اطلاعات
سال سی‌وهفتم ـ شماره ۱۰۸۶۳
شنبه سیزدهم مردادماه ۱۳۴۱
تکشماره ۳ ریال

خبرگزاری فرانسه گزارش داد:

خروشچف بامریکا میرود

خروشچف اعلام کرد تولید فولاد شوروی از امریکا جلو افتاده است

• نخست وزیر شوروی گفت غرب بزگری است که ما ناگزیریم با آن زندگی کنیم !

درصفحه ٤

شاهنشاه و شهبانو در مراسم افتتاح گاردن پارتی

درحضور شاهنشاه و شهبانو

گاردن پارتی پیشاهنگی افتتاح شد

بعدازظهردیروز در حضور شاهنشاه و شهبانو گاردن پارتی پیش آهنگی ایران در باغ منظریه افتتاح گردید .

در مراسم افتتاح آقای علم نخست وزیر آقای علاء وزیر دربارشاهنشاهی چندتن از وزیران و جمعی ازشخصیت های مملکتی حضور داشتند .

ساعت‌شش‌وربع بعدازظهراعلیحضرت همایونی ریاست عالیه پیشآهنگی ایران و علیاحضرت شهبانو ریاست عالیه پیشآهنگی دختران کشور به باغ منظریه تشریف فرما شدند

بقیه در صفحه نوزدهم

مشروطه ایران

مشروطیت امریست صددرصد مربوط بمردم واگر قرار است برای مشروطیت جشن گرفته‌شود حق‌مردم است که جشن بگیرند. وقتی‌مردم جشن نگرفتند ودیگری غیراز مردم جشن گرفت مثل اینست که‌عیدنوروز راما ایرانیها جشن‌نگیریم ودر چین بعوض‌ما جشن‌بگیرند !

سرمقاله رادرصفحه‌دوم‌بخوانید

۱۳ کشته نتیجه سقوط اتوبوسی با ٤٦ مسافر در «دره‌مرگ»

۳۵ مجروح راه کاشان و نطنز بود

دریک تصادف دیگر درجاده قم سه نفر کشته و ۱۰ نفر مجروح گردیدند

• اتوبوسی که ٤٦ مسافر و ۲ تن بار حمل می کرد پس از سقوط بدره مرگ درهم شکست و ۹ نفر در همان لحظه در میان صندلیهای درهم‌فرورفته اتوبوس کشته شدند

• عده‌ای از مجروحین پس از این حادثه اسامی خود را فراموش کرده دچار حالت جنون شده‌اند بطوری که دست وپای یکی از آنها را بسته‌اند

درصفحه ۱۸وآخر

قربانیان حادثه «دره‌مرگ» را ازاتوبوس درهم‌شکسته بیرون کشیده‌ودر کنار هم خوابانده‌اند .

وزیر کشاورزی گفت:

املاک قوام‌السلطنه

درلاهیجان تقسیم میشود

• شیلات طی ۱۵ سال‌اخیر برای جلوگیری ازخشک شدن مرداب و تسهیل‌در تخم ریزی ماهیها کاری نکرده است

• برای صیادان وسماکان شرکتهای تعاونی‌تاسیس می شود

• انتقال املاک مراغه و میاندوآب تا پایان مرداد باید پایان یابد

امروز آقای دکتر ارسنجانی‌وزیر کشاورزی که اخیراز سفر شمال به تهران برگشته است طی یك مصاحبه گفت :

اخیرا بواسطه مسائل خصوصی بین یك مالك و زارع در شهرمراغه نزاعی رخ داده و آن وقت این آقا این منازعه را وسیله قرار داده و تلگراف کرده است که اجرای‌قانون

بقیه در صفحه هفدهم

بمنظور جبران

کسری بودجه

دولت برای بدست‌آوردن درآمد جدید ازخارج‌فعالیت‌میکند

بودجه کل کشور عصرروز پنجشنبه یکبار دیگر مورد مطالعه وزیر دارائی‌و مسئولین بودجه قرار گرفت دراین جلسه اداره کل بودجه لیست ارقام ریز هزینه بودجه هسته‌ای را باطلاع وزیر دارائی رسانید این ارقام مورد بررسی قرار گرفت و تقریبا بهمان شکل تائیدشد

بقیه در صفحه هفدهم

مذاکره بازرگانی ایران وشوروی

دراین هفته‌مجددا ادامه‌میابد

در این هفته مذاکرات ایران و شوروی در مورد موافقتنامه‌پرداخت بار دیگر آغاز میشود احتمال‌دارد وزیر بازرگانی طرح پیشنهادی هیات شوروی را در هیات وزیران مطرح کند و با توجه به نظراتی که هیات

بقیه در صفحه هفدهم

بن بلا وارد الجزایر شد

ورهبری را بدست گرفت

• دفتر سیاسی ۷نفری برهبری بن‌بلا تاتشکیل شورای انقلاب رهبری کشور را بعهده‌خواهد داشت

• بن‌خده پیشنهاد کرد هرچه زودتر درسراسر الجزایر انتخابات شود وارتش سری اخطار کرد در همکاری بادولت موقت شکست‌خورده و موافقت نامه‌ای که باملیون امضاکرده عملا ارزش خودرا از دست‌داده است

درصفحه۳

٤۰ هزار کارمند غیر رسمی دولت

درخواست تثبیت وضع خودرا دارند

• کارمندان غیر رسمی وزارتخانه ها و مؤسسات دولتی تقاضا دارند که لایحه تبدیل عنوان کارمندان به تصویب برسد

امروز خبر نگار مابانمایندگان کارمندان‌غیررسمی‌دولت ملاقات کرد ودرباره وضع عمومی کارمندان‌غیر رسمی ، دونپایه ،روزمزد ،حکمی و پیمانی وزارتخانه ها که تعداد آنها بالغ بر چهل هزار نفر است با

بقیه در صفحه هفدهم

طبق تصمیم رؤسای‌دانشگاه های ایران درسال آینده :

امتحانات ورودی‌دانشگاههای ایران در شرائط مساوی‌انجام‌میشود

همانطوریکه قبلا اطلاع دادیم بدعوت آقای دکتر خانلری وزیر

بقیه درصفحه هفدهم

در شمال باران میبارد

هوای شمال که در هفته گذشته گرم وطاقت فرسا شده بود خنك شدوبارندگی روزهای اخیر کشاورزان برنج وچای راخشنودساخت

گزارش خبر نگاران ما در شهرستان های شمال حاکی است که بدنبال گرمای شدید چند روز اخیر از ظهر روز پنجشنبه پریروز هوای شمال ابری شده وبارندگی در اغلب شهرستان های شمالی شروع گردیده است . هنوز هم بارندگی درصفحات‌شمال ادامه‌دارد وبراثر این بارندگی میزان گرمای هوا کاهش یافته و هوا نسبتا خنك ومطبوع شده است

بقیه در صفحه نوزدهم

روغن نباتی جهان

جهان

اسپید
فروشگاه : خیابان شاه ـ چهارراه شیخ‌هادی تلفن: ٤٦٢٠٦ - ٤٩٤٤١
سازنده بهترین تانکر های تحت‌فشار برجهای آب‌وخرپا

مغازه الگانت لاله‌زار نوذیک تماشاخانه تهران فروشنده محصولات پشمبافی جهان

درمراسم بازدید دیروز

شاهنشاه وشهبانوی ایران

پیشرفت‌های عظیم وسریع کارخانجات قورا مورد تمجیدقراردادند

تهیه قوطی‌های کلیددار روغن نباتی قو یك پیشرفت بزرك صنعتی‌است‌که پس ازایالات‌متحده امریکا برای اولین بار نصیب کشور ایران شده است

درعکس بالا شاهنشاه وشهبانو هنگام استماع گزارشات آقایان حسین‌قاسمیه و مهندس رضوان دوتن از مدیران کارخانجات قو دیده میشوند

شرح در صفحه هفدهم

آگهی تشکیل سندیکا

بمنظور حفظ حقوق حرفه‌ای واجتماعی‌صاحبان شرکتهای مقاطعه کاری واسفالت وتاسیسات راهسازی سندیکائی‌بنام سندیکای شرکتهای مقاطعه کاری‌و اسفالت کاری واسفالت وتاسیسات‌راهسازی‌درتاریخ۱۵ر۱ر۴۱ بموجب‌ماده۲۵قانون کار بشرح اساسنامه در تهران خیابان حافظ کوچه هاتف‌کاشی ۵ تشکیل گردید

آقای سید محمد مهدی موسوی آل طعمه‌بسمت دبیر سندیکا آقای مهندس جعفر اسمعیل زاده‌بسمت رئیس هیئت مدیره و آقای مهندس دولت آبادی‌و آقای مهندس هراج‌مصریان‌بترتیب نواب رئیس اول ودوم‌و آقای‌مهندس کاظم کریمی بسمت منشی هیئت مدیره وآقای محمد علی متعط بسمت خزانه دار هیئت مدیره‌و آقای عبداله‌آذریان عضو هیئت مدیره وآقایان مهندس فرح بخش شیدانی و مهندس محمد مهدی کمالی‌بسمت‌بازرسان‌وآقایان‌مهندس حسین منشادی ـمهندس آشوت ساروخانیان ـعلی اکبر اولیائی‌بسمت عضوعلی‌البدل هیئت مدیره انتخاب گردیدند طبق‌اساسنامه مکاتبات‌اداری‌سندیکا باامضای‌دبیراسنادواوراق بهادار وتعهدآور (چك وسفته وغیره) باامضای دبیر وخزانه‌دار وپشت‌نویسی‌و ضمانت نیز با دبیر خزانه دار خواهد بود.

مدیر کل وزارت کارو خدمات اجتماعی ـقراچورلو

بانك بازرگانی ایران

در ساعت ۹ صبح روز یکشنبه۱٤مرداد ۱۳٤۱ مراسم قرعه‌کشی فصلی حساب سیار را در سالن شعبه بازارمقابل وزارت کشور انجام میدهد کلیه‌علاقمندان‌میتوانند درمراسم مزبور شرکت نمایند .

همه هفته کمیسیون مربوط به‌کنگره پزشکی‌رامسر در بنیاد پهلوی تشکیل و تصمیمات لازم درموردبرنامه کنگره رامسر که از تاریخ ۷ مهرماه ٤۱ تا۱٤ مهرماه ٤۱ تشکیل‌خواهدشداتخاذمیشوددرجلسات روز٤شنبه تصمیم گرفته شد آقایان پزشکان کشور از۱۵ مرداد ٤۱ لغایت ۱۵ شهریورماه ٤۱ همه روزه به قسمت بهداشت بنیاد پهلوی مراجعه و برای ثبت اسامی و رزرو نمودن جا اقدام نمایند. دبیرخانه کنگره‌پزشکی‌ایران

بدینوسیله باطلاع کلیه آقایان پزشکان محترم‌کشورمیرساند

چون کنگره پزشکی رامسر از تاریخ ۷ مهرماه ٤۱ تا۱٤ مهرماه ٤۱ تشکیل خواهد گردید بنابراین‌ازکلیه داوطلبان شرکت درکنگره مذکور تقاضا دارد از ۱۵ مرداد ٤۱ لغایت ۱۵ شهریور ماه ٤۱ جهت نام نویسی و رزرو نمودن جا به قسمت بهداشت بنیادپهلوی‌واقع در خیابان بهار نرسیده به چهارراه تخت جمشید در ساعات اداری همه روزه مراجعه نمایند.

بدیهی است به افرادی که بعداز ۱۵ شهریور ٤۱ مراجعه نمایند امکان تهیه اطاق بهیچ‌عنوان‌نخواهدبود.

۱ـ۲ آـ۱۲٦۹۲ دبیرخانه کنگره پزشکی‌ایران

حراج بزرگ در آون بزرگ
ازصبح دوشنبه ۱۵ مرداد ماه آغاز میشود
آون بزرك بالاتر ازسینما امپایر
گردونه

بهبه چای جهان

جریان روز

یادی از مشروطه !

امروز سیزدهم مرداداست و فرداسالی‌دیگر ازعمر مشروطیت آغاز میشود . روز چهاردهم مرداد موسوم است به «جشن مشروطیت» و بطوریکه اطلاع‌دارید قراراست بنام جشن مشروطیت مراسمی هم برگزار شود،ولی باید دیدمردم چه‌میگویند وآیامردم نیز جشن میگیرند یانه؟

مشروطیت امریست صددرصد مربوط بمردم، اگرمردم مشروطیت را جشن نگیرند ودیگری غیراز مردم جشن بگیرد مثل اینست که عید نوروز راما ایرانیها جشن نگیریم ودر چین بعوض ماجشن بگیرند، اگر قراراست برای‌مشروطیت جشن گرفته شود اولی واحق‌ازهر کس برای جشن گرفتن ملت است وبدبختانه مادر ملت ایران سروری بخاطر فرارسیدن چهاردهم مرداد ونوشدن خاطره مشروطیت احساس نمیکنیم ، پس بمناسبت جشن مشروطیت نیست که‌این مقاله را مینویسیم ، بیاد مشروطیت‌است .

مولف «بازیگران عصر طلائی»درشرح‌حال مرحوم داور مینویسد وقتی باوخرده میگرفتند درباره عدلیه‌ای که ساخته بود ، میگفت من تقصیرندارم ، قصد من این بودکه‌ازسنگ سخت ویکدست‌شالوده‌ای برای کاخ عدالت بریزم، امادر گرماگرم کارهر متنفذی با اصرار وابرام یك خشت بیقواره بدست من‌داد که‌در لابلای سنگها جای‌بدهم وحالا که بنا تمام شده وازدورنگاه میکنم می‌بینم جلوه‌سنگها را این‌خشت‌ها ازبین برده‌اند وهرکس به‌دورنمای کاخ‌من نگاه میکند خشت‌ها رازشت‌تراز آنچه هست می‌بیند درحالیکه ابدا بسنگهای زیبا توجه نمیکند .

مشروطیت ایران‌نیز چیزی شبیه کاخ عدالت مرحوم داوراست ، پیشوایان و قائدان مشروطه زحمتی کشیدند ، توده همتی بخرج‌داد، یکعده از خود گذشتند و جان شیرین فدای آزادی کردند تانهضت مشروطه بثمر رسید، فرمان مشروطه صادر شد، مجلس دائرگشت، قانون اساسی بوجودآمد و صورت زشت و کریه استبداد بدل شد به‌چهره دلفریب آزادی ،اما همینکه شالوده مشروطیت محکم شد مردم کنواررفتند وهمانهائی که زیر علم استبداد سینه میزدند بالباس دیگری ظاهر شدندو عنان مشروطیت بدست آنها افتاد. مشروطیتی که ما امروز می‌بینیم حاصل عمل دسته اخیر است نه نهضت مردم . مشروطیت ایران درهمان ابتدای عمر مسخ شد ،استحاله شد، تغییر جهت داد، ازهدفهای خود دورافتاد ، بجای آنکه‌وسیله حکومت مردم برمردم شود وسیله‌تجدید حکومت عوامل استبدادگشت وبحال وروزی افتاد که امروز شاهد آنیم .

مردم مشروطه میخواستند که دیگر فلان حاکم یافلان متنفذ نتواند گوش ودماغ ببرد ودهان بدوزد وبهمان سهولتی که جوجه‌را سرمیبرند سرآدمیان ببرد، نهضت مشروطه بثمر رسیدو حکومت قانون روی کارآمد، قرارشد منبعد اختیارجان ومال افراد دست قانون باشد ، مجلس بوجودآمد و عدلیه برقرار گشت، اما دودوره نمایندگان عطار وبقال وکیل مجلس شدند ودو روز عدلیه دردست مردم بود، روز بعدهمان حاکم شد وزیر وهمان متنفذشد وکیل ، آنکسی که میگفت مگرمردم بحکم محکمه بدنیا آمده‌اند تابحکم محکمه ازدنیا بروند خودش‌اختیار محکمه مشروطه رابدست گرفت واگر دراستبداد بدون‌حکم قانون مردم‌را دربند وزنجیر میکرد، درمشروطه با حکم قانون کرد ، از آنروز ببعد ماءسما صاحب مشروطه‌ایم امارسما اسیر قید وبند وسنن وآدابی هستیم که اغلب آنرا همان عمله استبداد بنام سنن و قیود و قوانین وقواعد مشروطیت تحمیل بماکرده‌اند .

شما دیدید وقتی مجلس بسته شد مردم جشن گرفتند، مگر یك چنین چیزی ممکن است که درمملکت مشروطه مجلس بسته شود و مردم جشن بگیرند ؟آری ، ممکن‌است وقتی مجلس مجلس مردم نباشد، درست است که‌مردم قربانی دادند و زحمت‌ها‌کشیدند تامجلس بوجودآید ولی آن مجلسی که‌مردم میخواستند این مجلس‌نبود، لفظ مجلس که گره از مشکل‌کسی باز نمیکند، عمل مجلس است که میتواند مشکل گشای مردم باشد ومجالس ماصرفنظر ازدوسه مجلس، هیچکدام چنین هنری نداشته‌اند، نه درآمدن آنهامردم سهم‌داشته‌اند ونه‌در رفتنشان، پس بمردم‌چه مربوط که‌ازآمدن و رفتن مجلس شادمان‌شوند یا غمگین .

مشروطیت‌نیز بطریق اولی ، رکن اول‌مشروطیت مجلس بود که بآن روزگار درآمد ارکان دیگر مشروطیت هم روزو حالی شبیه مجلس پیدا کردند و جمعا مشروطه ماآنچنان مشروطه‌ای شدکه مضحکه شعرا قرار گرفت و مسخره منقدین ومورد تنفر و بغض آزادیخواهان ومشروطه طلبان ، رحم‌الله‌علی مشروطه !

امروز درعمارت مجلس مقدمات جشن مشروطیت رافراهم میکنند درحالیکه اصلا مجلسی وجود ندارد و آنروزی هم‌که مجلس وجود داشت باز وجودش و عدمش برای‌مردم علی‌السویه بود چون این قبیل مجالس درواقع امر اداره‌ای بود مثل سایر ادارات و سازمانهای دولتی ، چه فرق‌میکند که جشن مشروطیت رادرعمارت بهارستان بگیرند یادر عمارت نگارستان .

ایکاش‌برسد روزی‌که چهاردهم مرداد رامردم یعنی وارثان ومتولیان بحق مشروطیت جشن بگیرند و صمیمانه از فرارسیدن آن‌خوشحال باشند و مثل همه‌جای دنیا که جشن آزادی، مهمترین جشنهاست درایران‌نیز جشن‌آزادی‌شورانگیزتراز هرجشن وعید دیگری برگزارشود.

کودکستان ودبستان دکترصفوی

در خیابان کاخ شماره ۱۴۱ افتتاح شد

زبانهای فرانسه وانگلیسی زیر نظر مربیان خارجی تدریس‌گشته‌وپس‌از پایان تحصیل گواهینامه مطابق‌گواهی نامه شش ساله کشورهای فرانسه و انگلستان‌بدانش‌آموزان داده خواهدشد . ثبت نام همه روزه ازساعت ۹ تا۱۲

تلفن ۴۰۷۳۶ آ ـ ۱۲۷۳۸

دکتر یحیی شهردار ـ متخصص جهازهضم

از بیماران محترم متمنی است که برای مراجعه بمطب ۲۴ ساعت قبل طرف صبح توسط تلفن ۳۷۰۳۵ وقت بگیرند.

خیابان باغ سپهسالار شماره ۱۵۴

استخرشنای کاپ

خانوادگی کیلومتر ۱۳ جاده کرج

ریاست محترم شهربانی شهرستان اهواز

جناب آقای سرهنگ پهلوان از مساعی شما در مبارزه وجلوگیری از اعمال ضد اجتماعی واقدامات مجدانه شما و مامورین وظیفه‌شناس اداره آگاهی وکلانتری ۶ در کشف فرشهای مسروقه از منزل‌اینجانب از طرف‌خود واهالی اهواز تشکر مینمائیم .

حاج‌محمد رضاتقی‌پور

آ ـ ۸۳۹۵

بدینوسیله استعفای خودرا از ریاست و عضویت هیئت مدیره انجمن محلی مرکزی وحیدیه (مورد پروانه ۶۷۱) را بعلت گرفتاریهای‌شخصی باستحضار هیئت مدیره وساکنین محترم حوزه انجمن مزبور میرسانم.

غلامحسین روان دوست

آ ـ ۸۴۱۳

مجالس ترحیم ویاد بود

بمناسبت درگذشت **بانو مریم ایزدپناه** والـده گرام تیمسار سرلشکر دکتر ایزدپناه رئیس سازمان تربیت‌بدنی وتفریحات سالم و معاون وزارت فرهنگ و آقای احمدایزدپناه رئیس فدراسیون دوومیدانی کشور که از خدمتگزاران‌قدیم وصمیم فرهنگ میباشند مجلس ختمی ازطرف وزارت فرهنگ روز دوشنبه ۱۵مرداد از ساعت ۹ الی ۱۱صبح درمسجد مجد منعقد است

وزیر فرهنگ ـ دکتر خانلری

کمیته‌ملی‌المپیک‌ایران‌بانهایت‌تاسف‌درگذشت‌مرحومه‌مغفوره **بانو مریم ایزدپناه** والـده مکرمه تیمسار سرلشکر دکتر ایزدپناه رئیس سازمان تربیت‌بدنی و نایب رئیس کمیته ملی المپیك ایران و آقای احمد ایزدپناه رئیس فدراسیون دوومیدانی ایران را باطلاع عموم میرساند .

مجلس ترحیم آن مرحومه از ساعت ۹ تا ۱۱ بامداد روز دوشنبه ۱۵ مردادماه جاری درمسجد مجد منعقد خواهد بود .

دبیر کل کمیته ملی المپیك ایران

خانواده‌های : ایزدپناه ـ اخوی ـ علاءپور ـ سلیمی نوشائی ـ ایلچی ـ شمسی ـ بنی‌هاشمی بانهایت تاسف وتاثر فوت **بانو مریم ایزدپناه** مادر بانوگیتی اخوی و تیمسار سرلشکر دکتر عباس ـ مهدی ـ احمد ـ حسین‌ایزدپناه را باطلاع بستگان و دوستان میرساند مجلس ترحیم آن‌مرحومه روز دوشنبه ۱۵ مرداد از ساعت ۹ تا ۱۱ صبح در مسجد مجد منعقد میباشد .

سرلشکر حسن اخوی ـ حاجی‌علی اکبر ایزدپناه ـ حاجی‌علی‌اصغر ایزدپناه ـ جواد ایزدپناه ـ صادق علاء پور علی‌اکبر سلیمی ـ اسماعیل نوشائی ـ مرتضی ایلچی ـ محمد سعید شمسی ـ دکتر احمد بنی‌هاشمی

باز نهایت‌تاسف درگذشت ناگهانی شادروان **غلامرضا پذیرائی** را در تهران باطلاع بستگان و دوستان میرساند مجلس تذکر روز یکشنبه ۱۴ر۵ر۴۱ در مسجد حاج حسن واقع درخیابان‌شاهپور ارامنه‌از ساعت ۵الی ۷ بعد از ظهر ومجلس ترحیم زنانه‌در همانروز وساعت‌در منزل‌به آدرس زیر برگزار میشود .

خیابان شاهپور روبروی بیمارستان رازی کوچه‌جهانگیری شماره ۳۴ منزل فلکشاهی .

علی فلکشاهی ـ برادران نوری رضوی ـ غلامرضا بکتاش ـ سرگرد بذری ـرشیدزاده ـ محمدعلی فلکشاهی ـ حسین پیروزام ـمحمود پذیرائی ـحسن‌زرشکی ـ منوچهر فلکشاهی ـ مهدی فلکشاهی ـهرمز فلکشاهی ـ فرامرز فلکشاهی ـ علی‌فلکشاهی

مصیبت‌وارده را بعموم بازماندگان آنمرحوم تسلیت میدهیم

خانواده‌های : **طهماسبی ـ صفائی ـ صادقیان ـ مسروری ـ ابراهیمی ـ تیموریان ـ جوانمردی ـ رفعت**

بانهایت تاثر وتالم درگذشت **بانو طوبی صفائی** همسر آقای غلامرضا طهماسبی را درلندن باطلاع‌بستگان ودوستان میرسانند مجلس تذکر آنمرحومه در روز دوشنبه۱۵ر۵ر۴۱ از ساعت ۶ بعداز ظهر درمنزل‌آقای تیموریان واقع درخیابان جمشیدآباد شمالی بعداز چهارراه نصرت کوچه شاهین شماره ۳ ودر روزسه‌شنبه ۱۶ر۵ر۴۱ از همان ساعت در منزل آقای جوانمردی واقع درخیابان نواب چهل‌متری ـ رضائیه غربی شماره ۲۴۶ منعقد خواهد بود

مصیبت‌وارده رابعموم بازماندگان آنمرحومه‌تسلیت‌میدهیم

باکمال تاسف درگذشت شادروان **دکتر یحیی‌کروبیان اعلا** را درامریکا باطلاع دوستان و آشنایان‌میرساند . مجلس ختم آنمرحوم روزیکشنبه ۱۴مردادماه جاری از ساعت ۵ الی ۶ونیم بعداز ظهر درکنیسای حئیم منعقد است .

فامیل کروبیان

مصیبت وارده رابعموم بازماندگان آنمرحوم تسلیت‌میدهیم

خانواده‌های : ملك خسروی ـ بهزادی ـ قدس‌جورابچی ثابتی بهزادی ـ لطیفی ـ قندی ـ یگانه

بانهایت تاسف فوت مرحوم **مرتضی ملك خسروی (سیاسی)** بزرك خانـدان ملك خسروی را بعموم فامیل و آشنایان اطلاع میدهند مجلس ترحیم مردانه روز دوشنبه ۱۵ر۵ر۴۱ از ساعت ۹ صبح تا ۱۱ درمسجد فخرالدوله‌واقع در دروازه شمیران وبعداز ظهر همانروز از ۵ تا ۷ درمنزل آنمرحوم واقع درخیابان خواجه نصیر طوسی (نبش فلکه عشرت‌آباد) کاشی ۲۵۴ منعقد خواهد بود

سرهنگ محمود ملك خسروی

حشمت عزیز

آتشی که بامرك ناگهانی تو روز ۱۴ مرداد سال۱۳۳۸ برپیکر جان ما افتاد همچنان مارا میسوزاند .

گذشت سه‌سال نه نام ترا از یادما برد و نه یادترا از خاطرما و تا زنده‌ایم نیز یادتو خواهیم بود

خانواده تجارتچی آ ـ ۸۳۴۳

باکمال تاسف وتاثر فوت مرحوم **محمدحسین ممی‌زاده شوقی** را باطلاع خویشان و دوستان میرسانند مجلس ختم آنمرحوم در روزیکشنبه ۱۴ر۵ر۴۱ از ساعت ۹ الی ۱۱صبح درمسجد اردبیلیها واقع درچهارراه گلوبندك و مجلس ختم زنانه بعداز ظهر همان روز درمنزل آن مرحوم واقع درخیابان شاهپور انتهای دیوار ژاندارمری کوچه حسین حق‌شناس کوی جاویدان پلاك۳ منعقد خواهد بود

جهانگیر تشویقی ـ محمد شوقی ـ جعفر شوقی ـ جلیل شوقی ـ مجتبی شوقی ـ یوسف‌علی عسگری ـحسین شهبازی ـ اسمعیل صفوی

مصیبت وارده رابعموم بازماندگان آنمرحوم تسلیت‌میدهیم

وزارت راه باکمال تاسف فوت مرحوم **مهندس عباس مولائی** را که از مهندسین عالیمقام این وزارت بوده وخدمات ذیقیمتی درطول مدت خدمت خود نموده است باطلاع عموم میرساند . مجلس ختم آنمرحوم از ساعت ۹ تا ۱۱ صبح روز سه‌شنبه ۱۶ مردادماه ۱۳۴۱ درمسجدمجدمنعقد خواهد بود

وزیر راه ـ مهندس رجبی

بانهایت تاثر فوت مرحوم **مهندس عباس مولائی** را باطلاع دوستان و خویشاوندان میرساند مجلس ترحیم آن مرحوم ساعت ۹ تا ۱۱ روز سه‌شنبه ۱۶ مردادماه ۱۳۴۱ در مسجد مجد برقرار بوده ومجلس ختم زنانه درمنزل آنمرحوم (خیابان روزولت کوچه واحدی) منعقد میشود .

سیاوش مولائی ـ مهین مولائی ـ گیتی مولائی ـفریده مولائی ـ رضوی شیرازی ـ معین شهمیری ـ علی‌اویسی دکتر رستگار ـ مهندس انشائیان ـ دکتر منوچهر گرائلی ـ ابراهیم گرائلی ـ احمد گرائلی

بدینوسیله فوت ناگهانی **آقای مهندس عباس مولائی** را باطلاع دوستان و آشنایان میرساند مجلس ترحیم روز یکشنبه ۱۴ر۵ر۴۱ از ساعت ۹ صبح الی ۱۱ درمسجد حاج شیخ عبدالحسین (معروف به آذربایجانیها) واقع در انتهای بازار کفاشها برپاست .

از طرف خاندان مولائی ـ ناظمی تبریزی ـ دقیقی ـ تقوی ـ سکوئی ـ خلوصی ـ کاشفی ـ بهمرام ـ گارسچی ـ خالواقلی ـ حاج‌آقا بزرك ناظم

بمناسبت چهلمین روز درگذشت شادروان **حسین‌لطیفی (منتخب‌الملك)** مجلس یادبودی در روز دوشنبه ۱۵ مردادماه ۴۱ از ساعت ۶ تا ۸ بعداز ظهر درمنزل آنمرحوم خیابان شمیران قدیم شهناز ٤ کاشی ۲۰ برقرار میباشد

خانواده لطیفی

بیاد فرزند جوان و ناکامم

چون روزیکشنبه ۱۴مردادماه جاری (فردا) مصادف باشب هفتم مرك خانمانسوز فرزنـدم شادروان **محمد علی هاشم جواهری** است مجلس تذکری از ساعت ٤ الی ۷بعداز ظهر درمزارش واقع درابن‌بابویه برقرار ومراتب را بدین وسیله باستحضار بستگان و سروران ارجمندم میرسانم

منصور جواهری کارمند بنگاه برق تهران

باستحضار دوستان و آشنایان مرحوم مغفور **آقای اعتمادالتولیه** میرساند که مراسم شب هفت فقید سعید از ساعت ۵ تا ۷بعداز ظهر روز دوشنبه ۱۵ مردادماه ٤۱ در مسجد جامع زاویه مقدسه حضرت عبدالعظیم علیه‌السلام منعقد و مراسم زنانه نیز درهمان روز و همان ساعت درمنزل آنمرحوم واقع درشهرری برگذار میشود

دکتر تقی اعتمادی

نظر بر اینکه جناب آقای **حاج عبدالصمد امامی خامنه‌ای** طاب‌ثراه فرزند مرحوم حجة‌الاسلام امام جمعه خامنۀ که از اخیار و منسوبین حقیر بودند با فوت ناگهانی برحمت‌ایزدی واصل گردید . مجلس ترحیم روز یکشنبه ۱٤ مرداد ۱۳٤۱ از ساعت ۹الی۱۱ صبح درمسجد ارك منعقد خواهد بود . امیداست دوستان و همشهریها با شرکت خودشان و تلاوت قرآن مجید روح آنمرحوم را شاد و حقیر وباقیماندگان را متشکر فرمایند .

الاحقر مهدی الحسینی انگجی

با نهایت تاسف و تاثر درگذشت ناگهانی **مرحوم حاج عبدالصمد امامی خامنه‌ای** بزرك‌خاندان‌امامی خامنه‌ای‌راباطلاع اقوام ودوستان و همشهریهای محترم میرساند .

مجلس ترحیم آنمرحوم از ساعت ۹الی ۱۱ صبح روز یکشنبه ۱۴ر۵ر۴۱ در مسجد ارك و مجلس ترحیم زنانه در همان روز از ساعت ١٤الی ۷بعداز ظهر در منزل شخصی‌آن مرحوم واقع در خیابان شیراز کوچه زنده‌دل منعقدمیباشد .

خانواده های : امامی‌خامنه‌ای ـ شاهین فر ـیحیی‌پور ـ صمدیانپور ـ مخلصی ـ پور خامنه‌ای ـ روائی ـ بجانلی ـ رستمزاده ـمهدوی ـخلیل‌زاده ـ تبدیلی ـ نگاری

بانهایت تاسف مصیبت‌وارده رابه تیمسار معظم‌تسلیت عرض مینمایم .

کارمندسازمان ـ خدادادی

بقیه آگهیهای ترحیم وتسلت درصفحه ۱۹

بمناسبت فرارسیدن شب هفت درگذشت شادروان **حسن بخشائی‌گلپایگانی** روزیکشنبه ۱٤ مردادمـاه ۱۳٤۱ مجلس یادبودی از ساعت ٤ونیم الی ۷ بعداز ظهر درآرامگاه **فتوحی امامزاده عبداله** برقرار میشود که جهت آمرزش آن مرحوم باتشریف‌فرمائی خود سرافرازمان فرمائید . ضمنا وسیله ایاب و ذهاب مهیا است .

حسین بخشائی گلپایگـانی ـ اسماعیل بخشائی ـ احمد بخشائی ـ رضابخشائی ـ مرتضی قادری ـ مصطفی قادری ـ ناصر هوشنك پور

سپاسگزاری

بدینوسیله ازکلیه بانوان و آقایان محترمیکه درمجلس ختم مادرمان شرکت نموده یا وسیله نامه و تلگراف و یا درج درجراید باعث تسکین قلب بازماندگان شده‌اند صمیمانه تشکر نموده و سعادت همگی را خواهانیم

فخری حجتی ـ عزیزه حجتی

تاسف ـ تشکر ـ معذرت

از فوت ناگهانی آقای جعفر منتخبی دائی خود که چند روز است مطلع شده‌ام بی‌نهایت متاسف میباشم طبق اطلاع اقوام و دوستان عزیزم نهایت مرحمت را درغیاب بنـده فرموده‌اند بدینوسیله از لطف ایشان کمال امتنان را داشته امیدوارم درمراجعت بوطن حضورا شرفیاب ومجددا تشکر نمایم

برلین ۷مرداد ۱۳٤۱ ـ مرتضی لاجوردی

تسلیت

اتحادیه‌کلیه ورزش‌خانه های تهران

با نهایت تاسف وتاثر مصیبت‌وارده رابه تیمسار سرلشکر دکتر ایزدپناه تسلیت عرض مینمایند . آ ـ ۸٤۵۹

فوت شادروان عبداله اتابیکی (امین‌السلطان) بزرك خاندان مرحوم اتابك اعظم را بخانواده‌های شریف اتابیکی ومنتسب به‌آنمرحوم و بازماندگان بخصوص دوست‌گرامی جناب آقای نصرت‌اله اتابیکی تسلیت و بقاء عموم‌را ازخدای بزرك خواستاریم

دبیر انجمن دوستان مدرسه قدیم ایران و آلمان
حسینقلی عدالت‌پور

با نهایت تاسف مصیبت‌وارده را به تیمسارسرلشکر دکتر ایزدپناه و خانواده محترم تسلیت عرض مینماید بقای عمر آن‌تیمسار معظم را از درگاه متعال خواهانم .

حسین قرگلی کارمند اداره دفتر سازمان

تیمسار ریاست معظم سازمان تربیت بدنی

مصیبت وارده را تسلیت عرض نموده بقای عمرجنابعالی را از خداوند متعال آرزو میکنیم .

نامه رسان های سازمان زلفخانی ـ عابد گنجی

ورزشکاران باشگاه ورزشی تهران جوان مصیبت وارده را بریاست محترم سازمان تربیت بدنی و آقای احمدایزدپناه رئیس فدراسیون دوو میدانی ایران تسلیت عرض مینمایند.

رئیس باشگاه ورزشی تهران جوان ـحسین‌فکری

تیمسار سرلشکر دکتر ایزدپناه ریاست سازمان‌تربیت بدنی و تفریحات سالم ایران

باکمال تاسف وتاثر درگذشت مادر ارجمندتان را از طرف خود و کلیه ورزشکاران باشگاه ورزشی نیکنام تسلیت عرض نموده صبر و شکیبائی بازماندگان را از خداوند بزرك مسئلت دارد .

محمودنیکنام

تیمسار سرلشکر دکتر ایزدپناه جناب آقای احمدایزدپناه

مصیبت وارده را به‌آنجنابان صمیمانه تسلیت عرض مینمایند .

مهدی‌نجم

تیمسار معظم ریاست سازمان تربیت بدنی ایران و معاونت وزارت فرهنگ

باکمال تاسف مصیبت‌وارده را به‌آنجناب تسلیت‌گفته از خداوند متعال بقای عمر و شکیبائی جنابعالی و خانواده محترم را خواهانیم

دکتر زاهدی رئیس اداره بهداری سازمان

تیمسار سرلشکر دکتر عباس ایزدپناه

بانهایت تاسف وتالم فوت ناگهانی والـده مکرمه را به آن تیمسار عزیز از طرف اعضاء و مربیـان و داوران فدراسیون وزنه‌برداری تسلیت عرض نموده وبقای سلامت خانواده عزیز را از درگاه ایزدمتعال خواستارم

رئیس فدراسیون وزنه‌برداری ایران ـعبدالمجیدبختیار

تیمسار سرلشکر دکتر عباس ایزدپناه

ما قهرمانان تیم ملی وزنه برداری ایران باقلبی مملو از تاسف وتالم فوت ناگهانی والده مکرمه را بـه‌آن مقام محترم تسلیت عرض نموده وبقای سلامت آن تیمسار معظم را در راه ترویج و تربیت جوانان میهن عزیز از صمیم قلب خواستاریم

علم‌خواه ـ تمرز ـ برومند ـ عامی تهرانی ـ رضااستکی جواد صفائی ـ محلاتی ـ ناظری ـ خدیو ـ عرب

آقای احمد ایزدپناه رئیس فدراسیون دوومیدانی ایران

بانهایت تاسف وتالم فوت ناگهانی والده مکرمه را از طرف اعضاء فدراسیون وزنه‌برداری‌تسلیت عرض‌مینماید

رئیس فدراسیون وزنه‌برداری‌ایران ـ عبدالمجید بختیار

جناب آقای دکتر ابوالفتحی

ما قهرمانـان تیم ملی وزنه‌برداری ایران بدینوسیله از زحمات و مراقبتهای حاذقانه وبی‌شائبه حضرتعالی که در راه معالجه قهرمانان مبذول فرموده‌اید صمیمانه تشکر نموده بدیهی است که خدمات آنجناب بینهایت درپیشرفت وکسب افتخار اینجانبان تاثیر فراوان خواهد داشت و بدینجهت توفیق وسعادت جنابعالی را در راه خدمت بهم‌میهنان عزیز از درگاه خداوند متعال خواستاریم

علم‌خواه ـ تمرز ـ عامی‌تهرانی ـ برومند ـ استکی ـ صفائی ـ عرب ـ۱ـ

اطلاعات العربیة

الاخاء

مجلة سياسية ثقافية مصورة تصدر عن دار اطلاعات في طهران

شماره سی‌ام مجله عربی الاخاء که همه عربی‌دانان انتظار انتشارآنرا داشتند منتشر شد . از روزنـامه فروشها ابتیاع فرمائید.

کلینیك امراض قلب وریه
پروفسور حمید نجات

به ۱۰٤۷ منتقل شد
تلفن ۳٤۵۰۳

بیماریهای آمیزشی ـمجاری ادرار ـ سستی و نـاتوانی مردان خیابان صفی علیشاه
دکتر یحیی صدری

دبیرستان کامل پسرانه شماره ۱

انجمن رستاخیز فرهنگ

درمحل جدید خود واقع در خیابان‌حافظ جنوب پارك هتل کوچه سیمی افتتاح شد. وآقایان ذیل دراین دبیرستان تدریس میفرمایند .

ادبیات فارسی وعربی	**دکتر بحرالعلومی ـ تنکابنی**
تاریخ وجغرافیا	**عباس پرویز ـ رضا خزائل**
ریاضیات	**بحرانی ـ زاوشی ـ قره‌گزلو ـ محمدی**
انگلیسی	**اتابك ـ دانشپور ـ گودرزنیا ـفاضل**
طبیعیات	**پاکروان ـ موسوی زنجانی ـ وامقی**
فیزیك وشیمی	**مختار تبریزی ـ رباطی ـ رهبر ـ قاسمی ـ دکتر حاج سید جوادی ـ دکتر علویان**

ثبت نام همه روزه در محل دبیرستان تلفن ٤٤۲۱۸ بعمل می‌آید

آ ـ ۸٤۵۵ ۱ ـ ۲

بن‌بلاوارد الجزیره شدورهبری رابدست گرفت

الجزیره ـ آسوشیتدپرس ـ رویتر ـ یونایتد پرس ـ خبرگزاری فرانسه ـ خبر گزاری آلمان ـ ۲اوت ـ رهبران سیاسی الجزایر روز گذشته بطور موقت رهبری دفتر سیاسی ۷نفری را تحت هدایت بن بلانخست‌وزیر حکومت موقت قبول کردند

این توافق‌حاصل مذاکراتی بود که میان محمد خیضر فرستاده مخصوص بن‌بلاو رباح بیطات‌وزیر کشور وبلقاسم کریم مخالف سر سخت بن‌بلا ومعاون دیگر نخست وزیر حکومت موقت‌روز پنج‌شنبه گذشته صورت گرفت.

دراین مذاکرات محمد بودیاف نیز که‌طرفدارکریم‌بلقاسم میباشد شرکت‌داشته است‌وسرهنگ مهندـ الحاج فرمانده نیروهای ولایت سوم که مخالف بودن‌وی از ابتدابا بن‌بلا آشکار بود نیز در جریان مذاکرات قرار داشته‌و توافق‌حاصله را تاکید کرده است.

● قرائت بیانیه

بعداز حصول توافق مورد بحث محمد خیضر بیانیه‌ای را که در پایان مذاکرات صادر شده بود برای خبرنگاران قرائت کرد.در این بیانیه‌گفته شده که رهبران ـ الجزایر با توجه به وخامت اوضاع سیاسی وبا توجه به عواقب‌وخیم‌تری که ممکن است ادامه اوضاع کنونی دربر داشته باشد ،موافقت کرده‌اند که موقتا دفتر سیاسی ۷ نفری الجزایرتحت رهبری بن‌بلا کنترل رادر دست داشته باشد .دربیانیه گفته شده که دفتر سیاسی ۷نفری تا هنگام تشکیل شورای انقلاب الجزایر که‌تا یکماه دیگر صورت خواهد گرفت رهبری امور سیاسی این کشور رادردست خواهداشت.

خیضر اضافه کرد که انتخابات برای تشکیل پارلمان الجزایرممکن است در تاریخ۲۷اوت جاری‌صورت گیرد.

● ثمره پیروزی

محمد بودیاف دیشب‌بخبرنگاران اظهار داشت که وی‌باراه حل‌فوق‌ـ الذکر موافقت کرده زیرا ملت الجزایر اکنون در انتظار بدست آوردن ثمره پیروزی مسلحانه خود بر استعمار است.

بودیاف‌گفت که البته موافقت‌وی مشروط به‌تشکیل شورای انقلاب بودو شورای انقلاب ممکن است بنوبه خود تصمیمات مهمی بگیرد در نتیجه بسیاری از چیزها را در الجزایر تغییر دهد.

بودیاف‌اضافه کرد که در حال حاضر الجزایر باید از قیدو بند دیکتاتوری آزاد باشد.

سخنگوی طرفداران بلقاسم‌در ولایت کابیلی دیشب اظهار داشت که‌بن یوسف بن‌خده رئیس‌حکومت موقت الجزایر باوجود توافقی که برای رهبری دفتر سیاسی حاصل شده در پست خود باقی خواهندماند ونظارت تحولات آتی الجزایر را در دست خواهد داشت .

قرار شده است که یوسف بن‌خده هنگام تشکیل شورای انقلاب استعفای خود و کابینه‌اش‌را تقدیم شورای مذکور نماید وسپس ازطرف شورای انقلاب دفتر سیاسی جدیدی برگزیده خواهد شد .

● ورود بن بلا

محمد بن بلا معاون نخست وزیر حکومت موقت الجزایر عصر روز جمعه در میان استقبال بسیار گرم و بیسابقه مردم این شهر قدم به پایتخت الجزایر گذاشت .

بن‌بلا ودو نفر از همکاران وی که عضویت دفتر سیاسی را دارند بایک‌هواپیمای کرایه فرانسوی از اوران وارد الجزایر شدند .

بن‌بلا درست یکماه پیش‌از وارد شدن بن‌خده وبلقاسم کریم‌و دیگر مخالفانش قدم به الجزایر گذاشت و هنگامی وارد این‌شهر گردید که دستگاه حکومت موقت آشکارا از کنترل اوضاع باز مانده ودراین کار دچار شکست شده است .

سابق بر این یکبار دیگر نیز بن‌بلا درفرودگاه الجزیره ازهواپیما پیاده شده بود اما دستهایش را بسته بودند و یك هواپیمای‌فرانسوی در انتظارش بود تا وی را به‌پاریس ببرد واز آن جا به زندانی حمل گردد که می بایست ۵ سال ونیم ازعمرش را در آن بگذراند. بن‌بلا وقتی عصر روز جمعه وارد الجزایر شد تمام مشخصات رهبری را که در تمام عمرش برای ملت خودمبارزه کرده با خود آورده بود .

● هیجان مالیخولیائی!

بن بلارهبر بزرك الجزایری‌عصر روز جمعه درمیان فریاد های‌تحسین آمیز واستقبال پر حرارت مردم الجزیره که با هیجانی‌مالیخولیائی ابراز میداشتند قدم به شهرمذکور گذاشت و به عنوان یك قهرمان ملی مورد تجلیل قرار گرفت . جمعیتی که‌در فرودگاه اجتماع کرده بودند اورا سر دست بلند کردند و روی شانه های خود وی را به‌مقر حکومت الجزایر که مشرف به دریای مدیترانه قرار دارد حمل کردند .

غیر از مردمی که در فرودگاه گرد آمده بودند یك‌جمعیت بزرك ۲۰ هزار نفری نیز در کناربولوار بندری اجتماع کرده و نام اورامرتبا بصدای بلند و با آهنك تکرار می کردند .

بربالای سر این جمعیت ۲۰ هزار نفری جنگلی از پرچم های سبز و سفید الجزایر در اهتزازبود. این جمعیت بزرك هیچ توجهی به‌بن‌یوسف بن‌خده نخست‌وزیر حکومت موقت ودیگر اعضای کابینه‌اش که برای استقبال ازبن‌بلا درفرودگاه حضور یافته بودند نکردند .

● تیراندازی هوائی

هنگامیکه جمعیت ابراز احساسات میکرد مردم کنترل نیروهای انتظامی رادرهم شکستند و دروازه اصلی مقر حکومت موقت مسدود گردیدو ناچار بن‌بلا رااز یك در بزرك جناحی بداخل عمارت حکومت موقت بردند و پلیس انتظامی الجزیره که به‌تازگی تشکیل شده برای متفرق کردن جمعیت‌مبادرت به تیراندازی هوائی کرد اما چون بازهم نتیجه‌ای حاصل نگردید ناچار از پلیس فرانسه کمك‌خواسته شد.

برائی گرمای فوق العاده ده‌هانفر زن ومرد از هوش رفتند و چندین آمبولانس آنهارااز خیابان به‌بیمارستان بردند .

ورود‌بن‌بلا به الجزیره از هر جهت یك‌بازگشت ظفرمندانه قهرمانی بودکه ۵سال ونیم درزندان فرانسویان بسر برده ولااقل بیست سالی از عمرش‌را در راه‌آزادی کشورش صرف کرده است .

● رهبری بن بلا

استقبال عظیمی که ازبن بلا در الجزیره بعمل آمد نشان دادکه مردم الجزایر حاضرند رهبری وی راقبول کنند و حرفش رابشنوند. تعدادزیادی از دیپلمات های خارجی که برای مشاهده بن‌بلا ازخانه‌هایشان خارج‌شده بودند بعلت شدت ازدحام هرگزموفق نشدند به‌او نزدیك گردند .

اتومبیلی که قرار بود بن‌بلارا از فرودگاه حرکت دهد مدتی طولانی در انتظار ماند و باوجود آنکه پلیس‌تیر اندازی‌هوائی کرد تاراهی برای‌بن‌بلا بازکند معذلك موفق‌نگردید و این اتومبیل‌خالی حرکت کرد.

درفرودگاه بلقاسم کریم نیز از بن‌بلا استقبال کرداما محمد بودیاف قبلا به پاریس رفته بود .همراه‌بن‌بلا فرحت‌عباس نیز وارد الجزیره شده است

بن‌بلا ظاهرا برای تسهیل تفاهم با بن‌خده و سایر مخالفانش سرهنك بومدین فرمانده ارتش آزادیبخش‌ملی را در اوران گذاشته‌است .

● تضمین وجود ندارد

ژاك سوسنی وژرژبوزا (سرهنك سابق ارتش فرانسه) دونفراز رهبران ارتش سری روز جمعه اعلام کردند که‌در کوششهای خودبرای همکاری‌با حکومت موقت الجزایر دچار شکست شده‌اند و اخطار نمودند که خطر برقراری یك دیکتاتوری الجزایر را تهدید میکند .سوسنی وبروزا به خبرنگاران اظهارداشتند:

اروپائیانی که در الجزایر اقامت دارند باید بدانند که هیچ تضمینی برای حمایت آنها در الجزایر وجود ندارد.

طی‌نامه سرگشاده‌ای که از طرف این‌دورهبر ارتش سری دراختیار خبرنگاران قرارگرفته گفته شده که قدرت‌های متمایل به دیکتاتوری با استفاده‌از خلائی که‌درالجزایر پدید آمده هفته گذشته در شرق الجزایر مبادرت‌به اعمال زور کردند و چند نقطه راطی یك توطئه جنایتکارانه با قدرت اسلحه تصرف نمودند .

درنامه سرگشاده گفته شده که توافق ۱۷ ژوئن گذشته بین حکومت موقت‌و ارتش سری عملا دچار شکست شده‌است .

● بیانیه بن‌خده

بن‌خده نخست‌وزیر دولت موقت الجزایر امشب بیانیه‌ای انتشار داد . دراین بیانیه پس‌از اشاره به وضع الجزایر تاکید شده است که بعلت وجود وضع کنونی واینکه باید همه مسائل فورا حل و فصل گردد لازمست که هرچه زودتر یك دولت منتخب مجلس قانونگزاری که با انتخابات تشکیل شده باشد و یك حزب که از جانب کنگره ملی تشکیل گردیده‌باشد بدون تاخیر و قبل‌از پایان سال تشکیل گردد .

دربیانیه تاکید شده است که نقش دفتر سیاسی موقت عبارتست ازاتصال میان دولت زمان جنك و دولت‌دوران عادی که بلافاصله پس‌از انتخابات ملی وکنگره بوجود خواهد آمد .

بن‌خده که دربرابر بیش‌از ۵۰نفر روزنامه‌نگار اعلامیه را قرائت میکرد سپس اشاره بوضع کشور پس‌از استقلال نمود و تابلوئی از این وضع ترسیم کرد .

بن‌خده‌گفت‌که با توجه به‌این‌اوضاع باید هرچه زودتر قدرت بدست دولت مرکزی سپرده شود واین دولت باید بوسیله انتخابات تعیین گردد .

بن‌خده سپس گفت‌که ارتش در خدمت ملت است و آنطورکه برخی تصور میکنند این ارتش منبع قدرت نیست بلکه حافظ منافع ملت است.

● باز نمیگردد

منابع‌مطلع عصر امروز فاش‌ساختند که سعد دهلب یکی‌از وزیران دولت موقت الجزایر که از شغل خود استعفا کرده است درتصمیم خود تغییری‌نداده وبه الجزایر باز نخواهد گشت .

یکی ازوزیران دولت موقت که‌از جانب هواداران بن‌بلا به عضویت دفتر سیاسی هفت نفری انتخاب شده ولی‌از شرکت در جلسات آن‌خودداری میکرد نیز اعلامیه‌ای انتشار داد.

بودیاف دراین اعلامیه تاکید کرده است که وی‌همچنان درنظریه خود پیرامون دفتر سیاسی ثابت واستوار مانده و جلسات اخیر تغییری درنظر وی نداده‌اند .

بودیاف گفت که تشکیل فوری انتخابات و جلسه شورای انقلاب را لازم و غیر قابل اجتناب میداند ولی‌تا تشکیل انتخابات وشورای انقلاب الجزایر وی وظیفه خود میداند که در جلسات دفتر سیاسی شرکت کند.

بودیاف تاکید میکند که با توجه به‌بحرانی بودن‌وضع وی‌باحفظ‌نظریات خود در دفتر سیاسی شرکت خواهد نمود .

● تایید میکند

شب گذشته بلقاسم کریم معاون نخست‌وزیر دولت موقت الجزایر اعلامیه‌ای انتشار داد بلقاسم کریم دراین اعلامیه خاطرنشان میسازد که وی‌موافقتنامه کنونی را که بامضاء رهبران الجزایر رسیده مورد تائید قرار میدهد .

بلقاسم کریم در خاتمه تاکیدنموده است که وی با همه وسائل و همه امکانات خودباهرگونه اقدام‌دیکتاتوری وهرگونه قدرت فردی مخالفت خواهد نمود .

● سفر به پاریس

محمد یزید وزیر اطلاعات دولت موقت الجزایر بعد از ظهر امروز با هواپیما از فرودگاه ارلی رهسپار الجزیره گردید .

در فرودگاه وی از هرگونه‌توضیحی درباره هدف سفرخود خودداری کرده فقط گفت که درمدت سفر خود با آیت‌احمد یکی از وزیران دولت‌موقت الجزایر که از شغل خود کناره‌گیری کرده‌است ملاقات و گفتگو نموده‌است

محمد یزید از تشریح گفتگوهای خودبا آیت احمد خودداری کرد.

منابع مطلع در الجزیره بعداز ظهر امروز اعلام کردند که بودیاف‌تصمیم گرفته است به پاریس سفر کند.

بودیاف برای ملاقات و گفتگو با آیت‌احمد و تشویق وی جهت‌بازگشت به‌الجزایر و شرکت در دفترسیاسی به‌پاریس سفرمیکند .

گفته میشود که‌دراین سفرسرهنك مهندالحاج فرمانده ولایت‌سوم‌همراه بودیاف خواهد بود .

● عضویت دراتحادیه عرب

توفیق الیهونی نماینده دائمی حکومت موقت الجزایر در اتحادیه عرب روز جمعه وارد قاهره گردید تا راجع‌به عضویت کشورش در اتحاد عرب مذاکره کند.

قرار است درباره عضویت کامل الجزایر در اتحادیه عرب‌بین‌الهونی و مقامات اتحادیه عرب مذاکراتی صورت گیرد.

اتحادیه عرب پیش از انتخابات آینده شورای خود جلسه فوق‌ـ العاده‌ای برای تصویب عضویت الجزایر تشکیل خواهد داد.

● راه دراز

روزنامه های دیروز لندن از توافقی که میان رهبران الجزایر صورت گرفته استقبال کردند.اما غالبا اخطار کردند که هنوز تابر ـ قراری ثبات سیاسی در الجزایر راه درازی در پیش است روزنامه تایمز نوشته است ارزش توافق

بقیه درصفحه ٤

چگونه بن بلا بقدرت رسید

الجزیره ـ یونایتدپرس ـ ۲ اوت ـ نکات زیر تشریح کننده اقداماتی است که محمد بن‌بلا معاون نخست‌وزیر حکومت‌موقت ازتاریخ نهم ژوئیه گذشته‌بعمل آورد تانقشه دقیقی راکه برای دردست گرفتن قدرت درالجزایر طرح کرده‌و جامه عمل‌بپوشاند.

۹ژوئیه ـ بن‌بلاوارد شهر رباط پایتخت مراکش گردید که از چند روز پیش ۱۵ هزارسربازان مسلح وآزموده ارتش آزادی بخش‌ملی نسبت به وی ابراز وفاداری کرده‌و انتظارش رامی کشیدند .

۱۱ژوئیه ـ بن‌بلا ازمراکش گذشته ودرمیان استقبال مردم وارد تلمسن واقع در غرب الجزایر گردید و در آنجا دفتر کارخودرا مستقر کرد .

۲۲ژوئیه ـ احمد بومنجل سخنگوی طرفداران بن‌بلا بعلت خاموشی برق شهر تلمسن در پرتوچند شمع‌اعلامیه‌ای راقرائت کرد که طی آن تشکیل یك‌دفتر سیاسی ۷ نفری به رهبری‌بن‌بلا اعلام گردیده بود .

۲۵ژوئیه ـ محمد بودیاف و بلقاسم کریم ومخالفان بزرك بن‌بلا پس‌از آنکه شهر بزرك کنستانتین واقع در شرق‌الجزایر بوسیله نیروهای طرفدار بن‌بلا سقوط کرد ازمردم الجزایردعوت نمودندکه یك نهضت وسیع مقاومت دربرابر بن‌بلا تشکیل دهند .

۲۷ژوئیه ـ محمد خیضر همکار معروف بن‌بلا ووزیرسابق کابینه‌حکومت‌موقت واردالجزیره گردید وبابلقاسم کریم‌درباره امکانات برقراری آرامش ووحدت د رالجزایر شروع به مذاکره کرد .

۲۹ژوئیه ـ نیروهای ولایت بیطرف چهارم شهر الجزیره را تصرف کردند و اعلام نمودندکه دروازه‌های پایتخت بروی تمام رهبران سیاسی این کشور باز است .

۳۰ژوئیه ـ بن‌خده باکریم بودیاف کنفرانسی تشکیل دادو این‌بار بعنوان میانجی میان بن‌بلا و مخالفان‌وی شروع به فعالیت کرد .

دوم‌اوت ـ درالجزایر اعلام‌شد که تمام رهبران این کشور با تشکیل دفتر سیاسی برهبری بن‌بلاو تسلط آن بر اوضاع الجزایر تاروز تشکیل جلسه شورای انقلاب موافقت کرده‌اند، وروز جمعه سرانجام پای‌بن‌بلا پیروزمندانه به الجزیره رسید و از طرف مردم بشدت مورد استقبال قرار گرفت .

خلاصه آگهی مزایده فروش اجناس باطله

کارخانه گونی بافی شاهی هشت قلم‌اجناس باطله کنفی بشرح‌زیررا

۱ـ نخ باطله یك کارخانه قدیم	۱۲۵۶ کیلو
۲ـ نخ باطله یك‌کارخانه جدید	۲۹۷۸۳ کیلو
۳ـ نخ‌باطله دو کارخانه قدیم	۳۰۸۸۵ر۳۰۰ کیلو
٤ـ نخ‌باطله دو کارخانه جدید	۳۱۱۷۶ر ـ کیلو
۵ـ گونی دمقیچی کارخانه قدیم	۱۸۵۸۳ر۷۰۰ کیلو
٦ـ گونی دمقیچی کارخانه جدید	٤۷۲٦ر ـ کیلو
۷ـ دمقیچی روغنی کارخانه قدیم	۱۱۹۱ر ـ کیلو
۸ـ دمقیچی روغنی کارخانه جدید	٤۷۹ر ـ کیلو

از طریق مزایده بفروش میرساند شرایط مزایده را درتهران از اداره فروش شرکت سهامی نساجی ایران چهار راه فرصت خیابان‌ثریا جنب هتل ماژستیك کاشی شماره ۱۰٦ و در محل از دفتر کارخانه گونی بافی شاهی دریافت و پیشنهادات خود را بضمیمه فیش ۵٪ سپرده مبلغ پیشنهادی تاآخر وقت‌اداری (دوبعداز ظهر) روز یکشنبه ۲۱ مرداد ماه ٤۱ بدفتر کارخانه تسلیم نمایند پیشنهادات واصله ازساعت ۹ صبح‌روز دوشنبه ۲۲ مرداد ماه ٤۱ باز و قرائت خواهد شد الف۲۷٦۱

کارخانه گونی بافی شاهی

۱ـ۲ آـ۱۲۷۰٤

بورسهای تحصیلی در رشته‌های مختلف پزشکی و بهداشتی در آلمان غربی

دونوع بورسهای تحصیلی در رشته‌های مختلف پزشکی وبهداشتی بوزارت بهداری پیشنهاد شده‌که بداوطلبان واجد شرایط اعطا میگردد

۱ـ برای فارغ التحصیلان رشته‌های مختلف پزشکی وبهداشت برای گذراندن دوره تخصصی

۲ـ برای تحصیل در رشته‌های مختلف که داوطلب بایستی دارای گواهینامه کامل متوسطه (طبیعی یاریاضی) باشد

داوطلبان بایدبه زبان فرانسه یاانگلیسی ویاآلمانی تسلط کافی داشته باشند

کارمندان دولت‌وسازمانهای تابعه دراستفاده از این بورسها حق تقدم دارند .

داوطلبان میتوانند برای کسب اطلاعات بیشترودریافت تقاضانامه مربوطه در تهران به اداره آموزش فنی وزارت بهداری واقع درخیابان کوشك ـ اداره کل بهداشت‌ودرشهرستانها به‌ادارات بهداری یابهداشت مراجعه نمایند .

آخرین روز قبول تقاضانامه پنجشنبه هشتم شهریورماه ۱۳٤۱ خواهد بود .الف ۲۸۱۳ ۱ـ۲ آـ۱۲۷۰۰

یك شاهکار تازه در صنایع اتومبیل سازی جهان

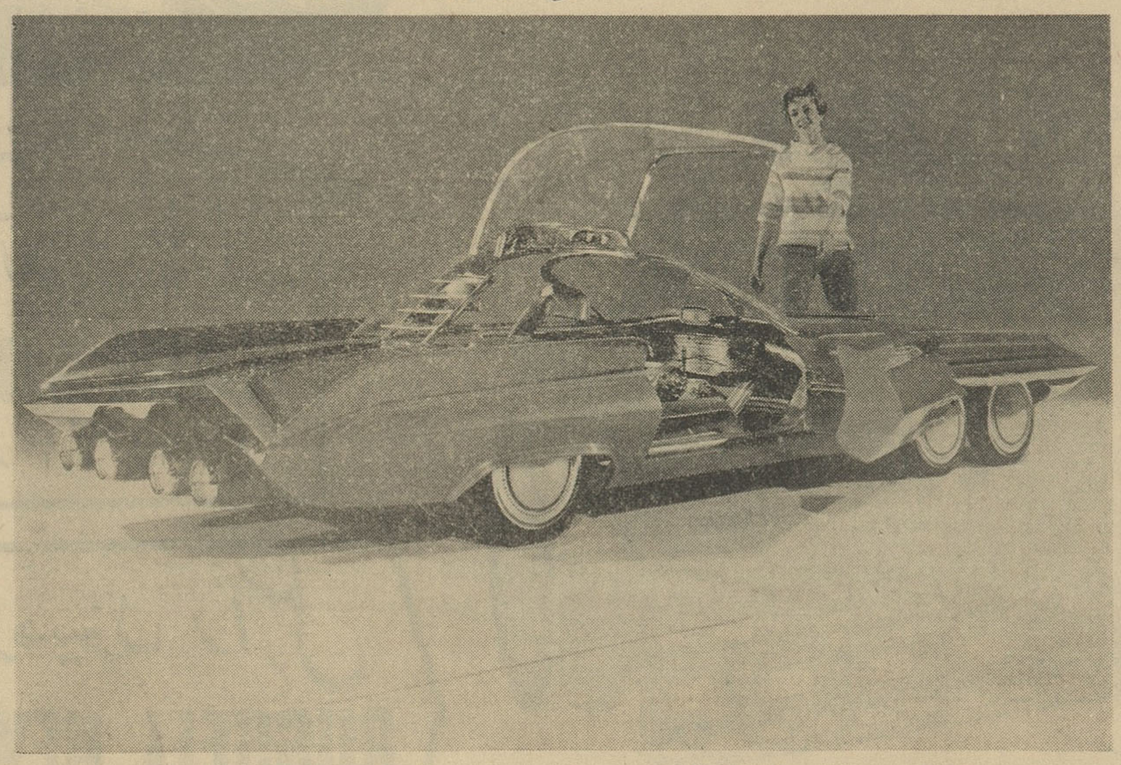

بالاخره کمپانی معظم فورد امریکا یکی از آرزوهای طلائی بشر راجامه عمل پوشانید و باساختن اتومبیل سیاتل آیت ۲۱ شاهکار تازه وبدیعی در عالم صنایع اتومبیل سازی جهان بوجود آورد

دراین اتومبیل‌که هنوز در مرحله آزمایشی است آخرین‌تجربیات وامکانات فنی‌و صنعتی بکار رفته است. محصول تازه‌کمپانی فورددارای شش چرخ میباشد که ترمز راسهلتر و کشش اتومبیل را افزون‌ترمیکند

این مدل که هم اکنون در نمایشگاه جهانی ۱۹٦۲ سیاتل بمعرض نمایش گذاشته شده است دارای شیشه‌هائی‌است که‌نورزا بطورپراکنده داخل اتومبیل میکند بطوریکه نور مقابل چشم راننده را نمیزند .

پنجره های عقب این اتومبیل کر کره‌های اتوماتیکی داردو فرمان آن‌روان است و باسهولت میچرخد .

CANADA FROST Ice Cream

کانادا فراست بستنی پاستوریزه

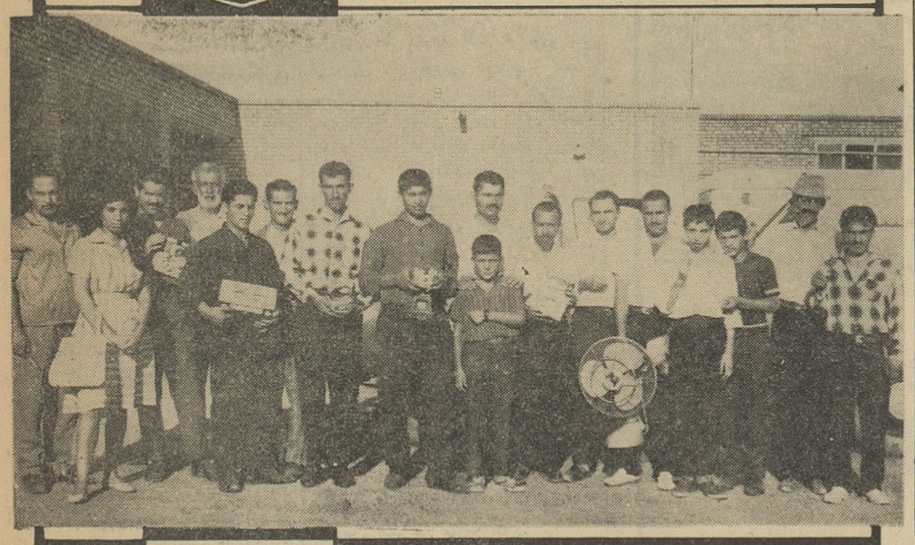

آپولون

سری ۱٦ برندگان کانادا فراست

خانم مرضیه دادگر ـ **قلم پارکر** ـ آقایان :محمدبنی‌اسدی **سکه‌طلا** ـ غلام حسین نشاط ـ **اطوبرقی آـ۱ـك** ـ یعقوب‌علی کاکاوند **سکه طلا** ـ حسین جلالیان ـ **ساعت گالو** ـ محمد مهدی **ـاطوبرقی آـ۱ـك** محمودرفتاری ـ **سکه طلا** ـ سیدمحمدریاضت کش ـ **دوربین عکاسی آگفا** ـ اسرائیل خوشه چین ـ **سکه طلا** ـ ایرج‌مهدوی‌نادر ـ **قلم پارکر** ـ سروژ خدادادیان ـ **ساعت گالو** هاشم تشکری ـ **دوربین عکاسی آگفا** علی‌آقا یعقوبی ـ **پنکه هیتاچی** ـ احمدچتریان **ـاطو برقی آـ۱ـك** ـ اصغرملکی ـ **رادیوبرقی‌شارپ** ـ قنادی یاس ـ **سکه طلا**

به کلیه مصرف کنندگان کانادافراست اطلاع داده می‌شود در موقع‌خوردن بستنی کانادافراست‌مواظب‌حواله داخل آن‌باشید که هریك‌برنده جوائز گرانبهائی است چنانچه آنرا یافتید روزهای دوشنبه و پنجشنبه ساعت ٤ بعداز ظهر بکارخانه کانادافراست جنوب فرودگاه‌مهرآباد تشریف بیاورید تاجوائز آن داده شود .

از عموم‌علاقمندان کانادافراست‌دعوت‌میشود برای مشاهده‌کارخانه‌تمام‌اتوماتیك و اهداء جوائز به برندگان درروزهای‌مقرره فوق به کارخانه کانادافراست تشریف بیاورند ورود برای همه آزاد است .

کانادافراست بستنی محبوب همه

آـ۱۲٦۵۰

خروشچف برای ملاقات با کندی بامریکا میرود؟

واشنگتن ـ خبرگزاری فرانسه ـ منابع مطلع اظهار میدارند باحتمال زیاد خروشچف نخست‌وزیر شوروی در ماه آینده برای شرکت در جلسات مجمع‌عمومی سازمان‌ملل متحدبامریکا سفر خواهد کرد.

هدف اصلی خروشچف از این‌سفر دیدار پرزیدنت کندی رئیس جمهوری امریکا است.

ظاهرا تشدیدبحران‌برلن ومشکلاتی که‌درراه حل مسئله خلع سلاح‌پدید آمده خروشچف راوادار کرده است که بملاقات رئیس جمهوری امریکابرود.

نخست‌وزیر شوروی برای اینکه لزوم اهمیت سفرخود را بامریکانشان دهد از هم اکنون دست باقداماتی برای تشدید وخامت اوضاع در برلن زده است و میخواهد با انجام‌آزمایش های اتمی بحران بین‌المللی راافزایش دهد.

ناظران سیاسی سفر ناگهانی والتر اولبریخت رهبر حزب کمونیست‌آلمان شرقی را بمسکو مقدمه مانور های خطرناك تازه‌ای از طرف دولت‌شوروی و حکومت کمونیست آلمان شرقی در برلن میدانند.

هدف دیگر اولبریخت از سفر به مسکو تهیه مقدمات امضای قرارداد صلح جداگانه میان شوروی وحکومت کمونیست آلمان شرقی است اما امضای چنین قرار دادی در هفته های آینده بعید بنظر میرسد. ناظران سیاسی در واشنگتن معتقدند که خروشچف پیش‌از امضای‌قرار دادصلح باآلمان شرقی باردیگر اولتیماتومی بدولتهای غربی خواهد فرستاد.

ریاست هیئت نمایندگی

واشنگتن ـ ۳ اوت ـ خبرگزاری فرانسه ـ محافل رسمی واشنگتن از تائید یا تکذیب شایعه مربوط باحتمال شرکت خروشچف در جلسات آینده مجمع‌عمومی سازمان ملل متحدخود‌داری کردند.

محافل سیاسی واشنگتن اظهار داشتند که ممکن است خروشچف ریاست هیئت نمایندگی شوروی رادر جلسات دوره اجلاسیه جدید مجمع عمومی سازمان ملل متحد بعهده‌بگیرد ولی این موضوع هنوزرسما تائیدنشده است.

خروشچف در سال ۱۹٦۰ درجلسات مجمع عمومی شرکت کرد وباهارولد مکمیلان نخست‌وزیرانگلیس‌مذاکراتی بعمل آورد.

خروشچف نخست‌وزیر شوروی اعلام‌کرد:

تولید فولاد شوروی از امریکا جلو افتاد

● خروشچف گفت غرب بزگری است که شوروی ناچار است باآن زندگی کند

مسکو ـ یونایتد پرس ـ ۲ اوت ـ نیکیتاخروشچف نخست‌وزیرشوروی روز پنجشنبه گذشته اظهار داشت که اتحاد شوروی از لحاظ تولید فولاد آمریکا را پشت‌سر گذاشته و بزودی در زمینه تولیدات دیگر نیزبه‌آمریکا پیشی خواهد جست.

نخست وزیر شوروی بار دیگر آمادگی اتحاد شوروی را برای امضای قرار داد منع آزمایش‌های اتمی تحت کنترل یك سیستم‌موثر بین المللی که‌در آن وسایل بازرسی محلی وملی مورد استفاده قرار گیرد اعلام نمود.

این موضوع ضمن پیامی که‌از طرف خروشچف برای کنفرانس بین‌المللی مبارزه با آزمایش‌های اتمی در توکیوفرستاده شده‌منعکس گردیده است.

● بزگر!

خروشچف نخست وزیر شوروی ضمن نطقی که‌در شماره روز جمعه پراودا چاپ شده اظهار داشته‌است که غرب بزگرو بدبوئی است که اتحاد شوروی چاره‌ای ندارد جز آنکه باآن زندگی کند.

خروشچف که خطاب به‌دهقانان ناحیه کورسك صحبت‌میکرد گفت طولی نخواهد کشید که فرهنك‌و اقتصاد شوروی به چنان مرحله‌ای از ترقی وتکامل خواهد رسید که سرمایه داران را دچار لکنت‌زبان خواهد کرد وآنها زبانشان را خواهند گزید.

خروشچف اضافه کرد که معذلك برای اتحاد شوروی هنوز هم‌موشك های نیرومند جنگی لازم است.

نخست وزیر شوروی سپس خطاب به دهقانان گفت اگر شما درطویله خود یك بز گر داشته باشید بالاخره بتحمل وجود وی عادت‌می‌کنید بگذارید ماهم امپریالیسم غرب را یك بز گر حساب کنیم و بالاخره به‌زندگی درکنارش عادت نمائیم.

جنجال مرك یك دانشمند انگلیسی

● آیا این‌دانشمند هنگام تهیه سلاح میکربی کشته شده است؟

سالیسبوری ـ رویتر ـ ۲ اوت ـ مرك یك دانشمند بزرك انگلیسی که‌در یکی از آزمایشگاههای متعلق به وزارت جنك انگلیس در سالیسبوری راجع به امکانات بوجودآوردن وسایل استحفاظی علیه اسلحه بیولوژیك تحقیق می کرد سروصدای بزرگی درانگلیس براه انداخته است.

این دانشمند دارای زن و دو فرزند بوده وسخنگوی‌وزارت جنك انگلیس تاکید کرده است که در آزمایشگاه مورد اشغال دانشمند مذکور برای تهیه اسلحه‌بیولوژیکی کوشش نمیشود بلکه وظیفه کارکنان این آزمایشگاه ایجاد وسایلی برای جلوگیری ازخطرات اسلحه مذکور است و جنبه دفاعی دارد.

روزنامه های انگلیسی ،سروصدا براه انداخته‌اند که در آزمایشگاه مذکور برای تهیه‌اسلحه‌بیولوژیکی کار میکنند ومرك ناگهانی‌دانشمند مورد بحث نیز به همین علت بوده است.

این دانشمند جفری‌بیکن نام‌داشته و٤٤ ساله بوده است. روزنامه دیلی تلگراف از دولت انگلیس خواسته است که درباره مرك ناگهانی این دانشمند به مردم انگلیس توضیحات کافی بدهد.

خاورمیانه ۸۰ درصد نفت بازار مشترك را تامین میکند

بروکسل ـ آسوشیتدپرس ـ ۳اوت امروز در بروکسل اعلام شد که در سال ۱۹٦۱ شش کشور بازارمشترك اروپا روی هم رفته ٤ر۱۱۰ میلیون‌تن نفت وارد کرده‌اند و بیش از۸۰ در صد این‌نفت از کشورهای صادر کننده‌نفت خاورمیانه تامین شده‌است.

موثرترین اسلحه

هارولد اکر مدیر نفت تگزاس آمریکا که یك شرکت مستقل می باشد دیروز در کمیته مالی سنای آمریکا اظهارداشت که نفت تبدیل به موثرترین اسلحه شوروی درجنك اقتصادی شرقو غرب شده‌است.

آکر اظهارداشت که صنایع نفت مستقل‌آمریکا از ۱۹۵٦ تاکنون‌متحمل زیانهای بزرگی گردیده که‌بامشکلات عظیمی روبرو شده‌اند ،و اکنون وضع خطرناکتری در سر راهشان‌قرار گرفته است که‌جزکمك دولت‌آمریکا راهی برای اجتناب از آنها وجود نخواهد داشت.

واردات نفتی

شرکتهای مستقل نفتی آمریکائی روز گذشته از کمیته مالی سنای آمریکا درخواست کردند که درلایحه مربوط به توسعه بازرگانی آمریکا تغییراتی بدهد ، وبه این ترتیب از افزایش واردات‌نفتی‌به‌آمریکاجلوگیری کنند. شرکتهای مذکوراخطار کرده‌اند که‌وضع آنها وآن قسمت از صنعت نفت ایالات متحده که بوسیله آنها اداره میشود اکنون در معرض خطر جدی قرار گرفته است.

از طرف شرکتهای مذکوردرخواست شده‌است که‌واردات نفتی آمریکااز طرف کمپانی های عظیم بین‌المللی کاهش یابد.

حمله شدید رادیو آنکارا بمصر

آنکارا ـ ۱۲اوت ـ خبرگزاری‌فرانسه ـ مصر دیروز رادیو آنکارا طی‌برنامه مفصلی بحملاتی که رادیو قاهره بر علیه سیاست خارجی و رژیم سیاسی ترکیه بعمل می‌آورد پاسخ گفت.

رادیوی مزبور خاطرنشان ساخت که‌دولت وملت ترکیه خواهان حفظ روابط دوستانه باهمه ملل و دول عرب و بخصوص ملت مصر هستند وبسیار متاسفند که رادیو قاهره در حمله بسیاست خارجی ترکیه ورژیم این کشور از دستگاههای تبلیغاتی کمونیستها نیز جلو افتاده است.

رادیوآنکارا سپس اضافه نمودکه پیوستن دولت ترکیه بپیمانهای دفاعی ومنطقه‌ای تنها بخاطر حفظ استقلال وتمامیت ارضی این کشور صورت پذیرفته است.

رادیو آنکارا سپس راجع برژیم ترکیه گفت : این رژیم رامردم‌ترکیه بدنبال یك انتخابات آزاد برگزیده‌اندو حکومت دردست افراد غیرنظامیست.

رادیوآنکارا سپس این سئوال را مطرح ساخت که آیا حکومت مصر برگزیده مردم این کشورست ؟وآیا احزاب سیاسی دراین کشور آزادی فعالیت دارند ؟

بن بلا

بقیه از صفحه ۳

جدید تنها هنگامی معلوم خواهد شد که‌به‌بینیم راه رابرای تجدید ساختمان یك کشور ویران شده‌از جنك هموارکنند.تایمز اضافه‌کرده است که‌بدون شك هم رهبران وهم مردم الجزایر از جنك داخلی هراسناك وبیزارندو این امر تاثیر مهمی در حصول توافق میان‌رهبران الجزایر داشته است.

تایمز ودیلی تلگراف هردو از خروج‌دسته‌جمعی اروپائیان‌الجزایری اظهار تاسف کرده‌اند ونوشته‌اند که اروپائیان باید از هر فرصتی وجود داشته باشد استفاده کنندو پس از سالهای استعمار الجزایر اکنون نشان‌دهند که‌قادربه‌همکاری برای ایجاد یك الجزایر نوین‌نیز میباشند.

● قابل تقدیر

روزنامه ایونینك استار چاپ واشنگتن در مقاله اساسی شماره اخیر خود نوشته‌است توافق‌نهائی رهبران الجزایر که حداقل‌توانسته است از تشدید بحران سیاسی‌این کشور وشروع یك جنك خونین داخلی جلو گیری‌کند قابل تقدیر است.

روزنامه آمریکائی تاکید کرده است که توافق‌روز جمعه رهبران الجزایر بهیچوجه به معنای کنار آمدن نهائی‌نمیباشد امابه‌الجزایری هاامکان و فرصت میدهد تااقدامات لازم را برای برقراری یك نظم‌قابل اعتماد و مطلوب در کشورشان بعمل آورند.

خلاصه اخبار

* آنکارا ـ سرهنك طلعت‌ایدمیر فرمانده پیشین دبیرستان نظام‌آنکارا وهمچنین شش تن از روزنامه‌نگاران امروزبه دادگاه احضارشدند .سرهنك ایدمیر یکی ازشرکت کنندگان شورش ۲۲ فوریه گذشته بودو پس از شکست شورش بازنشسته شد.

*هولیوود ـ جین‌مانسفیلد معروف به بمب جاذبه جنسی هولیوود روزگذشته اظهارداشت که تمام شایعات مربوط به‌دخالت یك فیلمساز ایتالیائی در وخامت روابط زناشوئی وی باشوهرش میکی هارگیتای بی اساس است .

*تونس ـ مدیر کل وزارت امور خارجه تونس دیشب ضمن تفسیر تصمیم دولت عراق دایربه فراخواندن سفیرخود ازتونس ودرخواست ازسفیر تونس برای‌ترك بغداد گفت‌که‌دولت تونس اززمانیکه دولت کویت رابه رسمیت شناخته انتظار این‌اقدام را داشت . وی گفت مسئولیت هربحرانی درروابط دو کشور متوجه عراق‌است .

*جده ـ دولت عربستان سعودی‌مواد غذائی وبرخی از کالاها رااز پرداخت عوارض گمرکی معاف کرد.

*بغداد ـ نخست‌وزیر عراق به‌دولت سوریه اطمینان داد که عراق درهمه موارد صمیمانه از سوریه پشتیبانی خواهدکرد.

جنجال قرص تالیدومید

زنان انگلیسی کودکان ناقص‌الخلقه‌خود را پنهان میکنند

لندن ـ یونایتدپرس ـ ۲ اوت نشریه بهداشتی مدیکال جورنال انگلیس در شماره اخیر خودنوشته است اغلب‌مادران‌انگلیسی که‌براثر استعمال داروی تالیدومید کودکان ناقص‌الخلقه بدنیا آورده‌اند بجای آنکه از وزارت بهداری انگلیس تقاضای کمك کنند سعی دارند نوزادان خود را از چشم مردم و وزارت بهداری پنهان نمایند.

پزشکان انگلیسی اظهار داشته‌اند که حداقل در ماه ژوئیه گذشته ۸۰۰ نوزاد ناقص‌الخلقه از مادرانی که در دوران بارداری از داروی تالیدومید استفاده کرده‌اند بدنیا آمده‌اند اما وزارت بهداری‌انگلیس تنها از بدنیاآمدن ۵۰ کودك ناقص‌الخلقه از طرف مادرانشان مطلع شده‌است.

● سقط جنین

خانم «شری‌فیك‌بیند» ستاره معروف تلویزیون آمریکاوشوهرش که قصد داشتند باهواپیما به‌سوئد بروند ودر آنجا خانم فیك بیند بتواند اجازهٔ سقط جنین بدست آورد دیروز اظهار داشتند که از رفتن به‌سوئد صرف‌نظر کرده‌اند. خانم فیك‌بیند از ترس داروئی بود وممکن بود نوزادش‌ناقص‌الخلقه بدنیا آید.میخواست سقط که در دوران‌حاملگی مصرف کرده جنین کند.

انقلاب عظیم در جراحی

یك پروفسور روسی قلب انسان‌مرده را بانسان زنده منتقل میکند

مسکو ـ آسوشیتدپرس ـ ۳ اوت ـ دیروز خبرنگار آسوشیتد پرس در مسکو اطلاع بدست آورد که‌پروفسور ولادیمیر دمیخوف جراح نامدارشوروی پس‌از موفقیت های عظیمی که تاکنون در جراحی های عجیب بدست آورده در نظر دارد تا یکماه دیگر برای اولین‌بار درتاریخ جراحی ، قلب یك انسان را که‌بتازگی فوت میکند در سینه انسان دیگری که بعلت‌بیماری حاد قلبی در شرف مرك است‌قرار دهد.

پروفسور دمیخوف یك کودك روسی را برای اینکار انتخاب خواهد کرد و اورا تبدیل به انسانی خواهد کردکه برای اولین بار در میان هم‌نوعان‌خود صاحب دوقلب خواهد گردید.

پروفسور دمیخوف ٤٤ روز پیش یك سك گله را نیز صاحب دوقلب کردو این سك درحال‌حاضراز همیشه‌نیرومند تر است . خبرنگار آسوشیتد پرس این سك را شخصا بادستگاه آزمایش ضربان قلب معاینه‌کرده‌و عکس‌الکترو کاردیا گرام این سك‌را که هر دو قلبش در آن نشان داده شده مشاهده کرده است.

پروفسور دمیخوف اظهارداشته‌است که در بعضی روزنامه هانوشته‌اند که وی میتواند حداقل به‌بیمارانی که در بیماریهای قلبی درشرف مرك قرار میگیرند عمر دوباره بدهد اما حتی‌در صورتیکه امکان افزایش عمرانسان‌به میزان طولانی وجود داشته باشد هدف وی بهیچوجه اینکار نیست بلکه او فقط درصدد تکمیل جراحی قلب‌است.

اخطار

درداخل بعضی‌ازبستنی‌های‌کیم حواله یکدستگاه فولکس واگن قراردارد

هواطب باشید فولکس راقورت ندهید

آگهی تجدید مناقصه شماره ٤۱۰

شهربانی کل کشور دویست‌و شصت تن کاه گندم مرغوب و شصت‌و پنج تن یونجه خشك مرغوب رااز طریق مناقصه خریداری می نماید داوطلبان میتوانند تاروز ۲۹ مرداد ماه برای دریافت اوراق‌شرایط وتسلیم پیشنهاد به این اداره مراجعه نمایند الف ۲۸۰۸

رئیس اداره کارپردازی ـ سرهنك ناظمی افشار

۱ـ۲ آ ـ ۱۲٦۹٤

(آگهی مناقصه شماره ۲۰)

۱ـ نیروی هوائی خرید لوازم ووسائل و نصب و تحویل یك‌شبکه مخابراتی ۵ نقطه‌ای رادیو تله‌تایپ تمام دوپلکس را که مجهز به وسایل مولتی پلکس برای مخابرات صوتی و تلفنی‌نیز باشد بشرح‌صورت هاوشرایط فنی موجود در دفتر ماتریل ستاد فرماندهی واقع درخیابان آیزنهاور چهار راه بیمارستان برای نصب درتهران به مناقصه واگذار مینماید.

۲ـ داوطلبین میتوانند بامراجعه بستاد فرماندهی نیرو شرائط و مشخصات مزبور رابرایگان اخذو در صورت تمایل پیشنهادات خود را تنظیم و تسلیم نمایند.

۳ـ پیشنهادات حداکثر بایدتاساعت۹ صبح روز شنبه ۳ر٦ر٤۱ بدفتر ستاد فرماندهی تحویل گردد و یك نسخه از آن نیز تاهمان‌موقع باداره بازرسی مالی ارتش‌واقع درخیابان سوم اسفندتسلیم گردد.

٤ـ پیشنهادات واصله ساعت ۱۰ صبح همان‌روز در حضور کمیسیون متشکله درستاد فرماندهی نیرو باز و قرائت خواهدشد. نیروی هوائی درقبول یارد یك یا کلیه پیشنهادات مختار است. نیروی هوائی

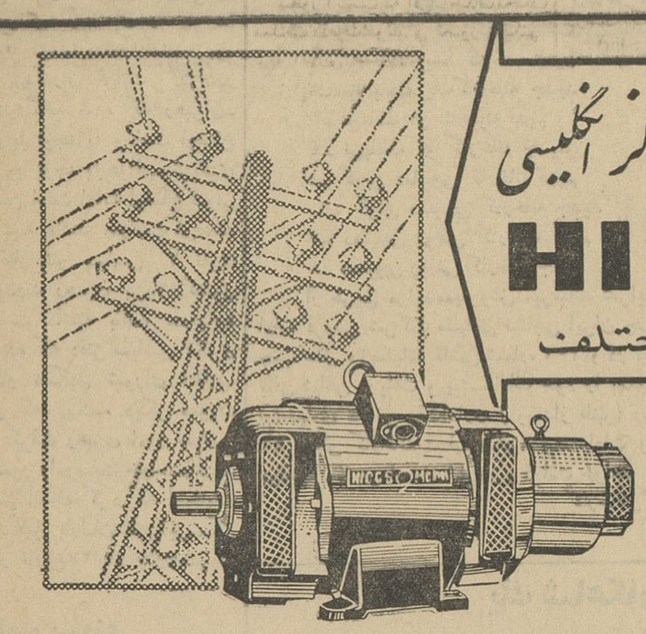

مولد برق هیگز انگلیسی
HIGGS
بقدرتهای مختلف

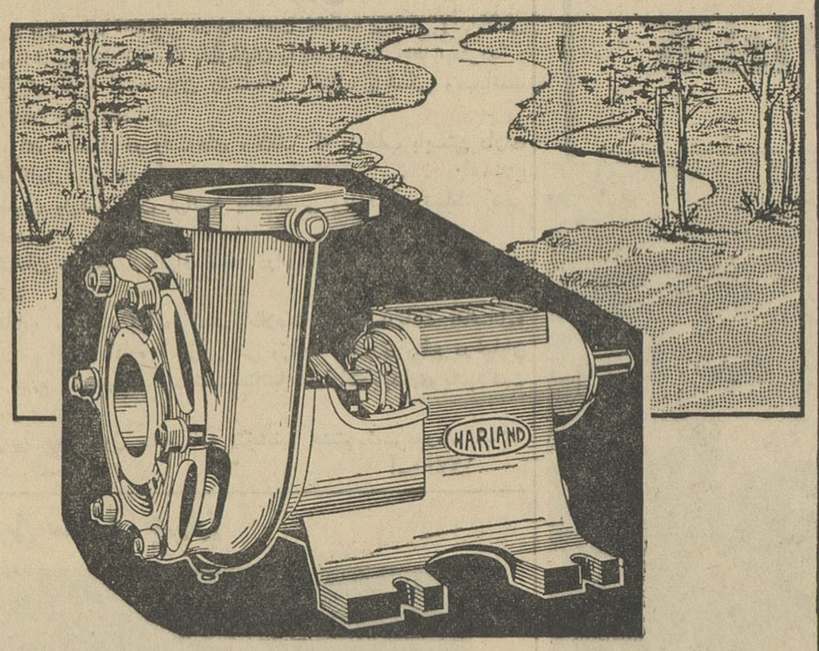

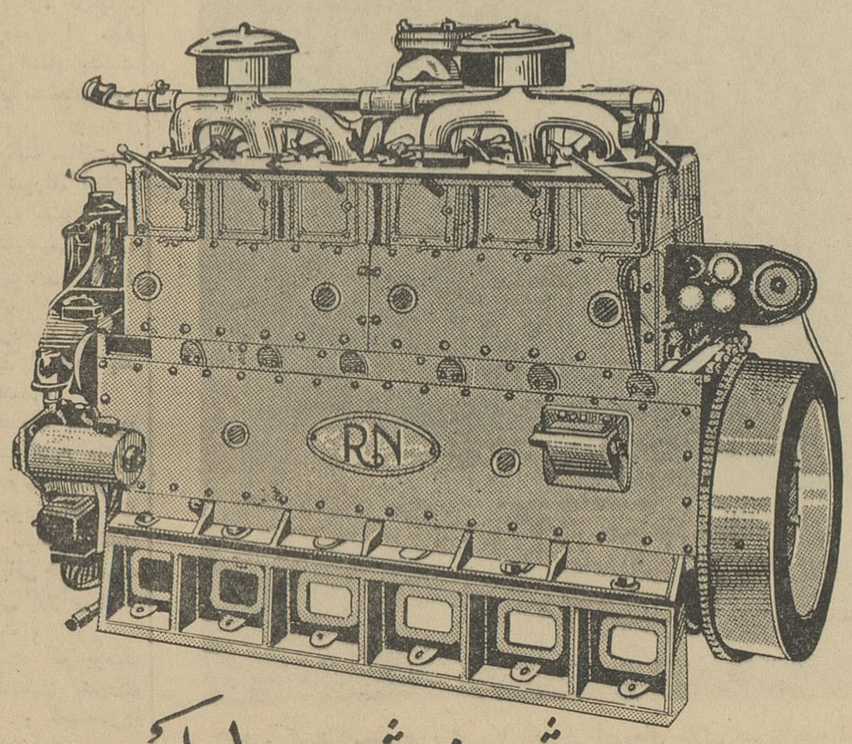

تلمبه آبیاری هارلند
HARLAND
از ۲ تا ۱۲ اینچ

موتور دیزل راسل
RUSSELL NEWBERY
برای آبیاری و دستگاه برق

نمایشگاه و فروشگاه هارلند
خیابان شمیران بالاتر از سینما مولن روژ ـ نبش شهناز ٤ تلفن: ۷۱۱٦۹ ـ ۷۱۱۷۲

دوومان

از فردا صبح

اسکار برلیان زهره

سالن تراس

شروع سانسها اسکار ۱۰½ صبح ۲- ½-۵-۹ بعد از ظهر

زهره و برلیان ۱۰ صبح ½۱-۵-۸½ بعد از ظهر

این منتهای لاابالیگری است که :

ایران دست بسینه بنشیند

وجریان رقابت بی قیدوشرط کمپانیها را تماشا کند!

اطلاعات ۱۳۰۴

صفحه ۵

شنبه سیزدهم مردادماه ۱۳۴۱ - شماره ۱۰۸۶۳

متن یادداشت های ایران به کنسرسیوم

نفت سرمایه‌ایست تمام شدنی وجبران ناپذیر و تنزل قیمت آن موجب وحشت است

در دنیائی که توانگر روز بروز توانگر تر و فقیر روز بروز فقیرتر میشود نمیتوان در صلح وصفا زندگی کرد

در شماره گذشته اولین قسمت از یادداشت دولت ایران را به کنسرسیوم در زمینه دلایل تقاضای افزایش بهای نفت خام بر اساس مصوبات سازمان کشورهای صادر کننده نفت بنظر خوانندگان رساندیم. اینك آخرین قسمت از یاد داشتهای مزبور:

***

گاهی ضمن مقاله‌های برخی از مطبوعات که برای عامه منتشر میشود چنین قلمداد شده است که دولتهای ممالك تولید کننده نفت مبالغ افسانه آمیزی از عواید صنعت نفت بچنك می‌آورند. بدیهی است وقتی میخواهیم نسبت به میزان این در آمدها قضاوت کنیم بایستی حجم نفت خامی را که از این ممالك بر داشت میشود در نظر بگیریم واین حقیقت را هم مورد توجه قرار دهیم که در مورد برخی از کشورها- چنانکه در بالا نیز اشاره کرده‌ایم - نفت تنها منبع در آمد دولتها میباشد. نیز بسیار مناسب خواهد بود که این درآمد را با عوایدی که با وضع مالیات بر محصولات نفتی نصیب دولتهای مصرف کننده میشود مقایسه کنیم. ملل صادر کننده نفت در خاورمیانه که عضویت سازمان اوپك را دارند تقریبا ازهر بشکه نفت ۷۵ سنت بعنوان مالیات بدست می‌آورند (وباید متوجه بود که در مقابل آن نه فقط ماده خام یعنی خود نفت را در اختیار دنیا میگذارند بلکه ازحقوقی هم که راجع بدریافت عوارض گمرکی و سایر مالیاتها از واردات شرکتهای نفتی و عملیات آنها دارند صرفنظر میکنند.) در همان حال کشورهای اروپای غربی که از لحاظ صنعتی در مدارج بسیار بالا هستند حد متوسط ٤ یا پنج برابر همین مبلغ را از طریق مالیات غیر مستقیم (عوارض وارداتی حقوق و تحمیلات دیگر) ونیز از طریق مالیات بردر آمد شرکتهائی که در آن کشورها بکار تصفیه وتجارت نفت میپردازند وصول میکنند. در اینجا چند رقم زیر را که مخصوصا از لحاظ توضیح مطلب مفید و جالب توجه است می‌آوریم.

بقیه در صفحه ۱۲

جلسه مصاحبه مطبوعاتی با آقای دکتر مهر

در این جلسه ، یادداشتهای ایران بکنسرسیوم در اختیار نمایندگان مطبوعات قرار گرفت

از : دکتر مهدی بهره‌مند

مشکل بودجه

-٤-

جبران کسر بودجه از محل مالیات های تازه

راه دیگری که برای رفع کسر بودجه مورد مطالعه قرار گرفته افزایش درآمد های مالیاتی دولت است و ظاهرا هیئتی نیز در وزارت دارائی مشغول مطالعه این امر میباشد.

افزایش درآمد مالیاتی از دو راه امکان دارد : اول از راه افزایش نرخ مالیاتهای بردرآمد و یا وضع مالیات های بردرآمد تازه - دوم افزایش نرخ مالیاتهای غیر مستقیم یا وضع مالیاتهای غیر مستقیم . طریق سومی نیزوجود دارد (و همیشه بعنوان یکی از بهترین راههای افزایش درآمد مورد مطالعه و بحث قرار میگیرد) وآن افزایش میزان وصول بدون وضع مالیات های جدید میباشد .

از میان سه راه حل فوق، بموجب تجربیات سال های گذشته گمان نمیرود که بتوان از راه حل اخیر نتیجه‌ای حاصل کرد وعلت این امر آن است که افزایش میزان وصولی مالیات ها مستلزم بهبود کلی وضع دستگاه وصولی و تغییرات اداری و یا اصولا تجدیدسازمان و تغییر کادر وصولی میباشد و نگاهی به مطالعاتی که در چند سال اخیر دراین زمینه بعمل آمده و اقداماتی که در وزارت دارائی ، درکابینه‌های مختلف صورت گرفته نشان میدهد که نمی‌باید به چنین راه حلی زیاد امیدوار باشیم واگر خود را تسلیم امید های واهی سازیم تنها نتیجه‌ای که بدست خواهد آمد ذکر ارقام واهی در ستون درآمد بودجه خواهد بود که نتیجه آن‌رادر سالهای قبل وحتی درسال جاری دیده‌ایم - ویك قسمت مهم از گرفتاری های فعلی بودجه ناشی از همین امرو ذکر ارقام بی‌اساس در ستون های درآمد و مخارج بودجه میباشد . زیرا در اغلب سالها ارقام مخارج کمتر و اقلام درآمد بیشتر از ارقام واقعی پیش‌بینی و در بودجه ذکر شده است (نمونه این وضع رادر مورد درآمدهای مالیاتی سال قبل و مخارج اضافه حقوق فرهنگیان بخوبی میتوان مشاهده نمود)

اما در مورد دوراه حل دیگر (یعنی افزایش مالیات های مستقیم و غیر مستقیم) افزایش مالیاتهای مستقیم هرگز از حدود حرف تجاوز نکرده وباوجود آنکه درآمد ملی و تولیدات افزایش قابل توجه یافته و یك طبقه متوسط و مرفه (که طبعا میبایست موجب بالا رفتن درآمد مالیاتی دولت شود) بوجود آمده و صنایع جدید و ثروتهای تازه (که بهرحال نمیتوان وجود آنرا انکار کرد) ایجاد گردیده میزان درآمد مالیات مستقیم در سالهای اخیر نسبت

بقیه در صفحه ٦

یك مستشرق ایران دوست در تهران

چند روز است خانم لمبتون که یکی از خاورشناسان معروف انگلیسی میباشد وارد تهران شده است . میس لمبتون بواسطه احاطه کامل بزبانهای فارسی و عربی سالهاست بعنوان استاد زبان فارسی در دانشگاه کمبریج لندن تدریس مینماید . مطالعات دقیق و عمیق ایشان درادبیات و تاریخ تمدن ایران همیشه وسیله بوده که ایشان بتواند بطرز شایسته ایران و ایرانی را به انگلیسی زبانها بشناساند .

خانم لمبتون در این زمینه تالیفات زیادی دارد که مهمترین آنها دستور زبان فارسی برای دانشجویان انگلیسی، مجموعه کوچك از لهجه های مختلف ایران ، کتاب روابط مالك و زارع که بزبان فارسی ترجمه شده است و مقالاتی مربوط به اصول کشورداری در زمان خواجه نظام الملك و همچنین تاریخچه وضع اجتماعی ایران قبل از دوره قاجاریه .

خانم لمبتون در جواب خبرنگار ما که از ایشان پرسید هدف نهائی شما از اینهمه تتبع و تحقیق زبان ایرانی چیست اظهار داشت اصولا من هر چه بیشتر گنجینه ادبی و تاریخ تمدن پر افتخار ایران را مطالعه میکنم علاقه‌ام بایران بیشتر میشود و بدون شك حاصل کوششهایم در استواری مبانی فرهنگی میان دو ملت بسیار ثمربخش خواهد بود .

تلمبه شناور

برسفورد

تمام برنز انگلیسی

دارای ۱۷ سال سابقه درایران

خیابان سعدی تلفن ۲۵۸۱۵

آقای کهبد عقیده دارد

با توسعه کشت چغندر در کشور از بیکاری جلوگیری میشود

*** ما یك مملکت کشاورزی هستیم و باید صادر کننده محصول کشاورزی باشیم .**

*** باپرداخت وام وپاداش بچغندرکاران ، افزایش تولید حتمی است**

آقای کهبد مالك معروف بیانات مشروحی در این مراسم اظهار داشت

هیات [illegible] که قبلا باطلاع خوانندگان عزیز رسانیدیم روز یکشنبه گذشته وزیر صنایع و معادن طی مراسمی جوائز نقدی بهترین چغندر کاران کارخانه قند کرج را در محل کارخانه توزیع نمود . دراین مراسم **آقای کهبد** یکی از ملاکین چغندر کار نیز بیاناتی اظهار نمود که قسمتی از آن در طی رپورتاژ پنجشنبه انتشار یافت . اینك قسمت های دیگری از بیانات نامبرده در مراسم توزیع جوائز بچغندر کاران درج میشود.

آقای کهبد درطی بیانات خود گفت باید بیشتر به طبقه چغندر کار کمك بشود . چغندر کاران دسته‌ای از افراد زحمتکش این مملکت می‌باشند که بدون تظاهر بصنایع کشور کمك میکنند .

آقای کهبد افزود تولید چغندر در کشور باعث میشود صنایع داخلی تقویت گردد و بتوانیم از خروج ارز کشور بخارج جلوگیری کنیم ودر ضمن بیکاران کشور را در کارخانجات و مزارع و تصفیه‌خانه‌های قند بکار بگماریم . همچنین بدین ترتیب از رکود صنایع و مانند چغندر قند اختصاص داده شود وازبذر و کود مرغوب هم استفاده گردد و درضمن کشاورزی هم با اسلوب مکانیزه انجام شود ، سطح تولید محصولات کشاورزی در کشور بمرحله‌ای خواهد رسید که نیازی بخارج نداشته و بلکه خواهیم توانست صادر کننده محصولات کشاورزی هم بشویم . مشکل آبرا هم همینطوری که اکنون کارخانه قند کرج با حفر چاه‌های عمیق ونیمه عمیق حل نموده میتوان از بین برد.

مامنابع آب زیادی داریم منتهی نحوهٔ استفاده از آنرا باید بدانیم. ایجاد قنوات در کشور نیز بتوسعهٔ منابع آب کمك میکند .

در حال حاضر سیاست شرکت قند در تولید چغندر چغندر کاران موجب کمال خوشوقتی است . **پرداخت پاداش و وام بچغندرکاران** موجب دلگرمی بیشتر آنان میشود ودر نتیجه سطح کشت افزایش یافته محصول بیشتری عاید می‌گردد .

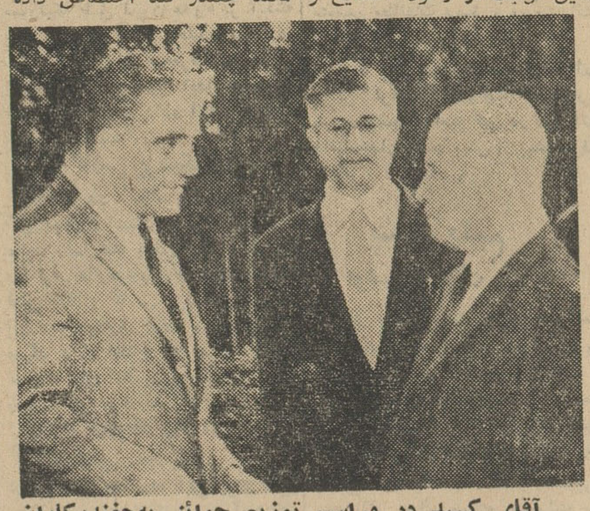

آقای کهبد در مراسم توزیع جوائز به چغندرکاران مذاکراتی با آقای وزیر صنایع ومعادن انجام داد .

آقای مصور رحمانی مدیر عامل شرکت قند نیز دراین گفتگوها شرکت داشت .

کشاورزی کشور جلوگیری میشود.

آقای کهبد سپس اظهار داشت :

ماکشوری هستیم که از دیرباز بامور کشاورزی و تولید از زمین پرداخته‌ایم و همیشه نام ما با کشاورزی توام بوده است . لذا باید آنقدر تولید کشاورزی داشته باشیم که بتوانیم پس از تامین مصارف داخلی مازاد آنرا بخارج صادر نمائیم. ولی متاسفانه اکنون ناچاریم سالیانه مقادیری از محصولات کشاورزی مصرفی نظیر قندوشکر کسری خود را از خارج وارد کنیم. در صورتیکه چنانچه اراضی بیشتری بسطح کشت محصولات کشاورزی

اسفالت - آب - دبستان

مشکلات ودرخواست های اهالی امین الدوله و سیاوش

این محله بزرك ، حتی یك تلفن عمومی برای رفع نیازمندی اهالی ندارد

شهردار تهران اعتراف کرد که وضع امین‌الدوله و سیاوش از جنوب شهر هم بدتر است

در شماره گذشته خلاصه ای از جریان مذاکرات و اجتماع ساکنین خیابانهای ده متری ارامنه و امین‌الدوله و سیاوش و گرگان‌رادر سالن سخنرانی موسسه اطلاعات باطلاع خوانندگان عزیز رساندیم . در جلسه مزبور ابتدا آقای اربابی باختصار بیاناتی پیرامون اسفالت و آب و دبستان در مانگاه برق و تلفن ایراد نمود وسپس آقای احمری یکی دیگر از نمایندگان محل مطالبی باین‌شرح اظهار داشت :

بنده‌نیزازموسسه اطلاعات همانطور که آقای اربابی فرمودند از طرف عموم ساکنین این منطقه تشکر و سپاسگذاری مینمایم زیرا روزنامه اطلاعات جدا زبان اهالی این منطقه است و هر موقع ما به‌این موسسه مراجعه کردیم با آغوش باز مارا پذیرفته و باظهارات وعرایض ماتوجه نموده‌اند کما اینکه آقایان و رفقای محلی ملاحظه میفرمایند این مرتبه هم مثل سابق بما وقت دادند که باینجا بیائیم و درد دل خود را بازگو کنیم .

بنده یکبار در این کرسی صحبت کردم و گفتم آنچه خوبان همه دارند ما بحمدالله هیچکدام را نداریم زیرا تمام مناطق این شهر اسفالت و آب ولوله کشی دارند ، اتوبوس دارند ، درمانگاه و امنیت دارند ، دبستان ودبیرستان دارند . ولی ما هیچکدام از اینها را نداریم ، حتی یك تلفن عمومی که بدانوسیله بیماری‌را بدکتر برسانیم نداریم خوشبختانه یکی دو نفر از رفقا مثل آقای باقرنژاد یا آقای محمدی در محل ما تلفن دارند ولی ما نمیتوانیم شبها از این تلفنها استفاده کنیم.

خرابتر است

البته در سال گذشته ما به‌مقامات مسئول زیادمراجعه‌کردیم نامه‌نوشتیم وعده همه‌گونه مساعدت بما دادند و البته گشایشی هم پیدا شد ونسبت به اسفالت این منطقه اقداماتی بعمل آمد .

ما چند بار از مقامات شهرداری وآقای نفیسی معاون وقت شهرداری نیز دعوت کردیم که درد دل مردم این منطقه را بعرض آقای دکتر نصر برسانند .

یکباره‌اه رمضان آقای نفیسی خودشان آمدند وضمن بازدیداز خیابان سیاوش یعنی آنجائیکه مسدود شده است و ا زده متری و کوچه های فرعی میدان محمدرضا شاه و خیابان امین‌الدوله

بقیه در صفحه ٦

پیام نخست وزیر

به اردوی رهبران و مربیان سازمان جوانان شیرو خورشید سرخ ایران

در صفحه ۹ (اطلاعات برای جوانان)

متقاضیان تلفن

میگویند دو سال و نیم است وام داده‌ایم ولی از تلفن خبری نیست

امروز گروهی از متقاضیان تلفن در تهران و حومه که مدت دو سال واندی پیش ودیعه ووام تلفن را بانضمام در خواست اشتراك بشرکت تلفن داده اند باداره روزنامه مراجعه کردند و گفتند که شرکت تلفن بر خلاف تعهدات خود مقررات را نقض کرده است . متقاضیان اعلام کردند که در صورت ادامه وضع فعلی بموجب قرار دادی که با شرکت دارند مسئولین امر را در مراجع صلاحیت دار تعقیب خواهند کرد یکی از متقاضیان گفت: مدت دوسال ونیم پیش باستناد آگهی شرکت پول و وام تلفن را داده‌ام و تا بحال پول پرداختی مورد استفاده شرکت تلفن بوده ولی شرکت که طرف دیگر قرار داد است تعهد خود را انجام نداده است متقاضیان اعلام کردند که شرکت با اطمینان به‌توسعه مراکز خود کار تهران بمردم وعده تلفن داده و بهمین علت از متقاضیان پول دریافت کرده وحالا باآنکه مهلت مقرر مدتها است سر آمده شرکت تلفن اصلا خود را متعهد ندانسته و در باره نصب تلفن های متقاضیان اقدام نمیکند .

کارخانه ایران طیور

سازنده ماشینهای جوجه کشی و لوازم مرغداری

دریافت چندین مدال صنعتی و کشاورزی درجه یك نمودار

۲۰ سال سابقه و تجربه مؤسسه ایران طیور است

تهران - خیابان شاهرضا میدان فردوسی

تلگرافی : « کاط » تلفن { فروشگاه ٦٦١٠٩ کارخانه ٦٣٩٨٩

کاتالوك مجانا ارسال میشود (آگهی مؤدت)

آقایان مهندسین ساختمانی

آشپز خانه زه

را توصیه می‌کنند - نمایشگاه و فروشگاه جاده قدیم شمیران - ایستگاه عوارضی - تلفن ۷۱٤٦۰

مخترعه اینکابلوك

نماینده انحصاری درایران

ساعتی ، بازار سرای نوکل تلفن ۵۸۱۷۹۵

نماینده فروش در سنندج : آقای محمد صادق ولیدی

همین روزها

پوپ

POP POP

بستنی خوشمزه

پاستوریزه و هموژنیزه

کانون آگهی پارس

انتقاد

از صفاءالدین چهالپالی

تغییر، تعویض، تبدیل

در روزهای‌اخیر خبرهائی‌میشنویم که نشان میدهد فلان دستور یا طرح که سابقا برای تصویب آماده شده ویا حتی بمرحله اجرا نیز رسیده بوده است مسکوت مانده ودستور داده‌اند که از اجرایش جلوگیری شود تا مقررات تازه‌ای جانشین آن بشود.

این از معایب کلی کار ماست که همیشه برآنچه گذشته است یکباره قلم رد میکشیم و همیشه کارها را یك‌تنه‌از آغاز شروع‌میکنیم. در حالیکه شایسته‌تر آنست که‌کار سیر دائمی خود راطی کند ودر هر قسمت‌عده‌ای‌مسئول گرداندن‌چرخهای آن باشند ،نه‌آنکه هر چند وقت یکباربا تعویض افراد مسئول‌مسیرها نیز تغییر کند وهر کاری دوباره از سر گرفته شود .این یك اصل کلی است . اما مواردی پیش میآیدکه می‌بینند سیر در راه قبلی بطورقطع زیانبخش است.اینجا نمیشود دست از اقدام برداشت وحتما باید کار را تا هر کجا که جلو رفته است متوقف کرد .

دولت تازه دستور داده است‌که صدور احکام باز نشستگی موقوف شود ومنتظر باشند تا تصویب نامه ومقررات جدیدی برای اینکار وضع بشود .سابق براین قرار بود بدون استثناء اشخاصی را که مشمول مقررات باز نشستگی هستند متقاعد کنند واینکار تا حدودی نیز آغازشده بود . همانوقت عده‌ای از افراد مطلع زیان این تصمیم را بیان کردند . صندوق باز نشستگی سابقاپس انداز زیادی داشت . اما با افزایش تعداد باز نشستگان در این اواخر تقریبا «سربسر» کار میکرد‌و‌دریافتی ها و پرداختی‌هایش متعادل بود . برای چنین صندوق ضعیفی بوجود آوردن یکعده بازنشستگان تازه‌مقرون بصرفه نیست . وقتی یکنفر باز نشسته میشود یعنی کار نمیکند اما حقوق ماهیانه اش را میگیرد .او در مدت خدمت ، هرماه مبالغی بعنوان «کسور باز نشستگی» بصندوق تقاعد میپرداخته در حالیکه حقوقش را از محل بودجه مملکتی دریافت میداشته است . حالا چون باز نشسته میشود از یکطرف کسور باز نشستگی را نمیپردازد واز طرف دیگر حقوقش‌از بودجه جدا میشود واز محل عواید صندوق بازنشستگی‌پرداخت میگردد. پس برای آن صندوق ،باز نشسته شدن یکنفر از دوطرف اسباب ضرر است وبر خلاف تصور ، باز نشسته شدن این افراد بار مهمی از دوش ضعیف بودجه کم نمیکند . وقتی دیدنداجرای‌این دستور مقرون‌بصرفه نیست در فکر آئین نامه ومقررات تازه افتادند .

از طرف دیگر قرار شده بود که از مسافرین عازم بخارجه نیز مبلغی در حدود سه هزار تومان دریافت کنند ـ این فکر بعنوان«راه در آمد جدید» پیشنهاد شده بود . بسیاری از خیر خواهان اظهار کردند که انجام اینکار عملا ممکن نیست زیرا بسیاري از طبقات ، منجمله بیماران، محصلین ، مامورین دولت ومدعوین دولتهای خارجی باید از پرداخت‌این پول معاف باشند وهمین استثناء راه فرار را باز میکند تا هیچکس این پول را ندهد جز عده معدودی که‌همیشه‌بار اجرای‌مقررات بدوششان است ومبلغی هم که از آنها بدست میاید مسلما آنقدر نخواهد بودکه بزخم کسر بودجه مرهمی باشد .

این فکر را نیز اینروزها شنیدیم که‌مسکوت مانده‌است ودولت دستور داده است که طرح جدید گذرنامه فعلا بلااجرا بماند تا مقررات‌جامعتری وضع شود . بدنبال این تغییرات ، خبر تغییر در آئین نامه‌اعزام محصل نیز منتشر شد . همانروز هائی‌که نوشتند محصلین عازم بخارجه باید کنکور بدهند خودما طی‌مقالات مفصل این دستور را بررسی کردیم و گفتیم که چنین کار عادلانه نیست نوشتیم که‌اگر کسی بتواند‌در کنکور قبول شود دیگر چرا زحمت مسافرت بخارجه را تحمل میکند ؟ همینجا کنکور میدهد ودر شهر ودیار خودش بدانشکده مطلوب میرود . معمولا آنهائی داوطلب مسافرت خارجه هستند که یا دانشگاههای ما برای ذوق واستعداد بی‌پایانشان کوچك است (که طبعا احتیاج بگذراندن کنکور ندارند) ویا برای آنها در مراکز آموزشی مملکت خود شان جائی نیست وخلاصه در کنکورهارد شده‌اند دراینصورت وضع یك کنکور تازه برای آنها چندان عادلانه‌نیست.

حالا مُعلوم شد که واقعا طرح سابق نمیتوانست بدون عیب ونقص‌باشد تغییر و تعویض وتبدیل پیدا نکند.

از اینرو اجرایش متوقف ماند تا طرح بهتری جایش را بگیرد .

در اول گفتگو اشاره کردیم که بهتر است سیر امور در راههای ثابت ومعین شده‌ای باشد . این عقیده همیشه برای خیرخواهان باقي است اما در کنار آن ناچارند آرزو کنند ،چه بهتر که آئین نامه‌ها و طرحها وتصمیمات در راهي باشدكه هرگز احتیاج بتعویض پیدا نکند و چه خوبست تصمیماتی که اینك جانشین‌دستورات‌سابق‌میشود آنچنان باشد که چهار صباح دیگر احتیاج‌به تغییر و تعویض وتبدیل پیدا نکند.

ما و خوانندگان

انشعاب آب

یکی‌از ساکنین کوی‌آفرینش‌منشعب از خیابان شهباز مینویسد سازمان لوله کشی یك طرف این خیابان را با متری پنجریال لوله کشی نموده طرف‌دیگر را که حریم خیابان‌محسوب میشود جزء حومه بحساب آورده متری ۷۵ ریال مطالبه مینماید و با آنکه ساکنین محل باقساط ماهانه این پول را میدهند سازمان در صدد لوله کشي و دادن انشعاب نیست تقاضا میشود در این هوای گرم تابستان برای اتصال انشعاب آب کوی آفرینش اقدام فوری بعمل‌آید.

بامید پیداکردن کار

جوانی ۱۷ ساله بنام چنگیز ایلدرمی می‌نویسددرا ثر نبودن‌محصول‌سال گذشته پدرم بامید پیدا کردن کار آنچه در سراب داشتیم فروخته باعائله خودبه تهران آمد خانه کوچکی خریداری کردیم ومبلغ ۳۵۰۰ تومان مقروض شد تابحال نه برای او کاری پیداشده ونه من‌که کارنامه سال چهارم ریاضی دارم موفق شده‌ام باشتغال بکاری گمشه خرج این‌عائله‌ده‌نفری رابگیرم.

قطع آب زراعتی

ازطرف‌خورده مالکین قریه رودبار همائی جان اردکان فارس آقایان شمشیر شریفي ـ رضا قلی فضلی ـ بهمن مرادی ـ خلیفه مرادی ـ محمد یارمعینی و علی‌باز شریفی مینویسند سالیان‌دراز است پدر در پدر در این ملك‌ساکن و بکشاورزی اشتغال داریم قسمتی را خودمالك هستیم وقسمتی را بموجب اجاره نامه رسمی از مالك در دست داریم .

بدبختانه سه نفر از مالکین آبی که متعلق‌باین ملك است و سالها زارعین برای‌کشت استفاده میکردند بعده‌ای غیر محلی برای شلتوك کاری برگدار نموده شکایت ما از طریق دادگستری و وزارت کشاورزی به بخشدار محل و ژاندارمری محول گردیده ولی‌ـ تاکنون‌از اجرای حق و رفع مزاحمت این اشخاص اقدامی نکرده‌اند تقاضای رسیدگی سریع داریم .

دو شماره تلفن عمومی

اداره کل اطلاعات وروابط‌عمومی وزارت‌پست‌و تلگراف‌وتلفن درخصوص شرح مندرج در شماره ۱۰۸۳۱ راجع بتقاضای نصب تلفن عمومی جنب پزشکی قانونی اعلام میدارد .دربرنامه نصب تلفنهای عمومی دو شماره‌تلفن برای جلوی کاخ دادگستری درنظر گرفته شده که قریبا نصب خواهد شد .

پس از خدمت وظیفه

آقای یداله معماری از اصفهان مینویسد قریب چهار سال در بانك صادرات و معادن خدمت کردم بعدا بخدمت مقدس سربازی اعزام شده اکنون که خدمتم خاتمه یافته بانك ا زاستخدامم خود داری مینماید در صورتیکه طبق قانون علاوه بر آنکه باید در موقع اعزام بخدمت سربازی سابقه کارمندان محفوظ باشد در استخدام جدید نیز آنها که دوره خدمت را انجام داده اند حق تقدم خواهند داشت .

کلاس پزشکیاری

از کرمان کمك پرستاران اداره کل بهداری استان هشتم وبیمارستان محمد رضا شاه پهلوی مینویسندتنها راه ترقی ما وخروج از وضعیت‌نابسامان فعلی افتتاح کلاس پزشکیاری است ازوزارت بهداری تقاضا میشود دستور موکد برای افتتاح آن صادر نمایند تا از مزایای کلاس بهره‌مند وازنتیجه زحمات خود برخوردار گردیم .

درراه محوطه راه آهن

آقای حاجی محمد بهلولی مینویسد درمحوطه ایستگاه‌راه آهن‌تهران‌کانال روبازی وجود دارد که عفونت آن‌هنگام ورود قطار های‌شمال وجنوب مسافرین را معذب‌میکند مقتضی است برای پوشاندن روی این گنداب رووهمچنین تغییر مستراحهای قطار بسبك‌مستراح واگونهای سابق آلمانی اقدام شود.

طبقه کمك پرستار

کمك پرستاران آذربایجان شرقی از تبریز مینویسند در مقابل خدمات پر مخاطره ماکه شب وروز در بالین مرضای مسری وبد حال صرف میشود حقوق ناچیزی ماهیانه از ۷۵۰ تا سه هزار ریال‌پرداخت میگردد که‌بهیچوجه باوضعیت شغل ما وگرانی هزینه زندگی تناسبی ندارد اینك که درباره غالب کار مندان توجهی مبذول شده تقاضا داریم‌نسبت بطبقه‌کمك‌پرستاران نیز عطف توجهی بعمل آید .

کتابخانه اطلاعات

انتری که‌لوطیش مرده بود

نویسنده : صادق چوبك

ناشر : سازمان کتابهای‌جیبی

بدون تردید نسل فعلی‌بانام صادق چوبك نویسنده معروف و پر ارزش و آثار او آشنائی دارد

چوبك در سال ۱۳۲٤ نخستین مجموعه داستانهای کوتاه‌خودرا تحت عنوان خیمه شب بازی منتشر کرد با انتشار آن همه دانستند که‌صادق چوبك یکی از چند تن نویسنده برجسته ماست .

چوبك در ۱۳۲۹ با انتشار «انتری که لوطیش مرده بود» بر شهرت خود بیش از پیش افزود .

صادق چوبك را میتوان یکی از موشکاف‌ترین وتیزبین‌ترین نویسندگان معاصر دانست .

او در هنر وصف دستی قوی‌دارد و من هنگامیکه داستان کوتاه «عدل» اورا خواندم این حقیقت در نظرم بیشتر جان گرفت .

چوبك قهرمانان داستانهای خودرا از میان پائین ترین طبقات اجتماع انتخاب میکند .

بتازگی ا زطرف سازمان کتابهای جیبی برای بار دوم داستان انتری که لوطیش مرده بود بانضمام چرا دریا توفانی شده و توپ لاستیکی در یك جلد با چاپی نفیس بابهای ارزان منتشر شده‌است .

مرزهای نجوم

اثر : فردهویل

مترجم : رضا اقصی

ناشر :موسسه انتشارات امیرکبیر

وقتی بمطالعه بعضی‌از کتب می پردازیم می بینیم که نویسنده آن تنها اثری را بوجود نیاورده بلکه بموازات کار خود را خون جگر خورده با جان و عمر و جسم خود دست به گریبان شده تا آن اثر را ایجاد کرده بوجود آوردن بعضی کتب حاکی از یك عشق جنون‌آمیزو علاقه بی‌منتهای نویسنده آنست .

از جمله کتب علمی که برای نویسنده آن چنین ادعائی مصداق دارد کتاب مرز های نجوم نوشته فرد هویل است که خواننده هنگام مطالعه هر صفحه آن‌بایك اطلاع‌جدید و یك حرف تازه درباره نجوم وعوالم فلکی دوبرو میشود و میتوان گفت کسی که‌این کتاب را بخواند و بفهمد بایداورا یك عالم علم نجوم دانست .

بهر حال بوجود آوردن اینگونه‌آثار متضمن مطالعات عمیق و وسعت‌دانش نویسندگان آنست

باید قدر شناخت وبامطالعه آنها دانش فراوان اندوخت امیدواریم موسسه محترم امیر کبیردر نشر آثار دانشمندان جهان بیش از پیش موفق باشد .

پسر یتیم

اولیورتویست

از انتشارات کانون‌معرفت

«کتابهای جیبی در دنیای امروز نقش مهمی در گسترش فرهنگ و رشد اجتماعی مردم‌داشته وبخصوص طبقات پائین که امکاناتی برای تهیه کتابهای خوب‌با بهای بیشتری‌ندارند باخریداری یك جلد کتاب «جیبی» بحد اقل بهای ممکنه بسهولت می توانند از لذت مطالعه کتاب های خوب بهرمند گردند .

«کانون معرفت» که تاکنون با نشر کتابهای خوب ومفید بابهای ارزان سهم بسزائی در خدمت بفرهنگ کشور داشته چندی‌است‌که با انتشار آثار برجسته نویسندگان بزرگ (به صورت کتابهای جیبی) قدم دیگری‌در عرضه نمودن کتابهای خوب با بهای ارزان به طبقه ای که بسبب‌گرانی بهای کتاب تاکنون ازداشتن وخواندن آثار مشاهیر جهان محروم بوده‌اند برداشته است کتاب «پسر یتیم» که ترجمه کتاب «آلیورتویست» اثر جاودانی «چارلز دیکنس» نویسنده بزرگ و رئالیست انگلستان است از زمره کتابهای جیبی است که بوسیله مترجم فاضل آقای مسعود برزین به فارسی سلیس و روانی ترجمه شده است از موضوع این‌کتاب فیلم‌مجللی تهیه شده بود که چند سال قبل در سینما های تهران نمایش داده شد و بسبب دارا بودن موضوع عالی و اخلاقی و آموزنده مورد استقبال‌مردم قرار گرفت چاپ این کتاب زیبا ، پشت آن رنگین‌وبهای آن فقط بیست ریال تعیین شده . کتاب «پسر یتیم» یك کتاب سالم و در عین حال تربیتی است که‌مورد استفاده جوانان و عموم طبقات میتواند واقع شود .

اسفالت ـ آب ـ دبستان

بقیه از صفحه ۵

به محل انجمن دیدن کردندو ماتقاضا هاي خودمان راگفتیم خودشان گفتند که‌من اذعان دارم اینجا از جنوب‌شهر هم خرابتر است .

بنده‌اکنون ازآقای شهرداریك تقاضا میخواهم بکنم . در حالیکه خودشان اعتراف کردند باینکه منطقه ما از جنوب‌شهر خرابتراست‌چرا هیچگونه اقدامی از آن تاریخ ببعد در محل مانشده است ؟ ما یك وجب اسفالت نداریم ، یك شماره تلفن نداریم.البته فعلا بحث ما روی شهرداری است وبقیه مسائل بستگی به دستگاه های دیگر دارد .

اسفالت

هنگامیکه‌برنامه اسفالت مطرح‌شد شهرداری‌اقدام‌کردو لیست‌اسفالت‌را بشورایعالی‌انجمنها واگذارکردبنده‌در خدمت آقایان اربابی و حسینی و عده ای بشورا مراجعه کردیم و کارما روی اسفالت خیابان امین الدوله با مرحوم رسته‌پور به دعواو نزاع کشید. و نتیجتادر برنامه‌نوشته شدتاآنکه برنامه‌قطعیت‌یافتو در روزنامه اطلاعات درج‌شد، عده‌ای‌از رفقای‌بنده گفتند که‌نام‌امین‌الدوله از برنامه اسفالت حذف شده بنده‌چون میدانستم که نام امین الدوله جزو اسفالت است ناراحت شدم و حتی بدوست عزیزم آقای روحانی نژاد عرض کردم مثل اینکه خوشت می‌آید ایراد بگیری ، در هرصورت بنده به شهرداری مراجعه کردم و دیدم که نام امین الدوله درصورت هست که به شهرداری نوشته‌شده بود. در شهرداری گفتند که ما مطابق این صورت خیابان‌ها را اسفالت میکنیم و نامه‌ای نوشته بودیم که خدمت آقای نفیسی که در آن موقع دیگر مقام شهرداری را دارا بودند تقدیم کردم . وعده دادند که روز بعد از محل بازدید خواهند کرد . بنده آمدم به‌آقایان عرض کردم پنج ونیم صبح همگی در خیابان حاضر شدیم و هر چه منتظر ماندیم ایشان را زیارت نکردیم از قرار معلوم آقای‌نفیسی درساعت‌چهار ونیم آمده بودند، از آن تاریخ به‌این طرف چه خوداین جانب و چه سایر دوستان فعالیت میکنیم ، هنوز نتوانستیم نه تنها خیابان امین‌الدوله بلکه هیچ‌خیابانی را اسفالت کنیم.

بنده‌این مساله رابه شهرداری‌عرض کنم که خیابان امین‌الدوله خیابانی است اصلی ،ووقتی خیابان گرگان بیالا ادامه پیدا نکند خیابان اصلی خیابان امین‌الدوله است ما از این نظر هم خودمان را مصروف کردیم روی خیابان امین الدوله زیراا گر در خیابان امین الدوله ما اسفالت‌و اتوبوس رانی داشته باشیم در واقع همه چیز داریم . بنده میخواهم‌به آقای شهردار عرض کنم که این خیابان اصلی که ۵۰٫۰۰۰ نفر جمعیت آن منطقه را به مرکزشهر میرساند چه مانعی دارد که‌اسفالت شود وچراتا بحال‌اسفالت نگردیده؟

مادر این منطقه اسفالت نداریم، نظرما در مرحله اول اسفالت‌خیابان امین الدوله است ، زیرا خیابانهای بعدی خود بخود اسفالت میشود، بنده از آقای شهردار استدعامیکنم به‌تقاضای ۵۰٫۰۰۰ نفرمردم‌محروم از همه‌چیز توجه کنند .

آب

در مرحله اول اسفالت خیابان امین الدوله است ودر مرحله دوم اینکه یك قسمت اعظم از این منطقه لوله‌کشی نیست و آبی هم که در آن محل هست بشهادت خود آقایان کفاف جمعیت آن محل رانمیدهد. یکسال است ما مذاکره میکنیم که بلکه بتوانیم یك شیر فشاری در خیابان امین‌الدوله و یکی در ده متری حسینیه ویکی هم دردده متری سیاوش نصب بکنیم ، یکسال‌است مذاکره میکنیم میگویند ما شیر فشاری نداریم بنده از آقای‌مهندس روحانی استدعا میکنم‌به این‌عرایض بنده پاسخ بدهند ، چطور برای میدان ثریا بفاصله دویست متربه دویست متر دو دستگاه شیرفشاری گذاشته‌اند ولی مردم محروم وبی آب امین الدوله نباید حتی یك‌شیر فشاری داشته باشند؟

دبستان

به شهادت همه مردم از مجیدیه تا میدان ثریا از خواجه نظام‌الملك تا یك قسمت‌از وحیدیه‌ما دبیرستان ودبستان نداریم ،بچه‌های ما در گرمای تابستان وسرمای زمستان‌با پیمودن دو سه کیلو متر باید خود را به دبستان برسانند پیمودن‌سه‌الی چهار کیلومتر راه‌برای بچه کوچك دبستانی کلاس اول ودوم بسیار دشواراست ، فرزندان ما که در دبیرستانها مشغول تحصیل هستند چنانچه دو برابر این راه را نیز بپیمایند هیچ اهمیتی نخواهد داشت ولی برای بچه‌های کوچك دبستانی این تکلیف دشواری است .

در سرمای زمستان آب تا زانوی بچه‌های خردسال بالا میرود ،مدت یکسال‌است‌مامراجعه‌میکنیم‌ومکاتبه میکنیم ،جوابی که بما داده‌انداین است که شما از محل خود۵۰۰متر زمین در اختیار فرهنك بگذارید تا برای شما دبستان بسازیم

بقیه در شماره آینده

مشکل بودجه

بقیه از صفحه ۵

بچند سال‌قبل افزایش زیادی نیافته و در بعضی سالها حتی میزان وصولی تقلیل هم داشته است . یك‌علت عمده این‌امر آن است که مالیات های‌مستقیم میبایست از طبقات متنفذ و مرفه و ثروتمند دریافت شود و این طبقات‌متاسفانه معمولا راههای گوناگونی برای فرار از‌پرداخت‌مالیات دراختیار دارندکه همه به‌آن آشنا هستیم .

باین ترتیب ، اگر دولت در نظر داشته باشد کسر بودجه را ازمحل افزایش درآمد های مالیاتی خود رفع نماید تنها یك راه در برابر وزارت‌دارائی باقی میماند و آن افزایش مالیات‌های غیر مستقیم و یاوضع مالیاتهای‌غیرمستقیم جدید میباشد و این راه‌حل هم عملی‌است و هم نتیجه آن خیلی سریع بدست می‌آید و کافی است که یك‌تصویبنامه مبنی برافزایش قیمت بنزین و یاقند و شکر و سیگار بگذرد و درآمد مالیاتی دولت از فردای‌آن روز افزایش پیدا کند و همین سهولت که موجب شده‌است که‌ادوار گذشته نیز هرگاه دولت و یاسازمان هاو تشکیلات مملکت مواجه با کسر بودجه شده و یا راهی‌برای پرداخت مخارج اضافی خود پیدا نکرده‌اند بمالیاتهای غیر مستقیم متوسل شده‌اند . ولی باید دید که اولا درشرایط حاضر که قدرت خرید مردم بعلت توسعه بیکاری تقلیل بسیاریافته‌وبسیاری از مردم حتی‌کلیه درآمد خودرا بعلت بروز رکودوبحران ازدست داده‌اند ، صلاح است که باوضع مالیاتهای تازه و یا افزایش میزان‌مالیاتهای غیر مستقیم موجب تقویت عوامل بحران شویم ؟ و آیا این اقدام موجب تشدید وخامت اوضاع اقتصادی نخواهدشد ؟

دراین مورد لازم بتذکر وتوضیح‌نیست که در زمانی که معاملات رونق ندارد و بیکاری توسعه یافته و مردم قوه خرید سابق خودرا از دست داده‌اند وضع مالیاتهای تازه چه مستقیم و چه غیر مستقیم ـ موجب تقلیل‌خریدهای عمومی و باعث توسعه رکود میشود و در واقع در دوره‌هائی نظیر دوره بحرانی فعلي ایران ، دولت ها سعی میکنند که با تقلیل میزان مالیات ها بر قوه‌خرید مردم بیفزایند تا بحران و یارکود و کساد بتدریج از میان برود و حالت عادی برقرار شود و تجار وصاحبان‌صنایع موفق‌بفروش موجودی های خود بشوند و راه برای استخدام های تازه و افزایش قوه خرید فراهم گردد و نظیر همین روش هم‌اکنون ازطرف دولت امریکا که مواجه باکسر بودجه است پیش گرفته شده و نه فقط دولت‌امریکابفکر افزایش درآمد مالیاتی خود نیست بلکه سعی دارد که مجلسین را بلزوم تقلیل مالیات ها متقاعد سازد .

زیرا عقیده براین است که‌فقط باتقلیل میزان مالیات‌هاست که‌میتوان جلوی رکودی را که اقتصادیون امریکائی درانتظار آن میباشند گرفت ، باین ترتیب افزایش میزان مالیاتها چه مستقیم و چه غیر مستقیم درشرایط حاضربه خلاف‌اصول شناخته شده‌وموجب رکود و کساد و بحران شدیدتری خواهد شد و علاوه براین اصولا نمیبایست مالیاتها را فقط از نقطه نظرمالی مورد توجه قرار داد ، زیرا درچنین‌صورتی‌مشکلات اقتصادی گوناگون بار خواهد آمد و برعکس بوسیله افزایش و تقلیل مالیاتها میتوان سیاست های اقتصادی گوناگونی را که بالمآل موجب افزایش درآمد مالیاتی دولت‌خواهد شد اجرا نمود .

اما از جانب دیگر اصولا افزایش مالیات های غیر مستقیم درشرایط حاضر وباتوجه بگرانی قیمت‌ها وکمی قوه‌خرید عمومی برخلاف مصلحت سیاسی و اقتصادی مملکت است . مردمی که قوه خریدخودرا از دست‌داده‌اند ودر عین‌حال قیمت ها بوضع سابق خودباقی مانده‌اند (و تنها افتخار دولتها آنستکه از افزایش سریع آن جلوگیری کرده‌اند !) نمی‌توانند مالیات های تازه‌ای را بپردازند و اگر مالیاتهای تازه‌ای برقند و شکر و بنزین و چای و غیره وضع شود تنهاراهي که‌دربرابرمیلیون‌هانفر کشاورز وکارگرمملکت‌باقی میماند آنستکه سطح زندگی خودرا بازهم پائین‌ترآورند و از بعضی‌ضروریات زندگی صرف‌نظر کنند واگر علاقمند به جلب رضایت عمومی هستیم و یا حداقل خواهان توسعه نارضائی در میان مردم نمی‌باشیم هرگز نمیبایست برای جبران کسر بودجه وپرداخت حقوق‌ها و مزایا و مخارج ادارات زائدو جبران‌عدم پرداخت کمك‌ها بارسنگینی راکه به دوش مردم تحمیل شده‌است سنگین‌تر سازیم و موجب ناراحتی عمومی شویم و قطعا همان کسانی که‌ازاین مزایا منتفع میشوند نمیبایست باچنین راه حلی موافقت داشته باشند . البته ممکن است اثاث خانه را متدرجا بفروش رساند و صرف خرید اتوموبیل و یااستخدام مستخدمینی تازه و خرید اشیاء غیر ضروری نمود ولی برداشتن‌آجر های ساختمان قطعا روزی موجب خراب شدن خانه برسرساکنین آن خواهد گردید .

دراین جاممکن است خوانندگان عزیز سئوال کنند که با توجه باینکه کلیه راههائی که برای کسر بودجه مورد مطالعه قرار گرفته مضر و خطرناك است چگونه میتوان کسر بودجه ۷۰۰ میلیون تومانی سال جاری را جبران و رفع نمود و اگر نتوانیم از تعویق اقساط وامها ویاوام‌بانك مرکزی و یادرآمد نفت و یامالیات‌های‌تازه‌استفاده کنیم ، تکلیف‌خزانه‌داری‌ووزارت‌دارائی‌چه‌خواهد بود و مطالبات طلبکاران دولت ازچه محلی باید پرداخت شود . دراین باره فردا صحبت خواهیم کرد .

عرض تشکر

از دوستان ارجمند و بستگان گرامی ،که‌بمناسبت بستری بودن همشیره‌زاده اینجانب علی اصغر نجفی در بیمارستان فلسفی واقع درشهر گرگان برای عیادت قدم رنجه فرموده صمیمانه سپاسگزارم .جای خوشوقتی و مسرت است که مشکلات ناشی از عدم وجود یك‌بیمارستان مجهز خصوصی در گرگان باتاسیس این بیمارستان بکلی مرتفع شده و اکنون کلیه بیماران شهرستان گرگان و دشت میتوانند بااطمینان خاطر از بهترین اسلوب پزشکی که با دستگاه های جدید مجهزاست برای معالجه خود مراجعه و استفاده فرمایند از جنابان آقایان دکتر محمود و دکتر ابوالقاسم فلسفی پزشکان حاذق که‌خواهر زاده‌اینجانب رابا‌عمل بزرك جراحی از مرك حتمی نجات داده‌اند صمیمانه تشکرمیکنم ضمنا نظر اولیای محترم وزارت بهداری را باین نکته جلب وتقاضامینماید که‌خدمات چنین پزشکان تحصیل کرده‌و در عین حال مجرب و جوان و خادم باین‌مردم مرزنشین را مدنظر قرار دهند .

رضافریدونی — آ ـ ۱۲۶۲۸

آگهی انتقال باجه

از روز شنبه ششم مردادماه ۱۳۴۱ باجه‌خیابان شاه‌آباد این‌بانك ازمحل فعلی بمحل جدید (خیابان شاه آباد چهار راه ظهیرالاسلام ـ اول خیابان ملت)انتقال یافت مراتب جهت اطلاع اهالی محترم ،کشور اعلام گردید . الف ۷۵۹ ۲

آ ـ ۱۲۶۹۸ — بانك ملي ایران

لندن تعویض‌گارد یکی ازصدهاصحنه‌های درخشان شهر تاریخی لندن است .

پاریس طاق نصرت برج ایفل موزه لوور ـ کلیسای نتردام .

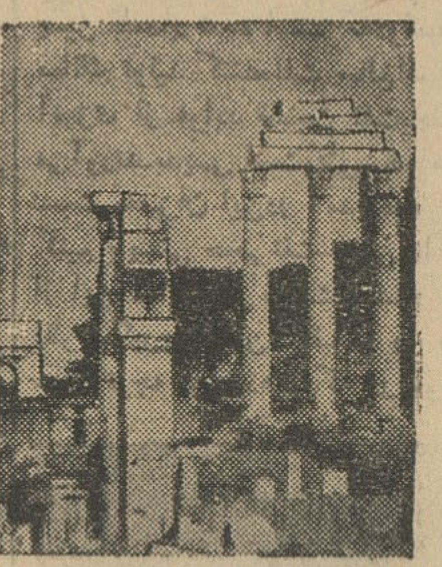

رم جاودانی‌ویراز آثار‌تاریخی ـ یك‌هفته یایك‌عمردرآنجا بگذرانید شگفتیهای آن بی‌انتهاست .

توکیو بزرگترین شهر و مرکز تجارت جهان ـ با رستورانهای عالی و معابد و موزه‌های دیدنی ـ اینجا خرید کنید .

هنولولوکه از نظرسواحل،مهمان‌نوازی هوای عالی‌همیشگی و توسعه فوق‌العاده شهرت دارد .

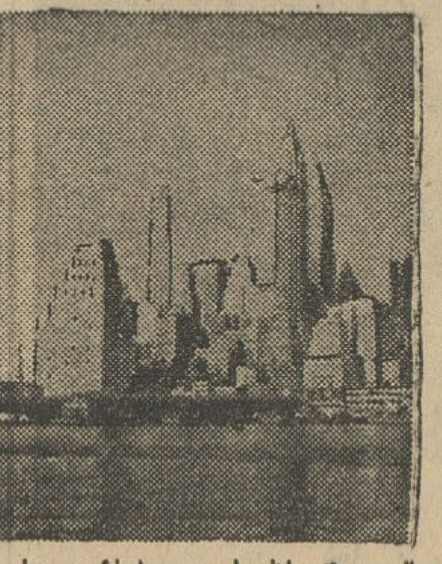

نیویورك مناظر دلپسند وتماشائی نمونه‌ای از یك خوش‌آمد بی‌انتها برای دیدار از سرتاسر آمریکاست .

دهلی جدید پایتخت شلوغ و پر هیجان هند ـ گردش تفریحی به تاج محل ضرورت دارد .

بانکوك یك شهر دوست داشتنی و کاملا شرقی شمامسلماً معابد قدیمی رقاصان مذهبی و بازار آنرادوست خواهیدداشت.

هنگ‌کنگ‌مستعمره انگلستان که‌از نظر مناظر تماشائی و پیدا شدن چیزهای ارزان قیمت افسانه‌ای است .

باپان آمریکن بدور دنیا پرواز کنید

وکمی بیشتر از نرخ «نیم دور» بپردازید

بعنوان نمونه فقط باپرداخت مبلغ ۲۶۵۵۰ ریال اضافه برقیمت یك بلیط دوسره پان‌آمریکن به‌نیویورك ، شما میتوانید ازطریق اقیانوس آرام به‌خاوردور مسافرت کرده وبتهران مراجعت نمائید . در صورتیکه شماخیال داشته باشید به‌خاوردوریا آمریکا مسافرت‌کنید چراآنرا بصورت‌اولین گام‌یك‌واقعه دل‌انگیز یعنی «گردش‌بدور دنیا» در نیاورید ؟

ازهنگامیکه پان‌آمریکن اولین پروازهای دوردنیارا درسال ۱۹۴۷ افتتاح کرده‌است تااین تاریخ هزاران نفر ـ تنها در سال ۱۹۶۱ . ۴۰۰۰۰ نفر ـ باین مسافرت جالب وپر شور دست زده‌اند و بیش‌ازهزار نفردرهفته خیال دارند امسال بدوردنیامسافرت‌کنند وشما هم میتوانید یکی ازآنها باشید .

باجت‌کلیپر* پان‌آمریکن شما میتوانید مسافرت خود را در چندروز ، چند هفته یابا فرصت‌کافی تایکسال انجام دهید.دربین شهرهائیکه‌شمابوسیله پان‌آمریکن دیدن خواهید کرد میتوان این نقاط را نام برد ، هنگ‌کنگ ... توکیو ... هونولولو وبیش از ۲۰ شهر جالب ودل انگیز آمریکا بااستفاده ازسرویسهای هواپیمائی دیگربدون پرداخت اضافه نرخ...بعلاوه سراسراروپا وشهرهای خاورمیانه‌که درخط سیرپرواز قراردادند ! خط سیرجالب پان‌آمریکن طوریست‌که شما میتوانید باهزینه‌ایکه موجب تعجب‌شما میشود. یك‌برنامه مسافرت بدور دنیا ترتیب دهید .

سرویس درجه یك پرزیدنت اسپیال وسرویس درجه صرفه جوئی وبین‌بو درهر پرواز دراختیار شماقرار دارد . آژانس مسافرتی خودتان یا اداره محلی پان‌آمریکن خیلی خوشوقت میشوند که بتوانند در طرح برنامه این مسافرت بشما کمك کنند. آنها بشما نشان میدهند که چگونه مسافرت خود را با کمی‌صرف هزینه اضافی طوری توسعه دهیدکه شامل همه نقاط دنیا شود.

* کلیپر علامت ثبت شده است .

پان‌آمریکن تهران ـ شاهرضا ـ نبش خیابان ویلا ـ تلفن ۶۵۹۹۱ آبادان ـ آمکای ویرنماینده کلفروش ـ تلفن ۲۵۲۷

PAN AM

از تجربیات گرانبهای پان آمریکن مجرب ترین شرکت هواپیمائی جهان استفاده کنید.

اطلاعات
شنبه
سیزدهم
مردادماه
۱۳۴۱
شماره
۱۰۸۶۳

بانو

قبل از هفت ماهگی بهتر است لباس های نوزاد آینده حاضر باشد

آیا بفکر لباسهای نورچشمی هستید ؟

قدم بقدم دنبال نورچشمی

وقتیکه دوران آبستنی‌شما از پنج ماه بیشتر شد کم‌کم باید مشغول تهیه لباس بشوید . قاعدتا لباسهای نور چشمی باید قبل از پایان هفتمین ماه حاملگی آماده باشد زیرا ممکنست کودك هفت ماهه بدنیابیاید ومادر برای‌پوشاندن این مهمان ناخوانده‌دچار مشکلات وگرفتاریهای زیادی شود. ازاینرو در حدود ماههای پنجم و ششم‌باید دست بکار تهیه لباسهای نوزادشد.

میان مردم رسومی متداول‌است که خود شما کم و بیش از آن اطلاع دارید و طبق آن رسوم‌زحمت تهیه لباس کودك در اولین زایمان از دوش مادر بر داشته میشود . بدون آنکه باین رسوم یا ترتیبات مشابه‌آن کاری داشته‌باشیم باید یاد آوری کنیم که مادر یاهر کس دیگر هنگامیکه کار تهیه لباسهای نوزاد را بعهده میگیرد شایسته است که نکات بهداشتی لازم رادر فراهم کردن آن البسه رعایت نماید . برای یك مادردوختن لباس برای نوزاد آینده‌اش از بزرگترین تفریحات و دلخوشیهای ایام بار داری است .

بحث در لباس نور چشمی بقول منطقی‌ها دو جنبه دارد کمیت و کیفیت یعنی یکجا باید صحبت کنیم که نور چشمی چه چیزها واز هر کدام چند تا احتیاج دارد وجای دیگر باید در باره چگونگی وجنس آن لباسها گفتگو کنیم .

برای نوزادیکه در راه‌است‌فهرست وار این پوشاکها لازم است . سی‌تا چهل عدد پارچه با عرض و طول کافی بعنوان «کهنه»- شش عدد پیراهن بلند -شش‌نیم‌تنه (پیراهن کوتاه)- چهار کلاه پاسن بند - سه شلوار پلاستیکی غیر قابل‌نفوذ - سه قطعه پلاستیك یانایلون نرم - سه روقنداقی و بند قنداق-بمقدار کافی پیش بند ودستمال .

هنگامیکه شما نوزاد خود رابدنیا می‌آورید احتمالا هدایائی برایتان خواهند آورد ومیان‌آن هدایا.تعداد زیادی نیز لباسهای‌حاضری و دوخته شده بچه موجود است .اما هنگام تهیه لباس نوزاد ، باید آنها را ندیده گرفت زیرا معلوم نیست که اجناس تجارتی باتمام زیبائی و ظرافتی که دارند برای نوزاد شما مناسب باشند . نکته قابل توجه دیگراینست که تعداد قطعات لباس تابع قانونی نیست. بلکه هرکدامش

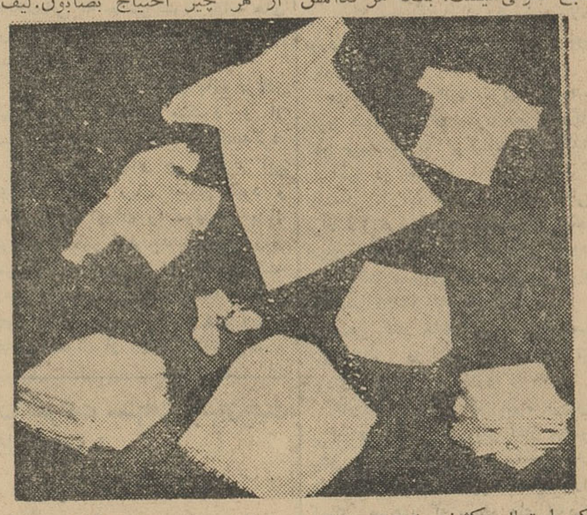

که احتمال کثیف شدن بیشتری دارد باید بتعداد بیشتری تهیه‌شود وهرکدام که کمتر مورد لزوم نوزاد است کمتر دوخته شود .بهر حال باید با استفاده از تجربیات‌مادر بزرك وسایر خانمهائی که از مادر نور چشمی یکی دو پیراهن بیشتر پاره کرده‌اند به تعداد مناسب از هرکدام از پوشیدنیهای نوزاد قبلا تهیه وآماده کرد.

واما تدارك ورودنی‌نی کوچولو در اینجا خاتمه پیدا نمیکند . باید وسائل دیگری را نیز برای اوآماده کرد. مهمترین آنها لوازم استحمام کودك است. بچه لازم دارد که در هوای مناسب لااقل روزی یکبار از لوازم نظافت نوزاد بشمارمی‌آید وباید قبلا برایش تهیه شود.

حالا میرسیم بمطلب خواب و استراحت نور چشمی و لوازم خواب او . اکثر مادوران بچگی را در گهواره گذرانده‌ایم اما امروز،همه عقیده دارند که گهواره کالسکه وحتی تختخوابهای پوشیده برای خواب بچه مناسب نیست زیرامانع از گردش هوا در اطراف بسترطفل میگردد . بهترین چیز برای خواب بچه سبدهائی است که روی چهار پایه قرار میگیرد واز همه طرف رختخواب بچه با هوا در تماس است . البته لازم نیست برای‌خریدن چنین چیزی متحمل مخارج گزاف بشویم ، بلکه اگر «رود روایسی» را کنار بگذاریم میتوانیم بیکی از همین سبد بافهای معمولی ، سبد مورد احتیاج خودمان را سفارش بدهیم و آنرا روی پایه‌ای که‌نجار یاآهنگر ساخته است قرار بدهیم. اگر از این روش استفاده نکنیم بعد از آن تختهای چوبی بدون‌فنر که لبه‌های آن زیاد بلند نباشد بی‌مناسبت نیست غیر از تخت،نور چشمی به دو قطعه نایلون ضخیم‌یا پلاستیك دوتشك‌سفت پنبه‌ای(بدون پر) دو لحاف گرم و شش پتواحتیاج دارد (تعدادی از این پتوها را نیز ممکنست برایش هدیه بیاورند)- در باره بالش وزیر سری عقیده‌ها متفاوت است ولی معمولا زیر سر بچه چیزی‌نمیگذارندو اگربگذارند بالش بسیار نرم و بسیار کوتاهی خواهد بود که گردنش را از حال طبیعی‌خارج نکند. این لباسها واین لوازم باید چگونه باشد ؟ عنوان حوله‌دارد.وقتی‌صحبت«کیفیت»بمیان آمد راجع بجنس آنها هم باشما صحبت خواهیم داشت اما غیراز لیف وصابون، لگن حمام (وانهای پلاستکی نیز بد نیستند) شانه کوچك و برس بسیار نرم نیز لازم هستند . پودر تالك که هیچگونه ..اد عطری و تحریك کننده‌ندارد

عکس دیدنی

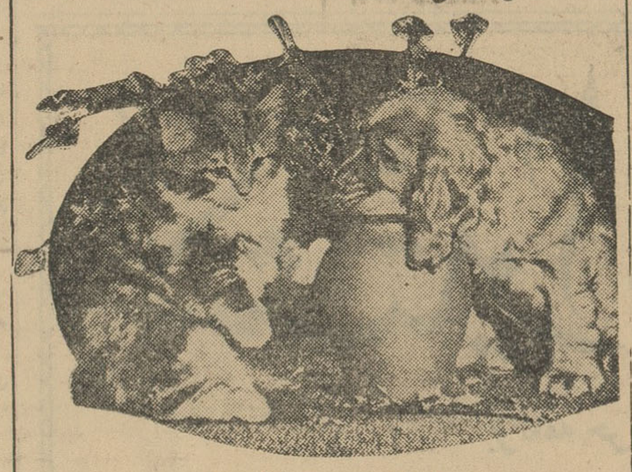

چرا باهم دوست نباشیم ؟

دانشگاه تبریز

دانشکده پزشکی و داروسازی

دانشکده پزشکی تبریز درسال تحصیلی ۴۱-۴۲ تعداد یکصد نفر دانشجو باشرایط‌زیرخواهد پذیرفت

۱-داشتن گواهینامه ششم متوسطه (طبیعی یاریاضی) برای‌دانش آموزان سال قبل و یاپروانه قبولی سال جاری (مدرك تحصیلی پس از رویت به‌خود داوطلب مستردمیشود)

۲-عکس ۶ × ۴ سه قطعه که در سال جاری گرفته شده ومشخصات داوطلب در ظهر آن قید شده‌باشد .

۳- رونوشت مصدق شناسنامه یك‌برك .

۴-داوطلبانیکه شغل دولتی دارند باید پس از شرکت و توفیق‌در امتحان ورودی برای ادامه تحصیل از شغل دولتی کناره‌گیری‌نمایند.

۵-داوطلبان اجازه ثبت‌نام درامتحانات ورودی بیش از دو دانشکده را ندارند چنانچه معلوم شود که‌داوطلبی‌درامتحان ورودی بیش از دو دانشکده شرکت نموده است امتحاناتیکه تاریخ انجامشان مقدمتر است برای قبول داوطلب معتبر خواهدبود .

۶-داوطلبان باید شخصا برای ثبت‌نام مراجعه نمایند ولی داوطلبان مقیم خارج از تبریز میتوانند مدارك لازم را باتعیین آدرس پستی خود بنشانی دفتر دانشکده پزشکی تبریز ارسال و تقاضای ثبت نام نمایند بشرطیکه تقاضانامه ومدارك تا۱۷مردادماه ۴۱ بدفتر دانشکده پزشکی برسد ولی برای دریافت کارت ورود به‌جلسه امتحان مراجعه شخص داوطلبا جباری است .

۷- حق ثبت‌نام مسابقه ورودی دویست ریال است.

۸-دفتر نام‌نویسی در دانشکده پزشکی از تاریخ یکشنبه ۱۷تیرماه لغایت آخر وقت اداری روز چهارشنبه ۱۷مردادماه ۴۱ باز است‌وداوطلبان میتوانند درساعات اداری‌بادردست داشتن مدارك فوق برای ثبت‌نام‌مراجعه نمایند پس از انقضای موعد مقرر دفتر نام‌نویسی بسته شده و از آن پس بهیچوجه نام‌نویسی بعمل نخواهد آمد.

مسابقه ورودی ساعت ۸ صبح روز شنبه ۲۰مردادماه ۱۳۴۱از مواد عمومی (زبان فارسی -زبانخارجه) ومواد اختصاصی (طبیعی -فیزیك- شیمی)بعمل خواهد آمد و شرط‌توفیق در امتحان عمومی داشتن حداقل نمره ۱۰ در زبان فارسی‌و ۸ در زبانخارجه است و کسانیکه درامتحان مواد مزبور پذیرفته‌نشوند مردود محسوب و از تصحیح اوراق‌امتحان اختصاصی آنان خودداری خواهدشد .

رئیس دانشکده پزشکی وداروسازی تبریز -
دکتر جعفر جهانشاهی

متـه های باصرفه
بـــروم ویـد
برای سوراخ کردن سنگ

CB 600
این مته با میله های متصل بهم وسرمته الماسی قدرت فوق العاده ای برای سوراخ کردن دارد۲۳۰۰ضربه در دقیقه میزند .

CB 275
مخصوص سوراخ کردن سنگ سخت بعمق ۱۰الی ۱۲ فوت با استفاده ازسرمته های خشکه استاندارد درهر دقیقه۲۲۵۰ضربه میزند ترکار وخشك کار آن موجود میباشد.

مته های بروم وید برای استخراج سنگ - بهره برداری معادن - کوه بری - و سایر کارهای مشابه سریعترین مته ها بوده وبکار بردن آنها آسان - سبك وزن و مخارج تعمیرات آنها بسیارکم است .

CB 175
این مته هم ضربه میزند و هم سوراخ میکند وبرای استخراج سنگ‌کوه و معادن - تونل‌کنی وغیره مناسب میباشد - سبك سریع و دقیق بوده و مصرف هوای آن بسیار ناچیز است وبسته به سختی سنگ بعمق ٤ تا ٦ فوت سوراخ میکند . درهردقیقه ۳۲۰۰ ضربه میزند .

BWD 230
مخصوص سوراخ کردن سنگ سخت تا عمق ۸ فوت با استفاده ازسرمته های خشکه استاندارد. درهردقیقه ۲۷۰۰ ضربه میزند .

"BROOMWADE"
بـــروم ویـد بهترین خرید شماست

برای ملاحظه و خرید همه نوع کمپرسور و ابزار هوای فشرده بروم‌وید به نماینده انحصاری‌آن در ایران
شرکت سهامی بازرگانی سوسن
خیابان شاهرضا - نزدیك میدان فردوسی - تلفن ۴۳۶۹۴
مراجعه فرمائید
BROOM & WADE LTD., HIGH WYCOMBE, ENGLAND
دارای شعب و نمایندگی در تمام دنیا
O 241 SAS

خانم می زده !

بعضی از مردم ، آنقدر تند میروند که‌فرنگیهاهم‌نمیتوانند به‌آنها برسند !

یکی از اشتباهات زندگی من این بود که تحصیل کردم و پی کسب نرفتم تا امروز برای خودم آدمی‌باشم اشتباه دوم این بودکه برای‌تحصیل باروپا رفتم واشتباه سوم اینکه در اروپا عاشق شدم و بالاخره اشتباه دیگر اینکه زن گرفتم آنهم یك زن اروپائی . ولی باور کنید زن من فرشته است باتمام ناملایمات زندگی میسازد و دلش باین خوش است که زن بنده شده .

هفته پیش یکی‌از دوستان قدیمی بدیدنم آمد و در ضمن صحبت گفت که مدتی است عروسی کرده وبازنش بتهران آمده . من گردن شکسته از دهانم در رفت واو وزنشرا برای سه روز بعد بشام دعوت کردم وقرار شد در یك رستوران ساکت و آرام که جای زیبائی است چهارنفری باهم باشیم وشام بخوریم .

درشب موعود ده دقیقه قبل از وقت بازنم به رستوران مورد نظر رفتیم و سر میزی که قبلا رزرو شده بود نشستیم . باور کنیددرست سی و پنج دقیقه منتظر ماندیم وآب دهان فورت دادیم تا حضرت آقا با عیالشان وارد شدند دیگر داشتم از زنم خجالت میکشیدم . موقع معرفی آقا و خانم بدون اینکه ازاین دیر آمدن معذرت بخواهند خنده لوسی تحویل دادند و گفتند هه‌هه‌هه سلام! بعد آقا رسما شروع بمعرفی کردندو فرمودند خانم بنده نسرین -دوست عزیزم هوشی (اسم‌من‌بیچاره هوشنگ است و برای خودم عنوانی دارم) منهم زنم را معرفی کردم‌هلن ودوست من آقای مهندس محمود ج ...

بعد ازمدتی (حمامك مورچه داره) بالاخره سر جاهایمان نشستیم و گفتیم شام بیاورند . زن من بعادت اروپا در گیلاس همه حاضرین شراب ریخت و گفت بسلامتی دوستان‌عزیز وجرعه ای شراب نوشید . نسرین خانم هم ضمن ایراد یك نطق‌طولانی مارا دوبرابر می‌بینند وفرمایشاتشان بریده بریده و در عوض کش دار میشود و بالاخره بسر نشاط آمدند وشروع کردند به تعریف کردن لطایف و داستانهای کوتاه و خنده‌دار مثلا در موقع صرف سوپ گفتند:

«یکی رفته توی یك رستوران (هق یك سکسکه) پیشخدمت برایش‌سوپ آورد . یارو دید توی سوپ یك‌مگس افتاده گفت گارسون (هق یك‌سکسکه دیگر) گارسون چرا توی سوپ یك مگس افتاده (هق) گارسون گفت بابا مآبی ایشان گل کرد ، چه دوباره لیوان خود را پر کردند واین مرتبه بانطق کوتاه تری آنرا خالی نمودند واین مراسم چند بار دیگر بانطق و بی نطق تکرار شد .

بتدریج حس کردم که ایشان عده این پولی که میدی میخواستی توش یك گاو بیفته ؟»

بهر حال‌دیری‌نپائید که‌شوهرایشان هم بهمان مرحله رسیدند و دوتائی باهم شروع به نمك پراکنی کردند باور کنید داشتم از خجالت جلوی زنم آب میشدم ولی بیچاره سرش را پائین انداخته بود و بمن نگاه نمیکرد تا خجالت نکشم .

خانم و آقا که دیدند مادونفر (من وزنم) مثل بچه آدم نشسته ایم خنده ای کردند و یکمرتبه خانم‌گفت «هوشی چرا تو با ما نمی جوشی - اگه یك گیلاس دیگه بنوشی میری توی شهر فراموشی !»و آنها از این شعر بکر و نغز خنده ای کردند .

ومن حقیقتا مبهوت شده بودم‌هلن نیزبهت زده‌بمن‌نگاه میکرد وبفرانسه گفت : «همه متوجه ما هستند پاشو برویم»

گارسون راصداکردم وصورتحساب را خواستم در موقع پرداخت پول گویا دوست عزیز من فراموش کرده بودند که مهمان من هستند زیراجای شما خالی یك کشتی جانانه همراه بافتون جودو وکج باهم گرفتیم تامن موفق شدم پول میز را بپردازم‌ولی حتی توی خیابان هم ایشان‌ول کن نبودند و میگفتند . نه جان تونمیشه بذار من پول میدم‌خواهش میکنم «منو کفن کردی زنت بمیره!»

خلاصه آنها را باماشین خودم به منزلشان رساندم‌زیرا با آنوضع نمی توانستند خودشان بمنزل بروند .

آنها را جلوی منزلشان پیاده‌کردم. مهمانان عزیز ما تلوتلو خوران ، در حالیکه دست از بی نمکی ومتلك گوئی برنداشته بودند سه چهارجمله زنندهء ولوس دیگر تحویل ما دادند واز هم جدا شدیم . در حالیکه من پشت دستم را داغ کرده بودم تادیگر اینجور آدمها را دعوت نکنم و حتی‌المقدور خودم را از آنها دور نگهدارم.

لحظه ای شیرین وخاطره ای دل انگیز

فیلم کداك بخریدتا هرگز فراموش نشود

دوربین شما هرچه هست باشد حساسیت، دقت و مرغوبیت انواع فیلم‌های کداك عکس دلخواه شما را عرضه میکند.

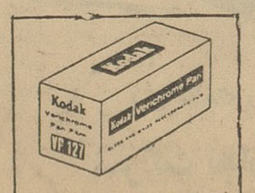

ازکلیه عکاسی ها ابتیاع فرمائید

تبلیغات فتری

اطلاعات اقتصادی

بعلت عدم تکمیل و تعویق بهره برداری از کارخانه کودشیمیائی شیراز

بیش از چهل میلیون تومان خسارت متوجه ایران شده

اگر دلسوزی و علاقمندی که بود ادامه مییافت کارخانه سال پیش بکار افتاده و محصولش ببازار آمده بود

تکمیل کارخانه کودشیمیائی که بعد از نفت میتواند مهمترین صنعت مملکت باشد ظاهرا بعلت نداشتن سی میلیون تومان بتعویق افتاده

کارخانه گود شیمیائی شیراز همچنان بصورت یك مسئله لاینحل مانده است و بتعویق افتادن تکمیل کارخانه و آغاز کار آن تاکنون درحدود چهل تا پنجاه میلیون تومان خسارت متوجه ایران ساخته است در حالیکه اگر دلسوزی و علاقمندی که بود ادامه مییافت این کار خانه در سال گذشته مشغول کار شده بود وامروز محصولش در اراضی کشاورزی مملکت مصرف میشد امروز خبرنگار ما پیرامون سوابق کار و توقف فعالیت های مربوط به کارخانه کودشیمیائی اطلاعات جالبی کسب کرد که ذیلا بنظر خوانندگان عزیز میرسد .

یکی از مقامات در مورد اهمیت صنعت کود شیمیائی گفت «متاسفانه هنوز مسئولان مربوطه به اهمیت و ارزش کارخانه کود شیمیائی واقف نیستند در حالیکه کارخانه کود شیمیائی میتواند اولین صنعت مهم کشور بعد از نفت باشد آنوقت بیش از ده پانزده ماه است که کار تکمیل کارخانه کودشیمیائی همچنان متوقف مانده ومذاکرات واقدامات مختصری هم که صورت گرفت عاقبت بدون نتیجه ماند .

کار تاسیس کارخانه کود شیمیائی وفراهم آوردن مقدمات آن تا چندین ماه قبل با سرعت دنبال میشد و شاید در آخرین روز های فعالیت ، پیشرفت کار از برنامه ایکه قبلا پیش بینی شده بود بیش از ده روز اختلاف نداشت واین بخوبی میرساند که متصدیان واداره کنندگان مربوطه در آنزمان تا چه حدبا علاقه وسرعت کار میکردند .

مهمترین مسئله ایکه در سرعت و پیشرفت کار کارخانه مؤثر بود این بود که با مذاکرات و اقداماتیکه صورت گرفته بود کلیه تاسیسات کار خانه از طریق اعتبارات خارجی تامین گردیده بود و اعتبار دهندگان قرار بود بعد از آغاز کار بتدریج از راه دریافت قسمتی ازدرآمد کارخانه وحتی بردن محصول کار خانه آنرا مستهلك نمایند .

باین ترتیب در حقیقت حتی یکقران از بودجه های دولت یا موسسات دیگر دولتی دراین مورد خرج نمی‌شد.

در اواخر کار که دیگر آغاز بهره برداری نزدیك شده بود ضمنا مذاکره با بانك مرکزی بعمل آمده قرار شده بود که بانك مرکزی چهل میلیون تومان وام بکار خانه کود شیمیائی بپردازد و این وام برای تنخواه گردان وشروع کار کار خانه در نظر گرفته شده بود .

بانك مرکزی اولین قسط ماهیانه خود را که پنج میلیون تومان بود برای این منظور پرداخت کرد ولی تغییرات ناگهانی در دولت وزارت صنایع و معادن کار ها را متوقف ساخت وظاهرا بخاطر سی میلیون تومان که کار خانه احتیاج دارد عملیات آن متوقف شد وکار خانه بموقع آمادهٔ بهره برداری نشد .

امروز یك مقام رسمی در بانك رهنی پیرامون اوراق قرضه بخبرنگار ما گفت قرار است برای کمك به دارندگان سپرده کسانی‌که در این بانك سپرده دارند بتوانند باشرایطی وجوه سپرده خود را تبدیل باوراق قرضه (پس انداز) نمایند .

اوراق قرضه بانك رهنی

برای انتشار آماده میشود

اعتبار حاصل از انتشار اوراق قرضه صرف طرح های خانه سازی برای مردم خواهد شد

این مقام افزود از چندی قبل مطالعاتی در بانك رهنی برای تهیه و انتشار اوراق پس‌انداز آغاز شده تاازاین محل بیشتر بتوان برای خانه سازی بمردم کمك کرد در نظر است از محل فروش این اوراق بشرکتهای ساختمانی که حاضر شوند خانه های ارزان قیمت اقساطی برای مردم بسازند وام داده شود .

بدارندگان این اوراق بالغ بر ۷در صد بهره پرداخت میشود و از تسهیلات مختلف استفاده خواهند کرد.

قرار است بهای هر یك از این اوراق یکهزار ریال تعیین شود و اعتبار این اوراق را دولت و بانك مرکزی تضمین کند .بدین جهت اوراق پس‌انداز مذکور پس از انتشار مانند وجه نقد در جریان خواهد بود و چون بی نام میباشد در داد وستد هاهم میتوان از آن استفاده کرد.

دستگاه جدید فرشبافی فلزی

در شرکت فرش ایران نصب شد

* دستگاه جدید قدرت تولید را ۳۰ تا ۴۰ در صد بالا می‌برد
* این دستگاه سبك وقابل حمل‌بوده واندازه آن بستگی باندازه فرش ندارد

امروز آقای مهندس ارسنجانی رئیس‌هیئت‌مدیره‌ومدیرعامل‌شرکت فرش ایران بخبرنگار ماگفت‌اولین دستگاه جدید فرشبافی که باابتکار هیئت مدیره شرکت فرش ایران ساخته شده در محل مرکزی‌شرکت فرش نصب گردید .

این‌دستگاه که‌جنس آن از فلز می باشد درصنعت فرش‌ایران تحول‌بزرگی بوجود خواهدآورد ،زیرا از مزایای عمده کارگاه قالی بافی مزبورایجاد راحتی برای بافنده‌فرش است .

علاوه براین دستگاه فرشبافی فلزی از هر جهت قابل اطمینان است‌ودیگر مانند گذشته‌که هرسال‌برای‌عده‌ای ازکارگران صنعت فرش که‌بعلل مختلف وشکستن کارگاههای‌چوبی‌و خطرات جانی روبرو میشدند پیشس آمدهای ناگوار اتفاق نمیافتد .

مهمترین اثر ونتیجه این کارگاه سرعت‌عمل آنست وروبهمرفته سرعت دستگاه بافندگی مزبور بین ۳۰ تا ۴۰ در صد افزایش پیدا میکند واین‌خود باعث‌میشود که‌علاوه برافزایش‌درآمد کارگران بافنده تا حدی از قیمت‌تمام شده فرش کاسته گردد .

دستگاه فرشبافی‌فلزی شرکت‌فرش که بزودی تعداد زیادی از آن ساخته شده ودرشهرستانها نصب‌میگرددبه راحتی قابل بازکردن وحمل ونقل است ودیگر بهیچوجه اندازه آن بسنگی باندازه فرش ندارد.

تصحیح یك خبر

در خبر کانون کارمندان بانکها که در صفحه هشتم شماره گذشته چاپ شده بود کلمه «کارمندان» از عبارات کانون کارمندان بانکها افتاده و بجای «کانون کارمندان بانکها» اشتباها «کانون بانکها» چاپ شده که‌بدینوسیله تصحیح میشود.

طلا

پهلوی	۸۲۰
نیم پهلوی	۴۱۰
ربع‌پهلوی	۲۱۲
شمش‌طلا: هرمثقال	۴۴۱
پانزده مناتی قدیم	۱۵۱۰
پانزده مناتی جدید	۱۲۲۰
ده مناتی قدیم	۱۰۰۰
ده مناتی جدید	۸۲۰
پنج‌منانی قدیم	۴۴۳
پنج مناتی جدید	۴۰۱
یك‌تومان‌مسکوك نقره‌قدیم	۱۰۸
یك‌تومان مسکوك‌نقره‌جدید	۲۳٫۸۰
ژرژقدیم	۷۹۰
ژرژجدید حداکثر	۶۰۰
لیره عثمانی قدیم	۶۸۰
عثمانی جدید حداکثر	۵۸۰
ادوارد	۷۸۵
بیست‌دولاری قدیم	۳۶۲۰
بیست‌دولاری جدید	۳۲۳۰
دولار مکزیکی قدیم	۴۵۰۰
دولار مکزیکی جدید	۴۰۰۰
انواع اشرفی قدیم‌ـ حداکثر	۳۲۱
اشرفی جدیدـحداکثر	۱۲۴

برای تاسیس ذوب‌آهن در کشور

چه‌باید کرد؟

* کارخانه ذوب آهن چگونه و در کجا باید ساخته شود .
* نظرات شما در این زمینه بنام خود شما در روزنامه چاپ میشود .

سلسله گزارشهائیکه ازاقدامات مربوط بذوب آهن در چهارده‌سال اخیر بطور مرتب تهیه ودر روزنامه چاپ میشد در هفته گذشته پایان یافت .

همانطور که خوانندگان متوجه شدند در مدت چهارده‌سال گذشته چندین طرح با ظرفیتهای مختلف‌و مشخصات گوناگون برای کارخانه ذوب آهن تهیه‌شد و تسلیم گردید ودولتها در مواقعی که هرکدام از طرحها برای توافق و اجراآماده میشد «باشکال برمیخوردند وطرح تازه‌ای با ظرفیت جدید پیش‌کشیده میشد آخرین طرحی که درسازمان ذوب‌آهن وجود دارد طرح کارخانه سیصد هزار تنی‌است که آنهم‌هنوز قطعی نیست طرحی که بتصویب نهائی رسیده آماده اجرا باشد و بطور قطع معلوم باشد که درصورت وجود اعتبار این طرح در ایران ساخته خواهد شد تا حال که‌تهیه نشده است .

هنوز که هنوز است عده‌ای معتقدند که طرح ذوب‌آهن ازمرحله اصلی یعنی تهیه فولاد خام باید ساخته شود ودر یك محل هم باشد عده دیگری عقیده دارند که اینکار از مرحله دوم باید ساخته شود و ساختن مرحله اول به بعد موکول گردد گروه دیگری پیشنهاد می‌کنند که کارخانه ذوب آهن ایران در واحدهای کوچك ودر چندنقطه مناسب باید ساخته شود .

دسته دیگری توصیه میکنند که بجای صنعت عظیم فولادسازی ، تاسیسات بزرك و مجهزی برای تبدیل آهن قراضه‌های موجود در کشورومحصولات جدید ایجادشود همه‌اینها فقط اظهار نظراست جون طرحها و نظرات دیگری هم باشد که ما از آن بی اطلاعیم .

روزنامه اطلاعات از همه صاحب نظران و متخصصان و کارشناسان صنعت فولادسازی و ذوب فلزدعوت می کند که با توجه به امکانات موجود مملکت و احتیاجات آن مطالعه کنند ونظر بدهند که برای تاسیس وبکار افتادن کارخانه‌ذوب‌آهن چه‌باید کرد .

نظراتی که دراین زمینه بدست مابرسد بانام و عکس اظهار نظر کننده چاپ خواهدشد . پس از جمع‌آوری اظهار نظرهای مزبور ، سمینار ذوب آهن مرکب از کارشناسان و متخصصان صنعت ذوب‌آهن کشور توسط روزنامه اطلاعات تشکیل خواهد شدومطرح خواهد گردید .

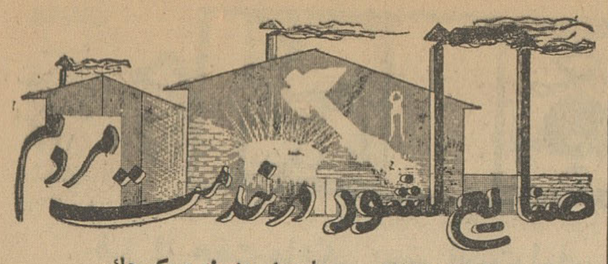

به همت عده‌ای سرمایه‌دار بزرك و کوچك

صنعت پتروشیمی ایران

در آبادان پایه گذاری شده است

کارخانه پتروشیمی ایران باندازه شهر اهواز مصرف‌برق دارد وگرانی برق سد دز هم‌اکنون مشکل کارآن میباشد

صنعت پترو شیمی در دنیای امروز توانسته است مراحل تکامل را بسرعت بپیماید تا جائیکه اکنون این صنعت جوان ، خدمت بزرگی را بصنایع دیگر میکند .

بر اساس همین ارزش واهمیت بود که چندتن میتکرین وعلاقمندان به پیشرفت اقتصاد و صنعت کشور برای ایجاد چنین صنعتی در ایران همگام شدند .

چنانکه از نام پترو شیمی بر میآید ، «مواداولیه‌این صنعت‌عبارتست از مواد نفتی ومواد شیمیائی است که ترکیبات آنها انواع محصولات مورد احتیاج این صنعت را بوجود میآورد .

دو نمونه‌مهم ازمحصولات کارخانه پترو شیمی ایران سود محرق وگاز کلر میباشد که ترکیبات هر کدام از آنها در صنایع مختلفی مانند ، بافندگی ، رنك سازی ، مواد غذائی، مواد داروئی ،کاغذ سازی پالایشگاـ های نفت‌لاستیك سازی بکار میرود.

شرکت سهامی پترو شیمی ایران در سال ۱۳۳۸ تاسیس گردید .

محل کار خانه پس از بررسی های لازم در کیلومتر هفت‌و نیم آبادان اهواز قرار دارد .

کار خانه مزبور که بهره برداری از آن دو تاسه ماه دیگر آغاز میشود بیش از سیصد نفر سرمامدار دارد با توجه باینکه اکثریت سرمامداران کسانی هستند که سهام های خود را در بحران اقتصای موجود خریده‌اند بخوبی ارزش واهمیت صنعت پترو شیمی وبخصوص اعتماد واعتقادی‌که به گردانندگان این دشتگاه وجود دارد روشن میشود .

بزرگترین اشکال کار کار خانه پترو شیمی ایران که بزودی عدهٔ زیادی از هموطنان خوزستانی ما را بکار خواهد گمارد موضوع نرخ برق سد دز میباشد .

آقای دکترابوالبشر فرمانفرمائیان رئیس هیئت‌مدیره‌ومدیر عامل‌شرکت پترو شیمی ایران در این خصوص بخبر نگار ما اظهار داشت «مسئله نرخ‌گذاری برق‌سدها وبخصوص‌سدد ز که در یك منطقه صنعتی کشور قرار دارد از مهمترین مسائلی است که اگر هدف‌بقاء وتوسعه صنعت کشور باشد باید در تعیین قیمت برق سد نهایت دقت باید بعمل آید .

سازمان آب وبرق خوزستان در نظر دارد بابت هر کیلووات برق از کار خانجات یکریال بگیرد .و حالا اگر باین نکته توجه شود که مصرف برق ما باندازه یك شهر مثل اهواز است آنوقت بخوبی ملاحظه میشود که پرداخت کیلواتی یکریال اصلا قابل تحمل نیست .

در آمریکا و دیگر کشور هائیکه به صنعت خود اهمیت میدهند قیمت برق معادل یکسوم سنت آمریکائی است که تقریبا یکربع ریال است .

بهر صورت بایددر اینمورد دولت وسازمان برنامه وسازمان آب وبرق خوزستان تجدید نظری بعمل آورند وگرنه کار صنایع‌در منطقه خوزستان با مشکل اساسی روبرو خواهد بود وعملا صنایع در این نقطه کشور توسعه نخواهد یافت .

هیئت مدیره شرکت

آقای دکتر ابوالبشر فرمانفرمائیان سمت ریاست هیئت مدیره‌ومدیریت عامل این شرکت را بعهده دارد و دیگر اعضای هیئت مدیره شرکت بخوبی ارزش واهمیت صنعت پترو شیمی ایران عبارتند از آقایان پروفسور یحیی عدل و مهندس سیروس فرمانفرمائیان که علاوه براین تعداد دونفر از بین سهامداران دیگر انتخاب خواهند شد واعضای هیئت مدیره به پنج نفر افزایش خواهد یافت .

مظنه عمده فروشی منسوجات شرکت سهامی جهان‌چیت بشرح ذیل است :

چیت جهان عرض ۹۰ سا	۲۰ ریال
چیت جهان عرض ۷۰ سـ	یال
چلوار جهان عرض ۴۰	۳۱ ریال
فاستونی ریون جهان عرض	۱۴ سانت ۱۱۰ ریال
کودری جهان عرض ۹۰ سانت ۳۰ ریال الی ۳۵ ریال	
رومیزی جهان عرض ۱۴۰ سانت ۴۴ ریال	
دبیت ۱۳۱ جهان عرض ۹۰ سانت ۲۰ ریال	
دبیت جهان عرض ۷۰ سانت ۱۷ ریال	
دبیت ۲۰۲ عرض ۱۴۰ سانت هریارد ۴۳ ریال	

شماره ۸۴
تاریخ ۶ر۵ر۱۳۴۱

آگهی

مجمع همگانی عادی سالیانه‌شرکت سهامی کارخانه‌چای‌لاهیجان(توکلی) درساعت ۴ بعدازظهر روز پنجشنبه ۲۵ مردادماه سال ۱۳۴۱ شمسی بطور فوق‌العاده درمحل کارخانه شرکت تشکیل و دستور جلسه بقرار زیر است .

۱ـ استماع گذارش هیئت‌مدیره وبازرسان راجع‌باوضاع مالی و عمومی‌وحسابهای سال ۱۳۴۰ شرکت و تصویب آن

۲ـ تصویب ترازنامه و تعیین سود ویژه واجازه تقسیم آن

۳ـ انتخاب مجدد اعضاء هیئت مدیره وبازرسان برحسب‌دستورماده ۱۵ و۳۲ اساسنامه جدید

۴ـ شور در اطراف امور جاری شرکت

۵ـ تصویب اعتبارات هزینه‌سال ۱۳۴۱ شمسی

ازسهامداران محترم خواهشمند است برای شرکت‌در جلسه مذکور طبق ماده ۴۸ اساسنامه دو روز قبل ازانعقاد جلسه عین سهام یا کوپن خود را جهت دریافت برك ورودیه بدفتر شرکت تسلیم دارند

رئیس هیئت مدیره و مدیرعامل شرکت حاج سید نعمت‌الله توکلی
آ ـ ۲۶۶۶ ۱

آگهی دعوت مجمع عمومی فوق‌العاده نوبت سوم

چون در جلسه مجمع عمومی فوق‌العاده مورخ ۴ر۴ر۱۳۴۱ نصاب کافی برای اعلام رسمیت جلسه مجمع شرکت سهامی توزیع گوشت تهران حاصل نگردید لذا بااجازه ماده ۷۴ قانون تجارت و ۴۸ اساسنامه شرکت از عموم سهامداران شرکت مزبور مجددابدینوسیله دعوت میشود که‌ساعت ۱۰ روز یکشنبه چهارم شهریورماه ۱۳۴۱ درمحل اتحادیه‌واقع درامیریه چهار راه گمرك برای شرکت در مجمع عمومی فوق العاده شرکت بادر دست داشتن سهام یارسید آن حضور بهمرسانند .

دستور جلسه

۱ـ اصلاح مواد اساسنامه
۲ـ انحلال شرکت‌و انتخاب مدیر تصفیه

شرکت سهامی توزیع گوشت تهران
آ ـ ۸۳۸۷

چون مجمع عمومی عادی شرکت تعاونی مصرف کارمندان وزارت بهداری بمنظور گزارش عملیات شرکت وانتخاب هیئت مدیره وبازرسان درساعت ۵ بعداز ظهر چهار شنبه ۳۱ر۵ر۴۱ در تالار فرهنك تشکیل خواهد شداز کلیه اعضاء شرکت دعوت می شود که درساعت مذکور در جلسه حضور بهمرسانند ضمنا باستحضار می رساند در صورتی که بعضی از اعضاء بواسطه گرفتاری غیر مترقبه از حضور در مجمع عمومی معذور باشند می توانند رای خودرا بر حسب وکالت کتبی بیکی از شرکاء واگذار نمایند ولی برابر اساسنامه هیچ عضوی نمی تواند با احتساب رای خود بیش ا زسه رای داشته باشد . الف ۲۷۴۲

۱ـ۲ آ ـ ۱۲۵۶۲ **شرکت تعاونی مصرف کارمندان وزارت بهداری**

تلفن مستقیم شرکت اقتصادی ۳۰۴۵۹۱

کشتیرانی پارس

برنامه حرکت کشتی‌ها

کشتی خشایارشا سفر ۴

در تاریخ چهارم اوت ۱۹۶۲ برابر با ۱۳ مرداد ماه ۱۳۴۱ وارد خرمشهر میگردد .

کشتی پرشن کامبیز سفر ۶

حدود پانزدهم اوت ۱۹۶۲ برابر با ۲۴ مردادماه ۱۳۴۱ برای تخلیه کالا وارد خرمشهر میگردد .

کشتی جان ال مانتا سفر ۳

قرار است حدود سوم سپتامبر ۱۹۶۲ برابر با ۱۲ شهریور ۱۳۴۱ به خرمشهر برسد .

کشتی پرشن سیروس سفر ۷

قرار است در تاریخ ۲۵ اکتبر ۱۹۶۲ برابر سوم‌آبان ماه ۱۳۴۱ به خرمشهر برسد .

برای هرگونه اطلاع وتأمین جا خواهشمند است به نمایندگی کل

شرکت کشتی رانی پارس

خیابان فردوسی شمالی شمارهٔ ۱۱۴ تلفنهای ۳۰۴۹۵۲ ـ ۳۰۴۹۵۱ مراجعه فرمایند

دیزل ژنراتورهای اشکودا مردانندهٔ عظیم‌ترین کارخانجات جهان

کارخانجات اشکودا با سابقه بیش ازیکصد سال مرغوبترین دستگاههای مولد برق را به سراسر جهان صادر میکند .

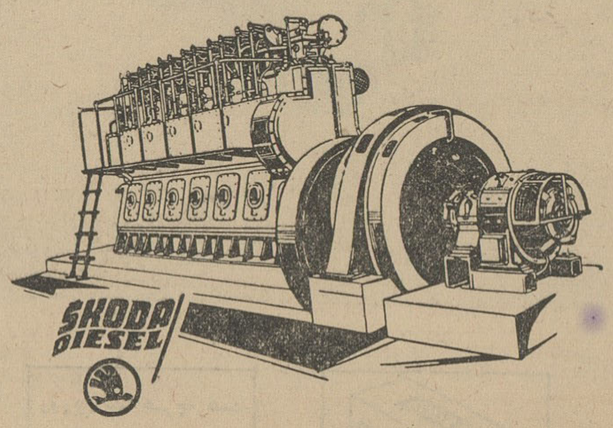

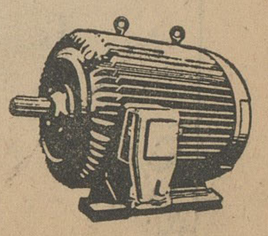

برای ملاحظه و کسب اطلاعات بیشتر به :

شرکت تجارتی ایران واشکودا

چهارراه یوسف‌آباد ـ شماره ۲۰۳ تلفن‌های ۴۹۸۱۴ ـ ۴۲۰۵۹
مراجعه فرمائید . آوازه

گودیر
جی.بی.ال
مخصوص جاده های ایران ساخته شده
GOODYEAR

توصیه میکنیم

تمام برنامه‌های تفریحی و تابستانی خود را موقوف کنید

زیرا در شهریور ماه درخشان‌ترین گاردن پارتی سازمان کمك کودك موسسه اطلاعات برگزار میگردد

فراموش نکنید : عواید گاردان پارتی سازمان کمك کودك صرف تکمیل بیمارستان کودکان میشود

اطلاعات برای جوانان

صفحه ۹ ـ اطلاعات

شنبه سیزدهم مردادماه ۱۳۴۱ ـ شماره ۱۰۸۶۳

پیام نخست وزیر

به اردوی رهبران و مربیان سازمان جوانان شیر و خورشید سرخ ایران

اردوی رهبران و مربیان سازمان جوانان شیر و خورشید سرخ که در رامسر تشکیل یافته بود دیروز پایان یافت . و باین مناسبت درمحل اردو مراسمی برگزار گردید .

در پایان اردوی مزبور از طرف آقای علم نخست وزیر پیامی باین شرح باردو فرستاده شد :

آقایان رهبران و مربیان محترم سازمان جوانان جمعیت شیر وخورشید سرخ ایران باهمان اشتیاق و میل باطنی و علاقه قلبی که در مراسم افتتاح اردوی رهبران و مربیان سازمان جوانان شیر و خورشیدسرخ شرکت جستم آرزو داشتم که فرصت شرکت در تشریفات اختتام اردو را نیز حاصل میکردم تا چند ساعتی باز هم در میان شما باشم و ازنظرات و تجاربی که در طی این چند روز بدست آورده وبرنامه ای که برای کار های آینده خود تنظیم کرده‌اید اطلاع حاصل کنم، لیکن اجرای مراسم دیگری که امروز بمناسبت جشن پیشاهنگی درپیشگاه مبارك اعلیحضرت همایون شاهنشاه و علیا حضرت شهبانوی ایران انجام میپذیرد مرا از سعادت ملاقات و زیارت آقایان محترم محروم ساخت .

یقین دارم در این چند روز با شرکت در اردوی سازمان جوانان شیر و خورشید سرخ هم بیشتر بایکدیگر آشنا شدید و هم از عوالم یگانگی ووحدت وهم آهنگی دراجرای وظایف خیر خواهانه که درآینده بعهده دارید برخورداری حاصل نمودید وهم از طرز کار و نحوه فعالیتهای سازمان جوانان شیر وخورشید سرخ وبرنامه هائی که باید در آینده بموقع اجرا درآید تجارب کافی واطلاعات کامل اندوختید و بدست آوردید .

همانطور که در مراسم افتتاح این اردو یاد آوری کردم شما همگی بطوع و رغبت در راه ایفای یك وظیفه بزرگ ملی و اخلاقی بار مسئولیت سنگینی را بدوش گرفته‌اید که یقینا از اهمیت و ارزش آن غافل نیستید این وظیفه مقدس بیدار کردن حس خیر خواهی و نوع پروری و ایجاد همفکری و همگامی در امور خیریه واجتماعی است که نسل جوان ماباید با آن انس بگیرد و با این خصال شریف پرورش یابد تاجوانان ما بتوانند درآینده برای کشور خویش فرزندانی لایق و خردمند وکار دیده وخیر خواه بار آیند ودر میان اقوام وملل عالم نمودار کامل از خصایص عالی نوع پروری وبشر دوستی وبزرك منشی ملت ایران باشند وبرای جمعیت شیرو خورشید سرخ ایران که‌اکنون درسایه عنایات والطاف اعلیحضرت همایون شاهنشاه وبا سر پرستی ومراقبت مستمر والاحضرت شاهدخت شمس پهلوی راه خود را با صداقت وصمیمت‌طی میکند خدمتگزارانی وفا دار وآزموده تربیت شوند وکشور خود را از یك سرمایه بزرك معنوی واخلاقی که‌بنظر اینجانب بسیارگرانبهاتر وپرارزشتر از سرمایه های مادی است بهره‌مند وبر خوردار سازند .

با توجه باین نکات معلوم است که شاهنشاه ایران که خود بزرگترین حامی ومشوق نسل جوان کشورند و ملت ایران چه انتظار بزرگی ازشما دارند وتا چه اندازه باید در این راه کوشش و تلاش کنید .

امیدوارم بتوانیم در سال آینده‌این اردو را بزرگتر وبا برنامه وسیع‌تر و امکانات بیشتری تشکیل دهیم .

همچنین آرزومندم هریك ازشمابتوانید هنگام شرکت‌در اردوی‌آینده گزارش دقیق ومفصل وامیدوار کننده‌ای از فعالیتهای خیر خواهانه وثمر بخش خود همراه داشته باشید .

بامید آنروز با شما خدا حافظی‌میکنم وبرای همه‌شمادرراه خدمت‌بشاهنشاه ومملکت وملت ایران توفیق وسعادت می‌طلبم .

دراینموقع که‌جهت تکمیل دوره مهندسی عازم اروپا هستم بدینوسیله از کلیه دوستان‌و آشنایان که نائل بزیارتشان نشدم تودیع مینمایم .

خسرو مهدوی

آ ـ ۸۳۶۳

تلمبه شناور

برسفورد

خیابان سعدی تلفن : ۲۵۸۱۵

کوهنوردان دماوند درغار اسك

اخیرا سه‌تن از کوهنوردان سازمان دماوند خانم مهری زرافشان و آقایان اسمعیل زرافشان‌ومحمد وطنخواه‌باتفاق آقایان مرتضی تقی زاده و پورمهینی از غار «اسك» بازدید نموده و پس از امضای دفتر یاد بود بتهران مراجعت کردند .

دوست ژاپنی ما

که در حادثه هوائی جان سپرد

در حادثه هوائی ۲۹ تیر ماه گذشته که در نزدیکی فرودگاه بانکوك اتفاق افتاد «توسلی تسو گوایچی کاوا» رئیس دفتر روابط بین المللی روزنامه آساهی شیمبون توکیو نیز که از دوستان بسیارفعال ایران بود کشته شد وی یکی از دوستان دانشمند و پرارزش ایران در ژاپن‌بود. هنگامیکه دراردیبهشت سال ۳۷ همزمان بامسافرت‌شاهنشاه بژاپن‌روزنامه آساهی‌نمایشگاه‌معظمی ازآثار تاریخی و هنری نفیس ایران درموزه ملی ژاپن دایر کرد مرحوم «ایچی کاوا» سهم بسزائی در امور مختلف نمایشگاه‌مزبور بعهده‌داشت وپس از آن علاقه سر شاری‌بفرهنك وتمدن ایران پیدا کرد واز آن‌پس نسبت بمعرفی آثار هنری و تاریخی ایران در ژاپن فعالیتهای مداوم و مستمر مینمود ودوستی خالصانه‌به کشور ما و مظاهر ملیت وقومیت‌ما ابراز میداشت.

مرحوم «ایچی کاوا» در تاریخ اول نوامبر ۱۹۶۰ (دهم آبان۱۳۳۹) نشریه‌مخصوص بزبان ژاپنی درباره ایران چاپ نمود ودر تالار بزرك روزنامه آساهی جشنی بر پا گردیدو بین مدعوین توزیع گردید.

در نتیجه اینگونه فعالیتها و بنابر پیشنهاد سفارت کبرای شاهنشاهی در توکیو نشان درجه پنجم همایون بوی اعطاء گردید که همیشه با یك دنیا شوق از آن یاد مینمود.

مرحوم«ایچی کاوا» همیشه‌آرزوی مسافرت بایران و بازدید تخت جمشید وابنیه تاریخی اصفهان‌رادر سر میپروراند ولی حین مسافرت به کشورما اجل مهلتش ندادودوست دانشمند پر ارزشی از بین رفت.

حمصیان

قهرمان شطرنج کشور شد

مسابقات شطرنج قهرمانی کشور که باشرکت قهرمانان‌منتخب‌ورزیده شهرستانها وتهران در محل وزیر نظر فدراسیون شطرنج کشور آغاز گردیده بود خاتمه یافت ودر نتیجه آقای حمصیان قهرمان شطرنج اصفهان بدون باخت مقام اول‌را به دست آورد و آقایان یوسف صفوت قهرمان ملی چندین ساله کشور دوم شد .

SUPER-COCOTTE
SEB
لوازم یدکی موجود است
تبلیغات لک لک
فروش درکلیه فروشگاههای معتبر ایران
در ییلاق و پیک نیک
آسانترین وسیله
پخت و پز
دیگ زودپز سب
در ۷ اندازه گرد وبیضی
نماینده انحصاری: شرکت میاز محدود ـ تهران
تلفن ۵۰۵۰۴ ـ ۲۱۷۳۱ صندوق پستی ۱۴۹

خبرنگاران اطلاعات کودکان

در اردوی محمود آباد ودرمیان فرزندان مناطق نفت خیز

سه نفر خبرنگاران اطلاعات کودکان در میان آقایان‌رهبر (خبرنگار اطلاعات در آبادان) وعلی‌نیکو سرپرست‌خبرنگاران دیده میشوند .

روز سه شنبه ساعت نه ونیم‌بعداز ظهر یك دسته چهارصد نفری از فرزندان کارگران مناطق نفت‌خیز جنوب که همه‌ساله‌از طرف شرکت نفت در اردوی کنار دریای محمود آبادشرکت میکنند از ایستگاه‌راه‌آهن تهران با قطار عازم محمودآباد شدند .

همراه این کاروان نه نفر از خبرنگاران اطلاعات کودکان طبق موافقت و دعوت قبلی شرکت ملی نفت ایران بمنظور آشنائی بیشتر دانش آموزان تهرانی با فرزندان جنوب بطرف‌محمودآبادسفر کردند. تشکیل این‌برنامه‌ها واردوها در بالا بردن سطح معلومات اجتماعی خردسالان و ایجاد تفاهم و دوستی میان فرزندان این آب وخاك در نقاط مختلف بسیار سودمند است. شرکت ملی نفت ایران همه ساله فرزندان کارگران منطقه‌خوزستان‌را در یك اردوی‌همگانی شرکت‌میدهد تا دانش آموزان نقاط مختلف‌جنوب ضمن تفریح‌وتغییر آب‌و هواباروحیات یکدیگرنیز آشنا شوند ،امسال‌بنابه پیشنهاد مجله اطلاعات کودکان‌و موافقت شرکت ملی نفت ایران نه نفر از خبرنگاران اطلاعات کودکان که از دانش آموزان نخبه و برجسته هستند و علاقه زیادی‌بکارهای‌اجتماعی‌وبالابردن سطح‌معلومات خود دارند . در این اردو شرکت کردند و شبانه عازم محمود آباد شدند .

دانش آموزانیکه بعنوان‌خبرنگار اطلاعات کودکان‌دراین اردوشرکت کرده‌اند عبارتند ازآقایان :فریدون حناچی ـفریبرز کسرائی ـ علی‌اکبر میرشکار ـعلیرضا رهبانی ـابراهیم لطفی آذر ـ منصور سپهربند ـ محمود محمودی ـ جمشید حناچی ـ همایون‌انوشیروانی بسرپرستی‌آقای علی نیکو ...

مجله اطلاعات کودکان از این اقدام مفید و فرهنگی و اجتماعی شرکت ملی نفت ایران تشکر می‌کند و امیداست که ملاقات‌دانش‌آموزان تهرانی‌باگروهی ازفرزندان مناطق جنوب که همگی مردان آینده این کشور میباشند مثمرثمر واقع گردد .

آقای علیرضا برومند

دانش آموز کلاس سوم‌دبستان دولتی شاه عباس کبیرخرم‌آباد لرستان در سال تحصیلی ۴۰ـ۱۳۴۱ درامتحانات‌مربوطه بین۳۶ نفربا معدل ۱۷٫۴رتبه اول را حائز گردیده است .

آ ـ ۱۲۶۸۲

آگهی تمدید مناقصه

چون تاتاریخ مقرر درآگهی مناقصه شماره ۵۶۴۳ـ ۱۹ر۴ر۴۱ موضوع خرید یکصدو چهل و هشت عدد چراغ قورباغه‌ای وفلورسنت خیابانی فقط دو پیشنهاد رسیده لذا آگهی مزبور با همان شرائط و مشخصات و آگهی تفصیلی شماره ۶۶۷۳ ـ۸ر۵ر۴۱ برای مدت ۱۵ روز دیگر تمدید میگردد و پیشنهادات واصله درساعت ده صبح روزدوشنبه ۲۲ر۵ر۴۱ در جلسه قرائت پیشنهادات درشهرداری نیشابور باز و قرائت خواهد شد .

آ ـ ۱۲۶۶۸ شهردار نیشابور ـ قراگزلو

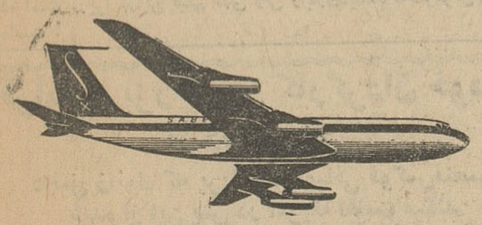
کانادا
ایالات متحده آمریکا
مکزیک
باهواپیماهای جت چهارموتوره بوئینگ
قاره پیمای سابنا پرواز کنید
BOEING Jet INTERCONTINENTAL
به آژانس مسافرتی خود یا شرکت مسافرتی ایران و دنیا
خیابان ویلا شماره ۵۲ تلفن ۴۱۲۵۷ - ۶۸۵۱۵ مراجعه فرمائید
SABENA
BELGIAN World AIRLINES

نرخ میوه در اصفهان تعیین شد

گرانفروشان تحت تعقیب قانونی قرار میگیرند

خبرنگار ما در اصفهان‌مینویسد: بعد از ظهر چند روز قبل دردفتر آقای نوری کفیل شهرداری اصفهان با حضور نمایندگان فرمانداری، استانداری و رئیس پیشه‌وران و نمایندگان صنف‌میوه‌فروشی تشکیل شد. در این جلسه ابتدا گزارشی که از طرف نمایندگان صنف میوه فروشی و بازرسان شهرداری در باره نرخ میوه تهیه شده بود مطرح شد وسپس نرخ میوه باین شرح‌تعیین گردید.

هندوانه درجه یك هر شش‌کیلو شانزده ریال، درجه دو هر شش کیلو دوازده ریال، درجه سه هر شش کیلو ده ریال، گرمك درجه یك هر شش‌کیلو دوازده ریال‌درجه دو هرشش کیلو۷ر۵ریال. سمسوری درجه‌یك هرشش کیلو شانزده‌ریال درجه دو هر شش کیلو دوازده‌ریال. انگور خلیلی هر کیلو نه ریال. آلبالو سیاه خراسانی یك کیلو بیست وهشت ریال. سیب سرخ‌اعلا هر کیلو ده ریال، انگور یاقوتی اعلا یك‌کیلو شانزده‌ریال لیموترش میناب یك کیلو هفده ریال. ضمنا از طرف شهرداری بازرسانی تعیین شدند تابمیوه فروشان مراجعه‌کنند ودرصورت تخلف و گرانفروشی آنها را تعقیب کرده وجریمه نمایند.

برای عمران و آبادی دهات اقدام میشود

رئیس اداره کل اصل ٤ در اصفهان گفت:

از اقدامات انجام شده بازدید بعمل آمد

خبرنگار ما در اصفهان اطلاع میدهد: چند روز قبل آقای دکتر «رابرت‌میسی» رئیس اداره کل‌اصل چهار در ایران باصفهان وارد شد. مشارالیه با آقایان قوام فرماندارو موسوی رئیس کل فرهنك استان اصفهان ملاقات کرد و از پروژه‌های مختلفی که بکمك اداره اصل ٤ انجام گرفته است بازدید نمود.

آقای دکتر «میسی» طبق برنامه منظمی باتفاق آقای«ویلیامز» رئیس اداره اصل٤اصفهان وآقای«سپنتا» معاون آن اداره در محل اداره بهداشت حضور یافت‌واز قسمت‌های مختلف این اداره‌بازدید‌کرد. هنگام بازدید، آقای دکتر ستوده رئیس اداره بهداشت توضیحات لازم را باستحضار بازدید کنندگان‌رسانده آقایان مزبور سپس به قریه «درچه» واقع درنه کیلو متری اصفهان رفتند واز جاده‌ایکه اخیرا ازطریق اداره عمران وباهمکاری اهالی‌ایجاد شده است دیدن کردند در قریه «درچه» آقای دکتر ضیاءالدین‌علوی رئیس انجمن ملی آبادانی درچه از آقایان دکتر میسی، ویلیامزوسپنتا استقبال کردو خیر مقدم گفت. سپس آقای‌دکتر میسی بیاناتی پیرامون عمران وآبادانی دهات ایرادکرد. بعدا آقای‌دکتر علوی‌در باره کمك‌های اداره اصل ٤ برای پیشرفت وآبادانی دهات صحبت نمود. در این‌موقع اعضای انجمن شهر درچه نظریات خود را اظهار داشتند و آقای وفائی رئیس اداره عمران در باره قریه مزبور بیاناتی ایراد کرد. آقای میسی بعد ازظهر همانروز ازشرکت تعاونی دستبافان بازدید کرد. در شرکت تعاونی آقای احمد جوانان مدیر شرکت و نماینده سازمان برنامه و آقای جواد منشی مدیر عامل کارخانه توضیحاتی راجع به طرز عمل و نوع محصول کارخانه باستحضار رساندند.

ازچپ براست آقایان سپنتا، دکتر نفیسی، ضمیران، بخشدار همایونشهر، وفائی و دکتر علوی.

آزادشدند

مردی که متهم بقتل مادرزنش بود آزادشد

رانندهای که مرتکب قتل شده بود اززندان بیرون آمد

خبرنگار ما در میبد گزارش می دهد: سال گذشته جسد زنی بنام «حیات بیگم» در یکی از چاههای عمیق شمس آباد کشف شد. پس از تحقیقاتی که وسیله مامورین مربوط بعمل آمد شخصی بنام سید جواد هاشمی میبدی داماد مقتوله به اتهام قتل مادرش دستگیر گردیدو با پرونده امر بدادسرای شهرستان کرمان تحویل داده شد. چند روز قبل متهم پس از یکسال زندانی‌بودن آزاد شد. همچنین ضیاء توکلی‌یکی از رانندگان فیروز آباد میبد که چندی قبل‌با اتومبیل‌خویش شخصی بنام محمود مردانی را در اردکان‌زیر گرفته و کشته بود با قید بیست‌هزار تومان ضمانت از طرف دادستان‌یزد آزاد شد.

رفع اختلافات

خبرنگار ما درنجف‌آبادمینویسد مدتی بود که بین کشاورزان و مالکین قراء عربستان، وهق، تیران کرون، علویجه و گهریز سنك اختلافاتی وجود داشت. لیکن بر اثر فعالیت آقای اگه فرماندار نجف آباد این اختلافات رفع‌شد. آقای فرماندار ضمن مسافرت‌باین قراء بوضع بهداشت، فرهنك و عمران آبادی‌آنها رسیدگی‌مینماید خبرنگار ما درمیبد گزارش‌میدهد:

جنایت

قابله ناشی موجب مرك زن حامله‌ای شد

این قابله‌قلابی تاکنون چند نفر را کشته است

خبرنگار ما در اصفهان‌مینویسد: چند شب قبل طوبی امیر شاه کبیری همسرسید عباس‌معروف‌به«عابد» از اهالی فریدن بدرد زایمان مبتلاشد. اقوام طوبی بلافاصله بدنبال قابله رفتند و بانوئی بنام «خانم سلطان» را که در حدود هفتاد وپنج سال سن دارد ببالین زن حامله آوردند. خانم سلطان که اطلاع صحیحی از علم طبابت ندارد و قابله نیست به تقلید از پزشکان دست در رحم طوبی برد. بر اثر این بی احتیاطی حال طوبی وخیم شد و چند لحظه بعد جانسپرد! بلافاصله جریان رابه پزشکی اطلاع دادند و پزشك پس از معاینه طوبی‌با حسرت سری‌تکان داد واظهار داشت که او چند لحظه قبل در گذشته است. جنازه زن بخت بر گشته به بیمارستان ثریا منتقل گردید و آقای دکتر سیاسی پزشك قانونی پس از انجام‌تشریفات قانونی اجازه دفن صادر کرد.

خبرنگار ما اضافه میکند: «خانم سلطان»تاکنون موجب‌مرك چندین زن حامله شده است. زیرا وی هیچگونه اطلاعی ازعلم قابلگی‌ندارد وبدون داشتن اجازه‌رسمی ازمقامات قانون اقدام باینکار میکند و باجان مردم بازی مینماید. متاسفانه‌مقامات مربوط جلوی فعالیت این زن پیر را نمی‌گیرندواو آزادانه‌بکار خویش ادامه میدهد شایسته است اولیای امور جدا باین جریان رسیدگی نمایندوچنانچه زن مزبور فاقد اجازه رسمی میباشد و یا بعلت ناشی‌گری مرتکب قتل چند زن شده است دستگیر شده و تحت تعقیب قانونی قرار گیرد تا بیش از این با جان مردم بازی نکند.

چاقو خورد!

خبرنگار ما در اصفهان گزارش میدهد: چند روزقبل حسین منصوری یکی از اهالی حبیب آباداصفهان با دو نفر دیگر نزاع کرد. دراین نزاع حسین با ضربات چاقو مجروح شد. چند نفر از دوستانش‌حسین‌را به بیمارستان منتقل کردند و فعلا جریان تحت رسیدگی است.

در این شماره از
اصفهان
یزد
نجف آباد
تیران
همایونشهر
باغبادران
میبد
خبر چاپ شده است

عوارض قندوشکر و شهرداری باغبادران

تقاضای مردم در این مورد چیست وچه میخواهند؟

خبر نگار ما در باغبادران می نویسد: شهرداری باغبادران تازه تاسیس شده است ودر حال حاضر بودجه ای برای عمران و آبادی ندارد از طرفی طبق دستور وزارت کشور عوارض قندو شکر قراء به‌نزدیکترین شهرداری ها تحویل داده می شود. اهالی انتظار دارند اولیای امور ترتیبی بدهند که سهمیه بیشتری به شهرداری باغبادران تعلق بگیرد تا با کسب در آمد زیادتر بتواند برای عمران و آبادی باغبادران که نقائص بی شماری دارد گامهای موثری بردارد و باین‌وسیله برای آسایش و رفاه بیشتر اهالی این بخش اقدام گردد.

معالجه شدند

در تیرماه گذشته هزارو پانصد نفر بیمار بدرمانگاه جمعیت خیریه فرح پهلوی اصفهان مراجعه کردند و تحت درمان قرار گرفتند بکلیه این بیماران داروی رایگان داده شد.

سرگردان جوانی هیجده‌ساعت‌در کویر بی انتها باهیولای مرك جنگید

ازشدت تشنگی وخستگی ازپای درآمده ومار بزرگی بطرف اوپیش میرفت و...

تازه آفتاب طلوع کرده بود. «آقائی» فرزند هفده ساله سید علی قصاب از بخش «کذاب» یزد عازم بخش میبد شد. او می بایست برای رسیدن به میبد از کویر خشك و سوزان بگذرد. هنوز آفتاب‌بدرستی سیاهی های شب را پاك نکرده بود که «آقائی» وارد کویر شد. آرام‌و بی خیال راه میرفت. کم کم آفتاب بالا آمد و بر گرمی هوا افزوده‌شد تشنگی جوان را آزار میداد دردور دست ها شبح یك آبادی سبز وخرم دیده میشد جوان راه کج کرد و به طرف آبادی برای افتاد تا در آنجا رفع تشنگی کند. اما هرچه بجلو میرفت‌به آبادی نمی رسید او سراب دیده بود!

در کویر بی انتها سر در گم‌بود. تشنگی، خستگی، گرسنگی، هوای سوزان کویر کم کم او را از پا در انداخت نه راهی می شناخت و نه میدانست کجا است و چه اندازه از راه اصلی منحرف‌شده است. دهانش خشك شده بود، عرق‌از لابلای موهای سیاهش در شیار های گردنش می دوید، زانویش سست شد و بیحال روی شن های داغ و سوزان افتاد. دل بمرك نهاد و از زندگی قطع امید کرد. هیجده ساعت تشنه و گرسنه در کویر بهر سو رفته بود و حالا دیگر قدرت راه رفتن‌نداشت، خورشید مدتها قبل غروب کرده بود و سیاهی و ظلمت چادر بر سر کویر می کشید.

صدای خش و خشی توجه او را جلب کرد با آخرین قدرتی که در خود سراغ داشت نیمه خیز شد و بدنش از فرط وحشت و ترس‌لرزید. مار بزرك و چندش آوری در حالی که زبان دو شاخه و باریکش را تکان میداد بطرف او می آمد وچشم های ریزش‌را باودوخته بود «آقائی» سعی‌کرد بر خیزد و بگریزد اما نتوانست تشنگی و خستگی او را از پا انداخته بود. چشم بر هم نهاد و بامید مرك نشست. ولی مار از دو قدمی او و راه خود را کج کرد ورفت. خیلی عجیب بودتا مدتی نمی توانست قبول کند که مار او را نگزیده و رفته است ستاره ها بر آسمان کویر پدیدار شدند، باد خنکی وزیدن گرفت و عرقی که از ترس برپیشانی او نشسته بود خشك شد. رفتن مار را بفال نیك گرفت ولی دیگر هیچ چیز نفهمید و بیهوش شد. چند لحظه بعد عده‌ای شکارچی سر رسیدند وجوان‌بیهوش‌رابه‌بیمارستان یزد رساندند. پس از فعالیت پزشکان آقائی بهوش آمدوهمینکه فهمید نجات یافته است مدت سه ساعت گریه کرد. این گریه خوشحالی بود. گزارش بالا را خبرنگار ما در میبد ارسال داشته است و اضافه میکند: این موضوع موجب بهت و حیرت اهالی‌میبد شده است و نجات جوان هفده ساله را معجزه تلقی می کنند.

آرزوئی که انجام شد...

انسانها آرزو های بزرك و کوچکی دارند... وچه بسا آرزو های کوچکی که برای بعضی از انسان ها بزرك و انجام نشدنی است. محمد حسن یکی از اهالی اصفهان سالها بود که آرزوی یك دوچرخه داشت و همیشه از خداوند می خواست، که‌بااین آرزویش جامه عمل بپوشاند، این آرزوی کوچك‌آنقدر برای محمد حسن بزرك و انجام‌نشدنی بود که نذرکرد چنانچه صاحب دوچرخه‌ای شود دو کیلو ارزن برای کبوترانی که در امامزاده نزدیك منزلش هستند خریداری کند. از آنجا که وی‌قلبی پاك و ایمانی قوی داشت توانست مقداری پول پس انداز کندو چند روز قبل دوچرخه‌ای خرید و به آرزویش رسید. دو کیلو ارزن خریداری نمود و به‌امامزاده رفت و کبوترانی که بااین گونه مردم با اعتقاد سالها است که آشنائی دارند دور او جمع شدند و محمد حسن مشت مشت بین آنها ارزن پخش کرد... راستی صرفنظراز آرزوئی که‌انجام شد عکس بالا عکس جالبی نیست؟!

مردی که هدف گلوله قرار گرفته بود دربیمارستان درگذشت

قبلا اطلاع داده شد: امیرقلی پروری یکی ازساکنین قریه چرمین لنجان هنگامیکه بخانه میرفت هدف گلوله‌تیر انداز ناشناسی‌قرار‌گرفت وبسختی مجروح شد و مجروح را برای معالجه به بیمارستان ثریا اصفهان منتقل کردندواینك خبرنگار ما در اصفهان گزارش میدهد. چند روز قبل‌امیرقلی‌پروری دربیمارستان در گذشت. وی قبل از مرك اظهار داشته بود. برخلاف آنچه که‌شایع است کسی بسوی من تیر اندازی نکرد. بلکه‌درچادری که من‌خوابیده بودم‌تفنگی‌قرارداشت وبطورناگهانی گلوله‌ای از تفنك خارج شد وبمن اصابت کرد. جنازه پس از انجام تشریفات قانونی مدفون گردید و فعلا جریان تحت رسیدگی است.

توقف ممنوع!

گزارش خبرنگار ما در نجف‌آباد حاکیست: اخیرا طبق دستور آقای‌سرگردسامانی رئیس‌شهربانی نجف‌آباد توقف اتومبیل‌ها در کنار خیابانهای این شهرستان ممنوع شده است. بخصوص‌صاحبان اتومبیل‌ها حق ندارند شبهااتومبیل خویش را کنارخیابان متوقف‌نمایند اهالی ضمن سپاسگزاری از این اقدام مفید انتظار دارند برای جمع آوری متکدیان نیز اقدام‌شود.

بزیارت رفتند

چند روز قبل آقای فضل‌الله‌بحرالعلومی رئیس سابق فرهنك میبدو آقای نورالله‌بحرالعلومی رئیس‌اداره اوقاف این بخش بمنظور زیارت استان قدس رضوی، به مشهدمقدس عزیمت کردند. آقایان مزبورمدت یکماه در مشهداقامت خواهند نمود.

اتوبوسی واژگون شد

بموجب گزارش خبرنگار ما در اصفهان: چند شب قبل اتوبوسی که از جاده قهپایه میگذشت در نزدیکی قهپایه واژگون شد. در این‌حادثه حکیمی راننده اتوبوس و چندنفراز مسافرین باسامی نصرت کرمی از اهالی کرمان، خداداد، غلامعلی اسدالهی، صنم سر حدی و چند نفر دیگر بسختی مجروح شدند. مجروحین که اسامی آنها در بالا ذکر گردید بعلت شدت جراحات وارده در بیمارستان بستری هستند وسایر مجروحین‌مرخص گردیدند. فعلا جریان از طریق ژاندارمری تحت رسیدگی است.

شعله چراغ دختری را سوزاند

خبر نگار ما در اصفهان گزارش میدهد: بعداز ظهر چندروز قبل معصومه صادقی یکی از اهالی قریه رهنان اصفهان که بیش از یازده سال ندارد برای روشن کردن چراغ پریموس کبریت را مشتعل ساخت. ناگهان چراغ شعله‌کشید ودامن معصومه آتش گرفت وطی چند لحظه‌کوتاه سرتا سر بدنش براثر شعله آتش سوخت. براثر دادو فریاد معصومه سایر ساکنین منزل به کمکش شتافتند و آتش را خاموش کردند و اورا که قسمت بیشتر بدنش سوخته بود به اصفهان منتقل ساختند و در بیمارستان ثریای این شهرستان بستری کردند.

کشیك پزشکان و داروخانه‌ها

اصفهان ـ یکشنبه ۱۴ر۵ر۱۳۴۱

آقای دکتر جهانپناه ـ خیابان هاتف ـ تلفن ۴۷۲۹
آقای دکتر رشتچی ـ خیابان زاهدی
آقای دکتر لالی دندانپزشك ـ خیابان شاه عباس ـ تلفن۵۹۸۹
آقای دکتر علی بلوریان ـ خیابان حافظ ـ چهار راه کرمانی
داروخانه فیض ـ خیابان احمد آباد ـ تلفن ۴۷۵۹
داروخانه پناهنده ـ خیابان محمد رضا شاه ـ تلفن ۲۲۷۸
بیمارستان حکمت ـ جلفا ـ تلفن‌های۳۹۷۶و ۶۴۶۶
بیمارستان و زایشگاه جهانپناه هر شب آماده پذیرائی ازمراجعین است.

یزد ـ یکشنبه ۱۴ر۵ر۱۳۴۱

آقای دکتر اولیاء

همایونشهر ـ یکشنبه ۱۴ر۵ر۱۳۴۱

داروخانه ابطحی

خوانندگان مینویسند!

بیمارستانها همسر بیمار مرا نپذیرفتند

آقای محمد حمامی یکی از اهالی اصفهان طی نامه‌ای نوشته است:

در یکی‌از روزهای جمعه ماه گذشته همسر من که بیمار و بستری بود حالش خطرناك شدو احتیاج فوری بپزشك پیدا کرد. چون هرلحظه بیم خطر میرفت او را به‌بیمارستان «سینا» اصفهان بردم. ولی باکمال تاسف از پذیرفتن او خودداری کردند و بعذراینکه روز جمعه است و پزشکی در بیمارستان نیست‌مرا راندند. باعجله خود را به‌منزل آقای دکتر «اتراك» یکی از پزشکان اصفهان که خود ایشان آگهی کرده‌اند در تمام مدت شبانه روز آماده پذیرائی از بیماران هستم »رساندم، ایشان هم نبودند. همسر من هر لحظه بمرك نزدیکتر میشدو من خطر را در یك قدمی او احساس‌می‌کردم. با عجله به بیمارستان «احمدیه» رفتم ولی متاسفانه آنها هم مرا نپذیرفتند و جواب بیمارستان سینارا بمن دادند. مایوس وناامید بخانه بازگشتم‌و یکی‌از پزشکان ارتش که از جریان مطلع‌شده بود بداد من رسیدو همسرم را نجات داد.

حالاازمقامات مسئول سئوال میکنم: آیا نباید هیچکس در روز جمعه بیمار شود؟!

واگر بیمار شد باید از درد بخود به‌پیچد و دل بمرك نهد؟!

آیا هیچکس نیست که بیمارستانها راموظف‌کند بیماران خطرناك را در هر ساعت شب و روز بپذیرند و نسبت بجان دیگران اینقدر بی‌توجه‌و سهل‌انگار نباشند؟! وبالاخره آیا پزشکان هنوز برای خود اینقدر وظیفه قائل نیستند که درروز های تعطیل هم جان انسانی را از مرك نجات دهند؟!

برنامه سینما و تآتر...

سینماپارس ـ ساعت امید ـ محصول شوروی
سینما ساحل ـ بالا و پائین ـ تمام رنگی ـ فیلم کمدی انتقادی
سینما همایون ـ گنج‌های ژنرال یاماشیتا ـ تمام رنگی
سینما ایران ـ تارزان دلاور ـ با شتراك گردان اسکات
سینما حافظ ـ زندان سن کوئین تن ـ تمام رنگی ـ
سینما سعدی ـ اول هیکل ـ باشتراك ـ ملك مطیعی ـ مصدق
سینما آسیا ـ در جستجوی داماد ـ فیلم فارسی ـ باشرکت هنرمند فقید تفکری
سینما تاج ـ جهنمی صورتی پوش ـ سوفیالورن ـ آنتونی کوئین
سینما مایاك ـ تله ـ تمام رنگی ـ باشتراك ریچاردواویدمارك
تئاتر سپاهان ـ مدال طلا ـ باشرکت ارحام صدر
تئاتر پارس ـ اینهم یه جور شه ـ باشرکت وحیدی
تئاتر اصفهان علی بونه‌گر ـ باشرکت فرهمند.

قابل توجه اهالی
محترم اصفهان

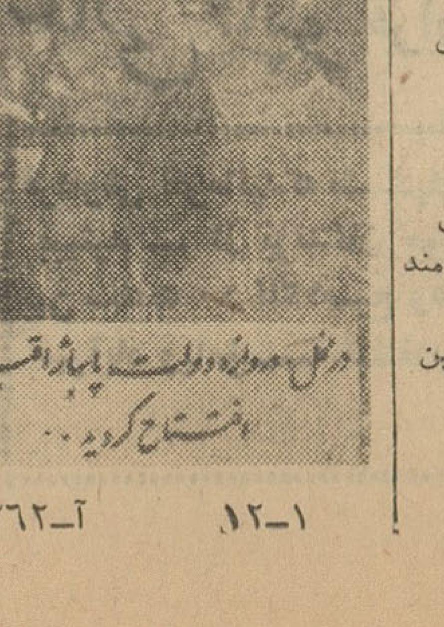

آ ـ ۱۲۳۶۲ ۱ـ۱۲

مژده بکشاورزان
محترم اصفهان
موتور پمپهای دیزل آبکشی باندازه‌هاو مارکهای مختلف در تعمیرگاه ماشین‌آلات کشاورزی خیابان حکیم نظامی و فروشگاه ست‌یسائیانس خیابان‌چهارباغ باقیمتهای مناسب موجود و با شرایط سهل بفروش میرسد.

تاتر خانودگی پارس
بهترین نمایشنامه کمدی خود را بنام
اینهم یه جور شه
بهنردوستان تقدیم میکند
در این نمایشنامه وحیدی قهرمان کمدین‌شرکت‌دارد
شروع ۸ ½ بعد از ظهر

نیازمندیها و آگهی‌های کوچک

بازار خرید و فروش اثاثیه دست دوم

مبلمان منزل

نمایشگاه ایران کالا تلفن ۴۵۶۸۹

سرویس اطاق خواب از بهترین فورمیکاهای اعلا برنگهای جالب و زیبا مدل ۶۲ – ۶ پارچه از ۱۴۰۰ الی ۱۶۵۰ تومان

بوفت چوب گردو و فورمیکا با دکوراسیون بسیار زیبا و ویترین و آئینه ۸۰۰ تومان

انواع میز توالت از ۱۸۰ الی ۲۲۰ تومان

انواع میزهای شیشه جلوی مبل ۶۰×۱۲۰ مدل ۶۲ از ۷۵ الی ۸۵ تومان میز و صندلی نهار خوری ۱۲ نفره فورمیکا بسیار شیك ۶۰۰ تومان

انواع مبل های زیبا ۷ پارچه از پارچه های پرلون و موهر و رنك های مختلف مدل ۶۲ از ۶۵۰ الی ۹۰۰ تومان

انواع میز و صندلی فلزی وبوفت های ۲ متری و اشکاف ها ۲ در و ۳ در بقیمت های بسیار ارزان وزیبا

آپارات سینما

نمایشگاه ایران کالا تلفن ۴۵۶۸۹

آپارات سینما ۱۶ میلیمتری با ناطق ۴۰۰۰ تومان

صندوق نسوز

نمایشگاه ایران کالا تلفن ۴۵۶۸۹

صندوق نسوز ۷۰۰ کیلوئی ۱۰۰۰ تومان

خرید لوازم منزل بقیمت ارزان در ایران کالا وفروش لوازم بقیمت عادلانه در ایران کالا ـ تهران خیابان شاه چهارراه گلشن ۴۵۶۸۹

لوازم موسیقی

نمایشگاه ایران کالا تلفن ۴۵۶۸۹

پیانو براستد انگلیسی ۶۰۰۰ تومان
آکاردئونمرشی ۸۰باس ۸۰۰ تومان
آکاردئون امپریال ۸۰باس ۳۰۰ تومان
آکاردئون رویال ۱۲۰ باس ۹۰۰ تومان

نمایشگاه ایران کالا همه روزه ـ مقداری لوازم منزل که از ایرانیها و خارجیان مقیم تهران خریداری می نماید در دسترس مشتریان محترم قرار میدهد حتما از ایران کالا دیدن فرمائید

رادیو گرام

نمایشگاه ایران کالا تلفن ۴۵۶۸۹

رادیو گرام شاوب‌لورنس ۱۲۰۰ تومان
رادیوگرام‌گراندیك ۱۱۵۰ تومان
رادیو گرام فیلیپس ۱۱۰۰ تومان
رادیوگرام زیمنس ۱۵۰۰ تومان
رادیو گرام امود ۱۱۰۰ تومان

کولر

نمایشگاه ایران کالا تلفن ۴۵۶۸۹

کولر زیمنس گازی ۱۵۰۰ تومان

اجاق گاز

نمایشگاه ایران کالا تلفن ۴۵۶۸۹

اجاق گاز پرسی ۱۱۰۰ تومان
اجاق گاز زانوس ۹۰۰ تومان

جهیزیه عروس خانمها

نمایشگاه ایران کالا تلفن ۴۵۶۸۹

خانواده‌های محترم چنانچه تصمیم به خرید جهیزیه جهت نوعروسان عزیز خود گرفته اید قبلا به این نمایشگاه سری بزنید چون ما بهترین سرویس‌اطاق خواب‌و سرویس‌پذیرائی وسرویس نهار خوری و انواع مبل های زیبای مدل ۶۲ و مدرن درجه‌یك و قالی و لوازمات دیگر را در اختیار داریم شما می توانید لوازم ضروری خود را بنصف قیمت و بهترین جنس تهیه نمائید .

بخاری

نمایشگاه ایران کالا تلفن ۴۵۶۸۹

بخاری پرفکشن بزرگ ۱۲۰۰ تومان
بخاری ساخت ایران ۲۵۰ تومان
بخاری شیشه‌پرفکشن ۱۷۰ تومان

رادیو

نمایشگاه ایران کالا تلفن ۴۵۶۸۹

رادیو های برقی و باطری از ۶۰ الی ۲۰۰ تومان

نمایشگاه ایران کالااولین موسسه خرید و فروش‌لوازم در ایران

اثاثیه و اشیاء دست دوم زیر را به هم میهنان عزیز تقدیم می نماید هم‌میهنان شهرستانی ما نیز میتوانند بامامکاتبه نموده و در صورت لزوم از اثاثیه های دست دوم و ارزان این فروشگاه خریداری نمایند .

نمایشگاه ایران کالا همیشه مقدار زیادی لوازم زندگی دست دوم که از منازل ایرانی و خارجی تهیه نموده موجود دارد نشانی :

تهران خیابان شاه چهار راه گلشن نمایشگاه ایران کالا ۴۵۶۸۹

لباسشوئی

نمایشگاه ایران کالا تلفن ۴۵۶۸۹

لباس‌شوئی هاینت‌پوینت ۱۲۰۰ تومان
لباسشوئی امریکائی ۸۰۰ تومان

چرخ خیاطی

نمایشگاه ایران کالا تلفن ۴۵۶۸۹

چرخ‌خیاطی پائی‌پلیموت ۵۰۰ تومان
چرخ خیاطی دستی زونداب برقی ۴۵۰ تومان
چرخ خیاطی دستی دور کوب برقی ۴۵۰ تومان

خرید لوازم منزل درایران کالا و فروش لوازم منزل‌نیز بوسیله ایران کالا بنفع شماست

یخچال

نمایشگاه ایران کالا تلفن ۴۵۶۸۹

یخچال۲۲ فوت خوابیده ۴۰۰۰ تومان
یخچال ۱۳ فوت اندریا ۲۴۰۰ تومان
یخچال ۱۳ فوت زانوس ۲۴۰۰ تومان
یخچال ۱۲ فوت نروژ ۲۳۰۰ تومان
یخچال ۸ فوت جنرال ۱۶۰۰ تومان
یخچال۹ فوت بردا ۲۳۵۰ تومان
یخچال۸ فوت ایندس ۱۶۰۰ تومان
یخچال ۷ فوت بوش ۱۶۰۰ تومان
یخچال بستنی سازی دنا ۱۸ فوت ۶۰۰۰ تومان

تلویزیون

نمایشگاه ایران کالا تلفن ۴۵۶۸۹

تلویزیون مبله۲۴ المپیك ۲۰۰۰ تومان
تلویزیون مبله ۲۱ وستینگهاوس ۲۰۰۰ تومان
تلویزیون مبله۲۱امود ۲۰۰۰ تومان
تلویزیون مبله رکورد ۱۶۰۰ تومان
تلویزیون مبله ۲۱ شاوب‌لورنس ۲۲۰۰ تومان
تلویزیون‌مبله۲۱ کلمبیا ۱۶۰۰ تومان
تلویزوین‌مبله ۲۱ فیلیپس ۱۶۰۰ تومان
تلویزوین‌مبله ۲۱ آرسی‌آ ۱۶۰۰ تومان
تلویزوین‌مبله ۲۱ آندریا ۱۵۰۰ تومان
تلویزیون مبله ۲۱ شاوب‌لورنس ۱۶۵۰ تومان
تلویزیون مبله۲۱ امود ۱۴۰۰ تومان
تلویزیون‌مبله ۱۷ آدامیرال ۹۰۰ تومان

آینه شمعدان

نمایشگاه ایران کالا تلفن ۴۵۶۸۹

آلینه‌شمعدان نقره‌سرویس ۶۰۰ تومان
آلینه‌شمعدان‌نقره سرویس ۲۵۰ تومان

قالی

نمایشگاه ایران کالا تلفن ۴۵۶۸۹

قالی کاشان گرم ۳٫۵×۴٫۵ متری ۲۳۰ تومان
قالی‌کاشان لاکی ۳٫۵ × ۲٫۵ اعلامتری ۲۲۰ تومان
قالی کاشان لاکی ۴×۳ اعلا متری ۲۳۰ تومان
قالی‌ساروق ۴×۳ اعلامتری ۱۴۰ تومان
قالی‌کرمان ۴×۳ اعلا متری ۱۲۵ تومان
قالی‌کرمان۲٫۵×۳٫۵ اعلا متری ۱۳۰ تومان
قالی‌تبریزی ۴×۳ اعلامتری ۱۱۰ تومان
قالی‌تبریزی ۴×۳ اعلامتری ۱۰۰ تومان
قالی‌تبریزی ۳٫۵ × ۲٫۵ اعلامتری ۱۰۰ تومان
قالی‌مرندی ۴×۳ اعلا متری ۱۰۵ تومان
وانواع قالی های دیگر باندازه های مختلف

قالیچه قم فروی ۷۵۰ تومان
قالیچه‌کاشان جفت ۱۶۰۰ تومان
قالیچه کاشان جفت ۹۰۰ تومان
قالیچه کرمان ذرع و نیم ۲۰۰ تومان

انواع‌کناره های خوش نقشه وزیبا متری از ۱۱۰۰ الی ۱۴۰۰ تومان

نمایشگاه ایران کالا قالی های شما را برای شستشو قبول نموده و در اسرع وقت ودستمز ارزان تحویل شما میدهد

نمایشگاه مبل شیك

نقد و اقساط معامله میکند خیابان شمیران بالای سه‌راه زندان ۷۰۵۴۷

آ ـ ۱۶۳۸ ۱ـ ۲۶

ضبط صوت

نمایشگاه ایران کالا تلفن ۴۵۶۸۹

ضبط‌صوت بایرود ۱۲۰۰ تومان
ضبط‌صوت‌گراندیك ۸۳۰ـ۱۵۰۰ تومان
ضبط‌صوت‌گراندیك ۲۵ ۱۲۰۰ تومان
ضبط صوت ساجا ۶۰۰ تومان

جاروب برقی

نمایشگاه ایران کالا تلفن ۴۵۶۸۹

جاروب الکترو لوکس ۳۵۰ تومان
جاروب هور ۲۹۰ تومان
جاروب زیمنس ۲۵۰ تومان

ماشین دست باف

نمایشگاه ایران کالا تلفن ۴۵۶۸۹

ماشین دست باف از ۱۹۰ الی ۲۵۰ تومان

معاوضه

فرش کهنه ونو

برای معاوضه فرش های کهنه و مستعمل به‌قالیهای نو با قیمت‌تجارتی بخیابان مهران فرش فروشی‌رئیسیان مراجعه فرمائید تلفن ۳۰۳۰۵۲

آ ـ ۱۷۹۸ ۱ـ ۳۰

شاداب

آبلیموی صددرصد خالص تلفن ۵۱۰۴۱

خضاب جمالیه

برای مشکی کردن موها

مورد مصرف میلیونها نفر

با ۳۵ سال سابقه

فروش در تمام داروخانه‌های کشور و خاورمیانه

خرید اثاثیه دست دوم

نمایشگاه وفروشگاه‌ایران‌کالا

اولین موسسه خرید وفروش‌لوازم منزل درایران ، ایران‌کالا ـ یخچال ـ تلویزیون ـ قالی ـ قالیچه ـ رادیوگرام کولر ـ چرخهای خیاطی ـ پنکه ـ بخاری و سایر لوازم منزل شما را بقیمت عادلانه خریداری مینماید ـ پس اگر چنانچه قصد مسافرت یا تصمیم فروش اثاثیه خود دارید لطفا به این نمایشگاه اطلاع فرمائید تا کارشناسان باتجربه مادر اسرع وقت در خدمت حاضر شده و لوازم شما را نقدا خریداری نمایند ـ خیابان شاه چهار راه گلشن

نمایشگاه وفروشگاه‌ایران‌کالا تلفن ۴۵۶۸۹

فروشگاه خالقی

قالی
یخچال
تلویزیون
ضبط صوت
رادیو گرام

وسایر لوازمات برقی شمارا

بقیمت عادلانه خریداریم لطفا بفروشگاه خالقی امیرکبیر سه‌راه امین حضور ۵۱۲۷۶ مراجعه فرمائید

۱ ـ ۱۴۴۲ ۱ـ ۲۶

فروشگاه ماه

یخچال ـ تلویزیون ـ ضبط صوت و سایر لوازمات برقی شما را عادلانه خریداریم سه‌راه امین حضور شماره ۷۰۷ جنب کشور طیور تلفن ۵۳۵۷۶

آ ـ ۱۷۹۲ ۱ـ ۳

یخچال ـ تلویزیون ـ فرش

درمنازل خریداریم پشت‌شهرداری فروشگاه شاهین تلفن ۳۰۵۳۸۸

آ ـ ۱۶۷۸ ۱ـ ۲۶

فروشگاه سهیل

ارزانترین قیمت

سهل‌ترین شرایط

عالیترین محصولات صنعتی دنیا

یخچال
تلویزیون
بادبزن
رادیو
لباس‌شوئی
رادیوگرام
جاروبرقی
ضبط صوت
اجاق‌گاز
چرخ خیاطی

جاده قدیم شمیران ایستگاه قصر

تلفن ۷۳۱۹۴

فروش اثاثیه دست اول

لوازمات طبی

کارخانجات صنعتی طلوع

ظرف بهداشت (جای پنبه) تخت ژینو گلژیك ـ تخت معاینه ـ ویترین ـ میز پانسمان ـ پاراوان ـ صندلی گردان (تابوره) ـ سرم زنی والیگاتور ـ برانکار و غیره ـ سفارشات پذیرفته میشود .

لوازم فلزی

کارخانجات صنعتی طلوع

میز تحریر یکطرفه	۲۱۵۰ ریال
میز تحریر یکطرفه	۲۵۰۰ ریال
میز تحریر یکطرفه	۳۵۰۰ ریال
میز تحریر دو طرفه	۵۰۰۰ ریال
صندوق نسوز ۱۸۰ کیلو	۲۵۰۰ ریال
صندوق نسوز ۲۲۰ کیلو	۳۶۰۰ ریال
صندوق نسوز ۳۰۰ کیلو	۴۶۰۰ ریال
قفسه بایگانی	۴۰۰۰ ریال
جای کلاسور	۴۵۰۰ ریال
کمد جا لباسی	۴۵۰۰ ریال
صندلی تاشو ۶ عدد	۱۴۰۰ ریال
صندلی تاشو ۶عدد	۱۶۰۰ ریال
میز ناهار خوری	۱۲۰۰ ریال
میز عسلی	۲۲۰ ریال
تختخواب فلزی	۵۵۰ ریال
تختخواب سفری	۸۵۰ ریال
صندلی‌آهنی تشك‌دار ۶ عدد	۱۶۰۰ ریال
صندلی گردان	۱۴۰۰ ریال
نردبان آهنی تاشو متری	۵۰۰ ریال
صندلی راحتی تحریر	۸۰۰ ریال

خیابان خیام چهار راه گلوبندك فروشگاه طلوع تلفن ۵۷۹۳۱

لوازم فلزی ابتکار

میز تحریر یکطرفه ۲۵۰۰ ریال
میز تحریر دوطرفه ۵۰۰۰ ریال
کمد بایگانی ۳۵۰۰ ریال
جاکلاسور چهارکشو ۳۵۰۰ ریال
صندلی گردان تمام فلزی ۳۵۰۰ ریال

قفسه آشپزخانه زیر ورو بافرمیکا ۱۰۰۰۰ ریال (ده هزار ریال) نردبان فلزی تاشو متری ۴۲۰ ریال

سفارشات دراسرع وقت باناز‌ل‌ترین قیمت تحویل میگردد .

شاه آباد پاساژ اقبال فروشگاه ابتکار .

آ ـ ۱۸۷۱ ۱ـ ۱۵

هتل‌ها و رستورانها

هتل پارسا

مجهز بتمام وسائل مدرن وراحت باناز‌لترین قیمت‌آماده پذیرائی از مراجعین محترم می باشد تهران خیابان منوچهری کوچه ژاندارك تلفن ۳۵۶۴۷

سالن غذاخوری پارسا

همه روزه آماده پذیرائی‌از عموم مراجعین محترم‌ومهمانی های خانوادگی می باشد . تهران خیابان منوچهری‌کوچه ژاندارك تلفن ۳۵۶۴۷

آ ـ ۱۸۲۳ ۱ـ ۶

فروشگاه لوازم کشاورزی

درفروشگاه مهندس کرمانچی

تراکتور بدون پیش قسط ـ تریلی تمام آهن کمپرسی ۴ تن ۷۵۰۰ تومان ماشین آلات کشاورزی ـ پمپ آبیاری چاه عمیق خیابان تهران نو۳۶۰ تلفن ۷۴۸۷۷ نمایندگی در ساوه ـ قم ـ اراك

آ ـ ۱۶۴۴ ۱ـ ۳۰

برنامه سینماها

سینماآسیا تلفن ۴۲۹۰۹
آیوانهو ـ رنگی ـ دوبله بفارسی باشرکت الیزابت تیلور ـ ربرت‌تایلور شروع۱۱صبح ۳ـ۵ـ۷ـ۹ بعدازظهر

سینما ادئون ـ تلفن ۳۸۱۱۸
دختران ـ سینما سکوپ رنگی دوبله بفارسی‌باشرکت‌جین کلی‌ـ متیزی گینور شروع ۱۰٫۳۰ صبح ۲٫۳۰ ـ ۴٫۳۰ ـ ۶٫۳۰ ـ ۸٫۳۰ بعد از ظهر

سینما امپایر ـ تلفن ۴۹۰۸۱
جسارت لیندبرك ـ سینما سکوپ رنگی ـ دوبله بفارسی باشرکت جمس استوارت شروع سالن ۱۰٫۳۰ صبح ۳ـ۵ـ۷ـ۹ وتراس ۷٫۳۰ ـ ۹٫۳۰ بعداز ظهر

سینما ایران ـ تلفن۳۶۳۵۴
چشم‌براه ـ فارسی باشرکت ایرن مهدوی ـ تهمینه شروع ۱۰٫۳۰ ـ ۱۲٫۳۰ ـ ۲٫۳۰ ـ ۴٫۳۰ ـ ۶٫۳۰ ـ ۸٫۳۰ بعدازظهر

سینما اسکار ـ تلفن۴۵۷۹۷
پادوی‌هتل ـ دوبله بفارسی باشرکت جری‌لوئیز شروع سانسها ۱۰٫۳۰صبح ۲٫۳۰ـ۴٫۳۰ـ۶٫۳۰ـ۸٫۳۰ بعداز ظهر

سینما ایفل ـ تلفن ۳۷۲۷۷
هرگز دزدی مکن ـ سینماسکوپ رنگی ـ دوبله بفارسی باشرکت جمس کاگنی ـ شرلی جونز ـ شروع۱۰٫۳۰ صبح ۲٫۳۰ـ۴٫۳۰ـ۶٫۳۰ـ۸٫۳۰ بعداز ظهر

سینما پلازا ـ تلفن ۴۴۲۵۵
هرگزدزدی مکن ـ سینماسکوپ ـ رنگی ـ دوبله بفارسی باشرکت جمس کاگنی ـ شرلی جونز شروع سانسها ۱۰٫۳۰صبح ۳ـ۵ـ۷ـ۹ بعداز ظهر

سینما تخت‌جمشید ـ تلفن ۴۳۵۵۰
زیرپرچم جوانان ـ سینماسکوپ رنگی ـ دوبله‌بفارسی باشرکت پل نیومن ـ جون کالینزشروع۱۰٫۳۰صبح ۳ـ۵ـ۷ـ۹ بعداز ظهر

سینما چارلی ـ تلفن ۶۸۴۶۱
گناهکار بزرگ ـ دوبله بفارسی با شرکت گریگوری پك ـ آواگاردنر ـ شروع سانسها ۱۰٫۳۰ صبح ۳ـ۵ـ۷ـ۹بعدازظهر

سینما حافظ ـ تلفن۳۴۰۷۴
آیوانهو ـ رنگی ـ دوبله بفارسی با شرکت الیزابت تایلور ـ ربرت تایلور شروع۱۰٫۳۰ صبح ـ ۲٫۳۰ ـ ۴٫۳۰ ـ ۶٫۳۰ ـ ۸٫۳۰ بعدازظهر

سینمادرایوین ـ تلفن۷۹۱۵۴۳
آیوانهو ـ رنگی دوبله بفارسی‌با شرکت ربرت تایلور ـ الیزابت تایلور شروع سانسها ۷٫۳۰ ـ ۹٫۳۰بعدازظهر

سینما دنیا ـ تلفن ۳۳۸۱۲
انتقام جك‌اسلید ـ سینما سکوپ دوبله بفارسی ـ باشرکت جان‌اریکسون شروع‌سانسها ۱۰٫۳۰ صبح ۲٫۳۰ ـ ۴٫۳۰ ـ ۶٫۳۰ ـ ۸٫۳۰ بعداز ظهر

سینما دیانا ـ تلفن ۴۲۰۱۰
مرك فرارمیکند ـ دوبله بفارسی ـ باشرکت دانیل ژلن ـ آن مشار ـ شروع سانسها ۱۱صبح ۳ـ۵ـ۷ـ۹ بعدازظهر

سینما رادیو سیتی ـ تلفن ۴۳۳۲۰
سینما رادیو سیتی تلفن ۴۳۳۲۰ دختران ـ سینما سکوپ رنگی دوبله بفارسی‌باشرکت‌جین کلی ـ متیزی گینور شروع ۱۱ صبح ۳ ـ ۵ ـ ۷ ـ ۹ ـ بعد از ظهر

سینما رکس ـ تلفن ۳۴۱۶۹
سرگذشت جرج‌رافت ـ دوبله به فارسی باشرکت جین مانسفیلد ـ ری‌دانتون‌شروع سانسها ۱۰٫۳۰ صبح ۲٫۳۰ ـ ۴٫۳۰ ـ ۶٫۳۰ ـ ۸٫۳۰ بعداز ظهر

سینما رویال ـ تلفن۴۹۷۸۵
سرگذشت جرج رافت ـ دوبله بفارسی باشرکت جین‌مانسفیلد ـ ری دانتون شروع سانسها ۱۰٫۳۰ صبح ۳ـ۵ـ۷ـ۹ بعدازظهر

سینماسعدی ـ تلفن ۳۶۴۶۸
مرك فرارمیکند ـ دوبله بفارسی‌با شرکت دانیل ژلن ـ آن‌مشار ـ شروع سانسها ۱۰٫۳۰ صبح ـ ۲٫۳۰ ـ ۴٫۳۰ ـ ۶٫۳۰ ـ ۸٫۳۰ بعدازظهر

سینما سهیلا ـ تلفن ۳۶۴۲۴
سرقت‌صد میلیون‌دلاری سینما سکوپ دوبله بفارسی با شرکت جین ریموند ـ وین موریس شروع ۱۰٫۳۰ صبح ۲٫۳۰ ـ ۴٫۳۰ ـ ۶٫۳۰ ـ ۸٫۳۰ بعد از ظهر
تراس ـ ۷٫۳۰ ـ ۹٫۳۰ بعداز ظهر

سینماکریستال ـ تلفن۳۷۶۷۵
پادوی‌هتل ـ دوبله بفارسی باشرکت جری‌لوئیز ـ شروع درسالن ۱۰٫۳۰ صبح ۲٫۳۰ـ۴٫۳۰ـ۶٫۳۰ ودرتراس ۷٫۳۰ ـ ۹٫۳۰ بعدازظهر

سینما متروپل ـ تلفن۳۹۴۱۰
آیوانهو ـ رنگی دوبله بفارسی‌با باشرکت ربرت‌تایلور ـ الیزابت‌تیلور شروع۱۰٫۳۰ صبح ۲٫۳۰ـ۴٫۳۰ ـ ۶٫۳۰ـ۸٫۳۰ بعدازظهر

سینما مولن‌روژ ـ تلفن۷۲۹۲۹
پادوی‌هتل ـ دوبله بفارسی باشرکت جری‌لوئیز ـ شروع سانسها ۱۱صبح ۳ـ۵ـ۷ـ۹ بعدازظهر

سینما مهتاب تلفن ۴۷۷۷۷
پادوی‌هتل ـ دوبله بفارسی باشرکت جری‌لوئیز ـ شروع سانسها ۱۱صبح ۳ـ۵ـ۷ـ۹ بعدازظهر

سینما میامی ـ تلفن ۷۴۳۲۹
چشم‌براه ـ فارسی باشرکت‌ایرن ـ مهدوی ـ تهمینه‌ـ شروع سانسها۱۰٫۳۰ ۱۲٫۳۰صبح ۲٫۳۰ـ۴٫۳۰ـ۶٫۳۰ ـ ۸٫۳۰ بعدازظهر

سینما مونت‌کارلو ـ تلفن ۷۹۷۴۱
جنگهای نقابدار ـ رنگی ـ دوبله به فارسی ـ باشرکت لکس‌بارکر ـ چلو آلنسو شروع سانسها ۱۰٫۳۰ صبح ۲٫۳۰ـ۴٫۳۰ ـ ۶٫۳۰ ـ ۸٫۳۰ بعداز ظهر

سینما همای تلفن ۳۰۲۱۶۹
سرگذشت جرج‌رافت ـ دوبله به فارسی باشرکت جین مانسفیلد ـ ری دانتون شروع ۱۰٫۳۰ صبح ـ ۲٫۳۰ـ ۴٫۳۰ـ۶٫۳۰ ـ ۸٫۳۰ بعداز ظهر

سینما نیاگارا ـ تلفن ۶۵۳۰۷
سرگذشت جرج‌رافت ـ دوبله به فارسی باشرکت جین‌مانسفیلد ـ ری دانتون شروع درسالن ۱۰٫۳۰ صبح ۳ـ۵ـ۷ـ۹ ودر تراس ۷٫۳۰ ـ ۹٫۳۰ بعدازظهر

سینمافری ـ تلفن ۲۷۸۹۳
السید ـ سینماسکوپ ـ رنگی ـ دوبله بفارسی با شرکت چارلتون هستون ـ سوفیالورن . شروع ۲٫۳۰ ـ ۷٫۳۰ بعدازظهر

سینما آریا ـ تلفن ۳۹۸۸۴
مرد بی آرام ـ دوبله بفارسی ـ با شرکت انامارپا فردو شروع ۱۰٫۳۰ صبح ۱۲٫۳۰ ـ ۲٫۳۰ ـ ۴٫۳۰ ـ ۶٫۳۰ بعد از ظهر
تراس ـ ۷٫۳۰ ـ ۹٫۳۰ بعد از ظهر

سینما المپیا ـ تلفن۶۵۷۹۸
شمشیر حضرت سلیمان ـ دوبله بفارسی باشرکت سورش ـ چیترا ـ هلن شروع سانسها ۲٫۳۰ـ۴٫۳۰ ـ ۶٫۳۰ ـ ۸٫۳۰ بعدازظهر

سینما برلیان تلفن ۳۳۵۳۵
پادوی‌هتل ـ دوبله بفارسی باشرکت جری‌لوئیز شروع سانسها ۱۰ صبح ۲ـ۴ـ۶ـ۸ بعدازظهر

سینماتهران ـ تلفن۳۸۵۱۶۵
مرك فرار میکند ـ دوبله بفارسی باشرکت دانیل ـ ژلن ـ آن مشار ـ شروع ۱۰٫۳۰ صبح ـ ۲٫۳۰ ـ ۴٫۳۰ ـ ۶٫۳۰ـ۸٫۳۰ بعدازظهر

سینما پارك ـ تلفن ۳۵۰۴۷
شمشیر حضرت سلیمان ـ دوبله بفارسی‌باشرکت چیترا ـ هلن شروع سانسها ۱۰٫۳۰ صبح ـ ۲٫۳۰ـ۴٫۳۰ ـ ۶٫۳۰ ـ ۸٫۳۰ بعدازظهر

سینما پرسپولیس تلفن ۵۸۱۰۸۳
شمشیر حضرت سلیمان ـ دوبله بفارسی باشرکت سورش ـ چیترا ـ هلن شروع ۱۰ـ۱۲ صبح ۲ـ۴ـ۶ـ۸ بعد ازظهر

سینما پردیس
وسوسه ـ دوبله بفارسی‌باشرکت اواگاردنر ـ درك‌بوگارد شروع ۱۰٫۳۰ صبح ۲٫۳۰ ـ ۴٫۳۰ـ۶٫۳۰ ۸٫۳۰ بعد از ظهر

سینما رامسر تلفن ۵۲۰۶۰
رودخانه‌سرخ ـ دوبله بفارسی با شرکت جان‌وین ـ مونتگمری کلیفت شروع سانسها ۱۱صبح ۴ـ۵ـ۷ـ۹بعد ازظهر

سینما رزیتا ـ تلفن ۸۲۰۱۳۸
درتلاش معاش ـ سینماسکوپ ـ رنگی ـ دوبله بفارسی ـ باشرکت دبی‌رینولدز ـ تونی کورتیس ـ شروع سانسها ۳ـ۵ـ۷ـ۹ بعدازظهر

سینما زهره تلفن ۳۰۴۸۰۸
پادوی‌هتل ـ دوبله بفارسی باشرکت جری لوئیز ـ شروع سانسها در سالن ۱۰صبح ۲ـ۴ـ۶ـ۸ بعدازظهر ودرتراس ۷٫۳۰ ـ ۹٫۳۰ بعدازظهر

سینما نیوز ـ تلفن۳۰۳۹۰۸
چنگیزخان ـ هندی ـ دوبله‌بفارسی باشرکت شیخ مختار ـ شروع‌سانسها ۱۰٫۳۰صبح ـ ۲٫۳۰ ـ ۴٫۳۰ ـ ۶٫۳۰ ۸٫۳۰ بعداز ظهر

سینما فردوسی تلفن ۳۵۷۸۴
رودخانه سرخ ـ دوبله بفارسی با شرکت جان‌وین ـ مونتگمری کلیفت شروع ۹٫۳۰ ـ ۱۱٫۳۰ صبح ۲٫۳۰ ـ ۴٫۳۰ـ۶٫۳۰ـ۸٫۳۰ بعدازظهر

سینما فلور ـ تلفن ۲۸۰۹۶
رودخانه سرخ ـ دوبله بفارسی با شرکت جان‌وین ـ مونتگمری کلیفت شروع سانسها ۱ـ۳ـ۵ـ۷ـ۹ بعدازظهر

سینما مشعل ـ تلفن۳۳۸۲۶
سه‌تفنگدار ـ رنگی ـ دوبله‌بفارسی باشرکت جین کلی ـ وان هفلین شروع ۱۰٫۳۰ صبح ۲ـ۴ـ۶ـ۸ بعد ازظهر .

سینما مراد ـ تلفن ۷۳۳۸۲
رودخانه سرخ ـ دوبله بفارسی با شرکت جان‌وین ـ مونتگمری کلیفت شروع سانسها۱۰صبح ۲٫۳۰ـ۴٫۳۰ ۶٫۳۰ـ۸٫۳۰ بعدازظهر

سینما کارون تلفن ۴۰۰۶۵
رودخانه سرخ ـ دوبله بفارسی با شرکت جان‌وین ـ مونتگمری کلیفت شروع‌سانسها ۱۱صبح ـ۳ـ۵ـ۷ـ۹ بعد ۴٫۳۰ـ۶٫۳۰ـ۸٫۳۰ بعداز ظهر

سینما جهان
شوالیه های میزگرد ـ رنگی دوبله بفارسی سکوپ باشرکت روبرت‌تایلر اواگاردنر شروع ۱۰٫۳۰ صبح ۲٫۳۰ـ ۴٫۳۰ ـ ۶٫۳۰ ـ ۸٫۳۰ بعد از ظهر

سینما ژاله ـ تلفن ۳۰۴۱۲۰
رودخانه‌سرخ ـ دوبله بفارسی با شرکت جان‌وین ـ مونتگمری کلیفت شروع ۳ـ۵ـ۷ـ۹ بعدازظهر

سینما سیلوانا تلفن۳۷۷۷۷
خورشید میدرخشد ـ فارسی باشرکت وحدت ـ شهین ـ شمس شروع۳ـ۵ـ۷ـ۹ بعدازظهر

سینما خورشید تلفن۳۳۵۷۸
شمشیر حضرت سلیمان ـ دوبله بفارسی باشرکت چیترا ـ هلن شروع ۱۰٫۳۰ ـ ۱۲٫۳۰ صبح ـ ۲٫۳۰ـ۴٫۳۰ ۶٫۳۰ـ۸٫۳۰ بعدازظهر

تئاترها

تئاتر نصر تلفن ۳۷۳۵۱
قهوه‌خانه ماه‌اوت ـ باشرکت وحدت شروع ۸٫۳۰ بعدازظهر

تئاتردهقان تلفن ۳۰۲۲۹۹
پرواز دخترها ـ باشرکت مورین ـ مینو ـ الیزابت شروع ۸٫۳۰ بعدازظهر

آخرین تغییرات برنامه سینماها را در صفحه ماقبل آخر ملاحظه فرمائید

یادداشتهای سفرژاپن — نوشته فرهاد مسعودی

قدم به سرزمین آفتاب طالع میگذاریم

توکیو یکی از بزرگترین شهر های جهان است ولی کوچه ها و خیابانهای آن اسم و شماره ندارد

ژاپن بموجب قانون اساسی خود ارتش ندارد ولی دارای نیروی پلیس بسیار مجهزی است

مقالات سیاسی

بنابدعوت دولت ژاپن به اتفاق آقای تقی فرشچی ، نماینده روزنامه اطلاعات در بروکسل ، از تایپه‌عازم توکیو پایتخت ژاپن شدیم ـ دراین قسمت از راه از سرویس‌هواپیمائی ژاپنی‌استفاده کردیم‌هواپیمای‌آخرین سیستم‌جت بسیار مرتب و منظم ما رادر ظرف‌سه‌ساعت به‌توکیو رساند

دربین راه مهمانداران ژاپنی در حالیکه لباس کیمونوی مخصوص خود رابتن داشتند از مسافریـن پذیرائی میکردند و بهرکدام یك بادبزن قشنك ژاپنی بعنوان یادبود اهدا مینمودند .

آنچه دروهله اول نظرم راجلب کرد انبوه جمعیت بود بهر طرف نگاه میکردم هزاران نفر را میدیدم که‌باعجله در رفت وآمد بودند ـ همانروز دریکی از روزنامه های ژاپنی بزبان انگلیسی خواندم که جمعیت توکیو بالغ بر ۱۰ میلیون وچهارصد هزار نفر شده این رقم مطابق بایك نهم جمعیت تمام ژاپن است که اکنون قریب ۹۵ میلیون نفر میباشد .

شهر توکیو درکنار آب واقع است‌و بعلت سستی زمین و خطر زلزله نمی‌تواند آسمان خراش و ساختمانهای بلند داشته باشدبهمین دلیل وسعت و گسترش شهرفوق‌العاده زیاد است و رفت‌و آمد ازیك طرف به طرف دیگر شهر ساعتها طول میکشد .

توکیو از حیث شلوغی و بزرگی و همچنین مغازه ها و چراغهای الکتریکی خیابانها بی شباهت به نیویورك نیست هنگام قدم زدن در یکی‌از خیابانهای بزرگ و معروف شهر توکیو و دیدن مغازه ها ، چراغهای نئون ،رفت‌وآمداشخاص وماشینها ، خود را در خیابان‌معروف برادوی نیویورك احساس کردم

نکته جالب اینجاست که کوچه وخیابانهای این شهر عظیم که‌یکی از بزرگترین پایتختهای دنیاست اسم و شماره ندارد ،از شنیدن‌این موضوع کاملا متحیر شدم ونمی‌توانستم قبول کنم که چنین چیزی ممکن‌است. راهنمای ژاپنی ما که متاسفانه جوانی خجول و کم حرف بود و بسئوالات پی در پی مادرست جواب نمیداد اینطور شرح داد که توکیو رابه نواحی مختلف تقسیم کرده‌اندو آدرس را از روی‌ناحیه میدهند. وقتیکه وارد ناحیه‌میشوید، آدرس را اهالی اطراف از روی سابقه اغلب‌میدانندوشما راراهنمائی میکنند .

البته کار باین آسانی هم‌نیست زیرا خودمان که بدنبال اخبار مهم لائوس وجنك داخلی آن‌سرزمین‌به فکر بازدید از آنجا افتاده بودیم ، مدت نیمساعت در حوالی سفارتخانه لائوس درتوکیوباتاکسی دورمیزدیم ومحل آن‌راپیدا نمیکردیم

راجع به پست و طرزرساندن‌نامه ها دراین شهرعظیم ونامرتب از راهنما سئوال کردم گفت که‌نامه‌ها هم به پستخانه نواحی مختلف شهر فرستاده میشوند و نامه رسانهای محل به منازل و اشخاص آشنا هستندو نامه را بدرخانه‌میرسانند.

درباره ژاپن

کشورژاپن یابقول خودژاپنیهانیپون ازچهار جزیره بزرك‌و هزاران‌جزیره کوچك‌تشکیل میشودمساحت کل‌این مجمع الجزائر ۳۶۹٫۶۴۴ کیلومتر مربع میباشد و باداشتن قریب ۹۵ میلیون نفوس ، بعد از کشورهای هلند و فرمز و بلژیك‌باداشتن۲۵۳ نفر در هر کیلو متر مربع ،متراکم ترین ممالك دنیاست .

ژاپن از کشورهای نادرآسیاست که‌درتمام دوران تاریخ استقلال‌خود راحفظ کرده‌مگر در چند سال‌آنهم پس از جنك جهانی دوم که‌از قوای متفقین شکست خورد .

تاریخ ژاپن به قرنها قبل‌ازمیلاد مسیح بر میگردد .ژاپن، مثل‌کشور همجوار خود .چین‌در های خود را بروی کشتی های اروپائیان بسته‌بود وآنان را به بنادر خود نمیپذیرفت درسال ۱۸۵۳ بود که‌پری دریاسالار معروف امریکائی باچهار کشتی جنگی وارد بندر توکیو شد .

او توانست دوستی حکومت‌ژاپن راجلب کندو قراردادهای دوستانه وتجاری بین ژاپن از یکطرف و امریکا و روسیه وانگلیس‌و هلنداز طرف دیگر بامضا برساند .

نزدیکی با اروپائیان و باز کردن بنادر بروی آنها سبب رنجش و نارضایتی‌عده‌زیادی ازمردم‌بخصوص ملاکین بانفوذ شدو منجر به‌سقوط رژیم وقت گردید. درسال ۱۸۶۸ پادشاه جدید پایتخت را ازکیوتو بتوکیو منتقل کرد .

ژاپن مرتب باچین و روسیه در جنك و نبرد بود ـ در جنك‌جهانی اول شرکت نمود و پس از پایان جنك بعنوان یکی از قویترین ممالك دنیا شناخته شد .

درسال ۱۹۲۶ پادشاه‌وقت‌استعفا کردو هیروهیتو پادشاه‌فعلی‌بسلطنت نشست .در اوائل‌حکومت اوارتشیها درامور سیاسی نفوذ فوق‌العاده پیدا کردند وژاپن رابسوی جنك کشیدند اول چین رامورد حمله قرار داد و سپس وارد جنك جهانی شد و در دسامبرسال۱۹۴۱ باهواپیماهای‌خود بندر پرل هاربر در هاوائی متعلق به امریکا رابمباران کردو امریکا رابه میدان مبارزه طلبید .

ژاپنیها استقامت‌و شهامت فوق‌العاده‌ای ازخود دراین جنك نشان دادند و داستانهای از خودگذشتگی آنها معروف است که با هواپیمای خود بسرعت بر کشتی های جنگی دشمن فرود می‌آمدند ژاپن‌شکست خورد ولی نه‌به‌آسانی

ژاپن درسال ۱۹۴۵ تسلیم شده قرارداد تسلیم را امضا کرددرنتیجه مقداری از خاك خود رااز‌دست‌دادو تامدتی قوای امریکادر جزیره‌های آن‌مستقر بودند.

درسال ۱۹۴۶ قانون اساسی‌جدیدی برای ژاپن تدوین شد که‌براساس آن‌پادشاه حاکمیت خود را به ملت ژاپن واگذار کرد نکته حساس دوم قانون اساسی جدید این است که ژاپن ارتش خود را منحل میکند و درآینده هم ارتشی‌نباید داشته‌باشد

در حال حاضر ژاپنیها از این تبصره قانون‌اساسی خوشحالندچون سبب شده که ژاپن بودجه ارتشی نداشته باشد ومبالغ زیادی صرف تجهیزات نظامی نکند .

از فرانس ابسرواتور
چاپ پاریس

۵ـ الجزایر بکجا میرود

قتل اسرار آمیز «رمضان ابان»

ریشه های اختلاف در میان رهبران الجزایر را باید از سال ۱۹۵۸ جستجو کرد

بطوریکه گفته شد در سال ۱۹۵۷ افراد گروه «ابان» ناچار شدندمرکز فعالیت خود را بخارج از الجزایر منتقل کنند . پس از آن طولی‌نکشید که‌درمیان آنها جدائی‌افتاد وبایکدیگر به مخالفت برخاستند .

درتابستان ۵۷ «ابان» مرکزستاد خود را در «تتوان» مستقر کردتا از آنجابتواننداردوگاه تعلیماتی‌جنگجویان الجزایری رادر شمال مراکش کنترل کند و در عین حال بکار پیاده کردن اسلحه و مهماتی که از کشور های خاور میانه برای ملیون‌الجزایر به بنادر مراکش میرسید نظارت داشته باشد ولی روز بروز از نفوذ ابان کاسته میشد و هنگامیکه در ماه‌اوت ۱۹۵۷ شورای ملی انقلاب الجزایر از نمایندگان «داخلی» و «خارجی» در قاهره تشکیل جلسه داد اختلاف شدیدی میان «ابان» و نمایندگـان «ولایتها» بوجود آمد ابان این بار میخواست عناصر داخلی را که عملا در تمام نبرد های الجزایر شرکت داشتند زیر نظارت رهبرانی که در خارج از الجزایر بسر میبرند قـرار دهد .

در عین حال اختلاف تازه ای بین او ودوستان سابقش مخصوصا کریم روی داد . کریم معتقد بود که‌کمیته «هم‌آهنگی واجرائی» باید جای‌خودرا بیك دولت موقت در خارج ازالجزایر بدهد در حالیکه ابان بامید اینکه بار دیگر بتواند شخصا در داخل الجزایر اداره امور را بدست بگیردبا تشکیل دولت موقت مخالفت میکرد .

کشته شد

«رمضان ابان»دراوضاع و احوالی که هنوز کاملا روشن نیست در ماهمه ۱۹۵۸ بدست افراد جبهه آزادیبخش ملی کشته شد . شك نیست که در قتل او عده ای از همکاران سابقش دست داشته‌اند ابان چند روز پس‌از تشکیل کنفرانس «مغرب» در طنجه کشته شد. در این کنفرانس نظریه ابان‌چتی‌در داخل‌جبهه‌آزادیبخش‌ملی کاملا شکست خوردزیرا برخلاف‌تمایل رمضان در کنفرانس اصول تشکیل دولت موقت الجزایر بتصویب‌برسید.

باین ترتیب ریشه اختلافات کنونی به سال ۱۹۵۸ میرسد و از آن پس پیوسته در میان رهبران الجزایر اختلاف نظر هائی وجودداشته است.

مبارزه میان دسته های مختلف برای کنترل دستگاه رهبری جبهه آزادی بخش ملی بتدریج که امید برقراری صلح در الجزایر افزایش میافت شدت پیدا میکرد .

طی ماههای اخیر صف‌آرائی دسته های مختلف در برابر یکدیگر ازیك طرف با مسئله تصویب قرارداد های اویان و از طرف دیگر با تصفیـه حسابهای دیرین بستگی داشته است.

خیانت بملت

در الجزایر در کنار دوتن از بازماندگان کمیته‌مرکزی نهضت‌آزادی ونخستین کمیته «هم آهنگی» یعنی بن‌خده‌و دهلب دونفر از اعضای سابق سازمان مخصوص یعنی آیت احمد و بودیاف قرار داشتند. هردو آنها ضمنا عضو« هیئت نمایندگی خارجی»بودند که نخستین «کمیته ـ هم‌آهنگی» درسال ۱۹۵۱ میخواست آن‌را ازبین ببرد .

در تلمسن افسران ستاد ارتش آزادیبخش‌قراردادهای اویان‌رابعنوان خیانت بملت الجزایر مورد حمله‌قرار میدادند . بن‌بلا و خیضر گو اینکه قلبا راضی نبودند ولی بدولت‌موقت الجزایر اختیار داده بودند که با فرانسویها برای امضای قـرارداد صلح وارد مذاکره شوند .

بیطات که‌مدت‌هفت‌سال درفرانسه زندانی بوداکنون با«زورادریف»که‌در سالهای ۵۷ و ۱۹۵۶ یکی از مسئولین عمده سازمان طرفداران «ابان» در نبرد الجزایر بود ازدواج کرده است

درکنار آنهاکادر های‌قدیمی«اتحادیه دموکراتیـك نهضت الجزایر» احمد بومنجیل فرانسیس فرحات عباس . ناسیونالیستهای میانه رو قرار دارند سعید محمودی که سابقایکی ازمردان طرف اعتماد کریم بود اکنون یکی از سر سخت ترین دشمنان وی بشمار میرود .

باین‌ترتیب اوضاع‌درالجزایر هنوز مبهم است و اگر این بحران را تنها ناشی از یك کشمکش ایدئولوژیکی دانسته و یا آن را زائیده رقابت کسانی که حرص بدست آوردن‌قدرت رادارند بدانیم دوچار اشتباه‌خواهیم شد .

در کنگره تریپولی برنامه جبهـه آزادی بخش ملی که از طرف بن‌بلا، یزید ، مالك وبن‌یحیی تنظیم شده‌بود باتفاق آراء تصویب شد . این برنامه شامل سوسیالیسم اصلاحات ارضی‌و مبارزه با عقب ماندگی است .

امادر حال حاضر این مسائل در درجه دوم‌اهمیت هستند امروزه‌فقط یك مسئله حائز اهمیت است وآن این است که : در الجزایر چه کسی حکومت خواهد کرد ؟

پایان

ایران دست بسینه بنشیند

بقیه از صفحه ۵

چند مثال

در مورد کشورانگلستان برآورد قیمت متوسط محصولات نفتی‌اصلی که‌بدست‌مصرف کننده نهائی‌میرسد تقریبا هربشکه ۱۴ دلارو ۲۰سنت است در صورتیکه از این مبلغ‌فقط ۷۵ سنت من جمیع الجهات عاید کشور تولید کننده میشود.همچنین هرگاه مورد خاص دیگری مثلا فرانسه را تحت مطالعه قرار دهیم خواهیم دید که یك موتور سواردر برابر خرید‌یك‌لیتر گازولین‌مرغوب ۱۰۴ سانتیم (فرانك جدید فرانسه) پول میپردازد ولی از این مبلغ‌بیش از ۶ سانتیم عـایـد کشورهائی که نفت خـام را در اختیـار گذارده‌اند نمیشود ۷۹ سانتیم این پول را مقامات مالیاتی خود فرانسه وصول میکنند وبقیه که درحدود۱۹ سانتیم میشودشامل کلیه هزینه‌های مـربوط به حمل و نقل تصفیه بازاریابی و منجمله منافعی است که عاید فروشندگان‌میگردد. بنابراین در هردومورد‌آنچه نصیب کشورهای تولید کننده میشود کمتر از ۶در صد متوسط‌قیمتی است که‌از‌مصرف کننده دریافت میگردد.

از این‌قبیل‌چندین مثال به‌آسانی میتوان شمرد .مصرف کننده‌نهائی را همین بس که نگاهی باین‌ارقام بیاندازد ودر یابدکه تصور آنکه جزء اعظم پولیکـه او بـرای نفت مورد مصرف خود میپردازد در جیب مالکین ماده خام ریخته میشود اشتباه وخطائی فاحش خواهد بود.

منافع‌واقعی شرکتها

اینجا نکته دیگری مطرح میشود که مربوط است بدر آمد حاصله ازبهائی که مصرف کننده نهائی برای خرید‌محصولات نفتی‌میپردازد ومسئله توزیع در آمد مذکور و تعیین میزان منافع واقعی شرکتی که در خط عمودی کلیه عملیات نفتی را از مرحله استخراج تافروش آن‌بمصرف کننده‌نهائی انجام‌میدهد بعلل مختلف‌مشکل‌است.شرکتهای بزرك بین المللی نفت چنین وانمود میکنند که‌در مراحل پائین‌ترعملیات مواجه بازیان میباشند .مقصود از «مراحل پائین تر عملیات» اموری است که مشتمل برحمل ونقل‌نفت خام و تصفیه آن وعـرضه کردن مواد تصفیه شده در بازار و خـلاصه کلیه عملیاتی که خارج از مرحله تولید نفت خام و تصفیه آن در مبدا خود باشد لیکن شرکتهای مزبور در این اظهار نسبت بچند نکته مهم تجاهل میورزند از جمله آنکه این شرکتها برنامه های اکتشافی وسیعی در قسمتهای مختلفی از دنیا بموقع اجرا میگذارند (اگر چه در مناطقی که حقا و بموجب تعهدات مربوطه ملزم به اجرای چنین برنامه‌هائی هستند این کار را بحد کفایت انجام نمیدهند) و این عملیات‌اکتشافی معمولا در محاسبات شرکتها بصورت هزینه جاری منظور میگردد گر چه در واقع بایدجزو هزینه های‌سرمایه‌ای آنها ملحوظ شود . همچنین در برابر این اظهار شرکتها که در مراحل پائین تر عملیات (مثلا در آلمان و سوئیس و ایتالیا که مبالغ گزافی خرج میکنند) مواجه با زیان میباشند ممکن است سئوال کرد که اگرروش شرکتهای بین المللی بزرك غیر ازاین بود که حالا هست باز هم مواجه با زیان میشدند و اگر زیانی داشتند تابه این حد بود ؟ چه این شرکتها از یکطرف به رقبای خود (که غالبا همان شرکتهای‌باصطلاح مستقل‌تصفیه و فروش میباشند) تخفیف میدهند و از طرف دیگر با همان رقبا در زمینه تصفیه و فروش وارد مسابقه شده و با صرف سرمایه میخواهند آنان را از نفوذ بیشتری در بازار مانع گردند. بر اثر این سرمایه گذاریهای پی در پی که مرتبا ادامه دارد ـ و گاهی حتی قبل از اینکه در آمد منظور از دستگاهی فعلیت یابد سرمایه مصرف شده در آنرا بشکل استهلاك جزو هزینه میبرند ـ میزان خسارت در مراحل اولیه بیشتر میشود مخصوصا در مواردیکه نرخ استهلاك طوری در نظر گرفته شودکه باعمر قابل استفاده تاسیسات موبوطه تناسبی نداشته‌باشد.

میزان بازگشت سرمایه

طی مدت دو سال گذشته برخی از شرکتهای بزرك بین المللی نفت با اصرار زیاد اظهار کرده اند که‌میزان

بقیه در صفحه ۱۳

آگهی حراج

پیرو آگهی مزایده ۵۰۳۹ ـ۳ر۳ر۴۱ روزنامه رسمی و ۵۶۶۶ ـ ۱۲ر۳ر۴۱ روزنامه کیهان اداره اردنانس ارتش ۳۹ فقره اشیاء فرسوده‌را روز یکشنبه ۸ر۷ر۴۱ از طریق حراج بفروش میرساند .

۱ـ خریداران میتوانند قبلا از اشیاء مزبور در عباس آباد بازدید نموده و در حراج شرکت نمایند .

۲ـ هر گونه هزینه دولتی که به این حراج تعلق میگیرد بعهده برنده حراج میباشد .

آ ـ ۱۲۵۸۴ — اداره اردنانس ارتش

جناب آقای مهندس زاوش مدیر عامل سازمان بیمه‌های اجتماعی

کارگران محترما بدینوسیله‌تقاضا دارد دستور فرمایند از کارمندجدی و لایقی چون آقای سیاوش اسلامی زرکارمند نمایندگی ورامین که توانسته است جلب رضایت کلیه کارگران رابنماید آنطور که‌شایسته است تشویق وتقدیر لازم را بعمل آورند

نماینده کارخانجات تصفیه قند و روغنکشی ورامین ـ حسن مژده بخش ـ علی شیرکوند

آ ـ ۸۳۷۵

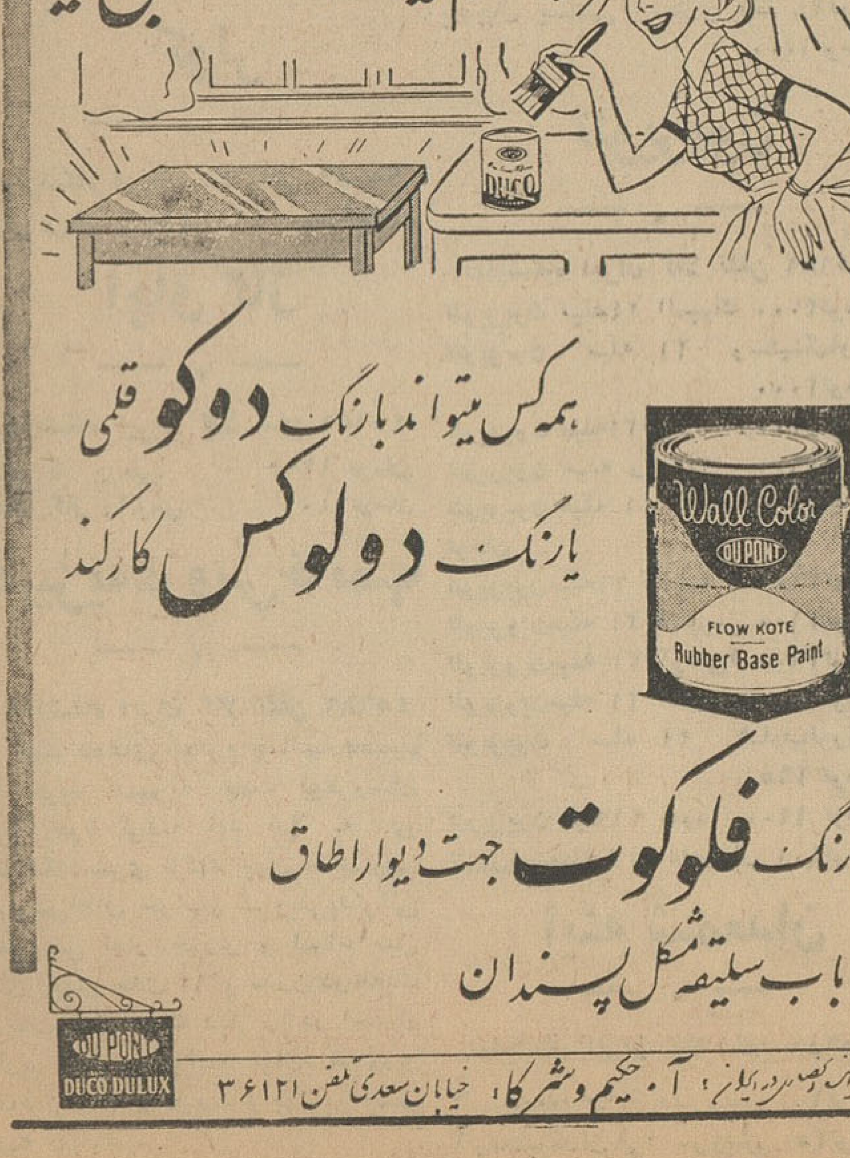

تلمبه شناور
برسفورد
تمام برنز انگلیسی
خیابان سعدی تلفن ۳۵۸۱۵

آگهی ثبت سمنان

تعقیب آگهی شماره — باطلاع عمو م‌میرساند .

نظر به تصمیماتیکه بموجب‌مواد او۲ قانون نشر آگهی‌های دولتی اتخاذ شده از این تاریخ کلیه آگهیهای ثبت سمنان در روزنامه اراده آذربایجان چاپ تهران درج‌و انتشار خواهد یافت علاقمندان بروزنامه مذکور مراجعه و کسب اطلاع فرمایند الف ۷۶۴ ۲

معاون وزارت دادگستری وسرپرست ثبت کل‌ـ امین

آ ـ ۱۲۶۹۶

اجتماعی

گفتگوی تلفنی مردم

به شماره ۳۰۰۱۰

همه روزه غیر از روزهای تعطیل بین ساعت ٦ تا ۷ و نیم بعد ازظهر تلفن کنید و باما مشکلات و درددلهای خودرا درمیان بگذارید مادر همین ستون حرفهای شما را بگوش مسئولین امور میرسانیم .

مؤسسین بانك كارگشائی توجه كنند

* سه تافرش دربانك كارگشائی گروگذاشته بودم چندوقت پیش رفتم آنهارا تجدید كردم شماره‌ای بمن دادند كه بعدا مراجعه كنم و قبض تجدیدی رابگیرم ، اما گرفتاری پیش‌آمدو نرفتم حالاكه مراجعه میكنم می‌بینم دردریافت ارزیابی شده تغییری داده‌اند ، باین‌صورت كه قیمت آنرا از هزارو دویست تومان به هزار تومان تقلیل‌داده‌اند. بنظرمن وبطوریكه شنیده‌ام مسئولین بانك حق‌ندارند درغیبت صاحب فرش‌ارزیابی كنند واصولا بدون رضایت صاحب آن قیمت روی جنس گروئی بگذارند .

شمیین ـ توانا

آدرس بدهید اقدام شود

*اداره روزنامه اطلاعات عطف بشرح‌مندرج درشماره ۱۰۸۳٦ـ ۱۰ر٤۱ر تحت عنوان (پشه‌مالاریا درعباس‌آباد) باطلاع میرساند اولا سمپاشی درختان ازوظایف اداره كل بهداشت محیط نیست ثانیا آدرس محل موردنظر رادقیقا تعیین فرمایند تااقدام لازم بعمل‌آید .

مدیر كل روابط اجتماعی ـ دكتر ناوی

حال تكلیف ما چیست؟

پارسال من دیپلم رشته طبیعی گرفتم از پارسال تابحال زمین شناسی خوانده‌ام كه‌خود را برای كنكور آماده كنم چندروز پیش درروزنامه خواندم كه دانشكده زمین شناسی دانشجوی دختر نمیپذیرد میخواهم بگویم چراهرسال بنحوی سرنوشت جوانان را تغییر میدهند وبدلخواه خود بهم‌میزنند لااقل اگراین تصمیم را زودترمیگرفتند من‌وامثال من میرفتیم فكردیگری برای خود میكردیم ،،حالاكه پانزده روز به‌كنكور مانده تكلیف ما چیست ؟

دانش‌آموز دیپلمه

درتهران نو پلها را خراب كردند

*یكروز ماموران شهرداری تهران نو كلنك بدست سررسیدند وپلی‌را كه باخرج‌زیاد مقابل منزلمان ساخته بودیم خراب كردند، بنده كه‌داشتم از تعجب شاخ‌در می‌آوردم ، چون ماموران اظهار میداشتند كه شهردار دستور داده پلهارا خراب كنیم

دولتشاهی

قابل توجه رانندها و راهنمائی و رانندگی

* سرپیچها وچهارراهها مثل همه دنیااگر راننده ها تا وسط چهار راه‌بروند بعد دور بزنند ،(گردش بچپ وراست كنند) رفت‌وآمد و وضع ترافیك بهتر میشود متاسفانه این موضوع از طرف رانندگان مطلقا رعایت نمیشود و ماموران راهنمائی و رانندگی هم آنرا خلاف نمیدانند . خوبست دراینمورد دقت كافی هم‌از طرف رانندگان و هم‌از طرف راهنمائی ورانندگی بعمل آید .

سرهنك ـ ا ـ م

دعوت از مشتریهای خرگوش دره

* من دعوت میكنم از كسانیكه میخواهند خانه های خرگوش‌دره را بخرند قبلا بیایند از كوی كالاه دیدن كنند و باصاحبان خانه های این منطقه گفتگو نمایند مشروط براینكه طاقت شنیدن درد دل آنها را داشته باشند .

احمد رضائی

صحنه ای از جلسه مجمع عمومی سالیانه شركت تعاونی گنجینه دوستان آقای احمد عرب‌نجفی عضو هیات‌مدیره شركت بیاناتی خطاب به سهامداران ایرادمینماید، دراین‌جلسه رئیس‌سنی و چند تن از اعضای هیات‌مدیره شركت نیز دیده میشوند .

ایران دست بسینه بنشیند

بقیه از صفحه ۱۲

باز گشت سرمایه در عملیات آنها رو بتنزل نهاده و این امر را تا حدی مربوط به تحمیلات مالیاتی در كشور های تولید كننده میدانند . شركتهای مزبور این مطلب را با آب و تاب تمام بیان میكنند كه قرار راجع به تقسیم بالمناصفه منافع در خاور میانه دیگر واقعا روی مبنای ۵۰ ـ ۵۰ عمل نمیشود بلكه در حال حاضر تقسیم منافع تقریبا بر اساس ٤۰ ـ ٦۰ صورت میگیرد . لیكن‌در این اظهارات بموضوع مهم بهره مالكانه كه باید بمالك ماده خام داده شود و عملا آنرا نمیپردازند اشاره نمیكنند و نیز از بیان این حقیقت سطح مالیات درواقع طی سالهای بین ۱۹۵۹ و ۱۹٦۲ بطور متوسط بمیزان ۱۳ سنت در هر بشكه نفت پائین آمده است خود داری مینمایند .

قیافه متضاد كمپانیها

بی مناسبت نیست در این مقام یاد آور شویم كه شركتهای بزرك نفتی بطور عموم دو قیافه كاملا متضاد بخود گرفته اند از یكطرف با نهایت اصرار و تاكید اظهار میكنند كه باید وضع طوری باشد كه سرمایه كافی برای مصرف در توسعه وسائل تولید حمل و نقل ـ تصفیه و فروش نفت خام همیشه فراهم باشد تا در آینده هر وقت كه میزان پیش بینی شده تقاضا نسبت بمواد نفتی افزایش یابد بتوانند در این باره اقدام كنند . از طرفی دیگر همین شركتها در برابر تمایل فوری دولتهای ممالك تولید كننده بی مداخله در امر قیمت‌گذاری نفت خام‌مرتبا مخالفت مینمایند .اینك باید روشن شود كه یكی از عواملی كه در تعیین مبنای قیمتها باید منظور گردد درست‌همین مسئله تامین‌سرمایه لازم و مرتبط ساختن آن با جریان توسعه منابع تازه است بدین معنی در مواردیكه مقادیر زیادی نفت‌اضافه بر تقاضا موجود باشد باید درتوسعه دادن بمنابع تازه تر دست نگهدارند . در ممالك متحده امریكا و تا اندازه‌ای در كانادا بهمین نحو عمل شده و قیمت ها بر مبنای سیاست محدود كردن میزان‌عرضه یعنی‌تعیین حداكثر میزان تولید معلوم میگردد و در مورد ممالك متحده امریكا نفتی وارده بكشور نیز كنترل خاصی اعمال میشود .

تنظیم اقتصاد ملی

تقریبا در همه كشور هائی كه در مراحل صنعتی پیشرفته محسوب میشوند و نیز در برخی از كشور های در حال توسعه طی چند ده سال اخیر كوششهای روز افزونی برای تنظیم اقتصاد ملی صورت گرفته و هدف این كوششها تامین‌و تسهیل‌رشد اقتصادی ثابتی است كه از نوسانات شدید در امان بوده باشد . مساعی مزبور باشكال گوناگون مانند ملی كردن وضع مالیاتهای غیر مستقیم ـ اعطای جوایز و كمكها ـ سهمیه بندی تولید یا بر قراری محدودیت در اعطای پروانه اشتغال به بعضی از فعالیتهای اقتصادی جلوه گر شده است . لیكن در زمینه تجارت بین‌المللی‌تدابیر مشابهی كه‌از حیث نتیجه و تاثیر قابل مقایسه بااقدامات مذكورباشد اتخاذ نگردیده و علت عمده این است كه سازمان بین‌المللی‌موثری كه بتواند‌متصدی اجرای آن‌باشد وجودندارد.صحیح‌است كه‌مذاكرات و مطالعات زیادی در زمینه تنظیم طرحهائی جهت‌تثبیت وضع كالاهای اساسی و قراردادهای موازنه ارزها صورت گرفته لیكن برای تحقق بخشیدن و جان دادن باین نقشه ها اقدام بسزائی نشده است .

تاآنجا كه‌بصنعت نفت ارتباط دارد شواهد بارز و روشنی دردست است كه دولتها بمنظور سامان بخشیدن باقتصاد ملی خودمداخلاتی نموده‌اند كه جریان آزاد عرضه و تقاضای نفت خام (بالنتیجه بهای آن)را تحت تاثیر قرار داده‌است .

در كشور های متحده امریكا تقریبا همه كشورهای نفتخیزسیستم سهمیه بندی حداكثر تولید یا به‌اصطلاح سیستم سهمیه های مجاز را اتخاذ نموده‌اند كه طبعا یكی از مهم‌ترین نتایج آن جلوگیری از سقوط قیمت ها میباشد. در كشور فرانسه شركتهای تصفیه ملزم‌اند كه مقادیری از نفت خام الجزیره‌را خریداری كنندو حال آنكه بسیاری از این شركتها در مناطق عملیات خود ظرفیت تولید اضافی دارند . مثالهای دیگری هم از این قبیل می‌توان آورد .

افزایش رقابت

بطور كلی دولتها همواره‌تدابیری اتخاذ مینمایند تا آثار رقابت لگام گسیخته را در اقتصاد خود تخفیف دهند و رقابت را درمجرائی‌بیندازند كه‌مالا مفید و مثمر واقع گردد. و این عامل راكه در حدود خود ممكن است نیروی سودمندی باشد تحت نظم در آورند چون چنین تضمیناتی درزمینه بین‌المللی‌تقریبا وجودندارد (با صرف نظر از مقررات راجع به تعرفه ها و سایر محدودیت های وارداتی) موضوع برای كشورهای صادر كننده نفت كه‌درسازمان‌اوپك عضویت دارند اهمیت خاصی را دارا میباشد .از ۱۹۵۷ باینطرف رقابت دربازاربین‌المللی برای‌فروش نفت خام ومحصولات تصفیه شده بیشتر شده و علت آن تاحدی‌ورود عرضه كنندگان تازه در عرصه جهانی صنعت و تاحدی وجود مقدار زیاد ی‌ظرفیت تولید اضافی بوده است. وابستگی‌فوق‌العاده‌ای كه‌بین كشورهای تولید كننده نفت و تجارت بین‌المللی نفت وجود دارد اقتصاد این كشورها را در قبال نوسانات بهای نفت خام بطورخاصی حساس و آسیب پذیرنموده است.

از این گذشته وضع تقاضا در مورد نفت خام باقیمت آن در مبداء هیچگونه ارتباطی ندارددبدین معنی كه كاهش قیمت درمورد نفت‌مستلزم افزایش متناسبی در صادرات آن نیست ولی اگر حتی غیر از این میبود نیز توجه باین واقعیت كه نفت سرمایه‌ای تمام شدنی وجبران ناپذیر است كافی بودكه تنزل‌قیمت آن موجب وحشت بشود .

بنابهمین دلایل بسیارطبیعی‌است كه كشورهای صادركننده نفت‌باید تدابیری اتخاذنمایندتامطمئن شوند كه‌عواید آنها تاحدودی از آثارنا‌مطلو ب‌رقابتهائی كه موجب‌خسارت كلی و عمده‌ای باقتصادیات آنها بوده و امید موفقیت در برنامه های گوناگون و طویل المدت توسعه اقتصادی را ازمیان تواندبردمحفوظ بماند .

بقیه در

جدول كلمات متقاطع شماره ۲۱٦٤

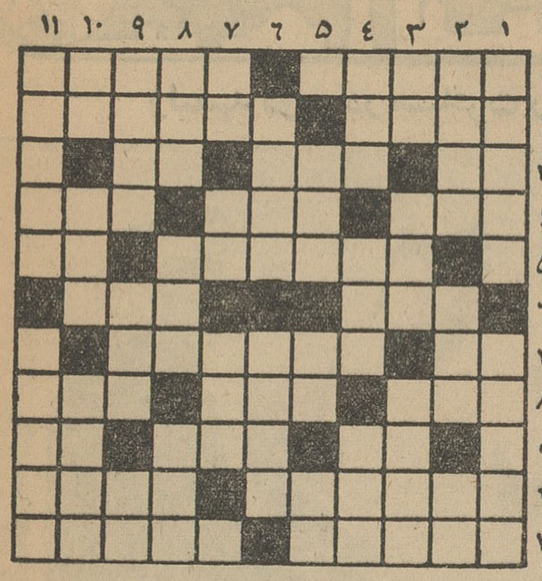

افقی : ۱ـازخوراك های صددرصد ایرانی كه‌خوب پختن آن مهارت مخصوص میخواهد ـ ازمحصولات نفتی ۲ ـ نویسنده سور رآلیست فرانسوی ـ برای حكومت كردن پدیدمی‌آورند ۳ـحرف آخر ـ در دكان قصابی است ـ راه بی‌پایان٤ـ آنجا كه‌امنیت برخوردار است ـ عریان ـ اشتباه بزرك ٥ ـ موفق ـ رودی در اروپا ٦ ـ فرورفتن و بررسی كردن ـ اگر گلیمش‌سیاه بافته شده‌باشد باآب زمزم‌وكوثر هم سفید نمیشود ۷ ـ ضمیری‌است‌ـ باده را چنین باید داد كه جهان پربلانشود ۸ ـ از بادهای كشنده ـ خواهش‌دل ـ برادر نحو ۹ـازاسباب بازی ـ آدم پرتوقع ازهمه دارد ـ پارچه از كار افتاده ۱۰ـ راهی‌كه در پیش گرفتنش اغلب بمنزل نمیرساند ـ جامه شناگر ۱۱ـ كاری كه معمولا جایش در حمام است ـ بایندگان خدا نسبت دارد و دردیده روشنش نشانده‌اند .

عمودی :۱ ـ شاعر افیونی عقیده داشت كه‌دودش ملایك یك را به خمیازه می‌اندازد ـ فقط حرف‌حرف خودش‌است۲ـ از شعرای تبریز ـ كشور افریقائی ـ پهلوان ۳ ـ چیزی نمانده كه چپ بشود ـ پسندیده ـ از سران انقلاب كبیر فرانسه كه‌عاقبت خودش هم بقتل‌رسید ٤ـاسم خوش اقبالترین كچلهای روزگار‌ـ ارزش‌ـ از اقسام آش ٥ـصبر وحوصله ـ سودای ناله ـ ضمیر عربی ٦ـدر كشورهای مترقی برای آن اهمیت فراوان قائل هستند‌ـ اسم فرنگی گل لطیفی كه ظاهرا اسم فارسی هم ندارد ۷ ـ مغز‌ـ غلاف‌نامرئی كره زمین ـ باخبرزه دشمنی قدیم دارد ۸ـ از بس سبك است بی‌پروبال میپرد ـ جاویدان ـ ازحماسه‌سرایان بزرك اروپا ۹ـ صاف وشفاف چون اشك چشم عاشق ـ بی‌غل و غش ـ آدم بی‌پا ۱۰ـ حرف تعجب ـ ازخانه‌های مبارك ! ـ عنوان شیطان ۱۱ـ دوبهم زدن ـ بیچاره و بدبخت .

حل جدول شماره ۲۱٦۳

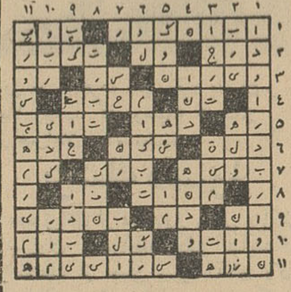

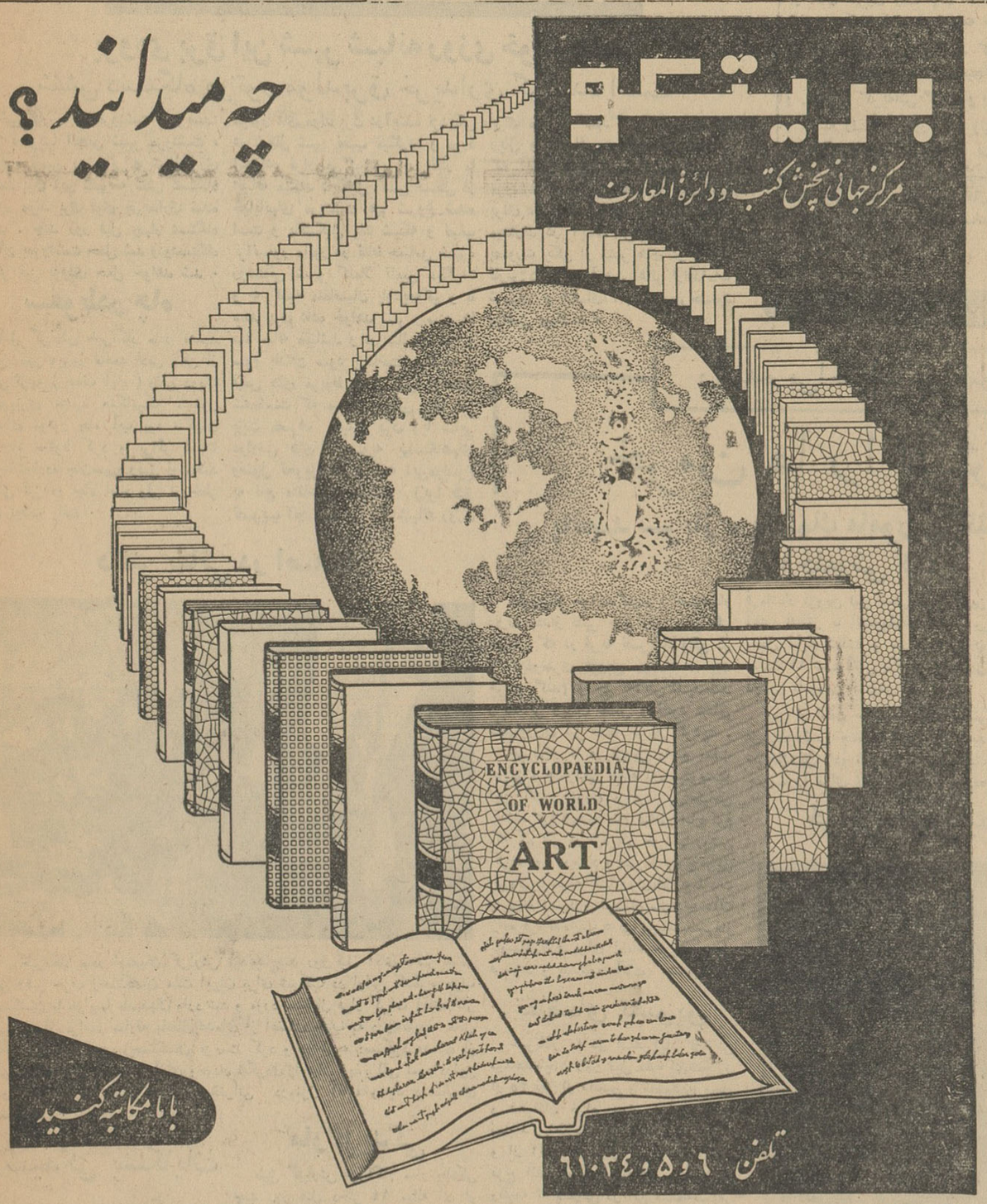

از هر نقطه جهان : كتب ومجلات علمی ـ فنی ـ هنری ـ ادبی ـ حرفه ای ـ صنعتی

بریتیکو بزرگترین ومعتبرترین سازمان پخش كتب و دائرة المعارف درایران

خیابان شاه ـ ساختمان آلومینیوم

دانشگاه تبریز
دانشكده پزشكی و داروسازی
آموزشگاه عالی پرستاری

دانشكده پزشكی تبریز درسال تحصیلی ٤۱ـ٤۲ برای كلاس اول آموزشگاه عالی پرستاری تعداد چهل نفر دانشجوی دختر‌باشرایط زیرخواهد پذیرفت :

۱ـداشتن گواهینامه ششم متوسطه (طبیعی یاریاضی) برای‌دانش‌آموزان سال قبل و یاپروانه قبولی سال جاری

(مدرك تحصیلی پس از رویت به‌خود داوطلب مسترد میشود)

۲ـعكس ٦×٤ سه قطعه كه درسال جاری گرفته شده و مشخصات داوطلب در ظهر آن قید شده باشد .

۳ـرونوشت مصدق‌شناسنامه یكبرك.

٤ـداشتن سن بین ۱۸ تا۳۰سال

٥ـداوطلبانیكه شغل دولتی دارند باید پس از شركت و توفیق در امتحان ورودی برای ادامه تحصیل از شغل دولتی كناره‌گیری‌نمایند.

٦ـحق ثبت‌نام مسابقه ورودی۲۰۰ریال است .

۷ـداوطلبان باید شخصا برای ثبت نام مراجعه نمایند ولی داوطلبان مقیم خارج از تبریز میتوانند مدارك لازم را باتعیین آدرس پستی خود بنشانی دبیرخانه دانشكده پزشكی تبریز ارسال و تقاضای ثبت نام نمایند بشرطیكه تقاضانامه ومدارك تا۱۷ مردادماه ٤۱ پزشكی برسد ولی برای دریافت كارت ورود به‌جلسه امتحان‌مراجعه شخص داوطلب اجباری است .

۸ـدفتر نام‌نویسی در دانشكده پزشكی از تاریخ یكشنبه ۱۷ تیرماه لغایت آخر وقت‌اداری روز چهارشنبه ۱۷ مردادماه ٤۱ باز است‌وداوطلبان میتوانند درساعات اداری بادردست داشتن مدارك فوق‌برای ثبت‌نام‌مراجعه نمایند پس‌از انقضای موعد مقرر دفتر نام‌نویسی بسته‌شده و ازآن پس بهیچ‌وجه‌نام‌نویسی بعمل نخواهد آمد .

مسابقه ورودی بعد از ظهر روز یك شنبه ۲۱ مرداد ماه ۱۳٤۱ از مواد عمومی (زبان فارسی ـ زبانخارجه)و مواد اختصاصی (طبیعی ـ شیمی)بعمل خواهد آمد و شرط توفیق در امتحان عمومی داشتن حداقل نمره ۱۰ در زبان فارسی و ۸ درزبان خارجه است و كسانیكه در امتحان مواد مزبور پذیرفته نشوند مردود محسوب و از تصحیح اوراق امتحان اختصاصی آنان خودداری خواهد شد .

ضمنا متذكر میگردد دوره آموزشگاه سه‌سال بوده و به‌فارغ‌التحصیلان این آموزشگاه گواهینامه عالی پرستاری داده خواهد شد كه ارزش‌آن بادرجه لیسانس برابر می‌باشد .

رئیس دانشكده پزشكی وداروسازی تبریز ـ دكتر جعفر جهانشاهی

آ ـ ۱۲٥۷۰

دانشگاه تبریز
دانشكده پزشكی وداروسازی

دانشكده‌پزشكی‌تبریز‌برای‌رشته‌داروسازی‌درسال‌تحصیلی٤۱ـ٤۲ تعداد‌چهل و پنج نفردانشجو باشرایط زیرخواهد پذیرفت

۱ـداشتن گواهینامه ششم متوسطه (طبیعی یاریاضی) برای‌دانش آموزان سال قبل و یاپروانه قبولی سال جاری

(مدرك تحصیلی پس از رویت به‌خود داوطلب مستردمیشود)

۲ـعكس ٦×٤ سه قطعه كه در سال جاری گرفته شده ومشخصات داوطلب در ظهر آن قید شده‌باشد .

۳ـرونوشت مصدق‌شناسنامه یك‌برك.

٤ـداوطلبانیكه شغل دولتی دارند باید پس از شركت و توفیق‌در امتحان ورودی برای ادامه تحصیل از شغل دولتی كناره‌گیری‌نمایند.

٥ـداوطلبان اجازه ثبت‌نام درامتحانات ورودی بیش از دو دانشكده را ندارند چنانچه معلوم شود كه‌داوطلبی‌درامتحان ورودی بیش از دو دانشكده شركت نموده است امتحاناتیكه تاریخ انجامشان مقدمتر است برای قبول داوطلب معتبر خواهدبود .

٦ـداوطلبان باید شخصا برای ثبت‌نام مراجعه نمایند ولی‌داوطلبان مقیم خارج از تبریز میتوانند مدارك لازم را باتعیین آدرس پستی خود بنشانی دفتر دانشكده پزشكی تبریز ارسال و تقاضای ثبت نام نمایند بشرطیكه تقاضانامه ومدارك تا۱۷مردادماه ٤۱ بدفتر دانشكده پزشكی برسد ولی برای دریافت كارت ورود به‌جلسه امتحان مراجعه شخص داوطلبا جباری است .

۷ـ حق ثبت‌نام مسابقه ورودی دویست ریال است.

۸ـدفتر نام‌نویسی در دانشكده پزشكی از تاریخ یكشنبه ۱۷تیرماه لغایت آخر وقت اداری روز چهارشنبه ۱۷ مردادماه ٤۱ باز است‌وداوطلبان میتوانند درساعات اداری‌بادردست داشتن مدارك فوق برای ثبت‌نام‌مراجعه نمایند پس از انقضای موعد مقرر دفتر نام‌نویسی بسته شده و از آن پس بهیچوجه نام‌نویسی بعمل نخواهد آمد .

مسابقه ورودی پیش از ظهرروزیك شنبه ۲۱مردادماه ۱۳٤۱ از مواد عمومی (زبان فارسی ـزبانخارجه) ومواد اختصاصی (طبیعی ـفیزیك‌ـ شیمی)بعمل خواهد آمد و شرط‌توفیق در امتحان عمومی داشتن حداقل نمره ۱۰ در زبان فارسی‌و ۸ در زبانخارجه است و كسانیكه درامتحان مواد مزبور پذیرفته‌نشوند مردود محسوب و از تصحیح اوراق‌امتحان اختصاصی آنان خودداری خواهدشد .

رئیس‌دانشكده‌پزشكی‌وداروسازی‌تبریز ـ دكتر جعفر جهانشاهی

فرش لاستیكی شهوند

SHAHVAND,S RUBBER FLOORING

بهترین پوشش برای كف ساختمانهای ادارات ـ بیمارستانها ـ هتلها و منازل مسكونی است . **فرش لاستیكی شهوند زیبا ، ترم ، نسوز ، قابل‌شستشو و پردوام‌است.**

دارای طرحهای رنگین وجالب بوده به بهداشت و سلامتی شما كمك‌شایانی مینماید. فروشگاههای فرش‌لاستیكی شهوند:

خیابان فیشرآباد چهارراه تخت جمشید تلفن ٦۰۸۸٥ وخیابان‌خیام سرای بری تلفن ۲۲۲۷۹

۲ـ د

آ ـ ۱۰۳٤۸

خبرنگاران ما از شهرستانها اخبار تازه میدهند

ولیعهد دوبی در مسافرت رامسر

بطوریکه خوانندگان عزیز استحضار دارند حضرت شیخ مکتوم ولیعهد دوبی در مسافرت اخیر خود بایران برامسر نیز عزیمت کرد و مدت کوتاهی دراین شهر اقامت نمود در عکس بالا ولیعهد که بوسیله خبرنگار عکاس اطلاعات در رامسر گرفته شده‌است حضرت شیخ مکتوم باتفاق دو نفر از همراهان دیده میشود .

استاندار فارس در فیروز آباد

تقاضا شد مقداری گندم باین شهر ارسال گردد

طبق گزارش خبرنگار مادر فیروز آباد فارس چندروز قبل آقای غلامرضا فولادوند استاندار فارس برای رسیدگی بخواسته های اهالی و بازدید وضع عمومی فیروز آباد فارس باین شهر وارد شد و از طرف روسای ادارات دولتی و معتمدین و معاریف شهر موزد استقبال قرار گرفت ابتدا آقای ری‌شهری کفیل فرمانداری فیروز آباد از طرف اهالی خیر مقدم گفت و سپس آقای ناصری رئیس انجمن شهر تقاضای مقداری گندم برای تامین نان مصرفی اهالی شهر نمود که آقای استاندار با این امر موافقت کرد .

پزشك دلسوز

عده زیادی از معتمدین محلی و اهالی سراوان با مراجعه بدفتر نمایندگی اطلاعات از حسن سلوك آقای دکتر سلطانپور رئیس فعلی بهداری که‌طی بیست وسه سال خدمت در سراوان نهایت کوشش را برای معالجه‌بیماران و تامین داروی لازم برای‌آنان و کمك بافراد بی‌بضاعت مبذول داشته است اظهارتشکر و قدردانی کردند و تقاضا داشتند اولیای امور وزارت بهداری از این پزشك دلسوز قدردانی نمایند .

چندتارمو، و یکدنیا جنجال!؟

مردیکه حاضر بازدواج نبود ، حالا که دامادشده حاضر نیست دست ازعروس بردارد

..هدایت‌اله یکی ازاهالی‌شهرستان صفهان باآنکه تقریبا میرفت که جوانی را پشت سر گذارد هنوزازدواج نکرده بود و خیال هم نداشت ازدواج کند . هرچه دوستان و آشنایان و اقوام دورو نزدیك اورا بازدواج‌تشویق میکردند و میخواستند طوق لعنت را بگردنش بیاندازند هدایت‌اله زیربار نمیرفت و باگفتن اینکه : حالا زود است ! اینکار ها پول میخواهد یا ، هنوز دخترایده‌آل خودرا پیدا نکرده‌ام و عباراتی نظیر اینها از ازدواج‌کردن طفره میرفت بالاخره اقوام هدایت‌اله دور هم نشستند و جلسه‌مشاوره‌تشکیل دادند و بعداز مذاکرات زیاد دختر حاج میرزا حسن زرگر یکی از طلا ساز های اصفهان را برای هدایت‌اله در نظر گرفتند .

اما وقتی جریان را بخودش گفتند، هدایت اله بازهم زیر بار ازدواج‌نرفت و گفت :

والله ، عیبی در کار من هست‌که نمیتوانم ازدواج کنم ! اقوام هدایت اله خیال کردند که عیب کار وی ، یك عیب «فنی !؟»است و ممکن است از لحاظ قدرت و قوای جسمانی نقصی در کارهدایت‌اله باشد. باینجهت تصمیم گرفتنداورا نزدپزشك ببرند ولی بازهم هدایت‌اله موافقت نکرد !

بالاخره بهر ترتیب بود اورا برای ازدواج راضی کردند و پس از تهیه مقدمات کار قبل از ماه محرم و صفر مراسم عقد دختر حاج میرزاحسن‌زرگر برای هدایت‌اله انجام گرفت وپریشب هم شب عروسی بود .

طبق معمول عروس و داماد رابحجله فرستادند و شب زفاف هم که کمتر از صبح پادشاهی نیست ، برگزار گردید . صبح زود عروس خانم زودتر از شاه داماد از خواب بیدار شد و همینکه چشمش به بستر و به سرداماد افتاد وحشت زده جیغی کشید و رنك رخساره اش پرید و بگوشه اطاق دوید . مهمانان و کسان عروس وداماد با عجله خودرا بحجله رسانیدند و مشاهده کردند بااینهمه سرو صدای عروس خانم باز هم خروپف آقا داماد بلند است و جسم پشمالوئی در بستر آقا داماد خودنمائی میکند و سر اوهم از طاسی و بیموئی برق میزند !

دراین میان هدایت‌اله از خواب بیدار شد و سراز لحاف بیرون کرد و خیره خیره بمهمانان و کسانیکه‌وارد حجله شده بودند نگریستن گرفت عروس و کسان وی وسایر مهمانان هم با تعجب سرطاس آقا داماد را بیکدیگر نشان میدادند .

بالاخره معلوم شدآن‌جسم‌پشمالوئی که موجب ترس و وحشت عروس خانم شده‌است چیزی جز کلاه گیس شاه داماد نبوده‌است !

پس از تحقیقات لازم هدایت اله گفت :

ـ هرچه گفتم ! والله ، بالله عیبی در کار من هست که نمیتوانم ازدواج کنم قبول نکردند . آخر ، سر من حتی برای نمونه یك تار موهم ندارد . وقتی دیدم کسانم باینموضوع توجه ندارند و امتناع مرا از ازدواج حمل بر عدم توانائی یا چیز های دیگر میکنند ناچار بسلمانی رفتم و پنجاه تومان دادم و این کلاه‌گیس راسلمانی بسرم چسبانید ولی ملاحظه میفرمائید که رازم فاش شد و همسرم علاوه بر مشاهده کله طاس من از کلاه‌گیسم هم وحشت کرد .

هدایت‌اله سپس گفت : تمام‌تقصیر ها متوجه این سلمانی است که کلاه گیس را درست بسر من نچسبانده است !

خبرنگار مادر اصفهان که این گزارش را اطلاع داد اضافه کرد که عروس خانم بخانه پدرش‌رفت‌وتقاضای طلاق کرد ولی هدایت اله که گویا تازه مزه ازدواج را چشیده و ضمنا لقمه چرب و نرمی هم بچنگش افتاده حاضر نیست‌همسرش را از دست‌بدهد و مرتبا میگوید :

ـ بابا ، برای چند تار مو ، معامله را بهم نزنید ! آخر ، تقصیرازسلمانی است ، من چه گناهی دارم !؟

سپیده‌دم شب زفاف
عروس خانم جیغ‌کشید و خودرا از حجله بیرون انداخت

از دست رفته .....!

ساعتی از آفتاب برآمده بود که‌سکینه خانم همسر رضا یکی از ساکنین محله امامزاده شهرستان خوی کودك یکساله خود عسگر را بحیاط برد و پس‌ازشستشوی او ، کودك را باطاق آورد و مقابل پنجره خوابانید و خود برای انجام کار های‌منزل از اطاق بیرون رفت چند دقیقه بعد ، فریاد گریه عسگربلند شد و سکینه خانم سراسیمه خودرا باطاق رسانید و دید گربه گردن کلفتی بیضه و آلت کودك یکساله را بدهان گرفته و مشغول خوردن است ! زن بیچاره بامشاهده این منظره‌وحشتناك و رقت آور گریه‌اش گرفت و بیمحابا خودرا بروی عسگرانداخت و گربه را از او دور کرد ولی دیگر از بیضه و آلت طفلك خردسال چیزی باقی نمانده بود .

عسگر را به بیمارستان منتقل کردند تاپزشکان معالجه‌اش کنند ولی پزشکان از معالجه وی اظهار ناامیدی کردند و کودك خردسال ساعتی بعد جانسپرد .

رانندهٔ بی‌احتیاط تراکتور
خرمن ها را بآتش کشید
پانصد سرباز ، با کمك مامورین آتش نشانی حریق را خاموش کردند

بطوریکه خوانندگان‌عزیزاستحضار دارند بعداز ظهر چند روز پیش طی حریقی که در قریه نصرآباد واقع در ۶ کیلومتری قزوین رویداد ، چند خرمن گندم و جو به‌آتش‌کشیده‌شد و مقادیر زیادی عدس و نخود متعلق بکشاورزان نیز طعمه حریق گردید .

خبرنگار ما در قزوین راجع بعلت حریق و چگونگی اطفاء آن مینویسد، این آتش سوزی براثر بی‌احتیاطی راننده تراکتوری بنام عباس حاج‌کرم که کبریتی در نزدیکی خرمنها روشن کرده بود رویداد و پس از وقوع‌حریق جریان بوسیله کشاورزان‌باطلاع‌مقامات مربوطه رسید و تیمسار سرتیپ ملك زاده فرمانده‌تیپ ۵ قزوین‌پانصدسرباز باوسائل‌لازم برای اطفاء حریق بمحل فرستاد و بدستور آقای صاحبقرانی فرماندار قزوین نیز جمعی از مامورین آتش نشانی با اتومبیلهای مخصوص بمحل اعزام شدند و سرانجام مقارن ساعت ۱۲ شب آتش باکوشش‌خستگی ناپذیر مامورین خاموش گردید .

پس از اطفاء حریق ، آقای دکتر عزیزی رئیس جمعیت شیرو خورشید سرخ‌قزوین ، دو نفر ازمامورین‌امدادی جمعیت را برای تعیین خسارت وارده بمحل فرستاد و مامورین از آقایان حاج عباس طهماسبی و دیباج مالکین قریه‌و همچنین کدخدای محل‌تحقیقاتی بعمل آوردند . هم‌اکنون‌راننده‌تراکتور که غفلت و بی‌احتیاطی او موجب‌بروز این آتش سوزی شده است متواری است و بقرار اطلاع از طرف جمعیت بکشاورزان آسیب دیده کمکهای‌لازم خواهد شد .

مرودشت درشاهراه ترقی پیش‌میرود
بزودی برق این شهر شبانه‌روزی خواهد شد
شش دستگاه موتور مولدبرق خریداری گردیده است

خبرنگار ما در مرودشت مینویسد: طبق تصویب انجمن شهر مرودشت ، بمنظور تامین روشنائی و شبانه‌روزی کردن برق این شهر ، شش دستگاه موتور مولد برق قوی خریداری شده است . چند روز قبل چهار دستگاه از آن بمرودشت حمل شد ودودستگاه دیگر نیز بزودی حمل خواهد شد .

موتور های مولد برق درآینده نزدیکی در شمال شهر نصب میگردد و مورد استفاده قرار میگیرد . خبرنگار ما اضافه میکند : کابل کشی قسمتی از خیابانهای مرودشت هم شروع شده است و باتشکیل یك شبکه و نصب ترانسفور ماتور در نقاط حساس شهر، روشنائی شهر کاملا تامین میگردد و به کلیه متقاضیان باودیعه‌کم و با سند برق داده خواهد شد . سند ها سه ساله میباشد و در سالهای دوم و سوم باداشن سود پرداخت میگردد و قبض های مربوط طوری تهیه وتنظیم شده‌است که میتوان بعوض وجه نقد بابت مصرف آب و برق ویا سایر عوارض های مصوبه بپاسگاههای وصول تحویل داد . البته این‌موضوع به نفع متقاضیان میباشد زیرا طبق تصویب انجمن شهر برق شبانه روزی برای مصرف کنندگان کیلووائی سه ریال و دهشائی میباشد . بافعالیتی که آقای سرهنك سلحشور شهردار مرودشت و آقایان اعضای انجمن‌شهر برای عمران و آبادی مرودشت مبذول میدارند در آینده نزدیکی مرودشت بصورت یکی از شهر های درجه اول فارس درخواهد آمد . اهالی ازاقدامات شهردار و اعضای انجمن شهرخشنود وراضی میباشند .

سقوطدر چاه

طبق گزارش خبرنگار مادر مشهد بعداز ظهر دیروز محمد ادیبی یکی از اهالی قریه (خلف آباد) واقع دریك کیلومتری مشهد هنگامیکه مشغول تماشای موتور چاه آب بود ناگهان در چاه سقوط کرد و براثر شدت جراحات‌وارده جان‌سپرد رفیق او محمد بهمنی نیز در چاه افتاد ولی از خطر مرگ نجات یافت .

دکتر بقائی در اصفهان

خبرنگار مادر اصفهان گزارش میدهد چند روز قبل آقای دکتر مظفر بقائی رهبر حزب زحمتکشان ملت ایران برای شرکت در اولین کنگره حزب زحمتکشان با هواپیما باصفهان وارد شد و مورد استقبال قرار گرفت آقای‌دکتر بقائی پس از مراسم معارفه باتفاق عده‌ای از اعضای حزب به درچه‌عابد محل تشکیل کنگره حزب زحمتکشان عزیمت کرد و در قریه دستگرد عده‌ای از اهالی به استقبال آمدند و آقای وحیددستگردی‌ازایشان پذیرائی نمود دراین عکس آقای دکتر بقائی هنگام سخنرانی درمنزل آقای وحید دستگردی دیده میشود .

مارگزیدگی

طبق گزارش خبرنگار مادر جانکی چند روز قبل دختر ۱۴ ساله ای از اهالی قریه پتك‌جلالی واقع در نزدیکی جانکی براثر مار گزیدگی فوت‌کرد.

ضمنا دختری بنام خزانه عرب‌بعلت مار گزیدگی در بهداری جانکی‌تحت معالجه قرار دارد .

رسیدگی بشکایات

بنا بگزارش‌خبرنگار ما درهشتگرد چون کشاورزان قریه نجم آباد از توابع هشتگرد از مضیقه آب گله داشتند و ضمنا تقاضای تشکیل‌انجمن عمران مینمودند و کدخدا هم نداشتند آقای معروفخانی بخشدار ساوجبلاغ باتفاق آقای مهندس وفائی رئیس کشاورزی شهرستان کرج بقریه نجم آباد رفتند تا بخواسته ها و شکایات کشاورزان رسیدگی نمایند گویا کشاورزان از مالکین‌قریه نیزشکایاتی داشته که قرارشد دراین‌باره کمیسیون حل اختلاف تشکیل شود .

انتصابات درشهرستانها

سراوان ـ آقای محمد مهدی زمانی،رئیس اداره ثبت اسناد

خواسار ـ آقای‌رضا درودیان،رئیس دادگاه بخش ـ آقای محمدباقرامید رئیس دارائی

خمین ـ آقای علی‌اصغر عائلی رئیس اداره بهداشت محیط

نمایندگان اطلاعات درخدمت مردم

مردم شهرستانها بوسیله نمایندگان اطلاعات خواسته های خودرا شرح میدهند

اهالی آستارا و تلفن شهری

جمعی از اهالی شهرستان مرزی آستارا بدفتر نمایندگی اطلاعات مراجعه کردند و اظهار داشتند : متجاوز از یکسال است که عده‌ای از اهالی آستارا برای نصب تلفن شهری‌وجوهی بعنوان ودیعه بشرکت تلفن گیلان پرداخته‌اند ولی متاسفانه هنوز از طرف شرکت برای نصب تلفن دراین شهرستان‌اقدامی بعمل نیامده‌است اهالی تقاضا کردند که مسئولین امور دراین مورد اقدامات فوری بعمل آورند تا تامردم از نعمت تلفن شهری بهره‌مند شوند .

تقاضای کشاورزان تفت

عده‌ای از کشاورزان تفت در دفتر نمایندگی اطلاعات حضور یافتند و گفتند : وضع تفت براثر خشکسالی خراب است واگر وضع بهمین منوال ادامه یابد مزارع و باغات ما آینده خوبی نخواهد داشت زیرا قناتهای این منطقه بکلی خشك شده و اگر هم قناتی آب داشته باشد مسلما بیش ازچند هکتار مزرعه را سیراب نخواهد کرد از مسئولین امور تقاضا داریم دراین مورد اقدامات لازم بعمل‌آورند تا مزارع ماازچنگال خشکسالی نجات‌یابد.

دانش آموزان اردبیل چه میخواهند

عده‌ای از دانش آموزان اردبیل که از کلاسهای ششم متوسطه فارغ‌التحصیل شده‌اند و قصد شرکت در کنکور های دانشگاه را دارندبدفتر نمایندگی اطلاعات مراجعه کردند و گفتند : تهیه گواهی عدم سوء پیشینه در اردبیل برای مادردسر بزرگی شده‌است زیرا برای گرفتن یك‌برگ‌گواهی عدم سوء پیشینه لازم است که شهربانی اردبیل از تبریز کسب تکلیف‌کند و این امر باعث معطلی ما دانش آموزان میگردد .

نمیشود ترتیبی داد که شهربانی اردبیل مستقلا گواهی عدم سوءپیشینه صادر کند تا اهالی این شهرستان بهنگام ضرورت سرگردان نشوند ؟

کشاورزان گنبد کاوس و تقاضای‌وام

عده‌ای از کشاورزان گنبد کاوس بدفتر نمایندگی اطلاعات آمدند و گفتند : ما همه ساله از بانك کشاورزی گنبد کاوس وام دریافت میداشتیم و پس از برداشت محصول وام دریافتی را مستهلك میکردیم و دراین‌مورد قبوضی هم دردست داریم ولی متاسفانه گویا ماموری که این وجوه رادریافت کرده پولها را بالا کشیده و سابقه این امر هم اکنون در دادگستری گنبد کاوس موجود است بهمین جهت بانك کشاورزی مجددا طلب خودرا از ما مطالبه میکند و آنرا باجرا گذاشته است .

گواینکه ما ناچاریم که‌مجددا بدهی‌خودرا بپردازیم و چنین قصدی را هم داریم اما چون امسال وضع محصول بهیچوجه خوب نیست و قادربه پرداخت بدهی نیستیم خوب‌است بانك کشاورزی برای ما مهلت بیشتری‌قائل شود تا ازاین نگرانی نجات پیداکنیم.

برای عبور کامیونهای سنگین
جاده‌ای در بندر بوشهر ایجاد شد

خبرنگار مادر بنادر جنوب گزارش میدهد براثر اقدامات‌آقای سید محمد جواد مرتضوی شهردار بندر بوشهر بمنظور تسهیل درعبور ومرور کامیونهای سنگین اخیرا جاده‌ای بطول ۶ کیلومتر بین برج‌مقام تا محل گمرك ایجاد شده‌است و این‌جاده‌چندروز قبل طی مراسمی بوسیله آقای مهندس علیمراد زند فرماندار کل بنادر و جزایر خلیج فارس افتتاح شددر مراسم افتتاح جاده شش کیلومتری روسای ادارات‌دولتی و جمعی از معتمدین و معاریف شهر حضور داشتند .

تیم والیبال رضا پهلوی پیروز شد

خبرنگار مادر کرمان گزارش میدهد : چند روزقبل مسابقه والیبال دوستانه ای بین‌تیم والیبال‌رضاپهلوی و تیم فرهنك کرمان در باشگاه‌رضاپهلوی این‌شهرستان‌انجام شد . تیمسار سرتیپ سهراب پور فرمانده تیپ کرمان و عده‌ای از ورزش دوستان برای تماشای این‌مسابقه در باشگاه مذکور حضور یافته بودند . پس از پایان مسابقه نتیجه دو بر هیچ بنفع تیم رضا پهلوی‌اعلام شد . در عکس بالا تیمسار سرتیپ سهراب پور باتفاق آقای ستوان میر فخرائی رئیس باشگاه و اعضای‌دو تیم دیده میشوند .

خرابی‌جاده بقیمت جان برادر قهرمان کشتی‌جهان‌تمام‌شد

دیروز اطلاع دادیم که‌آقای‌حاج محمد علی خادم برادر آقای محمد خادم قهرمان کشتی جهان طی‌یك حادثه اتومبیل در نزدیکی مشهد کشته شده است خبرنگار ما در مشهد بدنبال گزارش قبلی خوددر شخصی خودقریه «ازغد»واقع در نزدیکی مشهد میرفت در ۹ کیلو متری مشهد اتومبیل جیپ حامل آنان‌درانتهای یك‌سراشیبی‌واژگون شدودراین حادثه آقای حاج محمد علی خادم که خوداتومبیل راهدایت میکرد براثر شدت جراحات وارده این باره اطلاع میدهد :بریروز هنگامیکه آقای حاج محمدعلی‌خادم برادر بزرك آقای‌محمد خادم‌قهرمان کشتی جهان باتفاق چندنفر برای شرکت درمراسم عزاداری به ملك شخصی خودقریه «ازغد»واقع در نزدیکی مشهد میرفت در ۹ کیلو متری مشهد اتومبیل جیپ حامل آنان‌درانتهای یك‌سراشیبی‌واژگون شدودراین حادثه آقای حاج محمد علی خادم که خوداتومبیل راهدایت میکرد براثر شدت جراحات وارده کشته شد وبقیه سرنشینان‌اتومبیل مجروح گردیدند .

خبرنگار ما درگزارش‌خوداضافه میکند جاده‌بین مشهدو قریه ازغد فوق‌العاده خراب و ناهموار است و اکثر وسائط نقلیه هنگام عبور دراین جاده دچار حادثه میشوند و اتفاقات ناگواری نظیر مرگ مرحوم حاج محمد علی خادم پیش می‌آید . اهالی‌ووزشکاران از حادثه مرگ مرحوم خادم متاثر شده‌اند .

توضیح درباره مرگ کارگران ایتالیائی

از نمایندگی شرکت«امپرزیت‌جیرولالودیجیانی) در باره خبر مرگ دونفر ایتالیائی در سد دز توضیح میدهند:فوت یکی از کارگران در موقع کار و بعلت سقوط در دره صحیح است‌ولی فوت کارگر دیگر بنام «ونتورا» بعلت‌افراط در میگساری و گرمازدگی‌نبوده بلکه بموجب گواهی بهداری اندیمشك در نتیجه بیماری اوماسر-برواسپینال فوت کرده است .

قدردانی کردند

خبرنگار مادر لشت نشاء گزارش میدهد چندروزقبل‌عده‌ای‌از نمایندگان اهالی‌لشت نشاء و دهات تابعه بدفتر نمایندگی اطلاعات مراجعه کردند و ضمن تسلیم طوماری از فعالیتهای‌آقای گروهبان اسمعیل فانی رئیس پاسگاه ژاندارمری لشت نشاء در مورد تامین امنیت این حوزه اظهار قدردانی نمودند و تقاضا داشتند از طرف‌مقامات‌مربوطه برای تشویق مشارالیه اقدام شود .

چشم براه

خبرنگار مادر شمیران گزارش میدهد چند روز است که پسربچه پنجساله ای بنام محمود داداشی مهمان پاسگاه کلانتری محمودیه شمیران است و هنوز کسی برای‌بردن‌اومراجعه نکرده‌است محمود چشم براه‌است تا والدینش بپاسگاه کلانتری‌محمودیه شمیران‌مراجعه کنند واورااز سرگردانی نجات دهند .

افتتاح چاه

خبرنگار مادر رباط کریم شهریار گزارش میدهد چند روز قبل کار حفاری یکی از سه حلقه چاه عمیقی‌که از محل وام‌بانك کشاورزی در رباط کریم شهریار حفر میشد پایان یافت‌و طی مراسمی چاه مزبور افتتاح گردید و بهره برداری از آن شروع شد . اهالی ضمن اظهارخشنودی از این‌اقدام مفید بانك کشاورزی تقاضا دارندهرچه زودتر بهره برداری از دوحلقه‌چاه‌عمیق دیگر که کار حفاری آن پایان یافته است شروع شود .

عبور از پنج قاره جهان

واکسنی که عقیم میکند

ازدیاد روز افزون جمعیت جهان خطر وحشتناکی است که بشریت را تهدیدمیکند وعده‌ای آنرا خیلی وخیمتراز خطر جنك جهانی میدانند در هرثانیه سه‌نفر و دریك هفته دومیلیون موجودانسانی قدم به‌جهان میگذارند . جمعیت جهان تا سال

در سال ۳۵۰۰ میلادی وزن افراد بشر مساوی وزن کره زمین خواهد بود

دانشمندان آمریکائی برای جلو گیری از ازدیاد جمعیت جهان واکسنی برعلیه سلولهای تناسلی مرد ساخته‌اند

۱۹۳۰ بنا بر آنچه که توماس مالتوس قانون آهنین جنك ،قحطی و طاعون می‌نامید تا یك بیلیون نرسیده بود ولی‌سال گذشته به سه بیلیون‌رسیدوامسال افزایش‌جمعیت کره زمین باندازه تمام جمعیت انگلستان بوده است .

در سال ۲۰۰۰ جمعیت جهان به‌شش‌بیلیون یعنی دوبرابرخواهد رسید .ششصد سال دیگر برای هر موجود انسانی بیش از یك‌یارد مربع جا برای زندگی باقی نخواهد ماند و درسال ۳۵۰۰ مجموع وزن افرادی که‌روی زمین زندگی میکنند باندازه وزن خود کره زمین‌خواهد شد و درسال ۶۰۰۰ توده های‌جامد انسانی باسرعت نور در فضا پرتاب خواهند گردید . آنگونه که یك عضو برجسته موسسه راکفلر گفته است، جهان گرفتار سرطان است و سلول های سرطانی آن انسان می‌باشد .

خطر واقعی و فوری‌تر افزایش جمعیت پیدا کردن کار و تاسیس مدرسه و غذا دادن به متولدین‌است تنها در آمریکا که میزان‌افزایش جمعیت به نسبت یك و هفت درصد میباشد ایجاب شصت هزار شغل جدید میکندوباید برای یك‌میلیون کودکی که‌سال‌آینده به‌کودکستان میروند ،مدرسه ساخته شود ، در هندوستان هرسال باندازه جمعیت تکزاس کودك بدنیا می آید .

در حقیقت‌این سیل خروشان‌تمام اندوخته های بشر را ویران میسازد و تمام منابع زندگی او را نابود میکند .

دانشمندان با کوشش های‌مداوم برای کنترل جمعیت جهان در پی یافتن وسیله ارزان ، مطمئن ودقیقی هستند که درعین حال از نظرروانی و اخلاقی ضرری به جامعه انسانی وارد نسازد ، یك داروی جدید در آمریکا مورد استفاده قرار گرفته است که اثر بسیار خوبی داشته‌ولی قیمت گران ، کنترل دائمی وبعضی عوارض آن از اشاعه‌اش میکاهد . آخرین زمینه تحقیقی دانشمندان برای کنترل ازدیاد جمعیت تهیه واکسنی بر ضد سلولهای تناسلی مرداست ، همانطور که تزریق یك میکرب کشته یا ضعیف شده به بدن انسان ایجاد آنتی کری بر ضد میکرب مربوطه میکند و در هجوم ثانوی آن میکرب را در بدن از بین میبرد ، همانطورهم ممکن‌است واکسنی تهیه کرد که سلول های تناسلی مرد را در بدن یك زن خنثی کرده و از بین ببرد ،آزمایش روی زن های داوطلب نشانداده‌است که تزریق ترشحات تناسلی مرد به‌بدن‌زن‌ایجاد ماده‌ای شبیه آنتی کر دربدن‌زن میکند نشانه هائی وجود دارد که میشود برای مردان نیز واکسنی ساخت که از تشکیل ترشحات تناسلی در مرد جلوگیری کند .

در موسسه راکفلر در نیویورك محققین آنتی کرهای ضدتناسلی نر را بوسیله تزریق سلول های‌تناسلی اثر این واکسن از بدن زایل‌میشود حال اگر این خون مصون‌شده را به‌بدن خرگوش نر دیگری‌تزریق کنند از تشکیل ترشحات تناسلی جلوگیری‌بعمل می‌آورد بدون‌اینکه عمل جنسی را مختل کند .

نکته بسیار مهمتر اینکه وقتی اثر این واکسن ازبدن‌زایل میشود دوباره حیوان قدرت ترشح وایجاد ماده تناسلی را بدست می آورد . دانشمندان و محققین عقیده دارند . که بکار بردن چنین واکسنی در انسان بعد از سه تا پنجسال دیگر عملی خواهد شد .

نیوزویك

از پاریس به رم

مد سازان ایتالیائی این چهار نمونه کلاه را برای پائیز و زمستان سال ۱۹۶۲ معرفی کرده‌اند .

اخیرا مد سازان ایتالیائی تلاش زیادی میکنند تا مرکز مد جهان را از پاریس بروم منتقل سازند .

طرح های مد سازان ایتالیائی اخیرا مورد توجه بسیاری از دوستداران مدهای ساده و زیباقرار گرفته است .

ازاین گوشه و آن گوشه

اسلحه شکاری

کشور فنلاند از لحاظ صادرات سلاح شکاری که بیش از ۵۰ دلار ارزش هریك میباشد به آمریکا مقام دوم رابدست آورده‌است . آلمان غربی با صادر نمودن اسلحه های شکاری بارزش ۳۹۰ر۷۹۶ دلار به آمریکا مقام اول و فنلاند با صادر نمودن ۳۰۳ر۸۹۵ دلار وسائل‌شکار مقام دوم را حائز شده‌است .

مسابقه قایقرانی

در مسابقات بااهمیت قایقرانی اسکاندیناوی رونه‌ریلمو سوئدی مقام قهرمانی خود را حفظ نمود و بهترین رکورد را در سوئد بجاگذاشت. ریلمو با سرعت متوسط ۱۳۱ کیلومتر در ساعت مسابقه مزبور رادر دریاچه لونگاشو نزدیك استکهلم برد و بمقام‌قهرمانی سوم اروپا نیز رسید .

شمالی ترین شهر جهان

شمالی ترین شهر جهان در شمال نروژ در منطقه قطبی قرار دارد، این شهر که نامش هامرفاست میباشد از نقاط بسیار جالب میباشد وهمه ساله عده زیادی از مردم جهان به آنجا مسافرت میکنند . در سال‌گذشته هفتاد هزار نفر از مردم کشور های مختلف به این شهر کوچك سفر نمودند و بیش از ۰۰۰ر۰۰۰ر۲۲ ریال در آنجا خرج کردند .

کندی اولین رئیس جمهوری است که در زمان حیاتش فیلم زندگیش را تهیه میکنند

«کلیف رابرتسن» در فیلم پی‌ـ‌تی‌ـ۱۰۹» نقش‌کندی را بر عهده‌دارد

مدتی است که دسته‌ای از هنرپیشگان ، کارگر ها و فیلم بردارها در مانسون آیلند که جزیره پر درختی در سواحل فلوریدا ونزدیك کی‌وست‌می‌باشد مشغول تهیه‌فیلمی هستند بنام «پی ـ تی ۱۰۹» این فیلم اولین فیلمی است که درزمان حیات یك رئیس جمهور از زندگیش تهیه میشود.سناریو فیلم را ریچارد برتن نوشته‌است و کارگردانی فیلم را لوئیز مایلستون بعهده دارد که فیلم های ی‌بزرگی چون « شورش در کشتی بوتن» را کارگردانی کرده است .

این فیلم داستانی است در باره ستوان جان . ف . کندی هنگامی که در نیروی دریائی امریکاخدمت میکرده است، تهیه کنندگان فیلم اظهار میدارند که آنها خیال‌ندارند فیلمی در باره رئیس‌جمهور بسازند بلکه در این فیلم شرح حال یك افسر عادی نیروی دریائی نشان داده میشود . نقش ستوان کندی را کلیف را برتسن هنر پیشه جوان و هنرمند امریکائی بعهده دارد که فیلم گرگ های خزان را از او دیده‌ایم .

رابرتسون اظهار داشته است که این مهمترین نقشی‌است که تاکنون بازی کرده است ،البته نه از نظر هنری بلکه بخاطر علاقه مردم باین فیلم او امیدوار است در همان‌چند دقیقه اول فیلم بتماشاچیان بقبولاند که خیال تقلید حرکات‌و رفتار کندی را ندارد وآنها را متوجه داستان فیلم سازد .

کاخ سفید واشنگتن هیچگونه کنترلی در تهیه فیلم را قبول‌نکرده است . فقط در مورد هنرپیشه‌ای که نقش پرزیدنت کندی را بازی میکند توصیه هائی شده است و انتخاب کلیف رابرتسون از طرف مقامات کاخ‌سفیدمورد موافقت قرار گرفته است .

لوئیز مایلستون کارگردان فیلم زیاد به سناریو و داستان فیلم علاقمند نیست و میگوید که‌اگر وجود جان کندی در این فیلم نبود حاضر به کارگردانی آن نمیشد ، درحالیکه برایان فوی تهیه‌کننده فیلم سناریورا جالب میداند وپانزده میلیون دلار برای تهیه آن خرج خواهد کرد .

برایان فوی بخبرنگاران اظهار داشت که احتمالا این فیلم برای چهارم‌ژوئیه‌سال آینده حاضرخواهد گردید و گفت که عقیده دارد جمهوریخواهان هم برای دیدن آن خواهند شتافت .

نیوزویك

تلاش مك‌میلن و دولت انگلستان برای جلوگیری از فروش یك تابلوی نقاشی

آکادمی پادشاهی انگلستان که از چندی پیش گرفتار مضیقه مالی شده بود تصمیم داشت یکی از تابلو های ذیقیمت خود را که از آثار برجسته لئونارد داوینچی‌نقاش مشهور ایتالیائیست بفروش برساند وباپول حاصل از فروش این تابلو بحران مالی خود را بر طرف‌سازد. لکن اعلام این تصمیم جنجالی بر انگیخت و اکثر روزنامه های انگلیسی با این کار مخالفت‌کردند و از دولت درخواست نمودند که با پرداخت مقداری پول به آکادمی پادشاهی از فروش این تابلوجلوگیری کند و دولت انگلستان نیز سرانجام با پرداخت سیصد و پنجاه هزار لیره استرلینك به‌آکادمی مزبور موافقت کرد .

مك میلن نخست‌وزیر انگلستان در پارلمان این کشور اظهار کرد که‌تابلوی لئونارد داوینچی قرار بوده‌است بمبلغ هشتصد هزار لیره بفروش برسد .

مسئله پرداخت کمك به آکادمی پادشاهی انگلستان در پارلمان این کشور مطرح شد و نمایندگان سرانجام آنرا تصویب نمودند .

فیگارو

ازشما چه پنهان ....

** اخیرا دریکی از موزه‌های لنینگراد متن موسیقی و آوازشصت‌و دو اپرای ایتالیائی که در فاصله بین قرون هفده و هجده تصنیف شده‌اند پیدا شده‌است .

** چند روز دیگر آنتونی پرکینز هنرپیشه مشهور آمریکائی نمایشنامه‌ئی بنام «هارولد» رادر برادوی نیویورك بروی صحنه می‌آورد. نکته جالب اینجاست که مصنف این نمایشنامه حاضر بافشای نام خود نیست .

**براي‌اولين باريك كارخانه‌دار انگليسي‌پناهگاههاي اتمي‌ساخت كارخانه خودرا بقيمت پانصدليره وبطور قسطي درلندن بمعرض‌فروش گذارده است .

** اخیرا در آلمان جورابهایی ببازار آمده‌است که بوی دلنشینی از آنها متصاعد میشود این جورابهای معطر بازار جورابهای معمولی را کساد کرده‌اند .

** اخیرا یك دانشمند آمریکائی بعد از محاسبات فراوان‌اعلام کرد که از آغازپیدایش کره زمین تاکنون هفتاد و هفت میلیارد انسان برروی کره خاك‌زندگی کرده‌اند .

**مارلین‌مونرو خصلت روحی خودرا درفیلم «مرددوزنه» ازدست داده است .زیرا دراین فیلم نقش زنی رابازی‌میکندکه‌شوهرش‌اوراگول زده‌است !

فرانسه بزرگترین کارگردان خودرا از دست داد

دانیل زانوك که بریاست کمپانی فوکس‌منصوب شده از این پس در آمریکا اقامت میکند

دانیل زانوك کارگردان مشهور سینمای فرانسه سرانجام به‌آرزوی طلایی خود رسید و بسمت مدیر تهیه کمپانی فیلم برداری فوکس آمریکا منصوب شد . وی که ۶۰ سال دارد ابتدا بروزنامه نویسی ، نویسندگی و مشت بازی پرداخت و سرانجام دست بکار سینما شد . زانوك اولین فیلم خودرا بنام « خواننده جاز» درسال ۱۹۲۸ تهیه نمود و از آن هنگام تاکنون بیش ازسی‌فیلم تهیه نموده است که معروفترین آنها بدینقرارند : « خوشه‌های‌خشم » ، « برفهای‌کلیمانجارو» و « زنده باد زاپاتا » . از سال ۱۹۵۷ زانوك درپاریس اقامت گزید و دراینمدت پنج فیلم تهیه کرد که هیچکدام شهرت و موفقیتی بدست نیاوردند . زانوك درسال ۱۹۶۱ «طولانی‌ترین روز » را تهیه نمود و کسانی که این فیلم رادیده‌اند آنرا شاهکاری کم نظیر میدانند . بدین ترتیب وباعزیمت زانوك به آمریکا فرانسه یکی از کارگردانان بزرك خود را از دست‌میدهد . زانوك هرچند که آمریکائیست ولی دراین سالهای اخیر اورا بیشتر یك هنرمند فرانسوی بحساب می‌آوردند .

زانوك بعد از انتصاب بشغل جدید خودبخبرنگاران گفت : «اکنون زمان آن رسیده‌است که کمپانی فوکس قرن بیستم از شیوه های مربوط بقرن بیست و یکم استفاده نماید . »

اورور

نوشته : پل‌گوردو

تصاویر : و. مارشال

جنایتکاران سال

۳۰

—۲۲—

هنگامیکه بونی اتومبیل را بحرکت در آورد جونز دیوانه از خشم سوار آن شد وکلاید اورا سر زنش کرد که چرا تیراندازی کرده‌است. کلاید میدانست که بدنبال این ماجرا پلیس بر شدت فعالیت خود بر علیه او خواهد افزود . چند روز بعد مامورین پلیس برای دستگیری زنی بنام لیلی مك براید منزل اورا تحت نظر گرفتند . لیلی معشوقه گانکستری بود که دو ماه قبل مرتکب قتل یك مامور محافظت بانك شده بود . مامورین پلیس نتوانستند لیلی را دستگیر کنند وبهمین

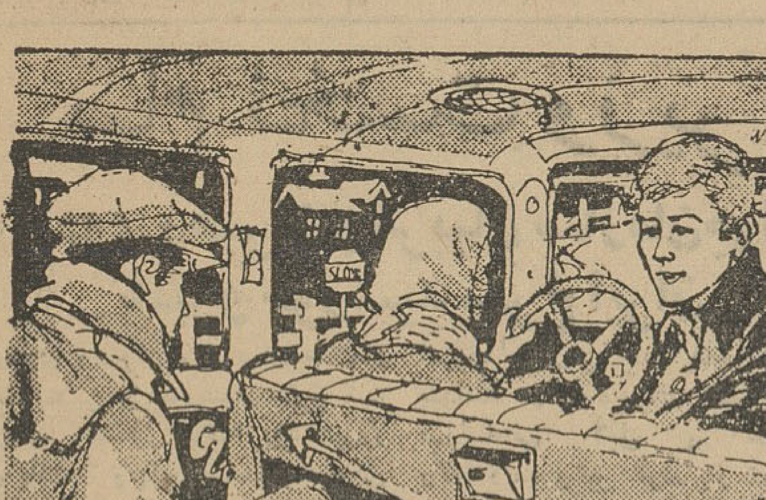

جهت بانتظار بازگشت او و خانه‌اش را تحت نظر گرفتند دست تصادف بازی جالبی آغاز کرده بود. کلاید، بونی ،جونز ویکی از همدستانشان بنام اودل‌که از این ماجرا خبر نداشتندو ازطرفی بالیلی بسیار دوست بودند تصمیم گرفتند برای چند روز استراحت بمنزل او بیایند . بونی که کمی هم مست بود رانندگی اتوموبیل رابرعهده داشت . هنگامیکه جلوی منزل لیلی رسیدند کلاید پیاده شد وزنك را بصدا در آورد. در اینحال جونز در حالیکه طپانچه اش را بدست داشت روی صندلی

عقب اتومبیل نشسته بود ومواظب او بود. بمحض آنکه زنك بصدادر آمد در باز شد وداویس کلانتر طپانچه بدست بیرون آمد .کلاید بلافاصله بسوی او شلیك کرد ومامورین پلیس که در اطراف منزل بودند بروی او آتش گشودند .

در چند لحظه صحنه‌ئی نظیر میدان جنك بوجود آمد . جونز از داخل اتومبیل بسوی مامورین پلیس شلیك میکرد . صفیر گلوله ها از هر سو بگوش میرسید. بونی بجونز گفت :اگر کلاید را کشته باشند که

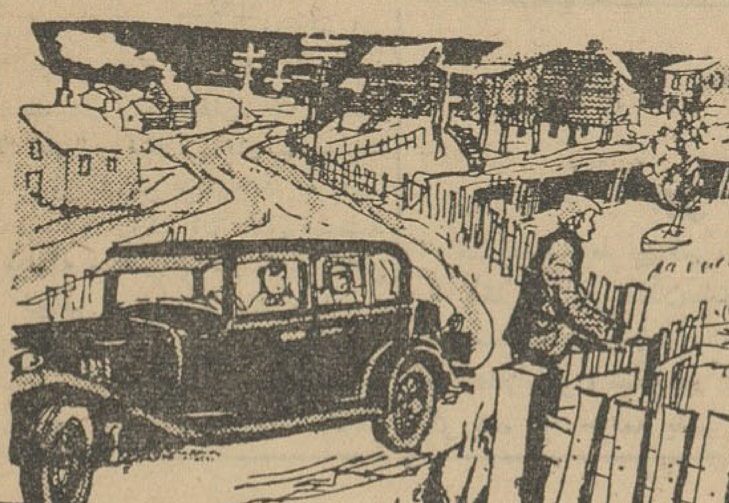

هیچ وگرنه باید بهر قیمت اورا نجات دهیم . بونی اتومبیل را بحرکت در آورد ودر آن تاریکی شب‌بسوی در منزل بسرعت پیش رفت .هیچ چیز پیدا نبود فقط صدای گلوله ها بگوش میرسید . ولی بونی تصمیم داشت بهر قیمت که باشد کلاید محبوبش را از چنك مامورین پلیس نجات دهد . زیرا میدانست که‌اگر اورا دستگیر کنند صندلی الکتریکی انتظارش را می‌کشد ..

ناتمام

جاسوس برلن

نوشته : گراف سولتیکف

ترجمه : م . طاهبازیان

—۳۳—

ـ اگر میخواستی بدیدن سرهنك بوهتشدت روی چه لزومی داشت که به‌اطاق رنات داخل بشوی ؟ چه لزومی داشت نشان بدهی که‌اطاق کار و حتی خود او را میشناسی ؟همه اینکار را بدون اینکه لازم باشد انجام داده‌ای ؟ همه اینکارها که سبب تفریح توست ممکن است باعث گرفتاری مابشود این مسئله کلید چیست ؟

ـ من در قفسه او را باز کردم‌و تازه در مقابل خودش اینکار را کردم یادت می‌آید که‌خودش کلید را بمن داد من میخواستم از احساسی که جاسوس ورشو هنگام گشودن قفسه طرح «آ» داشته است مطلع شوم .

بنیتا بخاطر آورد که این مسئله مربوط به زمانی است که او ازهمکاری باژورك راضی‌و بخود مغرور بود .

بنیتا دیگر جنبه تهاجم نداشت ، دستانش آویخته شده بود. نمیتوانست مقاومتی از خودنشان دهد .

ـ دیگر همه از جریان عشق ماو همه ماجراها اطلاع‌دارند .

ـ هیچکس مقاله‌ای راکه تو میگوئی نخوانده است .

ـ تواینطور فکر میکنی ؟تازه چه اهمیتی دارد ؟من فقط از تو تقاضا میکنم کمی درباره ما احتیاط کنی . منظور من از «ما» من وایرن ورنات هستیم .

ـناراحت نباش همه کارها درست میشود .

ـباشد .

ـ میگویند که من شما را دست جلاد سپرده‌ام .

ـ خفه شو . آیا من بودم‌که طرح «آ» راکشف کردم ؟

ـ من تو را از صحبت کردن در این باره منع میکنم . در این زمینه هیچ حرف نزن

ـ برای تو این مسئله نامطبوع وناخوش آیند است ؟

ـ طرح «آ» در زوریخ‌و دربانك است .

ـجائیکه ماپول اجاره صندوق رامیفرستیم .

سوسنوسکی سعی نداشت که شك و تردید بنیتا را در این‌باره ازبین ببرد و بهمین جهت ادامه داد :

ـ به بین ، بالاخره ؟من منظورتو را نمی‌فهمم . رنات و توبرای من کار میکنید ولی درعین حال تو برعلیه من دست به تحریك میزنی کارشما خیلی عالی است . حالا اگر ازدیدن من سیر شده‌ای،میتوانم‌بروم

ـتو باعث ناراحتی من نیستی .

ـو ژوزف ؟

از موقعیکه ژوزف فن‌برك بابنیتا مربوط شده بود، در ژورك‌احساسی مثل حسادت دیده میشد .

ـ او از تو متنفراست ، ومن این موضوع را درك کرده‌ام .

ـ حقیقتا ؟

ـ او کاملا باتو فرق دارد، او صاحب قلب است .

ـ صاحب چیز نادری است . صاحب چیزی است که در این زمانه پیدا نمیشود .

ـ او با من ازدواج میکند .

سوسنوسکی چشمانش را بسوی او دوخت وسپس بصدای بلند خندید .

ـ ممکن‌نیست .

ـ جدی است .

ـ تازه چرا ممکن نباشد . تو تجربه زناشوئی داری . این‌سومین نفرخواهد بود. از طرف دیگر مرد باارزشی است. او در شرکت‌زیمنس در قسمت موتورهای هواپیما کار میکند. خانم رولز به من گفته است ، واقعا عجب شانسی دارم بدون اینکه اقدامی بکنم‌یك‌مامور برایم پیدا میشود .

ـنه ، او ، نه !اونه!

ـ فکر نمیکنم بهتر از این همکاری داشته باشم و توهم این فکر را بخاطرت خطورنده‌که من از چنین نعمتی صرفنظر کنم .

ـگم شو ، اصلا نمیخواهم تورا دیگربه‌بینم .

او دستها را جلو صورت گرفته وباشدت شروع بگریه کرد .

ـ برویم ، خدا حافظ . در این باره فکر کن . اگر میل نداشتی اصولا آنچه را که گفته‌ام فراموش کن .

***

ماجرای سومین ازدواج بنیتا فن‌فالکنهاین باین صورت آغاز شد!

روز ۱۸ اکتبر ۱۹۳۲ ازدواج ژوزف فن برك بابنیتا فن فالکنهاین (درآلمان زنان طلاق گرفته اسم شوهر آخر خود را دارند مگراینکه یکی از زوج‌ها تقاضا کند در اینصورت زن‌نام پدری خود را مجددا بدست می‌آورد).

درمراسم جشن ازدواج، دو شوهر سابق بنیتا و همچنین‌سوسنوسکی حضور داشتند. این وضع را سوسنوسکی بوجود آورده بود. فن‌برك باوجودیکه شغل‌وی در اداره زیمنس ایجاب نمیکرد همسرش‌راغالبا به گردش ، به مسافرتهای خارج مخصوصا پاریس و انگلستان میبرد.

بنیتا هم در دفتر خود چنین مینوشت :

«من زندگی دوگانه‌ای دارم . من باید راز زندگی خود را ازمردیکه هرچه بیشتر میگذرد بیشتر دوستش دارم مخفی کنم.اگر همه چیز را باو اعتراف میکردم راحت بودم ولی همیشه امیدوار بودم که همه چیز عوض خواهد شد . سوسنوسکی با این زن ایرانی روابط مداومی داشت. او در آن شبی با بربریان آشنا شد که من باژوزف فن‌برك سوسنوسکی رفیقه‌های زیادی‌داشت . جشنهای مجللی در آپارتمان سوسنوسکی داده میشدو مردان بدون زنشان به‌آنجا می‌آمدند من درآن مجالس هرگز حاضر نشده بودم . ولی همه برلن از آن سخن می گفتند. »

فصل شانزدهم

لتانیاکو ستاره درخشان هتل رویال شده بود لتا زیبائی خیره‌کننده‌ای داشت او درمدت کوتاهی به اوج شهرت و محبوبیت رسیده لتا در پایتخت‌های بزرك عالم نمایش هائی داده و رقص او مورد توجه قرار گرفته بود. درپاریس در مادرید. در برلن دروین در رم در ورشو همه جا موفق بود .

در قطار ورشو ـ برلن او دید که عده‌ای سوارکار به ترن‌سوار شدند او در قطار باآنها آشنا شد. و ضمن صحبت اظهار تمایل به دیدن بوداپست کرد .

ده روز نگذشته بود که او به همه‌سوراخ‌سنبه‌های شهر ازقسمت پست ، گرفته تابالا آشنائی داشت .

لتا پس از رقص درسالن بزرك وقتی‌به‌اطاقش رفت مستخدم دسته گلی که‌روی آن‌نام بارون ژورك سوسنوسکی نوشته شده بود بوی‌تقدیم کرد. دراین کارت تقاضا شده بود که لتا باسوسنوسکی و تینا ایلر ودوستش سر گرد کیسشماك شام صرف کند .

لتا در قبول این دعوت تردیدی نکرد و از مستخدم خواست که او را به‌میز ژورك راهنمائی کند .

لتا دیدکه مردی زیبا باچشمان فوق‌العاده بین یك‌زن و یك‌افسر نشسته‌است .

سوسنوسکی بدیدن لتا از جابرخاست بردست‌وی بوسه زد و سپس همراهانش را به‌او معرفی کرد. سوسنوسکی سپس شروع به تعریف و تمجیدی که ممکن است یك‌مردازنی یاهنرپیشه‌ای بنمایدنمود

ـشما دربرلن رقصیده‌اید و من‌شما را دربوداپست پیداکرده‌ام . واقعا غیرقابل بخشش است. خودم ازاین کوتاهی خجل وناراحتم .

ـو من زمستان را در ورشو گذرانده‌ام .

ـدرلهستان ، خانه من و من آنجا نبودم که‌بشماخدمت کنم ولی‌من بوداپست راخوب نمی‌شناسم .

ـ ولی من میشناسم .

ـ پس باید فردا شهر را بمن نشان بدهید .

سوسنوسکی خیلی خرج میکرد . سفارش شامپانی میداد وبالاخره شب هنگامیکه میخواست برود لتاباو وعده دادکه فرداشهر بوداپست را باو نشان خواهد داد .

ناتمام

پپسی کولا

مصاره طبیعی

درمیان نوشیدنیهای دیگر

میبرد حسد

گردونه

آ ـ ۱۲۶۱۸

آگهی مناقصه

اداره کل تدارکات وزارت کشاورزی هفت‌قلم لوازم آزمایشگاهی مورد نیاز اداره تحقیقات اتمی رابمناقصه خریداری مینماید .

داوطلبان شرکت در مناقصه میتوانند بادریافت برگ شرایط و مشخصات و مطالعه آنها پیشنهادات‌خودرا تاساعت ده روز چهارشنبه ۱۳۴۱ر۵ر۳۱ باداره کل دفتر وزارت کشاورزی واقع درانتهای خیابان لاله‌زارنو جنب خیابان شاهرضا تسلیم و رسید دریافت دارند .

پیشنهادات واصله درساعت ۱۱ همان روز در کمیسیون مناقصه بازو قرائت میشود حضور پیشنهاددهندگان یانماینده آنها که کتبامعرفی شده باشند در جلسه مناقصه آزاد و کمیسیون درورد وقبول یك یا کلیه پیشنهادات مختار است . الف ۲۷۴۵

۱ـ۲ آ ـ ۱۲۵۶۰ رئیس اداره کل تدارکات

BOSCH

آگهی حراج

شرکت سهامی دیزل الکتریك مقداری لوازم یدکی بوش (دیزل ـ برق ـ سایر لوازم) را برای دارندگان اتومبیلهای بنز و غیره در روزهای ۱۵ و ۱۶ و ۱۷ مرداد از ساعت ۵ تا ۲ بعداز ظهر در فروشگاه باغ صبا بمعرض حراج می گذارد علاقمندان می توانند برای ملاحظه صورت لوازم قبلا بدفتر فروشگاه باغ صبا واقع در جاده شمیران قدیم جنب خیابان ملك مراجعه فرمایند .

۱ـ۳ آ ـ ۷۹۹۱ شرکت سهامی دیزل الکتریك

پمپ‌های عمیق دمینك

بطول و ظرفیتهای مختلف موجود است بهای آن بعلت مزایای فوق‌العاده از سایر پمپ ها گرانتر است

نماینده انحصاری درایران :

مرتضی اکبرزاده ـ اصفهان

در شهرستانهای ـ تبریز ـ مشهد ـ یزد ـ تهران نماینده معتبر و مورد اطمینان میپذیریم

آگهی انتخابات صنفی

بدینوسیله باطلاع کلیه افراد اصناف مندرجه زیر میرساند که انتخابات صنفی برابر آئین‌نامه شماره ۳ر۸۱۶۱۵ـ ۹ر۱۱ر۴۰ مصوبه وزارت کشور در تاریخ تعیینی زیر در محل شورایعالی اصناف واقع در میدان بهارستان انجام خواهدگردیدشرکت کنندگان از افراد هر صنف باید شناسنامه وپروانه کسب خود را همراه داشته باشند .

۱ـ آب نبات ریز و آب‌نبات فروش	ازساعت ۹ صبح روز چهارشنبه مورخ ۴۱ر۵ر۲۴ ببعد
۲ـ باطری سازان	ازساعت ۹ صبح روز پنجشنبه مورخ ۴۱ر۵ر۲۵ ببعد
۳ـ پرنده فروشی و ماهی فروشی	ازساعت ۹ صبح روز شنبه مورخ ۴۱ر۵ر۲۷ ببعد
۴ـ فروشندگان جراید	ازساعت ۹ صبح روز یکشنبه مورخ ۴۱ر۵ر۲۸ ببعد
۵ـ شیرینی فروشی و کافه قنادی	ازساعت ۹ صبح روز سه شنبه مورخ ۴۱ر۵ر۳۰ ببعد
۶ـ حلبی سازو آهن ساز وخرکوب	ازساعت ۹ صبح روز چهارشنبه‌مورخ ۴۱ر۵ر۳۱ ببعد
۷ـ درشکه داران	ازساعت ۹ صبح روز پنجشنبه مورخ ۴۱ر۶ر۱ ببعد
۸ـ درو پنجره سازو لوله کش	ازساعت ۹ صبح روز شنبه مورخ ۴۱ر۶ر۳ ببعد
۹ـ دارندگان برقهای اختصاصی	ازساعت ۹ صبح روز یکشنبه مورخ ۴۱ر۶ر۴ ببعد
۱۰ـ تهیه کنندگان فیلمهای ایرانی و دوبلاژ	ازساعت ۹ صبح روز دوشنبه مورخ ۴۱ر۶ر۵ ببعد
۱۱ـ دباغ پوستی	ازساعت ۹ صبح روز سه شنبه مورخ ۴۱ر۶ر۶ ببعد
۱۲ـ صحاف	ازساعت ۹صبح روز چهارشنبه مورخ ۴۱ر۶ر۷ ببعد
۱۳ـ فخاران	ازساعت ۹ صبح روز پنجشنبه مورخ ۴۱ر۶ر۸ ببعد
۱۴ـ کلاهدوز	ازساعت ۹ صبح روز شنبه مورخ ۴۱ر۶ر۱۰ ببعد
۱۵ـ لباسشوئی ورنگرزی	ازساعت ۹ صبح روز یکشنبه مورخ ۴۱ر۶ر۱۱ ببعد
۱۶ـ سازندگان کفش‌وسایر لوازم‌صنایع‌لاستیکی	ازساعت ۹ صبح روز دوشنبه مورخ ۴۱ر۶ر۱۲ ببعد
۱۷ـ کشتار کنندگان گوسفندی	ازساعت ۹ صبح روز چهارشنبه مورخ ۴۱ر۶ر۱۴ ببعد
۱۸ـ کشتارکنندگان گاوی	ازساعت ۹ صبح روز پنجشنبه مورخ ۴۱ر۶ر۱۵ ببعد
۱۹ـ میوه فروشی و سبزی فروشی	ازساعت ۹ صبح روز شنبه مورخ ۴۱ر۶ر۱۷ ببعد
۲۰ـ گرمابه داران	از ساعت ۹ صبح روز دوشنبه مورخ ۴۱ر۶ر۱۹ ببعد

بدیهی است هریك از افراد صنف بالا در انتخاب شرکت ننماید بعدا حق هیچگونه اعتراضی رانخواهد داشت .

شهردار تهران

آ ـ ۱۲۶۸۸

وزارت محترم کشاورزی

آب مورد شرب اراضی اینجانبان کشاورزان قریه جاورسیان‌باید ازقریه «قلعه حاج عبدالعظیم» و قریه «دهسد» گذشته و بده ما برسد زارعین قریه «دهسد» بدستور آقایان خاکپاز وپورمحسن آب استحقاقی ما را برخلاف حق ثبتی مورد استفاده قرار داده‌وباعث خشکیدن اشجار وکشت وزرع ما میشوند .

چون اینجانبان از اقدامات دوستانه نتیجه نگرفته‌ایم ناگزیر بدینوسیله از جنابعالی استدعا داریم بدادما بیچارگان رسیده و دستور اکید فرمائید جلو تجاوز آقایان گرفته شود .

از طرف کشاورزان قریه جاور سیان ـ بالاخان حمیدی ـ غلام عباس مرجانی

آ ـ ۸۳۱۷

اطلاعات کودکان

مجله مخصوص خرد سالان سه شنبه ها منتشر میشود

آگهی تجدید مناقصه‌طنابهای کنفی‌وروغنی

شرکت سهامی کارخانجات قند ایران مناقصه سی وسه قلم انواع طناب کنفی و روغنی مورد نیاز واحدهای تابعه را تجدید مینماید .

شرایط و مشخصات مربوطه در اداره معاملات داخلی شرکت واقع درخیابان‌ویلا ـ خوشبین‌موجود بوده و پیشنهادات واصله تا روز ۴۱ر۵ر۳۰پذیرفته میشود و درساعت ده همان روز رسیدگی خواهدشد.

شرکت در مناقصه بمنزله قبولی کلیه‌شرایط مناقصه است الف ۲۷۶۲

۱ـ۲ آ ـ ۱۲۷۰۶

آگهی تجدید مناقصه لوازم برق

شرکت سهامی کارخانجات قند ایران مناقصه پنجاه و چهار قلم لوازم برق مورد نیاز واحدهای تابعه راتجدید مینماید

شرایط و مشخصات مربوطه در اداره معاملات داخلی شرکت واقع درخیابان ویلا ـ خوشبین‌موجود بوده و پیشنهادات واصله تاساعت نه صبح روز ۴۱ر۶ر۳ پذیرفته میشود ودر ساعت ده صبح همان روز رسیدگی خواهد شد .

شرکت در مناقصه بمنزله قبولی کلیه شرایط مناقصه است . الف ۲۷۶۳

۱ـ۲ آ ـ ۱۲۷۰۸

آگهی نرخ آجر های ماشینی

شهرداری تهران‌بدینوسیله‌باطلاع عامه میرساند که نرخ آجرهای ماشینی بابعاد ۶ × ۱۱ × ۲۲ تاآخر سال ۱۳۴۱ درپای کوره ۵۱۷ ریالو تحویل درپای کار درشهر ۷۰۰ ریال تعیین میگردد و در مورد شمیرانات نیز تفاوت کرایه براساس آگهی قبلی‌که بشماره ۲۴ر۹ر۳۸ـ۵ر۶۸۴۷ در جرائد انتشاریافته محسوب خواهد شد ازخریداران محترم انتظاردارد بمحض مشاهده تخلف از طرف فروشندگان‌مراتب را جهت تعقیب و تنبیه مختلف باداره کل خواربار و اصناف دادگاههای شهرداری تهران اعلام فرمایند

آ ـ ۱۲۶۸۴ شهردار تهران

خلاصه آگهی اجناس باطله

کارخانه چیت سازی بهشهر هفده قلم‌ضایعات محصول موجود درکارخانه چیت سازی بهشهر رابا شرایطی که در تهران شرکت سهامی نساجی‌ایران واقع درخیابان ثریا جنب هتل مازستیك کاشی۱۰۶ وکارخانه موجود است از طریق مزایده و ۱۰ قلم ضایعات کارخانه را از طریق حراج بفروش‌میرساند داوطلبین میتوانند بامراجعه به محل های نامبرده و اخذ صورت ریز و ملاحظه شرایط مندرج درآگهی مزایده پیشنهادات خود را تاآخر وقت اداری روز شنبه بیستم مردادماه ۴۱ بکارخانه چیت سازی بهشهر تسلیم نمایند . ۲۷۶۰ م ـ الف

رئیس کارخانه چیت‌سازی بهشهر ـ مهندس‌جناب رئیس حسابداری کارخانه ـ ابراهیم نوائی

۱ـ۲ آ ـ ۱۲۰۷۲

بریجستون

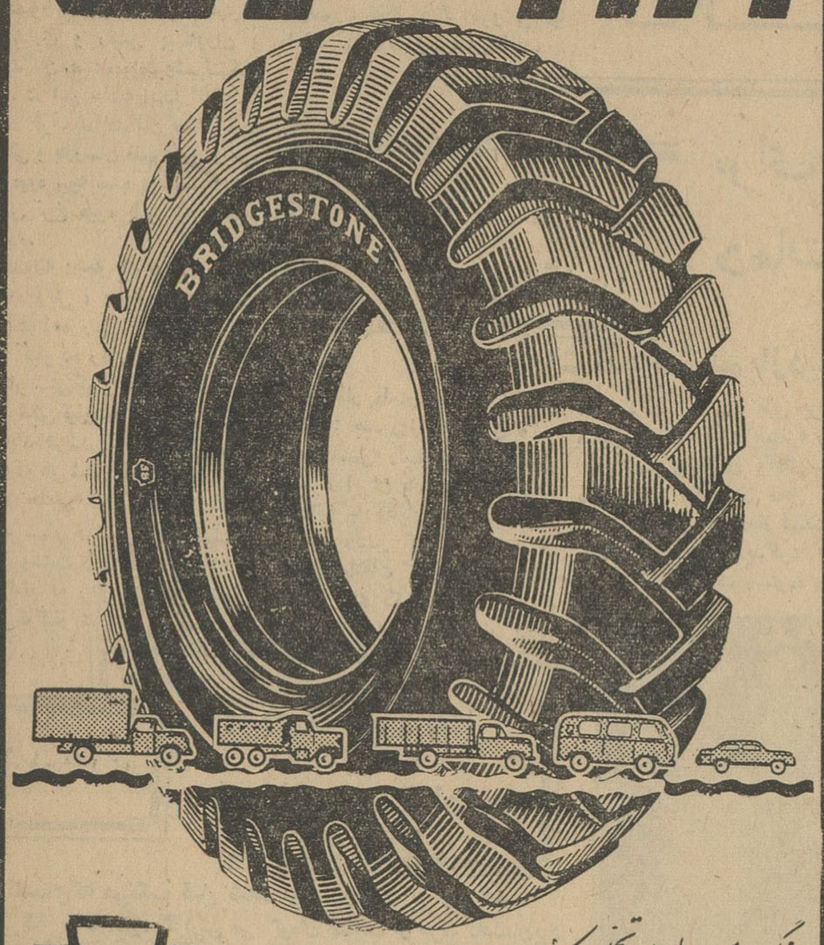

BS

سنگین ترین بارها را تحمل میکند

و در جاده های ناهموار پیروزمندانه پیش میرود

قبول دانشجو برای‌دانشسرای دختران

دانشسرای دخترانه کمك آموزگاری‌شبانه‌روزی برای سال تحصیلی ۴۲ـ۴۱ با شرائط زیر نام نویسی میکند .

۱ـ سن در اول مهر ماه ۴۱ کمتر از ۱۷ و بیشتر از ۲۵ سال نباشد .

۲ـ حداقل‌دارای کارنامه‌قبولی سال‌متوسطه که به‌تائید اداره فرهنگ محل رسیده باشد .

۳ـ اگر روستازاده یا ساکن ده باشندحق تقدم دارند .

۴ـ دارا بودن صحت مزاج کامل .

۵ـ سپردن تعهد پنج سال خدمت در دهات (سه‌سال‌اول‌در دستان‌های دهات‌تابعه استان‌تهران).

مدارك نام نویسی

۱ـ مدارك تحصیلی یا گواهی مشعر برقبولی از دبیرستانی که در آن به‌تحصیل اشتغال داشته‌اند که بتائید فرهنگ محل رسیده باشد .

۲ـ عکس ۴ × ۶ سه قطعه .

۳ـ رونوشت مصدق شناسنامه دو برك .

۴ـ داوطلبان برای ثبت نام از ۱۵ تیر ماه الی اول مرداد ماه باید باداره آموزش کشاورزی و روستائی واقع در تهران خیابان ثریا چهار راه فیشرآباد مراجعه فرمایند . پس از خاتمه نام نویسی از داوطلبان امتحان کتبی و شفاهی و مصاحبه بعمل می‌آید و عده لازم انتخاب خواهند گردید .

منتخبین پس‌از یکسال تحصیل دردانشسرا و توفیق در امتحانات مربوط با رتبه یك کمك آموزگاری بخدمت آموزگاری در دهات مشغول خواهند شد .

مواد امتحان ـ حساب ـ هندسه ـ املاء فارسی ـ انشاء ـ قرائت فارسی ـ امتحان هوش میباشد روز و محل امتحان بعدا آگهی خواهد شد.

۱ـ۴ آ ـ ۹۷۹۴

آگهی مربوط بامتدادخیابان غرب کافه آبشار وامتداد آن

شهرداری تهران بدینوسیله بمالکین واقع‌درخیابان‌غرب کافه آبشار که ملك آنها در مسیرواقع میشود اعلام میدارد .

طبق نقشه مصوبه وزارت کشور قائم مقام‌انجمن شهر در اجرای قانون توسعه معابر املاك‌واقع درمسیر راخراب و جزء گذر خواهد نمود علیهذا مراتب طبق ماده ۲ قانون توسعه معابر و تبصره‌ذیل آن باطلاع کلیه مالکین مربوطه میرسد تابا مراجعه‌باداره کل فنی شهرداری و ملاحظه نقشه چنانچه اعتراض موجهی بر نقشه و تصمیم شهرداری دارند ظرف مدت ۳ ماه از تاریخ انتشار آگهی به وزارت کشور تسلیم ورسید دریافت فرمایند بدیهی‌است اعتراضات واصله جمع آوری و درشورایعالی فنی شهر مطرح‌و طبق مقررات‌مورد رسیدگی قرارخواهد گرفت و در صورتیکه پس از انقضاء مهلت مقرر اعتراضی از طرف مالکین واصل شود بی‌اثرخواهد بود.

شهردار تهران

آ ـ ۲۶۷۶ ۱

سالم‌ترین و عالیترین آشامیدنی دنیا بابل آپ جایزه نقدی میدهد

Bubble up

طبق تصمیم کارخانه‌مرکزی‌آمریکاازاین پس بمنظور تشویق بمصرف کنندگان و علاقمندان بابل‌آپ جایزه نقدی داده‌میشود

زیر چوب پنبه‌های بعضی ازتشتکهای بابل‌آپ علائمی‌که ذیلا ملاحظه میشودقراردارد‌که درهر هفته به برندگان این علائم پول‌نقد تعلق میگیرد

درهرهفته زیرچوب پنبه تشتکهای‌بابل آپ یك علامت وهرهفته زیرچوب پنبه تشتکهای بابل آپ یکصد علامت

تخت جمشید قراردارد‌که برنده ۳۰۰۰۰ ریال‌پول‌نقد میباشد

عالی قاپو قراردارد‌که برنده ۵۰۰ ریال‌پول‌نقد میباشد

هنگام آشامیدن بابل آپ چه در منزل ـ چه دررستوران وچه درگردش وپیك نیك همه جا و همه وقت برای شما این امکان وجوددارد که برنده

۳۰۰۰۰ ریال یا ۵۰۰ ریال پول نقد

بدون‌کمترین خرج وزحمتی بشوید ...

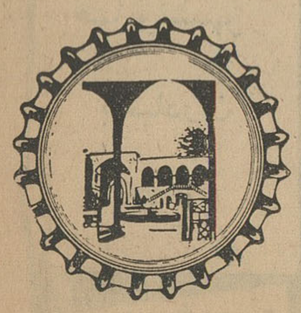

فراموش نفرمائیدکه تشتکهای بابل‌آپ را حتما مطالبه‌نموده وبدقت زیرچوب پنبه‌هارا ببینید ... از برندگان جوایز بابل آپ خواهشمند است برای دریافت پول جایزه بین ساعت ۱۰ تا۱۲صبح و۵ تا۷ بعدازظهر مستقیما بکارخانه‌بابل‌آپ جنوب فرودگاه مهرآباد ویامؤسسه تبلیغاتی زهره خیابان لاله‌زار کوچه تئاترتفکری سرای لاله‌زار تلفن ۳۵۳۱۰ مراجعه‌فرمائید.

«آگهی زهره»

آئین کشور داری باید

بقیه از صفحه آخر

جمعیت اتفاق ملی با برنامه‌ای مترقی از روشنفکران و طبقات مختلف کشور چندی است تشکیل شده و مصمم است که درراه اعتلاء کشور و فراهم کردن موجبات بهبود ورفاه امنیت برای هموطنان عزیز مبارزه واهتمام بنمایدو اینک ازعموم فرزندان وطن که شیفته اصلاحات اساسی و بحکومت قانون علاقمند باشند باکمال اشتیاق دعوت میشود که برای نیل بهدف های ذیل همکاری و اتفاق نمایند .

۱ـ قوه مقننه ـ اقدام بلاتاخیر بتشکیل مجلسین مرکب از نمایندگان صالح ومورد اعتماد ملت از طریق انتخابات قانونی آبرومند و بدون تزویر وتهدید و تطمیع .

۲ـ اجرای کامل قانون اساسی ـ بخصوص از لحاظ تفکیک قوای ثلاثه واحترام حقوق ملت ایران موضوع اصول هشتم تا بیست‌و پنجم قانون اساسی .

۳ـ تامین عدالت اجتماعی ـ برای عموم طبقات از جمله اجرای سریع اصلاحات ارضی طبق یك برنامه قانونی جامع الاطراف درمدت معقولی بارعایت قانون اساسی و شرایط اقتصادی کشور بطوریکه وضع طبقه زارع وسایر طبقات زحمتکش از لحاظ سطح زندگی و مسکن و فرهنگ و بهداشت تبدیل باحسن شود .

۴ـ تقویت قوه قضائیه ـ بمنظور مبارزه علیه متجاوزین بحقوق عمومی و اموال دولت و تامین امنیت قضائی برای عموم افراد که اولین شرط فعالیت برای ترقی اقتصادی کشور و توسعه منابع تولید است .

۵ـ حکومت قانون ـ درتمام شئون کشور و مبارزه علیه هرگونه تبعیض که منشاء عمده مفاسد کنونی وعدم رضایت عموم است .

۶ـ اصلاح سازمان اداری کشور ـ بااستفاده از اصول علمی و فنی و تامین معاش ورفاه مستخدمین وثبات مقام آنها ورعایت اصل تساوی حقوق و عدم تبعیض درانتصابات و مزایای استخدامی واستقرار دیسیپلین محکم وبیطرفی کامل در قبال جریانات سیاسی

۷ـ واگذاری امور مردم بمردم ـ بخصوص فرهنگ و بهداشت و اداره آنها بوسیله نمایندگان مردم و سازمانهای محلی

۸ـ اصلاح اقتصاد کشور ـ براساس اصول ذیل :

الف ـ اتخاذ سیاست عمومی مبنی بر استقلال اقتصاد کشور

ب ـ تعدیل مقررات مالی و اقتصادی و تثبیت آن برای مدت طولانی تامردم باطمینان این ثبات بتوانند مشغول فعالیت های دامنه داری در توسعه تولیدات و صادرات بشوند وتغییرات پی‌درپی و ناگهانی و نامنتظره منسوخ‌ها افراد را دچار خسارات وورشکستگی ننماید .

ج ـ سهل کردن تشریفات اداری که حتی‌المقدور مامورین در کارمردم دخالت نداشته باشند و وزارت خانه‌ها بایفاء نقش ارشاد و هدایت اکتفا نمایند .

د ـ پائین آوردن هزینه زندگی مردم بوسیله سعی در افزایش تولیدات و از بین بردن موجبات گرانی طاقت فرسای خواربار وسایر کالاهای مورد احتیاج عموم .

هـ تنظیم برنامه های عمرانی باتوجه بیشتر بمسئله تهیه کار برای اهالی مملکت وبالابردن سطح زندگی مردم و مقدم داشتن اموری که وسائل آن بیشتر در داخله فراهم بشود .

۹ـ در سیاست خارجه ـ اتخاذ رویه سیاسی صریح وروشن در مناسبات بین‌المللی براساس اصول منشور ملل متحد بخصوص اصل تساوی دول و احترام متقابل .

بیانات آقای دکتر متین دفتری

آقای دکتر متین دفتری در این جلسه گفت لازم میدانم درمورد یك اشتباهی که در فاصله مدت دعوت روی داده و در بعضی از مطبوعات عنوان حزب به جمعیت داده‌اند عرض کنم که جمعیت ما گواینکه ممکن است یك روزی بصورت یك حزب درآید ولی هدف موسسین فعلا اینست که مبارزه همگانی و صلحای قوم را که درسراسر مملکت بحال انزوا هستند، در صفوف جمعیت متشکل سازد .

منظور اینست که افراد طبقات مختلف مملکت دعوت‌شوند و تصور میکنم هیچ ایرانی صحیح‌النسبی در اقدمیت این اصول تردید نداشته باشد .

من تذکری را در اینجا لازم میدانم یك روزروزنامه‌نگار امریکائی بمن گفت طبق تحقیقاتی که کرده ام همه مردم ایران با حکومت امینی مخالف اند ، ولی نمیدانم چطور او برسرکار است . روزنامه نگار گفت مردم در انزوا هستند و باین دلیل است که حکومت ها بدون نظر مردم برسرکار می‌آیند وحال‌جمعیت ما مسئول تنظیم برنامه و دادن تشکیلات است که ابتدا محل جمعیت تعیین می‌شود و در اواخر شهریور و اوایل مهر ماه اقدامات اساسی جمعیت آغاز خواهد شد .

قصد دیگر ما از تشکیل جلسه امروز آنست که براثر انتشار مصاحبه جمعیت در جرائد عده ای از افراد که با مرام جمعیت موافق اند خودشان داوطلبانه بطرف ما بیایند ودیگر خواستیم بمناسبت روز چهاردهم مرداد وروز جشن مشروطیت تذکری داده باشیم و بخواهیم که اقدام بلاتاخیر در مورد تشکیل مجلسین از طریق انتخابات قانونی آغاز شود و درود بفرستیم بروان شهدای مشروطیت و مبارزین راه آزادی .

دراین موقع به درخواست آقای دکتر متین دفتری باحترام شهدای مشروطیت یك دقیقه باحترام شهدای مشروطیت یك دقیقه سکوت اعلام شد و حضار به پا خاستند .

بیانات آقای دکتر صالح

سپس آقای دکتر جهانشاه صالح شروع بصحبت کرد و گفت خواستم از آقایان ارباب جراید که ما را سرافراز کرده‌اند تشکر کنم آقای دکتر صالح گفت بیانات برادر ارشدمن آقای دکتر متین دفتری بسیار رسا وارزنده بود وسپس افزود که :

از چندی پیش جلسات جمعیت مادر منازل تشکیل شده وهمانطوری که احزاب باید از پائین شروع برشد ونمو نمایند مانیز دور هم جمع شدیم و یکصد نفر ازاستادان دانشگاه وافراد فکور مملکت موجودیت جمعیت را اعلام کردند .

آقای دکتر صالح گفت متاسفانه بسیاری از اجتماعات ما بدون توجه بمسائل ملی براساس جانبداری از تز گروه‌های خاص تشکیل شده ودر این موقع از جلسات تحصیل کرده‌های امریکا و اروپا نامبرد وسپس اعلام داشت که درمملکت بااقدامات فردی وافکار فردی رواج دارد . نظریه یکی از دانشمندان آمریکائی که پیشرفت ایرانیها را در ورزش کشتی وبوکس ووزنه برداری دلیل اقدامات فردی دانسته بودوعقب ماندگی درورزش های فوتبال و باسکتبال را که جنبه همکاری اجتماعی دارد ،دلیل همین مسئله دانسته بود تشریح کرد و گفت ما باتکاء ارشاد جراید وتوجه مطبوعات که انصافا خوب میتوانند کمك کنند ، ماهم می‌توانیم خدماتی بکنیم .

آقای دکتر صالح گفت هدف اصلی جمعیت ما اقدام فوری و بلاتاخیر درباره آغاز انتخابات و تشکیل مجلس است

موضوع مهم دیگر اصلاح وضع ادارات است که کارمندان بدون توجه بروی کار آمدن دولت ها و احزاب در کارمردم بیطرف مانده ونظریات شخصی و حزبی را در کار مردم تاثیر ندهند .دکتر صالح افزود جمعیت مابیش از همه از گذشتن قوانین ناسخ و منسوخ و خلق‌الساعه جلوگیری خواهد کرد ووضع قوانین ورشکست کننده و میلیونر کننده باید متروك گردد

من یقین دارم که در انجام روش وهدف اصلی جمعیت موفق خواهیم شد و هر دولتی که این اصول را بپذیرد ماازآن طرفداری خواهیم کرد .

آزادی مطبوعات

درپایان جلسه سئوالات خبرنگاران درباره نظریات جمعیت اتفاق ملی در باره سیاست خارجی وداخلی مطرح شد واز طرف آقایان دکتر صالح ودکتر متین دفتری بخبرنگاران پاسخ داده شد . سپس آقای عبدالرحمن فرامرزی مدیر روزنامه کیهان ضمن تفسیر مرامنامه جمعیت مطالب جامعی بیان داشت . وی به‌تفصیل تمام پیرامون مسائل مختلفه مملکتی که در مدت یك سال گذشته رویداده اشاره کرد و سپس جلسه مصاحبه پایان یافت .

املاك قوام‌السلطنه

بقیه ازصفحه اول

اصلاحات ارضی سبب ناراحتی‌های مزبور شده‌است .

اولا این نزاع د رشهر رخ داده و همیشه از این قبیل منازعات بوده و هست و خواهد بود واگر این‌قبیل منازعات نبود قانونی وجود نداشت و در عدلیه‌هم بسته بود .

سپس وزیر کشاورزی افزود : از ۲۸۰ تا ۳۰۰ مالك مراغه ، میاندوآب و شاهین دژ ۱۱۰ نفر املاك خود را بدولت انتقال داده‌اند وما چون خواسته‌ایم با آنها مدارا کنیم تا ۱۵ مرداد به آنها وقت داده‌ایم ولی عده‌ای هنوز خوابهاو خیال‌هائی می بینند و هنوز املاك خودرا انتقال نداده‌اند.

به مهندس خلخالی دستور داده شده است روز ۱۵ مرداد با اطلاع دادستان املاك را بدولت انتقال دهد.

در ضمن انجمن شهر که قبلا زمینی برای اتحادیه تعاونی مراغه داده بود حالا به کرده است و زمین را نمیدهد . بدین جهت ساختمان اتحادیه تعاونی باپول خودبنده در جای دیگر ساخته خواهد شد خوبست اهالی مراغه اعضای انجمن شهر خود را بشناسند که چگونه مردمی هستند و چقدر حسن نیت دارند .

وزیر کشاورزی گفت تا اول شهریور که اعلیحضرت به آذربایجان تشریف‌فرما می شوند ، باید کار انتقال املاك در مراغه ومیاندوآب و شاهین دژ تمام شود .

املاك قوام‌السلطنه

آقای دکتر ارسنجانی بعد گفت: امروز اعلان اجرای قانون اصلاحات ارضی در حومه رشت و صومعه‌سرا و لاهیجان و فومن انتشار یافت . املاك مرحوم قوام‌السلطنه درلاهیجان است و متجاوز از پنج ده از املاك آن مرحوم تقسیم خواهد شد .

آقای دکتر ارسنجانی بعددرباره سفر خود بشمال گفت درسفر شمال اسناد انتقال املاك آقای دکترامینی نخست وزیر سابق بین دهقانان آن تقسیم شد . همچنین من از کارخانه چوب‌بری اسالم بازدید کردم وقرار شد یك راه بکنار دریا ازکارخانه کشیده شود که چوبها از راه دریا حمل شود .

این کارخانه سقفش کوتاه بود و سال گذشته من دستور دادم آنرا درست کنند که ماشین آلات رابتوان در آن نصب کرد .

شرکت تعاونی صیادان

وزیر کشاورزی بعد گفت :وضع ماهیگیران در شمال و بندر پهلوی بسیار بداست .و مرداب سال‌بسال خشك تر میشود و ماهی نمی تواند برای تخم ریزی داخل آن شود شیلات هم در ۱۵ سال اخیر دراین موردکاری نکرده است .

من ترتیبی دادم که صیادان یك شرکت تعاونی تشکیل دهند و صید ماهی حلال با آنها باشد.

با آقای نخست وزیر هم در این مورد صحبت کرده‌ام . در ضمن قرار شد کماکان (ماهی‌فروشان) هم شرکت تعاونی درست کنند تا سردخانه بسازند و کارشان بهتر شود .

در شمال هم ما سازمان عمران درست می کنیم تامانند مراغه کار های عمرانی اصلاحات ارضی انجام شود . بطور کلی استقبال زارعین در شمال از شرکت تعاونی فوق‌العاده است . عمده احتیاجات آنها هم تاسیس کارخانه های برنج کوبی است .

در ملاقاتی که با آقای وزیر راه

چند حادثه از گوشه و کنار شهر

*دیروز جسد طفل ۵ ساله‌ای بنام رشید حکمتعلی که از چند روز پیش گم‌شده بود در چاهی درنزدیکی انبار تپه بدست آمد.

*دیروز دختربچه ٤ ساله‌ای بنام مرضیه رحمانی فرزند نقی در حوض افتادو خفه شد .

*صبح امروز اتومبیلی که عازم رشت بود در ۸ کیلومتری قزوین با مردی که‌نامش معلوم‌نیست تصادف کرد ومتواری شد، شماره این اتومبیل بدست آمده و مامورین در تعقیب آن هستند .

*ظهر دیروز دختربچه ٦ ساله‌ای بنام شمسی افشار فرزند سعدی که‌از کناردیواری میگذشت ناگهان دیوار روی‌او فرودآمد و شمسی کشته شد.

*عصر دیروز کارگری بنام علی محمد عبدالوندی فرزند شاه علی‌اهل خمین که‌در داودیه قلهك مشغول‌نصب یك موتور برق درچاه آبی‌بود بعلت اتصال جریان برق ببدنش کشته شد

*دیروز دریکی از دهات میان دو خانواده زدوخوردی روی دادو کودك ٦ ماهه عبداله شیرزادی کشته‌شد.

*دیروز اتومبیل شماره ۴۹۹۰۲ با کامیون شماره ۸۵۵۳۳ درجاده‌شمیران تصادف کرد ، دراین حادثه ٤نفر اروپائی باسامی جان هودلز ،میشل انتونی فوت‌دریوروبل آون مختصرا مجروح شدند .

*دیشب اتومبیل فورد شماره ۲۲۳۸۸ که بسرقت رفته‌بود بدست‌آمد واکنون در ژاندارمری تهران است .

امتحانات

بقیه ازصفحه اول

فرهنگ روسای دانشگاههای شهرستانها برای شرکت در یك کنفرانس بمنظور بررسی امور دانشگاه بتهران وارد شدند.

اولین جلسه کنفرانس مذکور ساعت ۱۸ امروز در وزارت فرهنگ بریاست آقای دکتر خانلری وزیر فرهنگ تشکیل شد .

دراین جلسه آقایان :دکتر ریاحی رئیس دانشگاه اصفهان ، دکتر بازرگان رئیس دانشگاه تبریز دکتر اسماعیل بیگی،رئیس‌دانشگاه مشهد ،دکتر عمید رئیس دانشگاه اهواز ، دکتر صورتگر رئیس دانشگاه پهلوی شیراز ، دکتر فیلسوفی رئیس دانشسرای عالی ـ دکتر عابدی رئیس دانشکده پلی‌تکنیك تهران ، دکتر کسائی مدیر کل تعلیمات عالیه حضور داشتند.

درآغاز این جلسه موضوعات کلی راجع بدانشگاههای ایران مطرح شد ، سپس در باره امتحانات ورودی دانشگاههای کشور و نحوه انجام آن و نیز پیرامون امکان انجام این امتحانات درشرایط مساوی در سراسر کشور بحث و مذاکره بعمل آمد.

درسال آینده

دراین جلسه اعلام شد که چون دانشگاههای شهرستانها تاریخ امتحان ورودی و شرایط آنرا قبلا اعلام کرده بودند لذا کلیه مطالعاتی که بعمل می‌آید و تصمیماتی که در این زمینه گرفته خواهد شد در سال تحصیلی آینده بمرحله اجرا در می‌آید .

همچنین تصمیم گرفته شد که هر یك ازدانشگاههای شهرستان ها رشته‌هائی را متناسب با شرایط ومقتضیات مکانی خود تقویت نمایند بنحویکه طالبان دانش برای کسب معلومات لازم درآن رشته در دانشگاههای بخصوصی بتوانند تحصیلات مورد علاقه خودرا ادامه دهند .

در پایان این جلسه به‌پیشنهاد وزیر فرهنگ قرار شد این‌جلسات حداقل‌سالی دوبار تشکیل گردد تاپیرامون موضوعات کلی ومربوط بدانشگاه ودانشجویان تبادل نظر بعمل آید .

فردا گاردن پارتی پیش آهنگی درباغ زیبای منظریه ازبامداد تانیمه‌شب دایر خواهد بود

بامداد امروز مدیر عامل گاردن پارتی پیش آهنگی به خبرنگار ما گفت استقبال کم نظیر مردم پایتخت موجب شد هیئت مدیره گاردن پارتی پیش آهنگی تصمیم بگیرد فردا گاردن پارتی رااز صبح تانیمه شب دایر کند .

بااین ترتیب فردا گاردن پارتی در باغ منظریه بیك پیك‌نیك لذت بخش تبدیل خواهد شد وخانواده ها می توانند تمام وقت خودرا فردا در باغ زیبای منظریه بگذرانند واز نوع وسیله تفریح ، بازی و سرگرمی وسایلی که برای تفریح و سرگرمی آنان فراهم شده است استفاده کنند .

همانطور که قبلا گفته شد ، کسانی که‌از شعب شرکت مسافربری تی.بی.تی و سازمان های مختلف پیش آهنگی‌و همچنین از گیشه‌در ورودی‌باغ منظریه میتوان خریداری کرد .

درایستگاه اتوبوس های خط ۱۴ و ۱۵ سرویس‌های مخصوصی برای بردن‌مسافران به منظریه‌آماده است .

قضاوت با مردم است

بیش‌از نیم قرن است که در ممالك مترقی جهان نوشابه‌های غیرالکلی بارعایت اصول بهداشتی ساخته میشود و در دسترس مردم قرار می‌گیرد . اما تا هفت سال پیش در ایران مبادرت باینکار نشده بود ونوشابه های غیرالکلی که‌تاآن زمان در اختیار مردم کشور ما بود تنها مایعات آلوده‌ای بودکه در بطریهای غیراسترلیزه وآغشته بصدها نوع میکرب پر میشد و باقیمت گزافی (درحدود ۱۰ ریال) بمصرف کننده میدادند

همه تعجب میکردند که چرا افراد عاقل ووارد بامور اقتصاد آستین بالا نمی‌زنند و درایران به تهیه‌مشروب سالم و تمیزی نمی‌پردازند . سرانجام افرادی پیدا شدند وباین کار دست زدند اما درعمل معلوم شد که متاسفانه حسابشان از لحاظ اقتصادی درست نبوده و جز زیان و زحمت مداوم نتیجه‌ای نبردند واز این اقدام‌خود حاصلی جز پشیمانی و ندامت‌بدست نیاوردند و حالا ثابت شد عاقل آنهائی بودند که دراین مدت ۵۰ سال دست باینکار نزدند .

از سال ۱۳۳۳ جمعی که به بهداشت هموطنان خود وایجاد کار درکشور علاقمند بوده دل بدریا زدند و باتاسیس کارخانه های مجهز به تهیه مشروبات سالم و گوارا پرداختند .

این آشامیدنیها بقیمت بسیار ناچیز یعنی از قرار بطری بزرك سه‌ریال‌ونیم و کوچك‌دوریال‌ونیم‌در اختیار فروشنده قرار گرفت وسی شاهی ویکقران متناسبا نیز برای حق‌الزحمه فروشنده منظور شدو بااین ترتیب مردم توانستند در شهرها و دهات و قصبات و کارخانه ها و کافه‌ها وسایر اماکن‌نوشیدنی های بهداشتی قابل اعتمادی بنرخ ۵ ریال‌و سه‌ریال‌ونیم خریداری کنند . استقبال شدید مردم به قسمی بود که کارخانه های متعدد پشت سرهم تاسیس شد تاجائی‌که تولید از میزان مصرف بالا رفت‌و اکنون همه صاحبان کارخانه‌ها در شرف ورشکستگی‌وهزاران کارگر وفروشنده نیز در آستانه بیکاری هستند.

شهرداری طهران درسنه ۱۳۳۶ در صددبرآمد که از هربطری ۵ شاهی عوارض بگیرد اما چون هم شهرداری و هم هیئت دولت‌وقت متوجه شدند که در صورت‌مشمول عوارض مبلغی برمصرف کننده تحمیل خواهد شد و کارخانه های تولیدکننده نیز نمی‌خواستند نرخ رابالا ببرند بناچار از این تصمیم انصراف حاصل شد واز وصول عوارض صرف‌نظر گردید و بعدا نیز باوجود تقاضای مجددشهرداری هیئت دولت باآن موافقت ننمودو نظر اولیه خودراثائید کردوشهرداری به‌تصمیم هیئت دولت ،گردن نهاد کارخانجات تولیدکننده نیز چنین اطمینان حاصل کردند که اولیای دولت نمی‌خواهند تحمیلی بر مردم بشود علیرغم ترقی مواد اولیه و مزد کارگر و کرایه حمل و نقل وغیره دندان روی جگر گذاردندو مدت ۵ سال دیناری بر قیمت ها نیفزودند و باآنکه طبق شاخص های منتشره توسط بانك ملی ایران هزینه تمام مواد ضروری زندگی بنحو سرسام‌آوری افزایش یافته بود تنها مشروبات غیرالکلی بود که نرخش ثابت ماند .اینك شهرداری طهران پس از ۵ سال باصطلاح دبه‌درآورده ومی‌گوید: باآنکه‌شمادیناری‌بنرخ‌خودتان‌اضافه نکرده‌اید وطی مدت ۵ سال پولی بابت عوارض از مصرف کننده نگرفته‌اید باید براساس همان گفتگوهای اولیه پنج‌شاهی بابت هربطری آشامیدنی نسبت‌به‌گذشته بما بپردازید .

چنانچه شهرداری طهران و تصمیمات هیئت دولت ووزارتکشور راکه طی سالیان قبل‌ابلاغ‌وتصویب شده با تصمیمات خود موافق نمی دانست و آنهارا واجب‌الرعایه نمی شمرد حقا سزاوار بود که اعتراض خودرا در همان موقع اعلام نماید تابموقع بتوان بنحوی که چنین عوارضی‌ایجاب میکرد نرخ مشروبات رابالابرد نه‌آنکه پس از ۵ سال سکوت به‌تجدید ادعا بپردازد و عوارضی را مطالبه کند که دیناری بابت آن از مصرف‌کننده وصول نشده است .

گرچه آقای نفیسی شهردار محترم کنونی کامیون های مارا توقیف وکار یومیه‌مارافلج کرده‌اند ولی باید اذعان کرد که ایشان شخصا وارث این اوضاع هستندنه مسبب آن وبهمین جهت می‌توان انتظار داشت که باحوصله و توجه بیشتری نظریات حقه این اتحادیه را مورد مطالعه قرار دهند.

اینك چندین کارخانه تولید کننده که حقا باید مورد تشویق قرار گیرند عملا در معرض تهدید روزمره شهرداری طهران قرار گرفته‌اند و گناهشان این است که چرا باثابت‌نگهداشتن نرخ یکی از احتیاجات مردم به‌گرانی هزینه زندگی نیفزوده‌اند.

دیگر برهموطنان عزیز ماست که در این مورد قضاوت کنند.

درباره عوارض بطری ده‌شاهی که از ابتدای سال ۱۳۳۹ بموجب قانون مصوبه مجلس شورای ملی مرتبا همه ماهه از طرف کارخانه های طهران وشهرستانها برداخت شده اطلاعات جامعی بزودی در اختیار خوانندگان عزیز قرار خواهیم داد.

اتحادیه نوشابه‌های غیرالکلی
آ ـ ۱۴۷۶۲

سپیدوسیاه دهمین سال انتشار خودرا آغاز کرد

سپید و سیاه . مجله هفتگی مورد علاقه مردم ، در هفته گذشته دهمین سال خدمات مطبوعاتی خود را در فرم و شکل جالبی با قطعی بزرگتر از سابق و صفحاتی بیشتر آغاز کرد.

مجله هفتگی سپید و سیاه ظرف نه سال گذشته بطور مداوم در تهران انتشار یافت و طی این مدت‌طولانی روز بروز ببپیشرفتهای تازه ای نایل آمد و باپشتکار و جدیت و ذوق کارکنان خود در جامعه مطبوعات درخشیدن گرفت .

ما آغاز دهمین سال انتشار سپیدو سیاه را به مدیر گرامی و با ذوق این مجله آقای دکتر بهزادی وهمه کارکنان تحریری و فنی و اداری آن تبریك میگوئیم و امیدواریم سپیدو سیاه در خدمات خود بیش از پیش موفق و کامیاب باشد .

۴۰ هزار کارمند

بقیه ازصفحه اول

نمایندگان آنها مذاکره نمود .

کارمندان گفتند که در هفته گذشته نمایندگان کارمندان با آقای نخست وزیر ملاقات کرده و درخواست نموده‌اند تا لایحه تبدیل نوع خدمت کارمندان که‌در مجلس سنا مانده است هرچه‌زودتر از تصویب نهائی بگذرد . درملاقات با آقای نخست وزیر به ترتیب آقایان علی اصغر وزیری مسئول اتحادیه محمد حسین امامی تهرانی نماینده کارمندان وزارت کشاورزی موسی‌سیگارودی، علی‌اصغر شارمد نماینده دارائی ، امان اله‌سلطانی نماینده وزارت بهداری، رضا کاظمی نماینده شهرداری ، محمد محمدی نماینده پست‌و تلگراف ، جلال پیغمبری نماینده جنگلبانی ، یداله الماسی نماینده دخانیات ، نظر علی ذاکری نماینده انبار های دخانیات عباس پورمختار نماینده فرهنگ به‌نمایندگی ازطرف کارمندان غیر رسمی وزارتخانه‌ها شرکت کرده‌وباآقای علم در مورد احقاق حقوق کارمندان بمذاکره پرداختند .

پس از بیست سال

کارمندان غیر رسمی می گویند ما از دولت می خواهیم که پس از بیست سال گفتگو بوضع ناپایدار کارمندان پایان دهد و باتصویب لایحه‌ای که در مجلس سنا مانده است قاطبه کارمندان غیر رسمی را راضی سازد .

کارمندان اعلام کردند که‌هر یك از این گروه عظیم کارمندان غیر رسمی حداقل پنج سال وحد اکثر بیست و هشت سال سابقه خدمت دولتی دارندو مصلحت دولت ومردم و سازمان اداری در آنست که‌این عده‌راز وضع متزلزل کنونی خارج سازد .

جنازه‌ای درچاه

دیروز جنازه مردی از داخل‌چاههای قنات دولت آباد بدست آمد .

عصر دیروز استاد قنبر سعیدی مقنی که برای پاك کردن چاههای‌دولت آباد که‌از شترخان میگذرد واردچاهی شده بود درته‌چاه جسدی راکه‌بکلی متلاشی شده بود دید. جریان را به ژاندارمری محل اطلاع داد. مامورین جسدرا ازچاه بیرون آوردندو به پزشکی قانونی فرستادند .از روی آزمایش استخوانها و جوراب مردانه‌ای که‌بپای جسد بود معلوم بود متعلق بمرداست .

آزمایشهای بعدی نشان دادکه از مرك این شخص بیش‌از چهارماه می گذردو چون درآب افتاده بود متلاشی شده‌است .

مذاکره ایران و

بقیه ازصفحه اول

وزیران ابراز میکند اساس نظریات جدیددولت ایران درمورد موافقتنامه پرداخت دو کشور تهیه شود وبرپایه آن مذاکرات ایران و شوروی ادامه پیدا کند .

قبلا دولت ایران نظریات خودرا در این مورد تهیه کرده و تسلیم هیات نمایندگی شوروی نموده است ولی ممکن است لازم شود با توجه بطرح پیشنهادی شوروی در نظرات ایران تغییراتی داده شود .

جناب آقای علیرضا میرهاشمی

انتصاب آنجناب رابمدیریت کل راهنمائی ورفاه معلم صمیمانه تبریك میگوید .

دکتر نصراله منتظری
آ ـ ۱۲۸۴۲

برای جبران کسری

بقیه ازصفحه اول

دروزارت دارائی گفته میشود که وزیر جدید دارائی تغییری در این ارقام نخواهد داد مگراینکه مطمئن شود افزایش آن ضروری است واگر این افزایش بعمل نیاید ضرری‌متوجه دولت خواهد گردید .

بهمین علت وزیر دارائی از اداره بودجه کل خواست‌تاصورت زیربودجه غیرهسته‌ای را تهیه کند و برای‌اطلاع وبررسی او ارسال دارد .

مخارج درجه دوم

در بودجه غیر هسته‌ای که قریب ۲۶۶ میلیون‌تومان‌است مخارجی که دردرجه دوم اهمیت قرار دارد پیش‌بینی شده است‌و دولت درصورت پیدا کردن درآمد جدید یا افزایش وصول اعتبار این هزینه های‌غیر هسته‌ای راپرداخت میکند .

وزارتخانه ها مدعی اندکه بعضی‌از مخارج آنها که‌در هزینه غیر هسته‌ای گذارده شده جنبه ضروری و هسته‌ای دارد و باید اعتبارات این خرجها به هزینه هسته ای منتقل گردد . مطالعات جدید وزیر دارائی تکلیف این تقاضا را معلوم خواهد کرد .

سکوت وزیر دارائی

اولیای وزارت دارائی و بخصوص شخص وزیردارائی‌هنوزدر باره‌بودجه سکوت کرده اند .

مطلعاتی که تاکنون در وزارت دارائی پس از انتصاب وزیر جدید انجام گرفته برای جبران کسربودجه قابل توجه نیست‌زیرا مطالعه و بررسی ارقام هزینه های بودجه که در دولت سابق نیز بحد اکمل انجام گرفت مبلغ قابل توجه دیگری نصیب دولت جدید نخواهد کرد .

در آمد از خارج

مطلعین معتقدند که دولت بموازات این مطالعات عادی ، فعالیت شدیدی برای بدست آوردن در آمد جدید از خارج انجام میدهد

برنامه سوم و کمك بارتش

تعویق برنامه سوم و دریافت کمك از امریکا بخصوص برای ارتش آنهم معادل کمك سال قبل ، تعویق اقساط وامها همه راه حلهائی است که در مورد آن شایعات فراوانی وجود دارد اما مقامات دولتی سکوت کامل را در همه این موارد حفظ کرده اند.

احتمالا در هفته جاری مطالعات وزارت دارائی روی ارقام هزینه بودجه خاتمه مییابد و در آنصورت اقدامات بعدی نشان خواهد داد که چه راه حلی برای جبران کسری بودجه پیش خواهند گرفت .

شاهنشاه و شهبانوی ایران

بقیه ازصفحه اول

مقارن ساعت ٦ بعدازظهر دیروز شاهنشاه و شهبانوی ایران برای افتتاح گاردن پارتی پیشاهنگی در باغ بزرك منظریه حضور بهمرسانیدند . پس از نواختن‌سلام شاهنشاهی توسط گارد مخصوص برنامه نمایشات پیشاهنگان و هنرمندان آغاز گردید که بموقع خود مورد توجه اعلیحضرتین‌قرار گرفت . آنگاه شاهنشاه وشهبانو باتفاق عازم بازدید نقاط مختلف گاردن‌پارتی شدند و در همه‌جا توضیحات لازم بعرض میرسید . شاهنشاه و شهبانو هنگام عبور از محل غرفه روغن نباتی قو توقف فرموده و بادوتن از مدیران کارخانجات پارس برای مدت‌نسبتا طولانی به بحث و مذاکره پیرامون امور اقتصادی وفنی پرداختند. در این قسمت آقایان قاسمیه ومهندس رضوان گزارشات مبسوطی راجع به‌امور کارخانجات بعرض رسانیده ودر میان بیانات ایشان چیزی که بیش‌از همه مورد توجه ذات اقدس همایونی قرار گرفت گزارشی‌بود که راجع به قوطیهائیکه با کلید باز میشود بعرض رسانیده شد.در این قسمت آقای مهندس رضوان اظهار داشت که تهیه قوطی کلیددار درایران را باید حقیقتا یك‌پیشرفت بزرك صنعتی بشمار آورد چه بعداز ایالات متحده امریکا ایران اولین کشوری است که روغن نباتی قورا در قوطی‌های کلیددار مخصوص مواد غذائی ببازار عرضه نموده‌است

مقارن ساعت ۸ بعد از ظهر اعلیحضرتین در میان احساسات پرشور پیشاهنگان محوطه گاردن پارتی را ترك فرمودند.

اتوبوس در «دره‌مرگ» سقوط کرد و ۱۲ نفر کشته ۳۵ مجروح شدند

ساعت ۵ بعد از ظهر روز پنجشنبه گذشته اتوبوس لیلاند شماره ۱۸۱۵۸۰ـ ۴۰ کرمان برانندگی سید مهدی خالد آبادی در چاله قره کاشان به دره واژگون شد دراین حادثه ۴۶ نفر از سرنشینان اتوبوس مقتول و مجروح شدند. دراین حادثه راننده و کمك راننده اتوبوس نیز آسیب دیده وزخمی شده‌اند.

بلافاصله پس از اطلاع ازاین حادثه آقایان عزیزاله فرهومند نماینده اطلاعات در کاشان و آقای معینی خبرنگار عکاس اطلاعات به محل حادثه رهسپار شدند وگزارش جامعی از این حادثه تاثر انگیز تهیه نموده‌اند که در زیر بنظر خوانندگان محترم می رسد.

دره مرگ

چاله‌قره یادره مرك بین کاشان ونطنز واقع شده‌است وتقریبا ۴۲ کیلو متر تا کاشان فاصله دارد. این محل از آنجهت به دره مرك معروف شده است که همه ساله تعدادی اتوبوس و کامیون در آنجا واژگون می گردد و هر سال دهها نفر قربانی میشوند.

بطوری که در قسمت شمال این دره در دامنه کوه گورستانی از قربانیان تصادف دره مرك ایجاد شده است خوب به خاطر دارم چند سال قبل اتوبوسی در این محل در دره سقوط کردو ۱۷ نفر کشته شدند که همه آنها درگورستان چاله قره هفن گردیده‌اند این دره دارای پیچ و خمهای زیادی است و رانندگانی که ازاین محل عبور می کنند باید کمال احتیاط را مبذول دارند با این که تاکنون

اثاثه مسافرین وقسمتهائی ازبدنه اتوبوس مسافتی دورتر ازمحل سقوط پخش شده

عبور می کردند ، مشغول خارج کردن مجروحین و بیرون کشیدن جنازه مقتولین بودند مجروحین به محض بیرون آمدن از اتوبوس از مردم طلب آب می کردند واز شدت التهاب درخاك وخون، روی شنهای سرخ وداغ بیابان درهم می غلطیدند یك آمبولانس بایك پرستار و دوشیشه مرکورکرم از بیمارستان اخوان کاشان به محل حادثه اعزام شده بود پرستار بیمارستان با سرعت مشغول بانسمان مجروحین بود.

۹ کشته، بقیه مجروح

تاساعت ۷ونیم بعداز ظهر بهر وسیله‌ای که‌بود کلیه مجروحین و مقتولین ازلابلای صندلیهای شکسته و درهم فرورفته اتوبوس خارج شدند. مجروحین بکاشان اعزام گردیدند و دراولین دقایق حادثه ۸نفر از مسافرین کشته وبقیه مسافرین وراننده اتوبوس وشاگردوی بسختی مجروح‌شده بودند.

آقایان حسین میرگلی بازپرس دادسرای کاشان وستوان یکم یاسمی فرمانده ژاندارمری کاشان مشغول تحقیق‌درباره‌این حادثه‌بودند مقتولین‌در اثرشدت‌جراحات‌وارده‌شناخته نمیشدند وقتی‌بازرسی‌بدنی‌ازآنها‌بعمل‌آمدوازجیب آنان‌جمعا مبلغ ۴۲۶۱۹ ریال وجه نقد بدست آمدکه صورت مجلس وضمیمه پرونده شدو سپس جواز دفن مقتولین صادرگردید.هنگامیکه کارمعاینه محل‌از طرف بازپرس تمام‌شده‌بود یکی از ژاندامها سررسیدو اطلاع‌داد یك‌جنازه دیگر در لابلای صندلیهای در هم فرورفته اتوبوس پیداشده است. آقای میرگلی بازپرس باتفاق مامورین ژاندارمری پس از ۴۵دقیقه تلاش‌موفق شدند این‌جنازه راهم از داخل‌اتوبوس خارج کنند وباین ترتیب عده‌مقتولین تااین ساعت به ۹نفر رسیده بود.

درمحل تصادف منظره تاثر آوری بچشم میخورد ،جنازه‌مقتولین ،بدنهای شیروخورشید با آقایان دکترمدیحی و صناعتی همکاری مینمودند.

متاسفانه در بهداری از دارو خبری نبود و یکی از نیکو کاران کاشان بنام آقای حاج‌رسول زاده مقداری پنی‌سیلین وآمپولهای‌مسکن راشخصا خریداری و جهت مصرف مجروحین دراختیار بیمارستان گذاشت.

از طرف شیروخورشید کاشان‌نیز یك آمبولانس جهت حمل مجروحین از محل تصادف تاکاشان دراختیار گذاشته شد ضمنا ازطرف شیروخورشید نیز مقداری سرم گلوکز و ضد گزاز و پنی‌سیلین به‌بیمارستان اخوان کاشان آورده شد. مجروحین باتفاق راننده که مختصر جراحاتی داشت جمعا ۳۷ نفربودند. راننده که توسط مامورین ژاندارمری دستگیر شده بود پس از پانسمان به‌شهربانی اعزام گردید.

ساعت ده‌ونیم بعداز ظهر پنجشنبه دونفر از مجروحین که هردو جوان بودند بعلت شدت جراحات وارده در بیمارستان درگذشتندوعده مقتولین‌این حادثه تا ساعت ۱۱ شب پنجشنبه به یازده نفر رسیدکه ۹نفراز آنان مردو از۲۰ الی۴۰ ساله‌بودند ودونفر دیگر ۱۴ساله و ۱۶ساله می‌باشند در بین مجروحین سه‌زن یکی ۱۸ ساله با ۲ دختربچه ۱۲و ۱۴ساله دیده میشود بقیه مجروحین مردو پسربچه می‌باشند

دربین مجروحین‌جوانی بنام‌مهندس منوچهر کامکار در بیمارستان اخوان بستری است که‌از قرار معلوم نامبرده بتازگی بسمت رئیس‌بانك کشاورزی شعبه اردستان منصوب وبرای آوردن همسرخود عازم تهران بوده و فعلا مجروح دربیمارستان بستری است. حال ۲۰ نفر از مجروحین حادثه که فعلا در بیمارستان اخوان‌بستری هستند رضایت بخش نیست ولی ۱۴ نفر بقیه فعلا خطری متوجهشان نمی باشد.

ابراهیم داداشم کو ؟

در بین مجروحین کودك ۴ ساله‌ای بنا م‌احمد جمشید بود .او می گفت‌من باتفاق ابراهیم ومحمود برادرانم از زواره به قصد تهران حرکت کردیم که یك مرتبه دیدم ماشین واژگون شد محمود برادرم هم پائین تخت من خوابیده است دراین جا مثل این که چیزی به یادش آمد یکمرتبه پرسید ، پس ابراهیم داداشم کو ؟ پس ازتحقیق معلوم شدابراهیم‌داداش‌وچهارمین مقتولی بوده که از داخل اتوبوس بیرون کشیده شده است.

اسامی مجروحین

۲۷ نفر مجروحین حادثه که در بیمارستان اخوان بستری هستند می توانستند خودرا معرفی کنند و بعضی از مجروحین حالت جنون به آنان دست داده و قادر بمعرفی خود نمی باشند مجروحینی که می توانستند خودرامعرفی کنندعبارتند از : جمال نظام فرزند هدایت ۱۸ ساله‌قدرت دهقانی‌فرزند غلامحسین ۱۲ساله عباس بشارت فرزندنصراله ۱۲ ساله محصل حسن رضوی‌فرزند سید محمد ۱۵ ساله دخیل فلاح فرزند فتح‌اله ۲۸ ساله مهندس منوچهر کامکار فرزند یوسف ۳۰ ساله کارمند بانك کشاورزی دخیل رجبان فرزند امراله ۴۰ ساله علی آقا عباس زاده فرزند عباس۲۳ساله

سید اکبر احتشامی فرزند سید محمد ۱۴ ساله ـ اسماعیل نظّافت فرزند علی اکبر ۴۰ ساله ـ رضا گل احمد فرزند حسن گل ۲۷ ساله ـ باقر یزدانیان فرزند عباس ۲۸ ساله ـ رضاقلی عابدی فرزند اکبر ۳۳ ساله ـ حسین عباس‌زاده فرزند محمد ۳۰ ساله ـعباس کوهی فرزند محمد ۳۳ ساله ـغلامحسین خدامی فرزند مصیب ۳۲ساله‌ـحسن صادقی فرزند حسین ۲۷ساله‌ـعباس صادقی فرزندحسین۱۸ساله‌ـ سید عظیم رضوی فرزند ابراهیم۱۴ساله‌ـ اکبر شکری فرزند رضا ۲۸ ساله ـ شهباز احمدی فرزندمصیب ۱۳ ساله‌ـ سلطان حیدری فرزندعلی اکبر ۵۰ ساله‌ـ عزت‌الله حیدری فرزند مصیب ۸ ساله‌ـ مینا حیدری فرزند مصیب ۹ساله‌ـ صدیقه‌نظافت فرزند اسماعیل ۱۸ساله‌ـ احمد جمشید فرزند حاجی اکبر۴ ساله‌ـ محمود جمشید فرزند حاجی اکبر ۱۰ ساله.

اسامی مقتولین

اکنون هویت همه مقتولین‌این حادثه روشن نشده است . کسانی که شناخته شده‌اند عبارتند از : اسمعیل کریمی فرزند عبدالکریم قضنفر شکری فرزند عباس بار‌ـ فروش تهران ، حیدر علی فرزند حسین شهرت امینی ، عباس فرزند حسن شهرت حجازی ، ابراهیم جمشید فرزند حاج علی اکبر ، رحمت‌اله عصار .

تصادف دیگر

ساعت ۲ بعداز نیمه‌شب پریشب کامیون شماره ۱۲۵۰۹۵ بـــه رانندگی نوراله حسنی که خربزه بار کرده بود هنگام عبور ازجاده نطنز ـ کاشان در نزدیك محل حادثه اتومبیل واژگون شد . خوشبختانه تلفاتی نداشت.

دوازدهمین قربانی

صبح امروز خبرنگار ما از کاشان تلفنی اطلاع داد : دیشب حسین فرزند قاسم ۲۵ ساله یکی دیگراز مجروحین حادثه که در بیمارستان اخوان کاشان بستری‌بوددرگذشت

ضمنا یکی دیگر از مجروحین بنام سیدحسن احتشامی دچارحالت جنون شده بطوریکه ناچارشده‌اند دست‌وپایش را به‌تخت ببندند.

بین مجروحین آقای مهندس منوچهر کامکار که رئیس بانك کشاورزی اردستان است ، حالش وخیم است . دونفر بحالت اغماء افتاده‌اند.

دستور نخست وزیر

امروز آقای دکتر خطیبی مدیر عامل شیروخورشید سرخ‌بخبرنگار ما گفت : گزارش رسیده از کاشان حاکیست که در یك‌حادثه رانندگی در جاده نطنز ۱۲ نفـــر کشته و ۳۶نفر مجروح شده‌انـد. از میان مجروحین حال ۷نفروخیم است . ۹نفر جراحت سنگینی دارند و ۱۷ نفر جراحتشان سطحی است ورانندە حالش خوب است‌و تحویل مقامات قضائی شده‌است.

وی سپس گفت : دیشب شیرو خورشید سرخ ووزارت بـــهداری برای کمك بمجروحین این‌حادثه که‌در بیمارستان اخوان کـــاشان بستری هستند طبق دستور آقـای نخست‌وزیر جراح ومتصدی‌بیهوشی به‌کاشان فرستادند و جریـــان کارآنها اکنون مرتبا با بی‌سیم به‌تهران مخابره میشود.

نقشه‌ای از محل وقوع حادثه

۳ نفر کشته در جاده قم

قم ـ خبرنگار اطلاعات ـ ساعت یازده صبح دیروزاتومبیل کمانکار شخصی شماره ۴۰۴۲۱ برانندگی اسماعیل محمدی که‌با عده‌ای سر‌ـ نشین عازم تهران بود در ۳۱ کیلو متری قم‌بااتوبوس شماره ۱۷۶۱۶۹ برانندگی عبدالله عربی‌مقدم‌تصادف کرد در این حادثه همسر راننده کمانکار بنام عذرا بعلت شدت جراحات وارده کشته شدو دو نفر دیگر یکی‌در محل ودیگری در بیمارستان نکوئی در گذشتند در این‌حادثه ده‌نفر از سر نشینان‌هر دو اتومبیل نیز مجروح شده‌اندکه حال دو نفر آنها وخیم است طبق اظهار کارشناس فنی علت این تصادف سرعت و انحراف بچپ اتوبوس بوده است

یك پسر وبزغاله‌اش‌که از مسافرین اتو بوس بودند. در گوشه عکس دوتن دیگر از مجروحین که آسیب کمتری دیده‌اند بچشم میخورد

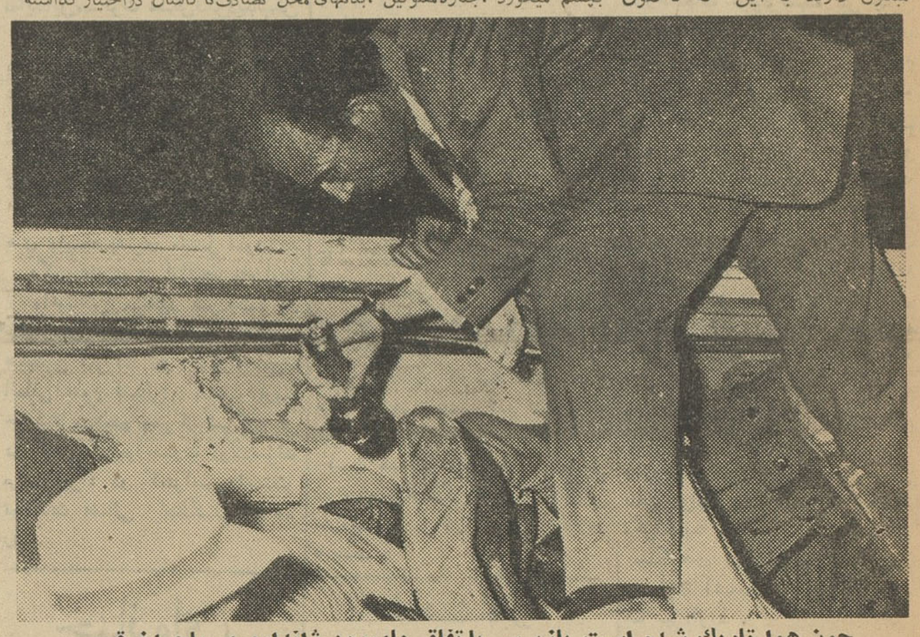

چون هوا تاریك شده است بازپرس باتفاق مامورین ژاندارمری باچراغ قوه داخل اتوبوس، لابلای صندلیهارابرای پیداکردن جنازه‌ها جستجو میکنند

دراین محل تلفات زیادی به بار آمده ولی تاکنون وزارت راه‌برای ترمیم جاده دره مرك اقدامی نکرده است و بهمین علت عبور از جاده کاشان ـ نطنز بصورت فوق‌العاده خطرناکی در آمده است.

۴۶ مسافر ، ۲ تن بار

بعد از ظهر پنجشـــنبه اتوبوس لیلاند شرکت مسافر بری اسلامی نیز که۴۶ نفر مسافر از زواره اردستان ، مهاباد موغار سوار کرده بود ودر داخل اتوبوس نیز قریب ۲ تن با رحمل می شد شهرستان نطنزراپشت سرگذاشته پس از گذشتن از پل معروف هنجن کم‌کم به دره مرك نزدیك می شد مسافرین چون میدانستند تا چند لحظه دیگر باید ا زمحل خطرناکی عبور کنند مرتباصلوات می فرستادند و در دل خود دعا می کردند اتوبوس ناله کنان سربالائی دره مرك را طی کرده به سراشیبی چاله قره رسید ولی هنوز یکی دو پیچ را طی نکرده که کنترل‌فرمان ماشین از دست راننده خارج شده اتوبوس با سرعت هرچه تمامتر پس از تصادف به تپه مقابل بـه انتهای دره سقوط کرد و پس از اصابت به تپه‌ای درهم شکست و سپس بداخل رودخانه ای که از وسط دره مرك می گذرد فرود آمد . این رودخانه خشك و فقط در مواقع بارانی آب بصورت‌سیلاب درآن جاری می شود.

ساعت شش و نیم بعداز ظهربود که من باتفاق خبر نگار عکاس اطلاعات به محل حادثه رسیدیم

مامورین ژاندارمری‌که باتفاق‌عده‌ای از اهالی نطنز و دهات اطراف به محل حادثه آمده بودند با کمك رانندگان کامیون هائی که ازجاده عبور درهم شکسته مجروحین و آه‌وناله آنها هربیننده ایرا متاثر میساخت بارهائی که‌در سقف اتوبوس قرار داشت به چهل متری اطراف پاشیده شده بود. میوه هائی‌که داخل‌اتوبوس بارکرده بودند در گوشه و کنارپخش شده بود. دراین اتوبوس علاوه بر مسافرین یك بزغاله و تعداد زیادی مرغ وخروس نیز حمل میشدکه فقط دوسه‌تا از مرغها بابزغاله زنده ماندند

در کنار اتوبوس ۲طفل خردسال که تصادف اتوبوس آنها را ناراحت کرده بود ، درحالیکه افساربزغاله‌ای را بدور کمر خود بسته‌بودند توجهم را جلب کرد . جلو رفتم واز حال‌آنها جویاشدم معلوم شد جزو مسافرین این اتوبوس هستند واز ناحیه کمر و دست وپا جراحاتی برداشته‌اند. از این دو کودك پرسیدم :ـ چرا جهت پانسمان بشهر نرفته‌اید یکی‌از آنها بنام ابوالقاسم جواب‌داد آخر سایرین وضعشان از ما بد تر بود ما فقط از ناحیه پشت‌و دست و پا زخمداریم رفتن‌ما بشهر دیرنمیشود

ساعت ۹ونیم بعداز ظهر بود که کار انتقال مجروحین بکاشان خاتمه‌یافت و ماروانه کاشان شدیم، واز آنجا یکسر به‌بیمارستان اخوان رفتیم.

مردم کمك کردند

ساعت ۱۰ شب به‌بیمارستان اخوان رسیدیم درداخل بیمارستان محشری برپابود ، ۳۶ نفر مجروح درراهرو سالن وسایر اطاقهای بیمارستان در روی زمین خوابیده و فریاد میکردند. درحالیکه دکترفولادی جراح‌بیمارستان نیز ۲۵ روز قبل به‌مرخصی رفته بود. درحدود ۳۰ نفراز اهالی کاشان‌بکمك کارکنان بیمارستان شتافته هر یك بنحوی خدمت میکردند.

آقای دکتر مدیحی پزشك قانونی مجروحین را معاینه میکرد و دستور داروبرای آنها میداد، دکتر صناعتی مشغول پانسمان جراحات مجروحین بود و آقایان دکتر میرشمس پزشك فرهنك و دکتر معینی پزشك بهداری کاشان ودکتر هنجنی دکترداروساز

قاتلی که درمیدان نقش جهان بالای دار رفت

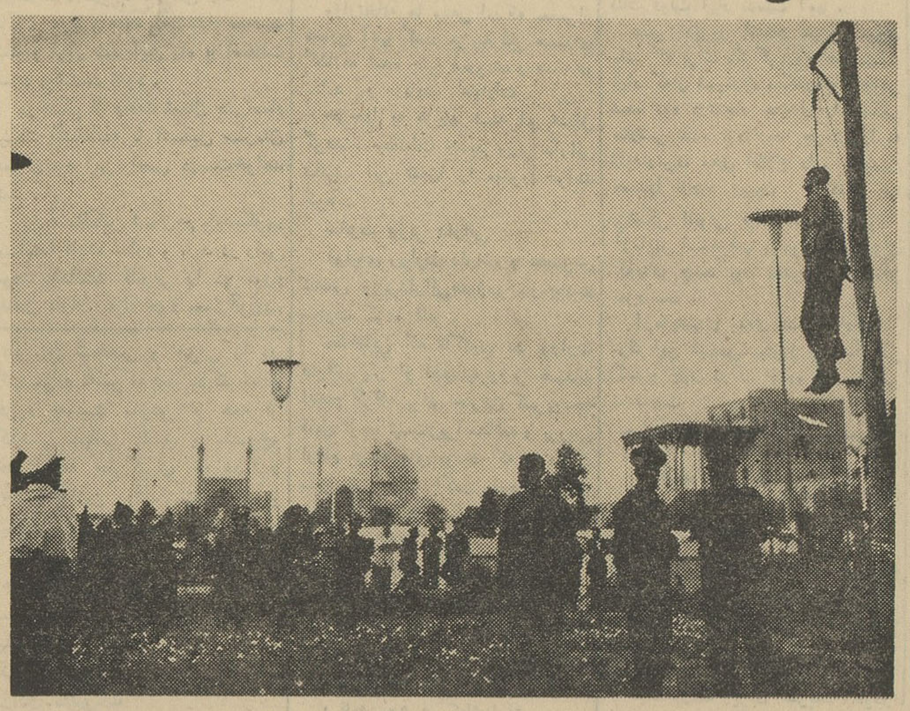

سحرگاه‌درمیدان نقشجهان ، قاتل در حالیکه رویش بطرف مسجدشاه وگنبد مسجد شیخ لطف‌الله بود بالای دار رفت

بطوریکه در شماره قبل باطلاع خوانندگان محترم رسید سحرگاه روز پنجشنبه گذشته قاتلی بنام محمدتقی حاجیان معروف به محمد تقی سدهی که در همایونشهر مرتکب قتل جوانی شده بود در میدان نقش جهان اصفهان بدار آویخته شد . وی در سال ۳۹یکی از اهالی همایونشهر را کشته بود.

خبرنگار ما در اصفهان بدنبال گزارش قبلی خود جریان اعدام‌را چنین گزارش داده است .

ساعت سه بامداد روز پنجشنبه یازدهم مردادماه مامورین زندان محمدتقی حاجیان را اززندان به اطاق دفتر منتقل کردند و آقای معزی قاضی عسکرکه در دفتر حضور داشت بوی تکلیف کردکه وصیت کند و محمد بلافاصله اظهار داشت : من وصیتی ندارم فقط سلام مرا به مادرم برسانید. ودلم میخواهدکه‌بادونفر ازدوستان زندانی خود خداحافظی کنم .

مامورین دونفر زندانی را حاضر نمودند و محمد باآنها خداحافظی کرد پس از انجام فرائض دینی ، محمد برای اجرای حکم بمیدان نقش‌جهان که چوبه‌دار در آنجا برپاشده بود منتقل گردید .

درمیدان جمع کثیری از اهالی اصفهان برای تماشای مراسم‌اعدام قاتل حضور یافته بودند و قاتل پس‌از انجام تشریفات قانونی بدار مجازات آویخته شد .

ضمن کشتی کشته‌شد

عباس چنان حبیب را برزمین کوبیدکه دیگر حبیب هرگز از جایش بلند نشد

عصر دیروز دودوست که‌برای‌تفریح باهم‌کشتی میگرفتند یکی از آنها برزمین افتادو کشته شد.

عباس حسینی و حبیب هاروئی هردو دریك موزائیك‌سازی درخیابان قصر‌ـ الدشت کار میکنند واز چهارسال‌پیش باهم دوست هستند عصر دیروز این‌دو نفر که باهم شوخی میکردند تصمیم گرفتند باهم کشتی بگیرند هنگام کشتی عباس حبیب رابلند کرد وبر زمین زدو حبیب پس‌از خوردن بزمین دیگراز جایش بلند نشد و همانجا جان سپرد.

عباس راباتهام قتل حبیب بکلانتری ۱۸ آوردند اوگفت باهم کشتی می گرفتیم من‌زورم بیشتر بود اورازمین زدم ولی‌او مرد.

امروز عباس باتهام قتل حبیب به دادسرا اعزام شد.

حبیب دارای زن‌و دوفرزند است.

قهرمانان کشتی را مجروح کردند

بقراریکه خبرنگار ما گزارش می دهد ساعت هفت‌و نیم بعدازظهرچندتن ازقهرمانان کشتی جهان و مربی تیم کشتی ملی فرنگی در کافه قنادی واقع‌درخیابان شاهرضا نشسته بودند ودراینوقت شخصی از مشتریان کافه بلندشده و نسبت بمشتریان کافه اهانت‌نمود.آقای محمدعرب باین‌شخص اعتراض کردولی وی باتفاق دونفر از دوستان‌خود باچاقو آقای عرب و همراهانش رابسختی مجروح نمودند و متواری‌شدند پرونده از طریق کلانتری ۱۷ تشکیل وبدادسرای‌ناحیه ۲ ارسال شده‌است.

بزودی

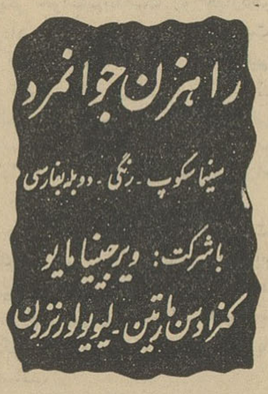

ابراز سلیقه رمز سفید ـ بختی خانم خانه.
خانم کدبانو گی‌شا یار و همکار شما در خانه.
گی‌شا مظهر پاکی ونظافت.
۱ـ۲ آـ۱۲۴۸۰

نظر باستقبال شایسته و بی سابقه‌ای که نسبت بنمایش فیلم

پادوی هتل

بعمل آمده فیلم ده‌فرمان

ازصبح سه‌شنبه درسینماهای اسکار ـ برلیان ـ زهره

بمعرض نمایش گذارده میشود

ایران نباید دست‌بسینه بنشیند

بقیه ازصفحه ۱۲

باید تاکید کنیم که وضع ما ضرورتا مستلزم مخالفت باسیستم رقابت مذکور نمیباشد چه رقابت‌در زمینه اقتصاد بین‌المللی نیز مانند اقتصاد ملی ممکن است نقش مفید وشایسته‌ای را ایفا کند اما این منتهای لاابالیگری خواهد بود که کشورهای صادر کننده نفت دست بسینه بنشینند و جریان رقابت بی قید و شرطی راکه باتنزل پی‌درپی بهای نفتخام کلیه امیدواریهای آنانرا نسبت به آینده خود ازمیان میبرد تماشا کنند خاصه آنکه در برابر این تنزل بهای نفت قیمت مواد مورد احتیاج و کالا های صنعتی که کشورهای مزبور وارد میکنند افزایش مییابد .

بعلاوه صحیح نیست تصور شود که برگردانیدن قیمتهای نفت خام بمیزانی که بلافاصله پیش‌از اوت ۱۹۶۰ بود مستلزم ترقی فاحش در بهای انرژی برای مصرف کننده خواهد بود. این امر بطور متوسط در هر بشکه نفت فوب بنادر خلیج فارس فقط در حدود ۹ درصد دلار تاثیر خواهد نمود و دربهای مواد نفتی که بمصرف کننده نهائی فروخته میشود هیچ تاثیر محسوسی نخواهد داشت کشورهای اوپك در حال حاضر ارزان ترین و مهم‌ترین منابع انرژی را دراختیار قسمت‌اعظم دنیا گذارده‌اند . البته بسیارخوب است که قسمت اعظم جهان ازاین منابع که قیمت آن بسیار نازل‌تر از سوختهای صنعتی دیگری است که درکشورهای مصرف کننده‌مهم بدست می‌آید استفاده نمایند ولی در مقابل بسیاردورازانصاف خواهد بود که کشورهائی که‌این ماده خام پرارزش را دراختیار دنیا میگذارند شاهد تنزل مستمربهای آن باشند تاحدی که اقتصادیات آنان در معرض تهدید قرار گیرد و عواید شان از تولید همواره کاسته گردد وحال آنکه منافع اصلی نصیب‌ملت های مصرف کننده میشود که این ماده طبیعی ارزان قیمت رادرکشور خود ندارند معذلك قیمت‌مصنوعات خودرا که بهمان کشورهای تولید کننده نفت صادر میشود مرتبا بالا میبرند .

از نکات چندی که بطور اجمال دربالا بیان‌شدروشن میشود که‌اعاده قیمت نفت خام اقلا به‌آنچه بلافاصله پیش‌از اوت ۱۹۶۰ بوداز لحاظ کشور های‌تولید کننده ضرورت دارد ودر عین حال این امر نه برای کشور های مصرف کننده شاق خواهدبود ونه تحمیل‌بشرکتهای سرمایه‌گذار نفتی وارد خواهد آورد . بعلاوه تدابیری نیز باید اتخاذ شود که بهای‌نفت را دربرابر بالا رفتن‌مداوم سطح قیمت کالاهای صنعتی که مورد نیاز آنی و آتی کشور های تولید کننده است حفظ و حمایت کند وبهای نفت در سیستمی که مبتنی بر تعادل منصفانه قیمت ها باشد تثبیت گردد چه بالاخره‌باید این جریان که وضع کشور های صادر کننده نفت را در برابر کشور های پیشرفته صنعتی تضعیف میکند جائی متوقف گردد .

در خاتمه لازم است اشاره‌شود که دیگر ممکن نیست در دنیائی که‌توانگر روز بروز توانگرتروفقیر فقیر تر میگردد بصلح وصفازندگی کرد . مشکل تنزل بهای اجناس صادراتی کشورهای توسعه نیافته منحصر بمورد نفت خام نیست این مشکلی است که غالب کشور های توسعه نیافته که کالاهای اولیه را صادر میکنندباآن دست‌بگریبان‌اند کشورهائی که عموما کلیه عواید و همه ارز خارجی آنها وابسته بیك یادو قلم از کالاهای مزبور میباشد

درچنین وضعی منافع آینده کلیه علاقمندان اقتضا دارد که تعادلی بر اساس انصاف بین این دو گروه از ملتها ایجاد شود و راه وصول باین مقصود اعطای کمك های اقتصادی نیست چه این کمکها تا اندازه‌ای وابسته بنظر عنایت ملل کمك‌کننده بوده و در مواردی مشروط به شرایطی است که بنفع آن ملل منظور میگردد و بهر حال درمعرض تغییر وتبدیلهائی است که باقتضای اوضاع اقتصادی و سیاسی خود آن ملت ها پیش می آید . برعکس طریق ایجاد تعادل مذکور اتخاذ روشی است که بکشورهای توسعه نیافته اجازه دهد تاقیمت عادله (نه اجحاف آمیز)مواد صادراتی خودرا که آینده‌شان تا این حدوابسته‌بآن است تعیین و راه خود را درتجارت بین‌المللی باز کنند .

ورود

* آقای نورالدین کیا مدیر کل وزارتخارجه از ژنو
* آقای دکتر مجید رهنما نماینده ایران درسازمان‌ملل متحد ازنیویورك
* آقای مرتضی قدیمی – وزیر مشاور ایران در مسکو از مسکو
* آقای دکتر عباس مهاجرانی واعظ که باتفاق یك هیئت اسلامی‌از آلمان بازدید میکرد بتهران .
* آقای عماد السلام شیرازی معاون و مشاور امیر الحاج ازمکه‌و
* آقای مرتضی نوریانی‌نماینده ماشینهای چاپ‌هایدلبرك از آلمان.

عتبات عالیات

خروج

*آقای جواد صدر سفیر کبیر ایران در توکیو به توکیو
* آقای دکتر احمد هومن استاد دانشگاه باروپا

برنامه امشب

تلویزیون ایران

ساعت ۵ر۳۰ ـ موزیك با تصویر
ساعت ۶ر۰۰ ـ سرود شاهنشاهی و اعلام برنامه
ساعت ۶ر۰۱ ـ مصاحبه
ساعت ۶ر۳۰ ـ نغمه‌ها وترانه‌ها
ساعت ۶ر۴۵ ـ تاریخ
ساعت ۷ر۰۰ ـ شعر وموسیقی
ساعت ۷ر۳۰ ـ پخش اخبارو بانوان
ساعت ۸ر۰۰ ـ هنر های زیبا
ساعت ۸ر۳۰ ـ مسابقه پوپ
ساعت ۹ر۳۰ ـ پخش‌اخبار وشناسائی تهران
ساعت ۱۰ر۰۰ تاتر تروپ اسکوئی بنام قرعه برای مرگ
ساعت ۱۰ر۳۰ پایان برنامه

برنامه امشب

تلویزیون آمریکا

ساعت ۴ر۵۸ ـ اعلام برنامه
ساعت ۵ر۰۰ ـ داستان فیلمهای کارتون
ساعت ۵ر۳۰ ـ لهجه!
ساعت ۶ر۰۰ ـ آهنگ چینی
ساعت ۶ر۳۰ ـ کنفرانس مطبوعاتی
ساعت ۷ر۰۰ ـ ساعت فولادآمریکا
ساعت ۸ر۰۰ ـ نمایش پری‌ماسون
ساعت ۹ر۰۰ ـ اسلحه دودی
ساعت ۹ر۳۰ ـ تفنك داشته باش و مسافرت کن
ساعت ۱۰ر۰۰ ـ فیلم سینمائی بنام «تو حالا در ارتش هستی!»
ساعت ۱۱ر۴۰ ـ پایان برنامه

پیش بینی وضع هوا

پیش بینی وضع هوای ایران تا ظهر فردا بدین قرار است .

هوای سواحل دریای مازندران ابری گاهی‌همراه با بارندگی‌خواهد بود که به تدریج از فردا نیمه‌ابری میشود .

هوای شهرستان های شمال غربی کمی ابری گاهی نیمه ابری‌همراه بارگبار های پراکنده در نواحی کوهستانی و باد نسبتا شدید در سطح زمین می باشد .

هوای تهران و بقیه نقاط ایران صاف و در بعضی ساعات همراه با مقداری ابر پیش بینی می شود . ضمنا هوای تهران و شهرستان‌های جنوبی و مرکزی و شمال غربی خنك تر از روز گذشته می باشد و همچنین شهرستان های شرقی از فردا خنك تر خواهد شد .

گرمترین نقاط در ۲۴ ساعت گذشته آبادان حد اکثر ۴۴ درجه وخنك ترین نقاط زنجان حداقل ۱۱ درجه بوده است .

حد اکثر درجه حرارت تهران در ۲۴ ساعت گذشته ۳۷ و حد اقل آن ۲۰ درجه بوده است .

درجه حرارت آب دریا در بندر پهلوی ۲۰ درجه و مقدار بارندگی ۷۰ میلی متر گزارش شده است.

تهران و اهواز
درشنا وواترپلو قهرمان کشور شدند

قهرمانان شنای کشور برسکوی افتخار

بعدازظهر دیروز مسابقات شنا و واترپلو قهرمانی کشور که‌از روز هشتم مردادماه آغاز گردیده بود خاتمه پذیرفت و در نتیجه تیمواترپلوی اهواز و تیم شنای تهران قهرمان کشور شدند .

این‌مسابقات زیر نظر فدراسیون شنای‌کشور وباحضور عده‌زیادی از علاقمندان در استخر امجدیه برگزار گردید .

واترپلو

درمسابقه نهائی واترپلو تیمهای اهواز و اصفهان درمقابل یکدیگر قرار گرفتند دراین مسابقه اهواز ، اختلاف یك گل بر تیم اصفهان‌پیروز شدو مقام قهرمانی خودرا دروا‌ترپلو حفظ نمود. اعضای تیم واترپلوقهرمان کشور عبارتند از عارفی ، نوری ، دولتی ، حسنی ، رفعت پور ،توکلو حمامچی

شنا

درمسابقه شنای قهرمانی کشورتیم تهران توانست بر تیم آبادان که ده سال متوالی قهرمان شنای کشور بود پیروز شودومقام اول قهرمانی کشور رابدست آورد .

وتیمهای مسجد سلیمان ، آبادان ، اصفهان ، اهواز ،بندرمعشور بترتیب دوم تا ششم شدند. اسامی قهرمانان ومشروح‌جریان مسابقات درشماره آینده باطلاع‌میرسد .

درشمال باران‌میبارد

بقیه ازصفحه اول

درساری : خبر نگار ما در ساری گزارش میدهد:ازظهر روزپنجشنبه هوای شهرستان ساری و اطراف ابری شدو از شب جمعه بارندگی ملایمی دراین شهرستان‌و حومه آغاز گردید براثر این‌بارندگی هوای این منطقه کاملا خنك و مطبوع گردید و کشاورزان که‌از کم آبی در مضیقه و نگران‌بودند خشنود شدند .

در بابل : طبق گزارش خبر نگار ما در بابل گرمای هوای شهرستان بابل و حومه طی هفته گذشته طاقت فرسا بود ولی ازظهر پریروز هوای این شهرستان‌ابری شدو متعاقب آن بارندگی آغاز گردید این بارندگی که‌تا هنگام شب ادامه داشت موجب کاهش گرمای هوا و خشنودی کشاورزان گردید و باعث کاهش نرخ برنج در بابل شد .

در شهسوار : خبرنگار ما در شهسوار اطلاع میدهد عصرپنجشنبه هوای شهرستان شهسوار ناگهان منقلب شدو بدنبال انقلاب هواباران شدیدی در این شهرستان آغاز گردید . این بارندگی هنوز هم ادامه دارد و هوا به نسبت قابل ملاحظه‌ای خنك و مطبوع شده‌است ضمنا براثر انقلاب هوا وبارندگی شدید دریای شهسوار نیز متلاطم وطوفانی گردیده‌و مسافرینی که‌برای گردش و استفاده از آب دریا به شهسوار و اطراف آمده اند نمی توانند از آب دریا استفاده نمایند.

در رودسر : مدتی بود هوای شهرستان رودسر ابری شد و بارندگی دراین شهرستان و حومه آغاز گردید . این بارندگی مفید نه تنها درکاهش گرمای شدید هوای رودسرتاثیر فراوان داشت بلکه‌برای کشاورزان برنجکار و چایکاران فوق العاده مفید بود .

چهاردهمین سال طلوع

سیزده سال پیش روزنامه گرامی طلوع در تهران انتشار یافت ، طلوع طی سالهای متمادی هر روز صبح در تهران منتشر شد و با مقالات متنوع و روشی مستدل خود مقام شایسته ای در میان مطبوعات پایتخت احراز کرد

آغاز چهاردهمین سال انتشار طلوع نمودار فعالیتها و مساعی خستگی ـ ناپذیر مدیر و کارکنان این نشریه گرامی است که سعی دارند این نشریه مانند گذشته در راه خود روز بروز به پیشرفتهای تازه ای نایل شود .

چهاردهمین سال انتشار طلوع مایه خوشحالی جامعه مطبوعات و همه دوستان آقای هاشمی حائری است وما موفقیتهای بیشتری را برای ایشان و همه کارکنان طلوع آرزومندیم .

تسلیت

دوست عزیزم آقای ناصر اعتمادی

من نیز مانند همه دوستان تو درمصیبت دردناك‌خانواده بزرك اعتمادی شریکم وبتو صمیمانه تسلیت میدهیم

هوشنك پورشریعتی

تیمسار سرلشکر دکتر ایزدپناه

بایکدنیا تاسف و تاثر مصیبت وارده را بجنابعالی و جناب آقای احمد ایزدپناه صمیمانه تسلیت عرض مینمایم .

حسن‌اعظمی

تیمسارریاست سازمان

بنده هم شریك غم میباشم. **شکوئی**

با قلبی مملواز تاسف و تاثرفوت مرحومه والده تیمسار معظم راتسلیت عرض نموده سلامتی آن خاندان جلیل را از خداوند خواستار است .

اصغر محمدی

مصیبت واردرا به خاندان ارجمند آقای ایزدپناه‌خصوصا تیمسار معظم تسلیت عرض مینمایم . **ابراهیم حیدری**

مصیبت وارده را به‌خاندان‌ارجمند ایزدپناه خصوصا تیمسار معظم تسلیت عرض مینمایم . **عباس دوزنده**

تیمسار سرلشکر دکتر ایزدپناه

مصیبت وارده را به‌آن تیمسار معظم‌و خاندان ارجمند ایزدپناه تسلیت عرض‌مینمایم و شریك غم میباشم .

مهدی ـ درجزی

با قلبی مملو ازتاسف و تاثرفوت مرحومه والده آن تیمسار معظم ریاست سازمان‌را تسلیت‌عرض نموده و خودرا در این اندوه‌سهیم میدانم . **فریدون طاهری**

تیمسارسرلشکر دکتر ایزدپناه ریاست محترم‌سازمان

مصیبت وارده رابه‌آن تیمسار معظم و خاندان ارجمند تسلیت عرض مینمایم . **دکتر تفرشی**

مصیبت وارده رابه خاندان ارجمند ایزدپناه خصوصا تیمسار معظم ریاست سازمان تسلیت عرض‌مینمایم .

رضا انتظاری

با نهایت تاسف مصیبت‌وارده را به‌تیمسار سرلشکر دکتر ایزدپناه و خانواده محترم‌تسلیت عرض مینماید .

محمد تقی عسگری کارمند دفتر سازمان

تیمسار معظم ریاست سازمان

با نهایت تاسف و تاثرمصیبت وارد را به آنجناب و خانواده محترم تسلیت عرض مینمایم . **مصطفی چیره دست**

فوت مرحوم حاج صمد امامی را ببازماندگان آنمرحوم بخصوص آقایان لطیف امامی و محمدتقی مخلصی تسلیت عرض مینماید

محمد ذوقی ـ احمد ذوقی ـ حسن محسن‌زاده

مصیبت وارده را بفامیل محترم ایزدپناه خصوصا تیمسار معظم سرلشکر دکتر ایزدپناه و دوست عزیزم آقای احمد ایزدپناه تسلیت عرض مینمایم **سرهنك علی ثقفی**

مصیبت وارده را از طرف خود وعموم قهرمانان و ورزشکاران باشگاه ورزشی نیرو بخانواده محترم ایزدپناه تسلیت عرض مینماید

مدیر باشگاه ورزشی نیرو ـ امیر علمدار

هیئت طاهریه گیلانیان مقیم مرکز

درگذشت‌مرحوم **حاج شیخ محمدرضا شیخ‌الاسلام‌شریفی** راکه ازگیلانیان پاك وشرافتمندبوده‌اند صمیمانه‌ببازماندگان آنمرحوم بخصوص جناب آقای دکتر مرتضی شریفی تسلیت عرض نموده بقاء وسلامتی بازماندگان آنمرحوم و همچنین شادی روحش را از خداوند بزرك خواهانیم

خادم هیئت طاهری‌گیلانیان مقیم‌مرکز ـ حسین دیانت

مصیبت وارده را بخانواده محترم انصاری مخصوصا به آقایان حمداله و اسداله ـ آقا ولی ـ یوسفعلی تسلیت عرض مینمایم **علی حیدری**

مصیبت وارده را به تیمسار ریاست سازمان تربیت بدنی وتفریحات سالم ایران وآقای احمد ایزدپناه‌تسلیت‌گفته وبقای بازماندگان را از خداوند بزرك مسئلت دارد

احمد اسپهانی ـ سروان ناصر منوچهری ـ جمشید محمودی آشتیانی ـ پرویز محمودی آشتیانی ـ ناصر مفخم

تیمسار سرلشکر دکتر ایزدپناه ـ جناب آقای احمدایزدپناه

کارمندان اداره‌کل فنی سازمان مرك جانگداز مادر عزیزتان را باقلبی اندوهناك تسلیت عرض نموده وشکیبائی سروران گرام را از درگاه احدیت خواستار است

رئیس اداره‌کل فنی سازمان ـ داود نصیری

بانهایت تاسف مصیبت وارده به‌تیمسار معظم‌ریاست محترم سازمان و خاندان ارجمند ایزدپناه تسلیت عرض مینمایم **سیدعلیخانی و مقدم**

مصیبت وارده را به خاندان ارجمند ایزدپناه خصوصا به تیمسار معظم و آقای احمد ایزدپناه تسلیت عرض‌مینماید

آ ـ ۸۴۲۳ **غلامعلی رشیدی**

تیمسار معظم سرلشکر دکتر ایزدپناه ریاست سازمان تربیت‌بدنی و تفریحات سالم

کلوپ سلامتی وکارکنان آن باکمال تاسف و تاثر مصیبت وارده را بخانواده محترم ایزدپناه بخصوص‌جنابعالی تسلیت‌عرض نموده صبروشکیبائی بازماندگان را ازایزدیکتا خواهانیم **کلوپ سلامتی ـ محمدتقی نجم‌آبادی**

تیمسار سرلشکر دکتر ایزدپناه ریاست محترم‌سازمان تربیت بدنی و تفریحات ایران

فدراسیون شنای‌کشور بانهایت‌تاسف و تالم‌درگذشت والده محترمتان‌را ازطرف کلیه قهرمانان شناو اعضاءتسلیت عرض نموده دوام عمرو بقای آن خاندان محترم را از درگاه خداوند متعال خواستار است . **مهندس‌نصرت‌اله‌شاهمیر**

جناب آقای احمدایزدپناه ریاست محترم‌فدراسیون دوو میدانی ایران

فدراسیون شنای‌کشور بانهایت‌تاسف و تالم‌درگذشت والده محترمتان‌را ازطرف کلیه قهرمانان شناو اعضاءتسلیت عرض نموده دوام عمرو بقای آن خاندان محترم را از درگاه خداوند متعال خواستار است . **مهندس‌نصرت‌اله‌شاهمیر**

سرکارسرهنك صمدیان‌پور

بانهایت تاثرمصیبت وارده را به‌آن دوست گرام‌تسلیت عرض مینماید . **سرهنك زیبائی ـ سرهنك کیانی**

با نهایت تاسف و تاثرمصیبت وارده را با قلبی مملو ازتالم به‌تیمسار معظم ریاست سازمان و خاندان ارجمند ایزدپناه تسلیت عرض نموده و خودرا در این غم‌شریك‌میدانم

آ ـ ۱۲۷۴۸ **حسین ـ امیر شرفی**

بانهایت تاسف و تاثرمصیبت وارده را به تیمسارمعظم سرلشکر دکتر ایزدپناه و خاندان ارجمند ایزدپناه از طرف کلیه کارکنان و ورزشکاران باشگاه ورزشی همایون تسلیت عرض مینماید . **سرهنك بازنشسته ـ فزونی**

تیمسار سرلشکردکتر ایزدپناه .

مصیبت وارده را به‌آن تیمسار معظم و خاندان ارجمند ایزدپناه تسلیت عرض مینمایم . **حاتمی**

مصیبت وارده‌را به تیمسار معظم و خاندان ارجمند ایزدپناه تسلیت عرض مینمایم . **عبدالحمید ـ حسینی**

تیمسار معظم‌ریاست محترم سازمان تربیت بدنی و تفریحات سالم ایران

کلیه مربیان و متصدیان استخر شنای شهبازمصیبت وارده‌را تسلیت عرض نموده وخودرا شریك غم‌شما میدانند.

میرفخرائی

مصیبت وارده را به‌تیمسار سرلشکر ایزدپناه‌تسلیت میگوئیم **ناصر مفخم ـ احمد اسپهانی**

تیمسار سرلشکر دکتر ایزدپناه

درنهایت تاسف وتاثر مصیبت وارده به‌آن تیمسار معظم‌را ازطرف‌خود و کارمندان و نویسندگان اداره‌انتشارات سازمان تربیت‌بدنی ایران تسلیت عرض مینماید **حسین رجبی**

تیمسار سرلشکر دکتر ایزدپناه ریاست محترم سازمان تربیت‌بدنی و تفریحات سالم ـ جناب آقای احمد ایزدپناه ریاست محترم فدراسیون دوومیدانی‌کشور

باقلبی مملو از اندوه مصیبت وارده را بحضورسروران گرام و خاندان محترم تسلیت عرض نموده خودرا شریك دراین مصیبت مولمه میدانم **سیدعلی الهی**

باکمال تاسف مصیبت وارده را به تیمسار معظم سرلشکر دکتر ایزدپناه رئیس سازمان تربیت بدنی ایران از طرف ورزشکاران و مربیان ورزش تسلیت عرض‌مینماید **مراغه ـ مدیر فنی تربیت بدنی**

تیمسار سرلشکر دکتر ایزدپناه ریاست سازمان تربیت بدنی و تفریحات سالم ایران

درگذشت مادر عزیزتان را باکمال تاسف به‌آنجناب و آقای احمد ایزدپناه تسلیت عرض نموده صبر وشکیبائی بازماندگان را از خداوند متعال مسئلت دارد

رئیس فدراسیون تیراندازی‌کشور ـ سرتیپ‌حسین‌موحد

بانهایت تاسف و تاثر مصیبت وارده را بخانواده محترم ایزدپناه بخصوص به تیمسار ریاست سازمان‌تربیت بدنی و تفریحات سالم ایران وآقای احمد ایزدپناه و بانو اخوی تسلیت عرض مینماید

سروان ناصر منوچهری و بانو

فدراسیون والیبال کشور

باکمال تاسف مصیبت وارده را بخانواده محترم‌ایزدپناه بخصوص به تیمسار سرلشکر دکتر ایزدپناه و آقای احمد ایزدپناه تسلیت عرض مینماید . **امیر امین**

قهرمانان واولیای سازمان ورزشی تاج‌کشور

بایکدنیا تاثر مصیبت وارده را به تیمسار سرلشکر دکتر ایزدپناه و آقای احمد ایزدپناه تسلیت میگویند

رئیس سازمان ورزشی تاج‌کشور ـ سرتیپ‌خسروانی

تیمسار سرلشکر دکتر ایزدپناه

باکمال تاسف مصیبت وارده را بجنابعالی و فامیل محترمتان صمیمانه تسلیت عرض میکنم **احمد ادب‌خواه**

هیئت مدیره و کارکنان شرکت تعاونی گنجینه دوستان

مصیبت وارده به آقای محمدتقی مخلصی عضو هیئت مدیره شرکت را تسلیت میگوید

خبر تاسف‌انگیز درگذشت بانوی محترمه والده‌تیمسار سرلشکر دکتر ایزدپناه ریاست سازمان تربیت بدنی و تفریحات سالم ایران موجب تاثر عمیق اینجانب وهمکاران گردید و بدینوسیله با تاثر فراوان از سوی خود واعضاء شورایعالی و مربیان و همکاران سازمان ملی پیش‌آهنگی ایران این ضایعه تاسف‌آور را به‌آن تیمسار معظم وخانواده محترم تسلیت عرض نموده بقاء عمر بازماندگان را ازدرگاه ایزد متعال مسئلت دارد . **دکتر حسین بنائی**

مصیبت وارده را بتیمسار معظم سرلشکر ایزدپناه ریاست محترم سازمان تربیت‌بدنی و تفریحات سالم عرض نموده شادی روان آنمرحومه و بقاء و سلامت خانواده محترم را از خداوند خواهانیم

دبیرکل شورایعالی ورزشی بانوان ایران ـ عزت پیرنیا

فدراسیون کرولالهای ایران بانهایت تاسف و تاثر فوت شادروان مادرگرامی تیمسار سرلشکر دکتر ایزدپناه ریاست محترم سازمان تربیت‌بدنی و تفریحات سالم ایران را به‌کلیه بازماندگان خصوصا تیمسار دکتر ایزدپناه وآقای احمد ایزدپناه رئیس فدراسیون دوومیدانی تسلیت گفته بقای عمر فامیل را مسئلت دارد **محمد شواربی**

گاردن پارتی پیش آهنگی

بقیه ازصفحه اول

دراینموقع دسته‌موزیك پیشآهنگی‌سلام شاهنشاهی را نواخت و دو دسته گل زیبا بحضوراعلیحضرتین تقدیم‌گردید، پس از تقدیم دسته گل اعضای ـ نورایعالی پیشآهنگی و همچنین‌اعضای هیئت مدیره گاردن پارتی معرفی گردیدند .

در این هنگام شاهنشاه و شهبانو در جایگاه مخصوص قرار گرفتند و سرود پرچم بوسیله پیشآهنگان خوانده شد و پرچم برافراشته شد سپس‌تیمسار دولو عضو پیشآهنگی و رئیس هیئت مدیره گاردن پارتی گزارشی بعرض رسانید در اینموقع چند مسابقه ورزشی وسیله پیشآهنگان انجام گردید و سپس اعلیحضرت با قطع نوار سه‌رنك گاردن پارتی را افتتاح نمودند و باتفاق علیاحضرت از غرفه ها دیدن فرمودند و در هر قسمت از طرف آقای دکتربنائی دبیر کل شورایعالی پیش آهنگی توضیحات لازم بعرض میرسید .

در ساعت هشت بعد از ظهر ـ اعلیحضرتین درمیان ابراز احساسات حضار باغ منظریه را ترك نمودند .

هدیه به بیمارستان فیروزآبادی

روز پنجشنبه از طرف آقای هادی حسابی مقدار ۱۹۶ کیلو سیب و گلابی در بیمارستان فیروزآبادی بین بیماران توزیع گردید .آقای دکترنوربخش رئیس بیمارستان‌از طرف بیماران از این هدیه ازایشان تشکر کرد.

اطلاعات

شنبه
سوم ربیع‌الاول ۱۳۸۲
چهارم اوت ۱۹۶۲
شماره ۱۰۸۶۳
سال سی و هفتم

سفیرکبیر ترکیه شرفیاب شد

ساعت ده‌ونیم بامداد امروز آقای بایرام‌اوغلی سفیر کبیر ترکیه‌در ایران که مدت‌ماموریتش درتهران پایان یافته‌است برای کسب‌اجازه ومرخصی از شاهنشاه در کاخ سفید سعدآباد شرفیاب شد .

سفیرکبیر ترکیه طی این هفته خاك ایران را ترك خواهد گفت و بهمین مناسبت بعداز ظهر روز دوشنبه یك میهمانی عصرانه برای خداحافظی باسفیر ترکیه باروسای هیئت های سیاسی مقیم تهران‌در محل باغ سفارت ترکیه‌برپاخواهد بود.

ولیعهد دوبی شرفیاب شد

پیش‌از ظهر امروز حضرت‌شیخ مکتوم بن‌راشد ولیعهد دوبی در کاخ سفید سعدآباد به حضور شاهنشاه بار یافت .

در بیانیه جمعیت اتفاق ملی‌که امروز انتشار یافت اعلام گردید :

آئین کشور داری باید منطبق باقانون اساسی باشد

● مجلسین باید بدون تاخیر و مرکب از نمایندگان صالح و بدون تهدید و تطمیع تشکیل شود واصل تفکیك قوا رعایت گردد

● دکتر متین دفتری گفت منظور ما اینست که صلحای قوم را که درمجال انزوا هستند، متشکل سازیم

● دکتر جهانشاه صالح اظهار داشت موجودیت جمعیت ازطرف چند نفر از استادان دانشگاه و افراد فکور مملکت اعلام گردید

درساعت ده بامداد امروز اولین جلسه موسسین جمعیت اتفاق ملل در هتل کاسپین با حضور آقایان ارباب جرائد و خبرنگاران داخلی‌و خارجی تشکیل شد و موسسین جمعیت طی‌یك مصاحبه مطبوعاتی موجودیت جمعیت راباطلاع عموم رسانیدند .

دراین جلسه ابتدا آقای دکتر متین دفتری یکی از موسسین جمعیت اتفاق ملی از خبرنگاران ومدیران‌جراید که بدعوت جمعیت در مصاحبه شرکت کرده بودند تشکر کرد و سپس‌بیانیه ومرامنامه جمعیت توسط آقای دکتر فرشاد قرائت شد.

هموطنان عزیز

دراین روزگار آشفته و وضع‌وخیم بین‌المللی وطن عزیز ما بیش از هر زمان دیگری نیازمند اتحاد واتفاق طبقات مختلف ملت‌و امنیت و آرامش درسایه حکومت قانون می‌باشد تا اصلاحات عمیق اجتماعی واقتصادی ضروری بطرق ومجاری قانونی از قوه بفعل آیدو بالنتیجه شرایط زندگی بهتری توام بااحترام‌حقوق اساسی بشر و آزادیهای قانونی برای عموم افراد این مملکت بخصوص طبقات زحمتکش تامین شود .

متاسفانه در ادوار اخیر کشوردچار تشنجاتی شده‌اغراض گوناگون‌فرصت ومجال اصلاحات را ربوده و جامعه‌دچار مفاسدی شده است که رهائی ازعواقب آن مستلزم مبارزه همگانی ووحدت نظر صلحای مردم است که اکنون متاسفانه در صفوف مختلف یا درحال انزوا هستند . بحران اقتصادی رکود بازار وقفه در معاملات وامور ساختمانی وعمرانی و آبادی موجد بیکاری و فقر عمومی شده و نتیجه این‌وضع عدم رضایت عمومی یعنی همان خواسته دشمنان ملیت ما شده است .

اکنون وقت‌آن رسیده است که امور کشور برمدار خواسته های حقه ومنطقی مردم بگردش درآید وآئین کشور داری بااصول قانون اساسی که ببهای خون اسلاف فداکار ماتحصیل شده وضامن دین مبین‌اسلام واستقلال وتمامیت و سلطنت مشروطه ایران است تطبیق گردد .

به‌پیروی از این اصول جمعیتی‌بنام

بقیه درصفحه هفدهم

از راست بچپ آقایان دکتر جهانشاه صالح، دکتر متین دفتری ، دکتر فرشاد ونمایندگان مطبوعات وعده‌ای از اعضای موسس در جلسه مصاحبه مطبوعاتی امروز دیده میشوند

برای شرکت درانتخابات انجمن شهر

رأی دهندگان باید کارت شناسائی داشته باشند

● طرح های انجمن های ایالتی وولایتی واگذاری اختیارات بیشتر باستان‌داران درکمیسیونی‌مرکب از چندوزیر مورد بررسی نهائی قرار میگیرد

● اعضای انجمن‌های شهر به نسبت جمعیت‌شهرها انتخاب میشوند

برای حسن انجام انتخابات‌انجمن شهر بموجب طرحی که تهیه شده است قبلا بین رای دهندگان(افراد با سواد) کارت های مخصوص شناسائی رای دهنده توزیع می گردد و این کارتها هنگام اخذرای از رای دهندگان مطالبه می شود چند روز قبل ضمن انتشار اخبار مربوط به طرحهای تهیه شده جهت تشکیل انجمن های ایالتی وولایتی وهمچنین واگذاری اختیارات به استانداران اطلاع داده شد که‌طرح مربوط به تشکیل انجمن های‌شهر نیز مورد بررسی قرار گرفته است

خبرنگار ما اطلاع میدهد که ظرف هفته گذشته در وزارت کشور کمیسیون هائی‌بدستور نخست‌وزیر تشکیل گردید و طرحهای مربوط به انجمن های ایالتی و ولایتی ، اختیارات استانداران و همچنین تشکیل انجمن های شهر د راین کمیسیون ها مورد بررسی قرار گرفت.دو طرح انجمن‌های ایالتی و ولایتی و اختیارات استانداران‌در بررسی مجدد با تغییراتی که‌درآنها داده شد ، هم اکنون آماده طرح در کمیسیون عالی مرکب ازوزرزاء کشور ، دارائی و دادگستری است اما بررسی نهائی قانون جدید شهرداری ها و تشکیل انجمن های شهر ادامه دارد .

کارتهای شناسائی

در قانون جدید شهرداری ها در مورد انجام انتخابات انجمن‌شهر پیش بینی های تازه‌ای شده است.

دراین قانون تصریح شده است که با سواد ها حق انتخاب کردن وانتخاب شدن به عضویت انجمن شهر را دارند و برای حسن انجام انتخابات و جلو گیری از اعمال نفوذ متنفذین نیز پیش بینی هائی شده است . باین ترتیب که قبلا بین رای دهندگان و اشخاصی که مایلند (از طبقه باسواد) در انتخابات انجمن شهر شرکت کنند کار ت‌های مخصوصی توزیع می گردد ، دراین کارتها مشخصات کامل رای دهنده ذکر می شود وهنگام اخذ رای ، رای دهندگان‌با ارائه کارت آراء خودرا در صندوق می اندازند .

گفته می شود دولت در نظردارد باانجام انتخابات انجمن شهر در چند شهرستان بزرك از جمله‌تهران تجربه‌ای برای انجام انتخابات مجلسین بدست آورد .

قانون شهرداری ها

اکنو ن‌قانون جدید شهرداری ها و انتخابات انجمن شهر تهیه شده است و در مرحله بررسی‌نهائی می باشد ، طبق مواد پیش بینی‌شده دراین طرح آئین نامه های اجرائی خاصی نیز بعدا تهیه و ضمیمه آن می گردد .

بموجب این طرح اعضای‌انجمن های شهر به نسبت جمعیت شهر ها انتخاب می شوند و کارمندان دولت می توانند د رانتخابات‌شرکت کنند .

کنکور دانشکده پلیس یکهفته بتاخیرافتاد

امروز این اطلاعیه از طرف‌شهربانی کل‌کشور صادرشد .

بنابمقتضات اداری مسابقه ورودی داوطلبین دانشکده پلیس از روز سه‌شنبه شانزدهم مردادماه ، بروز چهارشنبه ۲۴ مردادماه جاری موکول گردید. لذا بکلیه داوطلبین اعلام میشود که ساعت۶ونیم صبح روزمذکور بادردست داشتن کارت ورودی جهت انجام مسابقه بدانشکده پلیس‌مراجعه نمایند .

شهربانی کل‌کشور

۱۲۶۱۹ نفر

آمار امروز داوطلبان کنکور دانشگاه بود

● رئیس دانشگاه گفت : امسال هم بمیزان سال گذشته دانشجومیپذیریم

خبرنگار دانشگاهی ما کسب اطلاع کرده‌است که طبق آمار دقیق دایره امتحانات دانشگاه تهران تاآخروقت امروز ۱۲۶۱۹ نفر برای ورودبدانشگاه تهران ثبت نام کرده‌اند .

تاآخر وقت‌روز پنجشنبه ۱۰۹۱۹نفر مدارك خودرا جهت ثبت نام فرستاده بودندو طی بعدازظهر پنجشنبه و روز گذشته ۱۷۰۰ داوطلب دیگر مدارك خودراجهت شرکت در کنکور ورودی دانشگاه ارسال داشته‌اند .

آقای دکتر حفیظی سردبیردانشکده پزشکی و عضو هیئت اجرائیه کنکور دانشگاه بخبرنگار ما گفت ۱۱۰۰ نامه تحویل گرفته شده و ۶۰۰نامه بعداز ظهر امروز تحویل گرفته‌خواهدشد.

ضمنا چون ده در صداز مدارك رسیده دارای نواقصی میباشد ممکن است درمیان نامه هائی که جدیدامی رسد تعدادی متعلق به‌کسانی باشد که‌نواقص‌مدارك قبلی‌خودرارفع کرده‌اند

اظهارات رئیس‌دانشگاه

صبح‌امروز خبرنگار دانشگاهی مابا آقای دکتر فرهادرئیس دانشگاه‌تهران درمورد تعداد دانشجویانی که امسال برای تحصیل دردانشگاه پذیرفته می شوندتماس گرفت.

آقای دکتر فرهاد اظهارداشت : دانشگاه‌تهران برای سال تحصیلی آینده نیز بمیزان سال قبل دانشجو می‌پذیرد .

رئیس‌دانشگاه افزود درسال‌گذشته هر دانشکده جداگانه ثبت‌نام میکردو تعداد دقیق داوطلبان ورودبدانشگاه معین نگردید ، چون هرداوطلب دردو یا سه‌دانشکده ثبت‌نام مینمود، ولی چون درسال تحصیلی گذشته عده زیادی ازدانش‌آموزان سالهای ششم متوسطه مردود یاتجدیدی‌شدند احتمال میرود داوطلبان ورودبدانشگاه درسال جدید کمتراز سال گذشته‌باشند.

توقیف تهرانمصور وامید ایران

امروز با کمال تاسف اطلاع حاصل شد که مجلات تهرانمصور و امید ایران توقیف شده اند .

توقیف مجله های گرامی‌تهران مصور و امید ایران از طرف دولت ومربوط بامور سیاسی نبوده است بلکه‌نشریات مذکور بوسیله‌مراجع قضائی‌و دادستان‌تهران براثرمطالبی که از مطبوعات خارجی ترجمه شده توقیف گردیده است .

ما ضمن اظهار تاسف از توقیف دو مجله مذکور امیدواریم هرچه زودتر سوء تفاهم مراجع قضائی رفع شود و دو مجله گرامی تهرانمصور و امید ایران به خدمات خود ادامه دهند .

اجرای قانون اصلاحات ارضی در چهار منطقه دیگر اعلام شد

امروز آگهی اجرای قانون‌اصلاحات ارضی در حومه رشت و لاهیجان و صومعه‌سرا و فومن از طرف وزارت کشاورزی انتشاریافت . بموجب این آگهییهامالکین موظفندظرف‌موعدقانونی اظهارنامه‌های مربوط رادریافت ووضع املاك خودرا روشن کنند .

آخرین خبر از کاشان

آخر وقت امروز خبرنگار مادر کاشان تلفنی گزارش داد ساعت ده صبح امروز یکی دیگر از مجروحین حادثه جاده کاشان بنام عزیزاله گلخنی ۱۹ ساله در بیمارستان فوت کرد وبااین‌ترتیب تعداد مقتولین این حادثه به ۱۳ نفر رسید .

رئیس اداره کل‌کارگزینی وزارت فرهنك

آخروقت امروز کسب اطلاع شد که از طرف آقای دکترخانلری وزیر فرهنك آقای عزیز مقامع بازرس وزارتی بریاست اداره کل کارگزینی وزارت فرهنك منصوب ومشغول کار شد .

خط اتوبوسرانی فرح‌زاد تعطیل شد

امروز ازشرکت واحد اتوبوسرانی اطلاع دادند که چون مسیر خط‌فرح زاد خاکی است ودست‌انداز های‌زیادی دارد واین وضع باتوبوسهای شرکت خسارات زیادی وارد میکند از اینرو خط فرح‌زاد تاتعمیر اساسی جاده تعطیل میشود .

قرارداد بازرگانی باچك اسلواکی تمدید شد

امروز وزارت بازرگانی به بانك مرکزی‌اطلاع‌داد که‌موافقت‌نامهٔ‌بازرگانی ایران و چکسلواکی برای مدت ۵ ماه دیگر تمدید شده است .

باید دانست که هفت ماه پیش که مدت یکساله موافقت نامه بازرگانی ایران و چکسلواکی بپایان رسید ، موافقت نامه برای ۶ ماه وسپس برای یکماه تمدیدشد واکنون نیز ۵ماه دیگر تمدیدشده است که جمعا مدت تمدید بالغ‌بریکسال میگردد .

درموافقت‌نامه سال قبل ورودبعضی کالاها از چکوسلواکی بایران‌مجاز بوده ولی امسال باوجود تمدید همان موافقت‌نامه بمدتهای مذکور ،ورود کالا هائی که‌بموجب مقررات واردات سال جاری ممنوع است ازچکسلواکی‌ممنوع خواهد بود.واز آن قبیل است ورود اتومبیل.باتمدید موافقت‌نامه‌اشکالاتی که‌از لحاظ واریز اسناد مربوط‌بصدور پنبه چك‌اسلواکی برای تجاروجود داشت، برطرف شده است .

اخیرا شکایات زیادی‌دراین زمینه بوزارت بازرگانی واصل شده بود .

مجسمه ژاندارك را در الجزایر پائین کشیدند

الجزایر- ٤ اوت- خبرگزاری فرانسه- دیشب عده‌ای ازتظاهرکنندگان الجزایری مجسمه بزرك ژاندارك را سرنگون کرده و سر آن را از تن جدا نمودند .

یك مجسمه دیگر نیز دوچار همین سرنوشت گردید .

سوریه بااسرائیل خواهد جنگید

دمشق- آسوشیتدپرس - ٤- اوت

رادیو دمشق امروز از قول ژنرال ظهرالدین فرمانده کل‌ارتش‌سوریه گزارش داد که‌نیروهای سوریه از مرز های اسرائیل خواهند گذشت ودر صورت لزوم بار مسئولیت آزاد کردن فلسطین رابردوش خواهند گرفت.

ژنرال طهرالدین گفت ارتش سوریه نمیتواند فراموش کند که‌اسرائیل اکنون پلی برای عبور امپریالیسم و نفوذ آن در تمام کشور های عربی شده است

دونفر کشته و ۹ نفر مجروح شدند

خبرنگار مادر شیراز تلفنی گزارش میدهد بقرار اطلاع پریروز درارسنجان ازتوابع شیراز بین افراد دوطائفه ابراهیمی و اسکندری بعلت اختلاف برسر ۹تومان پول زدو خورد شدیدی رویداد ودر این نزاع که با چوب و چماق و تفنك شکاری بجان یکدیگر افتاده بودند دونفر باسامی علی‌رضائی وعلی میرزا اسکندری مقتول و ۹نفر مجروح شدند .

نزاع‌با دخالت مامورین ژاندارمری خاتمه یافت ومسببین اصلی این‌واقعه بازداشت گردیدندو فعلا جریان در دادسرای شیراز تحت‌رسیدگی است.

باستثنای چهار داروخانه‌همه‌داروخانه‌های اهواز تعطیل شد

خبرنگار ما در اهواز گزارش‌می دهد بدستور مسئولین بهداری‌اهواز باستثنای چهار داروخانه کلیه - داروخانه های این شهرستان بعلت عدم صلاحیت تعطیل شدند . آقای دکتر ضیائی سخنگوی بهداری‌استان خوزستان در این مورد گفت : چون کلیه داروخانه های اهواز باستثنای چهار داروخانه صلاحیت کارنداشته ویا مدیران آنها شاغل پستهای‌دولتی بودند و صبحها در محل کار خود حاضر نمی شدند باینجهت از طرف اداره کل بهداری استان دستور - تعطیل تمام داروخانه های شهر بغیر از چهار داروخانه صادر شد .

ضیافت وزیر امورخارجه

بمناسبت عزیمت آقای فواد بایرام اغلو سفیرکبیر ترکیه مقیم دربار شاهنشاهی روز پنجشنبه ۱۱ مرداد از ساعت هشت‌ونیم بعدازظهر از طرف آقای آرام وزیر امورخارجه ضیافتی بشام در وزارت امورخارجه داده شد .

از باغ وحش
دیدن کنید

وزارت دارائی یکصدنفر دانشجومیپذیرد

آموزشگاه اختصاصی مالی‌وزارت دارائی یکصدنفر داوطلب که دارای دیپلم کامل متوسطه (ریاضی - ادبی - طبیعی) و برك‌خاتمه خدمت زیرپرچم ویامعافیت از خدمت مزبور دردست داشته‌باشند‌از طریق‌مسابقه می‌پذیرد داوطلبان برای ثبت‌نام واطلاع از شرایط بمواد مسابقه از روز دوشنبه ۱۵ر۵ر۴۱ لغایت ۳ر۶ر۱۳۴۱ همه‌روزه درساعات اداری بدفتر آموزشگاه واقع درکاخ دارائی مراجعه نمایند.

رئیس آموزشگاه عالی‌وزارت دارائی -مسعودسالور

آ-۱۲۷۵۸ ۱-۳

مطب دکتر امیر موحدی
از بیمارستان ورجاوند به خیابان کاخ چهارراه‌بزرگمهر
شماره ۳۰ انتقال یافت .

آگهی

مجلس شام فصلی فارغ‌التحصیلان کالج امریکائی سابق ساعت ۸ بعدازظهرچهارشنبه۱۷ مردادماه۱۳۴۱ در محل رستوران لانترن خیابان آبان (بهجت آباد) برگزار میگردد.

ازکلیه شاگردان کالج امریکائی سابق صمیمانه دعوت میشود که در مجلس مزبور حضور بهمرسانند.

حضور بانوان آزاد است. آ-۱۲۶۳۶

دریائی در یك کوزه

دریا را در کوزه نمیشود ریخت اما

مجله فردوسی

یك جهان مطلب خواندنی و آموزنده را در صفحاتی معدود جای داده است و باین معجزه تحقق بخشیده است.

هر سه شنبه فردوسی را بخوانید

۱۸ مرداد

بزرگترین کنسرت سال درکازبا
باشرکت خواننده محبوب رادیو
بانو پوران‌وباضافه ده‌ها برنامه
متنوع دیگر شمارا تاصبح سرگرم خواهند کرد.
برای رزرو میز از ساعت ٦ بعد از ظهر به تلفن ۸۲۲۸۸۰ مراجعه فرمائید.
کازبا- اول جاده ونك

قرعه‌کشی یك‌میلیون‌وپانصدهزار ریالی
بانك‌بیمهٔ‌بازرگانان

ازساعت ٦ بعدازظهر روز پنجشنبه‌گذشته ، در حیاط وسیع شعبه خیابان‌شاه بانك بیمه بازرگانان باحضور نمایندگان‌دولت و دارندگان دفترچه سپرده اختیاری بعمل آمد، مشروح مراسم واسامی‌برندگان‌درشماره آینده باطلاع عموم خواهد رسید.

آ-۱۲۷۶۰ آشنا

شکوفه نو بزرگترین اتراکسیون هنری خودرا بروی صحنه می‌آورد
دوگل از بوستان هنر ایران
اکبر گلپایگانی و پرویز یاحقی
شکوفه نو
در برنامه شمع سوزان
تلفن ۲۶۰۸۰ و ۲۰۴۶۸

امروز تهران صاحب خوشمزه ترین و مشهورترین نوشابه غیرالکلی‌دنیا شد

میشن نارنگی

کارخانجات میشن کالیفرنیا (امریکا) تنها موسسه جهانی تهیه نوشابه های غیر الکلی است که موفق شده‌است ازعصاره طبیعی نارنگی نوشابه‌ای بنام میشن نارنگی تهیه نماید. کارخانجات میشن کالیفرنیای امریکا واقع در ایالت کالیفرنیا بادر اختیار داشتن چندین میلیون درخت‌ازعالیترین مرکبات وبدست آوردن‌یك شهرت بین‌المللی توانسته است موقعیت کلیه محصولات خودرا در سراسر جهان محکم‌نماید

کارخانه میشن کالیفرنیای تهران افتخاردارد که‌ازامروز نوشابه نارنگی میشن راکه تاکنون هیچیك ازکارخانجات نوشابه‌سازی دنیا موفق به تهیه‌آن‌نشده‌است دراختیارهم - میهنان عزیز قراردهد.

ازامروز نوشیدن را با میشن نارنگی شروع کنید

اطلاعیه کلوپ خانوادگی تهران پارس
امشب و همه‌شب درکنار استخربزرك

تهران پارس

روان‌بخش خوانننده معروف هرشب از ساعت ۱۰ تانیمه شب شما وخانواده شمارا سرگرم میسازد
بانو زینا
اجراکننده آهنگهای خارجی‌و برادران تقدسی برنامه‌های جالب هنری وفکاهی را بعهده‌دارند
رقص‌عربی توسط بانو سامیه همراه باارکستر سامیه
سرور وشادمانی شمارا تکمیل میکند

کلوپ خانوادگی تهران پارس
تلفن ۷۹۱۵۱۲