اطلاعات

۴۴ صفحه باضافه ۱۶ صفحه ضمیمه

سه‌شنبه بیست وچهارم امردادماه ۲۵۳۷ ـ شماره ۱۵۶۸۷ تکشماره ۱۰ ریال

داریوش همایون سخنگوی دولت اعلام کرد:

★ دولت قدرت جلوگیری از آشوب را دارد وازلحاظ آذوقه وهیچ نظر دیگر جای نگرانی نیست

بمناسبت سالگرد ۲۸ امرداد و یکصدمین سالگرد زادروز رضاشاه کبیر :

۷۱۱ زندانی امنیتی وعادی آزاد میشوند

اسامی آزاد شدگان در اطلاعات امروز

در صفحه ٤ ستون نهم

دولت دربرقراری نظم از حکومت نظامی استفاده میکند

دراصفهان بلواگران مسلح بودندو نقشه وسیعی طرح شده بود

در صفحه آخر ستون سوم

فرماندار نظامی اصفهان اعلام کرد :

محرکین اصلی شورش اصفهان دستگیر شدند

● پرونده ۱۱۳ نفر از محرکین حوادث شیراز به دادگاه نظامی رفت

● بازداشت‌شدگان اصفهان که‌مقصر شناخته شدند تا پایان حکومت نظامی در زندان میمانند و بعد تسلیم دادگاه می شوند

در صفحه ٤ ستون ششم

اسامی ۵ هزار قبول شده دیگر کنکور فردا اعلام میشود

★ رشته های ستاره‌دار بتدریج تا نیمه دوم شهریور تکمیل می‌شوند. ★ برای قبولشدگان کنکور کارنامه دوم ارسال میشود.

در صفحه ٤ ستون ششم

رئیس دانشگاه آذرآبادگان : در صورتیکه عناد بخرج ندهند :

به‌درخواستهای دانشجویان دانشگاه تبریز رسیدگی میشود

در صفحه ٤١ ستون پنجم

توسط ماموران اجرائیات دادگستری

هژبر یزدانی بازداشت شد

در صفحه ٤ ستون دوم

درانفجار رستوران خوانسالار ۱۰ امریکائی مجروح شدند

★ فرد مظنون به بمب‌گذاری در بیمارستان جانسپرد.

مشروح جریان در صفحات حوادث و ٤

اسامی قبول شدگان دانشکده نفت آبادان

در صفحه ٤١ ستون چهارم

آموزش مجانی نقاشی وطراحی

گروهی از نقاشان بنام کشورمان از جمله : هانیبال الخاص ، بهمن بروجنی ، مهدی حسینی ،صادق‌تبریزی فرامرز پیل آرام ، محمد ابراهیم‌جعفری ، رحیم‌ناژفر، حسن شیدل و مسعود عربشاهی‌داوطلبانه و بطور افتخاری روزهای جمعه در باغ فرهنگسرای نیاوران به علاقمندان آموزش طراحی و نقاشی میدهند .

نخستین کلاس از این برنامه هفته گذشته در باغ فرهنگسرای نیاوران تشکیل گردید که با استقبال مردم مواجه شد .

این کلاسها هر جمعه از ساعت ۱۰ صبح تشکیل می شود و شرکت برای عموم آزاد است .

عکس بالا یکی از کلاسها را که هانیبال‌الخاص دران آموزش میدهد نشان‌میدهد.

در این کلاس علاقمندان از روی مدلی که بر روی سکو قرار گرفته است با راهنمایی هانیبال‌الخاص طراحی و نقاشی میکنند .

یک صحنه از خرابی هائی که در جریان آشوب‌شیراز تظاهرکنندگان‌بوجود آوردند

کتاب تازه بدری آتابای

مروری بر «فهرست توصیفی» آلبومهای کتابخانه سلطنتی

در صفحه ۱۷

قابل توجه پزشکان و داروخانه های محترم کشور

احتراما باطلاع میرساند اخیرا ملاحظه شده نامه هائی جعلی از طرف شرکت سهامی ایران والاس در مورد دارو های شرکت ایران فارمیك (ایبیاموکس وابی لکس) چاپ و توزیع گردیده. از آنجائیکه متن و مطالب نامه کاملا عاری از حقیقت‌بوده‌وربطی به شرکت ایران والاس‌ندارد. لذا خواهشمند است درصورتیکه نامه‌دریافت فرموده‌اید کان‌لم‌یکن تلقی فرموده وتوجه خواهید فرمود که صادر کنندگان نامه های جعلی ازطرف مقامات صالحه تحت تعقیب میباشند.

شرکت سهامی ایران والاس
شرکت ایران فارمیك

نقد، بررسی و معرفی کتاب هر شنبه و پنجشنبه در اطلاعات

اطلاعیه

ثبت نام‌قبول شدگان دانشگاه پهلوی در سال تحصیلی ۳۸ـ ۲۵۳۷ یکروز پس از اعلام نتیجه آزمون همگانی از طرف سازمان سنجش به مدت ۳روز در دانشگاه انجام خواهدگرفت مراتب پیرو آگهی های مندرج در روزنامه های کثیرالانتشار مورخ ۲۲ ـ ۲۳ و ۲٤امرداد ماه ۲۵۳۷ باطلاع‌قبول شدگان میرسد .

اداره پذیرش دانشگاهپهلوی

آگهی انتخاب رزیدنت جراحی ارتوپدی

در صفحه ۲۷

جناب آقای دقیق فکر و بانو

مصیبت وارده را تسلیت عرض نموده بقای عمربازماندگان را از خداوند متعال مسئلت دارم .

کارخانجات اتومبیل سازی مزدا . امان‌اله سرباز

جناب آقای مهدی عارفی

بانهایت تاسف فوت مادر گرامیتان را بشماو خانواده محترم تسلیت میگوئیم و خود را در این سوگ بزرگ‌سهیم میدانیم .

هیئت مدیره شرکت سپیدار واندیک

دنیای‌ورزش روزهای شنبه‌منتشر میشود

با نهایت تاثر درگذشت شادروان پریوش سعیدی فرزند مرحوم بزرگ‌سعیدی نیشابوری (سعیدالایاله)فرزند و خواهر عزیزمان را باطلاع دوستان و آشنایان گرامی می‌رساند مجلس ختم روز سه‌شنبه ۲٤ امرداد بین ساعت ۵ تا ۷ بعدازظهر درمنزل آن مرحوم‌شماره ۵۵ خیابان ایتالیا برگزار می‌گردد

ملک سیما بدیعی، دکتر ابوالفضل سعیدی، هایده سعیدی، دکتر فرخنده سعیدی (آذری) ، عالیه سعیدی سیاوش سعیدی .

با نهایت تاسف وتاثر درگذشت نابهنگام شادروان پریوش سعیدی را باطلاع بستگان ، دوستان و آشنایان محترم می‌رساند .

مجلس ترحیم آن مرحومه از ساعت ۵ تا ۷ بعد از ظهر روز سه‌شنبه ۲٤ امردادرمنزل آن مرحومه شماره ۵۵ خیابان ایتالیا برگزار می‌گردد .

خانواده‌های سعیدی نیشابوری، بدیعی، آذری ، سعیدی، بیات، لطف‌آبادی، مروجی، عظیمی نیشابوری ، ملطابی، خاوری، روشن‌دل، حرافان، خواجه‌طوریانس، درافشان، و خانواده‌های وابسته .

جناب آقای مهندس احمد دبیری

باکمال تاسف درگذشت غم‌انگیز برادر گرامیتان‌را تسلیت عرض نموده خود رادر غم بزرگ شما شریک میدانیم.

هیئت مدیره شرکت کامفورت

جناب آقای دقیق فکر و بانو

مصیبت وارده را تسلیت عرض نموده بقای عمربازماندگان را از خداوند متعال مسئلت دارم .

منوچهر سرباز

جناب آقای مهدی عارف پور

بانهایت تاسف و تاثر فوت مادر گرامیتان را تسلیت عرض میکنیم .

مهندس موسوی ـ مهندس شریف پورفرید مقدم

شرکت ملی نفت ایران

اطلاعیه

شرکت ملی نفت ایران
قابل‌توجه مصرف‌کنندگان نفت‌گاز دستگاههای حرارتی (شوفاژ)

در صفحه ۵

آگهی ثبت‌نام قبول شدگان دانشگاه پهلوی در سال تحصیلی ۳۸ـ۲۵۳۷ صفحه ۳۹

آگهی افتتاح شعبه

شعبه بانك بازرگانی ایران در شهرستان اهر طبق موافقت‌نامه شماره نب ر۹۳۹ مورخه ۲۸ر٤ر۲۵۳۷ زیر نظر سرپرستی شعب آذربایجان از تاریخ ۱۱ر۵ر۲۵۳۷ افتتاح و اغاز بکار نموده است .

هواکوفنگ رهبر چین عازم رومانی، یوگوسلاوی و ایران شد

پکن- خبرگزاریها- دیروز هواکوفنگ رهبر خلق چین پکن را بمقصد رومانی ترك کرد.

هواکوفنگ اولین رهبر چین است که پس از دیدارسال ۱۹۵۷ مائو از مسکو به کشوری درغرب چین سفر میکند. قرار است هواکوفنگ به یوگوسلاوی نیز سفر کند.

اخیرا رومانی و یوگوسلاوی که هواکوفنگ قصد دیدار از آنهارا دارند بخاطر موضع مستقلی که در مقابل شوروی اتخاذ کرده‌اند مورد ستایش چین قرار گرفته‌اند خبرگزاری چین گزارش داده است که هواکوفنگ در سرراه بازگشت خود به‌چین از ایران دیدن خواهد کرد.

به‌گزارش خبرگزاری چین- تنگ‌شیائوپینگ نایب‌نخست‌وزیر وهوانگ‌هوا وزیر امور خارجه وچند مقام دیگر چین رهبر این کشور را در این سفر همراه خواهد بود.

از سال ۱۹۷۶ که هواکوفنگ بجانشینی مائو برگزیده شد این اولین دیدار خارجی وی محسوب میشود.

سفر هواکوفنگ بسوی غرب در حالی صورت می‌گیرد که شنبه این هفته دیپلماسی چین با امضای یك پیمان صلح و دوستی باژاپن گام سیاسی مهمی برداشت.

پیمان به‌اختلافات دوکشور که در نتیجه جنگ ایجادشده بود پایان داد و راه را برای همکاری نزدیکتردو غول آسیا یعنی چین پرجمعیت وژاپن که از لحاظ اقتصادی پیشرفته‌ائی شگرف کرده است فراهم ساخت.

اما مسکو که احساس میکند عبارت حاکی از مخالفت با تسلط‌طلبی که در متن این پیمان گنجانده شده جنبه‌ضدیت با شوروی را دارد امضای این پیمان را محکوم کرده است.

محافل دیپلماتیك شبه جزیره بالکان میگویند سفر هواکوفنگ به‌رومانی و یوگسلاوی نیز موجب‌ناراحتی شوروی خواهد شد، زیرا این سفر چین را به‌سوی ابرقدرت سوم شدن پیش می‌برد.

اینکه دیدار هواکوفنگ از رومانی ویوگسلاوی همزمان بادهمین سالگرد حمله نیروهای پیمان ورشو برهبری شوروی به‌چکسلواکی وسرکوبی دولت الکساندردوبچك دراوت ۱۹۶۸ صورت میگیرد توجه ناظران سیاسی را جلب کرده است.

نیکلای چائوشسکورئیس‌جمهوری رومانی تنها رهبریك کشور بلوك شوروی است که روابط صمیمانه‌ای با چین‌دارد.

سادات تصمیم گرفت حزب چپگرای مصر را منحل کند

قاهره - انورسادات رئیس جمهوری مصر دیشب در یک سخنرانی که بمناسبت پنجمین سالگرد جنگ اعراب و اسرائیل در سال ۱۹۷۳ ایراد کرد قول داد هرآنچه را که در قوه‌دارد برای صلح بااسرائیل بکاربرد.

سادات در عین حال‌هشدار داد در کنفرانس ماه آینده کمپ دیوید «یك راه حل جداگانه» برای مسئله اعراب و اسرائیل را نخواهد پذیرفت.

سادات گفت همانطور کدر گذشته نیز قول‌داده است‌حاضر نخواهد شد فلسطینی ها راکه برای دست یابی به یک موطن فلسطینی تلاش میکنند تنها بگذارد ودرازاء تخلیه صحرای سینا بمتوافق‌جداگانه بااسرائیل برسد.

سادات گفت تا آنجا که بتواند در راه صلحی مبتنی‌بر عدالت تلاش خواهد کرد.

سادات گفت برخلاف ادعاهائی که رادیو مسکو هرروز بعمل می‌آورد وی برای آن به کمپ دیوید نمی‌رودکه بطورجداگانه بااسرائیل صلح کند.

سادات حاضر نشد در این مورد توضیح بیشتری بدهد و گفت تازمانی که در پنج سپتامبر باکارتر و مناهیم بگین‌ملاقات نکند از ذکرجزئیات بیشتر در این مورد خودداری خواهد کرد.

قسمت اعظم سخنرانی یک ساعت و نیمه سادات به بحث درباره حزب دمکراتیک ملی، که‌خود او قصد ایجاد آنرادارد و اشاره باینکه وی قصد انحلال حزب ائتلافی اتحادیه ترقی - خواه ملی مصر رادارد گذشت.

اتحادیه ترقی خواه ملی مصر یک حزب چپگراست که اگرچه کوچك است ولی به خوبی سازمان یافته است.

سادات در سخنرانی خود که در سراسر کشور پخش‌شد گفت حزب وفدنو با انحلال خود موجب راحتی‌خیال ماشد واگر حزب اتحادیه ترقیخواه ملی مصر نیز خودرا منحل‌کند مابهمان اندازه از آرامش‌خیال برخوردار خواهیم شدزیرا این حزب جائی درمیان ما ندارد.

حزب دست راستی وفدنو بعنوان اعتراض به قانون «ضد مخالفان» که سادات به تصویب پارلمان مصر رساند و موجب شد بسیاری از مقامات عالی‌رتبه حزب ازفعالیت‌درصحنه سیاسی مصر محروم شوند تصمیم به انحلال خودگرفت.

سادات در باره تهدید ضمنی خود در مورد جلوگیری از فعالیت‌حزب اتحادیه ترقی‌خواه ملی مصر توضیح بیشتری نداد، اما چپگرایان مصری با انتشار بیانیه‌ای گفتند دولت مصر در صدد برآمده است جلوی‌انتشار روزنامه ارگان حزب را بگیرد. تاکنون هفتنامه چپ گرای الاهالی در حالیکه فقط شش‌ماه از آغاز انتشار آن میگذرد‌شش بار توسط دولت مصر توقیف شده است.

حزب اتحادیه ترقی خواه ملی مصر از طریق ائتلاف مارکسیست ها و پیروان جمال عبدالناصر رئیس جمهوری‌فقید مصر بوجود آمده است.

خالد محی‌الدین که رهبری اتحادیه ترقی خواه ملی مصر را برعهده دارد ادعا میکند این حزب بیست هزار نفر هوادار دو آتشه دارد.

سادات خطاب به ۳۵۰ نفر از فرهنگیان و سیاستمدارانی که هسته اصلی حزب جدیدوی را تشکیل خواهند داد گفت اشخاصی که حزب دمکراتیک ملی مصر را سازمان میدهند‌باید همه توجه خودرا روی تهیه برنامه هائی جهت حل مشکل کمبود مواد غذائی و مسکن متمرکز کنند.

سادات از اعضای کمیته تشکیلاتی حزب خواست کهبا افراد ملت تماس بگیرند و به حرف آنها گوش دهند.

ادامه تلاش عربستان سعودی برای تجدید وحدت اعراب

ابوظبی - رویتر - یک مقام عالیرتبه دولت عربستان سعودی در چهارمین روز دیدارهیش از امارات عربی منطقه خلیج فارس دیروز وارد ابوظبی شد بطوری که منابع این منطقه گزارش داده‌اند ماموریت میانجیگری خود را برای التیام بخشیدن زخمی که اینکار صلح انور سادات بر پیکر وحدت‌دنیای عرب وارد کرده است دنبال کند. وی هنگام ورود بدن به ابوظبی اظهار داشت‌که ازطرف دولت عربستان‌حامل پیامی برای دولت امارات متحده عرب در باره تحولات جاری دنیای عرب است.

وی قبلا از بحرین و کویت و قطر دیدن کرده است.

انفجار بمب دریك پاسگاه اسرائیلی

بیروت - سازمان‌مقاومت فلسطین مسئولیت انفجار بمب در یک پاسگاه نظامی اسرائیل را دربیت‌المقدس بعهده گرفت.

خبرگزاری وفا گزارش دادکه براثر انفجار این‌بمب پاسگاه‌نظامی‌یکی‌منهدم شدو عده‌ای از نظامیان اسرائیل کشته یا زخمی شدند.

درگذشت یك سردبیر

تل‌آویو - رویتر - اریه دیسنت‌شیک که‌مدت ۱۸سال سردبیری معاریو روزنامه پرتیراژ عصر اسرائیل رابر عهده داشت دیروز در سن هفتاد سالگی درگذشت.

اعتصاب نویسندگان روزنامه های نیویورك ادامه دارد

نیویورك رویتر - مذاکره‌به منظور پایان دادن به اعتصابی که موجب شده است در پنج روز گذشته نیویورك تایمز، نیویورك پست‌ودیلی نیوزمنتشر نشود از سرگرفته شد اما امیدی نیست که این مذاکرات سریعا به‌نتیجه برسد.

هنوز نمایندگان‌ناشران بن سه‌روزه‌مه‌ونویسندگان‌اعتصابی آنها بر سرتقاضاهای خودباقی مانده‌اند و قصد ندارندخواسته های خود را تعدیل کنند.

در این بین،مردم نیویورك به مطالعه روزنامه‌های شهرهای دیگر از جمله فیلادلفیا که۳۲۰ کیلومتر بانیویورك فاصله دارد روی آورده‌اند.

بیشتر نمایندگان‌مجلس مصر به حزب سادات‌ی پیوندند

قاهره - رهبران حزب‌اکثریت در مصر طی بیانیه‌ای خواستار پیوستن به‌حزب قانه ناسیونال دموکرات شدند که بوسیله انورسادات رئیس جمهوری‌مصر پایه‌گذاری شده است.

اتحاد سوسیالیستی عرب حزب حاکم مصر ۲۸۰ نماینده در پارلمان‌این‌کشور (۸۲درصد کرسی‌های نمایندگی) دارد که به‌نوشته روزنامه الاهرام ۲۰۰ تن از آنان به‌حزب پرزیدنت سادات خواهند پیوست.

سقوط هواپیما به دریا

گوام- یك سخنگوی نیروی دریائی آمریکا اعلام داشت‌یك هواپیمای سی-۱۱۷ که‌دوشنبه در اقیانوس آرام در فاصله‌چند کیلومتری جزیره گوام سقوط کرد ۲۹ سرنشین داشتو در میان آنها جیمزجوزف معاون وزارت کشور آمریکا دیده‌می‌شد،در حادثه‌ای‌غرق‌شدن‌هواپیما در آبهای اقیانوس آرام ۲۷تن از سرنشینان‌هواپیما‌نجات‌یافتند که‌بعضی‌ازآنها مجروح‌شده‌اند. سخنگوی نیروی دریائی‌آمریکا خاطر نشان ساخت که معاون وزارت کشور آمریکا در زمره کسانی است که از حادثه سقوط هواپیما جان سالم بدر برده است.

تلفات توفان دریائی در فیلیپین

مانیل - خبرگزاری فرانسه - دیروز درمانیل اعلام شد با وقوع یك توفان دریائی‌سهمناك که سواحل فیلیپین‌رادر نوردید ۳۰ نفر از ساکنان یکی از شهرهای شمالی‌این‌کشوربر اثر آسیب دیدگی ناشی ازلغزنده بودن زمین جان خود را ازدست دادند این شهر که سوبیك خوانده میشود نزدیك پایگه دریائی آمریکا و در فاصله۸۸ کیلومتری جنوب غربی مانیل قراردارد.

مسئولان هواشناسی مانیل اظهار داشتند عبور این توفان موجب‌ریزش‌باران‌های سیل‌آسا در مناطق اطراف مانیل شده و خطرطغیان رودخانه‌ها، ساکنان این مناطق را تهدید می‌کند.

تنها «ادامه تماس» مطرح خواهد بود

دمشق - روزنامه دولتی تشرین چاپ دمشق نوشته است اطلاعات موجود درباره کنفرانس ماه آینده کمپ دیوید موید آنست که آمریکا طرحی برای صلح خاورمیانه‌پیشنهاد نخواهدکردبلکه درپایان‌جلسات سنفرانس اعلامیه‌ای برای نظرات امریکا صادر میشودکه در آن از از دور جدیدی مذاکرات اعراب و اسرائیل پیش‌بینی شده است.

همزمان با گشایش کنفرانس کمپ دیوید :

مانور ارتش شوروی در قفقاز آغاز میشود

مسکو - خبرگزاری تاس گزارش داد از روز ۵ سپتامبر مانور بیست‌و پنج هزار نفر از نیرو های زمینی و هوایی شوروی‌در قفقاز آغاز خواهد شد.

تاس به نقل از اعلامیه وزارت دفاع شوروی تصریح کرد که مانور نیرو های منطقه نظامی قفقاز در اطراف شهر های «کتایسی» «باطوم» و «کروف» آباد» برگزار می‌شود. هدف این مانور هاسنجش همکاری‌بین ارتش های مختلف شوروی است.

خبرگزاری فرانسه ضمن نقل این خبر نوشته است تاریخ آغاز این مانور هم زمان با گشایش کنفرانس کمپ دیوید خواهد بود.

اسرائیل ناگهان از ایجاد کوچ نشین‌های تازه یهودیان صرفنظر کرد

تل‌آویو - خبرگزاریها- عصر دیروز کابینه اسرائیل‌بمنظور جلوگیری از وارد آمدن هرگونه آسیبی به مذاکرات ماه آینده صلح خاورمیانه‌در کمپ دیوید تصمیم خود را مبنی برموافقت با احداث مجتمع‌های‌جدید یهودی‌نشین در غرب رود اردن پس گرفت

خبر مربوط به‌این تصمیم که روز ۲۸ ژوئن بطورمحرمانه اتخاذ شده بود، پریشب‌فاش شد و درحالی که تنها ۱۶ ساعت از افشای این خبرمی گذشت‌کابینه‌اسرائیل درجلسه عصر دیروز خود تصویب کرد تا روشن شدن نتایج کنفرانس کمپ دیوید این موضوع‌را مسکوت خواهد گذارد.

ایگال یادین نایب نخست‌وزیر اسرائیل گفت تصمیم دولت اسرائیل خیلی واضح است. دولت تصمیم گرفته است تا زمانی که این مسئله در یک جلسه کابینه که پس از پایان کنفرانس کمپ دیوید تشکیل می شود مورد بحث قرار نگیرد از احداث مجتمع های جدید در دره رود اردن خودداری کند.

بهرحال تغییر سریع تصمیم دولت اسرائیل حتی قبل از آنکه واشنگتن و قاهره‌فرصت اظهار نظررسمی دراین‌مورد را پیدا کنند، نشانه‌حساسیت مسئله ایجاد مجتمع های یهودی‌نشین‌دراراضی‌اشغالی اعراب است

استقبال آمریکا

دولت کارتر‌ازتصمیم‌اسرائیل درزمینه تعویق اجرای‌برنامه تاسیس پنج آبادی یهودی‌نشین در غرب رود اردن با تسکین‌خاطر استقبال کرد.

سایروس ونس دیشب در جلسه کمیسیون روابط خارجی سنای آمریکا نتایج گفتگوهای‌خودرا دراورشلیم و اسکندریه به آگاهی سناتورها رسانید و هنگامی که میخواست کاخ کنگره‌را ترك گوید اظهار داشت آمریکا همچنان بااسرائیل‌در تماس است.

هنوز معلوم نیست دولت اسرائیل براثر فشار آمریکا تصمیم خود را درباره‌ایجاد پنج‌آبادی یهودی‌نشین در غرب رود اردن به بعد از کنفرانس کمپ‌دیوید موکول کرده است یا خیر.

سایروس ونس در جلسه سری‌کمیسیون خارجی‌سنای آمریکا اظهار امیدواری‌کرد که‌از گفتگوهای کمپ دیوید نتایج مثبتی بدست آید.

در همین جلسه سناتور «فرانک چرچ» گفت که‌مصر و اسرائیل تاکنون در باره مسایل‌زیادی‌بتوافق‌رسیده‌اند حال باید دید که در باره مهمترین‌مسئله یعنی‌سرنوشت ملت‌فلسطین و تخلیه‌سرزمین های اشغالی نیز به توافق خواهند رسید یاخیر؟

باحرکات سریع زمین

وقوع یک زلزله وحشتناک در کالیفرنیا نزدیکتر شد

دولت امریکاودولت‌محلی کالیفرنیا باشتاب عجیبی به چاره جوئی پرداخته‌اند

نیویورك- خبرگزاری‌فرانسه - ایالات‌متحده آمریکا تصمیم گرفته است به منظور کاهش ضایعات اقتصادی‌وتلفات‌انسانی ناشی از زمین لرزه‌های‌شدیدی که وقوع آن در آینده‌نزدیك در چند ایالت این کشور از جمله کالیفرنیاغیر قابل‌اجتناب بنظر میرسد تدابیر جدی و فوری اتخاذ کند، کاخ سفید بتازگی برنامه‌ای در این‌زمینه تهیه دیده و برای اظهار نظرو تصویب به‌کنگره آمریکا فرستاده است.

براساس پیش‌بینی‌های علمی و بسیار دقیق کارشناسان آمریکائی در آینده‌ای نزدیك زلزله‌ای بسیار شدید در ایالت کالیفرنیا به‌وقوع خواهدپیوست و سانفرانسیسکو روی خواهد دادولی تاکنون هیچ‌روش‌معتبری برای پیش‌بینی قاریخ و محل دقیق وقوع این زلزله یافته نشده است.

حکومت محلی تاکنون فقط به‌تغییر محل ساختمان چندپل در این ایالت‌اکتفا کرده‌است، کارشناسان تخمین میزنند که ۹۰درصد تلفات انسانی بهنگام زلزله آینده در کالیفرنیابراثر فروریختن ساختمانها و ویران شدن سدها خواهد بود، اکنون کشور وقت کمی‌در اختیاردارند که با اتخاذ تدابیرفوری در زمینه احداث‌ساختمانهای مقاوم در برابر زلزله و توسعه‌پژوهش های علمی جهت آگاهاندن پیشرس مردم از میزان‌ضایعات و تلفات بکاهند.

در شهرهائی‌نظیر لوس‌آنجلس و سانفرانسیسکو روی خواهد دادولی تاکنون هیچ‌روش‌معتبری برای پیش‌بینی قاریخ و محل دقیق وقوع این زلزله یافته نشده است.

حکومت محلی تاکنون فقط به‌تغییر محل ساختمان چندپل در این ایالت‌اکتفا کرده‌است، کارشناسان تخمین میزنند که ۹۰درصد تلفات انسانی بهنگام زلزله آینده در کالیفرنیابراثر فروریختن ساختمانها و ویران شدن سدها خواهد بود، اکنون کشور وقت کمی‌در اختیاردارند که با اتخاذ تدابیرفوری در زمینه احداث‌ساختمانهای مقاوم در برابر زلزله و توسعه‌پژوهش های علمی جهت آگاهاندن پیشرس مردم از میزان‌ضایعات و تلفات بکاهند.

اجویت :

استفاده مجدد آمریکا از تاسیسات نظامی خوددرترکیه نبایدبه‌روابط ترکیه باهمسایگانش لطمه بزند

نخست‌وزیر ترکیه‌درمصاحبه‌ای باروزنامه ملیت اظهار داشت‌که ترکیه آماده است در پی‌لغو تحریم صدور اسلحه از سوی ایالات متحده آمریکا گفتگو های خود را با این کشور پیرامون شرایط‌لازم جهت‌بهره برداری مجدداز‌پاره‌ای‌تاسیسات نظامی آمریکا در خاك ترکیه ادامه دهد. وی‌افزود مذاکرات دو کشور باید باتوجه‌به‌اوضاع و احوال جدید و چگونگی استفاده از تاسیسات نظامی بی‌آنکه به‌روابط ترکیه با همسایگانش لطمه وارد سازه صورت گیرد.

رئیس جمهوری مارکسیست کنگو یک نقشه کودتارا بی‌اثر ساخت

برازاویل - یواخیم یومبی اوپانگو رئیس جمهوری کنگو اعلام کردکه واحدهای ارتش موفق شده‌اند یك توطئه را که با کمك کشورهای غربی‌جهت سرنگون کردن‌دولت مارکسیست وی طرح ریزی شده بودخنثی کنند.

رئیس جمهوری کنگودر یك سخنرانی‌رادیو تلویزیونی‌گفت قرار بود در روزهای چهاردهم و پانزدهم اوت با مشارکت عده‌ای مزدور وهواپیماهای‌نظامی کودتائی علیه وی صورت‌گیرد.

وی یك کشور آفریقائی و چند کشور غربی را مسئول طرحی کودتا دانست و گفت هدف از این کودتا قتل وی و سایر مقامات برجسته کنگو بوده.

در نتیجه کشف توطئه‌کودتا اوپانگو کلیه تظاهرات‌سیاسی راکه قراربود بمناسبت انقلاب اوت۱۹۶۳ برپاشود ممنوع اعلام کرد. درسال ۱۹۶۳ارتش پارلمان کنکو رامنحل کرد و یك دولت موقت چپ‌گرا روی کار آورد.

اوپانگو همچنین گفت‌دست به‌تقویت کادر مرزی کنگو و نیروهای امنیتی در سراسر کشور خواهد زد.

وی از ملت ۱/۴ میلیونی کنگو خواست هشیارتر باشند و با قدمهای‌محکم در مسیر انقلاب گام بردارند.

رئیس جمهوری کنگو سپس رئیس سابق مجمع ملی کنگو، فرمانده سابق ارتش این کشور ونیز دو مقام‌سابق که‌بخاطرعدم لیاقت برکنار شده‌اندبه‌شرکت در طرح توطئه کودتاکرد، هنوز معلوم نیست چه سرنوشتی در انتظار این چهار نفر خواهد بود اما اوپانگو گفت به آنها رحم نخواهد شد.

۱۰ نفر براثر ویران شدن یك آپارتمان ۸۰ ساله در قاهره کشته شدند

قاهره - به‌گزارش روزنامه های قاهره طی یکسال گذشته ۱۷۵ فراز ساکنان قاهره‌براثر فرو ریختن خانه‌های خود و ماندن به‌زیرآوار جان سپردوده چند برابراین تعداد نیزمجروح شدهاند.

دیروز نیز یك آپارتمان ۸۰ ساله در قاهره فرو ریخت و موجب مرك۱۰تن و مجروح‌شدن ۷ تن شد.

تنها در سه ماه اخیر ۴۵نفر در قاهره در پی‌ریزش آوار و خراب شدن خانه های مسکونی جان سپرده‌اند.

براساس یك تحقیق که از سوی سازمانهای دولتی مصر بعمل آمده هم‌اکنون ۷۵ هزار خانه مسکونی در قاهره وجود دارد که از تاریخ ساختمان‌آنها بیش از ۴۰ سال می‌گذرد و برای سکونت بسیار خطرناك تشخیص داده شده‌اند.

بحران لبنان در صورت ادامه تماسهای مصر و اسرائیل پایان نخواهد یافت

مسکو - خبرگزاری تاس گزارش داد که لئونید برژنف دبیر کل‌حزب‌کمونیست و رئیس کشور شوروی همتای بلغاری خودتئو دورژیوکف را که تعطیلات تابستانی رادرشوروی می‌گذراند در کریمه پذیرفت و مدتی باوی پیرامون مسایل مهم بین‌المللی بگفتگو پرداخت

برژنف و ژیوکف در جریان این مذاکرات نگرانی خود را از آخرین تحولات اوضاع خاورمیانه و اقدام های تازه‌ای که در جهت ادامه گفتگو های جداگانه انجام میشود ابراز داشته و تاکید کرده‌اند که این اقدامات خاورمیانه را پیش از پیش ازمسیر یک راه حل‌قطعی دور میسازد.

رهبران شوروی و بلغارستان همچنین «سیاست برتری‌طلبی» چین و فشار فزاینده پکن را علیه ویتنام محکوم کرده‌اند

خبرگزاری تاس در پایان گزارش خود اضافه کرده است که برژنف و ژیوکف در یک فضای «دوستی و برادرانه» و حسن‌تفاهم متقابل کلیه مسائل مورد علاقه دوکشور را مورد بررسی قرار داده و بنقش‌پیمان ورشو در دفاع از صلح و امنیت اروپا تاکید کرده‌اند.

کارتر عواقب شکست احتمالی «کمپ دیوید» را میپذیرد

واشنگتن - جیمی‌کارتر رئیس جمهوری امریکا در مصاحبه‌ای اعلام‌کردکه‌خود را آماده کرده است تا در صورتی که کنفرانس سران مصر و اسرائیل و امریکا در کمپ‌دیوید با شکست روبرو شود مسئولیت هاو عواقبی را که این شکست از نظر سیاسی برای شخص وی بعنوان رئیس‌جمهوری آمریکا خواهد داشت قبول کند. کارتر ضمنا بدون‌آن که وارد جزئیات شود گفته است که عواقب شکست مذاکرات سه جانبه درباره صلح خاورمیانه در کمپ - دیوید برای وی و دولتی‌که خودش در راس ان قرار دارد چیزی نیست که‌برکسی پوشیده باشد ولی باوجود این او کماکان تردیدی در باره برپا کردن این کنفرانس بخود راه نداده است.

رئیس جمهوری توضیح داده است که در خاورمیانه پای سرنوشت منافعی‌درمیان است و این منافع بقدری اهمیت دارند که او خودرا کاملا متقاعد یافته است تا از هرنوع وبال های‌سیاسی و عوارض بدفرجامی که احیانا در صورت شکست خوردن مذاکرات او و رهبران مصر و اسرائیل‌برای شخص خودش ببار خواهد آمد استقبال کند. کارتر بهرحال اظهار امیدواری کرد که مذاکرات سه‌جانبه کمپ‌دیوید بتواند چارچوبی را که برای رسیدن به توافق های اساسی روی شرایط برقراری صلح میان اعراب و اسرائیل لازم است‌بوجود آورد.

تاس :

امریکامیکوشد بهرقیمت مصر واسرائیل راآشتی دهد

مسکو - خبرگزاری تاس آمریکا را به مداخله‌مستقیم در حوادث خاورمیانه متهم کرد.

تاس در تفسیر سخنان جیمی‌کارتر نوشته‌است‌امریکا میخواهد در کنفرانس سه جانبه کمپ دیوید بعنوان‌یک شریک کامل شرکت کند و از این راه نفوذ خود را در خاورمیانه گسترش دهد.

تاس اضافه کرده است که امریکا میخواهد بهر قیمت که باشدمصرو اسرائیل را با هم اشتی دهدو آشکارا شرایط باصطلاح حل مسئله خاورمیانه را بملت های‌این منطقه تحمیل کند و مصراز هم‌اکنون حاضر است هر شرطی را که واشنگتن پیشنهاد کند بپذیرد، درحالی که تل‌آویو با دلگرمی به امتیازاتی که تاکنون‌ازسادات گرفته موضع خشن‌تری‌پیش گرفته است.

در ژنو کورت‌والدهایم دبیر کل سازمان ملل متحد نیز ضمن اظهار نظر در باره کنفرانس اینده کمپ دیوید گفت مذاکرات‌سه‌جانبه‌کارتر، سادات وبگین راهی برای حل مسالمت‌آمیزمسئله‌خاور میانه بازنمی‌کند.

والدهایم ضمن سخنان کوتاهی به خبرنگاران گفت که تاکنون جریان حوادث شک وتردید او را نسبت به اینگونه مذاکرات تائید کرده است.

تلفات سیل در هند

دهلی‌نو - در نتیجه بارندگیهای شدید در شمال هند و جاری شدن سیل ۲۵۰ نفر جان خود را از دست دادند وسیلاب زندگی ۶ میلیون نفر از سکنه پانزده هزار دهکده این منطقه را تهدید میکند.

نگرانی سران‌شوروی وبلغارستان ازراه حلهای جداگانه صلح در خاورمیانه

دمشق - سلیم‌الحص نخست وزیر لبنان بعداز ظهر دیروز برای یک دیدار ۲۴ ساعته وارد دمشق شد، وی دراین سفر مذاکراتی بارهبران سوریه ازجمله حافظ‌اسدرئیس‌جمهوری این‌کشور پیرامون‌اوضاع‌کنونی لبنان بعمل خواهد آورد

البته ارگان حزب حاکم سوریه در تفسیری پیرامون‌سفر سلیم‌الحص به سوریه نوشته است باید منتظر بود که تاقبل از کنفرانس سران امریکا، اسرائیل و مصر در کمپ‌دیوید اوضاع لبنان‌همچنان بوخامت بیشتری گراید.

بمنوشته این روزنامه لبنان تازمانی که مذاکرات مصر و اسرائیل ادامه داشته باشدروی آرامش و ثبات نخواهد دید، زیرا رهبران آمریکا، اسرائیل ومصر تصور می‌کنند با ادامه تزلزل اوضاع در لبنان خواهند توانست سوریه را به زانو درآورند بمخالفت این‌کشور باتوطئه هایشان پایان بخشند.

الفتح در انفجار مقر سازمان آزادی فلسطین مداخله نداشت

★ سازمان آزادیبخش فلسطین به سوی رهبری جمعی پیش میرود.

طلعت یعقوب دبیر کل جبهه آزادی فلسطین در گفتگوئی باخبرنگار فرانس پرس اظهار داشت کهتحقیقات انجام شده پیرامون وقوع انفجار در دفتر این جبهه در بیروت نشان میدهد که جنبش الفتح محرك و مسبب این انفجار نبوده است.

وی در مورد مناسبات‌میان جبهه رد و الفتح که در پی در گیریهای اخیردر بندرصور رو بتیرگی نهاده بود گفت که یك تغییر قابل ملاحظه در خط مشی مهمترین جنبش فلسطینی ها پدید آمده است بطوریکه دو روزقبل ازحادثه انفجار مقامات الفتح اطلاع داده بودند که طی روز های آینده طرح متقابل خود رادر باره یک رهبری جمعی در سازمان آزادیبخش فلسطین‌که تمامی نمایندگان جنبش های مختلف فلسطین را در برگیرد ارائه خواهند کرد.

سازمان عضو جبهه از مدتها قبل اصرار میورزند که باید رهبری جمعی جانشین رهبری فردی‌در سازمان‌آزادی بخش فلسطین گردد.

دبیر کل جبهه آزادیبخش فلسطین گفت ما هیچگونه روابط ویژه‌ای‌با عراق نداریم و ترور نمایندگان سازمان آزادیبخش فلسطین در کشور های خارج را بشدت محکوم میکنیم.

«السیاسه» سرنگون شدن دولت یمن شمالی‌را پیش‌بینی کرده‌است

کویت - خبرگزاری فرانسه - روزنامه کویتی السیاسه پیش‌بینی کرده است که‌بزودی رژیم حاکم در یمن شمالی سرنگون خواهد شد. این روزنامه که گزارشهائی دراین زمینه از منابع دیپلماتیك عرب دریافت داشته‌خاطر نشان‌ساخته است درحال‌حاضر تعداد زیادی از افراد قبایل یمن شمالی در صنعا حضور دارند و در ارتش تشنج حکمفرماست، بطوریکه وضع فعلی را میتوان با اوضاع و احوالی که اندکی قبل از وقوع‌قتل ابراهیم‌الحمدی رئیس جمهوری‌اسبق‌وجودداشت‌مقایسه کرد.

السیاسه میافزاید اکنون روسای چند قبیله یمن شمالی با مردان مسلح خود در صنعا اقامت دارند و از سوی دیگر سرگرد عبدالعالم فرمانده‌سابق نیروهای چتربازیمن شمالی که به‌عدن پناهنده شده است، به صفوف یك سازمان نظامی بنام «مقاومت انقلابی» که با «حزب دموکراتیك انقلابی» یمن‌شمالی ائتلاف کرده پیوسته است.

آگهی تجدید مناقصه ملبوس و ملحقات سپاهیان دانش سراب

اداره آموزش وپرورش سراب تهیه ملبوس و ملحقات دو هزار نفر سپاهی دانش دوره ۳۲ را از بهترین نوع‌پارچه فرمی افسری به مناقصه میگذارد موعد تحویل اول آبانمه ۲۵۳۷ شاهنشاهی مبلغ مناقصه حدود «۲۳۰۰۰۰۰۰ریال» بیست‌و سه میلیون ریال آخرین مهلت تسلیم پیشنهاد ۵ ساعت دو بعدازظهر روز چهارشنبه اول شهریورماه ۳۷قرائت پیشنهادات ساعت پنج‌بعدازظهر همان روزخواهدبود

پیشنهاد دهندگان معادل ۵درصد کل پیمان سپرده نقدی به حساب ۱۰۷۰۲۳ آموزش و پرورش وارین و یاتضمین بانکی بنام اداره آموزش‌و پرورش سراب تهیه‌و فیش بانکی و یاعین تضمین ضمیمه پیشنهاد خودنمایند پیشنهاد دهندگان باید دارای سابقه پیمانکاری درتهیه ملبوس سپاهیان و یا ارتش شاهنشاهی بوده‌و گواهی حسن‌انجام کار و سابقه‌خود راضمیمه پیشنهاد نمایند داوطلبان برای اطلاع کافی ازشرایط پیمان به‌اداره آموزش وپرورش دایره خدمات مراجعه‌فرمایند هزینه نشر آگهی هاو مالیات بعهده برنده مناقصه خواهد بود کمیسیون مناقصه درردویا قبول پیشنهادات مختاراست.

رئیس اداره آموزش و پرورش شهرستان سراب - رضائی‌امیری

اصول‌وفنون اجرای مصاحبه
نوشته محمود ساعتچی
چاپ اول
کتابی برای تمام مدیران و مسئولان سازمان های دولتی و موسسات خصوصی‌و استادان دانشگاهها جهت ارزشیابی و مشاوره و راهنمایی داوطلبان استخدام و کارمندان شاغل و دانشجویان.
مؤسسه انتشارات امیرکبیر

اطلاعات
تشریه ایرانیان مقیم خارج از کشور
هفته‌ای سه بار در سراسر دنیا
در دسترس علاقمندان
قرار میگیرد
با تلفن ۳۲۸۲۶۵ اطلاعات هوائی را
برای فرزندان خود آبونه شوید

درمحافل ومجالس

قلم «فردوسی»را دزدیده‌اند !

«قلم» فردوسی ، شاعر حماسه سرای ایران ربوده شد، در حالیکه هیچ برگه‌ای دردست نیست تا نشان دهد چه‌کسانی دراین کار دست داشته‌اند !

البته از زمان ربوده شدن «قلم» فردوسی مدتها میگذرد، ولی مقامات مسئول به تازگی متوجه موضوع شده‌اند و بهمین جهت هیچ مقامی نمی‌تواند بگوید که‌این قلم دقیقا چه زمانی بدسرقت رفته است .

درکنار آرامگاه فردوسی در طوس ،پیکره تاریخی‌او قرار دارد . که‌تصویر آنرا در اینجا می‌بینید . چنانکه از عکس پیداست دراین پیکره ،شاعر بزرگ ایران، کاغذ و قلم بدست مجسم شده است بطوری که‌گویی ، در حال، سرگرم خلق شاهکار بزرگ خود «شاهنامه» است .

اما باوجودی که در این پیکره حالت دست راست فردوسی طوری است که‌پیداست قلمی دردست دارد و مشغول نوشتن است ، اما این روزها ، هرکس به‌پیکره چشم میدوزد ، جای قلم رادرمیان انگشتان فردوسی خالی می‌بیند .

جالب این است که درطول برگزاری چند دوره‌جشنواره طوس باوجودی که هزاران نفربه‌محل آرامگاه فردوسی رفته‌اند و عکس ها و فیلم هاو برنامه های متعدد تلویزیونی درکنار این پیکره تهیه و از تلویزیون پخش شده است اما هیچکس تاکنون متوجه سرقت «قلم» فردوسی نشده است ! بدین ترتیب اکنون مدتی است که پیکره فردوسی بدون «قلم» مانده است و در صورتیکه کوشش برای پیدا کردن این قلم بجایی نرسد، مسئولان امر ناچار خواهند بود یک قلم جدید بشکل همان قلم قدیمی برای فردوسی سفارش بدهند!

وزیر بهداری و ماجرای کلفت فیلی‌پینی !

دوست محفل نویس ، تعریف میکرد که :

درجلسه آشنایی روزنامه نگاران ، بادکتر مقتدرمؤدهی، وزیر جدید بهداری و بهزیستی ، وی از روزنامه نگاران و مخبرین گله‌کرد که‌چرا به‌هنگام طرح یک مسئله درمانی ، از مسئولان دستگاه ها نظرخواهی نمی‌کنند و حرفها وانتقادات را، یکطرفه مطرح می‌کنند ؟

یکی‌از اهل قلم ،در پاسخ وزیر بهداری گفت . آخر هیچوقت تلفن آقایان مسئولان دستگاه ها ،جواب نمیدهد.

ویکی دیگرگفت: تازه اگرهم جواب بدهد ، ناگهان صدای یک کلفت فیلی‌پینی ازآنطرف سیم شنیده میشود که نه او می‌فهمد ماچه‌می‌گوئیم، نه‌ما از زبان او سردرمی‌آوریم.

ودکتر مؤدهی ،درپاسخ هردو اهل قلم گفت: باور کنید که درمورد من ، قضیه اینطور نیست. اولا کلفت فیلی‌پینی وانگلیسی زبان یامتکلم بهرزبان خارجی دیگری درخانه‌ندارم. ثانیا تمام تلفن ها راخودم جواب میدهم وشما، چه‌درخانه چه دروزارتخانه ، هرساعت ازروز یاشب که‌بخواهید ،میتوانید تلفن‌بزنید و مستقیما ازخودم جواب بگیرید . مخصوصاکه از سال‌ها پیش، عادت‌به‌دیرخوابیدن و زود بیدار شدن‌دارم وهرکسی می‌تواند شب ها تانیمه شب و صبح ها پیش از طلوع آفتاب نیز به‌من تلفن بزند .

وحالا ، چند روزی است که‌محفل‌نویس ، به‌این فکر افتاده یک نیمه‌شب یایک صبح زود پیش‌از آفتاب ، دست به مردم آزاری بزند وباتلفن زدن به‌خانه وزیر بهداری، یا خواب شیرین ایشان رابهم بزند ، یا صحت گفته ایشان را، دست کم برای خود ثابت کرده باشد !

عشاق میکرفن ...!

رادیوتهران هنوز یک نوزاد است . برای آنکه این نوزاد جابیفتد وراه ورسم درست گفتن و شیرین گفتن را بیاموزد ، دست اندرکاران برنامه های آن اوقات برشته‌ای داشته‌اند و در آینده هم خواهند داشت. این وضع سبب شده است که بعضی ازآنها بیشتر اوقات شبانه روز را در محل رادیو، ودرکنار میکروفون ، یادر اتاق ضبط و اتاق پخش بگذرانند . همین جبر آنان راچنان به میکرفن عادت داده است که هرجا میکرفنی علم شده باشد ، بی‌اختیاربه‌آن نزدیک میشوند وبرای حضار برنامه اجرا میکنند !

بعنوان مثال باید از ساسان کمالی یادکرد که‌پنجشنبه گذشته درمحفل اعضای اتاق بین‌المللی جوانان ایران‌حضور داشت. مسئولان اتاق پس از اجرای‌برنامه های خود تا هنگام صرف شام ۲۰دقیقه وقت زیادی آوردند . ونمیدانستند بچه ترتیب سرمدعوین را در این مدت گرم کنند. دراین هنگام بود که ساسان کمالی به‌کمک آنها آمدو میکرفن‌را تا شروع صرف شام دراختیار گرفت واز آنجا که‌جواد شهرستانی شهردار تهران هم دراین محفل حضور داشت کمالی از شهردارتقاضا کرد در صورت موافقت ایشان یک برنامه «ارتباط مستقیم»که خیلی مستقیم تراز برنامه ارتباط مستقیم تلویزیون است اجرا کند، اما باسکوت شهردار موضوع منتفی شد و ساسان کمالی باگفتن لطیفه های گوناگون و گفتگو با حضار این ۲۰ دقیقه را به‌پایان‌رسانید !

بانک ایران‌شهر

بهترین راهنمای اقتصادی وبانکی شماست

بعقیده دست اندرکاران ساختمان و مسکن :

معاملات خانه‌ومسکن افزایش می‌یابد

برای رسیدگی به وضع قبول شدگان کنکور ، دبیرستانها هفته‌ای سه روز باز است

دستورالعمل وزارت‌آموزش و پرورش برای رسیدگی‌بکار دانش آموزانی که در کنکور سراسری قبول شده‌اند بکلیه مدارس تهران ابلاغ شد .

بدنبال اعلام نتایج آزمون سراسری وزارت آموزش و پرورش امروزبه کلیه‌دبیرستان های تهران دستور داد،برای انجام کار های دانش آموزان قبول شده در کنکور درروز های‌شنبه،دوشنبه وچهارشنبه دایر باشند .

یک مقام آگاه در اداره کل آموزش و پرورش تهران در این مورد گفت : این تصمیم‌به منظورسرعت‌عمل‌بخشیدن بکار دانش آموزان قبول شده در آزمون سراسری جهت‌گرفتن برگ قبولی ، ریز نمرات و سایر امور مربوط گرفته شده است .

قبلا اعلام شده بود که دبیرستان‌های‌تهران در امرداد ماه تعطیل خواهند بود، ولی با اعلام نتایج کنکور چون دانش آموزان قبول شده در آزمون باید ریز نمرات و برگ قبولی خود برای ثبت نام در دانشگاه ها دریافت دارند دستور داده شده است تا دبیرستان های تهران از این هفته‌درروزهای‌فوق‌بازباشد.

معاملات خانه و واحد های مسکونی آپارتمانی در روزهای اخیر کم و بیش مجددا آغاز شدومدیران بنگاه های‌معاملات املاك پیش بینی میکنند با پایان گرفتن تابستان وماه رمضان و بازگشت مسافران از سفرهای داخلی و خارجی .حجم خرید و فروش خانه و واحد مسکونی آپارتمانی افزایش‌یابد

آقای هوشمند مدیر یکی از بنگاه‌های معاملات املاك گفت: پس‌از ضربه های متعددی که‌به بازار کذب معاملات خانه و مسکن وارد آمدو اصل‌هیجدهم انقلاب نیز بصورت قانون‌تثبیت نسبی بهای زمین بمرحله‌اجراء گذاشته شدو همچنین اجاره‌داری خانه های خالی از طرف شهرداریها نیز بمرحله عمل درآمد، کاسته شدن سرعت گردش پول بازار معاملات را گیج و گنگ کرد و خریداران از سرمایه گذاری در زمین‌و ساختمان خودداری کردند

باین ترتیب در ماه های گذشته قیمت ها در مواردی‌که فروشنده احتیاج به پول‌داشت به میزان قابل توجهی کاهش یافت . ارزانی قیمت در مواردی حتی به حدود پنجاه درصد نیز میرسید.

فزونی عرضه

یکی دیگر از صاحبان‌بنگاه هاگفت :بطور کلی در چندسال گذشته بعلت سود فراوان ساختمان‌و سرمایه گذاری زیاد دراین رشته، تولید و عرضه افزایش یافت و یکی ازمواردی که در حال حاضر مانع‌افزایش قیمت هاست فزونی عرضه است .

همین شخص معتقد بود که هرگاه سرمایه گذاری در ساختمان تشویق نشود، ظرف یکی دو سال آینده کمبودهائی پیش خواهد آمد که اگردرحجم یکسال قبل نباشد، ازآن‌کمتر هم نخواهدبود.

یکی از دست اندر کاران کار های ساختمانی نیز گفت: درحالیکه تقریبا برای هیچیك از مصالح ساختمانی بازار سیاه وجود ندارد ولی قیمت رسمی انواع مصالح ساختمانی طی ده های آخر سال گذشته‌و اوایل سال جاری افزایش پیدا کرده است . از سوی دیگر اجرت‌بنا و کارگر و معمار نیز کاهش نیافته است . باین ترتیب خود بخود قیمت تمام شده مسکن گران تمام‌میشودو گرانی‌مسکن و نبودن بازار گرم فروش . مردم را از سرمایه گذاری در این رشته بازمیدارد.

وی افزود: معاملات خانه‌های کلنگی به حداقل رسیده است و بسازو بفروش ها کم وبیش از دورخارج شده‌اند

معاملات بیشتر روی واحدهای مسکونی آپارتمانی ارزان قیمت ۵۰۰ تا۶۰۰ هزار تومانی جریان دارد و آپارتمان های گرانقیمت مشتریان بسیار محدودی دارد.

ترمینال اتوبوس‌های مسافربری ماه آینده تحویل شهرداری میشود

ترمینال بزرگ اتوبوس‌های مسافربری توسط پیمانکار از شهریور ماه به شهرداری پایتخت تحویل داده میشود.

عملیات ساختمانی ترمینال اتوبوس های مسافربری‌روبه اتمام است و تونل‌ارتباطی‌این توقفگاه نیز بزودی آماده‌می شود .

از توقفگاه بزرگ اتوبوس های مسافربری پس ازافتتاح‌در وهله اول فقط مسافرانی که توسط بنگاه های مسافربری‌به مقصد شهرهای جنوب،جنوب شرقی و جنوب غربی کشور وبالعکس قصد سفر دارند استفاده خواهند کرد .

ضمنا قرار است در آینده دو ترمینال دیگر هم برای‌نقل و انتقال‌مسافران داخل کشور (به تهران و برعکس) ساخته شود تا در زمینه انتقال مسافرانی که قصد رفت و آمد به شهر های شمالی- غربی و شرقی ایران دارند تسهیلات بیشتری فراهم شود .

دو توقفگاه دیگری که‌بزودی در تهران احداث خواهد شد درغرب و شرق پایتخت قرار دارند ، از همین روی ازپائیز امسال بتدریج ابتدا آن‌دسته از گاراژ ها و توقفگاه های اتوبوس ها ی‌مسافربری که مقصدشان‌شهرستان های‌جنوبی است در توقفگاه بزرگ‌تهران مستقرمیشوندو سایراتوبوس ها همچنان در داخل شهرباقی میمانند .

توقفگاه مرکزی اتوبوس های مسافری که در حوالی پارک فرح آباد قرار دارد ، دارای‌سلف سرویس، آشپزخانه تعمیرگاه ، فروشگاه های‌سیار وسالن های انتظاروپارکینگ میباشد .

مدیرعامل جمعیت شیر وخورشید سرخ آبادان انتخاب شد

آبادان ـ بدنبال‌انتخابات‌دوره جدیدجمعیت شیر و خورشید سرخ‌آبادان .آقای دکتر حسین یساری بسمت مدیر عامل جدید جمعیت آبادان انتخاب‌گردید. آخرین سمت دکتر یساری ریاست بهداری‌و سازمان های درمانی نیروی دریائی‌جنوب‌و دادستان و ریاست دادگاه عادی و تجدید نظر نظامی بود . دکتر یساری علاوه بر آن نیزچنددوره ریاست‌انجمن بهداری و سرپرستی اکیپ بازرسی بهداشتی آبادان را عهده‌دار بود.و در حال حاضر نیز دادستان نظام پزشکی آبادان میباشد .

قانون سهیم کردن کارگران در ۴۰۰ کارخانه اجرا شد

بمنظور اجرای‌قانون سهیم کردن کارگران‌درصنایع‌مشمول در ماه گذشته کارشناسان وزارت کار و امور اجتماعی برای انجام مذاکرات لازم و تماس با کارگران‌و کارفرمایان به ۴۲۲ کارگاه مراجعه کردند و ۵۷۰ جلسه بحث و گفتگو در همین زمینه تشکیل گردیده است .

سخنگوی وزارت کاروامور اجتماعی اعلام کرد که : در همین ماه در ۴۰۰ کارخانه موجبات اجرای قانون سهیم کردن کارگران در سودسهام کارخانه ها فراهم شده است و ۴۴۴۸ کارگر از مزایای قانون بهره‌مند شدند و ۱۷۴ پیمان دستجمعی که موعد اعتبار آنان‌پایان‌یافته بودتمدید شد ، این سخنگو افزود: تا این تاریخ در ۱۷۳۴۸ کارخانه پیمان دستجمعی بین کارگران وکارفرمایان به امضاء رسیده است . و ۴۱۴ هزار و ۳۴۴ کارگر از مزایای این قانون بهره‌مند شده‌اند .

همچنین در ماه گذشته فهرست های پرداخت حق ـ السهم ۸۸ کارخانه از نظر انطباق باروش پیش بینی‌شده در متن پیمان مورد بررسی‌قرار گرفته است .

بموجب این فهرست ها ۳۴۴۱۲ کارگر از حق‌السهمی معادل مبلغ یک میلیاردو ۱۶۳ میلیون و ۹۶هزارو ۸۲۰ریال برخوردار شده‌اند .

سرمایه گذاری مطمئن و پرسود در آمریکا ـ فلوریدا

زمین مسکونی و تجاری ـ آپارتمان ـ ویلا و مراکز تجاری نقد یا به اقساط طویل المدت

برای کسب اطلاعات بیشتر با تلفن ۲۳۰۳۷۷ داخلی ۶ آقای بدیعی تماس حاصل فرمائید.

مبلمان و سرویس های دفتری شرکت تحویل کالا

تلفن ۸۵۷۸۶۸

ترددرموردمؤثر بودن پل سیدخندان

بهره‌برداری از پل اتومبیل روی تقاطع‌سید خندان‌کوروش کبیر روز شنبه ۲۸ مردادماه جاری آغاز خواهد شد.

این پل در حال حاضر ۴۵ متری سید خندان را به خیابان نوبخت متصل میکند .

ساختمان این پل متجاوز از ۳ سال طول کشید و ۴۵۰ میلیون ریال مخارج احداث آن شد. کارشناسان معتقدند که‌اگر بجای احداث چنین پلی ازسطح یک پل پیش ساخته استفاده می‌شد از لحاظ زمان و هزینه تحمیل بسیار کمتری به بودجه پایتخت وارد میشد.

بعضی از کارشناسان‌معتقدند تا زمانی که انتهای این پل بطور کامل از بن‌بست خارج نشود نمی‌تواند اثر چندانی‌در بهبود ترافیک این منطقه از تهران داشته باشد.

عکس، آخرین مراحل ساختمان این پل را نشان‌میدهد

برنامه‌جدیدبرای تعیین ووصول مالیات سرقفلی

برای تعیین میزان مالیات‌بر درآمدحق واگذاری محل کسب «سرقفلی »به‌ادارات کل‌مالیاتی دستور داده شدتابر حسب‌دامنه فعالیت خود . یك یاچندحوزه مالیاتی را صرفا برای تشخیص و وصول مالیات حق واگذاری محل اختصاص دهند

در بخشنامه‌ای که‌از سوی وزارت امور اقتصادی‌و دارائی‌به تمام ادرات کل‌مالیت تهران صادر شده آمده است که‌چون در نتیجه بررسی های انجام شده . این نتیجه بدست آمده است که تابحال حقوق دولت‌از مالیات بردرآمد حق واگذاری محل بطور کامل تشخیص و وصول نشده‌است ادارات کل مالیاتی تهران در زمان‌کوتاهی باید این مقررات را به اجرء گذارد.

باتوجه به حجم کار اداره‌کل مالیاتی یك یاچند حوزه‌مالیاتی صرفا برای تشخیص و وصول مالیات حق واگذاری محل بر اساس ،محدوده جغرافیائی اختصاص می‌یابد و به تعیین جدول زمانی .در حداقل زمان ممکن پرونده های حق‌واگذاری محل و احتمالا سوابق مربوط به آنها ز حوزه های مالیاتی ضمن تهیه صورت مجلس‌حاوی مشاغل یا املاك بر حسب مورد. مشخصات لازم تحویل حوزه‌های ویژه مالیاتی میشود دراجرای این برنامه حوزه های مالیاتی ویژه باتوجه به مواد قانون مالیات های مستقیم و بامراجعه به اداره کل‌اطلاعات وخدمات مالیاتی .باید صورت مودیانی‌را که حقوق سرقفلی خودرا نسبت به محل به دیگری واگذار کرده‌اند فراهم آورند.

در تهران یک میلیون چاه‌وجوددارد

تهران بعلت وجود حدود یک میلیون چاه دائر ومروکه در زیر سطح شهر ، یکسلطه منحصر بفرد در جهان شناخته شده است و اگر قطر سطح دهانه هر حلقه چاه را بطور متوسط یک متر مربع حساب کنیم، معادل یک ششصدم‌سطح شهر تهران را چاهها تشکیل میدهد.

ساکنین شهر تهران بخصوص اهالی مناطق جنوب شهر را چاههای عمیق تهدید میکند و هر لحظه این امکان وجود دارد که ساکنان خانه‌ای و یا عابری در کوچه و خیابان و یا حتی ساکنان خانه‌ها ومحل های کار در عمق چاههـا سرنگون شوند.

کارشناسان معتقدند با اینکه چاههای تهران برای مردم یک خطر جدی‌محسوب میشودولی در عین حال خطر زلزله را کاهش میدهد و شهر را در برابر زمین لرزه مصونیت می‌بخشد.

یک مقام مطلع در این زمینه اظهار داشت: در صورت‌پیش آمدن زلزله در تهران چاههای تهران موجهای زلزله را دفع میکند و از سرایت ضربه‌های زلزله وویرانی زیاد ساختمانها جلو می‌گیرند . البته اعتبار این فرضیه مربوط به این‌است که نظرکارشناسان هنگام‌مواجهه با واقعیت تا چه حد صحبت داشته باشد .

در تهران فقط مردم نیستند که در چاهها سقوط می‌کنند . طبق سوابق موجوددر آرشیو حوادث‌روزنامه اطلاعات‌تاکنون بارها چهار پایان‌نیز درچاههای شهر فرو افتاده‌اند.

در تهران از دورانهای‌پیش چاه وجود داشته ولی درقدیم، سازندگان بناها به مسائل‌ایمنی همنوعان خود علاقه بیشتری داشتند ، و دهانه چاهها رابا مصالح کافی و سنگ و آجر محکم می‌بستند و نیز چون گرفتاریهای امروزی وجود نداشته است .

ساکنان خانه‌ها حساب چاه ها را داشتند و مهمتر از آن، این بساز وبفروشهای بی‌توجه بزندگی و ایمنی‌مردم‌نیز نبودند و خانه‌هائی به سبک امروز نمی‌ساختند تا چاه انهـا خریداران و فرزندانشن را در کام خود فرو کشد.

با تلفنهای ۳۱۱۲۲۴ ۳۱۱۲۲۵ می توانید، آگهی های خود را در نیازمندیهای اطلاعات درج کنید

مسیر دلخواه خود را با اطمینان انتخاب کنید

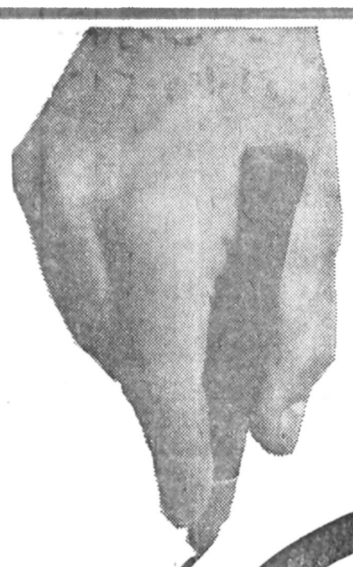

حساب جاری

ما با برخورداری ازامکانات یك شبکه وسیع بانکی

با بیش از ۳۰۰۰ شعبه در داخل و خارج کشور

قادریم هرنوع خدمات بانکی مورد نیاز شما را سریع‌تر و مطمئن‌تر انجام دهیم

همیشه و همه جا با حساب در گردش بانک صادرات ایران

۳۷-۱۳

آگهی انتشار تمبر

وزارت پست و تلگراف و تلفن به اطلاع عموم میرساند بمناسبت روز جهانی پست یکسری تمبر یادگاری در یك قطعه بارزش ۱۰ ریال که در شرکت سهامی چاپخانه دولتی ایران به چاپ رسیده است در هفدهم مهر ماه ۲۵۳۷ بانتشار گذارده خواهد شد .

این تمبر از تاریخ انتشار بمدت شش ماه در باجه های عمومی پست در سراسر کشور در دسترس‌عموم علاقمندان قرار خواهد گرفت مدت اعتبار پستی آن نامحدود است‌تهیه تمبر با مهر روز انتشار منحصرادر ادارات پست تهران و مراکز استان ها مقدور است و این مهر ها پس‌از پایان روز انتشار معدوم میگردد . م‌الف ۱۲۸۷۶ ۱ـ۲۰

وضع موافقان ومخالفان درجلسه فوق‌العاده مجلس

اجلاس فوق‌العاده روز یکشنبه شورا، برای‌بررسی اعلام حکومت‌نظامی در اصفهان‌برپامیشود. بموجب ماده واحده مصوب ۱۳۲۹ چنانچه دولت ، برحسب ضرورت و اضطرار، بدون اطلاع پارلمان در نقطه‌ای‌از کشور اعلام حکومت نظامی کند، باید ظرف یک هفته مراتب را به‌مجلسین‌پیشنهاد کند و تصویب آنرا از نمایندگان ملت بخواهد .

باید توجه داشت که‌در جلسه فوق‌العاده ، نطق‌های پیش یا پس از دستورایراد نخواهد شد و نمایندگان فقط میتوانند در مخالفت یا موافقت‌فوریت‌لایحه صحبت کنند . وقت صحبت برای نمایندگان موافق و مخالف هم محدود خواهد بود . بنابراین اگر هریک ازطرفین حرفی برای گفتن داشته باشند ،فرصت کمی‌خواهند داشت، مگراینکه نمایندگان دیگروقت‌خودرا به‌ناطق‌بدهند.

هنوز معلوم نیست که لایحه مخالفی داشته باشد اما اگر آنهائیکه عضوحزب نیستند بخواهند مخالفت کنند در حال حاضر چندان زیاد نیستند . ازمخالفین احتمالی یکی هم پزشکپور است که از هفته پیش برای ادامه معالجه‌خود راهی فرانسه شد ، اماسخنگوی حزب پان‌ایرانیست اعلام‌کرد که جریان‌اجلاس فوق‌العاده شورا (در یکشنبه آینده) ، به اطلاع وی رسیده‌وممکن است سفر خود را نیمه‌تمام گذارده و به تهران‌بازگردد.

دکتر داریوش شیروانی نماینده دیگر شورا نیز که در این اواخر ، بهمراه بنی‌احمد و علی‌اصغرمظهری مخالفت خود را با دولت اعلام کرد در فرانسه بسر میبرد و بعید بنظر میرسد تا روز یکشنبه بتهران بازگردد .

این را کسانی که ظرف دیروز و امروز شیروانی را در پاریس دیده و به تهران آمده‌اند اظهار می دارند. از میان نمایندگان عضو حزب رستاخیز نیز تعداد زیادی در سفرهای خارج بسر می‌برند ، که همگی از طریق مطبوعاتو رادیو تلویزیونهای خارجی که اخبار مربوط به وقایع اخیر ایران را در مقیاس وسیعی منتشر کرده‌اند ، از تشکیل جلسه فوق‌العاده مجلسین آگاهی یافته‌اند .

برای هیچکس روشن‌نیست که چند نفر از این عده بتهران برمیگردند . آنچه مسلم است اینست که‌تعداد شرکت‌کنندگان جلسه فوق‌العاده مجلس شورای ملی‌دریکشنبه کمتر ازجلسات عادی خواهد بود.

مجتمع صنایع چوب وکاغذ گیلان آماده بهره‌برداری شد

بهره‌برداری از مجتمع صنایع چوب وکاغذ گیلان فرداشروع میشود و باین ترتیب نخستین محصول کاغذ ساخت داخلی از مواد اولیه جنگلی ایران ببازار عرضه خواهد شد.

در مجتمع صنایع چوب و کاغذگیلان سالانه ۳۵ هزارتن کاغذ بسته بندی ـ۱۱۵هزارنوع نواع مقوا .۵۲ هزار تن‌انواع الوار و چوبهای صنعتی و ۶۶۴۰ متر مکعب تخته چندلائی تولید خواهد شد.

امروز گفته شد . در بخش صنعتی طرح صنایع چوب و کاغذ گیلان بیش از ۳۰ میلیارد ریال سرمایه گذاری‌شده‌و برای تامین مواد اولیه این صنعت ۴۰۰ هزار هکتار از جنگل های گیلان احیاء و مورد بهره - برداری قرار میگیرد .

بجز طرح مذکور ، برای خودکفائی تولید کاغذ در ایران ونیز کاهش وارداتطرح‌دیگری ازسوی سازمان گسترش و نو سازی صنایع ایران «مجتمع کاغذ و چوب مازندران» هم اکنون دردست اجرامی‌باشد که این طرح نیز درسال ۲۵۴۰ به موجب برنامه زمان‌بندی شده‌به بهره‌برداری خواهد رسید . در این مجتمع سالانه ۲۰۰ هزار تن چوبهای صنعتی و انواع کاغذ ازجمله کاغذ روزنامه تولید می‌کند

بدین‌ترتیب بابهره‌گیری ازاین مجتمع ها سهم قابل توجهی ازکاغذ که‌هم‌اکنون از خارج وارد میشود درداخل تولید خواهد شد .

قیمت طلابکیلوئی ۵۳۰ هزار ریال رسید

قیمت رسمی طلا امروزبار دیگر ترقی کردو بهر کیلو ۵۳۰ هزار ریال رسید .

قیمت دیروز طلا هر کیلو ۵۱۵ هزار ریال بود که باین ترتیب ۱۵ هزار ریال گران شده است .

قیمت مسکوک طلاهمچنان ثابت استو پس‌از یک‌افزایش چشمگیر قیمت طی دو هفته اخیر تغییری نکرده است .

طلا در بورس های جهان دیروز در هر اونس ۲۱۷٫۳۰ دلار معامله شد که ۶٫۵۰ دلار بیش از قیمت روز قبل بود.

همین افزایش قیمت در فزونی قیمت رسمی طلا در بانک ملی ایران تاثیر داشت.

خبرنگار ما مینویسد : تضعیف موقعیت دلار دربازار های جهانی سبب شده است که بسیاری از دلالانوبورس بازان دلار های موجود خود را برای تبدیل به طلا بکار گیرند و بهمین سبب فزونی عرضه دلار در کاهش بیشتر ارزش این ارز در برابر اسعار دیگر بویژه ین ژاپن ـ مارک آلمان غربی ـلیره انگلستانـ فرانک فرانسه و سویس‌ضعف بیشتری از خودنشان داد و طلا که خریداران زیادی پیدا کرده است راه ترقی راپیمود.

هژبر یزدانی بازداشت شد

روز گذشته هژبر یزدانی سرمایه‌دار معروف توسط ماموران‌اجرائیات‌دادگستری بازداشت وتحویل دادسرای تهران شد .

درپی احضاریه‌های مکرر که برای هژبر یزدانی به اتهام تصرف عدوانی زمین های دولتی‌ومردم وهمچنین سوء استفاده ، از طرف مقامات قضائی صادر شده بود، روز گذشته ماموران اجرائیات دادگستری وی‌را جلب و تحویل دادسرای تهران دادند.

پرونده اتهامی هژبر یزدانی از طرف دادستان تهران‌به‌آقای پروانه‌بازپرس شعبه ۱۴ دادسرای تهران ارجاع و با قرار قانونی صادره از سوی بازپرس و موافقت وتصویب دادستان تهران، هژبر یزدانی‌بازداشت شد .

روز گذشته تحقیقات و بازجوئی از هژبر یزدانی‌تا آخر وقت اداری ادامه داشت و دنباله تحقیقات صبح امروز توسط آقای پروانه بازپرس شعبه ۱۴ بازپرسی ادامه دارد.

چندی قبل هژبر یزدانی به‌اتهام تصرف غیر قانونی ۴۰۰ هکتار از زمین‌های دولت در یزد تحت تعقیب قرار گرفت و باوجود احضاریه‌های مکرر که‌برای وی ارسال شده بود از معرفی خود به دادسرا خودداری کرد.

هژبر یزدانی به اتهام تصرف عدوانی چراگاههاو زمین‌های عده‌ای از مالکان ورامین نیز تحت تعقیب‌است که قاعدتا با بازداشت وی این پرونده‌نیز تحت‌رسیدگی قرار خواهد گرفت.

در حال حاضر تحقیقات از سوی بازپرس شعبه‌۱۴ ادامه دارد تا اتهامات‌دیگری که مبنی‌بر خلافکاریهای‌هژبر یزدانی مطرح شده است مورد بررسی قرار گیرد.

همچنین آخر وقت‌امروز گفته شد قراری معادل ۱۶۰ میلیون تومان (یکمیلیاردو ۶۰۰ میلیون ریال) وثیقه برای هژبر یزدانی صادر شده است .

اسامی ۵ هزار قبولشده کنکور فردا اعلام میشود

با اعلام اسامی حدودنوزده هزار نفر پذیرفته شدگان مرحله متمرکز دانشگاهها و موسسات آموزش عالی انتظار ۲۱۰ هزار نفری که‌برگ‌تقاضای پذیرش در دانشگاهها و موسسات آموزش عالی ارسال داشته بودند پایان پذیرفت.

اسامی حدود ۵ هزار نفر برای رشته‌های مکاتبه‌ای و بورسهای ارتش نیز بزودی (در مورد ارتش تایکی‌دوروز دیگر) اعلام خواهد شد.

این عده که شرایط ورود به‌آموزش عالی را داده باید منتظر آگهی‌های دانشگاهها ، موسسات آموزش عالی و انستیتوتکنولژیها باشند که بصورت مستقل و راسا اقدام به‌پذیرش دانشجو خواهند کرد .

در حدود بیست‌وسه هزار نفر در ۴۶۴ رشته بی‌ستاره پذیرفته میشوند و حدودهمین تعداد که به رشته‌های ستاره دار وارد خواهند شد. رشته‌های بی‌ستاره که‌تقریباوضعیت آنها روشن‌شد رشته‌هائی‌است که گزینش متمرکز روی‌آنها انجام شد بدینترتیب که دانشگاهها و موسسات‌آموزش عالی نیاز خود همچنین شرایط و ضوابط پذیرش دانشجوی خودرا به سازمان سنجش‌دادند و این سازمان‌نیزاطلاعات اخذ شده‌از دانشگاهها وموسسات آموزش عالی را به کامپیوتر داد و کامپیوتر نیز سرنوشت ۲۱۰ هزار داوطلب پذیرش را روشن کرد کسانیکه اسامی آنان روز گذشته اعلام شد باید منتظر آگهی ثبت‌نام دانشگاهها و موسسات آموزش عالی باشند. دانشگاه فردوسی اولین دانشگاهی بود که‌دیروز شرایط و تاریخ ثبت‌نام خودرا اعلام کرد و بتدریج دانشگاهها و موسسات آموزش عالی‌دیگر نیز این کار را خواهند کرد رشته‌های ستاره دار نیزرشته هائی است که دانشگاهها و موسسات آموزش عالی برای پذیرش دانشجو در آنهاراسا اقدام میکنند که بیشتر مربوط به‌تکنولوژیها، شبانه، پرستاری هاو دوره‌های خاصی میباشد.

استخراج کارنامه‌ها

ماشینهای کامپیوترسازمان سنجش آموزش کشوراز نیمه شب یکشنبه که اسامی را تحویل دادبه استخراج‌وتدوین ۱۸۹۰۸ کارنامه پرداخته است تا ظرف یکی دو روز آینده کارنامه این جمع را آماده کند و بیرون‌دهد .

پذیرفته شدگان دانشگاهها وموسسات آموزش عالی باید کارنامه دوم‌راکه وضعیت‌آنان را مشخص‌کرده بهنگام‌ثبت‌نام در موسسه‌ای که قبول‌شده‌اند در دست داشته باشند .

خبرهای کوتاه

پیام تبریک شاهنشاه

از جانب شاهنشاه‌آریامهر به مناسبت سالگرد جشن ملی کنگو پیام تبریکی به حضرت رئیس جمهوری آن کشور مخابره شد.

پرواز بین‌تهران‌ـنوشهر

هواپیمائی ملی ایران «هما» از ششم شهریور ماه پروازهای برنامه‌ای روزانه خود را به نوشهر آغاز خواهد کرد و مقارن آن پروازهای هما به رامسرقطع و این پروازها به بخش خصوصی واگذار خواهد شد.

وزیر دادگستری برخوردی‌باقضات‌ساری نداشته است

وزیر دادگستری در گفتگوئی با خبرنگار ما اظهار داشت که هیچگونه برخوردی‌باقضات‌دادگستری استان ساری‌نداشته وقضات دادگستری ساری نیز ازاین شایعه بسیار ناراحت شده تلفنی با وزیر دادگستری‌در اینمورد صحبت کرده‌اند.

کیانپور تاکید کرد که دستوری در مورد قطع فوق‌العاده و اضافه‌کاری و یا انتقال هیچیک از قضات را نداده است . وی گفت: این مطلب توسط یکی از وکلای دادگستری عنوان شده و بهیچوجه صحیح نمیباشد.

نمایشگاه هنر کنده‌کاری ایران در «نیویورک»

یکی از تالار های بزرگ خانه ایران در نیویورک به نمایش هنر اصیل «کنده‌کاری»و «جایگزینی معرق روی چوب» اختصاص یافت .

درمراسم گشایش‌نمایشگاه‌هنر «کنده‌کاری» ، در خانه ایران ، علاوه برعده زیادی ازایرانیان مقیم آمریکا ، جمعی‌از شخصیت های برجسته فرهنگی ،هنری ، سیاسی و اجتماعی آمریکا از جمله معاونان شهردارنیویورک اعضای کمیته ها و شوراهای عالی آموزشی و فرهنگی این شهر حضور داشتند .

خانه ایران در نیویورک طی یک اطلاعیه کلیه کتابخانه ها، مجامع فرهنگی و هنری‌دانشگاه ها و موسسات عالی اموزشی و مراکز جهانگردی این شهررا به‌بازدید از نمایشگاه جدید این خانه دعوت کرد.

تشکیل اردوی معلمان در رامسر

وزیر آموزش و پرورش دیروز از اردوگاه رامسر بازدید کرد . و ضمن این بازدید دهمین اردوی دانش آموزان نیز افتتاح شد . هنگام افتتاح اردو وزیر آموزش‌و پرورش دستوراتی در مورد تاسیسات رفاهی معلمان‌و دانش آموزان صادر کردوبسئوالات معلمان و دانش آموزان پاسخ گفت :

این اردو بصورت جشنواره هنری اداره میشود و درطول آن‌یک‌ارزشیابی نهائی‌ازبرندگان مسابقات هنری دانش آموزان استان ها و مناطق به عمل می‌آید .

توصیف موفقیت های خانه های انصاف

آقای پیردوشکش دبیر کل انستیتو بین‌المللی حقوق کشورهای فرانسوی زبان که اخیرا از ایران بازدید کرده طی گزارشی اظهار داشته‌است در بازدیدی که از اصفهان و خانه های‌انصاف به عمل‌آوردم متوجه شدم که تا چه اندازه اعتماد بمردم‌برای‌اجرای‌عدالت در اختلاف ها و دعاوی‌ساوه منعقد و مثمر ثمر است .

مسببین اصلی آشوب اصفهان دستگیر شدند

گزارش رسیده حاکی است : بعد از ظهر دیروز در سومین روز برقراری حکومت نظامی در اصفهان سرلشگر رضا ناجی فرمانده مرکز توپخانه و موشکها و فرماندار نظامی اصفهان طی گفتگوئی با نمایندگان رسانه‌های گروهی درباره اقدامات فرمانداری نظامی سخن گفت .

فرماندار نظامی اصفهان ضمن‌ابرازرضایت ازهمکاری مردم‌اصفهان وبازاریان در برقراری نظم و آرامش افزود :

عده‌ای‌ازعناصر اخلالگر و مسببان اصلی آشوب اصفهان دستگیر شده وبقیه نیز که پشت پرده هستند و کسی آنها را نمی‌بیند‌دستگیر و تسلیم دادگاه نظامی خواهند شد.

سرلشگر ناجی ضمن‌تائید اینکه دادگاه ویژه نظامی شبیه دادگاه جنائی استو از دیروز صبح کار خودرا آغاز کرده است افزود که این دادگاه بترتیب اهمیت اتهام دستگیرشدگان آنانرا محاکمه‌میکند ونتیجه‌محاکمه بعدا اعلام خواهد شد.

فرماندار نظامی اصفهان با تاکید براینکه اگر آشوب روز جمعه ادامه می‌یافتو حکومت‌نظامی‌بموقع برقرار نمیشد وضع‌وخیمی پیش میامد گفت عوامل پشت پرده اخلالگر با نفوذ و تطمیع چندتن گروهی غافل را ناآگاهانه واداشتند تاآتشی برافروزند که دود آن به چشم‌همه بروداماخوشبختانه ما درمدت کوتاهی آشوب را مهار کردیم ولی‌طبیعی است که در شهر برای‌حفظ نظم تیراندازیهائی شد که‌در جریان آن چند نفر کشته شدند . دیشب یکنفربخاطر بی‌توجهی به مقررات مورد اصابت گلوله ماموران قرار گرفت که چگونگی آن طی اعلامیه‌های فرمانداری‌نظامی به آگاهی مردم رسید.

فرماندار نظامی برای جلب توجه مردم تاکید کرد که ماموران انتظامی وظیفه دارند برای حفظ نظم پس‌از اخطار به خطاکاران ابتدا یک تیر هوائی شلیک کرده و درصورتیکه ایست نکنند بسوی آنان شلیک خواهد شد .

اجتماع کارگران

فرماندار نظامی اعلام‌کرد که از (دیروز) توپها و تانکها از شهر برچیده‌شده ووسایل سبک جایگزین آن شده است .

فرماندار نظامی در مورد اینکه شایع شده ازشهرهای دیگر کمک نظامی به‌اصفهان فرستاده شده گفت این موضوع‌مطلقا صحت‌ندارد.

فرماندار نظامی در پایان افزود که بنا به‌درخواست کارگران موافقت شده است که در داخل کارخانه‌ها اجتماعات ملی برپا کنند.

ساعت دو بامداد دیروز جوان۱۸ساله‌ای بنام‌رسول مظاهری بخاطر عدم توجه به‌اخطار ماموران انتظامی مورد اصابت گلوله قرار گرفت که بلافاصله به وسیله ماموران انتظامی به بیمارستان ثریا انتقال یافت که فعلا در حال بیهوشی بسر میبرد.

دیروز اصفهان روز آرامی را پشت‌سر گذاشت و مغازه‌ها باز بود و مردم سرگرم کارهای عادی خود بودند.

توضیح دانشجویان دانشگاه آذر آبادگان

گروهی از دانشجویان دانشگاه آذرآبادگان در یک تماس تلفنی خبر مربوطبه خودداری دانشجویان این دانشگاه را از رفتن به‌کلاس های درس بخاطر همدردی‌با وقایع اخیر اصفهان‌وشیراز تکذیب کردنداین‌دانشجویان متذکر شدند حاضر نشدن ان ها درسر کلاس درس‌بخاطر مسائل و مشکلات‌دانشجوئی میباشد نه ابراز همدردی‌با تظاهرات و آشوب‌اصفهان.

ایران فاتح کشتی کلرادو شد

سرانجام دلاوران‌جوان‌کشتی ایران در کلرادو جشنواره بین‌المللی کشتی گیران زیر۱۸ سال باپیروزی‌به آخررساندند.

در راه این پیروزی ایران صاحب ۴ مدال طلا ۳ نقره و ۲ برنز گردید، مردان طلائی ایران در این مبارزات علیرضا الیاسی در ۵۶ کیلو،محمود حق شناس در ۶۵ کیلو، محمود ماموران در ۷۰ کیلو وایرج گنجی در ۸۷ کیلو بودند که بسرافرازی از کمندرقیبان گذشتند .

آمریکا کشور میزبان برغم اینکه بیشترین طلا را برد ولی با ۲ امتیاز اختلاف مغلوب ایران شد. تنها مدال طلائی که ازجنگ‌دوکشور ایران‌وآمریکا خارج شد، نصیب یک بلژیکی گردید. رده‌بندی نهائی ازاین قرار است.

۷۵ کیلو: ۱ـ ایراکلیس (یونان) ۲ـ جیم‌هال (آمریکا) ۳ـ برنهارد کیفر (آلمان) . علیرضا سنجری در این وزن پنجم شد.

۸۱ کیلو: ۱ـ براد توستو (آمریکا) ۲ـ عبدالکریم خبز (ایران)۳ـ هاینرفوکس(آلمان)

۸۷کیلو: ۱ـ ایرج گنجی (ایران) ۲ـ گرگ‌ویک‌لوند (آمریکا)۳ دیوبوسلاف(کانادا)

۸۷ کیلو: ۱ـ جان شرلوک (آمریکا) ۲ـ احمد سدیدی (ایران) ۳ـ ایستی‌اوکاوا (ژاپن)،

به‌این ترتیب ایران با ۴۴ امتیاز در صدر قرار گرفت ، و آمریکا و آلمان فدرال با۴۲ و۲۸ امتیاز مقامهای دوم وسوم را صاحب شدند.

۴۸ کیلو:۱ـمارتین کیستلر (آمریکا) ۲ـ امیر تهرانی (ایران) ۳ـ اکیراگویا یاشی (ژاپن)

۵۲ کیلو: ۱ـ تام‌ویلیو (آمریکا) ۲ـ کولژ بوتول (آلمان)۳ـ محسن کاوه(ایران)

۵۶ کیلو:۱ـعلیرضاالیاسی (ایران) ۲ـ پاول‌بلوم (آلمان) ۳ـ جوتیکتون (کانادا)

۶۰کیلو:۱ـاوسکارسگرس (بلژیک) ۲ـ دیوید داگدن (آمریکا) ۳ـ جمشید جلالی (ایران)

۶۵ کیلو: ۱ـ محمود حق شناس (ایران)۲ـتونی‌کودزیک (زلاندنو) ۳ـ کن برادفورت (کانادا)

۷۰ کیلو:۱ـ محمودماموران (ایران) ۲ـ تری‌جونز(آمریکا) ۳ـ هاینز (آلمان)

انتشار هفته‌نامه پست ایران در لندن

هفته‌نامه «پست‌ایران» چاپ لندن نخستین شماره خود را انتشار داد.

نشریه فارسی«پست ایران» که در ۱۶صفحه بقطع‌روزنامه‌ها و هفته‌نامه‌های بین‌المللی به خوانندگان عرضه شده است حاوی اخبارو‌مطالب گوناگونی از ایران و جهان است وبویژه چندبحث‌درباره . مسائل‌ایرانیان در لندن و اروپا و سکون شایعات‌آن‌که‌بادقت وکنجکاوی تنظیم شده‌است‌نظرخوانندگان را جلب‌می‌کند.

پست ایران، در حقیقت‌نخستین مرحله روزنامه‌نگاری برنامه ریزی شده در یک کشور خارجی است که‌از صفحات‌آن می‌توان همکاری یک گروه از نویسندگان و هدف‌های ایجاد یک شرکت نشرو چاپ را دریافت.

ماموفقیت گردانندگان این نشریه خاصه توفیق آقای‌احمد شکرنیا مدیر عامل «پست ایران»را صمیمانه آرزومندیم.

روز گذشته یک کامیون شهرداری حامل قیر درتقاطع خیابان ۳۵ ومدبر پائین‌تر از میدان کلانتری یوسف - آباد واژگون شد .

راننده این کامیون که در خیابان ۳۵ از شرق به غرب در حرکت بود بدلیل شیب زیاد خیابان ،کنترل‌وسیله‌نقلیه خودراازدست داد و در نتیجه باواژگون‌شدن‌کامیون در اطاقک جلوآن زندانی شد . عابران راننده را که خوشبختانه صدمه‌ای ندیده بود سالم از اطاقک جلو کامیون بیرون کشیدند .

گفته میشود این خیابان به دلیل شیب زیاد واحداث غیر فنی ان تاکنون چند حادثه مشابه بوجود آورده است .

در عکس کامیون ۴۲۶۴۳ تهران ـ ج شهرداری که در خیابان واژگون شد ، دیده می‌شود .

فلش مسیر بیرون کشیدن راننده کامیون را از اطاقک آن نشان میدهد .

درانفجار رستوران خوانسالار ۱۰ امریکائی مجروح شدند

تهران ـ آسوشیتدپرس ـ یک سخنگوی سفارت امریکا دیروز فاش کرد در حادثه انفجار بمب در رستوران خوانسالار ده امریکائی مجروح شده‌اند.

بهنگام انفجار حدود ۷۰ تن در رستوران بودند که ۴۰ تن از آنها مجروح شده‌اند. انفجار بمب که پریشب روی داد توسط یک ناشناس صورت گرفت.

یک ایرانی که نامش‌فاش نشده دیروز در بیمارستان درگذشت. پلیس حدس‌میزند که همین شخص بمب را در داخل یک کیف سیاه‌به‌داخل رستوران که در زیرزمینی در شمال شهر تهران واقع است برده است .

یک سخنگوی دولت اطمینان داده است حوادث پراکنده تظاهرات توسط عناصر افراطی در چندنقطه شهر در چند شب اخیر آنچنان اهمیتی ندارد که باعث برقراری حکومت نظامی در تهران شود.

تهران ـ خبرگزاری‌فرانسه در تهران‌گفته‌شد سوء قصد بابمب دریک‌رستوران‌کاباره تهران دریکشنبه‌شب، اولین اقدام تروریستی است که پس از سالها علیه‌موسسه‌ای که محل رفت و آمدخارجی ها است صورت می‌گیرد.

انفجار که بنظر میرسد در ساعت ۲۱ و۴۵ دقیقه بوقت محلی در رستوران خوانسالاردربخش مسکونی تهران روی داد ، وبنوشته روزنامه‌های تهران درحدود ۴۰ تن زخمی شدند که حال ۵ تن آنها وخیم است . هنوز معلوم نیست عامل سوء قصد بازداشت شده است .

فرد ناشناسی که مظنون به بمب‌گذاری در رستوران خوانسالار در تهران بود در بیمارستان جان سپرد.

ماموران کلانتری‌یوسف‌آباد که سرگرم تحقیق‌درباره حادثه انفجار بمب در رستوران خوانسالار هستند به دادسرای تهران گزارش دادند : «شخص مجهول ـ الهویه‌ای که در انفجار رستوران مجروح شده‌بود در بیمارستان پاستور جان سپرد و مظنون به انتقال بمب به این رستوران‌بوده است .

با اعلام این خبر دستور انتقال جسد به پزشکی قانونی صادر شد. بنا به گزارش پلیس اکنون ۵ نفر از مجروحان این‌حادثه در بیمارستان پاستورنو بستری هستند . تحقیق درباره شناسائی عامل یا عاملان حادثه‌بمب‌گذاری ادامه‌دارد.

طبق آخرین خبری که امروز بدست ما رسید ده‌نفر امریکائی که در حادثه‌انفجار بمب در رستوران خوانسالار مجروح شده بودند سریعا تحت‌درمان‌قرار گرفتندو همان شب‌به‌منازل‌خود‌رفتند.اسامی این ده نفر هنوز اعلام نشده است .

۷۱۱ زندانی امنیتی وعادی آزادمیشوند

این اطلاعیه امروز از طرف اداره دادرسی نیرو های مسلح شاهنشاهی منتشرگردید بفرمان مطاع‌مبارک اعلیحضرت همایون شاهنشاه آریامهر بزرگ ارتشتاران بمناسبت‌روز ۲۸ امرداد ماه ۲۵۱۷ سالروز قیام ملی ۲۸ امرداد ۲۵۱۲ و بموجب قانون عفو محکومین بمناسبت یکصدمین سالگرد زادروز اعلیحضرت رضا شاه کبیر ۶۲ نفر از کسانی که باتهام اقدام علیه امنیت کشور و ۶۴۹ نفر از کسانی که به اتهامات مختلف دیگر محکوم شده‌اند از زندان‌آزاد میشوند .

فرمان مطاع مبارک شاهانه جهت اجرابه‌زندان های‌کشور ابلاغ گردید تا این محکومین را از روز ۲۷امردادماه از زندان آزاد نمایند.

اسامی کسانی‌که آزادمیشوند

لیست‌اسامی۶۲ نفرمحکومین ضد امنیتی‌دادگاههای نظامی که بفرمان مطاع اعلیحضرت همایون شاهنشاه آریامهر بزرگ ارتشتاران‌بمناسبت‌قیام ملی ۲۸ امرداد مورد عفو قرار گرفته‌اند و روز ۲۷ امرداد آزادخواهند شدبدین شرح اعلام شد :

محمد علی حسینی ـ علی کوهستانی ـ حسن نیک‌بین‌ـ رجب مرادپور ـ حمید رضا مرادبختی ـ نزیهه (نازی) ـ سیدان اسکوئی ـ محمود محمود حسن‌ـ علی خاتمی‌ـ رمضانعلی کیانی لاورجانی‌ـ صدام هیلجی ـ ابو الحسن باوقار‌ـ علی‌اصغرپورحسن‌ـ غلامرضا قاسمپور‌ـ محمد هادی نهروند‌ـ عبدالرحیم محمدی ـ قربانعلی‌حسن‌زاده ـ ناصر عباسزاده ـ علی نبی‌اله قلعه‌ای‌ـ احمداکبری‌ـ علی اکبر عباسیان ـ سعید نبوی‌ـ فاطمه نثری قجری ـ منوچهر نوشمهر‌ـ داریوش صمصامی ـ محسن رفیق دوست‌ـ مجید نبانی‌ـ چنگیز طوفان تبریزی‌ـ ابراهیم نوروزی میرصادقی ـ باقر رخصت‌طلب ـاحمد مجاهد (قاسمزاده سابق) ـ سهراب غم‌بین‌ـ منصور نخعی‌ـ سید امجد موسوی ـ شمسی ورزنده شبستری ـ حمید صادقی ـ ناصر منافزاده ترکمانی‌ـاصغر گرانمایه‌پور‌ـ سید شجاع علیزاده سرخابی پور‌ـ بیژن رضائی‌ـ همایون درویشی‌ـ هما داودی ـ فریدون‌عالمی‌ـ بهرام‌شجاعی ـ محمد حسن علیاری ـ باران علی روستا‌ـ سهراب خوبیاری ـ جهانگیرروستا ـ سهراب روستا‌ـ علی اکبر کاظمی‌ـ ابول شهریاری ـ خداخواست وزیری‌ـ نامدار وزیری‌ـ اردشیر مختاری ـ آقا رضا کورگانی‌ـ منصور صفیخانی‌ـ محمدعلی‌رضائی‌ـ امیر شهریاری ـ اسکندر عسگری‌ـ رجبعلی رجبی ـ خداخواست‌مردانی‌ـسبزعلی رجبی‌ـ مینا مصیبی .

جوانی با «قمه» خود وهمسایه‌اش را کشت

تبریز ـ خبرنگاراطلاعات یک جوان ۲۲ ساله تبریزی پس از آنکه با قمه همسایه‌اش را کشت یک ضربه نیز به سر خودوارد کرد و پس از چند لحظه جان سپرد.

دیروز قربان قربانی در محله «حکم‌آباد» تبریز با همسایه باغدار خود بنام اصغر دائی حکم‌آباد درپی اختلافات قبلی به نزاع پرداخت و او را با قمه بشدت مجروح کرد.

مجروح پس از انتقال‌به بیمارستان شیر و خورشید سرخ تبریز جان سپرد.

قربان پس‌از اطلاع از مرگ اصغر از ترس با قمه سر خود را نیز شکافت و به زندگی خود پایان داد.

نوین بازپرس شعبه چهار دادسرای‌تبریز باتفاق‌سروان اورنگ معاون کلانتری بلافاصله در محل حضور یافت و به بازجوئی از بستگان مقتولین پرداخت .

۲ شعبه بانک صادرات درآتش سوخت

در نخستین ساعات‌بامداد امروز دو بانک صادرات‌در دو نقطه تهران طعمه حریق شد و در آتش سوخت.

نخستین آتش‌سوزی چهل دقیقه بامداد در بانک صادرات شعبه‌تهران‌نو واقع در کوچه معروفی‌روی‌داد.

دومین آتش‌سوزی‌ساعت ۱٫۱۳را بامداد در بانک صادرات شعبه دردشت نبش خیابان ۶۲ بوقوع پیوست.

پرونده ۱۱۳ نفراز تظاهر کنندگان شیراز بدادگاه نظامی داده‌شد

تاکنون پرونده ۱۱۳ نفر برای‌رسیدگی‌به دادگاه‌نظامی فرستاده شده است و تعداد بازداشت شدگان نیز ۸۵ نفر اعلام شد .

اسامی دونفر ازکشته شدگان‌و عده‌ای‌از مجروحان و دستگیر شدگان شیرازنیز اعلام گردید . دونفری که کشته شده‌اند عبارتند از ابوذر فیروزی ۱۶ ساله و واحدمفتاح۲۰ ساله‌وسومین کشته شده‌هنوز شناخته‌نشده امت .

پرونده ۹۶ تن ازدستگیر شدگان حوادث شیراز به دادسرای این شهر ارسال شد و بازپرسی شعبه سوم دادسرا با صدور قرار عدم صلاحیت پرونده ها را جهت رسیدگی به دادگاه نظامی فرستاد همچنین ۶نفر دیگر باسامی مجتبی‌افخمی ، علی محمد اسدپور ، محمد مهدی موسوی ، فتحعلی دهقان ، فرخ فتاح ،حسینعلی ذاکر حسینی دستگیر و پرونده آنان به دادسرای شیراز فرستاده‌شده و هریک باقرار ۳۰۰ هزار ریال‌زندانی شدند و ۵ نفر دیگر به‌اسامی حاجی اسماعیل‌لو ، ورسول عدل‌لو و رحمت‌زمه باتهام تحریک مردم‌به تعطیل مغازه ها و اخلال نظم دستگیرو باقرار قانونی‌تحت تعقیب قرار گرفتند .

اسامی مجروحان ودستگیر شدگان که در بیمارستان‌های اورژانس نمازی و سعدی شیراز و ندامتگاه شهربانی شیراز بسر می‌برند باین‌شرح است :

۱ـفتحعلی‌دهقان ۲ـحسن علی ذاکر حسینی ۳ـمجتبی افخمی ۴ـ محمد مهدی موسوی ۵ـ فرخ فتاح ۶ـ علی محمد اسدپور ۷ـ اصغر گلوری ۸ـ ناصر داربین ۹ـ مسعود زند ۱۰ـ غلامعباس خسته ۱۱ـ علیرضا بیجانی ۱۲ـ جعفر برزگر ۱۳ـمحمد عطایی ۱۴ـ جعفر پافشرده وزیری ۱۵ـ علی امینی ۱۶ـ علی پیشوا ۱۷ـعبدالحسین جهان میری ۱۸ـ علی‌فروزان ۱۹ـ عبدالرسول چمن‌خواه ۲۰ـ محمد وجدانیان ۲۱ـ احمد رزی ۲۲ـ علی گلکار ۲۳ـ کریم جوانمردی ۲۴ ـ یدالله زارع ۲۵ـ حسین آقایی ۲۶ـ جعفر عفیفی ۲۷ـ محمد زمانی ۲۸ـ محمد علی خوشپور ۲۹ـ قدرت زارع ۳۰ـ یحیی میرزایی ۳۱ ـ سید علی فرزانه .

۳۲ـ علی‌سرمست۳۳ ـمحمد علی خوشپور ۳۴ـ زارعی ۳۵ـ محمود آقاجان . علی اصغر فکور، محمدضرغامی دانش آموزسال اول نظری، ناصری دادبین دانش آموز سال اول راهنمائی . محمد عباسی فردکارمند شیرو خورشید شیراز ، مجید عباسی دانش آموز کلاس ششم طبیعی که از کازرون‌به شیراز اعزام شد

فرمانده لشگر خراسان هدف گلوله قرار گرفت

سرلشگر شهیدی مطلق فرمانده لشکر ۷۷ خراسان

فرمانده لشگر خراسان در اولین ساعات بامداد دیروز توسط ستوان دوم وظیفه محمد رضا حافظنیا هدف گلوله قرار گرفت و مجروح شد فرمانده لشگر خراسان بلافاصله به بیمارستان‌انتقال داده شد وتحت عمل‌جراحی قرار گرفت. پزشکان معالج گفتند حال فرمانده لشگر خراسان رو به‌بهبودی است

ستوان یاد شده که پس از تیراندازی دستگیر شد در بازجوئی مقدماتی گفت ، فرمانده لشگر خراسان‌چون من و برادرم را از خدمت معاف‌نکرده مسبب بدبختی ما شده است .

گزارش رسیده حاکی از آن است‌که‌ستوان‌رضا حافظنیا دریک حالت عصبی با اسلحه کلت اقدام به شلیک چندتیر بسوی فرمانده لشگرخراسان نموده است .

فرانسه وطن دوم بعضی از ایرانی‌ها شده است؟

از اردکان یزد تا سواحل لاجوردی مدیترانه

✱ اینان از چه قوم و قبیله‌ای هستند؟ آیا هیچکدام از شما با آنها آشنائی دارید؟ آیا در میان کسان شما کسی از این قبیله زندگی میکند که هنگام شمارش پولهایش از میلیون سخن میگوید. و هیچ برایش مهم نیست که برادرش شباهنگام وقتی او بروی میز قمار کازینوی «کان» یا «مونت کارلو» میلیونهایش را حراج میکند، سرگرسنه برزمین گذارد. هر روز در روزنامه های داخلی و خارجی اخبارشان را می خوانید. خبر جشنهای با شکوهشان که یادآور شبانه های شرق کهن است تنها تفاوت در این است که در آن شبانه ها شهرزادی قصه می گفت و از چین و ماچین سخن بمیان میآورد.

ولی امروز شهرزاد ها فراوان شده اند. و قصه ها رنگ واقعیت گرفته اند. (صبحانه در رم، نهار در لندن، شام در نیویورک). خوب که دقت میکنی در این جمع دیگر نوادگان آن «دوله ها و سلطنه ها» را نمی بینی. بنیان اریستوکراسی را مدتی است موشها ومورپانه های تاریخی جویده اند. اینان نونوار شده های نفتی ونوکیسه گانی هستند که ابرکت تحولات اقتصادی کشور که گوشه‌ای از یک تحول بنیادی جهانی درنظام اقتصادی باز است، تومانشان میلیون شده، و چارق پایشان کفش «کریستن دیور». تا دیروز بر پشت چهارپائی ره به شهر ها میجستند. وامروز سوار بر چهار چرخ مطلائی یا نقاله هوائی اختصاصی از بامی به بام دیگر می پرند. آنها هم من و ترا آزار میدهند که در پشت نامهان لقبی نداریم و هم اریستو کراتهای دیروز را که سعی دارند، غبار از روی چهرهٔ حضرت ابوی بردارند. حرکتی شده است. و در این حرکت بیشتر از آنچه متوسط الحالها مرفه شوند بد حالان، تنومند شده اند، و متوسط ها همچنان گرم چرتکه انداختن و جور کردن دخل و خرج ماه و سال و عمرند.

گروه نوکیسه گان نخست با زمین بازی، بعد با سفته بازی، و دست آخر با ساختمان و سیمان و کارخانه بازی، و خرید های قولنامه‌ای یکشبه میلیونها بجیب زدند و تازه بجای آنکه این ثروت را در راه ایجاد تحولات تازه در کشور خود بکار بیندازند، رو به دیار و یاری دیگر کردند. و جدا از تفریحات آنچنانی، میرزا حسین دیروز ناگهان سر از پمپ بنزین و همبرگر فروشی نیویورک و پاریس و لندن، درآورد. و مردم سراسر دنیا نیز مثل من و شما غروبها شاهد کسانی شدند که با «زیر شلواری و گیوه» جلوی درب خانه شان نشسته اند. و بیاد کله پزی سر پل امیر بهادر و جگرکی، سر راه سیروس آه می کشند. نبودن خوراکیهای ایرانی، و کم شدن صدای ساز و آواز عربی و هندی، غم بزرگ آقا و خانم نو کیسه بود. و بچه هاشان نیز اندوهگین بادبادک و فرفره و بامیه کشی بودند. اگر مردم لبنان به نقطه‌ای مهاجرت می کردند با فعالیتهای اقتصادی خوداقلیت فعال و ثروتمندی بوجودمیاوردند و بعرور حتی مثل سناتور «جیمز آبورزق» یا معاون رئیس جمهور گواتمالا ره به سیاست میزدند. ولی میرزا حسین و اوستا احمد مانه اهل سیاست بودند ونه بفکر فعالیت های با ارزش اقتصادی. گوشه خلوتی و پری پیکری موطلائی آنان را بس بود. (و چرا که نباشد. پول که دارند. در فرنگستان هم که هستند). چنین است که هر روز در جریده‌ای از جراید فرنگ عکسی می بینیم از هموطن هیپی شده، در آغوش یاری، یا در کنار میز قماری. و اینهمه نوکیسه گانی هستند که ببرکت حرکت اقتصادی کشور، پول پارو کردند و منتظر خوشبختی های خیالی ننشستند.

گزارش امروز، نوشته‌ای است از نشریه مشهور «نیس ماتن» که در جنوب فرانسه منتشر میشود. و شرحی است از فعالیت ایرانیان در سواحل لاجوردی مدیترانه ـ باید توجه داشت که در میان کسانی که سرمایه برمیگیرند و از دروازه های کشوربیرون میزنندبسیاری نیز ازمردم آگاه بادرآمدهای معمولی یافت میشوند که نه آن شبهای رویائی رادارند و نه آن خوشبهارا...

انها بقصد یافتن ارامشی، یا بامید پیدا کردن آن جزیره رویائی گمشده از شهر و دیار میروند و همه گاه اندوه صبح و شام وطن را دارند. و گمان می برم یک دو تن از این گروه، درگزارش امروز مورد سئوال قرار گرفته اند.

ع ـ ناوک

نفت ایران و جنوب فرانسه

در «سوکه» نمایشگاه «هنرو تاریخ ایران قبل از اسلام» دایر شده، در «کروازت» رفعت مصدقی دریکی از گالریهای نقاشی اثار هنری خود را به تماشا گذارده و در «پالم بیچ» در تراس «ماسک دفر» گوگوش خواننده ایرانی برای صدها نفر از هموطنانش آواز می‌خواند...

درمراسمی که بمناسبت گشایش رستوران «فیروزه» در «کانتو» برگزار شده برای میهمانان پنجاه کیلو خاویار بوسیله هواپیما ازتهران وارد شده بود.... دربعضی پلاژهای خصوصی «کروازت» مانند پلاژ «گراند هتل» سی درصد شناگران، ایرانی هستند کان در تابستان ۱۹۷۸ با نفت ایران زندگی میکند.

شمار ایرانیانی که بسوی کرانه های جنوب فرانسه هجوم اورده‌اند در روزهای اینده بازهم بیشتر خواهد شد، انتظار میرود تااخراین ماه بیش از پنج هزارجهانگرد ایرانی ازگرمترین مناطق ایران در «کت دازو» جمع شوند.

ده سال پیش شماره ایرانیانی که به کان میامدند ازشمار انگشتان دودست خارج نبود از پنج سال پیش به اینطرف تعداد انها بسرعت افزایش یافته و چندین برابر شده است.

انها درساختمانهای بزرگ «کروازت» که اغلب تمام طبقات را اشغال کرده‌اند مانند «مونی فلوری» یا «کانفلوری» و همچنین درویلاهای مجلل مثلا درخانه ییلاقی «تورانس» که در گذشته به امپراتور «باتودای» تعلق داشت زندگی میکنند. عده دیگری از ایرانیان نیز در «موژین» و «پرت گالر» مسکن گزیده اند.

ایرانی دربحبوحه توسعه اقتصادی، نفت خود را به سراسر دنیا و جهانگردانش را بویژه بفرانسه صادر میکند.

آقای قاسم مسعودی نماینده سابق پارلمان ایران و مدیر پیشین «ژورنال دوتهران»: «ایرانیان فرانسویان خارمیانه هستند.

تصادفی نیست

برای چه ایرانی‌ها سواحل جنوب فرانسه را انتخاب میکنند و مثلا به ایتالیا، اسپانیا و یا یونان نمی‌روند؟

پاسخ این سئوال را اقای «روبرساهاکیان» میدهد:

بین ایران و فرانسه روابط بسیار نزدیکی وجوددارد. ایرانیان و فرانسویها خیلی زود بهم می جوشند و این مسئله سابقه بسیار طولانی دارد. علاوه براین بیشتر هموطنان من به زبان شما اشنائی دارند، ازان گذشته «کت دازور» نیروی جاذبه بسیار زیادی دارد مارا نیز مانند المانیها، انگلیسی ها، امریکائیها و یا اسکاندیناوی ها بسوی خود می کشد. سازمانهای جهانگردی محلی با ایرانیان به کرانه های جنوب فرانسه بیگانه نیستند. همه ساله مراسم نوروز، سال نوایرانیان درتالارهای «امباسادور» باحضور ایرانیان مقیم فرانسه «سوسیس بلژیک برگزار میشود و حتی از خود ایران نیز عده‌ای برای شرکت دراین مراسم بفرانسه می آیند.

اما بهترین مبلغ فرانسه درایران خود ایرانیها هستند.

جهانگردان ایرانی که شیفته استقبال گرم فرانسویان میشوند پس از بازگشت به ایران موضوع را بادوستان خود درمیان میگذارند. باین ترتیب زیبائیهای فرانسه و طرز برخورد فرانسویان باایرانیان دهان به دهان می گردد و ثمره ان هجوم ایرانیان بسوی سواحل فرانسه است. خانم میرداماد که همه ساله درموقع معین به کان، میاید می گوید: درمیان ماایرانیان پایه های کانون خانوادگی بسیار محکم است و دوست داریم حتی درموقع تعطیلات نیز دورهم جمع شویم، بهمین جهت بسیاری از جهانگردان ایرانی که به کان میایند باهم نسبت خانوادگی دارند.

کمتر زوج ایرانی است که ازکودکان خود جدا شود وقتی که پدر گرفتاری داشته باشد بچه ها همیشه بامادرشان هستند.

درهتل ها و اپارتمانها اغلب پرستاران انگلیسی خدمتکاران ژاپنی و اتومبیل ها ساخت انگلیس یاامریکا است....

قاسم مسعودی نماینده سابق پارلمان ایران و مدیر ژورنال دوتهران تنها روزنامه‌ای که بزبان فرانسوی درایران منتشر میشود ازیک سال پیش درکان مقیم شده است اویکی از چهره های اشنای ساکن کت دازور است که گاهی را بالا گرفته و خواهند گفت «به بینید، این هواپیمای همان مرد ایرانی است؟»

در عوض ایرانی احساس قشنگی دارد حتی اگر این احساس هم پوچ و بیفایده باشد.

مشتریان جواهر فروشی «وان کلیف» همان مشتریان جواهر فروشی «اریل» هستند که جواهرات را با سینی می‌خرند.

خانمهای ایران، شیک پوشی کلاسیک به شیوه «شانل» را دوست دارند و فریفته عطرهای گران قیمت لوکس هستند.

دو آرایشگر خیابان «آنتیب» و مدیر یک «انستیتوی زیبائی» می گویند:

مشتریان تهرانی، بی اندازه به ارایش گیسوان و زیبائی چهره و اندام خود علاقمند هستند. انها سعی می کنند خود را خیلی دوست داشتنی نشان دهند و در عین حال خیلی محتاطند و هرگز اروپائیها درباره زندگی خصوصی شان پر حرفی نمی کنند.

پاکدامنی و مال اندیشی از دیگر ویژگیهای خانم های ایرانی است. وقتی یک خانم ایرانی احساس کند که در خرید کالا هائی مغبون شده است دیگر بسراغ ان فروشنده نمی‌رود اما بر عکس اگر از برخورد و درستی فروشنده‌ای راضی باشد سرکیسه را شل می کند و بی حساب انعام میدهد.

خانم خانه وقتی کارهایش را انجام داد برای تماشا گران خیابان پشت پنجره نمی‌ایستد بلکه با همسرش به صحبت می‌نشیند. مردان و زنان ایرانی دلبستگی زیادی به قران کتاب آسمانی مسلمانان دارند و هر روز چه در کان باشند و چه در خانه خودشان آیاتی از این کتاب مقدس را تلاوت می کنند. انها به شعر نیز مخصوصا به اشعار سعدی و حافظ علاقه زیاد دارند. یک خانم جوان ایرانی می گفت:

وقتی که یک صفحه از اشعار این شاعران بزرگ وطن خودم را میخوانم روحم تازه میشود.

جاذبه فرشهای سبز

در ایران میتوان در مدتی نسبتا کوتاه پولدار شد، البته ناگهان از وسط باغچه های خانه ها نفت نمی‌جوشد بلکه وسایل ثروتمند شدن در مدت کوتاه همان وسایل و امکاناتی است که در هر کشوری که در مسیر رشد سریع اقتصادی قرار گیرد بوجود میاید.

قیمت زمین برای ساختمان مسکن مخصوصا در تهران که ظرف ۲۰ سال جمعیت آن از چهار صد هزار نفر به بیش از چهار میلیون نفر رسیده یک جهش باور نکردنی و عجیب کرده است.

ساختمان مسکن، موسسات دولتی و ملی، احداث بزرگ راههای مجتمع های صنعتی به تجارت و کارهای صنعتی و حرفه‌ای رونق فوق العاده‌ای بخشیده باین ترتیب افرادی که تا چند سال پیش وضع متوسطی داشتند یا از خوش شانسی و یا با زیرکی سرمایه های افسانه‌ای بهم زده اند در ربع اول قرن در دوران هجوم بسوی طلا، در امریکا نیز چنین پدیده‌ای روی داد که تا پنجشنبه سیاه، وال استریت ادامه داشت.

ثروتمندان جدید و قدیم

رشد سریع اقتصادی در ایران طبقه جدیدی بوجود آورده و باین ترتیب در کنار ثروتمندان قدیمی ثروتمندان جدید ظهور کرده اند که حرص و ولع زیادی به بهره گرفتن از تمام خوشی های زندگی نشان میدهند و در کنار ثروتمندان سابق تازه به دوران رسیده سر راه «کت دازور» را پیش گرفته و بی حساب خرج می کنند.

ثروتمندان قدیمی که درمیان آنها عده زیادی پزشک دندانپزشک، مهندس ووکیل دادگستری وجود دارند. از مدتها پیش به شیوه زندگی اروپائی خوگرفته اند و بیشتر آنها با همسران شان تعطیلات آرامی را درکنار همسرانشان در «کان» می گذرانند.

بچه های کوچک نیز همراه پدر و مادرشان درجشن ها شرکت می کنند

ثروتمندان تازه بدوران رسیده برعکس نمی توانند از دام هائی که درسر راهشان وجود دارد رهائی یابند.

یک بازرگان ایرانی که نمی خواهد نامش دراین گزارش بمیان بیاید می گوید: بیست سال است دربلژیک زندگی می کنم ایام تعطیلات تابستانی را در کان و «موژین» می گذرانم. درکان یک خانه کوچک ییلاقی و در «موژین» یک مزرعه چندین هکتاری دارم. از این رو خیال می کنم بتوانم بعنوان یک ناظر آگاه درباره همرطنانم قضاوت کنم. نخست باید بگویم شهروندان ما عاشق قمار هستند البته خودمن نیز بازی را دوست دارم اصولا علاقه به بازی با طبیعت ایرانیها سرشته است، اما بنظر من به کازینو رفتن با داشتن پول زیاد و تجربه کم کار خطرناکی است و این کاری است که اغلب ثروتمندان جدید ایران می کنند. انها به این دلخوشی که به کوکتل ویا مجلس جشن دعوت شده اند به کازینو می روند ووقتی که چشم شان به فرشهای سبز میافتد به وسوسه میافتند و دیگر نمی توانند جلو خود را بگیرند.

درایران هم کازینو هست. اما از بردوباخت بازی کنندگان مالیات گرفته میشود. درکت داز و که سایه تهدید کننده مالیات را دور می بیند بی محابا بسوی میزهای بازی هجوم می برند درحالیکه خطری انها را در اینجا تهدید می کند بمراتب وحشتناکتر است.معمولا مدیران سالن های بازی، قبلا بوسیله سخن چینان از وضع مالی بازی کنندگان اطلاعات دقیقی بدست میاورند و به این سبب دردادن اعتبارهای هنگفت به ثروتمندان ایرانی دست ودل باز هستند.

هم میهنان ساده لوح ما نیز خیال اینکه دادن اعتبار از طرف مدیر کازینو علامت تشخص و نشانه احترامی است که نسبت به انها قایل شده اند درگرفتن اعتبار تردید نمی کنند. بسیاری از ایرانیها از این راه دارونددار خود را از دست میدهند و اغلب مجبور میشوند اتومبیل ها، ویلاها، اپارتمانها و جواهرات خود را به قیمت نازلی فروخته و دست خالی به ایران باز گردند.

درعوض عده ای از بازی کنان ایرانی که از مدتها پیش به نیرنگ هائی که در بازی هشت و نه (باکارا) سی و چهل و «شمن دفر» بکار برده میشود آگاه هستند پولهای کلانی به جیب میزنند.

روی آب و در بشقاب

زندگی جهانگردان ایرانی شب ها اغاز میشود، انها روزها درپلاژها یادر کشتی های تفریحی خود استراحت می کنند. در بندر «کانتو»، در «ناپول» و در«پرت ـ لا ـ گالر» پرچم های سبز و سفید وسرخ هراه با شیروخورشید برفراز کشتی ها دراهتزاز است. کمتر ایرانی ناوگان بازرگانی دارد، اما بطور کلی ایرانیها به کشتی تفریحی علاقه زیادی دارند. جهانگردان ایرانی از غذاهای عالی فرانسوی نیز لذت می برند.

اقای قاسم مسعودی که از ماه آینده نشریه «رودوتهران» به مدیریت ایشان به زبان ایرانی و فرانسوی انتشار خواهد یافت، درباره غذاهای ایرانی و فرانسوی چنین می گوید:

غذاهای شما و غذاهای ما «پسرعمو» هستند. هم درایران و هم درفرانسه انواع و اقسام سسها با غذا صرف میشود. ما نیز مثل شما سی وشش نوع غذای گوشتی داریم. اگر شما خاویار ندارید، درعوض خوراک جگر و سبزی های بیشتری دارید اگر غذای ملی ما چلوکباب است باید بدانید که کلمات «ژیگو» و «اسکالوپ» از واژه های مصطلح ما هستند و بجای «متشکرم» کلمه «مرسی» بکار می بریم چرا که «مرسی» نیز یک کلمه ایرانی شده است.

شرکت ملی ذوب آهن ایران

شرکت ملی ذوب آهن ایران
آگهی پذیرش دانش آموز بهیاری

آموزشگاه بهیاری آریامهر وابسته به شرکت ملی ذوب آهن آریامهر برای سال تحصیلی ۳۸ـ۲۵۳۷ تعدادی داوطلب دختر و پسر از طریق امتحان ورودی و مصاحبه با شرایط و امتیازات زیر میپذیرد.

شرایط

۱ـ داشتن کارنامه قبولی سوم راهنمائی
۲ـ حداقل سن ۱۶ سال وحداکثر ۲۲ سال تمام
۳ـ مجرد بودن (برای داوطلبان دختر)
۴ـ داشتن دونفر معرف مورد قبول آموزشگاه
۵ـ سلامت جسم و روان
۶ـ انجام خدمت وظیفه یا معافیت قانونی از خدمت مزبور (برای داوطلبان پسر)

امتیازات

دوره تحصیلی در آموزشگاه سه سال و برای دانش آموزان دختر بصورت شبانه روزی بوده کلیه هزینه های غذائی و سکونت (برای دختران) واونیفورم بعهده آموزشگاه بوده و از نمک هزینه تحصیلی مکفی نیز بهره‌مند خواهند بود. به فارغ‌التحصیلان دیپلم کامل متوسطه داده خواهد شد و به استخدام رسمی شرکت سهامی ذوب آهن آریامهر درخواهند آمد واز حقوق ومزایای مکفی ومزایای بازنشستگی و پس‌انداز خاص کارکنان شرکت برخوردار خواهند شد.

داوطلبان میتوانند جهت آگاهی بیشتر و ثبت نام همه روزه تا تاریخ ۲۸ر۶ر۳۷ به استثنای روز های پنجشنبه وجمعه وایام تعطیل ازساعت ۷½ الی ۱۶ به شعبه اداره کاریابی واستخدام شرکت سهامی ذوب آهن آریامهر واقع دراصفهان خیابان چهارباغ عباسی نرسیده به چهارراه نطرساختمان روابط عمومی ذوب آهن آریامهر یا به اداره کاریابی واستخدام کارگزینی کل ذوب آهن آریامهر واقع در کیلومتر ۴۵ جاده اصفهان ـ شهرکرد مراجعه فرمایند. آزمایش ورودی در ساعت ۱۰ صبح روز سه‌شنبه ۲۸ر۶ر۳۷ درشعبه اداره کاریابی و استخدام شرکت دراصفهان ساختمان روابط عمومی ذوب آهن آریامهر انجام خواهد شد.

م الف ۱۲۵۳۵

آگهی پذیرش دانشجو

وزارت بهداری و بهزیستی ـ شبکه بهداری و بهزیستی شماره ۱ تهران
آموزشکده پرستاری طرفه

آموزشکده پرستاری طرفه ۳۰ دانشجوی پسر و دختر ازداوطلبان دیپلمه طبیعی، ریاضی، و بهیاری باشرایط زیراز طریق سازمان سنجش آموزش کشور می پذیرد.

الف : شرایط اختصاصی

۱ـ داوطلبان بایستی متولدسال ۲۵۱۱ یا ۱۳۳۱ به بعد باشند.
۲ـ منحصرا داوطلبان مجرد پذیرفته میشوند.
۳ـ داوطلبان بایستی از سلامت جسمی و روان که به تائید پزشک معتمد آموزشکده برسد بر ـ خوردار باشند.
۴ـ دانشجویان در قبال تحصیل رایگان تعهد خدمت بمیزان دو برابر سنوات تحصیل خواهند سپرد.
۵ـ کمک هزینه تحصیلی ماهیانه مبلغ ۷۵۰۰ ریال پرداخت میشود.
۶ـ سرویس رفت و آمد بین آموزشکده ومحل سکونت تامین میگردد.
۷ـ دوره تحصیل دراین آموزشکده ۲ سال می باشد و مدرک فوق دیپلم در رشته پرستاری به فارغ‌التحصیلان اعطاء خواهد شد.
۸ـ فارغ‌التحصیلان رتبه اول، دوم، سوم پس از فراغت از تحصیل قبلاز انجام تعهد خدمتی می توانند در برنامه لیسانس پرستاری شرکت کنند

آدرس : تهران ـ خیابان شاهرضا، اول حقوقی، جنب اداره راهنمائی ورانندگی

اطلاعیه
شرکت ملی نفت ایران
قابل توجه مصرف کنندگان نفت گاز دستگاههای حرارتی (شوفاژ)

نظر باینکه عاملین توزیع نفت گاز مورد مصرف دستگاه های حرارتی (آقایان علی پسیان ودلاور انصاری) از تاریخ ۲۱ ر۲۵۳۷ در این زمینه فعالیتی نخواهند داشت از کلیه مشترکین عاملین نامبرده فوق تقاضا دارد جهت راهنمائی و ثبت نام نزد سایر عاملین رسمی به امورپخش این شرکت واقع در تقاطع خیابان های بهار و ثریا (اطاق شماره ۲۳۷) مراجعه و یا با تلفنهای ۷۵۳۲۱۷ و ۷۶۴۴۲۶ و ۷۶۵۹۱۲ روز های شنبه تا چهارشنبه از ساعت ۷ الی ۱۴ تماس حاصل فرمایند.

پولیران
کاملترین عایق بدون نیاز به تورسیمی

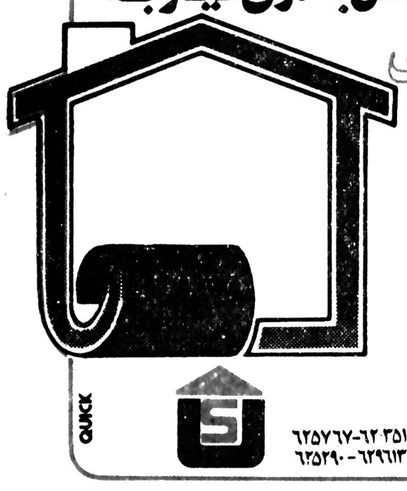

● پولیران، عایق پلی یورتان با پوشش آلومینیوم مسلح.
● پولیران محصولی از:
شرکت تولیدی سیستمهای یورتان.
راه‌یاب سیستمهای پیشرفته ایزولاسیون در ایران

تهران: بهلوی اول خیابان آریامهر شماره ۲۱ تلفنهای ۶۲۵۷۶۷-۶۲۰۳۵۱ و ۶۳۵۲۹۰-۶۲۹۶۱۳

بنیانگذار: شادروان عباس مسعودی
صاحب امتیاز و مدیر: فرهاد مسعودی
سال پنجاه و سوم
محل اداره: خیابان خیام. ساختمان اطلاعات
تلکس ۲۱۲۳۳۶ ـ تلگرافی: اطلاعات. تهران
تلفن ۳۲۸۱

سخن روز

بعد از اعلام نتایج...

با اعلام نتایج ازمون همگانی، نوزده هزارتن داوطلبان تحصیلات عالی از دروازه سرنوشت گذشتند و هر گروه در راهی قرار گرفتند که به یکی از دانشگاهها یا مدارس عالی کشور منتهی میشود.

اما با بسته شدن دروازه‌ها، اکنون متجاوز از سیصد و ده هزار دیپلمه که از ورود به قلمرو دانشگاهها و مدارس عالی محروم مانده‌اند ناگزیر باید سرنوشت خود را در راهی دیگر بجویند و طبعا جامعه نمیتواند ـ و نمیباید ـ نسبت به آینده این گروه عظیم از فرزندان خود بی اعتنا بماند.

تا چند سال پیش، انبوه پسران و دخترانی را که بعد از اعلام نتایج کنکور در پشت درهای بسته مدارس عالی بر جای میماندند «دیپلمه‌های سرگردان» میخواندیم و این عین حقیقت بود. زیرا جامعه جایی برای جذب آنها نداشت و بناچار میبایستی دوران طولانی «بیکاری» را حداقل تا کنکور سال بعد و یا پیدا شدن یک فرصت تصادفی برای اشتغال پذیرا شوند.

آن شرایط را چندی است که ما پشت سر گذارده ایم و کشورمان امروزه یکی از قطب‌های عمده جذب نیروی انسانی از خارج بشمار می‌آید. صدها هزار خارجی از کشورهای دور و نزدیک، از شرق و غرب به بازارکار ایران جلب شده‌اند و در سطوح مختلف به کار اشتغال دارند. در چنین احوالی، معقول نیست که دیگر نسبت به سرنوشت جوانهایمان بخاطر اینکه نتوانسته‌اند از سد کنکور بگذرند و به دوره عالی راه یابند، نگران باشیم. مگر آن که در وجود ایشان هیچ استعدادی بجز پشت میز نشستن و اشتغال به کارهای دفتری و اداری وجود نداشته باشد.

چنین فرضی را درباره نسل جوان هیچ کشوری نمیتوان قائل شد. چه رسد به ایرانی جماعت که یکی از نمونه‌های استعداد و قابلیت فردی در میان نژادها و قبایل گوناگون شناخته میشود. با اینحال بدلیل نقص سیستم آموزشی و روش‌های تربیت و تجهیز نیروی انسانی در ایران، با کمال تاسف این احتمال وجود دارد که برای بسیاری از این سیصد و اندی هزار دختر و پسر جوان، عدم توفیق در ازمون همگانی مرادف با معنای بیکاری و سرگردانی باشد چون ما هنوز راه و رسم بارآوردن انسان‌های کارآمد و هماهنگ ساختن برنامه‌های تربیت نیروی انسانی با نیازهای جامعه را نمیدانیم و دست کم تا کنون نتوانسته ایم بین بیکاری و بیکارگی با راه یافتن به دوره عالی تحصیلی راهی بگشائیم تا دهها هزار دختر و پسر دیپلمه وقتی اسم خود را در فهرست قبول شدگان کنکور ندیدند بی تأمل آن راه سوم را برگزینند و برای بدست آوردن یکی از دهها هزار شغلی که بعلت کمبود تکنیسین و متخصص در قبضه مستخدمین اروپائی و کره‌یی و پاکستانی و روس و ترک و هندو است قدم پیش گذارند.

آیا وقت آن نرسیده است که به این مسأله نظرتوجهی معطوف داریم؟!

قدرت پول

حسن صدر

منبع اطلاع من از دوموضوعی که دراین نوشته میخوانید صفحات روزنامه اطلاعات مورخ ۱۸ امرداد ماه جاری است ـ النهایه بحدی تحت تاثیر این دوخبر قرارگرفتم که میتوانم بگویم هرکاری دستم بود زمین گذاشتم و بنوشتن این سطور پرداختم.

خبراول شکایت منابع طبیعی یزدازهژبر یزدانی سرمایه دارمعروف است که چهارصد هکتاراراضی دولتی را بعنوان لقمه احتیاج میل کرده وبه چندین باراحضاریه که از طرف معاون دادستان تهران فرستاده شده فاتحه بی الحمدخوانده واکنون بجای جلبّ ودستوربازداشت که چندروز قبل صادرشده، قراراست شعبه ۱۴ باز پرسی به پرونده اورسیدگی کند.

اطلاعات اضافه میکند هژبریزدانی پرونده دیگر دارد که آنجا هم اراضی وچراگاه احشام ورامین را برده وباید جواب بدهد.

بازدرصفحه اول روزنامه دنبال این مطالب شکایت روستائیان مالک آبادارک درجلسه حزبی از تجاوزات هژبریزدانی رامنعکس کرده که درهزارهکتار زمین استیجاری ۲۲ حلقه چاه عمیق بدون اجازه حفر کرده ودرنتیجه قنوات دهات اطراف را خشکانده وهم اکنون بیش از سه میلیون درخت میوه بثمررسیده ودهها هکتارباغ ومزرعه درحال خشکیدن است.

درصفحه اول روزنامه این اخبارزیروبالای عکس چشمگیرآقای هژبر چاپ شده است.

من مثل بسیاری ازخوانندگان این مرد ثروتمند را نمی شناسم، فقط چندسال است خریدهای ده بیست تاصدمیلیون تومانی ازاو می شنوم، از قبیل کارخانه قنداصفهان که خرید او بحبس جماعتی ومرگ همدانیان منتهی شد، مفت خری خانه مجلل شرافت که از وجوه بانک بیمه بازرگانان ساخته شده بود وسپس خرید میلیاردها ریال سهام بانک صادرات ونظائر اینها.

من پایان کارشاکیان اعم ازروستائیان ورامین ودهقانان اراک واداره منابع طبیعی استان یزدرا بدون اینکه از کم وکیف کاراگاه باشم هم اکنون میتوانم پیش بینی کنم وبگویم بقول کروکروزیرپلیس پورتوریا که در قتل «استیوبیکر» رهبر سیاهان آفریقای جنوبی گفت ککم نمیگزد اینمرد ثروتمند هم ازاین شکایتها واحضارها وجلبها ککش نمیگزد.

بیکر شخصیتی بود که قتلش درزندان پورتوریانه فقط قاره آفریقا بلکه افکار بین المللی را خشمگین کرد مع الوصف کروکروزیرسفید پوست پلیس مدعی شد بیکر درنتیجه اعتصاب غذادرزندان تلف شده وباکمال خونسردی درجواب اعتراضات جهانی گفت ازاین حادثه ککم نمیگزد.

گفتم من هژبر را نمی شناسم ولی درعوض پول واثر معجزآسای آن را می شناسم. منابع طبیعی یزد که زمین سیصدمتری بیوه زنی را میخواند مرتع بشناسد وملی کند. با داشتن گارد جنگل وانهمه ماموراننظامی مزاحم ومردم ازارخواب رفته بود که آقای هژبر مقیم تهران چهارصدهکتار زمینی را که اغلب به ستم از مالکین آن گرفته بود برد وخورد؟

هژبر با چه نیروئی این همه زمین را درتصرف خودنگاهداشته که اداره مقتدروزورگوی منابع طبیعی وجنگل های استان باید مثل بیوه زنها به عدلیه متظلم شود؟

عدلیه ای که بقول روزنامه متهم به چندین احضاریه اش اعتنا نکرده تصمیم به جلب وبازداشت متهم هم «سرزارفته» وحالا میخواهد شعبه ۱۴ به پرونده اش رسیدگی کند!

من از حالا بمردم مالک آباد توصیه میکنم بامید دادخواهی ودادرسی حزب یا مقامات دیگر نباشید، واگر واقعا سه میلیون درخت میوه دارد میخشکد از خودهژبر بهرقیمتی شده آب بخورونمیر برای باغها تان خریداری کنید.

اگرمطلب غیراز اینست که من میفهمم چگونه تا امروز کسی پیدانشده ازاین گله دار سنگسری بپرسد این میلیونها ومیلیاردها از کجا آمده؟

بقول اصفهانیها خدا پدر من ساده لوح را بیامرزد، سی سال است قانون از کجا آورده ای برای اولیای دولت علیه گذشته، این قانون سرچای خودهست، چند ماه قبل دوباره قرارشد ضمن مبارزه با فساد بزرگان دارایی خود را صورت بدهند.

داستان پرسش نامه ها را شنیده‌اید، بحدی زیادشد وانبارها وزیرزمینها راپرکرد گفتند که بس است. جالب این که پرسش نامه برای مشهدی حسین نعمتی سپورمحله ما فرستادند که درستونهای جداگانه جواب بدهد چند قطعه جواهر، چند تکه فرش قیمتی، چند ده ششدانگ واپارتمان و چه مبلغ نقدینه در بانکها دارد؟

این داستان از کجا آورده ای دولتی ها، آنوقت من منتظرم از کسی که شغل آزاد دارد بپرسند از کجا آورده ای؟.

***

خبردوم که آنهم بی لطف نیست

دوسه هفته قبل نوشتند کامپیوتر دانشگاه سرحود وبدون اینکه اوراق امتحانی وجود داشته باشد و تعدادی از دانشجویان نمره (هـ) داده وطبعا مردود شناخته شده اند.

هیاهوی بسیار برپا شد، استادان درتائید شکایت دانشجویان گفتند ما امتحان نکرده ایم وخوراکی به کامپیوتر داده نشده که روی آن (داده ها) جواب بدهد. دنبال این حادثه دانشجویان مردود شده باتهام جعل وساختن نوشته برخلاف واقع به دادسرای تهران شکایت کردند. اطلاعات خبرداده که بازپرس قرارمنع تعقیب داده است، زیرا این ادعا بامصادیق جعل تطبیق نمیکند وصرفا ناشی ازاختیاراتی است که ماده پنج آئین نامه داخلی باولیای دانشگاه داده.

اظهار نظربرای کسی که از کم وکیف کاربیخبر است صحیح نیست ولی اگر این واقعیت را بپذیریم که امتحان نکرده نمره رد داده شده اگر با جعل تطبیق نکند با ماده ۱۱۲ و گزارش خلاف واقعی که موجب ضررغیرشده قابل تطبیق بنظر میرسد. وکیل دانشجویان هم باین نظر تسلیم نشده واستیناف داده است.

از عنوان جزائی گذشته قابل توجه اینکه ماده ۵ آئین نامه چگونه ماده ای است که باولیای دانشگاه اختیار میدهد دانشجوی امتحان نکرده را نمره آنهم نمره ردبدهند؟

واز همه مهمتر تکلیف دانشجوئی که باین ترتیب مردودشناخته شده چیست؟ ومهمتر از همه اینکه کجا دنیا، ریشه نارضائی میگردند!

بهانه‌ای تازه درراه پالایش زبان پارسی (۲)

بازی باواژه ها!

ابوالقاسم پرتو اعظم

چنان که واژه ی «جستار» را نیز از کنش «جستن» وبه جای «بحث» عربی از دیر باز داشته ایم واین واژه در «کشف المحجوب» که نزدیک به هزار سال پیش نوشته شده به کار رفته و«من در آوردی» نیست. درباره ی «واژه» و«واژگان» نیز بنگرید به هر واژه نامه ای که در دسترتان هست تا ببینید که همگی فرهنگ نویسان از این خلف تبریزی ومحمد پادشاه گرفته تا روانشاد نفیسی وروانشاد معین برابر آن نوشته اند: «به معنی کلمه باشد که لفظ است» این «واژه» نه تنها «من در آوردی» نیست که ریشه ی آن را در سانسکریت نیز میتوان یافت که «وچ» بوده ودر اوستا «واج» بوده ودر زبان پهلوی «وچک» و«واژ» شده ونخست به آوایی گفته میشده که در نیایش به کار میرفته وفردوسی نیز در شاهنامه آن را با همین آرش (معنی) به کار برده: جهانجوی با آن دو خسروپرست گرفت از پی واژ، برسم به دست. «گویش» را نیز من از خود نیاورده ام. روانشاد پور داود و فرزانگان دیگر این واژه ی «گویش» را برابر «لهجه» به کار برده اند ودر واژه نامه های تازه مانند فرهنگ معین وفرهنگ پایه، نیز آمده است.

یادش به خیر، روانشاد استاد هشترودی نیز در یک سخنرانی گفته بود: «میگویند شاهنامه ما را بس است. من این را نمی پذیرم، زیرا واژه ی هواپیما در شاهنامه نیامده است» من نیز هرگز نگفته ام که شاهنامه ما را بس است ونباید واژه هایی را که نداریم ویا به زبان فردوسی نیامده است، نسازیم ولی این را گفته ام که «آن زبان پارسی که در شاهنامه آمده، بهترین نمونه ی زبان پارسی است» من نه از ان روی که بهبهانی می گوید «زبان باید جوابگوی ادبیات پیش رفته ی جهان باشد» ولی با این باور که زبان باید پاسخگوی نیازهای زمان باشد از ساختن و به کار واژه هایی

که هماهنگ با روش های دستوری زبان فارسی باشد، بیمی ندارم ودر زبان های دیگر زنده ی جهان، کار ساختن وبه کار بردن واژه های نو، کاری است پیوسته وپیاپی وهیچ فرساری (فرسار = قانون) هم نمیتواند بگوید که زبانشناسان ودانایان واگاهان، واژه نسازند واین کار را تنها برای «فرهنگستان» بگذارند. مگر زمانی که پورسینا «بسیار پهلو» را به جای کثیرالاضلاع و«چندی» را به جای کمیت و«سه سر» را به جای «مثلث» وستبرا را به جای «حجم» وراستا را به جای «امتداد» و«کننده» را به جای «علت محدثه» و«بخود» را به جای «بذاته» نمی ساخت فرهنگستانی در کار بود؟ یا هنگامی که بهروز فرهنگ کوچک خود را مینوشت وبرابرهای فارسی واژه های عربی را که به زبان فارسی راه یافته اند، نشان میداد، چشم به راه نه یا اری فرهنگستان نشسته بود؟ وآیا فرهنگستان یک کارخانه ی خود کار است، یا فرزانگان واستادان زبان پارسی در آن نشسته اند وواژه میسازند؟ که بیرون از ساختمان فرهنگستان یارای چنین کاری را ندارند؟

بهبهانی چون خواسته است که با واژه ها بازی کند، مینویسد «شما میگویید زبان زاییده ی نیاز است. حال چه نیازی حس میکنید که این زبان را که زاییده قرن ها نیاز بوده تا به بی نیازی رسیده دوباره نیازمند به قبول واژه های من در اوردی خود بکنید»

این را باز میگویم که: زبان زاییده ی نیاز است واز این روی هیچ زبانی درجهان «ایستا»نیست وزبان پارسی نیزهرگزمرزبی نیازی نخواهد رسید زبان «پویا» است، زیرا که ادمی هرگز در یک جای نایستاده ونخواهد ایستاد وپیشرفت او در جهان دانش، او را هر روز نیازمند واژه ی تازه ای میکند، چنان که چون، کامپیوتر ساخته شد، این واژه نیززاده شد و فرهنگستان ما نیز «رایانه»را که از «رای» و«رای زدن» گرفته شده، ساخته وبه جای ان پیشنهاد کرده است. مگر در زبان انگلیسی پیش از جنگ جهانی دویم، واژه ی، کماندورانداشتند یاماپیش از آن که «کارخانه»داشته باشیم،واژه ی «کارفرما» را داشتیم و از «کارآموز» و «بهداشت کار» سخن گفته ایم؟ به دنبال این گفتار، چون بهبهانی واژه ی «نیاز» و«نیازمند» را چند بار گفته، نوشته است: «ببخشید از این که در جمله ی بالا پنج مرتبه کلمه ی نیاز را تکرار کردم، خواستم بگویم که اگر بخواهیم عقیده ی شما را قبول کنیم، یکی از عیب های آن این است که با تکرار یک کلمه در یک جمله ان هم پنج نوبت باید زیبائی آن را کاهش دهیم والا میتوانستم کلمات: احتیاج ـ حاجت ضرورت ـ لزوم ـ موجب وایجاب وغیره را به جای آنها به کار برده نقص عبارت را کمتر کنم» در این زمینه، نخستین پرسش من آن است که آیا در گفت وشنود ویا نوشتن شما دنبال «زیبایی» سخن خویشید یا میخواهید برداشت خود را از چیزی یا رویدادی با دیگران در میان بگذارید؟ پرسش دیگر من آن است که آیا شما می پندارید: احتیاج حاجت ـ ضرورت ـ لزوم ـ موجب وایجاب همگی با یکدیگر برابرند ویک آرش (معنی) دارند که در فارسی با «نیاز» آغاز میشود وبا آن نیز پایان میپذیرد؟

«احتیاج» عربی در فارسی چند برابر دارد که هر یک در جای خود به کار برده میشود نیاز داشتن، نیاز آوردن، نیاز افتادن، نیازمند بودن، نیازمند شدن، شاید بگویید که «نیاز» در همگی این واژه ها آمده ونباید یک واژه در ساخت واژه های دیگر باز گفته شود. بی گمان شما میدانید که زبان عربی که یک زبان در خود گرد (تصرفی) است از یک واژه، واژه های بسیار دیگر را میسازد چنان که ریشه ی واژه های حاجت، احتیاج، محتاج ودیگرها یکی است. در فارسی نیز که یک زبان پیوسته است، ما یک واژه ی هسته ای داریم که آن را با افزودن پیشوند وپسوند ومیانوند وگاه باربوپه (فعل معین) وگاه برابر روش های دستوری در ساختار واژه های دیگر نیز به کار میگیریم چنان که از خنده: خندیدن ولبخند وزهرخند ونیشخند وخندان وریشخند وخندید ومی خندد ودیگرها را ساخته وپرداخته اند.

ادامه دارد

تفسیر سیاسی روز

آزمایش سیاسی بزرگ کارتر

نوشیروان کیهانی زاده

کارتر رئیس جمهوری امریکا اعتراف کرد که شکست کنفرانس کمپ دیوید یک شکست سیاسی مهم برای او محسوب خواهد شد.

کنفرانس کمپ دیوید سه هفته دیگر با شرکت کارتر، سادات و بگین تشکیل می شود و آمریکا یکی از اضلاع این مذاکرات مثلث خواهد بود.

کنفرانس کمپ دیوید برای حکومت کارتر یک آزمایش سیاسی بزرگ خواهد بود وی در حالی در این کنفرانس که به ابتکار خود او تشکیل می شود شرکت خواهد کرد که محبوبیتش در جامعه آمریکا کمتر از هر وقت دیگر است. بعد از اعلام تصمیم کارتر مبنی بر دفاع از «حقوق بشر» در سراسر جهان، کنفرانس کمپ دیوید دومین اقدام سیاسی مهم او به شمار می رود.

کارتر هنگامی سادات و بگین را به کمپ دیوید دعوت کرد و آنان این دعوت را پذیرفتند که رئیس جمهوری مصر تحت فشار افکار عمومی اعراب در صدد بود سیاستی را که در نوامبر گذشته در پیش گرفته بود رها کند و به میانجیگری سران عربستان سعودی به سیاست پیش از نوامبر ۷۷ باز گردد.

صحبت از مصالحه دو جانبه مصر و اسرائیل در کمپ دیوید است. میگویند بگین تحت فشار کارتر در کمپ دیوید با خروج اسرائیل از صحرای سینا موافقت خواهد کرد، ولی سادات که از نوامبر گذشته تا کنون دهها بار گفته است به مصالحه دو جانبه تن در نخواهد داد چگونه ممکن است خلف وعده کند و به این راه حل تسلیم شود و با مخالفت و انتقام اعراب دیگر روبرو نشود. اعراب سی سال است که بخاطر فلسطین می جنگند و صحرای سینا در همین جنگها از دست رفته است، بنابراین بعید به نظر می رسد که سادات دست کم در آینده ای نزدیک چنین پیشنهادی را بپذیرد.

در کمپ دیوید بگین چیزی را از دست نمی دهد، ولی اگر این کنفرانس شکست بخورد کارتر در حساس ترین ایام دهه جاری با یک شکست سیاسی بزرگ روبرو خواهد شد. و اگر سادات که مزه اقدام یک جانبه خود در مورد رفتن به اسرائیل را چشیده است با یک مصالحه دو جانبه تن در دهد و یا برخلاف قول هایی که داده است عمل کند دیگر در جهان عرب بخشوده نخواهد شد، لذا کنفرانس کمپ دیوید نقطه عطفی در سیاست کارتر و همچنین سادات خواهد بود. دولت بگین با مخالفت، ولو موقتا، با ایجاد کوچ نشینهای تازه یهودیان در اراضی اشغال شده برای کارتر چراغ سبز زده است، گمان نمی رود که در کمپ دیوید دادن امتیاز های قابل ملاحظه ای را به اعراب تعهد کند.

بنابراین از هم اکنون مشاوران کارتر در صدد پیدا کردن راهی هستند تا شکست احتمالی کنفرانس کمپ دیوید ضربه شدیدی بر «رئیس جمهوری» وارد نیاورد و این کار تنها با عبارت پردازی های اعلامیه کنفرانس میسر است و این اعلامیه است که میتواند «رئیس جمهوری آمریکا» را از مخمصه ای که برای خود به وجود اورده است نجات دهد. باز ماندن باب مذاکرات مصر و اسرائیل شاید یکی از راههای موقتی نجات رئیس جمهوری آمریکا در این مرحله حساس باشد. کارتر با اعلام این مطلب که یک «پای اصلی» مذاکرات است نه نامه رسان مصر و اسرائیل، ریسک بزرگی کرده است، زیرا همه می دانند که هر توافقی بدون جلب نظر سوریه و فلسطینیها و حتی اردن به حل مساله اعراب و اسرائیل نخواهد انجامید، مخصوصا در این زمان که شوروی با اخطار های جدی خود در همان حد که آمریکا «طرف ثالث» مذاکرات مصر و اسرائیل شده است می کوشد در کنار اعراب مخالف سیاست سادات قرار گیرد. در این قضیه باید تحولات اخیر خاور دور را نیز از نظر دور نداشت.

چهل سال قبل...

اعضای هیئت مدیره باشگاه هواپیمائی تعیین شدند

متعاقب تشکیل باشگاه هواپیمائی کشوری بمنظور آشنا نمودن مردم به هواپیمائی و تربیت هواپیمایان اعضای هیئت مدیره باشگاه بشرح زیر تعیین شدند:

آقایان علی اصغر حکمت وزیر کشور، ابراهیم علم وزیر پست و تلگراف و تلفن، تیمسار سرتیپ احمد نخجوان کفیل وزارت جنگ، تیمسار سرتیپ مرتضی خسروانی کفیل فرماندهی نیروی هوائی، مرتضی بیات نایب رئیس مجلس شورای ملی، دکتر صدیق رئیس دانشسرای عالی. آقای ابراهیم قوام حسب الامر مطاع مبارک همایونی ریاست هیئت مدیره باشگاه را عهده دار خواهند بود و برای اداره امور باشگاه آقای دکتر محسن نصر رئیس اداره جغرافیائی و بررسی های علمی وزارت کشور برگزیده شده اند.

تغییرمحل

محل سابق وزارت امور خارجه که به وزارت بازرگانی واگذار شده است و از مدتی پیش مشغول مرمت آن میباشند احتمال میرود پس از انجام تعمیرات در اوایل شهریورماه وزارتخانه مزبور بعمارت جدید انتقال یابد

واژه های جدید

واژه های زیر از طرف فرهنگستان برگزیده شده و بتصویب پیشگاه اعلیحضرت همایون شاهنشاهی رسیده است:

۱ ـ واژه «چندی» بجای «کمیت»
۲ ـ «چونی» بجای «کیفیت»
۳ ـ پیکر بجای رقم. توضیح آن که هر عدد مرکب است از شکل‌هائی که آن را تا کنون رقم میگفتند و مقصود از رقم شکل و پیکر اجزاء آن عدد میباشد. مثلا عدد ۵۳۶ دارای سه پیکر ۶ و ۳ و ۵ است.
۴ ـ درست بجای صحیح
۵ ـ یکه «بدون تشدید» بجای واحد
۶ ـ یکان بجای آحاد
۷ ـ دهه بجای عشره
۸ ـ دهه گان بجای عشرات
۹ ـ سده بجای مائه
۱۰ ـ سدگان بجای مآت
۱۱ ـ هزاره بجای الف
۱۲ هزارگان بجای الوف
۱۳ ـ سازه بجای عامل
۱۴ ـ برخه برای کسر
۱۵ ـ پیاپی بجای متوالی
۱۶ ـ امیزه بجای اختلاط و انتزاج
۱۷ ـ پایه بجای مبنی
۱۸ ـ توان بجای قوه
۱۹ ـ اندازه بجای مقدار
۲۰ ـ بالا و بلندی بجای رتفاع

برداشت محصول

رشت ـ از فومن اطلاع میرسد قسمتی از برنجزارها که محصول آنها رسیده است مشغول درو میباشند و در بازار برنج تازه چمپا هر بسته ۳۳ کیلوئی ۱۸ ریال خرید و فروش میشود.

شاگردان اول

رضائیه ـ در امتحانات سال جاری دانش آموزان ذیل شاگرد اول شده اند:

۱ ـ آقای محمدقلی صمصامی دانش‌آموز سال ششم دبیرستان پهلوی در دوره دوم علمی
۲ ـ آقای زمانی دانش آموز دانشسرای پسران در دوره کامل دانشسرا
۳ ـ آقای رفیع الدین دانش آموز دبیرستان بدر در دوره اول دبیرستان

جلسه پرورش افکار

شیراز ـ جلسه پرورش افکار با حضور آقایان فرمانده لشگر و فرماندار و جمع کثیری از محترمین با خانم‌هایشان تشکیل شد و ابتدا آقای فریدون توللی مطالبی چند در اطراف پیدا شدن موسیقی و تاثیر آن در افکار عمومی و انواع موسیقی قدیم و جدید ایراد نموده و نظرات خود را بوسیله پیانو و تار عملا ثابت نمودند.

سپس دو پرده کنسرت بسیار جالب توجه توسط ده نفر از دوشیزگان دانش آموز دبیرستان مهرائین بسرپرستی آقای وزیری نمایش داده شد.

اقدام خیرخواهانه

عباسی ـ آقای احمد گله‌داری از بازرگانان نیکوکار عباسی میباشند تصمیم گرفته اند برای مدت دو ماه همه روزه جمعی از مستمندان را اطعام نمایند و اینک چند روز است که روزی ۶۰ کیلو برنج و دو گوسفند در محل مخصوصی طبخ نموده و از عده کثیری پذیرائی مینمایند.

اسکیمو

اسکیمو را که تا کنون دهشاهی خریداری میکردید بهای آن تنزل یافته و سی دینار شده است. فروشندگان موظفند بقیمت مزبور بفروشند. از مشتریان محترم خواهش میشود که بیش از سی دینار نپردازند در شمیرانات قیمت ۸ شاهی است ـ کارخانه اسکیموسازی

بدنبال کلاه رفت و مرد!

سه ساعت بعد از ظهر دیروز هنگام حرکت ترن قدیمی تهران ـ شهر ری در سه کیلومتری شهر هنگامی که ترن با سرعت معمولی در حرکت بود عبدالحسین نام شاگرد قهوه‌چی فرزند محمدعلی کفاش ساکن کوچه دردار که جزء مسافرین شهر ری بوده ناگهان کلاهش به بیرون پرت میشود. عبدالحسین برای گرفتن کلاه اقدام نموده و در نتیجه بدون اینکه بتواند تعادل خود را حفظ کند از داخل اطاق ماشین به بیرون پرت شده پای راستش از بردیک راه‌آهن زیر خرخها مانده قطع میشود. بلافاصله ترن موقف و مجروح بوسیله مامورین به کلانتری نهم حمل و از انجا به بیمارستان راوی و سپس به بیمارستان شماره ۱ شهر منتقل مسعود ولی بر اثر سدت جراحات در بیمارستان فوت مینماید

«نقل از اطلاعات ۲۴ مرداد ۱۳۱۸»

ازنگاه سخاورز

امروز در تاریخ

نوشیروان کیهانی زاده

۱۵ اوت

۱۵۵۱ ✱ قشون عثمانی با تصرف طرابلس در شمال آفریقا ـ پایتخت فعلی لیبی ـ سلطه امپراطوری شرق را تا مرز صحرا پیش برد. طرابلس ۱۴ اوت سقوط کرد واز امروز دارای حکومت ترک شد. طرابلس تا ۱۹۱۱ تحت سلطه عثمانی بود و در این تاریخ توسط ایتالیا تصرف شد و شکست رومل از فیلدمارشال انگلیسی مونتگمری سلطه ایتالیا ادامه داشت. طرابلس که اینک یک شهر نیم میلیون نفری در ساحل جنوبی مدیترانه است، اولین نقطه در حوزه مدیترانه است که مورد حمله آمریکا قرار گرفت. در سال ۱۸۰۱، یعنی در عصر ناپلئون، ناوگان ایالات متحده آمریکا برای سرکوب کردن دزدان دریایی از اقیانوس اطلس گذشت و پس از عبور از چبل طارق، طرابلس را گلوله باران کرد. این نخستین حمله دریایی آمریکا در شرق این کشور و اولین قشون کشی دولت واشینگتن به مدیترانه است. در حال حاضر امریکا یک ناوگان (ششم) مرکب از ۴۰ تا ۶۰ کشتی جنگی دره مدیترانه دارد.

۱۶۵۸ ✱ شارل دهم پادشاه سوئد بر ضد دانمارک وارد جنگ شد و کپنهاگ را محاصره کرد.

۱۷۷۱ ✱ والتراسکات نویسنده انگلیسی به دنیا آمد. وی در سال ۱۸۳۲ در گذشت

پایان حکومت انگلیس بر هندوستان

سلطه امپراطوری عثمانی به صحرای آفریقا رسید

۱۷۹۶ ✱ ناپلئون بناپارت ارتش اطریش را ـ در ایتالیا ـ شکست داد.

۱۹۰۶ ✱ چین و انگلیس بر سر «تبت» به توافق رسیدند و عهد نامه ای امضاء کردند.

۱۹۱۴ ✱ کانال پاناما کار خود را رسما آغاز کرد.

۱۹۴۲ ✱ رزمناوهای انگلیسی «ایگل» و «منچستر» در یک جنگ دریایی در مدیترانه، نزدیک مالت، غرق شدند.

۱۹۴۷ ✱ دو قرن حکومت انگلیس بر هندوستان، با ایجاد دو کشور هندو پاکستان پایان یافت.

پاکستان یک روز قبل یعنی چهاردهم اوت تاسیس یافت و هند امروز استقلال خود را به دست اورد.

۱۹۴۸ ✱ استقلال جمهوری کره (جنوبی) در سئول اعلام شد و «سینگمن ری» رئیس جمهوری این کشور شد.

۱۹۶۱ ✱ کارگران جمهوری دمکراتیک آلمان کار ساختن دیوار برلن را آغاز کردند.

۱۹۷۴ ✱ در یک حادثه سوء قصد به جان «پارک چونگ هی» رئیس جمهوری کره (جنوبی) همسر او کشته شد.

بپاس حرمت ادعیه و اذکار و متن فرمایشات ائمه اطهار «ع» در حفظ و نگهداری این صفحه توجه کامل مبذول دارید.

پاسخ از: محقق غالیقدر، حضرت حجت‌الاسلام والمسلمین
آقای حاج شیخ ابراهیم انصاری زنجانی (حوزه علمیه قم)

بهشت خدا میعاد مؤمنان

پست ترین مؤمنان در باره ۴۰ نفر از برادرانش که مستحق جهنم باشند، شفاعت می‌کند و شفاعت او مورد قبول خدای بزرگ قرار خواهد گرفت

از فرمایشات رسول اکرم (ص)

سئوال از: آقای علی پوررنگ (دانشجو)

* در یکی از کتابها خواندم «شفاعت یک نوع پارتی بازی در دستگاه خداوند است که بوسیله معصومین یا پیامبر تحقق می‌یابد»

این مطلب نه تنها ناراحت کننده، بلکه حاکی از اینست که «شفاعت» در اسلام شیعی پایه و اساسی ندارد.

• میخواهم اصل و ریشه شفاعت را در تشیع تشریح کنید.

ـ درباره شفاعت سه بحث را می توانیم انتخاب کنیم:

۱ ـ اصل ثبوت شفاعت

۲ ـ معنی شفاعت

۳ ـ شرائط شفاعت

* اثبات شفاعت: اصل شفاعت علاوه بر این که در مورد اتفاق تمام فرق اسلامی است، نهایت امر اینست که بعضی از اقوال در تفسیر معنی شفاعت برگشتش به انکار است، ولی در عین حال منکر صریح وجود ندارد، چون آیات صریح قرآن شفاعت را اثبات میکند و مورد اتفاق همه فرقه‌های اسلامی میباشد (شرح تجرید ص ۲۶۲ و تفسیر فخررازی ج ۳ ص ۶۳)

۲ ـ معنی شفاعت:

مسلمانان درباره شفاعت دو قول داشتند:

اول، این که حضرت رسول اکرم و ائمه اطهار (ع) یا سایر اولیای خدا از درگاه الهی ماذون هستند که در صورت وجود شرائط مخصوصی دعا کنند و درباره بعضی از بندگان گنهکار طلب آمرزش کنند و خداوند عالمیان دعای آنها را مورد آمرزش خود قرار داده گناهان آن بنده را بیامرزد.

دوم، شفاعت کننده درباره بنده‌ای که اعمال صالحه دارد و مستحق مقداری از ثواب است دعا کند، تا بیش از مقدار استحقاقش او را ثواب دهد. اما راجع به گناهکاران شفاعت اثری ندارد.

نظریه اول عقیده تمام مسلمانان از بدو ظهور اسلام تا زمان ظهور فرقه معتزله بود و بعد از ظهور معتزله هم غیر فرق معتزله تمام فرق اسلامی از سنی و شیعه شفاعت را بهمان معنی معتقد بودند و فقط معتزله شفاعت را به معنی دوم، یعنی مربوط به زیاد کردن ثواب می گفتند و در هر حال تمام مسلمانان بر این دو نظریه اتفاق داشتند و بر بطلان قول دیگر متفق، تا این که درحدود ۶۶۱ بعدازهجرت، مردی بنام: «ابن تیمیه حرانی» پیدا شد و شفاعت را به معنائی که همه مسلمانان قائل بودند، منکر گردید که البته مورد تکفیر و تفسیق قرار گرفت، چنانکه در کتاب خود میگوید: «شفاعت به معنائی که در میان مسلمانان معروف شده شرک و معتقد به آن کافر است و بر مسلمانان واجب میباشد او را دستور دهند توبه کند و اگر توبه نکرد کشتن او واجب است» (کشف الارتیاب صفحه ۱۶۳) بعد از آن با تأسیس «فراماسونری» که رشید رضا و عده‌ای دیگر عقیده ابن تیمیه و محمد ابن عبدالوهاب را در قالب صلح جوئی و وحدت اسلامی و امثال آن ریخته به ترویج وهابیت پرداختند، ناچار برای اینکه مورد تکفیر و تنفر فرق اسلامی قرار نگیرند، برای شفاعت یک معنای تازه‌تری اختراع کردند و گفتند همه آیات و روایات به این معنی است و در نتیجه معنی سومی برای شفاعت پیداشد که شاگردان مخترع آن رشید رضا و محمدفرید وجدی وطنطاوی و بعضی از ایرانیان مروج آن بشمار میرفتند.

۳ ـ معنی سوم شفاعت

ما برای اینکه هم امانت در نقل را رعایت کرده باشیم و هم ماخذ عقیده نویسنده کتابی را که سئوال کننده محترم دیده اند فاش کنیم، عین عبارت آقای طنطاوی مصری را درباره شفاعت نقل میکنیم تا حقیقت امر ظاهر گردد. اینک عبارت طنطاوی:

«... و معنی شفاعت اینست که چون رسول اکرم (ص) واسطه بود و در راهنمائی مردم بسوی زندگی برتر در دنیا که در نتیجه در آخرت هم بواسطه کارهای نیکی که در این دنیا به آنها قیام کرده بودند، بدرجات بلند برسند. یعنی بواسطه عمل‌هائی که سبب آنها رسول خدا و راهنمائیهای او بوده است. پس آن حضرت شفیع امت بوده یعنی (شفیع) جفت و همراه آنها بوده در راه یافت به عملهائی که نتیجه آنها رستگاری و خوشبختی در آخرت است. پس شفاعت پیامبران از قبیل بخششهای مالی نیست بلکه نسیم‌های علمی و اخلاقی حکیمانه و آداب بزرگوارانه است، پس هر کس گفته‌های آنان را پی برد و رسوم آنها را پیروی کند و از میوه‌های درخت شفاعتی که آنها کاشته‌اند بچیند شفاعت درباره‌اش تمام است» (تفسیر الجواهر ج ۱ ص ۶۶ و ۷۰)

* چنانچه می‌بینید و می‌بینیم، مطالبی که اینها بعنوان تفسیر و توجیه شفاعت ذکر می‌کنند مطلبی بسیار عالی و صحیح و بی اشکال و مورد قبول همه است، زیرا کسی منکر این معنی نیست که پیغمبر اکرم سبب هدایت مردم بسوی اعمال صالحه است، چون این از واضحات است و در واقع توضیحات طنطاوی توضیح واضحات بشمار میرود. فقط نکته‌ای که باید تذکر داد این است که معنی طنطاوی ربطی بشفاعت ندارد و لغت و عرف و اصطلاح علما با آن موافق نیست.

* اما در لغت:

مجمع البیان در بحث لغت می گوید: شفاعت از «شفع» جفت گرفته شده است گویا اینکه شفاعت خواهشی است از طرف شفاعت کننده که به سئوال و خواهش شفاعت شده ضمیمه میشود، یعنی با هم یکی مطلب را از خدا یا غیر خدا می خواهند، (مجمع البیان ص ۳۰۱) کتاب المنجد می نویسد: «شفاعت کرد برای فلانی یا درباره فلانی بسوی زید یعنی از زید خواست که او را یاری کند» (المنجد ص ۵۰۴).

مشاهده میفرمائید که هر دو شفاعت را بمعنی «خواهش کردن شفیع از کسی که در پیشگاه او شفاعت می کند» تفسیر کرده‌اند در صورتیکه بقول وهابیها و همچنین طنطاوی و وهابیه های دیگر شفاعت، اصلا از نسخ سئوال و دعا نیست و یک عمل خارجی است، یعنی بیان احکام دین و عمل پیغمبر خدا به آن احکام. علاوه بر آن در لغت، شفاعت را خواستن و التماس کردن در پیشگاه خدا گرفته اند، در صورتی که بنابر تفسیر نامبردگان فوق شفاعت عملی است میان پیغمبر و امت و ربطی به خدا ندارد.

* قرآن

آیات شفاعت در قرآن وقتی دقت شود، همه با این تاویل منافات دارد، ولی ما برای اختصار به دو جهت اشاره می کنیم:

اول ـ آیات قرآن تقسیم می کند به شفاعت با اذن و شفاعت بی اذن.

شفاعت با اذن خدا را مقبول و شفاعت بدون اذن الهی را مردود دانسته است، آیات در این باره زیاد است از جمله آیه مبارکه «لایملکون الشفاعته الامن اتخذ عندالرحمن عهدا» مالک و صاحب اختیار نیست نسبت به شفاعت مگر کسی که در پیشگاه خدا پیمانی گرفته باشد (سوره مریم آیه ۷۸) باز در سوره دیگر میفرماید: «من ذا الذی یشفع عندالا باذنه» کیست که در پیشگاه خدا شفاعت کند جز کسی که باذن خدا شفاعت کند (بقره) باز در سوره دیگر میفرماید: «در پیشگاه خدا شفاعت سودی نمی دهد مگر کسی که خدا به او اذن داده باشد (سوره نساء) معلوم است که اگر مراد از شفاعت پیغمبر همان هدایت باشد، اولا باید بجای کلمه عنده، الیه گفته شود، زیرا پیغمبر در پیشگاه خدا که هدایت نخواهد کرد، بلکه دردنیا بسوی خدا هدایت می کند علاوه بر آن هدایت از هر کسی خوب است و اختصاص به اشخاص معین ندارد که بفرماید خداوند فقط به عده معینی اجازه هدایت خلق را داده است، مخصوصا در آیات شریفه نمی فرماید که هدایت عده‌ای موثر میشود و هدایت کسانی که اذن از طرف خدا ندارند اثر نمی کند، بلکه آیات شریفه میفرماید شفاعت کسانی که اذن دارند پذیرفته است و شفاعت کسانی که اذن ندارند، پذیرفته نیست و معنی ندارد هدایت را از بعضی ها قبول نکند، حتی اگر شمراین ذی الجوشن کسی را بدین اسلام واقعی راهنمائی کند، ممکن نیست خداوند به او بفرماید چون شمر اجازه نداشت، از طرف من راهنمائی کند، من اسلام ترا نمی پذیرم.

۲ ـ درباره اوصاف ملائکه می فرماید: «ولایشفعون الاعن ارتضی» جز کسانی که خدا از آنها خوشنود باشد برای کسی شفاعت نمی کند (سوره انبیاء آیه ۲۸) معلوم است که ملائکه شفاعت به معنی هدایت و راهنمائی را متصدی نمی شوند، نظیر همین مضمون را باز در سوره نجم آیه ۲۶ شامل است.

۳ ـ در سوره یونس حکایت می کند که بت پرست ها درباره بت ها میگفتند «هولا شفائنا عندالله» این بت‌ها شفاعت کننده گان ما هستند در پیشگاه خدا (یونس ایه ۱۸) در صورتی که بت هدایت نمی کند، پس همین معنی که آنها را برای بت ها ادعا می کردند و قرآن آنها را رد می کند، به این که بت ها اذن در شفاعت ندارند، درباره کسانی که اذن دارند، همین شفاعت را ثابت می کند.

علی امیرالمومنین علیه السلام درقرآن

خداوند در قرآن میفرماید: «تنها وظیفه تو اندرز و ترسانیدن است، و هر قومی را از طرف خدا راهنمائی است»

ترجمه آیه ۴ از سوره رعد.

ابوبرده اسمی نقل کند که رسول الله (ص) بعد از اینکه وضو گرفت علی بن ابی طالب را بر سینه خود چسپانید و این آیه را تلاوت فرمود و اشاره کرد بسینه خود در قول خدا «انما انت منذر» و اشاره کرد بسینه علی بن ابیطالب در قول خدا «ولکل قوم‌ها»

فصول المهمه صباغ مالکی مذهب
صفحه ۱۲۳

۴ ـ اکثر ایات شفاعت، اثبات یا نفی شفاعت می کند نسبت به روز قیامت، مثلا درباره جریانات روز قیامت میفرماید: «ونسوق المجرمین الی جهنم وردالا یملکون الشفاعه الا من اتخذ عند الرحمن عهدا» و در آن روز مجرمین و گنهکاران را می‌رانیم بسوی جهنم پشت سر هم، تا داخل شوند. در انروز مردم دارای شفاعت نیستند جز کسانی که در پیشگاه خدا پیمانی گرفته باشند، (سوره مریم آیه ۸۷) این آیه روز قیامت برای عده ای اثبات شفاعت می کند و از دیگران نفی و معلوم است که شفاعت بمعنی هدایت در روز قیامت معنی ندارد. باز در سوره طه میفرماید: «یو مئذلا تنفع الشفاعته الا من آذن له الرحمن و رضی له قولا» در چنین روزی، شفاعت سود نمی دهد مگر کسی که خدای رحمن برای او اذن داده باشد و از سخن او خوشنود باشد (طه آیه ۱۰۹) چنانچه گفتیم در روز قیامت هدایت بطور کلی بی مورد است و استثنا هم جا ندارد پس آیه به معنی هدایت نیست.

* شفاعت از نظر عقل

عقلا هم معلوم است اگر بنا باشد خداوند با بشر آن اندازه که خوارج و معتزله قدیم و وهابیهای جدید اتباع ابن تیمیه حرانی و همچنین بعضی از نویسندگان ایرانی مانند مولف آن نوشته که آقای سئوال کننده محترم دیده‌اند سخت می گیرند، رفتار کند مخصوصا در گناهانی که حقوق است و از کبائر خیلی مهمه نیست، بقول شاعر:

گر جمله کائنات کافر گردند
بردامن کبریاش ننشیند گرد.

اصلا جز انبیاء وائمه اطهار علیهم السلام، کسی مستحق بهشت نمی شود.

* شفاعت از نظر روایات

روایات ـ درباره شفاعت حتی درباره تفسیر و معنی شفاعت بهمین معنی که مورد اتفاق شیعه است، چند برابر حد تواتر می باشد، بعنوان نمونه به دو روایت اکتفا می کنیم.

* کتاب مجمع البیان مرحوم طبرسی: «موید قول شیعه که شفاعت به معنی بخشیدن گناهان است خبری میباشد که همه امت آنرا تلقی بقبول کرده‌اند و آن خبر عبارت است از قول پیغمبر اکرم: ادخرت شفاعتی لاهل الکبائر من امتی» شفاعت خود را ذخیره کرده‌ام برای روز قیامت که صاحبان گناهان را از امت خودم شفاعت کنم که علامه در شرح تجرید صفحه ۲۶۳ می فرماید این حدیثی است مشهور. باز میفرماید در روایات اصحاب ما از رسول خدا (ص) آمده است که فرمود: «روز قیامت شفاعت می کنم شفاعتم قبول میشود، سپس علی علیه السلام شفاعت می کند و شفاعتش قبول میشود و اهل بیت من شفاعت می کنند و شفاعتشان قبول میشود، این مطلب محقق است که پست ترین مؤمنان از جهت شفاعت درباره چهل نفر از برادرانش که مستحق جهنم باشند شفاعت می کند».

مبطلات روزه

حضرات مراجع عالیقدر تقلید جهان تشیع مبطلات روزه را نه چیز دانسته و دررساله های علمیه خود عنوان فرموده‌اند.

۱ـ خوردن و اشامیدن
۲ـ جماع
۳ـ استمناء
۴ـ دروغ بستن به خدا و پیغمبر و جانشینان پیغمبر (ص)
۵ـ رساندن غبار غلیظ به حلق
۶ـ فروبردن تمام سردراب
۷ـ باقیماندن برجنابت و حیض و نفاس تا اذان صبح
۸ـ اماله کردن با چیزهای روان
۹ـ قی کردن

دعای روز دهم ماه مبارک رمضان

اَللّٰهُمَّ اَجْعَلْنی فیهِ مِنَ الْمُتَوَکِّلینَ عَلَیْکَ وَ اَجْعَلْنی فیهِ مِنَ الْفائِزینَ لَدَیْکَ وَاجْعَلْنی فیهِ مِنَ الْمُقَرَّبینَ اِلَیْکَ بِاِحْسانِکَ یا غایَةَ الطّالِبینَ

ساعات شرعی

چهارشنبه یازدهم ماه مبارک رمضان

توپ سحر ساعت ۴ و ۱۴ دقیقه
طلوع آفتاب ساعت ۵ و۵۱ دقیقه
ظهر شرعی ساعت ۱۲ و۴۰ دقیقه
توپ افطار ساعت ۱۹ و ۳۳ دقیقه

مجالس سخنرانی

خطباء و دانشمندان اسلامی

* آقای دکتر عبدالرضا حجازی
مسجد آذربایجانیها بازار از ساعت ۲ الی ۳ بعد از ظهر
مسجد حضرت امیر (ع) امیرآباد از ساعت ۱۰ الی ۱۱ بعد از ظهر
مسجد حضرت امام حسین (ع) میدان فوزیه از ساعت ۱۱ الی ۱۲ بعد از ظهر
مکتب الحسین (ع) از ساعت ۱۱ الی ۱۲ بعد از نیمه شب
جامعه نوحه سرایان از ساعت ۱ الی ۲ بعد از ظهر

* آقای حاج شیخ محمد تقی مجتهد زاده
مسجد علوی رباط کریم از ساعت ۱/۵ الی ۲/۵ بعد از ظهر
مسجد رضوان میدان ثریا از ساعت ۹/۵ الی ۱۰/۵ بعد از ظهر

* آقای حاج سید قاسم شجاعی
مسجد حاج ابوالفتح میدان شاه از ساعت ۱ الی ۲ بعد از ظهر
مسجد علوی سیروس از ساعت ۹/۵ الی ۱۰/۵ بعد از ظهر
حسینیه اتفاقیون مولوی از ساعت ۱۰/۵ الی ۱۱/۵ بعد از ظهر

* آقای حاج شیخ محمد مقدسیان
مسجد الحسین شوش شرقی از ساعت ۱/۵ الی ۲/۵ بعد از ظهر
مسجد امیرالمؤمنین (ع) مهرآباد از ساعت ۹/۵ الی ۱۰/۵ بعد از ظهر
حسینیه نوحه سرایان از ساعت ۱۱ الی ۱۲ بعد از ظهر

* آقای حاج شیخ اسماعیل مسجدی
مسجد جامع لویزان از ساعت ۹/۵ الی ۱۰/۵ بعد از ظهر
مکتب الزهرا (س) از ساعت ۱۱ الی ۱۲ بعد از ظهر
حسینیه جوانان قنات آباد از ساعت ۱ الی ۲ بعد از ظهر

* آقای حاج شیخ حسین اشرف کاشانی
مسجد سراج الملک خیابان امیر کبیر از ساعت ۱ الی ۲ بعد از ظهر
مسجد الرحمن خیابان زاهدی از ساعت ۲ الی ۳ بعد از ظهر
مسجد الحسین شوش شرقی از ساعت ۸ الی ۹ بعد از ظهر
حسینیه کربلائیها چهار راه گلوبندک از ساعت ۱۰ الی ۱۱ بعد از ظهر

* اقای دکتر حشمت الله مقتصدی
مسجد امام صادق (ع) از ساعت ۱/۵ الی ۲/۵ بعد از ظهر
مسجد امام رضا آپادانا از ساعت ۹/۵ الی ۲/۵ بعد از ظهر
مکتب انصار از ساعت ۱۱ الی ۱۲ بعد از ظهر

* آقای دکتر عباس کبیری
مسجد فروتن میدان خراسان از ساعت ۱/۵ الی ۲/۵ بعد از ظهر
مسجد باب الحوائج خیابان بابائیان از ساعت ۹/۵ الی ۱۰/۵ بعد از ظهر
مسجد مسجد (س) از ساعت ۱۰/۵ الی ۱۱/۵ بعد از ظهر

* اقای حاج شیخ مرتضی انصاری خراسانی
مسجد حضرت امام رضا (ع) کمالی از ساعت ۱/۵ الی ۲/۵ بعد از ظهر
مسجد المصطفی چهار راه حسن آباد از ساعت ۹ الی ۱۰ بعد از ظهر

* آقای حاج شیخ مهدی مدقق خراسانی
مسجد اعظم قلهک از ساعت ۱ الی ۲ بعد از ظهر
مسجد جامع حضرت محمد (ص) از ساعت ۹ الی ۱۰ بعد از ظهر
مسجد جامع صحن مطهر عبدالعظیم (ع) از ساعت ۴ الی ۵ بعد از ظهر

* آقای حاج سید حسین شجاعی
مسجد علی بن ابیطالب (ع) فرح جنوبی اول منصور از ساعت ۱/۵ الی ۲/۵ بعد از ظهر

* آقای حاج شیخ حسن کافی خراسانی
مسجد المصطفی چهار راه حسن آباد از ساعت ۱/۵ الی ۲/۵ بعد از ظهر

* اقای حاج شیخ محمد خندق آبادی
مسجد امام حسین (ع) خیابان هاشمی از ۱/۵ الی ۲/۵ بعد از ظهر
مسجد حضرت محمد (ص) چهار دستگاه ۹/۵ الی ۱۰/۵ بعد از ظهر
مسجد امام رضا (ع) خیابان خاوران ۱۱ الی ۱۲ بعد از ظهر

* آقای حاج شیخ عبدالحمید ولوی
مسجد بنی هاشم گرگان از ساعت ۱/۵ الی ۲/۵ بعد از ظهر
مسجد خراقانیها از ساعت ۹/۵ الی ۱۰/۵ بعد از ظهر
مسجد اکباتان از ساعت ۱۰/۵ الی ۱۱/۵ بعد از ظهر

* آقای سید محمد علی غروی
مسجد علی (ع) آذربایجان از ساعت ۱/۵ الی ۲/۵ بعد از ظهر
مسجد مهدیه ارواحنافداه غیاثی از ساعت ۹/۵ الی ۱۰/۵ بعد از ظهر
مسجد امام رضا (ع) آرامگاه از ۱۰/۵ الی ۱۱/۵ بعد از ظهر
مسجد امام رضا (ع) آرامگاه از ۱۰/۵ الی ۱۱/۵ بعد از ظهر

دعای مخصوص افطار به روایت از حضرت امیرالمومنین علیه السلام

حضرت امیرالمؤمنین علیه السلام هرگاه میخواست افطار کند می گفت بِسْمِ اللهِ اَللّٰهُمَّ لَکَ صُمْنا وَعَلی رِزْقِکَ اَفْطَرْنا فَتَقَبَّلْ مِنّا اِنَّکَ اَنْتَ السَّمیعُ الْعَلیمُ

هموطن عزیز:

شما که به عللی از برگزاری مراسم ماه مبارک رمضان معذور هستید و نمی توانید روزه بگیرید، برای تعظیم شعائرمذهبی و احترام به قانون اسلامی، از تظاهر به روزه خواری خودداری بفرمائید

دعای مشترک ماه رمضان

بعدازنمازخوانده‌شود:

یا عَلِیُّ یا عَظیمُ یا غَفُورُ یا رَحیمُ اَنْتَ رَبُّ الْعَظیمِ الَّذی لَیْسَ کَمِثْلِهِ شَیْءٌ وَهُوَ السَّمیعُ الْبَصیرُ هذا شَهْرٌ عَظَّمْتَهُ وَکَرَّمْتَهُ وَشَرَّفْتَهُ وَفَضَّلْتَهُ عَلَی الشُّهُورِ وَهُوَ الشَّهْرُ الَّذی فَرَضْتَ صِیامَهُ عَلَیَّ وَهُوَ شَهْرُ رَمَضانَ الَّذی اَنْزَلْتَ فیهِ الْقُرْآنَ هُدًی لِلنّاسِ وَبَیِّناتٍ مِنَ الْهُدی وَالْفُرْقانِ وَجَعَلْتَ فیهِ لَیْلَةَ الْقَدْرِ وَجَعَلْتَها خَیْرًا مِنْ اَلْفِ شَهْرٍ فَیا اَلْمَنُ وَلا یُمَنُّ عَلَیْکَ مَنْ عَلَیْکَ بِفَکاکِ رَقَبَتی مِنَ النّارِ فَمَنْ عَلَیَّ وَاَنْجِنی الْجَنَّةَ بِرَحْمَتِکَ یا اَرْحَمَ الرّاحِمینَ

اطلاعیه

گروه فرهنگی مرجان

ثبت نام در

دبیرستان دختران مرجان ـ خیابان ابتهاج (کاخ) تلفن ۶۵۶۷۷۰ ـ ۶۵۲۰۳۸

دبیرستان پسران مرجان (با دائرکردن کلاسهای جدید سال اول از جمله «علوم انسانی»)

خیابان پهلوی بالاتر از فروشگاه کورش کوچه جاوید تلفن ۸۹۱۹۷۴-۸۹۴۰۰۴

در مردادماه، فقط روزهای شنبه، دوشنبه وچهارشنبه (صبحها)

اطلاعیه

تمدیدمهلت ثبت نام دانشکده هواشناسی وعلوم جو

دانشکده هواشناسی و علوم جو(وابسته به وزارت جنگ ـ سازمان هواشناسی کشور) برای نیمسال اول سال تحصیلی ۳۸ـ۲۵۳۷ سی نفر دانشجو جهت دورشته دانشیابی و بیست نفر جهت رشته دانشبهری از بین شرکت کنندگان در امتحانات ورودی نوزدهم خردادماه سازمان سنجش می‌پذیرد .

الف ـ شرایط داوطلبان :

۱ـ دارا بودن شرایط اختصاصی دانشکده هواشناسی وعلوم‌جو طبق مندرجات صفحه۷۶ راهنمای داوطلبان ورود به آموزش عالی.
۲ـ داشتن حداقل نمره کل ۲۵۰۰ برای رشته دانشبهری و ۳۰۰۰ برای رشته های دانشیابی .
۳ـ شرکت درمصاحبه‌ای که توسط دانشکده انجام می شود .

ب ـ مدارک لازم برای ثبت‌نام

۱ـ یك برگ فتوکپی کارنامه امتحانات ورودی که درنوزدهم خرداد ماه‌سال‌جاری توسط سازمان سنجش آموزش کشور اجرا شده‌است.
۲ـ یك برگ فتوکپی آخرین مدارك تحصیلی
۳ـ فتوکپی صفحه اول وآخر شناسنامه (هرکدام یك برگ).
۴ـ یك برگ فتوکپی گواهینامه معافی‌دائم یا پایان‌خدمت وظیفه عمومی یاخدمات اجتماعی زنان .
۵ـ موافقت سازمان متبوع داوطلب برای افرادشاغل در وزارتخانه‌ها یا موسسات دولتی یاوابسته به‌دولت.

پ ـ طرز ثبت‌نام :

داوطلبان باید فرم زیر را تکمیل کرده بامدارك لازم تاآخروقت اداری ۲۶ امردادماه به نشانی (تهران ـ صندوق پستی ۳۸۲ـ۳۴)بایست سفارشی ارسال دارند . به درخواست های ناقص‌یابست شده‌بسرار تاریخ مقررترتیب اثر داده نخواهد شداسامی پذیرفته شدگان اصلی‌وذخیره وتاریخ مصاحبه بعدا آگهی خواهد شد .
در صورت نیاز به‌اطلاعات‌بیشتر باتلفن شماره۹۲۰۰۶۹ تماس بگیرید .

دانشکده هواشناسی و علوم جو

برگ درخواست ثبت نام
در دانشکده هواشناسی و علوم جو

اینجانب نام خانوادگی ـ نام ـ شماره شناسنامه
صادره از ـ دارنده دیپلم کامل متوسط رشته ـ درسال
☐ دانشبهری هواشناسی ☐ دانشیابی ادوات هواشناسی ☐ دانشیابی هواشناسی سینوپتیك‌وهوا پیمائی
تذکر مهم : هر داوطلب منحصرا باید در یکی از رشته ها شرکت نماید
نشانی دقیق پستی داوطلب :
شماره تلفن برای ارسال پیام فوری :
تذکر ـ این درخواست و مدارك لازم باید حداکثر تا ۲۶ امرداد ماه ارسال شود . مدارك ارسالی بهیچ وجه مسترد نخواهد شد .
امضای داوطلب ـ تاریخ تکمیل برگ درخواست

فرانس پرس

شوروی در یک بازی به چین باخت

حمله دیپلماتیک چین با شکست دادن شوروی در «مسابقه قرارداد صلح با توکیو» پیروزی چشمگیری بدست آورد که ممکن است موازنه حساس قوا بین چهاردولت بزرگ اقیانوس آرام (امریکا، ژاپن، چین و شوروی) را بهم بزند. این یک مسابقه مانورها، شانتاژها و تهدیدهای سربسته‌ای بود که از چهارسال پیش بین پکن و مسکو آغاز شده بود. این پیروزی که در بحبوحه یک حمله دیپلماتیک چین در سطح جهانی بدست آمده برای شوروی گران تمام میشود.

برای نخستین بار در تاریخ، رهبر کشوری که مدتها انزوای کامل پیش گرفته و بخود فرورفته بود و پس از آن تنها به ایفای نقش رهبری درجهان سوم قناعت میکرد هفته آینده درقلب کشورهای بالکان با کرملین به ستیزه جویی خواهد پرداخت. این دومین دیدار پرزیدنت هواکو ـ فنگ از کشورهای خارجی است.

وی در بهارسال گذشته نیز از کره شمالی که تاچندسال پیش از اقمار باوفای مسکو بشمار میامد و اکنون به انتقاد از مواضع سیاسی شوروی درجهان زبان گشوده است دیدن کرد.

رهبر چین پس از یک رشته گفتگوهای سیاسی با چائوشسکو رئیس جمهوری رومانی به یوگسلاوی، یعنی کشوری که حزب کمونیست آن «برتری طلبی» یا به اصطلاح چینی ها «مشکل جدید امپریالیسم شوروی» را محکوم کرده است خواهد رفت.

پرزیدنت هواکو ـ فنگ چند روز قبل از دیدار از کشورهای بالکان با برقرای روابط دیپلماتیک با لیبی سرهنگ قذافی، بی آنکه خواستار قطع مناسبات تریپولی با دولت ناسیونالیست «تایپه» شود جهانیان را دچار شگفتی کرد.

این نرمش سیاست خارجی پکن بی شک راه را برای رخنه چین در عربستان سعودی و دیگر کشورهای خلیج فارس آسان تر خواهد کرد.

حتی برخی از مفسران سیاسی پیش بینی میکنند که پکن میخواهد بجای آلبانی که از مدار چین خارج شده یک پایگاه تبلیغاتی ضدشوروی در جزیره مالت بدست بیاورد این عطش چینی ها به درگیری با مسکو در زمینه مسائل ایده‌تولوژیکی بی شک جنبش کمونیستی بین المللی را بیش ازپیش دستخوش تفرقه و دودستگی خواهد کرد. رهبران آمریکا نه تنها از این بابت هیچگونه وحشت و نگرانی ندارند. بلکه برعکس بسیارهم خوشحال هستند. آمریکائیها با کمک چین به کشورهای جهان سوم نیز مخالف نیستند و معتقدند که فعالیتهای چین در آفریقا و دیگر کشورهای جهان سوم به کشورهای باختری در جلوگیری از گسترش نفوذ شوروی و متحدانش کمک خواهد کرد.

کارتر از امضای قرارداد صلح و دوستی چین و ژاپن به گرمی استقبال کرده و آن را یک عامل ثبات درجنوب شرقی آسیا میداند. درحال حاضر هیچ کشوری باستثنای شوروی از احتمال تشکیل یک بلوک سیاسی و اقتصادی چین و ژاپن نگران نیست چراکه چین بلوکی منافع کشورهای توسعه نیافته و قدرتهای صنعتی غرب را تهدید نخواهد کرد.

تشکیل یک اتحادیه نظامی احتمالی بین پکن و توکیو علیه «برتری طلبی» نیز دولتهای غربی را بهیچ وجه ناراحت نخواهد کرد. چراکه دوکشور بزرگ آسیایی از لحاظ سلاح های جنگی عقب افتاده‌اند و سالها طول خواهد کشید تا چین و ژاپن بتوانند در تسلیحات نظامی بپای دولتهای غربی برسند.

چین درحال حاضر تنها در اندیشه دفاع از مرزهای گسترده کشور است و ژاپن نیز همچنان در زیر چتر اتمی آمریکا قرار دارد.

با اینکه در قرارداد صلح ژاپن و چین حتی بطورغیرمستقیم ماده‌ای که علیه شوروی باشد بچشم نمیخورد اما ممکن است این پیمان فصل تازه‌ای درتاریخ خاور دور و روابط چهار کشور بزرگ ساحلی اقیانوس آرام بازکرده و سرانجام یکی ازاین چهار کشور (شوروی) را از منطقه خارج کند و یا دست کم از نفوذ مسکو در منطقه که برای شناساندن خود بعنوان یک قدرت آسیائی تلاش فراوان کرده است بکاهد.

در شرایط کنونی باستثنای برژینسکی وعده معدودی از مشاوران کارتر هیچ یک از کارشناسان سیاست خارجی امریکا نمیخواهند با کارت چین علیه شوروی وارد بازی شوند و مایل هم نیستند که روزی ژاپن برای بازگردانیدن چهار جزیره‌ای که پس از جنگ جهانی دوم به اشغال شوروی درآمده است به چین متوسل شود.

با اینحال دیپلماسی امریکا با اینکه به خطر توسعه طلبی چین درجنوب شرقی آسیا اعتقاد ندارد نمی تواند به سرنوشت یک ویت نام که از جانب چین و متحدش کامبوج تهدید میشود و بسرعت خود را مسلح میکند بی اعتنا باشد

دیدار اسقف از کماندو ها

اسقف ابل موزوروا یکی از رهبران میانه رو رودزیا برای جلب حمایت یک دسته از کماندوهای ضد یان اسمیت از اردوگاه آنان در ۵۰ کیلومتری سالیسبوری دیدن کرد. عکس، وی را در حالی که دقیقا از او محافظت می شود در حال نطق برای کماندوها در یک محیط باز نشان می دهد.

عکس رادیوئی اسوشیتدپرس

نگاهی کوتاه به تفسیرهای امروز مطبوعات جهان

دومین پیروزی سیاست خارجی چین

فاینانشل تایمز در مورد سیاست خارجی چین نوشته است ماه جاری سیاست خارجی چین از لحاظ کیفی جهش بزرگی به جلو خواهد داشت. شنبه پکن یک پیمان دولتی با توکیو امضاء کرد و در همین هفته هواکوفنگ رهبر چین به رومانی و یوگسلاوی سفر خواهد کرد. با اینحال وقتی کشوری به عظمت چین با آن قدرت بالقوه یک سیاست جدید در پیش می گیرد هیچکس چه در مسکو وچه در واشنگتن اهمیت ژستهای مقدماتی را که نمایانگر این تغییر سیاست هستند دست کم نخواهد گرفت.

روزنامه تایمز نیز در همین مورد می نویسد: چین و شوروی در سالهای دهه هفتاد هرکدام با تلاش فروان سعی کرد به هر وسیله ممکن غیر از مقابله نظامی در امتداد مرزهای خود در آسیای مرکزی دیگری را محاصره کند و امضای پیمان صلح و دوستی چین و ژاپن اقدامی توسط دولت چین برای محاصره شوروی بود. اقدام بعدی چین که بمراتب بیشتر از اولی علیه شوروی است دیدار هفته جاری هواکوفنگ از بخارست و بلگراد خواهد بود.

روزنامه دیلی تلگراف در این باره می نویسد: دیدار هواکوفنگ از رومانی و یوگسلاوی حاکی از آن است که چین هنوز خود را یک قدرت کمونیست میداند که چیزی از یک قدرت جهانی کم ندارد و در تلاش یافتن همه مجوزهای لازم برای شرکت در سیاست موازنه قواست. پکن در عین آنکه فعالیت سیاسی خود در کشورهای همسایه را تشدید کرده است در حال حاضر علاقه شدیدی نسبت به بازار مشترک اروپا و ناتو که آنها را وزنه های اساسی جهت جلوگیری از توسعه طلبی شوروی میداند نشان میدهد. پیمان چین و ژاپن به حالت جنگ و کلیه اختلافهای موجود میان دو کشور خاتمه میدهد و غرب به گرمی از این امر و بهبود موازنه قوا در جهان که در پی آن خواهد آمد استقبال میکند.

لوپوان

هنوز بحران سیاسی پرتغال پایان نیافته است

پرتغال حتی درصورتیکه نخست وزیر تازه منصوب شده اش «آلفردونوبرداکستا» ی فن سالار ومصمم درماموریت بسیار دشوار خودتوفیق یابد وبتواند کابینه جدیدی را که کشورش نیاز میداشت تشکیل دهد ـ بازهم دست کم تا سه هفته دیگر دوره ای از یک بی اطمینانی سیاسی در پیش دارد.

شکست خوردن اودراین ماموریت به نحوی اجتناب ناپذیر به ریشه دارترشدن وضعی منجر خواهد شد که بسیاری از سیاستمداران ومفسران سیاسی آن را حادترین بحران از هنگام بدل شدن پرتغال به یکی از دمکراسی های پارلمانی سبک باختری دردوسال پیش تاکنون میدانند.

نونر داکستای ۵۵ ساله که درگذشته وزیر صنایع موفقی بدون داشتن وابستگی های حزبی بود، هنوز قراراست با رهبران حزب سوسیالیست پرتغال برهبری ماریوسوارش نخست وزیر پیشین مذاکراتی انجام دهد که کمتر کسی از پیچیدگی های قابل انتظار آن غافل است.

سوارش خشمگین از برکنارشدنش بوسیله را مالهو اینش رییس جمهوری پرتغال (دردوهفته قبل) پیشاپیش تاکید کرده است که هیچ راه حلی نخواهد توانست سوسیالیستها را به سهیم شدن دردولتی که داکستا درراس آن قرارخواهد گرفت متقاعد کند. نه تنها اکثر رهبران احزاب پرتغال اتفاق دارند که سوارش میتواند این امکان ناپذیری اساسی را برای همکاری حزب سوسیالیست با کابینه ای برياست داکستا به ثبوت برساند، بلکه لااقل درشرایط کنونی حتی این احتمال نیز بسیار مشکوک است که نخست وزیر تازه منصوب شده پرتغال بتواند حتی معدودی از سوسیالیستهای متمایل به تکروی را متقاعد کند که برمبنای ملاحظاتی انفرادی ومستقل از مشی عمومی حزب سوسیالیست وارد کابینه آینده شوند.

محافظه کاران حزب دمکرات مرکزی (سی ـ دی.اس) که خروج وزیرانشان از دولت سوارش درماه گذشته سقوط کابینه ائتلافی تحت رهبری سوسیالیستها را تسریع کرد وحدوث بحران کنونی را سبب گردید، خود را بدون قید وشرط متعهد به حمایت از داکستا معرفی کرده اند، ولی با اینحال رهبر آنان دیاگوفریناس دوآمارال اعلام کرده است که شرکت عده ای از سیاستمداران جناحی از حزب سوسیالیست را که با مشی سوارش سازگاری ندارد دردولت داکستا واجب میداند.

۱۰۲ نماینده سوسیالیست و۴۱ نفر نمایندگان «سی.دی.اس» درپارلمان ۲۶۳ نفری پرتغال تا قبل از متلاشی شدن ائتلاف دوحزب درماه گذشته، موجد اکثریتی بود که به آنها توانایی بخشید تا فرمانروایی مشترک خویش را برکشور برای مدت شش ماه ادامه دهند.

این ائتلاف هنگامی پایان یافت که دوحزب برسراصلاحات ارضی وسیاست دولت درزمینه بهداشت با یکدیگر اختلاف نظرهایی اشتی ناپذیر پیداکردند.

به هرحال صرف نظر از ماهیت های هرعواملی که ممکن است درپایان دادن به عمردولت ائتلافی گذشته موثر بوده باشند پشتیبانی فراکسیون های قدرتمند دوحزب سوسیالیست ودمکرات مرکزی درپارلمان از هردولت تازه دارای وجوهی است که نادیده گرفتن آن بکلی غیرممکن است.

حزب کمونیست پرتغال که بنوبه خویش یکی از احزاب نیرومند آن کشور است بهمین زودی با داکستا وکابینه تشکیل نشده او به دشمنی برخاسته واخطار کرده است که پرتغال را خطر به قدرت رسیدن دولتی دست راستی دراستقرار مستقل های غیرحزبی تهدید میکند.

حزب سوسیال دمکرات پرتغال که از میانه روهای متمایل به راست تشکیل میشود برغافلگیر شدن نخستین خوددر برابر انتصاب داکستا غلبه کرده است وسخنگویان آن گفته اند که با عضویت یافتن سوسیالیستهای مستقل ویا عناصر مشابه دیگر درکابینه آینده مخالفت نخواهند کرد.

انتظار میرود داکستا تا قبل از پایان یافتن هفته جاری ـ پس از آنکه سوسیالیستهای بطورنهایی موضع خودرا دربرابر وضع تازه روشن کردند ـ به رئیس جمهوری پرتغال اطلاع دهد که آیا قادر است کابینه آینده را تشکیل دهد ویا درماموریت خویش برای بوجودآوردن دولتی که طبق اذعان قبلی خودوی وسیعا صفاتی انتقالی خواهد داشت با درماندگی روبرو شده است.

داکستا درتازه ترین اظهارنظری که ضمن یک مصاحبه رادیویی عنوان کرده است هنوز هم خوش بینی خودرا دست کم از جهات قابل رویت آن از دست نداده گرچه درعین حال اعتراف کرده است که ماموریتی بسیار پیچیده درپیش دارد. اودرآن مصاحبه اظهار داشت که تشکیل دادن کابینه ای تازه لااقل حدود یک هفته دیگر وقت خواهد گرفت وتازه بعداز آن نیز به صرف ۱۰ روز وقت دیگر نیاز خواهد داشت تا برنامه کاردولت را طراحی کند وان را درپارلمان معرفی نماید. اگر ۵ روز وقتی را هم که درپارلمان برای بحث کردن نمایندگان درباره دولت احتمالی داکستا ـ یعنی برنامه وظایف وترکیب اعضای آن مورد نیاز خواهد بود بحساب آوریم ـ چنانکه قبلا گفته شد ـ لااقل ۲۲ روز دیگر طول خواهد کشید تا پرتغال بتواند خودرا از دوره بی اطمینانی سیاسی جاری خارج کند.

در حالیکه بنظر میرسد که اختلافات داخلی در حزب دولتی «جاناتا» هنوز راه درازی تا حل شدن در پیش دارد، ایندیراگاندی نخست وزیر پیشین هند از طریق حرکات سیاسی استادانه‌ای که بخوبی برنامه ریزی شده‌اند، برای خود در درون و بیرون پارلمان چهره‌ای بوجود میاورد که بیش از پیش برخوردار از وجهه بیشتر ملی و فی الجمله قابل قبول تر است.

خانم گاندی از تاریخ شکستش در انتخابات مارس ۱۹۷۷ـ با پیروزی خیره کننده‌ای که در یک انتخابات میان دوره‌ای اوایل سال جاری نصیب نامزدهای حزب وی شده ـ و همچنین با شناختی که در پارلمان هند از حزب وی بعنوان مهمترین نیروی اقلیت سیاسی بعمل آمده، تا کنون نیز به پیروزیهای مهمی دست یافته است.

«کنگره ایندیرا» که وی در راس آن قرار دارد، در واقع حزب تازه تاسیس شده‌ای است که پس از وقوع انشعاب در حزب کنگره اصلی سابق تولد یافته است. با اینکه جناح بزرگتر آن حزب در جریان انشعاب چند ماه پیش حساب خود را از فعالیتهای سیاسی ایندیراگاندی و مشی وی جدا کرده است ـ از هنگام حدوث آن انشعاب تا کنون چنان جاذبه‌ای برای جناح تحت رهبری وی بوجود آمده که دیگر تردیدی در برتری آن بر آنچه که از حزب کنگره سابق باقی مانده، برجا نگذاشته است.

برهبری حزب «کنگره ایندیرا» چند روز پیش تظاهراتی تحت عنوان «روز نجات هند» در سراسر این کشور برپا شد که به برانگیختن توجه هندیان نسبت به کشمکش هایی که در درون حزب «جاناتا» جریان دارد و بنازگی حتی در سنای هند نیز انعکاس یافته است، کمک کرد. به استثنای فقرات معدودی از یازداشتهایی که در جریان تظاهرات هواخواهان ایندیراگاندی در «گجرات» و نواحی ساحل غربی هند اتفاق افتاد این تظاهرات وسیعا بصورتی برگزار شد که عاری از خشونت بود. در دهلی خرابی هوا سبب گردید که طرفداران ایندیراگاندی نتوانند تظاهرات بزرگی را که برای روز موسوم به «نجات هند» مورد در انتظارشان بود برپا کنند. با اینحال باز هم خانم گاندی توانست با رهبری کردن تظاهرات «روز نجات هند» این پیام را یکبار دیگر به دهها میلیون نفر از مردم هند برساند که پیشگویی وی دایر بر اینکه بساط فرمانروایی «جاناتا» بعلت تضادهای درونی علاج ناپذیر حزبی که تکیه گاه سیاسی این دولت است، دوامی نخواهد آورد و هند بزودی شاهد از هم پاشیده شدن آن خواهد بود.

آسوشیتدپرس

ضربه بانو گاندی به حکومت دسای

در سنای هند، حزب ایندیراگاندی با گذراندن فاتحانه قطعنامه‌ای از تصویب آن مجلس که تشکیل یک کمیسیون تحقیق پارلمانی را برای برپا کردن تحقیقات در اطراف اتهامات عنوان شده علیه «کانتی دسای» تنها پسر مورارجی دسای نخست وزیر این کشور تقاضا میکند، ضربتی خوار کننده بر پیکر دولت و حزب جاناتا وارد کرده است. مهمترین اتهامی که پسر دسای در مظان آن قرار گرفته ارتکاب فساد و دریافت رشوه است. با اینحال ضربه‌ای که ایندیراگاندی بر آبروی دولت جاناتا نواخته تنها جنبه اخلاقی دارد، زیرا التزاما هیچ نوع خطرهای بالفعلی که واجد ارزش اجرایی باشد و تهدیدی برای دولت دسای در بر داشته باشد، ایجاد نمیکند. دعوای دسای و «چاران سینگ» که ناکامی راه حل پیشنهاد شده برای پایان دادن به آن مجاهدات طرفداران حسن نیت را نیز در داخل حزب حاکم با شکست روبرو کرده، بنوبه خود تا حدود زیادی از اتهاماتی که علیه پسر نخست وزیر هند عنوان گردیده سرچشمه گرفته و در اطراف همین قضیه نوعی تبلور سیاسی پیدا کرده است.

این اتهامات در اصل از طرف سینگ علیه «کانتی دسای» ضمن سلسله مکاتباتی که بین «سینگ» و نخست وزیر هند ردوبدل شد عنوان گردید و سرانجام به اخراج «سینگ» از کابینه دسای منجر شد.

با تمام تلاشی که «مورارجی» دسای بخرج داد تا آن مکاتبات از احزاب اقلیت ـ خصوصا حزب ایندیراگاندی پنهان بمانند ـ طرفداران خانم گاندی در پارلمان به مفاد نامه های ردوبدل شده بین «سینگ» و نخست وزیر دست یافتند و در نتیجه با موفقیت توانستند قطعنامه حاوی تقاضای تشکیل کمیسیون تحقیق پارلمانی را برای رسیدگی به اتهامات «کانتی دسای» از تصویب سنای هند بگذرانند. این پیروزی هنگامی برای ایندیراگاندی و حزب وی کامل شد که نمایندگان طرفدار وی سلسله‌ای از اتهامات گوناگون را که به ۳۲ فقره میرسد همراه برپا کردن هیاهویی که انتظارش میرفت و برضد پسر نخست وزیر هند در برابر اعضای سنای این کشور برشمردند.

سابقه یکی از اتهامات به اوایل دهه گذشته (سالهای شصت) میرسد ولی ۱۹ فقره دیگر را اتهاماتی تشکیل میدهند که مضامین آنها به وقایعی که بعد از به قدرت رسیدن پدر «کانتی دسای» روی داده‌اند، مربوط میشوند. (بقیه اتهامات ـ گرچه سوابقی تازه تر از اوایل دهه گذشته دارند بهرحال با قسمتی از زندگی کانتی که پیش از آغاز نخست وزیری پدرش بوده، ارتباط پیدا میکنند).

طبق یکی از اتهامات پسر نخست وزیر کنونی هند با استفاده از نفوذ خود و پدرش در حدود یک میلیون دلار رشوه برای کمک به خریداری شدن هواپیماهای جت امریکایی بوئینگ بوسیله هواپیمایی ملی هند و شرکت دیگری بنام «شرکت خطوط هواپیمایی هندی» دریافت کرده است.

در برخی دیگر از اتهامات گفته شده که «کانتی دسای» با بکار بردن نفوذش بعنوان پسر نخست وزیر، تعداد زیادی خانه را در شهر «بارودا» در ایالت گجرات به مالکیت شخصی خودش درآورده و همچنین از نفوذش بصورتی استفاده کرده است که بتواند بسیاری از خریدهایی را که برای رفع نیازهای دفاعی کشور انجام می گرفت، از مجرای یکی از موسسات وابسته به تشکیلات تجارتی خودش انجام دهد.

نماینده‌ای از اعضای حزب کنگره ایندیرا که قطعنامه پیشنهادی آن حزب را علیه «کانتی دسای» در سنای هند مطرح کرد ضمن سخنرانی خود پسر نخست وزیر را متهم ساخت که از نفوذش به بهای زیر پا نهادن قانون اساسی سوء استفاده کرده است.

شاید مضحک باشد که سانجای گاندی پسر ایندیراگاندی نیز قبل از «کانتی دسای» بنوبه خود از طرف دشمنان سیاسی مادرش تنها مدت کوتاهی قبل از زمان حاضر به اتهام مشابه پایمال کردن قانون اساسی هند متهم شده بود.

خونین ترین برخورد فلسطینی ها با یکدیگر

ابوالعباس رهبر ۲۹ ساله جبهه آزادی فلسطین (طرفدار عراق) پس از انفجار سحرگاه شنبه بیروت با خبرنگاران مصاحبه کرد. در این انفجار بیش از یکصدتن کشته شدند که بیشتر آنها از افراد ابوالعباس بودند. ساختمانی که با این انفجار ویران شد مقر آزادی فلسطین بود. این انفجار به انتقام حملات افراد این جبهه به مردان مسلح الفتح صورت گرفته است. این خونین ترین برخورد دسته های مختلف فلسطینی با یکدیگر بوده است.

یونایتدپرس

چین و دارودسته چهارنفری

«دارودسته چهارنفران» اکنون درجایی هستند که مستحق آن بوده اند این کلمات منقول از گفته یکی از معاونان وزارت فرهنگ چین است که در گفتگویی با یک روزنامه نگار آمریکایی در پکن بطورغیرمستقیم اطمینان داد که کار تارو مارکردن «دارودسته چهارنفران» و بقایای نفوذشان در کشور پهناور چین پیروزمندانه به پایان رسیده است.

مقصود از باصطلاح «دارودسته چهارنفران» گروهی است که رمانی عالیترین مقام ما را بعنوان رهبران جناح «ریشه گرایان» در حزب کمونیست چین اشغال کرده بودند. اینها که بوسیله «چیانگ چینگ» سومین زوجه مائوتسه تونگ رهبر سابق چین رهبری می شدند، در اکتبر ۱۹۷۶ کمتر از یک ماه بعداز مرگ مائو بازداشت شدند. اتهام اینان طراحی توطئه‌ای بود که طبق ادعای منابع رسمی در پکن قصد داشتند بوسیله آن «هواکوفنگ» را بعنوان جانشین مائو از مسند ریاست حزب کمونیست چین سرنگون کنند.

از روزی که دارودسته چهار نفران بازداشت شده‌اند تاکنون وسایل تبلیغاتی و ارتباطی درپکن تمام زیاده رویهایی را که در جریان انقلاب فرهنگی سالهای دهه شصت درچین حادث شدند جزء گناهان این عده معرفی کرده اند. به موازات این جد وجهد تبلیغاتی، سلسله‌ای از نمایشنامه ها، اپراها و آثاری دیگر از مقوله «موزیکال»ها که از «یانگ کای ـ هوی» زن اول مائو به یادگار مانده‌اند بار دیگر احیاء گردیده اند.

«مائو» پس از آنکه به «یانگ» دخترجوان و «آزاد شده» یکی از دبیران سابق دوران تحصیلات دبیرستانی خودش دلباختگی پیدا کرده بود در ۱۹۲۰ با او ازدواج کرد. درحدود ۱۰ سال بعد، در جریان جنگ داخلی «یانگ» به اسارت نیروهای ارتش «کومین تانگ» (ناسیونالیستهای تحت رهبری ژنرال چیانگ کای شک) درآمد. این اسارت در ۱۹۳۰ بوقوع پیوست. اسیر کنندگان یانگ او را تحت شکنجه قرار دادند تا از شوهرش مائو و حزب کمونیست چین اظهار بیزاری کند. «یانگ» از برآوردن این توقع تا آخرین دقایق زندگیش امتناع کرد و سرانجام بعد از شکنجه های هولناکی که دیده بود تیرباران گردید.

«هو» (معاون وزارت فرهنگ چین) به روزنامه نگار آمریکایی اظهار داشت که دارودسته چهارنفران را بخاطر ایمنی جانهای خودشان درجایی زندانی کرده‌اند که از آن بشدت مراقبت میشود و اضافه کرد: خوب میتوانید تصور کنید که اگر هر کدام ازاین چهارنفر در کوچه و خیابان ظاهر شود چه پیش خواهد آمد. مردم بدون هیچ درنگی «کلکش را خواهند کند» و از ماموران پلیس مطمئنا کاری برای جلوگیری کردن از عمل مردم ساخته نخواهد بود.

ـــ رفتار ملایم

«هو» گفت که در زندان همانطورکه مائو نیز درمورد رفتار با هر زندانی دیگری تعلیم داده است با دارودسته چهارنفران نیز به ملایمت رفتار می شود.

معاون وزارت فرهنگ چین اظهار میداشت که از دارودسته چهارنفران بخاطر درس های گرانبهایی که با سرمشق های منفی خویش به ما داده‌اند باید سپاسگزار باشیم. کمااینکه «مائوتسه تونگ» نیز غالبا خطاب به گروههای متعددی از ژنرال های ژاپنی (که به دیدنش میرفتند) اظهار میداشت که چین بخاطر تعالیمی که از آنان گرفته برای همیشه خشنود خواهد بود و حتی خود را مرهون آنها خواهد دانست.

«هو» سپس شرح داد که دارودسته تحت رهبری «چیانگ چینگ» چطور سعی داشت تا فلسفه انقلاب چین را از راه خرابکاریهای ضدانقلابی که در استتار شعارهای انقلابی دروغین انجام میگرفت تباه کند. پس از تصفیه‌ای که یکماه بعداز مرگ مائو صورت گرفت هزاران نفر از نمایندگان حزب کمونیست جمعا ۷۰۰۰ کیلومتر دراین کشور طی طریق کردند و بطورمتوسط روزی ۳۰ کیلومتر راه رفتند تا از زبان مردم بشنوند که دارودسته چهارنفری چطور بساط آموزش و پرورش عقلایی را دراین کشور ازهم پاشیده و درعین حال لطمه هایی که بزحمت جبران پذیر بوده اند بر ظرفیت تولیدی صنایع و کشاورزی این کشور وارد کرده است.

چین تحت تاثیر القائات دارودسته چهارنفران برای یک دهه کامل و فرصتهایی را که برای پرورش دهها هزار مهندس و پزشک و کارشناسان پرارزش در قلمروهای مختلف صنعت و تکنولوژی داشت ازدست داد. طبق توصیه های این دارودسته امتحاناتی که در مراحل مختلف برای سنجش درجات صلاحیت علمی دانش آموزان دبیرستانها و دانشجویان دانشگاههای چین از دیرباز متداول بودند ملغی شدند ودهسال تمام فعالیتهای سیاسی بجای صلاحیت علمی مبنای پذیرش جوانان چینی در موسسات آموزشی قرار گرفت.

ـــ دنیای بیگانه

آنها دانشجویان را تشویق کردند تا استادان خود را در کلاس ها مسخره کنند و دست کم نیمی از سال تحصیلی را بجای حضور یافتن در کلاس های دانشگاه صرف کارکردن در کارخانه ها و یا مزارع اشتراکی سازند و فی الجمله بیشتر اوقات خود را در دنیایی که بکلی برای آنها وتحصیلاتشان بیگانه بود به هدر دهند.

درکارخانه ها دارودسته چهارنفران مدعی شدند که انضباط ها و مقررات کار برای توده های زحمتکش ستمگرانه است و باید ملغی شود. نتیجه این شد که مدیران کارآزموده در واحدهای صنعتی جای خود را به فعالین حزبی و کمیسرهای سیاسی دادند. سخت کوشی در کارهای تولیدی نوعی از خصائل نکوهیده جوامع سرمایه داری بحساب آورده شد و زیانهای هنگفت بر تولید محصولات صنعتی و کشاورزی چین وارد گردید.

معاون وزارت فرهنگ چین اطمینان داد که رهبری جدید حزب کمونیست در عصر بعداز مرگ مائو دیگر هرگز اجازه نخواهد داد که تجارب مصیبت بار سالهای انقلاب فرهنگی یا هر دوره دیگری از روزگار چیرگی دارودسته چهارنفری تکرار شود.

آیا این بدان معنی است که درچین هنوزهم ممکن است تصفیه های دیگری درپیش باشد؟

«هو» در برابر این پرسش سکوت کرده است. درحالیکه بسیاری از نشانه ها قابل انتظار بودن چنین مرحله‌ای را درحیات سیاسی چین گواهی می دهند

نبرد سوئز

آخرین کتاب

محمدحسنین هیکل

عنصر نامطلوب

به روزولت گفتم: شما هم سعی کنید ناصر را تحقیر نکنید و افکارش را ببازی نگیرید. در مورد واکنشهائی که نام بردید. بیگمان ضررش بیشتر متوجه خود شما خواهد بود. ولی قسمت آخر حرفهایتان درمورد برقرار کردن حصار دریائی در سواحل مصر باید آگاهتان کنم که اینکار هیچ تفاوتی با اعلان جنگ ندارد. ضمن آنکه از حدود اختیارات سیاسی ما خارج میشود. و مربوط به شما و شوروی است بنابر این خود شما دانید و کشتیهای روسی که با پرچم اتحاد شوروی در آبهای بین المللی رفت و آمد میکنند.

روزولت باز هم مسائل دیگری را مطرح کرد و من جواب گفتم. و نصیحتش کردم که بهیچ وجه با این سوالات به دیدار ناصر نرود. چرا که بازتاب عاطفی ملت عرب در برابر تصمیم ناصر بگونه‌ای بوده است که با ذره‌ای واکنش حساب نشده از طرف امریکا به تصمیماتی حاد و شدید علیه مصالح امریکا در خاور میانه تبدیل خواهد شد.

بنابر این فکر میکنم بجای هر گونه مذاکرات مستقیم و ابلاغ اخطارهای واشنگتن به ناصر بهتر آنست به منزل من بیائید منهم از ناصر تقاضا میکنم در مجلس شام ما حاضر باشد، آنوقت می توانیم بطور غیر رسمی درباره همه چیز صحبت کنیم. روزولت با تائید پیشنهاد من، تعیین ساعت و روز میهمانی را بعهده خود من گذاشت.

ظهر چهارشنبه ۲۸ سپتامبر

به دفتر ناصر رفتم. و او را در حالی خوش و شادمان ملاقات کردم. اولین سخن ناصر با طنزی آمیخته بود که توضیح بعدی او تفسیرش کرد.

ـ محمد لابد تو آخرین نفری هستی که سوار بر عفریت گواتمالا میشوی؟

و بعد اضافه کرد: قبل از تو سفیر مادر واشنگتن «احمد حسین» اینجا بود. و اعلان خبر قرارداد ما با روسها سخت ناراحتش کرده بود سه بار در حضور من اسم «گواتمالا» را بر زبان آورد. ظاهرا از تجربه گواتمالا که خواسته بود مثل ما استقلالش را بظهور برساند و توسط امریکا ادب شده بود. بیمناک بود.

بعد از این مزاح مسله شام با روزولت را باطلاع ناصر رساندم بلافاصله قبول کرد. و قرارشد همان شب در ساعت ۸ به منزل من بیاید.

چهارشنبه شب ۲۸ سپتامبر

روزولت ساعت ۸ به منزل من رسید. و ناصر ساعت هشت و نیم آمد. در آغاز روزولت کوشش داشت از هر گونه بحثی در باره قرار داد اسلحه ما با روسها نمود داری کند ولی ناصر که از ماموریت او با خبر بود، ضمن اشاره به داستان اسلحه خواستن مصر از امریکا، به بازیهای امریکا اشاره کرد. و در پایان گفت با همه ناراحتیهائی که از امریکا داشته ایم هنوز هم حاضریم در دوستی را باز نگه داریم.

پنجشنبه ۲۹ سپتامبر.

صبح زود به خانه «ایکلبرگر» رفتم. بغیر از روزولت، «اریک جونستون» که طرح تغییر مسیر رودخانه اردن را عرضه کرده بود، در خانه «ایک» حضور داشت. روزولت گفت که باتفاق جونستون در حال نگارش نامه ای برای دالس هستند که باید هر چه زودتر آنرا به واشنگتن تلگراف کنند. آخرین جمله این تلگراف هرگز از یادم نمی‌رود «وجود هنری بایرود در قاهره بهیچ وجه بصلاح امریکا نیست. و باید هر چه زودتر او را به واشنگتن فرا خوانیم.»

ادامه دارد.

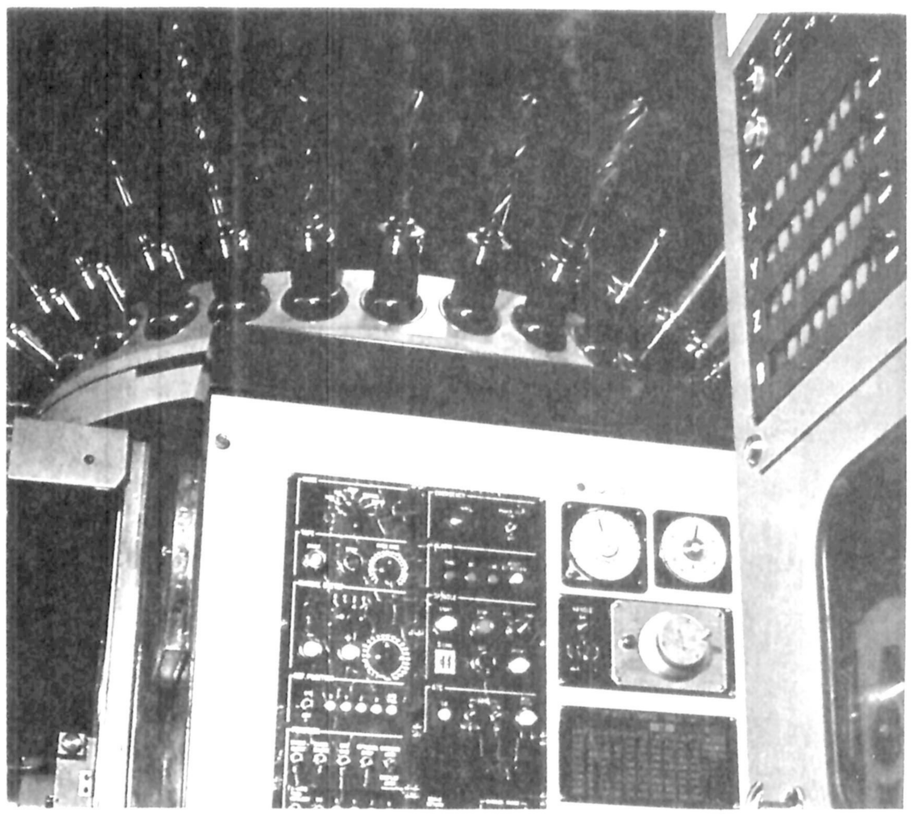

کره و

صفحات ویژه بمناسبت روز ملی

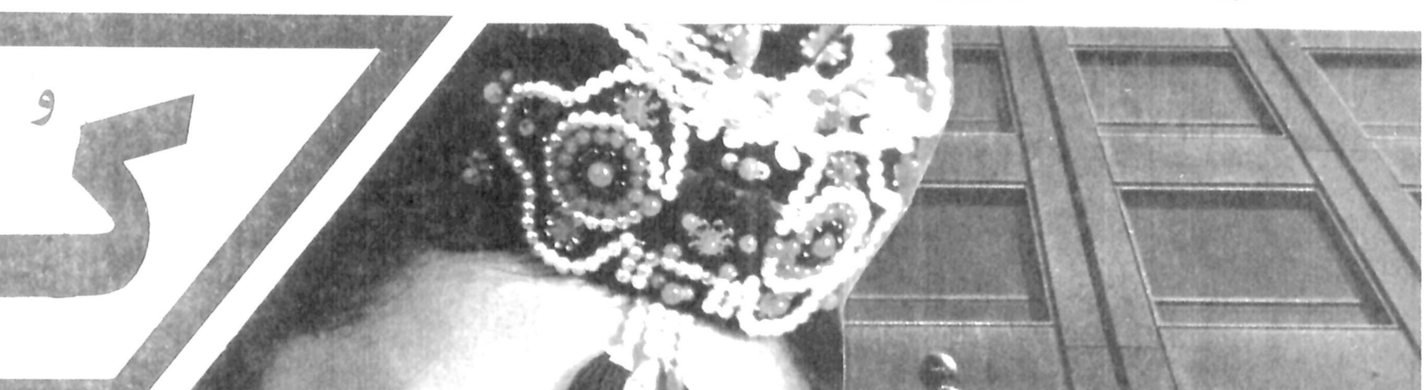

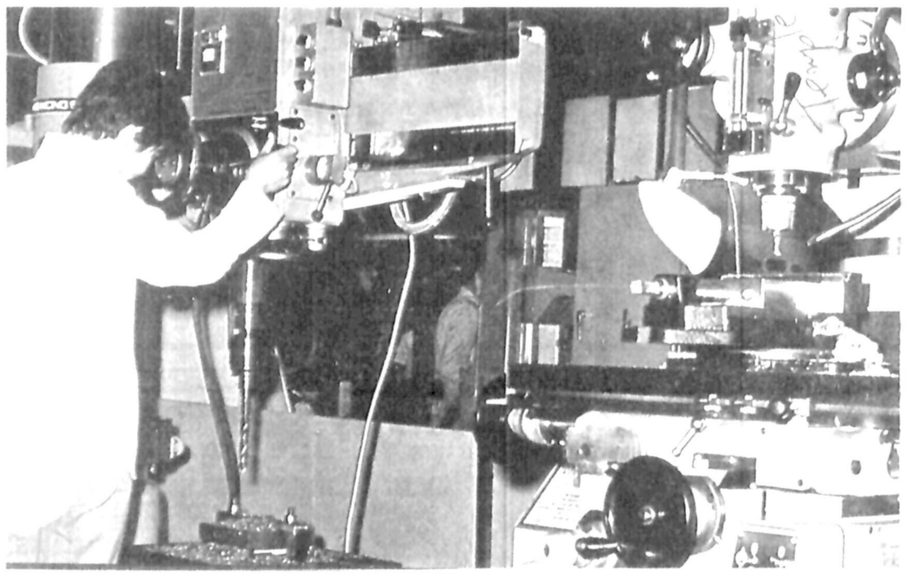

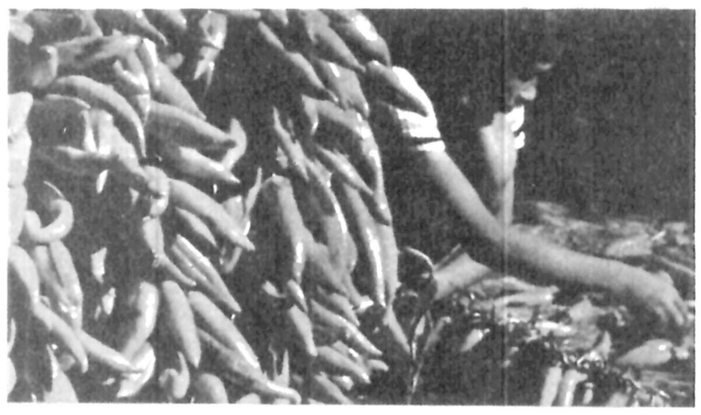

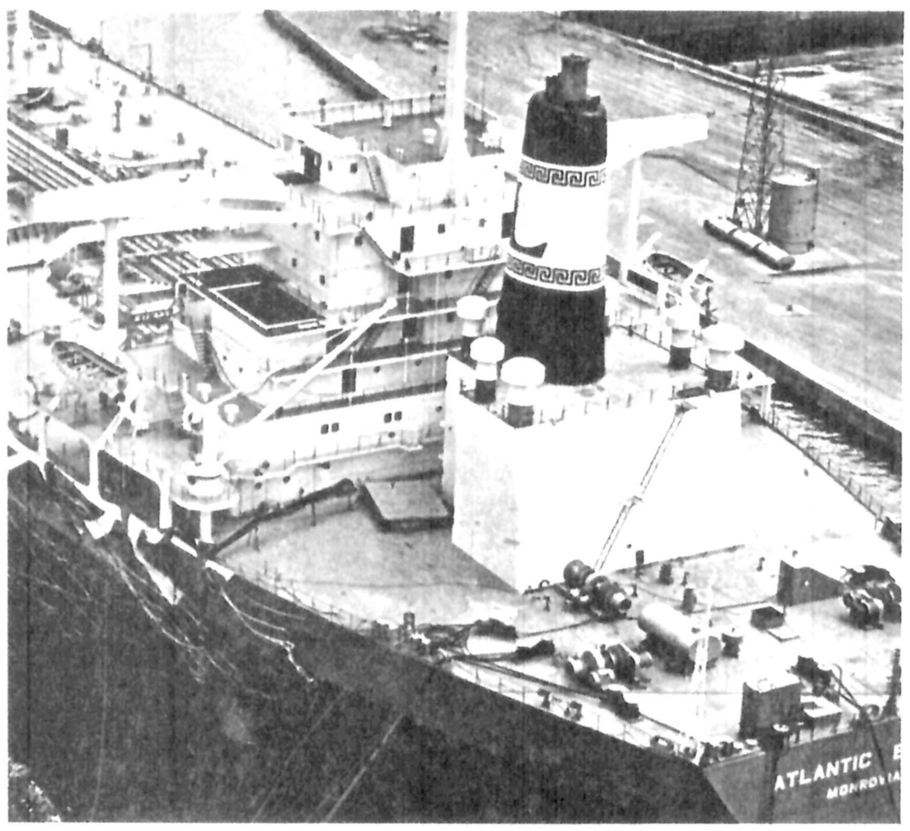

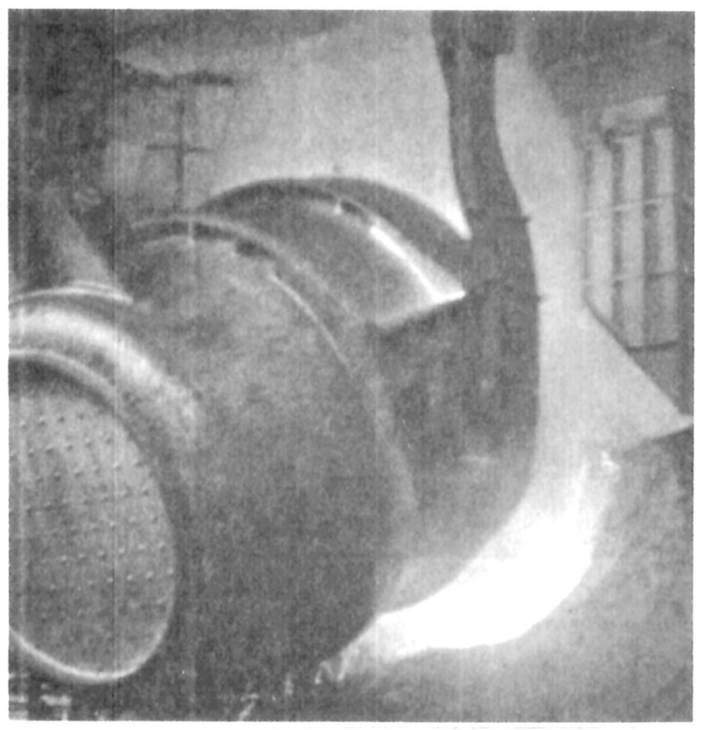

بمناسبت روز فرخنده پانزدهم اوت سی امین سالروز استقلال جمهوری کره

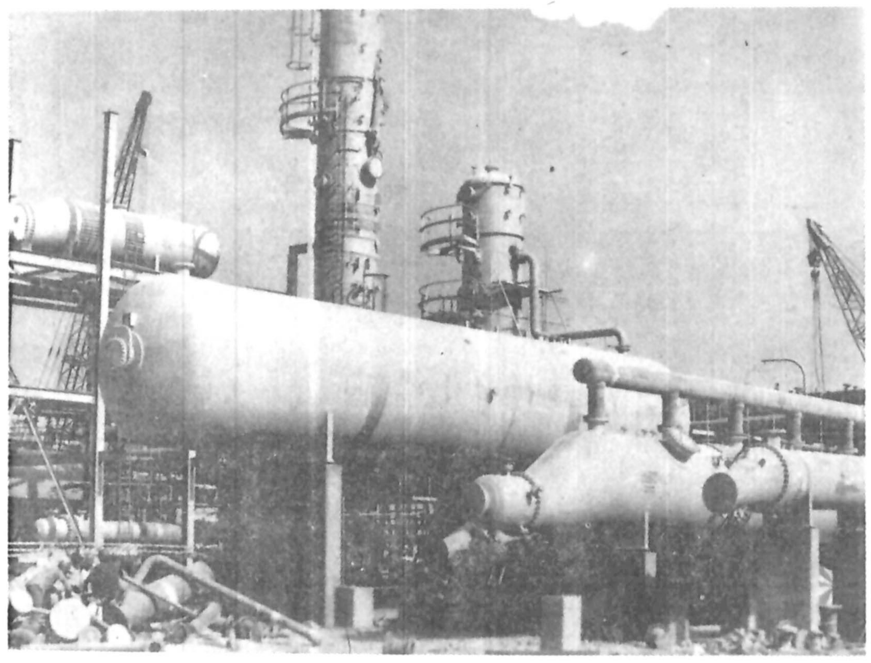

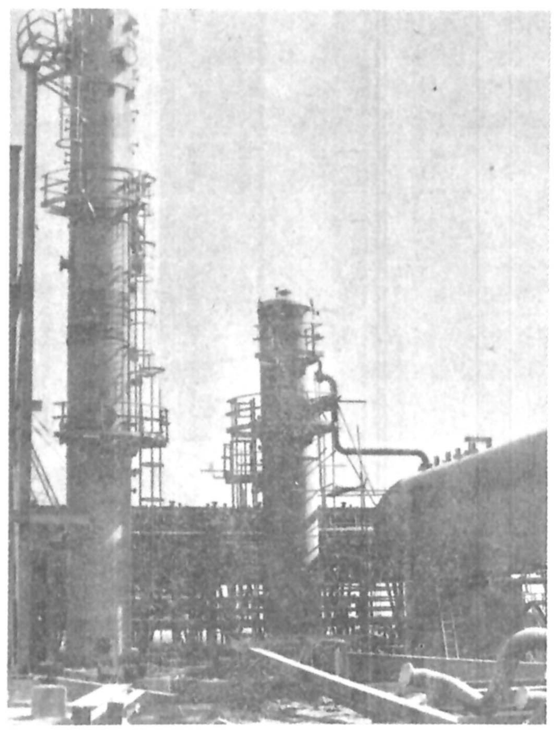

ما، شرکت دایلیم که یکی از مهمترین شرکتهای ساختمانی در کره بشمار میرویم آماده ایم تا نقش خودرادرکمک به پیشرفت و کامیابی مردم ایران از طریق عرضه کردن خدمات ساختمانی ایفا کنیم

دایلیم در کارهای عمومی ساختمان با برخورداری از تجارب برجسته برای عرصه های زیر تخصص دارد:

- ایجاد کارخانه های پتروشیمی
- ایجاد پالایشگاه
- کارخانه های تولید گاز
- راه سازی
- فرودگاه سازی
- سد سازی
- ایجاد نیروگاه های حرارتی
- مهندسی و طراحی نقشه

در دایلیم را بکوبید!

آنچه که خواهید یافت خبرگی مادرکار ساختمانی خواهد بود که همراه روشهای وجدان دیرین حرفه ای و کارآیی هزینه ای برای خدمت به شما عرضه خواهد گردید.

تهران: شماره ۱۵ـ خیابان پنجم ـ محمد رضا شاه - تهران
تلفن: ۶۲۵۵۶۱ـ ۶۲۸۶۱۸ـ ۶۲۳۵۴۲ تلکس: ۲۱۳۰۴۷ پارت ایر
اهواز: صندوق پستی ۱۲۴۷ـ اهواز
تلفن: ۲۰۶۲۴ تلکس ۶۱۲۰۵۶ پارت ایر
اصفهان: صندوق پستی ۸۵۴ اصفهان ـ تلفن: ۴۹۰۷۳
تبریز: صندوق پستی ۵۲۹ تبریز ـ تلفن: ۵۶۳۳۰

HEAD OFFICE:
ADDRESS: 146-12 Soosong- dong, Chongro-Ku, Seoul, Korea.
TEL: 70-8221 70-9221 Seoul
TELEX: DAELIM K2379, K24387

شرکت صنعتی دایلیم بامسئولیت محدود

یک فکر درخشان

برای بازرگانی موفقیت آمیز با کره: به سراغ

دای وو

بروید

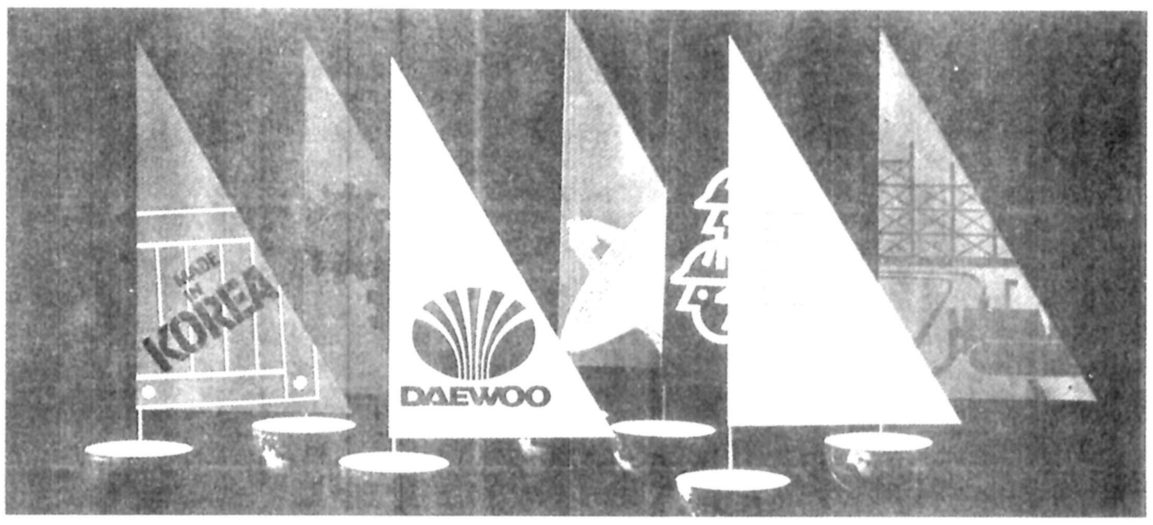

قلمرو فعالیتها:

- ماشین آلات:
  - موتورهای گوناگون - جراثقال های کلی - فورک لیفت - سایر ماشین آلات صنعتی
- وسایل راه آهن و قطعات یدکی
- محصولات فولادی.
- مصالح ساختمانی
- کالاهای الکترونیکی
- تجهیزات برقی و مخابراتی
- ساختمان
- کشتی سازی و لوازم کشتی ها
- فرآورده های شیمیایی
- منسوجات
- تجهیزات ارتشی
- اتومبیل و قطعات یدکی آن
- کالاهای ورزشی
- لوازم منزل
- امور مالی و سرمایه گزاری.

شرکت سهامی صنعتی دای وو

C.P.O. BOX: 2810 SEOUL, KOREA CABLE: DAEWOOTEX SEOUL, KOREA. TELEX: K24295, 23341-5 DAEWOO. TEL: 771-91 SEOUL, KORE.

دفتر رابط در تهران:
اطاق شماره ۶ طبقه چهارم - ساختمان شماره ۶۰
خیابان شاه، تهران. ایران
تلفن: ۶۴۰۷۲۴
تلکس: ۲۱۵۷۰ دی ان تی اکس
یولسان
اینداستریز کمپانی لیمیتد

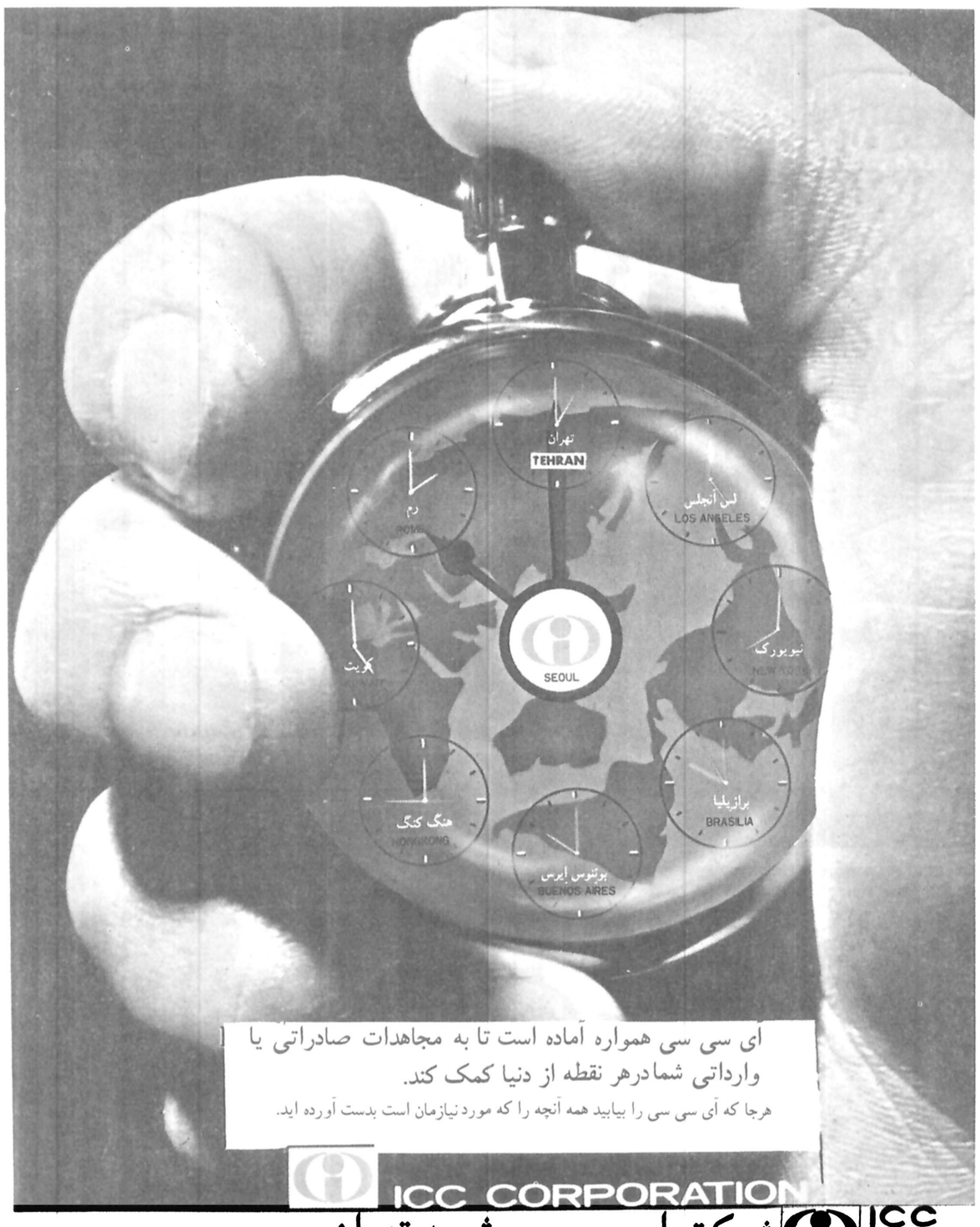

ای سی سی همواره آماده است تا به مجاهدات صادراتی یا وارداتی شمادرهر نقطه از دنیا کمک کند.
هرجا که آی سی سی را بیابید همه آنچه را که مورد نیازمان است بدست آورده اید.

ICC CORPORATION

ICC CORPORATION
General Trader
C P O Box 747 Seoul, Korea
Phone 771-81
Cable ICCCO SEOUL
Telex ICCCO K27251, K26548

شرکت ای سی سی شعبه تهران

ICC TEHRAN BRANCH

خیابان وصال شیرازی
خیابان شهناز شماره ۳۲ آی اف ال تهران
تلفن: ۶۵۰۸۱۵
تلکس: ۲۱۲۴۷۰ آپت ایر

محصولات عمده:
ـ محصولات فولادی (س. آر ـ ورق ـ لوله ـ سیم خاردار) ـ کاغذ ـ فولاد و ضدزنگ و محصولات مجوف آن ـ محصولات آلومینیومی ـ فرآورده های شیمیایی ـ منسوجات ـ کالاهای خانگی ـ مصالح ساختمانی ـ ماشین آلات ـ ساختمان و ساندریز.

سخنرانی حضرت پارک چونگ هی
رئیس جمهوری کره
بمناسبت سی و سومین سالروز آزادی ملی
۱۵ اوت ۱۹۷۸

هموطنان من

در این سی و سومین سالروز آزادی ملی مایلم با غرور
و شوق بسیار در برپا کردن جشن و سرورمان بمناسبت این روز به شما ملحق شوم.
امروز برای ما در عین حال از این نظر نیز مهم است که با سی‌امین سالگرد تاسیس دولت جمهوری کره مصادف شده است ما هنگامیکه به مبارزاتمان در ۳۰ سال گذشته نگاه میکنیم قلبهایمان از غرور و اطمینانی قیاس ناپذیر انباشته میشود زیرا می بینیم که بر تمام دشواریها چیرگی یافته‌ایم تا به ترقیات عظیمی که امروز از آن برخورداریم نایل شویم.

این غرور احساسی است که ما آن را برای خود سزاوار و گرانبها میدانیم چون بیاد میآوریم که با خون و عرق جبین - و با مجاهداتی که در آن غالبا متکی بر توان و ظرفیت های خودمان بوده‌ایم سرزمین اجدادی خویش را از نو ساخته‌ایم و از حریم آن پیروزمندانه دفاع و پاسداری کرده‌ایم.

جمهوری کره امروز دیگر آن کشوری نیست که با کمک های ممالک دیگر زندگی میکرد. ما برغم شرایطی که به نحوی خارق‌العاده مملو از سختی ها بوده‌اند توسعه اقتصادی و متجدد ساختن کشورمان را با شتابنده ترین آهنگها جامعه

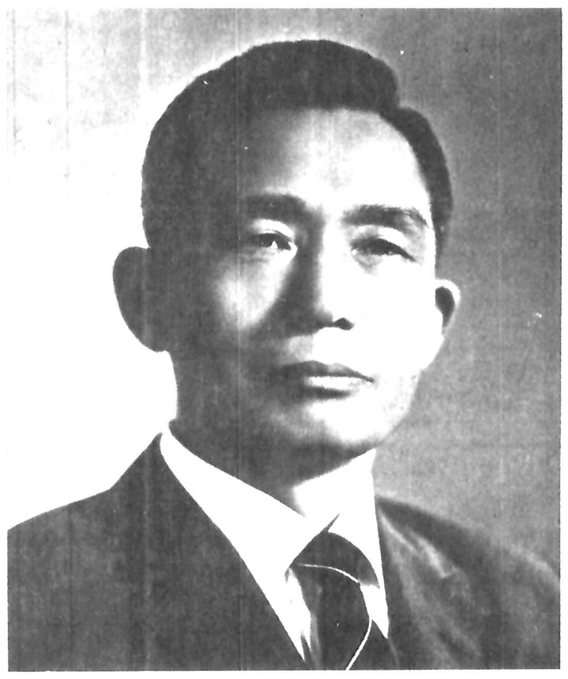

عمل پوشانده‌ایم.

جمهوری کره در آینده با سرعتی بیشتر از گذشته در راهی که طی کرده است پیش خواهد رفت نیروهای اقتصادی و دفاعی آن بالنده تر خواهند گردید و بدون تردید، در آینده‌ای که دیگر چندان دور نیست، آن روز فرا خواهد رسید که ملت کره به صلحی پایدار و توام با پیروزی و رفاه کامل اجتماعی برای مردم این سرزمین نایل خواهد گردید

هموطنان عزیز من

ما اکنون قدم بقدم تلاش خود را برای بثمر رساندن رسالتی که جمهوری کره را بکشوری ثروتمند تر و تواناتر بدل خواهد کرد دنبال می کنیم. غایتی که ما در پی آن هستیم بوجود آوردن دوباره همان سرزمین اجدادی کامروا و توانائی است که پدرانمان زمانی در گذشته آن را بنا کرده‌اند و آنگاه نسل هائی متعدد از مردمان این سرزمین دوباره آفریدن چنان میهنی را در مقدس ترین رویاهای خویش گرامی داشته‌اند.

روز عظمت و افتخار برای کره بطور محترم فرا خواهد رسید زیرا این ما هستیم که چنین آینده‌ای را برای کشورمان خواسته‌ایم.

من یقین دارم که اراده تزلزل ناپذیر ملت کره با قدرت لایزال خود و همراه تحقق یافتن آرزوی اعاده وحدت ملی هرگز دچار فتور نخواهد گردید و حرکت ما در این صراط افتخارآفرین ملی تا رسیدن به پیروزی با شور و خستگی ناپذیری ادامه خواهد یافت.

***

اقتصاد جمهوری کره
رشدی همراه با عدالت

هر بخشی درباره وضع کنونی اقتصاد جمهوری کره خواه وناخواه ما را برای مدتی گرچه بسیار کوتاه بگذشته ای برمیگرداند که بدون بیاد آوردن آن درک درست وضعی که امروز در این کشور مشاهده میکنیم غیر ممکن است.

صنعت اتومبیل سازی یکی از پیشرفته ترین صنایع در ژاپن است که در رشد اقتصادی ان سهم بسزائی دارد

با نگاهی بگذشته، در سالهای دهه پنجاه ناظرانی را می بینیم که در بین آنان تنها عده ای انگشت شمار هر نوع موفقیتی را از جنبه اقتصادی برای کره قابل پیشگوئی میدانند.

در آن روزها کره از آثار زیانبار هر نوع موانع قابل تصوری که راه رشد اقتصادش را سد میکردند وچنان رنگارنگ بودند که شخص میتوانست طوماری از عناوینشان را در متون کلاسیک مباحث مربوط به توسعه اقتصادی پیدا کند رنج میبرد با همه اینها کره ظرف ۱۶ سال گذشته پچیزی نایل شد که بانک جهانی انرا بعنوان یکی از با ارزش ترین داستان های پیروزی در توسعه بین المللی، وصف وستایش کرده است. اما برای کشوری که با ۳۶ میلیون توانائی یافت تا خود را سراسر دگرگون کند ویک اقتصادی عقب مانده کشاورزی را که بزحمت قوت لایموتی برای مردم کشور تولید میکرد بصورت اقتصاد متبدلی در آورد که صاحب آن امروز یکی از قدرتهای صنعتی مهم ودر حال ظهور آسیاست - واینکه سرانجام کاری بدین عظمت طی مدتی چنین کوتاه انجام گرفته است تجلیلی که در بالا از قول مقامات بانک جهانی نقل شد بزحمت میتواند مبالغه امیز باشد.

کامیابیهائی که کره از تاریخ اجرای نخستین برنامه پنجساله اش در ۱۹۶۲ تا کنون به انها نایل آمده بسیار متعدد است ولی میتوان خلاصه فهرست گونه ای از عناوین آنها را بشرح زیر ارائه کرد:

۱- ارزش نا خالص کل تولیدات (در آمد ملی، در ۱۶ سال گذشته پیش از ۴ برابر افزایش یافته است

(۲)- در آمد سرانه مردم کشور بیش از سه برابر رشد کرده است

(۳)- جمهوری کره توزیع در آمدها را در چنان سیاقی جامه عمل پوشانده که در قیاس با تمام معیارهای قابل قبولی در جهان وجود دارند عادلانه بوده است.

(۴)- در این مدت کوتاه جمهوری کره اقتصاد مقاوم ودر عین حال قابل انعطافی بوجود آورده که نه تنها فاتحانه در برابر ضربات باصطلاح «بحران نفتی» ۱۹۷۳ ودر مقابل رکود اقتصادی عالمگیری که متعاقب آن ضربات ظهور کرد پایداری خود را به ثبوت رسانده بلکه از آن بحران حتی تواناتر واسیب ناپذیرتر از بزرگان دیگر بیرون آمده است.

بدنبال «بحران» نفتی در سالهای ۱۹۷۴- ۱۹۷۵ یعنی دوره ای که در آن اغلب کشورهای دیگر جهان دچار وضعی شدند که در زمینه رشد اقتصادی احوالی نزدیک به نقطه صفر وحتی رشد اقتصادی، را تجربه کردند کره توانست آهنگ رشد سالانه ای بالغ بر ۸ درصد را برای خود حفظ کند. با اینحال در زمینه ای که با موازنه پرداختهای خارجی کشور ارتباط پیدا میکرد جمهوری کره نیز در آن سالها وضعی داشت که بهیچوجه دلگرم کننده نبوده، کسری طراز پرداختهای جاری کشور - خصوصا در طول دوره دو ساله ۱۹۷۴ و۱۹۷۵ به رقم نگران کننده دو میلیارد دلار میرسند اما در ۱۹۵۶ کسری کذائی بعد از تنزل فاحشی که در آن پدید آمد برقم بسیار قابل تحمل تر ۳۰۰ میلیون دلار رسید وسپس در ۱۹۷۷ جمهوری کره برای نخستین بار در بیش از ۳۰ سال گذشته مازادی - گرچه در سطح نازل ۳۲ میلیون دلار در موازنه پرداختهای خارجی خود بوجود آورد.

۱۹۷۷ در عین حال از این نظر برای اقتصاد کشور مهم بود

شما در هر رشته‌ای از صنایع یا بازرگانی فعالیت داشته باشید، استفاده از شبکه جهانی تأسیسات بانکداری مارا دلپذیر خواهید یافت

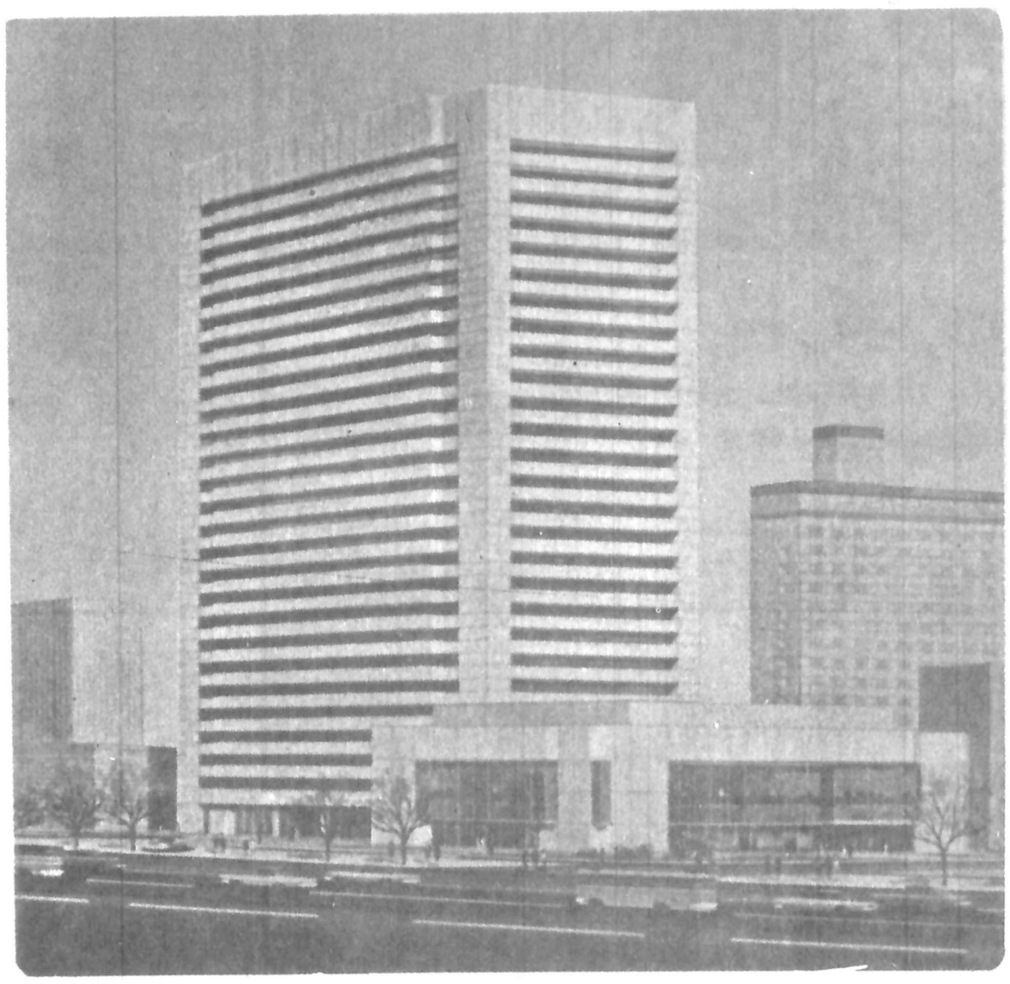

✱ ـ آسیا
✱ هنگ کنگ ✱ کوولن
✱ توکیو ✱ ازاکا
✱ سنگاپور ✱ جاکارتا
✱ بانکوک ✱ فوکواکا
✱ تهران ✱ بحرین
✱ سیدنی

✱ ـ توابع وابسته
✱ بانک کره در کالیفرنیا
✱ کره آسوشیتد - فاینانس لیمتید هنگ کنگ

✱ اروپا
✱ لندن ✱ فرانکفورت
✱ پاریس ✱ بروکسل
✱ وین ✱ میلان
✱ زوریخ ✱ (و در آفریقا) نایروبی

✱ ـ آمریکا (قاره)
✱ لس آنجلس ✱ نیویورک
✱ شیکاگو ✱ هوستون
✱ توره نتو ✱ سیاتل
✱ پاناما ✱ سائوبولو
✱ کاراکاس

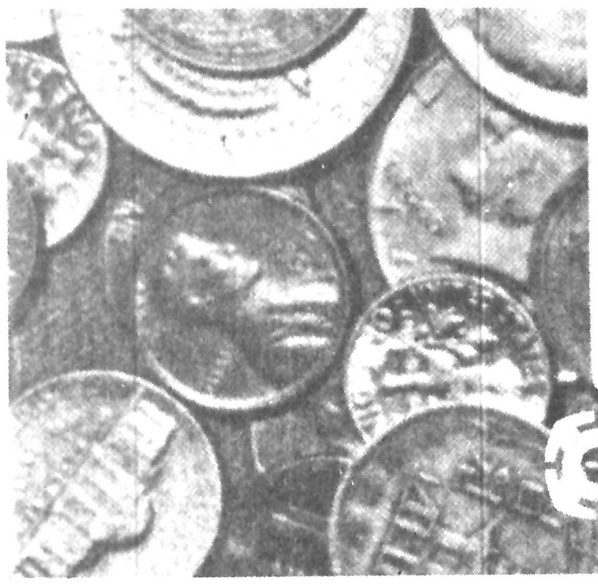

منظره ای از بنای اداره مرکزی جدید ما

کوری یا اکسچنج بنک

HEAD OFFICE: 10 Kwanchul-dong, Chongro-ku, Seoul Tel: 72-0041, 73-8761

دفتر نمایندگی در تهران:
۱۹۹- خیابان بیست و پنج شهریور (عباس آباد تهران - ۱۵ تلفن: ۸۵۱۲۶۱ تلکس: ۲۱۵۲۰۹ - هـ د ج ت ایر.

نماینده کل
مون جونگ لی

اقتصاد جمهوری کره

رشدی همراه با عدالت

که در طول آن آرزوی رساندن صادرات کشور به حد نصاب ۱۰ میلیارد دلار - بعنوان هدفی که دولت ومردم بخاطرش آن همه سخت کوشی بخرج داده بودند از قوه به فعل در آمد. نتیجه این شد که اندوخته های ارزی کره در پایان ۱۹۷۷ برقم بی سابقه ۴/۳ میلیارد دلار رسید ودر تاریخی که مقاله حاضر نوشته میشود آن رقم به ۵/۱ میلیارد دلار افزایش پیدا کرده بود

عوامل رشد

اینها وپیروزیهای دیگری که نصیب اقتصاد کره شدند مرهون سلسله ای از عوامل اقتصادی وغیر اقتصادی بوده اند بین عوامل غیر اقتصادی باید قبل از هر چیز اهمیت ثبات سیاسی واجتماعی که رهبری با کفایت پرزیدنت پارک چونگ هی برای جمهوری کره بارمغان آورده است باید مورد تاکید قرار بگیرد، تحت رهبری او کشور کره برای نخستین بار فرصتی را که نیاز داشت تا نیروهای خلاقه را در مسیر توسعه اقتصادی بسیج کند پیدا کرده است. تا پیش از ۱۹۶۱ که هنوز پرزیدنت پارک زمام قدرت را بدست نگرفته بود جمهوری کره جز آشفتگی های اجتماعی وسیاسی وتزلزل بی اطمینانی نسبت به فردای اقتصاد کشور عملا چیزهای دیگری را آزمایش نکرده بود.

از طرف دیگر ارزش فراوانی که مردم کره از دیر باز برای آموزش وسواد قایل بوده اند عامل مهم دیگریست که باید بنوبه خود در محاسبات ما به حساب آورده شود مجاهداتی که با مشارکت های داوطلبانه مردم انجام گرفت حتی در ۱۹۶۱ ثمرات بزرگ خود را ببار اورد بطوریکه تعداد باسوادان کشور برای اولین بار به ۸۰ درصد رسید. تا نیمه دهه شصت وضع کره بصورتی در آمده بود که در آن تاریخ احتمالا بیش از هر یک از سایر کشورهای در حال توسعه دنیای امروز یا لااقل بیشتر آنها نیروی انسانی قابل استفاده در برنامه های توسعه اقتصادی وعمرانی در اختیار داشت.

فرصتهای معتنابه آموزشی که ظرف ۱۵ سال گذشته حتی بیشتر از هر زمان دیگر بسط یافته کماکان جمهوری کره را از منبع مهمی که نام نیروی انسانی دارد ومیتواند برای هموار کردن بیشتر راه پیشرفت اقتصادی کشور مورد بهره برداری قرار بگیرد برخوردار کرده است از اینها گذشته هماهنگی های فرهنگی وتحرک فطری اجتماعی که صفات برجسته دیگری برای مردم کره هستند بنوبه خود نقشهائی بسزا داشته اند. از جنبه های تاریخی وفرهنگی رسم کره را باید یکی از همگون ترین ملتهای روی زمین بشمار اورد. کره ایها بزبان واحدی تکلم میکنند. در این کشور از شکاف های ژرف مذهبی یا طبقاتی (از جنبه اجتماعی) که وجودشان قادر است باعث شکست سازگاری های اجتماعی شود ویا تحرک ملی را دچار خدشه سازد نشانی بچشم نمیخورد.

بالاخره آخرین - ولی نه بهیچوجه کم اهمیت ترین عامل غیر اقتصادی دیگری که در تضمین ترقیات اقتصادی شگرف ۱۵ سال اخیر تاثیری انکار نکردنی برجا نهاده، روح صنعتگری ممتازی است که بعنوان خصیصه ای جبلی میتوان در مردم کره سراغ گرفت. اما از دلایل غیر اقتصادی که بگذریم سر وکارمان با عواملی است که مستقیما با داشتن ماهیت اقتصادی در تعیین سرنوشت اقتصاد کشور موثر واقع میشوند. بین این عوامل استراتژی (برون نگری) دولت جمهوری کره بهنگام طراحی برنامه های توسعه اقتصادی دارای مقام شامخی است. جمهوری کره در شرائطی که از یک طرف هیچ نوع منابع مهم طبیعی در داخل مرزهای خود در اختیار نداشت واز طرف دیگر از داشتن بازار وسیع داخلی نیز بی بهره بود ناگزیر از امتیاز نسبی اثر بعنوان کشوری برخوردار از نیروی فراوان انسانی برای عرضه کردن کارهائی که تولیدشان نیازمند استفاده از پرسنل فراوان بود بهره برداری کرد ودر عین حال بیشترین استفاده را از فرصتهائی که برای بسط سریع صادرات داشت بعمل اورد در این زمینه اخیر تلقی صادرات بعنوان موتور اصل محرک رشد تفسیری بود که از همان ابتدا بوسیله رهبران کشور خصوصا هنگامیکه به برنامه ریزیهای دراز مدت برای توسعه اقتصادی فکر میکردند پذیرفته شده بود. علاوه بر آنچه که تا اینجا شرح داده ایم دولت جمهوری کره باز هم عامل مهم دیگری را نیز در خدمت برنامه های رشد اقتصادی بطور وسیع بخدمت گرفت که عبارت از بکار بستن سیاستی تهور آمیز در مراحل اولیه مجاهدات توسعه وعمرانی برای جلب هر چه بیشتر سرمایه های خارجی بوده به پیروزی از چنین سیاستی بود که از ۱۹۶۶ تا کنون دولت کره جنوبی به دریافت بیش از ۱۲ میلیارد وام از منابع خارجی اقدام کرده است اعمال این تدابیر که در تمام مراحل به شجاعتی شگرف نیاز داشت ومسلما سیاستی نبود که بکار بستن آن بدون استقبال از یک سلسله خطر کردن ها در معرض تهدید ناکام شدن قرار نگیرد در حقیقت شطی نیرومند از سرمایه گزاریهای خارجی را بطرف کره سرازیر کرده ورود سرمایه های قابل ملاحظه خارجی چنانچه انتظار میرفت برای پرکردن خلاء ناشی از نیازهای خارق العاده کشور به سرمایه گزاری از سوئی وناچیز بودن پس اندازهای داخلی قابل استفاده در سرمایه گزاری از سوی دیگر بخدمت گرفته شد. البته در اینجا سزاوار است اضافه کنم که وجود احوالی نظیر آنچه که هنگام اشاره کردن به شکاف میان نیازهای خارق العاده جمهوری کره به سرمایه گزاریهای تازه وسطح نازل پس اندازهای داخلی ذکر کردم بهیچوجه استثنائی نبوده ودر نخستین مراحل توسعه هر کشوری علی الاصول قابل تصوری تلقی میشود.

با اینحال تهوری که در کره جنوبی برای پر کردن چنان شکاف پرژرفائی بخرج داده شد بدون تردید تا حدود زیادی استثنائی واحتمالا یکی از تجارب بیش وکم منحصر بفرد جمهوری کره بوده است.

***

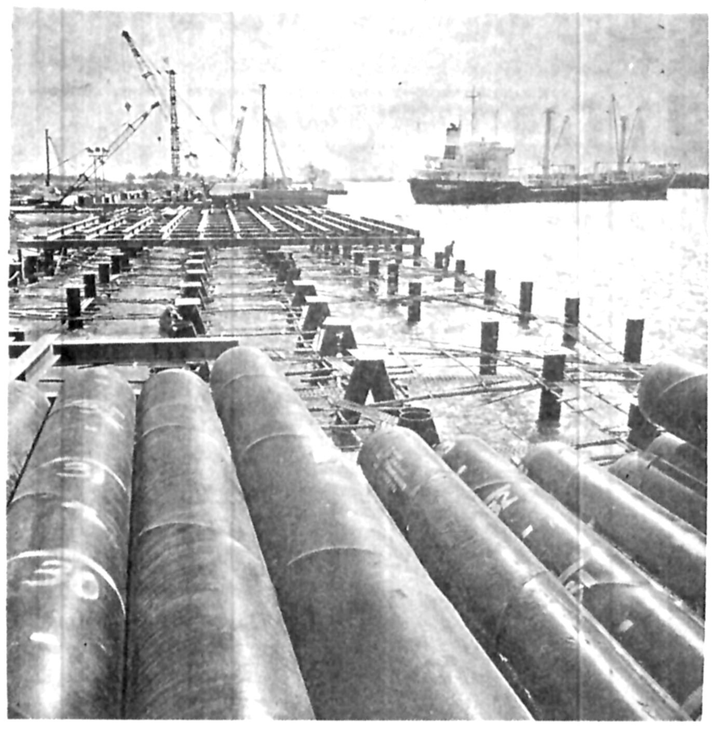

۵۳ شرکت ساختمان کره در ۲۲ کشور مشغول فعالیت هستند.

شرکت مهندسی وساختمانی تای هان

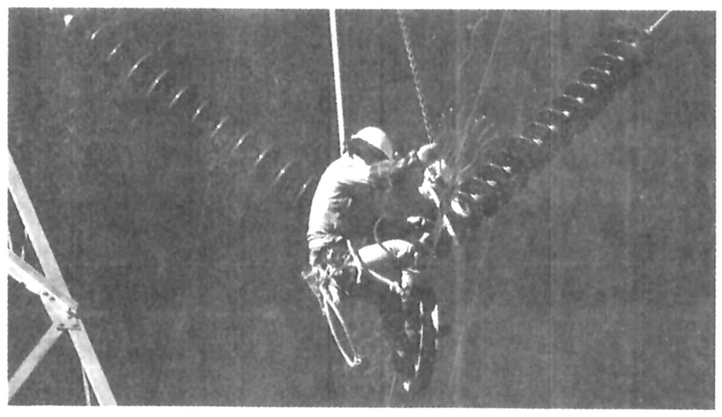

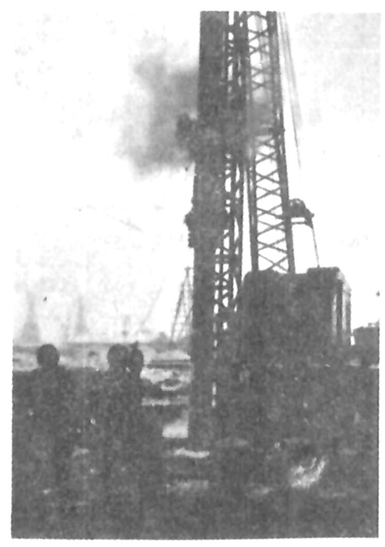

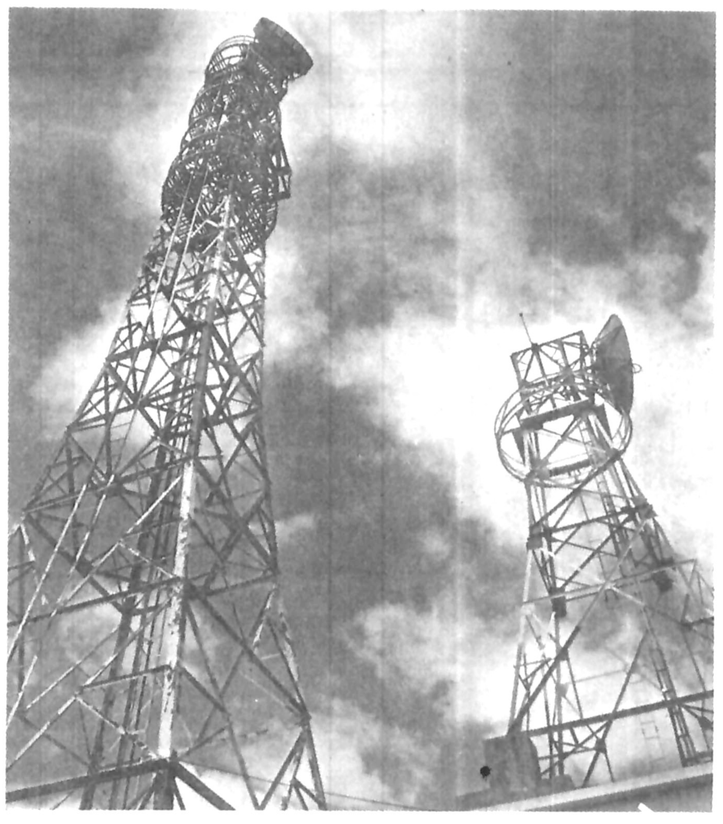

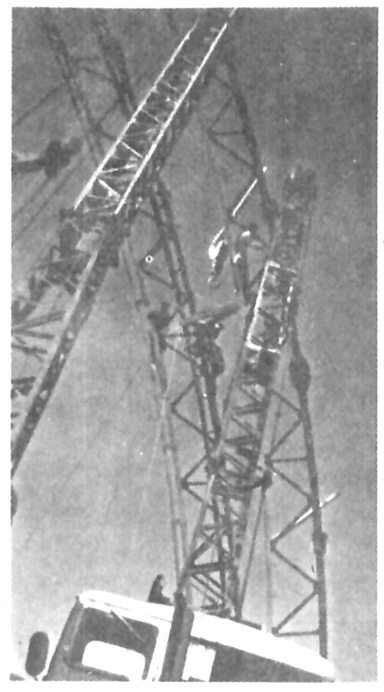

نمایندگی تهران تلفن ۶۵۵۳۰۷

تونگ میونگ

موسسه‌ای با فعالیت در ابعاد جهانی

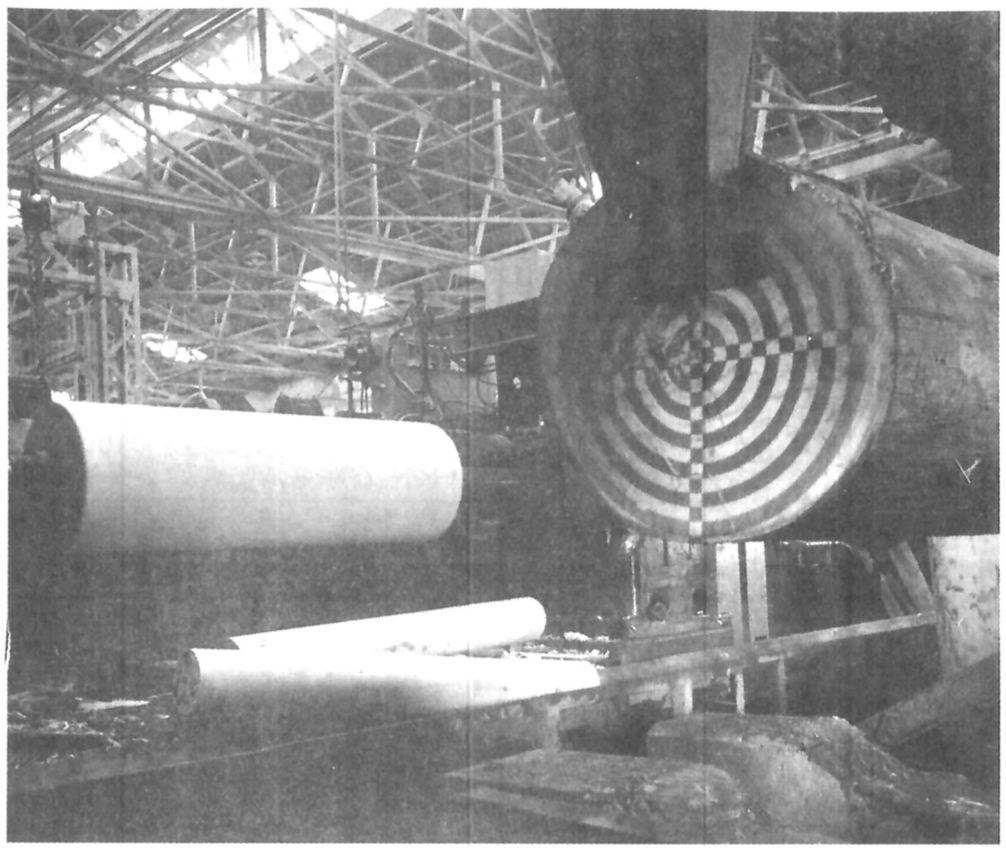

محصولات عمده:

- پلی‌وود لائوآن
- پلی‌وود تزئینی
- پلی‌وود لامینا
- کف‌پوش‌های قفسی فلوز
- تخته سه لائی
- سقف‌های فلزی
- لامبور
- فلاش دور
- و خانه‌های پیش ساخته

شرکت چوب تونگ میونگ

دفتر رابط در تهران:
۱۰۸- ایرانشهر جنوبی. تهران. ایران
تلفن: ۸۳۸۵۰۷
تلکس: ۲۱۲۰۲۸/ ۲۱۲۱۸۸.

اداره مرکزی:
123 Yongdang-Dong, Nam-Ku,
Busan, Korea.
Cable: TOMYCO BUSAN
Telex: 3324/3553/2211

رستوران پاکسیز

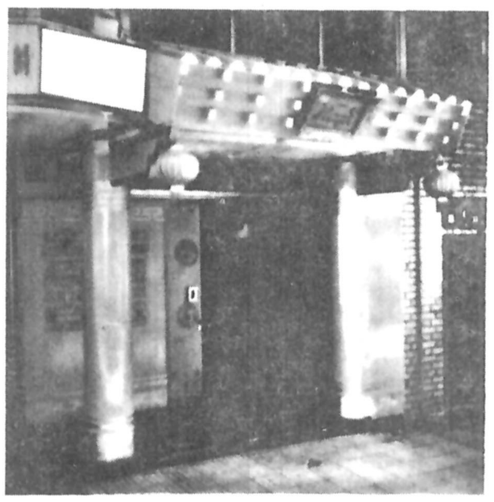

لذت ببرید:

- از موسیقی محبوب مردمی و غذای چینی
- غذاهای مخصوص محلی
- دکوراسیون آرامش بخش و مفرح
- بخش خانوادگی
- و امکان سفارش دادن غذا برای بیرون از رستوران

رستوران پاکسیز

تلفن: ۸۹۷۲۵۳ - ۸۹۷۰۳۷
شماره ۳۹۲ - خیابان تخت طاووس تهران - ایران
(بین خیابانهای پهلوی و نادرشاه).

PAXY'S, ۸XAP PAXY'S, ۸XAP PAXY'S, ۸XAP PAXY'S, ۸XAP

همکاریهای اقتصادی جمهوری کره با کشورهای خاورمیانه

تا قبل از جنگ اعراب و اسرائیل در ۱۹۷۳ بین جمهوری کره و کشورهای خاورمیانه جز بطور محدود - چیزی بنام روابط اقتصادی وجود نداشت. البته این مطلب قابل ذکر است که کره نیز مانند بسیاری دیگر از کشورهای فاقد نفت حتی در آن زمانها نیز برای بدست آوردن نفت مورد نیاز خود بکشورهای خاورمیانه وابستگی داشت و بیشترین بخش آن نیازها را از راه واردکردن نفت صادراتی ممالکی که در این منطقه قرار گرفته اند برآورده میکرد.

ضمنا در جمهوری کره نیز مانند سایر کشورهای واردکننده نفت در آن «روزهای خوش» دوران گذشته ظاهرا این احساس بنحوی شایع وجود داشت که دسترسی به جریان وقفه ناپذیر از نفت صادراتی کشورهای خاورمیانه برایش امکانی است که همیشه بطور قطع آنرا بهمان بهای ارزانی که تا آن روزها بفروش میرسید در اختیار خود خواهد داشت.

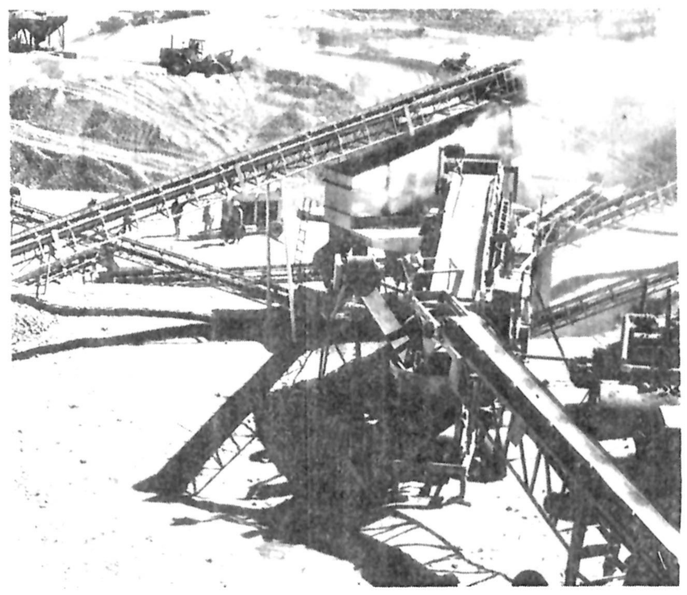

مهندسین کره ای تجارب صنعتی خودرا در خاورمیانه بکار میگیرند

وضعی که از آن صحبت می کنیم طی سالهای انگشت شمار گذشته سراسر دگرگون شده است. از جمله امروز دیگر هیچ کشوری را در تمام دنیای صنعتی و یا سایر ممالک مصرف کننده و خریدار نفت نمیتوان پیدا کرد که بتواند بخود اجازه دهد تا مانند گذشته هم وقفه ناپذیری همیشگی جریان نفت صادراتی کشورهای تولیدکننده آن در خاورمیانه اطمینان داشته باشد و آن را برای خود نوعی امکان بدیهی که برای ابد پا برجا خواهد ماند بحساب آورد. بعلاوه در مورد جمهوری کره تفاوت دیگری را هم که بنوبه خود یکی از نتایج دگرگونیهای چند سال اخیر است باید در نظر داشت: این کشور طی سالهای معدود گذشته دامنه ای بی سابقه در روابط خود با کشورهای خاورمیانه بوجود آورده و در تجارت کوششهای مشترک اقتصادی خود را بیکی از طرف‌های نزدیک معامله و همکاری با ممالک مذکور تبدیل کرده است.

یکی از نتایجی که بلافاصله از این وضع ناشی شده وجود عده کثیری از کره ایهائی است که امروز در ممالک متعدد خاورمیانه زندگی میکنند و آن کشورها را در اجرای پروژه‌های گوناگون توسعه اقتصادی یاری میدهند. در واقع گستردگی این همکاری‌ها بقدری است که اینروزها مشاهده کره‌ایها که در ممالک خاورمیانه اینجا یا آنجا بکار اشتغال دارند تجربه‌ای بسیار آشنا یا بقول معروف در مناظر پیش پا افتاده است.

پاسخ کره بآنچه که باصطلاح «بحران نفتی» نام گرفته است جمهوری کره از پیوستن به جبهه کشورهای باختری که اوپک را محکوم میکردند و اعضایش را بخاطر چهار برابر شدن قیمت نفت بین ۱۹۷۳ تا ۱۹۷۴ مستحق ملامت میبافتند امتناع ورزیدن کره بیاد می‌آورد که در حالیکه قیمت نفت در طول هر دو دهه ۱۹۵۰ تا ۱۹۶۰ و سپس ۱۹۶۰ تا ۱۹۷۰ عملا سطح نازل خود را حفظ کرده بود بهای اغلب مواد خام دیگری که در بازرگانی بین المللی مکان‌های مهمی داشتند در آن مدت مداوما رو به افزایش بود. دولت کره مضافا این نکته را نیز بخوبی درک میکرد که پائین بودن سطح قیمت نفت و در نتیجه آن عدم کفایت درآمدهائی که ممالک تولیدکننده نفت ازصادرات آن تحصیل می کردند موجد وضع ناهنجاری بود که کشور های نفت خیز خاور میانه را از فرصت مورد نیاز شان برای رو آوردن به جد و جهد توسعه اقتصادی در سطوح بایسته محروم کرده بود تا جائی که هرگز در آن شرائط امیدی وجود نداشت که آن ممالک بتوانند خود را مانند زمان ما به سخنگویان و

برای آنکه سرچشمه این رابطه جدید بهتر کشف و درک شود نگاهی کوتاه و دوباره به شیوه جوابگوئی جمهوری کره در برابر وقایعی که بعدها تحت عنوان مصطلح شده بحران نفتی در غرب شهرت یافت میتواند سودمند باشد.

پاسخی که کره بآن «بحران» داد از بسیاری جهات منحصر بفرد بوده است کره از همان ابتدا خود را بقبول تلقی متفاوتی عادت داد که طبق آن قبل از هر چیز نه با یک «بحران» بلکه صرفا با نوعی «رویداد نفتی» و یا بطور ساده با سلسله ای از اقدامات سازمانی کشورهای صادرکننده نفت (اوپک) سر و کار پیدا میکرد.

عنصر دیگری که باز هم بهمان شیوه واکنش نشان دادن مربوط میشد این بود که

یولسان
ایندا ستریز کمپانی لمیتد
یولسان در صحنه صنعت و بازرگانی کره یک همه کاره و درعرضه کردن خدمات بموقع استادی است که چیزی برتر از آن وجود ندارد.
GENERAL TRADING COMPANY
yulsan: TELEPHONE: 771-02 • CABLE: YULSANIND, SEOUL or HANKAISER, SEOUL
• CPO BOX 5206, 6137, 8182, SEOUL, KOREA • TELEX: K 26360, K 26592, CK 24180
• YULSAN INDUSTRIES CO., LTD.
• YULSAN CONSTRUCTION & DEVELOPMENT CO., LTD.
• YULSAN ALUMINUM INDUSTRIAL CO., LTD.
• YULSAN SHIPPING CO., LTD.
• YULSAN ENGINEERING CO., LTD.
• YULSAN STEEL PRODUCTS CO., LTD.
• DONG-A STEEL CORPORATION.
• KYONG HUNG INDUSTRIAL CO., LTD.
• SEOUL TRANSPORTATION CO., LTD.
• NAEJANGSAN HOTEL CO., LTD.
شما در هر کجا که باشید یولسان مطمئنا در آنجا حضور دارد تا به شما خدمت کند
شعبه تهران:
شماره ۳۶ کوچه نقوی
خیابان ایرانشهر - تهران - ایران
تلفن: ۸۲۵۴۶۸ تلکس: ۲۱۲۲۳۷ جی آر

مامعجزه گران اصیلی هستیم
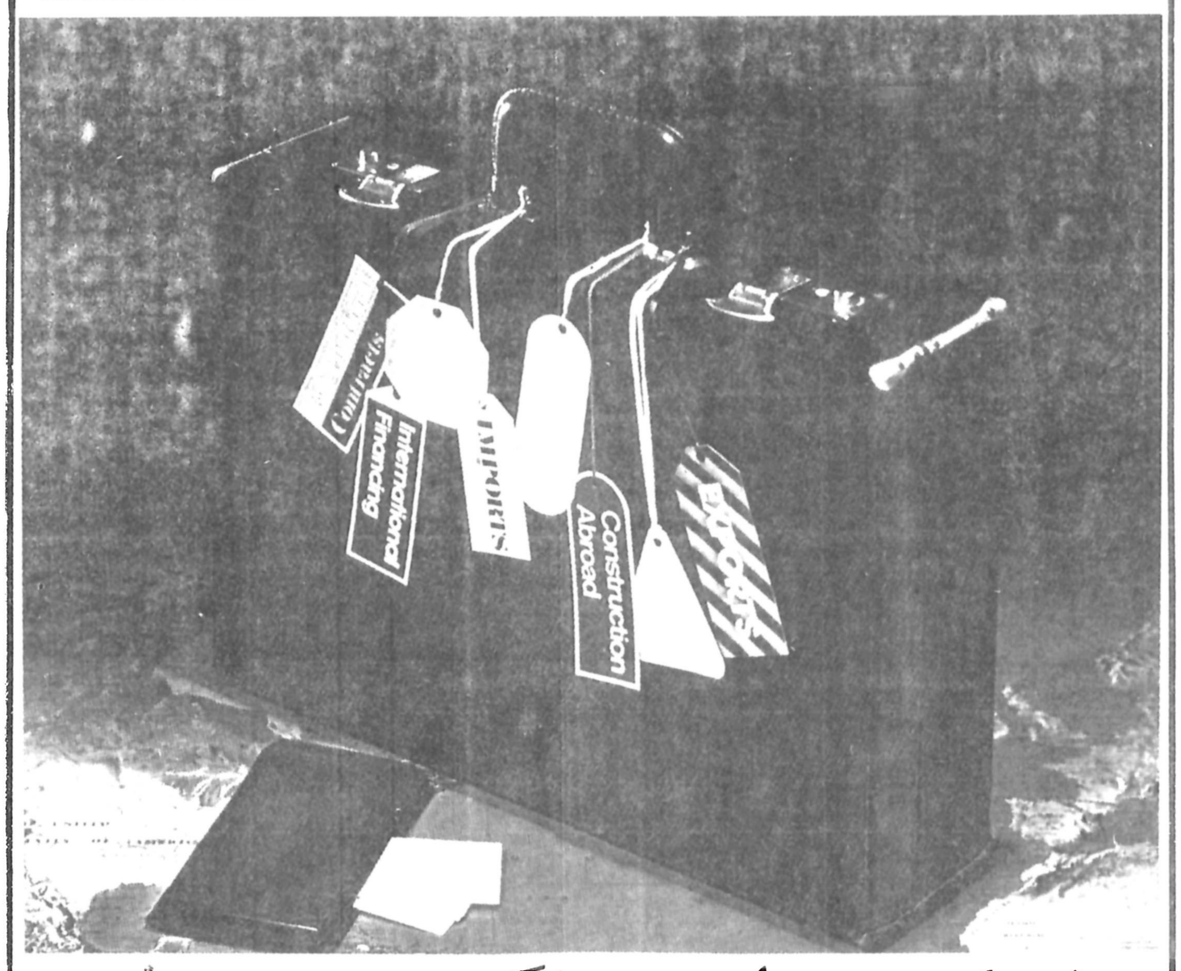

شرکت سام سونگ بامسئولیت محدود
نمایندگی تهران
شماره ۳۹۱
خیابان تخت جمشید
تهران ایران
تلفن ۸۲۵۶۶۶
تلکس SMC IR ۲۱۱۵۱۴۵
HEAD OFFICE:
Dongbang Bldg., 250. 2-ka, Taepyongro,
Chung-ku, Seoul, Korea.
C.P.O Box 1144 Seoul, Korea.
Cable: STARS SEOUL
Telex: STARS K2257, STARS K28565
Tel: 771-33

SSANG YONG
نیرویی سازنده در کنار شما
شما هر قدر بیشتر در باره کره بدانید، بیشتر دوست خواهید داشت که در باره:
شرکت سانگ یونگ
بدانید
عامل واردات، صادرات، تولید، و فروش
Ssangyong Bldg., 24-1, Zuh-dong, 2-ka, Choong-ku, Seoul, Korea
P.O. Box: Central 409, Seoul
Tel. : 26-5151/9, 26-5161/5, 27-3151/9
Cable : TWINDRA SEOUL
Telex : TWINDRA K2470, K28215, K28442
دفتر نمایندگی در تهران:
ساختمان عاصمی - طبقه هم کف
شماره ۱۹۰ (چهارراه نیکو)
خیابان سپهبد زاهدی - تهران، ایران.
صندوق پستی: ۱۸۱۲ر۴۱ تهران. ایران
تلفن: ۸۹۴۴۹۳ - ۸۹۶۶۹۴
تلگرافی: سانگ یونگ تهران
تلکس: TWIN IR ۲۱۲۰۶۱
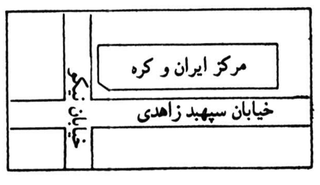

همکاریهای اقتصادی جمهوری کره با کشورهای خاورمیانه

مدافعانی موثر برای دنیای سوم تبدیل کنند.

اگر کسی بتواند موضعی را که دولت جمهوری کره از نخستین روز های «بحران نفتی» خاور میانه در قبال آن انتخاب کرد بخوبی بیاد آورد براحتی خواهد یافت که چرا این کشور بیشتر از اغلب ممالک دیگر آمادگی پیدا کرد تا خود را از فرصتهای خارق العاده‌ای که نتایج همان بحران کذائی بودند برخوردار کند. برای آنکه تنها مثال عبرت انگیزی که بعنوان نمونه شرکت ساختمانی کره‌ای «ساموان» نخستین موفقیت خود را بعنوان موسسه پیمانکار برای ساختن یک جاده در عربستان سعودی در تاریخی چون دسامبر **۱۹۷۳** تحصیل کرد در حالیکه آن زمان هنوز مصادف با حاد ترین مرحله «بحران نفتی» خاور میانه بود. تجربه های کره در کار توسعه اما توانائی کره در کامیابی سریعی که هنگام بهره گرفتن های مشروع و صادقانه از فرصتهای ناشی از بحران نفتی خاور میانه نصیبش گردید در عین حال دارای توضیح دیگری است که این بار مربوط به تجارت این کشور در حل و فصل مسائل توسعه اقتصادی خودش از **۱۹۶۱** به بعد است، ترقیات اقتصادی کره ظرف ۱۵ ـ ۱۶ سال گذشته چنان درخشان بوده که از طرف بانک جهانی بعنوان.. یکی از نمایان ترین پیروزیهائی که میتوان داستانهایشان را در تاریخ مجاهدات توسعه اقتصادی ملل مختلف سراغ گرفت ستایش شده است. در آمد ملی ناخالص کره پس از آنکه طی تمام آن مدت (۱۶ سال یا اندکی بیشتر از آن بطور دقیق) با آهنگ سالی ده درصد بطور متوسط رشد کرده از **۱۹۶۱** تا کنون بیش از ۴ بار افزایش یافته است. در آمد سرانه مردم کره به نرخ های جاری از **۸۷** دلار در **۱۹۶۱** به **۸۵۶** دلار در **۱۹۷۷** رسید. و تازه انتظار میرود که در سال جاری به **۱۰۶۰** دلار ترقی کند. ارزش صادرات کره که در **۱۹۶۱** از **۴۳** میلیون دلار تجاوز نمی کرد در **۱۹۷۷** از **۱۰** میلیارد دلار نیز فراتر رفته ـ یا به بیان دیگر ظرف **۱۶** سال بیش از **۲۰۰** برابر رشد کرده است. از برکت این نوع تبدیلات زیر و زبر کننده که بدون وقفه با حرکتی پر شتاب و خروشان جامه عمل پوشیده جمهوری کره که تا **۱۹۶۱** کشاورزی بود بصورت یکی از بالنده ترین قدرتهای نوظهور صنعتی در تمام شرق آسیا در آمده است سه عامل مهم در کمک بهموار کردن راه این پیشرفتهای خیره کننده مدخلیت داشته‌اند که از بین آنها نقش سرشت خاص مردم کره احتمالا از همه مهمتر بوده است در جائی دیگر شرح داده ایم که چطور مجاهدات ملل برای مبارزه با بیسوادی در کره به ثمر رسید و در عین حال خصلت برجسته کره‌ایها که بطور فطری رغبت به صنعتگری دارند و علاوه بر آن همیشه آماده‌اند تا با ایثار و سخت کوشی بخاطر پیشرفت کشورشان تلاش کنند دلایلی بودند که ظرف **۱۶** سال گذشته دست بدست هم دادند و دشوار ترین موانع را از سر راه توسعه اقتصادی و پیشرفت اجتماعی کشورشان برداشتند. عامل مهم دیگر رهبری نیرومند ولی همواره آمیخته با بصیرت پرزیدنت پارک چونگ هی رئیس جمهوری کره بوده است عامل سوم که آن نیز بقدر کافی اهمیت دارد به استراتژی خاص دولت جمهوری کره در طراحی برنامه های توسعه اقتصادی و سپس به اقدامات معطوف به پیگیری کردن آن برنامه ها مربوط میشود.

این استراتژی که با نخستین برنامه پنجساله در بوته عمل مورد آزمایش قرار گرفت در بنیادی ترین تلقی های خود ناظر بر رعایت اکید سلسله‌ای از اولویتهای حیاتی بود. از جمله ـ دولت کره جنوبی بسیار زود درک کرد که اگر قرار باشد رویای پیشرفت اقتصادی و بهروزی ملی برای اپدیک آرزوی دست نیافتنی باقی نماند حیاتی ترین تدابیر برنامه‌ای باید متوجه از میان برداشتن موانع فلج کننده‌ای مانند محدود بودن بازار داخلی ـ تنگنا های فاحش از نظر امکان دسترسی به وجوه و پس انداز های قابل بکار برده شدن در سرمایه گذاری و کمبود های اجتناب ناپذیر منابع طبیعی در داخل سر حد است جمهوری کره باشد. توسعه هر چه بیشتر بازرگانی خارجی و بخدمت گرفتن شکل های گوناگون همکاری با ممالک متعدد فوری ترین مفرها برای فایق آمدن بر چنان موانعی تشخیص داده شدند و آنگاه دولت جمهوری کره جنوبی براساس این تلقی های استراتژیکی حرکت بسوی هدف را با بیشترین جد و جهد های ممکن آغاز کرد.

خصلت برجسته «برون نگری» در استراتژی توسعه اقتصادی جمهوری کره احتمالا موثرترین مفتاحی بوده که بوسیله آن فتح بازار های مهم خارجی بویژه در خاور میانه برای کره امکان پذیر شده است.

نقشی که امروز صنایع و تکنولوژی و نیروی انسانی کره در کمک باجرای طرح های توسعه اقتصادی در خاور میانه ایفا می کند دارای ابعادی است که باسانی با مجاهدات مشابه هر کشور صنعتی دیگری در این منطقه حساس و ثروتمند دنیا قابل مقایسه است.

جمهوری کره مصمم است که این همکاریها را حفظ کند و حتی برای بسط دادن آنها از این پس نیز از بذل هیچ نوع فداکاری فرو گذار نکند.

***

آیا درجستجوی منابعی برای خرید کردن هستید؟ با «کوترا» تماس بگیرید.

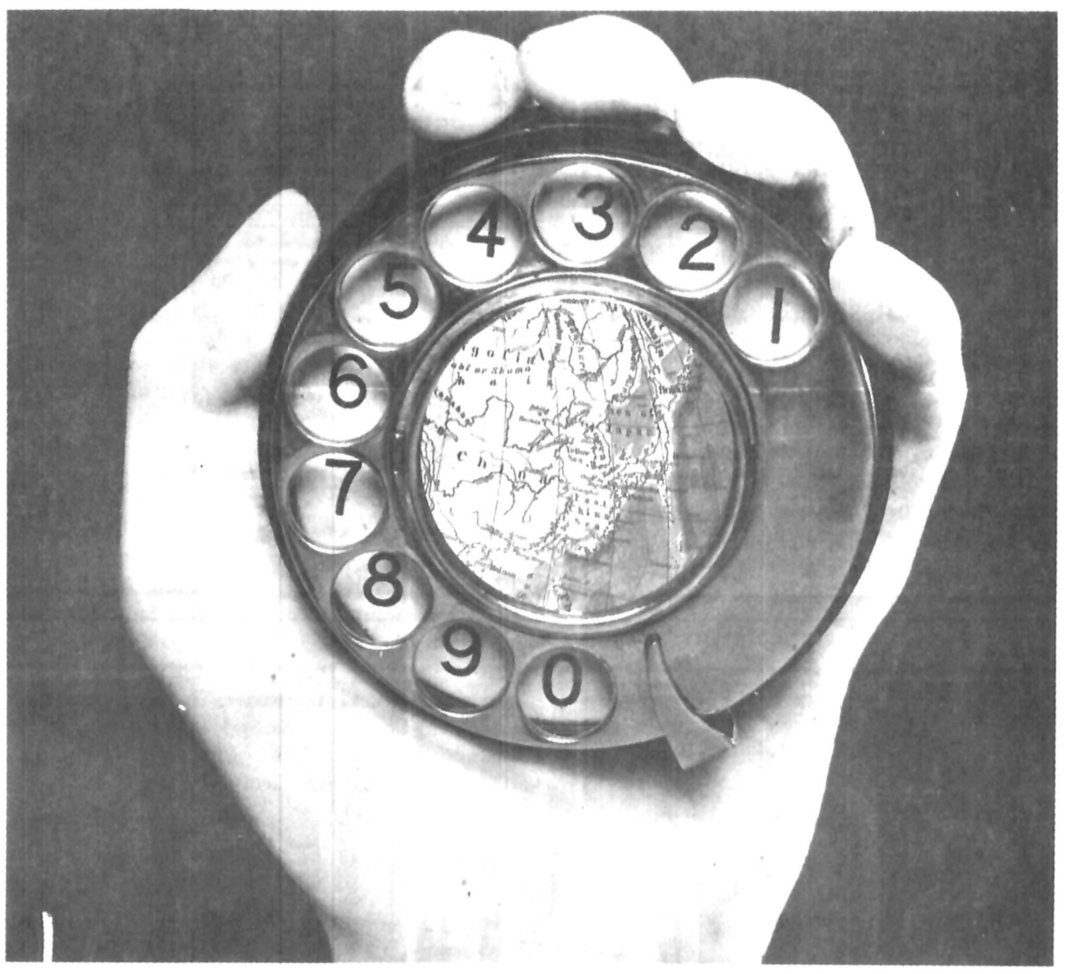

کوترا چیست؟

«کوترا» نام اختصاری بنگاه ترویج بازرگانی کره است که موسسه‌ای غیرانتفاعی است و بوسیله دولت اداره میشود و مقر مرکزی در سئول قرار گرفته و با ۷۳ مرکز بازرگانی کره در سراسر جهان ارتباط دارد. و دیدن کنید از:

بازارمکاره ۷۸ سئول

(۱۱ اکتبر تا ۱۶ نوامبر)

بنگاه ترویج بازرگانی کره
آدرس جدید ما در تهران
مرکز بازرگانی کره
ساختمان عاصمی ـ طبقه ۴ـ شماره ۱۹۰ (چهارراه نیکو).
خیابان سپهبدزاهدی. تهران. ایران
صندوق پستی: ۳۰۹۱ تهران. ایران
تلفن: ۸۹۶۶۹۴ تلگرافی: اس‌سانگیونگ تهران
تلکس: ۲۱۲۰۶۱ توین ایر (توجه: کوترا)

اداره مرکزی:
KOREA TRADE PROMOTION CORPORATION,
C.P.O. Box: 1621, Seoul, Korea
Tel: 23-4180/9
Cable; KOTRA SEOUL
Telex: KOTRA K2259, KOTRA K27326

شین‌هان

شرکت سهامی مهندسی و ساختمان

(یکی از شرکتهای وابسته به شرکت مهندسی «چن»)

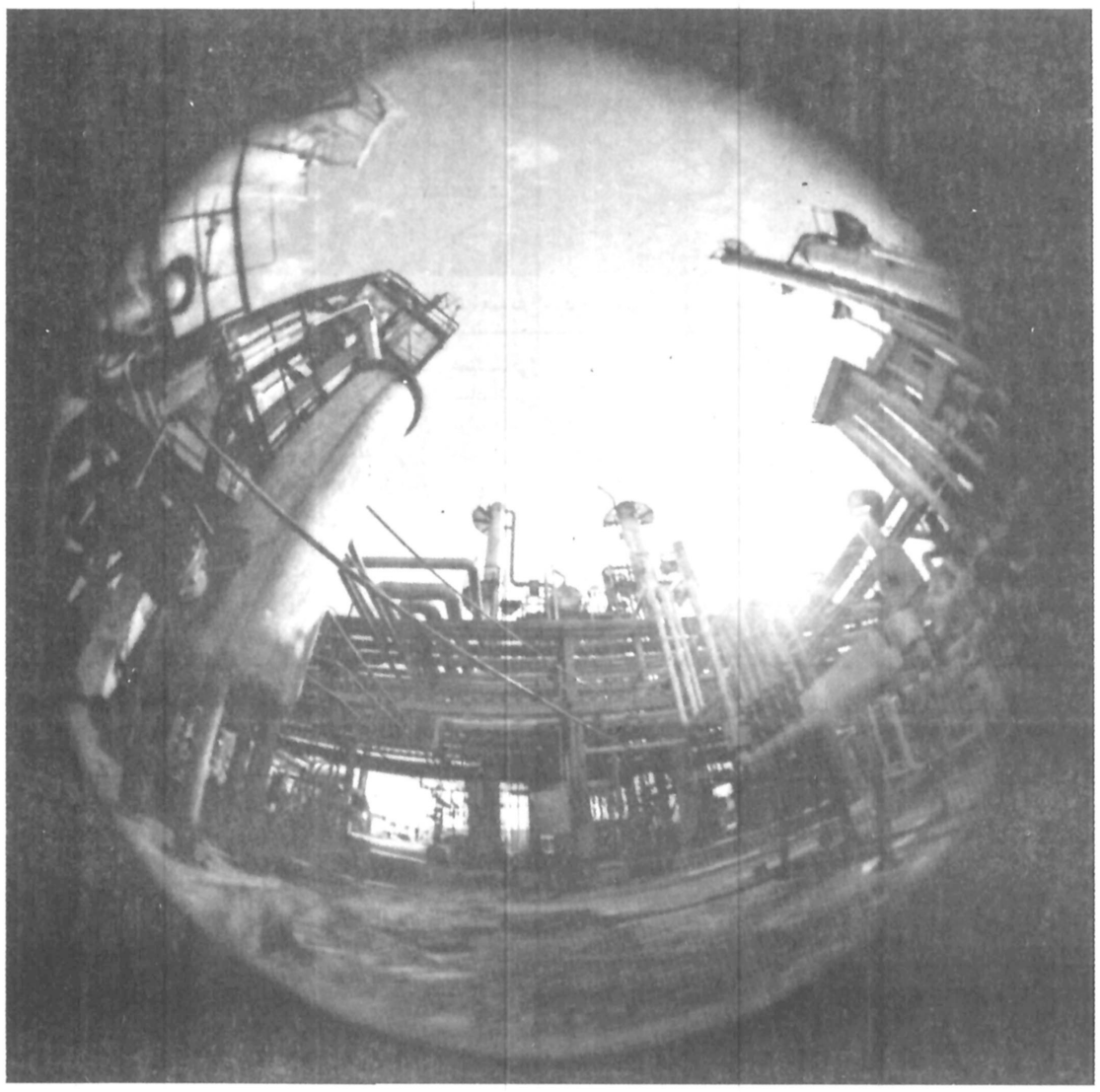

زمینه‌های فعالیت

* ـ نفت * ـ پتروشیمی و کودهای شیمیایی * ـ پلاستیکها و صمغ ها * ـ گازهای صنعتی * ـ کاغذ و مقوی
* ـ کنترل آلودگی محیط زیست و اجرای طرحهای مربوط به آن * برنامه ها و تدابیر صرفه جویی در مصرف انرژی،
* تبدیل آب شور به شیرین و اجرای طرحهای تصفیه آب و اجرای طرحهای مربوط به مصارف صنعتی آب طراحی شده های صنعتی * ـ ایجاد تسهیلات دفتری و اداری و زمینه های دیگر.

سوک چوی ـ نماینده در دفتر نمایندگی موسسه در تهران و معاون ریاست شرکت مهندسی «چن» اداره مرکزی شرکت مهندسی و ساختمانی شینهان در سئول: Hapdong (Tong Shin) Bldg. 108-4, Soosong-Dong, Chongro-
Seoul, Korea. Tel: 70-5111-6, 75-7503-7, 74-3862, 73-6704 Telex: K24384 CHONENG SHECCO K27206
دفتر نمایندگی در تهران: خیابان زرتشت ـ قادسی ـ خیابان خجسته شماره ۵۰ تهران. ایران ـ تلفن: ۶۵۹۶۹۲ کیان هتل ـ زرتشت.

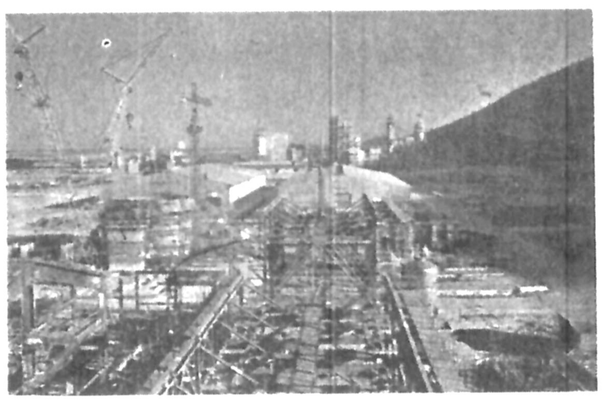

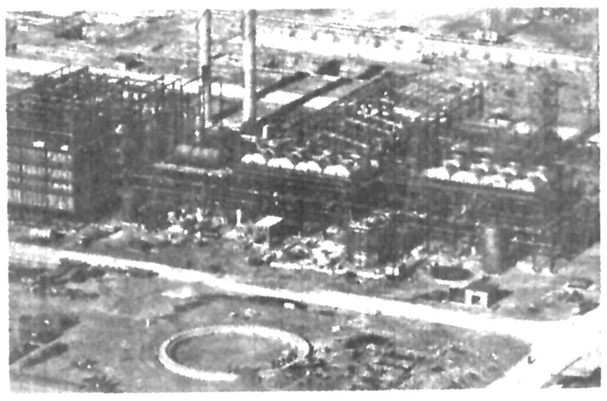

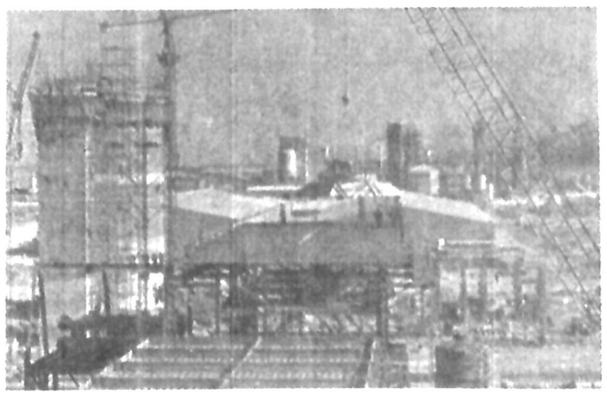

مدیر: نام جولی

شرکت ساختمانی و مهندسی شین وا بامسئولیت محدود

نمایندگی تهران. خیابان کورش کبیر خیابان کاج کوچه مدائن شماره ۳۱ تهران ـ ایران تلفن ۷۵۳۴۳۱ تلکس TWIN IR ۲۱۲۰۶

اداره مرکزی

پیوندهای فرهنگی و مذهبی کره و دنیای اسلامی

سابقه تماس های کره با دنیای اسلامی به دورترین گذشته های تاریخ کره که خدمتش از ۴۰۰۰ سال تجاوز می کند باز می گردد طبق روایتی که اثبات صحت یارد آن غیرممکن است عده‌ای از تجار و هم چنین دسته هائی از جنگجویان عرب که بعنوان سربازان حرفه‌ای و همانها که امروز معمولا «مزدور یامرسنر نامیده میشوند» تاقبل از قرن دهم میلادی درشهر «سیلا» یعنی پایتخت اولین امپراطوری واحدی که شبه جزیره کره درتاریخش بیاد دارد سکونت داشته‌اند.

اما سابقه نخستین مراودات قابل اثباتی که کره‌ایها و مسلمانان بایکدیگر داشته‌اند بنابراسناد تاریخی بآخرین بخش از دوران سلطنت پادشاهان خاندان کوریو میرسد و این نام سلسله‌ای است که از بعد پایان یافتن عمر امپراطوری «سیلا» درکره بقدرت رسیده است، شواهد مسلم تاریخی نشان میدهند بازرگانان عرب مسلمان بطور قطع درحدود ۵۰۰ سال پیش از کوریو که پایتخت بعدی کشور کره بوده است دیدن کرده‌اند علاوه براین از مطالعاتی که درشجرات انساب برخی از طوایف و خانواده های قدیم کره‌ایها صورت گرفته است چنان برمی آید که دست کم یک طایفه را در بین مردم این کشور میتوان سراغ گرفت که نسب اعضای آن نهایتابه سردو دمانی از اعراب منتهی میگردد، این طایفه که بانام متداول تر خاندان «چانک» شهرت دارد و آن را غالبا طایفه «توکسو» نیز می نامند برآن است که درابتدائی ترین نقطه از شجره انساب آن نام مردی عرب وجود دارد که بسال ۱۳۴۷ میلادی ازکشور چین که درآن زمان زیر سلطه سلاطین مغولی قرار داشت به کره آمده و دراینجا رحل اقامت افکنده است.

وی بعدها مقام مهمی دردربار سلطان چونک بول پیدا کرد و به سبب خدماتی که مخصوصا بملکه مغولی نژاد آن پادشاه کرده بود تاپایان حیاتش همواره طرف توجه و حمایت دربار وقت کره قرار داشت. این مرد عرب درکره بازنی ازاهالی این کشور ازدواج کرد و پادشاه شخصا اورا بنام تبدیل یافته «چانگ سون یونک» مباهی ساخت، بعلاوه ازطرف سلطان قطعه زمینی برایگان و معاف از خراج های متداول آن روزگار بوی داده شد و بطوریکه میگویند «چانگ سون یونگ» ازآن پس بسرعت و سهولت رسوم کره‌ایها را اقتباس کرد و سرانجام خود و اعضای خانواده اش را بکلی درجامعه کره‌ای مستحیل شدند.

امروز درحالیکه صدها سال ازآن تاریخ می گذرد سروکار ما بوضعی است که جهات آن سراسر دگرگون شده‌اند درزمان ما این مردم کره هستند که رغبتی روزافزون بامور کشورهای اسلامی - بویژه درجهان عرب نشان میدهند - باشوری روز افزون باین کشورها سفر می کنند و حتی بدلایل گوناگون که میتواند ناظر برملاحظات بازرگانی، معیشتی، مذهبی و یا فرهنگی باشد علاقه‌ای افزاینده به سکنی گزیدن درکشورهای مختلف اسلامی درخاورمیانه ابراز می کند

عنصر مذهبی

تاسال ۱۹۵۵ تنها درحدود ۳۰ نفر درجمهوری کره وجود داشتند که بائین اسلام گرویده بودند و دران زمان فرایض دینی خود، مخصوصا نماز جماعت را تحت رهبری یکی از امامان ترک درزیر چادری که بعنوان یک مکان خلق الساعه برای تجملات آنان درسئول ایجاد شده بود برپا میکردند. نگاهی به اماری که ذکر گردید نشان میدهد که گرویدن باسلام درکشور کره تا آن تاریخ هنوز دارای آغازی کند و کم شتاب بوده است اما بسرعت گفتن این گرایش نیز چیزی بود که بزودی دردهه سال های شصت خودرا نمایان کرد.

نقطه عطفی که این دگرگونی را آسان تر کرد عبارت از وقف شدن مسجد باشکوهی در جنوب شهر سئول ازطرف دولت به مسلمانان کره جنوبی بود. این مسجد در ۱۹۷۰ بر روی قطعه زمینی بمساحت ۵۰۰۰ متر مربع بناگردید و کشورهای مختلف اسلامی جمعا درحدود ۴۰۰۰۰۰ دلار کمک های نقدی و دراختیار پایتان مسجد قرار دادند تا آرزوئی که اسلامی مکه در ۱۹۶۸ نسبت بایجاد چنان مسجدی درپایتخت جمهوری کره ابراز نموده و اجازه اینکار را نیز درهمان تاریخ صادر کرده بود جامه عمل بپوشد امروز درجمهوری کره درحدود ۴۰۰۰ نفراز مردم این کشور وجود دارند که تاکنون اسلام آورده‌اند و کثرت روز افزون تعدادشان سبب شده است تافکر ایجاد دومین مسجد برای تازه مسلمانان درکره‌ای نیز دربندر پوسان واقع درجنوب کشور مورد توجه قرار گیرد. بعلاوه فدراسیون مسلمانان کره‌ای اعلام کرده است که برنامه های تازه‌ای را تدارک دیده و امیدواراست بادرپیش گرفتن یک جنب و جوش فعالانه تر تبلیغات اسلامی و بایاری گرفتن ازتمام وسایل و امکانات مانند رسانه های قابل دسترس درکشور تلاش خودرا برای گرواندن عده بیشتری از کره‌ایها به آئین مقدس اسلام بیش از پیش افزایش دهد. یکی از ثمرات شایان توجه و حتی تاحدودی حیرت آور که تاکنون براثر فزونی علاقه کره‌ایها باسلام بمیان آمده گشایش یک مرکز اسلامی کره‌ای درجده - واقع درعربستان سعودی است که درژانویه سال جاری ۱۹۷۸ انجام گرفته است. ازآنجا که درحال حاضر بیش از ۳۰۰۰۰ کره‌ای درکشورهای مختلف خاورمیانه زندگی میکنند که اکثرشان را مهندسین یاکارگران ساختمانی تشکیل میدهند دایرکردن مرکزی نظیر آنچه که نام برده شد قدمی منطقی بوده است زیرا درشرائطی که محیط و اسباب فرهنگی برای برانگیختن توجه افراد علاقمند، به شریعت اسلامی فراهم باشد بهتر میتوان انتظارداشت که مجاهدات مبلغین برای تشویق گروانیدن افراد مختلف به دین مبین اسلام پیشرفت کند.

بااینحال برای انکه نشان داده شود که این نوع مراودات فرهنگی مسیرهائی دوجانبه دارند، بدنیست علاوه کنیم که بعنوان مثال در رباط به پایتخت کشور مسلمان مراکش مرکزی بنام «تانئک وندو» (هنرنظامی کره‌ای) بوجود آمده که تاامروز فعالیتهائی موفقیت آمیز داشته است. این مرکز درحال حاضر نزدیک به ۵۰۰۰ نفر از جوانان مراکشی را برای فراگرفتن شکل منحصر بفرد. نبرد دفاعی تن به تن کره‌ای «تائک و ندو» تحت آموزش قرار داده است. انجمن دوستی کره و اعراب که بنوبه خود یکی دیگر از مؤسسات کثیرالعده‌ای است که تاکنون باهدف بسط مراودات فرهنگی میان کره‌ایها و ملل مسلمان تاسیس شده‌اند. نشریه ای منتشر میکند که به سه زبان کره‌ای - عربی و انگلیسی به چاپ میرسد علاوه براین درسئول مؤسسه ای بنام مرکز فرهنگی عرب وجود دارد که کار آن کمک به ترویج و اشاعه مبادلات گوناگون فرهنگی جاری یا آینده بین مردم و ملل کشورهای عرب و مسلمان است.

فدراسیون مسلمانان کره‌ای برای فعالیتهای جاری خود برنامه‌ای را اعلام کرده است که دران صرفنظر از کارهائی که باید درزمینه تبلیغات اسلامی انجام بگیرد - برپا کردن فعالیتهائی را برای تشویق تحصیل زبان عربی نیز مورد پیش بینی قرار داده است درحال حاضر دودانشکده درسئول دارای (پارتمان های مطالعات عربی هستند که یکی وابسته بدانشگاه بانکوک (بخش مطالعات خارجی) و دیگری متعلق به دانشگاه میونگجی است. کثرت روزافزون تعداد دانشجویان که برای تحصیل دراین دودانشکده نام نویسی می کنند نشان دهنده رغبتی است که فرهنگ دنیای اسلامی و مطالعه زبان عربی دربسیاری از جوانان کره‌ای برانگیخته است. جزء برنامه های آینده برای بسط بازهم بیشتر فعالیتهای کنفدراسیون مسلمانان کره‌ای میتوان ازبرنامه وسیعی صحبت کرد که بااجرا شدن آن قراراست یک کالج اسلامی و حتی تعدادی بیمارستانها و سازمانهای رفاهی مختصر مسلمانان جمهوری کره دراین کشور ایجاد گردند. تشویق دانشجویان کره‌ای برای رفتن بکشورهای مسلمان خاورمیانه و ادامه تحصیل درداشگاه های آن ممالک یکی دیگر از جنبه های مربوط می شود نیز ابراز علاقمندی بامور و تحولات دنیای اسلامی ازتمام جهات مختلف اقتصادی، سیاسی، فرهنگی و مذهبی و غیره درمیان مردم جمهوری کره و شاید بهمان اندازه ازطرف مقامات دولتی این کشور بنحوی روز افزون مشاهده میشود. آوردن مثال هائی دراین زمینه تقریبا باگذشتن هر روز درمقایسه باروز قبل آسان تر است.

این تعداد که هنوز بطور آشکار بسیار ناچیز است طبق اظهار مقامات فدراسیون مسلمانان کره‌ای قراراست درآینده افزایش یابد.

از برنامه های مهم دیگری که فدراسیون مسلمانان کره‌ای برای بسط فعالیتهایش تدارک دیده کار بزرگ و دراز مدتی است که درجریان آن قرار است کتاب مقدس مسلمین جهان - کلام الله بطور کامل بزبان کره‌ای ترجمه شود. طبق مطالعاتی که صورت گرفته است پیش بینی کرده‌اند که اینکار مذهبی و فرهنگی دست کم ده سال وقت خواهد گرفت.

درخارج از چهار چوبی که بفعالیتهای برنامه‌ای فدراسیون مسلمانان کره‌ای مربوط می شود نیز ابراز علاقمندی بامور و تحولات دنیای اسلامی ازتمام جهات مختلف اقتصادی، سیاسی، فرهنگی و مذهبی و غیره درمیان مردم جمهوری کره و شاید بهمان اندازه ازطرف مقامات دولتی این کشور بنحوی روز افزون مشاهده میشود. آوردن مثال هائی دراین زمینه تقریبا باگذشتن هر روز درمقایسه باروز قبل آسان تر است.

این تعداد که هنوز بطور آشکار بسیار ناچیز است طبق اظهار مقامات فدراسیون مسلمانان کره‌ای قراراست درآینده افزایش یابد.

از برنامه های مهم دیگری که فدراسیون این آمادگی و علاقمندی تاکنون ازطرف سازمانها یاگروههای ذیعلاقه کره‌ای ابراز شده بلکه ازناحیه بسیاری از اشخاص نیز برمبنائی صرفا انفرادی و شخصی ازطرف منصه ظهور رسیده است ازاینها گذشته دراکتبر سال جاری یکی از گروههای هنرمندان کره‌ای که درارائه هنرهای عامیان و نمایش آثار فرهنگ توده تخصص دارند سلسله برنامه هائی در ۱۴ کشور مسلمان آفریقا و خاورمیانه بروی صحنه خواهند برد.

این برنامه ها که چندین اجرای موسیقی و رقص های سنتی کشور کره را دربرخواهد گرفت قراراست بوسیله هنرمندان این سرزمین درایران - مراکش، تونس، مصر، سودان، اردن، هندو کویت بروی صحنه آورده شود.

تنها بعنوان یک نمونه شایان توجه میتوان ازابراز آمادگی بسیاری ازکره‌ایها به شرکت کردن در نمایشگاه هنری بین المللی ۱۹۷۸ تهران و جشنواره های آینده ای مانند جشن هنر شیراز (برای سال جاری صحبت کرد. نه تنها

HYUNDAI has a way with worlds.

• Korea Ethanol Ulsan Plant

راه منحصربفرد هیوندائی برای چگونگی یافتن بر دنیای متفاوت

ارضا کردن
نیازهای گوناگون
باهرابعاد

راه هیوندائی طریقی است که عده ای روزافزون از کسانی که احتیاجات آنان به دنیاهای صنایع سنگین و ساختمانی مربوط میشود آن را یکی پس از دیگری کشف میکنند. این راهی است که درسراسر جهان با ابعاد مختلفی که برروبهم کارآئی و کفایت اقتصادی را برای ماشین آلات صنعتی - کشتی سازی - تولید اتومبیل و سیمان و مبادلات بازرگانی و عرضه های بسیار متعدد دیگر بوجود میآورند مورد اقتباس قرارگرفته است.

راه هیوندائی برای استیلا یافتن برجهان ها درعین حال بیش از پیش بعنوان شیوه‌ای معتمد درپیمانکاری برای طرح های کامل و مجتمع های صنعتی بکاربسته میشود.

ظرف ۳۰ سال هیوندائی نقش رهبری کننده درآفریدن آینده های بهتر و افق تابناک تربرای مشتریانی که اعتمادشان نسبت به آنمداوماافزونی میبابد برای خود تحصیل کرده است

هیوندائی - راه شما برای پیروزی درهرطرح درهرزمان و باهرابعاد است.

هیوندائی
HYUNDAI

178 Sejong Ro Chongro Ku Seoul Korea Tel 70 5211/20 Telex HYUNDAI K23111

●HYUNDAI GROUP
●HYUNDAI CONSTRUCTION CO LTD General Contractor
●HYUNDAI HEAVY INDUSTRIES CO LTD Shipbuilding Plant Engineering & Steel Fabrication
●HYUNDAI ENGINEERING & CONSTRUCTION CO LTD Engineering & Technical Consultation
●HYUNDAI MOTOR COMPANY Passenger Cars and Vehicles
●HYUNDAI CORPORATION General Trading
●HYUNDAI MIPO DOCKYARD CO LTD Ship Repairing & Rebuilding
●HYUNDAI CEMENT CO LTD Portland Cement
●KEUMKANG CO LTD Construction Materials
●ASIA MERCHANT MARINE CO LTD Shipping

OVERSEAS BRANCHES • MIDDLE EAST / JEDDAH / RIYADH / AL KHOBAR / DAMMAM / BAHRAIN / KUWAIT / TEHRAN / BEIRUT / CAIRO / DUBAI • AMERICA / NEW YORK / SAN FRANCISCO / LOS ANGELES / GUAM / TORONTO / CARACAS / BUENOS AIRES / SANTIAGO • EUROPE / LONDON / PARIS / AMSTERDAM / HAMBURG / PIRAEUS / OSLO / STOCKHOLM • OCEANIA / SYDNEY / LAE • ASIA / TOKYO / OSAKA / HONG KONG / JAKARTA / KARACHI / SINGAPORE • AFRICA / LAGOS / JOHANESBURG

روابط کره و خاورمیانه

الگوی جدیدی از همکاریهای «افقی»

روابط دوستانه‌ای که جمهوری کره با کشور های خاورمیانه خصوصاً ممالک منطقه خلیج فارس دارد امری تصادفی نیست، این رابطه دارای طرف هائی است که بیکدیگر نیاز دارند واز مراودات دوجانبه با یکدیگر متقابلاً فایده میبرند.

کشور های منطقه خلیج فارس را غالباً طی سالهای اخیر بعنوان ممالکی که از ثروتهای قابل ملاحظه مادی بهره دارند وصف کرده‌اند، نگارنده این سطور راکه نویسنده ستون اقتصادی و در عین حال معاون سردبیر «دونگ آ ـ ایلبو» (بزرگترین و قدیمی ترین روزنامه کره میباشد) بین روزنامه نگاران باختری همکارانی را دیده است که در وصف احوال کشور های نفت خیز دنیای عرب و منطقه خلیج فارس حتی اصطلاح «شوک ثروت» را بکار برده‌اند، طبق توضیحات اینان (شوک ثروت)، هنگام تعریف وضع کشور هائی سزاوار اطلاق است که بنحوی کاملا ناگهانی پولهائی هنگفت تحصیل کرده‌اند بطوریکه نمیدانند آنرا چگونه خرج کنند.

چنین اطلاقی بطور قشری ممکن است درست باشد زیرا روبرو شدن با دگرگونیهای ژرفی که برخورداری ناگهانی از درآمد های قابل ملاحظه (در مورد کشور های نفت خیز خاورمیانه از راه تحصیل اقتصادی وتحول اجتماعی دراین ممالک است برای خود حفظ خواهند کرد بلکه بان وحدتی هم که شرط ضروری برای اعمال کردن توانائی های سیاسی شان است نیز مالا دست خواهند یافت.

تحقق بخشیدن برسالتی چنین بزرگ کاری نیست که بتوان آن را تنها با پول و ثروت بانجام رساند.

سرمشق کره

تجربه های کره ومجاهدات جاری ملتهای خاورمیانه وخلیج فارس که دراساسی‌ترین جهات خودبه ایجاد سرنوشتی تازه وافریدن دنیائی دوباره تولد یافته التفات دارد میتواند مکمل هم باشند وبیکدیگر خدمت کنند.

صلح وثبات وهمکاری برای این مناطق از حیاتی‌ترین نیازهاست ولی این نیاز در عین حال بجهان گسترده‌تر خارجی نیز تعلق دارد. تصور بر تزلزل یا تهدیدی برای ثبات وبهروزی این مناطق بخودی خود بدان معنی است که بلافاصله همین نوع مخاطرات برای جهانی که امروز بیش از هر زمان دیگر محتاج دسترسی بدون وقفه بمنابع نفت صادراتی این ممالک است نیز واقعی وقابل پیش بینی باشد. نیازی که دنیا به انرژی دارد بیش از آن خطیر است که بتوان اجازه داد تا ثبات در مهمترین منابع عرضه کننده انرژی دچار اختلال شود زیرا در غیر اینصورت علاوه بر سعادت نسل‌های حاضر وآینده کشورهای صادر کننده نفت در منطقه خلیج فارس وخاورمیانه ـ این صلح وسعادت وآرامش سراسر جهان است که بطور جدی در معرض تهدید قرار خواهد گرفت کره ومنطقه خلیج فارس که تصادفا هر دو دارای شکل‌های مشابهی از جنبه جغرافیائی هستند باید بمناطقی بدل شوند که در آنها اولویت فرمانروائی ثبات وصلح، نه تنها بخاطر خودشان بلکه برای کمک به تضمین سعادت سایر کشورهای جهان نیز همواره مورد تاکید قرار بگیرد. نقشی که جمهوری کره میتواند در کمک به پیشرفت کشورهای خاورمیانه ومنطقه خلیج فارس ایفا کند بسیار قابل توجه است. هنگامیکه قرار باشد در این باره توضیحی روشنگرانه عنوان کنیم نخستین واقعیتهائی که بیادمان خواهد آمد سرمشق موفقیت آمیز کره در مجاهداتش بخاطر غلبه بر عقب ماندگی است. ظرف ۱۵ سال گذشته کره از کشوری که تا قبل از آن اقتصادی مطلقا کشاورزی داشته ویکی از فقیرترین ممالک روی زمین بوده به کشوری صنعتی وتوسعه یافته تبدیل شده است.

کره این کامیابی بزرگ را مرهون عوامل پیچیده‌ای بوده که در آن میان روح ایثار وآمادگی مردم این سرزمین برای تحمل کردن هر نوع فداکاریها وشیوه استثنائی صاحبان صنایع وبازرگانان کره‌ای که آماده‌اند در عرضه رقابتهای بین المللی از خطر کردن پروائی نداشته باشند وهم چنین رهبری هوشمندانه رهبری لایق چون پرزیدنت «پارک چونگشاهی» رئیس جمهوری کره باید احتمالا از تمام عوامل دیگر موثرتر بحساب آورده شوند.

از آنجا که کره بهیچوجه قصد ندارد که تنها خودش از مواهب پیشرفتهایی که حاصل کرده است برخوردار شود اماده است که ممالک دیگر را نیز در بهره بردن از نتایج این پیروزی سهیم کند واین روحیه در زمان ما شالوده استواری است که تمام ترتیبات همکاریهای اقتصادی ومبادلات بازرگانی جمهوری کره با ممالک دیگر، خصوصا کشورهای نفت خیز خاورمیانه وناحیه خلیج فارس بر روی آن بنا شده است.

تعریف دقیق‌تر روابطی که بر این اساس بین جمهوری کره وکشورهای مناطق خاورمیانه وخلیج فارس برقرار شده چیزی است که در عنوان مقاله حاضر بعنوان سرمشقی برای همکاریهای باصطلاح افقی نام برده شده است.

حسن سابقی از همکاری به وجهی که ایدوال تر از ان را نمیتوان به تصور در آورد جایگزین روابطی میشود که تا گذشته‌ای نسبتا نزدیک میان تمام کشورهای در حال توسعه از یک طرف وممالک توسعه یافته صنعتی از طرف دیگر وجود داشته واساس ان ـ چنانکه میدانیم بر بهره کشی‌های غالبا یکجانبه از منابع ثروت ملی کشورهای گروه اول بوسیله ممالک گروه دوم استوار بوده است. اگر قبول کنیم که همکاریهای افقی ـ جمهوری کره با کشورهای در حال توسعه سراسر جهان ـ وبطور خاص ممالک نفت خیز خاور میانه ومنطقه خلیج فارس با وجود سابقه اندکش بهمین زودی چه ثمراتی به سود هر دو طرف این رابطه به ارمغان اورده است بدون تردید بنحوی کاملا منصفانه قبول خواهیم کرد که این همکاریها باید سرمشقی منحصر بفرد شناخته شوند ودر سطح تمام کشورهای در حال رشد ورفته رفته در همه بسیط روان بازرگانی واقتصادی بین المللی مورد اقتباس قرار بگیرند.

***

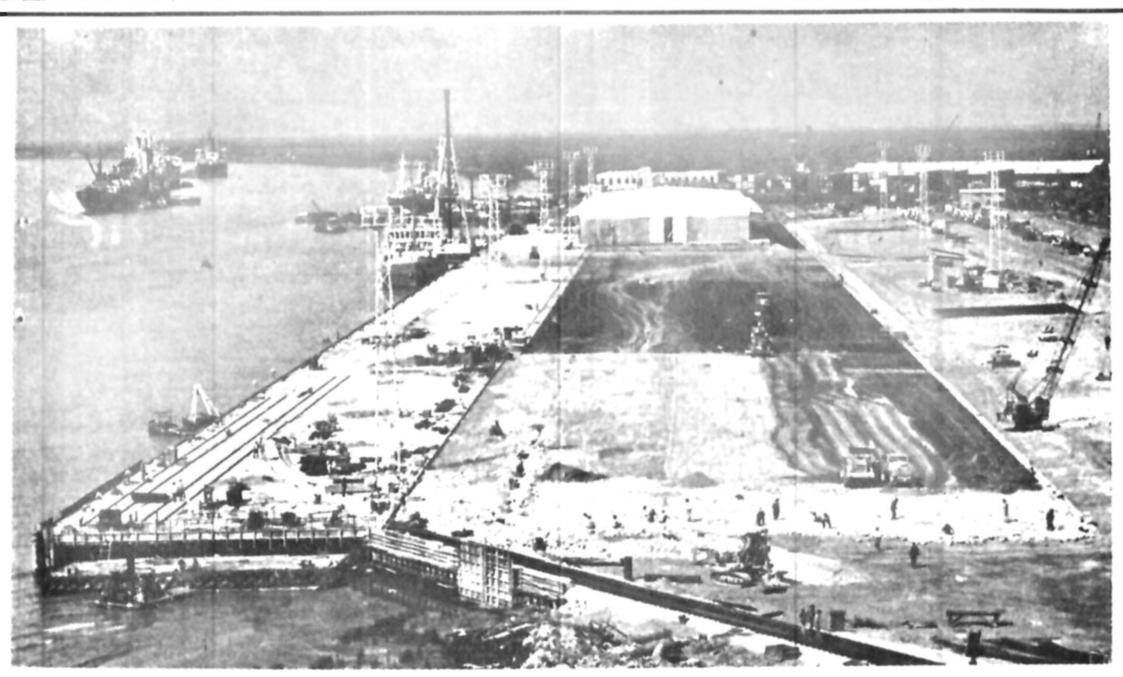

شرکت ساختمانی و آبادانی

شین و ن بامسئولیت محدود

شماره ۲۸ نیلوفر ـ خیابان دهم آپادانا

تهران ـ ایران

تلفن: ۸۴۲۴۱۶ـ ۸۴۶۸۷۱ـ ۸۴۸۹۳۳

تلکس: ۲۱۵۰۱۷ شین ایر.

* * *

* *

مایه مباهات کره

پروازی استثنائی که بین کویت وسئول عرضه میکند

خطوط هوائی کره پرواز هفتگی جدیدی را بین سئول و کویت دایر میکند. بدنبال مقاصد سه گانه‌ای که قبلاً برای پروازهای مابه جده ـ بحرین و دهران تعیین شده‌اند (واکنون ۸ پرواز هفتگی را دربرمیگیرد).

دایرکردن پرواز جدیدگام مهم و تازه‌ای است که‌درراه توسعه و فعالیتهای خطوط هوائی کره در خاورمیانه برداشته شده است

حرکت ـ کویت ـ ک. ای ۸۵۸ ـ بی ۷۰۷ یکشنبه ۱۸ و ۲۰ دقیقه	ورود به سئول دوشنبه
ساعت ۱۴ و ۲۰ دقیقه ورود ـ کویت ـ یکشنبه ساعت ۳ و ۲۰ دقیقه	حرکت از سئول
ک. ای ۸۵۷ ـ بی ۷۰۷ ـ شنبه ساعت ۱۹ (باتوقف کوتاه دربانکوک)	

هواپیمائی کره

باماهمچنین به پایتخت های ۲۰ کشوردیگرجهان نیز درچهارقاره مختلف پرواز کنید.

در فضای فرح‌انگیز درون هواپیماهای غول پیکر ۷۴۷ و دی تی ۱۰ و آ ـ ۳۰۰ که‌ناوگان‌کاملی از آن را بخدمت گرفته‌ایم درخوداحساس آسایش واقعی بوجود آورید.

باخلبانانی پرواز کنید که ۱۵ سال سابقه دارند ومهارتهایشان را با میلیونها مایل پرواز بدست آورده‌اند. بگذارید میهمانداران ماشمارا با گرمی ومیهمان نوازی بی شائبه‌ای که اجازه خواهد داد تا احساس کنید که یک میهمان هستید آشنا کنند.

از غذاهای لذیدی که در مطبخ بین المللی و با کمال دقت تهیه میشوند و به وفور سرومیگردند لذت ببرید.

خوش بگذرانید ـ استراحت کنید ـ آخرین روزنامه هارا بخوانید ـ به موسیقی گوش دهید ـ به تماشای فیلمی که بعنوان یک اثر سینمائی برای اولین باربه معرض نمایش گذاشته شده است و یا بهرنوع کاریا سرگرمی دیگری که برایتان دلپذیر تراشد مشغول شوید.

ماتضمین خواهیم کرد که در تمام طول مسافرت بهیچوجه ناراحتی یا فشاری از سفر هوائی خوداحساس نکنید. باین ترتیب شما در حالی به مقصد خواهید رسید که عملاً دوره کوتاه استراحتی را پشت سرگذاشته‌اید و برای پرداختن به هرکاری آمادگی دارید.

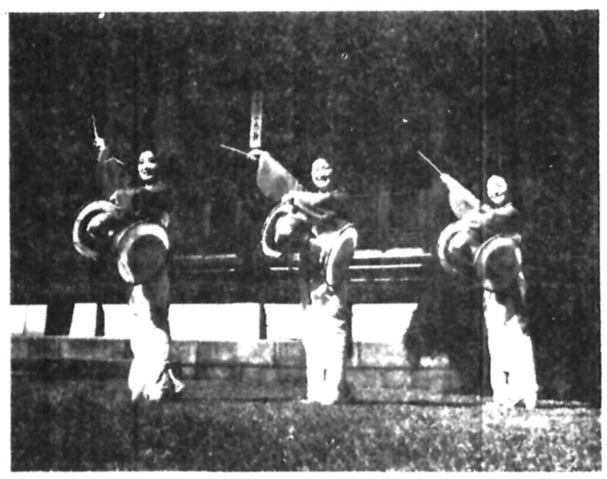

آیا آنچه که گفتیم ارزش آنرا ندارد که عبارت از شیوه سفر کردن شما برای دفعه آینده باشد.

با هواپیماهای خطوط هوائی کره به آسمان لاجوردی کره سفر کنیدتا بچشم‌خودببینیدکه چرا مباهات مابامال‌دیگران فرق دارد

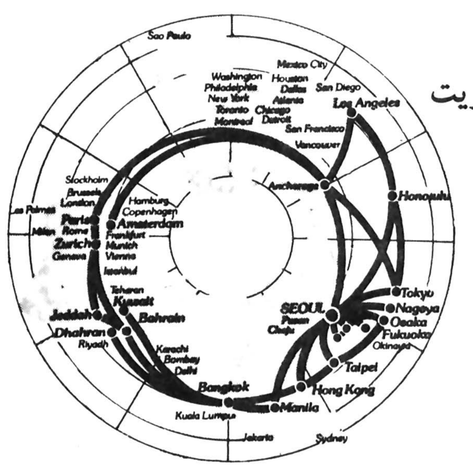

با همکاری خطوط هواپیمائی کویت

KAL
KOREAN AIR LINES
خطوط هوائی کره

برای کسب اطلاعات بیشتر به دفاتر نمایندگی مابشرح زیرمراجعه کنید: کویت تلفن: ۴۱۲۹۰۷ ـ ۴۲۰۷۷۷ ـ ۴۱۲۵۹۳ بحرین: ۹ ـ ۵۱۸۲۷ ـ ۵۳۳۹۰ جده: ۲۶۳۵۴ـ ۴۳۴۴۰ دهران: ۱ـ ۴۱۹۳۰ـ ۴۴۳۴۲ـ ۴۴۳۹۰

مروری بر «فهرست توصیفی» آلبوم های کتابخانه «سلطنتی» تالیف «بدری آتابای» ...

دربار قاجار، به روایت عکاسباشی‌ها!

• فهرست آلبوم های کتابخانه سلطنتی
• تالیف : بدری آتابای
• ۲۸۲ صفحه متن و ۲۶۴ صفحه عکس
• قطع : وزیری
• قیمت :

برای شناختن موقعیت تاریخی یک قرن اخیر، باید کم و کیف سیستم های حکومتی و طبقات اجتماعی را بررسی کرد و با یک استنتاج دقیق ، و پی‌بردن به علت و معلول ، ریشه های بروز وقایع را شناسائی کرد در این‌رهگذار یکسو ،نوشته ها وتصویرهائی که از وقایع نگاران و مورخان بجا مانده درخورتوجه است و ازسوی دیگر ، لازم است تحولات اجتماعی این دوره ازدیدگاه علمی مورد بررسی وتجزیه‌و تحلیل قرار گیرد ، چرا که‌هر کدام لازم و ملزوم یکدیگـر است ،جز از این راه نمی ـ توان از یک مقطع تاریخی شناخت دقیقی بدست داد.

«بدری آتابای»، مولف‌کتاب فهرست توصیفی آلبوم های کتابخانه سلطنتی که به تازگی منتشر و در دسترس اهل تحقیق قرار گرفته است ، از طریق گردآوری تصاویـر و نوشته ها و بخصوص سفر نامه ها ، نشانه هائی‌ازدوران حکومت قاجار بدست داده‌در آغاز بشرح کیفیت جمع‌آوری این آثار پرداخته است :

«بهرتقدیر نگارنده کمترین بعد از اتمام فهرست هـای تحقیقی و توصیفی کتب‌تاریخ سفر نامه ، روزنامه،سیاحت نامه وجغرافیای خطی‌موجود در کتابخانه سلطنتی به تهیه و تنظیم فهرست‌و توضیحات‌لازم از آلبوم های‌حاوی عکس‌های جایی که مربوط به یک قرن گذشته میباشد مبادرت جسته و به معرفی محتویات‌ومطالب آن پرداخته است. این‌فهرست دهمین نشریه از نسخ و آثار موجود در کتابخانه سلطنتی است که‌حاصل مطالعه‌و بررسی های مداوم من ، بنده‌الله در مدت خدمتگزاری در ایـن کتابخانه است که بمنظور ثبت و ضبط نسخه ها و بقصد در دسترس قرار دادن متن و چگونگی آنها بحد مطلوب‌در نزد اهل تحقیق و تتبع و مشتاقان آثار قدیمه و نفیسه انجام داده است و آرزومند چنان است که معرفی این‌آثار تاریخی و ارزنده که سالیان ممتادی مهجور و مطرود و ازدیدارباب ذوق وقلم پنهان وبدور مانده بود تاحدودی زحمت کار های دقیق‌وسنگین تحقیقـی صاحب همتان و پژوهندگان را سهل‌تر کرده‌و شایسته استفاضه باشد و مورد استفاده فرهنگ خواهان قرار گیرد .»

ناصرالدینشاه قاجار پای هر عکسی که شخصا با دوربین مـی گرفت‌می‌نوشت «خودمان گرفتیم»!

شش مجلد کتاب هزار و یکشب مذهب و مصور از شاهکار هـای نقاشی عصر قاجار است

فن جلدسازی از صنایع مهم دستی زمان قاجار بوده است

مجلدات آلبوم های مـورد بحث متفاوت و متمایز است، چناکه آلبوم های اهدائی یا خریداری شده از ممالک اروپائی دارای تزئینات خاص ونقش و نگارهای بسیارزیباو بدیع و گونه‌گون است که‌به آرم سلطنتی‌یا جمهوری‌کشور مربوط مزین شده است. جلد آلبـوم های تهیه شده در ایران دارای روکش ازمخمل ویاپارچه های زر بفت و اطلس قلاب دوزی و تزئینی است و بعضی روکش چرم یا نیمتاج ضربی دارد.

ناصرالدینشاه نخستین عکاس

دراین کتاب بخشی اختصاص به چگونگی ورودوربین‌عکاسی به‌ایران دارد‌و در همین بخش می‌خوانیم :

«نخستین بار دوربین عکاسی وطرز استفاده از آن بتوسط نمایندگان و افسران اروپائی در دربار قاجار ارائه شد که مورد توجه قرار گرفت‌و از این طریق عکس‌های جالب‌و تاریخی و نادری از خانواده و رجال دربار قاجار آن روز تهیه‌شد که هم‌اکنون منحصرا درموزه های شخصی و بعضی ازمراکز فرهنگی خارج از کشور ایران نگهداری میشود.

ناصرالدین شاه قاجار به فن عکاسی علاقمند و بدان نیز آشنا بودو به استناد یادداشت های بازمانده از مشارالیه و عبارات مسطور در ذیل تعداد زیادی از عکس های خانواده سلطنتی قاجار خاصه عکس‌های بانوان حرم و مناظری از شکارگاه ها و ییلاقات‌ومحنه هائی از صید شکار که‌بوسیله مشارالیه عکسبرداری و تهیه شده است و در زیر نویس اغلب تصاویر مورد سخن‌ضمن شرح و یادداشت های‌پراکنده عبارت «خودمان گرفتیم » هم ملاحظه میشود . عکس «مهد علیا» مادر ناصرالدین شاه‌قاجار و عده‌ای از بانوان حرم ازاولین عکس هائی است که مشارالیه شخصا تهیه و اقدام به چاپ آن کرده‌است.ضمناخدمتگزاران مورد توجه و آشنابه فن‌عکاسی در دربار ناصری به عنوان‌ولقب عکاسباشی دارالخلافه مبارکه تهران منصوب و مفتخر گشته و در مسافرت های داخل‌وخارج از کشور در التزام رکاب‌انجام وظیفه میکردند.»

عکسی از ناصرالدینشاه قاجار. اوزیر این عکس نوشته است: این عکس خودم را خودم در اندرون انداخته‌ام .

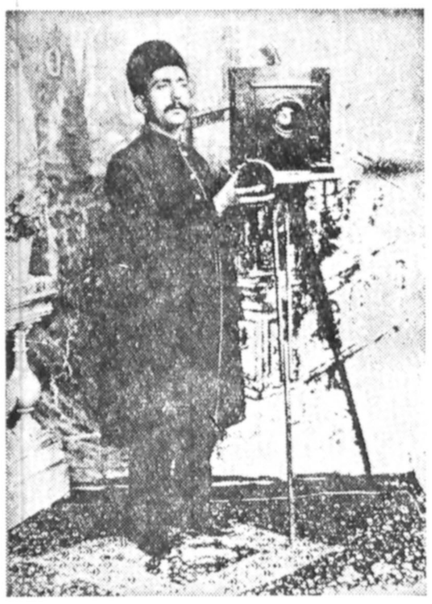

یك عکاسباشی دربار قاجار کنار دوربین عکاسی. ژست گرفته‌است .

تصویری از گروه دلقك‌های دربار ناصرالدینشاه. کریـم شیره‌ای . آخرین نفر از چپ «نشسته »

عکس ها و عکاسباشی‌ها...

مجموعه‌ای کـه از این دیدگاه توسط «بدری آتابای» گرد آوری شده بـه هشت موضوع تقسیم شده است : آلبوم های مربوطبه عکس‌های احمد شاه قاجار ،آلبوم هـای مربوط به عکس های محمد علی‌شاه قاجار ، آلبوم هـای مربوط به عکس مظفرالدین‌شاه قاجار در کشور ایران، آلبوم های مربوطبه‌عکس های‌مظفرالدین شاه قاجار در خارج از کشور ، آلبوم های مربوطبه عکس های ناصرالدینشاه‌قاجار در کشور ایران ، آلبوم های مربوط به‌عکس‌های ناصرالدین شاه قاجار در خارج از کشور آلبوم های مربوطبه عکس‌های محمد شاه غازی قاجار، آلبوم ها و عکس های متفرقه .

مولف که بیشترین سعی‌خود را معطوفبه‌جمع آوری‌عکس های پادشاهان قاجاردرداخل و خارج کشور ایران داشته است درباره نوع و ساختمان آلبوم ها هم توضیحاتی‌دارد:

« طرز ساختمان وتزئینات های کتابی است که در دوره قاجار معمول بوده‌است

نقاشیهای قاجار

«بدری آتابای » در بخش دیگری از کتاب با اشاره به تعلق خاطر ناصرالدین شاه قاجاربه نقاشی مینویسد:

« یکی از شاهکار های هنری که بدستور ناصرالدین شاه قاجار در نقاش خانه شاهی انجام گرفت ایجاد شش مجلد کتاب هزارو یکشب مذهب و مصور بوده‌است این مجموعه بسیار نفیس و بدیع منحصر بفرد از لحاظ هنری، نگارستانی است در حد کمال زیبائی و دل آرائی که آئینه تمام نمای سبك هنر دوره قاجار می‌باشد. در اوایل سلطنت ناصرالدین شاه قاجار بین سال های۱۲۶۹ ۱۲۷۶ هجری قمری یعنی در مدت هفت سال کتاب هزارو یکشب در نقاشخانه شاهی به دستیاری دوستعلیخان معیر ـ الممالك و به‌سرپرستی ونظارت هنرمند نامی میرزا ابـوالحسن خان نقاشباشی غفاری ملقب به «صنیع‌الملك »و با همکاری‌سی و چهار تن از چهره پردازان و نگارگران و مذهبان و جلد ـ سازان ماهرو چیره دست آن زمان در حجره نقاشان واقع‌در مجمع الصنایع در شش جلد بقطع رحلی بزرك یا به‌عرصه دنیای هنر نهاد ».

کتاب بیان مختصری نیز راجع به فن جلد سازی که از صنایع دستی و مهم زمان قاجار بوده دارد و همچنین هد مورد دستك یا « دسته فرد » یابطور کلی آثاری دست‌نویس که از پیشینیان راجع به‌توصیف و صورت کتب‌واشیاء ،کتابخانه سلطنتی بجای مانده ،اشارات مشروحی دارد‌که برای‌علاقمندن خواندنی است . تصویر هائی که در صفحات پایانی کتاب آمده است . در نوع خودجالب است و نمایشگر کوششی‌است که مولف برای گرد آوری‌این عکس هابخرج داده‌است .

چهارمین فصلنامه تئاتر منتشرشد :

حضور «کارفرما» درعرصه تئاتر

شماره چهارم «فصلنامه تئاتر » ویژه تابستان راپیش رو داریم. این شماره دست پخت جلال ستاری ، پرویز ممنون ، گلی امامی ،ایرج رهنما، مسعود نوری نائینی ، مهسید کبیری، لاله‌تقیان،مهدی هاشمی،جمشید چمنی ، مهـوش مسیری و بالاخره‌رضا سید حسینی است که‌مسئول هیات تحریریه فص نامه هم هست.

فصلنامه چهارم تئاتر با نوشته‌ای‌از دکتر جلال ستاری زیر عنوان«کارگزاری، نه کار فرمائی » آغاز می شود که‌در نهایت امور کارشناسی تئاتررا محک می‌زند:

« . . کارشناس تئاتر، باید کارگزاری فرهنگی نیز باشد. کارشناسی که از این مهم غافل ماند و تنها به امر و نهی کردن‌و فرمان راندن و احیانا تحمیل ذوق و سلیقه خویش به‌اتکاء امتیازات و امکانات اداری‌مقامات، از طریق صدور بخشنامه و متحدالمال اکتفاو اقتصار کند، انجمن علاقه‌مندان راکه به شوق مشارکت در فعالیتی فرهنگی جمع آمده بودند پراکنده خواهد ساخت و سر انجـام خـود بانتی چند که در برابرش دست به سینه و خموش می‌ایستدتنها خواهد ماند».

بررسی نمایشنامه ایرانی «مالیات گرفتن جناب معین‌ـ البکاء» که قریب ۱۴ صفحه فصلنامه را پوشانده در باره درام ملی و روزمـره ایرانی نتیجه‌ای بدست می‌دهد:

«نمایشنامه « مالیات گرفتن جناب معین‌البکاء» بااین نشانه دلیلی است بر درستی حـرف «گوبینو» و همه دیگرکسانی که می پنداشتند و می پندارند که‌نهال درام ملی و روزمره‌ای ایرانی‌می‌تواند و می توانست از زمین بربرکت نمایش مذهبی ماسر برون زند. دریغ که این نهال تاحد شکوفائی آبیاری نشد».

در نوشته بلند « صـورت خندان‌ازتئاتر فرنگستان» کیفیت انتقال تئاتر اروپائی به‌ایران تشریح شده است و در پایان ریده‌ای‌از نمایشنامه«میزانتروپ» بانرجمه « میرزا حبیب» را به همراه دارد.

در بخش‌نخست « جنبه های نمایشی برخی از مراسم آئینی درایران » که در این شماره آمده است باپرداختن به جنبه های باارزش و غنای فرهنگ عامیانه ایران زمین و آوردن نمونه هایزیباازآداب و رسوم

بقیه در صفحه ۲۷

پیشگاه مبارک شاهنشاه آریامهر
سپاس فرهنگیان آزاده شاه‌آباد غرب

شاهنشاها

بدینوسیله بار دیگر سپاس بیکران خود را بمناسبت فرمان همایونی در مورد همطرازی فوق‌العاده شغل معلمان با کارمندان دولت به خاکپای شاهنشاه خردمند تقدیم‌میدارد.

شاه‌آباد غرب ـ از طرف کارکنان دبستان بوعلی‌سینا ـ بدره‌ای شیرزادی

شاهنشاها

بدینوسیله بار دیگر سپاس بیکران خود را بمناسبت فرمان همایونی در مورد برابری فوق‌العاده شغل معلمان با کارمندان دولت به خاکپای شاهنشاه خردمند تقدیم میدارد.

از طرف کارکنان و معلمین مدرسه رشید یاسمی شاه‌آباد غرب ـ قاسم زاده

شاهنشاها

مفتخرا. سپاس و حقشناسی بیکران خودرا مبنی بر صدور فرمان تامین رفاه معلمین‌کشور از صمیم قلب به‌پیشگاه باعظمت آن شهریار بزرك و قهرمان‌سترك گیتی وخورشید فرزانه شرق زمین معروض میدارد

از طرف کارکنان دبستان مهرگان شاه‌آبادغرب روح‌انگیز سلحشور

شاهنشاها

کارکنان و مربیان کودکستان های شاه‌آباد غرب‌همصدا بادیگر فرهنگیان کشور سپاس بیکران خودرا بمناسبت همطرازی فوق‌العاده شغل معلمان باسایر کارمندان به‌خاکپای مبارك تقدیم میدارند.

از طرف کارکنان کودکستانهای بهم آبان ـ ارمغان شبنم‌ولادن : شهین‌صدر ـ هایده بهرامی ـ مهین بحرینی ـ صمد زاده

آریامهرا

جان‌نثار افتخار دارد ازطرف کارکنان دبیرستان‌بزرگانی بمناسبت همطرازی فوق‌العاده شغل معلمان باسایر کارمندان دولت سپاس بیکران خودرابه خاکپای ملوکانه تقدیم بدارد .

از طرف کارکنان دبیرستان بازرگانی شاه‌آباد غرب ـ طاهری

پیشگاه مبارك شاهنشاه آریامهر

شاهنشاها. معلمان‌کشور که باافزایش فوق‌العاده شغل به رفاه بیشتری دست یافته‌اند . دعاگوی ذات اقدس‌همایونی هستند.

ازطرف دبستان شاهپور شاه‌آباد غرب ـ پروانه منوچهری

پیشگاه مبارك شاهنشاه آریامهر

کارکنان دبیرستان شاهپور شاه‌آباد غرب افتخار دارد سپاس بیکران خودرابمناسبت صدورفرمان همطرازی‌فوق‌العاده شغل معلمان به خاکپای مبارک اعلام میدارند.

از طرف کارکنان دبیرستان شاهپور شاه‌آباد غرب ـ فریدون یزدانی

شاهنشاها

جان‌نثار افتخار دارد بمناسبت همطرازی فوق‌العاده شغل معلمان باسایر کارمندان دولت‌سپاس بیکران خودرابه‌خاکپای همایونی تقدیم میدارد.

از طرف کارکنان مدرسه ابوریحان بیرونی شاه‌آباد غرب ـ کیخسرو ایزدی

شاهنشاها

افتخار دارد مراتب سپاس و حقشناسی خودو معلمان دبستان دکتر رضازاده شفق شهرستان شاه آباد غرب رابه پیشگاه مبارك شاهانه تقدیم دارد.

از طرف کارکنان و معلمین دبستان دکتر رضا زاده شفق شهرستان شاه‌آباد غرب ـ جمشید اعظم

آریامهرا

شهریارا. از صمیم قلب سپاس و حقشناسی فرهنگیان شاه‌آباد غرب رابمناسبت صدور فرمان همطرازی فوق‌العاده شغل‌که ضمن‌تامین رفاه بیشتر معلمان کشور میباشد، به پیشگاه باعظمت آن شهریار بزرك معروض‌داشته و مراتب جانبازی خودرا در راه اجرای فرامین رهبردانش‌پرور ایران اعلام میدارد.

از طرف کارکنان اداره آموزش و پرورش و اعضاء شورای منطقه‌ای شاه‌آباد غرب ـ سیروس علی پور

شهریارا

فرمان مبارک ملوکانه مبنی بر همطرازی فوق‌العاده‌شغل معلمان با کارمندان دولت بهخاکپای شاهنشاه آریامهر تقدیم میدارد.

شاه‌آباد غرب ـ از طرف کارکنان و معلمان دبستان رضاجعفری ـ نور محمد مبشری

شاهنشاها

افتخار دارد مراتب سپاس و حقشناسی خود را مبنی برصدور فرمان همایونی در تامین رفاه هرچه بیشتر طبقه‌معلمان کشور به پیشگاه مبارک تقدیم دارد.

از طرف کارکنان مدرسه راهنمائی کورش‌کبیر مهدی پارسائی

پیشگاه مبارك شاهنشاه آریامهر

جان نثار افتخار دارد از طرف خود و کارکنان دبستان ششم بهمن شاه آباد غرب سپاس فراوان خود را در مورد بوق‌العاده شغل معلمان بخاکپای همایونی تقدیم دارد.

از طرف معلمان دبستان ششم بهمن شاه‌آباد غرب ـ علی‌اکبر رحیمی

شاهنشاها

افتخار دارد مراتب سپاس وحقشناسی خود و کارکنان دبستان شاهدخت شاه‌آباد غرب را بمناسبت همطرازی‌فوق‌العاده شغل کارکنان آموزشی و اداری به پیشگاه مبارک شاهانه‌تقدیم دارد.

از طرف معلمان دبستان شاهدخت شاه‌آباد غرب ـ عفت پاك‌نژاد

شاهنشاها

معلمان کشورکه باافزایش فوق‌العاده شغل به رفاه بیشتری دست یافته‌اند دعاگوی ذات اقدس همایونی هستند.

ازطرف‌دبیران دبیرستان شاهدخت شهرستان شاه‌آباد غرب ـ مهین نظری

شاهنشاها

افتخار دارد مراتب سپاس و حقشناسی خود را مبنی برصدور فرمان همایونی در تامین رفاه هرچه بیشتر طبقه‌معلمان کشور به‌پیشگاه مبارک تقدیم مینماید.

از طرف کارکنان مدرسه راهنمائی سرلشگر طاهری ـ عبدالعلی قنبری

شاهنشاها

فرمان مبارک ملوکانه مبنی بر همطرازی فوق‌العاده‌شغل معلمان باکارمندان اداری یکی از مظاهر عدالت اجتماعی رهبر عالیقدر ملت ایران است.

از طرف کارکنان دبستان دهه انقلاب شاه آباد غرب ـ زهرا امیریان

شهریارا

جان نثار افتخار دارد بمناسبت همطرازی فوق‌العاده‌شغل معلمان با سایر کارمندان دولت، سپاس بیکران خود را به خاکپای مبارک تقدیم میدارد.

از طرف کارکنان هنرستان‌فنی شاه‌آبادغرب ـ دانیالی

شاهنشاها

فرمان مبارك ملوکانه مبنی بر همطرازی فوق‌العاده شغل معلمان با کارمندان اداری یکی‌دیگر از مظاهر عدالت‌اجتماعی رهبر عالیقدر بود وبار دیگر ثابت‌شدکه معلمان کشورمانند همیشه مشمول حمایت و عنایات خص شاهنشاه آریامهر میباشند.

از طرف کارکنان مدرسه راهنمائی ناصر خسرو شاه‌آباد غرب ـ پوران میرزاپور

شاهنشاها

افتخار دارد مراتب سپاس و حقشناسی خود رامبنی برصدور فرمان همایونی در تامین رفاه هرچه بیشتر معلمان کشور به پیشگاه مبارک تقدیم میدارد .

از طرف کارکنان دانشسرایمقدماتی پسران ـ باقری

شاهنشاها

مراتب سپاسگزاری کردنان مدرسه راهنمائی یزدان‌پناه شاه آباد غرب را که باافزایش‌فوق‌العاده شغل بمرفه‌بیشتری دست یافته‌اند به حضور مبارک تقدیم میدارد .

از طرف کارکنان مدرسه راهنمائی یزدان‌پناه ـ گوهر پروین

شاهنشاها

سپاس بیکران معلمان مدرسه راهنمائی تحصیلی رامنو را بمناسبت همطراز شدن فوق‌العاده شغل کارکنان آموزشی با کارمندان دولت به حضور ملوکانه تقدیم میدارد.

رئیس مدرسه راهنمائی راه‌نو شاه آبادغرب ـ حاجی‌علیانی

شاهنشاها

افتخار دارد مراتب سپاس و حقشناسی خود رامبنی برصدور فرمان همایونی در تامین رفاه هرچه بیشتر معلمان کشور به پیشگاه مبارک تقدیم میدارد .

از طرف کارکنان دبستان نهم اسفند شاه‌آباد غرب ـ قدم‌خیر بابوئی

شاهنشاها

افتخار دارد مراتب سپاس و حقشناسی خود رامبنی برصدور فرمان همایونی در تامین رفاه هرچه بیشتر معلمان کشور به پیشگاه مبارک تقدیم میدارد .

از طرف کارکنان دانشسرایمقدماتی دختران شاه‌آباد غرب ـ شهپر صدیق

شاهنشاها

بدینوسیله بار دیگر سپاس بیکران خود را بمناسبت فرمان همایونی در مورد برابری‌فوق‌العاده شغل معلمان‌با کارمندان دولت به خاکپای شاهنشاه خردمند تقدیم میدارد.

از طرف کارکنان دبستان هفده دی ـ رقیه بهنیا

شاهنشاها

افتخار دارد مراتب حقشناسی و سپاس خودو معلمان دبستان محمد رضا شاه شاه آباد غرب را بمناسبت‌همطرازی فوق‌العاده شغل به پیشگاه مبارک شاهانه تقدیم دارد .

از طرف کارکنان و معلمین دبستان محمدرضا شاه ـ عبدالعلی فتاحی

شاهنشاها

افتخار دارد که از طرف کارکنان دبستان ۲۵ شهریور شاه‌آباد غرب سپاس بیکران خودرابمناسبت همطرازی‌فوق‌العاده شغل فرهنگیان با کارمندان دولت به حضور ملوکانه تقدیم دارد .

مدیر دبستان ۲۵ شهریور شاه‌آباد غرب ـ عذرا شریفی

وزارت بهداری و بهزیستی
آموزشگاه بهیاری شفا

آموزشگاه بهیاری‌شفا برای‌سال تحصیلی ۳۸ـ۳۷ از طریق مسابقه و مصاحبه حضوری تعدادی دانش آموز با شرایط ذیل میپذیرد :

۱ـ داشتن سلامت جسمی و روانی
۲ـ داشتن حداقل مدرك قبولی سوم‌راهنمائی
۳ـ مجرد بودن
۴ـ شاغل نبودن
۵ـ روشن‌بودن وضع متقاضیان مرد ازلحاظ خدمت وظیفه

دوره تحصیل در این آموزشگاه سه سال‌بطور رایگان و روزانه بوده و کمك هزینه تحصیلی به شرح ۵۵۰۰ ریـال در سـال سوم ، ۵۰۰۰ ریال در سال دوم ، ۴۵۰۰ ریال در سال اول پرداخت خواهد شد .

به دانش آموزان پس از موفقیت در امتحان نهائی دیپلم کامل متوسطه در رشته بهیاری‌داده خواهد شد.

فارغ‌التحصیلان متعهد خواهند شد که‌پس از فراغت ازتحصیل دوبرابر مدت تحصیل در بیمارستان شفا و یا موسسات وابسته خدمت نمایند .

داوطلبین همه روزه بجز روز های پنجشنبه و جمعه با دردست‌داشتن‌اصل مدرك سوم‌راهنمائی و۲برك فتوکپی آن،اصل‌شناسنامه و۴ برك فتوکپی آن، ۶قطعه عکس ۴×۶ و۲ قطعه عکس ۴×۳ میتوانند از ساعت ۲ـ ۸ به آموزشگـاه بهیاری شفا واقع در سه راه‌ژاله‌جهت نامنویسی مراجعه نمایند .

متقاضیان‌برای کسب اطلاعات بیشتر میتوانند همه روزه با دفتر آموزشگاه تماس بگیرند.

م الف ۱۳۰۰۵ ۱ـ۳

چهارصد وچهلمین بازی سپ‌مایر

درروز شروع فصل تازه‌مسابقه های فوتبال قهرمانی باشگاههای آلمان غربی ، سپ‌مایر دروازه‌بان تیم ملی وتیم بایر مونیخ پردیدار بورسیا دورتموند ـ بایرمونیخ در دورتموند ، برای چهار صدو چهلمین‌بار‌بابیراهن‌تیم باشگاهی‌اش در مسابقه‌های قهرمانی بازی‌کرد. او با این تعداد بازی، رکورددار حضور در مسابقه‌های باشگاهی آلمان غربی است. در حالیکه گلزن برجسته تیمش ،گردمولر هم با۳۵۶ گل زده ، بهترین گلـزن تاریخ فوتبال باشگاهی آلمـان می‌باشد.

بعد از سپ مایر وده بندی رکورددداران تعداد بازی درمسابقه های باشگاهی اینها میباشند.

۲ـ هونگز ۴۲۰ بازی ۳ـهاینز سیمت ۴۱۸ بازی ۴ـ برتی‌نگز ۴۱۳ بازی ۵ـ ولفگانگ اورات ۴۰۹ بازی ۶ـ گردمولر ۴۰۹بازی ۷ـ مهشکل بلا ۴۰۶ بازی ۸ ـ کلاوس زاکزیک ۴۰۰ بازی ۹ـ فرانس بکن‌بائر ۳۹۶ بازی ۱۰ـ جورگن گرابوفسکی ۳۸۹ بازی.

در گروه گلزنها هم بهترین گلزنان تاریخ مسابقه‌های‌باشگاهی آلمان بعد از گردمولر از این قرارند.

۲ـ ژوپ هاینکس ۲۲۰ گل ۳ـ کلاوس فیشر ۱۷۹ گل ۴ـهانس لوهر ۱۶۷ گل ۵ـ اووه‌زیلر ۱۳۷ گل ۶ـ برندهولزبنباین ۱۳۰ گل ۷ـ هاینس لاومن ۱۲۱ گل ۸ـ برندروب ۱۱۹ گل۹ـ لوتارامریش ۱۱۵ گل ۱۰ـ برندنیکل ۱۱۳ گل ۱۱ـ دیترمولر ۱۱۱ گل ۱۲ـ جورگن گرابوفسکی ۱۰۹ گل.

زیکو به عربستان سعودی‌منتقل‌میشود

فوتبال عربستان سعودی سخت در تلاش جذب‌نامهای بزرگ‌فوتبال اروپا و امریکای جنوبی است . بعداز آمدن ریولینو کاپیتن‌پیشین تیم ملی برزیل و دثمار کرامر مربی سابق تیم بایر مونیخ به این کشور دیروزدر ریودوژانیرو (برزیل) اعلام شد. به احتمال بسیار .زیکو مهاجم سرشناس تیم ملی فوتبال این کشور نیزبه عربستان سعودی خواهد رفت .

یك باشگاه سعودی حاضر شده است باپرداخت ۳ر۵میلیون دلار این بازیکن را بخدمت‌بگیرد. زیکو درحال‌حاضر باتیم‌باشگاهش فلامنگو در اسپانیا بسر میبرد.

گوارانی قهرمان برزیل

روز پیش، تیم‌فوتبال گوارانی از ایالت سائوپولو، به مقام قهرمانی مسابقه‌های فوتبال‌باشگاه های برزیل دست یافت . گوارانی در مسابقه برگشت دیدار فینال‌این مسابقه‌ها موفق شد با نتیجه۰ـ۱ تیم پالیراس را شکست دهد . گوارانی در مجموع ۲ مسابقه رفت وبرگشت با حساب ۰ـ۲ حریف فینالیست خود را برد . تنها گل مسابقه دیشب در دقیقه ۳۶ توسط «کارسا» زده شد.

رئال مادرید فاتح جام «ترزاهررا»

تیم فوتبال رئال مادرید قهرمان باشگاه های اسپانیا . در تورنمنت بین‌المللی و ۴جانبه جام « ترزاهررا » که‌درولاکورونا» (اسپانیا) انجام شدبه‌مقام‌قهرمانی رسید. امسال این تورنمنت‌برای سی‌و سومین سال برگزار شد و حریف فینالیست رئال .تیم برزیلی فلامنگو بود که ۰ـ۲ مغلوب گردید.

«فرم کپنهاك‌برنده جام حذفی دانمارك»

تیم فرم کپنهاك ، پایپروزی در مسابقه مجدد فینال جام حذفی باشگاه‌های دانمارك . برنده این جام شد. حریف فینالیست فرم. تیم اسبیرك بود که‌در ۳مسابقه با وقت اضافی . مانع از پیروزی فرم گردید . سرانجام پس از باری سوم . سرنوشت باضربه های پنالتی تعیین شدو فرم با حساب ۴ـ۵به پیروزی‌دست یافت.

بفتح این جام . فرم‌این‌شانس راپیدا کرد که نماینده دانمارك در مسابقه های جام‌برندگان جام باشگاه های‌اروپاباشد . حریف تیم دانمارکی در مرحله اول این مسابقه‌ها . تیم فانسی برنده جام حذفی فرانسه است . اسبیرك‌نیز بعنوان یکی ازنمایندگان‌دانمارك در مسابقه‌های جام اتحادیه‌اروپا حاضر خواهدبود و در دور اول با تیم کریستیانسند از نروژروبرو میشود.

موگنبورگ،رقیبی ۱۷ساله برای آقای پرندگان‌جهان

پرنده آلمانی ، در یکروز ۳بار رکورد جهان را شکست !

قبل از اینکه امریکائیها، مدعی تازه‌ای برای ولادیمیر یاچنکو ، قهرمان پرش ارتفاع شوروی و بلند پروازترین پرنده مرد جهان، رقیب تازه‌ای روانه میدان کنند ، یک آلمانی بنام «موگنبورگ» که فقط ۱۷ سال دارد، با عبور از مرز ۲ر۲۳ متر، توجه کارشناسان دوومیدانی جهان را بسوی‌خود جلب کرد.

البته آلمانها هم در تاریخ این رشته، ناشناس نبوده‌اند و در جمع ستارگان گذشته پرش‌ارتفاع. می‌توان به ۳ آلمانی بنامهای‌تران هااست، کیلینگ واشنایدر اشاره کرد. اما گونتبورگ تازه از راه رسیده بگفته صاحب نظران یک پدیده بزرگ استعداد استثنائی برای این رشته است و با توجه به جوانی فوق‌العاده‌اش، به یقین در یکی دو سال آینده بزرگترین رقیب ممکن‌برای یاچنکو رکورددار جهان خواهد بود.

دیتمار گونتبورگ روز پیش درجریان یکدوره مسابقه‌هـــای بین‌المللی دوومیدانی که در شهر دوسلدورف آلمان برپابود ،موفق شد رکورد نوجوانان جهان را ،که قبلا ۱۸ر۲ متر بود تا ۲ر۲۳ متر افزایش دهد.

گونتبورگ ۳ بار در این‌مسابقه ها رکورد نوجوانان جهان را شکست بار اول با عبور از۱۹ر۲ متر، باردوم با کسب رکورد ۲۱ر۲متر ومرتبه آخربارسیدن بمرز ۲ر۲۳ متر.

رکورد ۲ر۲۳ متر این پرنده ، بهترین حد نصاب ممکن درتاریخ ورزش دوومیدانی برای یک قهرمان ۱۷ ساله است.

رکورد تازه ۴×۸۰۰ متر مردان‌جهان

یک تیم روسی‌مرکب از ولادیمیر پودولیاکو ، نیکولاس کیروف ، ولادیمیر مالازملین و آناتول رشتنیاک موفق‌شد در شهر « پودولسک» شوروی ، رکورد جهانی‌دوامدادی ۴×۸۰۰ متر مردان را ترقی دهد . رکورد جدید ۱ر۸ـ۷ دقیقه است . رکورد پیشین جهان در سال ۱۹۶۶ بوسیله آلمان ها و به مقدار ۶ر۸ـ۷ دقیقه در شهر ویسبادن به ثبت رسیده بود .

اولین پیروزی واترپلو درسوئد

استکهلم ـ فرامرز تهرانی رفیع (فرستاده ویژه اطلاعات)

تیم ملی واترپلوی ایران که هم‌اکنون در سوئد بسرمیبرد، روز گذشته به اولین پیروزی خود در مقابل سوئدیهادست یافت.این پیروزی‌درشرایطی بدست آمد که یاران ذخیره دو تیم در مقابل یکدیگر قـرار گرفتند و ایرانیها با حساب۵ـ۶ فاتح پیکار درون آب بودند . رئوف آذر ۳ گل، ناصری ۲گل و خلیلیان ۱ گل برای تیم‌ایران بثمر رساندند .

این پیروزی با ارزش تیم‌ملی «ب» ایران که پس از باخت‌پی درپی بدست آمده است برای ایرانیها شادی فراوانی بهمراه داشت.

تیم ملی واترپلوی ایران امروز در مقابل تیم ملی واترپلوی سوئد قرار میگیرد و یکدیدار دوستانه با برگزار می‌نماید ـ ضمن اینکه این جدالی است سخت برای بچه‌های ایران . چرا که ملی پوشان سوئدی در آب هر آنچه را که اراده نماید انجام میدهند.

تیم ملی واترپلوی ایران‌قرار است روز پنجشنبه به میهن‌باز گردد.

نفرات پیروز تیم ملی باایران در این دیدار اینها بودند :

ایرج رئوف آذر ـ ناصری ـ مجید خلیلیان ـ عبدالرضانظری ـ احمد یاقوتی ـ محمد مسروری ورضا صفوی‌پور.

لحظه پایان مسابقه دو ۱۵۰۰ متر . فیلبرت بائی « راست » رکورددار جهان از تانزانیا مغلوب دیوید مورکروفت از انگلیس می شود .

پایان بازیهای کشور های مشترك‌المنافع ـ ادمونتون

شکست رکورددار جهان درادمونتون!

کانادا برای سومین مرتبه،فاتح بازیهاشد

یازدهمین دوره بازیهای کشور های مشترك المنافع . روزگذشته در ورزشگاه نوبنیاد «کامنولث» در شهر ادمونتون کانادا پایان گرفت .

ورزشکاران کشور میزبان که از روز آغاز پیشتاز جدول مدالها بودند، سرانجام با مجموع ۱۰۹ مدال که ۴۵ مدال آن برنك طلا بود، فاتح ایندوره از بازیهاشدند.

این دوره از بازیهای کشور های مشترك‌المنافع مجموعا ۱۰روز بطول انجمید و طی این مدت قهرمانان ۴۶ کشور از سرتاسر دنیا برقابت پرداختند

کانادا . این بار برای سومین مرتبه پیاپی سرود قهرمانی سر- داده. گرچه در آخرین روز بازی ها، انگلیس دارنده مقام دوم‌در این دوره بعراقب درخشانی از کشور میزبان ظاهر شد و از مجموع ۹مدال طلائی که‌درهمین روز داده شد، ۶ مدال طلا رابه دست آورد.

انگلیسیها اگر مسابقه‌دوامدادی ۴×۴۰۰ متر راهم از دست نمی دادند . می‌توانستند طلای هفتم‌را هم تصاحب کنند، جالب این که انگلیس از مجموع ۸ ۳مدال‌طلای مسابقه‌های دوومیدانی ، ۱۶ طلا را ازآن خود کرد .

رده‌بندی نهائی کشورها از نظر مدال طلا

کشور	طلا	نقره	برنز	مجموع
۱ـ کانادا	۴۵	۳۱	۳۳	۱۰۹
۲ـ انگلیس	۲۷	۲۸	۳۳	۸۸
۳ـ استرالیا	۲۴	۳۳	۲۷	۸۴
۴ـ کنیا	۷	۶	۵	۱۸
۵ـ نیوزیلند	۵	۷	۹	۲۱
۶ـ هند	۵	۴	۶	۱۵
۷ـ اسکاتلند	۳	۵	۵	۱۳
۸ـ جامائیک	۲	۲	۳	۷
۹ـ ولز	۲	۱	۵	۸
۱۰ـ ایرلند شمالی	۲	۱	۱	۴
۱۱ـ هنگ کنگ	۲	۰	۰	۲
۱۲ـ مالزی	۱	۲	۱	۴
۱۳ـ غنا	۱	۱	۱	۳
۱۴ـ گویانا	۱	۱	۱	۳
۱۵ـ تانزانیا	۱	۱	۰	۲
۱۶ـ ترینیداد	۰	۲	۲	۴
۱۷ـ زامبیا	۰	۲	۲	۴
۱۸ـ باهاماس	۰	۱	۰	۱
۱۹ـ گینه جدید	۰	۱	۰	۱
۲۰ـ ساموئا غربی	۰	۰	۳	۳
۲۱ـ جزایرمان	۰	۰	۱	۱

حادثه بزرك روز آخر .شکست میلبرت‌بائی دونده‌نامدارتانزانیائی در مسابقه دو ۱۵۰۰ متر بود . دیوید مورکروفت قهرمان ۲۵ ساله انگلیسی بازمان ۳ر۳۵ـ۳ دقیقه بائی راشکست داد و بمقام نخست دو ۱۵۰۰ متر رسید.بائی که رکورددار جهانی این ماده است . ۴ سال قبل در جریان دوره پیش این بازیها . رکورد جهانی دو ۱۵۰۰ متر رابه‌مقدار ۲ر۳۲ـ۳ دقیقه بدست آورد . زمان بائی در مسابقه دیروز که مدال نقره‌نصیبش کرد. ۹ر۳۵ـ۳ دقیقه بود. مدال برنز ۱۵۰۰ متر راجان روبسون از اسکاتلند گرفت

طلای مسابقه امدادی ۴۰۰ ×۴ متر .علیرغم مقام‌نخست انگلیسی ها .به تیم کنیا داده شد. علت خطای گلن کوهن سومین دونده تیم انگلیس در جریان ۴۰۰ متر سوم بر رقیب کنیائی‌اش‌سامسون کیپ بنی بود

بعداز کنیا که مدال طلاگرفت. جامائیکا صاحب مدال نقره شد و استرالیا برنده مدال برنز گردید .

مدال طلای هردو مسابقه‌امدادی زنان را.انگلیسیها بدست‌آوردند. در ۴×۱۰۰ متر امدادی هم ، مردان اسکاتلند برای اولین‌بار قهرمان شدند.

دوره آینده بازیهای کشور های مشترك‌المنافع در سال ۱۹۸۲ در شهر بریسبان « استرالیا» انجام خواهدشد.

فوتبال قهرمانی باشگاههای کشورهای اروپا

فوتبال

یوگوسلاوی

از دیروز بعداز ظهر فصل تازه مسابقه‌های قهرمانی باشگاه های یوگوسلاوی آغاز شد . نتایج بدست آمده در اولینروز از این قرار است.

ستاره سرخ ۱ـ بودونوست‌صفر
ریکا ۲ ـ دینامو ۱
ساراجیوو ۲ـ زلزنیکار صفر
اوسیجک ۱ـ او.اف.ک.بلگراد۱
اسلوبودا ۴ـ اسپیا صفر
ولز ۴ـ بوراک ۱
پارتیزان بلگراد صفر ساپرداک۳
وویودینا صفر ـ رادنیکی صفر زاگرب ۱ـ هایوك ۱

لهستان

تیم ویدزلودز با پیروزی ۱ـ۲ بروسلا کراکوی قهرمان فصل پیش لهستان ، همچنان بحکومت خود درصدر جدول مسابقه‌های این کشور ادامه داد . بعد از گذشت ۴ روز از شروع فصل جدید، لودزیا ۷ امتیاز در صدر جدول قرار دارد . نتایج هفته چهارم بدین شرح میباشد.

ویدزلودز ۲ـ ویسلا کراکوی۱
لیژیاورشو صفر ـ گواردیاورشو صفر .
روش چورزف ۲ـ پولونیابیتوم۱
ژومبیرکی بیتوم ۳ـ جی‌کااس ـ کاتویک صفر
لش پوزنان ۱ـ زاگلبـــی سوسنوویچ صفر.
آرکاگدبنیا ۲ـ ال.کا.اس‌لودز صفر
اودرا اوپول ۱ـ یوگون‌صفر

رده‌بندی:۱ـ ویدزلودز ۷امتیاز ۲ـ اودرا اوپول ۶ امتیاز ۳ـ ژومبیرکی بیتوم ، آرکاگدبنیا ، ال. کا.اس.لودز ۵ امتیاز.

بلغارستان

در اولین روز مسابقه‌هـــای قهرمانی بلغارستان فقط ۲ تیم موفق بپیروزی شدندو ۶مسابقه دیگر با نتیجه مساوی پایان گرفت . تیم تازه وارد زسکا ـ سوتریسکو در خانه بروئه ۰ـ۲ پیروز شد ولوفسکی اسپارتاك که در صوفیه بازی میکرد ۱ـ۳ اسلیون را شکست داد. همین‌دو تیم اینک با ۲ امتیاز صدرنشینان جدول مسابقه‌ها هستند . نتایج ۶بازی دیگر که مساوی تمام‌شد از این قرار است .

لکوموتیو صوفیه ۱ـ بوتف۱
اسپارتاك صفر ـ چرنومورتس صفر .
چرنومور صفر ـ تراکیا صفر
لکوموتیو پلودیف ۱ ـ هاسکوو ۱
مارك صفر ـ پیرین صفر
اسلاویا ۱ ـ آکادمیك ۱

اسکاتلند

تیم فوتبال رنجرز گلاسکو قهرمان و برنده جام حذفی این کشوردر فصل گذشته، در اولین روز فصل تازه مسابقه در خانه خود ۰ـ۱ مغلوب سنت‌میرن شد. سلتیك و آبردین موفقترین تیم های روز نخست بودند که در خانـه حریفان صاحب پیـروزی گردیدند. نتایج‌بازیهای‌هفته‌اول از این قرار است.

دانددی‌یونایتد صفر ـ هیبرنیان صفر
هرتس ۱ ـ آبردین ۴
مورتون ۱ـ سلتیك ۲
مادرول صفر ـ پانریك ۱
رنجرز صفر ـ سنت میرن ۱

مسابقه های وزنه‌برداری قهرمانی ارتشهای جهان

شهرام‌یوسفی،ملکی رابفراموشی سپرد!

در دومین روز مسابقه‌ها ایران با تکیه بر یوسفی ، دهنوی، کالولکی‌صاحب۲ طلا و یك نقره در مجموع شد .

حدنصاب تازه یکضرب ایران با بلند کردن ۱۲۱ کیلو توسط شهرام یوسفی به ثبت رسید .

شهرام یوسفی ستاره نوخاسته وزنه‌برداری ایران دیشب اولین مدال طلا را با تولد یک رکورد ایران برای تیم وزنه‌برداری نیرو هـای مسلح‌شاهنشاهی بدست‌آورد.

یوسفی که در تبریز بلنـد پروازی خود را در حضور داود ملکی ملی‌پوش‌این وزن نشان داده بود ، در غیاب‌فرد پنجم المپیک ایران را صاحب یک رکورد تازه ساخت .

حدنصاب‌تازه شهرام‌یوسفی در بار چهارم بدست آمـد و او پس از سه حرکت توفیق آمیز در یکضرب دربرابروزنه ۱۲۱کیلوئی چنان ظاهر شدکه همگان‌افسوس‌خوردندکه چرا برای او ۱۲۲ر۵ کیلو تقاضا نشده بود .

یوسفی با خونسردی و اعتماد بنفس فراوان بسوی سنگین‌ترین یکضرب۶۰ کیلوی ایران یورش بردوقتی‌دستهای او در اطراف وزنه‌جفت شد، با قدرت فراوان زیر وزنـه قرار گرفت و راحتر از سه حرکت قبلی زیر وزنه قیام کرد.

درخشش یوسفی

این پیروزی بمعنای یک رکورد ایران بود ، شهـرام یوسفی سوای درخشش در حرکت یکضرب در۲ ضرب نیز ۳ر۵ کیلو رکورد مسابقه‌های قهرمانی ایران را درهمشکست و درحالتی بود که برای او ترقی رکورد دو ضرب ایران نیز ناممکن نبود ولی منوچهر برومند سر مربی وزنه‌برداری ایران اجازه پیشروی به او نداد ، زیرا برای بـــرومند صرفنظر از هرچیز ذخیـره انرژی این بزرگان موردبحث است که باید قدرتواقعی‌آنها را در چین و پنسیلوانیارویت کرد.

شهرام یوسفی که با بلنـد کردن ۱۱۷ر۵ کیلو یکضرب‌در حرکات سه‌گانه و ۱۴۲ر۵کیلو در دوضرب موفق بـــه ثبت رکورد ۲۶۰ کیلو شد باهمین مجموع بعنوان اولین انتخاب شده مسابقه‌های جهانـــی پنسیلوانیا نیز معرفی شد .

سوای رکورد شکنی یوسفی ایران با تصاحب ۲ مدال طلا و نقره در دسته ۶۷ر۵ کیلو در رده‌بندی کلی تا پایـــان مسابقه‌های روز دوم درصدر قرار گرفت ، مقامی که بنظر میرسد تا شب پایان از آن قهرمانان ارنش شاهنشاهـــی باشد .

دهنوی که بواسطه انجام خدمت مقدس سربازی دور از کیفیات شناخته شده خـــود میباشد فقط برای‌قهرمان‌شدن وقتی در یکضرب ۷ر۵ کیلـو عقب افتاد، قصدداشت ناکامی خود را در دو ضرب با بالا بردن ۱۵۰ کیلو جبران کنـد که‌این‌وزنه سنگین‌تر از توان او بود و بهمین خاطر تسلیم یوسفی گردید .

یوسفی ۷بار درروی‌صحنه ظاهرشد و ۷ بار نیز با چراغ های سفید بدرقه گردید . در یکضرب یوسفی با ۱۱۰ کیلو آغاز کرد و بعداز پیروزی‌بر ۱۱۵ و ۱۱۷ر۵ کیلو بسراغ رکورد ایران رفت که آنها را نیز جابجا ساخت .

در دو ضرب با ۱۳۵ کیلو شروع نمود و به ترتیب ۱۴۲ر۵ و ۱۴۰ را مهارخود ساخت و به‌این‌ترتیب‌دورکورد شخصی برای خود بجـای گذارد ، ۱۴۲ر۵کیلو دوضرب و ۲۶۰ کیلو مجموع .

پیروزی ۲ ایرانی‌سبك‌وزن

در سبک وزن دهنوی بـا ۱۱۵ کیلو شروع کرد و بعد از برتری بر ۱۲۰ کیلو تسلیم ۱۲۵ کیلو شد ، درحـالیکه کاکولکی وزنه‌بردار جـوان خوزستانی با بلند کردن ۱۱۵ سبب امیـدواری شد . ایـن وزنه در بار سوم تسلیم شد.

در دوضرب دهنوی‌نیازی به ریسک کردن نداشت زیرا نزدیکترین رقیب بـــرای او کاکولکی بود که تا ۱۴۷ر۵ کیلو پیش رفت. درحـالیکه دهنوی بعد از غلبه بر ۱۵۰ کیلو در بار سوم بسوی ۱۶۰ کیلو رفت که بخاطر عـــدم آمادگی موفق نبود .

دهنوی در حرکت یکضرب بعد از ناکامی مقابل ۱۲۵کیلو در بار چهارم تقاضای رکورد ایران را کرد که در برداشتن ۱۳۳ر۵ کیلو موفق نبود .

امروز در دنباله‌مسابقه ها، مبارزات وزنهای ۷۵ـ ۸۲ر۵ و ۹۰ کیلو برگزار میشود .

رده‌بندی اوزان ۶۰ و ۶۷ر۵ کیلو

۶۰ کیلو : ۱ـ شهـرام یوسفی از ایران با مجموع ۲۶۰ کیلـــو (۱۴۲ر۵+ ۱۱۷ر۵) ۲ـ باخ‌فیش‌برنهارد از جمهوری فدرال آلمان با ۲۵۲ر۵ کیلـــو (۱۴۲ر۵+ ۱۱۰) ۳ـ دیاب ماکیب‌محمد از مصر با رکورد ۲۴۰کیلو (۱۳۷ر۵+ ۱۰۲ر۵) ۴ ـ حسن مصری از سوریه بـا رکورد ۲۰۵ کیلو (۱۱۵+ ۹۰)

۶۷ر۵کیلو : ۱ـ نصرالله دهنوی ایران با رکورد۲۷۰ کیلـو (۱۵۰+۱۲۰) ۲ ـ داراب کاکولکی از ایران با رکورد۲۶۲ر۵ کیلو(۱۴۷ر۵ + ۱۱۵)۳ـ عبدالعظیم‌محمد عبدالله از مصر با رکـورد ۲۵۵ کیلو (۱۵۰+۱۰۵) ۴ـ ولف دیتمار ازجمهوری فدرال آلمان با رکـــورد ۲۲۷ر۵کیلو (۱۳۰+ ۹۷ر۵) ۵ ـ هذاشبیر از عربستان سعودی با رکورد۱۷۰کیلو (۹۵+۷۵) .

به این ترتیب در پایـان دومین روز ایران با ۱۴۹ امتیاز در صدر قرار گرفت، مصر با ۱۴۱ امتیاز،سوریه با ۵۷ ، آلمان غربی با۵۱، عربستان سعودی با ۳۶ و یونان با ۲۷ امتیاز در رده های بعدی قرار دارند .

برگزیدگان مرحله‌دوم برای تیم نوجوانان تهران

برای شرکت در مسابقات فوتبال جام پولاد در اصفهان، ۳۱بازیکن نوجوان تهرانی از بین ۶۳ بازیکنی که قبلا جهت تمرینات دعوت شده بودند برگزیده شدند تا ازامروز به اردوی آمادگی در داودیه بروند.منتخبین‌عبارتند از: دروازه‌بانان : عباس خمسه ، رضا اسماعیلی ، کوروش شهبازی رحیم تناپچی.

مدافعان : مرتضی فنونی‌زاده. داریوش آبیاری شاهین بینی مجتبی جانفدا ، حمید صفری ، محمد حسین ضیائی ، ژوریک عیسائیان ـ محسن‌الله‌وردی اکبر سبکبار و حمید فراهانی.

خط میانی: منصور دسنه‌باشی، هادی اخوان ، رحیم یوسفی ، ناصر کرمی ، محمود البرزی ، رضا گل محمدی ، شاهرخ‌بیانی ، کمال‌شیدائی ، آلبرت بوغوسیان .

مهاجمان . محمد محبی، محمد جواد صیرفی ، اکبر فرامرزی ، سیف‌الله محمدی، مجیددانا‌پور ، مسعود صوفی ، محفظ خواه وحمید لواسانی.

این گروه زیر نظر مصطفی‌شرکاء به تمرینات خواهند پرداخت و از این گروه ۲۲ نفر برای شرکت در جام پولاد برگزیده خواهند شد.

شطرنج قهرمانی جهان

دور دوازدهم‌امروز برگزار میشود

با تعویق سه روزه دیدار کورچنوی و کارپف کسانی که برای تماشای این دیدار به بگیو رفته‌اند اوقات خود را درکلوب کازینو های این کشور می گذرانند.در مجموع این‌مسابقات باعدم استقبال تماشاگران روبرو شده‌است .

زیرا بهای بلیت مسابقات گران میباشد و دوری محل برگزاری مسابقات از شهر نیز دلیل‌دیگری است که تماشاگران را کمتر بـه آنجا می کشاند .

محل‌برگزاری مسابقات‌کورچنوی وکارپف در یک منطقه سرسبزو کوهستانی در حومه شهرباگیو واقع شده است .

برگزار کنندگان مسابقات بـا شبکه‌های‌تلویزیونی کهخواستار پخش مستقیم این مسابقات‌بوده‌اند به توافق نرسیده‌اند !

برگزار کنندگان برای پخش تلویزیونی تقاضای۲ میلیون‌دلار نموده‌اندکه‌ازاین مبلغ۵۵۰ر۰۰۰ دلار به برنده بازی و ۲۰۰ر۰۰۰ دلار آن به بازنده بازی خواهد رسید .ولی شبکه های‌تلویزیونی از پرداخت‌چنین مبلغی‌خودداری نمودند !

یک ثرتمند امریکائی اظـهار تمایل کرده است که محل‌برگزاری مسابقه کاریف و کورچنوی و همچنین امتیاز این مسابقه را خریداری کند او در گفتگوئی با خبرنگاران گفت :

اگر موفق بشوم این مکان را خریداری کنم ،در اینجابزرگترین مجتمع توریستی را براه خواهم انداخت .

او ادعا کرد که قادر است رونق این مسابقات را بافزودن جایزه قهرمانارو بوجودآوردن امکانات تبلیغاتی افزایش بدهد.

ولی مقامات‌فیلیپین ازپیشنهاد او استقبالی نکرده‌اند شبکه های تلویزیونی با گذشت۱۱ دور از مسابقه کاریف و کورچنوی بـه فکر افتاده‌اند که به هر صورت امتیاز پخش تلویزیونی آنـرا بدست آورند.

آنها میگویند در صورتی حاضرند دو میلیون دلار بابت این مسابقات بپردازند که پخش تلویزیونی داخل فیلیپین نیز بـه آنها واگذار شود ولی برگزار کنندگان مسابقه تاکنون ایـن پیشنهاد را پذیرفتـه‌اند .ازامروز دیدار کاریف و کورچنوی ازسر گرفته میشود و ایندو دیدار دوازدهم خود را برگزار می ـ کنند . تاکنون پس از گذشت ۱۱دورکاریف باپیروزی در دور دور کاریف با پیروزی در دور هشتم و گور جنوی با پیروزی در دور یازدهم هریک صاحب ۱ امتیاز هستند ۹ بازی دیگرایندو با نتیجه مساوی تمام شده است.

۲ پیروزی و ۹ شکست !

بندر پهلوی‌ـدر دیداردوستانه‌ای که بین تیم های کشتی جوانان بندر پهلوی و جوانان امریکادر تالار ورزشی بندر پهلوی‌برگزار شد ، کشتی گیران دو تیم در۶ وزن ۱۱ مسابقه انجام دادند که نتایج آن از اینقرار است :

۴۸ کیلو : یزدان خو باضربه فنی «لایونز» را برد .

۴۸ کیلو «ویتی» با ضربه‌فنی مغلوب رسولی شد .

۵۲ کیلو : میرزایی بـاامتیاز «هیل» را شکست داد .

۵۲ کیلو :« اهو»با ضربه‌فنی به شیخ‌لاری آبادی باخت .

۵۷ کیلو :نخجوان با ضربه فنی «جیم» را برد .

۵۷ کیلو : تخشیدار با امتیاز مغلوب «دنتون» شد .

۵۷ کیلو :اندیش با ضربه‌فنی بره‌هاتل» پیروز گردید .

۶۲ کیلو : « تولیت» باضربه فنی به حاج آقاپور باخت .

۷۴ کیلو : مرادی «ریولی» را ضربه فنی کرد .

۸۲ کیلو : قیتاری از بندر پهلوی با ضربه فنی مغلوب «هارتون» شد .

۸۲ کیلو : قلی‌زاده باضربه فنی «بستر» را شکست داد .

درخشش کشتی ـ گیران جوان اردبیل

اردبیل ـ کشتی گیران جوان اردبیلی در دیدار دوستانه‌ای که مقابل تیم کشتی جوانان امریکا انجام دادند با ۹برد و یك‌باخت به پیروری رسیدند. نتایج‌بدست آمده ازاین قرار است:

۴۸ کیلو: پارسی باضربه‌فنی از «تونی » برد.

۵۴ کیلو : «گریك » ازصابر اروجعلی زاده ضربه شد

۵۷کیلو : ناهید عباسی با ضربه فنی « تامی » را شکست داد .

۶۳کیلو: «جفت » از محمود نعمتی بمقدم ضربه فنی شد.

۶۳ کیلو: ناصر احمدی بـا امتیاز از «جیم »برد.

۶۸کیلو: شاپور زلفینی«مایك» راضربه فنی کرد.

۷۴کیلو : «جیمی » . شکری‌را با امتیاز مغلوب نمود.

عزت جهانی‌و ابراهیم مرادجود در ۸۰ و۸۵ کیلو بدون حریـف بودند.

۱۰۰ کیلو :« مورس »ازصمد رنجبر ضربه فنی شد.

شهردار انتخابی واستاندار صاحب اختیار!

علی شعبانی

چند سال است که آقایان استانداران از سراسر ایران (منهای خراسان) به بهانه شرکت در کنفرانس استانداران‌دسته جمعی به تهران هجوم میاورند و هربار همچون قشونی فاتح اختیارات وامتیازاتی تازه بدست میاورند و راه خود میگیرند ومیروند.

بگذریم از اینکه استفاده از اختیارات، فی‌حدذاته، یک‌امر ذاتی است نه اکتسابی. یعنی اگر استانداری جربزه داشته باشد خود را حتی از شرکت در کنفرانس استانداران بی‌نیاز می‌بیند، ولی به گمان من عیب بزرگ کنفرانس استانداران اینست که هنگام تفویض انواع اختیارات، استان تهران اغلب از کیسه خلیفه می‌بخشد. یعنی از اختیارات مردم محلی میزند تا کوله‌بار اختیارات آقایان استانداران را سنگین‌تر سازد. از آن جمله است اعطای حق وتوبه استانداران در مـــورد شهرداران محلی وانتخابی که گویا از توصیه‌های یکی از کنفرانس‌های پیشین بوده است ... شرح طنزگونه‌ای که در زیر می‌آید، تلویحا از همین مقوله صحبت میدارد.

یکی از قوم وخویشهای‌ما، در یکی از شهرهای ممالک محروسه ایران شهردار شده بود. از آن شهرهای فسقلی‌که فقط یک خیابان دارد که شهر را دو نصف میکند. به اضافه یک کوره راه که خیابان راقطع میکند وتشکیل چهار راهـی میدهد، ملقب به چهارراه چـه کنم! با این وصف، قوم و خویش ما کارش را خیلی‌جدی گرفته بود به طوری که پنداری شهردار نیویورک شده است ! انجمن شهر بـه‌اتفـاق آراء شهردارش کرده بود و او از همان روز اول خیلی سفت و سخت چسبیده بود بکـــار شهرداری. طفلکی روزها کـه هیچ، حتی شبها که خسته‌و کوفته به‌خانه میرفت مشکلات شهر وشهرداری را با خود به‌رختخوابش میبرد و آنقدر خواب بلوارسازی و چمن‌کاری و آب پاشی میدید که هر صبح که بلند میشد احساس میکرد همه جا را آب پاشی کـــرده است!

قوم وخویش ما فکر وذکرش شده بود شهر و شهرداری ، تا جائیکه هنوز هیچی نشده صدای خانمش درآمده بود که یا من یا شهرداری و با این اولتیماتوم که ظاهرا خیلی هم جدی بود جناب شهـــردار نمیدانست چه بکند ؟ واقعا بر سردوراهی‌گیر کرده بود . ظاهرا زنش را دوست داشت‌و یقینا پست شهرداری را هم !

عاقبت دست بدامن بنده شد که مشکلش را حل کنم بـــه طوریکه هم خدا را داشته‌باشد وهم خرما را .

بین پرانتز عرض کنم که‌توی فامیل ما بزرگترها یکی پس از دیگری عمرشان را به شمـا بخشیدند و غزل خداحافظی را خواندند، نتیجه اینکه درفامیل ماهم چنان قحط‌الرجال شدمکه من یک لاقبا، رفته رفته شده‌ام بزرگ فامیل !

«زمانه عرصه طفلان نی‌سوار شود»
«چو شهسواران خالی‌کنند میدان را».

بهر تقدیر بعنوان بزرگ‌فامیل بدیهی است که نمیتوانسم به داماد جانمان‌بگویم زنت راطلاق بده و پست‌شهرداری رابچسب، چون خودتان بهتر میدانید که در این دوره وانفسا احتمال گیر آمدن شوهر برای یک زن، بمراتب ضعیفتر از گیر آمدن پست شهرداری برای یک مرد است!

ناچار سعی کردم که پست شهرداری را از چشم دامـاد جانمان بیندازم پس نصیحتش کردم که به آراء انجمن‌شهریها غره نباشد. این مردم ، کوفی صفت هستند و با طناب‌پوسیده مردم کوفی صفت هرکس به ته چاه رفت براو همان رود که برمسلم‌ابن عقیل رفت. این‌مردم که من میشناسم گوسفند نذری رامفت و مجانی تادم امامزاده هم نمیبرند و فرداست که هزار جور توقع نامشروع از تـو خواهند داشت.

اگر زیر بار توقعاتشان‌نروی سکه یک پولت میسازند ، استیضاحت میکنند، رای عدم اعتماد میدهند. باز اگراستاندار توصیه‌ات را به انجمن کـرده بود، یک چیزی ـ میشد گفت که حدت به شارع است !

قوم وخویش ما در جواب من حرفهائی زد که انگار اهل این مملکت نیست تا بالاخره‌یک روز عصبانی شدم و سرش داد کشیدم که چکار میکنی، زنت‌را طلاق میدهی یاپست شهرداری را؟!

درست مثل آن‌پیرزن بیوه‌یی که ازاو پرسیده بودند شوهر را بیشتر دوست دارد یا گز اصفهان را و جواب داده بود که دندان گز خوردن ندارد ،

قوم ما جوابم داد، شهرداری شغل هیجان‌انگیزی است،یعنی قوم وخویشت بیخ‌ریش‌خودت!

به‌این ترتیب اولین ماموریت خانوادگی من مثل ماموریت های سیاسی «سایروس وانس» با شکست مواجه شده بود . میدانید که «سایروس‌وانس» وزیر خارجه آمریکاست و امریکائیها در باره خودشان به طعنه گفته‌اند که آمریکا هیچ جنگی را نباخته و هیـــچ کنفرانسی را نبرده است. بنابر این اگر یک آمریکائی در ماموریتش شکست بخــورد ناراحت نمیشود چون بـــه شکست عادت کرده است ولی من از اینکه در اولین ماموریت خود بعنوان ریش سفید فامیل شکست خورده بودم دور از جان شما خیلی دمغ شدم به طوری که کاردم میزدند ،خونم درنمی‌آمد.

خلاصه کاربه طلاق وطلاق‌کشی رسیده بود که ناگهان درهمین تابستان، استاندار مربوطه‌بداد ما رسید وبی‌آنکه از جریانات پشت پرده خانواده ما خبـر داشته باشد یک مشکل بزرگ خانوادگی را از پیش پای مـا برداشت.

جریان از این قرار است که یک روز صبح نتابیده هنوز آفتاب ، که قوم و خویش ما طبق معمول خیلی شق و رق به شهرداری رفته بود تا کار روزانه‌اش را خیلی سفت و سخت شروع کند، ملاحظه کرد که منحنی تعظیم‌متصدی دفتـر شهرداری قدری آبکی شده‌است.

جناب شهردار قضیه را زیـر سبیلی درکرد و خواست‌پشت میز شهرداری جلوس کند که متصدی دفتر بین او و میـز مربوطه حایل شد و فی‌الفور رونوشت نامه‌مقام منیع‌استاندار را توی دستش گذاشت . در این نامه، جناب استاندارخطاب به‌انجمن شهر نوشته بودنـد «شهرداری که به‌اتفاق آراء انتخابش کرده‌اید از نظر این استانداری برای تصدی پست شهرداری فاقد صلاحیت‌است!».

در آن لحظه به قوم و خویش مادر مرده ماچه حالی دست داد، بماند. اولین فکری که به‌مخیله‌اش راه یافت وشاید هنوز هم از این فکر بیرون نیامده باشد. این بود که من بخاطر عیالش در کار اوسوسه آمده‌ام. پس با اولین کسی که موضوع را در میان گذاشت من بودم. تصادفا من‌بااستاندار مربوطه آشنا بودم، آشنا که چه عرض کنم ، رفیق بودم.

پس، بدیدن حضرت اشرف رفتم، نه بقصد توصیه وپارتی بازی بلکه بقصد اینکه اولا از حضرتش تشکر کنم که ندانسته مشکل خانوادگی ماراحل کرده است، در ثانی کنجکاو شده بودم که بدانم فامیل جان ما چرا فاقد صلاحیت است ، نکند دختر به آدم نابابی داده‌باشیم.

بنابراین قبل از هر چیز به جناب استاندار عرض کردم‌ممکن است بفرمائید که ایشان بچه دلیل فاقد صلاحیت است ،چون تا آنجا که من اطلاع دارم این جوان جز قوم و خویشی با بنده، هیچ نقطه ضعفی ندارد؟!

در جواب من، جان کلام جناب استاندار این بود که چون در شهر، دودستگـی وجود دارد ویکی از این دو دسته که در حدود چهل درصد جمعیت شهر را تشکیل میدهد باشهرداری که انجمن به اتفاق آراء انتخابش کرده است‌موافق نیست من بااستفاده ازاختیارات قانونی صلاحیت‌او را ردکردم!

واقعا نمیخواستم پارتی‌بازی کنم ولی برای آنکه از ته و توی قضیه سر در بیاورم به جناب استاندار عرض کردم مگر وکلای حزب یگانه ملت ، چند درصد آراء مردم حوزه‌انتخابیه خود را بدست آورده بودند؟ مگر آن بابائی که جای دکتر آزمون از تهران بزرگ وکیـل شد چند هزار رای آورده‌بود؟ چون دیدم که دم گرم من در آهن سرد جناب استاندار اثر نکرده است ، بد جنسی کردم و وارد معقولات شدم. انگشت روی نقطه حساس گذاشتم و از جنابشان پرسیدم مگر همیـن پرزیدنت‌کارتر که بالفعل برنمام آمریکا وبالقوه بر نیمی ازدنیا حکومت میراند چنددر صدآراء آمریکائیها را بدست آورده‌بود؟

استاندار قدری دست وپایش را جمع وجور کرد و گفت بهر صورت من از اختیارات قانونی خود استفاده کرده‌ام. گفتم اتفاقا قانون تاکید داردکه شهرداران باید محلی بوده وبا اکثریت آراء اعضای انجمـن شهر که نمایندگان اکثریت‌مردم شهر هستند انتخاب بشوند ،و اضافه کردم جنابعالی که چند جا استانداری کرده‌اید حتمـا میدانید که در تمام شهرهـای ایران، نوعی حیدری و نعمتی وجود دارد و اگر فرضیه‌شما صحیح باشد پس در هیچ نقطه کشور، محلی‌ها شانس سهردار شدن ندارند.

استاندار مثل صفحه سوزن خورده، باز گفت بهرصورت من از اختیارات قانونی خـود استفاده کرده‌ام. عرض کردم اختیاراتی که به استانداران تفویض شده است در حـدود قانون است، بنابراین استاندار که سهل است‌پدر، جد استاندار هم نمیتواند و نمی‌باید قانون‌را تفسیر کند یا آنرا تغییر دهد.

جناب استاندار لبش را باز کرد که باز بگوید ازاختیارات قانونی خود استفاده کرده‌است که من بی‌خداحافظی رفع‌زحمت کردم. راستی که دوستان دیوانی را همان بهتر که درایام معزولی ببینیم، ولی این خط و این نشان ، این دفعه‌که یارو معزول شد و از سرنو ،پای هم شدیم ، کاری می‌کنم کـه خودش حظ کند !

صدای واقعی اصناف!

در دوره چهارم مجلس شورای ملی مرحوم سیدحسن مدرس وکیل تهران به بودجه وزارت جنگ اعتراض کردو گفت من نمی‌دانم هر سال که وزارت جنگ به تعداد سرباز ها لحاف و پتو میخرد، این لحاف و پتو های کهنه و مصرف شده‌کجا میرود و چه میشود ؟! عده‌ای به اوحمله کردند و مجلس را ازاکثریت انداختند و بعد از یک ربع ساعت مجلس مجددا تشکیـل شد و مدرس‌پشت تریبون‌رفت وگفت نمی دانستم که زیر این لحاف چیز ها خوابیده‌وگرنه لحاف را تکان نمی دادم ! بـا استفاده از گفته‌مرحوم مدرس عرض میکنم‌آقای دکترنهاوندی که مشغول‌بررسی‌مسایل ایران هستند متوجه‌این نکته نبودند که میلیارد ها تومان سرمایه و درآمد این ملت بدبخت در سال به جیب گشاد یک عده خداناشناس میرود که حتی رحم به شیر اطفال نوزاد هم نمی کنند ، شیری که دو ماه قبل ۱۷۰ ریال بفروش میرفت و حالا یکمرتبه به ۲۱۰ریال ترقی داده شده ، یا پرتقال شمال را یک عده سلفخر که تاجر و کاسب هم نیستند ، کیلوئی سه ریال خریداری کردند و با بازار سیاه‌کیلوئی صدو بیست ریال بخوردمردم دادند و می دهند امبارزه با چنین گروهی‌درایران که‌خود را جای اصناف شریف جا می زنند خالی از جنجال نخواهد بود !

امروز که گروهی افراد دانشمند قد علم کرده‌اند تا از این اجحاف‌کمرشکن جلوگیری کنند و به حفظ حقوق مردم بی‌دست و پا بپردازند ، یک عده سودجوی از خدابی‌خبر که هدفشان فقط پول است به آنان حمله کرده و آنها را بی‌دانش و بی‌علم خطاب‌نموده نیش تیز حمله خود را بـــه نهاوندی فرومیبرند که‌بامغلطه کاری ،او را مرعوب‌وزبانش ببندند ، راه صد ساله را یک شبه طی نمایند تا صاحب‌پارک ها و اتومبیل‌های آخرین‌مدل شوند ! بنده از مقام دولت استدعا میکنم به دارائی دکتـر نهاوندی که عمری دودچراغ خورده تا استاد دانشگاه‌شده، رسیدگی نمایند و دارائی یکی از این جگر برشتگان راهم که یقین واثق دارم تحصیلات متوسطه را هم ندیده‌اندو‌شاید بعضی از آنها اصولا سواد هم ندارند ، سنجش نمایند تـا معلوم شود هوچی و سود جو کیست و چه کسی حرف حساب میزند !؟

تعجب میکنم که یک عده سرمایه‌دارخداناشناس چگونه جرئت میکنند خود را بنام اصناف خداشناس حقیقی و کارگر زحمت کش بی‌آزار جا زده و خویش را خدمتگزار معرفی کنند و مدعی باشند که در تمام حرکت های سیاسی حافظ مصالح ملی بوده‌اند ! حرف من اینست که چرااین‌ها خودرا بنام بازاریان واصناف حقیقی که حاضرند اجناس خود را با صدی سه تا چهار به هموطن خود بفروشند جا زده و بدست ایادی خود کسانی را که‌از نرخ تعیین‌شده اصناف‌ارزان‌تر بفروشندجریمه میکنند ونام آنها را لکه‌دار میسازند ؟

ملت ایران حرفی را که در تمام انجمن های دموکراتیک گفته پس نمی گیرد و این‌اتاق های‌اصناف مورد توجه‌شماکه تارو پودش از ایادی شما متشکل است باید منحل شود وانشاءالله زیر سایه شاهنشاه آریامهر که مکرر فرموده‌اند هیچ چیز در ایران بدون خواست‌مردم نباید انجام‌شود این بازار سودجویی تعطیـل خواهد شد .

احمد شارق

نازی آباد وسایل رفاهی ندارد

سلامت و آسایش ساکنان میدان های سرسبز و منوچهری و ۸ متری نیاکان نازی‌آباد تهران در معرض خطر قرار گرفته و ساکنان این نقطه از شهر که منازل مسکونی آنها مسیر فاضلاب واقعشده ازامکانات‌بهداشتی و هرآنچه در این زمینه با بوق‌وکرنا به گوش خلایق می‌دهند کوچکترین بهره‌ای نبرده‌اند . مدت‌هاست وزارت بهداری و بهزیستی و دیگر سازمان های دولتی از مردم می‌خواهند که در رعایت اصول بهداشت و تامین‌سلامتی همگانی با آنها همکاری کنند ولی همین سازمان های دولتی که مسئول تامین بهداشت و آسایش هستند بـه سلامتی مردم بی‌توجهی می‌کنند.درانتهای‌میدان منوچهری ـ پشت منبع آب و جنب پادگان خلبانی نیروی زمینی قسمتی از کانال فاضلاب سرپوشیده نیست و از همه بدتر رفتگران شهرداری هر روز گل‌ولای ولجن متعفن را از مجرای کانال بیرون کشیده در گذرگاه مردم قرار داده، باعث بروز انواع میکروب و حشرات موذی می‌شوند. از سوی دیگر خیابان های این محل نیز کپیه‌ای ازخیابان های عتیق است که علاوه‌بر کمبود آب آشامیدنی محل رفت و آمد چارپایانی است که به کشتارگاه تهران برده میشوند.با حرکت‌این‌چهارپایان چنان‌گردوخاک‌برامی‌افتد که چشم چشم را نمی‌بیند و صدالبته نیمی از این گردو خاک به حلق ساکنان محل فرومیرود و سهم عده‌ای از آن براثاثیه و زندگی می‌نشیند تا آنجا که هزاران‌نفر ساکنان این محله از این مشکلات به تنگ آمده‌اند .

از مقامات‌مسئول بویژه شهرداری تهران‌تقاضاداریم نسبت به تامین بهداشت و آب آشامیدنی و اسفالت خیابان های این محله و جلوگیری از رفت و آمد دام در این محل اقدام نمایند .

ساکنان انتهای میدان سرسبز ، منوچهری و ۸متری‌نیاکان

آسیابی که بجای آرد، خاشاک میدهد!

من در منطقه آذری زندگی میکنم ،منطقه‌ای که مرم قانع و بردبارش از همه تسهیلات زندگی و خدمات شهری محرومند ، یعنی نه پارکی دارند ـ نه دکتر و نه رمانگاه ،نه وسیله تفریح و نه فضائی بـرای نفس ، نمونه‌اش آسیابی است که در قلب این منطقه مسکونی با ساختمانی از آهن پاره و حلبی شکسته که با قوطی های کنسرو و ساردین و کمپوت محصور شده است . این باصطلاح اسیاب همان «آردپارس» است که چون در و پیکر درست و حسابی ندارد اطراف آن اینک تبدیل به زباله‌دانی شده و عجیبتر از آن طرزکار این آسیاب مخروبه است که به جرات میتوان گفت از هر کیلو آردی که به دست می‌دهد ، شصت درصد آن با خاک و آشغال همراه است !

بهرحال برای جلوگیری از ادامه کار این آسیاب‌غیر بهداشتی به شهردار منطقه مراجعه کردیم و عکس و اسلایدی از وضع کارخانه ارائه دادیم که البته ایشان‌هم خیلی قانع و جدی قول دادند ظرف مدت۲۴ ساعت‌تکلیف آسیاب را روشن کنند ، گرچه ۲۴ ساعت بعد ماموران شهرداری به این اسیاب مراجعه کردند و وضعیت‌اسیاب را از نزدیک مورد بررسی قرار دادند ، معهذا اکنون که یک سال واندی از آن تاریخ میگذرد این اسیاب همچنان با وضع نکبت‌بار خود لنگ لنگان میچرخد و میچرخد و به ریش ساکنان بخت‌برگشته این منطقه می‌خندد !

سروران تهرانی (افسر بازنشسته) وامضاهای دیگر

حیف از این همه تیتر وعنوان!

در اخبار آمده بود که وقتی پی دیوار بیمارستان سینا را برای گذاردن پی ساختمان جدید میکندند ، عده‌ای که نه مسئولیتی در این امر داشتند و نه عنوان مهندس‌آرشیتکت و رئیس ومدیر کل همراه نامشان بود،خطر احتمالی را پیش‌بینی کرده وچندین مرتبه تذکرداده‌اند ، ولی توجهی به پیش‌بینی این مردم عادی نکردند تا حادثه اتفق افتاد و قتل ۱۱ نفر بی گناه نشان داد، چه‌بسا مردم عادی از صاحبان عناوین بهتر درک میکنند ، اما چون وابسته به میز وصندلی و اتاق و دفتر و دستک نیستند ، کسی گوش بحرف آنهـا نمیدهد . در باره این حادثه چند سئوال پیش می‌آید که بسیار پیش پا افتاده است ، مثلا این که اگر جزئی توجهی به‌این ساختمان میشد و یا مسئولان امر کوچکترین اعتنائی به مسئولیتی که به آنها واگذار شده ، میداشتند ، خیلـی آسان میتوانستند از بروز این فاجعه دلخراش جلوگیری‌کنند و معلوم نیست بهراستی این بی توجهی را چگونه میتوان توجیه کرد ؟

گفته شده است که این پی‌کنی از اردیبهشت ماه شروع شده ،ولی چگونه تاکنون خاتمه نیافته ، معلوم نیست .وقتی پی دیواری را برای پی‌ریزی مجدد خالی میکنند معمولا تیرهائی بنام شمع بمنظور احتیاط و جلوگیری از سقوط دیوار کناری نصب میکنند و اینکار را حتی در ساختمان های جدید الاحداث هم انجام میدهند ، حالا چرا دیواری کهنه را که یک قرن است ساخته شده و پوسیدگی آن‌مشهود بوده است ، زیرش را بدون هیچگونه احتیاطی خالی‌کرده‌اند و چهار ماه بحال خود گذاشته‌اند ، مجهول است ؟ اگر فرض کنیم مهندس ناظر ساختمان و معمار مربوطه در این مورد تقبل کرده‌اند ، چرا مهندس ناظر شهرداری که در این مورد بخصوص مسئولیت دارد ، اقدامی نکرده است ؟ چرا گردانندگان امور بیمارستان که حداقل عنوان دکتـری دارند خطر را پیش بینی نکرده‌اند و چنانچه خود آنها در این فکر نبوده‌اند ، چرا به اعلام خطر خدمه بیمارستان یا بیماران بستری که گفته‌اند بارها خطرراتذکر داده‌ایم ،توجهی نداشته‌اند ؟

بهرحال من به سهم خودم امیدوارم این ۱۱ نفر قربانی برای بیدار شدن وجدان مسئولان و جلوگیری از بروز حوادث دیگر کافی باشد ، آمین . نصرت‌اله گودرزی

نامه سرگشاده به اینجانب!

وزارت امورخارجه

۲۵۳۷/۴/۲۷

اطلاعیه

خواهشمند است از پارک اتومبیل خود در محوطه پارکینگ اختصاصی وزارت امورخارجه خودداری فرمائید .

از کارمندان وزارت امورخارجه خواهشمند است بـــرای دریافت برچسب مجاز پارکینگ باشماره تلفن داخلی ۶۴۴ (آقایان خسروآبادی نژاد ویااحمد ارجمندپور) تماس حاصل فرمایند .

برای اتومبیلهائیکه فاقد برچسب اجازه پارکینگ باشند برگ جریمه صادرخواهد شد . ۵/۰

اداره خدمات عمومی

شرح‌زیرکلیشه وزارت امور خارجه (مربوط به مقاله‌نامه سرگشاده)

در این اطلاعیه ، همانطور که ملاحظه می‌شود به‌راننده «خاطی !» اخطار شده‌است که اتومبیلش‌را در پارکینگ خصوصی (کنار خیـابـان) پارک نکند ، و گرنه جریمه خواهد شد .

نکته جالب‌تراخطار مجدد انتظامات وزارتخانه است که مدعی شده اگر باردیگر در این محل اختصـاصی بدون کـارت سبز ، پـارک نمایند علاوه بر هزار ریال جریمه،چهار چرخ اتومبیل، بادش خالی خواهد شد !

سالها است‌من و گروهی دیگـر از از همکـارانم اتومبیلهای خود را درضلع غربی خیابان فروغی پارک می‌کنیم. وزارت امورخارجه که تمام خیابانهای اطـراف این وزارتخانه را با تابلـو «پارکینگ اختصاصی» بـه تملک خود درآورده است، اخیرا طی نامه سرگشاده‌ای که به شیشه جلو اتومبیلم الصاق کرده ضمن اخطار شدیداللحنی بـرای اینجانب می‌نویسد : آقای محترم‌اگر پس از این اتومبیل خودرا اینجا بگذاری یکهزار ریال جریمه خواهید شد و ضمنا چهار چرخ‌اتومبیلت پنجرمی شود !

جل‌الخالق ، تاکنـون نمی دانستیم که غیـر از اداره راهنمائی و رانندگی،وزارت امور خارجه‌هم دست‌بچاپ دسته قبض جریمه بزند و مردم متخلف ! را نقره داغ کند . در اینجا این سئوال پیش می‌آیدکه وزارت امور خارجه به چه مـجـوزی خیابانهای اطراف ساختمان خودش رااعماز سوارهرو و پیاده‌رو که گذرگاه عمومی است تـابلو پـارکـینگ اختصاصی نصب کرده‌است؟ مگر این خیابانها با پـول مردم احداث‌و اسفالت‌نشده، مگر عوارض و مالیاتی که من میدهمدر «ابرقو» مصرف می‌شود ؟ کدام دیناری را وزارت امور خارجه برای این به اصطلاح «پارکینگ اختصاصی» خود خرج‌کرده است ؟ اگر حریم خانه ، یا محل کسب کسی را جـزء حقوق مکتسبه بپذیریم تمام خیابانها و کوچه ها ومعابر شهر مربوط به اشخاصی است که یا ساکن و یاشاغل هستند بنابراین فرض ، این تصورتداعی میشود که‌اداره راهنمائی و رانندگی حق ندارد در مثلا خیابان سپه یا در هیچ خیابانی تابلـو توقف ممنوع و پـارکـینگ ممنوع بزند ، زیرا اگرحریم حق است ، چه من به حریم تجاوز کنم و چـه اداره راهنمائی ورانندگی ، هردو تجاوز به‌حریم و حق‌دیگری است که علی‌الاصول‌اینطور نیست و باز اگر بپذیریم که حریم وزارت امور خـارجه متعلق به آن وزارت خـانـه است ، حداقل باغ ملی که از نام آن پیداست ، نـمـی تواند حریم شخص یـا سازمان و یا وزارتخانه‌ای باشد .

سخن‌آخراینکه وقتی‌وزارت امور خارجه‌اتومبیل متخلف را جریمه‌می‌کند، دیگر خالی کردن باد چهار چرخ چه صیغه‌ایست ؟ مگر اینکه‌قبول کنیم سالی که نوروزاست ۱۳ ماه میشود !

غلامحسین اخوان

صاحبان صنایع و بازرگانان کشور
الاخاء
تنها مجله عربی زبان ایران
از گروه نشریات موسسه اطلاعات
با داشتن نمایندگی در ۲۱ کشور عربی.
روزهای شنبه منتشر میشود

هواپیمائی کویت کلید تجارت خاورمیانه درسال ۲۵۳۷
هواپیمائی کویت بیش ازهرهواپیمائی دیگری بازرگانان رابه کویت میبرد

تعجبی ندارد که...

با بشمار آمدن کویت بعنوان چرخ اصلی اقتصاد دنیای عرب ، پذیرائی از بازرگانان یکی از هدفهای اصلی شرکت هواپیمائی کویت میباشد این واقعیت که در دو سال گذشته موفق شده‌ایم شبکه بین‌المللی پروازهایمان را دو برابر کنیم و به ۳۶ مقصد در اروپا ، خاوردور و نزدیک پرواز داشته باشیم حاکی از احتیاج و در عین حال قدرشناسی دنیای تجـارت بین‌المللی از هواپیمائی کویت است.

وقت شناسی
کلید موفقیت بازرگانان

ما از اهمیت وقت‌شناسی و کارآئی بخوبی آگاهیم و بهمین خاطر هواپیمائی کویت در هفته سه روز (شنبه ، سه‌شنبه و پنجشنبه) در ساعت ۹/۴۵ دقیقه صبح که کاربازرگانان آغاز میشود ، تهران را ترک و در ساعت ۱۰/۴۵ دقیقه همانصبح به کویت میرسد .
بمجرد ورود به کویت وسائل ارتباط و دسترسی سریع و راحت با مراکز بین‌المللی در اختیار شماست.

آسایش
احتیاج بازرگانان

سفرهای تجاری میتوانند خسته‌کننده باشند . ما احساس میکنیم این وظیفه ماست که تاجای ممکن این سفرها را راحت‌تر و دلپذیرترکنیم ، بهمین منظور قسمت داخلی هواپیماهای‌جت شرکت را تجدید دکوراسیون وطراحی‌کرده‌ایم و بدینترتیب فضای بیشتر و راحت‌تری برای مسافرین تهیه نموده‌ایم و با ارائه جمبوجت لوکس و پهن‌پیکر پا را قدمی فراتر نهاده و از این جمبوجت ایده‌آل و واقعا" مناسب برای بازرگانان در پروازهایمان استفاده میکنیم .
احتیاج به بازگوئی ندارد که شهرت همه جاگیر مهمان‌نوازی ما در سرویس پذیرائی کاملا" چشم‌گیر است .
یک منو غذای متنوع و فیلمهائی فوق‌العاده و یا جدیدترین موزیک استریو در حین پرواز شما را کاملا" سرگرم خواهد نمود .

خدمات
آنچه که بازرگانان خواستار آنند

افتتاح ترمینال جدید کویت تشریفات فرودگاه را بهمان راحتی و سادگی پروازهای هواپیمائی کویت کرده است.
بنابراین با آژانس مسافرتی خود و یا شرکت هواپیمائی کویت تماس بگیرید تا از امتیازات برنامه پروازهای هواپیمائی کویت در سال ۲۵۳۷ آگاه بشوید .
هواپیمائی کویت در راه موفق‌تر نمودن‌هر چه بیشتر مسافرتهای شغلی شما حداکثرکوشش خود را بکار میبرد .

KUWAIT AIRWAYS
تهران ـ شماره ۸۶ خیابان ویلا تلفنهای ۸۳۵۸۶۰ ، ۸۳۸۲۶۳ ، ۸۳۳۹۰۷
آبادان ـ هتل پرشین تلفنهای ۳۰۰۳۱۶ ، ۳۰۰۱۷ ، ۳۰۰۱۲

معرفی و شناخت کتابهای مذهبی

خواننده گرامی

به‌مناسبت ماه مبارک رمضان، صفحه نقد، بررسی ومعرفی کتاب روزنامه اطلاعات هر سه‌شنبه کتابهای مذهبی و اخلاقی رامعرفی می‌کند . باشدکه‌از این طریق‌ماهم درماه خدا در جهت شناخت هرچه بیشتر رسالت ها سهیم باشیم .

کتابفروشی اسلامیه

کتاب فروشی اسلامیه
تهران‌خیابان‌بوذرجمهری
تلفن :
۵۳۵۴۴۸ــ۵۲۱۹۶۱

★
سخن محمد (ص)هزار حدیث گرد،ورده فضل‌اله کمپانی ۵۰۰ ریال

★
زندگانی محمد (ص)
ترجمه سیره‌النبویه ابن هشام به قلم سید هاشم رسولی ۸۰۰ریال

★
زندگانی امیرالمومنین علی‌ابن‌ابیطالب (ع) بقلم محمد جواد نجفی ۴۰۰ ریال .

★
ترجمه بحارالانوار زندگانی حضرت فاطمه (ع) ۳۰۰ ریال .

★
ترجمه بحارالانوار زندگانی حضرت امام حسن مجتبی (ع) ۳۵۰ ریال .

★
ترجمه بحارالانوار زندگانی حضرت امام حسین (ع) ۳۵۰ ریال

★
ترجمه بحارالانوار زندگانی حضرت امام سجاد وامام باقر (ع) ۳۵۰ ریال .

★
ترجمه بحارالانوار زندگانی حضرت امام صادق (ع) ۳۵۰ ریال .

★
ترجمه بحار الانوار زندگانی حضرت امام موسی کاظم (ع) ۳۵۰ ریال .

★
ترجمه بحارالانوار زندگانی حضرت امام رضا (ع) ۴۰۰ ریال .

★
ترجمه بحار الانوار زندگانی حضرت امام زمان ۹۰۰ ریال

★
زندگانی حضرت‌جواد
به قلم مرحوم سحاب ۳۰۰ ریال ترجمه کتاب المهدی تالیف آیةاله صدر به قلم نجفی ۳۵۰ ریال .

انتشارات اسماعیلیان
تهران - ناصرخسرو - پاساژمجیدی
تلفن ۵۲۳۳۱۰

تهران ــ ناصر خسرو ــ پاساژ مجیدی تلفن ۵۲۳۳۱۰

۱ * قرآن کریم
بخط طاهر خوشنویس با ترجمه زیرنویس الهی قمشه‌ای بقطع وزیری ۳۰۰ ریال

★
۲ * قرآن کریم
بخط طاهر خوشنویس‌و ترجمه زیر نویس الهی قمشه‌ای بقطع ۵ صفحه‌ای ۲۵۰ ریال

★
۳ * قرآن مجید
بخط طاهروترجمه مقابل الهی قمشه‌ای رنگی به قطع وزیری ۵۰۰ ریال.

۴ * قرآن مجید
بخط طاهرو ترجمه‌مقابل الهی قمشه‌ای‌رنگی‌بقطع ۵ صفحه‌ای ۴۰۰ ریال .

انتشارات امیر

مهرآباد جنوبی خیابان نظام مافی تلفن : ۹۶۹۸۰۰

۱ــ اسلام وآبی تازه‌اش باید
(مجموعه شعر امروز)
۶۰ ریال
۲ــ حماسه شهادت
مجموعه شعر امروز ۴۰ ریال

از انتشارات کتابخانه بهجت
تهران - خیابان پهلوی دوراه یوسف‌آباد

علی
ابرمرد تاریخ
بقلم ابوالقاسم پاینده
۱۱۰ ریال
آــ۱۳۴۵

موسسه مطبوعاتی خزر

تهران ــ بوذرجمهری ــ نزدیک سیروس تلفن : ۵۳۳۹۲۸

عبادت در اسلام
صادقی اردستانی ــ ۲۰۰ریال
قائم آل محمد «ص»
احمد کرمانشاهی ــ ۲۰۰ ریال

انتشارات عین‌اللهی

انتشارات عین‌اللهی

تهران‌ــ شاه‌آباد ــ کوچه درختی ــ۳۰۲۱۸۸
بمناسبت ماه مبارک رمضان
کتابفروشی عین‌اللهی آمادگی خود را جهت عرضه هرنوع کتب‌دینی و مذهبی اعلام میدارد.

انتشارات بابک

میدان ۲۴ اسفند ــ اول آیزنهاور ــ بازارایران طبقه سوم پلاک ۹۳ تلفن ۹۲۷۶۱۷

فتنه باب
تالیف اعتضادالسلطنه
توضیحات و مقالات‌بقلم دکتر عبدالحسین نوائی
۳۷۵ ریال

نیازمندیهای اطلاعات
۳۱۱۲۲۴
۳۱۱۲۲۵

سازمان انتشارات جاویدان

سازمان انتشارات
جاویدان تلفن ۳۰۳۰۰۹ ۳۱۸۳۴۸

★
قران جاویدان
باتذهیب وزمینه طلائی بسیار زیبا هدیه ۱۲۰۰۰ ریال

★
قرآن مجید
ترجمه ابو القاسم پاینده

★
مغز متفکر جهان‌شیعه
از مرکز مطالعات اسلامی استراسبورگ
ترجمه ذبیح‌اله منصوری
۶۲۱ صفحه ۶۵۰ ریال

★
امام حسین (ع)وایران
تالیف کورت فریشلر ترجمه ذبیح‌اله منصوری ۵۶۴ صفحه ۶۰۰ ریال

★
تاریخ سیاسی اسلام
(دوره کامل)
تالیف دکترحسن ابراهیم حسن ترجمه ابو القاسم پاینده ۱۵۰۰ ریال

★
احکام قرآن
دکتر محمد خزائلی
۷۷۲ صفحه ۸۲۵ ریال

★
نهج‌الفصاحه
مترجم‌و فراهم‌آورنده:ابو القاسم پاینده ۸۶۶ صفحه ۶۵۰ریال

★
سخنان جاویدان
(نهج‌البلاغه)
ترجمه داریوش شاهین
۸۵۶ صفحه ۵۵۰ ریال

★
زندگی حضرت فاطمه زهرا (ع)
تالیف عبدالحسین مومنی
۳۰۴ صفحه ۲۷۵ ریال

★
زندگی حضرت زینب (ع)
تالیف عبدالحسین مومنی
۲۹۶ صفحه ۲۵۰ ریال

★
زندگی قمر بنی هاشم (ع)
تالیف عبدالحسین مومنی
۴۲۹ صفحه ۲۵۰ ریال

★
حقوق زن در اسلام و اروپا
تالیف حسن صدر
۲۶۹ صفحه ۲۷۵ ریال

★
انتقال علوم یونان به‌عالم اسلام
دلیس اولیری
ترجمه‌احمدآرام ــ ۳۳۶ صفحه ۳۵۰ ریال

★
منتخب‌التواریخ
تالیف‌حاج‌محمد هاشم خراسانی ۸۱۹ صفحه ۶۰۰ ریال

★
حیوةالقلوب
(جلد اول)
تالیف‌علامه مجلسی ۵۰۲صفحه

★
حیوةالقلوب (جلد دوم)
تالیف علامه مجلسی ۷۰۴ صفحه
(یک دوره ۹۰۰ ریال)

★
منتهی‌الامال حروفی
مرحوم حاج شیخ عباس قمی ۵۸۶ صفحه ۸۰۰ ریال

★
معراج السعاده
تالیف مرحوم ملااحمد نراقی ۶۷۳ صفحه ۴۰۰ ریال

★
حق‌الیقین
تالیف علامه مجلسی
۶۵۸ صفحه ۴۰۰ ریال

★
حلیه المتقین
تالیف علامه مجلسی
۲۲۶ صفحه ۴۰۰ ریال

★
ثمرات الحیوه
تالیف مرحوم سید محمود امامی اصفهانی
۴۹۷صفحه ۶۰۰ ریال

★

عین‌الحیوه
تالیف علامه‌مجلسی
۶۰۶ صفحه ۳۰۰ ریال

★
تحفته‌المجالس
ابن‌تاج‌الدین حسن سلطان‌محمد ۴۱۵ صفحه ۳۰۰ ریال

سازمان انتشارات سنائی

انتشارات سنائی
ناصر خسرو ــ کوچه خدابنده‌لو ــ ۳۰۴۶۹۵

★
قرآن کریم
بخط زیبای حاج طاهر خوشنویس .
ترجمه مقابل آن
باآخرین‌تصحیح استاد دانشگاه الهی قمشه‌یی در دو رنگ زیبا ودردو قطع
قطع وازیری ۱۷ × ۲۴ (۵۰۰ ریال)
قطع ۵ صفحه‌ای ۱۴ × ۲۲ (۴۰۰ ریال)

★

موسسه چاپ وانتشارات علمی

بازار بین‌الحرمین‌شماره ۸۹ــ تلفن ۵۲۹۷۶۸

۱ــ قرآن کریم
باترجمه زیر نویس مهدی‌الهی قمشه‌ای در قطع رحلی ۱۱۰۰ ریال

★
۲ــ قرآن کریم
باترجمه مقابل مهدی الهی قمشه‌ای در قطع رحلی ۱۲۰۰ ریال

★
۳ــ قرآن کریم
باترجمه زیر نویس مهدی‌الهی قمشه‌ای در قطع وزیری ۶۰۰ ریال

★
۴ــ قرآن کریم
باترجمه مقابل مهدی الهی قمشه‌ای در قطع وزیری ۳۵۰ ریال

★
۵ــ قرآن کریم
باترجمه زیر نویس مهدی‌الهی قمشه‌ای در قطع رقعی ۳۵۰ ریال

★
۶ــ قرآن کریم
باترجمه مقابل مهدی الهی قمشه‌ای در قطع رقعی ۴۰۰ ریال

★
۷ــ قرآن کریم
بدون ترجمه در قطع رحلی ۶۰۰ ریال

★
۸ــ قرآن کریم
بدون ترجمه در قطع وزیری ۳۰۰ ریال

★
۹ــ قرآن کریم
بدون‌ترجمه در قطع رقعی ۲۵۰ ریال

★
۱۰ــ سخنان حضرت محمد (ص)
نوشته جواد فاضل در قطع رقعی ۲۳۰ ریال

★
۱۱ــ امامت از دیدگاه تشیع
نوشته‌علامه محقق محمدحسین مظفر (استاد دانشکده فقه نجف) ترجمه حبیب‌اله رهبردر قطع وزیری ۲۰۰ ریال

★
۱۲ــ قهرمان صبر
(زندگی نامه حضرت زینب کبری) نوشته محمد غلامی در قطع رقعی ۳۰۰ ریال

★
۱۳ــ حقانیت
(بحثی‌درمورد حقانیت شیعه) نوشته محمد غلامی در قطع رقعی ۲۰۰ ریال

★
۱۴ــ گوهر دوازدهم
زندگانی‌حضرت ولی عصر(ع) نوشته خسرو علوی زاده ــ قطع وزیری ۱۵۰ ریال
کعبه
بقلم دکتر ناصر الدین شاه حسینی ۲۲۰ صفحه ۲۰۰ریال
(در دست انتشار)

نوار های دوره کامل قران مجید
از عبدالصمد عبدالباسط و حصری مصری
مرکز پخش : موسسه گلستان دین‌ــ میدان سپه ــ تلفن ۳۱۵۱۵۲

بورس انواع نوار های مذهبی
محل پخش استریوورز ۳۹۱۰۸۲

فروش فوق‌العاده کتب مذهبی
با۳۰٪تخفیف
انتشارات علمی بمناسبت ماه‌مبارک‌رمضان کتب مذهبی را روز جمعه مورخه ۲۷ر۵ر۳۷با۳۰ درصد تخفیف در اختیار علاقمندان قرار می‌دهد.
بازار بین‌الحرمین ــ انتشارات علمی ــ تلفن ۵۲۹۷۶۸

سروش
انتشارات رادیوتلویزیون ملی ایران

جنگ شهادت

مجموعه ۳۳ مجلس تعزیه باهتمام زهرا اقبال (نامدار) زیر نظر دکتر محمد جعفر محجوب

«خبر آوردن جبرئیل بر پیغمبر که امام‌حسن از زهرشهید شود و امام حسین رادرکربلا بستم شهید کنند».
«وفات حضرت پیغمبر (ص)».
«غصب باغ فدك» .
«وفات حضرت فاطمه (ع)» .
«وفات حضرت امیر (ع)» .
«شهادت امام حسین (ع)» .
۲۲۰ صفحه ۲۴۰ ریال .
مرکز فروش : کتابفروشی طهوری وسایر کتاب فروشی های معتبر روبروی دانشگاه‌مرکز توزیع: خیابان تخت طاووس میرعماد تلفن ۸۵۹۷۸۴

بشارتی بمحققین عالیقدرو مجتهدین عالی‌مقام
کتاب مفتاح‌الکتب‌الاربعه
فهرستی نوین و جالب از کتب اربعه
بقلم جناب آقای‌حاج سید محمود موسوی ده سرخی، که اکنون ۱۲ مجلد آن از طبع خارج شده و بقیه دردسترس علاقمندان قرار خواهدگرفت.
مراکز فروش ــ قم‌ــ خیابان ارم کتابفروشی‌بصیرتی
قم‌ــ کوچه آقا زاده کتابفروشی اسمعیلیان
۱ــ۱

همه بسوی خدا
در ماه مبارك رمضان
ماه نزول قرآن
از تفاسیر و ترجمه‌ها
قرآن‌مجید
که با خطوط درشت و خوش در اندازه هـای مختلف آماده برای زیارت و انتخاب است
انتشارات اقبال
خیابان شاه آباد تلفن
۳۱۸۷۰۱
اقبال
EQBAL

با فرا رسیدن ماه مبارك رمضان
درشت‌ترین قرآن
با ترجمه تفسیر و کشف الایات
قرآن کریم سلطانی
انتشارات صالحی
که مدتی نایاب بود منتشر شد
در صفحات اول این‌کلام‌اله با دستخطهائی‌از:
علی‌ابن ابی‌طالب ، حسین‌بن‌علی ،
علی‌بن موسی‌الرضا
ونامه حضرت محمدبن عبدالله
پیامبر بزرك اسلام آشنا میشوید
هدیه چیزی نزدیك به رایگان
۳۰۰تومان
مرکز پخش و انتشار ، انتشارات صالحی
تهران نوروزخان بازار کاشفی تلفن ۵۳۴۵۰۷
فروش در کلیه کتابفروشیهای معتبر تهران .

علی برترین قاضی
تالیف محمد تقی شوستری
ترجمه ابو الفضل دیباجی
۹۶۸ صفحه ۵۰۰ ریال
انتشارات سعیدی ــ لاله‌زار پاساژ اخوان
۱ــ۲
انتشارات سعیدی

انتشارات اشرفی
سازمان‌انتشارات‌اشرفی تهران، میدان شهناز اول مهران‌تلفن۷۵۴۰۵۳
سلام برحسین :
نوشته محمود منشی
سلام برحسین ، یک اثر شورانگیز عمیق و مستنددر تحلیل نهضت مقدس حسینی و یک تصویر زنده و بدیع از حماسه پرشکوه کربلاست . این کتاب در زبان فارسی‌اثری بی نظیر بشمار آمده است.
(۲۷۶ صفحه‌ــ باچاپ و جلد عالی ۲۵۰ ریال)
صادق آل محمد (ع) :
نوشته محمود منشی
(برنده جایزه سلطنتی بهترین کتاب سال)
کتابی مستند ، پرشور و حقیقت آموز و جامع درباب عصر زندگی امام جعفر صادق (ع) و سخنان حکمت‌آموز وآراء وافکار این پیشوای بزرگ اسلام.
(۳۸۰ صفحه باجلد سلوفان ۴۵۰ ریال)
سخنان حسین بن‌علی علیه‌السلام :
ترجمه و شرح : مهدی سهیلی
این کتاب شامل کلمات پر ارزش و کم نظیر بزرگترین آموزگار درس شهادت و شهامت و فداکاری حضرت حسین بن‌علی علیه‌السلام است.
(۲۰۴ صفحه رقعی ۱۵۰ ریال)
زینب : (بزرك بانوی جهان)
نگارش حاج مهدی ملتجی
اثری است که با اخلاص فراهم آمده و علاوه برتاریخ زندگی و توصیف مقام والای بانوی قهرمان کربلاو معرفی اماکن متبرک به حضرت زینب همراه با اطلاعاتی تازه شامل نکات انتقادی در تاریخ است. بضمیمه خطبه های بلیغه وزیارت مفجعه حضرت زینب و خطبه حضرت سجاد (ع).
(۱۸۶ صفحه‌ــ رقعی ۱۵۰ ریال)

تفسیر ادبی و عرفانی
قرآن‌مجید
اثر: خواجه عبداله انصاری
نگارش : حبیب‌اله آموزگار
بمفاهیم عالیه قرآن مجید آشنا و از نثر فصیح و مناجات‌پیر طریقت استفاده نمائید.
انتشارات اقبال
خیابان شاه آباد تلفن
۳۱۸۷۰۱
اقبال
EQBAL

نگاهها و کتابها

نجات بخش انسانها

موسسه مطبوعاتی خزر چاپ دوم کتاب « قائم آل‌محمد» نجات بخش انسانها را منتشر کرده‌است. نویسنده قائم آل محمد«ذکراله احمدی کرمانشاهی»در مقدمه کتاب می نویسد: .. این کتاب ، مهدی (عج) حجت خدارا معرفی می کند. گرچه در باره امام زما ن(ع) کتابهای فراوانی نوشته شده است ونویسندگان اسلامی هریک به‌نوبه خود گوشه‌ای از موضوع را به‌اثبات رسانده‌اند . اما نباید دور از نظرداشت که دراجتماع کنونی‌ما افراد بسیاری هستند که هیچگونه اطلاع و آگاهی دراین باره ندارند.

در کتاب قائم‌آل‌محمد مباحثی مانند کیفیت تولد، امامت وغیبت مهدی (ع) باعلل غیبت امام زمان(ع) چیست ؟، بشارت قرآن‌درباره مهدی(ع)، روایات اهل سنت در باره امام زمان‌و وضع آشفته آخرالزمان مورد بررسی قرار گرفته‌است.

انتشارات خزر این کتاب رادر ۲۶۴ صفحه و به بهای ۲۰۰ ریال و وارد بازارکتاب کرده است.

●●●

طوطی بی‌گناه

محمد نفیقی در سری داستان های اسلامی خود که برای نوجوانان تهیه می کند ، طوطی بی گناه‌را به پشت ویترین کتابفروشی ها فرستاده است .

طوطی بی‌گناه عنوان یکی از ۲۰ داستان مذهبی کتاب مقیمی است که در ۱۶۰ صفحه به قیمت ۱۵۰ ریال منتشر شده است .

انتشارات معراجی مجموعه داستان هـای مقیمی را با نام «سری داستانهای نسرین» در دسترس نوجوانان قرار داده است .

★★★

قرآن کریم با متن فارسی

انتشارات اقبال قرآن‌نفیسی رامنتشرکرده است که در نوع خود جالب و در خورتوجه‌است. این قرآن با ترجمه فارسی بوسیله حکمت‌آل‌آقا، مفسر قرآن رادیو ایران در کاغذ، چاپ و صحافی نفیسی انتشاریافته . در صفحات این قرآن متن عربی با ترجمه فارسی روبروی هم چاپ شده و نثر روان وسلیس فارسی با متن عربی مقابـله شده است .

این‌قرآن بانظرجمعی ازعلما واستادان «جامع ازهر» در قاهره به چاپ رسیده است و اسلوب خط آن با روش اصلی خط قرآن مجید است .

زموز ، قواعد تجوید در آن کاملا رعایت شده است و این نیز از مزایای همین چاپ‌بشمار می‌آید .

این قرآن در ۴۸۶ صفحه وبا یك «فهرست السورکامل» منتشر شده است .

صادق آل محمد

انتشارات اشرفی ، چاپ دوم کتاب صادق آل‌محمد را در ۳۷۷ صفحه و بابهای بسیار ارزان ۱۵۰ ریال منتشر کرده است.

این کتاب که برنده جایزه سلطنتی نیز شده ، تالیف محمود منشی است.

مولف انگیزه نوشتن این کتاب را اینگونه بیان می‌کند:

روزگاری به این امید بودم تادر باره امام بزرگ جعفر بن‌محمد (ع)، کتابی بپردازم وامروز ... دست یافته‌ام،خوبتر می‌دانم که کاری چنان شگرف ، بشکلی در خور وشایسته ،نه در قدرت دانش واندیشه من ، که در حوصله فکرت هراندیشه‌مند سخن آوری است.

●●●

حماسه‌شهادت

حماسه شهادت مجموعه شعری است‌که تعدادی شاعران که محمد جعفری و جواد محدثی ان را انتخاب و تهیه کرده‌اند . شعر هایی از جـواد محدثی ، م ح. زورق ، حسن رزمجو ، عظیم صاعدی ، نعمت‌آزرم ، سید مصطفی حسینی ، م.ح. پریشان ، حسن منتظر قائم دربرگیرنده حماسه شهادت است .

حماسه شهادت از سوی انتشارات امیر منتشر شده و با ۴۷ صفحه ۴۰ ریال قیمت دارد.

●●●

سید جمال‌الدین حسینی پایه گذار نهضت‌های اسلامی

انتشارات پیام ، کتابی در مورد زندگی و اندیشه های سید جمال‌الدین حسینی را منتشر کرده است .

در این کتاب خواننده با سهم عظیم سید جمال‌الدین حسینی در زمینه نهضت های پیشرو اسلامی آشنا می شود .

این کتاب که در اصل رساله یا پایان‌نامه صورواثقی در رشته فلسفه دانشکده الهیات و معارف اسلامی است ، پس از یك بررسی عمیقتر که توسط نویسنده بعمل آمده ، بصورت کتاب انتشار یافته است .

«سید جمال‌الدین حسینی پایه‌گذار نهضت های اسلامی»در سی و دو فصل و ۴۵۶ صفحه چاپ شده و به بهای ۷۵۰ ریـال در اختیار دوستداران کتابهای مذهبی و تاریخی قرارداده است .

●●●

مغز متفکر جهان شیعه

انتشارات جاویدان مغز متفکر جهان شیعه رادر ۶۲۱ صفحه و به بهای ۶۵ تومان منتشر کرده است.

این کتاب که در باره «امام جعفر صادق (ع)» سخن می گوید را مرکز مطالعات اسلامی استراسبورک تالیف کرده و ذبیح اله منصوری آن را ترجمه و اقتباس نموده‌است.

مترجم در مقدمه کوتاهی می نویسد : ممکن‌است‌خواننده محترم به من بگوید که نشناختن امام جعفر صادق از سوی تو، ناشی از قصوروکاهلی خودت است واگرتو کتاب‌بهار تالیف مجلسی و کتاب وفیات‌الاعیان تالیف ابن‌خلکان و کتاب ناسخ التواریخ ملامحسن فیض و کتاب کافی تالیف کلینی‌و یاکتاب ناسخ‌التواریخ تالیف لسان‌الملک سپهر را می خواندی امام ششم شیعیان را بخوبی می شناختی ، در پاسخ عرض می کنم که‌من‌برخی ازکتب راکه راجع به امام جعفر صادق نوشته شده خواندم و دیدم دراکثر آنها از اعجاز ومناقب امام ششم ، صفحات زیادی وجود دارد، ولی ننوشته‌اند چرا مذهب شیعه به اسم مذهب جعفری خوانده می شود . لیکن رساله‌ای که‌مرکز مطالعات استراسبورگ منتشر کرده این موضوع را برای من روشن و دیدگان نابینای مرابینا نمود به همین جهت در صدد برآمدم آنچه را که در همین رساله نوشته‌شدهبسط بدهمو بقدر توانایی خود امام ششم را برمبنای تاریخ به نسل جوان ایران بشناسانم . چون از علمای مذهبی گذشته تصور نمی کنم کسی از افراد عادی بداند که امام جعفرصادق علیه‌السلام چگونه‌مذهب شیعه را از نابودی نجات داد و بطور حتم اگر او نبود امروز مذهب شیعه یالااقل شیعه دوازده امامی و هفت امامی وجود نمی داشت.

حق شناسی نسبت به آن مرد بزرگ، و دانشمند هـم اقتضا دارد که اورا بکسانی که وی را از نظر تاریخی‌وعلمی وایدئولوژی نمی شناسند، بشناسانیم.»

●●●

تفسیر المیزان

تفسیر المیزان عنوان کتابی است از سید محمد حسین طباطبائی‌که سیدمحمد باقر موسوی همدانی آنرا بفارسی برگردانده است .

تفسیر المیزان در ۳۰ جلد به چاپ رسیده ودر آن سوره های قرآن بگونه‌ای در خور توجه به‌تفسیر آمده است .

در جلد سی‌ام تفسیر المیزان سوره های فرقان ، شعراء و نمل تفسیر شده .

انتشارات محمدی جلد سی‌ام از مجموعه مجلدات تفسیرالمیزان را با بهای ارزان ۳۰۰ ریال در اختیار دوستداران و علاقمندان کتاب های مذهبی و اخلاقی قرارداده است .

برای آموزش در هر زمینه نیازمندیهای آموزشی اطلاعات شما را راهنمایی می کند

نیازمندیهای اطلاعات

تلفنی آگهی می‌پذیرد

استخدام: ۳۰۳۷۰۲ ـ ۳۱۱۲۱۹ املاک و مستغلات: ۳۰ ـ ۳۱۱۲۲۹ خرید و فروش: ۳۲۸۲۵۷ ـ ۳۲۸۴۱۴ خدمات: ۳۱۲۴۱۳ ـ ۳۱۱۲۲۷

راهنمای سفر به سراسر دنیا

تاپ تورز

بهترین راه جهانگردی

***

سازمان توریستی و مسافرتی

آپادانا

جاده قدیم شمیران چهار راه حقوقی اول ایرج شماره ۴ـ تلفن ۷۵۶۲۰۳ـ۷۵۴۸۳۰ ـ ۷۵۷۹۸۹

***

سازمان توریستی

ایرانین اکسپرس

خیابان شاهرضا ـ ابتدای ویلا شماره ۱۴

تلفن ۸۳۴۰۴۶ـ۹

***

آژانس اراکسپرس اینترنشنال ایران

خیابان ویلا ـ شماره ۲۳

تلفن ۸۳۱۳۵۵ـ۷

***

آژانس مسافرتی و جهانگردی

مهاجری و شرکاء

خیابان ویلا ـ شماره ۵

تلفن ۸۲۴۰۷۴ـ ۸۳۱۰۸۱

۸۲۵۰۵۲

آژانس مسافرتی و جهانگردی

مهاجری و شرکاء

در خدمت مردم شهرستانهای ایران

آبادان

خیابان بریم ـ سان شاین

تلفن ۳۲۶۸۰ـ۳۲۴۸۰

اهواز

خیابان ششم بهمن ـ ساختمان دهدشتی

تلفن ۲۲۳۴۴ـ۲۲۸۵۵

رشت

خیابان پهلوی روبروی بانک بیمه ایران

تلفن ۲۲۳۹۹

شیراز

خیابان زند ـ جنب کوچه شهرداری

تلفن ۲۶۹۶۳ـ۲۶۳۶۶

مشهد

ابتدای خیابان خسروی نو جنب ایران ایر

تلفن ۳۴۶۱۶ـ۲۰۷۵۴

۲۸۸۵۴

دالامی

تلویزیون رنگی در ۱۲ مدل

دستگاههای صوتی استریو

با اقساط طولانی و بدون بهره

نمایشگاه دالامی

خیابان تخت‌طاووس بین پهلوی و نادرشاه

شماره ۳۴۱

تلفن ۶۲۰۰۳۷

آماده تحویل

آشپز خانه پیش ساخته ایتالیائی چوبی بالا و پائین از متری ۳۸هزار ریال. فورمیکا بالا و پائین از متری ۲۸ هزار ریال

تلفن۸۵۴۱۹۶و۸۵۱۷۴۷

گچ بری پیش ساخته

تلفن۸۵۴۱۹۶و۸۵۱۷۴۷

مقداری اشیاء نفیس و قدیمی بعلت مسافرت به فروش میرسد ۸ـ۸ تلفن ۸۴۱۱۸۵

خرید اثاثیه

گالری فرش

شایان ۶۶۱۰۶۹ و ۶۶۶۲۳۰ خریدار قالی و قالیچه کهنه ونوکاخ ۷۹

فرش ایران نوین

فرش های بقیمت رسیده شما را برای صادرات گرانتر از همه می خرد ۶۵۳۱۹۵

کلیه لوازم منزل شما را خریداریم ۳۰۲۶۳۹

اتومبیل فروشی

پیکان

پیکان ـ رنو ، تویوتا با وام بانکی تلفن ۹۷۹۲۱۱

پیکان دولوکس یشمی مدل نیمه‌دوم۳۶ـ کارکرد ده هزار کیلومترعصرها ۳۱۱۲۲۴

پیکان جوانان ۳۶ تهران ۲۲ زرد قناری ۲۰ هزار کیلو متر فروشی تلفن ۷۵۹۲۴۲

اتومبیل پیکان ۵۰ کار بفروش می رسد ۵۲۶۶۲۲

جوانان ۵۴ که زیادتمیز نیست ۳۲ تومان ۱۶ تومان نقد ۱۶ تومان اقساط ۱۰ تا ۱ سید خندان‌کمی وارده ۴۵متری نارمك جنب پل دست راست نبش اولین کوچه ساختمان صورتی رنگ طبقه زیر زمین

یك‌دستگاه‌پیکان‌دولوکس مدل ۵۵با۲۳۱ تومان‌پیش قسط و ۱۴ تومان بدهی فروشی مراجعه بوذرجمهری‌غربی‌روبروی بانك ایران وانگلیس‌آب میوه‌فروشی .

پیکان دولوکس ۳۶ تهران۲۲ شیشه رنگی ۴۹ هزار تومان ۲۶۳۹۶۲ آـ۵۰۰۱

امتیاز دانشجوئی بفروش می رسد ۵۶۱۰۴۸

پیکان جوانان ۳۵ سفید با وسایل اضافی بفروش میرسد ۲۷۰۰۱۵ آـ۳۹۰۷

پیکان ۵۳ دولوکس با بخش ودزدگیر ۳۴ هزار تومان تلفن ۷۹۶۵۷۹ آـ۳۹۰۸

فولکس

فولکس های استیشن کمپنیک وانت یک کابین و دو کابین ۷۹۰۵۰۸

بی‌ام‌و

بی‌ام‌و ۲۰۰۲ مدل ۷۱فروشی تلفن ۸۴۷۲۵۶ از۴تا۹ آـ۱۸۱۵

اتومبیل بی ام و ۲۰۰۲ مدل۷۳ رنك لیموئی تلفن ۲۹۴۳۱۵

بی‌ام‌و زرد لیموئی ۵۲۰ مدل ۷۳ تازه تعمیرفروشی۲۴۰۳۱۱ ۷۳۷۷۱۷ دندان‌پزشکی ثابتی آـ۳۹۱۱

ب‌ام‌و ۲۰۰۲ مدل ۷۵فوق‌العاده تمیز تلفن ۳۷۰۸۰۴ آـ۳۹۱۰

بی‌ام‌و ۱۶۰۰ مدل ۶۸ بسیار تمیز۳۰ هزار تومان فروشی ۸۴۰۹۷۱ آـ۱۹۲۲

رنو

رنو ۵ نارنجی مدل ۷۸ بدون واسطه‌آماده‌فروش ۶۵۸۴۵۱ آـ۱۶۰۳

رنو ۳۵ تمیز بالوازم اضافی ۳۴۵۰۰ تومان پرویز۲۷۸۰۸۲ ۱ـ۳ آـ۱۴۰۰

رنو ـ پیکان ـ سوبارو ـ تویوتا فیات ـ گالانت با وام بانکی۳۰ ماهه و باوام آزاد ۹۲۱۹۳۱ ۱ـ۱۳ آـ۲۰۰۱

شورولت

کامارو ـ رالی اسپرت ال ـ تی زردومشکی۸ سیلندر اتومایک کولردار ـ فرمان هیدرولیک، شیشه‌رنگی بعلت مسافرت‌بدون واسطه بفروش میرسد تلفن ۲۷۱۰۷۰ آـ۹۵۰۹

شورولت ایران ۲۸۰۰ مدل ۵۵ رنك سرمه‌ای سقف چرمی ۳۳کارکرد تلفن : ۸۲۲۱۳۴ ـ ۸۳۶۲۹۵

شورلت ایران۲۸۰۰ مدل ۵۴ رنگ سفید در وضعیت عالی مقطوع ۲۵۰ ۴۶ تومان تلفن ۳۷۷۵۴۶ ۱ـ۲ آـ۴۹۰۰

اکازیون:شورولت ایمپالافول ۶ سیلندر دانشجوئی بدون نمره تلفن ۸۹۱۳۲۳ آـ۹۷۰۲

فورد

فورد تانوس ۷۷ جی ال آپ، منایک طبقه سوم ۷۲۹۶۵۲ آـ۱۴۱۵

فوردکابری ۷۱ بفروش میرسد تلفن ۶۲۱۶۱۱ آـ۴۰۰۱

فیات

فیات ۱۲۵ و ۱۳۱ و ۱۳۲ پیش قسط از ۱۵۲۹۳ تومان ۸۹۰۸۹۳ آـ۱۸۴۵

فیات ۱۲۴ـ ۱۸۰۰ مدل ۷۳ رنگسرمه‌ای متالیک ۲۷هزار تومان تلفن ۲۴۳۴۶۶

پژو

پژو ۴۰۴ مدل ۷۳ مقطوع ۴۰ هزار تومان ۹۷۹۸۱۸ ۱ـ۲ آـ۳۷۴

پژو ال سفید ۵۰۴ مدل ۷۷ فروشی ۸۳۴۶۲۸ آـ۲۶۰۱

هیلمن

هیلمن‌پیکان رنو نقد واقساط ۸۲۸۹۱۴ آـ۱۹۵۳

هیلمن قناری کیلو متر ۲۹۰۰۰ رادیو پخش ۳۰۰۰۰ تومان ۲۹۲۸۴۳ ۱ـ۳ آـ۱۶۰۱

بیوك

بیوك اسکای لارک ساخت امریکا مدل ۷۷ ـ۶ سیلندر دنده اتوماتیک فرمان و ترمز هیدرولیک‌کولرو ضبط صوت سفید رنگ قیمت ۱۰۰ هزار تومان تلفن ۳۶۵۳۰۵ بعد از ساعت ۵ و۶ بعدازظهر

فورد

فورد آمریکائی لیمیتد مدل ۷۰ فول اتوماتیک ۸ سیلندر کولر فابریک شیشه رنگی رادیو کاست چهاربانده کاملا نو ۸۹۴۴۵۰

پونتیاك

پونتیاك گراندپری مدل ۷۳ فول۸سیلندر اتوماتیک‌کولردار ۷۹۱۰۸۰

پونتیاك فایر برد فورمولا۷۶ فول فروشی ۸۲۶۹۱۳

بنز

بنز ۲۰۰ مدل ۷۰ تمیز تلفن ۶۱۸۳۷۰ـ ۷ الی ۴ بعدازظهر آـ۳۹۶۰

تویوتا

تویوتا کارینا

مدل ۷۷ رنك فرمز شیشه رنگی با روکش پوست اقساط‌بفروش‌می رسد ۴۰ هزار تومان‌نقد و۲۶ هزار تومان ماهی ۲ هزار تومان تلفن : ۳۲۸۳۸۸ از ۹ صبح تا ۶ بعد از ظهر

تویوتا سلیکا اس ـ تی مدل ۷۵ رنك قرمز با پخش صوت‌پایونیرآنتن اتوماتیك بفروش‌میرسد تلفن ۲۴۴۱۸۸ آـ۱۷۰۴

دوج

دوج دارت ۶۹ سقف چرمی بفروش میرسد ۵۵۱۶۳۲ آـ۳۹۶۱

گالانت ۷۷ سفیدباکولر ورادیوپخش نقدا بعد از ظهرها ۸۳۴۶۳۵ آـ۱۲۸۲

لانچیا

بعلت مسافرت لانچیا مدل ۷۵ کولردار وفورد موستانك مدل ۷۴ بفروش میرسدتلفن ۹۵۱۱۰۶ و ۹۵۴۳۱۶

یکدستگاه اتومبیل لانچیا مدل بتا۴ در ۷۷ باکولر پخش‌صوت و فرمان هیدرولیک کارکرد ۲۷۰۰۰کیلو متر قیمت ۷۵۰۰۰ تومان ساعت ۴ تا۷ بعد ازظهر تلفن ۶۶۴۸۷۷ ۱ـ۲ آـ۱۹۹۷

مینی‌ماینر

مینی ماینر تمیز۱۰۰۰به قیمت روز فوری‌فروشی ۳۱۹۲۰۰

سوبارو

سوبارو مدل ۷۸ نمره نشده نقد و اقساط ۶۳۸۰۱۹

ژیان

ژیان آخر ۵۲ موتور تازه تعمیر ۱۳۰۰۰ تومان تلفن ۳۷۲۵۳۰ ـ ۸ الی ۱۶ عصر ۱ـ۱

لودرزنجیری کاترپیلار بفروش میرسد تلفن ۵۵۲۳۲۰ آـ۳۹۱۳

دستگاه آلفارمئو با مشخصات زیر با رادیو وپخش‌صوت بفروش‌می رسد .

۱ـ آلفارمئو مدل جولیا سوپر سال ۷۶سرمه‌ای رنك .

۲ـ آلفارمئو آلفامدل۷۷ رنك آبی متالیك تلفن: ۲۴۸۴۹۰

فروشگاههای اتومبیل

انواع تویوتا و پیکان و وانت

رنو و هیلمن ۳۷ با وام‌بانکی تلفن۹۲۷۵۸۸

نمایشگاه برادوی

کادیلاك ـ بیوك ـ شورولت ایران ـ بی‌ام‌و ۵۱۸ـ رنجرور ـ رنو باوام بانکی ۳۰ ماهه تحویل فوری .

بی‌ام‌و ۳۱۶ با تمام مشخصات ۳۲۰ جاکوار ۷۷ قهوه‌ای متالیك فول سند آزاد بنز ۲۸۰ـ۷۵ زرشکی شماره نشده بنز کوپه۳۵۰اس‌ال‌سی رنك مسی و سبز متالیك تلفن ۸۵۰۸۰۷ ـ ۸۴۶۸۸۷

انواع اتومبیل های ایرانی و خارجی باوام بانکی ۳۰ ماهه و یا وام آزاد ۹۳۴۴۲۵ ـ ۹۲۱۹۳۱ ۱ـ۱۳ آـ۲۰۰۰

پیکان ـ تویوتا هیلمن ـ رنو

با وام بانکی تلفن : ۷۵۲۱۸۳

داتسون

سواری ،وانت و سواری سی متری نارمک ۷۹۱۶۱۲ ـ ۷۹۳۰۳۸

تویوتا

کارینا ـ کرونا وانت تحویل فوری‌نقدواقساط تلفن :

۳۰۲۸۱۸ ـ ۳۱۴۵۷۱

شرکت تراك‌سل

انواع تویوتا ـ پیکان ـ شورلت ـ بیوك ـ هیلمن رنو ـ پژو ـ فولکس‌واگن گلف وپاسادنقدواقساط با وام بانکی تحویل فوری تلفن ۹۳۹۷۸۴

پیدان نقد و اقساط با وام بانکی تلفن۶۴۱۹۵۶

رنو و هیلمن با ۱۴هزار تومان پیش قسط تلفن: ۸۴۹۳۳۷عباس‌آبادمهتاز انتهای کوچه نهم پلاك ۴ شرکت امید .

جیپ آرو

باشخصات فنی زیر : ۶ سیلندر ۲ دفرنسیال سقف فلزی فول فلاتین باشرایطسهل حتی‌بدون پیش قسط .

تلفن فروش تهران ۵۴۹۲۶۳ و ۵۴۶۸۶۴ خرمشهر ۲۱۰۵و ۵۹۴۹

تویوتا

شرکت‌جهان‌تویا

انواع اتومبیل های تویوتا با شرایط نقد و اقساط .

تلفن فروش تهران : ۵۴۹۲۶۳ و ۵۴۶۸۶۴ خرمشهر: ۲۱۰۵و۵۹۴۹

تویوتا ـ پیکان ـ رنو هیلمن با وام آزاد تلفن۷۵۱۸۳۰

لانسر

اتومبیل استثنائی ۱۹۷۸ زیبا . مجلل . سریع

نماینده فروش در ایران

شرکت پلام

کوروش کبیر نبش شهناز ۵

۷۵۵۰۸۴و۷۵۳۹۵۸

نماینده انحصاری شرکت‌اتوتهران

برای اتومبیل شما

سایبان اتومبیل سقف‌حیات‌خلوت

۳۱۲۹۹۱

خرید اتومبیل

انواع اتومبیل از دم قسط خریداریم تلفن ۹۲۱۹۳۱

اتومبیل کرایه

M.A.S

اتوبوس‌و مینی‌بوس دربست باراکادیشن(کولر) مخصوص مسافرتو آژانسهای توریستی ۹۷۸۸۱۵ و ۹۷۰۸۱۴

جنرال تاکسی

کرایه‌هر نوع اتومبیل راننده و بدون راننده شبانه روزی ۷۳۰۰۷۷

اتو جدید

کرایه اتوبوس و مینی‌بوس فوری ۷۳۹۷۸۳ـ ۷۳۸۶۵۲

موسسه اتوبوسرانی آر. تی. ام

اتوبوس دربست برای سرویس کارخانجات داخل و خارج از شهر ۵۴۶۰۲۸ـ۵۴۲۸۴۷

جرثقیل کرایه

جرثقیل جاسب

۵۵۴۰۲۷-۵۵۴۰۲۶

۵۵۴۰۲۸-۵۵۴۰۲۹

جرثقیل پیمان

از ۱تن تا ۱۳۰ تن

۳۶۳۶۱۷-۱۹

جرثقیل بلوار

۳۴۶۱۱۱-۳۴۲۵۶۳

تعمیر تلویزیون

تعمیر فوری تلویزیون رنگی و سیاه و سفیددر منزل‌نصب‌آنتن۸۲۸۳۴۷ ۱ـ۱

تعمیر انواع تلویزیون و نصب آنتن ۹۵۱۶۱۴

تزئینات و دکوراسیون

نصب انواع موکت کاغذ دیواری نقاشی و کلیه امور تزئینات ۷۶۹۸۵۴

تابلو های‌نئون پلاستیك مسی ، برنجی ،استیل. ۵۴۶۶۸۹

کرتن دکورهدیه می‌دهد ۸۵۸۷۲۲

فقط با یك تلفن

انواع کاغذ دیواری ، موکت پرده کرکره ، نقاشی ساختمان‌باقیمت تجارتی تلفن ۹۶۷۹۵۶

موسسه حاتم

مقاطعه و تعمیرات ـ ساختمان تزئینات ، کوکت ، کاغذ دیواری و نقاشی ۷۳۶۶۵۵

گلین،سرویس دلیجان‌نو

تحویل فوری پرده‌کرکره از شهرستانها نماینده میپذیرد ۷۵۶۷۹۷

ارزان ،ارزان

موکت نمدی بانصب فوری متری ۲۰ تومان۸ـ۸۹۷۳۳۶

شرکت رنك وارنك‌کار های تزئیناتی‌ساختمانی ودکور و ترخیص کالارا در اسرع وقت انجام‌می دهد ۶۵۵۸۱۸

خدمات تزئینی آناهیتا

موکت کاغذ دیواری‌پرده‌کرکره سقف پوش کف پوش ،نقاشی ساختمان دراسرع وقت تلفن

نقدواقساط

با یک تلفن منزل و محل کار خود را تزئین نمائید

۳۱۴۸۳۹

ایران کامو

کاغذ دیواری موکت و پرده با نصب فوری ۸۹۷۳۳۸

برای ساختمان شما

آسفالت

با تضمین ۵۳۰۹۲۷ و ۵۳۴۳۱۰

مقاطعه کاری

نقشه‌کشی نوسازی تعمیرات و نماسازی ساختمان با کلیه مصالح

۷۵۳۳۹۰

داربست فلزی عین آبادی

تلفن ۲۶۵۳۲۱

نقاشی ساختمان

تلفن ۲۲۰۵۶۴

اسفالت کاری

۷۳۳۷۴۴

اسفالت

قیروگونی محوطه سازی با تضمین ۷۹۳۴۵۶

دروپنجره آلومینیومی و توری فوری تلفن ۷۳۳۷۴۴

مقاطعه تعمیرات ساختمان و سیمکشی فوری ۵۵۲۰۱۳ آـ۴۵۰۲

ایزولاسیون پشت‌بام با

ایزوگام

انواع پشم شیشه تحویل فوری

شرکت‌بامباد۶۲۶۰۱۴

شعبه مشهد تلفن۴۹۸۷۶

نقاشی ساختمان

موسسه ارومیه

تلفن ۷۳۸۲۲۴

چکه سقف

ایزولاسیون پشت‌بام بدون کندن عایق قبلی باتضمین شرکت ایزومر ۷۵۰۶۳۴

انواع پیچ چوب و خودکار شرکت اسکرو تهران صندوق پستی ۳۱۴ر۱۳۱۷ ازشهرستان ها نماینده میپذیریم ۹۲۲۲۶۲

۷۶۴۴۳۹-۷۵۴۴۹۳

اف ـ اف

و کلیه کار های برقی ساختمان‌فوری۸۹۹۰۴۱ و ۸۹۹۹۵۸

اکوستیك تلفن۷۶۱۲۸۰

موسسه حاتم

اسفالت کاری ساختمان ۷۳۶۶۵۵

ورق موج‌دار ۷۶۱۲۸۱

آردواز تلفن ۷۶۱۲۸۰

رابیتز تلفن ۷۶۱۲۸۱

فروش و نصب انواع سقف های کاذب‌درسطح کشور ۷۶۱۲۸۰

نقاشی‌مدرن‌ساختمان ۸۴۸۰۹۹

رولپلاك سنك

نصب فوری ۶۶۸۶۷۹

شرکت تکنوم گام

فروشنده‌کلیه لوازم ساختمانی ۸۲۷۶۸۳ آـ۱۷۲۴

قیر و گونی واسفالت

باتضمین ۷۳۸۴۵۵ ۷۳۰۱۰۸ ۱ـ۱

سمپاشی شهریور

منازل باغات کارخانجات ۷۳۸۲۲۲

ایرانیت تکنوکام ۸۳۱۱۳۶

کاشی ایتالیائی ۸۳۱۱۳۶

آردواز تلفن ۸۲۷۶۸۳

سیمان و اهن آلات ۸۳۱۱۳۶

درب پیش‌ساخته ۸۲۷۶۸۳

نوسازی و تعمیرات ساختمان شرکت آرتاج ۶۶۵۴۷۰

داربست پلیت ۷۳۶۰۱۹ نصب‌فوری‌داربست‌فلزی

داربست فلزی فردوس نصب فوری ۷۳۴۲۱۸

آسفالت پشت‌بام وکوچه وقیرگونی فوری ۹۶۲۲۵۳

فروش و نصب داربست ۸۵۶۲۵۴

نقاشی ساختمان مدرن فوری تلفن ۷۳۲۱۵۹

سیمانکاری ـ نماسازی رولپلاک سنگ ۶۶۸۶۷۹

درب وپنجره آلومینیومی و توری و کلیه مصالح ساختمانی آسفالت و نقاشی ۸۹۵۷۳۲

سقف‌حیاط خلوت

متر مربع ۱۷۵ تومان

سایبان اتومبیل

۸۴۴۳۷۰

آـ۳۹۹۱

گالری ارغوان

خرید وفروش‌لوازم‌منزل نوودست دوم ساخت خارج تلفن ۲۴۰۵۴۴

خیابان سلطنت‌آباد فرمانیه خیابان میهن (جنب کلانتری ۲) خیابان نسترن خیابان خوش‌قدم‌نبش پرستو پلاك ۱۶

داربست فلزی ایرانشهر

۸۲۶۳۴۸

شستشوی مبل و فرش

قالیشوئی شربت اوغلی شستشو باصول‌مذهبی ۶۲۶۱۸۹ـ۹۲۶۱۸۹

خشکشوئی‌موکت

مبل ـ شبانه‌روزی ۷۸۱۷۱۳

قابل توجه بیمارستانها و هتل‌ها

کارخانه خشکشوئی و سفید شوئی امپریال با دستگاه های مجهز سفارشات کلی و جزئی می پذیرد

۷۹۵۶۰۹ و ۸۹۸۸۱۵

خشکشوئی موکت

متری ۵ تومان مبلمان یکدست ۱۰۰ تومان تشك اتومبیل ـ پرده‌و نظافت کلی ساختمان

۶۴۶۸۷۷ ـ ۶۴۸۲۹۱

قالیشوئی زمرد

قالیهای شمارا طبق قوانین اسلامی شسته‌وسریعتر تحویل میدهد ۹۲۱۷۷۴

قالیشوئی پارس

تلفن ۵۵۳۷۲۰

قالیشوئی اخوان

تلفن ۵۹۰۵۳۹

کلین سرویس انسی

خشکشوئی موکت ۴۰ ریال، شستشو و اکس انواع‌کفپوش و سنگ شیشه استیل . پرده کرکره نظافت کلی ساختمان تلفن ۷۵۰۲۱۷

شرکت آلمان خشکشوئی

موکت مترمربع ۴۵ ریال ـ مبلمان یکدست ۱۵۰ تومان فرش مترمربع ۱۰۰ ریال ـ شستشو آویزان نظافت کلی ساختمان

تلفن : **۸۵۰۱۱۱**

فامر کلین

خشکشوئی مبل موکت و نظافت ساختمان شبانه روزی ۲۳۹۹۳۴

قالیشوئی بیوك

بسرپرستی داریوش

رفوگری‌و رنگ برداری‌پذیرفته می شود تلفن ۵۵۱۳۶۰ و ۹۷۷۱۱۸

رفوگری‌فرش نعمت ۳۱۰۳۷۵ آـ۱۰۱

کلین سرویس پاکزا

خشکشوئی فرش مبل موکت وکلیه کفپوش ها با آخرین تکنیک تمیز تر و ارزانتر تلفن ۸۵۲۹۹۵

گلین سرویس دلیجان‌نو

خشکشوئی مبلمان‌ـموکت فرش ـ پرده و داخل اتومبیل در محل ما

۷۵۶۷۹۷

سرویس‌شهریور

بزرگترین خشکشوئی مبلمان موکت ، فرش ، پرده و تعمیر پرده‌کرکره

۷۳۸۲۲۲

قالیشوئی‌شمس

بااصول‌مذهبی کار می دهد ۹۵۲۹۱۱ و ۵۹۲۹۴۷

قالی‌شوئی وطن

۵۵۱۶۷۰

لوله کشی گاز

لوله‌کشی گاز

باتایید شرکت ملی گاز ایران شرکت‌پدیك۸۳۰۸۵۶

لوله‌کشی گاز با تائید ۹۲۹۸۲۸

لوله‌کشی گاز باتائید شرکت ملی گاز شرکت دماده ۶۵۵۳۹۲

لوله‌کشی گاز باتائید شرکت هنگ گاز ۲۳۶۸۵۳ ـ۲۳۴۱۳۸ آـ۱۸۰۵

لوله‌کشی گاز باتائید شوفاژ ـ تهویه برق شرکت جنیسکو ۲۲۷۸۷۸

تعمیر و سرویس شوفاژ

شرکت تاسیساتی بی‌بی‌بان با۲۰ سال تجربه تعمیرونصب موتورخانه (شوفاژ) در مدت ۲۰روز تعمیر شوفاژ و تهویه مطبوع (چیلر) شبانه روزی ۷۹۷۱۲۹

نصب‌و لوله‌کشی شوفاژ تهویه ـ آبرسانی ـگاز شرکت تاوسا ۲۳۰۸۰۷

نصب و سرویس نگهداری شوفاژ ۲۶۲۶۹۸

شوفاژ

نصب و نگهداری ۲۴۲۰۰۸

نصب شوفاژ و تهویه مطبوع و آب رسانی‌شرکت مکرول ۸۲۲۷۸۸

نصب و نگهداری فوری شوفاژ ، تهویه ، برق ، ۸۹۴۱۵۱ و ۸۹۱۷۴۸

شرکت مهندسی

تاپ‌فن

شوفاژ ـ تهویه مطبوع ـ برق آبرسانی تلفن تهران ۶۲۳۲۱۱ شعبه شهرستان دامغان کد ۰۲۲۳۳ تلفن ۲۴۳۱

تعمیر و سرویس کولر

نصب و سرویس کولر استخر ، شوفاژ ، برق و تهویه تعمیر و نگهداری

هامدشور۹۲۱۰۰۹

نصب و سرویس کولرو شوفاژ ـ رحمانی ۷۶۱۴۴۹

شرکت خدمات

فنی شهاب

نصب و سرویس انواع لباسشوئی و ظرفشوئی فوری‌با تضمین۸۹۹۹۸۶ و۸۹۴۸۷۸

سرویس و تعویض پوشال کولر ۳۷۰۸۵۳

کولر شوفاژ برق لوله کشی و آبگرمکن .

۷۵۲۶۶۶

سرویس کولر فوری

۳۵۴۵۴۴

سرویس کولر و شوفاژ در اسرع‌وقت۶۶۳۷۶۲

مبل و دکوراسیون

تالار جنرال مبل

عرضه کننده زیباترین مبلمان استیل و مدرن

ایتالیائی وایرانی انتهای وزراء نبش خیابان ۲۷

تلفن ۶۲۵۸۴۵

تعمیر مبل

تعویض رویه مبل فوری تلفن ۶۶۲۸۹۷

تعویض رویه مبل فوری در محل و رنگ کاری پذیرفته‌می شود ۷۳۶۸۹۲ آزمویند آـ۱۷۵۵

مبل مظفر

تعویض روی مبل و صندلی ۶۲۹۹۶۸ آـ۱۷۵۵

فروش دست اول

ماشین تحریربرقی (۱۲ تا۲۱) ۸۲۰۸۴۳

فروش لوازم خارجی

اطاق خواب مبلمان وسائل برقی‌البسه پوست‌و سایرلوازم تماما خارجی تلفن ۸۲۷۴۲۵

اکازیون

لباسهای آخرین مدل اروپاباقیمت های‌مناسب تلفن ۷۹۹۱۳۰

اکازیون واقعی

لباس های زنانه آخرین مد سایز متوسط‌باقیمت مناسب از پاریس‌بمدت ۱۰ روز ۲۳۵۶۳۳

بعلت مسافرت فروش کلیه لوازم منزل وپالتو پوست و سرویس‌کامل اتاق خواب آمریکائی تلفن ۷۶۵۵۰۹

اکازیون

پاراوان صندوق گنده کاری و میز صدفی کارچین کنسول عتیقه هندی پالتو پوست و مقداری ظروف چینی بفروش میرسد.

۹۴۳۶۷۴ آـ۳۶۸۴

لباس خارجی ، پخش صوت ، تلویزیون، لوازم اسکی، کولر گازی و فرش تلفن ۸۲۳۷۶۰ ۱ـ۲ آـ۳۹۰۶

یک عدد یخچال‌فریزر دو درب چهارده فوت ساخت کارخانه فریجیدر آمریکا دست دوم به فروش میرسد تلفن ۸۴۱۴۶۹ آـ۵۰۰۰

یك سرویس کامل مبلمان ۱۹ پارچه کلاسیك‌چینی، هم‌راه با یك یاراوان ۴ تکه کارسنك و صدف‌به عات مسافرت بقیمت مناسب بفروش‌می‌رسد.

تلفن :

۶۳۴۵۸۹ ـ ۶۳۴۷۴۱

اکازیون

بعلت مسافرت بخارج ازکشور اساسهای دست اول و دوم (اندازه‌های ۴۰و ۴۲)فروشی نشانی‌خیابان پهلوی بالاتر از میدان ونك کوی خشایار شماره ۸ تلفن ۶۸۴۱۱۴

نیازمندیهای اطلاعات تلفنی آگهی می‌پذیرد

استخدام: ۳۰۳۷۰۲ـ۳۱۱۲۱۹ املاک و مستغلات: ۳۰ ـ ۳۱۱۲۲۹ خرید و فروش: ۳۲۸۲۵۷ـ۳۲۸۴۱۴ خدمات: ۳۱۲۴۱۳ ـ ۳۱۱۲۲۷

نصب و سرویس کولر ۷۶۳۴۷۲

نصب سرویس کولر شمیرانات تلفن ۲۶۲۶۹۸

سرویس کولروتعمیرات برق ساختمان ۸۳۷۲۱۱

تعمیر یخچال

تعمیر یخچال فریزر سیدحسین ۲۴۲۴۳۸

تعمیر یخچال فریزر اجاق‌گاز تلفن ۲۴۷۳۵۸

تعمیر فریزر کولر یخچال ۸۲۱۸۳۰

تعمیر انواع یخچال و آب سردکن تلفن۲۴۲۳۶۶

تعمیر بخاری و آبگرمکن

تعمیر انواع ابگرمکن و کولر ۷۶۷۴۷۳

نصب و تعمیر وسایل برقی و برق منزل در اسرع وقت ۲۷۶۳۴۷

تعمیرهرنوع لباسشوئی‌تصدیقی ۹۵۸۴۵۷ آـ۳۶۱۶

لوله بازکنی

تشخیص ترکیدگی لوله ۷۳۶۷۱۸

تخلیه‌چاه لوله بازکنی تلفن ۵۶۶۹۸۷

لوله بازکنی فوری بدون تعطیلی و بنائی و تشخیص ترکیدگی‌ترمیم ۸۳۵۵۶۵

لوله‌بازکنی و ترکیدگی لوله تلفن ۸۲۷۴۰۸

تشخیص ترکیدگی ، ترمیم و بنائی ، تعمیر لوله‌کشی ولوله بازکنی فوری ۲۳۵۵۳۴

موسسه فنی داریوش لوله‌بازکنی تخلیه‌چاه تشخیص ترکیدگی با دستگاه الکترونیکی و ترمیم بابنائی ۵۴۳۴۷۳

لوله بازکنی وترکیدگی ۹۶۷۲۵۲

لوله‌بازکنی فردوسی بدون تعطیل ۳۵۵۰۰۹

نشت یابی رامتین تشخیص ترکیدگی با دستگاه الکترونیک و ترمیم بلافاصله ۶۳۷۱۲۶

لوله‌بازکنی فوری فوری ۶۳۶۳۷۹

تشخیص ترکیدگی لوله با دستگاه الکترونیک لوله‌بازکنی فوری ۹۵۰۷۴۲

لوله بازکنی فوری ۷۶۰۶۲۷

لوله‌بازکنی و تخلیه چاه ۳۷۰۸۵۳

تخلیه چاه

تخلیه چاه فوری ۷۶۲۰۱۰

تخلیه چاه و لوله‌بازکنی ۷۶۶۷۳۳

تخلیه‌چاه ولوله بازکنی تلفن ۳۵۰۷۳۷ و۷۶۶۸۸۶ و ۳۶۰۲۲۰

موسسه فنی دل ارام تخلیه‌چاه و لوله‌بازکنی ۳۵۰۷۲۷ ۷۶۶۸۸۶ ۳۶۰۲۲۰

تخلیه چاه تهران و شهرستان ۹۵۱۱۵۲ و ۹۶۰۳۶۹

تخلیه چاه و لوله بازکنی فوری ۹۷۷۲۳۱

تخلیه چاه تهران و شهرستان متری ۳۰ تومان ۹۶۹۵۱۳

ارزانترین تخلیه تراش چاه ولوله‌بازکنی تلفن ۶۴۸۵۵۲

تخلیه‌چاه و لوله بازکنی فوری ۸۳۴۹۶۹

تخلیه وحفر هر نوع چاه و لوله بازکنی فوری و تعمیر ولجن کشی، ولایروبی‌چاه بادستگاه موتور و ۲۰٪ تخفیف از تمام شرکتها ایران تخلیه : ۹۳۵۲۸۶

آگهیهای گوناگون

قیر مذاب به تمام نقاط ایران حمل‌میشود ۹۵۷۵۱۵ـ۹۷۵۴۸۰ ۱ـ۲۰ آـ۱۹۲۵

امتیاز دانشجوئی خریداریم ۷۵۹۴۳۵

بهترین حلوا وشله‌زرد افطاریتان را چشیده سفارش دهید عصرها ۲۶۹۵۴۱

ترجمه ۷۵۶۳۰۹

انتقال به محل جدید دفترخانه ۲۵۳ تهران با کادرمجهزتری به‌سلطنت آباد بین گلستان دوم و سوم انتقال یافته است تلفن ۲۴۳۴۶۶ سردفتر سیدعبدالحسین‌موسوی

۵۰۰۰۰ متر مربع موزائیک سفید خارجی ۳۰ × ۳۰ مورد احتیاج است‌کارخانجات‌اتوماتیک با تلفن ۶۵۷۲۳۲ آقای یوسف صمدانی تماس بگیرید .

سالنهای پذیرایی

سالن پذیرائی صبا باغذا های ایرانی و فرنگی آماده پذیرائی از جشن های عروسی‌و میهمانیهای‌خانوادگی صبای شمالی بین شاهرضا و بزرگمهر تلفن ۶۶۹۲۹۳ ۱ـ۱

سالن پذیرائی بهشت فرزین آماده برگزاری جشن های عروسی تولد و میهمانی های خانوادگی نارمک سه راه سمنگان ۷۳۵۲۲۴ آـ۱۷۸۴

گمشده

سفته‌اعتباری بشماره ۰۶۳۴۸۲ سری‌ش مربوط به آقای اصغر حفیظی‌واگذاری اسماعیل کاوه مفقودگردیده و از درجه‌اعتبار ساقط است

کیف کوچک پارچه محتوی۳ انگشتر حوالی سیبویه پالیزی ونوبخت گم شده از یابنده تقاضامیشودبا تلفنهای۲۳۶۴۶۴ و ۶۲۵۱۲۳تماس حاصل نموده مژدگانی دریافت نماید آـ۳۹۰۴

آپارتمان فروشی

مقابل‌گیشا کوی‌سازمان مسکن بلوک۳ شماره۶۹ آپارتمان‌مهندسی ساز دو اطاق خوابه طبقه پنجم با تلفن به فروش میرسد تلفن ۹۸۱۲۲۶ ۱ـ۲

آپارتمان ۳ اطاق خوابه باکلیه‌تجهیزات‌زعفرانیه پسیان‌با پارکینک وانبار با موکت آماده فروش ۲۷۹۸۵۷ ـ۲۷۸۲۶۹

اکازیون واقعی دو دستگاه آپارتمان مهندسی ساز دو اطاق خوابه ۱۳۵ متر مفید از هر جهت تکمیل نزدیک میدان ونک بفروش می رسد تلفن ۶۸۱۸۴۰

اکازیون ـ محل کار یا مسکونی آپارتمانی در بهترین منطقه شمال جردن شامل ۲ اطاق خواب سالن بزرک ۲ شماره تلفن ۲ سرویس کامل حمام سوناواستخر سرپوشیده محل بازی بچه ها بفروش می رسد تلفن : ۲۲۶۶۸۳۸۴و۲۷۰۱۹۶

آپارتمان تک واحدی ۲ اطاق خوابه با وام ۳۰۰ هزار تومان قیمت ۳۹۰ هزار تومان ۶۳۸۷۳۴

تخت جمشید بر ملک‌الشعرا بهار ۱۰ دستگاه آپارتمان‌تجارتی‌ومسکونی ۲ و ۳و ۵ اطاق‌خوابه‌هر دستگاه با ۸۰ متر انبار تک‌تک یاکلا فروشی‌تلفن ۲۳۲۸۵۹ و۲۳۹۶۰۹

آپارتمان لوکس باوام بانکی‌از ۴۰۰ هزار تومان ببالا درشمال شهر ۲۲۸۹۷۱ تفکری

آپارتمان فروشی ۲ و۳ و۴ اطاق خواب در وزراء گاندی جردن پهلوی از ۶۰۰ هزار تومان ببالا ۶۲۵۲۰۱ و۶۲۴۶۱۳

آپارتمان قسطی تهران پارس ۱۵۰ هزارتومان نقد بقیه وام بانکی ۱۵ ساله ۷۸۱۹۱۸

تعدادی آپارتمان دو اطاق‌خوابه دو واحدی و سه‌اطاق‌خوابه تک‌واحدی کاملا مجهز با وام بانکی بدون واسطه با قیمت مناسب در نظام آباد شمالی فروشی تلفن شرکت ۸۳۷۵۰۱

داودیه چند دستگاه آپارتمان۱ و۲ اطاق‌خوابه باشوفاژ وپارکینک مهندسی‌ساز فروشی ۸۵۳۷۳۶

آپارتمان طبقه اول با حیاط تلفن‌موکت‌کاغذ دیواری وکولر فروشی کوی کن شهر زیبا ۹۴۲۵۹۶

آپارتمان فروشی آپارتمان یك اطاق‌خوابه فوری بفروش میرسد تلفن ۶۳۲۲۱۰

اکازیون یکدستگاه آپارتمان ۲ اطاق خوابه به مساحت ۹۰ متر با پارکینگ شوفاژ روشن کولر فیش تلفن مبله بسیار لوکس واقع در نارمک باوام بانکی. بعلت مسافرت بدون واسطه فروشی‌قیمت ۴۹۵ هزارتومان تلفن ۷۸۰۳۵۸ آـ۲۵۰۲

بین جردن و وزراء دو اتاق خوابه هم کف شوفاژ کولر کف‌پارکت آشپزخانه‌آلمانی‌پارکینک تلفن مشترک ۷۵۰۰۰۰ تومان تلفن ۶۸۵۰۹۱

آپارتمان۲ خوابه گیشا باتلفن مهندسی ساز شوفاژ ۶۳۹۹۷۵ ۱ـ۳ آـ۳۹۷۱

میدان آرژانتین آپارتمان اطاق خوابه‌باشوفاژ وکولر ۳۶۰۰۰۰تومان ۶۲۸۲۲۴ آـ۹۷۰۳

عالیترین‌موقعیت تعداد محدودی آپارتمان دو تا ۳ اتاقه با فن‌کویل وآسانسور با پارکینک بسیار حجیم وغیره‌واقع در نبش میدان آریامهر بالای بانك تهران جهت شرکتها و یا دفاتر تجاری بفروش میرسد. خیابان جردن نبش گلشهر شماره ۱۲۵ شرکت ساختمانی ترژر

اکازیون واقعی با ۱۵۰ هزار تومان پیش قسط آپارتمان ۳ اطاق‌خوابه‌و پارکینك میدان باغشاه تلفن ۵۲۵۰۹۴

آپارتمان فروشی طبقه ۴ دو اطاق خوابه سالن پذیرائی تلفن‌وتجهیزات کامل تك واحدی تلفن ۹۸۲۳۲۷

سرمایه گذاری در آمریکا مجرب ترین‌مشاوران حقوقی آمریکائی‌در موردخریدزمین، ویلا، آپارتمان و کارخانه در ایالت آریزونا ، و کالیفرنیا شمارا راهنمائی مینمایند.جهت کسب اطلاعات بیشتر و تماس بامشاوران مزبور همه روزه از ساعت ۶ تا۹ بعد ازظهر با تلفن شماره ۶۶۸۸۳۰ یا با صندوق پستی ۱۱۳ر۸۳تهران- بزبان‌فارسی یاانگلیسی تماس حاصل نمائید. آـ۵۸۵۹

پهلوی بالاتر از خیابان ظفر خیابان بابک پلاک ۶۴ دو دستگاه آپارتمان شخصی ساز طبقات دوم و سوم هر کدام مساحت مفید ۳۰۰ متر با ۳ اطاق خواب بزرگ ۲ هال مجزا پذیرائی و ناهار خوری دوبالکن سرویس ایرانی و فرنگی موکت‌وپرده ـ شوفاژـ کولر تلفن مستقل گازطبیعی- پارکینگ‌استخر به قیمت‌مناسب فروشی تلفن ۲۲۱۴۱۹ ۱ـ۲ آـ۳۶۳۹

بین جردن و وزراء سه اتاق خوابه طبقه‌زیر سالن وسیع کف مرمر آشپزخانه‌آلمانی‌فن‌کوئل تلفن مشترك ۱۷۲ متر بنای مفید به‌اضافه‌حیاط خلوت اختصاصی‌جنوبی وشمالی جمعا بمساحت ۲۲۰ متر ۱۲۰۰۰۰۰ تومان تلفن ۶۸۵۰۹۱

آپارتمان یک اطاق خوابه با ۲باب مغازه و یک زیر زمین‌در شمال ظفر بفروش می رسد ۸۴۶۱۴۶ ۱ـ۲ آـ۳۹۷۳

آپارتمان ۲اطاق خوابه مدرن در خیابان کورش‌کبیر حقوقی با۱۰۵متربنای مفید باتجهیزات کامل بفروش می رسد تلفن ۲۳۳۷۴۴ ۱ـ۳ آـ۴۵۰۱

آپارتمان فروشی خیابان کاخ یکدستگاه آپارتمان تك واحدی سه اطاق خواب پارکینك آسانسور و تراس طبقه پنجم تلفن ۵۴۶۵۰۶

اکازیون آپارتمان های ۲ اطاق خوابه ۸۵متر ۱۰ متر انباری شوفاژ آسانسورتلفن موکت دید عالی مهندسی ساز در بهترین نقطه قلهک ۴۹۰ هزار تومان نصف نقد بقیه ۳۰ ماهه بابهره بانکی، تلفن ۶ـ۸۲۰۰۰۴ آـ۱۸۱۶

قابل توجه آپارتمان مهندسی‌ساز۲ اطاق خوابه واقع در روزولت کوی اردلان دارای آسانسور ـ فن کوئل آماده فروش تلفن ۸۳۰۲۳۷

عباس آباد آپارتمان‌شیک ۲ اطاق خوابه ۱۲۰ متر تک واحدی ۶۲۰ هزار تومان با وام بانکی ۸۴۴۰۲۳ و ۸۴۵۷۰۱ ۱ـ۵ آـ۲۵۰۷

فرح‌جنوبی ۲خوابه۱۲۰ متر فروشی ۸۴۷۹۸۲

قیطریه ۶ دستگاه آپارتمان مهندسی ساز ۲ خوابه ۱۲۰ متری ۵۱۰ هزار تومان فروشی ۸۴۷۹۸۲

آپارتمان واقع در انتهای دامپزشکی کوی فرهنگیان ۸۲ متر بنای مفید سه اطاقه تلفن ۶۴۷۵۸۱ـ۶۴۳۸۸۱

جردن ۹۵ متر مفید ۱ خوابه تلفن شوفاژ تلفن ۸۳۹۴۹۶

یکدستگاه آپارتمان دو طبقه با تلفن آب و برق بمساحت۱۳۰ متر مربع بفروش میرسد بتلفن ۸۵۹۲۶۴ مراجعه شود ۱ـ۲ آـ۵۹۱۷

کاخ شمالی ساختمان اداری و مسکونی چند دستگاه آپارتمان لوکس مهندسی ساز ۲ـ۳ـ۴ـ اطاق خوابه دارای سرویس کامل و آسانسوراز۴۷۵ هزار تومان ببالاتلفن ۲۶۳۸۱۸ و ۶۸۴۹۴۶ آـ۱۹۹۹

خانه فروشی

سلطنت آباد ضرابخانه خانه‌ای بمساحت ۲۰۷ متر ۲۳۹۷۴۳ ۱ـ۳ آـ۱۵۰۱

خانه‌ای بمساحت ۱۰۸ متر واقع‌در خیابان نواب ۶ اطاق در ۲ طبقه مجزا مستغلاتی به فروش میرسد تلفن ۵۴۲۴۲۹ آـ۱۹۸۲

خانه فروشی خیابان گرگان مساحت ۱۳۷متر ۲ طبقه با ۲ تلفن و سرویس کامل۴۸۰هزار تومان.۳۴۹۱۲۳

خانه ۲۰۰ متر بر ۱۲ متری با تلفن ۴۰۰هزار تومان بی‌سیم نجف‌آباد ۳۶۸۵۰۰ و ۳۵۷۰۷۴

منزلی در شمیران یک طبقه یا دو طبقه نوساز با سرویس کامل و تلفن تا یک میلیون و ۵۰۰ هزار تومان خریداریم تلفن۲۷۷۶۸۲طبقه دوم نقشینه ۱ـ۲ آـ۱۶۰۹

یکباب خانه با مغازه تخلیه در مجیدیه‌بفروشی تلفن ۸۵۶۱۶۵ آـ۱۴۲۰

کرج ـ گلشهر ویلا میان جاده گرمابه گلشهر خانه‌ای به مساحت ۷۰ متر ۱۰۸ متر زیر بنا در ۲ طبقه با آب برق موکت کاغذ دیواری وسرویس کامل فروشی تلفن کرج ۲۱۷۱ آـ۱۲۷۷

درباغ‌فیض کیلو متر ۱۸ جاده ساوه خانه‌ای بمساحت ۱۲۰ متر آب برق و موتور برق اضافی ۲ اطاق هال آشپزخانه مبله و حمام بزرگ مقطوع ۲۴۰ هزار تومان ۳۱۰۸۸۴ آـ۳۹۷۲

یك باب خانه کلنگی به مساحت ۱۷۳ متر مربع واقع در رستم‌آباد شمیران خیابان دولت کوی شیرین پلاك ۴۶به فروش میرسد تلفن ۶۲۶۵۶۱ ساعت ۸صبح تا ۴ و ۲۶۹۱۳۹ و ۲۴۱۱۴۱ ساعت ۷ الی ۱۱ شب . آـ۹۷۰۱

برای خرید خانه و ویلا نقد و اقساط در **گوهردشت** کرج با ما تماس بگیرید

برای خرید خانه و ویلا باهر بودجه‌ای‌نقدواقساط وزمینهای گوهردشت و باغستان رانقدا خریدار وفروشنده‌ایم دفترپارس ۵۷۱۰ کد ۰۲۲۲۱ آـ۱۷۵۹

ساختمانهای ویلائی فروشی‌در محدوده‌شهریار(علیشاه‌عوض) سه‌اطاق خوابه‌وسالن پذیرائی تلفن تهران ۳۶۳۰۱۷ وشهریار بنگاه سالاری مراجعه‌شود ۱ـ۶

خانه فروشی امیرآباد شمالی بمساحت ۵۰۰ مترآب برق تلفن شوفاژ کولر بقیمت بسیار مناسب بفروش میرسد ۲۲۵۲۲۳

خانه فروشی در بهترین نقطه خیابان پهلوی نزدیک پارک شاهنشاهی ۲ طبقه با زیر زمین هر طبقه ۳ اطاق خواب ۹۹۰ متر زمین ۲ خط تلفن و کلیه لوازم بدون واسطه تلفن های۲۲۲۹۲۲ و ۲۲۱۳۵۶

سلطنت آباد یکطبقه ویلائی ۵۲۵متر شمالی ۳۵۰ متر بنا مفید ۳ اطاق خواب شوفاژ کولر و تلفن فروشی یا اجاره تلفن۸۳۹۴۶۶ آـ۱۶۰۴

دولت کیکاوس ویلائی شمالی در دو طبقه‌ونیم ۳۲۰ متر زمین ۵۰۰ متر بنا شوفاژ کولر فروشی تلفن ۸۳۹۴۶۶

شرکت دونالد اینترنشنال تقدیم می‌کند سرمایه گذاری‌ـ توسعه و یا خانه شخصی در ایالت فلوریدا امریکا بعد از ظهرها ۵ الی ۸ تلفن ۸۹۶۳۸۹

یکباب منزل مسکونی واقع‌در امیرکبیربفروش میرسد تلفن : ۳۵۸۷۸۶

فروش خانه خانه شخصی واقع در میدان ۲۵ شهریور بفروش میرسد تلفن ۸۲۴۲۸۹

خانه‌ای به مساحت ۱۲۰ متر مربع ۵ اطاق ۲ر۵ طبقه زیر زمین حمام‌گرم تلفن کولر نوسازی و نقاشی شده خیابان امیریه اول قلمستان ـ کوچه کاشانی شماره۹ قیمت ۴۵۰ هزار تومان

اکازیون در بهترین نقطه دروس ساختمان نوساز ۲ر۵ طبقه مستقل هرطبقه ۴ اطاق خواب و انبار با تهویه (زنت) استخر با فیلترچاه آب لوله‌کشی گاز برق ۳ فاز تلفن ۲ گاراژ با ۵۰۰ مترزمین‌و ۸۰۰ مترساختمان‌بقیمت ۴ر۱ میلیون فروخته می شود تلفن : ۹۳۳۳۴۱ یا ۲۳۹۰۵۸

خانه ویلائی در عباس آباد آپادانا دوبر۳۱۴ متر زیر بنا ۴۶۵ متر دو طبقه ۴ اطاق خواب وزیر زمین اطاق مستخدم‌و سرویس جداگانه دارای‌تلفن‌کولر شوفاژ فروشی تلفن ۸۴۲۴۱۵ آـ۳۶۳۷

خانه‌ویلائی فروشی بیو اسطه به مساحت ۳۵۰ متر، زیر بنا ۲۰۰ متر باسرویس کامل‌واقع در آریاشهر کوی مهرگان ـ گلستان۲پلاک ۵۰ آقای‌ستوده تلفن ۹۴۲۷۰۸ ۱ـ۲ آـ۳۹۷۰

منزل شخصی ساز ۲ طبقه مستغلاتی در شمیران خیابان کامرانیه بفروش میرسد تلفن ۲۷۶۷۱۴ آـ۱۷۰۰

ویلای فروشی

در فرح جنوبی ویلا بمساحت ۱۷۶ متر۳اتاق خواب‌و تلفن فروشی۸۵۳۷۳۶ آـ۱۶۱۰

اکازیون برای فروش یا اجاره ویلای ۸۱۰ متری سه طبقه در تهران پارس با آب و برق و کولر،شوفاژ‌استخرتمام‌موکت باکاغذ دیواری وپرده وزیربنا ۷۵۰ مترمربع بعلت مسافرت‌به خارج به مبلغ دو میلیون و دویست هزار تومان تلفن ۷۸۳۶۸۸ آـ۳۹۴۰

اکازیون بهترین ویلا در متل قو دریاگوشه بامبلمان‌کامل وکلیه وسایل زندگی به علت مسافرت فوری فروشی تلفن ۳۶۱۲۱۰

باغ فروشی

باغ فروشی باغ میوه به مساحت ۲۰ هزار متر مربع در گرمزه کرج تلفن ۶۵۸۸۸۴و ۶۵۷۸۳۰ از ۸ تا ۵ بعدازظهر

سرقفلی مغازه

اغذیه ویلا با موقعیتی عالی بفروش میرسد سه راه تهران ویلا ۹۷۱۹۶۷ آـ۳۵۹۳

انستیتو زیبائی باجواز و موقعیت عالی واگذار میشود ۲۲۷۲۰۰

فروش سرقفلی دو باب‌نمایشگاه بادفتر دردو طبقه هر طبقه حدود ۹۰ متر مربع بادو شماره تلفن و آب وبرق، مستقل‌بر خیابان‌پهلوی و اگذار میشود تلفن ۶۲۷۳۶۸

انبار فروشی انباری واقع در جاده قدیم کرج بمساحت۳۰۰ مترباتلفن بفروش می‌رسد تلفن : ۶۶۳۵۱۵ و ۶۴۱۴۹۶

انبار فروشی یا اجاره بین اتوبان‌و جاده مخصوص کرج حدود ۱۴۵۰۰ متر مربع زمین با دفتر و۴۶۰۰مترمربع زیربنا و چاه آب و برق سه‌بر تلفن ۶۶۵۰۰۶ ـ ۶۶۵۷۵۳ آـ۵۹۶۹

برخیابان پهلوی اراك زیرزمینی بمساحت ۲۴۰ متر مناسب چلوکبابی یا رستوران و اگذار میشود تلفن۹۳۸۶۹۹ ۱ـ۲ آـ۴۵۰۵

زمین فروشی

فروش‌زمین‌های‌با سنان ۶۴۵۱۴۲

زمین در مهر شهر و کوی ولیعهدنقدو اقساط فروشنده‌ایم تلفن ۹۲۲۷۳۹

۲۰۰متر زمین‌درمشیریه نقد و اقساط فروشی ۸۵۰۰۸۴

اکازیون زمین تفکیک شده۳۰۰۰ و۲۰۰و ۱۵۰ متری‌جهت باغ ویلا مسکن با آب و برق کیلومتر ۱۹ مخصوص کرج۹۲۸۵۰۶ تیموری ـ کریمی .

شهرک غرب مهرشهر ۷۵۵۷۳۴ و ۷۵۲۸۹۸

یکقطعه‌زمین بمساحت ۱۰۰هزار متر مربع تقسیم شده بااسناد مالکیت منطقه صنعتی جاده تهران اصفهان نزدیک شاهی‌شهر باپروانه آب برق همه‌روزه تلفن ۵تا۹ بعد ازظهر ۲۷۶۹۰۴ آـ۱۸۷۰

قطعه‌زمین ۲۰۰ متری با سند‌ـ مالکیت در قاسم آباد شاهی فقط ۳۰ هزار تومان تلفن ۶۳۶۴۱۶ ۱ـ۲ آـ۱۲۷۲

زمین ساختمانی و خانه کلنگی در شمال شهر فروشنده‌ایم تلفن ۹۳۲۴۳۴

اهواز کوی گلستان ۲۰۰۰متر زمین بر فروردین فروشی ۲۸۲۸۳۵

زمین‌درمهر شهر وکوی‌ولیعهد نقدو اقساط فروشنده‌ایم تلفن ۹۲۲۷۳۹

زمین های صنعتی و کارخانه‌ای فروشنده و خریداریم تلفن۹۲۵۹۴۸

کوی مهر قطعه ۵۳ روبروی کاخ مروارید ۵۰۰۰ متر متری ۲۵۰ تومان تلفن ۲۴۵۶۲۷ و ۸۳۸۵۰۹

اجاره آپارتمان

ویلائی‌وهمکف ۶۵۷۹۴۴

اجاره فقط با یک زنگ ۶۵۷۹۴۴

یکدستگاه آپارتمان در خیابان روزولت جنب سینما دیاموند جهت محل کار شامل ۸ اطاق ۳ تلفن تلکس مبلمان کامل برای اجاره یا فروشی ۶ـ۸۲۰۰۰۴ آـ۱۷۵۳

سلطنت آباد ویلائی بسیار مدرن ۵۰ هزار تومان اجاره ۲۸۷۷۷۰ و ۲۸۴۸۸۸

آپارتمان ۲ اطاق خوابه با سالن، شوفاژ ، کولر، انباری وپارکینگواقع در سید خندان خواجه عبداله انصاری تلفن ۲۳۲۹۰۷ عصرها ۱ـ۱

شرکت مسکن کانون آپارتمان وو یلا برای اجاره وفروش موجود ۸۲۵۰۶۰

آپارتمان‌تازه بنا باشوفا ژکولر تلفن‌در خیابان کاخ کوچه ۲۶ غربی اجاره داده میشود تلفن ۶۳۵۵۶۱

۲ دستگاه آپارتمان ۳ اطاق خوابه طبقه هم‌کف وطبقه ششم ویك زیر زمین‌باتلفن برای‌سکونت ودفتر تجارتی واقع در خیابان‌ویلاکوی دوم‌جنب سازمان خون اجاره داده میشود پس از بازدیدبه تلفن ۳۷۲۴۹۸ مراجعه نمائید .

۲اطاق خوابه مبله در کورش کبیر خیابان سهیل اجاره ۲۳۳۷۴۴ آـ۴۵۰۳

یوسف‌آباد بالا خیابان محمد رضا شاه منزلی۳ اطاق خوابه با سرویس کامل آماده اجاره ۸ الی ۱۱ شب ۶۲۷۲۲۹

۱تا ۴ اطاق خوابه‌جهت سکونت و محل کار ۶۵۵۱۳۷ و ۶۵۵۴۲۶

عباس آباد ۲ و۳ و۴ خوابه اجاره محل کار یا سکونت ۲۳۵۰۳۳

اجاره محل‌کار ومسکونی جهت ایرانی و خارجی موجود است تلفن : ۲۳۲۸۵۹

شهر مسکن بماتلفن‌کنید مستاجردلخواهتان رادر اختیارتان قرار دهیم و خریداردلخواهتان را ۸۵۷۷۹۸ ۸۴۴۷۸۶

آپارتمان های۲و ۳ و ۴ اطاق خوابه وویلا جهت سکونت ودفتر کار از ۵ هزار تومان ببالا در عباس آباد گاندی و پهلوی و جردن موری اجاره داده می شود ۶۲۵۲۰۱ و ۶۲۳۵۱۱

فرح جنوبی حیاط دربست برای محل کار ۷ اطاق با تلفن اجاره ۸۴۷۹۸۲

داودیه ۲ اطاق خوابه با سالن ناهارخوری و پارکینك اجاره۸۴۷۹۸۲

دفتر کار یك اطاق مبله‌باسرویس مشترك و باودیعه‌پهلوی بالاتر از ونك ۲۲۹۸۲۳

محل کار و مسکن شما زود میره اجاره پیش ما ۶۵۰۴۹۶ـ ۶۵۵۶۱۵

تعداد ۷۴ دستگاه مسکن اجاره‌ای از ۳ تا ۳۰ هزار تومان درجا های مختلف موجود است و تعداد زیادی محل کار یک تلفن ضرر ندارد بنفع شما است تلفن ۸۵۷۷۹۸ و ۸۴۴۷۸۶

نیاز به آپارتمان اجاره

۴۸ ساعته آپارتمان[illegible] محل کار شما رافروخته یااجاره میدهیم۶۸۱۲۷۷

ویلا و آپارتمان در شمال شهر برای کارمندان عالی‌رتبه شرکت خارجی فوری نیازمندیم . ۲۲۲۶۳۰ و ۲۲۷۵۱۱

ویلا وآپارتمان جهت سکونت چندین خانواده‌اروپائی نیازمندیم ۲۲۹۱۵۵ ـ ۲۲۹۱۵۷ آـ۳۹۰۱

بیک آپارتمان ۲اطاق خوابه با۲۰۰۰۰ تومان رهن حوالی پاستور ـ بهلوی نیازمندیم تلفن ۶۶۶۴۸۱ آـ۳۶۳۶

نیاز فوری برای یك سفیر ومدیران خارجی چند شرکت به تعدادی ویلا و آپارتمان نیازمندیم تلفن : ۲۹۴۶۸۸و ۲۹۳۳۶۱

[illegible] اجاره [illegible] ۶۵۵۶۱۵ و ۶۵۰۴۹۶

ویلا یا همکف [illegible] ۶۵۸۱۸۸ و ۶۵۳۷۴۲

هاربینگر تعدادی آپارتمان ویلا وهمکف در شمیرانات مورد نیاز ۲۷۶۰۲۲ و ۲۷۸۰۶۹

نیاز فوری ویلا و آپارتمان درشمال شهر جهت فروش نیازمندیم تلفن : ۲۹۴۶۸۸ و ۲۹۳۳۶۱

چند خانواده آلمانی و آمریکائی به تعدادی ویلا و آپارتمان مخصوصا همکف با شوفاژ و تلفن واستخر نیاز فوری دارد تلفن ۶۸۷۸۱۲

محل کار تجهیزات کامل ترجیحا در مناطق تجارتی و با تلفن جهت یك کمپانی امریکائی فوری‌نیازمندیم ۶۵۳۷۴۲ و ۶۵۸۱۸۸

آپارتمان مبله وغیرمبله‌جهت‌ده‌خانواده اروپائی نیازمندیم ۶۵۸۱۸۸

نیاز به خرید زمین

زمین‌اهواز خرمشهر ـ بقیمت روز فوری خریداریم [illegible] ۳۷۵۴۸۷ و ۳۷۴۸۸۶

خریدار زمینهای افسریه ۳۴۳۳۴۶

زمینهای‌تهران پارس خریداریم ۷۹۳۰۲۰

زمین های داخل محدوده و زمین صنعتی تجارتی‌وزراعی خریدار و فروشنده‌ایم تلفن ۹۳۶۷۵۳

خرید و فروش زمین صنعتی و مسکونی تلفن ۹۲۲۷۱۶

خریدار زمین افسریه ۳۴۱۳۵۹

تهران پارس زمین خریداریم تلفن ۷۳۱۳۶۶

زمین های صنعتی و مسکونی خریدار و فروشنده‌ایم تلفن : ۹۲۲۷۱۶

خانه های کلنگی و زمین ساختمانی‌در شمال‌شهر خریداریم تلفن ۹۲۸۰۸۲

شهرک غرب‌مهرشهر ۷۵۲۸۹۸ و۷۵۵۷۳۴

اهوازاهواز زمین خریداریم۷۹۴۴۱۸

خانه‌شمارا بخارجیان اجاره‌میدهیم

سازمان مسکن پارس مرکزاجاره بخارجیان ۸۴۸۴۲۴ ۸۵۳۸۵۳ ۸۵۷۵۸۵ خرید وفروش

مؤسسه نیازمندیهای خارجیان خانه بخارجیان اجاره میدهد ۸۳۰۰۸۲ـ۸۳۰۰۸۱ ۸۲۱۷۲۳ـ۸۲۱۸۱۱ ۳۶۱ تخت جمشید مقابل سفارت آمریکا

مرکزاجاره خریدوفروش ۲۴ ساعته ۸۳۲۹۳۳

مرکزاجاره ۲۳۰۴۲۵ به سفراء و دیپلماتهای خارجی تلفن ۲۳۶۳۰۶

مؤسسه مشاور خارجیان اجاره خرید وفروش ۸۳۲۹۵۸ـ۸۲۴۴۱۶

مرکزاجاره موسسه امور خارجیان تخت جمشید جنب بهار ۷۵۲۳۵۸ ـ ۷۵۱۷۸۲

سازمان مسکن کندو کانون اجاره بخارجیان ویلا آپارتمان دفترکار ۲۲۷۶۳۸ـ۲۲۷۶۳۹

مسکن اگشن کانون اجاره بخارجیان ۶۸۷۸۱۲

RING US at 655615 – 650496 Rent your house

شهر مسکن بما تلفن کنید مسکن اجاره‌ای دلخواهتان‌رادراختیارتان قرار دهیم و خریدار دلخواهتان ۸۴۴۷۸۶ ۸۵۷۷۹۸ آـ۱۸۶۱

تهیه‌مسکن پیمان اجاره بخارجیان ۲۳۲۵۹۳ـ۲۳۶۰۷۸

تری‌فلاورز مرکز اجاره به خارجیان ۲۲۵۱۷۰ و ۲۳۵۰۳۳ ۱ـ۱۶۹۵

۸۲۴۹۵۳ سازمان نیازمندیهای خارجیان خانه شمارا بخارجیان اجاره میدهد ۸۲۷۹۰۱ـ۸۳۸۱۰۶

رابینسون اجاره‌ایرانی‌وخارجی خریدو وفروش ۶۵۵۴۲۶ـ۶۵۵۱۳۷

سیلورشاپ ۲۲۰۵۶۴ مرکز اجاره‌بخارجیان۲۲۰۷۰۷ و ۲۲۱۹۸۱

شرکت ریل‌استیت اجاره بخارجیان۹۳۶۲۷۸

سازمان نیازمندیهای فرخ مرکزاجاره وخرید وفروش ۲۲۹۱۵۵ـ۲۲۹۱۵۷

شرکت دامان مشاور شما در خرید فروش و اجاره۲۳۹۶۰۹

پهلوی ـ اول دوراهی یوسف‌آباد شرکت تهیه مسکن سلحشور ۶۲۳۶۷۴ـ۲۷۴۵۵ ۶۲۳۰۱۲ـ۶۲۲۹۷۲ مرکز اجاره بخارجیان [illegible]

وزیری ۶۵۸۱۸۸ ۶۵۳۷۴۲ اجاره بخارجیان ـ خرید ـ فروش

سازمان نیازمندیهای ۱۲۱ تلفن مرکز اجاره و خرید و فروش ۲۲۵۴۹۱

بدو ویلا در سطح خوب جهت دو مقام عالیرتبه سفارتی فوری نیازمندیم ۲۲۲۶۳۰ و ۲۲۷۵۱۱

مؤسسه فرود بزرگترین مرکزاجاره بخارجیان ۶۸۶۱۵۸ـ۶۸۵۷۳۷

ایران مسکن گروه مجرب ۲۵نفری ـ اجاره بخارجیان ـ شمال شهر ـ شمیرانات ۲۳۰۸۴۴ـ۲۳۰۲۷۲

نیازمندیهای اطلاعات تلفنی آگهی می‌پذیرد

استخدام: ۳۰۳۷۰۲ ـ ۳۱۱۲۱۹ املاک و مستغلات: ۳۰ ـ ۳۱۱۲۲۹ خرید و فروش: ۳۲۸۲۵۷ ـ ۳۲۸۴۱۴ خدمات: ۳۱۲۴۱۳ ـ ۳۱۱۲۲۷

بنگاه معاملات املاک

خرید و فروش زمین‌های بلوار رضاپهلوی
۳۴۵۶۵۳

خرید و فروش مهرشهر گو هردشت فردیس ملارد
۹۲۲۷۳۹

معاملات پول

پول در مقابل املاک شمال‌شهر و شمیرانات موجود است تلفن های ۸۲۵۲۶۳ و ۸۲۹۵۲۷

پول ارزان

از ۵ میلیون ببالا موجود است ۸۹۲۶۰۲

پول شرطی موجود
۶۸۴۵۲۵

وام ارزان

ملك ـ اتومبیل ـ چك کارمندی ـ فرش ۸۵۰۷۴۷

ببول راکدشمادر مقابل مبیع ارزنده با بهره‌عالی هزاری ۵۰ تومان‌سودمی دهیم ۹۲۵۰۰۸

پول

وام فوری بهر طریق ۹۲۵۰۰۸ میدان رشدیه

پول

در مقابل چك کارمندی ملك ـ اتومبیل
تلفن ۸۴۸۶۷۰

پول فوری در مقابل ملك وساختمان هر مقدار بخواهید پهلوی دفتر جلالی
۸۹۶۵۱۱ و ۸۹۴۱۹۳

به پول شمادر زمینه اتومبیل بیشترین بهره را میدهیم ویا در خرید و فروش آن سهیم میشویم بلوار الیزابت خیابان هما شماره ۷ شرکت کمان تلفن ۶۵۱۹۲۰

پول روی ماشین ،تلفن ، چک کارمندی ، و قبوض و ملکما حداقل بهره تلفن ۶۵۱۹۲۰
۱ـ۲۷ آ ـ ۱۸۷۷

پول مورد نیاز

ببول راکد شما درمقابل مبیع ارزنده با بهره‌عالی نیازمندیم ۸۹۲۶۰۲

خانم و آقای محترم ببول راکد شما با بهره عالی نیازمندیم ۸۵۰۷۴۷

تلفن ۶۲ فروشنده‌ام
۶۸۶۴۹۴

استخدام و کار

استخدام سرایدار
به یك سرایدار جهت ساختمان‌چاپخانه‌باحقوق مکفی نیازمند است از ساعت ۹ تا ۵ بعداز ظهر به تلفن ۶۲۷۹۳۵ مراجعه شود

یك گالری هنری

۱ـ بدو نفر دوشیزه یا بانو وارد به هنرنقاشی و روابط عمومی .
۲ـ مسلط‌به تایپ‌فارسی لاتین و مدیریت‌بطور نیمه وقت .
همکاری دعوت می‌نماید
۶۴۹۷۵۱

چند نفر دوشیزه یاآقا دیپلمه جهت پخش‌لوازم آرایش نیازمندیم تلفن : ۶۶۵۲۷۸و ۶۴۰۴۳۴

جوشکاردرجه‌یك

۳ نفر ۶۶۷۰۶۶
آ ـ ۱۹۰۵

لوله‌کش و جوشکار کاربیت نیازمندیم ۷۹۸۲۵۶
آ ـ ۳۶۰۸

دوشیزه یا بانو
با معلومات بالاتر از سیکل تا حدود دیپلم که کمی وارد به ماشین نویسی و حسابداری معمولی باشد برای تمام وقت نیازمند است .
شرکت میبنکو خیابان شاهرضا روبروی گل و بلبل ساختمان۷۰۴طبقه دوم .

استخدام
به تعدادی راننده خاور مورد نیاز است جمشید ابد جنوبی مقابل کوچه تریدور توسن‌بار
آ ـ ۱۴۲۱

استخدام

بچند نفر جوشکار کاربیت سابقه‌دار وچند نفر حمکار ـ شوفاژ کار احتیاج‌است لطفا به‌آقای حسن خطیری خیابان پهلوی خیابان توانیر خیابان نظام گنجوی ساختمان بتونی بلند مرتبه مراجعه شود .
آ ـ ۱۹۲۷

کارگر زیگزالدوز دست دوز گلدوز با شش کله خانم یا آقا احتیاج‌است نادری مقابل تولیدارو تریکو بخشیان
۳۷۰۱۶۷

دوشیزه آشنا به تایپ فارسی تمام وقت مورد نیازاست تلفن ۸۲۲۰۴۱ شرکت دلیش

بچند نفر دیپلمه جهت نقشه‌برداری‌ونقشه‌کشی نیازمندیم تلفن :
۹۶۰۶۹۴

بیکنفر وردست شوفاژ کار و یك کارگر ساده نیازمندیم تلفن
۷۹۷۱۲۹

چند نفر کارگر ساده‌و۳ نفر زیگزالدوز استخدام میشود ۵۲۶۶۲۲
آ ـ ۱۹۷۳

پزشك‌و دندانپزشك پزشکیار و کمك بهیار چند نفر بانو ششم ابتدائی‌وکارگر نیازمندیم
۸۳۳۶۱۳

استخدام
بتعدادی‌ویزیتورباسابقه نیازمندیم ۸۴۷۴۴۸ و ۸۴۷۹۳۲

دوشیزه یابانو جهت مدیریت فروش با حقوق مکفی استخدام میشود تلفن :
۸۳۳۱۰۲و ۸۳۴۷۷۹

فروشگاه‌تشکری واقع درمیدان ۲۴ اسفند

احتیاج بچند نفر فروشنده خانم یا دختر خانم برای قسمت های تریکوو آرایش دارد . داوطلبین می توانند صبح ها بدفترفروشگاه‌مراجعه فرمایند.
آ ـ ۳۹۰۰

استخدام سکرتر

جهت تایپ فارسی و لاتین و جوابگوئی تلفن ساکنین اطراف چهار راه قصر مقدمند
۸۴۱۹۷۸ و ۸۴۳۷۸۲
۱ـ۲ آ ـ ۳۹۹۰

آینده خوب
بچند نفر خانم یا آقای موقر باپرخورد خوب جهت حفظ روابط‌عمومی شرکت‌بامشتریان باحقوق ثابت و پورسانت نیازمندیم . انتهای خیابان سپهبدزاهدی پلاک۱۸۹ صنایع مبلمان دفتری پولادسا
۱ـ۳ آ ـ ۳۶۱۰

استخدام نروسنده
بدو نفر خانم شیك‌پوش وخوش برخورد جهت فروشندگی که سابقه کار در بوتیك داشته باشند نیازمندیم ۹صبح الی ۸ بعداز ظهر آدرس کاخ شمالی بالاتر از بلوار کوچه نعیم‌پلاك۴۴ طبقه اول .

خانم با تحصیلات حدود سیکل و تعدادی آسانسورچی‌مورداحتیاج است تلفن ۳۷۴۴۸۰

شرکت تولیدی استادکار الکترونیك و استادکار فلز کاری استخدام می نماید تلفن ۲۳۵۱۸۰

کدبانوی منزل
برای خانواده سه نفری بطور شبانه روزی استخدام می شود تلفن ۹۳۱۲۱۳

بتعداد ۱۵ نفر کارگر جهت تولید پلاستیك نیازمندیم کارخانه پلاستیك صنعت تلفن :
۷۸۲۱۳۰

سالن آرایش وزیبائی علی

به دو نفر بروسینك‌کار ومانیکوریست و یك پادونیازمنداست جاده قدیم پل رومی خیابان سی و پنج متری‌قیطریه نبش شب‌ناب .

شرکت واردانی بیك سکرتر تمام‌وقت وارد به امورسکرتری در سید خندان اول جاده‌قدیم نیازمند است ۶۳۹۰۴۵ ـ ۶۳۸۰۵۳
آ ـ ۳۶۰۵

شرکت آفان
بیکنفر دوشیزه‌یا بانوی‌تلفنچی نیازمند است ۶۶۷۵۷۵ ـ ۶۶۷۶۶۵
۱ـ۲ آ ـ ۳۶۰۷

خانمهای لیسانس و دیپلمه در ساعات‌بیکاری بتدریس دعوت میشوند دیپلمه های دارنده کارنامه آزمون حق‌تقدم دارند مدارك لازم یك قطعه عکس فتوکپی (شناسنامه کارنامه آزمون معافی آخرین مدرك تحصیلی) بین ساعت ۹ تا ۱۲ تلفن :
۳۴۰۳۶۴

شرکت ایران المس بتعدادی کارگر شوفاژ کار ، جوشکار کاربیت خمکار ، و چدن‌کار نیازمندیم .
باتلفن ۸۴۳۱۶۲ و ۸۵۵۰۶۴ تماس‌بگیرید.

حسابدار تمام وقت استخدام میشود تلفن ۸۳۳۱۰۲

شرکت بازرگانی شینکوران
یکنفر کارمند بامعلومات دیپلم ویکنفرراننده دارای گواهینامه دوم شخصی معلومات حدود سیکل‌استخدام میماید ۹ تا۱۳ تلفن ۶۴۹۰۷۵ ـ ۶۶۵۱۵۵
۱ـ۲ آ ـ ۲۰۰۵

بیك نفر دندانپزشك برای مطب شخصی‌بطور تمام وقت یا نیمه‌وقت نیازمندیم ۷۶۶۶۳۷

یك مستخدمه میانسال خانه‌دار برای اداره‌یك خانم بطور شبانه روزی باحقوق مکفی‌نیازمندیم.
۶۴۵۴۵۱

شریك

شریك

از یك نفر شریك با سرمایه یکصد و پنجاه میلیون ریال‌در کارخانه تولیدی و صنعتی جدید ومبتکر واقع در تهران دعوت به همکاری می‌نماید . ۶۲۷۳۶۸

نمایشگاه اتومبیل‌با جوازاجاره یاشریک میشویم ۹۲۱۹۳۱ـ ۶۵۱۹۲۰
۱ـ۳ آ ـ ۲۰۰۳

جویای کار

حسابدار باز نشسته بانکتمام وقت آماده کار در موسسات خصوصی‌میباشد تلفن ۸۹۶۷۱۶
آ ـ ۱۹۲۱

راننده پایه یکم با سابقه کار جویای کار فقط در شرکت ها یا اتوبوس میباشد تلفن ۸۴۰۶۲۲
۱ـ۲ آ ـ ۵۹۶۱

تدریس

کلیه دروس

توسط دبیران‌لیسانسیه فوری ۲۸۳۸۴۸
آ ـ ۱۸۱۱

کلیه‌دروس دبیرستانی، راهنمائی ، دبستانی تضمینی ۷۵۶۵۶۳

کلیه دروس راهنمائی نظری تلفن ۸۵۱۸۷۶

حسابداری آماربازرگانی با تضمین دبیر
۸۵۱۸۷۶ ـ ۸۴۲۸۶۲

انگلیسی توسط فارغ ـ التحصیل کالیفرنیا
۸۲۹۷۴۳

تدریس‌خصوصی انگلیسی

تلفن ۳۱۱۲۲۵

مکالمه‌و گرامر انگلیسی توسط فوق لیسانس از خارج ۹۳۲۴۵۴

انگلیسی

سطح عالی توسط MISS RODGERS
تلفن ۸۲۰۹۷۳

انگلیسی فرانسه آلمانی
۸۲۰۹۷۳

گرامر ، مکالمه‌انگلیسی دو ماهه ۷۵۶۵۶۳

زبان

انگلیسی‌فرانسه‌آلمانی کنتراتی ۸۲۰۹۷۳

انگلیسی‌فرانسه

۹۳۲۰۳۳ ـ ۶۲۰۷۱۷
۸۴۳۵۴۹ ـ ۸۵۰۷۳۶

عربی نظام قدیم ، جدید تضمینی ۷۵۶۵۶۳

ریاضیات‌فیزیک شیمی راهنمائی متوسطه دانشجوی آریامهر ساعتی ۵۰ تومان تلفن ۹۲۱۶۴۷
آ ـ ۱۴۰۱

ریاضیات راهنمائی و نظری ۷۸۳۵۸۶
۱ـ۲ آ ـ ۳۶۱۵

حساب فنی هنرستان (برق و مکانیک) ریاضیات آلمانی انگلیسی شیمی صبح ها ۹۶۳۸۳۰
آ ـ ۳۶۳۲

تدریس خصوصی زبان فرانسه توسط دانشجوئی فرانسوی ۲۶۳۶۴۱
آ ـ ۱۷۶۰

پانسیون

پانسیون برای دختران دانشجو و کارمند در آریاشهر ۹۷۹۰۵۱

خوابگاه دختران دانشجو و کارمند میدان کاخ ۶۵۳۴۴۴و ۶۵۳۸۳۱

پانسیون کودك‌نرسی‌لند تحت‌نظر پرستاران تحصیلکرده با آموزش زبان و تعلیم موسیقی امیرآباد شمالی مقابل پارك فرح ۹۲۴۰۲۷ و ۹۲۸۵۴۶

پانسیون مهری
فقط دانشجوی دختر میپذیرد ۸۴۴۸۶۸

ترجمه و مکاتبات

دارالترجمه حسن پور
کلیه امور ترجمه و اوراق رسمی و غیر رسمی شما را دراسرع وقت انجام می دهد شاه چهارراه امیر اکرم تلفن ۶۶۶۱۹۳

فقط‌به دارالترجمه‌رسمی پیروز مراجعه کنید .
ترجمه رسمی و فوری مدارك تحصیلی و قرارداد ها اخذ پذیرش، از امریکا و فیلیپین در اسرع وقت شاه ساختمان آلومینیم طبقه اول۳۷۵۳۵۷
۱ـ۴ آ ـ ۱۲۸۶

منشی

دوشیزه یا بانو که به ماشین نویسی‌فارسی ولاتین تسلط داشته باشد برای ۵ ساعت درروز (از ساعت ۸صبح الی ۱ بعداز ظهر)به همکاری دعوت میشود .
شرکت مهندسی لی ـ نی ـ یال تلفن :
۶۸۱۸۳۲

استخدام بازاریاب

کارخانه تولیدی مختلط ایرانی و دانمارکی جهت توزیع و فروش محصولات خود تعدادی بازاریاب باسابقه و فعال را باحقوق وپورسانت مکفی جهت تهران و شهرستانها استخدام می نماید (دارندگان وسیله نقلیه حق تقدم دارند) آدرس : جاده مخصوص کرج کیلومتر ۱۰ بعد از میدان شهیاد روبروی پمپ بنزین خیابان دفاع شرکت ایرچك .

استخدام کارمند

به‌کارمند مرد یا زن که بزبان انگلیسی و تایپ لاتین کمی آشنائی داشته باشد بطور تمام وقت نیازمندیم خیابان شاه ساختمان آلومینیوم طبقه ۱۲ شماره ۱۲۲۸ تلفن ۳۷۲۰۷۸

آگهی استخدام

شرکت پخش کابل ایران
افرادزیررا بهمکاری‌دعوت‌مینماید
۱ـ ماشین نویس فارسی ولاتین
۲ـ اپراتور تلفن با تسلط کامل به ماشین نویسی فارسی .
تلفن : ۵۴ـ ۳۷۳۰۵۱

کارخانه باطری‌سازی ری.او.واك

استخدام‌مینماید

۱ـ انباردار باتحصیلات حدود دیپلم حداقل ۳ سال تجربه درکار
۲ـ راننده جرثقیل با۳ سال‌سابقه
۳ـ راننده پایه دو با تحصیلات حداقل ششم ابتدائی دوسال‌تجربه
۴ـ کمك راننده
۵ـ تعدادی کارگرساده
متقاضیان به کارگزینی کارخانه واقع در کیلومتر ۸ جاده مخصوص کرج مراجعه‌فرمایند .

شرکت آرمیتاشنکس ایران

آگهی استخدام

شرکت آرمیتاشنکس ایران تعدادی کارمند دیپلمه مرد با گواهی پایان خدمت سربازی یا معافیت دائم جهت کار در تهران با حقوق‌ومزایای مکفی استخدام می‌نماید .
داوطلبان بین ساعت ۹تا ۲ بعداز ظهر به خیابان فرانسه کوچه میکده جنب شماره ۴ طبقه همکف مراجعه نمایند .

TENDER NO. 37/10

ISIRAN Company invites you to Tender with the following specifications:

1- Subject of Tender: 110,000 PLASTIC BIN BOXES
2- Terms and date of delivery: will be 15th Feb., 1980 indicated in Tender documents. Delivery must be C & F ABYEK (GHAZVIN).
3- Tender documents will be available for the applicants who have written representation, at supplies department located on Takhte-Tavous Avenue Daryaye Nour Street, from 14. Aug. 78 till 21, Aug. 78. payment of 1000 Rials to Current Account No. 3644480, Mercantile Bank of Iran and Holland, Daryaye Nour Branch, must accompany all requests for Tender documents. The Tender documents will not be available after the above date.
4- The applicants should enclose 5% of the sum proposed, as a payment fee or a Bank surety-bond which should be credited one month after the opening of Tender.
5- The applicants should give their proposals in the sealed envelopes and a sample of their proposed BIN BOX as described in Tender's conditions. A receipt will be given. Closing date for Tender 6 Sep. 78 1978. All proposals will be opened and examined at the Tender's meeting which will be held at ten o, clock that morning.
6- The company is free to refuse any or all proposals. All conditions of Tender are described in the Tender Documents.

ISIRAN

شرکت سهامی خاص ژنرال الکتریك ایران

جهت تکمیل کادرکارخانه تولیدات خود افراد مشروحه زیر را فورا استخدام مینماید :

کارگرساده‌مرد

مشخصات: برخورداری از نیروی جسمانی کافی :
داشتن حداقل مدرك‌ششم‌ابتدائی (نظام قدیم) ویا مدرك پیکار با بیسوادی
داشتن‌برك‌عدم‌سوم‌پیشینه
حداکثر سن ۳۰ سال
تعداد ۲۰ نفر

کارگرساده‌زن

مشخصات: حداقل تحصیلات ششم ابتدائی (نظام قدیم) و یا مدرك پیکار باابیسوادی
داشتن برك عدم سوء پیشینه .
حداکثر سن ۳۰ سال
۲۰ نفر

برقکاردرجه‌یك

ماشین آلات‌صنعتی

مشخصات: حداقل ۵ سال سابقه کاردرکارخانجات تولیدی .
حداقل تحصیلات سیکل .
دارا بودن برك عدم سوء پیشینه
حداکثر سن ۳۰ سال
۲ نفر

آهنگردرجه‌یك

مشخصات: حداقل ۵ سال سابقه کار موثر
دارا بودن حداقل مدرك ششم ابتدائی(نظام‌قدیم) ویا پیکار باابیسوادی
دارا بودن برك عدم سوء پیشینه .
حداکثر سن ۳۰ سال
۱ نفر

امکانات: حقوق مکفی ـ سودویژه مناسب ـ یك وعده غذای گرم وارزان استفاده از سرویس ایاب و ذهاب رایگان ـ استفاده از تعاونی مصرف (برای خرید خواروبار و لوازم منزل با حداقل‌قیمت)ـ استفاده از تعاونی‌اعتبار (جهت دریافت وام های ضروری) ـ آموزش بیشتر ضمن کار ـ استفاده از مزایای سازمان تامین اجتماعی ـ بیمه درمانی ـ بیمه بازنشستگی وغیره .

داوطلبان‌واجدشرایط می‌توانند با در دست داشتن اصل شناسنامه ومدارك وسوابق خود و یك قطعه عکس ازساعت۹صبح‌الی ۱۴ بعدازظهر بکارگزینی کارخانه تولیدات شرکت

واقع‌در کیلومتر۸ جدید جاده‌مخصوص کرج

جنب منطقه ۱۱ اداره راهنمائی ورانندگی تهران شخصا مراجعه

ویاباتلفنهای ۹۵۲۴۰۵ـ۹۷۱۰۵۹ تماس‌حاصل‌فرمایند

شرکت سهامی خاص ژنرال الکتریك ایران

نیازمندیهای اطلاعات

تلفنی آگهی می‌پذیرد

استخدام: ۳۰۳۷۰۲ ـ ۳۱۱۲۱۹ املاک و مستغلات: ۳۰ ـ ۳۱۱۲۲۹ خرید و فروش: ۳۲۸۲۵۷ ـ ۳۲۸۴۱۴ خدمات: ۳۱۲۴۱۳ ـ ۳۱۱۲۲۷

استخدام سکرتر

یك واحد بزرك صنعتی برای كار تمام وقت در دفتر مركزی خود از یك دوشیزه یا بانو جهت تایپ فارسی و جوابگوئی تلفن دعوت به همكاری مینماید

افراد آشنا به زبان انگلیسی ارجحیت دارند

واجدین شرایط می توانند با تلفن های ۲۲۹۴۲۵ و ۲۲۷۸۵۸ تماس بگیرند.

لیسانسیه فیزیک

استخدام میشود در ساعات اداری باتلفن ۳۲۸۲۷۲ تماس گرفته شود

استخدام بازاریاب

یك آژانس املاك به چندنفر دیپلمه كه خدمت وظیفه را انجام داده و به زبان انگلیسی آشنائی داشته باشند را استخدام می‌كند.

داوطلبان باراهنمای شماره ۹۴۱ روزنامه اطلاعات تماس بگیرند.

شرکت تولیدی ذاکان استخدام مینماید

۱ـ مدیر تولید با ۵ سال سابقه ببالا.
۲ـ مونتاژکار اجاق‌گاز
۳ـ کنترلچی مرغوبیت کالا.
۴ـ کارتن بند.
۵ـ استادکار ریخته‌گری برای سرپرستی.
۶ـ کارگر ساده
تلفن ۳۴۳۴۴۸

نقشه بردار ساختمان

یك شركت ساختمانی برای كارگاه خود در اصفهان احتیاج بیك نقشه‌بردار ساختمانی با تجربه كافی در امور بتونی دارد متقاضیان برای مصاحبه با تلفن ۸۹۷۱۷۵

آگهی استخدام

شركت تعاونی شهربانی كشور شاهنشاهی به تعدادی كارمند زن برای امور اداری با حقوق مكفی نیازمند می‌باشد داوطلبین همكاری وسیله تلفنهای ۳۰۲۷۳۲ و ۳۲۰۲۸۸۷ اطلاعات لازم را استعلام نمایند.

پوشش بام

محصول فرانسه در رنگهای زیبا. عایق كامل حرارت و رطوبت برای انبارها، كارخانجات، مرغداری‌ها، ساختمان های مسكونی.
زیبا، ارزان، با دوام
تلفن ۹۳۲۹۳۲ و ۹۲۸۶۷۱ شركت بامیران

شماره تلفنهای ضروری

اورژانس تهران ۱۲۳	پلیس راه ۹۶۰۱۹۶
پلیس تهران ۱۱۰	تصادفات ۳۳۳۳۳
هواشناسی ۶۴۳۲۳۲	آتش نشانی ۶۴۴۴۴

سازمان رادیو و تلویزیون ۲۱۹۶۱
اطلاعات فرودگاه ۱۵ـ۶۴۳۰۱۲
اطلاعات راه آهن ۵۳۰۹۹۳

چندنفر تکنیسین باسابقه کار استخدام میشود

لطفا با تلفن ۵ـ۹۶۶۰۳۱ تماس و یا با صندوق پستی ۳۲۱۳ مکاتبه نمایند.

سازمان ورزشی وفرهنگی تاج

برای تامین احتیاج كاخ‌مرنری و كلوبهای وابسته در تهران به عوامل زیرین نیاز دارد.

۱ـ كارگر نظافتكار ۵ نفر
۲ـ گارسن ۵ نفر
۳ـ نگهبان (خدمت‌كرده ـ باسواد ـ حداكثر ۳۵ ساله) ۶ نفر
۴ـ راننده پایه ۲ ۳ نفر

واجدان شرایط با حقوق و مزایای مكفی استخدام خواهند شد علاقمندان به همكاری به كارگزینی سازمان (خیابان بهارستان ـ پارك امین‌الدوله) مراجعه نمایند.

TENDER NO. 37/7 INVITATION TO

ISIRAN Company invites you to Tender with the following specifications:

1- Subject of Tender: Two Thousand and Five Hundered Heavy Duty Steel Pallets.

2- Terms and date of delivery: will be 15 Dec. 1978 As indicated in Tender documents. Delivery must be C & F ABYEK (GHAZVIN).

3- Tender documents will be available for the applicants who have written representation, at supplies department located on Takhte-Tavous Avenue Daryaye Nour Street, from 14, August 78 till 21 August 78. Payment of 1000 Rials to Current Account No. 3644480, Mercantile Bank of Iran and Holland, Daryaye Nour Bracnh, must accompany all requests for Tender documents. The Tender documents will not be available after the above date.

4- The applicants should enclose 5% of the sum proposed, as payment fee or a Bank surety-bond which should be credited one month after the opening of Tender.

5- The applicants should give their proposals in the sealed envelopes and a sample of their proposed Pallet as described in Tender's conditions. A receipt will be given. Closing date for Tender is 5 September 1978. All proposals will be opened and examined at the Tender's meeting which will be held at ten o, clock that morning.

6- The company is free to refuse any or all proposals. All conditions of Tender are described in the Tender Documents.

ISIRAN

استخدام مستخدم

یکی از گروههای صنعتی در خوزستان به تعدادی مستخدم باحقوق مکفی نیازمند است

با راهنمای شماره ۹۴۸ روزنامه اطلاعات مکاتبه کنید.

THE MANAGING DIRECTOR REQUIRES AN EXECUTIVE SECRETARY WITH EXCELLENT SHORTHAND AND TYPING SKILLS AND A GOOD COMMAND OF THE ENGLISH LANGUAGE.
MINIMUM 6 YEARS EXPERIENCE.
PLEASE CONTACT 624641/3 FOR AN INTERVIEW.

یك شركت وابسته به دولت

جهت تكمیل كادر مالی خود به تعدادی لیسانسیه حسابداری، بازرگانی نیاز دارد از داوطلبین تقاضا دارد از ساعت ۱۳٫۵ الی ۱۵٫۵ روز های شنبه الی چهارشنبه به خردمند شمالی شماره ۱۱۷ امور اداری مراجعه نمایند.

استخدام

شركت تبلیغاتی امیكویك نفر را باشرایط زیر استخدام میكند:

۱ـ دارا بودن حداقل دیپلم متوسطه.
۲ـ انجام خدمت زیر پرچم
۳ـ حداقل سه سال سابقه كار در زمینه های فروش و بازاریابی.
۴ـ دارا بودن گواهی‌نامه رانندگی

واجدین شرایط با تلفنهای ۹۳۹۶۰۳ـ۴ تماس حاصل نمایند

استخدام مهندس راه و ساختمان

شركت سهامی عام ایران‌ترانسفو بمنظور نظارت و سرپرستی طرح پروژه مسكونی كاركنان كارخانجات ترانسفور ماتورسازی خود در زنجان یكنفر مهندس راه و ساختمان را با حداقل ۲ سال تجربه كاری بهمكاری دعوت می نماید.

واجدین شرایط می توانند همه روزه به استثنای پنجشنبه و جمعه‌ها با در دست داشتن مدارك استخدامی بدفتر مركزی شركت واقع در انتهای فرح شمالی خیابان پالیزی خیابان سیبویه شماره ۲۷ مراجعه نمایند.

آگهی مناقصه

شركت مهندسی ایوانابع سازمان گسترش و نوسازی صنایع ایران خرید ماشین آلات زیر را به مناقصه می گذارد:

۱ـ ماشین گیوتین ۱۶ × ۳۰۰۰ میلیمتر.
۲ـ ماشین نورد ۱۶ × ۳۰۰۰ میلیمتر
۳ـ باسكول ۶۰ تنی.

لطفا جهت كسب اطلاعات بیشتر ودریافت مدارك لازم بدفتر مركزی این شركت واقع در خیابان بخارست خیابان هشتم پلاك ۵۹ مراجعه نمایند.

كارت بازرگانی شماره ۳۵۳۱۷ متعلق به آقای حمزه صمیمی نعمتی مدیر عامل شركت تابلو سازی وسیلك اسكرین زیبا، مفقود گردیده‌است، از یابنده تقاضا میشود با تلفن ۷۸۰۷۶۹ تماس حاصل بفرمائید.

اكازیون در شیراز

بلوار علم مقابل بیمارستان حافظ چهار دستگاه دو اطاق خوابه مجهز به تمام وسایل یكجا بفروش یا به موسسات دولتی و ملی اجاره و یا با خانه و زمین مناسب در تهران معاوضه میشود طالبین برای اطلاع بیشتر در تهران با تلفن ۶۵۱۰۵۵ و ۹۲۶۹۷۳ و شیراز با تلفن ۳۲۵۹۱ تماس بگیرند.

آگهی

قابل توجه مالكین كوی مهر و فازهای یك و دو و سه مهرشهر

بطوری كه از شركت مخابرات اطلاع داده‌اند بهره‌برداری ازشبكه تلفن مهرشهر، قریبا شروع میگردد از مالكین قطعات مذكور خواهشمند است تاآخر مهرماه سال جاری نسبت به واریزودیعه تلفن خود به‌دفتر اراضی مهر شهر واقع درخیابان پهلوی نبش سپه مراجعه فرمایند بدیهی است تاخیر در واریز ودیعه رافع مسئولیت این دفتر نسبت به برقراری تلفن مالكین محترم خواهدبود.

استخدام

شركت معتبر به همكاری افراد زیر نیازمند است

۱ـ مهندس مكانیك با سابقه كار در سرپرستی تعمیرگاه آشنا به زبان انگلیسی یا آلمانی
۲ـ سرپرست تدارکات آشنا به تهیه قطعات لوازم یدکی كامیون آشنا به زبان انگلیسی یا آلمانی

از متقاضیان خواهشمند است باصندوق

راهنمای ۹۵۲ روزنامه اطلاعات

مكاتبه نمایند

استخدام

مهندسین مشاور برای كار در تهران:

۱ـ یكنفر مهندس ساختمان آشنا به طراحی آب و فاضلاب شهری
۲ـ یكنفر مترور
۳ـ یكنفر نقشه‌بردار

هریك با ۵ سال سابقه كار نیاز دارد لذا داوطلبان با تلفن ۸۵۹۱۹۵ـ۸ تماس حاصل نمایند

بیمه دانا

شركت سهامی عام
با مشاركت
كمرشیال یونیون لندن

شركت بیمه دانا علاقمندان به شغل بازاریابی بیمه را به مصاحبه دعوت مینماید دواطلبان پس از انجام مصاحبه برای یك دوره كوتاه مدت آموزش انتخاب و سپس بعنوان بازاریاب بیمه دانا منصوب خواهند گردید.

لطفا "بین ساعت ۸ تا ۱۲ صبح و ۲ تا ۴ بعد از ظهر به خیابان شاهرضا شماره ۸۷۸ (بین فردوسی و ویلا) مراجعه فرمائید.

استخدام فوری

شركت فسان به چند نفر نظافتچی زن یا مرد و پیشخدمت احتیاج فوری دارد.
آدرس ـ خیابان آناتول فرانس شماره ۹۹ شركت فسان.

آگهی مناقصه شماره ۹ر۳۷

شركت ایز ایران تهیه و نصب طاقچه وحفاظ های فلزی نگاهداری پالت را در دو انبار واقع در آبیك (قزوین) به مناقصه میگذارد.

۱ـ داوطلبین می توانند از صبح روز دوشنبه ۲۳ر۵ر۳۷ لغایت آخر وقت اداری روز دوشنبه ۳۰ر۵ر۳۷ به دایره تدارکات شركت واقع درخیابان عباس‌آباد ـ خیابان دریای‌نور كوچه پنجم ـ پلاك ۱۲ مراجعه و با ارائه رسید بانكی مبنی بر پرداخت یكهزار ریال بحساب جاری شماره ۳۶۴۴۴۸۰ ایزایران نزد بانك تجارتی ایران و هلند ـ شعبه دریای‌نور اوراق مناقصه را دریافت و آخرین پیشنهاد خود را بضمیمه ضمانت‌نامه بانكی یك ماهه مطابق نمونه موجود برابر ۵ درصد قیمت كل پیشنهادی حداكثر تا ساعت ۹ صبح روز چهارشنبه ۸ر۶ر۳۷ به دایره تدارکات تحویل و رسید دریافت دارند.

۲ـ پیشنهاد های واصله راس ساعت ۱۰ صبح همان‌روز در كمیسیون مناقصه متشكله در شركت بررسی واخذ تصمیم بعمل خواهد آمد. حضور پیشنهاد دهندگان در جلسه مزبور آزاد خواهد بود.

۳ـ سایر شرائط در اوراق مناقصه تصریح شده است.

مهندس راه و ساختمان ـ ماشین نویس فارسی و لاتین ـ دیپلمه مرد.

شركت تونل ساختمان برای كار در حومه تهران به (مهندس راه و ساختمان آشنا به زبان انگلیسی یا آلمانی با سابقه بیش از ۵ سال كار. ماشین‌نویس فارسی و لاتین با اطلاع مكفی زبان انگلیسی.
دیپلمه مرد با تحصیلات ششم ریاضی) نیازمند است علاقمندان باتلفن های ۴ـ۳۷۴۱۲۱ به آقای فراهانی یا پناهنده تماس حاصل فرمایند ویابه آدرس شاهرضا كالج خیابان خارك شماره ۴۸ مراجعه نمایند.

قابل توجه اهالی محترم

تهرانپارس، نارمك، تهران‌نو، وحیدیه وسیدخندان

سرویس سمنگان

با اتومبیل های مجهز ـ اتوبوس و مینی بوس با داشتن رانندگان مطمئن و مهماندار جهت ایاب و ذهاب دانش‌آموزان عزیز مدارس و كودكستانها ـ ادارات و شركتها آماده می‌باشد. برای اطلاع بیشتر با تلفن ۷۹۷۴۴۷ تماس حاصل فرمائید.

آگهی تغییر آدرس

شركت سهامی ورنیه

به اطلاع میرساند آدرس و شماره تلفن‌های جدید شركت ساختمان ورنیه به شرح ذیل می باشد:

آدرس: خیابان ویلا ـ كوچه خسرو پلاك ۵۲ شماره های تلفن ۸۹۸۲۴۹ و ۸۹۳۰۴۱

آگهی

بدین وسیله به اطلاع كلیه مالكین اراضی فاز سه مهرشهر میرساند جهت تحویل گرفتن زمینهای خود حداكثر تا تاریخ ۱۵ر۶ر۲۵۳۷ به مهرشهر دفتر فنی و نگهداری مراجعه فرمایند

انواع اتومبیل‌های: پیكان، تویوتا، فیات داتسون، ایسوزو نقد و اقساط جواد گلپایگانی

تلفن ۷۵۰۵۳۸

آدرس: فرح جنوبی چهارراه شیرین پلاك ۲۱

یخسازی اسکاتسمن
۱۰۰ ـ ۲۰۰ ـ ۵۰۰ کیلو
در ۲۴ ساعت

نمایندگی انحصاری در ایران
فروشگاه منصوری
تلفن ۷۵۴۲۹۲ ـ ۷۶۲۵۲۷

نیازمندیهای اطلاعات

تلفنی آگهی می‌پذیرد

استخدام: ۳۰۳۷۰۲ ـ ۳۱۱۲۱۹ املاک و مستغلات: ۳۰ ـ ۳۱۱۲۲۹ خرید و فروش: ۳۲۸۲۵۷ ـ ۳۲۸۴۱۴ خدمات: ۳۱۲۴۱۳ ـ ۳۱۱۲۲۷

آگهی استخدام

بتعدادی کارگر ساده دختر دانش‌آموزوغیر دانش‌آموز برای کار دائم جهت مونتاژ آنتن تلویزیون‌با حقوق خوب نیازمندیم تلفن ۳۰۵۳۹۲

یك شركت توليدى افراد ذيل را به همكارى دعوت مينمايد

۱ـ رئیس حسابداری با حداقل ۵ سال سابقه کار در شرکت تولیدی .
۲ـ کمك حسابدار با دو سال سابقه کار و آشنائی با ثبت دفاتر معین .
۳ـ بایگانیست با ۲ سال سابقه کار .
لطفا از ساعت ۳ تا ۶ بعداز ظهر با تلفن ۸۳۰۸۵۸ تماس حاصل نمائید .

Electrolux

الکترولوکس استخدام مینماید

چند نفر سرپرست انبارها با حداقل ۵ سال سابقه کار در رشته انبار کارخانجات با تحصیلات لیسانس حسابداری ـ بازرگانی و دانستن زبان انگلیسی برای تهران .
چندین نفر کارمند انبار با سابقه کاربرای تهران .
تعداد زیادی ماشین نویس فارسی باسابقه کار برای تهران
چند نفر منشی با دارا بودن حداقل دیپلم برای تهران .
چندین نفر نگهبان با انجام خدمت زیر پرچم .
افراد زیادی کارگر ساده برای انبار .
چندین نفر سرویسکار لوازم خانگی .
عده‌ای کاردکس‌نویس جهت‌انباردرکارخانه ساوه.
واجدین شرایط می توانندهمه روزه‌ازشنبه تاچهارشنبه بین ساعت ۸ تا ۳ بعداز ظهر به‌محل شرکت واقع در خیابان شاه‌عباس جنوبی نبش خیابان جم ساختمان الکترولوکس به کارگزینی امور اداری مراجعه نمایند .

جوشکار وتعمیرکار درجه یك

یك شرکت معتبر تولیدی بتعدادی‌جوشکار وتعمیرکار درجه یك با حقوق و مزایای مکفی جهت کار در شیراز نیازمنداست‌لطفا بین‌ساعات ٤ تا ٦ بعداز ظهر به آدرس خیابان‌شاه‌عباس کبیر بین کریم‌خان زند و تخت طاووس شماره ۷۷ گروه صنعتی شیراز مراجعه نمایند .

استخدام فوری

ماشین نویس فارسی و انگلیسی با حداقل دو سال تجربه کاری و آشنائی کافی به زبان انگلیسی مورد نیاز است .
خیابان تخت طاوس مقابل خیابان میرعماد شماره ۲۴۸

استخدام

شرکت صنایع ابریشم گیلان

جهت تکمیل کادر پرسنلی خود تعدادی دیپلم را به همکاری دعوت مینماید :
۱ـ تابعیت ایرانی
۲ـ نداشتن پیشینه کیفری .
۳ـ دارا بودن پایان خدمت و یا معافی دائم (غیرپزشکی) .
٤ـ حق تقدم با افرادیست که دارای دیپلم فنی بوده و یا به زبان ژاپنی آشنائی دارند .
واجدین شرایط هرروز از ساعت ۹ صبح الی ٤ بعداز ظهر تاپایان امرداد ماه ۲۵۳۷ شاهنشاهی به تهران خیابان عباس‌آباد بین فرح وکورش کبیر شماره ۷۷ طبقه سوم و یا در صومعه‌سرا خیابان ژریا جنب فرمانداری جهت تکمیل فرم استخدام مراجعه نمایند .

استخدام حسابدار

کارگاه ساختمانی شرکت جنرال مکانیك‌درشرکت‌صنایع‌الکترونیك ایران درشیراز بیك نفر حسابدار با۳ سال سابقه کار وآشنا به زبان انگلیسی و داشتن برك‌پایان‌خدمت برای تمام وقت احتیاج دارد .
واجدین شرایط به تهران خیابان تخت جمشید غربی خیابان کیوان شماره ۶۷ طبقه‌پنجم‌مراجعه‌فرمایند

آگهی استخدام

تاسیسات شرکت سهامی صنایع‌اراك‌واقع در شهر اراك به منظور تکمیل نیروی انسانی خود یك نفر سرمکانیك ماشین‌آلات صنعتی با تجربه کافی در کارخانجات‌را با حقوق و مزایای مکفی برای سرپرستی قسمت مکانیك کارخانه تولید موکت استخدام می نماید واجدین شرایط حداکثر تاتاریخ ۳۱ر۵ر۲۵۳۷ شاهنشاهی‌همه‌روزه به استثنای روز های پنجشنبه و جمعه از ساعت ۹ صبح تا ۱۲ و بعداز ظهرها از ساعت ۱٤ الی ۱٦ در تهران باشماره تلفن های ۸۹۳۱٤۷ و ۸۹۳۳۲۰ و ۸۹۳۳٦۸ و در اراك با شماره تلفن های ۵ـ۳۰۰٤۱ تماس حاصل نمایند .

یك شركت توليدى درجاده قديم كرج

بافراد زیر نیازمند است .
۱ـ ماشین نویس فارسی ۱ نفر .
۲ـ تلفنچی ۱ نفر
۳ـ نگهبان باسابقه حداکثر سن ٤۰ سال ۲ نفر.
٤ـ برقکار درجه ۱ دونفر
۵ـ لوله کش ۲ نفر
٦ـ کارگر ساده ۲۰ نفر
واجدین شرایط می توانند در ساعات اداری بتلفن های ۹۵٤٤۷٦ و ۹٦۹۰٦۰ مراجعه نمایند .

استخدام

شرکت تولیدی به یکنفر مهندس مکانیك ماشین آلات صنعتی و تراش باتجربه کار نیاز دارد .
واجدین شرایط با تلفن شماره ٦۲۷۰۹۱ تماس حاصل نمایند .

شرکت ساختمانی برای کارگاههای زابل

مهندس راه وساختمان با ۸ سال سابقه‌کار کارگاهی موردنیازاست
واجدین شرایط به آدرس خیابان تخت‌جمشید شرقی بین بهار جاده قدیم شمیران پلاك ۵۹۳ طبقه ۵ یا با تلفن ۷۵٤۳۳۸ با وقت قبلی تماس حاصل نمایند .

شرکت زیبا ـ مك کن اریکسون

بیك دوشیزه یا بانوی دیپلمه با داشتن حداقل یکسال سابقه کار و برك خاتمه خدمت یامعافی دائم جهت صدور اسنادحسابداری نیازمنداست.
سعدی شمالی شماره ۲۵۵
تلفن ۳ـ۳۰۱۵۵۱

تکنیسین برق

مورد احتیاج است . در ساعات اداری به‌دفتر فنی شرکت‌ایرانچاپ اول خیابان خیام موسسه اطلاعات مراجعه شود .

کارخانه باطری سازی ری.او.واك

قزوین استخدام مینماید

۱ـ قالب ساز یك نفر با ٤ سال سابقه‌کار وحداقل تحصیلات‌سیکل
۲ـ کمك قالب ساز یك نفر
۳ـ تراشکار یکنفربادوسال‌سابقه وحداقل تحصیلات سیکل
متقاضیان به کارگزینی کارخانه واقع در شهر صنعتی البرز قزوین مراجعه نمایند .

استخدام

ابریشم گیلان

وابسته به بانکهای توسعه جهت تکمیل کادر خود دراستان گیلان شهرستان صومعه سرا افراد زیر را به همکاری دعوت مینماید :

۱ـ مسئول کارگزینی

بامدرك لیسانس مدیریت و امور اداری و حداقل ۵ سال سابقه کار ویا فوق دیپلم در کارگزینی‌با ۸ سال سابقه و تجربه مفید در امور پرسنلی یك نفر .

۲ـ مسئول آموزش

با مدرك لیسانس مدیریت و امور اداری وحداقل ۵ سال سابقه کار و یا فوق دیپلم در آموزش با ۸ سال سابقه و تجربه مفید در آموزش یك نفر.
واجدین شرایط می توانند در استان گیلان شهرستان‌صومعه‌سرا خیابان‌ژریاپشت‌فرمانداری به کارگزینی شرکت ابریشم گیلان مراجعه و یا با صندوق پستی شماره ۳۱ صومعه‌سرا مکاتبه نمایند .

SALES MANAGER

An established joint venture insurance company, requires an Iranian National educated in U.K. or U.S.A. with background in sales and marketing, to take responsibility for development of a rapidly expanding International Account.

Contact Mr. Yeganeh to arrange interview. Tel: 375573 - 377545 - 376273 - 376275 - 376276.

شریك

برای انجام یك کار صنعتی در شمال به‌شریك باسه‌میلیون ریال سرمایه نیازمندیم

با راهنمای شماره ۹۴۹ روزنامه اطلاعات مکاتبه کنید .

آگهی استخدام

یك شرکت بزرك تولیدی افراد زیر را با حقوق مکفی استخدام مینماید

۱ـ منشی ـ آشنائی کامل‌بماشین نویسی فارسی و امور بایگانی
۲ـ انباردار (جهت‌کاردکس)
۳ـ انباردار فنی (آشنائی کامل به قطعات فنی و امور کاردکس)
٤ـ سرپرست انبار
۵ـ صندوقدار
٦ـ دفتردار (خوش‌خط)

شرایط استخدام

۱ـ دارا بودن برك خاتمه خدمت یا معافیت
۲ـ حداکثر سن ۳۵ سال
۳ـ تحصیلات ـ دیپلم و در غیر آن تجربه کافی در رشته مربوطه .
متقاضیان میتوانندهمه روزه در ساعت اداری با تلفن ۳۲۸٤۳٤ تماس حاصل نمایند .

استخدام معاون سفارشات و خرید خارجی

بهمکاری یکنفر که سابقه کار در قسمت سفارشات و خرید خارجی ،امور بانکی ، بیمه، ترخیص کالا و بزبان انگلیسی آشنائی‌داشته‌باشد نیازمندیم از متقاضیان خواهشمند است مشخصات و سوابق خودرا بنام آقای طالب شرکت جانسون اندجانسون ایران صندوق پستی ـ۱۹۳٦ـ۱۱ارسال دارند.

آگهی مناقصه

شرکت مهندسی ایوا تابع‌سازمان‌گسترش ونوسازی صنایع ایران خرید لوازم ووسایل کامل آشپزخانه و سلف سرویس ۳۰۰ نفری کارخانه سیمان لوشان رابه مناقصه می گذارد لطفا جهت کسب اطلاعات بیشتر و دریافت‌مدارك لازم بدفترمرکزی اینشرکت‌واقع درتهران‌خیابان بخارست خیابان هشتم پلاك ۵۹ مراجعه‌فرمایند.

TENDER NO. 37/8
INVITATION TO

ISIRAN Company invites you to Tender with the following specifications:

1- Subject of Tender: Two Thousand and Five Hundred Drum Pallets.

2- Terms and date of delivery: Last day of delivery will be 1, Jan. 1979 As indicated in Tender documents. Delivery must be C & F ABYEK (GHAZVIN).

3- Tender documents will be available for the applicants who have written representation, at supplies department located on Takhte-Tavous Avenue Daryaye Nour Street, 16, August 78 till 23 August 78 Payment of 1000 Rials to Current Account No. 3644480, Mercantile Bank of Iran and Holland, Daryaye Nour Branch, must accompany all requests for Tender documents. The Tender documents will not be available after the above date.

4- The applicants should enclose 5% of the sum proposed, as a payment fee or a Bank surety-bond which should be credited one month after the opening of Tender.

5- The applicants should give their proposals in the sealed envelopes and a sample of their proposed Pallet as described in Tender's conditions. A receipt will be given. Closing date for Tender is 9 September. All proposals will be opened and examined at the Tender's meeting which will be held at ten o, clock that morning.

6- The company is free to refuse any or all proposals. All conditions of Tender are described in the Tender Domuments.

ISIRAN

صنایع بسته‌بندی ایران (شرکت سهامی عام)

افراد واجد شرایط زیررا باحقوق مکفی استخدام مینماید .
۱ـ نقشه‌کش ماشین‌آلات صنعتی با داشتن حد اقل ۳ سال سابقه‌کار مؤثر
۲ـ تحصیلدار با تحصیلات سیکل اول متوسطه و گواهینامه موتور سیکلت ضامن معتبر
شرایط :
داشتن برك پایان خدمت یا معافیت دائم
واجدین شرایط میتوانند همه‌روزه ازساعت ۸صبح الی ۳ بعدازظهر به محل کارخانه (صنایع بسته بندی ایران) واقع درکیلومتر ۱۲ جاده قدیم کرج جنب کارخانجات شاه پسند مراجعه نمایند .

استخدام

یك‌شرکت‌ساختمانی به‌چند نفر نقشه‌کش باسابقه‌نیازمنداست

داوطلبان با راهنمای شماره ۹۵۰ روزنامه اطلاعات مکاتبه کنند

خانم

لانکوم پاریس

شمارا بهمکاری دعوت مینماید

اگر سن شما بین ۲۰ تا ۳۰ سال و تحصیلات شما حدود دیپلم می باشد و آمادگی قبول مسئولیت بطور تمام‌وقت‌رادارید لانکوم‌پاریس برای معرفی لوازم آرایش‌وبهداشتی خود شما را با حقوق مکفی ، بیمه بازنشستگی ، خدمات درمانی ، و مزایای جالب دیگر بهمکاری دعوت می‌نماید .
واجدین شرایط طی یك دوره آموزشی رموز و فنون آرایش چهره وزیبائی پوست را با استفاده از حقوق و مزایای فراگرفته سپس به عنوان مشاور زیبائی لانکوم پاریس در نمایندگیهای فروش مشغول بکار خواهند شد . علاقمندان می توانند روز های دوشنبه ۳۰ و سه‌شنبه ۳۱ امرداد ماه به شرکت خوراك خیابان فردوسی ـ کوشك ـ ارباب‌جمشید شه‌لی ـ کوچه خسروشاهی لانکوم پاریس مراجعه نمایند .

آموزشگاهها توجه کنند!

صفحه نیازمندیهای آموزشی روزنامه اطلاعات روز های یکشنبه و چهارشنبه کاملترین فهرست آموزشگاههای رانندگی ، زبان ، خیاطی، کامپیوتر ، موسیقی ، حسابداری ، منشیگری ، آرایش،دروس‌دبیرستانی ونقاشی را در اختیار خوانندگان‌خودقرارمیدهد

مراکز آموزشی برای درج آگهیهای خودمیتوانند باتلفن های ۳۱۱۲۲۷و۳۱۱۰۸۷ تماس بگیرند

آگهی استخدام

شرکت سهامی خدمات ماشینهای محاسب الکترونیکی تعدادی افرادمشروحه‌ذیل رااستخدام می نماید .

۱ـ برنامه نویس سیستم (سیستم پروگرامر) برای سیستم های N,OS
۲ـ اپراتور مجرب ماشینهای الکترونیکی‌برای ماشینهای آی.بی.ام ۱۵۸ر۰۳۷۰
۳ـ مترجم
٤ـ پانچیست مجرب برای شیفت صبح‌وعصر بامدرك دیپلم .
۵ـ نگهبان با مدرك سوم متوسطه و برك‌خاتمه خدمت .
٦ـ پیشخدمت با مدرك ششم ابتدائی.

داوطلبان میتوانند تا آخر وقت اداری روزپنج شنبه ۹شهریور ماه به دفتر امور اداری شرکت سهامی خدمات ماشینهای محاسب الکترونیکی ـ بال‌آخر کاخ وزارت امور اقتصادی و دارائی ـ خیابان ناصر خسرو مراجعه فرمایند .
م‌الف ۱۲۹۵۳ ۱ـ ۳

آگهی مناقصه

اداره آموزش و پرورش ناحیه ٦ تهران برای سال تحصیلی ۳۸ر۳۷ جهت ایاب‌وذهاب‌سرویس معلمان مدارس خود نیاز به اجاره هفت دستگاه اتوبوس بشرح زیر دارد.

۱ـ تعداد اتوبوس ۷دستگاه
۲ـ تعیین مبلغ هر دستگاه اتوبوس دریك‌روز
۳ـ مدت استفاده اتوبوس از تاریخ اول‌مهرماه لغایت۱۵ خرداد ۲۵۳۸
٤ـ مبلغ سپرده بانکی ۵۰۰ هزار ریال
۵ـ نوع اتوبوس جهت استفاده مدل ۷۳ به‌بالا
٦ـ مدت‌قبول‌این‌آگهی‌تا آخر روز شنبه مورخ ۱۱ر٦ر۳۷ میباشد.
۷ـ پرداخت مالیات و عوارض و هزینه درج آگهی بعهده برنده مناقصه است.
۸ـ آموزش و پرورش ناحیه ٦ در رد یا قبول هر یك از پیشنهادات مختار خواهد بود.
۹ـ پیشنهاددهندگان‌بایده۵٪کل‌بهای‌پیشنهادی را برای یکسال تحصیلی محاسبه وبعنوان سپرده بحساب ٦۰۰۰۱۷ بانك ملی شعبه میدانشاه‌واریز و قبض سپرده رادر پاکت لاك‌ومهر شده ضمیمه پیشنهاد نموده و حداکثر تاآخر وقت اداری‌تاریخ تعیین شده بدبیرخانه این ناحیه تسلیم و رسید دریافت دارند.

ضمنا برای اطلاع کامل‌ازمفاد قرارداد تاتاریخ تعیین شده همه روزه باستثنای روز های تعطیل بدایره خدمات این اداره مراجعه فرمایند .

ارسلان نصری رئیس آموزش و پرورش ناحیه٦ تهران

آگهی

شهرداری پایتخت بلستناد قانون نوسازی‌و طبق مصوبه ۸٤۳ مورخ ۱۱ر٤ر۳۷ انجمن شهر پایتخت در نظر دارد طرح خیابان مقصودبك را بمرحله اجراء بگذارد . علیهذا مراتب باستناد ماده ۱۷ قانون نوسازی و ماده ۵آئین نامه طرز اعلام طرحهای مصوب قانون نوسازی باطلاع مالك ویا مالکین املاك مذکور میرساند که با مراجعه باداره کل امـلاك شهرداری پایتخت‌واقع در خیابان ایرانشهر شمالی ساختمان شماره ٤ طبقه چهارم نقشه وارزیابی شهرداری راملاحظه چنانچه نسبت بارزیابی اعتراض داشته باشند ظرف مدت دوماه از تاریخ نشر اولین آگهی اعتراض کتبی خود را منضم برونوشت اسناد مالکیت باذکر نشانی کامل باداره مزبور تسلیم‌و رسید دریافت دارند.

شهرداری پایتخت

استخدام فوری

نیروی دریائی شاهنشاهی به منظورتکمیل کادر غیر نظامی‌خود اشخاص واجد شرایط مشروحه زیر را با حقوق و مزایای مکفی و تسهیلات لازم بهمکاری دعوت مینماید .

مدرك	نوع تخصص	محل خدمت
دکترا	جراحی، زنان و زایمان ، قلب ، پوست ،گوش‌و حلق وبینی ، چشم پزشك دندانپزشك	بندرپهلوی بندر عباس بوشهر
لیسانس مهندسی	برق ،الکترونیك ،مکانیك ،معماری کشتی	تهران ، بندرعباس ، بوشهر ، خارك
لیسانس	حسابداری ، کتابداری ، کارتوگرافی، گرافیك، آزمایشگاه ،رادیولژی، زبان انگلیسی ،پرستاری	تهران ، بندر عباس ، بوشهر ، پهلوی
فوق دیپلم	برق، الکترونیك ، نقشه‌کشی ،مکانیك	بندرعباس ، بوشهر ، تهران
دیپلم	برق، الکترونیك ،بهیاری،ماشین نویسی،ماشین افزار ،فلز کاری، تاسیسات ، تهویه وتبرید	بندرعباس ، بوشهر ، بندرپهلوی، تهران
ششم ابتدائی بالاتر	مکانیك ماشینهای بنزینی و دیزلی ، تهویه مطبوع ، راننده پایه یکم ،نجار ،فایبرگلاس کار، مدل ساز ،ریخته‌گر ، آهنگر،ورقکا ،کانال‌کش، تعمیرکار یخچال‌و کولر ،باطری ساز ،برقکار صنایع .	بندرعباس ، بوشهر ، بندر پهلوی ، تهران
خواندن نوشتن	آشپز پیشخدمت	بندرعباس ، بوشهر ، تهران

به کسانیکه داوطلب استخدام در پایگاه هـای منازل سازمانی بهره‌مند خواهند بود.
داوطلبین میتوانند به مدیریت استخدام ایـن غربی مراجعه فرمایند .

دریائی بندرعباس و بوشهرمیباشنداز تسهیلات
نیرو واقع درخیابان‌عباس‌آباد روبروی پمپ‌بنزین
م‌الف ۱۲۹۵٦ ۱ـ۳۰

قابل توجه‌جویندگان کار

از جویندگان کار برای مشاغل‌زیر دعوت میشود جهت مصاحبه‌و راهنمـائی شغلـی تـا تاریـخ ٤ر٦ر۲۵۳۷ به مرکز کاریابـی و اشتغال سیرجان ویابه نزدیکترین‌مرکز کاریابی و اشتغال محـل سکونت خود مراجعه نمـاینـد . کارگران ماهرو نیمه‌ماهر که‌دارای گواهینامه مهارت حرفه‌ای‌از مراکز آموزش حرفه‌ای ذیصلاح بـاشند حق تقدم خواهند داشت .

ردیف نام شغل	تحصیلات	تعداد
۱ـ پزشك عمومی	دکترا	۳ نفر
۲ـ دندانپزشك	دکترا	۱ نفر
۳ـ مدد کار اجتماعی	لیسانس	۳ نفر
٤ـ لیسانسیه حسابداری	لیسانس	۳ نفر
۵ـ لیسانسیه اقتصاد	لیسانس	۲ نفر
٦ـ لیسانسیه مدیریت	لیسانس	۲ نفر
۷ـ لیسانسیه شیمی	لیسانس	۲ نفر
۸ـ لیسانسیه روانشناسی	لیسانس	۱ نفر
۹ـ مونتاژکار	ششم‌ابتدائی	۱۰ نفر
۱۰ـ برقکار درجه ۱	ششم‌ابتدائی	۵ نفر
۱۱ـ مکانیك صنعتی	ششم‌ابتدائی	۱۰ نفر
۱۲ـ تعمیرکار یخچال	ششم‌ابتدائی	۱۰ نفر
۱۳ـ آرمیچر پیچ	ششم‌ابتدائی	۱۰ نفر
۱٤ـ تعمیرکارتلفن‌ووسایل‌مخابراتی	ششم‌ابتدائی	۵ نفر
۱۵ـ تعمیرکار نورد نقاله	ششم‌ابتدائی	۱۵ نفر
۱٦ـ دکل‌بند	ششم‌ابتدائی	۱۰ نفر
۱۷ـ نگهبان	ششم‌ابتدائی	٤۰ نفر

اداره کل مطالعات نیروی‌انسانی ، اشتغال ـ وزارت کار و امـور اجتماعی

شرکت ملی صنایع پتروشیمی

شرکت ملی نفت ایران به‌تعدادی دیپلمه‌مرد جهت‌تصدی‌سمت‌تلکس با شرایط زیر نیازمند است .

۱ـ ملیت ایرانی .
۲ـ شاغل نبودن در سازمان‌های دولتی و یا وابسته به‌آن .
۳ـ داشتن دیپلم متوسطه در رشته های طبیعی و ریاضی .
٤ـ داشتن برك پایان خدمت یـا معافیت دائم .
۵ـ داشتن چهار سال سابقه‌کار در تلکس .
٦ـ حداکثر سن ۳۰ سال .
۷ـ آشنائی کامل‌بزبان‌انگلیسی.
۸ـ متقاضیان بایستی‌به ماشین نویسی لاتین مسلط بوده و بـه ماشین نویسی فارسی‌نیز آشنائی داشته باشند .

داوطلبان واجد شرایط فوق می توانند جهت ثبت‌نـام از تاریـخ نشر آگهی به مدت دو هفته هـمه روزه از ساعت ۸ تا ۱۱ صبح بـه استثناء روزهای پنجشنبه‌وتعطیل با در دست داشتن اصل و فتوکپی مدرك تحصیلی ـ اصل و فتوکپی برك پایان خدمت یا معافیت دائم‌ـ یکبرك فتوکپی شناسنامه ـ دو قطعه عکس ٤×٦ و اصل گواهی سابقه کار به اداره استخدام و کاریابی شرکت ملی نفت ایـران واقع‌درتهران‌ـخیابان کاخ‌شمالی، بالاتر از بلوار الیزابت ، پلاك ۷٦ مراجعه نمایند .

اطلاعیه‌اداره‌راهنمائی ورانندگی تهران

چون درسال جاری بجای ۳٦ شعبه بانك ملی‌کلیه شعب این بانك در تهران باستثنای ۲۱ شعبه ممتاز و ارزی که فهرست آن ذیلا اعلام خواهد شد نسبت بدریافت‌مالیات سالانه اتوموبیلها اقدام مینمایند لذا بدینوسیله باطلاع همه‌مالکین‌ودارندگان اتوموبیلهای سواری و سواری بیابانی (پلاك سفید) که‌در تهران شماره گذاری شده‌اند می رساند که برای پرداخت مـالیات‌سالانه اتوموبیل خود بـا توجه به سری پلاك برابر جدول زمان‌بندی مشروحه زیر :

اتوموبیلهای پلاك سری ص ـ ط از اول تا پایان امردادماه
اتوموبیلهای پلاك سری ع ـ ق از اول تا پایان شهریور ماه
اتوموبیلهای پلاك سری ل ـ م از اول تا پایان مهرماه
اتوموبیلهای پلاك سری ه ـ ۲۲ـ ۲٤ از اول تا پایان آبانماه

به نزدیکترین شعبه بانك ملی ایران مراجعه پس ازتکمیل نمودن نمونه چاپی مربوط وپرداخت مالیات مقرر آرم‌مخصوص راکه برنك زرد تهیه شده دریافت و به شیشه اتومبیل خود الصاق نمایند درصورتیکه دارنده اتومبیل از پرداخت مالیات‌خودداری نموده‌و یاآرم مالیات رابه‌شیشه اتومبیل الصاق ننمایند متخلف محسوب‌ومشمول پرداخت جرائم مقرره قانونی خواهد بود.

ضمنا بمنظور جلوگیری از هرگونه اشتباه از کلیه پرداخت‌کنندگان تقاضا میشودهنگام‌مراجعه به‌بانك نمونه‌چاپی‌مربوطراباقید نام‌ونام‌خانوادگی وشماره اتومبیل و سایر مشخصات مندرج در فرم تکمیل فرمایند .اینك نام و نشانی ۲۱ شعبه ممتاز و ارزی بانك ملی‌ایران راکه‌ازدریافت‌وجوه مالیات اتومبیل‌های شماره‌تهران معاف میباشند بشرح ذیل اعلام وتقاضا میشود پرداخت‌کنندگان مالیات به‌این ۲۱شعبه مراجعه نفرمایند.

نام شعبه	آدرس
۱ـ مرکزی	خیابان فردوسی
۲ـ بازار	خیابان بوذرجمهری مقابل سبزه‌میدان
۳ـ سعدی	خیابان سعدی جنوبی
٤ـ بوذرجمهری غربی	خیابان بوذرجمهری غربی مقابل سرای‌فردانش
۵ـ چهارم آبان ۱۳٤٦	خیابان کورش کبیر مقابل خیابان تخت‌جمشید
٦ـ حافظ	خیابان سپه چهارراه حسن‌آباد
۷ـ خشایار	خیابان تخت جمشید ، بین روزولت وفرصت
۸ـ خیابان شاهرضا	خیابان شاهرضا نزدیك خیابان بهار
۹ـ دانشگاه	خیابان شاهرضا مقابل سینمادیانا
۱۰ـ دیبا	چهار راه پهلوی‌مقابل سینما پارامونت
۱۱ـ عارف	انتهای خیابان قزوین دو راهی امامزاده حسن
۱۲ـ فردوسی	خیابان شاهرضا غرب میدان‌فردوسی
۱۳ـ کاشف	تجریش جنب کاشف
۱٤ـ کالج	خیابان شاهرضا چهارراه کالج
۱۵ـ میدان ۲۵ شهریور	خیابان روزولت میدان ۲۵ شهریور
۱٦ـ میدان شهناز	میدان شهناز
۱۷ـ میدان ولیعهد	خیابان پهلوی میدان ولیعهد
۱۸ـ نادری	خیابان شاه بین چهارراه‌یوسف آباد وشمس‌هادی
۱۹ـ نهم آبان	خیابان بلوار الیزابت دوم نزدیك خیابان کاخ
۲۰ـ ملت	اول خیابان ملت
۲۱ـ ویلا	خیابان ویلا

اداره راهنمائی ورانندگی تهران

اسامی قبولشدگان وذخیره‌های مشاغل مخابرات سازمان بنادرو کشتیرانی

از کلیه قبولشدگان بشرح زیر دعوت میشود که برای تشکیـل‌و تکمیل پرونده همراه با مدارك لازم (برك‌عدم سوءپیشینه‌از شهربانی محل، اصل‌وفتوکپی مدرك‌تحصیلی لازم، اصل و فتوکپی برك پایان‌یا معافیت از خدمت وظیفه ، اصـل‌و فتوکپی کامل شناسنامه و ۸قطعه عکس ٤×٦) حـداکـثر تاریـخ ۵ر٦ر۲۵۳۷ به قسمت کارگزینی اداره کل بنادرو کشتیرانی استان هرمزگان (بندرعباس) مراجعـه نمایند .

بدیهی است درصورت عدم‌مراجعه‌قبولشدگان تا تاریخ مذکور از ذخیره ها دعوت بعمل خواهد آمد .

اسامی قبولشدگان

۱ـ آقای طیب نجلی
۲ـ آقای محمد علی علوی
۳ـ قای منوچهر امین زاده
٤ـ آقای علی عفتی عموزاده
۵ـ آقای احمد بلالی پور بندری
٦ـ آقای ابراهیم زراعی
۷ـ آقای منصور رمضانی
۸ـ آقای رحیم هادیزاده لواسانی
۹ـ آقای مرتضی بهارلوئی
۱۰ـ آقای عبدالرحمن غفاری سورونی
۱۱ـ آقای ایرج عزیزی
۱۲ـ آقای اردشیر رحیمی
۱۳ـ آقای محمد علی افتخاریان‌خراسانی
۱٤ـ آقای علی جمعه درگیری
۱۵ـ آقای‌مصطفی‌سهرابیان‌پاریزی
۱٦ـ قای عبدالحسین غریبی
۱۷ـ آقای محمد حقگوی
۱۸ـ آقای‌علیرضا میر بلوك
۱۹ـ آقای محمد صادق نژاد
۲۰ـ آقای محمدقاسمی‌دامان محله
۲۱ـ آقای غلامحسین نیك منظر
۲۲ـ آقای جهانشاه ظهرایزاده
۲۳ـ آقای شمایل رشیدی کردوئیه
۲٤ـ آقای قربان سوری بازفتی
۲۵ـ آقای هادی دقیق روحی
۲٦ـ آقای علی همتی
۲۷ـ آقای رمضان دهقانی
۲۸ـ آقای رسول کرم زاده زیارتی
۲۹ـ آقای‌سیداحمد میرقربان
۳۰ـ آقای کرامت‌اله قنبری
۳۱ـ آقای صفر علی هالی امیری
۳۲ـ آقای رحیم عاشور زاده
۳۳ـ آقای سید مرتضی آشکوه فراز
۳٤ـ آقای علی باش عرب زاده
۳۵ـ آقای محمود رجبی بنداروز
۳٦ـ آقای سیداسداله کلانتریان
۳۷ـ آقای حاتم جابروندی
۳۸ـ آقای سید حسن شاطرچی
۳۹ـ آقای کهزاد زردشت
٤۰ـ آقای نعمت‌اله شریفی
٤۱ـ آقای رحیم اتش حیدری
٤۲ـ آقای علی اعتمادی

اسامی افراد رزرو

۱ـ منوچهر روناسی
۲ـ محمد کریم کوچه شاهی
۳ـ یوسف علی پرخواه
٤ـ اسفندیار نعیمیان
۵ـ رسول حیدری
٦ـ احمد کدخدا
۷ـ خسرو شمشیری
۸ـ علی اصغر جان محمدی
۹ـ محمد عرب پور
۱۰ـ نوشاد مرادی

م‌الف ۱۳۰۰۸ ۱ـ۲

چهارمین فصلنامه تئاتر ...

بقیه از صفحه ۱۷

رایج که بخشی از این‌فرهنگ است، پرسشی مطرح می‌شود: «این همه افسانه های‌زیبای ایرانی یاستن هاو آئین‌های در خور توجه، چرانبایدمنشا الهام هنرمندان مافرار کیرد؟»

«ژان لویی‌بارو» چهره سرشناس تئاترفرانسه از تئاتر بعنوان بهترین و بدترین‌حرفه ها یاد می کند دراین شماره‌از فصلنامه تئاتر نوشته جالبی از «بارو» در همین زمینه نقل شده است ودر صفحات بعد مقالهمفصلی راجع به«فریدریش دورنمت» نمایشنامه نویس سوئیسی می خوانیم. در این مقاله‌دیدگاههای «دورنمت» در بارهتئاتر کمدی نقل شده است وهم اوستکه‌می گوید:«کمدی پاسخی است برای تراژدی تاریخ...

در فصلنامه چهارم تئاتر نمایشنامه‌یک رویا اثر«اوژن‌یونسکو»رامی‌خوانیم و «خطه‌امن»نمایشنامه‌ای‌است ازمهدی هاشمی«نویسنده و کارگردان تئاتر که در همین شماره آمده است.

«قره‌گوز» عنوان دومین قسمت از مبحثی است که به بررسی «تئاتر سایه» ترکی‌می پردازد ودر همین نوشته آمده است:

« در عهد سلطان مراد چهارم (۱۶۲۳-۴۰)، حسن‌زاده‌بازیگر تئاتر سایه رئیس همه مقلدین بود. او دوبار در هفته در حضور سلطان ، به اجرای برنامه می پرداخت و هر بار قبل‌ازشروع نمایش باخواندن این شعر سعدی از سلطان عذرخواهی می کرد:

گر خودهمه عیب هابدین بنده درست
هر عیب که سلطان بپسندد ، هنرست.

در این شماره از فصلنامه صفحاتی پایانی به بررسی تئاتر شهرستان اختصاص‌یافته و به‌نوشته بلندی برمی خوریم درباره«مارسل‌مارسو» بزرگترین هنرمند « میم» جهان اشاره‌ای به«جشنواره طوس» ومعرفی چند کتاب در باره تئاتر.

باید گفت در حالیکه ،کمبود نشریات اختصاصی‌درباره هنر تئاتردر کشور ما شدیدا حس می شود ، « فصلنامهٔ تئاتر »با کیفیت مطلوب‌اش ، در این زمینه در جبران بسیاری از کاستی ها توفیق یافته‌است.

رئیس هیات تحریریه فصل نامه تئاتر لاله تقیان است که ازشیفتگان تئاتر محسوب می شود و فعلا همه کوشش خود را وقف این فصلنامه می کند تاهرچه پر بارتر فصلنامه تئاتر بدست دوستداران تئاتر برسد.

ای.ای . دوپن دونموراند کمپانی مقیم‌ویلمینگتن درامریکا

صاحب اختراع «طریقه و محصول جدید نخهای پلی‌استر کشیده و تابیده منسوجاتی» ثبت شده درایران بشماره۱۱۴۵۶ اجازه بهره برداری ازآن راباشخاص ذینفع عرضه مینماید . برای کسب اطلاع بیشتر بدفتر حقوقی ر. آقابابیان وهمکاران خیابان شاه کوچه نوبهارشماره ۱۸ مراجعه شود.
آ-۱۲۶۹۳

ای.ای . دوپن دونموراند کمپانی مقیم‌ویلمینگتن درامریکا

صاحب اختراع « تریازینهای علف‌کش و طریقه تهیه آنها»ثبت شده درایران بشماره ۱۱۴۸۳ اجازه بهره‌برداری از آن را باشخاص ذینفع عرضه مینماید .
برای کسب اطلاع بیشتر بدفتر حقوقی ر. آقابابیان وهمکاران خیابان شاه کوچه نوبهارشماره ۱۸ مراجعه شود.
آ-۱۲۶۹۲

آگهی استخدام آموزگار پیمانی ورزش

اداره کل آموزش وپرورش تهران طبق مقررات قانون استخدام کشوری عده‌ای از دارندگان نواهینامه دوره کامل متوسطه را با شرایط زیر از طریق مسابقه-امتحان انتخاب و پس‌از طی دوره کارآموزی لازم بعنوان آموزگار پیمانی جهت تعلیم ورزش‌منحصرا برای خدمت در مدارس نواحی ۶- ۷- ۱۲- ۱۳- ۱۹ (شهری) استخدام میکند .

۱- نداشتن کمتراز ۱۸ سال‌و بیشتر از ۳۰ سال.
۲ -تابعیت ایران .
۳- داشتن برگ خاتمه خدمت وظیفه یا معافیت دائم از خدمت زیر پرچم.
٤- گواهینامه نداشتن سابقه جزائی موثر.
٥- داشتن توانائی انجام کارآموزگاری.
٦- گواهینامه نداشتن اعتیاد بمواد مخدر .

داوطلبان واجد شرایط میتوانند برگ درخواست ذیل‌این آگهی راتکمیل کنند وبانضمام دوقطعه عکس ٤ × ٦و فتوکپی یاارونوشت شناسنامه . فتوکپی مدرک تحصیلی. فتوکپی برگ پایان خدمت وظیفه یامعافیت دائم حداکثر قاده روز از تاریخ انتشار این آگهی بپست سفارشی به نشانی :اداره کل آموزش و پرورش تهران واقع در خیابان تخت‌جمشید غربی نبش خیابان کیوان ارسال دارند.

بدرخواست هائی‌که فاقد مدارک لازم‌بوده ویابعدازانقضای مدت‌مذکور تحویل پست شود ترتیب‌اثر داده نخواهد شد. ضمنا توجه داوطلبان رابه‌نکات زیرجلب مینماید.

الف- چون‌افرادی‌که بعنوان آموزگار انتخاب میشوند باید بطور تمام وقت درمدارس انجام وظیفه نمایند لذا افرادی که بهرعلت نمی‌توانند وظیفه خطیر آموزگاری را بطور تمام وقت انجام دهند از ارسال درخواست صرف نظر نمایند.

ب- افرادی‌که برای خدمت در هریك از نواحی‌استخدام میشوند باید لااقل پنج‌سال درهمان محل‌خدمت کنندوتقاضای تغییر محل خدمت بمنزله استعفا از خدمت تلقی خواهدشد.

ج- سپاهیان دانش منقضی خدمت میتوانند برای‌خدمت آموزگاری بطور رسمی در روستا ها استخدام شوند بنابراین از ارسال درخواست برای شغل آموزگاری پیمانی موضوع این آگهی خودداری فرمایند .

د -داوطلبان برای دریافت کارت شرکت درجلسه‌امتحان -مسابقه بیست روز بعداز تاریخ انتشار این آگهی بدبستان فردوسی واقع در خیابان تخت جمشید غربی مراجعه نمایند تاریخو محل برگزاری امتحان - مسابقه درکارت مزبور قید گردیده است .

م‌الف ۱۳۱۱۷

فاضل فولادی
مدیرکل آموزش وپرورش تهران

برگ درخواست شغل از اداره‌کل آموزش و پرورش تهران

نام‌خانوادگی	نام	نام پدر	شماره شناسنامه
محل صدور	تاریخ تولد :روز	ماه	سال
مدرك و رشته تحصیلی	وضع خدمت وظیفه	داوطلب شغل	
نشانی کامل شهر	خیابان	کوچه	شماره منزل
تلفن			امضاء داوطلب

آگهی استخدام

آستان قدس رضوی به منظور تکمیل کادر فنی مورد نیاز خود عده‌ای راطبق شرایط اختصاصی‌و کلی مشروحه زیر را ازطریق امتحان کتبی و مصاحبه حضوری‌استخدام مینماید .

الف ـ شرایط‌اختصاصی

۱ـ یکنفر تکنیسین برق با حداقل پنج سال سابقه کار و آشنائی کامل بطرز کار و تابلوهای مربوط به ژنراتور های اضطراری .
۲ـ یکنفر میکانسین دیزل با حداقل پنج سال سابقه کارو آشنائی کامل به تعمیرات و رفع نواقص در دیزلها.

ب: شرایط‌کلی داوطلبان

۱ـ داشتن تابعیت ایران
۲ـ متدین بدین مبین اسلام
۳ـ نداشتن سن کمتر از ۲۰ سال تمام وبیشتراز۳۵ سال تمام.
٤ـ داشتن برگ خاتمه خدمت زیر پرچم یا معافیت قانونی.
٥ـ نداشتن پیشینه کیفری که موجب محرومیت از تمام یاقسمتی از حقوق اجتماعی باشد.
٦ـ داشتن صحت مزاج و توانائی انجام کار.
۷ ـعدم محکومیت و اشتهار بفساد اخلاق و اعتیاد بالکل وافیون ومواد مخدر.
۸ـ داشتن حداقل تحصیلات لازم برای تصدی شغل مربوط.

داوطلبان واجد شرائط میتوانند برگ درخواست ذیل‌این آگهی‌راتکمیل نموده‌وهمراه دو قطعه عکس ٤×۳ و فتوکپی آخرین‌مدرك تحصیلی و رونوشت یافتوکپی شناسنامه و مدارك مربوط بسوابق خدمت قبلی‌و رسیدبانکی مبنی بر پرداخت پانصد ریال دریکی از شعب بانك عمران بحساب شماره یك بانك عمران شعبه شاهرضا مشهدبعنوان حق‌ثبت‌نام‌حداکثر تاتاریخ۱۲ر۶ر۳۷ شخصا تسلیم و یا پاکت سفارشی بنشانی آستان قدس رضوی اداره کارگزینی مشهد ارسال نمایند تاریخ و محل دریافت کارت ورود بجلسه امتحان ضمن درج آگهی در همین روزنامه بعدا اعلام میگردد. بدیهی است به تقاضاهائی که مدارك مشروحه فوق ضمیمه نشده باشد ترتیب‌اثر داده نخواهد شد.

نام	نام‌خانوادگی	نام‌پدر
شناسنامه	محل صدور	تاریخ تولد
تحصیلات	نشانی کامل	شهر
خیابان	کوچه	شماره منزل
تلفن		امضاء داوطلب

آگهی انتخاب رزیدنت جراحی ارتوپدی

بیمارستان توانبخشی‌شفا یحیائیان و بخش های ارتوپدی وابسته برای سال تحصیلی ۳۷-۳۸ تعداد هشت نفر دستیار مقیم برای‌رشته تخصصی جراحی ارتوپدی که دارای شرایط زیر باشند :

۱ـ دکتری پزشکی
۲ـ معافیت از خدمت‌نظام
۳ـ آشنائی‌بزبان‌انگلیسی
٤ـ پروانه طبابت
٥ـ حداکثر سن ۳۰ سال

از طریق مسابقه کتبی و شفاهی انتخاب‌مینمایددوره‌تخصصی‌ارتوپدی چهار سال میباشد وفارغ‌التحصیلان بعد از دوره مربوطه و گذراندن امتحانات‌تخصصی‌باخذدرجه‌تخصصی ارتوپدی ازطرف‌وزارت علوم‌وآموزش عالی نائل خواهندشد واجدین‌شرایط میتوانند حداکثر تا آخر وقت اداری روز سه شنبه ۷ر۶ر۳۷ مدارك خودرا (فتوکپی دیپلم پزشکی ، فتوکپی معافیت از خدمت فتوکپی پروانه طبابت ،فتوکپی شناسنامه ، سه‌قطعه عکس و رسید بانکی بمبلغ ٤۰۰۰ ریال که بحساب‌جاری شماره۱۹۰۰۱ بیمارستان نزد بانك رفاه کارگران باجه شفا واریز شده باشد) بدفتر بیمارستان واقع‌درخیابان ژاله تسلیم و ثبت نام‌نمایند امتحان کتبی‌ساعت ۸ر۵ صبح روز پنج شنبه ۹ر۶ر۳۷ انجام خواهد شد .

آگهی ثبت نام قبول شدگان دانشگاه پهلوی درسال تحصیلی ۳۸-۲۵۳۷

قبول شدگان دانشگاه پهلوی می توانند روز های ۲۳ر۲٤و۲۵ مرداد ماه ۲۵۳۷ صبح از ساعت ۷½ تا ۱۲ و بعدازظهر از ساعت ۳ تا ۷ بامور پذیرش و ثبت مدارك‌تحصیلی‌مراجعه و نسبت به ثبت نام خود اقدام‌نمایند بعداز انقضای تاریخ فوق ثبت نام بعمل نخواهد آمد .

مدارك مورد نیاز :
۱ـ اصل کارنامه آزمون همکانی سال جاری
۲ـ ٥ برك فتوکپی شناسنامه «در صورتی‌که تغییراتی در شناسنامه صورت گرفته باشد فتوکپی صفحه مربوطه نیز ارسال شود»
۳ـ ۲۰ قطعه عکس که مشخصات دانشجو در پشت‌آن‌نوشته شده‌باشد
٤ـ اصل کارنامه شش‌ساله متوسطه
٥ـ رسید بانك به مبلغ ۹۵۰۰ ریال بابت کلاس های فشرده انگلیسی که بحساب شماره ۵۲۵۰ در بانك‌عمران‌شعبه‌دانشکده ادبیات و علوم واریز شده باشد (این مبلغ بهیچوجه قابل برگشت نیست)
٦ـ رسید بانکی به مبلغ ۲۰۰۰ ریال بابت حق‌بیمه بهداشتی تمام دوران تحصیلی که در وجه حساب شماره ۲۰۰۰٤ بانك عمران شعبه کوی دانشگاه واریز شده‌باشد
۷ـ دانشجویانی که مایل باشند از مزایای فرمان آموزش رایگان استفاده کنند باید حق‌تعلیم خودرا طبق مقررات پرداخت نمایند .
۱ـ برای پرداخت وجوه مربوط به قسمتهای ٤، ٥، ٦این آگهی می‌توان بهریك از شعب بانك عمران در شیراز یا سایر شهرستانها مراجعه نمود .
۸ـ دیپلمه های قبل از خردادماه ۲۵۳۷ (متولدین ۱۳۲۸وقبل‌از آن) بایستی ازنظر نظام‌وظیفه یاقانون خدمات اجتماعی زنان‌منع قانونی نداشته باشند

تذکار ۲
از کسانیکه‌مدارك‌آنها ناقص‌باشد ثبت نام بعمل خواهد آمد .
امتحان انگلیسی
ازکلیه دانشجویانیکه ثبت نام نموده‌اند در ساعت ۲ بعداز ظهر روز پنجشنبه ۲٦ مرداد ماه امتحان‌طبقه بندی انگلیسی در دانشکده ادبیات و علوم بعمل خواهد آمد وازکسانیکه در امتحان‌مذکورشرکت نکنندامتحان مجدد گرفته نخواهد شد کلاسهای فشرده انگلیسی از روز شنبه ۲۸ مرداد ماه در دانشکده ادبیات و علوم شروع خواهد شد .
امور پذیرش و ثبت مدارك تحصیلی

دانشگاه بلوچستان

دانشگاه بلوچستان

دانشکده دریانوردی و علوم‌دریائی

آگهی پذیرش دانشجو

دانشگاه بلوچستان باهمکاری دانشکده دریانوردی سوتامپتون انگلستان و بمنظور آموزش و پرورش کارکنان وفرماندهان ناوگان بازرگانی ،٤۸نفر دانشجوی مرد برای دوره چهارساله رشته دریانوردی‌با رعایت شرایط مندرج در صفحات ۸و ۹ راهنمای ورود به آموزش عالی سال ۲۵۳۷ از طریق‌مصاحبه میپذیرد .

دانش آموختگان میتوانند در صورت احراز شرایط تحصیلی لازم بعدی بدرجات افسر اولی و کاپیتانی کشتی ارتقاء یافته و از حقوق و مزایای استثنائی برخوردار باشند .

الف ـ ضوابط گزینش

۱ـ داوطلب باید واجد شرایط منطقه‌ای باشد .
۲ـ انتخاب دانشجو از طریق مصاحبه انجام میشود.
۳ـ منظور از منطقه استانهای سیستان و بلوچستان ، هرمزگان ، بوشهر و خوزستان میباشد .

ب ـ مدارك لازم برای ثبت نام و احراز شرایط منطقه‌ای

۱ـ رونوشت مصدق یافتوکپی صفحات اول و آخر شناسنامه از هرکدام یک برگ .
۲ـ رونوشت مصدق یافتوکپی صفحه اول شناسنامه پدرو مادر از هرکدام یک برگ .
۳ـ دو قطعه عکس ٤×٦ که در سال جاری برداشته شده باشد (یک قطعه آن به برگ درخواست الصاق شود و نام و نام خانوادگی در پشت عکسها نوشته شود) .
٤ـ فتوکپی برگ پایان خدمت وظیفه عمومی و یا هر نوع معافی قانونی مجاز برای ادامه تحصیل (برای کسانی که قبل از سال جاری دوره متوسطه را به پایان‌رسانیده‌اند).
٥ـ فتوکپی دیپلم دبیرستان یا هنرستان با ریز نمرات‌کتبی امتحان نهائی که بتائید اداره آموزش و پرورش محل رسیده باشد .
٦ـ گواهی سکونت‌پدریاولی قانونی داوطلب دراستان هائی که جزء منطقه محسوب میشوند از طرف کلانتری یا ژاندارمری یاانجمن شهر یا انجمن ده یاخانه انصاف محل با ذکر تعداد سال های سکونت .
۷ـ گواهی اشتغال بتحصیل درمدارس استانهای منطقه از طرف اداره آموزش و پرورش محل تحصیل با ذکرتعداد سال های تحصیلی .
۸ـ فتوکپی کارنامه امتحانات ورودی سازمان سنجش، آموزش کشور .
۹ـ برگ درخواست شرکت در دوره دانشیابی دانشگاه بلوچستان که تکمیل شده باشد .

ج- تاریخ و محل ثبت نام

داوطلبان حائز شرایط منطقه‌ای میتوانند مدارک لازم برای ثبت‌نام (مندرج دربندب‌بالا) و فرم درخواست تکمیل شده را که یک قطعه عکس به آن الصاق شده باشد حداکثر تاآخر وقت اداری روز دوشنبه ۳۰ر۵ر۳۷ با پست سفارشی بنشانی صندوق پستی ۳۱۲۵ -٤۱-تهران دانشگاه‌بلوچستان ارسال دارند .

د ـ تاریخ و محل برگزاری مصاحبه

۱ـ انتخاب داوطلبان از طریق مصاحبه انجام میشود.
۲ـ مصاحبه به ترتیب در تاریخ و محل های‌زیر انجام میشود :
الف ـ چابهار از ۱۸ر۶ر۳۷ لغایت ۲۲ر۶ر۳۷
ب- بندر عباس از ۲۵ر۶ر۳۷ لغایت ۲۶ر۶ر۳۷
ج- تهران از ۲۸ر۶ر۳۷ لغایت ۲ر۷ر۳۷
۳ـ داوطلبان‌باید در فرم درخواست خود محلی را که مایل به انجام مصاحبه هستند مشخص نمایند .
٤ـ مصاحبه‌منحصرا در محل های تعیین شده فوق طبق درخواست داوطلب انجام میشود .
٥ـ اسامی افرادی که با توجه به تعداد داطولبان وبه‌ترتیب نقدم نمره آزمون برای مصاحبه دعوت میشوند در روز های ۱۲ با ۱٤ شهریور در همین روزنامه چاپ‌خواهد شد .
٦ـ شرط پذیرش پس از انجام مصاحبه قبولی‌درآزمایش سلامتی و بخصوص معاینه ویژه چشم میباشد .

هـ ـ سایر شرایط و اطلاعات

۱ـ دوره تحصیل که تلفیقی از آموزش و کارورزی‌است بصورت شبانه روزی خواهد بود و دانشجویان باید از خوابگاه ولباس مخصوص کار استفاده نمایند .
۲ـ تدریس در دوره تحصیل به زبان انگلیسی‌وبصورت تمام وقت میباشد .
۳ـ کارورزی روی کشتی‌ها که به تشخیص و معرفی دانشگاه تعیین میشود ضروری است و جزو واحد های درسی به حساب می‌آید .

و ـ یادآوری

۱ـ به تقاضاهائی که‌بعد از تاریخ فوق پست شده‌باشند ترتیب اثر داده نخواهد شد .
۲ـ از تحویل مدارک بوسیله اشخاص خودداری شود .
۳ـ به تقاضاهائی که فاقد مدارک لازم وکافی باشند و همچنین به تقاضای داوطلبان غیر واجد شرایط منطقه‌ای ترتیب اثر داده نخواهد شد .

برگ درخواست شرکت در دوره دانشیابی دانشگاه بلوچستان

دانشکده دریانوردی وعلوم دریائی

محل الصاق عکس

اینجانب :
۱ ـ نام خانوادگی
۲ ـ نام
۳ ـ دارای کارنامه امتحانات ورودی به شماره داوطلب
٤ ـ شماره شناسنامه ..... ٥ ـ محل صدورشناسنامه ..... ٦ـ متولد سال .....
۷ ـ شاهنشاهی ۸ ـ محل‌تولد ؛استان ..... شهرستان .....
۸ـ نام پدر ..... ۹ـ محل تولد پدر ..... ۱۰ـ نام مادر .....
۱۱ـ محل تولد مادر ..... ۱۲ـ سال دریافت دیپلم ..... ۱۳ـ رتبه در گروه آموزشی امتحانات ورود به آموزش‌عالی ..... ۱٤ـ رشته تحصیلی :
ریاضی فیزیك ☐ ریاضی ☐ علوم تجربی ☐ طبیعی ☐ هنرستانی ☐ رشته‌دیپلم هنرستان ☐
۱٥ ـ محل مورد درخواست برای انجام مصاحبه : چابهار ☐ بندرعباس ☐ تهران ☐

با تائید صحت مندرجات فوق و کامل بودن مدارک مورد نیاز برای ثبت‌نام و احراز شرایط منطقه‌ای و بااطلاع از اینکه مدارک مذکور بهیچ عنوان مسترد نمیشود و با آگاهی به این نکته که نوشتن مطالب نادرست موجب‌محروم شدن از ثبت‌نام یا ادامه تحصیل در دانشگاه بلوچستان خواهد بود ، این درخواست را ارسال میدارم و چنانچه در این درخواست و ضمائم آن نقصی وجود داشته باشد که به سبب آن از ثبت‌نام‌محروم شوم انتظاردریافت هیچگونه اطلاعی در باره نقص مدارک از دانشگاه بلوچستان راندارم.

تاریخ : امضاء
نشانی دقیق و کامل پستی داوطلب :
تلفن داوطلب : کدشهرستان شماره تلفن
آ-۳۸۱۳

یک آمار مهم و آموزنده از طلاق

۹۰ درصد زنانی که برای بار دوم وسوم ازدواج کرده‌اند پشیمانند

ازدواج را به آزمایش نگیرید

تفاوت سن زن و مرد «عامل اصلی طلاق»

برای فراموش کردن غم طلاق به یک ازدواج برق‌آسای دیگر پناه نبرید

طبق آماری که یک انستیتوی تحقیقات اجتماعی امریکا منتشر ساخته اکثر زنانی که پس از طلاق گرفتن از شوهران خود ازدواج کرده‌اند اعلام داشته‌اند که زندگی زناشویی اول را بر زندگی دوم ترجیح میدهند

به گزارش پرسشگران این انستیتو که با یک هزار زن مطلقه در کشورهای مختلف که دوباره بعضی از آنها برای سومین بار و چهارمین بار ازدواج کرده‌اند گفتو شنود داشته‌اند ۹۰ درصد این زنان تاکید کرده‌اند گفتوشنود داشته‌اند هرچند نامناسب و ناسازگارمی ساختند وبه‌ازدواج دوم و سوم گردن نمی نهادند.

۱۰ درصد دیگر از زندگی زناشویی دوم خود شکوه و شکایتی نداشته‌اند.

این پرسشگران خاطرنشان کرده‌اند: از گفتو شنود و بررسی پرسشنامه هائی که تهیه شده‌است به‌این‌نتیجه‌رسیده‌اند که یائزن خیلی سریع‌نسبت به شوهر اول خود همخوی می شودو با او قطابق پیدا میکند و پس‌از جداشدن. دیگر نمی تواند همین حالت را نسبت به شوهر دوم و سوم خود داشته باشد. لذا پس‌از مدتی احساس شکست و بدبختی میکند.

این زنان گفته‌اند سرنوشت با یک همسر ناسازگار بمراتب بهتر ازطلاق گرفتن و روی‌آوردن به ازدواج بعدی است. در عین حال ۶۰ درصد ازاین‌زنان ازاین که از همسر اول خود جدا شده‌اند چندان ناراضی نیستند. اما همانطور که ذکر شد ۹۰ درصد آنها از ازدواج های بعدی ناراضی‌اند و معتقدند «زن» نباید ازدواج را به‌آزمایش بگیرد، بلکه باید باچشم باز همسر انتخاب کند.

هزار زن مورد بحث که به نسبت جمعیت هر کشورانتخاب شده‌اند تفاوت سن و زیبایی میان زن و شوهر را مهمترین دلیل طلاق ذکر کرده‌اندوسپس اعتیادات زیان‌آور شوهران را دومین دلیل طلاق خوانده‌اند.

هفت درصد این زنان به علت خیانت شوهرشان و داشتن دوست دختر به طلاق متوسل شده‌اند. بیستو دو درصد از قمارکردن و اعتیاد شوهرشان به مواد مخدر گله و شکایت داشته‌اند. و بیستو پنج درصد گفته‌اند شوهرشان پس‌ازازدواج. کاملا تغییر رفتار داده بود و آن روحیه عاشقانه پیش‌از ازدواج را نداشت. ولی آنرا دلیل طلاق ندانسته‌اند. فقط باعث ایجادکدورت‌خوانده‌اند. هیچیک از این زنان «بی‌پولی» رادلیل از هم پاشیده شدن زندگی خانوادگی ندانسته‌اند. زیرا هیچکدام با چشمداشت به‌پول و ثروت مرد، همسر آنان‌نشده بودند. سی و یک درصد ازاین زنان توصیه کرده‌اند که یک زن پس‌از طلاق نباید درصدد برآید غم ناراحتی ناشی از طلاق رابایک ازدواج برق‌آسای بدون مطالعه دیگر جبران‌کند و از چاه درنیامده در چاله بیفتد بلکه باید آنقدر صبر کندتاحالت طبیعی‌خودرا بازیابد و سپس باصبرو حوصله اگر موفق به‌آشتی با همسر خود نشود شوهر دیگر اختیارکند.

مشاور خانواده

دوست‌بد!

● زنی هستم جوان، اما ساده و خوش قلب. دو سال پیش‌پس ازازدواج از روی سادگی و این که اعتقاد داشتم هیچوقت «دوست آدم» کاشانه خود را بر ویرانه او بنا نمی کند دوستان دخترم را به خانه می آوردم‌و به شوهرم معرفی میکردم، ولی یکی از آنان سرانجام‌شوهر مرا از چنگم خارج ساخت.

یک سال پیش شوهرم بدون دلیل بنائی ناسازگاری را با من گذارد و این مرافعه به طلاق منجر شد من به خاطر فراموش کردن شوهرم به توصیه‌برادرم برای یک اقامت چند ماهه به مشهدرفتم ولی اینک که به تهران بازگشته‌ام دوست سابقم را در خانه‌ام جانشین خودیده‌امو پس از تحقیقاتی برایم معلوم شده‌است دلبری های دوستم که به خانه ما رفتو آمد داشت دل از شوهرم ربود، و به توصیه او مرا طلاق گفتو در غیابم‌باهم ازدواج کردند.

عاقبت زنی که تنها میهمانی و دید و بازدید می‌رفت

● مردی هستم جوان و دردوجا کار میکنم و همین گرفتاری در اداره و محل کار سبب شد که به همسرم اجازه دهم تنها به مهمانی و دیدو بازدید فامیل برود غافل از اینکه در این دنیا رنگ و نیرنگ فراوان است و خطر در کمین نشسته است. در یکی از این مهمانی ها مردی که متوجه‌مشغله‌من‌شده بوددرصدد اغفال همسرم برآمد و اینقدر در گوش‌او خواند و دمید که زنم از من طلاق گرفت وبه عقد او درآمد. اینک هم من و هم زنم احساس بدبختی می کنیم و چاره‌ای وقت مراقب اوست وحاضر نیست‌طلاقش هم نداریم، زیرا شوهر جدید زنم تمام همبدهد.

عجله در طلاق

● مردی‌هستم ۴۰ ساله. چندی پیش در پی یک دعوای جزیی باهمسرم به دادگاه طلاق رفتیم و از یکدیگر جدا شدیم و زنم که فردی لجباز است هنوز امضا ی‌دفتر طلاق خشکنشده بودباولین خواستگار خود جواب مثبت دادوسه ماه بعد همسر او شد ولی ظرفدو ـ سه روز از عمل خود پشیمان گشت، اما این مرد که متوجه قضیه شده است میگوید یا یکصد هزار تومان نگیرم طلاق نمی‌دهم.

خواستم این مطلب را بنویسید تا اولا دادگاه ها فورا طلاق ندهند ولی اینکه توافق طرفین باشد و ثانیا زنو شوهری که از هم جدا میشوند مدتی صبر کنند و سپس تصمیم بگیرند وثالثا یک زن با مردی ازدواج نکند که حاضر باشد با دریافت پول او را طلاق‌گوید.

مشاور مادر امورخانواده

تلفن ۳۲۸۴۲۱ (ساعت ۸ تا ۱۲)

زنی که‌شوهرش راوادار به پوشیدن «بلوجین» می کرد

این زن ـ بالین‌ترنر ـ سرانجام توانست در یک دادگاه‌انگلیس خود را تبرئه کند. او متهم شده بود کهبابداطو زدن‌لباس های شوهرش ووادار کردن وی بمپوشیدن «بلوجین» باعث بیکار شدن او شده است، زیرا شوهرش ویزیتور وسائل دندانپزشکی و دارو بود و کارفرمایانش وی را بخاطر آنکه باپیراهن بی‌اطو و بلوجین پی‌کار رفته بود اخراجش‌کرده بودند.

عکس زن و شوهر را در کنار هم نشان می‌دهد.

شایعه

یک خواننده انگلیسی را دربرابر اتهام «شروع به قتل» قرار داد

دالسی

«پرابی» خوانده انگلیسی از این اتهام که به سوی همسرش دالسی شلیک کرده است تبرئه شد.

دالسی همسر پرابی شکایت کرده بود که پرابی به سوی او پنج تیر شلیک کرد، اما هیچیک از گلوله‌ها به هدف اصابت نکرد.

پرابی در دادگاه گفت که همسرش به این جهت این‌اتهام را وارد کرده است که او شنیده بود دالسی میخواهد با یک مرد غریبه بهقایقرانی‌برود. دالسی پیشدستی کرد و قبل‌از آنکه به خیانت متهم شود مرا به تیراندازی متهم کرد.

دالسی در پاسخ گفت وقتی دشمنان من به شوهرم خبر دادند که میخواهم به قایقرانی بروم تفنگ خود را برداشتو به سوی من شلیک کرد، بدون اینکه تحقیق کند آیا این‌شایعه صحت دارد یانه.

دالسی گفت چون شوهرس خوانده است دختران بسیاری عاشق او هستند و همین عشاق سینه چاک این شایعه‌را رواج دادند و گرنه او به تعهدات ازدواج وفادار است‌و خیانت نمی‌کند.

اسامی هیئت‌مدیره سازمان نظام مهندسان معمار و شهرساز پایتخت

در اجرای آئین‌نامه انتخابات ووظایف‌هیئت‌مدیره سازمان نظام مهندسان معمار و شهرساز وباتوجه به مواد ۱۰ و ۱۲ آئین‌نامه مذکور، سامی حائزین اکثریت آراء پس از رسیدگی های لازم و اعلام داوطلبی عضویت در هیئت مدیره ازطرف حائزین اکثریت آراء، نتایج نهائی‌انتخابات رابشرح‌زیر اعلام و انحلال انجمن نظارت بر انتخابات هیئت مدیره سازمان نظام مهندسان معمار و شهرساز را نیز به آگاهی عموم می‌رساند.

معماری

۱ـ آقای بهروز حبیبی عضو اصلی
۲ـ آقای ایرج اعتصام عضو اصلی
۳ـ آقای عبدالرضا بهبهانی عضو اصلی
۴ـ آقای سیروس باور عضو اصلی
۵ـ آقای ایرج طبیب نیا عضو اصلی
۶ـ آقای هوشنگ صناعیها عضو اصلی
۷ـ آقای مجید محکمی عضو اصلی
۸ـ آقای منصور سپهری مقدم عضو اصلی

۱ـ آقای علی سردافخمی عضو علی البدل.
۲ـ آقای فریدون داورپناه عضو علی البدل

شهرسازی

۱ـ آقای منوچهر مزینی عضو اصلی
۲ـ آقای بیژن دفتری عضو اصلی
۳ـ آقای ادوارد بالاسانیان عضو اصلی

۱ـ آقای احمد عظیمی بلوریان عضو علی‌البدل.

رئیس انجمن نظارت برانتخابات این دوره سازمان‌نظام‌مهندسان معمار وشهرساز پایتخت. احمد درویان

گاردین:

پس‌انداز خانمها «کم» شده‌است

گاردین چاپ لندن در آخرین شماره خود که بتهران رسیده است نوشته‌است: زنان حقوق‌بگیر دست از پس‌انداز کردن برداشته‌اند و در دنیا اینک از هر ۵ زن چهار زن پشیزی پس‌انداز ندارند.

گاردین این وضع را نتیجه روی آوردن زنان به‌اسراف اعلام کرده است و معتقد است زنان اینک به‌همان مقداراسراف می‌کنند که مردها می‌کردند. گاردین تعویض بدون جهت اتومبیل ولباس و مبلمان خانه و صرف غذا در رستورانهای پرزرق و برق و مسافرتهای پر خرج را یکی از موارد ولخرجی خانمها تشخیص داده است.

اطلاعیه سازمان اوقاف

بطوریکه هموطنان عزیز استحضار دارند سازمان اوقاف هفته گذشته اعلام نمود در سال‌آینده کلیه کسانی که سه سال‌متوالی‌گذشته در گزینش حج تمتع و یاعتبات عالیات شرکت نموده و انتخاب نشده‌اند چنانچه در مراسم گزینش سال آینده‌نیزشرکت نمایند و انتخاب نشوند در صورت ارائه قبوض پستی مبنی بر شرکت در گزینش چهار سال (سه سال گذشته وسال‌آینده) به‌سازمان‌اوقاف نسبت به‌سایرین‌حق اولویت‌خواهند داشت. سازمان اوقاف از متقاضیان خواهشمند است با توجه باینکه رعایت اولویت این گروه‌ارمتقاضیان پس از پایان مراسم گزینش سال آینده امکان‌پذیر خواهد بودازمراجعه به سازمان اوقاف که منجر به اتلاف وقت خود و کارکنان این سازمان خواهد گردید خودداری فرمایند.

م‌الف ۱۳۰۰۹ ـ ۱ـ۳

تاریخ ۱۷ر۵ر۲۵۳۷
شماره ۶۸۲۵ر۲۴۵۰ر۳۳۵

آگهی از شرکت مخابرات ایران

بمنظور گسترش و فراهم آوردن امکانات بیشتر برای واگذاری شماره های جدید قسمتی از کابلهای منطقه زیر مربوط به مرکز تلفن ضرابخانه

بعلت ضرورت فنی از تاریخ ۲۸ر۵ر۲۵۳۷ برگردان میشود و ناگزیر اختلالاتی در ارتباط تلفنی مشترکان محترم روی‌خواهد داد. (شماره تلفن مشترکان گرامی تغییر نخواهد کرد)

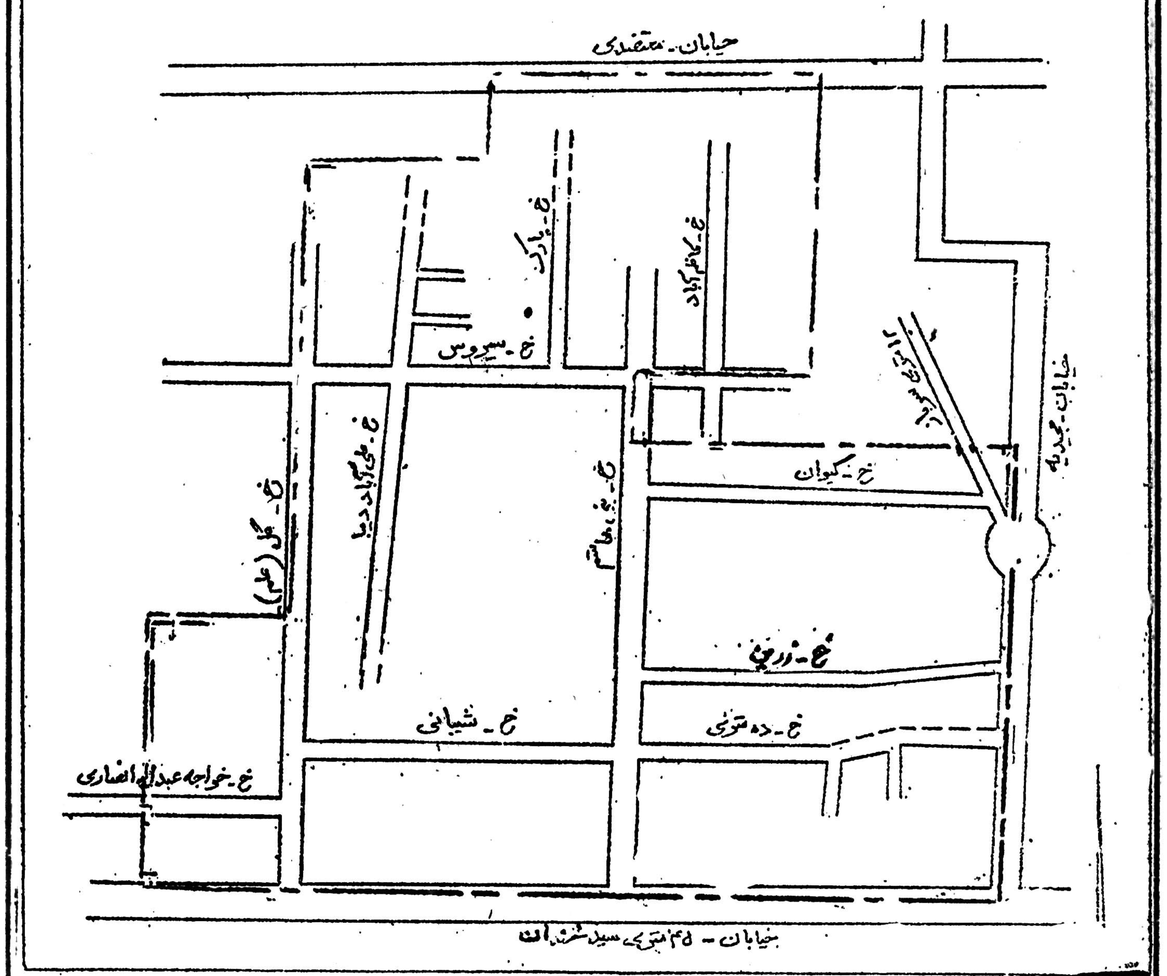

امور نصب و آزمایش و تحویل شبکه های مخابرات ایران

تاریخ ۱۷ر۵ر۲۵۳۷
شماره ۶۸۲۴ر۲۴۵۰ر۳۳۵

آگهی از شرکت مخابرات ایران

بمنظور گسترش و فراهم آوردن امکانات بیشتر برای واگذاری شماره های جدید قسمتی از کابلهای منطقه زیر مربوط به مرکز تلفن اکباتان

بعلت ضرورت فنی از تاریخ ۲۵ر۵ر۳۷ برگردان میشود و ناگزیر اختلالاتی در ارتباط تلفنی مشترکان محترم روی‌خواهد داد. (شماره تلفن مشترکان گرامی تغییر نخواهد کرد)

م‌الف ۱۲۹۷۸

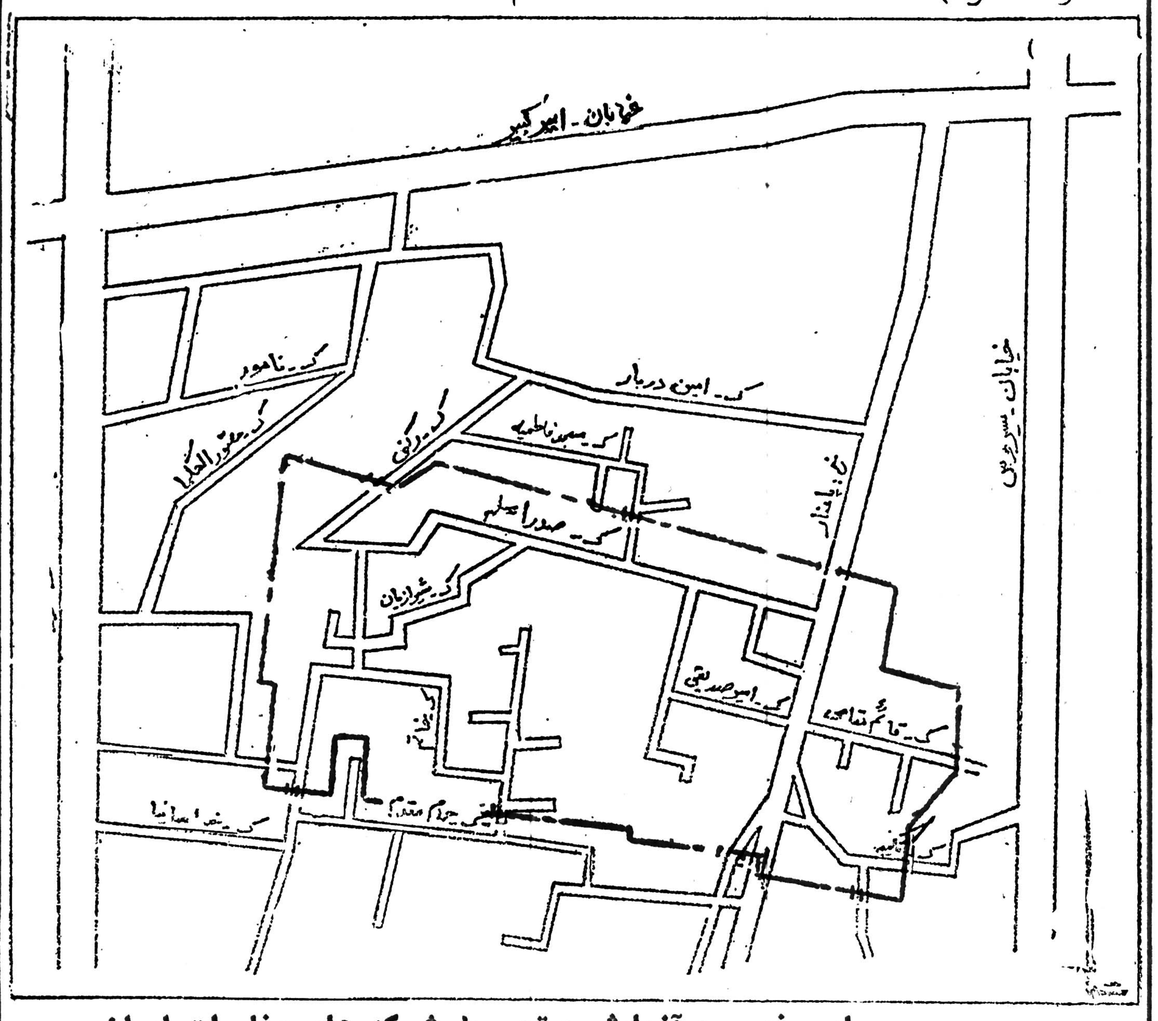

امور نصب و آزمایش و تحویل شبکه های مخابرات ایران

گفتگوهای حمل ونقل ایران ـ ترکیه ـ بلغارستان درصوفیه

گفتگو های حمل و نقل ایران ـ ترکیه و بلغارستان فردا در صوفیه پایتخت بلغارستان با شرکت نمایندگان سه کشور شروع میشود.

ریاست هیات نمایندگی ایران را در این مذاکرات ناصر گنجه‌ای معاون امور بین‌المللی وزارت بازرگانی بعهده دارد و اعضای هیات ایران، نمایندگانی از مقامات وزارت بازرگانی ـ وزارت صنایع و معادن ـ اتاق بازرگانی و صنایع و معادن ایران و سندیکای بین المللی حمل و نقل ایران ـ میباشند.

در مذاکرات صوفیه سه موضوع مهم مطرح میشود که عبارتست از وضع عوارض حمل و نقل کالاهای ایران از راه ترکیه به کشورهای اروپائی. همکاری نزدیک سه کشور در مورد ترانزیت کالا و توسعه آن از طریق سندیکاهای کامیون داران سه کشور و تشکیل یک شرکت مختلط حمل و نقل.

در محافل آگاه نسبت به حل مشکلات حمل و نقل بین سه کشور در مذاکرات صوفیه اظهار امیدواری زیاد میشود و انتظار میرود برخی مشکلات که بویژه در راه حمل و نقل ایران در ترانزیت کالا از ترکیه فراهم شده حل و فصل شود. ترکیه حدود دوسال قبل حق عبور کامیونهای ایرانی را از راه این کشور به حدود ۵ برابر افزایش داد و در نتیجه سبب شد که کامیونهای ایران کمتر به حمل و نقل از این راه رغبت نشان دهند.

بیکاری در کشورهای صنعتی

دبیرخانه سازمان همکاری اقتصادی و عمران (ا ـ ای ـ سی ـ دی) ضمن گزارشی درباره سیاستهای کشورهای عضو در زمینه اشتغال و نیروی انسانی گفته است که بیکاری در این کشورها ازسال ۱۹۶۹ به اینطرف قطع نظر از نوسانات فعالیتهای اقتصادی همواره سیر صعودی داشته و در سه سال اخیر میزان بیکاری در این کشورها بطور متوسط در اطراف ۵ تا ۵/۵ درصد دورزده است.

در این گزارش گفته شده است که یکی از علل عمده بیکاری در حال حاضر پائین بودن تقاضا برای کالاها و خدمات است و تا وضع تقاضا بهبود نیابد، اقدام اساسی برای از میان بردن بیکاری نمیتوان بعمل آورد.

گزارش دبیرخانه «ا ـ ای ـ سی ـ دی» حاکی است که در هر حال نمیتوان نسبت به کاهش قابل ملاحظه میزان بیکاری حداقل در یک دوره میان مدت امیدوار بود چون بر اثر فشارهای تورمی دولتهای کشورهای صنعتی در اتخاذ سیاستهای انبساطی و بالا بردن تقاضای کل احتیاط خواهد کرد.

واردات ۱/۴ میلیون تن کالا از ۵ مرز ورودی

بر اساس آمار، حجم کار گمرکات بندر عباس ـ بوشهر ـ شیراز، گناوه و بندر لنگه در چهار ماهه اول سال جاری در مقایسه با مدت مشابه سال گذشته افزایش داشته است بطوریکه وزن کالای تخلیه شده در این دوره بمیزان یک میلیون و چهار صد هزار تن بوده که حدود ۲۳ درصد افزایش داشته است. ضمنا وزن و ارزش کالای ترخیص شده نیز یک میلیون و سیصد هزار تن و بارزش ۵۶ میلیارد ریال میباشد که در مقایسه با مدت مشابه سال قبل به ترتیب حدود ۲۷ درصد و ۲۸ درصد فزونی دارد.

نیازمندیهای اقتصادی

نوع ارز	نرخ خرید	نرخ فروش
یک دلار امریکا	۷۰/۳۵	۷۰/۶۰
یک دلار کانادا	۶۲/۲۰	۶۲/۴۵
یک دلار استرالیا	۸۱/۹۰	۸۲/۲۵
یک لیره انگلیس	۱۳۷/۹۵	۱۳۹/۵۵
یک مارک المان غربی	۳۵/۷۰	۳۶/۱۰
یک فرانک سوئیس	۴۲/۴۰	۴۲/۷۵
یک فرانک فرانسه	۱۶/۳۵	۱۶/۵۵
یکصدفرانک بلژیک	۲۲۶/۳۰	۲۲۸/۳۰
یک صد لیر ایتالیا	۸/۴۵	۸/۶۰
یک فلورن هلند	۳۲/۶۵	۳۲/۹۰
یک کورن سوئد	۱۵/۸۵	۱۶/۰۵
یک کورن نروژ	۱۲/۴۰	۱۳/۵۵
یک کورن دانمارک	۱۲/۸۵	۱۳
یک شیلینگ اتریش	۴/۸۵	۴/۹۵
یک صدین ژاپن	۳۷/۹۵	۳۸/۳۵
یکصدروپیه هندوستان	۸۸۰	۸۹۰
یک دینار کویت	۲۵۷	۲۶۰/۵۰
یک دینار عراق	۲۳۹/۵۰	۲۴۲
یک دینار بحرین	۱۸۱	۱۸۶
یک ریال سعودی	۲۰/۳۰	۲۰/۸۰
یک درهم امارات عربی متحده	۱۷/۹۵	۱۸/۸۵

مضنه های بالاتابع نوسانات بازار میباشد

مجموع کالای صادره از گمرکات مذکور بمقصد کشورهای خارجی بالغ بر ۸۳ هزار تن و بارزش ۳ میلیارد ریال بوده و نسبت به چهار ماهه اول سال گذشته از لحاظ وزن تنها ۹ درصد ولی از لحاظ ارزش افزایشی بالغ بر ۷۴ درصد داشته است.

ضمنا تعداد مسافرین ورودی ایرانی و خارجی باین گمرکات با پنجاه درصد افزایش ۷۲ هزار و ۲۳۴ نفر و تعداد مسافرین خروجی ایرانی و خارجی نیز ۶۱ هزار و ۲۸۶ نفر بوده است.

تفسیر اقتصادی

دکتر محمد علی مولوی

آر ـ سی ـ دی و جامعه اقتصادی اروپا «پاکستان ـ ۱»

چون عضویت در جامعه های اروپائی مختص بکشور های اروپائی است و فقط از لحاظ اقتصادی و بازرگانی برای کشور های صنعتی و پیشرفته میسر است برای کشوری چون پاکستان که میبایستی در برابر تشکیل و توسعه جامعه های اروپائی برای حفظ صادرات و منافع خود راه حل عاقلانه ای اتخاذ مینمود یکی از سه راه حل پیش بینی شده در قرار داد رم: قرار داد مشارکت ـ قرار داد ترجیحی و یا انعقاد قرار داد بازرگانی و همکاری راه دیگری باقی نمی ماند.

اما انعقاد یک قرار داد مشارکت طبق ماده ۲۳۸ قرار داد رم این ملازمه را داشت که میبایستی طرفین عاقد قرار داد متقابلا امتیازات مشترک و متعادلی بیکدیگر اعطاء مینمودند تا در طول دوران موقتی میتوانستند در نتیجه تغییرات سازمانی اقتصادی خود بتدریج بعضویت دائمی جامعه های اروپائی در می آمدند مشارکت در جامعه های اروپائی برخلاف عضویت دائمی مستلزم قبول تمام مسئولیتهای ناشی از قرار داد رم منجمله قبول و اجرای سیاست مشترک اقتصادی ـ بازار آزاد و مشاغل ـ آزادی رفت و آمد کارگران و نقل و انتقال سرمایه و امثال آن نیست و در حقیقت محدود به برقراری تدریجی آزادی مبادلات کالا میان کشور عاقد قرار داد و کشور های عضو جامعه های اروپائی میباشد. یعنی کشوریکه قرارداد مشارکت منعقد میسازد باید بتدریج مرز های خود را برای کالا های نه کشور عضو از طریق تقلیل حقوق گمرکی تا حذف آنها ـ قبول تعرفه واحد گمرکی جامعه های اروپائی و امتناع از هر گونه سهمیه بندی واردات باز نماید. انعقاد قرار داد مشارکت برای کشور هائی شایسته است که در قاره اروپا بوده و پس از مدتی در نتیجه تغییرات ساختمان اقتصادی خود بتوانند بعضویت دائم جامعه های اروپائی در آیند و الا برای کشوری که صادرات عمده ای جز بعضی کالا های سنتی ندارد معلوم نیست با وجود تقلیل حقوق گمرکی صادرات آن بنحو شایسته ای افزایش یابد و تازه باید دروازه های خود را بدون قید و شرط بروی کالا های کشور های عضو جامعه های اروپائی گشوده و نیز تعرفه واحد مشترک جامعه های اروپائی را که مناسب کشور های توسعه یافته است قبول نماید. امکان انعقاد یک قرار داد ترجیحی از نوع کشور های اسپانیا یا اسرائیل که در این نوع قرار داد هم طرفین متعاقدین برای واردات کالا های صنعتی و کشاورزی طرف متقابل باید تقلیل حقوق گمرکی قائل شوند تا در طول زمانی متناسب بتوانند یک اتحادیه گمرکی تشکیل دهند مشکلاتی را که برای انعقاد قرار داد مشارکت ذکر کردیم برای انعقاد قرار داد ترجیحی نیز بطریق اولی وجود دارد.

بنابراین راهی که برای کشور هائی از قبیل پاکستان ـ هندوستان ـ بنگلادش و سایر کشور هائی که در زمره کشور های مشترک المنافع بشمار میروند و در گذشته با کشور مادر روابط خاصی داشتند و از امتیازات گمرکی ترجیحی برخوردار بوده اند و در نتیجه الحاق کشور مادر به جامعه های اروپائی بتدریج این امتیازات کاهش پیدا مینماید راهی جز برقراری رابطه خاصی با جامعه های اروپائی برای حفظ منافع خود باقی نمی ماند.

در حال حاضر انعقاد یک قرار داد بازرگانی یا همکاری اقتصادی نظیر قرار داد بازرگانی سابق ایران یا نظیر قرار داد بازرگانی یوگوسلاوی یا قرار داد همکاری اقتصادی هند است که میتواند تا اندازه ای رابطه بازرگانی این کشور ها را با جامعه های اروپائی برقرار نموده و منافع آنها را تامین نماید در قرار داد های بازرگانی نظر باینکه غیر تبعیضی است کلیه کشور هائیکه شامل بند دول کاملة الوداد باشند میتوانند از مزایای چنین قرار داد هائی استفاده بعمل آورند.

بعد از انکه در سال ۱۹۷۳ کشور های دانمارک ـ انگلستان و ایرلند بعضویت جامعه های اروپائی در آمدند مشکلات جدیدی برای کشور های مشترک المنافع واقع در آسیا و جنوب شرقی آسیا بوجود آمد.

تا سال ۱۹۷۲ کشور های پاکستان ـ بنگلادش ـ سری لانکا ـ مالزی ـ سنگاپور ـ از تعرفه های ترجیحی بازرگانی در کشور های انگلستان و ایرلند برخوردار بودند. در نتیجه عضویت کشور های مذکور در جامعه های اروپائی سیستم تعرفه های ترجیحی بتدریج از بین میرود و با وجود اینکه در نتیجه مذاکرات «گات» و تقلیل حقوق گمرکی اغلب کشور ها از اهمیت تعرفه های ترجیحی کاسته شده معهذا این کشور ها عقیده دارند که کاهش تعرفه های ترجیحی و اجرای سیاست واحد بازرگانی و حقوق گمرکی جامعه های اروپائی از طرف کشور های عضو لطمه بزرگی بمنافع کشور های عضو مشترک المنافع وارد میسازد.

باین دلیل جامعه های اروپائی با اتخاذ تصمیمات لازم از قبیل اجرای تعرفه های ترجیحی در باره کالا های صنعتی و نیمه صنعتی و محصولات کشاورزی کشور های در حال توسعه و همچنین با پیوست اعلامیه ای به قرار داد الحاق انگلستان ـ دانمارک ـ ایرلند به جامعه های اروپائی بکشور های مشترک المنافع وعده داده است که مشکلات ناشیه از الحاق کشور های مادر را در این کشور ها مرتفع سازد چنانچه در سال ۱۹۷۴ سهمیه کفش ـ وسایل ورزشی ـ توتون ـ میگو و غیره را که مورد توجه پاکستان بود افزایش داد بعلاوه سعی کرد که از راه کمکهای بازرگانی موجبات توسعه روابط بازرگانان و صادرات کشور ها را فراهم آورد برخلاف قرارداد بازرگانی سنتی، قرار داد کمکهای بازرگانی متضمن دادن امتیازات تعرفه ای نیست بلکه این قرار داد ها بیشتر مسائل مربوط به توسعه مبادلات ـ اطلاعات لازم در باره واردات و صادرات ـ مطالعه بازار و سرمایه لازم برای متنوع ساختن کالا های صادراتی و توسعه همکاری میان بازرگانان کشور های عاقد قرار داد را بوسیله تشکیل کمسیون مختلطی پیش بینی مینماید.

ای. ای. دوپن دو نموراند کمپانی مقیم ویلمینگتن در آمریکا

صاحب اختراع اصلاحات در مواد منفجره حاوی آب بخصوص از نوع قدرت و سرعت زیاد یا اصلاحات مربوط بانها ثبت شده در ایران بشماره ۱۱۶۱۲ اجازه بهره برداری از آن را باشخاص ذینفع عرضه مینماید. برای کسب اطلاع بیشتر بدفتر حقوقی ر. آقابابیان و همکاران خیابان شاه کوچه نوبهار شماره ۱۸ مراجعه شود.

ن ـ و. هلندش درد ان کایلفابریک مقیم آمستردام در هلند

صاحب اختراع طریقه و دستگاه جهت استفاده از مواد کف ساز در تهیه توده کف متخلخل ثبت شده در ایران بشماره ۷۵۱۹ اجازه بهره برداری از آن را باشخاص ذینفع عرضه مینماید. برای کسب اطلاع بیشتر بدفتر حقوقی ر. آقا بابیان و همکاران خیابان شاه کوچه نوبهار شماره ۱۸ مراجعه شود.

پروژیل مقیم پاریس در فرانسه

صاحب اختراع طریقه تهیه دی سولفورکربن ثبت شده در ایران بشماره ۸۲۷۰ اجازه بهره برداری از آن را باشخاص ذینفع عرضه مینماید. برای کسب اطلاع بیشتر بدفتر حقوقی ر. آقا بابیان و همکاران خیابان شاه کوچه نوبهار شماره ۱۸ مراجعه شود.
۱ـ ۱۲۶۹۰

شرینگ اکتین گزلشافت مقیم برلین و برگمان در آلمان

صاحب اختراع تیادیازول ۱/۳/۴ و طریقه تهیه ان ثبت شده در ایران بشماره ۸۷۵۶ اجازه بهره برداری از آنرا باشخاص ذینفع عرضه مینماید. برای کسب اطلاع بیشتر بدفتر حقوق ر. آقا بابیان و همکاران خیابان شاه کوچه نوبهار شماره ۱۸ مراجعه شود.
۱ـ ۱۲۶۸۷

سوسیته ناشنال الف اکتین مقیم کوربوا در فرانسه

صاحب اختراع طریقه و دستگاه اندازه گیری خصوصیات سنگواره‌ها در جریان حفاری ثبت شده در ایران بشماره ۸۷۶۰ اجازه بهره برداری از آنرا باشخاص ذینفع عرضه مینماید. برای کسب اطلاع بیشتر بدفتر حقوقی ر. آقا بابیان و همکاران خیابان شاه کوچه نوبهار شماره ۱۸ مراجعه شود.

اگر بیپات اس آ. مقیم بال در سوئیس

صاحب اختراع مشتقات جدید ایزوتیو سیانو بنزازول و طریقه تهیه آنها ثبت شده در ایران بشماره ۸۱۵۲ اجازه بهره برداری از آن را باشخاص ذینفع عرضه مینماید. برای کسب اطلاع بیشتر بدفتر حقوقی ر. آقا بابیان و همکاران خیابان شاه کوچه نوبهار شماره ۱۸ مراجعه شود.
۱ـ ۱۲۶۸۶

سیباگایگی آ. گ. مقیم بال در سوئیس

صاحب اختراع ترکیبات جدید ازو و طریقه تهیه آنها ثبت شده در ایران بشماره ۹۶۷۷ اجازه بهره برداری از آنرا باشخاص ذینفع عرضه مینماید. برای کسب اطلاع بیشتر بدفتر حقوقی ر. آقا بابیان و همکاران خیابان شاه کوچه نوبهار شماره ۱۸ مراجعه شود.
۱ـ ۱۲۶۸۵

ژاندارمری کشور شاهنشاهی استخدام میکند

ژاندارمری کشور شاهنشاهی بمنظور تکمیل کادر ثابت درجه داری خود برای آموزشگاه های گروهبانی (بهداری ، پلیس راه ، مهندسی ، مخابرات، آجودانی، فنی هوائی، دارائی، سررشته‌داری اردنانس ، ترابری ، مهناوی ، موزیك ، پیاده‌ژاندارم) با شرایط و امتیازات زیر داوطلب میپذیرد :

۱ـ شرایط پذیرش :

الف ـ تابعیت دولت شاهنشاهی ایران .
ب ـ متدین بیکی از ادیان (اسلام .مسیحی. زرتشتی . کلیمی).
پ ـ دارا بودن گواهینامه‌پایان دوره راهنمائی یا سوم متوسطه سابق یا پایان دوره ابتدائی (دارندگان مدارك تحصیلی‌بالاتر درصورت‌تساوی سایر شرایط حق تقدم خواهند داشت).
ت ـ حداقل سن ۱۷ سال تمام و حداکثر ۲۵ سال .
ث ـ داشتن صحت مزاج و تناسب اندام برابر گواهی‌اداره بهداری‌ژاندارمری‌کشورشاهنشاهی.
ج ـ حداقل قد ۱۶۰ سانتیمتر .
چ ـ نداشتن پیشینه کیفری و معروف نبودن‌به فساد اخلاق و عقیده .
ح ـ نداشتن همسر رو عائله تحت‌تکفل واختیار ننمودن همسر در دوران تحصیل .
خ ـ سپردن ضامن معتبر .

۲ـ حقوق و مزایا :

الف ـ مدت دوره یکسال و داوطلبان در طول مدت تحصیل در آموزشگاه شبانه روزی بوده و هزینه تحصیل و خوراك و پوشاك و زیست آنها بعهده ژاندارمهری کشور شاهنشاهی میباشد و ماهانه مبلغ ۳۷۵۰ ریال یا ۴۸۷۵ ریال برحسب مورد حقوق دریافت خواهند کرد.
ب ـ دانش آموزان پس از طی دوره آموزشگاه و موفقیت در آزمایشهای نهایی برحسب موردو با رعایت اساسنامه مربوطه بدرجه گروهباندومی «دارندگان مدرك پایان دوره راهنمائی» تحصیلی‌یا سوم متوسطه‌وبالاتر»یاگروهبانسومی «دارندگان گواهینامه پایان دوره ابتدائی مفتخر و درشروع خدمت‌از حقوق ومزایای ماهانه بترتیب ۱۹۵۵۰ ریال و ۱۴۹۵۰ریال استفاده‌و از حساب‌پس‌انداز ویژه و بیمه درمانی عائله‌و خرید اجناس‌موردنیاز بقیمت ارزان ازفروشگاههای اتکا بهره‌مندوحقوق و مزایاوگرفیعات‌بعدی آنان برابر قانون‌استخدام نیرو های مسلح شاهنشاهی خواهد بود.
پ ـ درجه دارانیکه در مشاغل صفی یافنی خدمت نمایند علاوه بر حقوق ماهانه مبلغی نیز بین ۱۰۰۰ ریال تا ۵۰۰۰ ریال بعنوان حق صف یاحق فنی دریافت خواهند نمود.
۳ـ داوطلبان میتوانند برای‌کسب‌اطلاع‌بیشتر و ثبت نام از تاریخ نشرآگهی تاتامین احتیاجات همه روزه باستثنای ایام‌تعطیل از ساعت ۷ر۳۰ صبح‌الی ۱۶ بادردست‌داشتن‌اصل مدرك‌تحصیلی و شناسنامه عکس‌دارو ۶قطعه عکس ۴ × ۶ در تهران به نشانی :
خیابان مولوی ـ سرباز خانه ناحیه ژاندارمری مرکز ـ کمیته استخداام مرکز آموزش کادرثابت درجه داری ژاندارمری کشور شاهنشاهی و در شهرستانها بنواحی . هنگها و پاسگاههای ـ ژاندارمری کشور شاهنشاهی مراجعه نمایند . م‌الف ۱۲۸۵۶ ۱ـ۴

ژاندارمری کشور شاهنشاهی

طرح ک ـ ای ـ سی

بزرگ ترین مقام در آسیاء ـ دومین مقام در دنیا ـ برنده چهار جایزه مختلف در صادرات نیرو
بطور نسبی هرماهه بیش از ۳۶۰۰ تن نیروگاه در راهها، ۱۰۰۰ کیلومتر سیم در خطوط ارتباطی در سال صدور بیش از ۶۰ درصد از تولید.
درصدور تمام نیروگاههای هند از ۷۰ تا ۹۷ درصد سفارشات خطوط عظیم به اندازه های مختلف و بقیمت ۳۵۰ میلیون روپیه صدور کامل سفارشات به ترکیه بیش از یک میلیارد روپیه در طول ۱۲ ماه بانضمام مطوط لوله‌ای. فقط یک صدور به قیمت ۳/۲۵ میلیارد روپیه
تک تازان نیروی برق در هندوستان.
نیروگاههائی که نیروی برق را به ۲۰ کشور مختلف انتقال می دهند ک ـ ای ـ سی یکی از تنها شرکتهائی است که قادر می باشد با صلاحیت کامل منابع مستعد و متخصصین کارآزموده احتیاجات عظیم و سنگین را قبول نماید. شرکت مهندس «کامانی» ترقیات عظیمی در تمام امور و فعالیتهای خود نموده است که هندوستان را بصورت پایداری در نقشه نیروی جهان جای داده

Stusa

KAMANI ENGINEERING CORPN. LTD.
Kamani Chambers, 32, Ramjibhai Kamani Marg, Ballard Estate, Bombay 400 038.

سلما و محسن، دست در دست هم ساده و صمیمی، مثل دو کودک عکس از: جعفر دانیالی

...وچنین است عشق!

سلما مقدم و پرفسور مقدم پنجاه‌سال است که در یک‌خانه قدیمی و بازندگی سنتی ایرانی زناشوئی عاشقانه دارند!

۵۰ سال عشق

... در یکی از قدیمی ترین خیابانهای تهران ـ خیابان سپه ـ و در یکی از قدیمیترین خانه های این خیابان ـ یک خانه ۹۵ ساله با اندرونی و بیرونی و هشتی و پنج دری ـ زن و شوهری زندگی میکنند که میخواهند همین روز ها پنجاهمین سالگرد ازدواج خود را جشن بگیرند.

پرفسور محسن مقدم چهره مشهور هنر و دانشگاه تهران ـ سلما مقدم، پاریسی دور از وطن و زادگاه، و سرشناس ترین بانوی کتابشناس و کتابدار موزه های تهران همان زن و شوهری هستند که از پنجاه سال پیش در این خانه زندگی زناشوئی ارام خود را ادامه میدهند و به افسانه عشق در پلیدترین سالهای قرن پر آشوب رنگ حقیقت زدند این که آنها چگونه توانستند به این زندگی پر راز و رمز خود ادامه دهند پرسشی است که پاسخی بسیار خواندنی دارد.

پنجاه سال زندگی زناشوئی همراه با عشق دوام آورد، آیا این افسانه است؟!

پرفسور محسن مقدم استاد دانشگاه تهران و هنرشناس مشهور میگوید:

ـ ۵۰ سال پیش در پاریس با سلما آشنا شدم، او از جمله دانشجویان علاقمند به شرق بود، یک روز که قرار بود من در اجتماعی از دانشگاهیان سوربن پیرامون هنر ایران سخنرانی کنم، سلما بهمراهی گروهی از دوستانش کارت دعوت را پخش کردند و با این شروع بین من و سلما نزدیکی ایجاد شد و عشق بسراغ ما آمد، آنچنان گرم و پرشور که تصمیم گرفتیم ازدواج کنیم، و سلما قبول کرد که با من بتهران بیاید و در یک خانواده قدیمی و سنتی زندگی کند، همین خانه قدیمی خیابان سپه که با همت من موزه شخصی شده است، ما در این زندگی طولانی زناشوئی حتی خانه مان را عوض نکرده ایم، و دوستان گاهی بشدت به این مساله که چگونه توانستیم دچار خستگی و یکنواختی کسل کننده معمول زندگی زن و مرد های دیگر نشویم کنجکاوی میکنند.

چگونه سلما از یک خانواده روشنفکری پاریس ومحسن ازیک خانواده اشرافی تهران... به افسانه عشق رنگ حقیقت زدند؟

حتی بچه

سلما که اکنون فارسی را بخوبی صحبت میکند میگوید

ـ من و محسن توافق کردیم که هرگز بچه دار نشویم، محسن از همان اول زندگیمان سخت گرفتار بود، گرفتار کاری بزرگ، کار های داشکده هنر های زیبا، تدریس و ریاستش یکطرف و کار های تبدیل خانه مسکونی به یک موزه مهم هنری و تاریخی از طرف دیگر... من نیز تن بکار های اجتماعی و فرهنگی داده بودم، کار من در کتابخانه های موزه بود، و مدتی نیز رئیس کتابخانه موزه ملی و کار ها و مشاغلی از اینقبیل...

راز این دوام

از سلما که بانوئی هنرمند و هنرشناس و عاشق ایران است (این را از خانه سلما باید فهمید) میپرسم:

ـ چطور در طول این مدت دراز شما بهم پرخاش نکردید، به اختلاف برنخوردید با هم قهر نکردید و خلاصه زندگیتان در استانه از هم پاشیدن قرار نگرفت؟سلما میخندد و میگوید.

ـ شما اشتباه میکنید، ما مثل همه زن و شوهر ها از این درگیریها داشتیم، تنها تفاوت کار ما با دیگران، با دیگر زن و شوهر ها این بود که اولا هرکس خواست در اختلافات ما داخل شود دمش را قیچی کردیم، و بعد وقتی کار بجاهای باریک میکشید یکی از ما دو نفر کوتاه میامد، گاهی من و گاهی محسن، رویهمرفته من بیشتر از محسن اتش بس میدادم چرا که میدانستم او کار های مهم و زیادی دارد، کارهائی که برای تاریخ این کشور و برای هنر جهان ارزش دارد، این خیلی مهم است که زنی گرفتاریهای شوهرش را درک کند و هر وقت از او میرنجد و عصبی می شود وسعت گرفتاریهای شوهرش را بخاطر آورد.

بهترین هدیه

سلما در پاسخ این سئوال که آیا مسائل مادی و ولخرجیهای شوهر هنرمندش میتواند دلیل عمده این توافق و تفاهم باشد میگوید:

ـ نه، شوهر ثروتمند من هر چه داشته خرج موزه شخصی کرده، ما در حالیکه می توانستیم بهترین اتومبیل با راننده در اختیار داشته باشیم ترجیح دادیم، که از وسایل نقلیه عمومی استفاده کنیم، لابد می دانید که شوهر من یکی از نقاشان بزرگ دنیا است و بسیاری از آثار او در نمایشگاههای بین‌المللی برنده جایزه اول شده، بزرگترین هدیه‌ای که از این شوهر ثروتمند گرفتم و شاید بعضی خانمهای ایرانی باورشان نشود، پرتره ایست که او از من کشیده و بمن هدیه داده است، این براستی هدیه‌ای بزرگ است که همیشه برای من عزیز و گرامی است.

این پاریسی عاشق

سلما مقدم، این فرانسوی عاشق شرق و عاشق ایران و زندگی سنتی ایرانی از روزی که وارد کشور ما شد در خانه اجدادی شوهرش سکوت کرده است، خانه‌ای با هال و هشتی و پنج دری و اندرونی و بیرونی چگونه یک دختر جوان تحصیل کرده پاریسی توانست در این خانه دواه بیاورد این پرسشی است که سلما جواب می دهد:

ـ من پرورش یافته پاریس و یک خانواده روشنفکر هستم، وقتی با شوهرم آشنا شده و عشق او را در قلم احساس کرده همه عشق او عشق من شد، کشورش، شهرش، خانه‌اش عشق او عشق من شد و همه آنچه که او دوست داشت، به او این خانه خسته شدم و نه از خودش، شوهر من متعلق بیک خانواده اشرافی و سنتی تهران است، زندگی شهری در این ۵۰ سال دچار تحولات بسیاری شد اما من این تحول را در رابطه عاشقانه‌مان جستجو کرده که تعالی یافت. بنظر من زنهائی که پس از مدتی زندگی در یک خانه احساس خستگی می کنند، از کار شوهرشان، از حرفه شوهرشان، از بدقلقیهای شوهرشان خسته می شوند عاشق نیستند و ارزش دوست داشتن را درک نکرده‌اند، عشق بین دو انسان، بین یک زوج ،روحانیت دارد، چیزیست ماوراء لمس کردن، چیزی است شگفت در روح.... خیلیها عشق را نمی شناسند و بهمین دلیل هر حادثه‌ای را بحساب عشق می گذارند او بعد از عشق زده می شوند ، از عشق میبرند و از عشق جدا می شوند...

پرفسور مقدم در ادامه می گوید:

ـ سلما از همان اولین دیدار نسبت به من و کارم کشش داشت ، و بعد با مطالعه، تحصیل و تحقیق همراه شد و پیش آمد، آنقدر که اکنون خود او بانوی دانشمندی است، خدمات فرهنگی مهمی که او در کشور ما انجام داده از حد وطن پرستی عاشقانه گذشته است.

سلما و محسن، دست در دست هم وارد باغچه بزرگ خانه‌شان می شوند، پاک، ساده و صمیمی، درست مثل دو کودک معصوم و من در وسوسه طرح این سئوال می سوزم:

ـ پرفسور مقدم، شما بازمان جنگیدید، با ماشین جنگیدید، با مدرنیزه شدن زندگی جنگیدید، همه اینها قبول، اما با ارضا خودخواهی پدر شدن چگونه کنار آمدید؟

پرفسور با یک لبخند ساده پاسخ میدهد:

ـ پدر من ـ احتساب الملک ـ صاحب پنج فرزند شد، که سه تایشان سر زا رفتند، و حسن مقدم برادر بزرگم نویسنده نمایشنامه جعفرخان از فرنگ آمده ـ در ۲۹ سالگی مرد و پدر من بار همه این مرگ دلخراش را بدوش گرفت، رنج او تلخی مرگ فرزندانش... شاید یکی از دلایلی بود که من خودخواهی تولید نسل و وارث داشتن را بطور ناخودآگاه در خود کشتم، ایا این توضیح برای شما کافیست؟

از صبح چهارشنبه در سینماهای

میامی ـ ایران ـ سیلوانا
ساینا ـ تیسفون ـ المپیا
توسکا و... آستارا (تجربش)

شاهکار کارگردان معروف سینما
رومن پولانسکی
بچه روزماری
با درخشش فوق العاده میافارو
در یک نقش مشکل و استثنائی
از فردا صبح فقط در
سینما بولوار
سینمای ویژه روشنفکران جوان
تماشای این فیلم برای اشخاص کمتر از ۱۸ سال ممنوع است

از صبح ۵ شنبه فقط در
سینما اروپا
یکی از بهترین آثار جالب و فراموش نشدنی سینمای هند

پخش از: تهران فیلم

جنگ تمام شده و جوانان بخانه برگشته بودند
زمان، زمان عشق بود و بی بندوباری
زمان، زمان عشقهای تند و زودگذر بود

از صبح پنجشنبه فقط در
سینما دیاموند
سینمای ممتاز ٤ ستاره ****
دو هنرمند جوان سینمای امریکا در یک فیلم بی نظیر
شاهکار مارتین اسکورسیس
نیویورک، نیویورک

NEW YORK, NEW YORK

باشرکت: لیزا مینه لی ـ رابرت دونیرو
محصول یونایتد آرتیست

عظیم ترین فیلم درتمام دورانها
۷۰ میلیمتری
با صدای استریوفونیک
برنده ۱۱ جایزه اسکار
بن هور
از صبح پنجشنبه در سینما
کریستال

خانواده های محترم و بچه های خوب... فیلم مورد علاقه شما
از فردا صبح
برنامه مخصوص سینمای مدرن و خانوادگی
شهرقشنگ

شنبه‌ها دنیای ورزش

از فردا صبح در
سینما پارامونت
سینمای ممتاز ۴ ستاره ****
سه هنرمند نامی سینمای فرانسه و ایتالیا در یک فیلم کمدی و شادی بخش که بدون شک همه از دیدن آن لذت خواهند برد

برنامه سینماها

تماشای فیلمهائیکه با علامت (×) مشخص شده برای اشخاص کمتر از ۱۸ سال ممنوع است

✱ آواره های کوسه ـ رنگی ـ روی شایدر ـ رابرت شا
گلدیس (۶۲۸۷۱۳) ۱۱/۳۰ـ ۲ـ ۴/۳۰ـ ۷ـ ۹/۳۰ بزبان انگلیسی

✱ آتشپاره شهر ـ فروزان ـ منوچهر وثوق
ماریک (۹۶۳۶۱۶) ۹ـ ۱۱ـ ۱ـ ۳ـ ۵ـ ۷ـ ۹

✱ آب توبه ـ رضا فاضلی
شهوند (۳۵۴۰۴۰) ۹ـ ۱۱ـ ۱ـ ۳ـ ۵ـ ۷ـ ۹

✱ اطوکش ـ رنگی نورمن ویزدام
آسیا (۶۴۲۹۰۹) ۱۱ـ ۱ـ ۳ـ ۵ـ ۷ـ ۹/۱۵
پاسفیک (۷۵۲۳۱۱) ۱۱/۳۰ـ ۳/۳۰ـ ۵/۳۰ـ ۷/۳۰ـ ۹/۳۰

✱ امیرارسلان ـ بخاطر چند دلار بیشتر
فلور (۵۲۸۰۹۶) ۹ـ ۱۱ـ ۱ـ ۳ـ ۵ـ ۷ـ ۹

✱ اژدها بیدار می شود ـ سینما سکوپ رنگی
سهیلا (۳۱۶۴۲۴) ۱۰/۳۰ـ ۱۲/۳۰ـ ۲/۳۰ـ ۴/۳۰ـ ۶/۳۰ـ ۸/۳۰
مراد (۷۵۳۳۸۲) ۹ـ ۱۱ـ ۱ـ ۳ـ ۵ـ ۷ـ ۹

✱ افکار پلید ـ ادویژفنک ـ الوگوتونیاتسی
پولیدور (۸۹۲۷۳۱) ۱۱/۳۰ـ ۱/۳۰ـ ۳/۳۰ـ ۵/۳۰ـ ۷/۳۰ـ ۹/۳۰

✱ این گروه خشن ـ ۷۰ میلیمتری صدای استر وفونیک ۶ باندی
کاپری (۹۲۸۴۰۱) ۱۱ـ ۱/۴۵ـ ۴/۳۰ـ ۷/۱۵ـ ۱۰

✱ افسانه چارلی سیاه ـ فردویلیامسون
مترویل (۳۱۹۴۱۰) ۹ـ ۱۱ـ ۱ـ ۳ـ ۵ـ ۷ـ ۹
پانوراما (۳۴۴۲۵۵) ۹ـ ۱۱ـ ۱ـ ۳ـ ۵ـ ۷ـ ۹

✱ اژدهای زرد و پسر ـ وحشی ارام
نادر (۳۱۴۷۹۵) ۹ـ ۱۱ـ ۳ـ ۵ـ ۷ـ ۹

✱ بالاتر از خشونت ـ برت دینولدز ـ ادی البرت
دیاموند (۸۲۸۴۰۰) ۱۱/۳۰ ـ ۳/۱۵ ـ ۵/۳۰ ـ ۷/۴۵ ـ ۱۰

✱ بیر دریاها ـ سینما سکوپ رنگی
نپتون (۷۶۵۱۳۶) ۹/۳۰ـ ۱۱/۳۰ـ ۱/۳۰ـ ۳/۳۰ـ ۷/۳۰ـ ۹/۳۰

✱ برادر خورشید ما خواهرماه ـ گراهام فالکنر ـ جودی باکر
بلوار (۶۵۵۲۹۲) ۱۱/۳۰ ـ ۱/۳۰ـ ۳/۳۰ـ ۵/۳۰ـ ۷/۳۰ـ ۹/۳۰

✱ بیوه پراشتها ـ سینما سکوپ رنگی
پلازاه (۶۴۴۲۵۵) ۹ـ ۱۱ـ ۱ـ ۳ـ ۵ـ ۷ـ ۹

✱ (×) جن گیر ـ الن برستین ـ ماکس من سیدر
شهر قصه (۶۲۷۲۹۰) ۱۱ـ ۱/۳۰ـ ۳/۴۵ـ ۶ـ ۸/۱۵ـ ۱۰/۳۰
شهر تماشا (۹۲۸۶۸۶) ۱۰/۴۵ـ ۱ـ ۳/۱۵ـ ۵/۳/ـ ۷/۴۵ـ ۱۰
امپایر (۸۹۳۹۴۲) ۱۱ـ ۱/۳۰ـ ۳/۴۵ـ ۶ـ ۸/۱۵ـ ۱۰/۳۰

✱ جدای دوعشق ـ رنگی ـ ریشی کاپور امجدخان
اروپا (۳۰۳۱۷۹) ۱۰/۳۰ـ ۱۲/۳۰ـ ۲/۳۰ـ ۴/۳۰ـ ۶/۳۰ـ ۸/۳۰

✱ جنگ ستاره ها ـ ۷۰ میلیمتری ـ باصدای استریوفونیک ۶ باندی
شهر فرنگ (۶۲۷۶۲۸) ۱۰/۳۰ـ ۱/۱۵ـ ۳/۳۰ـ ۵/۳۰ـ ۸/۳۰ـ ۱۰/۳۰

✱ جنگ زمین و فضا ـ سینما سکوپ رنگی
برلیان (۳۹۳۵۳۵) ۹ـ ۱۱ـ ۱ـ ۳ـ ۵ـ ۷ـ ۹

✱ خطر سازان ـ رابرت فوستر ـ فیونالوئیس
پارامونت (۶۴۸۳۲۱) ۱۱/۳۰ـ ۱/۳۰ـ ۳/۳۰ـ ۵/۳۰ـ ۷/۳۰ـ ۹/۳۰

✱ خانم دکتر وارد میشود ـ موریتسیو آرنا ـ
سانترال (۹۲۸۶۸۶) ۹ـ ۱۱ـ ۱ـ ۳ـ ۵ـ ۷ـ ۹/۱۵

✱ خوشگل حقه باز ـ رنگی ـ نادیاتیلر ـ جرج هیلتون
شهر قشنگ (۶۴۷۷۷۷) ۱۱ـ ۱ـ ۳ـ ۵ـ ۷ـ ۹

✱ خانه کوچک ـ رنگی ـ رابرت لوگان
ریولی (۷۵۷۷۷۷) ۱۱/۳۰ـ ۱/۳۰ـ ۳/۳۰ـ ۵/۳۰ـ ۷/۳۰ـ ۹/۳۰
نیانا (۶۴۷۳۶۵) ۱۱ـ ۱ـ ۳ـ ۵/۱۵ـ ۷/۳۰ـ ۹/۳۰

✱ دوران نامزدی ـ رنگی ـ لاندوبوزانکا
رادیوسیتی (۶۴۳۳۲۰) ۱۱/۳۰ـ ۱/۳۰ـ ۳/۳۰ـ ۵/۳۰ـ ۷/۳۰ـ ۹/۳

✱ دو روز جهنمی ـ ژان پل‌بلموندو ـ کاترین اسپاک ۱۰/۳۰
رکس (۳۱۸۲۴۲) ۱۰/۳۰ـ ۱۲/۳۰ـ ۲/۳۰ـ ۴/۳۰ـ ۶/۳۰ـ ۸/۳۰ـ
رویال (۸۲۹۷۸۵) ۱۰ـ ۱۲ـ ۲ـ ۴ـ ۶ـ ۸ـ ۱۰

✱ دیولوبو ـ سینما سکوپ رنگی ۹/۴۵
مازستیک (۶۶۸۴۶۱) ۱۱/۳۰ـ ۱/۳۰ـ ۳/۳۰ـ ۵/۳۰ـ ۷/۳۰ـ

✱ راه اژدها ـ رنگی ـ بروس لی
تاج (۳۱۳۸۶۴) ۱۰ـ ۱۲ـ ۲ـ ۴ـ ۶ـ ۸ـ ۱۰

✱ رمولوورومو ـ سینما سکوپ رنگی
الوند (۴۵۶۵۳۸) ۱۰ـ ۱۲ـ ۲ـ ۴ـ ۶ـ ۸

✱ زن یا رفیق ـ رنگی ـ فیروزخان ـ سولجینا ـ ویتدو
همای (۳۱۱۶۶۹) ۹ـ ۱۱ـ ۱ـ ۳ـ ۵ـ ۷ـ ۹

✱ سفرسنگ ـ رنگی ـ سعید راد ـ فرزندانه تائیدی ـ رضافاضلی
مولن روژ (۷۵۲۹۲۹) ۱۱ـ ۱ـ ۳ـ ۵ـ ۷ـ ۹/۳۰

✱ ساحل خوشگلها ـ سینما سکوپ رنگی
ب.ب (۸۲۹۶۴۱) ۱۰ـ ۱۲ـ ۲ـ ۴ـ ۶ـ ۸ـ ۱۰

✱ سوگند بزرگ ـ رنگی ـ درمندرا ـ هما مالینی
حافظ (۳۹۱۰۷۴) ۱۰/۳۰ـ ۱ـ ۳/۳۰ـ ۶ـ ۸/۳۰

✱ شکوه علفزار ـ وارن بیتی ـ ناتالی وود ۹/۴۵
مازستیک (۶۶۸۴۶۱) ۱۱/۳۰ـ ۱/۳۰ـ ۳/۳۰ـ ۵/۳۰ـ ۷/۳۰ـ

✱ عمو عموزاده ـ رنگی ـ درمندرا ـ هما هما لینی
یزل (۳۱۱۴۷۷) ۱۰/۳۰ـ ۱۲/۳۰ـ ۴/۳۰ـ ۴/۳۰ـ ۶/۳۰ـ ۸/۳۰

✱ فرشتگان مرگبار
لیدو (۵۴۱۲۸۲) ۹ـ ۱۱ـ ۱ـ ۳ـ ۵ـ ۷ـ ۹

✱ فستیوال فیلمهای بهروز وثوقی
قصرطلائی (۷۵۹۶۲۴) ۹ـ ۱۱ـ ۱ـ ۳ـ ۵ـ ۷ـ ۹

✱ قاضی و دختر جوان ـ رومی شل ـ پیرومازاریدا
سینه موند (۶۲۸۳۲۲) ۱۱ـ ۳ـ ۵ـ ۷ـ ۹

✱ مک ـ شمشیر سیاه ـ سینما سکوپ رنگی
نادر (۳۱۴۷۹۵) ۹ـ ۱۱ـ ۱ـ ۳ـ ۵ـ ۷ـ ۹

✱ مرد نیمه شب ـ سینما سکوپ رنگی
دروازه طلائی (۳۵۲۱۶۰) ۹ـ ۱۱ـ ۱ـ ۳ـ ۵ـ ۷ـ ۹

✱ نیاز جوانی ـ جویس جیلسون ـ
ب. ب (۸۲۹۶۴۱) ۱۰ـ ۱۲ـ ۲ـ ۴ـ ۶ـ ۸ـ ۱۰

✱ نان ونمک ـ بیک ایمانوردی ـ شورانگیز طباطبائی
میهنی (۷۵۴۳۲۹) ۹ـ ۱۱ـ ۱ـ ۳ـ ۵ـ ۷ـ ۹
ایران (۳۱۶۳۵۴) ۹ـ ۱۱ـ ۱ـ ۳ـ ۵ـ ۷ـ ۹
سیلوانا (۳۶۳۷۷۷) ۹ـ ۱۱ـ ۱ـ ۳ـ ۵ـ ۷ـ ۹
سانیا (۳۵۲۴۴۲) ۹ـ ۱۱ـ ۱ـ ۳ـ ۵ـ ۷ـ ۹
تیسفون (۵۴۱۸۸۲) ۱۰ـ ۱۲ـ ۲ـ ۴ـ ۶ـ ۸ـ ۱۰
المپیا (۵۲۶۷۹۷) ۹ـ ۱۱ـ ۱ـ ۳ـ ۵ـ ۷ـ ۹
توسکا (۵۲۶۵۴۳) ۹ـ ۱۱ـ ۱ـ ۳ـ ۵ـ ۷ـ ۹
استارا (۲۷۴۰۲۲) ۱۰/۳۰ـ ۲۰/۳۰ـ ۴/۳۰ـ ۶/۳۰ـ ۸/۴۵

✱ وارث طناز ـ رنگی ـ فمی بنوسی
ادئون (۳۶۸۱۱۸) ۹ـ ۱۱ـ ۱ـ ۳ـ ۵ـ ۷ـ ۹

✱ هوسهای قبل از مرگ ـ سینما سکوپ رنگی
پارک (۳۱۹۶۳۷) ۹ـ ۱۱ـ ۱ـ ۳ـ ۵ـ ۷ـ ۹

✱ هدیه مادر بزرگ
شهر نمایش (۳۱۹۸۸۴) ۹ـ ۱۱ـ ۱ـ ۳ـ ۵ـ ۷ـ ۹

✱ یاغی ـ فرار بکوه سحرآمیز
البرز (۳۰۴۲۵۸) ۸/۳۰ـ ۱۲ـ ۳/۳۰ـ ۷ـ ۸/۴۵

سانس انگلیسی
سینما گلدیس ساعت ۹/۳۰ (برخورد نزدیک از نوع سوم)

سینما کریستال: وراکروز
رنگی بطریقه سوپر اسکوپ: برت لنکستر ـ گاری کوپر

آگهی استخدام

نیروی هوائی شاهنشاهی تخصصهای مشروحه زیر را جهت خدمت در مرکز و خارج از مرکز با حقوق مکفی بهمکاری دعوت می نماید. واجدین شرایط می توانند از تاریخ ۲۹ر ۵ر۲۵۳۷ شاهنشاهی همه روزه باستثنای روز های ۵ شنبه وتعطیل ازساعت ۸ الی ۱۱ بادردست‌داشتن مدرك تحصیلی به ستاد فرماندهی نیروی‌هوائی شاهنشاهی (بهداری) واقع در خیابان فرج آباد ژاله مراجعه نمایند.

نیروی هوائی شاهنشاهی

۱ـ پزشك متخصص قلب وعروق
۲ـ پزشك متخصص اورولژی
۳ـ پزشك متخصص گوش وحلق وبینی
٤ـ پزشك متخصص داخلی
۵ـ پزشك متخصص آزمایشگاه
٦ـ پزشك متخصص پاتولژی
۷ـ پزشك متخصص قارچ شناسی
۸ـ پزشك متخصص ارتوپدی
۹ـ پزشك متخصص پوست
۱۰ـ پزشك متخصص اعصاب وروان
۱۱ـ پزشك متخصص رادیولژی
۱۲ـ پزشك متخصص چشم پزشك
۱۳ـ پزشك متخصص جراحی عمومی
۱٤ـ پزشك متخصص بیهوشی
۱۵ـ پزشك متخصص فیزیکال مدیسن
۱٦ـ دامپزشك
۱۷ـ دندانپزشك
۱۸ـ پزشك عمومی
۱۹ـ نرس اطاق عمل
۲۰ـ تکنیسین آزمایشگاهی

گربه سیاه

امشب سیمای ایران اقدام به پخش یک تئاتر تلویزیونی می نماید که «گربه سیاه» عنوان دارد.

تهیه کننده و کارگردان این نمایش تلویزیونی «اسماعیل احمدی» است و درآن محمدعلی کشاورز، تایبدی و ایرج راد به ایفای نقش پرداخته‌اند که تنها شخصیت های نمایش را تشکیل میدهند.

«گربه سیاه» اثر «ادگارآلن پو» است که به فارسی برگردانده شده است. «گربه سیاه» داستان زن و شوهری است که مدتها زندگی آرامی داشته‌اند و حالا دوست مرد به خانه آنها می آید و با زن رابطه برقرار می کند. مرد با مشاهده این وضع، همسر و دوستش را به قتل میرساند و...

این نمایش هر چند با اقتباس از اثر «ادگار آلن پو» نوشته شده است اما در نهایت در آن نمی توان از فضاهای خاص آثار «الن پو» نشانی دید و بیشتر به یک نمایش جنایی معمولی میماند که در آن از افه های سطحی برای ایجاد هیجان و وحشت استفاده شده و در نتیجه یک نوع فضای ساختگی و گاه مضحک را میتوان در اجرای آن شاهد بود.

جهت اطلاع

سردبیر محترم روزنامه اطلاعات

احتراما پاسخ مطالب مندرج در گزارش صفحه ۲۰ شماره ۲۵۳۷ یکشنبه بیست و دوم مردادماه توضیحات زیر را جهت اطلاع عموم بعرض میرساند.

اینجانب با داشتن نمایندگی ثبت نام مدارس انگلیسی در ایران همانگونه که در تمام دنیا متداول است اقدام به ثبت نام شاگردان نموده و با بهترین پرواز پان امریکن آنها را همراه با سرپرست ایرانی به انگلستان اعزام نموده و از طرف مدرسه مورد نمایندگی در خانواده های انگلیسی اسکان داده شده و در کلاسها مشغول تحصیل گردیدند متاسفانه در میان آنها عده‌ای که بدون هدف اقدام به ثبت نام نموده بودند در محیط کلاس اقدام به بی نظمی نموده بطوریکه از طرف مدرسه اخراج گردیده‌اند اینجانب با اطلاع از موضوع بلافاصله به انگلستان اعزام نموده و از طرف مدرسه مورد نمایندگی در خانواده های انگلیسی اسکان داده شده و در کلاسها مشغول تحصیل گردیدند متاسفانه در میان آنها عده‌ای که بدون هدف اقدام به ثبت نام نموده بودند در محیط کلاس اقدام به بی نظمی نموده بطوریکه از طرف مدرسه اخراج گردیده‌اند اینجانب با اطلاع از موضوع بلافاصله به انگلستان اعزام نموده و از طرف مدرسه مورد نمایندگی در خانواده های انگلیسی اسکان داده شده و در کلاسها مشغول تحصیل گردیدند متاسفانه در میان آنها عده‌ای که بدون هدف اقدام به ثبت نام نموده بودند در محیط کلاس اقدام به بی نظمی نموده بطوریکه از طرف مدرسه اخراج گردیده‌اند اینجانب با اطلاع از موضوع بلافاصله به انگلستان اعزام نموده و از طرف مدرسه مورد نمایندگی در خانواده های انگلیسی اسکان داده شده و در کلاسها مشغول تحصیل گردیدند متاسفانه مطالب مندرج نقل از کمیسیون عرایض مجلس بررسی دو جانبه و تحقیق لازم درج گردیده و عاری از حقیقت میباشد و شاکیان آنها به تحریک یکنفر محرک حرفه‌ای اقدا م به امضاء نموده بودند. اکنون کلیه شاگردان اعزامی به ایران مراجعت نموده و اینجانب وظایف مورد قبول خود را در مورد آنان کلا انجام داده‌ام.

با تقدیم احترام
جمشیدی

قابل توجه

شرکت‌های کشت و صنعت، سردخانه‌ها، باغداران، سوپرمارکتها و کارخانجات تولیدی

برای اولین بار در ایران جعبه‌های مخصوص نگهداری و حمل و نقل میوه و سایر مایحتاج

ساخت کارخانجات تولیدی لرانتیک عرضه میگردد

مرکز پخش:

مؤسسه پخش کالا

تهران ـ خیابان پامنار مقابل بانک بازرگانی

تلفنهای: ۵۳۷۷٤٤ ۵۳۰۱۳٦ ۵۳۰۲۰۳

جعبه شماره ۱۰۰۸
جعبه شماره ۱۰۰٦
جعبه شماره ۱۰۰٤
جعبه شماره ۱۰۰۲

اطلاعیه

نیاز به پزشك متخصص

مرکز درمانی برای صبح و شب نیاز به‌پزشك متخصص گوش حلق و بینی

وبرای عصرها نیاز به پزشک متخصص میزرا دارد داوطلبین از ساعت ۸تا۲۰ باتلفن ۱۷ـ ٥٤٨٠١١ تماس بگیرند.

شرکت ملی نفت‌ایران‌جهت خدمت در بهداری و بهداشت شیراز به پزشك عمومی با شرایطزیر نیازمند است

۱ـ ملیت ایرانی
۲ـ شاغل نبودن در سازمانهای دولتی و وابسته بدولت.
۳ـ دارا بودن کارت پایان خدمت وظیفه عمومی یا معافیت دائم.
٤ـ دارا بودن درجه دکتری پزشکی عمومی.
۵ـ دارا بودن پروانه پزشکی دائم.
٦ـ آشنائی به‌زبان‌انگلیسی.
۷ـ حداکثر سن ٤۰ سال

متقاضیان واجد شرایط میتوانند همراه با فتوکپی مدارك مربوطه‌ودو برگ فتوکپی شناسنامه و٤ قطعه عکس ٤ × ٦ ظرف مدت دو هفته‌ازتاریخ انتشار آگهی از ساعت ۸ الی۱۱ صبح روزهای شنبه تا چهارشنبه به استثناء روز های تعطیل به اداره استخدام‌وکاریابی شرکت ملی نفت‌ایران واقع در تهران کاخ‌شمالی بالاتر از بلوارالیزابت شماره ۷٦ مراجعه نمایند.

م‌الف ۱۲٦۳٤

اطلاعیه

۱۳۷٦۷ ۱۷ر۵ر۲۵۳۷

اینك که امر صدورپروانه ساختمانی درمناطق خارج از محدوده درجریان صدور است از ـ شهروندان عزیزی که حاضر باشند پیشنهاد و نظر خود را در مورد برقراری سرویس خدمات شهری وآسفالت‌وغیره درمناطق مزبور ارائه‌دهند وهمکاری با شهرداری را عملا پذیرا باشند دعوت میشود که از ساعت ۵ تا ۸بعدازظهر دوشنبه۲۳ مرداد در باشگاه شهرداری (واقع در جوادیه ، تهران پارس) به اینجانب مراجعه فرمایند.

م‌الف ۱۲۸٦۰ ۱ـ۳

شهردار پایتخت

شنبه‌ها دنیای ورزش منتشر میشود

آگهی ثبت نام

دانشگاه پهلوی در نیمسال اول سال تحصیلی ۳۸ـ۳۷ برای دوره دو ساله فوق دیپلم پرستاری مرکز آموزش پرستاری تعدادی داوطلب دختر و پسر از طریق مصاحبه میپذیرد.

داوطلبین باید مدارک مشروحه زیر را با پست سفارشی حداکثر تا تاریخ ۲۸ مرداد ۲۵۳۷ طبق فرم زیر باداره کل پذیرش دانشگاه ارسال نمایند.

۱ـ فتوکپی کارنامه آزمون همگانی سال جاری یکبرگ
۲ـ فتوکپی کارنامه دیپلم کامل متوسطه یا معادل آن یکبرگ
۳ـ فتوکپی شناسنامه یکبرگ
۴ـ عکس دو قطعه
۵ـ فتوکپی برگ پایان خدمت نظام وظیفه یا معافی غیر پزشکی برای داوطلبین پسر.

داوطلبان باید با در دست داشتن اصل کارنامه آزمون همگانی سال ۳۸ـ۳۷ برای مصاحبه در روزهای ۵ و ۶ شهریور ماه بمرکز آموزش پرستاری واقع در بیمارستان نمازی مراجعه نمایند. ـ

دانشگاه پهلوی
امور پذیرش و ثبت و مدارک‌تحصیلی

برگ درخواست ثبت نام در دوره دو ساله فوق دیپلم مرکز آموزش پرستاری

نام و نام خانوادگی ـ نام پدر
متولد سال ـ شماره شناسنامه
صادره از ـ شماره تلفن
آدرس کامل:

کجا برویم

نمایشگاه

* آثار نقاشی عبدالله عامری
مهرشاه ـ خیابان آپادانا ـ نبش نوبخت (۹ تا ۱۲ و ۱۶ تا ۲۰)
* آثاری از نقاشان ایرانی وآمریکائی
فصل ها و یادها ـ تخت طاووس ـ میرعماد ـ خیابان یازدهم پلاک ۲۶ (۱۰ تا ۲۰)
* نقاشی های انوشه محسنی
سیحون ـ عباس آباد ـ خیابان وزراء ـ خیابان چهارم (۱۰ تا ۱۳ و ۱۶ تا ۲۰)
* عکس هائی از آثار تاریخی ایران
انجمن سینمای جوانان ایران ـ خیابان پهلوی سه راه آریامهر ـ بوعلی شماره ۴ (۱۷ تا ۲۰)
* آثاری از نقاشی های علی اکبر صفائیان، اسماعیل مرضائی، جلالی سوسن آبادی و بهرام عالیوندی
انتشارات آگاه ـ شاهرضا ـ روبروی دانشگاه تهران (۹ تا ۱۹)
* آثار نقاشان و طراحان شیراز
نگارخانه تخت جمشید ـ خیابان تخت جمشید ـ نبش بندر پهلوی (۹ تا ۱۲ و ۱۶ تا ۲۰)
* آثار نقاشان امپرسیونیست
نگارخانه سولیوان ـ خیابان دانشگاه (۱۷ تا ۲۰)
* آثار نقاشان اروپا
نگارخانه سپید ـ خیابان روزولت شمالی ـ (۹ تا ۲۰)
* نمایشگاه چهره هائی از پیشروان هنر و ادبیات معاصر ایران
فرهنگسرای نیاوران ـ انتهای سلطنت آباد غربی ـ پارک نیاوران ـ (۱۰صبح تا ۱۱بعدازظهر)
* آثار نقاشی ایرانی و اروپائی
عباس آباد ـ اندیشه ۲ـ شماره ۷۳ (۵تا۸بعدازظهر)
* ایران باستان
خیابان قوام السلطنه ـ (۹تا۱۳ و ۱۵تا۱۸)
* شهیاد آریامهر
میدان شهیاد ـ (۹تا۱۶)
* کاخ گلستان
میدان ارک ـ (۹تا۱۲ و ۱۵تا۱۷)
* هنرهای ملی
میدان بهارستان ـ (۹تا۱۶)
* فرش
امیرآباد شمالی ـ جنب پارک فرح ـ (۱۰تا۱۸)

موزه

* هنرهای تزئینی
بلوار کریمخان زند ـ (۹تا۱۶و۱۵تا۲۰)
* سلسله پهلوی
خیابان پهلوی ـ کاخ مرمر ـ (۹تا۱۶)
* خزانه جواهرات سلطنتی
بانک مرکزی ـ (۱۵/۳۰تا۱۸)
* موزه هنرهای معاصر
سنت وهویت معماری فنلاند
امیرآباد ـ پارک فرح ـ (۱۱تا۲۰)

تئاتر

* مضرات دخانیات ـ خودکشی
اثر: آنتوان چخوف
کارگردان: حمید لیقوانی
خانه نمایش (۲) ـ اداره برنامه های تئاتر ـ (ساعت ۲۰)
* تحویلدار
بکارگردانی پرویز بشر دوست ـ خانه نمایش (۱) اداره برنامه های تئاتر (ساعت ۲۰)
* حاجی آقا وارد میشود
نویسنده و کارگردان محمدتهرانی
محل اجرا: سینمادریا. خیابان فرح آباد ژاله
بازیگران: محمدتهرانی ـ حسین تهرانی ـ خسرو شیرازی ـ منصور بهرامی ـ محمد دانش ـ مهدی نقیبیان ـ (ساعت ۸/۵ شب)
* دادوبیداد
اجراز: گروه شماره (۲) پارت ـ وابسته به مرکز آموزش تئاتر مشهد
نویسنده و کارگردان: داودکیانیان
بازیگران: مهدی غفوریان ـ رضا نجمی ـ وحید کیانیان ـ ژینامرهنگی و.....
محل اجرا: خانه هنر تهران ـ پیچ شمیران، اول خیابان تنکابن (ساعت ۸ شب)
* کوتی موتی
نوشته: بیژن مفید
کارگردان: اردوان مفید
محل اجرا: پارک جمشیدیه
شروع: ساعت ۸بعدازظهر

فیلم

* فیلم هایی به یاد «بهنام جعفری»
سینما، سینما ـ پرسه در تهران ـ ارتفاع متروک ـ فریاد دوم ـ دیده بانان.... روزی که آقای جیم ظاهر شد.
شنبه ۲۱ مرداد ـ ساعت ۷بعدازظهر
محل نمایش: مدرسه عالی تلویزیون و سینما ـ خیابان وزراء ـ کوچه یک مدرسه عالی تلویزیون و سینما.

فال فردای شما

حمل در مسائل عشقی و عاطفی با عجله و شتاب تصمیم نگیرید، شانس تازه‌ای در انتظار شماست.

ثور اختلافات زناشوئی شما بزودی حل و فصل میشود، فقط کمی گذشت لازم دارد

جوزا ملاقاتهای کم و بیش سر نوشت سازی پیش روی شماست، در این زمینه از عقل و منطق پیروی کنید.

سرطان اگر قصد مسافرت دارید، همه چیز را از پیش فراهم آورید، حتی رضایت خانواده را

اسد موفقیت های کوچک در زندگی شما رخ خواهد داد که شما را خرسند می کند

سنبله عشق، با شکوه بیشتری در قلب شما گام میگذارد. خبر یا نامه نوید بخشی بشما میرسد.

میزان از اینکه با تند خوئیهای خود اطرافیان را برنجانید، چه نتجه‌ای عاید شما خواهد شد؟

عقرب سعی کنید از روز های تعطیل هر چه بیشتر برای تمدد اعصاب استفاده کنید.

قوس کارهای خود را بصورتی تنظیم کنید که به زندگی خصوصی وشخصی شما لطمه‌ای نزند

جدی در مسائل عاطفی و عشقی اندک بین نباشید و توجه داشته باشید شما مالک کسی نیستید.

دلو دوستان و آشنایان تازه‌ای پیدا میکنید که وجود بعضی از آنها برای شما مغتنم است.

حوت گذشته ها را فراموش کنید و طرحی نو برای ادامه زندگی زناشوئی بریزید.

جدول

ویژه ۹۹۹۴ — عادی ۱۲۳۱۵

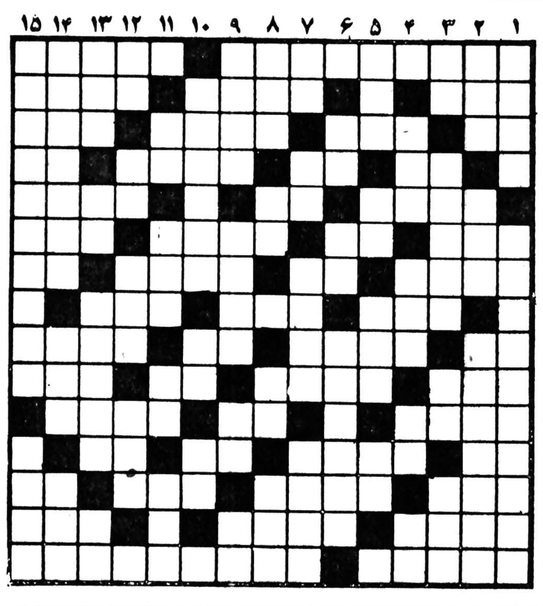

افقی: ویژه

۱ـ اثری دیگر از نویسنده کتاب داستان زمستان ـ لامپ در آن خاموش میکند
۲ـ راه ارتباط مادر و جنین ـ خاک و زمین را گویند ـ سنگ طلق
۳ـ مقدار معینی از دارو ـ باد سرد همراه دارد ـ در بهار چهچهه میزند ـ یکماه عرب
۴ـ روی و رخسار ـ راست ایستاده ـ جای تکیه زدن است ـ عقل درست و حسابی ندارد!
۵ـ نخاله آرد ـ گونه ـ وقتی که بهرد اتصالی پیش آمده
۶ـ از انواع حبس است ـ نفس ـ زشت و بد منظر ـ جوانمرد.
۷ـ محکم و استوار ـ گیاه بیابانی ـ به پیچانیدش تارادیو روشن شود ـ از نفیرش مرد وزن نالیده‌اند
۸ـ آفرین ـ اسپ چاپار ـ پیه و چربی
۹ـ پراکندگی و تفرق ـ کوک درشت ـ تکرارش کنید تا وسیله‌ای برای بازی بچه‌ها باشد ـ آخرین کتاب آسمانی
۱۰ـ چین و چروک پوست بدن ـ اندوهگین ـ وقت و لحظه ـ به گربه گم می کنند.
۱۱ـ از مکانهای عزاداریست ـ بکس را به انجا می کوبند ـ می در ان است و بدست ساقی
۱۲ـ اشاره به دور در زبان انگلیسی ـ عذابش را طاقت نتوان ـ از صور فلکی ـ میوه ایست
۱۳ـ نگهبانی ـ دین و ایمانی ندارد ـ از انواع ظرف که در آن روغن میریختند ـ بلی بزبان ایتالیایی
۱۴ـ رساننده روزی ـ بزرگ و با شکوه ـ مجلسی به یادگار روم قدیم
۱۵ـ از خیابانهای قدیمی تهران ـ کتابی است در تاریخ عمومی از ابتدای تاریخ بشر تا وفات شاه اسماعیل صفوی در سه جلد که مولف آن «خواند میر» است.

عمودی: ویژه

۱ـ احتیاج به به وکیل دارد نه به وصی ـ یکی از معزوفترین خبرگزاریها.
۲ـ تمام معشوقه ها دارند ـ از شاجه درخت می بافند ـ تاخت و تاز
۳ـ حرف دلتنگی ـ نام اسب خسرو پرویز ساسانی ـ حرف ندا ـ پسوندیشت
۴ـ درختی است ـ بذل و بخشش ـ علامت جمع‌ازپرندگان شناگر
۵ـ در ان شراب میریختند ـ جلوگیر ابست ـ به پشت پرده می آویزند ـ اثر چرکی
۶ـ قسمتی ار کمان ـ مغز ـ خوب شدن زخم بها ـ اب در آن جاریست
۹ـ اول ور می چینند و بعد زیر گریه می زنند ـ به زیرش که روند جان می بازند ـ نیمه چیزی ـ با آن دارو به بدن وارد می کنند
۱۰ـ حجمی در هندسه ـ با اسمی که آید محلی و دهی میشود ـ فلزیست ـ حیوان شیرده
۱۱ـ خداحافظی ـ به کار خیاط آید ـ خانه‌های ریز عکس
۱۲ـ خرس عرب ـ با پوست می فروشند ـ گونه ـ میوه ایست
۱۳ـ دانه آشی ـ اکنون سرگرد شده ـ از احادیث مذهبی ـ پیشاوندیست
۱۴ـ کارش تخته بازیست ـ از نواحی تهران ـ معدن
۱۵ـ کسیکه هیکل بزرگی داشته باشد ـ یکی از شاعران مشهور دوره قاجاریه.

افقی: عادی

۱ـ کتابی مشهور از قابوس وشمگیر ـ معروفترین قلعه در آمریکا بود
۲ـ از موجودات عالم بالا ـ از خوردنی های ناخوشایند ـ نوعی زرد آلوست
۳ـ عزیز عرب ـ از جنگهای صدراسلام ـ رخساره و صورت ـ قصه طنز آلود
۴ـ واحدی در وزن ـ قورباغه ـ از گلهای زیبای بهاری ـ اسب در لفظ ترکی
۵ـ فرزند شمشیر لقب گرفت ـ سبوی بزرگ ـ دیوار قلعه
۶ـ ساقه خشک شده گندم ـ ناراست ـ در اشپزخانه بکار آید ـ بد بوی پر خاصیت
۷ـ از واحدهای پول خارجی ـ رنگ موی فوری خانمها ـ در کنار گلدسته ساخته‌اند ـ عددی است
۸ـ حرکت به سبک کرم ـ از پارچه های کم
۷ـ از اقوام وحشی ـ پالان چهارپا ـ انبار گندم ـ آنچه نشاط‌اور است
۸ـ گاهی بادهان آید ـ نفسی بر سیگار ـ درهم پیچیدن ـ ماهی در سال عرب
۹ـ ضروری ـ بازنگی دشمن بود ـ شماره آغاز تلفن با خارج ـ پیشاوندیست
۱۰ـ زندان مخوف فرانسه ـ حرف تعجب ـ پسوندیست
۱۱ـ رودخانه‌ای در اروپا ـ در همه کس یکسان نیست ـ گرداگرد دهان ـ ساختمان
۱۲ـ عرق نیشکر ـ از آلات طرب ـ صاحب حق ـ کلبه ترکمنان
۱۳ـ جلو ـ برابر ـ شهری در مازندران ـ از چاشنی های غذا ـ
۱۴ـ بهترین خواننده در مجلس ـ جوشهای ریز بدن ـ رفیع و بلند
۱۵ـ نویسنده بزرگ انگلستان که با کتاب اولیور توایست شهرت جهانی یافت ـ قلمی که باشد خواهان بیشتری دارد.

حل جدول های شماره قبل

تلویزیون

توجه: برنامه های زیر از سوی رادیو تلویزیون در اختیار ما قرار گرفته و روزنامه اطلاعات هیچگونه مسئولیتی در تغییرات احتمالی برنامه ها ندارد.

سه شنبه

سیمای ایران

۱۹:۱۵ درباره مسائل دینی
۱۹:۳۸ ربنا
۱۹:۴۴ اذان مغرب
۱۹:۵۰ نیایش
۱۹:۵۳ سروش اسمانی
۲۰:۲۵ میان پرده
۲۰:۳۰ اخبار+اخبار ورزشی
۲۱:۱۵ صمیمانه
۲۱:۳۰ رویدادهای نمایشی. گربه سیاه
۲۲:۳۰ موسیقی ایرانی
۲۳:۰۰ فرستاده ویژه

تلویزیون دوم

۱۹:۰۰ دنیای بچه ها «زندگی در ساحل عاج»
۱۹:۳۰ تمدن «قسمت هفتم»
۲۰:۳۰ اخبار.
۲۱:۰۰ ادبیات جهان «پل الوار، قسمت اول
۲۲:۰۰ موسیقی کلاسیک

تلویزیون بین المللی

۱۸:۳۰ اخبار
۱۸:۵۵ معرفی برنامه ها
۱۹:۰۰ سرزمین گمشده
۱۹:۳۰ سرباز و من
۱۹:۵۵ کاراگاه راکفورد
۲۰:۴۵ ویکتورین اسکندل
۲۱:۳۵ با مامان میشیم سه تا
۲۲:۰۰ اخبار
۲۲:۱۵ فیلم سینمائی «سرگذشت یک دختر مجرد» با شرکت آن هاردینگ ـ ربرت مونتگمری

سیمای ایران

۱۸:۰۰ کودکان
۱۹:۰۵ تلاوت قران
۱۹:۱۵ دین وجامعه
۱۹:۳۷ ربنا
۱۹:۴۳ اذان مغرب
۱۹:۴۹ نیایش
۱۹:۵۲ سروش اسمانی
۲۰:۲۵ میان پرده
۲۰:۳۰ اخبار+اخبار ورزشی
۲۱:۱۵ صمیمانه
۲۱:۳۰ کنسرت خوانندگان
۲۲:۰۰ کاراگاه راکفورد
۲۳:۰۰ دربارگاه خاطرسعدی

تلویزیون دوم

۱۹:۰۰ شنای نوجوانان
۱۹:۳۰ سفرهای دور و دراز هامی و کامی در وطن
۲۰:۳۰ اخبار.
۲۱:۰۰ کمدی کلاسیک «هارولدلوید»
۲۱:۳۰ تابستان «برنامه ویژه تابستان»
۲۲:۳۰ موسیقی ایرانی: کنسرت پریسا «اواز دشتی»

تلویزیون بین المللی

۱۸:۰۰ اسلاید و موزیک
۱۸:۳۰ اخبار
۱۸:۵۵ معرفی برنامه ها
۱۹:۰۰ گربه استثنائی
۱۹:۲۵ شو «باب نیو هارت»
۱۹:۵۰ اسرار خزندگان
۲۰:۱۰ روهاید
۲۱:۱۰ کریستی لاو خبر کن
۲۲:۰۰ اخبار
۲۲:۱۵ الری کوئین

گفت و گو

صحنه‌ای از نمایش «بخت خفته»

اردوان مفید:

هدف جشنواره، پرورش ذهن نوجوانان است

بمناسبت برگزاری ششمین فستیوال تابستانی کودکان و نوجوانان که از طرف کانون پرورش فکری کودکان و نوجوانان برگزار میشود با «اردوان مفید» مسئول قسمت تاتر کانون درباره این فستیوال و برنامه هایی که تا کنون در آن به اجرا در آمده اند گفتگویی داشته‌ایم که حاصل آن در زیر می آید:

اردوان مفید: بطور کلی میتوانم بگویم ششمین جشنواره تابستانی امسال ما هم از نظر محتوای برنامه های تاتر ـ فیلم های سینمائی و آواز و رقص های فولکوریک و موسیقی پر بارتر از سالهای پیش بود.

اجرای این برنامه ها از نظر کمی و کیفی بدین جهت بهتر از سال گذشته بود که مادر فستیوال سال جاری علاوه بر تهران در شهرستان ها نیز برنامه داشتیم و اجرای برنامه تاتر کودکان در اصفهان بما این فرصت را داد که طبق خواست رسانه های گروهی و مطبوعات اجرای برنامه هایمان را در شهرهای ایران گسترش دهیم. اردوان مفید گفت اجرای رقص های محلی بلغارستان توسط کودکان و نوجوانان بلغاری اجرای نمایشنامه «بخت خفته» و تاتر های عروسکی و نمایشنامه «کوتی موتی» نوشته بیژن مفید، همچنین نمایش فیلم های ارزنده‌ای که در فستیوال های جهانی برنده جوایز شده‌اند در پارک های نیاوران، جمشیدیه و فرح آباد خزانه و اجرای برنامه اوازهای فولکوریک بسر پرستی «الفرد ماردویان» بما فرصت داد کودکان و نوجوانانی را که در پارک های مختلف تهران برای دیدن این برنامه ها گرد آمده بودند با فعالیت های هنری آشنا کنیم. کودکان و نوجوانان بدینوسیله تشویق میشوند بکارهای هنری علاقمند شده و خود در زمینه های مختلف، نمایش نامه یا سناریو فیلم بنویسند و برنامه هائی روی صحنه اجرا کنند.

اردوان مفید گفت: در بین فیلم هائی که کانون پرورش فکری کودکان و نوجوان در پارک نیاوران نمایش داد فیلم های «لباس برای عروسی» از عباس کیارستمی ـ «پرچین» ساخته «ارسلان ساسانی» و فیلم های نقاشی متحرک «علی اکبر صادقی» مورد توجه کودکان قرار گرفت. طبق آماری که درباره تعداد تماشاگران این فیلم ها گرفته شد مشاهده شد که اغلب کودکان و نوجوانان با دیدن این گونه فیلم ها اشتیاق بیشتری برای دیدن سایر فیلم های کانون از خود نشان میدهند و بطور کلی این کار برای آماده ساختن ذهن کودکان و نوجوانان برای شرکت در کارهای هنری تاثیری مثبت داشته است و به این ترتیب هدف جشنواره تا حدی بر آورده شده است.

اردوان مفید گفت: نمایشنامه «کوتی موتی» که کارگردانی آن را خود من بعهده دارم و تا پایان جشنواره تابستانی یعنی تا تاریخ ۲۷ امرداد در پارک جمشیدیه اجرا میشود، هم برای کودکان و نوجوانان قابل پذیرش است و هم برای بزرگسالان. بزرگسالانی که باتفاق کودکان خود به دیدن این نمایشنامه آمده اند از طنز انتقادی آن لذت میبرند، زیرا لاف زدن شخصیت های نمایش در مورد خویشاوندی با افراد سرشناس و سرانجام دروغ از آب در آمدن این لاف ها یکی از طنز های شیرین و آموزنده نمایشنامه «کوتی و موتی» است.

کوتی (خرگوش ماده) شیری را بعنوان عمو و موتی (خرگوش نر) ببری را بعنوان دائی به یکدیگر معرفی میکنند و چون نه شیری وجود دارد و نه ببری مجبور میشوند خری را بعنوان شیر و گاوی را در لباس ببر بخانواده عروس و داماد خرگوش معرفی کنند که سرانجام دروغ آنها فاش میشود. در نمایش «کوتی و موتی»، هنگامه مفید، مرتضی طاهری، داود غلامحسینی، سعید صدیقیان، رضا خندان و حمیده فرمانی بازی دارند.

اردوان مفید گفت روی هم رفته در فستیوال تابستانی سال جاری ما با ارائه هشت نمایشنامه که شامل دو نمایشنامه حرفه‌ای و شش نمایشنامه خاص کودکان و نوجوانان میشود موفق شدیم حد نصاب سال های گذشته را شکسته و در این راه تاتر کودکان و نوجوانان را گسترش دهیم.

اجرای ۶ برنامه باله

از تاریخ ۲۴ تا بیست و هفتم امرداد ماه جاری، سازمان باله ملی ایران به مدیریت علی پورفرخ به اجرای چندین برنامه بالـه در فستیوال تابستانی کودکان و نوجوانان میپردازد.

بطور کلی شش برنامه در این مدت به اجرا درمی آیند که عبارتند از:

۱ـ رقص دونفره از پرده دوم «دریاچه قو» بر اساس موسیقی «چایکوفسکی»، طراح نیکلاس بریازوف. رقصندگان مارگارت سقاباشی، رابرت کرامت رقصنده مارگارت سقاباشی.

۲ـ رقص تارانتلا از پرده سوم «دریاچه قو» براساس طراحی «نیکلاس بریازوف»، موسیقی چایکوفسکی، رقصندگان بهاره سرداری، مگدی التی

۳ـ رقص دونفره از بالـه سیلفیدها، با طراحی «میشـل فوکین»، موسیقـی شوپـن، رقصندگان پاتریسیا رنزه تی و ساموئل ماکمانوس.

۴ـ رقص شاهزاده خانم روسی از پرده سوم دریاچه قو براسـاس طراحـی نیکلاس بریازوف، موسیقی چایکوفسکی، رقصنده تینا یوان.

۵ـ سلوی جاز با طراحی «هایمی راجرز»، موسیقی راک، رقصنده تینایوان.

۶ـ رقص رمنووژولیت از صحنه بالکن با طراحی نیکلاس بریازوف، موسیقـی سرگئـی پروکفیف، رقصنـدگان نینابرزوراد، جمشید سقاباشی.

این برنامه ها در روزهای ذکر شده در ساعت هشت بعد از ظهر در پارک نیاوران به اجرا در می آیند.

دعوت به همکاری

برای اینکه به رسالت خود و ماموریتی که در پشتیبانی هدف های توسعه ملی، از طریق جهانی کردن صدای ایران و گستردن تصویر ایران در پهنه میهنمان، داریم، شما را به همکاری دعوت میکنیم.

جاودانه کردن این صدا و تصویر، علاوه برگسترش وپرورش فرهنگ ملی با بهره‌برداری از آخرین پدیده های تکنولوژی رادیو تلویزیون میسر خواهد شد. استفاده بهینه از این پدیده ها به فضاهای کاری مناسب برای عوامل سازنده و استفاده کننده بستگی دارد بهمین منظور برای طرح‌های ساختمانی که داریم به گروهی مهندس ساختمان و تاسیسات نیازمندیم.

همه روز (به غیر از ایام تعطیل) در ساختمان امور اداری ـ امور استخدام سازمان خیابان جردن نبش بلوار ناهید ساختمان شماره یک منتظر شما هستیم تا شرایط و ویژگیها را با شما در میان بگذاریم.

خواهشمندیم به هنگام مراجعه مدارک خواسته شده در زیر را همراه داشته باشید.

ـ فتوکپی آخرین مدرک تحصیلی
ـ پایان خدمت زیر پرچم یا معافیت دائم
ـ ۲ قطعه عکس ۴×۳

م الف ۱۲۵۳۰

پل الوار، شاعر عشق

برنامه «ادبیات جهان» که امشب در ساعت ۲۱ از تلویزیون دوم پخش میشود اختصاص به معرفی «پـل الوار» شاعر بزرگ و شهیر فرانسوی دارد.

تهیه کننده این برنامه صمد مهاجر، مجری آن فریدون فرخ اندوز و نویسنده متـن برنامـه «شورانگیز فرخ» است:

در زیر گنبـد دوار یادگاری خوشتر از عشق ندید. سراسر عمر با عشق زیست و از قصه نامکررش سخن گفت. عشقی که گاه در وجود یک زن تجلی می یافت و گاه تمامی بشریت را در برمیگرفت. شعرش مراحل گوناگونی را طی کرد. اما طنین کلامش همواره یکسان ماند و لحنش هرگز دگرگونی نیافت. لحنی بدیع و تازه که در گذشته کسی به آن سخن نگفته بود. با اینهمه بیگانه نمی نمود و چون نغمه‌ای خوش و آشنا در گوش می نشست.

تحلیل آثار شکسپیر

«اعتراض و ارتباط» عنوان برنامه تمدن است که امشب در ساعت ۱۹/۳۰ دقیقه از تلویزیون دوم بنمایش در می آید.

این بار کنت «کلارک» به بررسی تمدن اروپا، در قرن پانزدهم و شانزدهم، میپردازد و مجسمه های اروپای شمالی و آلمان را مورد مطالعه قرار میدهد.

او هم چنین به بررسی صنعت چاپ در این قرن و چگونگی پیدایش کتب چاپی پرداخته و سپس به تحلیل آثار هنرمندان آلمانی در قرن شانزدهم و آثار شکسپیر ـ خصوصا «شاه لیر» و «هملت» میپردازد.

تالار پذیرش، مبلمان و سرویس خواب افتتاح شد

انواع فرشهای ماشینی خارجی
مبلمان و سرویس خواب
با اقساط ده ماهه
در تالار فرش خیابان فردوسی
کوچه بانک ملی پلاک ۱۲
تلفن: ۳۷۳۴۶۸

اعزام ۳۱ شهریور

ثبت نام آخرین کلاس شروع ۲۸ مرداد
همه روزه سه ساعت مجموع ۷۵ ساعت

موسسه انگلیسی بست BEST
گورش کبیر بین میرداماد و ظفر جنب پمپ بنزین داودیه داخل صفا ـ تلفن ۳۳۹۵۳۶

«آگهی قبول نمایندگی فروش قماش

شرکت سهامی بافکار (کارخانه چیت سازی تهران) عاملیت فروش منسوجات پنبه‌ای، الیاف مصنوعی و ابریشم طبیعی (حریر) خود را در تهران و شهرستانها به اشخاص حقیقی یا حقوقی که دارای پیشینه تجاری معتبر و امکانات فروش مناسب (مانند فروشگاه و انبار) باشند واگذار می‌نماید.

داوطلبان میتوانند برای آگاهی بیشتر و مذاکره درباب شرایط نمایندگی در ساعات اداری هر روز (۷ تا ۳ بعد از ظهر) از طریق تماس حضوری یا تلفنی و یا مکاتبه با آقای ازغندی مدیر امور فروشگاههای شرکت به نشانی خیابان فخررازی (مقابل دانشگاه تهران) ـ چهار راه ناهید ـ پلاک ۹۶ تلفن ۶۴۶۹۲۳ تماس حاصل نمایند.

شرکت برای نقاط زیر از پذیرفتن نماینده معذور است:

رشت ـ شیراز ـ چالوس ـ لنگرود ـ اهواز ـ بندرپهلوی ـ لاهیجان ـ رضائیه ـ متل قو همدان.

م الف ۱۲۸۵۴ شرکت سهامی بافکار

آگهی مناقصه

سازمان بهشت‌زهرا براساس مصوبه شماره ۲۰٫۳۱۶۵ مورخ ۲۵۳۷٫۱٫۴ اعضاء هیئت مدیره تعداد پانزده هزار عدد سنگ‌قبر مصرفی یکساله‌خود را از نوع‌سیاه لاشتر اصفهان صیقل شده با بعاد ۸×۴۰×۹۰ سانتی متر از طریق مناقصه خریداری مینماید:

۱ـ داوطلبان مایل در شرکت میتوانند حداکثر تا آخر وقت اداری‌روزچهارشنبه هشتم شهریور ماه دوهزار و پانصدو سی وهفت (۲۵۳۷٫۶٫۸) جهت دریافت اسناد مناقصه بدفتر سازمان مراجعه و پیشنهادات خودرا تا ساعت ۱۰ صبح روز پنجشنبه نهم شهریور ماه دو هزار وپانصد و سی وهفت (۲۵۳۷٫۶٫۹) تسلیم دفتر سازمان نمایند.

پیشنهادات رسیده در ساعت یازده همان‌روز در حضور اعضاء کمیسیون مناقصه باز و قرائت خواهد شد.

حضور پیشنهاد دهندگان در جلسه مناقصه آزاد است.

۲ـ پیشنهاد دهندگان میبایست مبلغ چهارصد و پنجاه هزار ریال اسناد خزانه یاضمانت نامه بانکی ویاوجه مذکور را نقدا بعنوان سپرده به حساب ۹۰۰۰۱ سازمان نزد بانک ملی‌ایران‌شعبه شهرداری تودیع ورسید آنرا ضمیمه پیشنهاد خود نمایند.

بدیهی است‌به پیشنهادات‌فاقدسپرده‌ومشروط ترتیب اثر داده نخواهد شد.

۳ـ در صورتیکه نفرات اول ودوم و سوم‌مناقصه حاضر بانعقاد پیمان نشوند سپرده آنان بنفع سازمان مطخواهد شد.

۴ـ سازمان در رد یاقبول هریك‌ازپیشنهادات مختار خواهد بود.

۵ـ کلیه اطلاعات لازم در اسناد مناقصه قیدو دردفتر سازمان موجود است.

۶ـ پرداخت مالیات‌وعوارض وهزینه درج‌آگهی بعهده برنده مناقصه است.

مدیرعامل سازمان بهشت‌زهرا: محمد توسلی

شرکت ملی نفت ایران

شرکت ملی نفت ایران
آگهی مزایده شماره ۱۷۸

شرکت‌ملی نفت‌ایران تعـدادی لوازم اداری و منزل و تعدادی لوازم یدکی و شش فروند قایق‌موجوددر انبار مازاد بهارو اسکله ۱۱ در سه گروه مجزا از طریق مزایده عمومی بفروش میرساند.

۱ـ علاقمندان بشرکت در مزایده میتوانند در قبال پرداخت مبلغ یکهزار ریال که در تهران به صندوق حسابداری مرکزی شرکت ملی نفتواقع در طبقه همکف ساختمان مرکزی تخت جمشیدو یا درآبادان‌به حسابداری عملیات غیرصنعتی‌واقع در عمارت سابق کشتیرانی تادیه مینمایند با در دست داشتن رسید وجه مزبور برای دریافت‌برگ مشخصات وشرایط شرکت در مزایده در روزهای دوشنبه ۳۰٫۶٫۳۷ و سه شنبه ۳۱٫۶٫۳۷وچهار شنبه ۱٫۶٫۲۵۳۷ از ساعت ۹ صبح تا ۱۲ ظهر در تهران به‌اداره اجناس‌مازاد مرکزی دوم‌شرکت ملی نفت خیابان سپهبد زاهدی و در خرمشهربه اداره اجناس مازاد جنوب مراجعه نمایند.

۲ـ پیشنهاد دهندگان میتوانند قبل از تسلیم پیشنهاد ها از ساعت ۸ تا۱۲ ظهر روز های‌یك شنبه ۵٫۶٫۳۷ و دوشنبه ۶٫۶٫۳۷ و سه‌شنبه ۷٫۶٫۲۵۳۷ درانبارمازاد بهارآبادان حضوریافته و باتفاق نماینده اداره اجناس مازاد جنوب مورد مزایده را رویت نمایند.

۳ـ سپرده شرکت در مزایده برابر مبلغ ذکر شده در مقابل هر گروه میباشد که بایستی بیگی از دو صورت زیر تسلیم گردد.

الف ـ بصورت‌وجه‌نقد که بصندوق حسابداری شرکت ملی نفت ایران تسلیم گردیده ورسید آن ضمیمه پیشنهاد گردد.

ب ـ بصورت تضمین نامه بانکی مورد قبول شرکت که از تاریخ آخرین مهلت قبول پیشنهاد ها تا ۶۰ روز معتبر بوده و ضمیمه پیشنهادگردد و بایستی برای هرگروه‌ضمانتنامه جداگانه‌تنظیم گردد

۴ـ پیشنهاد ها فقط تا ساعت ۱۲ روز یکشنبه ۱۲٫۶٫۲۵۳۷ پذیرفته میشود و در ساعت ۹صبح روز سه‌شنبه ۱۴٫۶٫۲۵۳۷ درکمیسیون معاملات واقع در اداره مرکزی دوم خیابان سپهبد زاهدی باز و قرائت خواهد شد.

۵ـ شرکت در رد یا قبول یك یا کلیه پیشنهاد های واصله بدون نیاز بذکر دلیل مختار خواهد بود، حضور شخص پیشنهاد دهنده‌درساعت‌مقرر در جلسه قرائت آزاد است.

م‌الف ۱۲۷۲۶ ۱ـ۲

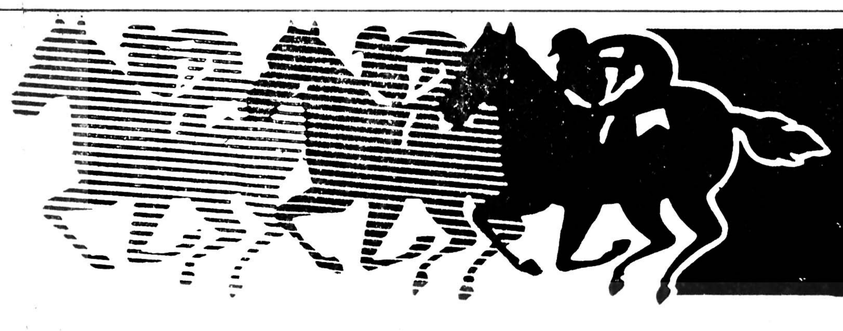

میدان اسب دوانی فرح آباد

این پنجشنبه از ۶ بعدازظهر جام ساتی با ۹۱۰٬۰۰۰ ریال جایزه

صفحات ویژه بمناسبت روز استقلال

هند

مشـــارکـــتـــی درپیشرفت

هند و ایران امروز بخاطر بهروزی مردم دوکشور از نزدیک با یکدیگر همکاری میکنند. آثار این همکاری درعرصه‌های اقتصادی ـ فنی و فرهنگی، تا کنون با جلوه های گوناگون به ظهور رسیده است. پیوندی که امروز ایران و هند را بیکدیگر مربوط میکند مشارکتی بخاطر پیشرفت است و این سرمشقی است که میتواند در سایر کشورهای در حال توسعه نیز مورد تأسی قرار گیرد و به آنها خدمت کند.
ایران امروز دست اندر کار پیگیری برنامه‌ای است که آن را با والاترین همت ها برای توسعه صنعتی خود تدارک دیده است. ما در حال حاضر با ایرانی سروکار داریم که خود را به دروازه های رستاخیزی که تمدن بزرگ نام دارد رسانده است. برای هند مایه شادمانی است که سهم خود را در کمک به تحقق یافتن این آرمان بزرگ و برای به ثمر رسیدن مجاهدات خستگی ناپذیری که در این کشور جریان دارد ادا کند.

کودرموک ـ کاری با عظیم ترین ابعاد

اجرای پروژه غول آسای سنگ آهن کودرموک کاری است که عظمت ابعاد آن حیرت آور است این پروژه هنگامیکه تکمیل شود بصورت یکی از عظیم‌ترین نمونه های بهره برداری از معادن آهن درسطح سراسر جهان درخواهدآمدو درآن آخرین تکنیک های استخراج کمپیوتری سنگ آهن بخدمت گرفته خواهد شد.
پروژه کودرموک که تحت ترقیات درازمدت فروش به ازای اعتبار درچارچوب همکاریهای ایران و هند به مرحله اجرا درآمده دارای تجهیزاتی است که اجازه خواهد داد تا از ۲۲/۶ میلیون تن سنگ آهنی که در هر سال استخراج خواهد گردید ۷/۵ میلیون تن سنگ آهن تغلیظ شده برای حمل شدن به ایران بدست آید و اینکار قرار است تا پایان یک دوره ۲۰ ساله ادامه پیدا کند. حمل اولین محموله سنگ آهن تغلیظ شده کودرموک به ایران در سپتامبر ۱۹۸۰ انجام خواهد گرفت تاهمزبانی لازم را با برنامه هائی‌که ایران برای توسعه صنعت فولاد خود دارد تضمین کند.

پیوندهای کهنسالی که اساس همکاری دوکشـــور را تشکیل میدهند.

پیوندهای تاریخی و فرهنگی با قدمتی که قرنهای متمادی را در برمیگیرد همراه علایق قومی که از دیرباز بین مردم ایران و هند وجود داشته شالوده استواری برای این همکاری است.
از طرفی طی سالهای انگشت شمار اخیر همکاریهای ایران و هند با آهنگی واقعا حیرت‌آور توسعه یافتـــه اســـت. پروژه کودرموک ـ موافقتنامه پتروشیمی ـ کمیسیون مشترک ایران و هند برای همکاریهای اقتصادی ـ بازرگانی فرضی برخی از درخشان‌ترین سمبول های همکاری اقتصادی دو کشور در حال توسعه ما را تشکیل میدهند.

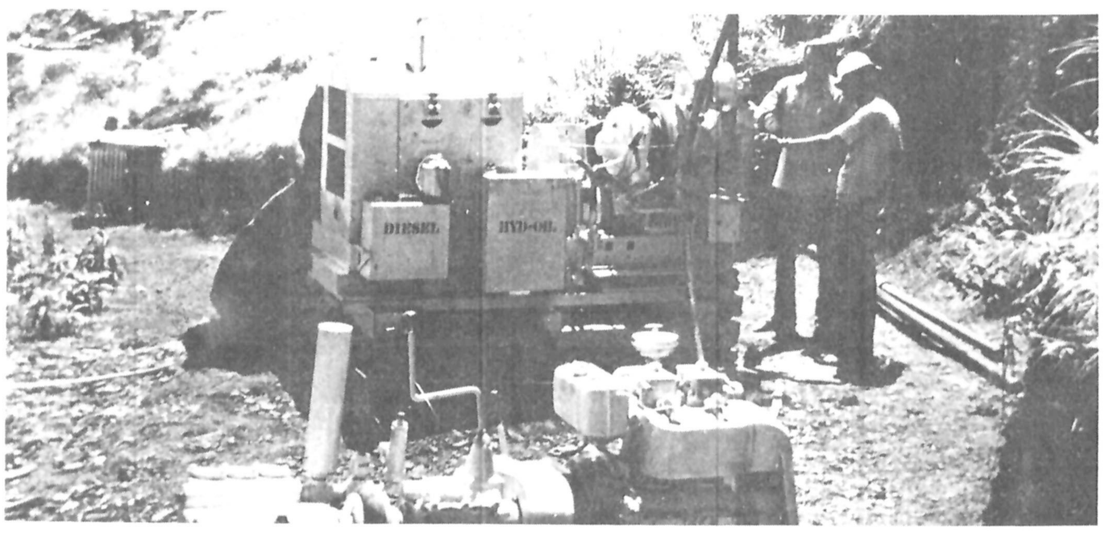

همکاری نزدیک ـ سرمشقـــی برای کشورهای در حال توسعه

اعلامیه مشترکی که در فوریه سال جاری بعد از پایان یافتن دیدار اعلیحضرت شاهنشاه آریامهر از هند بوسیله رهبران دوکشور صادر شد قلمروهایی را که همکاری درآنها برای هردو طرف سودمند است مشخص میکند.
این قلمروها شامل توسعه برق در روستاها ـ تولید و انتقال نیرو ـ توسعه راه های آهن و یا و لوازم راه های آهن ـ مشارکت در ایجاد شهرهای صنعتی و خانه سازی و کشتی سازی وایجاد کارگاه هایی برای تعمیرات کشتی ها و غیره هستند.
هند ظرف مدت کوتاهی که از سه دهه تجاوز نمی کند مهارتهای فنی را در چنان سطوح شامخ و پیشرفته‌ای تحصیل کرده که به آن اجازه داده است تا بتواند کارهای گوناگون توسعه صنعتی و اقتصادی را در متفاوت‌ترین سرزمین ها و شرایط اقلیمی بر عهده بگیرد. بنابراین تعجبی ندارد که چطور کارشناسان تکنولوژی و مهندسین هندی در زمان ما نقشی چنین پربرکت در برپا کردن پل های دوستی و حسن نیت با ایران و ممالک متعدد دیگر ایفا می کنند.
هند عقیده‌ای راسخ دارد که کشورهای در حال توسعه باید از طریق همکاری با یکدیگر برای رسیدن به سطح متکی شدن به خویش تلاش کنند. این نکته محتوای اصلی است که مخصوصا در روابط هند با همسایگانی چون ایران از هر نظر مستحق آن است که همواره مورد توجه باشد.

دوستـــی ایران و هند همچنان رشد میکند

davp 78/238

مصاحبه‌ای با سفیر هند در دربار شاهنشاهی که بوسیله خانم فرانسیس صفوی انجام گرفته است

اگر در روابط ایران و هند طی سالهای اخیر پیشرفتهائی چنین نمایان حاصل شده این امر برای جناب آقای ویشنو آهوجا سفیر جدید هند که بتازگی وارد تهران شده است بهیجوجه تعجیبی ندارد زیرا وی معتقد است که دو کشور بقدری وجوه اشتراک و مشابهت‌ها با یکدیگر دارند که وجود چنین روابط و همکاریهائی را کاملا طبیعی میسازند او میگوید: «چنین بنظر میرسد که گوئی خداوند دو کشور ما را برای همکاری با یکدیگر آفریده است و با این گفته میخواهد یادآوری کند که هر دو کشور چندان در تاریخ و سنن پرغنای فرهنگی با یکدیگر سهیمند و در عین حال هر یک از آنها برخوردار از چنان منابع ثروتی است (که دارای صفات تکمیل کننده یکدیگر هستند) که طبعا ارتباطهای کنونی در اقتصادهای ایران و هند خصلتی منحصر بفرد پیدا می‌کنند ثروت‌های سرشاری که بصورت نفت و گاز و معادن مس در ایران وجود دارد و مقادیر فراوان بوکسیت و آلومین که در هند یافت میشوند نمونه‌هائی هستند که به تجسم یافتن حقانیت سخنان سفیر هند در تهران براحتی کمک می‌کنند.

با اینحال شنیدن سخنانی بدین اندازه حاکی از آغاز اقامتش در ایران می‌گذرد وقتی که این سفیر مردی چون «آهوجا» باشد بنوبه خود بسیار طبیعی بنظر میرسد. در واقع این دیپلمات حرفه‌ای که ضمنا رفتار و وجناتی بسیار از جاذبه دارد بقدری از وسعت امکانات موجود برای همکاریهای کشورش با ایران احساس وجد می‌کند و با چنان وضوحی مصمم است خود را وقف تحقق بخشیدن به کارهائی باز هم بزرگتر در روابط دو کشور سازد که حتی مصاحب خود را وسوسه می‌کند تا درصدد برآید که از او برای جستجو و کشف امکانات باز هم بیشتری برای بسط این همکاریها یاری بخواهد.

سفیر هند آنگاه با دنبال کردن سوابق تاریخی روابط ایران و هند تا گذشته‌ای تقریبا ۴۰۰۰ ساله فضای صحبت را در فواصل پک زدن بسیگارش عوض می‌کند - چیزی که طبق اعتراف افشاگرانه خودش دارد آن را «از لج» دکتری می‌کشد که سالها پیش باو اندرز داده بود که باید آن را بکلی کنار بگذارد و سیگار کشیدن را ترک کند با اینحال آنچه گفتم بدان معنی نیست که بین ما بحثی مفصل درباره جنبه‌های تاریخی ایران و هند در گرفت. برعکس آهوجا خود رشته سخن را در آن مقوله تنها با یادآوری این نکته که پیوندهای دو کشور دارای سابقه‌ای است که به ژرف‌ترین اعماق روزگارهای گذشته میرسد کوتاه کرد و گفت که این گذشته بسیار کهنسال گرچه امروز به کلیشه‌ای مات و کور بیشتر شباهت دارد ولی بهر تقدیر یک واقعیت است

... «آهوجا» شرح داد که چطور شما میتوانید این پیوندها را هنگامیکه از هر یک از دو کشور دیدن می‌کنید بچشم ببینید و چطور خود او لرزش دلپذیر قلب خویش را در جاده‌های قدیمی ایران - در لحظات بیادآوردن چنان گذشته‌ای احساس کرده است. او در دنباله سخنانش فهرستی ارائه داد که بقول خودش در برگیرندهٔ وجوه اشتراک ایران و هند در عرصه‌های فرهنگ - هنر، باستانشناسی و فلسفه است و سرانجام زبان‌های دو کشور که حتی امروز هم با آن همه واژه‌های مشابه زینت یافته‌اند...

«آهوجا» برای آنکه سرمشقی از حکمتهای این مشابهت‌ها بدست داده باشد برای من تعریف کرد که چطور بعد از ظهر روز قبل ساعاتی از وقت خود را صرف مصاحبت با دوستانی کرد که با آنها بزبان‌های فرانسه - فارسی یا هندوستانی بگفتگو پرداخته و با همه اینان ظرف هفته‌های انگشت شماری که از اقامتش در تهران می‌گذرد آشنائی یافته است آهوجا گفت که او و آن دوستان با چه سهولت و کمالی توانسته‌اند یکدیگر را درک کنند و این نیز بنوبه خود حقیقتی است که ما را بار دیگر بیاد وجوه اشتراک یا شباهتی که در سطور بالاتر از آنها هنگام اشاره به علایق دیرین فرهنگی و تاریخی ملل ایرانی و هندی سخن گفته‌ایم میاندازد.

خود «اهوجا» نیز بطوریکه تعریف می‌کرد در زمانیکه هنوز دوران کودکی را میگذراند بزبان فارسی در کشور خودش، هند تکلم میکرده ولی از آن زمان تا کنون بیشتر کلمات فارسی را فراموش کرده تا جائی که امروز حتی برای پیدا کردن چند واژه معدود فارسی نیاز بچنان کندوکاوی در حافظه خود دارد که نمیتواند جای خالی از شباهتی، بحفاریهای ژرف باستانشاسان باشد.

آهوجا سپس تقریبا بدون وقفه رشته صحبت را بموضوع روابط سیاسی ایران و هند میکشاند و در اینجا لحن کلام خودش نیز دگرگون میشود او این روابط را با بکار بردن کلماتی چون «حقیقتا عالی» وصف میکند و می‌گوید که مذاکرات مداوم بین رهبران و نمایندگان دو کشور تاثیری واقعا عظیم بر پیروزی این روابط گذاشته است.. (اینکه موراجی دسای نخست وزیر کنونی هند اولین سفرش را در خارج از آن کشور بایران انجام داد. گرچه توقف او در تهران بسیار کوتاه بود. بهرحال اهمیتی را کشوروی برای ایرانی قایل است نشان داد و از این هم مهمتر دیداری بود که بوسیله اعلیضرتین شاهنشاه و شهبانوی ایران در فوریه گذشته به هند انجام گرفت.

«آهوجا» می‌گوید این نوع تماسهای شخصی همچون عاملی مثبت به همکاری و ثبات نه تنها در سطح روابط دو کشور بلکه به سود اقتصاد سراسر منطقه‌ای که ایران و هند را در بر می‌گیرد خدمت می‌کند. به عقیده او این نوع همکاریها میان ممالک درحال توسعه دنیا برای آینده بشریت ارزشی مطلقا حیاتی دارد او میگوید: امروز در جهان سوم کشورهای متعددی وجود دارند که برای ارضاء کردن نیازهای توسعه اقتصادی خود دارای گرایشی به استفاده از مقدورات قابل عرضه شدن از طرف غرب و ژاپن هستند. آنها احساس میکنند که تکنولوژیهای ممالک اخیر الذکر با آوازه‌ای که پیشرفته بودن دارد میتواند به بهترین وجه نیازهای دنیای درحال رشد را برآورده کند.

این عقیده شاید در پاره‌ای زمانها یا موارد درست باشد و من قصد ندارم که اعتبار چنین عقیده‌ای را نفی کنم چون بطوریکه میدانید حتی خود ما هندیان نیز در گذشته مدتها نگاهمان را برای ارضاء کردن همان احتیاجات به بازارهائی نظیر غرب و ژاپن دوخته بودیم. آنچه که من میخواهم بگویم این است که بهر حال لزومی ندارد که همیشه چنین گرایشی بر حق و واقع بینانه باشد. ما باید بالاخره نگاه کردن بجهات دیگری را هم آغاز کنیم و مخصوصا ببینیم که برای ارضای کدام قسمت از نیازهایمان قادریم بسایر کشورهای در حال توسعه روی آوریم و کدام کالاها را از این ممالک خریداری کنیم.

در توضیح این نظر باید بگویم که نه تنها لازم است پلی برای پر کردن شکاف قدیمی نابرابریهای غیر عادلانه در توزیع ثروت در مقیاسی جهانی آن برپا شود بلکه رفتار ما در صحنه بازرگانی بین‌المللی باید بشیوه‌ای باشد که در آن مصالح ثبات حیاتی آینده‌ای که در پیش داریم نیز مورد التفات قرار بگیرد. اگر ما از چنین رفتاری مضایقه کنیم باید با دردسر روبرو خواهیم بود. در امتداد چنین خطوطی است که سفیر «آهوجا» امیدوار است که تجارت و همکاریهای دوجانبه ایران و هند نیز توسعه یابد او در دنباله سخنانش یادآوری می‌کند که کشور خودش امروز دارای اساس صنعتی وسیع و پر تنوع و پیشرفته‌ای که در آن ظرفیتی که بتواند نیازهای توسعه ایران را تا حدود زیادی برآورده کند وجود دارد. او برای چند لحظه لحن جدی کلام خود را دگرگون میکند تا بیاد من بیاورد که قصدش بیهجوجه دادسخن دادن در ستایش هند نیست بلکه شرح صادقانه واقعیتی است که امروز بیش یا کم در همه جا و نزد همه کس مورد وقوف است در ادامه سخنانش می‌گوید: امروز بدشواری بتوان در هند چیزهائی را پیدا کرد که در داخل آن کشور ساخته نشده باشند. «آهوجا» در این وقت بیاد داستانی می‌افتد: «چندی قبل وقتی که هند تصمیم گرفت که پالایشگاهی برای خود بنا کند همه دستپاچه و نگران شدند که کشورشان ماشین آلات و تجهیزات مهم و پیچیده‌ای را که برای چنان کار سترگی مورد نیاز بود از کدام ممالک صنعتی خریداری خواهد کرد.

اما چقدر مایه حیرت آنها شد وقتی دیدند که برای ایجاد پالایشگاه هندی عملا چیزهای اندکی مورد نیاز بودند که از ممالک دیگر وارد شوند چون تقریبا تمام تجهیزات بار اصطلاح «پیچیده»‌ای که هند برای ایجاد پالایشگاهش نیاز داشت از درون مرزهای خودش قابل دسترسی بودند و صنایع هندی میتوانستند آنها را مستقلا تولید کنند»

«آهوجا» درباره وضع موجود همکاریهای ایران و هند اظهار میدارد که گرچه همه چیز در این زمینه تا کنون بنحوی بسیار رضایتبخش پیشرفت کرده با اینحال هنوز راه درازی در پیش است که باید سپرده شود. او سپس بیاد قولی از امیرعباس هویدا نخست وزیر سابق ایران می‌افتد که روزی گفته بود! آسمان بیکران جائی است که اگر قرار باشد مرزی برای همکاریهای ایران و هند تصور کنیم باید بسراغ آن برویم و بعد با لبخندی اضافه می‌کند که «من نیز این عقیده را تائید میکنم» او از پروژه عظیم بهره برداری از ذخائر سنگ آهن «کودرموک» و طرح کانال راجستان بعنوان دو نمونه عالی از همکاریهای پر برکت دو کشور نام میبرد و سپس در حالیکه مصاحبه من با او رفته رفته بپایان خود نزدیک میشود برای هندیان مقیم ایران آرزوی بهروزی میکند. «آهوجا» آماری ارائه میدهد که طبق آن در حال حاضر تنها در حدود ۲۰۰۰ پزشک و ۲۰۰۰ مهندس هندی در ایران بکار اشتغال دارند و تازه این ارقام غیر از شمار هندیان کثیرالعده دیگری است که در ایران زندگی می‌کنند.

جناب آقای آهوجا - سفیر هند در دربار شاهنشاهی

سفیر هند آنگاه با همان لحنی که از روح خوش بینی و حسن نیت نمونه‌اش حکایت دارد با کلماتی که دارای طنینی شبیه بیک اعتراف سرشار از فروتنی هستند ادامه میدهد که این هندیان شاغل و ساکن در ایران کار بهترین سفیران حسن نیت را انجام میدهند و اقرار میکنم که از این لحاظ کارشان از آنچه که من بعنوان یک سفیر حرفه‌ای بر عهده گرفته‌ام بهتر و موفقیت آمیزتر است.

«آهوجا» در پایان اظهار امیدواری میکند که در دوره مأموریت او در تهران تفاهم سیاسی و همکاریهای اقتصادی و بازرگانی دو کشور و پیوندهای فرهنگی آنها نه فقط حفظ گردد بلکه قوام و استحکامی روز افزون پیدا کند. او میگوید:

من ایمان دارم که روابط ایران و هند دارای وسیع‌ترین ظرفیت‌ها برای تحقق یافتن آرزوئی است که برایتان بیان کرده‌ام و تا آنجا که به خودم مربوط میشود نیز تصمیم دارم از بذل هیچ ایثار و کوششی در این راه فروگذار نکنم.

بگذارید نگارنده اضافه کند که سفیر هند در دربار شاهنشاهی دقیقا از آن دسته مردانی است که همیشه در تلاش برای رسیدن به هدف پیروز میشوند.

***

هند در فضا بخود متکی است

دراین روزهای حاکمیت تکنولوژی «متواضع انتقالی» بسیاری از ناظران که معمولا جز با قشرمرئی صحنه‌های هنری سر و کار یا آشنائی ندارند گاه در شگفت میشوند که این کشور چه داعیه‌ای دارد تا راه تسخیر فضا را در پیش بگیرد.

جواب این پرسش را دکتر ویکرام سارابهای فقید که در ۱۹۶۸ دارای عنوان ریاست بخش علمی کنفرانس سازمان ملل برای تجسسات فضائی و استفاده‌های صلح آمیز از ماوراء جوزمین بوده باین شرح بیان کرده است:

«کسانی وجود دارند که بعنوان پاسداران بهروزی اقتصادی کشورهای درحال توسعه برای ما و غط میکنند که لازم است تنها قدم بقدم حرکت کنیم و مطلقا از مراط مستقیمی که قبلا ممالک توسعه یافته برای رسیدن به پیشرفت طی کرده‌اند منحرف نگردیم.

غالبا بما میگویند که فلان شیوه یا فلان الگو بیش از آن پیشرفته یا پیچیده است که امکاناتی برای اقتباس شدن از جانب ما داشته باشد. باینحال عیب بزرگ این شیوه تلقی در تجاهلی است که نسبت بواقعیتی که شاید بسیار هم بدیهی میباشد نشان میدهد. این واقعیت بما میگوید که وقتی سرو کارمان با مسئله‌ای بزرگ باشد تنها کار آمدترین وسائل مورد نیاز هستند که برای روبروشدن با چنان مسئله‌ای دردسترس ما قرار دارند با این منطق که براحتی چون و چرا ناپذیری خود را به ثبوت میرساند. علاوه میکنیم که مسائل توسعه هنری خواه بکشف و بخدمت گرفتن منابع جدید آب مربوط باشند و یا با توسعه شبکه ارتباطات دور آن ارتباط پیدا کنند با هر معیاری بقدر کافی عظمت دارند تا بنحوی ایده‌آل از تکنولوژی فضائی برای یافتن راههای حلشان استفاده شود، حتی برخی از ساده‌ترین مسائل وجود دارند که حل شریع آنها را جز بکار گرفتن پیچیده‌ترین مشکل‌های تکنولوژی امکان پذیر نمیکند.

سارابهای فقید و همکاران وی با چنین درکی بود که در زمان خود تصمیم گرفتند عنصری مهم بمقدوراتی که مجموعشان متکی بخود بودن در تکنولوژی فضای کیهانی را بوجود میاورند علاوه کنند.

بسیاری از دانشمندان جوان هندی که در خارج کار میکردند بکشورشان بازگشتند تا مسئولیتهای سنگین ایجاد صنایع و تکنیکهای فضائی هند را از آغازی ترین نقطه این مهم برعهده بگیرند و با همه جالش هائی که در این راه انتظاری را داشتند مقابله کنند، تا حدودی انکارنکردنی از برکت شور و ایثار و هم چنین لیاقتها و مهارتهای دانشمندان جوان هندی بود که ظرف مدتی کوتاه «در حدود ۱۵ سال» شالوده‌ای بسیار نیرومند برای توسعه تکنولوژی فضائی در این کشور بوجود آمد و هند در حقیقت از نقطه صفر خود را بمرتبه شامخ عضویت در باشگاه فضائی جهان رساند و بیکی از اعضای انگشت شمار این باشگاه تبدیل گردید.

اولین موشک هندی که بطور ازمایش بفضا پرتاب گردید تنها ۷۵ میلیمتر قطر داشت و اینکاری بود که در ۱۹۶۷ انجام گرفت.

از آن تاریخ تاکنون موشکهای بزرگتر و پیشرفته‌تری بوسیله دانشمندان،تکنیسین‌ها و سایر افراد دست اندرکار در فعالیتهای فضائی هند ساخته و پرتاب شده‌اند و این حرکت بسوی پیشرفت در تمام ۱۵ سال گذشته بدون آنکه هرگز وقفه‌ای روبرو شود و یا خستگی بشناسد ادامه پیدا کرده است تازه‌ترین موشکهائی - که تکنولوژی فضائی هند بساختن و پرتاب کردن آنها توفیق یافته است موشکهای نسل «روهین» نام دارند که قطر آنها به ۵۶۰ میلیمتر افزایش یافته است علاوه برای هند با چندین کشور که بنوبه خویش دارای فعالیت در عرسه بسیار مدرن تکنولوژی قضائی هستند نزدیکترین همکاریهای پرثمر را برقرار کرده است. برای هر توافقی که هند و فرانسه طرف‌های آن را تشکیل میدهند. موشکهای فرانسوی «سنتور» در هند ساخته شده است، دانشمندان هندی تاکنون چهار نوع موشک را بطور کامل در دلفل این کشور طراحی و تولید کرده‌اند و این موشکها درحال حاضر در مرحله عملیات مورد استفاده قرار گرفته‌اند. علاوه براین سه نوع موشک دیگر هندی نیز امروز در مرحله تکمیل و توسعه قرار دارند، هند این موشکها را کهبطور کامل ثمرات فکر و ابداع داخلی هستند برای پژوهش‌های علمی در طبقات علیای جو زمین و هم چنین در قشر یونوسفر - در نواحی نزدیک استوای مغناطیسی زمین مورد استفاده قرار داده‌اند.

کیپ کاناورال هند

سیرهاریکوتا که اختصارا «شار» نیز نامیده میشود جزیره‌ای است که نزدیک ساحل مدرس قرار گرفته است، موشکهائی که از این جزیره پرتاب میشوند. دارای این امتیازند که میتوانند از گردش وضعی زمین در جهت شرق استفاده کنند.

از طرف دولت هند برنامه‌ای تدارک شده که قرار است با اجرای آن تاسیسات تکنولوژی فضائی در جزیره «شار» با هدف تبدیل کردن این جزیره به مهمترین پایگاه فعالیتهای فضائی یا چنانکه میگویند کیپ کاناورال هند طی سالهای آینده توسعه بسیار یابد.

***

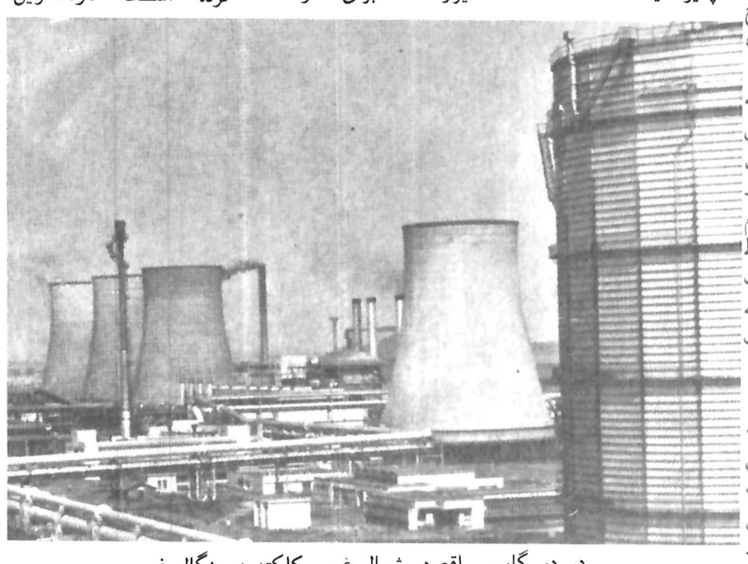

در دورگاپور واقع در شمال غربی کلکته در بنگال غربی مجتمع صنعتی جدیدی در کار پدید آمدن است.

چرا هند به نیروی اتمی نیازدارد؟

افکار عمومی آمریکا را در جائی که به برنامه انرژی اتمی هند التفات می‌کند اساسا دو رویداد بیشو کم مهم شکل داده‌اند، واقعه نخست آزمایش و انفجار یک «بمب» «پلوتونیومی» هند بود که با مقاصه صلجویان در ۱۹۷۴ در زیرزمین انجام گرفت، واقعه دوم. که سابقه‌ای نزدیکتر دارد با نیروگاهی ارتباط پیدا می‌کند که برای تولید برق اتمی بوسیله آمریکائیان در تاراپور ساخته شده است، این نیروگاه در صورتیکه آمریکا به وعده خود عمل کند و ادامه تحویل او را تیوم اشباع شده را بعنوان سوخت مورد استفاده در آن متوقف سازد گرچه نه در آینده‌ای نزدیک - در معرض خطر تعطیل شدن قرار خواهد گرفت. قضیه نیروگاه هند و آمریکا پیدا کرده یکی از مسائلی بود که در سفر مورارجی ؟ نخست وزیر هند به واشنگتن با جیمی کارتر رئیس جمهور آمریکا مورد بحث قرار گرفته است.

بسیاری از آمریکائیان فکر می‌کنند که هند دارای برنامه‌ای برای پیگیری فعالانه هدف تولید جنگ افزارهای هسته‌ای است. اما این پرسش که چرا چنین سوء تفاهمی در آمریکا بوجود آمده است دارای پاسخی است که میتوان با تخلیلی آسان به آن دست پیدا کرده است.

یکی از عوامل که فطور این تصور ناصواب کمک کرده‌اند اندک بودن آگاهی هائی است که در گذشته راجع بفعالیتهای آمی هند به آمریکائیان داده شده است.

بسیاری از آمریکائیان زدر گذشته و نه حتی امروز بر این نکته وقوف یافته‌اند که تجسسات هسته‌ای در هند از سالهای دهه چهل آغاز شده که نتایج این پژوهش ها در صنعت و کشاورزی هندی کاربردهای تجربی مکرری پیدا کرده‌اند که هند از همان زمان دارای برنامه‌ای باصطلاح «جاه طلبانه» برای تولید نیروی کنگره آمریکا و مردم آن کشور در ۱۸ ۱۹۷۴ هند نخستین آزمایش هسته‌ای خود را در زیر زمین انجام داده است. انتشار این خبر در آمریکا به تنهائی کفایت کرد تا برای میلیونها نفر از مردم ایالات متحده این تصور بوجود آید که هنوز در تمام آن مدت است اندرکار دنبال کردن برنامه‌ای برای دست یافتن به سلاحهای هسته‌ای بوده است برای آنکه اساسا به زایل شدن چنین توهمات گمراه کننده‌ای کمک نشود بسیار بجا خواهد بود تا یاد آوری کنیم که «هومی بهابا» دانشمند نام آور فیزیک هسته‌ای در هند حتی پیش از پرتاب شدن بمب اتمی بر سر مردم هیروشیما رویای مهار کردن نیروی اتم را با آرزوی بهره برداری از نیروی شگرف آن در سر میپروراند. در فاصله سالهای ۱۹۴۴ تا ۱۹۵۵ صدها دانشمند هندی که در فیزیک اتمی تخصص یافتند تربیت شدند و بسیاری از اینان آموزشهای علمی خود را در جریان همکاریهای هند و آمریکا که تدریجا وسعت پیدا کرد بدست آوردند. در ۱۹۶۲ یک شرکت آمریکائی نخستین دستگاه شتاب دهنده «وان دوگراف» را که برای شکستن هسته مورد استفاده قرار میگیرد در ناحیه «ترومبای» در هند نصب کرد، آمریکا سپس اولین نیروگاه اتمی هند را که در تاراپو قرار دارد و از دوراکتور ۲۰۰ مکاواتی تشکیل میشود بوجود آورد

ایجاد پالایشگاه کوچین در کرالا که ۲٫۵ میلیون تن ظرفیت دارد جدید ترین نمونه از کارهای بزرگی است که تاکنون بوسیله بخش دولتی در توسعه صنایع هند انجام گرفته است.

اولین دستگاه سیکلوترون هند که از ژوئن گذشته در کلکته شروع بکار کرده بنوبه خودداری طرحی است که تکنیکهای مورد استفاده در سیکلوترون آمریکائی «آ. ام» (ماشینی که دانشمندان دانشگاه تکزاس آن را ابداع کرده‌اند) در آن بکار گرفته شده است. تنها هدف مهمی که برنامه انرژی اتمی هند بآن التفات دارد تولید برق برای بر آوردن نیازهای روز افزون صنایع رشد یابنده این کشور و هم چنین کشاورزی بالند هند به انرژی است. علاوه بر این طراحان برنامه‌ای که از آن صحبت می‌کنیم از ابتدا برای تامین روشنائی بسیاری از منازل مسکونی هندیان بوسیله برق اتمی افکاری داشته‌اند که. بنوبه خود بعنوان یکی دیگر از هدفهای مهم این برنامه در سالهای اخیر بیش از پیش مورد توجه قرار گرفته است.

شاید تنها تاکیدی بر این نکته که هند بطور ساده نمیتواند در پی هدفی جون بخدمت گرفتن نیروی هسته برای مقاصد نظامی باشد و از اینکه انتخاب چنین هدفی از اساس و آغاز با آرمانهای طراحان برنامه‌ای توسعه اقتصادی هند نا سازگاری پیدا می‌کند کافی باشد تا نه تنها آمریکائیان شکاک سالهای اخیر بلکه مردم سراسر دنیا را متقاعد کند که استفاده های صلح آمیز از نیروی اتم تنها غایتی است که در هند میتواند معتبر و قابل قبول باشد.

***

اقتصاد هند

واقعیت‌ها و چشم اندازها

زمانی بود که وقتی نام هند بمیان می آمد بسیاری از خارجیان را بیاد داستان هائی میانداخت که در باره مهاراجه ها و افسون کنندگان مار های کبرا و کشوری که شاید هم وجود میلیونها گدا از صفات برجسته جامعه اش بود خوانده و یا شنیده بودند بیک مفهوم حتی امروز هم شیوه وصف هند در مطبوعات خارجی چندان تغییر نکرده است، هنوز هم هند کشوری است که غالبا نامش در دنیای خارج تنها در مواقع حدوث مصائب طبیعی و بلا های زمینی و آسمانی و یا وقوع کشمکش های آکنده از خشونت و سایر وقایع نامبارک دیگر بکرات در روزنامه ها رادیو ها و تلویزیونها برده میشود.

«انفجار جمعیت»

مضمون بسیار آشنائی است که مطرح کردن آن هر بار که سخنی در باره هند بمیان میآید هرگز خارجیان را خسته نکرده است آنها همیشه بعد از مصور ساختن دور نما های مصیبت باری که هند را در صورت اهمالش از بکار بستن تدابیر مجدانه برای محدود کردن جمعیت آن کشور تهدید خواهند کرد هر بار حکیمانه بهندیان اندرز داده‌اند که چطور باید برای برنامه تنظیم خانواده پیش از پرداختن به هر فکر یا مشغله دیگری قایل باولویت شوند.

پیامبرانی که در دنیای باختری کارشان پیشگوئی کردن آینده های مالامال از کابوس و مصیبت است بار ها به هند هشدار داده‌اند که نتیجه این اهمال عبارت از بروز قحطی و گرسنگی با گستره های هولناک و عالمگیر آن خواهد بود.

آنچه که بسیار کم مورد التفات خارجیان قرار گرفته کار های مهمی است که هند از هنگام رسیدن باستقلال تا کنون انجام داده است بعنوان مثال در خارج از هند تنها ندرتا توجه کرده‌اند که در این کشور تولید دانه های غذائی و در راس آنها غله از ۶۹/۳۴ میلیون تن در ۱۲ ماه منتهی به مارس ۱۹۵۶ نه تقریبا ۱۲۵ میلیون تن در سال مالی ۷۸ ـ ۱۹۷۷ افزایش پیدا کرده است. بر همین سیاق است امتناعی که دنیای خارج از توجه کردن بحقایقی نظیر آنچه که در فقرات زیر یادآوری می کنیم بخرج داده است.

ارزش ناخالص کل تولیدات هند در آمد ملی این کشور از ۱۳۹۹۹۰ میلیون روپیه (۱۷ میلیارد دلار) در ۶۱ ـ ۱۹۶۰ به ۷۴۰۰۰۰ میلیون روپیه (۸۸ میلیارد دلار) در ۷۸ ـ ۱۹۷۷ افزایش یافته است. در آمد سرانه هندیان از ۲۶۶/۵۰ روپیه طی همان مدت به ۱۲۰۰ روپیه رسیده است.

اندوخته های ارزی هند در حال حاضر از ۵۰ هزار میلیون روپیه تجاوز می کند.

از برکت مدرن شدن کشاورزی هند صرفنظر از افزایش بسیار قابل توجهی که در تولید محصولات این بخش حاصل شده تحولات مهم دیگری نیز روی داده است که از آن جمله میتوان یاد آوری کرد که مصرف کود های شیمیائی در مزارع هند از مقدار ناچیز ۱۵۵۰۰۰ تن در ۵۶ ـ ۱۹۵۵ به ۳/۴۳ میلیون تن در ۷۷ ـ ۱۹۷۶ رسیده است. استخراج ذغال سنگ در هند (که کل ذخائر قابل بهره برداری آن را ۸۰۹۵۰ میلیون تن برآورد کرده‌اند) از ۵۵/۷ میلیون تن در ۱۸ سال پیش به بیش از ۱۰۰ میلیون تن در سال گذشته افزایش یافته و تولید آهن در این کشور (که دارای ۱۰۲۰۰ میلیون تن ذخیره قابل بهره برداری است) از ۱۱ میلیون تن در همان مدت به ۴۲/۳ میلیون تن تعالی پیدا کرده است.

یکی دیگر از شاخص های مهمی که از رشد اقتصادی هند حکایت می کند مربوط بتولید برق است که از ۱۶۹۰۰ میلیون کیلو وات ساعت در ۱۸ سال پیش به ۸۹۲۰۰ میلیون تن کیلو وات ساعت در سال گذشته افزایش یافته است.

هند کشوری است که در آن ذخائر سرشاری از منابع طبیعی باضافه اقیانوس پهناور از نیروی انسانی وجود دارند.

تعداد دانشمندان ـ پژوهشگران کارشناسان شاخه های گوناگون تکنولوژی که در این سرزمین بکار و تلاش و تحقیق اشتغال دارند بیش از شمار همگنان در هر یک از کشور های دیگر دنیا به استثنای اتحاد شوروی و ایالات متحده است. رشدی که ظرف ۲۷ سال گذشته بطریق برنامه‌ای نصیب اقتصاد هند گردیده قبل از هر چیز در پی این هدف بوده است که منابع پر از غنای ثروتهای طبیعی و انسانی هند را بچنان آمیزه ای بدل کند که بتوان آن پیروزمندانه بخدمت رستاخیز و جوان شدن دوباره جامعه هندی قرار داد.

این هدفی است که نه تنها طراحان برنامه های پنجساله توسعه اقتصادی هند بلکه بسیاری از مردم عادی این کشور پهناور نیز امروز قاذرند بخاطر کامیابی هائی که در طول دوران استقلال کشورشان در بتحقق رسیدن آن داشته اند مباهات کنند.

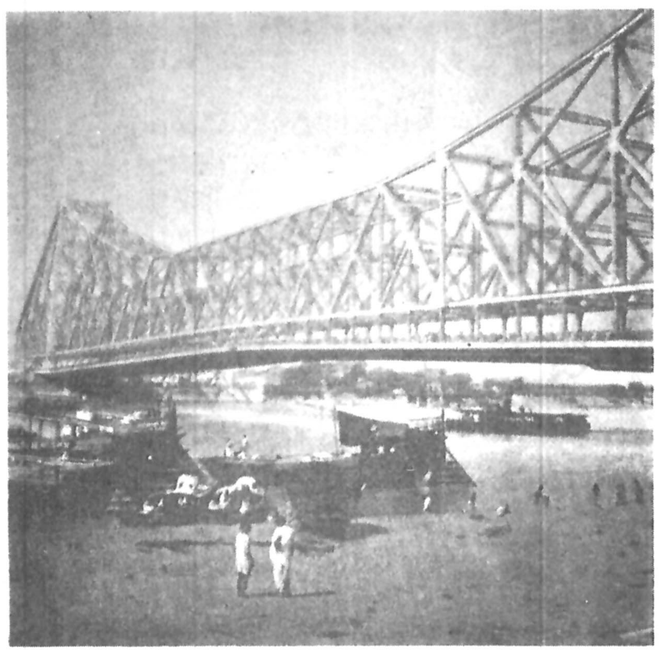

پل فلزی معلق در کلکته

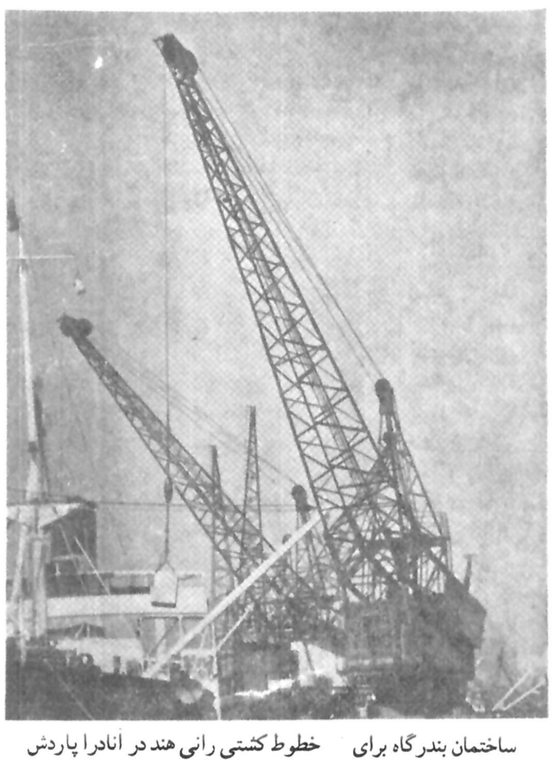

ساختمان بندرگاه برای خطوط کشتی رانی هند در آنادرا پاردش

صنعت نفت هند

برای آنکه بتوان دریافت که ظرف یک ربع قرن اخیر صنعت نفت هند با چه جهش هائی پیشرفت کرده است بیاد می آوریم که در ۱۹۵۰ تولید نفت خام وظرفیت تصفیه نفت ومصرف سالانه آن درهند بترتیب دارای سطوح بسیار نازل ۰/۲۶ میلیون تن و۳/۳ میلیون تن بوده درحالیکه تولید نفت خام در ۱۹۷۷ تقریبا به ۱۰/۲ میلیون تن رسیده وظرفیت تصفیه دراین مدت بحوالی ۲۸ میلیون تن مصرف فراورده های نفتی به ۲۶ میلیون تن افزایش یافته است.

دراوائل تقریبا تمام فراورده های نفتی مورد تقاضای هندرا اقلام وارداتی تشکیل میدادند.

اولین پالایشگاه هند قبل از آغاز قرن حاضر در «دیگبوی» ساخته شد تا نفت خاصی را که از حوزه آسام بدست می آمد تصفیه کند ولی ظرفیت این پالایشگاه حتی در ۱۹۵۰ نیز به ۰/۲۶ میلیون تن (در برابر ۳/۳ میلیون تن مصرف داخلی فراورده های تصفیه شده نفت دران زمان) محدود بوده است.

دراواسط دهه پنجاه سه پالایشگاه دیگر نیز با سرمایه گزاریهای خارجی درهند ساخته شدند که دوتای آنها در بمبئی سومی در ویساخاپاتنام قرارداشتند همه پالایشگاههائی که تا آن زمان درهند آغاز بکار کرده بودند جزء تاسیسات بخش خصوصی بحساب می آورند.

اما دراوائل دهه شصت درنتیجه اقدامهائی که از طرف دولت صورت گرفت سه پالایشگاه نیز دربخش عمومی بوجود آمدند. دولت همچنین شرکت نفت هندرا در ۱۹۵۹ تأسیس کرد واین مؤسسه در ۱۹۶۴ پس از ادغام شدن با شرکت سهامی پالایشگاه های هندی نام جدید «شرکت سهامی نفت هندی» را بخودگرفت واداره پالایشگاههای متعلق به بخش عمومی را نیز عهده دار گردید. مهمترین هدفهائی که برای صنعت نفت هند درنظر گرفته شد این بود که نفت خام وارداتی را تا جائی که ممکن است برای استفاده از بیشترین ظرفیت پالایشگاههای کشور مورد استفاده قراردهد وورود فراورده های نفتی تصفیه شده را به کمترین اندازه ها محدود سازد.

افزایشی که درتقاضای فراورده های نفتی هند حاصل شد دارای ابعادی بود که اکتشافات نفت خام دراین کشور نمیتوانست با آن تناسب باشد ونیازهای مصرف را ارضا کند. با درنظر گرفتن آن وضع تدابیری از طرف دولت بکاربسته شدن ازنیمه دهه پنجاه آغاز گردید وسرانجام تولید نفت خام از ۰/۴۵ میلیون تن در ۱۹۶۰ به ۱۰/۱۹ میلیون تن در۱۹۷۷ افزایش یافت. درهمان مدت تقاضای فراورده های نفتی که درسال ۱۹۶۰- درحدود ۷/۶۷ میلیون تن بوددرسال ۱۹۷۷ به بیش از ۲۵ میلیون تن رسید.

از طرف دیگر واردات نفت خام موردنیاز پالایشگاه های هند از ۹۳ درصدر در۱۹۶۰ بتقریبا ۶۲ درصددر ۱۹۷۵ کاهش یافته واز آن تاریخ تاکنون درسطحی درحدود ۶۰ درصد باقی مانده است. سهم درصدی نفت خامی که درداخل هند تولید میشود دربرآوردن نیازهای مصرف کشور از ۶ درصددر ۱۹۶۰ به ۴۰ درصددر ۱۹۷۷ افزایش پیدا کرده است تا اوائل دهه جاری سالهای هفتاد درحدود ۸۵ درصد از سهام نفتی که درهند به مصرف میرسید برای تولید انرژی مورد استفاده قرارمی گرفت. اما بعداز توسعه ای که تدریجا درصنایع شیمیائی وپتروشیمی و مخصوصا تولید کودهای شیمیائی پدید آمد در ۱۹۷۶ مصارف نفت برای تولید انرژی به ۸۳ درصد تنزل یافت.

پیش بینی میشود که این رقم تاسالهای سالهای ۸۲-۱۹۸۰ بازهم تنزل کند ورفته رفته سهم موارد استفاده ای که از نفت برای تولید محصولاتی سوای انرژی بعمل خواهد آمد به ۲۰ درصدافزایش یابد.

دراوائل دهه پنجاه نفت درحدود ۳۹ درصد کل انرژی مصرفی را دراقتصاد هند تأمین میکرد این رقم در ۱۹۷۵-۷۶ بازهم افزایش یافته وبه چیزی درحدود ۵۰ درصدرسیده است.

از ششمین برنامه پنجساله هند که قراراست اجرای آن از اواخر سال جاری تا ۱۹۸۳ ادامه یابد پیش بینی شده است که رشدی معادن ۷/۲ درصد درمصرف فراورده های نفتی حاصل خواهد شد وحجم آن از ۲۵/۶ میلیون تن در ۷۸-۱۹۷۷ به ۳۶/۶ درصدور ۸۳-۱۹۸۲ افزایش پیداخواهد کرد. درهمین برنامه ضمنا توسعه ای قابل ملاحظه درعملیات اکتشاف واستخراج نفت نیز از حوزه های مختلف داخلی مورد پیش بینی قرارگرفته است.

نکته مهم دیگری که دراین مقاله باید یاداوری شود مجاهداتی است که از طرف دولت هند برای اعمال کنترل خود برصنعت نفت کشور بذل شده است. درحال حاضر به استثنای شرکت نفتی کوچک «آسام» (که مذاکره استهلاک آن نیز هم اکنون درجریان است).

دولت هند کنترل خودرا تا امروز برتمام عملیات پالایش وعرضه وفروش وبازار یابی برای صنعت نفت کشور اعمال کرده است.

پیروی از این سیاست بخودی خود مسئله مهمی را مطرح میکند که آن نیز بقدر کافی مورد التفات دول قرارگرفته است، این مسئله بطورکلی مربوط بتجدید سازمانی است که درزمینه های اداری وپرسنلی وگسترش دادن خدمات موجود صنعت نفت وهم چنین برای اجتناب از دوباره کاریها زیان آور وغیره مورد نیازاست.

***

منظره ای از یک پالایشگاه جدید نفت که بوسیله بخش دولتی در هند ساخته شده است

بهاری یودیوگ وپیهاگ یا

ادارہ صنایع سنگین که جای آن دربنای مقر غول آسای وزارت صنایع هند قراردارد اعمال کننده نظارتی پرثمر برتحولات صنایع کشوری است که امروزه عملا همه چیز - از سوزن خیاطی گرفته تا کشتی های هیولای اقیانوس پیما را تولید میکند. شاید تعجب آور باشد که وزارت صنایع هندنیز موجودیت خود را از گذشته نزدیکی چون ۲۳ اوت ۱۹۷۶ یعنی تنها دوسال پیش آغاز کرده است، تا قبل از آن تاریخ اداره و رهبری امور توسعه صنعتی هند مرکب از مجموع وظائفی بود که درچارچوب قوانین معروف به قطعنامه های سیاست صنعتی مصوب ۱۹۵۶ از طرف مقامات مسئول تصدی می گردید.

جرج فرناندیس وزیرصنایع هند ضمن نطقی که در ۲۳ دسامبرسال گذشته درپارلمان ایراد کرد، منظره تیره ای را هنگام سخن گفتن درباره وضع توسعه صنعتی کشور تصویر کردو اظهار داشت که هرچند پاره ای از عناصرقطعنامه های سیاست صنعتی هنوز هم اعتبارشان را حفظ کرده اند اما نتایجی که بطور عینی درعرصه صنعتی بدست آمده بهیچوجه برآورنده انتظارات یا هدفهائی که با آن مصوبات اعلام شد نبوده است.

رشددرآمد سرانه درسطح ملی آن ظرف ۱۰ سال گذشته درحدود ۱/۵ درصددرسال بوده است و چنین رشدی بطور بدیهی نمیتواند جوابگوی نیازهای یک اقتصادمتحول باشد.

درهمان مدت بیکاری درهند افزایش یافته بروسعت شکاف نابرابری میان روستاها و شهرها افزوده شده آهنگ رشد سرمایه گذاریهای واقعی درحال رکورد باقی مانده است. فرناندیس گوشزد کرد که رشد تولید محصولات صنعتی هند طی دهه گذشته بطورمتوسط از ۳ یا ۴ درصددرسال متجاوز نکرده است و این افزایش اندک نشانه ای از ابتلای صنایع هندی به نوعی بیماری درطول ۱۰ سال منتهی به دسامبرسال گذشته است که طبق اظهار آقای مخصوصا برای برخی از مهمترین شاخه های صنایع کشور بسیارزیان آور بوده است.

این وضع بهرحال درزمانی که گزارش حاضرنوشته میشود دیگرمربوط به گذشته است. ازسال قبل که حزب جاناتا پس ازپیروزی درانتخابات پارلمانی قدرت را درهند قبضه کرده تاکیدهای توسعه صنعتی به سودصنایع کوچک و غذائی دستخوش تحولی گردیده که همراه آن نقش صنایع سنگین نیز مجددا مورد ارزیابی قرارگرفته است.

طبق سیاستی که امروز رهبران هند از آن پیروی میکنند توسعه صنایع سنگین بعنوان حرکتی که هدفش صرفا عبارت از بنمایش گذاشتن توانائی صنعتی یا مهارتهای پیچیده و پیشرفته باشد نه تنها سزاوار تائید شدن نیست بلکه مخالف رفتار نکوهیده ای است که لازم است از آن پرهیز شود. دولت جدیدی که بعد از انتخابات مارس سال گذشته برسرکار آمده مضافا عقیده دارد که حتی انگیزه هائی مانند اثبات ظرفیت صنایع کشور برای اقتباس عالیتری بسطوح تکنولوژی های پیشرفته دنیای صنعتی نیز نمیتواند و نبایددلیلی قابل دفاع برای توسعه ای پرشتاب اما کورکورانه درصنایع بزرگ و سنگین تلقی شود. بکاربستن اصول سیاست جدیدی که باین ترتیب از یک سال پیش حاکم برصحنه فعالیتهای توسعه صنعتی درکشور هند گردیده بنابرمفاهیمی کلی برای صنایع سنگین قابل به وظائفی است که جهات اصلی آن را بشرح زیروصف کرده اند.

الف - به صنایع اساسی که وجودشان برای فراهم کردن بناهای بنیانی و هم چنین برای توسعه صنایع کوچک روستائی مطلقا ضرورت دارند باید اجازه داده شود که باسرعتهای مطلوب رشد کنند. بعنوان مثال تولید فولاد و فلزات غیرآهنی و تولید سیمان و فعالیت پالایشگاههای نفتی و غیره از جمله صنایع سنگینی است که ضرورت رشد سریعشان درسیاست توسعه صنعتی جدید هند موردتائید قرارگرفته است

ب - صنایع تولید کننده کارهای سرمایه ای بنوبه خود نیازمند پیشرفت است زیرا تنها این صنایع قاد رند ماشین آلات و تجهیزات مورد نیاز صنایع بنیانی و بهمان اندازه صنایع سبک و کوچک را تامین کنند.

ج - شاخه های دیگری از صنایع سنگین که سزاوار است به سرعت رشدشان توجه شود.

آنهائی هستند که معمولا وجودشان با بخدمت گرفتن تکنولوژی درسطح بالا ملازمت دارد. دراین زمینه سهم صنایع مرتبط با کشاورزی و صنایع کوچک به ویژه تاسیسات تولید کننده کودهای شیمائی و داروهای دفع آفات گیاهی و فراورده های پتروشیمی و غیره باید بقدرکافی قابل توجه باشد.

د - صنایع دیگری درخارج از فهرست بالا قرارمی گیرند دربخش هائی از قبیل تاسیسات تولید کننده ماشین ابزار و محصولات شیمائی آلی و غیرآلی بنوبه خود نیاز بدان دارند که رشد آنها از طرف دولت مورد تشویق قرارگیرد.

در جبهه مرغوبیت شعار ماست

ونشان دادن این صفت را هنگامیکه پای بازرگانی جهانی در میان باشد به سرحد وسواس میرسانیم

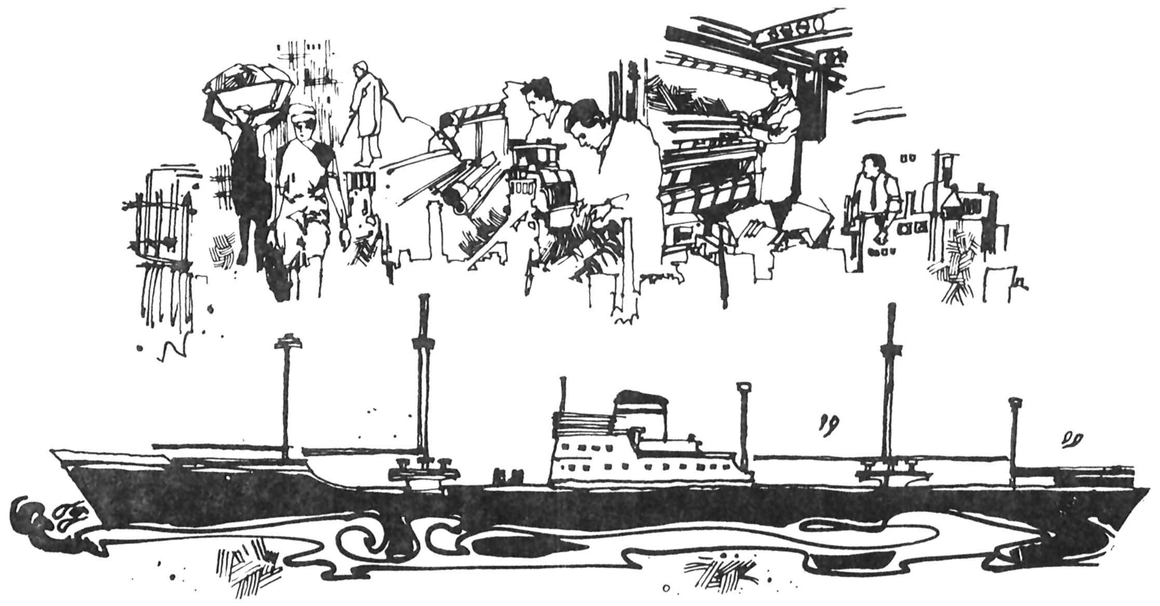

بازرسی های پی در پی و آمیخته با دقت کامل روی هرلوله یکی از نخستین وظایفی است که دربخش کنترل مرغوبیت ما اعمال میشود. درسراسر دنیا سطح عالی مرغوبیت لوله های «جین» ومداومتی که دراین صنعت وجوددارد مورد اعتماد مردم است ودرحقیقتی سختی و استحکام و مرغوبیت دروالاترین سطح آن محتوای نبردی است که جی تی سی بخاطر پیروزیهایی که دران بدست آورده به سمبلی چنین مهم تبدیل شده است.

امروز علاوه برلوله های فولادی سیاه وگالوانیزه به قطرهای ۱۵ تا ۱۵۰ میلیمتر - درچارچوب برنامه تنوع بخشیدن به صادارات خود - این موسسه محصولات دیگری را که از انواع کابل ها و مفتول ها - افزارهای دستی - لوازم جی. آی برای لوله و اتصالات ان - لوازم بهداشتی - دوچرخه و قطعات آن - شمه بندهای صنعتی - آبجو - کالاهای ورزشی از هرنوع وبسیاری از انواع زیور آلات آماده تشکیل میشوند نیز صادر میکند.

جی تی س ضمناً اجرای طرح های کامل را براساس ترتیبات کلید چرخانی در هند و کشورهای خارجی برعهده میگیرد و عملیات گوناگون را برای صنایع مختلف با والاترین درجات کارآیی بانجام میرساند.

درهند یادر هرکشور دیگر - هرجا و هرزمان که پای روابط بازرگانی درمیان باشد ما دارای صفات برجسته ای هستیم که از آن میان وجدان مرغوبیت» از همه مهمتر است.

جین تیوب کمپانی لیمیتد

jain tube co. ltd.

(Government recognised & eligible export house)
D-20 Connaught Place, New Delhi-110001 (INDIA)
Phone: 45841 - 45842 - 45843 - 45844
Cables: "JAINTUBES" New Delhi
Telex: JTC ND 3102

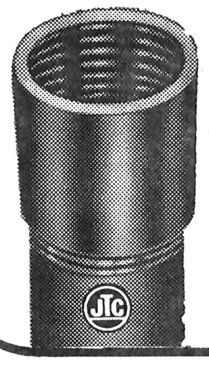

جی تی سی پیوندی
حیاتی در بازرگانی جهانی است.

ASSOCIATES: M/s JAIN EXPORTS PRIVATE LTD.,
D-20 Connaught Place, New Delhi-110 001 (INDIA)
(Government recognised & eligible export house)
Phone: 45841- 45842 — 45843 - 45844
Cables: "WORLDEXPO" Telex: JTC ND 3102

NIOC

شرکائی در پیشرفت

HIL

بمناسبت سی و دومین سالروز استقلال هند درودهای خود را به اعلیحضرت همایون شاهنشاه آریامهر و مردم ایران نثار می کنیم.

نفت عبارت از انرژی است و انرژی نیرویی است که توسعه و پیشرفت کشورها به آن بستگی دارد.

شرکت سهامی هیدروکربونز ایندیا به همکاری و مشارکتی که با شرکت ملی نفت ایران و شرکای دیگر خود در بهره برداری از حوزه های نفتی رستم و رخش دارد مباهات میکند. ما تلاشهای خود را بخاطر بهروزی ایران و هند ادامه میدهیم.

هیدروکربونز ایندیالیمتید
دهلی نو

HYDROCARBONS INDIA LIMITED,
NEW DELHI

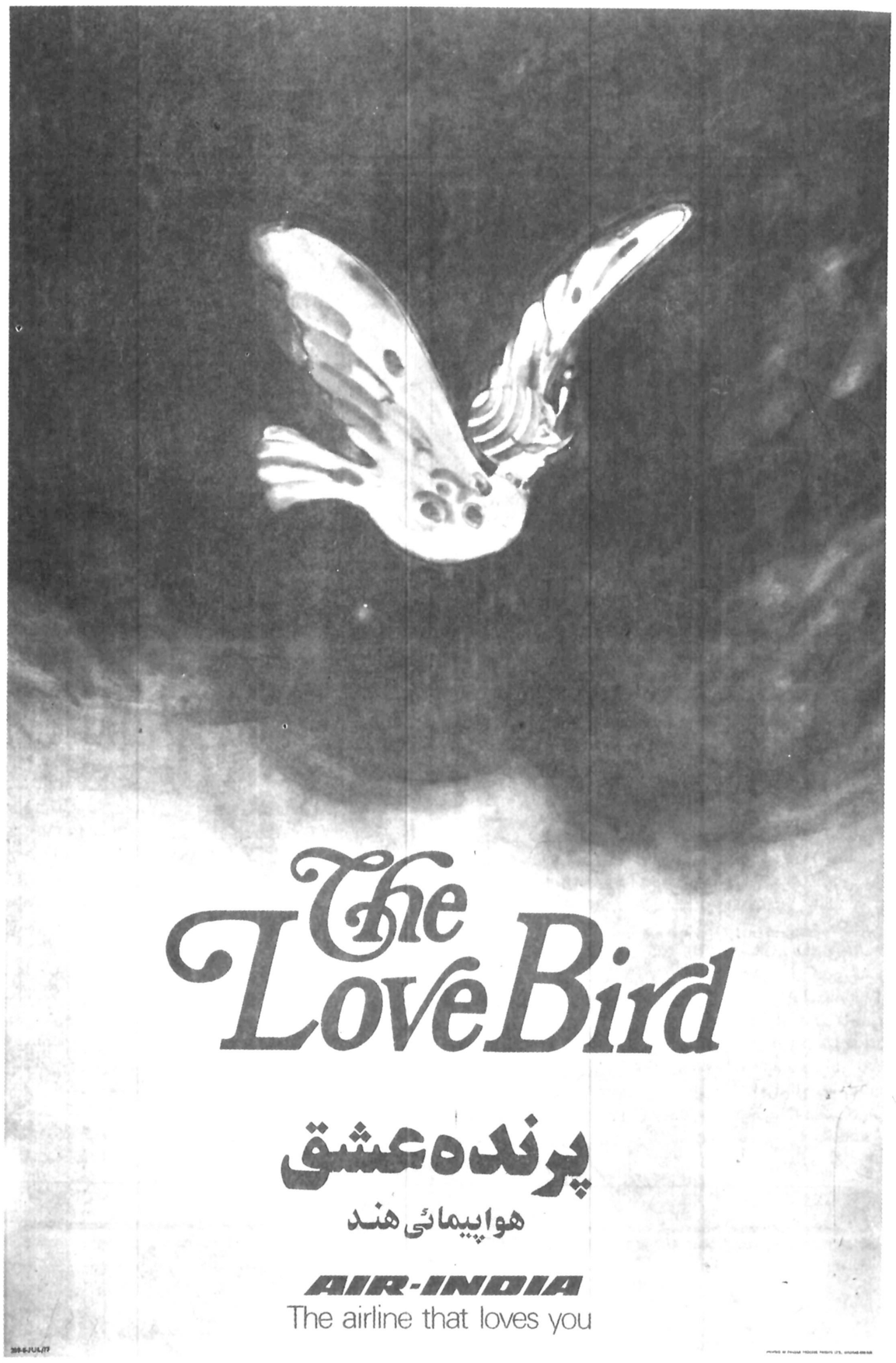

شرکت کشتیرانی ایران وهند

ثمره ای ازمشارکت خطوط ملی کشتیرانی آریا
و شرکت سهامی کشتیرانی هند

شرکتی که بطور خاص برای خدمت به بازرگانی ایران وهند وتجارت ایران با کشورهای دیگر تاسیس شده است.
ما دارای خطوط منظم کشتیرانی ازهند - بنگلادش وسریلانکا به بنادر ایران وسایر کشورهای خلیج فارس هستیم.
ما پیمانهای کشتیرانی را برای حمل کالا به بنادرخلیج فارس بر عهده میگیریم.

اداره مرکزی: ساختمان آریا - ۲۲۲ خیابان کریمخان زند. تهران - ایران
تلکس: ۲۱۵۲۳۳ - تلفن ۸۹۴۸۸۴ - ۸۹۵۸۹۶

عرصه وصفات ما عالمگیر است

MET-CHEM

طراحی، ساختمان سازی و مدیریت کارهای مارا تشکیل میدهند. در تمام اطراف روی زمین ما دیگران را در تجارب فنی وعملیاتی خودسهیم میکنیم ما باورداریم که پیشرفت اجتماعی به همکاری بین المللی بستگی دارد.
مت چم میتواند تمام یا قسمتهایی معین از مسئولیتهای پروژه شمارا در استخراج معادن - تولید آهن و فولاد و صنایع شیمیایی - کود و بخش های وابسته برعهده بگیرد.
مت - چم
بعنوان موسسه‌ای که بطورکام کامل ق۶۰۵ کانسلتانتز توابع یو اس اس انیجنیرز اند کامسلتانتز میباشد به تجارب و تکنولوژی بزرگ شرکت فولاد آمریکایی یو اس استیل دسترسی دارد.

MET-CHEM

مت چم برای آنکه واقعیات بیشتری را درباره مت - چم کشف کنید با نشانی زیر تماس بگیرید.
CANADIAN MET-CHEM CONSULTANTS LIMITED,
1140 Boulevard de Maisonneuve West, Montreal,
Quebec H3A-1M9, Canada.

or in India:
Mr. Richard C.Lightcap,
Contract Manager,
Canadian Met-Chem Consultants Limited,
1/19 Shanti Niketan,
New Delhi 110021, India.

Visual Communication/CMCL/588

مقام جهانی هند بعنوان یکی از تولید کنندگان بزرگ فولاد

صنعت فولاد سازی هند ظرف دو سه سال گذشته به پیشرفتهای شایان توجهی رسیده است. بیک معنی بهیچوجه نادرست نخواهد بود اگر گفته شود. که صنعت فولاد سازی هندی عصر کامل را پشت سر نهاده و قدم بمرحله جدیدی از دوران موجودیت خود نهاده است. تا گذشته نزدیکی که از ۱۹۷۴ فراتر نمی رود این صنعت در هند آماج نابسامانیهای رنگارنگ بوده است و مسائلی مانند استفاده غیر کافی از ظرفیت تولیدی و انباشتگی انبارهائی که محصولات بفروش نرفته آهن و فولاد در آنها نگهداری میشدند و رنگ میزدند، تنها دو نمونه از صور پر تنوع پریشانی های این صنعت بوده‌اند. تا سالی که اندکی بالاتر ذکر کرده‌ام سه کارخانه ذوب آهن ادغام شده بهیلای روزکلا و دورکاپور در وضعی قرار داشتند که افول تولید محصول بارزترین صنعت آنرا تشکیل میداد. اما بعد از ۱۹۷۵-۷۶ چشم اندازهائی که در برابر صنعت فولاد سازی هند قرار داشتند آغاز به دگرگون شدن کردند ۱۹۷۶ را در واقع نقطه عطف مبارکی برای این صنعت بحساب آورد.

در آن سال نه تنها افزایش خیره کننده در تولید فولاد هندی پدید آمد بلکه ناگهان مسئله مزمن فقدان بهره برداری از ظرفیت مطلوب نیز بمقوله‌ای تبدیل شد که از آن پس دیگر مربوط بگذشته بود، بعنوان یکی از تولید کنندگان مهم فولاد هند امروز جای برجسته‌ای در بین کشورهائی که شامخ ترین مرتبه ها را در همین زمینه دارند اشتغال می کند. در ۱۹۷۵ هند سیزدهمین تولید کننده بزرگ فولاد در جهان بوده در حالیکه تنها یک سال بعد مقام خود را با پیشی گرفتن از ۴ کشور دیگر به سطح والای نهمین تولید کننده بزرگ فولاد در دنیا بالا برده است. چهار کشوری که در آن سال شاهد سبقت گرفتن هند بودند آفریقای جنوبی - کانادا، بلژیک و اسپانیا هستند.

رشد تولید فولاد هندی در ۱۹۷۶ بنوبه خود دارای آهنگ عالی ۲۱ درصد بوده است، از این نظر تنها یک کشور دیگر را در سراسر دنیا سراغ داریم که تولید فولاد آن رشدی پر شتاب تر از صنعت فولاد سازی هند داشته است اگر بیاد بیاوریم که در همان سال آهنگ رشد تولید فولاد در سایر کشورها بین ۲ درصد تا حداکثر ۱۰/۸ درصد بوده است اهمیت ۲۲ درصد رشدی را که در ۱۹۵۶ نصیب تولید فولاد هندی گردیده است میتوان بهتر درک کرد. برای پی بردن باهمیت دقیق تر سرمشق فولاد هند بهتر است. علاوه کنم که چهار کشور دیگر از مهمترین تولید کنندگان فولاد یعنی ژاپن، آلمان غربی، ایتالیا، و چین نه تنها در ۱۹۷۶ نتوانسته افزایش در تولیدات کارخانه های فولاد سازی خود بوجود آورند بلکه بترتیب ۲ درصد ۵ درصد به ۴ درصد و ۲۰ درصد (در مورچین) کمتر از سال قبل از آن فولاد تولید کردند.

علاوه بر رکوردهای بی سابقه‌ای که صنعت فولاد سازی هند طی سالهای ۷۷-۱۹۷۶ در تولید - بهره برداری از ظرفیت مطلوب بجا گذاشت.

از نظر صدور خدمات مشاوره‌ای نیز بنوعی فتح باب واقعی نایل آمد در آن تاریخ تولید فولاد هندی برقم بی سابقه ده میلیون تن رسید و این کامیابی بزرگی بود که تنها باتعالی بخشیدن سطح استفاده از عالیترین ظرفیت در تمام کارخانه های فولاد سازی هند امکان پذیر گردید.

آمارهای اخیر نشان میدهند که در حالیکه صادرات فولاد سهمی روزافزون در بازرگان خارجی هند دارد حجم واردات آهن و فولاد خارجی در این کشور رفته رفته در حال کاهش یافتن است. ارزش فولادی که هند در ۷۶-۱۹۷۵ بکشورهای دیگر صادر کرده ۳۳۱۹ میلیون روپیه (۱۵ میلیون دلار) یعنی سه بار بیشتر از ارزش صادرات مشابه ۷۶-۱۹۷۵ بوده است. در حال حاضر تنها هند انواع ویژه‌ای از فولاد را که کاربردهای صنعتی دارند از کشورهای دیگر خریداری می کند، غیر از این دیگر چیزی بنام واردات آهن و فولاد در این کشور وجود ندارد. در عوض بازار فولاد صادراتی هند بسرعت گسترش پیدا می کند. در حال حاضر دست کم ۱۵ کشور از هند آهن و فولاد خریداری می کنند که اسامی آنها از این قرار است: ژاپن، کره جنوبی، فیلیپین، مالزی، اندونزی، مصر، ایران، لهستان، یوگسلاوی، ترکیه، اردن، مکزیک، رومانی، ونزوئلا، و آمریکای جنوبی که باید آن را قاعدتا بیش از یک کشور بحساب آورد.

شرکت سهامی هندوستان استیل اخیرا سفارشی دریافت کرده که بموجب آن قرار است پنجاه هزار تن تویل های فولادی بایالات متحده آمریکا عرضه کند. این بزرگترین سفارش واحدی است که تا کنون بوسیله هر یک از موسسات هند دریافت شده است.

در همین حال ارزش آهن و فولاد وارداتی هند که در ۷۳-۱۹۷۲ تقریبا به ۲۱۷۱ میلیون روپیه (۲۸۱ میلیون دلار) میرسد به ۱۳۳۶ میلیون روپیه (۱۶۷ میلیون دلار) در ۷۷-۱۹۷۶ کاهش یافته است انتظار میرود که این گرایش محدود کننده در واردات آهن و فولاد هند برای دو تا سه سال آینده نیز ادامه پیدا کند.

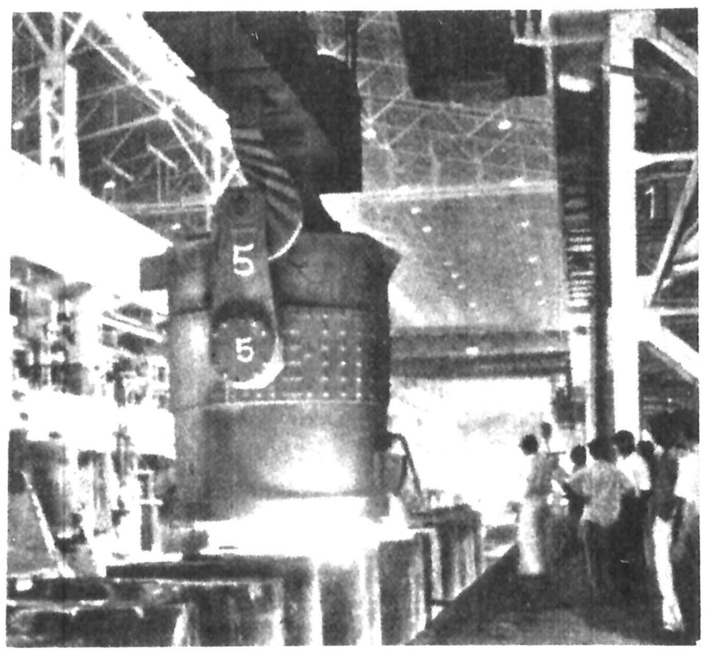

کارخانه فولاد سازی روورکلا که به بخش دولتی تعلق دارد یکی از بزرگترین مراکز تولید فولاد در این کشور است.

صنعت نساجی دستی هند

صنعت ریسندگی و بافندگی دستی درهند دارای سنتی کهنسال از غنا و کمالی است که با گذشت قرن های پی درپی بصورت میراثی زنده از مهارتهای استادانه و بی مثال درآمده است.

از طرفی مرغوبیت عالی رنگرزی هندی درجهان باستانی امپراطوری رومی نوعی ضرب المثل بوده است. بعنوان مثال دریکی از ترجمه هائی که از انجیل درقرن چهارم میلادی بزبان لاتین بوسیله سنت ژروم صورت گرفته از قول یکی از قدیسان نصاری گفته شده که خردانسانی حتی پایاتراز رنگهائی است که بوسیله رنگرزان چیره دست هندی بربافته ها و تافته هایشان نقش می بندد.

اهمیت اقتصادی

نساجی دستی بزرگترین صنعت خانگی یا باصطلاح «روستائی» هند است، تقریبا یک سوم از تمام منسوجات کتانی هند را بافندگان نساجی دستی تولید می کنند، تعداد مردمی که از راه پرداختن باین صنعت درهند امرارمعاش می کنند نزدیک به ۱۰ میلیون نفراست و از این لحاظ تنها کشاورزی و منطقه شمال خاوری هند بزرگترین کانون تمرکز این صنعت است. بیش از یک سوم از منسوجات کتان صادراتی هند و ۶۰ درصد از زیورهای منسوجی که هند به کشورهای دیگر صادر میکند بوسیله همین صنعت تولید می شوند

جنبه های اجتماعی و انسانی

صنعت نساجی دستی را با اینکه تا حدودی سازمان نیافته است نمیتوان «ابتدائی» بحساب آورد. این صنعت تواما امکانات و ظرفیتهای بالقوه - ومسائلی را که از جهات اجتماعی - اقتصادی اهمیت حیاتی دارند واجد است و این حضیصه مخصوصا درهند امروز که بهمترین مسئله مورد است که درمرتبه بالاتری قرار میگیرد. از هر ۶۰ نفر مردمی که درسراسر هند زندگی میکنند یک نفر بفعالیتهای گوناگون این صنعت اشتغال دارد: صدای دوکهای ریسندگی یا دستگاههای بافندگی دستی را با آهنگ آشنای آن میتوان تقریبا درهر روستای هندی شنید. عده کثیری از افرادی را که با این وسائل سنتی کار می کنند زنان تشکیل میدهند ابتلایش را تامین فرصتهای اشتغال آمیخته بادرآمدهای بایسته دربخش روستائی تشکیل میدهد اهمیتی خارق العاده پیدا می کند

احیا و اعاده

پیگیری سیاست دولت هند که از مدتی باینطرف ناظر بربذل بزرگترین جدوجهدهای برای کمک به صنعت نساجی دستی بوده تا کنون نتایجی مانند ایجاد کمیساریاری توسعه نساجی دستی را بعنوان یکی از سازمانهای وابسته بوزارت صنایع به ارمغان آورده است بعلاوه دولتهای ایالات هند وسازمانهای مالی و سایر موسسات صاحب نیز در تلاشی که برای احیاء و اعاده ارزش های پرسابقه این صنعت بخرج داده میشود دولت فدرال هند را یاری میدهند.

هدف نهائی این تلاش ها چیزی است که شاید بقدر خود صنعت نساجی دستی دارای عظمت باشد زیرا عنایتی که اکنون دولت مراکزی وسازمانهای ذینفع درسطح ایالات هند با پیروی از سیاست مورد اشاره دنبال می کنند بوجود آوردن دگرگونیهای زیروزبر کننده است که بتواند این اشتغال اساسا رقابتی را بیکباره احیاء کند و آن را بصورت صنعت جوانی که از تمام تحرک ها و همه مقدورات بالقوه یکی از کارآمدترین بخش های فعالیت تولیدی بهره مند باشد درآورد.

***

داستان یک پیروزی ایندین اویل یک سمبل است

نفت انرژی است، و انرژی نیرو و قدرت است. ایندیانویل به تنهایی بیش از نیمی از تمام سوختی را که هند نیاز دارد تا نیروی لازم را برای تضمین پیشرفتهای همه جانبه اش دراختیار داشته باشد فراهم می کند.

ایندیانویل که عظیم ترین سازمان در میان شرکتهای سهامی هند بشمار میرود در ۷۷-۱۹۷۶ جمعا ۱۹/۵ میلیون کیلو لیتر فراورده های نفتی را که برابر با تقریبا ۶۳ درصد از تمام نیاز کشور هند بوده به بازار عرضه کرده است. پالایشگاه های زنجیره‌ای ایندیانویل در همان مدت ۹/۳ میلیون تن محصولات مختلف نفتی تولید کرده‌اند و این رقمی است که بخودی خود یک رکورد جدید و بی سابقه است.

مهارت و خبرگی فنی ایندیانویل ظرف مدت کوتاهی که از یک و نیم دهه تجاوز نمی کند عظیم ترین شبکه خطوط لوله را برای توزیع فراورده های نفتی در کشور هند بوجود آورده است - شبکه‌ای که امروز اجازه میدهد تا محصولات حیاتی نفت - در دورترین زوایای کشور پهناور هند در دسترس مردم و مصرف کنندگان قرار گیرند. این کار در عین حال خدمت بزرگی است که از طرف ما برای تسریع رشد کشاورزی وصنعتی - و ارتباطات و دفاع هند صورت گرفته است.

سوخت رسانی به هواپیماهایی که در خطوط هوایی بین المللی پرواز می کنند و تامین سوخت مصرفی کشتی های ممالک مختلف خارجی یکی دیگر از جنبه های عملیات ایندیانویل است که درآمد ارزی قابل ملاحظه‌ای نصیب هند می کند، و این درآمدی است که با فروش محصولات صادراتی ما باز هم افزایش مییابد.

در جبهه داخلی گاز «ایندین» که سوختی ایده آل برای آشپزخانه ها شناخته شده امروز در بیش از ۲۰۰ شهر هند - از هزاران و میلیونها خانه مورد استفاده قرار دارد.

مرکز تحقیق و توسعه ایندیانویل سلسله‌ای از انواع روغن های صنعتی و گریس های مختلف ابداع کرده که در آن میان روغن های توربین جایی خاص دارد و از این راه صرفه جویی ارزنده‌ای در مخارج ارزی سالانه کشور هند امکان پذیر گردیده است. تصدی اداره پالایشگاه «هالدیا» بوسیله ما سبب شده است که هند از نظر برخورداری از عرضه انواع چربی ها و روغن های صنعتی تا حدود زیادی دارای خود کفایی باشد.

نقشی پیشاهنگ در حفظ و صرفه جویی منابع سوخت

صرف نظر از عرضه کردن بزرگترین بخش سوخت و فرآورده های نفتی که در هند مصرف میشوند - ایندیانویل در بمبئی، کلکته - دهلی و مدرس دارای سلول های «سوخت کفایی» است و این ها مراکزی هستند که به صنایع و شرکتهای حمل و نقل اندرزهای گرانبهایی میدهند و آنها را بوسیله راهنمایی های پر ارزش خود کمک می کنند تا از میزان مصرف سوخت خود بکاهند.

دست یاری دهنده‌ای که بطرف مصرف کننده معمولی دراز شده است.

بیش از ۲۶۵ مرکز توزیع فرآورده های گوناگون نفتی - بوجود آوردن شیوه و تلقی جدیدی در عرضه این محصولات در روستاها، عرضه کردن هر روز انواع و مقادیری قابل توجه از داروهای مختلف - ایفای نقشی فعالانه در تولید و تامین پوشاک مصرفی مردم کشور و ارائه بسیاری از وسایل و داروهای مورد نیاز کشاورزی از قبیل سموم دفع آفات و حشره کش ها و غیره - کارهای دیگری هستند که ایندیانویل علاوه بر ایفای نقش مستقیم خود بعنوان تولید کننده فرآورده های نفتی انجام میدهد.

ایندیانویل علاوه بر این در زمینه خدمات اجتماعی نیز سهم مهمی دارد که کمک به بهبود شرایط زندگی طبقات فقیر تر و محروم تر و معلولین و از کار افتادگان - و زنان بیوه ای که شوهرانشان در جنگ به قتل رسیده‌اند و کمک به بیکاران و غیره را میتوان نمونه هایی از این خدمات ذکر کرد.

شما از هر زاویه‌ای به ترقیات هند نگاه کنید خواهید دید که ایندیانویل نقشی فعال در تمام زمینه ها ایفا میکند.

شرکت سهامی ایندیانویل

INDIANOIL

INDIAN OIL CORPORATION LIMITED

Dattaram-IOC-7 E

توسعه صنعتی بخاطر اشتغال

*

نمائی از کارخانجات اتومبیل سازی هند

صنعت هنر بدون گذراندن یک انقلاب تمام عیار صنعتی با انقلابی که ماهیت های دوگانه تکنولوژیکی و ناظر بر مدیریت دارد روبرو شده است. این وضع نتیجه گذشته‌ای استعماوری و مضافا حاصل دگرگونیهای منحصر بفردی است که از پایان جنگ جهانی دوم تاکنون در جوامع صنعتی روی داده است هند ظرف ۳۰ سال موجودیتش بعنوان یک کشور مستقل بیش از تمام ۱۰۰ سال قبل از آن صنعتی شده است.

یکی از نتایج غریب چنین تحولی این است که از نظر سازمان و تکنولوژی هند ناگهان به قرن بیست و یکم پریده و قرن بیستم را در حقیقت به شیوه‌ای «میان بر» یا حتی بیشتر از آن پشت سر نهاده است.

با وضعی که شاید در سراسر جهان سوم نظیری برایش نمیتوان سراغ گرفت هند کنونی جلوه گاه این دوگانگی حیرت‌آور است که با داشتن چیزی که دانیل بل استاد جامعه شناسی دانشگاه های وارد آن را جامعه تکنولوژی یکی ما بعد دوران صنعتی شدن مینامد. دارای درآمد سرانه‌ای است که از مقوله نازلترین سطوح آن در جهان است.

الگوی توسعه‌ای که هند و بسیاری از کشور های در حال رشد جهان طول دهه های پنجاه و شصت اقتباس کردند عبارت از سیاقی است که با نام مدل «ایره‌ای» شهرت یافته است.

اساس مفروضاتی که در این الگو مورد قبول قرار میگیرد تلقی حرکت توسعه اقتصادی به شیوه‌ای است که از بالا بقعر و از شهر ها به روستاها التفات میکند. صنایع بنیانی و سنگین که شاخه های حرکت بالندگی بنیانی ها و سنگین وزن ها هستند سبب میشوند هنگامیکه این شاخه ها را در اطراف تنه اصل این درخت صوری یکجا بحساب آمدیم بخودی خود قایل به واقعیت تولید نیروهای برانگیزنده ای شده ایم که فعالیتهای وابسته‌ای مانند بازرگانی، حمل و نقل، بانکداری و غیره را بدنبال می اورند، اشتغال و درامدها در خلال تمام این حرکات دارای مسیری هستند که بنوعی تعالی التزامی گرایش دارد و محتوای این الگو چیزی است که واقعا در هند اتفاق افتاده است، منتهی با چنان گستره‌ای که از انچه که مورد نیاز کشور بوده بمراتب نارساتر و محدود تر از آب درامده است، با اینحال مدلی که وصفش کردیم پیکبار نیز از صفت سازگاری با آنچه که جامعه هنری نیاز داشته بی بهره نبوده است. انگلیسی ها زمانی انقلاب صنعتی هند را متوقف کردند و نخستین کاری که هند باید بلافاصله بعد از آزاد شدن انجام میداد عبارت از پاره کردن مهارهای باز دارند، و از سر گرفته شدن حرکت انقلاب صنعتی با هدف تحقق یافتن کامل هدف های آن بود.

نخستین فرمانروایان هند آزاد و مستقل مردانی نبودند که در واحی بیگانه با فقر و نابرابری داشته باشند و یا نیازی را که کشورشان برای مستقیما ساختن بر آن بلیات داشت در نیابند معهذا انان احساس می کردند که توزیع مجدد ثروت بدون انکه نخست ظرفیت تولید نعمات مادی کشور را را فزونی دهند مفهومی جز آن نخواهد داشت که فقر و فاقه را بنحوی «مجددا توزیع کنند» اگر هند بقدری که ظرف ۳۰ سال گذشته در راه توسعه صنعتی پیش رفته است در این مسیر بجلو نمیرفت، این خطر کاملا وجود میداشت که مسائل مورد ابتلای جامعه هندی امروز بسیار دشوارتر از آنچه هست گریبانگیر هندیان گردد.

ظرفیت تولیدی هند در این دوره سی ساله در چارچوب یک اقتصاد «دوبخشی» یعنی دولتی که در ان سرمایه ها متعلق بعوامل حکومت فدرال است و بخش وسیع تر خصوصی که در ان سرمایه ها را از بازار سهام و یا از پس انداز های اشخاص و با کمک های منابع مالی و بانکی و اعتباری تأمین می کنند، توسعه یافته است. در طی ۲۸ سالی که از آغاز اجرای برنامه های پنجساله در هند می گذرد این ترتیبات حقانیت خود را به ثبوت رسانده و شالوده‌ای مستحکم برای تولید هر نوع کالا و از آن جمله محصولات کافی برای اقتصاد هند بوجود آورده است، این مسئله که آیا اولویتهائی سرمایه گذاری بین صنایع سنگین و کشاورزی را باید بصورتی که تاکنون بوده است برای اینده دگرگون کرد پرسشی است که وسیعا خصلت علمی دارد و جوابگوئی بان ناگزیر به دانشمندان اقتصاد و جامعه شناسی و سایر اهل تحقیق مربوط میشود. بیشتر سرمایه گذاریهائی که ضرورت حیاتی داشته تاکنون در عرصه اولی (صنایع سنگین) انجام گرفته و بقدر کفایت نیز معتنابه بوده است. مسئله که اکنون باید بان پرداخت التفات به سرمایه گزاریهائی اساسا فرعی در همان زمینه است تا بتوان از جنبه های تکنولوژیکی و اقتصادی حصول مطلوب ترین صفات ناظر بر سطح و تنوع پذیری را برای چنان سرمایه گزاریهای قابل توجهی تضمین کرد و بیشترین فوائد را از بخدمت گرفتن تمام ظرفیت های کنونی نتایج ان سرمایه گزاریها بدست آورد.

دولتهای ممالک هر دو جهان توسعه یافته و در حال توسعه (و نه فقط حزب جاناتا که در حال حاضر قدرت را در هند کنترل می کند) اکنون وقوف کامل دارند که توسعه پر شتاب تر نیازمند آن است که مستقیما از ضلع اشتغال نیز مورد توجه باشد.

شناخت این ضرورت بهیچوجه چنان معنی نمیدهد. که ما تغییری زیر و زبر کننده در استراتژی توسعه پدید آوریم پذیرفتن تلقی تازه بدان میماند که ما در صدد بر انیم جفر تونلی را از هر دو انتهای آن آغاز کنیم. این شیوه‌ای است که از سالها پیش تاکنون بوسیله سازمان ملی و آژانس های تخصصی آن مانند سازمان بین الملل کار و برنامه جهانی اشتغال، پیروزمندان مورد استفاده قرار گرفته است.

***

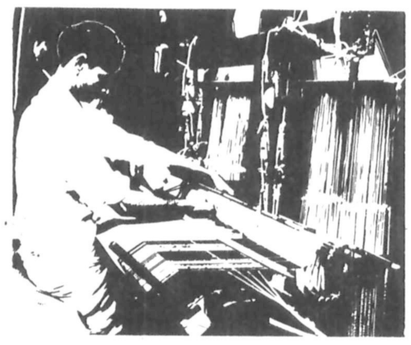

بافت: چنان زیبا که تنها پیکری باشکوه شاهانه برازنده آن است

طرح و نقش: چنان منحصر بفرد که رسیدن به کمالی همطراز آن را تنها سنتی به خدمت قرون وعصرها میسر ساخته است

محصولات قماش صنعت نساجی دستی در روستاهای سراسر هند تولید میشوند. این محصولات منحصرا بوسیله دست و با الهام گرفتن از قدرت تخیل هنرمندان بافنده تولید میگردند، و نقوش و تار و پودشان غنای میراث های فرهنگی پر تنوع هند و مناظر رنگارنگ آن را منعکس می کنند، با همه اینها محصولات نساجی دستی هند هنوز هم مدرن هستند و سازگاری خود را با مد حفظ کرده اند، عالیترین پارچه ها خواه از کتان یا ابریشم باشند در هر حال با دست بافته و ساخته شده اند.

برای آنکه مطلقا نمونه باشید محصولات

نساجی دستی هند را در برکنید

نمایندگی توسعه
نساجی دستی
دولت هند. دهلی نو.

برای تعمیر لوازم خانگی آستین‌ها را بالا بزنید

در مرکز خودیاری فنی صندوق کارآموزی تعمیر ۵۰ تا ۸۰ درصد لوازم خانگی به علاقمندان آموخته میشود.

اشخاصی که از بدقولی و اجحاف تعمیرکاران به‌ستوه آمده‌اند تعمیر لوازم خانگی واتومبیل‌را به‌رایگان فرا می‌گیرند

برای تعمیر لوازم خانگی ، اتومبیل، لوازم برقی و غیرمزیر بار نازوغمزه تعمیرکاران نروید، باشرکت در چند کلاس خودیاری فنی روش‌های تعمیررا به‌رایگان فراگیرید ، آستین ها را بالا بزنید . و خودتان تعمیرلازم را انجام دهید . مرکز خودیاری فنی صندوق کار آموزی - وابسته به وزارت کار وامور اجتماعی این امکان را فراهم ساخته است تا هفته‌ای دو روز روش‌های تعمیر لوازم برقی و مکانیکی مورد استفاده خود را به‌راحتی بیاموزید .

بدقولی های تعمیرکاران اتومبیل - لوازم خانگی - تاسیسات - الکترونیك و برقی و بالا رفتن دستمزد آنان در کنار کمبود کارگر متخصص در این رشته‌ها مشکلاتی برای مردم ایجاد کرده است.بطوریکه هزاران دستگاه اتومبیل،لوازم خانگی ، تلویزیون ، ماشین لباسشوئی و غیره که احتیاج به تعمیر و سرویس دارند ، بعلت کمبود کارگر متخصص کافی، مدتها در گوشه منازل بدون استفاده می‌مانند پس‌از جستجو و تلفن زدن‌های مکرر به‌تعمیرگاه های مجاز و غیر مجاز تعمیرکارانی پیدا شوند و نقص دستگاه های معیوب را برطرف کنند. تازه اگرتعمیرکاری حاضرشود باگرفتن مبلغ گزافی نقص دستگاهی را رفع کند معلوم نیست تعمیر درست انجام‌شده و یا سرهم بندی بطور ناقص صورت گرفته و پس‌از دو یا سه روز آش و کاسه همان‌نخواهد بود .

به همین جهت صندوق کارآموزی وزارت‌کار واموراجتماعی در راه رفع مشکلات و تنگنا های موجود در این زمینه با توسعه و تجهیز مرکز خودیاری فنی واقع در خیابان پهلوی «مرکز تحقیقات»، از طبقات مختلف مردم اعم از کارمند ، کارگر ، کسبه و یا خانه‌دار را برای شرکت در این کلاسها بطور رایگان دعوت کرده‌است. این کلاسها بطور دائم در تمام سال در روزهای پنجشنبه و جمعه دایر است و همیشه عده‌ای علاقمند که از اجحاف و عدم مهارت و نیز بد قولی های تعمیرکاران خسته شده‌اند تعمیر انواع گوناگون لوازم برقی خانگی ، تاسیسات، روشنایی ، اتومبیل و غیره را فرا می‌گیرند .

«سیروس کشور دوست» سرپرست خودیاری فنی صندوق کار آموزی در مرکز تحقیقات در این زمینه می‌گوید : مردم برای رفاه بیشتر و بدون‌اطلاع و آشنایی به کار بردو طرز کار وسایل و لوازم برقی آنها را می‌خرندولی‌بعلت عدم‌آشنایی باروش صحیح استفاده از این دستگاههای مدرن پس از مدت کمی این لوازم به علت نقص فنی از کاربازمی‌ماند وصاحبان آن ها در جستجوی تعمیرکار متخصص این در و آن درمی زنند . در صورتیکه این مرکز میتواند براحتی ۵۰ تا ۸۰درصد تعمیرات انواع لوازم برقی ، الکترونیکی ، اتومبیل و غیره‌را به خانواده ها بیاموزد تادیگر مجبورنشوندبرای‌رفع کوچکترین نقص فنی وسیله برقی‌خود نازو غمزه تعمیرکاران رابکشند سیروس کشور دوست اضافه می‌کند : در حال حاضر برنامه خودیاری هفته‌ای‌دوروز (پنجشنبه و جمعه) به علاقمندان آموزش داده می‌شود و با استقبال گرم طبقات مختلف مردم مواجهه گردیده است . در این کلاس ها زبده‌ترین استادان فنی با ساده‌ترین وسایل سریع‌ترین روش‌های تعمیر لوازم خانگی‌را به نحوی به‌شرکت کنندگان در کلاس ها آموزش می‌دهند که این افراد پس‌از طی دوره های کوتاه مدت (۸جلسه برای هر رشته)میتوانند تعمیرات‌اولیه کلیه لوازم برقی خانگی را خودشان انجام داده وازمراجعه به تعمیرگاههای شهری بی‌نیاز شوند .

گزارشگرما که ضمن‌بازدید از کلاسهای خودیاری فنی با شرکت کنندگان دراین کلاس ها گفتگو کرده است می - نویسد : در این کلاسها ۵رشته به‌شرح زیر به مراجعان‌آموزش داده می‌شود :

۱ - آموزش تعمیرات اتومبیل مانند تعویض شمع، پلاتین ،لنت ها . تعمیر کردن کاربراتور ، عیب‌یابی و رفع عیب در سیستم برق ،خنک کنندگی و سوخت رسانی .
۲ - آموزش تعمیرات لوازم خانگی نظیر تعمیراتو، پنکه ، سشوار ، زودپز ، پلوپز ، تستر یا چرخ‌گوشت، آب‌میوه‌گیری ، ریش‌تراش ، یخچال ، ماشین لباسشویی
۳ - آموزش تعمیرات تاسیسات روشنایی‌مانندنصب و تعمیر کلید یکپل و دوپل، زنگ‌اخبار ، چراغ‌فلورسنت، دربازکن برقی .
٤ - آموزش تعمیرات تاسیسات گرمایی و سرمایی نظیر تعمیرات انواع شیرها، بخاری،آبگرمکن،آبسردکن، کولر آبی و گازی وشوفاژ.
٥ - آموزش تعمیرات الکترونیک مانند عیب‌یابی تلویزیون ، رادیو ، گرام و ضبط‌صوت .

ساعات تدریس

ساعات تدریس درکلاسها که فقط روز های پنجشنبه و جمعه دایر است برای آموزش هر رشته صبحها در دو جلسه از ساعت ۸ و۳۰ دقیقه تا ساعت ۱۰و۳۰دقیقه و از ساعت۱۰و ۳۰ دقیقه‌تا ساعت ۱۲و ۳۰ دقیقه و بعد از ظهر ها نیز در دو جلسه از ساعت ١٤تا١٦ و ١٦ تا ١٨ می‌باشد .

★ شرکت کنندگان دراین کلاس ها می‌توانند همزمان برای آموزش تعمیرات در ٤ رشته ثبت‌نام کنند .

شرایط ثبت‌نام

برای ثبت نام دراین‌کلاس ها فقط دوقطعه عکس و یک برگ فتوکپی شناسنامه‌مورد نیاز است و هیچگونه شرط سنی ، مدرک تحصیلی و غیره مورد نظر نیست‌ضمنا چون دروس هر جلسه مستقل است ، داوطلبان خودیاری فنی هر موقع که ثبت‌نام کنند می‌توانند‌دراولین جلسه از هر یک از کلاس بهره‌گیری کنند .

اجحاف تعمیرکاران

در این کلاس ها دهها زن و مرد پیر و جوان ، دانش آموز و دانشجو ، کارمندو خانه‌دار ، کسبه و کارگرکه‌از اجحاف تعمیرکاران بستوه آمده‌اند به یادگیری تعمیرات لوازم خانگی ، اتومبیل و غیره پرداخته‌اند .

خانم حوریه باغستانی‌خانه‌دار یکی از شرکت کنندگان در کلاس آموزش تعمیرات لوازم خانگی می‌گوید :بارها برخی از لوازم خانگی مااحتیاج به تعمیروسرویس داشته ولی برای تعمیر آن هاهربار چندروزی‌سرگردان و معطل می‌شویم‌تا تعمیرکاری وسیله از کار افتاده راتعمیر کند مثلا برای تعمیر یک پنکه مبلغی معادل دوسوم قیمت اصلی ازبابت دستمزد تعمیرکار پرداخت کرده‌ایم ولی پس از دو سه روز بعلت عدم مهارت تعمیرکاردر مرمت آن دستگاه مجددا خراب شده است بهمین‌جهت بمحض اینکه آگاه شدم که چنین مرکزی وجود دارد برای یادگیری مراجعه کردم تا دیگرمجبور نشوم برای‌رفع عیب های جزئی هر یک از وسائل منزل هم‌مبالغی‌گزافی بپردازم و هم‌چندروزی‌بعلت بدقولی تعمیرکاران معطل شوم .

یکی دیگر از خانمهائی‌که در این‌کلاسها که به‌فراگیری چگونگی تعمیرات اتومبیل مشغول‌است در موردانگیزه شرکت در کلاس می‌گوید بارها برایم اتفاق افتاده‌است که اتومبیلم در وسط‌خیابان از حرکت باز ایستاده و من ناگزیر اتومبیل را رهاکرده، بدنبال تعمیرکار رفته‌ام می دانید که‌اینروزها ناز تعمیرکاران خیلی بالا رفته‌و برای یک تعمیر جزئی و یا عوض کردن شمع وپلاتین آدم را سرکیسه می کنند حال که دو جلسه‌در کلاس مکانیک این مرکز آموزش دیده‌ام‌درمی‌یابم‌که چمپولهای گزافی برای رفع نقص‌های بسیار کوچک اتومبیلم پرداخته‌ام‌درحالیکه اکنون‌با صرف۱۰دقیقه‌وقت به‌راحتی حالا می توانم آن عیب ها را برطرف‌کنم‌و منت‌تعمیرکار را نکشم .

کامران امانیان ـ محصل یکی از شرکت کنندگان در کلاس آموزش تعمیر لوازم خانگی می‌گوید :به تعمیر لوازم خانگی‌خیلی علاقه‌دارم ولی بارها بجای اینکه عیب کوچکی را که در ضبط صوت منزل پیدا شده‌برطرف کنم آنرا خراب‌تر کرده‌ام و بهمین جهت‌همزمان‌با تعطیل شدن مدارس‌از وقت اضافی استفاده کرده و برای یادگیری‌به این کلاس‌مراجعه کرده‌ام . وی اضافه می‌کند. تاکنون دردو جلسه از این کلاس ها شرکت کرده و در این مدت‌تعمیرات جزئی‌اکثر لوازم خانگی را کاملا آموخته‌ام از طرفی اگر پاره‌ای ازتعمیرات آنطورکه باید از عهده‌ام برنمی آید لااقل هنگامی که تعمیرکاری برای تعمیر یکی از لوازم خانگی به منزلمان می‌آوریم به راحتی متوجه میشوم که عیب دستگاه در چیست و حداکثر چقدر باید بابت تعویض لوازمیدکی آن پول پرداخت کرده و یا اینکه اصلا احتیاج به تعویض ابزاری دارد یا نه زیرابارها تعمیرکاران برای رفع یک عیب کوچک ، کلی خرج تراشی می کنند .

عده‌ای ازمراجعان این‌کلاس ها به نحوه سرویس دادن کارخانجات و وارد کنندگان لوازم خانگی‌اعتراض داشته می‌گویند : وقتی برای رفع عیب دستگاهی که از فروشنده خریده‌ایم به مرکز تعمیر آن‌شرکت تلفن می‌کنیم که مسئولان مربوطه پس‌از پرسیدن عیب دستگاه صرفا برای خرج تراشی یک کارشناس می‌فرستند تاعیب دستگاه معیوب تشخیص داده شود و پس از چند روز معطلی دستگاه را به تعمیرگاه می‌برند و پس از تعمیر صورتحساب سنگینی بدست صاحب کالا می دهند در حالیکه‌دستگاه تازه تعمیر شده پس از چند روز کار مجددا از کار باز می‌ماندو متاسفانه هیچ کنترلی بر چگونگی کار این شرکت ها و ارائه‌خدمات آنها صورت نمی گیرد .

محسن رحیمیان دانشجو همکه‌مراجع‌این کلاس‌هاست میگوید : تلویزیون سیاه و سفیدی که ساخت یکی از کارخانه های‌معروف استو متاسفانه در کشور ما نمایندگی ندارد دارم این تلویزیون ۱۲سال مدام‌بدون سرویس کاملا خوب کارمی کرد ، چندی پیش تصویرش قطع شد بناچار پس از چند روز سرگردانی و خواهش و تمنا تعمیرکاری را یافتم که حاضر شود تلویزیون را در مقابل دستمزد قابل ملاحظه‌ای‌تعمیر کند و اینکار راهم کرد و پول گزافی گرفت‌و سالم بما تحویل داد اماپس از دوروز مجددا تصویر تلویزیون قطع شد این بار ناراحت و عصبانی به تعمیر کار مراجعه کردم و ازاو خواستم که مجددا برای تعمیر تلویزیون به منزلمان بیاید ولی او این بار بامن طی کرد که من همان اجرت را دوباره میگیرم و همینکه سالم تحویل دادم دیگر مسئولیتی بر عهده نخواهم گرفت بناچار نزد تعمیرکار دیگری رفتم و او را با هزار خواهش برای تعمیر تلویزیون به منزل آوردم‌و جریان را برایش تعریف‌کردم این تعمیرکار بمن گفت که براثر ناشی گری تعمیرکار اولی یکی از سیمهای داخل تلویزیون هنگام تعمیراتصال کرده‌و درنتیجه لامپ‌تصویر سوخته است و حال ٤هزار و پانصد ریال خرج داردو من برای فرار از دست این تعمیرکاران ناشی‌از موقعیت استفاده کرده به این مرکز مراجعه کردم تا از وجود آنها بی‌نیاز شوم .

برخی ازدست اندرکاران و آگاهان‌صنفی دراین زمینه معتقدند .

کارخانه های‌تولید کننده و یا شرکت های واردکننده کالاهای خانگی بابی‌تفاوت بودن دربرابر «ارائه‌خدمات جنبی» .بزرگترین مشکل را برای مصرف کننده بوجود آورده‌اند زیرا برای آب کردن کالا های خود دائما در رسانه های گروهی تبلیغ می‌کنند و مرتب نیز ازطریق جرایدمیگویند: لوازم یدکی این کالا فراوان است و متخصصین مادر سراسر کشور آماده‌هرگونه تعمیرات هستند» ولی‌پس از دوتاسه سال که به اصطلاح آن کالا دمده شد و بجای آن مدل دیگری ببازار عرضه گردید دیگر لوازم‌یدکی کالای قبلی را تولید و عرضه نمی‌کنندو بهمین جهت در حال حاضر از هزاران‌دستگاه تلویزیون تولیدی یک کارخانه معروف بعلت نبودن لوازم یدکی در خانه ها بلااستفاده مانده است .

مردی باشلیك ۲ گلوله‌کشته شد

کازرون - خبرنگار اطلاعات

در یك نزاع برسه مسائل ملکی ،مرد ٤٥ ساله‌ای باشلیك دوگلوله کشته شد .

این نزاع دیروز در «بلوك جره» کازرون روی داد و مرد ٤٥ ساله‌ای بنام «فرج ایلانی» که با دو نفر به‌اسامی اردشیر و هدیت ایلانی اختلاف داشت با شلیك دوگلوله و ضربت قنداق تفنك بشدت مجروح شد و بعد از انتقال به‌بیمارستان «سعدی» شیرازدراین‌بیمارستان درگذشت . متهمین بوسیله ماموربن دستگیر شدند.

رئیس دانشگاه آذرآبادگان :

به‌خواستهای دانشجویان تبریزی باحضور نمایندگانشان رسیدگی میشود

تبریز - خبرنگار اطلاعات

دکتر مجیر مولوی رئیس دانشگاه آذر آبادگان درگفت‌و گو با خبرنگار اطلاعات در تبریز ، در زمینه تعیین تکلیف دانشجویان مشروط که گفته میشود عده آنان‌بین دو تا سه هزار نفر است گفت : «باید دانشجویان ، از اسب عناد پایین بیایند و نمایندگان‌خود یا وکلای دادگستری و یا افرادی را بما معرفی کنند تا با هم بطوراصولی و دوستانه درخواست های قانونی آنها را بررسی کنیم .

دانشجویان اگر بپذیرند که از مهر ماه آینده در کلاس‌های درس ، حضور یابند ،من هم ترتیبی خواهم داد علاوه بر اینکه حقی از آنها ضایع‌نشود بلکه تلاش چندین ساله‌دانش‌جویان هم بهدر نرود» .

دکتر مجیر مولوی افزود: من سعی خواهم کرد مراتب را در شورای دانشگاه های کشور و وزارت علوم و آموزش عالی مطرح کنم تا بتوانیم در مورد این عده ارفاق قایل شویم و بنحوی جلو اخراج دانشجویان از دانشگاه گرفته شود .

رئیس دانشگاه آذرآبادگان همچنین بیوستن عده‌ای از اعضای هیات علمی دانشگاه‌در تظاهرات دانشجویان دانشگاه تبریز را رد کردو خاطر نشان ساخت ،نظر دانشجویان‌بطور کلی مربوط به خواست های چند ماده‌ای گذشته آنان بوده و این موضوع تحت بررسی و مطالعه است ، البته آنچه که امکان پذیر باشد ، بموقع جامه عمل خواهد پوشید .

رئیس دانشگاه آذر آبادگان افزود : از اعضای هیات علمی دانشگاه ،جز راهنمایی و ارشاد دانشجویان و هدایت آنان به کلاس های درس که مستلزم صحبت با دانشجویان بود، عمل دیگری دیده نشده است .

دکتر مجیر موسوی ، از ماموران انتظامی و گارد دانشگاه و دانشجویان که در دور روز گذشته ،منتهای سعی خود را در جلوگیری‌از آشوب دیگری در دانشگاه‌آذر آبادگان بعمل آوردند،اظهار قدردانی کردو برای اولین‌بار برنامه های دانشگاه را درزمینه رفاه دانشجویان ، استادان‌و کارمندان این‌دانشگاه دراختیار خبرنگار اطلاعات‌گذاشت .

بموجب این برنامه هاظرف دو سال آینده ، یک سلف سرویس پنج هزار نفری در دانشگاه ایجادمیشود که‌طرح آن ، آماده شده و باوصول اعتبار کافی از سازمان‌برنامه و بودجه ، ساختمان آن، آغاز خواهد شد .

رئیس دانشگاه‌آذرآبادگان افزود : در شرفیابی به پیشگاه شاهنشاه آریامهر استدعای‌مسکن‌برای‌کارمندان کم‌درآمد دانشگاه کردم که‌با صدور امربه‌دستور نخست‌وزیر قرار شد ، از طرح های شهر سازی استان ،به تعداد کارمندان متقاضی ، مسکن در اختیار آن ها گذاشته شود . این امر ،از اولویت برخوردار است .

همچنین برای استادان جوانی که از تهران ودیگر شهرستان ها برای تدریس‌در دانشگاه اذرآبادگان ، به تبریز می‌آیند ، بزودی یک مجتمع دویست آپارتمانی ساخته خواهد شد و برای دانشگاه چاپخانه مجهزی‌با اعتبار اهدایی نخست‌وزیر ساخته می‌شود .

همچنین برای‌کادرپرسنلی دانشکده کشاورزی اردبیل، از مهر ماه آینده هر ماه یک بودجه دو میلیون تومانی بمدت ٦ ماه به‌تصویب‌رسیده است که اقدام لازم برای مسکن آنها و محل‌خدمتشان خواهد شد .

ازنه‌هزاردانشجو ، چهار هزار نفر نیاز به کوی دانشجویان دارند . حال آنکه دانشگاه فقط دارای دویست آپارتمان است که تعدادی‌از آنها هم‌اسنیجاری است .

رئیس دانشگاه آذرآبادگان اضافه کرد: به پیشنهاد من در مرحله اول یک مجتمع‌مسکونی ششصد آپارتمانی بزودی‌ساخته میشود و باگسترش این‌برنامه، واحد های مسکونی تا چهار هزار واحد خواهد رسید.

دانشکده دندانپزشکی‌دانشگاه آذرآبادگان ،تا آخر سال‌جاری، تاسیس میشود که بدین منظور این هفته دکتر جاوید رئیس دانشکده دندانپزشکی دانشگاه تهران ، به تبریز خواهد آمدتا مقدمات ایجاد دانشکده دندان پزشکی در دانشگاه تبریز ،فراهم آید.

عده‌ای دندانپزشک با کمک دانشگاه تهران ،به‌کشور های آمریکا ،فرانسه‌و انگلستان‌اعزام میشوند تا پس از گرفتن مدرک تخصص ، دردانشکده دندان - پزشکی تبریز، به‌تدریس‌بپردازند ضمنا مقدمات ایجاد دانشکده کشاورزی مراغه بپایان رسیده و امسال این دانشکده درمراغه تاسیس خواهد شد.

قطار باری جلفا- تبریز از خط خارج شد

تبریز- خبرنگار اطلاعات

قطار باری حامل کالا های تجاری که از جلفا عازم تبریز بود در فاصله بین ایستگاه ها «پیام» و « صوفیان » از خط خارج‌و ۸ واگن‌آن‌متلاشی‌شد.

دراین حادثه به قسمتی از خط آهن ایران - اروپا نیز آسیب رسید که پس از چند ساعت‌تلاش ماموران فنی‌ترمیم شد.

مهندس اکبر نیرو زاد مدیر کل راه آهن آذربایجان در گفتگویی باخبرنگار ما اعلام کرد که قطار باری جلفاتبریز بعلت‌وجود نقص فنی در دیزل قطار از خط خارج شده است. خروج‌قطاراز خط خوشبختانه منجر به تلفات جانی نشد و تنها خسارات مالی ببارآورد.

تظاهرات کارگران بوشهر

بوشهر- خبرگزاری پارس‌پ‌نا بیش‌از ۵۰۰۰ نفر از کارگران بوشهر عصر دیروز دریک اجتماع بزرگ حزبی که در محل نیروگاه اتمی در هلیله برپا شد ضمن اعلام آمادگی برای‌مقابله با اخلالگران‌آشوب هاو اخلالگریهای‌اخیر درشهر های اصفهان و شیراز را مورد نکوهش قرار دادند.

در این اجتماع نمایندگان کارگران طی سخنان‌پرشوری به تشریح پیشرفت های‌کارگری و دست آورد های انقلاب پرداختند و ضمن ابراز تاسف از رفتار مشتی بیگانه پرست و آشوب طلب که با حمله به تاسیسات اقتصادی و اماکن عمومی میخواهند مانع جهش کشور بسوی آزادیهای فردی وسیاسی شوند از دولت خواستار مجازات شدید آشوبگران و عاملین حوادث اخیر شدند. سخنرانان‌گفتند ما کارگران‌که از ثمرات ارزنده انقلاب بیشتر از سایر طبقات بهره‌مندشده‌ایم و با بهره‌وری ازاصول انقلاب به آزادیهای طبیعی و منطقی دست یافته‌ایم پیوندخود را با رهبر عالیقدر انقلاب مستحکمتر از همیشه اعلام میداریم . در پایان این اجتماع قطعنامه‌ای در ۷ ماده صادر در این قطعنامه تاکید شده است که کارگران استان بوشهر با اعتقادی محکم و راستین به مبانی دین مبین اسلام و تعالیم عالیه کتاب آسمانی‌هرگونه تجاوز برادر کشی و اخلال در آزادی و امنیت را محکوم می کنند و برای پاسداری از سه اصل بنیادی حزب رستاخیز ملت ایران و حراست از دست آورد های انقلاب شاه و ملت تاپای جان مبارزه و ایستادگی خواهند کرد.

۲ برادر درچاه خفه شدند

علمدار گرگر- خبرنگار اطلاعات

دوبرادر هنگام کارکردن در داخل چاه آب پس‌از روشن کردن موتور چاه ، دچار گاز گرفتگی شدند و جان‌خود را ازدست دادند.

این‌دوبرادر نادر ساعی ٢٦ ساله «کشاورز» و خیالی ساعی ۲۹ ساله «کارمند راه‌آهن جلفا» اهل علمدار گرگر بودند .

۳عضو یک خانواده کشته‌شدند

پارچین ورامین -خبرنگار اطلاعات

دربرخورد شدید یک‌تریلر با یک اتومبیل پیکان در کیلومتر شصت جاده‌تهران- مشهد (سه‌راهی گرمسار) ، سه سرنشین اتومبیل پیکان کشته و چهارتن دیگر بشدت مجروح شدند .

حادثه ظهر دیروز اتفاق افتاد و تریلر ٤٦٧١٨تهران ج برانندگی حسین رضائی‌در ۳راهی گرمسار ضمن انحراف به چپ با اتومبیل پیکان۸۳۷۹۱ قم برانندگی علی‌اکبرطاهری که با شش تن از اعضای خانواده خود مسافرت می‌کردند و از سوی مقابل حرکت می‌نمود برخورد کرد .

در لحظات اول حادثه راننده پیکان ، همسروی و یکی از فرزندان آنها کشته شدند و چهار عضو دیگراین خانواده بشدت مجروح گردیدند .

«حسین رضائی» ، راننده تریلر توسط ماموررین ژاندارمری «مامازان»دستگیر شد . کارشناسان پلیس راه‌و ژاندارمری علت حادثه را سرعت زیاد و انحراف به چپ تریلر تشخیص داد .

اسامی پذیرفته‌شدگان دانشکده نفت آبادان

به اطلاع پذیرفته شدگان در امتحانات ورودی کتبی‌و مصاحبه‌دانشکده نفت‌آبادان که اسامی‌آنان در گروه‌اول درج گردیده میرساند که با در دست داشتن مدارک زیر برای ثبت‌نام در رشته های تحصیلی تعیین شده‌در روز دوشنبه ۳۰ امرداد ۲۵۳۷ بین ساعات ۸ صبح تا ۳۰ر۱ بعد از ظهردر تهران‌به اداره استخدام شرکت ملی نفت ایران - خیابان کاخ شمالی و درآبادان به دفتردانشکده نفت آبادان مراجعه نمایند.

داوطلبانی‌که اسامی‌انان در گروه دوم قید شده باید در روزسه شنبه ۳۱ امرداد ۲۵۳۷ از ساعت ۸ صبح تا ۳۰ر۱ بعد از ظهر بامدارک لازم جهت تعیین رشته های تحصیلی و ثبت‌نام به محلهای اسم نویسی مراجعه نمایند.

مدارك لازم

۱- اصل کارنامه های‌دوره دوم دبیرستان (فتوکپی پذیرفته نمیشود)
۲- فتوکپی یارونوشت شناسنامه ۲ نسخه
۳- عکس٤ × ٦ ٢٤ قطعه

از داوطلبانی که پس از انقضای مهلت مراجعه‌نمایند ثبت‌نام نخواهد شد .

گروه اول

رشته مهندسی شیمی و پتروشیمی

ردیف نام خانوادگی نام
۱- آوانسیان زاده ادوین
۲- اقبالیان نورانی زاده هوشنگ
۳- آل آقا محمد جواد
٤- امیری مهدی
٥- اسلامی ابو الفضل
٦- الیاسی بابک
۷- اسکندری اسداله
۸- اویسی جمشید
۹- کرمی احسان
۱۰- بصام تبار محمد کاظم
۱۱- بهزادی‌فر فرشید
۱۲- بزچلو رضا
۱۳- نبادکوکی احمد
۱٤- پیشوائی‌ترک‌آباد مرتضی
۱٥- ترابیان اصفهانی محمد
۱٦- تیموری احمد
۱۷- پرتاش محمد
۱۸- حیاتی رضوان فرهاد
۱۹- حسینی جعفر
۲۰- حبیبی جواد
۲۱- حقیقی محمد حسین
۲۲- خوی عظیم غلامرضا
۲۳- خواجه پور غلامرضا
۲٤- جوانی مرد جهانشیر
۲٥- حبیب‌اللهی سعید
۲٦- دوام محمدحسن
۲۷- دلق‌پوش جابر
۲۸- درویش دستنائی ایرج
۲۹- ذوالفقاری دارائی احمد رضا
۳۰- روزبه عارف
۳۱- رسولی میررضا
۳۲- زراعتی حسن
۳۳- سراج‌القوم محمدرضا
۳٤- سبزواری حمید
۳٥- سفید محمد
۳٦- سروش مسعود
۳۷- سلامی کوروش
۳۸- شمس آبادی پور علیرضا
۳۹- شاهرخی حبیب‌اله
٤۰- فخروئیان شهاب
٤۱- شهمیرزادی یگانه محسن
٤۲- شمسیان خسرو
٤۳- سفر زاده خسروشاهی صمد
٤٤- صائمیان ناصر
٤٥- صدرائی نوری ساسان
٤٦- طباطبائی زیبافرید
٤۷- طهوری داریوش
٤۸- علم شوشتری فرشاد
٤۹- عبادی محمد حسن
٥۰- علاقه‌مند امیرهوشنگ
٥۱- غفوری عباس‌آبادی علی
٥۲- فرحبخش فارسی وحید رضا
٥۳- فرهمند حسن‌آبادی‌بهزاد
٥٤- فرمهینی‌فراهانی‌مسعود
٥٥- فولاد عبدالرضا
٥٦- قاضی‌میرسعیدسیدمهدی
٥۷- قاسمی‌نژاد محمد
٥۸- قیم‌محمد علی
٥۹- قائم‌مقامی کامران
٦۰- کامیاب حسام‌الدین
٦۱- کاربر علی
٦۲- گرمزبان سعید
٦۳- مرادی سهراب
٦٤- محدث‌اردبیلی مجید
٦٥- میراحمدی شریفی سید محمد
٦٦- محمدزاده منصور
٦۷- منوچهری غلامحسین
٦۸- محمد آقائی تالاری سیروس
٦۹- مرادی شاهرخ
۷۰- محبوبی اردکانی عبدالرضا
۷۱- نجمی عبدالرحیم
۷۲- نقیبی محمد رضا
۷۳- نقی‌نژاد اصغر
۷٤- واثقی فریدون

رشته‌مهندسی نفت‌وگاز

شماره ردیف نام‌خانوادگی نام
۱- آقاگل‌زاده سبزعلی
۲- افلاطونیان حسین
۳- افسوس محمود
٤- اعلاء عبداله
٥- آزادی‌کنارمرکی ساسان
٦- بالاور محمد حسن
۷- بیغم محمد
۸- بقائی مهران
۹- پیرایش جواد
۱۰- تجلیل‌تبریزی‌محمدرضا
۱۱- تهمورسی مقصود
۱۲- چاچ سعید
۱۳- حنیفه‌زاده کیهان
۱٤- حیدرنیا محمد
۱٥- حیدری علیرضا
۱٦- حاجیان فرهاد
۱۷- حسینی‌خولنجانی‌احمد
۱۸- حسین‌پور دادامحله ابراهیم‌خلیل
۱۹- حسینی‌راد سیدعباس
۲۰- دمحسنی علیرضا
۲۱- داودی کاظم
۲۲- ریحانه‌سنگر ادوارد
۲۳- سعیدپور پاریزی محمدرضا
۲٤- سلیمانی سوادکوهی شهرام
۲٥- شکریزجواد
۲٦- شیخ‌الاسلامی سلماسی جلال‌الدین
۲۷- صفاپور علیرضا
۲۸- صلواتی بهرام
۲۹- صفاری غلامحسین
۳۰- صالحی بابک
۳۱- ضیابری سیدمرتضی
۳۲- ضیائی منعم
۳۳- عفتی عموزاده محمدرضا
۳٤- عشقی قدیری محمد حسین
۳٥- فرضی‌پور محمد
۳٦- قیصری پرویز
۳۷- کاشانی‌نژاد علیرضا
۳۸- کاظمی سیدمحمدمهدی
۳۹- کیافر علیرضا
٤۰- مظلوم‌نژادمبیدی بابک
٤۱- نجفی هومن
٤۲- هرندی نجفی جلیل

رشته برق

ردیف نام خانوادگی نام
۱- ازموده سعید
۲- آگه تهرانی عبدالرضا
۳- انصاری شهرضائی سعید
٤- اعظمی قدیم فرزین
٥- ایزدی ماسوله محمدحسین
٦- بذرگرلو ایرج
۷- پیشور غلامحسین
۸- ترکمان رحمانی عادل
۹- جانکی فریدون
۱۰- جهانپور سید حمید
۱۱- چرخیان مهدی
۱۲- حاتمی کلشتری احمد
۱۳- حقشناس فتحه سری یوسف .
۱٤- خاجوند سعید
۱٥- خسرو شاهی ناصر
۱٦- خرقانی سعید
۱۷- خمارلو حمید رضا
۱۸- رضوی ابراهیمی‌سیدرضا
۱۹- زارع محمدیار
۲۰- سرشار پرویز
۲۱- شکیبائی فرامرز
۲۲- شیخ‌زاده نجار حمید
۲۳- صالحی محمد
۲٤- فرزان مهر بهروز
۲٥- کی‌زاد ناصر
۲٦- گوهری نعمت‌اله
۲۷- محمودی سیدرکن‌الدین
۲۸- محبی کوروش
۲۹- مقنی‌نوش آبادی سعید
۳۰- مولی‌سروستانی‌عباسقلی
۳۱- میززاده قاسم
۳۲- نشاطیان وحید
۳۳- نوارچی احمد
۳٤- نریمی غلامعلی
۳٥- نوروزی عبدالرحمن
۳٦- هاشمیان اصفهانی مهرداد
۳۷- هادیزاده اصفهانی عبدالحمید
۳۸- هراتیان سعید

رشته مکانیك

شماره
ردیف نام خانوادگی نام
۱- آبسالان مهدی
۲- آقائی حاجی آقا بهمن
۳- آرمند مهران
٤- اشراقی‌نجف‌آبادی‌شهریار
٥- اکبری طائمه‌محمودرضا
٦- ایمانی فرید
۷- ایروانی‌محمدآبادی‌مجتبی
۸- اسکندری امین‌اله
۹- بقال‌زاده حبیب‌اله
۱۰- بصل مشهدی آلبرت
۱۱- بهزاد مهدی
۱۲- بهزادی محمدعلی
۱۳- پارسائی محمدی‌مهران
۱٤- پریان مهران
۱٥- پورنصرت خدابخش
۱٦- جناب مرتضی
۱۷- حسینی عبداله
۱۸- خزاعی جواد
۱۹- خدیوی‌نسب هاملت
۲۰- رهنما محمد
۲۱- رضوانی بفروئی‌مهدی
۲۲- غفوریان علی‌احسان
۲۳- کاویانی‌ارانی مرزین
۲٤- کاهبیدی محمدرضا
۲٥- لعل‌فام شهریار
۲٦- محمدی کامبیز
۲۷- محجوب‌جهرمی‌محمد
۲۸- میرقادری علی‌اکبر
۲۹- مرتضی‌پور سیامک
۳۰- مهرافزا مصطفی
۳۱- محمدی جمالی حمید
۳۲- نیکروش مسعود
۳۳- نورائی فرامرز
۳٤- ویسه سهراب
۳٥- وزیرزاده یوسف
۳٦- یوسفیان نجف آبادی مسعود

گروه دوم

۱- اقبالی غلامرضا
۲- رحیمی علی
۳- سلامی عبدالحمید
٤- ولایتی محمد مسعود
٥- دهقانی سهراب
٦- علی بیگلو جلال
۷- باقریان حسین
۸- مرادی غلامرضا
۹- زیرگچیان‌زاده محمود
۱۰- علی‌اکبری سعید
۱۱- علی خوانساری ناصر
۱۲- پورانصاری هاشم
۱۳- اسلامی امیرآبادی جمال
۱٤- ترتیبی منوچهر
۱٥- واقعی بهزاد
۱٦- یمینی شریف محمود
۱۷- رزم‌پوش حمیدرضا
۱۸- هاشمی فرزاد
۱۹- اعظمی گوگرچین‌منصور
۲۰- خفافزاده اهرابی علیرضا
۲۱- کارگرپور محمدعلی
۲۲- مودب محمد
۲۳- قاسمی کورش
۲٤- راجی محمدرضا
۲٥- مقدسی عبدالرضا
۲٦- نجفی مجتبی
۲۷- نوروزی سعید
۲۸- کریمی احمد آبادی رضا
۲۹- فتحی هفشجانی امراالله
۳۰- سید قاسمی پور سید ابوالفضل
۳۱- مرعشی سید ناصر
۳۲- کرکچی محمود
۳۳- گودرزی مصطفی
۳٤- جهان‌بخش جاوید مهدی
۳٥- شکریه محمود
۳٦- احمدزاده محمد
۳۷- حکیم جوادی علی
۳۸- شهرستانی سید محمد هادی
۳۹- صالح‌زاده امیرکلایی علی‌اکبر
٤۰- فانی نجم‌الدین
٤۱- امیری قرقانی محمدرضا
٤۲- امیری ویشتاسب
٤۳- حاجی شاه‌محمدی احمد
٤٤- ملکی علیرضا
٤٥- عضدی کازرونی منصور
٤٦- علیرضائی علی‌اصغر
٤۷- علوی سیدمحمد باقر
٤۸- صحرائیان مسعود
٤۹- دمجو مجید
٥۰- عابدی سیدجلال
٥۱- قزلباشیان علی فرزین
٥۲- داوودزاده منصور
٥۳- نصیری یوسف‌رضا
٥٤- ایمانی توربا‌خلو عباس
٥٥- طباطبائیان سعید
٥٦- لاهیجانیان محمود
٥۷- شمالزاده مسعود
٥۸- پورمحمدی ناصر
٥۹- واحدنیا نادر
٦۰- الهی غلامرضا
٦۱- ابوالفضلی ناصر
٦۲- سیدمختصی میرسعید
٦۳- عدیمی ناغانی بهرام
٦٤- رفیعی کاوس
٦٥- واسعی قاسم
٦٦- عصابخش هاشم
٦۷- سجدی مهرداد
٦۸- وزیرنیا محمدحسین
٦۹- گدازگر محمدرضا
۷۰- کسرائی محمدامیر
۷۱- عظیمی‌پور حسین‌علی
۷۲- ورزنده‌اصفهانی اکبر
۷۳- سلطانی مقدم‌منصور
۷٤- زبینده‌خوی محمد
۷٥- بقری سعید
۷٦- آذرخو محمدرضا
۷۷- عنایتی رادنادر
۷۸- نرسیان نماگردی آرمن
۷۹- بهشتی‌زواره علی‌رضا
۸۰- تهمتن سهراب
۸۱- رامتانی مهران
۸۲- ارشدی بهروز
۸۳- بهمنی مجید
۸٤- مقیمی فرهاد
۸٥- دیانت مقدم‌رضا
۸٦- توتونچیان عبدالرحمن
۸۷- اطمینان حمید
۸۸- موزی مهدی
۸۹- دیلم صالحی ارسلان
۹۰- بختیاری‌حمید
۹۱- افشاری علی‌اصغر
۹۲- نصرتی فرید
۹۳- درب‌امامیه سیدمجید
۹٤- پورهواشمی‌عبدالوهاب
۹٥- فرهودی وحید
۹٦- علی‌پور مهدی
۹۷- راکعی فرخ
۹۸- برقعی‌رضوی‌ابوالفضل
۹۹- جهانی‌سوباشی حمید
۱۰۰- رنجبرگنزقی علیرضا
۱۰۱- بهشتی‌پور دزفولی علی‌رضا
۱۰۲- سحرخیز غلامرضا
۱۰۳- ناعیم شهریار
۱۰٤- فاضل‌علوی‌احمدرضا
۱۰٥- احمدی فروشانی سیدعلی
۱۰٦- نعمتی علیرضا
۱۰۷- شیروی‌خوزانی رحیم
۱۰۸- شهیرافتخارمحمدرضا
۱۰۹- ملکی رحیم
۱۱۰- حسینی سیدحمید
۱۱۱- نظریان غلامرضا
۱۱۲- صادقی رشتی حمیدرضا
۱۱۳- نورگلی‌قهفرخی سعید
۱۱٤- یوسف‌زنجانی فرد رسول
۱۱٥- لقمانی خوارزمی مسعود
۱۱٦- اسماعیل‌نیا نجاری سعید
۱۱۷- مدنی سیدوحید
۱۱۸- خطیبی سعید
۱۱۹- خادمی بیژن
۱۲۰- حبیب‌بکی خسرو
۱۲۱- لطفعلی‌ئی حسین
۱۲۲- لوی‌حیم حکمت‌الله
۱۲۳- پولاد محمدابراهیم
۱۲٤- کوهپایه اردوان
۱۲٥- دانشمند عبدالرضا
۱۲٦- بنائیان‌زاده علیرضا
۱۲۷- برزو شهاب
۱۲۸- اسماعیل‌زاده فریدون
۱۲۹- جعفرآبادی رضا
۱۳۰- صادقی حدادزواره علی
۱۳۱- سلیمان‌پور رسول
۱۳۲- جعفری احمد
۱۳۳- معین‌تقوی رضا
۱۳٤- صفائی پرویز
۱۳٥- رادمهر مهدی
۱۳٦- اهرابلو علیرضا
۱۳۷- صفدری‌زاده محمود
۱۳۸- یوسفیان محمدرضا

ناگهان دود و آتش، ترس و وحشت بر رستوران خوانسالار حاکم شد

بدنبال حادثه وحشتناک و دلخراش رستوران خوانسالار که ساعت ۹و ۳۰ دقیقه پریشب رخ داد و طی آن تعدادزیادی از مشتریان بی‌خبر از همه جا که بقصد خوردن شام به رستوران رفته بودند، بسختی مجروح شدند . خبرنگار ما با چند نفر از مجروحان حادثه که هم اکنون در بیمارستان های مختلف بستری هستند به گفتگو نشست که در پی آمده است :

یکی از مجروحان حادثه انفجار در این زمینه گفت ،من و همسرم به اتفاق فرزندانمان رستوران خارج شدم .بدنبال من ، همسرم و سایر بچه ها خود را به خیابان رساندند. ویکی از اقوام برای صرف شام به رستوران خوانسالار این شخص که خواست نامش محفوظ بماند با دیگر اعضاء خانواده‌اش در بیمارستان رفتیم،ساعت حدود ۹یا ۹و ۳۰ شهرام بستری هستند . طبق دقیقه بود . ما هنوز شام گفته‌یکی‌از پرستاران‌بیمارستان نخورده‌و منتظر گارسن‌بودیم علت بستری‌شدن آنهااستنشاق که در یک لحظه صدای مهیب باروت است که منجر به وگوشخراشی توجه‌مشتریان اختلال حرکات تنفسی آنها رستوران را به سوی خود گردیده است . جلب کرد و بدنبال این صدا وسایل داخل رستوران به اطراف پرتاب شد ، در اثر همین پرتاب‌یکی‌ازاشیاء بشدت به پهلوی من اصابت کرد و بدنبال آن شیئی دیگری‌بمپای چپم برخورد کرد و باین ترتیب ، از دو ناحیه بدن مجروح شدم ، با وقوع این حادثه دست یکی از فرزندانم را که در نزدیکی من نشسته بود گرفتم و با سرعت از

صدای وحشتناك و دود

یکی دیگر از مجروحان این حادثه بنام‌مهندس ناصرشرافت در مورد حادثه رستوران خوانسالارگفت : ساعت ۹ بود که باتفاق نامزد و دختر خاله نامزدم برای صرف شام به رستوران رفتیم . لحظاتی بعد صدای وحشتناکی بلند شدو بدنبال آن دود غلیظی همه فضای رستوران را پر کرد . با وقوع این حادثه من بزمین افتادم ، یک نفر از مشتریان رستوران که بنظرمخارجی‌بود بازحمت مرا به خارج از رستوران انتقال داد . سپس شخص دیگری‌مرا بمبیمارستان پاستور نو رسانید و هم اکنون در بیمارستان بستری هستم .

همایون سمیعی یکی دیگر از مجروحان حادثه است.او نیز ضمن گفتگو با خبرنگار اطلاعات در مورد حادثه گفت : من و یکی از نزدیکانم برای خوردن شام بمرستوران رفته بودیم ،جای ما انتهای سالن بود و خوشبختانه آسیب زیادی بما نرسید .

خانواده ۷ نفری

مریم ـ ع یکی‌از مجروحان این حادثه گفت : من همراه ۶ تن از اعضاء خانواده‌ام به رستوران رفتیم ، چند لحظه بعد از سفارش‌غذا صدای انفجار بلند شد و بدنبال آن دود و خاموشی همه‌جای سالن را فراگرفت. من بزحمت پدرم را از سالن خارج کردم ، چند لحظه پس از این حادثه برادر و شوهر خواهرم را در حالی که هر یک از پاهایشان‌بسختی آسیب دیده بود از رستوران خارج کردند . هردوی آنان هم اکنون در بیمارستان پاستور نو بستری هستند .

خانم عصمت برهانی یکی دیگرازمجروحان حادثه‌انفجار رستوران است .

آقای احمد رضوی یکی از مصدومین‌برروی تخت‌بیمارستان

این‌خانم که هم اکنون در بیمارستان پاستور نو بستری است گفت: من تازه ازخانه آمده‌م. شب حادثه یکی از اقوام من و دیگر اعضاء خانواده‌ام را به رستوران‌دعوت کرده بود. بمحض این که به رستوران رفتیم و نشستیم این اتفاق افتاد . دراین حادثه از اعضاء خانواده فقط من دچار نفس تنگی شدم و حالم بهم خورد. خوشبختانه‌به بقیه‌آسیبی نرسید.

وضع فوق‌العاده بیمارستان

مسئولان بیمارستان پاستور نو در یك گفتگو با خبرنگار اطلاعات گفتند: خوشبختانه اکیپ پزشکی کاملا مجهز با آمادگی کامل بمحض اطلاع ازاین حادثه به‌درمان مجروحن پرداختند.

یکی از پزشکان بیمارستان گفت : وقتی تلفنی از من خواسته شدبه بیمارستان‌بیایم، بلافاصله خودرا آماده کردم‌و چند دقیقه بعد در بیمارستان حاضر شدم. واقعا صحنه وحشتناکی بود. عده‌ای را به اتاق عمل انتقال داده بودند و از درد فریاد میزدند . عده‌ای نیز در خون خود می غلطیدند. خلاصه تاساعت ۳ بعداز نیمه شب. من‌و همکارانم مشغول مداوای مجروحان بودیم . خوشبختانه حال‌بیشتر مجروحان رو به بهبودی است .

گفته شد: این‌مردی که جان باخته و بر روی تخت‌بیمارستان دیده بر جهان بسته دارد . نخستین قربانی دامی است که میخواست برای دهها انسان گسترده سازد .

او که هنوز هویتش معلوم نیست ساعت نه و نیم‌پریشب به رستوران خوانسالار رفت .با کیفی محتوی «بمب » یا مواد منفجره . و درست در لحظاتی که بیش‌از ۱۵۰ زن‌و مرد و کودك آسوده خیال در جذبه موسیقی و محیط شاعرانه‌سالن طعام میخوردند . آنجا را به خون‌و آتش کشید !

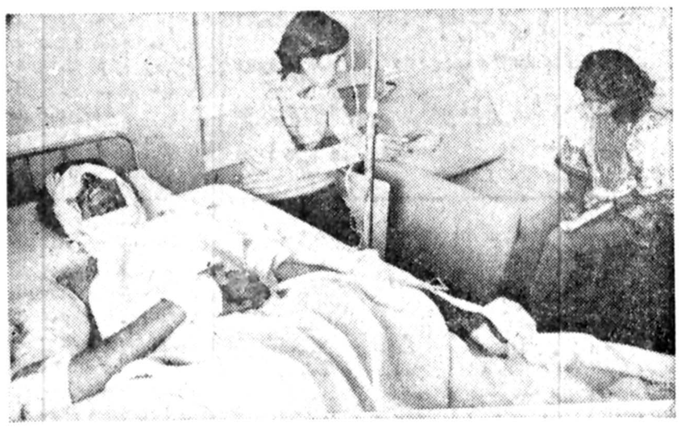

خانم ظفر اعظم « نفروسط» درباره حادثه و زخمی شدن یکی از همراهانش‌در حادثه‌باخبرنگار سرویس حوادث «نفر اول سمت راست »صحبت میکند.

زن ۱۸ ساله، نامه‌ای باجمله

«خیابان پهلوی ـ مقابل فروشگاه»

به همسایه‌داد و ناپدید شد

روز گذشته زنی درپاسگاه نعمت آباد ،مدعی شد که‌دختر ۱۸ ساله‌اش از خانه فرارکرده است .

مادر این‌دخترکه«اقدس» نام دارد در پاسگاه بمامورین گفت :

چند روز پیش از ده ، به میدان شهیاد آمدم و قراربود شوهرم با ماشین به آنجابیاید ومرا به منزلمان ببرد آن روز شوهرم باتفاق شوهر خواهرم به میدان شهیاد آمد وخیلی ناراحت بود. وقتی علت ناراحتی‌اش را جویاشدم تا منزل هیچ حرفی بمن نزد، در خانه شوهرم‌بمن گفت،چند روزی‌است‌که«فریده» دخترمان بچه ٤ساله‌اش را در خانه گذاشته و باشناسنامه فرار کرده است .

من و شوهرم بلافاصله جستجوی‌وسیعی‌را برای‌یافتن فریده آغاز کردیم‌و به هر کجا که احتمال می‌رفت او درآنجا باشد ، سرزدیم ، اما کوچک ترین اثری از «فریده» بدست نیاوردیم . یکی دو روزی‌از جستجوی ما میگذشت که فریده از دست‌آزارو اذیت‌شوهرش فراری شده است ولی او دروغ میگفت چون فریده با شوهرش اختلافی نداشت . پرونده این ماجرا بسلیمانی دادیار شعبه۲ تحقیق‌دادسرای ناحیه ۳ ارجاع شد .

سلیمانی ، اقدس (مادر)، کفایت (خاله) جمیله (همسایه)و ابو الفضل‌صاحب خانه فریده زن فراری را به دادسرا احضار کرد .

جمیله همسایه فریده‌گفت: روزی که فریده میخواست‌از خانه برود به هیچ یک از ما چیزی نگفت و فقط یک کاغذ به من داد و گفت آنرابخاله‌ام «کفایت» بده و من هم این‌کار را کردم . «کفایت» خاله فریده در دادسرا به سلیمانی اظهار داشت : از همان ابتدا فریده شوهرش «اسماعیل» رادوست نداشت و باوجود اینکه آنها یک دختر ٤ ساله داشتند اختلافشان روز بروز بالاتر می گرفت تا اینکه روز قبل از

فریده که خانواده وی و بازپرس دادسرا برای یافتنش از مردم استمداد کرده‌اند

فرار فریده ، به خانه آنهارفتم خواهرزاده‌ام در حالی که گریه میکرد گفت ، شوهرم‌باز مرا اذیت‌میکند.فریده بمن‌گفت: شوهرم دیشب‌بمن‌گفت ازخانه من بیرون برو وگرنه ترامی کشم . فردای آن روز بمن‌خبر دادند که فریده از خانه فرار کرده و جمیله همسایه فریده ضمن خبر فرار او کاغذی‌بمن داد که فقط در آن نوشته‌شده بود « خیابان پهلوی، مقابل فروشگاه کورش » من بعد از گرفتن آن کاغذ به محل رفتم ولی‌ازفریده اثری‌نیافتیم.

سلیمانی دادیارتحقیق شعبه ۲دادسرای ناحیه ۳ دستور داد خانواده و همسایه های فریده تحت نظر باشند و «اسماعیل» شوهر فریده رانیز برای تحقیقات به دادسرا بفرستند . همچنین سلیمانی‌در این مورداز‌مردم کمک‌خواست و افزود چنانچه کسی از این زن اطلاعی در دست دارد،می تواند باتلفن۶۷۱۰۳۵ تماس بگیرد و اطلاعات خود را بازگوکند

آقای علی اعظم یکی ازافراد خانواده ایرانی مقیم‌هندوستان همه افراد این خانواده در این حادثه آسیب دیدند.

دراین عکس خبرنگار سرویس حوادث هنگام گفتگو با آقای برهانی برادر یکی‌ازمصدومان مشاهده میشود.

۳ کلاهبردار بازداشت شدند

یاتاسیس موسسه‌ساختگی ۳ میلیون تومان ازبازرگانان کلاهبرداری کردند.

چندی قبل عده‌ای از عمده فروشان اجناس مختلف بشعبه ۵ اداره آگاهی شکایت‌کردند که مدیر موسسه مرکزی از آنان کلاهبرداری‌کرده‌ومتواری شده‌است .

در تحقیقاتی که مامورین در این باره بعمل آوردند معلوم شد که شخصی بنام ابراهیم قمی‌نژاد در خیابان آیزنهاور موسسه‌ای بنام مرکز تاسیس و از بازرگانان و عمده‌فروشن بزرك مقداری اجناس مختلف خریداری کرده و در مقابل‌چك و سفته داده است . همچنین معلوم شدوی این اجناس را در شهرستان های مختلف به خریداران فروخته است . پس ازتحقیقات لازم‌مامورانش‌دریافتند که دونفردیگربا‌سامی‌حجت‌الله جهانی و جعفر افرنك خودرید و فروش اجناس با ابراهیم همدست بودند.

ضمنا باپرسی و محاسبه‌ای که بعمل آمد روشن شد که متهمین مبلغ ۳ میلیون تومن از مردم کلاهبرداری کرده و

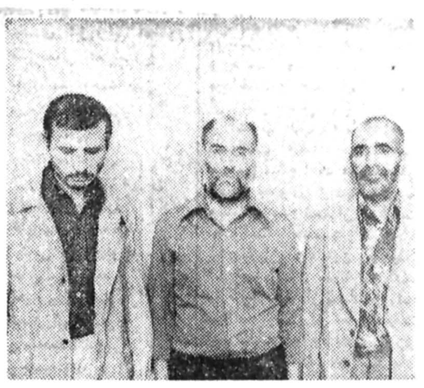

نفر وسط : ابراهیم قمی‌نژاد

متواری شده‌اند . مامورین انتظامی شیراز بدام آگاهی‌برای یافتن متهمین به جستجو پرداختند و توانستند ابراهیم و حجت را در تهران دستگیر کنند . جعفر نیزتوسط مامورین انتظامی شیراز بدام افتاد. هرسه نفر از طرف‌دادیار دادسرای تهران مقیم اداره آگاهی باقرار قانونی بازداشت شدند.

خودکشی با تریاك

مرد ۳۰ ساله‌ای به علت نامعلومی با خوردن تریاك‌خود‌کشی کرد. پس‌از مدتی که گذشت خانواده وی متوجه دگرگونی حالی‌وی شدند واورابه‌بیمارستان لقمان‌الدوله‌انتقال‌دادند. معالجات درمورد وی موثر واقع نشد و در نتیجه روز گذشته‌درگذشت.

از طرف بیمارستن جسد متوفی برای تعیین علت مرگ‌به اداره پزشکی قانونی انتقال‌داده شد.

تحقیقات در باره این خود‌کشی از طرف مقامات قضائی تحت رسیدگی می‌باشد.

پیرمرد ۶۰ ساله خودکشی کرد

خرم آباد ـ پیرمرد۶۰ساله‌ای بنام اسداله نادری درسراب ناوه‌کش» ۱۵ کیلومتری خرم آباد ، با استفاده از یک رشته طناب خود را به دارآویخت. هنوز انگیزه خودکشی وی مشخص نشده است .

کشف تریاك

صبح پریروز،مامورانتجسس کلانتری ۱۶ تهران از منزل شخصی بنام علی جعفری و قع در کوچه نوبهار ، خیابان مختاری دو کیلو و هفتصدگرم تریاك قچاق کشف کردند.

مامورا‌ن ضمن تنظیم صورت مجلس تریاك‌های قچاق‌راهمراه ملی جعفری به دادسرای ویژه مواد مخدر فرستادند.

درجاده رضائیه ـ سرو

مهاجمان نقاب پوش سرنشینان چند اتومبیل را لخت کردند

رضائیه‌ـخبرنگار اطلاعات چندسارق مسلح که نقاب‌بر چهره‌داشتند . موجودی جیب سرنشینان چند اتومبیل را در راه رضائیه « سرو ،به سرقت بردند.

سارقین دیشب در راه‌رضائیه‌ـ سرو ،راه‌عبور تعدادی‌ازاتومبیل ها رابستند و با تهدید اسلحه راننده هاو سرنشینان اتومبیل ها را لخت کردند و موجودی جیب آنها رابه سرقت بردند . ماموران ژاندارمری رضائیه به سرپرستی فرمانده هنگ ژاندارمری بدنبال آگاهی از وقوع این سرقت به محل واقعه شتافتند و تحقیقات خودرا در جهت شناسائی و دستگیری مهاجمان جاده آغاز کردند.

رباینده دختر ۶ ساله به ۲ سال زندان محکوم شد

محاکمه مردی که متهم به ربودن دختر۶ساله بود دیروز در شعبه ۳ دادگاه جنائی مرکز برگزار شد.

کریم اوریا متهم بود که‌دختر شش ساله‌ای را ربوده و به سینما برده است.

اتفاقا عموی دختر که در سینما بود آنها را دید ودختر بمحض دیدن عمویش گریه کرد و با شکایت عموی دختر ۶ساله کریم توسط ماموران پلیس دستگیر شد.پس ازتحقیق وبازجوئی از متهم پرونده‌وی برای رسیدگی به شعبه ۳دادگاه جنایی ارجاع شد.

دادگاه پس از رسیدگی به پرونده و قرائت کیفرخواست وباتوجه بگذشت شاکی خصوصی او را به دوسال حبس جنایی درجه دو محکوم کرد.

یک کیف دستی مردانه‌باآرم

جشن فرهنگ و هنر محتوی اسناد شخصی سند اتومبیل شناسنامه و یک برگ‌چک بنام ذبیح‌الله بداغی مفقود گردیده است از یابنده تقاضا دارد با تلفن ۹۷۴۲۴۹ تماس گرفته ، مژدگانی دریافت‌دار .

مراسم نامزدی در دادسرای ناحیه۳

مراسم نامزدی پسری‌که مزاحم دختری شده بود در دادسرا برپاشد.

۲ روز پیش مامورین گشت کلانتری ۱۲ به دختر و پسر جوانی که‌در خیابان ابوسعید درحال حرکت بودند مظنون شده و آنان‌رابه کلانتری جلب‌کردند.

پسر جوان‌که عباس نامدار درکلانتری گفت: چندی پیش باناهید دریك میهمانی آشناشدم. بعداز مدتی هردو احساس کردیم‌که همدیگر را دوست‌داریم ولی هیچکدام روی اینراکه جریان‌رابه پدرو مادرمان بگوئیم نداشتیم . بهمین خاطر ضمن قدم زدن پیرامون این موضوع صحبت‌می کردیم که مامورین مارا دستگیر کردند.

ناهید نیز حرفهای عباس راتائید کردوبراساس اظهارات دوجوان پرونده‌ای تشکیل وبه‌دادسرای ناحیه ۳ فرستاده شد. دادیار تحقیق پدرومادر عشاق‌جوان راخواست. درحضور وی والدین عباس ناهید رابرای پسرشان‌خواستگاری کردند. و مراسم نامزدی بصورت ردوبدل کردن حلقه نامزدی انجام گرفت.

چون‌ماه رمضان بودعباس قول‌داد پس‌ازپایان ماه مبارك رمضان شیرینی نامزدی رابه دادیار تحقیق که‌موجب این‌امر خیر شده بودبدهد.

اتومبیل،۴۳ راس گوسفندراکشت

قم ـ خبرنگار اطلاعات

اتومبیل شورولت ۷۱۳۳۳ تهران ـ ق برانندگی«هایک درو انکمیان» که از اراك عازم قمبود در ۳۰کیلومتری قم با گله گوسفندی دروسط جاده برخورد کرد .

در این حادثه ۴۳ راس گوسفند که هنوز صاحبشان معلوم نیست تلف شدند.

دختر عاشق درخانه معشوق جفاکار بست نشست

دختری به خانه پسر مورد علاقه‌اش رفت و در آنجا بست نشست .

این دختر که رفعت نام دارد روز گذشته به منزل شخصی بنام «اسرافیل» همسایه‌روبروی خانه‌شان رفت.

لحظه‌ای بعد پدر « رفعت» که ز غیبت دخترش مطلع‌شده بودبه جستجوی وی پرداخت و او را در خانه همسایه روبروی خانه‌شان یافت و از پسرهمسایه به کلاسری ۱۱ شکایت کرد.

اسرافیل درکلانتری گفت : مدتی است که رفعت مرا دوست دارد و برای من‌نامه می‌نویسد. ولی من به‌او علاقه‌ای نداشتم. تا این که ازدواج کردم. وقتی او از ماجرا مطلع شد به‌خانه ما آمد و گفت باید زنت راطلاق بدهی و بامن ازدواج کنی اوی افزود: من داشتم او رامتقاعد میکردم که کار درستی نمی‌کند که پدرش با ماموران به خانه ما آمدند و مرا دستگیر کردند.

براساس اظهارات پدردختر و اسرافیل پرونده‌ای تنظیم وبه دادسرای ناحیه ۳ فرستاده‌شد. ولی بعلت نقص پرونده تنظیمی به کلانتری عودت داده شد.

کمپرسی ۹ مسافر تاکسی راکشت

بهشهر ـ خبرنگار اطلاعات

در برخوردشدید یا« کامیون کمپرسی بایك تاکسی که با ۹ سرنشین در یك کیلومتری بهشهر حرکت میکرد . هر نه مسافر تاکسی در لحظات اول تصادف کشته شدند و راننده آن آسیب دید .

حادثه با برخورد شدید کامیون کمپرسی ۲۶۷۹۶ ـ تهران «ج» برانندگی « محمد رضا پورمند » باتاکسی۲۲۵۶۷ ساری برانندگی سمیع‌علی‌زاده که ۹ سرنشین داشت روی‌داد.

اجساد قربانیان حادثه در سردخانه بیمارستان شیرو ـ خورشید سرخ نگهداری‌میشود. راننده تاکسی نیز در همین بیمارستان بستری است‌وحالش وخیم است .

«محمد رضا پورمند »راننده کمپرسی‌نیزپس‌ازحادثه‌دستگیر شدو کارشناس راهنمائی و رانندگی بهشهر علت حادثه‌را سرعت زیاده از حد تاکسی تشخیص داد . چهار تن از قربانیان این حادثه کوکب محمدی . رضا محمدی، رستم قاسمی و قربان ترجبی بودند و هویت پنج تن دیگراز قربانیان این حادثه هنوز معلوم نشده است .

یکدختر ۱۴ ساله کشته‌شد

برانر واژگون شدن یك وانت بار پیکان در رودهن . یك دختر چهارده ساله که‌سرنشین وانت بار بود کشته شد.

وانت بار پیکان ۱۳۶۹۹تهران «م» برانندگی« سعدالله‌عبدی» که از آمل عازم تهران بود . در رودهن براثر سرعت زیاداز جاده منحرف شد و واژگون گردید.

دراین حادثه خواهر چهارده ساله راننده به‌نام مشربانو عبدی ، دردم کشته شد.

۳ سال زندان برای تجاوز به‌دختر ۱۷ ساله

روز گذشته مردی که متهم به تجاوز به دختر ۱۷ ساله بود در شعبه یک دادگاه جنائی مرکز محاکمه شد.

غلامحسین ابراهیمی که آشپز کانون کارآموزی کرج میباشد متهم بود در فروردین ماه سال جاری دختر ۱۷ساله‌ای را در صندوق عقب اتومبیل خود مخفی کرده و به اردکان یزد برد و مورد تجاوز قرارداد. متهم در راه تصادف کردو توسط ماموران دستگیر وبه بازپرسی احضار شد . پس از تحقیق و بازجوئی از متهم پرونده وی برای رسیدگی بشعبه یک دادگاه جنایی مرکز ارجاع شد.

دادگاه پس از رسیدگی به پرونده و قرائت کیفرخواست واستماع دفاعیات وکیل مدافع ، غلامحسین را از نظر صدمه غیر عمد که منتهی به شکستن پای دختر شده بود تبرئه ولی از نظر فریب به سه سال حبس جنایی درجه یک محکوم‌کرد. متهم بعرای دادگاه اعتراض وتقاضای فرجام نمود.

گمشده

علی ساربانی ۲۴ ساله شغل بنا ۱۴ روزاست خبری ازوی نیست‌هرکس اطلاعی‌از نامبرده دارد‌خواهشمنداست بجوادیه بیست متری کوچه پورمند پلاک ۵۵ یا تلفن ۵۹۱۰۲۱ داخلی ٤٤۰٦ آقای رجبی‌ویا کلانتری ۱۷ خبر دهد . آ ـ۵۹۷۳

آگهی

بدین وسیله به آقای محمدرفیق فرزند شفیع اهل پاکستان تبعه‌ایران که فعلا مجهول‌المکان اعلام شده اخطار میشودکه پس‌از نشر آخرین آگهی ظرف ۲ماه در خصوص اتهام خود دائر بایراد صدمه غیر عمدی منتهی‌به نقص عضو آقای کوچعلی سمکی‌بنام متهم در ین دادسرا حاضر شوید نتیجه عدم حضور اتخاذ قانونی خواهدبود.

دادیار دادسرای خرم‌آباد ـ کریمی تبار

آ ـ۳۷۵۵

محاکمه مردی که برای دفاع از ناموس خود، یك نفرراکشت‌ودیگری را مجروح کرد، آغاز شد

روز گذشته جوانی که متهم به قتل وصدمه عمد بود در شعبه ۵ دادگاه جنائی مرکز محاکمه شد.

سلمان بهنام جوان ۲۱ساله‌ای که متهم بود سبزعلی بشیربور را باضربات چاقو کشته ونیز شخص دیگری بنام اصلان را مجروح کرده است ، پس از بازجوئی و تحقیق به بازپرسی احضار وپرونده وی برای رسیدگی به شعبه ۵ دادگاه جنائی مرکز ارجاع شد .سلمان در مقابل رئیس دادگاه گفت : من قصد کشتن سبزعلی را نداشتم فقط میخواستم او را هنگامی که قصد اغفال‌و تجاوز بمزنم را داشت غافلگیر کنم و بمامووران پلیس تحویل دهم ، ولی او با چوب به من حمله کرد ومن که حال عادی‌نداشتم باضربات چاقو او را از پای انداختم. در این میان اصلان‌که بوسط دعوا آمده بود با ضربات چاقو مجروح شد .در این هنگام رئیس دادگاه تنفس اعلام کرد و ادامه دادرسی به روز بعد موکول شد.

دزدان خردسال ، انبار بهداری وبهزیستی رامهرمزرا خالی‌کردند

رامهرمز ـ خبرنگار اطلاعات

انبار بهداری و بهزیستی رامهرمز توسط ۹ سارق ۷ تا ۱۹ساله مورد دستبرد قرارگرفت.

سارقین بدنبال کسب اطلاع ازاین که انبار بهداری‌و بهزیستی رامهرمز نگهبان‌ندارد باطرح نقشه‌ای وارد انبار شدند و مقدار زیادی از داروهای انبارشدمو مقداری ازوسایل این محل را بسرقت بردند.

دستگیری سارقین بدنبال اظهارات کوچکترین عضواین باندکه بیش‌از ۷سال ندارد صورت‌گرفت. این پسر بچه هنگامی که مقداری از داروها را ازانبارخارج میکرد بدام ماموران افتادو محل اختفای۸سارق دیگر رابه ماموران‌اطلاع داد. سارقین باپرونده متشکله به‌دادگاه بخش مستقل‌رامهرمز اعزام شدند.

شکار انسان بجای جوجه تیغی

شمیران ـ خبرنگار اطلاعات

یك مرد شکارچی در جنگلهای «سرخه‌حصار »انسانی را بجای جوجه تیغی شکارکرد.

دیروز یك شکارچی بنام غلامحسین شکاری برای‌شکار به جنگلهای سرخه‌حصاررفت .وی شخصی را هدف گلوله قرار داد و اورا از ناحیه دست‌و سینه بشدت مجروح کرد. مجروح این واقعه که محمدعلی شهرکی نام‌دارد،و هم اکنون در بیمارستان «سرخه‌حصار»بستری است. ظاهرا از دریچه دید شکارچی جوجه تیغی تصور شده بود. غلامحسین‌شکاری در بازجوئیهای مقدماتی اظهار داشت که محمدعلی را ازدور بصورت یك جوجه‌تیغی دیدم و اوراهدف گلوله قرار دادم!

تبریکات

تیمسار معظم سپهبد نادر جهانبانی دبیر کل سازمان ورزش ایران

انتصاب بجا و شایسته آقای جلال رسولی را بسمت قائم‌مقام سازمان ورزش ایران که از خدمتگزاران صدیق شاهنشاه آریامهر و مملکت‌میباشد صمیمانه تبریک میگویم.

از طرف کارکنان دبیرخانه شورای ورزش استان گیلان ـ مرتضی امینی

جناب آقای جلال رسولی

انتصاب شایسته شما را بسمت قائم مقام دبیر کل‌سازمان ورزش ایران تبریک عرض مینمائیم .

مهدی رشیدپور . صفتی . فتحی . عراقی.شیرمحمدی. قلمسیاه . فراهانی . قهرمانی فرخی

آگهی دعوت مجمع عمومی فوق‌العاده

شرکت سهامی حاضر خسروان در ساعت ۵ بعدازظهر روز سه‌شنبه ۷ر۶ر۳۷ در مرکز اصلی شرکت واقع‌درخیابان پهلوی شمال سینما آتلانتیک کوچه خورشید پلاک ۲۴طبقه دوم تشکیل میشود از کلیه صاحبان سهام دعوت میشودکه تا در جلسه مذکور حضور بهمرسانند .

دستور جلسه عبارت است از

۱ـ افزایش سرمایه و اصلاح پاره‌ای از مواداساسنامه

۲ـ تفویض اختیار به هیئت مدیره در مورد افزایش سرمایه .

هیئت مدیره شرکت سهامی خاص

اطلاعیه کلاس نقشه‌کشی کاخ دانش

ترم جدید کلاس نقشه کشی انجمن فرهنگی کاخ دانش روز شنبه ۲۸ر۵ر۳۷ ساعت ۵ بعد از ظهر تشکیل‌می شود . از کلیه کسانی که ثبت نام کرده‌اند خواهشمند است در روز و ساعت مقرر در دفتر انجمن حضوربهمرسانند.

کاخ دانش . خیابان فرانسه . کوچه مرجان

تلفن ۳۷۷۴۰۴ ـ ۳۷۰۱۱۹ ـ ۳۷۵۶۴۵

آ ـ ۱۲۵۴۱

تراس تابستانی

شکوفه‌نو

فرشته

شهرام

شهره

و برنامه های جالب خارجی

شکوفه‌نو

۵۴۴۰۴۴ ـ ۵۴۳۰۳۳

مجالس ترحیم

باکمال تاسف درگذشت شادروان سرکار سرهنگ‌بازنشسته ارتش علی اکبر وجدی را به‌اطلاع دوستان و آشنایان می‌رساند مجلس ختم مردانه وزنانه روز شنبه ۲۸مرداد ۲۵۳۷ ازساعت ۱۶ الی۱۸ درخانقاه صفی علیشاه برگزار میگردد
سرپرست کانون افسران ودرجه‌داران بازنشسته نیروهای مسلح شاهنشاهی ــ سپهبد بازنشسته شاهرخشاهی.
آ ـ ۱۲۷۷۴

بانهایت تاسف درگذشت برادر عزیزمان شادروان سرکار سرهنگ بازنشسته **علی‌اکبر وجدی** را باطلاع کلیه دوستان و آشنایان میرساند.
عبدالله ــ محمود ــ فضل‌الله ــ ناصر وجدی
آ ـ ۵۹۸۵ ۳ـ۱

باقلبی اندوهگین و تاثری فراوان درگذشت همسر و پدر گرامیمان شادروان سرهنگ بازنشسته **علی اکبر وجدی** رابه‌اطلاع کلیه بستگان، دوستان و آشنایان میرساند. مجلس ترحیم زنانه ومردانه آن مرحوم روز شنبه ۲۸ امرداد از ساعت ٤تا٦ بعداز ظهر درخانقاه صفی‌علیشاه برقرار می‌باشد.
ایراندخت وجدی (اقتدار)، بهمن ــ زهره ــ شیفته وجدی
آ ـ ۵۹۸۷ ۳ـ۱

بانهایت تاسف و اندوه فراوان درگذشت سرهنگ بازنشسته شادروان **علی‌اکبروجدی** را باطلاع کلیه بستگان، دوستان و آشنایان میرساند. مجلس ترحیم زنانه ومردانه آن مرحوم روز شنبه ۲۸امرداد ازساعت ٤تا٦ بعدازظهر در خانقاه صفی‌علیشاه برقرار می‌باشد.
خانواده های: **وجدی ــ اقتدار ــ نوی ــ بیات ــ دانشور ــ پروانه شیرازی ــ شکوهی ــ فردوس ــ مقتدری ــ صفوی ــ روستا ــ اسحاقی ــ استوار ــ عطائی ــ فیاض ــ پزشکمهر ــ مرادیان ــ نواب ــ آل‌ابراهیم ــ حمیدی ــ علیانفر ــ جاتوتتن ــ سعیدی ــ منصوری.**
آ ۵۹۸۹ ۳۱
اطلاعات ــ مصیبت وارده را بکلیه افراد خانواده های‌عزادار بویژه بازماندگان آنمرحوم تسلیت میدهد.

باکمال تاسف و تاثر درگذشت پدر و برادر عزیزمان **آقای حسین ــ مهران** رابه‌اطلاع خویشان و دوستان میرساند. مجلس ترحیم زنانه و مردانه آن مرحوم در روز چهارشنبه بیست و پنجم مرداد ۲۵۳۷ ازساعت چهار الی شش بعدازظهر درخانقاه صفی‌علیشاه برگزار می‌گردد.
دکتر فریدون مهران ــ مهندس پرویز مهران ــ دکتر فرخ مهران ــ فرشته مهران (معین ضیائی) ــ فرهاد مهران ــ حاج محسن مهران ــ احمد مهران ــ مسعود مهران ــ مجید مهران.

خانواده های: **مهران ــ مشایخی ــ اندرسن ــ پرتوی ــ معین ضیائی ــ رئوفی ــ صنیع‌خاتم ــ مرتضوی ــ دزفولی.**
بانهایت تاثر درگذشت آقای **حسین مهران** رابه‌اطلاع‌بستگان و آشنایان میرسانند مجلس ختم آن مرحوم روز چهارشنبه بیست وپنجم مرداد ۲۵۳۷ ازساعت چهار الی شش بعد ازظهر در خانقاه صفی‌علیشاه برگزار میشود.

بانهایت تاسف وتاثر درگذشت شادروان **حاج علی‌آقاپرندیان** همسر وپدر وبرادر عزیزمان را بهاطلاع دوستان و همشهریان محترم کرمانشاهی میرسانند. مجلس ختم زنانه ومردانه آن‌مرحوم روز پنجشنبه ۲۶ر۵ر۳۷ از ساعت ٤ الی٦ بعدازظهر در خانقاه صفی علیشاه برگزار خواهد شد.
حاجیه شمس‌السادات حبیبی ــ دکتر شاهپور پرندیان ــ دکتر پرویز پرندیان ــ دکتر سیروس پرندیان ــ پروانه پرندیان ــ دکتر بهمن پرندیان ــ دکتر بهزاد پرندیان ــ محمدعلی پرندیان ــ بهروز پرندیان ــ فتانه پرندیان ــ فرهاد پرندیان ــ توران‌پرندیان ــ حاج علی‌اکبر پرندیان ــ حاج علی اشرف پرندیان ــ حاج‌غلامحسین پرندیان ــ غلامعلی پرندیان.
آ ـ ۱۲۶۹۹ ۲ـ۱

خانواده‌های وابسته باندوه فراوان درگذشت مرحوم‌حاج **علی‌آقا پرندیان** ــ را بهاطلاع دوستان و همشهریان محترم‌میرساند **مجلس** ختم زنانه ومردانه آن مرحوم روز پنجشنبه ۲۶ر۵ر۳۷ از ساعت ٤الی٦ بعدازظهر در خانقاه صفی‌علیشاه برگزار خواهدشد.
پرندیان ــ حبیبی ــ میرعبدالباقی ــ افشاریان ــ بهادری ــ امامیان ــ نادری مقام ــ چگینی ــ محمدیان، شبیری، ساعی، فرزانه، جدیدیان، معتضدی، مظفری، گرجانی، محمدپور، خیرمحمدی. منوچهری. توکل. میرزادگان. دانشور. رئیسیان. ایلخانی‌پور. فرخنیا. قاسمیان. طاهباز. وزیری. معصومی‌پور. خامنه‌ای، سعدوند، رضوانیان، رزاز، خدوی، علامه وحید، پالیزیان، شلتوکی، سپیده‌دم، صلاحی، دشتی، شیدائی. رسنگار. سلیمی. منشی‌زاده. منوچهری. صابری. آژیر. آل‌آقا.
آ ۱۲۷۰۱
اطلاعات ــ مصیبت وارده را بکلیه افراد خانواده‌های‌عزادار **بویژه** بازماندگان تسلیت میدهد.

خاله و مادر عزیزمان **بانو صغری حسنلو** پس از یک عمر طولانی پرثمر و عبادت بدرگاه خداوند دعوت حق را لبیک گفت.
روز چهارشنبه ۲۵ مرداد از ساعت ٥تا۷ بعداز ظهر در مسجد آیت‌الله فیروزآبادی واقع در شهر ری یادش را گرامی وبرای شادی روحش دعا می‌کنیم.
علی ایمانی، فرج‌الله ایمانی، اسد حسنلو، حاجی‌حسنلو. محمود حسنلو.
آ ـ ٦۰۰۳

خانواده‌های زیر درغم فقدان بانوی پرهیزکار **صغری حسنلو** بزرگ خاندان حسنلو سوگوارند و **در مجلس** رحیم آن شادروان روز چهارشنبه ۲۵ مرداد از ساعت٥تا۷ بعدازظهر شهرری مسجد آیت‌الله فیروزآبادی حضور دارند
خانواده‌های: **حسنلو، ایمانی، بغدادی، کرملو، متولی، امینی، سازجاو، شهریاری، رستم‌آبادی، سلطانی، فیروزآبادی**
آ ـ ٦۰۰۳
اطلاعات ــ مصیبت وارده را بـه‌خانواده‌های عزادار بویژه بازماندگان آن‌مرحومه تسلیت می‌دهد

باکمال تاسف درگذشت ناگهانی مرحوم **بانو عشرت‌الملوک** باقری را باطلاع دوستان و آشنایان می‌رساند بنابه وصیت مرحومه هزینه برگزاری مجلس ترحیم وشب هفت بـه مصرف امور خیریه خواهد رسید.
خانواده‌های **باقری، دیهیم، عدل ضرابی، منصوری، شریف رازی، ملنجی، سعیدی، بابائی، منصور، محوی، جلایر، شاهرخ شاهی، باقرزاده، یغمائی، سیاوشی، نوائی، نیرو. انیسی، شریعتیان، مظفر، شایگان، هروی.**
آ ـ ۳۸۲٦
اطلاعات ــ مصیبت وارده را بـه‌خانواده‌های عزادار تسلیت می‌دهد

بااندوه فراوان فوت نابهنگام **آقای محمد شجاعی‌خوانساری** وفرزند دلبندش کتایون شجاعی فرزندان حاج علی‌آقا شجاعی‌را باستحضار خویشان ودوستان و همشهریهای گرام میرسانندمجلس ترحیم مردانه وزنانه آن مرحومین روز چهارشنبه ۲۵ مردادماه از ساعت پنج الی هفت بعد ازظهر در مسجد فخرالدوله دروازه شمیران اول فخرآباد برگزار میگردد شرکت دوستان موجب‌شادی روح آن مرحومین وتسلی خاطر بازماندگان خواهد بود.
خانواده‌های شجاعی و عموم بستگان
آ ـ ۵۹۷۵
اطلاعات ــ مصیبت وارده را بخانواده‌های عزادار بویژه بازماندگان تسلیت میدهد.

✝

با نهایت تاسف وتالم و باقلبی اندوهباردرگذشت همسر و پدر عزیزمان **«ابرام ملک»** را باطلاع کلیه اقوام ودوستان و آشنایان می‌رساند.
بهمین مناسبت مراسمی از ساعت ٥تا۷ بعداز ظهر روز چهارشنبه ۲۵ مرداد ماه برای شادی روح آن مرحوم در کلیسای کلدانی آشوری درخیابان فرصت برگزار می‌گردد
اکسنا وژوزف ملک، شمی باغدیک یکانیان، لیلی‌کارلوبت شمعون، روزانمرودخاچی، بلاژرژ میرخاص.
آ ـ ۱۲۷٤٥

بانهایت تاثر وتاسف درگذشت ناگهانی مرحوم **علی‌اکبر طاهری** برادر گرامی آقایان علی‌اصغر طاهری وفتح‌الله‌طاهری و همسرش **ستاره** وفرزندش **مریم طاهری** راکه‌دراثرتصادف اتومبیل بوقوع پیوسته باستحضار آشنایان و بستگان و همشهریان دامغانی وسمنانی میرساند. مجلس ختم مردانه وزنانه از ساعت ۱٤ تا۱٦ روز ٥شنبه ۲٦ مرداد درمسجد الجواد میدان ۲٥شهریور منعقد است.
خانواده‌های: **طاهری، آزادبخش، پاکزاد، مویدی‌زاده، شریعتپناهی، دوامی، ستوده.**
آ ـ ٦۰۱۱
اطلاعات ــ مصیبت‌وارده‌را به‌بازماندگان‌آنمرحومان‌تسلیت می دهد.

همسر ومادر عزیزمان **بانو زهرای نورائی هزاوه‌ئی** بسرای جاوید شتافت بهمین مناسبت مجلس ترحیم‌آنمرحومه در تاریخ پنجشنبه ۲٦ر٥ر۳۷ از ساعت ۲ الی۷ بعد از ظهر بخ‌ است وی در زادگاهش شهرستان اراک مسجد جلالی برگزار می‌گردد.
محمد تقی امیری، مصطفی امیری، مرتضی امیری، مجتبی‌امیری، فاطمه امیری، افسانه امیری و خانواده های وابسته.
آ ـ ۱۲۷٦٤
اطلاعات ــ مصیبت وارده را بـه‌خانواده‌های عزادار تسلیت می‌دهد.

باکمال تاسف وتاثر فوت شادروان **سودابه گلسرخی** (قرەگزلو) را باستحضار خویشاوندان و دوستان میرساند. بنابروصیت آن‌مرحوم مجلس تذکر منعقد نخواهد شدوهزینه آن صرف امور خیریه می‌گردد.
خانواده گلسرخی
اطلاعات ــ مصیبت وارده را ببازماندگان آن مرحومه تسلیت می‌دهد.

یادبود

بااندوه فراوان اولین سال درگذشت بزرگ خاندان‌شادروان **آقای حاج عباس جواهرچی‌زاده** را باطلاع کلیه فامیل ــ دوستان آشنایان ــ همکاران محترم میرساند که روز چهارشنبه ۲۵ مرداد ماه ۲۵۳۷ مجلس تذکر ویادبودی از ساعت ۱٦ الی۱۸ برمزار آن‌مرحوم در آرامگاه خانوادگی واقع در امامزاده عبداله منعقد میباشد.
بانوفاطمه جواهرچی‌زاده ــ حبیب‌الله‌جواهرچی ــ مهین‌بیجارچی ــ محمد ــ مرجانه ــ ریحانه جواهرچی.
آ ـ ۵۸۹۵

یکسال از خاموشی عزیزمان **صدرالدین ــ میریان** گذشت‌باین سبب مجلس یادبودی در منزل آن شادروان روز پنجشنبه ۲٦ر٥ر۳۷ از ساعت ۱۸ برپاست.
خانواده‌های ــ میریان ــ قدوسی ــ ازکیا ــ رجائی ــ حاج‌بابائی ــ جلالی ــ زکی ــ رمضانی. سعیدفمی. حسینی.آبیار.

یادبود
بدینوسیله باطلاع دوستان، بستگان می‌رساند که مراسم چهلمین روز درگذشت مادر عزیزمان مرحومه **منیرالسادات جعفری** ازساعت ٤تا٦ بعدازظهر روز ٤شنبه۲٥ر٥ر۳۷ برسرمزار آن‌مرحوم برگزار می‌گردد.
وسیله ایاب و ذهاب راس ساعت ٤بعدازظهر درب منزل آن‌مرحومه آماده حرکت می‌باشد.
فرزندان آن مرحومه: فرزانه جمال‌زاده ــ فرشته صبوریان ــ ابوالفضل امینی ــ شعبان امینی.
آ ـ ۱۲۷۷۹

چهارشنبه ۲۵ امرداد ماه یکسال از درگذشت همسر و پدر عزیزمان **شادروان حاجی اسکندر اسماعیلی می‌گذرد** نابوصیت، آن‌مرحوم هزینه‌ی مجلس‌یادبود بموسسات‌خیریه اهدا می شود.
خانواده اسماعیلی

یادبود
باطلاع بستگان و دوستان می رساند که مراسم چهلمین روز درگذشت پدرعزیزمان شادروان مرحوم مغفور **حاج‌علی اصغر خمسه‌ای** ازساعت ۷ الی۱۰ بعدازظهر روز چهارشنبه ۲۵ر٥ر۳۷ درمنزل آن‌مرحوم برقرار می‌باشد.
حضور دوستان و آشنایان موجب شادی روح آن مرحوم وتسلی خاطر بازماندگان خواهد بود.
خانواده‌های خمسه‌ای

تسلیت

جناب آقای حاج علی‌آقا شجاعی
مصیبت وارده را تسلیت عرض می‌کنیم، ما را در غم خود شریک بدانید، سلامتی شماوفامیل محترم را ازخداوند متعال خواستاریم
حاج سید مصطفی جعفری، حاج قدرت‌اله جعفری، حاج عطاءاله جعفری.

جناب آقای قاسم دقیق‌فکر و بانو
مصیبت وارده را تسلیت عرض می‌نمائیم ــ سلامتی‌شما را ازخداوند متعال خواستاریم.
شرکت رژیمان ــ قم

همکار گرامی آقای دکتر ذره
سازمان نظام پزشکی گرگان ازطرف پزشکان و دندانپزشکان مصیبت واردەرا بشما تسلیت عرض می‌نماید.
سازمان نظام پزشکی گرگان

خانواده محترم جوادی
با یکدنیا تاسف وتاثر مصیبت وارده را تسلیت گفته سلامتی وبقای عمر شمارا ازخداوند بزرگ مسئلت‌دارد.
شیراز ــ علی اصغر ربیعی
آ ـ ۳۸۲۷

جناب آقای اسحق فراروی
مدیران و کارکنان شرکت نفت سوفیران مصیبت وارده را بجنابعالی و خانواده تسلیت میگویند و برایتان صبر وشکیبائی آرزومندند.

باکمال تاسف و تاثر مصیبت وارده را بخانواده محترم مهران بخصوص دوستان عزیز وارجمندم فرشته مهران ــ مینا مهران ــ دکتر فریدون مهران ــ مهندس پرویز مهران و دکتر بهرام معین ضیائی صمیمانه تسلیت میگویم.
عالم فرموشی
آ ـ ۱۲۷٤٤

جناب آقای قاسم دقیق‌فکر و بانو
مصیبت وارده را تسلیت عرض می‌کنیم، ما را در غم خود شریک بدانید.
حاج سید مصطفی جعفری، حاج قدرت‌اله جعفری، حاج عطاءاله جعفری.
آ ـ ۱۲۷٤۹

همکار گرامی سرکار خانم صدیقه کاظمی‌زاده
مصیبت وارده را به‌آن خانواده محترم تسلیت عرض‌نموده خود را درغم شما شریک میدانیم بقای عمر و سلامتی آن‌خاندان محترم را از درگاه ایزد متعال مسئلت داریم.
زهرا بامدادیان ــ شهربانو حقیقی‌فرد ــ نسرین مهدویان ــ عاطفه بشردوست ــ گیتی برازجانیان ــ زهره بهادری.
آ ـ ۱۲۷۷۷

جناب آقای حمید رضا براتی بشیری
با نهایت تاسف وقلبی اندوهناک مصیبت وارده را از صمیم قلب تسلیت عرض نموده وبرای سایر بازماندگان‌صبر و شکیبائی خواستاریم.
محمد رضا انصاری، اسفندیار بایبوردیان، سعیدایزدی، مهرداد الهوردی، عبداله بازیاری، محمد ساعدیان، مرتضی بخاری، اصغر شهریاری.
آ ـ ۱۲۷۷۳

تسلیت

آقای عبدالحسین طالب عین‌اللهی
با نهایت تاسف درگذشت دائی گرامیتان را تسلیت‌میگوئیم بقاء عمر جنابعالی وبازماندگان آن شادروان را ازخداوند متعال آرزومندیم.
روابط عمومی شرکت صنایع بسته‌بندی ایران

سرکار خانم فروغ بروجردیان
باقلبی مملو از اندوه مصیبت وارده را صمیمانه تسلیت عرض نموده و از درگاه خداوند متعال برای سایر بازماندگان صبر وبردباری خواستاریم.
زهره بازرگانی، عفت طرقی، میمنت بگلری، سودابه باغبانیان، نصرت بخت‌آبادی، اشرف افشاریان.
آ ـ ۱۲۷۷٤

سرکار خانم مارلین‌هرمزی
باکمال تاسف درگذشت مادر گرامیتان را تسلیت گفته از خداوند متعال صبر و سلامت برای بازماندگان آرزومندیم.
شرکت آی بی‌ام ــ شعبه ایران

زهره وشیفته عزیزم
مصیبت وارده را تسلیت گفته و باشما احساس همدردی میکنم.
سوسن محری

جناب آقای مهندس امیر احمدی
بانهایت تاثرو تالم مصیبت وارده را تسلیت عرض‌مینمایم.
کمال فروغی

سرکار خانم شیفته دانشور
بااندوه فراوان مصیبت وارده را تسلیت میگویم.
مهرزاد قندی

جناب آقای مهندس احمد دبیری
مصیبت وارده را بانهایت تاسف تسلیت عرض نموده بقای عمر ودوام عزت جنابعالی وخانواده محترم را مسئلت‌مینمائیم.
هیئت مدیره شرکت ساختمانی سنگین
آ ـ ۱۲۷۱۸

جناب آقای مهندس احمد دبیری
درگذشت اخوی گرامی آنجناب را بانهایت تاسف به‌جنابعالی وخانواده محترم تسلیت عرض مینمائیم.
مهندسین وکارکنان کارگاه ایرانشهر ــ شرکت ساختمانی‌سنگین
آ ـ ۱۲۷۱۹

جناب آقای دکتر بهمن وجدی مدیر عامل محترم شرکت ساختمانهای آموزشی
بااندوه فراوان فوت پدر گرامی جنابعالی را تسلیت عرض نموده بقاء آن خاندان محترم را مسئلت داریم.
کارکنان شرکت ساختمانهای آموزشی
آ ـ ۱۲۷۱۷

جناب آقای عین‌اللهی
با کمال تاسف و تاثر مصیبت وارده را بجنابعالی وخانواده گرامیتان تسلیت گفته و بقاء عمر شما و بازماندگان را از خداوند بزرگ خواستاریم
کارکنان صنایع بسته‌بندی ایران (شرکت سهامی عام)
آ ـ ۱۲۷۳۷

هنرمند گرامی آقای محمد مطیع
هنرمندان اداره برنامه‌های تئاتر مصیبت وارده را از صمیم قلب تسلیت می‌گویند.
اداره برنامه‌های تئاتر

هیئت مدیره و کارکنان شرکت زیمنس سهامی خاص
با کمال تاسف درگذشت پدر گرامی آقای مهندس خسرو رر همکار صمیمی‌را ضمن ابراز همدردی به بازماندگان‌ایشان تسلیت عرض می‌نماید.
آ ـ ۱۲۷۳۰

جناب آقای مهندس تیمور فهیمی
ضمن ابراز همدردی مصیبت وارده را بشما و خانواده محترم تسلیت گفته سلامتی شما را از خداوند متعال خواستارم.
حاج حسین بنویدی

جناب آقای فرهاد اکبری
بانهایت تاسف واندوه مصیبت وارده را از صمیم قلب تسلیت عرض نموده و از ایزد توانا طول عمر و صبر وشکیبائی بازماندگان را خواهانیم.
فرخلقا امیریان ــ سوسن امامقلی‌زاده ــ اقدس افسری‌نژاد ــ اسداله ملائی ــ محسن مجیدی مقدم.

جناب آقای مهندس اسماعیل شهنازیان
بدینوسیله باتاسف فراوان مصیبت وارده را از صمیم‌قلب تسلیت عرض نموده و از خداوند برای سایر بازماندگان صبر و شکیبائی آرزومندیم.
جواد اشراقی ــ فرج‌الله موسوی ــ بهنام ایلامی ــ پیروز بقائی ــ ایرج نائینی‌زاده ــ مهرداد افشین‌پور.
آ ـ ۱۲۷۷٦

سپاسگزاری

سپاسگزاری
بدینوسیله ازکلیه دوستان، همکاران، همشهریان‌واقوام عزیزی که بمناسبت درگذشت **حاجی شکراله مراغه‌ای‌زاده** برادر عزیزمان در مجالس ترحیم شرکت نموده و با ارسال نامه وتلگراف ودرج تسلیت در جراید اظهار همدردی‌فرموده و مارا مورد لطف خود قرار داده صمیمانه سپاسگزاری می نمائیم وچنانچه درعرض تشکر حضوری‌یاکتبی تاخیری‌حاصل شود امیداست بالطف وعنایت خود معذورمان فرمایند.
حاجی مرتضی مراغه‌ای‌زاده، حاجی مجتبی مراغه‌ای‌زاده.
آ ـ ۱۲٦۳

بدینوسیله از سروران گرام ــ دوستان ــ همکاران واقوام کەبمناسبت فوت‌مرحوم **حسن نمازی** وطفل‌خردسالش‌شبنم باشرکت در مراسم بازماندگانراتسلی بخشیده‌اند سپاس بی‌پایان خود رااعلام وچنانچه بمناسبت تالم زیاد در عرض تشکر حضوری تاخیری‌روی دهد پوزش می‌طلبیم.
عزیز وخلیل‌نمازی وخانواده‌های وابسته

عرض تشکر و سپاس
بدینوسیله ازکلیه دوستان گرامی که توسط تلفن و تلگراف ودرج در جراید وحضور درمجلس ترحیم پدرعزیزه شادروان **حاج مصطفی صدقیانی** ابراز همدردی فرمودند سپاسگزاری می‌نماید واگر بعلت تالمات روحی درعرض‌تشکر وامتنان حضوری تاخیر وقصوری رخ‌داده باعنایت والطاف خود معذورمان فرمایند.
خانواده‌های صدقیانی ــ ستودەفرد
آ ـ ۱۲۷۸۱

تشکر و امتنان
بدینوسیله ازکلیه دوستان، اقوام، همکاران عزیزی که بمناسبت درگذشت مرحوم **سید مراد خمره‌ای** در مجالس ترحیم وهفته شرکت نموده وبا ارسال نامه وتلگراف ودرج تسلیت درجراید اظهار همدردی فرموده وما را مورد لطف خود قرار داده‌اند صمیمانه سپاسگزاری می‌نماید. چنانچه درعرض تشکر حضوری یاکتبی تاخیر حاصل شود امیداست بالطف وعنایات خود معذورمان دارند.
فرزندان: یعقوب، محمد، عبدالرضا، قلی خمره‌ای.

مجالس وعظ وسوگواری

بسمه تعالی
بمناسبت ماه مبارک رمضان درمسجد سلطانی بروجرد برنامه‌های سخنرانی مذهبی رابقرار ذیل اعلام میدارد: خطیب دانشمند آقای سید ابو القاسم دیباجی از حوزه علمیه قم ظهرها ازساعت ۲ الی۳ بعدازظهر آیاتی از قرآن مجید تفسیر میکند وشبها ازساعت ۱۰ الی۱۱شب‌پیرامون اسلام ونیازهای امروزی بشری سخنرانی می‌کند.
آ ـ ۳۷۷۲

سینماداران از عضو انجمن شهر پایتخت بدادستان تهران شکایت کردند

انجمن سینماداران ایران‌در پی مخالفت یکی از اعضاءانجمن شهر پایتخت با کاهش‌عوارض بلیت سینماها، سخنان وی را اهانت مستقیم به جامعه سینماداران کشور تلقی کرد و ازاو بەدادستان شهرستان تهران شکایت برد.

در نشست‌اخیر اعضاءانجمن شهر پایتخت «تقی‌زاده» یکی از نمایندگان انجمن شهر باکاهش عوارض بلیت سینماها مخالفت کرد وگفت:

«مسئولان اجرائی نبایـد تسلیم سودجوها شوند، سینمای تجاری مبتذل کەوسیله ثروت اندوزی سینماداران‌شده است نباید وجه‌المصالحه تنها وسیله تفریح مردم شود».

وی افزود: در حالیکه دو سال پیش وزارت فرهنگ وهنر کار سینماداران را از صنعت جدا کرد و جنبه فرهنگی به آن داد، امروز می‌بینیم کەخود را کنار کشیده است تا مردم‌را در مقابل سینماداران قراردهد.

من معتقدم که وزارت‌فرهنگ وهنر مکلف است همانگونـه که قبلا مدعی بود سینماها را بەعنوان واحدهای فرهنگـی وهنری باز نگاهدارد».

درپی درج سخنان «تقی‌زاده» در مطبوعات، رضا انوری‌رئیس هیات مدیره انجمن سینماداران ــ وابسته به شورای عالی‌فرهنگ وهنر ــ طی نامه‌ای که به ناصر مجیدیەدادستان شهرستان‌تهران ارسال کرده است سخنـان تقی‌زاده رااهانتی مستقیم بـه جامعه سینماداران کشور تلقی کرده ودرخواست نموده‌است تاضمن رسیدگی به موضوع، وی را برابر موازین قانونی تحت تعقیب قرار دهد.

همچنین انجمن سینماداران طی نامه‌ای که بەروزنامـه اطلاعات ارسال داشته است اعلام کرد است:

آقای‌تقی‌زاده که خود را نماینده چهل هزارنفر مردم‌تهران میداند حق ندارد بەجامعه‌ای کەدر وضع حاضر هر روزو هرساعت در صف اول فـرار می‌گیرد توهین کند.

تریبون انجمن شهر بەایشان سپرده نشده است کەجامعـه زحمتکش و فدائی مملکت را مورد اهانت قراردهند. باتوجه بەاینکه ایشان در جلسات متشکله در «حزب» حضور داشتند وحق این بود اگـر ایشان حرف حسابی داشتند در حزب مطرح‌می‌نمودند تاهم پاسخ آنرا دریافت می‌داشتندو هم‌بەوظیفه حزبی خود عمل نموده وهم سایرافراد راروشن می‌ساختند.

دراین نامه آمده است:ایشان لااقل باید خود را به عنوان یک عضو منضبط حزبی‌معرفی نموده، به گزارش حزب‌احترام بگذارند و از آنجا کەاظهارات ایشان اهانت مستقیم بەجامعـه سینماداران کشورمی‌باشدمراتب بەدادستان محترم شهرستان تهران اعلام شده‌است و امید است آقای تقی‌زاده مدارکی برای اثبات مدعای خود داشته باشند واین مدارک را در محضر بازپرس ارائه دهند تااز مجازات قانونی اهانت بەجامعه سینماداران خود را تبرئه کنند.

کشف مجسمه ۵۵۰۰ ساله در آذربایجان

تبریز ــ خبرنگار اطلاعات:
در ادامه حفاری هـای منطقه تاریخی «هفت‌وان» شاهپور آذربایجان که زیر نظرگروه‌باستانشنان ایرانی، آمریکایی و انگلیسی انجام می‌شود، کله قوچ کوچکی کشف شد کـه حیـرت باستانشنان را برانگیخـت گروه باستانشنـاسـان در کشفیات خود که با کمک٥۰ کارگر انجام می‌گیردهمچنین ۲۵ عدد مهره های زینتـی شیشه‌ای که هریک باندازه یک پسته است، از زیـر خاک پیدا کردند.

کله قوچ کشف شده کـه باندازه یک «گردو» است، و برای انجام آزمایشهای بیشتر به تهران فرستاده‌شد.
باستانشناسـان قدمـت اشیاء کشف شده راحدود ۳۵۰۰ سال قبل از میـلاد تخمین زده‌اند.

استفاده‌از اتومبیلهای دولتی محدود شد

استفاده از اتومبیل هـای دولتی درساعتهای‌غیراداری فقط با صدور کارت یا برگ مخصوص که برای‌این‌منظور در وزارتخانه‌ها و سازمان های دولتی تهیه می شود امکان‌پذیر خواهد بود.

وزارت امور اقتصادی و دارائی در دستور عملی به وزارتخانه‌ها و سازمان هـی دولتی تاکیدکرد اتومبیل‌های مورد استفاده مدیران کـل سازمان های دولتی باید از انواع اتومبیل‌های پیکان، رنو وژیان باشد و خـرید اتومبیل نـوع دیگر ممنـوع است.

همچنین در صورتی کـه سازمانهارانندەدراختیارنداشته باشند،ومقام‌های‌استفادەکننده از اتومبیل خدمت شخصـا رانندگی اتومبیل را به عهده گیرند می‌توانبەآنها اتومبیل را تحویل داد.

وزارتخانه‌ها و سازمان‌های دولتی باید برای‌استفاده از انواع اتومبیل‌های خـدمت برگ کارکردروزانه تهیه‌کنند تا براساس آن میزان بنزین مصرفی محاسبه و به راننده ها تحویل شود.

استفاده از اتومبیل هـای خدمت در خارج از ساعت های اداری ممنوع است و درصورت تخلف مقام مسئول وراننده‌اتومبیل‌موردمجازات قرار خواهند گرفت.

بمنظور نگهداری صحیح‌و رعایت‌صرفه‌جوئی وزارتخانه ها و سـازمان های دولتی موظفند با در نظر گرفتن امکان پارکینگ در محوطه سازمان و یا در خارج از آن ترتیبی دهند تا کلیـه اتومبیلها پس از خاتمه‌کار به پارکینگ آورده شود و در اول وقت اداری بـه رانندگان تحویل گردد.

مطابق بخشنامه وزارت‌امور اقتصادی و دارائی عبارت «اتومبیل خدمت استفـــاده اختصاصی‌ممنوع است» باید در دو طرف‌اتومبیل نوشته شود.

سازمان های مشمول این مقررات باید در فروردین و مهرماه‌هرسال‌صورت‌اتومبیل های خود را بەوزارت‌امور اقتصادی و دارائی ارسال کنند.

بعلاوه برای آمد و رفت جمعی کارکنان‌و انجام‌وظایف و خدمات اداری **اتومبیل‌های عمومی خدمت شامل انواع سواری و بیابانی مانند جیپ، استیشن، جیپ ولندرور خواهد بود.**

درتصادف خیابان شاهرضا ٤ نفر مجروح شدند

یک اتومبیل پژو شب گذشته در خیابان شاهرضا از غرب به شرق‌باسرعت درحرکت بود درتقاطع شاهرضا ــ حوش با۲ اتومبیل سواری تصادف کرد. یکی از آنها ژیان‌شماره ۲۳٦٤٦تهران‌ــ‌س به رانندگی علی طاهری بودکه از شمال بەجنوب از خیابان خوش در حال ورود به خیابان شاهرضا بود. ودیگری اتومبیل پیکان شماره ۱٤٥٦۱ ساری ۱۱ بود که در خیابان شاهرضا از غرب بەشرق حرکت میکرد. راننده اتومبیل پژوپس‌ازدرهم کوبیدن ژیان و پیکان متواری شد. در این حادثه اتومبیل‌های سواری ازمسیرهای خود منحرف شده، یکی از آنها پس از گذشتن از جدول ورفتن به میان چمن‌ها پس‌ازبرخورد باتیر چراغ برق متوقف شد. ودیگری نیزپس از گذشتن از جدول و جوی آب کنار خیابان‌بایکی ازدرختان بەشدت برخورد نمود. براثر این تصادف راننده ژیان و۳ سرنشین آن‌بەنام زهـرا سید حسینی ــ میتراطاهری ومادرش مجروح شدند که به بیمارستان شهریار منتقل و تحت معالجه ودرمان قرار گرفتند.

مـاموریـن در این مـورد پرونده‌ای تشکیل و تحقیقات خود را پیرامون شناسائی و دستگیری عامل حادثه شروع کردند.

عکس لاشه اتومبیل ژیان را پس‌از حادثه نشان میدهد.

کودک آمریکایی، باگریه، همسایگان رااز مرگ مستخدمه خانه با خبر کرد و خود بیهوش شد

شمیران ــ خبرنگار اطلاعات

کودک ٤ماهه امریکایی با۹ ساعت گریه مداوم همسایگان را ازمرگ‌مستخدم خانه باخبر کرد.

یک خانواده آمریکیی چند روز قبل بەمسافرت رفتندو کودک ٤ماهه خودرابەاختر عطاپور مستخدم ٦۰ ساله‌شان سپردند.

اختر عطاپور دیروز هنگامی که سرگرم کار درمنزل‌بود ناگهان دچار سکته قلبی شدو به زمین‌افتاد.

کودک ٤ماهه کەدرآن لحظه خواب بود بیدار شدو شروع به گریه کردواین کار۹ساعت تمام ادامه داشت.

همسایه‌ها کەمتوجه گریه ۹ساعته کودک‌آمریکیی شده بودند، بەداخل خانه‌رفتندوباجسد اخترعطاپور مواجه شدند.

جسد اختر عطاپور به پزشکی قانونی انتقال یافت تا علت مرگ‌وی روشن شود.

کودک نیز که پس‌از ۹ساعت گریه بحال اغما افتاده‌بوده برای معالجه به بیمارستان انتقال‌یافت.

درحمله مسلحانه صد نفر به افراد یك طایفه:

۳ نفر باگلوله کشته‌شدند

شیراز ــ خبرنگاراطلاعات
در حمله غافلگیرانه و مسلحانه مردان یک طایفەدر شیراز به ساکنان یک قلعه، ۳نفر بضرب گلوله مهاجمین کشته و ٤ نفر بشدت‌مجروح شدند.

دوروز پیش بین دو نفر ازساکنان روستای «مظفری» از توابع «کوار» واقع‌در ٦۰ کیلومتری شیراز بنـام ظهراب فتحی وکاکاجان کرفتی برسر هزار وپانصد مترمربع زمین نزاع‌درگرفت. نیمه شب همانروز چنـد ناشناس که گفته میشود از وابستگان کاکاجان هستند گوش‌ظهراب فتحی را در خواب بریدند.

دیروز حدود یکصد نفر از طایفه «کاکاجان» مسلحانه و مخفیانه برج قلعه مظفری را تصرف کردند.

یکی از مهاجمین ساکنان برج را به وسط قلعه کشاندند و افراد دیگر شروع به تیرـ اندازی بسوی آنها کردند.

در جریان این تیراندازی ۳ نفر بنام محمد فتحی ۳۵ ساله، امیر فتحی ۱۸ ساله و داراب فتحی ۲۱ ساله کشته شدند.

مهدی کرفتی، صادق، نامدار و سهراب فتحی نیز هدف گلوله قرار گرفتند و کاکاجان کرفتی با ضربات چوب بشدت مجروح شد.

محرکین و مسببین نزاع پس از دخالت ماموران مجروحین به بیمارستان های سعدی و نمازی شیرازانتقال یافتند و تحت درمان قرار گرفتند.

۱۰ نفر ازتکثیر کنندگان نوار در تبریز تحت تعقیب قرار گرفتند

تبریز ــ خبرنگاراطلاعات
با شکایت عـده‌ای از تهیەکننـدگان «کاست» در تهران ۱۰تن‌از تکثیرکنندگان نوار آهنگهای روز درتبریز تحت تعقیب قرار گرفتند.

اخیرا عده‌ای از تهیـه کنندگان کاست در تبریـز اقدام به تکثیر نوارهـای مربوط به آهنگها و آواز های دو خواننده ایرج و حبیب کرده بودند شرکتهای کاست «پرناز» و «شاپرک» تهران که امتیاز توزیع‌این نوارها را دارند شکایتـی علیه تکثیرکنندگان نوار در تبریز تسلیم مقامات قضائی کردند که مسئولین فروشگاه های نوارفروشی: شهاب المحسنی «بتهوون» وبقیه از سوی ماموریـن آگاهـی تبریز به دادسرا جلب‌شدند و پرونده امر در شعبه‌چهار دادسرای تبریز تحت‌تعقیب و رسیدگی قرار گرفت.

تقویم اطلاعات

ساعات شرعی
استخراج دکتر روانفر کرمانی

سه‌شنبه ـ بیست و چهارم امردادماه ۲۵۳۷
دهم رمضان‌المبارک ۱۳۹۸ـ ۱۵ اوت ۱۹۷۸
توپ افطار . . . . . ساعت ۷ و ٤٤ دقیقه
توپ سحر (فردا) . . ساعت ٤ و ١٤ دقیقه
طلوع آفتاب (فردا) . . ساعت ٥ و ٥١ دقیقه
ظهر شرعی (فردا) . . ساعت ١٢ و ٤٠ دقیقه
توپ افطار (فردا) . . ساعت ٧ و ٤٣ دقیقه

اطلاعات دیپلماتیک

کنفرانس وزرای «اوآپک» تشکیل میشود نه «اوپک»

بس از آنکه سخنگوی اوپک اعلامکرد که‌از تشکیل کنفرانس وزرای اوپک در طائف عربستان‌سعودی ،خبر ندارد ، رادیو بغداد دیشب خبر دادکه در همان روز و درهمان شهر یعنی روز ۱۹ دسامبر کنفرانس وزرای کشورهای نفتی عربی «او آپک» برای بحث پیرامون مسائل مربوط به یکشرکت حمل ونقل‌نفت‌منعقد میشود. درحقیقت خبر قبلی روزنامه چاپ عربستان مربوط به وزرای «اوآپک» بود که اشتباها «اوپک» عنوان‌شد، و مسئله‌مورد بحث‌هم مسائل حمل و نقل‌کشور های‌عربی بودکه به غلط افزایش ٥در صد برقیمت نفت عنوان گردید . اما خبر دیگررادیو بغداد از قول روزنامه السیاسیه کویتی حاکی‌است که تماس بین کشور های اوپک برای تشکیل کنفرانس وزرای اوپک‌همچنان ادامه دارد و هدف اینست‌که مبلغی برقیمت نفت از بابت ضرر ناشی از کاهش دلار فزوده شود تا به این طریق قسمت کوچکی از ضرر بزرگ کاهش ارزش دلار جبران گردد . خبر فوق بازنشان نمیدهد که مسئله ، یعنی تشکیل کنفرانس چقدر جدی است خبر غلط دو هفته قبل‌ضربه‌ای برپیکر بیمارد‌لار که دودش در وهله اول بچشم خود عربستان رفت چون صاحب میلیاردها دلار ذخیره دلاری است .

جمهوری عربی یمن درکنفرانس کوبا شرکت نمیکند

سفارت جمهوری عربی یمن درتهران طی اعلامیه‌ای بخشی ازمصاحبه عبدالله‌الاصنح وزیر خارجه آن کشور را منتشر کرد. وی در مصاحبه خود اعلام کرد که حرکت عدم تعهد بعلت نقش کوبا در آفریقا و دخالتهای آن کشور که مغایر بااصول حرکت عدم تعهد می باشد، دچار تشتت واز هم پاشیدگی شده است.

الاصنح‌تاکید کرد که کشورش در باره شرکت در کنفرانس سران‌که قراراست در پایتخت کوبابمنعقد گردد ، تجدید نظر خواهد کرد.

در پاسخ سئوالی در باره اوضاع‌خاورمیانه وزیرخارجه جمهوری‌عربی‌یمن گفت:موضع سرسخت اسرائیل وادامه اشغال سرزمینهای اعراب و مبارزه‌آن کشور با حقوق ملی ملت فلسطین همه فرصت های صلح عادلانه و همه جانبه در منطقه را ازبین برده وسیاست آمریکا را در برابر مسئولیت های بین‌المللی قرار داده و اکنون ضرورت ایجاب میکند که دیداری در سطح سران عرب بطور فوری ، بمنظور احیای دعوت برای گشایش کنفرانس ژنو زیرنظر سازمان ملل متحد و با مشارکت شوروی‌و ایالات‌متحده آمریکا، صورت گیرد.

عبدالله الاصنح وزیر خارجه جمهوری عربی یمن بوضع لبنان اشاره کرد و آن را خطرناک‌خواند و گفت ،نیرو های بازدارنده‌عرب باتجاوزات انفرادی‌و منظم و همه جانبه اسرائیلیها روبرو هستند که این‌امر دخالت مستقیم اعراب رابطور فعال ایجاب میکند تا حکومت قانونی لبنان در آن کشوردر چهارچوب تصمیمات جامعه کشور های عربی اجرا گردد.

الاصنح تاکید کرد که صنعا برای انجام هر گونه‌مذاکراتی باعدن آماده نیست و سازمان امنیت و مبارزه با جریمه کشورش به اطلاعات تازه‌ای دست یافته که بروابط مقامات عدن در حادثه ترور پرزیدنت احمدالغشمی مربوط می شود واینکه حکومت عدن در حال حاضربرای‌انجام‌چند سوء قصد علیه مقامات یمنی و عربی در پاره‌ای ازپایتختهای عربی و خارجی تدارک دیده است.

دارپوش همایون سخنگوی دولت گفت: اوضاع تحت کنترل است

دولت از حکومت نظامی برای برقراری نظم استفاده میکند

سخنگوی دولت دیروز به مردم اطمینان داد که دولت در کمال قدرت بر اوضاع‌مسلط است وهیچگاه یک‌عده‌معدود اگرچه‌سازمان یافته هم باشند نمیتوانند کشوری را با ویژگیهای کشور ما و با چنین مردمی متزلزل کنند و باتوجه به گسترش آزادی‌های سیاسی در کشور انتظار بروز این گونه اغتشاشات نیزمیرفته است. قسمتی‌ازاین‌تظاهرات نیز درنتیجه گسترش این آزادیهاست .

دیروز در پایان جلسه چهار ساعته هیات وزیران که بریاست جمشیدآموزگار نخست‌وزیر تشکیل‌شده‌بود، داریوش همایون وزیر اطلاعات و جهانگردی و سخنگوی دولت ضمن اعلام تصمیمات هیات وزیران‌گفت که در این جلسه لایحه مربوط به حکومت نظامی اصفهان تهیه و آماده تقدیم به مجلس شد.

همایون افزود براساس قانون دولت در مواقع اضطراری میتواند اعلام حکومت نظامی کند ولی باید ظرف یک هفته از دو مجلس تقاضای موافقت کند.

سخنگوی دولت خبر برقراری حکومت نظامی را در همایونشهر ، شهرضا و نجف‌آباد بصورتی که قبلا انتشار یافته بود صحیح ندانست و گفت که در شهرضا حکومت نظامی برقرار نیست، وهمایونشهر نیز یکی‌ازبخشهای‌شهرستان اصفهان است که وقتی در شهرستانی اعلام حکومت نظامی شد لزومی به اعلام مجدد حکومت نظامی در بخشهای این شهرستان نیست .

همایون در مورد برقراری حکومت نظامی در نجف‌آباد گفت فرماندار نظامی اصفهان که فرمانده نظامی همه منطقه است درخواست برقراری‌حکومت نظامی را در نجف‌آباد به شورای تامین استان داده است که پس از بررسی در این شورا به هیات وزیران داده خواهد شد. سخنگوی دولت در پاسخ سئوالی در مورد برقراری حکومت نظامی در شیراز گفت در این شهر حکومت نظامی نیست و سپس به موارد برقراری حکومت نظامی اشاره کرد و گفت باید توجه داشت که دیده شدن چند کامیون ارتشی درحین تظاهرات در شهری نشانه برقراری حکومت نظامی در آن شهر نیست و وجود کامیونها بدرخواست‌شهربانی است که تقاضای کمک‌کرده بود.

عوامل اصلی تظاهرات

سخنگوی دولت در مورد عوامل اصلی این خرابکاریها گفت: عوامل اصلی اینگونه تظاهرات کسانی هستند که پشت سرتظاهر کنندگان‌پنهان میشوند و بصورتهای گوناگون درمیایندو چنانکه شاهنشاه فرمودند ماسکهای گوناگون برچهره میگذارند و مقاصدشان بکلی مختص خودشان است و اکثر تظاهر کنندگان از این مقاصد ناآگاهند. عناصر پشت پرده افراد ناآگاه و ساده لوح را تحریک به برهم زدن نظم و از بین بردن اموال عمومی می‌کنند و چون خودشان در تظاهرات ظاهر نمیشوند بهمین دلیل نیز کمتر دستگیر می‌شوند. این عناصر کارشان سازمان دادن تظاهرات و برانگیختن دیگران است .

سخنگوی دولت سپس به‌پرسش یکی از خبرنگاران در مورد درخواست کارگران برای تشکیل اجتماعات ملی و پاسخ دادن‌به‌اخلالگران گفت‌کارگران و تمام گروههای اجتماعی‌آزادند که نظریات و احساسات خودرا ابراز دارند و حزب رستاخیز ملت ایران نیز اساسا برای آسان کردن ابراز نظریات و احساسات وتشکیل اجتماعات بوجود آمده است .

آتش‌زدن اتومبیلها

همایون در باره چگونگی تظاهرات اخیر اصفهان گفت اتومبیلهائی که در این‌تظاهرات آتش زده شد مال مردم بودو این گروهی که درتظاهرات شرکت داشتند در مقابل‌جمعیت یك میلیون نفری اصفهان هیچ است و فقط عده‌ای اخلالگر و فریبخورده یاضد ملی بودند‌که سبب آشوب شدند .

همایون در مورد مصادف بودن این تظاهرات با ماه‌مبارك رمضان و لزوم تشکیل‌اجتماعات مذهبی در این ماه گفت : مردم در برقراری‌مراسم مذهبی‌آزادند و براساس احساسات مذهبی که در دولت و مردم وجوددارد تشکیل اجتماعات مذهبی‌همواره تشویق شده و تسهیلاتی نیز برای آنان فراهم گردیده‌است ولی اگر گروههای کوچکی بخواهند از این تظاهرات و ابراز احساسات مذهبی سوء استفاده کنند و مسجد یا زیارتگاه مردم را میدان‌فعالیت های خرابکارانه خود قراردهند این موضوعی است که مردم باید از آن جلوگیری کنند و البته‌ازدولت‌هم‌هر کمکی بخواهند دریغ نخواهند کرد .

همایون افزود مردم دیگر نباید اجازه بدهند که عده‌ای از هر موقعیت و مکانی بدون توجه به‌تقدس آن برای انجام مقاصد خود سوء استفاده کننده

جلوگیری از آشوبگری

وزیر اطلاعات‌و جهانگردی در پاسخ پرسشی در زمینه نگرانی مردم گفت تمام کسانی که به امور وارد هستند متوجه‌اند که جای هیچگونه نگرانی نیست ، ما وارد یک جریان گسترش آزادی های سیاسی و باز کردن فضای سیاسی در کشور شده‌ایم و بروز اینگونه اغتشاشات و آشوبها تا حدودی نتیجه‌این وسیعی طرح ریزی شده بود و اقدامات در مقیاس گسترده تری انجام میگرفته است .

بنابراین وضع ایجاب کرد که حکومت نظامی دراصفهان برقرار شود وی‌افزود کار آنها جنبه براندازی طفیان مسلحانه بخود گرفت‌وعوامل آن عده‌ای بشدت گمراه‌ودچار اشتباه یا بشدت تحت تاثیر عوامل ضد ملی بودند .

همایون در باره اغتشاشات سایر شهرها و تصمیمات‌خاص دولت در این باره گفت‌تصمیم خاصی گرفته نشده‌مولی دولت در حدود قانون با کمال‌قدرت از این اغتشاشات جلوگیری خواهد کرد .

پهلبد نشان قائد اعظم پاکستان گرفت

رئیس جمهوری پاکستان به مهرداد پهلبد وزیرفرهنگ و هنر بپاس فعالیت هائی که در جهت گسترش‌روابط فرهنگی ایران و پاکستان داشته نشان قائداعظم‌اعطاء کرد .

اعطای نشان قائداعظم‌به منظور قدردانی از مساعدت های پر ارزش پهلبد در جهت توسعه روابط فرهنگی‌ایران و پاکستان و نقش اصلی‌در جشنی که بمنظور صدمین سال تولد علامه اقبال‌درسال ۱۹۷۷ در ایران برگزار شد، بوده است .

نخستین قرارداد همکاری پیرامون هنر و فرهنگ در سال ۱۹۵۹ بین ایران و پاکستان در دوران وزارت پهلبد بامضاء رسیده وتمامی مفاد این قراردادبمورداجراء گذاشته شده است .

در صدمین سالگرد تولد اقبال تعداد زیادی کتابو نشریات تحقیقی انتشاریافت و سمپوزیوم هائی در این مورد در ایران برگزار شد . ابتکار پهلبد و توجه عمیق وی نسبت به اقبال زندگی و رسالت این شاعر بزرگ و فیلسوف پاکستانی رابه‌ایران شناساند .

تولید قیر افزایش یافت

با توجه به مصرف روز افزون‌قیر در بازار داخلی، شرکت ملی نفت‌ایران درچند ماهه‌اخیر اقدامهای‌مجدانه‌ای در زمینه تولید انواع قیر بعمل آورده است .

تولید این فرآورده در تابستان سال جاری‌افزایشی معادل ۸۷ درصد نسبت به فصل مشابه سال ۲۵۳٦ شاهنشاهی داشته است .

بدین‌ترتیب تولید سال ۲۵۳٦ شاهنشاهی ۳۱۰۰ تن متریک در روز بوده‌درحالی که تولید سال جاری ۵۸۰۰ تن‌متریک در روز میباشد .

در این تلاش تولیدی پالایشگاه های‌آبادان،تهران، شیراز و تبریز سهیم هستند.

وسیله کارشناسان آمریکایی در ۲ مرحله با دینامیت :

چاه‌شعله‌ور ۱۰۱ اهواز منفجر شد

اهواز- خبرنگار اطلاعات کار منفجر کردن دستگاه نصب شده بر روی چاه مشتعل شماره ۱۰۱ اهواز از دیروز آغاز شد.

چاه شماره ۱۰۱ اهواز چندی قبل پس از ۱۸ ماه حفاری و رسیدن به نفت در عمق ٤۸۰۰ متری زمین، ناگهان آتش‌گرفت وتلاش مسئولان وکارشناسان برای مهار حریق نتیجه‌ای نداد.

خبرنگار ما در اهواز گزارش داد: کار پاکسازی اطراف دهانه چاه شعله‌ور ۱۰۱ اهواز پایان یافت و طی‌چند روز گذشته چندهزار تن‌وسایل فولادی ذوب شده و نیمه سوخته حفاری از میان شعله های آتش که با حرارت ۳ هزار درجه می‌سوزد بیرون کشیده شد.

«هنری» و «هاردی»، ۲ کارشناس آمریکایی که برای مهار چاه خود را آماده می‌کنند .

برای جابجا کردن دستگاه «بی.او.بی» کمبنظورجلوگیری از فشار شدید روی چاه‌نصب می‌شود، کوشش کردند و برای انتقال دستگاه که تنها وسیله باقیمانده بر روی چاه می‌باشد ۲بار با دینامیت در دهانه چاه انفجار بوجود آوردند.

بار اول مقداری مواد منفجره با بشکه به سه چاه هدایت و منفجر شد.

بااین انفجار فقط قسمت کوچکی از دستگاه از چاه جدا شد.

در دومین انفجار دینامیت ها در یک صندوق فولادی‌قرار داده شد و هنگام انفجارحدود یک دوم دستگاه در روی چاه نفت ازهم جدا شد .

در این انفجار قطعات جدا شده آهن تا ۲ کیلومتری محل پرتاب شد.

کارشناسان امیدوارند با سومین انفجار که دستگاه «بی.او.بی» را از چاه بردارند وبتدریج عملیات مهار چاه را ادامه دهند.

همچنین یک گروه ٤۰ نفری از خبرنگاران و فیلمبرداران و عکاسان خارجی از چاه ۱۰۱ دیدن کردند.

اطلاعیه اتحادیه کافه رستورانهای درباره انفجار دریك رستوران

تهران ، خبرگزاری پارس اتحادیه صنف کافه‌رستوران های تهران دیروزطی اطلاعیه‌ای تنفر و انزجار اعضاء این‌صنف را ازحادثه انفجار بمب در رستوران خوانسالار تهران که‌منجربه مجروح شدن عده‌ای از مشتریان این رستوران شد ابراز داشت اتحادیه صنف کافه رستورانهای تهران در اطلاعیه خود از دولت خواستار تعقیب و مجازات شدید مسببین و عاملان این حادثه شد و در اطلاعیه از اعضاءخود خواست‌که‌برای رفاه حال مشتریان و جلوگیری از تکرار هرگونه حادثه ناگوار دیگر مراقبت های لازم را در این زمینه بعمل آورند .

بازگشت ازاندونزی

کنگره سالانه کنفدراسیون جهانی سازمان های آموزشی در جاکارتا پایتخت اندونزی با صدور قطعنامه‌ای به کار خود پایان داد.

دراین کنگره نمایندگان اتحادیه‌ها و سندیکاهای‌معلمان آموزگاران. دبیران و استادان کشورهای‌مختلف جهان به‌مدت یك هفته در باره « نقش‌فرهنگ در دنیای فردا »به بحث‌و گفتگو پرداختند . باپایان یافتن کار کنگره آقای محمد درخشش که به نمایندگی از طرف‌کلیه فرهنگیان ایران در این‌کنگره شرکت کرده بود به ایران بازگشت .

هتلهای بزرگ و مجلل، فروشگاه های وسیع و پرزرق‌و برق‌و کلوپ ها و کاباره های گرانقیمت اروپا امسال تابستان‌میزبان ایرانی‌های پولدار هستند

فروشگاههای اروپا امسال ۸۰۰ هزار خریدار ایرانی دارند!

تا پایان سال جاری ٦۰۰ هزار نفر از تهران و ۲۰۰ هزار نفر از مراکز استانها برای سفر به‌خارج اجازه‌خروج ازکشور می گیرند

تنها در ٤ ماه اول امسال ۲۰۰ هزارنفر به خارج سفر کرده‌اند ، در مقایسه این آمار با آمار های سه‌سال پیش معلوم می شود که ظرف سه سال گذشته ۷۰درصد برتعداد مسافران خارج از کشور اضافه شده است .

کشور های اروپائی و آمریکا از همین حالا کیسه های گشادی برای پول ایرانی دوخته و آماده کرده‌اند .

در کنفرانس سازمان جهانگردی بریتانیا که در بهمن‌ماه گذشته تحت عنوان (بازارایران در لندن) با حضور سفیر کبیر انگلیس در ایران تشکیل شد ، برای جلب‌حداقل۱۵۵میلیون پوند ارز از مسافران ایرانی که در سال ۱۹۷۸ یعنی امسال به انگلیس خواهند رفت‌تدارك بزرگی دیده شد .

ناگفته نماند که سال گذشته درآمد انگلیس از توریست های ایرانی ۱۲۰ میلیون پوند بود که این رقم برای سازمان جهانگردی بریتانیا رضایتبخش نبود .

هتلهای بزرگ و مجلل ، فروشگاه های وسیع وپرزرق وبرق و کلوپها و کاباره های گرانقیمت اروپا امسال تابستان میزبان ایرانی های پولدار هستند .

ایرانی های نوکیسه‌ای‌که هرسال برای خرید کفش و لباس و گردش و تفریح در کلوپ های شبانه وتماشای فیلمهای پورنوگرافی به کشور های اروپائی سرازیر میشوند ، خون تازه‌ای دررگ های اقتصادی ممالك اروپائی تزریق‌می کنند ، صاحبان سرمایه و کارشناسان اقتصادی اروپا هم از این موقعیت مناسب حداکثر استفاده را می برند و با قدرت تبلیغات کالای مازادو نامرغوب خود را به‌ارزتبدیل می کنند ، در میان کسانی که همه ساله از ایران به اروپا یا آمریکا سفر می‌کنند بالاترین درصد را ، مردان و زنان شیکپوش و خوشگذرانی تشکیل می‌دهند که برای خرید لباس‌وپوشاك ولوازم لوکس و گرانقیمت بلیت پرواز می گیرند ، درصد ناچیزی هم برای معالجه و مداوا گروهی هم برای تحصیل و اقامت نسبتا طولانی تقاضای گذرنامه می کنند ، که در اینجا روی سخن ما با همان گروه اولی است ، گروهی که‌موردهدف سازمانهای جهانگردی اروپا قرار میگیرند و بایدباریختن ارز در کشور های غرب به موازنه اقتصادی آنها کمك کنند .

تب خرید خانم های ایرانی در فروشگاه های پاریس و لندن عرق می‌کند !

هجوم ایرانی ها به اروپا

در بهار و تابستان هجوم سرسام‌آور ایرانی ها به اروپا و آمریکا آغاز می‌شود مقصد بیشتر لندن ، پاریس ، فرانکفورت،امریکا وخاور دور است ،امابهرحال مقصدهرکجا باشدهدف‌یکی است و آن پرکردن چمدان های بزرك و قطوری است که دربرگشت برای مصرف شخصی یا بعنوان سوغات یا فروش به همراه می آورند اکثر ایرانی هائی که برای چندمین بار به فرنك‌رفته‌اند، حتی یکی از موزه های معروف اروپا را هم ازنزدیك ندیده‌اند و اگربه ایتالیا هم میروند بقصد خرید کفش و کیف چرمی است نه دیدنیهای افسانه‌ای‌وتاریخی این‌کشور، بسیاری از ایرانی ها بااینکه بیش از پنج یا شش بار به اروپا سفر کرده‌اند هنوزنمی دانند موزه لوور در کدام کشور است و بعضی هاحتی اسم این موزه معروف راهم نشنیده‌اند .

اما آدرس دقیق تمام فروشگاهها و کلوب های اسم و رسمدار اروپا را می دانند .

سفر اگر بمنظور آشنائی با سرزمین های بیگانه ، کشف آداب و رسوم حاکم برجوامع مختلف ، مطالعه پیرامون فرهنك و نهاد های اجتماعی و بهره گیری از جادوی تکنیك و پیشرفت تکنولوژی در کشور های مترقی باشد بسیار پسندیده وبجا وطبیعی‌است امامتاسفانه گروهی از مردم وطن مامعنی گشت وگذار و سفر را با حرص خرید اشتباه‌گرفته‌اند وبه هر کشور بیگانه‌ای که پا می گذارند قبل ازاینکه سراغ دیدنیهای آنرابگیرند، آدرس‌فروشگاهها‌وتفریحگاه های شبانه آنها رامی‌پرسند، ودر واقع بجای اینکه از سفر لذت ببرند و آرامش پیدا کنند وقت خود را در فروشگاههای لباس هدر می دهند و با چمدان‌های‌سنگین بساك های پراز کفش‌ولباس بنجل از فروشگاهها به هتل واز هتل به فرودگاه‌میروند.

تب خرید دراروپا عرق می‌کند

علاوه بر تب خرید که باعث کشاندن ایرانی ها به اروپا می شود عامل دیگری که شاید چشم هم‌چشمی باشد در سفر فرنك تاثیر فراوانی‌دارد بخصوص‌درمیان خانمها این موضوع بیشتر مصداق دارد ، حتی اغلب شنیده میشود که بعضی از خانمها برسر رفتن به اروپا یاهمسرانشان اختلاف پیدامی کنند و کارشان به جنجال میکشد .

مینا فتحی‌یکی ازخانمهای تهرانی که تابحال چندین سفر به اروپا رفته می‌گفت: عده‌ای از خانمهای ایرانی که وضع اقتصادی خوبی دارند معمولا سالی‌چندمرتبه برای خریدن لباس های آخرین مد پاریس‌و انگلیس به اروپا میروند و خرید کردن و پول ریختن در اروپا برای آنان امری کاملاعادی ست .

بعضی از خانمها هم که امکانات صفر متعدد به‌اروپا برایشان وجود ندارد ، با کمی پس‌انداز و مقداری هم وام به اروپا می روند وچون امکان سفر مجدد آنان‌کمتر است تا دینار آخری که در کیف دارند کفش و لباس‌می خرند و برای دوست‌وفامیل هم سوغات می آورند .

تازه آن عده از خانمهائی که امکان رفتن به کشور های اروپائی‌رانداردند ازطریق نمایندگی هائی که درایران هست سفارش لباس خارجی میدهندو این‌موج جدیداخیرا همه‌گیر شده و بیشترخانم های تهرانی لباس نوزادان‌را از طریق کاتالوك‌به‌فروشگاه های وارد کننده‌لباس‌خارجی سفارش میدهند .

ولخرجی و سخاوت!

مهین عزیزی می گفت : لباسهای‌دوخت ایران‌بدقواره وشبیه هم و زشت و گران است پس چه بهتر که‌آدم وقتی فرصتی پیدا کرد وبه اروپا رفت کفش ولباسش را از فروشگاه های خارج که ارزانتر از لباس های ایرانی است خریداری کند .

خانم دیگری می گفت : تب خرید خانمها فقط در فروشگاههای لندن وپاریس عرق می کند وگرنه‌دربوتیك های ایران لباس های خوش دوخت شیك فراوان است بهرحال نظر خانمها در این مورد متفاوت‌است، اما سازمان جهانگردی بریتانیا یك‌هدف دارد و روی این‌هدف که در سال ۱۹۷۸ بایده۱۵۵میلیون پوند از طرف توریست های ایرانی ارز به مملکت سرازیر شود برنامه‌ریزی کرده‌است و مطمئنا توریست‌های‌ایرانی هم سرسختی نشان نمیدهند و سخاوت و ولخرجی خودرا به انگلیسی ها ثابت می‌کنند !

نگاهها و کتابها شنبه ها و پنجشنبه ها در اطلاعات

اطلاعیه نیاز به پزشك متخصص

شرح در صفحه ۳۹

شرکت سهامی نوسازی وعمران تهران

آگهی برای دارندگان آپارتمان در شهرك اکباتان

ازکلیهٔ خریداران آپارتمان دربلوك C ورودیه های S9 و S10 که آپارتمانهای آنها آماده تحویل است، خواهشمنداست بمنظورانجام تشریفات وانتقال سند وتحویل آپارتمان ازروز شنبه ۲۸ امردادتاآخروقت اداری روزچهارشنبه اول شهریورماه ۲۵۳۷شاهنشاهی به‌امورفروش شرکت سهامی نوسازی وعمران تهران خیابان پهلوی ـ خیابان بیژن ـ شمارهٔ ٦۰ مراجعه فرمایند. (دعوتنامه بوسیلهٔ پست نیزفرستاده شده است.)

شرکت سهامی نوسازی وعمران تهران

اطلاعات بانوان

در این‌شماره اطلاعات بانوان بخوانید :

پای صحبت و درد دل منشی نخست‌وزیر و وزیران

از دزدی خانم های ایرانی درلندن، فریاد همه بلند شده است
در کار طلاق ، مرد ها بیشتر گناهکار هستند یا زنها ؟

چرا مرد های جوان‌زنان بزرگتر از خود را انتخاب میکنند ؟
آهنگسازی که بجای ویلن ، در کارخانه آچار بدست گرفته است
دامادی که در جلب محبت مادرزن توفیق یافته است !

این مطالب تازه و جالب را همراه دهها مقاله ، رپورتاژوداستان دلنشین و متنوع دیگر در همین شماره اطلاعات بانوان مطالعه بفرمائید

اطلاعات بانوان سه‌شنبه‌ها منتشر میشود

استخدام

شرکت خدمات عمرانی (رهگستر)استان لرستان‌احتیاج به دونفر تکنیسین راه و ساختمان با ۳ سال تجربه کار در راه سازی باحقوق و مزایای مکفی نیازمند است متقاضیان‌به خرم‌آباد خیابان کریم خان زند شرکت خدمات عمرانی (رهگستر) مراجعه نمایند .
تلفن ۷٦۳۱

دنیای ورزش شنبه‌ها منتشر میشود