

Kodak Gray Scale

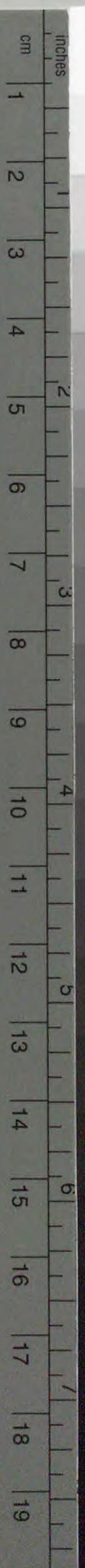

© Kodak, 2007 TM: Kodak

A 1 2 3 4 5 6 **M** 8 9 10 11 12 13 14 15 **B** 17 18 19



Kodak Color Control Patches

Blue Cyan Green Yellow Red Magenta White 3/Color Black

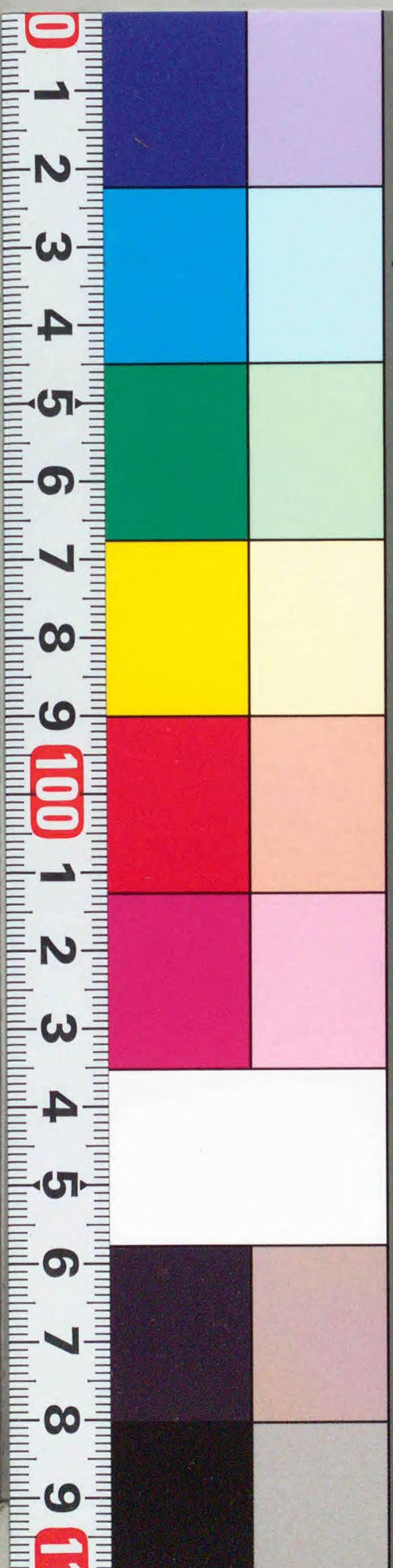

14.7
810

禁電子式複写

CZ-479-02
1200901434235



375

14.7

810

省土木局港灣課編纂

港灣關係法規集

港灣協會

法苑珠林

卷之三

法苑珠林

內務省土木局編纂

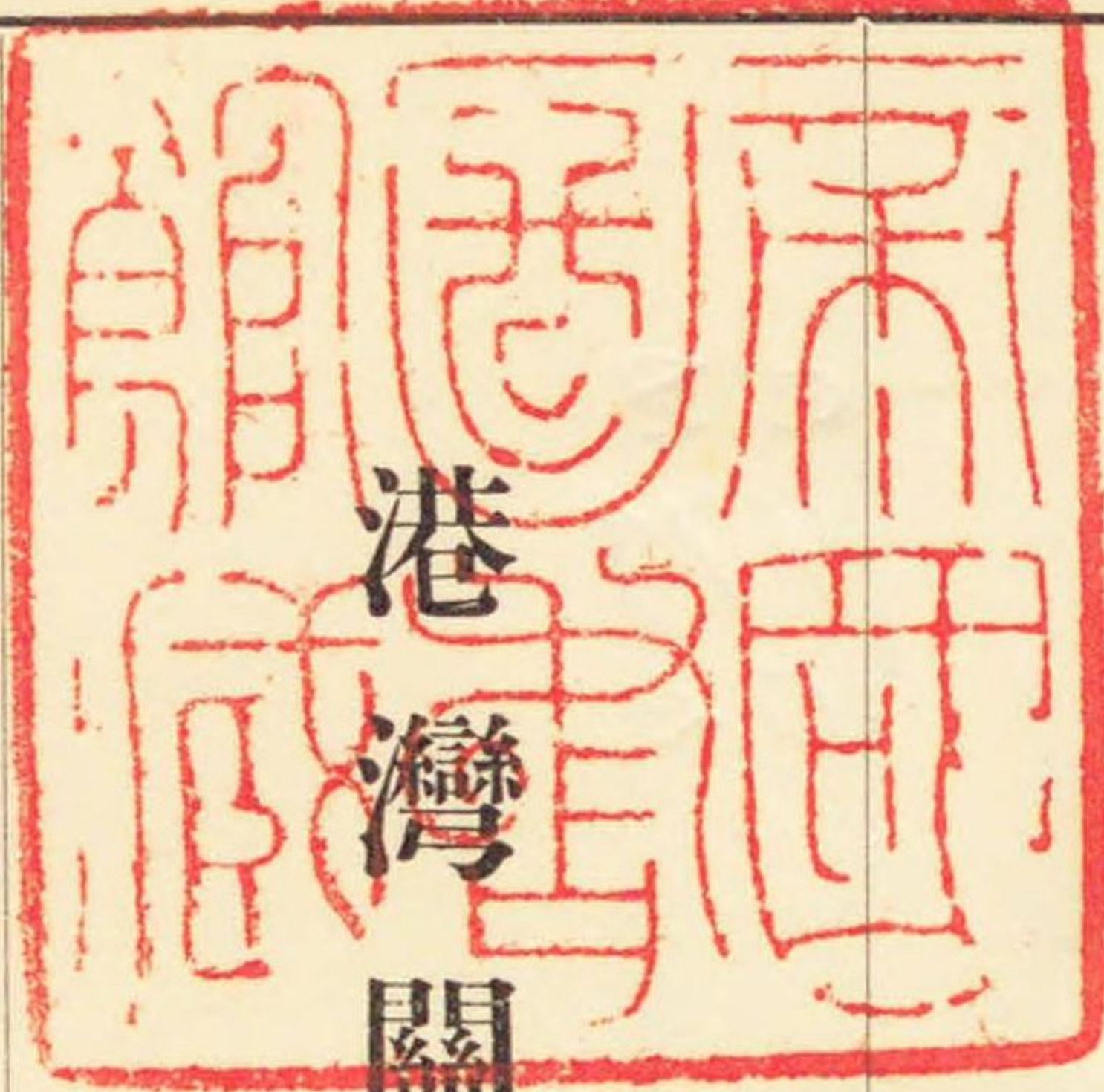

港
灣
關
係
法
規
集



港
灣
協
會



14.7
810

はしがり

港灣に關する法律關係が複雑多岐を極めてゐることは今更多言を要しない所である。然るに現在之等諸般の法律關係を纏めた法規集を缺く爲に港灣行政事務の處理に當り不便を感ずることが尠くない。本書は即ち廣く直接間接港灣に關係する法規を集めて以て港灣行政事務に便し、併せて港灣行政の研究に資せんとする。法規の取捨編別、各法規間の連絡等猶意に満たぬ所も少くないが將來の改訂にその完成を期することとし、一先上梓する次第である。

昭和十二年三月

編者

CZ
479
02

11.5
810

港灣關係法規集目次

第一編 官制

第一款 內閣所管

- 內閣調查局官制(昭一〇、勅一一九)(抄).....一
- 資源局官制(昭二、勅一三九)(抄).....一
- 資源審議會官制(昭二、勅二三三)(抄).....二
- 臨時內閣ニ東北局ヲ設置スルノ件(昭一〇、勅一四一).....三
- 東北振興調查會官制(昭九、勅三四六)(抄).....三

第二款 各省官制通則

- 各省官制通則(明二六、勅一二二)(抄).....四

第三款 內務省所管

- 內務省官制(明三一、勅二五九)(抄).....五
- 內務省分課規程(大一三、官報)(抄).....六
- 內務部內臨時職員設置制(大九、勅三六九)(抄).....七
- 防疫職員官制(明四五、勅一〇二)(抄).....八
- 內務省土木出張所名稱及分掌區域(大一三、內告七八二).....九
- 同處務規程(昭二、內訓一〇).....一〇

- 民事訴訟ニ付國ヲ代表スルノ件(明二五、省令四).....二
- 内務省土木試験所設置ノ件(大一一、内告二五五).....二
- 内務省土木試験所事務ニ關スル件(大一一、内訓一七、大一一、内訓一八).....二
- 港灣經營ヲ内務省ニ於テ統一施行スルノ件(大七、閣議決定).....二
- 同上ノ件 開港ニ關スル工事ノ手續ノ件(大七、閣議決定).....二
- 漁港ノ位置設計調査決定ニ關スル件(昭三、閣議決定)(抄).....三
- 土木會議官制(昭八、勅二二五).....四

第四款 大藏省所管

- 大藏省官制(明三一、勅二六九)(抄).....一五
- 大藏省分課規程(大一一、官報)(抄).....一六
- 營繕管財局官制(大一一、勅二〇五)(抄).....一六
- 稅關官制(大一一、勅三三三).....一七
- 稅關分課規程(大四、官報)(抄).....二〇
- 稅關管轄區域(大六、勅五八).....二二
- 稅關管轄區域制定ニ付沿海開港外警察官署所轄稅關ニ通報スヘキ場合ノ件(明二三、大訓二二八).....二三
- 稅關支署ノ名稱、位置及管轄區域(大六、勅五九).....二三
- 稅關出張所又ハ稅關支署出張所設置(明四四、大令二八).....二五
- 稅關監視署ノ名稱及位置(昭二、大令三八).....二六
- 稅關官制第一條ノ事務ヲ掌ル稅關官署(昭三、大告九四).....二六
- 煙草專賣法、鹽專賣法、粗製樟腦、樟腦油專賣法違反事件ニ關スル件(明四〇、勅三一一).....二八

第五款 農林省所管

- 稅關經費ニ關スル物件ノ借入又ハ賣却ニ關スル契約締結方(明三〇、大訓四六).....三一
- 農林省官制(大一一、勅三六)(抄).....三一
- 農林省分課規程(大一一、官報)(抄).....三一

第六款 海軍省所管

- 海軍省官制(大五、勅三七)(抄).....三二
- 海軍省處務規程(大五、海達三八)(抄).....三三
- 水路部令(大九、勅四四四)(抄).....三三
- 鎮守府令(大一二、軍海五)(抄).....三三
- 海軍港務部條例(大二、軍海一三)(抄).....三三
- 海軍建築部令(大九、勅四四三)(抄).....三四
- 要港部令(大一二、軍海一)(抄).....三四

第七款 陸軍省所管

- 陸軍省官制(明四一、勅三一四)(抄).....三四
- 陸軍運輸部令(大一二、勅八一)(抄).....三五
- 陸軍運輸部出張所ノ名稱及位置(大一二、陸達一五).....三五
- 臨時陸軍檢疫所官制(大三、勅二五七)(抄).....三五
- 臨時陸軍檢疫所官制ノ所定ニ基ク臨時陸軍檢疫所(大七、陸告三〇).....三六

第八款 遞信省所管

- 遞信省官制(明三一、勅二九五)(抄).....三六

- 遞信省分課規程(大二三、遞公達九七二)(抄)..... 三
- 臨時海事法令調查會規則(昭四、官報)(抄)..... 三
- 遞信省管船局船舶試驗所支所名稱位置(大九、遞告一三七三)..... 三
- 航路統制委員會官制(昭一一、勅一七八)..... 三
- 遞信局官制(大二三、勅二七二)(抄)..... 三
- 海事ニ關スル遞信局ノ管轄區域並遞信局海事部同海事部出張所名稱、位置及管轄區域(大八、遞告六三八)..... 三
- 燈臺局官制(大一一四、勅二八二)(抄)..... 三
- 地方海員審判所ノ名稱、位置及管轄區域ニ關スル件(明四三、勅九四)..... 三
- 同上ノ件(昭二、遞令四一)..... 三

第九款 鐵道省所管

- 鐵道省官制(大九、勅一四四)(抄)..... 三
- 鐵道省分課規程(大九、官報)(抄)..... 三
- 鐵道局官制(大九、勅一四五)(抄)..... 三
- 鐵道會議官制(昭五、勅一二九)(抄)..... 三

第十款 道府縣及警視廳

- 地方官官制(大五、勅一四七)(抄)..... 三
- 地方官官制ニ依リ府縣ニ土木部設置(昭二、內告三〇八)..... 三
- 北海道廳官制(大二、勅一五〇)(抄)..... 三
- 拓殖及森林事務ニ從事セシムル爲北海道廳ニ臨時職員増置等ノ件(大六、勅二二一)(抄)..... 三

第二編 港 灣

第一款 港灣ノ種類及區域

- 重要港灣選定ノ件(昭二、內告四八三等)..... 三
- 港灣指定ノ件(大一一、內告一三一)..... 三
- 開港及開港ニ於テ輸出スヘキ貨物ノ指定ニ關スル件(明三二、勅三四二)..... 三
- 開港閉鎖ノ規定ノ適用ニ關スル件(大四、勅一四二)..... 三
- 港灣區域決定ノ件(大一二、內告二七六)..... 三

第二款 港灣ノ管理及監督

- 河港道路修築規則(明六、大藏達番外)..... 三
- 河港等級廢止(明九、太政達五九)..... 三
- 公有水面埋立法(大一一〇、法五七)..... 三
- 公有水面埋立法施行期日ノ件(大一一、勅一九三)..... 三
- 公有水面埋立法施行令(大一一、勅一九四)..... 三
- 河川法ヲ施行若ハ準用セサル河川又ハ港灣ニ關スル件(大一一、內訓六)..... 三
- 開港區域ニ於ケル水面埋立其他土木工事施行ニ關シ所管稅關へ協議方ノ件(大二、內訓一一)..... 三
- 公有水面埋立及港灣工事施行協議方ニ關スル件(昭三、內訓二二九)..... 三

○沿海工事施行ノ際協議方ニ關スル件(大一二、内訓六八一)..... 五五

○土木工事起業者保證金納付方(明二四、勅二六)..... 九八

◎國庫ヨリ補助スル公共團體ノ事業ニ關スル件(明三〇、法三七)..... 九八

○明治三十年法律第三十七號施行ニ關スル件(明三一、勅一八四)..... 一〇〇

◎公共團體ノ管理スル公共用土地物件ノ使用ニ關スル件(大三、法三七)..... 一〇一

○公有水面埋立及使用免許取扱方(明二三、内訓三六)..... 一〇一

第三款 港灣ニ關スル費用及收入

◎府縣ニ於ケル費用ノ府縣負擔ニ關スル件(大一一、勅三三八)..... 一〇二

○北海道地方費法(明三四、法三)(抄)..... 一〇二

○土木費負擔所屬區分方ノ件(明一一、太政無號達)..... 一〇三

○土木費舊慣施行ノ件(明一二、太政無號達)..... 一〇三

○土木費官費廢止ノ件(明一三、太政布四八)(抄)..... 一〇三

◎府縣災害土木費國庫補助ニ關スル件(明四四、法一五)..... 一〇三

○災害土木費國庫補助規程(明四四、勅一九九)..... 一〇三

○同施行細則(明四四、内令一一)..... 一〇四

○災害土木費國庫補助規程ニ依リ國庫補助ヲ受ケ又ハ國庫補助ヲ受ケヘキ災害工事ニ關スル件(昭六、内令五)..... 一〇六

○震災ニ因ル府縣災害土木費國庫補助規程(大一一、勅二〇三)..... 一〇七

○公共團體ニ對スル工事補助費繰越使用ニ關スル件(明四四、法二)..... 一〇七

◎道路橋梁河川港灣等通行錢徵收ノ件(明四、太政布六四八)..... 一〇七

○道路橋梁河川港灣等通行錢徵收ニ關スル命令書下附ノ件(明一七、土木局長通牒)..... 一〇八

○繫船浮標使用料ニ關スル規程(昭二、遞告九四〇)..... 一〇九

○稅關棧橋及繫船岸壁使用規則(大六、大令三四)..... 一一〇

○橫濱關稅棧橋及繫船岸壁使用料ニ關スル件(大一一、大令四三)..... 一一一

○神戸鐵道棧橋使用規則(大一一、鐵告一五二)..... 一一二

○敦賀鐵道棧橋使用規則(大一一、鐵告二二七)鐵道棧橋使用規則..... 一一三

○關稅法施行規則ニ依ル稅關起重機使用料(明四一、大令二二)..... 一一五

○關稅法施行規則第七十七條ニ依ル稅關所屬ノ土地建設物ノ使用料(昭八、大令二四)..... 一一六

○關稅法施行規則ニ依ル稅關曳船使用料(大五、大令二九)..... 一一七

○橫濱稅關ニ屬スル電燈使用料(大四、大令一三)..... 一二七

○國ニ於テ施行スル内國貿易設備ニ關スル港灣工事ニ因リ生スル土地又ハ工作物ノ下付又ハ貸付及使用料ノ徵收ニ關スル件(大九、勅八二)..... 一二七

○地盤ノ官有ニ屬スル堤塘道路竝木敷處分ノ件(明二四、内訓四六二)..... 一二八

第四款 港内取締

◎開港港則(明三一、勅一三九)..... 一二八

○同施行規則(昭一一、遞省七)..... 一二四

○橫濱、神戸、長崎港ニ開港港則實施ノ件(明三一、遞告二)..... 一二六

○門司港ニ開港港則實施ノ件(明三三、遞告四四九)..... 一二六

○開港港則ヲ大阪港ニ施行ノ件(大一一〇、遞告一三六三)..... 一二八

◎水上警察旗製式(明三二、内訓二七)..... 一二九

第五款 港灣資源調査

- 資源調査法(昭四、法五三)……………一三九
- 資源調査令(昭四、勅三二九)……………一四〇
- 資源調査令別表ニ基ク港灣指定ノ件(昭四、閣告五)……………一四二
- 港灣資源調査規則(昭四、内令四一)……………一四三

第三篇 衛生

第一款 海港檢疫

- 海港檢疫法(明三二、法一九)……………一七七
- 同法施行規則(明四〇、内令一三)……………一八〇
- 同施行地(明四〇、内告八八)……………一八四
- 小樽臨時海港檢疫所出張所開設期間(大一一、内告二八一)……………一八五
- 内地臺灣及樺太ト朝鮮トノ間ニ出入スル船舶及物件ノ檢疫及取締ニ關スル件(明四三、勅三三三)……………一八五
- 海港檢疫法ニ依リ船舶消毒ニ關スル件(明三二、内訓二九)……………一八五
- 船舶ノ鼠族、昆蟲等ノ驅除施行方依頼アリタル場合取扱ノ件(昭二、内訓一二)……………一八六
- 消毒方法又ハ鼠族驅除ヲ爲スヘキ地方指定(大六、内告六四)……………一八六
- 日没後檢疫ヲ受ケントスル船舶汽笛發聲方(明三二、内告一〇三)……………一八六
- 夜間檢疫信號ヲ定メ晝間ハ萬國船舶信號ニ依ル(明二一、内告一一)……………一八六
- 健全證書交付手續(明三五、内令九)……………一八七
- 傳染病豫防法(明三〇、法三六)(抄)……………一八七
- 同法施行規則(大一一、内令二四)(抄)……………一八八

第二款 家畜檢疫

- 痘瘡豫防ノ爲輸入禁止ノ物件(昭三、内令七)……………一八九
- 海外諸港又ハ臺灣ヨリ來ル癩患者ノ取扱ニ關スル件(明四〇、勅二九四)……………一九〇
- 家畜傳染病豫防法(大一一、法二九)……………一九〇
- 同法施行規則(大一一、農商令一)(抄)……………一九六
- 家畜傳染病檢疫規則(大一一、農商令二)……………一九六
- 家畜傳染病豫防法ニ依リ當分ノ内支那、西伯利ヨリ又ハ之ヲ經テ生牛輸入停止(明四二、農商令三三)……………二〇〇
- 朝鮮ヨリ移入スル牛ノ家畜傳染病檢疫ニ關スル件(大一一、農令一七)……………二〇二
- 畜牛結核病豫防法(明三四、法三五)(抄)……………二〇二
- 同法施行規則(明三六、農商令四)(抄)……………二〇三

第三款 植物検査

- 輸出入植物取締法(大三、法一一)……………二〇八
- 同法施行規則(大三、農商令二七)……………二一一
- 同法ニ依リ検査ヲ行フ海港指定ノ件(大三、勅二二〇)……………二一四
- 輸出スル植物ニシテ検査證明ヲ必要トスルモノノ種類(昭一一、農告三三二)……………二一五
- 朝鮮移出植物検査規程(大八、農商告二二八)……………二一五

第四款 雜則

- 輸出蜜蜂検査規則(昭六、農令六)……………二一六
- 食肉輸移出入取締規則(昭二、内令四)……………二一七
- 同規則第二條ニ依ル海港指定(昭二、内告一五九等)……………二一八

第四編 財務

第一款 關稅及噸稅

◎關稅法(明三二、法六一)……………二二九

○同法施行規則(明三二、勅三一九)……………二二九

○同法第三十九條ノニ依ル通路指定(昭六、大令一)……………二二九

○同法施行規則ニ依ル收容貨物ノ敷料(明四二、大令五)……………二二七

○内地、朝鮮、臺灣又ハ樺太ト南洋群島間ニ於ケル船舶及貨物ノ出入ニ關シ關稅法等免除ニ關スル件(大一一、法五〇)……………二二八

○帝國ト關東州トノ間ニ通航スル船舶ノ件(明三九、勅二三六)……………二二九

◎保稅倉庫法(明三〇、法一五)……………二二九

○同法施行規則(昭二、大令二三)……………二二九

○同法第四條ニ依ル通路(明四一、大令四二)……………二四九

○官設保稅倉庫敷料規則(昭二、大令二四)……………二五〇

○私設保稅倉庫營業ノ特許等ニ關シ特許手數料ヲ徵收ノ件(明三七、勅一〇九)……………二五一

○私設保稅倉庫營業ノ特許等ニ關スル特許手數料(昭九、大令一七)……………二五一

◎保稅工場法(昭二、法四五)……………二五一

○同法施行規則(昭二、大令二五)……………二五四

○保稅工場法第五條但書ニ依リ輸入稅ヲ徵收セラルヘキ外國貨物(昭二、大令三九)……………二五七

◎噸稅法(明三二、法八八)……………二五八

○同法施行規則(明三二、勅三二〇)……………二五九

第二款 內國稅

◎砂糖消費稅織物消費稅等ノ徵收ニ關スル件(明四四、法四五)……………二五九

○同(明四四、勅一八六)……………二六〇

○稅關ニ於ケル內國稅課徵收ニ關スル件(明三八、勅五六)……………二六一

○郵便ニ依リ外國ヨリ輸入シタル物品ノ內國稅ニ關スル件(明三七、勅一六五)……………二六一

◎酒造稅法(明二九、法二八)(抄)……………二六一

○同法施行規則(明二九、勅二八七)(抄)……………二六一

◎朝鮮又ハ臺灣ヨリ移出シタル物品ノ内地又ハ樺太ニ於ケル取締ニ關スル件(大九、法五二)……………二六二

○大正九年法律第五十二號施行ニ關スル件(大九、勅三一二)……………二六三

◎酒精、酒類其ノ他酒精ヲ含有スル飲料輸出下戻金ニ關スル件(明三四、法一〇)……………二六三

○輸出菓子糖菓原料砂糖戻稅法(明四二、法一八)……………二六三

○輸出菓子糖菓原料砂糖戻稅施行規則(明四二、勅六四)(抄)……………二六四

○織物消費稅法(明四三、法七)(抄)……………二六四

第三款 雜則

◎臨時開應貨物積卸其他特許手數料(明三五、大令一七)……………二六四

○稅關所屬船旗章(明二五、大告三七)……………二六五

◎稅關貨物取扱人法(明三四、法二八)……………二六六

○同法施行細則(明三四、大令八)……………二六七

◎省線ト朝鮮及滿洲間發著、荷物通關取扱規程(大八、鐵告九七)……………二六八

◎粗製樟腦專賣法(明三六、法五)(抄)……………二七五

○樟腦、樟腦油輸出又ハ輸送ヲナス港灣指定ノ件(明三六、勅一四二)……………二七五
○合鹽鐵物輸入移入規則(明三九、大令一三)……………二七五

第五編 軍事

第一款 要塞

○要塞地帶法(明三二、法一〇五)……………二七七
○同法施行規則(明三三、陸令一四)……………二八〇
○同法施行規則(明三三、海令一六)……………二八三
○各要塞地ニ於ケル禁止制限解除ノ事項及其區域(明三四、陸告九)……………二八五
○海軍防禦營造物ノ地帶並ニ區域ノ件(明三二、海告等)……………二八六
○陸軍防禦營造物ノ地帶並ニ區域ノ件(明三二、陸告等)……………二八六

第二款 軍港及要港

○軍港要港ニ關スル件(明二三、法二)……………三〇八
○軍港要港規則(明三三、海令七)……………三〇八
○軍港要港規則違反者處分ノ件(明二三、法八三)……………三一
○橫須賀軍港ノ境域(昭七、勅三五)……………三一
○吳軍港境域(昭八、勅一一)……………三一
○佐世保軍港境域(昭五、勅一七七)……………三五
○舞鶴要港境域(大一一、勅五七)……………三七
○陸奧國大湊ヲ要港トス(明三八、勅二六三)……………三九
○宇品港域軍事取締法(昭八、法二九)……………三一

○同法施行規則(昭八、陸令一九)……………三三

○艦船ノ定繫港區域(大二、海達六四)……………三〇

○練習驅逐艦、同掃海艇、潛水艦、特務艇及雜役船ノ定繫港區域(明四二、海達六九)……………三〇

第三款 雜則

○防禦海面令(明三七、勅一一)……………三一
○陸軍所轄船舶檢疫規則(大三、陸達四〇)……………三二
○陸軍軍用動物檢疫規則(昭四、陸令一〇)……………三五

第六編 交通及通信

第一款 交通

第一項 運河及河川

○運河法(大二、法一六)……………三七
○同法施行規則(大二、內令一七)……………三九
○河川法(明二九、法七一)……………四三
○同法施行規程(明二九、勅二三六)……………四三
○河川法準用令(明三二、勅四〇四)……………四四
○河川行政監督令(大一五、勅二九〇)……………四四
○通航料徵收規程(明三三、內令二八)……………四五

第二項 船舶

○船舶法(明三二、法四六)……………五五
○同法施行細則(明三二、遞令二四)……………五六

- 船鑑札規則(明四〇、遞令二四)……………三七四
- 支那ニ於ケル帝國法人ノ所有スル船舶等ニ關スル件(六一四、法五二)……………三七六
- 同法律ノ施行ニ關スル件(六一四、勅三二七)……………三七六
- 船舶積量測定法(大三、法三四)……………三七九
- 石敷船改測規則(昭七、遞令一一)……………三八二
- 船舶積量互認ノ件ニ關シ帝國政府ト外國政府間取極ノ件(六一一、遞令五六等)……………三八三
- 船舶安全法(昭八、法一一)……………三八五
- 同法施行令(昭九、勅一三)……………三九一
- 海事代願人取締規則(明四一、遞令五二)……………三九二

第三項 船員

- 船員法(明三二、法四七)……………三九四
- 同法施行細則(明三二、遞令二五)……………四〇三
- 管海官廳ノ事務ヲ行フ市町村長等(明三二、遞令二六)……………四一五
- 海難其ノ他ノ事實届出方(昭八、遞令二三)……………四一七
- 船員最低年齢法(大一二、法三五)……………四一八
- 同法施行令(大一二、勅四八二)……………四二〇
- 船員職業紹介法(大一一、法三八)……………四二二
- 船舶職員法(明二九、法六八)……………四二二
- 同法準用ノ件(大元、勅三一)……………四二四
- 海員懲戒法(明二九、法六九)……………四二五

第四項 航海

- 水先人法(明三二、法六三)……………四三〇
- 同法施行細則(明三二、遞令三三)……………四三四
- 航路標識條例(明二一、勅六七)……………四四七
- 公設航路標識業務規則(昭七、遞令二七)……………四四七
- 航路標識ノ位置變更廢停具申及報告方(明二一、遞訓一〇)……………四四九
- 燈標私設禁止ノ件(明一八、太政布達一一)……………四四九
- 私設航路標識取締條規(明二二、遞令二)……………四四九
- 私築燈標ノ燈費取立ニ關スル件(明一九、遞令一八)……………四五〇
- 船舶通報規則(明四〇、遞令四四)(抄)……………四五〇
- 船舶通報事務取扱燈臺(明四〇、遞告五九二等)……………四五三
- 船舶通報航信號、潮流信號ノ件(明四二、遞告六七三)……………四五三
- 信號所設置(明四二、遞告六七四等)……………四五五
- 水路告示中緊急ヲ要スル事項等ヲ無線電信ニ依リ放送スル件(昭八、遞告二九六九)(抄)……………四五七
- 海上衝突豫防法(明二五、法五)……………四五九
- 潛水艦作業中衝突等ノ危害豫防ノタメ船舶注意方(大一一、海令四)……………四六九
- 航空機作業、掃海作業、曳船作業及測量作業ニ從事中帝國海軍艦船ニ掲揚スル信號ノ形式(大一一、海令二〇)……………四七〇
- 水路誌改正ニ付報告要目ヲ定ム(明二六、遞告二九七)……………四七一
- 水難救護法(明三二、法九五)……………四七二

- ◎北海道移住民渡航船舶取締規則(明三一、內令八)……………四七七
- 内海水道航行規則(昭四、遞令三)……………四七九
- 船舶ノ運航ニ關スル取締規則制定改廢報告方(明四四、遞訓一)……………四八二
- ◎朝鮮、臺灣又ハ關東州ニ船籍港ヲ定ムル船舶ニシテ戰時陸海軍ノ使用ニ供セラルルモノハ内地不閉港場ニ寄港スルヲ得ルノ件(大三、遞二五)……………四八三
- ◎航路統制法(昭一一、法三五)……………四八二
- 同法施行令(昭一一、勅一七七)……………四八三
- ◎遠洋航路補助法(明四二、法一五)……………四八四
- 第五項 道路鐵道及軌道
 - ◎道路法(大八、法五八)……………四八六
 - 同法施行令(大八、勅四六〇)……………四九六
 - 道路法第七條ノ規定ニ依ル同法ノ規定ノ準用ノ件(大八、勅四七一)……………五〇〇
 - 貨取橋及渡船場設置ニ關スル件(大九、內令二三)……………五〇〇
 - ◎自動車交通事業法(昭六、法五二)……………五〇一
 - 同法施行令(昭八、勅二一九)……………五〇一
 - ◎鐵道國有法(明三九、法一七)(抄)……………五〇二
 - 鐵道敷設法(大一一、法三七)……………五〇二
 - 鐵道營業法(明三三、法六五)……………五〇九
 - ◎地方鐵道法(大八、法五二)……………五三四
 - ◎專用鐵道規程(大八、閣令一九)……………五三二

- ◎軌道法(大一一、法七六)……………五三四
- 第六項 航 空
 - ◎航空法(大一一、法五四)……………五三八
 - 同法施行規則(昭二、遞令八)(抄)……………五三八

- 第二款 通 信
 - ◎郵便法(明三三、法五四)(抄)……………五五〇
 - 鐵道船舶郵便法(明三三、法五六)(抄)……………五五〇
 - 外國郵便規則(大一一、遞令五六)(抄)……………五五一
 - 日滿郵便規則(明四三、遞令一一)(抄)……………五五二
 - ◎電信法(明三三、法五九)(抄)……………五五二
 - 電報規則(大一一、遞令四七)(抄)……………五五二
 - 岸壁又ハ棧橋ニ繫留スル船舶ト陸上トノ間ノ電話連絡ニ關スル件(大一一、遞令一三)……………五五三
 - 大正十五年遞信省令第十三號第二條ノ規定ニ依ル施設場所及受持局所(昭二、遞告二四三三)……………五五四

第七編 雜

- ◎國有財産法(大一一、法四三)……………五五七
- 同法施行令(大一一、勅一五)……………五六〇
- 同法施行規則(大一一、大令一四)……………五六七
- 内務省所管國有財産取扱規程(大一一、內訓一〇)……………五六七
- ◎都市計畫法(大八、法三六)……………五七四
- ◎國立公園法(昭六、法三六)……………五七八

- ◎史蹟名勝天然紀念物保存法(大八、勅四九九)..... 五八一
- ◎市街地建築物法(大八、法三七)..... 五八二
- ◎土地收用法(明三三、法二九)..... 五八五
- ◎同法施行令(明三三、勅九九)..... 五九七
- ◎倉庫業法(昭一〇、法四一)..... 五九九
- ◎同法施行規則(昭一〇、商令六)..... 六〇一
- ◎漁業法(明四三、法五八)..... 六〇五
- ◎同法施行規則(明四三、農商令二五)..... 六二五
- ◎漁業共同施設獎勵規則(大一四、農令二一)..... 六二五
- ◎府縣制(明三二、法六四)(抄)..... 六二七
- ◎府縣制施行令(大一五、勅二〇〇)(抄)..... 六四一
- ◎市制(明四四、法六八)(抄)..... 六四六
- ◎町村制(明四四、法六九)(抄)..... 六六六
- ◎市制町村制施行令(大一五、勅二〇一)(抄)..... 六八五
- ◎行政裁判法(明二三、法四八)..... 六九四
- ◎行政廳ノ違法處分ニ關スル行政裁判ノ件(明二三、法一〇六)..... 六九六
- ◎訴願法(明二三、法一〇五)..... 六九九
- ◎請願令(大六、勅三七)..... 七〇一
- ◎行政執行法(明三三、法八四)..... 七〇一
- ◎行政施行法施行令(明三三、勅二五三)..... 七〇三

第一編 官制

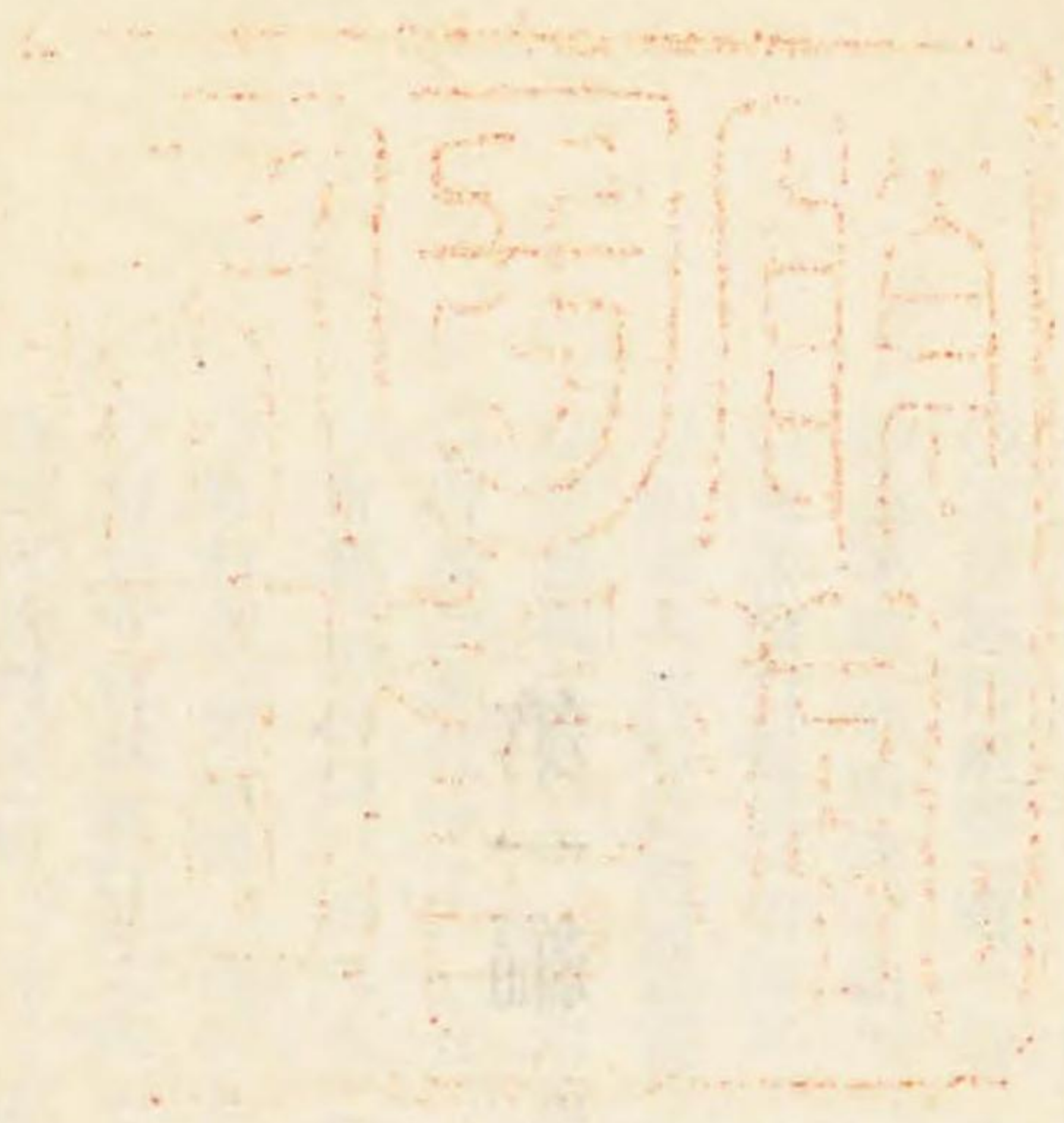

第一編 官制

第一款 内閣所管

◎内閣調査局官制(昭和十年五月十二日勅令第百二十九號)(抄)

第一條 内閣調査局は内閣總理大臣ノ管理ニ屬シ左ノ事務ヲ掌ル

一 重要政策ニ關スル調査

二 特ニ内閣總理大臣ヨリ命ゼラレタル重要政策案ノ審査

三 内閣審議會ノ庶務

内閣調査局ハ關係各廳ニ對シ調査又ハ審査ニ付必要ナル資料ノ提出又ハ説明ヲ求ムルコトヲ得

第二條 内閣調査局ニ左ノ職員ヲ置ク

- 長官 勅任
- 調査官 專任十五人 奏任内五人ヲ勅任ト爲スコトヲ得
- 書記官 一人 奏任奏任調査官ヲシテ之ヲ兼ネシム
- 事務官 專任一人 奏任

第一編 官制 第一款 内閣所管

屬 專任二十人 判任

第三條 内閣調査局ニ參與ヲ置キ局務ニ參與セシム

參與ハ内閣總理大臣ノ奏請ニ依リ關係各廳勅任官又ハ學職經驗アル者ノ中ヨリ内閣ニ於テ之ヲ命ズ

參與ハ勅任官ノ待遇トス但シ本官ヲ有スル者ニ付テハ本官ノ受クル待遇トス

參與ノ任期ハ二年トス但シ特別ノ事由アル場合ニ於テハ任期中之ヲ解任スルヲ妨ゲズ

第四條 内閣調査局ニ常任委員ヲ置キ常時局務ニ參與セシム

常任委員ハ内閣書記官長及法制局長官ヲ以テ之ニ充ツ

第五條 内閣調査局ニ専門委員ヲ置キ専門ノ事項ヲ調査セシム

専門委員ハ内閣總理大臣ノ奏請ニ依リ關係各廳高等官又ハ學識經驗アル者ノ中ヨリ内閣ニ於テ之ヲ命ズ

専門委員ノ任期ハ二年トス但シ特別ノ事由アル場合ニ於テハ任期中之ヲ解任スルヲ妨ゲズ

◎資源局官制(昭和二年五月二十七日勅令第百三十九號)(抄)

第一條 資源局ハ内閣總理大臣ノ管理ニ屬シ左ニ掲グル事

第一編 官制 第一款 内閣所管

務ヲ掌ル

一 人的及物的資源ノ統制運用計畫ニ關スル事項ノ統轄ノ事務

二 前號ノ計畫ノ設定及遂行ニ必要ナル調査及施設ニ關スル事項ノ統轄ノ事務

三 前二號ノ統轄ノ爲ニ必要ナル事項ノ執行ノ事務

第二條 資源局ニ左ノ職員ヲ置ク

長官 勅任

事務官 專任六人 奏任内一人ヲ勅任トス

統計官 專任一人 奏任

技師 專任四人 奏任

屬 專任十四人 判任

統計官補 專任二人 判任

技手 專任七人 判任

前項ノ事務官ノ外事務官二人ヲ置ク内閣總理大臣ノ奏請ニ依リ陸軍佐尉官同相當官又ハ海軍佐尉官ノ中ヨリ内閣ニ於テ之ニ補ス

前二項ノ職員ノ外内閣總理大臣ノ奏請ニ依リ關係各廳高等官ノ中ヨリ内閣ニ於テ事務官ヲ命ズルコトヲ得

第三條 資源局ニ局務ニ參與セシムル爲參與ヲ置ク

第五條 資源審議會ニ幹事長及幹事ヲ置ク

幹事長ハ資源局長官ヲ以テ之ニ充ツ、總裁及副總裁ノ指揮ヲ承ケ庶務ヲ掌理ス

幹事ハ内閣總理大臣ノ奏請ニ依リ内閣ニ於テ之ヲ命ズ、上司ノ指揮ヲ承ケ庶務ヲ整理ス

第六條 資源審議會ニ書記ヲ置ク、内閣ニ於テ之ヲ命ズ、書記ハ上司ノ指揮ヲ承ケ庶務ニ従事ス

◎臨時内閣ニ東北局ヲ

設置スルノ件(昭和十年五月二十五日勅令第四百四十一號)

第一條 内閣ニ臨時其ノ所屬局トシテ東北局ヲ置キ左ノ事務ヲ掌ラシム

一 東北地方ノ振興方策ノ調査及其ノ實行ノ統一保持ニ關スル事務

二 東北興業株式會社及東北振興電力株式會社ノ業務ノ監督

第二條 内閣ニ臨時左ノ所屬職員ヲ置キ東北局ニ屬セシム

東北局長 勅任

東北局書記官 專任二人 奏任

屬 專任四人

第一編 官制 第一款 内閣所管

參與ハ内閣總理大臣ノ奏請ニ依リ關係各廳勅任官ノ中ヨリ内閣ニ於テ之ヲ命ズ

◎資源審議會官制(昭和二年七月十九日勅令第三百三十三號)(抄)

第一條 資源審議會ハ内閣總理大臣ノ監督ニ屬シ其ノ諮詢ニ應ジテ人的及物的資源ノ統制運用計畫並ニ其ノ設定及遂行ニ必要ナル調査及施設ニ關スル重要ノ事項ヲ調査審議ス

資源審議會ハ前項ノ事項ニ付内閣總理大臣ニ建議スルコトヲ得

第二條 資源審議會ハ總裁一人、副總裁二人及委員三十五人以内ヲ以テ之ヲ組織ス

特別ノ事項ヲ調査審議スル爲必要アルトキハ臨時委員ヲ置クコトヲ得

第三條 總裁ハ内閣總理大臣ヲ以テ之ニ充ツ

副總裁ハ内閣總理大臣ノ奏請ニ依リ之ヲ勅命ス

委員及臨時委員ハ内閣總理大臣ノ奏請ニ依リ内閣ニ於テ之ヲ命ズ

委員ノ任期ハ二年トス但シ特別ノ事由アル場合ニ於テハ任期中之ヲ解任スルコトヲ妨ゲズ

局長ハ内閣部内ノ高等官ヲシテ之ヲ兼ネシムルモノトス

第三條 内閣ニ東北局參與ヲ置キ局務ニ參與セシム

參與ハ内閣總理大臣ノ奏請ニ依リ關係各廳勅任官ノ中ヨリ内閣ニ於テ之ヲ命ズ

附 則

本令ハ公布ノ日ヨリ之ヲ施行ス

◎東北振興調査會官制(昭和九年十二月二十六日勅令第三百四十六號)(抄)

第一條 東北振興調査會ハ内閣總理大臣ノ監督ニ屬シ其ノ諮問ニ應ジテ東北地方ノ振興方策ニ關スル重要事項ヲ調査審議ス

調査會ハ前項ノ事項ニ付關係各大臣ニ建議スルコトヲ得

第二條 調査會ハ會長一人、副會長二人及委員若干人ヲ以テ之ヲ組織ス

特別ノ事項ヲ調査審議スル爲必要アルトキハ臨時委員ヲ置クコトヲ得

第三條 會長ハ内閣總理大臣ヲ以テ之ニ充ツ

副會長ハ内務大臣及農林大臣ヲ以テ之ニ充ツ

委員及臨時委員ハ内閣總理大臣ノ奏請ニ依リ内閣ニ於テ之ヲ命ズ

第五條 調査會ニ幹事ヲ置ク内閣總理大臣ノ奏請ニ依リ内閣ニ於テ之ヲ命ズ

第六條 各省大臣ハ主任ノ事務ニ付警視總監、北海道廳長

第六條 調査會ニ書記ヲ置ク内閣ニ於テ之ヲ命ズ

官、府縣知事ヲ監督ス若シ警視總監、北海道廳長官、府縣知事ノ命令又ハ處分ノ成規ニ違ヒ公益ヲ害シ又ハ權限ヲ犯スモノアリト認ムルトキハ其ノ命令又ハ處分ヲ停止シ又ハ取消スコトヲ得

書記ハ上司ノ指揮ヲ承ケ庶務ニ從事ス

第二款 各省官制通則

第十條 各省ニ大臣官房ヲ置ク

◎各省官制通則(明治二十六年十月三十一日)(抄)

大臣官房ニ於テハ左ノ事務ヲ掌ル

第一條 本則ハ外務、内務、大藏、陸軍、海軍、司法、文部、農林、商工、逓信、鐵道及拓務ノ各省ニ適用ス

一 機密ニ屬スル事項
二 官吏ノ進退身分ニ關スル事項
三 大臣ノ官印及省印ノ管守ニ關スル事項

第二條 各省大臣ハ主任ノ事務ニ付其ノ責ニ任ス

四 公文書類及成案文書ノ接受發送ニ關スル事項
五 統計報告ノ調製ニ關スル事項
六 公文書類ノ編纂保存ニ關スル事項

主任ノ明瞭ナラサル事務ニシテ兩省以上ニ關涉スルモノアルトキハ開議ニ提出シテ其ノ主任ヲ定ム

七 本省所管ノ經費及諸收入ノ豫算、決算並會計ニ關スル事項
八 會計ノ監査ニ關スル事項
九 本省所管ノ官有財産及物品ニ關スル事項

第三條 各省大臣ハ主任ノ事務ニ付法律勅令ノ制定、廢止及改正ヲ要スルコトアルトキハ案ヲ具ヘ開議ニ提出スヘシ

十 其ノ他各省官制ニ依リ特ニ大臣官房ノ所掌ニ屬セシムル事項
各省ノ便宜ニ從ヒ大臣官房ノ事務ハ各局ニ於テ又ハ特ニ

第四條 各省大臣ハ主任ノ事務ニ付其ノ職權若クハ特別ノ委任ニ依リ省令ヲ發スルコトヲ得

第五條 各省大臣ハ主任ノ事務ニ付警視總監、北海道廳長官、府縣知事ニ指令又ハ訓令ヲ下スコトヲ得

局ヲ設ケテ之ヲ處理セシムルコトヲ得

第十二條 各省中省務ヲ分掌スル爲局ヲ置ク其ノ分掌事務ハ各省官制ニ於テ之ヲ定ム

ル事務ヲ管理シ警視總監、北海道廳長官及府縣知事ヲ監督ス

第十三條 大臣官房及各局ノ分課ハ各省大臣ノ定ムル所ニ依ル

第二條 大臣官房ニ於テハ通則ニ掲クルモノノ外褒賞及都市計畫ニ關スル事務ヲ掌ル

第十四條 各省ニ左ノ職員ヲ置ク

第四條 内務省ニ左ノ五局ヲ置ク

政務次官
次官

神社局
地方局
警保局
土木局
衛生局

參與官
局長

第六條 警保局ニ於テハ左ノ事務ヲ掌ル
一 行政警察ニ關スル事項

秘書官
書記官

第七條 土木局ニ於テハ左ノ事務ヲ掌ル
一 本省直轄ノ土木工事ニ關スル事項
二 府縣經營ノ土木工事其ノ他公共ノ土木工事ニ關スル事項

屬

三 直轄工費及土木工費補助ニ關スル事項
四 軌道ノ特許及監督ニ關スル事項
五 河川、道路、港灣及砂防ニ關スル事項
六 公有ノ水面及水流ニ關スル事項

第三款 内務省所管

◎内務省官制(明治三十一年十月二十二日)(抄)

第一條 内務大臣ハ神社、地方行政、議員選舉、警察、土木、衛生、都市計畫、地理、出版、著作權及殖産ニ關ス

事項

七 土地收用ニ關スル事項

第八條 衛生局ニ於テハ左ノ事務ヲ掌ル

- 一 傳染病及地方病ノ豫防、種痘其ノ他總テ公衆衛生ニ關スル事項
- 二 檢疫停船ニ關スル事項

第十二條ノ二 内務大臣ハ必要ニ應シ土木出張所又ハ土木

試験所ヲ置キ直轄土木工事並河川、道路、港灣及砂防ノ調査試験等ニ關スル事務ヲ分掌セシムルコトヲ得

◎内務省分課規程(大正十三年十二月二十二日)

大臣官房

文書課

- 一 資源ノ調査及統制運用計畫ニ關スル統轄の事項
- 一 各局課ノ主管ニ屬セサル事項
- 一 會計課
- 一 本省所管ノ國有財産及物品ニ關スル事項
- 一 都市計畫課
- 一 都市計畫法施行ニ關スル事項
- 一 市街地建築物法施行ニ關スル事項
- 一 都市計畫上土木技術ニ關スル事項

警保局

警務課

- 一 行政警察ニ關スル事項
- 一 保安課
- 一 外事警察ニ關スル事項
- 一 土木局

河川課

- 一 河川ニ關スル事項
- 一 砂防ニ關スル事項
- 一 水利ニ關スル事項
- 一 湖沼ノ埋築干拓及使用ニ關スル事項
- 一 本省直轄河川砂防工事用船舶及重要機械器具ノ運用ニ關スル事項
- 一 災害土木工事國庫補助ニ關スル事項
- 一 土木統計及直轄工事年報ノ編纂ニ關スル事項
- 一 他課ノ主管ニ屬セサル事項

- 一 道路ニ關スル事項
- 一 軌道ニ關スル事項
- 一 自動車道事業及自動車運輸事業ニ關スル事項
- 一 國庫補助災害土木工事ノ技術ニ關スル事項
- 一 地方經營土木工事(砂防工事ヲ除ク)ノ技術ニ關スル事項
- 一 其ノ他第一技術課ノ主管ニ屬セサル土木工事ノ技術ニ關スル事項

道路課

- 一 國庫補助災害土木工事ノ技術ニ關スル事項
- 一 地方經營土木工事(砂防工事ヲ除ク)ノ技術ニ關スル事項
- 一 其ノ他第一技術課ノ主管ニ屬セサル土木工事ノ技術ニ關スル事項

國庫補助災害土木工事ノ技術ニ關スル事項

地方經營土木工事(砂防工事ヲ除ク)ノ技術ニ關スル事項

其ノ他第一技術課ノ主管ニ屬セサル土木工事ノ技術ニ關スル事項

衛生局

保健課

公園、鑛泉場、海水浴場、療養地等ニ關スル事項

防疫課

海港檢疫ニ關スル事項

海防課

海港檢疫ニ關スル事項

海港檢疫ニ關スル事項

◎内務部内臨時職員設置制

(大正九年九月十日勅令第三百六十九號) (抄)

第二條 内務省ニ左ノ職員ヲ置キ土木局、土木出張所又ハ

土木試験所ニ屬セシム

一 治水事業ニ關スル事務ニ從事スル者

技 監 專任一人 勅任

内務事務官 專任二人 奏任

土木事務官 專任六人 奏任

- 一 上水道下水道ノ工事及其ノ補助ニ關スル事項
- 一 土地收用ニ關スル事項
- 一 本省直轄道路工事用船舶及重要機械器具ノ運用ニ關スル事項
- 一 港灣課
- 一 港灣ニ關スル事項
- 一 運河ニ關スル事項(主トシテ河川ニ關スルモノヲ除ク)
- 一 海面ノ埋築干拓及使用ニ關スル事項
- 一 本省直轄港灣工事用船舶及重要機械器具ノ運用ニ關スル事項
- 一 第一技術課
- 一 本省直轄土木工事(道路工事ヲ除ク)ノ企畫ニ關スル事項
- 一 河水統制ノ調査並計畫ノ技術ニ關スル事項
- 一 地方經營砂防工事ノ技術ニ關スル事項
- 一 上水道下水道工事ノ技術ニ關スル事項
- 一 水力工事ノ技術ニ關スル事項
- 一 第二技術課
- 一 本省直轄道路工事ノ企畫ニ關スル事項

本省直轄土木工事(道路工事ヲ除ク)ノ企畫ニ關スル事項

河水統制ノ調査並計畫ノ技術ニ關スル事項

地方經營砂防工事ノ技術ニ關スル事項

上水道下水道工事ノ技術ニ關スル事項

水力工事ノ技術ニ關スル事項

本省直轄道路工事ノ企畫ニ關スル事項

第一編 官制 第三款 内務省所管

- 技 師 專任八十人
- 屬 專任八十一人
- 技 手 專任二百五十五人
- 二 道路改良及道路試験ニ關スル事務ニ従事スル者
 - 内務事務官 專任一人
 - 土木事務官 專任三人
 - 技 師 專任三十八人
 - 屬 專任五十人
 - 技 手 專任七十五人
- 三 港灣改良ニ關スル事務ニ従事スル者
 - 土木事務官 專任四人
 - 技 師 專任三十九人
 - 屬 專任四十九人
 - 技 手 專任百八人
- 四 土木事業調査ニ關スル事務ニ従事スル者
 - 技 師 專任一人
 - 屬 專任三人
 - 技 手 專任四人

◎防疫職員官制 (明治四十五年四月三十日) (抄)

前項職員中技師十一人ハ之ヲ勅任ト爲スコトヲ得
 第三條 内務省ニ左ノ職員ヲ置キ衛生局ニ屬セシム

第一條 傳染病豫防ノ事務ニ従事セシムル爲内務省ニ左ノ職員ヲ置ク
 防疫官 專任十人 奏任

◎内務省土木出張所名稱及分掌

區域 (大正十三年十二月十三日) (内務省告示第七百八十二號)

第三條 内務大臣ハ傳染病豫防上必要アリト認ムルトキハ臨時廳府縣ニ左ノ職員ヲ置クコトヲ得
 防疫官補 專任三人 判任
 防疫監吏 判任官待遇
 防疫醫 奏任官待遇又ハ判任官待遇
 防疫獸醫 判任官待遇

内務省官制第十二條ノ二ニ依リ東京、横濱、仙臺、新潟、名古屋、大阪、神戸、下關ニ内務省土木出張所ヲ置ク其ノ名稱及分掌區域左ノ如シ

名稱	區域
内務省東京出張所	東京府(南多摩郡淺川町ヲ除ク)、神奈川縣ノ内多摩川相模川酒匂川早川花水川流域、静岡縣ノ内酒匂川富士川流域、長野縣ノ内富士川流域、山梨縣、埼玉縣、群馬縣、千葉縣、茨城縣、栃木縣、福島縣ノ内久慈川那珂川流域
内務省横濱出張所	神奈川縣(多摩川相模川酒匂川早川花水川流域ヲ除ク)、東京府ノ内南多摩郡淺川町、静岡縣(酒匂川富士川大井川流域及遠江國一圓ヲ除ク)
内務省仙臺出張所	宮城縣、福島縣(久慈川那珂川流域ヲ除ク)、岩手縣、青森縣、秋田縣、山形縣ノ内福島縣界南置賜郡萬世村瀧岩上橋東詰間國道
内務省新潟出張所	新潟縣、長野縣(富士川天龍川木曾川流域ヲ除ク)、山形縣(福島縣界南置賜郡萬世村瀧岩上橋東詰間國道ヲ除ク)、石川縣、富山縣、岐阜縣ノ内庄川神通川流域
内務省名古屋出張所	愛知縣、静岡縣ノ内遠江國一圓及大井川流域、長野縣ノ内天龍川木曾川流域、岐阜縣(庄川神通川流域ヲ除ク)、滋賀縣ノ内木曾川流域、三重縣(木津川新宮川流域ヲ除ク)、福井縣
内務省大阪出張所	大阪府、京都府、滋賀縣(木曾川流域ヲ除ク)、三重縣ノ内木津川新宮川流域、奈良縣、和歌山縣、兵庫縣ノ内丹波國但馬國一圓及加古川流域、鳥取縣、島根縣、岡山縣、廣島縣
内務省神戸出張所	兵庫縣(丹波國但馬國一圓及加古川流域ヲ除ク)、徳島縣、高知縣、香川縣、愛媛縣
内務省下關出張所	山口縣、長崎縣、福岡縣、大分縣、佐賀縣、熊本縣、宮崎縣、鹿兒島縣、沖繩縣

第一編 官制 第三款 内務省所管

◎内務省土木出張所處務規程

(昭和二年四月二十一日) 内務省訓令第十號

- 第一條 所長ハ雇員以下ノ命免ヲ專行スルコトヲ得
- 第二條 所長ハ分掌區内ニ出張スルコトヲ得
所長ハ所員ニ分掌區内又ハ分掌區外ノ出張ヲ命スルコトヲ得
- 第三條 所長ハ所員ノ賜暇、賜暇旅行又ハ轉地療養ヲ許可スルコトヲ得
- 第四條 所長ハ所員ノ除服出仕ヲ命スルコトヲ得
所長ハ別ニ定ムルモノノ外左記ノ事項ニ付稟伺ス
ヘシ
 - 一 直轄工事既定計畫ノ變更
 - 二 治水事業費河川費中各目ノ流用
 - 三 訴訟ノ提起、取下、和解又ハ訴權ノ拋棄
 - 四 謝金參千圓以上ノ辯護士ノ雇入
 - 五 金額參千圓以上ノ慰藉料ノ支給
 - 六 年額貳千圓以上ノ手當ヲ要スル事務ノ囑託
 - 七 其ノ他重要ト認ムル事項
- 第五條 所長ハ直轄工事施行ノ爲必要ナル土地取得ニ關ス

ル取扱ヲ爲スヘシ

- 第六條 所長ハ要塞地帶法ニ依リ要塞司令官ニ對シ爲スヘキ事項ヲ取扱フヘシ
- 第七條 所長ハ船舶法、船舶検査法ニ依リ管海官廳ニ對シ爲スヘキ事項ヲ取扱フヘシ
- 第八條 所長ハ直轄工用電話其ノ他電氣工作物施設ニ關シ所管官廳ニ對シ爲スヘキ事項ヲ取扱フヘシ
- 第九條 所長ハ所中處務細則ヲ設クルコトヲ得
- 第十條 所長ハ別ニ定ムルモノノ外左記ノ事項ニ付即報ス
ヘシ
 - 一 處務細則並其ノ改廢
 - 二 高等官ノ事務分掌
 - 三 直轄工事ノ調査、計畫又ハ工事ノ終了
 - 四 災害ニ因ル直轄工事ノ損壞
 - 五 重要物件ノ貸借
 - 六 寄附物件ノ受領
 - 七 謝金參千圓未滿ノ辯護士ノ雇入
 - 八 金額參千圓未滿ノ慰藉料ノ支給
 - 九 年額貳千圓未滿ノ手當ヲ要スル事務ノ囑託
 - 十 其ノ他重要ト認ムル事項

◎内務省土木試験所設置ノ件

(大正十一年九月三十日) 内務省告示第二百五十五號

内務省官制第十二條ノ二ニ依リ東京ニ内務省土木試験所ヲ置ク

◎内務省土木試験所事務ニ關スル件

(大正十一年九月三十日) 内務省訓令第十七號

當分ノ内道路材料ノ試験調査及道路ノ築造維持ノ試験調査ニ關スル事務ニ限リ取扱フヘシ
土木出張所ノ處務並會計ニ關スル規定ハ本所事務ノ取扱ニ付之ヲ準用ス

◎内務省土木試験所事務ニ關スル件

(大正十四年十二月十七日) 内務省訓令第十八號

大正十五年度ヨリ治水港灣ニ關スル土木試験ヲ開始スヘシ

◎港灣經營ヲ内務省ニ於テ統一施行スルノ件

(大正七年十月三十日) 内務省訓令第六十號

港灣經營並ニ之ニ伴フ工事ハ素ト内務大臣ノ管理監督ニ屬

◎民事訴訟法ニ依リ國ヲ代表スル官廳

(明治二十五年四月十三日) 内務省令第四號

(鐵道廳)内務省土木出張所社會局衛生試驗所警視廳特殊財産管理局明治神宮造營局傳染病研究所國立癩療養所道路管理理者及(集治監)ハ各其司掌事務ニ係ル民事訴訟ニ付國ヲ代表ス

但明治二十四年七月内務省令第九號同年十一月内務省令第二十號ハ廢止ス

ス嘗テ外務大臣ノ請議ニ基キ橫濱港ニ對シ國費ヲ以テ外國貿易ノ爲必要ナル施設ヲ爲スニ當リ內務大臣監督ノ下ニ臨時橫濱築港局ヲ設置シテ之ニ當ラシメタルカ如キ又近ク竣功ヲ告ケタル敦賀港ノ修築工事及現ニ施行中ニ屬スル關門海峽整理工事ヲ本大臣ニ於テ直轄施行セルカ如キ其他大阪港名古屋港四日市港新潟港等主要ナル内外貿易港改良工事ハ孰レモ本大臣ノ指揮監督ノ下ニ企畫經營セラルルカ如キ凡ソ全國各地ニ於テハ大小ノ港灣工事ハ國ノ直轄タルト地方團體又ハ私人ノ企畫タルトヲ問ハス當初ヨリシテ舉ケテ之ヲ本大臣ノ管理監督ニ屬セサルヘカラス然ルニ我國ニ於テハ最も重要ノ商港トシテ各方面ヨリ充分ノ調査ヲ盡シ以テ時世ノ進運ニ應スヘキ適當ノ施設ヲ爲スノ要アル橫濱神戸兩港及近時著大ノ發展ヲ遂ケムトスル門司港ノ設備トシテ純然タル各種港灣工事ヲ稅關工事トシテ施行スルノミナラス之カ維持管理ヲ舉ケテ大藏大臣ニ屬スル等我國港灣ノ施設經營ニ關スル行政制度ノ紛更ヲ招致シ其ノ甚タシキハ當省ニ於テ施設ノ目的ヲ以テ調査確定セル神戸港防波堤工事ノ如キニ至ル迄稅關工事トシテ之ヲ施行セラルルニ至レリ抑モ港灣ノ經營並ニ工事ノ計畫ハ内外貿易ノ趨勢商工業ノ狀態陸上交通機關トノ連絡並ニ後方地域ニ於ケル物資

ノ集散關係等ヲ稽查考量シ各種ノ方面ニ亙リテ慎重調査ヲ要スヘク單ニ稅關事務ノ便否如何ヲ以テ斷スヘキニアラス是レ廣ク全般ノ政務ニ付キ關係ヲ有スル一官廳ヲシテ諸般ノ關係ヲ綜合シ以テ統一の方針ノ下ニ之カ管理監督ニ任セシムルヲ適當トシ當初ヨリシテ之ヲ本大臣ノ專管ニ屬セシメタル所以ナリ然ルニ近時ニ至リ之ヲ二省以上ニ分屬シ各省獨立シテ之カ施設ニ當レルカ如キハ偶以テ經營統一ヲ缺クノ感ナキニアラサルノミナラス時運ニ充ツヘキ緊要ノ企畫亦往々ニシテ其ノ機ヲ逸スルコトヲ保セス現ニ神戸橫濱兩港ノ如キ前述ノ如ク稅關事務ノ見地ヨリシテ重要工事ハ總テ大藏省ニ於テ施設スルヲ以テ港灣ノ管理ハ恰モ同省ニ專屬スルカ如キ觀ヲ呈シ地方產業ノ發展上痛切ナル利害關係ヲ有スル內國貿易ニ關スル港灣設備ノ如キ往々等閑ニ附セラルルノ傾向アルハ港灣改良上ニ及ホス障礙定ニ妙カラストス更ニ之ヲ工事實施ノ上ニ察スルニ其ノ稅關事務ノ利便ノ爲ニスル施設タルト漁港若ハ避難港ノ目的ニ出ルモノタルトヲ問ハス苟モ港灣ニ施設スル工事タルニ於テハ何等異ナルコトナク全然性質ヲ同フスル土木工事タルニ拘ハラズ之カ爲メ各省ニ重複シテ同一ノ技術官ヲ配置スルヲ要スルノミナラス機械工具ノ運用其ノ他ニ於テモ亦經濟ノ不利

勿論ナリ

二 船舶避難ノ爲國ノ事業トシテ經營スヘキ港ノ修築ハ內務省ニ於テ施工ス

三 國庫ノ補助ヲ得テ地方廳ニ於テ施工スル地方重要港ノ修築工事ハ內務省ニ於テ監督ノ任ニ膺ル

四 地方漁業獎勵ノ爲國庫ノ補助ヲ得テ地方廳ニ於テ施工スル港ノ修築工事ハ內務農商務兩省ニ於テ監督ノ任ニ膺ル

五 本件ハ大正八年度ヨリ實行ス

◎港灣經營ヲ內務省ニ於テ統一施行スルノ件中開港ニ關スル工事ノ手續

續ノ件（開議決定、大正七年十一月九日、內閣書記官長通）

去ル十月三十日及通牒候港灣經營ニ關スル件中開港ニ關スル工事ノ手續ニ關シ左ノ通開議決定相成候

記

大正七年十月三十日開議決定ニ係ル港灣經營ニ關スル件中開港ニ關スル工事ノ手續ハ左ノ通りトスルコト

一 關稅行政ニ關係アル設備計畫ニ付テハ大藏省ニ於テ其ノ計畫ヲ立テ之ニ要スル豫算案ヲ內務省ニ回付スルコト

勢カラサルモノアリト存ス嘗テ鐵道院カ關釜聯絡ノ爲メ必要ナル設備ニ屬スル下關港鐵道停車場沿海ノ浚渫工事ヲ當初下關土木出張所ニ託シテ施行シ次ハ門司稅關ノ設備ニ屬スル工事モ亦同所ニ託シテ施行セラレタル如キ蓋シ港灣工事統一ノ必要ナル所以ノ證左ト爲スニ足ラム今ニシテ根本的ニ之カ統一ヲ圖ルコトナク各省ニ於テ各自別個ニ施設經營ヲナスニ任セシメムカ之ニ伴フ不利不便益々甚タシキヲ加フルニ至ラム依テ港灣工事ハ總テ當省ニ於テ統一のニ之ヲ施行スルコトトセハ當ニ工事ノ敏速ト完璧トヲ期シ得ルノミナラス從來不統一ニ基因スル不便ヲ矯正シ經費モ亦從テ之ヲ節約スルコトヲ得ヘシ依テ別紙記載ノ通り統一整理セラレムコトヲ煩ス

(別紙)

一 國ニ於テ經營スル港ノ成立ニ必要ナル工事即チ防波堤繫船壁又ハ棧橋濕船渠ノ築造、陸上設備ニ要スル敷地ノ創造港内及航路浚渫等ハ內務省ニ於テ施行ス

但シ軌道、車道ノ布設上屋倉庫ノ建設貨物ノ處理ヲ敏活ニスルニ要スル起重機ノ設備等港ノ陸上設備及修船渠ノ築造ニ付テハ便宜港ノ利用者ト協議シテ其ノ施工者ヲ定ム從テ稅關ノ設備工事ノ如キハ大藏省ト協議スルコト

第一編 官制 第三款 內務省所管

- 一 內務省ハ右豫算案ニ基キ正式ノ豫算ヲ作り內務省所管トシテ之ヲ大藏省ニ提出スルコト
- 一 工事竣功ノ上ハ其ノ設備ヲ大藏省ニ引繼キ爾後ノ補修又ハ維持ニ關スル工事ハ大藏省之ヲ行フコト但シ未竣功ノ工事ト雖協議上假引繼トシ大藏省ニ於テ使用スルコトアルヘシ
- 一 稅關用陸上設備ニシテ大藏省ニ於テ自ラ經營スルコトヲ必要ナリト認ムルモノハ內務省ト協議ノ上大藏省ニ於テ之ヲ施行スルコト

◎漁港ノ位置設計調査決定ニ關スル

件（開議決定
昭和三年一月十日閣甲第二百五十三號
內閣書記官長通牒）

各官廳ノ權限整備ニ付今般運動競技ニ關スル事務外十三項ニ關シ別紙ノ通行政制度審議會々長ヨリ報告有之右ハ相當ノ儀ト認メ關係各廳ニ於テ右報告ニ基キ關係事項調査ノ上各廳權限整備ノ實現ヲ期スルコトニ閣議決定相成候條右實施方可然取計相成度依命及通牒候

報告書第七號
（別紙）

官廳權限整備ニ關スル事項十四件報告書
九 漁港ノ位置設計ハ農林省ヨリ內務省ニ合議シテ之ヲ決スルコト

◎土木會議官制（昭和八年八月十二日
勅令第二百二十五號）

第一條 土木會議ハ內務大臣ノ監督ニ屬シ其ノ諮問ニ應ジテ道路、河川、港灣其ノ他土木ニ關スル重要事項ヲ調査審議ス

土木會議ハ前項ノ事項ニ付關係各大臣ニ建議スルコトヲ得

第二條 土木會議ハ議長一人及議員四十人以内ヲ以テ之ヲ組織ス

特別ノ事項ヲ調査審議スル爲必要アルトキハ臨時議員ヲ置クコトヲ得

第三條 議長ハ內務大臣ヲ以テ之ニ充ツ

議員及臨時議員ハ內務大臣ノ奏請ニ依リ內閣ニ於テ之ヲ命ズ

第四條 議長ハ會務ヲ總理ス

議長事故アルトキハ內務大臣ノ指名スル議員其ノ職務ヲ代理ス

第四款 大藏省所管

◎大藏省官制（明治三十一年十月二十二日
勅令第二百六十九號）（抄）

第一條 大藏大臣ハ政府ノ財務ヲ總轄シ會計、出納、租稅、國債、貨幣、保管金、政府ノ所有又ハ保管ニ係ル有價證券、銀行、信託、無盡及有價證券割賦販賣ニ關スル事務ヲ管理シ北海道地方費府縣市町村及公共組合ノ財務ヲ監督ス

第三條 大藏省ニ左ノ四局ヲ置ク

- 主計局
- 主稅局
- 理財局
- 銀行局

第五條 主稅局ニ於テハ左ノ事務ヲ掌ル

- 七 關稅噸稅ノ賦課徵收及稅關諸收入ニ關スル事項
- 八 關稅行政ノ管理監督ニ關スル事項
- 九 外國貿易ノ船舶及輸出入品ノ監督ニ關スル事項
- 十 保稅倉庫稅關假置場及稅關倉庫ノ管理監督ニ關スル事項

第五條 土木會議ニ道路部會、河川部會及港灣部會ヲ置ク

部會ニ部會長ヲ置ク議長之ニ當ル

議員及臨時議員ノ所屬部會ハ議長之ヲ指定ス

議長ニ於テ必要アリト認ムルトキハ二ノ部會ノ合同會議ヲ開クコトヲ得

第六條 議長ニ於テ特ニ總會ヲ開クノ必要アリト認メタル場合ヲ除クノ外部會又ハ合同會議ノ議決ヲ以テ土木會議ノ議決トス

第七條 土木會議ニ幹事ヲ置ク內務大臣ノ奏請ニ依リ內閣ニ於テ之ヲ命ズ

幹事ハ議長ノ指揮ヲ承ケ庶務ヲ整理ス

第八條 土木會議ニ書記ヲ置ク內務大臣之ヲ命ズ

書記ハ上司ノ指揮ヲ受ケ庶務ニ從事ス

附則

本令ハ公布ノ日ヨリ之ヲ施行ス

十一 外國貿易ノ狀況及關稅率ノ調査ニ關スル事項

◎大藏省分課規程(大正十三年十二月二十二日)(抄)

大藏大臣官房分課規程

第一條 大臣官房ニ祕書課、文書課、會計課及財政經濟調査課ヲ置キ其ノ事務ヲ分掌セシム

第四條 會計課ニ於テハ左ノ事務ヲ掌ル

- 五 本省所屬諸收入ノ取扱ニ關スルコト
- 十 本省所屬工事ノ施行及監督ニ關スルコト
- 十一 本省所屬築造物ノ維持及保存ニ關スルコト

主稅局分課規程

第一條 主稅局ニ國稅課、關稅課、經理課、企畫課及特別調査課ヲ置キ其ノ事務ヲ分掌セシム

第三條 關稅課ニ於テハ左ノ事務ヲ掌ル

- 一 關稅及噸稅ノ賦課及減免ニ關スルコト
- 二 關稅及噸稅事務ノ管理監督ニ關スルコト
- 三 外國貿易ノ船舶及輸出入品ノ監督ニ關スルコト
- 四 保稅倉庫、假置場其ノ他ノ保稅地域ノ管理監督ニ關スルコト
- 五 外國貿易ノ狀況調査ニ關スルコト

- 六 輸出交付金及戻稅ニ關スルコト
- 七 運送通路ニ關スルコト
- 八 輸出入品ノ調査鑑定ニ關スルコト
- 九 輸出入品ノ見本ニ關スルコト

◎營繕管財局官制(大正十四年五月二十六日)(抄)

勅令第三百五號

第一條 營繕管財局ハ大藏大臣ノ管理ニ屬シ一般會計又ハ特別會計ノ支辨ニ屬スル建造物ノ營繕ニ關スル事務、國有財産ニ關スル總轄事務、雜種財産ノ管理處分ニ關スル事務及國有財産ノ整理ニ關スル事務ヲ掌ル
前項ニ規定スル營繕ニ關スル事務ニシテ建造物ノ性質其ノ他ノ事由ニ因リ所管大臣大藏大臣ト協議シテ定メタルモノニ付テハ前項ノ規定ニ拘ラス當該官廳ニ於テ之ヲ施行ス

◎稅關官制(大正十三年十二月二十日)(抄)

勅令第三百三十三號

第一條 稅關ハ大藏大臣ノ管理ニ屬シ左ノ事務ヲ掌ル

- 一 關稅、噸稅及稅關諸收入ニ關スル事項
- 二 保稅倉庫、保稅工場其ノ他ノ保稅地域ニ關スル事項
- 三 船舶、航空機及貨物ノ取締並貨物ノ收容ニ關スル事項
- 四 關稅法及噸稅法犯則者ノ處分ニ關スル事項
- 五 輸出入貨物ノ戻稅及交付金ニ關スル事項
- 六 運送通路ノ取締ニ關スル事項
- 七 輸入ノ砂糖又ハ織物ノ消費稅及骨牌ノ課稅ニ關スル事項
- 八 輸出組合法、輸出絹織物取締法、輸出水產物取締法又ハ重要輸出品取締法ニ依ル輸出貨物ノ檢閲及取締ニ關スル事項
- 九 輸出入又ハ移出入ノ植物ニ關スル檢査、取締及病菌害蟲ノ研究調査ニ關スル事項
- 十 開港港則ニ關スル事項
- 十一 開港港則ノ施行ニ直接必要ナル港内ノ行政警察ニ關スル事項

十二 海港檢疫ニ關スル事項

十三 輸入又ハ移入ノ獸畜其ノ他ノ貨物ニ對スル家畜傳染病豫防法又ハ畜牛結核病豫防法ニ依ル檢疫檢査ニ關スル事項

稅關ハ内地產獸毛ノ消毒ニ關スル事務ヲ掌ルコトヲ得
第一項第九號乃至第十三號及前項ノ事務ヲ掌ル稅關ハ大藏大臣之ヲ告示ス

第二條 左ノ六港ニ稅關ヲ置ク

橫濱、神戸、大阪、長崎、門司、函館

第三條 稅關ヲ通シテ左ノ職員ヲ置ク

稅關長	六人内 四人	勅任
事務官	專任七人	奏任
關稅官	專任七人	奏任
鑑査官	專任二十一人	奏任
輸出品檢査官	專任三人	奏任
植物檢査官	專任四人	奏任
港務官	專任八人	奏任
醫官	專任七人	奏任
獸醫官	專任五人	奏任

事務官補 專任三百五十八人 判任
 監 視 專任百四十二人 判任
 港 吏 專任三十人 判任
 鑑査官補 專任二百三十六人 判任
 輸出品検査官補 專任三十六人 判任
 醫官補 專任十六人 判任
 獸醫官補 專任十六人 判任
 藥劑手 專任五人 判任
 監 吏 專任六百七十二人 判任
 技 手 專任六十六人 判任

手數料ヲ徴シテ保稅地域其ノ他關稅上特殊ノ取扱ヲ爲ス場
 所ニ常時派出スル稅關官吏ハ之ヲ定員外トス

第四條 稅關長ハ大藏大臣ノ指揮監督ヲ承ケ稅關ノ事務ヲ
 掌理ス但シ第一條第一項第八號乃至第十三號及同條第二
 項ノ事務ニ付テハ各其ノ主務大臣ノ指揮監督ヲ承ク

第五條 事務官ハ稅關ニ分屬シ稅關長ノ命ヲ承ケ稅關ノ事
 務ヲ掌ル

第六條 關稅官ハ稅關支署長タル者ヲ除クノ外上官ノ命ヲ
 承ケ稅關ニ於ケル經理ニ關スル事務ヲ掌ル

第七條 鑑査官ハ上官ノ命ヲ承ケ貨物ノ検査鑑定ニ關スル

事務ヲ掌ル

第七條ノ二 輸出品検査官ハ上官ノ命ヲ承ケ輸出貨物ノ檢
 閱及取締ニ關スル事務ヲ掌ル

第八條 植物検査官ハ上官ノ命ヲ承ケ植物ノ検査及病菌害
 蟲ノ研究調査ヲ掌ル

第九條 港務官ハ上官ノ命ヲ承ケ開港港則及檢疫ニ關スル
 事務ヲ掌ル

第十條 醫官ハ上官ノ命ヲ承ケ海港檢疫及醫務ヲ掌ル

第十一條 獸醫官ハ上官ノ命ヲ承ケ獸畜ノ檢疫、検査及醫
 務ヲ掌ル

第十二條 事務官補ハ上官ノ指揮ヲ受ケ庶務ニ從事ス

第十三條 監視ハ上官ノ指揮ヲ承ケ關稅警察及犯則處分ニ
 關スル事務ニ從事ス

第十四條 港吏ハ上官ノ指揮ヲ承ケ開港港則及檢疫ニ關ス
 ル事務ニ從事ス

第十五條 鑑査官補ハ上官ノ指揮ヲ承ケ貨物ノ検査鑑定ニ
 從事ス

第十六條 植物検査官補ハ上官ノ指揮ヲ承ケ植物ノ検査及

病菌害蟲ノ研究調査ニ從事ス

第十七條 醫官補ハ上官ノ指揮ヲ承ケ海港檢疫及醫務ニ從
 事ス

第十八條 獸醫官補ハ上官ノ指揮ヲ承ケ獸畜ノ檢疫、検査
 及醫務ニ從事ス

第十九條 藥劑手ハ上官ノ指揮ヲ承ケ調劑ニ從事ス

第二十條 監吏ハ上官ノ指揮ヲ承ケ關稅警察、犯則處分、
 開港港則及檢疫ニ關スル事務ニ從事ス

第二十一條 技手ハ上官ノ指揮ヲ承ケ技術ニ從事ス

第二十二條 稅關ニ總務部、監視部、鑑査部及港務部ヲ置ク
 總務部ニ部長ヲ置キ事務官又ハ事務官補ヲ以テ之ニ充ツ

總務部長ハ稅關長ノ命ヲ受ケ諸稅及諸收入ノ賦課徵收、
 船舶、貨物及船用品ニ關スル免許、特許、認許其他ノ處
 分並輸出貨物ノ檢閱及取締ニ關スル事務ヲ掌ル

監視部ニ部長ヲ置キ事務官又ハ監視ヲ以テ之ニ充ツ

監視部長ハ稅關長ノ命ヲ承ケ關稅警察及犯則處分ニ關ス
 ル事務ヲ掌ル

鑑査部ニ部長ヲ置キ鑑査官ヲ以テ之ニ充ツ

鑑査部長ハ稅關長ノ命ヲ承ケ貨物ノ検査鑑定ニ關スル事
 務ヲ掌ル

港務部ニ部長ヲ置キ事務官又ハ港務官ヲ以テ之ニ充ツ

港務部長ハ稅關長ノ命ヲ承ケ開港港則及檢疫ニ關スル事
 務ヲ掌ル

港務部長ハ港長ノ事務ヲ行ヒ第一條第一項第十一號ノ事
 務ニ關シテハ水上警察署長ヲ指揮監督ス

港務部長事故アルトキハ稅關長ハ稅關官吏ヲシテ其ノ置
 務ヲ代理セシム

第二十三條 稅關管轄區域内必要ナル場所ニ稅關支署、稅
 關出張所、稅關支署出張所及稅關監視署ヲ置クコトヲ得

稅關出張所、稅關支署出張所及稅關監視署ノ位置並第一
 條第一項第九號乃至第十三號及同條第二項ノ事務ヲ取扱
 フ稅關支署、稅關出張所、稅關支署出張所及稅關監視署
 ハ大藏大臣之ヲ告示ス

第二十四條 稅關支署長ハ關稅官又ハ事務官補ヲ以テ之ニ
 充ツ稅關長ノ指揮ヲ承ケ署務ヲ掌理ス

第二十五條 稅關監視署長ハ監視又ハ監吏ヲ以テ之ニ充ツ

第二十六條 稅關ニハ開港檢疫費豫算定額内ニ於テ臨時左
 ノ職員ヲ置クコトヲ得

檢疫員 判任官待遇

檢疫醫 奏任官待遇又ハ判任官待遇
檢疫獸醫 判任官待遇
前項ノ規定ニ依ル奏任官待遇ノ檢疫醫ノ數ハ通シテ十三人以内トス
檢疫員ハ上官ノ指揮ヲ承ケ檢疫ニ關スル事務ニ從事シ檢疫醫及檢疫獸醫ハ上官ノ指揮ヲ承ケ檢疫ニ關スル技術ニ從事ス

附 則

本令ハ公布ノ日ヨリ之ヲ施行ス

◎稅關分課規程(大正四年二月十九日) (抄)

- 第一條 稅關ニ總務部、監視部、鑑査部及港務部ノ外稅關長官房、植物檢査課及會計課ヲ置キ其ノ事務ヲ分掌セシム
- 第二條 稅關長官房ニ於テハ左ノ事務ヲ掌ル
 - 七 外國貿易船不開港出入ノ特許ニ關スルコト
- 第三條 植物檢査課ニ於テハ左ノ事務ヲ掌ル
 - 一 輸出入又ハ移出入植物ニ關スル檢査、取締ニ關スルコト
 - 二 輸出入又ハ移出入植物ノ病菌及害蟲ノ研究調査ニ關スルコト

スルコト

第四條 會計課ニ於テハ左ノ事務ヲ掌ル

- 二 官有財産及物品ニ關スルコト
- 三 交付金及諸拂戻金ニ關スルコト
- 四 營繕ニ關スルコト

第五條 總務部ニ於テハ左ノ事務ヲ掌ル

- 二 船舶貨物及船用品ニ關スル免許特許認許其ノ他ノ處分ニ關スルコト但シ開港々則、海港檢疫法、家畜傳染病豫防法、畜牛結核病豫防法、輸出入植物取締法、輸出獸毛製刷子取締規則及内地產獸毛消毒規則ニ關スルモノヲ除ク
- 三 檢査スヘキ貨物ノ指定ニ關スルコト
- 五 諸稅及諸收入ノ賦課徵收並豫算決算ニ關スルコト
- 六 稅金ノ擔保ニ關スルコト

第六條 監視部ニ於テハ左ノ事務ヲ掌ル

- 一 船舶貨物及船用品ノ取締ニ關スルコト
- 二 保稅地域及運送通路ノ取締ニ關スルコト
- 三 貨物ノ整理及收容處分ニ關スルコト
- 四 倉庫事務ニ關スルコト
- 五 犯則事件ノ調査處分ニ關スルコト

◎稅關管轄區域(大正六年六月九日) (勅令第五十八號)

- 橫濱稅關管轄區域
 - 東京府 神奈川縣 埼玉縣 茨城縣 群馬縣 栃木縣 千葉縣 靜岡縣 山梨縣 長野縣 新潟縣 福島縣 宮城縣 山形縣
- 神戸稅關管轄區域
 - 兵庫縣 岡山縣 島根縣 鳥取縣 廣島縣 香川縣 德島縣 高知縣 愛媛縣
- 大阪稅關管轄區域
 - 大阪府 京都府 和歌山縣 奈良縣 三重縣 滋賀縣 福井縣 石川縣 富山縣 岐阜縣 愛知縣
- 長崎稅關管轄區域
 - 長崎縣 佐賀縣 福岡縣ノ内 久留米市 大牟田市 浮羽郡 門郡 熊本縣 宮崎縣 鹿兒島縣 沖繩縣 三池郡
- 門司稅關管轄區域
 - 山口縣 大分縣 福岡縣 但シ久留米市 大牟田市 浮羽郡 三井郡 三潞郡 八女郡 山門郡

- 六 旅客携帶品ノ檢査ニ關スルコト但シ輸出入植物取締法ニ依ルモノヲ除ク
- 七 船内船用品ノ檢査ニ關スルコト
- 八 艙口申告書旅客氏名表及船内船用品目錄ノ調査ニ關スルコト
- 九 稅關構内ノ取締ニ關スルコト
- 十 保稅倉庫、保稅工場其ノ他保稅地域ノ設置變更廢止ニ關スルコト
- 第七條 監査部ニ於テハ左ノ事務ヲ掌ル
 - 一 貨物及船用品ノ檢査鑑定ニ關スルコト
- 第八條 港務部ニ於テハ左ノ事務ヲ掌ル
 - 一 開港港則ニ關スルコト
 - 二 開港港則ノ施行ニ直接必要ナル港内ノ行政警察ニ關スルコト
 - 三 海港檢疫ニ關スルコト
 - 四 輸入又ハ移入ノ獸畜其ノ他ノ貨物ニ對スル家畜傳染病豫防法又ハ畜牛結核病豫防法ニ依ル檢疫檢査ニ關スルコト
 - 五 内地產獸毛ノ消毒ニ關スルコト

第一編 官制 第四款 大藏省所管
及三池郡
ヲ除ク
函館税關管轄區域
北海道 秋田縣 岩手縣 青森縣 樺太

◎税關管轄區域制定ニ付沿海開港外
警察官署ヨリ所管税關ニ通報スヘ
キ場合ノ件 (明治三十三年九月十二日
大藏省令第百二十八號)

- 今般勅令第二百四號ヲ以テ税關管轄區域制定相成候ニ付テ
ハ右勅令施行ノ日ヨリ沿海開港外ニ於テ左ノ場合アルトキ
ハ速カニ其他ノ警察署(若クハ警察分署)ヨリ所管税關若ク
ハ其支署又ハ監視署ニ通報セシムヘシ
- 一 (税關法第三條)ノ違反者アリタルトキ
 - 一 法律命令ニ背キ輸出入貨物ノ積卸ヲ爲ス者アリタルトキ
 - 一 外國通航船避難ノ爲メ入港シタルトキ
 - 一 外國船入港シタルトキ但特ニ免許ヲ受ケタルモノハ此ノ限ニアラス
 - 一 外國通航船又ハ外國船難破シタルトキ

◎税關支署ノ名稱、位置及管轄區域

所管税關名稱		稅位		關置		支轄區域	
神戶	濱田	尾道	新瀉	清	新瀉	東京府	東京府
廣島縣御調郡糸	廣島縣御調郡糸	廣島縣御調郡糸	廣島縣御調郡糸	廣島縣御調郡糸	廣島縣御調郡糸	廣島縣御調郡糸	廣島縣御調郡糸
廣島縣御調郡糸	廣島縣御調郡糸	廣島縣御調郡糸	廣島縣御調郡糸	廣島縣御調郡糸	廣島縣御調郡糸	廣島縣御調郡糸	廣島縣御調郡糸
廣島縣御調郡糸	廣島縣御調郡糸	廣島縣御調郡糸	廣島縣御調郡糸	廣島縣御調郡糸	廣島縣御調郡糸	廣島縣御調郡糸	廣島縣御調郡糸
廣島縣御調郡糸	廣島縣御調郡糸	廣島縣御調郡糸	廣島縣御調郡糸	廣島縣御調郡糸	廣島縣御調郡糸	廣島縣御調郡糸	廣島縣御調郡糸

税關支署ノ名稱、位置及管轄區域別表ノ通之ヲ定ム
(別表)
(大正六年六月九日
勅令第五十九號)

境	今治	宇野	武	大阪
鳥取縣西伯郡境	愛媛縣今治市	岡山縣兒島郡宇野町	愛知縣知多郡成岩町	名古屋
島根縣內	愛媛縣	岡山縣	愛知縣	愛知縣
鳥取縣內	愛媛縣	岡山縣	愛知縣	愛知縣
島根縣內	愛媛縣	岡山縣	愛知縣	愛知縣
鳥取縣內	愛媛縣	岡山縣	愛知縣	愛知縣
島根縣內	愛媛縣	岡山縣	愛知縣	愛知縣
鳥取縣內	愛媛縣	岡山縣	愛知縣	愛知縣
島根縣內	愛媛縣	岡山縣	愛知縣	愛知縣
鳥取縣內	愛媛縣	岡山縣	愛知縣	愛知縣
島根縣內	愛媛縣	岡山縣	愛知縣	愛知縣

第一編 官制 第四款 大藏省所管

長崎	宮津	四日市	敦賀	七尾	伏木	唐津	住ノ江	口ノ津
長崎縣南高來郡	京都府與謝郡宮津町	三重縣四日市市	福井縣敦賀郡敦賀町	石川縣鹿島郡七尾町	富山縣射水郡伏木町	佐賀縣唐津市	佐賀縣杵島郡福富村	長崎縣南高來郡
長崎縣南高來郡	京都府與謝郡宮津町	三重縣四日市市	福井縣敦賀郡敦賀町	石川縣鹿島郡七尾町	富山縣射水郡伏木町	佐賀縣唐津市	佐賀縣杵島郡福富村	長崎縣南高來郡
長崎縣南高來郡	京都府與謝郡宮津町	三重縣四日市市	福井縣敦賀郡敦賀町	石川縣鹿島郡七尾町	富山縣射水郡伏木町	佐賀縣唐津市	佐賀縣杵島郡福富村	長崎縣南高來郡
長崎縣南高來郡	京都府與謝郡宮津町	三重縣四日市市	福井縣敦賀郡敦賀町	石川縣鹿島郡七尾町	富山縣射水郡伏木町	佐賀縣唐津市	佐賀縣杵島郡福富村	長崎縣南高來郡
長崎縣南高來郡	京都府與謝郡宮津町	三重縣四日市市	福井縣敦賀郡敦賀町	石川縣鹿島郡七尾町	富山縣射水郡伏木町	佐賀縣唐津市	佐賀縣杵島郡福富村	長崎縣南高來郡

二三

門司博多福岡縣福岡市		若松福岡縣若松市		那霸沖繩縣那霸市		鹿兒島市 鹿兒島縣鹿兒島市		長崎縣長崎縣下縣郡嚴原町		鹿兒島縣宮崎縣		熊本縣宇土郡三		三池福岡縣大牟田市	
德山山口縣德山市	山口縣德山市	山口縣德山市	山口縣德山市	山口縣德山市	山口縣德山市	山口縣德山市	山口縣德山市	山口縣德山市	山口縣德山市	山口縣德山市	山口縣德山市	山口縣德山市	山口縣德山市	山口縣德山市	山口縣德山市
島郡	島郡	島郡	島郡	島郡	島郡	島郡	島郡	島郡	島郡	島郡	島郡	島郡	島郡	島郡	島郡
玖珂郡	玖珂郡	玖珂郡	玖珂郡	玖珂郡	玖珂郡	玖珂郡	玖珂郡	玖珂郡	玖珂郡	玖珂郡	玖珂郡	玖珂郡	玖珂郡	玖珂郡	玖珂郡
熊毛郡	熊毛郡	熊毛郡	熊毛郡	熊毛郡	熊毛郡	熊毛郡	熊毛郡	熊毛郡	熊毛郡	熊毛郡	熊毛郡	熊毛郡	熊毛郡	熊毛郡	熊毛郡

留萌 北海道留萌郡留萌町	小樽 北海道小樽市	釜石 釜石縣釜石市	船川 秋田縣南秋田郡船川港町	青森 青森縣青森市	萩 山口縣萩市
留萌郡	留萌郡	留萌郡	留萌郡	留萌郡	留萌郡
宗谷郡	宗谷郡	宗谷郡	宗谷郡	宗谷郡	宗谷郡
枝幸郡	枝幸郡	枝幸郡	枝幸郡	枝幸郡	枝幸郡
天來郡	天來郡	天來郡	天來郡	天來郡	天來郡

大泊 樺太大泊郡大泊町	室蘭 北海道室蘭市	釧路 北海道釧路市	根室 北海道根室郡根室町
大泊郡	大泊郡	大泊郡	大泊郡
樺太郡	樺太郡	樺太郡	樺太郡
留多郡	留多郡	留多郡	留多郡
新元郡	新元郡	新元郡	新元郡
泊豐郡	泊豐郡	泊豐郡	泊豐郡

◎稅關出張所又ハ稅關支署出張所設置

(明治四十四年六月十九日 大藏省令第二十八號)

- 左ノ各地ニ稅關出張所又ハ稅關支署出張所ヲ設置ス
- 本令ハ明治四十四年七月一日ヨリ之ヲ施行ス
- 神奈川縣橫濱市東橫濱驛停車場構内
- 神奈川縣橫濱市橫濱驛停車場構内
- 神奈川縣川崎市扇町 橫濱稅關川崎出張所
- 東京府東京市東京驛停車場構内
- 東京府東京市汐留驛停車場構内
- 東京府東京市汐留驛支署東京驛出張所
- 兵庫縣神戸市湊川驛停車場構内
- 神戸稅關湊川驛出張所

第一編 官制 第四款 大藏省所管

廣島縣尾道市東御所町

尾道糸崎稅關支署尾道出張所

廣島縣廣島市宇品町

神戶稅關廣島出張所

大阪府大阪市西區櫻島町

大阪稅關櫻島出張所

大阪府大阪市梅田驛停車場構内

大阪稅關梅田驛出張所

大阪府大阪市北區富島町

大阪稅關富島出張所

京都府京都市梅小路驛停車場構内

大阪稅關梅小路驛出張所

大阪府堺市吾妻橋通三丁

大阪稅關堺出張所

愛知縣名古屋市名古屋驛停車場構内

名古屋稅關支署名古屋驛出張所

福井縣敦賀郡敦賀港驛停車場構内

敦賀稅關支署敦賀港驛出張所

京都府加佐郡舞鶴町字上安久

大阪稅關舞鶴出張所

長崎縣長崎市長崎驛停車場構内

長崎稅關長崎驛出張所

山口縣下關市大字港町字港町

門司稅關下關出張所

山口縣下關市下關驛停車場構内

門司稅關下關驛出張所

◎稅關監視署ノ名稱及位置

(昭和二年十二月十日
大藏令第三十八號)

稅關監視署ノ名稱及位置別表ノ通之ヲ定ム

本令ハ公布ノ日ヨリ之ヲ施行ス

明治三十二年大藏省令第十四號ハ之ヲ廢止ス

(別表)

稅關監視署名稱及位置表

稅所名稱	稅關監視署位置
大島	東京府大島元村
父島	東京府小笠原島父島大村
橫須賀	神奈川縣橫須賀市

神戶		橫濱											
西郷	玉島	洲本	明石	西宮	尼崎	石卷	見付	下田	館山	勝浦	銚子	三崎	浦賀
島根縣周吉郡西郷町	岡山縣淺口郡玉島町	兵庫縣津名郡洲本町	兵庫縣明石市	兵庫縣西宮市	兵庫縣尼崎市	宮城縣牡鹿郡石卷町	靜岡縣磐田郡見付町	靜岡縣賀茂郡下田町	千葉縣安房郡館山北條町	千葉縣夷隅郡勝浦町	千葉縣銚子市	神奈川縣三浦郡三崎町	神奈川縣三浦郡浦賀町

第一編 官制 第四款 大藏省所管

大阪													
平戸	佐須奈	豆酸	勝本	佐世保	小木	鳥羽	和歌山	大島	堺	宇和島	土庄	宇品	浦郷
長崎縣北松浦郡平戸町	長崎縣上縣郡佐須奈村	長崎縣下縣郡豆酸村	長崎縣壹岐郡勝本町	長崎縣佐世保市	石川縣珠洲郡小木町	三重縣志摩郡鳥羽町	和歌山縣和歌山市	和歌山縣東牟婁郡大島村	大阪府堺市	愛媛縣宇和島市	香川縣小豆郡土庄町	廣島縣廣島市	島根縣知夫郡浦郷村

長崎										
崎戸	松島	福江	島原	伊萬里	若津	細島	大島	八重山	六連	大分
長崎縣西彼杵郡崎戸町	長崎縣西彼杵郡松島村	長崎縣南松浦郡福江町	長崎縣南高來郡島原町	佐賀縣西松浦郡山代村	福岡縣三潯郡大川町	宮崎縣東臼杵郡細島町	鹿兒島縣大島郡名瀬町	沖繩縣八重山郡石垣村	山口縣下關市	大分縣大分市
津久見	小倉	部埵								
大分縣津久見町	福岡縣小倉市	福岡縣門司市								

函館					
壽都	鴛泊	稚内	紗那	土崎港	安別
北海道壽都郡壽都町	北海道利尻郡鴛泊村	北海道宗谷郡稚内町	北海道紗那郡紗那村	秋田縣南秋田郡土崎港町	樺太名好郡名好村
内路	樺太敷香郡内路村				

◎税關官制第一條ノ事務ヲ掌ル税關

官署 (昭和三年五月十四日 大藏省告示第九十四號)

大正十三年十二月十二日 大藏省告示第二百一號ヲ左ノ通改正ス
一 税關官制第一條第一項第九號乃至第十三號及同條第二項ノ事務ヲ掌ル税關左ノ如シ

税關	事	項
横濱	税關官制第一條第一項第九號乃至第十三	

神戶	大阪	長崎	門司	函館
同	同	税關官制第一條第一項第九號乃至第十三號ノ事務	同	税關官制第一條第一項第九號及第十三號ノ事務

號及同條第二項ノ事務

二 税關官制第一條第一項第九號乃至第十三號及同條第二項ノ事務ヲ取扱フ税關支署、税關出張所及税關監視署左ノ如シ

所管	名	稱	事	項
横濱	東京	税關支署	税關官制第一條第一項第九號ノ事務	
	清水	税關支署	同	
	父島	税關監視署	同	
神戶	宇品	税關監視署	同	

長崎				大阪			
鹿兒島	三池	口ノ津	唐津	敦賀	四日市	名古屋	武豊
鹿兒島税關支署	三池税關支署	口ノ津税關支署	唐津税關支署	敦賀税關支署	四日市税關支署	名古屋税關支署	武豊税關支署
同	同	同	同	同	同	同	同
税關官制第一條第一項第九號及第十三號ノ事務	税關官制第一條第一項第九號及第十三號ノ事務	税關官制第一條第一項第十二號ノ事務	税關官制第一條第一項第九號ノ事務	税關官制第一條第一項第十三號及同條第二項ノ事務	同	同	同

函館	小樽 税關支署	税關官制第一條第一項第九號及第十三號ノ事務
門司	六連 税關監視署	税關官制第一條第一項第九號ノ事務
	博多 税關支署	税關官制第一條第一項第九號ノ事務
	若松 税關支署	税關官制第一條第一項第十二號ノ事務
	崎戸 税關監視署	同 第十二號ノ事務

三 税關、税關支署、税關出張所及税關監視署ニ於テ取扱
フ植物検査事務ノ範圍ハ大正三年勅令第二百二十號ノ定
ムル所ニ依ル

◎煙草專賣法、鹽專賣法、粗製樟腦、
樟腦油專賣法違反事件ニ關スル件

(明治四十年九月三十日)
(勅令第三百一十一號)

煙草專賣法第六十七條但書、鹽專賣法第三十八條第二項、
粗製樟腦、樟腦油專賣法第二十三條第二項ニ依リ間接國稅
犯則者處分法中收稅官吏ニ屬スル職務ヲ行フヘキ官吏ハ
專賣官吏、收稅官吏、税關官吏、警察官吏又ハ森林官吏ト
シ稅務署長ニ屬スル職務ヲ行フヘキ官吏ハ税關官吏ノ發見
ニ係ル違反事件ニ關シテハ違反事件發見地ヲ管轄スル稅關
長トシ其ノ他ノ官吏ノ發見ニ係ル違反事件ニ關シテハ違反
事件發見地ヲ管轄スル地方專賣局長トス
煙草專賣法鹽專賣法及粗製樟腦、樟腦油專賣法違反事件ニ
關シテハ間接國稅犯則者處分法施行規則ヲ準用ス

附 則

本令ハ明治四十年十月一日ヨリ之ヲ施行ス
明治三十七年勅令第六十四號、明治三十八年勅令第三百
十六號ハ之ヲ廢止ス
明治三十六年勅令第四百一十一號中内地ニ關スル規定ハ之ヲ
適用セス

◎税關經費ニ屬スル物件ノ借入又ハ

賣却ニ關スル契約締結方

(明治三十年七月三十日)
(大藏省訓令第四十六號)

税關經費ニ屬スル物件ノ借入又ハ不用物品ノ賣却ニ關スル
契約ハ税關長ニ於テ適宜締結スルコトヲ得
但物件ノ借入ハ仕拂豫算ヲ以テ(仕拂命令)ヲ委任シタル
金額内ニ係ルモノトス

第五款 農林省所管

◎農林省官制 (大正十四年三月三十一日) (抄)

(勅令第三十六號)

第一條 農林大臣ハ農、林、水産、畜産及米穀統制ニ關ス
ル事務ヲ管理ス

第二條 農林省ニ左ノ六局ヲ置ク

- 農務局
- 山林局
- 水産局
- 畜産局
- 蠶糸局
- 米穀局

第三條 農務局ニ於テハ農事、耕地、肥料及茶ニ關スル事
務ヲ掌ル

第五條 水産局ニ於テハ水産ニ關スル事務ヲ掌ル

第六條 畜産局ニ於テハ家畜ノ改良増殖、家畜衛生、家畜
保險其ノ他畜産ニ關スル事務ヲ掌ル

◎農林省分課規程(大正十四年四月十五日) (抄)

- 第七條 農務局ニ農政課、農產課、耕地課及肥料課ヲ置ク
- 第九條 農產課ニ於テハ左ノ事務ヲ掌ル
 - 三 農產物(副業加工品ヲ除ク)ノ検査ニ關スル事項
 - 七 輸出入農產物ノ調査ニ關スル事項
- 第十九條 水産局ニ漁政課、監督課及海洋課ヲ置ク
- 第二十條 漁政課ニ於テハ左ノ事務ヲ掌ル
 - 一 漁政上諸般ノ調査ニ關スル事項
 - 四 專用漁業其ノ他漁業ノ免許ニ關スル事項
 - 五 沿岸(内水ヲ含ム)漁業ノ取締ニ關スル事項
 - 八 漁業共同施設獎勵ニ關スル事項
- 第二十一條 海洋課ニ於テハ左ノ事務ヲ掌ル
 - 一 遠洋漁業ノ指導獎勵ニ關スル事項
 - 二 漁船ニ關スル事項
 - 四 漁港ニ關スル事項
- 第二十二條 畜産局ニ畜政課、家畜保險課及畜産課ヲ置ク
- 第二十三條 畜政課ニ於テハ左ノ事務ヲ掌ル
 - 五 家畜衛生ニ關スル事項

第六款 海軍省所管

◎海軍省官制(大正五年三月三十一日) (抄)

- 第一條 海軍大臣ハ海軍軍政ヲ管理シ海軍軍人軍屬ヲ統督シ所轄諸部ヲ監督ス
- 第六條 海軍省ニ左ノ八局ヲ置ク
 - 軍務局
 - 人事局
 - 教育局
 - 軍需局
 - 醫務局
 - 經理局
 - 建築局
 - 法務局
- 第七條 軍務局ニ第一課、第二課及第三課ヲ置ク
- 第九條 軍務局第二課ニ於テハ左ノ事務ヲ掌ル
 - 五 港務ニ關スル事項
 - 六 運輸通信ニ關スル事項
 - 七 水路及海上保安ニ關スル事項

十三 前諸號ニ係ル規程及命令ニ關スルコト

◎水路部令(大正九年十月一日) (抄)

- 第一條 水路部ハ東京ニ之ヲ置ク
- 第二條 水路部ハ水路圖誌ノ調製並ニ兵要氣象及海象ノ觀測、調査及研究、水路ノ測量、航海ノ保安及此等ノ技術ニ從事スル者ノ教育ニ關スルコトヲ掌ル

◎鎮守府令(大正十二年八月二十三日) (抄)

- 第一條 各軍港ニ鎮守府ヲ置ク
- 第二條 鎮守府ハ其ノ所在ノ地名ヲ冠稱ス
- 第二條 鎮守府ハ所管海軍區(要港部所管ノ警備區ヲ除ク)ノ防禦及警備並所管ノ出師準備ニ關スルコトヲ掌リ又所屬各部ヲ監督スル所トス
- 第十一條 司令長官ハ要塞地帶法及軍港要港規則ノ施行ニ關シテハ所在憲兵ヲ指揮スルコトヲ得

◎海軍港務部條例(大正二年三月二十九日) (抄)

- 第一條 各軍港ニ海軍港務部ヲ置ク
- 港務部ハ其ノ所在ノ地名ヲ冠稱ス
- 第二條 港務部ハ軍港水域ノ警衛、艦船ノ繫留、出入渠、

- 八 水陸諸設備ニ關スル事項
- 九 軍港、要港、要塞地帶及沿岸ノ取締ニ關スル事項
- 第二十四條ノ二 建築局ニ於テハ左ノ事務ヲ掌ル
 - 一 建築及土木工事ノ計畫、審査及實施ニ關スル事項

◎海軍省處務規程(大正五年三月三十一日)

- 第十七條 軍務局第二課ニ於テハ左ノ事務ヲ掌ル
 - 八 港務ニ關スルコト
 - 九 海上保安ニ關スルコト
 - 十 運輸及通信ニ關スルコト
 - 十一 水陸諸設備ニ關スルコト
 - 十二 沿海各地ニ於ケル海軍部外ノ土木工事ニ關スルコト
 - 十三 要塞地帶法、軍港要港規則等ニ關スルコト
 - 十四 前諸號ニ係ル規程及命令ニ關スルコト
 - 十五 水路測量ニ關スルコト
- 第二十九條ノ二 建築局ニ於テハ左ノ事務ヲ掌ル
 - 一 建築及土木ニ關スルコト
 - 七 工事ノ實施計畫ニ關スルコト
 - 十二 浚渫ニ關スルコト

第一編 官制 第六款 海軍省所管 第七款 陸軍省所管

浚渫船ノ使用、海標、運輸、救難、海上防火等ノ事及司令長官ノ指定スル軍港防禦ノ一部ニ關スルコトヲ掌ル

◎海軍建築部令(大正九年十月一日勅令第四百四十三號)(抄)

第一條 各軍港ニ海軍建築部ヲ置ク

海軍建築部ハ其ノ所在地名ヲ冠稱ス

第二條 海軍建築部ハ所在鎮守府ニ屬スル建築ノ及土木工事ノ實施ニ關スルコト並國有財産ニ關スルコトヲ掌ル所トス

第十條 海軍大臣ハ必要ニ應シ軍港以外ノ地ニ海軍建築部出張所ヲ置ク出張所ハ海軍大臣ノ定ムル所ニ依リ其ノ地方ニ於ケル工事ノ實施及國有財産ニ關スルコトヲ分掌ス

◎要港部令(大正十二年三月二十六日勅令海軍第一號)(抄)

第一條 各要港ニ要港部ヲ置ク

要港部ハ其ノ所在ノ地名ヲ冠稱ス

第二條 要港部ハ所管警備區ノ防禦及警備並所管ノ出師準備ニ關スルコトヲ掌リ又所屬各部ヲ監督スル所トス

第四條 要港部ニ港務部ヲ置キ海軍港務部ニ準シ要港ノ港務ニ關スルコトヲ掌ラシム

三四

第六條ノ三 要港部ニ建築部ヲ置キ海軍建築部ニ準シ要港部ニ屬スル建築及土木工事ノ實施並ニ國有財産ニ關スルコトヲ掌ラシム

第十五條 司令官ハ要塞地帶法及軍港要港規則ノ施行ニ關シテハ所在憲兵ヲ指揮スルコトヲ得

第七款 陸軍省所管

◎陸軍省官制(明治四十一年十二月十九日勅令第三百十四號)(抄)

第一條 陸軍大臣ハ陸軍軍政ヲ管理シ陸軍軍人軍屬ヲ統督シ所轄諸部ヲ監督ス

第六條 陸軍省ニ左ノ八局ヲ置ク

- 人事局
- 軍務局
- 兵務局
- 整備局
- 兵器局
- 經理局
- 醫務局
- 法務局

第十四條 兵務局ニ兵務課、防備課及馬政課ヲ置ク

第十六條 防備課ニ於テハ左ノ事務ヲ掌ル

四 要塞ノ築造及兵備並ニ國防用土地ニ關スル事項

五 運輸、通信、電氣、電燈、測量及軍用鳩ニ關スル事項

六 水陸交通路ニ關スル事項

七 都市計畫ニ關係アル事項

八 要塞地帶法、宇品港域軍事取締法等ニ關スル事項

第十八條 整備局ニ戰備課及整備課ヲ置ク

第十九條 戰備課ニ於テハ左ノ事務ヲ掌ル

三 戰時軍事交通ノ統制ニ關スル事項

第二十九條 醫務局ニ衛生課及醫事課ヲ置ク

第三十條 衛生課ニ於テハ左ノ事務ヲ掌ル

四 防疫ニ關スル事項

◎陸軍運輸部令(大正十二年三月三十日勅令第八十一號)(抄)

第一條 陸軍運輸部ハ陸軍ニ屬スル人馬物件ノ船舶輸送及之ト聯絡スル鐵道輸送ノ業務ヲ掌リ陸軍ニ於テ所有又ハ使用スル汽船ヲ管理シ船舶輸送用補助物件ヲ整備保管シ且必要ニ應シ其ノ管理スル船舶及搭載ノ人馬物件ニ對シ檢疫消毒ヲ施行ス

第一編 官制 第七款 陸軍省所管

第二條 陸軍大臣ハ必要ニ應シ出張所ヲ設ケ又ハ病院船ヲ置クコトヲ得

第三條 陸軍運輸部長ハ必要ニ應シ臨時派出所ヲ設クルコトヲ得

前項ノ場合ニ於テハ陸軍大臣ニ報告スヘシ

◎陸軍運輸部出張所ノ名稱及位置(大正十二年三月三十一日陸軍第十五號)

名	稱	位	置
陸軍運輸部	神戸出張所	神戶	神戶
陸軍運輸部	門司出張所	門司	門司
陸軍運輸部	釜山出張所	釜山	釜山
陸軍運輸部	大連出張所	大連	大連
陸軍運輸部	塘沽出張所	塘沽	塘沽
陸軍運輸部	基隆出張所	基隆	基隆

◎臨時陸軍檢疫所官制(大正三年十一月二十一日勅令第三百五十七號)(抄)

第一條 臨時陸軍檢疫所ハ陸軍大臣ノ管理ニ屬シ内地戰地間ヲ往復スル陸軍所轄ノ船舶及之ニ搭載スル人馬物件ニ對シ檢疫ヲ行フ

三五

第二條 臨時陸軍檢疫所ノ位置及開閉ハ陸軍大臣之ヲ定ム
陸軍大臣ハ臨時陸軍檢疫所出張所ヲ設クルコトヲ得

◎臨時陸軍檢疫所官制ノ所定ニ基ク

臨時陸軍檢疫所官制ノ所定ニ基キ十一月十日ヨリ臨時陸軍
檢疫所ヲ似島ニ(同出張所ヲ門司ニ)開設ス

第八款 遞信省所管

◎遞信省官制(明治三十一年十月二十二日)(抄)

(勅令第二百九十五號)

第一條 遞信大臣ハ郵便、小包郵便、電信電話及航路標識
ヲ管理シ發電水力及航空ニ關スル事務ヲ掌リ電氣、造
船、水運ニ關スル事業及航路、船舶、海員ヲ監督ス

第三條 遞信省ニ左ノ局ヲ置ク

- 郵務局
- 電務局
- 工務局
- 電氣局
- 管船局

監理課
船舶課
海員課

第二十一條 管船局庶務課ハ左ノ事務ヲ掌理ス

- 一 航路標識ニ關スル事項
- 二 水難救護ニ關スル事項
- 三 船舶ノ登録ニ關スル事項
- 四 海事團體ノ監督ニ關スル事項(他課主管ニ屬スルモノヲ除ク)

六 局中他課所ニ屬セザル事項

第二十二條 管船局監理課ハ左ノ事務ヲ掌理ス

- 一 航路ノ監督ニ關スル事項
- 二 航路ノ補助及獎勵ニ關スル事項
- 三 水運事業ノ監督ニ關スル事項
- 四 海運狀況ノ調査ニ關スル事項

第二十三條 管船局船舶課ハ左ノ事務ヲ掌理ス

- 一 船舶ノ測定ニ關スル事項
- 二 船舶滿載吃水線ノ指定ニ關スル事項
- 三 船舶ノ検査ニ關スル事項
- 四 造船事業監督保護及獎勵ニ關スル事項

第一編 官制 第八款 遞信省所管

航空局
經理局

第六條 管船局ニ於テハ左ノ事務ヲ掌ル

- 一 航路標識ニ關スル事項
 - 二 航路、船舶、海員、水運及保護海事會社ノ監督ニ關スル事項
- 管船局ニ船舶試驗所ヲ置キ船舶ノ試驗並ニ船用品ノ検査及試驗ニ關スル事項ヲ掌ラシム
遞信大臣必要ト認ムル地ニ船舶試驗所ノ支所ヲ置キ船舶試驗所ノ事務ヲ分掌セシムルコトヲ得

第六條ノ二 航空局ニ於テハ左ノ事務ヲ掌ル

- 一 航空ノ取締ニ關スル事項
 - 二 航空ニ關スル事業ノ保護、獎勵及監督ニ關スル事項
 - 三 航空ニ伴フ施設ニ關スル事項
- 遞信大臣ハ必要ト認ムル地ニ飛行場ヲ置キ航空機ノ發著ニ關スル事務ヲ掌ラシムルコトヲ得

◎遞信省分課規程(大正十三年十一月二十五日)(抄)

(遞信省公達第九百七十二號)

第二十條 管船局ニ船舶試驗所ノ外左ノ四課ヲ置ク

庶務課

八 海事資源調査ノ統轄ニ關スル事項

第二十四條 管船局海員課ハ左ノ事務ヲ掌理ス

- 一 船舶職員及水先人ノ試験及登録ニ關スル事項
- 二 海難調査ニ關スル事項
- 三 海員ノ養成、職業紹介、保護、服務及取締ニ關スル事項
- 九 海員審判所ニ關スル事項
- 十 海上信號ニ關スル事項
- 十一 港務及水路ニ關スル事項

第二十五條 管船局船舶試驗所ハ左ノ事務ヲ掌理ス

- 六 錨、鎖及索ノ検査及試験ニ關スル事項
- 七 船燈、信號器及救命具ノ検査、試験並取締ニ關スル事項
- 八 船舶用計器ノ検査及試験ニ關スル事項
- 十 前各號以外ノ船用品ノ検査、試験ニ關スル事項

第二十六條 航空局ニ飛行場ノ外左ノ三課及一所ヲ置ク

總務課
監督課
技術課
大阪出張所

第二十七條 航空局總務課ハ左ノ事務ヲ掌理ス

- 一 航空ニ件フ施設ノ計畫ニ關スル事項
- 第二十七條ノ二 航空局監督課ハ左ノ事務ヲ掌理ス
- 二 航空事業ノ保護、獎勵及監督ニ關スル事項

○臨時海事法令調査會規則(昭和四年七月四日) (抄)

第一條 臨時海事法令調査會ハ遞信大臣ノ監督ニ屬シ其ノ諮問ニ應シテ海事法令ノ改正整備ニ關スル事項ヲ調査審議ス

調査會ハ前項ノ事項ニ付遞信大臣ニ建議スルコトヲ得

○遞信省管船局船舶試驗所支所名稱

位置(大正九年九月十一日)

來十月一日ヨリ左記遞信省管船局船舶試驗所支所ヲ置キ船用品ノ検査及試驗ニ關スル事務ヲ分掌セシム

名	稱	位	置
遞信省管船局船舶試驗所			大阪市港區湊屋濱通二丁目大阪支所

○航路統制委員會官制(昭和十一年七月十一日) (抄)

第一條 航路統制委員會ハ遞信大臣ノ監督ニ屬シ航路統制法第八條ノ規定ニ依リ其ノ權限ニ屬セシメタル事項ヲ調査審議ス

委員會ハ前項ノ外遞信大臣ノ諮問ニ應ジ航路ノ統制ニ關スル重要事項ヲ調査審議ス

委員會ハ航路ノ統制ニ關スル事項ニ付遞信大臣ニ建議スルコトヲ得

第二條 航路統制法第三條第二項又ハ第四條ノ規定ニ依ル命令ニシテ軍事上又ハ外交上機密ヲ要スルモノニ付テハ委員會ノ議ニ付ザルコトヲ得

第四條 會長ハ遞信大臣ヲ以テ之ニ充ツ

委員及臨時委員ハ遞信大臣ノ奏請ニ依リ左ニ掲グル者ノ中ヨリ内閣ニ於テ之ヲ命ズ

- 一 關係各廳高等官
- 二 學識經驗アル者

○遞信局官制(大正十三年十一月二十五日) (抄)

第一條 遞信局ハ遞信大臣ノ管理ニ屬シ郵便、小包郵便、郵便爲替、郵便貯金、簡易生命保險、郵便年金、電信及電話ノ管理ニ關スル事務、發電水力調査ニ關スル事務並

電氣事業及船舶海員ノ監督ニ關スル事務ヲ掌ル

第二條 遞信局ノ名稱、位置及管轄區域ハ別表ニ依ル

電氣、海事、鐵道郵便、船舶郵便、船舶無線電信、船舶無線電話其ノ他二以上ノ遞信局ノ管轄區域ニ屬シ又ハ何レノ遞信局ノ管轄區域ニモ屬セサル事務ノ管轄ハ遞信大臣之ヲ定ム

第三條 遞信大臣ハ遞信局ノ管轄區域内ニ出張所ヲ設クルコトヲ得

○海事ニ關スル遞信局ノ管轄區域並

遞信局海事部同海事部出張所名稱、位置及管轄區域(大正八年五月十五日)

海事ニ關スル遞信局ノ管轄區域ハ別表第一號ニ依ル

各遞信局海事部ノ位置ハ別表第二號ニ依ル

海事ニ關スル事務ヲ分掌セシムル爲遞信局海事部出張所ヲ設ク其ノ名稱、位置及管轄區域ハ別表第三號ニ依ル

大正二年六月遞信省告示第四百八十一號ハ之ヲ廢止ス

(別表)第一號

海事ニ關スル遞信局ノ管轄區域表

局名	管轄區域
東京地方遞信局	東京府 神奈川縣 新潟縣 埼玉縣 群馬縣 千葉縣 茨城縣 栃木縣 靜岡縣 山梨縣
名古屋遞信局	愛知縣 三重縣 (南牟婁郡ヲ除ク) 岐阜縣 長野縣 福井縣 石川縣 富山縣 滋賀縣 京都府 兵庫縣 奈良縣 大分縣 和歌山縣 三重縣ノ内南牟婁郡 德島縣 高知縣
大阪遞信局	廣島縣 鳥取縣 島根縣 岡山縣 山口縣ノ内大島郡 香川縣 愛媛縣
廣島遞信局	廣島縣 鳥取縣 島根縣 岡山縣 山口縣ノ内大島郡 香川縣 愛媛縣
熊本遞信局	熊本縣 長崎縣 山口縣 (大島郡ヲ除ク)
仙臺遞信局	福岡縣 大分縣 佐賀縣 宮崎縣 鹿兒島縣 沖繩縣
札幌遞信局	宮城縣 福島縣 岩手縣 青森縣 山形縣 秋田縣
北海道	

(別表)第二號

遞信局海事部ノ位置

名	稱	位	置
遞信局海事部			

第一編 官制 第八款 遞信省所管

東京地方遞信局海事部	東京市
名古屋遞信局海事部	名古屋市
大阪遞信局海事部	大阪市
廣島遞信局海事部	廣島縣御調郡糸崎町
熊本遞信局海事部	門司市
仙臺遞信局海事部	宮城縣牡鹿郡石卷町
札幌遞信局海事部	函館市

(別表)第三號

遞信局海事部出張所名稱、位置及管轄區域表

名稱	位置	管轄區域
東京地方遞信局海事部 橫濱出張所	神奈川縣 橫須賀市、三浦郡、鎌倉郡ヲ除ク	田方郡ノ内熱海町、網代町、伊東町、多賀村、宇佐美村、小室村、對馬村、賀茂郡ノ内、稻取町、城東村、下河津村
廣島遞信局 廣島縣 海事部 因島 御調郡 出張所	廣島縣 御調郡	廣島縣 御調郡ノ内土生村、三庄町、大濱村、田熊村、中庄村、三浦村、重井村、豐田村、内瀬戸田町、名荷村、東生口村、西生口村、南生口村、北生口村、愛媛縣 越智郡ノ内岩城村、弓削村、東伯方村、西伯方村、生名村
廣島遞信局 岡山縣 日比町 出張所	岡山縣 日比町	香川縣 岡山縣 (淺口郡及小田郡ヲ除ク)
廣島遞信局 鳥取縣 境町 出張所	鳥取縣 境町	鳥取縣 鳥根縣
廣島遞信局 愛媛縣 三津濱町 出張所	愛媛縣 三津濱町	愛媛縣 (今治市、越智郡、周桑郡、新居郡、宇摩郡ヲ除ク)
熊本遞信局 長崎縣 長崎市 出張所	熊本縣 長崎縣	熊本縣ノ内天草郡、長崎縣 佐賀縣
熊本遞信局 福岡縣 若松市 出張所	福岡縣 若松市	福岡縣ノ内八幡市、戸畑市、遠賀郡
熊本遞信局 大牟田市 出張所	福岡縣 大牟田市	福岡縣ノ内久留米市、大牟田市、浮羽郡、三井郡、三潞郡、八女郡、山門郡、三池郡、熊本縣 (天草郡ヲ除ク)

名稱	位置	管轄區域
東京地方遞信局 浦賀出張所	神奈川縣 浦賀町	神奈川縣ノ内橫須賀市、三浦郡、鎌倉郡
東京地方遞信局 清水出張所	靜岡縣 清水市	靜岡縣
東京地方遞信局 新潟出張所	新潟縣 新潟市	新潟縣
東京地方遞信局 伏見出張所	富山縣 伏見町	富山縣 福井縣 (敦賀郡、三方郡ヲ除ク)
大阪遞信局 神戶出張所	兵庫縣 神戶市	兵庫縣 (三原郡、揖保郡、赤穂郡ヲ除ク)
大阪遞信局 相生出張所	兵庫縣 相生町	兵庫縣ノ内揖保郡、赤穂郡
大阪遞信局 撫養出張所	德島縣 撫養町	兵庫縣ノ内三原郡、德島縣、高知縣 安藝郡ノ内甲浦町
大阪遞信局 高知出張所	高知縣 高知市	高知縣 (安藝郡ノ内甲浦町ヲ除ク)
熊本遞信局 鹿兒島市 出張所	鹿兒島縣 鹿兒島市	鹿兒島縣 宮崎縣 沖繩縣
熊本遞信局 青森市 出張所	青森縣 青森市	青森縣 秋田縣
熊本遞信局 小樽市 出張所	北海道 小樽市	北海道ノ内後志國、石狩國、天鹽國、北見國 (斜里郡、網走郡、常呂郡ヲ除ク)
熊本遞信局 釧路市 出張所	北海道 釧路市	北海道ノ内十勝國、釧路國、根室國、北見國ノ内斜里郡、千島郡

第一編 官制 第八款 遞信省所管

名稱	位置	管轄區域
熊本遞信局 鹿兒島市 出張所	鹿兒島縣 鹿兒島市	鹿兒島縣 宮崎縣 沖繩縣
熊本遞信局 青森市 出張所	青森縣 青森市	青森縣 秋田縣
熊本遞信局 小樽市 出張所	北海道 小樽市	北海道ノ内後志國、石狩國、天鹽國、北見國 (斜里郡、網走郡、常呂郡ヲ除ク)
熊本遞信局 釧路市 出張所	北海道 釧路市	北海道ノ内十勝國、釧路國、根室國、北見國ノ内斜里郡、千島郡

燈臺局官制 (大正十四年九月十二日) (抄)

第一條 燈臺局ハ遞信大臣ノ管理ニ屬シ燈臺其ノ他ノ航路標識ノ工事、保守及用品ノ作業ニ關スル事務ヲ掌ル

地方海員審判所ノ名稱、位置及管轄區域ニ關スル件 (明治四十三年三月二十八日)

地方海員審判所ノ名稱、位置及管轄區域ハ遞信大臣之ヲ定ム

附則

本令ハ明治四十三年四月一日ヨリ之ヲ施行ス
明治三十二年勅令第二百六十四號ハ之ヲ廢止ス

◎地方海員審判所ノ名稱、位置及管轄區域表

(昭和二年十月八日 遞信省令第四十一號)

地方海員審判所ノ名稱、位置及管轄區域別表ノ通定ム但シ大正十四年勅令第三百二十七號(大正十四年法律第五十二號支那ニ於ケル帝國法人ノ所有スル船舶等ニ關スル件施行令)第三條第一項ニ依ル船舶籍港ノ所在地ハ門司地方海員審判所ノ管轄區域トス

附則

本令ハ昭和二年十月一日ヨリ之ヲ施行ス 明治四十三年三月遞信省令第十三號ハ之ヲ廢止ス 本令施行前地方海員審判所ノ理事官ニ於テ審判ノ開始ヲ申立テ又ハ同審判所ニ於テ職權ヲ以テ審判開始ヲ決定シ未タ確定決裁ヲ經サル事件ニ付テハ仍從前ノ管轄區域ニ依ル別表

名稱	位置	管轄區域
東京地方海員審判所	東京市	東京府 神奈川縣 新潟縣 埼玉縣 群馬縣 千葉縣 茨城縣 栃木縣 三重縣 愛知縣 靜岡縣 福山縣 山梨縣 岐阜縣 長野縣 山形縣 岩手縣

經理局

第五條 監督局ニ於テハ左ノ事務ヲ掌ル

一 地方鐵道ノ免許及軌道ノ特許ニ關スル事項

二 地方鐵道及軌道ノ監督ニ關スル事項

四 鐵道及軌道以外ノ陸運ニ關スル事項

第六條 運輸局ニ於テハ左ノ事務ヲ掌ル

一 國有鐵道及之ニ關聯スル國營自動車ノ運輸並其ノ附帶ノ業務ニ關スル事項

二 鐵道大臣ノ管理スル交通機關ト他ノ交通機關トノ連絡運輸ニ關スル事項

第七條 建設局ニ於テハ左ノ事務ヲ掌ル

一 新設線路ノ調査計畫ニ關スル事項

二 新設ノ線路及建造物ノ工事ニ關スル事項

第八條 工務局ニ於テハ左ノ事務ヲ掌ル

一 土地、線路及建造物ノ保存及管理ニ關スル事項

二 線路及建造物ノ改良ニ關スル事項

◎鐵道省分課規程(大正九年五月十五日 鐵道省令第五號)(抄)

第八條 監督局ニ左ノ四課ヲ置ク

一 總務課

第一編 官制 第九款 鐵道省所管

大阪地方海員審判所	門司市	函館市	函館市
大阪府 京都府 兵庫縣 奈良縣 滋賀縣 福井縣 石川縣 富山縣 和歌山縣 德島縣 香川縣 愛媛縣 鳥取縣 島根縣 岡山縣 廣島縣 高知縣 山口縣 福岡縣 大分縣 長崎縣 熊本縣 宮崎縣 鹿兒島縣 佐賀縣 熊本縣 宮崎縣 鹿兒島縣 沖繩縣 北海道 青森縣 秋田縣	長崎縣 山口縣 福岡縣 大分縣 鹿兒島縣	函館市	函館市

第九款 鐵道省所管

◎鐵道省官制(大正九年五月十五日 鐵道省令第四十四號)(抄)

第一條 鐵道大臣ハ國有鐵道及之ニ關聯スル國營自動車並其ノ附帶ノ業務ヲ管理シ地方鐵道、軌道其ノ他ノ陸運ヲ監督ス

第四條 鐵道省ニ左ノ七局ヲ置ク

- 監督局
- 運輸局
- 建設局
- 工務局
- 工作局
- 電氣局

二 業務課

三 陸運課

四 技術課

第九條 監督局總務課ニ於テハ左ノ事務ヲ掌ル

一 地方鐵道及專用鐵道ノ免許並軌道ノ特許ニ關スル事項

第十條 監督局陸運課ニ於テハ左ノ事務ヲ掌ル

一 陸運ノ免許、許可及認可ニ關スル事項

二 陸運ノ業務ノ監督ニ關スル事項

第十二條 運輸局ニ左ノ七課ヲ置ク

- 一 總務課
- 二 旅客課
- 三 貨物課
- 四 配車課
- 五 運輸課
- 六 船舶課
- 七 自動車課

第十三條 運輸局總務課ニ於テハ左ノ事務ヲ掌ル

- 一 連帶運輸ニ關スル事項
- 二 停車場及棧橋ノ公共使用ニ關スル事項

- 五 停車場ノ設置及廢止ニ關スル事項
- 第十四條** 運輸局旅客課ニ於テハ左ノ事務ヲ掌ル
 - 一 旅客及手小荷物ノ運輸上ノ施設計畫ニ關スル事項
 - 四 停車場、棧橋及列車内ノ營業及廣告ニ關スル事項
- 第十五條** 運輸局貨物課ニ於テハ左ノ事務ヲ掌ル
 - 一 貨物取扱上ノ施設計畫ニ關スル事項
- 第十六條** 運輸局配車課ニ於テハ左ノ事務ヲ掌ル
 - 一 貨物輸送上ノ施設計畫ニ關スル事項
- 第十八條** 運輸局船舶課ニ於テハ左ノ事務ヲ掌ル
 - 一 船舶ノ運輸ニ關スル事項
 - 二 船舶及海上工作物ノ管理ニ關スル事項
 - 三 船舶及海上工作物ノ製作、修繕、検査、買入、借入、使用許可及備船ニ關スル事項
- 第十九條** 建設局ニ左ノ二課ヲ置ク
 - 一 計畫課
 - 二 工事課
- 第二十條** 建設局計畫課ニ於テハ左ノ事務ヲ掌ル
 - 一 新設線路ノ調査ニ關スル事項
 - 二 新設線路ノ計畫ニ關スル事項
- 第二十一條** 建設局工事課ニ於テハ左ノ事務ヲ掌ル

- 一 新設線路ノ工事施行ニ關スル事項
- 第二十二條** 工務局ニ左ノ四課ヲ置ク
 - 一 保線課
 - 二 計畫課
 - 三 改良課
 - 四 建築課
- 第二十三條** 工務局保線課ニ於テハ左ノ事務ヲ掌ル
 - 一 線路及建造物ノ保存工事ノ設計及施行ニ關スル事項
 - 三 土地、線路及建造物ノ管理ニ關スル事項
- 第二十四條** 工務局改良課ニ於テハ左ノ事務ヲ掌ル
 - 一 線路及建造物ノ改良工事ノ設計及施行ニ關スル事項
- 第二十五條** 工務局建築課ニ於テハ左ノ事務ヲ掌ル
 - 一 建物ノ設計及施工ニ關スル事項

◎鐵道局官制(大正九年五月十五日)(抄)

- 第一條** 鐵道局ハ鐵道大臣ノ管理ニ屬シ其ノ管轄區域内ニ於ケル國有鐵道及之ニ關聯スル國營自動車ノ現業事務並ニ其ノ附帶ノ業務ヲ掌ル
- 鐵道局ハ鐵道大臣ノ指定スル鐵道ノ建設、改良又ハ工作ニ關スル事務ヲ掌ル

◎鐵道會議官制(昭和五年七月三日)(抄)

- 第一條** 鐵道會議ハ鐵道大臣ノ監督ニ屬シ關係各大臣ノ諮詢ニ應ジ鐵道及之ニ關聯スル事項ヲ調査審議ス
- 鐵道會議ハ鐵道及之ニ關聯スル事項ニ付關係各大臣ニ建議スルコトヲ得

第十款 道府縣及警視廳

◎地方官官制(大正十五年六月四日)(抄)

- 第五條** 知事ハ内務大臣ノ指揮監督ヲ承ケ各省ノ主務ニ付テハ各省大臣ノ指揮監督ヲ承ケ法律命令ヲ執行シ部内ノ行政事務ヲ管理ス
- 第十二條** 各府縣ニ知事官房及左ノ四部ヲ置ク但シ東京府ニハ警察部ヲ置カス
 - 總務部
 - 學務部
 - 經濟部
 - 警務部
- 内務大臣ハ須要ニ依リ府縣ヲ指定シ土木部又ハ衛生部

第一編 官制 第九款 鐵道省所管 第十款 道府縣及警視廳

ヲ置クコトヲ得

第十五條ノ二 經濟部ニ於テハ左ノ事務ヲ掌ル

- 四 土木ニ關スル事項
- 五 土地收用ニ關スル事項
- 六 水陸運輸ニ關スル事項
- 七 水面埋立ニ關スル事項
- 第十六條** 警察部ニ於テハ左ノ事務ヲ掌ル
 - 一 警察ニ關スル事項
 - 二 衛生ニ關スル事項
- 第十七條** 土木部ニ於テハ第十五條ノ二第四號乃至第七號ノ事務ヲ掌ル
- 衛生部ニ於テハ第十六條第二號ノ事務ヲ掌ル

◎地方官官制ニ依リ府縣ニ土木部設

置(昭和二年四月一日)

- 地方官官制ノ規定ニ依リ昭和二年四月一日ヨリ左ノ府縣ニ土木部ヲ置ク
 - 東京府、京都府、大阪府、神奈川縣、兵庫縣、愛知縣、新潟縣、靜岡縣、長野縣、宮城縣、廣島縣、福岡縣

◎北海道廳官制(大正三年六月十三日勅令第百五十九號)(抄)

第三條 長官ハ内務大臣ノ指揮監督ヲ承ケ各省ノ主務ニ付テハ各省大臣ノ指揮監督ヲ承ケ法律命令ヲ執行シ北海道ノ拓殖殖民ノ事務及部内ノ行政事務ヲ總理ス

第十條 北海道廳ニ長官官房及左ノ六部ヲ置ク

總務部

學務部

經濟部

土木部

拓殖部

警察部

第十二條

土木部ニ於テハ左ノ事務ヲ掌ル

一 土木ニ關スル事項

二 水陸運輸ニ關スル事項

三 水面埋立ニ關スル事項

拓殖部ニ於テハ左ノ事務ヲ掌ル

五 土地收用ニ關スル事項

警察部ニ於テハ左ノ事務ヲ掌ル

一 警察ニ關スル事項

左ノ職員ヲ置クコトヲ得

事務職員

土木主事 專任三十九人以内 奏任官待遇

土木書記 專任七百四十人以内 判任官待遇

技術職員

土木技師 專任二百二人以内 奏任官待遇

土木技手 專任二千五百五十五人以内 判任官待遇

前項職員ノ道廳及各府縣内ノ定員ハ内務大臣之ヲ定ム

地方待遇職員令第九條但書ノ規定ニ依リ俸給ヲ受ケヌ又

ハ最低金額ヨリ低キ俸給ヲ受クル第一項ノ職員ニシテ他

ノ官職ニ在ル者ノ員數ハ主トシテ從事スル事務又ハ技術

ノ職員ノ定員ノ内トシ其ノ他ノ職員ノ定員ノ外トス

第二條 土木主事及土木書記ハ土木ニ關スル事務ニ從事ス

土木技師及土木技手ハ土木ニ關スル技術ニ從事ス

附 則

本令ハ公布ノ日ヨリ之ヲ施行ス

◎警視廳官制(大正二年六月十三日勅令第百四十九號)(抄)

第三條 警視廳總監ハ内務大臣ノ指揮監督ヲ承ケ東京府下ノ警察消防及特ニ内務大臣ノ指定スル衛生事務、工場法施

第一編 官制 第十款 道府縣及警視廳

二 衛生ニ關スル事項

◎拓殖及森林事務ニ從事セシムル爲

北海道廳ニ臨時職員増置等ノ件

(大正六年十二月一日勅令第百二十一號)(抄)

第一條 拓殖及森林ノ事務ニ從事セシムル爲北海道廳ニ臨時左ノ職員ヲ置ク

八 港灣ニ關スル事務ニ從事スル職員

技師 專任十人 奏任

屬 專任十六人 判任

技手 專任四十五人 判任

第五條 北海道廳長官ハ築港又ハ治水工事ノ爲必要ニ應シ

管内ニ築港事務所又ハ治水事務所ヲ置クコトヲ得

築港事務所長及治水事務所長ハ技師ヲ以テ之ニ充ツ

築港事務所長及治水事務所長ハ上官ノ指揮ヲ承ケ其ノ所

管ノ事務ヲ掌理シ部下ノ官吏ヲ指揮監督ス

◎地方土木職員制(大正九年八月十一日勅令第百四十六號)

第一條 地方土木ニ關スル事務又ハ技術ニ從事セシムル爲北海道地方費又ハ府縣費ヲ以テ各道廳又ハ府縣ニ通シテ

行ニ關スル事務、鑛業及砂鑛業以外ノ事業ニ於ケル工業

労働者最低年齡法施行ニ關スル事務、砂鑛業以外ノ事業

ニ於ケル労働者災害扶助法施行ニ關スル事務、砂鑛業以

外ノ事業ニ於ケル労働者災害扶助責任保險ニ關スル事

務、労働争議調停ニ關スル事務並ニ健康保險法施行ニ關

スル事務ヲ管理シ各省ノ主務ニ關スル事務ニ付テハ各省

大臣ノ指揮監督ヲ承ク

第十二條 警視廳ニ部ヲ置キ事務ヲ分掌セシムルコト左ノ

如シ

特別高等警察部

一 特別高等警察及外事警察ニ關スル事項

保安部

一 建築警察、風俗警察及危險物取締等ニ關スル事項

二 營業警察及交通警察等ニ關スル事項

衛生部

一 衛生警察及衛生ニ關スル事項

消防部

一 水火消防ニ關スル事項

◎臨時海港檢疫所官制(明治三十三年三月二十八日勅令第七十五號)

第一條 臨時海港檢疫所ハ臨時海港檢疫ニ關スル事務ヲ掌

第一條ノ二 内務大臣ハ臨時海港檢疫所ノ出張所ヲ置キ其ノ事務ヲ分掌セシムルコトヲ得

第二條 臨時海港檢疫所ハ主務大臣ノ命ヲ承ケ地方長官之ヲ管理ス

第三條 臨時海港檢疫所ノ開設及閉鎖ハ内務大臣之ヲ告示ス

第四條 臨時海港檢疫所ニ左ノ職員ヲ置ク
所長

臨時海港檢疫官補

臨時海港檢疫所書記

臨時海港檢疫員 判任官待遇

臨時海港檢疫醫 奏任官待遇又ハ判任官待遇

前項ノ規定ニ依ル奏任官待遇ノ臨時海港檢疫醫ノ數ハ通シテ五人以内トス

第五條 所長ハ臨時海港檢疫所所在地廳府縣ノ警察部長ヲ以テ之ニ充ツ

所長ハ地方長官ノ指揮監督ヲ受ケ所務ヲ掌理シ部下ヲ監督ス

第六條 臨時海港檢疫官補及臨時海港檢疫所書記ハ道廳府

地方長官ハ海港檢疫並輸入獸類檢疫及検査上必要アル場合ニ於テハ内務大臣ノ定ムル所ニ從ヒ管轄區域外ニ於テ其ノ職權ヲ行フコトヲ得

附則

本令ハ明治四十年四月一日ヨリ之ヲ施行ス

縣判任官ヲ以テ之ニ充テ地方長官之ヲ命ス

第七條 臨時海港檢疫官補ハ所長ノ命ヲ承ケ所務ニ從事ス

第八條 臨時海港檢疫所書記ハ所長ノ命ヲ承ケ庶務ニ從事ス

第九條 臨時海港檢疫員ハ上官ノ命ヲ承ケ臨時海港檢疫ニ關スル事務ニ從事ス

第十條 臨時海港檢疫醫ハ上官ノ命ヲ承ケ臨時海港檢疫ニ關スル技術ニ從事ス

附則

本令ハ明治三十三年四月一日ヨリ之ヲ施行ス

附則(大正十年勅令第五百十六號)

本令ハ公布ノ日ヨリ之ヲ施行ス

本令施行ノ際現ニ臨時海港檢疫醫員タル者別ニ辭令書ヲ交付セラレサルトキハ同俸給ヲ以テ判任官待遇ノ臨時海港檢疫醫ニ任セラレタルモノトス

◎海港檢疫並輸入獸類檢疫及検査上

管轄外ニ於ケル地方長官ノ職權ニ

關スル件(明治四十年三月三十一日)

勅令第四百號

第二編 港 灣

第一編 自序 卷之六 南洋羣島之地理

第二編 港灣

第一款 港灣ノ種類及區域

◎重要港灣選定ノ件

(昭和二年十一月四日 內務省告示第四百八十三號)
 (昭和三年八月四日 同 第二百三號)
 (昭和四年七月三日 同 第二百二十一號)
 (昭和四年十二月二十八日 同 第三百八十一號)
 (昭和八年一月十日 同 第二號)
 (昭和十年二月十五日 同 第五十四號)
 (昭和十一年十二月二十八日 同 第六百九十五號)

港灣調査會、臨時港灣調査會又ハ土木會議ノ審議ヲ經テ選定シタル重要港灣左ノ如シ

第一種重要港灣

名	稱	選定年月
橫濱	港	明治四十年十月
神戸	港	同
關門海峽	(門司港及下關港ヲ含ム)	同
敦賀	港	同

第二編 港灣 第一款 港灣ノ種類及區域

第二種重要港灣

名	稱	選定年月
東京	港	明治四十年十月
大阪	港	同
鹿兒島	港	同
長崎	港	同
境	港	同
新潟	港	同
船川	(土崎港ヲ含ム)	同
青森	港	同
鹽釜	港	明治四十三年五月
四日市	港	同
名古屋	港	大正八年七月
清水	港	大正九年十月
那覇	港	同
若松	港	大正十年六月
高松	港	同
小松島	港	同
今治	港	同

第二編 港灣 第一款 港灣ノ種類及區域

伏木港	伊萬里港	小名濱港	細島港	大分港	浦戸港	宮古港	七尾港	尾ノ道港	博多港	舞鶴港	酒田港	三角港	宇野港	廣島港	和歌山港	八戸港	飾磨港	宇部港	唐津港	
同	同	昭和二一年十一月	同	同	同	同	同	同	昭和三一年八月	昭和三一年七月	昭和三一年七月	昭和三一年七月	昭和三一年七月	昭和三一年七月	昭和三一年七月	昭和三一年七月	昭和三一年七月	昭和三一年七月	昭和三一年七月	
相ノ浦港	奈良尾港	有川港	瀬戸港	小濱港	夷木港	館山港 <small>(北條ヲ含ム)</small>	千葉港	勝浦港	磯濱港	磯崎港	平潟港	神戶港	千代崎港	濱島港	尾鷲港	長島港	五ヶ所港	松阪港	桑名港	津港
玉ノ浦港	郷浦港	茂木港	崎戸港	大村港	生月港	柏崎港	能生港	館山港	千葉港	勝浦港	磯濱港	磯崎港	平潟港	神戶港	千代崎港	濱島港	尾鷲港	長島港	五ヶ所港	松阪港

◎港灣指定ノ件(大正十一年五月二十七日 内務省告示第百三十一號)

大正十一年五月 内務省訓令第六號第二條第二號ニ依ル港灣左ノ通指定ス

東京府	二見港	波浮港	岡田港
京都府	神湊港	淺茂川港	新舞鶴港
京都府	宮津港	久美濱港	間人港
大阪府	伏見港	岸和田港	伊根港
大阪府	堺港	浦賀港	三崎港
神奈川縣	横須賀港	尼崎港	明石港
兵庫縣	眞鶴港	洲本港	相生港
兵庫縣	西宮港	福良港	別府港
兵庫縣	高砂港	伊保港	香住港
兵庫縣	津居山港	岩屋港	殿原港
兵庫縣	二見港	口ノ津港	富江港
兵庫縣	湊港	佐須奈港	富江港
兵庫縣	佐世保港	福江港	富江港
兵庫縣	島原港	福江港	富江港
兵庫縣	平戸港	福江港	富江港

第二編 港灣 第一款 港灣ノ種類及區域

今福港	勝本港	比田勝港	式見港	笛吹港	田平港	直江津港	寺泊港	木更津港	銚子港	佐原港	那珂湊港	久慈港	會瀨港	津港	桑名港	松阪港	五ヶ所港	木本港	
玉ノ浦港	郷浦港	茂木港	崎戸港	大村港	生月港	柏崎港	能生港	館山港 <small>(北條ヲ含ム)</small>	千葉港	勝浦港	磯濱港	磯崎港	平潟港	神戶港	千代崎港	濱島港	尾鷲港	長島港	五ヶ所港
相ノ浦港	奈良尾港	有川港	瀬戸港	小濱港	夷木港	館山港	千葉港	勝浦港	磯濱港	磯崎港	平潟港	神戶港	千代崎港	濱島港	尾鷲港	長島港	五ヶ所港	松阪港	桑名港
武豐港 <small>(平坂、大濱、新川、龜崎、半田ヲ含ム)</small>	福江港	師崎港	西浦港	豐橋港	伊東港	網取港	石卷港	松川浦港	大船渡港	大槌港	鯨ヶ澤港	鼠ヶ關港	平澤港	北浦港	三浦港	和國港	宇出津港	石川縣	瀧港
常滑港	一色港	蒲郡港	田原港	沼津港	松崎港	御前崎港	氣仙沼港	江名港	山田港	山田港	深浦港	象潟港	金浦港	和國港	宇出津港	石川縣	瀧港	瀧港	瀧港

第二編 港灣 第一款 港灣ノ種類及區域

島根	濱田
鳥取	境
京都	宮津
福井	敦賀
石川	七尾
富山	伏木
秋田	船川
青森	青森
岩手	釜石
宮城	鹽釜
北海道	小樽
樺太	大泊
	留萌
	根室
	釧路
	室蘭
	眞岡

本令ハ關稅法施行ノ日ヨリ施行ス（明治三十二年八月四日ヨリ施行）

◎開港閉鎖ノ規定ノ適用ニ關スル件

（大正四年七月二十八日勅令第四百二十二號）

明治三十二年勅令第三百四十二號第三條第一項ノ規定ハ戰爭又ハ事變ニ因リ輸出入貨物ノ價格所定ノ額ニ達セサル場合ニ於テハ之ヲ適用セス

附則

本令ハ公布ノ日ヨリ之ヲ施行ス

◎港灣區域決定ノ件（大正十二年八月二十三日內務省告示第三百七十六號）

大正十一年五月內務省訓令第六號第二條第一號ノ港灣並同條第二號及公有水面埋立法施行令第三十二條第一項第四號ニ依リ內務大臣ノ指定スル港灣ノ區域左ノ通告示ス

道府縣	港灣	區域
東京	東京	江戸川右岸端ヨリ羽田燈臺ノ東南東一海里ノ點ニ引キタル一線ト該點ト羽田燈臺ヲ貫ク一線トニヨリテ圍マレタル

第二條（削除）

第三條 第一條ノ各港ニ於テ滿二年毎ノ輸出入貨物ノ價格五萬圓ニ達セサルトキハ之ヲ閉鎖ス

第一條ノ各港ハ交通ノ發達ニ因リ其ノ附近ノ地ニ新ニ開港ヲ設クル場合ニ於テ將來存置ノ必要ナシト認ムルトキハ前項ノ規定ニ拘ハラズ之ヲ閉鎖スルコトヲ得
閉鎖ノ時期ハ三箇月前大藏大臣之ヲ公告スヘシ

附則

二見	區域 大根崎ヨリ鳥帽子岩北端ニ引キタル一線ト鳥帽子岩西端ヨリ野羊山西端ニ引キタル一線トニヨリテ圍マレタル區域 赤八ツ崎ヨリ龍王崎ニ引キタル一線以內	波浮	勝崎北端ヨリ正北〇、二軒ノ點ニ引キタル一線ト同點ヨリ小口岬ニ引キタル一線トニヨリテ圍マレタル區域	岡田	横石鼻ヨリ正北〇、三軒ノ點ニ引キタル一線ト同點ヨリ垂戶鼻ニ引キタル一線トニヨリテ圍マレタル區域	神湊	捻松崎ヨリ横波鼻ニ引キタル一線以內 片島鼻ヨリ日置崎ニ引キタル一線以內 寺川左岸突堤先端ヨリ松ヶ崎ニ引キタル一線以內（舞鶴要港第三區新舞鶴錨地）	舞鶴	「トウサ」岩北端ヨリ辨天岩ノ北端ニ引キタル一線ト該點ヨリ鷲ヶ鼻ニ引キタル一線トニヨリテ圍マレタル區域	宮津		新舞鶴		間人	
淺茂川	明神山北西端ヨリ蛭子山北東端ニ引キタル線中明神山北西端ヨリ二百十三米ノ點ヲ中心トシテ〇、三軒ノ半徑ヲ有スル圓圈ノ一弧內	久美濱	新久美濱水路口ヲ中心トシテ百六十五米ノ半徑ヲ有スル圓圈ノ一弧內（久美濱ヲ含ム）	伊根	城山鼻ヨリ青島鼻ニ引キタル一線ト黒鼻ヨリ鋤崎突端ニ引キタル一線トニヨリテ圍マレタル區域	伏見	京都市内ノ淀川本流及琵琶湖疎水阿波橋ト平戶樋門、三栖洗堰、三栖開門トニヨリテ圍マレタル河川水面	大阪	神崎川口左岸ヨリ南西微南ニ引キタル一線ト大和川口左岸ヨリ正西ニ引キタル一線トニヨリテ圍マレタル區域	大阪	石津川口右岸端ヨリ大阪港南防波堤突端燈臺ニ引キタル一線ト大阪港南側港界線トニヨリテ圍マレタル區域	堺	突堤ノ基點ヲ中心トシテ半海里ノ半徑	岸和田	

第二編 港灣 第一款 港灣ノ種類及區域

第二編 港灣 第一款 港灣ノ種類及區域

神奈川	兵庫	西宮	尼崎	明石	飾磨	高砂	洲本	相生	横濱	大津
横濱	眞鶴	相生	尼崎	明石	飾磨	高砂	洲本	相生	横濱	大津
ヲ有スル圓圈ノ一弧内	磯崎鼻ヨリ眞鶴崎北端ニ引キタル一線以內	鳳川右岸端ヨリ正南ニ引キタル一線ト申川左岸端ヨリ正西ニ引キタル一線トニヨリテ圍マレタル區域	武庫川左岸端ヨリ南南東ニ引キタル一線ト大阪港北經界線トニヨリテ圍マレタル區域	燈臺ヲ中心トシテ半海里ノ半徑ヲ有スル圓圈ノ一弧内	燈臺ヲ中心トシテ半海里ノ半徑ヲ有スル圓圈ノ一弧内	東突堤燈臺ヲ中心トシテ半海里ノ半徑ヲ有スル圓圈ノ一弧内	東突堤燈臺ヲ中心トシテ半海里ノ半徑ヲ有スル圓圈ノ一弧内	東突堤燈臺ヲ中心トシテ半海里ノ半徑ヲ有スル圓圈ノ一弧内	本牧鼻ヨリ羽田燈臺ノ東南東一海里ノ點ニ引キタル一線ト該點ト羽田燈臺ヲ貫ク一線トニヨリテ圍マルル區域 中神奈川縣管内ニ屬スル部分	大津川右岸先端ヲ中心トシテ二軒ノ半徑ヲ有スル圓圈ノ一弧ニヨリテ圍マレタル區域 中同先端ヨリ正北ニ引キタル一線以東ノ區域

津居山	別府	二見	伊保	香住	湊	岩屋	長崎	長崎	富江	佐須奈	島原	嚴原	口ノ津	佐世保
長崎	別府	二見	伊保	香住	湊	岩屋	長崎	長崎	富江	佐須奈	島原	嚴原	口ノ津	佐世保
タル區域	釣島鼻ヨリ南東ニ引キタル一線以內	西防波堤先端ヲ中心トシテ一軒ノ半徑ヲ有スル圓圈内ノ海面及河川水面	西防波堤先端ヲ中心トシテ一軒ノ半徑ヲ有スル圓圈ノ一弧内	洗川左岸先端ヲ中心トシテ一軒ノ半徑ヲ有スル圓圈ノ一弧ト洗川千鳥橋トニヨリテ圍マレタル海面及河川水面	黒島北端ヨリ正東ニ引キタル一線ト黒島北端ヨリ白石島北端ニ引キタル一線ト白石島西端ヨリ辨天島北端ニ引キタル一線ト辨天島西端ヨリ正南ニ引キタル一線トニヨリテ圍マレタル區域	北防波堤先端ヲ中心トシテ一軒ノ半徑ヲ有スル圓圈内ノ海面及河川水面	西防波堤先端ヲ中心トシテ一軒ノ半徑ヲ有スル圓圈ノ一弧内	ヲ有スル圓圈ノ一弧内	小瀬戸浦ノ南東端ヨリ鼠島ノ外端ヲ經テ蔭ノ尾長刀崎ニ引キタル一線ト蔭ノ尾三角點(一五四呎)ヨリ正南ニ向ヒ香燒島ニ引キタル一線及香燒島石燈籠ノ鼻ヨリ深堀村堂ノ崎ニ引キタル一線トニヨリテ圍マレタル區域	軍港第三區線内	土平崎ヨリ宮津鼻ニ引キタル一線以內	虎崎ヨリ耶良崎(一名寢釋迦鼻)ニ引キタル一線以內	梶掛瀨ヨリ正西ニ引キタル一線ト上島帽子瀨、子持島、鷹島及龍宮島ノ各外端ヲ經テ龍宮島ノ北端ヨリ西北西ニ引キタル一線トニヨリテ圍マレタル區域	

第二編 港灣 第一款 港灣ノ種類及區域

レタル區域

平戸 山姥崎ヨリ黒子島ノ東端ヲ經テ坊主瀬ノ鼻ニ引キタル一線以内

福江 黒瀬ヲ通シ北七十四度東〇、五籽ノ點ニ引キタル一線ト該點ヨリ石切鼻ニ引キタル一線トニヨリテ圍マレタル區域

今福 若宮崎ヨリ龍神鼻ニ引キタル一線以内

玉ノ浦 野崎ノ突端ヨリ雇尾鼻ニ引キタル一線以内

相ノ浦 小浦ノ北端ヨリ島山島ノ西端ニ引キタル一線ト黒瀬崎ヨリ正東ニ引キタル一線トニヨリテ圍マレタル區域

勝本 大崎ヨリ北二十度西ニ引キタル一線以内

郷 勝本ノ北東端ヨリ名鳥巢島及若宮島ノ外端ヲ經テ若宮島ノ西端ヨリ鳥屋鼻ニ引キタル各線ニヨリテ圍マレタル區域

比田勝 細崎ヨリ烏帽子崎ニ引キタル一線以内

奈良尾 丸瀬鼻ヨリ福見崎ニ引キタル一線以内

尉殿崎ヨリ 礪ノ崎ニ引キタル一線以内

茂木 汐見崎ヲ中心トシテ二籽ノ半徑ヲ有スル圓圈ノ一弧内

有川 野首崎ヨリ榎津三角點ニ引キタル一線以内

式見 端崎ヨリ神樂島立標ニ引キタル一線ト同標ヨリ北東ニ引キタル一線トニヨリテ圍マレタル區域

崎戸 鶴崎ヨリ崎戸島北西端ニ引キタル一線ト崎戸島南端ヨリ甲ノ上南端ニ引キタル一線ト八貫岩ヨリ甲ノ上南端ニ引キタル一線トニヨリテ圍マレタル區域

瀬戸 結桶北西突端ヨリ鎌崎西端ニ引キタル一線ト鎌崎西端ヨリ福島西端ニ引キタル一線ト福島南端ヨリ唐芋崎ニ引キタル一線トニヨリテ圍マレタル區域

笛吹 一本松鼻ヨリ「エビス」鼻ニ引キタル一線ト穴ノ口ヨリ内ノ雷鼻ニ引キタル一線トニヨリテ圍マレタル區域

大村 白島北端ヨリ新城南方突端ニ引キタル一線ト白島南端ヨリ玖島鼻ニ引キタル

新潟

小濱 一線トニヨリテ圍マレタル區域

田平 高石ヨリ小田鼻石ニ引キタル一線以内

生月 南龍崎ヨリ波戸崎ニ引キタル一線ト南龍崎ヨリ正東ニ引キタル一線トニヨリテ圍マレタル區域

新潟 島瀬崎ヨリ正東一籽五ノ點ニ引キタル一線ト同點ヨリ正南ニ引キタル一線ト呼崎ヨリ潮見崎ニ引キタル一線トニヨリテ圍マレタル區域

直江津 燈臺ヲ中心トシテ二海里半ノ半徑ヲ有スル圓圈ノ一弧内

柏崎 永代橋ノ東橋臺ヲ中心トシテ一海里ノ半徑ヲ有スル圓圈ノ一弧内

夷 八坂神社ヲ中心トシテ四分ノ三海里ノ半徑ヲ有スル圓圈ノ一弧内

寺泊 推泊村ヨリ北五十里村ニ引キタル一線以内

能生 白山媛神社ヲ中心トシテ一籽九ノ半徑ヲ有スル圓圈ノ一弧内

白山神社ヲ中心トシテ一籽四ノ半徑ヲ

千葉

小木 有スル圓圈ノ一弧内

木更津 木崎神社ヲ中心トシテ一籽九ノ半徑ヲ有スル圓圈ノ一弧内

館山(北條ヲ含ム) 矢那川縣道橋北橋臺ヲ中心トシテ一海里半ノ半徑ヲ有スル圓圈ノ一弧内

銚子 暴風信號標ヲ中心トシテ一海里ノ半徑ヲ有スル圓圈ノ一弧内

千葉 千人塚ヲ中心トシテ一海里半ノ半徑ヲ有スル圓圈ノ一弧内

白濱 都川縣道橋東橋臺ヲ中心トシテ一籽九ノ半徑ヲ有スル圓圈ノ一弧内

佐原 古峯神社石造神祠ヲ中心トシテ〇、九籽ノ半徑ヲ有スル圓圈ノ一弧内

勝浦 利根川右岸佐原町、津宮村境界ヨリ正北ニ引キタル一線ト八間川垓樋ヨリ北東ニ引キタル一線ト小野川北辰橋トニヨリテ圍マレタル區域

那珂湊 黒鼻ヨリ八幡岬ニ引キタル一線以内

茨城 太平洋橋左岸橋臺ヲ中心トシテ二籽五ノ半徑ヲ有スル圓圈内

第二編 港灣 第一款 港灣ノ種類及區域

磯濱 西防波堤基點ヲ中心トシテ一籽八ノ半徑ヲ有スル圓圈内

磯崎 東防波堤基點ヲ中心トシテ一籽五ノ半徑ヲ有スル圓圈ノ一弧内

久慈 北防波堤基點ヲ中心トシテ一籽五ノ半徑ヲ有スル圓圈ノ一弧ト茂宮川左岸零杭ヨリ正東ニ引キタル一線トニヨリテ圍マレタル區域

大津 大津三角點(五五)ヲ中心トシテ一籽五ノ半徑ヲ有スル圓圈ノ一弧内

平潟 鶴子岬ヲ中心トシテ一籽ノ半徑ヲ有スル圓圈ノ一弧内中英城縣管内ニ屬スル部分

會瀬 南防波堤基點ヲ中心トシテ二籽ノ半徑ヲ有スル圓圈ノ一弧内

土浦 櫻川左岸先端ヲ中心トシテ一籽ノ半徑ヲ有スル圓圈内ノ湖水水面及河川水面

四日市 舊燈臺跡ヲ中心トシテ四籽六ノ半徑ヲ有スル圓圈ノ一弧内

津 燈臺ヲ中心トシテ四分ノ三海里ノ半徑

鳥羽 ヲ有スル圓圈ノ一弧内

答志島ノ最西端ヨリ日向島ノ最北端ニ引キタル一線ト同所ヨリ坂手島最東端ヨリテ圍マレタル區域

神社 縣道宇治山田神社港線終點ヲ中心トシテ三籽ノ半徑ヲ有スル圓圈内

桑名 住吉神社境内南東端ヲ中心トシテ二籽ノ半徑ヲ有スル圓圈ノ一弧内

富洲原 前川左岸堤防先端ヲ中心トシテ〇、九籽ノ半徑ヲ有スル圓圈ノ一弧内

千代崎 金澤川右岸堤防先端ヲ中心トシテ一籽五ノ半徑ヲ有スル圓圈ノ一弧内

松阪 坂内川右岸堤防先端ヲ中心トシテ三籽ノ半徑ヲ有スル圓圈内

波切 燈臺ヲ中心トシテ二籽ノ半徑ヲ有スル圓圈ノ一弧内

濱島 濱島南東端ヲ中心トシテ一籽五ノ半徑ヲ有スル圓圈ノ一弧内

五ヶ所 止ノ鼻東端ヨリ三崎西端ニ引キタル一線ト

愛知

長島 線以内

海野南東端ヨリ大石島南端ニ引キタル一線ト該點ヨリ多田ヶ瀬南西端ニ引キタル一線トニヨリテ圍マレタル區域

尾鷲 瀬木鼻東端ヨリ佐波留島南端ニ引キタル一線ト同島北端ヨリ投石ノ外端ニ引キタル一線ト該點ヨリ尾鷲町相賀町界ニ引キタル一線トニヨリテ圍マレタル區域

木本 鬼ヶ城最高地ヲ中心トシテ二籽ノ半徑ヲ有スル圓圈ノ一弧内

名古屋 西突堤燈臺ヲ中心トシテ四海里ノ半徑ヲ有スル圓圈ノ一弧内

武豊 河和町大字布上ヨリ正東ニ引キタル一線以内

福江 福江町大字古田ノ西北端ヲ中心トシテ四分ノ三海里ノ半徑ヲ有スル圓圈ノ一弧内

横須賀 中川護岸北端ヨリ正北ニ引キタル一線ト天寶新田護岸西端ヨリ正西ニ引キタル

常滑 ル一線トニヨリテ圍マレタル區域

鯉江新開防波堤基點ヲ中心トシテ〇、七籽ノ半徑ヲ有スル圓圈ノ一弧内

刈藻橋ヲ中心トシテ〇、九籽ノ半徑ヲ有スル圓圈ノ一弧内

豐濱 鳶ヶ崎東端ヨリ正東ニ引キタル一線ト羽豆岬南端ヨリ正東〇、五籽ノ點ニ引キタル一線ト同點ヨリ正北ニ引キタル一線トニヨリテ圍マレタル區域

一色 燈臺ヲ中心トシテ一籽ノ半徑ヲ有スル圓圈ノ一弧内

吉田 矢崎川左岸護岸先端ヲ中心トシテ一籽四ノ半徑ヲ有スル圓圈ノ一弧内

西浦 西浦村海岸ノ北端ヨリ正東ニ引キタル一線ト東蜷防波堤基點ヲ中心トシテ一籽ノ半徑ヲ有スル圓弧トニヨリテ圍マレタル區域

蒲郡 府相ノ南端ヨリ竹島東南端ニ引キタル一線ト同點ヨリ正西ニ引キタル一線ト蒲郡海岸西端ヨリ正南ニ引キタル一線ト

第二編 港灣 第一款 港灣ノ種類及區域

三谷	豊橋	田原	下田	清水	伊東	沼津	相良
トニヨリテ圍マレタル區域 府相ノ南端ヨリ竹島南東端ニ引キタル 一線ト同點ヨリ乃木山ノ南端ニ引キタル 一線トニヨリテ圍マレタル區域 梅田川右岸堤防先端ヨリ正西ニ引キタル 一線ト十間川右岸末端ヲ中心トシテ 四軒五ノ半徑ヲ有スル圓圈ノ一弧ト豊 川朝倉川合流點ニ於テ流心ニ直角ニ引 キタル一線トニヨリテ圍マレタル區域 船倉橋東橋臺ヲ中心トシテ二軒八ノ半 徑ヲ有スル圓圈ノ一弧内	赤根島ノ南端ヨリ正東ニ引キタル一線 以内	眞崎ヨリ正北ニ引キタル一線以内 神樂岩ヨリ堅岩ヲ見透シタル一線以内 牛臥山三角點ヲ中心トシテ一軒八ノ半 徑ヲ有スル一弧ト同點ヨリ正西ニ引キ タル一線トニヨリテ圍マレタル區域 波津三角點ヲ中心トシテ二軒八ノ半徑 ヲ有スル一弧ト該點ヨリ正東ニ引キタル	眞崎ヨリ正北ニ引キタル一線以内	眞崎ヨリ正北ニ引キタル一線以内	眞崎ヨリ正北ニ引キタル一線以内	眞崎ヨリ正北ニ引キタル一線以内	眞崎ヨリ正北ニ引キタル一線以内
稻取	松崎	燒津	網代	御前崎	鹽釜	萩濱	石卷
ル一線トニヨリテ圍マレタル區域 稻取岬ノ先端ヨリ正北ニ引キタル一線 以内	濱龜甲島西端ヨリ正南ニ引キタル一線 以内	濱當目三角點ヨリ正南ニ引キタル一線 以内	赤根岬ヨリ立石ニ引キタル一線以内 御前崎東端ヨリ正北一軒五ノ點ニ引キ タル一線ト同點ヨリ正西ニ引キタル一 線トニヨリテ圍マレタル區域	花淵崎ヨリ唐戸島南端ニ引キタル一線 ト同島西端ヨリ寒風澤島長濱、天測點 ヲ見透シタル一線トニヨリテ圍マレタル 區域	狐穴崎ヨリ割石崎ニ引キタル一線以内 燈臺ヲ中心トシテ一海里ノ半徑ヲ有ス ル圓圈ノ一弧内	鹿折村南端ヨリ正西ニ引キタル一線以 内	鹿折村南端ヨリ正西ニ引キタル一線以 内
久慈	大槌	青森	八戸	大間	鯨ヶ澤	深浦	酒田
牛嶋三角點ヨリ北西ニ引キタル一線ト 正南ニ引キタル一線トニヨリテ圍マレ タル區域	七戻崎ヨリ雀島外端ヲ見透シタル一線 以内	鼻線崎ヨリ正西ニ引キタル一線以内 日出岩ヨリ正南ニ引キタル一線ト該點 ヨリ正西ニ引キタル一線トニヨリテ圍 マレタル區域	細間崎ヲ中心トシテ二軒ノ半徑ヲ有ス ル圓圈ノ一弧内	辨天崎ヲ中心トシテ二軒ノ半徑ヲ有ス ル圓圈ノ一弧内	入前崎ヨリ行合崎ニ引キタル一線以内 燈臺ヲ中心トシテ一海里半ノ半徑ヲ有 スル圓圈ノ一弧内	立岩崎ヲ中心トシテ一軒五ノ半徑ヲ有 スル圓圈ノ一弧内	「トヤ」崎ヨリ「カノ」島北端ニ引キタル 一線ト「カノ」島北端ヨリ沖平島北端ニ 引キタル一線ト沖平島北端ヨリ正東ニ
氣仙沼	石卷	萩濱	石卷	氣仙沼	氣仙沼	氣仙沼	氣仙沼
鹿折村南端ヨリ正西ニ引キタル一線以 内	鹿折村南端ヨリ正西ニ引キタル一線以 内	鹿折村南端ヨリ正西ニ引キタル一線以 内	鹿折村南端ヨリ正西ニ引キタル一線以 内	鹿折村南端ヨリ正西ニ引キタル一線以 内	鹿折村南端ヨリ正西ニ引キタル一線以 内	鹿折村南端ヨリ正西ニ引キタル一線以 内	鹿折村南端ヨリ正西ニ引キタル一線以 内

滋賀	福島	岩手	山田
女川 赤根崎ヨリ大貝崎ニ引キタル一線以内 金藏堀江若鐵道北岸橋臺ヲ中心トシテ 一軒二ノ半徑ヲ有スル圓圈ノ一弧ト琵琶 湖疎水江若鐵道橋トニヨリテ圍マレ タル湖水面及河川水面 三崎ヨリ八崎ニ引キタル一線以内 水準標ヲ中心トシテ一軒五ノ半徑ヲ有 スル圓圈ノ一弧内 鶴ノ尾岬先端ヲ中心トシテ一軒五ノ半 徑ヲ有スル圓圈ノ一弧内 南防波堤先端ヲ中心トシテ〇、八軒ノ 半徑ヲ有スル圓圈ノ一弧内 測候所暴風標ヲ中心トシテ四分ノ三海 里ノ半徑ヲ有スル圓圈ノ一弧内 鷺巢崎ヨリ釜ヶ崎ニ引キタル一線以内 珊瑚島參謀本部獨立標ヲ通過シ正東西 ニ引キタル一線以内	宮古 傳作鼻ヨリ小島ノ東端ニ引キタル一線 ト小島ノ東端ヨリ熊ヶ崎ニ引キタル一 線トニヨリテ圍マレタル區域	山田 傳作鼻ヨリ小島ノ東端ニ引キタル一線 ト小島ノ東端ヨリ熊ヶ崎ニ引キタル一 線トニヨリテ圍マレタル區域	
大津	小名濱	江名	山田
赤根崎ヨリ大貝崎ニ引キタル一線以内 金藏堀江若鐵道北岸橋臺ヲ中心トシテ 一軒二ノ半徑ヲ有スル圓圈ノ一弧ト琵琶 湖疎水江若鐵道橋トニヨリテ圍マレ タル湖水面及河川水面 三崎ヨリ八崎ニ引キタル一線以内 水準標ヲ中心トシテ一軒五ノ半徑ヲ有 スル圓圈ノ一弧内 鶴ノ尾岬先端ヲ中心トシテ一軒五ノ半 徑ヲ有スル圓圈ノ一弧内 南防波堤先端ヲ中心トシテ〇、八軒ノ 半徑ヲ有スル圓圈ノ一弧内 測候所暴風標ヲ中心トシテ四分ノ三海 里ノ半徑ヲ有スル圓圈ノ一弧内 鷺巢崎ヨリ釜ヶ崎ニ引キタル一線以内 珊瑚島參謀本部獨立標ヲ通過シ正東西 ニ引キタル一線以内	傳作鼻ヨリ小島ノ東端ニ引キタル一線 ト小島ノ東端ヨリ熊ヶ崎ニ引キタル一 線トニヨリテ圍マレタル區域	傳作鼻ヨリ小島ノ東端ニ引キタル一線 ト小島ノ東端ヨリ熊ヶ崎ニ引キタル一 線トニヨリテ圍マレタル區域	傳作鼻ヨリ小島ノ東端ニ引キタル一線 ト小島ノ東端ヨリ熊ヶ崎ニ引キタル一 線トニヨリテ圍マレタル區域
久慈	大槌	青森	八戸
牛嶋三角點ヨリ北西ニ引キタル一線ト 正南ニ引キタル一線トニヨリテ圍マレ タル區域	七戻崎ヨリ雀島外端ヲ見透シタル一線 以内	鼻線崎ヨリ正西ニ引キタル一線以内 日出岩ヨリ正南ニ引キタル一線ト該點 ヨリ正西ニ引キタル一線トニヨリテ圍 マレタル區域	細間崎ヲ中心トシテ二軒ノ半徑ヲ有ス ル圓圈ノ一弧内
氣仙沼	石卷	萩濱	石卷
鹿折村南端ヨリ正西ニ引キタル一線以 内	鹿折村南端ヨリ正西ニ引キタル一線以 内	鹿折村南端ヨリ正西ニ引キタル一線以 内	鹿折村南端ヨリ正西ニ引キタル一線以 内

第二編 港灣 第一款 港灣ノ種類及區域

秋田	土崎	船川	能代	平澤	象湯	本莊	北浦	金浦	福井	敦賀	小濱	三國	和田	七尾	瀧	輪島	宇出津	金石	福浦
引キタル一線ト鼠ヶ關川蓬來橋トニヨリテ圍マレタル海面及河川水面	新屋濱測點ヲ中心トシテ一海里半ノ半徑ヲ有スル圓圈ノ一弧内	船入場入口ノ北燈臺ヲ中心トシテ二海里半ノ半徑ヲ有スル圓圈ノ一弧内	天測點ヲ中心トシテ一海里半ノ半徑ヲ有スル圓圈ノ一弧内	芹田岬ヨリ北北東三籽ノ點ニ引キタル一線ト該點ヨリ正東ニ引キタル一線トニヨリテ圍マレタル區域	小澗崎ヲ中心トシテ二籽ノ半徑ヲ有スル圓圈ノ一弧内	子吉川右岸先端ヲ中心トシテ一籽五ノ半徑ヲ有スル圓圈ノ一弧ト由利橋トニヨリテ圍マレタル區域	八斗崎ヨリ正東二籽ノ點ニ引キタル一線ト該點ヨリ正南ニ引キタル一線トニヨリテ圍マレタル區域	暴風信號標ヲ中心トシテ一籽五ノ半徑ヲ有スル圓圈ノ一弧内	ヲ有スル圓圈ノ一弧内	赤崎ヨリ蛭子崎ニ引キタル一線以内	辰ノ口鼻ヨリ波懸鼻ニ引キタル一線以内	宿浦突堤ノ基點ヲ中心トシテ半海里ノ半徑ヲ有スル圓圈ノ一弧内	和田村、本郷村ノ村界ヲ劃スル一線ト和田岬ヨリ城山岬ニ引キタル一線トニヨリテ圍マレタル區域	緒崖ヨリ正東ニ引キタル一線以内	瀧崎ヨリ正西ニ引キタル一線ト第一防波堤基點ヲ中心トシテ〇、九籽ノ半徑ヲ有スル圓圈ノ一弧トニヨリテ圍マレタル區域	龍ヶ崎ヨリ「ヒカク」山ノ山頂ニ引キタル一線以内	夷岬ヨリ正西ニ引キタル一線以内	犀川右岸導水堤基點ヲ中心トシテ一籽六ノ半徑ヲ有スル圓圈内ノ海面及河川水面	藻ノ崎ヲ中心トシテ一籽ノ半徑ヲ有スル圓圈ノ一弧内

富山	伏木	魚津	東岩瀬	氷見	鳥取	境	米子	賀露	網代	岡山	濱田	松江	惠曇	西郷	大社	美保關	安來	玉島	宇野
ル圓圈ノ一弧内	燈臺ヲ中心トシテ一海里半ノ半徑ヲ有スル圓圈ノ一弧内	大町地先突堤ノ基點ヲ中心トシテ一海里ノ半徑ヲ有スル圓圈ノ一弧内	西突堤ノ起點（神通川右岸丁杭零里零町）ヲ中心トシテ一海里ノ半徑ヲ有スル圓圈ノ一弧内	唐島三角點ヲ中心トシテ一籽九ノ半徑ヲ有スル圓圈ノ一弧内	燈臺ヲ中心トシテ二海里半ノ半徑ヲ有スル圓圈ノ一弧以西及外ノ江西北端ヨリ正西ニ引キタル一線以東	八尋鼻ヨリ西北ニ引キタル一線ト同所ヨリ西南ニ引キタル一線トニヨリテ圍マレタル區域	賀露北端突堤基點ヲ中心トシテ一籽五ノ半徑ヲ有スル圓圈ノ一弧内	鷓島ヨリ正西ニ引キタル一線ト大岩村、福部村界ヨリ正北ニ引キタル一線トニヨリテ圍マレタル區域	ヲ有スル圓圈ノ一弧内	馬島ノ北端千疊敷鼻ヨリ矢野島東端ヲ見透シタル一線ト同所ヨリ入道鼻ニ引キタル一線トニヨリテ圍マレタル區域	末次鼻ヨリ嫁ヶ島ノ西端ヲ見透シタル一線以東大海崎ヨリ意宇川左岸端ニ引キタル一線以西ノ區域	生洲鼻ヨリ男島ノ北端ヲ見透シタル一線以内	高瀬崎ヨリ鳥貝崎ニ引キタル一線以内	笹子島北西端ヨリ神戸川右岸先端ニ引キタル一線以内	燈臺ヲ中心トシテ〇、五籽ノ半徑ヲ有スル圓圈ノ一弧内	油壺鼻ヨリ龜島北端ニ引キタル一線ト龜島北線ヨリ伯太川右岸先端ニ引キタル一線トニヨリテ圍マレタル區域	柏島八幡神社ヲ中心トシテ養父ノ鼻南端迄ヲ半徑トスル圓圈ノ一弧内	池浦ノ最東端ヨリ廣瀨ノ最南端ニ引キタル一線以内	

廣島

小串 東山北東端ヨリ外波崎三角點ニ引キタル一線ト九幡西突堤基點ヨリ大浦礁ヲ見透シタル一線トニヨリテ圍マレタル區域中小串村ニ屬スル部分

片上 生崎ヨリ北二十五度東ニ引キタル一線以內

笠岡 古城山三角點ヲ中心トシテ〇、九軒ノ半徑ヲ有スル圓圍ノ一弧以內

牛窓 幕山ノ南端ヨリ西防波堤ノ西端ヲ經テ前島ノ北西端ニ引キタル線ト城ノ崎ヨリ正北ニ引キタル一線トニヨリテ圍マレタル區域

下津井 燈籠崎ヨリ正東ニ引キタル一線以內

岡山 高島ノ北端ヨリ正北ニ引キタル一線ト高島ノ南端ヨリ正南ニ引キタル一線ト旭川右岸導水堤先端ヨリ正南ニ引キタル一線ト旭川京橋及中橋、小橋トニヨリテ圍マレタル海面及河川水面

廣島 金輪島ノ北西端ヨリ日宇那ノ最南端及

尾ノ道 宇品島ノ最南端ニ引キタル各一線ト御幸橋中央ヲ中心トシテ三軒八六ノ半徑ヲ有スル圓圍ノ一弧トニヨリテ圍マレタル區域

糸崎 松ヶ鼻ヲ中心トシテ半海里ノ半徑ヲ有スル圓圍ノ一弧ト岩子島ノ西端ヨリ北西ニ引キタル一線ト向島布刈鼻ト岩子島鷄小島トヲ連結シタル一線トニヨリ圍マレタル區域

吳 六本ノ鼻ヨリ犬吠ノ鼻ニ引キタル一線以內

竹原 軍港第二區線以內

鞆 月見鼻ヨリ的場ノ鼻ニ引キタル一線以內

御手洗 要害鼻東端ヨリ玉津島防波堤先端ニ引キタル一線ト玉津島西端ヨリ室ノ城東ノ鼻ニ引キタル一線トニヨリテ圍マレタル區域

馬目ノ鼻ヨリ小島南東端ニ引キタル一線ト眺ノ鼻ヨリ觀音崎ニ引キタル一線

木ノ江 トニヨリテ圍マレタル區域

阿賀 高山鼻ヨリ寶崎鼻ニ引キタル一線以內

鮎崎 豐榮新開南東端ト情島南東端ヲ結ブ〇、六軒ノ點ニ引キタル一線ト該點ヨリ前尾城鼻ニ引キタル一線トニヨリテ圍マレタル區域

長濱 石ヶ崎南端ヨリ東小坪突岬ニ引キタル一線以內

忠海 宮床ノ鼻ヨリ冠ヶ崎ニ引キタル一線以內

廿日市 住吉新開南東端ヲ中心トシテ〇、七軒ノ半徑ヲ有スル圓圍ノ一弧以內

福山 釋迦ヶ端ヨリ牛ノ首端ニ引キタル一線以內

嚴島 水晶山東突端ヨリ小名切岬ニ引キタル

山口 下關 一線以內

徳山 部崎燈臺ヨリ正北ニ引キタル一線ト六連島燈臺ヨリ黑崎ニ引キタル一線ト同島波止ノ鼻ヨリ赤坂突角ニ引キタル一線トニヨリテ圍マルル區域 中山口縣管内ニ屬スル部分

三田尻 仙嶋ノ北東端ヨリ蛇嶋ノ北東端ニ引キタル一線以內

中關 瀧口岬ヨリ翁崎ニ引キタル一線ト郷ヶ崎北端ヨリ問屋口突堤基點ニ引キタル一線トニヨリテ圍マレタル區域

小野田 西泊南東端ヨリ牛ヶ頸ノ先端ニ引キタル一線ト郷ヶ崎北端ヨリ問屋口突堤基點ニ引キタル一線トニヨリテ圍マレタル區域

宇部 厚狹防波堤基點ヨリ正西一軒ノ點ヲ中心トシテ二軒五ノ半徑ヲ有スル圓圍ノ一弧以內

眞締川右岸末端ヲ中心トシテ三軒ノ半徑ヲ有スル圓圍ノ一弧以內

萩 笠山三角點ト指月山西端ヲ見透シタル一線以內

室津 尾國南西突端三角點ヨリ奈古屋崎ニ引キタル一線ト赤石鼻ヨリ横島ノ北端ニ引キタル一線ト該端ヨリ「タカバイ」瀨ヲ見透シタル一線トニヨリテ圍マレタル區域ヨリ上關村區域ヲ除キタル部分

上關 尾國南西突端三角點ヨリ奈古屋崎ニ引キタル一線ト赤石鼻ヨリ横島ノ北端ニ引キタル一線ト該端ヨリ「タカバイ」瀨ヲ見透シタル一線トニヨリテ圍マレタル區域中上關村區域ニ屬スル部分

柳井 柳井町地先三角點ヨリ東四十度南〇、五籽ノ點ヲ中心トシテ二籽ノ半徑ヲ有スル圓圈ノ一弧以內

仙崎 「ヤカワ」鼻ヨリ箕越鼻ニ引キタル一線ト暴風標ヨリ正北ニ引キタル一線トニヨリテ圍マレタル區域

新港 燈臺ヲ中心トシテ二籽ノ半徑ヲ有スル圓圈ノ一弧以內

下松 宮洲鼻突端ヨリ末武川左岸先端ニ引キタル一線以內

特牛 燈臺ヨリ正南ニ引キタル一線以內

小松 屋代川左岸先端ヲ中心トシテ一籽二ノ半徑ヲ有スル圓圈以內ノ海面及河川水面

勝浦 大石原鼻ヨリシケ島鼻ニ引キタル一線以內

和歌山 紀伊川口燈臺ヲ中心トシテ二海里ノ半徑ヲ有スル圓圈ノ一弧以內

和歌浦 權現山頂ヲ中心トシテ一籽三ノ半徑ヲ有スル圓圈ノ一弧以內

湯淺廣 湯淺三角點(二〇二、三)ヨリ和田ノ先端ニ引キタル一線以內

文里 跡浦西端ヨリ田邊町南端ニ引キタル一線以內

日高 狐河原南端ヲ中心トシテ一籽ノ半徑ヲ有スル圓圈ノ一弧ト日高川筋天田橋、西川筋大橋及小橋ニヨリテ圍マレタル區域

新宮 新宮町東端ヲ中心トシテ〇、五籽ノ半

田邊 會津川右岸先端ヲ中心トシテ一籽ノ半徑ヲ有スル圓圈ノ一弧以內

申本 申本町役場ヲ中心トシテ〇、七籽ノ半徑ヲ有スル圓圈ノ一弧以內

下津 西浦北端ヨリ向山南端ニ引キタル一線以內

冷水 岨崎先端ヲ中心トシテ〇、六籽ノ半徑ヲ有スル圓圈ノ一弧ニヨリテ圍マレタル區域中同先端ヨリ正北ニ引キタル一線以東ノ區域

有田 宮崎鼻ヨリ苅藻島西端ニ引キタル一線ト苅藻島東端ヨリ南東ニ引キタル一線ト有田川安壽橋トニヨリテ圍マレタル海面及河川水面

由良 神谷崎ヨリ蟻島北端ニ引キタル一線ト蟻島南端ヨリ方杭崎ニ引キタル一線ト

古座 古座川右岸先端ヲ中心トシテ〇、七籽ノ半徑ヲ有スル圓圈以內ノ海面及河川水面

德島 津田浦東北端ヲ中心トシテ半海里ノ半徑ヲ有スル圓圈ノ一弧以內

松小島 根井鼻ヨリ辨天島ヲ見透シタル一線以內

撫養 岡崎國道二十一號線道路始點ヲ中心トシテ二籽八ノ半徑ヲ有スル圓圈ノ一弧以內

日和佐 日和佐川左岸先端ヲ中心トシテ一籽ノ半徑ヲ有スル圓圈以內ノ海面及河川水面

牟岐 小張岬ヨリ佛崎ニ引キタル一線以內

橋 龍王崎ヲ中心トシテ二籽三ノ半徑ヲ有スル圓圈以內ノ海面及河川水面

高松 西突堤基點ヲ中心トシテ一海里ノ半徑ヲ有スル圓圈ノ一弧以內

多度津 北突堤基點ヲ中心トシテ四分ノ三海里ノ半徑ヲ有スル圓圈ノ一弧以內

坂出 百間埠頭ノ基點ヲ中心トシテ一籽半ノ

丸龜 半徑ヲ有スル圓圈ノ一弧内
 上眞嶋ヨリ下眞嶋ニ引キタル一線ト下眞嶋ヨリ金倉川右岸末端ニ引キタル一線ト上眞嶋ヨリ土器川左岸末端ニ引キタル一線トニヨリテ圍マレタル區域
 突堤突端ヲ中心トシテ一籽五ノ半徑ヲ有スル圓圈ノ一弧内
 觀音寺 内港岸壁ノ南東端ヲ中心トシテ一籽五ノ半徑ヲ有スル圓圈ノ一弧内
 豐濱 西突堤基點ヲ中心トシテ一籽ノ半徑ヲ有スル圓圈ノ一弧内
 仁尾 古江岬ヨリ大葛島北東端ニ引キタル一線ト大葛島南端ヨリ小葛島西端ニ引キタル一線ト小葛島南端ヨリ南東ニ引キタル一線トニヨリテ圍マレタル區域
 香西 芝山北端ヲ中心トシテ〇、八籽ノ半徑ヲ有スル圓圈内ノ海面及河川水面
 土庄 畝木崎北端ヲ中心トシテ一籽ノ半徑ヲ有スル圓圈ノ一弧ト永代橋トニヨリテ圍マレタル區域

愛媛

志度 房前鼻ヨリ正東ニ引キタル一線以内
 三本松 西防波堤基點ヲ中心トシテ〇、九籽ノ半徑ヲ有スル圓圈ノ一弧内
 引田 城山東端ヨリ馬宿川左岸先端ニ引キタル一線ト小海川御幸橋トニヨリテ圍マレタル海面及河川水面
 今治 天保山突堤基點ヲ中心トシテ一海里ノ半徑ヲ有スル圓圈ノ一弧内
 宇和島 戎ヶ鼻ヨリ正北ニ引キタル一線以内
 八幡濱 城ヶ浦鼻ヨリ九三〇高地ニ引キタル一線以内
 三津濱 大可賀新田西北端ヨリ興居島黒崎ニ引キタル一線ト同島神崎磯ヨリ白石鼻ニ引キタル一線トニヨリテ圍マレタル區域
 長濱 長濱港突堤基點ヲ中心トシテ半海里ノ半徑ヲ有スル圓圈ノ一弧内
 川之江 西突堤基點ヲ中心トシテ一籽ノ半徑ヲ有スル圓圈ノ一弧内
 三島 西突堤基點ヲ中心トシテ一籽ノ半徑ヲ有スル圓圈ノ一弧内

新居濱 御代島燈臺ヨリ正東ニ引キタル一線ト御代島燈臺ヨリ西端島頂上ニ引キタル一線ト西端島頂上ヨリ正南ニ引キタル一線トニヨリテ圍マレタル區域
 川之石 松ヶ鼻ヨリ丸岩鼻ニ引キタル一線以内
 西條 參謀本部三角點標高四米四ヲ中心トシテ二籽ノ半徑ヲ有スル圓圈ノ一弧内
 北條 突端先端ヲ中心トシテ一籽ノ半徑ヲ有スル圓圈ノ一弧内
 郡中 砂防堤先端ヲ中心トシテ一籽ノ半徑ヲ有スル圓圈ノ一弧内
 三瓶 御手洗鼻ヨリ龍王崎鼻ニ引キタル一線以内
 吉田 君ヶ浦神社ヨリ正西ニ引キタル一線以内
 深浦 荷碇鼻ヨリ正北ニ引キタル一線以内
 浦戸 上龍頭崎ヲ中心トシテ半海里ノ半徑ヲ有スル圓圈ノ一弧内
 須崎 角谷ノ鼻ヨリ「コーギノ」鼻ニ引キタル一線以内

福岡

室津 馬落ノ南西端ヲ中心トシテ一籽ノ半徑ヲ有スル圓圈ノ一弧内
 片島 大島東端ヨリ一嶋ヲ經テ正北ニ引キタル一線ト大島西端ヨリ正北ニ引キタル一線トニヨリテ圍マレタル區域
 清水 尾浦崎ヨリ遠見崎ニ引キタル一線以内
 甲浦 唐人ヶ鼻ヨリ葛島西端ニ引キタル一線ト葛島東端ヨリ正北ニ引キタル一線トニヨリテ圍マレタル區域中高知縣管内ニ屬スル部分
 門司 部崎燈臺ヨリ正北ニ引キタル一線ト六連島燈臺ヨリ黒崎ニ引キタル一線ト同島波止ノ鼻ヨリ赤坂突角ニ引キタル一線トニ依リテ圍マルル區域中福岡縣管内ニ屬スル部分
 博多 滿切ト天狗鼻ト碁石鼻トヲ連結シタル一線以内
 若松 燈臺ヲ中心トシテ二海里ノ半徑ヲ有スル圓圈ノ一弧内
 小倉 大山鼻ヨリ正西ニ引キタル線ト門司港

三池	北突堤先端燈臺ヲ中心トシテ三籽ノ半徑ヲ有スル圓圈ノ一弧内	佐伯	佐伯町字「ニガキ」ヨリ北北西ニ引キタル一線ト葛鼻ヨリ北東ニ引キタル一線トニヨリテ圍マレタル區域
大牟田	諏訪橋中央ヲ中心トシテ四籽五ノ半徑ヲ有スル圓圈ノ一弧ト三池港界線トニヨリテ圍マレタル區域	佐賀關	流泉鼻ヨリ馬ノ礁 ^{ハエ} ニ引キタル一線以内防波堤基點ヲ中心トシテ一籽三ノ半徑ヲ有スル圓圈ノ一弧内
若津	大中嶋北東端ヨリ南東ニ引キタル一線ト筑後川左岸突堤ノ基點ヲ中心トシテ三籽ノ半徑ヲ有スル一弧トニヨリテ圍マレタル區域 中筑後川ノ中央ヨリ東部福岡縣管内ニ屬スル部分	別府	大江新開三角點標高四米三ヲ中心トシテ三籽ノ半徑ヲ有スル圓圈内ノ海面及河川水面中大分縣管内ニ屬スル部分
宇島	東突堤ノ基點ヲ中心トシテ二籽五ノ半徑ヲ有スル圓圈ノ一弧内	中津	千怒崎ヨリ横浦崎ニ引キタル一線ト青江川鐵道橋トニヨリテ圍マレタル海面及河川水面
蘆屋	遠賀川左岸先端ヲ中心トシテ一籽七ノ半徑ヲ有スル圓圈内ノ海面及河川水面東燈臺ヲ中心トシテ一海里ノ半徑ヲ有スル圓圈ノ一弧内	津久見	權現鼻ヨリ北東ニ引キタル一線ト八坂川錦江橋、高山川永代橋トニヨリテ圍マレタル海面及河川水面
大分	浦ノ崎縣界ヨリ福島石岩鼻ニ引キタル一線及煤屋崎ヨリ西北ニ引キタル一線以内	守江	高島ノ北端ヨリ西北西ニ引キタル一線ト同島ノ南東端ヨリ正南ニ引キタル他ノ一線トニヨリテ圍マレタル區域
白杵	道海嶋ノ南端ニ引キタル接線ト搦渡船場ヨリ南東ニ引キタル一線ト大中島南端ヨリ南東ニ引キタル一線トニヨリテ圍マレタル區域中佐賀縣管内ニ屬スル部分	唐津	荻刈村南東端ヲ中心トシテ一海里ノ半徑ヲ有スル圓圈ノ一弧内
	加部島東端ヨリ友崎ニ引キタル一線ト加部島北西端ヨリ波戸岬ニ引キタル一線トニヨリテ圍マレタル區域	住ノ江	
	瀨戸ノ鼻ヨリ大矢野島コンピラ鼻ニ至ル一線、同島神崎ヨリ寺島燈臺ニ至ル一線、同所ヨリ野崎ニ至ル一線及戸馳島田井地内ノ西北端ヨリ正北ニ引キタル一線ニテ圍マレタル區域内		
	小島町新地ノ北西端ヨリ正北ニ引キタル一線ト小島町大物掛ヨリ松尾村千金甲ニ引キタル一線トニヨリテ圍マレタル區域		

伊萬里	浦ノ崎縣界ヨリ福島石岩鼻ニ引キタル一線及煤屋崎ヨリ西北ニ引キタル一線以内	八代	植柳村字中牟田ノ西端ヨリ白島 ^{ニ引キタル} 一線ト八代町縣道橋ヲ界 ^南 タル一線ト
諸富	道海嶋ノ南端ニ引キタル接線ト搦渡船場ヨリ南東ニ引キタル一線ト大中島南端ヨリ南東ニ引キタル一線トニヨリテ圍マレタル區域中佐賀縣管内ニ屬スル部分	水俣	梅戸鼻ヨリ二子島ヲ經テ七ツ瀬ニ引キタル一線ト七ツ瀬ヨリ小路嶋北端ニ引キタル一線及小路嶋南端ヨリ湯道ノ先ニ引キタル一線トニヨリテ圍マレタル區域
呼子	加部島東端ヨリ友崎ニ引キタル一線ト加部島北西端ヨリ波戸岬ニ引キタル一線トニヨリテ圍マレタル區域	牛深	牛深町牛深ノ南尖端ヲ中心トシテ一籽ノ半徑ヲ有スル圓圈ノ一弧ト瀨戸、脇瀨戸ノ西端ヲ結ヒタル一線トニヨリテ圍マレタル區域
三角	瀨戸ノ鼻ヨリ大矢野島コンピラ鼻ニ至ル一線、同島神崎ヨリ寺島燈臺ニ至ル一線、同所ヨリ野崎ニ至ル一線及戸馳島田井地内ノ西北端ヨリ正北ニ引キタル一線ニテ圍マレタル區域内	本渡	廣瀨川右岸先端ヲ中心トシテ一籽二ノ半徑ヲ有スル圓圈内ノ海面及河川水面暴風信號標ヲ中心トシテ一籽三ノ半徑ヲ有スル圓圈ノ一弧内
百貫	小島町新地ノ北西端ヨリ正北ニ引キタル一線ト小島町大物掛ヨリ松尾村千金甲ニ引キタル一線トニヨリテ圍マレタル區域	長洲	細島崎ヨリ松ヶ鼻ニ引キタル一線以内燈臺ヲ中心トシテ四分ノ三海里ノ半徑ヲ有スル圓圈ノ一弧内
		細島	尾伏鼻ヨリ長崎鼻ニ引キタル一線以内
		内海	
		油津	
		宮崎	

土々呂 伊保崎ヨリ鯛名岬前面岩礁外端ヲ經テ鯛名岬へ結ヒタル線ニヨリテ圍マレタル區域

福島 隠現鼻南端ヲ中心トシテ一籽三ノ半徑ヲ有スル圓圈内ノ海面及河川水面

延岡 萬財島北東端ヲ中心トシテ二籽三ノ半徑ヲ有スル圓圈内ノ海面及河川水面

鹿兒島 燈臺ヲ中心トシテ一海里半ノ半徑ヲ有スル圓圈ノ一弧内

古江 北防波堤ノ基點ヲ中心トシテ半海里ノ半徑ヲ有スル圓圈ノ一弧内

串木野 小瀬船溜北防波堤ノ突端ヲ中心トシテ一籽九ノ半徑ヲ有スル圓圈ノ一弧内

米ノ津 北防波堤ノ突端ヲ中心トシテ一籽九ノ半徑ヲ有スル圓圈ノ一弧内

志布志 西防波堤ノ突端ヲ中心トシテ一籽九ノ半徑ヲ有スル圓圈ノ一弧内

枕崎 赤崩鼻ヨリ山立神鼻ニ引キタル一線以内

西之表 洲ノ崎鼻ヨリ箱崎鼻ニ引キタル一線以内

沖繩

名瀬 赤崎鼻ヨリ大熊鼻ニ引キタル一線以内

古仁屋 皆通崎ヨリ西南西ニ引キタル一線ト阿鐵ノ南西端ヨリ正南ニ引キタル一線トニヨリテ圍マレタル區域

山川 大山崎ヨリ金比羅ノ鼻ニ引キタル一線以内

大根占 城ヶ崎突端ヲ中心トシテ一籽五ノ半徑ヲ有スル圓圈ノ一弧内

一湊 一湊川右岸先端ヲ中心トシテ一籽八ノ半徑ヲ有スル圓圈ノ一弧内

中甌 倉妻崎ヨリ串崎ニ引キタル一線以内

那覇 先原崎燈臺ヨリ干ノ瀬ノ北端ニ引キタル一線ト安里川口右岸端ヨリ干ノ瀬ノ北端ニ引キタル一線トニヨリテ圍マレタル區域

漲水 西平安名崎ヨリ伊良部島北端ニ引キタル一線ト松原南西端ヨリ伊良部島南端ニ引キタル一線トニヨリテ圍マレタル區域

北海道

石垣 天測點ヲ中心トシテ三籽七ノ半徑ヲ有スル圓圈ノ一弧内

渡久地 「フキシ」鼻突端ヨリ瀬底島北端ニ引キタル一線ト濱元北西端ヨリ瀬底島北西端ニ引キタル一線トニヨリテ圍マレタル區域

函館 穴澗崎ヨリ上磯村有川口東岸端ニ引キタル一線以内

室蘭 (エメルム) 崎ヨリ大黒島ヲ經テ(ホテイシ) 崎ニ引キタル一線以内

小樽 平磯岬ヨリ(カヤシバ) 岬ニ引キタル線以内

釧路 燈臺ヨリ正西二海里ニ引キタル一線以北及該線ノ西端ヨリ正北ニ引キタル一線以東

留萌 留萌崎ヨリ正北一海里ニ引キタル一線以東及該線ノ北端ヨリ正東ニ引キタル一線以南

稚内 天測點ヲ中心トシテ一海里ノ半徑ヲ有スル圓圈ノ一弧内

根室 辨天島燈臺ヲ中心トシテ一海里ノ半徑ヲ有スル圓圈ノ一弧内

岩内 天測點ヲ中心トシテ一海里ノ半徑ヲ有スル圓圈ノ一弧内

網走 天測點ヲ中心トシテ一海里ノ半徑ヲ有スル圓圈ノ一弧内

廣尾 廣尾鼻ヲ中心トシテ一籽ノ半徑ヲ有スル圓圈ノ一弧内

壽都 岩崎ヲ中心トシテ一籽八ノ半徑ヲ有スル圓圈ノ一弧内

浦河 浦河燈臺ヲ中心トシテ一籽ノ半徑ヲ有スル圓圈ノ一弧内

天賣 太郎兵衛崎ヲ中心トシテ一籽四ノ半徑ヲ有スル圓圈ノ一弧内

余市 「シリバ」岬ヨリ南東ニ引キタル一線以内

紋別 辨天岬ヨリ正東一籽ノ點ニ引キタル一線ト該點ヨリ正南ニ引キタル一線トニヨリテ圍マレタル區域

江差 南防波堤東端ヲ中心トシテ一籽八ノ半徑ヲ有スル圓圈ノ一弧内

徑ヲ有スル圓圈ノ一弧内

杳形	「クツカクタ」埼ヨリ北北東ニ引キタル一線以内
厚岸	「アイカツア」埼ヨリ「ピンナイ」埼ニ引キタル一線以内
増毛	暴風標ヲ中トシテ一軒五ノ半径ヲ有スル圓圈ノ一弧内

第二款 港灣ノ管理及監督

◎河港道路修築規則(明治六年)

第一則

澱刀根信濃川ノ如キ一河ニシテ其利害數縣ニ關スル者ヲ一等河トス横濱神戸長崎新潟函館港ノ如キ全國ノ得失ニ係ル者ヲ一等港トス東海中山陸羽道ノ如キ全國ノ大經脈ヲ通スル者ヲ一等道路トス右工事ノ費用從來官民混淆ノ分譬ハ六分ハ官ニ出テ四分ハ地民ニ出ル者其四分ハ大藏省ニ收メ其更正河港ノ形態ヲ變更シ新ニ堤塘ヲ築造シ屈曲セル路源ヲ直修繕暴風雷雨等ノ爲ニ修ムル等ヲ云ニシテ新ニ築造シ路傍ニ濶道ヲ設ケル等ヲ云々以下ノニ做フノ工事ハ圖面並目論見帳添同省ヘ可伺出事

第二則

他管轄ノ利害ニ關セサル河港及ヒ各部ノ經路ヲ大經脈ニ接續スル脇往還枝道ノ類ヲ二等河港道路トス右工事ノ費用從來官民混淆ノ分譬ハ六分ハ官ニ出テ四分ハ地民ニ出ル者ハ其四分ハ直ニ地方廳ニ收メ其六分ハ大藏省ヨリ下渡ス可シ而シテ其更正修繕ノ工事ハ地方官ニ於テ施行ス可キ事

第三則

市街郡村ノ利害ニ關スル河港及田地灌漑ノ用惡水路村市ノ經路等ヲ三等河港道路トス右更正修繕ノ工事ハ地方官之ヲ施行シ費用ハ其利害ヲ受ル地民ニ課スヘシ尤其課方ノ處分ハ地方官ニ委任ス可キ事

第四則

但從前官給有之場所ニテ自今悉皆民費ニ難課事情等有之向ハ改正期限ノ見込相立可伺出事

一等河ノ支流ト雖モ水勢ノ強弱ニ因リ本流ノ害アル者或ハ放水ノ如キ一縣ニ損アルモ數縣ニ益有ルノ類之ヲ更正スルニ至テハ圖面並目論見帳添大藏省ヘ可伺出尤其平常修繕ノ如キハ地方官ニ委任ス可キ事

第五則

二等以下河港道路ト雖モ之ヲ更正スルニ至リテハ大藏省ノ許可ヲ得テ施行ス可キ事

第六則

地方官ニ於テ專任施行スル修築ト雖モ總テ精算帳ハ年々大藏省ヘ可差出事

◎河港等級廢止(明治九年六月八日)

明治六年八月大藏省ヨリ相達候河港等級ノ儀ハ渾テ相廢シ候條此旨可相心得尤工事及費用ノ儀ハ先ツ從前ノ通可相心得此旨相達候事

(註) 土木費官費廢止ノ件(第三款一〇三頁)參照

◎公有水面埋立法(大正十年四月九日)

第一條 本法ニ於テ公有水面ト稱スルハ河、海、湖、沼其ノ他ノ公共ノ用ニ供スル水流又ハ水面ニシテ國ノ所有ニ屬スルモノヲ謂ヒ埋立ト稱スルハ公有水面ノ埋立ヲ謂フ公有水面ノ干拓ハ本法ノ適用ニ付テハ之ヲ埋立ト看做ス本法ハ耕地整理法ニ依リ溝渠又ハ溜池ノ變更ノ爲必要ナル埋立其ノ他勅令ヲ以テ指定スル埋立ニ付之ヲ適用セス

第二條 埋立ヲ爲サムトスル者ハ地方長官ノ免許ヲ受クヘ

第三條 前條ノ免許ハ地方長官期間ヲ指定シテ地元市町村會ノ意見ヲ徵シ之ヲ爲スヘシ

第四條 地方長官ハ埋立ニ關スル工事ノ施行區域内ニ於ケル公有水面ニ關シ權利ヲ有スル者アルトキハ左ノ各號ノ

- 一 該當スル場合ヲ除クノ外埋立ノ免許ヲ爲スコトヲ得ス
- 一 其ノ公有水面ニ關シ權利ヲ有スル者埋立ニ同意シタルトキ

- 二 其ノ埋立ニ因リテ生スル利益ノ程度カ損害ノ程度ヲ著シク超過スルトキ
- 三 其ノ埋立法令ニ依リ土地ヲ收用又ハ使用スルコトヲ得ル事業ノ爲必要ナルトキ

第五條 前條ニ於テ公有水面ニ關シ權利ヲ有スル者ト稱スルハ左ノ各號ノ一ニ該當スル者ヲ謂フ

- 一 法令ニ依リ公有水面占用ノ許可ヲ受ケタル者
- 二 漁業權者又ハ入漁權者
- 三 法令ニ依リ公有水面ヨリ引水ヲ爲シ又ハ公有水面ニ排水ヲ爲ス許可ヲ受ケタル者
- 四 慣習ニ依リ公有水面ヨリ引水ヲ爲シ又ハ公有水面ニ排水ヲ爲ス者

第六條 埋立ノ免許ヲ受ケタル者ハ勅令ノ定ムル所ニ依リ
 第四條ノ權利ヲ有スル者ニ對シ其ノ損害ノ補償ヲ爲シ又
 ハ其ノ損害ノ防止ノ施設ヲ爲スヘシ
 漁業權者及入漁權者ノ前項ノ規定ニ依ル補償ヲ受クル權
 利ハ共同シテ之ヲ有スルモノトス

第一項ノ補償又ハ施設ニ關シ協議調ハサルトキ又ハ協議
 ヲ爲スコト能ハサルトキハ地方長官ノ裁定ヲ求ムヘシ

第七條 前條ノ規定ニ依リ漁業權者ニ對シ損害ノ補償ヲ爲
 スヘキ場合ニ於テ其ノ漁業權カ登錄シタル先取特權又ハ
 抵當權ノ目的タルトキハ埋立ノ免許ヲ受ケタル者ハ其ノ
 補償ノ金額ヲ供託スヘシ但シ先取特權者又ハ抵當權者ノ
 同意ヲ得タルトキハ此ノ限ニ在ラス

前項ノ規定ハ埋立ニ關スル工事ノ施行區域内ニ於ケル公
 有水面ニ付存スル漁業權又ハ入漁權カ訴訟ノ目的タル爲
 訴訟當事者ヨリ請求アリタル場合ニ之ヲ準用ス

登錄シタル先取特權若ハ抵當權ヲ有スル者又ハ訴訟當事
 者ハ前二項ノ規定ニ依ル供託金ニ對シテモ其ノ權利ヲ行
 フコトヲ得

第八條 埋立ノ免許ヲ受ケタル者ハ第六條ノ規定ニ依リ損
 害ノ補償ヲ爲スヘキ場合ニ於テハ其ノ補償ヲ爲シ又ハ前

條ノ規定ニ依ル供託ヲ爲シタル後ニ非サレハ第四條ノ權
 利ヲ有スル者ニ損害ヲ生スヘキ工事ニ著手スルコトヲ得
 ス但シ其ノ權利ヲ有スル者ノ同意ヲ得タルトキ又ハ地方
 長官ノ裁定シタル補償ノ金額ヲ供託シタルトキハ此ノ限
 ニ在ラス

埋立ノ免許ヲ受ケタル者ハ第六條ノ規定ニ依リ損害防止
 ノ施設ヲ爲スヘキ場合ニ於テハ其ノ施設ヲ爲シタル後ニ
 非サレハ第四條ノ權利ヲ有スル者ニ損害ヲ生スヘキ工事
 ニ著手スルコトヲ得ス但シ其ノ權利ヲ有スル者ノ同意ヲ
 得タルトキハ此ノ限ニ在ラス

第九條 第六條ノ規定ニ依リ損害ノ補償ヲ爲スヘキ漁業權
 ヲ目的トスル先取特權又ハ抵當權ヲ有スル者ハ前條第一
 項但書ノ規定ニ依ル供託金ニ對シテモ其ノ權利ヲ行フコ
 トヲ得

第十條 公有水面ノ利用ニ關シテ爲シタル施設カ埋立ノ爲
 其ノ效用ヲ妨ケラルトキハ地方長官ハ勅令ノ定ムル所
 ニ依リ埋立ノ免許ヲ受ケタル者ヲシテ其ノ施設ヲ爲シタ
 ル者ニ對シ之ニ代ルヘキ施設若ハ其ノ效用ヲ保全スル爲
 必要ナル施設ヲ爲サシメ又ハ損害ノ全部若ハ一部ヲ補償
 セシムルコトヲ得

第十一條 地方長官埋立ヲ免許シタルトキハ其ノ免許ノ日
 及其ノ事件ノ要領ヲ告示スヘシ

第十二條 地方長官ハ埋立ニ付免許料ヲ徵收スルコトヲ得
 前項ノ免許料ノ徵收及歸屬ニ關シ必要ナル事項ハ勅令ヲ
 以テ之ヲ定ム

第十三條 埋立ノ免許ヲ受ケタル者ハ埋立ニ關スル工事ノ
 著手及工事ノ竣功ヲ地方長官ノ指定スル期間内ニ爲スヘ
 シ
 地方長官正當ノ事由アリト認ムルトキハ前項ノ期間ノ伸
 長ヲ許可スルコトヲ得

第十四條 埋立ノ免許ヲ受ケタル者埋立ニ關スル測量又ハ
 工事ノ爲必要アルトキハ地方長官ノ許可ヲ受ケ他人ノ土
 地ニ立入り又ハ其ノ土地ヲ一時材料置場トシテ使用スル
 コトヲ得

前項ノ規定ニ依ル立入り又ハ使用ヲ爲サムトスル者ハ其ノ
 日時及場所ヲ少クとも五日日前ニ其ノ土地ノ市町村長ニ通
 知スヘシ
 市町村長前項ノ規定ニ依ル通知ヲ受ケタルトキハ其ノ旨
 土地ノ占有者ニ通知スヘシ通知スルコト能ハサルトキハ
 告示スヘシ

前三項ノ規定ハ埋立ノ免許ヲ受ケムトスル者ニ關シ之ヲ
 準用ス

第十五條 前條ノ規定ニ依ル立入り又ハ使用ニ因リテ生シタ
 ル損害ハ其ノ立入り又ハ使用ヲ爲シタル者之ヲ補償スヘシ

第十六條 埋立ノ免許ヲ受ケタル者ハ地方長官ノ許可ヲ受
 クルニ非サレハ埋立ヲ爲ス權利ヲ他人ニ讓渡スルコトヲ
 得ス

前項ノ規定ニ依リ埋立ヲ爲ス權利ヲ讓受ケタル者ハ埋立
 ニ關スル法令又ハ之ニ基キテ爲ス處分若ハ其ノ條件ニ依
 リ讓渡人ニ生シタル權利義務ヲ承繼ス但シ第六條第一
 項、第十條又ハ前條ノ規定ニ依ル義務ハ讓渡人及讓受人
 連帶シテ之ヲ負フ

第十七條 埋立ノ免許ヲ受ケタル者ノ相續人ハ其ノ被相續
 人ノ有シタル埋立ヲ爲ス權利ヲ承繼ス

前條第二項ノ規定ハ前項ノ場合ニ之ヲ準用ス
第十八條 埋立ヲ爲ス會社發起人カ會社ノ成立ノ後ニ於テ
 會社ノ爲ス埋立ニ付免許ヲ受ケタル場合ニ於テ會社成立
 シタルトキハ埋立ヲ爲ス權利其ノ他ノ埋立ニ關スル法令
 又ハ之ニ基キテ爲ス處分若ハ其ノ條件ニ依リ生シタル權
 利義務ハ會社之ヲ承繼ス

第十九條 埋立ノ免許ヲ受ケタル會社合併ニ因リテ消滅シタルトキハ埋立ヲ爲ス權利其ノ他ノ埋立ニ關スル法令又ハ之ニ基キテ爲ス處分若ハ其ノ條件ニ依リ生シタル權利義務ハ合併後存續スル會社又ハ合併ニ因リテ成立シタル會社之ヲ承繼ス

第二十條 前三條ノ規定ニ依リ權利義務ヲ承繼シタル者ハ其ノ承繼ノ日ヨリ起算シ十四日內ニ地方長官ニ届出ツヘシ

第二十一條 第十六條乃至第十九條ノ規定ニ依ル權利義務ノ承繼アリタル場合ニ於テハ本法ノ適用ニ付テハ其ノ權利義務ヲ承繼シタル者ヲ以テ埋立ノ免許ヲ受ケタル者トス

第二十二條 埋立ノ免許ヲ受ケタル者ハ埋立ニ關スル工事竣功シタルトキハ遲滞ナク地方長官ニ竣功認可ヲ申請スヘシ

第二十三條 埋立ノ免許ヲ受ケタル者ハ前條ノ竣功認可前ニ於テ埋立地ヲ使用スルコトヲ得但シ埋立地ニ埋立ニ關スル工費用ニ非サル工作物ヲ設置セムトスルトキハ命令ヲ以テ指定スル場合ヲ除クノ外地方長官ノ許可ヲ受クヘシ

第二十四條 第二十二條ノ竣功認可アリタルトキハ埋立ノ

免許ヲ受ケタル者ハ其ノ竣功認可ノ日ニ於テ埋立地ノ所有權ヲ取得ス但シ公用又ハ公共ノ用ニ供スル爲必要ナル埋立地ニシテ埋立ノ免許條件ヲ以テ特別ノ定ヲ爲シタルモノハ此ノ限ニ在ラス

前項但書ノ埋立地ノ歸屬ニ付テハ勅令ヲ以テ之ヲ定ム

第二十五條 公共ノ用ニ供スル國有地ニシテ埋立ニ關スル工事ノ施行ニ因リ不用ニ歸シタルモノハ勅令ノ定ムル所ニ依リ有償又ハ無償ニテ埋立ノ免許ヲ受ケタル者ニ之ヲ下付スルコトヲ得

第二十六條 前二條ノ規定ハ耕地整理法第十一條ノ規定ノ適用ヲ妨ケス

第二十七條 埋立地ニ關スル權利ノ設定又ハ讓渡ニ付テハ埋立ノ免許條件ヲ以テ地方長官ノ許可ヲ受クヘキ旨ヲ定ムルコトヲ得

前項ノ規定ニ依リ埋立地ニ關スル處分ノ制限ヲ定メタル場合ニ於テハ地方長官ハ第二十二條ノ竣功認可ヲ爲シタル後遲滞ナク其ノ登記ヲ登記所ニ囑託スヘシ

不動産登記法第二百二十九條ノ規定ハ前項ノ登記ニ付之ヲ準用ス

タルトキハ遲滞ナク其ノ登記ノ抹消又ハ變更ヲ登記所ニ囑託スヘシ

第二十八條 前條第二項ノ登記ヲ爲シタル埋立地ニ關スル權利ノ設定又ハ讓渡ニシテ同條第一項ノ許可ヲ受クヘキモノハ其ノ許可ヲ受クルニ非サレハ效力ヲ生セス

第二十九條 前條ノ許可ヲ受ケ權利ヲ取得シタルモノヲ除クノ外第二十七條第二項ノ登記ヲ爲シタル埋立地ニ關スル權利ヲ取得シタル者ハ其ノ取得ノ日ヨリ起算シ十四日內ニ地方長官ニ届出ツヘシ

第三十條 地方長官ハ前二條ノ埋立地ニ關スル權利ヲ取得シタル者ニ對シ埋立ノ免許條件ノ範圍內ニ於テ義務ヲ命スルコトヲ得

第三十一條 第八條第一項ノ規定ニ依リ埋立ニ關スル工事は著手スルコトヲ得ル場合ニ於テハ地方長官ハ其ノ工事ノ施行區域內ニ於ケル公有水面ニ存スル工作物其ノ他ノ物件ノ除却ヲ其ノ所有者ニ命スルコトヲ得

第三十二條 左ニ掲クル場合ニ於テハ埋立ニ關スル工事竣功認可前ニ限り地方長官ハ埋立ノ免許ヲ受ケタル者ニ對シ本法若ハ本法ニ基キテ發スル命令ニ依リテ其ノ爲シタル免許其ノ他ノ處分ヲ取消シ其ノ效力ヲ制限シ若ハ其ノ

條件ヲ變更シ、埋立ニ關スル工事ノ施行區域內ニ於ケル公有水面ニ存スル工作物其ノ他ノ物件ヲ改築若ハ除却セシメ、損害ヲ防止スル爲必要ナル施設ヲ爲サシメ又ハ原狀回復ヲ爲サシムルコトヲ得

一 埋立ニ關スル法令ノ規定又ハ之ニ基キテ爲ス處分ニ違反シタルトキ
二 埋立ニ關スル法令ニ依ル免許其ノ他ノ處分ノ條件ニ違反シタルトキ

三 詐欺ノ手段ヲ以テ埋立ニ關スル法令ニ依ル免許其ノ他ノ處分ヲ受ケタルトキ
四 埋立ニ關スル工事施行ノ方法公害ヲ生スルノ虞アリキ

五 公有水面ノ狀況ノ變更ニ因リ必要ヲ生シタルトキ
六 公害ヲ除却シ又ハ輕減スル爲必要ナルトキ
七 前號ノ場合ヲ除クノ外法令ニ依リ土地ヲ收用又ハ使用スルコトヲ得ル事業ノ爲必要ナルトキ

前項第七號ノ場合ニ於テ損害ヲ受ケタル者アルトキハ地方長官ハ同號ノ事業ヲ爲ス者ヲシテ損害ノ全部又ハ一部ヲ補償セシムルコトヲ得

第三十三條 埋立ニ關スル工事竣功認可後埋立ニ關スル法

令ニ依ル免許其ノ他ノ處分ノ條件又ハ第三十條ノ規定ニ依リ命スル義務ニ違反スル者アルトキハ地方長官ハ其ノ違反ニ因リテ生シタル事實ヲ更正セシメ又ハ其ノ違反ニ因リテ生スル損害ヲ防止スル爲必要ナル施設ヲ爲サシムルコトヲ得

第三十四條 左ニ掲クル場合ニ於テハ埋立ノ免許ハ其ノ效力ヲ失フ但シ地方長官ハ宥恕スヘキ事由アリト認ムルトキハ效力ヲ失ヒタル日ヨリ起算シ三月内ニ限り其ノ效力ヲ復活セシムルコトヲ得此ノ場合ニ於テハ埋立ノ免許ハ始ヨリ其ノ效力ヲ失ハサリシモノト看做ス

一 免許條件ニ依リ埋立ニ關スル工事ノ實施設計認可ノ申請ヲ要スル場合ニ於テ申請ニ對シ不認可ノ處分アリタルトキ又ハ免許條件ニ於テ指定スル期間内ニ申請ヲ爲ササルトキ

二 第十三條ノ期間内ニ埋立ニ關スル工事ノ著手又ハ工事ノ竣功ヲ爲ササルトキ

前項但書ノ規定ニ依リ免許ノ效力ヲ復活セシメタル場合ニ於テハ地方長官ハ免許條件ヲ變更スルコトヲ得

第三十五條 埋立ノ免許ノ效力消滅シタル場合ニ於テハ免許ヲ受ケタル者ハ埋立ニ關スル工事ノ施行區域内ニ於ケ

テ爲ス者、其ノ他ノ場合ニ於テハ埋立ノ免許ヲ受ケタル者ノ負擔トス

第三十八條 第十二條ノ免許料ニシテ國ニ歸屬スルモノ及前條ノ鑑定ニ要スル費用ハ地方長官國稅滯納處分ノ例ニ依リ之ヲ徵收スルコトヲ得但シ先取特權ノ順位ハ國稅ニ次クモノトス

第三十九條 左ノ各號ノ一ニ該當スル者ハ一年以下ノ懲役又ハ三千圓以下ノ罰金ニ處ス

- 一 埋立ノ免許ヲ受ケシテ埋立工事ヲ爲シタル者
- 二 詐欺ノ手段ヲ以テ埋立ニ關スル法令ニ依ル免許其ノ他ノ處分ヲ受ケタル者
- 三 埋立ニ關スル法令ニ依ル免許其ノ他ノ處分ノ條件ニ違反シ公有水面ノ公共ノ利用ヲ妨害シタル者

第四十條 左ノ各號ノ一ニ該當スル者ハ二千圓以下ノ罰金ニ處ス

- 一 第二十三條但書ノ規定ニ違反シ工作物ヲ設置シタル者
- 二 第二十七條第二項ノ登記ヲ爲シタル埋立地ニ於テ埋立ニ關スル法令ニ依ル免許其ノ他ノ處分ノ條件ニ違反シ工事ヲ爲シタル者

ル公有水面ヲ原狀ニ回復スヘシ但シ地方長官ハ原狀回復ノ必要ナシト認ムルモノ又ハ原狀回復ヲ爲スコト能ハスト認ムルモノニ付埋立ノ免許ヲ受ケタル者ノ申請アルトキ又ハ催告ヲ爲スニ拘ラス其ノ申請ナキトキハ原狀回復ノ義務ヲ免除スルコトヲ得

前項但書ノ義務ヲ免除シタル場合ニ於テハ地方長官ハ埋立ニ關スル工事ノ施行區域内ニ於ケル公有水面ニ存スル土砂其ノ他ノ物件ヲ無償ニテ國ノ所有ニ屬セシムルコトヲ得

第三十六條 第三十二條第一項及前條ノ規定ハ埋立ノ免許ヲ受ケシテ埋立工事ヲ爲シタル者ニ關シ之ヲ準用ス

埋立ノ免許ヲ及ケシテ埋立工事ヲ爲シタル者アル場合ニ於テ地方長官原狀回復ノ必要ナシト認ムルトキハ埋立ノ追認ヲ爲スコトヲ得此ノ場合ニ於テハ追認ノ日ニ於テ埋立ノ免許アリタルモノト看做ス

埋立ノ免許ニ關スル規定ハ前項ノ埋立ノ追認ニ關シ之ヲ準用ス

第三十七條 地方長官第六條第三項ノ裁定ヲ爲シ又ハ第十條若ハ第三十二條第二項ノ規定ニ依ル補償ヲ爲サシムル場合ニ於テ鑑定人ノ意見ヲ聞キタルトキハ其ノ鑑定ニ要スル費用ハ第三十二條第二項ノ場合ニ於テハ同項ノ事業

ニ於テ工事ヲ爲シタル者

第四十一條 第二十條又ハ第二十九條ノ規定ニ依ル届出ヲ怠リタル者ハ百圓以下ノ罰金又ハ科料ニ處ス

第四十二條 國ニ於テ埋立ヲ爲サムトスルトキハ當該官廳地方長官ノ承認ヲ受クヘシ

埋立ニ關スル工事竣功シタルトキハ當該官廳直ニ地方長官ニ之ヲ通知スヘシ

第三條乃至第十一條、第十四條、第十五條、第三十一條、第三十七條及第四十四條ノ規定ハ第一項ノ埋立ニ關シ之ヲ準用ス但シ第十四條ノ規定ノ準用ニ依リ地方長官ノ許可ヲ受クヘキ場合ニ於テハ之ニ代ヘ地方長官ニ通知スヘシ

第四十三條 地方長官ハ公共ノ用ニ供スル爲必要アルトキハ勅令ノ定ムル所ニ依リ國ニ於テ埋立ヲ爲シタル埋立地ノ一部ヲ公共團體ニ歸屬セシムルコトヲ得

第四十四條 第六條第三項ノ規定ニ依ル補償ノ裁定ニ不服アル者ハ其ノ裁定書ノ送付ヲ受ケタル日ヨリ起算シ六月内ニ通常裁判所ニ出訴スルコトヲ得此ノ場合ニ於テハ訴願シ又ハ行政裁判所ニ出訴スルコトヲ得

第四十五條 本法又ハ本法ニ基キテ發スル命令ニ規定シタル事項ニ付行政廳ノ爲シタル處分ニ不服アル者ハ訴願スルコトヲ得

本法ニ依リ行政裁判所ニ出訴スルコトヲ得ル場合ニ於テハ主務大臣ニ訴願スルコトヲ得ス

第四十六條 本法又ハ本法ニ基キテ發スル命令ニ規定シタル事項ニ付行政廳ノ爲シタル違法處分ニ因リ權利ヲ毀損セラレタリトスル者ハ行政裁判所ニ出訴スルコトヲ得

第四十七條 本法ニ依リ地方長官ノ職權ニ屬スル事項ハ勅令ノ定ムル所ニ依リ主務大臣ノ認可ヲ受ケシムルコトヲ得

第四十八條 本法ニ依リ地方長官ノ職權ニ屬スル事項ハ勅令ノ定ムル所ニ依リ其ノ輕易ナルモノニ限り下級行政廳ニ之ヲ委任スルコトヲ得

第四十九條 本法中市會又ハ市長ニ關スル規定ハ北海道區制又ハ沖繩縣區制ニ依ル區ニ付テハ區會又ハ區長ニ關シ之ヲ適用ス

本法中町村會又ハ町村長ニ關スル規定ハ町村制ヲ施行セサル地ニ付テハ町村會又ハ町村長ニ準スルモノニ關シ之ヲ適用ス

指定ス

都市計畫法第十二條ノ土地區劃整理トシテ施行スル溝渠又ハ溜池ノ變更ノ爲ニ必要ナル埋立

第二條 埋立ノ免許ヲ受ケムトスル者ハ左ノ事項ヲ記載シタル願書ヲ地方長官ニ提出スヘシ此ノ場合ニ於テ埋立ニ關スル工事ノ施行區域カ數府縣ニ互ルトキハ關係地方長官宛ニテ同一願書ヲ各地方長官ニ提出スヘシ
一 出願人ノ住所職業及氏名尙埋立ヲ爲ス會社ノ發起人カ會社ノ爲ス埋立ニ付出願ヲ爲ス場合ニ於テハ其ノ旨ヲ記載スヘシ
二 埋立ノ場所及其ノ面積
三 埋立ノ目的
四 埋立ニ關スル工事ノ著手及竣功ニ付指定ヲ受ケムトスル期間尙埋立ニ關スル工事ノ施行區域ヲ分割シ各區域ニ付異ル竣功期間ノ指定ヲ受ケムトスルトキハ其ノ區分及事由ヲ記載スヘシ

前項ノ願書ニハ左ノ書類及圖面ヲ添附スヘシ

- 一 埋立ニ關スル工事ノ計畫說明書
- 二 埋立ニ關スル費用ノ明細書
- 三 公有水面埋立法第四條ノ權利ヲ有スル者アルトキハ

第五十條 本法ハ勅令ノ定ムル所ニ依リ公有水面ノ一部ヲ區劃シ永久ノ設備ヲ築造スル場合ニ之ヲ準用ス

附則

本法施行ノ期日ハ勅令ヲ以テ之ヲ定ム

本法施行前爲シタル處分及之ニ附シタル條件ハ本法又ハ本法ニ基キテ發スル命令ニ牴觸セザリ限り本法ニ依リ爲シタル處分及之ニ附シタル條件ト看做ス但シ地方長官ハ公益上必要アリト認ムルトキハ本法施行ノ日ヨリ起算シ三月内ニ限り第三十二條ノ規定ニ拘ラス處分ニ附シタル條件ヲ變更シ又ハ處分ニ條件ヲ附スルコトヲ得

地方長官ニ對スル申請其ノ他ノ埋立ニ關スル手續ニシテ本法施行前爲シタルモノハ本法ニ依リ之ヲ爲シタルモノト看做ス

◎公有水面埋立法施行期日ノ件

(大正十一年四月八日 勅令第九十三號)

公有水面埋立法ハ大正十一年四月十日ヨリ之ヲ施行ス

◎公有水面埋立法施行令

(大正十一年四月八日 勅令第九十四號)

第一條 公有水面埋立法第一條第三項ノ規定ニ依リ左ノ通

其ノ同意ヲ證スル書面、其ノ同意ヲ得ルコト能ハサルトキハ其ノ事由書

四 公有水面ノ利用ニ關シテ爲シタル施設ニシテ埋立ノ爲其ノ效用ヲ妨ケラルヘキモノアルトキハ其ノ施設ノ種類及其ノ施設ヲ爲シタル者ヲ記載シタル書面

五 一般平面圖、實測平面圖、求積平面圖、縱斷面圖、橫斷面圖及工作物構造圖但シ埋立ニ關スル工事簡易ナル場合ニ於テハ縱斷面圖、橫斷面圖及工作物構造圖ハ之ヲ省略スルコトヲ得

六 海面ノ埋立ニ在リテハ前各號ニ掲クルモノノ外埋立ニ關スル工事ノ施行區域ヲ記載シタル海軍海圖又ハ其ノ謄寫圖ニ通

第三條 埋立出願人ハ出願名義ノ變更ヲ爲スコトヲ得其ノ變更ハ屆書ニ新出願人ニ關スル前條第一項第一號ニ掲クル事項ヲ記載シ新舊出願人ヨリ連名ニテ地方長官ニ之ヲ届ツルニ非サレハ其ノ效力ヲ生セス

出願人死亡シタルトキハ其ノ相續人ハ被相續人ノ出願ヲ承繼スルコトヲ得其ノ承繼ハ相續人ヨリ屆書ニ其ノ住所、職業及氏名ヲ記載シ相續開始ノ日ヨリ起算シ三月以内ニ地方長官ニ之ヲ届出ツルニ非サレハ其ノ效力ヲ生セス

數人ノ相續人前項ニ規定スル承繼ノ届出ヲ爲シタルトキハ之ヲ共同出願人トス

第二項ノ規定ハ埋立ヲ爲ス會社カ其ノ發起人ノ爲シタル出願ヲ承繼スル場合又ハ會社ノ合併ノ場合ニ於テ合併後存續スル會社若ハ合併ニ因リテ成立シタル會社カ合併ニ因リテ消滅シタル會社ノ出願ヲ承繼スル場合ニ之ヲ準用ス但シ相續開始ノ日トアルハ設立又ハ合併ノ登記ノ日トス

第四條 地方長官ハ埋立區域ヲ制限シテ其ノ出願ヲ免許スルコトヲ得

第五條ノ場合ニ於テ埋立區域ヲ制限シ二以上ノ埋立ヲ併立セシメ得ルトキ亦前項ニ同シ

第五條 同一區域ニ互ル埋立ノ出願ニシテ免許シ得ヘキモノ數件アルトキハ公益上及經濟上ノ價值最モ大ナルモノヲ免許スヘシ

前項ノ事情ニ優劣ナキトキハ先ツ沿岸土地所有者ノ出願ニ係ル埋立ニシテ其ノ土地ノ利用ニ著シキ關係アルモノ、次ニ出願受理ノ日先ナルモノヲ免許スヘシ
前二項ノ規定ハ先願ヲ受理シタル日ヨリ起算シ六月ヲ經過シ又ハ地元市町村會ニ諮問ヲ發シタル後ニ受理シタル

出願ニ付テハ之ヲ適用セス

第六條 地方長官埋立ノ免許ヲ爲サムトスルトキハ第二條第一項第一號乃至第三號ニ掲クル事項及埋立ニ關スル工事ノ計畫ノ要領ヲ具シ三月以内ノ期間ヲ指定シテ地元市町村會ノ意見ヲ徵スヘシ

第七條 地方長官ハ埋立ニ關スル法令ニ規定スルモノノ外埋立ノ免許ニ公益上又ハ利害關係人ノ保護ニ關シ必要ト認ムル條件ヲ附スルコトヲ得

第八條 公有水面埋立法第四條ノ權利ヲ有スル者ハ同法第十一條ノ規定ニ依ル告示アリタル後爲シタル公有水面ノ利用ニ關スル施設ニ付テハ埋立ニ因リテ生スル損害ノ防止ノ施設又ハ其ノ損害ノ補償ヲ請求スルコトヲ得ス但シ特別ノ事由アル場合ニ於テ地方長官ノ許可ヲ受ケテ爲シタル施設ニ付テハ此ノ限ニ在ラス

第九條 埋立ノ免許ヲ受ケタル者ハ公有水面埋立法第四條ノ權利ヲ有スル者ノ受クヘキ損害ニシテ防止スルコトヲ得ルモノニ付テハ其ノ損害ノ防止ノ施設ヲ爲スヘシ但シ當事者間ニ於テ協議調ヒタルトキ又ハ其ノ施設ノ費用カ損害ノ程度ヲ著シク超過スルモノナルトキハ損害ノ補償ヲ以テ之ニ代フルコトヲ得

埋立ノ免許ヲ受ケタル者ハ公有水面埋立法第四條ノ權利ヲ有スル者ノ受クヘキ損害ニシテ前項ノ施設ニ依リ防止スルコト能ハサルモノニ付テハ其ノ損害ノ補償ヲ爲スヘシ
前項ノ施設ヲ爲スモ尙損害アル場合ニ於テ其ノ損害ニ付亦同シ
前二項ノ施設又ハ補償ハ埋立ニ因リ通常生スヘキ損害ニ付テノミ之ヲ爲スヘシ

第十條 埋立ノ免許ヲ受ケタル者ハ前條ノ施設又ハ補償ニ關シ公有水面埋立法第四條ノ權利ヲ有スル者ト協議ヲ爲スヘシ
前項ノ協議調ヒタルトキハ當事者ハ連名ニテ協議調ヒタル日ヨリ起算シ十四日以内ニ其ノ顛末ヲ地方長官ニ届出ツヘシ

第十一條 前條ノ協議調ハサルトキ又ハ協議ヲ爲スコト能ハサルトキハ埋立ノ免許ヲ受ケタルモノハ地方長官ニ對シ裁定ノ申請ヲ爲スヘシ
裁定ノ申請書ニハ申請ノ目的及事由ヲ記載シ協議調ハサルトキハ其顛末書、協議ヲ爲スコト能ハサルトキハ其ノ事由書ヲ添附スヘシ

第十二條 地方長官ハ前條ノ申請ヲ受理シタルトキハ公有

水面埋立法第四條ノ權利ヲ有スル者ニ對シ申請ノ要領及指定スル期間内ニ意見書ヲ差出スヘキ旨ヲ告知スヘシ但シ告知スルコト能ハサル場合ニ於テハ告示ヲ以テ之ニ代フルコトヲ得
前項ノ期間内ニ意見書ヲ差出ササルトキハ地方長官ハ之ヲ俟タスシテ裁定ヲ爲スコトヲ得

第十三條 地方長官ハ裁定ヲ爲シタルトキハ埋立ノ免許ヲ受ケタル者及公有水面埋立法第四條ノ權利ヲ有スル者ニ裁定書ノ謄本ヲ交付スヘシ但シ裁定書ノ謄本ヲ交付スルコト能ハサルトキハ其ノ要領ノ告示ヲ以テ之ニ代フルコトヲ得

第十四條 第八條及第九條第一項第二項ノ規定ハ埋立ノ免許ヲ受ケタル者ヲシテ公有水面埋立法第十條ノ規定ニ依ル施設又ハ補償ヲ爲サシムル場合ニ之ヲ準用ス

第十五條 公有水面埋立法第十條ノ規定ニ依ル施設又ハ補償ヲ求メムトスル者ハ其ノ目的及事由ヲ具シ地方長官ニ同條ノ規定ニ依ル處分ノ申請ヲ爲スヘシ
地方長官ハ前項ノ申請ヲ受理シタルトキハ埋立ノ免許ヲ受ケタル者ニ對シ申請ノ要領及指定スル期間内ニ意見書ヲ差出スヘキ旨ヲ告知スヘシ

前項ノ期間内ニ意見書ヲ差出ササルトキハ地方長官ハ之ヲ俟タスシテ處分ヲ爲スコトヲ得

地方長官ハ申請ヲ理由アリト認メタルトキハ埋立ノ免許ヲ受ケタル者ニ對シ相當ノ期間ヲ指定シテ施設又ハ補償ヲ命シ且申請者ニ其ノ旨ヲ通知スヘシ

地方長官ハ第一項ノ申請ナキ場合ト雖必要アリト認ムルトキハ前三項ノ規定ニ準シ施設又ハ補償ヲ命スルコトヲ得

第十六條 地方長官ハ埋立ノ免許ヲ受ケタル者ニ歸屬スヘキ埋立地ノ價額ノ百分ノ三ヲ埋立ノ免許料トシテ徵收スヘシ

埋立地ノ價額ハ埋立ノ免許ノ日ヲ標準トシ比隣ノ土地ノ價格ヲ參酌シテ地方長官之ヲ認定ス

第十七條 公共團體ノ爲ス埋立、祭祀宗教慈善學術技藝其ノ他ノ公益事業ニシテ營利ヲ目的トセサルモノノ用ニ供スル目的ヲ以テ爲ス埋立又ハ土地ノ農業上ノ利用ヲ増進スル目的ヲ以テ爲ス埋立ニ付テハ免許料ヲ徵收スルコトヲ得ス

公共團體ノ爲ス埋立ヲ除クノ外埋立竣功認可後十年以内ニ其ノ埋立地ノ利用方法ヲ變更シタルトキハ前條ノ例ニ

依リ免許料ヲ徵收ス但シ埋立地ノ價額ニ付テハ其ノ利用方法變更ノ日ヲ標準トス

前項ニ規定スル埋立地利用方法ノ變更ヲ爲シタル者ハ遲滞ナク地方長官ニ之ヲ届出ツヘシ

第十八條 免許料ハ國庫ノ收入トス但シ地方公共團體カ修築又ハ維持ノ費用ヲ現ニ支出シ又ハ支出シタル河川、港灣其ノ他ノ公有水面ノ埋立ニ付テハ地方長官ハ其ノ免許料ノ全部又ハ一部ヲ其ノ地方公共團體ニ歸屬セシムルコトヲ得

前項但書ノ規定ニ依リ免許料ヲ歸屬セシムル地方公共團體及其ノ歸屬ノ割合ハ地方長官之ヲ定メ且其ノ地方公共團體及埋立ノ免許ヲ受ケタル者ニ之ヲ通知スヘシ

第十九條 免許料ハ埋立ノ免許ノ日ヨリ起算シ一月以内ニ之ヲ納付スヘシ但シ其ノ半額ニ付テハ地方長官ハ竣功期間内ニ於テ其ノ定ムル期限迄ニ之ヲ納付セシムルコトヲ得

免許料ノ額及前項但書ノ規定ニ依ル納付期限ハ免許條件ヲ以テ之ヲ定ムヘシ

第十七條第二項ノ規定ニ依リ免許料ヲ徵收スル場合ニ於テハ地方長官ハ免許料ノ額及納付期限ヲ定メ之ヲ告知ス

ヘシ

第二十條 埋立ノ免許ヲ受ケル者埋立ニ關スル工事ノ著手又ハ竣功ヲ爲スヘキ期間ノ伸長ノ許可ヲ受ケムトスルトキハ其ノ事由及伸長ノ期間ヲ具シ期間満了ノ日ヨリ起算シ少クトモ二週間前ニ之ヲ申請スヘシ

第二十一條 公有水面埋立法第十四條ノ規定ニ依ル立入ハ邸内ニ付テハ日出前日没後ハ占有者ノ意ニ反シテ之ヲ爲スコトヲ得ス

第二十二條 公有水面埋立法第十四條ノ規定ニ依ル許可ヲ受ケムトスルトキハ立入又ハ使用ヲ爲スヘキ土地ノ所在、區域及現況、所有者及占有者ノ住所及氏名並立入又ハ使用ノ目的、時期及期間ヲ記載シタル願書ニ圖面ヲ添ヘ地方長官ニ出願スヘシ

第二十三條 公有水面埋立法第十四條第三項ノ規定又ハ同項ノ規定ノ準用ニ依ル通知又ハ告示ハ少クトモ三日前ニ之ヲ爲スヘシ

第二十四條 公有水面埋立法第十六條ノ許可ヲ受ケムトスルトキハ願書ニ埋立ヲ爲ス權利ヲ讓受クル者ニ關スル第二條第一項第一號ニ掲クル事項ヲ記載シ埋立ノ免許ヲ受ケタル者及埋立ヲ爲ス權利ヲ讓受クル者ヨリ連名ニテ出

願スヘシ

地方長官ハ公有水面埋立法第十六條ノ許可ヲ爲シ又ハ同法第二十條ノ規定ニ依ル届出ヲ受理シタルトキハ埋立ヲ爲ス權利ノ讓渡又ハ承繼アリタルコト及埋立ヲ爲ス權利ヲ讓受ケタル者又ハ承繼シタル者ニ關スル第二條第一項第一號ニ掲クル事項ヲ告示スヘシ

第二十五條 竣功認可ノ申請書ニハ實測平面圖及求積平面圖ヲ添附スヘシ

第二十六條 公有水面埋立法第二十三條ノ規定ニ依リ左ノ通指定ス

- 一 耕地整理法ニ依リ施行スル工作物ノ設置
- 二 開墾助成法ニ依リ助成金ヲ受ケテ施行スル埋立ニ係ル土地ノ利用ニ關シ必要ナル工作物ノ設置
- 三 簡易ナル一時的的工作物ノ設置

第二十七條 公有水面埋立法第二十四條第一項ノ但書ノ埋立地ハ國ニ於テ必要ナルモノヲ除クノ外公共團體ニ歸屬ス

前項ノ規定ニ依ル歸屬ハ地方長官埋立ノ免許條件ヲ以テ之ヲ指定スヘシ

第二十八條 公共團體ハ竣功認可ノ日ニ於テ前條ノ規定ニ

依リ之ニ指定セラレタル埋立地ノ所有權ヲ取得ス

第二十九條

公共ノ用ニ供スル國有地ニシテ埋立ノ免許ヲ受ケタル者カ埋立ニ關スル工事トシテ其ノ國有地ト同一又ハ同種ノ用途ニ供スル工作物ヲ施設シタルニ因リ不用ニ歸シタルモノハ其ノ工作物ヲ構成スル土地及物件ヲ無償ニテ國ニ歸屬セシムル場合ニ限リ無償ニテ埋立ノ免許ヲ受ケタル者ニ之ヲ下付ス

前項ノ場合ヲ除クノ外公共ノ用ニ供スル國有地ニシテ埋立ニ關スル工事ノ施行ニ因リ不用ニ歸シタルモノハ有償ニテ埋立ノ免許ヲ受ケタル者ニ之ヲ下付スルコトヲ得

前二項ノ國有地ハ國ノ所有ニ屬スル水流又ハ水面ヲ包含ス

第三十條

本令ハ國ニ於テ埋立ヲ爲ス場合ニ公有水面埋立法第四十二條第三項ノ規定ニ依ル準用ノ範圍内ニ於テ之ヲ準ス

第三十一條

第二十七條第二項及第二十八條ノ規定ハ國ニ於テ埋立ヲ爲シタル埋立地ノ一部ヲ公共ノ用ニ供スル爲必要アルトキ公共團體ニ歸屬セシムル場合ニ之ヲ準用ス

第三十二條

左ニ掲クル事項ニ付テハ地方長官ハ内務大臣ノ認可ヲ受クヘシ

一 第四條第二項又ハ第五條ノ場合ニ於ケル埋立ノ免許又ハ其ノ拒否

二 内務大臣ノ指定スル河川ノ埋立ノ免許

三 前號ノ河川ノ流域ニ於ケル水面又ハ其ノ河川ノ河口附近ニ於ケル海面ノ埋立ノ免許但シ其ノ河川ニ著シク影響ヲ及ボスノ虞ナキ埋立ニ付テハ此ノ限ニ在ラス

四 内務大臣カ甲號港灣トシテ指定スル港灣ノ埋立ノ免許及乙號港灣トシテ指定スル港灣ノ埋立ニシテ其ノ港灣ノ利用ニ著シク影響ヲ及ボスノ虞アルモノノ免許

五 海峽、堀割其ノ他ノ狹水道ニ於ケル埋立ニシテ航路、潮流、水流若ハ水深又ハ艦船ノ航行碇泊ニ影響ヲ及ボスノ虞アルモノノ免許

六 埋立ノ面積五十町歩ヲ超ユル埋立ノ免許

七 第二號乃至第六號ニ該當スル場合ニ於ケル公有水面埋立法第三十六條第二項ノ埋立ノ追認

第三十三條 公有水面埋立法第五十條ノ規定ニ依リ同法ヲ準用スヘキ場合左ノ如シ

一 水産物養殖場ノ築造

二 乾船渠ノ築造

本令ハ前項ノ場合ニ之ヲ準用ス

第三十四條

埋立ノ免許ヲ受ケタル者數人ナルトキハ本令ノ定ムル所ニ依リ埋立ノ免許ヲ受ケタル者ノ負擔スル義務ハ連帶シテ之ヲ負フモノトス

第三十五條

埋立ニ關スル工事ノ施行區域カ數府縣ニ互ル場合ニ於テハ埋立ニ關スル法令中地方長官ノ職權ニ屬スル事項ハ關係地方長官共同シテ之ヲ行フ但シ利害ノ關係スル所一府縣ノ區域ニ止ルトキハ此ノ限ニ在ラス

第三十六條

本令ニ於テ住所、職業及氏名ト稱スルハ法人ニ在リテハ主たる事務所ノ所在地、法人ノ目的及名稱ヲ謂フ

第三十七條

本令中町村會ニ關スル規定ハ町村制ヲ施行セサル地ニ付テハ町村會ニ準スルモノニ關シ之ヲ適用ス

附則

本令ハ公有水面埋立法施行ノ日ヨリ之ヲ施行ス(大正十一年四月十日)

◎河川法ヲ施行若ハ準用セサル河川又ハ港灣ニ關スル件(大正十一年五月二十六日 內務省訓令第六號)

第一條 河川法ヲ施行若ハ準用セサル河川ニ關スル事項ニシテ左ニ掲クルモノハ本大臣ノ認可ヲ受ケ處分スヘシ

一 河川ノ全部若ハ一部ニ付大體ニ渉ル一定ノ計畫ニ基キ施行スル改良工事ニシテ府縣費支辨ニ屬スルモノ

二 河川法ヲ施行若ハ準用スル河川ノ流域ニ屬スル河川ニ付流水ヲ停滯セシメ若ハ引用シ又ハ河川ニ注水スル爲ニ施設スル工作物ノ新築改築又ハ除却ニシテ河川又ハ河川ノ水量ニ著シク影響ヲ及ボスノ虞アルモノ

三 流域二府縣以上ニ跨ル河川ニ付他府縣ニ影響ヲ及ボスノ虞アル工事ニシテ關係府縣知事ノ協議調ハサルモノ

流域二府縣以上ニ跨ル河川ニ關スル事項ニシテ他府縣ニ影響ヲ及ボスノ虞アルモノハ關係府縣知事ニ協議ヲナスヘシ

第二條 港灣ニ關スル事項ニシテ左ニ掲クルモノハ本大臣ノ認可ヲ受ケ處分スヘシ

第二編 港灣 第二款 港灣ノ管理及監督

一 左ノ港灣ニ關スル新築、改築、除却工事但シ輕易ナル工事ニシテ豫メ稟伺省略ノ認可ヲ受ケタルモノハ此ノ限ニ在ラス

東京港、横濱港、清水港、名古屋港、四日市港、大阪港、神戸港、下關港、門司港、若松港(洞海湾)、伊萬里港、長崎港、鹿兒島港、高松港、小松島港、今治港、那覇港、伏木港、境港、敦賀港、新潟港、土崎港、船川港、青森港、鹽釜港(花淵港)、小名濱港、細島港、大分港、浦戶港、宮古港、七尾港、尾ノ道港、博多港、舞鶴港、酒田港、三角港、宇野港、廣島港、和歌山港、八戶港、飾磨港、宇部港、唐津港、函館港、室蘭港、小樽港

二 前號港灣ノ外本大臣ノ指定スル港灣ニ關スル新築、改築、除却工事ニシテ其ノ港灣ノ利用ニ著シキ影響ヲ及ホスノ虞アルモノ

三 前各號以外ノ港灣ノ全部若ハ一部ニ付大體ニ涉ル一定ノ計畫ニ基キ施行スル改良工事

第三條 前條ノ港灣ニ關シ明治四年太政官布告第六百四十八號ニ依リ使用料ノ徵收ヲ許可セムトスルトキハ本大臣ノ認可ヲ受クヘシ

議ノ上處分スヘシ

◎公有水面埋立及港灣工事施行協議

方ニ關スル件 (昭和三年三月五日) (內務省訓令第二百三十九號)

公有水面埋立法施行令第三十二條及第三十三條並大正十一年五月內務省訓令第六號第二條ニ依リ本大臣ノ認可ヲ要スル事項ニシテ開港區域内ニ屬スルモノニ在リテハ爾今豫メ所轄稅關ト協議ヲ遂ケ其ノ願末ヲ認可稟請書ニ記載スヘシ

◎沿海工事施行ノ際協議方ニ關スル

件 (大正十二年七月四日) (內務省訓令第六百八十二號)

第一條 公有水面埋立法施行令第三十二條及第三十三條ニ依リ本大臣ノ認可ヲ要スルモノニシテ左ニ掲クル場合ハ豫メ所管海軍鎮守府司令長官又ハ要港部司令官ト協議ヲ遂ケ其ノ願末ヲ認可稟請書ニ記載スヘシ

一 公有水面埋立法施行令第三十二條第四號乃至第六號ノ海面ノ埋立

二 公有水面埋立法施行令第三十二條第四號及第五號ニ該當スル箇所ニ於ケル水產物養殖場及乾船渠ノ築造

第二條 大正十一年五月內務省訓令第六號第二條ニ依リ本大臣

第二編 港灣 第二款 港灣ノ管理及監督

第四條 本大臣ノ指定スル以外ノ河川又ハ第二條ニ該當セサル港灣ニ關スル費用ヲ府縣ノ支辨ト爲サムトスルトキハ本大臣ノ認可ヲ受クヘシ其ノ支辨區域ヲ變更セムトスルトキ又ハ其ノ支辨ヲ廢止セムトスルトキ亦同シ

第五條 河川法施行若ハ準用ヘル河川、水流若ハ水面ニ就キ府縣知事ニ於テ河川法第十七條若ハ第十八條ニ記載スル行爲ヲ爲サムトスルトキ又ハ同一ノ行爲ニ付行政廳ノ協議ニ應セムトスルトキハ本大臣ノ認可ヲ受クヘシ但シ大正十一年五月內務省令第十一號第一條又ハ第二條ニ依リ府縣知事限リ處分シ得ヘキ行爲ニ付キテハ此ノ限ニ在ラス

附則

大正元年十一月內務省訓令第二十五號ハ之ヲ廢止ス (註) 港灣指定ノ件(第一款五二頁)參照

◎開港區域内ニ於ケル水面埋立其他 土木工事施行ニ關シ所轄稅關へ協議方ノ件

(大正三年一月十一日) (內務省訓令第十一號)

開港區域内ニ於ケル水面埋立及工事ノ新築改築除却ニシテ本大臣ノ認可ヲ受クルコトヲ要セサルモノハ所轄稅關へ協

臣ノ認可ヲ要スルモノハ豫メ所管海軍鎮守府司令長官又ハ要港部司令官ト協議ヲ遂ケ其ノ願末ヲ認可稟請書ニ記載シ且ツ其ノ工事ノ位置ヲ記入シタル海軍海圖又ハ其ノ謄寫圖ニ通テ添附スヘシ

第三條 前二條ニ依ルモノノ外海面ノ埋立、水產物養殖場及乾船渠ノ築造其ノ他ノ沿海工事ニシテ左ニ掲クル場合ハ所管海軍鎮守府司令長官又ハ要港部司令官ト協議ヲ遂ケ處分スヘシ

一 海軍省所管地又ハ建設物ニ接近シ若ハ之ニ關係ヲ及ホスヘキモノ

二 別表甲號區域内ニ於テ施行スルモノ

三 別表乙號區域(別表甲號區域ヲ除ク)内ニ於テ施行スルモノ但シ左ノ工事ニ付テハ此限ニ在ラス

- 一 漁業ノ爲ニスル築建設其ノ他區劃漁業ノ爲ニスル工作物ノ施設
- 一 棧橋並繫船杭ノ建設
- 一 土砂ノ採取及浚渫
- 一 一時的的工作物ノ施設
- 一 護岸工事

第四條 前條第三號但書ニ依リ處分シタルトキハ遲滯ナク

其ノ要領ヲ所管海軍鎮守府司令長官又ハ要港部司令官ニ通知スヘシ

別表甲號

- 一 廣島灣及附近
 - 周防國門前川口、伊豫國大館場島及安藝國下猫崎（猫瀬戸西北端）ヲ連ナル線以北ノ海岸及海面（海軍海圖第百號ノ乙參照）
- 一 德山灣
 - 德山灣内ノ海岸及海面
- 一 中津（豊前國）沖附近
 - 豊前國簗島ト豊後國尾崎トヲ連ナル線以南ノ海岸及海面（海軍海圖第百號ノ乙參照）
- 一 下關海峽
 - 西口ニ於テハ長門國柴鼻六連島及筑前國名護屋崎ヲ連ナル線以東、東口ニ於テハ長門國串崎、滿珠島及豊前國部崎ヲ連ナル線以西ノ海岸及海面（海軍海圖第百三十五號、第二百一號參照）
- 一 佐伯灣
 - 小島（高一五八呎）ト宇戸島（高七五呎）トヲ連ナル線以南ノ海岸及海面（海軍海圖第百五十四號參照）

別表乙號

- 一 根室港及附近
 - 紅煙崎ノ北東約一里ノ岬角ヨリ厚岸鼻ニ至ル海岸及距岸二海里以内ノ海面（海軍海圖第二十五號參照）
- 一 室蘭港及附近
 - 「ムイ」鼻ト「ボンシレ」崎トヲ結合シタル線以内ノ海岸海面及「ムイ」鼻ヨリ鴛別崎ニ至ル海岸及距岸二海里以内ノ海面（海軍海圖第十四號及第十七號參照）
- 一 函館港及附近
 - 大鼻岬ト葛登支岬トヲ結合シタル線以内ノ海岸海面及大鼻岬ヨリ湯ノ川尻ニ至ル海岸（海軍海圖第十號參照）
- 一 小樽港及附近
 - 平磯岬ト「カヤシバ」岬トヲ結合シタル線以内ノ海岸及海面（海軍海圖第五號參照）
- 一 陸奥灣及附近
 - 大間岬ト籠飛岬トヲ結合シタル線以内ノ海岸及海面（海軍海圖第十號參照）
- 一 石之卷及附近
 - 萩之濱港南方二角ト野蒜港南方壹ノ崎トヲ結合シタル線以内ノ海岸及海面（海軍海圖第五十四號參照）

- 一 大村灣
 - 大村灣内ノ海岸及海面
- 一 八代灣南部
 - 八代灣内獅子島、湯口鼻、御所、浦島、元ノ尻、同島、桃木迫及大門崎ヲ連ナル線以南ノ海岸及海面（海軍海圖第百七十四號參照）
- 一 大島海峽
 - 久慈灣内蛤崎ト佐榮崎トヲ連ナル線以北ノ海岸及海面（海軍海圖第二百二十五號參照）
- 一 若狹灣
 - 丹後國經ヶ岬ト越前國立石崎トヲ連ナル線以南ノ海岸及海面（海軍海圖第百三十九號參照）
- 一 對馬中央部
 - 唐洲崎ト郷崎トヲ連ナル線以東、單崎ト名瀬崎トヲ連ナル線以南及黑島崎、折瀬鼻、綱掛崎、大棍崎ヲ連ナル線以西ノ海岸及海面（海軍海圖第百七十三號參照）
- 一 小笠原群島二見港附近
 - 大村ノ西南角ト野羊崎トヲ結合シタル線以内ノ海岸及海面（海軍海圖第四十九號參照）（大正十三年七月十八日外土第二一號土木局長ヨリ本項追加アリタル旨通牒）

- 一 東京灣及附近
 - 安房國洲ノ崎ト相模國劍崎トヲ結合シタル線以内ノ海岸及海面（海軍海圖第九十號參照）
- 一 清水港及附近
 - 眞崎ト清見寺トヲ結合シタル線以内ノ海岸及海面（海軍海圖第八十九號參照）
- 一 伊勢灣及附近
 - 三河國伊良湖崎ト志摩國安乘崎トヲ結合シタル線以内ノ海岸及海面（海軍海圖第七十號參照）
- 一 和泉灘及附近
 - 播磨國明石川尻ト淡路國江崎トヲ結合シタル線及淡路國生石鼻ト紀伊國田倉崎トヲ結合シタル線以内ノ海岸及海面（海軍海圖第百六號參照）
- 一 鳴戸海峽
 - 南口ニ於テハ潮崎ト大磯崎トヲ結合シタル線、北口ニ於テハ丸山崎ト瀬ノ着鼻トヲ結合シタル線以内ノ海岸及海面（海軍海圖第百六號參照）
- 一 備讚瀬戸（海軍海圖第百三十七號甲）
 - 各水道内海面及之ニ面スル
- 一 三原瀬戸（海軍海圖第六十九號參照）
 - 海岸

- 一 來島海峽(海軍海圖第四百二十二號參照)
- 一 廣島灣及附近
- 一 周防室津ノ南角津家室島ノ南端興居島ノ北角、廣島灣南東角ヲ結合シタル線以内ノ海岸及海面(海軍海圖第百號ノ乙參照)
- 一 徳山港及附近
- 一 椎木鼻ト大津島丸山崎、大津島金崎ト笠戸島龍方崎、笠戸島釜石崎ト懸ヶ濱トヲ連結シタル線以内ノ海岸及海面(海軍海圖第百二十六號參照)
- 一 中津(豊前國)沖附近
- 一 豊前國鏡島ト豊後國尾崎トヲ結合シタル線以内ノ海岸及海面(海軍海圖第百號ノ乙參照)
- 一 下關海峽
- 一 西口ニ於テハ若松港東角名護屋崎、藍ノ島ノ西角及村崎鼻ヲ結合シタル線、東口ニ於テハ部崎滿珠島、串崎トヲ結合シタル線以内ノ海岸及海面(海軍海圖第百號ノ乙及第百二十五號參照)
- 一 佐伯港及附近
- 一 蒲戸崎ト大島東角及鶴見崎トヲ結合シタル線以内ノ海岸及海面(海軍海圖第百五十一號參照)
- 一 須崎港及附近
- 一 大津崎ト野見浦東側半島ノ南角トヲ結合シタル線以内

- ノ海岸及海面(海軍海圖第百五號參照)
- 一 伊萬里灣及附近
- 一 大崎ト向島、黒島、青島ノ各北角及津崎トヲ結合シタル線以内ノ海岸及海面(海軍海圖第百六十六號參照)
- 一 佐世保港及附近
- 一 釜田浦東端長戸崎ト的山大島大賀鼻、的山大島馬ノ頭崎ト生月島大婆鼻、生月島長瀬崎ト高島大立島池島ノ各西角及夏井鼻トヲ結合シタル線以内ノ海岸及海面(大村灣内部ヲモ含ム)(海軍海圖第百九十八號參照)
- 一 對馬島(海軍海圖第百七十三號參照)
- 一 五島列島(海軍海圖第百八十七號參照)
- 一 長崎港及附近
- 一 福田崎、伊王鼻、高島北端、端崎ヲ結合シタル海岸及海面(海軍海圖第百二十三號參照)
- 一 八代灣及附近(圖面略)
- 一 左記ノ諸水道ノ外界線以内ノ各水道及八代海一帶ノ海岸並ニ海面(但シ郡浦及大鞘ヲ結合スル線以北ノ海岸及海面ヲ除ク)
- (1) 三角瀬戸及柳ノ瀬戸
- 天草上島大浦北端ヨリ黒島羽島ノ外端大矢野島柴尾山ノ北端及宇土郡岳ノ鼻ニ至ル線
- (2) 長島海峽

◎土木工事起業者保證金納付ノ件

(明治二十四年三月二十八日勅令第二十六號)

土木工事ヲ特許スルニ方リ當該官廳ハ其起業者ヲシテ保證金ヲ納付セシムルコトヲ得

◎國庫ヨリ補助スル公共團體ノ事業ニ關スル件

(明治三十年四月一日法律第三十七號)

第一條 府縣郡市區町村其ノ他公共團體ノ事業ニシテ國庫ヨリ其ノ費用ヲ補助スルモノニ關シ必要アリト認ムルトキハ主務大臣ハ其ノ事業ノ設計施行管理並經費收支ノ方法等ニ付期間ヲ指定シテ之カ變更ヲ命シ若シ命ニ從ハサルトキハ直ニ之ヲ變更スルコトヲ得

主務大臣ハ必要アリト認ムルトキハ前項ノ事業ノ全部若ハ一部ヲ直接施行スルコトヲ得

第二條 前條ノ事業ニ關シ經費ノ負擔ヲ爲シ又ハ經費ノ變更ヲ爲スヘキ場合ニ於テ主務大臣ノ指定シタル期間内ニ之ヲ爲ササルトキハ主務大臣ハ直ニ豫算ヲ定メ又ハ豫算ヲ追加シ若ハ更正シ必要ナル費用ヲ支辨セシムルコトヲ得

第三條 此ノ法律ニ規定シタル主務大臣ノ職權ハ其ノ委任

- 一 下須島南東角ノ長島長崎鼻トヲ結合スル線
- (3) 黒瀬戸
- 一 長島ノ南角多々羅島平瀬及瀬崎ヲ結合スル線
- 一 鹿兒島灣及附近
- 一 佐多岬ト開聞岬トヲ結合シタル線以内ノ海岸及海面(海軍海圖第百八十九號參照)
- 一 有明灣及附近
- 一 火崎ト荒崎トヲ結合シタル線以内ノ海岸及海面(海軍海圖第百八十五號參照)
- 一 大島海峽及附近
- 一 倉木崎、戸倉崎、合津高崎及赤瀬、江仁屋礁ノ西端、加計呂麻島西北端ヲ結合シタル線ト神ノ鼻「カネンテ」崎ヲ結合シタル線トヲ以テ包圍スル大島海峽及燒内灣内ノ海岸及海面(海軍海圖第百二十五號參照)
- 一 中城灣及附近
- 一 勝連崎、津堅島、久高島及知念崎ヲ順次連結シタル線以内ノ海岸及海面(海軍海圖第百二十二號參照)
- 一 若狹灣及附近
- 一 經ヶ崎ト越前岬トヲ結合シタル線以内ノ海岸及海面(海軍海圖第百三十九號參照)
- 一 七尾灣及附近
- 一 觀音崎ト沖波鼻トヲ結合シタル線以内ノ南北兩灣ヲ合

ヲ受ケタル地方長官ヲシテ之ヲ執行セシムルコトヲ得

第四條 府縣郡市區町村其ノ他公共團體ノ事業ニシテ國ノ事業ト關聯スル場合ニ於テハ此ノ法律ノ規程ヲ準用スルコトヲ得

第五條 此ノ法律ヲ施行スル爲ニ必要ナル規程ハ命令ヲ以テ之ヲ定ム

◎明治三十年法律第三十七號施行

ニ關スル件 (明治三十一年八月二日 勅令第百八十四號)

第一條 內務大臣ニ於テ府縣郡市區町村其ノ他公共團體ノ事業ヲ直接施行スルトキハ官報ヲ以テ其ノ事業ノ屬スル公共團體並其ノ施行スヘキ事業及其ノ始期ヲ告示スヘシ

內務大臣ニ於テ前項事業ノ直接施行ヲ廢止シ又ハ事業ヲ終了シタルトキハ官報ヲ以テ之ヲ告示スヘシ

第二條 府縣郡市區町村其ノ他公共團體ハ內務大臣ノ直接施行ニ係ル事業ニ要スル費用ノ豫算金額ヲ國庫ニ納付スヘシ

前項ニ依リ納付スヘキ期間並豫算金額ハ內務大臣之ヲ定ム

第三條 府縣郡市區町村其ノ他公共團體ニ於テ內務大臣ノ直接施行ニ係ル事業ノ爲取得シタル物件及權利ヲ有スルトキハ之ヲ內務大臣ニ移付スヘシ

前項ニ依リ移付ヲ爲スヘキ期間並物件及權利ノ範圍ハ內務大臣之ヲ定ム

第四條 內務大臣ハ其ノ直接施行ニ係ル事業ニ關シ必要ナルトキハ其ノ事業ノ屬スル府縣郡市區町村其ノ他公共團體ヲ管轄スル行政廳ノ有スル職權ヲ直接施行スルコトヲ得

第五條 內務大臣ニ於テ其ノ直接施行ニ係ル事業ヲ終了シタルトキハ之ヲ其ノ所屬府縣郡市區町村其ノ他公共團體ニ引渡スヘシ但シ其ノ事業ノ數年ニ渉ル場合ニ於テハ其ノ完了シタル部分ヲ順次引渡スコトヲ得

第六條 內務大臣ニ於テ前條ニ依リ事業ノ引渡ヲ爲シタルトキハ其ノ事業ノ爲取得シ又ハ第三條ニ依リ移付ヲ受ケタル物件及權利ニシテ現存スルモノハ之ヲ其ノ事業ノ屬スル府縣郡市區町村其ノ他公共團體ニ移付スヘシ

前項ニ依リ移付ヲ爲スヘキ物件及權利ノ範圍並其ノ移付シ難キモノニ關スル處分ハ內務大臣之ヲ定ム

第七條 內務大臣ノ直接施行ニ係ル事業ニ要スル費用ノ不足額ノ補充及殘餘金ノ處分等ハ內務大臣之ヲ定ム

第八條 內務大臣ニ於テ府縣郡市區町村其ノ他公共團體ニ屬スル事業ノ直接施行ヲ廢止シタルトキハ前三條ノ規定ヲ準用ス

第九條 此ノ勅令ニ規定シタルモノノ外內務大臣ハ必要ナル命令ヲ發スルコトヲ得

◎公共團體ノ管理スル公共用土地

物件ノ使用ニ關スル件 (大正三年四月四日 法律第三十七號)

第一條 公共團體ニ於テ管理スル道路、公園、堤塘、溝渠其ノ他公共ノ用ニ供スル土地物件ヲ濫ニ使用シ又ハ許可ノ條件ニ反シテ使用スル者ニ對シ管理者タル行政廳ハ地上物件ノ撤去其ノ他原狀回復ノ爲必要ナル措置ヲ命スルコトヲ得

第二條 前條ノ場合ニ於テハ行政執行法第五條及第六條ノ規定ヲ準用ス

附 則

本法ハ公布ノ日ヨリ之ヲ施行ス

◎公有水面埋立及使用免許

取扱方 (明治二十三年十月二十日 內務省訓令第三十六號)

第一條
第二條
第三條

(公有水面埋立法ノ施行ニ依リ消滅)

第四條
第五條
第六條
第七條
第八條
第九條
第十條
第十一條
第十二條
第十三條

舊慣ニヨリテ捕魚採藻ノ業ヲ營ムノ外公有ノ水面又ハ河川敷地ヲ其儘使用センコトヲ出願スルモノアルトキハ前條々ノ例ニ準シ命令書ヲ下附シテ之ヲ免許ス可シ但本條ノ場合ニ於テハ相當ノ料金ヲ國庫ニ納メシム可シ

(省略)

第九條 水上ノ取締ニ關スル規則ニヨリテ公有水面ノ使用ヲ許スノ類ハ命令書ヲ下附スルニ及ハス又使用料ヲ納メシムルニ及ハス公共ノ障礙ナキニ於テハ無料使用ヲ許スコトヲ得

第十條 何レノ場合ニ於テモ使用料額ハ五ヶ年ヲ期シテ定ムヘシ

第十一條 (公有水面埋立法ノ施行ニ依リ消滅)

第十二條 (公有水面埋立法ノ施行ニ依リ消滅)

第十三條 公有水面ノ(埋立)使用及河川敷地ノ使用ハ特ニ其ノ處分ヲ委任シタルモノ及第九條ヲ除クノ外總テ意見ヲ具シ地圖ヲ添ヘ本大臣ニ稟議スヘシ但シ公有水面ニシテ使用ノ慣行アルモノニ限り地方ノ狀況ニ依リ特ニ其ノ

處分ヲ委任スルコトアルヘシ
其ノ本大臣ノ指令ヲ得テ下附シタル命令書、設計書、圖面ハ又本大臣ノ認可ヲ受クルニ非サレハ變更スルコトヲ得ス

第三款 港灣ニ關スル費用及收入

◎府縣ニ於ケル費用ノ府縣負擔ニ

關スル件(大正十五年十一月十七日) (抄)

法律勅令ニ規定アルモノノ外府縣ニ於ケル左ノ費用ハ之ヲ府縣ノ負擔トス
三 土木費

附則

本令ハ大正十六年度分ヨリ之ヲ適用ス
休職ノ郡官吏ノ給與ニ關スル府縣ノ負擔ニ付テハ仍ホ從前ノ例ニ依ル

◎北海道地方費法(明治三十四年三月二十八日) (抄)

第八條 法律勅令ニ規定アルモノノ外北海道地方費ヲ以テ

支辨スヘキ費目左ノ如シ
一 土木費

◎土木費負擔所屬區分

方ノ件(明治十一年七月二十二日)

今度第十七號、第十八號、第十九號ヲ以テ(郡區)町村編制府縣會規則地方稅規則布告候ニ就テハ施行ノ順序左ノ通り相心得ヘシ此旨相達候事

(一)ヨリ十一迄略ス
十二 (地方稅)ヲ以テ支辨スヘキ事件ト町村又ハ區限リノ協議費ヲ以テ支辨スヘキ事件トノ區分ハ凡ソ地方一般ノ利害ニ關スヘキモノハ(地方稅)支辨ノ部ニ屬シ其町村限リ區限リ又ハ數町村共同ノ利害ニ係ルモノハ其ノ町村又ハ區内限リ協議費ノ支辨ニ屬スヘシ

◎土木費舊慣施行ノ件(明治十二年二月二十七日)

河港道路堤防橋梁費ノ儀ハ明治十一年七月十九號布告ヲ以テ相定メ右施行順序ノ儀ハ同年七月二十二日號外達第十二項ノ通相達置候得共自然各地方ノ慣行ニヨリ右ニ準據シ難キ分ハ府縣會ノ決議ヲ以テ暫ク舊慣ニ因リ施行シ不苦候條此旨爲心得相達候事

◎土木費官費廢止ノ件(明治十三年十一月五日)

今般歲計ヲ節約シ紙幣銷却ノ元資ヲ増加シ併セテ地方ノ政務ヲ改良スルノ要用ナルヲ察シ左ノ通制定布告候事

第三條 府縣土木(即チ河港、道路、堤防、橋梁建築修繕)費中官費下渡金ハ來ル十四年度ヨリ廢止ス

◎府縣災害土木費國庫補助ニ

關スル件(明治四十四年三月二十三日)

政府ハ勅令ノ定ムル所ニ依リ府縣災害土木費ノ一部ヲ補助スルコトヲ得

附則

本法ハ明治四十四年度ヨリ之ヲ施行ス
災害準備基金特別會計法ハ明治四十三年度限り之ヲ廢止シ同會計ニ屬スル資金ハ之ヲ治水費資金ニ編入ス

◎災害土木費國庫補助

規程(明治四十四年七月十九日)

第一條 國庫ハ府縣災害土木費カ其ノ府縣ノ地租額七分ノ一ヲ超過スルトキハ其ノ超過額ニ對シ左ノ區分ニ從ヒ補

第二編 港灣 第三款 港灣ニ關スル費用及收入

助スルコトヲ得

超過額中地租額二分ノ一以下ノ金額ニ付テハ

其ノ金額ノ十分ノ四以内

超過額中地租額二分ノ一ヲ超過シ地租額三倍

以下ノ金額ニ付テハ

其ノ金額ノ十分ノ五以内

超過額中地租額三倍ヲ超過シ地租額五倍以下

ノ金額ニ付テハ

其ノ金額ノ十分ノ六以内

超過額中地租額五倍ヲ超過シ地租額七倍以下

ノ金額ニ付テハ

其ノ金額ノ十分ノ七以内

超過額中地租額七倍ヲ超過スル金額ニ付テハ

其ノ金額ノ十分ノ八以内

第二條 府縣災害土木費カ二年以上引續キ其ノ府縣ノ地租額二分ノ一ヲ超過スル場合ニ於ケル第二年以後ノ災害土木費ニ對スル補助金額ハ其ノ年ノ災害土木費ニ第一年以後前年迄ノ災害土木費ヲ加算シタル金額ヲ其ノ年ノ災害土木費ト看做シ前條ノ規定ニ依リ金額ヲ算出シ其ノ金額ヨリ第一年以後前年迄ノ災害土木費ニ對スル補助金額ヲ

控除シタル金額トス

第三條 前二條ノ地租額ハ其ノ年一月一日ニ於ケル土地臺帳面記載ノ地價ニ基キ算出シタルモノニ依ル

第四條 災害土木費ノ範圍及計算方法並郡市町村其ノ他ノ公共團體ノ災害土木費負擔ニ關スル方法等ハ内務大臣之ヲ定ム

附則

本令ハ公布ノ日ヨリ之ヲ施行ス

沖繩縣ノ災害土木費ニ付テハ國庫ハ當分ノ内第一條乃至第三條ノ規定ニ拘ラズ縣工事費ノ八割以内及下級公共團體ニ對スル縣補助費ノ十割以内ヲ補助スルコトヲ得但シ縣補助費ニ對スル補助ノ割合ハ下級公共團體ノ災害土木費ニ對シ其ノ八割ヲ超ユルコトヲ得ズ

◎災害土木費國庫補助規程

施行細則(明治四十四年八月十九日
內務省令第十二號)

第一條 災害ニ因リテ必要ヲ生シタル土木工事ニシテ國庫ヨリ補助スヘキモノハ府縣、郡、市、町、村、市町村組合、町村組合、水利組合、水利組合、水利土功會及市町村ノ一部ノ負擔ニ屬スル工事ナルコトヲ要ス

十一 利害關係ノ小ナリト認ムル工事
十二 後年ニ譲リテ害ナシト認ムル工事

第四條 災害ニ因リテ必要ヲ生シタル土木工事ノ所屬ハ國庫ノ補助ニ關シテハ災害ノ當時定リタル所屬ニ依ル

第五條 郡、市、町、村、市町村組合、町村組合、水利組合及水利土功會ノ工費ニシテ其ノ地租年額十分ノ一ヲ超過スルトキハ府縣ハ其ノ超過額ノ十分ノ七ヲ補助スルモノトシテ計算ス

市町村ノ一部ノ負擔スヘキ工費ハ其ノ市町村ノ工費ニ算入ス

本條ノ地租額ハ其ノ年一月一日ニ於ケル土地臺帳面記載ノ地價ニ基キ算出シタルモノニ依ル

第六條 府縣ノ負擔ニ屬スル工事ノ費用及前條ニ依レル補助費ニ雜費ヲ加ヘタル金額ヲ以テ府縣災害土木費トス
雜費ハ府縣ノ負擔ニ屬スル工事ノ費用及前條ニ依レル補助費ヲ合セタル金額ニシテ貳拾萬圓マテハ其ノ百分ノ五以内、其ノ以上五拾萬圓マテハ貳拾萬圓ヲ超過スル部分ノ百分ノ三以内、五拾萬圓ヲ超過スル部分ハ總テ百分ノ二以内ヲ以テ算出ス

第七條 府縣ニ於テ同一年度内二回以上災害ニ遭遇シタル

第二編 港灣 第三款 港灣ニ關スル費用及收入

第二條 災害ニ因リテ必要ヲ生シタル土木工事ニシテ國庫ヨリ補助スヘキモノハ被害工事ノ原形ニ復スルヲ以テ目的トス但シ原形ニ復シ難キ場合其ノ他特別ノ理由アル場合ニ於テハ増築、改築又ハ之ニ代ルヘキ必要ノ施設ヲ爲スコトヲ妨ケス

第三條 左ノ各號ニ該當スル工事ニ付キテハ特別ノ理由アル場合ヲ除ク外國庫ヨリ補助ヲ與ヘサルモノトス

- 一 河川港灣ノ埋塞ニ基因スル工事但シ川成變更ノ場合ヲ除ク
- 二 幅六尺未満ノ道路及其ノ附屬物ノ工事
- 三 車馬ノ交通ニ妨ケナキ道路ノ上流レ又ハ崩土堆積ニ基因スル工事
- 四 投架橋及飛石渡ノ工事
- 五 直高三尺以下ノ小堤ノ工事
- 六 溪流ニ於ケル直高六尺以下ノ石垣、板棚類ノ工事
- 七 溜池、用惡水路並其ノ附屬物ノ工事
- 八 砂防工事
- 九 直チニ破壊スルノ虞ナク又他ニ危害ヲ及ボスヘキ恐ナキ石張、石垣等ノ差狂又ハ缺陷ニ基因スル工事
- 十 一箇所ノ工費五百圓未満ノ工事

トキハ其ノ災害ニ因リテ必要ヲ生シタル工事ノ費用ハ之ヲ併算スルコトヲ得
前項ニ依リ併算スヘキ工事ノ種類及其工費額並併算スヘキ工事ノ原因タル災害ノ程度ハ内務大臣ノ認定ニ依リ之ヲ定ム

第八條 府縣ニ於テ國庫ノ補助ヲ受ケタル災害工事ノ施行中更ニ國庫ノ補助ヲ受ケル災害ニ遭遇シタル場合ニ於テ前災害工事ニシテ後ノ災害ニ罹リタルモノハ之ヲ後ノ災害工事ニ屬スルモノトス

前項ノ場合ニ於テハ前災害工事ノ未成工事ニ付キテハ災害前ノ出來形ニ依リ既成工費ト未成工費トヲ區分シ其ノ未成工費ヲ後ノ災害工事設計額ヨリ控除シ未著手工事ニ付キテハ其ノ未著手工費ヲ後ノ災害工事設計額ヨリ控除ス

第九條 府縣知事ニ於テ災害土木費ニ對シ國庫ノ補助ヲ請ハントスルトキハ災害工事ノ目論見帳ヲ調製シ内務大臣ニ檢査ヲ申請スヘシ

第十條 府縣知事ニ於テ前條檢査ノ結果ニ付通知ヲ受ケタルトキハ補助申請見込額ノ上申ヲ爲シ補助内定額ノ通知ヲ受クヘシ

府縣知事ハ前項ノ通知ニ依リ豫算ヲ調製シ府縣會ノ決議

ヲ經テ國庫補助ノ申請ヲ爲スヘシ

第十一條 國庫ノ補助ヲ受ケタル府縣災害土木費ニ關スル會計ノ事務ハ府縣ニ於テ分別シテ之ヲ整理スヘシ

第十二條 府縣ハ検査ヲ受ケタル災害工事ノ實施ニ際シ河川法其ノ他ノ規定ニ依リ認可ヲ受クヘキモノハ其ノ手續ヲ經ルコトヲ要ス

府縣ハ災害工事ノ實施ニ際シ必要アリト認ムルトキハ検査ヲ受ケタル工事ノ設計ヲ變更シ又ハ施行箇所ノ變更ヲ爲スコトヲ得此場合ニ於テモ亦前項ニ同シ

第十三條 府縣ニ於テ國庫ノ補助ヲ受ケタル災害工事ヲ施行シタルトキハ内務大臣ニ其ノ工事成功ノ認定ヲ申請スヘシ

國庫ノ補助ヲ受ケタル災害工事ヲ完了シ前項ニ依リ其ノ認定ヲ申請スル場合ニ於テ災害土木費ニ剩餘ヲ生シタルトキハ府縣ハ其ノ處分方法ヲ定メ内務大臣ノ認可ヲ受クヘシ但シ災害土木費ニ剩餘ヲ生スル見込アルトキハ其ノ處分ノ急ヲ要スル場合ニ限り本項ニ依リ成功認定申請前ト雖其ノ處分ニ付内務大臣ノ認可ヲ受クルコトヲ得

府縣ニ於テ國庫補助ヲ受ケタル災害工事ノ程度ヲ超過シ施行シタル場合ニ於テ検査工費以外ニ要シタル金額ハ府

縣ノ負擔トス

内務大臣ハ本條剩餘金ノ内國庫補助ニ係ル金額ノ全部又ハ一部ヲ還付セシムルコトヲ得

附則

第十四條 本令ハ公布ノ日ヨリ之ヲ施行ス

沖繩縣ニ付テハ當分ノ内第五條第一項ノ規定ニ拘ラス縣ハ市、町、村、市町村組合、町村組合及水利組合ノ工費ニ對シ其ノ十分ノ八ヲ補助スルモノトシテ計算ス

災害土木費國庫補助規程ニ依リ

國庫補助ヲ受ケ又ハ國庫補助ヲ

受クヘキ災害工事ニ關スル件

(昭和六年三月二十七日
内務省令第五號)

災害土木費國庫補助規程ニ依リ國庫補助ヲ受ケ又ハ國庫補助ヲ受クヘキ災害工事ニシテ公共團體ノ區域變更其ノ他ノ事由ニ因リ災害當時ノ負擔所屬ニ變更ヲ來スモノニ付仍從前ノ費用負擔者引續キ其ノ工事ノ費用ヲ負擔スル場合ニ於

テハ國庫補助ニ關シテハ負擔所屬ヲ變更セサルモノト看做ス

附則

本令ハ昭和六年四月一日ヨリ之ヲ施行ス
大正九年内務省令第四號ハ之ヲ廢止ス

◎震災ニ因ル府縣災害土木費

國庫補助規程 (大正十三年八月三十日
勅令第二百三號)

大正十二年九月ノ震災ニ因ル東京府、神奈川縣、千葉縣、埼玉縣、静岡縣及山梨縣ノ災害土木費ニ付テハ國庫ハ災害土木費國庫補助規程ニ依ラス左ノ區分ニ從ヒ補助スルコトヲ得

東京府ニ對シテハ府工事費ノ八割以内及下級公共團體ニ對スル府補助費ノ十割以内

神奈川縣ニ對シテハ縣工事費ノ八割五分以内及下級公共團體ニ對スル縣補助費ノ十割以内

千葉縣、埼玉縣、静岡縣及山梨縣ニ對シテハ縣工事費ノ七割五分以内及下級公共團體ニ對スル縣補助費ノ十割以内

前項ノ規程ニ依ル府縣補助費ニ對スル補助ノ割合ハ下級公

第二編 港灣 第三款 港灣ニ關スル費用及收入

本令ハ公布ノ日ヨリ之ヲ施行ス

◎公共團體ニ對スル工事補助費

繰越使用ニ關スル件 (明治四十四年二月二十四日
法律第二號)

公共團體ノ經營ニ係ル工事ニ對シ國庫ヨリ其ノ經費ヲ補助スル場合ニ於テハ該補助費ノ各年度豫算殘額ハ工事ノ完成ニ至ル迄順次之ヲ翌年度ニ繰越シ使用スルコトヲ得

附則

本法ハ公布ノ日ヨリ之ヲ施行ス

◎道路橋梁河川港灣等通行錢

徵收ノ件 (明治四十四年十二月十四日
太政官布告第六百四十八號)

治水修路ノ儀ハ地方ノ要務ニシテ物産蕃盛庶民殷富ノ基本ニ付府縣管下ニ於テ有志ノ者共自費或ハ會社ヲ結ヒ水行ヲ疏シ險路ヲ開キ橋梁ヲ架スル等諸般運輸ノ便利ヲ興シ候者ハ落成ノ上功費ノ多寡ニ應シ年限ヲ定メ税金取立方被差許候間地方官ニ於テ此旨相心得右等ノ儀願出候者有之節ハ其地ノ民情ヲ詳察シ利害得失ヲ考ヘ入費税金ノ制限等篤ト取調大藏省ヘ可申出事但本文ノ趣管内無漏可相違事

(註)明治七年太政官無號達ニヨリ内務省所管トナル

◎道路橋梁河川港灣等通行錢 徵收ニ關スル命令書下附ノ件

(明治十七年九月十七日第四百四十六號) (各地方長官宛、土木局長通達)

人民一己若ハ組合會社等ノ資金ヲ以テ道路、橋梁、港灣、渡津等ヲ新設又ハ修築シ其ノ費目ヲ償却スル爲メ通行ノ人馬車或ハ出入ノ船舶貨物ヨリ道錢、橋錢、渡船賃等ヲ收入センコトヲ出願シ本省ヘ御稟申ノ節ハ該事業ノ設計工法調書及繪圖並償却金仕譯書ニ本人若クハ組合會社財産ノ調書ヲ添ヘ爲差出御願ニ於テハ地元並關係町村ニ於テ故障ナキ旨ヲ證明セラレ別紙ノ雛形ニ依リ尙實地ニ就キ篤ト御取捨斟酌シ願人ヲシテ遵守セシムヘキ命令書案ヲ製シ御差出有之度此段御通牒候也

(別紙)

道路開設(或ハ何々)ニ付免許命令書按

第一條 何府何國何郡何町何村迄(或ハ何國何郡何町迄)私費ヲ以テ新道ヲ開設スルニ付(或ハ何々ニ付)免許人ハ左ノ各條ヲ遵守ス可シ

第二條 免許人ハ都テ官廳ノ許可シタル設計及工法ニ從ヒ成工セシム可シ

第三條 免許人ハ實地起業ノ前日迄身元保證トシテ凡工費豫算總額ノ幾分一(二十分一以上十分一迄工)ニ當ル金額(國立銀行)若ハ此金額ニ相當スル公債證書ヲ官廳ニ差出ス可シ官廳ハ工事竣功検査済ノ後之ヲ還付ス可シ

第四條 該事業ハ免許ヲ得タル後何ヶ月内ニ起工シ其起工シタル月ヨリ何ヶ月以内ニ竣功セシム可シ

第五條 官廳ハ工事ヲ監督スルニ當リ實地ノ利害ニ因リ設計及工法ノ變更ヲ命スルコトアル可シ之力爲豫算金額十分一迄増費ヲ要スルモ免許人ハ其工事ノ變更ヲ拒ムヲ得ス

第六條 免許人免許ヲ得タル後何ヶ月ヲ經テ起工セヌ又ハ起工後何ヶ月間ニ竣功セヌ若ハ第二條ニ示シタル設計工法及第五條ノ場合ニ於テ官廳ヨリ命スル設計工法ニ違背

第十一條 免許人ハ常ニ該工事ニ關スル諸簿冊及計算書類ヲ整頓シ置キ官廳ノ需メニ應シ其檢閲ニ供ス可シ

第十二條 免許人ハ毎年何月迄ニ前年度ニ係ル出納決算書ヲ作り之ヲ官廳ニ差出ス可シ

第十三條 免許人ハ官廳ノ許可ヲ得ルニアラサレハ免許ノ權利ヲ他ニ讓與スルヲ得ス

第十四條 免許人ニ於テ若シ疾病事故アリテ事業ヲ果サ、ルトキハ保證人引受一切ノ諸當務ヲ盡ス可シ

第十五條 免許人ハ既成ノ構造物ヲ他人ニ抵當トシテ金員其他ヲ借入ル、ヲ得ス

第十六條 免許期限中ト雖モ官ノ都合ニ依リテハ資金償却方法書ニ據リ元利金ノ内既往ニ屬スル收入金(償却方法書ニ依ル)ヲ控除シ全ク未償却金額ヲ以テ買上クルコトアル可シ

第十七條 該事業ヲ起シタルカ爲メ他ニ妨碍ヲ生スコトアルトキハ免許人ハ官廳ノ指揮ニ從ヒ自費ヲ以テ之ヲ解除ス可シ

第十八條 免許滿期ノ後ハ敷地及構造物共無代價ニテ官有

シタルトキハ其免許ヲ解クコトアル可シ
但天災又ハ已ムヲ得サル事故ニ因リ工事遲延シタルコトヲ證明シ官廳ニ於テ是認シタルトキハ更ニ相當ノ延期ヲ與フルコトアル可シ

第七條 前條ニ依リ免許ヲ解ク場合ニ於テハ自費ヲ以テ原形ニ復セシム可シ若シ速ニ其ノ命令ニ從ハサルトキハ身元保證金ヲ以テ其ノ費用ニ供シ剩餘アルモノハ之ヲ還付シ不足アルモノハ之ヲ償ハシム可シ但既ニ仕拂ヒタル工費ハ免許人ノ損失トス

第八條 免許人竣功公告ノ當日ヨリ何年間定メノ如ク通行ノ人馬牛車等(或ハ出入ノ船舶貨物)ヨリ道錢(或ハ橋錢、渡船賃其ノ他港錢等)ヲ收入スルヲ得可シ

第九條 免許年期間ハ通常修繕及一切ノ保存法共免許人ニ於テ擔當處辨ス可シ

第十條 免許年期間免許人ニ於テ前條ノ修繕及保存ヲ怠リ官廳ノ督促ヲ受クルモ尙之ヲ奉セサルトキハ官廳ハ其ノ免許ヲ解キ第七條ニ照シ處分スルカ(或ハ其ノ之ヲ奉スルニ至ル迄臨時營業ヲ停止セシムルカ)又ハ官廳自ラ修繕ヲ行ヒ其ノ收入金ヲ抑ヘテ該費ヲ支辨スルコトアル可シ

ニ歸スルモノトス

第十九條 一般ノ法律規則ノ爲メ該事業ニ不利アルモ免許

人ハ官廳ニ對シ其ノ補償ヲ請求スルヲ得ス

第二十條 免許人ニ於テ前々條ニ違背スルトキハ官廳ハ何時ニ拘ラス免許ヲ解キ第七條ニ照シ處分ス可シ

◎繫船浮標使用料ニ關スル

規程 (昭和二年四月十五日 遞信省告示第九百四十號)

開港港則施行規則第七條第三項ノ規定ニ依リ繫船浮標使用料ニ關スル規程左ノ通定メ昭和二年四月二十日ヨリ之ヲ施行ス

明治三十一年十月遞信省告示第二百六十六號及大正十年六月兵庫縣告示第四百九號ハ同日ヨリ之ヲ廢止ス

第一條 稅關港務部所屬繫船浮標ノ使用料ハ使用時間二十時ニ拘ラス免許ヲ解キ第七條ニ照シ處分ス可シ

- 一 總噸數五千噸未満ノ船舶 十圓
- 二 總噸數一萬噸未満ノ船舶 十五圓
- 三 總噸數一萬五千噸未満ノ船舶 二十三圓
- 四 總噸數一萬五千噸以上ノ船舶 三十圓

第三條 許可ヲ受ケタル繫船期間満了後尙引續キ繫留セムトスル者ハ附錄様式ノ申請書ヲ稅關ニ提出シ許可ヲ受ケ

前項ノ許可ヲ受ケタル場合ニ於テ納付スヘキ使用料ハ最

初繫留ノ時ヨリ通算シタル繫留時間ニ相當スル使用料額

ヨリ既納ノ分ヲ控除シタル金額トス

第四條 繫留ノ許可ヲ受ケタル船舶ハ稅關ノ指定スル場所

ニ繫留スヘシ

稅關長ハ必要ト認ムル場合ニ於テ繫留場所ヲ變更シ若ハ

一時之ヨリ離レシムルコトアルヘシ

第五條 稅關長ハ必要ト認ムル場合ニ於テ繫留ノ許可ヲ取

消スコトヲ得此ノ場合ニ於テ既納ノ使用料ハ之ヲ還付ス

第六條 既納ノ使用料ハ前條ノ場合ヲ除クノ外之ヲ還付ス

ルコトナシ

第七條 爆發質若ハ燃燒質ノ物品、石炭、荷足又ハ他物ヲ

汚瀆スヘキ物品ハ棧橋又ハ繫船岸壁ニ於テ陸揚若ハ船積

スルコトヲ得ス但シ稅關長ノ許可ヲ得タル場合ハ此ノ限

ニ在ラス

稅關長ハ必要ト認ムル場合ニ於テ前項以外ノ物品ト雖

尙棧橋又ハ繫船岸壁ニ於テ之カ陸揚若ハ船積ヲ禁スルコ

第二編 港灣 第三款 港灣ニ關スル費用及收入

第二條 前條ノ使用時間ハ港長ニ於テ指定ノ時ヨリ起算ス

第三條 既納ノ使用料ハ使用者ニ於テ繫船浮標ヲ使用セザ

ル場合ト雖之ヲ還付セス

◎稅關棧橋及繫船岸壁使用

規則 (大正六年十二月一日 大藏省令第三十四號)

第一條 稅關所屬ノ棧橋又ハ繫船岸壁ニ船舶ヲ繫留セムトスル者ハ附錄様式ノ申請書ヲ稅關ニ提出シ許可ヲ受ケヘ

第二條 前條ノ許可ヲ受ケタル者ハ左ノ使用料ヲ納付スヘ

シ但シ一噸未満ノ端數ハ之ヲ計算セス

- 一 繫留二十四時以内ノトキ 登簿噸數一噸ニ付二錢
- 二 繫留二十四時ヲ超ユルトキ 同 三錢
- 三 繫留九十六時ヲ超ユルトキ 同 前號ノ金額ニ超過時間二十四時迄毎一錢ヲ加フ

前項ノ繫留時間ニハ稅關ノ休日及稅關長ノ命令ニ依リ一時棧橋又ハ繫船岸壁ヲ離レタル時間ヲ算入セス但シ稅關ノ休日カ船舶ヲ繫留ノ初日又ハ解纜シタル日ナルトキ又ハ貨物積卸ノ特許ヲ受ケタル日ナルトキハ此ノ限ニ在ラ

トヲ得

第八條 繫留中ノ船舶、棧橋又ハ繫船岸壁ニ於テ「ビツチ」

「タール」其ノ他燃燒質ノ物品ヲ燬ムルコトヲ得ス

第九條 繫留中ノ船舶ハ塵芥、灰燼、荷足等ヲ棧橋又ハ繫

船岸壁ニ投棄スルコトヲ得ス

第十條 繫留中ノ船舶本令ノ規定又ハ稅關長ノ命令ニ違反

スルトキハ稅關長ハ直ニ其ノ繫留場所ヨリ離レシムルコ

トアルヘシ

第十一條 稅關長ハ必要ト認ムル場合ニ於テ棧橋又ハ繫船

岸壁ニ立入ルコトヲ禁止シ若ハ之ヲ制限スルコトヲ得

第十二條 稅關長ハ大藏大臣ノ認可ヲ得テ定期航海船又ハ

常時棧橋又ハ繫船岸壁ヲ使用スル船舶業者ニ對シ期間ヲ

定メテ使用料減額ノ特約ヲ爲スコトヲ得

附則

本令ハ公布ノ日ヨリ之ヲ施行ス

橫濱稅關棧橋使用規則、明治四十二年大藏省令第八號及大

正二年大藏省令第二十七號ハ之ヲ廢止ス

◎橫濱稅關棧橋等ノ使用料

(昭和十年七月二十七日 大藏省令第十三號)

横濱税關棧橋及繫船岸壁ノ使用料ハ當分ノ内大正六年大藏省令第三十四號第二條第一項第一號乃至第三號ニ依ラズ左記ニ依ル

- 一 繫留二十四時以内ノトキ 純噸數一噸ニ付一錢五厘
- 二 繫留二十四時ヲ超ユルトキ 同 二錢二厘
- 三 繫留九十六時ヲ超ユルトキ 同 前號ノ金額ニ超過時間二十四時迄毎ニ七厘ヲ加フ

附則

本令ハ昭和十年八月一日ヨリ之ヲ施行ス
大正十五年大藏省令第四十三號ハ之ヲ廢止ス

◎神戸鐵道棧橋使用規則(大正十四年八月十一日 鐵道省告示第百五十二號)

- 第一條 神戸鐵道棧橋ハ鐵道ニ跨リ運送セララルル貨物及省用品ヲ陸揚若ハ船積スル船舶ヲ繫留セシムルモノトス但シ必要ニ依リ其ノ他ノ船舶ヲ繫留セシムルコトヲ得
- 第二條 棧橋ニ船舶ヲ繫留セントスル者ハ別記第一號様式ノ繫船申込書ヲ棧橋長ニ提出シ之カ承認ヲ受クヘシ
棧橋長ハ前項ノ申込書ヲ調査シ差支ナシト認ムルトキハ別記第二號様式ノ承認證ヲ交付スヘシ
- 第三條 繫船承認證ハ料金收入ノ證ニ之ヲ兼用シ甲片ハ申

- 込者ニ交付シ乙片ハ所屬鐵道局經理課(調査掛)ニ送付シ丙片ハ控トシテ發行者ニ於テ保管スルモノトス
繫船料ノ還付ヲ爲ス場合ハ別ニ定ムル荷物賃訂正通知書ヲ發行スルモノトス
- 第四條 繫船料金ハ左ノ通トス
一 噸數又ハ石數ヲ以テ積量ヲ表示スル船舶ハ純噸數一噸又ハ積石數十石ニ付 每一日金四錢
一 其ノ他ノ船舶ハ其ノ全長三〇三耗ニ付每一日金參錢
前項ノ繫船日數ハ二十四時間ヲ以テ一日トス但シ二十四時間未滿ノ端數ハ一日トシテ計算ス
第一項ノ料金計算ニ關シ一噸、十石又ハ三〇三耗未滿ノ端數ヲ生シタルトキハ之ヲ算入セス
- 第五條 繫船時間ヲ延長セントスル者ハ期間滿了三時間前ニ其ノ日時ヲ棧橋長ニ申出テ之カ承認ヲ受クヘシ
棧橋長ニ於テ前項ノ申出ヲ承認シタルトキハ繫船承認證ニ延期期間ヲ記入スヘシ
- 第六條 繫船申込者ニ於テ繫船又ハ其ノ延期ノ承認ヲ受ケタル時ハ直ニ繫船料ヲ納付スヘシ
- 第七條 繫船ノ承認ヲ受ケタル船舶ハ棧橋長ノ指定スル箇所ニ繫留スヘシ

棧橋長ハ必要ニ應シ繫留箇所ヲ變更シ又ハ一時棧橋ヲ離レシムルコトヲ得但シ此ノ場合ニ於ケル費用ハ棧橋使用者ノ負擔トス

前項ニ依リ棧橋ヲ離レタル時間ハ第四條ノ繫船時間中ニ算入セス

第八條 棧橋長ハ必要ニ應シ繫船ノ承認ヲ取消スコトヲ得
前項ノ場合ヲ除クノ外既納繫船料ハ之ヲ還付セス

第九條 船舶カ棧橋ヲ離レントスルトキハ船長ハ其ノ旨棧橋長ニ届出ツルコトヲ要ス

第十條 棧橋ニ於テハ一平方米ニ付三・六四五越以上負荷スル重量品、爆發質若ハ燃燒質ノ物品又ハ他物ヲ汚染スル虞アル物品ノ陸揚、船積ヲ爲スコトヲ得サルモノトス
但シ棧橋長ノ承認ヲ得タル場合ハ此ノ限りニアラス

棧橋長ハ必要ニ應シ前項以外ノ物品ト雖モ陸揚若ハ船積ヲ禁止スルコトヲ得

第十一條 繫留中ノ船舶ハ棧橋及其附近ニ於テ塵芥、灰燼、荷足等ヲ投棄スルヲ得ス

第十二條 繫留中ノ船舶ハ棧橋又ハ船舶ノ甲板上ニ於テ火氣ヲ使用シ又ハ「ピツチ」「タール」其ノ他ノ燃燒性ノ物ヲ煖ムルコトヲ得ス

第十三條 繫留中ノ船舶ニ傳染病患者又ハ失火アリタルトキハ船長ハ直ニ之ヲ棧橋長ニ報告スヘシ

第十四條 故意又ハ過失ニ依リ棧橋ヲ毀損シタルトキハ棧橋長ハ繫船申込者ヲシテ之カ修繕ヲ爲サシムルモノトス
前項ノ場合ニ於テ繫船申込者カ遲滞ナク之カ修繕ヲ爲ササルトキハ省ニ於テ施工シ其ノ費用ヲ徵收スルモノトス

第十五條 本規定ニ違背シ又ハ棧橋長ノ指揮ニ從ハサル船舶ハ棧橋ヨリ退去セシムルコトアルヘシ

第十六條 神戸鐵道棧橋繫船規約ハ之ヲ廢止ス

第十七條 本規則ハ大正十四年九月一日ヨリ之ヲ施行ス
(第一號様式及第二號様式略ス)

◎敦賀鐵道棧橋使用規則(大正十四年十一月二十七日 鐵道省告示第百二十七號)

- 第一條 敦賀鐵道棧橋ニ船舶ヲ繫留セントスルモノハ別記第一號様式ノ繫船申込書ヲ棧橋長ニ提出シ之カ承認ヲ受クヘシ
棧橋長ハ前項ノ申込書ヲ調査シ差支ナシト認ムル時ハ別記第二號様式ノ承認證ヲ交付スヘシ

第二條 繫船承認證ハ料金收入ノ證ニ之ヲ兼用シ甲片ハ申込者ニ交付シ乙片ハ所屬鐵道局經理課(調査掛)ニ送付シ丙片ハ控トシテ發行者ニ於テ保管スルモノトス
繫船料ノ還付ヲ爲ス場合ハ別ニ定ムル荷物賃訂正通知書ヲ發行スルモノトス

第三條 繫船料金ハ左ノ通トス
一 船舶所屬國ノ積量測定方法ニ依ル
純噸數一噸ニ付 每一日 金二錢

前項ノ繫船日數ハ二十四時間ヲ以テ一日トス但シ二十四時間未滿ノ端數ハ一日トシテ計算ス
第一項ノ料金計算ニ關シ一噸未滿ノ端數ヲ生シタルトキハ之ヲ算入セス

第四條 繫船時間ヲ延長セントスル者ハ期間滿了三時間前ニ其ノ日時ヲ棧橋長ニ申出テ之カ承認ヲ受クヘシ
棧橋長ニ於テ前項ノ申出ヲ承認シタルトキハ繫船承認證ニ延期期間ヲ記入スヘシ

第五條 繫船申込者ニ於テ繫船又ハ其ノ延期ノ承認ヲ受ケタルトキハ直ニ繫船料ヲ納付スヘシ

第六條 繫船ノ承認ヲ受ケタル船舶ハ棧橋長ノ指定スル箇所ニ繫留スヘシ

第十二條 船舶繫留ニ要スル機具人夫及棧橋ヨリ陸揚シ又ハ船積スル貨物ノ運搬ニ要スル車輛等ハ使用者ニ於テ準備スヘシ但シ棧橋ヲ毀損スル虞アルモノヲ使用スルコトヲ得ス

第十三條 繫留中ノ船舶ニ傳染病患者又ハ失火アリタルトキハ船長ハ直ニ之ヲ棧橋長ニ報告スヘシ

第十四條 故意又ハ過失ニ依リ棧橋ヲ毀損シタルトキハ棧橋長ハ繫船申込者ヲシテ之カ修繕ヲナサシムルモノトス前項ノ場合ニ於テ繫船申込者カ遲滞ナク之カ修繕ヲ爲ササルトキハ省ニ於テ施工シ其ノ費用ヲ徴收スルモノトス

第十五條 本規定ニ違背シ又ハ棧橋長ノ指揮ニ從ハサル船舶ハ棧橋ヨリ退去セシムルコトアルヘシ

附則
第十六條 大正二年十二月鐵道院告示第二百二十五號敦賀鐵道棧橋使用規則ハ之ヲ廢止ス
第十七條 本規則ハ大正十五年一月一日ヨリ之ヲ施行ス(第一號様式及第二號様式略ス)

◎關稅法施行規則ニ依ル稅關所屬起重機使用料(明治四十一年一月二十一日)

第二編 港灣 第三款 港灣ニ關スル費用及收入

棧橋長ハ必要ニ應シ繫留箇所ヲ變更シ又ハ一時棧橋ヲ離レシムルコトヲ得但シ此ノ場合ニ於ケル費用ハ棧橋使用者ノ負擔トス
前項ニ依リ棧橋ヲ離レタル時間ハ第三條ノ繫船時間中ニ算入セス

第七條 棧橋長ハ必要ニ應シ繫留ノ承認ヲ取消スコトヲ得前項ノ場合ヲ除クノ外既納繫船料ハ之ヲ還付セス

第八條 船舶カ棧橋ヲ離レントスルトキハ船長ハ其ノ旨棧橋長ニ届出ツルコトヲ要ス

第九條 棧橋ニ於テハ一平方米ニ一九五三瓦以上負荷スル重量品、爆發質若ハ燃燒質ノ物品又ハ他物ヲ汚染スル虞アル物品ノ陸揚船積ヲ爲スコトヲ得サルモノトス但シ棧橋長ノ承認ヲ得タル場合ハ此ノ限ニアラス
棧橋長ハ必要ニ應シ前項以外ノ物品ト雖モ陸揚若ハ船積ヲ禁止スルコトヲ得

第十條 繫留中ノ船舶ハ棧橋及其ノ附近ニ於テ塵芥、灰燼、荷足等ヲ投棄スルコトヲ得ス

第十一條 繫留中ノ船舶ハ棧橋又ハ船舶ノ甲板上ニ於テ火氣ヲ使用シ又ハ「ピッチ」「タール」其ノ他燃燒性ノ物ヲ煖ムルコトヲ得ス

關稅法施行規則第七十七條ニ依リ稅關所屬ノ起重機ノ使用料左ノ通定メ明治四十一年三月一日ヨリ施行ス

一 電氣起重機	揚力一噸半乃至二噸半ノモノ	一臺一時間迄毎ニ	金 壹 圓
	揚力三噸乃至五噸ノモノ		金壹圓五拾錢
	揚力七噸ノモノ	同	金 貳 圓
	揚力十五噸ノモノ	同	金四圓五拾錢
	揚力五十噸ノモノ	同	金拾 五 圓
一 蒸汽起重機	一 浮動スルモノ		金 五 圓
	揚力二十噸ノモノ	同	金 壹 圓
	二其ノ他ノモノ	同	金 壹 圓
	揚力五噸迄	同	金 壹 圓
	以上揚力五噸迄ヲ増ス毎ニ金五拾錢ヲ加フ		
一 自動車型ガンリン起重機	揚力一噸半ノモノ	同	金 壹 圓
一 手動起重機			

揚力五噸迄 同 金五拾錢
以上揚力五噸迄ヲ増ス毎ニ金貳拾五錢ヲ加フ

◎關稅法施行規則第七十七條

ニ依ル稅關所屬ノ土地建設物ノ使用料

(昭和八年九月二十五日 大藏省令第二十四號)

第一條 貨物藏置ノ爲上屋又ハ上屋以外ノ土地ヲ使用スル者ハ左ノ使用料ヲ納ムベシ但シ輸出スベキ貨物、關稅定率法第七條第一號及第二號ノ物品並ニ旅客ノ携帶セル器具ハ此ノ限ニ在ラズ

- 一 貨物搬入ノ日ヨリ五日迄 無料
- 二 貨物搬入ノ日ヨリ六日以上十五日迄 金一錢
- 三 貨物搬入ノ日ヨリ十六日以後 金二錢

前項ノ使用料ハ重量ニ依リ關稅ヲ賦課セルルベキ貨物ハ重量ニ依リ其ノ他ハ容積ニ依リ之ヲ徵收ス但シ徵收上便宜ト認ムルトキハ重量ニ依ルベキモノヲ容積ニ依リ容積ニ依ルベキモノヲ重量ニ依ラシムルコトヲ得
日數ノ計算ニハ搬入ノ日ハ之ヲ算入シ搬出ノ日ハ之ヲ算

入セズ

第二條 木材藏置ノ爲貯木場水域ヲ使用スル者ハ左ノ使用料ヲ納ムベシ但シ輸出スベキ木材ハ此ノ限ニ在ラズ

- 一 木材搬入ノ日ヨリ十日迄 無料
- 二 木材搬入ノ日ヨリ十一日以上二十日迄 金一錢
- 三 木材搬入ノ日ヨリ二十一日以後 每十立方尺迄十五日迄每ニ 金一錢五厘

日數ノ計算ハ前條第三項ニ依ル

第三條 土地又ハ上屋其ノ他ノ建設物ヲ專用スル者ハ左ノ使用料ヲ納ムベシ

- 一 貨物藏置ノ爲土地又ハ上屋其ノ他ノ建物ヲ專用スル場合 一坪迄每ニ一月 金二圓
- 二 倉庫上屋其ノ他貿易設備ヲ爲ス爲土地ヲ專用スル場合 一坪迄每ニ一月 金一圓
- 三 木材藏置ノ爲貯木場水域ヲ專用スル場合 一坪迄每ニ一月 金六錢

前項各號ノ使用料ハ十五日迄ハ半月分ヲ十五日ヲ超ユルトキハ一月分ヲ徵收ス
第一項ノ使用料ハ土地ノ狀況其ノ他ノ事情ニ因リ特ニ必

要アルトキハ之ヲ低減スルコトヲ得

附則

本令ハ昭和八年十月一日ヨリ之ヲ施行ス
大正九年大藏省令第二十二號ハ本令施行ノ日ヨリ之ヲ廢止ス

◎關稅法施行規則ニ依ル稅關

曳船使用料

(大正五年十二月十五日 大藏省令第二十九號)

關稅法施行規則第七十七條及第七十八條ニ依リ稅關曳船使用料左ノ通定ム

- 第一條 稅關所屬ノ曳船ヲ使用スル者ハ使用料ヲ納付スヘシ
- 第二條 曳船使用料ハ一隻一回ニ付金三十圓以下トシ大藏大臣ノ認可ヲ得テ稅關長之ヲ定ム
曳船ノ使用豫定日時ヨリ二時間以上ヲ經過シタルトキハ稅關長ハ爾後延長一時間迄每ニ一隻ニ付金二圓ノ使用料ヲ増徴スルコトヲ得

第三條 稅關長ハ船舶繫離ノ狀況其ノ他ノ事情ニ依リ特ニ必要アルトキハ大藏大臣ノ認可ヲ得テ曳船使用料ヲ免除スルコトヲ得

附則

本令ハ大正六年一月十五日ヨリ之ヲ施行ス

◎橫濱稅關ニ屬スル電燈使用料

(大正四年四月二十九日 大藏省令第十三號)

關稅法施行規則第七十七條ニ依リ橫濱稅關ニ屬スル電燈ノ使用料左ノ通定メ大正四年五月一日ヨリ之ヲ施行ス
十六燭光電燈五燈每ニ一月 金五圓
三十二燭光電燈五燈每ニ一月 金十圓
但シ一月未滿ノ使用料ハ十五日迄ハ半月分ヲ、十五日ヲ超ユルトキハ一月分ヲ徵收ス

◎國ニ於テ施行スル內國貿易設備ニ關スル港灣工事

スル土地又ハ工作物ノ下付又ハ貸付及使用料ノ徵收ニ關スル件

(大正九年四月一日 新令第八十二號)

第一條 國ニ於テ施行スル內國貿易設備ニ關スル港灣工事ニ因リ生スル土地又ハ工作物ハ公用又ハ公共ノ用ニ供スル爲國有トシテ存置スルノ必要アルモノヲ除クノ外內務大臣ハ其ノ工事ノ費用ノ一部ヲ負擔シタル公共團體ニ無

償ニテ之ヲ下付スルコトヲ得

第二條 前條ノ土地又ハ工作物ニシテ公共ノ用ニ供スル爲國有トシテ存置スルモノハ内務大臣前條ノ公共團體ニ無償ニテ之ヲ貸付シ使用料ヲ徵收セシメ其ノ收入ニ歸セシムルコトヲ得

附則

本令ハ公布ノ日ヨリ之ヲ施行ス

◎地盤ノ官有ニ屬スル堤塘道路竝木敷處分方ノ件(明治二十四年五月二十二日 內務省訓令第四百六十二號)

地盤ノ官有ニ屬スル堤塘道路竝木敷ノ使用ハ自今其ノ費用ヲ負擔スル府縣及市町村ニ於テ處分スヘシ但市町村ノ處分ニ係ルモノハ府縣廳ノ認可ヲ請ハシムヘシ

前項堤塘道路竝木敷使用料及堤塘道路用惡水路土居敷等ニ屬スル竹木其ノ他ノ收益ハ其ノ費用ヲ負擔スル府縣及市町村ノ收入ニ屬スヘシ

費用ノ主擔定マラサルカ又年々負擔ヲ異ニスル堤塘道路竝木敷用惡水路土居敷等ニ關スル事項ハ府縣廳ニ於テ處分シ其ノ收益ニ屬スルモノハ府縣廳ニ於テ之ヲ徵收シ費用ヲ負擔スル府縣及市町村ニ配付スヘシ

地盤ノ市町村有ニ屬スル堤塘ノ使用及堤塘ヨリ生スル收益

等ハ市町村ノ管理ニ歸セシムヘシ

第四款 港内取締

◎開港港則(明治三十一年七月八日 勅令第三百三十九號)

第一條 左ニ記載スル外國通商ヲ許シタル諸港ノ經界ハ左ノ如ク之ヲ定ム

一 横濱ノ港界ハ十二天鼻ヨリ北四十六度東五海里ニ引キタル一線及該線ノ北東端ヨリ正北ニ引キタル一線以內

一 神戸ノ港界ハ新在家ノ東角ヨリ南十五度西ニ引キタル一線ト和田岬ヨリ北八十四度三十四分東ニ引キタル他ノ一線トノ二線ヲ經界トナシタル面積內

一 新潟ノ港界ハ燈臺ヲ中心トシ二海里半ノ半徑ヲ有スル圓圈ノ一弧內ニ含マル

一 夷港ノ港界ハ椎泊村ヨリ北五十里村外堺マテ引キタル一線ト加茂湖東岸湊町ヨリ同湖北西岸加茂村マテ引キタル一線トノ內ニ包マル

一 大阪ノ港界ハ神崎川口東岸ヨリ南西微南ニ引キタル一線ト大和川口南岸ヨリ正南ニ引キタル他ノ一線トノ二線ヲ經界トナシタル面積內

一 下關ノ港界ハ彦島弟子待ノ鼻ヨリ巖流島ノ南東端マテ夫ヨリ北東微北ニ向ヒ引キタル一線及彦島海士浦ノ鼻ヨリ北東ニ引キタル一線以內

一 萩ノ港界ハ大瀬鼻ヨリ笹山ノ山頂ニ引キタル一線以內

一 徳山ノ港界ハ仙島ノ洲鼻ト蛇島ノ北東端トノ連結線ヲ兩岸ニ延長シタル一線以內

一 今治ノ港界ハ蒼社川口ノ東岸ヨリ正北ニ引キタル一線ト大濱燈臺ヨリ南六十度東ニ引キタル一線トノ二線ヲ經界トナシタル面積內

一 門司ノ港界ハ白木崎ノ北西四鐘ノ所ヨリ門司崎ニ引キタル一線ト白木崎ノ北西四鐘ノ所ヨリ正南四鐘ノ所ニ引キタル一線及其線ノ南端ヨリ一番橋川口ニ引キタル一線トノ三線ヲ經界トナシタル面積內

一 若松ノ港界ハ燈臺ヲ中心トシテ二海里ノ半徑ヲ有スル圓圈ノ一弧內

一 博多ノ港界ハ殘島ノ北端ヨリ滿切ニ引キタル一線及小戸鼻ヨリ殘島ノ南端ニ引キタル一線以內

一 唐津ノ港界ハ高島ノ北端ヨリ西北西ニ引キタル一線ト同島ノ南東端ヨリ正南ニ引キタル他ノ一線トノ二線

一 長崎ノ港界ハ小瀬戸浦ノ南東端ヨリ鼠島ノ外端ヲ經

テ蔭ノ尾島長刀崎ニ引キタル一線ト蔭ノ尾島三角點

(一五四呎)ヨリ正南ニ向ヒ香燒島ニ引キタル一線及香燒島石燈籠ノ鼻ヨリ深堀村堂ノ崎ニ引キタル一線以內

一 函館ノ港界ハ阿野間崎ヨリ南方沖合半海里ノ所ヨリ上磯村有川口ノ東岸マテ引キタル一線內ニ含マル

一 清水ノ港界ハ眞崎ヨリ正北ニ引キタル一線以內

一 武豐ノ港界ハ布土村ヨリ正東ニ引キタル一線以內

一 名古屋ノ港界ハ西突堤燈臺ヲ中心トシテ二海里半ノ半徑ヲ有スル圓圈ノ一弧內

一 四日市ノ港界ハ燈臺ヲ中心トシテ二海里半ノ半徑ヲ有スル圓圈ノ一弧內

一 宇野ノ港界ハ高邊岬(高邊山三角點ヨリ南三十度東)ヨリ下鳥島ノ西端及飛洲ヲ經テ蛸崎(五一米三角點ヨリ正東)ニ引キタル一線以內

一 尾道系崎ノ港界ハ大吠山ノ山頂ヨリ岩子島三角點(三九〇呎)ニ引キタル一線、岩子島鷄小島ヨリ向島布刈鼻ニ引キタル一線、向島大磯鼻ヨリ戸崎ニ引キタル

一線及向島松ヶ鼻ヲ中心トシ八鐘ノ半徑ヲ有スル圓圈ノ一弧以內

ヲ經界トナシタル面積内

一 住ノ江ノ港界ハ船津川口ノ西岸ノ南端ヨリ正西ニ引キタル一線以内

一 口ノ津ノ港界ハ宮崎鼻ヨリ正南ニ引キタル一線ト白間崎ヨリ正東ニ引キタル他ノ一線トノ二線ヲ經界トナシタル面積内

一 三池ノ港界ハ北突堤燈臺ヲ中心トシテ一海里半ノ半徑ヲ有スル圓圈ノ一弧内

一 三角ノ港界ハ瀬戸ノ鼻ヨリ大矢野島「コンビラ」鼻マテ際崎ノ鼻ヨリ戸馳島野崎マテ同島兎鼻ヨリ千束島六四郎鼻マテ夫ヨリ大矢野島塔ヶ崎マテ引キタル四線以内

一 鹿兒島ノ港界ハ一丁臺場南端ノ燈臺ヲ中心トシテ一海里ノ半徑ヲ有スル圓圈ノ一弧内

一 嚴原ノ港界ハ虎崎ヨリ耶良崎(一名寢釋迦鼻)ニ引キタル一線以内

一 那覇ノ港界ハ先原崎ヨリ千ノ瀬ノ北端ニ引キタル一線及安里川口ヨリ千ノ瀬ノ北端ニ引キタル一線以内

一 濱田ノ港界ハ黒崎ヨリ馬島ノ西端ニ引キタル一線ト馬島ノ北端(千疊敷鼻)ヨリ入道鼻ニ引キタル一線以内

三度西千三百五十米)ヨリ北三十度西一海里半ニ引キタル一線及該線ノ北端ヨリ北六十度東ニ引キタル一線以内

一 根室ノ港界ハ辨天島燈臺ヲ中心トシテ一海里ノ半徑ヲ有スル圓圈ノ一弧内

一 釧路ノ港界ハ燈臺ヨリ正西二海里ニ引キタル一線以北及該線ノ西端ヨリ正北ニ引キタル一線以東

一 室蘭ノ港界ハ「エンルム」崎ヨリ大黒島ヲ經テ「ホテイシ」崎ニ引キタル一線以内

一 大泊ノ港界ハ燈竿ヲ中心トシテ二海里半ノ半徑ヲ有スル圓圈ノ一弧内

一 眞岡ノ港界ハ導標ノ紅光燈ヲ中心トシテ一海里ノ半徑ヲ有スル圓圈ノ一弧内

第二條 各船舶ハ入港スルニ當リ其ノ國旗及信號符字ヲ掲クヘシ定期郵便船ハ會社旗ヲ以テ信號符字ニ代用スルコトヲ得

右國旗及信號符字又ハ會社旗ハ船舶ノ著港ヲ港長ニ届出タル後ニアラサレハ之ヲ引下スヘカラス

著港届ハ日曜日及大祭日ヲ除クノ外著港後二十四時間内ニ之ヲ差出スヘシ但シ著港届ヲ差出シタル後ニアラサレ

一 境ノ港界ハ境港燈臺ヲ中心トシテ二海里半ノ半徑ヲ有スル圓圈ノ一弧内及外ノ江ノ西端ヨリ正北ニ引キタル一線以東

一 宮津ノ港界ハ片島鼻ヨリ日置崎ニ引キタル一線以内

一 敦賀ノ港界ハ赤崎ヨリ蛭子崎ニ引キタル一線以内

一 七尾ノ港界ハ能登島松ヶ崎ヨリ南東ニ引キタル一線以西及屏風崎峽以東

一 伏木ノ港界ハ燈臺ヲ中心トシテ一海里半ノ半徑ヲ有スル圓圈ノ一弧内

一 船川ノ港界ハ生鼻崎ヨリ正南ニ引キタル一線ト南平澤ノ南東角ヨリ正東ニ引キタル一線トノ二線ヲ經界トナシタル面積内

一 青森ノ港界ハ鼻線岬ヨリ正西ニ引キタル一線以内

一 釜石ノ港界ハ鷲巢崎ヨリ鎌ヶ崎ニ引キタル一線以内

一 鹽釜ノ港界ハ花淵崎ヨリ唐戸島ノ南端ニ引キタル一線及唐戸島三角點(三六米)ヨリ寒風澤島長濱天測點ヲ經テ腕崎ニ引キタル一線以内

一 小樽ノ港界ハ平磯岬ヨリ「カヤシバ」岬ニ引キタル一線以内

一 留萌ノ港界ハ留萌崎(留萌港南防波堤燈臺)ヨリ南

ハ如何ナル船舶タリトモ稅關手續ノ便利ヲ與ヘサルモノトス

第三條 各船長ハ其ノ著港ニ際シ自由交通ノ許可ヲ受クルマテハ其ノ船舶ト他ノ船舶或ハ陸地トノ間ニ於ケル一切ノ交通ヲ差止ムヘシ

第四條 港長ノ端艇ハ港ノ入口近傍ニ出向キ居リ港長ハ各船舶ノ入港スルニ當リ其ノ泊船所ヲ示定スヘシ而シテ各船舶ハ止ムコトヲ得サル場合ヲ除クノ外特許ナクシテ其ノ泊船所ヲ去ルヘカラス但シ港長ニ於テ必要ト認ムルトキハ船舶ヲシテ其ノ泊船所ヲ移サシムルコトヲ得

第五條 港長ハ其ノ執務ノ間常ニ制服ヲ著ケ其ノ端艇ニハ別紙雛形ノ如キ旗ヲ掲クヘシ
港長ハ何時タリトモ船舶ノ運動繫船ノ適否及碇泊所ニ關スル指揮カ果シテ實行セラレ居ルヤ否ヲ検査スルコトヲ得

第六條 如何ナル船舶モ公ケノ航路ニ投錨シ若クハ其ノ他航海ノ自由ヲ障礙スヘカラス
「ヂブ、ブームス」ヲ接キ出シタル船舶ニシテ其ノ「ヂブ、ブームス」カ航海ノ自由ヲ障礙スルトキハ港長ノ請求ニ從ヒ之ヲ取込ムヘシ

第七條

港界内ニ碇泊シ又ハ運航スル各船舶ハ日没ト日出ノ間ニハ海上衝突豫防ニ關スル法令ニ規定シタル各種ノ船燈ヲ掲クヘシ

第八條

暴風雨ノ來ラムトスルトキ或ハ警報信號ヲ掲ケタルトキハ各船舶ニ於テ直ニ一個又ハ一個以上ノ豫備錨ヲ投下スルノ準備ヲ爲スヘシ尤モ汽船ハ此ノ外別ニ蒸氣ヲ發生セシムヘシ

第九條

常用ニ超過シ爆發物又ハ容易ニ燃焼スヘキ物料ヲ積載シタル一切ノ船舶ハ港界外ニ來リ其處ニテ港長ノ指揮ヲ待ツヘシ斯ク指揮ヲ待ツ間右船舶ハ日出ト日没ノ間ニハBノ信號日没ト日出ノ間ニハ紅燈ヲ前橋ノ頂上ニ掲クヘシ

各船舶ハ港長ノ指定シタル場所ニアラサレハ前記ノ物料ヲ積入レ又ハ荷卸スヘカラス

港長ハ港界内ニ於テ前項ノ場所ヲ指定シ難シト認ムルトキハ港界外ニ於テ適當ノ場所ヲ指定スルコトヲ得

前項ニ依リ指定シタル場所ハ港界内ニ在ルモノト看做ス

第十條

休繫中又ハ修繕中ノ船舶及總テ「ヤット」、倉庫船、貨船及端艇等ハ特ニ港長ノ指定シタル泊船所ニ碇泊スヘシ

ラサレハ何人タリトモ上陸セシメ又ハ一切他ノ船舶ト交通スルヲ許サス

前數項ノ規定ハ港界内ニ碇泊スル船舶中ニ於テ前記ノ流行病及傳染病ノ内何病ニテモ發生シタルトキニ之ヲ適用ス

右船舶ハ港長ヨリ其ノ旨命令ニ接スルトキハ其ノ泊船所ヲ移轉スヘシ

牛羊等傳染病アル地ヨリ來著シ又ハ航海中該病ヲ發生シタル船舶ハ當該衛生官吏ノ允許ヲ得ルニアラサレハ牛羊等又ハ其ノ死體、皮革又ハ骨ヲ陸揚シ又ハ他船ニ積換ユルコトヲ許サス

第十三條

港界内ニ於テ死體、荷足、灰燼、塵芥等ヲ海中ニ投棄スヘカラス

石炭、荷足其他之ニ類スル物料ヲ積卸スルトキハ其海中ニ脱落スルヲ防ク爲メ必要ノ豫防ヲ爲スヘシ

何船舶ニテモ港ニ害アル一切ノ物料ヲ海中ニ投棄シ又ハ怠慢ニ依リ脱落セシメタルトキハ港長ヨリ其ノ旨命令ニ接セハ該船舶ニ於テ之ヲ取除クヘシ若シ取除カサルニ於テハ港長ハ該船舶ノ費用ヲ以テ之ヲ取除カシムルコトヲ得

テハ港長ハ該船舶ノ費用ヲ以テ之ヲ取除カシムルコトヲ得

第十一條

船舶カ港界内ニ於テ火ヲ失シタルトキハ救援ノ來ルマテ船鐘ヲ打鳴スヘシ且ツ日出ト日没ノ間ニハNQノ信號ヲ掲ケ日没ト日出ノ間ニハ絶エス紅燈ヲ上下スヘシ

警察官ノ救援ヲ要スルトキハ日出ト日没ノ間ニハSTノ信號ヲ掲ケ日没ト日出ノ間ニハ藍火若クハ閃火ヲ示スヘシ

前記ノ如キ信號ニ用ユル場合ノ外港長ノ允許ヲ得ルニアラサレハ港界内ニ於テ銃砲及煙火等ヲ發スルコトヲ得ス

第十二條

帝國政府ニ於テ流行病若クハ傳染病(虎列刺、天然痘、黃熱、猩紅熱、「ベスト」ノ類)アル地ト布告シタル地ヨリ來著シ又ハ航海中船中ニ該病アリタル船舶ハ港界外ニ來リ日出ト日没ノ間ニハ黃旗ヲ日没ト日出ノ間ニハ紅白二燈ヲ上下ニ連ネ前橋ノ頂上ニ掲クヘシ又前記ノ船舶ハ當該衛生官吏ノ臨檢ヲ受クヘシ

衛生官吏臨檢ノ爲メ其船舶ニ近寄りタルトキハ適當ノ豫防ヲ施シ得ル爲メニ航海中現ニ該病發生ノ有無及該病ノ性質如何ヲ該官吏ニ通知スヘシ

右船舶ハ自由交通ノ允許ヲ受クル迄黃旗若クハ前記ノ燈火ヲ引下スヘカラス且ツ當該衛生官吏ノ允許ヲ得ルニア

第十四條

船舶出港セントスルトキハ其旨(港務局)ニ届出テ且ツ出帆旗ヲ引揚クヘシ

一定ノ時日ニ出帆スル汽船ハ其著港及出帆ニ對シ單ニ一回ノ届出ヲ爲スヲ以テ足レリトス

第十五條

一港内又ハ其附近ノ公ケノ航路ノ妨害トナルヘキ總テノ難破物又ハ其他ノ物件ハ港長ノ指定セル時間内ニ其所有主ニ於テ之ヲ取除クヘシ若シ港長ノ指定セル時間内ニ此命令ヲ遵行セサルニ於テハ港長ハ所有主ノ費用ヲ以テ之ヲ取除カシメ又ハ破壊セシムルコトヲ得

第十六條

(港務局)ハ定期郵便汽船ノ爲メニ適切ニシテ且ツ充分ナル浮標ノ繫船器若干ヲ備ヘ置キ之ヲ使用スル所ノ船舶ヲシテ成規ノ使用料ヲ拂ハシムヘシ

第十七條

燈船、信號用浮標又ハ立標ニハ鏈、綱其他ノ船具ヲ繫クヘカラス

船舶若シ燈船、浮標、立標、埠頭及其他ノ造營物ニ乗掛ケ又ハ之ヲ毀損シタルトキハ其修繕又ハ再設ノ爲メニ必要ノ費用ハ該船舶ニ於テ之ヲ支辨スヘシ

第十八條

本則ノ規定ヲ犯シタルトキハ二圓以上二百圓以下ノ罰金ニ處ス

第十九條

船舶ニ科スル罰金、使用料又ハ費用ニ付テハ船

長モ亦其責ヲ負フモノトス

第二十條 本則ニ依リ船舶ニ科シタル罰金、使用料又ハ費用ヲ完納スルカ或ハ之ニ對シ港長ノ満足スヘキ擔保物ヲ港長ニ差出スニアラサレハ其ノ船舶ノ出港ヲ許サス

第二十一條 本則ニ於テ港長ト稱スルハ助役及代理者ヲモ包含シ船長ト稱スルハ其名稱ノ何タルヲ問ハス船舶ヲ指揮監督スル者ノ義ニシテ港ト稱スルハ本則第一條中ニ列記セル諸港ノ一ヲ指ス

第二十二條 各港ニ於テ其ノ一部分ヲ軍艦ノ碇泊所トシテ取除ケ置クヘシ

第二十三條 本則ノ規定中軍艦ニ適用セラルヘキモノハ第四條、第六條、第十二條、第二十一條ノ規定及第十三條第一項及第二項ノ規定ニ限ル

第二十四條 本則施行ノ時期及場所ハ逕信大臣之ヲ告示ス本則實施ニ關スル細則ハ逕信大臣之ヲ發布ス

(別紙)

第五條ノ旗章雛形

ノハ此ノ限ニ在ラズ

一 横濱ニ在リテハ本牧挂燈浮標ノ内方

二 神戸ニ在リテハ和田岬檢疫所附近但シ大阪方面ヨリ

入港スルモノハ同檢疫所附近又ハ第四突堤信號所附近

三 大阪ニ在リテハ港界線附近

四 長崎ニ在リテハ女神外

五 門司ニ在リテハ下關海峡西口ヨリ入港スルモノハ六

連島燈臺附近、同東口ヨリ入港スルモノハ部埼燈臺附

近、若松又ハ下關ヨリ入港スルモノハ港界線附近

前項ニ掲グル錨地ノ指定ハ特定信號(無線電信又ハ無線

電話ヲ含ム)ニ依リ之ヲ爲スコトアルベシ

前項ニ掲グル特定信號及之ヲ行フベキ場所ハ之ヲ告示ス

第三條 錨地ノ指定ヲ受クベキ船舶日没後到着シタルトキ

ハ日出迄前條第一項各號ニ掲グル場所ニ於テ假泊スベシ

但シ定期郵便船其ノ他ノ船舶ニシテ港長ノ許可ヲ受ケタ

ルモノハ此ノ限ニ在ラズ

第四條 港長ノ指定シタル錨地ヲ變更セムトスルトキハ豫

メ港長ノ許可ヲ受クベシ但シ風波、災害其ノ他已ムヲ得

ザル場合ハ此ノ限ニ在ラズ

前項但書ノ規定ニ依リ港長ノ許可ヲ受ケズシテ錨地ヲ變

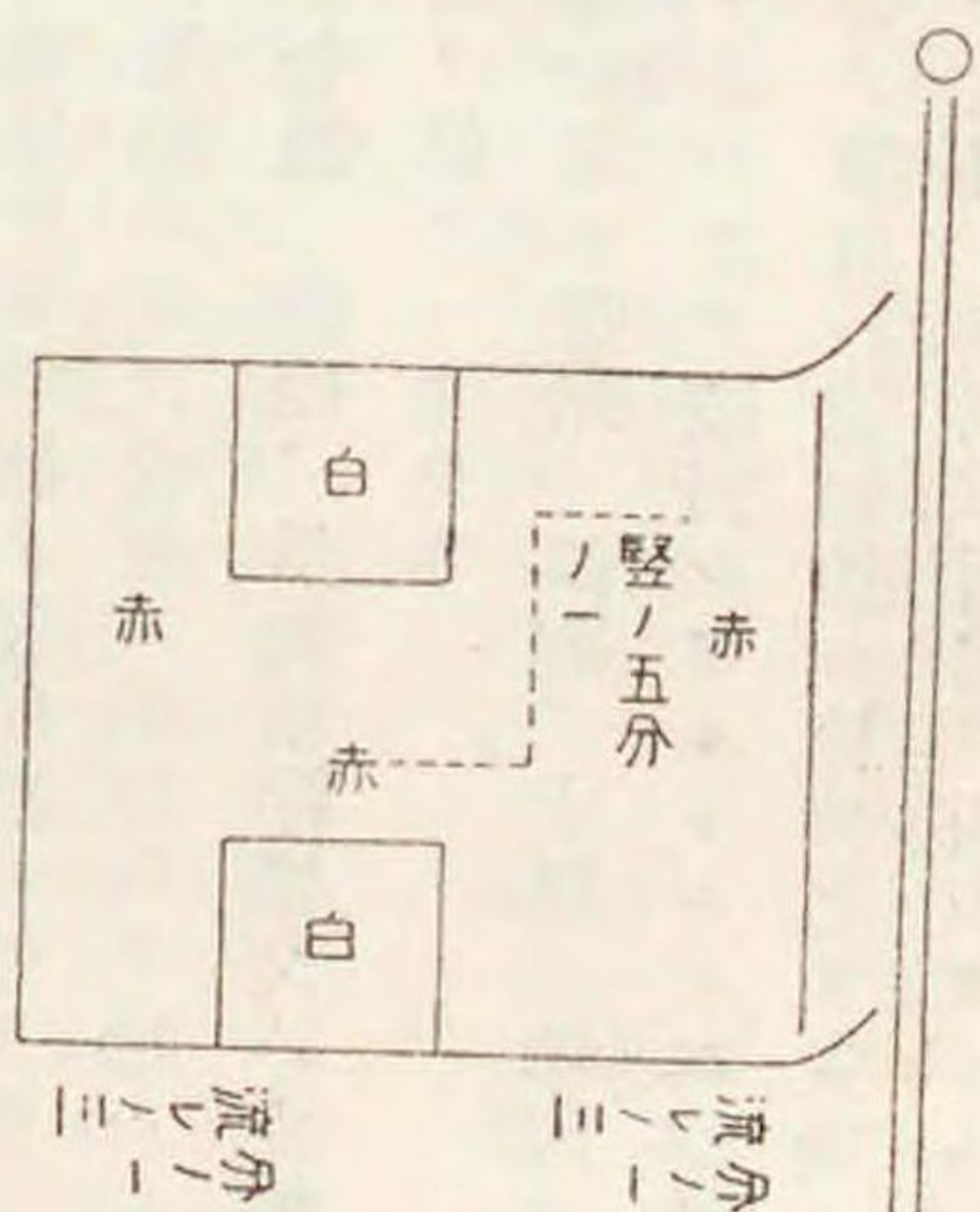

◎開港港則施行規則(昭和二年四月十二日) 逕信省令第七號

第一章 錨地

第一條 開港港則ヲ施行スル港ニ於ケル船舶ノ錨地ハ別表第一號表ノ定ムル區域内ニ於テ港長之ヲ指定ス港長港内ノ實況ニ依リ必要アリト認ムルトキハ前項ノ區域ニ拘ラズ錨地ヲ指定スルコトヲ得

第二條 入港船舶ハ左ノ各號ニ定ムル場所ニ於テ港長ヨリ錨地ノ指定ヲ受クベシ但シ豫メ港長ノ許可ヲ受ケタルモ

更シタルトキハ遲滞ナク其ノ事由及錨地ヲ港長ニ届出ヅベシ

第五條 總噸數八百噸未満ノ内地各港間ノミヲ航行スル船舶ニシテ開港港則第九條第一項若ハ第十二條第一項ニ該

當セザルモノハ別表第一號表ノ定ムル區域内ニ碇泊スル

場合ニ限り第二條ノ指定ヲ受クルコトヲ要セズ

雜種船ハ別表第一號表ノ定ムル區域内ニ碇泊スベシ

第六條 總噸數五百噸以上ノ船舶錨泊スルトキハ港長ノ許

可ヲ受ケタル場合ヲ除クノ外雙錨泊ヲ爲スベシ但シ横

濱、神戸及大阪ノ防波堤外又ハ長崎ノ女神外ニ錨泊スル

モノハ此ノ限ニ在ラズ

港長必要アリト認ムルトキハ總噸數五百噸未満ノ船舶ト

雖雙錨泊ヲ命ズルコトヲ得前項但書ノ船舶ニ付亦同ジ

第七條 繫船浮標ヲ使用セムトスル船舶ハ港長ノ許可ヲ受

クベシ

前項ノ許可ヲ受ケタル船舶ハ繫船浮標使用料ヲ納入スベ

シ

繫船浮標使用料ニ關スル規定ハ別ニ之ヲ定ム

第二章 航路

第八條 神戸、大阪及長崎ノ各港ニ於テハ船舶ハ別表第二

號表ノ定ムル航路及特定條件ニ從ヒ出入スベシ但シ己ムヲ得ザル事由アルトキ又ハ雜種船ニシテ別表第二號表ノ定ムル場合ニ該當セザルトキハ此ノ限ニ在ラズ

第九條 航路内ニ於テハ左ノ所爲ヲ爲スコトヲ得ズ但シ己ムヲ得ザル事由アルトキハ此ノ限ニ在ラズ

- 一 投錨スルコト
- 二 被曳船ヲ放ツコト
- 三 其ノ他船舶航行ノ妨害トナルコト

第三章 航法

第十條 汽船防波堤入口ニ於テ出會ノ虞アルトキハ入港船ハ防波堤外ニ於テ出航船ノ進路ヲ避クベシ

第十一條 汽船ハ港界内及港界附近ニ於テハ他船ニ危害ヲ及ボサザル程度ニ速度ヲ減ジテ航行スベシ

帆船ハ港界内ニ於テハ帆ヲ減ジ又ハ曳船ヲ用ヒテ航行スベシ但シ航路内、横濱港東水堤燈臺及北水堤燈臺附近、門司港界内及長崎女神内ニ於テハ縫航スベカラズ

第十二條 船舶ハ並列シテ航行スベカラズ

第十三條 航路ヲ横切ラムトスル船舶ハ航路ヲ航行スル他船ノ進路ヲ避クベシ

航路ニ於テ行進ヒタル船舶ハ五ニ航路ノ右側ヲ航行スベシ

船舶ハ航路ニ於テ他船ヲ追越スベカラズ

第十四條 雜種船ハ汽船及帆船ヲ帆船ノ進路ヲ避クベシ

第十五條 船舶ハ防波堤、埠頭又ハ繫泊船等ノ一端ヲ右舷ニ見テ通航スルトキハ之ニ近寄り左舷ニ見テ通航スルトキハ之ニ遠ザカリテ航行スベシ

第十六條 本章ニ定ムルモノノ外船舶ノ航法ニ關シテハ海上衝突豫防法ノ定ムル所ニ依ル

第四章 爆發物及危險物

第十七條 開港港則第九條ニ掲グル爆發物及容易ニ燃燒スヘキ物件ノ種類ハ別表第三號表ノ定ムル所ニ依ル

第十八條 爆發質ノ物件ニ付テハ船舶ニ備付ケタル大砲一門毎ニ火藥五十發分門管又ハ爆管七十個、小銃一挺毎ニ火藥百發分雷管百五十個並信號用ノ榴彈、火箭、焰管及救命焰ハ之ヲ常用ト看做ス容易ニ燃燒スベキ物件ニシテ船舶所用ノ目的ヲ證明シ得ルモノ亦同ジ

第十九條 常用ニ超過シタル爆發物又ハ容易ニ燃燒スベキ物件ヲ積卸又ハ運搬セムトスル船舶ハ豫メ港長ノ許可ヲ受クベシ

前項ニ掲グル物件ヲ積載シタル船舶ハ港長ノ指定シタル

場所ニ非ザレバ碇泊又ハ停留スルコトヲ得ズ但シ容易ニ

燃燒スベキ物件ヲ積載シタルモノニシテ碇泊ノ期間及場所並積荷ノ種類及數量ヲ具シ港長ノ許可ヲ受ケタルトキハ此ノ限ニ在ラズ

第一項ニ掲グル物件ヲ積載シタル船舶ハ晝間ハ赤旗ヲ、夜間ハ紅燈一個ヲ舷縁上見易キ場所ニ掲揚スベシ

第五章 届出手續

第二十條 開港港則第二條第三項ニ規定スル著港届ハ第一

號書式ニ、同第十四條第一項ニ規定スル出港届ハ第二號書式ニ、同條第二項ニ規定スル著發届ハ第三號書式ニ依リ港長ニ差出スベシ

第二十一條 出港シタル船舶避難、修繕其ノ他事故ノ爲出港後十二時間内ニ歸港シタルトキハ其ノ事由ヲ記載シタル届書ヲ港長ニ差出シ著港届ニ代フルコトヲ得

第二十二條 船舶ヲ修繕又ハ休繋セムトスルトキハ豫メ其ノ旨港長ニ届出ヅベシ

前項ノ届出アリタル場合ニ於テ港長必要アリト認ムルトキハ當該船舶ノ修繕又ハ休繋中相當船員ノ乗組ヲ命ズルコトアルベシ

第二十三條 船舶ヲ進水又ハ船渠ニ出入セシメムトスルト

キハ豫メ其ノ旨港長ニ届出ヅベシ

第二十四條 開港港則第十二條第六項ニ掲グル船舶入港シタルトキ又ハ碇泊中ノ船舶ニ同條第一項ニ掲グル傳染病ノ疑若ハ家畜傳染病ノ疑アルモノ發生シタルトキハ直ニ其ノ旨港長ニ届出ヅベシ

第二十五條 港界内又ハ港界附近ニ於テ難破又ハ沈没等ノ事故發生シタルトキハ直ニ其ノ旨港長ニ届出ヅベシ之ヲ發見シタルトキ亦同ジ

第二十六條 國籍證書ヲ受有スルコトヲ要セザル船舶、平水區域ノミヲ航行スル船舶及内地ニ於ケル一定ノ港ヲ定期ニ航行スルモノニシテ豫メ港長ノ許可ヲ受ケタル船舶ハ第二十條ノ手續ヲ省略スルコトヲ得

第二十七條 本章ニ規定スル届出ハ特ニ定ムル場合ヲ除クノ外船長又ハ船舶所有者之ヲ爲スベシ

第六章 雜則

第二十八條 雜種船、筏等ハ濫リニ之ヲ繫船浮標、船舶ノ船尾若ハ船側ニ繫留セシメ又ハ船舶航行ノ妨害トナルベキ場所ニ碇泊若ハ停留セシムベカラズ

第二十九條 船舶他ノ船舶、筏等ヲ曳航スルトキハ左ノ制限ヲ超ユルベカラズ但シ港長ノ許可ヲ受ケタル場合ハ此

ノ限ニ在ラズ

- 一 總噸數三百噸以上ノ船舶ヲ曳クトキハ一艘、總噸數百噸以上三百噸未滿ノ船舶ヲ曳クトキハ二艘、總噸數百噸未滿ノ船舶ヲ曳クトキハ三艘
- 二 雜種船ヲ曳クトキハ神戸及大阪ノ防波堤内ニ於テハ八艘(五艘以上ヲ曳クトキハ二縱列ト爲スベシ)横濱防波堤内及長崎女神内ニ於テハ五艘、門司ニ於テハ四艘
- 三 被曳船ヲ竝列シテ曳クトキハ二縱列
- 四 筏等ヲ曳クトキハ曳船ノ船首ヨリ被曳物件ノ後端ニ至ル迄長百二十米

曳船ト被曳船及被曳船相互間ノ曳索ノ長ハ航行ニ支障ナキ程度ニ止メ濫リニ延長スベカラズ筏等ノ場合ニ付亦同ジ

第三十條 船舶ハ濫リニ左ニ掲グル場所ニ碇泊又ハ停留スベカラズ

- 一 埠頭、棧橋、運河、船溜ノ入口又ハ船渠ノ附近
- 二 門司港舵ヶ鼻低立標ヨリ二百二十二度二百七十五米ノ所ヨリ零度ニ向ヒ港界線ニ引キタル線内ノ水域及小森江製鋼所西側煙突ヨリ若松ヲ經テ港界線ニ引キタル一線(三百四十八度三十分)ト發著信號竿ヨリ西側岸壁

ノ尖端ヲ經テ港界線ニ引キタル一線(三百三十二度)トニ圍マレタル水域

- 三 横濱港東水堤燈臺及北水堤燈臺ヨリ各八十五度及二百六十五度ニ引キタル平行線内ニシテ前記燈臺ノ外方ニ在リテハ千米其ノ内方ニ在リテハ四百米ノ水域

第三十一條 大阪港櫻島棧橋ニ繫留又ハ解纜セムトスル船舶アルトキハ同棧橋ノ信號柱ニ國際信號H Rヲ掲揚ス此ノ場合ニ於テハ當該船舶ハ其ノ前橋頭ニ直徑二尺ノ黑球一個ヲ掲揚スベシ

前項ノ船舶ニ對シテハ他ノ船舶ハ成ルヘク其ノ進路ヲ避クベシ

第三十一條ノ二 門司港外國貿易岸壁ニ繫留又ハ解纜セムトスル船舶アルトキハ稅關廳舍屋上及葛葉港務部見張所信號柱ニ繫岸旗又ハ離岸旗ヲ掲揚ス此ノ場合ニ於テハ繫留セムトスル當該船舶ハ其ノ前橋頭ニ國際信號旗Tノ下ニ回答旗ヲ掲揚スベシ

第三十一條ノ三 神戸港第四及第五航路ニ依リ碇ト同時ニ出港スル船舶(共ニ總噸數約百噸以上ノ船舶ナル場合ニ限ル)アルトキハ川崎鼻見張所信號柱ニ晝間ニ在リテハ國際信號旗B二旗ヲ連掲シ夜間ニ在リテハ綠燈三箇ヲ縱

ニ一米ツツヲ隔テテ連掲ス此ノ場合ニ於テハ當該船舶ハ川崎鼻ニ於テ出會ノ危險ヲ避クル爲其ノ運航ニ注意スベシ

第三十二條 門司ヲ出港スル總噸數八百噸以上ノ船舶ハ其ノ前橋又ハ見易キ場所ニ左ノ信號旗ヲ掲揚スベシ

- 一 下關海峽東口ヘ向ケ出港セムトスルトキハ國際信號旗第一代表旗ノ下ニE
- 二 下關海峽西口ヘ向ケ出港セムトスルトキハ國際信號旗第一代表旗ノ下ニW

第三十三條 下關海峽東口ヨリ門司ニ入港セムトスル汽船ハ前田川口ニ竝ビタル時ヨリ又門司ヨリ同東口ニ向ヒ出港セムトスル汽船ハ舵ヶ鼻ニ竝ビタルトキヨリ塾レモ門司崎ヲ通過スル迄汽笛又ハ汽角ヲ以テ長聲三發ヲ隨時吹鳴スベシ

第三十四條 船舶ハ法令ニ規定アル場合ヲ除クノ外濫リニ汽笛又ハ汽角ヲ吹鳴スベカラズ

第三十五條 船舶ニ搭載セル竹木材ヲ水上ニ卸サムトスルトキ又ハ筏等ヲ繫留若ハ運行セムトスルトキハ港長ノ許可ヲ受クベシ

第三十六條 灰燼、塵芥、動物ノ死體等ヲ處置セムトスル

トキハ港長ノ承認シタル塵船ヲ使用スベシ塵船ヲ使用セムトスル船舶ハ國際信號F Tヲ掲揚スベシ

第三十七條 船舶ノ碇泊又ハ航行ノ妨害トナルヘキ場所ニ於テ漁撈ヲ爲スベカラズ

第三十八條 港長ハ期間及區域ヲ限り船舶ノ航行ヲ禁止スルコトヲ得

前項ノ期間及區域ハ之ヲ告示ス

第三十九條 港内及港界附近ニ於テ船舶航行ノ妨害トナルベキ總テノ難破物又ハ沈沒物等ハ之ヲ除去スル迄其ノ所有者ニ於テ危險豫防ノ爲必要ノ措置ヲ爲スベシ

第四十條 港内ニ於テ船舶航行ノ妨害トナルベキ作業ヲ爲サムトスル者ハ豫メ港長ノ許可ヲ受クベシ港内及港界附近ニ於テ難破物又ハ沈沒物等ヲ引揚ゲムトスル者亦同ジ

第四十一條 船舶ハ港内及港界附近ニ於テ他船ノ運航ノ妨害トナルベキ探照燈其ノ他類似ノ燈火ヲ濫リニ使用スベカラズ

第四十二條 特設信號ヲ使用セムトスル者ハ港長ノ許可ヲ受クベシ

第四十三條 信號符字ヲ有スル船舶ハ航行中之ヲ掲揚スベシ但シ雜種船ハ此ノ限ニ在ラズ

第四十四條 雜種船ハ夜間航行中絶エズ海上衝突豫防法ニ規定スル船燈ヲ掲揚スベシ

第四十五條 本令ニ於テ雜種船ト稱スルハ汽艇、舢舨、端舟及櫓權ノミヲ以テ運轉シ又ハ主トシテ櫓權ノミヲ以テ運轉スル船ヲ謂フ

第四十六條 本令中第一條、第二條、第四條、第五條、第八條乃至第十六條、第二十四條、第三十六條及第三十八條ノ規定ハ之ヲ軍艦ニ適用ス

第四十七條 報時信號及氣象信號ノ方法ハ之ヲ告示ス

第四十八條 本令ノ規程ハ船舶ニ類似セル形態ヲ有スル工作物ニ之ヲ準用ス

第七章 罰則
第四十九條 第二條、第十九條第一項及第二項、第二十四條ノ規定ニ違反シタル者ハ百圓以下ノ罰金ニ處ス

第四條、第五條第二項、第七條第一項、第八條、第九條、第十九條第三項、第二十二條第一項、第二十三條、第二十八條乃至第三十條、第三十五條、第三十七條、第四十條及第四十四條ノ規定ニ違反シタル者第二十五條ノ規定

セル事故ヲ發生セシメ之ヲ届出デザル者及第三十八條ノ規定ニ依リ港長ノ禁止シタル區域内ヲ航行シタル者ハ五十圓以下ノ罰金又ハ科料ニ處ス

附則

第五十條 前條ノ規定ニ該當スル者法人ナル場合ニ於テハ其ノ者ニ適用スベキ罰則ハ法令ノ規定ニ依リ法人ヲ代表スベキ者ニ之ヲ適用ス

本令ハ昭和二年四月二十日ヨリ之ヲ施行ス

明治三十一年逡信省令第十六號開港港則施行細則、明治四十一年神奈川縣令第五十五號橫濱港規程、明治四十一年兵庫縣令第四十五號神戸港規程、大正十年大阪府令第七十八號大阪港規程、明治四十一年長崎縣令第四十七號長崎港規程及明治四十一年福岡縣令第二十六號門司港規程ハ本令施行ノ日ヨリ之ヲ廢止ス

前項ノ諸規則又ハ規程ニ依リ港長ノ爲シタル處分ハ本令ニ依リ爲シタルモノト看做ス

(別表)

第一號表 (各港區分表)

港名	横濱				神戶			第一區
	第一區	第二區	第三區	第四區	第一區	第二區	第三區	
境	北防波堤及東防波堤内ノ水域	横濱北水堤燈臺ヨリ八十五度ニ向ヒ港界線迄引キタル線ノ南方ノ水域	横濱北水堤燈臺ヨリ八十五度ニ向ヒ港界線迄引キタル線ノ北方ノ水域	鶴見埋立地先防砂堤及防波堤並同防波堤ニ沿ヒ港界線迄引キタル線内ノ水域	神戸港東防波堤南燈臺ヨリ二百七十度ニ引キタル線、東防波堤、東防波堤ノ一、假防波堤ノ線及同線ヲ延長シタル線内ノ水域	神戸港東防波堤南燈臺ヨリ二百七十度ニ引キタル線、東防波堤ノ二及南防波堤内ノ水域	第一區及第二區以外ノ水域	大坂南突堤燈臺ヨリ大棧橋端ニ向ヒ千八百五十度ノ點ニ於テ百六十一度及三百四十一度ニ引キタル線ヨリ西方突堤内ノ水域
碇泊スベキ船舶ノ種別	汽船、總噸數五百噸未満ノ帆船及雜種船但シ雜種船ハ沿岸附近ニ限ル	軍艦	汽船、總噸數五百噸以上ノ帆船及爆發物又ハ容易ニ燃燒スベキ物件ヲ搭載セル船舶	汽船、帆船、雜種船及容易ニ燃燒スベキ物件ヲ搭載セル船舶	汽船、帆船及雜種船但シ雜種船ハ沿岸附近ニ限ル	汽船、帆船及雜種船但シ雜種船ハ沿岸附近ニ限ル	軍艦、爆發物又ハ容易ニ燃燒スベキ物件ヲ搭載セル船舶及雜種船但シ雜種船ハ沿岸附近ニ限ル	汽船但シ總噸數八百噸未満ノ汽船ハ大棧橋北側

門	崎	長	阪					
			港外		港			
			區六第	區五第	區四第	區三第	區二第	
第一區	第四區	第三區	第二區	第一區	第三區境界線ヨリ南方ノ水域	第二區境界線ニ至ル水域	第一區境界線ニ至ル水域	埠頭南角立標ヨリ百八十度ニ引キタル線ヨリ
第一區	第一區、第二區及第三區以外ノ水域	第一區、第二區及第三區以外ノ水域	第一區、第二區及第三區以外ノ水域	第一區、第二區及第三區以外ノ水域	第一區、第二區及第三區以外ノ水域	第一區、第二區及第三區以外ノ水域	第一區、第二區及第三區以外ノ水域	第一區、第二區及第三區以外ノ水域
汽船、帆船及雜種船ハ沿岸附近ニ限ル	汽船、帆船及雜種船ハ沿岸附近ニ限ル	汽船、帆船及雜種船ハ沿岸附近ニ限ル	汽船、帆船及雜種船ハ沿岸附近ニ限ル	汽船、帆船及雜種船ハ沿岸附近ニ限ル	汽船、帆船及雜種船ハ沿岸附近ニ限ル	汽船、帆船及雜種船ハ沿岸附近ニ限ル	汽船、帆船及雜種船ハ沿岸附近ニ限ル	汽船、帆船及雜種船ハ沿岸附近ニ限ル

司	第二區	第一區以外ノ水域	軍艦、總噸數八百噸以上ノ船舶及雜種船但シ雜種船ハ沿岸附近ニ限ル
---	-----	----------	---------------------------------

第二號表 (各港航路表)

名港	航路ノ	區域	特	定	條	件
第一航路	神戶港東防波堤ノ二南燈臺及神戸港南防波堤東燈臺ヨリ各百四十度及三百二十度ニ引キタル平行線内ニシテ前記燈臺ノ内方及外方各五百米ノ水域	第一航路ノ航路ノ區域	總噸數二千噸未滿ノ船舶ハ已ムラ得ザル場合ノ外	第一航路ヲ航行スヘカラズ		
第二航路	南防波堤西燈臺ヨリ百八十五度三十分及五度三十分ニ引キタル線ノ西側百米ノ幅ニシテ前記燈臺ノ外方ニ於テハ三百米其ノ内方ニ於テハ第二乃至第五航路ノ會合點ニ至ル迄ノ水域	第二航路ノ航路ノ區域				
第三航路	神戶港東防波堤南燈臺及神戸港東防波堤ノ北燈臺ヨリ各八十七度及二百六十七度ニ引キタル平行線内ニシテ前記燈臺ノ外方ニ於テハ三百米其ノ内方ニ於テハ第二乃至第五航路ノ會合點ニ至ル迄ノ水域	第三航路ノ航路ノ區域				
第四航路	國産波止場及花隈町ニ建設シタル頭部ノ三角形ノ白色立標ヲ見通シタル線ノ西側六十米ノ幅ニシテ第二乃至第五航路ノ會合點ニ至ル迄ノ水域	第四航路ノ航路ノ區域				
第五航路	兵庫島上町ニ建設シタル頭部三角形ノ紅色立標ニ基テ見通シタル線ノ南側六十米ノ幅ニシテ第二乃至第五航路ノ會合點ニ至ル迄ノ水域	第五航路ノ航路ノ區域				
總噸數二千噸未滿ノ汽船ニシテ中突堤又ハ其ノ附近ニ出入スルモノハ第四航路ニ、兵庫突堤小型船舶用岸壁又ハ其ノ附近ニ出入スルモノハ第五航路ニ依ルベシ						
川崎造船所「ガントリークレーン」ノ東端又ハ高濱岸壁ニ設置セル旗竿ニ國際信號HR又ハ夜間紅白線ノ三燈ヲ縱ニ連掲シタルトキハ船舶ハ第四航路以外ヲ航外スベシ						

大 阪	崎 長
<p>内港ニ出入スル航路 大阪北突堤燈臺ヨリ二百六十度及六十七度並大坂南突堤燈臺ヨリ二百六十度及六十四度ニ引キタル線ノ間ニシテ前記燈臺ノ外方ニ於テハ八千メートル其ノ内方ニ於テハ第一區境界線ニ至ル迄ノ水域</p> <p>安治川筋ニ出入スル航路 前項航路線ノ東端ニ起リ其ノ北線ヲ五十五度千九百五十五米其ノ南線ヲ四十八度二千五百米各延長シタル二線内ノ水域</p>	<p>女神以內ニ出入スル航路 高鉾島南東端、神崎鼻立標ヨリ境界線ニ沿ヒテ七十米ノ點及遠見鼻立標ヨリ境界線ニ沿ヒテ三百米ノ點ヲ連ヌル線ト蔭ノ尾島燈臺、女神立標ヨリ境界線ニ沿ヒテ七十米ノ點及小菅立標ヨリ境界線ニ沿ヒテ二十米ノ點ヲ連ヌル線トノ間ノ水域</p>

第三號表 (爆發物及容易ニ燃焼スベキ物件表)

爆發物

火藥(有煙火藥、無煙火藥ノ類)
 雷酸鹽(雷汞ノ類)
 起爆ノ用途ニ供スル窒化物(窒化鉛ノ類)其ノ他ノ起爆劑
 ナイトログリセリン及之ヲ主トスル爆發藥(各種ダイナマイトノ類)
 棉火藥、硝化棉、鹽素酸鹽類(鹽素酸曹達、鹽素酸加里ノ類)、過鹽素酸鹽類(過鹽素酸加里、過鹽素酸アンモニアノ類)、硝酸鹽類(硝石、智利硝石、硝酸アンモニアノ類)
 芳香系列ノ硝化物ニシテ爆發性ヲ有スルモノ(ナイトロペンジン、ピクリン酸ノ類)

實包、空包、藥筒ノ類

火藥又ハ爆發藥ヲ裝填シタル彈丸、信管、雷管ノ類

煙火其ノ他火藥又ハ爆發藥ヲ使用シタル火工品(玩具用普通火工品ヲ除ク)

壓縮瓦斯類

容易ニ燃焼スベキ物件

原油、揮發油、石油、輕油、重油其ノ他ノ石油類

黃磷、赤磷、硫化磷

カリウム、ナトリウム、マグネシウム、過酸化曹達、エーテル、硫化炭素、コロヂウム、メチールアルコール、ベンゾール、トルオール、ソルベントナフサ、アルコール、アセトン、キシロール、テレピン油

セルロイド濃硫酸、濃硝酸

生石灰、炭化石灰、磷化石灰

其ノ他「エーベル」又ハ「ペンスキー」閉塞發焰試驗器ヲ用ヒ七百六十耗ノ氣壓ニ於テ攝氏三十五度以下ノ溫度ニテ發

焰スルモノ

- 第一號書式
- 著 港 届
- 一 船 種
 - 一 船 名
 - 一 國 籍
 - 一 船 籍 港
 - 一 船舶所有者

第二編 港灣 第四款 港內取締

- 一 代理店
 - 一 總噸數
 - 一 登簿噸數
 - 一 最初發航地名及年月日
 - 一 最終發航地名及年月日
 - 一 著港日時
 - 一 船員數 名(內職員 名)
 - 一 船客數 一二等 其ノ他
 - 一 當港下船客數 一二等 其ノ他
 - 一 當港揚荷ノ種類及數量
 - 一 噸稅有效期間
- 右及屆出候也
- 年 月 日

船長氏名

第二號書式

- 一 出港 屆
- 一 船種
- 一 船名
- 一 國籍

何稅關港務部宛

- 一 最終仕向地
 - 一 最初仕向地
 - 一 當港乘船客數 一二等 其ノ他
 - 一 當港積荷ノ種類及數量
 - 一 出港日時
- 右及屆出候也
- 年 月 日

船長氏名

第三書式

- 一 著發 屆
- 一 船種
- 一 船名
- 一 國籍
- 一 船籍港
- 一 船舶所有者
- 一 代理店
- 一 總噸數
- 一 登簿噸數
- 一 最初發航地名及年月日
- 一 最終發航地名及年月日

何稅關港務部宛

第二編 港灣 第四款 港內取締

- 一 最終仕向地
 - 一 最初仕向地
 - 一 著港日時
 - 一 出港日時
 - 一 船員數
 - 一 當港下船客數
 - 一 當港乘船客數
 - 一 當港揚荷ノ種類及數量
 - 一 當港積荷ノ種類及數量
 - 一 噸稅有效期間
- 右及届出候也
- 年 月 日
- 何稅關港務部宛

名 (内職員) 名

◎横濱、神戸、長崎港ニ開港港則

實施ノ件

(明治三十一年九月八日)

明治三十一年勅令第三百三十九號開港港則ハ來十月十日ヨリ横濱港ニ同十一月一日ヨリ神戸港及長崎港ニ之ヲ實施ス

◎門司港ニ開港港則實施ノ件

(明治三十三年十一月十日)

(逕信省告示第四百十九號)

本年十二月一日ヨリ明治三十一年勅令第三百三十九號開港港則ヲ門司港ニ實施ス

◎開港港則ヲ大阪港ニ施行ノ件

(大正十年八月五日)

(逕信省告示第三百六十三號)

本月二十日ヨリ明治三十一年勅令第三百三十九號開港港則ヲ大阪港ニ實施ス

船 長 氏 名

水上警察巡回用ノ汽船及短艇ニハ水上警察旗ヲ掲揚スヘシ
水上警察旗ノ製式左ノ如シ

◎水上警察旗製式 (明治三十二年七月二十五日)

(内務省訓令第二十七號)

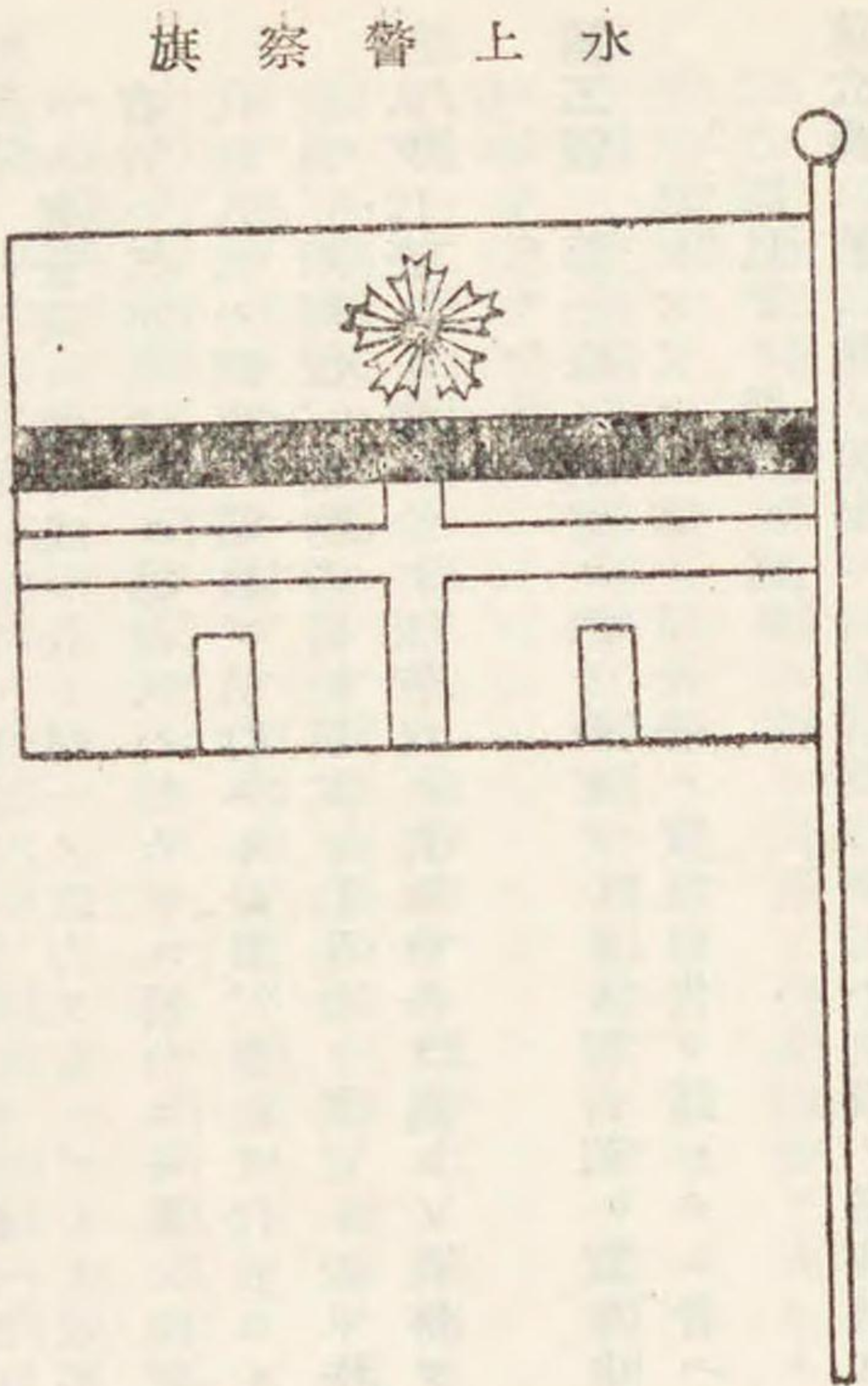

製式

- 一 地 白
- 二 縦二尺五寸横三尺五寸
- 三 日章ハ直径七寸其ノ日ハ白トシ光線ハ黒線ノ縁ヲ付シ赤トス

第二編 港灣 第四款 港内取締 第五款 港灣資源調査

第五款 港灣資源調査

◎資源調査法 (昭和四年四月十二日)

(法律第五十三號)

- 四 最上位ノ横線ハ黒トシ其ノ他ノ線ヲ赤トス
- 五 日章ト黒線ノ間隔ハ一寸トス
- 六 線ノ幅及線ト線トノ間隔ハ二寸五分トス
- 七 縦短線ノ長サハ六寸トシ中央縦線トノ間隔ハ六寸五分トス
- 八 短艇用ノ警察旗ハ便宜縮少スルコトヲ得

第一條 政府ハ人的及物的資源ノ調査ノ爲必要アルトキハ個人又ハ法人ニ對シ之ニ關スル報告又ハ實地申告ヲ命ズルコトヲ得

前項ノ資源調査ノ範圍、方法其ノ他必要ナル事項ハ命令ヲ以テ之ヲ定ム

第二條 當該官吏又ハ吏員ハ人的及物的資源ノ統制運用計畫ノ設定及遂行ニ必要ナル資源調査ノ爲必要ナル場所ニ立入り、検査ヲ爲シ、調査資料ノ提供ヲ求メ又ハ關係者ニ對シ質問ヲ爲スコトヲ得此ノ場合ニハ其ノ證票ヲ携帯スベシ

第三條 工業的發明ニ係リ其ノ他特殊ナル業務上ノ秘密ニ屬スル事項又ハ設備ニシテ命令ニ定ムルモノニ付テハ第一條ノ報告若ハ實地申告ヲ命ジ又ハ前條ノ規定ニ依リ検査ヲ爲シ、調査資料ノ提供ヲ求メ若ハ關係者ニ對シ質問ヲ爲スコトヲ得ズ

第四條 第一條ノ規定ニ依リ報告又ハ實地申告ヲ命ゼラレタル者營業ニ關シ成年者ト同一ノ能力ヲ有セザル未成年者若ハ禁治産者ナル場合又ハ法人ナル場合ニハ其ノ法定代理人又ハ理事、業務ヲ執行スル社員、會社ヲ代表スル社員、取締役、業務擔當社員其ノ他法令ノ規定ニ依リ法人ヲ代表スル者ニ於テ報告又ハ實地申告ヲ爲スノ義務ヲ有ス

第五條 第一條ノ規定ニ依リ命ゼラレタル報告若ハ實地申告ヲ爲サズ又ハ虚偽ノ報告若ハ實地申告ヲ爲シタル者ハ二百圓以下ノ罰金ニ處ス

第六條 第二條ノ規定ニ依ル當該官吏又ハ吏員ノ職務執行ヲ拒ミ、妨ゲ若ハ忌避シ、調査資料ノ提供ヲ爲サズ若ハ虚偽ノ調査資料ヲ提供シ又ハ質問ニ對シ虚偽ノ陳述ヲ爲シタル者ハ五百圓以下ノ罰金ニ處ス

第七條 當該官吏若ハ吏員又ハ其ノ職ニ在リタル者本法ニ

依ル職務執行ニ關シ知得シタル個人又ハ法人ノ業務上ノ秘密ヲ漏洩シ又ハ竊用シタルトキハ二年以下ノ懲役又ハ二千圓以下ノ罰金ニ處ス當該官吏又ハ吏員第三條ノ規定ニ違反シタルトキ亦同ジ

附則

本法施行ノ期日ハ勅令ヲ以テ之ヲ定ム

(昭和四年十一月勅令第三百二十六號ヲ以テ同年十二月一日ヨリ施行)

◎資源調査令(昭和四年十一月二十日勅令第三百二十九號)

第一條 内閣總理大臣ハ資源調査法ノ施行ヲ統轄ス

第二條 各省大臣資源調査法第一條第二項ノ命令ヲ發セントスルトキハ内閣總理大臣ニ協議スベシ

第三條 各省大臣ハ別表ノ定ムル所ニ依リ定期ニ人的及物的資源ノ統制運用計畫ノ設定及遂行ニ必要ナル資源調査ヲ行ヒ内閣總理大臣ニ報告スベシ

第四條 各省大臣前條ノ資源調査ヲ行フニ付必要アリト認ムルトキハ關係各處ニ對シ調査報告ヲ求ムルコトヲ得

第五條 各省大臣第三條ノ資源調査ヲ行フニ付第二條ノ規定ニ依ル命令ニ依ラズシテ必要ナル資料ヲ整備セントスルトキハ内閣總理大臣ニ協議スベシ

第六條 内閣總理大臣的及物的資源ノ統制運用計畫ノ設定及遂行ニ付必要アリト認ムルトキハ第三條ノ規定スルモノノ外臨時ニ關係各處ニ對シ資源ノ調査報告ヲ求ムルコトヲ得

第七條 資源調査法第二條ノ證票ハ別記様式ニ依リ資源局ニ於テ之ヲ交付ス

第八條 工業的發明ニ係リ其ノ他特殊ナル業務上ノ秘密ニ屬スル事項又ハ設備ニシテ資源調査法第三條ノ規定ノ適用ヲ受クベキモノニ付テハ主務大臣之ヲ指定ス

第九條 本令中各省大臣又ハ主務大臣ノ職務ハ朝鮮ニ在リテハ朝鮮總督、臺灣ニ在リテハ臺灣總督、關東州及南滿洲鐵道附屬地ニ在リテハ滿洲國駐劄特命全權大使、樺太ニ在リテハ樺太廳長官、南洋群島ニ在リテハ南洋廳長官之ヲ行フ

附則

本令ハ昭和四年十二月一日ヨリ之ヲ施行ス

第二編 港灣 第五款 港灣資源調査

第一條 資源調査令ハ之ヲ廢止ス

(別表及附記様式略ス)

◎資源調査令別表ニ基ク

港灣指定ノ件(昭和四年十一月二十日勅令第三百二十九號)

資源調査令別表ノ定ムル所ニ依リ指定スルコト左ノ如シ

第一 港灣

一 北海道

稚内、遠別、苫前、留萌、石狩、小樽、岩内、函館、室蘭、釧路、厚岸、根室、網走

二本州

青森、船川、土崎、新潟、伏木、七尾、敦賀、小濱、舞鶴、宮津、境、濱田、下關、宇部、三田尻、室積、宇品、竹原、三原、糸崎、尾道、鞆、玉島、日比、宇野、牛窓、明石、洲本、神戸、大阪、堺、串本、鳥羽、四日市、名古屋、清水、二見、橫濱、東京、鹽竈、石卷、釜石

三四 國

高松、坂出、丸龜、多度津、詫間、川之江、新居濱、今治、高濱、三津濱、八幡濱、宇和島、須崎、浦戸、

小松島

四 九州及沖繩縣

門司、八幡、若松、博多、唐津、伊萬里、郷ノ浦、勝本、嚴原、平戸、長崎、島原、三池、大牟田、三角、本渡、鹿兒島、名瀬、古仁屋、平良、與那原、那覇、船浮、細島、臼杵、佐賀關、大分、別府、中津

◎港灣資源調査規則(昭和四年十一月三十日 內務省令第四十二號)

第一條 資源調査法ニ依ル港灣ニ關スル資源調査ハ本令ノ定ムル所ニ依ル

第二條 別表甲號ニ掲グル港灣ニ於テ左ノ各號ノ一ニ該當スル設備ヲ經營スル個人又ハ法人ハ毎年十二月末日ニ於ケル狀況ニ基キ別記様式第一號ノ定ムル所ニ依リ報告書ヲ作製シ翌年三月末日迄ニ之ヲ地方長官ニ提出スベシ

- 一 防波堤、防砂堤及導水堤
- 二 繫船岸壁、棧橋、浮棧橋及物揚場
- 三 上屋及倉庫
- 四 貯炭場及貯木場
- 五 危險物置場
- 六 野積場其ノ他ノ空地

- 七 石炭及石油ノ積込設備並給水及給水設備
- 八 繫船浮標
- 九 乾船渠、浮船渠及船架
- 十 臨港鐵道
- 十一 運河其他ノ水路
- 十二 小船船溜
- 十三 通船
- 十四 水門又ハ開門

第三條 地方長官ハ前條ノ報告書、實地調査又ハ其ノ他ノ方法ニ依リ別表甲號ニ掲グル港灣ニ關シ毎年十二月末日ニ於ケル狀況ニ基キ別記様式第一號ノ定ムル所ニ依リ左ノ各號ニ掲グル事項ニ付調査書四通ヲ作製シ翌年五月末日迄ニ內務大臣ニ提出スベシ

- 一 前條各號ニ掲グル事項
- 二 通信及信號ノ機關
- 三 水面積
- 四 底質
- 五 潮差
- 六 潮流
- 七 氣象

大阪府 大阪港 堺港

神奈川縣 橫濱港

兵庫縣 神戸港 明石港 洲本港 飾磨港

長崎縣 長崎港 嚴原港 島原港 平戸港 郷ノ浦港

新潟縣 勝本港

三重縣 新潟港

愛知縣 四日市港 鳥羽港

靜岡縣 清水港

宮城縣 鹽釜港 石卷港

福島縣 小名濱港

岩手縣 宮古港 釜石港

青森縣 青森港 八戸港

山形縣 酒田港

秋田縣 土崎港 船川港

福井縣 敦賀港 小濱港

石川縣 七尾港

富山縣 伏木港

鳥取縣 境港

島根縣 濱田港

八 荷役能力

九 回漕業者

十 船用品販賣業者

十一 海事關係官公署

十二 港灣全圖

十三 港則

第四條 地方長官ハ別表甲號及乙號ニ掲グル港灣ニ關シ左ノ各號ニ掲グル事項ニ付毎年別記様式第二號ノ定ムル所ニ依リ調査書ヲ作製シ別表甲號ニ掲グル港灣ニ在リテハ翌年五月末日迄ニ、別表乙號ニ掲グル港灣ニ在リテハ翌年三月末日迄ニ之ヲ內務大臣ニ提出スベシ

- 一 入港船舶
- 二 乗降船客
- 三 移出入貨物

附則

本令ハ昭和四年十二月一日ヨリ之ヲ施行ス

(別表)

甲 號

東京府 東京港 二見港
京都府 舞鶴港 宮津港

岡山縣 玉島港 宇野港 牛窓港 日比港
 廣島縣 尾道港 廣島港 糸崎港 竹原港 鞆港
 山口縣 下關港 三田尻港 宇部港 室積港
 和歌山縣 串本港 和歌山港
 德島縣 小松島港
 香川縣 高松港 多度津港 坂出港 丸龜港 詫間港
 愛媛縣 今治港 宇和島港 八幡濱港 三津濱港 高濱港 川之江港 新居濱港
 高知縣 浦戶港 須崎港
 福岡縣 門司港 若松港 博多港 三池港 大牟田港
 大分縣 大分港 白杵港 佐賀關港 別府港 中津港
 佐賀縣 伊萬里港 唐津港
 熊本縣 三角港 本渡港
 宮崎縣 細島港
 鹿兒島縣 鹿兒島港 名瀬港 古仁屋港
 沖繩縣 那覇港 平良港 與那原港 船浮港
 北海道 函館港 室蘭港 小樽港 釧路港 留萌港
 稚內港 根室港 岩内港 網走港 厚岸港
 遠別港 苫前港 石狩港

京都府 新舞鶴港 間人港 淺茂川港 久美濱港 伊根港 伏見港
 大阪府 岸和田港 大津港
 神奈川縣 橫須賀港 浦賀港 三崎港 眞鶴港
 兵庫縣 西宮港 尼崎港 高砂港 相生港 津居山港
 福良港 別府港 二見港 伊保港 香住港
 淡路 岩屋港
 長崎縣 佐世保港 口ノ津港 佐須奈港 富江港 福江港 芦邊港 今福港 玉ノ浦港 相ノ浦港
 奈良尾港 比田勝港 茂木港 有川港 式見港 崎戶港 瀬戶港 笛吹港 大村港 小濱港 田平港 生月港
 新潟縣 直江津港 柏崎港 夷港 寺泊港 能生港 小木港
 千葉縣 木更津港 館山港 銚子港 千葉港 白濱港 佐原港 勝浦港
 茨城縣 那珂湊港 磯濱港 磯崎港 久慈港 平潟港 會瀨港 大津港 土浦港
 三重縣 津港 神社港 桑名港 富洲原港 千代崎港 松阪港 波切港 濱島港 五ヶ所港 尾鷲港 木本港 長島港
 愛知縣 武豐港 平坂港 大濱港 新川港 龜崎港

乙 號

東京府 波浮港 岡田港 神湊港

半田港 福江港 橫須賀港 常滑港 豐濱港
 師崎港 一色港 吉田港 西浦港 蒲郡港
 三谷港 豐橋港 田原港
 下田港 伊東港 沼津港 相良港 稻取港
 松崎港 燒津港 網代港 御前崎港
 滋賀縣 大津港
 宮城縣 荻濱港 氣仙沼港 女川港
 福島縣 四倉港 松川浦港 江名港
 岩手縣 大船渡港 山田港 久慈港 大槌港
 青森縣 大間港 鱒ヶ澤港 深浦港
 山形縣 加茂港 鼠ヶ關港
 秋田縣 能代港 平澤港 象潟港 本莊港 北浦港
 金浦港
 福井縣 三國港 和田港
 石川縣 瀧港 輪島港 宇出津港 金石港 福浦港
 富山縣 魚津港 東岩瀨港 水見港
 鳥取縣 米子港 賀露港 網代港
 島根縣 松江港 惠曇港 西郷港 大社港 美保關港
 安來港
 岡山縣 小串港 片上港 笠岡港 下津井港 岡山港
 廣島縣 吳港 御手洗港 木ノ江港 阿賀港 鮎崎港
 山口縣 長濱港 忠海港 廿日市港 福山港 殿島港
 德山港 中關港 小野田港 萩港 室津港

上關港 柳井港 仙崎港 新港港 下松港
 特牛港 小松港
 和歌山縣 勝浦港 和歌浦港 湯淺廣港 文里港 日高港 新宮港 田邊港 下津港 冷水港 有田港 由良港 古座港
 德島縣 德島港 撫養港 日和佐港 牟岐港 橘港
 香川縣 坂手港 觀音寺港 豐濱港 仁尾港 香西港
 愛媛縣 土庄港 志度港 三本松港 引田港
 長濱港 三島港 川之石港 西條港 北條港
 郡中港 三瓶港 吉田港 深浦港
 室津港 片島港 清水港 甲浦港
 小倉港 若津港 宇島港 蘆屋港
 佐伯港 津久見港 守江港
 住ノ江港 諸富港 呼子港
 熊木縣 百貫港 八代港 水俣港 牛深港 長洲港
 宮崎縣 內海港 油津港 土々呂港 福島港 延岡港
 鹿兒島縣 古江港 串木野港 志布志港 枕崎港 西之表港 米ノ津港 山川港 大根占港 一湊港
 中甕港
 沖繩縣 瀝水港 石垣港 渡久地港
 北海道 廣尾港 壽都港 浦河港 天賣港 余市港
 紋別港 江差港 杵形港 増毛港

(別記)

様式第一號

一 防波堤、防砂堤及導水堤

名	稱	經營者	延長	構造		摘要
				樣式	主體用材	
東防波堤	內務省	一、六三一 ^米 ・〇	直立堤	砂礫上ニ函塊据付		
北防波堤	神奈川縣	一、二一六・〇	捨石堤	粗石ト方塊		
波除堤	三菱造船所	二〇〇・〇	直立堤	捨石上ニ函塊据付		
小防波堤	內務省	一〇九・〇	混成堤	捨石上ニ方塊据付		
船溜防波堤	神奈川縣	七八・二	同	捨石上ニ表面石積内部混凝土		
防砂堤	横濱市	一五・〇	同	捨石上ニ石積		
導水堤	同	二〇〇・〇	捨石堤	粗石		

備考

直立堤、捨石堤、混成堤等ノ別及主體ノ用材(函塊、方塊、粗石等)ヲ記載スベシ

二 繫船岸壁、棧橋、浮棧橋及物揚場

(イ) 繫船岸壁

名稱	經營者	延長	水深	構造	附屬起重機其他揚貨設備		摘要			
					米上ノ置有	耐重ノ有				
一號岸壁	內務省	九七 ^米	六・〇 ^米	方塊積	五 ^噸	有	起移重動機式	二 ^噸 ・五 ^噸 電氣	三	能力ハ起重機ニテ表シテハシ力ハ他ノ場合ハ十ノ時ノ間ノ力ヲ入スベシ
二號岸壁	同	一一〇	七・三	捨石上函塊据付	五	有	起移重動機式	四〇〇・〇	同	ハシ力ハ他ノ場合ハ十ノ時ノ間ノ力ヲ入スベシ
三號岸壁	大藏省	一四三	八・五	無底函	三	有	起定重置機式	二・五	同	ハシ力ハ他ノ場合ハ十ノ時ノ間ノ力ヲ入スベシ
四號岸壁	內務省	一〇八	一〇・三	函塊	二	無	起移重動機式	一・〇	同	ハシ力ハ他ノ場合ハ十ノ時ノ間ノ力ヲ入スベシ
五號岸壁	横濱市	一五八	八・五	同	二	有	起移重動機式	三・五	蒸汽	ハシ力ハ他ノ場合ハ十ノ時ノ間ノ力ヲ入スベシ
六號岸壁	神奈川縣	一五八	八・五	方塊積	二	無	起浮重動機式	三・〇	電氣	ハシ力ハ他ノ場合ハ十ノ時ノ間ノ力ヲ入スベシ
東神岸壁	東神倉庫	八〇	九・一	鐵矢板	二	有	起浮重動機式	三・〇	電氣	ハシ力ハ他ノ場合ハ十ノ時ノ間ノ力ヲ入スベシ

備考

本船ヲ横付スルモノヲ繫船岸壁トス水深ハ期望平均干潮面ニ依リ記載スベシ
構造ハ主要用材(函塊、方塊、石材、鐵矢板等)ヲ記載スベシ

(ロ) 棧橋及浮棧橋

名稱	經營者	種類	長	幅	水深	構造	一平方 米上ノ 耐重 力無 有		附屬起重機其他揚貨設備		摘要
							種類	能力	種類	能力	
吉田棧橋	内務省	びや 式	三四〇米	四〇米	一〇・六米	鐵筋混 凝土柱	二・五 噸	有	定置式	一・五 噸	能力ハ起 重機アリ テハ表 シテ
浮棧橋	神奈川縣		三〇	一〇	四・五	鐵製	一・五	有	移動式	一・〇 噸	ハシ ノハ シテ 表 シ
和田棧橋	東神倉庫	橫棧橋	二〇〇	三〇	八・五	鐵柱	〇・八	有	浮動式	一・〇 噸	ハシ ノハ シテ 表 シ
内航棧橋	橫濱市	びや 式	一〇〇	二〇	五・八	木材	〇・五	無	定置式	一・〇 噸	シ ノ ハ シ テ 表 シ

備考

水深ハ朔望平均干潮面ニ依リ記載スベシ
構造ハ主要用材(鐵柱、混泥土柱、木材等)ヲ記載スベシ
長サハびや式ノモノニ於テハ其ノ突出長サヲ取リ又橫棧橋式ノモノニ於テハ其ノ水接線ノ延長ヲ記入スベシ

(ハ) 物揚場

名稱	經營者	延長	水深	構造		照明 裝置 有 無	附屬起重機其他揚貨設備		摘要
				樣式	主材		種類	能力	
山内町物揚場	内務省	五四四米	二・八米	直立	鐵矢板	有	定置式	一・五 噸	能力ハ起 重機アリ テハ表 シ
表高島物揚場	大藏省	四〇四	一・五	斜	面方塊	無	定置式	一・五 噸	力 ハ 表 シ テ 表 シ

備考

舢舨、帆船、漁船其ノ他ノ小船ヲ横付スルモノヲ物揚場トス
水深ハ朔望平均干潮面ニヨリ記載スベシ
構造ハ主要用材(方塊、石材、鐵矢板、木材等)ヲ記載スベシ

(ニ) 繫船岸壁、棧橋、浮棧橋及物揚場用地内ノ上屋及倉庫

名稱	經營者	構造	上		倉		庫		摘要
			種別	棟數	種別	棟數	種別	棟數	
一號岸壁	内務省	鐵製	保稅	二	保稅	一	四、八〇〇	總面積ハ延坪 數ヲ平方米ニ テ表ハセルモ シテノ記入スベ	
同	同	鐵筋混泥土	普通	一	普通	一	八、二六〇		
四號岸壁	橫濱市	鐵製	同	三	同	一	三、七五〇		
稅關構内棧橋	大藏省	同	保稅	二	保稅	二	六、三二〇		
稅關波止場	同	鐵筋混泥土	同	三	同	二	五、六二五		

東神倉庫物揚場	株式會社	同	同	一	三二五	同	一	八、五二八
同	同	木	造普通	二	二二〇	普通	一	二、五三〇

備考

用地トハ繫船岸壁、棧橋及浮棧橋、物揚場ニ接續スル土地ニシテ之ト一體ヲナシテ水陸連絡ノ用ヲ爲スノ設備ヲ施設シタル區域ヲ謂フ

棟數ハ鐵製、木造、鐵筋混凝土造等構造別ニ依リ區別スベシ

(ホ) 繫船岸壁及其ノ隣接地域平面略圖

備考

内閣總理大臣ノ指定スル所ニ依リ

(一) 延長、幅員

(二) 朔望平均干潮面ニ依ル水深

(三) 上屋、倉庫(用地内ノ上屋、倉庫)、見張所、鐵道、軌道、揚貨裝置、繫船設備其ノ他重要ナル設備ヲ記

載シ作製スベシ

(四) 圖面ニ限リ四通提出ノコト但シ青寫眞ニテモ可ナリ

(ハ) 棧橋及其ノ隣接地域平面略圖

備考

内閣總理大臣ノ指定スル所ニ依リ

(一) 延長、幅員

(二) 朔望平均干潮面ニ依ル水深

(三) 上屋、倉庫(用地内ノ上屋、倉庫)、見張所、鐵道、軌道、揚貨裝置、繫船設備其ノ他重要ナル設備ヲ記

載シ作製スベシ

(四) 圖面ニ限リ四通提出ノコト但シ青寫眞ニテモ可ナリ

(ト) 浮棧橋及其ノ隣接地域平面略圖

備考

内閣總理大臣ノ指定スル所ニ依リ

(一) 延長、幅員

(二) 朔望平均干潮面ニ依ル水深

(三) 上屋、倉庫(用地内ノ上屋、倉庫)、見張所、鐵道、軌道、揚貨裝置、繫船設備其ノ他重要ナル設備ヲ記

載シ作製スベシ

(四) 圖面ニ限リ四通提出ノコト但シ青寫眞ニテモ可ナリ

(チ) 物揚場及其ノ隣接地域平面略圖

備考

内閣總理大臣ノ指定スル所ニ依リ

(一) 延長

(二) 朔望平均干潮面ニ依ル水深

(三) 上屋、倉庫(用地内ノ上屋、倉庫)、見張所、鐵道、軌道、揚貨裝置、繫船設備其ノ他重要ナル設備ヲ記

載シ作製スベシ

(四) 圖面ニ限リ四通提出ノコト但シ青寫眞ニテモ可ナリ

(リ) 繫船岸壁斷面略圖

備考

第二編 港灣 第五款 港灣資源調査

内閣總理大臣ノ指定スル所ニ依リ

- (一) 構造ノ概略
- (二) 朔望平均満潮面及干潮面ニ依ル水深ヲ記載シ作製スベシ
- (三) 圖面ニ限リ四通提出ノコト但シ青寫眞ニテモ可ナリ

備考

内閣總理大臣ノ指定スル所ニ依リ

- (一) 構造ノ概略
- (二) 朔望平均満潮面及干潮面ニ依ル水深ヲ記載シ作製スベシ
- (三) 圖面ニ限リ四通提出ノコト但シ青寫眞ニテモ可ナリ

三上屋及倉庫

(イ) 上屋

種類	所在地	經營者	構造	棟數	總面積	摘要
保稅	中區新山下町	内務省	鐵製	二〇	一八、五四六	總面積ハ延坪數ヲ平方米ニテ表ハセルモノヲ記入スベシ
同	中區山下町	大藏省	鐵筋混凝土	一三	一一、二三五	
同	中區海岸通	住友倉庫	煉瓦	三	一〇、三二一	
普通	中區入船町	同	木造	三	八、六二五	總面積ハ延坪數ヲ平方米ニテ表ハセルモノヲ記入スベシ
同	中區海岸通	三菱倉庫	鐵製	二	四、二五八	

同	神奈川區表高島町	橫濱市	同	五	一八、二三四	總面積ハ延坪數ヲ平方米ニテ表ハセルモノヲ記入スベシ
同	神奈川區千若町	神奈川縣	鐵筋混凝土	三	五、六三一	

備考

水陸輸送ノ連絡ニ利用シ得ベキ地域内ノ上屋ニ付記載スベシ
棟數ハ鐵製、鐵筋混凝土、煉瓦造、木造等構造別ニ依リ區別スベシ
本表ハ繫船岸壁、棧橋及浮棧橋、物揚場用地内ノ上屋ヲ包含スルモノトス

(ロ) 倉庫

種類	所在地	經營者	構造	棟數	總面積	摘要
保稅	中區山下町	大藏省	煉瓦	一	一〇八	總面積ハ延坪數ヲ平方米ニテ表ハセルモノヲ記入スベシ
同	同	住友倉庫	鐵筋混凝土	三	一、一一五	
同	神奈川區表高島町	同	煉瓦	二	一、三二八	
普通	中區橋本町	同	鐵筋混凝土	三	四九二	
同	中區山下町	日本製粉	鐵製	一	五〇〇	
同	中區海岸通	東神倉庫	鐵筋混凝土	一	六、一五六	
同	神奈川區表高島町	同	木造	五	六、九三〇	

第二編 港灣 第五款 港灣資源調査

備考

水陸輸送ノ聯絡ニ利用シ得ヘキ地域内ノ倉庫ニ付記載スベシ
棟數ハ鐵製、木造、鐵筋混凝土、煉瓦等構造別ニ依リ區別スベシ
本表ハ繫船岸壁、棧橋及浮棧橋、物揚場用地内ノ倉庫ヲ包含スルモノトス

四 貯炭場及貯木場

(イ) 貯炭場

所在ノ場所	經營者	面積	積	最大貯炭量	摘要
吉濱町一四	渡邊商會	一、二〇〇 <small>平方米</small>	二、〇〇〇 <small>噸</small>		
同 四四	四木商會	二四〇	二五〇		
山ノ内町	八木善作	五八二	四八五		
綿花町三ノ一八〇	共榮舍	一、五〇〇	二、五〇〇		
浦島町五六五	横濱石炭同業組合	七〇〇	六三五		
新町一九〇	清田商店	四八〇	四〇〇		
千若町一ノ一	神奈川コークス商會	一一、二三〇	二〇、〇〇〇		

(ロ) 貯木場

種別	所在ノ場所	經營者	面積	最大貯木量	摘要
水面	神奈川區平沼町二五	内村藤作	一〇八、〇〇〇 <small>平方米</small>	二〇、九七〇 <small>立方米</small>	
同	生麥明神町一八	横濱倉庫會社	九八、〇〇〇	二五、〇〇〇	
同	高島町社會館裏	筏回漕業組合	一一、〇〇〇	三、五五〇	
陸上	新山下町二八	横濱市	四三三、〇〇〇	七九、五六〇	
同	鶴見川河口	同	一一五、〇〇〇	二、四五〇	

五 危険物置場

種別	所在ノ場所	經營者	敷地面積	構造	總面積	摘要
爆發物貯藏庫	中區山下町一	内務省	二四、七〇〇 <small>平方米</small>	煉瓦造	六〇〇 <small>平方米</small>	
揮發油貯藏庫	中區新山下町一	大藏倉庫	一一、〇〇〇	鐵筋混凝土造	一、〇〇〇	
油槽	神奈川區表高島町二	ライデンゲ、サン	八〇〇	鐵製	三五〇	油槽ノ箇數ヲ摘要欄ニ記載スベシ

備考

建物構造ハ鐵製、木造、鐵筋混凝土造、煉瓦造、土造等ノ如ク記載スベシ

六 野積場其ノ他ノ空地

種別	所在ノ場所	所有者又ハ借受人氏名又ハ名稱	面積	摘要
野積場	神奈川區表高島町五	吉田徳松	一二、〇〇〇 <small>平方米</small>	
同	神奈川區裏高島町二五	中村善次郎	一、六〇〇	
同	神奈川區千若町一ノ八	若宮鐵五郎	八、二〇〇	
空地	第一號埋立地	横濱市	五三、六〇〇	

七 石炭及石油積込設備並給水及給水設備
(イ) 石炭及石油積込設備

種別	所在ノ場所	經營者	種類	最大能力 (十時間二付)	供給船繫留位置	摘要
石炭積込設備	神奈川區千若町一五	神奈川コークス	ベルト、コンベヤー	二四〇 <small>噸</small>		
同	中區山下町五	三井物産	高架道式	二八〇		
石油積込設備	中區橋本町三	ライデン、サン	唧筒付給油船	五一〇	同町地先船溜内	
同	神奈川區裏高島町一五	同	唧筒式	九〇〇		

備考
種類ハ高架道式石炭積込設備、給炭船、唧筒式石油積込設備、給油船ノ如ク記載スベシ
(ロ) 給水及給水設備

種別	所在ノ場所	經營者	數量	種類	最大能力	供給船繫留位置	摘要
給水	税關構内浮棧橋	横濱市	一	水栓	二〇 <small>噸</small>		
同	中區橋本町五	大村喜平	二	唧筒付給水船	二〇	其地先護岸	
同	一號岸壁	横濱市	三	水栓	七〇		
給水	神奈川區表高島町三	日本製氷株式會社	一	給水船	二〇〇		
同	神奈川區裏高島町七	帝國冷蔵株式會社	一	斜樋式	二五〇		

備考
種類ハ唧筒付給水船、水槽船ノ如ク記載スベシ
八 繫船浮標

種別	數量	經營者	摘要
二萬噸級用	二	大藏省	
一萬噸級用	六	同	
六千噸級用	七	同	
三千噸級用	八	同	
同	二	淺野造船船渠部	修繕船用

第二編 港灣 第五款 港灣資源調査

同 一 橫濱船渠株式會社 同

備考

總噸數二萬噸級用、一萬噸級用、三千噸級用等ニ區別スベシ
九 乾船渠、浮船渠及船架

種別	所在ノ場所	經營者	入渠又ハ上架 シ得ル最大商 船ノ總噸數		面積		狀	
			噸	噸	平方 米	米	水深	摘 要
乾船渠	中區入船町	橫濱船渠	一二、〇〇〇	六、〇〇〇	二〇〇	三〇	一〇〇	
浮船渠	同	日本鐵鋼所	八、〇〇〇	四、五〇〇	一八〇	二五	九〇	
船架	同	三井造船	三、〇〇〇	二、〇〇〇	二〇〇	一〇	一二〇	

十 臨港鐵道

種別	名稱	位置	延長	幅	水深	橋梁 ノ間隙	摘 要
臨港鐵道	鐵道幹線ヨリ臨港驛其ノ他ノ主要地點ニ至ル線路	臨港驛其ノ他ノ主要地點ヨリ主要埠頭ニ至ル距離	二・五	〇・五	三・〇		

備考

延長ハ鐵道幹線ヨリ臨港驛其ノ他ノ主要地點ニ至ル線路料程及臨港鐵道ヨリ主要埠頭ニ至ル距離ヲ記載スベシ
十一 運河其ノ他ノ水路

種別	名稱	位置	延長	幅	水深	橋梁 ノ間隙	摘 要
河川	中村川	自中區南吉田町北七ツ目大岡川分派點至中區石川町一丁目西ノ橋	二・九	二・八	一・〇	三・〇	
同	堀川	自中區石川町一丁目西ノ橋至中區山下町海面	〇・九	三・一	一・〇	四・〇	
同	吉田水路	自中區吉田町大岡川分派點至中區吉濱町中村川落合	一・五	四・九	一・〇	二・八	
運河	新山下町運河	中區新山下町	一・一	三・一	一・〇	四・〇	
同	工場地帯運河	神奈川區守屋町生麥町地先	〇・七	九・〇	二・二	二・九	
同	同	同	五・〇	八・〇	二・二	三・五	

備考

港灣ニ接続シ之ト一體ヲ爲シテ海陸聯絡ノ用ヲ爲ス部分ニ付記載スベシ
幅ハ上幅ニ依リ記載スベシ
水深ハ朔望平均干潮面ニ依リ記載スベシ

十二 小船船溜

種別	所在ノ場所	經營者	水深	面積	積	摘 要
小船船溜	大岡川口	內務省	一・八	六七、七四九		
同	高島驛前	橫濱市	二・二	一二九、一〇〇		

第二編 港灣 第五款 港灣資源調査

同	橋本町地先	神奈川縣	二・五	一七、八二〇
同	北水堤北端内側	神奈川漁業組合	二・七	一八、一五〇

備考

水深ハ朔望平均干潮面ニ依リ記載スベシ

十三 通 船

種 別	所在ノ場所	名稱又ハ經營者	摘	要
通 船	神奈川區七軒町	横濱市通船營業事務所	神奈川發著所及萬國橋西詰發著所間二十八回	

十四 水門又ハ開門

種 別	所在ノ場所	名 稱	長	幅	水 深	摘	要
水 門	東區表高島町	中里水門		八米	二・五米		
同	同	金港水門		七	二・八		
開 門	東區千若町二丁目	千島開門	五〇米	一〇	三・五		

備考

水深、幅及長(開門ニ限ル)ヲ記載スベシ

水深(水門ハ開、開門ハ表扉開ノ位置)ハ朔望平均干潮面ニ依リ記載スベシ

十五 通信及信號ノ機關

種 別	所在ノ場所	名稱又ハ經營者	摘	要
郵 便 局	中區北仲通り	横濱中央郵便局		
電 信 局	中區相生町	横濱中央電信局		
無線電信局	横濱税關構内	税關港務部横濱無線電信取扱所	通信範圍八百五十軒以内	
電 話 局	中區太田町	横濱中央電話局		
船舶電話	税關棧橋	船舶電話四箇所	船舶ノ無線電話ト陸上有線電話ト連絡シ通話ヲナスモノ 見張所、信號旗、掲揚橋、觀測鏡、標示燈、二萬燭光探照 燈及無線電話機ヲ備フル通信艇ノ設備アリ	
船舶信號所	中區山下町	横濱船舶信號所		

備考

水陸連絡ニ必要ナル通信及信號ノ機關ヲ記載スベシ

十六 水 面 積

水 深 別	防波堤被覆内	防波堤被覆外	計
水深七米未滿	二九三、二〇〇 ^{平方米}	三、八九八、五〇〇 ^{平方米}	四、一八六、七〇〇 ^{平方米}
水深七米以上九米未滿	七五四、四〇〇	三、二三七、七〇〇	三、九九二、一〇〇
水深九米以上	三三五、四〇〇	二、七四四、九〇〇	三、〇八〇、三〇〇
合 計	一、三八三、〇〇〇	九、八七六、一〇〇	一一、二五九、一〇〇

第二編 港灣 第五款 港灣資源調査

備考

港界線内ノ水面積ヲ防波堤被覆内及防波堤被覆外ニ區別シ更ニ水深七米未満、七米以上九米未満及九米以上ニ區別スベシ
 水深ハ朔望平均干潮面ニ依ル
 三池港ノ泊渠ニ付テハ其ノ水面積ヲ別ニ記載スベシ
 十七 底 質
 錨泊地大部分ノ海底ハ砂交リ泥土ニシテ船舶ノ錨泊ニ最モ適ス
 備考
 錨掛ノ良否ヲ記載スベシ
 十八 潮 差
 一米五

備考

朔望ノ平均ニ於ケル干満ノ差ヲ記載スベシ

十九 潮 流

方向 漲潮時ニ於テハ北ヨリ南ニ流ル、落潮時ニ於テハ之ト相反ス

流速 最大流速毎秒一米七

平均流速毎秒零米八

備考

方向及流速ヲ記載スベシ

二十 氣 象

(イ) 風 位 回 數 (自大正何年至昭和何年五箇年間觀測平均)

種別	北	北北東	北東	東北東	東	東南	東南東	東南南	南	南南西	南西	西南西	西	西北西	北西	北北西
春	九〇・四	五九・〇	二六・四	四八・九	四一・九	一五・八	一六・七	一五・四	一一・七	一五・五	二二・九	三一・九	四三・九	三三・六	三六・二	二六・三
夏	五二・七	三七・八	二二・三	五三・六	四三・二	一六・四	一八・二	一七・四	一三・〇	二二・七	四九・五	五六・七	五〇・七	三五・六	三二・八	一五・七
秋	一〇〇・九	七二・七	三五・七	四九・五	四三・四	二二・四	一五・四	九・二	九・四	八・六	一三・四	一六・一	三〇・四	三四・八	三八・九	三二・四
冬	八九・三	四八・九	二二・四	二二・二	二九・〇	九・四	六・〇	四・六	三・五	三・三	六・七	一七・〇	六九・六	七九・五	七五・四	四二・二
年	三三三・三	二三四・四	一〇六・八	一七四・二	一五七・五	六四・〇	五六・三	四六・六	三七・六	四九・一	九二・五	一二二・七	一九四・六	一八三・五	一八四・三	一一八・六

即チ恆風ハ全年ヲ通シテ北、春ハ北、夏ハ西南西、秋ハ北、冬ハ北ナリ

備考

本表ハ附近測候所若クハ其ノ他ノ調査ニ依テ作製スベシ
 春ハ三、四、五月、夏ハ六、七、八月、秋ハ九、十、十一月、冬ハ十二、一、二月トス
 (ロ) 降雨量及降雨日數 (自大正何年至昭和何年五箇年間觀測平均)

種別	一月	二月	三月	四月	五月	六月	七月	八月	九月	十月	十一月	十二月	計
降雨量(mm)	六六・二	八〇・五	一二四・三	一四四・六	一五五・六	一七二・三	一五一・八	二〇二・二	二七二・五	二〇四・二	九四・〇	六四・八	一、七三三・〇
降雨日數	八	九	一四	一四	一四	一六	一三	一二	一六	一四	一〇	七	一四七

備考

第二編 路灣 第五款 港灣資源調査

第二編 港灣 第五款 港灣資源調査

本表ハ附近測候所若クハ其ノ他ノ調査ニ依リ作製スベシ

(ハ) 雪

十二月下旬ヨリ三月上旬ニ至ル期間ニ於テ降雪日數平均五十日ヲ算フレドモ積雪ニ尺ヲ出デズ港灣利用上著シキ支障ナシ

備考

降雪ノ期間及積雪ノ状況ヲ記載スベシ

(ニ) 濃霧

六月ヨリ八月ニ至ル間ニ於テ朝五時ヨリ六時頃迄濃霧ヲ發生スルコトアレドモ航行ニ支障少シ

備考

濃霧ノ期間及状況ヲ記載スベシ

(ホ) 結氷

一月ヨリ三月ニ至ル間ニ於テ時々防波堤内ニ薄キ氷結ヲ見ルコトアレドモ通航ニ支障ヲ來スコトナシ

備考

結氷ノ期間及状況ヲ記載スベシ

(ハ) 流水

一月ヨリ三月ニ至ル間ニ於テ本港内外ニ襲來ス初期ニ來ルモノハ概シテ扁平ニシテ厚サ四、五尺水面上僅ニ四、五寸ニ過ギザルモ三月上旬以降ニ來ルモノハ厚サ十尺ニ及ビ水面上四、五尺ノ高サヲ表ハスヲ見ルコトアリ、其ノ大サハ長幅共ニ二百尺ニ達スルモノアリ速度ハ最大一秒時十尺四寸ナルヲ實測セリ

備考

流水ノ期間及状況ヲ記載スベシ

二十一 荷役能力 (イ) 港内人夫

種別	員數	一人一日ノ平均賃銀	一人一日ノ荷役能力		摘要
			種類	噸數	
沖仲仕人夫	四、二〇〇	三・〇〇	石	二・五	
濱仲仕人夫	一、二〇〇	三・五〇	同	一・五	
陸仲仕人夫	八〇〇	二・五〇	同	一・五	

備考

一人一日ノ荷役能力ハ主要貨物ニ依リ計算スベシ計算ニ用フル貨物ノ品名ヲ附記スベシ

(ロ) 船

種別	隻數	總噸數	一隻當噸數				摘要
			最大	最小	平均		
船	二、八〇四	二七六、六二〇	一四〇・〇	二七・〇	九八・六	一隻ノ積載量ヲ噸數ヲ以テ計算ス間數船ノ噸數ヲ表ハス場合ハ其計算法ヲ示スベシ例ヘハ三間船ハ十倍シテ五噸ヲ加ヘタル三十五噸ヲ以テ表ハスガ如シ	
問數船	一、二五〇	六二、五〇〇	一五五・〇	二五・〇	九〇・〇		

(ハ) 曳船

第二編 港灣 第五款 港灣資源調査