

第四師管第八旅管に屬し、元兵庫縣駐在官陸軍歩兵大尉小山勝興司令官心得に補せらる  
同年五月二十一日司令部及び神戸監視區事務所を神戸市湊町一丁目七八六、元兵庫縣駐在所跡に  
開應す

明治二十二年十二月十八日姫路大隊區司令官陸軍歩兵少佐井上祥、司令官に補せらる、超えて二  
十四年八月十三日歩兵第八聯隊第三大隊長陸軍歩兵少佐野邊俊平、司令官となり、二十五年三月  
十四日歩兵大尉加藤鷹之介司令官心得となれり

明治二十七年十月三十一日司令部を神戸市中山手通七丁目(元神戶小林區署跡)に移し、二十八年  
五月十七日司令官心得加藤大尉、少佐に陞任し、司令官に補せらる

明治二十九年四月一日神戸大隊區司令部を神戸聯隊區司令部と改稱し、三十三年二月廿三日歩兵  
少佐藥袋重郎司令官となり、翌年十二月二十五日少佐古澤兵三郎其後を襲ひ、三十六年十二月一  
日歩兵少佐久能司、中佐に任せられ、司令官となれり

明治三十七年日露干戈を交ゆるに至るや、同年九月久能司令官當地出發、戦地に向へるを以て副  
官歩兵大尉前田利貞司令官代理となり、間もなく同年十二月二十九日歩兵中佐安井信胤司令官と  
なる

三十八年九月六日午後八時各方面司令官に向け休戦を電命せられ、超えて十月六日、日露戦役平  
和克復の詔勅下る

三十九年三月十五日歩兵中佐田中知補司令官となり、四十年三月十五日歩兵中佐水澤將雄と更迭  
す、目下の職員左の如し

司令官 歩兵中佐 正六位勳四等 水澤將雄 副官 歩兵大尉 正七位勳五等功五級 松浦精

歩兵中尉 從七位勳六等功五級 鹿島安吉 奥平野村六一七

一等計手 宇高德次郎 工兵曹長 横川壯次郎

歩兵曹長 水澤熊治郎 歩兵曹長 小西庄治郎

同 三輪卯右衛門 同 北爪松次

同 福田清俊 同 速水豊吉

同 高木重作 騎兵曹長 浮田芳太

輜重兵曹長 芦谷寅治 歩兵軍曹 谷口虎之助

歩兵軍曹 大村信太郎 同 森田光

同 橋本安治郎 輜重兵軍曹 田中榮治郎

### 神戸海務署

(花隈町) 電話七三二

海務署の前身は船舶司檢所たりしが、明治三十六年六月十六日を以て目下の名稱に改めらる、同  
署の取扱事務としては船舶測度及び検査其他法令の定むる所に従ひ、管海官廳の事務を掌る、本  
署には署長一名、技師四名、書記二名を置く

署長 從六位勳六等 太田喜代二郎 技師 正六位勳六等 武本四七二



技師	正七位勲六等	伊藤宅治	同	從七位勲六等	桑田豊吉
同	從七位	宮富賢三	書記		吉川留吉
書記		福島力太郎			

### 神戸測候所

(中山手通七丁目) 長電一三〇一

當港の氣象觀測は神戸海岸通港務所に於て明治八年十月より施行したるを以て最始とす、蓋し本港の發展は近き過去に屬すと雖も、其氣候の温良なると瀬戸内海の咽喉を占め、天然の良港を爲せると共に、海深くして大艦巨船を碇繋するに足り、優に東洋の要港たるの要素に於て缺くる所なきを以て、夙に港務局を設置するの企あり、之と同時に時刻及び氣象の觀測を施行するの急に迫られ、明治六年海岸通に港務所を置き、時の遞信省雇英人コーレマンをして港長の職を執らしめ其後に至り傍ら天候及び氣象觀測に従事せしむ、而して當時本邦に於ける觀測事蹟を釋ぬるに、二三人の手に據り實行されたるものなきにあらずと雖も、多くは中折に歸し永續せるものは稀なり、唯北海道函館に於て明治五年七月より、亦東京に於て明治八年六月より繼續施行せしものあるに過ぎず、されば本港に於ける觀測の記録は、本邦氣象觀測上有數の古き經歷を有し、創設の順位に於ては第三位に指を屈せらるゝものとす

明治五年八月兵庫和田岬に燈臺の建設あるや、毎日二回の氣象觀測を施行したれども、其機器觀測法等の如き當時稍不正確の嫌ひを免れず、明治八年十月に至り時の港務長は新に氣象器を英國に注文し、翌年一月以來毎日一回の觀測を開始し、其事項は毎旬を以て之を本縣内務部農商課に

報告し、且亦各國氣象臺其他必要の個所へ報告せり、明治十六年五月中央氣象臺に於て暴風警報の發布せらるゝや、本港に暴風信號柱を設置し、風雨の虞ある毎に一定の信號標を掲揚して之を船舶に告知せり、明治十八年八月勅令を以て初めて氣象臺測候所條例の發布あり、又同年十月地方測候所費は縣の勸業費より支辨すべき旨を訓令せられたり、是より先き内務省地理局に於て直接測候所を設置し、且地方官を勸誘して其設置を促さるゝに當り、各地に於ても又漸く之が建設の要を認め、各縣競うて其設置を見るに至れり、當時内務大臣は本縣測候所の位置を神戸に指定したるにより、從來の觀測所をして該測候所條例の下に移さんとするの議ありしも、縣費に缺くる所ありて遂に其成立を見るに至らず、是に依て明治二十二年港長の執れる觀測事務を本縣に於て管理し、更に諸般の設備を整ふると同時に、精良なる測器を用ひて觀測を施行せり、其後二十八年通常縣會に於て愈々當市に所定の測候所を設置するの議決するや、其新設地選定に關して中央氣象臺より技師を派遣し來り、其位置として中山手通七丁目國有林宇治野山に選定し、翌年五月本縣測候所假事務所を内務部第五課に設け、同年十一月本館其他の建築工事落成し、翌月之に移ると同時に觀測を開始せり

同所の所在たる市の中央稍々偏北に當り、其東南の二方面は港灣廣潤にして眺望遠大、北西方一體は六甲、摩耶の山脈重疊し北方稍々連山に近接すと雖も、幸に風勢防遏の憂なく、氣象觀測上恰當の場所なりと云ふ、位置は北緯三十四度四十一分十一秒、東經百三十五度十分四十八秒にして、海面を抜くこと五十八米突なり

天氣豫報信號標左の如し



天氣豫報信號標を分ちて左の三種とす

一 風向は三角旗を以て之を示す其分類左の如し

白 (北の風) 緑 (東の風) 赤 (南の風) 藍 (西の風)

二 晴雨は方旗を以て之を示す其分類左の如し

白 (晴) 赤 (曇) 藍 (雨) 緑 (雪)

三 氣温の昇降は長旗を以て之を示す其分類左の如し

赤 (温度昇る) 白 (温度降る)

臨時豫報は左の信號標を以て之を示す

赤白 (強風) 綠白 (霜) 藍白 (出水)

因に記す同所は毎週土曜、日曜の兩日に掛けて市民より天候の如何を問合せ來るもの引きも切らずといふ、蓋し是等の多くは休日を當込みて、遊山舟遊に出掛くるが目的なりと云ふに至つては、聊か滑稽染みたれども、同所は是等に對しても一々鄭重に説明の勞を執り居れりと

所長(技師)

從七位

中川源三郎

技手

南部 繁

技手

山本武彦

再度筋

同兼書記

大嶋文五郎

書記兼技手

伊勢芳雄

技手

大西久太郎

本多一義

### 臺灣總督府專賣局神戸支局

(舊合雲井通四丁目) 長電 四六九

臺灣總督府專賣局は明治三十四年五月の創設に係り、其後支局として神戸外六個の支局を置かれたるものなり、當初は佐藤清潤之が支局長たりしが、四十一年一月、目下の支局長と更迭するに至れり

支局長(書記)

内田勤三

技師

正八位

角田秀九

技手(工場主任)

城戸 薫

技手

岡 廣吉

書記(庶務課主任)

小野田 壽太郎

書記

島 本成也

同 藤井兼介

### 專賣局神戸製造所

(雲井通四) 長電 一五三三

### 附專賣局大阪收納所神戸出張所

專賣局神戸造製所は樟腦の販賣、輸入、輸出、検査、試験等に關する事務を掌理する所にして、收納所神戸出張所は鹽、樟腦、煙草の收納、輸出入、鑑定等の事を掌る、三十六年十月神戸樟腦事務局を設置されしが、超ひて四十年十月一日今の名稱に改まりしものなり

製造所長(主事)

從六位 勳六等

秋山良三郎

書記(庶務課長)

榎本太郎

出張所長(書記)

北村盛顯

技手

伊藤重吉



# 花 薙 檢 査 所

(機上通 長電四六八)

明治三十二、三年頃日本花薙同業組合聯合會なるものありて、當市、岡山、廣嶋等の検査事務を執行しつゝ、ありしが、元來花薙の検査は地方に依り其標準を異にし、且其成績亦不確實にして殆んど充分の効果を見る能はざるの憾ありき、蓋し我邦屈指の輸出品をして斯かる姑息の検査の下に支配せしむるは實に憂慮に堪へざるものあり、是に於て政府は去る三十七年中、花薙検査所設置の案を議會に提出し、續で翌三十八年三月勅令第七十四號を以て検査所官制を公布さる、而して本所の管轄區域は岡山縣を筆頭とし、福岡、廣島、石川、大分の各縣に及ぶ

検査の目的は謂ふまでもなく、本品の粗製濫造を戒め、取引の安固を確保するものにして、明治三十八年六月以降の生産品に對しては、一枚の面積十八平方呎以下の小形のものを除くの外は悉く検査を執行せり、而して其検査の方法たるや、原料、染色、模様、地合、耳組、長巾及び量目等に就き、普通品と認むべき程度に於て一定の標準を置き、此標準に下らざるものを合格とし、斯くて得たる成績に依りて各個烙印を施すものたり

合格の烙印は花薙の表面兩端に施し、不合格品に對しては表面兩端及び裏面拾八個所即ち二碼を隔つる毎に烙印す、左れば本品取扱者たるものは右の烙印に留意し取引標準を定むるに於ては些の遺憾を見ざるべし

同所は検査事務の傍ら、花薙改良の試験及び各般の統計調査に従事せり、而して既に着手せし主たる項目は蘭草の染色、花薙の捺染及び製織方法、意匠、模様等の試験攻究并に各種の標本若く

は圖案の調製等にして、而して是等調査事項は月報及び年報を發刊して公衆に紹介し、試製の標本類は所内の一室に陳列して縦覧を許し、且亦月報、年報等は或程度までは無料にて希望者に頒ち、其他花薙に關して調査を請ふものには無手数料にて取調回答さるゝ由なり

- |          |     |       |          |     |       |
|----------|-----|-------|----------|-----|-------|
| 技師(所長)   | 正六位 | 杉山良俊  | 技師       | 從七位 | 蜂谷徳三郎 |
|          |     | 生田町四  |          | 勳六等 | 并合熊内  |
| 書記(會計課長) | 從七位 | 米山 梧朗 | 書記(庶務課長) |     | 箱田半三郎 |
|          | 勳八等 | 并合熊内  |          |     | 二宮町一  |
| 技手       |     | 平佐惟一  | 技手       |     | 佐藤禎太郎 |

## 神戸憲兵分隊

(荒田町一 電九六二)

明治二十九年五月廿五日神戸市元町三丁目善照寺内に憲兵屯所を設け、兵庫憲兵監區元町屯所と名稱せり、然るに同年八月廿八日に至り兵庫憲兵警察部神戸元町屯所と改稱するに至れり

超てて明治三十一年十二月一日又も第十憲兵姫路憲兵分隊神戸憲兵屯所と改稱せり、而して翌三十二年十月一日市内荒出町一丁目一番(目下の處に新築し、三十六年三月三十一日前名稱たる神戸市屯所を一先づ閉鎖し、翌月一日神戸憲兵分隊と改稱せり、當時の分隊長は憲兵大尉正七位勳四等大嶋閣二にして、以來分隊長の交迭を見ること左の如くにして

- |                 |       |
|-----------------|-------|
| 正七位勳七等功七級陸軍憲兵大尉 | 大原 亮  |
| 從六位勳四等陸軍憲兵大尉    | 堀越順三郎 |
| 正七位勳五等陸軍憲兵大尉    | 小山 介藏 |



明治四十年十月八日現分隊長と交迭せり、現在の隊員左の如し

正七位勳五等陸軍憲兵大尉

細井愛親

憲兵曹長

綱倉九市良

他に下士三名上等兵八名あり

### 神戸小林區署

明治十四年の頃、農商務省の直轄として當市に兵庫山林事務所なるものを設置せり、是即ち目下の小林區署の前身とす、超えて十九年の春、兵庫大林區神戸小林區署と改稱せり、其後明治二十七年大阪大林區署に併合せしが、間もなく二十九年岡山大林區の管轄に轉せしが、又も管轄移轉の運に至り、即ち明治三十六年十二月三十一日を以て一先づ閉鎖し、翌年一月より廣嶋大林區の管轄に歸し、以て今日に至れり

以上の如く幾變遷ありしを以て、從て其署の所在も幾度びか變換せし由なるも、今は之を討究するの餘地なし、目下の所在地は荒田町三丁目にありて署員は左の如し

署長

從七位勳八等

阿部莞爾

技手

村井勉吉

技手

森 薰次

第一號神戸主事

竹内賀久治

第三號押部谷主事 從八位

藤岡嘉晴

第四號別所主事

宇野馬太郎

主事

勳七等

池本健太郎

## 市役所

### ▲神戸市會議員

相生町	三三三
長	九九三
長	八〇五
長	一三五
電	一五七
一	五四一

明治二十二年四月神戸區を廢し市制實施となりたれば、先づ市會議員の選舉を施行せり、選舉區を四區に分ち、區長鳴龍幸恭は各區の選舉掛長を指定し、尙ほ選舉者中より選舉掛を擧げ四月二十五日を以て愈々選舉投票を執行せり、而して其結果は左の如くにして、蓋し市制實施第一次の市會議員たり

#### 第一選舉區葦合部(定員四名)

萬谷榮太郎(一級)、井上藤次郎(二級)、山本繁造(三級)、瀧本甚右衛門(三級)

#### 第二選舉區神戸部(定員十一名)

森本六兵衛(一級)、橋本藤左衛門(一級)、杉山利介(一級)、小寺泰次郎(二級)、池田貫兵衛(二級)、生嶋四郎左衛門(二級)、桑田彌兵衛(二級)、船井長四郎(三級)、塚本伊左衛門(三級)、山田佐兵衛(三級)、中西中藏(三級)

#### 第三選舉區湊東部(定員四名)

中島大(二級)、友成徳次郎(二級)、直木政之介(三級)、高德隆五郎(三級)

#### 第四選舉區湊西部(定員十七名)

山本彌兵衛(一級)、神田甚共衛(一級)、明石甚八(一級)、柏木莊兵衛(一級)、水渡甚左衛門(一級)、澤田清兵衛(二級)、魚住惣左衛門(二級)、上田栄次郎(二級)、黒田仁兵衛(二級)、岸本豊太郎(二級)、小曾根喜一郎(二級)、神田兵右衛門(三級)、岡田元太郎(三級)、川西清兵衛(三級)、加藤治郎兵衛(三級)、有馬市太郎(三級)、池永通(三級)



### ▲市長の選舉

市會議員の選舉ありたるを以て、續いて市長の選舉を執行すること、なれり、抑も初期の市長候補者として囑目されしものは神田兵右衛門と鳴瀧幸恭なりとす、神田は謂ふまでもなく兵庫の素封家として知られ、維新以來土地の名主區長等の公職に歴任し、徳望亦隆々として一郷の名望を負ふ、鳴瀧又温厚の士、神戸區長として夙に其才を稱せらる、此時に當つて各市會議員の投票は果して孰れに向つて投せらるべきかは市民の注目する所となれり、然れども神田は初めより強ひて當選を争ふの意なく、議員の多數も亦鳴瀧の適任を感せしを以て、選舉の間際に至つては、各議員の意向は概ね決する所あり、二十二年五月十日午前市會の開場ありて、市長選舉の投票あり、第一回に於て鳴瀧三十票を得、第二回到神田十七票、第三回小寺泰次郎三票を得、超えて同月二十三日に至り鳴瀧の市長たる裁可は下れり、是に於て神戸區役所は爰に閉鎖し、神戸市役所の名稱の下

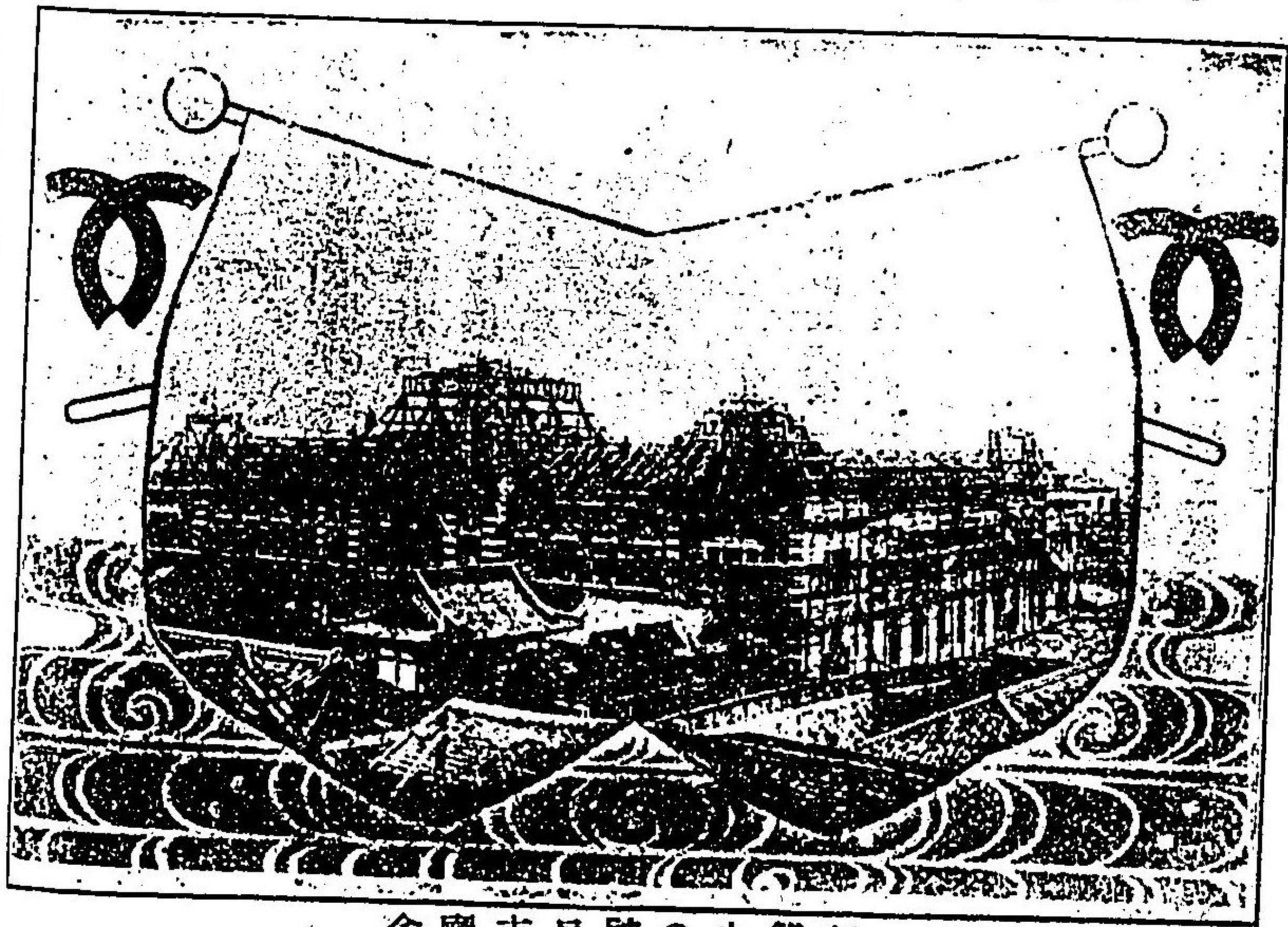

新築中の神戸市廳舎

に六月二十一日開廳の式を擧げたり、而して市參事會は鳴瀧市長、助役小林市次、瀧本甚右衛門、小寺泰次郎、中西市藏、松原良太、有馬市太郎、池永通を以て組織さる市政の實施と同時に、從來神戸、兵庫に屬せる各町村の共有財産は、之が處分を附せざる可らざるを以て、縣知事の認可を受け、各町村の共有物は各々其町村の財産となし、區費を以て支辨し來れるもの及び地方税經濟より市に引繼ぎたるものを市有財産とし、市役所の管理に屬せしめたり市長鳴瀧は明治三十四年五月まで十二ヶ年間勤続し、坪野平太郎之に代り、水上浩躬亦代つて今日に至る

### ▲市役所職員

市長	從四位勳三等	水上 浩躬	市助役(庶務課長)	鹿島房次郎
同(稅務課長)正七位勳五等		小手川 信次	收入役	柴田龜太郎
技師(水道課長)		水野廣之進	同(衛生課長)	岡田 恭祐
技師囑託	從五位勳六等	吉本龜三郎	同	秋吉 金徳
同		佐野藤次郎	市書記(教育課長)	安間源次郎
市書記	從七位 六等	後藤 利彦	同	野阪 轍
同		青木雄太郎	同	佐藤勝三郎
同		野口勝也	同	東嶋 卯八
同		高橋末次	同	上谷 岩藏



市書記

古卷坦平

勳八等

橋本忠

同

川嶋右次

同

高城與五郎

同

西川涉

同

前田貴太郎

同

森本奎太郎

市技手

樋口仲太郎

市技手

山田悦治

同

梅田金治

同

山崎於兔四郎

同

岩本助三郎

同

村岡喜一

同

藤井護一

同

從七位勳六等  
勳七等

萩本常吉

同

寶積新二

各國領事館

英國領事館

濱花町九(電九九二)  
總領事ヘンリー、ホ  
ナ、副領事セー、ホ  
ビー、レンチヤス  
書記マクドナード  
助役エフ、シー、ク  
ー、ト、ツクス、同ケ  
ー、ユー、ア、ンド

佛國領事館

W海老原書記エ、エ  
ス、ク、ラーク、N葛  
島、i、鈴木

獨逸領事館

東町(電二〇九)  
副領事ドクトル、シ  
官イ、スベツカ、書記  
通譯ドクトル、イ、イ  
シモン、書記セー、イ  
クリスチヤンス、通  
譯M朝比奈

亞米利加合衆國領事館

江戶町五  
領事シヨーン、エー  
チ、ス、ノド、クラ、ス  
副領事チルター、ガ  
セツト、一等書記

露國領事館

中山手通一、マキモ  
ノ、K、來見

清國領事館

中山手通二  
領事張鴻、翻譯掛  
王萬年

西班牙領事館

下山手通三  
名譽領事エム、メン  
ド、レル

伊太利領事館

山本通三  
領事ウエンセスラム  
ド、モラ、エス

埃太利、匈牙利領事館

浪花町(電九九二)  
名譽領事ヘンリー、  
ホナ

墨西哥領事館

江戶町  
領事エフ、フアチマ  
ン

亞爾然丁領事館

三宮町一  
名譽領事セー、デル  
ホル、コ

葡萄牙領事館

山本通三  
領事ダアリウ、デー、  
モラ、エス

諾威領事館

明石町(電七九八)  
領事アルフレッド、  
ハツチ

ルーマニヤ領事館

山本通三  
領事兼掌事

秘露國領事館

江戶町(電三六八)  
副領事シー、ヘター  
セン

瑞典領事館

京町  
副領事ウヰリアム、  
カン、バル

瑞西領事館

東町  
エフ、チー、エル

比耳義領事館

海岸通  
領事アル、デー、ホ  
ス

巴西國領事館

海岸通(電三六七)  
領事エフ、ボヘルト

智利國領事館

下山手通三  
領事エム、ヘンドレ



# 學 校

## 神戸高等商業學校

(舊合町) 電二三七〇

明治三十二年文部省は高等商業學校増設を認め、第二高等商業學校創立の費用を第十三會帝國議會に要求し、翌年三月設計委員を設けて之が創立に着手せり、即ち明治三十五年三月二十七日勅令第九十八號によりて設置されしものは是ぞ當校なり、超けて六月校舍建築の工事に着手す、位置は少しく市の東隅に偏するも、而も校舍の所在としては實に恰當の場所たりと謂ふ可し、而して其敷地一萬千五百餘坪と創立費中の五萬圓は市の獻納に係れるものなり

三十六年一月水嶋鉄也、校長として赴任し、三月三日第一回生徒募集に着手し、五月十五日より授業を開始す、此年十月二十五日を以て盛大なる開校式を舉行し、大臣代理として實業學務局長眞野文二臨席せり、以後此日を以て本校開校紀念日と定め居る由なり

明治四十年四月第一回卒業生を出すこと九十二名、同月八日初回の卒業證書授與式を舉行せり、五月八日外國人特別入學規程に依り清人七名、韓人一名の入學を許可す

- 校長 水嶋 鉄也 從五位 東 爽五郎 從五位 (外國留學中)
- 教授 津村 秀松 從六位 山口 造酒 從六位 (熊内橋通六 二宮町二)

- |   |        |         |   |       |         |
|---|--------|---------|---|-------|---------|
| 同 | 大山 爾也  | 從六位 工界士 | 同 | 中川 靜  | 從六位     |
| 同 | 吾 孫子勝  | 從七位 法學士 | 同 | 内池 廉吉 | 從七位     |
| 同 | 田崎 慎治  | 從七位 法學士 | 同 | 石橋 五郎 | 從七位 文學士 |
| 同 | 鳥賀 陽然良 | 從七位 法學士 | 同 | 坂西 由藏 | 從七位     |
| 同 | 井浦 仙太郎 | 從七位 法學士 | 同 | 原口 亮平 | 從七位     |

## 東京高商出身當市在住者

- |         |            |         |            |
|---------|------------|---------|------------|
| 入江 榮吉   | 三菱合資會社神戸支店 | 原田 芳太郎  | 三菱合資會社神戸支店 |
| 石川 明治   | 八雲通一(自家營業) | 西川 文藏   | 榮町三鈴木商店    |
| 岩田 眞一   | 神戸商業學校     | 鳥井 清右衛門 | 臺灣銀行神戸支店   |
| 石澤 民衛   | 日本郵船會社神戸支店 | 大森 昌次郎  | 榮運送店       |
| 原田 貞之助  | 日本郵船會社神戸支店 | 大久保 道之亮 | 野澤組支店      |
| 原口 亮平   | 神戸商業學校     | 小倉 鈴之助  | 神戸商業學校     |
| 原 文次郎   | シエラントムス商會  | 岡本 創    | 東京倉庫會社神戸支店 |
| 灰谷 庄右衛門 | 川崎銀行本店     | 岡田 亮一   | 山本通四       |



學校の部

岡田 玄良 岡田水澤商會  
 大岡 直治 日本郵船會社神戸支店  
 小野 十郎 神戸高等商業學校  
 大野 卯太郎 神戸商業學校  
 織田 陽三 日本郵船神戸支店  
 尾崎 巖 居留地尾崎商會  
 小木 辰之助 日本郵船神戸支店  
 若林 與左衛門 新在家酒釀業  
 渡邊 貫一 大阪商船神戸支店  
 渡邊 榮太郎 大阪商船神戸支店  
 和田 勝郎 高田商會神戸出張所  
 鹿嶋 房次郎 市役所  
 角野 久造 三井物産神戸支店  
 神成 季吉 三井物産神戸支店  
 川井 源八 東京倉庫神戸支店  
 加藤 正生 神戸商業學校  
 河手 捨二 尾崎商會  
 河野 芳郎 日本郵船神戸支店

植村 庸藏 日本郵船神戸支店  
 内池 廉吉 神戸高等商業學校  
 打田 喜代太郎 山本通五  
 鶴飼 辰次郎 三井物産神戸支店  
 内田 信也 三井物産船部  
 久保 正助 松方船部  
 松本 恒次郎 日本郵船神戸支店  
 山本 準一 山本通四  
 山下 芳太郎 住友銀行神戸支店  
 山脇 貞亮 神戸商業學校  
 山崎 繁樹 商業興信所神戸支店  
 山岸 慶之助 和田岬三菱造船所  
 山中 友三 日本郵船會社神戸支店  
 山口 誠一 帝國水産株式會社  
 矢村 克 西川商會支店  
 矢野 義弓 東京人造肥料會社神戸工場  
 柳田 久治郎 朝日製糖株式會社  
 松本 喜一 神戸商業補習學校

學校の部

吉山 京介 大阪商船神戸支店  
 丹野 茂樹 大倉組神戸出張所  
 田中 俊二郎 住友銀行神戸支店  
 田中 算吉 兵庫電鐵株式會社  
 田中 二郎 住友銀行神戸支店  
 谷 梅之助 三井物産神戸支店  
 高松 銚一 三井銀行神戸支店  
 曾根 増吉 高砂三菱製紙所  
 津村 秀松 神戸高等商業學校  
 提 祐三 三井物産神戸支店  
 中村 秀彌 居留地十四番  
 中村 仁藏 荏合香妻通  
 中村 三樹太郎 日本郵船神戸支店  
 中村 榮一郎 大阪商船計理課  
 永原 伸雄 三菱造船所  
 長尾 良吉 鐵紡神戸支店  
 室谷 藤太 新町  
 向阪 均一 北濱銀行神戸支店

松尾 元治郎 ミカドホテル  
 松井 周三 岩井商會神戸支店  
 松村 長松 大阪商船會社神戸支店  
 古塚 久松 楠町六丁目二三ノ一(自家營業)  
 福原 八郎 鐵瀾紡績會社兵庫支店  
 小林 隆次 三井物産會社神戸支店  
 小林 盛枝 帝國鐵道院神戸工場  
 兒井 榮松 帝國鐵道院神戸營業事務所  
 小泉 文雄 三井物産船部  
 有村 彦九郎 三十四銀行神戸支店  
 網盛 竹三郎 住友銀行神戸支店  
 相澤 武彦 日本郵船會社神戸支店  
 阿曾 菊藏 日本火災保險神戸支店  
 淺井 義岡 大阪商船會社神戸支店  
 安藤 卯八 大阪商船會社神戸支店  
 阿保 幸次 内外綿株式會社神戸支店  
 秋田 二郎 岩井商會神戸支店  
 渥美 盲郎 大阪商船會社神戸支店



學校の部

櫻内 篤彌 横濱正金銀行神戸支店  
 北村 和三郎 岩井商會神戸支店  
 三宅 龜三郎 帝國海上運送火災保險會社神戸出張所  
 水島 鐵也 神戸高等商業學校  
 水澤 謙治 明治火災保險會社神戸支店  
 宮田 義方 和田柳三造船所  
 宮川 恭太郎 横濱正金銀行神戸支店  
 柴崎 雪次郎 神戸高等商業學校  
 鹿野 治三郎 鐘淵紡績會社兵庫支店

日向 利兵衛 下山手四丁目縣廳前  
 東 爽五郎 神戸高等商業學校  
 平尾 丹治 神戸高等商業學校  
 平岡 寅之助 川崎造船所兵庫分工場  
 森川 鎰太郎 三菱合資會社神戸支店  
 森川 照太 日本棉花同業會  
 瀬下 清 三菱合資會社神戸支店  
 鈴木 弘 三井物産會社神戸支店

神戸高等商業學校出身當市在職者

伊津野 勳 三菱神戸造船所  
 伊森 明治 兼松商店  
 稻田 康次郎 第一銀行神戸支店  
 伊藤 盛輔 第六十五銀行  
 馬場 三平 日本棉花株式會社神戸出張所  
 忍頂 寺務 日本製茶輸出株式會社  
 大邊 弘 紐育スタンダード石油會社

加藤 孝一郎 京都大澤商會神戸支店  
 由本 邦藏 高田商會神戸出張所  
 竹末 乾一 三井物産會社神戸支店  
 中澤 尙治郎 三井物産會社神戸支店  
 中谷 峰三郎 神戸川崎銀行  
 名村 豐太郎 住友銀行神戸支店  
 卜部 卓江 三井物産會社神戸支店

鶴飼 清 三菱神戸造船所  
 梅谷 久藏 中島商店  
 上山 征二 日本機寸株式會社  
 内山 利政 神戸三菱造船所  
 國包 祐一 兼松商店  
 山下 雄太郎 大藤兄弟商會  
 増井 貞吉 三井物産會社神戸支店  
 松本 與一 大阪商船會社神戸支店  
 前田 勇 神戸瓦斯株式會社

小村 千大郎 三菱合資會社神戸支店  
 小牧 清三 鈴木商店  
 淡川 共吉 三井物産會社神戸支店  
 定留 吾郎 眞燧合資會社  
 佐山 清次郎 三井物産會社神戸支店  
 齋藤 康三 日本郵船會社神戸支店  
 岸本 信太郎 岸本銀行  
 宮田 治三郎 三井銀行神戸支店  
 彦阪 八三郎 野澤組

市立大阪高等商業學校出身者

稻葉 才藏 榮町是則廻漕店  
 石野 爲之助 八幡通二、オムステッド商會  
 石川 作太郎 榮町々、商會  
 橋本 恭助 鐘紡兵庫支店  
 林 茂次郎 榮町一、岩井商會支店  
 速水 豐造 水木通一、眞燧合資會社  
 西澤 德一郎 榮町三、山口運送店

十川 信三 銀治屋町中村組支店  
 大山 政藏 水木通一、眞燧合資會社  
 川村 兼三 内外棉株式會社神戸支店  
 河野 春弼 元居留地九九番館  
 米谷 謙輔 榮町、横濱正金銀行支店  
 瀧川 儀作 水木通一、眞燧合資會社長  
 田中 源六 京町カールローテ商會



武居 芳雄 三菱銀行兵庫出張所  
 田山 良路 住友銀行神戸支店  
 難波 常次郎 榮町二、岩井商會支店  
 中村 良文 三宮町一、テード商會  
 中橋 達太郎 小野濱日本棉花株式會社支店  
 中山 直次郎 仲町野澤組支店  
 村田 萬一 三菱銀行兵庫出張所  
 植村 榮太郎 西町三五、バーナ、キルビ株式會社  
 窪田 義太郎 鐵道院關西事務所  
 山崎 克明 水本通一、其適合會社  
 柳本 菊太郎 京町シモン、エーパス商會  
 山田 喜字次 海岸通三、三井物產會社支店  
 山本 博一 榮町二、岩井商會支店

松塚 幸三 神戸税關  
 藤井 松太郎 浪花町スタンダード商會  
 福永 次郎 榮三、鈴木商店  
 小島 博太郎 海岸通三、三井物產支店  
 小牧 正己 島上町、東京倉庫株式會社  
 小西 延壽 相生町三菱銀行支店  
 小瀬 孫作 相生町三菱銀行神戸支店  
 佐々木 國藏 榮二、内外棉株式會社支店  
 木田 正太郎 鍛冶屋町滿洲商業株式會社  
 木原 留次郎 住友倉庫神戸支店  
 由良 藤造 榮町二、岩井神戸支店  
 島津 寛章 榮町一、内外棉株式會社支店  
 日野 直次郎 榮町々、商會

### 神戸商業學校

(楠町七丁目) 電話一四三三

本校の起原は實に神戸商業講習所にあり、全所は明治十一年一月始めて神戸區北長狹通四丁目設置したりしが、其後幾くもなくして元町三丁目に移轉せり、學課は實地取引に適切なるものを

選み、別に實習科なるものを置き、修業年限は二ヶ年の速成を以てし、其經費としては縣稅、寄附金及び月謝等を以て支辨し來れり、翌十二年初期の縣會に於て、地方稅より參千圓支出の豫算を提案せしに、當時商業教育の思想未だ洽からず、従つて是等教育は世人の注意を惹くこと多からざりしを以て、遺憾ながらも縣會は地方稅より僅に千圓を支出するのみにして、殘額に之を神戸區協議員に委せんとの議決を下せり、時に正科生七十五名、夜學生百十三名の生徒を有したりき、斯くて十三年度に於ても亦前年と同じく、地方稅より千圓を支出し他は協議費より支出するの有様なりし、翌十四年學期を改正する所あり、卒業期を三ヶ年とす、而して今年度より地方稅は區部、郡部經濟を分離したるを以て、區部會に對し全年經費豫算を要求したるも、區部の負擔加重するの故を以て、別途の方法を以て支辨せしめんとして全會は之を否決したり、然りと雖も當時學課は其程度を高め、校務も亦之に従うて擴張せられ費用愈々益々多端なるの際なるにも拘らず、經費

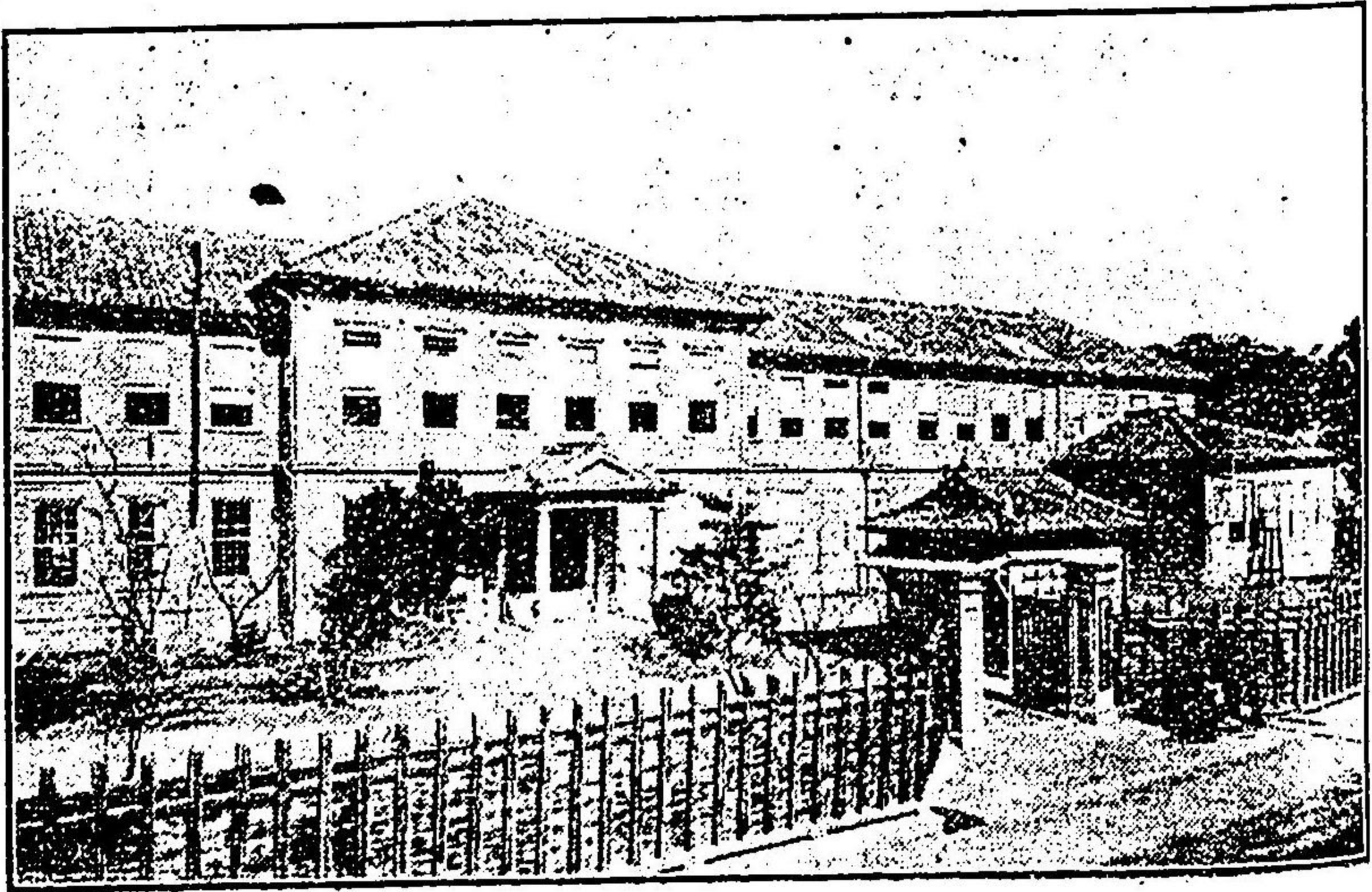

神戸商業學校



の資源なきを以て、力めて費用を節し、英語學校及び支那語學校等の經費を本所の經費に合し、以て彼此聯帶支辨し辛うじて一時を縫縫するの策を講じたり、併しながら一層校務を擴張し、學課の進歩を企圖せんとするには、以上の如き一時的姑息の手段に據る能はざるや明なり、到へ年々歳々生徒の數増加し來り、費用之に伴うて嵩むに至つては、到底他に何等かの方策を講せざるを得ざるを以て、明治十五年、時の縣令森岡昌純は具さに其事情を農商務卿に具申する所あり、全年六月全省より五千圓の補助金を下附さむ、こととなり、明治十六年神戸區下山手通四丁目共進館を買収して之に移り、且始めて大阪、横濱等の商業學校と聯合實踐の約を結びたる等事業大に見るべきものあるに至れり

明治二十一年四月本校を桶通二丁目舊神戸醫學校跡に移し、其後三十二年に至つて楠町七丁目第六回關西府縣聯合共進會敷地跡に建築し、翌年四月功成る、敷地坪數三千七百九十六坪、建築費額參萬六千餘圓を要せり

本校は明治十二年第一回卒業生を出し、爾來毎年少なからざる卒業生あり、是等は諸會社、銀行又は外國商館其他凡ゆる商店に従事し、樞要の地位を占むるもの多く、概して其成績宜しく、全校養成の目的に副ひ漸次實業界の需要を増加するとぞ

- |    |        |       |    |     |        |
|----|--------|-------|----|-----|--------|
| 校長 | 正七位勳八等 | 加藤 正生 | 教諭 | 正七位 | 小倉 鈴之助 |
| 教諭 | 從七位    | 山脇 貞亮 | 全  | 從七位 | 小西 喜三郎 |
| 全  |        | 内田 勇助 | 全  |     | 岩田 眞一  |
| 全  |        | 上田 武夫 | 全  |     | 高橋 平   |

### 工業學校

(大開通八丁目 電一五三三)

- |         |        |    |     |       |
|---------|--------|----|-----|-------|
| 校長      | 大野部 一郎 | 教諭 | 從七位 | 橋本竹之助 |
| 教諭(兼舎監) | 吉崎七次郎  | 全  |     | 眞多 今治 |
| 全       | 石井左武郎  | 全  |     | 三木 昌吉 |
| 全       | 菅野 碩   | 全  |     | 守田 常直 |
| 全       | 石井 正   |    |     |       |

### 第一神戸中學校

(二宮町一 電一九九三)

本校は明治二十九年四月一日の設立にして當初は神戸尋常中學校と稱せり、其位置は市内葺合二宮町新生田川の西岸にあり、校舎の建築工事は明治二十八年度に屬し、翌二十九年五月其工を終ゆ、該建物は本館、教室、生徒控室にして、敷地坪數四千六百四十七坪、其建築費總額貳萬四千貳百餘圓なりしが、其後に至り接續地を購入し、新築、増築せること數次なりし、明治三十四年四月三十日縣立神戸中學校と改稱せしが、第二中學校開設と同時に、第一神戸中學校と改むるに至りしなり、本校は明治三十三年三月第一回の卒業生を出し、以後年々多數の卒業生を出す

- |    |     |       |    |     |       |
|----|-----|-------|----|-----|-------|
| 校長 | 從六位 | 鶴崎久米一 | 教諭 | 從七位 | 金井作四郎 |
| 教諭 |     | 望月信治  | 同  |     | 吉野平藏  |



# 第二神戸中學校

校長

鶴崎久米一

教諭

長田村

從七位 上野可然

## 高等女學校 (附各種女學校)

(下山路通五) (電一九九二)

同校は明治三十四年四月一日を以て設置さる、修業年限を分つて五ヶ年とし、技藝専修科を三ヶ年とし、是より先き、三十二年十一月の通常縣會に於て、明治三十三年度より以後三ヶ年度の繼續事業として、豫算金六萬六千六百餘圓を以て建築することに決し、三十四年四月を以て竣功せしものなり、位置は下山路通五丁目、敷地坪數貳千四百六十九坪なり

校長

正七位 篠原辰次郎

教諭

從七位 佐々木弘

同

三輪いさ

同

農野節

井上はるゑ

同

菌村宗太郎

大桑いよ

同

安藤さつ

相築きよ

同

名稱

位置

設立年月

校長

神戸女學院

山本通四丁目

明治八年

校長 エス、エー、ソール

親和高等女學校

下山路通七丁目

同 二十年

校長 友國晴子

松蔭女學校

中山手通六丁目

同 二十五年

校長 ヒエ、ゼ、フオス

淡東女學校

楠町五丁目

同 二十七年

大庭竹四郎

葺合裁縫學校

葺合町

同 三十六年

藤井千代

高等裁縫女學校

下山手通七丁目

同 三十五年十月

木戸つね

和洋裁縫學校

同

同 三十七年一月

阿部樹代

鐘紡兵庫女學校

東尻池村

同 四十年十一月

山部八左郎

ランパス紀念傳導女學校

中山手通四丁目

同 三十三年十月

福原八郎

兵庫女學校

西出町

同 三十六年三月

和田四郎兵衛

女子造花教授所

荒田町三丁目

同 四十年十一月

大久保政

聖瑪利亞女學校

裏町

同 二十一年

マリ、ゼ、ハ

頌榮幼稚園保母傳習所

中山手通五丁目

同 二十二年

エ、エル、ハ

神戸産婆學校

花隈町

同 二十四年二月

橋本玄龍

家政女學校

中山手通六丁目

同 四十一年三月

西村ふく

## 私立各種學校

名稱

所在

創立年月

校長

育英義塾

石井村

明治三十六年七月

代表者 庄野一英

神港商樂學校

元町四丁目

同 四十年四月

代表者 渡邊鐵也

明道學校

荒田町四丁目

同 四十年六月

代表者 阪本鐵昇

學校の部



學校の部

立志學校	宇治川町	同	三十九年三月	總代 永田半介
同文學校	中山手通三丁目	同	三十三年三月	校長 水野松三郎
松舍學校	下山手通八丁目	同	二十四年十二月	創立者 犬養毅
以文學校	永澤町一丁目	同	三十二年二月	校長 富永宇野
大阪簿記學校	楠町二丁目	同	三十二年七月	谷 熊次郎
明倫學塾	西出町	同	四十八年八月	杉田 憲夫
ジョージ、バント英學校	中山手通二丁目	同	三十二年十月	太田 麟
バルモニア英學院	北長狹通四丁目	同	十九年	ジョージ、バント
高山英學會	楠町五丁目	同	二十年	ウイリヤム、コート
神戸英學校	北長狹通五丁目	同	三十六年九月	高山 時藏
基督教青年會英語學校	中山手通六丁目	同	三十六年八月	シ、エツチ、バルトン
英清學校	同 三丁目	同	三十六年八月	村松吉太郎
兵庫英學會	塚本通三丁目	同	四十一年十月	山本喜之助
有爲學館	下山手通六丁目	同	三十九年五月	今村好太郎
乾行塾義	中山手通三丁目	同	三十六年十月	田 阪 其 吉
精華聖會	下山手通六丁目	同	十一年	ヘンリ、ヒウス
神戸藥學校	永澤町一丁目	同	四十一年五月	宮川 末雄
		同	四十一年二月	杉山 仲藏

一一三

神戸簿記學校  
 佐比江町 同 三十六年六月  
 吉武元之助  
 神戸神學校  
 生田町一丁目 同 四十一年二月  
 エス、ビー、フルトシ  
 神戸訓育院  
 楠町五丁目 同 三十八年九月  
 左近允 孝之進

小學校及類似的の夜學校

葺合區之部

名稱	所在	創立年月	校長
市雲中高等小學校	熊内橋通二丁目	明治二十年	笠原 德重
市生田川尋常小學校	御幸通一丁目	同三十三年	梨本 德三郎
市小野柄尋常小學校	小野柄通二丁目	同三十四年	齋藤 實文
市脇濱尋常小學校	脇濱町三丁目	—	武永 剛

神戸區之部

名稱	所在	創立年月	校長
市神戸高等小學校	北長狹通四丁目	明治六年	新井 博次
市長狹高等小學校	同	同三十四年	田村 龜太郎
市諏訪山高等小學校	中山手通四丁目	同三十三年	杉野 精造
市山手高等小學校	同	同三十四年	阿江 宏
市中宮高等小學校	中山手通六丁目	—	田中 織三郎
市北野尋常小學校	中山手通三丁目	—	—

學校の部

一一三



湊東區之部

市立楠	尋常小學校	楠町五丁目	明治三十四年	渡邊權次郎
市立湊川	尋常小學校 (電 八六七)	同	同 六年	芥川梅次郎
市立橋	尋常小學校	上橋通一丁目	同 三十三年	杉浦芳三郎
市立多聞	尋常小學校	楠町五丁目	同 三十六年	藤井文藏
市立東川崎	尋常小學校	東川崎町三丁目	同 三十三年	名倉健三郎
市立荒田	尋常小學校	荒田町四丁目	同 四十二年	橋寺鋼次郎

湊西區之部

市立兵庫	尋常小學校 (電 七二四)	永澤町四丁目	明治二十六年	足立利庸
市立入江	尋常小學校 (電 八七六)	西出町	同 三十三年	黒澤道吾郎
市立大開第一	尋常小學校 (電 九五八)	大開通四丁目	同 三十四年	三松俊亮
市立大開第二	尋常小學校 (電 八七六)	同	同 年	松浦柳藏
市立明親	尋常小學校 (電 八七六)	小川通四丁目	同 三十三年	福田春治
市立道場	尋常小學校 (電 四九二)	須佐野通一丁目	同 三十七年	村上義雄
市立和田	尋常小學校 (電 八七四)	和田崎町	同 三十四年	遠藤嘉七
市立永澤	尋常小學校	永澤町四丁目		田中孝雄
市立御幸	尋常小學校	上庄通一丁目		石場義治郎

湊區之部

市立湊山	尋常小學校	奥平野村	尋明治二十年	篠崎三郎
------	-------	------	--------	------

林田區之部

市立眞陽	尋常小學校 (電 七二六)	西尻池村	尋明治二十年	寺井元雄
市立西野	尋常小學校	野田村	明治三十年	三木恒松

私立葺合教育會附屬私立葺合夜學校	葺合區四小學校內	校長	明治三十年九月	岸田喜平次
神戸夜學校	神戸尋常高等小學校	校長	同三十七年六月	村上五郎兵衛

山手夜學校	山手尋高小學校	校長	同三十八年十二月	山崎彌兵衛
-------	---------	----	----------	-------

宇治野夜學校	宇治川町私立立志學校內	校長	同三十六年九月	船野長四郎
--------	-------------	----	---------	-------

楠夜學校	楠尋高學校內	校長	同三十七年七月	福橋龜吉
------	--------	----	---------	------

湊川夜學校	湊川學校內	校長	同三十八年五月	菅川音次郎
-------	-------	----	---------	-------

橋夜學校	橋學校內	校長	同三十六年九月	大庭竹四郎
------	------	----	---------	-------



東川崎夜學校	東川崎尋高小學校	同三十三年一月	設立者	丹波助次郎
大開男子夜學校	大開二小學校内	同二十八年五月	設立者	中倉健三郎
大開女子夜學校	大開一小學校内	同三十六年八月	設立者	中村謙藏
明親夜學校	明親小學校内	同	設立者	前田俊亮
道場夜學校	道場小學校内	同三十九年三月	設立者	陸田徳左衛門
今和田夜學校	今和田小學校内	同三十六年三月	設立者	室谷義雄
湊山夜學校	湊山小學校内	同四十年三月	設立者	石田利三郎
眞陽夜學校	眞陽小學校内	同	設立者	山根重兵衛
西野夜學校	西野小學校内	同三十六年四月	設立者	篠崎喜六郎
			設立者	藻川豊三郎
			設立者	寺井元雄
			設立者	三田中照善

補習學校

名	所	創立年月	設立者	校長
神戸商業補習學校	元町四丁目	明治三十一年	松本喜一	松本喜一
湊川實業補習學校	上橋通一丁目	同二十九年	寺崎九一郎	寺崎九一郎
兵庫實業補習學校	永澤町四丁目	同三十一年	小山幹也	小山幹也
入江補習夜學校	西出町	同四十一年十月	川有馬市太郎	川有馬市太郎

公立幼稚園

名	所	創立年月	設立者	園長
市立神戸幼稚園	北長狹通六丁目	明治三十一年	望月クニ	望月クニ
市立兵庫幼稚園	水澤町四丁目	同	榎本常	榎本常
市立善隣幼稚園	磯上通五丁目	明治三十二年五月	神原守文	神原守文
私立頌榮幼稚園	中山手通五丁目	明治三十六年九月	エニ、ライヤン、ハツ	エニ、ライヤン、ハツ
私立聖家族幼稚園	下山手通七丁目	明治四十年三月	アン、ト、ニ	アン、ト、ニ
私立信成幼稚園	西出町	明治四十一年十二月	張太	張太
私立同文學校附屬幼稚園	中山手通三丁目		張太	張太

圖書館

名	所	創立年月	館長
私立桃木書院圖書館	生田町二丁目	明治三十五年一月	桃木武平



各種團體及名譽職附辯護士、醫師等

神戸商業會議所 (相生町一) (長電六)

回顧すれば明治十一年の夏、當時の兵庫區長神田兵右衛門は神戸商業講習所長甲斐織衛と諮り、兵庫港に於て商人懇話會を設け、同志の集會を催さんと企圖するに際し、偶々東都に於て商法會議所設立の舉あるを聞き、兩名は爰に右懇話會の計畫を措き、東京商業會議所の趣旨を基として當市にも亦商業會議所設立の議を起し、同年九月兵庫港の有志等は島上町舊問屋會議所に集會し愈よ會議所設立の議を決し、直に二十九名の發起人を定め、會議所設立の廻文を草し、各戸長へ廻送せるが、其要に曰く

近來商業の不振より自然と港市の衰頹に赴くを慨き、有志輩協議の上、今般島上町に於て新に商業會議所を發起假設し、時々集會して諸商業の利害得失を討議し、處置方法を詮議して、實着有益の基本を考定し、本港永久の良圖を企てんとす、希くば本港在住の諸商及諸工等の中、吾輩の憂ふる所を同く憂ふる人は、何業に拘らず速に來會して各自の意見を述べ協和親睦して各業の進歩を謀り、本港の繁榮を興さんことを、該件は吾輩發起人より懇請して、區長より縣官へ上申せし所なれば、漸次に事務の規則等を整定し、遂には確固不變の一大會議と爲さんと欲す、故に之を廣告して以て有志の人を招募す、請ふ一家の業を營む人は從前の習風に苟安せず、舊守の惡弊に拘泥せず、斷然奮發心を起して、夙く來て吾輩發起人を相扶けて、本港の商

業を挽回維持せんことを議せられよ

明治十一年九月

兵庫縣商業會議所發起人

其後に至り神田兵右衛門は會頭に藤田積中は副會頭に選舉され亦島上舊問屋會所は狹隘を感ずるを以て、更に鍛冶屋町舊北濱總會所を借受け當分之を會場とせり、幾くもなくして會頭の發議に依り、商業會所を商法會議所と改め新たに役員を増せり、超えて十月該會議所費金課出の方法を議し、發起人と社員との別なく各自百圓宛を醸出し、之を毎月拾圓宛徴收することに定め、爰に漸く維持の財源を得たれば、右設立許可の願書を認め、縣に議決したる規則及び見込書等を添へ、之を縣廳に提出せしに、十四日附を以て願の通り許可せられたり

是に於てか兵庫商法會議所は實に明治十一年十月十四日を以て生れたるなり然れども其後或事情の爲に中折して、本所は一時閉鎖するの止むを得ざるに至りしとは云へ、明治二十年に至つて發生せし現今の神戸商業會議所の種子たることは吾人の記憶せざる可らざる所とす、爾後暫くの間は毎月一六の日に於て開會し、諸荷物問屋並に穀物仲買申合約定規則等を審議せしが、同年末に至り更に之を毎月三回五の日を以て集會日と定めたり、超えて十二年十月郡區制度の制定あり、即ち從來の第一第二の兩區を合併して更に神戸區を置かれ、爰に兵神は結合されしを以て、兩港協同して事を爲すの優れるを覺り、互に協議を盡したる上遂に神戸區商法會議所と命名するに至れり、而して區協議費より年々五百圓を補助すること、し、今や衰頹に瀕せる運命を漸く繋留することを得たり、翌十三年一月には會議所を神戸區東川崎町(專崎邸構内)に移し、三月以後は別に正副會頭を置かず、理事に於て事務を辨す、此年六月神戸商況新誌なるものを發刊せり、此頃よ



りして本所の前途漸く悲觀され、時に縣令に向つて再度の懇願書を提出し、或は維持上に關して上陳する等百方手を盡せしも、時運未だ來らざるか終に此年を以て自滅するに至れり。爾來數年は再興の運に至らず、其間に於て經濟社會の變動漸く繁からんとするに際し、未だ商業會議所の起るなきを以て、明治十九年末、時の内海知事は之を慨し有志を勸誘せる結果、小寺泰次郎等發起者として同志を募り該所の再興を期し、遂に同年十月知事に一篇の願書を提出せり、斯くて翌月知事は願意を容れ設立を認可す。

是に於てか先づ適當の地を選んで屋舎を建築せんことに決し、幸ひ區役所に隣れる鐵道局の用地は恰當の地所なるを以て其拂下を願して許可され、地坪千百七十五坪を金貳千九拾五圓餘にて拂下げられたり、是より先き、知事は神戸商法會議所補助費の議案を縣會區部會に下附し、該會又之を賛し殊に當年は創業の際なればとて、費用として原案に尙ほ六百圓を増額し、合計貳千圓を二十年度補助費として區部地方稅より支出する事に決したれば、發起人等は該金に依て敷地代金を辨せり、續いて發起人中より五名の總代を選び之に諸般の事務を委ね、當分假事務所を神戸俱樂部内(當時東川崎舊株式取引所内)に設け會員募集に努めり、其後明治二十年六月に至り發起人總會を開き初めて役員を選擧を行ひ、指名を以て村野山人を會頭に、小寺泰次郎を副會頭に推し別に理事五名を選擧せり、當日席に列するもの十四名、尙ほ縣高等官も席に侍し前途の方策等を談議し、本所の經費に充てん爲め發起人會頭を分たす、一ヶ月各壹圓宛を釀出することに決したり、此時既に神戸俱樂部の新築成り會議所假事務所を其樓上に移したるも、狹隘にして不便を感せし時、恰かも宜し、宮内省御買上げになりし東川崎町舊三井銀行持家の頗る破損に類した

る在るを以て、發起人等相議して同家屋を無代價にて會議所へ下渡されんことを知事に出願せし所、知事は早速其趣を宮内省に稟請し、日ならずして願意を許可せられ、尙ほ舊貿易會所より縣廳へ差出しありし財産賣卸代金六千圓を新築費に下渡されしを以て、直に之が新築に着手したり。明治二十年七月十日初めて總會を縣會議事堂に開き會議所規則追加案を討議せり、此日内海知事臨席して一場の演説あり、同十七日引續き總會を開き後數日にして知事の認可經たり、斯くて翌二十一年一月役員改選を行ひ村野會頭、小寺副會頭重任し、四月十六日には新築中の會議所落成を告げ盛大なる開所式を擧ぐ、十月十五日商業諮問員として山本龜太郎外五名を選定す、蓋し諮問員定置の義は農商務大臣の命に出でしなり。

明治二十二年一月役員改選ありて會頭、副會頭依然たり、此時に當て其筋よりの諮問、會員の建議等頻々として起り、會議所たる實績着々として擧るに至れり、翌二十三年九月法律第八十一號を以て商業會議所條例の發布ありしかば、十月十四日其創始會を開き諸般の準備を整へ、十一月二十日設立申請書を提出して十二月九日其認可を得たり、翌年一月神戸市長は發起人の請求により、二月十日議員選舉の旨を公示し、期日に至り二百十三通の投票を以て四十名の議員を選擧し、十六日最初の會議を開く、超えて二十四日總會を開き、明治二十四年三月より六月三十日に至る經費及び賦課徵收法を議定し、支出豫算を定め、所得稅額を九等に分ち、其課率は一等五百圓以上(課稅十圓)、九等參圓以上(課稅六拾六錢七厘)とせり、其後屢ば徵收率は變更を生せしが、二十六年度に於て更に一等四拾圓、以下之に準して引下げを爲せり、二十四年七月中上川彦次郎會頭に、岡田元太郎副會頭に選任せられしが、間もなく中上川會頭辭任し村野山人當選す、二十



商業會議所の部

一三三

五年四月村野辭して山本龜太郎代つて會頭の椅子に就く、其後何等特筆すべき者なきも、三十五年法律第三十一號を以て商業會議所税不納者に對し、直接國税不納者と同一の取扱を爲すとの旨を發布せられし以來、從來の義務的納税の性質爰に一變し、會議所の基礎鞏固なるに至る、三十六年四月岸本豐太郎、山本の後を襲うて會頭となりしが、四十一年中松方幸次郎之に代れり

會頭 松方幸次郎 副會頭 直木政之介 副會頭 杉山利介

去月議員半數改選を行ひしに定員二十名の中、十六名當選し、其後四名の補欠選舉を行へり

議 員

住所	職 業	氏 名	住所	職 業	氏 名
楠町四	機寸製造業	瀧川 辨三	元町五	織物商	丹波 良造
榮町五	寫眞業	中村 甚之介	湊町一	酒造業	牧野 榮介
相生町二	酒造業	小野 權四郎	生田町一	藥業	横田 孝史
山本通四	川崎造船所社長	松方 幸次郎	楠町六	機寸製造業者	直木 政之介
水本通三	取引所代表者	菊池 武和	奥平野村	質商	水野 正己
元町一	森本合名會社	森本 六兵衛	下山手通七	米穀商	前田 由松
宮前町	米穀商	魚 澄 惣一郎	海岸通二	運送業	戸田 宗吉
下山手通六	貿易業	橋本 卯太郎	大開通五	機寸製造業	黒原 好三
相生町一	製茶輸出業	物集 伴次郎	宮内町	藥種商	三浦 半兵衛
山本通四	花筵商	小倉 庄太郎	元町六	吳服商	杉山 利介

四十二年三月、半數改選の結果、選舉されし十六名の新議員及び補欠議員四名は左の如し

住所	職 業	氏 名	住所	職 業	氏 名
御幸通七	酒商	高田 三郎	元町三	洋服商	柴田 音吉
海岸通四	雜貨商	井上 政吉	元町四	小間物商	村尾 二一
海岸通六	貿易商	植田 徳松	笠松通二	質商	大西 佐太郎
多開通三	茶商	菅 音次郎	三宮町二	貿易商	酢屋 久平
元町一	茶商	櫻庭 榮次郎	楠町一	材木商	高木 吉兵衛
橋通二	煙草元賣捌人	高橋 政吉	吾妻通四	貿易商	八木 平太郎
榮町五	製茶海産物 仲買商	中村 清治	元町六	西洋雜貨商	芦田 幸太郎
荒田町一	質商	中西 鐵馬	東川崎町五	金物商	旗野 徳次郎
元町四		宮武 勢藏	下山手通三		田淵 深
海岸通四		大崎 徳之助	磯上通三		吉田 平兵衛

所 員

書記長	山本 正脩	書記	南 重右衛門	書記	小川 榮一
全	北澤 文吉郎 奥平野村 下山手通六	全	阿部 廣吉 中山手通七 坂本通四	全	久野 茂亮 山本通五 下山手通六
全	入江 八千穂 生田町二	全	山下 房治郎 野田村		

商業會議所の部

一三三



### 大日本武徳會兵庫支部

(諏訪山下)

同會は各郡市に支所、各町村若くは樞要の地に分會を設置するものにして、目下會員を募集しつつあるが、特別會員は義金として金五圓、正會員は義金として金壹圓以上を齎出するものにして、尙ほ金員若くは物品を寄附したる時は左の區別により有功章を附與すべしと

- 一 等有功之章 五百圓以上寄附者 二等有功之章 參百圓以上寄附者
- 三 等有功之章 百圓以上寄附者

而して毎年春秋二期に於て、支部並に支所に武術大會を開き、武士道の獎勵、武徳の涵養に努むる由、目下市内に於て一等有功章拾名、二等有功章六名、三等有功章四十七名、特別會員三百拾名、選定特別會員八十二名、正會員二千五十七名、賛助員六十五名、合計二千五百十四名を有し、縣下の會員數は九萬八千五百名ありといふ

- 支部長 服部 一三 副長 内村 直俊 副長 不破 彦麿
- 主事 小林 波吉 主事 石川 武夫

### 日本赤十字軍社兵庫支部

(下山手通五) 電長九四二

- 支部長 從三位勳一等 服部 一三 副長 從五位勳六等 不破 彦麿
- 幹事 正八位勳八等 鍋嶋 直身 當務幹事 從六位 野口 可軸

事務委員 從六位勳四等 功五級 貴嶋 尙武 勳七位 服部 豊三郎  
 中山手通七 三一ノ七九 補町二ノ二〇六

書記 生田 萬次郎 勳七位 三浦 義一郎  
 奥平野村番外三三二 石井村一〇五

同 勳七位 西村 猪助 同 勳七位 宇賀 良次  
 荻合村二〇三〇 下山手通五ノ三九

四十二年一月調査に係る神戸市赤十字社員は有功社員二十一名、特別社員百十四名、終身社員二千六百三名、正社員三千八百二十五名にして合計六千五百七十三名、中に就て女社員たるもの六百六十三名、本年新入社員六名

### 在郷軍人調査

明治三十六年四月一日の調査に依れば管區の國民兵は

- 第一國民兵 千五百十八人
- 第二國民兵 十一萬六千二百四人
- 同年四月二十日より徵募事務執行同六月廿五日結了せり其人員左の如し
- 陸軍現役 八百十二人 海軍現役 十人 陸軍第一補充 九百七十八人
- 海軍補充 四人 陸軍第二補充 千百十二人
- 同年十二月卅一日現在々郷軍人及等一補充兵左の如し
- 休職將校同相當官 五人 現役卒 四百五十八人



在郷軍人

一二六

豫備役將校同相當官

九十一人

豫備役下士准士官

三百四十八人

同 卒

三千六百十二人

後備役將校同相當官

三十七人

後備役下士准士官

百五十四人

後備役卒

千七百三十六人

第一補充兵

四千八百七十九人

目下神戸市在郷軍人々員

將校		下士		兵卒		計
在籍者	入寄留者	在籍者	入寄留者	在籍者	入寄留者	
二二九	二四一	九六四	一一二	三、七〇	九六七	二八、二二三

### 市在住國會議員

坪田十郎 北長狹通四、神戸市會議員

櫻井一久 北長狹通四、辯護士

小寺謙吉 中山手五

水野正巳 奥平野、神戸商業會議所議員、貿易商

岡田泰藏 下山手通五、辯護士

### 市會議員

柏木吉兵衛 楠町六

小林覺三郎 楠町二

丹波助次郎 東川崎町四

丹波良造 元町通五

橫田孝史 生田町一

松井仁介 西出町

魚澄惣一郎 宮前町

水野正巳 奥平野村

入江孝次郎 切戸町

大庭竹四郎 相生町四

田中平次郎 元町通五

村上關藏 楠町五

松本源七 南逆瀬川町一

### 市部の縣會議員

井上善吉 磯上通五、染物業

香西敬一 荒田町一、金貸業

橫山淺雄

中村國太郎 駒ヶ林會社員

魚澄惣一郎 宮前町海産物商

白井雪次郎 切戸町木炭商

日山彦十郎 下山手通八(辯護士)

國縣市會議員

一二七



國縣會議員

大前光太郎 野田村  
 井上善吉 荏合磯上通五  
 中村國太郎 駒ヶ林村  
 中野熊右衛門 駒ヶ林村  
 長田種藏 永澤町三  
 粟田駒吉 官内町  
 柴谷文介 小物屋町  
 梅宮芳太郎 雲井通七  
 利井仙吉 水本通一  
 宮下源次郎 東柳原町  
 太田保太郎 中山手通六  
 小倉庄太郎 山本通四  
 前田由松 下山手通七  
 赤木豊太郎 永澤町二  
 生島四郎左衛門 元町通三

三城彌七 海岸通四  
 山路千代藏 山本通三  
 若林金七 小野柄通二  
 村田菊太郎 奥平野村  
 坪井徳次郎 多聞通三  
 牧野榮造 磯上通六  
 高羽爲介 元町三  
 植田徳松 海岸通六  
 須田藤吉 添町一  
 川西徳三郎 東出町二  
 坪田十郎 北長狹通四  
 名譽參事會員  
 大森喜作 北本町  
 草鹿甲子太郎 北長狹通四  
 藤原吉三郎 元町二

區會議員

△葦合區

大庭竹四郎 相生町四  
 川西清兵衛 川崎町  
 神田兵右衛門 出在家町

山本繁造 (議長) 荏合町  
 長濱清五郎 (代理) 荏合町  
 津田幸松丸 荏合町  
 横田保太郎 荏合町  
 山口善兵衛 荏合町  
 植田政太郎 荏合町  
 小西悦藏 荏合熊内町  
 山内市太郎 荏合町  
 大森喜作 北本町六

區會議員

△神戸區

植田岩太郎 荏合町  
 松本福太郎 荏合町  
 植田五郎右衛門 荏合町  
 樽本寅造 磯上通六  
 別所梅吉 御幸通七  
 野近吉左衛門 二宮町二  
 横山淺雄 磯上通八  
 石塚利平 小野柄通二  
 高田三郎 御幸通一  
 渡邊尙 (議長) 山本通五  
 生島五兵衛 (代理) 元町通二  
 山路千代藏 山本通三  
 大塚民藏 下山手通六  
 上田定吉 北野町二



村岡房藏 山本通一  
 竹内彌太郎 北長狹通四  
 末永清 北長狹通四  
 竹中平右衛門 元町通三  
 藤田治右衛門 元町通一  
 森本六兵衛 元町通一  
 今井市藏 元町通二  
 生島四郎左衛門 元町通三  
 前田由松 下山手通七  
 瀨鴻庄左衛門 中山手通七  
 村上五郎兵衛 花隈町  
 八木平太郎 下山手通六  
 太田保太郎 中山手通六  
 土井長三郎 元町通五  
 畠中良助 海岸通四

今井善右衛門 榮町通五  
 鈴木清九郎 元町通四  
 安川文次郎 元町通六  
 杉山利介 元町通六  
 △湊東區  
 香西敬一 (議長) 荒田町一  
 加藤良 (代理) 相生町  
 木村宇左衛門 楠町六  
 里井善四郎 楠町六  
 上田六二郎 楠町七  
 服部熊治 東川崎町七  
 永田半助 多間通二  
 土本莊兵衛 多間通一  
 白川虎一郎 相生町五  
 中西鉄馬 荒田町一

松浦久吉 相生町一  
 南嘉兵衛 荒田町一  
 吉田利助 荒田町三  
 白崎潤藏 福原町  
 鏡武平 楠町五  
 高木吉兵衛 楠町一  
 高橋民藏 東川崎町五  
 谷勘藏 楠町一  
 坪井德次郎 多間通三  
 槇德次郎 東川崎町五

△湊區

村田由松 (議長) 奥平野村  
 井上繁藏 夢野村  
 吉田宅三郎 奥平野村  
 井上四郎吉 石井村

△湊西區

小野喜六 奥平野村  
 山平文夫 夢野村  
 谷重義 石井村  
 森本勝次郎 奥平野村  
 谷口一重 夢野村  
 山根重兵衛 奥平野村  
 田中源兵衛 石井村  
 齋藤正之 (議長) 永澤町一  
 利井仙吉 (代理) 水本通一  
 中澤利介 南逆瀬川町一  
 牧野榮介 透町一  
 赤木豐太郎 永澤町二  
 柴谷文介 小物屋町  
 梶田友三郎 切戸町



- 山本爲三郎 門口町
- 山田常太郎 羽坂通三
- 岡田德三郎 三川口町一
- 白井源藏 魚棚町
- 魚澄惣一郎 宮前町
- 川西龜太郎 東出町二
- 柴田太三郎 西出町
- 柏谷寅吉 東出町三
- 和田四郎兵衛 東出町二
- 室谷藤七 新町
- 岡田磯八 船大工町
- △林田區
- 松井和吉 (議長) 駒ヶ林
- 中西元藏 (代理) 長田村
- 井上寅吉 全村

市内の資産家

△拾萬圓以上の資産家

- 生島五郎兵衛 實商、神戸商業會議所議員、榮町二、所六三五八、營三九六、電二二八五
- 乾新兵衛 酒造業、添町一、所二三三八八、營五三三、電長一三七七
- 石川茂兵衛 米穀肥料商、日本米穀株式會社取締役、滿州商業株式會社監査役、江川町、所三二七一、營一〇九四、電長一七一
- 大嶋兵太郎 石炭貿易商、元町三、所八九五八、營九九、電一三三七
- 小曾根喜一郎 日本羽二重株式會社社長、神戸米穀株式會社取締役、帝國水産株式會社取締役、阪神電氣鐵道株式會社、日本毛織株式會社、神戶海上運送保險株式會社、添町一、所五三七六、電四八三、長一六〇
- 川西清兵衛 日本毛織株式會社取締役社長、神戸市電氣鐵道株式會社、東亞セメント株式會社兵庫運輸株式會社、日本商業銀行(各取締役)兵庫電氣軌道株式會社、神戸製糖株式會社、神戸電燈株式會社

資産家

- 平井慶藏 長田村
- 田中照美 全村
- 西本作次郎 全村
- 中野熊右衛門 駒ヶ林村
- 大前光太郎 野田村
- 中村國太郎 駒ヶ林
- 來田酒造松 全村
- 瀬戸口彌兵衛 全村
- 昌保源右衛門 東尻池村
- 久森留吉 野田村
- 京橋繁藏 三石村
- 大西佐太郎 笠松通二
- 池野七太郎 駒ヶ林村

(所は所得税 營は營業税)

- 川崎芳太郎 神戸川崎造船所副社長、神戸川崎銀行業務執行社員、運送業、加納町一、所三二〇九、營一二八二、電長六二
- 範田龍太郎 直輸出入業、北野町三、所一一八九三、電三九〇
- 吉川久七 吉川セメント工場主、大日本糖業株式會社專務取締役、神戸製糖株式會社、起業銀行取締役、伊豫鐵道株式會社、日本羽二重株式會社監査役、花隈町、所五七四、電長六九五
- 田村新吉 田村商會、貿易商、榮町三、所七九四、營一八五、電長六四〇
- 野澤源次郎 野澤組神戸支店、貿易商、仲町、所一六三五、營一五四一、電長七〇二
- 九鬼隆輝 子爵九鬼家地家局、北長狹通五所六九三四、電五四九
- 山口伊之助 實商、山本通四、所五二四、營五三



資産家

山口辰之助

上組合資會社代表社員、神戸海陸運輸株式會社取締役、運送業中山手通四、所六四九、電長三五

松方幸次郎

川崎造船所社長、東亞セメント株式會社、帝國水産株式會社(各監查役)臨時神戸港設備委員、神戸商業會議所議員、山本通四、所二七六一、電六九九

松本源七

土木請負業、運送業、南遊瀬川町、所一五三一、營一二九八、電長七九二

藤井又兵衛

藤又支店米穀肥料商、宿屋町、所五二二〇、營一二五九、電長三三三

藤井定介

兵庫青物定市場取締役、肥料昆布干魚商、島上町、所二五六一、營三三八、電長三三九、二六三

小寺謙吉

衆議院議員  
中山手通五、所一五五一、四

小寺壯吉

小寺洋行神戸支店、肥料商、西出町、所一八五五八、營一二二、電長五〇七

澤野定七

神戸演劇株式會社社長、日本米穀株式會社事務取締役、神戸電燈株式會社、兵庫倉庫株式會社(各取締役)日本商業銀行監査役、米穀仲買業、磯野町、所一五三三、電長五〇三  
瀨州商業株式會社、日本羽二重株式會社(各取締役)神戸米穀取

生島藤藏

足袋雜貨商、元町一、所一〇一、營一〇九

生島五兵衛

松屋、質商、元町二、所四七七、電一一三三

生島四郎左衛門

毛織物商、元町三、所三二八、營八一、電一二八五

今井市藏

質商、元町二、所一六一、電一八二七

今井作次郎

味噌商、西宮内町、所四九七、營一八四、電一七七六

今井善右衛門

神戸木工株式會社取締役、雜業榮町五、所一六五、電四九三

池永通

質商 門口町、所二〇〇

石田常七

酒商、荒田町三、所八八一、營一六五、電一一八三

秦銀兵衛

櫛川製菓業、下山手五、所九五五、營五六四、電二〇一

播磨幸七

石輪櫛川製菓業、東川崎五、所一八〇、營二二六、電長一五二

半田藤吉

糸物商、元町三、所一八三、營一四四、電一五七七

濱中八太郎

大阪製材合資會社代表社員、日本移民合資會社業務擔當社員、山本通四、所一〇五

西村貫一

花屋旅館兼回漕業、榮町三、所七五九、營四五六、電長二〇〇

資産家

澤野久七

引所監査役、米穀商兼仲買商、磯ノ町、所八五一、營六三三、電四三

三上豊夷

三上合資會社回漕業、海岸通三所四〇六、電長一五二四

品川源兵衛

品川合名會社業務擔當社員、神戸貿易梱包株式會社取締役、兩替業、多開通六、所五五一、營三九五、電一一八二

森本六兵衛

森本合資會社業務執行社員、神戸商業會議所議員、味津醸造業、貿易商、元町一、所一一四、營三二二、電六三

鈴木ヨ子

合名會社鈴木商店業務擔當社員、製菓業、榮町三、營四四八三、電一一四

水渡甚左衛門

神戸魚鳥青物定市場取締役、魚商宮前町、所三四四

菅野安次郎

神戸信託株式會社監査役、酒造業、川崎町、所五八五九、電長四八二

井上寅次郎

米穀石油商、鍛冶屋町、所八五〇、電長一七六

井上保藏

井上油店諸油商、元町七、所七二五、營二四六、電三六

井上忠兵衛

米穀商、西仲町、所四二三、營一一四、電二〇四

稻葉彌吉

石材商兼土木請負業、西出町、所四六一二、營二八一、電長二〇四

西田芳太郎

西柳原町、貸金業、所二七五

西本茂吉

代辦業、榮町六、所八六、營三七

西田彌兵衛

船具商、西出町、所一〇八三、營五四六、電一四二

堀江金一郎

絹織物刺繍、元町二、所九三、電一六三〇

本庄紋太郎

呉服商、元町三、所三五九、營二九一、電長三二六

茶谷長四郎

乾物商、榮町二、所二一九

沼田久兵衛

醬油醸造兼米穀商、元町三、所三四八、營八五

小野權四郎

神戸瓦斯株式會社監査役、神戸商業會議所議員、酒釀造業、相生町二、所四七七、營一五四、電長四七六

小倉庄太郎

花道商、神戸商業會議所議員、山本通四、所五一五、營一八七、電長九〇八

大井駒藏

種物商、相生町四、所三三〇

大森榮介

運漕業、神戸海陸運輸株式會社監査役、榮町四、所一九九、營五一、電長五六

大崎利右衛門

大和屋吳服店、小物屋町、所四三六、營一三五、電長一一二五

太田新太郎

古物商、元町三、所三七七、營二六七

大松藤吉

船具商、東出町三、所三〇九、營三〇八







白井源藏

日韓林業株式會社取締役 兵庫倉庫株式會社監査役 米穀委託販賣業 魚ノ棚町 所三五六 營四六一 電長四五九

野村久多祐

材木商 東尻池村 所三七六 營一四六 電長六三五 古物商 北長狹七 所三九七 營一一一

黑河内丹治

質商 脇ノ濱町二 所一四三 營四三 書籍文具商 元町七 所二一 營二〇二 電八〇三

熊谷幸介

神戶渡航合資會社業務担当社員 切戸町 所一六三七 電一〇二〇 二二六八 米穀商 永澤町四 所二二二 營一五四 電一五三一

安田莊兵衛

桶通三 所一六八六 營四四六 神戶九寶株式會社取締役 第六十五銀行監査役 米穀肥料商 小物屋町 所一八二 營二六九 電五〇五

山田兼松

神戶木工株式會社社長 帝國水産會社監査役 茶貿易 海岸通四 所四一 電一三三

山本龜太郎

米穀商 元町四 所八三一 營四三五 電一〇三二 材木商 東尻池村 所一五〇 營一九六 電一六七六

山口吉左衛門

化粧品商 多開通二 所一〇四 營三九 滿洲商業株式會社取締役 米穀肥料商 川崎町 所一七三五 營一三六〇 電一六三三

有馬藤次郎

旅館兼運送 海岸通三 所二三 營二九三 電二七八 大黒座主 旅館仲町 所六七五 電一一二

安藤善作

米穀仲買人 匠町 所一六二 營二五一 電七三二 土木請負業 湊町三 所一〇一 營三二

淺海嘉祐

米穀商 相生町五 所一七〇 營六五 米穀商 北長狹通一 所三三四 營一一一

赤尾善次郎

神戶精糖株式會社社長 直輪業 榮町四 所八七二五 所二五八二 電七〇三、八二〇 乾物商 相生町四 所五四〇 營一二六 電六九三

澤田龜之助

三和作太郎

三木茂八

湯淺竹之助

岸卯之助

菊本彌三郎

貞永省三

宮崎儀一

石炭兼運送業 所九五〇二 營六八九 電八二六

山手宗次郎

取引所仲買人 所一四四一 營一七一 電一〇五七 上澤通二 所一四七

八田木久次

製餅業 市會議員 所三五四 營四四 電二一三七 材木商 出在家町 所三五五 營四四一

前田德左衛門

取引所仲買人 水木通三 所五三五 營九二二 電一九九一 〇〇一 質商 下山手通八 電二四

榊谷熊吉

兵庫精米株式會社 神戶九寶株式會社監査役 米穀商 所四〇 五營七六 電二二七〇 棉花仲買 榮町一 所五二八 營九一 電九

藤田治右衛門

質商 三宮町三 所一八四二 營一五九 電一四五七 二〇九二 湊一 所三一八

深澤富太郎

旅箱兼運送 デンソー一 手發賣 所二六五一 營一四五六 電一三三

夫馬勘次郎

新炭商 榮町一 電九七〇 建築請負業 三宮町二 所九〇 五 營九九 電一九五 質商 出在家町 所四六五 營一九五

小曾根喜七

後藤勝造

戀田清三郎

高津柳太郎

榎並直五郎

南嘉兵衛

美田作兵衛

水野甚次郎

柴田音吉

柴田太三郎

鹽田竹次郎

平林德太郎

廣澤三四郎

森田音松

森井樑太郎

森本元助

菅音次郎

杉山利介

杉本幸輔

水車業 所七九 電二二五六 金銀細工 元町三 所一六二 營九〇 土木請負業 辨天町 洋服商 市會議員 所八四五 營二六三 電三三二 酒商 所一六 電二〇九一 海產物商 所二二六 營五五 電一八三一 米穀商 元町六 所二〇九 營一一〇 貸金業 所六三七 營三二五 米穀商 榮町二 所二二五 營六九 兩替商 所七九四 營一五九 電二五五 下山手通八 所一八九 電二二五 味淋燒酎釀造 所三四〇 營二九二 電一一七〇 茶商 商業會議所員 多開通三 所三四二 營二七六 電一七二八 吳服商 米穀取引所 瓦斯株式會社神港俱樂部監査役 商業會議所員 元町六 所五一六 營二四六 電七五七 鐵工業 須佐通五 所四五〇 營三三七 電三五三



新聞社

○神戸又新日報 五州社

榮町三丁目 電話三四長二二九〇

社長 渡邊 尙  
社會部長 中村兵衛

經濟部長 川島友三  
通信部長 小林英作

外事部長 田中龍眉  
文藝部長 酒井浩洋

○神戸新聞

神戸新聞社

榮町三八四 長八三五  
編輯長 山本清丸

主幹 國木田收二  
記者 齋藤溪舟

記者 井上王山  
記者 小林正作

法學士 山本清丸

○シヤパン、クロニクル

クロニクル社

元居 留地  
電話長一 二七八

社長 ロバート、ヤング  
記者 ダブルユー、セー、ナヤウ井ス

支配人 デ、ゼー、イウマンズ  
記者 片桐萌吉

主筆 ロバート、ヤング  
記者 岡修造

○神戸ヘラルド

神戸ヘラルド社

電話長一 三三五  
電話長一 三三五

社長 エー、ダブリユ、カルテス  
印刷部主任 ロザリオ

支那人主筆 エー、エフ、エマ、ジョイナ  
編輯主任 有馬丑吉

記者 辻秋徳

○兵新日報

兵新日報社

永澤 一三町

社主 菅沼政典

○大阪毎日新聞社支局

多聞通一

○帝國興信所神戸支所

榮町五 電話二二二一

○大阪朝日新聞社支局

榮町三

所主 松本義信

○大阪新報社支局

榮町六

辯護士

飯田勇記 橋通二 所五一 電五七一

○大阪時事新報社支局

榮町六

入山正仙 楠町一丁目

○大阪日報社支局

榮町六

長谷川忠恕 楠町四

○東京報知新聞社支局

北長狭通四

早川徳太郎 法學士 大開通一

興信所

○神戸興信所

榮町三

土居弘毅 楠町七

○商業興信所神戸支所

所主 片山猪三次  
所主 山崎繁樹

大槻眞三郎 中山手通七丁目 電二九九

興信所 辯護士

一四一



- |        |                             |       |                          |
|--------|-----------------------------|-------|--------------------------|
| 太田保太郎  | 中山手通六 所二〇六 電六六              | 前田長平  | 楠町六                      |
| 大島恒二郎  | 下山手通八 所一四八<br>電一五三          | 松本堅吾  | 北長狭通七丁目 法學士 所一七<br>電二〇八六 |
| 大野清茂   | 下山手通六 所四八<br>電一四三三          | 高倍權太郎 | 下山手通五ノ二六 法學士<br>電六一三     |
| 大坪勝太郎  |                             | 秋田信太郎 | 楠町七丁目 法學士 所四一            |
| 大橋利太郎  | 楠町四 所四二                     | 足立秀純  | 楠町七                      |
| 川瀬彦輔   | 法學士 楠町三丁目 所一〇一<br>電一〇三二     | 足立進三郎 | 下山手通六丁目                  |
| 高井三和次郎 | 多開通三丁目                      | 櫻井一久  | 北長狭通四丁目 所三三七<br>電六七      |
| 中島孝叔   | 花隈町五四四ノ一 所四一                | 佐野春五  | 裁判所前 所三一〇<br>電一〇六二       |
| 鯨江貞繼   | 北長狭通三丁目穴門上                  | 佐々木周八 | 三川口町三                    |
| 野添宗三   | 下山手通六丁目 所八九<br>電一四一三        | 田井與之助 | 添町一ノ四八四 所七八<br>電八七五      |
| 草鹿甲子太郎 | 化長狭通四丁目穴門上 法學士<br>所一四七 長電三〇 | 白井勝悟  | 下山手通八丁目                  |
| 黒羽源治   | 下山手通四丁目 所三七                 | 平野康太郎 | 法學士 下山手通六丁目              |
| 鞍谷源吉   | 下山手通五ノ七六 所四九<br>電三          | 日山彦十郎 | 下山手通八丁目 電一三九八            |
| 山本周輔   | 下山手通四丁目 所七八<br>電一四七六        | 平田讓衛  | 榮町一丁目 電長四一八              |
| 山下雄太郎  | 奥平野村一〇九 所八二                 | 鈴木丈之助 | 中山手通七丁目 正六位<br>所三六       |

須田邦哲 正六位 琴緒町五丁目一九二

公證人

- |       |               |       |               |
|-------|---------------|-------|---------------|
| 林勝藏   | 多開通八 所五五      | 山本四郎  | 元町六 所九一       |
| 大野金三郎 | 三宮町一 所一六一     | 佐々木三藏 | 元町三 所五九       |
| 大出憲之  | 神明町 所六一       | 三輪正一  | 三宮町 所七二       |
| 上田庸麿  | 多開通五 所八七 電二二三 | 水越成章  | 永澤町二 所四一      |
|       |               | 宮崎政暉  | 多開通二 所八三 電二三〇 |
|       |               | 島兌恒   | 元町七 所五一       |

神戸縣立病院

(楠町七丁目 電八七〇)

明治元年四月、神戸外國事務局は病院御用掛を置き、神戸港に一の病院を設置し、普く衆庶の疾患を救治せんとし、而して該建築費は當港及び管内の有志をして其資を醸出せしめんとし、遂に資金七千九百四拾六兩を得たり、其内有志の寄附に係るもの參千八百餘兩あり、是に於て差詰め地を八部郡宇治野村地内(當時下山手通八丁目)に相し、同村農庄左衛門が獻する所の地、即ち田一反八畝餘歩に就て、仮りに本院を設置せり、同年八月尙も工事を起し、翌二年三月落成したるを以て、同年四月二十日開院し、當初は米國醫師をして治療を掌らしめしが、超えて三年四月よりは専ら本邦醫をして治療に當らしめたり

其後明治四年八月花隈市場町(當時下山手通八丁目)等の民有地反別二反七畝餘歩を購入し、翌五



年七月には近隣の民有地一反六畝餘歩を購入したり、是を以て合計六反二畝歩餘、實測反別二千四百餘坪となれり

明治十年六月、和蘭の醫師を聘して一ヶ月金貨四百圓の給料を支給す、後に銀貨四百圓に改め、同十六年二月まで繼續せり

本院の維持費は神戸港貿易五厘金（五厘金とは神戸港貿易商人申合せ、外國輸出入物品に就き其代價十分の五を收め、港内警察道路橋梁病院其他公益に關する事業に充つる爲め、其幾分を縣廳に納め、支消を委任したるもの）と収入金を以てし、時に賦金の幾分をも消費したり

病院の収入としては、明治五年に於て金千八百參拾八圓餘なりしも、漸次増加して、明治十八年度以降は収入金を以てして、優に經費を支辨して餘りあり、然れども建物は漸次腐朽に傾き、且各室の構造狹隘、配置亦不便にして、治療、衛生上兩つながら其宜しきを得ざるより、明治三十一年十一月通常縣會に於て、明治三十二年度新築費豫算を議決す、依て楠町六丁目元共進會跡に新築の工を起し、翌三十三年四月全く竣成を告げ爰に移轉せり、敷地坪數六千八百餘坪、建物及び諸機械、器具等の費用を總合すれば八萬六千六百餘圓に達せり、本院目下の職員は

- 院長兼外科醫長 兵庫縣技師 鈴木徳男 副院長兼内科小兒科醫長 西 廣吉
- 産科婦人科醫長 村岡千 眞 眼科醫長 西村美龜次郎
- 耳鼻咽喉科醫長 中村 眞 醫員 赤井寛一
- 醫員 中林孝三 同 生島 質
- 同 淺利義治 同 小野寺芳三郎

醫員

本城熊三良

同

森本辨之助

其阿彌 鄰二郎

幹事

潮田廣吉

### 福原病院

(荒田町一丁目)

- 院長 古川筆造 醫員 正八位 鹽田 覺
- 同 下山手通六
- 醫員 小原宗十郎 同 方山亮藏
- 同 楠本正雄 同 井上 重
- 同 飯野勝三郎

### 東山病院

(大井通)

- 院長 天兒民惠 醫員 片山 董
- 醫員 小島克巳 同 小西篤太郎
- 藥局長 高田 桂

### 海民病院

(夢野村)

- 院長 横川震八郎 副院長 内田伊三郎
- 副院長 前川俊造



因に記す同病院は海員救済會兵庫支部(榮町六丁目)の附屬にして、明治四十年一月の設立に係り、  
一般病院として事務取扱を爲すも、主として海員患者を收容すと

醫師

- 伊藤 熊治 内外科 島上町 所四三 電八五九
- 伊藤 内科 院 醫學士伊藤 濱 濱町一本町通 所四一
- 井上 學太郎 内外科 東川崎町一 所二二二 電一四〇
- 井上 重 内外科 醫學得業士 北長狹通四 所三四 電一二五九 多開通二
- 石田 醫 院 醫學得業士 石田眞吉 柳原通 北長狹通川町 所三六
- 石濱 掬三 小兒婦人科 呼吸器專門 相生町四 所一七 電一七八九
- 飯田 五市郎 内外科 和田崎町
- 泉 虎雄 内科 下山手通八 所二四
- 岩本 由次郎 肺病專門 香濱川新橋四詰 所二〇
- 橋本 病院 内外科 橋本玄龍 加納町一 所五一 電一〇〇四
- 波多野 博 内外科 入江通三

- 波根 右内 小野柄通二丁目 電二五〇五
- 花岡 醫院 志賀支吾 西出町 所四七 電二二二一
- 長谷川 訥藏 御幸通八丁目
- 馬場 秀藏 内外科 東尻池村
- 梅毒 病院 有馬尙太郎 御幸通八丁目
- 細見 耳鼻喉科 細見 醫學士 北長狹通五丁目 舊九丸邸 所二〇七 電一六六五
- 堀尾 秀之助 内科 梅毒 淋病專門 楠町六 有馬道半鐘東 所三四
- 鳥越 淡藏 産科婦人科 中山手通七 所八四
- 朝長 賤夫 産科婦人科 榮町六丁目
- 百々 復太郎 内科 仲町通五
- 千頭 醫院 梅毒 淋病 皮膚科 元福原病 院首座 醫學士 荒田町三 所三四 出張所 福原 仲町 電二三四八
- 若林 出張治療院 内外科 花柳病科 若林 支三郎 南逆瀬川 藥師寺境内

- 渡邊 貞次郎 醫師 北長狹三 所二一
- 河本 後進 多開通四 所三六一 電一六九七
- 片山 醫院 内科 片山正義 元町七丁目 所三七 電四八八
- 川上 呼吸器專門 醫院 川上義勝 加納町 電車停留所 下ル 所二一
- 神澤 慶藏 内科 小兒科 耳科 醫學士 磯之町 所五三
- 加古 胃腸科 院 ドクトル メジチネ 加古光 北長狹通四(穴門四) 所五一 電一四四五
- 神戸 資生院 皮膚病 花柳病專門 菅田耕平 宇治川町 所四三
- 神戸 胃腸病院 田村 極 中山手通四 所五一
- 神戸 家蓄醫院 獸醫 古河融吉 中山手通六
- 神戸 家蓄病院 谷田 德隣 中山手通一
- 吉田 病院 内科 醫學士 吉田周 山下手通七 所二〇四
- 吉田 皮膚科 院 副院長 醫學得業士 山崎傳三 電長七九
- 横山 元治 山中 豐二 元町三 一番踏切下 橋通四 所三二五 電一九七五
- 横河 小兒科 院 横河 眞八郎 北長狹通六 所一 五五 電一六六一

- 吉川 泰一郎 東尻池村 所四一
- 田村 治療院 肛門病專門 田村子吉 布引通三 所五八
- 田村 喜進 仲町通二丁目 所二〇
- 谷 高三郎 内科 ドクトル メジチチ 北長狹通五 元九丸家跡 所三六
- 高橋 病院 高橋 盛學 下山手通六 所一六 三 電一一一七
- 竹内 己六 下山手通二 所三四
- 高田 梅毒醫院 神戸市兵庫新道
- 堤 豐治 内科 婦人科 小兒科 催眠術 感應療法 醫學得業士 北長狹通三穴門東入 所四一 電八九三
- 佃 醫院 内外科 佃一 北長狹通三番 踏切西(入ル) 所二〇
- 長澤 小兒科病院 長澤 眞 下山手通五丁目 所二 一五 電五五四
- 中井 醫院 中井 淳 榮町四丁目 所四五 電一六三七
- 中野 婦人科 院 元大 葎緒方 醫院醫師 中野 耕太 那 透町四 所一七 分院 奥平 野 裁判所前
- 中枝 新三助 三宮町一 所四一
- 鵜飼 病院 内外科 醫學士 鵜飼 敬二 魚棚町 所七八 電二二六



梅田小兒科院 梅田菊松 下山手通二  
 梅田內祐規 產科婦人科 山本通五  
 村田百松 加納町二 所三四  
 內田綱太郎 醫學得業士 榮町五丁目  
 內田伴三郎 內科 魚棚町 所一〇二  
 野村醫醫院 內外科 野村數馬 多開通二  
 大國病醫院 大黒座裏 電一七二八  
 大島病醫院 醫學士 大國眞太郎 四出町  
 大塚正義 產科婦人科 大島喜馬太 塚本  
 大岩作太 通二 所五五 分院奥平野  
 大槻婦産兒科院 村裁判所 電一六一四  
 大野輝吉 內外科 北長狹通七 所五三  
 大野輝吉 三宮町二 所四一  
 大野輝吉 大槻下キ 元町四丁目 二番路  
 大野輝吉 元町四丁目 所二一〇  
 大野輝吉 電一七三二  
 小澤文藏 西出町 所四四  
 小川雄次 多開通四丁目 所二二  
 小川春雄 荒田町三丁目 所一八

小野安 女醫婦人 小兒科 三宮町一  
 折島喜代藏 生田踏切東二丁目  
 近江國友 小野柄七丁目 所三四  
 岡村正行 濠町二丁目  
 倉地周之助 小兒科 胃腸病 外科 羽坂通  
 三兵衛野前  
 熊谷克己 產科婦人科 仲町三 所一八  
 桑原金三郎 內外科 上澤通三  
 桑原高聽 荏合町  
 山秋醫醫院 耳鼻 咽喉科 胃腸科專門  
 山本治郎平 正七位 勳四等 醫學得業士 山秋  
 山本胃腸病院 村助 永澤町二丁目 岸本銀行  
 柳田泌殖器科院 所二三 從七位 醫學士 辰巳禮造  
 柳田生殖器科院 花隈町一番踏切 柳田南洋  
 松永榮吉 下山手通八 所四三  
 松島內科院 松島町 元町五 所一七

前田唯一 中山手通二 所三四 電一七三二  
 馬詰馬次郎 內科 東川崎町  
 前芝醫醫院 梅毒皮膚婦人科專門 前芝徳中  
 前芝醫醫院 荒田町交番所西入ル 所二〇  
 藤井幸夫 西出町 所七八 電一九七  
 藤田境太 分院奥平野村 電二四四九  
 藤田境太 楠町六丁目  
 藤田醫醫院 藤田達善 北長狹通五 二番路  
 福島咽喉科院 切上ル 分院多開通四  
 福島敬 福島敬 元町一 所五一  
 電二一四四  
 深澤高敬 下山手通五 所四七 電二〇  
 兒島小兒科醫院 兒島修吉 北長狹通三穴門東入  
 所二〇 電一八二五  
 小山義太郎 光線療法 下山手通八 所一五  
 江馬賤男 內科 下山手通八 所一三八  
 電三七九  
 朝比奈治齋所 ドクトル 朝比奈藤太郎 海岸  
 通一 メリケン波止場前  
 天兒民惠 下山手通二 生田社前  
 坂本病院 產科婦人科 坂本重助 中山手通  
 七出張所兵庫透町一 八幡社前  
 坂井訥藏 內科 元町一丁目 所八九  
 電一〇七〇

佐野秀臣 醫學士 佐野野 北長狹通三  
 所三三一 電一九三  
 齊藤直三郎 口腔外科 醫學得業士 下山手  
 通三穴門上  
 弓場醫醫院 船大工町 所五一 電二四六七  
 醫學士 弓場勇治 北長狹通六  
 所三四  
 三浦武治 醫學得業士 三浦久治 下山手通  
 六 電一七四三 分院多開通五  
 內科 小兒科 塚本通一丁目  
 所三五  
 清水武治 產科婦人科 宮前町 所二四  
 電一七九六  
 志賀正雄 內科 小兒科 小野柄通五 所一  
 八 電二〇九〇  
 志賀伸之助 內科 梅毒專門 富屋町 所三六  
 柴田義人 內科 正八位勳六等 榮町一九  
 鹽田覺 內科及耳鼻咽喉科專門 神中正  
 神中病院 雄 中山手通五 所一三八  
 出張所透町二  
 白井醫醫院 內科 眼科 小兒科 醫學得業  
 士 松添正雄  
 兵庫咽喉科院 草刈俊平 神明町 神明社東  
 所二二  
 水川皮科院 水川房次郎 花隈町一 所四一  
 平尾小兒科醫院 平尾房吉 中山手通二 所三四



平井小兒科院 平井郁太郎 相生町三分院須佐野通四  
 下山手通七  
 森 良治郎 内外小兒科 永澤町一丁目  
 長曾口踏切 所二三  
 足立時五郎 楠町一 所二四  
 電話一五五四  
 杉田病院 花柳病専門 上橋通四 所五四  
 鈴木晃輔 内科小兒科 相生町二 所三四  
 出張所塚本通七  
 鈴木侃二郎 菅原純 仲町六角  
 管原花柳科病院 眼科 小野柄通八丁目 所八三  
 池田孝 山本陸治 中山手通四城ヶ口下  
 角 所四五 分院北長狹通六  
 高橋登 眼科 下山手通八丁目 所五三  
 山縣眼病院 本院三宮町三丁目穴門上ル  
 院兵庫赤坂町一丁目 電話一三五  
 院長醫學士山縣正雄 副院長田  
 中彰 醫長得業士馬場俊  
 駒井眼科院 從六位 駒井潔 江川町  
 所六四  
 佐々木眼科醫院 佐々木信郎 榮町四丁目  
 所五一  
 水野善一 眼科 古渡通一丁目 所四三  
 出張所羽坂通三 八玉寺隣

森波眼科院 從五位勳三等ドケトル  
 子森波繁 相生町二神戶停車  
 場前 所四八 分院中山手通二  
 三番踏切上ル  
 井口洲治 齒科 南逆瀬川町一兵庫大佛前  
 齒科 東出町三 所四二  
 小倉夏藏 大田吉郎 下山手通二丁目  
 生田前 所四一  
 渡邊齒科醫院 渡邊貞次郎 北長狹通三丁目穴  
 門上 所二一  
 門倉清廣 齒科 下山手通六丁目  
 北長狹通七丁目 一番踏切  
 高木憲太郎 齒科 下山手通二丁目  
 竹井己六 中山敏雄 楠社西門上ル  
 中山齒科醫院 小林勝之 元町五 所一七三  
 電話一六八七  
 櫻井同吉 齒科專門 元居留地四番  
 所七八  
 佐治耕三 齒科 元町三丁目二番踏切下  
 電話一六八〇  
 共立齒科醫院 三宅勘平 三宮町一丁目  
 本林齒科醫院 本林貞次郎 相生町三 所九七  
 電話二三三〇  
 住川泰藏 加納町二丁目 所四一

銀行會社

銀行之部

(内外)

株式會社第六十五銀行

戶塚町(電話特一〇六  
一一一〇)

設立明治十一年十一月 資本金壹百萬圓 拂込七十五  
萬圓 諸積立四拾四萬圓 諸預金貳百五萬圓 前期配  
當八分

取締役頭取 會根正命 委町三丁目(電八二五)  
 取締役 星崎琢磨 楠町六  
 同 尾上清兵衛 加古郡  
 同 中居豐三郎 中山手通七  
 同 直木政之介 楠町六  
 同 監查役 山田喜介 小物屋町  
 同 直木久兵衛 島上町  
 同 支配人 關口直德 奥平野  
 同 支配人代理 親谷吉之介 楠町六  
 同 堀辰郎 上澤通二

銀行

湊東部出張所

多開通三補社前  
(電二九六)

取締役 星崎琢磨 楠町六  
同代理 西原揆一郎 三川口町

株式會社日本商業銀行

銀治屋町(電長一六一  
六九〇 一六五五)

設立明治二十八年十二月 資本金貳百萬圓 拂込高八  
十萬圓 諸積立金二十四萬圓 前期配當壹割

頭取 安田善三郎 東京  
 常務取締役 秋山忠直 銀治屋町  
 取締役 武井守正 東京  
 同 有馬市太郎 川崎町  
 同 原田虎太郎 東京  
 同 川西清兵衛 川崎町  
 同 瀧川辨三 楠町四  
 同 監查役 石川茂兵衛 江川町  
 同 森岡彦 東京  
 同 相談役 安田善次郎 東京  
 同 支配人 丸山繼男 楠町七  
 同 副支配人 岡本武藏 銀治屋町  
 (電二二五三)

一五一



預金課長 渡邊 勇次 貸金課長 安田 莊右衛門  
調査課長 井上 竹藏 爲替課長 岩 田 督  
庶務課長 松野 木太郎 出納課長 町田 茂雄

●元町支店

元町通一丁目  
(電長五三一)

支店 長田 阪 正 生 中山手通四

●門司支店

●小樽支店

●岩國支店

●柳井津支店

●長崎支店

●室蘭支店

●岸本銀行

設立明治二十七年十月 資本金拾萬圓 諸積立金三十  
三萬圓 諸預金三百八十四萬圓

行 主 岸 本 豐太郎 透町二

支配人 松 本 藤兵衛 透町一

業務担当 濱 崎 庄太郎 池田村

●神戸支店

元町四  
(電四六〇) 主任 山本 糸藏

●湊東支店

多開通六  
(電七三三) 同 森本 常太郎

●葺合支店

小野柄通  
(電八八四) 同 松原 六合雄

●南支店

北仲町  
(電三三四) 同 竹林 一郎

●西支店

三川口町三 同 松本 忠次

●株式兵庫貯蓄銀行

透町二 (電四一五)

設立明治二十五年十月 資本金三萬圓 諸積立金五萬  
圓 前期配當六分

取締役頭取 岸 本 甚 介 戶場町 所八七

取締役 岸 本 豐太郎 透町二

同 鷺 塚 貞 操 透町三

監查役 金 澤 和 介 大阪

同 岸 本 幸太郎 戶場町

支配人 本 多 平次郎 西出町

●神戸支店 元町四 主任 森 本 常太郎

●湊東支店 多開通六 同 宇 野 皋

●葺合支店 小野柄通 同 平 野 正 修

●南支店 北仲町 同 荒 井 停

●株式神戸貯蓄銀行

榮町五 (電四一六)

設立明治二十八年八月 資本金拾五萬圓

取締役頭取 渡 邊 徹 御影町

取締役 川 端 又五郎 西宮町

同 支配人 神 原 彌 吉 花隈町 所二四

監查役 辰 馬 保 藏 鳴尾村

同 和 田 巳 藏 中山手通八

相談役 安 藤 行 敬 北長狭通四

副支配人 今 井 武治 出納課 郡 松次郎

●兵庫支店

戶場町 (電四一七)

主任 田 中 良 吉

●合資神戸川崎銀行

元居留地四町  
(電九二二)

設立明治三十八年十一月 資本金一百萬圓 (長一〇五四)

業務執行 川 崎 芳太郎 加納町一 (電長六三)

支配人 關 口 高 次 旗塚通六 (電一九六六)

支配人代理 松 岡 寛 一 中山手通七

監 督 香 川 崎 正 藏 加納町一

●湊町支店

透町一 (電長二七〇)

支配人 金 倉 榮 吉 支配人代理 調 所 彦 丸

●株式湊西銀行

神明町 (電長六二六)

設立明治二十九年十月 資本金拾萬圓 拂込高金八萬

圓 諸積立金貳千七百五十圓 諸預金三十一萬三千四

百圓 前期配當五分

頭 取 末 正 繁太郎 東尻池町

取締役 壺 見 嘉 吉 切戸町

同 和 田 市 郎 右衛門 東尻池町

同 八 木 鶴 松 美 齋 郡

監查役 末 正 盛 治 梅ヶ香町

同 石 丸 甚兵衛 東尻池町

營業部長 板 野 慶三郎 大開三

爲替係長 堀 寺 代 治

計算係長 運 河 支店 松原通一丁目清盛塚下 (電九一八)

支店長兼務 板 野 慶三郎 支店主任 和 田 義 一

●株式兵庫縣農工銀行

下山手通五丁目  
(電四〇三)

設立明治三十一年三月 資本金百萬圓 諸積立金拾五

萬三千圓 諸預金三十五萬六百七十五圓 前期配當年

八分 頭 取 鳴 瀧 幸 恭 奥平野村 (電一九四三)

取締役 伊 藤 長次郎 印南郡

同 堀 謙 治 郎 揖保郡

同 平 尾 源 太 夫 出石郡

同 蓬 萊 林 太 郎 加東郡

同 監 查 役 武 內 和 三 郎 川邊郡

同 彼 部 本 次 郎 多紀郡

同 印 部 俊 平 三原郡

支配人 大 谷 吟 右衛門 山本通五

調查、鑑定、預金係主任 山 本 銳 一 郎

貸 付 係 同 田 付 武 治

庶務、出納係 同 谷 重 義



券書係 主任 畑尾 福江  
 計算係 同 伊崎 光衛

●株式第一銀行神戸支店 榮町四電長一六  
 一一三九

設立明治六年七月 資本金一千萬圓 拂込七百萬圓  
 積立金三百五十萬圓 前期配當一割 本社東京日本橋  
 頭取 男爵 澁澤 榮一  
 支店長 岸崎 昌 中山手通五(電一八四〇)  
 支配人 大澤 佳郎 森合町  
 計算係 鳥居 川武次 爲替係 稻田 康太郎  
 庶務係 藤谷 幾之助 預金係 矢野 幸二  
 出納係 笹沼 周六 當座係 小財 宗一  
 ●兵庫出張所 銀治屋町(電一〇七)  
 主任 山本 勘三郎 代理 田中 長太郎

●合名三井銀行神戸支店 榮町三電長一四四  
 三三三三

設立明治九年 資本金五百萬圓 諸積立金二千二百萬圓  
 諸預金六千九百萬圓  
 本社東京日本橋 社長 三井 高保  
 支店長 小野 友次郎 西須磨 (電四)  
 代理 岡本 勸 元町三 所五三  
 貸金係 中川 甚五郎 預金係 田中 新太郎  
 出納係 西尾 繁美 庶務係 岡本 勸

爲替係 雜賀 常太郎 庶務係 上前 晨之助

●兵庫支店 小物屋町 支店長 菅 森 虎之助  
 電五九四

●横濱正金銀行神戸支店 榮町三電長二一  
 七七一六九八

設立明治十三年 資本金二千四百萬圓 諸積立金一千  
 五百萬圓  
 本店橫濱南仲通 頭取 高橋 是清  
 支配人 青木 鐵太郎 中山手通六(電八四四)  
 副支配人 森 廣藏 山本通四

●株式北條銀行神戸支店 大開通二(電八六五)  
 一八四二

設立明治二十四年 資本金五十萬圓 諸積立金三萬七  
 千圓 前期配當九分 本店加西郡  
 支店長 菅原 文之介 加西郡  
 支配人 大塚 源三郎 楠町三

●合資加島銀行神戸支店 榮町五(電長四七一)  
 一八四二

設立明治二十六年 資本金三十萬圓  
 本店大阪土佐堀 頭取 廣岡 久右衛門  
 支配人 杉浦 義言 山本通四  
 代理 勝川 助十郎

●株式加島貯蓄銀行神戸支店 榮町五(電長四七一)  
 一八四二

設立明治二十八年 資本金三萬圓  
 支店長 杉浦 義言 山本通四

地所係 高松 銑一 計算係 坂本 順太郎

●株式浪速銀行神戸支店 榮町三電長二四八  
 一六九三

神戶支店 日本銀行大阪支店神戸派所  
 設立明治十一年一月 資本金四百萬圓 諸積立金百五  
 十二萬圓 諸預金二千萬圓餘 前期配當一割  
 本店大阪東區淡路町 頭取 永田 仁助  
 支店長 谷川 清 澄 下山手通五(電一六九四)  
 同 副 長 堀 翁之助 山本通五  
 同 小 松 岩 彦 山本通一  
 金庫主任 中 島 源之允 同  
 代理 事務 任 彌 寢 三 次  
 庶務課 土居 喜一 預金課 彌 寢 三 次  
 貸金課 宮崎 議平 出納課 中居 龍次郎  
 爲替課 田中 卯三郎

●株式第三十四銀行神戸支店 榮町七電長七九  
 三三三三

設立明治十一年三月 資本金五百萬圓 諸積立金百三  
 十萬圓 預金二千三百萬圓 前期配當九分  
 本店大阪高麗橋 頭取 小山 健三  
 支店長 有村 彦九郎 北野町三  
 助 役 藤 高 津 松次郎  
 貸 付 係 金 井 永 吉 出納課 森谷 榮二郎  
 預金課 金井 永吉

●三菱合資銀行部神戸支店 相生町一(電長七四)  
 一八四二

設立明治二十八年 資本金五百萬圓 諸預金二千九百  
 萬圓餘  
 本社東京麹町區八重洲町 社長 岩崎 久彌  
 支店長 木村 久壽彌 大 中山手通七(電五一一)  
 法 學 士 同 代理 森川 猛太郎 中山手七(電四五七)  
 同 加藤 武男  
 ●兵庫出張所 島上町(電六一七)

●住友銀行神戸支店 榮町一電長四三  
 一八四二

設立明治二十九年 資本金一百萬圓 諸預金三千六百  
 萬圓 配當一割  
 本店大阪今橋 頭取 住友 吉右衛門  
 支配人 山下 芳太郎 北長狹通五(電一八四二)  
 支店代理 田中 二郎 山本通五  
 貸付係 山本 民往 預金係 綱盛 竹三郎  
 出納係 小川 肇 爲替係 芳崎 琢磨  
 庶務係 小岩 三郎

●兵庫支店 榮町一(電一六五)  
 一八四二

支配人 服部 幸作 山本通五  
 支店代理 近藤 五郎



爲管係 佐藤 正作 預金係 稻垣 武二  
 出納係 金長 道藏 貸金係 大和田 市郎  
 庶務係 泉 金一

●株式 北濱銀行神戸支店 榮町三 電長二四〇  
 設立明治三十年 資本金一千萬圓 拂込金四百七十五  
 萬圓前期配當九分

本店大阪東區北濱 頭取 岩 下 清 周  
 支店 長 向 坂 均 一 山本通四(電一三三三)

●株式 臺灣銀行神戸支店 榮町一 電長八六九  
 設立明治三十二年 資本金五百萬圓

本社臺灣 頭取 柳 生 一 義  
 支店 長 佐 田 家 年 中山手通六(電九四四)  
 同代理 黑葛原 兼 温 加納町一

●合名 鴻池銀行神戸支店 榮町二(電長四九五)  
 設立明治三十三年 資本金三百萬圓

本店大阪東區今橋 頭取 鴻池 善 右 衛 門  
 支店 長 坂 田 八 十 郎

●兵庫出張所 湊町一(電長七八一)  
 主 任 芦 田 武

●株式 第三十八銀行神戸支店 榮町三 電二  
 三九三 設立明治三十三年 資本金二百萬圓 前期配當一割

本店姫路西吳服町 頭取 伊藤 長次郎  
 支店 長 駒 井 巷 中山手通六(電一九三三)  
 副 長 森 三三三 下山手通七

書記係 辻 川 政 一 貸付係 八 木 三 彌  
 爲管係 前 田 常 衛 出納係 長 野 久 雄  
 公金係 齋 藤 俊 之

●株式 藤本銀行 行神戸出張所 電長二二五  
 設立明治三十九年 資本金百萬圓 拂込四十萬圓 前  
 期配當一割 目的銀行及代辦業

本店大阪極端一 頭取 藤本 清 兵 衛  
 主 任 松 村 仙 造 下山手通三

●株式 不動貯蓄銀行神戸代理店 元町三三四  
 設立明治三十三年 資本金十萬圓

本社東京芝區櫻内 頭取 牧野 元 次 郎  
 主 任 川 上 勉

●香港上海銀行 海 岸 二  
 (電長八四二)

支配人 マクレンナー 行員 エナ、ビー、ロツク  
 同 エナ、シー サンドホルド 同 奥田 峻太郎

●萬國通寶銀行 明石町(電四九一)

支配人 マブリユ、エチ、ロリス 行員 ゼー、マルチン  
 同 ゼー、チー、アベル 同 W 原 田  
 同 M 荒 尾

●チャータード銀行 浪花町  
 支配人 ゼー、アルストン 行員 菅沼 四郎 (電二一六)

●獨 亞 銀行 京町(電二二二)

支配人 エブ、リット、ミユラー 行員 エム、ジャコブ  
 同 エル、エフ、ゴベル 同 アール、チエイシス  
 同 S 荒 木 同 C 森  
 同 B 中 谷 同 H 村 上

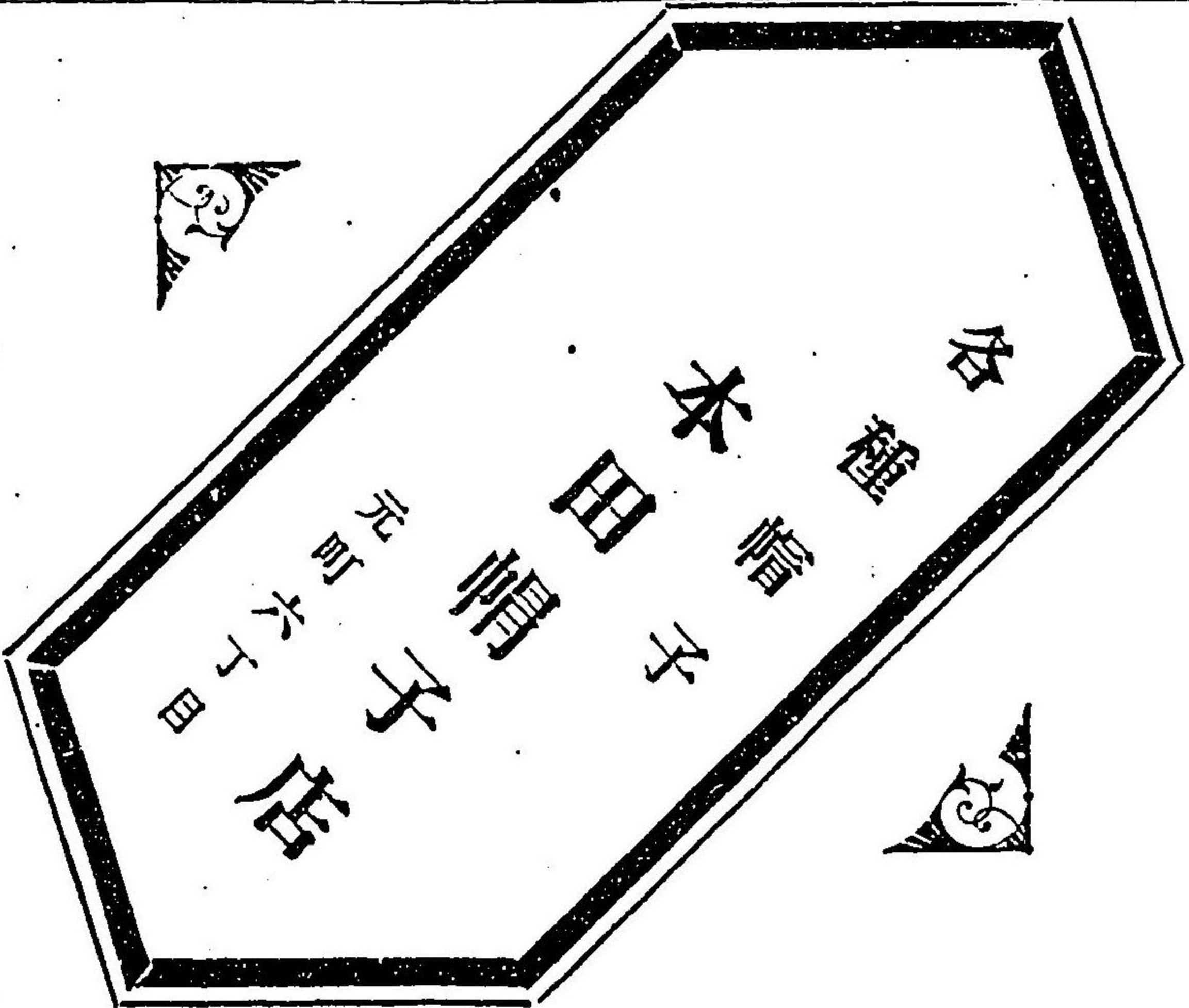
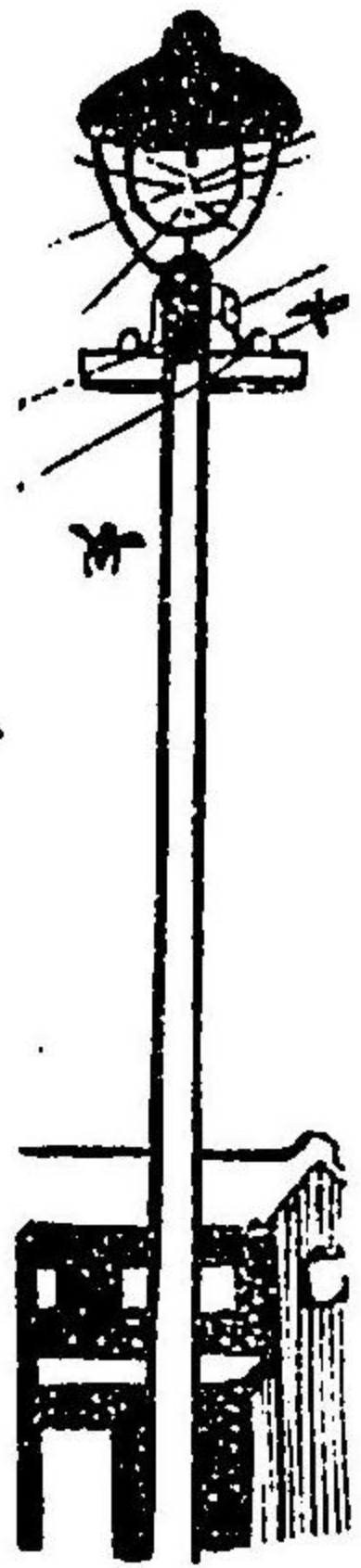



### 諸會社之部

#### ●日本米穀株式會社

設立明治廿年 資本金五拾萬圓 (電長一六八三三五)  
兵庫 鍛冶屋町  
目的内外米穀肥料及  
精米

- 專務取締役 澤野 定七 磯野町四三
- 取締役 石川 茂兵衛 江川町四七
- 同 澤田 清兵衛 小物屋町二九
- 同 柏木 庄兵衛 磯ノ町二二
- 監査役 有馬 市太郎 川崎町二〇
- 同 直木 久兵衛 島上町一
- 支配人 西澤 房太郎 西出町二二九
- 商務係主任 森口 榮吉
- 庶務係主任 川崎 源八郎
- 大阪支店 北區堂島中二丁目 (電話東一三三六)
- 主 任 山田 藤七 今出在家町三 (電話長九一三)

#### ●日本精米株式會社

設立明治二十年 資本金貳拾萬圓 目的精米、精粉  
穀物買賣

- 專務取締役 永見 吉明 須磨村
- 取締役 麥少 彭榮町二
- 同 武田 豐太 西出町

#### ●日本毛織株式會社

設立明治二十九年 資本金一千萬圓 目的各種毛織物  
製造販賣 第十六回利益金拾三萬二千五百十五圓 配當  
一割五分

- 取締役社長 川西 清兵衛 川崎町
- 取締役 小曾根 喜一郎 淡町一
- 同 澤田 清兵衛 小物屋町
- 監査役 木谷 吉次郎 山本通五
- 同 柏木 庄兵衛 磯之町
- 同 秋山 忠直 鍛冶屋町
- 支配人 門川 葉三郎 楠町七
- 販賣主任 熊見 幸之助 調查主任 吉見 太三郎
- 庶務主任 野村 卓次

#### ●加古川工場

工場長 小管 久德 技師長 谷口 長

#### ●日本木材株式會社

設立明治三十三年十一月 資本金拾萬圓 諸積立金四  
千圓 前期配當六歩 營業目的木材販賣 委託販賣

- 取締役社長 神田 直五郎 新在家町
- 取締役 卜部 兵吉 大久保村
- 同 神田 甚兵衛 出在家町
- 同 田口 政五郎 魚住村

#### ●日本製茶輸出株式會社

設立明治二十九年 資本金四十萬圓 諸積立金二萬四  
千圓 前期配當金新株一割 舊株三朱

- 取締役社長 伊藤 熊夫 京都
- 專務取締役 駒田 彦之丞 三重縣
- 取締役 大原 重右衛門 滋賀縣
- 同 物集 伴次郎 中山手四
- 同 山本 伊兵衛 宇治山田
- 同 城森 喜之松 奈良縣
- 總支配人 藪田 國次 奧平野村
- 監査役 菅 音次郎 多聞通
- 同 西井 行次郎 京都
- 同 深井 友郎 津
- 靜岡支店 西口 清次
- 伏見支店 伊藤 熊夫
- 龜山支店 柿 彌十郎
- 紐育支店 駒田 彦之丞

#### ●日本紙類貿易株式會社

設立明治三十九年 資本金三萬五千圓 (電長五六八)

- 監査役 川崎 甚吉 大久保村
- 同 卜部 順次郎 同
- 同 西 音助 魚住村
- 取締役 幾島 匡太郎 中山手通四
- 同 橋本 卯太郎 下山手通五
- 同 松本 建次郎 福岡
- 監査役 鶴飼 百之助 大阪
- 同 安川 謙介 同

#### ●日韓林業株式會社

設立明治三十九年 資本金十萬圓 目的内外各地ニ於  
テ林業及園藝業

- 社 長 岸上 彌作 匠町
- 取締役 白井 源藏 魚ノ棚町
- 同 大岡 一藏 糠屋村
- 監査役 室谷 藤七 新町
- 同 白井 熊吉 魚ノ棚町
- 支配人 大江 仁兵衛 同
- 技師長 鎌倉 三郎 同
- 技師主任 鎌倉 三郎 同



株式會社 日本商業會社

榮町三

設立明治四十二年二月 資本金五十萬圓 目的 一般商  
品ノ輸出入賣買代理及仲次業

取締役 エミル、ポツプ 同 森 衆 郎  
同 藤田 助七 監查役 鈴木 ヨ 子  
監查役 高倍 權太郎

株式會社 神戸棧橋株式會社

加納町六丁目 電話二二一  
六〇九 長五三

設立明治十七年 資本金五十萬圓 前期配當一割八分  
目的 棧橋倉庫業

取締役社長 田 中 市兵衛 大阪  
取締役 神代 郁之進 下山手通六  
同 支配人 吉田 喜一郎 下山手通八  
監查役 辻 忠右衛門 大阪  
同 越野 嘉 助同

株式會社 神戸電燈株式會社

榮町六 電話五一  
一四〇八 二三三三

設立明治二十年 資本金百二十萬圓 諸積立金十三萬  
圓 配當一割四分 目的 電氣供給電氣機械器具販賣電  
氣ニ關スル工事請負并凍水製造販賣

取締役社長 額 川 君 平 (正五位勳四等) 北野町二  
取締役 澤野 定七 磯之町  
同 曾根 正命 湊町三  
同 朝田 喜三郎 大阪

株式會社 神榮株式會社

榮町三(電話五九)

設立明治二十年 資本金六十萬圓 諸積立金拾四萬圓  
目的 生糸及其他附屬品受託販賣

取締役社長 伊藤 長次郎 印南郡  
事務取締役 丸岡 寛三郎 多加郡  
取締役 米澤 吉次郎 明石郡  
同 川口 木七郎 飾磨郡  
同 西村 真太郎 加東郡  
同 大西 甚平 印南郡  
同 藤井 忠兵衛 多可郡  
監查役 岸本 豐太郎 湊町二

監查役 杉山 利介 元町六  
支配人 奥村 鹿太郎 加古郡

株式會社 横濱支店本町三丁目

真砂町二丁目

株式會社 神戸屠蓄株式會社

元町六

設立明治二十三年一月 資本金壹萬圓

事務取締役 河野 廣吉 廣島  
取締役 河野 眞參 同上  
同 小林 岩之進 加納町四  
監查役 畑 平造 廣島  
同 松浦 貫一 同  
同 畑 中平造 葦合

株式會社 神戸演劇株式會社

中町通六

設立明治二十六年 資本金七萬圓(拂込済)目的 劇場  
(相生座)

社 長 澤野 定七 磯之町  
取締役 高徳 藤五郎 古湊二  
同 原田 常信 大開三  
監查役 山本 宗治郎 水木通三  
同 得田 秀吉 今出在家町

株式會社 神戸米穀株式會社

水通三

設立明治二十九年 資本金五拾萬圓 諸積立金貳萬圓

前期配當一割二分

理事 長 小曾根 喜一郎 湊町一  
理 事 菊地 武和 住吉村

同 松永安左工門 大阪松島町

同 曾根 忠兵衛 戶場町

同 杉山 利介 元町六

同 澤野 久七 磯ノ町

同 小島 長四郎 山本通五

株式會社 神戸商品取引所

鹽上通四丁目  
電話一五八三

設立明治二十九年 資本金三拾萬圓(拂込済)營業ノ目  
的 棉花、棉糸、蠶糸、食鹽賣買及倉庫業

理 事 長 宮崎 敬介 大阪  
理 事 久保 盛明 同  
同 岡島 武三郎 德島  
同 太田 保太郎 中手山六  
同 岡本 喜三郎 大阪  
監查役 中西 平兵衛 大阪  
同 南 楠太郎 和歌山  
同 支 配 人 奥田 平七 鹽上通四

株式會社 神港俱樂部

下山手六(電話七三)

設立明治三十年五月 資本金四萬三千九百七十五圓



(拂込濟) 營業目的 娛樂場貸貸及貸付

取締役社長 兼 松房次郎 山本四  
 常務取締役 飯田勇記 中山五  
 取締役 鎌田覺藏 川崎町  
 同 吳錦堂 榮町一  
 同 足立芳之助 北野二  
 監查役 井上勇吉 小野四  
 同 杉山利介 元町六  
 同 關口高次 旗塚通六  
 支配人 藥師喜之助 奧平野村  
 書記 蜂谷平次郎 楠町三丁目

●神戸瓦斯株式會社

設立明治三十一年六月 資本金七十萬圓 諸積立金一  
 萬六千圓 前期配當一割二分 目的瓦斯供給、瓦斯器  
 具及コークス製造販賣

社長 瀧川辨三 楠町四  
 取締役 松方幸次郎 山本通四  
 同 岸本豐太郎 湊町二  
 同 兼松房治郎 榮町二  
 同 兼松房治郎 海岸通三  
 監查役 小野權四郎 相生町二  
 同 丹波謙藏 元町五

●神戸木工株式會社

設立明治三十六年 資本金拾萬圓 目的諸箱并附屬品  
 製造及板類販賣

事務取締役 谷富之助 石井村  
 取締役 大路松之助 花隈町  
 同 今井善右衛門 榮町五  
 同 高津英馬 三宮町二  
 監查役 飯田勇記 中山手通五  
 營業主任 嘉納量三 工場主任 多田勇次郎  
 會計主任 村岡 續

●神戸精糖株式會社

設立明治三十九年十月 資本金貳百萬圓 諸積立金九  
 千六百圓

取締役社長 久野昌一 東京  
 專務取締役 湯淺竹之助 山本通五  
 取締役 吉川久七 花隈町  
 監查役 川西清兵衛 川崎町  
 同 甲斐敬直 東京  
 主事法學士 岡崎慶次郎 山本通四  
 主事 黑澤夏吉 中山手通六  
 技師工學士 廣瀬德二郎 池田村

監查役 杉山利介 元町六  
 支配人 那須龍平 磯之町三五ノ六八

●神戸労働株式會社

設立明治三十三年 資本金拾萬圓

事務取締役 大庭竹四郎 生町四  
 常務取締役 森川保二郎 生田二  
 取締役 吉井鐵四郎 下山手五  
 監查役 上地喜藏 島上町  
 同 溝川善九郎 京都府下  
 營業事務長 高木左吉郎

●神戸九寶株式會社

設立明治三十四年 資本金八萬圓 營業目的死屍火葬  
 取扱并葬具貸貸

取締役 平松友太郎 夢野村  
 同 澤野真次郎 住吉村  
 同 山田喜介 小物屋町  
 同 鍛冶米藏 同  
 同 齋藤正之 水澤一  
 監查役 原田常信 大關三  
 同 藤田治右衛門 元町一  
 同 清水篤行 井合

●株式會社 神戸魚鳥青物定市場

設立明治四十年一月 資本金壹百萬圓

取締役社長 秋山恕郷 生田  
 取締役 鹿島秀磨 山本四  
 同 山本繁造 荏合  
 同 竹田文吉 中山六  
 同 室谷藤七 新町  
 同 水渡甚右衛門 宮前町  
 同 川西龜太郎 東出二  
 同 野村平兵衛 宮前町  
 監查役 田寺敬信 北長狹六  
 同 鷲塚貞操 湊町三  
 同 菅沼政公 奧平野二九四  
 營業主任 山野英一 下山手通七丁目  
 營業主任 菅沼政公 榮町一〇、三

●神戸信託株式會社

設立明治四十年二月 資本金一百萬圓

取締役社長 鳴瀧幸恭 奧平野村  
 常務取締役 小磯吉人 北長狹通五  
 取締役 瀧川辨三 楠町四  
 同 蓬萊林太郎 加東郷



取締役 川口 木七郎  
 同兼支配人 藤尾 幸一  
 監査役 菅野 安次郎  
 同 大谷 吟右衛門  
 同 米澤 吉次郎  
 同 小野 權四郎  
 同 相生町二

●神戶港灣改築株式會社

設立明治四十年三月 資本金壹百萬圓  
 荷揚場新設荷役料徴收 目的港灣埋立  
 (電話二二八〇) 荷井町

取締役社長 山本 繁造  
 專務取締役 坪田 十郎  
 取締役 伊藤 長次郎  
 同 武井 守正  
 同 井上 善吉  
 同 川口 木七郎  
 同 大森 喜作  
 同 秋山 忠直  
 同 北本 六  
 同 鍛冶屋町

●神戸海陸運輸株式會社

設立明治四十年 資本金拾萬圓 拂込高貳萬五千圓  
 取締役 岡田 寺敬信  
 同 北長狹四

取締役 山口 辰之介  
 同 大野 茂吉  
 監査役 丹波 助次郎  
 同 大森 榮介  
 同 東川崎四  
 同 元町五  
 同 海岸三

●神戸電氣鐵道株式會社

設立明治四十年五月 資本金六百萬圓  
 配當五朱 同 配當五朱  
 社 長 村野 山人  
 專務取締役 秋山 忠直  
 取締役 川西 清兵衛  
 同 淺田 正夫  
 同 小川 爲次郎  
 同 鹿島 秀磨  
 同 秋山 恕郷  
 同 小川 鋪吉  
 同 高橋 長吉  
 同 瀧川 辨三  
 同 武井 守正  
 同 田邊 湖正  
 同 川端 淺吉  
 同 後藤 一郎

同 東須磨村  
 同 鷹取村  
 同 川崎町  
 同 東京  
 同 山本通四  
 同 東京  
 同 補町四  
 同 東京  
 同 京都  
 同 大學  
 同 住吉  
 同 北長狹通五

會計課長 山崎 民藏  
 主記係 田中 算吉  
 倉庫係 鞍懸 常三郎  
 用地係 三根 奇能太  
 軌道係 小野 寅之助  
 工學士 牛窪 斷  
 電線係 石塚 幸太郎  
 車輛係 中村 直次郎  
 電力係 賀來 昌太郎  
 株式係 賀來 昌太郎  
 文書係 賀來 昌太郎

●神戸貿易梱包株式會社

設立明治四十年五月 資本金貳拾萬圓 諸積立金百三十四圓  
 目的輸出入貨物梱包材料製造販賣麻袋輸出アンペラ類輸入販賣荷送請負人夫供給  
 取締役 小田 竹松  
 同 品川 源兵衛  
 同 村上 關藏  
 同 鐘武 平  
 同 小田 竹松  
 同 加納町二  
 同 多聞通六  
 同 補町五  
 同 加納町二

●神戸土木清掃株式會社  
 設立四十年八月 資本金五萬圓 目的公衆衛生及土木建築材請負販賣  
 取締役 長平 松文太郎  
 同 夢野村

●神戸肥料株式會社

設立明治四十二年一月 資本金三十萬圓 目的公衆衛生ニ關スル諸般ノ請負  
 取締役社長 村上 關藏  
 取締役 藤尾 幸一  
 同 西村 德三郎  
 同 鏡武 平  
 同 西岡 福太郎  
 同 荒木 政太郎  
 同 兵庫事務所  
 同 三浦 幸太郎  
 同 切戸町

取締役 高津 英馬  
 同 高羽 爲介  
 同 高徳 藤五郎  
 同 堀林 之助  
 同 山路 千代藏  
 同 仲町三丁目  
 同 三宮町三  
 同 元町三  
 同 古渡通二  
 同 下山手通四  
 同 山本通三  
 同 仲町三  
 同 補町五  
 同 中山手通七  
 同 仲町通三  
 同 補町五  
 同 多聞通五  
 同 切戸町

●株式會社神戸家畜市場

取締役 田寺 敬信  
 同 花枝 源三郎  
 同 山本 義光  
 同 山中 駒次郎  
 同 井上 浪藏  
 同 監査役 山本 常吉  
 同 竹内 友三郎











滿洲商業株式會社

（松屋町）  
（電話一六五三）

設立明治四十年 資本金五萬圓 目的直輸出貿易、  
委託販賣及運送業  
取締役社長 直木久兵衛 取締役 有馬藤次郎  
同 鍛冶米藏 同 小山粹次郎  
監查役 岸本豐太郎 同 石川茂平



元町一丁目山側

電話長一二二番

內國海運株式會社

榮町二丁目

設立明治四十二年二月廿一日 資本金拾萬圓  
社長 直木政之介 楠町六  
取締役 小野權四郎 相生町二  
同 大庭竹四郎 相生町四  
同 高德藤五郎 荒田町三  
同 鍋加甚七 東川崎町三  
同 小林廣光

阪東式調帶合名會社

（明和通二丁目）  
（電話四九八）

設立三十九年四月 資本金五萬圓 營業目的專賣特許  
阪東式木綿調帶製造販賣  
無責任社員 板並充造 元町一  
社員 川西清兵衛 川崎町  
同 瀧川辨三 楠町四  
支配人 水澤五十馬 西尻池

神戸市行清合資會社

（榮町四）  
（電話一六二〇）

設立明治三十三年六月 資本金八萬四千圓  
代表社員 高田義夫 北長狹五  
業務社員 松本榮吉 辨天町

鐘淵紡績株式會社兵庫工場

東尻池村 電話長八五二二三  
八一九二二四六

設立明治廿年五月本社東京南葛飾郡 資本金千四百  
萬圓 配當二割 目的綿糸綿布製造  
取締役社長 日比谷平左衛門 東京  
專務取締役 武藤山治 須磨村  
取締役 高辻奈良吉 東京

監查役 直木三郎 楠町六  
同 小野陽之助 相生町二六

鈴木商店

（榮町一五三〇七）  
（電話一五三〇七）

設立明治三十五年 資本金五十萬圓 砂糖、樟腦、製鋼、  
各種商品輸出入  
代表社員 鈴木ヨ子 社員 金子直吉  
社員 西川又藏 同 柳田富士松

三井物産

（神戶支店）  
（海岸通三）  
（電話長九八〇）

設立明治九年 資本金壹百萬圓 花筵、肥料、米穀、  
鋼鐵直輸  
本社東京 社長 三井八郎次郎  
支店長 遠藤大三郎 北野町四  
同代理 市川九一 榎谷村

品川合名會社

（多聞通六）  
（電話二八二）

設立明治三十八年三月 資本金拾五萬圓 諸積立金三  
萬九千圓 營業目的不動產貸貸及貸金  
業務擔當社員 品川源兵衛 多聞六

森本合名會社

（元町三）  
（電話六三八）

設立明治三十四年十二月 資本金壹百萬圓 諸積立金  
四拾五萬圓 營業目的土地不動產所得買賣及貸貸  
業務執行 森本六兵衛 元町一

取締役 岡本貞然 東京  
同 藤正純 東京  
同 長尾良吉 山本通四  
同 前山久吉 東京  
同 山口八左右 楠町七  
同 藤本清兵衛 大阪  
同 平賀敏 大阪  
同 野村廣太 東京  
同 清岡邦之助 東京  
同 安田善三郎 東京  
同 朝吹英二 東京  
同 望月榮作 東京  
同 長尾良吉 三川口町三  
同 清水純太郎 永澤町三  
同 佐野藤作 東尻池  
同 兵衛支店 同  
同 工場支店 同  
同 技術師 同

日本郵船株式會社神戸支店

（海岸通一）  
（電話一〇一八）  
（電話四〇九）  
（電話一五〇）



設立明治十八年 本店東京麹町區 資本金二千四百萬圓 前期配當一割二分

- 社長 近藤 廉平
- 支店長 谷 井 保
- 支店長 原田 貞之助
- 支店長 水川 復太
- 支店長 香川 鉦次郎
- 支店長 近澤 武男
- 支店長 朝太郎
- 支店長 緒方 梅藏
- 支店長 小野 房太
- 支店長 山中 友三
- 支店長 朽木 恒次郎
- 支店長 田 銅吉
- 支店長 中村 鏗平

東製網株式會社神戸工場

入江通五 (電三七五) 資本金千二百萬圓 設立明治二十六年 本社東京麻布區

- 社長 澁澤 榮一
- 工場長 山田 進
- 技師 齋藤 鹿五郎
- 技師 右近 彦六
- 技師 吉田 岩一

大阪商船株式會社神戸支店

海岸通三丁目 電話長一三三三 六六三 二〇〇六 設立明治十八年十月 資本金一千六百五十萬圓 本社大阪市北區富島町 三百五十萬圓

- 取締役社長 中橋 德五郎
- 取締役 田中市兵衛
- 同 寺田 成器
- 同 豐田 善右衛門

內國通運株式會社神戸支店

東川崎町一 (電二五五) 設立明治五年 資本金百三十五萬圓 議積立五十五萬圓 前期配當一割二分

- 支店長 緒方 芳太郎
- 庶務課長 坪 井 剛太郎
- 計理課長 角 野 龜次郎
- 兵庫荷扱所 四柳原町 主任 黑谷 好三
- 三宮荷扱所 三宮町 主任 鈴木 助次郎
- 小野濱派出所 磯上通 二主任 和泉 長太郎

共同曳船株式會社神戸支店

海岸通三 電二八〇 二六 設立明治二十七年 資本金二十萬圓 目的貨物曳船運送 送業稅關貨物取扱人 本店大阪北區富島町

- 社長 小林 保
- 支店長 杉本 愛
- 支店長 拓植 宗信
- 支店長 經理部長 杉本 愛
- 支店長 經理部長 杉本 愛

東京人造肥料株式會社神戸分工場

西尻池村(電三三七) 設立明治二十一年五月 資本金四百萬圓 前期配當一割 營業目的肥料及硫酸之製造販賣

- 取締役會長 澁澤 榮一
- 取締役會長 澁澤 榮一

- 理事 堀 啓次郎
- 支店長 岡田 澄太郎
- 支店長代理 大河平 武二
- 同 淺井 義明
- 會計主任 吉山 京介
- 庶務課 諸井 國吉
- 內航部 諸井 國吉
- 主 任 內田 常吉
- 主 任 久保 勝之進

富島組株式會社神戸支店

海上町 電話二〇〇六 奧平野村二五 奧平野村一〇五 海上町 電話一七二 主 任 久保 勝之進 奧平野村一〇五 (電長 五六七) 本社大阪市北區富島町 目的大阪商船株式會社專屬荷役陸軍運輸部指定荷扱、稅關貨物取扱人、阪神間曳船運送

日本製粉株式會社兵庫支店

兵庫 電話一九四五 設立明治四十年 資本金百二十五萬圓 本社東京市深川區

- 支店長 南條 新太郎
- 支店長 吉田 一磨
- 支店長 高木 武
- 支店長 高木 武
- 支店長 高木 武

兵庫出張所

海上町 電話一九〇三 神戶支店長 重茂 範次郎 山本通五電一四一九

神戶三菱造船所

和川町 電話九六三 明治三十八年八月開設

- 工場長 高等商業學校出身 矢野 義 弓
- 技師 小池 悌二
- 庶務係 宮田 良
- 會計係 武中 本藏
- 工場所在地 釜屋堀工場
- 同 小松川工場
- 同 橫濱工場
- 同 北海道工場

增田製粉所

大島 電話一六四一 設立明治三十八年 資本金五拾萬圓 工場兵庫運河、麥粉製造、製産力一日一千パーレル

- 取締役 中村 房次郎
- 取締役 增田 嘉兵衛
- 取締役 增田 藏
- 取締役 增田 與一



取締役 ストロング 監査役 技師 マ  
支配人 河野 啓二

山野 貞三 添田 采一  
清田 清重 中島 兼太郎  
中村 八夏太郎 青木 桑次郎  
磯崎 健吾

●阪神電氣鐵道株式會社 (川邊郡尼ヶ崎町)

設立明治三十二年六月 資本金六百萬圓

事務取締役 今西 林三郎 大阪  
取締役 小曾根 喜一郎 淡町一  
同 中島 成教 同  
同 小川 爲次郎 東京  
同 島 德藏 大阪  
同 片岡 直輝 同  
同 岩下 清周 同  
監査役 安田 善三郎 東京  
同 辰馬 半右衛門 鳴尾村  
同 渡邊 至 大阪  
技師長 三崎 省三 技師 石崎 千二  
工務課長 高田 兼吉 技師 牛塚 平四郎  
庶務課長

運輸課長 太宰 政夫 技師 窪川 利長  
會計課長 山口 覺二

●神戸海上保險株式會社 (榮町三)

設立明治四十年四月 資本金五百萬圓

取締役社長 岡崎 藤吉 山本通五  
取締役 伊藤 長次郎 印南郡  
同 辰馬 吉左衛門 大阪  
同 山本 兼太郎 同  
同 百崎 俊雄 長田村  
常務取締役 田中 省三 大阪  
同 吉田 長敬 同  
同 小曾根 喜一郎 淡町一  
監査役 松浦 精一 東京  
同 原田 十次郎 大阪  
同 阪谷 宮吉 小樽町  
常務部長 三木 三郎 山本通四電一九一四  
兵庫代理店 鍛冶屋町電一七九七  
●東京海上保險株式會社神戸支店 (榮町二)  
設立明治十二年 資本金五百萬圓 前期配當三割五分  
本社東京麹町區八重洲町 社長 末延 道成

支店長 平生 釼三郎

●兵庫出張所 宮前町

主任 川口 松次郎

●東京海上保險株式會社神戸支店 (榮町二)

設立明治二十年 資本金一千萬圓 諸準備積立金百九  
萬圓餘

本店東京日本橋區北橫町 武井 守正

支店理事 戸田 惣次郎

●明造火災保險株式會社神戸出張所 (榮町三)

設立明治二十四年 資本金一百萬圓 諸準備金二百四  
十七萬圓 前期配當二割

本社東京麹町區八重洲町 社長 阿部 泰藏

支店長 水野 與敬

●日本火災保險株式會社神戸支店 (元町四)

設立明治二十五年 資本金三百萬圓 前期配當一割五  
分

本社東京 社長 藤田 四郎

支店長 北村 敏雄

●帝國海上運送保險株式會社神戸支店 (榮町二)

設立明治二十六年 資本金三百萬圓 前期配當一割二  
分

本社東京 社長 武井 守正

支店長 三宅 龜三郎

●兵庫出張所 鍛冶屋町(電五二八)

●大阪火災保險株式會社神戸出張所 (橋通二)

設立明治二十六年 資本金二百萬圓  
本社大阪備後町 社長 片岡 直輝

所 主 小川 泰明

●神戸代理店 加納町四(電一五〇三)

●日本海上運送保險株式會社神戸支店

設立明治二十九年 資本金三百萬圓 諸準備金百五十  
萬圓餘

本社大阪西區江戸堀 社長 右近 權右衛門

支店長 橋 覺太郎 山本通五  
法學士 早瀬 完二 中山 義樹 原彦太郎 柏井 雅三

●兵庫出張所 鍛冶屋町(電一六七五)

●横濱火災海上運送保險株式會社神戸支店

設立明治三十年 資本金五百萬圓 前期配當一割二分  
本店横濱入船町 社長 富田 鐵之助

支店長 植田 内藏吉

●兵庫支店 江川町(電二二七七)



●共同海上保險株式會社神戸支店 (榮町三四) (電二三三六)

設立明治三十九年 資本金五百萬圓  
本社東京日本橋區枡物町 社長 田邊貞吉  
主 任 寺田康平

●帝國生命保險株式會社神戸出張所 (濠町一)

設立明治二十一年  
本社東京日本橋區 社長 福原有信

●日本生命保險株式會社神戸代理店 (元町四) (電七二八)

設立明治二十二年 資本金三十萬圓 諸準備金一千二百十八萬圓餘  
本社大阪今橋 社長 片岡直温

主 任 有村丈次郎 西須磨村

●共濟生命保險株式會社神戸支店 宇治川

設立明治三十三年 資本金三十萬圓  
本社東京小舟町 社長 安田善助  
所 主 石神寬

●大同生命保險株式會社神戸出張所 (榮町一八七五)

設立明治三十五年 資本金三十萬圓  
本社大阪江戸堀 社長 廣岡久右衛門  
所 主 内田正義

●合名會社 大倉組保險部

海岸通六 電一八三

コンマーシャル、ユニオン保險會社  
ノーウ井ツチ、ユニオン保險會社  
ニカシーランド保險會社 日本代理店  
サン保險會社  
バラメイイン保險會社  
保險部擔任 丹野茂樹

下山 江馬内科院

電 三七九

●橫濱生命保險株式會社神戸支店 (榮町三) (電四二〇)

設立明治四十年 資本金百萬圓  
本社橫濱 社長 小野光景  
支店營業部長 林秀松

●兵庫出張所 江川町(電二二七七)

●國光生命保險株式會社神戸支部 (榮町一五九八)

設立明治四十年 基金二十五萬圓  
本社東京日本橋區 社長 島津忠亮  
主 任 千野庄藏

●仁壽生命保險株式會社神戸出張所 (濠町一) (電四〇八)

本社 社長 辻新次  
主 任 坂田百三郎  
書記 鹽見保内 同 菅野剛三郎

●眞宗信徒生命保險株式會社神戸支店 (下山手通四)

資本金五十萬圓  
本社京都下京區 社長 木村省吾  
主 任 肥田石郎

●博愛生命保險株式會社 江川町

主 任 鹽田吉左衛門





燐寸業

### 燐寸製造業

#### ●日本燐寸製造株式會社

設立明治四十年一月 資本金壹百萬圓

荒田町二丁目 電話 六一三  
六六四

社長勳六等 直木 政之介

楠町六、所一三三

常務取締役 本田 一太郎

塚本七

同兼支配人 五島 醇 八

中山手七

取締役 飯田 義一

東京

同 友野 欽一

大坂

監査役 森 安三郎

尼ヶ崎

同 小野 友次郎

西須磨

工業部長 直木 三郎

楠町六

營業部長 谷口 茂雄

荒田二

○燐寸工場

兵庫縣下 拾貳ヶ所

○製軸工場

大阪府下 六ヶ所

○印刷工場

兵庫縣下 壹ヶ所  
北海 肆ヶ所  
兵庫縣下 壹ヶ所  
大阪府下 壹ヶ所

大開工場電二〇九 湊町工場電二〇九 湊河工場長三二七

#### ●秦燐寸工場

明治十九年創業

一七八  
湊町三丁目電話二一五

○分工場荒田町電長一四四

銀兵衛 下山手五所九五五 營五六四電二〇一

#### ●瀧川燐寸工場

設立明治二十五年

水本通二電話 長一八八  
一六八五

社長勳六等 瀧川 辨三

楠四所四八七七  
營一八五〇

○工場 七ヶ所

大開分工場電六一 井合工場三二〇 湊町工場八七

#### ●播磨工場

明治二十六年創業

東川崎町所一〇五 營四六一

#### ●神燐社

明治二十七年創業

入江通二丁目

社長 安田 淺吉

入江通一丁目所一五九  
營一九五電一五三一

#### ●開燐社

明治二十九年創業

大開通二丁目電二一九九

社 長 黒原 好二 所二二 營一七一

#### ●日本紙軸燐寸製造株式會社

設立明治二十八年 資本金貳萬圓

水本通四 電二一九六

社 長 船井 長治

元町五丁目

#### ●益燐合資會社

設立明治三十八年 資本金參萬六千圓目的燐寸製造

大開通七電一五八三

代表社員 半田 文藏

塚本通五

#### ●良燐合資會社

設立明治三十年 資本金四拾萬圓

水本通一電長六一五、七七

社 長 瀧川 儀作

水本通二 所三八八

#### ●外山工場

明治三十年創業

駒ヶ林村

榊原 榮三郎

南逆瀬川町二 所六  
一電一四二五

#### ●日進社

明治三十四年設立

旭通一電長五三四

社 長 陳 平 齊

下山手八電長三三五

#### ●第二日進社

明治三十八年創業

須佐野通二電八五九

森井 樺太郎

下山手八所一八九  
電二三五

燐寸業

岡田 八郎

大開通四

工場 美囊郡三木町

井上 貞次郎

本店大坂、雲井通二電七八

谷 燐寸製造所

石井村電六五四

田中 工場

勘兵衛 石井村所四二五電六五三

松谷 茂一

西尻池村

福山 商店

大開通三

赤松 工場

西宮内町

福山 豐吉

三川口町二電一五二七

赤松 工場

所一九

醉月 富藏

明治通二

小林 吉右衛門

中山手六

工場 印南郡大鹽村

大開通七

赤松 幸太郎

中山手六

工場 印南郡大鹽村

大開通七

中山手六所七八電長四七

一七九



工場 兵庫縣下津名郡岩屋町

燐寸軸木及原料商

- 北海林業株式會社 北海産材木及軸木 柴田友吉永 澤町二 電一八八二
- 嘉兵衛 兼備寸製造 湊町一 電長六五一
- 大前範次郎 湊町四 所七八 營六二八 電二七五
- 中村眞次郎 佐比江町 所一〇〇 營七五 電二三三
- 三原卯三郎 湊町二 所四八 電一七八三
- 窪田平吉 兼貿易 榮町五 所四六六 營一五五 電四八〇 永澤町三 所二三
- 赤木國次郎 水木通一 營四五 電一六二一 湊町二
- 西田忠 湊町二
- 竹内善次郎 輸出軸木 菅原通四 所三五 營七八
- 宇野大太郎 輸出軸木 松原通三 營八五
- 植田忠右衛門 湊町二

- 山田槌太郎 北海材木 湊町二
- 出水川芳太郎 本店大阪 島上町 營五八 電一九五
- 北川爲正 下澤通三 所三五 營三五 電一八六五 二〇七六
- 三島紋兵衛 湊町二 營四四二 電六二八
- 小西安藏 永澤町二
- 吉田龜次郎 湊町二 所二〇 營七〇
- 鹽田善六 兼木梓 正慶町 所五二 營一三四 電一九二一
- 田中幸次郎 兼北海材木 小川通四 所三六 電一八一〇
- 河村正雄 共同木材合資會社代表社員北海 産材木 關屋町電六八六 明治通二 所三九 營二五三
- 今福淺吉 松原通四 所五五 營九九
- 平井松之助 宮下合名會代表社員 材木 關屋町電七五九 湊町二
- 宮下治之介 湊町二
- 平尾德四郎 燐寸軸木原料 下澤通三
- 秋田作松 水木通五 所五五
- 中西龜吉

貿易商

- 湯淺仁平 東尻池村 電一四七五
- 河崎博 東尻池村
- 奥田慶太郎 湊町一
- 河合由太郎 兼木梓 住吉通一
- 上山與作 燐寸原料商 水木通一 所六四 營六二 電一七四八
- 日本燐寸軸木 水木通二 電一八 一六八五 永澤町四 所三七 營一八二 電一九九
- 株式會社神戸支店
- 南いと
- 角田豐太郎 燐寸原料 塚本通三
- 河合製梓所 河合繁蔵 濱崎通二 所二四 營五八 電一七九五
- 米田瀧太郎 軸木東尻池村
- 淺井壽太郎 軸木 福原町
- 松尾龜太郎 原料 湊町二 所二四 營六八 電長六二一
- 森忠次郎 軸木 湊町三 電長二七九
- 清木孫次郎 軸木 東尻池村 電二〇九七
- 藤田繁太郎 燐寸原料 再度所三 所五八 營八一 電二〇八八 二二三

軸木商貿易商

- 今川銀太郎 織物雜貨 元町一 所一七 營三七
- 今村久造 絹綿布織物 元町三 所二三 營四五
- 今井俊 竹筴
- 今津建三郎 漆器 三宮一 營四八
- 今中秀一郎 榮町三 所八七 營一四一 電九七六
- 井出善太郎 陶磁器 元町一 營四五
- 井上桂助 竹麻 北長狹通三
- 井上太吉 綴通 元町六 所二〇 營八四
- 井上六三郎 貝釦 下山手通六
- 伊東善之助 絹織物 下山手通三
- 伊藤幾林 七寶 元町二 所一七 營四六
- 伊藤良藏 海岸通二 所五一 營六三 電長二八四
- 伊藤勇次郎 陶磁器 三宮町二
- 石本信八 絹物 西町 所二〇 營五七

二八一



石原次郎 陶磁器 布引通四  
 泉兵次郎 陶磁器 三宮一 所七九 營一  
 磯野留吉 行李 元町三 營七五  
 犬飼兵次 竹器 北長狹通三 所二一  
 岩田三次郎 竹器 北長狹通二  
 伊奈長三郎 陶磁器 琴緒町五 井元出張店  
 橋本治郎七 絹綿布 三宮町二 所四七九  
 橋本卯太郎 紙三宮町一 日本紙類貿易株  
 式會社 營一一一 電五六八  
 製茶貿易 榮町六 所二〇  
 營四二  
 濱田德三郎 元町三 所一〇一 營一六四  
 濱田篤三郎 金陽器 元町三 所一〇一  
 營一六四 電長七九三  
 林吉次郎 陶磁器 琴緒町五 齊藤出張店  
 營六五  
 林悅郎 紙 榮町四 林屋 所一六  
 營五〇 電一六八四  
 馬場榮吉 寒天 雜貨 元町一  
 伴傳兵衛 花筵 御幸通八 所二五二  
 電二八四

西田與三次郎 陶磁器 元町一 所一〇一  
 西村傳次郎 三宮町二 所五九 營五九  
 西村藤七 籠類 三宮町一 盛進株式會社  
 電長八六一  
 西羽與一郎 屏風 二宮町四 所三四  
 三 電一四七二  
 西內房吉 竹器 三宮町一 泉南組  
 籠類 下山手二 所三七  
 營三一  
 西條市之助 絹物刺繡 元町二 所九三  
 電一六三〇  
 堀江金一郎 陶器 磁器 北長狹一 所二七  
 營五一  
 富村富一 紙製品 小野柄通八  
 勅使河原神支店 木綿縮 三宮町一 增澤勇  
 所五八 營六三  
 兩毛商會 絹繡細工 元町二 所一七  
 營四七  
 大庭幸介 元町一  
 大西 竹器 三宮町一 所四三  
 營八〇  
 太田久吉 七寶 元町二 所一〇九  
 營八九  
 岡本利兵衛 陶磁器 元町一 所三二  
 營四八  
 岡本小一郎

岡西勝造 屏風 雲井通六 所六四 營一  
 〇二  
 奧村展親 雜貨什貨 三宮町一 所一五  
 營五五  
 奧村合資會社 雜貨貿易 社員 中田岩吉  
 邦山外次郎 三宮町一  
 天宮綾友仙 元町二 營六三  
 和久幸吉 蠶糸層物 榮町六 營六八  
 神野信吉 陶磁器 布引通四  
 加藤鎮三郎 陶磁器 三宮町一 瀬榮會社  
 笠谷音吉 剝製鳥 三宮町三 營一〇六  
 竹器 磯上通三 所五〇 營一  
 〇八  
 吉田平兵衛 羽二重絹織物 北長狹三 所一  
 三八 營七五  
 大幸喜作 寫真 元町二 所一八 營四〇  
 檀上雄藏 漆器 三宮町一 靜岡漆器株式  
 會社 所八六  
 玉置佐平 玉簾 北長狹通三 合資會社田  
 中商會 營六三  
 田中龜之進 竹器 元町二 所九一 營五四  
 田中為藏 金屬器 北長狹通二 所四四

田代重次郎 陶磁器 三宮一 所一一〇  
 營一四三  
 田口榮藏 行李 北長狹通四 營四九  
 高津槌之助 琴緒町五 所三四  
 高田安吉 竹材 日暮通 所五一 營三三  
 四  
 丹下良太郎 敷物 三宮町二 所二一  
 瀧波乙馬 絹刺繡 三宮町三 營三〇  
 谷口與十郎 陶磁器 元町一 所二三八  
 營一一〇  
 竹村愈之助 陶磁器 加納町五 所六二  
 營一一一  
 立野光藏 陶磁器 三宮町二  
 田代屋出張店 陶磁器 加納町四  
 主任 小林清二  
 辻伊作 竹器 元町三 營六五  
 寫真 三宮町二 四田支店 所一  
 八  
 根本兼吉 雜貨 海岸三 所三四 營八九  
 苗村源次郎 竹器 磯邊三 營一〇九  
 苗村德次 絹物雜貨 元町二  
 中島普佐吉



貿易商

中澤利助 窯南遊瀬川町 管二二九  
 電一五八〇  
 中村三平 貝卸三宮町二 所一八  
 電一八五八  
 中村長介 漆器 元町一 所一六 管六六  
 陶磁器 三宮町三 所五一  
 管三〇  
 中部寅之助 加納町五  
 中森金之助 三宮町一 中井政吉 所一〇七  
 管二八六 電一八八  
 中井商店 竹材 住吉通一 所五四五  
 管五五八 電長六五五  
 長田大介 陶磁器 布引通一 所二四  
 管三七  
 長江多三郎 陶磁器 北長狹通三  
 村喜太祐 竹簾 元町一  
 村田支店 絹物木綿縮 三宮町三 管四五  
 宇仁幾太郎 蘇鉄 下山手通六  
 野村壽之介 雜貨 三宮町二 管五七  
 倉田元之助 竹器 三宮一 所四六 管一一〇  
 久保田重吉 陶磁器 三宮町二 所四七  
 管八二  
 熊谷清七

一八四

山本淺見 陶磁器 加納町五  
 山本直三郎 陶磁器 元町二 神陶株式會社  
 所五三 管五三  
 山西鹿太郎 漆器 元町一 所七八 管七六  
 山口合資會社 竹器 北本町四 管八三 電一  
 一二六  
 山田政楠 屏風 琴緒町五 所一五 管四九  
 山田浮吉 陶磁器 生田町四  
 山名虎雄 陶磁器 元町一 管七六  
 山下久助 加納町四 管二一四  
 八木平太郎 竹簾 吾妻通四 所二四 管七八  
 松本善藏 絹織物 刺繡雜貨 元町三  
 所五五〇 管二六三 電二二〇九  
 松岡久七 三宮町三 所二〇 管九五  
 前田清吉 下山手通三  
 丸山松太郎 竹簾 琴緒町三  
 正本豐吉 竹器 布引通四 管四六  
 九天合資會社 紙 元町三 内海市太郎 管一  
 〇六

深澤真 寫真 元町一  
 夫馬勘次郎 絹織物刺繡 三宮町三 所一八  
 四 管一五九 電長一四五七  
 藤井松太郎 陶磁器 元町二 所三四 管五七  
 藤井吉之助 竹器 三宮町二 管五四  
 福田源次郎 陶磁器 元町三 所九〇 管一  
 三三  
 小林榮藏 陶磁器 北長狹四  
 小林清二 陶磁器 加納町四 田代屋支店  
 株式會社 三宮町一 京都陶磁器  
 株式會社  
 小西又兵衛 絹織物刺繡 元町二 所八  
 管七〇  
 小西佐右衛門 籠 三宮町一  
 小山林平 蘇鉄 三宮町一  
 小橋平四郎 雜貨 榮町四 所二四 管七六  
 電長一五九二  
 小島長清 レースドロングラーク 絹物  
 元町一 管四〇  
 近藤節之助 刺繡 元町二 所四一 管九七  
 越石正直 陶磁器 下山手通一  
 寺澤留四郎

貿易商

寺島平藏 箱製造 榮町一 所二四 管四八  
 赤野重太 木屑織物 八幡通四  
 天井市郎兵衛 屏風 加納町四  
 有田組 伊萬里燒陶器 主任田代重次郎  
 三宮町一  
 齊藤仁三郎 簾 元町二  
 阪本源吾 陶磁器 加納町五 管四六  
 置糸屑物 北長狹通五  
 佐相力左衛門 琴緒町五  
 木村大藏 陶磁器 荒田町一 所一三  
 管六〇  
 北畑定七 スレバ 元町三 所五三 管六  
 八  
 三浦喜代松 經木細工 三宮町一 所二二  
 管四五  
 溝畑政次郎 的陶器販賣 設立明治二十八年  
 元町二 資本金參萬圓  
 神陶株式會社 務山本直三郎 取締役岡本要  
 人村上仁平 監査立野光藏  
 清水彌三 電一一六五  
 絹織物 下山手通二 管一〇〇  
 陶磁器 三宮町一 所四一  
 管一一九  
 椎野賢三  
 清水彌三

一八五



貿易商 茶商

清水 丑松 紙製品 山本通四  
 清水 林吉 紙 下山手通二 所五五 營五八  
 科野龜太郎 玩具 加納町四  
 信成組出張所 經木 籠 三宮町一  
 下村九十郎 扇子 元町一 所六四  
 塩崎 祐七 北長狭通二 所四四 營四八  
 白石 利平 陶磁器 三宮町一 所一八  
 關 銀作 漆器 下山手通二 所一八  
 末積 清七 類側鏡 下山手通八 營二三  
 杉本治三郎 簾 下山手通二  
 須田 清英 紙 元町一 營七〇 電二二六  
 鈴木吉五郎 陶磁器 加納町五  
 鈴木金右衛門 陶磁器 北長狭三 所七八  
 鈴木善太郎 陶磁器 三宮町一  
 酢屋 久平 羽二重 三宮町二 所一四二  
 營八五 電一八一九

花 蕙 商

磯部熊太郎 三宮町二 營三五  
 石田常七花延部 主任 石田勝作 磯上通三  
 所八八 營一六五 電一九二二  
 石森茂兵衛 三宮町一 所一七〇 營二〇五  
 長谷中悅三郎 三宮町一  
 阪東 時助 二宮町四 所二〇 營五七  
 下山手通六 所四八  
 原 卷次 磯上通三  
 西本 茂吉 榮町六 所八九 營三七  
 富森 一次郎 三宮町二  
 遠山 爲一 三宮二 營四七  
 時枝清太郎 加納町三  
 岡田 儀八 旭通三 所二〇  
 貝原 平吉 御幸通八  
 丹下良太郎 三宮町二 所二

花 蕙 商

一八六

菅野長吉 絹綿布織物 松屋町

製 茶 商

山本龜太郎 合資會社代表社員 海岸通四  
 所四一 電一三三二  
 園部 住藏 榮町六 所四〇九 營三七  
 電九〇一  
 阿波松太郎 榮町六 電長三二九  
 中村 清次 榮町五 所一七九 營九一  
 長電一八一六  
 倉西 光藏 元町六 所九七 營二五二  
 電一九三九  
 鷺尾 磯七 海岸通六 營五九  
 伊藤 賀吉 海岸通六 所四四 營七五  
 兼繩造 榮町五 所三九 營六五  
 菱谷喜太郎 榮町五 所八二 營五六  
 佐伯慶次郎 榮町五 所一八 營八六 電二  
 二九〇  
 前田 彌七 海岸通六 所二八四 營五六  
 川島 米吉 榮町六 所二四 營四三 電二  
 二一六  
 山内友吉

田岡 政藏 琴緒町五 所一七 營六二  
 田中卯之助 御幸通八  
 高山孫太郎 二宮町二  
 長瀬 源次 北長狭通三 營四五  
 磯邊通三 所八二 營二〇九  
 電一五七九  
 苗村 德次 御幸通八  
 中山納太郎 補町二 所三七  
 中西約太郎 元町三  
 村上儀次郎 花蕙仲買業 御幸通六  
 上山 商店 八雲通三  
 則武 龜松 二宮町一  
 野上時三郎 下山手通三  
 熊谷乙次郎 御幸通六  
 山野仁兵衛 琴緒町二  
 安居 彌吉 加納町四  
 屋山留三郎



花 蓮 商

松原 綱吉 三宮町一  
船橋 裏 下山手通三 所四九 營九五  
藤原 久吉 加納町四  
小山 靜兵衛 三宮町二  
磯邊通三  
江谷 長平 磯邊通三  
赤尾 商店 店主 赤尾善次郎 布引通二  
電話一四二二  
塩田 嘉代治 雲井通五  
森山 芳次郎 二宮町二 所三四 營八六

### 細見耳鼻咽喉科病院

神戸市北長狹通五丁目  
電話一六六五番

### 直 輸 商

伊藤 良藏 蠶糸 洋織輸出入 海岸通二  
所五一 營六三 長電二八二  
岩井 勝次郎支店 輸出入仲次樂 榮町一 營三二  
七 電三二七  
範田 商會 諸機械商 範田龍太郎 居留地  
所一八九三  
原 商會 雜貨輸出入 原幸次郎 所八八  
營七八  
日本棉花株式會社 支配人 山付 店員 B 山住  
S 木下 電一四三八  
神戶 支店 花蓮其他輸出入 丹羽豊之助  
北長狹通二所二〇  
本田 録郎 本キ雜貨 花隈町 東邦商會  
營三四  
本田 久次郎 雜貨輸出入 元町六 營三八  
電二二八八  
時岡 鶴吉 輸出入仲買業 山本通四 所二  
〇 營三六 長電一三七九  
富永池田名會社 洋釘及諸金屬直輸入 社員富永  
機補 池田福松 海岸三 營二  
九三 電五〇  
友常 穀三郎 棉花輸入業 山本通三 所七七  
三 營二〇五 長電一七五  
小倉 庄太郎 山本通四 所五一五 營一八七  
長電九〇八  
小島 長清 榮町四 所二四 營七六 長電  
一五九二

大倉組神戸支店 支配人 丹野茂樹 海岸通六  
自宅 下山手通七 長電一三八  
大澤 商會 大澤善助 三宮町三 電八二一  
小栗商店 神支店 臺灣官鹽一手販賣 支配人 水上  
廣昌 兵庫運河 電五〇八  
會社 尾崎商會 輸出入及代辦 社員尾崎殿 河平  
捨二 浪花町 營四八八 電八三九  
若竹 縫之助 元町三 電一九〇五  
兼松 商店 雜貨輸出入 兼松房次郎 海岸  
通三 所三三三〇 營八一  
長電二六七  
龜谷 愛介 山本通五 電六五九  
米井 商店 米井源次郎 北長狹通三  
電三三四二  
田村 商會 南洋貿易粉商 田村新吉 榮町三  
所七九四 營二八五 電長六四〇  
達摩 商會 高羽富士夫 三宮町一 所八七  
營一七〇 長電一五〇四  
高田商會 神支店 諸機械及仲立業 主任 瓜生治  
播磨町 長電六一四  
外海 鉄次郎 棉花綿糸仲買 海岸通二 電長  
二五〇  
染谷 商店 染谷寛治 棉花商 榮町一 所  
一〇七 營三三五 長電一四二一  
鶴谷 商會 鶴谷忠五郎 仲町 所五四  
長電二二九一  
津田 哲藏 仲買業 海岸通一 長電九六九  
一八九

### 有馬鑛泉合資會社支店



有馬炭酸水販賣

神戸市三宮町一丁目三四番  
電話長一四六七番



直輸商

中島保之助 洋鉄商 榮町二 所一五六八  
 營四九四 長電一八  
 榑崎壽衛 小金屋商店 元町二 所三四  
 營六八 電一三七五  
 外綿株式 綿花輸出入支配人 河村 榮町  
 二 電一四 五八三  
 村上商會 麥稈其他 村上森造 三宮町一  
 所五八九 電八〇二  
 村松常太郎 濠洲貿易 中山手七 電二一六五  
 植原森合名會社 雜貨及食料品直輸入 社員植原  
 重一 森萬太 支配人 瀧又三郎  
 加納町六 營一二  
 野澤組神戸支店 野澤維治 元居留地仲町 所七  
 八 電長七〇二  
 野澤商會 洋藍石綿 野澤幸三郎 北長  
 所三 所一五〇 營一二  
 電長一三三六  
 久保喜久藏 貿易 橋通五 電一九二一  
 窪田平吉 珊瑚珠 樟腦 軸木 榮町五  
 所四四六 營一五五 電四八〇  
 前川善助 綿花仲次 元町三 所五五  
 營六三 電長二五六  
 松木文泰 古物輸出 加納町四 電長一四  
 六一  
 萬木豐七 雜貨貿易 元町二 電二二七二  
 深澤富太郎 棉花仲次 榮町一 所五二八  
 營九一 電九

麥稈真田商

池田商店 店主 池田保造 下山手通二丁目  
 原田商會 店主 原田伊之助 三宮町一  
 所八二 營一七五  
 長谷川商店 店主 長谷川協造 三宮町一  
 營三一  
 細川商店 店主 細川喜代造 三宮町一  
 所一五  
 勝田商店 店主 勝田久吉 加納町四  
 所二〇 營四五  
 香川組 店主 萩義次郎 雲井通五  
 田中商店 店主 横山巖三郎 三宮町一  
 中桐商店 店主 中桐政太郎 加納町六  
 浦田商會 店主 浦田百太郎 雲井通七  
 山本商店 店主 山本虎次郎 三宮町一  
 山三商會 會主 齋藤義四郎 加納町五  
 丸中商會 會主 中亥謙男 中山手通四  
 所一八 營三一  
 小見山商店 店主 小見山奎次 雲井通七  
 榮信組 組長 村上常太郎 三宮町一  
 所八二五 營六五五

麥稈真田商

藤原俊雄 米國バラフィンベンド合社製  
 販賣北長狹通四 所八一 營九〇  
 古屋神戸支店 古屋政次郎 雜貨輸出 加納四  
 電一八二四  
 足立輸出入合名會社 海岸通二 電長二二〇  
 寒川商店 貿易商 寒川信三 元町二  
 營五三  
 合名 協信洋行 輸出貿易 社員 中山銀十郎  
 大幸三三九 三宮町三  
 北川與平 棉花輸入 元居留地 浪花町  
 電一八六五  
 合名 菊名商會 直輸入 委託販賣 社員 菊名芳  
 松 海岸通三 營五八 電一三〇  
 湯淺竹之助 砂糖 麥粉 肥料 直輸 榮町  
 三 所八七二五 營二五八二  
 電長一九八七 長七〇三  
 三保保八 榮町二 所七九 營一九六  
 電長八四一  
 下里商店 南洋輸出及煉瓦 下里 籠 加納  
 町六 電一七九  
 友信會 雜貨輸出入及運送 無限社員  
 山本喜作 榮町六 羽二重 絹  
 物輸出 電一八一九

一九〇

朝日商會 會主 大西秀太 加納町四  
 酒井商會 會主 酒井種吉 三宮町一  
 阪口商店 店主 阪口襄一郎 三宮町一  
 定光商店 店主 定光佐平 加納町五  
 貞利商店 店主 貞利瀧造 三宮町一  
 柚木商店 店主 柚木修平 小野柄通六  
 三宅組 組長 三宅右一 三宮町一  
 所六〇  
 合名會社信久組 組長 田中郁太郎 三宮町三  
 營九七〇 電八〇五  
 清水商店 店主 清水安太郎 元町一  
 所六三 營四三 電一八〇四  
 清水商店 店主 清水柳太郎 八幡通四  
 平方與一郎 三宮町一 所三九

株券賣 神戶相生町  
 電話 五八五番  
 六八三番  
 中林兩替店

一九一



外國商館

外國商館

(元居留地之部)

● アブラハム商會

輸出入業 播磨町五一 電九七二

● アメンハイム兄弟商會

直輸出入業 京町七六 電八三六

● ベンチツト、ダニエル商會

同替仲買業 播磨町七 電一七八

● バーグマン商會

貿易 店主 ダブリユ、アール、ベンチツト 真町四 電九一四

● ペリニー商會

店主 エチ、ラムスガー 浪花町二六 電一一三四

● ブラリモーア商會

店主 デー、ペリニー 浪花町六四 電一三八八

一九二

● バウデン兄弟商會

支配人 ゼー、エル、ブラウン 京町七〇 電四五八

● ブランデンスティン商會

支配人 ウイリヤム、キャンフベル 真町四八

● パターフィールド、エンド

支配人 デーエフ、ウエブスター 江月町一〇三 電八四八

● カベルシウ商會

洋服裁縫 前町一六

● チヤー、ジャスルニス商會

佛國汽船代理店 前町八

● シエー、クリフオード

支配人 シー、デッス、メサグリース 京町八二

● ウイルキンソン

炭酸水販賣 店主 ゼ、グリフラルド UILKINSON

● コンマーシヤル、エゼンシー

支配人 アール、ビー、バイルス 店員 若柳 ニューフース、ウエルス 京町二四

● カナシヤン、パンファイク

支配人 ゼー、ビー、スター レイルウエー 前町一四

● カメロン商會

輸出入業 店主 ノールソン、バーハム 江月町九三 電五六四

● ブラオン商會

貿易 店員 イー、ボワー、岡田 浪花町二六 電六九八

● バアチー、ギルビー商會

店主 エス、メドース 西町三五 電五二五

● アンガラ商會

支配人 エー、エヌ、タチユワー 播磨町二八 電五一七

外國商館

● ベーム商會

店員 T 高島 播磨町二〇B 電八三三

● ベツカ商會

貿易 店主 チー、エイチ、バング 明石町三一 電三六九

● アーレンス商會

店主 エフ、トペルト 京町一〇 電三六七 一四八七

● アイリチン商會

仲次業 店主 アイ、エー、アリチン 播磨町五〇 電四九七

● 米國貿易株式會社

支配人 シー、エチ、ウーテン 北町九九 電三四八

● 謙信洋行支店

支配人 エイチ、ポイテル 京町七五 電七五五

● 支那日本貿易會社

輸出入業 店員 ハーム、アザム 仲町八八 電三七三 一一二八

一九三



外國商館

●クリステンセン商會

運送業

仲町三八B

●ダヴビット商會

綿糸商

播磨町一七

電三四三

●デアス商會

輸出入業

江戸町九三

電五六四

●カメロン商會

支配人 ゼー、ケヤー

江戸町九三

電五六四

●コンス商會

輸出入業

海岸通

電四九二

●クロンビー商會

委託販賣

浪花町一四

B

●クロツス、山本法律事務所

辯護士

前町一四

●アポテケ商會

代書人 ジー、オー、ヒース

前町一六

藥品商

一九四

●デツク、ブラン商會

倉庫業

四町二

●ドットウエル商會

漁船業

海岸五 電五三

●デラカムプ商會

輸出入業

東町二二 電六三二、四四三

●エー、ドレウエル商會

仲次業

播磨町二〇

電三五〇

●タブヘット商會

支配人 エチ、ダヒス

浪花町五八

●エーナム商會

印刷製本

西町四三A

●ドツサ商會

輸出入業

播磨町五一 電九七二

●フインドレー、リチャードソン

賣

伊藤町 電三七六

●ピーテハリ、エンド、ソンス

店 主 エチ、エヌ、ヒユテ、ハリ

播磨町二一〇 電三三三

●エーサング理髮師

店 主 エチ、エヌ、ヒユテ、ハリ

前町一八A

●ゼー、フェイク商會

銀行業

仲町三八B 電一四六八

●グロツセル商會

貿易業

明石町三一A 電七九八

●ギシン、シヨニンガ商會

輸 入 業

京町七八

電一一六〇

●ハンセル、アレツクス

建築及測量師

播磨町二〇B

●エイチ、エンド、タブリユー、

グリーヤ商會

浪花町六二

電一一七五

外國商館

●ヘリヤ商會

製茶業

江戸町九二 電一一九三

●ハシム商會

店 主 ナザン、ハシム

明石町三二

●ヒーリング商會

諸機械輸入販賣

江戸町八六 電七一九

●エフ、タブリウ、ホルン商會

諸機械輸入

仲町三六

電五三九

●パチリン商會

輸 入 業

仲町三六 電七九六

●リチル商會

洋酒輸入

伊東町一〇七 電六五

支配人 リチル

一九五



外國商館

● ジャツパニース、フアレ商會

店員 辻 常次郎 仲町八八 電三七二 二二二八

● イリス商會

輸出入業

海岸通二二 電三八二 四二六

● ジャパン、エキスホルト商會

輸出入業

江戸町一〇四 電三六八

● ジャバニース、ケルヴィン、アソ  
ド、ゼームスホワイト製造會社

機械輸入

仲町三五 電八八三

支配人 ビー、シー、プライス  
店員 K 柘植

● ジャーデン、マゼン商會

京町八三 電一〇四五

代辦業

● エツチ、ジュライエル

四町 食料品商

一九六

● ユー、キルビー

測量師 花浪町一九

● 水先案内事務所

明石町三八 電五七

組長 ヲルター、ラックストン

テベニツシユ、エフ

エデン、エチ、ビー

ヒイシワエー

フライト、ヒーシー

ゼームス、エチ、デー

キング、デー、エージ

レイトナ、シ、ジー

ロウチ、エイチ、ダブリユ

賀屋 洋介 下山手六 所二二四 電三一九

藤木 重治 下山手六

片岡 清四郎 中山手四 所七八 電話一一二〇

曾良 鉦三郎 楠町五 所一三六

坂井 喜三郎 下山手四

齋藤 千太郎 下山手通六

祖父 江銀次 雲井通八 所七八 電四二四

ルーカス商會

店員 エイチ、ルーカス

播磨町二〇 電三四七

● ノス、チイナ、インシウレンス商會

海岸五 電七五三

支配人 マンドリン

● チルン、ステイン商會

播磨町五〇 電一四六三

輸出入業

支配人 ビー、ヲルステン

● イー、ババニー商會

明石町一九 電三五九

貿易商

支配人 エイチ、エム、ヒムジ

店員 T 友藤

● オツペチール、フレル商會

播磨町二八

貿易商

支配人 イー、ブリユーム

● ペニー商會

明石町五 電二〇七三

競賣業

支配人 ビー、キリンダス

店員 K 廣岡

● ラスペー商會

北町九一 電一七〇

直輸出入業

支配人 ジー、ローバ

一九七

● ゼーリチン商會

明石町一九 電一三八一

運送業

店員 主 ゼー、リラン

● メイエル商會

京町六八 電六八

支配人 エイチ、ケスリエン

● シー商會

京町二一 茶商

支配人 アルドラモンド

● モリソン商會

明石町四八 電二二八七

輸出入業

支配人 ダブリユ、エム、カースト

● ケー、チムチンド商會

京町七八 電一〇八三

輸出入業

店員 主 チムチンド、タツカハイ

● エー、チストマン商會

明石町四七 電四六三

支配人 エル、ポブセン

● チルデン、ブルブ商會

裏町四〇

仲買業

店員 主 ヲルデシブル

● 外國商館



外國商館

●東洋漁船株式會社 京町八三 電一七二〇

支配人 ダブリユ、ダブリユ、カンベル

●ペニシユラー、アンド、チリエ

ンタル、スチーム、子ビゲーシヨン

支配人 レウイス、フラマー

●ロード商會 江戸町一〇四 電三六八

造船業

支配人 ジー、ペターセン

●セール、エンド、フレザー株式會社

播磨町四六 電三四九

支配人 イー、タブリウ、ミルス

●サミユル、サミユル商會 播磨町五四

電三八六

支配人 ゼー、アール、ブラック

店員 エイチ、レノルト

●オット、レイマアス商會 海岸八

電三五五

支配人 イー、クレバー

輸出入業

支配人 シー、ジー、タラン

●ストラウス商會 京町九六 電一三七九

輸出入業

支配人 ヲー、エチ、ハン

●シングルトン、ベンタ會社 播磨町五二

店主 デル、クラック

●スミスベーカー商會 海岸三 電一三二〇

輸出入業

支配人 エム、マクドナード

●トーマス商會 明石町三二 電一三三八

輸出入業

支配人 エー、エフ、シヤン

●トムソン商會 播磨町五二 電一七七一

阿替業

店員 エス、三橋

●東洋漁船株式會社海岸出張所 海岸

輸出入業

支配人 中島

●タスカ商會 浪花町三二 電一九一五

外國商館

一九八

●レイチル商會 伊藤町一〇七 電六五

代辨業 店主 エチ、イー、レイチル

●ライジンサン石油會社 播磨町五三

電八三一

支配人 ゼー、エス、キアントライト

●シーム商會 前町一八

藥業 店主 エー、リチャードソン

●レモンエバース商會 江戸町一〇一

電三七二

直輸出入業 支配人 エ、エチ、ハンセン

●シーワン、トムス商會 京町七四

電六八九

貿易業 支配人 エチ、イー、グリーン

●サイバ、ウナルプ商會 真町六〇

電一四四五

支配人 エフ、エリマン

●スタンダード石油會社 浪花町五六

電三五五

支配人 シー、ダブリユ、アツキンソン

●ストロン商會 海岸一 電二九二

電六四二

店主 イー、エチ、タスカ

●トルニ、クラフト、エンド、ミラー 醫師 真町九四

電一〇五五

船積及輸出入業 支配人 エルバン、ホーテル

●バツキユウ石油商會 浪花町二六B

電一三三二

支配人 エイチ、イー、ダウンド

●バレンロップ商會 明石町三九 電一

八六 電一〇五五

副支配人 ゼー、チー、モントゴメリ

●ウイト、コースキー商會 仲町一二八

電一三五二

貿易 支配人 エル、ラザラス

●ウラ、チヨング商會 西町一五

支配人 チヨングヤングチー

●ヤシツエ保險會社 播磨町五二

電一七七一

支配人 ゼー、チー、トムソン

●ウイン、クレル商會 江戸町一〇〇

電一〇三三

一九九



外國商館

● **アプトラザー商會** 支配人 ゼー、ウエストバレン 生田前一一 電二四九五

● **アブドクラリー** 店 主 エー、アラヒア 同 員 アール、ハザム H 岩 田

● **サムソクヂン商會** 店 主 アブドルラヒン 三宮町三

● **ベツセル兄弟商會** 店 員 T 岡 澤 M 山上 雲井通八

● **バクレー商會** 店 主 ビー、ゼー、ギルバード 三宮町一 電二四五二

● **カムロデン商會** 店 主 エー、ゼー、バクレー 支配人 シー、エイチ、アブラヒム 店 員 B 松 村 榮町一

● **エサボイ商會** 三宮町三 電一一六二

● **ヘツチ、サミュエル商會** 八幡通二 店 員 ション、ラー、プラレカード

● **ホルスト商會** 三宮町一 輸出入業 支配人 シー、チー、マエス

● **レノ商會** 三宮町一 貿易 店 員 田 川 數 太

● **日本輸出入コンミツシジョン商會** 三宮町三

● **ウ井リヤム、カア商會** 機上通二 電九八六 支配人 ゼー、グゼンヘイム

● **カーシヨートマス** 機上通二 電九八六 店 主 ウイリヤム、カア 機械師 北野町三

● **マルチン商會** 三宮町三 貿易 店 主 エム、ズイ、マルチン

● **マザー兄弟商會** 中山手通二 輸出入業

外國商館

二〇〇

● **カルロー、イツチ商會** 機上通二 電二二 花廷輸出入業 支配人 エイチ、エフ、スキウダモール

● **チャール、ホーブ兄弟商會** 北長狹通三 輸出業 店 主 エー、ゼー、チャールホーブ 店 員 T 野 瀬

● **クローザー、サン商會** 機上通九 電一〇九七 店 員 T 野 瀬

● **デーフリース** 濱邊通二 鐵工業 輸出業

● **デルボルゴ商會** 三宮町一 輸出業

● **ダウン商會** 中山手通四 電二六八九 店 員 西 本 定 夫 技 師

● **エフ、ダフシジョン** 機上通一 店 主 タブリユ、エイチ、ダウン 店 員 山 本

● **エー、エム、ホルベス** 三宮町一 船積業 輸出業

● **メーカー商會** 三宮町三 店 主 エム、マザー 花廷輸出

● **エム、ムサボイ商會** 三宮町三 電二七六三 雜貨輸出入業 支配人 エム、ムサボイ

● **ミルン、アレキサンダー** 中山手通四 支店 三宮町一

● **日獨商會** 三宮町一 店 主 シー、ボルコースキー

● **サイグフライド商會** 下山手通三 電五九三 支配人 ゼー、ブイポテルホ

● **シヨール、コンパニー** 三宮町一 電一四一五 輸出業

● **ダブリユ、スロン商會** 濱邊通二 電二四二一 支配人 エス、エル、ホルブルック

● **トムソン商會** 海岸通一 電二二八六

二〇一



外國商館

藥種輸入業

店主 ゼー、ダブリユ、フランクリン

● ストローム商會

磯邊通一

麥稈輸出業

支配人 ドクラス、コックス

● タタ商會

輸出入業

榮町二 電一四 三一 五八三

店主 エヌ、デー、タタ

支配人 ビー、エー、ピリモリヤ

● ウエインベルゲン商會

生田前一 電一一五〇

貿易業

支配人 シーウイール、チンス

● ワイマーカー商會

榮町一 電一〇一〇

洋酒食料品商

支配人 エイチ、ルーセル

● ラビルテー、パリー館

三宮町二

雜貨直輸入販賣



たかし屋

二〇三

飯田吳服店



神戸市元町三丁目

電話長一九八番

清商

怡和號

麥少彭 燭寸其他 榮町二 電長二八五

怡興號

簡東補 海岸通三 電長三八九

怡生號

吳錦堂 榮町一 電長九八四

怡昌和號

潘澤生 海岸通二

怡南號

任普修 西町

怡怡號

區裕生 貿易 海岸通二

同孚泰行

潘霖生 棉花 燭寸 海岸通四 電長五四

東昌號

王雲農 貿易 北長狹通四 電一四五

德和號

何世錫 元町三

德須棧

王博九 貿易 榮町一 電長九二七

東源號

季光泰 運送 海岸通一 電三九一

東興祥

陳步雲 海陸物產雜貨 榮町一 電一三九五

致亨號

憑生捷 印刷 三宮町一

利興成號

黃福鋼 雜貨 海岸通二 電五三〇

清商

黃煜南

裕貞祥支配人 海岸通二

王文達

物產貿易 元町一

乙和昌

季伯生 燭寸 雜貨 三宮町一 電長一五九九

和泰號

鄭雅門 洋酒 元町一

合昌號

黃頌德 三宮町三

華彰號

陳平濟 燭寸 雜貨 下山手八 電三三五

泰和號

謝衝西 北長狹通二

泰益號

開恭甫 海岸通一 電長一九六

聯昌盛

陳世科 貿易 榮町一 電一五二〇

萬和泰

黃景舒 海岸通一 電長六七四

源發號

合澳洗 貿易 榮町一 電長九八九

文發號

楊秋軒 米糖 燭寸 海岸通三 電五三三

祺生號

黃禮初 榮町一 電一五七六

復興號

王敬齊 海陸物產貿易 海岸通二 電二九四

二〇三



復和裕號	馬聘三 海岸通二 電長二二〇五
廣泰祥號	凌仲景 食料品 元町一
廣同生記	蘆紹廷 四町 電長二二八八
公和號	姜東陽 海陸產物 榮町一
廣生號	鄭惠時 雜貨 海岸通二 電一三三三
永安祥號	廖道明 什貨貿易 榮町二 電六六九
永和發號	張遂秋 海產物貿易 海岸通一 電一三三四
永生號	陳維明 海陸產物 電長一三三五
天正生號	吳壽如 榮町一
肇源號	蘇寅生 貿易 榮町二 電二六九
林昌號	沈納甫 物產貿易 三宮町三 電長四二四
義益號	陳女 三宮町三
杏香樓	陳明候 海陸產物 榮町一 電一九四六
其昌號	鄧東光 支那料理 榮町一 李細其 裁縫師 四町四三

祥隆號	陳達生 貿易 海岸通一 電三九二
章興號	洗致興 三宮町二
震記號	辛銀生 元町一
悉成號	德泰 兩替 榮町一
昌記號	王德昌 元町二
祥隆號	陳伯華 海岸通四
承茂順樓	余介眉 海岸通一 電長四六二
全益號	何沂東 料理 榮町一
生成記號	周春生 榮町一
籍安號	孫成基 榮町一
生記號	陳思培 怡和號支配人 榮町二
瑞和號	潘連祥 線香 雜貨 榮町一
	張阿生 洋服 榮町二
	王達生 榮町一

海陸產物問屋

今中秀一郎	海陸物產貿易 電九七六 榮町三 所八七 營一四一
伊藤商店	海陸物產貿易 店主佐々木種三 所一三 營二四二 海岸通五
伊藤米之助	海陸物產貿易 電長一九五八 榮町五 所四四 營五七
石原支店	海陸物產貿易 主任森田靜夫 電一三三九 內海岸通六 營四七
橋本萬藏	海陸物產貿易 榮町六 營四二
橋本善次郎	海陸物產貿易 海岸通五
西田富三郎	海陸物產貿易 榮町六 所四一 營一四四
西村畷市	天產物貿易 內海岸通五 所五 營八五
本郷善次郎	海產物問屋 電二四二七 鍛冶 屋町 所一五 營四一
鳥井清右衛門	海陸物產貿易 榮町四 所一〇 營一一二
小幡松五郎	海陸物產貿易 榮町三 所九七 營一一一
小笠原藤一	海陸物產貿易 電一四八一 內榮町六 所一四〇 營一四一
大橋次郎	海陸物產貿易 榮町六

海陸物產問屋

大野萬次郎	海陸海產貿易 榮町六
大崎源兵衛	海陸物產貿易 山源 電長一六四三 松屋町 所一〇〇 營四三
小畑種吉	海陸物產貿易 電一九七四 松屋町 所一一 營五六
奧野熊藏	海陸物產貿易 電九四三 船大 工町 所六七 營四七
織田種次郎	海產物商 電長五五二 今出在 家町 所一八
吉金商店	海陸物產貿易 吉田金之助 電一六二 川崎町 所二二五 營一八
津田庄助	海陸物產仲買 榮町五 所八〇 營九六
中村清治	海陸物產貿易 電長一八一六 榮町五 所一七九 營九一
中六商店	海陸物產貿易 小野大三郎 電長一七五 海岸四 所四四八 營二五〇
苗村源次郎	海陸物產貿易 電二九九七 海岸通三 所三四 營八九
中尾辰藏	海產物商 古添通四 所一五 營四五
植田德松	海陸物產貿易 電長一〇三〇 海岸通六 所一六九 營一七一
野村平兵衛	の平 海產物問屋 電長三七四 宮前町
久保田長七	海產物問屋 相生町四 所一七 營四〇
山田庄助	海產物問屋 電二八一 海岸通 四 所四一 營一三六







米穀肥料商

棒谷ツウ 米穀肥料 電二三三九 榮町五  
 布江九太郎 米穀 鹿屋町 所六三  
 大門熊太郎 米穀 電一五二四 富屋町  
 所八九 營一〇五  
 大坪嘉太郎 米穀肥料 電長三〇五 榮町三  
 所五八 營七七  
 大橋秀一郎 米穀肥料 電長一八〇七 榮町  
 五 所二二 營六一  
 和田清太郎 米穀肥料 電一五三〇 魚棚町  
 四 所三四 營七四  
 柏木信吉 米穀問屋 電長五二九 磯ノ町  
 所六五 營四七  
 柏原幾之助 米穀 四出町 營三三  
 鍛冶米藏 米穀肥料 電長三〇六 小物屋  
 町 所一六六五  
 川崎房次郎 米穀肥料 電長四〇四 元町二  
 所三二〇九 營一二八二  
 角石熊之助 米穀肥料 電一四二〇 榮町二  
 所一八 營七三  
 角谷勝次郎 米穀 電二六四二 宮内町  
 櫻田庄太郎 米穀肥料 島上町 所一八  
 營三三  
 吉田辨藏 米穀 電二二一六 磯ノ町  
 吉田德兵衛 米穀 電長九五九 海岸通三  
 所四八 營九三

中柴商店 米穀 電一四〇 中野新太郎  
 島上町 所七八 營一八五  
 中野春吉 米穀 電一八六一 島上町  
 所三六 營一〇六  
 中村直吉 米穀 電長二〇五 戶場町  
 中村兵三郎 米穀肥料 電長一一九一 海岸  
 通二 所一三九 營一九六  
 成和伊之松 米穀 宮内町 所三八 營九九  
 村上治三郎 米穀肥料 電長二一八 榮町二  
 所七八 營一〇一  
 村上讚十郎 米穀肥料 榮町三 所一六  
 營四四  
 瓜谷宇兵衛 米穀問屋 電一一四七 島上町  
 所一〇一 營一二三  
 白井源藏 米穀 電長四五九 魚棚町  
 所三五六 營四六  
 植田猶吉 米穀 北宮内町 所三七  
 營八四  
 上田萬次郎 米穀 電長二八六 宮前町  
 所三四 營一〇五  
 栗本甚藏 電長五四一 島上町 所一五六  
 營三二一  
 乘本友光 米穀仲買 電一七九二 北長狹  
 通三  
 弓原健治 海産物委託問屋 電二二〇八  
 山田喜介 米穀肥料 電五〇五 小物屋町  
 所一八二 營二六九

米穀肥料商

吉田治三郎 米穀 電九八五 鍛冶屋町  
 營一四六  
 吉井定助 米穀肥料 電長一〇五二 海岸  
 通四 營一二二  
 武井福太郎 米穀 電長五二七 榮町二  
 營四五  
 武貞龜造 米穀 電長四四四 南仲町  
 所一三九 營二六八  
 高井武兵衛 米穀 電二二八 北宮内町  
 所一七一 營二五七  
 辰巳多丸 米穀 電長一四七七 二〇六七  
 北逆瀬川町 營一三三  
 丹治龜吉 米穀 電八六〇 東出町二  
 所六八 營五六  
 高井武兵衛 米穀 電二二八 北宮内町  
 所一七一 營二五七  
 田中種吉 米穀仲買 電一六一八 鍛冶屋  
 町 所三四 營五八  
 曾根忠兵衛 米穀 電一三七八 戶場町  
 所三〇二  
 津田金造 米肥 電二〇八七 鍛冶屋町  
 營四〇  
 筑井長十郎 米穀 電一四六 東出町二  
 所一〇七 營一四七  
 壺又吉 肥料 電長一一〇九 東出町三  
 所八二 營一〇六  
 根津直次郎 肥料 電一五六二 二二七五  
 川崎町 所一七  
 直木久兵衛 米穀 電長五八四 島上町  
 所四三八 營三三一

山田庄助 米穀 電長二八一 榮町四丁目  
 所四一 營二二六  
 山崎商會 米穀 電四五六 山崎渡 小物  
 屋町 所四五 營一三六  
 山平兼子 米穀 電一〇六〇 四出町  
 營一〇六  
 安福嘉一郎 米穀肥料 電長三〇二 松屋町  
 營六八  
 安福榮吉 內外米穀 電長六一一 磯之町  
 所三七 營八五  
 山本市郎右衛門 米穀肥料仲買 電一〇六五  
 所八九 營一三四  
 山口吉左衛門 米穀肥料 電長一〇六三 海岸  
 通四 所八三一 營四三五  
 八木定次郎 米穀 海岸通四 營四三  
 安田莊兵衛 米穀 電長九二八 永澤町二  
 所二二 營一五四  
 松本幸吉 米穀 電一〇八八 北仲町  
 營一六九  
 松本佐平 肥料 電長一〇九一 北宮内町  
 所一七六 營二七四  
 松下文吉 米穀仲買 電長三三一 鍛冶屋  
 町二  
 松田文吉 米穀 電長二八七 二〇三三  
 榮町三 所八〇 營二〇六  
 丸尾常吉 米穀 電長五二一 東出町三  
 所二一 營三六  
 增田國一 米穀 電九〇五 榮町五



米穀肥料商

阿波松之助	粟田駒吉	天羽兵二	小泉文助	小山商會	小寺洋行	二見松太郎	福田音吉	藤谷信太郎	藤本文吉	藤本金藏	藤善助	藤又支店	藤井平助	藤井定介	
米穀肥料 北宮内町 所四一	米穀 電二二〇 宮内町 所一八八 營一四三	肥料 電三二七 嶋上町二六 營五二三	米穀 電長二五三 宮前町一九 所一五二 營二八九	米穀肥料 小山粹次郎 電長三 四六 松屋町 營三〇	營一三三 西出町 所一八五八	小粕肥料製造 小寺壯吉 電長 五〇七	米肥 電長五八七 榮町四 所九七 營一六七	電二四一〇 島上町 營五二	米穀 西仲町 所三四 營七六	米穀 磯ノ町 所二一 營七九	米肥 藤本商會 電長一七三 宮前町 所一〇九 營二三五	支店 藤本 電長一八五五 所三九	米穀肥料 藤井又兵衛 電長三 三二 鍛冶屋町 所五二二〇	肥料 電一〇三 江川町 所八六 營一〇三	米穀肥料 電長二六三 二二二九 島上町 所二五六 營七四

京井德松	北尾善次郎	北田廣吉	木全由三郎	喜多萬介	木村富三郎	木村市太郎	岸上彌作	澤田龜之助	堺力造支店	澤野久吉	油谷重三	栗賀仁兵衛	綱盛彌兵衛	有馬藤次郎
米穀 電長九四〇 榮町三	米穀肥料 仲買 電一六〇二 磯ノ町 所二三 營三七	米穀 電長五八二 海岸通二 所一〇六 營二六一	米穀 電長五八二 海岸通二 所一〇六 營二六一	米穀 電長五八二 海岸通二 所一〇六 營二六一	米穀肥料 電一四五一 榮町三 所一七 營六二	米穀肥料 電長一五二九 海岸 通四 所二四 營一〇	米穀肥料 電長八九〇 匠町 所一 〇七 營二六三	米穀 電長七二二 匠町 所一六 二 營二五一	米穀肥料 電長一四二二 北宮 内町 所五〇 營一三〇	米穀肥料 電長五〇三 磯ノ町 所八五一 營六三三	米穀肥料 電長一三三六 海岸 通二 所一八〇 營二五三	米穀 電長六二〇 松屋町 所五五六 營八三二	米穀 電長一四七 東出町 所三七 營一八七	米穀肥料 電長一六三 川崎町 所一七三五 營一三六

森上六郎	樋重吉	城山熊吉	島丸辰造	島田源吉	柴田慶治	柴惣商店	水野辰次郎	三好榮藏	宮下ハル
米穀肥料 電長一五九 宮内 町 所七五 營七五	米穀 電二三五 一六五七 榮町五 所二五	雜穀肥料 南逆瀬川町二、四一 〇九 營一四	米穀 電一五九 西仲町 所一 〇九 營一四	米穀 電一五六 川崎町 所四三 營六三	米穀 電長八七二 榮町四 所一〇九 營二四九	米穀 電長一九三 淡町一 所一〇〇 營一七九	米穀肥料 電長四四七 榮町二 所四八 營一六〇	米穀肥料 仲買 電一九一八 元町三 所一五 營三八	米穀 電長六二二 榮町四 營一六四

# 眼科専門

神戸市北長狹通五、鐵道側  
水野善一

## 神戸便器商會

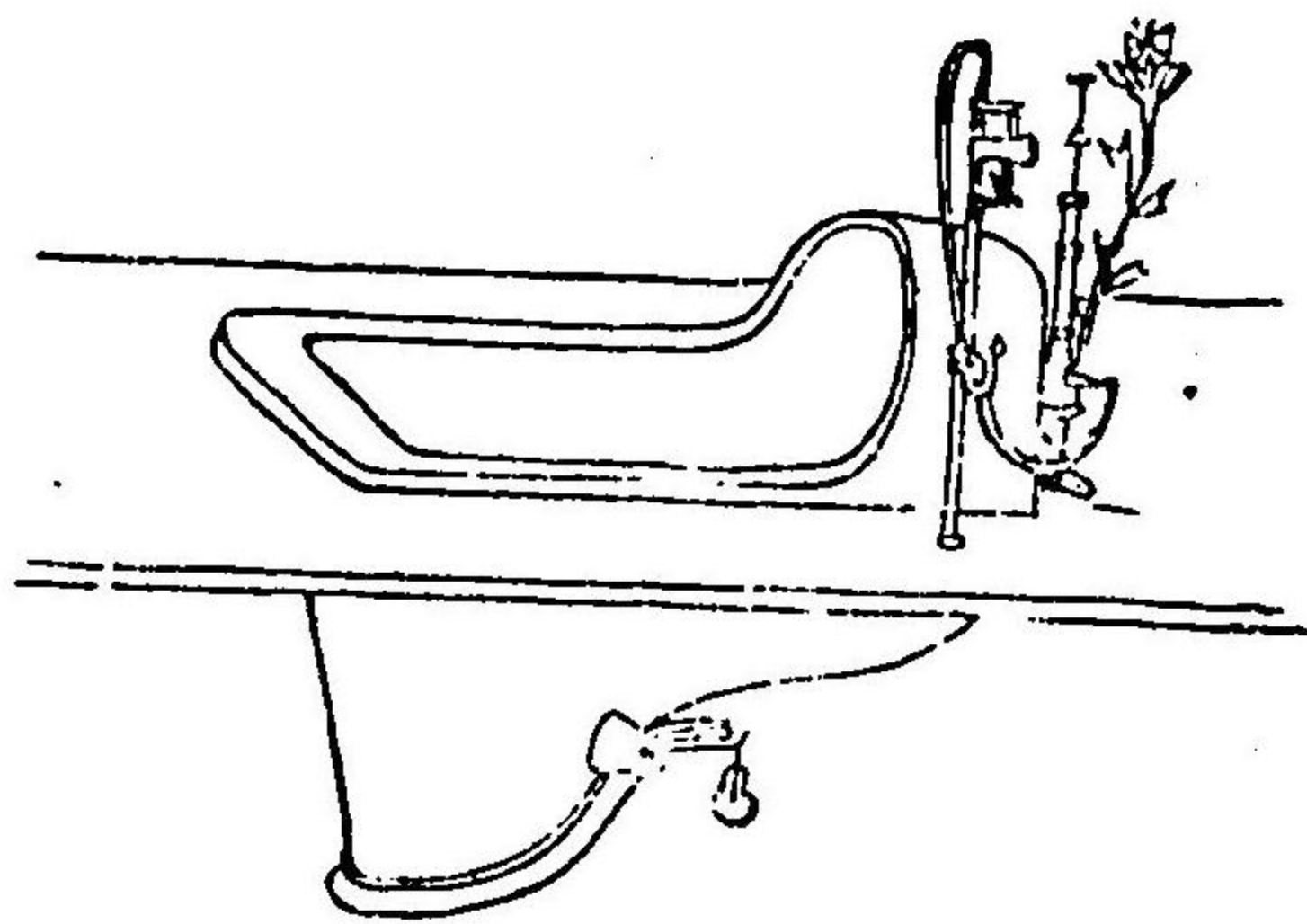

神戸市兵庫北仲三番五  
電話二五〇八番  
振替口座八九〇番

岡野正孝



運送業

海陸運輸、船舶業

入江運送店 入江常七 電長一五四 東出町一 所二七四 營三六  
 伊藤運送店 伊藤吉 電一〇二二 花隈町所六八 營九三  
 伊藤運送店 伊藤傳右衛門 電長二二四 榮町三 所三七 營六八  
 井上回漕店 井上國三郎 電長一〇二一 海岸通三 所四三 營八五  
 筏 清三郎 運送回漕 島上町  
 石川甚三郎 回漕 電長一三三 海岸通四 營三六  
 井田 仲仕業 井田幸助 湊町一 所一〇七 營三〇  
 石田清吉 船船業 新川 所三四 營五三  
 濱 甚太郎 運送業 加納町六 所二〇  
 濱 口 仲仕業 濱口權四郎 電一七三 九元町六 所二三  
 ニツケル商會 ヒ、チ、エ、ム、ニツケル、支配人石田佐太郎 電一三九一 七一 海通二  
 二引合名會社 運送及石炭 パラスト 營四三 內外貨物取扱 西村貫一 電二 榮町三 所七五九 營四五六  
 西村運送店

二二二

西野運送店 西山友藏 兵庫新川  
 日華洋行 松井善次郎 電一〇六 榮町四  
 西岡安太 運送 島上町 所一九 營四三  
 賀 易 組 仲仕業 細谷鹿藏 海岸通三 所二二 營一八〇  
 別所富次郎 運送 電一四五 船大工町 所一七  
 富島組支店 海岸通三 電長五六七  
 東洋商會 海運業 葛目直美 元居留地 自宅長徳通四  
 戸田宗吉 回漕 電長一四一 海岸通二 所一〇 營一三七  
 土井運送店 土井浦之助 三宮町一  
 合資會社大濱組 海陸運送 伊藤宗十郎 電八九 七 濱通七 營五四  
 岡回漕店 執行社員 渡邊吉太郎 電一三〇 榮町四 所二二  
 大崎回漕店 大崎徳之助 支配人 小道道一 電長五八七 二〇五八 振替貯金口座三二五〇 海岸通四 所四一九 營二二七  
 岡崎汽船事務所 岡崎藤吉 電長三二二 榮町三  
 岡本勝太郎 海陸運送 電一九四〇 元町一

岡野保太郎 運送 電二二六九 南逆瀬川町 仲仕業 岡月市 因産波止場 所二二二  
 岡 早 組 海送業 大森解治 電二二六二 海岸通四 所一七  
 大森商會 大森榮介 電五六 榮町四 所一九九 營五一  
 大森運送店 中組頭取 電一三九二 海岸通五 所九三〇 營一五八  
 大野茂吉 大原幾藏 電五六二 榮町三 所三七 營四五  
 大原回漕店 運送 電長二九一 相生町四  
 大田猶吉 大町菊太郎 船大工町  
 大町回漕店 秋田辰郎 電一四四六 西柳原町 大本吉五郎 電九六四 海岸通二 營一九三  
 大本商會 小栗松三郎 電三三三 五〇六 川崎町 所一八三 營七八  
 小栗回漕店 小畑倉助 高仲仕業 電八八七 三宮町二  
 小畑倉助 沖仲仕業 電一九七六 磯上通七  
 小畠治平 若林島次郎 電二二八三 相生  
 若林運送店 町二

運送業

上組合資會社

開運商店 設立明治三十九年 資本金二十萬圓 代表社員 山口辰之助 社員 矢野喜三郎 山口良吉 今榮岩吉 電六八〇 海岸通三 營一八六五  
 柏木回漕店 內外船代運業 輸出入貨物取扱 資本金一萬圓 四田保太郎 電七二六 榮町三  
 片岡商會 柏木慶造 電長六〇八 榮町四 營八四  
 瀧船附品 片岡組次郎 電三六五 二四四 海岸通二 營三九八  
 神戶組第一類船船組 船客運迎 資本金一萬八千圓 電一二六二 海岸通四  
 神戶組第二類通船營業組合 海通岸三 取締役 平田宇太吉 副取締役 中村徳藏 評議員 伊藤兵吉 石田佐太郎 木谷興吉 大橋藤太郎 入口字次郎 大本吉五郎 龜頭和吉 山野井徳之丞 貝野五左衛門 共同引船會社 新谷榮吉 木下市三郎 橋梅太郎 新谷鹿之助 石崎三藏 伊藤傳右衛門 柴田熊吉 岡月市 倉橋芳藏 上野吉松  
 賀川運送店 武内辰助 電五八八 鍛冶屋町  
 開通合資會社 稅關貨物取扱 電九四一 海岸通二  
 勝田商會 船代運業 勝田銀次郎 電長一三〇 二 海岸通二 所四八 營九〇  
 二二三



運送業

海岸 運送 大野六三郎 電二二八五 榮町六

川口屋運送部 北谷石松 電二一八五 榮町三

海商組 海陸運送 大岡一藏 電長三五 四 鍛冶屋町

片野回漕店 中道信三郎 電長一六六 宮内 町 營四一

柏木運送店 柏木誠一 電長三六三 濱崎町

上地辨次 海運業 勞力請負 電二九八 島上町 營五〇

吉井鉄四郎 運送 電長一六四 加納町 所一〇一 營四三

合資 高見商店 設立明治三十七年 資本金五千 圓 海陸運送及石炭 高見善兵衛 電長九二 神明町 所一九 營六二

合資 商船臺灣組 神戶支店 設立明治三十六年 資本金一萬 圓 海運業 杉田定次郎 電二 九五 海岸通五

合資 谷道神戶支店 海運業 谷道清之助 電長五九 一八〇八 海岸通二 營三三〇

伊達回漕店 電二二九一 島上町

田口商會 内外船積荷物卸運送業 田口 乙次郎 榮町三

田中利左衛門 鹽利回漕店 電三一六 川崎町 所四二

乃美平太 運送 電二二四三 榮町六 所三六

熊谷彌三郎 仲仕業 新在家町 所六七 營四九

熊谷運送店 熊谷伊三郎 電二二九六 一二 三 榮町二 所三四九 營一九四

倉橋芳藏 回漕 電長八九八 海岸通一 所五一 營一五九

倉治回漕店 倉治榮吉 電長一四三四 船大 工町 所二〇

栗棟仁三郎 運送業 電五五一 海岸通一 所六一 營七三

山口運送店 店主山口嘉吉 支配人山口武 電四八二 三〇 九〇六 九一〇 〇 榮町三 所九六四 營八〇〇

山口辰之助 上組社員 電二二五七 榮町三 所六四九

山本文七 運送 電六六一 元町三 所二 〇 營五八

山本熊藏 仲仕業 電一四四七 島上町 所三〇 營三二

山中運送店 山中傳四郎 電一四二四 神戶 驛内 本店古名屋 營五三

山中運送店 山中藤兵衛 電六三一 相生町 四 所三七 營三八

山田回漕店 山田小次郎 電一三八二 舟大 工町 所四一 營六七

山田勝次郎 運送 下山手通五 所二三 營五二

柳巳之助 運送 電一一九八 宮内町 所四五 營六四

運送業

二二四

大 一 組 運送業 日野德太郎 電一八九 三 住吉町三

合資 湊榮商會 海陸運輸船代理業 綿田甚太 耶 電八八一 榮町三

外 運輸合資會社 海陸運送 角藤鉄吉 電一〇〇 五 榮町三 營五三

中越 瀨船株 兵庫支店 電六七二 兵庫島上町

會社 中澤回漕店 電五二六 海岸通五 營三一

中岡運送店 中岡卯三郎 電二二五八 北長 通四 所二一 營三〇

中岡組 仲仕業 水田石藏 電長二〇九 四 所五一 營七三

繩船伊三郎 運送 電七三六 水木通三 所九三 營三九

中尾伊之助 解船業 電長二七二 海岸通二 所八八

村上運送店 續田キ× 電一七二六 相生町二 所三四

宇都宮回漕店 海陸運送 主任橫田新三郎 電長一五九 榮町三

上岡組 仲仕業 宮脇鶴松 榮町二 營四〇

上田龜吉 運送 電一一〇三 川崎町 所三八 營六八

上西龜之助 海運業 電長五七八 二二三〇 下山手通四 所七九 營八七

八十二一市郎 仲仕業 雲井通三 所一八

丸共合名會社 運輸 堀進龜彦 電一六六六 加納町五 營一二三

安井組 仲仕業 小畑倉助 電八八七 三宮町二 所四四 營七五

丸加共立運輸組 運輸 電八八一 榮町二

前田治兵衛 運送 電一七九 松屋町 所三 五五 營五九

松村安治 運送業 電一二四九 營町二 所一八

牧瀨彌市 運送 電一三三三 相生町二 電九二五 三宮町一

真鍋回漕店 眞鍋鶴吉 電一八六八 元町二 同漕 電二三四二 東川崎町

益田清次郎 仲仕業 竹中八郎 榮町四 營三四

元榮組 運送業 辨天町 所一五 營三〇

今朝丸保古 藤原七男太 電六六六 芦原通三

藤原運送店 運送 小物屋町 所八〇 營四六

藤本幾次 回漕 電一五八一 磯上通五 所五九

福永俊二 二二五



運送業

福原芳次 運送 榮町三 營一三四  
 藤本槌之助 船務事務取扱業 電二〇〇四  
 北長狭通六  
 神戶送迎運輸會社 海陸運送 設立明治四十年  
 資本金六千圓 電一三三三  
 一八 社員三城彌七 木森榮介  
 中川榮次郎 營七三  
 海運業 電長一七五六 元居留  
 地前町 所四一  
 後藤勝造 電一三三三 海岸三  
 所二六五 營一四五六  
 是則清治 電二二五 榮町二  
 所一七五 營二五一  
 小西安吉 電一六四七 濱崎通三  
 戎林太郎 電一四七八 宮内町  
 海運 福田重次郎 電長六〇七  
 榮町一  
 荒井運送店 荒井藤太郎 電二六一 二二二  
 八 濱崎通三 所四一 營六二  
 電一三五 海岸通四丁目一〇  
 店主尼崎伊三郎支店 店長石田  
 額會計掛山口耕藏 輸出掛堀  
 金次郎 輸入掛松下藤吉  
 船積買貸借 運送契約 佐藤  
 勇太郎 電特二〇二 榮町二  
 營六七  
 電一七八 一六四五 海岸二  
 丁目 營一八〇

三輪組 仲仕業 三輪徳太郎 脇ノ濱  
 營三四  
 三輪運送店 三輪軍治 電一三四三 榮町五  
 三城彌七 船舶業 海岸通 所五一  
 平瀬徳太郎 運送 電三三二四 相生町三  
 營三一  
 桃川回漕店 橋川竹松 電長四七八 船大工  
 町 所五五 營九三

院長 東京醫科大學皮膚科專攻 水川房次郎

● 皮膚病花柳病専門

本院 神戸花隈一番路  
 切上妙見寺筋向

分院 兵庫本町通  
 江川町

水川皮科院

運送業

二一六

三宮驛遞合會社 鐵道運送貨物取扱 明治四十二  
 年二月設立 北長狭通四 社員  
 山口久吉 鈴木助次郎 岡本勝  
 太郎 中岡卯三郎  
 運送 釜田平十郎 電長九八四  
 三宮町一  
 三光舍 運送 齊藤廣二 電長二九七  
 榮町六 所三四 營一〇〇  
 三九商會 運送業 電長二二五六 元町三  
 北島運送店 海陸荷扱 甲山米之助 三宮驛前  
 絹笠運送店 絹笠信介 電一八八 二三八  
 九 三宮町三 所一八  
 絹川回漕店 絹川安松 電二二二六 淡町二  
 所九五 營一八六  
 木元回漕店 木元喜八 電六一〇 島上町  
 營六四  
 京清組 仲仕業 田中寅市 電一七九四  
 二一六 磯上通四 所三四  
 喜來運送店 喜來徳太郎 電二二四六 水木  
 運三 所五三 營一三三  
 三笠運送店 三笠治介 電一〇一六 羽阪通  
 三 所五五 營五九  
 平瀬徳太郎 電一八八九 相生  
 町三  
 三上合資會社 船舶代理業 三上豊夷 電一五  
 二四 海岸通三 所四〇六  
 三好運送店 三好順三 電七三八 相生町二

婦人科専門

神戸市葺合雲井通六丁目交番所東

前田醫院

特ニ 眼科治療 部新設一般ノ  
 治療ニ應ズ

前田重之助

院長 醫學得業士 菅原純

ばいどく専門

りん病 ぢよこね かんそ 子宮病  
 皮膚病 くさ いんさん たむし 畢九炎

菅原花柳科病院

二一七



鐵工業

伊勢鐵工所 伊勢市五郎 東川崎町 所一九  
七 營二一七  
乾鐵工所 乾賀吉 東尻池村 所一八  
營五五  
居相重吉 諸鐵工業 御幸通三 營三八  
岡信浩 東川崎町六 所六〇  
肌勢万吉 加納町四 所五四 營四七  
大森幸吉 東出町三 所一七 營三九  
大川彌吉郎 風呂釜製造 水木通三 所一七  
營三三  
鍛冶惣介 西出町 電長一三八五 所九六  
營六一  
川上鐵工所 川上福松 東尻池村 營七八  
瀧本政吉 風呂釜製造 雲井通八 所二〇  
營五〇  
田中鐵工所 田中伊藤 東出町二 所五一  
營九二  
高木權太郎 諸鐵工 羽坂通二  
高尾鐵工所 高尾要助 電長二四五 吾妻通  
二 所四七四 營四九〇

高橋市太郎 電長一六九五 出在家町 所四  
一 營一〇一  
竹中常七 ホンア製造 多聞通一 營三〇  
都賀英治 鋼鐵機械製造 雲井通五 營四〇  
永野喜太郎 西出町 所七八 營二〇六  
村瀨菊次郎 川崎町一 營三一  
安田岩太郎 東川崎町  
增田秀吉 三宮町二 所四〇 營九八  
前田延壽 湊町一 所四七  
森本新太郎 永澤町一 所二四 營五八  
藤原儀藏 榮町一 營六四  
近藤新吉 磯上通七 所四一 營四四  
阿南雄平 八幡通三  
阪本鐵工所 阪本喜之助 東川崎町三 所二  
〇 營八三  
雜賀德太郎 西出町  
富永鐵工所 宮永芳藏 御筒製造 東出町  
一 所二二二

三宅一郎 榮町六 所四七 營七〇  
檜山榮之助 相生町四 所六二 營三三  
檜山貞次郎 電長八一五 楠町四 所三四八  
兵庫鐵工所 所主永野喜太郎 西出町  
森田鐵工所 森田寅之介 電一五一七 東出  
町一 所四六 營六五  
杉本鐵工所 杉本幸輔 電長三三三 須佐野  
通五 所四五〇 營三三七

鑄物商

西田馬吉 旭通一 所一五 營四七  
大野利吉 小川通二 所一五 營七一  
丹治八左衛門 永澤町一 所四五 營三九  
安原米吉 吾妻通一  
東宇一郎 須佐通三 所三七

電氣機器商

橘電氣商會 電氣諸機械附屬品一式 橋兵造  
所八一 營三一 電氣電話電燈  
電鈴 遮雷針 架設請負 アセナ  
リン五所 原料カイロ 販賣  
電二一八一 神戸仲町六  
熊井電氣商店 電氣諸機械製造販賣 架設及設  
計請負 北長狹通八  
双龍組 電氣諸機械附屬品材料製造販賣  
電線路建築機器設置 電二三三五  
八 北長狹通七  
大石電氣商店 附設及室内電話 盜難除給 避  
雷針 電燈 電鈴 井二修繕 其  
他電話買賣 北長狹通六  
津留賀商會 店主喜多賀二 電燈 電話 電  
鈴 遮雷針 其他附屬品 井二工  
事請負 西出町  
今井七次郎 三宮町一 所一五 營五二  
池島駒雄 元町一 營四四  
伊東電機商店 電燈 電話 電鈴 遮雷針 電  
機器具製作販賣 井二設計工事請  
負 元町一 鮎川筋  
三星商會 電氣事業 諸機械販賣 三宮町一  
島津電機店 電氣機及修繕 下山手通八  
神戸電氣商會 秀町一 楠田萬藏



### 造船業

伊勢七兵衛 東出町三 所四四 營三三  
 山本福三郎 船大工町 所一七 營三四  
 佐野彌吉 電五五六 東出町三 所四二  
 住澤爲吉 四出町 所四二

### 潜水業

正木久吉 電九六五 北長狹通七 所二〇  
 村上ヒサ 相生町四  
 深海商會 辨天町  
 田中音吉 兵庫宮屋町  
 土井大吉 井上事 兵庫湊町一

### 船具商

井上吉松 帆布及船具 相生町五 營四二

高橋喜介 電長二六二 北宮内町 所三八 營四〇  
 田中久吉 今出在家町 所四三 營四六  
 大松藤吉 東出町三 所三〇九 營三〇八  
 内海寅藏 船釘製造 船大工町  
 植田サト 磯之町 營四〇  
 黒田龜吉 帆布其他 四出町  
 黒川リエ 麻綱船具 宮前町 營八一  
 榊谷庄兵衛 櫓楫製造 出在家町 所一八  
 前田熊太郎 帆布繩アコソコ製造 電二四四 所二八二 營六九  
 鴻山梅 船燈製造 磯ノ町  
 明石屋忠五郎 櫓屋 築島南詰  
 粟賀常次郎 船燈製造 電一八三二 佐比江 町 所二一 營六八  
 佐野徳之助 島上町  
 佐岡熊太郎 磯邊通五  
 喜多妙 網製造業 匠町 所三八 營四〇

船具 度量衡 金庫商

稻葉安吉 帆製造 東出町三  
 西田船具店 四田彌兵衛 電一四二 四出町 所一〇八三 營五四六  
 西村勝藏 元町二 所三四 營五七  
 布野仙太郎 櫓木製造 船大工町四一 營八一  
 大西卯之助 今出在家町 所四三 營四六  
 大石政吉 東出町二 所一八 營三九  
 大野市太郎 川崎町  
 渡邊豊吉 根槽商 今出在家町一  
 河原幸吉 電一六四六 花隈町 所四九 營一三一  
 加藤藤吉 古湊通一 所一八  
 鎌田覺藏 電長一五七 川崎町 所八二 營六七  
 吉岡嘉兵衛 電長一〇〇二 小物屋町 所三 〇九 營七三  
 吉村團吉 電長五〇二 湊町一 所八九  
 横山次良吉 電五三〇 榮町一 所一八八 營二二九  
 高橋幾之介 電二〇四九 東出町 三 所一九二 營七五

桃木庄大郎 浴車専門 電長一八九三 東出町三 所一八 營三五  
 喜多仁商店 喜多仁平 島上町  
 木村犀吉 船具金物 匠町  
 合資會社港商會 電長五〇二 湊町一  
 合資 島甚商店 担當社員廣田重助 四出町  
 柴田徳松 船燈製造 電四四九 湊町一 所二五  
 塩野うめ 櫓楫 榮町三  
 新谷平三 東川崎町三  
 鈴木鬼次郎 電一〇八二 東川崎町五 所五一 營八五  
 今井善兵衛 元町五 所八六  
 増田竹三郎 戸場町 所三七  
 宮下惣右衛門 度量衡金庫製作 電一七四 江川町 所一一六  
 梅原藤三郎 金庫 元町六 所一七 營四〇

### 度量衡、金庫商



金物商

井上吉次郎 三宮町一  
井神佐太郎 楠町六  
岩見すみ 三宮町三 營四六  
岩上光三 北長狹通二 營四四  
板野喜作 金物詰道具 相生町二 所三五  
初塚清吉 三宮町二 所三〇〇 營一八一  
西川利三郎 元町七 所二〇  
中谷卯之助 萬金物 橋通四 營七〇  
岡本利兵衛 電二四九〇 元町二 所一〇  
岡本辰治 三宮町三 所四三 營六九  
岡村良藏 兼売物 添町一 所四九 營四一  
岡田徳松 三宮町一 所六四 營一一三  
太島 水道用金物 湊町一 所五七 營六八

大島久吉 多聞通五 所九五 營五八  
小川庄三郎 元町二 營四八  
奥田長太郎 相生町四 所一五 營六一  
脇本繁太郎 洋金物 金銀 ニッケル 鍍金 下山手通一 營五八  
綿谷丑太郎 荒田町一  
川西徳三郎 洋鐵 東出町二  
河田春一郎 元町六 所二〇 營四〇  
河南藤藏 北長狹通二 所二一四 營七五〇  
金田定次郎 金定 電一二四三 東出町三 所二一七 營二二〇  
金井平次郎 相生町四 所五五 營八八  
梶原勝太郎 北長狹通二 營五七  
加藤秀次郎 萬金物 古湊通二 營五六  
角谷喜代松 水道用具便器 三宮町二 營三五  
角谷丑太郎 萬金物 荒田町一  
吉川卯兵衛 金網製造 相生町五 營三五

吉田伊三郎 洋釘帶鐵 電五一六 相生町四 所九九 營六四  
吉田源藏 北長狹通七  
田中爲藏 北長狹通二  
エト田中倉吉 建築材料 電一七六五 三宮町三 所一七 營一〇六  
田口純吉 加納町六 所一六 營六二  
支店 萬崎猶三 萬金物 元町五 營三九  
大松幸吉 船具 四出町  
鷹津善十郎 中山手通二 所二九 營九五  
爲廣兵吉 金物仲買 電長八〇七 三宮町二 所三八 營一一二  
橘福松 須佐野通一  
辰龜五郎 添町一  
竹中常七 多聞通一 營三〇  
高田辨吉 多聞通八 營三七  
高橋吉藏 元町五 營四四  
杉本瀧之助 三宮町一

根矢繁七 戸場町 所三四 營四八  
根岸都郎 建築用材料 下山手通六  
中谷卯之助 橋通四 營六二  
長美久吉 建築用材料 相生町四 所一五六 營二三八  
六室鹿藏 船大工町  
植村吉松 四宮内町  
上山愛吉 古湊通四 所二二 營九九  
上山島幹二 水道用品並ニ便器 元町一 鯉川 營四八  
野瀬熊太郎 多聞通五 營四八  
九鬼七左衛門 北仲町  
安川文治郎 元町六 所五六 營五九  
山下四郎吉 下山手通三 營三二  
榊谷太一 洋鉄瓦斯器 電二三九〇 御幸 通八  
旗野篤次郎 東川崎町五 所八二 營一〇二  
藤原儀造 榮町一 所一九 營六〇



金物商

藤原捨次郎 今出在家町 所一九  
 藤下重之助 相生町四 所六四  
 福岡文八 北長狹通三 營三六  
 小林政治 眞鍮器物 加納町四  
 後藤政吉 船具建築金物 多聞通一  
 饒青木吉次 兼仲買 三宮町二 所一五  
 營九八  
 朝山吉之助 元町二 所八一  
 厚田武次郎 水道用具 便器 三宮町一  
 荒木作次郎 相生町五  
 北畑定助 荒山町一  
 喜多喜藏 船具 金物 島上町 所五一  
 營四二  
 富田廣藏 洋鉄 下山手通五  
 加納町五 營三一  
 宮脇五一郎 洋鐵 電長二二〇七 三宮町二  
 會宮城丑松 北長狹通四 所六四 營七八  
 島田仙太郎

石炭商

入江午吉 電三六一 榮町六  
 岩本啓二 電長一一一四 辨天町 所七八  
 營九一  
 岩八商會 奥野大藏 北長狹通三  
 長谷善輔 電二四〇四 東出町二  
 濱田熊吉 東川崎町一  
 西元保太郎 電八三二 榮町通五 所四二四  
 營一九七  
 西山玉吉 東川崎町六  
 土井濱之助 下山手通三  
 徳田角平 元町通一  
 奥野元吉 電長六〇五 榮町通六 所四二  
 七 營二七六  
 奥田喜八 古添通四  
 大賀源九郎 魚棚町 所五五 營九九  
 大嶋政吉 仲町通六

石炭商

柴田千次郎 元町三 營四三  
 新谷林助 建築材料 元町六  
 壺見市藏 小野柄通七  
 本園甚四郎 御幸通六 所三七 營六〇  
 杉山重藏 北長狹通七 電二一九〇 所三  
 四 營四二  
 鈴木鬼次郎 電一〇八二 東川崎町五 所五  
 一 營八五  
 須賀豊次郎 水道用具 便器及洗面器 北長  
 狹通二  
 杉浦新之助 諸器械附屬品 船具金物 出町  
 電長一六〇七 二五二

産科婦人科

兵庫宮前町

志賀正雄

電一七九六番

大橋常次 荏合町七五  
 小野光喜 電二二四一 三宮町一 營七二  
 岡本兵三郎 荏合 南本町四  
 岡本正七 神戸瓦斯會社 コークス一手販  
 賣所 切戸町  
 渡邊卯吉 元町通一 所一八 營五一  
 河村米吉 電一八五二 榮町五  
 高德梅吉 電一三四二 多聞通六 所四六  
 營五四  
 高須小太郎 楠町三  
 多田作四郎 川崎町  
 谷口當行 下山手通八  
 辰己伊之助 大黒商會 北長狹通七  
 仲西一郎左衛門 下山手通七  
 村上玉三郎 御幸通七 所二一 營四三  
 村上五百松 中山手通一  
 上野増三郎 東川崎町一

二二五



石炭商

宇野庄吉 東出町一  
 熊本周作 東川崎町一 營四六  
 山脇安太郎 山濱商店 榮町通五  
 安川神戸支店 安川謙介 電長二二三 海岸通五  
 牧野徳松 電一二七六 海岸通三 所一七  
 營六九  
 萬俵兵太郎 電一六三一 相生町五 所二三  
 營七二  
 松原政吉 榮町通一  
 那須與一郎 福本商店 楠町一  
 福田熊次郎 榮町通六 營三六  
 二葉商店出張所 山本萬三 北仲町五 所一五  
 營七二  
 近藤和三郎 電一一一六 元町通三 所七六  
 營六五  
 天羽兵二 電三三七 島上町二六 營五二三  
 出口三木藏 兼コールタル 船大工町 所一六  
 三條音吉 元町通四 所四二 營六八  
 北村竹治郎 出在家町 所四九 營八六

材木商

(問屋)

井上五兵衛 筆五 電二七一 關屋町  
 所六六 營一一〇  
 乾支店 主任 石本植松 電一六五四  
 切戸町 所一五九 營一一〇  
 新田茂兵衛 新町 電二二〇三 所一八九  
 岡井材木店 岡井理吉郎 電一四七五  
 運河通 所一八 營四五  
 渡邊彦太郎支店 北海材木 主任垣屋與右衛門  
 電一八八七 濱崎通二 所二三  
 八 營一一四  
 吉尾材木部 吉尾利七 電一〇五九 新川  
 營一五二  
 曾根二之助 電一一五九 運河材木町 所一  
 三八 營一五一  
 南村種三郎 船大工町  
 中森貞次郎 電一四六六 運河材木町  
 中川吉藏 共同材木店 荏合北本町二  
 所五五  
 野村久多祐 電長六三五 運河材木町  
 所三七六 營一四三  
 釘谷喜之介 電長七六一 新川住吉前  
 所九七 營一四一

材木商

二二六

岸直七郎 三ノ宮町三  
 會社 水嶋商會支店 大坪橋六 電長八六四 榮町通五  
 南晴守平 電長一七四六 西仲町六 所一  
 九 營五七  
 三田文吉 榮町通六  
 三木準作 電一三四三 磯之町四〇  
 宮崎儀一 電長八二六 榮町通五 所九五  
 〇二 營六八九  
 塩津成三郎 電一二三八 神明町  
 塩津端治 磯之町四八 所四七 營八六  
 相生町五  
 新澤作藏 相生町五  
 島田岩吉 榮町通六  
 森正小四郎 中山手通四  
 森田壽三郎 電七二五 榮町通一、五一  
 所三六 營七七  
 守本茂樹 北長狹通三  
 鈴木鼎 永澤町三

山口利兵衛 電一六七六 運河材木町  
 所一五〇 營一九六  
 山口常彦 芦原通二丁目  
 山本徳藏 須佐野通二  
 八木彌三兵衛 運河材木町 所八六 營四七  
 松原通一  
 山口源六 電長四四一 出在家町 いせ徳  
 所三五五 營一一八  
 前田徳左衛門 材木町  
 藤本利之助 新町 所二九九  
 小林初藏 主任上村峯吉 運河材木町  
 小泉支店 荏合磯邊通三  
 江谷長平 兼箱製造 主任蛭子幸八 電長  
 一七〇三 運河材木町 所一八  
 八 營一三三  
 蛭子辰彌支店 電一三八六 一六四六 關屋町  
 (新川) 所二二五 營一一五  
 赤尾福松 電長一三三四 一三一五  
 運河材木町南通 所一七五  
 新井清右衛門 電一七〇五 運河材木町 所三  
 五 營一〇一  
 青井治郎吉 運河北通  
 荒尾朝路 二二七

二二七



材木商

東茂七 電長三一四 切戸町新川 所三五八 營二三  
 安宅一造 新在家町  
 雜賀岩吉 葦合北本町三  
 材本榮吉 船大工町 所二〇 營四九  
 坂本正之助 主任星野 須佐野通二  
 薩摩新助 電一〇九五 加納町五 所五三 營五二  
 共同材合資會社 主任河村正雄 電六八六 關屋町新川 營一三三  
 北國安次郎 新在家町新川 長電一五九八  
 北國幾松 電長一六二〇 新在家町新川 所五三 營七一  
 木下喜太郎 電長一〇二四 運河材木町南通 所一六五 營一七七  
 宮下合名會社 代表者宮下治之介 電長一八四 一九一 關屋町新川 營一〇一九  
 新宮材合名會社 主任宮前純次郎 葦合町 營四六  
 本崎商店 主任島岡竹次郎 運河材木町南通 營五二

(同 仲 買)

入江孝次郎 電一五七五 切戸町新川榮昌橋 所一一二 營七四  
 井上治介 關屋町新川榮昌橋 所一一四 營五三  
 今津清治 運河材木町南通  
 五百旗頭定次 葦原通二 所二〇 營五五  
 灰谷莊次郎 長一六四八 入江通二 所一四 營九九  
 畑中松造 電二九八 添町四 所一七四 營三三三  
 羽山鎭吉 仲町 所五一 營四四  
 西井幸次郎 下澤通二  
 日本材株式會社仲買部 主任森田清介 電一四〇二 出在家町  
 西龜三郎 塚本通八  
 新田支店 主任二塚米吉 相生町四  
 北條種吉 電一六一七 磯之町 所四二 營六二  
 本間支店 主任小林直七 相生町四  
 土岐常七 三ノ宮町一 所六五 營八六  
 土岐支店 主任土岐重太郎 電一八六〇 宇治川

大前光太郎 野田村字中野町 所八九  
 大林彌之吉 三宮町二 所三六 營六三  
 岡野貞次郎 兼製箱 北長狹通一 所三七 營五五  
 岡野順太郎 布引通四  
 岡本竹松 須佐野通二  
 河井重吉 電二三五〇 南逆瀬川町一 營一六〇  
 柏木米三郎 運河材木町南通  
 柏木由松 電二四七一 中山手通一 營三三  
 龜井勘藏 中山手通四  
 吉田喜太郎 電二〇七三 古湊通二  
 横山長七 新在家町 所二一 營五〇  
 高木吉兵衛 電九一七 楠町一 所三三〇 營一三〇  
 武田今三郎 入江通二  
 田中惣治郎 加納町五 營四六  
 永井新兵衛 葦合磯上通七 營七九

材木商

名村直治 電長一八八〇 南逆瀬川町一 所一〇九 營一二〇  
 中口勝次郎 材木輸出 電七五〇 榮町六 所二〇 營五二  
 室谷藤七 電九七三 新町 所一一〇 營一六一  
 山本長兵衛 山長 新町  
 山本支店 主任山本彌助 加納町五 營五八  
 山田市太郎 東川崎町  
 山口秀助 添町四  
 山口常彦 電長二四九八 葦原通二  
 山川重助 仲町通二 所一六 營四八  
 前田惣八郎 伊勢惣商店 電一八七六 新町 榮昌橋東詰 所七八 營二一五  
 前田龍吉 電一六三九 船大工町 所一〇 營一二〇  
 丸尾藤太郎 電二三七八 古湊通一  
 增田作藏 東出町三  
 松原嘉吉 磯之町  
 前枝正夫 葦合磯上通五



材木商

- 松本支店 主任松本萬太郎 荏合北本町二
- 小堀 貞 羽坂通二
- 寺崎芳之助 濱崎通一
- 寺田 眞藏 兼土木請負 水澤町三 所二一  
七 營四〇七
- 有田寅吉 榮町六
- 朝田彌治左衛門 電一九一三 上橋通二 所四七  
營五五
- 朝田支店 主任小笠原藤十郎 小野柄通四
- 安宅支店 主任安宅信吉 濱崎通四  
所三五 營五三
- 佐々木秀藏 南逆瀬川町一 所四一 營七六
- 貞永新吉 濱崎通二 所一〇一 營三二
- 北井虎藏 電長四三二 多開通四  
楠公社西門
- 寄能清一 山喜 楠町二
- 木村寅藏 加納町五 所二〇 營七一
- 喜多嘉七 電一四六六 運河材木町南通
- 三木伊太郎 北長狹通三

土木建築測量師

- 稻葉彌吉 土木 西出町 所四六一二  
營一八四
- 橋本文平 建築 水木通二 所三八
- 畑中松造 建築 電二九八 葵町四 所一  
七四 營三三三
- 橋本清 土木 關屋町 所二三八
- 長谷川亥之助 土木 奥平野村 所四七 營五七
- 新原清藏 建築 門口町 所一五 營四九
- 堀井仙吉 土木 葵町二 所七八 營九二
- 徳岡佐吉 土木 三宮町一
- 大橋桑三郎 土木 熊内橋通七 所一八  
營五五
- 瓦林政吉 建築 花隈町 所四〇
- 柏木玄吉 土木 濱崎通一
- 川村梅藏 土木 須佐野通二 所一七  
營三七
- 笥藏 土木 北野町三 所二四

土木建築測量師

二三〇

- 美濃部甚平 古湊通二
- 下田喜之助 仲町通一 所四一 營六五
- 下田廣吉 多開通四
- 島 米吉 下山手通八
- 沙崎榮三郎 水木通四
- 白崎米吉 小川通二
- 島上秀吉 森花 松原通三
- 東清三郎 元町三 電二四八一
- 森川龜太郎 荏合八幡通二

內科小川醫院

神戸市多開通四鎮臺筋上ル

- 加賀美工務所 土木 造家工事 製圖設計  
監督 中山手通七
- 加藤萬之助 土木 中山手通七 所一七  
營三二
- 河合浩藏 工學士 建築設計 電一八七一  
中山手通七 所一八二 營三二六
- 吉本甚八郎 建築 土木 電一三三〇 一九  
五九 所六二 營八五
- 吉田梅吉 土木 葵町二 所四九 營一四六
- 吉本一郎 建築 下山手通八 所二二
- 吉田利助 土木 荒田町三 所二〇
- 吉見市松 土木 山本通四 所一四六  
營一八二
- 谷山友太郎 建築 加納町三 所一五八  
營二二七
- 田中仙吉 土木 中山手通三 所三五七  
營三五五
- 竹中藤五郎 土木 電長八〇六 中山手通四  
營二八五
- 田中彌三郎 土木 多開通六 所一九 營九七
- 坪内源治 土木 中山手通一 所三九
- 長谷儀四郎 土木 再度筋 所三五
- 長尾秀吉 土木 北長狹通二 所三六  
營五〇

二三一



土木建築請負業

長美久吉 土木相生町四 所一五六  
 營二三八  
 中島勘次郎 土木湊町三 所三〇〇 營三  
 八八  
 上田勝次郎 土木四出町 營三五  
 山森直次郎 建築永澤町四 所三九 營一  
 一五  
 八木甚兵衛 建築電一〇五三 元町四  
 所二二 營一〇〇  
 山下秀次郎 土木切戸町 所四一 營一三八  
 安田源藏 建築塚本通一 所二一  
 松本源七 建築電長七九二 南逆瀬川町  
 一 所一五三一 營一二九八  
 松本市藏 建築電一〇八 門口町  
 所四三七 營五八九  
 前田筆藏 土木楠町五 所二三 營五七  
 深野文治 土木多開通二 所六一 營六七  
 富士原重太郎 土木永澤町四  
 所八九 電長五七二 江川町  
 藤田松太郎 建築電長一九五 三宮町二  
 所九〇五 營九九  
 高津柳太郎 建築下山手通一 所三九  
 營六五  
 小林長兵衛

神戸工師組合員

赤木豊太郎 組長 永澤町二 電九一六  
 所五九  
 早瀬峰太郎 羽阪通二  
 長谷川榮次郎 塚本通四  
 河本政之助 小河通七  
 谷口勇夫 水木通八  
 三澤宇雪 濱崎通四  
 三木良吉 三川口町三  
 岡崎富三 荒田町一  
 加治誠一 楠町六  
 水守直元 奥平野村  
 志水清太郎 楠町六  
 田代猛夫 北長狹通五  
 武村常藏 下山手通六  
 神戸工師組合員

二三三

小南榮藏 建築塚本通七 所三七  
 寺田眞藏 建築永澤町四 所二一七  
 營四〇七  
 青笹淺一郎 建築中山手通一 所三六  
 秋吉建築事務所 所主 秋吉金徳 中山手通四  
 所九四  
 貞永省三 土木湊町三 所一〇一 營三二  
 新家定 土木北本町五ノ四〇 所四〇一  
 建築設計 監督 鑑定 顧問  
 土木測量 所長 設備 眞雄 所員  
 工藤延吉 木村梅次郎 池谷仙  
 太郎 海老原孝 水谷茂蔵 岡  
 本三十郎 土木藤吉 設備 眞一  
 谷家右三郎  
 關浦恒 土木 電一六九 生田町二  
 所六〇  
 砂阪喜一 土木 橋通一 所一五 營三五  
 杉本善兵衛 建築 榮町二 所三四 營五六

株券 買 賣 神戸相生町  
 電話 五八五番  
 六八三番  
 中林兩替店

天野豊藏 北長狹通六  
 片山正心 旭通一  
 鹽道由松 小野柄通一

神戸市兵庫西宮内町

諸進物達商

(勸商場内)

佐藤商店

二三三



煉瓦、瓦、灰商

煉瓦 瓦 灰 石材商

- 井上米太郎 瓦土 荏合町
- 池田周一郎 瓦石灰 多開通七
- 西澤吉次 石灰セメント 電長二三五  
所八六 營九六
- 西田忠次 瓦 羽坂通四
- 細野林藏 瓦 下山手通八 營三四
- 土井長三郎 石灰土 元町五 所二六
- 大庭商會 五島火山灰販賣 大庭竹四郎  
電一四五三 相生町四 所五八  
營五三
- 大谷卯吉 瓦灰 三宮町一
- 太田久吉 石灰 北長狭通一 營一〇四
- 岡田熊太郎 瓦灰 御幸通七 所三五 營三六  
土屋 電二二四八 戸場町  
所四三 營七〇
- 小川茂兵衛 灰土類 島上町 所二三
- 梶田清五郎 セメント、石灰 電長六四一  
小野柄通五 所一三八 營一九六
- 檜野恒太郎

二三四

- 神田鶴松 左官 北長狭通一 營四一
- 吉川利貞 煉瓦セメント販賣 下山手通六  
所一五三 營一九一
- 竹村愈三郎 常滑燒土管 加納町五  
所六二 營一一一
- 谷口萬三郎 瓦製造業 電一一六三  
長田村 所八一
- 土谷卯之助 瓦土 北長狭通三 營三六
- 矢倉清次郎 瓦セメント煉瓦 三宮町二  
所四九 營四八
- 松本彌太郎 瓦土管 江川町
- 赤穂谷寅吉 瓦土 相生町五 營三八
- 木村丑松 セメント煉瓦 電一四五五  
北長狭通七 所二三 營五九
- 宮尾鶴吉 瓦 西宮内町 所一七
- 美除伊佐雄 化石製造業 南逆瀬川町二  
所一五 營四一
- 須知廣有 土灰類 東川崎町一  
所一九 營四〇
- 西阪萬吉 石材 東川崎町一 所三五

石工、石材商

- 細川鶴松 石工、石材 南仲町
- 小原音吉 石材 山本通四
- 金井テイ 石材 南逆瀬川町二
- 安田萬吉 石材商 江川町 所四一
- 北井清太郎 石材、石工 加納町四
- 岸田政次郎 石工 加納町五 營三三
- 水口定松 石工 楠町三
- 柴田市松 石材 電一九七七 磯邊通二  
所一八 營五〇
- 所戸銘石商會 美術建築用 大理石各種製造品  
會主 大久保徹 北長狭通二  
營六八
- 元山松太郎 石工 荒田町三
- 新家林助 人造石製造 元町六字治川
- 植田重介 人造石製造 二宮町一
- 小林豊次郎 人造石製造 下澤通三

竹材商

石工石材 竹材商

- 小川甚助 兼薪炭 元町四
- 渡邊定助 八幡通五 所二三
- 鍵野熊吉 兼炭 湊町一 所三三
- 吉田平兵衛 磯上通三 所五〇 營一〇九
- 田中武夫 下山手通八
- 田中房吉 奥平野
- 竹野定介 門口町
- 瓜谷龜吉 今出在家町二
- 野瀬幸作 仲町二
- 楠本六郎兵衛 脇ノ濱
- 松本重太郎 北長狭通三
- 小林隆次 中山手通四 所二一

み、はふのぞ

神戸市元町通六  
啓學士 福島 敏

二三五



製箱商

製箱商

生島菊太郎 燐寸小箱 小河通六 所三九  
今津藤吉 製箱 荒田町二  
石原豐吉 同 三川口町一  
六田太七 燐寸小箱 湊町一 所四七  
原井龜吉 同 大開通二 所五一 營五一  
原田寅藏 同 三川口町一 營四〇  
小川七三郎 製箱 三宮町三 所一五六  
大津卯之介 同業 三宮町一 營四一  
川本喜代松 燐寸小箱 大開通二 所二一  
田中龜市 同業 新在家町  
田中清次郎 同業 小河通一 所四五營七五  
高田三次 製箱 羽坂通二 營三〇  
細谷萬吉 下山手通一 所五〇

二三六

睦好幸吉 燐寸小箱 濱崎通二 所二〇  
上田國藏 製箱 三宮町二 所八〇  
打浪午吉 燐寸小箱 大開通一  
野村久太郎 製箱 入江通二 營三一  
栗岡彌太郎 同業 三宮町一  
栗西五郎吉 菅原通 所一五 營三七  
矢野乙次郎 製箱 三宮町二  
八木佐七 燐寸小箱 三川口町三 營一〇一  
山崎重吉 製箱 電一五一 北長狹通六  
前川松太郎 同業 北長狹通四 營四三  
松本伊之助 同業 小野柄通六 所一八  
前山力松 同業 大開通五 所二一  
藤原富藏 同業 濱崎通四 所八七  
福永一 同業 新在家町 所三一  
小山房吉 燐寸小箱 永澤町三 所三七

江口源三郎 同業 坂本通五 所二〇  
寺尾豐吉 同業 松原通四 所一六 營五一  
薩摩莊七 製箱 加納町五 電一〇九五  
定平信藏 同業 中山手通七 營九一  
佐伯慶次郎 同業 海岸通五 所八二  
三村勇次 同業 三宮町二 營六三  
三木佐一郎 同業 磯邊通三  
宮崎定兵衛 燐寸小箱 三川口町三  
島本大吉 製箱 三宮町一 所一七 營六三  
清水留吉 同業 三宮町三 所一〇七  
關基みつゑ 同業 磯上通五 營三八  
菅田米藏 同業 大開通二 所二〇  
諸車製造業 (附乳母車製造)

製箱 諸車製造業

細川儀一郎 古渡通三  
車力松藏 八幡通三  
友久仲吉 北本町三  
木谷傳吉 相生町四  
山北德次郎 明治通一  
藤田喜之助 旭通一  
仲田松太郎 荒田町一  
伊澤嘉太郎 三川口町三  
最上寅藏 切戸町  
萩原松太郎 馬車 二宮町五 營三六  
山内福太郎 人力車及附屬品 北長狹通三  
三宅久太郎 同業 相生町五 營五五  
割田清次郎 小兒車及綿 相生町二 營三〇  
武田商店 小兒車製造 下山手通二  
木村貫一 生田社前  
藤細工小兒車 北長狹通一



水谷與市 藥種商 小兒車 算所町



藥種賣藥商 三三八

石原辨藏 永裕堂 洋酒雜詰類 西柳原町 所三四 營四一  
 石田虎十 赤玉堂 上橋通一  
 井上佳子 光陽堂 御幸通二  
 伊藤又十郎 中山手通二  
 今村猶次郎 八幡通 所九九 營二一四  
 位田留次 小日光堂 荒田町四  
 糸川直成 梅雅堂 花隈町  
 五百藏理一郎 赤井筒藥舖 元町一  
 長川千藏 誠真堂 中道通一  
 花川幾太郎 西仲町  
 萩本榮太郎 南邊瀬川町二  
 濱田確四郎 下澤通一  
 濱田安太郎 相生町五 所二二

橋本鶴次郎 多開通六  
 橋本國市 下山手通六  
 服部政吉 寶生堂 三宮町三  
 鼻泉吉 算所町  
 林吉五郎 北本町一  
 西村兵次郎 西村關更堂 元町一 電一〇六一 所三四 營二三  
 西村源次郎 北長狹通三 電一九五一 所一七五 營一五〇  
 細谷德太郎 三宮町 所三二 營四六  
 豊島新太郎 西宮内町 所一九  
 土井鹿松 彰榮堂 中道通五  
 友田善之助 繪具 仲町二 營三八  
 岡田武治 海岸通四  
 岡村いし 資生堂 下澤通四  
 大越兵藏 東川崎町四  
 大井卜新 井合町字熊内 電六〇二

和田貞治 水木通四  
 和田ひで 奥平野村  
 河合慶太郎 永澤町三  
 河西善兵衛 繪具藥品 榮町三 電二六八 所四一六 營一三二  
 柏谷寅吉 東出町三  
 垣内慶藏 準古堂 東柳原町  
 鍵本甚二郎 榮町五  
 龜井りよ 龜壽堂 御幸通四  
 關浦いと 博愛堂 神若通七  
 金井みゑ 中山手通四  
 鍵谷林之助 鍵谷不老堂 相生町五 所五八 營三六  
 義川幸太郎 弘盛堂 水木通一  
 横田孝史 精々藥師 生田町 長電三八 所二〇六 營六六  
 横山傳治郎 楠公堂 橋通三  
 吉岡善助 達醫堂 相生町四 所六五 營五二



藥種商

吉田榮治郎 多開通二 所一九 營三四  
 立花寅之助 奥平野村  
 高安石松 素行堂 三川口町三  
 高安隆造 北逆瀬川町  
 高橋萬次郎 北長狹通三  
 高木長之助 荒田町三  
 田村浪江 小野柄通六  
 田中安藏 長生堂 相生町五 電一〇七六  
 所八四 營九二  
 田中廣助 相生町五 所一六 營三八  
 田中佐助 小川通三  
 武井宗二郎 六神堂 荒田町一  
 津田愛之助 春陽堂 中道通七  
 鼓谷うめ 島上町二五  
 塚本元吉 北野町 所三二  
 中村庄次郎 來蘇館 富屋町

二四〇

中村音吉 水木通二  
 中村安治郎 海岸通二  
 中村忠作 下山手通四 電一八五一 所四三  
 中村周治 藥品醫療器械 相生町二  
 電一一三〇 所六七 營五四  
 中西芳太郎 芳園堂 大開通七 所四七  
 中塚御代 豊盛堂 北長狹通七  
 中谷平九郎 海龜堂 小野柄通四  
 中田兵藏 純生藥館 多開通五 電一一六七  
 所四六七 營二二〇  
 中前善之助 上橋通四  
 奈良傳六 盛光堂 御所通三  
 浪花なを 浪花堂 下山手通七  
 繩船せい 松壽堂 湊町一  
 六岡清藏 永澤町一 所三五  
 上田かね 三角堂 北長狹通八  
 上田實 水木通一

村上治郎右衛門 濟生藥館 元町三  
 所三五二 營一一一  
 牛尾秋太郎 北長狹通一  
 梅宮熊太郎 南本町四 所九六  
 熊田佐一郎 三星堂 元町六 電長一四四六  
 所三九 營九七  
 黒田言治 北長狹通八 電一一一五  
 所三九 營五三  
 郡司賢亮 三宮藥局藥劑師 三宮町二  
 國末忠五郎 盛進堂 荒田町四  
 八木丑松 三福堂 松原通三  
 生田藥局藥劑師 生田神社前東  
 山本寛治 角  
 山口要藏 琴緒町四 所五二  
 山戸安太郎 磯上通八  
 山田一馬 秀遂藥館 福原町  
 山本さめ 塚本通四  
 山田くら 奥平野村  
 松尾二三三 二三堂 湊町一

藥種商

二四一

松尾ふさ 大佳堂 下澤通三  
 松本平兵衛 春翠堂 江川町 所三五  
 町田政治 楠町一  
 正井成 今和田新田  
 丸善商店 藥種化粧品運銷部 九屋七郎  
 電一三 所一五七 營一二六  
 兼鍼灸師 電二一四六  
 小野柄通八 所一七 營三〇  
 増田むめ 周盛堂 北長狹通七  
 松本空兵衛 中山手通七  
 松本平兵衛 江川町  
 丸井平次郎 宇治野町 所二三 營四三  
 眞鍋もと 福原町  
 毛呂作兵衛 金玉堂 塚本通七  
 不動くに 小物屋町  
 小林政太郎 朝比奈堂 永澤町四  
 近藤幸衛 十字堂 塚本通四



藥種商

小島 音藏 やまひらや 神明町  
 黃 文珊 海岸通二  
 小谷 光義 下山手通三  
 小山 德太郎 金水日月堂 楠町六  
 小紫 てる 更正堂 楠町七  
 傳谷 德太郎 ツマヤ藥舖 戸場町 所二三  
 安藤 菴 二五藥舖 東出町  
 天戸 半四郎 切戸町  
 朝日 松藏 佐比江町  
 赤壁 藥舖 元町四 電一六八  
 芦田 鑽太郎 日の丸堂 琴緒町三  
 阿曾 小太郎 大黒堂 三ノ宮町二 所三三  
 青木 與三郎 花隈町  
 赤阪 りち 杏林堂 楠町四  
 淺井 萬吉 多開通入 所二一

二四二

青山 寛治 生田神社前  
 榮 定治郎 雪榮堂 永澤町四  
 笹川 省吾 四出町  
 直田 秀藏 磯上通  
 佐野 まつ 双星堂 下山手通七  
 笹本 と き 再度笹  
 齋藤 定治郎 多開通五  
 酒井 林 寶壽堂 大開通六  
 岸田 善九郎 水木通五  
 喜多 益三 小物屋町  
 岸田 ひで 神港堂 下山手通六  
 菊井 音五郎 明治堂 楠町六  
 御原 伊太郎 東川崎町  
 水江 寛二 快壽堂 多開通二 電一五五九  
所六五 營七一  
 三好 仙次郎 長生堂 上橋通四

三浦 岩藏 隆松堂 楠町七 所二四  
 宮崎 米吉 虎屋 下山手通四  
 宮本 金三郎 金陽堂 小川通三  
 三西 久兵衛 新町  
 宮崎 米吉 下山手通一  
 宮崎 安三郎 神明町 所三七  
 宮本 富次郎 下山手通六  
 三浦 半兵衛 且刈會 宮内町 電一四一  
所一四一 營五五  
 三輪 義夫 中山手通一  
 島田 武三郎 保壽堂 大開通  
 直 德太郎 西出町  
 鹽谷 甚吉 濱崎通二  
 島本 末猛 須佐野通一  
 城山 喜市 添町一  
 四宮 藥局 明治堂 三宮町一

藥種商

二四三



進藤 才介 菊水百貨商行 楠町一  
 白井 文雄 上橋通三  
 白崎 潤藏 大徳堂 福原町  
 柴田 安兵衛 切戸町  
 平井 勢次郎 元町五 所五四 營五二  
 姫田 萬藏 中山手通四  
 盛本 章達 相生町一 所一七  
 森岡 利太郎 中山手通一  
 森正 小四郎 中山手通四  
 森川 萬吉 元町七 所六四  
 錢谷 寅藏 雲井通六  
 末正義 太郎 東尻池村



貴金屬商

### 時計眼鏡貴金屬品商

今井達之助 昇進堂 兼蓄音器 北仲町  
 出谷傳三郎 相生町一  
 岩見熊吉 三宮町三 所七七 營四八  
 和泉一枝 江川町 所一六 營五四  
 西村直吉 眼鏡 元町五 電二三九一  
 西村正行 多開通五 營三五  
 太田三四郎 元町四 所一八 營三九  
 奧山直次郎 相生町三  
 小野銀五郎 相生町四 電一五七八  
 岡橋豊春 所一四〇 營一一五  
 河合源次郎 兼直輪及自轉車 透町一 電長  
 一〇七八 所九七 營三三一  
 加納芳三郎 元町一 所八五 營一四〇  
 鍛冶龜太郎 西宮町四

二四四

梶原照松 元町三 所一五 營四八  
 梶原勝次郎 北長狹通二 營五七  
 叶仙造 多開通五  
 玉置實之助 眼鏡 標管 其他金屬製品商  
 多開通八 營三三  
 坪井時計店 時計貴金屬蓄音器 多開通三  
 電長三〇四 所四八一  
 南部雄造 元町二 所四一 營七六  
 柳田米藏 多開通七  
 松本喜太郎 南逆瀬川町一 營三一  
 福岡眞誠堂 眼鏡 多開通四  
 元町五 電長七八六  
 古森正太郎 所二二 營六六  
 荒井稻子 透町一 營四九  
 佐賀山宇平 眼鏡 橋通三四門筋  
 元町五  
 阪部廣吉 多開通六  
 岸本源之助 元町五 電二四四一  
 所五〇 營六三

柴崎安藏 元町三 電二〇七 二四四〇  
 所一六五 營一四〇  
 森川頼三 眼鏡 燈 元町五 極樂寺前  
 營三一  
 森本定七 多開通六  
 瀬尾伊助 元町一  
 千松百太郎 時計商 北長狹通三  
 隅谷文吉 相生町五



貴金屬商

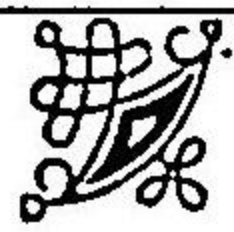

神戶市兵庫切戸町

# 精肉

味 嚼 漬

## 大西商店

電 一七五二番

二四五



吳服太物商

### 吳服太物商

- 石川新兵衛 洋反物類 相生町三 電三六  
所一六 營三七
- 池上直吉 手織類 相生町四 電二一〇  
吳服太物類 三宮町三 所四六  
營六九
- 岩崎最一郎 二宮町 所一九 營四〇
- 妹脊虎之助 吳服類 湊町一 所一六  
營四〇
- 石田定七 洋反物 西宮内町 營五四  
所一六 營四三
- 入野敬一 店主井上六太郎 西宮内町  
所一六 營四三
- 井上洋反物店 店主伊勢市松 出町二  
電一九五二 所四七 營二八〇
- 伊勢屋 元町六 電二四六六
- 板倉キク 絹布類 西出町 所二〇  
營五七
- 石本信八 太物商 多開通三 所五六  
營九七
- 播重左衛門 店主長川谷基七 西宮内町  
所四六 營五八
- 長谷川 吳服店 元町三 電長三二六 所三五九  
營二九一
- 本庄紋太郎

二四六

- 堀江政兵衛 織物卸 相生町四 電二四七〇
- ぬたや 吳服店 店主沼田重助 元町四 電一〇  
七三 營二五六
- 岡田吳服店 手織類 店主岡田勝藏 多開通  
六
- 大脇定治郎 吳服物類 橋通二 所四七  
營五八
- 大島屋 店主俊成多三郎 上橋通三  
所二一 營四五
- 大西米太郎 太物類 御幸通六 所四一  
營五九
- 岡野合資會社 吳服太物洋反物 業務担当者岡  
野時藏 營四〇
- 岡田善次郎 西宮内町 所五七 營一一四
- 御田辰五郎 西陣織物 縮緬博多帶地 南仲町  
所五〇 營四三
- 太田秀次郎 吳服類 相生町四 所一八  
營四四
- 渡邊吳服店 店主鋸間ヤク 相生町五  
營八六
- 和田種次郎 吳服物卸商 湊町一 營四四
- 上阪吳服店 吳服太物類 電一九八〇 店主  
上阪萬太郎 元町一 所三八  
營六一
- 河内ヨシ子 眞綿紋張 元町六 營六七  
洋反物類 元町六 所五五  
營六三
- 金村初次郎

金山佐太郎

花隈町 電一九二四 營三五

河島合名會社

社主河崎與三郎 多開通五  
電二二二六 營一〇六

金澤洋反物店

店主金澤初太郎 電一七三二  
橋通五 有馬道筋 所六二 營九一

合田吳服店

店主合田菊右衛門 西宮内町  
營四三

河合兼松

河内木綿 西出町 所一七

河内屋

吳服太物 店主岡田善次郎  
西宮内町 所五七 營一一七

横田彌一郎

元町五 營五二

吉田屋

店主吉田善三郎 多開通五  
電二二四〇 營二一一

吉田屋支店

古著物 店主吉田市太郎 多開  
通六 所二九 營四五

株式會社大丸吳服店神戸支店

神戸市元町通四丁目  
電話長四三八  
二三八九

本社東京市 社長下村正太郎 設立明治四十年十一月  
資本金五十萬圓

神戶出張所長 高橋文之助 京都二條通

庶務課長 瀧戸隆海 荏合一

仕入部長 山田柳太郎 京都上京區

吳服太物商

販賣部長 河路留三郎 京都新町通

會計課 上村憲司

竹内更紗店

露西亞更紗卸賣 店主竹内菊松  
元町三 電一八三二 所三四 營六三

たかしまや

店主飯田新七 元町三 電長一  
〇九八 營六四三

竹中吳服店

店主竹中七左衛門 元町三  
所六三 營一〇二

高橋吉次郎

古著類 元町三 所一六  
營三四

大黒屋

木綿洋反物類 店主上田殿三  
古湊通二 所一八 營五八

檀辻清七

吳服類 多開通四 營一一七

高濱吳服店

手織類 店主高濱理吉 橋通二

武友七

吳服類 江川町 所二〇

武澤武好

洋反物類 神明町 所一七  
營五一

高井美見

カスリ木綿類 元町三 所三七  
營七二

十河吳服店

本店大阪心齋橋通一 十河芳三  
元町五 電五五〇

塚本惣助

吳服洋反物類 元町六 所二〇  
營六五

津川茂吉

吳服太物類 御幸通八 所二三  
營四四

二四七



吳服太物商

中川 榮吉 大物類 元町五 所一九 營五三  
 長沼 輝治 元町五 所一五 營六八  
 中村平三郎 合資會社 子ル類 電四一二 所九〇四 營一九五  
 中村治太郎 相生町一 營七三  
 中嶋 龜吉 兼染物 多間通八 營四〇  
 中田 關松 吳服太物類 三宮町二 營四二 脇ノ濱 營三一  
 長濱伊三郎 脇ノ濱 營三一  
 中村洋反物商 西宮内町 所一四 營四四  
 中村元次郎 西宮内町 所二三 營五七  
 村上 定吉 北長狹通八 營三三  
 村岡 和一 元町四 營五一  
 魚住 梅松 手織物類 元町六 營三八  
 植田 吳服店 吳服太物 植田善六 御幸通八 所四九 營九一  
 黒田 吳服店 西宮内町 所五〇 營七九  
 黒川 彌三郎 大物類 佐比江町 營三六

二四八

山本 爲次郎 元町六 電二四六五  
 山中 吳服店 山中奈其織 御幸通七 所八九 營九四  
 山野 豊造 古物類 西宮内町 所二〇八 營一三五  
 藪田 善次郎 西宮内町 所一九 營四四  
 山村 吳服店 山村榮吉 西宮内町 所四六 營四  
 矢田 吳服店 矢田吉五郎 西宮内町 營三五  
 山下 キ夕エ 南道瀬川町二 營四三  
 大和屋 吳服店 大崎利右衛門 小物屋町 所四三 營一三五 電長一二五  
 松岡 與平治 吳服太物類 元町一 所二二 營六四  
 丸佐 吳服店 元町四 電五四七 所一九八 營二一三  
 牧野 平七 元町五 營六〇  
 丸藤 吳服店 磯原豊太郎 元町六 電七五〇 所四三六 營二九四  
 松本 元吉 東川崎町六 營四四  
 松原 慶次郎 古着類 仲町通四 所三九 營五五  
 丸福 吳服店 福永安藏 多間通六 所一七 營六二

まけ なしや 手織類 荒木治太郎 所三七 營四一  
 まからずや 野田美之吉 御幸通五  
 松村 松之助 洋反物類 小野柄通五 所四八 電二〇四六  
 増田 吉兵衛 熊内 營三六  
 増澤 勇 木綿類 三宮町一 所五八 營六三  
 丸中 吳服店 中垣コヨ 西柳原町  
 まさひ 屋 溝田佐太郎 西宮内町 營八八  
 前川 衣服店 前川石松 西宮内町 所四六 營五八  
 丸安 吳服店 丸安太郎 西宮内町 所一五一 營八〇  
 丸井 寅次郎 西出町 電二五一 所一四一 營一一〇  
 丸井 清七 眞輸出 吳服商 富屋町  
 劔菱 屋 竹馬利助 元町三 電九三八 營四六五 營三二〇  
 藤井 甚七 元町五 電七六五 營九六  
 古宮 吉藏 古着類 元町三 所三七 營七四  
 古宮 直治 古着類 元町四 所一七 營四〇

富士 源助 増井長助 上橋通三 所一五 營五九  
 小林 虎藏 木綿類 大物類 永澤町二 木綿手織類 西宮内町  
 小 びす 屋 中山手通一 所一七 營三一 木寺辨之祐 元町六 電一八四 營一五四  
 天野 石松 北長狹通 電三三三 營三五 古着類 御幸通二 所一六 營四八  
 青木 常吉 洋反物類 瀬町一 營四五  
 赤井 キ又 北宮内町 營三二  
 麻堀 ふく 相生町 所一八 營六〇  
 佐々木 榊吉 西宮内町 電二五〇四 所五一 營八八  
 阪本 久吉 山下彌一 仲町通四 所八〇 營一二九  
 紀の國 本店 山下熊太郎 多間通六 所五九 營九八  
 紀の國 屋 吳服太物類 電三三三 橋通二 所七九 營八二  
 北谷 彌助 木村金市 吳服太物 御幸通五  
 紀州 屋

吳服太物商

二四九



吳服太物商

ちうぜんや 和田新太郎 橋通五 所一七  
 三谷吳服店 手織類類 三谷種吉 多開通六  
 所五六 營七四  
 宮北仁兵衛 厚司太物類 江川町 所一五  
 營三三  
 三木太四郎 吳服太物洋反物類 西宮内町  
 營四七  
 三岡吳服店 三岡佐太郎 西宮内町  
 城田吉兵衛 洋反物 友禪 更紗類 元町五  
 所四〇 營八二  
 柴田定吉 洋反物類 相生町四 所三七  
 營六二  
 清水光次 吳服出物類 北仲町  
 平井信吉 御幸通七 所五五 營五七  
 平井合會社神戸支店 北仲町 營五六六  
 森下平太郎 友禪類 元町五 營六三  
 森 伊兵衛 元町六 營八〇  
 望月寅吉 西宮内町 電二三四九  
 森本得三郎 富屋町 電三二一八  
 せに屋商店 吳服太物商 間多通四 所一七  
 營五五

洋服商

井上大吉 元町六 營三五  
 井上喜平 北長狹通四  
 長谷川利吉 元町六 電一三四七 所六五  
 營六七  
 西尾豊三郎 元町五 所三四 營五九  
 別所米三郎 下山手通七  
 大石幸太郎 小野柄通  
 岡本槌之助 相生町二 所四二 營六〇  
 大森治良吉 三宮町一 所一五 營四四  
 大木甚太郎 仲町三 營三一  
 和田末吉 元町四 所五一五 營三九  
 神尾英太郎 元町二 所四八 營九一  
 加藤作太郎 三宮町二 營三三  
 片岡岩子 北長狹通七

洋服商

二五〇  
 杉山吳服店 杉山利介 元町六 電七五七  
 所五一六 營二四六  
 末廣吳服店 店主末廣登美 仲町通一  
 電一二九七  
 京都杉本出張店 丹羽茂吉 元町二

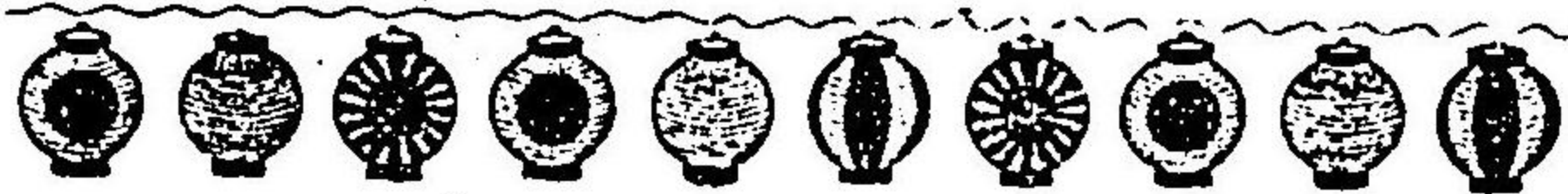

杉本出張所  
 元町二通目

神崎友三郎 元町一 電一七五九 所四六  
 營九六  
 加藤新五郎 相生町二 所一三六 營六三  
 鎌尾善太郎 楠公西門  
 田川安次 中山手通四 營三一  
 竹石新之助 元町三 所一五 營四九  
 高木定右衛門 相生町一 電長一三〇九 所二  
 〇四 營九八  
 村上庄太郎 北長狹通五 二番踏切  
 宇佐見泉三郎 元町一 營三五  
 黒田幸太郎 相生町四 營三一  
 黒河内信彌 新古洋服 花隈町一 營六七  
 來田寅造 北長狹通四 所三九 營六五  
 黒河内丹治 新古洋服 北長狹通七 所三九  
 七 營一一一  
 山崎清藏 北長狹通二  
 安川茂吉 小物屋町 所一六 營三六  
 前田嘉藏 中山手通一 營三〇



洋服商

- 松山市松 番町一 所一九 營五〇
- 松原小太郎 北長狹通三 所三八 營五五
- 増田寅造 中山手通三
- 古宮市太郎 元町五 所一六 營四四
- 藤田角太郎 楠町五
- 澤野イ卜 中山手通一 營八四
- 三條清太郎 中山手通一
- 齋藤政次郎 元町一 所二四 營四九
- 笹川洋服裁縫所 笹川美知雄 下山手通五
- 木下友吉 下山手通五
- 宮地運三郎 東出町一 所一七
- 柴田音吉 元町三 電三二 所八四五
- 柴田寅吉 元町二 電二〇六九 所四一
- 柴田松之介 元町四 電五八一
- 久沼義男 北長狹通六

和洋織物雜貨商

- 井上大吉 綴通敷物 元町一 所二〇 營五三
- 生島四郎右衛門 元町三 電二八五
- 池田藤太郎 ワイシャツ子ルシヤ製造 三宮町二 三宮神社一丁上東入ル 元町二 電二二三〇
- 西脇谷三郎 雜貨 多開通五 所七八 營七四
- 西田常吉 洋傘川掛 元町三 營三四
- 西田嘉藏 雜貨 元町二 電一七一四
- 西村清吉 所九八 營八四
- 時枝龜吉 雜貨 蓄音器 元町三 所六三 營四八
- 太田伊三郎 雜貨 元町五 所五三 營六九
- 岡部伊介 相生町三 電二四五七 所二〇〇 營五九
- カツラ商店 雜貨 相長鉸次郎 元町四 電八二九
- 横山隆一 元町一 電八〇四 所七八 營六〇
- 吉富鶴太郎 雜貨 元町六 營三六

和洋織物雜貨商

- 森木米吉 多開通四 電長二〇三四 所八
- 關根龜次 北長狹通六 所一九 營四三
- 鈴木貞吉 元町五 電二二六二 所三九 營五八

二五二

乳牛菌滅可認縣康兵 造製夕バ并



部乳賣社會蓄牧洋東

目丁四通開多市戶神

喜原

- 吉田重五郎 多開通二 所二〇 營五四
- 田中儀七 舶來毛織物雜貨直輸入 三宮町三 電二四六八 一〇四九
- 田中儀助 洋反物室内裝飾品 元町五 電六三四 所三七 營二三九
- 田村友次郎 肩掛洋傘 元町五 營四一
- 竹馬利介 洋服地羅紗 元町六 電九三八 所四六五 營二三〇
- 竹中逸三郎 電四七四 所四七
- 丹波辰藏 元町五 電五二三
- 土橋忠一 織物 元町五 電一〇七七 所五一 營一一九
- 中尾彌太商店 元町三 電四三八 所二二〇 營一五五
- 中澤政次郎 雜貨 北長狹通四 電三二八 所五〇
- 魚野新藏 中尾彌太本店 元町四 電長四三九 所九七 營一一三
- 熊谷國太郎 雜貨 番町一 所二三 營五〇
- 大和屋商會支店 ホワイトシャツ製造 石川清右衛門 元町一 電四七三
- 山田嘉祐 洋傘 元町六 所四三 營五一
- 山本由三郎 ワイシャツ製造 永澤町四 所三八

二五三



雜貨 袋物小間物商

丸井良藏 雜貨 富屋町  
 松本榮太郎 同業 元町通六所五五 營六八  
 松本喜藏 元町三 營二六三  
 藤井松太郎 雜貨 元町二 所三四 營五七  
 近藤節之助 同業 元町一 營四〇  
 藤宗吉 同業 多開通二所一七 營五六  
 木村象六 雜貨硝子器 多開通六 電一〇  
 北村榮吉 天竺絨友仙 元町二 營六二  
 三角徳次郎 雜貨 元町一 所一七 營六二  
 水口正夫 雜貨メリヤス 三宮町二  
 電二〇九四 營三二  
 宮北商店 トンビコート 羅紗厚司羽織  
 多開通二 補社前  
 階本操 子ル洋傘 元町六  
 柴崎米次 洋傘肩掛 元町三 電長一五九  
 四 所一三一 營一〇一  
 門阪桑吉 洋傘肩掛 元町四 營七四

袋物小間物商

二五四

花森幸七 相生町五 營三八  
 濱田甚助 湊町一 所五三 營三三  
 小河商店 吳服細工、羽二重造花 元町六  
 山側  
 大田喜太郎 縫甲細工 元町一 所五六  
 營六六  
 岡常次郎 元町六 營三一  
 岡田米三郎 相生町四  
 和田哲次郎 本店 多開通二大黒座前  
 元町三 所五三 營七八  
 渡邊寛藏 福原町 所五三  
 高井美見 元町三 所三七 營七四  
 高橋半平 多開通二 所四〇 營六二  
 竹原ヒロ 元町四 營三二  
 瀧卯七郎 及び卯半襟小間物商並ニ金銀細  
 工 元町五 電一九〇八  
 所三〇五 營一六五  
 塚本萬藏 相生町四

中村半兵衛 糸組小間物 湊町一  
 元町四 電二〇五二 所五一  
 營七七  
 中村平次郎 三宮町一 營三一  
 長澤力藏 元町四 所二〇 營五八  
 村尾二一 多開通六  
 村上太吉 元町四 電長一七五三  
 所一三八 營一三八  
 村田正雄 悅坊及人形 江川町電一九〇六  
 所二〇三 營四八  
 上田榮次郎 湊町一  
 浦本章 山本藤吉 元町四 所二〇  
 營五八  
 山本ゑり店 西宮内町  
 松井隆藏 西宮内町  
 松本キシ 萬小間物商 西宮内町 營三四  
 松本茂作 萬小間物商 相生町五 所二八  
 松本清五郎 湊町一 營四〇  
 增井ツル 元町四 營三七  
 藤田卯兵衛 江川町 所一七三 營七八

袋物小間物商

有澤海寶堂 冊湖珠細工萬小間物 元町三山  
 側  
 淺田キ又 仲町一 營七六  
 佐藤篤之助 レース製造 山本通一  
 齋藤豊三郎 元町六 所二〇 營五〇  
 美馬幸吉 萬小間物 橋通五 所四九  
 營九二  
 三原安之丞 小間物 元町五 所一九 營四三  
 水野福三郎 相生町五  
 白水久四郎 戶場町  
 島丸藤左衛門 小間物 戶場町 所九三 營八四  
 島田芳太郎 小間物 元町一 所八九 營九一

山縣眼病院

分院 兵庫湊町一本町 一三五一

神戸市三宮穴門上ル半丁西側

一五五



糸紐商

半田 藤吉 元町三 電一五七七 所一八六  
 營一四四  
 原 芳藏 三宮町三 營五五  
 川崎 淋三郎 川崎糸店 元町五 電二二五五  
 振替一六四三七 營五四  
 大日 嘉兵衛 添町一 電一七二七 所六二  
 中戸 熊五郎 小野柄通四 所四五  
 山口 林三郎 元町四 所一六 營四九  
 山口 賢次郎 駒屋 小物屋町 所一八四  
 營一四一  
 山本 信太郎 三宮町二  
 山本 金介 三宮町三 所二一  
 小林 富士郎 戸場町  
 古賀 淺七 西宮内町 所五八 營四三  
 荒木 藤吉 國旗 元町六 營三三  
 廣田 德太郎 仲町四 所一八

化粧品商

井上 龜吉 兼蝦 宮前町  
 伊藤 安太郎 多聞道二 桶社前 營三二  
 播磨 幸七 百輪橋寸製造 東川崎町二  
 電一五二 所一八〇 營二二六  
 西田 豊吉 兼紙 切戸町 所五一 營七五  
 尾張 屋商店 兼アラシ 店主加藤隆一  
 多聞通七  
 吉井 熊藏 多聞通二 電一六九二  
 所一五九 營六九  
 中野 馬之助 橋通四 所一七  
 山田 常七 クラア石線發賣元 北仲町  
 電長二〇六八 所四三 營七四  
 兼骨牌 相生町四 所一七  
 營四二  
 江波 戸種松 ミルク洗粉本舖 多聞通二  
 所一〇四 營三九  
 喜多 甚商店 化粧品ゆりのせい本舖  
 多聞通五山側  
 柴 仁三郎 多聞通六 所六〇 營八七



糸紐 化粧品商

### 糸紐商

- 半田 藤吉 元町三 電一五七七 所一八六  
營一四四
- 原 芳藏 三宮町三 營五五
- 川崎 淋三郎 川崎糸店 元町五 電二二五五  
振替一六四三七 營五四
- 大日 嘉兵衛 添町一 電一七二七 所六二
- 中戸 熊五郎 小野柄通四 所四五
- 山口 林三郎 元町四 所一六 營四九
- 山口 賢次郎 駒屋 小物屋町 所一八四  
營一四一
- 山本 信太郎 三宮町二
- 山本 金介 三宮町三 所二一
- 小林 富士郎 戸場町
- 古賀 淺七 西宮内町 所五八 營四三
- 荒木 藤吉 國旗 元町六 營三三
- 廣田 德太郎 仲町四 所一八

### 化粧品商

二五六

- 井上 龜吉 兼蝦 宮前町
- 伊藤 安太郎 多聞通二 楠社前 營三二
- 播磨 幸七 石嶽橋寸製造 東川崎町二  
電一五二 所一八〇 營二二六
- 西田 豊吉 兼紙 切戸町 所五一 營七五
- 尾張 屋商店 兼アラシ 店主加藤隆一  
多聞通七
- 吉井 熊藏 多聞通二 電一六九二  
所一五九 營六九
- 中野 馬之助 楠通四 所一七
- 山田 常七 クラア石嶽發賣元 北仲町  
電長二〇六八 所四三 營七四  
兼骨牌 相生町四 所一七  
營四二
- 前田 竹松 ミルク洗粉本舖 多聞通二  
所一〇四 營三九
- 江波 戸種松 化粧品ゆりのせい本舖  
多聞通五山側
- 喜多 甚商店 多聞通六 所六〇 營八七
- 柴 仁三郎

## 營業種目

- 諸箱製造
- 包裝用品
- 附屬品販賣
- 諸板類賣



# 神戸株式會社

神戸市濱邊通三丁目

電話一六九九番



孔雀印罐詰

發賣元

諸罐詰卸問屋

直輸出商

神戸市宇治川橋東詰北へ入ル

明石罐詰販賣部

電話二〇七四番

電信略號(〇三)

◎本店ノ特色ハ

◎信用ヲ重シ

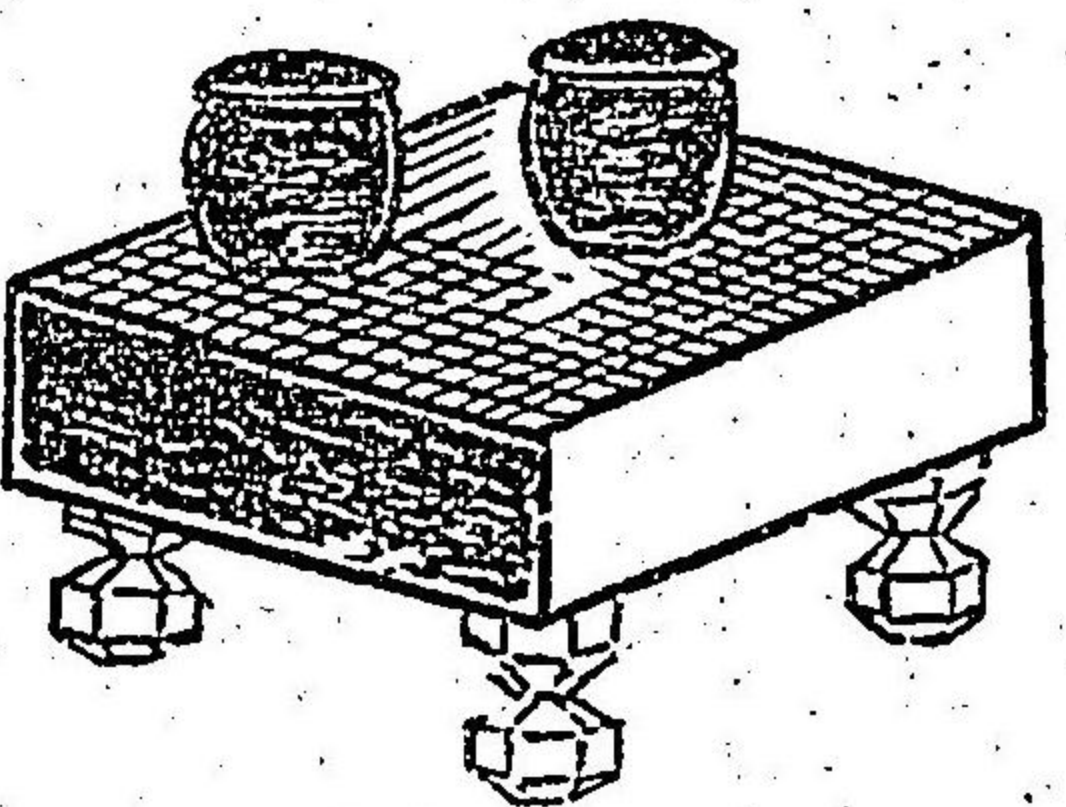

◎廉價ヲ主トシ

◎品質ヲ精選ス

●營業品目

碁盤、碁石、

將棋盤、同駒、

其他一式

製造販賣

並ニ目盛替

大

大森碁盤商店

神戸市楠町六丁目有馬道筋



銃 砲 火 藥

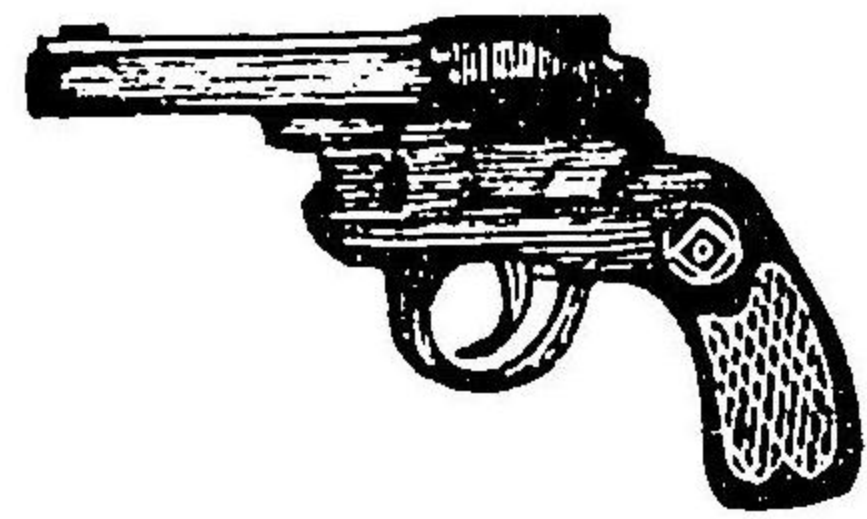

高 橋 銃 砲 店

神戶市相生町二丁目

三 備 疊 表  
七 島 青 菫  
上 敷 蔭  
緣 布 敷 賣

卸 小 賣

三 市 場 庄 介

神戶市湊町二丁目

電話二二二九番



# 銃 砲 火 藥

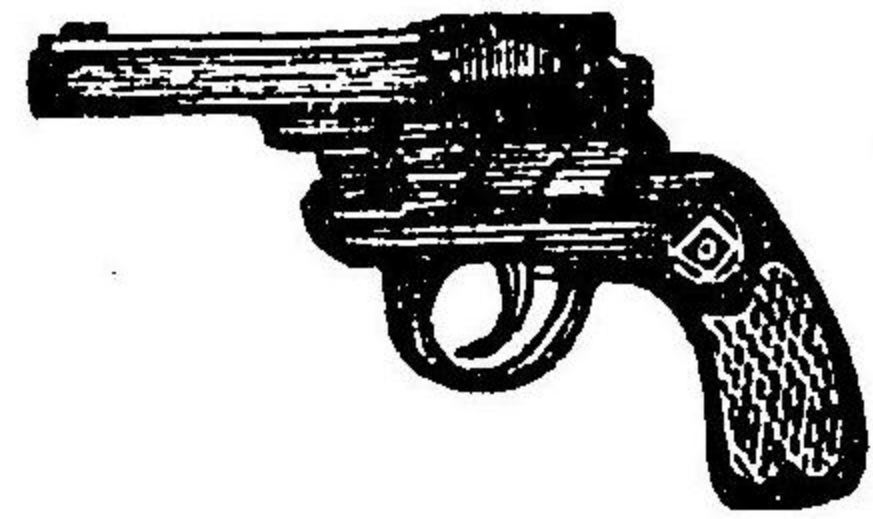

銃 砲 火 藥 類 廉 價 販 賣



振替貯金口座第一四五九番

神戶市相生町二丁目

高橋銃砲店

# 高 橋 銃 砲 店

神戶市相生町二丁目

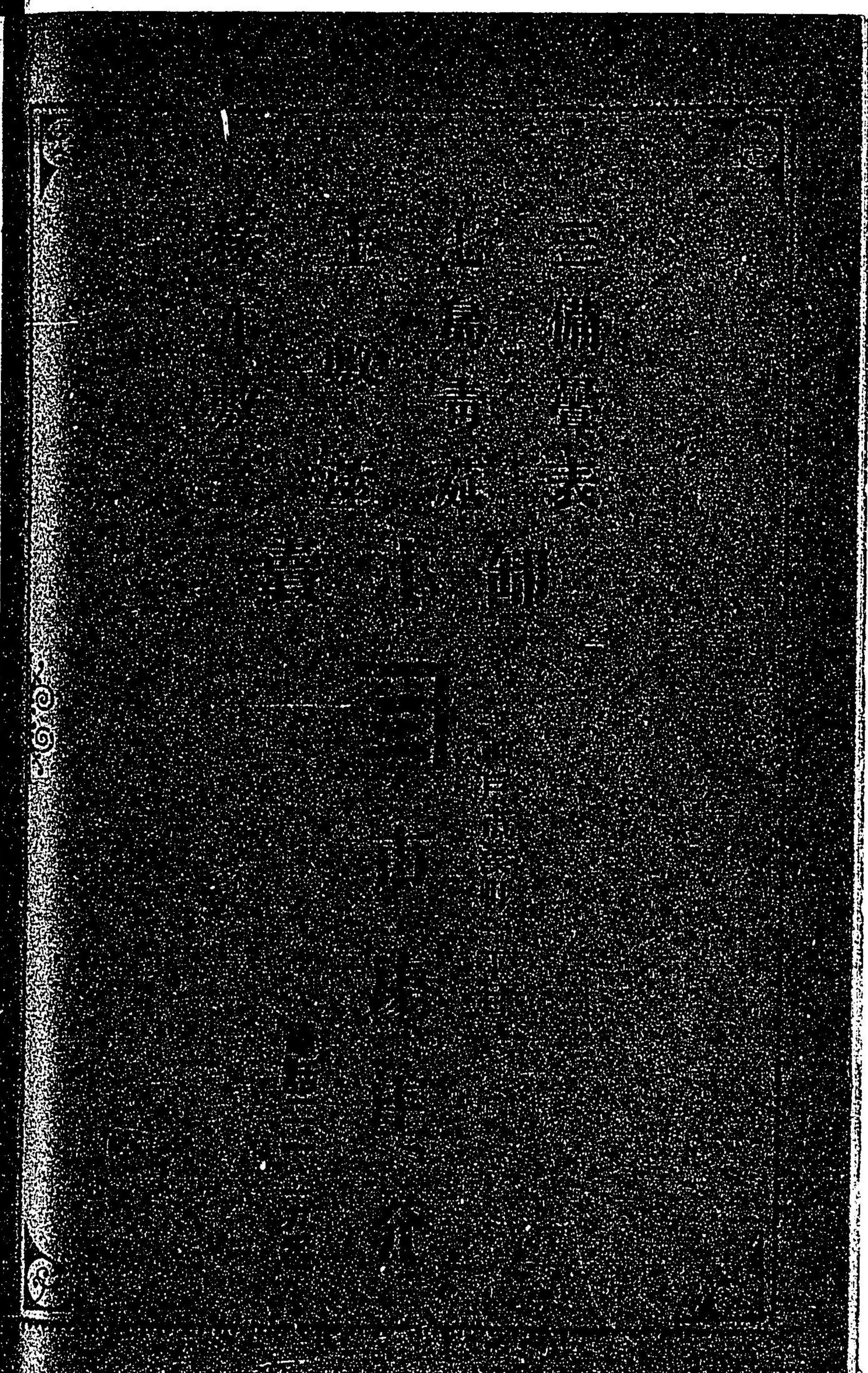



藥 種 商

神戸市兵庫宮内町

三浦半兵衛

電話一五七一

商 標



内務省官許

國民常備之良劑

戰 勝 丹

大日本神戸市  
大開通七丁目

發賣本舖

中西芳國堂

○主治効能

- 氣鬱 ●頭痛 ●眩暈 ●昏倒 ●痰
- 溜飲 ●食傷 ●胃痛 ●惡心 ●嘔吐
- 食思欠乏 ●瘴氣 ●宿醉 ●船車害
- 腹痛 ●中暑中寒 ●水傷 ●下痢

諸紙、文具

帳簿類

井上紙店

神戸市元町通七丁目

電話一三八九番

振替貯金一七、三二七番

西醫藥水藥山藥  
 西醫藥水藥山藥  
 西醫藥水藥山藥  
 西醫藥水藥山藥



神戸市兵庫永澤町二丁目

# 中村謙藏

諸國醬油問屋

各醬油特約販賣

神戸市兵庫松原通五丁目



# 鈴木醬油店

鈴木出張所(脇ノ濱)

各醬油特約販賣

各國醬油問屋

# 若林醬油塵

電話長一九八九番

神戸市元町通三丁目

神戸市相生町五丁目

# 小栗醬油販賣店

三田芳三郎

## 營業

## 科目

陸海軍及官衙用達	日韓貿易	諸物貨委託販賣	建築設計監督受託	實物廣告受託	雜貨及食料品販賣
----------	------	---------	----------	--------	----------

漢川相生座 兵及軍人遺族授産

# 日本實業館



# 各國時計

嶄新優美紳士  
貴婦人用貴金屬

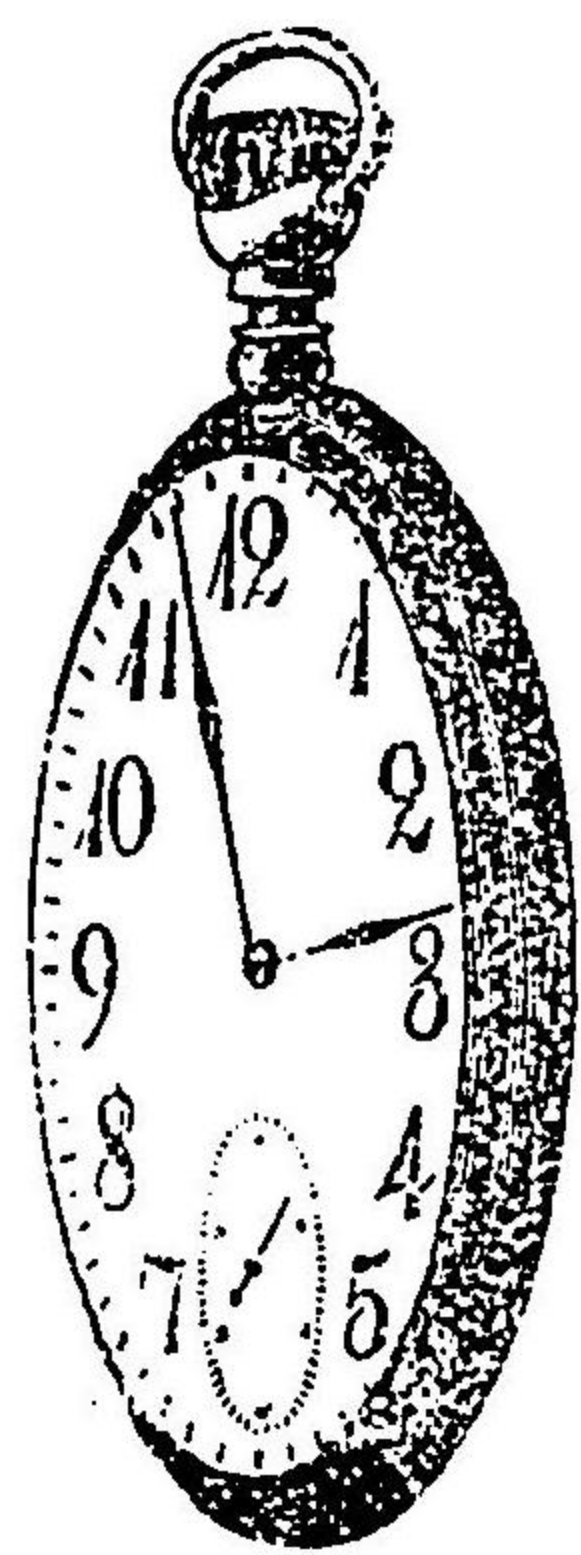

各國時計

并二附屬品

神戶市相生町四丁目  
有馬道角

## 正直屋時計店

(電話一七五八番)

# 岡田商店

建築用金物、真鍮板、鉛管、諸機械附屬品  
錫、鉛、丁亞鉛、銅板、瓦斯管、亞鉛板  
鐵力板、針金、平板、浪板、銑  
鐵、洋釘、洋鐵、鋼

電信略號 (0) 卜 夕  
電話 二 八 八 番  
神戶市三宮町一丁目

營業  
種目  
造船、船舶、紡績、鐵道、鐵工、鑛山、土木、  
水道、鑄造、電氣、其他工業  
橫山商店  
神戶市榮町通一丁目  
電話 五 二 番



# 中井重太郎商店

神戸市多聞通四丁目  
電話 一一八八番

## 板硝子 卸小賣

敬園の下の小片の石油漆各物定論入は退却投書  
二 弟 兄 弟 商 會  
神戸市兵庫中道瀬川町底百通

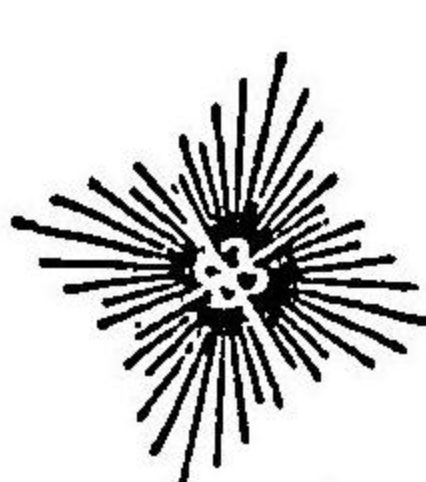

西 脇 谷 三 郎

神戸市元町通三丁目山側

歐米雜貨  
毛織物類  
室內裝飾品

## 西脇商店

電 二 二 三 〇 番



歐米各國最新流行  
紳士貴婦人用  
諸官衙會社學生用  
其他御好に應じ調製

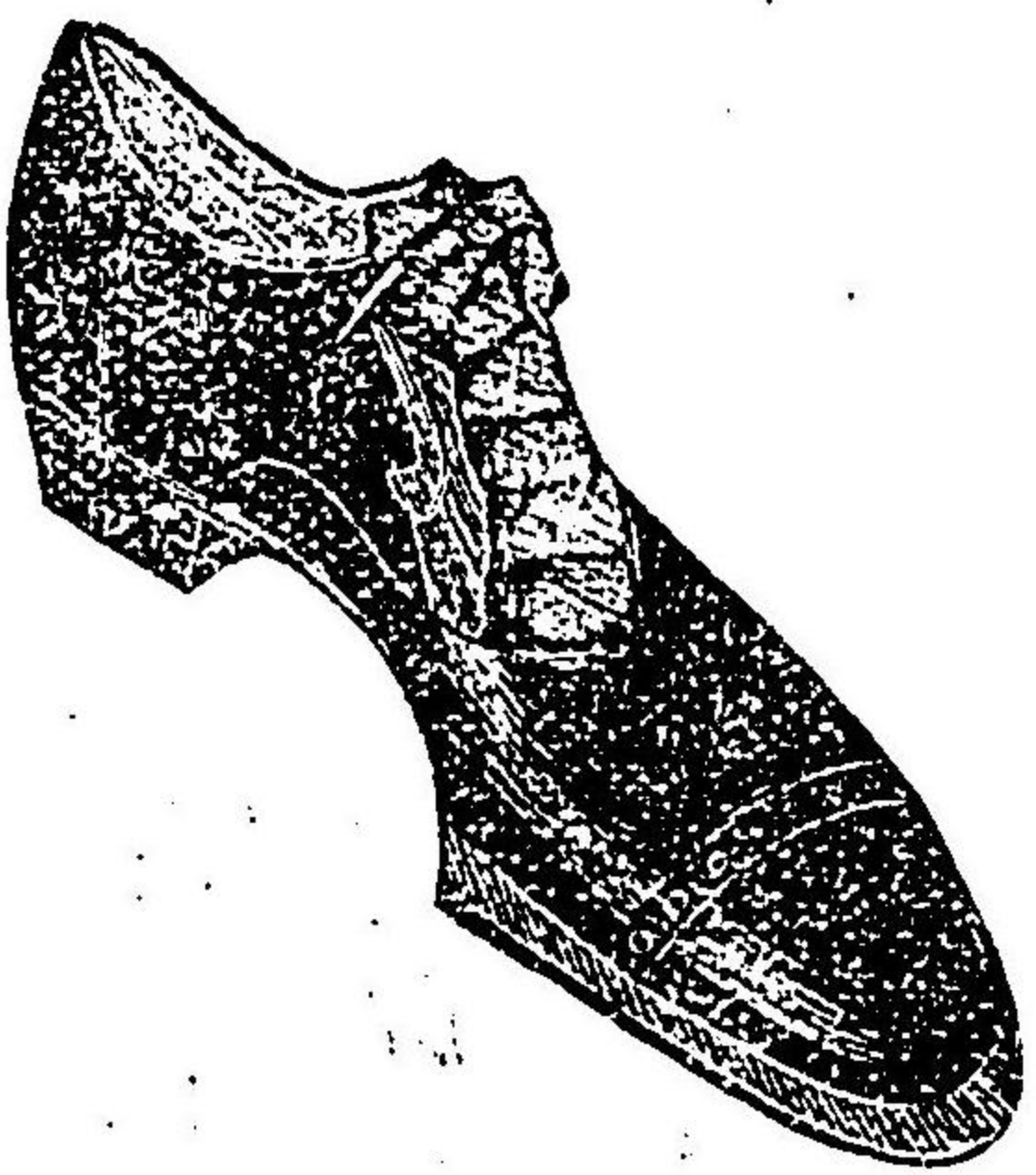

神戸市元町通六丁目

前田健藏

神戸市元町通二丁目

神戸屋靴店

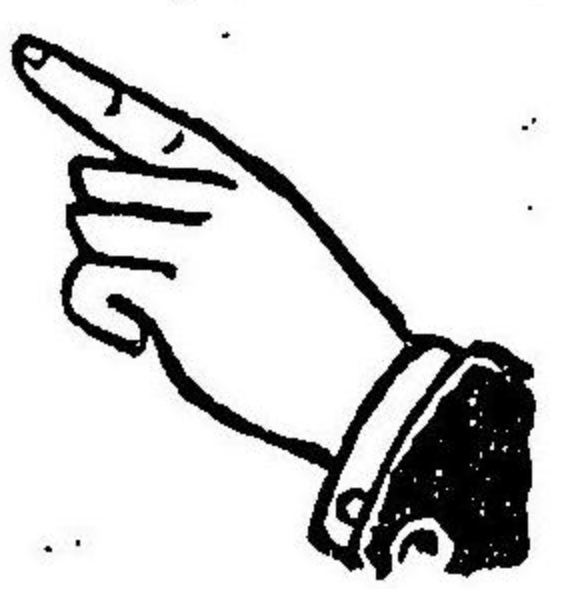

蒲團自由足袋

日の屋

半袋  
神戸市元町通四丁目

山本

り店

神戸市元町通四丁目

山側

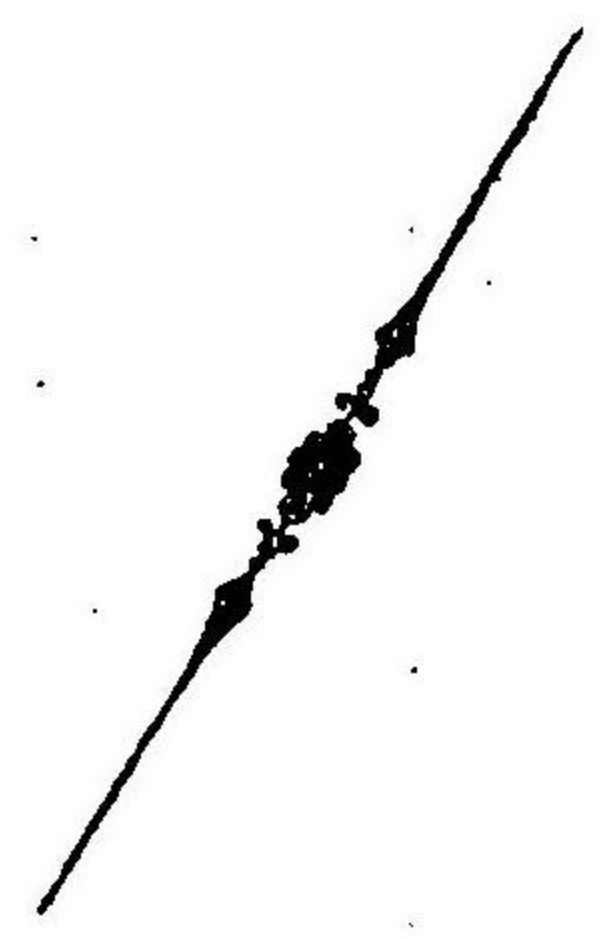



京染、半苧り、袋物

小間物金屬製品各種

# 苧り正

神戸市元町通四丁目

電話二〇五二番

# 綿蒲團商

## 名村重次

神戸市相生町五丁目

(舊 湊橋東詰)

# 諸紙文具

並ニ

# 糸屑

ウエスト

# 特別

# 大勉強販賣

神戸市相生町四丁目

# 上山一之助商店

(電二三一一番)



# 虎勝事

旅館  
御料理

神戸市兵庫三川口町三丁目

電話一八二六番

元寶發酒葡萄料生相市戸神店支  
目丁五町品酒葡萄料生相市戸神店支  
目丁二町宮三市戸神店支  
店岡田  
番二五三二二話電

全 國 諸 新 聞 廣 告 取 扱

## 大 阪 勉 強 社 神 戶 支 店

神 戶 市 榮 町 通 六 丁 目

電 長 一 二 一 一 番

所 作 製 板 看 刻 彫 鑰 眞 祖 元 進 調 板 看 半 七



神 戶 市 三 宮 町 三 丁 目

## 白 石 看 板 店

支 店

神 戶 市 元 町 通 六 丁 目



和洋

水口商店

電話二〇九四番

神戸市三宮町二丁目生田前踏切下ル

雜貨

金鷄印福神漬

美人印福神漬

牛肉大和煮

各種罐詰

製造發賣元

神戸市大開通一丁目

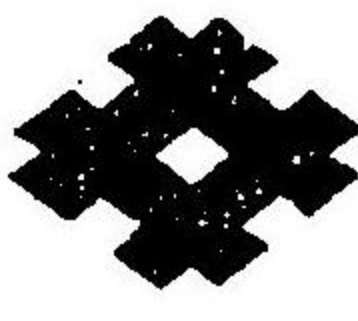

田戸罐詰製造所

電長三一七番

所主 田戸友七

工場

神戸市湊町四丁目  
紀州熊野浦大  
丹波國福住村

内外化粧品卸商

熊印石鹼發賣元

前田竹松商店

神戸市相生町四丁目

骨牌 (福) 製

關西代理店

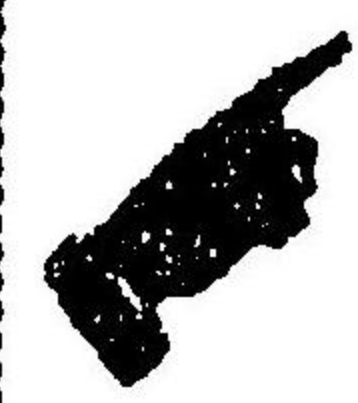





會社 資

# 神戶臺秤製作所

神戸市塚本通二丁目十八番

鐵道、鑛山、倉庫用、地中埋込レール付  
各種御用途に應じ設計製作可仕候

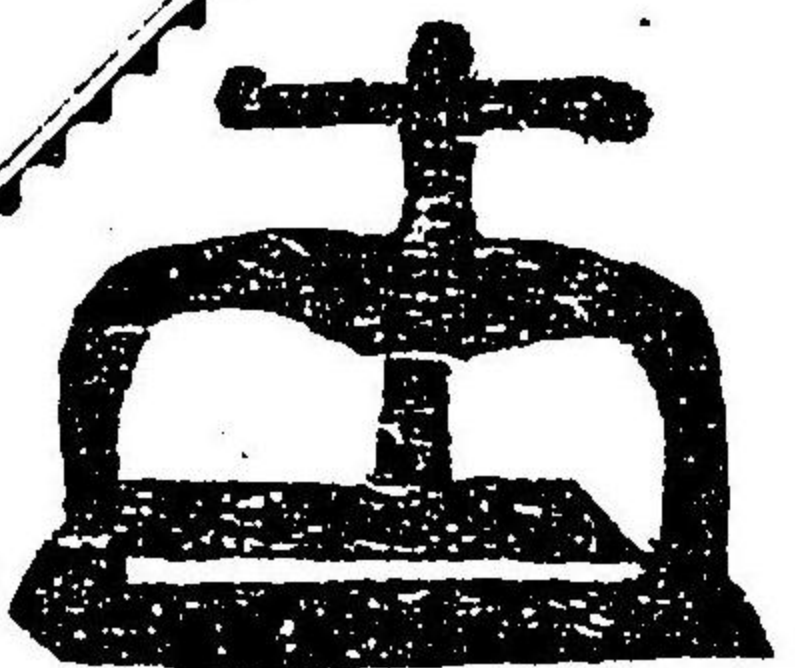

總代理店

兵庫本町通り江川町



衡器金庫製造  
度量衡器販賣

## 宮下惣左衛門

電話 一一七四番  
振替大阪二九二三番

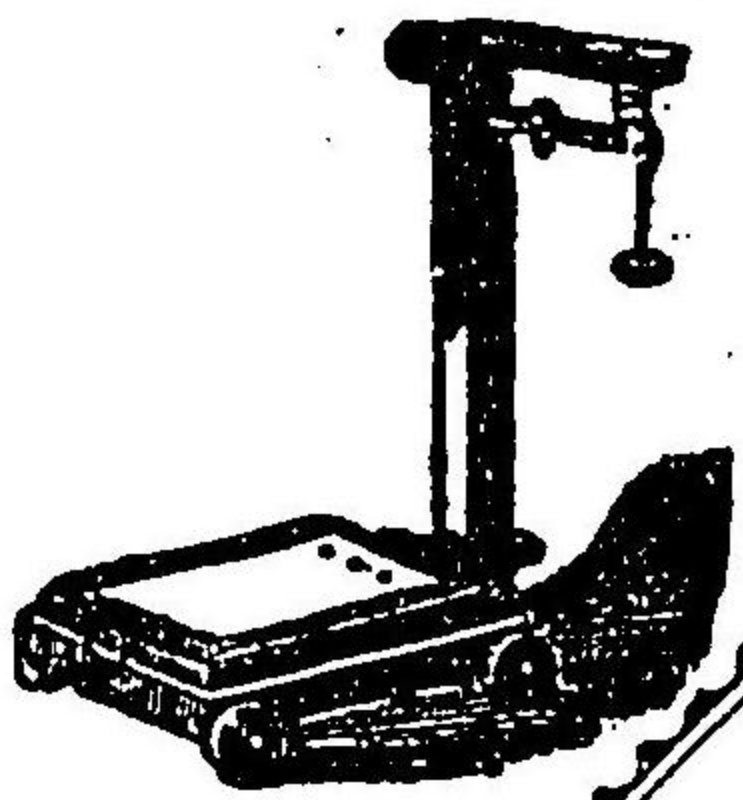

輸出入貨物取扱業  
税關貨物取扱特許人  
阪神及近海曳船運送業

神戸市榮町通二丁目 電話長 一五七四  
一五八

# 内國海運株式會社



●支店 大阪市西區富島町

電話西一七五番

●出張所 吳市本通一丁目



營業科目

- 輸出入貨物取扱
- 船舶代理貨物積卸
- 運賃、保險仲立
- 海陸貨物運送業

# 大森商會

會主 大森 解治

本店 神戸市海岸通四丁目

電話 一二六二番

出張所 兵庫縣尼ヶ崎町



神戸市東川崎町一丁目

## 内國通運株式會社 神戸支店

電話長(一五五番)

西柳原踏切角  
電話(一〇二四番)

兵庫荷扱所