

中國方志叢書·華南地方·第二一二號

據

民國十八年石印本
民國李繁滋纂

影印

廣西省

靈川縣志

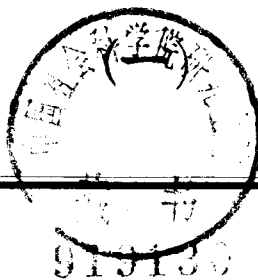

成文出版社有限公司印行



10106075

中國方志叢書·華南地方·第二一二號

據

民國十八年石印本
李繁滋纂

影印

廣西省

靈川縣志



成文出版社有限公司印行



10106074

中國方志叢書·華南地方·第二二二號

據

民國十八年李繁滋纂
民國十八年石印本

影印

廣西省

靈川縣志

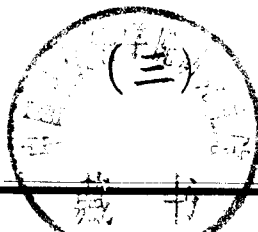

成文出版社有限公司印行



10106073

中國方志叢書·華南地方·第二一二號

據

民國十八年李繁滋纂
石印本

影印

廣西省

靈川縣志

成文出版社有限公司印行

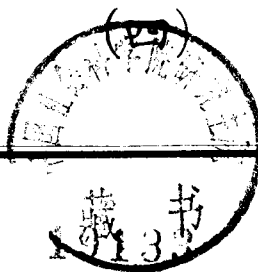

10106072

中華民國六十四年六月臺一版

靈川縣志

全四冊

發行人：黃成助

出版者：成文出版社有限公司

台北市郵政信箱二二六〇五號

台北市羅斯福路三段二四〇巷五號

印刷者：成文出版社有限公司

內政部登記證內版台業字第一一四七號

靈川縣志

卷首

序例

卷一

輿地一

沿革表

疆域圖形勢

氣候

分野經緯度

道里表

卷二

輿地二

圖村

墟堡

山川

森林

水利

田畝

物產

卷三

輿地三

關隘

勝蹟

壇廟
寺院
庵觀
巖祠
井泉
坊碑
墓碣
亭臺
樓塔

卷四

人民一 戶口表 職業表 種族 禮俗 藝文

方言

卷五

人民二 科貢 仕官 附討贈 選舉 畢業 壽民

卷六

人民三 列傳 先賢 義行 義烈 技勇

卷七

人民四 列傳 賢母 節婦 貞女 請寓 方外 方術

卷八

經政一 職官 歷代縣制 歷任題名表 宣讀 典制 祭祀 耕藉 朝賀 宣講 節政 百題

卷九

經政二 營建

城署 議會 局所 學校 監獄 寫藝所 待賞所 全場 郵電 電話 磚渡 道路

卷十

經政三 縣防

況兵 堡卒 德役

經政四 自治

議事會 參事會 各鄉議董會 黨部 教育局 團 甲 農林研究會

卷十一

經政五 教育

學制 學額 學費 學產 學款 附各區學校一覽表

卷十二

經政六 田賦 雜稅

地方捐 積貯

卷首 目錄

卷十三

經政七俸公薪餉廩糧役食囚糧

卷十四

前事唐五代宋元明清民國

重修靈川縣志序

邑何以誌誌其山川土地人民物產風俗也山川土地人民物產風俗何以誌誌其險夷肥瘠良莠豐嗇美惡也險夷肥瘠良莠豐嗇美惡有定乎曰無定也無定何以誌曰窮其源竟其委鑿其既往策其將來有因革之道焉有損益之方焉改良擴充取資攸賴誌之即所以理之也世界進化莫不由塞而通由野而文自皇古以迄於今社會情狀無日不在演進之中後愈於前今勝於昔古今中外莫之能違但進行之率各有不同或突飛猛晉或濡滯延遲此其故明於人事者率關於地利

者亦半規吾靈者莫不曰兩嶺重複雜種雜居語言各殊風氣互異雖通博後裔代不乏人然而桂魯頑梗之習似尚難免民智固未盡開通也况夫地居邊徼原山高而山多水以急而灘惡交通殊形不便兼之林木稀疎水源易竭土質磽瘠濟生產難豐具此種種弱點而欲文明迅發不亦難乎余曰不然民族之不齊獨不可融而合之歟化學公例少數物質恆從多數物質同化西方最強之島國固以白人為本位融合棕黑二種而成大不列顛者也推魯者啟之以學問頑梗者汰之以道義孔子曰有教無類則教育尚焉矣水陸道路之險阻

崎嶇獨不可夷西關之疏而淪之歟北美芝加哥百年
前人不滿百之。村耳自橫斷大陸鐵道成乃一躍而
為合衆國第二商埠今者桂全幹路政府倡修民衆贊
助業已完成縱貫縣境汽車疾駛絡繹於途不第邕龍
轉瞬可達而湘桂交通亦復便利更能於屬內各區多
築支路並徧設鄉村電話則消息通而轉運便攬南海
之利權挹中原之文化固自易易至河道疏浚北溯湘
而會江南泛濫而入粵一葦之杭耳多造森林則水源
復風致佳材木之利亦溥廣事開墾研究培植則連阡
累陌彼芄芄而北峩峩矣以十三萬之衆處萬方里之

區區能邑無其人地無積土人無積力異故寒貧弱之
足患是在吾人之自為耳昔者文雅開導屠維用與不
過為貪暴之行為洎陸大夫來文化乃因以輸入自是
殿後文明漸啟富庶漸臻至唐而曙光大放至宋而朝
氣蓬勃迄乎明清英才輩出或以德業著或以事功顯
或以文章氣節偉蔚然為聲名文物之邦專制時代進
化之速猶且如斯况共和時耶况將由訓政而入憲政
時耶世界潮流日新月異救民救國主義朋興然欲求
適當無弊憂憂其難惟能遵

孫總理遺囑循三民主權之軌道對於吾靈缺乏諸點

尤特加注意努力進行由村治而縣治一轉移間將見
藁爾微區凌駕歐美而二千年来之山川土地人民物產風俗
遂秩然煥然開一新紀元矣後之覽者數典毋忘首事
然生其景仰當仁不讓亦毅然奮其精神是則纂修志
誌之微意也夫

大中華民國十七年

靈川縣縣長鬱南陳英文

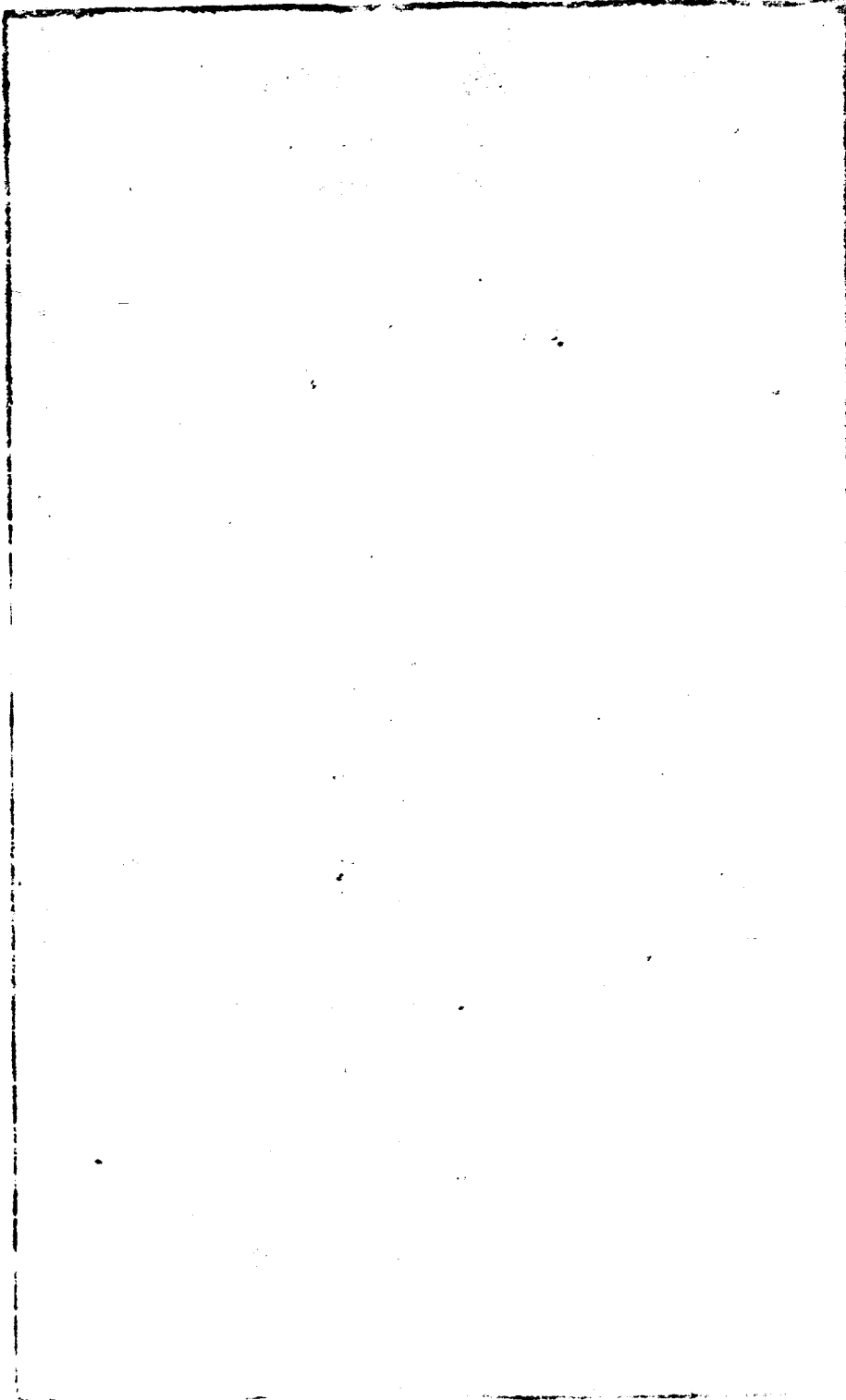

續修靈川縣志序

靈志凡三修清乾隆間略有增續嗣是闕如者一百八十年滋前董縣為經再提議均以無款輟民國丙辰丁巳間屢奉部令徵取邑乘時獨庾君鈺泉保有殘本缺略不足上於是令團務局長李君文輔典缺長易君賢輔同邑諸君議重修縣尹貴鏡楊君石泉前省議員蘇君少波力贊之並重捐以倡募有數推前秋曹文君素存易君賢輔暨法主任編輯探討未竟會政變停擱數年乙丑省局補定粵南陳君美文奉委尹靈艾除枳棘建設一新而李君文甫亦同時長局務乃復垂心舊典

籌款續修以滋前經紀有緒仍使預責與同時延聘諸
君終或其事滋惟邑志為一縣小文周禮大司徒之所
掌職方氏之所登所以佐王擾邦國者統駭於是後之
治者將於茲考鏡而秉度焉修焉可緩顧當政局不常
人心未定而又此則倡始難又值元氣未復百業凋零
則籌款難况滄桑屢變兵燹迭更考莫從傳聞失實
則甄揀尤難然承國政變革之後屬新舊遞嬗之交設
再遷延將並殘闕者而無之後有述者將焉取證歟是
此次之修誠有千鈞一髮之關係不能不排萬難以為
之者今幸我三莞羣英北伐功竟大局清夷又得陳公

以治理餘閒促成茲舉十餘年來李易諸君慘澹經營
艱難保持之殘草卒有完成之機會寧惟邑慶也歟滋
學識謏陋固不足膺斯役顧嘗慨蕩志之殘蕪憫文獻
之就湮有年矣今得從君子後纂述二百餘年來之遺
闕故夙志也嗚呼世界進化方新未已誠無取此陳迹
為然今之縣古侯國地也一疆域之畫分其風土民物
恆因歷史地理之關係致有種種不同之點故古之為
政者必詳考地土之圖書而周知其利害以為施政之
宜今所登者雖為筌蹄苟循觀其變遷之迹孰非演進
之階級乎舊志體例欠善脫略殊多茲並更之既總挈

四部以提其綱復分列多目以括其實上料往蹟下注
方來雖或限於事勢闕憾頗多然比較舊志似為進矣
夫有土地斯有人民有人民斯有政事有政事斯有歷
史使後之官斯土者與夫居茲土者鑒已往之成績查
現時之狀況因其土宜社習善運用其政治而發展此
邦之人民則茲舉者誠不無小補也夫

大中華民國十八年己巳孟春 仲升李繁滋謹序

凡例

國家之元質三土地人民政事歷史則事之過往者也縣為一國小影所應志者都不出此茲編分與地人民經政前事四大部其諸細目各依類分次焉

疆場錯處彼此糾紛舊志諸邊既嫌簡畧通志所載尤多記并茲編所圖一依最近測繪並考據成業碑記山脈分水線邊各村作界域標識蓋以杜虞芮之爭非止避載震沿革不明之誚也

分區畫段為便自治行政茲於總圖外依宣統二年成案另列分圖並商同各區將舊日錯處里村因地形便分段

次列於各區分圖之後庶因地勢連絡之關係為公益事業之支配不致窒礙叢生

村墟山川田畝森林水利物產向均獨立分志茲倣禹貢周職方例類志於各分區既便稽閱亦使後之闢懷斯土者因當地情形而施利用之方至關隘勝蹟通關全邑則別為志

戶口職業禮俗因於地理氣候人物土宜諸種特殊關係而各異其狀班氏地理志連類及之黃公度日本志間具大畧惟茲編既以人民分部自應類志於本部之首間附注舊志之異者於下用覘人羣進化之迹

科舉廢罷地方人林以各級畢業生及各級自治議員董
事等為優秀之選惟鄉議員員額太多與舊日之廉增附
大略相同茲志自治員以董長以上為限畢業生以初師
中學以上為限

舊志人物列傳均有標目人之可傳固有非標目所能賅
者班氏志九流各列專家苟可取式方來豈宜以標目為
限常璩志華陽於群州士女不列標目近日志例多循之
茲於士女可傳均依此例而別附謫寓方術方外於后
編史類集前識所譏邑人著述既於列傳附見並彙存其
目於藝文其有詩文題誌足以冠冕山川或藉以供憑史

之考証者釋注於勝蹟之下不必別有刊列若因地方輿
草繪議事廳則依通鑑例於事部編年紀事中書之存其
文所以紀其事不復以前說為拘

官廳自治兵警團練祭祀耕藉郵電皆內務行政範圍均
入政部冠職官於首者政所由布也舊志於歷任題名外
分立名宦官蹟二傳茲於政績可紀者不分實署均列傳
表後用策方來

前清財政正解外平餘規費悉飽私囊無國家地方之分
光宣之季始創雜捐有為國家設者茲為科別其源流標
明用途使兩不相混後人得依據以為保存

志家恆援引名人遊歷著記務矜典博以異地人述本土事何殊隔牆觀火且世經開化而風土仍紀古初非實錄也茲編所登以現實採訪為主間引古書祇供參考不入正文

詳近畧遠史家類然靈事自宋以上荒吻莫考泛引通志桂屬各事既類疊床尤失限斷茲編事部所載必於縣屬地理有關係者否則從闕

陰陽外辰歷生災異春秋書異寓人事修禘之意舊志專列非闕典要茲限於成災者按年書之事部不別為目並時現存人物出身官階外列不列傳列入詩文若闕於

本籍建議辦事則於事部按年書之以民國十六年為限
事之是非以本籍為主非秉筆所得左右者矣

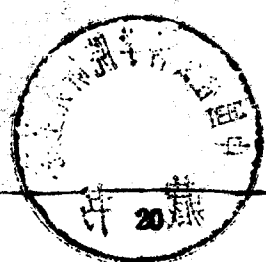

靈川縣志 卷一

輿地一沿革表 疆域 圖形勢 氣候 分野 經緯度 道里表

秦	荆州域 長沙郡 地
漢	始安縣 地屬荆 州零陵 郡
後漢	始安侯 國地屬 荆州零 陵郡
三國	始安縣地 屬始安郡 吳甘露元 年析零陵 南部都尉 置
晉	始安縣 地屬廣 州始安 郡
宋	始安縣 地屬湘 州建始 安國
齊	始安縣 地屬湘 州始安 郡
梁陳	始安縣 地屬桂 州始安 郡

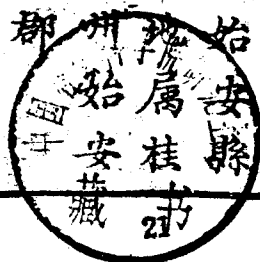

系志 卷一

乙

隋	始安縣 地屬始 安郡
唐	龍朔二年 析始安縣 地置靈川 縣屬桂州 以地居省 治之上當 北郵之首 衝故俗相 沿又以上 塘稱之
五代	晉天福八 年析今縣 西部地置 義寧縣均 屬桂州
宋	屬靜江 府
元	屬靜江 路
明	屬桂林 府
清	屬桂林 府
民國	二年省 桂林平 樂二府 設桂林 道縣屬 之九年 廢道直 隸省府

縣地唐虞三代屬荊州域秦為長沙郡地漢為零陵郡地隋以上皆為始安縣地其間隸屬不一唐高宗龍朔二年始析置今縣取其時龍穿巖穴之瑞名靈川實兼有今義寧龍勝之地至晉天福八年馬氏析縣西部地印今龍勝義寧縣地置義寧縣自宋迄今相沿無改舊轄七都四十八里迨後七都併為二本三五都析為六本五至宣統二年地方自治成立由縣議會議決以五都縣治所在為第一城區一都為二區二都為三區三都為四區四都為五區六都七都區次各如其舊

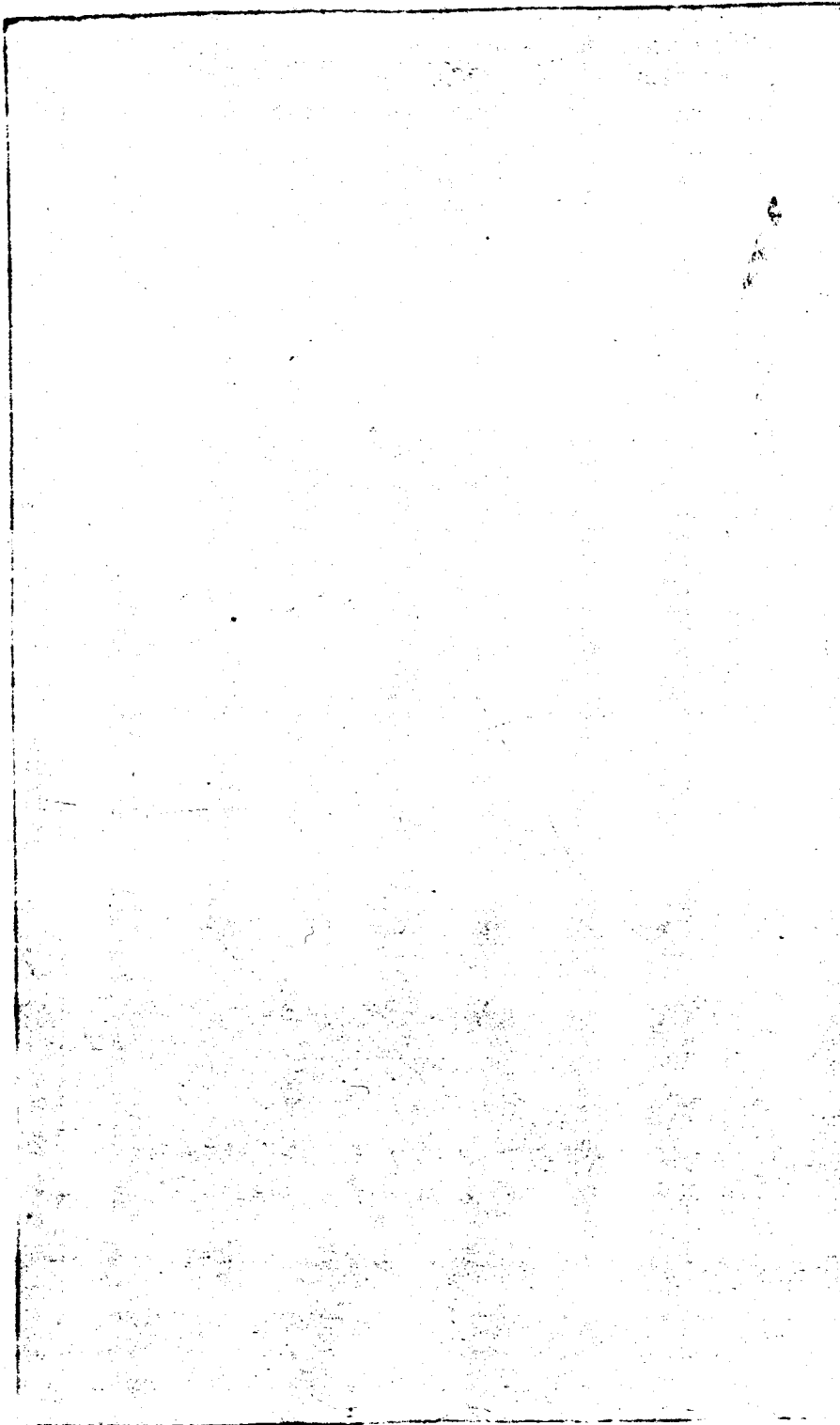

211 409

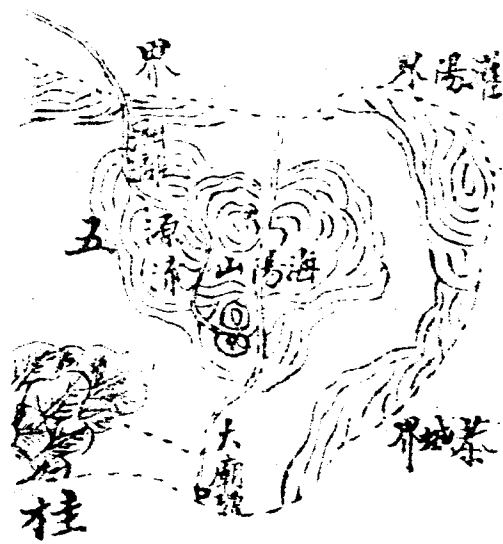

縣總圖





舊省治東北五十里距北京西南七千四百一十里地形
正北凹而西北與西南兩隅並羸北自香爐峯陂陀而下
至東南一股橫出如人擁膝平坐而伸其右足東西北三
方山嶺綿亘西北尤密中稍平曠離江縱貫其中道堰塗
江澁澁諸水錯注於東東西江流風社江神江諸水匯流
於西甘棠襟其南溶潞繞其北北障堯山盤古基龍諸大
山盤奠四維當楚粵水陸要衝為桂林門戶經緯度南北
相距五十里東西相距七十里東至一區黃土源金字峽
自香爐峯分支下葉落坪連南至蕨葉坪渡峽循高福寺
大山脊東南迤至黃土源村後最高峯又伏而過峽南下
白竹塘壬丙針丁亥丁巳分金盡桃子隘皆為靈東境有

鉄坑村周姓嘉靖前古墓二碑刻為周姓山又有興安豐
全侯秦氏墓碑刻墳穴討之周姓蓋峽以西皆周姓山也
黄土源村後尚有鉄坑周天度母郭氏墓碑可証村
前田係納五都上四甲糧其水倒入淦江名黑石岑 與興

安南鄉江源接壤三十五里西至七區基龍山與義寧碗

田墟接壤七十里由七區茅岐界葉落隘迤北厝佛殿基
龍諸山脈至焦嶺界皆灵西境而義寧

東境毗連南至烏金舖三里許分界碑處與臨桂北郭接壤四

十五里由四區東南潘家村齋塘里王家冲連西厝下梁
家泗洲灣蔣家嶺盡靈南境與臨桂毗連

北至六區赤指界一名赤株與興安外西鄉接壤八十里由六區柴

石界迤東循大山脈歷水頭江雷雙棕樹坪桃子冲赤推
界復東南迤經一區西北界之深山岑杉樹坪沿溶江左
右至李家堡盡靈北東北至一區靈河口之枯江與興安
界與興安西鄉毗連

西鄉接壤四十五里
由大埠頭循江北上至靈河口枯江
東轉越文家村銀礦山至香爐山之

東至靈東北境與
興安內西鄉毗連東南至五區之下列各村與興安接壤

恭城肇臨桂接壤一百里
由長崗桃子隆東連循觀音項
稱桿嶺度馬捉巷石燕灣老寨

鬼師界塘頭盡靈五區北境與興安兩鄉毗連又由蘇家
西南轉循山脚底銀山脚彩爵宜眉弄迤南各大山脈盡
五區東南境與灌陽恭城毗連又西北轉繞老人山大梨
塘大江村油榨泥鄧塘桐門灣各村至海陽圩復折而南
度大扒嶺福祿山馬玉山至石潭復西南折至德嶺而東

卷之二
十一

經堪首島冠各山包盤家李家兩村補金子嶺南度霹靂
山繞東岸西岸上楊下楊各村至烏嶺盡五區南境而臨

桂

西南至三區廟頭墟與臨桂接壤六十里

由區東南
林把店西

連

南經路西度沈山隘猴山隘繞董家裡馬埠江寨江而東

至店頭圩右新基地西折厓平田車渡改頭御村墟下泉

下劉上劉至毛村隘十字墟盡七區歐嶺

西北至六區牛

隘界排山皆靈西南境而臨桂西鄉此連

頌隘山脈與義寧龍勝興安三縣接壤

由七區蕉嶺界直
北至龍勝丁嶺山

勝東轉六區深潭坊別山岑至牛頭隘而龍勝接壤偏北

申牛頭隘迤東歷瘳岑火石嶺柴石界盡靈西北境與興

安毗
連 一百里

分野 經緯度

靈川分野在參宿十一度緯度北極出地二十五度二十四分五十分秒經度距北京中綫偏西六度零八分二十五秒冬至日出卯正三刻二分三十九秒入酉初刻一十二分二十一秒晝四十一刻九分四十二秒夜五十四刻五分一十八秒夏至日出卯初刻一十二分二十一秒入酉正三刻二分二十九秒晝五十四刻五分一十八秒夜四十一刻九分四十二秒

氣候

桂林地勢高於長沙廣州而緯度在溫道南地高則多風

而易寒近南則多燠而易熱故氣候不常晴陰互異一日
之間氣倍四時類晴則熱宿雨則寒諺曰四時皆似夏一
雨便成秋又曰雨下便寒晴便熱不論春夏與秋冬此足
概南方氣候矣靈地又高於桂垣恆多大風仲冬高山先
見積雪一晴便融孟冬晴曉地下霜凝如練至腊冬則霰
雪霏霏瀰漫無際矣昔人謂桂林無霜雪似非實也四時
嵐氣亦有黃沙白沙之異濛濛山谷間重者著衣如粉半
中其毒輒病人多痲疹春夏間地氣蒸發四壁皆濕衣生
白黻人辭倦怠一歲之中大抵盛夏初秋最為酷暑餘均
平適杜子美謂宜人獨桂林洵善狀桂林氣候者也

油榨	峽背	坡田	涼風橋	孔屏	新庵	乃子山	甘奢鋪	東田	陶田
							〇〇五	四	〇〇六
一二	一一	〇一	七	一八	八	〇〇八	〇五五	五四	〇〇六
六二	六二	〇六	五七	六八	五八	〇五八	〇五五	五四	五六
龍門坪	車田洲	杉樹坪	上花坪	河口	棉竹庵	桐嶺門	陵上坪	橫嶺底	矮樹底
二	一八	一二	八	二九	一五	〇一五	八	九	〇〇三
五二	六八	六二	五八	七五	六五	〇六六	五八	〇五九	五三

卷之三十一

		三							雙		
		龍	東	東	五	下	石	西	北	東	村
		蔣	歲	村	里	枝	象	關	街	街	名
		附			排	舖	角	外			
		小									距局里數
		澗									距縣里數
				〇〇八	五	五	〇〇三	縣西	城	縣城	距桂里數
		九	八	〇四二	四五	五五	五三	外	北	東	
					上	南	上	〇五	〇五	〇五	
		五九	四二	下土坡	上橋頭	田	枝舖	新	鳳	南	村
		蛟	西					墟	凰	街	名
		塘	歲					上	墟		距局里數
											距縣里數
				〇〇八	七	四	〇〇五	附	附	縣	距桂里數
			〇一	〇〇八	七	四	〇〇五	縣	縣	南	
				〇四二	四三	四八	〇五	〇五	〇五	〇五	
		七	五五	〇四二	四三	四八	五五	五	五	五	
		四七									

		段五					段四		
龔家	路底	下樓宅	黃花	然田	北山	軍營	董家洲	郭家	全家村
三一	二八	二八	二六	二五	二二	八	六	八	〇一
四九	四七	四七	四五	四四	〇四	〇五	四八	四八	〇五
地塘	涂家坊	白竹	上樓宅	寨上	橋亭裡	倒風潭	老營	富坂渡	陳白田
三六	二八	〇三	二八	二六	二四	六	八	七	一五
五一	四七	四九	四七	四五	四二	〇五	〇五	四八	四六

第六

村名	塘源	波山	小落	東焦	金盆	公木田	蘭美	坪坵	莫家
距局里數									
距縣里數	二七	二七	二四	二八	二五	二三	二一	二一	〇二四
距桂里數	四六	五七	六四	五八	六一	六一	〇六	六二	〇六四
村名	山底	亭底	巖落	囊村	金獅	陡田	黃蘭坪	金竹	下山
距局里數									
距縣里數	三二	二四	二五	二八	二三	二一	二一	〇二	〇二四
距桂里數	五一	五八	五八	〇六	六一	〇六	六一	六二	〇六二

卷一

七 段

		下駟田	牛路	江北	下村	癸田	毛村	栗家門	殿家底
		烏籠橋							
		一、二	〇、一、	〇、一、	〇、一、	〇、一、	二、二	二、四	二、四
		三、八	〇、四、	〇、四、	〇、四、	〇、四、	〇、六、	六、四	六、四
			七、店	俸家	月塘	姜園		迪藏寺	洞上
			一、二	〇、一、	〇、一、	〇、一、		二、六	二、四
			三、八	〇、〇、	〇、〇、	〇、〇、		〇、七	六、四

靈川二區道里表

一里		二里						一里	
村名	距局里數	高宅	山底	江洲	渡潭	柴埠田	村名	距局里數	
觀裡	〇〇五	〇一一	〇一一	〇〇八	〇〇五	〇〇四	觀裡	〇〇五	
蔣家灣	〇〇六	〇三三	〇三三	〇二八	〇二五	〇二三	蔣家灣	〇二五	
新橋	〇一一	五五	五五	五五	五〇	五〇	新橋	〇二三	
鄧家	〇一一	五五	五五	五五	五〇	五〇	鄧家	五〇	
石大門	〇一一	五五	五五	五五	五〇	五〇	石大門	五〇	
素木墟	〇一〇	〇三三	〇三三	〇二八	〇二五	〇二三	素木墟	五〇	
上龍塘源	〇一一	〇二八	〇二八	〇二八	〇二五	〇二三	上龍塘源	五〇	
文家	〇一四	〇二八	〇二八	〇二八	〇二五	〇二三	文家	五〇	
下龍塘源	〇一二	〇二八	〇二八	〇二八	〇二五	〇二三	下龍塘源	五〇	
		〇二八	〇二八	〇二八	〇二五	〇二三		六〇	

三 里									
上埠頭	南 索	油 榨	庄 屋	大 塘 裡	下 大 江 頭	香 殿	岸 底	堡 裡	嶺 底
○ ○ 九	○ ○ 九	○ 一 ○	○ 一 ○	○ ○ 八	○ ○ 六	○ ○ 七	○ 一 九	○ 一 九	○ 一 八
○ 三 四	○ 三 四	○ 三 五	○ 三 五	○ 三 三	○ 三 一	○ 三 二	○ 四 ○	○ 四 ○	○ 三 八
五 ○	五 二	五 ○	五 五	五 ○	五 ○	五 ○	六 五	六 五	六 ○
上 埠 頭	上 埠 頭	鴨 江	老 宅 塘	故 塘	牛 田	上 大 江 頭		寨 崗	下 嶺 底
○ ○ 八	○ ○ 九	○ ○ 八	○ 一 ○	○ ○ 八	○ ○ 四	○ ○ 六		○ 一 八	一 八
○ 三 三	○ 三 四	○ 三 三	○ 三 五	○ 三 三	○ 二 九	○ 三 一		○ 三 八	○ 三 八
五 ○	五 ○	五 ○	五 ○	五 五	五 ○	五 ○		六 五	六 ○

里六		里五			里四				
沿口	茶田	毛家	潭市	蘇家	塘西	查冲	陳家	下烏石冲	村名
〇一四	〇〇五	〇〇二	〇〇二	〇〇二	〇〇七	〇〇六	〇〇三	〇〇八	距局里数
〇三九	〇三〇	〇二二	〇二五	〇二六	〇三〇	〇二六	〇二五	〇三三	距縣里数
五〇	四五	四五	四五	四五	五〇	五〇	五〇	五〇	距桂里数
塘邊	青龍江	東嶺	老街上		塘村	東宅	磚塘	郭田	村名
〇一五	〇〇六	〇〇五	〇〇一		〇〇六	〇〇八	〇〇五	〇一〇	距局里数
〇四	〇三一	〇三〇	〇二四		〇三〇	〇三〇	〇二七	〇三五	距縣里数
五三	四四	四六	四三		四七	五〇	四七	五五	距桂里数

卷一

七里

黃田	○一五	○四〇	五〇	鵝鵝	○一三	○三八	五三
大泉墟	○一三	○三八	五〇	查林	○一九	○四四	五六
寺頭	○一九	○四四	五〇	大鑿	○一九	○四四	五七
上宅	○一九	○四四	五六	新宅	○二五	○五〇	六七
大地上	○二五	○五〇	六七	格崗堡	○二六	○五一	六七
東頭	○一一	○三六	四〇	民良寨	○一一	○三六	四〇
新宅塘	○一二	○三七	四一	河邊	○一三	○三八	四〇
雷家	○一五	○四〇	四〇	南盆	○一四	○三九	四二
薛家	○一四	○三九	四〇	烏石	○一三	○三八	四三
文家井	○一二	○二七	四二	塘裡渡	○一二	○二七	四〇

				里	北	觀	東	村
				鎮	大廟	裡	井	名
				東	渡	一三	一三	里
				○一六	○一五	○一三	○一三	數
				○四一	○四〇	○三八	○三八	里
				四〇	四〇	四三	四三	數
				半	鉄	五	楊	村
				準	炉	屋	梅	名
				一八	一五	一〇	一三	里
				○四三	○四〇	○三五	○三八	數
				四〇	四〇	四四	四三	里
				嶺	底			數
				底				里
				一九	一〇			數
				○四五	○三五			里
				四〇	四〇			數
				楓	林			里
				林				數
				二二	二二			里
				○四七	○三五			數
				四〇	四〇			里
				塘	源			數
				源				里
				○一八	○四二			數
				四〇	四三			里
				大	宅			數
				宅				里
				二三	二三			數
				○四八	○四八			里
				四〇	四〇			數
				勤	橋			里
				橋				數
				○二二	○四八			里
				四〇	四〇			數

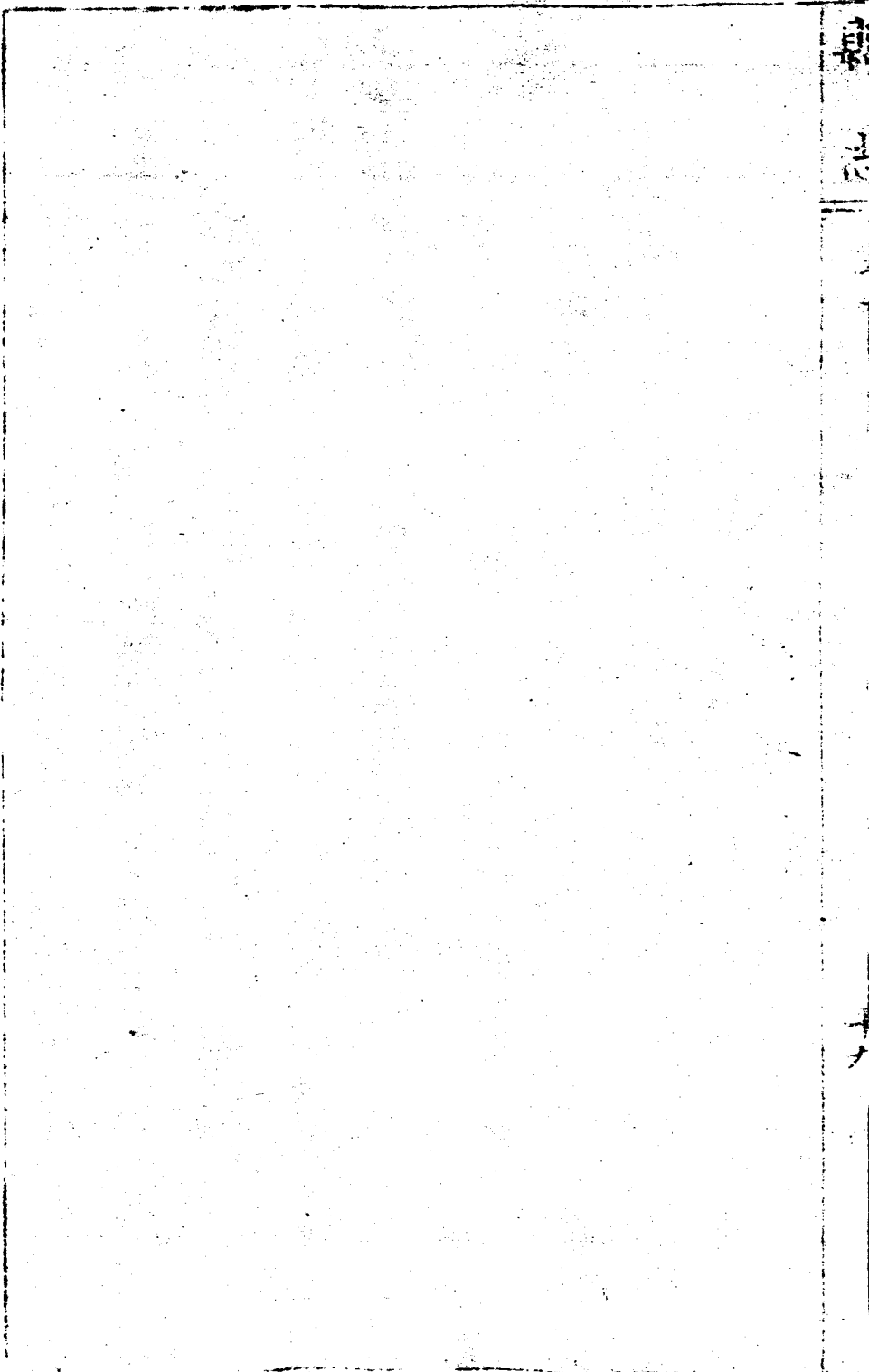

Vertical text or markings along the right edge of the rectangular area, possibly bleed-through from the reverse side of the page. The text is mostly illegible due to the high contrast and graininess of the scan.

靈川三區道里表

里	別	村名	距離里數	距離里數	距離里數	村名	距離里數	距離里數	距離里數
一	里	豐隆村	七	三十六	十六	曹家店	三	三十八	十二
一	里	松西村	六	三十八	十二	獨田村	八	三十五	十五
一	里	道光村	五	三十八	十三	朱家村	五	三十六	十四
一	里	大宅村	五	三十六	十四	栗家村	六	三十二	十六
一	里	田心村	五	二十六	十五	白莫村	六	三十五	十五
二	里	大山驛村	七	二十六	十八	路南村	二	三十六	十五
二	里	松林村	五	二十六	十六	松明山村	一	三十六	十六

卷一

二

三里	濟子江村	龍口上村	渡田村	何家山村	小合村	赤堤村	額頭村	水潭頭村	塘肚村	大泉水
八里	五	六	五	四	五	六	六	六	一	
四十五	三十八	三十八	三十八	三十七	三十七	三十七	三十七	三十七	三十七	三十七
十五	十五	十五	十五	十五	十五	十五	十五	十六	十五	十五
道觀村	東邊村	石卷村	毛家村	謝家村	庄上村	定江墟	定江村	龍口村	山南村	
九里		三	五	五	一	局的地點	一	五	三	
四十五		三十八	三十六	三十九	三十八	三十八	三十八	三十八	三十五	三十五
十六		十二	十六	十五	十里	十里	十里	十五	十五	十五

四里

村名	距離局里數	距離學塾	距離里數	村名	距離局里數	距離學塾	距離里數
南源頭村	八里	四十五	十五	道觀村	八里	四十五	十三
龍樹潭村	九里	四十五	十六	路密村	八里	四十六	十三
社頭村	七里	四十五	十五	山脚村	五里	四十四	十六
董家村	二十	五十	三十二	嶺裡村	二十		三十二
松橋上村	十	四十五	十五	青美山	十二	四十三	十八
主宅村	十一	四十五	十五	條源村	十八	四十五	二十
田邊村	十一	四十五	十四	栢村	十八	四十五	二十
塘村	十五	四十五	二十	腊源壩	十六	四十三	十八
上全村	十八	四十六	二十六	松橋村	十一	四十五	十八

卷一

卜

里六		里五							
白象村	下陽村	塘南村	額脚村	攬頭村	江東村	鄭家村	白合村	南場村	下全村
九	八	九	九	八	八	五	十	十八	十九
四十三	四十一	四十一	四十	四十	四十	四十	四十四	四十五	四十七
十五	十一	十一	九	九	八	十二	十八	二十	二十九
橋頭村	上陽村	六頭村	南村	苔塘村	週塘村	塘岸村	安福村	上留村	客家村
八	七	五	五	四	四	八	二	二十一	十四
四十	四十一	四十一	四十	二十	四十	四十一	五十四	五十五	四十三
十三	十一	十一	九	九	九	九	二十一	二十二	十八

董家村	安山底	黎里村	馬家埠	道觀村	塘凍村	東江村	鳳穴村	車頭村	廖家村
九	九	九	八	八	七	八	八	九	九
四十	四十	四十一	四十	四十	四十	四十	四十	四十一	四十二
十	十	十	十	十	十一	十四	十四	十四	十五
	寨江村	刀波村	炉頭村	大宅村	馬埠江	田心村	東屋村	炉家頭	茅家園
	十五	十一	九	十	九	八	八	九	八
	四十五	四十一	四十	四十	四十	四十	四十	四十一	四十
	十五	十三	十	十	十	十二	十二	十二	十二

甲宅村	九	四十三	八	老寨村	十五	四十七	十七
上橋村	十六	四十五	十七	樓底村	十五	四十七	十七
下橋村	十六	四十五	十七	廖恩寨	十三	四十七	十七
金桂山	十五	四十六	十七	鄧村	二十	五十一	十八
冲里村	十五	四十七	十七	陂頭村	十五	四十九	十五
毛家村	十四	四十八	十三	梘江頭	十六	五十	十六
車渡村	十五	四十七	十三	潦塘村	十六	五十	十六
培村	十四	四十六	十三	上花江	十六	五十	十六
藍田村	十四	四十六	十四	車田村	十七	五十	十六
滄頭村	十四	四十五	十三	莫邊村	十七	五十	十六

熊家村	十五	四十九	十三	門家村	十八	五十	十七
西窠頭	十五	四十九	十三	廻龍塘	十八	五十一	十六
官田村	十五	四十九	十四	辛田村	十八	五十一	十七
劉家裏	十五	四十九	十四	新塘底	十七	五十一	十六
晏江村	十六	五十	十五	麒麟塘	十八	四十八	十七

卷之二 十一

十三

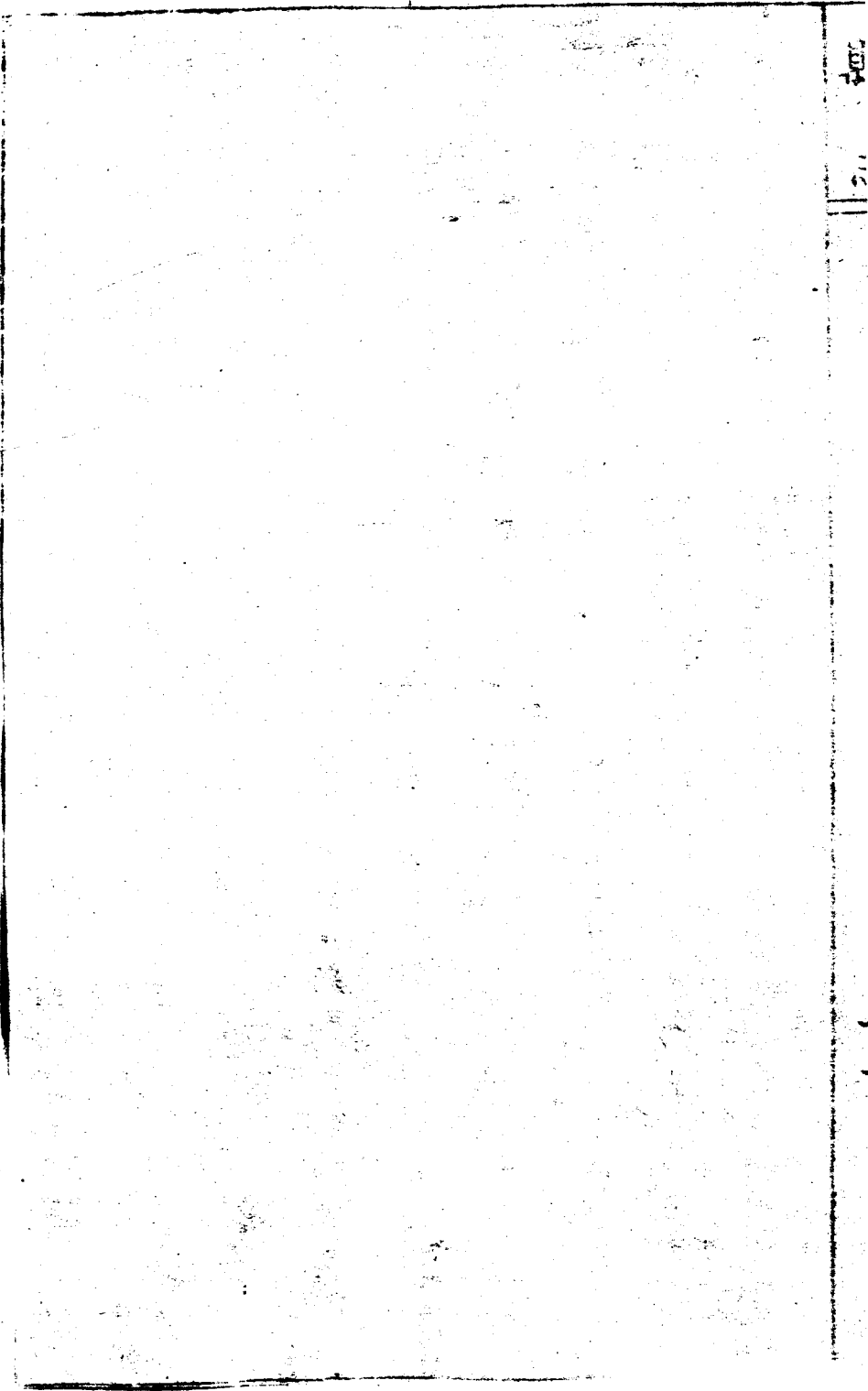

504

511

靈川西區道里表

靈川西區道里表

一里附送運

村名	距局里數	距縣里數	距桂里數	距橋頭	距山	距河渡	距神江	距呂家	距潭村	距師子	距田南	距上大江	距馬橋	距竹山	距嶺頭	距島塘	距靈
村名	距局里數	距縣里數	距桂里數	距橋頭	距山	距河渡	距神江	距呂家	距潭村	距師子	距田南	距上大江	距馬橋	距竹山	距嶺頭	距島塘	距靈
村名	距局里數	距縣里數	距桂里數	距橋頭	距山	距河渡	距神江	距呂家	距潭村	距師子	距田南	距上大江	距馬橋	距竹山	距嶺頭	距島塘	距靈
村名	距局里數	距縣里數	距桂里數	距橋頭	距山	距河渡	距神江	距呂家	距潭村	距師子	距田南	距上大江	距馬橋	距竹山	距嶺頭	距島塘	距靈
村名	距局里數	距縣里數	距桂里數	距橋頭	距山	距河渡	距神江	距呂家	距潭村	距師子	距田南	距上大江	距馬橋	距竹山	距嶺頭	距島塘	距靈
村名	距局里數	距縣里數	距桂里數	距橋頭	距山	距河渡	距神江	距呂家	距潭村	距師子	距田南	距上大江	距馬橋	距竹山	距嶺頭	距島塘	距靈
村名	距局里數	距縣里數	距桂里數	距橋頭	距山	距河渡	距神江	距呂家	距潭村	距師子	距田南	距上大江	距馬橋	距竹山	距嶺頭	距島塘	距靈
村名	距局里數	距縣里數	距桂里數	距橋頭	距山	距河渡	距神江	距呂家	距潭村	距師子	距田南	距上大江	距馬橋	距竹山	距嶺頭	距島塘	距靈
村名	距局里數	距縣里數	距桂里數	距橋頭	距山	距河渡	距神江	距呂家	距潭村	距師子	距田南	距上大江	距馬橋	距竹山	距嶺頭	距島塘	距靈
村名	距局里數	距縣里數	距桂里數	距橋頭	距山	距河渡	距神江	距呂家	距潭村	距師子	距田南	距上大江	距馬橋	距竹山	距嶺頭	距島塘	距靈

三

連棹	木匠戶	大元	瓦宅	上下寺田	門底宅	唐家	上陽家	背後	道觀
一	一二	一	一	一二	一二	一二	一二	三〇	一八
一六	〇一六	一六	〇二三	〇一六	〇二五	〇一五	〇一六	二五	二二
〇三四	三四	〇三三	二七	〇三四	〇二五	〇三三	〇三三	二五	三一
上大奢	渡頭	大塘	東村	七牌	染坊	下下寺田	下大奢	蔣家	下大田
一二	一	一	一二	一	一	一二	一二	一六	二〇
一三	〇一五	二三	〇一四	〇一七	〇一五	〇一六	〇一四	〇一八	二二
〇三五	三五	〇二六	三四	〇三三	〇三五	〇三四	〇三四	〇三二	三六

里五				里四					
蔡家渡	上 窰	大宅坊	周家墳	老 墟	南 倉	文 宅 宅	新 宅	雙 河 墟	村 名
八	九	八〇	六〇	八〇	七〇	八〇	六〇	六〇	距局里數
四六	四五	一八	二二	一八	一八	一八	二一	二	距縣里數
〇〇四	〇〇五	〇二六	〇二五	〇二六	二六	〇二六	〇二四	〇二五	距柱里數
下 窰	趙 家 橋		油 榨	大 橋 頭	上 村	西 安	銀 南 江	陳 家 園	村 名
九	七		八〇	八〇	十〇	八〇	七〇	八〇	距局里數
〇四五	〇四五		〇一八	一八	〇一六	〇一八	〇一八	〇一八	距縣里數
〇〇五	〇〇五		〇二六	〇二六	〇二八	二六	〇二六	〇二六	距柱里數

下南洲	茅坪	三百源	獅子江	張家	泗洲灣	秦家橋	上南洲	下塘邊	南邊老村
五	六	七	六	十	十	九	五	九	五
〇三二	〇二八	〇三三	〇二八	〇四六	〇四四	〇四四	〇四	〇四六	〇四
〇二八	〇二二	〇二八	〇三二	〇〇四	〇〇六	〇〇六	〇一	〇〇四	〇一
朱家	興隆村	甘梁里	社山	上塘邊	蔣家嶺	烏名街	南洲	定家里	下南洲
六	六	三	六	九	十	九	五	九	五
〇三	二七	〇二七	〇二九	〇四六	〇四七	〇四五	〇四	〇四一	〇四
〇二	〇二三	〇二五	〇二一	〇〇四	〇〇三	〇〇五	〇一	〇〇九	〇一

里	七里六下								
小莫家	二排	八排	三排	繪匠戶	本固	石餅嶺	上陽家	潘家	梅田
四	五	六	六	四	二	五	七	八	六
〇二	〇二	〇二	〇二	〇二	〇二	〇二	〇三二	〇三二	〇二七
〇二	〇二	〇二	〇二	〇二	〇一八	〇二	〇一	〇一	〇二三
寺門底	鄭家	車田	下牛頭	郭家	鉄炉	大江洲		下陽家	
三	三	三	四	三	三	二		七	
〇三二	〇三	〇二	〇二	〇二	〇三	〇三三		〇三二	
〇一八	〇二	〇二	〇二	〇二	〇二	〇一八		〇一	

雙		八							
姚家	福靈	金嘉	老村	上大水埠	大樹底	上泰家	大面墟	上牛頭	糖榨
三	五	五	三	二	二	一	三	四	二
〇三五	〇三六	〇三六	〇三三	〇三四	〇三三	〇三四	〇三八	〇二二	〇二三
〇一五	〇一三	〇二	〇二	〇一三	〇二	〇一四	〇一三	〇二	〇一八
下泰家	糞耙廠	西頭	花江	馬嶺	新宅	下大水埠	尚家		社田墾
一	六	六	四	三	二	二	二		七
〇三五	〇三六	〇三六	〇三五	〇三四	〇三四	〇三五	〇三三		〇二五
〇一四	〇一三	〇一三	〇一五	〇一三	〇一三	〇一三	〇一		〇二五

卷一

里十		里九下		里九上												
上東	齋塘	董家巷	白石潭	柿子園	甘棠村	王家庄	寺門底	南宅	村名	距局里數	距縣里數	距桂里數	村名	距局里數	距縣里數	距桂里數
下東																
六	八	四	三	二	五	七	三	六								
〇四	〇四	〇三九	〇三七	〇三二	〇二六	〇二五	〇三	〇三六								
〇一一	〇一	〇一	〇一二	〇一四	〇二四	〇二五	〇二	〇一三								
王家冲	易家	上南洲	中湖村	上下石家村		崔家墟		新村								
九	七	五	三	二		六		三								
〇四	〇四	〇四	〇三七	〇三二		〇二六		〇三								
〇一	〇一	〇一	〇一三	〇一四		〇二四		〇二								

十五

里		一		十			
蓮塘	六	〇三七	〇一三	唐家	八	〇三七	〇一三
下梁家	十	〇四四	〇〇六	莫家地	八	四一	〇〇九
大河墟	八	四一	〇〇九				
甘棠渡	一五	〇二	三〇	易家	一〇	二六	〇二四
下窰	一二	二二	二八	白橋	一〇	二五	二五
東家山	八〇	三	〇二	莫家村	一〇	二六	二四
嶺脚	一三	二五	二七	五園橋	一〇	二六	二四
禾嘉舖	八〇	二五	二五	廖家	一二	二六	二四
老墟上	一二	二二	二八	排樓街	一三	二一	二九
杜田埕	七〇	二六	二四	下宅	一〇	〇三	〇二

里

一

十

一

蘇家	塘頭	村名
	一五	距局里教
	〇二	距縣里教
	〇三	距桂里教
吳家	上窩	村名
	一四	距局里教
	〇二	距縣里教
	〇三	距桂里教

蘇家

吳家

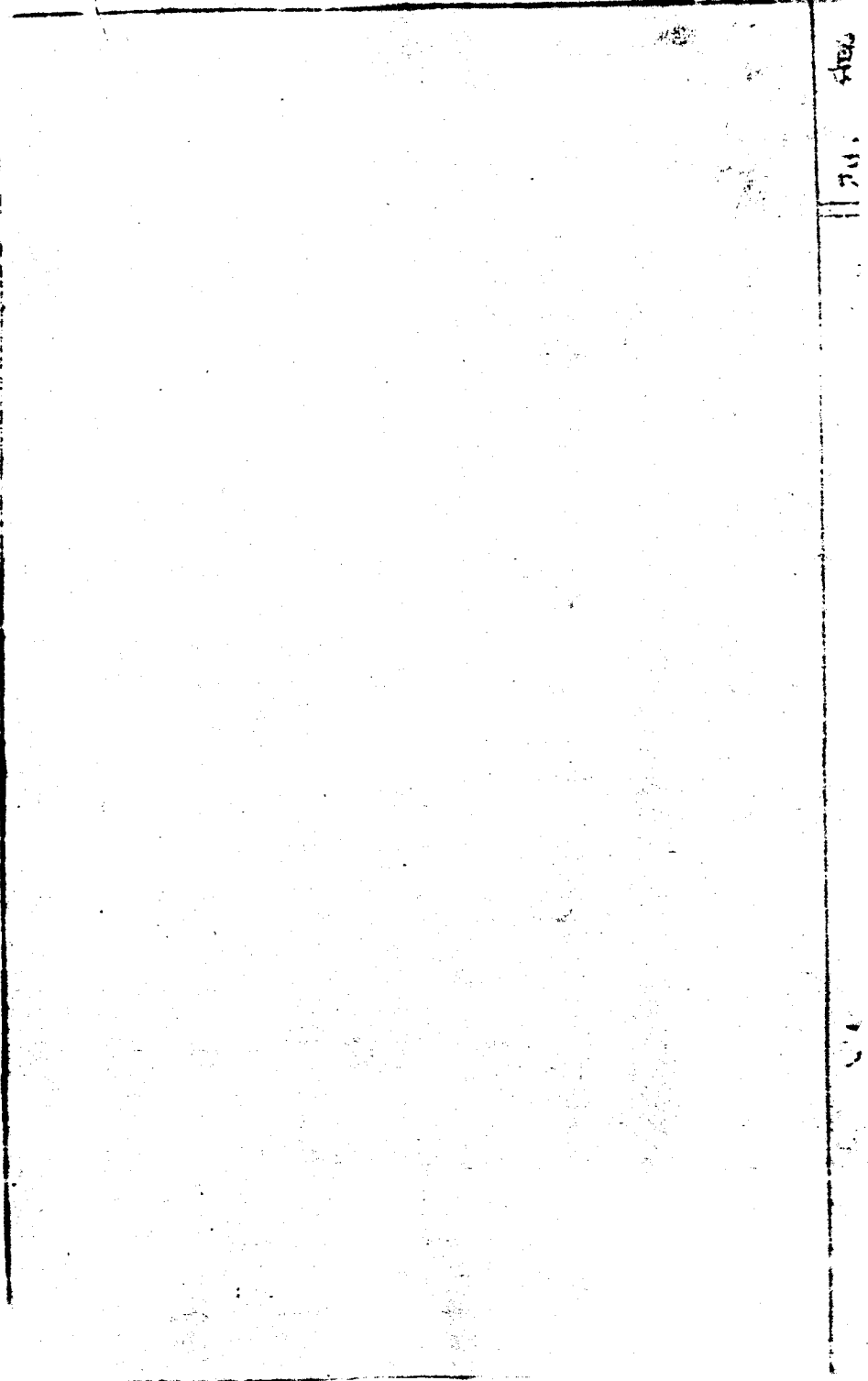

74. 746

靈川五區道里表

		一里						
馬頭尾	烏龜嶺	下宅江	落塘元	四心裡	黃眉橋	大地里	蘇家	村名
〇三七	五九	〇五六	〇五五	五五	〇五五	〇五四	〇五五	距局里數
〇八七	一〇九	一〇六	一〇五	一〇五	一〇五	一〇四	一〇五	距蘇里數
〇八二	一〇四	一〇一	一〇〇	一〇〇	一〇〇	〇九九	一〇〇	距桂里數
南屋	大塘邊	東落	彩壽	塘頭	大白頭	大昌	安子平	村名
〇三四	〇四〇	〇六〇	〇六〇	〇五五	五五	〇五五	〇五六	距局里數
〇八四	〇九〇	一一〇	一一〇	一〇五	一〇五	一〇五	一〇六	距蘇里數
〇七九	〇八五	一〇五	一〇五	一〇〇	一〇〇	一〇〇	一〇一	距桂里數

系
卷一

		二里							
蘇家坪	莫家	李家灣	石燕灣	義屋	鳳凰井	大廟塘	巖口	油榨泥	節塘
〇三三	〇三〇	〇四四	四一	〇三九	〇三七	支局 在此	〇三三	三六	〇三三
〇八三	〇八〇	〇九四	〇九一	八九	〇八七	〇八〇	〇八三	〇八六	八三
〇七八	〇七五	〇八九	〇八六	〇八四	〇八二	〇七五	〇七八	〇八一	七八
西嶺	豆付胆	堯落	雷劈地	水頭		高宅	小江	歧陽	大江
三〇	〇四五	〇四三	〇四二	三六		〇三二	三五	〇三六	〇三八
八〇	〇九五	〇九三	九二	〇八六		〇八二	八五	〇八六	八八
〇七五	〇九〇	〇八八	〇八七	〇八一		〇七七	〇八〇	〇八一	〇八三

村名	距局里數	距縣里數	距佳里數	村名	距局里數	距縣里數	距佳里數
黃花嶺	三九	〇八九	〇八四	殿山裡	四五	〇九五	〇九二
田裡	〇三三	〇八三	七八	東邊寨	〇三三	〇八三	〇七八
力背村	〇三三	〇八三	〇七六	周家	〇三三	〇八三	〇七八
桐木灣	〇三三	八三	七八	大嶺頭	四五	〇九五	〇九〇
石門元	四二	〇九二	八七	沙子巖	〇三八	八八	八三
獅子山	〇三二	八二	〇七七	長冲	〇四〇	〇九〇	〇八五
山脚底	〇三一	〇八八	八三	柳田裏	〇三六	八八	〇八三
北園村	三三	〇八五	〇八〇	山背塘	三三	〇八三	〇七八
西木坪	三六	〇八六	〇八一	帽子嶺	〇四五	〇九五	〇九〇

系
卷一

三十一

三 里

烏雲寨	湖山背	小龍村	石寨村	田心	龔家	八排	洞上	后田	水準底	峇背
〇四五	四二	〇四〇	〇〇一	〇〇三	六	〇〇六	五	〇〇三	六	〇〇五
〇九五	〇九二	〇九〇	〇四〇	〇四〇	〇四〇	四〇	〇四〇	四三	〇三八	三五
〇九〇	〇八七	八五	〇五〇	〇五〇	五〇	〇五〇	〇四〇	〇四〇	〇四八	〇四五
鉄爐嶺	北高		福巖	樹山	泥陂	堰頭	石家洞	大埠底	高龍	蔣家
四五	〇三九		〇〇三	〇〇三	〇〇六	六	〇一五	八	〇〇五	二
〇九五	八九		〇四〇	〇四〇	四〇	〇四〇	〇三五	〇四〇	三五	三五
九〇	〇八四		〇五〇	〇五〇	〇五〇	五〇	〇四五	五	〇四五	四五

四里

村名	傅家	塘邊	靈田墟	長崗	福家田	候坑	青江田	羊額頭	后底冲
距局里數	五	〇一八	〇	〇一八	〇一七	二〇	〇〇七	〇〇三	五
距縣里數	〇四〇	三〇	〇四〇	〇五〇	〇五〇	〇四〇	〇四七	四〇	〇五〇
距桂里數	〇四〇	〇四八	〇四〇	〇六〇	〇六〇	〇六〇	四七	〇四〇	五〇
村名	樓底	四排		白竹田	大皮山	東陽	大落頭	李家橋	子路塘
距局里數	〇一八	〇〇一		〇一五	〇一八	六	〇一〇	〇〇三	五
距縣里數	〇三〇	四〇		〇五五	〇五〇	〇五〇	〇三〇	〇四五	五〇
距桂里數	〇四八	〇四〇		〇五五	〇六〇	〇五〇	五〇	〇四五	〇五〇

卷二

五里										
力頭	小玉村	山西	大山	大劉	塘家灣	甘棠	江南	龍口橋	店里	大王
〇〇五	〇〇五	三	〇〇三	〇〇三	〇〇三	〇〇二	〇〇五	〇一〇	〇〇一	五
五	〇五〇	四二	〇四二	〇四二	〇四三	〇四二	〇四三	〇六〇	〇四〇	〇五〇
〇五〇	五〇	〇四〇	〇四〇	〇四〇	〇四〇	〇四三	〇四〇	〇六〇	〇四〇	五〇
大嶺脚	大巖前	上	橋頭	廖家	枚庄	印塘	李家	三岔河	藍田	
〇〇五	〇二〇	〇〇三	〇〇三	〇〇二	〇〇六	〇〇三	〇〇一	〇一五	三	
〇五〇	六〇	〇四三	〇四三	〇四二	〇五〇	〇四〇	〇四〇	〇五五	四五	
五〇	〇六〇	〇四〇	〇四〇	〇四〇	〇四五	〇四〇	〇四〇	〇六〇	〇四五	

里七				里六					
黃金橋	大厓	小水	李家	混元	下陽	莫家庄	西岸	上甘棠	村名
〇〇八	〇一〇	〇一二	〇一八	〇一八	一八	〇一五	〇一五	〇〇三	距局里數
〇四八	〇四五	〇五四	〇五〇	五〇	〇六〇	〇五〇	〇四五	四五	距縣里數
二八	〇二五	〇二八	〇三〇	〇三〇	二〇	三〇	二五	〇四五	距桂里數
九山田	上厓	力背		盤頭	上陽	東岸	輦田尾	上畔	村名
〇一二	〇〇九	〇一〇		〇一八	一八	〇一八	〇一三	〇〇二	距局里數
四五	〇四五	〇五〇		〇五〇	五〇	〇五〇	四〇	〇四〇	距縣里數
〇三〇	二六	〇三〇		三〇	〇三〇	三〇	〇二八	〇四〇	距桂里數

	胡山	〇〇八	〇五〇	〇三〇	大汀頭	五	〇五〇	三〇
	替田尾	一三	四〇	〇二八	東邊山	〇	五〇	〇三〇
	米粉店	〇一〇	〇五〇	三〇				

靈川六區道里表

段二				段一							
官橋	南宅	李家山	下涂家	上涂家	下栗園	上栗園	甘村	村名	距局里數	距縣里數	距桂里數
四	四	四	二	二	一九	一九	一九				
三	三	三	二	二	一八	一八	二五				
五	五	五	四	四	五	五	四	距桂里數			
栗家村	全家村	大崖底		易家村	水埠頭	甘草墟	黃柏	村名	距局里數	距縣里數	距桂里數
二	五	三		八	八	九	十二				
三	三	三		二	二	二	二				
五	五	五		五	五	五	五				

段四					段三				
新宅	蓮塘	觀裡	田尾	江頭洲	大塘	潭頭村	東皋橋	涂家庄	楓木田
三	二	三	二	二	六	五	五	四	三
四二	四二	四十二	四十	四十	四五	四四	四四	四二	三七
七二	七二	七十二	七十	七十	七五	七四	七四	七一	五十
龍瓜	蔣家	祿塘	黃嶺	新坡宅		嶺底	索頭嶺	蘇村	
十	九	八	七	六		十	十	八	
五	四八	四七	四六	四五		四九	四九	四七	
八十	七八	七七	七六	七五		九十	九十	七七	

五段

馬場	巖背	前宅	西邊村	九屋村	九屋墟	楊柳界	祠堂坪	竹林	村名
四	三	二	二	一	近局	十四	六	六	距局里數
三	四	四	四	四	四十	五四	四五	四五	距縣里數
六七	六八	七十	七一	七十	七十	七五	七五	七五	距桂里數
東邊村	大洲頭	泥竹港	梭子田	吐西田	唐家尾		紅浮萍	石崗	村名
十	十二	十二	十一	十一	六		十	十二	距局里數
五一	五二	五二	五十	五十	五十		五二	五二	距縣里數
七五	七九	七九	七五	七五	七二		七十	八二	距桂里數

卷一

三十四

段七										段六			
第 四 小 段	第 三 小 段	第 二 小 段	第 一 小 段	第 九 甲	第 八 甲	第 七 甲	第 三 甲	第 二 甲	第 一 甲	頂 大 等 頭			
五七	六十	三八	三十	四五	五十	三八	三二	三十	二六	四			
一〇七	一一十	六八	七十	八五	九十	八三	七七	七五	七十	四五			
一一七	一二十	八八	九十	一〇五	一一	九二	八五	八三	八十	七十			
第 十 小 段	第 九 小 段	第 八 小 段	第 七 小 段		第 十 一 甲	第 十 甲	第 六 甲	第 五 甲	第 四 甲				
二八	二五	三一	五二		四六	四九	三八	三六	三五				
六八	六五	七一	八七		八八	八六	八三	八一	八十				
八八	八十	九一	一一二		一〇八	一〇六	九六	八九	八八				

應列入城區道里表後五里清宣統間自治成立併歸三都一里今改為七段

第五小段 界牌底等處	五五	九十	一一五	第十二小段 馬鞍山等處	一八	五八	七八
第六小段 三仙崗等處	五四	九十	一一四				

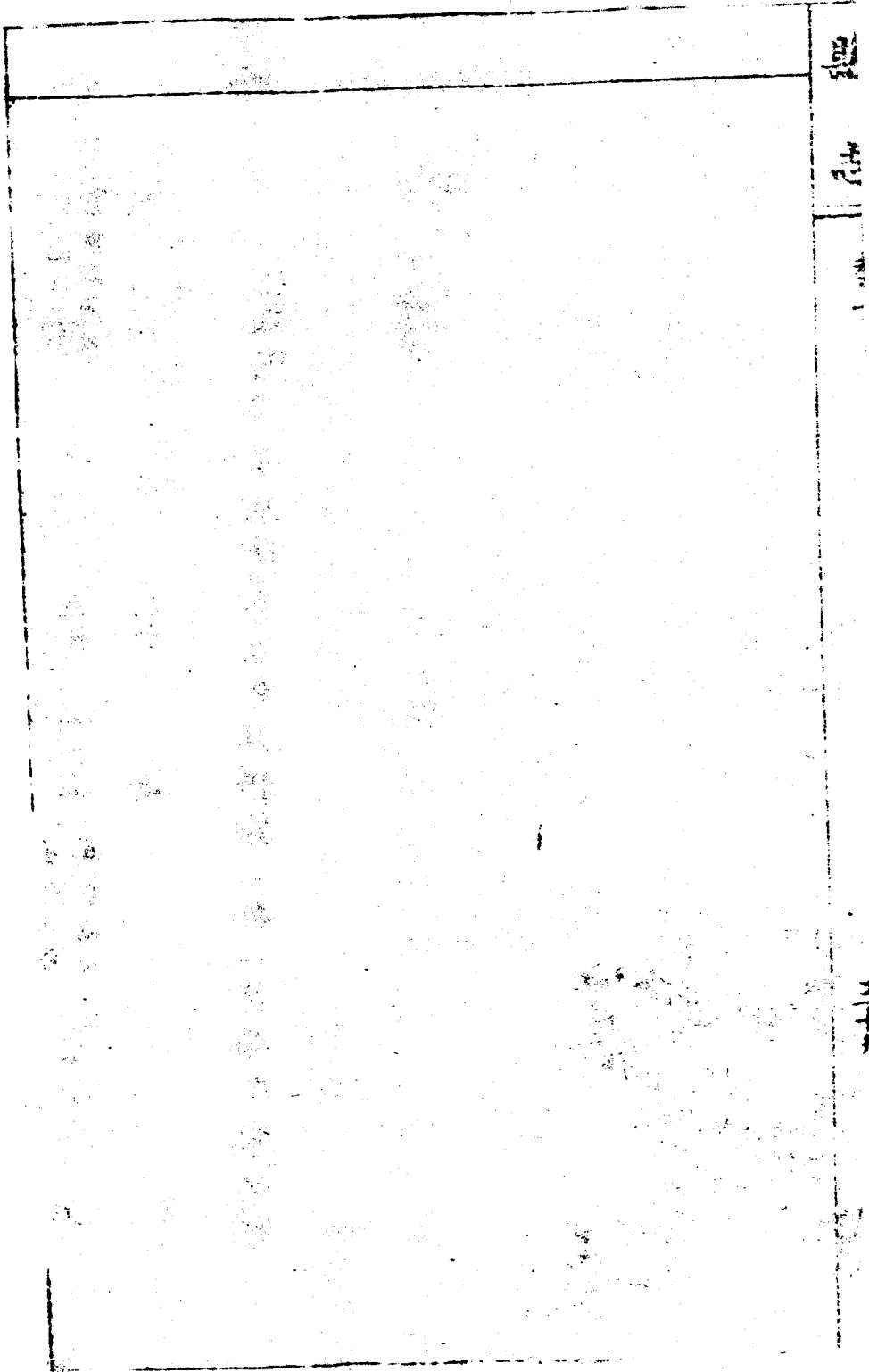

500

400

300

200

100

0

100

200

300

400

500

數目上之圖
作廢餘此

靈川七區道里表

		里一										
除 卷一	竹林	田洞 <small>附上 若津</small>	中間江	大勒裡	湯家	楓木樹底	江背底	上歐嶺	村名	距局里教	距縣里教	距桂里教
	板屋	山口	屯家	隘門	大埠坪	上巖嶺	下宅村	下歐嶺	村名	距局里教	距縣里教	距桂里教
	〇二〇、	一五	一五	〇二〇、	三〇、	〇一五	三〇、	〇三四		〇二〇、	〇六〇、	〇六〇、
	〇六〇、	五〇、	〇五〇、	五〇、	〇五〇、	五五	〇五〇、	〇五〇、		〇五〇、	〇五〇、	〇五〇、
	〇六〇、	六〇、	六〇、	〇六〇、	六〇、	〇五〇、	六〇、	〇五〇、		〇五〇、	〇五〇、	〇五〇、
	〇二〇、	一三	二〇、	〇二〇、	二〇、	〇一五	三〇、	〇三五		〇五八	〇五〇、	〇五〇、
	〇五八	五〇	〇五〇、	五〇、	〇五五	五五	五〇、	〇五〇、		〇六八	〇六〇、	〇六〇、
	〇六八	六〇、	六〇、	六〇、	〇六〇、	五〇、	〇五〇、	〇五〇、				

二里									
下江 塘頭	大坪 塘	舟村 老寨	公平 墟	孔 裡	巖山 墟	下 南	上 南	毛 村	望 塘
〇〇三	三	〇〇二	國局在此	〇二〇	一五	〇一五	一五	〇一八	三〇
五〇	〇五〇	五〇	〇五〇	六〇	〇五〇	五〇	五〇	〇五〇	六〇
〇七〇	七〇	〇七〇	七〇	〇七〇	六〇	〇六〇	六〇	〇五〇	六〇
高街	台田	舟村 新寨	李家	五里 排	粟家 塘	羊田	中南	新毛 村	船嶺 堡
〇〇三	三	〇〇二	〇〇一	〇二〇	二〇	〇二三	一五	〇一八	二〇
〇五〇	五〇	〇五〇	五〇	〇六〇	六〇	〇五〇	五〇	〇五〇	六〇
七〇	七〇	七〇	〇七〇	七〇	〇七〇	〇六〇	六〇	〇五〇	六〇

象
卷一

長灘	白竹	松樹江	上白田 <small>附大江脚 江邊寨</small>	橋頭 <small>附厚水田 龍恩岩</small>	中元	上元	上西邊	塘底	村名
八	〇〇五	〇〇五	四	三	二	〇〇二	〇〇四	三	距局里數
五〇	〇五〇	〇五〇	五〇	五〇	〇五〇	五〇	〇五〇	〇五〇	距縣里數
〇七〇	〇七〇	〇七〇	七〇	七〇	〇七〇	〇七〇	〇七〇	七〇	距桂里數
寺基寨	黃村	橋頭寨	下白田	梅子	大洲 <small>附里坡</small>	下元	下西邊	洞坡	村名
七	〇〇五	〇〇五	五	四	〇〇三	二	〇〇四	四	距局里數
〇五〇	〇五〇	〇五〇	五〇	五〇	五〇	〇五〇	〇五〇	五〇	距縣里數
七〇	〇七〇	〇七〇	七〇	七〇	〇七〇	七〇	〇七〇	〇七〇	距桂里數

			柳尾	流峯 <small>附十 八村</small>	小東江 <small>附十 八村</small>	甕江	堰頭	上田心	大橋堡
			〇三五	〇三五	三五	一五	〇一〇	八	〇〇七
			八〇	〇八五	八五	〇六八	〇六〇	〇五〇	〇五〇
			一〇〇	九〇	一〇〇	八七	〇九〇	〇七〇	七〇
			石梯	江頭	大洋	桃源	高江	下田心	壽塘
			〇二五	四〇	〇四〇	二五	〇一五	八	〇〇八
			七五	九〇	〇九〇	七五	〇六五	〇五〇	五〇
			〇九〇	一〇〇	一〇〇	〇九五	〇八五	七〇	〇七〇

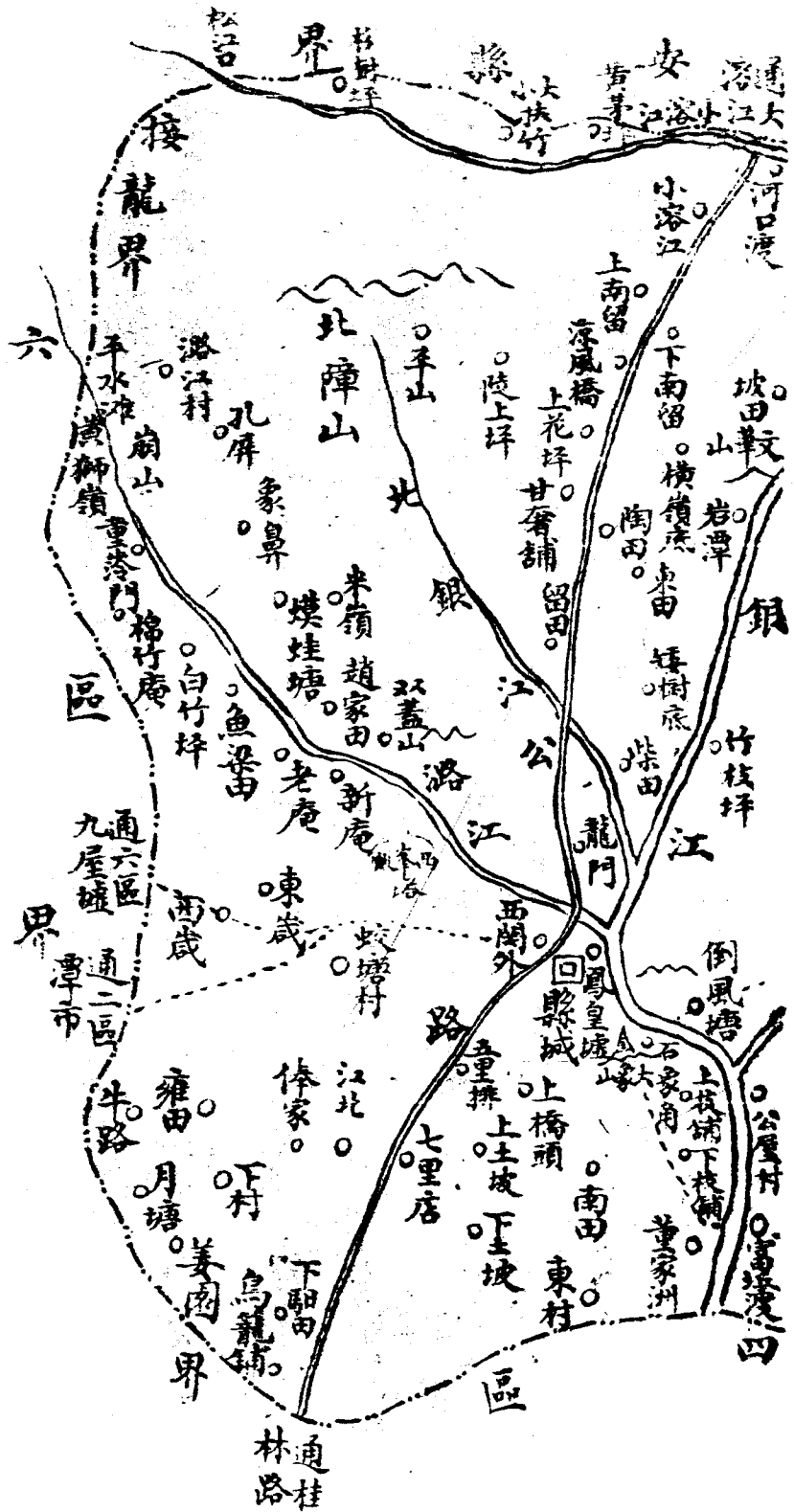

靈川縣志 卷二

輿地二

區 圖村墟堡山川

森林 水利 田畝

物產

城區

舊為五都屬甘泉鄉舊省治東北五十里原轄五里明季為徵役便劃二里之全部置北里而割三四里之半置南里宣統二年自治成立復以三都之一里隸入為今區東至黃土源與興安江源接壤西至西歲與六區涂家村接壤南至薄嶺與四區大橋頭等村接壤北至溶江北岸與興安西鄉接壤東西距三十五里南北距五十五里地形上凹而下岐山脈自東北香爐峯迤邐南下歷黃土源大金

山連塘大王山過露底歷五將至薄嶺復折而北與白石
蔣東屏山二支脈通疊互合連亘縣東西北支自六區紫
石界東南迤至陡上坪轟起開障盤亘數十餘里高擁北
郭所謂北障山也西界雙蓋西峯仙隱鯉魚諸峰南下十
餘里諸山土石相攙碁布星羅錯列如筍堯嶺盤古二山
對峙南維溶江道堰潞塗諸水東西綺錯而灘江貫其中
象山逆流迴抱縣治立為全區山嶺周環中路稍平田腴
水足種宜五穀民力耕外經營小販漁業風俗馴良段數
七村數一百有九

一 廖家塘

月光洞

沙江

附

胡家園

附全潭
七榮坪

靈河口埠

塔塘 嚴洞 沿藤大源 南江頭 大埠頭 塔塘新村

二溶江路 枋橋頭 魚梁灘 兩竹峇 大符竹 小符竹 箭桿坪
雷坪峇 清潭 黃茅峇 白竹坪 牛藤峇 龍峇塘

小龍峇 黃沙灘 杉樹坪 壺瓶峇
共雲峇 軍竹峇 濠峇 峇 松江 共二十處多零星散處

不成村落統名之溶江路 義和墟一名李家 小溶江舖

南流 涼風橋 上花坪 坡田 甘奢舖 店門前

留田 柴田 峽背 油榨 巖頭 橫嶺 陶田

東昌坪 矮樹底 龍門 陡上坪 平山 茅潭

高關 蓋山底 新路 江路 蟆塘 孔坪 魚梁田 銅峇門
白坪 彌陀巷 新巷 老巷

趙家田統名之路江路

三縣廟 鳳凰墟 東歲 西歲 蛟塘 五里排

上下土坡 上橋頭 南田 龍蔣村村小 倒風潭

竹枝坪 石象角 上枝子舖

東村 唐家村 秦家園 陳白田 全家村 老榮

均榮 郭家村 富坵渡 董家洲

北山村 橋亭 塘源 寨上 黃花 大同新村

紹田 涂家坊 露底 下樓宅 白竹 山底 葉家

迪塘

金竹 平坵 黃蘭 蘭美 象底 岐山 宅慶

巖冷 東焦 南村 金盆 金獅洞 公木心 毛村

小羅 下山 黄土源 莫家 殿脚底 栗崗家門上

地藏寺 深峇 徠居

北雍田村 月塘 俸家 江北 下駟田 姜元里

夏村 竹園 七里店 善政舖 牛路村

卷

第

一

十

二

三

四

五

六

七

八

九

十

山

北障山在城北十五里高數百丈重巒疊嶂綿亘數十里為縣北屏障故名每春鳥北歸至此巔阻風迴旋不能度諺云鳥飛不過靈川此是也寒先見雪晴霽燦然八景名障峯霽雪縣西北各山脈由此分布周環有泉百源最著者為滑石泉山之西麓五里許曰如伴嶺邑人全用試仙化於此山西北為北銀江發源處大堰西堰金坡堰之水悉資之培禁森林以裕水源利莫大焉

按通志據元和志冷山靈川縣西出滑石又寰宇記冷石山在縣南百里出滑石又九域志靈川有冷石山今

不知其所在亦無此名豈即北障之滑石泉耶果爾則
寰宇記所記縣南百里者應為縣西北里之誤矣

文筆山縣東北十里由北障下脈平行至銀江濱一峰筆
立其氣清淑如秋當水陸峽道故又名千秋峽舊八景名
筆峽千秋亦曰千秋文筆

雙蓋山邑西北十里兩巒平時狀如張蓋俗呼奶子山亦
曰涼傘山山下有巖供雷神旱時民輒往禱掛榜山形若
張榜即在山之西南面

西峯山邑西三里後峰高擁左右兩峰分峙山腹平坦形
如交椅中建威靈顯震廟及壽佛殿有石龍長十餘丈從

山腰盤旋至殿後塔鎮其上殿之東南數十步有潮泉方
廣二尺與廟中池通每日三漲三落舊志八景名西峰夕
照

鳳凰山縣北五十里唐初有鳳來巢

李氏通志載此

按今縣北無此山名獨縣西北十餘里一土山形勢相
似豈即此耶

大象山城東里許舊志赤壁象蹲即此山從縣南繞抱城
東橫截灑江形如象鼻古木鬱蒼深潭凝碧風帆沙鳥上
下翔集為邑東第一勝景宋寶祐間胡頴更名高鎮山元
至正間名大藏山後崩因名崩巖曰赤壁建諸葛祠於山

巔周瑜廟於水溪今俱廢惟天后宮存焉

獅子山邑東南四里昂立若獅舊志黃崗獅拱即此

呂仙山邑西四里舊縣治所在上有元真觀久祀世傳仙人呂巖曾遊於此地產茶宋紹聖間秦觀以言事謫嶺南

寓居靈川一年嘗賦呂仙岩茶詩

大笠山小笠山邑西南六里產竹

舊志

舜山邑西南六里中有月華巖亦曰月華山南與堯山相

望故名下有池曰舜池舊志八景名月洞蟾明

金瓶山邑西十五里狀如瓶傍有小壑如杯之仰承

東屏山邑東四里由香爐峯右支脈分來橫立城東與西

峯對峙春秋紅翠相間爛如錦屏故名舊志八景名東嶺晴嵐

香爐山邑東北三十五里為東南各山發脈之祖高數百丈傍峙一小山狀若香爐與大山相距數尺由大山一躍可涉其巔有二塚在大山脊鄉人禱雨輒應歸時回見片雲起於上即其候也通志稱香爐山產銀係山之東北別有銀礦山經採後廢

馬鞍山邑東北三十五里與香爐山相並

大金山在縣東三十五里黃土源係爐峰左支脈高約丈四五區各山脈由此過渡

五指山在黃土源村前五峰排立如掌為四五兩區山脈
渡峽處

大轟山邑東二十五里脈由大玉山分來形如大轟折搭
矗立白石蔣各山由此分行產樹杉雜木

神頭嶺邑東十八里山脊瘦削蜿蜒起伏脈由大轟分來
脊有仙塚為鄉人禱雨處其西為馬鹿塘多鹿

鳳毛嶺邑東十五里高數百丈係爐峰右支脈分來淦水
流其下金竹界毗連鳳毛嶺路陡峻險窄為區東西屏蔽
仁崗山亦曰銀礦山在邑東三十三里廸塘東北有銀礦
未探

大王山邑東三十里脈由大金山分來高數百丈盤亘數
十里為一五兩區屏表上有石刻神像其陰多虎萑江水
出其北

馬山邑東南一十五里橋亭村前孤峯特聳遠見數十里
如馬之驥首而立澁澁水出其麓

五將山邑東南二十七里脈由大王山分來高數百丈與
堯山相連三百源水經其下

白石將邑東十餘里高數百丈上有白石磊成嵒盤前入
結寨於此

望天獅邑東二十五里高數百丈脈由五指山西行至此昂

起如獅之仰撲下有山周環如盤有大塚一無碑相傳即
明司馬李膺品成仁處

森林

小符竹山縣北三十里現為縣學校公有林小溶江流經其下多杉竹雜樹

東山大森林縣東北三十五里為一區一段公有林深廣不測道徑險曲楊堰水出焉中產沉香楠木香蕨等物鼠魃鬼所窟入夜則熒火紛飛即之不_所獲_類厚

舊歷四月間遠近往取

大源山森林邑東二十里中多油桐油茶道堰水出焉

周甲山森林邑東二十八里小羅村後中皆天然雜木

羅水出焉

東西江森林邑東二十三里莫家村東中皆天然雜木東
江淦水皆出焉

黑山峯森林在周甲山左東盡黃土源中多樗木黑峯水
出焉

水步源森林在金盆村東二里山矗立數百丈左右環護
際廣十餘里中皆天然雜木入夏有雪福江一帶水利資
焉

金筑大山森林水井頭森林樗木林森林邑東二十里係
金筑全村公禁水源東西中三峯水出焉

按森林一項東西各國至為注重其主幹則有國家地

方私人之別其用益則有經濟風致保安之分而保安一門尤為重要吾國森林政策尚未發達惟關於保安之一部如各處水源鄉里尚知注意蓋以森林能繫屬水分以時蓄洩故山林森茂之處甚雨無冲田决堰之虞久早有潛滋默潤之功且可以吸炭氣而吐養氣閱條民生實為至鉅然各區尚不皆有蓋但就耳目所及編為一門附於本區俾關心民生者知所措意其餘各區俟當事採及陸續編入

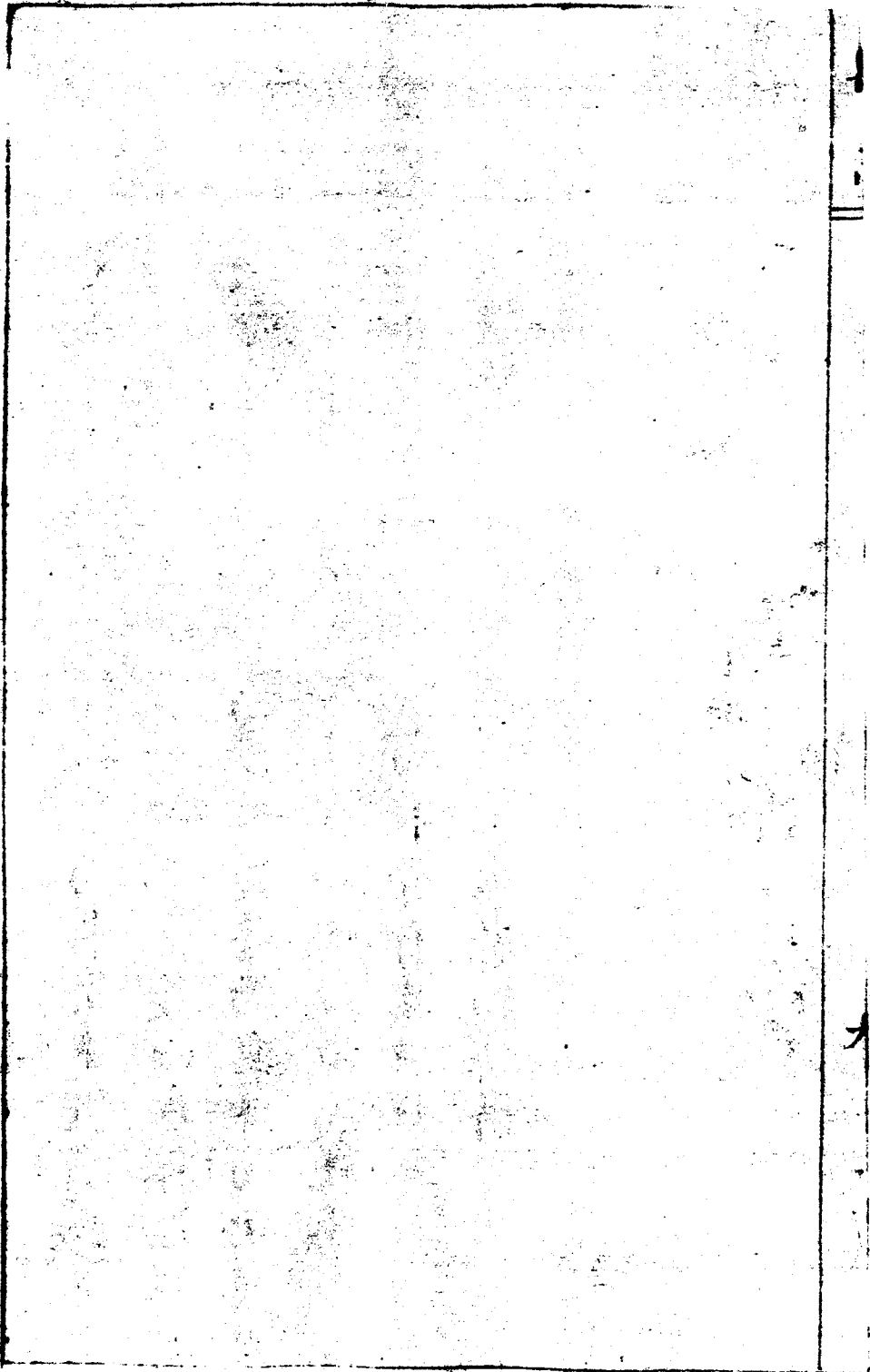

川

離江自縣東九十里海陽山發源北流十餘里入興安南
 境東北繞至分水塘分流歷陡門南下曰靈渠至靈河口
 匯黃柏六崗川江之水為大溶江入本區境復南行
 二里許至大埠頭西受小溶江東納道壤水經峽背坡田
 納諸小水出千秋峽是名銀江以峽風聚浪激如銀也南
 過龍蔣竹枝至城北納北銀江路江兩水亘縣城而東繞
 象山而南至倒風潭匯淦水西南經富坵渡全家村東村
 入四區境

明解縉發靈川詩百丈山頭雨乍晴靈川江上
 水初生薰風隔歲如相約西渡吹船上玉京

枯江距縣三十五里我邑東北極邊之河流也發源香爐
 山之麓西南流經銀礦山出碑頭源越文家村而達於靈
 河口上江水上行而下江伏流區民於南濱挖渠陰港截
 水溉田江面不見水流因名枯江清光緒三十三年兩縣
 委員會同兩縣勘定認枯江為兩縣界交涉經上憲
 舉議迤北屬興迤南屬靈其爭始息

小溶江邑東北三十里源發興靈界陽高山之東據舊志

東南流數十里匯六區松江水至大埠頭入灘此土人言
 由河口通

船八十五里至興安之坐市岩又六里至青山灣僅通行
 木排舟上二十三里至發源之所名兩渡橋有大高山馬

之水已微自山門口至松江西岸屬靈松江以上盡屬
不復通與

興安

楊堰水色東北三十里源發東山西流至合水口匯大源
山水繞名道堰水經南江頭至大埠村南入濠

路江縣西北十里源發興靈界陽高山之南此舊志通六區

胆江坪東南出雙蓋山至城北入濠

滄江邑東二十里源發香爐山南之滄岩南流出莫家北

陂會東江源出深谷其流東注西下水屈曲南行至小羅

東受周甲黑漆兩水西南過毛村坪坵黃陵岩至虎尾潭

匯金竹港福江荔江各水西出倒風潭入濠是江產狗魚

而小多鯢魚味極鮮美

金竹港出金竹西北大山三水匯流過過豆潭三虎尾潭
入滄發源處有穴產豐魚身圓而肥朕水甘冽能愈疾
福江邑東二十里源發五區福家田西南經樓底塘邊出
南村而北又西南過公木田金獅崗匯竹筭穿蘭美陡田
南受荔陂水西入於滄
竹筭江源發大王山北西出石家崗北過東焦西流至南
其村之北合於福江
荔陂水邑東二十里一源發岐山笑天獅一源發腰鼓山
一名燈鄉山同會豪底村南北流至陡田合福江西入於滄

純水邑東三十里源發腰鼓山之南出迎塘下白竹邊露
底西受塘源山底諸水出五區堰頭上經崑上山西村東
北匯石寨花江即舊志
之秋後二水東南迤東西岸出臨桂大墟
入灘

澁澁水邑東南二十四里源發橋亭馬山麓西南下薄嶺
南行至四區王家庄西入於灘

舜水發源縣南十里舜山麓經蛟塘門口掠竹元而東迤
江北之左南下楓林堰東轉蔣家村過塔橋東南入甘棠
江

水利

堰陂塘港車渠類

縣屬惟灘江流域地高於水利用車渠以資灌溉此外山高水陡率用陂堰截水為宜其用陰港者獨城區一段耳近日林政不修毒魚無禁最為涸水壞堰之由故講求水利者陂渠而外尤宜培造森林而毒魚之禁亦官廳團所並宜注意者也

楊堰道堰

邑東北三十里截東山大源山水流域區一段田數千畝兩堰上下相距約里許

獨田

港

在一段枯江

格田港

全上

鉄爐江

在一段枯江

蔗家港

全上

北堰南堰

城北四里常路江口分上下堰相距約半里溉北郭田一千餘畝

康熙間知縣

黃士塗捐俸重修

李通志

大堰西堰金坡堰城北八里我北銀江水十字堰邑東五

林坪以木椿作橋載水入渠得竹作輪置於水激輪

洋堰在五百里既蛟精塘在東南五里呼壽亭在洋堰

人山以石為堤已去湖蓮塘在東南百餘里楊家堰在東南門外

十餘畝舜山塘在西南五里東江堰北陂堰是堰在東東村

漕東江漕江坎下麟甲堰在太堰下里許毛堰大堰黑

漕口堰在小鎮西里許既新堰在毛村西良村

堰朗田堰在坪坂南里許既王堰天然石堤不致修築

百畝新全堰在王堰下清原正開全以上皆

系 卷二

塗江流域之堰 上凍陂堰社公堰新陂堰下山堰 在邑東北十八

里金竹村共凍燕二 湖嶺堰要嶺堰 均在金竹村截堰大

以上皆金竹港支流之堰 江冷堰 在邑東二十里南村

修陡陂堰大陂堰 在南村北三里流南 金盆背後堰 亦向生

崔家堰 天然石成 在金盆馬院全 灣美堰 在南美北流

百餘 以上屬福江流域之堰 腊燭陂堰大囊堰 在邑東

里石家司 欽皮扒膊堰榛子堰石門堰 均在南村西向流

杉木山 亦名 堰黃花堰 在萬美北均 江背堰糠皮堰雷陂堰

在東焦北 獨堰裝頭堰 在南村西南 烏塘堰背底堰 在南村

流亦集田

東北溉田美渡田以上屬竹篾江支流之堰溉田多少不等長

腊堰煨蛙頭堰

均距縣二十五里在岩峇東南二里許地塘岩峇二村田

黃土石山

脚魯草雷公四堰

均在岩峇村東既岩嶺豪底宅慶三村田

鴨公八工硯眼高

杜酒棟五堰

均岩峇村東既岩峇村田

烏石尾江門場石堰四堰

均在岩峇

西流豪底打田

封皮白皮木絲窰頭潭蓬羅皮梭羅皮六堰

均在豪底

東北既豪底蘭美村田

以上屬荔江東源之堰

西邊東門石門門

前柳樹柴山六堰

均在豪底東北既豪底蘭美村田

牛頭要嶺墻圍里神

田里馬鞍上官場柳里黃頭潭八堰

均在岐山北里許既岐山宅慶豪底三村

田以上屬荔江西源之堰

矮陂堰

三海堰

板皮堰

逢皮堰 新皮堰 桑底堰 社公前堰 門樓底堰

桃子塘堰 塞源橋堰 宅子皮堰 大窩窰堰 石段

黑堰 東門田堰 雷公堰 大冲路堰 柳林橋堰

新堰頭堰 黃泥塘堰 錢子堰 老廟脚堰 沙皮堰

黑堰里堰 大花堰 鯉魚堰 大墟堰 大水車堰

苦竹堰 馬山堰 源岳堰 新橋杆堰 下堰 西壩

堰 上堰 扒庫堰 以上三十五堰皆在六段五都五

下里未據註明地点流域姑照錄 溪堰 在板橋村前

俸家田 漕堰 在江平村門口屬乘田 楊家堰 在北下田村

村所估 楓木堰 在下田同估 後頭灣堰 在下田飛田

姜元三
村所估

以上係舜水流域之堰約溉田六百餘畝

長頭堰

在新良橋之上發源於鼓架港下流於大堰流入
甘棠江可溉田二百餘畝屬瘠田姜元壽家三村

所估田南堰

在鼓架港下係田
南月塘二村所估

求家塘堰

上下土坡二村所
估溉田四百畝

舊志陂堰附郭七所南北堰外有獨山堰藤茂堰中陂下
堰北源五所五都有大馬蔣家百陂塘頭金竹黑園陡陂
上岩黃坡道堰十所今所列者惟百陂陡陂道堰仍其舊
其餘或隨俗更改無復可考矣

全區田畝三萬二千九百八十九畝八分一厘

此係舊額經清賦報荒其額較減又經馬路收用則減

去更多矣

物產

以稻穀松膠竹木猪牛為大宗近則桐槎之利日益增拓
蔗糖惟三四段有出魚利亦厚潞江地藏寺之茶色味都
佳東山小符竹山均出香菰惜為藪不多其用益宏而未
大發明者金竹樗木林之樗木包可供染大山林之木推
粟可充饑能利用之亦一歎也石類則以鯉魚巖碑片為
最良現據調查列表如左

靈川縣城區物產統計表

產物	產處	銷處
稻穀	全區 <small>五、六段較多</small>	雙潭 鳳市 桂林
小豆	全區	全上
黃糖	四段	桂林 興安 湖南
桐子	三、六段	大麴墟
松子	全上	全上
松膠	五、六段	鳳市 大麴 雙潭
豬	各段	本縣 桂林
牛		桂林
茶葉	三、六段	鳳市

卷二

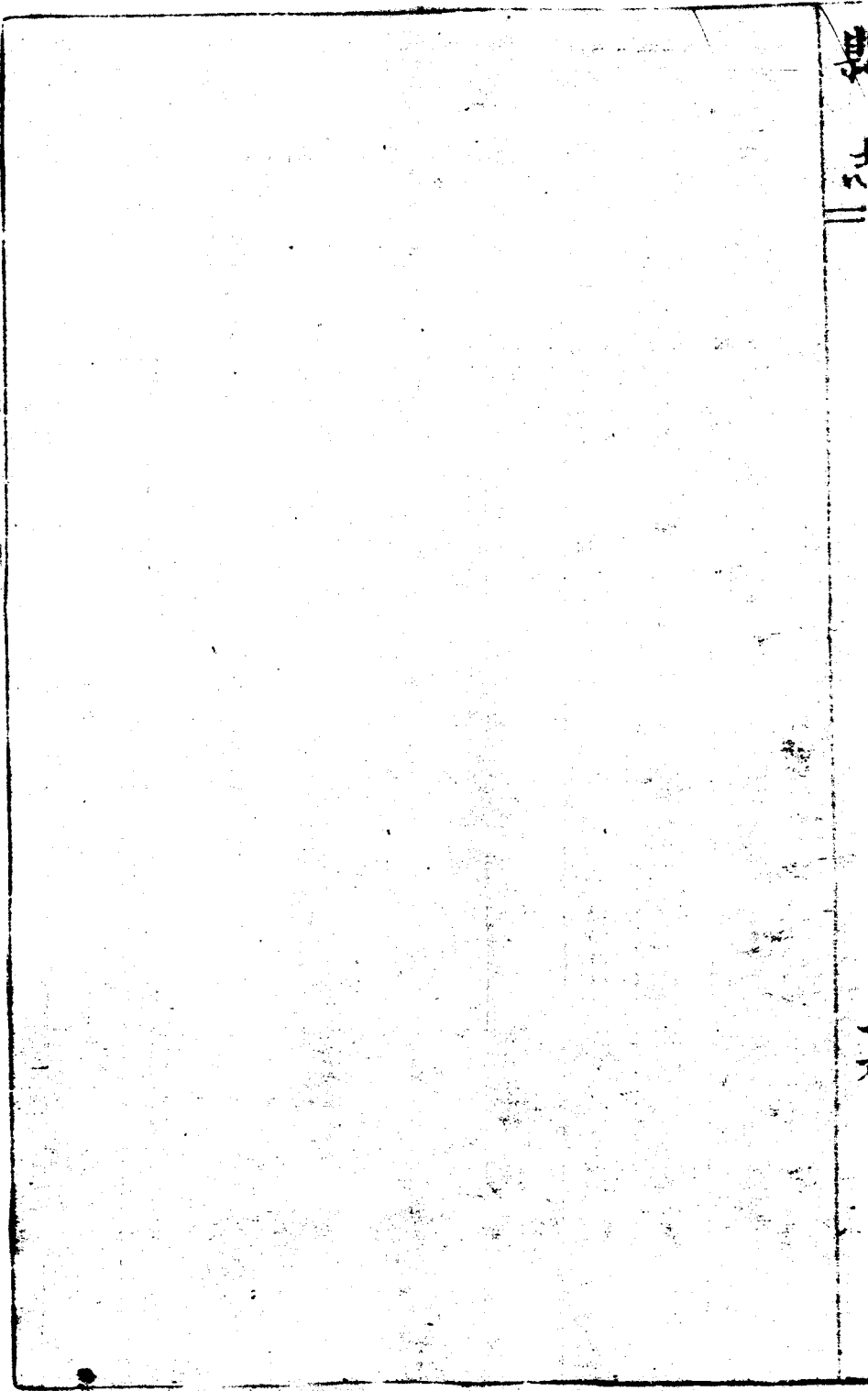

11 200

11

二區圖

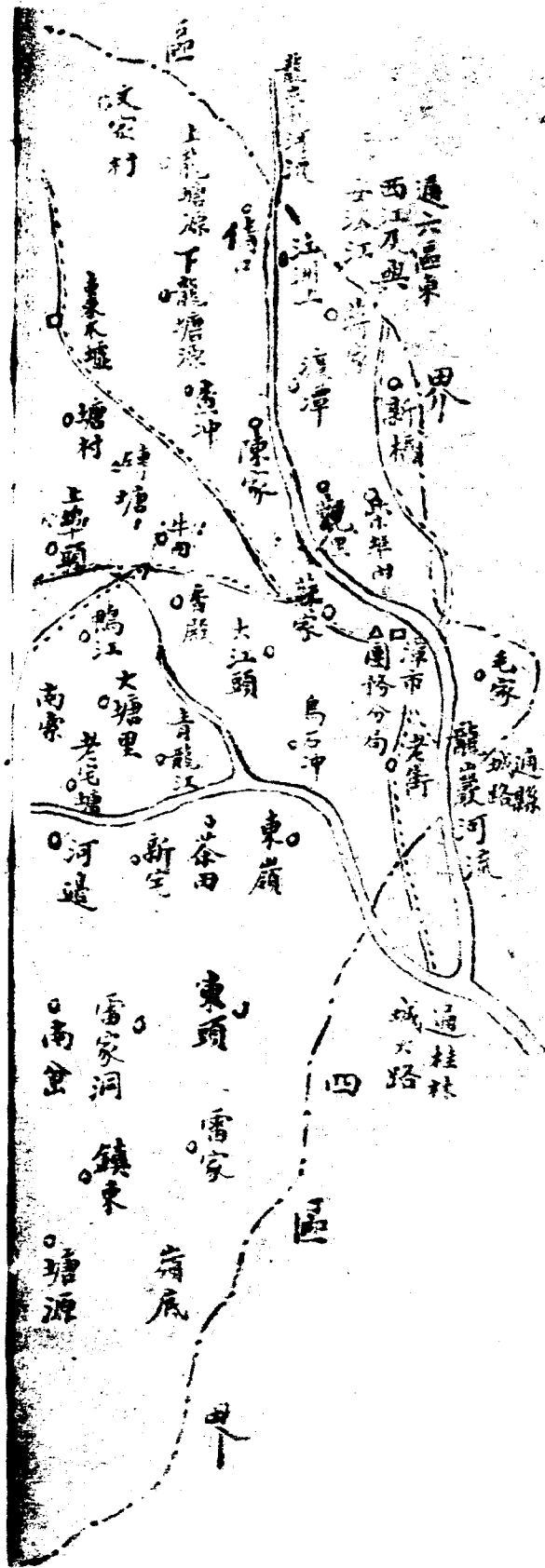

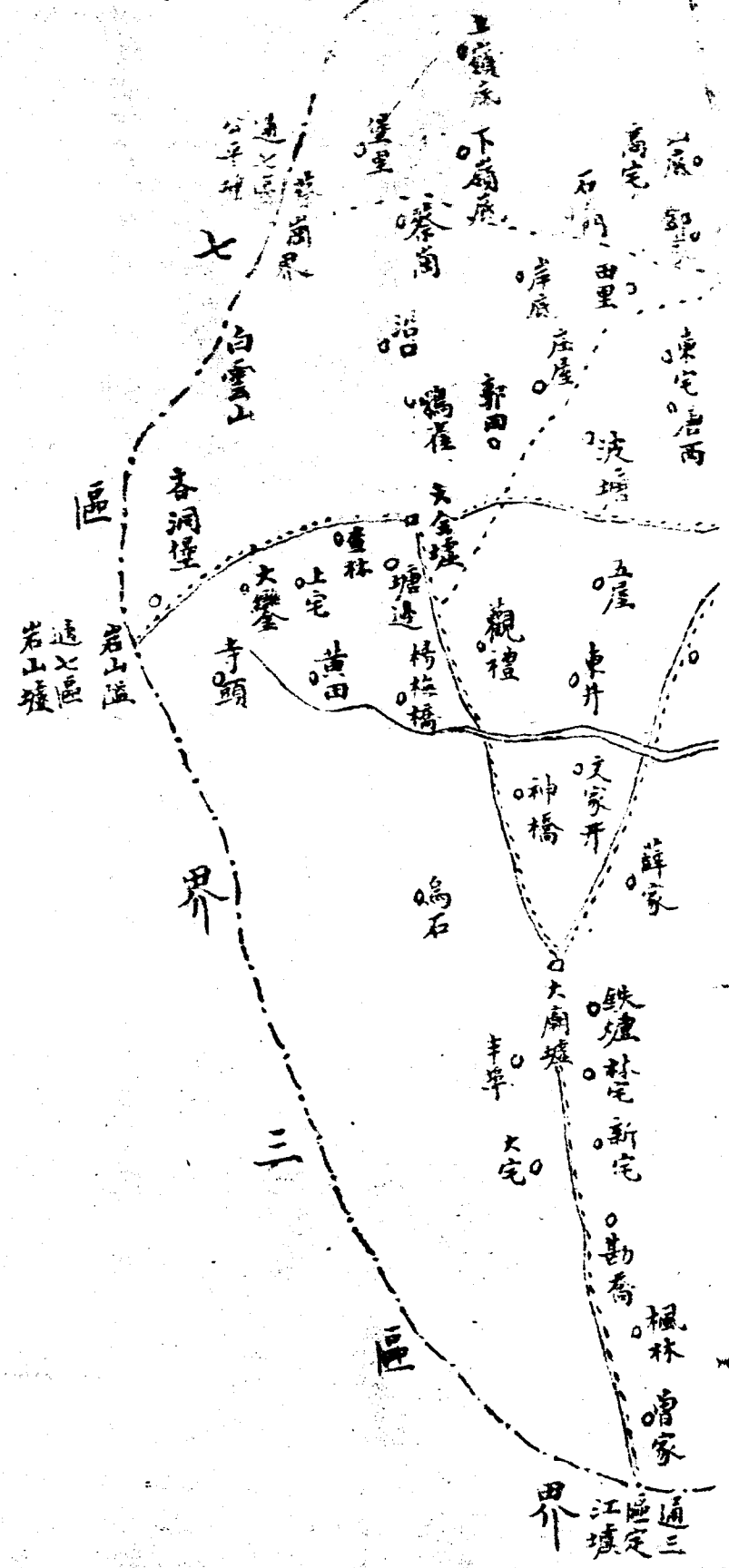

上鎮
下扇底

白雲山

春洞堡

寺頭

觀禮

鐵爐林宅

新宅

勤喬

楓林

曾家

江塘

通三

三

區

界

區

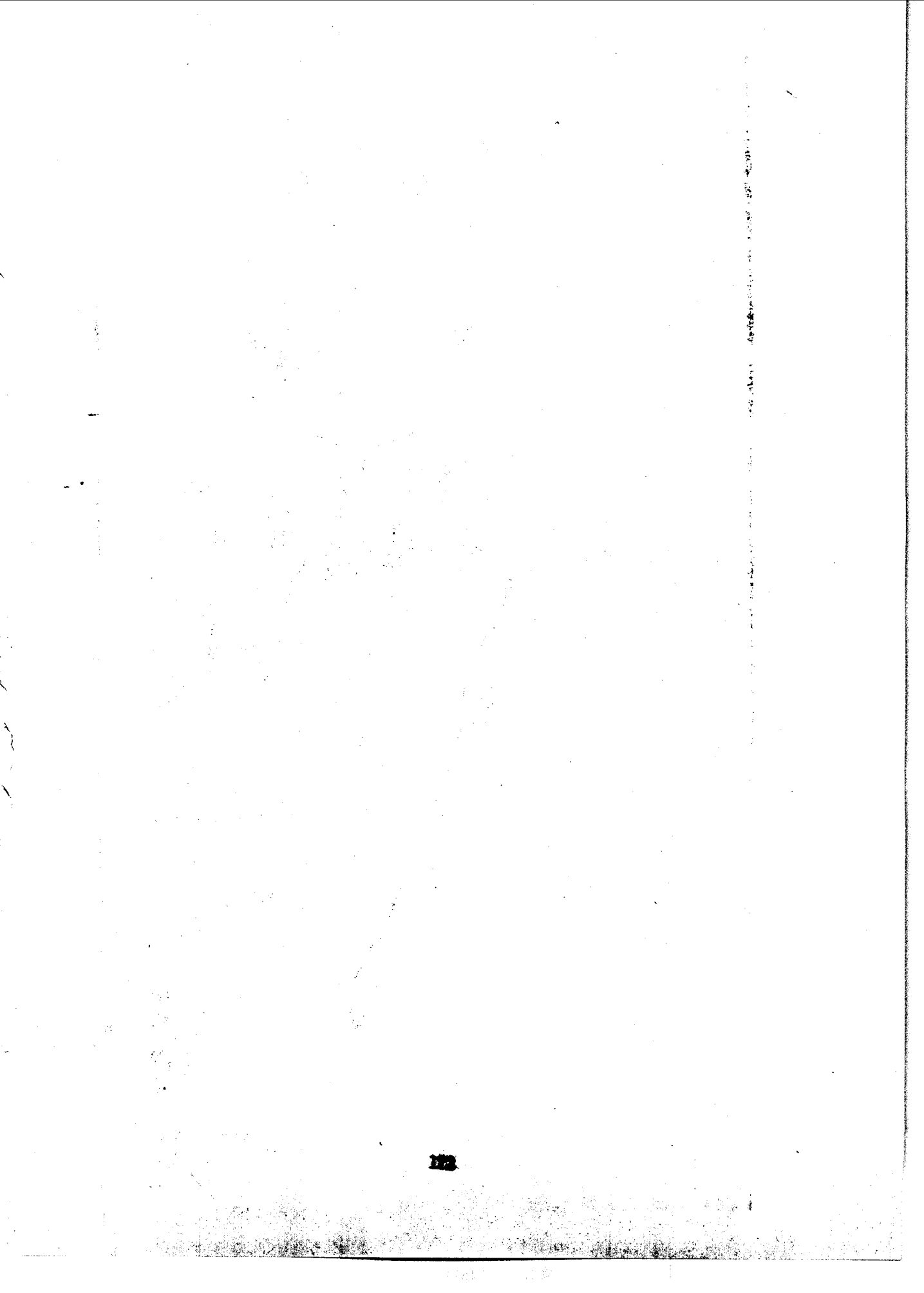

二區

舊為一都屬安仁鄉在舊自治北四十里縣治西南二十五里東由毛家村至潭頭嶺接四區界西南巖山隘至大源山接七區界南由小嶺午食嶺至金靈山接三區界北至平樂山令公嶺接六區界東西相距二十五里南北相距二十八里地形斜方西北稍縮山脉至西界白雲山起分行南北北經大源直上平樂山入六區境中間金峯秀拔雲霄左右羣峰環護亘如城郭南支由羅峯山東南迤歷半雲山至午食嶺又折而北經盤古嶺系東嶺為全區門戶龍巖江之水由六區繞過東北嶺外而林江北江錦

江亦自東南匯流總稱神江東入龍岩江區內小嶺星羅
綦布村落錯處其間潭下墟當龍岩江下流貿易頗盛人
稠土狹風俗勤樸多營工商種宜稻穀里數八村數九十
九

一 新橋村 江洲村 柴埠田 黃土觀 蔣家灣

渡潭村

二 嶺底上村 嶺底下村 岸底村 蔡崗村 堡裏村

棗木墟 田裡村 石大底 高宅村 節家村 山底村

上龍塘源 下龍塘源 文家村 倩口村

三 牛田村 坡塘村 屋屋村 郭田村 吐烏石冲村

里七	五屋	大屋裡	演真觀	楊梅橋	東井村
里六	沿口村	鴉鵲村	塘邊村	大泉墟	黃田村
里五	潭下墟	老街上	東嶺村	青龍江	上茶田村
里四	東宅村	塘西村	磚塘村	塘村	查冲村
里三	蘇家村	南索村	鴨江村	香殿村	上埠村
里二	大塘裏	下大江頭	下橋頭	油榨村	老宅塘
里一	查林村	鶴田 <small>一名寺頭</small>	大壑村	上宅村	恪崗上堡
	恪崗下堡	新宅村	大地上		

文家井

新河邊

塘裏渡

舊名周家塘

神橋村

北陂頭

烏石村

老河邊

雷家洞

新宅塘

民良寨東頭村

雷家村

南岔村

薛家村

八廟墟

上鉄炉村

鎮東村

半埠

林宅塘源村

嶺底

大宅

新宅

勘橋村

楓林村

曾家村

山

白雲山一名百源山邑西四十八里與七區交界南接羅峰東接金峰山峰重疊高數百丈周廣二十餘里杉松雜木森蔚成林

半雲山邑西二十四里至五十里二三四區交界高二百餘丈綿延二十五里內有潭嶺大嶺小嶺米珠山午食嶺諸山係脊龍過脉之處各產松杉雜樹

羅峰山縣西五十里二七兩區交界高百餘丈長二里山頂有仙娘廟產松杉雜樹

金峯山邑西三十五里庄屋村後高百餘丈長四里許中

有金山院仙人泉諸勝蹟羣峰環峙鄉人結砦其間為避

難所產灰礪碑料

通志金山縣西三十五里上有無量壽佛道場四山環繞竹木參天每年二月

初八上人朝參者不下萬人絕頂有泉僧人通行汲水以飲蓋即此山也

平樂山邑西四十里二六區交界高數十丈長五百步產

礪石製碑甚佳

感應山邑西二十五里潭墟之西南高數十丈山頂有感應

廟因名

蔡崗界邑西四十里二七兩區交界為百源山北行之脉

高數百丈長三里路通棗木公平兩墟產松杉雜樹界之

東偏有名大園山富源山二森林為二三四段樵採處惟

杉樹公禁伐取以培水源

林江嶺縣西四十二里發源於白雲山高數十丈長四里
產松茅雜樹

朝天獅縣西三十二里白雲山之東高百餘丈長四里山
頂高仰如獅蹲拱故名產松茅雜樹

高脚嶺邑西四十里黃田村側高數十丈長三里山有廣
福泉產松樹

川

龍巖江即六區東西兩江與七區之流風江合流之總名
也源詳六七區江由六區至本區西北文家村前入境經

龍塘源曰九江至倩口村復合南流經渡潭柴埠田潭下墟毛家村至三河渡為本區流域

神林江發源區西白雲山分南北流北出沿口南經悟崗上堡過大蓋鶴亭查林至雙龍橋合北流水經塘邊演真觀東井南受錦江水遂文家井老河邊老宅塘西受北江水入神江經茶田東嶺境為神江東出四區之秦田合龍巖江水東南迤經甘棠渡由金龜渡匯於灘

錦江源發於三區金靈山東迤經董家至大石陂入境又東北歷黃田烏石北陂頭神橋塘裡渡入神江

北江源發區西大源山東迤經岸底蔡崗塘西陂塘大陂

頭下橋頭烏石冲至此橋下入神江

龍鳳橋水詳七區 普渡江水詳三區

森林 附見前

水利

南宅壩

區北二里龍塘源村龍塘上下村及東岸
六區南宅村黃柏村二區一里江洲上共佔

周家

壩

區北二里借口
村前本村佔

掘壩

區北借口村
前本村佔

蔣家壩

區東北
一里蔣

家村前
本村佔

渡潭壩

區一里渡潭村
前渡潭佔

觀裡壩

區東北一里
黃土觀村前

家村同佔
黃村觀陳

柴埠壩

區東北一里柴埠田
村前柴埠田村佔

新壩

在六區
甘村前

甘村

大山壩

區東五里潭圩河上港
潭下圩甘村毛家村佔

搭陂壩

區東五里
順宅廟側

潭下城老街上
毛家村全佔

雷公堰

區東五里大正龍
洲前龍老街上田

以上皆截龍

巖江流為之用筒車挹水入溝以資灌溉

推座堰 區二里大

源山口 蔡

養老田堰

區二里 蔡

塘邊堰

新宅村 蔡

蔡崗 村佔

獅子門堰

四里東宅村 佔

立邊江

本村佔

關閉堰 大埠堰

四里塘西村 佔

黃堰

本村佔

恩堰

三里坡塘村

以上均截北江水為之引流入溝以

資灌溉

大堰

沿口村前一

下堰

沿口村側

牛屎堰

沿口村前一

蘇園堰

塘邊村西北三

大嶺陂堰 上宅

南四里大壑寺頭

低陂堰

上宅村西南三

老廟門堰 上宅

村西宅三村全佔

樟木潭堰

上宅村西半里上宅

梅潭堰

大壑寺頭三村全佔

深潭堰

查林村側查林佔

魚於堰

大陂堰 秧地堰

塘邊村西三里 查林村側查林佔

告示

社稷堰

塘邊村前
本村估

冲底堰

塘邊村西北
三里本村估

石頭堰

塘邊村

里塘况黃田
兩村全估

馬家堰

黃田村東北二里
真現楊梅橋三村全估

以上均

截神江水入溝以資灌溉

魚堰

黃田村西二里
與之為界水頭黃田

村估 漏陂堰

黃田村前二里
田烏石兩村估

寺門堰

楊梅橋村南半
里楊梅北陂頭

村全估 北陂堰

北陂頭村外北陂頭
裡渡橋三村全估

以上均截錦

江水入溝以資灌溉

野鷄塘

在白雲山內築堤蓄水
有上下兩塘上塘周廣九
百安下塘周廣八

沿口村側大堰分三支
餘畝定章按次均放其費
用按畝分担之

林江塘
在林

半山分上下兩塘上塘
廣三百步下流至山麓
既宜林田二百餘畝

汀塘
在郭

西比周廣五百餘步
口郭田上準頭香殿上下
大江頭六村田已千餘畝

荒塘

在山底村後一里四圍稍高有林木南方築堰積水為塘周廣七里溉山底高宅鄧家棗木田裡查冲等

村田一千餘畝

按舊志一都水利一十四所鹿黃陂大山甘陂黃田甲陂大拓蘆陂吹陂橙塘馬源化陂寺門只寺門一堰與現時採訪名同而堰壩有四十處蓋人口增則水利漸興不假他人代為謀也

田畝

全區田畝四萬九千七百三十六畝三分三厘

物產

稻菽為大宗紅茶次之湘人販義寧茶往衡者必取和於此否則色不鮮而味不濃也工作物惟農器為良箬笠之屬出銷於外縣者頗夥苟能出巧法而加精其銷流當更廣也現據調查列表如左

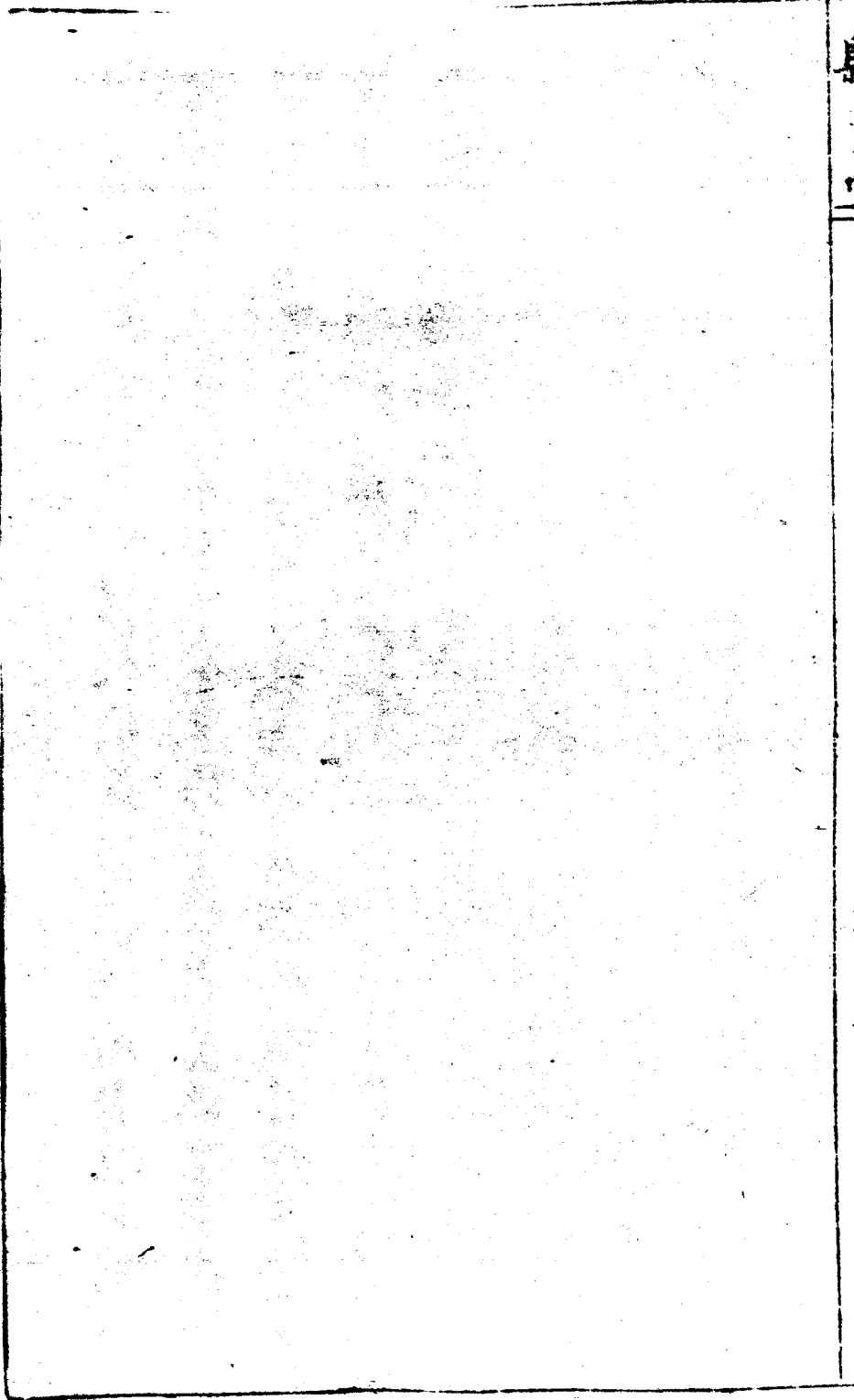

|| 21.1. 400

|| 6.4.4

靈川二區物產統計表

產物	產處	消處
黃豆	一二四六里	桂林 平樂 梧州
茶葉	通區	全縣 湖南
酒餅	三六七八里	桂林 平樂 柳州
竹器	二三四五里	本縣及桂林
農器		本縣及鄰縣

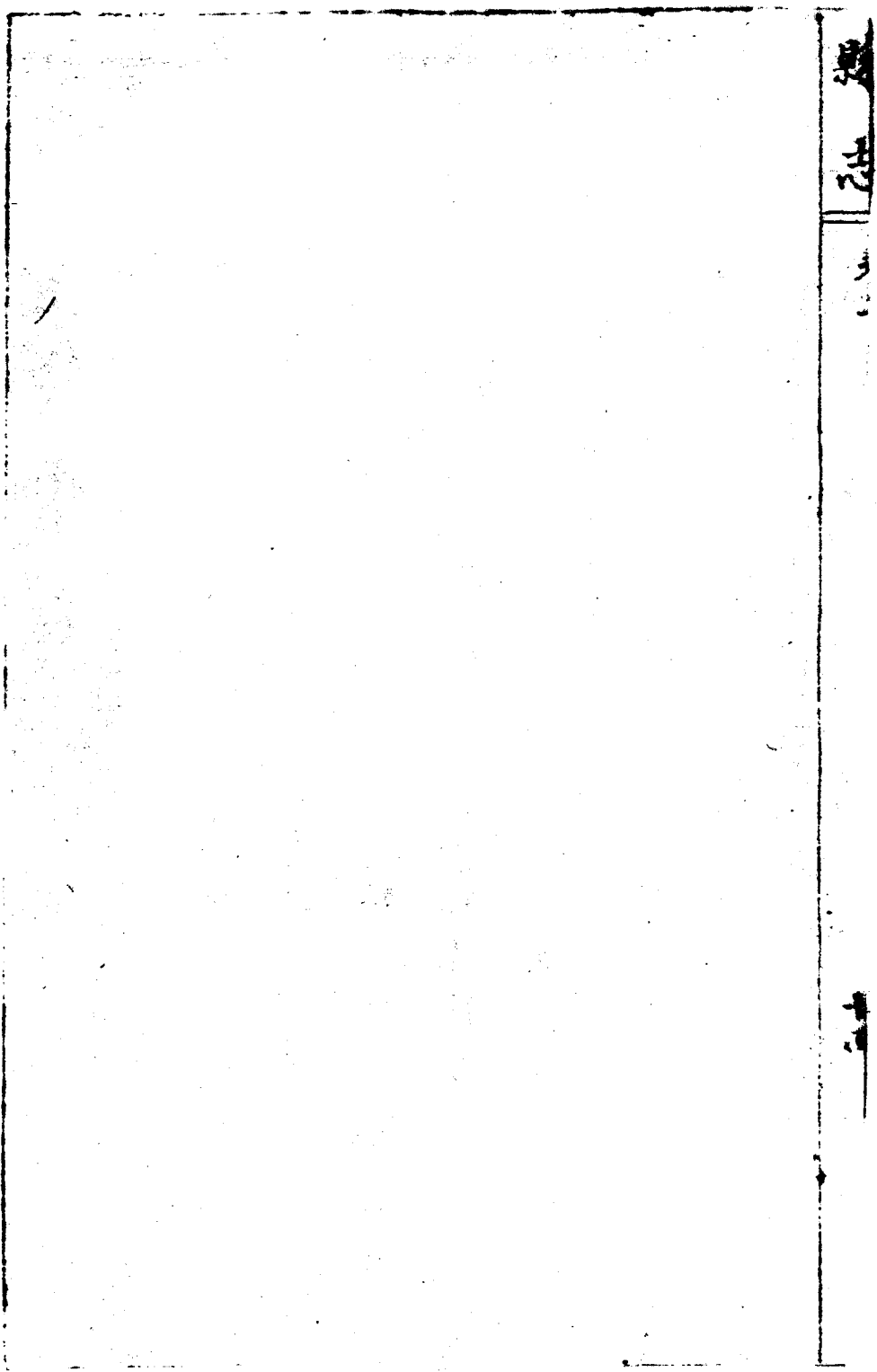

進

...

...

三區圖 四

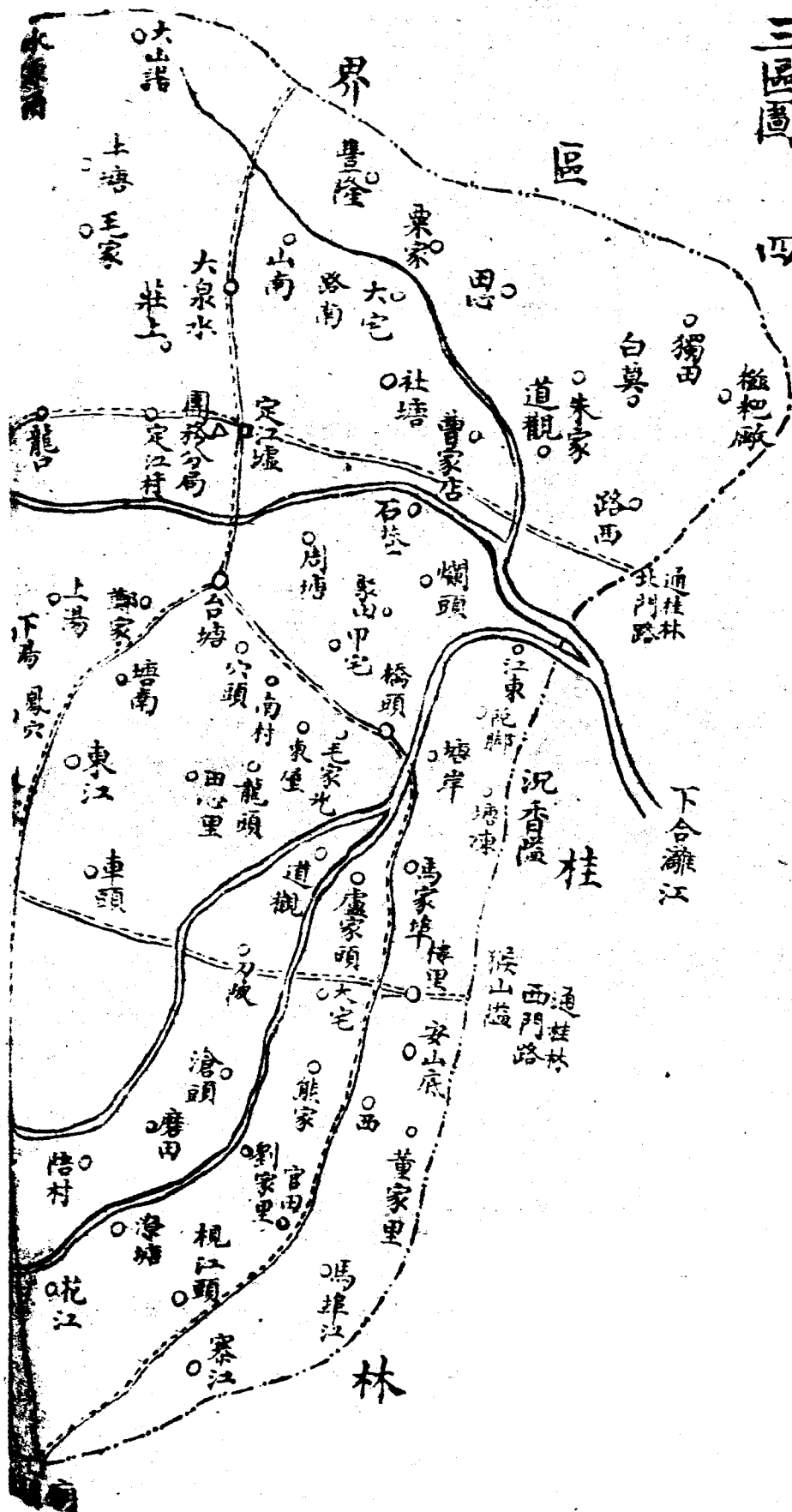

三區

舊省

舊為二都屬安仁鄉●治西北十里縣治西南五十里東
 由路西至猴山隘西由鄧村墟至毛村隘南由董家里至
 廟頭墟北半屬靈南半屬桂均與臨桂縣接界北由謝家至大山諾
 與二四兩區接界東西距三十里南北距二十八里地形
 如仰菱而闕其左角山脉自西北半雲山東西分行東起
 ●●●●●盤古嶺由嶺之右麓脫出石脉西南逸至猴山
 秃峰嶽崎連亘十餘里西起金靈山循黃坡嶺而西南轉
 下全皆土嶺環峙區內土地平行義江車江老江諸水襟
 帶區南北田土瘠薄都民秀者多寓會城其餘多為胥吏

工商惟少數守耕風俗樸固土宜稻菽蒜里數七村數一百二十四

一里糞粃店 白莫村 獨田 豐隆 粟家 朱家

社塘 馬坪頭 大宅 道觀 田心 曹家店 路西

二里定江墟 渡田 庄東 庄西 石巷 江西南 大泉水

毛家 龍口 小合頭 謝家 赤江 額頭 山南

大山諾 水源頭 何家山 路南 牛塘 塘肚

演村

三里東邊村 龍樹潭 南源頭 道光 社頭 山脚

路杏 灣子江

里 客家村 董家 腊元新寨 岑裡 柘村 保源上泉

下泉 塘村 南場 青美 田邊 上宅 土留

松橋大村 張家裡 白鶴大村 安福 十字墟與臨

桂義寧隔界

五塘南 江東 上湯家 湯家 穴頭 週塘 聚田

南村 鄭家 攬頭 苔塘 塘岸 厄脚 甲宅

六里 麒麟墟 東白鶴 鳳穴 東江 龍頭 田心

毛家園 刁屋 橋頭 塘凍 道冠 馬家埠 爐家

頭 大宅 樓里 安山 刁陂 車頭 廖家

七里 鄧村墟與臨桂交界 上橋 金桂山 滄頭 藍田 培村

下橋 廖思寨 陂頭 車渡 莫邊 車田 門家

上花江 潦塘 新墟底 寨江 官田裏 劉家里

熊家 董家里 西圳頭 馬埠 冲里 甲宅 毛家

田 楓頭 樓底 老寨里

廟頭墟 上半屬灵下半屬桂由湖南街舊排坊橫小巷前
分界有祠堂戲台為誌灵兩縣民合建

迴龍墟 歲豐間墟遭兵發民十一年恢復並設團務分駐所

山

半雲山邑南五十里山脚村後高聳凌雲橫亘十餘里左連盤古嶺右引金靈山與二區曾家村隔界山巔有孔子廟莫休符所載雙女陵普讚塚地在其下新採參舊志

按舊志謂半雲山為縣南盡境一統志據之謂山陽即臨桂縣境不知山陽盡靈二都地距臨桂尚二十五里

也臨桂志曾載其誤

大塘額嶺邑南五十餘里保元村後高數百丈周十餘里與二區悟崗堡隔界

金靈山亦名鷄籠山在區北客家村後高百餘丈周二十

餘里毗連董家泠裡各村樹木蒼蔚為金區水源山之北
二區錦江水出焉有古廟為鄉民禱雨處

大王山在區西南下泉村高二百餘丈周二十餘里西與
臨桂馬鞍村分界七區之歐嶺毛村在其西北

猴山在區南塘棟村東南高百餘丈綿亘二十餘里高聳
壁立若公猴端冠之狀故名猴山上有西子樹絕頂有金
鈎岩攀援曲折而上俯視諸峰如培塿然

飛龍山在區四里上宅田邊村後矗立千霄山形動摺擺
舞狀如飛龍登覽頗極壯觀山北有南山屹立而秀有潯
塘泉在山麓終冬不竭

神峰山在區南鳳穴村旁周圍均係土嶺此山頂獨露出石峰高於平地數百尺古松甚多山麓有泉水可溉田二百畝

天津岩山在區西青美山旁竹木森盛中有古寺女尼居之

森佛嶺在滄頭村紆曲盤旋逶迤里許突起一巖高十餘丈中有羅和寺背山臨流古樹陰森為都人避暑休憩之所

鳳凰山在粟家村後山麓有錢岩泉可溉田百餘畝岩右有迴龍廟又有酒糟湖在山後

森林

已志於金灵

森

青美等山類

川

老江邑南四十里源發半雲山之白水冲經二區之嶺底
新宅勘礮楓林等村過五圈橋二區名五圈橋水曾家至午食嶺
入本區境道觀村北迤東經社頭渡田龍口為老江又東
行經定江墟周塘石巷出桂林南門會陽江入灘

車江原名五圈橋江在邑南五十里源發二區悟崗堡之
秦峯南流至七區雷祖岩之左側為毛村小河又南經大
碑橋至區十字墟入境又東南經上全塘村下泉青美麒
麟上下橋車頭橋頭會義江東出沉香隘至路西南會老
江水入桂林會陽江東入於灘

按省志謂五園橋水源發悟崗堡出岩山今考由悟崗
堡出岩山之水二區謂之龍鳳橋水由悟崗堡穿岩山
阨而過經南村北會流風江並未南流又所謂由板屋
村乃發源於七區之葉落隘由本區入桂林為陽江者
也與此無涉並誤

義江在邑西南五十五里源發七區一里之葉落隘由粟
家東流至雙江橋南折經板屋望塘送船嶺堡界排山入
桂林西北境復東南轉入本區車渡境東北迤歷車田拖
江潦塘磨田大宅至馬家埠會車江水出沉香隘又東北
入桂林境自源流起環繞五十餘里沿會城之西南為陽

江東匯雉江入灘

按省志臨桂陽江源發靈川思磨山下又曰出維羅嶺今考縣西各山無此名惟七區之葉落嶺字音頗似其沿流所經亦復相合所謂送分界嶺即界排山也

水利

桑樹堰

在區東北一里田心

白泥塘堰

在一里道規村

鷄冠堰

在一里朱家村葉於

社頭村

在灣子江廟

村前均可溉田百餘畝

新冷堰

在三里路杏南源社頭山鄉等

青龍頭堰

在三里光村

井頭邊堰

在三里路杏灣子江南源

烏邊頭堰

在灣子江社頭南源等村共

廟上塘

在灣子江

溉田數
十餘畝
石塘堰
潭在三里山脚村董子
大坡堰
在四里

可溉田二
百餘畝
牛灣陂
溉田四里南場村可
老堰
觀在六里馬

家堆道冠田
六百里餘畝
大刀堰
頭在六里東屋等四村田千餘畝
爐

家村上堰
在六里八家村可溉
大宅村
上下堰在六里大

田七十餘畝
滄頭村堰
名在六里滄頭村上名社公廟下
清穴潭
在六里安山底

上角車堰
在六里車頭村可
樓公堰
在七里董家安山底等五村田二千餘畝
金桂山堰
在

桂山村有水車五架
磨田村堰
在七里磨田村亦曰

可溉田幾十餘畝
車前村堰
在七里車田村可
大塘西額塘
源在三里南

一畝
新南源
金井
均在三里南源村清道光
東口
瓦窰塘

新南源
金井
均在三里南源村清道光
東口
瓦窰塘

均在... 塘村有自... 豐隆大塘 在... 大壩頭社頭壩 均在...
水車水... 豐隆大塘 在... 大壩頭社頭壩 均在...
七十餘畝 豐隆大塘 在... 大壩頭社頭壩 均在...

飛鳶塘 在三區六里... 豐隆大塘 在... 大壩頭社頭壩 均在...
飛鳶塘 在三區六里... 豐隆大塘 在... 大壩頭社頭壩 均在...

鳳穴塘 在三區... 豐隆大塘 在... 大壩頭社頭壩 均在...
鳳穴塘 在三區... 豐隆大塘 在... 大壩頭社頭壩 均在...

按舊志三都水利所登十一處現所採訪只鷄冠大波

二名相同此外若粟波甘波長塘東江董裏

冲尾 洪攢 三陂 是否古今異名抑別有其處姑

附此以備參考

田畝

六萬二千三百八十六畝八分一厘

卷二

物產

稻菽外蒜頭芋薺為大宗每年運銷數百千石工作物盡
在桂林西北近七區義寧界頗饒煤銀等礦近者富山學
校之桐茶金靈川麓之茶樹以及長嶺十字墟黃嶺黃茅
嶺等處之茶子成致皆已可現將來之蒸蒸日上正未有
艾也現據調查列表如左

靈川三區物產統計表

產物	產處	消途
稻穀		桂林
黃豆		桂林
蒜頭		桂林 梧州 廣東
芋薺		桂林

卷二

三十二

樂

記

111

四區

舊省

舊為三都屬新義鄉在●治北四里縣治南三十五里東至三百源與五區力村東岸村接界西至盤古嶺與二區七里隔界南至泗洲灣及下梁家與臨桂新馬頭王家碑接界北至唐家村東村及蔣家村與一區之全家村董家洲下驛田接界東西相距二十五里南北相距四十里地形正方中路山脈自縣遠遶南蓋區所堯山盤古五將諸山東西錯峙離江甘棠澁澁三百源諸水左右滙流而南地土寬平中間稍有崗阜斷續散布東境田沃水足西半少水迤南多旱地種花生甘蔗風俗勤良惟東南稍曠里

數十宣統二年自治村數一百四十八除一里十三村現

一列一區

二道觀 神江脚 獅子埠 橋頭 竹山裡 下大江田

排邊 窰尾 馬塘里 亭子頭 三河渡 呂家

田南 上大江田 湘潭 烏塘 山口二里公立義倉於此

嶺頭上

三唐家 東村 連棹五排 七排 下大畚 蔣家在甘棠

瓦宅 渡頭 上陽家 下寺田 大園里 木匠戶

大塘 染坊里

四周家嶺 新宅 上桐木 雙潭墟康熙四十六年立 老墟

油榨 文家宅 大橋頭 大宅坊 西安 銀蘭

南倉 陳家園

五蔣家嶺 秦家橋 張家 定家里 泗洲灣 蔡家渡

趙家橋 下南洲 上細瓦窰 下細瓦窰 上塘邊

烏金鋪 黃花橋

六潘家 上陽家 下陽家 甘尾上洲 甘尾中洲

甘尾下洲 甘橘里 朱家 獅子江 梅田 社山

茅坪 興隆

七二排 三排 八排 船匠戶 郭家 上牛頭

鐵爐 鄒家 車田 本固 塘榨 大江洲 社田 埕

寺門底 小莫家 石獅嶺

上秦家 下秦家 姚家 福靈 上大水準 下大

水準 新宅 大麩墟 南宅 西頭 糝粳厰上店

陶家 大樹底 金嘉 花崗 老村 新村 馬嶺

寺門底

上南洲 江頭 山底 三百源 崔家墟 王家庄

甘棠村 董家巷 白石潭 中間江 石家 柑子園

下梁家 大河墟 莫家地 齊塘里 王家冲

唐家 易家 上東窰 下東窰 蓮塘

上甘棠墟 下窰 老墟上 牌樓街 吳家 蘇家

私田堽 新店上 下宅 東家山 禾嘉鋪 易家
莫家 嶺脚 廖家 塘頭 白橋 嶺底

山

堯山縣治東南四十里積土巍峩磅礴周度數百里高千
大俯瞰會城為桂林諸山之冠春夏雲氣常覆其上冬候
初寒積雪瑩然靈境包其西北臨桂載其東南由天賜田
路分界田在山腹約數畝以祀堯名天子田後訛為天賜
田有堯帝廟唐軒轅道士白雲觀白鹿禪師菴每年二月
八日香火極盛遠近雲集舊八景名堯嶺晴雲

冬雪詩洪濛一判天地曉萬古青山茲未了朔南聲教
本一源大地輿圖古無考元冥此來是遊戲剪水作花

南到地伏腊不識封禪年
 劉令斲大雲閣吹
 呂思誠詩
 免山抱秀嶺南天
 雪壓林盡與素烟
 高倚暮雲屏
 掩翠半
 清晴日玉開田
 驛梅逢腊岩前發
 羽檄衝寒微
 外傳何日
 樓頭聞柱笏
 兩街舞罷對瓊筵
 明巖震直詩
 朔風從天
 來吹壘
 遙空雪灑向
 免山頂相看
 最奇絕
 銀河高插玉芙蓉
 蓉上界
 紆開白銀闕
 安南驛時如
 星馳
 正是天寒歲暮時
 朔朝却過桂陽嶺
 一路瓊花襯馬蹄
 明張騰霄登免山
 秋興詩百尺琳宮覆
 五雲空階木葉自
 紛紛
 到來並坐青
 巖席
 醉裏猶餐碧湖芹
 竹覆華櫺時
 窈窕
 冰通石竇氣
 飈西風萬里堪飛
 鳥安得玉喬馭
 鶴羣
 清閣連免山詩
 衆山何連延雲氣
 生其峰環岡列
 佳木
 称望青濛濛
 山色
 相峻嶒
 絕頂聞天風
 陶唐世已遠
 遺廟深山中
 碧桃伊何
 年仙館
 猶玲瓏
 奉密通
 慈見狀
 變誰能窮
 林瀑流石梁
 豈
 無吳源
 通惟
 被天賜
 田千頃
 整鴻濛
 耕者古
 逸民
 玩稻
 索

先晨金風從西來霜葉紺秋紅往事不可紀人跡夜草疊
自非崑崙山潛匿多靈踪會當問靈直上摩蒼穹
人崔達南極堯山聳青葱一帶蒼林深籙古院流白湯飛
霞雨歇雲還覆寒初雪獨華軒轅今已絕何處覓仙家

按漢書始安郡東有遼山方輿紀要以山長竟數百里
疑違訛為堯或以與舜祠相對故名為堯不知實以積
土取義所謂三土壘成也桂勝山雖界在靈州去桂
城東北十里山道多松從松間上山亦有盤石參差橫
道桂海志續堯山連崗磅礴數邑界桂山百里
皆石而惟此積土以成更益為奇登其巔則萬石疊其
西南灘江來自東北良足娛也按桂林惟西南西北東

南皆石山其東北皆土嶺謂堯山獨土故不盡然也
三百源即五將山在堯山之北由一區大王山渡脉南達
堯山北下薄嶺

盤古嶺縣南三十里自鷄籠山迤邐來至此轟然高起左
右開幃巍峩雄峙綿亘數十里與堯山東西相望為縣南
巨鎮省龍由此渡脉山巔有盤古廟香烟素盛如遇災祲
遠近之人咸往禱禳焉

按山在省北二十餘里其左脉由禾嘉鋪渡入省北門
李志 城東六十里誤

森林 詳見前

水

灘江自一區富坵渡流入本區唐家村經渡頭折而東經
雙潭墟下洋洲澁澁水自東來入之西折南過甘棠村三
百源水自東來入之出甘尾洲至三公尾西匯龍岩江南
下白石潭經南洲廣王灘險最蔡家渡泗洲灣直下桂林
為本區灘江流域

瀑布水即澁澁水在縣南三十里薄嶺西口發源一區橋
亭村前之馬山麓西南出北山由山澗落下數丈白如瀑
布水注處深不可測屈曲由矮嶺至老墟村復南流至王
家庄西入於灘

三百源水源出堯山之麓經六里興隆村南順流西下出
崔家墟至鸕鷀塘入灘

龍岩江自二區潭下墟流入本區西北境三河渡經竹山
呂家田南等村至獅子埠二區神江水自西來入之東流
至甘棠渡經吳家蘇家等村折而南行過烏塘烏龜秦家
等渡至三岔尾東匯入灘

水利

人字壩

在二里大江田既
田二百餘畝

王府壩

在二里山口村以水
車既田一百餘畝

楓木壩

在二里橋頭村
既田一百餘畝

秦家壩

在二里獅子埠
既田三十餘畝

老壩

在七里本固村

烏龜渡壩

在七里本固村

一字壩

在

里車田村

人字壩

在七里鉄炉田

八字壩

在七里於田

洪武壩

在七里二排村

石龍壩

在七里二排村

歐陽壩

在七里三排村

蘇家壩

在十一里蘇家村

齊公壩

在十一

渡田六

礮田壩

在十一里廿零渡

以上屬龍岩江皆用筒車汲水於河以資灌溉

接龍壩

一名官壩在五里下南洲截

糖榨村壩

在七里

大江洲壩

在七里大江洲

吉家壩

在七里大江洲

甘棠村壩

在七里甘棠背後

仙人壩

在六里甘尾洲

陳家園壩

在四里陳家園

復興壩

在三里渡頭村

獅子壩

在三里上陽家腰壩在三里上陽家犁景壩在三里唐家

六十餘畝以上屬於灘江皆用筒車汲水於河以資灌溉

塘腦裡水在六里社山村後水源出塘內況出經神主

寺里井水在二里馬塘村其地有古廢寺井在其中

井源頭水在六里潘家村水源由塘內

大堰在十一里東家廟脚堰在十一里嶺脚村

木田堰在十一里東家廟脚堰在十一里嶺脚村

按舊志三都水利有槽河定家楊岩門家

大江上宅上冲呂波毛家陽水神政

下冲塘石唐家高家蘆竹大陂關填

共十八所附備參考

田畝

據清免荒糧後存數

五萬零零二十七畝三分十五年馬路收用田二百四十畝八分一厘

現存四萬九千五百三十七畝五分九厘

物產

區內普通物產穀類以毛油二粘為最特色香軟而白其餘蔬類菓類鱗介類略較他區為多甘蔗黃糖之產最富四五六七八九十各里人各有植竹木毛羽等類以區內盡係平崗行地無深山大澤以為歸納故較他區為少或

且無之至工作物之著有專長者則釀酒榨糖外若細瓦
窰上下窰之陶器船匠村之製船董家巷之燒磚瓦白石
潭陶家村之製甕斯皆世習其業雖未能為輸出大宗亦
可稱矣現據調查列表如左

靈川四區物產統計表

產物	產處	消處
黃糖	三十九里 <small>六四三</small>	桂林興全湖南
花生	三十九里 <small>六四三</small>	桂林及縣屬
大麥	四里 <small>九四六</small>	本縣
土瓦	十一里 密裡村	本縣
土瓦	五里 細瓦密	本縣
磚瓦	九里 董家巷等村	桂林 本縣

卷二

四

學

二

三



五區

舊為四都屬新義鄉在舊省治東偏北四十五里縣治東偏南四十里東至蘇家村與興安灌陽平樂之恭城接壤西至堰頭上與一區露底村接壤南至烏嶺與臨桂東鄉接壤北至桃子隘與興安南區四里接壤東西相距一百里南北相距二十五里地形橫長西寬中狹末銳如人腿足橫翹於興安南境臨桂東北隅山脉自五指山南下披離四垂散布全區西南一帶筆架瑞岩諸峰秀拔錯峙烟翠凌空秋陂秋田二水縈繞區內一二兩里僻處東陲為大山亘隔海陽在其南地勢極高湘離二源出焉境內山

嶺四環林木森茂水土平行種宜五穀較區西為沃都民
自明以上人文秀發入清後風俗寢以凋故士荒於學農
惰於耕作而起之是所望於後賢矣里數七村數一百四

十四

里蘇家塘頭安子坪大田頭山脚底甘草坪

莖源田心里銀山脚大地里落塘源東落

彩爵下宅江大昌里畫眉弄牛坪里貴師界

大塘邊李家灣灣塘冲堯樂雷霹地石燕灣

義屋水頭提馬巷鳳凰井南屋蘇家坪

西嶺頭莫家獅子山

里二海陽墟北半屬靈南半屬桂 帽子嶺 沙子岩 佃心里 小龍

棋盤嶺 老猛山 甘野 大黎塘 黃花嶺 小江

大江 蠟樹底 油榨泥 菽麥塘 鄧塘 海洋坪北半

大廟塘民國七年新建築為墟 大厝里 高宅 東邊寨 周家

田里 力背 岩口 扒田岩 山脚底 北面 德元

長冲 澗山背 鉄爐嶺 黃棋背 烏雲寨 大板嶺

山背塘 船山坪 西山灣

三靈田大村 靈田墟 石寨墟 蔣家村 莫家村

傅家村 田心村 高陂 觀山 嶺背 崗上

堰頭上 水陂底 福岩村 龔家村 泥陂 塘邊舊志

二
卷二
D E

井鐵坑屬

樓底今上

石家崗

五都五

四長崗

附冷水
岩角冲

白竹田

福家田

鉄坑

附北嶺
大岩前

大嶺頭

大嶺脚

力頭

小王

東庄

青江田

子路塘

陽旭頭

厚底冲

李家橋頭

五胡蘆灣

一名福
祿灣

江洲上

龍口橋

三岔河

大王村

下甘棠

廖家

藍田

唐家灣

江南

橋頭

大劉

山西

印塘

上廊

梅庄

六西岸

東岸

下楊

上楊

李家

盤家

一名盤龍

石巷

混元

混理

七米粉店

東邊山

小水

輦田尾

莫家庄

花江

下厯 上厯 堯山田 力背 黃金橋 湖山 大江頭

山

海陽山距縣九十里在五區二里海陽墟為湘灘兩江水
源山形如覆釜高可千丈四圍無嶂岫無岡阜轟起大荒
中羣山邈以遠走而莫敢與之附也有岩極幽邃秉燭行
數百步至水源處闊可丈許其深不測岩外隨地掘之皆
水崖左有二摩崖一為宋淳熙己亥馬子崖禱雨記一為
淳熙丁未陳邕海陽山靈澤廟記省志以湘灘二水均經
由興安分流誤屬興安因之大清一統志及坊間各種地

理圖說成相沿致誤

五指山在三里鉄坑村北詳一區為五區羣山渡派處
獅子頭在四里長崗村後距縣四十四里峯頭昂起如獅
之仰頭

三叠嶺原名三月嶺清光緒三十三年知縣梁正麟因公
過此改名山在靈田北八里高數百丈磅礪廻互徑路陡
曲橫障區南北為興靈臨三縣要道與馬難行非三憇不
能上

大界嶺在靈田東十餘里高數百丈連綿數十里縱隔區
東西距縣六十里一二里在嶺外

鷄冠山在四里 村距縣五十五里穹窿如鷄冠

堯山在區西六里堯山田村南詳四區

大王山在三里石寨墟北距縣三十五里山中有天然石
碓石棹

龍勝山在六里花江村距縣五十里形似龍頭口含有珠
筆架山在七里小水村距縣五十里山峯平聳中峯獨高
狀如筆架秀拔可愛 舊志

森林

鉄坑村前後左右各山均屬經濟森林而有保安關係此
外有現時所無而將來必需培造者則大界嶺青江田村

後山為最要也

水

海陽水即湘灘源在區東二里海陽山距縣九十里由大廟塘北過大腊里高宅水頭馬頭尾義屋諸村出興安南境東北至分水塘北流為湘南下陡門曰灘

按海陽本名陽海為湘灘二水源發處其水經過二里五村然後入興安境本完全靈地宋孝宗勅封靈澤文及陳邕海陽山靈澤廟記均稱靈川轄地通志欄入臨桂興安均誤

秋陂江一名花江在縣東五十里源發四里之冷口三岔

河即三壺山內南出小王村東受青江田水西流經永鎮觀至

陽旭頭納龍口橋水迤藍田村唐家灣大劉村三鞏橋至

大江村匯畔田江舊志名秋田江南下黃金橋經上厯村莫家庄

東西岸出桂林蘇家村至大墟入於離

秋田江縣東南四十里發源於一區五里之腰鼓山亦曰

螳螂山即廸水之由崗上山西村會花江者並詳一區

冷子口水發源四里青海塘經小王村無為寺會大嶺脚

水至永鎮觀西納青江田水西過陽旭入岔河

蔣家水發源三里泥坡村迤龔家觀山蔣家后田至山西

村口合於堰頭江

青江水源發節江經青江東庄至永鎮現大嶺脚冷子口

二水合流於花江

大嶺脚水發源大嶺頭村經大嶺脚過無為寺與青江田

冷子口二水合流於花江

水利

三里龔家村花波堰

距縣東南三十五里

蔣家大波堰

距縣西南三十五里

靈田墟新波堰

距縣西四十里

滑皮堰

距縣西四十里

堰頭上村大堰

漢既梧桐距城三十五里

四里陽旭頭村

班皮堰

距城四十里泥洞田

礮石堰

距城四十里

小波堰

距城四十里

紅塘堰

距城四十里

塘崗田

距縣

武陂堰

距縣四十五里

巖底堰

距縣四十五里

五里

東陽村木堰

距縣四十七里

浪水陂堰

距縣四十五里

塘崗田

距縣

宅家陂堰

距縣四十三里

南庄堰

距縣四十五里

田距縣

四

鵝林堰

距縣四十三里

冷口二陂堰

距縣四十五里

縣四

十

冷口三陂堰

距縣四十五里

冷口新陂堰

距縣四十五里

田距縣

四

小王村塘下堰

距縣四十二里

鵝塘堰

距縣四十五里

田距城

四

崩塆陂堰

距城四十二里

宅梧林堰

距城四十二里

田距城

四

富江堰

距城四十二里

歷頭村犀牛潭堰

距城四十二里

田距城

四

矮陂堰

距城四十五里

大嶺脚村定陂堰

距城四十五里

田距城

四

卷二

林崗田距城
四十五里
桐木底堰
溉桐木崗田
四十五里
松喬陂堰
下

崗田距城
四十五里
白鳥陂堰
溉廟門崗田
四十五里
高陂堰
溉寺

五里
紅基潭堰
溉寺門崗田
四十五里
青江田清江陂堰

此橋公崗田距
城四十六里
風頭陂堰
溉勝崗田
四十六里
側陂堰
溉橋

十六里
五里龍口碕村大陂堰
溉西園崗田
四十五里
寺脚

堰
溉寺脚崗田
距城四十五里
龍家堰
溉磚子崗田
距城四十五里
紅春堰
溉

春崗田距城
四十六里
高福堰
溉上崗田
距城四十七里
寨脚底堰
溉下崗

四十里
毛林堰
溉毛林崗田
距城四十五里
叫化塘堰
溉下崗田
距城四十六里

店裡村分水陂堰
溉水陂崗田
距城四十五里
上畔石陂堰
溉石陂崗田
距城四十一里

甘棠泉陂堰
溉滑田崗田
距城四十三里
藍田村藍陂堰
溉藍陂崗田
距城四十二里

大劉村堰

湖劉皮前田距
四十四里

江南村貴陂堰

既貴陂前田
距四十三里

六里東岸村東陂堰

既東陂前田距
四十三里

東皮堰

既東陂前田
距四里

下三

西岸西陂堰

既西陂前田距
五十五里

陽家村大堰

既湯皮
前田距

十里

七里輦田尾輦陂堰

既輦田前田距
四十八里

大江掃陂堰

既下劉村田距
四十八里

按舊志四都水有

白陂

橋陂

崇木

三河

秋田

路底

烏陂

毛林

石陂

瓦堰

分水

桂陂

泉陂

義陂

蓋田

石板

社陂

新陂

秋陂

石堰

輦陂

哨陂

共二十二所附備參考

田畝

二萬一千九百八十三畝三分一厘

物產

田產外地產如桐茶白菓椎栗花生玉米等均有輸出柴炭銷流於桂者雖多而山利實未盡四五六七里諸山童濯相望也惟三里鉄坑一帶松膠尚稱富有區內鉄銅各礦雖經發見惜未開採而一二里以白菓花生為大宗現據調查各產列表如左

靈川五區物産統計表

産物	産處	消費處
穀		桂林 大墟
白菓	二里	大墟
山麥	全上	大墟
花生	全上	本處
椎栗	全上	桂林

卷二

四

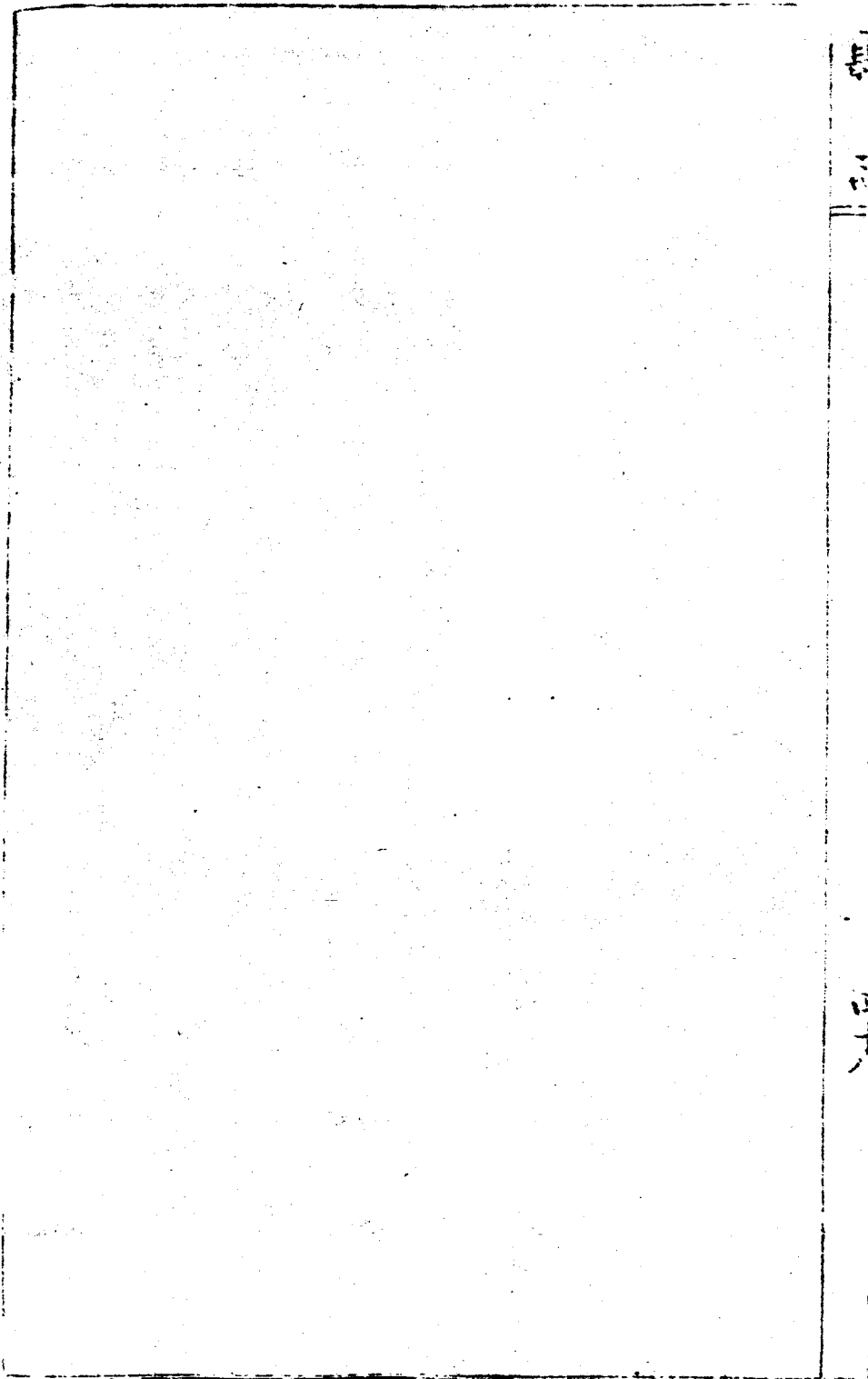

Handwritten text or markings along the right edge of the frame, including a vertical line and some illegible characters.

六區圖

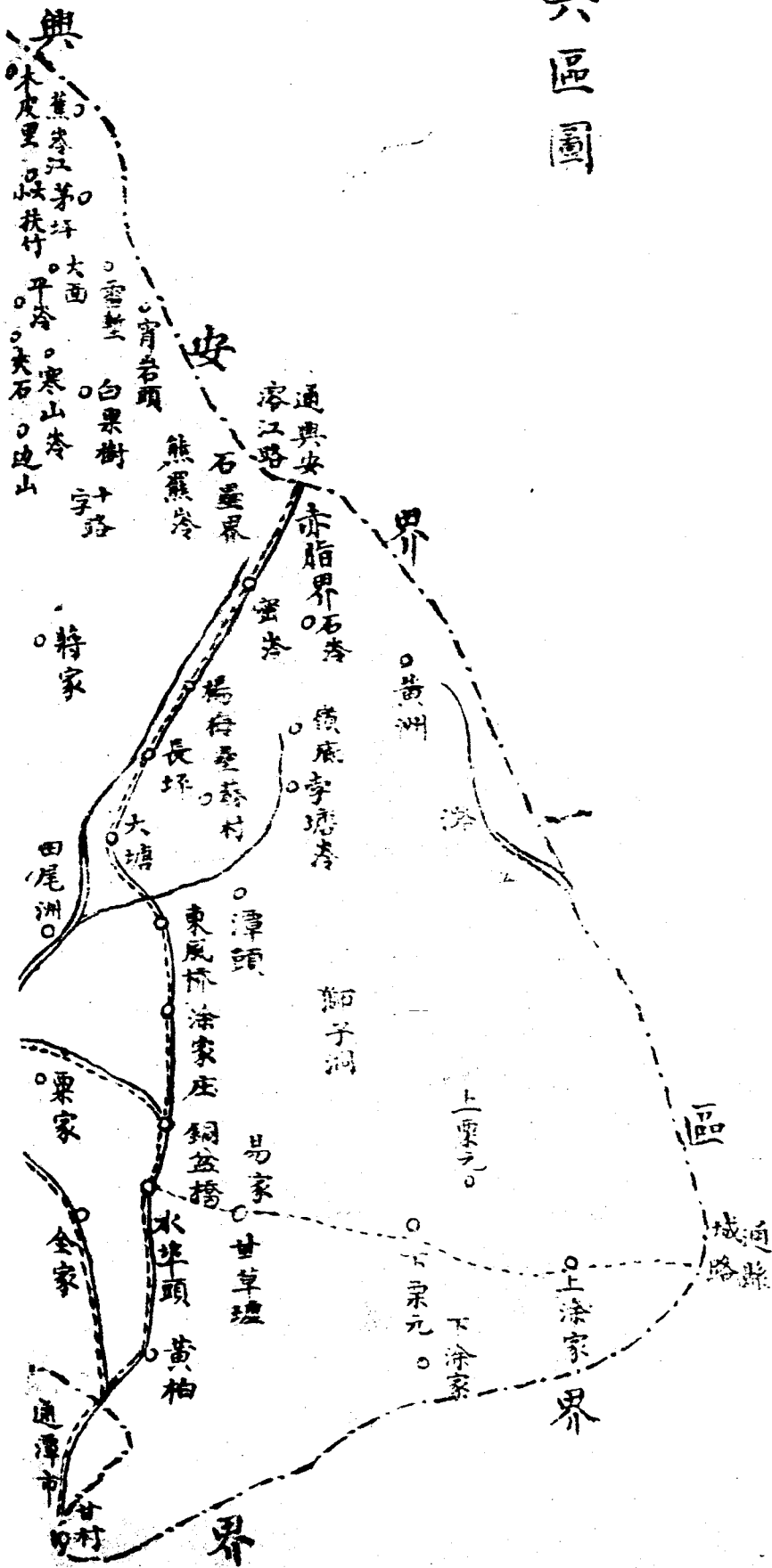

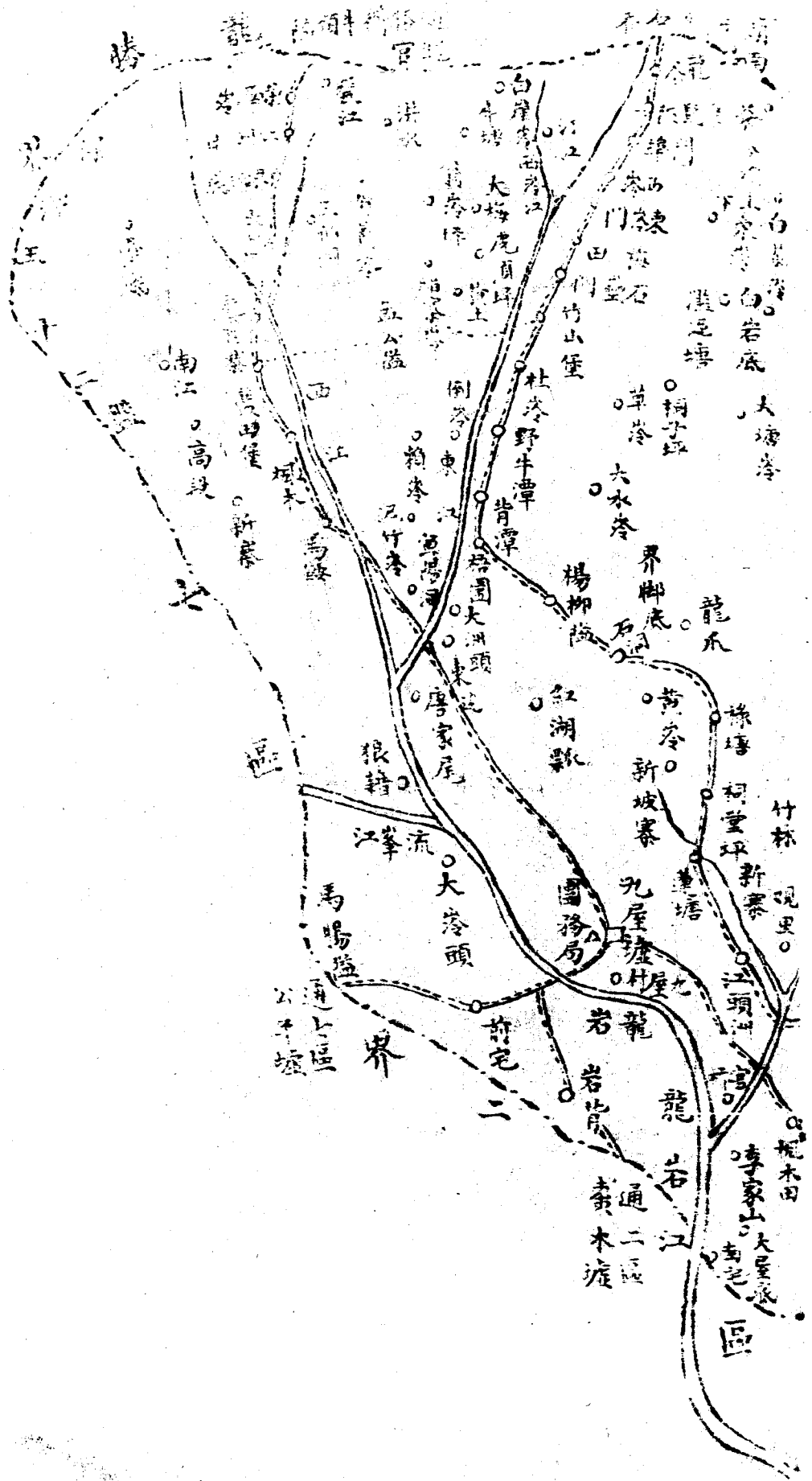

勝

龍江

南江

白岸
大梅虎
竹山堡
野牛潭
楊柳崗
紅湖歌
新坡寨
九屋墟
龍岩

南江
高坡
界脚底
竹林

馬鳴盛
江峯
大卷頭
前宅

龍江
通二區
李家庄
大屋

六區

六區舊為六都屬甘泉鄉在舊省治西北六十里縣治西北四十五里東至胆江坪接一區界西至十二盤接七區界南至高山堡接二區界北至老鼠隘接興安外西鄉界

老鼠隘有界碑

東北至赤脂界接興安西鄉界東南至涂家村接

二區界西南至高段接七區界西北至東良牛頭隘接義

寧龍勝界東西相距四十里南北相距七十里地形如臥

蠶由西北抵東南斜長一百二十里全區山嶺複沓東西

江山嶺尤密獠與漢族錯處林菁幽深堡隘重疊祠堂

坪西北嶂密迤邐其南則局勢開平東西兩江自北南注

合流風江穿龍岩會社江而南大抵山澗居十之七八田
宅居十之二三東西兩江專資竹木紙柴等物為生活計
其餘各里則田土平腴種宜稻菽風俗儉樸里數七村數
五十二又十一甲段

一甘村 上栗園 下栗園 上涂家 下涂家

黃柏村 甘草墟 水埠頭 易家村 附銅盤橋

二李家山 南宅 官橋 楓木田 大屋底 全家村

栗家村

三涂家庄 東皋橋 潭頭村 大塘 社江密港 蘇村 胆江路江

嶺底 亭頭嶺

四江頭洲 田尾 觀裡 蓮塘 新宅 竹林 祠堂

洋原名香新坡宅 黃嶺 祿塘 蔣家 龍瓜 石崗

紅浮萍 楊柳界

五九屋墟 九屋村 西邊村 前宅 巖背 馬場

大嶺頭 唐家尾 下西田 梭子田 泥竹峇 大洲

頭 東邊村

六東江內 背潭寺第一甲 竹山鋪寺第二甲 石壘門寺第三甲 江海拜寺第四甲

第五甲 西峇江寺第六甲 大面寺第七甲 紅峇頭寺第八甲

第九甲 門埠寺第十甲 洋頭江寺第十一甲 龍峇寺

西江內

第一小段 藍田堡等處

第二小段 南江等處

第三小段 岩遠等處

第四小段 黃皮江等處

第五小段 界邦岑等處

第六小段 三仙崗等處

第七小段 大口岑等處

第八小段 水坪等處

第九小段 楓木根等處

第十小段 高段等處

第十一小段 馬鞍等處

山

大帝嶺在縣西四十五里高數百丈為全區土山之最秀異者登其巔可望百里之遙

赤脂界亦名赤株嶺左屬靈川右連興安社江發源於此山下路通興安外西區唐洞五排老鼠隘縣西北八十里連興安紫石界東江源發於此路

通湖南城步

密嶺居赤脂界下即社江源發地

邑人蘇汝謙詩教家高下不茂村谷口田疇一

後平別雄草間鶯客過野康壁上看人耕產法竹節多斜去石礙松根如倒行此地市塵知較遠買益歸晚月初生

胆江坪在縣西三十里區東界路江源發於此

邑人蘇汝

已遊準到此詩列處傳丁堵黎江盡張燕首成沙場負強賊枕平川水花險入登百保高終隊大軍嚴自守四民本

業泰全竟武看掃却妖氣後投奏星飛達帝鄉

牛頰隘縣西北盡處一百二十里與龍勝交界有通途由

山麓至隘上約三十里其高可知西江源發於此

九仙山在縣西三十里石峯凡九自北而南如列仙狀南

第七八峯之麓即龍岩南端第九峯尤挺拔端巖四時蒼

翠環九仙山而居者十餘村皆大村落

龍爪山縣西五十里為全區土峯之最高者嚴冬積雪他時常有雲覆之山之支脈有如龍爪故名

磨石嶺在縣西四十里由龍爪山中支發脈南行數十里入二區界山左右皆森林多泉源可資灌溉上有通達為入西江所必經山脊如砥故名

大正界在縣西四十里長十餘里北高而南低高處可千餘丈其西北面為東西流風三江合流處有紫埠田前宅岩背堰山森林在焉

森林

東江西江以內均有經濟森林各段森林觸目皆是故全區無童土

川

東江縣西八十里發源區北興安柴石界源頭坪南下縣屬老鼠隘經門埠西冷納竹山堡江焦龍江二水又經東冷梅田石磊門納大塘冷水經背潭納灣江水至梭子田會於西江

西江縣西九十里源發區西北牛頭隘之甕江南經田冷三仙崗平冷貢義冷西洲各處納紅水壘底平冷崖底南

江高段各水東南流至梭子河會東江出唐家尾至龍脊
 與七區之流風江合流由前宅岩背穿龍岩至官橋東約
 杜江出南宅經二區之北而南至四區之秦田橋下約二
 區之神江出甘棠渡過金龜渡東會入灘
 杜江縣西三十里源發區東之密嶺出大神坡堰南下田
 尾洲西南流至官橋入龍岩江

水利

江口堰 在區東十里 溉田為一千畝
 大波堰 在區東 溉田一百餘畝
 大神碑堰 在區東
 仙漁堰 在區東七十里
 高路碑堰 在區東 溉田八十餘畝
 東流田約一千餘畝

校子坡堰	在區東	約一千餘畝	龍頭堰	在區東	約六百畝
東流堰	在區東	約六百畝	沙子堰	在區東	約二千餘畝
共流堰	在區東	約六百畝	宮陂堰	在區東	約五百餘畝
石橋堰	在區東	約六百畝	北方頭堰	在區北	約四百餘畝
東四里	在區東	約六百畝	岩潭堰	在區西	約三百餘畝
田數百畝	在區東	約六百畝	游水堰	在區東	約六百畝
黃旗堰	在區南	約五百餘畝	以上屬社江流域之		
順江堰	在區內	約十畝	羊腸口堰	在區內	約十畝
義山潭堰	在區內	約十畝	船背裡堰	在區內	約十畝
楊梅堰	在區內	約十畝	雙鳳橋頭堰	在區內	約十畝
本巷里堰	在區內	約十畝	底堰	在區內	約十畝
媽蝗洲堰	在區內	約十畝	大橋堰	在區內	約十畝
下車堰	在區內	約十畝	羊角堰	在區內	約十畝
社門堰	在區內	約十畝	江門口堰	在區內	約十畝
新堰	在區內	約十畝	社背堰	在區內	約十畝
黃邊堰	在區內	約十畝	江背堰	在區內	約十畝

以上十七堰均用小車約共溉田二百餘畝 皆屬東西

江之堰 兩村大堰 在區內三里前完村九屋 三村堰 在

內三里前完村九屋 巖門堰 在區內三里前完村九屋

官橋堰 在區內三里前完村九屋 黃柏堰 在區內六里步

二村共估 以上屬龍岩江之堰

按舊志六鄉水利有 臺塘 大神 蘇村 大坡

東家 官陂 高欄 梭羅 黃家 勾蓋 楊鳥

黃龍 洪湖 田塘 大江 車春 香堰 江口

共十八所附簡參攷

田畝

全區二萬八千九百八十一畝零八厘

物產

區內普通出品略同一區惟杉竹柴木紙張為全縣出產
大宗^{每年}輸出約值數萬金礦物有二國進大冷之煤四國東
江寨之錫皆緣都民不知礦學封閉未採此外冬菘玉蘭
片薑散茶葉桐油之類亦有出者然以湘紙表青紙為最
多苟能擴張規模購機精製以應社會之求其利益當倍
從於今日矣現據調查列表於左

200

214

199-12

靈川六區物產統計表

產物	產處	消處
竹	東江 西江 桂江	潭市 桂林
玉蘭片	全	多湖北客商來辦
杉木		潭市 桂林
湘紙		奠田堡 九市 桂林
香菌		桂林
吊蘭		全上
紅葉		全上
紅木黃		全上

系
上
卷二

二二

茶	花	具
葉	竹	二
藍田堡 九市	全上	三

七區圖

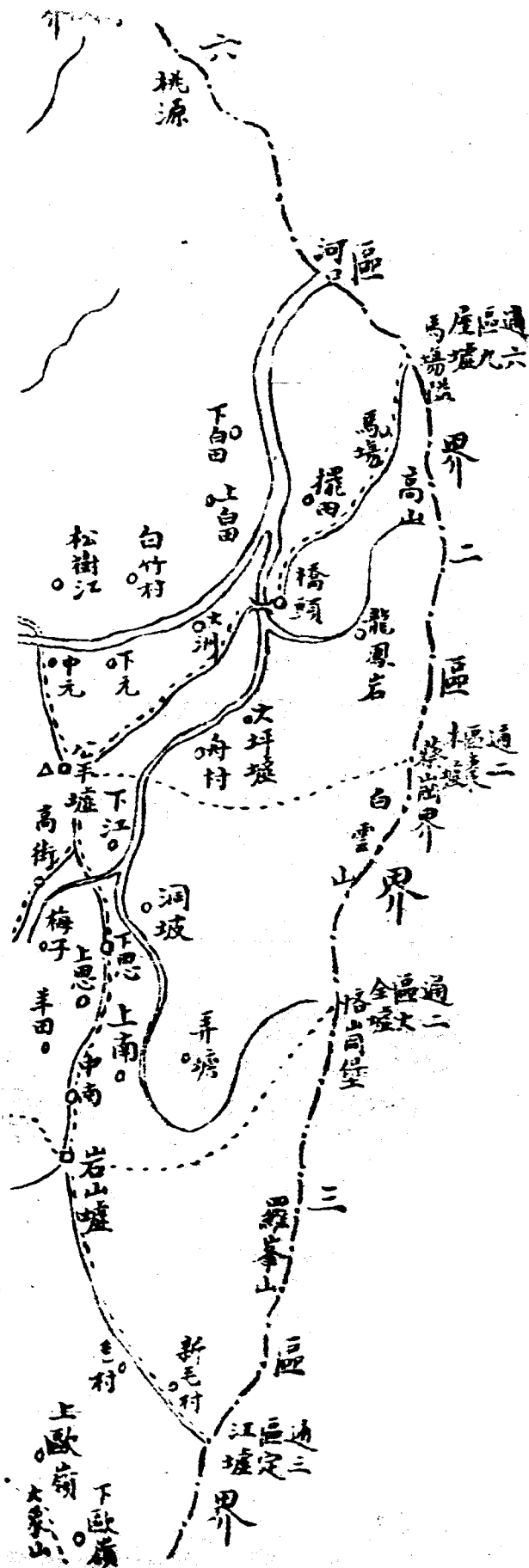



七區

舊省

舊為七都隸甘泉鄉在治西北七十里縣治極西六十里東至白雲山與二區界西至佛殿山接義寧界南至歐嶺界排山接臨桂縣界東北至馬腸隘接六區界東南至雷祖岩接二區三區界西南至密岩山接義寧中元墟界西北至焦嶺接義寧碗田墟界東西相距三十里南北相距四十餘里地形如木工之曲尺其端在南與西山脈至正西基龍山轟起左右分布環繞全區隱如城郭西北土嶺重沓高聳支派分歧林菁深密中饒礦產鉛銀搖蕩雜處耕山為生焦嶺隘毗近義寧山嶺尤雜莠民時入竄擾

北盡江洲坪流風江出其間納各派之流屈為東轉至下
白田匯徐舒河東流而北與東西江會北自二里擺田南
極歐嶺三十餘里地勢平坦水田可耕居民力農種宜穀
菽芸苔風俗質樸里數二村數六十一

野岩山墟 羊田村 上南村 中南村 下南村

上下歐嶺 船嶺堡 毛村附新村 望塘 江背 下宅

湯家 板屋 竹林 田洞楓木底上 屯家 中間江附

山口 大埠坪 大勒里 粟家吼里五里

二公平墟清嘉慶間 上田心 下田心 弄塘 大橋

寺基 梅子附 洞坡楓源 高街 下江 馱塘 塘底

李家 吐西邊 舟村 老家新寨 東邊附 大坪墟 廢為村 田附 上元

中元 下元 大洲 橋頭 屏水田留風 告 上白田 大江彭江 邊寨附

下白田 白竹 附土獲 松樹江 即橋 湖江 黃村 高江 甕江

小東江 桃源等 北附 大坪江 流風 埋頭 長流 石伴河 柳尾河

小東江 大江洲 杉木岩 中間倉 桃源 黃甫坪 石灰登 埋氣冷口 魚池 蒿菜 楓頭港

流風屬 楊田 車田 卒寨 神 東江口 梁底 江頭 乾冷 崩塘 黃泥田 佛子田 大扁港 水碓港 大渠 楊曼 排子港 塔背

山

基龍山在區西二圖縣西七十餘里高三百六十餘丈勢甚巍峩山脈連引延袤數百里北接龍勝之丁嶺西迤臨桂之石門塘為桂林省龍祖山山頂極寒六月可著棉有

廟為二里人祈禱之所

佛殿山形如佛殿與基龍山相連並峙高度畧低廣亦數十餘里百水山北連佛殿廣約四五十里高度不及然森林之盛為七區冠杞梓棟楠亦間有烏山為二里八甲水源因名百水故有鉄礦廢爐猶存問諸土人此山尚有錫礦

密巖山在區西南距縣七十里山背即義寧由基龍發脈綿亘十餘里至此挺然特起約二百餘丈有廟六間香火頗盛

羅峯山在區東距縣七十里與二區界高約二百丈廣約

三十方里秀拔可愛山巔有古廟頗壯每屆花朝香火極盛

白雲山在區東隅距縣七十里高約二百餘丈山脈南與羅峯山相連巔頂常有白雲遮蓋故名

銅鼓山在區西北二圖高約百餘丈廣約六十方里西連流峰桃源小東江北連六區藍田堡東濱六區兩河口地方不時聞有銅鼓聲故名

雷振山在區北距縣七十餘里高約百餘丈山脈遠接興安之~~嶽~~嶽山近聯龍勝之丁嶺山麓有廟三層

羅帳山在上田心村距縣七十餘里高約數十丈廣約七

八里山勢紆迴儼如龍蟠虎踞絕頂三峯並峙中峯特聳
山四有廟山麓清泉甘冽可療熱病

筆架山在羊田村距縣西七十里五峰並峙中峰特高形
如筆架故名山腰如帶寬平二十餘丈外有石欄擁護為
砦門以通出入清咸間土人多避難於此

獨秀山在一里下南村後平地陡起百餘丈高直矗雲霄秀
麗可絕頂寬平有石砦可容百餘人

羊角山在一里羊田村後距縣西七十里平地矗立百餘
丈山巔兩峰並峙如羊角形山雖石質而樹木繁茂蒼翠
欲滴

川

徐舒河北流即流風江距縣西八十里源發區西北隅之
江洲坪經灘江口匯大坪小港水東南迤至撈田匯烏江
口水源頭烏澆諸小水折而東流經小東江堰頭匯小東
江桃源二水復折而南過舊鉄廠匯柳尾石梯二河出雷
山又折而東納甕江高江二水東北迤大江脚下白田至
撈田會徐舒東流出馮頭會六區之東西江穿龍岩同為
龍岩江

徐舒河東流源發二區恪崗堡村後穿岩山麓入本區南

境北逸過上下南村上下田心至下江車田間匯覽陂橋
平冷獅子山三水東北經田洞下車至樸田與北流合出
兩河口入六區之東西江

三通橋河詳三區

毛村小河詳三區

水利

黃堰溝

在二里黃村右側
可溉田數千餘畝

白鷺溝

在二里上中下元村白
鷺堰流可溉田千餘畝

攬重溝

在二里大橋堡左側攬重堰之上游係陸祿補之
祖所開鑿歷三年乃成長三里餘溉田數百畝

望塘溝

在一里板屋村引向山麓之溝分入二溝
一出板屋一出望塘均可溉田數百餘畝

九牛溝

在一里下南村左側由人力向土山中腰鑿引山後

力乃鑿成故

陷塘寺湧泉

在大洲村前半里許有塘寬十餘丈長約半里旁有一石洞六

如巨桶深不可測湧出清泉清甜可飲相傳其地有卷住

持最或忽太風雨三晝夜遂陷作塘年久塘平僅留此泉

水鷄廟湧泉

在二里外村新寨左側水鷄廟旁泉

因製作田即資泉水灌漑

白泥塘湧泉

在二里許塘寬約一

而名其泉為陷塘寺泉云

黃堰

村松樹江白竹村上下白田

眼如水場可溉田數百畝

京師堰

在二里上

塘可溉田千餘畝

白鷺堰

在二里上

下中元村所估

以上屬徐舒河北流之水

在二里上

下中元村所估

以上屬徐舒河北流之水

京師堰

在二里上

可溉田數百畝

以上屬徐舒河北流之水

在二里上

下中元村所估

京師堰

在二里上

下中元村所估

以上屬徐舒河北流之水

京師堰

在二里上

里中下南村羊

新橋堰

均在一里半田村所

登堰

條二

均一里江 背底丹管	上門堰	之堰	十畝	可溉田 數十畝	坡角堰	街二村 死田百餘畝	餘畝	流田二百	百餘畝	可溉田二	田心村 流田百餘畝
新堰廟門堰	大廟堰	柳堰	石頭堰	下潭堰	共係二里 高街下江 餘畝	油榨堰	軟堰	第一堰	魚堰	大堰	田心村 流田百餘畝
均一里田 管	均一里田 管	村一里中 間	在二里大 橋寺基	可溉田 數十畝	可溉田 數十畝	係二里 梅子洞 坡二村	係二里 梅子洞 坡二村	係二里 梅子洞 坡二村	係二里 梅子洞 坡二村	係二里 梅子洞 坡二村	係二里 梅子洞 坡二村
石頭堰	社底堰	旋窩塘堰	以上屬徐 舒河東流	攬重堰	上潭堰	下江三村	上攬堰	南堰	新堰	貢堰	田心村 流田百餘畝
村一里田 管	均係竹林 管	一里田洞 山口	基二橋 所管可	在二橋 大橋寺	街二村 共佔	江三村	梅子洞 坡二村	塘村 所管可	均係二里 弄	塘村 所管可	田心村 流田百餘畝
村一里田 管	大洲堰	長肚堰									田心村 流田百餘畝

嶺堰廟

板屋村

以上屬三通橋河流之堰

可溉田數百畝

觀門堰

在二里上元村後廣可二畝深十餘丈

社塘

在二里上

元村後廣數十方

白泥塘

在二里大橋村後

澎潭

在二里

丈可溉田數十畝

大塘

在二里羅田村前廣十餘丈

旋窩塘

見前

旋窩塘

見前

鷺鷥塘

在一里息村後發源於村後之湧泉

按舊志七鄰水利有

赤例

布陂

土東

白路

南陂

黃南

旦陂

凡七所附備參考

田畝

二萬一千七百八十八畝

物產

稻穀外竹木紙類尚稱富有而以鑛產為最饒鐵鑛尤富而質良久經採鑄以無煤煉又碍交通不能擴充此外焦山宕之銀鑛舟村之錫鑛湯家村後之煤鑛或曾經開採或仍舊封閉大抵以山徑險遠輸出維艱若由二段開一里道通桂林則障礙除而大利可興矣現據調查列表如左

靈川七區物產統計表

產物	產處	消處
鐵鑛	<small>西邊屋脊及大寺頭 潭寧、高公、新毛、供</small>	義寧 龍濟 靈川 桂林
鉛鑛	地 砦 石	梧州 上海
竹木	潭寧 小東江	潭市 桂林
湘紙	小東江 大坪	桂林 平樂 梧州 柳州
火紙	流峯 高江 甕江	桂林 平樂 梧州 各商
穀米	鄉村	藍田 堡墟

物產總論

盡土地之所生人工之所造統謂物產物產者生活之資料社會之要需也觀物產之盛衰而國家之貧富民生之息耗人情之勤惰工技之巧拙胥可見焉虞修六府周任九職漢志食貨蓋自古重之矣今世海通各國日競力於實業既多設農工商學校以研究其生之術於所本有務擴而張之於所本無務倣而行之其生產之富製造之精固掩蔽全球已而又重征進口薄征出口以限制他國之輸入推廣本國之輸出以行其所謂保護政策焉故其物產益富以新益精以廉輪航所至使土產失其勢力卒

乃淘汰以盡今我國服食器用悉為洋貨攬奪而土貨日
即消亡優勝劣敗固物理之自然歟夫物質者精神所憑
也物質亡則精神隨之吁其可懼也夫靈川僻處嶺嶠風
氣較遲無耳目之濡染無精神之激勸一切農工頑然守
舊專恃天然原產稍挽利權外溢然竹木桐茶油糖荳蒜
松膠牛皮白菓花生天蠶雖非少數究以穀紙為大宗近
以百貨騰貴生度日高正賴商運疏通本息相若用資勸
競曩者當事不深惟經濟之本計提倡競爭使物價自趨
於平惟厲行封閉阻運之策以推遏之必使虧本輟業並
此固有大宗之產同歸於天然淘汰之數其他亦復重捐

疊稅以限制其外銷之途甚或以特種政策減消其效用
使生之而不食為之而無用不得不舍所習而別圖此百
業所以不振而土貨所由日減也夫古之聖人其調劑食
貨之盈虛精神運量常超乎萬物之上而不瑣瑣逐迹象
之末但挈其大綱善其權衡令財用相成供求相濟無過
贖不足之弊即足以維持民衆之生故雖以節儉為尚而
飲食車服宮室之制冠婚喪祭之需究未嘗有完美之禁
蓋貨產以供用為財者也財以生人為用者也苟可生人
其如何出消如何致用均可不問也管子曰本富為上末
富次之太史公曰善者因之其次利導之今欲繁殖生產

以裕民不可不詳擇所宜矣

穀屬

油粘宜腊

毛粘宜腊

銀江粘宜早

美蘭粘其熟稍遲

香杭

毛長而殼法紅遲熟

齊子粘

雲南白早熟

齊頭黃耐熟早黃

矮白米以上九種香軟而白而香杭以上五種尤為上品

香杭即九里香也次則有冷水秋鈴紅脚矮子田肥者宜

高脚 義寧禾 長毛 大葉 小骨 湖廣各粘而以

班壳黑壳即火燒粘 晒子 蓋毛 紅米 蓋米 黑嘴為

最劣焉然釀酒味厚而多得 種禾糯即十月糯 大糯即恭城糯

亦上品性不 油糯有二區 秋糯有二區 清水糯有二區

旱糯種之旱地者 八月糯亦種禾之一種 馬尾糯 鸞糯 刷枝糯

卷二 下五

黃壳

白粘

多城區

紅粘

高脚糯

矮脚糯

三百粒

小麥

即麩

高粱

有矮脚長脚二種

蕎麥

即花

毛麥

即大

苦蕎

味苦早地種之

粟

有狗尾粟一種性分粘糯

粳粟

結實如粟爪

玉蜀黍

有

中晚紅黃五色穀種

脂麻

有黑白二種最富油汁

黃荳

有二種一六月黃一十月黃

藤荳

蔓生最繁小暑種肥地佳可半升汁富製膏尤佳

豌豆

雙豆

一名陳荳相傳清越

油荳補腎解毒

飯荳

地肥粒可一升製餅心佳

黑豆

與黃豆同製醬

油荳補腎解毒

上列城區為多而以黃籬二種為大宗

菜屬

白菜

本名菘有數種

菠菜

苜蒿

芹菜

芥菜

紅筋白筋二種

芥藍

莧青有紅白三種

萵苣

葱

蒜

蒜葉蒜苗蒜頭均為大宗三種多

薑 芫荽

蘿蔔

有紫蘿蔔六

葫蘆

玉瓜

乾瓜

葫蘆

瓜均宜培以土灰之香者
忌用真溺用則必萎

煎瓜

茄

東瓜

西瓜

瓜區

南瓜

荷包豆

甘藷

蠟眉豆

狀如蠟眉

刀豆

刀狀如

扁豆

豆脚

海椒

有尺椒牛角氣泡厚皮
數種而以前二者為最

辣子富
油汁

薑

宜深種苗發取去其薑以
草壟之厚覆土其上若長而肥

芸薹

即油菜
子富油

皆土人種之
出亦以榨油

茹菜

即菜菔田家種以肥田取嫩芽曝乾
暑月煮食能清腸穢子價最昂

香菰

出城區及

田草

皮白霜嫩帶粉紅色生田菰
上牛遠渴其肉則生甘同草菰

猪嘴草

紅綠力厚狀若猪
香生山麓草深

笋

冬春俱有冬生佳為
一六七區出產大宗

草菰

以早稻之葉
製之最甘

山朮

即大淮山有白
赤二種野生

番薯

有紅白

毛薯

如人脚掌大者五六斤有
紅白二種切母種之苗生皮上

涼薯

即葛根下
生宜淺種

芋

早

水紅芽白芽四種別有
 磨芋以之作腐堅韌而脆
 如薯蕷味苦抱取切碎浸水一晝夜池去
 苦味搗爛和以糯粉蒸熟蒸年充飢
 色白生時氣甚悶人抱取用竹葉磨碎貯桶漚
 去渣汁凝作塊和糯粉作餅蒸年製之可以充飢
 蘇產城區六
 段蘇菜嶺
 以上菜屬

菓屬

白菓

即銀杏為五區出產
 大宗近一區亦有植者

柑

一二三四
 各區皆有

橙

三四
 區多

柚

柿

榴

枇杷

楊梅

山荔

酸棗

枳椇

形如雞爪

羅漢菓

有路

無花菓

有江

葡萄

有紫

佛頭

狀若佛頭

甘蔗

有紅白二種
 白者榨糖

花生

近洋種流行土種
 物競天擇可畏也夫

百合

深淺獨多種者
 泥粉潔白有光於全洲粉多矣

栗

有板栗種栗
 栗毛栗栗

香光

子有二十種線

桃

李

梨

青有雪梨數種

壽仙橘

有七區

地藕

山查

勃薺

三四區有

投軍粮

一名倒捻子形如乳膏紫黑色用傳為揚

八担所種播花如桃味甘而海多會則大便必可造酒

蓮藕

竹屬

鳳尾竹

一名花竹毛竹可造器可

大竹

葉長而脆可製鞋底其筍凌

三區之文一種葉長尺許寬二

刺竹

叢生堅利如

篁竹

以火取神之

苦竹

紫竹

以酒在

白竹

實竹

行車角

淡竹

籬竹

雙

生

蘆竹

斑竹

香竹

棕竹

方竹

形方

羅漢竹

棉竹

以上

皆產

二卷二

六下

木屬

杉

一六七區
出產大宗

松

壽境皆有一
六七區尤富

樟

一至多區
產於大者大

刺天

槐

製器最良

楠

區產七

沉香

產一區

檀

區產七

栗

可產一六七區
樹多作斧口

桐

二種一區有紅白
者佳

柏

有扁刺二種
刺紅而香

椎

以香蒸水生香
相以製琴瑟或箱

和木

苦棟

板長

桐

有梧桐油
桐二種格

三

年製琴瑟或箱
長甚速取子榨油

櫟

外產一區實堅燒
灰量多

柏

子可

油

桐益均為一六七
區出產大宗

櫟

外產一區實堅燒

灰量多

柏

子可

楓

可放天出膠可
作香炭可搭銅

棉木

堅實細骨作
斧柄扁枕良

黃荆

裏黃

六尺者

野柳

天可放

蠟樹

子名女貞
樹可放蠟

榕

產四七為區

柘刺

裏黃賦少
有大者

椿

成長最速
芽可作食

桑

可養

樺

其皮製紙
可作膠

始土人以其製香
甚能共以爲可製
紅丹木
色作稱佳
楊
區產七

柳
松
區產七
柞
區產七
梭
山荔
質堅東山有
大者合抱

花屬

梅
紅梅
蠟梅
桂
杏
紫荊
玉蘭
棠棣

薔薇
茶花
芙蓉
芍藥
夾竹桃
映山紅
一名杜
亦

牡丹
玉簪花
夜合
雪花
繡球
茉莉

草蘭
吊蘭
多生於樹節可為藥材及
葉小莖圓而肥
菊

鳳仙
玫瑰
萬年紅
鷄冠
葵

草屬

鳳尾
龍鬚
馬鞭
狗尾
蒲
護
油草

卷一
卷二

草類甚多不能備舉其名茲於藥類外姑擇其著名者錄之

藥屬

茯苓 茯神 土桂 牛膝 土伸 五加皮 常山
使君子 梔子 山椒 女貞子 黃荊子 寄生
陳茹 枸杞 槐角 黃連 黃柏 柏仁 側柏葉
松節 五倍子 地骨皮 地榆 青皮 陳皮 桑皮
乳香 山茱萸 山查 只壳 樟腦 鑽骨風 木鱉
竹茹 荆芥 紫蘇 薄荷 草蘇 香附 土党 蒼耳
何首烏 麥冬 天冬 白芨 半夏 南星 黑牽牛

虎耳草	威靈仙	細辛	天葵	鈎藤
黃精	香薷	薏苡	獨腳蓮	隔山消
吉梗	白茅根	萬年青	天花粉	淡竹葉
谷精草	青嵩	青箱子	伸筋草	狗脊
蝉退	穿山甲	蛇蛻	石燕	<small>產一五區</small> 桑螵蛸
瓜蒌	烏頭	木賊	金銀花	草烏
益母	車前	白頭翁	馬兜鈴	葛根
柴胡	草決明	澤蘭	菖蒲	商陸
				蛇床
				忍冬
				小茴
				夜明砂
				蟹甲
				五穀虫
				夏枯草
				馬勃
				猩猩草

禽屬

鷄 鴨 鵝 鴿 鳩 竹鷄 鸚鵡 鷓鴣 鷹 白鷺

青掃

白掃

灰掃

冠有長翎 價最昂

鷄

黃鷄

翠鳥

大翠

山鵲

烏鴉

登鷄

長足冠 有紅珠

白面鷄

面白羽 長足

鳩

有斑鳩 且鳩二種

金鷄

五色 俱備

鷓鴣

喜鵲

鳧

雁

山雀

羽紅而 腹白

麻雀

子規

燕

啄木

茅啄

鳶

攢天黃

魚黃鳥

羽五色 翅

水鷄

水鷄

烏春

白雀

黑雀

黃雀

地鷄

鷓鴣

鷓鴣

鷓鴣

畫眉

鸚鵡

青時黃赤久養 其舌能學人言

雪鳥

魚鯉鳥

抱翎魚變 亦能變魚

麥雀

能變魚

鷓鴣

持魚

獸屬

牛

羊

有羊頭 以別

猪

犬

馬

虎

豹

有豹患豹 其小如狗

鹿

產一區

麋

俗呼

麋

麋

麋

野猪

野猪

箭猪

熊
 泥猪 豺 狐 獺 山羊 兔 跳石羊 即麝 菜子狸
 騾狸 泥狗 黃鸞狸 野猫 竹鼠 標鼠 白面獾

鱗介

鯉 出淦江者 味尤美 鱸 出淦江者 味尤美 黃尾 青魚 鱔魚 標桿魚 魚身甚長故名

鯪魚 鯪魚 白鱈 黃鱔 鮓鱔 草魚 鯪子 骨魚

鱖魚 七兩區 鯽魚 斑魚 鯪魚 豐魚 出山穴身圓大骨 狗魚 出一

白魚 飯魚 石黃魚 木魚 形似鱖魚而大 花翅

攔灘 黃公魚 鯪魚 苦扁 石壁魚 蟹 龜

山翠 鱗甲 即穿山甲 力蛇 蝮蛇 白頭 青蛇 菜花蛇

筍壳斑 團箕類 小蝦 蟹 蚌蛤 天石螺

蟲屬

蜜 土蜂 穴地 結巢 大王蜂 比土地 蜂種大 黃蜂 比土蜂 而小 螺贏

蜻蜒 蚊 蟻 蟻 蟬 螻蛄 土鷄 螳螂

蛻螂 斑 苗 螢 天蠶 蚯 蟾 蝶 田蛙 五穀星

踏碓蟲 油麻蟲 古卦蟲 紡紗蟲 土狗 池蟹

礦屬

鐵 五區一二三四段及七區 產有青黃二種 在七區

及 白水山茅皮 煤 不能清 鉛銀 產池一區二處 一處

清 七區三處 一處 風聲石地方 一處 山界一處 山行一處

金 五區有金山 錫 產七區 石炭 燒之以製田

煤 一在二區 錫 產七區 石炭 燒之以製田

碑片 不與風霜 錫 產七區 石炭 燒之以製田

雜產 城區之各區 錫 產七區 石炭 燒之以製田

茶葉 城區之各區 錫 產七區 石炭 燒之以製田

菜油 產一區 花生油 產四區 黃糖 產一區 松膠 產一區

湘紙 湘紙表青 麵 一二三四區 米粉 各區

棉花 各區 白蠟 備有 芋蔴 藍靛 產六區

椴皮粉 產一區 蒜 萬 黃香 奉神者 油燭 松燭

系 卷二

系 卷二

鞠藥

產為二區出

紅薯粉

以製粉条

薯乾

錫糖

製以糖

豆腐

豆乳

醬油

甜酒

百合粉

磚瓦

四區有

罐

細四區

犁鉄

産二

斗蓬

産二

竹器

産一六

硝藥

四區有

炭

標炭為佳以一

布

以成區之染青布為最良

各區

三蒸酒

運銷粵中

靈川縣志 卷三

輿地三

閩隘

勝蹟

壇廟寺院庵觀巖洞井
泉坊碑墓碣亭臺碑塔

鎮隘

永寧鎮縣東偏南四十五里四都靈田村有土城都人築以禦蠻白石鎮縣南三十里白石潭上古有巡司駐此千秋峽縣東北七里銀江濱兩峰夾擁風從中聚浪激濤翻噴躍數丈東岫旱道羊腸一綫為邑東北水陸險道古有巡司駐守嘉靖戊申邑人全賜醵金鑿而平之

塘下鎮縣西南三十里

一統志又九成志靈川有塘下鎮今廢

牛嶺隘縣東北二十五里五都一里交界為溶江通大墟

桂林間道高百餘丈三向嶄絕有石砦明末李司馬膺品拒清所立民國十一年四月為禦匪築之並掘整壕薄嶺隘縣東南二十四里之距山麓約百餘丈有石砦亦李膺品立民國十一年復增築之掘有長整壕烏嶺隘縣東南五十五里南下臨桂連嶽疊嶂險仄難越明季李膺品陳經猷於此立砦拒清時有薄嶺薄如紙烏嶺烏到底之謠

桃子隘縣東四十五里長崗村東北要隘外屬興安李家四縣東北小溶江南岫兩山夾逼中阻深溪為湘桂

要道縣北第一卡也

岩山隘縣西五十里七一兩都交界下有恪崗堡設卒以守

楊柳隘縣西六十里六都北境路通東江險曲而窄清初
搖屢入犯居民募本崗獐人守隘之以杜出竄之路

馬鞍隘在縣西六十里六都西境路通西江清康熙間廖
寶屢出擾經知縣樓儼割平募本寨獐人守之

密嶺隘在縣西五十五里六都東北境路通興安西鄉清
初排猺出擾設卒守之

馬腸隘縣西四十里六都西南境路通七都清初募土人

設高山堡以守之

韋工隘在縣西六十里六都之北路通與安清初獾蠻屢
從此入擾都人募嶺底獠以守之其患始紓

老鼠隘在縣西北一百里六都北境與柴石界近北出與
安界

牛頸隘在縣西一百二十里六都西北隅接龍勝界

深潭隘在縣西九十里六都西北境毗近義寧

蕉嶺隘在縣西九十里七都西北隅毗近義寧山深林密道
路險曲外匪恆從此竄入

葉羅隘在七都西界距縣七十里路通義寧中元墟

茅皮隘在七都西南隅距縣七十里路通義寧五通墟舊

置船嶺設目卒以守

大橋堡在七都西南隅距縣七十五里接義寧倚山傍林

夙稱要隘舊設目卒以守

蓋田堡縣西北八十里六都蓋田坪接龍勝義寧界舊設

目卒以守

勝蹟

靈川唐故城在今縣西南呂仙山之東後又遷大象山之

西在今縣東南五里宋紹定四年縣令鄭延年始徙今所
 濟留倉一在縣署西明萬曆二十四年知縣程述頤建一
 在東街義學旁清康熙五十四年知縣樓儼增建後俱廢
 縣濟院舊在縣城西內乾隆乙酉邑令楊德麟改建城南
 塘後俱圮德麟碑記國家重熙屢洽胞與萬方以養以教
 百數十年而於無告之勞獨凡各府州縣例設
 養濟院生給月糧死給棺殮恩至溥也守土之官咸當仰
 作皇仁留心矜恤斯為無忝靈川養濟院向設西城內多
 歷年所余履任受代按冊所載舊址名存及求索其地惟
 荒烟蔓草已耳夫士君子服古以來王政之先務聞之已
 熟一旦縮符出宰城專百里祿入千金而且外有堂內有
 署出而聽事入而寢息既禁且安矣而今哀哀無告之民

流離夫所父母斯民之謂何其何菲忘也。西秋受下地於縣前塋為東嚮建屋三楹門棊一座額曰奉憲旌仁用官地不擾民也。東嚮受生氣也未及多築始基也置之大道之旁耳目共見莫增葺之類如不致若從前之廢改也。約費三十金經功兩閱月增縣內之兩無以補冊中之行有故不待詳報而勒石。

永豐庫在縣堂左明成化二十二年寇毀萬曆二十四年

知縣程述頤重建久廢

縣署在西城高埠

典史署在縣署西現為警署

白石潭巡檢署在縣南三十里久廢

千秋峽巡檢署在城北五里久廢

大龍驛廢署舊名銀江站在縣東元至元間鎮南王征交趾所設今半為民居半為古學基

公館在縣南街後改城守署今廢

大溶館在縣北三十里明建通志今廢

院行臺在縣東門內通志今廢

布政分司廢署原建如意寺左通志舊志在縣左

按察分司廢署在縣右舊志在公館之西

分防武職署在城北清雍正四年毀後改闢帝廟

演武廳教場在南門外三里亭

舊學基一在縣西一里呂仙山之東宋建一在縣南大象
 山之東元初徙建一在南門外高埠清康熙壬辰徙建
 文筆書院在縣署之東今學宮之西康熙丙申知縣樓儼
 創建凡三重每重三楹廂房四楹繪以垣樓儼記畧靈川
解在嶺外地
 民貧幸遇右文或世慎賢儒且視學焉西而我中丞陳公
 暨方伯黃公各建書院於學舍加意作人其民亦蒸蒸化
 矣凡居下位者可不仰体此意以相與有成哉康熙五十
 四年冬微宰茲邑雨下車首先課士問其肄業之地竹屋
 三間不避風雨對於明歲之冬相度官署東偏隙地建學
 舍一區所需磚木悉割己俸創始於五十五年一月落成
 於明年六月堂屋九間廂房四間綠以垣墻給以廩食俾
 邑之秀民咸就學焉教諭吳君朝佐訓導朱君興讓縣尉

陳君懋濟者佐予經營者也例
得書名因并記之後毀遺址存

桂州公館在府城北三十里即甘棠渡北岸萬曆六年建
社稷壇在縣治北門洪武三年知縣劉延建東西二丈五
尺階各三級東西南各五丈繚以周垣石主二尺五寸建
於壇南正中

先農壇在縣東城外二里清雍正五年知縣牟泰齡建久
圯通志

雷雨風雲山川城隍壇在縣北城外一里清雍正十年修
制於社稷壇立神牌三風雲雷雨居其中山川城隍分居

左右久記舊志

邑厲壇在縣西門外

城隍廟在北門內古建

威靈顯震廟在縣西峰山上祀雷神廣福王盤古之神宋

靈川令王沆重修

王沆碑記云縣西三里許石峰數十屹立對峙如巨公重客相與拱揖有廟焉

然其間廟南數十步泉出於石壁之趾匯為車輪奔湧達於山下清涼甘潔一夏若一邦人事神飲食必祭水旱疫癘禱焉如嚮求諸父老以陳大建中神始顯聞於合浦所謂雷種者颶風之變於是賜廟額爵號不一而足本朝熙寧間旱禱而雨封威德王紹興間寇瀟海上一夕風雷碎其舟賜額震廟故自嶺而南二十四州莫不奔走奉祀此

其大畧也前宰王君演作亭於泉淳熙改元沆通到縣蒞
 事之三日謁祠下之海印寺僧師範邦人李機輩請一新
 之始於季秋迄於季冬進士李宗孟帥邦人又請為題石
 子曰大哉雷乎凡乾坤之闔闢陰陽陟降莫不迭相為用
 颯然風油然雲沛然雨發生萬彙鼓舞羣動贊天地之造
 化巍々若是也故自唐以來州縣悉以春秋通祀以示不
 忘神功靈德赫然著見其可以
 因陋拜乎遂再拜刻事於石

堯廟在邑南四十里堯山麓古建

唐李商隱賈堯山廟
 文云帝巡遐徼天作

高山既比教於軒臺亦分功於農井是留遺廟以慰斯民
 昨者時雨或愆秋陽稍亢永言嘉靈寔自元恩大驅蟄澤
 之藹盡發潛泉之煖含籍與詠將慶於農夫
 灌漫呈功不愆於監子敢茲昭報冀降明靈

趙觀文有桂州新修堯舜祠祭器碑記

文多不錄

軒轅獨明謁堯帝詩祖龍開國盡遊荒廟建唐堯鎮此邦
山拱白雲朝帝座林疎紅日列仙幢巍々聖蹟凌松塢蕩
蕩恩波洽桂江瞻仰威靈共回首紫霞深處領軒窗此詩
作於開元二年宋鐫石清桂林張鴻鳳遊堯山玉皇閣詩
仙閣高鄰上帝宮石闕攀蹤出晴空山如列宿朝江北江
似遊龍曲向東豈羨鍊形堪取鶴尚憐奇乳欲凌虹醉鄉
近在吾家側不用裁書寄朔鴻

宋淳熙間桂州經畧使張栻重修淳熙四年靜江守臣張
栻上言謂臣所領州有唐帝祠去城二十里而近其山曰
堯山高廣為一境之望雖不詳所自然有唐衡岳道士彌

明詩刻即知其由來舊矣已肇修祠宇請著之典俾長史
檢校葺治從之考通張氏詔陶唐帝廟祠有序宋淳熙四

二月甲子率官屬祇謁再拜稽首退而誦曰溪交流兮谷

幽山作屏兮層邱木偃蹇兮枝相樛皇胡為兮於此留鴻

冠佩兮充庭潔芳馨兮載陳純衣兮在御東風吹兮物為

春皇之仁兮其天四時序兮何言出門兮四顧漱字世兮

茫又堯廟詩明祀崇千載荒山拱萬靈神天壤絕變

然飛瀑下空庭繪事存淳古真風寄杳冥蘋蘩何以

薦帝德劉克莊詩帝與天同大天存帝亦存桑麻通

身為馨絕徽蕭鼓出深村水至孤亭合山居列岫尊

尚餘土階意

樵木幾滿籬

元皇慶間廉訪副使也先不花重修至元初郭思誠歸復

廟田並鼎新之

郭思誠歸復堯廟田碑記桂林東十五里有山嵯峴綿亘百餘里名曰先山泉源混

混灌溉尤薄山土渾厚為桂重鎮而陶唐聖帝之廟在焉
然後谷變遷廟貌斯圯逮皇慶壬子本道憲副鄱陽余公
建宣慰使元帥也先不花公復葺之尋亦荒廢至元己亥
余叨長廣西憲募視事之初放謁皇廟因覽本廟田碑記
乃南軒先生之所立者詢諸耆宿曰故宋經畧司官僚期
望行香以時祭祀贍廟有田三百五十八畝坐落灵川白
石潭高建莊歲收租谷二十三石後廟圯田荒半入禪寺
半入儒學至今租無有經理者遂錄碑記白諸憲府官長
俾本縣尹豆從善諭僧詢佃歸正申繳令郡侯永昌馮公
夢弼戴守春台王公琮檄學除租悉以還廟管業仍命所
司因田之塞隘者闢而廣之成如古跡政暇選憲府官暨
僚佐棹扁蒲月致祭禮畢命曰租既復矣廟貌阜澍是豈

樓帝堯之所耶始經營鼎建以揭神麻廟成有日敬以田
之改教租之石教出納之教刻諸堅砥永藏祠祀嘉興邦
民同遊

咸熙云

明景泰五年巡撫李棠毀廟內雜祀神像

李棠謁先廟記
畧景泰甲戌夏

四月望余約制使諸公泊三司謁廟且以首民之畊去廟
十步許象下車趨入焚香展拜廟中巍然帝像左右像二
神與帝並余與諸公命撤而正之父老慙然曰二神事之
久撤之恐屬吾民余曰帝位天子其德化之盛與天地同
流二神設無知之事之何益有知彼且喻地自咎尚禍福
汝耶父老皆聳然寢殿帝后亦雜以訛怪象形並撤之

萬歷間知縣蔣一葵鄭繼學重建攝縣事通判余芳知

縣劉以守俱重修

劉以守記畧 靈治之南東四十里有堯山山之麓有陶唐帝堯之祠自古崇尚

載在邑乘暨我朝春秋有祀二事舊主於方伯嗣改郡守又改灵川日久庙頽殿率莫秋奉從事於蓬蒿中衰漬已甚則帝之灵豈居歆而主祭者責容諫乎前令蔣公一葵鄭公繼學又簽事余公芳相繼捐俸重修時荒歉頻仍弗克襄勝舉迄丙辰歲別駕鄉紳潘公銘會同鄉紳博學潘公耿烈潘公瀾縣尹潘公世允春元文公拱宸拱極率近廟諸生呈請鼎修仰荷撫憲林公有厦按臺俞公諱許可遂移司府轉下屬縣以費無所出當縣事者躊躇而未決也迨戊午春余還粵攝灵乃力以公帑羨積建議而上蒙即侯劉公江廉憲潘公沐方伯于公任廉共可其謀申評持台潘公一柱批准於是庀材鳩工藉力潘紳銘潘紳仗義任事制維仍舊材取壯堅以傳垣代易傾之極出材粒

六
數工匠之食早夜督率用底於歲時戊午仲秋也於時廟
貌聿新肇修祀事鄉之縉紳縫掖咸集廟庭以觀禮幸曠
典克修怡然色喜中有深識者進曰廟修則善矣第補葺
宜繼否則速朽之道也碑載有田夙為廟膳曷清之為可
永計余曰不然義舉在人與取索舊目今捐置田故聊足
膳廟丁而守其祀後有繼者加以擴充又何憂行祀之無
資修葺之難繼耶審如是則祠宇長存帝靈常享此邦之
人亦得永庇如天之仁矣清雍正十一年奉旨復修知事
張錫督建

天后廟在城東一里大象山陰枕山面流翼以軒檻古樹
參天碧潭印月為附郭第一勝景
諸葛祠在城東大象山巔唐建久圯清雍正十一年知縣

張鎬重建訖光緒季年後紀

知縣張秉鈺重刻前聯云映階碧草隔葉黃鷄尋丞相祠

堂依然城外山似玉簪水如羅帶晴灑江風景勝勝隆中

文昌祠舊在南郭後改學宮之東

關帝廟在縣北門內明洪武三年建民初改為關岳廟

今

三賢祠在城隍廟右明萬曆間知縣陳一洙立祀曾挺張

臬蒙宗遠

舊志

按曾挺張臬二人事蹟縣志失載蒙宗遠見名宦祠

樓公祠在城內北街祀知縣樓儼一在六都祠堂坪

邑人陳虞

略樓公入祠記戊戌之秋九月仲浣邑侯樓公父母祠歲事慮世遠事湮囑予述而記之侯諱儼字敬思浙江餘姚

人於康熙五十四年冬由武英殿纂修祠譜事竣授任
 邑賦性然而臨事故凡育士愛民興利除弊諸要務無不
 對酌慎密一一見之措施雖或奉行不齊而在侯無非實
 心實事也至其練鄉勇平廖蚩厥功尤偉常對眾曰吾生
 為靈令歿必為靈神覲斯言其志戀吾靈之意情見乎詞
 真令人聞而感泣而不忍忘也爰曠資建祠而安侯之祿
 位於其中且因紀績而更紀其績之所自出則大中丞陳
 公元龍觀察孔公毓珣總綱挈要功德在灵有不可沒者
 是以同奉祿位
 以祀於無疆云

查慎行樓侯平蚩歌樂輒遺種多野豸散汝百粵西南間
 桂林所部出徭種徭性稍剽種性頑於中廖三乃最狡結
 若背子藏神蓋義寧邑軍畏如虎長惡不敢加防閑康熙
 五十有六歲遂逞螫毒為民患蠢然越境大劫殺乘勢控

動西江清溪川樓侯奮舞怒一念幹收固痛瘵請於中丞
願割賊朝發夕下無留難官軍垂境屹不動旁睨翻笑書
生孱宜知仁者必有勇勇氣遠過齊成觀力捐百鑑出戎
器更募丁壯施千緩仲冬誓師謁神廟聲淚並下垂潛
與神幽明共守土捍災禦患宜相關狼貪豕突忍坐視一
任滿耳啼孤塚陣圍兵法貯腹笥臨事布置安且閑先營
壘鳩後殺赫下枉溪壑高躋攀天寒雪火但瘴霧地盡石
出皆榛管孤軍深入三百里間道別取千尋山賊巢漸近
經彌惡出賊不料攻而環焚林墳穴何處避照耀岩谷朱
雜般渠魁就殲背從散置以吠畝問問自從振旅迨飲
至三十五日師旋般歸來獻戰上幕府隊伏整肅排班班
受成制應給厚賚為國惜帑情非淺有酒盈缸其色碧有
羊存牽其手盼侯不居功以歸家軍膠扶蹙胥均頌人傳
封事已入奏表通問道將西還過侯治內暫耕耕為我掃

楊閱戶燦酒闌抵几听陳說竊歎胆寒何其孫似聞鼓鼙
作餘力如嗜介胄當躬擐朝庭設官鎮羣僚文武分職無
相板至今傷目樹偉績壯士毋乃多頽頽是庸作歌勸諸
石義在宵雅誰能州他時採入桂海志碑額不愧題平靈

王公祠祀王公孫盛有遐思碑在縣治旁北街

李公祠祀李公天榮在南街公館照墻之側

鄭公祠在鳳凰街南街祀知縣鄭公一桂相傳本墟為鄭
公所立

名宦祠在文廟戟門左

明陳一洙蒙縣尉入祠記名宦之
有祠所以覺報也凡官茲土無論

職之尊卑苟有功德在民如記所稱述者咸得秩而祀之
非是族者不得濫焉又所以示勸也萬曆丁丑歲予舉廷

士拜靈川令既入境周覽城郭甚完詢之士人云城邑
歷六十餘年所矣昔縣尉蒙公所築也余心焉識之既而
釋奠先師求所祀鄉賢名宦諸君子姓名旁及邑志秩官
表俱闕然靡所考証蓋緣靈城舊志世代遠邈苦於文獻
之無徵也既視事請父老之耒錫予擇諸父老曰不佞耒
尹茲土訪求遠事嘗於故寔以順民心余事也凡諸造福
於爾百姓者悉願聞其姓名庶得奉其遺教以資余蒙鄙
爲是所望於父老矣因詢蒙公所以築城狀及其爵里請
父老鮮成化宏治人時有一老人全英者年八十餘矣頓
首曰此城蒙令所手築以捍吾民者也令公名宗遠番禺
人嘗武宗正德間任靈川尉古田八寨劇賊為梗來犯城
縣指公率麾下士數百人敗追之周家灘嗣復捐俸築城
親運石為甕工倡衆爭先築砌不旬月告成今之靈城即
公之道蹟也時邑博士李君大猷石君大華全諸子弟翁

然辭曰蒙公命有遺澤在靈今其若之何忘之遂上其狀於
督學鍾公許之余乃諏曰潔儀備諸博士弟子祀公於名
宦祠中禮也公奇偉調儻有智畧出之以忠勇尉尹六載
凡所舉措悉中機宜使當大任其所樹立何如顧卒限於
一尉不足以盡其所蘊云何且移疾乞休常語人曰大夫
夫生當封侯死當廟食百世安能備首一尉局促哉下
狗吾以付諸兒曹耳公長子諫厯南戶部尚書次子詔舉
進士巡撫南贛名位駸駸未艾也而公且以次公貴得贈
如其官云

鄉賢祠在文廟戟門右

忠孝節義二祠在學宮清

知縣鄭采宣建

忠孝節烈祠在象山麓

忠靖廟在南街清康熙五十六年樓儼建

南岳廟在縣南街創建莫知其始康熙乾隆間均重修道
光二十四年增兩廊並戲臺

海陽廟在東南九十里五區二里海陽山祀湘瀝二水源

神唐李商隱塞水源神文惟神雖靈南服實院北源湘浦
神降神近驚於騷客池浸指遠叶於詩人思能索篇風
頭索詢雨脚丕資故滄將致倉箱聊申信於澗毛庶通靈
於水府神其抑揚蘭佩棹毫桂旗拍川后之肩攬波神之
袂共來於此嚮報留思又賽海陽神文項傷多獲將因驕
陽未聞玉女之披衣空見土龍之矯首式析嘉霽果蒸明
輝神其享彼羞蘭挹茲桂酒輔戎於多黍多稌助施於好
雨好風庶厲業官以酌元澤

宋乾道間桂州經畧使范成大請勅封靈澤侯賜廟額每歲九月九日致祭淳熙十一年漕使胡廷直復以請封惠

濟侯

宋孝宗封海陽靈澤廟勅淳熙十一年二月十九日

初靜江府靈川縣海陽山靈澤廟神朕承熙洽之基作神明之主消通於雲靡速勿孚顯錫褒崇棟觀斯谷爾依於正真聽以燭明佑我遐氓降之甘露歲茲不敷功就與世其進侯封之華式增廟食之重尚歎於漚永然於休可特封惠濟侯

陳邕海陽山靈澤廟之記

湘濂二水之源其山曰海陽海陽之岩險絕幽邃泉出深竇溢

注於路過鋒嶺折為左曰湘右曰濂湘北至郵濬河庭入於江濂東南至唐信遠番禺入於海各行數千里過郵五

化功用固非他山可敢班而氣之所感能通達化司雨暘
以福一方於理則宜祀傳曰山川有能潤于百里者天子
秩而祭之初不俟飾異說以神之也山故有利澤屬零陵
今隸桂林之靈川郡邑吏民若遇旱潦瘡疾必齊以
禱精誠潛孚如響斯答乾道九年大帥范公成大具以功
狀聞於朝有詔賜以廟額曰靈澤後十年漕使胡公庭直
復以請有詔錫侯爵曰惠濟袞渥荐加神之威靈益顯於
聖不違如親受職父老侈是賜也願鑿崖以永其傳余湘
人也而官乎灘之濱故特推明是山之所以為神者表而
出之俾民敬事益無怠若夫茲感應之實贊正直之德則
有天子之休命在淳熙十有四年春三月甲子迪功郎靜
江府府學教授陳邕記并書進士秦燁刻石

清雍正三年巡撫李紱修九年巡撫金鉉奉旨修陟河並

請重修十年勅封安流襄績海陽山神有司歲以季秋九

日致祭

會典別例

御書題額曰陽朔靈源

全錄重建海陽廟記畧考神廟之建宋乾

道間經畧使范成大請之朝勅封賜額歲以九月九日為

祭期年久頽廢僅存故址望禁河干不足展重明湮八年

春會奉恩命修築陡河役不廢而功有成踰年報竣自七

年至九年楠木三過陡河宜雨而雨宜暘而暘安流直下幸

純不勞交相慶悅竊念治明治幽其不可廢於位一也今

神克矢職於幽源遠澤長乃為吏者隱食其福而不為之

聞章明休績且靈爽所憑任其頽落竊所未安於是相地

擇吉鳩工厄材經始于九月冬十月及明年二月乃落成

門廊殿廡舟楫金碧輪焉與焉赫然增現矣廟既新并以

神靈之奉職效靈狀入告天子勅封安流襄績之神

御書題額曰陽朔靈源臣銜於三月九日謹詣神廟恭誌

中設御時 天籟輝煌光符日月凡所以褒崇錫號不惜
 發帑出金以虔其祀者寧惟神是致直以川流之被澤
 廣遠而特為氏之所福是尤不可以無述乃鑄石為記其
 銘曰海陽之空西南是宗肇開靈府作始鴻濛含宏應地
 育德于蒙相離二派沂源厥同六大陟門長堤環固怒雪
 圓珠建道直注膏沃農田行流商賈襟喉楚粵澤潤期溥
 皇靈昭格被及遐陬香薦介祉懋答神庥廟構孔虔載頌
 宸翰鳳翥龍騰雲宮日觀陰陽協和水旱無患於昭神功
 萬年永崇

盤古廟一在縣南三十里盤古山巔古建一在縣西六區

明建

周啓蓮重建盤古廟記夫百家言皇帝其文不雅馴
 語詳先生難言之若由皇帝上溯遠古馮翼洞

洞屬下愈靡得而稽矣然而物必有所自始事必有巧由
 起常讀五帝歷年記有云乾坤肇立首生盤古垂死化生
 氣為風雲為雷霆汗為雨澤眼為日月血為江河髮髯
 為星長皮毛為草木肌肉為田土身之諸蟲因風乃感化
 為黎氓即所謂天地萬物之祖者惟盤古氏允克當之數
 德既極普天食報自盈茲土此吾里盤古廟所由立也
 廟之始建單今百有餘年棟宇之頽故垣墉之坍塌又有
 十餘年上雨旁風神靈莫妥倘不經營踵建敬諭前人之
 功及身而墮即接之區區孰本反始心亦惕然有非安者
 爰是眾謀會同捐貲恐後因舊址頽隘拓舊後數十武
 革故而鼎新為此固里人崇善之誠而亦三才首君或
 赫奕所為然翼而輔成者乎從此黎氓地祐且土屢豐
 木繁蕪星辰協紀風雲雷雨日月山河無不應律而從軌
 皆帝德之廣運為之也曲禮曰必則古昔稱先王詩曰垂

今將今古於此豈得
概視為經緯難言之例哉

廣福王廟在六區蘇村

邑人蘇國炳碑記從思廟享千祀
者必生前秉忠貞之節上炳日星

下光河漢而後與天地並垂不朽
闕壯繆祠宇適中外靈
美皆以尊崇固無論矣諸葛武侯張桓侯亦皆屢著靈異
運度靈封而吳魏諸僭國非無一二表表者求其歿而稱
神卒不覺觀何者不知正僭之分而昧於良臣擇土之義
也廣福王姓武名當相傳為義寧人義寧舊屬靈川王昔
後諸葛武侯南征成仁於義寧智慧江厥後大頭成靈降
楊於會西音所在非一廣福王廟建於國初每遇荒旱鄉
人禱焉罔不應以故他省亦地千里而吾鄉鮮以饑饉聞第
在寧元年既久上雨旁風將就頽垣鄉人春祈秋報不足
以昭武效爰即舊址重新改造經始於孟秋告成於季冬

共費制錢二千... 於太平之時而疾瘍天札之掃除更不問
可知矣考義寧惠靈庚之碑武當劉蜀時偕諸葛武侯亮
南征牂牁重追奔躡嶺神乘暴漲西入溺死智慧源厥後
英鮑感發白晝探金甲兜鍪而出揮刃大呼聲震山谷或
著履臨流坐石而釣今釣台履蹟具存崇寧改元知縣陶
若迺喜神功德聞諸朝始賜額恩靈後李晉曰寧是邑以
禱雨有應請封於朝乃賜義寧侯宋紹興間加封英顯公
又加英濟廣福皇清乾隆八年封額佑英濟廣福王按世
稱廣福王產於桂林西路口大家村為桂林靈川通祀之
神禱雨所宗特附識乃由於此

七娘廟在縣南三十里董家洲南齊永明四年因水怪作
崇建七娘廟以鎮之其神七一曰湘妃二曰湘夫人三曰

雲華夫人四曰楚娥夫人五曰湘英娘娘六曰感應娘娘
七曰天御金印娘娘初封嘉濟娘娘再封加靖娘娘未安
神意水怪復作嗣後題請勅封三位真妃曰慈應義和昭
德分立三廟一七娘廟在董家洲六娘廟在崖頭九娘廟

在下水東今祀

莫汝霖捐修七娘置祀四碑記凡神能禦
大災捍大患祀典必崇之何也天地之道

不能有泰而無否有平而無險故陰陽水旱與夫人物災
變怪亂人事所不能靖者賴神之顯應以驅除之而後險
者平否者泰此馨香祀豆所以酬德而報功也靈應董家
洲有七娘廟創自齊永明四年迄於今千有餘歲神之庇
國佑民由來舊矣如志載神治水以去災銷疫以弭志願
於當時傳於後世至今靈陽父老子弟猶能言之聞嘗至

際西訪遺蹟見夫水患潛消堤防鞏固人物繁寧豈曰此
昔日之尊文為患湧念淮沙觸舟堪擬商旅推行者也惟
七娘之神能止之嗟呼神之功德在社稷蒼生者豈淺鮮
哉故歷代加封國朝祀祀國替我兩洲歲時必祭飲食必
祝有事必禱為癸丑神座朽坏眾議捐修事訖因以餘資
置祀田為申子辰年香會費用而恐其久而只沒也乃以
其捐數兩畝勤諸貞珉用垂不朽云

寶峯廟在縣南三十里宋時立明萬曆十四年重建清乾

隆十三年重建嘉慶間再修

易風廷序寶峯祠本十三村之保障也立廟以時祭祀余

總角時即聞其地香火最盛屆期男女祈福及往來遊客
終絳不絕心嚮往之而未親見也今年春其村鄉先達蔣
公以重建囑序於余余詢其由倡是舉者二十九人歲十
三行之數心樹粟輸金胥謀胥力以襄此舉也余適以

至其村乃得與二三知己往所謂寶峰者層巒環拱繡
嶽朝暉至其締造之盛如桂殿蘭宮飾禱亭列戲台前
青蓮池海濱若蜃然前哲將公碑以紀其事非虛語也
今則碑存而亭以傾蓋龍不出遊已十餘年矣及訪舊
場得焉感十四年重建序拂塵讀之知中宮帝像三乃
索勅上者而後殿創自乾隆十三年其中專港文昌諸
像又廢台立於乾隆二十五年一書於樑一刊於石今嘗
舉而更新之雖曰運會豈非人力哉嗟呼古來勝地名蹟
未嘗一稱盛一時乃一再傳而邱墟草莽矣則御曲廟貌
豈能自宋至今幾修而不廢於以想見其神之為靈昭昭
而一方風俗甚古也或又曰山不在高有仙則名水不在
深有龍則靈今井龍不出已久茲地其特衰乎余曰否此
其所以盛也夫龍為神物上不在天下不在田而乃困於

井今茲不出安知非乘風雲而上天為易曰利見大人十
 三村中必有道人傑士接踵而生出而畏雷而之經海者
 矣蔣文煥有觀臺序秦錫
 九有觀臺序文多不錄

金陵峯廟在縣東北三十里泉山口未知建立所始

原士

刻正門亭余以是學居金陵見夫山水融聚獨在正門
 御遠山吞長江虎踞龍蟠窺翔鳳翥識天下之奇觀也竊
 怪金陵廟建戲臺於正西開門向於西隅致使山川靈秀
 之氣鬱而不發甚可惜也余素欲改刻正門以收山川之
 勝顯造化之奇乃有志焉而力未逮甲寅春嘗幸傾地諸
 君子咸議創建意欲改刻正門乃問道於余余曰蓋以書
 雲物候天地察復氣節勢恢未闢出於我也茲特以書
 似近於玩然以備神則此亦正矣正尚宜也至於廟戶闕

戶動像乾坤日月之所以照臨鬼神之所以出入山川景物之所以涵濡而孕育者悉在於是安弗得其正欲而況天啟其秀地效其靈之尤不可舍也於是諸君子欣然從之或鳩工或庀材不數月而門與臺告竣焉至是登其門而見其臺左顧巽位則見大層密箐翠巖然如屏障者大風山也右盼天門鐘鼓羅列雷殿黼壇之外奇峰聳矗而挿入天表者西山秀也而且仰而觀蔚然而深曠然而明者朝山起也俯而聽潺湲然兩江橫瀉於山下者楊堰大源水也至二月演戲草鋪茵花疊繡百卉爭妍禽音似管與梨園聲色相輝映斯又五時皆春色也四方富家雜沓而來觀者不知幾千萬也考者講少考負往來而不絕者婦孺之朝賀也百貨聚集酒家茶館足經掩映於門外者山林之城市也樹木陰翳人逸士杯盃狼藉幾酒吟凌而上下者遊人衆也然遊人知戲臺之樂而不知神之得

其樂知神之得其樂而不知門之正臺之朗山川之靈秀
有以故其樂於無窮也

井源廟在縣南四十里四區明嘉靖年間建立廟前數武
有井廣約半畝井水經冬不竭可灌田數百餘畝

龍母廟在六區龍巖側詳見龍巖

一龍泉寺在縣北街唐貞觀間建

如意寺在縣南街唐開元中建後廢明嘉靖癸丑重修

全賜

記畧邑古刹如意寺肇自五代乾佑建明嘉靖癸巳曆六
百五十年而面貌峻整如初聞之先民有言寺當初創時
迺異人鑿左棟一孔方寸許予及見之方將信以為久微
及觀寺側古杏二幹直上高數十仞周丈五強其漸遠處

如鐘乳狀者又數十滴不止其遠且盛亦為可徵嘉靖戊午冬值變回祿嗣後遂為募兵圍聚之所而寺之跡遂削予乃佳其一隅之幽且重其為古刹乃勘合贖其地納值如官文稅於寺割十之一愛禮存羊之義也二十年來未得餘閒肆力於此非西粵之偏安而民之富庶安樂然後能及之乎當今正學大明而吾粵之民殘於寇種困於催征通亡流徙日惟救死不暇豈遑計事佛與否而為身後之圖也哉故梵刹傾頹十已八九矣蓋不惟正學廢而民不聊生雖異道衰而民之窮促亦可以占矣一旦里閭之人挈諸袖以復建如意之舉謁於余余曰佛惠人也摩頂放踵皆為假合雖以貪豺虎飽鴻鷲無不可者而人之以小惠事佛率望其厚報若將有所為而為此乎哉余應之曰誠有之願今之無所為而為何如遂延九其好請諸衲

既謝而去後數日來告曰蓮幕秦銀公贊之又後一年來
告云別駕庾筆峯公贊之不數月又來告云邵倅陸瓶山
公贊之哀財挺力頗亦相繼遂命工割治規畫實素無所
絢飾以銀六百六十畢之前業始嘉靖癸丑秋落成於己
未之冬將復為
佛之一泡影云

清康熙五十八年建為慶賀習儀所

大雄寺在城東廂宋嘉定間建元至元中重建元楊宗瑞重修大雄

寺碑吳川縣隸靜江其阿練者曰大雄蓋一邑祀釐之所
也初邑僧惠堅全氏子也借全志起邑人黃子淵創建福
善寺宋嘉定年間始更名歲月寢久日就摧毀元至元
甲戌主持僧法榮化緣修理邑令宣從其定主之於是選

心施心雲起過客慕城劉履泰柳州路知縣管壽檀越歐
 陽進三俱樂施以成其事經畧使李曾伯以其祖父太宰
 李文和公邦彥言事忤旨謫死桂林還葬灵川建太宰祠
 堂於寺度僧以奉香火買田充永充常住曾伯去任屬經
 幹管安昌父子維持之中更兵革浸以滄沒安昌孫務寔
 為義實之文勸都元帥萬奴布金以相修造寶閣輪藏故
 太宰祠及常住土田俱得不廢至元丙子三月望法榮以
 宣君書來丐書其事嗚呼今之僧雖列其教誌新其宇勒
 文字以為永久計若法榮者蓋絕無而僅有也又素知宣
 若稔其善政灵川去天萬里以其為政之暇新視履之所
 其教民尊君親長之心為何如也故書以為來者勸明正
 統間知縣包至道遷城內後毀嘉靖間重建

報恩寺未詳建立何代何地

粵西文載宋鄒浩假寐灵川
 報恩寺詩故人犹在驛亭邊

暫向雲房借榻既洩滿租師多火意松声都到小牕前按
郭浩於崇寧間竄詔州則北宋時已有此寺矣

珊瑚山寺在縣東北三十里塔塘村後舊有塔今毀宋寶
祐間立清光緒末年改為學堂神毀

方廣寺在縣東南三十里露底村宋治平間建清光緒三
十二年改為天台學校神毀

寶王寺在縣南十五里宋興國間建

新月寺縣南六里土坡村今改學校

高福寺縣東二十五里莫家下山間元至元間建

本覺寺縣東南三十里宋紹定間建

壽聖寺縣東南三十里宋淳熙間建

以上屬一區

區二金勝寺縣西二十里

元貞寺縣南二十里宋景定間建

普照寺縣西南三十里宋紹興間建

福慶寺縣南二十五里

東勝寺縣西南三十里宋咸淳間立

寺聖寺縣西南五十里

隆福寺縣南四十里元皇慶間立

惠林寺縣西南三十五里宋咸淳間立

正果寺縣西南四十餘里宋咸淳間立

白衣寺縣西南四十里宋寶祐間立

廣福寺縣西四十里宋嘉熙間立

妙羅寺縣西三十里

全泉寺縣南四十五里

光寺縣西南二十五里

金山院縣西四十里

三泉勝教寺縣南四十里宋嘉熙間立

上法雲寺縣南五十里元泰定間立

下法雲寺縣南五十里宋高宗間立

天華寺縣南四十里

龍華寺縣西南五十里宋隆興間立

靈山寺縣西南五十里

寶印寺縣南五十里曹家店

明寺縣南五十里

羅和寺縣西南三十五里滄頭村與佛嶺麓清光緒末年

改學校

聖福寺縣西南三十里豐隆村東今改聖福學校

三四區同佔

佛塔寺縣西南六十里三區馬埠崗之麓宋紹興間立

明呂

調陽佛塔寺碑佛塔寺舊地在桂林城西馬埠崗之麓其地隸灵川縣而定密迎會城其寺建自紹興間我皇明鬱為西郊之一勝刹寺下溝畛錯比磁錫相接桂城士大夫多為別業其間嘉靖甲辰獲賊猖獗寺燬為墟縉紳冠蓋至者無不棲息慨然興思於是太守梧崗毛公憲到教山白公輩亟欲修復之乃諭諸大夫士共相捐助村氓之強有力者繼之以舊寺嘗賊衝路改鳳凰岩去馬埠崗僅里許峭崿深靜枕崗壑之勝堪以安神而尤可避志命僧演贊其後以某年月日落成云餘從畧

四區海會寺在邑東南三十里四區桐木村宋嘉熙間建清

乾隆間重建嘉慶間重修秦錫九序畧邑之東南三十里

寺立於宋嘉熙間危元明迄今上御極之五年蓋六百有餘載其中國修葺未久凡國朝乾隆間有住持海元如

月二上人積數百金重建前後殿宇六楹安佛龕前殿中
堂祀閻聖其旁為香積為方丈規制宏敞未常呼助一二
檀越之力復釋民所謂飛錫市金者非耶寺距余里諸村
不遠田疇平衍繡壤相錯原隰映澮之間屹然有叢林在
仰視誰樹葱蔚喬松遶屋古幹盤曲狀若老龍吾鄉習舉
子業者恆下榻請書其中余家居時亦常偕二三知己遊
見寶峰峙其東灘水環其西北望象山筆峽若隱若見其
南則堯嶺放勳廟在焉非吾鄉一勝地乎嘉靖丁卯佛殿
毀惟前殿閻聖閣獨存顧諸衲中無一能接踵其先上人
海元如月者又值歲比不登其時檀越有興復之志不果
歲丙子鄉先輩相聚而謀曰今將使數百年古刹長為瓦
礫場乎興復之舉生長斯土者責也僉曰善惟時董事得
四十三人而張君開仁等四人寔總厥成爰始鳩工庀材
後殿廊廡俱飾以僉佛像一新金碧輝煌煥如也前殿門

觀悉從其舊越道光乙酉冬工竣余以今上二年之官山
左適是年奉慈諱旋里鄉先生蔣君等備述巔末囑序其
事余繹吾鄉以海會名寺之義竊謂佛有通於儒者今夫
海百谷之王眾流之所歸也在釋典曰莊嚴佛土真實功
德梵言佛土即華言心也若大千世界能莊嚴其心則即
心即佛善緣畢集如百川之歸於海焉在儒曰洗心退藏
於密若士君子能以去人全天之學浚濯其心則義理咸
萃亦如百川之會歸於海焉參禪者取會心善學者取會
心無他諦也吾鄉人
又何必諱言佛哉

神珠寺縣南二十里月塘村宋乾道間立清光緒末年改
建學校

義興寺縣南三十里宋乾道間立清泰錫九有重修記

壽聖寺縣西南五十里元泰定間立

聖福寺縣西南三十里宋淳熙間立清康熙三十一年重

修今改學校

三四區全佔

羅漢寺縣南四十五里元泰定間立今改學校

延壽寺縣南五十里宋乾道間立

長壽寺縣南五十里元泰定間立

湘山寺縣南二十五里宋淳熙間立清康熙五十一年重

修光緒三十四年改為定遠學校神毀

延祥寺縣南二十五里清康熙間建今改鼎新學校

五區尊勝寺縣東南四十里俗名田心村今改學校

禪水寺縣東南四十五里宋紹興間立

德林寺縣東南四十里石寨墟

無為寺縣東南三十五里元至大間立

泉山寺縣東南四十里元至大間立

象緣寺縣東南四十里元至大間立

壽聖寺縣東南四十里宋紹興間立

聖教寺縣東四十里

六區多寶寺縣西三十里

全福寺縣西三十里

祖印寺縣西六十里宋紹興間立

東西寺縣西四十里東皋橋村後石山下

龍巖寺縣西三十里龍巖之左未詳建立所始
連塘寺縣西四十里連塘村前未詳建立所始
寶積寺縣西三十五里宋乾道間立

西邊村寺縣西四十里

山脚寺縣西三十里甘草墟

七福暹寺縣西六十里宋紹興間立

盤龍寺縣西七十里古為大舟寺建元延祐間毀改今寺
法忍寺縣西六十里松樹江宋慶元間立

上明心寺縣西六十里下田心村宋慶元間立

下明心寺縣西六十里塘底村宋慶元間立

飛龍寺縣西六十里

祖印寺縣西六十里象鼻山

一紫林菴在東街清康熙二十一年知縣黃士塗重修光緒三十二年借改勸學所今為本區保衛公所神毀

輔賢菴縣南六里富坵渡

海會菴縣南六里土坡村今改學校

普濟菴縣南五里牌光緒三十四年改作學校

大乘菴縣東二十里金竹村

聚雲菴縣東二十五里田頭嶺

慶善菴邑東南十五里城區橋亭明萬歷間蘇俊寃棄妻子

至湖南梓雲菴受戒歸私建清宣統三年改公德學校

崇會菴縣西三十五里清順治間立

二區迴龍菴縣南二十五里清乾隆間立

四區白鹿菴縣南四十里堯山巖祀白鹿禪師相傳禪師係

回都西岫村人姓莫名仲蘭與臨桂縣志異

興隆菴縣東南三十里白竹村明天啟間村人蘇興鳳立

清咸豐間燬於兵蔣文煥有重修記

天井菴縣南五十里

心里菴縣南三十五里

茅坪菴縣東南三十里

區五 七里菴縣東南四十里靈田墟光緒末改學校

區六 布巖菴縣西四十三里

東皋橋菴縣西四十里

象羅菴縣西四十里西邊村右

區一 崇貞觀在東街元至順間立

黃金觀縣東二十五里金獅崗清嘉慶初立光緒三十一

年改新震學校

元貞觀縣西郊宋靖康間立

區二 黃土觀縣南五十里元皇慶間立

紫青觀縣西南元元淳間立

演真觀縣南四十里明萬厯間立

三區福神觀縣南三十五里元大德間立

下龍泉觀縣西南三十里元至元間立

青雲觀縣西南三十五里宋淳熙間立

孟常觀縣西南三十五里元大德間立

四區慶貞觀縣東南二十五里唐咸通間立

五區妙峰觀縣東南三十五里宋紹興間立

明烈觀縣東南四十里宋淳熙間立

六區壽聖觀縣西三十里宋天祐間立

上龍泉觀縣西三十五里元大德間立

觀音樓在縣東南四十里五區四段眾緣寺

邑人莫在聲
記在歲讀禮

家居眾緣寺觀音樓成乞余記余曰夫樓也而以為大士
 重乎哉震旦國中所稱莊嚴金碧誠何限顧安得相與至
 泐者乎且絲粟之施予其觀福耶其發願以非其故依堅
 則名言亦贊奚取於豐碑而勒諸以增文字障也延之三
 拾會余從祿勛奉差過里門寺僧中前請不置遂不獲碎
 記之曰常聞寶冠瓔珞觀世音之真威儀也浮補陀居潮
 音洞現世音之真自在也批法因權變化無相而人以為
 相求之莫旨乎佛言一切眾生有如來智慧德相夫大士
 豈異人哉眾生聲聞緣覺具足緣通布施薰修一根自性
 蓋其慈悲慧力能度一切苦厄尤能消一切慳貪凡夫有
 叩即灵而無感不通者皆真相編攝而無漏者也故崇事
 大士者或以白衣編帶或以紫竹金容或瑞坐青蓮翠藍

鉄海或現八萬四千首臂或化三十二應身是為權相幻
相非大士相若見諸相非相者見大士矣見相非相則亦
見棲非棲余又安知夫粵嶠暈飛與洛伽靈氣之不可作
平等觀也矧茲地面山臨水花竹歲莖秀林恍坐梅檀是
鳥登傳梵唄月到上方而諸品淨色相為之一空煙浮百
室而五福同香火於烏不夜斯固霧隱雲耕群而託蔭而
亦墨酣羽倦藉以息機者矣若然則給榻布金廣施眾教
功若果亦何可泯也工始於庚申年十一月十九日落成
於癸丑孟春月寺僧蕭師海讓者衡陽人也疏化虔心神
人共悅并記之天啟三年癸亥十一月初十日記時在聲
以太僕寺卿管順天
府丞捧奉差回里

呂仙樓在東門城上祀唐呂巖清光緒初年邑令張東

銓建下俯灘水前而象山文筆峙其北獅嶺拱其南風景

之佳彷彿岳陽

東銓群云此間悅岳陽樓憶無吳楚乾坤

晴嵐輝舞倒金樽大笑招雲中仙鶴何處是耶耶道管

其功名富貴一枕夢鄉但披拓胸襟看四野黍麻萬家烟

火莫漫吹玉笛教聲落江上梅花

爾日香火區聯頗極一時之盛也西大

水樓圮

千佛樓縣西三十里山內有菴菴內有樓樓上下有大小

佛像幾四百尊故名千佛樓

看潮亭在西峯山潮泉右側崔達有記久圮

枕流亭在縣東北十五里滑石舖因宋鄒浩南竄昭州宿

此賦諸故名

全通志鄒浩韻滑石舖泉新詩長官心事古
人前碧玉峰密碧玉泉流出北鷄烟瘴眼光

明故觀

太平年

珂泉縣南三十里青雲山即盤南有一巖寬丈餘深不可

測其泉由上下滴聽之鏗然如玉珮聲故曰珂泉載省志

西峰寶塔在縣西三里西峰山壽佛寺後清乾隆十六年

建崔車立記天下名勝浮屠類多建塔以塔地靈若粵西
會城之象鼻山全州之妙明真境均以此塔顯生其間者

名臣碩儒後先濟美地靈人傑其有以也靈川西峰山有

泉而溯日凡三次溯源在海國更奇矣尤奇者玉屏山之

陽有石龍鳥起挾飛落首兀宛然盤旋屈曲中抽微脈入
公圍結石局高數尺其上坦平寬約二丈許儼若天造地

設象見而奇之遂募捐鳩工建塔于其上自乾隆十六年
 孟秋經始至十九年季秋落成高五丈雲霞蔚然聳秀妥安
 壽佛坐鎮其間清磬一聲佛光普照每年花朝恭遇壽佛
 誕辰祈福者絡繹於道初不減於全州湘山勝境也然而
 衆心尤有未安者正殿之前地極寬展顧漫無收束每值
 暴雨烈風輒驚神座僉以為非立之前殿無以肅現瞻而
 始誠哉乃復募諸四方善信於乾隆三十年甲申首工越
 次年己酉告竣而後乃今報酬之願火仲山川之靈益顯
 矣吾於潮泉石龍之奇知天地之變化於後塔前殿之成
 知人心之感通地靈者人傑歟亦人傑而地靈歟不揣固
 陋接筆而為之記

培風塔在城東大象山巔清嘉慶乙亥建

易鳳庭記縣東
 南二里有山古

名大象峰一名大藏山宋寶祐時胡穎更名高鎮元至正
間大藏山崩復名其巖為赤壁巖有潭名象潭其形三折
又名潭山山有諸葛祠下有周瑜廟今祠存而廟廢矣山
勢迤邐如象鼻故俗呼象鼻山云東門外江水陡突得此
迴深亦亦隨漾洄是此山固一邑水口之鎖鑰也上塘為
人文叢科甲代不乏人而官階不其顯堪與家謂於此山
建塔以兆文明必有應乎風水之說君子不道然其言非
盡不驗故士大夫亦往往信之嘉慶甲戌秋邑侯王公秉
鐸彭高二公縣尉丁公城守劉將二公捐俸倡首邑紳耆
勤輸經始時余吏官浙湖聞之喜旋同歲歎停工丙子余
以營諱返里越明年丁丑同人擬續前功全司訓廣竣亦
自遣江乞疾歸相與贊成之事遂舉即於是冬告竣焉是
役也家君暨廣文全公吾齡邑庠文肖元共司總理茂村
全公廣燁始終其事勤勞不憚同勞者數十人均刊名余

亦得從諸君子後把酒落成幸也竊謂氣運之成度人心
為之塔之建心之同即運之成也山輝川媚必類生偉人
傑士激昂青雲以應斯舉固理有必然者風水之託姑存
以備考可也或曰唐太宗造浮屠以藏舍利建塔固佛家
事然韋肇及第曾於雁塔題名嗣後杏園宴燕題名於塔
他時有將相則朱書之吾即以此塔為題名之左券而誓
朱以待焉
久祀碑存

賢闕坊在賢路街基存

聖鐸坊在東街

政和坊在南街

攀桂坊為進士蔣襄立
在南街

崇儒坊為易體乾立類圮

解元坊為解元秦謙立圮

進士坊為進士全賜立類圮

雙鳳坊在北街為舉人莫倫兄弟立圮

經元坊為舉人蘇縉立在北街久類

義井坊在北街為舉人全麒立類圮

佛塔坊在北街類圮

冢宰坊為南京吏部尚書屠楷立類圮

義塚在城南俗名千人墳光緒二年知縣薛文光暨紳士

全猷廷等建碑記其事云

咸豐七年黃金亮揭城官兵勇練以及救青男婦過害者約二

千餘人復城投檢其遺骸會葬於此欲垂不朽特勒石以誌之題其塚曰忠勇節義之墓

千人坑在城西僅立小石無碑前清知事每歲清明祭之古雙妃塚在縣西南四十里半雲山南麓高十餘丈周廻二里舊傳二妃尋舜而卒葬於此 寰宇記名勝志

安南都護普讚塚普讚靈川人其宅今為聖壽志有廟在寺北沒後殯於此相傳時有識地勢者言葬所有奇氣由是掘斷過夜填平如舊既而再掘復平不已時有効役者宿其所夜聞鬼卒相語曰若以青布運土投江則我等無能為也及明主吏聞宿者言如言投之竟不復填今墳所

掘處猶存石人石柱松楸百餘株或云訾家洲因運土流

下成洲

風土記又寰宇記載唐歐陽普讚墓在桂州北郭外松林盡處唐初安南都護本靈川人葬此其墓

宅今壽聖寺是
有廟在寺北

按上二塚地均在靈川二都東北隅通志載入臨桂誤

宋太宰李邦彥墓在縣西三里龍田巖之南墓碑兩石相

合字在內神道碑高一丈

明靖江諸王墓在縣南四十里堯山麓通志載入臨桂誤

明應天府尹贈工部侍郎張孫繩墓在禾嘉鋪

清江府左長史胡傑墓在鄭家村黃牛嶺

明蔣冕撰墓誌錄

卷三

十一

尋甸知府張言墓在縣南社山村

明兵部尚書山海關總制莫在聲墓在縣東四十五里廖

家村西山坡

明兵部右侍郎僉都御史李膺品墓在縣東三十里五指

山西

進士題名碑

宋寶祐二年邱應從記桂林山水之勝甲東南靈岩之勝又為桂林之冠若播國志縣由

茲異得名不可誣也地靈則人傑士之攀芳月殿無武宴
梯者不可勝紀而紹興年間以進士題名者僅一二人或曰
嶺南地僻山川之英氣不逮中州宜人才之或不得與之
匹也噫有是哉想浙在先王疆理時邀居何成而今為緡

紳淵數天運循環直以地之辟遠而湖耶聞之耆老數十
科前邑之應賓賢者無多今視昔既倍而聖天子又俞清
日之請定為南北分考之制人才作興其權與於此矣秦
君時立擢第之歸蓋前以按家寒之氣脈後以開奕世之
科名繼自今必誦昌黎若摘額翼之句為邑士賀者乃磐
石為進士題名以得屢書為幸云

邑令題名碑

明嘉靖成世遠記嘗謂為政之道固當以得
人為先尤當以安民為本親民者莫如守而
為民最親者莫如今也愚按灵川自漢唐宋元雖有守令
數人政事無考故不敢贅叙烏洪惟我國朝自洪武設官
置吏以來取之於科貢察之於風憲選之於吏曹宜無不
稱其職矣孰謂灵之守令竟無其人乎是故劉公廵山東
費人也作興學校民知禮讓程公繼廣東茂名人也政尚
寬簡教育有方包公志道廣東合浦人也賞罰公平俗民

向善曾公鐸湖廣郴州人也特身廉幹有功於民教人者皆以政績見稱然非特古人專美於前今之從政亦有繼美於後其間有補益於民之地惠愛於民之民惜乎臨海海革人有凋謝不能一一備載於石思於嘉靖十七年十二月二十五日拜官於吳概思前碑已廢守令名氏無記按舊志叙諸公之梗概臨請公之芳躅故不沒諸公之善勒銘於石以俟後之賢者將歷指而議之曰某也賢某也否某也是某也非嗚呼為斯令者豈不惕然而儆焉遂書以為

道鄉泉碑在縣東北二十五里明萬歷間知縣蔣一葵同宋鄒浩北還經此賦詩改泉名為道鄉泉標石誌之

王公遺恩碑

邑人金二載記侯名孫盛字憲伯號海城
西西安府臨潼縣舉人授靈邑大尹於順治

卷之四

十五年十一月十六日任下車之初周覽內外時邑中惟茅
城垣傾圮官舍崩頽口境不治嗚呼荒涼若此詎非長
天責哉於是教以淳大畜以寬宏勸以真誠作以禮讓不
款月間喁喁向風而逃亡集廬舍繁城郭修田野闢文
廟重新琴堂鼎煥行謂巍々乎其有成功者是已至於勤
月課振士風所以崇文教也置守兵嚴門禁所以飭武備
也清錢糧理刑名所以剔吏弊也省詞訟慎獄牢所以重
民命也革陋規而蠲火耗隄科中之淫字也懲竄盜而究
兇淫刑罰中之殺化也其自奉之菲也只飲銀江一水其
執法之正也不假某氏二人種種德政未易悉數真字既
神君救時良宰乎尚得長為吾邑恃怙焉則幸矣夫何靈
陽之治方成而成都之命已下借寇無由攀棘難挽用是

系

十五

敬勒砥以誌遺愛度幾我侯一刊萬年如一日哉雖然
懷棠望碑古今來能有幾人惟之以寔心行寔政如
此故羣民之以寔心懷寔政又如此將見名棠不剪羊碑
堂決與我侯之去思同稱三不朽云

靈隍禪師碑

在六段方慶寺清癯正間邑人全廷觀題蓋
周具一切智釋也所以有獨尊應萬劫身孫

陀所以無量壽劫宇宙利鎖名韉日紛遂於是非場中何
了期亦何益處安得萬間廣廈以居無家扶續盈算以被
無衣積菽粟如恒河沙數以療無食柵大海水滌盡人心
污借五丁力繫平人心險爰是摩頂巍然出家坦然室碍
清然塵鞅斷然立雪迤然焚鉢爽然問師持戒師曰不然
問師飲酒師曰且然念有聲佛忽然而然參無字禪默然
其然宇廟傾頽觀之悄然田園荒蕪籌之殷然重整山門
志則卓然宏開基業心則快然何以題之以十字題之曰

燭燈受菩提慈悲何寂寞以九字題之曰枕畔悟源流海
底火煉以八字題之曰春石槌腰三更傳鑰以七字題之
曰百尺竿隨手拈着以六字題之曰竹篋鉢芥非錯以五
字題之曰然香拜智覺以四字題之曰淨土自壽以三字
題之曰錫與鶴以二字題之曰極樂將後之人辟農堅思
若昨善必作夫何忤如聞以一字題之曰諾

潮泉碑

在縣西三里西峰山潮泉上有邑人崔卓立書刻
潮泉勝景四字筆勢遒勁如神龍之大矯

真仙巖縣西南四里路徑崎嶇婉轉而上內有石樓文采
可玩登樓遠矚無際石屋窮窿可坐數十人乳花凝結為
纓絡寶蓋之狀

仙隱巖縣西五里西峰山後洞門高廣內通明垂石乳累

壘旁有石堰滴以垂乳俗名仙人堰堰下田數畝名仙人
 田田有石米遊人取之不竭名仙人米岩門高五尺遠若
 堂皇東炬而入百步許有深潭投之以石聲若鳴鉦古傳
 神仙棲隱之所名勝志岩深廣其上若石樓下有深潭名勝志
 鯉魚巖在城西四里中有鯉魚巖石製碑極佳

華巖洞距仙隱十里高廣數仞清泉環繞昔時有桃葉片
 濶寸許從洞中流出名勝志前如張榜狀謂之掛榜山金
 月華巖縣西十五里舜山下明進士金賜未第時搬土為
 基置小軒讀書其中有巖如月窟潔白如玉中有石柱文
 許石塘伏其下每月出則虛受其光瑩故名月華舊志亦曰

月華山以巖如月窟也下有池曰舜池方輿紀要

龍田巖邑西南三里內深曲白晝如暝燒炬乃可入金志

中有石田高低委曲下有龍泉方輿紀要宋宰相李邦彥

葬於巖前

黃蓮巖縣東二十里黃蘭村南邑人全廷掄所闢背山臨

澗有廟在岩隈為棲其上以攬江流之勝廟右大石如盤

可坐釣左有水月洞前臨深潭為亞字牆以護之釣台設

立巖側樹木蒼翳曲徑通幽入其境頗有路入桃源之致

洞右刻有廷掄紀其父崇勳開墾黃蘭事全廷掄詩初

寬差堪容膝任魚樵入閭地僻千綠淨竹密林陰六月寒
岬草鷓鴣飛白鷺江聲夜雨秋清淮且廷二仲輔三徑

多
卷二
十一

伴岩光下白茅黃葉網詩鏡閣曉若玉宇寬神人又怡任
在溪去入夜咽危灘更會未
了聞遊興風月長垂清翠竿

飛水巖縣東四十里區深山中左右兩障夾擁中半豁
開一洞寬畝許中結小菴數間瀑水下蓋巖口如晶簾長
垂四時不絕僧人以竹引入作茶甘甚左有石門通出入
石乳鱗皴星光奪目四圍古木攢聳日午常陰岩頂有西
敷畝可供僧耕澗濱菽芽無種自生相傳為壽佛所遺云
海陽巖在縣東南九十里海陽山西南面山麓岩口宋代
刻有湘灘二水之源六大字巖內高僅及丈深十餘丈廣

二丈由巖左石底蛇行文餘始能起立再進數十武豁然
高廣石乳下垂光怪奪目下有深池不可測是即湘灘之
源所自出折向右僅行半里可達南巖幽邃曲折備極岩
穴未有之奇民國十四年縣知事陳美文遊而好之謂此
天然奇境不可任其埋沒於荒烟蔓草乃為之砌磴築亭
而重修之并記其事

記曰吾國四大流域曰珠江曰長江
曰黃河曰黑龍江夫人能知之珠江

著名之支流為瀘水長江著名之支流為湘水同發於海
陽山亦夫人能言之然則是在地理史上占重要地
位千百世後不能移矣惟世人但知是山地位之要而鮮
知是山風景之佳美文自民國十四年下車之始即遊各

區視民間疾苦迨抵是境也巍然高聳聳入雲際誇云海
陽在天上信不誣歎哉即至履往遊樹木蒼鬱蒼翠欲滴
法其巔四野在望烟火萬家恬然如繪下有岩巖遠莫測
中有深池即水源所自出石壁間名人墨瀋隱約可辨若
前有灵澤古庙范公成大所奏建蓋亦飲水思源之意爾
客冬因公復到海陽遊履重尋低徊無限惜大好名山久
失培護有滕君潤霖唐君晉熙等欲修葺之辭囊提倡予
以此舉係保存名勝且闕公共娛樂固吾人應有之事也力
贊其成自是危樓聳翠石燈千層每當春秋佳日徜徉於
海陽山畔摩挲古蹟縱情高歌其殆山靈所乘為引契者
乎世小桃源夫何多讓秦君等與予為記謹述其崖畧如
此中華民國十七年元旦陳美文

紀田巖在縣西南百里五區紀田村旁巖口東向廣五六

大高半之中有一穴纔通人夏則涼風習習冬則暖氣氤
氳為他巖所未有由穴口向西南行百武忽高敞窮窿宵
然下臨深壑令人寒慄左旁一道寬數尺進數百武列鏡
景趣鐘乳紛垂五光十色目不暇給折而南復行數百武
水聲潺潺懸崖無際却行而下可丈許一小溪由西北深
處汨汨然來如黃河陡瀉溪南有深池廣數丈池上垂崖
腹陷額突覆蓋如新月水至此悉被吞去漁者垂釣所獲
魚大者至二三十觔云
淦洞巖在縣東二十五里地藏寺北香爐峰之南深不可
測淦水發源於此

樓鳳巖亦曰瑞雲巖在縣東南一百里屬五區七里峻拔

可愛水泉環繞唐初傳鳳樓於此宋建炎間進士秦方秦

言秦時立兄弟讀書巖中

舊志

邱陽詩瑞兆當年丹鳳樓
宋代來鳳去空徘徊

若舊境依然在
靈鳥何因不復來
聖世和鳴應已久
後賢志願尚瀟灑
岐山振翮垂多日
綠葉梧桐趁早栽

舊志

陳虞始在達莫執中均有題咏不具錄

仙姑巖在縣西六區仙姑江頭洲人於五月十四日在巖

內上升六區人相傳以是日為令節

布巖縣西三十里巖內有菴士人喜其幽寂常讀書其中

蘇汝謙布岩晚歸詩崖際起暝色半山送落暉
出僧醉對雲歸石上孤松煙烟中野蕞肥流鶯臨始
只

微飛

青帝殿在縣西三十里

蘇汝謙詩徑抵山腰畫松交洞口
掛神燈飛編編樵斧走麕鹿風雨

從中出雷震寺下生捫蘿
剛過處漠漠有雲行

龍巖一作靈岩在縣西三十五里六區岩背村山高數十
丈遙望山嶺橫光一綫迤之乃知巖在山底舟入仰視正
中平如華蓋聲發山水皆應東西流風三江合流從此出
善志龍岩村有山高數十丈居平地唐龍朔二年山忽晦

冥者七晝夜大雷雨土人彷彿見女神帥五龍出山腹天

霽巖成舊志高三十丈許長倍之石間麟甲至今隱現猶

存其下深淵莫測水從西江來者皆匯之名勝志南北相

通十溪環繞其下山谷百源輻輳於此可通舟楫方輿紀

此谷以洞內有水然後稱奇桂林諸洞若水東之曾公岩

與渠之石乳洞皆有流水自洞內出然猶未若城南之水

月洞東江之龍隱岩也范石湖云二洞奇賞絕世融州老

君洞亦通川流漲于湖壑曰天下第一真仙之洞雖然二

賢之所賞水深數尺廣餘丈餘耳昔夫桂之灵川縣有灵

岩者二賢未知也是岩也大江河洞其腹水濶二十丈深當

倍之余嘗擬邑灵川天久不雨往禱於岩方舟造洞遙望

大江平澗直抵山樞橫有一鏡之光迎而望之乃知洞穴

表表明澈而空也即其洞口水面貼貼正將就山不可得
 入者舟子擊水伏而進仰視洞頂與水面相去幾丈餘水
 與洞頂皆平如掌舟入漸深聲隱隱震洞司已駭人心
 目人声一發山水皆應大音叱咤洞虛碧裂當岩之中洞
 頂穹窿如竇蓋然其下即神龍所居也余欲板焚香巫者
 以俸綆下瓶汲深奉之以歸執有感應是江也西通瑤峒
 甘瀉良材貫岩而下水深不可施篙倒撐岩頂而後得出
 余求之事寔謂此江古來遠出山外忽雷雨數日神龍穿
 破山竅以定窟宅遂命曰靈岩縣曰靈川亦以是得名今
 洞旁山甯尚有故江跡存噫此岩水色沈碧雄深幽靜人
 至其間若有神靈左右之者誠非遊魂之地去城三十里
 不若諸洞之通於人所以未蒙賞音惜哉
 宋周居晦詩 吳河直欲貫蒼崖 神力掌披石
 高湖水玉滿懷 雲滿袂 分明天上泛樓來
 石泳堅詩
 茫茫天地

老洪崖太璞何年此鑿開一派
 王安石詩鑿破巖崖透
 碧流小舟輕泛入深淵
 靈源流不盡教人疑是九天來
 石巖映水玻璃鏡山勢凌空翳翠浮雲護清泉
 生洞府夏成秋停鏡峭壁題名處醉墨淋漓記此遊
 姚宗仁詩誰闢龍岩一洞湖波流石底水滄溟浪生空壁
 翻麟甲孔結巖崖漫蘚苔奇石還推造物手蛟龍豈獨濟
 川才却嗟節近中元 清周啟運泛舟龍岩覩競渡次宋
 日蕭鼓村村競渡來 宋人韻春雷春兩寒春崖豹霧迷
 漫不肯開七日陰裝新 蘇國炳詩海冥風雨岩初開
 零後天然一洞鑿將來 龍搖尾波中茶桂林山水此奇
 絕神工鬼斧費疑猜石壁斑斕鱗甲動銀濤雪浪聲相
 送胡來大霧滿江流奉頌錯認白雲洞山波通自龍
 年舟騰爭仰女中仙呼龍作附亦瑰異至今廟享洪河
 邊畫船笳鼓如雷震自南自北皆成障十年一渡蕩龍

舟中流勢比鷗急退苔痕難避宋人詩山更明鏡院新
天光掩映上下碧古松倒掛百尺枝茂雖磨盡輪蹄
州喜觀峯密列江南山多立水中未聞鼓棹穿岩穴
巧妙作是形到此縱酒難為醒舉杯笑問澄清水洗
垢何時停

雷祖巖在縣西七十餘里七區新毛村之後岩甚深曲約
五十里由新毛村後可達岩市之風岩極寬平處約十餘
丈所歷處有青獅峽白象罇騰蛟塘起鳳池諸景岩口祀
雷神

象鼻巖縣西七十里七區下南村之左平地突起一石山
形若象鼻山腰洞穿左有祖印寺右寬三十餘丈高十餘

丈石乳下垂清泉環繞山前後均有廟觀風景之佳不殊
桂林風洞

燕子巖縣西七十里七區中南村之後玉屏山橫長里許
高五十餘丈儼若玉屏山腹有岩寬三十餘丈深長半里
岔岩紛曲可避兵患其朱家岩尤險絕清初有明裔避難
於此題壁有恨我不生百姓家之句

大巖縣西六十里七區下田心村後由山腰穿過有東西
兩岩西岩高六七丈寬平十餘丈繚以古砦清咸同間都
人咸避難於此岩口有石人五官俱備宛如老君洞之老
君又有石乳高懸擊之若鐘鳴歷數秒聲乃已

仙人橋縣西八十里七區二圖西北隅地名桃源大小方石疊城天然一橋高長均丈餘寬約二尺成半規形兩端無階級草木叢生其上山徑環繞其旁四圍皆壘疊障茂林修竹交相擁護相傳為呂祖所築礮畔有呂祖廟焉

垂釣灘

在流風河左所距縣西八十里注高丈餘山水陵下儼如瀑布高懸魚由下跳上如登龍門相傳廣

福王曾在此垂釣行坐漁磯竟跡宛然

青海塘在五區四里高山上寬廣數畝塘水澄碧深不可測常有犀牛出現於此

潮泉城西三里西峰寺南與寺池相通每日三漲三落漲

時則寺池為滿落亦隨消邑人崔卓立題有潮泉勝景四

字書法天矯可觀

崔達潮泉詩奇絕隨處有此獨世間希
泉向山腰出流從石段飛潮來池水滿

漲落洞魚歸自定循環約朝朝信下達光緒己丑邑尹謝

珩詩一泓清澈在山泉時湧瓊瑤古寺邊欲辨佩刀關石

穴引流過
流萬家田

崔達全秉忠均有記勒石

龍泉在城東北隅即通志龍泉岩源由西峰側出石罅甘

冽可飲濯布入染色久益新光緒甲午為水激壞已未重

修乃復故邑人李繁滋記其事

廖家井在縣東北三十里廖家塘村一名仁壽井一族數

百口飲之多壽按通志載興安五十里有廖家井與此類

同不知是否即此抑別有其處

寶峰龍井縣南二十五里四區寶峰山東南井時有青龍
出游現今去

白石湫縣南三十五里又名白石潭其水甚深相傳縣南
二里許有蛟精塘昔歲蛟蜃傷隄害物南齊永明四年始
安內史裴昭明夢神女七人雲冠玉珮各執小旗圭印有
言曰為荆楚以南施禍福之神此方被妖蜃所害今當禁
之於白石潭既覺詢其故得之先時湫水險急舟觸輒敗

延祠秩祀湫水遂平

唐李義山詩神遊音法岬嶼多白
石湫即此邑人崔遠詩國道石潭

水... 利濟功... 春秋隆祀典... 廟食永無窮... 又白石潭上流數... 對岬相傳有魁星石... 形如拱橋... 往往發現紅色... 宛若蓮花... 但無定時... 每屆發現時... 鄉人輒以為主祭科名之兆... 仙人泉在二區金山院後數十步... 甘冽可飲... 經冬不涸

廣福泉在二區高脚廟半山間... 距縣西南四十里... 相傳廣福王南征過此... 指山出水... 味甘隆冬不涸... 能醫熱病

滑石泉縣北二十五里... 今名龍隱泉... 李泉出黃石似泥... 非泥昔人鑿以

龍尊... 漢為漢祥士... 全用說... 依泉為菴... 居焉... 宋崇寧間... 郭浩... 賦... 州北... 還育詩... 馮... 頌... 今日... 庚... 歲... 閏... 十九... 年前... 去... 復... 還

惟有漁叟聲
 今將一藝更名道
 鄉泉有遺碑
 明萬曆間壬子
 小落江里許其詞曰先生名浩字志完為武進人少以氣
 節自負哲宗朝嘗石正言極諫章惇誤國惇而之會毋到
 媳好為石先生乞追停毋禮言甚切惇斥為狂妄遂除名
 為許州後宗立復其官尋許蔡京竄貽州此詩自貽州還
 所留題也先生歿且五百年同里小子蔡來吳川覓遺迹
 則土人情情為微獨不知先生且不知有泉矣越五期始
 從山僧得泉喜而標識以志來者夫泉何足重重先生年
 初先生過長沙守日無敢容先生冒風雨渡湘江嶽麓僧烈
 炬迎之後張宣公築臺嶽麓朱文公刻石曰道鄉臺然則
 茲泉也宜屬之道鄉先生矣可稱道鄉泉云

紀念石

在二區岩山隘路側距縣五十里石壁上刻有
 成化五年十一月初二日開山十二月二十八日

任六
教字

古社王

縣西三十八里二區社樹橋南所樹下元至正十
一年立經五百六十餘年風侵雨融古色如新

靈川縣志 卷四

人民一戶口表 職業表 種族 宗教 禮俗 藝文 方言

戶口 職業

城區戶口職業表

里/別	戶	男	女	內學齡 <small>男</small>	內學齡 <small>女</small>	合	計
一	〇五一九	〇五一九	一一三四	〇二一七	一六五三		
二	七六五	七六五	一六二三	三四九	二三八八		
三	一一二四	一一二四	二二七五	七三二	三三九九		
四	三七三	三七三	七三五	一五九	一一〇八		
五	六一三	六一三	一一〇一	三三六	一八一四		

縣志

統計	業別						
	農	工	商	學	雜業	統計	業別
農	六	一〇三	一九九	商	〇六〇五	學	雜業
一	二	三	四	五	六	七	
〇五九八	〇五九八	一二九八	〇四四四	一七九六			
三二五	三二五	七一九	一六五	一〇四四			
四三一七	四三一七	八八八五	二四〇二	一三二〇二			
〇八三四	一三六八	一五六八	〇五三八	〇六三二	〇七四一	〇四二二	
一四	二一	七二	八	二七	一七〇〇	四	
一四二	一四二	一八七	三六	二七	二九	四二	
雜業							
統計	農	六	一〇三	一九九	商	〇六〇五	學
統計	農	六	一〇三	一九九	商	〇六〇五	學

二區戶口職業表

別	戶	男	女	內學齡 男女	合 計
一	〇一八七	〇五〇三	〇四〇二	〇一四三	〇九〇五
二	〇五六三	一四〇八	一〇二三	〇四二九	二四三一
三	五四五	一三二七	一一六八	四二五	二四九五
四	〇三一八	〇八一	〇七二七	〇二三二	一五三八
五	〇七二	一七七	一四五六	四三二	二二二六
六	五一七	一一五三	一〇四一	〇三九六	二一九四
六	〇五五	一五八七	一四六一	〇四八	三〇四八
八	六四一	一七〇五	一五四九	四六七	三二五四

原
卷四

業別	業別						
	一	二	三	四	五	六	七
統計	四〇四一	一〇二六四	八八二七	三〇〇四	一九〇九一		
農	〇三六	一〇七二	〇九五	〇五三一	一〇二	〇八六	一二六六
工	二六	〇〇三六	七二	〇一一	〇二九	二一	〇〇一九
商	〇〇三	四三	〇〇一四	一九	〇二六	〇〇一五	一九
學	五	〇〇二	一四	〇〇一五	二八	一三	〇〇二八
雜業							〇〇三
統計	農〇七三一七	工〇〇五五三	商〇〇四二七	學〇〇一五三	雜業		

三區戶口職業表

里別	戶	男	女	內學齡	合計
一	〇六〇九	一五一三	一三二一	一〇〇三	二八二四
二	二〇二二	二三六	二一四一	一三三八	四五〇一
三	二五八	五五三	四九四	二七六	一〇四七
四	六九七	一四四四	一三八一	八八五	二八二五
五	三六	八八二	八四三	四六三	一七二五
六	五四三	一三五一	一三四二	七二三	二六九三
七	七七	一七一九	一六二三	九二三	三三四二
統計	五二五九	九八二二	九四〇五	五六五六	一九二二七

卷四

五

業別	業別		農	工	商	學	雜業	統計
	業別	業別						
一			一二五	〇一〇九	一七六	一六七		農九三四四
二			二〇五六	一六九	二一一	二八七		上〇六九二
三			〇五二八	三八	八〇	五四		商一一二一
四			一三三八	一〇九	二〇五	一二八		學〇九九三
五			〇八七三	七	一一四	七八		雜業
六			一四六六	六九	一四七	一三七		
七			一八三三	一二八	一八八	一四二		

四區戶口職業表

業別	戶	男	女	內學齡男女	合計
二	〇四一五	〇九五三	〇八二六	〇二九五	一七七九
三	五二一	一三八七	一〇九九	四一四	二四八六
四	〇四九四	一二〇一	一〇三四	〇四一六	二二四四
五	五六三	一三一九	一二六五	〇五〇六	二五八四
六	〇三三	〇七六二	〇七〇一	二七四	一四六三
七	〇六〇六	一五六三	一三五三	〇四七六	二九一六
八	七三四	一七七九	一五五九	〇六〇〇	三三三九
下六九	〇五一七	一一六四	一〇二二	〇三九四	二一八三

卷四

四

業別 別	統計	五	商	學	業	業	業	業	業						
	二	三	四	五						六	七	八	下元	九	十
統計	五九六八	一四四〇九	一三六四四	四八〇五	二七二五一	〇七一	二七一四	一五三二	五三五	三二六四	〇五九四	一三一七	一二	〇五〇三	二五一七
九	四八四	一二五	一〇四四	三九二	二四九四										
十															
十一															
統計	一三五四	一九〇五	一六五	一九九	一〇七	三二五	二四七五	一六六四	一五〇八	一六六七	二三五	三三	〇五	〇二	〇二
五	三六	三五	〇五	三二	三六	〇三六	五七	三〇二七	六三	〇一一					
商	〇〇〇二	〇〇二	四三	〇〇六	四	〇一〇〇	〇〇〇三	一五	二六	五二					
學	〇九四	一三五	〇一一	〇〇九四	〇〇六	一七九	一九四	〇一二	〇〇七	〇〇五	〇二	〇二			
統計	二〇〇四三	三〇〇七二	二六三三	二六三三	一三三四										

五區戶口職業表

里別	戶	男	女	內學齡婦	合計
一	〇六三六	一五五五	一三一九	〇四七二	二八七四
二	〇五〇四	一五一八	一四〇一	三九七	二九一九
三	四八五	一〇二二	〇八六五	〇二七二	一八八七
四	〇三三八	八一二	九九	三二九	一六一一
五	三六五	〇八七一	〇八〇七	〇三〇七	一六七八
六	〇三九一	八五四	八三五	二八四	一六八九
七	〇二九九	〇六二七	〇六八二	〇二四六	一三〇九
統計	三〇四一	七二五九	六七〇八	二三〇七	一三九六七

二卷四

業別	里別	一	二	三	四	五	六	七
農		一二六八	〇九五六	〇五八八	〇五〇一	〇五四六	〇六五七	〇五九五
工		二五	三五	三三		一三	三四	三一
商		〇〇二	七三	三三		〇〇三	五	
學		三一	三七	九	〇〇三	八	一八	〇〇一
雜業								
統計	農	〇五二一	五〇〇六一	商	〇〇一三三	學	〇〇一七	雜業

五

六區戶口數營業表

里別	戶	男	女	內學齡婦	合計
一	〇六四六	一五六四	一三二一	〇三三六	二八八五
二	〇三九二	一〇二五	〇九一二	〇一九	一九三七
三	七〇四	一五九五	一三六八	〇三〇四	二九六三
四	七一一	一七二四	一三八三	三一九	三二〇七
五	六一八	一三四三	一一四八	二九四	二四九一
六	四〇六	一〇四六	八二九	一六一	一八七五
七	七三三	一六五七	一五〇七	二八六	三一六四
統計	四二一	九九五四	八四六八	一八九九	一八四二二

業別	里別	一	二	三	四	五	六	七
農		一二九	〇八四	一三〇六	一四四一	一〇四一	〇八六七	一四〇九
工		二三	六	二一	九	一一	二	三
商		三五	二二	三八	一八	五四	三二	五八
學		三六	一九	四六	五八	一九	一二	二八
雜業								
統計		農八一二四	工〇〇七五	商〇二四七	學〇二一八	雜業		

七區戶口職業表

業別	里別		業別	里別		業別	里別	
	一	二		一	二		一	二
學	0022	0021	學	0022	0021	統	計	1988
商	0124	0476	商	0124	0476	一	計	1372
工	0506	0914	工	0506	0914	二	計	6636
農	0892	1683	農	0892	1683	一	計	4376
						二	計	2874
						一	內	4187
						二	學	0841
						一	齡	0618
						二	婦	7250
						一	男	3573
						二	合	10823
						一	計	
						二	計	

卷四

七

國
誌

雜
業

統
計

農〇二五七五

工〇一四二〇

商〇〇五九〇

學〇〇〇四三

雜業

清初原額全縣人口六千零六十三康熙二十年審增為一萬五十五年六十年新墾升科一萬四千六百三十雍正四年九年增丁一千二百二十五乾隆元年至三十六年增四千三百四十四依上率十年而增一千有奇然自乾隆三十七年以迄清亡一百三十九年間丁口已達十餘萬（現計一三八五〇）中更刀兵疾疫尚不足以阨之滋生率可謂猛矣以舊日田畝額二十八萬平均之人得耕二畝有奇尚不敷一人終歲之食夫人口之滋生無窮而土地物產止有此數率此以往繁殖又不知凡幾昔夫子過衛慨然發庶哉之歎蓋有感於致此庶之非難而

安此庶之為難也人滿而患其貧毋寧土滿而患其寡土
滿可待人以開之人滿而無有以資其生則欺詐攘竊種
種觸刑犯禁之事相緣以起而大亂隨作故自古治日少
而亂日多而極盛之時即伏衰亂之機良以此也予觀周
禮制田授產之外以職事十六登萬民以九職任萬民其
權衡人口多寡而分配以職業可謂詳矣大抵以農為經
而緯之以上商雜業化通而轉移之使生為之數常超出
食用之數故其時供於上者雖若繁重而取之民者仍用
之民其食之即所以生之用之即所以為之成周之成文
石冠軼今古太和翔洽兩間有以也夫自清末以還官軍政

客充斥全國而所謂不士不農不工不賈者又復紛出其途倍提什百而未有已僅此少數之農工商供給其間既迭相擾亂以妨其業復多方朘削以涸其資實業亡而生計索若不急轉方針善為之計竊慮明季張李之劫行將復見雖靈民其獨能保此盛乎哉夫執業者人之所賴以生活國家所恃以存立發展者也國家生財份子多而精則國富少而拙則國貧故農工商者財產之根源而地方之元氣也靈川風化純良民多勤朴一區之地大率農多間有販運米穀剝取松膠以及竹木石鉄等工油榨船漁等業都係兼營近復有人提倡墾植社會翕然從風城鄉

各處桐茶杉松葱蒜成林居民亦知所競矣惟一段山場
童濯尚無人焉從事墾植以規異日鉄道之利為可惜耳
二區水利雖饒惟田畝遠不敷耕居民勤苦甲於他區多
編蓬笠搓松燭鑄農器以為生其鞠藥業糕餅師金銀匠
遍及平柳一帶經商發迹者尤以龍勝義寧為尾閭工商
二途倍於農業亦耕地狹少使之然歟三區最近省會民
多游閒清時恆寄身吏胥兵役或則分營庖厨鞋帽銅錫
兩傘飲食店藥材店等業充牣會垣者率是區民也居而
為農者僅少數樸魯耳自官制改革舊日胥役散著民間
而近年穀價較舊為昂耕利尚有可圖從前執役於官衙

者近亦漸歸着於耕矣其無資力者仍寄身雜業通計全區雜業為多工商次之農又次之則近省之故也四區地土平行居民多著於耕木工有木匠戶船戶等村陶工有細瓦窯董家巷上下窯等村均為世業不能及遠惟鉄工散及古化柳州等處此外油糖業行銷桂林運諸梧湘者亦夥資本家多經商於桂林全興等處洛市一隅合之二區人幾占其半惟堯山下諸村向以多盜聞綜其全弊聞懶少矣五區土滿人稀田瘠賦重居民舍業嬉飲惰農自安地非交通人鮮商情向以石工著稱他不概見一二里海陽為興靈土貨匯萃之區當大墟上游自海陽被臨

桂強併乃更創為新墟以相取引故其民對於農商頗有
競心其內五里近亦受外界壓迫駸駸改觀矣六區大半
山嶺田畝不及五分之一居民儉嗇力耕東西兩江流域
純以竹木茶紙為生穀米仰給內地耕地雖少固無傷於
人滿也七區山嶺叢沓與六區同不適於商居民力耕自
給流風江內專以竹木紙茶桐柶為業其他工藝亦鮮然
頗有鉛銀錫鐵等鑛惜無煤鑛又阻交通天然寶藏久蘊
不發徒逐逐於升斗之謀不亦重可惜乎然靈衝縣也貧
瘠冠於他邑賦稅重於負擔顧自民元以來洊罹兵饑人
民無流亡勞亂之狀良以民氣鎮靜少數不祥全躍治不

足勤之而勞資持平社會之感情素洽故重安於業務之所得不欲輕有所犧牲也夫以吾國土地之廣人民之衆種族之雜情習之殊欲恃政府志代為謀固有所不逮但使廣教育以增其智識鞏金融以助其資源減稅捐以輕其成本宏機廠以利其器用闢航路以便其運輸慎法制以維其利益厚儲蓄以濟其災變練海陸軍以杜其侵凌導之以孝弟忠信以正其德聯之以友助任卹以篤其情靜生人紛囂之競爭納之於一定之軌則使依其範圍盡其性能為公平正當之發展且不難廣大同於世界執牛耳於全民寧斤斤於富庶之保也倘不此務而削足適履

剝枝培根別從事於握苗助長之為則是外本內末爭民
施奪必至農舍其耕工曠其作商傳其運箕豆相煎蛇蝎
互噬俱傷兩敗戶落丁零赤縣瞬其墟黃胄淪而沙蟲
大好神州轉為他族殖民之地本欲平均生產和安民族
而結果適得其反證之大道為公萬物並育之旨夫豈其
然

種族

國號共和五族一家固無種族之區別然其由來各有本原觀其強弱多寡之數因以知盛衰興敗之由是亦志所不可缺者也

漢族

靈邑土著大抵獠苗所稱漢族均客籍也江西最多山東次之近則湘人占籍亦眾其始多由仕商來故恆占優勝為各區族姓一區全姓最大且繁李姓廖姓富庶居次他若二區之秦唐陽陳三區之陽唐黎秦四區之秦易陽莫將李蘇王五區之秦莫劉陳六區之周蘇萬李徐石七區

之陸李龍皆著姓也明以上五區四姓簪纓相襲科第聯
翩而莫氏官階之大為靈族稱首明末清初一區全姓外
崔文陳廣亦稱盛一時洎後二三四區各族繼踵揚聲乾
隆後寢及六區矣周氏係出濂溪德盛者澤彌長宜發之
律乎其他黃氏龔氏分見各區者蓋亦甚夥夫一國之中
必有與立今之縣古侯國地也其間族姓之興衰動為一
邑隆替所係故晏子叔向因國族之日降遂以卜二國之
將衰隋唐以前尚崇郡望豈不以巨室者民之表一國政
教風俗所由以成者乎從前優秀盛大之族至今克保其
世者有矣然自清季而下訖於今日各族人士似已漸不

如前觀苗族之僅存知天演之可畏當種族競爭之世安得不為吾漢族滋懼也

獞族明末由慶遠南丹土州奉調到靈剿平紅苗給與田山使分居六七兩都把守各隘其人多韋姓康熙二十年廖蠻作亂肆擾西江三十餘年西江一帶民不聊生五十六年劫殺龍頭寨韋姓獞八十餘人知縣樓儼練各堡隘丁進剿及賊平樓儼以籍沒廖三產於興隆寨添蓋田堡使曾出力者充當堡兵耕而守焉

按通志靈川七都多獞居服與臨桂獞畧同俗亦如之男女挽髻青衣緣繡風俗與土民無甚異架木葺茅而

棲種粟芋豈薯或養蜜剝歌以為生性獷悍自明世成
弘隆萬閩屢滋事則靈川有獠不自明末奉調始矣
獠係土著一云明末自廣東韶州遷來以助樓徽平廖
三功遂世居其地散居東西江及流風江溶江淦江各山
澆有平地頂板高山過山之別習俗古樸椎髻跣足青衣
短禪婦女戴平頭冠圍桶裙繫彩帶亦有著袴者其殷實
者則耳套金銀大環髻挿大笄長簪均築土覆茅以居其
俗喪事不開弔祭婚姻不乘輿種桐椽毛竹薯梁粟黍旱
稻百合冬菰芋魁大粽葉棧欄製紙為生向獵獸剝獸為
業以繩作網兜負之出賣易米而食涉溪越嶺矯捷若猿

本槃歌之後遇喜事供奉必由親族在堂呼盤歌始祖伯
 公回來收領猪酒然後敢食故祀盤古樂歌之轉也大都
 自謂盤古之裔服青布短襦袴不被膝衣領繡花以銀紅
 線為緣擇土而耕邊狹無定以六月六日為小年蓋行種
 粘米六月六日方養也祭田祖名同類相慶賀則飲窮日
 而散(舊志)瑶人者原其執瑶役於中國也靜江府五縣
 與瑶接壤曰興安靈川臨桂義寧古田等縣瑶人聚落不
 一山谷稱遠則瑶人愈多地處高山行產及耨重欲運致
 之不可肩荷則為大囊貯物以皮為大帶挽之於額而負
 之於背其俗既耕山為生以粟芋魁豆充糧稻田無幾年
 豐則安居業穴或饑饉四出擾攘(嶺外代考)瑶之屬桂
 林者興安靈川臨桂義寧古田等縣山田並幾天大雨而

徑無收無所食則跟踏篁竹銀忽往木州縣覺知則已
入巢穴官軍無可入但分守路口強人無文字其要約以
木刻合二板而刻之執其一若投煤於州縣亦用木契李
當攝靜江府靈川縣有強人私爭赴縣投木板一片長六
左邊刻一大痕及數十小痕於其下又刻一大痕於其上
而於右邊刻一大痕牽一綫道合於左大痕又於正而刻
為箭形又以火燒為痕而鑽板為十餘小窟各穿以短后
環而封結鴟為味不曉所謂譯者曰左下一大痕及數十
小痕指謂仇人將帶數十人以攻我也左上一大痕詞主也
右一大痕縣官也牽一縣道者詞主投縣官箭形者仇人
以箭射我也火燒為痕乞官司火急施行也板十餘窟而穿
草結鴟欲仇人以牛十餘頭償我也結鴟以喻牛者云

按今強人服食居處風俗尚仍舊貫未嘗稍有變革惟

獯族漸與漢民同且有讀書入庠與漢民同婚姻者習
典漢處久而同化與舊日所記迥殊矣
苗族前散居東江清乾隆間屢滋事驅逐至龍勝地方後
無遺跡者矣

Handwritten text or markings in the top right margin, possibly including a page number or header.

Handwritten text or markings in the middle right margin.

宗教

舊所謂儒釋道者不得以宗教名清季美教士於東門內
設聖公會並設小學然入教者無多每年教士一巡轉無
所增進以人民信教心本甚薄弱也

禮俗

靈川山水清淑風氣淳正士勤誦讀尚氣節其達者多以
才行著稱處者亦兢兢自好急公益而耻私干罕與胥吏
為緣然於公正廉幹之官則樂以公誼相與民務本業惡
詞訟耕種外間事生理懷耻畏官然官亦不能過強以非
法今則世風日下稍不如前矣若此之趨潮趨變日遠於

古道者猶覺差強也

冠禮男女冠筭用春秋二仲擇日時審方位請尊長者加巾帽既拜父母長者醮之酒次受客賀以竹葉裹栝榔為禮藉於袖而授之其婚親故舊之最密者侑以菓酒或隨以肴品饌之舊志今廢

婚禮先由男女兩家徵取同意乃倩媒請庚帖於女家命星士推算男女生年月日時相合或卜之吉始擇吉以酒肉榔餅簪環等物為禮謂之下定加於此者猪羊銀幣謂之大定亦有僅以栝榔先者謂吃準口仍於成婚時補定後母家答以文具巾帶冠履等物成婚之年請媒賚肉酒預報婚期

先一月或數月納幣以金銀簪環衣料猪羊雞鵝餅菓酒
題柳茶等物為禮豐約仍視家有無女家以書籍冠帶祀
靴報之農家則否近有双方提倡改
良從商者則又不拘此式矣屆期娶者先日詣女
家致親迎禮歸受客賀即夕過拜姻族尊長已成屬推坐
中堂兩小童傍坐左右謂之伴郎以姻長及媒隨之家賓
列宴兩傍酒半相士贊唱賀詞侑以鼓吹謂之賀郎女家
亦如之謂之坐花堂但座客皆女嫁者坐不終席耳次日
男家以輿仗鼓吹迎親嫁者拜辭父母兄弟或弟負之登輿
男女親屬亦肩輿隨奩送至男家新郎冠服俟立堂上兩
童伴立如前男女備迺送客於別廳令巫向彩輿板覆以

禮翰藉地傭娘扶新婦入房坐吉方相士唱導新郎伴童
 秉燭相隨入房挑取繡巾即新人掩面之巾畢夫婦同出交拜訖
 入室行合卺禮以團箕置食器會食謂之吃團圓飯男女
 傭引送賓謁見主人入夜親朋入洞房閱視鋪陳新婦各
 奉以茶謂之鬧房次早新婦裝見舅姑奉茶水壻偕新婦
 至女家拜其父母謂之回門壻先日往者則壻獨回女家鼓吹迎賀
 次日女族以金花紅綾加壻錢以糕果糯元仍用男女送
 客伴歸三日新婦入厨作羹奉親謂之下厨後數日女家
 接女歸寧謂之接洗衣各區大抵如此間有出入但繁簡
 之別耳

喪禮親病危移寢於堂藉之藁席子婦環侍氣絕舉家環
哭已沐浴易衣含以金玉或米銀扶坐椅上環拜之仍置
地覆以衾用布作枕銳其兩頭置棺頭部別以棉褥藉棺
鼻尸入家人各以經著衣物塞尸兩旁及兩足間巾梳鞋
襪之物咸一具焉上覆以衾圍棺度之高棹以一橫木隔
棺蓋不使闔莫其或活也村鄰為之停舂杵罷針工二日
趨日大飲諸姑姊妹女或壻甥聞報奔視助其乏孝子以
巾拭尸飲用豆腐拌石灰或漆塗棺蓋口乃覆加鉄箱擇
日成服村人弔者以夜臨設靈幃安靈屋陳五獸芻靈日
三奠食戚友來弔孝子孝婦於苦次稽顙答哭請堪輿相

地擇吉發軔預日家奠領帖先期訃告各親朋附請裏事

屆期設銘旌立行台黎明題主士夫多請尊官代題開奠贊禮讀祝

侍靈咸備行三獻九稽首禮侑之以樂戚友或二獻或三

獻各隨其意其禮隆者有祭帳祭筵猪羊等物凡助賻者

侍以酒饌酬以素帛夕祭以姪輩主之有納舖辭堂之祭

告俗有延僧道誦經者則有地獄超亡送懺之設士夫則

否次日發軔孝子靈冠蘆杖負幡捧主匍匐前導婦女哭

送於後環宅一周謂之謝宅戚友奠饌於路前列方相猶

仗戚友相助執紼而行抵山祭告山神既葬奉主附廟無

神安之三朝覆土小祥焚靈服終詣墓祭告乃即吉以上

惟士夫家及殷實家行之若尋常民家則死後隨殮擇地安葬更無須種種禮文矣

祭禮每歲春清明秋中元兩節或立冬之日舉行祠祭各祠均有祠產按房次輪收當祭屆期前夕當祭人備猪羊各祭品陳設於庭以長嫡主祭亦有不拘嫡長但尊輩主之者獻禮畧如喪祭侑之以樂祭畢分胙大小維均惟年六十以上者倍之閭族同宴於祠其無祠者則祭於太祖之墓仍分胙肉但不用獻禮耳其他墓祭則以生日行之香燭酒肉陳拜而外無他禮

元旦早起燃香燭以糕菓米花麻通糯餅之屬陳於香火

天庭厨竈拜天地祖先竈神畢以次向各尊長拜賀及同族各長者村鄰相見互揖至第三晚焚歲符徽供品遠徧上各墓貼紙錢及彩旗為誌

立春日焚通宵長燭陳春糕燃爆迎春農挑春糞婦挑春水忌春一日

元宵詣各神廟進香或為舞獅遊龍之戲所至之村皆供以牛燭或設饌燃爆以歡待之

元月內各至戚密友均往來相賀互以禮物遺送驚蟄日以石灰遍灑各牆壁以殺蟲毒

雨水前後種樹制定為清明種樹期此於北方為宜南方

地氣較早至清明樹苗都已發芽元氣既洩移而植之立就枯萎獨杉樹一種較可耳

二月初八以前為花朝婦女成羣結隊入廟進香

清明沿戶插柳以糯粉作團以甜鹹質物為餡及蒸粉肉相餉遺三日內徧上各墓標識如正月其新葬者婦女聚哭之

四月分秧插田男女雜作田主蒸粉肉以餉耕者

端午沿戶插艾以稻草灰水漬糯米裹以大竹葉作錠形或三角形貯釜中濟以水火使之熟極取以相餉謂之送子即角黍以粽送者相叶也女孩製香包以相遺食長壽麪飲雄黃酒

以雄黃漬湯水徧灑各處醫家多於是日採葉蟾蜍為之
匿迹近河多為龍舟之戲競爭劇烈或至械鬥以二三都
為最每屆扒龍舟之年輒行勒捐至破人產而不恤
夏至日烹狗作食以助陰

六月六日縣廂為天后之遊以明轎昇象山南街北街三
廟三女神像徧遊各街各戶皆獻角黍析子者或繡花鞋
以奉之今廢

一五六各區每歲六月令道巫祝神祈苗奉神攜巡行各
隴社吹笛疊鼓以隨之

祝文宿維社方之祀時自周朝年
教之祈行之歷代蓋以稼穡之事

開於祝神風雨之調司靈田祖惟河有神教翼國運佑相
我民授梓災禦害之功受俎豆馨香之奉歷年多巧自古
雖昭故當祖暑之期用紹祈苗之典豚蹄孟酒抑扞野弟
之忱穰羊明案敬致先嗇之迓伏冀甘霖時霑介黍稷而
足稻梁炎火有投去螟蟥而及茲賊年親熟而民氣樂同
伸愛國之情富足致而禮教興共遊太和之宇於戲哉莫
致慶願振古以如茲多稼興於田功
及秋之有報尚育神化翼我田功

近日此舉漸廢

新嫁女於此月送之禮物謂之送六月

夏末或秋初新穀始熟農家取少許炊飯供祖先而後敢
食謂之嘗新其他農產物皆然而嘗新穀為尤重
七月初十至十五日為中元節各祠舉行秋祭各戶均以
紅紙書已故祖先男女於其堂應時食物更迭獻之數日

後以紙封銀錠冥錢作包面書某寄某冥中受用焚之並以包櫃餽粽等品送親友之新逝者謂之送封節

八月十五日為中秋節陳瓜菓燒柚香以祀月一五兩區有迎神賽社之慶會優巫歌舞擊缶侑神戚友藉以歡聚按六月祈苗八月賽社此古禮之猶存於鄉者所謂秋冬報賽田祖者也

九月九日學界多為菊酒登高之宴

霜降修火禁於界綫外烈火焚之分段撲滅以免野火之侵入其濱河者則縱鷓鴣獵魚多者至數千觔云

十月十五日為下元節各戶炊糯搗製為元圓白如月女

新嫁者於此節送之禮物謂之送十月
冬月打醮以道巫為之設醮誦經散飯超祭孤餓枉死各
魂凡三日而罷其純用僧者謂之水陸大齋自安齋日起
禁絕五穢先半月斷暈茹素不潔輒致咎徵齋醮均有午
朝僧道互相助之屆正朝日鄰村有備禮致賀事

按此即古大儺逐疫之意所以宣陽氣安幽靈使不為
厲也其事至虔聖人教之重民命也此非常舉或三五
年一次至遠者十年行之近世舉之者亦漸少矣

五區有還愿之俗用道巫祝神略如設醮別以優人演神
調魑魍山鬼也能攝取人財物與人配偶生子忤之輒致

禍然可柔以正理此即左傳所稱羶魅魍魎之類混處山林請之使不滋擾亦古人懷柔之意也以虎頭蒙之而行此亦祭虎迎貓之意

十二月二十四日餞竈謂灶神於是夕升天奏事祀而送之也

除夕迎竈各戶以紅紙條橫粘錢紙中腰遍貼門戶謂之歲符門聯門斗門彩門神並更換一新以迎新歲家長以銀錢遍賜卑幼謂之押歲

民間社會隨所組合各有標的如獵會漁會係以共同漁獵為標的者如某公會幾房會係以發達祭產為標的者

如礮會渡會係以維持礮渡為標的者如老人會施茶會
係以慈善為標的者錢糧會係以完納錢糧為標的者諸
會均不失為善良風俗而以近日成立之墾荒會禁火會
為尤有實益其他如壽佛會闕聖文昌觀音如來三清等
會雖僅以事神為標自然自光緒季年以來所取資辦學
者率在於此則亦大有裨益於地方矣各族分爨每於祭
產外特設膏火穀俾子孫入庠得資之讀以圖上進立祠
亦如之乃補助非獎勵也自後遂沒入祭項或相沿為畢
業生受用之需雖輟學不廢則大失前人創立之意矣今
社會生計蕭條中學以上率非中人之家所能入若移此

項以為補助而輟業者不得與俾因少數之補助得受完全之教育是亦發展教育之一方也

民間婚喪等事村人皆隨派幫理而不受工資此睦婣任卹之誼之猶存於今者

士族長衫鞋襪農工短襖草屨無特別之服俗尚樸儉鄉少有衣絲者惟居會城者衣之近日志尚高潔者亦漸趨布素矣

小兒初生以前輩高年近體之衣改裁與服使近壽氣且惜福也

大家婦女妝飾一如桂林惟不裹足尋常婦人則頭束青

巾衣長及膝著禪少衣裙者

炊熟糯以鷄屎藤氣泡草白礬等煮水和搗成流質勻鋪成塊剪為小條燻以香油脹如氣泡中有細絮拌以熟糖裹以芝蔴香甜而脆謂之麻通亦曰炮果

生百合淘淨剝碎拌水磨之用布濾下漿汁澱去粗質潔白如霜以開水調而食之潤肺生津

款賓豐者八中四大十二碟次者十大碗再次八大碗近以物力艱難尋常往來之客鷄黍而已初到重客及婚喪大事則仍用十碗五海鳥

北半之民男多勞而女較逸婦女中饋外止及園蔬至分

秋時偶一雜作耳

南半之民女多勞而男較逸男子多營工商一切農事必使婦女助之

城區民春初冬季羣出獵獸春夏間雁鳥北歸輒夜登山
阨燃火捕鳥值微風細雨鳥至尤旺見有雉來則止否則
虎且傷人也

藝文

靈人士以博瞻聞者考之傳代有其人顧著作不概見將毋以所欲言者前人已盡言之而經籍之注釋性理之辨析由漢宋歷明清諸子闡發無餘蘊祇以所學課諸實行義政績即文彩之表徵無著作之必要乎然亦間有著者或稿存而未刊或刊焉而陵谷變遷因之散佚者比比矣茲姑就採訪所得彙存其目其言光片碎散見諸碑碣者已附見勝蹟營建類不再贅

唐子正遇仙傳

宋歐陽闢著見桂林留仙巖石刻

靈川縣志

冊

明永樂間
蔣嗣軒撰

靈川八景詩餘集

明秦兼法

靈川縣志二冊

明隆慶全賜輯
通志作全華修條
別號月華山人

序曰靈川縣舊無志永樂末年兼收天下郡邑圖志一時紀載無考邑人蔣調輩膺是役據舊志編為帙於邑之山川原委疆域沿革所考甚畧天順末修英宗實錄復采之時南鄉秦君謙益以八景成化之初不聞紀載宦斯土者附己詩什而已百年以來罔繼一言方賜在庠時陳會川先生命艾夷猥蕪而我為書與今連山掌教莫子由撫州別駕庾子爵合浦大尹庾子祿蘇州二守陸子萬鍾戊辰進士秦子致恭萬全都司斷事崔子梧皆先生門下高第各分屬其事而志之或以舉業未遑役志及予登第先生尚未改官以是申命然宦遊南

北未能即事癸丑歲罷歸杜門謝客又以衍易未遑已
已秦子遂興念及此而莫廣陸諸君皆樂就林下時則
國子助教張君元舉卜寓於此咸勉予創之予曰賜恩
劣不足以副諸君之志每智力所不逮尚冀匡益可也
抑嘗繹志義類實通於六經豈特春秋紀事祖哉夫詩
●詠民風於列國則志風俗多識鳥獸草木之名則志
物產書之禹貢以志山川田賦訓誥以志政事禮之六
典以志建設易之圖書以志祥瑞然則志其可忽乎予
惟是難是慎稽諸載籍詢之耆宿折衷乎有理之言必言
可稽者乃提擬以識之否則寧為不備毋為不經隨事

紀原俾示來茲此則予之志也爰分六類各別為卷首
志沿革明其有初次志風土本其所生人之生也必由
治教故次官師治教之成必有選舉故次選舉選舉者
民之才也故次民物有民物必有政事有政事必有兵
防此安民之本也文藝末焉耳外志者殊類而收之以
盡其志之餘非敢務侈也稿甫成即以付梓時己巳歲
秋九月督學吳小江先生按下邑申明學政責求新志
教諭林益請是編呈求裁削閱曰是足以契吾望矣遂
終復焉

衍樂

明全賜著

衍易

明全賜著

心極說

明全賜著

靈川縣志四冊

清雍正初 鄭采宣監 陳序 崔建編

鄭采宣序闕

劉世瑛序闕

陳虞昭序曰邑之有志固百里小史哉上以彰大代綱
洽之象下以備山城致治之原綱而舉之有輿地有沿
革星野山川風土城池公署秩宦治行祀典水利兵防
鄉飲學校選舉人物津梁古蹟物產方言紀事有祥異
藝文之與古田附紀條而分之則戶口之多寡賦役之
平陂建置之廢興星野之常變山川之形勝風土之涼
瀉政事等類之得失人才等類之盛衰歷朝事迹之是
非祥異之有無以及古田之附紀其纍纍貫貫書之不
厭其盡者固不僅於事則志之而已也矧茲文獻殘闕
之後承修補之寄又烏敢苟烏以從事哉且靈自武德

四年興臨桂分治之後邑無專紀以故元宋以上茫無
參考雖明志三修原刻殘缺隆萬迄茲罔繼一辭兼兩
經兵火舊典喪失雖存抄寫遺頁實亦名存而實沒也
迨康熙六十一年邑侯鄭公臨蒞茲上下車之始取邑
志而披覽之欲考通境之形勢繪圖無存欲稽民種之
居止村落弗載欲查戶口賦役之多寡平陂與政事文
章之得失盛衰種種失漏渺無稽憑故屢欲修輯因地
衝政繁常以未遑操觚為念己巳夏值大中丞李公以
纂修省志行文各州縣徵取舊志送繳是誠深懷侯之
素志矣乃集議公署不揣固陋謬信衆舉委同學崔君

達共司其事噫以虞昭祿線庸材學未盡乎經史識不
周於古今何敢慨膺重寄然諄諄委命之下義不容辭
只得惶懼一應就館後考其殘篇訪之故老出其身所
親與心所記集其目所覩與足所經分為二十四類總
計一百單八條如秩官選舉紀事祥異等類隆嘉以前
是考之殘編而志者隆萬以後是訪之故老而志者風
土建置等類是集其目覩足經而志者諸如此類雖事
迹之輕重大小不同屬辭之繁簡詳畧有異總之不敢
苟為從事已矣記載之餘為文之工拙實不遑計又何
敢竊擬乎史倘播之今日傳之後世得免乎指摘為謬

筆焉足矣是即所以報邑侯之命以備徵採也夫雍正
三年己巳季秋序

崔達序曰開之自然而不滯者天之時也殊方而異俗者地之理也辨風土以施政教者人之道也今天下郡縣莫不有志以備國史之採正所以因天時察地理以盡人道也故凡出宰一邑必先於一邑之戶口錢糧土俗及政事文章沿革靡不了然於目而後因地治民宜乎土俗合乎民情庶幾知明而處當是志之有裨於吏治蓋亦非淺鮮也靈舊無志逮明永樂末年蔣公賙始輯之隆慶三年月華全先生又繼續有述至今相距一百五十年竟無有繼一言者以致簡篇散佚幾成闕典茲值大中丞李纂修省志邑侯慨然而興編輯之舉此

固我侯百世不朽之業實靈邑千載難逢之期也因承
衆舉不揣固陋謬承重寄位陳君虞昭共成厥事不過
取其失次者序之殘缺者補之新者增之至其間有事
迹絕無考究者亦終闕之而已矣其矣文獻無徵不可
以臆見度也自今以往惟願吾黨同志人人仰體邑侯
至意多附空頁於各卷各類應增條下逐年隨事悉記
於冊數十年後遇賢侯起而修之各出所藏互相考訂
可不煩採輯而事無遺豈非善後之大快事哉倘不以
愚見為狂瞽鄙愚論為迂濶踵而行之是固他年邑志
所深賴即今日鄭侯之功臣也夫

易義一貫八卷 清崔達著

治家錄一卷 處世錄一卷 修省錄一卷 以上均

崔達著

警心錄一卷 清湯應求著

孝女傳 文苑類著

資深集上下二冊 全廷掄著京都琉璃廠有刻

鄉塾捷徑一冊 全廷掄著刊存

南溪詩文集十卷 黃東昫著刊

小小草堂詩文集 莫汝霖著刊

定陽學製偶存 周履泰著刊

松蘇集 全吾齡著

讀史摘論 梧岡詩文集 易鳳廷著

桂齋雜著 全方泰著

選擇慎用一卷 周啟烈著

方書撮要六卷 周啟烈著

行文口訣二卷 周啟烈著

方脈秘傳二卷 周啟烈著

紹濂堂制藝 周啟運著

有不為齋詩文集 周啟運著

均田九說 蘇維喬著

東小草賞雪波詞

蘇汝謙刻於涵通樓師友文錄

筠園史集

周冠著

東軺筆記

周冠著

浣香齋詩集

周冠著

粵氛錄

周冠著

二報堂詩集

蘇性著

長壽縣志

張永熙著

靈谷文集

周永著

六都志略

蘇國柄著

燕雪詩鈔

湯汝和著

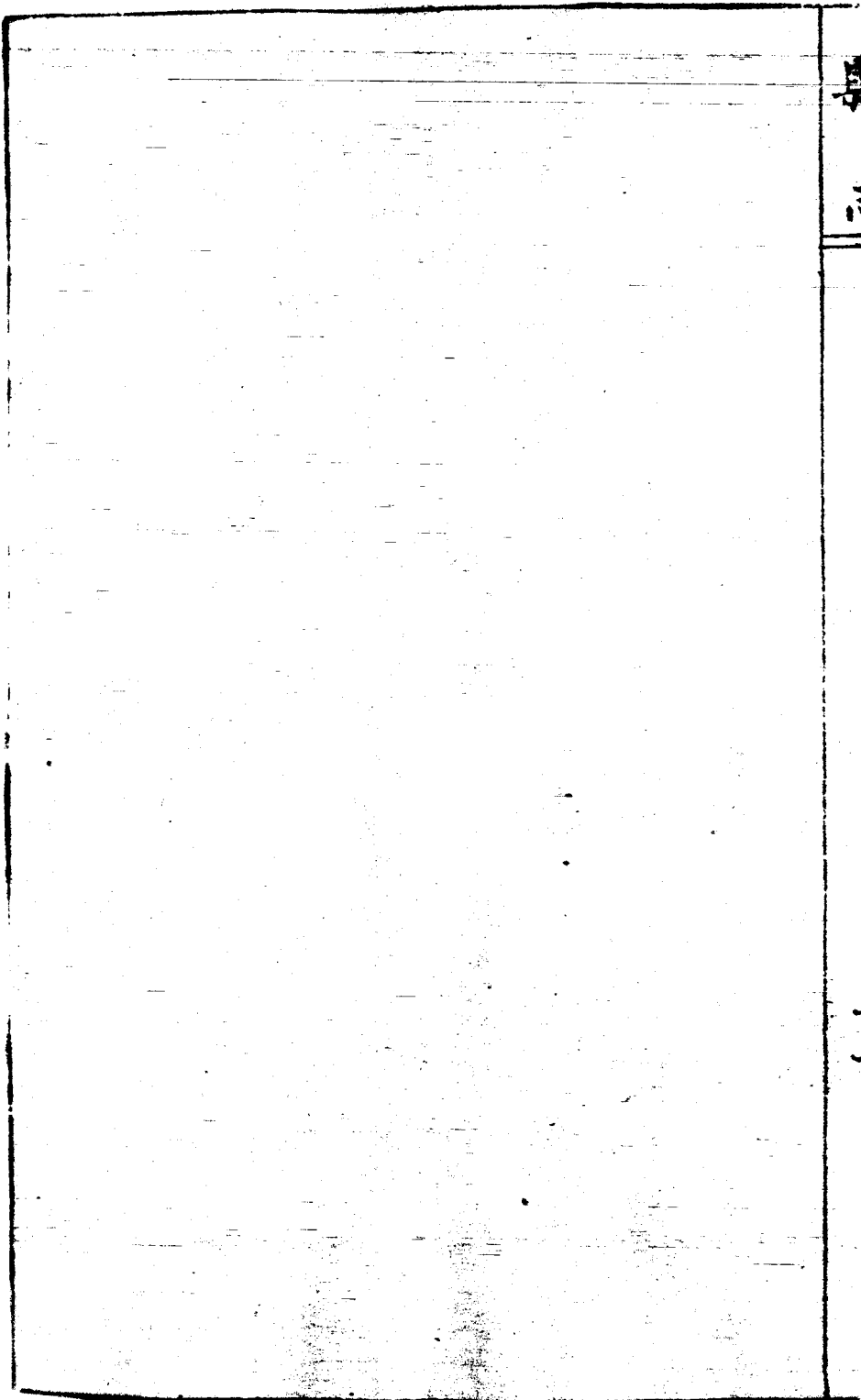

406

11

11

方言

民稟五行之氣涵水土之精其語音之高下清濁隨所習
居而異靈川七都四十八里風土固殊為其語言之龐雜
即同為一都亦有不相通者或有音而無字或有字而無
義欲舉一種以為方言之志殊乏正確之標準茲姑擇其
稍近官語者釋之庶幾畧見一斑耳

天謂之鉄

從本音轉

地謂之笛

從本字音轉

日謂之議

從上音轉

月謂之

乾

從土音轉

山謂之碩

平音

川謂之鍾

平音

父謂之大亦

曰阿把

從大音阿把從爹也

母謂之媽

媽亦曰阿嗟

從姐轉

伯謂之把把

從霸音也

叔謂之麼麼

從說字音轉

兄謂之哥

本音

弟謂之的從弟入音嫂謂之搔搔受音外祖母謂之物更外公轉音

外祖母謂之物不外婆轉音舅謂之糾耶舅轉音子謂之宰平音

女謂之侶平音婿謂之郎平音米謂之糜穀謂之格從上音

油謂之柔從音轉茶謂之酌平音酒謂之就從本字轉平音

飯謂之發從本字入音盞謂之耶從本音轉水謂之輪從本字轉平音

菜謂之側從本字去音肉謂之越上音豆豉謂之乃時入音

袍謂之包入音褂謂之个從本字去音衫謂之碩平音帽謂之

毛從本字轉平音撓謂之待從本字去音鞋謂之嘎從本字入音襪謂之磨

上音盃謂之窩從本字轉平音篋謂之跨從本音轉鍋謂之孤從本字轉平音

甌謂之再從本字去音椅謂之依從本字轉平音床謂之莊從本字轉平音

棹謂之煮

從本字轉上音

案謂之臥

從本字轉去音

筆謂之彼

從本字轉上音

硯謂之業

從本字轉入音

墨謂之買

從本字轉上音

屋謂之爾

從本字轉上音

舍謂之碩

去音

房謂之方

從本字轉上音

廳謂之胎

從本字轉上音

亭與庭均謂之猷

從本字轉平音

樓謂之勞

從本字轉平音

臺謂之得

閣謂之古

從本字轉上音

頭謂之兜

從本字轉平音

收

脚謂之絞

從本字轉上音

指謂之支

從本字轉平音

肝謂之枯

從本字轉平音

腎謂之神

從本字轉入音

腸謂之張

從本字轉上音

肚謂之都

從本字轉平音

馬謂之麼

從本字轉手音

牛謂之餓

從本字轉平音

羊謂之攘

略近本音

雞謂之加

從本字轉平音

狗謂之交

從本字轉平音

花謂之禾

去音

草謂之操

平音

竹謂之丟

上音

木謂之汲

上音

割

卷四

以上譯音城區之二三四六七段及四區之上半均
同

靈川縣志卷五

人民二

宋代貢舉

進士

歐陽開

哲宗元祐六年辛未馬涓榜

蔣褒

高宗建炎二年戊申李易榜
三部大園村人

秦方

高宗紹興二年壬子張九成榜
四都四岸人

秦言

方第同土

秦時立

理宗寶祐元年癸丑姚勉榜
四都西岸人

唐奇震

理宗開慶九年庚申周震炎榜

易體乾

度宗咸淳四年戊辰陳文龍榜

秦時薦

度宗咸淳十年甲戌王龍澤榜
四部西岸人

秦時敏

薦弟全上

元代貢舉無考

明代貢舉

進

士舉

人

貢

生

別科

洪武十七年甲子

十二年丁卯

二十六年

李誠

陳志卿

崔宏

張敬

莫爵

石慶

秦瑞

傅讓

四都陽魁頭人

北街人

卷之五

子戊年六	酉乙年三漆水	子丙年九十二	酉癸年
陽蘇全	秦	唐崔	陸崔
斌寅祖	銘	耕進	昇靖
		<small>北街人</small>	<small>南街人 北街人</small>
歐陽蘇全	陽蔣	蘇郭	
觀啟直	貞惠	浩韜	

丁酉年五月 年甲子二千

卷之二

李 趙 全 崔 劉 蔣 陽 秦

善 廉 進 庸 觀 賢 裕 敬

白石潭人
大園村人

蔣 陽 栗 廖 趙 李

隆 福 成 榮 麟 繼

<p>四巳年酉</p>	<p>宣德元年 丙午</p>	<p>二十一年 癸卯</p>	<p>十八年 庚子</p>
<p>秦謙</p>	<p>蘇士宜</p>	<p>張法 劉聰</p>	<p>徐義 李觀 秦通</p>
<p>秦玉</p>		<p>張翼</p>	<p>甘敏 陽進 文結</p>

卷之四 四 四 四	酉癸年四	午庚年元泰景	子甲年九統正	卯乙年十
	龔 泉	石 蘭	唐 戎	李 瓊
黃 琳	蘇 遷	張 本	郭 振 維	周 全

庚午年四月 辛未年六月 卯巳年三月 天順年七月

<p>莫倫 莫傑弟</p>	<p>劉溥 四都灵田人</p>	<p>莫傑 三都十一里 莫家村人</p>	<p>焦霖 蘇延</p>
<p>張陽 智南街人 用北街人</p>	<p>李資 北街人 秦忠 東街人</p>	<p>莫如爵 周文顯 甘草墟人</p>	<p>唐文</p>

	十 九 年 癸 卯	十 六 年 庚 子	十 年 甲 午	七 年 辛 卯
縣志 卷五				
	陳 蘇 詹 清 文 祥 北街人	唐 臣	莫 魯 三都莫家 村人	秦 傑 張 興 北街人
五	張 英 北街人	蘇 琛	李 廷 秀	劉 欽

午戌年一十

子壬年五

乙酉二年宋治

午丙年二十

陸

桂

南街人

崔復秀

塗洞人

莫晉

熊復初

崔衡

劉瀾

四都灵田人

陸經

焦良輔

北街人

李張世湘

崔子讓

北街人

劉渭

東塘人

劉恕

東塘人

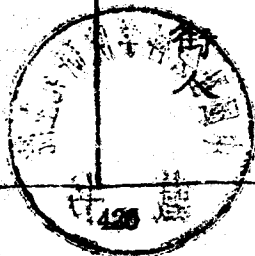

西平年四十	子甲年七十	丁卯年 二 五德	酉癸年八	子丙年一十
蘇璿 全福東街人	秦珍	桂宗美	全麟東街人	唐佐二都人
劉仕白石潭人	莫山北街人	周懋	劉思	周銓
				潘文翰

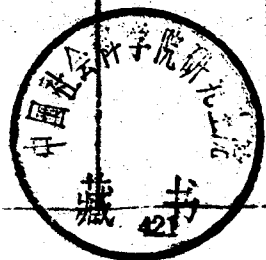

午甲年三十	子戌年七	酉乙年四	壬午 嘉靖九年	卯乙年四十
<p>劉益 東塘人</p> <p>全賜 南街人</p>	<p>李子美 建塘人</p>	<p>莫魁 北街人</p>	<p>潘嗣冕 三都潘家村人</p>	<p>葉宗傑 北街人</p>
<p>張冕 北街人</p> <p>陸秉直 南街人</p>	<p>莫恃藻 三都莫家村人</p>	<p>崔峻極 東街人</p>	<p>廣惟德 南街人</p>	<p>莫自恃 四都人</p> <p>張正 北街人</p>

子壬年一十三	酉己年八廿	丑辛年廿	子庚年九十
		全 賜	
<p>莫惟學</p> <p>秦致恭 東街人</p>	<p>劉晉 四都 靈田村人</p> <p>陳上書 四都 陽旭頭人</p>		<p>陸萬鍾</p> <p>庾爵</p> <p>崔一元</p>
<p>趙昂</p>	<p>萬朝 一都人</p>		<p>崔應宿 北街人</p> <p>周文光 白石潭人</p> <p>崔國川 南街人</p>

縣志

卷三

三

六

隆慶二年庚辰	四年甲子	卅七年戊午	三十四年己卯
秦致恭 東街人			
	高自登 龔秉肅	石中璜 莫蓋臣	崔梧 庾祿 莫從泰
	四都大坡底人	南街人 四都人	庾爵弟
	庾志謙	崔稟和	栗德祥
	南街人	東街人	一都黃田村人

萬曆元年 癸酉	四年丙子	七年己卯	十年壬午	三十三年乙酉
李敷華	莫恃英	崔之環	莫應奎	文邦儒
<small>四都西岸人</small>	<small>三都莫家村人</small>	<small>環弟</small>	<small>灵田村人</small>	
庾惟賢	李如松	李呈馨	李常敬	
<small>南街人</small>	<small>三都大宅坊人</small>	<small>五都迪塘人</small>	<small>五都迪塘人</small>	

系
卷五

子壬午十四	子卯年四	子庚年八廿	卯辛年九十	子戌年六十	身
<p>龔統四</p> <p>全稟中</p> <p>五都全家村人</p>	<p>莫在聲</p> <p>四都灵田人</p>	<p>莫嘉義</p> <p>四都灵田人</p>	<p>丁雲鶴</p> <p>貴州人入籍</p>	<p>廖鵝</p> <p>五都廖家灣人</p> <p>陶成善</p>	<p>身</p>

丁亥年一十四	卯乙年三十四	午戊年六十四	酉辛年九十四	子甲年四
<p>莫在聲</p> <p>周廷儒榜 餘詳仕官</p>				
	<p>全元錫</p> <p>東街人</p>	<p>莫在奇</p> <p>四都吳田人</p>	<p>李世瑞</p>	<p>龔士元</p>
			<p>李應品</p> <p>五都地塘人</p>	<p>全在茲</p> <p>五都全家村人</p>

卷五

乙

年壬年五十	卯乙年二十	未辛年四	午庚年三	禧堂
		全在茲 詳列傳		
劉嗣晏	陳經猷 四都陽旭頭人	巖 捷	湯執中 廣嗣衮 南街人	周士綸 四都鉄坑人

系 志 卷五	雨丁年四十	順治八年 辛卯	別科	未登年六十
			進士	李膺品 <small>五都塘人 詳列傳</small>
	潘宏化 <small>三都潘家村人</small>	全二南 <small>五都全家村人</small>	蔣遵國 <small>三都大橋頭人</small>	清代貢舉
			舉人	
			貢生	
			陽宏聲 <small>一都塘邊人</small>	
			易孔著	

白十九年庚	癸十年	壬十年	癸十年十庚庚	丑十年	子庚年七十	具
					全二戴 解元 二南兄	
秦斌	唐堯天	蘇遇春 拔	李呈馨	郭震		

丙癸年二十三	己巳年八廿	子甲年三廿	戊壬年一廿
<p>李楷 五都邊塘人</p> <p>唐國鈞 二都西鎮頭人</p>		<p>陳嘉謀</p>	<p>莫執諒 二都雷山村人</p>
<p>全懿 一都富家洞人</p> <p>陳紹虞 副南街人</p> <p>陽體灝 一都塘邊人</p>	<p>全惟極</p> <p>陽永年</p>	<p>文輔教 北街人</p> <p>文輔世 北街人</p>	<p>陳嘉謨 北街人</p>

<p>三十 四年 乙亥</p>	<p>三十 五年 丙子</p>	<p>三十 八年 乙卯</p>	<p>三十 九年 庚辰</p>	<p>四十 一年 壬午</p>	<p>四十 三年 甲申</p>
<p>陽中人 <small>二都東屋村人</small></p>	<p>蘇捷周 <small>優</small></p>	<p>蘇應昌 <small>副</small></p>	<p>全火仁 <small>東街人</small></p>	<p>陽體幹 <small>一都塘邊村人</small></p>	<p>全儒珍 <small>東街人</small></p>
<p>黃猷立 <small>一都潭墟人</small></p>	<p>黃道立 <small>猷立兄</small></p>	<p>陽開芳 <small>二都滄頭村人</small></p>	<p>廖必元 <small>二都南村人</small></p>	<p>全懿 <small>富家洞人</small></p>	<p>王啟煥</p>

辛年十五 卯	庚寅 九年 四十	戊子 七年 四十	丙戌 五年 四十	乙酉 四年 四十
				<p>李 文輔經 和 東街人 西岸人</p>
<p>楊春芳 副</p>	<p>文兆鴻 副 北街人</p>	<p>陽文耀 東屋村人</p>	<p>黃達賢 東屋村人</p>	<p>石震天 東屋村人</p>
			<p>石玉章</p>	<p>石儒修 石家村人</p>

五十年 壬辰	五十年 癸巳	五十年 甲午	五十年 乙未	五十年 丙申
	文兆鴻	廣恆豐 南街人		
陸加秩 優七都南村人	陽有章 東慶村人	蘇介眉 三都大碼頭人	陽王佐 三都為鴉洲人	張鵬 一都潭下墟人
			陽旦 沿口人	秦榮紳 一都蔡崗堡人 秦穆希 二都龍口人

年二	<small>癸丑年</small>	子庚年九十五	年六十五
<p>陽秉剛</p> <p>新橋村人</p>	<p>周度</p> <p><small>四都鎮坑武生</small></p>	<p>湯應求</p> <p><small>三都人詳列傳</small></p>	<p>陳虞昭</p> <p><small>南街人</small></p>
<p>秦必選</p> <p><small>拔東家山人</small></p>	<p>湯允升</p> <p><small>副</small></p>	<p>蘇芬</p> <p><small>大塘人</small></p>	<p>莫執中</p> <p><small>四都靈西人</small></p>
<p>陽輝岐</p> <p><small>一都塘邊人</small></p>	<p>陽之柄</p> <p><small>塘岸村人</small></p>	<p>文輔綱</p> <p><small>北街人</small></p>	<p>孫獲駿</p> <p><small>六都蘇村人</small></p>
<p>吳廷獻</p> <p><small>東街人</small></p>	<p>廖達觀</p> <p><small>副五都廖家塘人</small></p>	<p>陸加秩</p> <p><small>副</small></p>	<p>廖翀</p> <p><small>二都路西人</small></p>
<p>唐廷瑛</p> <p><small>副二都人</small></p>			

亥辛年九	酉己年七	丁未年	丙午年	辰甲
	<p>全才 一都人</p> <p>全爾源 東街人</p>			
<p>熊飛渭</p>	<p>陽政 一都鴨江人</p>	<p>崔達 南街人</p>	<p>全爾祺 東街人</p>	<p>董訓 三都金家村人</p> <p>陽運天</p> <p>黃道立 一都潭壩人</p>

年 三	科恩辰丙年元隆乾	卯年十三	子壬年十
<p>孫承綱</p> <p>文兆奘</p> <p><small>解元北街人 六都大塘人</small></p>	<p>陶宏</p> <p><small>改名董 一都人</small></p> <p>廖拔桂</p> <p><small>二都人</small></p> <p>黃瑞鵬</p> <p><small>二都人</small></p>	<p>陽世燮</p> <p><small>二都英邊人</small></p>	<p>黃瑞鳳</p> <p><small>二都人</small></p> <p>廖丕勳</p> <p><small>三都廖家村 人詳仕宦</small></p>
<p>李芳純</p>	<p>秦肇基</p> <p>全爾哲</p> <p><small>東街人</small></p>	<p>秦上仁</p>	

卷五

古

八年 癸亥	七年 壬戌	六年 辛酉	五年 庚申	四年 己未	戊 午
				黃瑞鵬 <small>莊有恭榜 詳列傳</small> 文兆爽 <small>詳列傳</small>	
					黃大簇 <small>一都人</small> 秦兆瑞 <small>二都人</small> 胡廷器 <small>二都曹家 店人</small>
陽贊化 <small>一都塘邊人</small>	龔敬	崔卓立 <small>拔</small>	董紹舒		

卷五	午庚年五十	辰年十三	卯丁年二十	丑乙年十	甲子九年
	<p>全吾懿 <small>東街人</small></p> <p>莫顯仁 <small>二都人</small></p>		<p>秦樹綱 <small>一都雷家村人</small></p> <p>唐冠倫 <small>二都人</small></p> <p>唐盛斯 <small>二都人</small></p>		<p>秦重仁 <small>三都人</small></p>
	<p>鄒學蘇</p>	<p>陽皓極 <small>一都鳴江人</small></p> <p>文鴻藻 <small>一都東木墟人</small></p>		<p>文鴻謨</p> <p>唐聖牧</p>	

<p>知巳年四廿</p>	<p>子年丙廿一</p>	<p>酉年癸十八</p>	<p>科恩申壬年七十</p>
<p>梁廷幹 西關外人</p>	<p>秦國楨 四都船田村人</p>	<p>秦樹紀 一都雷家村人</p>	<p>莫大鵬 二都人</p> <p>廖重華 一都人</p>
<p>唐惠覃 誅學聖引 秦幹</p>	<p>廖宏基</p>	<p>陳虞書</p>	<p>陽旭偉 三都人 詳列傳</p> <p>秦淮 二都白鶴人</p> <p>文兆榮</p> <p>劉紹蘇 三都下塘邊人</p>

宋英年八十二	午壬年七十二	巳年廿六	庚申年恩
	<p>湯寬倫 三都人</p> <p>秦毓珩 一都人</p> <p>唐宗賢 二都人</p>		<p>唐精一 三都人</p> <p>陽斯煥 一都人</p>
劉伯元	<p>董淑貞</p> <p>俸信盛 三都人</p>	<p>黃煥彩 六都東泉人</p>	<p>廖德全 副都廖家</p>

卷三

上

身
三

年十三

年一十三

年三十三

全崇琇
縣城人

陽浩然
二都車頭人

蔣權
大礪頭人

莫大鵬
二都人

陽順
拔

蘇法軾
三都人

周正培
六都人

陽光輝
三都雍田村人

陽麗坤
一都新橋人

全爾祚
縣城人
有列傳

陽旭烈
三都雍田村人

莫顯為
二都人

六十三 庚午年五十三 子戌

<p>唐宗順</p> <p>湯時彥</p> <p>莫汝霖 <small>三都南洲人</small></p>	<p>湯鴻遠 <small>三都人</small></p> <p>陽彰琇 <small>三都牛頭人</small></p> <p>黃東昀 <small>二都人</small></p> <p>陽日華</p> <p>萬科炳 <small>六都大塘人</small></p>	
<p>秦尚温 <small>一都雷家村人</small></p> <p>湯之牲 <small>副</small></p> <p>易海涵 <small>副</small></p>	<p>蔣勉 <small>三都人</small></p> <p>龔上達 <small>三都人</small></p> <p>莫讓魁 <small>五都人</small></p> <p>廖爾輔 <small>五都廖家塘人</small></p> <p>陽用三 <small>一都新宅塘人</small></p>	<p>李天階 <small>一都老街人</small></p> <p>袁京兆 <small>副</small></p>

年 辛 卯

三 十 七 年 壬 辰

第

三

陳其珊

全崇仁

周官鐸

縣城人

三都細瓦溪人

蔣超儒

三都人

陸月旦

七都下田心人

秦尚仁

一都雷家村人

唐時夔

一都八塘溪人

唐堯天

一都八嶺底村人

李天棟

一都老街人

楊永清

三都本同村人

周海琛

四都鉄坑上人

莫任恩

四都吳田店里人

公
二
家
五

四十四年己亥

四十四年己亥

三十三年甲午

<p>秦樹緒 <small>一都雷家村人</small></p>	<p>全廷輝 <small>城廂人</small></p>	<p>秦鍾瑛 <small>一都鎮東人</small></p>	<p>廖正誼 <small>五都廖家塘人</small></p>	<p>蘇世傳 <small>解元六都大塘人有列傳</small></p>	<p>張自愛 <small>一都曾家村人</small></p>	<p>趙一健 <small>二都遇塘村人</small></p>	<p>周履恭 <small>六都江頭洲人有列傳</small></p>
--------------------------------------	-----------------------------------	-------------------------------------	--------------------------------------	------------------------------------------	--------------------------------------	--------------------------------------	-----------------------------------------

七

庚子年五十四

庚子年五十四

庚子年五十四

庚子年五十四

黃東生

六都江頭洲人

周履謙

二都龍崗潭人

張九思

縣城人

全崇琳

全崇璉

縣城人

易道美

三都社田墾人

唐濟美

二都西頭人

唐尚詩

二都西頭人

全吾植

東街人

全廣任

東街人

莫代昌

四都福級灣人

萬科煥

六都大塘村人

秦廣愉

一都山底村人

西乙年四十五

申戊年三十五

丙午一年五十

五
二
三

蔣學韓

解元
二都塘村人
七都太平墟人

蘇森

全吾齡

東街人
有列傳

全廷茂

縣城人

龔大昌

三都南宅村人

全廣綬

東街人

全廷觀

縣城人

蘇山璞

一都塘村人

秦琰

一都蔡崗人

萬科熙

拔
六都大塘人

蘇世忠

六都大塘人

五十七年壬子

五十九年甲寅

秦基

三都新宅村人

全三省

二都董家人

秦培珏

一都雷家村人

朱依斗

一都田裡村人

易鳳庭

五都小溶江人
有列傳

李樹勳

二都曹家店人

胡應飛

一都楓林村人

唐廷佐

三都唐家村人

莫超然

三都唐家村人

全廷鉞

縣城人

蘇文超

副六都蘇村人

十六年乙卯

嘉慶二年
丁巳

三年戊午

五年辛

李昌明

即昌發

趙中立

二都大塘村人

佳國藩

王序賓

三都王家店人

唐廷琬

二都安山底人

李村美

副

蘇正明

五都白汀人

朱依瀛

一都人

萬科熾

六都大塘人

萬科熾

全廷揖

縣城人

廖正純

五都廖家塘人

全廷謨

縣城人

陽光鼎

副

劉定邦

五都小洛江人

易泰

副

宣統年八	庚壬年七	丙辛年六	庚申	則
	<p>易鳳庭</p> <p>即周知縣 有列傳</p>			
		<p>雷作霖</p> <p>一都雷家村人</p>	<p>陽位極</p> <p>二都車頭人 改名會極</p>	
<p>李春華</p> <p>三都七村人</p>		<p>黃繼修</p> <p>五都宅慶人 有列傳</p>	<p>李天亨</p> <p>三都典隆村人</p>	
		<p>蔣學山</p> <p>副</p>	<p>龔兆元</p> <p>改名振南 三都南宅村人</p>	
			<p>秦靖然</p> <p>一都雷家村人</p>	

十一年乙丑

九 年 甲 子

秦

基

翰林院庶吉士

金方泰

五部黃旗人
有列傳

萬方泰

六部大塘人

易鳳泰

五部小塔江人

全其敏

二部翁裏村人

全景彰

四部福祿灣人

蘇

蘇

七部太平村人

李光儀

三部興隆村人
改名拱宸

文思光

訓

陽方中

二部車頭人

蘇大曜

六部蘇村人

<p>十五 辛 午</p>	<p>三十三年 戊 辰</p>	<p>二十二年 丁 卯</p>
	<p>陽保元 <small>三都蓮田村人</small></p> <p>徐玉炳 <small>六都龍爪人</small></p> <p>易大來 <small>三都易家村人 改名泰來</small></p> <p>蘇大受 <small>六都大塘村人</small></p> <p>蔣學山 <small>二都塘村人 有列傳</small></p>	<p>萬雲 <small>二都塘南人</small></p> <p>全廷楫 <small>縣城人</small></p> <p>陽耀祖 <small>二都東頭人</small></p>
<p>張良許 <small>五都莫家村人</small></p>	<p>周啟烈 <small>六都江頭洲人 有列傳</small></p> <p>廖正儀 <small>五都廖家塘人</small></p> <p>龔元 <small>副二都豐隆村人</small></p>	<p>王中 <small>一都塘裏渡人</small></p> <p>蘇大楠 <small>副六都大塘人</small></p> <p>周維新 <small>六都東皋磻人</small></p>

二十八年

九年
甲戌

十六年
庚子

二十一年
子

黎元昌

二都江東人

蘇成琛

六都蘇村人

周啟運

拔

毛一金

二都人

秦寶領

一都山人

陽大觀

一都沿口人

蘇沛霖

四都大塘人

秦昌齡

三都油榨村人

蘇大昭

六都蘇村人

周啟運

六都江頭洲人

陽蔭杞

三都上牛頭村人

董文炳

二都上宅人

王汝霖

三都王東庄人

卷五

卷五

卯 巳 年 四 十 二

寅 戌 年 三 十 二

陽常暉

三都陽家村人

秦昌齡

改名錫九

陽廷華

二都車頭人

吳謙

蘇城人

蘇文愷

六都蘇村人

李向榮

二都鳳六村人

莫翼鵬

三都甘棠村人

王吉士

三都王家庄人

李如蘭

六都黃柏村人

陽之萃

副

徐岱

六都四尾洲人

<p>卷之二</p>	<p>道池元年巳</p>	<p>三十三年酉</p>	<p>未</p>	<p>辛</p>	<p>壬</p>
<p>秦成鑑 一都雷家村人 徐守民 六都龍爪人 蔣文化 三都大橋頭人 陽之藻 二都車頭人</p>					
<p>易富涵 三都杜田堤人 李培元 三都董家巷人</p>	<p>胡家驥 二都曹家店人</p>	<p>陳元士 一都康家村人</p>	<p>劉清宇 六都東泉橋人</p>	<p>秦守謙 二都白鶴村人</p>	<p>秦幹 二都東江村人</p>

戊丙年六	酉乙年五	午壬年二	科恩
<p>周啟運</p> <p><small>翰林院庶吉士 有列傳</small></p>		<p>秦錫九</p> <p><small>即用知縣</small></p>	
<p>周啟南</p> <p><small>六都江頭洲人</small></p>	<p>王日川</p> <p><small>三都王家村人</small></p> <p>萬方宜</p> <p><small>六都大塘人</small></p>	<p>秦培璠</p> <p><small>一都雷家村人</small></p>	<p>蔣文煥</p> <p><small>三都大宅坊人</small></p>
<p>徐允昭</p> <p><small>六都龍爪人</small></p>	<p>李似蘭</p> <p><small>六都貢柏村人</small></p> <p>易道敏</p> <p><small>五都小洛江人</small></p> <p>劉鼎</p> <p><small>六都蘇村人</small></p>	<p>董德煊</p> <p><small>三都金家村人</small></p>	

八 年 戌 子

唐 辰

三部金嘉村人

王啟泰

六都藍田堡人

萬方春

六都大塘人

趙繼達

一部潭圩人

龔觀宸

三都金嘉村人

李鴻舉

三都老圩人

唐光表

二都甲宅村人

陽祖修

二都東頭人

陽之萃

祖修弟

陽 曙

副

盧光珠

副 七都大塘頭人

盧景修

七都塘底人

萬 福

六都大塘人

萬 緯

同上

庚光斗

五都五里排

子

子

十	未 年 巳 十五	辰 年 去 十二	卯 年 辛 十
<p>唐遇隆</p> <p><small>解元 三都唐家村人</small></p>	<p>龔一貞</p>	<p>李景儀</p> <p><small>七都李家村人</small></p>	<p>周啟稷</p> <p><small>六都江頭洲人</small></p> <p>熊維寶</p> <p><small>二都熊家村人</small></p> <p>李愈南</p> <p><small>三都興隆村人</small></p> <p>蘇維喬</p> <p><small>六都岩背村人 有列傳</small></p>
<p>蘇汝謙</p> <p><small>被</small></p>	<p>陽公保</p> <p><small>二都莫邊人</small></p>	<p>萬方元</p> <p><small>六都大塘村人</small></p>	

七年丁酉

十九年己亥

秦肇益

二都冲里村人

易履祥

三都社田垌人

黎榮遠

二都馬家亭人

莫在深

四都大江頭人

陽公保

二都莫邊村人

陽秉鏞

五都龍門村人

于輝瀛

五都龍門村人

黎椿

二都江東村人

黎柄

椿弟

卷

二

黎氏

下

子庚年十二

卯癸年三十二

周啟甲

六都江頭洲人

秦京輝

一都富家村人

廖宗文

五都廖家村人
有列傳

易永清

五都小客江人
有列傳

蘇汝謙

六都蘇村人
有列傳

莫若平

二都西村人

李際昌

六都黃板村人

周廷普

六都江頭洲人

唐守仁

一都上宅村人
改名崇倫

陽蔭斗

副三都雍田村人

周廷機

副六都江頭洲人

周贊廷

副六都九屋村人

辰甲年四十二

己巳年五十二

年九十二

唐守道

一都新宅有人

徐士雲

六都田尾洲人

秦兆豐

二都大山諸人

趙光璧

五都橫嶺底人

黎榮杰

二都馬家埠人

李際昌

即用知縣

廖宗文

有列傳

唐守道

即用知縣

周冠

解元
六都江頭洲人

易煥圖

三都易家村人

周啟京

三都
六都江頭洲人

秦熙

一都格高堡人

蘇汝恆

六都蘇村人

易煥書

三都
三都易家村人

周廷揆

六都
六都江頭洲人

卷五

科兩卯乙年五亥辛平元行補辰丙年六壹戌

丙乙

庚

三

王鼎元

一都塘裡渡人

熊紹璜

二都熊家村人
有列傳

蘇性

一都塘西村人
有列傳

李士蓮

三都雍田村人

黃善福

二都道現村人

趙方正

二都渡田人

唐廷勳

四都人

唐葆元

二都甲宅村人

黃善昌

善福弟

陽肇光

二都車頭洲人

莫炳勳

二都白馬人

十一年辛酉補行壬子年九

十一年庚申

周冠
黃善福

翰林院編修
有列傳

黎鎮
周啟京

二都江東村人
原名田綬北關
六都江頭洲人

秦斌

二都獅仔埠人

莫濟源

三都南洲人

陽體乾

三都湯家村人

周廷揆

六都江頭洲人

秦懋寶

一都塘村人

周杰

六都大塘人

陶啟範

三都陶家村人

湯獻祥

三都塘邊村人

系
卷五

治同	科 丙 未 己 年
<p>陽成華 成華弟</p> <p>陽成章 二都車頭人</p>	<p>蘇汝恆 六都蘇村人</p> <p>陽暉璧 三都雍田村人</p> <p>陽鎮 二都人</p> <p>熊鳳儀 二都熊家村人</p>
<p>唐世熙 一都嶺底人</p>	<p>萬會昌 六都大塘人</p> <p>石佩冠 三都白石潭人</p> <p>石應斗 六都東奉橋人</p>

<p>亥 癸 年 二</p>	<p>戌 壬 年 元</p>
<p>湯獻祥 翰林院庶吉士 周杰 即用知縣</p>	
	<p>全秉傑 縣城人 周廷緯 六都江頭村人 陽國瑞 二都車頭村人 秦汝茶 一都庄屋村人 陽國楷 二都車頭村人 秦道然 二都松橋村人</p>
<p>石應泰 六都東皋橋人 秦茲柟 一都庄屋村人 余慶昌 東街人 陽開運 三都窪田村人</p>	<p>陽紹夔 二都陽家營人 唐兆熙 三都金嘉村人</p>

系
卷五

八

<p>寅丙年五</p>	<p>丑乙年四</p>	<p>子甲年三</p>	
	<p>周廷揆 戶部主事 有列傳</p> <p>趙德麟 主事</p>		
		<p>秦鍾簡 一部雷家村人</p> <p>陽肇先 二部東頭洲人</p> <p>趙德麟 一部潭圩人</p>	
<p>秦甫田</p>		<p>陽宣光 副</p> <p>張永熙 副</p>	<p>李玉文 五部金竹人</p>

六年丁卯

七年壬辰

秦鍾簡

翰林院編修

蘇汝恆

主事
有列傳

熊鳳儀

主事

陽肇先

即用知縣

張漢昭

二都龍樹潭人

萬本仁

六都大塘人

張永熙

五都陂田人

陽暉吉

二都車頭人

唐忱中

二都西鎮頭人

石秉中

六都宣陽洞人

熊紹周

二都熊家村人

胡夢齡

二都曹家店人

卷五

六

<p>十年辛未</p>	<p>九年庚午</p>	<p>八年己巳</p>
<p>陽成章 即用知縣</p>		<p>張永熙 即用知縣 有列傳</p>
	<p>陽宣光 二部車頭人 改名煥章</p> <p>毛肇熙 二部毛家村人</p> <p>陳景禧 一部陳家村人</p>	
<p>蘇植 六部六塘村人</p> <p>秦友善 一部蔡崗人</p>	<p>秦熙 副</p> <p>周廷模</p>	<p>栗慶餘 六部馬莊村人</p> <p>陽國祥 二部車頭村人</p>

光緒元年	十三 年	二十 年	十一 年
	<p>唐德俊</p> <p>內閣中書</p>		
		<p>周炳蔚</p> <p>一部東頭村人</p> <p>周廷寬</p> <p>六都江頭洲人 有列傳</p> <p>陽成瑛</p> <p>二都楊頭村人</p> <p>唐德俊</p> <p>一都嶺底村人</p>	
<p>周錫齡</p> <p>六都江頭洲人</p>	<p>唐存讓</p> <p>一部跌山村人</p> <p>周蓮舫</p> <p>六都江頭洲人</p>	<p>唐國珍</p> <p>後</p> <p>易見龍</p> <p>三都社田墾人</p>	<p>李春華</p> <p>二都定江圩人</p> <p>湯炳照</p> <p>六都藍田堡人</p>

系
上
卷五

子 丙 年 二 亥 乙

三十一

陽暉燾

三都雞田村人

唐世熙

一都嶺底村人

李懋實

三都董家村人

徐冠瀛

六都龍爪村人

易簡

三都易家村人
有列傳

全玠輝

臨城人

李培英

六都黃柏村人

周紹劉

六都江頭洲人

唐廷楷

三都金嘉村人

蘇芹

六都大塘人

陽邦秀

二都車頭人

蘇德性

三都社田垵人

秦景熙

二都社頭人

秦豐祥

一都庄屋村人

秦桂芬

一都東宅人
副

蘇汝鈞

六都岩背村人

三十一

午壬年八 巳辛年七 辰庚年六

八
二
五

陽善祥

二都車頭人

秦善祥

二都南場村人

周安

一都黃田村人

周鴻鈞

六都江頭洲人

龍廷佐

七都黃柏村人

陽啟祥

二都茗塘人

熊振飛

二都熊家村人

楊凱榮

三都本固村人

涂啟洛

六都涂家村人

鄧麟

一都素木村人

陽毅

三都田心人

<p>申 甲 年 十</p>	<p>未 癸 年 九</p>
	<p>周 紹 劉 <small>翰林院度吉士</small> 周 安 <small>主事</small></p>
<p>李 根 深 <small>二都人</small> 唐 冠 賢 <small>二都安山人</small> 陽 一 昌 <small>二都莫边人</small> 文 樹 柵 <small>二都人</small> 張 奉 三 <small>二都龍對潭人</small> 秦 毓 祥 <small>一都在屋人</small> 秦 增 藩 <small>二都鳳穴人</small></p>	

子戌年四十

歲丙年二十

酉七年一十

唐國珍
即用知縣

唐國珍

一都半埠村人

唐錫彤

二都人
改名錫變

秦度

二都塘村人

毛蔭著

二都毛家村人
寄寓永福

湯汝和

三都上塘邊人

周愷

六都人

李冠藻

六都黃柏村人

文昌保

一都炭底村人

蘇岱

六都大塘村人

係

三

卷五

十一

卯辛年七十	庚年六十	科恩丑巳年五十
	<p>蘇 岱 印用知縣</p>	<p>湯汝和 印用知縣</p>
<p>秦鍾毓 三都馬嶺村人</p> <p>蔡元熙 三都宅家園人</p>		<p>熊振翔 二都熊家村人</p> <p>俸肇祥 三都木匠戶人</p> <p>陽國楨 解元 二都金桂山人</p> <p>周鴻鈞 六都江頭洲人</p> <p>文植 一都點塔村人 改名同書</p>
<p>陽 暄 三都雍田村人</p>	<p>陽 昭 二都南場人</p>	

十八年壬辰

二十一年甲午

黎元熙 即用
周紹昌 詞林

黎肇熙 元熙兄

周紹昌 六都江頭洲人

蘇汝佶 六都青背村人

陽裕達 三都木馬村人

廖鴻年 二都青吳山人

蔣德彰 三都大研頭人

周紀鳳 六都江頭洲人

熊啟夏 二都熊家村人

陸 滙 七都中間江人

秦行祥 一都庄屋人

秦沐霖 二都人

易春生 三都易家村人

子庚年七十二

酉丁年五十二

未己年一廿

文同書 刑部主事

周 鉞

六都江頭洲人

全秉忠

東街人

李繁滋

五都金竹人

黎尚元

二都馬家埠人

易 復

五都小落江人

蘇焮煥

改名國炳 有列傳

蘇繼軌

三都塘頭村人

陽 壇

二都車頭人

陽暉南

三都雍田村人

秦 棟

拔 三都人

熊昭漢

二都田心村人

易煥謀

三都易家村人

秦潤生

一都蔡岡人

涂煥堯

六都涂家村人

胡彥珪

二都曹家店人

除	丁未 三年 三十	丙午 二年 三十	長 甲年十三	寅 年八廿	科送丑辛
卷五					
					陽壯陞 <small>二都田心村人</small> 陽鳳朝 <small>二都車頭洲人</small>
廿四	張錫圭 <small>二都龍街港人</small> 陽鳳鳴 <small>一都香殿人</small>	周澤潤 <small>六都江頭洲人</small>	秦鍾笏 <small>二都大山話人</small> 蔣山松霖 <small>三都下官村人</small>	萬送青 <small>二都塘南人</small>	

宣統元年己酉

二月庚戌

康慎樞

六都首三人

陽炳震

二都金佳山人

唐毅

優 一都發底村人

陽啟宇

拔 二都車頭村人

龍鶴齡

拔 二都客家村人

陽一君

二都車頭村人

陽暉

一都大邊頭人

薛維藩

一都薛家村人

周景

六都大塘村人

清代制舉

陽造極

乾隆三十年孝廉方正
二都人

全廣焯

嘉慶元年孝廉方正
東街人

徐冠瀛

光緒二年孝廉方正
六都龍爪人

特考知事

李舒甲

民國三年
一區雍田村人

易文蔚

民國三年
三都莫家村人

黃鍾衡

民國四年
一區大埠頭人

易燾

民國四年
三都易家村人

送者投職

熊振翔

由舉人保送以監大使分發內淮

陽裕達

由舉人保送以監大使分發四川民國回籍著理與業林隆川等縣知事

蘇汝佶

由舉人保送以縣丞分發廣西

蘇國炳

由舉人保送以監大使分發雲南 有列傳

萬遜青

由歲貢保送以縣丞分發陝西

熊振飛

由歲貢保送以縣丞分發浙江

李仲元

由歲貢保送以知縣分發雲南民國回籍充財政研料員

易復

由舉人保送以監大使分發山東入法政學堂畢業民國回籍任太邑知事
廣西模範監獄典獄長

蘇汝鈞

由副貢保送以直州判分發湖南辦理湘西樁局事務

系

卷五

廿六

周 鑑

由舉人保送以直州同分發湖南

黎尚元

由舉人保送以縣丞分發廣東

秦鍾笏

由歲貢保送以府經分發河南

陽鳳鳴

由歲貢保送以州判改分湖南

李繁滋

由舉人廣西法政畢業保送以鹽大使分發廣東民國回籍署上林縣及廣東
鶴山縣知事

康慎樞

由歲貢保送以府經分發貴州民國回籍任思隆縣長應恩恩文縣知事
平樂寺縣丞省及科長

龍鶴齡

由拔貢朝考授職州判分發雲南民國回籍署桂林縣知事

唐冠賢

由歲貢赴部驗看以縣丞分發廣東歷充財政局科長博白統稅局長

陽 暉

由歲貢保送以府經分發雲南充石青井鹽務委員署稅務井鹽大使

陽啟宇

由拔貢朝考授職州判分發湖南

清代武閣

別科
進
士
舉
人

康熙
四十四年
乙酉

文輔邦 北衙人
張倫 北衙人

四十
七年
戊子

蔣倫 三都六橋頭人
湯學洙 三都四瓦窰人

五十
一年
補舉
四科

秦章 二都毛窰人

家
志
卷五

廿七

科子庚補年十六	丁酉 六年 二十	癸巳 二年 三十	長
<p>陽 烜 南街人</p> <p>龔 夢熊 路底人</p> <p>蘇 挺偉 六都大塘人</p>	<p>龔 居義 三都細云室人</p>	<p>萬 國名 六都大塘人</p>	十一

癸卯
元年
庚午

二年壬午
庚辰
癸卯
甲辰

七年
己未
丙申

全泓如
縣城人

陽元復
二都人

蘇廷標
七都人

文兆麟
北街人

李長芳
四都西岸人

陽 炘
一都鴨江人

文兆鳳
北街人

廿八

午戌年三	丙辰 元年 乾隆	卯巳年三十	子壬年十
<p>郭志書 南街人</p> <p>蘇挺輝 六都二人</p>	<p>全吾喬 東街人</p>	<p>陳儒修 一都陳家村人</p> <p>陳廷珍 一都陳家村人</p>	<p>陽光極 一都鴨江人</p> <p>全吾宅 東街人</p> <p>陽本極 一都鴨江人</p>

九 年 甲 子

龔端居

三部八里人

莫應麟

三部九里人

陳吾修

四部五里人

湯曙東

三部牛頭村人

歐陽英

二部六里人

龔正居

三部八里人

陳廷諭

五部金盆人

蔣學元

二部塘村人

二十二年丁卯 五十庚午 七十壬申

蔣學海

二都塘村人

張維成

七都黃村人

伍剛秋

一都二里人

鄒承緒

三都九里人

蘇大忠

同上

陽明震

五都二里人

廣光謨

五都五里排人

張宣

三都秦家園人

蔣馨宇

三都大橋頭人

二十
年乙亥

鄒承緒

任直隸宣化鎮中軍守備

二十一年丙子

龍彰靈 一都素木村人
秦濟沛 一都山底村人

二十四年乙卯

周永春 一都老街上人
周永泰 同上

廿五年庚辰

秦 變 三都八里人

修

志

卷五

四

西丁年二十四

寅庚年五十三

子戊年三十三

午壬年七廿

龔大彰

三都八里人

李見龍

一都五里人

唐繼泰

秦家村人

王立純

三都王家厝人

龔大任

三都南宅人

陳聖化

一都陳家村人

申辰年三十五

卯癸年八十四

子庚年五十四

亥巳年四十四

龔大彪

三都南宅人

陽繩祖

三都上牛頭人

陳聖誨

一都陳家村人

龔一品

舊是村人

卯乙年十六	子甲年九慶嘉	辰戌年三十	子丙年一廿
<p>蔣學蘇 二都塘村人</p>	<p>秦文華 四都二里人</p>	<p>蘇大桂 六都大塘人</p>	<p>張克臨 龍樹潭人</p> <p>庾光訓 五都五里排人</p>

亥乙年九十 年甲年四十 卯辛年一十 子戌年八 乙酉年五光道

陽
煥
東

康
壽

六都油橋村人

唐
拔
英

三都金壽村人

陽
蔭
桂

二都上牛頭人

唐
建
勳

一都半隼人

科乙巳 辰丙 亥癸 豐成 辰甲年四廿 卯癸年三廿 壬庚年十二

鼎
志

陽上禮

二都車頭人

全愷

東街人

陽煥東

二都金桂山人

龔承佐

二都豐隆村人

陳懷正

五都金盆村人

陽慶祖

二都金桂山人

全慶亮

東街人

四二

西辛年一

同治元年
庚子
恩科

癸亥年二

三年
甲子
生補
成學
知

文占魁

狀元
三
個
侍
衛

張鵬翼

三都陳家園人

文占魁

一都查林人

蘇汝泰

六都東泉橋人

全洪福

東街人

二十九年	九年庚午	六年丁卯	四年乙亥
			張鵬翼 蘇汝泰
石秉堅 六都東泉橋人	秦志鴻 三都油榨村人	李舒英 一都老街人	陳建勳 南街人 全治安 東街人

光緒元年 乙亥 恩科	二年丙子	三年丁丑	五年己卯
		<p>石秉珪 藍翎侍衛</p>	
<p>石秉珪 六都東泉橋人</p> <p>金紹昌 東街人</p> <p>莫汝讓 三都莫家地人</p>	<p>周嘉福 六都九屋所人</p>		<p>石秉壽 六都西田人</p> <p>陽廷瓚 二都金桂山人</p>

卷五

四

八年壬午

十一年乙酉

周啟駿

六都東江人

石有聲

六都西田人

鄒一杰

鳳凰墟人

周雄飛

六都東江人

唐國璋

一都半埠人

董世標

二都馬埠江人

張振

枝子舖人

秦兆熊

二都道觀村人

秦兆雲

六都人

陶樹標
二都道觀村人

年甲年十二

己癸年九十

丑己年五十

唐國璋

蘇州府衛任廣東增城
營守備調署佛山都閩府

莫介珪

二都独田村人

栗應祥

栗家村人

全啟星

東街人

吳定祥

南街人

黃國斌

一都神橋人

鄭國翰

董其華

三都董家巷人

丁酉年三十二

秦步雲

六都官礮村人

莫善澤

三都大廷村人

宋 仕宦

歐陽閔 任右康令

元 仕宦

全友清 以銓舉用任貴州思州府教授

全常卿 以異才擢用任道州貳守

全永輔 任廣東潮州府海陽縣尹

明 仕宦

莫在聲 出身見科舉任天啟崇禎間主事內轉歷任順天府丞太僕寺少卿兵部尚書帶東管山海關總制賜上方劍隆品爵錫品服另詳列傳

李膺品 出身見科舉於同東階後以兵部主事授監軍御史晉兵部左侍郎左

郭 韜 以才敏薦辟廣東參政升湖廣布政

蔣惠 歷官至太僕寺丞

蘇浩 四川監寧御史

全賜 授南京戶部主事 局詳列傳

莫傳 任藩司員外部

陳上書 由副榜進士授湖南湘鄉縣知縣 靖州知州 升岳州府知府

陳經猷 歷任兵部主事 道州知州 另詳列傳

蘇士宣 任寶慶知府

莫子富 江西南昌府知府

周士編 四川捷為知縣 以勳匪功 升任松江府軍門同知

李瓊 靖州知州

劉益 陵州知州

唐佐 四川知州

崔梧 呂州知州

高自登 湖廣知州

崔之環 歷官知州

焦霖 任池州同知另詳列傳

劉溥 歷官同知

潘嗣寬 歷任城步知縣遷嚴州府通判雲南趙州知州四川同知另詳列傳

陸萬鍾 蘇州同知另詳列傳

李敷華 雲南永昌府同知

系

四七

秦致恭

歷任江西新喻縣知縣應天通判

庾爵

江西撫州府通判

莫恃英

浙江紹興府通判

全在茲

歷任蘇州崑山湖廣衛陽知縣另詳列傳

張興

歷任定遠縣知縣升河南布政司另詳列傳

粟有程

萬曆間任湖南永州新田縣知縣

陶蓮橋

雲南大理府推官

陶湛虛

廣東欽州知州

陶大年

湖南善化縣知縣

張法

唐成

劉

瀾

龔統四

湯執中

黃捷 以上六人均官知縣任所未詳

石蘭 松澤知縣

秦傑 資陽知縣

莫魯 連山知縣

詹祥 文昌知縣

崔衡 雲南七佐知縣

桂宗美 歸德知縣

全麟 寧遠知縣

葉宗傑 蘇州教諭下縣知縣

李子美 竹溪知縣

莫惟學 施東知縣

庾祿 合浦知縣

莫從泰 會東知縣

莫蓋臣 餘未知縣

崔之璋 太和知縣

莫應圭 江西寧都知縣

廖鷄 南京石梁教諭生性知縣

莫嘉義 句容知縣

莫在奇 湘鄉知縣

李誠

六合教諭

崔宏

東安教諭

秦端

連山教諭

秦賢

太康教諭

崔復秀

寧淑教授陸紀善

秦珍

常州府教授

龔秉

任所未詳

唐臣

官訓導任所未詳

陳清

詳列傳

莫晉

潛江訓導

庾嗣衮

四川成都府知府東安教諭

張敬

楚府教諭

崔靖

連山教諭

蘇璫

欽州學正

陸桂

湖廣歸州訓導陸王府伴讀

全稟中

詳列傳

秦謙

詳列傳

蘇文

康州訓導

熊復初

麻州訓導

全福

南雄訓導

莫爵 倚知事

蘇寅 宣法縣丞

崔進 麻城主簿

劉觀 廣城知事

以上均以舉人任者

陽貞 知縣

李繼 大使

文紹 大使

蘇啟 縣丞

郭振維 縣丞

陸昇 任詳列傳

陽斌 交趾縣丞

全祖 新淦縣尹

崔峻極 麻陽知縣

陽進 大使

歐陽觀 經歷

蔣隆 縣丞

周文顯 緜寧縣丞

李資 直隸縣丞

劉渭 東陵縣丞

劉恕 秦州判官

栗盛 巡檢

黃琳 四川夔州府知事

廖榮 典史

張翼 典史

莫由 福建連城教諭

張用 增城訓導

蘇琛 玉山訓導

莫如爵 仰城主簿

秦忠 慈利主簿

陽福 都事

秦玉 河泊司

張本 六安州吏目

趙麟 典史

全邦直 九江訓導

唐文 同古衛訓導

李建秀 歷任高州訓導上林教諭

崔子讓 英德訓導

陸 經 荆州訓導

周 懋 南昌訓導

劉 思 龍州訓導

周 銓 揚州訓導

潘文翰 藤縣訓導

莫自特 揚州訓導

張 正 鬱林訓導

庾惟德 陽江監正

李 釗 隆慶間除授浙江杭州步局大使陞授廣東潮州府揭陽縣主簿

以上均由貢生任者

左列十七人皆以吏員或承差任者

陽 鳳 京衛歷陞六安州同知 李 峻 益場大使

李 高 由布政司通吏任京衛經歷升德慶州同知 南街人 李 榮 益場大使

秦 寶 京衛歷陞倍州同知 秦 傑 平樂大使 東街人

唐澄源 大使

李茂 潮陽大使 北街人

秦佩 赤水衛大使 磚塘人

陽雍 岩州大使 北街人

李拱高 銅鼓倉副使

焦俱 潮州倉副使

張淦 倉副使

石瑠 王府典膳 白石潭人

莫潛 福建巡司

李廷瑞 福建巡司

莫假 惠州巡司

詹誠 義官以本籍有德者為之

全存禮 壽官以本籍高年者為之

李尚謙 崇禎時任義寧協鎮 地塘人

莫永鎮 由武進士任廣西左營參將

萬世服

任桂管道擊六都大塘人

清 仕宦

凡由科甲出身已有列傳者如湯應求黃瑞鵬文兆爽黃
東昀莫汝霖周履泰周履謙蘇世傳全吾齡易鳳庭黃繼
修全方泰蔣學山周啟烈周啟運蘇維喬蘇汝謙易永清
廖宗文周冠然紹橫蘇汝恆周廷揆張永熙周永易簡蘇
國炳等其歷官事蹟各詳本傳中不贅載

蔣遵國

湖南城步縣知縣

全二南

浙江歸安縣知縣

全二戴

福建連城縣知縣

黃猷立

容縣教諭升河南盧氏縣知縣

廖丕勳

歷任貴州天柱縣慶安南等縣知縣兼平廣順等州知州

陶董

直隸龍門縣知縣

秦重仁

歷任修仁黃縣教諭恩恩教諭陝西平利縣知縣

唐冠倫

河南知縣

全吾懿

歷任宜山北流教諭兼東莞縣正山回黎城縣知縣

陽冕倫

山東昌邑縣知縣

全崇琇

四川施縣知縣

陽浩然

歷官至江西義寧府知府

萬科炳

歷任山西平定、壽陽、石樓、黃林、壽陽、和縣等處知縣

秦樹緒

歷任福建寧洋、永安、南靖等縣知縣

張九思

歷任四川双流、名山、清溪、江油等縣知縣

龔大昌

歷任河南林縣、冠縣等縣知縣

周官鐸

歷任山東商河、海豐等縣知縣

秦鍾瑛

歷任湖北宣城、素場等縣知縣

萬科娘

陝西岐山縣知縣

全廣綬

歷任遼江、教諭、升任四川彭水縣知縣

秦琰

歷任甘肅棧驛、高台縣知縣

秦培珏

歷任柳州、訓導、融縣、平樂、義諭、升任貴州、碭伯縣知縣

秦

卷五

全廷鉞

新安知縣

易鳳泰

歷任山西虞鄉左雲等縣知縣

秦基

歷任山西嵐縣文水聞喜知縣并代州直隸州知州

萬雲

四川涪州知縣

陽常暉

歷任馬平訓導西林教諭職取知縣

蔣文煥

歷任富川營林北流奉新并河南密縣知縣

朱依斗

四川大田縣知縣

唐廷佐

歷任福建寧德閩清仙遊南靖平和長樂縣知縣署雲霄德民海防同知

萬方泰

歷任河南靈寶商水等縣知縣

李拱宸

歷任福建臨漳羅源瓊寧歸化建寧夏浦同安等縣知縣

陽耀祖

歷任廣東龍川討川新會右翼知縣佛山海西分府

易大來

湖南桂陽縣知縣

蘇文愷

歷任山東濰縣高苑蒙陰鄒城等縣知縣

秦錫九

歷任山東即墨蓬萊曹縣新泰知縣

王日川

大批知縣歷任安徽霍山英山南陵太平知縣

周啟稷

歷任直隸平谷文安順義香河知縣升冀州直隸州知州

黎椿

湖北穀城縣知縣

唐守道

歷任江蘇鎮江丹徒知縣

黎鎮

歷任江蘇姜縣知縣署理松江知府

黃善福

曾任知縣

秦懋實

河南祥符縣知縣

湯暉璧

歷任江西南康永寧金溪知縣

湯之萃

歷任雲南新平貴義西河等縣知縣

李愈南

歷任維容柳茂融縣教諭升任貴州鎮陽修文等縣知縣

李際昌

歷任直隸鉅鹿涿水等縣知縣

王鼎元

廣東封川知縣

唐祿光

歷任江蘇睢寧儀徵高淳知縣甲子科同考試官

周杰

歷任浙江建德淳安景寧知縣升廣東嘉應直隸州知州

湯獻祥

歷任廣東海豐長樂永安等縣知縣

趙德麟

吏部主事

秦鐘簡

丙子順天鄉試同考官簡放貴州大主考河南陝西道監容御史
轉之刑兩科給事中簡任山東兗沂曹濟兵備道
山西知縣

張漢昭

知縣

陽成章

知縣

徐冠瀛

歷任湖北宜城應山鄖縣孝感等縣知縣

周學基

歷任浙江富陽縣知縣調諸暨縣

唐宮燮

歷任廣東藩庫廳兼會慶寧河源合浦知縣

唐國珍

歷任直隸樂亭唐昭高陽河間等縣知縣

熊鳳儀

歷任吏部主事廣東南澳佛岡各直隸廳同知

陽肇先

歷任元和縣知縣江西補用府

陽煥章

大挑知縣補用知縣

周炳蔚

歷任橫州訓導廣東補用道

唐德俊

歷任雲南永北景東等府同知

周安

刑部主事

毛蔭蕃

貴州知縣署山西岳陽縣知縣

黎肇熙

浙江知縣

湯汝和

歷任湖南江華桃源湘陰等縣知縣光緒辛卯癸巳甲午鄉試同考官
浙江候補道辦全浙農工商礦總局事著有磁雪詩鈔

李冠藻

歷署貴州厚坪彈壓普定縣知縣

秦鐘毓

六批知縣歷任福建建安同安崇安等縣知縣

黎元熙

歷任雲南大姚祿勳豐茂明等縣知縣署巧家所鎮雄新興等州
石膏牛提舉兼督煎總辦

文同書

歷任刑部主事升員外郎法部審錄司

蘇繼軌

奉城縣知事

蘇 岳

簽分陝西督辦武功厘局光緒辛卯鄉試同考官

周紹昌

由刑部主事歷任大理院庶事直隸司獄各處長平政院評事

全秉忠

歷任廣東試用知縣慶州糧務局長

易 復

歷任靈川縣知事廣西模範監獄典獄長

教 職

莫執諒

三區官田村人平南教諭

陳嘉謀

樂城南行人潯州教諭

唐國鈞

大宜教諭

文輔經

一區東嶺人陸川教諭

陽輝岐

二區塘邊人貴縣教諭

廖拔桂

二區人廣遠教授

秦國瑞

五區紹田人永安學正鎮安教授

全崇仁

興城人修仁教諭橫州學正

全三省

三區黃川村人富川教諭

李昌明

四區塘橋村人武宣教諭武學訓導

朱依瀛

二區人桂平教諭

湯位極

三區車頭村人賀縣訓導

黃瑞鳳

三區人歸源學正

陽時習

一區雍田村人北流教諭

陽斯煥

二區人武緣教諭

蘇山嵎

二區塘村人嘉浦縣訓導

莫超然

四區塘家村人隆安訓導得州教授

趙中立

三區周塘村人柳州教授

全方春

詳見列傳

全其敏

三區嶺裏村人嘉浦縣教諭

蘇大受

六區大塘村人歷任任遠陸川興業教諭

黎元昌

二區江東村人羅城教諭

陽蔭杞

四區上牛頭村人欽縣教諭

王汝霖

三區王家莊人歷任富川訓導象州應王梧州教授

陽廷華

歷任柳城陸川鬱林西林等縣教諭

王吉士

四區王家莊人昭三訓導

李如蘭

六區黃柏村人永安學正呂詳列傳

徐守民

六區龍爪人富川教諭

秦培璠

二區雷家莊人永安州訓導

周啟南

六區江頭洲人歷任天河南寧府永安等縣訓導

萬方宜

六區大塘村人歷任宣化訓導南寧教授

王啟泰

六區蓋田堡人歷任平南貴縣訓導慶遠泗城教授

陽蔭程

四區上牛頭村人柳城教諭

唐邊隆

四區鎮家村人 著詩學正

莫應深

五區大寺頭人 著任養利學正 著真教論

周致中

六區江太村人 著詩學正

唐守仁

二區上宅村人 著核訓學

李士蓮

一區莊田村人 著格教論

秦汝泰

二區庄後村人 著池學正

陽輝吉

三區東井頭村人 著利學正

石秉中

六區官照洲人 著任養利學正 著真教論

毛肇熙

三區毛家村人 著任養利學正 著真教論

全玠輝

縣城人 著以教論

卷五

卷五

卷五

卷五

陽善祥 三區大村人北流訓導

陳景禧 二區康寧村人隆安教諭

李懋賢 四區董家巷人歷任左州學正容縣教諭

蔣德璋 四區大橋頭人恩隆訓導

廖鴻年 三區青美山人陵川教諭

以上由舉人任者

陳紹虞 縣城人歷任左州學正并任寧都知縣

陽幹澣 二區塘邊人歷任平遠訓導上恩教諭

唐廷興 三區安山底人 縣教諭

董訓

四區金真村人武宣教諭

崔卓立

樂城人四區教諭

唐時菱

二區塘源村人永福教諭

周海琛

廣泉陽江教諭

楊永清

四區本固村人 縣訓導

蘇世忠

六區大塘村人賓州學正

陳運策

五區大嶺頭人修仁教諭

崔達

縣城人天河教諭另詳列傳

秦淮

三區白鶴村人慈川教諭

蘇學聖

六區大塘村人藤縣教諭

唐堯天

二區嶺底村人傳白教諭

莫任恩

五區弄田人養利州學正

全崇璉

縣城人北流訓導

唐廷琬

三區安山底人柳城教諭

李春華

四區老圩人歷任陸安訓導永安上思學正雜容教諭

盧景修

七區塘底人昭平訓導

李玉文

一區金竹人歷任容縣訓導江遠教諭另詳列傳

胡夢齡

三區曾家店人歷任左州學正寧明教諭

秦度

三區塘村人歷任武緣桂平陸川貴縣教諭

蘇大楠

歷任宜山教諭慶遠教授

萬木心 歷任桂平訓導本溪教諭

龔元 三區楓隆村興業教諭

莫炳瑞 左州學正

陽紹夔 三區陽家村人 縣訓導

陽開運 一區雍田村人 水浮教諭

陽炳照 六區藍田堡人 橫州訓導轉學正

王步安 羅城訓導

蘇世紳 養利州學正

萬恩生 歷任柳城貴縣訓導 蒼梧教諭

陽蔭斗 四區上頭村人 維家教諭

莫炳勳

教諭

李中奎

一區產田村人任遠訓導

秦紹周

四區油榨村人歷任海州教員上為平負縣武緣等縣訓導

秦鐘寬

二區雲家村人質縣教諭

秦譽

三區塘村人歷任嘉浦教諭泗城教授

莫汝霖

歷任融縣教諭太平教諭升湖北荊門州州同

黎禮耕

永淳訓導

李光亨

歷任宜化教諭瓊州學正

黎承澤

三區江東村人恩恩訓導另詳列傳

李炳嵩

四區黃家莊人歷任寧明柳城雜容教諭

秦鐘毅

二區雷家村人負縣教諭

陳元禮

容縣訓導

楊永固

縣教諭

王可亨

右州學正

湯紹燮

歷任三縣教諭

黎承霖

三區江東村人永州學正精醫術結黃學宮特保

以上由五貢任者

軍功保舉

蘇汝謙

見列傳

蘇維喬 見列傳

趙方正 三區渡口人咸豐間由軍功保舉知縣歷任廣東長寧縣知縣兼理連平州

易煥齋 茂興鄉四區人咸豐間由軍功保舉知縣歷任廣東長寧縣知縣兼理連平州

蘇性 院禾村咸豐間由軍功保舉知縣歷任直隸平陽府交城縣知縣上計卓異升補直隸州知州

陽景霽 院禾村四區人咸豐間由軍功保舉知縣歷任廣東永安知縣歷署海丰三水新安等縣知縣加知州銜

周政 院禾村咸豐間由軍功保舉直隸州知州補用府州州道實戴花翎陞州知州

蘇詩 院禾村一區宅上村人咸豐間由康生分團經勞中丞崇光保以知縣用

蘇文 一區宅上村人咸豐間由康生在軍營効力保舉知縣加同知銜賞戴花翎

李玉文 咸豐間由歲貢分團保舉教諭 有列傳

蔣金鏞 四區大橋頭人以監生分團保舉於歷任廣東始興縣清化司

易見龍

四區社以理人成丰回以康生办團功叙知縣

龍德智

七區社理人成丰回後巡撫勞榮光办理軍需有功保舉知縣發分直隸

陸浚

六區中間江人成丰回以办團堵禦有功保舉訓導歷任昭平訓導

劉開第

三區家家人成丰回以办團得力經巡撫勞榮光保舉縣丞

李簡榮

二區地塘人成丰回由衍生办團經巡撫保舉以詩送

黃行放

一區宅慶村人成丰回由附貢授例得訓導办團後今教諭著修仁賀縣教諭
鎮空教授

龔則善

成丰回由附貢授例得教諭以办團有功歷任上林縣教諭升太平知縣等府教諭

金錫爵

歸德人成丰回由增生办團保舉州同官分四川歷任西陽重慶州同官升卓著

陽久照

二區鴨江村人同治元年由軍功保舉教職歷任廣遠平興等縣訓導河池百色
講林寺所州學正

全獻廷

縣城東衛人由成貢办團保舉奉委署東南學正遷授永康學正

系

五

卷五

二

張家瑞

由衛生保參知縣加同知銜分發廣東署廣州府經歷

秦錫珪

光緒十一年廣西提督蘇元春率師出關等必經高陽路運若軍需官給五品兼統職銜候補兩廣總督岑春煊請清游歷三府保獎

唐安貞

三區安山嶺人光緒十一年隨邊防督辦蘇元春前往入駐克復築南關及越南文淵州涼山省長慶各縣保獎巡檢分廣東

陽元暉

三區 蘇村人廣東補用巡檢光緒十二年任款出力保以知縣仍留原省請用

秦錫壽

七區上白田人光緒十三年從岑英勳入征雲南辦理軍需保獎六次

陽啟東

三區 蘇村人光緒廿九年投効克復保獎 蘇元春用六年受龍南縣慶

陳祖勳

五區長崗人由村生外團保舉訓導任廣東雙橋司

秦維剛

三區塘村人投効雲南軍中保獎補用知縣分湖北高調湖南紀帶陞相營水師全軍管帶大防第十三隊署永州厘局局長保陽知事

勞績叙用

李康年

四區大宅坊人以培生公團突要進獎五品銜民國九年以公團辦事勞績著示福鹿
案及本邑等縣縣長

董盛栢

四區黃家巷人清康生民國任廣西省長公署科員任張省長保舉知縣省長送
案如左

秦廷瑾

二區清口村人民國任省長公署科員以勞績委署平樂縣知事

秦一民

清附生民國任督軍署科員保舉縣知事任廣東督軍署參謀長

龍與齡

清附生民國商以維持公安有公委署永安及本邑縣知事

萬忠

二區高宅村人以勞績委充湖南武陵縣警察所長

各途出身

陳泓

五區陽旭頭人湖南州判

周相輔

二區東頭村人由監生任江蘇省學憲以勞績知縣兼理昭文縣知縣

秦錫齡

二區雷家莊人由監生捐府經歷充山西代化城鹽務局委員

李一嵩

一區地塘村人准安府山陽縣福興河官升廣東潮州惠來縣神泉司地檢

秦錫藩

二區雷家莊人議敘縣丞

黃利坤

一區宅慶村人由附貢報捐請專署恩銜恩恩教諭

秦定基

三區鎮底村人由附生報捐知縣

王正藩

三區馬家埠人山西汾州府分府

黎觀光

三區馬家埠人報捐同知

周尚質

二區東頭村人翰林院庶書指省分發縣丞

黎從本

三區馬家埠人由附生報捐通判分發雲南歷署晉寧州知州廣西直隸州知州保加藍提舉銜

秦峙楨

三區塘村人由附生報捐吏目指分雲南歷署藍井巡檢保山縣典史代理保山縣知縣補授廣南府分府普寧府知府

秦紹程 山西法部人貴州候補鹽運

楊開鈺 山西武陽縣人雲南典史

陽協呂 一巨縣人蘇生江西候補府經歷署新營幕大姑嶺巡檢

陽東藤 一巨縣田村人蘇生江西補用府經歷

周廷綬 六區江頭洲人由附生報捐廣東試用同知

周瑞璋 廣東連陽縣知縣

周紹夔 六區江頭洲人由附生指捐雲南鹽運大使署署監井監守時大使

李廷誥 六區普福村人由監生報捐知縣指分湖南

萬方正 由監生指捐四川府經歷加同知銜

蘇兆欽 由監生指捐為准監大使

黎承恩

三區江東村人報捐知縣指分湖南署紳寧縣知縣一運同銜

李樹蕃

三區蓮花村人馬平教諭

蕭應瑞

城區龍將村人由廩生報捐教諭奉委署理容教諭

李紹書

三區興隆村人由俊秀在茲報捐陞委署理城區教諭奉委署理容教諭
外調署鹽安知縣

武職

庾文昌

見列傳

庾光先

一區五里排人由行伍署桂林營左營參將

庾其昌

一區五里排人由行伍任桂林營右營千總在平遠地方陣亡曾世襲雲騎尉

庾宗瑞

一區五里排人由行伍保把總勳典安在平遠地方陣亡

廣應榮

一區五里排人由行伍實授千參修仁石塘沈沈

文國陞

二區查林人由軍功保舉守備署巡撫都司百色所守備

全得勝

一區董家洲人在李台肥傳相麾下初名保平海營後以廣河同自承修營
以城守令州營心部分府

陽曉榮

二區通邊村人以林委調防小江石村廣西縣里守備

陽曉初

二區塘邊村人以外委調防長安河汶石守備

蘇定邦

二區黃田村人由軍功保舉在廣陽沈沈司守備

周德彪

三區路吉村人由軍功保舉能勝敵平兵後補桂林守備

秦治廷

和村人由檢標保舉先補和村守備署百色守備守備
守府

莫勝得

茂豐間由軍功保舉廣南守備

張正國

二區龍樹潭人由軍功保舉先補和村守備署百色守備
百色守府

秦剛

三區塘村人，自幼習武，軍功保舉，因斬獲匪首，特賜賜匾，其功甚偉。

朱純彩

五區安家村人，自幼習武，因斬獲匪首，特賜賜匾，其功甚偉。

董炳勳

三區馬埠江人，自幼習武，因斬獲匪首，特賜賜匾，其功甚偉。

湯崇光

七區舟村人，自幼習武，因斬獲匪首，特賜賜匾，其功甚偉。

李鼎元

三區下舍村人，自幼習武，因斬獲匪首，特賜賜匾，其功甚偉。

廖興發

一區東家埔人，自幼習武，因斬獲匪首，特賜賜匾，其功甚偉。

秦有昇

三區東江村人，自幼習武，因斬獲匪首，特賜賜匾，其功甚偉。

唐雲開

三區西鎮頭村人，自幼習武，因斬獲匪首，特賜賜匾，其功甚偉。

唐振吉

三區西鎮頭村人，自幼習武，因斬獲匪首，特賜賜匾，其功甚偉。

秦旬

塘村人，自幼習武，因斬獲匪首，特賜賜匾，其功甚偉。

石塘汛把統

秦國英

三區社頭村人由武生賞戴藍翎分帶柳州右軍左營以勦匪功保以千總儘先發用

李榮綱

二區東嶺人由武生設勦撫糧右營補桂林營把總於防陽初兩江水福流城守

楊啟祥

見列傳

盧大漢

見列傳

唐瑞廷

見列傳

易朝芝

四區社田埋人咸丰間以克復江西金溪縣保戴大藍翎以把總儘先補用

李朝科

四區大宅坊人把總

石光明

一區甘著舖人由行伍久勦匪功保舉千總

石光輝

一區甘著舖人由行伍以勦匪功保舉千總

孫玉春

詳見列傳

秦連成

六區下徐家村人幼與孫玉春同為洪軍所掠使投官軍道經金田攻大江並勦田
精功保至進舉

龔紹良

三區丰隆村人由軍功保任上恩隆林營都司加遊擊銜

毛振聲

三區毛家村人由把總補官軍營千總調貴州守備勦苗獲陣亡 以上行伍

陶樹梁

三區道地村人由武舉任桂林控標左營千總

龔承佐

三區丰隆村人由武舉任全州營守備

秦兆熊

由武舉歷任桂林營守備

康壽

六區人由武舉出身以千總用咸平初隨軍定勦殉難於永安州

陽上禮

三區車頭村人由武舉出身歷任本營控標中軍左營參將

陽煥東

由武進士以守備用署理平樂協左營都司咸平同舉功建坊唯入昭志祠

莫汝讓

四區莫家地人由武舉以勦邊防保以千總任本營副將五品藍翎

全洪福

一區東街人由武舉投効邊關保加五品蓋勳以效於邊事賞雲騎尉世職

張鵬翼

四區陳家園人同治間以武進士投効滇省累立戰功迭保都司遊擊光緒二年署永昌府都司

全治安

城區人由武舉任右營左部千總

庚光謨

一區五里排人由武舉署太平府新太協千總

唐國璋

二區東埠人由武舉侍衛任廣東增城守備調佛山知同奉

李舒英

二區老街上人由武舉授桂林撫標右營千總署永寧州城守

陽慶祖

金桂山人由武舉應任永寧營千總軍功賞戴藍翎

蔣趁倫

由武舉任桂林協千總

董世標

白武舉應任奉鎮營千總撫標右營千總

秦志鴻

由武舉任義寧協右營左哨千總

唐繼春 四邑上秦家村人由武舉任廣西駐京塘務府

蘇汝泰 由武進士候補衛守備

石秉珪 由藍翎侍衛歷任湖北宜城營守備

石有聲 由武舉歷任啟懷營守備

石秉堅 六三東江人由武舉歷任平樂鍾山汛千總

周嘉福 六三九屋村人由武舉署梧州汛千總

以上武科甲

全瑞璧 恩義雲騎尉以守備儘先補用賞戴藍翎

龔承俊 三原人由雲騎尉歷任左右兩營千總

廣光興 其子雲騎尉任五樂營千總

廣宗旺

光與子雲騎尉在院効力日攻台清記於准

毛士洪

毛士洪人武德騎尉歷任貴州思南守子再思南營遊府

陽慶帶

陽慶子承襲雲騎尉署思恩營都司

黎培綱

三巨馬家軍人由雲騎尉世職署廣西全省塘務府

王齡仁

四巨王家軍人承襲雲騎尉入本省旌標學習期滿委署得州備右

康大觀

康壽之孫世襲雲騎尉以守備用歷任荔浦汛千總

以上雲騎尉世職

陽連德

三巨車頭人任隆林營都司

陽玉標

三巨車頭人任上林營守備

陽念鈞

三區車頭人任警林營守備

陽上德

三區車頭人任桂林營守備

陽上斌

三區車頭人任融懷營守備

陽橋彰

悉任都司寄籍北京

粟廷敷

三區上宅村人充國民革命軍第七軍團長

秦懷榮

東邊村人由哨長以剿匪功充營帶入民國後積功升副司令及
帶統發文虎章

石鐘聲

一區甘香舖人在南京充哨官回桂任礮隊二長擊之油蔴河匪

封贈

國有封贈廣孝也昔先王之治天下也務盡人情是故四
壯之勞使目也曰將母來諗杖之勞還卒也曰憂高父
母豈不以鞠子之勞罔極之情有不可忍者乎夫既以舍
其所以事親者以盡瘁於國子之勞即養親之勞也用其
子而蔑其親可乎是故國家之制為封贈也非第作忠抑
以報慈而廣孝也今即國體改變主義稍殊然忠孝之義
懸日月而不刊崇報之情歷古今而不異使教子者因錫
類而得名而事國者藉顯揚而勵志斯亦激勸之一道也
故叙而錄之夫婦齊序夫貴則妻亦貴故婦人從闕

易道

成江小江二人太學生以孫夙庭貴誥封奉直大夫晉贈朝議大夫

易元琦

道顯子以子夙庭貴誥封奉直大夫晉贈朝議大夫

李振林

五都通江安竹村人壽生員以子玉文成賜贈條取郎晉贈奉直大夫

全爾祚

成江東生人以子壽齡成賜封修取郎晉封文林郎

全吾鳳

東街人以事光緒成勅贈修取郎晉贈文林郎

全景運

東街人以事成廷取封修取郎

李久茂

成江雍田人以子士蓮成賜贈文林郎

陽時助

成江雍田人以事成廷取封奉政大夫

陽道全

邑博生成江雍田人以子時習成勅贈修取郎

龔明成

成江博生人以子明善成勅贈文林郎

秦成鏡

二區官家村人子孫承襲職誥封奉直大夫晉封中憲大夫

秦京輝

以子鏡簡職誥封奉直大夫晉封中憲大夫

秦廷佐

二區鎮東村人子孫承襲職誥封奉直大夫

唐世洸

二區鎮底村人子孫承襲職誥封奉直大夫

趙文甫

二區潭村人子孫承襲職誥封中憲大夫

文永鑑

二區礪橋村人子孫承襲職誥封中憲大夫

周之杰

二區黃田村人子孫承襲職誥封中憲大夫

孫尚紫

二區塔西村人曾生以子孫承襲職誥封朝議大夫

秦大政

二區老屋人子孫承襲職誥封文林郎

熊鵬漢

二區陂家村人子孫承襲職誥封朝議大夫

秦崇勝

三區塔村人 以子時預戒 封奉直大夫

易肇元

四區易家村人 以子奉 封奉直大夫

王尚賓

四區王家莊人 武舉 以子 封奉直大夫

王立純

四區王家莊人 武舉 以子 封奉直大夫

秦貴剛

四區新宅村人 以子 封奉直大夫

秦重仁

四區新宅村人 以孫 封奉直大夫

秦 奕

四區新宅村人 以孫 封奉直大夫 已重 封奉直大夫

陽日焜

四區八排人 以孫 封奉直大夫

周培正

六區 封奉直大夫 以孫 封奉直大夫

周厚儀

培正子 邑庠生 以子 封奉直大夫 封奉直大夫

周履泰

履泰子舉人官見前以子智運職累贈通奉大夫

周啓烈

履貢生六區江頭洲人以子冠職累贈通奉大夫

周履豫

六區江頭洲人以子啓南職累贈修職郎以曾孫學基職賜奉政大夫

周履升

六區江頭洲人邑庠生以降服子啓南職授贈修職郎

周啓南

履豫嗣子舉人實職見前以孫學基職加贈奉政大夫

周建極

啓南子以學基職誥封奉政大夫

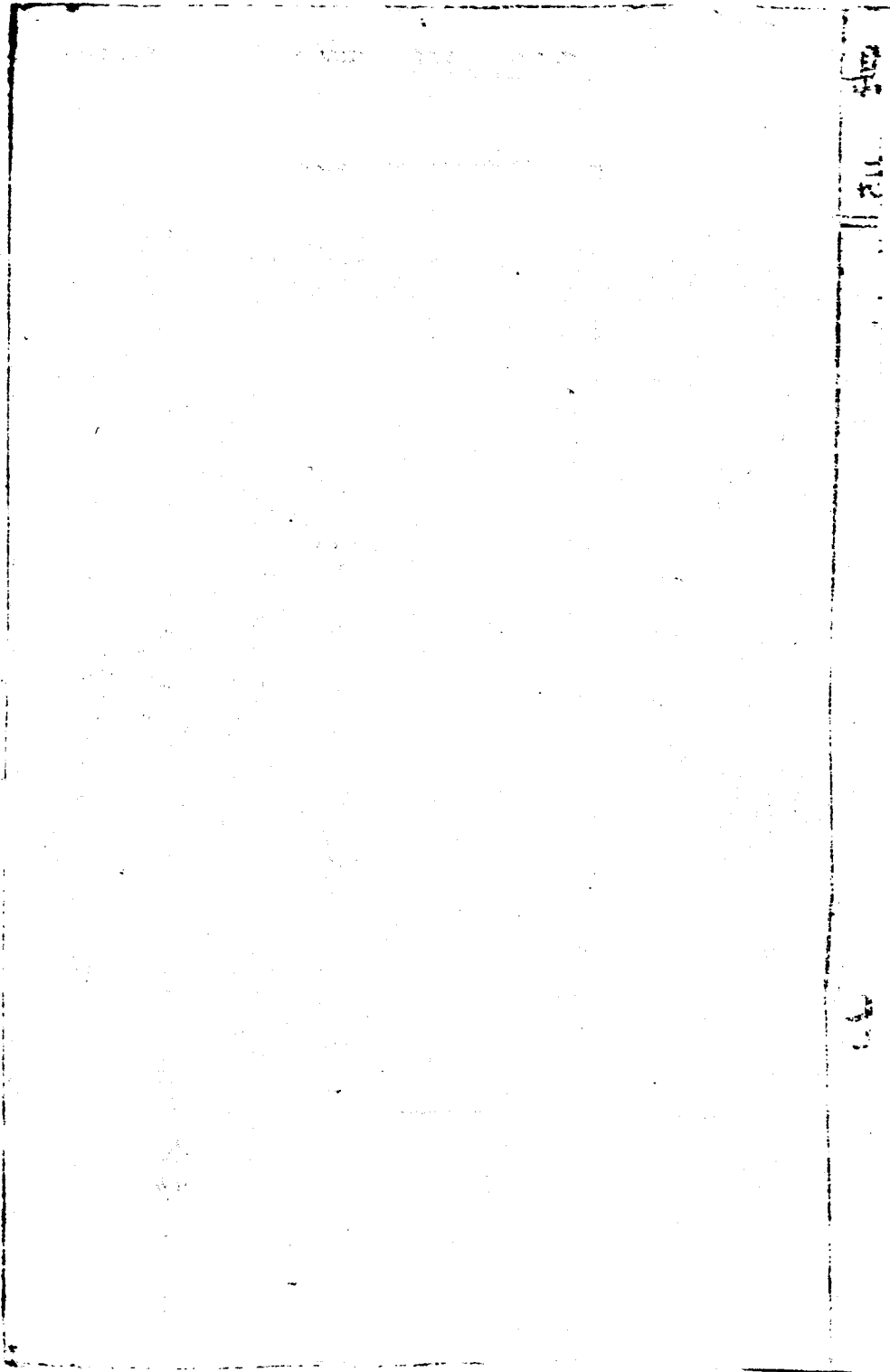

112

112

112

選舉

古者選舉之權董之官師科舉無論已即用之鄉舉里選亦卿大夫之屬掌之非直授民以選舉也自盧梭民的論出法國革命選舉權始全付之民潮流所及遍全球矣我國選舉議員起於清季於時民智未開競爭未烈進行尚循秩序民國成立政黨朋興務張其私利誘威脅公然無忌彼善於此獨感情耳其出於真正秉彝之好實不多見紫朱並鶩為根莠雜投亂氣狡憤拂情戾谷種種劣態時笑世界制憲不適變亂迭作七八年天災人禍固吾民自貽其戚也夫民之變專制為共和固以出水火而登衽席也

具
今其結果乃如是彼選舉人者固將以嗚吾疾苦而表現
吾需要也而顧放棄其權可乎一縣選舉之關係固不與
國等而利害實因之所望此後全國公民本良心之主張
謀自身之福利庶有乎乎

省縣鄉自治職員

前清廣西諮議局議員

蘇繼軾

里籍見科舉

民國廣西省臨時議會議員

郭汝楫

三區郭家村人出身詳見學校畢業

民國廣西省正式議會議員

蘇繼軌

蘇鴻舉

二區塘西村人清附生

縣議會議員

正議長王 墩

四區王家庄人清附生

講習科畢業

副議長石 介

六區祠堂坪人附貢生

議 員 陽春熙

二區塘邊村人清廩生

熊昭漢

五區人

陽大格

四區木馬村人

秦景福

三區大山諸人清附生

陽一順

四區人

易文蔚

里籍見任實

趙夔

三區人

秦嗣傑

二區荷底村人

黃鐘衡

里籍出身見制舉

秦秉奎

五區二里八

蘇坤壽

六區八清附生

唐際威

七區田洞村人清附生

梁炳南

六區梁家村人清附生

李若棠

七區弄海村人

鄒建猷

一區土坡村人清附生

庚 楷 一區五里排人

陳景華 五區石寨村人

縣參事會參事員

蘇炳洵 六區大塘村人清附生法政畢業肄職後補粟炳南

易利普 四區易家村人清附生民國元年往北京法律學校肄業評取後補蔣福渠

粟炳南

蔣福渠 四區大碑頭人清附生

薛維藩 二區薛家村人清廩生

蘇欽驛 二區塘西村人清附生

城鄉董議會會員

系 卷二 陸五

第一級區

議長

金秉忠

總董

李元熙

里籍見畢業

第二級區

議長

李鴻甲

鄉董

文永鑑

勸修村人四品封職宣統二年選任

副議長

陽啟泰

二區唯山村人清附生

董事

張炯光

里籍見畢業

副議長

曾翰

鄉佐

秦綱

庄屋人清附生宣統二年選任

楊寅亮

蔡崗僅人清裕生民國元年連任

唐

欽

上宅村人清附生宣統三年連任

第三鄉區

議長

副議長

秦再興

鄉董

栗

穗

張錫奎

清原生

陽啟宇

鄉佐

第四鄉區

議長

副議長

陽裕達

宣統二年連任里籍出身見詳錄

王

敬

宣統二年連任里籍見錄

易鐘旭

社田埋人清附生民國元年連任

秦

治

馬塘村人清附生民國元年連任

李康年

民國三年補升

鄉董

蘇繼軾

第五鄉區

議長

秦秉奎

海陽村人

鄉董

第六鄉區

議長

鄉佐

秦驛生

副議長

李樹芬

西岸人

鄉佐

副議長

康祖稷

油塘村人清附生

周廷綬

江頭洲人壬子選補

周澤潤

清原貢侯補

董事

蘇坤壽

西江河南村人清附生

韋 範

塘家尾人壬子選補

第七鄉區

議長

陸 俊

大橋堡人

鄉董

陳錫鈞

馬鞍村人清附生

秦 芬

壬子選補

李毓英

侯補

鄉佐

康兆民

前宅村人清附生

徐憲章

龍瓜村人清附生侯補

副議長

唐際盛

田洞村人清附生

鄉佐

陸兆祥

下田心村人清附生

龍德熙

上台田村人

勸學所職員

總董所長

李繁滋

光緒三十四年九月勸學所成立起如總董宗首視學時會
後字司李給芬九委里籍出身見科舉

陽暉

光緒三十四年知縣官黃致聖請授字司李給芬九委里籍出身見科舉

周福年

清附生宣統元年任學司李給芬九委里籍出身見科舉

全東忠

宣統二年地方送官舉科舉後請授學司李給芬九委里籍出身見科舉

王肇基

縣東街人清附生廣西和教師範畢業民國五年進委

陽啓宇

三區中頭人清拔貢民國十年委充所長

勸學員

陽暉

光緒三十三年經總董李繁滋呈奉知縣趙委任

李錫年

四區大宅坊人

張炳南

鳳凰圩人清附生簡易師範畢業奉委同前

李舒甲

里籍見仕宦

黃鐘衡

里籍見制舉奉委同前

劉建勳

四區塘邊村人清附生

李炳村

一區河口人清附生

省外各校畢業

姓名	里村	畢業校名	官	職
易炳周	<small>四區易家村 清澗生</small>	北京法律	廣西縣京級務廣東高等審判所推事	
唐毅	<small>二區廣源村 清澗貢</small>	同上	朝考以知縣用廣西高等審判所庭長福建高等審判所庭長古西縣知事	
黎拱宸	<small>三區馬家埠 清澗生</small>	同上	桂林檢察所長雲南家自審判所庭長調署鄧川縣知事上海地方所推事	
熊永年	<small>三區熊家村</small>	同上	雲南高等審判所推事	
易利普	<small>四區易家莊</small>	北京法政	蒙山家總司法法州也古審判所推事全縣總務科長	
李天駿	<small>一區雅田村</small>	同上	龍勝縣知事廣西民政所科長武漢政治分會收發股長	

易 燾	四區易家村	北京高等警官	本省綏德鐘山及山西沁源霍縣知事
秦 濟津	四區秦家村	北京陸軍測量	本省陸軍測量局局長
陽 煦	一區雍田村 清附生	北京高等警官	桂林警察所秘書司法行政科長
姚 福駿	六區大塘村	同上	桂林梧州警察二區官廣州警察第四區巡官
秦 振昌	一區鳳凰村 原名惠	同上	省軍警所第二區署長本省財政所委員兼考政府 審定知事桂林警務南北四區署長
廖 劍青	一區廖家塘	同上	桂林警務所消防科長送部以知事用分發湖南署 乾城縣知事
周 瑞琦	六區江美河 清附生	北京高等警官	
曾 作忠	二區清龍江 村	同上	

卷五	石文質	六區祠堂村	北京工業大學	本省首任三中教理教授大學助教
	易辭乾	四區易家村	北京醫學專門	
	趙自成	三區渡田村	國立北京大學	桂林第二師範教員
秦季祥	三區大山誌	北京通才商業		柳州廣西銀行分行會計
陽樹棠	三區上土頭村	同上		上海交通銀行會計
易金鏞	四區易家村	上海美術專門 北京師範專門		廣東印花稅處處長本省梧州轉運局局長南寧 龍州內地稅局局長
黎光澄	三區茅家園	北京朝陽大學		本省中渡收發
易復	一區小溶江	山東法政		見送考授職

李家元

四區興隆村

貴州法政

易書驥

四區社田壩

廣東公立法政

陽秉箕

一區雍田村

廣東軍醫

廣東測量局警官廣西警視研衛生科員

陽師呂

一區

江西法政

考級師範學校發派南

陽澤潤

一區雍田村

廣東警察

桂林警察中三區官廣東鶴山增城英德

李疇

二區東嶺村
清附生

同上

管級員

蔣作新

四區大橋大

保定軍官

曾充連長

秦獻珠

二區葵岡堡

同上

桂林警察所長南寧軍事政治分校教官

系 上 卷五	蘇棟	四區大舍村	同上	
	劉崇	五區印塘八	湖北陸軍中學 及保定軍官	由保定軍官學員充雲南護國軍營長
	秦鏡	四區人	湖北陸軍中學	
全濟	一區縣城人	廣西講武堂 天津講武堂 軍醫科	直魯兼及兩湖巡閱使公署軍醫長	
張翼	同上	同上	兩湖巡閱使公署軍醫長陝西柘邑縣知事	
蘇新民	四區塘頭村人 又名斌	國立北京大學 西法醫學部 做科	國民軍第五軍中校參謀連炮營長國民革命軍第四集團軍總部中校參謀團軍編遣委員會編組部上校科員	
李希賢	三區風穴人	上海醫學專門		
李建基	四區大宅坊人 原名國材	廣東黃埔軍官	國民革命軍第四集團軍特務團連長	

陽宣呂	一區	江西高等師範	
李劍中	一區金竹人	廣東中山大學	
省內各校畢業 <small>原任選官職者即列於本人之下以免繁複</small>			
姓名	里村	畢業校名	官職
李繁滋	一區金竹村	廣西法政別科	出身見私舉門宦蹟見任官門
李舒甲	一區雍四村 清原生	同上	考取縣知事分發山西任濟縣知事及山西實業廳科長本省民政所宣傳科科長
郭汝楫	一區郭家村 清附生	同上	廣西雷州府民定推事
黃鐘衡	一區大埠頭 清附生	同上	考取縣知事分發四川

李元熙	一區波田村 清康生	同	上	桂林地方所推事 梧州地方所檢察長 南寧公安處 長全縣知事
周兆熊	六區九屋村 清康生	同	上	桂林西南因統稅局長
易文蔚	四區夏家村 清康生	同	上	考取縣知事分發雲南署訛川縣知事
湯汝耕	三區車夫村 清康生	同	上	廣西高等審判所書記官
蘇嗣洵	六區大塘村 清附生	同	上	蒙山靈川縣縣司法梧州初級審判所推事本省 省政府秘書研紀要科科長
龔鑑清	四區黎家村 清康生	同	上	本省省長公署科員家縣是江修仁縣知事
李祿芬	六區汀江 清附生	同	上	本省高等審判所書記官
徐憲章	六區龍爪村 清附生	同	上	

唐 謙	李 藻 華	秦 槐 蔭	陽 起 麟	黎 康 棋	唐 堯 欽	李 芳 圃	徐 憲 欽
二區半埠	三區凤穴	三區塘村	三區車头村	三區毛家田 清附生	三區凤穴 清附生	六區汀江	六區龍爪村
同	同	同	同	同	同	同	同
上	上	上	上	上	上	上	上

系 卷五	李國祥	蘇政權	庚啟達	楊炳泰	陽欽武	李開甲	秦惟一	陽烈光
	一區北街	一區濠底	一區鳳凰圩	一區南街	一區雍田村	二區東橋村 清附生	二區鎮東村 清附生	二區鴨江村 清附生
	同	同	同	同	同	同	同	同
	上	上	上	上	上	上	上	上

易強	蔣仲英	唐鑫	陽叔明	秦獻玉	蘇璟	莫昭金	陽大周
四區社西環	四區下空村	二區半單	二區黃四村	二區秦崗村	二區塘西	五區長崗	一區峽背
同	同	同	同	同	同	同	同
上	上	上	上	上	上	上	上
洛川縣運河南岸龍州內應稅局 科員		樂立高等學校校長		寧明知事			

系 卷五	莫大濂	四區莫家村	同	上	
	易書鴻	四區社田墘	同	上	寧明縣司法
	陶世澤	四區大水車	同	上	興安及靈川司法本邑教育局長
	蔣艾森	四區大研頭	同	上	
	張世發	四區陳家園	同	上	
	石文忠	六區祠堂坪	同	上	曾充本邑教育局長
	周銑	六區	同	上	
周炳幹	六區江頭洲	同	上		

李天駒	蘇本能	周金壽	粟升萃	蘇淮	傅紹昌	石文孝	康守桓
一區雍田村	二區塘西村	六區九屋村	六區粟家村	六區大塘村	六區甘草圩	六區祠堂圩	六區前宅村
同	同	同	同	同	同	同	同
上	上	上	上	上	上	上	上
永福鍾山縣司法						高等分院學習	

縣志 卷五	曾 輝	二區曾家村 清附生	廣西優級 師範遠科
	李 航	四區下海叉村 清附生	同 上
	劉建勳	六區祠堂村 清附生	同 上
	石毓輝	六區夏家村	同 上
	粟澤厚	六區大塘	同 上
	周循祖	廣西師範 公共科	同 上
	唐 傑	廣西甲種工業	同 上
	陳國鏗	六區西江	同 上

傅瑞鑾	張炯光	蘇戒德	粟肇州	趙鶴冲	蔣芾	周恩	全紹堯
一區俸家村	一區油榨村 清附生	六區大塘 清附生	六區西江 清附生	二區潭市 清附生	四區下寨村	六區江頭洲	一區北街
同	廣西陸軍測量	廣西高等學 堂附屬師範	同	同	廣西高等學	同	廣西省立農
上	同	本會陸軍測量學校科員	上	同	南京警務所及日南道署科員陸安鎮 縣知事梧州水警所長 廣東警務處督察員參議院秘書研職員	同	同

系 志 卷五	陽照洲	一區	同	上	
	李廷蔭	三區風穴	同	上	
	張萬瑛	一區風凰圩	廣西陸軍測繪		
	萬文麟	六區大塘	廣西幹部	歷元連長營長	
	廖維翰	一區映背	同	上	曾元排長
蔣芑生	四區大橋頭	廣西陸軍小學		曾元副官連長	
石懷玉	一區甘岑舖	陸軍學校		曾文管長	
陽鵬飛	三區車頭	龍州將弁		曾克團長	

陶兆榮	趙炳然	陽鈞	陽暉	秦炎	蘇坤壽	周瑞璜	王用軍
三區道坑村	三區渡田	三區人寄籍 桂林	二區大神頭 清原貢	二區磚塘 清附生	六區南江 清附生	六區江頭洲 清原生	四區王家店
桂林書報學堂	廣西醉操專修	同上	同上	同上	同上	廣西模範學校	南寧陸軍 講習所
		桂林監獄科長		同上	同上	桂林監獄署科員 湖北宜昌看守所	岳元坑排長
				同上	同上		

陽烈	一區	省立工業	曾充國民革命軍第七軍團附
陽兆祥	四區木馬村	廣西軍官 教導團	歷充排長副官
易炳蔚	四區茅店	南寧軍事 政治分校	歷充排長
莫諒成	三區独田村	同 上	曾充排長

系 卷五

二

李敬賢	張萬燦	俸家祥	陸鴻猷	湯錫鑫	李 林	湯頌齡	姓 名
一區政四	一區鳳凰村	縣城人	七區田心村	二區鴨江	五區西岸	二區大江头	里 村
本省省立第一師範	同	同	同	同	同	廣西初級師範	畢業校名
蕭德愚	李天駒	秦士奇	楊啟運	蔣運芳	楊炳泰	朱景琳	姓 名
一區龍壽村	一區灘田村	一區鳳凰村	縣城人	四區下窰村	縣城南街	三區木家	里 村
同	本省省立第二師範	同	同	同	同	廣西初級師範	畢業校名
上	上	上	上	上	上	上	

秦沛澤 三區夙穴	徐錫祚 三區滄頭	秦真 三區大山諾	唐錫光 二區塘邊	秦國寶 五區花江	李秦 五區西岸	莫昭金 五區長崗	全顯榮 縣城北街
同	同	同	同	同	同	同	同
上	上	上	上	上	上	上	上
毛榮光 三區戶家頭	徐錫藩 三區滄頭	陽景韓 三區車頭	秦受益 二區鎮東	秦爾堅 二區蔡崗	秦敬仁 二區陳家村	周凱 五區龍上橋	黃家駿 二區五里潭
同	同	同	同	同	同	同	同
上	上	上	上	上	上	上	上

秦
三區夙穴

湯兆民	陽楷章	李天驥	蕭法泗	郭建森	蔣潤芳	易炳蔚	易永
三區下湯家	一區	一區飛田	一區龍蔣	一區郭家	四區下窰村	四區某店	四區易家村
同	同	同	同	同	同	同	同
上	上	上	上	上	上	上	上
蔣艾森	張振翼	李天駿	廖錫鑫	易書驥	石文彤	石文定	易潔
四區六橋	一區波田	一區飛田	一區映背	四區社田	同	六區祠堂	四區易家村
同	同	同	同	同	同	同	同
上	上	上	上	上	上	上	上

系 卷五	石文孝	六巨祠堂村	同	上	傅銘昌		同	上
	石嘉仁	四巨白石潭	同	上	莫廷憲	四巨二排村	同	上
	蘇熾英	四巨塘水村 改名新氏	同	上	石文質	六巨祠堂村	同	上
	周炳幹	六巨江共洲	同	上	庾啓達	一巨風風圩	同	上
	崔功成		同	上	蘇政權		同	上
	張維		同	上	唐允升	五巨	同	上
	陽永壽	三巨車田	同	上	黎光澄	三巨茅家園	同	上
	蘇文藻	四巨白石村	同	上	易優	四巨易家村	同	上

蘇學聖	李廷馨	周斌	廖開軒	郭思愚	郭思魯	李學華	陽永祚
七區白田	六區	六區江文洲	四區廖家村	同上	一區郭家	一區坎田	三區英邊
同	同	同	同	同	同	同	同
上	上	上	上	上	上	上	上
秦景麟	廖家驥	張樾	張秀靈	陽啟祥	郭建勳	趙維藩	陳國珪
三區五上	六區	三區龍樹潭	四區陳家園	一區橋後底	一區郭家村	一區車營村	六區江
同	同	同	同		同	同	同
上	上	上	上		上	上	上

陽崇義	三區路兵	同	上	蔣世傑	四區下窪村	同	上
李松年	一區破田村	桂山中學	秦季祥	三區大山諾	桂山中學	同	上
秦俊	四區馬嶺	同	易傑	四區方家村	同	上	上
秦傑	全上	同	秦裕光	三區大山諾	同	上	上
蘇玉潤	三區大山諾	同	秦仲祥	全上	同	上	上
秦書田	全上	同	秦季泉	全上	同	上	上
李哲賢	一區北街	同	趙自成	三區渡田	同	上	上
曹吉錫	二區龍口	同	秦淮	二區泰木坪	同	上	上

蘇 本 能	湯 旭 東	毛 家 驥	唐 恆	唐 隸	蘇 維 暉	蘇 維 環	蘇 芝 孫
二區塘西	四區上中六	三區毛家	同上	二區黃底	同上	同上	同上
同	同	同	同	同	同	同	同
上	上	上	上	上	上	上	上
秦 英 成	秦 英 立	周 幼	周 熙	崔 瑞	鄧 德 溥	蘇 本 治	蔣 仲 英
全上	二區下嶺底	全上	六區	全上	二區蔡岡	二區塘西	四區下壩村
同	同	同	同	同	同	同	同
上	上	上	上	上	上	上	上

卷五	周立德	二區洲江上	同	上	蘇樹槐	三區大山諾	同	上
	趙福祺	三區大泉	同	上	庾滋茂	一區鳳凰村	同	上
	黎維康	三區江東	同	上	蘇鉉	四區塘夫村	同	上
	李良圃	四區細瓦寮	同	上	秦化修	二區林塘村	同	上
	萬玉成	六區	同	上	秦福祥	三區大山諾	同	上
	廖瞻雲	一區廖家塔	同	上	秦際泰	一區塔塘村	同	上
	徐憲壽	六區龍爪村	同	上	毛景奇		同	上
	唐毓光	三區西鎮頭	同	上	蘇正萱	一區宅上村	同	上

			徐登漢	徐登胤	王清江	游	蔣世懋
			六區水埠頭	二區樟家村	一區倒風潭	二區郭田村	四區下寨村
			同	同	同	同	高區郭
			上	上	上	上	高區郭
			湯星科	周漢清	李德善	陽重岱	唐權
			二區上埠頭	六區	一區蛟塘村		
			同	同	同	同	同
			上	上	上	上	上

右表所列京省內外各種專科學校畢業者一百餘人師
範及中學畢業者亦僅百餘人失於調查者雖在所不免
諒亦無幾許遺漏其間由畢業而仕進者僅四十餘人而
於實業學校畢業者則最少若路鑛人才及出洋求學者
則竟無之無惑乎一旦議路政辦鑛業必借才於異地也
語以吾國近年有勤工儉學會半之半讀者輒瞠目而以
為誕也嗚呼今茲之世變亟矣才智之士苟資斧足恃或
機會可乘當乘風破浪以益求所未至而注重實業以圖
發展於將來豈但吾邑之幸也哉

理

六

五

カ

壽民

壽者人所偶得於天之勝數也。傳稱大德必得其壽。若回
路者將何說焉。抑人之壽夭固不在數之長短耶。壽列洪
範五福之一。三代盛時。臨雍養老。禮彬彬矣。清聖祖高宗
均以聖德上壽。敦禮老人。至乃命皇子執爵。坐而受飲。其
視壽考若斯之隆也。將別有用意乎。然吾驗之。盛世之民
恆多壽。山谷間民亦多壽。地氣之厚薄。風俗之淳澆。於是
覘焉。志錄壽民。其以是乎。

朱純理三區朱家村人一百歲九十時贈有頌德永年匾額

易肇元四區易家村人年九十九歲五代同堂故賜七葉衍祥匾額

易大來四區易家村舉人年九十九歲五代同堂

董新運四區董家巷人年九十七歲

李炳然二區東嶺外委李榮剛之父年九十六歲奉旨表建百歲坊於村前光緒初年贈壽表及昇平人瑞匾額
陽桂秀二區大江頭增生陽道復之父生平謹厚兄履進
荆榛當途瓦石必躬親剪除之年九十六歲親見七代知

縣擬正本撰及代同堂先世後裔百齡上壽德邁前賢壽
聯贈之

陶恒泰 三區直隸村人 李漢雨 七區黃村人 李錫禮 七區船嶺墾人

梁義榮 六區西江流木根人 年均九十六歲

全景垣 城區東街人 唐文剛 三區西鎮頭人 蔣彥華 四區甘棠渡人

秦士恭 五區二崗人 年均九十五歲

廖光錦 五區廖家塘人 陸景文 七區上田村人 年均九十四歲

易光瑋 城區小洛江人 夙庭之父 秦全學 二區大塘裏人 年均九十二歲

李林元 二區塘邊人 陳周讓 二區莫家人 趙利國 四區金嘉村人

易景瑞 四區莫家村人 莫在深 五區大河村人 全潤瑜 七區望塘村人

李正森 七區弄塘人 年均九十一歲

李若珮 二區柴集田人 秦圓江 二區沿口村人 陽正明 二區鄭家村人

董有亮 四區金嘉村人 周志和 六區東江人 年均九十歲

全士恩 城區金村人 二區王道淳 塘里渡摩生 陽復琪 沿口人 陽春美

大塘裏人 陳日亮 蘇家村人 曾世桐 青龍江人 陳元榮 陳家村人

三區唐明珂 路堂村人 粟應珍 粟家村人 粟應亮 粟家村人

四區秦有合 下奉家人 七區陸忠孝 中元村人 年均八十九歲

二區鄧麟 春木圩貢生 品學兼優 處己謙讓 與物無爭 有長厚風 七區陸含璋 中元村人

盧財富 船嶺堡人 年均八十八歲

城區李芳和 城田人 二區蘇國祥 蘇家村人 陽文緒 沿口人

三区莫弘烈白莫村人 四区李勝芳細瓦窑人 七区李陳泰

弄唐人 年均八十七歲

城區鄒榮萬土坡村人 黃能貞大港頭人 秦大廷雍田人 陽呈儀鹿田人

二區陽日健塘边村人 陽斯眩河口村人 秦宗勝塘村人 秦喜旺大山村人

四區蘇時寶台橋村人 莫恃聰東八村人 蘇大寶新八村人 陳世精山口村人

陸小生板屋人 陸玉鳳中元人 張品輝黃村人 年均八十六歲

城區黃占鳌沿岸人 二區秦珍瑞東完人 秦鍾英高冲人

陽慶封 秦懷仁沿岸人 湯鍾倫 湯隆基 陽大聲

均塘边人 韋忠秀高山堡人 李正謀紫羊人 李時英老街人 三区陽

春茂車田人 唐大容 唐臣組均西鎮頭人 四区陽開立上塘边人

龔芝明 下塘邊人 唐英華 上秦家村人 秦光昌 馬塘人

七區龍玉九 黃村人 陸源珍 下田 陸興俊 塘底人 年均八十五

歲

城區黃廣林 沿藤 蘇啓琬 塘底 二區秦伯瓚 塘西人寄居

陳松安 陳家 三區熊霄姚 熊家 唐文中 西鎮 文理元 鎮

秦樹桂 清美 陶錫信 道現 四區劉自鍾 下塘 七區張金玉

鄭仕盛 白田 蘇守器 太平 蘇德光 大江 陸太乙 上南

陸松茂 白田 章乙科 大埠頭 年均八十四歲

城區黃有金 大埠 葉榮啟 龍門 蔣懿熾 蘇忠相 為棧

蘇世鎔 塘底 蘇聖泉 宅上 陳所司 塘田 秦日恆 下塘田

李如迎

七里唐人

二區陽康基

陽文基

均塘人

周永昌

沿口人

秦吉威

潭市人

唐立敷

塘里人

周元璧

老街人

三區李世廷

丰隆村人

陽極仁

陽照亮

鄭居儒

均鄭家村人

秦高溥

社头人

秦沛洋

白鶴人 四區易大球

社田人

俸志寬

木匠人

秦能綴

馬嶺人

陽大合

陽家村人

李世賓

董家巷人

蔣亨貞

嶺脚村人

五區莫立功

長崗人

七區李漢雲

黃村人

張大桂

張景雲

張景春

張樟鳳

張品思

均黃村人 年均八十三歲

沈區廖日洪

廖本林

朱行元

均廖家塘人

全尚賢

北街恩賜九品

鄉飲介賓

李瑞庭

河口人

秦成傑

秦尊朝

均牛路村人

二區陽邦基

塘

沈人秦際風

東宅人

蘇芝義

陳家村人

龔二全

郭田人

唐永慶 楓林人 李正統 柴埠田人 文玉廷 查林人妻八十五歲 皓首奔眉自食其力

三區 陽文祺 金桂山人 莫如福 莫邊人 陽香和 青美山人 朱一

惇 朱家村人 秦大桂 白鶴村人 董厚質 董家村人 陽自昌 三排人

秦仕珠 亭子頭人 蔣自得 五排人 蔣懿實 七排人 唐勝佳 西头人

秦有家 下秦家村人 蔣天鶴 下窰村人 蔣家秩 董枝蔚均董家老人

蘇培旺 嶺脚村人 易大祥 社田人 甘承福 本園村人 七區 陸

正生 勒里人 年均八十二歲

成區 趙國年 塔塘人 廖光璉 廖家村人 李明村 坡田人 唐光炳 缺

背人 秦士禮 甘奢舖人 蘇立紳 宅上人 俸廷裁 均存家 俸錫燾 村人

二區 秦樹華 東窰人 三區 龔宣光 丰隆村人 秦廣成 青美山人

秦宗賢 南場人 秦芬秀 白鶴人 萬運年 唐南人 唐臣森 西鎮頭人

栗應錫 栗家村人 萬邦瑾 唐南人 四區廖錫敏 王家村人 陽春桃 陽家村人

莫正謨 莫家地人 何萬林 細瓦里人 李良盛 桐木人 易世相 宋家里人

秦任意 秦日玉 均金嘉村人 易繼周 易景神 均莫家村人

秦時琳 馬前人 五區莫其人 長背人 七區李存綱 弄塘人

李恆蘭 李存遠 均弄塘人 湯照正 村人 唐煥輝 田洞人

韋二桂 均弄塘人 年均八十一歲

城區廖大著 廖全珍 唐其茂 均廖家村人 黃銘耀

李中林 均大埠頭人 秦定坤 矮樹底人 李彥詩 黃花村人 龔鍾靈

中務人 蔣邦彥 小樂村人 全輝荆 下山人 李垂文 岐山人 陳發

祥 金竹人 莫川仁 江村人 李映璋 雍田村人 二區李廣和 柴埠田人

陽昇明 黃田人 袁兆發 東頭人 秦永祥 李文振 李任新

李宿 均老村人 秦正人 左屋村人 陽五經 炉頭人 三區陽洪倫

東田人 陽正清 秦正人 聖白鶴人 陽張輝 上宅人

萬承友 塘南人 秦學端 東江人 秦作杞 白鶴人 陽義福 田邊人

四區秦貴珠 甘棠人 湯大吉 陽家村人 董紹忠 秦源調 內

五區楊尚慶 本村人 陽振玉 楊家村人 五區秦清暉 鰲田人

七區陸平臣 中國人 四區蘇振賢 蘇昇仲 均塘吳村人 年均

八十歲

城區橫嶺底趙諸宜 妻秦氏 二區嶺底唐業琳 妻秦氏 年

九十九歲

七區黃村張神鳳母秦氏舟村陽子隆母曾氏已有玄孫
城區宅慶教諭黃行教母陳氏年均九十七歲

四區八排廣東永安知縣陽景霽母誥封宜人秦氏親見
七代光緒三十年奉旨賞給銀兩緞疋欽賜七葉行祥匾
額細瓦窰李勝芳母董氏下塘邊劉自思母周氏城區全
德宜母朱氏二區鐵爐村唐如雲妻秦氏陳家村蘇汝文
祖母陳氏三區白茅村莫益品妻傅氏南村陽勝宇妻李
氏鄭家村陽照亮母周氏七區黃村張品輝母李氏擺田
白賧尚母柏氏張春弟母石氏年均九十六歲

城區廖家塘廖光恆妻唐氏廖尚隆妻李氏甘奢舖陽松
山妻文氏五里排義寧協庚文昌妻偉氏牛路里秦成信
妻偉氏四區上秦家唐慶朋妻甘氏八排舉人陽裕達之
庶母廿六三區鄭家村于世祚母陽氏年均九十五歲
城區東街全輝經進室朱氏七區弄塘陸肇蓋母莫氏年
均九十四歲

城區沿藤張志英妻黃氏金行生員李振林妻全氏二區
東井秦士熊妻唐氏三區朱家村朱行琪妻陳氏朱行習
妻廖氏四區本固村楊尚潔母廖氏烏金舖伍德慶母黃
氏年均九十三歲

城區莫家生員張謙維室舍凡傳家村奉業滋事蘇氏
二區大江頭陽廣源祖母唐氏新宅塘秦漢城翼周氏河
邊貢生陽文蔚母楊氏左屋秦老六母覃氏塘邊李林元
母呂氏沿口陽春橋祖母秦氏三區路杏秦復爵妻蔣氏
安山底唐政杰妻楊氏四區易家村易文壯伯母莫氏莫
家村莫定書母蘇氏莫龍年母素以大江田呂有裕母秦
氏西頭唐勝良妻蔣氏金嘉村趙利欽妻董氏易家村易
祥嚴母粟氏六區南村陽東初妻粟氏年均九十二歲
四區蓮塘唐羽臺妻陳氏年九十餘學政孫欽昂贈以五
代同堂匾額題誌曰鄉耆唐成富之母適已故處士羽高

之妻年十八矢志柏舟貞潔自守事姑孝教子賢今子孫
曾玄繞膝一門藹然太和氣象因識數語以表潛德之幽
光焉

五區大嶺脚陳運彪妻蘇氏年九十餘曾贈有五代同堂
匾額

城區雍田村增生陽道伸側室二區塘西村舉人蘇性母
節氏三區金桂山恩貢湯炳宸母朱氏棲里陽遠煦妻黃氏
董家村黃芝培妻唐氏毛家園黎努亮妻黃氏熊家村姚
爾姚妻陽氏南場庠生粟穗母陽氏塘南萬廖氏四區下
秦家廖宏照母拱氏下塘邊龔漢霖母韋氏七區中間江

陸龍氏年均九十一歲

城區金竹舍純龍妻蘇氏龍家村蘇維秀妻黃氏二區鎮
東村秦大豐母李氏三區西鎮頭唐良瑋妻黃氏塘村秦
連甫妻陽氏六區東江石鍾斌母粟氏背潭莫介璋母
氏七區上田心秦喬齡祖母八十五歲時歲飢米貴減價
以濟村鄰四區塘頭村蘇宇政妻毛氏背脚村蘇 妻易
氏年均九十歲

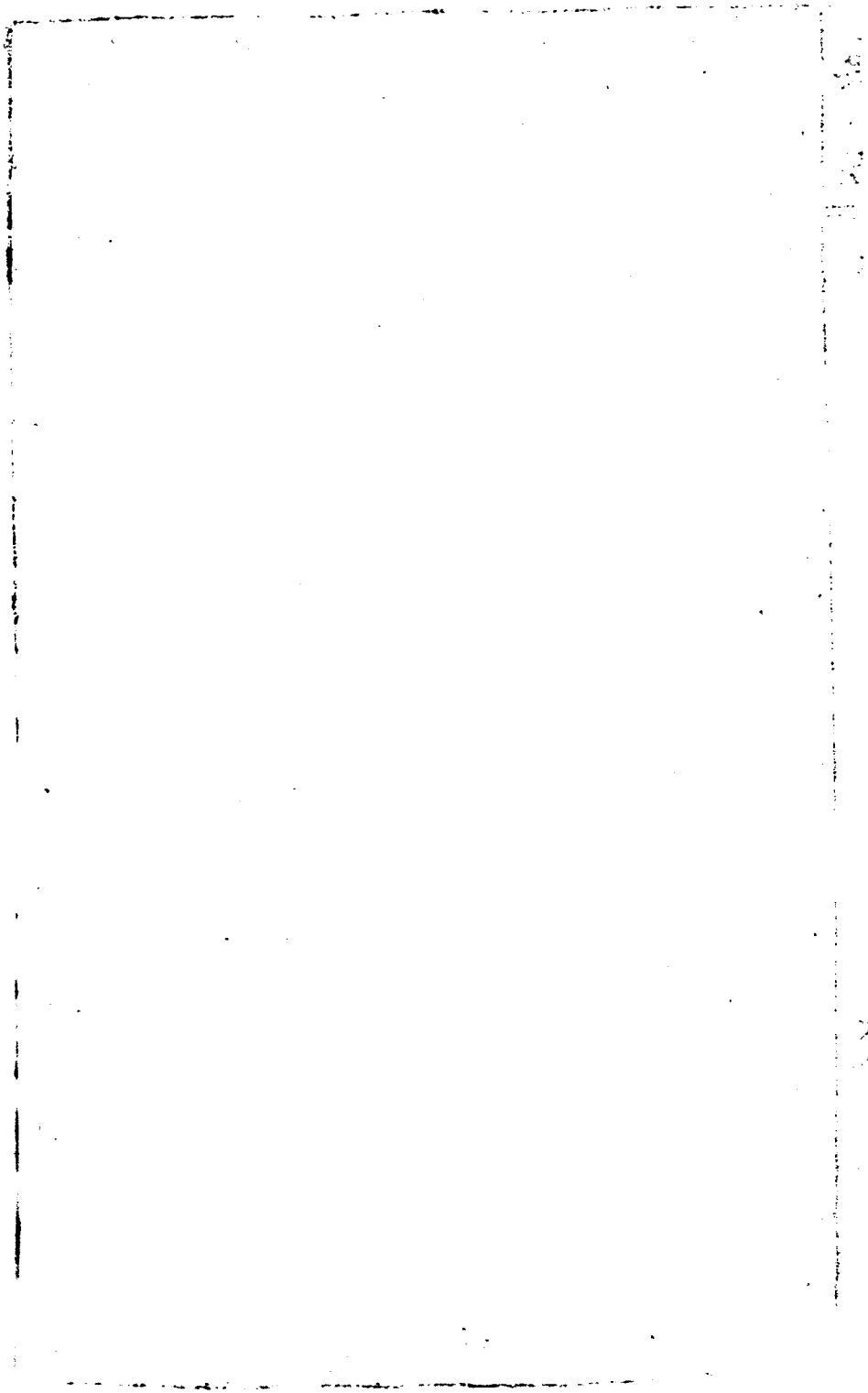

靈川縣志 卷六

人民三

列傳

先賢

義行

義列

技

先賢

宋歐陽開字晦夫縣人至和間與弟簡從學於梅充臣之
 門久之辭歸梅贈以詩有雲吾家無梧桐安可久留鳳鳥
 甚稱許元祐六年舉進士任雷州石東小巖探詩尚儉約
 節民費一時譽望所歸蘇軾南遷見梅所贈詩相嗟歎淵
 貽軾接羅琴枕軾以詩謝詞甚懇主任石康六年乞休歸
 民攀轅不悉別行李蕭然若無完壁誅茅為舍樂琴書以

終身為著見唐子正遺仙傳見桂林石刻 西舉人授分冰縣丞永樂間

明陸昇字考升縣人洪武癸酉舉人授分冰縣丞永樂間

改臨高時久旱焚香祝天夜夢老嫗訴冤厥明獲訴稱牙

兵者至詰之永寧鄉符儂也同得其殺伯母莽置之獄天

大雨解學士縉過臨高為題雪冤致雨卷及吟松詩贈之

轉興隆經歷卒

蔣調縣人少孤貧與母相依為命力耕奉養讀書自梁永

樂初奉徵修邑志求博學之士無敢應者鄉里舉調遠屬

裁定紀載詳核有信史之福

秦謙四都人少聰慧博涉經史世居儒中宣德四年己酉

解元授湖廣寶慶府訓導啟地諸生多所成就以外數歸
服闋不復赴銓適邇鄉邑詩酒自娛以終其身著有靈川
八景詩餘集佚焦霖縣人景泰丙子舉人授廣東布政司
理問時盜賊竄發江海阨塞諸司以霖領視凡獲盜情輕
者者之令聽差遣有警則密發覘伺擒獲數百人郡境肅
然以薦遷池州同知未任卒焦景章縣人性慧敏與弟霖
相伯仲霖十七舉於鄉若無所措意然見士有實行而科
名不及者往往淪落不能自見乃由儒士選入試見場屋防
閑嚴密之狀非所以待士者歎曰士若此將焉用為哉一
夕夢吞五色雲語人曰五色雲者文章也吞之蓋欲我自

意則口占吟詠陶然自適所著詩稿燬於兵

張興字俊民縣人成化辛卯舉人初任安定知縣轉湖南布政司經歷時劉瑾贖賄興隨表詣京朝賀無所與以老勒致仕瑾敗詔起請受隘者得奉例賜進階一級興賦性端慤取與不苟歸家守貧如未仕時鄉人見之歛容起敬

年八十四卒

陳清四都陽旭人正德中由舉人授廬州訓導請肥鄉典史隨朝赴覲遂遣人索賄許遷轉清曰儒官九年且待降請吾豈厭一典史以媚中璫乎其人大怒而去時流賊擾

袁湖問中降安隆吏目乃素官歸耕守貧如故清儀表修
偉屈抑小官人代不平清曰此吾公也何恨壽享九十而
終

全存義字修之縣東街人兄弟六人析產時存義獨取其
瘠薄父妻以遺腹生子曰存德存義割己產以給之朔望
同堂會食食事有可否絕無忤言鄉鄰或忿爭者往諭之無
不解人稱其孝友可風

潘嗣冕字宗周三都潘家村人嘉靖壬午舉人授湖廣城
步知縣調長沙三被薦剡轉嚴州通判職司錢穀常例羨
餘銀歲千金嗣冕歷任數年無所染州人作去思碑稱其

清正慈公判趙州五年遷四川烏撒同知值歲旱徒跣求
禱有蛇迎於前大雨如注是歲大檢共八三倍未有雙穗
御史李中綬記其事尋致仕家居為士林所推稱堯峯先
生

陸萬鍾南街人以儒士中嘉靖庚子鄉試第一累官至直
隸蘇州府同知遷代王傅從祀鄉賢

全賜字中甫南街人嘉靖甲午舉人辛丑進士改南京戶

部主事^相悞無華不諧時好謫外任歷任高州嚴州同知

補湯縣知^縣簡州同知凡十有二年歸屏跡家居潛心書史
所著有行易行樂心極說又常獨修縣志萬歷五年從祀

鄉賢

吳嘉義字方臺五區靈田人萬曆庚子舉任南畿句容
令先是嘉義父極所及伯成字弟兄兩人素以友恭著聞
成字舉於鄉館滇南麗江同知念弟孝厥祖考撐持家務
經常艱辛所得俸悉均以予子姪一無所私嘉義官遊歸
亦以官囊所餘併成字三代之子若孫盡人而予之且為
之義田以贍族人焉

全憲中字受之萬曆壬子舉人祖慕以高年碩德九膺
席父本謨亦以齒德迭預鄉飲慕中承家法孝友誠為
敦族睦姻博然無間家人子弟習於恕化不教而肅以樸

學校徒推闡經旨約以實踐本其門者率依於禮法見者
不測而知其為全先生弟子也任高明教諭歸與同族處
難分專年長恂恂似不能高情誼愈為肅敬愈擊嘗有志
於范文正之義田而未果語子在葬曰夫孝不僅善事二
人而已儻一家之恩義猶有弗給即非確以廣孝蓋欲以
未逮之志事望之後人也崇禎壬子從祀鄉賢補
全在葬字揆一票中子天啟甲子舉人崇禎辛未進士歷
任江蘇崑山縣知縣調湖南衡山縣任世傳禮經在官望
意教化與士民接必導以孝弟睦姻任恤之義誠摯懇惻
不尚刑扑而獄訟自希所至民皆見思允養歸修祠堂鑄

宗請定族制立教條使一族之事皆循統冠昏喪祭宴會
一依於禮同族感之穆然有肅雍之風禮法衣冠為士族
望順治乙酉從祀鄉賢

李膺品字張錦五都廸塘人崇禎癸未進士以候補主事
謁告歸里國使後從唐王於福州授監軍御史時督師何
騰蛟駐長沙招降自成餘黨威望甚盛膺品趨赴軍與謀
復兩江丙戌正月師次湘潭遂大會諸將於嶽州諸鎮皆
觀望不至遂弗果清兵破汀州唐王被執死十一月永明
王立於肇慶頒詔進騰蛟武英殿大學士膺品兵部左侍郎
簽都御史丁亥二月遣使趨入衛已而王由全州奔武崗

會長沙亦失因從王於武崗武崗破從王走靖走柳尋返
桂林戊子春清復逼桂林王奔南寧膺品與同縣舉人陳
經猷佐騰蛟式耜竭力抵禦清兵退已復從王時朝士水
火甚厲而無所倚己丑罷歸里式耜及總督兵部侍郎張
同敞均以幣致問膺品見桂局終危而四五都形褻陰固
可資守以為桂援乃與經猷團結兩都義民於壽巖烏巖
等處設險扼守均田立約習武修備伺機圖復庚寅冬清
兵入桂式耜同敞並殉難桂屬全失獨靈東北守如故王
七月事定國統知桂林空虛由西延潛兵搗桂誅叛將孔有
德膺品實陰基之也癸己七月定國再攻桂林不克引去

清將軍線國安巡撫陳維新以膺品通履省東與定國通
合為肘腋志分兵三路出不意陷入之膺品入五指山旬
經詔之士民多殉焉膺品志氣豪邁慷慨有大略家故豐
自國難後裹糧從王散全養士歷年俸入悉充軍需解組
後環堵蕭然及倡義阻險諸里民皆均家產出死力以從
之其忠義感發人心如此子三遵父志不試後遂無類者
按明社既屋故國忠臣義士多結寨抗命以揮落日
之戈卒之數窮運極勢盡力竭之死靡他若浙之東
山大蘭嶽之潛山太湖晉之平陸粵之九江其最著
者也膺品以天末新進萬里在告獨能河閩赴難從

王於傾覆之餘受命於危難之際與何忠烈同心戮力銳圖恢復方其師次長沙拜表東下謀何偉也天心已去將老不協迨忠烈就義湘潭而膺品亦屏居獅嶺逮至桂林不守瞿張成仁而事愈不可為矣猶以區區兩都之地為靡高一旅之圖夫豈不知事之無濟哉孤臣之心一時未死則勝國之命一時尚存即天朝之土一時未盡所謂鞠躬盡瘁死而後已誠然足為吾桂山川光矣惜當時世值滄桑史乘紀載不及其見請正史者僅監軍會將一事餘都得請父老派傳舊志修於清雍正間正當忌諱孔深之世於

先朝抗命之臣不敢侈然表彰魁令灘左烏簿二歲
不獲與浙徽晉粵諸山寨因黃王張陳諸君子義師
之集窺然分史乘之光期則事之不幸者矣余故輯
而傳之以為世且異族者愧

陳經猷字廷猷四都陽旭人崇禎壬午舉於鄉公車屢上
不第罷歸全國變南京福州相繼沒桂王監國經猷以扈
從功授兵部職方主事出任道州知州練兵保境內外帖
然丁亥正月清兵克肇慶進逼梧州桂平諸將望風潰王
由梧州奔平樂尋走桂林二月平樂陷後奔全州桂林危
甚自總督以下官俱遁經猷聞桂急募兵入援三月清兵

大至總兵焦璉在黃沙洲警亦率騎來援與留守瞿戎紹
併力拒戰凡三月會陳邦彥襲廣州清軍引還因留駐靈
川為桂掎角時吳疊當兵衝諸援兵多濫掠民皆逃散經
猷綏輯調獲民賴以安戊子三月清兵再攻桂林尋解圍
去經猷與有力為語見李膺品傳時皖浙諸義士多據寨
首義經猷膺品亦於四五兩都要隘設險扼守以西北屬
應品而已與同族專任東南遍布歌謠言其險阻經數年
清兵不敢侵及癸巳清再定桂有奸賊導清兵入經猷舉
家殉焉補

清楊啟祥字潤震三都七里本固村人元巡撫承舍康熙

十三年吳三桂陷桂林巡撫馬雄鎮為叛將延齡所繫越
祥奉雄鎮命偕其子奔湖南不可達詭稱江西醫人乃得
出関告變於江西巡撫具疏以聞欽祥乃同雄鎮子入奏
授守備職後雄鎮殉節又偕其子扶柩入京補山西晉陽
守備通作壽陽封宣威將軍越八年告歸壽八十一卒
陳虞昭字伏●縣城南街舉人陳嘉謀之子幼承家學殫
精經史弱冠有聲庠序間康熙五十六年舉於鄉六十一
年泗水鄭公承宣莅任因邑志殘闕已甚聘虞昭及貢生
崔達纂修虞昭以明代永樂天順隆慶間志經三修歷一
百五十年之久曠闕莫稽乃考諸殘篇徵諸故老及耳目

之所聽視而默識者分爲二十四類別子目一百有八條
勒爲成書至雍正三年始克藏事時稱信使崔達字之賢
號靜菴縣南街人其先代有聞人至達尤以學行顯研精
經史百家旁及醫卜術數諸書皆窮其奧尤篤旅行誼事
親誠敬孺慕終始如一生事葬祭悉准禮經友愛二弟互
相劇礪皆有聲庠序巡憲李紱夙有人倫鑒延與語大引
重之題儒林清修榜其門擬以德行薦格於例不果一時
官於靈者咸造門式敬焉達雖屢困場屋而學益醇名亦
益顯有語以稍趨風會者則曰顧我文之未工耳何風氣
爲曆主本邑義學講席久之以貢生選任天河儒學均以

力學躬行為多士先所成就甚衆晚年告歸潛心著述有
易義一貫八卷及治家處世修省錄諸書皆足發明聖賢
之旨要其所得於易者尤遠常語及門曰蓋道德而能文
章者多躓於身過而名傳於無窮此盈虛消長之理無足
怪者責不惑而自立耳蓋自計之審矣連常與同縣舉人
陳虞鵬同編邑志頗以綜核稱年八十卒其門人著名者
為文兆爽云

湯應求字簡臣三都細瓦窰人寓居桂垣雍正五年以舉
人揀發湖北分理水利事即留楚以知縣用庚戌冬權麻
縣事有治行先是邑民楊某有女弟再醮於涂不遜於

姑夫責之楊氏忿甚乘度歸前夫家涂尋之不獲遂與楊氏立訟一曰毆死一曰逃匿令莫能辨迨應求視事楊有從兄同範者邑諸生也主其事必以毆妻至死誣其塔應求以事無左驗且惡同範之健也請褫衣頂而同範益橫冀得肆意終訟匿女弟於其家夾室中賄胥吏訐告無已以求必勝適河干有暴尸應求往驗已腐朽莫辨男女同範因指為女弟屍訐應求改鑿衣髮上官委屬覆驗檢者率受楊賄盜易女體驗福女屍應求抗論其偽不少屈不聽卒生涂毆妻罪應死誣應求以受賄匿奸坐絞決有日矣同範偵無他志乃潛移其女弟於其兄五榮家五榮

婁產鄰媪

見女初鄰媪子為刑束以是案廢於獄街

之首之宮廉實

得

乃重案前事楊氏兄弟不能忍其奸皆反

坐所指浮屍乃董氏僕也應求於是始出獄作誓心錄以

志其事尋復原官補利川數年擢鳳陽同知卒後麻城人

述其

交誼因事猶有泣下者通志

全爾祚東街人至性純篤年二十怙恃俱失其杖倚廬泣

不成聲幾至滅性葬祭一如禮而不苟事兄如父事嫂如

母侍姪輩如己出和族睦鄰樂善好施倡建鳳凰墟雍正

十一年副成均厯充鄉飲介賓年七十餘卒

全崇勲字師聖東街人優廩生留心經濟學嘗慨然有當
 世之志願屢因疎濶雍正間朝令墾田得量績授官因嘗
 然曰此可償吾志矣乃度五都五里黃蘭坪地墾田三頃
 有奇於村北三里許黑石澗下口設堰截流入溝尚恐水
 力不足更作大堰截淦江大流以灌之溝開至毛村西有
 大石梗其河人力難施崇勲齋沐具禱於天即夜雷震其
 石揭立溝面垂數千斤因於石脫處祀雷神以誌之適前例
 報停爰徙家宅焉嘗自吟曰鈞渭垂青史耕莘著大
 勞可憐緯地手雞割用牛刀其所抱可知矣嗣後五廟建
 杜遂為肇建黃蘭之祖子五廷掄另有傳

全爾禱字敦亮邑武生東街人與嫡堂兄爾祚於東屏麓
墾田數百畝築長圳引金江總口之水以溉之數年後遂
為工腴年收數百石羊供祠費羊資族士膏火嗣是人蔚
起稱族焉

按中國殖民大家黃帝尚矣嗣後公劉墾豳古公闢
岐遂以開周家八百之基蓋功莫厚於養人利所及
者大而遠也東而言濟者以利用土地人力資本為
三大要素中國地廣大

荒而不治致為外人垂涎而挾擁鉅貲者但寄放於他國
以供子孫奢靡之費終不肯利用之於殖殖事業夫利已

利人是民裕國功莫大焉故傳二人以為致力於社
會經濟者勸

黃瑞鵬字程萬二都人寓居會垣乾隆丙辰恩科舉人已
進士授江蘇武進縣武進號繁劇向多積案瑞鵬
深知半由吏胥弄弊因特設內籤每事不假吏胥即登籤
嚴以期限甫三月積案一清時有龍圖之目村民為長林
聘張氏女邑豪艷其色以金鳴女舅謀奪之賄為吏胥陰
為之地瑞鵬廉得其狀置吏豪及女舅於法以女歸為為
解嚴遜之士民有詩頌其事又詳請豁免役困民賴以蘇
邑有尉司橋久圯瑞鵬更築焉邑西有五清河久淤塞舟

揖不通 民悉病瑞鵬揖金浚之在官凡五載因公虧缺
官報被議紳民合詞詣大府懇留願捐銀代償虧項瑞鵬
止之不得僅二自代完數千金工官異之為題結完案復
具官洵遷常州知府歸文北與北街人乾隆三年舉於鄉
己未成進士即用知縣歷任輝縣知縣俸滿內遷大理寺
右評事著有孝女傳 通志

全建掄字寧軒崇勳子邑諸生好學能文似鄉試替友作
詩襖衿誦平樂自恨從此無所表見汝汝以終於徒所輯
資深一集為士流初學作文渲染之助又以鄉民貧難久
讀取社會普通習用事物彙為一編曰鄉塾提經並標明

教法以課鄉人俾於最短時期收文字之用其法實開近世國民教科書之先當時盛行發於家有其書其資深集遍及京省迄科舉罷始廢鄉塾提經至今鄉間尚沿用之若稍增損以為半日半度課本亦最通用之書也度掄歸後關黃蓮巖以自遺德山眺水徜徉以終

陽旭煒三都雍田人乾隆十七年恩貢性純篤為文氣高語灑年十九知名上庠食廩餼與同邑文兆爽崔卓齊名有三大手筆之日時宗尚墨裁宗師衛昌績見其理法獨精命隨欄校士邑尹牟泰齡欽其文行特薦優行均辭謝之己酉鄉試榜發後主考于枋於落卷中得旭煒奉通校

三場和為名宿特簡招致與談宋儒之學累日不倦喟然
曰生之擅場者在此淪落亦在此倘能稍趁風會即可无
魁守此欲售難矣然旭煒篤守理學不肯苟投時好以明
經終其身

黃東昫字晴初瑞鵬子家臨南溪因號南溪小受業於仁
和杭世駿詩古文皆有淵源鄉前輩胡德琳五稱之時專
西詩類浮淺不師古東昫病焉乃與友人冷昭劉映菴朱
依程依韓兄弟輩結詩社於隱山一以唐宋為則當時風
幾一變惜諸人多不永年不竟其志云東昫中乾隆三十
五年舉人卒於蒲州著有南溪詩文集凡十卷臨桂志

莫汝霖字溥泉三都南洲人乾隆辛卯舉於鄉大挑授教職歷任新寧融縣羅城太平等縣教諭遷湖北荆門直隸州州同所極克舉其職著有小小草堂詩文集

周履泰字安軒六都江頭洲人乾隆己亥舉人性孝反居鄉授讀造就甚眾歷任昭平維容訓導均以經術課士截取授折江常山縣知縣愛民育士血獄慎刑士無私謁民不認欺巡撫顏星槎嘗謂係屬曰周令非百里才也在任四年以年老告歸士民泣送載道年八十三卒著有定陽學製偶存行世子啟運另有傳

周起諫字斐谷履泰弟乾隆庚子舉人大挑一等歷任四

川梁山鹽源黔江羅江開縣南部等縣知縣晉簡州知州
順慶同知皆廉正愛民在羅江時農不知火耕常苦蟲害
乃傳老農至著教以燒灰糞田法鄰縣效之今綿州一帶
以灰糞田承履謙教也致仕歸囊橐蕭然時論高之邑民
久苦夫役妨農履謙請於官更其制閭閻賴焉

蘇世傳號雲齋六都大塘人乾隆己亥恩科解元歷任浙
江富陽蒲谿等縣知縣晉杭州府同知所至甚得士心屢
充同考官所取皆知名士厥後來粵視學典試者多有其
人以年老致仕歸授徒十餘年而卒

全吾齡字希九東衙人乾隆丁酉拔貢丙午舉於鄉以大

挑二等任興業教諭陞河南夏邑縣知縣著有松筭集
易鳳庭字梧岡自號書癡北里一小洛江人父元琇生子五
鳳庭居長性敏而志愨恂恂孝友言動不苟沈潛於經史
百家至忘寢食乾隆甲寅舉於鄉嘉慶壬戌成進士以即
用知縣分發浙江歷任永康平湖海鹽德清等縣知縣大
計卓異遷海寧知州調貴州平遠知州為治原本經術所
至奉養以教士養民為務每引士講經必語以反躬實踐
為教化式俗之本其於民間刑病不厭周咨博訪詳審所宜
推而行之聽斷獄訟必以情求人不欺欺而亦不忍欺也
整躬率屬不察察以為明而今自肅愛敬洽於民心所歷

各州縣皆繪像立祠崇祀名官在平遠以父老乞歸養囊
橐蕭然惟送行詩滿篋而已家居十餘年道誼文章卓然
為一邑式在浙黔時所取薦受業生多以達官官粵西至
里門必步行入謁有司以時候起居歉然若弗敢當也一
日具衣冠肅子永清命之曰吾不克終事若翁汝故事之
端坐而瞑著有讀史摘論其他詩文多散佚道光中從祀
鄉賢子永清另有傳

黃繼修字臣峰五都宅慶人童時父使輟讀為農兄純修
邑廩生故能文一日繼修偕傭負薪歸誤碎純修衣叱曰
傭奴何由莽乃爾繼修以為叱己也奮然曰吾遠必以傭

終耶時年已踰冠乃大發奮讀書無間晝夜補諸生中嘉
慶辛酉鄉試大挑一等以知縣分發四川厯署新津資陽
江油南川等縣知縣松潘軍民府補萬縣內艱歸捐銀二
百兩入書院資生童膏火服未闋卒於家

能文章

全方泰字桂齋五都黃蘭坪人嘉慶甲子舉人通五經歷
任賓州學正貴縣教諭所至甚得士心諸生溉其教成材
者衆著有桂齋雜著存

蔣學山二都塘村人性豪俠有文武材能徒手教十數人
嘉慶戊辰舉於鄉公車屢上不第書畫兼擅尤精於繪猴
精神意態活躍如生達官多旬求之得其幅如寶連城

凡學韓以詩各集佚

周啟烈歲貢生六都江頭洲人績學精醫著述擇慎用
行文口訣二卷續方書撮要六卷方脈秘傳二卷子冠另
有傳

周啟運字景垣履泰子沉篤厚重讀書務為有用之學嘉
慶丙子以拔貢舉於鄉道光丙戌成進士改庶吉士散館
授河南淇縣首復築筠書院以教士使民盡力溝渠勤求
樹藝申酣酒佩刀之禁淇東南多水患親往勘視為疏濬
腊脛河趙家渠使水歸衛河由是淇無汎溢之虞侯官林
文忠則徐撫豫行部至淇歎為循良第一調商邱前令因

病積案千餘起抵任五月結九百餘案一無枉縱民頌神
君東鄉有高二總兵劉二雙力者捨肯也賊匿亡命多不
法以觀音堂為巢窟前令不敢問啟運廉得狀捕置之法
餘黨悉散民快然如釋重負邑地多窪下出北門三里許
積潦成巨浸淹損田畝車藉舟行民困已久啟運察視訖
捐廉疏挑海濠引水入河歷年水患始除兩院檢其才任
繁劇合疏請補祥符飭先赴署抵任除濶弊城開封浚河
渠築灣堤縣故有大梁百泉兩書院行就地捐廉修之增
設六義學以教童蒙升補湖陂德安府時崇禎縣有被虜
文生鍾人杰乘水災聚難民揭竿起陷崇陽通城進攻浦

圻勢甚張 總督裕泰檄隨按察使郭熊飛往勸星夜入
蒲圻啟運出奇應敵九戰九捷卒擒人杰正法前後在德
安十年利興弊革政化大行然猶孳孳求所未備修輯各
屬志乘公餘進諸生講學於漢東書院不厭不倦大吏稔
其能決大事擢江寧鹽巡道兼署江寧布政使同時護理
巡撫併代辦兩江總督事簿書填委經理裕如而請弛鹽
禁裁監商聽民轉輸頗得鹽政體要雖格於部議論者建
之調直隸通水道至則勘河道約漕卒濬運河嚴海防岫
唼立辦除直隸按察使沈寬澤物持法平允弭盜等防綱
繆未雨幾輔肅然時洪楊起東南漸逼中州朝議以河南

地當衝要，頃得舊日循吏撫之，乃改命按察河南馳驛前
往會病卒於官。啟運真實無妄，廉公有威，清能容物，儉而
中禮，居鄉和平，渾厚人愛，教之有事，樂得片言以解，而好
善濟人，誘掖後進，惟日不足。九屋北岸義渡，與官坡堰石
橋皆獨力營建。閭邑人士景其德行，至今稱頌。弗衰著有
紹濂堂制藝，有不為齋詩文集行世。

李如蘭，號鍾山，六都黃柏村人。幼敦敏，好學，弱冠有聲庠
序間。益殫精經史，所著制藝詩古文辭最為美富。兼精岐
黃，嘉慶二十四年己卯舉於鄉，截取知縣，請改教職部。途
永安州學正，因亂不仕，自登賢書後，惟以所學教授鄉里。

以期成就人才猶子際昌成進士子際隆入邑庠兼通醫學孫培英曾孫冠藻皆舉人能仰承教澤者也鄉黨有延診者不辭勞瘁不受分文著述雖富惜遭亂散佚年七十餘無疾而終

蘇維喬號樹存六都巖背村人道光辛卯舉人大挑一等分發山東歷署范縣知縣縣屬曹州故多盜維喬重賞捕之遂歛迹屢平樂安博興大獄上憲倚若左右手民亦愛教之咸豐初解餉回籍巡撫鄒鳴鶴檄委辦理團練叙功以同知補用維喬有吏才而不樂仕進遂不復出著有劫田九說光緒十六年終於家

蘇汝謙字虛谷六都蘇村人幼而穎異九齡應院試文不加點援筆立就學使周作楫奇其才以小童生聰明邁衆命對汝謙應聲曰大學士經濟驚人作楫擊節稱邀遊各大憲署中印席賦詩有如宿構巡撫某公贊曰是兒抱負不凡廊廟器也以鼓吹送歸第年十三補縣學廩生旋以拔貢領鄉薦歲豐間洪楊變起荔浦且陷巡撫鄒鳴鶴檄汝謙率兵赴援殲其渠圍解叙功以知縣歸部銓遷加知州衛遠授直隸新樂縣知縣縣故衝劇難治汝謙治之裕如兩造赴許曲直立剖案無留牘時方有事髮捻過兵幾錯有擾民者汝謙立稟大憲置之法他縣有因供應釀

成大業者新樂獨安堵如故京林壽圖聞汝謙能調升
順天薊州知州皇陵守某王教招遊拒不往其峻節如此
捻酋張樂行竄擾直隸畿輔戎嚴總督劉長佑檄汝謙總
辦文繁軍書旁午倉猝無誤及粵督張樹聲接統劉部復
檄要兼辦營務處時朝旨嚴切期以一月滅賊汝謙獻堅
壁清野策捻無所掠旋就擒事平叙功以知府升用汝謙
抱異才各大帥皆以國士相待生平蘊蓄發於詩歌嘗與
臨桂朱琦龍啓瑞唐啟華馬平王拯以詩文相唱酬桂林
十子名聞全國汝謙其一也著有東小草賞雪波詞刻
於涵通樓師友文鈔中同治八年卒

易永清字秋浦鳳庭子性倜儻博學能文道光庚子舉於鄉公車屢上不過設帳桂林從遊甚盛他府來應舉者多隸弟子籍經指示文法輒護雋官師課屢冠其曾名振孝廉間時鹽商某富勢甲全省上官皆右之獨永清率士民控其鋒一時稱快至今父老尚傳誦之

廖崇文字德三五都廖家塘人道光庚子舉人乙巳進士即用知縣簽分江西天性豪邁卓犖不羈弱冠通讀十三經及歷朝史為文雄俊一如其人家故巨富春榜獲雋統宴會榜同年皆歛洽盡意聲華之盛震動京師論者以為有陳遵投轄之風未出都卒

周冠字鼎卿，歿烈子。少慷慨，有大志。孝悌聞於鄉里，嘗受業於鄭獻甫。主政受知於鄭祖琛，中丞道光乙酉領鄉解。咸豐庚申成進士，改庶吉士，授職檢討。歷充國史館纂修、本衙門撰文、署日講起居注官、文淵閣校理、京察一等。在京與楊翰何紹基林肇元諸人以氣節文章相砥礪。典試粵棘所拔皆知名士。出守汝寧，直督李鴻章使津海關道，贖以千金不受。赴任後，提倡文學，廓清積弊，抑豪強，通民隱。在任四年，前後決諸獄共七百餘起，而尤以劉顯庭命案及李春氏爭嗣案為最顯。庭者汝陽人，與其胞兄有嫌，殺其兄一家七命。自來報案，請緝兇汝陽令七十日不

得要領請示於冠冠因自鞠之數日盡得其情實誠遂定
李秦氏中州鉅富也夫故無嗣應擇親族承繼而秦氏與
同姓不察一武舉有私欲繼之族人忿訟三年不解秦氏
賄閹者為說冠遂閹者斷令近支承嗣而罰其萬金以贖
族人士民戴之有青天之目壬午中州大饑疫冠捐廉賑
粟施藥活二千餘人是年冬擒匪王覺一糾合亂黨擬於
除夕襲府城冠聞變密為佈置先發制之擒渠魁三十餘
人於獄散免脅從事平上於大府大府與冠有隙久不報
冠憤極且慮亂黨在獄有變乃繕稟數千言歷陳其狀內
有抗直語以是益觸大府怒藉詞劾之去士民願留不獲

夷根送之者數百人勒去思碑三十餘處冠雋寓漢皋
晴川書院講席一年主江漢講席三年士人多負笈從學
文風為之一振甲午慈禧皇太后萬壽慶典鄂督裕祿雅
重其人為具摺開復原官以疾卒於漢上著有筠園數集
浣香齋詩集東輶筆記粵氛錄從政日知錄經義櫛腴藏
於家

蘇性字禾村二區塘西人夙慧父尚紫色增生性幼從問
字必究其義授四子書即辨句讀九歲喪父家貧甚母節
種蔬織屨以供讀性益感奮鄉名宿皆器重之弱冠補諸
生咸豐六年舉鄉試值洪楊軍起地方淆亂性率鄉人築

若練團自衛屢催巨敵勞中丞保以知縣用尋授直隸平
鄉縣任縣素瘠新遭兵燹村落蕭條性至召父老詢疾苦
開井渠興水利設堡砦嚴保甲立常平廣儲貯設分局便
輸納逾年流亡悉復縣有書院錄生肄業資助膏火間日
引士講經評論詩文聘通才修邑志旌孝義表節烈舊俗
大化縣故信佛值晏安香社尤甚有奸人欲藉故邀獎以
挾邪聚眾告變大府幾釀大獄性廉知詣府力白其誣事
乃寢燬水為害被災數千家請賑以偏災格於例不許乃
申大府修城浚隍以工代賑民免流離直督劉長佑嘉之
保如周知捨服犯縣先代黨於城為內應偵得誅之仍隨

機應變百計堵禦並諭民堅壁清野乘其饑疫內外擊之
擒大潰敗叙功加運同銜官平鄉八年官民相忘曾文正
繼督任以性治績稱最舉卓異以直隸知州用調署獲鹿
平鄉民詣轅乞留慰之曰吾久知蘇令賢宜汝曹不欲其
去但好官須與天下共之盍相勉恪守蘇令成憲則去如
不去矣暨解任士民相與立生祠設祖饌祝公重來抵獲
鹿養民教士一如平鄉而引經折獄尤為曾督所稱許至
下其績於各縣尋以母老乞終養得請歸里凡地方公益
慈善事均力任之而尤以修孔廟預平糶為關係之鉅先
是孔廟因亂傾側歷二十餘年無所修庭內外鞠為茂草

春秋祀因陋就簡苟卒事而已性與邑令聚邑中士紳重修之易舊以新工竣有餘資乃更置祭器葺學舍舊日威儀乃復見焉光緒乙酉大水歉收性時主講宣成謁知府秦煥勸速請大府預米平糶煥從之次年五月果大饑卒賴以濟長宣成數年所造士多知名顯達殿撰劉福姚其最著也光緒十四年卒著有二報堂詩集集中歸燕八首尤膾炙一時云

周杰號桂園六區大塘村人性肫而篤學文思贍敏操筆立就日可數十紙未冠補諸生家無立錐里巨室某喜其文延之課兒館穀外時濟其乏杰輒為文以報之故所作

富而益工成豐辛酉舉於鄉同治癸亥成進士以知縣簽
分浙江歷任建德淳安景寧等縣知縣均肫肫以教士養
民為務士民感戴立長生祿位以奉之歷充己丑丁卯庚
午科鄉試同考官所取者皆知名士大計卓異升廣東嘉
應直隸州知州未任卒杰出身儒素清廉自矢不名一錢
喪歸士民競錄資以賻之舊屋數椽著有景甯志真珠船

集

周廷綬字紫卿啟運子性好博通經史補諸生屢舉不第
兄承弟揆皆顯達綬獨老於鄉恬如也知醫有求診者輒
往視之不受餽金赤貧且贈以醫藥活人甚夥晚年尤熱

心公益偉辨進化保粹諸學校咸賴其力年八十而歿著
有愛菊軒詩集藏於家

周瑞琦字季泰冠子縣附生北京大學畢業獎給吏部主
●●事青島之變琦偕各同學攻擊賣國賊曹某不遂投
河死作絕命書留寄同學其書云山東為我國孔聖發祥
之地青島喪失國脈不足培矣我生不辰邦國殄瘁難日
至矣烏用身為救告同學瀕努力同心以雪恥毋遺羞於
五分鐘熱度

熊紹璜二都熊家村人咸豐辛亥舉人時堂匪沅亂以辦
團積功獎知縣歷任浙江龍游建德等縣知縣署成都龍

安潼川雅州等府知府在成都在東鄉縣民因派累起
釁釀成巨案奉委往查廉得實據情上聞督憲嘉其不徇
在龍安任時清積案禁濫邪定訟費裁浮征減鄉供革官
價士民大感頌之在潼川任時修陳全郡病民弊政經川
督丁寶楨通飭各屬遵辦並將定章刊垂永久去任後士
民建去思碑以誌之

蘇汝恆字立三六都蘇村人咸豐辛酉舉人同治戊辰成
進士以戶部主事派河南清吏司行走汝恆性方嚴教授
鄉間幾二十年課徒以敦品為本所教人士均能以禮法
自飭在部嘗時寶佩衡相國極刮目相待部中急務皆悉

辦理同治九年卒於都

周廷揆字叔卿啟運次子幼聰穎過目成誦八歲能文厚
重寡言惟致力於學年十六入郡庠學使張正椿亟賞之
咸豐辛酉以拔貢舉於鄉禮闈後考取景山官學教習越
二年成進士改主事分戶部雲南司尋以道員分發四川
因勸飭遞加布政使銜賞戴花翎歷署川南建昌川北道
補川南永寧道所至正躬率屬潔己愛民尤喜教士口講
指畫恂恂若儒生勤加考課捐俸金以助膏火文風丕振
士類奮興今川士之來官粵者恆稱道之尋以守正不阿
失上官旨致仕卒

蘇汝翼字需軒六都蘇村人邑增生精研經學歲費辛酉
鄉試已入前列繕榜時以微疵被落教授鄉曲四十餘年
貧者免其攤脯成就人材甚衆數奇不偶竟以諸生終
唐瑞庭字榮階二都人洪楊發難投營效力從李續宜復
鄂接皖累功至參將鄂撫胡林翼知瑞庭材武令分統鄂
省水師從曾文正國藩規復江南叙功補湖北竹山協副
將歷署鄭陽宜昌兩鎮總兵調湖南衡州協副將升授鎮
筭鎮總兵加提督銜勳勇巴圖魯至鎮勅畀弁革陋規足
軍額遇善舉輒力助之在任十一年軍民悅服性儒雅軍
政之暇讀書習字李文忠鴻章嘗以威望素著兼通經史

文章入告久經戰陣積勞成疾以奉朝命祭神農虞舜二陵卒於道臨桂志

李玉文字上清五都金竹人以明經就職歷任懷遠教諭容縣訓導軍功保獎州同自幼以孝行稱於鄉里適寇父郡生振林委以家政內外肅穆職修事舉兩親均以怡養晉大年受覃恩鄉里之為父母者咸羨之在懷每歲必歸省任容半年輒告歸依依孺慕畢生如一日逮母卒年已七十猶躬擇地營葬不以年老有人而弛也兩弟晚出而早世撫其孤一如己出迄抱孫始析居先其父遺產故無多自玉文始大拓及析產纖悉無所私妻全之卒也奩產

三十畝悉入公至是亦未嘗一言及之識者謂其有隱德
烏勇於公義視公如私其所發舉地方公益事為後賴者
甚眾咸同之世洊罹喪亂以一身兼營家國心力交瘁然
公誠所發不覺其勞也善排解人服其公遠近訟爭有不
之官府必取平烏與鄉人語必博稱曲譬婉導於善人愛
敬之有不善事輒相戒曰毋此之為恐李公見也其感發
人心如此雅性淡泊自奉甚約獨徇義不少吝為外祖父
母置祭田以延其後諸姑姊妹歿或繼絕或歸孤必極其
情有以緩急告題緣詣者必使人滿意以去烏初玉文之
少也嘗拒奔以全室女貞及之懷有節婦蕭殉夫死屢見

異為文慰祭許上聞怪遂絕其他可稱尤多至今父老往往緬述之云年八十卒

庾文昌字煥然五都五里排人常充官兵張鳳崗之亂按察許祥光敗於小溶江遺巨炮於道文昌適新後燧之以拒追者官兵得退保甘棠叙功授外委充撫院巡捕領衛隊值亂兵譁餉文昌幹旋得體巡撫岑崇光嘉賞之保守備成豐四年收匪龔長青黃米苟犯永寧文昌率兵擊走之六年貴州青江苗入龍勝為變通判曹為鉞死之文昌奉札往援擊斬其酋張應高邵滿朱雲亮等餘衆悉潰升署恩恩遊擊同治九年武緣股匪劉新城據武宣文昌擊

敗於瀨滙村新城尋就擒歷任桂林營遊擊升恩恩參將
署龍勝協加副將銜

孫玉春字杏南六都蘇村人幼失怙恃家貧同治三年投
前貴州按察使席寶田軍積功歷保副將勇善戰髮軍洪
仁玕竄擾江西圍寶田數重玉春大呼陷陣敵眾披靡卒
翼寶田出險由是知名七年隨寶田剿貴州苗管帶精毅
左營屢戰皆捷荆竹園白堡丹江亂苗老巢均破焚光緒
十年法人擾越督辦邊防廣西提督蘇元春奏調玉春回
粵玉春獻計設伏文淵州險要擊之法軍仗全失叙功賞
壯勇巴圖魯玉春自以受國厚恩不敢以疆域不靖遺君

父憂率兵赴越南船頭地方截堵法兵礮傷左腕猶不肯
退左右敢死士悉力勇撲法精銳盡殲法自擾越以來沿
海統兵將帥頗失利獨粵西諸將蘇元春陳嘉馬成治等
先後連摧法兵為法所深憚皆與玉春列頌交也十四年
署瓊彝營都司解任後乞假回籍舊傷復作卒於家粵撫
李秉衡奏聞照提督軍營立功後病故例議卹廕一子玉
春性豪爽轉戰數省遍躄創痍酒酣耳熱每袒以示人撫
掌論當時戰事至今鄉人猶想見其英姿颯爽也
張永熙字文山 北 耀坡田人先世業農家極貧兩兄耕樵
以供讀嫂氏脫簪珥以佐之膳資不時至輒受同學侮同

舍生全端圖恆仗助爲永熙資敏而勤常誦聲琅琅愈讀愈酣不知心之勞苦與身之饑寒也不知日之有晝夜時之有寒暑也入庠後乃課讀自助然亦苦不給妻某不耐貧請去留之不可乃遣之同里易孝廉永清嘉其好學以從女妻之並授以文法所業益精同治丁卯以副貢舉於鄉戊辰成進士辛未以即用知縣分發四川歷任太平開萬長壽什邡等縣知縣遷重慶知府未任卒輯有長壽縣志

張君奮身寒微遭際頗與買且相似其篤學固可風矣乃其兄其嫂尤難得爲張君之遇信賢於季子哉

而公車兩度受惠助於戚里尤多吾於此更想見其
時風俗人心之厚自是而後乃稍替矣嗚呼太古之
道固不可復行於今歟

周永原名廷冕字靈谷啟運長子同治癸酉舉人大挑一
等以知縣分發河南歸候咨取設通致中正蒙正三學堂
課族里子弟尋奉文赴豫補授原武知縣改山東即墨縣
知縣時即遷入德人勢力範圍者三之一民教常相忤有
縣民王義訓者積與教民范學清訟不勝遂以拳術鼓衆
謂有神燈罩身習其術可避彈衆積苦教民急欲一逞其
然從之勢日張因毀學清屋掠諸教民倡言扶清滅洋巡

撫甄賢信之永偵得實密稟拳教邪術不可恃終必致亂
懇預遏之逆甄賢旨奏改教職庚子之亂幾致陸沈論者
謂永有先見烏歸六年卒著有靈谷文集藏於家

易簡字筱芸三都易家村人光緒丙子舉於鄉大挑知縣
分發福建初署龍溪以辨械鬪盜匪聞稱幹吏時古田有
教案秀民聚眾仇教擊殺教士九人傷一人古田令親蒞
彈壓不能制止且被戕害勢益洶湧亂事蔓延府吏大震
教士居古田者英法美籍咸備事起後申於各公使羣責
政府政府嚴譴大吏古田令先後委數人莫敢往司道議
以為非簡不可大吏亦以為然檄簡帶精兵兩營趣赴任

并命以便宜行事簡奉檄徑行至則密布偵探擒渠魁要
犯十九人置於法脅從者解散之毀堂被毀者修復之慰
籍其被害者而歡聯其主要人案乃結由是大吏益重簡
當是時省垣賭風極熾大吏調簡任侯官首邑偵悉按察
司署員恃勢招賭夜半說以要事進謁率卒掩入獲犯十
餘請於大吏依法嚴懲賭風遂歛其後歷署仙遊同安蒲
田補海澄均以勤政愛民稱詔舉賢良大吏以簡上奉旨
以直隸州陞用尋卒年六十有六簡為人剛直坦率故淨
沉於縣令垂二十年而無所進在公事無筆細靡不躬親
家人不許為異鄉人言性至孝事父母內外無間言初簡

祖母周以青年守節遺腹生煥書即簡父也以拔貢知縣
歷任至廣東南澳同知未及請旌至簡始為請於朝建坊
未嘉鋪生平頗嫻書畫山水做清四王書法酷肖爭座位
帖云

文同書原名植字素存二區礪礪村人儀表修偉工書能
文從學桂平賴太史鶴年甚見器重舉光緒己丑鄉試甲
午成進士授刑部主事廉靜守法歷十餘年無所調怙如
也戊辰德宗慈禧大喪禮成加恩以郎中補用民國初建
有子弒父案部議援赦同書堅持不上解職歸五年被推
與同縣李繁滋編纂邑志多所商榷時以紀事門須考檔

案同書較可常住推主是編會聯軍入桂客主迭更風鶴
屢警同書以總團所長易君復維持地方臨難不避義不
恐違相與支持於艱難險阻之中參量共濟事平乃歸論
者謂易徇公義文篤私交均晚近所難云癸巳秋卒年五
十

蘇國炳原名焜字焜仙汝謙子敦敏好學十二歲應童
子試作秋日登西峰觀潮泉詩有警句知縣某壯其氣概
亟稱之入庠後歷充官幕以廩貢就教職署昭平訓導光
緒辛丑舉於鄉三十年保送禮部以監大使分發雲南歷
署按板場政性和而介謹厚誠篤凡事都從樂觀即之藹

如也喜為詩善於醫而不以術鳴輯有六都志畧民國元年自雲南航海歸中道失踪論者惜之

黎承澤字恆菴廩貢生二都江東村人歷任思恩府訓導河池州學正蒼梧縣教諭性恬靜精醫理每臨症診脉必審其聲息氣色立方必詳條其受病所由與其相因而至之處文筆條暢理解明晰與族人承霖均以醫名於時薛誥字子誠邑諸生二區薛家村人性恬澹幼失怙年十四以訓蒙為生潛心攻苦入庠後歲考一等應補某缺某欲其幼費故泥之誥耻其不義竟不補成豐之變里人王某為賊得數月逃歸二都圍疑其髮長捕將置諸法誥保

釋之王持金謝再三卒却之後讀藍田堡館東王啟泰贈
杉百株助之作室不受短垣矮屋儵然自得焉

文瑞昌二區勛橋頭人幼孤事母孝謹年四十以縣丞需
次廣東延母就養母不往乃告歸夏必扇簟冬必溫衾年
六十母偶仆不起躬侍湯藥不離左右親滌糞溺三年如
一日

全定祥三區董家村人郡庠生性篤孝嘗應鄉試入闈聞
父病投卷辭歸躬侍湯藥晝夜無少倦父歿伴衾同寢冀
受生人氣而復活其純摯如此

陸鴻敷七都大橋堡人性孝友甫冠即佐其父理家政措

置咸當祖意祖歿父俟遂全以委之鴻勳心公而慮周閭
家數十人遵規畫無間言事父與嫡庶母咸得其歡無稍
失禮居長而能謙待諸弟無嫡庶一以摯愛將之有過輒
以自引昆弟感之怡怡如也

陽運莖字晴嵐二區大江頭人郡庠生性孝友父母卒仲
弟繼歿撫其四子二女如己出為畢婚嫁食指數十人均
一身資畫之年七十僣勤授產均平無所私以季弟人庶
多與房屋三間鄉里謂其友愛之篤無間生死云

龍時泰字子全七區下江人郡廩生父母早逝事兄極謹
同居時兄弟相見非命坐不坐食必先兄分居後日必候

兄數過兄嗜賭好聞時乘每乘間泣諫兄後以產盡不能
續娶時乘變己產勸之性好學肄業廣雅書院所得益深
歸閩本都人才寥落社會不能改良慨然有興學之志乃
首捐田以倡都人感之集田九十畝有奇構博書院規模
甫就會病卒論者以為七區之不幸云光緒三十四年里
中改辦小學一切規欵悉因舊緒卒成所志從兄芳池亦
以孝友為閩里所稱

陸兆祥號蘭坪七區庠生畢業法政講習科歷辦本區團
學事務富有任事力民八年任志局採訪甄錄詳確民十
三地方不靖區人推舉復任團局長查緝認真匪黨忌之

七月二十七日義寧匪首李福林糾黨襲局拉兆祥及其
同事李蔭林龔子英至李家橋戕之胞兄啟蔚同時遇害
事聞於官桂林總指揮派兵往勦擒福林及其黨正法十
五年縣長陳美文為誌其墓

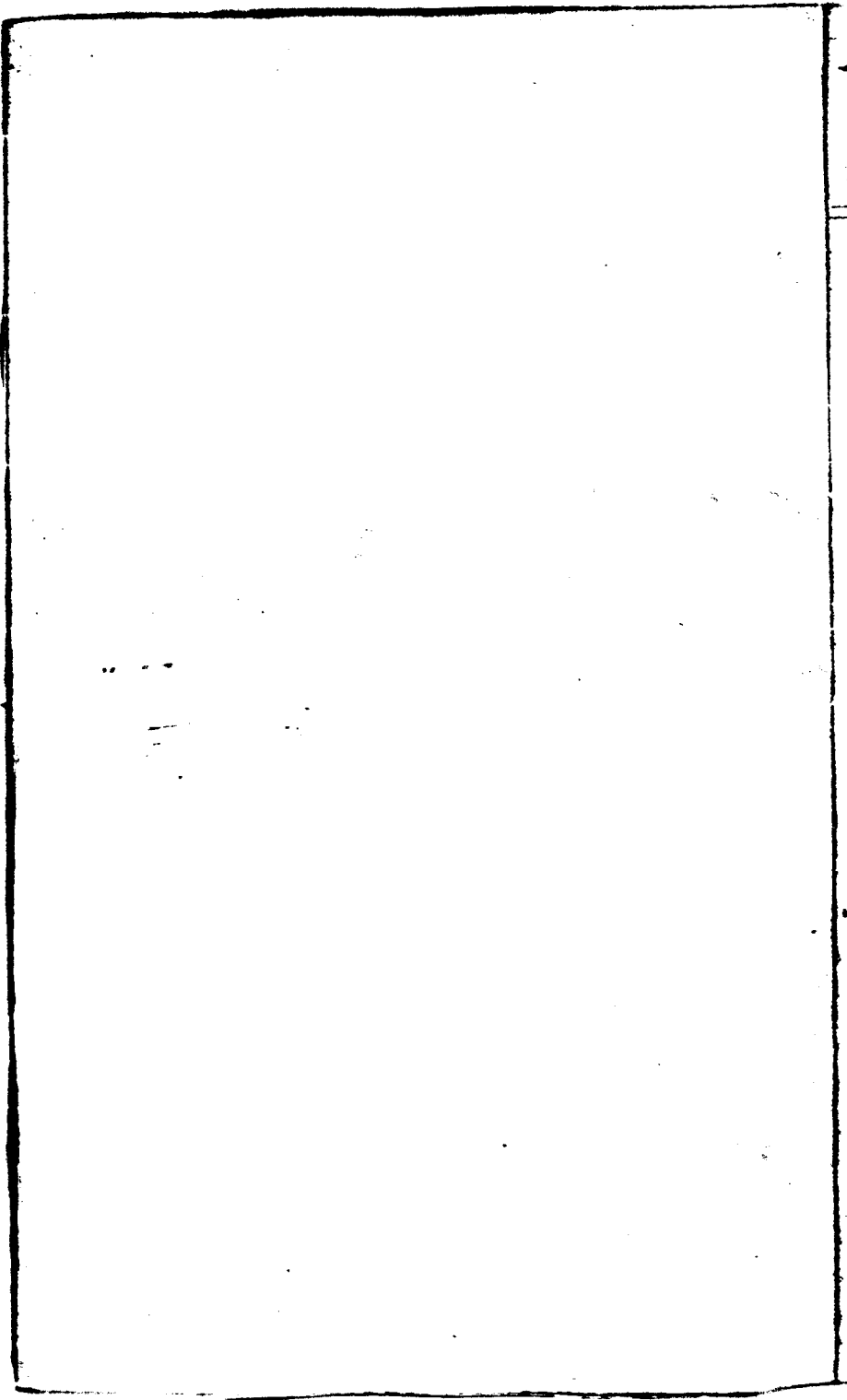

義舉

傳例不傳現存人而義舉登之者所以率勵義概也國家待舉之事多矣天地之大猶有所恨雖以周公綜理之密如官禮所紀猶未必完全實行況今輿圖之廣人民之衆數十倍於當時乎故輔相天地補助國家端資義舉歐美列邦所為庶事修百物理者豈盡國力為之政由多數有心人緣事組合不特自治範圍之事能各盡一部分以裨益於地方而監獄改良和平設會屬於國家責務者皆由一二私人研究始基卒使國家聽用世界從風作始簡而將畢鉅大哉義行乎吾國以之公德心聞於世故國家社

身
會黷然無光然而慈善好義之人未始不可得什一於千
百雖其中不無有為而為然裨益社會匡助國家則一也
故不拘原例彙而錄之

蘇成璽號藍田六都蘇村人邑庠生慷慨好施與中年棄
舉業設藥廬於肆精醫術活人甚眾貧者贈醫不取藥值
尤善排解鄉里訟爭得其片言輒氣平而止九屋墟地頗
高鄉人數穿井不能得水成璽度地勢教之掘約丈餘甘
泉湧因呼為蘇公泉云

萬方慶號雲峰六都大塘人邑增生以捐款修城叙縣丞
慷慨仗義施與無吝色由大塘至赤脂界達小洛江入興

安西鄉山路艱險約數十里方慶募工修治使如坦途成
豐間洪楊變起縣當兵衝縣人募捐練團自衛殷富遠邇
莫敢先方慶奮然捐銀五百以為倡羣戶隨之卒成勁旅
捍禦有功方慶力也其他善舉極多傳云善人富謂之貴
富而好行其德方慶殆無愧云

石達鵬字翼雲六都東舉橋人性孝友樂為善精醫有求
診者雖賓宴之際必投箸應之家僅中人產然診貧者每
贈以藥資不受則語之曰此亦人所予我者我乃代之行
惠耳時石鐘乳債最昂有三人入倒地巖取乳火息閉巖
內十二日後續取者入三人睹火光呼救入者驚為鬼卒

出達鵬聞之出重賞募人入引出之其他資助人婚葬者尤多

蘇鳴世字克健六都巖背人生平樂善好施每逢義舉輒首倡一日至藍田堡路經馬鞍隘濛濛門見白虎坐橋上倉猝無所避前揖曰山君我豈汝食耶虎搖首長嘯鳴世久之復揖曰此地為赴西江要道木橋不耐久君豈欲吾易以石乎虎首肯去今濛濛石礮鳴世建也嗣又修赴省大路由馬塘橋至兩路口一千五百丈又捐田六畝為九屋墟義渡費並勸里人康明坤濟美粟民珍大有彩英世美民珏石文瑄世茂等捐田贍渡夫出資合建涼亭以便

行人焉

黎民雍三區馮家準人以入貲助餉議叙九品道光二十六年獨闢猴山隘路鑿石深至丈餘寬三丈經營五年為級三百三十有餘卒成坦途論者謂雍後三代以功名顯實食其祚云

蘇長貴二區人寓居龍勝白水於光緒間出重金創建七區小東江口^石橋一大座功將竣而礮忽陷長貴負傷身歸旋卒知者皆痛惜之

周鳳儀字子昌二區老街人寓居龍勝樂善好施民國四年於七區小東江口獨建石橋一座費銀二千餘元先是

里人蘇長貴創建此橋功將竟旋圯至是鳳儀續成之視前如輩鳳儀又以焦洛路險難越復出重資修築大路自焦嶺迄小東江口約二十餘里由是縣西邊龍勝義寧兩界之交通益便縣民之營生於兩縣者益衆矣

秦萬昌二區新宅人嘗獨力修恪崗堡路十餘里行人共德之

陽成吉二區新橋人家貧隨父生理東江源頭坪因家烏勤朴耐勞衣食纔足餘以修橋路濟貧乏民國四年夏東江水災沿河坍塌數十里楚黔交通為斷先是成吉議買田已成價矣會水災斗米錢八百成吉憫之乃移買田者

築路以工代賑人米二升五合日凡數十人別雇人運米
源源接濟月餘始訖路成兩人不苦錢頌聲載道兩姪少
欣撫養成立為娶妻築室分己產與之年七十精神矍鑠
健步如飛晚年連得二子識者卜其福澤之未有艾也

蘇繼志字耀堂四區塘頭村人光緒三十一年於靈川潭
市桂林大路會合之處地方高嶺上建涼亭一座

莫崇玖字蘊山五區長崗村人光緒三十年間遵母命於
四里三月嶺頭靈桂興灌四縣通道之處獨建涼亭一大
座並購田八畝給佃供茶三十三年知縣梁正麟勘界過
此為題詩二首以記之

秦大年城區塔塘人施舍無間遠邇嘗獨力修建周家背至靈河口石橋道路

全瑞珍城區金鏡人於四五都赴縣發水脚石橋邊獨建涼亭一座

榮立作湖南人世寓四區甘棠渡民國三年與衡州劉德清在距甘棠渡上一里許大路間點兵樹脚建涼亭一座粟運開六區粟家村人奉其父祥麟遺命於民國十六年獨力建築涼亭一座於桂湘通途亭在六區銅盆橋之北行旅便之

蘇寡婦南美人志其母姓夫名獨力建荔陂橋一大座寬

二丈高三丈至今二百餘年尚存

陳峻聲妻全氏城區五里人夫歿後子有疾使赴市購藥
為水阻乃倡請族長編延同里紳耆集資購田建義渡會
設渡倒風潭數年一修行人便之既而會款益擴又以其
餘津貼木龍洞渡夫由是往來省垣者不受非意婪索焉

豐
形
大

五
八

義烈

樵安邑之蔡崗村人或曰岸底村人傳者佚其姓名安世居近山且耕且樵清師定桂林下令薙髮違者死安荷薪入市人以新令語之叟聞引領四顧旋問曰永曆帝安在曰走矣又問曰瞿留守安在曰死矣叟默然植立移時忽棄薪亟趨至傍洞橋仰天慟哭呼洪武高皇帝者再呼崇禎先皇帝者亦再嘔血升許投水死之當時每遇陰雨耕於礪畔者多聞哭聲云

康肇元六都油塘人武生成豐四年九月賊首盧維深據靈川七都肇元以團練隊長奉調赴勦賊大敗至茅陂界

馬頭坪結陣以待肇元督勇搏戰礮斃數賊賊酋憤甚圍
之數重肇元左右衝突不出力竭與文童陽輝堂並死於
陣

陳振成五區子路塘人武生成豐四年九月初三日帶練
捍髮軍與練丁李雨禮等九人^亡於陣士民為之立祠以祀
之見昭忠錄

胡位雲二都生員成豐五年九月初三日賊首陳志廣由
營渡竄入定江墟位雲率鄉兵捍禦與文童秦大沛等五
人鄉勇秦鳳全一百四十七人同死於陣見昭忠錄
秦長生二區鎮東人胆勇過人洪楊之難充當防丁單身

出戰屢敗敵鋒七年四月十四日聞賊至獨舉旗追擊至
老虎橋遇敵大隊拔鞘不出退墜隄下遇害同時有楊梅
橋周化西文家井周懷仁觀裏唐音或五屋蘇昌稔東井
秦邦仁皆集團於勝福寺分堵要隘屢推賊鋒七年洪黨
黃金亮馬登科据縣分掠二區焚燬民居邦仁保沿口山
寨化西四人力戰死鄉人為設牌於寺歲時祀之

蘇汝寶六都二里人咸豐七年六月髮黨黃金亮陳志廣
据靈川六都成團自保敵遊騎至蘇村汝寶以練長率團
民蘇淑歐周獎韓出擊眾寡不敵歿於陣

粟作慶六都藍田堡人咸豐七年黃金亮据六都九屋墟

餘黨分擾西江作廣以圍勇協守洋障隘口冒勇衝入敵
隊斃敵數人以無後援為敵所殺

蘇才龍六都二里人咸豐九年洪黨石達開由湖南竄廣
竄擾縣城六都團紳蘇汝恆率難民保於秦冷石兵遊探
至寨為團民董培正蘇淑葵礮斃十餘其酋大怒悉眾圍
寨七晝夜將甘心烏才龍計曰敵眾我寡坐守待斃非策
也不如開寨作戰諸君由小路繞其後內外夾擊敵必不
支眾然之時八月下旬天方陰晦咫尺莫辨才龍命山上
多設燒火為疑兵甫二鼓才龍一躍出寨寨中敢死士相
隨猛撲敵抵死拒正酣戰間忽聞道左吹角聲賊相顧驚

獲我伏兵四起前後殲敵無算敵瞥見林中號火四布倉猝不知我兵多寡遂大潰才龍收隊回僅斃羅機獎一名敵憤甚次日糾大股買奸民為導由藍苔穴山石冷蛇行而下火寨門烽樞而進才龍見勢不敵歎曰為國捐軀死亦何恨揮刃連殺數賊被礮洞胸而踣同時有蘇才清婦周氏蘇淑求婦廖氏被賊執均不屈死

廖忠桂二區新宅人咸豐間洪楊變起忠桂約眾練團保衛桑梓屢戰輒捷嘗解賊至省巡撫勞崇光亟獎慰之給以子荼敵率黨圍城忠桂督鄉練襲擊其後七年冬禦賊於蘇以敵眾被獲不屈剖腹劍腸死鄉人感其義設靈

於正果寺追悼之

李若梅七區塘底人咸豐間以諸生帶練巡哨至巖山墟
遇賊大至被執不屈死

王二湖南綏寧人少被寇擄乘間逸輾轉入靈儒於塘西
蘇家主遇之厚嘗從容語家人曰王二貌雖魯能辦事其
人必見義勇為者主家尋為盜劫家人啟後戶遁主有母
年近九旬深夜倉皇未及避盜已被門入二偵知立約少
年數人返救臨門從者觀盜眾相顧变色欲引却二乃慷
慨言曰諸君心怯氣餒當非盜敵主素厚我老主母今為
盜困正王二報恩時也獨持梃趨進聞當者輒靡一盜出

手槍迎擊傷二倚柱而顛叱罵不絕羣盜斫以刀始死
逾時盜去叱殮猶怒目切齒凜凜如生見者肅然主感其
義葬於祖塋側砌石示子孫命祀焉

周春元王照元韋廷珍蔣考保均六區西江人宣統三年
十月本省獨立時有流賊竄擾流峰壘底一帶四人時充
練丁冒勇追緝遇伏中礮死

易來福者不知何許人幼為潮勇咸豐時有潮州勇頗橫擄至桂林

旋以天瘡棄明經易寶芝收而撫之比長給事主人甚虔
主人亦不僕視之明經家小容故宿學頻年出外授徒家
政一以異之來福經紀出入無或誤明經賴之屢欲為娶

堅不可逮明經卒所以調護少主者尤摯起居飲食稍弗
當輒規之至乃長臥不食以感之見勤讀則趨事益奮有
所進則狂喜不知手之舞而足之蹈也明經長子名復者
客於粵弟病危來福倉猝無計日夜向南拜祝復心動馳
歸其誠感如此民十而後時局不靖以守家不去每為兵
侮傷十二年病卒年七十餘矣

聞之易君言來福尚有特點三即幼時在桂碼童拾
餘薪必覓之分長後在鄉窰農分餘灰亦如之乃至
族中婚喪大事必盡心盡力幫理異矣倘所謂不言
而信者與其潛孚人心有深焉者矣人之可貴寧以

身分拘乎

技勇

聞諸長老人言咸豐時有二賊以策驅二百人於道如牧羣羊戢然莫敢抗嗚呼何其靡也藉使二百人內有一二奮身以為諸人倡此二賊其足食乎等死耳死而有名雖死猶生況未必死乎傳中所列諸人其才識名位不必殊於眾獨其力捍桑梓殉義弗顧數十年來播諸父老之口印諸地方之心如懸日月也假使諸人逡巡畏避老僂脯下草木同腐耳至今安知其姓名固知人之死生在彼不在此

曾土祥二區塘邊人嘗從技師學以工厨遊歷各省得少林之秘善使鈹成豐七年股匪擾境土祥帶練出堵斃數賊賊蜂至又斃數名會鈹柄脫為賊傷頭部暈絕水田復中數及鼻歸復蘇猶恨鈹柄脫未能盡殺賊志也

文土福二區查林村人守備文國陞之父也工技擊成豐七年股匪據義寧土福帶練堵截茅皮界失利退扼巖山墟賊不能入都人賴之

盧大漢七區塘底人成豐間充巡撫勞重光衛兵值亂兵譁餉鎗及撫冠勢訟甚大漢持矛侍側嗔目叱之聲震營瓦兵懾退崇光嘉其有膽保授守備

燕窩頭者廖姓佚其名城區廖家婦人燕窩頭其地也
絕有力能以兩手擘牛鬮奔馬與匪張鳳崗敗退落江
燕窩頭隻身渡江直入其幕挾之出亂流而歸賊黨相顧
愕然莫敢逼事上巡撫勞公嘉其勇親賜之酒留充侍衛
以母老辭歸

昔史遷叙遊俠以贊其義勇班固乃以進奸雄譏之自
漢以後所謂義俠者遂無聞焉世傳劍俠其志行誠可
慕然徵諸正史闕有間矣清初有少林派以技術鳴於
時其性質雖非遊俠者流稽其精神亦中國武士道也
以取忌當世潛就芟夷由是社會奄奄無生氣前列數

人雖區區技勇無他長然以率厲社會義概而鼓其勇
亦所以發揚尚武精神也況國府諸公固以為國術考
以崇獎之歟

靈川縣志卷七

人民四 列女傳 貧母 節婦 貞女 謫寓 方外 方術

列女傳

明

崔楊氏南街崔毅妻年二十歸毅毅以競渡溺死楊痛哭
欲自盡念夫無嗣以方娠冀生子及娩迺女族人咸勸曰
女何足恃汝年少可更適也楊曰世固有無息而義不悖
夫者伊何人哉夫死顛沛無一言謀今欲再適惟起九泉
與語爾自是人無敢言者壽八十五而終
詹馬氏北街詹廷玉妻廷玉偕父母相繼死孤子二朝不

保夕馬紡績自給教子習學長子忠補邑廩膳生前卒馬
壽九十而終

全王氏全溥妾景泰間溥隨父任娶王歸抵瀨江遇賊僕
輩皆赴水溥將隨之王牢執溥手賊舉刃向溥王以手遮
溥項勺之得免後生五子俱以科第顯年六十九而終

清

陽氏唐之認妻生子國慶纔五月認死陽哀痛幾絕時翁
老既哭其子又懼婦不得生惘惘竟自陽乃節哀誓守節
育孤甘茹荼苦足不出戶三十載康熙七年當事疏請給
銀建坊旌曰寵賜貞懿

湯石氏三都細瓦窑湯成用妻年二十八而寡二子俱幼
事舅姑孝兩經兵火厯盡艱險不改其操康熙庚子孫應
求中鄉試石及見之雍正九年旌年九十而終

蔡氏趙元傑妻年二十而夫死哀毀欲絕鄰媪慰之黎曰
使有子可以無死今孑然一身何為也營葬畢遂自縊里
人憐之

崔顧氏六都二圖崔克贊妻年十五而嫁十七而寡時有
遺腹及彌月得女哀毀不欲生舅姑慰解之而又憐其少
也諭其改嫁顧以死誓越年舅亦死姑更慮其無所依申
前諭泣謝曰曩與翁言若何寧死而背之婦與姑同存亡

耳撫姪為嗣以養以教如其所生備嘗艱苦雍正六年旌
蘇粟氏大塘村蘇挺健妻年十七夫卒姑力勸之曰以婦
代子以母兼父非易事汝其熟審之粟乃短其髮曰婦年
方少倘有不諒之言視此髮矣養姑訓子四十年無怠子
學禮生員為請旌節孝建坊村南

李黃氏廩生李兆榮妻貢生黃道凝女年十九兆榮卒黃
即絕食願以身殉父母苦諭之語父母曰兒終無所歸父
母以兒為病死可耳未幾衣麻閉戶自經隣人共悲之時
雍正八年三月二日也里人合詞請旌奉旨建坊縣西
陸陽氏陸賢正妻年二十二而夫故事翁姑以孝聞孝子

以忠厚姑嫜姊妹式好無尤待婢僕以慈惠遇歲歉鄉里
乏食出廩穀以濟不責其償守節凡三十九年乾隆十三
年旌

秦趙氏秦世洪妻年十九適世洪相夫經理家務歷七載
夫患疾趙親奉湯藥晝夜勞苦無倦容夫故痛哭幾殉念
姑老子幼乃矢守姑歿營葬如禮初趙新寡家貧無依母
勸令改嫁趙謝之不歸寧者五年教子成名值秋祭祀夫
忌日必陳設拜奠哀痛逾恆守節四十七年乾隆九年旌
莫唐氏廩生莫能強妻夫卒孤如爵甫七歲唐節哀字孤
事繼姑秦氏一如嫡姑僕進貴者已遣出其婦死子女伶

行無依唐為收養且為婚嫁鄰里欽其慈恤凡親鄰婚喪
及饑寒窮乏者每量力濟之其好義可矜雍正六年鄰不
戒於火唐亟捧先人神主出戶外仰天號慟旋反風滅火
咸以為節孝所感云乾隆十三年旌

唐陳氏廩生唐克智妻夫病將死囑之曰吾少孤惟母尚
存其敬事之幼兒尚聰慧苟不失教可繼吾志陳守其言
事老姑養葬無缺禮紡紵所積遣子就外傳其子冠倫中
乾隆間舉人苦節二十九年乾隆二十六年旌

黃熊氏廩生黃瑞麟妻夫卒熊素嫻姆教通曉大義痛哭
靈前截髮自誓家貧無立錫地翁姑皆老病熊躬親紡績

子僅博粥糜以進常并日不食餒則啜蒿藜一日姑見之相持痛哭鄰里驚問咸咨嗟泣下迨姑病歿熊日夜號泣淚盡血繼熊體素健至是而哀毀骨立非杖不能起矣無子以從姪靈為嗣嚴慈並用每課讀雖病羸必力疾起督之家雖貧奉師有加禮乾隆二十八年旌

王陸氏王嫩保妻嫩保與陸勗芋新奢山薄暮歸虎突至噬嫩保去同行者皆驚竄陸執鋤奔及虎據虎背拳鋤並下虎舍嫩保轉噬夫婦並死陸年才二十時乾隆三十八年十月十九日也嫩保兄學章為合葬於新健山

唐吳氏唐虞海妻年二十二夫故守節五十年

拱鄭氏拱翊道妻 拱朱氏拱翊寧妻三區渡田人乾隆

四十一年旌

易黃氏監生易道妻 崔秦氏生員崔恆熹妻 崔全氏

生員崔亭立妻 崔陳氏崔挺立妻 唐陳氏唐毓瑤妻

均青年守節

黃蘇氏黃廷璽妻年二十夫卒守節五十三年

秦陳氏秦燦妻年十七夫卒守節四十餘年

全陳氏全挺拔妻 莫陽氏莫憂妻皆年二十夫卒守節

四十一年

文黃氏廩生文兆甲妻年十八夫卒守節四十六年

以上節錄舊志

秦陳氏雷家村生員秦成鏞妻臨桂陳文恭公女孫也幼承家學通經史能文章嬪秦百日而夫故矢志自守傷悼所天常作詩以寄哀清光緒七年經姪秦鍾簡奏請旌表奉旨建坊

毛董氏毛家村毛英文繼室年二十七歲夫歿率三子國瓚國珍國琦改農為商因徙居永福縣屬羅錦墟家道日隆資產遂豐又於原籍購田十餘畝為子孫回籍祭掃之費子孫承其教澤遊泮宮登賢書者代不乏人其子孫之婦亦能嗣徽音同治間奉旨旌表節孝者前後三人靈永

間仰為詩禮盛族焉

王金氏王家庄份生王日輝妻一區老營村全之梗女年二十四夫歿無子外叔憐其少諷令改適全峻拒之嗣又逼之全指日誓且曰家有節女顧奪其志耶夫弟維清僅成丁全請繼姑急為授室越年生子撫為嗣咸豐戊午粵寇上擾全倉猝奉姑挈眷避桂娣陽方妊城門壅不得入改由東門益甚顧賊漸迫乃奮身排突家人隨之而入清粹素孱卒以驚恐病卒於寓婦陽哀毀不能理喪全一身兼任之已而陽遺腹生子賊退全奉姑旋里家僅中貲遭難遂落全賃春督耕俯仰兼資命二子耕讀各執一業督

課尤嚴夜讀以膏燼為率撫子死婦前亡無出乃復撫姪子為孫鄰里莫不悲其遇之厄烏性好施與光緒乙酉水災常傾貲賑之其於鰥寡孤獨來告者惠予無所吝戊戌與娣陽同旌節孝年七十五卒陽為同都雍田村副貢陽蔭斗女夫維清亡年才十八痛絕遺腹幾墮全責以存孤陽乃悚然抑哀與全同勞苦事之甚謹出入必偕逮全卒追感時昔患難與共心忽忽若有所失遂得痼疾後全八年卒年七十四

王唐氏王家庄王維寶妻清咸豐七年三月避兵梅田村遇賊欲犯之唐大罵碎賊旗服賊怒截唐眼十傷唐罵不

絕而死

涂石氏涂家村涂大鼎妻年二十三夫故姑老子幼貧難自給咸豐之亂石扶姑携子東竄西奔卒獲保全子振春入縣庠年五十餘卒

蘇周氏蘇村蘇才清妻咸豐九年髮兵破秦泠罵賊而死同村蘇淑求妻廖氏亦同時殉節

陸陽氏大礪堡陸成玘繼室塘底陽科馨女也年十六歸陸二月而寡姑曾青年守節陽令卒茹荼與同艱苦事之最謹撫嫡出如親生夫遺書滿篋不時檢曝保留後人及孫俊遂得遊泮烏姑年七十六卒陽葬如禮年七十二而終

李張氏金竹李浩天妻同里生員張良謙長女與安提
崗之難良謙挈眷避省張年方紀獨留侍母病不去寇至
則請鄰舍壯婦負匿蓬葆聞會大雨張以身蔽母衣盡濡
母不受浸病尋愈年十七適李氏二十七而夫歿茹苦守
節奉事翁姑教養兒女以一身兼子父任者二十餘年居
恆以夫勤苦半生膏志以及每當時會輒泣以勵子責望
甚切子繁滋因以有成論者以為有魯敬姜歐陽母之風
且溫而有禮儉而好施有求藥物者珍品不惜不責負不
念惡一以慈和為主鄉里頌德焉宣統二年旌年六十六

卒

蘇疏氏大塘宿儒御庭妻陝西即用知縣岱之母年二十
一育岱越三年夫卒苦志守節孝事姑四十餘年教子成
進士并課孫成德嗣洵學立名成親見曾孫元孫五代同
堂壽八十八歲終光緒十八年由內閣題旌節孝

李張氏迪塘李宗紀妻同里生員張肇周女年十七歸宗
紀逾年夫卒無子張誓志自守伯氏利其嫁屢逼苦之張
志益堅孝事但姑姑氏惟謹後姑老病疽呻吟床蓐者經
年膿血狼藉張日夕侍側躬自洗滌敷藥調味進食始終
不衰伯姑卒號痛幾絕伯氏以其狀也蓋凌虐之張終不
為奪飲泣而已外父憐而尤之曰當時勸汝毋徒自苦今

何如者張忿然曰兒向不死以吾姑吾父母尚存耳今吾父乃為此言兒何賴而生耶然伯氏雖待張刻張終不較操持家事如恆愛姪男女如己出每有事故輒身捍之姪愛戴如母伯妣亦感化以次子嗣烏張和霽有才識精女紅悉故事各戚婉皆愛而敬之所至輒款留不譚云宣統二年旌年六十五而卒

周李氏江頭洲文童周紹春妻嫡妻涂氏媵也嫡臨歿囑夫納之託以子女越四年紹春卒李痛極幾以身殉月餘遺腹生男不育意益灰絕而上有老姑下有幼孤遺囑耿耿在不能不以仰事俯畜自任家無半畝紡績自給苦守三

十餘年子弟祚成立宣統三年經魏護撫稟請旌表現已
八旬矣

李春梅者城區金筑李呈祥婢也不知所從來姑從主姓
烏祥妻酷悍使之不以人理稍拂其意撻楚交下一無幾
微怨甚則命燒火筋灼其面亦遵其言燒而進之人勸之
逃答曰吾孽未盡而逃之烏往而不受苦乎主人厄我正
以消我夙孽耳事之益謹後嫁五區觀山村朱一秀生四
子夫妻均以壽考終

涂秦氏里坡村涂四保妻同里白岩秦喜龍女也時鄰富
人某涎其美屢以金錢誘之不能得及適涂安貧謹職無

微怨某計益沮伺秦歸寧父母適不在突入將犯之秦
恐污己也急奔入閨門自經時年僅十九光緒年間事也
蔣蘇氏七排蔣常洲妻年十八夫故蘇哀毀逾常寢食俱
廢葬後自縊死

易黃氏小溶江易猷璞妻 易廖氏生員易大兌妻 李
郭氏迪塘李蔭坤妻 龔張氏大埠頭龔嗣昌妻 均
以守節奉親撫子成名奉旌表

石陽氏甘奢鋪石體仁妻 石全氏石振邦妻 石尹氏
石鎮剛妻 秦庚氏秦大印妻 秦茹氏秦大慈妻 以
上均於同治十年旌光緒三年列於桂林北門清風橋石

坊

李秦氏李林瑞妻青年守節撫孤成立同治九年旌

張黃氏莫家張良謀妻守節三十二年張全氏張鳳毛

妻守節五十三年清道光十三年並奉旌表建一門雙節

孝坊於縣南五里碑

陽俸氏雍田村陽時聖妻年二十夫亡孝養庶姑撫子蔭

斗成名守節六十五年光緒六年同鄉京官請旌表

陽陳氏陽呈橫妻年十八夫亡撫子暉素成名守節五十二年光緒丙子旌

蘇俸氏豪底蘇斯官妻年十九夫亡事親撫孤守節五十

四年道光乙未旌

李郭氏迪塘李蔭崑妻年二十六夫故守節三十四年同治間旌

全易氏東街直隸州判全光鼎妻年二十二夫故撫二子乃謨乃猷成名持家致富同治間孫州同錫爵為祝八秩壽慶知縣江正本贈以節貞壽永匾額

全李氏生員全錫柄妻年二十九夫亡守節十年卒光緒三年旌

李王氏生員李啟甲妻青年守節民國十一年故 徐大總統題褒貞順兼賅

吳文氏南街廩生吳思秦妻年二十四守節二十六年存

秦蘇氏鳳凰墟秦貽復妻年二十四守節三十六年存

全秦氏東街全昭宜妻年十九夫故奉姑朱氏至九十六

歲守節四十五年存

廖張氏廖家塘生員廖錦江妻年二十八夫故撫孤成名

守節二十八年卒

趙文氏橫嶺底武生趙玉輝妻年二十六夫故事親撫孤

守節二十四年存

趙李氏趙玉杰妻年二十四夫亡事親撫孤守節三十八

年

全文氏陶田全昭貽妻年二十一夫故守節六十一年存
全蕭氏全代壽妻年二十四夫故守節二十七年存

文全氏柴田文壯範妻年二十四夫故守節五十八年存
全蘇氏金竹全紀龍妻年二十九夫故守節六十一年卒
李俸氏李占元妻青年守志年九十餘得見玄孫民國九
年卒

陽龔氏陽中愷妻青年夫故守節三十餘年存

黃易氏大埠頭珥光妻年二十九夫亡撫孤成立守節三
十餘年

張葉氏鳳凰墟張明經妻年三十夫故守節五十三年現

年八十三歲

易張氏小溶江易清之長婦青年夫客死在外音息杳然
矢志守節逾四十餘年

陳蘇氏金盆村陳大許繼室年二十二守節撫嫡子如親
生增置家業今五十一歲

黃蔣氏宅慶村黃世榜妻青年守節年七十卒

秦崔氏秦銘寶妻年二十八夫亡守節三十餘年

石崔氏石榮富妻二十七歲夫亡守節二十八年卒

蕭陽氏龍蔣村蕭廣懿妻年二十歲夫被賊害守節五十
年卒

李陳氏李鎮天妻年二十三夫故無子守節十年卒

全陳氏公木田全之瑛妻年二十二守節八十六歲卒

陳蘇氏金盆陳繼正妻年二十九夫歿於寇守節十三年卒

黃蔣氏黃繼榜繼室年十九夫亡無出守節三十一年

陽李氏雍田村陽道豫妻年二十三夫故守節五十六年

陽蕭氏陽時施妻年二十六夫故姑婦相依為命撫雛孤
成立守節四十八年

陽俸氏陽道久妻年三十夫故守節四十八年

陽陳氏陽時瑜妻年二十六夫故守節二十一年卒

陽蔣氏陽大復妻年二十四夫亡守節咸豐時與子並遭
寇難

陽易氏陽大浚妻年三十夫故守節四十年

秦陽氏俸家村秦訓榮妻年二十九夫亡守節已二十一
年

鄒蘇氏土坡村鄒廷輔妻年二十七夫故守節二十七年
卒

以上屬一區人

秦陽氏鎮東秦成棕母夫亡守節道光三十年旌建坊大
廟墟

周何氏黃田村刑部主事周安之伯母青年守節光緒十五年旌

文周氏勘礮村文良璵妻年二十一夫歿苦志守節七十餘年前清時旌

文曾氏勘礮村處士文有典^妻年二十四夫故無子苦守六十年而終

秦覃氏東井秦觀國妻年二十七夫故養老撫孤卒以完貞

周雷氏周財聚妻年二十六守節無立錐地養老撫孤始終無負

陽楊氏新宅塘陽天保妻年二十九夫亡於外守節撫孤及子亡重撫孤孫年九十一卒

鄧陽氏楊梅橋鄧廉敬妻年二十一夫故遺孤數月撫育成立守節五十二卒

李李氏潭墟李成妻適李二年而夫故撫遺腹成立以節壽終

周李氏老街上周元靈妻年二十一夫故守節全貞以終其身

李陽氏李樹正妻年二十八夫故守節十八年終

李唐氏李懷兆妻年二十六守節學憲旌以彤管遺徽

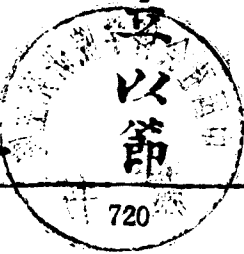

李蘇氏東嶺村李呈煊妻年二十九夫故守節現七十有餘

秦唐氏鎮東秦正冠母年二十八夫故守節撫孤年七十
八歲終

秦唐氏薛家村秦懷良妻年二十夫亡妯娌相依撫孤
人守節四十年卒

周陽氏楊梅橋周歲坤妻年二十九夫故守節撫育
修治先塚越三十年卒

張名世妻年二十八歲夫故守節撫孤現五十餘歲

秦李氏烏石秦昇康妻年二十八歲夫故安貧撫孤年八

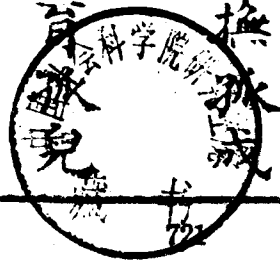

身
十六卒

秦覃氏秦昇安妻年二十六夫故守節二十七年卒

魯曾氏曾家魯天成妻夫亡無子安貧守節力耕自給現七十餘歲

周陽氏黃田周炳垣妻年二十六夫故守節撫孤現六十一歲

陽周氏河邊陽文照妻年二十九夫故守節撫孤現五十一歲

陽秦氏陽本達妻歸陽十七日夫歿守節至六十歲卒

陽李氏陽配珍妻年二十三夫故守節撫孤現年六十歲

秦陽氏雷家村秦鍾寬繼室年二十四夫亡守節三十三
年卒

秦周氏秦錫寶妻年十八夫七守節現五十歲

周陽氏黃田周定妻年二十四夫故守節四十餘年

秦李氏沿口村生員秦有容之母年二十四夫故守節六
十餘年卒

陽陽氏湯祥光祖母年二十八夫故守節五十餘年卒

陽秦氏陽壽橋祖母年二十二夫故守節七十餘年終

陳王氏陳家村生員陳堃繼室年二十八夫故守節已二
十餘年

陽陸氏塘邊村陽鍾錦妻年二十二夫故守節六十三年終

陽游氏陽汝昭妻年二十四夫故守節五十五年終

陽趙氏陽汝進妻年二十五夫故守節五十七年終

陽陽氏陽裕和之母年三十夫故守節已二十四年

秦石氏庄屋村秦文煊妻年二十一夫故撫孤守節十餘年終

以上屬二區人

毛徐氏毛家村毛振祿妻十九歲夫故撫孤成立守節六十年終孫肇熙曾孫蔭蕃皆舉人同治元年旌

毛陳氏增生毛用儀妻年二十八夫故撫四子成立守節三十二年卒同治九年旌

毛秦氏毛士聰妻十九歲夫故躬教子順讀後入邑率守節三十年同治九年旌

秦唐氏白毛村秦昇福妻夫故守節年八十四卒前清旌朱趙氏朱家村朱遠瀛妻年二十七夫故守節撫孤年八十卒

龔蘇氏豐隆村龔坤變妻年二十四夫故守節壽九十卒陽唐氏滄頭陽天吉母年十八夫故守節撫孤七十八歲卒

陽粟氏陽天繡祖母年十八夫故守節七十歲終

陽陽氏甲宅陽昌培妻年二十夫故守節六十三歲卒

董文氏馬埠江董盛廷妻年二十三夫故守節七十五歲

卒同治六年旌

秦萬氏鳳穴秦錫純妻年十九夫故守節六十三歲歿

陽楊氏樓里陽振榕妻年二十七夫故守節七十二歲卒

陽廖氏陽震榆妻年二十七夫故守節七十二歲卒

唐毛氏安山底唐政勛妻年二十五夫故守節五十八歲

卒

陽毛氏車頭陽恆俊妻年十九夫故守節七十七歲終

廖黎氏東江廖吉琮母年二十一夫故守節六十五歲卒
董盧氏寶源董維經母年二十四夫故守節七十八歲卒
陽楊氏上宅陽啟良妻年二十一夫故守節六十七歲卒
同治年間旌

陽張氏陽張盼妻年二十六夫故守節五十歲卒

唐陽氏西鎮頭唐臣贊妻青年守節同治七年旌

唐朱氏唐君錫妻年二十一守節現七十二歲

陽歐氏莫邊陽熙壽妻年二十二夫故守節七十六歲卒

陽莫氏陽永財母年二十六夫故守節現七十二歲

陽粟氏青美山陽順乾妻年二十二夫故守節七十九歲卒

陽唐氏田邊村陽禮節母年二十五夫故守節五十七歲

卒

秦秦氏白鶴東村秦作賢妻年二十六夫故守節現七十

二歲

莫廖氏獨田莫廷萬妻年二十五夫故守節現七十二歲

陽葉氏樓里陽培樹妻年二十八夫故守節現七十歲

毛李氏龍頭毛文會妻年二十五夫故守節現七十四歲

莫秦氏獨田莫定英妻年二十四夫故守節現七十歲

趙秦氏社塘趙福寬母年二十八夫故守節三十四年

唐趙氏唐武宣母年二十四夫故守節六十歲卒

傅秦氏龍口傅世煌妻年二十六夫故守節現六十八歲
于秦氏週塘于正均妻年二十七夫故守節現六十五歲
李陽氏鳳穴生員李慕韓妻年二十五夫故守節現六十
五歲

萬李氏塘南生員萬里鵬妻年二十四夫故守節現六十
一歲

萬秦氏萬錫寅妻青年守節光緒年間旌

唐陽氏甲宅唐昌利妻年十九夫故守節現六十二歲

陽陽氏南村陽久盼妻年二十一夫故守節現六十一歲

唐萬氏安山底唐安俊妻年二十七夫故守節現五十八

歲

唐廖氏安山底唐安乾妻年二十八夫故守節現五十四

歲

唐陽氏安山底唐安全妻年二十九夫故守節現五十八

歲

唐陽氏安山底唐安晁妻年二十四夫故守節現五十一

歲

廖廖氏龍口廖子安妻年二十八夫故守節現五十八歲

趙趙氏趙朝俊妻年二十四夫故守節現五十四歲

秦秦氏水源秦順爵母年三十夫亡奉親撫孤守節已二

十六年

陽陽氏南村陽中金妻年二十夫故守節現五十四歲

秦陽氏秦光容妻年十六夫故守節現五十一歲

陽路氏鄭家村陽春熙妻年二十四夫故守節現五十四歲

于陽氏周塘于正銓妻年二十六夫故守節現五十四歲

陽李氏灣子江陽利程妻年二十五夫故守節現五十二歲

徐萬氏滄頭徐昌熙妻年二十六夫故守節現六十歲

龔李氏豐隆村龔保有妻年十九夫故守節已三十餘年

龔朱氏龔應松妻年二十三夫故守節現五十二歲

陽趙氏栗家村陽有志妻年二十一夫故守節現五十一歲

陶鄒氏道觀村陶恆聚妻青年守節已三十餘年

陶鄒氏陶恆柏妻年二十一夫故守節五十二年

鄒石氏鄒有寶妻青年夫故守節已三十餘年

董陽氏董家村董厚珠妻年二十二夫故守節現五十一歲

陽秦氏金桂山陽寶珠妻年二十五夫故守節現五十歲

趙傅氏渡田趙華元妻青年夫故守節三十餘年

秦秦氏栗家村秦宏興之母年二十七夫故守節已三十年

董秦氏董家村董為政之母年二十五夫故守節已三十餘年

蘇秦氏大山諾村蘇樹槐之母年二十三夫故守節撫孤成立現五十餘歲

陽廖氏滄頭陽天暢妻年二十夫故守節已三十餘年
以上屬三區人

秦陳氏新宅村秦燦妻年二十六夫故撫姪成立光緒八年旌

秦周氏秦均妻年十九夫故守節四年終嘉慶十八年旌
易陽氏社田堙處士易效天妻青年守節白頭完貞奉旌
建坊入祀本省節孝祠

易陳氏社田註附生易兆龍繼室年十九歸易踰年夫歿
守節撫嫡子如己出年七十六卒宣統三年旌子蔭椿廩
生孫鍾旭附生一時稱為貞節之蔭所致

易周氏易家村易闡齋妻年二十二夫故撫孤成立孝事高
堂四十六年卒同治九年旌光緒二年孫簡建坊於禾嘉
鋪

秦李氏進士廕官山西潞安府知府秦基之妻年二十二

家主去世撫孤成立年八十四歲卒光緒元年旌

易蘇氏易文恭妻年二十五夫故守節七年終

陽易氏上排陽尚存母年二十四夫故守節現八十二歲
光緒二十八年旌

陽唐氏陽日紅妻年二十五夫故守節七年終

莫秦氏莫斯陶母年二十一夫故守節現五十三歲

秦全氏油榨村秦紹張妻年二十八夫故守節三十七年
光緒二十九年旌

李廣氏大宅坊李朝科母年二十三夫故守節光緒二十
三年旌

莫蘇氏莫家地莫汝讓母年二十五夫故守節三十三年
同治十一年旌

莫唐氏莫自澤母年二十一夫故守節現五十一歲

莫石氏莫紹羽母年二十夫故守節現五十歲

蘇龔氏白石潭蘇人毅母年二十三夫故守節現八十四
歲

秦陳氏新宅秦啟銘妻年十八夫故守節八十一歲卒

董李氏董家巷董家昇妻年二十二夫故守節七十四歲
卒

李莫氏董家巷李含芳妻年二十六夫故守節現八十三

歲

董甘氏董家泰妻年二十六夫故守節現六十一歲

陽莫氏本固村陽尚志母年二十二夫故守節七十六歲
卒

陽莫氏陽璟璿母年二十八夫故守節七十四歲卒

陽莫氏陽景禎母年二十四夫故守節現六十二歲

王黃氏王家庄生員王廷寀繼室年二十三夫故無出守
節五十一年卒

王周氏王之瑒妻年二十夫故守節十八年卒

周董氏下東窰周一明母年二十四夫故守節現年七十

三歲

陶王氏上細瓦窰陶時昌母年二十二夫故守節六十三歲卒

陶龔氏陶從珠母年二十二夫故守節現五十九歲

秦何氏窰尾武生秦國彪妻年二十二夫故守節現五十二歲

陽蘇氏山口陽秦發祖母年二十八夫故守節七十三歲卒

蘇周氏蘇橋發妻年二十夫歿守節現五十四歲

秦唐氏金山村秦任達妻年二十七夫歿守節現七十二歲

李陽氏李秉賢妻年十九歸李踰明夫卒撫遺孤成立現
五十四歲

董趙氏董永蓮妻年二十四夫故無子孝事嫡庶二姑立
嗣承祀現五十一歲

蘇易氏嶺脚村蘇培愷妻年二十三夫故守節現六十八
歲

秦蔣氏馬塘村秦永明母年二十夫故守節五十五歲

蘇毛氏塘頭村蘇宇政妻年二十八夫故守節七十二歲
卒

蘇龔氏塘頭村蘇昇依妻年二十七夫故守節六十二歲卒

陽陽氏上陽家陽宜伯祖母年十九夫故守節七十二歲卒

陽李氏陽之楫妻青年守節道光間經紳耆呈請學憲贈題匾額

唐唐氏蓮塘村唐光珠母年十八夫故守節現六十六歲
趙湯氏烏金舖趙禎禛母年二十七夫故守節現六十六歲

伍董氏伍文森母年二十二夫故守節現六十歲

莫董氏大江洲莫立麒妻年十七夫故守節現六十三歲

龔胡氏南宅龔延崗妻年二十二夫故守節事姑最孝六

十四歲卒

莫李氏車田莫欽信母年二十九夫故守節現六十三歲
廖莫氏王家冲生員廖汝楫妻年二十七夫故守節現六
十歲

秦陽氏亭子頭秦明試母年二十四夫故守節現六十歲
董唐氏下南洲董良玉母年二十九夫故守節現五十八
歲

龔易氏龔法松母年二十一夫故守節現五十五歲

蔣莫氏甘棠渡蔣開妻年二十八夫歿守節現五十八歲

廖陽氏廖家村廖宏廣妻年二十五夫故守節現五十八

歲

易廖氏定家里易鍾英母年二十夫故守節現五十八歲

李莫氏蔡家渡李世熙妻年二十八夫故守節現五十二

歲

張廖氏秦家橋張澤盛妻年二十八夫故守節現五十一

歲

莫易氏南洲村莫大勳長媳未婚夫故過門守節現六十

餘歲

莫石氏二排村莫洪之妻青年夫故守節已三十餘年

陽陽氏上牛頭湯文儀妻青年夫故守節已二十餘年

陽秦氏陽文高妻青年守節已三十餘年

秦莫氏馬嶺村秦日漢妻 趙李氏大面墟趙有成妻

莫廖氏莫肇芝妻 龔趙氏龔家村龔永璉妻 李陽氏

李秉賢妻 唐莫氏上秦家村唐煥訓妻 易廖氏社田

汪易永天繼室 以上七人皆青年守節現已六十餘歲

以上屬四區人

陳莊氏長崗嶺陳鳳鳴妻年二十八夫故守節教子成立
年八十卒前清旌

莫熊氏興邑高上田墟熊萬全女幼許婚於五區長崗村
民莫立儉後立儉貧無立雖父萬全逼氏悔婚氏不可卒

歸莫姓年幾三十矣以奩產資夫家小給未幾夫亡氏無
出抱姪莫崇誦罄奩物為娶婦家遂窘初猶恃十指度日
後雙目失明並日而食無怨言年六十而卒

莫周氏莫世榮妻年二十二夫故守節七十六歲卒名列
省北門節孝坊

劉魏氏劉崇母年三十四守節現年七十一歲
庾劉氏庾久玉妻年三十夫故守節已三十年
伍氏伍小和母年二十八夫故守節現六十三歲

以上屬五區人

萬周氏監生萬啟華妻前河南按察使周啟運女年二十七夫故守節四十六年同治六年旌

萬蘇氏監生萬啟賢妻恩貢蘇大昭女年二十六夫故茹藥飲水備極艱苦守節五十年卒

蘇周氏蘇村河南候補縣丞蘇榕壽妻年二十六夫故守節三十餘年六十歲卒

周趙氏周錫齡繼室年二十八守節現年七十四歲

李易氏黃柏村李步棠妻青年守節撫孤成立守節四十餘年卒

李采氏李繡妻青年夫故撫姪成立守節四十年卒光緒

十五年呈准旌表

周姚氏江頭洲職員周廷召妻青年守節光緒十一年旌
光緒十四年子恩貢錫齡孫歲貢澤潤為建坊於縣西四
十五里

周秦氏生員周建極妻青年守節教子成名光緒九年旌
十七年子翰林院庶吉士學基為建坊於縣西四十五里
周蘇氏文童周紹先妻年二十九夫故無子孝事翁姑為
夫立嗣歿年七十三歲光緒十三年旌

周秦氏文童周炳鏞妻年二十二夫故守節孝事翁姑為
夫立後守節十七年光緒十九年旌

周普氏文童周廷鼎繼室青年守節光緒二十年旌

周沈氏知縣周啟俊繼室 周李氏監生周廷桓妻 周

何氏佾生周紹唐妻 周姚氏監生周啟洛繼室 均青

年守節光緒五年旌

周粟氏舉人周廷緯繼室臨桂翰林編修粟增壻女年二十四夫故守節撫前妻子紹廉如己出六十二歲卒

周萬氏文童周廷訓妻大塘萬方慶女年二十三夫故勵志守節為夫立後越十六年卒

周易氏文童周紹武妻年二十一夫故守節四十餘年

周彭氏生員周廷鼎妻守節三十年撫繼成立光緒二十

年旌

粟秦氏粟家村粟林發妻年二十七夫故守節五十七歲卒

蘇王氏南江蘇巨甫母青年守節撫孤成立光緒末年壽終同里紳耆合詞請旌

秦粟氏藍田堡秦伯京妻年二十四夫故守節三十六年光緒元年終

萬蘇氏大塘村萬禧元妻 萬陳氏大塘村萬本剛妻

青年守節均有旌 蘇萬氏蘇村增生蘇嵩壽妻 蘇陽

氏蘇岱壽妻 均青年守節完全其貞

以上屬六區人

龍陸氏大洲村龍春甫母年十七夫故守節現八十五歲
李張氏弄塘村李正玳妻年二十八夫故守節八十一歲
卒

陸李氏塘底陸芙成母年二十夫故守節八十一歲卒
湯蘇氏湯開聖母年二十二夫故守節撫孤紡績自給七十餘歲卒

趙全氏下田心村趙土生祖母年十八夫故守節撫遺腹
成立七十九歲卒

張龍氏黃村張春林母年二十夫故守節現七十餘歲

龍陸氏板屋龍文煥妻年十七夫故守節七十四歲卒

龍李氏下江龍林保妻年二十夫故安貧守志孝養其姑
喪葬盡禮現五十一歲

陸李氏上田心村陸喜恩母年二十夫故撫孤成立守節
六十餘年

以上屬七區人

叔姪兄弟以天合者也朋友夫婦以人合者也以天合者無所擇而一於恩以人合者有所擇而裁以義其擇之也愈審則其合之也愈固一與之友久要不忘朋友所以有信也一與之齊終身不二夫婦所以有別也人禽之分祇此而已矣是以古人訂婚必於成年之後德性堅定辨識精確而後為之窈窕好逑男擇女也室家不足女擇男也審擇既準然後尊之以親命介之媒妁重之以六禮而兩姓之好以成蓋夫婦者所以承宗祀綿血胤成家道肅內治可不重乎夫其締合之始既由雙方彝好所取衷故愛情摯而天命凝品物遂福祿綏

脫有不幸同心中遠比翼分拆亦惟反躬自悼之死靡
忒此谷風柏舟之詩人所為盼德音之終反悲集特於
無窮也夫朋友之好尚有受委託而顧全其親子者矧
其渾為姓為一身義始而恩終者乎事親字族又非直
理所當然責不容諉固亦情有必至矣晚近男女情慾
之感重而天性之愛薄夫既同人類於馬牛無道義之
契結無天倫之闕念宜其離合隨意去取自由故曰婚
姻之禮廢夫婦之道苦矣曾謂蠅虱之偶遭而有睚雁
之擎守乎右傳所列除一二別有甄錄餘皆舊式婚姻
各本堅貞之性依於善良之風守禮全恩於今時為孤

義顧其履潔懷清皎然冰雪但使乾坤不毀人心猶存
終有正當之價值而非以繩之一般也記云道隆則從
隆道污則從污泚筆至此為之慨然

謫官

秦觀字少游揚州高郵人登進士第累官國史院編修宋
紹聖間以言事謫嶺南寓靈川一年嘗賦縣西呂仙巖茶
詩人傳誦焉

張臬進賢人嘉靖間為山東參政解送試錄犯諱謫靈川
典史後歷遷兩廣都御史

曾燧麻城人明嘉靖間以都給事抗疏請靈川典史

流寓

金子才山東益都人初知廬州繼知河南府為西京留守
宋理宗端平元年奉詔會淮西兵萬人趨汴與趙葵等規
復三京既入洛陽以軍餉不繼引歸所復州縣盡失趙范
以入洛之師敗績劾葵子才輕遣偏師師退無律詔葵削
一秩子才削一秩措置唐鄧息州營田邊備寶祐三年給
事中王埜追論子才喪師辱國罪罷其祠祿遂奔粵之靈
川縣居焉

方外

釋惠堅俗名志堅宋西京留守金子才次子隨父遷靈以
身丁哀亂解脫世慕棲託禪宗創建大雄寺西居焉
飛龍寺住持不知何許人也清咸豐間卓錫七都飛龍寺
題詩寺壁云濶避風塵六十年功名富貴等雲烟乾坤託
足疑無地山水陶情別有天自昔聖賢曾問字而今佛國
漫參禪鳥因飛倦宜棲止暫借林泉結善緣味其言非果
於逃世蓋有所託而隱者也

方術

全用誠縣人少隨父入蜀娶妻生二子遇異人授以仙術

父卒扶柩歸事母孝母死以家財畀妻囑善撫二子令歸
母家用誠遂結菴於縣北之如佛嶺常夜陟山頂誦經虎
豹皆伏客來訪以遺物悉知其來處持行二十餘年立化
不仆弟子葬之原山中去城北十五里

志

矮師公者崔姓佚其名五都下山人也掌有符籙能致雨
兼精道術能効鬼變換物形時桂林若早祈禱術窮大憲
孔縣徵術士之能召雨者縣令以崔應至則謂大憲齋戒
不度以手指向大憲腹嘔出簡箴俄而大雨如注大憲怒
趣捉之而卒莫之及也嘗夜歸有人於道偽作鬼恐崔施
術立仆又嘗客某家主人適乏某物崔為立致之又戲以

草鞋投田中變為鯉鄉人終日捕不能得他如此類甚多
鄉人以崔巫師而矮相呼以矮師公然不知何時人也

下山新宅神漫
志不可盡識

在墓

舞

山

山

山

靈川縣志 卷八

經政一

職官 歷代縣制 題名表 宦績

歷代縣制

宋 縣 制

縣 掌戶口賦役
令 布行政令

主簿兼尉 掌出納簿書兼尉
尉 掌閱習弓矢禁暴解奸

元 縣 制

建 以蒙古人為之
魯 縣 掌田賦
花 監治邑政
兒 尹
赤 尉兼簿主 掌簿書
史 職 吏六名

明

縣

制

知
正七品掌
學校農桑
賦役獄訟
興革旌別
等事
縣
役十
役四馬
伏

縣
正八品掌
清軍伍柴
薪役二馬
伏十

主
正九品掌
理錢糧柴
薪役二馬
伏十

驛
掌驛務
驛吏一
丞
總
分莊千秋映白
石潭二處掌稽
查詐偽司吏二
檢
二

陰陽學訓
術
醫學訓術
僧會司

教諭
訓導

宏治
成裁其一為總理
學政一為分齊督課司

典史
掌督捕柴薪
役一馬伏役一
典吏六

道會司

清 縣 制

知

縣

縣署設吏禮兵刑戶工及總書房
 七房每房設經承吏書辦理各該
 房主稿保管該項文書總書房
 專司撥稅投稅其在署佐理者尚
 有刑房賬房簽押收發等項屬
 役門子庫子皂隸禁卒斗級轎
 傘扇夫馬快等民國元年裁

教諭訓導

典史 隊長

門子一
 皂隸四
 馬夫一

親兵三十名

書辦一門役二
 齊夫三膳夫二

陰陽學

僧會司

道會司

清季縣制

知縣

典史

勸學所 總董一

勸學員二

民初縣制

縣長

總務

以上三課由

司法

縣長選委

典獄

財政

以上三課由議

民事

員各選二名由

教育

縣長擇委其一

隊長一 親兵三十名

錄事

民 二 縣 制

縣 志 卷 八		審 檢 所	縣 公 署
		縣 知 事	縣 知 事
	勸 學 所	幫 審 員	第 一 科 長 第 二 科 長
	所 長 一	司 法 書 記	科 員 二
	所 員 二	承 發 吏 檢 驗 吏	錄 事

民三縣制

	縣知事	縣知事	
勸學所	兼理司法 承審員	兼警察所長 第二科長	
所長一	司法書記	科員 警備隊長	
所員二	承發吏 檢驗吏	錄事	
十四年改 為教育局			

民十七縣制

縣長	秘書 承審員		
佐理員 助理員 管獄員	書記	警備隊長一	教育局
屬役有檢驗吏 通報公役等	警兵三十名 薪餉由地方支給	局長一	導視學員二

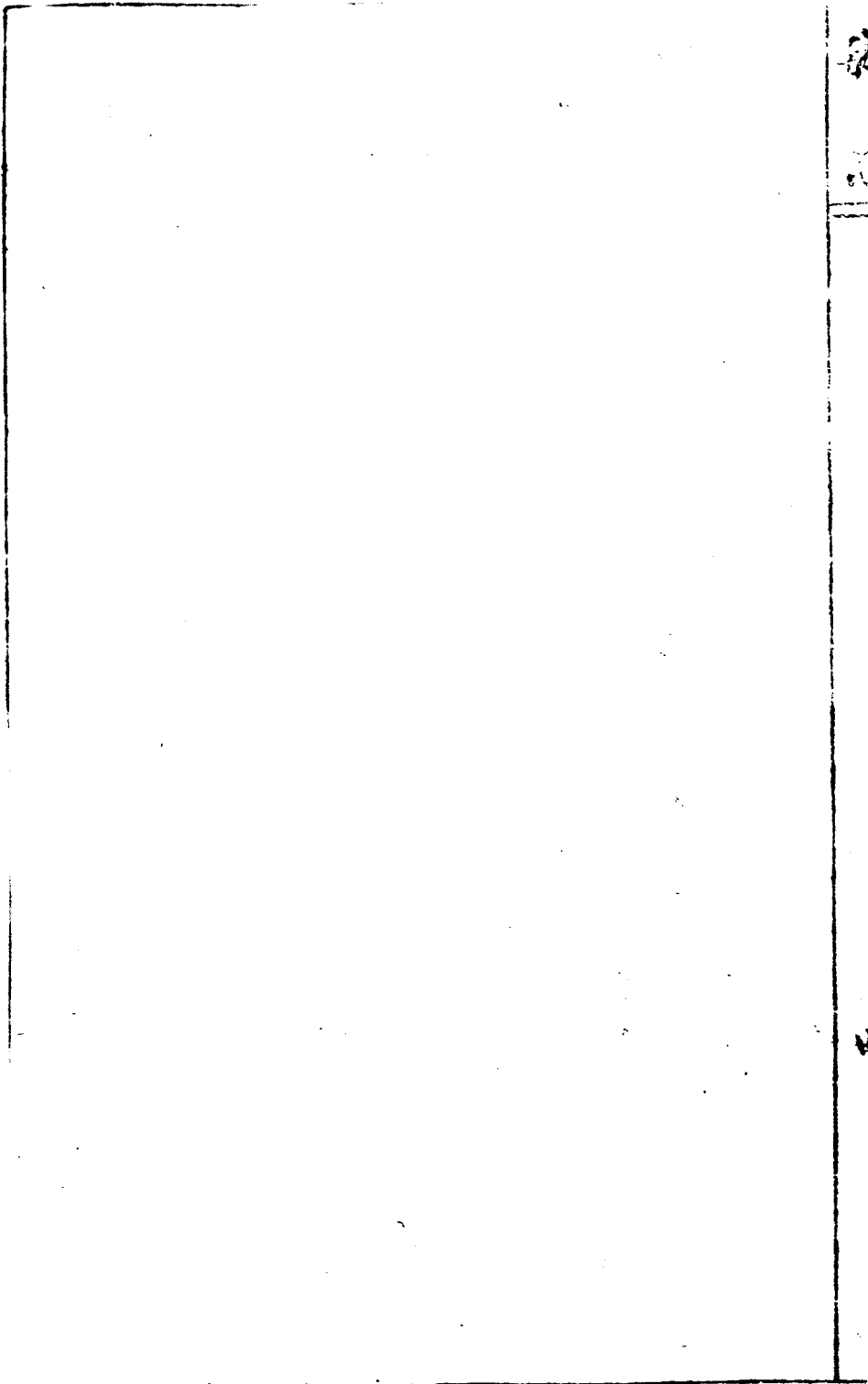

宋代歷任職官題名表

年號	神宗 慶	哲宗 聖	孝宗 道	淳熙	淳熙	理宗 定	寶祐
縣令	朱彥博	王洵	王潢	王沅	黃疇若	鄭延年	李一馮
	字元亮 華野人 四年任	字仁仲		元年任	字伯庸 慈興豐成人 五年任 進士由柳州授 授調任	四年任	湖廣 衡陽人 元年任
主簿兼尉							

元代歷任職官題名表

年號	縣	戶	主簿兼尉 <small>別有印</small>	典	史
武宗 至大	達魯花兒赤	<small>以蒙古人為之 監治邑政</small>			
恭定帝 泰定	李舜舉	<small>二年任</small>			
順正	沙的	高良輔	<small>四年任</small>		
順帝 至元	海答兒	岳璋	<small>大名人 二十九人 二年任</small>		
		董從善	<small>元年任</small>		

明代歷任職官親名表

年號	知縣	縣丞	訓導一	主簿	典史一	驛丞
太	劉延 <small>山東青縣人三十七年任</small>	張仕安 <small>湖南人進士十九年任</small>		王存中 <small>福建人進士十六年任</small>	周祇 <small>直隸人進士二十八年任以清東校書知府亦著異</small>	
祖	鄭邦彥 <small>山東人始文而起稅</small>	林富 <small>廣東人進士二十四年任</small>		黎獻生 <small>廣東人進士十二年任</small>		
洪	魯宗器 <small>廣東人進士十五年由臨桂</small>	鄒用正 <small>江南人進士三十年任</small>				

系
卷八

六

武		惠帝	建文	成	祖
呂資 <small>河南人 十一年任</small>	柱仲權 <small>十九年任</small>			劉正言 <small>浙江人 三年任 易九載通考良 有去思</small>	
				劉浩 <small>陝西人 三年任</small>	
				趙思存 <small>四年任</small>	

宣 宗 宣 熙 洪 宗 仁 樂 永

	傅思銘 元年任	程繼 唐末 元年任	鄧組 唐末 元年任
	潘宥 元年任		
李義 二年任	郭崇 二年任	唐原福 元年任	江遠智 三年任

德 英 宗 正			
		包	
		四年任	
		彭壽	
		三年任	
鄧韶	劉芳	簡綸	黃程淵
廣東人 四年任	廣東人 湖陽 三年任	二年任	湖廣人 八年任
	鄭聰	張禮	
	三年任	元年任	
柯輅	何勢榮	湯銘	
廣東人 茂名 九年任	三年任	元年任	

天英
順宗

景帝
景泰

統

曾鐸

湖廣
湘州人
七年任

李恭

廣東
陽山人
八年任
督學

梁質

廣東
連州人
七年任

何述

廣東
齊會人
十四年任

林福

四年任

張學

四川
眉州人
七年任
督學

賀昌

憲宗成化

<p>王 衮 四川人 十九年任</p>	<p>沈 溥 湖廣長沙人 十四年任</p>	<p>黃 安 湖廣麻州人 十年任</p>	
	<p>范 綸 舉人 卒於官 徐大見平志 貞烈堂</p>	<p>凌 道生 宜慶人 三年任</p>	<p>寇 庭 湖廣武岡州人 八年任</p>
<p>李 道善 梧州蒼梧人 三年任督學</p>	<p>聶 白玉 湖廣雲夢人 元年任督學</p>		
<p>伍 浩 十四年任</p>	<p>萬 華 江西人 吏員</p>	<p>吳 友昌</p>	

孝 宗 宏 治 武

<p>夏 饑 餘姚 浙江 六年任</p>	<p>陳 炳 武康 浙江 十五年任</p>	<p>李 榮 武岡 湖南 十五年任</p>	<p>李 獻 人元 廣東 年任</p>
<p>張 表 萬縣 四川 歲貢</p>			<p>王 本 人元 山東 年任</p>
<p>范 澄 武岡 湖廣 九年任</p>			<p>王 尚學 人 廣東 十五年任</p>
<p>賈 師 羅城 廣西 四年任</p>		<p>羅 伯 人十 廣東 年任</p>	<p>耿 賢 人七 陝西 年任</p>
<p>蒙 宗遠 人 廣東 有列傳</p>			
<p>伍 澄 人 湖南 零陵</p>			

宗 正 德

		馮賓 廣東南海人 舉人卒於靈	林鳳翔 廣東人 九年任
謝璞 直隸人 任邕	鄧華 廣東連州人 十年任	張繪 四川人 九年任	彭鑾 廣東人 三年任
陳錦 十二年任	曾鐸 廣東人 九年任	吳良棟 廣東人 六年任	甘永春 廣東人 六年任 詳列傳
曹世傑 新陽人	胡世達 湖廣人	徐昌 直隸人 六年任	舒翰 江西人 九年任

李仲欽	林亨 人 福建	李時敏 人 山西	李秀 人 江西
周鳳翔 人 陝西	周志 人 遼東	嚴饑 人 廣東	石邦佐 人 廣東

卷八

世宗嘉

<p>李時敏 字遜 嘉善人 二十八年任</p>	<p>秦有 三年任</p>	<p>張轍 福建人 二十八年任</p>	
<p>沈中 浙江仁和人 二十八年任</p>	<p>韓邦儀 江西永豐人 二十五年任</p>	<p>陳宗器</p>	
<p>梁用棟 南海人 二十三年任</p>	<p>毛純 廣東欽州人 十四年任</p>	<p>陳善 廣東人 元年任</p>	
<p>王子坤 浙江餘姚人 二十九年任</p>	<p>陳伯貞 福建人 二十九年任</p>	<p>王一元 山東安州人 二十五年任</p>	<p>盧堯天 浙江東陽人 貢性王府正</p>
<p>張泉 二十五年任</p>	<p>梁祚 廣東南海人 二十年任</p>	<p>成璋 廣東南海人 元年任</p>	
<p>朱守榮 湖南人 二十三年任</p>	<p>邵寶 七年任</p>	<p>陳龍 浙江新餘人 四年任</p>	

靖

<p>陳九思 <small>廣東人</small> <small>歲貢三十二年任</small></p>	<p>李全 <small>江西吉水人</small> <small>監生 二十六年任</small></p>	<p>張潤 <small>陝西人</small> <small>貢生二十一年任 見別傳</small></p>	<p>成世遠 <small>廣東陽山人</small> <small>十七年任</small></p>
<p>方曾 <small>廣東人</small> <small>貢</small></p>	<p>尹德懋 <small>河南人</small></p>	<p>曹恆用 <small>長沙人</small></p>	<p>陳德魁 <small>福建福清人</small> <small>吏部二十九年任</small></p>
<p>陳銓 <small>福建松人</small></p>	<p>王策 <small>四川長寧人</small> <small>三十九年任</small></p>	<p>鄧邦彥 <small>廣東人</small> <small>二十年任</small></p>	<p>曾試 <small>二十六年任</small> <small>和 湖南人 二十九年任</small></p>
		<p>周鎬 <small>江西人</small></p>	<p>趙策 <small>江甯人</small> <small>三十三年任</small></p>
<p>張 <small>廣東人</small> <small>都給事抗疏請 任雲川御史</small></p>	<p>曾 <small>湖南人</small> <small>都給事抗疏請 任雲川御史</small></p>	<p>賴繼祖 <small>廣東人</small> <small>二十五年任</small></p>	<p>周諒 <small>南寧人</small> <small>二十五年任</small></p>
		<p>陳斐然 <small>內江人</small> <small>四十二年任</small></p>	<p>黃鑑 <small>龍巖人</small> <small>二十二年任</small></p>

	馮天鑒 上饒 舉人	蕭端貴 廣東 潮陽 人	李夏同 廣東 東莞 舉人 三十九年 任見列傳
	林景光 上林 賓州 人 歲貢		林益 廣東 東莞 人
王鈞 浙江 人 吏 員 七年任	張茂 廣東 人 吏 員 四年任	吳執中 廣東 瓊州 人 三十三年任	周霖 靖州 人 二十九年任 九年考滿

	陳廷賢 齊州人		
何其愚 遼州人 吏員 十七年任	劉泗 浦田人 吏員	沈南 浙江人 吏員	馮科 湖南人 十二年任

李聰 廣東人 吏員二十三年任	王瑞 四川人 吏員二十一年任	馮銘 二十一年任	李通 柳州人 吏員

穆宗隆

浦凝重
廣東人
進士四年任
見列傳

陳應斗
廣東人
香山
崇人五年任

孫弼
廣東人
合浦
歲貢四年任

鍾仕進
桂陽人
元
年任

王瀛
太平人
當途
人九年任

秦仁
興業人
五年任

沈鮪
南海人
歲貢四年任

周之正
揚州人

招銘
廣東人
南海
吏員五年任

簡銓
廣東人
南海
四十二年任

張璠
山東人
四十五年任

慶 神 宗 萬

<p>陳一洙 字國璜 進士六年任</p>	<p>喻楫 五年任</p>	<p>張璿 福建建陽人 舉人元年任</p>	
	<p>石大華 六年任</p>	<p>豐有秋 廣西武緣人 元年任</p>	
		<p>熊尚智 貴州貴陽人 貢生元年任</p>	
	<p>梁伯材 廣東茂名人 二年任</p>	<p>袁溶 江西金谿人 元年任</p>	<p>田稅 湖廣麻城人 三年任</p>
		<p>許元德 廣東人 二年任</p>	

歷

<p>鄭 繼 四十四 年任</p>	<p>蔣一葵 武進舉人 三十九年任 見列傳</p>	<p>程述頤 二十三年 任</p>	<p>謝時泰 十四 年任</p>

卷八

<p>蔡銓 人 潮 廣 傷 泉</p>	<p>陳鏐 人 武 湖 昌 廣</p>	<p>成和 人 馮 山 和 大 同 西</p>	<p>胡大有 人 湖 廣</p>

光宗
秦昌

喜

宗

天

啟

熊

涇
四年
任

楊顯士

六年任
陝西

何

慶

字
晉
江人
卷八

柱烈帝宗禎

系 志 崇 八				

				第
				二
				第
				三

清代歷任職官題名表

年號	世祖	順治	聖祖	康熙
知縣	王際心 <small>湖廣黃陂人十五年任</small>	王孫盛 <small>陝西臨潼人十五年任詳列傳</small>	單世 <small>陝西舉人元年任詳列傳</small>	黃士空 <small>福建晉江人官生十八年任</small>
教諭			郭運昭 <small>南寧府宣化舉人三十四年任</small>	梁應光 <small>梧州蒼梧拔貢四十年任</small>
訓導			陳受傳 <small>賀縣庠生十九年任</small>	李垣 <small>恩恩府武寧縣歲貢二十年任</small>
典史			魏培德	黃鶴齡 <small>陝西人</small>

系
卷八

七

<p>黃宣猷 山西翼城人 進士二十九年任</p>	<p>留五鳴 四川舉人 二十八年任</p>	<p>劉介 山東濰縣人 進士二十六年任</p>	<p>湯學尹 四川舉人 二十三年任</p>	<p>王用賓 山西人 進士二十一年任</p>
		<p>顏于鼎 南寧府人 永淳侯貢 五十六年任</p>	<p>吳朝佐 柳州馬平人 恩貢五十二年任</p>	<p>蒙聖宗 柳州武宣人 恩貢四十九年任</p>
<p>趙宏捷 柳州府柳城人 歲貢本全州人 四十二年任</p>	<p>蒙紳 柳州府賓州人 歲貢三十三年任</p>	<p>牟名揚 梧州府鬱林州人 歲貢三十一年任</p>	<p>吳之瑞 柳州羅城人 歲貢二十六年任</p>	<p>毛文燦 二十一年任</p>
<p>朱錦 頤川人</p>	<p>楊運昇 字夏人</p>	<p>郝文卿 直隸人</p>	<p>劉進志 濟南人</p>	<p>余越濟 浙江餘姚人</p>

<p>吳錫爵 江南武進人內廷教習 五十五年任</p>	<p>徐吳志 浙江仁和人舉人 五十一年任</p>	<p>李天榮 奉天人四十二年任 官屬夏月停 任選學</p>	<p>姚宗仁 江南繁昌舉人 三十一年任</p>
<p>劉世煥 武寧人歲貢六十年任 恩恩者 任領庫沙明倫堂刻 碑三副以訓士</p>	<p>黃公傑 太平府左州人歲貢 五十八年任</p>	<p>朱興讓 柳州府象州人歲貢 五十年任</p>	<p>鮑道宏 廣遠宜山人歲貢四十年任 六年任</p>
		<p>程懋泓 山東臨清人善屬文以征獲寶 摩振奇音運功陸 江西豐城恩檢</p>	<p>鍾珍 浙江人歲貢 化籍六十年任 捐俸修署並造 署西上下二層</p>

憲

樓儼

浙江餘
姚人武
英毅修

萬平五年任詳列傳

柏宏智

奉天八
五十九
年任

鄭采宣

山西沁
水縣舉
人六十

一年任見列傳

牟泰齡

貴州普
定舉人
四年任見列傳

熊賜瓚

平樂府
修仁縣
拔貢
二年任

楊時通

左州貢
生九年
任

羅

山西大同
天鎮人
吏員五年任

高 正 雍 宗

<p>劉為章 雲南舉人 元年任</p>		<p>錢士琦 浙江山陰人 生以桂 林通判兼 事見列傳</p>	<p>張 生 十年任</p> <p>鎬 順天宛平人 貢</p>
<p>鍾 熙 梧州蒼梧 副貢生 元年任</p>			<p>吳 漸 泗城陸 州人 十年任</p>
<p>杭文光 南京宣 化貢生 三年任</p>	<p>林中賢 思恩武 緣人 十三年任</p>	<p>趙繡裳 柳州雅 容人 十一年任</p>	<p>黃 瑜 南寧 宣化人</p>
<p>楊廷詢 籍見前 十年任</p>	<p>姚錦標 順天大 興人 十一年任</p>	<p>孫世錄 順天大 興人吏 員 十一年任</p>	<p>楊廷詢 浙江義 烏人吏 員 十年任</p>

宗

劉廷棟 浙江紹興舉人 元年任

文宗珍 鬱林州舉人 十年任

韋彥衡 凌遠天 河貢生 四年任

唐羽吉 湖南衡山人由未滿 十四年任

乾

朱 江蘇江都舉人 三年任

麥岐盛 柳州舉人 三年任

雷惠翼 柳州容縣人 十八年任

陳效和 廣東海陽人由捐錄 十五年任

隆

康世德 甘肅張掖人 七年任 詳列傳

呂就姬 鬱林隆川人 二十八年任

何啟偉 富川縣人貢生 二十一年任

沈中浙 浙江山陰人由 未滿吏 十七年任

韓烈 順天大興人 十二年任

廖當毅 昭平舉人 二十二年任

陳社範 賓州貢生 二十五年任

賈三禮 貴州正安人由 拔貢考 州判十八年任

<p>蘇德 <small>廣白源 人拔貢</small> <small>十二年任詳列傳</small></p>	<p>于烜 <small>江南金 廩進士</small> <small>十七年任詳列傳</small></p>	<p>萬豫 <small>貴州獨 山舉人</small> <small>十八年任</small></p>	<p>王引楷 <small>山東諸 城人貢 生十九</small> <small>年任詳列傳</small></p>
<p>馮積盛 <small>平樂舉 人三十</small> <small>四年任</small></p>	<p>覃育蘭 <small>四十四 年任</small></p>	<p>劉方權 <small>新寧副 貢四十</small> <small>五年任</small></p>	<p>黎卓仁 <small>武宣舉 人五十</small> <small>六年任</small></p>
<p>古文修 <small>臨平人 歲貢</small> <small>二十八年任</small></p>	<p>麥世祿 <small>平南 舉人</small> <small>三十五年任</small></p>	<p>莫壯新 <small>陸安 貢生</small> <small>三十八年任</small></p>	<p>黃田相 <small>橫州 貢生</small> <small>四十年任</small></p>
<p>張永錫 <small>浙江錢 塘人由 司庫吏</small> <small>十九年任</small></p>	<p>饒彩雲 <small>廣東大 浦人由 表</small> <small>十九年任</small></p>	<p>吳懷德 <small>直隸通 州人由 貢</small> <small>二十一年任</small></p>	<p>傅廷拔 <small>廣東翁 源人附 生</small> <small>二十三年任</small></p>

卷八

<p>劉欽擢 福建侯 官舉人 二十六年任</p>	<p>王兩溥 直隸宛 河縣人 二十二年任</p>	<p>金岳 張白旗人 平樂屬別 二十一年任</p>	<p>汪垣 浙江錢 塘人由 桂林龍勝 通判二十年任</p>
			<p>王榮 博白校貢 六十年任</p>
	<p>陸廣達 宣化 舉人 五十七年任</p>	<p>梁廷瑄 柳城 舉人 四十八年任</p>	<p>袁瑒 平南 拔貢 四十四年任</p>
	<p>孫循江 字震山 順天人 五十八年任</p>	<p>方天鵬 安徽鳳州 人由臨桂 蘇橋司 檢任</p>	<p>凌澆</p>

卷八

<p>劉大成</p> <p>四川忠州人永福縣丞</p> <p>二十六年任</p>	<p>熊祖熊</p> <p>湖南善化舉人</p> <p>二十七年任</p>	<p>唐炳文</p> <p>浙江嘉興人由</p> <p>金興館</p> <p>効力桂林府</p> <p>歷二十八年任</p>	<p>楊德麟</p> <p>順天大興人進士</p> <p>二十九年任見列傳</p>

<p>張習 貴州 四十四年任</p>	<p>梁友毅 湖北襄陽舉人 三十六年任</p>	<p>趙士楨 直隸易州舉人 三十五年任</p>	<p>楊本立 陝西武功人拔貢 三十三年任</p>

<p>徐 沅 浙江錢塘監生 五十三年任</p>	<p>胡 焜 浙江會稽副貢 四十九年任</p>	<p>程 夔 江西潯山進士 四十七年任</p>	<p>江應綬 湖南長沙舉人 四十五年任</p>

仁宗嘉慶宣宗道光

	<p>胡如瀛</p> <p>浙江上虞人</p> <p>四年任</p>	<p>杜東陽</p> <p>直隸晉州人</p> <p>二年任</p>	<p>鄭一桂</p> <p>江蘇元和盛人</p> <p>五十七年任</p>
		<p>羅經遠</p> <p>直隸晉州人</p> <p>元年任</p>	

成宗成豐

穆

劉貢三
八年任

王廷綬
舉人
九年任

趙準

江正本
湖北江
夏舉人
三年任

文萬選
宣化
舉人

卷八

卷八

三

<p>宗 同 治</p>			
<p>張聯桂</p> <p>江蘇 江都人</p> <p>九年任</p>	<p>沈藻芬</p> <p>進士</p> <p>八年任</p>	<p>孫汝霖</p> <p>直隸 舉人</p> <p>七年任</p>	<p>王政慈</p> <p>湖南人</p> <p>五年任</p>

德 宗

李九都

貴州人
十年任
經地方

以十一景上許去官

錢福貽

廣東人
十一年任

薛文光

貴州人
九年任

重創公署

張秉銓

福建人
官進士
二年任

子修東門橋

梁瑞祥

張緯

		緒	光
石鳴泉	石鳴泉	方功濬	程
七年復 任以不 為人心 去	湖南永 明人五 年任 創糧局 施以地 方列 務上訴 按官	四年任	三年任

<p>文明欽 貴州貴 筑進士 十八年任</p>	<p>謝珩 四川人 拔貢 十五年任</p>	<p>席夔 四川人 拔貢 十四年任</p>	<p>任玉森 浙江蕭 山縣監 生 十一年任</p>
	<p>陳襄光 藤縣人</p>	<p>蒙焯第 桂平人</p>	
	<p>潘毓華 蒼梧人</p>	<p>王明中 馬平</p>	

<p>何烈文 湖南人 二十三年任</p>	<p>白玉書 四川舉人 二十二年任</p>	<p>陳國華 湖北主事 二十一年任 次年以繁丁浸吏革職</p>	<p>曾繼光 四川南溪人 進士 二十年任見列傳</p>

卷八

<p>陳維翰 湖南人 二十八年任</p>	<p>高忠藩 直隸大興監生 二十七年冬任見列傳</p>	<p>翁炳南 湖南人 二十六年七月任</p>	<p>胡壽昌 浙江人 二十五年任 見列傳</p>

<p>劉文蔚 直隸天津人 三十一年冬任見列傳</p>	<p>唐爾銀 貴州人 三十年六月任</p>	<p>刁光 二十一年六月</p>	<p>汪文 二十九年六月</p>

劉金照

貴州人
三十二年
八月去任

梁正麟

四川長
字人校
二十
二年八月去任

趙宗海

廣東人
三十二年秋任

曾廣致

四川人
三十四
年秋任

宣

劉星橋

河南人
元年任

統

周崇理

貴州人
二年任

張協陸

貴州貴
三年八月任
廣西獨立道

民國職官題名表

縣知事

王

燾

浙江仁
和縣人
元年十
月奉
軍政府委任

莊

毅

江蘇人
二年五
月任

邱學慎

貴州人
三年三
月任
六月設於署

系
卷八

七

<p>羅會琛 貴州人 九年 三月任</p>	<p>李瑞藩 桂林人 八年五 月任</p>	<p>蒙啟敷 桂平人 七年 七月任 詳列傳</p>	<p>楊文清 貴州貴 陽拔貢 三年六月任</p>

<p>趙鴻勳 桂林人 十年十一月任</p>	<p>盧德</p>	<p>潘其昌 平樂人</p>	<p>岑德純 西林人 九年七月任 典羅會聚對調任</p>

<p>蕭殿元 永福人 十二年 九月任</p>	<p>陳智 賀縣人</p>	<p>龍與齡 本邑人 十一年 八月任</p>	<p>李郁芬 本邑人 十一年 四月任</p>

<p>陳美文 廣東人 十四年八月任</p>	<p>易復 本邑舉人 十四年二月任</p>	<p>温乃恭</p>	<p>廖永明 桂林人</p>

				紅
				紅
				紅
				紅

包志道廣東合浦舉人正統四年知府朱勳以才賢薦任
靈川知縣多善政常立學舍東西齋及社學二十五所
羅珣字用誠臨安衛人成化二十年任桂林知府值西廷
陽峒諸蠻時出掠為興全害珣檄州縣簡練民兵並召靈
川六峒丁以備一日謀報蠻五百餘將謀渡湘珣至靈川
將諸民兵會所召獲丁馳往破之
甘永泰廣東瓊山舉人正德六年任靈川教諭持躬端嚴
勤於課士士敬愛之以助學顯者甚眾
蒙宗遠廣東番禺人正德間任靈川典史深己奉公受民
若子時古田吟古八寨劇賊為梗攻滅劫掠無虛日

鄉邑苦之宗遠日夜撫循藉其壯且勇者勤加訓練久之
皆投石超距精健絕倫稱為百金之士有賊名衝天將者
來犯靈宗遠率麾下突出擊之賊遁走周家灘遠斬百餘
級自是患始戢宗遠見城堞圯塌倉猝無以衛民捐俸鳩
工躬自率民築砌家趨赴之不旬日告成耐靈六年凡
所舉措一以利民為主後告歸萬曆七年士民思其築城
捍賊之功上其事於督學鍾公奉批入祀名宦
陳璇字治之廣東揭陽人學者稱曰會川先生由舉人嘉
靖十一年任靈川教諭立教以躬行為本每升堂講經結
繹理緒娓娓不倦入夜鳴鐘鷄鳴振鐸早起晏寢以身率

先勤勤懇懇為父兄之望子弟惟恐其不至也自奉甚約
然於貧生時給助之修學校毀淫祠時毀五通火子適病
卒母急命罷之璇素孝謹獨此終持之遷福建松溪知縣
去之日諸生欲立祠師事之請於督學魏立齋先生及察
院平崖公公曰世之效為舊官監碑立祠者或冀其將來
崇顯托為二天或因其後嗣官高而媚其先輩皆本院所
不許今陳子以道義結士心如七十子之服孔子何勢位
能驅人哉即如議行疏著有明倫大義篇佚

李時敏號遜齋山西汾陽人歲貢嘉靖十四年任靈川縣
下草梓忠孝婚喪回訓以勸民尤長弓馬地方有警躬往

巡緝盜為歛迹去任後民嘗思之不忘

張淵字道源陝西膚施人歲貢生嘉靖二十一年任靈川知縣緣役度地遠近順民情而定其制征輸後時者則出已俸代之民亦不忍負爰歸以授徒自給其廉介如此

李衷同字子中廣東東莞舉人嘉靖三十九年任靈川知縣操守甚嚴尤精於吏事禁革科派有犯必懲吏差肅然聽斷各得其情縣為孔道上官蒞其境者廩給惟蔬肉數字或勸以備物曰觸怒生謗不過去官止耳若求備妄取則討罪有詞矣時虎入城警於神逐之虎負子夜出不復

三年滿南昌教授

按省志李衷同係於嘉靖四十四年任第所記事既同
其為一人無疑今從舊志而依通志汰其繁冗

蒲凝重廣東番禺人進士隆慶四年任靈川知縣中革蠹
病六事一革火耗二清濫免三均紙劄銀四禁雜派五革
清軍科歛六省下程皆切民瘼性疏曠厭趨迎與諸士講
論津津忘倦擢溫州同知卒萬曆七年呈奉督學僉事批
入祀名宦

蔣一葵字仲舒南畿武進舉人萬曆三十九年任靈川知
縣時徭夷攻劫而土著渠魁構煽其間一葵廉得主名置
之法而喻脅從者以朝廷威德正疆界別枉直夷情遂定

王孫盛字憲伯號海璣陝西臨潼舉人順治十五年任靈川知縣時承明季鼎革之後疊經兵燹居民逃散公私第舍毀圮無存孫盛約已奉公招徠安集經營整頓逃亡漸復廬舍日繁乃新文廟建縣署修城郭經田野勤月課以振士風革陋規而蘇民困凡興利除弊之事次第舉行民甚德之遷四川簡州士民攀留不得為立祠建碑以示不忘云

單世陝西西安府舉人康熙元年任靈川知縣負性慷慨有文武才催科用滾單交各里見年按甲傳單催征詞訟用木鬼隸即付原告送被告處令其赴訴聽審賦清訟理

而民不擾民甚便之時義寧背子媼婦以妖術聚眾偽稱
娘娘即俗呼狗頭王者率眾劫殺六都宣陽肖民百餘世
赴院請兵親率鄉勇協剿擒斬妖婦二餘黨悉平

樓儼字敬思浙江餘姚人由武英殿修書康熙五十四年
冬任靈川知縣好士愛民出自天性捐建義學修文廟創
社倉嚴保甲常以六事詳請禁革一蠲虛稅二裕水源三
不許異姓亂宗四不許同姓為婚五不許沽折髮妻六不
許坐產招夫凡所以杜苛擾而興美利普教化而美風俗
者無不力行之先是縣屬獐蠻廖二廖三盤據楊梅寨極
害兩以者二十餘年五十六年復出西江戕殺龍頭寨男

婦八十餘人儼聞變憤甚星夜中文請兵於九月莖分路而進而自率丹練鄉勇堡丁撞丁作前鋒奮勇攻入毀其巢賊遁匿不見儼乃佯撤兵退而遣密探偵賊踪十二月知賊黨分方就食乃獨率所領兼道夜進賊目廖三原長一張道人等悉就擒數十年巨患一旦肅清後陞廣州理雅同知去任士民追思功德為建尊祠嗣又入祀名宦鄭采宣字載九山西沁水舉人康熙六十一年任靈川知縣性廉介寡言笑自奉甚約杜請托絕苞苴葺新文廟修浮橋績邑志清學田三年解任士民惜之牟泰齡字東衷貴州普定舉人雍正四年任靈川知縣潔

已愛民催科不擾聽斷明敏在任六年四民樂業後調西
林邑民立碑以誌不忘

錢士琦字奇玉浙江山陰人監生雍正三年以桂林通判
兼靈川縣事悉心治理勤求民隱聽斷明速折獄平允征
收錢糧令民自封投櫃嚴禁包納蒞任二年民愛戴之若
父母焉

康世德號吉人甘肅張掖人乾隆七年以試用通判借補
靈川知縣勤於政事利興弊革時城垣傾圮世德請款興
修不以累民化導有方詞訟稀少邑民安之

蘇德鑲白旗滿州人由拔貢乾隆十三年任靈川知縣操

守清廉視民如子政務求實勸民植樹無力者助之巡查
境內政令肅清盜賊屏息征收無擾聽斷持平居任四載
民賴以寧

于烜號松崖江南金壇人進士乾隆十七年任靈川知縣
清慎自持勞心撫字催科不用敲扑民自踴躍樂輸聽訟
務得實情庭無留獄未及一載去任士民深惜之

王引楷山東諸城人貢生乾隆十九年任靈川知縣天性
豪邁兼資文武邑地當衝劇引楷從容肆應諸務具舉重
修義學分期考校一時人文蔚起四境恬熙尋以賢能調
臨桂蒞靈未滿一載士民歌頌之

金岳字建東，鎮白旗漢軍人，監生。由平樂府通判，乾隆二十年攝靈川縣事。一切政務，矢慎矢勤，不敢以庖代。或地精明，善察密訪，縣屬竊匪姓名登載手冊，有犯者盡法處治，仍令書立結狀，捕賊自效，四境帖然。及去任，後任據之某都圖盜案發生，按冊勾拘，百不失一。

王雨溥，號濟蒼，直隸交河拔貢。乾隆二十二年任靈川知縣，精明強幹，游刃有餘。其催科設戕大堂，令民自封投櫃，詞訟狀入，隨傳隨審，是非立決，咸得其平。倡建鳳凰橋，利垂永久。及調任宣化，士民攀轅泣送，不忍其去。

楊德麟，字星木，順天大興進士。乾隆二十九年任靈川知

縣以興利除弊為己責力矢清勤片言折獄撫字催科兩
無妨害見文廟北面乖體制率士民改建於署東正其方
位修葺文筆書院敦請名師掌教以作人才捐造養濟院
以惠楚獨續修邑志捐廉刊刻以存文獻又修復甘棠渡
公館增建鳳凰橋翼凡所經營均稱善政

德麟續修靈川
縣志序乾隆二

十有八年禮部允福建學政紀昉最遊廟諱御名之請過
行直省奉憲檄飭州縣自雍正十三年以前所修之志該
守牧令遵照一併核正伏查靈川縣志自雍正三年前令
鄭采宣重修迄今垂四十年矣德麟冠夫侍讀書不多
識未登作者之堂然猶憶曩時司鐸東會修河間即縣志
與名分校於著述一道曾畧窺藩籬竊見斯志幾多掛漏

詞不雅馴編次門類亦殊未協思所以疑正之者乃履任之初即有務建文扁之舉紳士力不能從未便遠興斯役然每一展卷君子之心寧有所不安而且四十年來職官選舉人物藝文積而愈多若不早為紀載將來文獻無徵勢必流於湮沒爰台稗人檢點舊故字之宜避者雖之刻能者新之舊忘所不及者續之稍俸三十餘金兩期月而工畢大段悉仍其舊續者依類而附是役也櫛遵功令固君子之分宜然揆拾見聞亦有司之職應爾也乾隆三十一年春三月望知

縣楊德謙書

曾繼光字鏡秋四川南溪人光緒己丑進士二十年署靈川縣下車首重教學獎勵士類不遺餘力每月課士輒調取生童前列資之路費來署試以詩古文辭並設饌相享

與論為學之要作文之方以國初諸先正相勉而尤注重於船山其衡文清奇濃淡不拘一格丹黃改竄雖一句之佳必圈出錄示之胥吏手腕為脫又捐廉為決科之試昔送卷資雖呻吟病困中不廢批閱且指示文訣一時士氣大奮競求實學靈邑學風最後為之一振又以裕民在安民安民在息訟而訟之所由起由胥差訟棍後中刁狡故嚴究訟棍痛繩胥差不少假借鄉間小故涉訟者輒仰鄰族調和一時衙署寂然大有花落庭闕之致云

按公在任一年有奇己未秋赴懷集實缺冬十月丁內外艱旋省以在靈虧欠去職查抄三十三年復官來校

奉差過靈於靈士民猶眷眷焉尋丁祖母艱困不能行
臥病於靈兩月餘訖冬乃歸靈其公之桐鄉歟

胡壽昌字體軒浙江人由幕職過班知縣光緒二十五年
署靈川縣事清慎愷悌斷案廉平嘗欲修邑志未果次年
二月卒於任

高忠藩字墨舫順天大興人由佐貳軍功保升知縣光緒
二十七年署靈川縣事下車整理衙署肅然改觀時會匪
滋事附郭下公行劫奪分派黨羽轉相脅誘鄉民莫保朝
夕又於潭市聚眾械鬥勢張甚會匪劫棗蕉五都擒送其
也忠藩訊明立即正法旋諭紳成團捕諸首要誅之追繳

飄布解散脅從今縣晏然

劉文蔚字霞軒直隸天津舉人光緒三十一年署靈川縣事性仁厚凡被告時起訴人齊集先講聖諭一段訟者漸少命盜案不用刑訊五都水災捐廉賑之時照學堂未建文蔚捐廉一百元首倡並發簿各都勸捐款未集旋辭任去士民惜之

吳三麟字端之四川長寧人由拔貢朝考知縣分發雲南旋調廣西光緒三十二年秋署靈川縣事明敏果斷案無留積亦無冤情先是某生以稟匪事為奸人賄禁終身正麟至廉得實立稟出之格於大吏改禁三年旋以該生乞

齊父喪事訖歸獄有向善之機詳憲釋之富膽識銳任事
意所可否雖上官不能屈必得請乃已時朝廷預備立憲
新政繁興正麟遴選局紳推誠委任人樂趨公事無不舉
邑號瘠區自明詔興學數年無成前任劉文壽捐廉首倡
款未集去任正麟至召集各紳分配任務即南門文廟舊
址創建堂舍規制崇宏之堅用嘗又以書院舊款不敷學
費擬縣創辦竹木牛粟堡田等捐其他各屬繳署陋規悉
令一次捐免以資學費由是縣學常費以充其後勸學款
亦取資於此又以縣校未能普及翌年躬往各都召集父
老語以朝廷興學之旨提集寺觀社產舉辦鄉學同時成

立小學十六所各紳董感其誠羣力贊之一時西子務雲
蒸蒸日上正麟襟度磊落一掃官習官民一氣下無隱情
馭下而待士以誠惡惡嚴而不絕其善知人善任激揚
有術士自愛吏不敢欺在縣期年獄哀訟息公益淳興
論者謂靈已現象去自治不遠丁未秋奉調去任士民願
留不得攀袂泣送正麟亦以在任日淺所辦多未竟緒賦
詩留別致眷眷云

蒙啟勲桂平拔貢民國七年署靈川知事精明強幹尤體
察民情民間歷來荒廢田畝呈報縣署皆未詳請上峯豁
免公下車伊始即清查荒廢田畝呈請上峯豁免荒絕田

一萬餘畝有糧無田者甚德之惜調全縣期甚迫調查後
到者未全報烏裁差役為承發吏自公始

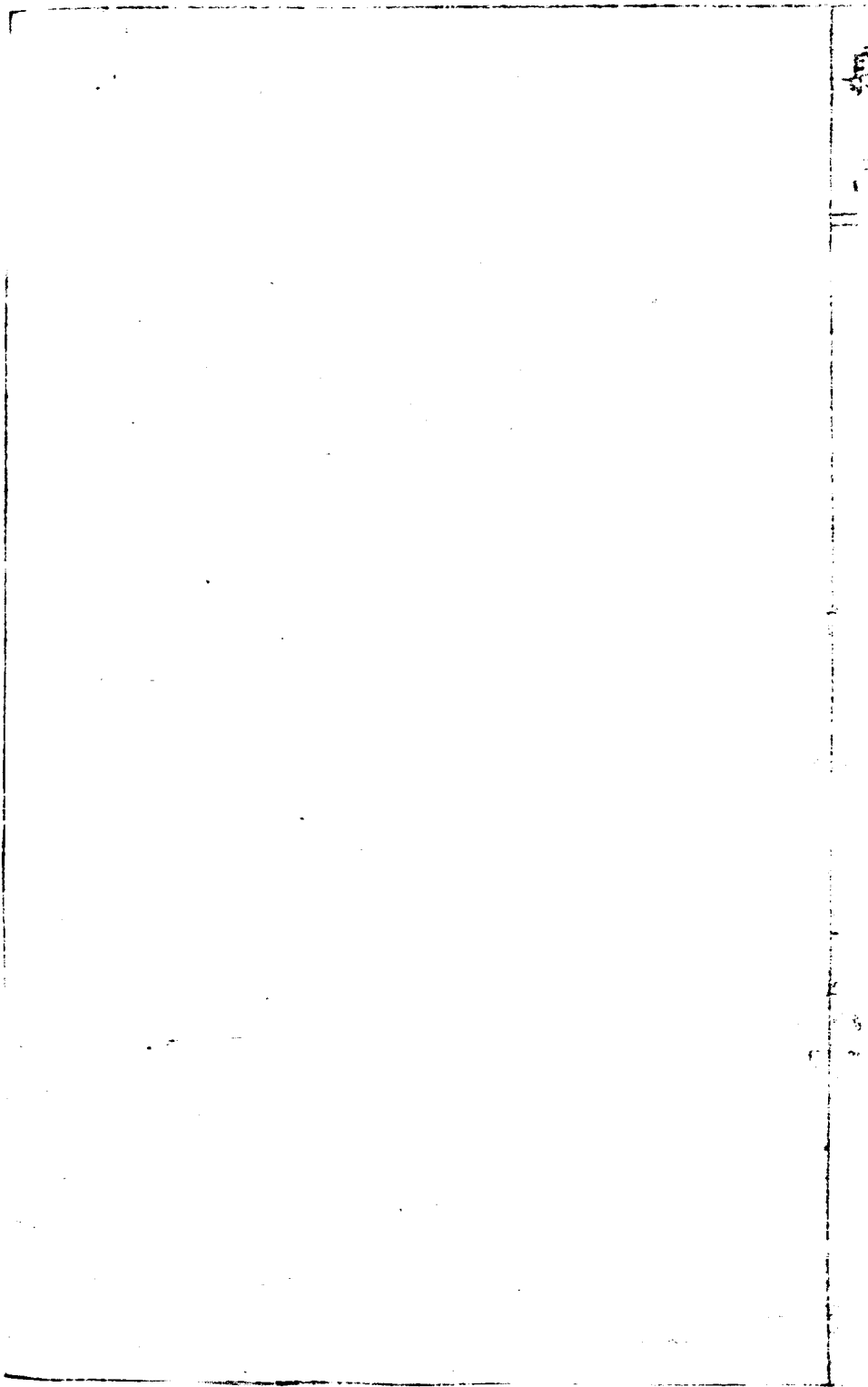

187

于祀典尚待改正

典制

祀典 耕籍 朝賀 宣講 鄉飲 行政

祀典

先師孔子每歲以春秋仲月上丁日祭於類宮類三官將事
佐貳分獻監視以師儒贊引執事以生員中和樂舉羽籥
之舞及壯登銅簋簋通豆尊爵之數將事之儀均如太學
丁祭之禮

先師位前帛一牛一羊一豕一豉一鉶二簋簋各二籩豆
各十尊一爵三鑪一燈二
四配各帛一羊一豕一鉶二簋簋各一籩豆各八爵三鑪
一燈二東西各尊一

十二哲各帛一鉶一簠簋各一籩豆各四爵三東西各羊一豕一尊一鑪一鐙二

西廡二位共一案每位爵一每案簠簋各一籩豆各四東西各羊三豕三尊三統設香案二每案帛一爵三鑪一鐙二牲載於俎帛正位四配異籩十二哲東西共篚尊實酒疏布罍勺具

宗聖祠正位前各帛一羊一豕一鉶二簠簋各二籩豆各八爵三尊一鑪一鐙二

四配各帛一簠簋各一籩豆各四爵三東西各羊一豕一尊一鑪一鐙二

兩廡東二案西一案均簠簋各一遵豆各四每位爵一東
西各帛一羊一豕一尊一鑪一鐙二俎篚罍勺具

位次

大成殿正位

至聖先師孔子南面

東配位

復聖顏子

漢永平十五年祀七十二弟子顏子位第一魏晉祀孔子均以顏子配唐貞觀二年以孔子為先聖顏子配享

述聖子思子

宋大觀二年後祀端平三年外列哲位咸淳三年配饗

西配位

宗聖曾子

唐開元八年從祀
宋咸淳三年配享

亞聖孟子

宋元豐七年配饗

東哲位

先賢閔子

唐開元八年從祀

端木子

唐開元八年從祀

卜子

唐貞觀二十一年以經師從祀
開元八年以十哲從祀

西哲位

先賢冉子

唐開元八年從祀

冉子

唐開元八年從祀

仲子

唐開元八年從祀

有子

唐開元八年從祀
清乾隆三年升列哲位

宰子

唐開元八年從祀

冉子

唐開元八年從祀

顏孫子

唐開元八年從祀宋咸淳三年升列哲位

東廡位

甄公孫子僑

清咸豐七年從祀

原子憲

唐開元二十七年從祀

南子瞿

唐開元二十七年從祀

司馬子耕

唐開元二十七年從祀

冉子孺

唐開元二十七年從祀

言子

唐開元八年從祀

朱子

宋高祐元年從祀清康熙五十一年升列哲位

赫子放

唐開元二十七年移祀嘉靖九年改祀於鄉清雍正二年從祀

南宮子适

唐開元二十七年從祀

漆雕子開

唐開元二十七年從祀

梁子鱣

唐開元二十七年從祀

伯子虔

唐開元二十七年從祀

冉子季 唐開元二十七年從祀

漆雕子哆 唐開元二十七年從祀

任子不齊 唐開元二十七年從祀

公肩子定 唐開元二十七年從祀

罕父子黑 唐開元二十七年從祀

友入子郢 唐開元二十七年從祀

原子充 唐開元二十七年從祀

叔仲子會 唐開元二十七年從祀

漆雕子徒父 唐開元二十七年從祀

公西子赤 唐開元二十七年從祀

公良子孺 唐開元二十七年從祀

鄒子單 唐開元二十七年從祀

榮子旃 唐開元二十七年從祀

鄭子圖 唐開元二十七年從祀

廉子潔 唐開元二十七年從祀

公西子與如 唐開元二十七年從祀

邦子巽

唐開元二十七年從祀

陳子亢

唐開元二十七年從祀

琴子張

唐開元二十七年從祀

汝叔子象

唐開元二十七年從祀

秦子非

唐開元二十七年從祀

顏子會

唐開元二十七年從祀

顏子何

唐開元二十七年從祀明嘉靖九年罷清雍正二年從祀

縣子宜

清雍正二年從祀

牧子皮

清雍正二年從祀

樂三子克

清雍正二年從祀

萬子章

清雍正二年從祀

周子敦

宋嘉祐元年從祀

程子顥

宋嘉祐九年從祀

邵子雍

宋嘉祐三年從祀

卷八

西廡位

先賢 遠子瓊

唐開元二十七年從祀明
嘉靖九年及祀於鄉清確
王二年從祀

宓子不齊

唐開元二十
七年從祀

公哲子哀

唐開元二十
七年從祀

樊子須

唐開元二十
七年從祀

巫馬子施

唐開元二十
七年從祀

曹子邱

唐開元二十
七年從祀

秦子商

唐開元二十
七年從祀

澹臺子滅明

唐開元二十
七年從祀

公冶子長

唐開元二十
七年從祀

高子柴

唐開元二十
七年從祀

商子澤

唐開元二十
七年從祀

顏子辛

唐開元二十
七年從祀

公孫子龍

唐開元二十
七年從祀

顏子高

唐開元二十
七年從祀

壤駟子赤 唐開元二十七年從祀

石作子蜀 唐開元二十七年從祀

公夏子首 唐開元二十七年從祀

后子處 唐開元二十七年從祀

奚容子歲 唐開元二十七年從祀

顏子祖 唐開元二十七年從祀

句于井疆 唐開元二十七年從祀

秦子祖 唐開元二十七年從祀

縣子成 唐開元二十七年從祀

公祖子句茲 唐開元二十七年從祀

燕子伋 唐開元二十七年從祀

樂子歆 唐開元二十七年從祀

狄子黑 唐開元二十七年從祀

孔子忠 唐開元二十七年從祀

公西子歲 唐開元二十七年從祀

顏子之僕 唐開元二十七年從祀

施子之常

唐開元二十七年從祀

申子振

唐開元二十七年從祀

左子邱明

唐貞觀二十一年以絞師從祀

秦子冉

唐開元二十七年從祀明嘉靖九年罷清雍正二年復祀

公明子儀

清咸豐三年從祀

公都子

清雍正二年從祀

公孫子丑

清雍正二年從祀

張子載

宋高祐元年從祀

程子頤

宋高祐元年從祀

東廡先儒位

公羊子高

唐貞觀二十一年從祀

伏子勝

唐貞觀二十一年從祀

毛子亨

清同治二年從祀

孔子安國

唐貞觀二十一年從祀

后子蒼

明嘉靖九年
後祀

許子慎

清光緒二年
八月後祀

鄭子康成

唐貞觀二十一年後祀明嘉靖九年
後祀於鄉清雍正二年後祀

范子甯

唐貞觀二十一年後祀明嘉靖九年
後祀於鄉清雍正二年後祀

陸子贊

清道光六年
後祀

范子仲淹

清康熙十年
後祀

歐陽子修

明嘉靖九年
後祀

司馬子光

宋咸淳三年
後祀

謝子良佐

清道光二十九年
後祀

羅子從彥

明萬曆四十二年
後祀

李子綱

清咸豐元年
後祀

張子拭

宋景定二年
後祀

陸子九淵

明嘉靖九年
後祀

陳子瀄

清雍正二年
後祀

真子德秀

明正統二年從祀

何子基

清雍正二年從祀

文子天祥

清道光二年從祀

趙子復

清雍正二年從祀

金子履祥

清雍正二年從祀

陳子浩

清雍正二年從祀

方子孝孺

清同治二年從祀

薛子瑄

明隆慶五年從祀

胡子居仁

明萬曆十二年從祀

羅子欽順

清雍正二年從祀

呂子栢

清同治二年從祀

劉子周

清道光二年從祀

孫子奇逢

清道光八年從祀

張子履祥

清同治十一年從祀

陸子隴其

清康熙時人雍正二年從祀

張子伯行

清光緒五年從祀

西廡先儒位

穀梁子赤 唐貞觀二十一年從祀

高堂子生 唐貞觀二十一年從祀

董子仲舒 元至順元年從祀

毛子萇 唐貞觀二十一年從祀

杜子子春 唐貞觀二十一年從祀

諸葛子亮 清雍正二年從祀

王子通 明嘉靖九年從祀

韓子愈 宋元豐七年從祀

胡子瑗 明嘉靖九年從祀

韓子琦 清咸豐二年從祀

楊子時 明安治八年從祀

尹子燁 清雍正二年從祀

胡子安國 明正統二年從祀

李子侗 明萬曆四十四年從祀

呂子祖謙 宋景定二年從祀

黃子幹 清雍正二年從祀

蔡子沈 明正統二年從祀

王子柏 清雍正二年從祀

許子衡 明皇慶二年從祀
清乾隆二年復祀

許子謙 清雍正二年從祀

陳子猷章 明萬曆十二年從祀

王子守仁 明萬曆十二年從祀

袁子燮 清同治七年從祀

輔子廣 清光緒六年從祀

魏子了翁 清雍正二年從祀

陸子秀夫 清咸豐九年從祀

吳子澄 明正統八年從祀
嘉靖九年清乾隆二年復祀

曹子端 清咸豐十年從祀

蔡子清 清雍正二年從祀

呂子坤 清道光六年從祀

黃子道周

清道光五年從祀

陸子世儀

清光緒二年從祀

湯子斌

清康熙時人道光三年從祀

崇聖祠正位

肇聖王木金父公

裕聖王祈父公

詒聖王防叔公

昌聖王伯夏公

成聖王叔梁公

東配位

先賢孔氏孟皮 清咸豐七年配享

顏氏 名無繇唐開元二十七年從祀明嘉靖九年配享

孔氏 名鯉宋咸淳三年從祀明嘉靖九年配饗

西配位

先賢曾氏 名皙唐開元二十七年從祀明嘉靖九年配享

孟孫氏 名激明嘉靖九年配饗

東廡先儒位

周氏 名輔明萬曆三十年從祀

程氏 名洵明嘉靖九年從祀

蔡氏 名元定明嘉靖九年從祀

西廡先儒位

張氏

名迪清雍正二年後祀

朱氏

名松明嘉靖九年後祀

卷八

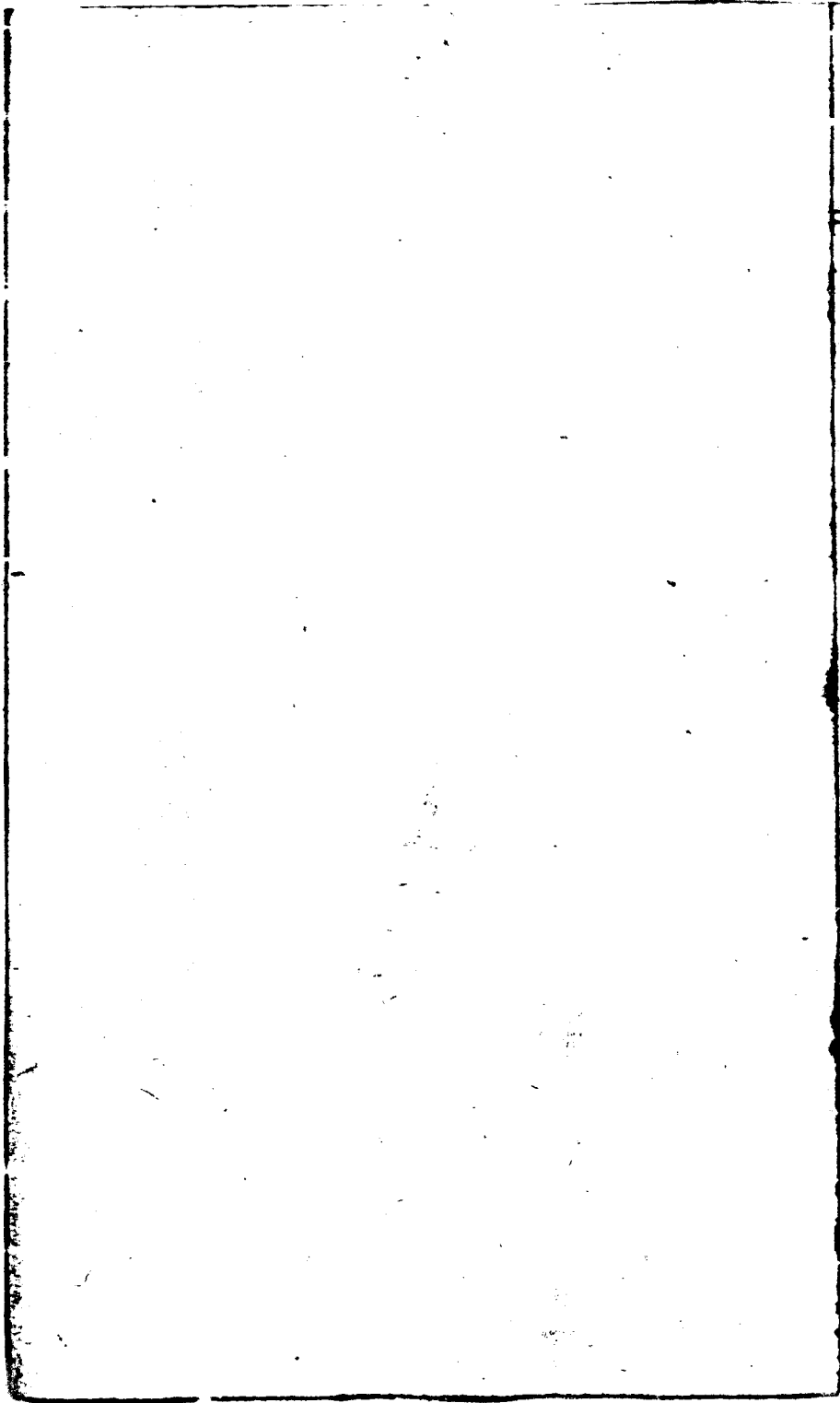

出

右官

明邑侯李公表同

明邑侯李公時敏

明邑侯蔣公一揆

明邑侯蒙公宗遠

明邑侯黃公時若

明邑侯張公淵

明邑侯陳公璇

明邑侯蒲公凝重

明邑侯包公志道

鄉賢

明賜進士出身特授初陽縣知縣全公賜

明嘉靖解元任直隸蘇州府同知遷代王傅陸公萬鍾

清賜進士出身致點即用前特授浙江海寧州知州卓異貴州寧遠州知州易公鳳庭字梧岡

明慈利縣主簿莫公奉忠

明高明教諭全公稟中

明進士江蘇崑山縣知縣全公在茲

謹行義之功德於民則祀祀以勞定國則祀祀能捍大
災禦大患則祀國家之制祀典自古聖君賢相以至
歷朝忠孝義烈皆與之非以侈神權導迷信也崇德
報功垂範立教於是焉繫粵稽往哲義農黃堯舜禹
成天平地創制開化負乎尚矣湯武誅暴伊尹覺民
周公起行鄉治制定遂立民極我

孔子道集羣聖手訂六經揭天民之系垂教養之謨贊
无首之吉大革命之義崇大同之治張三世之規孟
氏承之黜君權重民生雖規規焉籌田桑計樹畜而
以孝弟忠信仁義禮讓友助扶持諸美德陶淑其性

情約之於康樂和靚之域不因物質之關係啟種族
之戰爭此聖賢精神所以彌綸萬世也故自唐虞以
來四千有餘年歷春秋戰國赤眉五胡黃巢金元閻
猷諸大劫而人心不死旋亂旋治訖清季乃復有
孫中山總理之崛起契承聖緒創垂大法馨香萬世
不亦宜乎或者摘論語一二事若忠禮語謂孔氏擁
護君權不知疇謂禮者乃經國大政非一人一家之
私也君以此使臣以此事忠君即忠國也假如或言
則孟氏之誅殘賊寧非根本於革象所謂應天順人
乎此者國府於銷毀神廟破除迷信之餘通令全國

保存孔廟以孔子誕日為紀念日真天理民彝之不
容泯滅者矣

堯廟 堯山 諸葛祠 象山 七夫人廟 白石潭 舊入 秩祀地方
官以時祭之今并廢

關帝廟每年春秋二仲上庚日記之民國四年加祀岳忠
武改稱關岳廟配以二十四將左張飛王濟韓擒虎李靖
蘇定宜郭子儀曹彬韓世忠旭烈兀徐達馮勝戚繼光右
趙雲謝玄賀若弼尉遲敬德李光弼王彥章狄青劉錡郭
仙常遇春蓋玉周遇吉

先農壇每歲仲春亥日祭之禮物如社稷

立春祀勾芒之神於迎春閣祀畢迎春歸署安於儀門之外至交節鞭春牛

社稷壇每歲春秋二仲上戌日祭之祭品羊一豕一玄帛一鉶一籩豆四棗栗監蒙魚豆四蕤蕝醢醢菁菹鹿脯簋二黍稷簋二稻粱

山川壇每歲春秋二仲上戌日祭之陳列與社稷壇同雩祭每歲孟夏蒼龍見於東方祀五方上帝山川百神為百穀祈膏雨即於耕籍壇中行之
三賢祠同於春秋二仲上戌日記之

邑厲壇每歲春清明秋七月望冬十月朔祭之俱用申時

舉行奉城隍之神主之

耕籍

耕籍於每歲仲春亥日舉行先農祭後澤壇側沃壤地行之知縣九推九返所獲籍穀二石七斗故謹儲倉以供祭祀之染盛

朝賀

朝至賀朔每歲冬至正旦萬壽聖節知縣率僚屬先期一日設萬歲牌於南街如意寺習儀行九叩首禮次日黎明於縣堂朝賀

宣講

設木鐸老人一名每月朔宣講聖諭廣訓

鄉飲

鄉飲酒禮每年四月十月舉行二次官府行之先期由知縣訪紳耆之年高德邵者一人為賓次為介次為眾賓皆由縣詳換覈定舉行其本地有位列顯官偶居鄉里願來觀禮者依古禮以其東北為侯三品以上南嚮四五品西嚮無則闕之賓介眾賓各依位次坐其迎賓拜至獻酢酬辭讓之禮一如古制使有過之人執壺供事不赴役者以違制論禮畢仍將所舉賓介姓名籍貫造冊送部士大夫非冠蓋致仕及不由學校出身不得飲濫舉嘗聞邑諸族

譜見乾嘉以上先民多有以鄉飲賈介禮部優授衣冠著
者是此禮乾嘉時代尤重之迨後遂為如矣

思邈

思邈舊制設濟留倉於縣署西例貯捐納捐輸給穀一畝
石以濟荒歉又設養濟院於南門城外此養無告及流落
不能歸籍者

楚辭

卷之

九

靈川縣志卷九

經政三

管建

城署 益候 習藝所 待質所 倉場 學校 索部 議會 局所 農林研究所 郵電電話 橋渡 道路

城署

靈臺見古蹟明景泰元年都指揮葛宗隆始於今所植
耕柵二年知縣張顯改築土城成化元年乙丑都御使
蘇扎修靈川城池於是僉事袁凱都指揮馬全義率知縣
曾錦等始以石砌其外十二年復踵前功以石砌其內周
七百十西丈厚一丈三尺高一丈五尺尋圯志正德間典
史蒙宗遠率邑人重修為門五曰東勝曰西化曰鎮南曰

共北曰小南門梁質築建城池記靈川為桂林首邑其
定與分守部軍華亭武陟參武陟知縣召春輝公廉之命相度以
包物李善道典史張學論民不乃相築壘土城礮石
但新土木未幾大兩觀地修理之首表不待休息如比者幾三
平已丑春巡按監察御史石首等禮立至雲深問軍民
之各門關城以築戶樓櫓樹以陸風雨不費民財不用穀
於軍門關城以築戶樓櫓樹以陸風雨不費民財不用穀
計也侍御喜公終成之其保障斯民同出一心也是為記
天啟元年司理攝縣事蔣某知縣劉某修復北門在邑人莫
開北門記雲之北門巨古因修嗣堪輿運騰希售厥街乃
遠西陽自是北府一帶居民蕭條者慮之郡司理將公
題其斯大建之防疏與學愛民之通不候而道徑亦迂通毋
門名北而建之防疏與學愛民之通不候而道徑亦迂通毋

感乎民生之不莫也乃願邑簿汪石曰若與余俱有教民
任余且將代還耶矣修復北門非若而誰居無何會邑侯
劉公自粵東至適與蔣公同心於走相與捐俸擇天啟元
年十二月十二日伊始次年三月十六日厥工告成士夫
該賀於庭農工商賈旅賀於野因託余記其事

清初屢有修築城週三里塚口一千四百門在東曰朝陽

西曰朝瑞南曰迎恩北曰拱宸小南門曰賢路

知縣署奉紹定四年縣令鄭近年始建今地明洪武三年
知縣劉延知縣沈溥嘉靖三年知縣秦有二十五年知縣
張瀾各有增建三十三年三十四年李全陳九思先後重
修之尋燬於寇萬曆二十四年知縣程述頤修復舊制清
順治十八年知縣王孫盛重修康熙五年燬知縣單世重

建四十四年知縣李天榮建頭門五十五年知縣樓儼重
 建大堂咸豐七年燬寄治南門內行臺光緒元年知縣薛
 文光重建年久傾側二十七年高任忠藩重加修整並建
 過亭民國建後大堂外左右料房俱倒而內署亦多朽蠹
 十四年縣知事陳美文大加修理二堂過亭易以磚柱兩
 廊亦重建造頭門改築新式署左闢公園栽花種竹園內
 建八角亭顏曰怡亭矗立峻拔俯瞰全城李總司令德隣
 夏軍長煦蒼胡軍長今予北伐過此分贈額聯粟民政廳
 長松邨贈聯且命其夫人劉啟昭女史手書邑名士亦多
 留墨園北築一榭為民眾閱書報處園中鑿池一貯魚藻

砌石峰遊觀者踵相接夏軍長復於園門題到此間怡然自得廣其意樂與民同二語蓋紀實也署右闈公共體育場運動諸器咸備圍牆兩角築碉樓二以資守望至是署內外煥然有新氣象焉陳美文重修縣署記民國十有四年春今武漢政分會李主席德

廣西省政府黃主席季寬奉孫大元帥命為廣西全
 省安靖處督辦會辦興師戡亂余參今第四集團第七軍
 夏軍長煦蒼前第三縱隊司令部幕秋七月帥次桂林
 時今白總指揮劍生為第二路前敵指揮官駐桂綏靖
 行營代辦折委權斯之餘毅然以政建自任維時軍務
 民事尤不待相繼故未遑及迨省政統一地方匪患漸次
 走乃得以鉅力繼初志是年冬歲二堂之過亭及兩廊十
 三年成天室之兩廊及殿所十六年成頭門及西南
 今年既築西北調樓及培園而捐康所開之公園暨公
 體育場亦先後告竣富思三覽傲擾頻年靈地當湘桂
 要備受蹂躪宰官一歲數易賢者既不終任不肖者日惟

系 志 二卷九

三

建括民財充報官慶是務徽諸公邑之
 靡所底止即聽之所依然然疑搖風雨
 之地耶今者次第歲事煥然改觀後之
 追思諸公拯民水火之功其勤政愛民
 起是余此舉非肅觀且足資紀念也
 之記大中民國十七年南陳美文念也
 因此筆而為

教諭署在學宮左側咸豐六年燬光緒六年訓導張璋重
 修

典史署在縣治右

分防武職署在城北清雍正四年燬改設北街關帝廟後

火燬

監所

監獄在縣署西南隅洪武三年知縣劉廷建內男監六外

女監一罪犯習藝所三間在監外 男女待質所各一舊
設大堂右後改頭門土地祠光緒三十三年知縣梁正麟
設立民國建元復漸傾毀十五年知事陳美文更用新式
建築分置頭門左右空氣流通光線充足而堅慎亦逾昔
云

倉庫

濟留倉一在縣署西明萬曆二十四年知縣程述頤建一
在東街義學旁清康熙五十四年知縣樓儼建
永豐庫在縣堂左明成化二十二年寇燬萬曆二十四年
知縣程述頤重建

學校

縣學宮舊在縣西一里與呂仙山對宋建炎間建後圮元
 至元二十一年知縣羅羸遷於縣東南大象山尋燬二十
 九年庚訪副使趙天綱命知縣岳璋遷建於縣東街解重
 修學記峇嶺江十邑惟靈川距城不三舍而近邑有庠舊
 在大象山令尹慶汝羅羸所建也歲久朽壞至元二十
 年前廉訪使趙公程臨之學廟宇廣闊前後坦平基址方
 命縣尹岳君遷於縣治之東左方廣闊前宏壯講堂博敞
 整氣象軒昂學之病於隘昔今潤矣門庭宏壯講堂博敞
 廟貌崇嚴從祀布列廟制始就於隱者今新矣是役也經
 始於壬辰之秋落成於丙申之春修其圯網齊其法制而
 底於成者皆岳君之力也岳君之名璋大名人備歷煩劇
 著廉能以學道愛人為先武城魯下邑游一邑宰耳
 夫子首以得久為同蓋為政以人才為先學校人才自出
 之地子海不以政小大矣余因必建學之成而後知其政
 校人才有益於政不大矣余因必建學之成而後知其政

之有本故喜書而樂道之是為記

明洪武二年知縣劉廷重建十八年知縣呂資永樂三年
知縣劉正言宣德四年知縣程繼正統九年知縣包至道
成化元年知縣曾鐸相繼增建十八年知縣沈溥修
儒學記卷邑侯沈君溥下車之初倡濂溪與民間尚義者
蜀資為助鳩工運石迺於門外鑿池為跨橋其上池
深六尺造皆助橋長二丈有奇門以石柱中門徑度橋上
與池周造皆助橋長二丈有奇門以石柱中門徑度橋上
六寸長丈六尺又柱視之為差門牆塔石成為二
門寬八尺有奇地縱十丈橫二丈是
以廣門路西買地縱六丈四為埠以廣號舍北買地是
皆七丈通舊基築垣種木培土為數倍興工於戊戌年十
模之廣制度之倫視昔相去為倍興工於戊戌年十
月初一日落成於康子年十月初十日凡此工役之大費
用之殷皆從經緯之既成眾立石命予記之以示不朽

卷九

嘉靖三年知縣秦有修十三年巡按御史曾守約修潘思重

靈川故有學歲久地傾廟宇早隘日積漸為沮洳無以稱

國家育才崇化之意嘉靖十有三年教諭陳璣圖改建率

諸生請於督撫巡按藩臬諸司成可之乃發公帑二百餘

金檄桂林府通判伍重瑩董其役相利宜規惟久遠

乃購鄰地及益以淫祠一區理穢芟蕪聚材伐石輝映於

歲之冬明年乙未秋八月落成焉右廟左學東西輝映於

以齋庶寮以門垣成中其制予之行縣也謁於其廟曰穆

我繪奕斯試可以妥聖靈矣登於其室端真器長幼穆

叙進退有容曰秩我視昔有明人倫矣觀其號舍楹棟鱗

是知縣蔡銓丞李時教簿嚴機暨師生成徒謂余有巡視

之責請紀諸石用垂訓言

十九年知縣成世遠修清康熙二十一年知縣王士塗

訓導毛文燦修五十年知縣李天榮以學宮地卑遠建城南門外高埠五十五年知縣樓儼雍正元年知縣鄭采宣

五年知縣牟泰齡俱重修乾隆二十九年知縣楊德麟建於東街舊址楊德麟重修學宮記畧我朝崇儒重道

成均以及府州縣學獨以後與歷代帝王均列於南

三禮元初徙大衆山麓至元二九年岳邑軍種奉趙

訪概遠於縣署之東規模畧備明成化間沈邑軍種奉趙

馬王實葦之嘉靖中廣文陳敬為宏麗矣康熙壬辰邑大

水學地惑於堪輿家言移南郭外拱文筆始易向非

且運制乾隆中欽移南郭外拱文筆始易向非

士或集為尊南面祥案心竊怒於明倫堂下德麟陳詞曰學

面之者禮耶制耶將焉在靈爽司及邦人士之責乎即以南

系志卷九

六

而斤於選峯之筆立左矣愈曰諾願為故正之呂學論
 就古學訓文修全孝廉吾師教然曰舊基尚可復也視
 氏源之所及培高其址天何患於是羣情歡愉而出任
 事者四十六人白金可千兩得論於上諸司是冬經始落
 成於乙酉秋是役也非圖與觀實以尊聖也乾隆五十七年
 靈而昭禮制且以解溺於渠與者之惑也乾隆五十七年
 知縣鄭一桂修嘉慶年間續修光緒六年知縣石鳴泉率
 紳民重修秦煥序春初予陸行三日到靈川幕岳陽通
 為散步入城瞻翼宮鳩工大起為之徘徊抵省後奉檄
 權篆桂林詢此都風土人情禾村鳴琴人爭講藝蒸蒸手
 隸靈川詢並語蠻宮修造五夏府試文武童梁張二廣
 文運之隆焉詢本未竣試罷蘇未村言大工將成嗚予為
 序送考其亭之工本始終顧予雖不文而事既系乎地方
 非尋常造作可比夫何敢辭竊考靈川文廟在城東門以
 丙乾隆壬子重建嘉慶末續修咸豐三年興安十七年入城
 年冬始去廟中木石磚瓦多遭兵燹於時亂尚未靖始因

兩就首是該官新土者之楊垣傾此梁木欵斜滿日榛蕪不
 堪回紳士咨商於先緒五年冬詳憲與修捐廉首倡城鄉
 官成紳量力捐輸以襄盛舉夫天爭獨任則危共謀前豫
 游移則果決則成由去冬至今秋告竣舊制一新予聞
 而壯之轉悔前日暨桓未久不轉移士習視膠庠為砥礪
 視民風為變遷民風視士習為轉移士習視膠庠為砥礪
 學宮之興廢儒教之盛衰治化之升降繫焉採芹於
 得自為文也哉此後春秋祀歲科遊庠釋菜採芹於
 是肅肅道賢令尹之仁願挹鄉先生之高誼儒道頌康於
 是肅肅道賢令尹之仁願挹鄉先生之高誼儒道頌康於

明倫堂在東街舊學址東元至正二十九年知縣岳璋建
 明宣德癸丑知縣程繼重建之鄧紹重羅明倫堂記畧靈川
 山鍾秀亭傑之士胥此出焉由是續修葺者皆循舊
 基毀明倫堂之制卑狹未有能益之者茂名程侯結洪
 熙乙巳奉命是邑自蒞政崇儒重道每朔望五夜謁廟升
 堂課諸生發明經史蘊奧頤茲講義隨恒悚於心宣德

癸丑秋花村鳩匠以丈其精遂卜肇作廣其墟累土以增
地鑿石以山基重建講堂五間高一丈九尺縱三丈有奇
落成於甲寅之春規制宏壯視昔霄壤不侔凡啟迪游藝
於斯者孰不曰偉哉翰真程侯之功也是役判簿張侯禮
長史湯君銘協同心力而贊厥美焉

嘉靖十九年訓導璣康熙二十六年知縣劉介訓導毛文
燦雍正三年訓導劉世煥俱重修自康熙中遷學獨存明
倫堂至乾隆中學校復舊基始復古制道光元年教諭陳勳
光訓導高平山重修光緒十八年教諭彭廷椿訓導蒙焯
第重修

培其書院在城東北廂中後兩進十間內外兩齋房頭門
左右兩房為看守儀儀所深長十五丈寬五丈四尺同治

四年知縣江正本率紳民捐建文筆數後縣

縣立高初兩等小學校光緒三十一年知縣劉文蔚初就培

銀改首倡募捐改築會去任三十二年知縣梁正麟督紳收

捐凡講堂禮堂一上為閣書樓下為禮探場其外緣以

周垣環植樹木以營之事詳列傳

縣立高初兩等女學校在文廟東北隅民國 年即舊文

昌宮改建

議董會

縣議會在署東北隅舊培英書院民國元年設之

縣參事會在東街文昌祠左舊副學署

第一城區議事會在東廂大雄寺宣統二年秋改建

第一城區董事會在東廂紫林菴舊勸學所

第二區鄉議事會在潭下墟關帝廟董事會同月設年八

第三區鄉議事會在麒麟墟董事會同月設年七

第四區鄉議事會在此岔尾董事會同月設年七

第五區鄉議事會在靈田墟董事會同月設年七

第六區鄉議事會在九屋墟董事會同月設年十

第七區鄉議事會在公平墟董事會同月設年十

縣黨部民國十五年設立就舊城隍廟改建

局所

縣籌辦城廂自治局在東廂大雄寺清光緒三十四年開

辦旋撮

縣勸學所在縣東廂清光緒三十三年前勸學所總董李
繁滋就紫林庵改建宣統二年移設正學署民國四年改
設前縣議會即前培英書院十四年奉文改名教育局十
六年始由局長陶世澤遷正副學署改建
地方財務局在培英書院民國十六年設立
農林研究所舊城隍廟民國十六年設立
團練總局光緒二十九年設於大雄寺三十年改設縣南
街公館尋改歸大雄寺仍附設南北二里分局三十二年
改設培英書院民國元年由參事會兼設於副學署三年

奉文設保衛團仍改設於舊培英書院名保衛總公所十四年奉文改為團務總局

一區團練保甲局向分設四處一南北二里局附設總局一五都一分局設湖山寺一五都五上局舊設高福寺後改黃金觀一五都五下局設露底寺清宣統三年湖北事起全區公民始共立民團於大雄寺尋改為城區保衛公所其各分局俱仍舊惟改為分所民國十四年改為團務分局

二區團練局咸豐六年設於金山院自光緒二十四年後改設潭下墟關帝廟民國三年改稱二區保衛公所十四

年改為團務分局距縣二十五里

三區團局舊設定江墟後改為三區保衛公所民國十四改為團務分局距縣四十五里

四區團局舊設帝娘廟光緒三十三年遷三岔尾改為保衛公所民國十四改為團務分局距縣三十里

五區團局舊設靈田墟七里菴後改保衛公所民國十四年改為團務分局距縣四十里支局舊設海陽墟四年遷大廟塘改設五區保衛分所十四年改為團務支局距縣八十五里

六區團局設於九屋墟關帝廟後改保衛公所民國十四

年改為團務分局距縣四十五里分局二一設東江竹山
鋪一設西江藍田堡俱改為吏局距縣約七十里
七區團局設於公平墟闕帝廟後改為保衛公所民國十
四年改為團務分局距縣六十里

塘訊

善政鋪縣南十里甘棠鋪縣南二十里禾嘉鋪縣南三十
里烏金鋪縣南四十五里與臨桂接壤去桂五里甘奢鋪
縣東北十里鯉魚卡腰塘縣東北十五里小溶江塘縣東
北二十五里又東北上五十五里至興安縣城以上陸路大
埠塘南至縣二十里東北去興安七十里 峽背塘南至

電

縣十里 千秋峽腰塘南至縣五里 倒風潭縣東一里

富拉渡縣南十里 雙潭塘縣南二十里 白石潭縣南

三十里又十里接臨桂界

以上水路

接水陸塘汎均已久圯縣役藉口修復科派民間道光

二十六年經知縣陳勒示城隍廟永遠禁絕

縣城代辦郵務處宣統二年設立

是年始裁去傳遞公文之馬號按舊制縣有馬

快八名專司傳遞公文年支工食銀四十八兩

潭下墟代辦郵務處民國二年設立

縣城電綫自烏金鋪入境至甘棠鋪經五里排繞西關路

甘奢鋪至小溶江南岸入興安境光緒二十餘年設立

電話

縣城電話出入境與電綫路同民國十七年冬設立

橋渡

攀桂橋在南市內

太平橋在東市內

富義橋在東門內明宣德元年建

鳳凰橋在城東北隅跨路江通湘桂元至正間建為石礮疊

板以濟名利濟橋後圯於水乾隆二十六年知縣王雨溥

改建五鞏橋名鳳凰橋王雨溥鳳凰橋記畧古者徒杠與

應掌設其與梁而達其道路則橋梁之設自人者乃補之地之不及誠王政之首務也後世疆域日廓縣前修造之

事亦呼馬河之守土之官為靈邑距城不半里一水亘其衝
 裕呼馬河之守土之官為靈邑距城不半里一水亘其衝
 足塞可濟過積雨而合源於路平則奔騰直下波瀾如
 駛行人不流也前人驚石為礮而農不濟猶未濟難計程
 交廣是邑通衛也而夕人漂沒左則既濟之業難計程
 第春夏水漲朝設板而人惶道者宜則力為之當濟也
 簡命蒞茲土凡有禪益於民生者宜則力為之當濟也
 顧不為堙土計以何佐聖天子為蕩也然籌其體道莫憲
 濟之思守土之謂何佐聖天子為蕩也然籌其體道莫憲
 石為橋其利且遠為於國公亦仰體捐俸以倡而閣荷
 贊成自無憲以下各捐乃有差溥亦仰體捐俸以倡而閣荷
 邑紳率踴躍五年庚辰七月二十日美鳩工代石經九百
 兩於乾隆二月初九日事調任室化雖暫與橋達然他日
 於辛巳二月五月初九日事調任室化雖暫與橋達然他日
 先於月之五月初九日事調任室化雖暫與橋達然他日
 聞如見邑之少壯者乘且負者如屋而服者與夫坦坦
 旅之熙而禾稼而往及公事之急如屋而服者與夫坦坦

卷一
 卷二
 卷九

三
三

成之喜聖人無深願遠揭之患其所以濟人利物補天地之功而
諸紳耆之好善也巡視董役者振貢崔卓立暨諸生龍父老
之勤敏也而餘功待畢利又費邑令劉公之善為合龍馬
何不遇守土之責應爾後因橋南傾陷知縣楊德麟率紳

民填之并為橋欄以障水久之五鞏橋地改建七鞏久之
又圯同治二年知縣王廷綬率紳民重修改建七鞏十一
年庚鈺泉修補北岸李繁滋有記為馬路工役所毀民國
十六年馬路成因而用之加板欄焉
卧龍橋在城東一里通竹枝峽背路
銀江橋及東郊外舊志
路江橋在城北郊外元至正間建舊志

安行橋在城北七里元至正間建

雙虹橋在城東北九里甘奢南地當官道清嘉慶年間邑

後稍損毀同治四年知縣江正本

復督紳修之光緒間山水決其中間鄉紳易簡全玠輝復
倡建礮橋於兩鞏橋間通南北而三之

長壽橋在城西十里一區三段康熙三十年建通二六七

三區

利陂橋縣東二十里蘭美豪底兩村間高三丈餘寬二丈
相傳為蘭美蘇姓孀婦獨建

鳳鳴橋縣東十八里鳳毛山麓通縣清光緒己亥鄉紳李

繁滋黃利坤鄉人同建

因濟橋距鳳鳴橋四百步建立同鳳鳴水圮

惠濟橋縣東十九里平坂南跨塗江通興靈建立同鳳鳴
水毀其末碼民國十二年平坂李宣平發起增建二碼一

碼

全板橋縣東十八里金竹村左通興靈舊係石鞏水圮今
以石板易之

朝昇橋在金筑東南 嚮明橋在金筑南均通上下五都

道

東蕉橋縣東二十五里在南村東蕉為四五都通道

志興橋在公木金獅兩村間民國二年建一礮雨碼

巖嶺橋縣東二十四里巖嶺村北路通靈川桂林

慶橋縣東一十六里完慶岐山兩村間通桂林

大姑橋縣東南三十里迪塘之東北通四五都路

老迪塘橋在迪塘老宅之東昇橋在迪塘之南

寒源橋在迪塘之西南

司馬橋在迪塘西南里許桂王永應四年李膺為建

佳山水迪塘頗具獨西南坤位稍曠余向讀形家書便欲
於兩溪合處建橋間以補造化之未備願因頌公車二十
年追葵未歲進士甲申春而河北臨邑商夏而江右墟余
初命再命津克軍需加以襄糧從王散金養士一生豪氣
盡為屯寨所耗務間之既已矣歲己丑被請里居兩
臺公祖各以帶致余沾沾喜以為橋若聞其有指也乃召

三二卷

拒度滿不足十之一百之一於是舍其大者圖其小者姑
造此以志初願且上既假以林碩人之澗窈自受惜以為
有是橋而養之花種柳之餘便可時重携棹時臨此聽泉聲
觀草色皆燕之沂而吾夫子之聚而觀觀而况焉固不為利
濟計也乃橋有隱者官也官以橋重耶橋以官重耶
名之司馬者亦山隱者官也官以橋重耶橋以官重耶
可知一節之善亦有可稱况兩川所當為者乎茲石之樹
靈傑所關而謂之有君子有不感而興焉者乎茲石之樹

可鳥少

柳林橋在縣東南三十里樓宅村之上四五都赴縣赴省

通路

利涉橋保龍橋均在下樓宅之上游路通雙潭壩靈日壩

會溪橋在縣東二十八里山底村之前龍口橋在山底

村之右上五都通桂路

迴龍橋在上樓宅之上 大古橋在白竹村之下通靈田
雙潭墟

發流橋在縣東南塘源村之前

好寧塘橋在太臺學校之前通靈田雙潭墟

合龍橋在縣東南二十五里橋亭村左大橋在橋亭之右

通雙潭
桂林

通濟橋在縣東四十里五區三段石寨墟之西里許元至
正間建通靈田縣城

大安橋同安橋在縣東四十五里九墩九板路通臨桂雍
正八年建西岸村李和有序

東陽橋在縣東南四十五里五區四段東陽村之東一里
許路通靈田長崗

新橋在縣東南四十五里石塞墟

陽旭橋在縣東南四十三里五區四段陽旭村之左通靈田

東江橋在縣東南四十二里五區四段靈田大村之東二

里許通靈田海陽有橋會田四十餘畝以資橋梁之費

老虎橋在縣東南三十里高龍村

江南橋在縣東南五十里五區江南村北橋頭村南俗呼

三圓橋以橋拱數名也通興安桂林孔道相傳為興安一

孀婦所獨建但無可考據民國十五年五月間傾圮九月

問都人士倡首修復

東美文柔修江之東南隅為五區萬山麓西地
險安河流之大者以牛江為最其源發於長岡
流至江南入珠江而朝宗於海江村居千江中
興安社林之孔道村前其故有橋以江而東
一水相隔行旅苦之劉君崇等解囊提倡捐全
得興桂濟堤也經始於丙寅秋越下形嘉平歲
巨工有可共奈為述竊幸余嘗秋參指邑東謙
六千區在昔名賢輩清兵明志初屋陳四款諸
而陳之險率眾以抗義兵世後流風者四款諸
烏嶺之險率眾以抗義兵世後流風者四款諸
事與願不而慷慨義兵世後流風者四款諸
劉若等不而慷慨義兵世後流風者四款諸
後築之輝映事迹雖殊而當福斯橋其志也
建築之輝映事迹雖殊而當福斯橋其志也
宜特闢係益為地自治之表且為別江
乎作志義益為地自治之表且為別江

卷九

言部是川縣縣長文撰
年元二

黃金橋在縣東南四十里五區七段黃金橋村之西半里

這靈田桂林

月嶺橋在三月嶺距縣東南四十五里

西岸大江橋在縣東南四十四里零口

大橋在縣志二十五里四區四里大橋頭村南

楊梅橋在縣南三十里

大江橋在縣南四十五里

接龍橋在縣南三十五里四區崔家墟光緒間重修

蘆荻橋在縣南四十里四區蓮塘村光緒間重修

董家橋在縣南三十三里四區八段大麩墟

灣塘橋在縣南三十四里四區九段董家巷清光緒間立
鎮水橋在縣南三十四里四區九段董家巷清光緒間立
王家橋在縣南四十五里四區五里建立年月無考

吉利橋在縣南十七里明景泰間建

秦田橋在縣南二十里四區二里秦田村元至正間建清
光緒三十年春水圯地方募金四千元有奇鳩工修復於
冬月告竣旋捐修一亭於橋東

普濟橋在縣南三十里元至正間建

合水橋二墩兩碼在縣東北二十八里一區一段為區東

里道幹所經下通木林與南上通興西溶江民國十六
年由一五兩段捐建

甘棠渡橋在城南二十里宋孫觀發桂林桂帥劉立道同

海北天笑橋呼慶流翳白日十里映黃霧何人權迎我一

直橫江渡漸清康熙七年巡撫金芳祖建橋即以渡

名李崇後人恩之不忍剪伐作藏三章下此而橋更傳於

者去思與之德也聖川之有漢曰甘棠東過白石滋灑於

歷代因之昔軍興孔棘介馬載途以石皇華釋騷是民

元為斥俸二御極之七年大守金公毅然任之成梁是園

亦仄有差若康莊笑是役也始於康熙七年戊申二月

長虹俯跨總若康莊笑是役也始於康熙七年戊申二月

以康熙九年庚戌正月訖工累於湖醴水為九道長五
 十丈廣丈有五尺廉金四千有奇職其事者邑令單世甫
 成之御使李崇奉命假歸道由是出善其舉而尋為水圯五
 落之是年秋李遂京師因記所作勒於岸左
 十一年巡撫陳元龍檄桂林同知黃之孝造舟三十為浮
 梁設橋夫十五名守護每名分給車田九畝荒地二十餘
 畝耕收田在渡北岸渡田壩陳元龍有甘棠渡浮橋碑記畧
 表之衝昔有大石橋久廢僅以小舟渡行人於急流中
 畏奔突有慮溺之虞或譯使旁午趨渡爭舟彼此踟躕行
 者病之康熙辛卯之冬予奉命撫營工費以巨萬計
 公事之暇與有司議建此橋相度經營此渡次萬計
 詩之久觀今揆厥地勢成之曰石橋橫巨雲構虹舒誠
 之壯觀今揆厥地勢成之曰石橋橫巨雲構虹舒誠
 平而功倍予憐然曰郡城門外之浮橋若浮橋之制事
 效在名蓋微而行之憂撤郡法黃君之孝往借靈川令徐君
 吳公親履其地量度鳩工自南岸至北岸廣四十丈造
 三十二隻橋廣七尺五寸二舟相連留空隙凡十有六以

卷九

水勢而以大鐵索長十丈又於兩岸累石為錨頭建大鐵
 柱四復以遂舟梁兩旁翼以直欄以防失足其規制悉與
 舟不復蕩外浮梁一用土料銀冬初九次十年已正
 郡城東門外熙五十一共年壬辰長孟冬之初九次十年已正
 奇經始於康熙五十一共年壬辰長孟冬之初九次十年已正
 月而橋成凡四方出入其途者去險就坦易危為安眾口
 稱便黃君既告成事請置酒以落新守視堵也為安眾口
 流舟得善後不可久也於善毋壞新守視堵也為安眾口
 爭不圍善後不可久也於善毋壞新守視堵也為安眾口
 君不圍善後不可久也於善毋壞新守視堵也為安眾口
 樂矣守橋不可久也於善毋壞新守視堵也為安眾口
 十五名給報以專責成又慮夫橋之易無定也即募附
 近居民無復於口報責成又慮夫橋之易無定也即募附
 招立講脛令開橋以聘其家名曰獲橋四荒地七畝為製
 禁售俾永守此橋而修其橋息以無備議以免其助修補
 今良賈得權其子母歲收則此橋千於官長存可也予喜而
 需如是得權其子母歲收則此橋千於官長存可也予喜而
 起謝曰善乎守公之思深而慮遠也百餘年諸公之碩畫而
 之人謝曰善乎守公之思深而慮遠也百餘年諸公之碩畫而

永達為利無窮安在浮梁之遊於石橋也我為記此
 修橋餘銀二百兩交推商三分生息每年收息六十兩
 此修之周三年一司提善不敷由各屬州縣商生息
 應需等費歷由靈川縣知事專圖成善後局請疑財政
 急電飭知事楊文清妥速修理督楊榮廷率師出湘以
 款自應就地籌款及查據前案批銀一百三十元零不
 鉅旋經費多地方會商僉不建此橋一軍用之衝為往
 代表易復王墩蘇禮既為鴻舉向道期省長修造因
 省款開支至橋伏管理可擇財居充當此職不
 而公款支給以節糜費候分財政廳及該知事妥
 給此批當由楊知事向省庫領造費銀二千五百元
 乾隆二十九年復以水沒知縣楊德麟修橋重及捐

代電飭知事楊文清修造時以政局改變領款無着經地方推舉代表稟奉省府批准以省款開支至十五年本省國民革命軍先後出湘又由縣知事陳美文領帑換造一

次
見事由詳
前注

附康熙五十年陳刊渡章

- 一 撥橋伏十五名每車田九畝共一百三十五畝者為
- 一 橋田免其稅科止許橋伏耕種收租不得擅賣違者罰
- 一 三賣主均
- 一 同重究
- 一 橋船器具無故損壞
- 一 責在橋夫不得推諉
- 一 荒地二畝餘畝
- 一 分給橋夫耕種
- 一 橋伏十五名工食查甘棠渡原設渡供四名全額編
- 一 在靈川縣存留項下銀一十一兩八錢五分治領外於

卷九
下

補人	一	一	名	雷
賄	有	銀	工	川
	商	六	分	和
	換	十	銀	抽
	將	五	四	撥
	此	交	十	民
	本	靈	九	壯
	利	川	兩	十
	銀	縣		
	兩	收		
	交	管		
	代	以		
	明	為		
	白	修		
	如	造		
	有	船		
	虧	隻		
	缺	等		
	則	項		
	令	費		
	接	用		
	手	官		

定江橋在縣南四十五里三區二段

五園橋在縣南五十里三區朱家村西元至正間建

洽頭橋在縣西南五十里三區七段上通定江麒麟墟下

通桂林

樓裡新橋在縣西南五十里三區六段通桂林漢寧要道

十二大橋在縣西南五十二里三區六七段交界架石板

十二空上通定江下通廟頭墟

刁波橋在縣南五十八里三區六段刁波村架石九空

上通桂林下通麒麟墟

車渡橋在縣西南五十九里三區七段車渡村架石九空

條隣北區奉要道

社底江橋在縣南西六十里三區七段莫邊村架石几空

上通縣城
下通桂林

南寧橋在縣南西六十里三區七段車田村架石几空

部嶺橋在縣南西六十里三區七段門家村南通桂林北

通義寧

江而大橋在縣西南六十二里三區四段田邊村架石五

空

仙橋在縣南五十里豐隆村後上通縣城下通桂林方

傳遇仙造或石內有鐵條能動不能出

雙虹橋縣西九里光緒間圯今改石墩

大極橋在縣西南二十五里二區潭市之東原名順宅橋
乾隆十年光緒四年均重修更名

社橋原名漏橋在縣西南二區東宅村前康熙十九年乾
隆二十年均重修光緒三十四年續修更名

東方橋原名周家橋在縣西南三十四里二區庄屋村前
道光六年重修更名

將軍橋在縣西南三十二里二區坡塘村前辛里許
重建始修

年月
無考

大橋在縣西南三十里二區牛田村前二里光緒十八年

重修

新橋在縣西南三十二里二區大江頭村後半里原橋三
 拱後改一拱外搭托橋十餘丈以寬水道建修年月無考
 下橋頭橋在縣西南三十二里二區下橋頭村前光緒四
 年重修

北江橋在縣西南三十二里二區烏石冲前乾隆五十八
 年重修

龍鳳橋在縣西南五十里二區悟崗下堡村前道光二十
 年始建

山口橋在縣西南四十五里二區上宅村前三里民國三

年重建

寺門橋在縣西南四十二里寺頭村前半里乾隆十二年重修

早晚橋在縣西南四十里二區沿口塘邊交界道光十四年重修

雙龍橋在縣西南四十里二區塘邊村西二里嘉慶戊午建光緒丙子重修

塘邊新橋在縣西南四十里塘邊村西南半里道光間圮未修

下宅橋距縣四十里在二區楊梅橋村前光緒五年重修

民國三年再修

龍福橋距縣四十里二區真觀村前光緒十八年重修

龍頭橋距縣四十二里在二區黃田村前半里道光七年
重修

北陂橋距縣三十二里在二區北陂頭村側建修年月無
考

社樹橋距縣三十八里在二區文家井村東半里乾隆二
十年重修

水篳橋距縣三十六里在二區老河邊村側

五園橋距縣四十八里在二區楓林村前

普渡橋距縣四十五里在二區曾家村前乾隆年間重建
龍門橋距縣四十五里在二區文家村西

古橋距縣四十七里在二區勘橋村西

獎龍橋亦曰栗園橋在城西二十里六區六圖栗元村通

縣大道

東皋橋在城西三十五里六區三段東皋村康熙二十八

年建立邑人蘇汝謙東皋橋即望詩東皋橋上望即路入

碧潭深意訪徂徠
慈崖遠訪夕陰

銅盆橋在縣西二十餘里六區五段易家村西通縣大道

楓木橋在縣西三十里六區楓木田村九屋墟通縣大道

雙鳳橋在縣西二十餘里六區四段栗家村西北又有白
公橋在村東車公橋在村南均通縣城大道

油塘大橋在縣西三十五里六區大屋村西北里許通九
屋澁及縣城大道

保安橋在縣西六十里六區西江新寨村前

日頭橋在縣西四十里六區二段大塘村通興安大道

六區黃柏村前有二橋村邊之北有一橋北距半里有一
橋

六區全家村之東南西北各有一橋

六區官橋村南端一橋 六區巖背村有二橋

六區前宅村青獅潭橋有橋亭民國九年建

六區大塘連塘二村之間有二橋

六區連塘村祠堂坪之間有一橋

馬鞍橋在西江馬鞍村前向由馬鞍村經過西江易根橋

會補助之每次修造工料在百元以上數十百年来未嘗

中輟

大官橋在縣西四十里六區四段江頭洲下半里許內通

省縣外通黔楚大道周啟運新建大官橋

之說以喜與人原為平等說而法君子所不語官城壘之所

為當務足急而已今之宜急而近者莫如吾鄉官城壘之

橋於海此水通值其衝上連西北諸村落下起桂林省會

雲川縣治昔取道於此由北之楚鞍驛且近故任宜商賈
 之出於是途者熙熙然任據之楚鞍驛且近故任宜商賈
 填秋冬水落亂流可渡春夏宿雨漲生濟則先大夫
 之虞守則有望洋之可梁待架數百年於茲矣則先大夫
 風有其一歸田後達亦未違山經營及此乃歎為山之而官中
 難也望仁本寺內諱六通亦未違山經營及此乃歎為山之而官中
 而歎望仁本寺內諱六通亦未違山經營及此乃歎為山之而官中
 石夏日則烹茶飲之尺寬如長二何岫之橋側亭陰行
 客亦一律修砌既成召客以飲閣之酒半客問曰橋何名
 百三十一萬言奇既成召客以飲閣之酒半客問曰橋何名
 余曰未也辭不敏子有執爵詩及杜言曰部是可知為大官
 功之句余辭不敏子有執爵詩及杜言曰部是可知為大官
 橋此地團志官墳而主川澤之急先務誠大德則官者之也
 余肅然起而夏官墳而主川澤之急先務誠大德則官者之也
 是橋梁往來之利涉不啻大邑而大德則官者之也
 橋允克當此且是役也所繼者先人之志則先民有也
 願小子慎之且是役也所繼者先人之志則先民有也
 均之當務之急區區實有稟承何敢云能知所先也我臣

系
志
卷九
六

壽仙橋周道其西記畧十里川僻在嶺表維縣治南而北為驛傳西孔
 北入蜀者以較輝近或取道於此更背西所壽仙橋
 者即跨江而據要津焉橋石如板一產於上遊五里之石
 長二丈四尺寬六之一厚十而核蓋天指地骨獨鍾於此
 以門瓦蓮岸坦卧深山不根而核蓋天指地骨獨鍾於此
 思待用也久矣君仁達及泥塘君珠買山植樹徐見石園祥
 大梅石君現大異之謂當行野牛潭河口之津連於君皆欣
 無往覓石而大異之謂當行野牛潭河口之津連於君皆欣
 窳鳩工下言於八夏五役其人而二下也形勢丁運無阻
 後夫三河往省則江不遇足矣臨江徐直作下必狀首既
 中難錫人力無如何也方眾驚呼間大而石橋石從容下
 止結木成筏坦卧亦通於人意見即日大而石橋石從容下
 橋所以今年正月二日落成因刑命而餐之三月
 西江藍田堡正君崑山街永叔仁達公命康濟斯人
 命以名永矣非者壽世度也石越澗當路不勞民力
 詢壽世矣非者壽世度也石越澗當路不勞民力

不傷民財而自致苟非有天化等仙人之妙非我之所敢知也至於君子壽考富貴之說公材成非常之事是欣然而生敢進是可以名橋夫以非常之材成非常之事是欣然而生村不虛而材之應世為非偶也余既聞而喜之故欣然而記為之

東江口橋在縣西七十里七區二段小東江口通義寧龍

勝民國五年周子昌獨建費銀二千餘元子昌二區老街

人勝寨居龍

橋頭橋距縣六十里在七區二里橋頭村通六區要路東

岸有亭

李家橋距縣六十里在七區二段李家村門口通公平塘

節婦李金氏建亭在橋右

大興橋距縣六十里七區二段下江村通公平墟
里江橋距縣六十里七區二段梅子村通公平墟
東港橋在六區四段民國十四年里民創建
東江橋距縣六十里在七區二里舟村通蔡崗堡
龍巖橋距縣六十里在二里梅子嶺通公平巖山兩墟
攬坡橋距縣六十五里在二里大橋堡通義寧五通墟
會船橋距縣六十五里在二里羊田村通巖山墟
茅山橋有亭距縣六十五里在一里巖山墟通義寧出二
區車田橋距縣六十里在七區二里舟村通蔡崗堡
兩江橋有亭距縣六十五里在一里山口村通義寧中營

墟

磚橋距縣六十五里在一里望塘村側通義寧五通墟
高橋距縣六十五里在一里板屋村

龍橋距縣六十五里在一里望塘村側通義寧五通墟

小板橋距縣六十五里在一里板屋村

三通橋有亭距縣七十里在茅皮界山麓通臨桂靈川義
寧

靈河口渡在縣東北三十里靈河埠口五都一里公設有
會田以資渡費

周家背渡在大埠頭之上游距縣北二十八里係五都一

二里，故有田租，以爲渡費，不足由河口渡，會幫助之，鳳易
 庭立，國有，心無，天下，有義，利兩，途入，乎此，必出，乎彼，
 行，事之，成敗，均係，此周，家背，環大，河古，無津，偶之，古今，
 僅，事之，成敗，均係，此周，家背，環大，河古，無津，偶之，古今，
 修，已立，法，善而，委曲，於二，十法，久弊，生無，良之，能置，田年，
 萬，已立，法，善而，委曲，於二，十法，久弊，生無，良之，能置，田年，
 源，之，以，如，此，義，舉，而，得，此，沒，曲，以，不，糊，口，者，仍，如，故，夫，由，前，
 而，一，方，之，有，所，爲，而，爲，者，屬，之，由，今，觀，之，則，以，侵，漁，之，故，存，蓋，
 成，而，一，方，之，有，所，爲，而，爲，者，屬，之，由，今，觀，之，則，以，侵，漁，之，故，存，蓋，
 亦，危，矣，莽，諸，首，事，心，堅，察，其，失，共，勉，之，即，間，有，不，公，不，正，
 者，亦，深，矣，自，愧，悔，而，後，求，諸，君，子，其，勉，之，即，間，有，不，公，不，正，
 缺，而，深，矣，自，愧，悔，而，後，求，諸，君，子，其，勉，之，即，間，有，不，公，不，正，
 人，有，深，矣，自，愧，悔，而，後，求，諸，君，子，其，勉，之，即，間，有，不，公，不，正，
 况，明，濟，人，善，舉，一，任，其，頹，廢，而，不，振，一，毛，以，相，助，獨，非，一，
 方，之，恥，乎，乃，有，財，者，且，從，事，而，笑，其，多，斯，渡，乎，獨，不，感，焉，
 此，舉，徒，有，財，者，且，從，事，而，笑，其，多，斯，渡，乎，獨，不，感，焉，
 而，終，竟，於，財，者，果，河，事，乎，我，吾，於，斯，渡，乎，獨，不，感，焉，

鄭侯義渡原名河口渡在縣東北境二十五里小溶江口
當楚粵交通孔道渡北界興邑舊為浮橋旋改為渡渡夫
七名由縣署支給口糧乾隆五十九年經本境士人易恩
甘及各首士等醴資置產鄭侯一桂紀事列章勒渡碑亭
創設義渡始資永濟光緒年間商人黃得勝倡建礮橋費
成鉅萬尋圯乃照舊春夏用渡秋冬架橋便利行人民十
五年興邑溶市學校借名為興靈渡分提渡產咨控迨縣
當經團務總局局長李康年蕭澤沛蘇成德等據理駁爭
相持間尋由陳縣長美文興安馬縣長維駉會呈民政廳
稟成批示解決奉令呈及附件均悉此案既據該縣長會

同查明小澗江義渡係由五省商民捐助成立非一縣所得
 得私有該處雖已修築馬路而義渡尚有成在之必要應
 即維持原狀該唐克等所請提充學教之處着毋庸議仰
 即轉飭知照此令茲今附載鄭侯碑章藉資垂考焉
 鄭一桂碑靈北境有山川曰小澗江為巨浸設舟楫以通
 舊矣桂靈北境有山川曰小澗江為巨浸設舟楫以通
 其然不足糊口余茲懼於邑無何邑人而士以渡經費額為
 輒年利者多全願惠之謀所以甚善之如月積千餘為歲購
 高人踴躍從事各出資以襄是舉不數月以其餘為歲購
 渡西若于以事其所得為渡子日食需又以其餘為歲購
 渡船費今而後方舟共濟病涉無聞一輩可航焉濟庶阻
 事有相沿於昔而不能變通於今者此類是也若夫秋
 而祭守連船及過人又有家塚村民職其保成有應得之循

卷九

項以渡之資辦公非義渡事無容索也邑人士

附列規條

一 義渡不准需索 初一日開渡 九月初一日停船 其過水

一 無間每年二月 初一日開渡 九月初一日停船 其過水

一 漲通均無拘泥 為 經臨需用 連船仍照向例 現各承認

一 開渡後如遇要差 李家爆人駕撐看管 現各承認

一 以事 責成 圖人備辦 李家爆人駕撐看管 現各承認

一 五都一圖搭架 浮橋准照 向例 錢

一 於秋分後 赴縣支銀 五兩 四錢 腹

一 李家後 赴縣支銀 五兩 四錢 腹

一 田租認部 兩本每年 以首事 兩支人 經管子 食及 登記

一 渡船如有 在年首 士善為 辦理

一渡夫必采公選充不得稍存偏私并蓋士難商販勒渡

川乾稟錢四渡
 陸解文不夫
 事五克該不心
 吳十處温自采
 郡九不年豫公
 鄭年得前渡選
 一二月隱士充
 桂上諱立敢不
 記并漸即政得
 并書知重

義渡功竣碑記序

夫慶元者兩粵吳楚俱有落成創自乾隆癸丑始越四年為
 是舉者兩粵吳楚俱有落成創自乾隆癸丑始越四年為
 總領諸首事遂以為善乎抑別有說乎余曰善為善不求
 出諸將序兵所以為善乎抑別有說乎余曰善為善不求
 序其所善是即行者道莫不知之矣夫是後八耳諸君
 自為之自以知之為守此序之不可無也雖然余何序其主渡
 不無即無以規條鄭侯章程無也雖然余何序其主渡
 之由逆經理規條鄭侯章程無也雖然余何序其主渡
 其餘期翼然岸者為渡亭之渡而苦之東置樓
 願高峻今已平險為渡亭之渡而苦之東置樓
 以渡得名曰義也中祀民利且無崎嶇之苦則一切器用
 建之得名曰義也中祀民利且無崎嶇之苦則一切器用

卷九
 二
 二

為善然不以求知之蒙也故器馬
 昔可謂君之我至若陰陽書所
 則諸君之我至若陰陽書所
 事立法為善後存雖然循名責
 若路若樓墜墟亦相和者順而
 善和善後乃永守之舉也眾志
 必求善者後謂之順是昔荀子
 爭者善不亦正耳前私之所為
 之以神怡私情便化者矣記曰
 曠神怡私情便化者矣記曰
 亭對峙墟市宛然寒暑之天月
 費算明有浸漁共啜之且責債
 俱誠此有典守者交代之期諸
 首事咸集值年者將一而公

峽背渡在縣東北十二里峽背坡田兩村間常年經費以渡會田租充之

巖頭渡在縣東北七里巖頭村舊有渡產為強點吞沒嗣由附近蕭受愷與同志提倡捐金置產以資渡費遂以復興為名

竹枝渡在縣東二里許竹枝坪舊竹枝倒風各村公設民國初因渡費支絀加入五都五上里捐款置產生息以充常費

東興渡在城東三里倒風潭係五都五上里公設有會田租以供造輪船渡費之費

清光緒三十二年
經提歸新農學校

滄江口渡在倒風塘南半里許係均榮村趙鏡澄倡首募捐置田以充常費

富坵渡在縣南七里富坵村乾隆四十三年郭家村郭中靈邀合本村及全家村董家洲富坵渡枝子舖四村同志二十六人捐穀生息創置社產至五十一年開始造渡其管理極公渡款之鉅為各渡最詳見郭毓智富坵渡叙

渡頭渡在縣南十六里三都三圖渡頭村私設

潭頭渡在縣南十八里三都三圖渡頭村下二里私設

雙潭渡在縣南二十三里三都四雙潭墟係三都四七兩里公設

甘棠渡在縣南三十里三都九甘棠村私設
甘尾洲渡在縣南三十二里三都六甘尾洲
擺頭渡在縣南三十三里三都七園三岔尾前為私設光
緒丙申耆老石鍾傑董其華等倡捐置田四十畝有奇改
為義渡

魁星渡在縣南三十四里三都八福靈村原為義渡因款
支絀幾廢光緒間耆老蘇際芬等倡首捐置會田四十一
畝得不廢

白石潭渡在縣南三十五里三都九白石潭村初為私渡
光緒己亥經蘇德禎蘇子全發起捐置田四十餘畝為義

渡

南洲渡在縣南三十六里三都五下南洲村私設
蔡家渡在縣南四十一里三都五蔡家村前為私渡道光
間經地方父老捐置會田四十餘畝改為義渡

以上係灘江流域之渡

秦家渡在縣南三十二里三都八上秦家村前為私設光
緒庚子耆老秦啟寶楊尚廉等首倡捐置會田三十六畝
改為義渡

烏龜渡在縣南三十里三都八大樹底村北里許
蘇家渡在縣南二十七里三都十一圍蘇家村北

烏潭渡在縣南二十里三都七二排村前為私渡光緒三十年經地方父老募置會田改為義渡

嶺尾義渡在縣南偏西三十里三都二田南村創自前清道光間成豐同治間旋復旋廢至宣統庚戌經陽啟泰文永鑑李鴻甲等捐置會田二十餘畝呈縣存案渡款始確三河渡在該村之西里許修造管理與下南宅渡同深潭渡在縣西南二十五里二區潭市閔帝廟前修造夫食同南宅

黑石碼頭渡在縣西南二十五里二區潭市河上碼頭修費夫食與下南宅渡同

渡潭義渡在縣西南二十八里二區陳家村後附近十七村捐資修造會田二十二畝

五潭渡在縣西南二十八里二區倩口村前修船夫食同南宅

南宅渡在縣西三十二里二區龍塘源村前不詳所自始向由二六兩區附近各村捐造雇夫掌役秋成時準渡夫自向各戶收米以資工食

龍巖渡在縣西四十里六區七圖龍母祠邊

九屋墟義渡在縣西四十二里九屋村邊周啟運有周氏

岸舊涼亭蘇維喬有公認義渡碑記在南岸涼亭現各育義
五年又設永濟公渡有章程在北岸新涼亭現各育義

渡一隻共三隻合
共有田六十餘畝

以上係甘棠江流域之渡

順江渡在縣西五十五里六區三圖梭子田東江下流渡
田十七畝零半年梭渡半年搭橋

流風江口渡在縣西五十五里六區龍脊村前流風江下
游渡田計餘畝半年梭渡半年搭橋

皇潭義渡在北區二里皇潭民國十三年區人徐春慶李
思白倡建購養渡夫田六分十五年經縣知事陳其文令
撥黃村廟產二畝二分為該渡經費

以上係龍巖江流域之渡

道路

桂全公路自桂林北門外起歷甘棠經縣城北渡鳳凰橋
踰橫嶺而至河口民國十一年孫總理率師北伐駐節桂
林僅修至桂林北門四里止十四年由白指揮發起官民
合辦以十五六兩年糧股續修於十六年春二月收用縣
稅款六百二十畝六分價額十萬零一千五百六十九元
地價額四千四百二十七元三角總價十萬零五千九百
九十六元三備縣糧股一十一萬四千四百八十五元
一角四仙三厘商股七厘店二百八十元據桂全公路董
事會第四次報告書冬竣五十七年夏開車

長迪里道上通興南高上田下通雙津桂林由五區長崗村經石家崗至一區之迪塘二十五里民十五年由長崗人及一區五六段八民發起創修需錢二千八百吊

滄江路一由金竹王第一涼亭一由鳳凰嶺麓至倒風潭合二十六里民十六年一區六段公修需錢一千五百餘吊

東江路自竹山堡上至梅田二十餘里由六區耆民徐禮庭擔修自梅田上至老鼠凹二十餘里由楊國璋擔修均費數百元民十六年竣事

西江路在縣西六區由四段馬鞍村至三段青獅潭計長

集
卷二

二十餘里光緒十一年修成凡邑人人不
 但陸力到處推以及物即功業矣以此
 有十餘村出入之路涉東西兩江
 人居恒苦之其西岸別有山徑自
 入恒苦之其西岸別有山徑自
 惟臨流一綫崖石橫亘餘里
 然保義修綫崖石橫亘餘里
 里人羣毘山泰伯肇鄧世陳丹
 猶與工鑿崖石關荆榛堅險瓜
 途馬彼馬援之利道一里高駢
 粵也夫自然此舉亦一方美於捐
 其事曾不自然此舉亦一方美於捐
 者因泐各姓名於石以為好義者勸
 非功業諸君始於

靈川縣志卷十

經政三 縣防 汛兵 堡卒 徭役

縣防 汛塘 堡

靈川汛分防靈川縣城在本營西二百里南至義寧縣茅皮隘界一百二十里又至臨桂縣界五十里北至興安大浴江界四十里千總一員分防兵三十七名撥防各塘兵五十八名

小容江塘兵三名

鮎魚卡塘兵三名

甘奢塘兵三名

甘棠渡塘兵三名

下田塘兵三名

欄田坪隘兵十名

木嘉舖塘兵三名

大橋堡隘兵十名

以上旱塘

千秋峽塘兵二名

峽背塘兵二名

倒風塘兵二名

富坵渡塘兵二名

雙潭塘兵二名

白石潭塘兵二名

大埠頭塘兵二名

以上水塘

全州右營分防千把總一員兵八十三名二年一換防

千秋峽外安把總一員縣汛分兵五駐守久撤

七都百總一員縣汛分兵十二名駐守

舊志

明宣德二年以伍籍空虛藉民兵編保甲有土丁民壯之

名官給鞍馬軍械免其丁役 通志

民壯五十名自備軍械聽差後減為三十八名給餉習鳥

槍

參舊志
通志

按民壯之設不知始自何年至雍正二年始令揀選足額實給工食不時操練平時責在巡防有事足資捍衛實與營兵有相為表裏之用宣德之制不著名額或係臨時增設以補伍籍所不足至此始定其額數耳光緒三十年裁

光緒三十年裁城守千把缺設哨官一名月薪一十二兩
親兵三十名每名月餉三兩民國元年改設警長一員警

兵三十名新採

塘鋪兵二十八名清制裁

堡卒

五堡一隘堡目五隘長一堡卒隘卒共一百六十一名志通

一悟崗堡堡目一堡卒三十六名

二高山堡堡目一堡甲一堡卒十六

三大橋堡堡目一堡書一堡甲一堡牌二頭目二堡卒三十六

四船嶺堡堡目一堡牌二十四

五藍田堡堡目一堡書堡甲各一堡卒二十九

按通志文載靈堡隘兵九十九名核與本數不符今計

各堡分配之數與本數相差尚少當以一百六十一名
為得其實

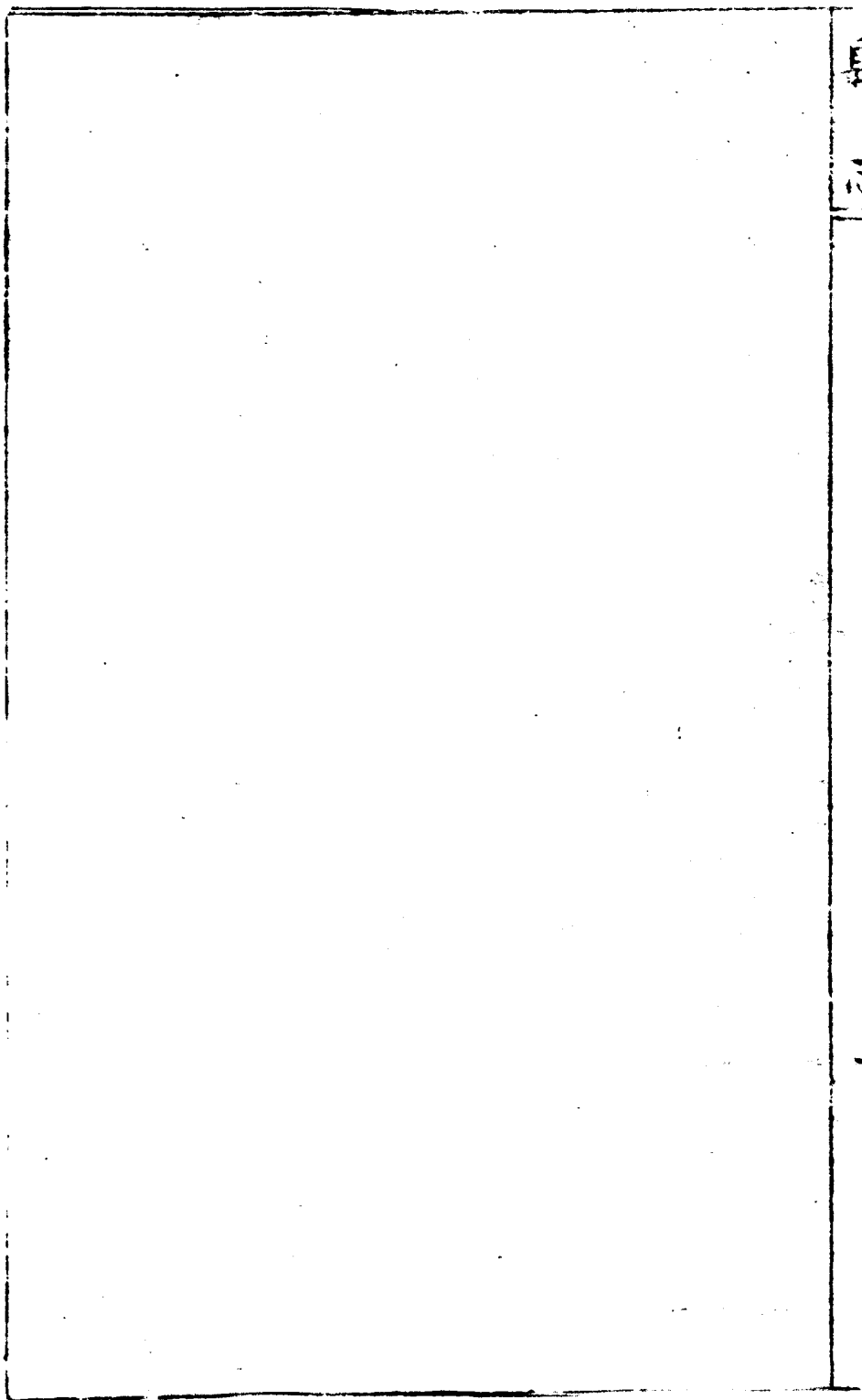

400

121

1.

徭役

古者歲役民三日有比閭族黨之官以司徵發因地之
惡民之衆寡年之老少歲之豐凶以為均節之本而上之
人又辭恤備至煦煦然如家人父子之相親詩所載采芣
杖杜諸篇可見也故民皆踴躍趨赴而莫有或避後世魚
尚其民誅求無藝為鄉長里正者不勝其擾職役遂一變
而為差役唐宋以後流弊益滋違免役有征差役又一變
而為雇役矣然庸錢徒供苦役仍舊由是義役起焉夫民
之於國自有供役義務自清康熙詔免滋生丁銀雍正併
丁於地而無田者遂終身與國無關此曠世特典非常法

也取免役之錢以畀應役之人事本至公有何不便無如
官吏征取免役之費但飽私囊遠者無論矣予觀清世州
縣放夫之弊但投數百錢於門即驅之使前名為雇役實
差役耳入民國來問有實給其不敷之數仍須公推尚有
一半義役性質焉夫道德之說萬難責之吏胥今若祛其
弊莫若確定役金計程給值有所興發由官按定役數里
數交值鄉董令照雇募站費外餘俟差回全給仍榜示署
門以杜侵欺依周官之法行雇役之實既免避逃兼防指
扣官民兩便無踰於此至於沿途需索凌虐之弊則恃長
官之查禁嚴明不在計議範圍矣

縣役法清初照人數征差雍正三年志載人丁一萬六千零六十三丁內例應優免鄉官舉貢並附吏承等丁共五百九十三丁五分均徭驛傳兵數等三差只編里甲一差每丁徵銀四分該銀二十三兩七錢四分嗣奉文不准優免仍每丁徵回三差銀一錢三分該銀七十七兩一錢五分五厘計原徵民丁一萬五千四百六十九丁五分每丁徵差銀一錢七分該銀二千六百二十九兩八錢一分五厘如入徵回鄉官等六項四差銀一百兩零八錢九分五厘共二千七百三十兩零七錢一分

按清初立編審法以稽人民之數定三年一編審嗣改

五年一編審丁增而賦亦增康熙五十一年恩詔自五
十年後滋生人口謂之盛世增生人口永不加賦即據五
十年徵種丁冊定為常額雍正間廣西丁銀推入地畝
徵收舊志修於雍正三年仍據康熙間編審之數為人
丁額數耳非實在丁口也不然豈有事更數十餘年人
丁之數毫無所增乎

靈川縣志卷十

經政四

自治 議事會 堂部 團甲 財兩局
農林研究會

地方自治

地方自治者乃一地方之人民因法律賦予權力以自治其公共事務也予嘗疑中庸所謂盡人物之性以贊天地之化者為純乎理想家言及考東西各國立憲制度自國家以託市村莫不有民意機關以各悉其性能討論生存所必要而發展之俾人人有以正其德利其用而厚其生然後知聖人參贊之功能固自有法也國家雖神聖萬不

能盡民事而干涉及之我國古無自治名詞然周禮鄉遂
州黨閭里諸職皆以本土人治本土事凡教育實業交通
衛生慈善警察諸政無不纖悉畢舉舉極其效力所至幾於
天地萬物各得其所成周之宇內太和有以也惜其時人
民祇有選舉公吏鄉職之權而無法定之意思機關以維
持之故國治廢而地治亦廢清季籌備憲政光宣間城鄉
自治以次成立然人民公德薄弱政識未開款項又絀初
無若何效果民團肇建縣參議續成而專制初祛民氣驟
張差防行政之專而已至於行正當之權以辦正當之事
固猶未也洪憲初造國會隨撤自爾以來政局屢變自治

未復得毋以自治非其所要乎夫大輅始於斲輪層臺基
於片石無源必竭無本不立我國而欲臻郅治之隆乎固
必自下級鄉村自治始矣

議董會

縣議事會民國元年成立正副議長各一議員十八
縣參事會設立年月同參事四員民國三年停辦
第一區域議事會宣統二年八月二十一日成立三年本
省獨立暫停辦民國元年三月四日奉文復開二年三月
停辦

城區董事會設立年月同鄉董一鄉佐

二區鄉議事會宣統元年八月二十三日成立起止同一區議員

董事會同時設立鄉董一鄉佐一

三區鄉議事會宣統二年七月初八日成立起止同一區
董事會同時設立鄉董一鄉佐一

四區鄉議事會宣統二年八月十二日成立起止同一區
董事會同時設立鄉董一鄉佐一

五區鄉議事會宣統二年十月一日成立起止同一區
董事會同時設立鄉董鄉佐各一

六區鄉議事會宣統二年十月一日成立起止同一區

董事會同時設立鄉董鄉佐各一
七區鄉議事會宣統二年十月一日成立起止同一區
董事會同時設立鄉董鄉佐各一

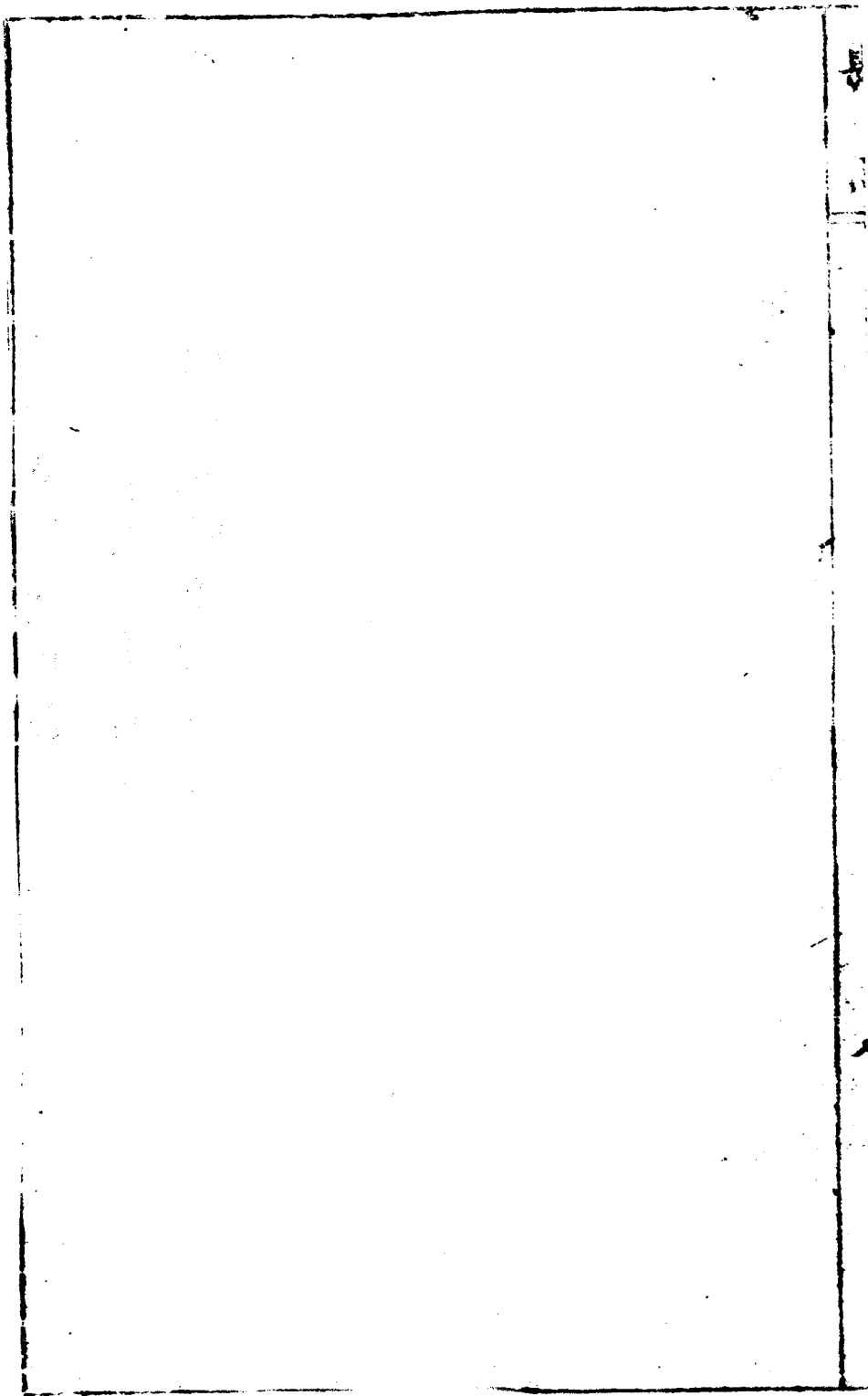

清季自治職員表

城議會

正議長一各議員八十
副議長一各議員八十

鄉議會

正議長一各議員十二
副議長一各議員十二
總董一董事一

民國初年自治職員表

縣議會

正議長一各議員八十
副議長一各議員八十

城議會

正議長一各議員二十
副議長一各議員二十

鄉議會

正議長一各議員二十
副議長一各議員二十

參事會

參事員四

城董會

總董一董事一

鄉董會

鄉董一鄉佐一

系

卷十

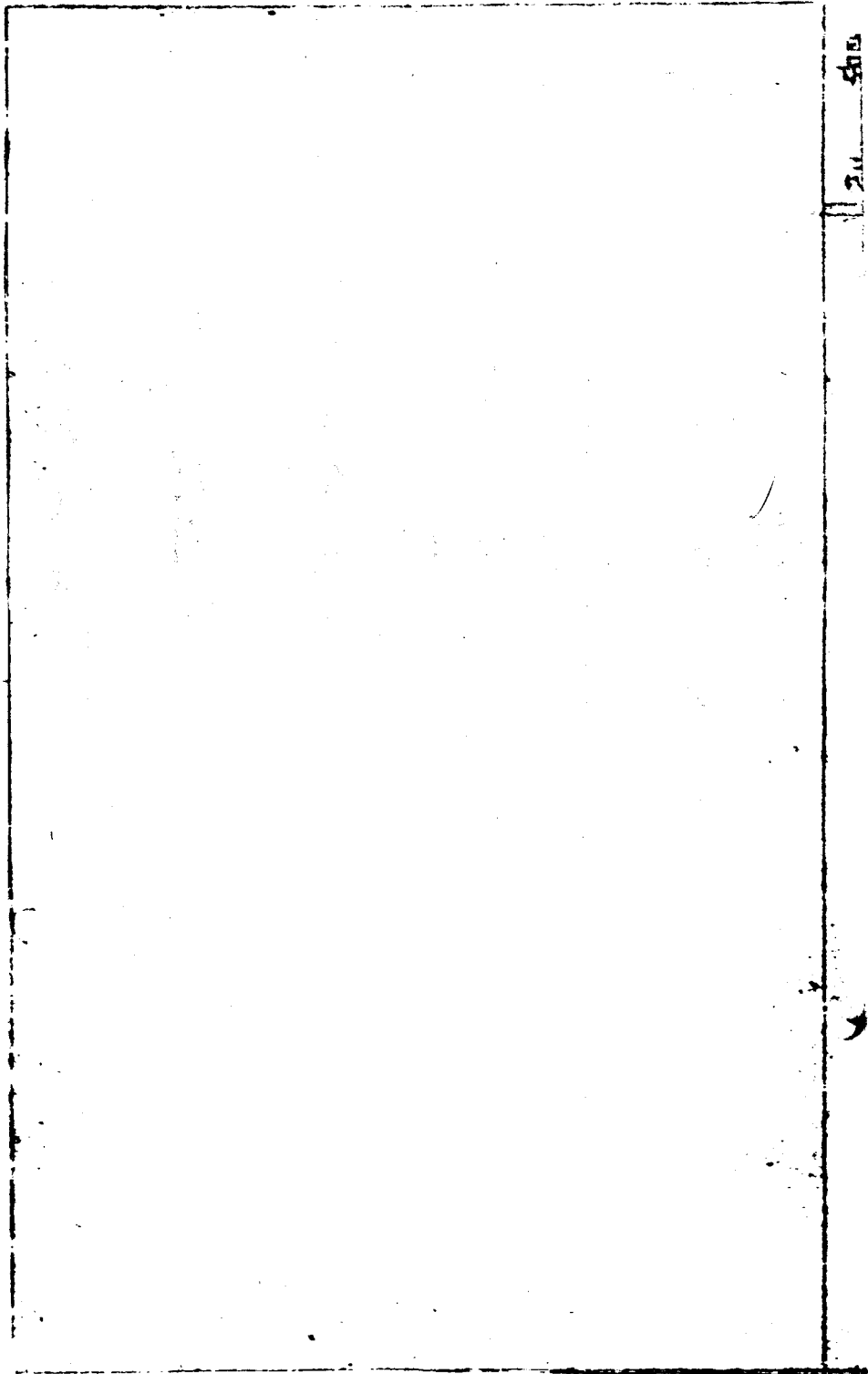

11 211 500

中國國民黨雲川縣黨部組織表

職	員	人	數
常務委員	一		
執行委員	四		
監察委員	二		
	部	役	人
	廚	役	數
	雜	役	附
		一	記
		一	

秘
書

書
記

—

說

明

本縣黨務在民十五年時因映相延擱呈報表冊逾限以致所報之黨員均為無效嗣奉省黨部命令改為縣黨部籌備處名義迄民十六年係值清黨之時十七年又值整理之期以上兩年均為停止黨員入黨是以未獲正式成立縣黨部現在雖至正式成立期間但黨員人數過少祇得成立一個縣獨立區黨部此即吾縣三年以來黨務大概所經過之情形也

團練條甲

靈川即近省會向資官治以為安無團甲之設雍正間雖設民壯然直隸於官以補伍籍所不足亦未有團名也咸豐間洪楊為變兵力不支始令地方成團自衛省設總局以統之靈川各都均立團局有全都令立者有各里分立者各視地方情形籌款練丁自行保衛於時團紳之得力者一都則舉人蘇性秦汝棻附生陽道復二都則舉人秦肇益秦兆豐三都則舉人易煥圖拔貢易煥書附生陽景霽易遵拔舉人陶啓範五都則廩生蘇詩李玉文廖文裔六都則舉人蘇汝謙蘇維喬周啟申而以三都之寓兵為

最有名常越境攻剽卓著戰功事平當事者或以積勞獎
實官或以殉難予世職此靈團之最特色者也中興以
還地方無事官廳飭行保甲而已光緒二十四年柳慶一
帶游匪猖獗奉文成團抽賭作餉設通縣團甲總局於城
廂各鄉設分局互相聯絡是為靈有團甲總局之始亦即
為他賭籌餉之始二十六年京津拳匪肇衅聯軍入京奉
省局扎飭重成總團旋以無款中報各都亦未有應者二
十七年縣屬會匪滋事四出劫脅經五都團拏解其寔正
法知縣高忠藩諭紳成團拿辦首要解散脅從全縣肅清
于時得力者則有五都南北里合群之團焉是為五都全

部合團之始事定旋解二十九年游匪竄陷柳州桂垣震動奉文催收屠捐充餉辦團縣設總局南北里及三四里附之五都一五里各就地域形勢分立三局此外各都均擇適中地點設局辦事詳建置內當三十一二年間預備立憲新政繁興一切調查會議皆以總局司其樞由是總團為一邑重要承轉機關而地方學務自治暨其他公益事宜亦因此如竿頭之日上是靈邑團局固大有造於靈也宣統二年各區屠捐撥辦自治團事即由董事兼之而總局遂以無款停輟三年秋本督獨立乃由第一城區合設一民團於縣廂以資鎮定今城區團務分局是也民團

元年縣參事會成始以參事員兼辦總團三年春奉文改
為保衛總公所適自治解散局事無所附屬遂爾中擱四
年始由地方籌款成立各都辦理如舊民十而後遭值政
變兵匪縱橫區團瓦解僅有總局措持其間而別組一聯
團大隊以禦匪用能應付客軍戡定內亂然因軍事頗仍
百業停頓經費益絀其實力恆在各里臨時所置之支局
漫渙支離不相統屬總局僅備官廳顧問而已十四年省
政統一自治軍興沈部相繼消滅其散匿鄉間者往往勾
串奸民時出剽掠陳美文知事蒞任依據省章總分各團
悉改組更名曰團務總分局以總局經費之太絀也附糧

捐以裕其費加丁額以厚其力自總局下相承用令以導其辭制由是統系明而事權亦較前為重數年來伏莽肅清地方晏然無鷄犬之驚者未必不由此也夫團局職務止於禁盜戢奸而靈團歷史不惟於艱難困苦之中盡其職務且能於職務外更聯合官民兩界之情志以發展地方之公益此靈邑團務之特點也故綜其本末著於篇

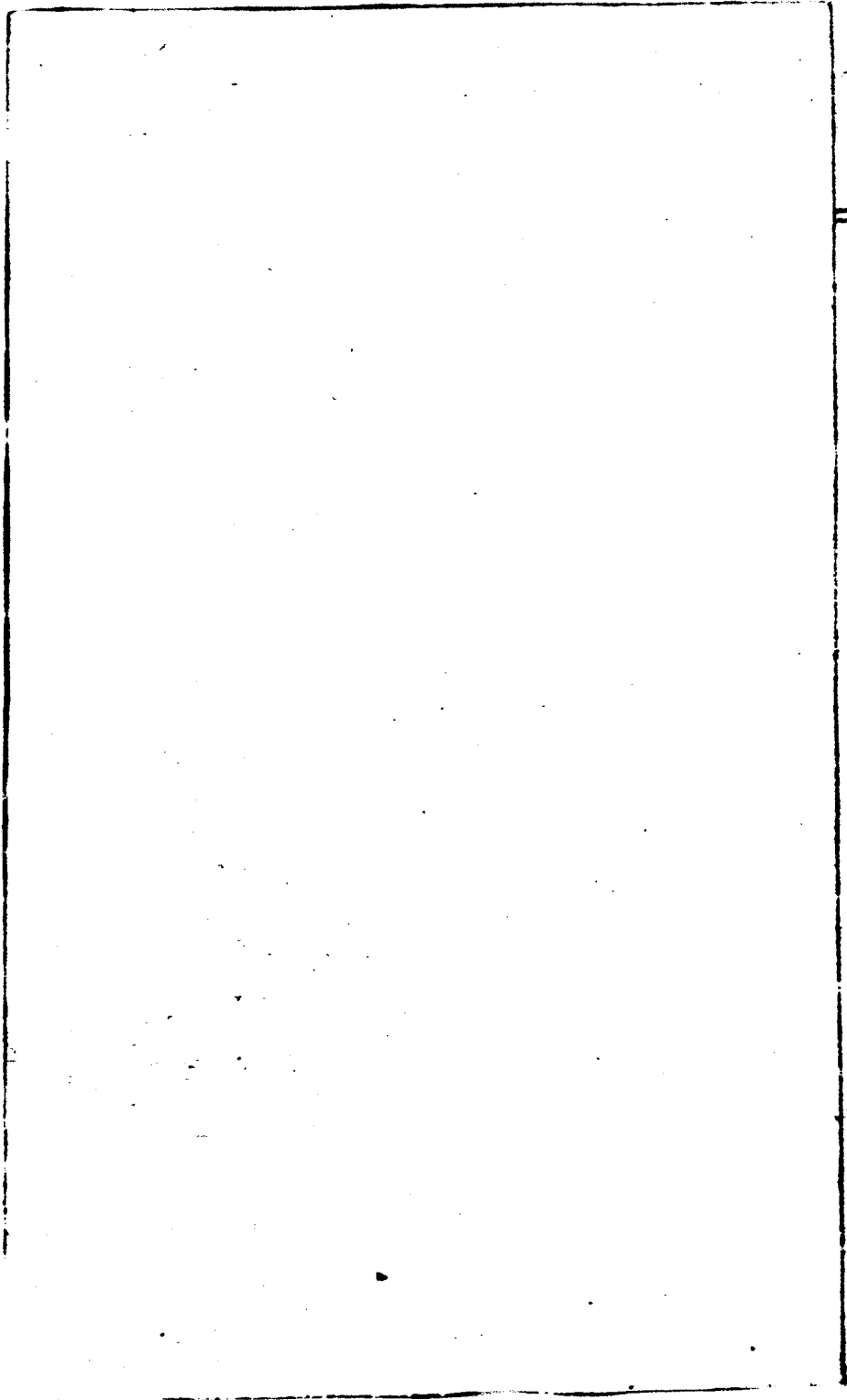

11.11.11

11.11.11

11.11.11

團名	所	員	會計員	丁	額
保衛總團	三	三	三	六	
區城保衛團	二	二	二	六	
區二保衛團	二	二	二	六	
區三保衛團	二	二	二	六	
區四保衛團	三	三	三	六	
區五保衛團	二	二	二	八	
區六保衛團	二	二	二	四	
區七保衛團	二	一	一	四	

卷一

城一段分團

二二

二二

城五段分團

二二

二二

六東江分團

一一

二二

五二段分團

一

四

靈川團務總局組織表

書記	副局長	局長	職員人數
一	二	一	
號令	練丁	隊目	練丁雜役人數附記
二	十六	二	

明 說		教練兼隊長	度 務	東 部
		一	一	
		雜 役	通 報	西 部
		三	一	

靈川各區團務組織表

		一	別區
書記員	庶務員	局 董	職員 人數
一	一	二	
雜役	練丁	隊目	練丁雜役 人數 附 記
二	七	一	

			區	
書記員	庶務員	二局 董		換稅員
一	一	二		一
雜役	練丁	隊目		
二	九	一		

縣志	區			區
	書記員	庶務員	三局	換稅員
卷十	一	一	三	一
十七	雜役	練丁	隊目	
	二	八	一	

			區	
書 記 員	庶 務 員	局 董		撥 稅 員
一	一	二		一
雜 役	練 丁	隊 目		
三	六	二		

卷十			五	區	
	書記員	庶務員	局董	隊長	換稅員
	一	一	三	一	一
	雜役	練丁	隊目		
十八	二	九	一		

		六	區	
書記員	庶務員	局董		換稅員
一	一	三		一
雜役	練丁	隊目		
二	九	一		

卷十		七	區	
	書記	庶務員	局董	撥稅員
	一	一	三	一
七	雜役	練丁	隊目	
	二	七	一	

	區	
		換稅員
		一

靈川地方財務局組織表

職員人數	局長 一	副局長 一	會計兼書記 一	
局丁雜役人數附記	局丁 二	雜役 一		

卷十

下

靈川農林研究會組織表

職	員	評	會	技
員	議	長	術	員
人	員	一	員	員
數	七	一	一	一
會	常	會		
役	雇	役		
人	工	二		
數	二	二		
附				
記				

靈川縣志 卷六

經政五

教育

學制 學額 學費

各區學校一覽表

我國學制莫備於周自家塾黨庠以訖於國之大學教
之有程進之有序考之有法董之有成其學綱不外德
行道藝而體用兼賅文武具備學用不違事效相符故
其末流雖免置克備心腹之選婦人且知為政之經其
至商家亦解外交之術至於孔門諸子兵農禮樂政學
貨藝各有專長延及戰國之世百家雜出爭以術鳴學

術之盛冠軼今古自漢訖唐制設博士專尚經義習與
用違宋崇性理彌蹈空虛明主詞章遂流浮靡清季近
法歐美遠迹古先分科設學切近實用而教資兼乏董
勸無方形式空存精神不屬二十年來益以淪胥而壁
踊歲不識之無春夏誦絃秋冬怠散緬維前途良用悼
心揆厥疇由蓋教員之能力責任固有不足而社會經
濟之蕭索亦一大因之也今欲教育進黃固在於多造
師資而提倡中學以上之補助亦地方必要之舉也靈
邑學制宋元無考清初仍承明制清季始更茲綜之源
流而列表於後方以志成立之所自

學制沿革

舊制各縣設學宮令士子讀書各治一經設教諭一訓導
二以督課之每歲科試考取諸生入學肄業雍正十二年
更嚴月課季考之例以督勵諸生之不能來校肄業者先
是康熙五十五年知縣樓儼別設義學於北街為士人講
習之地雍正十一年命各省州縣設立書院資以膏火便
士子聚集講誦於是改北街義學為文筆書院聘院長一
員以主講席迨咸同間學官之月課漸弛而書院之講席
亦虛年由知縣考課數次以首次前四名收管膏火田租
而前人興學育材之意荒矣光緒二十七年兩宮因聯軍

之變感國家之積弱興學圖強詔各省府州縣廣立學堂
於時知縣高忠藩始於培英書院設初等一班當時風氣
未開僅有雛形猶未特立校堂也尋以經費未充而罷三
十年天津劉文蔚蒞任欲別建學舍捐廉首倡會去任中
輟三十二年長寧梁正麟權篆斯邑延局紳詢及茲事乃
召集各紳會簿收捐建縣學於城南增籌經費一千餘元
嗣又提集各都社產開辦小學設勸學所以董之由是學
風漸啟年有增益逮民十四年改設教育局設局長以重
其權責而教育行政上之組織乃愈完備矣

學額

清定廩額二十名增額二十名每歲科試取列附學生員十五名咸豐間兵事起民間捐餉增額二名光緒中年每歲科試占府學六名此外另有武學十二名縣校初為高初兩班每班四十名後增至三班入民國後以各鄉校均設兩等遂改縣校為高等額設三班

學費

學產

學田原額三百三十五畝一分三厘除荒二十六畝三分實存三百零八畝八分三厘征銀一十六兩一錢三分一厘專供修學及養贍貧士其田與賦即在縣田賦之中惟佃耕收租以待學政撥發會典謝通志錄

現查上項學田實存三百零七畝二分九厘民國二年墾復二畝九分共三百一十畝零一分九厘清光緒三十四年升租內有十四畝每畝租額一石二角餘均一元每年租銀三百二十二元八角

查學官冊所載田畝荒存之數核與會典所載原額少差

然實同為一款第此田輟轉於民間已久會典所載原有佃耕收租之說其間荒復不常固難盡如原額向由學官收銀二十六兩一錢三分一厘解學政支發貧生膏火同治九年知縣張聯桂徇學官請一概按故收租孤寡失業幾釀事變乃按田肥磽酌加征額除解外餘作學官收解津貼光緒三十四年知縣曾廣致改稅為租暫作自治經費民國三年自治停辦權歸官收洪憲後始奉教育部通令撥歸縣學經費

前項學田之外另有培英書院田地山場坵數稅畝及租穀租銀分列於後

城區北堰一帶及涼風橋南流兩處共田八十四坵稅八十五畝九分共收租穀壹萬零六百八十四觔

城區均榮村田五十九坵稅四十九畝七分共收租穀八千一百三十五觔

二區毛家村潭市對江兩處田七坵稅七畝五分共收租穀四百三十觔田租銀壹元

四區木匠舖連梓村兩處共田二十三坵稅一十九畝正共收租穀二百四十觔租銀壹拾四元四角

五區樓底村共田二十三坵堰頭上田一坵共收租銀六元零八仙

減區路江山一帶共田一百一十三坵 畝共收租穀三

千七百觔

六區

紅楊灘 藍田雙

蓮塘村 大塘村

九屋墟 栗家村

九屋村 岩背村

等處田均未註明

坵數

共稅五十七畝田分正共收租穀四千六百二十五觔租

銀壹拾六元二角

以上共收田租穀貳萬柒千捌百壹拾肆觔

以上共收田租銀叁拾柒元陸角捌仙

縣城文筆書院地租銀貳元

九屋墟茶葉行地及屋地租銀捌角

東江內雷塹上下毛坪四處租銀壹拾貳元肆角捌仙又
竹山一塊租銀捌元正

溶江小灘竹地方小雷坪楓木槽和尚山鄭家坪盆港口
謝家屋場等處共租銀貳元貳角

以上地租山場租共收銀貳拾伍元肆角捌仙

學款

堡田捐

初縣校成闕費時有以承平久可移堡田作別用者知縣梁正麟與各局紳議以堡田權利久定驟難更易惟堡卒每歲調操二次勞費殊鉅以彼易此其可乃稟奉上憲委員集請局紳定議故繳學捐四角免其調操換照支更等差費責由堡目收繳酌給津貼堡目免從業定後委勸學員陽暉履勸注冊由勸學所收管支給學費時光緒三十三年事也民國三年巡按張鳴岐挾禁烟案之恨愚弱挂民將全省學務自治費盡括去此項與烏四年洪憲取銷

始奉教育部通令原案撥回

大橋堡六百二十五畝一分新蓋除荒二十畝零一分寔存田六百零五畝該捐銀二百四十二元

格肖堡三百九十六畝除荒五畝九分寔存田三百九十畝一分該捐銀一百五十六元零四仙

高山堡一百九十畝零二分該捐銀七十六元零八仙

船嶺堡二百一十六畝除荒實存二百零二畝二分該捐銀八十元零八角八仙

蓋田堡三百五十畝零六分除荒三十七畝七分又民國四年水壞一畝八分寔存三百一十一畝一分該捐銀一

百二十四元四角四仙

五堡共銀六百七十九元四角四仙

潭下墟竹木捐

光緒三十三年知縣梁正麟稟辦由商包繳縣學堂經費
年額肆百元

明 說		書	會
		記	計
		一	一

靈川各區學校一覽表

校名	級別	坐落方向	面積	成立年月	發起人	資產	畢業班名
縣立第一	高級小學	坐南朝北	面積三百六	前清光緒三十	李康年	約一萬五	已畢業十
高級小學	在縣城南	門外	十方丈共	三十一	蘇繼軌	收入一千	三班共三
女子初級	在縣城東	大街	共三間	年二月	易復	二百元	百一十五名
小學校	在縣城東	大街	共三間	年二月	王肇基	每年由教	
						育局發給	
						肆百元	

系

二二

乙

<p>一區區立 第二班英 初級小學 校</p>	<p>坐北向南 縣城東街</p>	<p>五十六丈 四尺</p>	<p>清宣統 二年</p>	<p>楊炳鉞 全啟人 全秉忠 庚煥 全體元</p>	<p>提充各廟 產穀為常 年經費</p>		<p>於民國三年 畢業一班後 因附近其級 學校以程度 相當者聽其 自行投考升 學並未舉辦 畢業</p>
<p>一區區立 第一天堦 小學校</p>	<p>坐北朝南 距縣約二 十六里 校地設於 路底村</p>	<p>約一百五 十方丈共 計十六間</p>	<p>前清光緒 三十三年 三月</p>	<p>秦啟襄 李宗寶 蔣光綱 蘇啟嶺 全家仁</p>	<p>田租約二 萬八千斤 約收一千 四百元</p>		<p>高小畢業 兩班共五 十五名</p>

一區區立 第三新築 初級小學 校	坐東朝西 距縣二十 里代址設 於金獅宮	面積九十 五方丈共 計十二間	清光緒三 十四年二 月成立	李繁滋 黃閣開 蘇世英 全球 常昭宙 陳時猷	田租約一 萬五千斤 約收銀七 百元	高小畢業 兩班小學 教員講習 所畢業一 班共五十四 名
一區區立 第四公義 初級小學 校	坐西朝東 坐落五都 一里湖 寺距縣二 十里	校舍面積 五百一十 一方丈間 長十五間 操場面積 三百四十 六方丈八 方尺	清光緒三 十四年十 月成立	廖錦城 黃鐘衡 廖錫麟 黃寶光 涂勝藍	田四十畝 租設五十 餘石約收 錢七百吊	高級一班 初級二班

一區區立 第五忠義 初級小學 校	坐東朝西 距縣二十 八里設 於地塘村	面積約九 十方丈共 計七間	宣統二年 二月成立	李正保 秦啟襄 蘇啟嶺	撥入天臺 學校向校 領銀一百 五十元
一區區立 第六蒙 養初級小 學校	坐北朝南 距縣八里	面積約三 十方丈共 計十 間	宣統戊申 年二月成	鄒建猷 蘇貞吉 經理人 由十三村 人輪當	提海會庵 新月寺二 處香田約 一百畝田 租四千二 百斤

<p>一區區立 第七同化 初級小學 校</p>	<p>坐北朝西 距縣十里 校址在三 都一北寺 廟堂二洞</p>	<p>面積約六 十方丈上 下八間中</p>	<p>宣統三年 二月成立</p>	<p>秦法之 俸爵生 陽伯坤 秦紹祥等 年經費收 穀約五十 餘斤</p>	<p>提撥本處 神主寺田 租以作常 年經費收 穀約五十 餘斤</p>	<p>畢業生一 班十八名</p>
<p>一區區立 第八瑞蒙 初級小學 校</p>	<p>坐北朝南 距縣十五 里設於校 園村</p>	<p>面積約九 十方丈共 二月成立</p>	<p>宣統二年 二月成立</p>	<p>李元照 撥青龍廟 田產設三 千五百斤 並橫嶺文 筆山五錢 八元</p>	<p></p>	<p></p>

<p>一區區立 第十公德 初級小學 校</p>	<p>坐北朝南 距縣二十 里校址 設在橋東 村</p>	<p>面積約八 十二方丈 共計九間</p>	<p>宣統二年 二月成立</p>	<p>蘇正蘭 蘇鏡簾 蘇啟嶺 蘇啟襄</p>	<p>撥入天台 學校</p>	<p>忠義棗園 公德三初 級小學校 均由此棗 取由天基 學校支一 百五十元</p>	<p>均撥入天 基學校</p>
<p>一區區立 第九養正 初級小學 校</p>	<p>坐西朝北 湖</p>	<p>面積四十 方丈共六 年二月成 立</p>	<p>民國十二 年二月成 立</p>	<p>秦憲 庾培良 張炳南 秦嗣良等</p>	<p>房屋三間 教間高郵公 祠地一併三間 又前空地二間 及後屋地一畝 及本行捐指 約一百餘元</p>		

<p>一區區立 第十六尋 孔初開小 學於校</p>	<p>坐北朝南 距縣六二 十方丈共</p>	<p>面積約四 計三間</p>	<p>宣統二年 二月成立</p>	<p>陽天福 日廷</p>	
<p>一區區立 第十七文 學初設小 學於校</p>	<p>坐北朝南 距東北七 十里</p>	<p>面積約二 十四方丈 共五間</p>	<p>宣統二年 二月成立</p>	<p>蕭澤沛 蕭嘉猷 秦定湖</p>	<p>撥換金坡團 約四千畝生 原以作軍 因不敷又 龍泉田租 一千兩項共 銀二千二百元</p>

表一
一
五

一區區立 第十八新 開初級小 學校	坐東朝西 距縣八里 設在蛟塘 村	面積約二 十五方丈 三間半	宣統三年 二月成立	秦方貴	提普濟庵 田租二千 六百斤
一區區立 第十九泰 正初級小 學校	坐東朝西 距縣八里 校設四 公所	面積約三 十二方丈 五間	宣統二年 成立	全德年 胡樹年 全其性	提東美園 田及神堂 廟田又 榮戶田約 收穀四千 七百斤

一區區又 第十六專 孔初級小 學校	坐北朝南 距縣六二 設於橫領 院	面積約四 十方丈共 計三間	宣統二年 二月成立 陽天福	湯日廷 福	提撥金坡園 穀四千石生 息以作經費 因不敷又提 龍泉祠田租 一千兩項共 穀二千二百斤
一區區文 第十上文 第十初級小 學校	坐北朝南 距東北七 里	面積約二 十四方丈 共五間	宣統二年 二月成立	蕭澤沛 蕭嘉猷 秦定湖	提撥金坡園 穀四千石生 息以作經費 因不敷又提 龍泉祠田租 一千兩項共 穀二千二百斤

卷十一

<p>一區區立 第十八村 開初級小 學校</p>	<p>東朝西 里八里</p>	<p>面積約二 十五方丈 三間半</p>	<p>宣統三年 二月成立</p>	<p>秦方貴</p>	<p>提普濟庵 田租二千 六百斤</p>
<p>一區區立 第十九卷 五初級小 學校</p>	<p>東朝西 里八里 設四甲 公所</p>	<p>面積約三 十二方丈 五間</p>	<p>宣統二年 成立</p>	<p>全德平 樹橋年 全其性</p>	<p>提東益園 田及神卷 廟田又象 祭戶田約 收穀四千 六百斤</p>

一區區立 第二十普 濟初級小 學校	坐東朝西 距縣五里 校設五里 詳	面積約三 十方丈兩 進半九間	宣統三年 二月成立	庚應榮 庚嘉日	設普濟廣 田租設一 千二百斤 收學費數 六百斤
一區區立 第二十一 民初級小 學校	坐北朝東 距縣四里 設在下村 子嗣	面積二十 三方又一 二月成立	宣統元年 二月成立	文良甫 文成才 張子玉 張子林	撥撥習明 馬教生息 作經費收 約二千 二百斤

卷十一

一區區立 第二十二 小學教 村	坐落 距縣三里 設在寺管 層之間	面積約四 十方丈一	宣統二年 二月成立	趙鏡澄 趙潤林	提撥國社 穀生息作 經費約收 穀一千五 百斤
一區區立 第二十三 新育初級 小學校	坐東朝西 距縣三里 設在竹枝 村家屋內	面積約二 十方丈三 間加一廁 房	民國九年 二月成立	蔣尚楚 蔣尚杉 李中士 崔業美	提撥國社 及東屏樟 樹生息約 收穀一千 二百斤

一區區立 第二十五 張新初級 小學校	坐東朝西 距縣十里 設在雍田 村	面積約二 十六方丈 共三間	民國十三 年二月成 立	陽 啓泰 陽 照 陽 致武 李占賢 秦惟息	糧公局田 租約三十 餘斤收銀 一百六十 元 又甘肅坪 祥捐四元	一區區立 第二十四 西儀初級 小學校	坐東朝西 距縣三里 設在倒風 潭公所內	面積約十 方丈共三 間	民國七年 二月成立	全 春澤 王 建章 全 代邦 昭 共			
-----------------------------	---------------------------	---------------------	-------------------	-----------------------------------	---------------------------------------------------	-----------------------------	------------------------------	-------------------	--------------	-----------------------------	--	--	--

卷十一

一三

<p>一區區立 第二十八 廣化初級 小學</p>	<p>一區區立 第二十六 益智初級 小學</p>	<p>坐東朝西 距縣十里 設於甘香 舖</p>	<p>坐東朝西 距縣二十 四里設於 寨上村</p>	<p>面積約三 十方丈三 層六間</p>	<p>面積約五 十六方丈 共計六間 立</p>	<p>宣統二年 二月成立</p>	<p>民國十五 年二月成 立</p>	<p>石鼎元 陽景山 培川 秦甫村</p>	<p>蘇鏡簾 蘇敬嶺 蘇汝清</p>	<p>撥換廣化 庵田二十九 畝收田租 穀約三千 斤</p>	<p>有田租二 千六百斤 收銀一百 三十元</p>

<p>一區區立 第三十九 六班頭切 級小學校</p>	<p>坐北朝南 距縣三十 里</p>	<p>面積約四 十方丈上 間埔生二 十五方丈</p>	<p>民國十六 年四月成 立</p>	<p>黃漢忠 涂祖傑 黃其瑞 文華</p>	<p>田地租四 千斤又天 套租一百 六十名 入租五百 元</p>
<p>一區區立 第三十新 化初級小 學校</p>	<p>坐東朝西 原縣十五 里</p>	<p>面積七方 丈五尺共 三間</p>	<p>丁卯年二 月成立</p>	<p>湯志清 唐榮柚 唐華瑞</p>	<p>田十五畝 租穀二十 斤</p>

<p>一區區立 第三十二 金坡初級 小學校</p>	
<p>坐東朝西 每三里</p>	
<p>面積約四 十方丈共 六間</p>	
<p>宣統二年 二月成立</p>	
<p>全炳文 葉培植 秦培發</p>	

校名	級	坐落方向	面積間數	成立年月	發起人	資產	二區區立 第一通里 小學校	坐南朝北 距縣二十 五里設於 潭市下墟	面積約一 百方丈共 計十間	清光緒三 十四年二 月成立	秦嗣昌 楊一程 李炳章	每年糧收 金山院寺 田銀貳二 千四百斤及 香彩紙楮土 官糖、市主 牛捐、木捐 附加、貨行 谷行、捐、分 牛捐、加、年 收約八百元	初設畢業 西班共二 十名	畢業班
----	---	------	------	------	-----	----	---------------------	------------------------------	---------------------	---------------------	-------------------	------------------------------------------------------------------------------------------------	--------------------	-----

二區區立 第一化俗 女子初級 小學校	坐落潭市 上塘向西 距縣二十 五里	面積寬約 四丈八尺長 約六方丈六 三間	民國十年 二月成立	趙鶴冲	山貨行諸 行款行香 村行各行 并捐及下 年屠牛捐 共二百八十 九元
二區區立 第二七八 兩里初級 小學校	坐北朝南 距縣四十 里	面積七十 二百方丈 共十三間	清光緒 三十四年	薛維藩 秦祥音	民田九畝 五分租穀 九百五十 斤并捐牙 價捐三百 七十吊
畢業三 班六六 十名					

縣志 表十一

<p>二區區立 第三育才 初級小學 校</p>	<p>二區區立 第四崇正 初級小學校</p>
<p>坐北朝南 距縣三十 里</p>	<p>坐東朝西 距縣四十 里</p>
<p>面積約六 十方丈共 十八間</p>	<p>面積約三 十二方丈上 下四間</p>
<p>民國十五年 二月</p>	<p>民國十五年 二月</p>
<p>陳國珪 秦潤澤 秦廷瑾 陽嗣傑 陽寅亮</p>	<p>唐鴻振 唐紳雲 唐秉衡 唐煒</p>
<p>田二十畝 正收入銀 三百二十元</p>	<p>田二十五畝 正收二租谷 一千七百二 十斤學費 分四六八收</p>
<p>畢業一 班八名</p>	

三區區立 第五鎮東 初級小學 校	坐南朝北 距縣四十 里暫借秦 惟一民房 成立後有 地點再行 遷移	三間	民國十年 二月成立 因綠林入 境在校取 苦月餘校 具概被掠 致自是兵 匪迭興人 心恐懼傳 办多年至 十四年秦 繼昌復吉 集村老礎 高再行開 办今拟定 矣	前次發起人 秦 惟一 唐 錦球 秦 宏昇 秦 繼昌 秦 聯晉	每年收學費 為常年經費 甲級每季收 銀五元二錢 各級每級七 十元兩項至 名收銀一百 六元每年合計 約二千六百 元約值價一 百元收六 百元
---------------------------	----------------------------------------------------	----	---------------------------------------------------------------------------------------------------------------------------	-----------------------------------------------	-------------------------------------------------------------------------------------------------------

卷十一 一七	<p>二區區立 第七五里 初級小學 校</p> <p>坐南朝北 距縣二十 五里</p> <p>西長二十六 方丈兩進 共六間校 舍係借用 氏宗祠</p> <p>民國十五年 年二月</p> <p>李樹勳 李德昌 李統 黃家駿 張廉</p> <p>迴龍香 資口十畝 零五分</p> <p>田租穀一 千一百斤 收學費 穀三十四 百五十斤</p>	<p>二區區立 第六成英 初級小學 校</p> <p>坐北朝南 距縣三十 里</p> <p>面積約一 百八十方 丈共六間</p> <p>宣統二年 二月成立</p> <p>秦遵雍 周樹林 崔榮盛 節廷佩 李如琅</p> <p>田二畝四 分及棗市 生牛落地 捐每頭附 加銀二仙 約收二百 元左右</p> <p>畢業生三 共一百 二十七名</p>
-----------	----------------------------------------------------------------------------------------------------------------------------------------------------------------------------------------------------------------------------------------------------------	------------------------------------------------------------------------------------------------------------------------------------------------------------------------------------------------------------------------------------------------------------

	二區區立 第八潭市 初級小學 校
	坐落潭市 上流向西 昨縣二十 五里
	面積二十五 方丈共六間
	民國十七 年正月
	李 航 張 康 黃家駿 李樹勳
	山貨行捐 行牙價捐 竹木捐提 二成共銀 一百五十 元

校名	級	坐落方向	距縣里數	面積間數	成立年月	發起人	經理人	資產	畢業名數
三區區立第一佛塔 初級小學 校		坐東北向	西南距縣 七十餘里	面積約六 百方丈共 十二間	民國三年 成	唐黃階 唐時雍	陽連城 熊抵飛	撥充寺產 約三千斤	已畢業 一班二 十名
三區區立 第二羅和 初級小學 校		坐西朝東	距縣七十 丈	約二十方	清宣統元 年	秦觀周		撥充寺產 約五千斤	

系

卷十一

下

三區區立 第五復聖 初級小學 校	坐西北朝 東南距縣	二十方丈 二間	民國十五年 二月	復聖忠產 收入穀一 千斤
三區區立 第四富山 初級小學 校	坐北朝南 距縣四十 五里	四十方丈 五間	民國十五年 二月	富山寺產 收入約一 千五百斤
三區區立 第五普光 初級小學 校	坐東南朝 西距縣六十 一里	二十方丈 五間	民國二年 四月 陽復	毛依軒 撥普光 上下產 租銀六十 四石

<p>三區區立 第六豐隆 初級小學 校</p>	<p>坐北朝南 距縣三十</p>	<p>三間</p>	<p>民國十五 年三月</p>	<p>龔日旺 李發之 龔保忠 李發英 等</p>	<p>穀四千九 百斤 收入穀二 千斤</p>
<p>三區區立 第七聖教 初級小學 校</p>	<p>坐西北朝 東南距縣 四十三里</p>	<p>二十二方丈 二層三間 房 兩室有廳</p>	<p>民國十五 年五月二 十四日</p>	<p>唐玉山 粟桂庭 毛振乾 毛煥章 秦善民 等</p>	<p>民田十三 畝六分 收入穀二 千五百斤</p>

<p>三區區立 第九天津 初級小學 校</p>	<p>三區區立 第八奉明 初級小學 校</p>
<p>坐北朝南 距縣六十 里設在回 里青美山 村</p>	<p>坐北朝南 距縣五十 里設在五 里蓮花寺</p>
<p>為進三間</p>	<p>三間</p>
<p>民國十五年 三月</p>	<p>民國七年 二月</p>
<p>秦廷佩 陽吉宏</p>	<p>陽德元</p>
<p>天津石 寺田二十 畝零一分 四厘 收入銀二 千三百四十 元</p>	<p>蓮花寺租 穀十石圓 明寺租穀 十石 收入銀二 十石</p>
<p></p>	<p></p>
<p>畢業生 班共二 十五名</p>	<p>畢業生 一名</p>

三區區立 第十靈山 初級小學 校	坐西朝東 距縣七十 五里	二十七方 丈	宣統三年 二月	秦觀周	靈山廟 產田租 約三千 斤
三區區立 第十一壽 聖初級小 學校	坐北朝南 距縣七十 里	二十五方 丈	民國十五 年二月	陽永年	壽聖寺 產田租 一千斤
三區區立 第十二聚 龍初級小 學校	坐北朝南 距縣四十 五里	七十方丈 共六間	民國十六 年二月	秦益滋	聚龍 產田租 四千斤

卷二十一

三區區立 第十四號 清初級小 學校	三區區立 第十三延 慶初級小 學校
坐落塘村 向南距縣 五十里	坐北朝南 距縣四十 六間
縱五丈五 尺橫三丈 三尺三間 兩進	六十方丈 六間
民國十六 年三月	民國十六 年二月
陽榮新廟 唐元福 秦立貴 等	秦冠鄉 易士傑
廟座設二 十一石七桶	迎壽寺產 田租約四 千斤

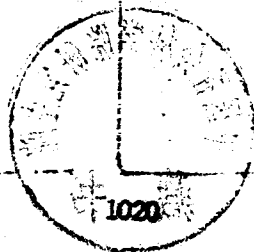

四區區立
第一高級
小學校

校舍設于
四區三公
尾坐北朝
南原縣三
十里

本校寢室
樓上下各
九間共計
一十八間
教室四座
現僅完成
二座其餘
二座正在
籌募建築
中間禮堂
一座圖書
閱報成績
儀器應接
器械休息
校丁等室
均設於頭
門內之內
旁膳房
房浴室

民國十六
年二月

易炳文
王用軍
李康年
陶世澤
蘇繼軌
秦繼光
石嘉仁
劉建勳
王沛
廖開軒
易書驥
秦治
李耐
秦映璋

每年由四
區層層捐
項下除正
額外附加
一千五百
元

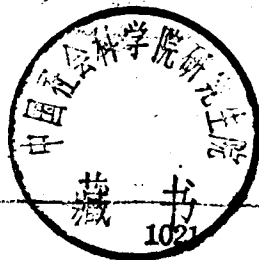

	四區區立坐西朝東 第一甘棠距縣二十 初級小學 校
院所廟均 設於校之右 旁正座面 積計長一十 九丈五尺寬 一十一丈七 尺旁座面 積計長八 丈五尺寬 六丈二尺	面積長九 丈四尺寬 七丈二尺 二進共十 間
	前清光緒 三十年二 月
陽鴻祥 莫廷憲 唐樹華	李原年 秦錫三 莫榮甫 蔣美信 蔣祥家 李方遠 秦治
	四千元
	四百元
	畢業一班 十二名

校名	四區區立 第二聖福 初級小學 校	四區區立 第三定遠 初級小學 校
坐落方向 距縣里數	坐西北朝 東南距縣 三十里	距縣二十 里校舍設 在盤古嶺 山麓下
面積間數	長八丈寬 十丈共十 六間	一百二十 方丈共三 進九間
成立年月	前清宣統 元年二月	前清光緒 三十四年 八月
發起人 經理人	易文蔚 易利晉 莫龍年 易炳文	蘇繼斌 將大德 廖天愈 蘇德俊 將智賢 蘇正隆 將天鵬 蘇文藻 蘇子谷 蘇永植
資產	聖福寺田 七十餘畝 約三百六 十元	寺田七十 餘畝 四百元
畢業班 數	畢業三班 十六名	兩班

第四新義大水埠頭
初級小學
校
坐落八里
坐西北朝
東南距縣
三十五里

面積七千
零三十六
方尺共七
間教室二
禮堂一

前清宣統
二年二月

秦鍾敏	陶大壽	秦益盛	陶大福	秦日紅	葛樹滋	秦桂甫	董永祿	陶子良	秦子秀	葛子俊
田六畝大	高城拜捐	生豬判捐	屋店廠豬	肉推租又	提充廣廟	店十八個并	壽聖寺穀	六百斤穀廟	穀一百斤以	及在大面圩
私店地租等	項									

收入銅元
九百五十吊

四區區立 第五培根 初級小學 養	坐北朝南 距縣四十 里	一百二十 方丈共七 間	民國九年	劉建勳 李榮輝 湯子敏 陽德甫 熊煥廷	田地約共計 銀三千五百 元 收入約計三 百元		
四區區立 第六醒民 初級小學 長	坐北朝南 距縣十八 里	五間二進	光緒三十 三年二月	李康年 蔣福梁 張相古	約九百元 年收田租 約五千斤 雜捐六百 元		民國二年 畢業一班 共十二名
四區區立 第七醒民 初級小學 校	坐東朝西 距縣二十 里	五間一進	民國三年 二月	秦繼光 蔣景新	經費由第 六醒民學 校支		

陸示
卷十一

卜人

四區區立 第八區新 初級小學 二 校	坐落南 北	六間	前清宣統 二年二月 成立	陽炳然 莫斯德 陽麗天 陽旭 穀一萬斤 乾穀三千 斤
四區區立 第九區新 初級小學 二 校	坐落新 本距縣 二十五 里	寬五丈 長六丈 十間	民國元年 二月	陶慶禧 秦有誥 谷三千斤 伍元

四區區立 第十鼎新 初級小學 二十里 校	坐東朝 西距縣	三丈四 尺	民國元 年二月	陽文瑞 毛儀伸 鄒祖林 莫欽伸	七里積倉 會穀四萬 餘斤 穀三千斤		六江洲公 湖改造坐 北朝南距 縣二十七 里	六丈共計 六湖	前清光緒 戊申年二 月	馮裕達 莫立祥 莫立鐘 莫玉山 楊良棋 李裕明	搜撥七里 縣新積谷 社穀三千 斤 收穀三千 斤	四區區立 第十鼎新 初級小學 二十里 校	坐東朝 西距縣	三丈四 尺	民國元 年二月	陽文瑞 毛儀伸 鄒祖林 莫欽伸	七里積倉 會穀四萬 餘斤 穀三千斤
----------------------------------	------------	----------	------------	--------------------------	----------------------------	--	-----------------------------------	------------	-------------------	----------------------------------------	----------------------------------------	----------------------------------	------------	----------	------------	--------------------------	----------------------------

四區區 立第十 二維新 初級 學校	坐東朝西 距縣二十 五里	二五七五 方丈九間	庚戌年 正月	王慶功 王亮 王之瑞 王作勤 王椿 王家業 王林義 王作成 等	七甲排年 命每年捐 五十元二甲 年捐二十五 元山場利 息每年一 十五元大 會捐二十元 收入銀一百 三十三元	畢業二班 共三十一名
-------------------------------	--------------------	--------------	-----------	---------------------------------------------------------	----------------------------------------------------------------------------------	---------------

四區區立 第十二道 境初級小 學校	距縣十 二里 校舍八 間	三十六方 丈共八間 民國十五 年二月	湯秀山 唐樹華 蔣繼高 全維家 郭仲亨	田地四十 九畝存款 一百六十元 計銀一千九 百元 收入租利 穀共六十 六石

系
卷十

六

四區區 立第十 四崇正 初級小 學校	坑舍暫 設於四 區九里 石家村 旁慈氏 上下兩 寺內坐 西北朝 泉南原 縣三十里	長八丈二 尺寬十五 丈六尺教 室二禮堂 一寢室休 息役室厨	民國十 年二月	石嘉仁 楊覓大 蘇煥林 唐發旺 石鍾銘 石良駿 劉開宏 甘朝幹 鄒有餘	約五千四百 元慈氏上寺 田三十畝租 穀二百五十 斤地租銀十 二元下寺田 十二畝租穀 八百斤地租 穀八百斤地 租銀五元二 共計穀一千 三百斤及地 租共收入銀 一百五十元
--------------------------------	---------------------------------------------------------------------	----------------------------------------------	------------	-------------------------------------------------------------	----------------------------------------------------------------------------------------------------------------------------

校名	級別	坐落方向	距縣里數	面積間數	成立年月	經理人	發起人	資產	畢業班數
四區區立 第十五鼎 新初級小 學校	坐北朝南	約三十方丈計二間	宣統二年二月	秦治	一百元	二十元			
四區區立 第十六新 展初級小 學校	坐北朝南	約六十方丈計四間	民國十五年二月		振克廟產 穀一千四 百斤				

表

卷

十

下

四區區立 第十七兩 儀初級小 學校	坐東朝西 距縣三十六里	校舍共計 六間	民國十五年 年成立	陽秀山 陽子容	穀一萬二 千斤 四千六百 斤
四區區立 第十八民 智初級小 學校	五里烏石 街坐東朝 西距縣四 十里	七十八方 丈四尺共 二間	民國十五年	熊煥廷 伍文森 趙橫祐 伍得壽	四百元 穀二千斤
四區區立 第十九鳳 山初級小 學校	坐東朝 西距縣 二十五里	七十八方 丈四尺共 四間	民國二年	李正輝 英正珍 蘇正日 蘇勝棣 李立紀 蘇勝蘭	六千三百 斤 收入三千 斤

四二區合 立第二十 新民初級 小學校	坐北朝 南距縣 三十里	六十方丈 民國十六 年二月	秦治 張廉 李春甫 趙鶴冲 秦景文	提元寺 產穀約 四千元
第二十一 回維初級 小學校	坐北朝 南距縣 二十五里	四 方丈 民國十 六年二月		

卷十一

<p>四區區五</p>	<p>坐共朝</p>	<p>一百零</p>	<p>民國十七</p>	<p>俸家禧</p>	<p>基本金</p>
<p>第二十二</p>	<p>南距縣</p>	<p>四丈</p>	<p>年三月</p>	<p>蘇有仁</p>	<p>款一萬</p>
<p>小學校</p>	<p>十里</p>	<p>四丈</p>	<p>蘇光祖</p>	<p>蘇國華</p>	<p>五千斤</p>
			<p>蘇有祥</p>	<p>蘇壽喜</p>	<p>息數四</p>
			<p>蘇有祥</p>	<p>蘇子莘</p>	<p>按定新月</p>
			<p>蘇景蘆</p>	<p>蘇子莘</p>	<p>寺海會殿</p>
			<p>蘇景蘆</p>	<p>蘇景蘆</p>	<p>廟產數四</p>
			<p>蘇景蘆</p>	<p>蘇景蘆</p>	<p>千餘斤</p>
			<p>蘇景蘆</p>	<p>蘇景蘆</p>	
			<p>蘇景蘆</p>	<p>蘇景蘆</p>	
			<p>蘇景蘆</p>	<p>蘇景蘆</p>	
			<p>蘇景蘆</p>	<p>蘇景蘆</p>	
			<p>蘇景蘆</p>	<p>蘇景蘆</p>	

五區區立 第一普育 初級小學 校	坐北朝南 距縣四十 里	一百五十 方丈計六 間	宣統二年 二月	莫沛澤 莫定甫 陳汝瑰 陳景華 秦廷佐 朱遠名	提充兩產 約三百担 除完賦及 各項附加 外約剩一 千元	畢業二班 十七名
五區區立 第二尊聖 小學校	坐北朝南 距縣七十 里	一百五十 方丈計十 間	宣統二年 八月	秦真林 秦炳中 秦極杰	提充廟產 田一百六十 畝白菓樹 十三株年 約收租銀 六百元	

系
卷十一

三十

<p>五區區立 第四忠志 初級小學 校</p>	<p>五區區立 第三義興 初級小學 校</p>
<p>坐北朝南 距縣四十</p>	<p>坐西朝東 距縣一百</p>
<p>四十方丈 計三間</p>	<p>七十方丈 計四間</p>
<p>民國五年</p>	<p>宣統二年 二月</p>
<p>朱行善 龔州祿 劉國亮</p>	<p>熊兆璣 熊培基</p>
<p>提充廟產 約三千斤</p>	<p>提充廟產 穀九千斤</p>
	<p>畢業一班 四名</p>

五區區立 第五雙興 初級小學 零五里	
坐南朝北 距縣一百 計二間	
六十方丈 民國十 六年	
六區區立 第一進化 高等小學 五里 校	
坐西朝東 距縣四十 間	
計三十六 光緒乙巳 三十一年七 月就建 同上下兩 地址並買 右兩旁及 西民地修 建	
李培 劉復 李俊 劉恆 張同 劉在 藍奇 黃榜 藍榜 劉志 藍奇 藍奇	周 建 綬
田八十 畝白 樹十五 約共入 百 二十九	每年約 收 田租山 租 紙捐共 銀 二百五 十 元

六區區立 第二兩江 初級小學 表	坐北朝南 距縣二十 里	計六間	宣統二年 二月	陳錫鈞 蘇福五	木竹捐 紙捐 約四百元
六區區立 第三合群 初級小學 表	坐東朝西 距縣二十 五里	二十方丈 共五間	民國三年 二月	李冠漢 徐冠洛 徐子庭 秦錦標	捐撥青帝 廟三教寺 田二十餘 畝收穀二 千餘斤

校名	坐落方向	面積間數	成立年月	經理人	資產	畢業班數
六區區立 第四區羣 初級小學 校	坐北朝南 距縣九十 里	六十方丈 共計六間	宣統元年 二月		技藝竹木 捐六十元	
六區區立 第五通里 初級小學 校	坐西北朝 東南距縣 四十里	九方丈三	光緒三十 四年二月	粟炳南 涂森	稅撥雙田租 三十九元谷稅捐 六十元 猪群捐六十元 山貨群捐十元 收入一百四十元	

卷十一

六區區立 第一六號先 初級小學校		二千六百 六十方尺 六間	前清宣 統元年	石育聲	提撥行木 捐三十元 收入二十 元
六區區立 第七酒屋 初級小學校 里	坐西朝東 距縣四十	十五方丈 共六間	民國三年 二月	周兆熊 石銘山 李裕霖 石銘璜 徐桂森 王慶福	田五畝 舖房租六 十元

六區區立 第九時教 初級小學 校	坐北朝南 五十方丈 宣統二年 共計六間 二月	紙捐
七區區立 第一傳約 兩級小學 校	坐東北朝 西南 五十五里 樓舍設在 公平墟 五十五丈三 層每層五 間有廡房 六間 民國十六	李國安 龍德熙 龍昌期 陸玉山 龍伯仁 李性靈 李春卿 等 提撥本區 各村寺廟 產田八十 三畝五分 收入九百元

系
卷十一

<p>七區區立 第二新民 初級小學 校</p>	<p>坐東北朝 西南距縣 六十里校 址設在大 橋堡</p>	<p>二十八方丈 二層每層 三間兩旁有 桐房一間</p>	<p>民國十五年 二月</p>	<p>陸鴻勳 全文範 韋靈甫 陸海光</p>	<p>提撥本村 大廟產田 二畝五分 本堡堡內 補助八百斤 收入一百元</p>
<p>七區區立 第三化俗 初級小學 校</p>	<p>坐北對南 距縣三十 里校址設 在大洲村</p>	<p>四十九方丈 分兩層共 六間兩旁 有廂房四 間</p>	<p>民國十五年 三月</p>	<p>龍昌期 伯仁 涂樹發 龍道全 龍天德 龍中</p>	<p>提撥大洲 村殿龍寺 產田一畝 五分 收入一百 元</p>

靈川縣志卷十二

經政六 田賦表 雜稅 地方捐 積貯

田賦

實存熟田一十七萬八千三百七十四畝六分二厘各陞

科不等原額官民屯附征共田三十三萬五千七百八十二畝六分三厘又雍正三年乾

隆三十五年六年編征新墾陞計田五十四畝四分六厘共

田三十三萬五千八百三十七畝九分內除荒五萬七千

四百六十二畝四分七

厘實存熟田如本支

應征秋糧米一萬六千一百九十五石五斗八升一合六勺

征地糧熟銀九千二百零七兩零一分七厘征原額熟人

丁銀二千三百九十一兩七錢三分五厘合銀一萬一千

五百九十八兩七錢五分二厘內存留祀典官俸役食并驛站銀二千六百八十九

兩二錢一分三厘又扣存滿足秋實口糧銀四兩三錢三分四厘共銀二千六百九十三兩五錢四分

寶解司運地丁銀八千九百零五兩二錢零五厘遇閏

加征四百六十兩七錢九分三厘秋糧米中寔在本地熟

米一萬四千五百二十八石一斗八升一合一勺內存留

因糧一百三十九石四斗九升五合九勺尚解兵糧熟米

一萬四千三百八十八石六斗八升五合六勺又半征折

色米七千一百九十四石三斗四升二合七勺該折征米

銀五千七百五十五兩四錢七分四厘內除撥支廩糧役
食五十石零六斗四升八合八勺尚餘本色兵糧七千一
百四十三石六斗九升三合九勺

按舊志原額官民田塘稅共三千三百四十項零二畝零
二厘九毫七絲六忽陞科不等共寔編款糧米一萬九千
七百五十二石四斗二升零二勺三抄零二圭五粒內本
色米一萬七千七百零五石八斗六升一合八勺五抄零
二奎五粒扣色本米二千零四十六石五斗五升八合三
勺八抄折徵不等該折糧銀六百六十二兩六錢三分九
厘五毫九絲五忽實徵地畝四差共銀九千五百一十四

兩零一錢四分八厘九毫零八忽

順治十三年奉文徵回三差優免銀一百九十四兩六錢二分八厘九毫二絲又於順治十五年奉文襖銀四十三兩零六厘又於康熙元年奉文新徵黃蔴熟鉄翎毛銀一兩四錢八分八厘七毫五絲

魚膠生銅銀一十八兩八錢四分零四毫

又增水脚鋪墊銀五兩七錢四分九厘八毫三絲

實共銀一萬零四百三十六兩五錢零二厘四毫零九忽

額		原		田		熟		項		各								
小没官	一四六七七七五六二	大没官	三〇七	没官田	九八三七五九九二二八〇八	正没田	一九五四七三二八四四五	故官田	二三四一三九	學官田	五五四八八五二三二八四四	舞官田	八一〇〇二八六九〇五	職官田	一五八四四九一五五六	項目	稅	款
		狹種田	二〇三三一六四四〇〇	屯田	一三二六九五〇〇〇〇	民田	一六三六〇四五九九〇〇〇〇	夏地田	一九二五二五六八三五八三	輕賣田	四一二九一九二〇〇〇	道没官	二五五〇〇八二六	書院官田	一〇六九四〇〇〇〇〇	項目	稅	款

卷十二

三

統 計	各 項 荒 田 數						統 計	
	職官田	學官田	故官田	道官田	洪官田	兵没官	額	在
二百九十二頃一十八畝五分七厘六毫六絲一忽三微八纖六塵一	一六四七六〇九三八六〇	三〇〇七	一一一	五	三一三四九三六五二〇〇〇	三四四七一	丁銀	一五九七五二四
	一六四七六〇九三八六〇	三四七	一一一	五	三一三四九三六五二〇〇〇	三四四七一	上米	七二六四一〇八
二百九十二頃一十八畝五分七厘六毫六絲一忽三微八纖六塵一	二〇四五	三〇〇七	四九九	四八一四三四	七二二	二五三八六七〇四	新銀	五八一八二八二
	二〇四五	三〇〇七	四九九	四八一四三四	七二二	二五三八六七〇四	田志為誤	未点為石

各項田徵收率						
科	米	本色米	折	銀	折收銀元	台征銀角
舞官田			本			
學官田	半		色	五一八一二五	六九八九六	
大沒官	二四八四	一二四二	折	一〇八三五		
書院官			銀			
沒官田			本	三四五四		
道官田	一六五本	八三八	折	一二一	四六本四	
小沒官	一二四二	六二一	折本	二五九 九〇四二	一二四九四二	
故官田	一二三五六	一一一七六	折本	四六六二 一六二七五	六二九〇五	

卷十二

口

及 銀 元 表

			職官田	正没官	夏地	花田	糧資	穰種	民田			
			三六二二	二〇七	三二五	一一		五三五				
			一八一五	一〇三五	一六〇五	五	二六七五	全前	三三六七五二五			
			一四九毫	八二八	一二八四	四	二一四	全前	一八七六五五六			
			本	本	本	本	本	本	本	本	本	本
			七五五六	四三二七	六六九五七	二〇八五八	一一二三四三	三六九四八	九七六四一四	丁		
			二六二七	一五〇七	二二六八八	七二八		二四一〇八	二四一〇八	八七九二五		
			一〇一九三	五八二四七	九〇六四三七	二八一三五	十五〇四九		二一九九一四四			

每畝科米若干額照額半征本色若干另以原額四算應征米折銀若干
 惟民田依照定額八七四三下祿以四六七五〇五折半為二三三八七五二五納
 本色則以三五乘折銀為一八七六五八五六併加丁銀於內故其額數官為
 銀而民田則重云米價每斗制錢三十八文銀一元作制錢九百二十文納本色米
 二斗四併納丁五錢納折五錢五分並照錢八又在內丁有平閏之分平如表閏
 則畧加為四五七〇八七九五銀元完納丁折較重各異者每兩加水二錢五分
 折則只加一錢四分其餘平納與實納同今糧既改革姑志其略如此以見其
 賦之特點云

按稅畝依田畝為多寡此原則也以天災地變人為種
變之原因遂生差異有有田無糧者有有糧無田者有
田多糧少者有糧多田少者則賦入皆不均矣清賦辦
法以出產額為賦入標準從前名額一概取銷果能切
實奉行自可輕重適乎茲如期限既迫經費又絀當事
者不及調查率依稅畝原額算配穀石或且慮不符取
駁而加派為輕者仍不失為輕而重者則益增其重清
賦本以均賦饒民而結果適得其反將欲取真正之適
均非遲以歲月寬籌經費不為功顧此須大定後矣

縣屬各區現存田畝產穀正賦統計表
清免荒絕後稅畝實存數

區別	田	畝	產	穀	正	賦
一區	三萬二千九百八十九畝八分一厘	七百二十六萬三千三百六十三畝	七千二百六十三元三角八分三厘			
二區	四萬九千七百二十六畝三分三厘	一千零九十四萬二千零二十一畝	一萬零九百四十九元零二分			
三區	六萬二千一百六十六畝八分一厘	一千三百七十二萬五千零九十八畝	一萬三千七百五十五元零九分八厘			
四區	四萬九千五百三十七畝五分九厘	一千零九十五萬二千一百二十八畝	一萬零六百五十二元一角二分八厘			
五區	二萬一千九百八十三畝二分一厘	五百二十七萬五千九百九十六畝	五千二百七十五元九角九分六厘			

明	說	合計	六區	二萬一千六百八十八畝	二萬八千九百八十二畝零八厘
	右表稅畝馬路所收用尚未除合註明	二千六萬五千一百零二畝九分二厘	七百十八萬二千三百六十三畝	四百七十九萬二千一百六十三畝	七千一百八十二元三角六分三厘
		三萬零七萬零九百五十五畝		四千二百九十二元一角六分三厘	六萬零零六十六元零九分五厘

國家稅

項	目	年	分	額	數	用	途	附	註
油榨牌照稅		光緒二十七年	起						分甲乙丙三種
菸酒牌照稅		民國四年	起	解一千元					
硝磺稅		民國四年	起	三百元					
印花稅		民國四年	八月起						
鉄鑛稅									
菸酒公賣費		民國五年	起	一千餘元					
契稅									每券價一兩稅銀六角

卷十二

卷之二

七

地方稅

項目	稅則	開辦年分	額數	用途	附註
屠捐				團經費	民國三十六年六月十五日起 計收經費一千三百六十元
牛判			一千八百元	自治經費	
牛皮			四十元	自治經費	
稅契附捐	每兩捐六厘			自治經費	
生牛票					
茶葉捐					
堡田捐	每畝年捐四角	光緒三十三年 開辦	一千九百餘元 七百六十九元	縣學校經費	
竹木排捐			八十元	區自治經費	

卷十二

					船捐	牛判并鈔	伙食捐	學租	竹木捐
						五百元			四百大元
						總團經費	自治經費	縣學經費	縣學經費

各區自治經費表

區別項目	抽收方法	額數
看守竹木排捐	每竹一排抽銀一角 每木一排抽銀二角	
伙店捐		
牛捐		
油榨捐		
借榨捐		
酒錫捐		
撥予續費		

卷十二

第 二

牛 判 捐

伙 店 捐

起 岸 竹 木 捐

撥 稅 手 續 料

區	鄉	四	第	區	鄉	三	第
撥稅手續料	牛判捐	糖榨捐	戶由捐	撥稅手續料	伙店捐	牛判捐	

第 五 鄉 區		第 六 鄉 區				
伙店捐	撥稅手續料		牛判捐	伙店捐	油榨捐	撥稅手續料

第七鄉區

伙店捐

撥稅手續料

...

清積貯

雍正三年縣志所登如左

社倉 存穀四千石

義倉 存穀二千四百六十四石四十七斤三合

常平倉 存穀二千五百石

備冬倉 存穀五百一十石

靈川縣志 卷十三

經政七

俸公 薪餉 康糧 役食 囚糧

宋	縣令	王簿 兼尉	元	達魯 花赤
職	數	數	職	未詳
田	未詳	未詳	米田	未詳
職	錢二十吊	錢十二吊	職	未詳
俸	未詳	未詳	俸	未詳
屬	未詳	未詳	屬	未詳
越			越	

縣志 卷十三

一

縣丞	知縣	明	典史	主簿 兼尉	縣尹
月支六石五斗	月支七石五斗	職米	米八石	未詳	未詳
柴薪二役	柴薪四役	屬役	鈔二兩	鈔十二兩	鈔十八兩
馬夫十役	馬夫十役	屬役	典史六名		未詳

主簿	教諭	訓導 二	典史	巡檢	罪丞
月支五石五斗	月支米二石廩一石	月支米二石廩一石	月支米三石	月各支米三石	月支米二石
柴薪二役	司吏一名		典史六名	司吏一名	驛吏一名
馬夫十役			柴薪一役 馬夫一役		

清制俸公薪餉役食表

知縣	典史	教諭	訓導	廩糧	城守	哨長	刑脩	公費
藩司額發養廉銀三百兩 典史四十二兩 監道額發養廉銀二百四十兩 兩又耗羨養廉銀七百八十七兩七九五	三十二兩五錢二分	四十兩	四十兩	六七七五七六合	由全州營領	月支銀十二兩		每月由存留項下報請核銷
汛兵	親兵	舖兵	民壯	馬快	捕快	典快	驛夫	
由全州營領	月支九十四	二〇一六	二〇一六	四八兩	一二兩	一二兩	〇〇五七六兩 清末裁	
包銀	門子	庫子	斗級	禁卒	學門子	轎傘	修銀	囚糧
十六四八兩	二十二兩	四二四兩	三六兩	六四八兩	十二兩 三十兩	七四二兩	〇〇一六五九	〇三九二兩 每兩六分一外油米
							單 流 犯 口 〇〇〇七〇〇	每月六分一外油米 共銀二文由九下銀兩 支存留項下報

清 葬 費

祭孔 並香燭	祭文昌 謝帝	克諸 七十八	雲祭 六	色壇 上元 九	山風 社雨 一七〇九四	先農 耕籍
朝至 習儀	賀元	賓 文武舉進京 脚	鄉 飲	宣 講	區 實 典	迎春 並開印 封印 費
二五	一二七八六	五	三石〇四九一	四六二二	四九五	
小溶江渡七名	甘崇渡十二名	甘 浮梁歲修費	崇 桂林永濟浮橋守夫二十名	孤貧 冬夜五 口糧四 棺木一	孤貧 冬夜五 口糧四 棺木一	
二五二間加二一	七二	除康熙五十二年修費存餘 銀二百兩交商行生息六十 兩外餘由各輪推捐無橫錢	一九二	三三四外 額 一六 米 三六石開加三石	三三四外 額 一六 米 三六石開加三石	

卷十三

歲出雜捐

項	目	原額	增數	項	目	原額	增數
周	恤	八九 <small>和六</small>	二 <small>和六</small>	凌雲	硝本	九八七三	九八七七一
司	府	四八七一		各	辦	二二	
縣	監			善	修		
三	車	八五 <small>和八</small>		院	金	八	
益	五						
泰	名						
三							
十							
名							
龍州	硝捐	四五九八					

按祭孔通志則為二十八兩三錢一分六厘縣志則原額二十一兩九錢除荒外
 該銀一十七兩九錢六分此祭應用牲體甚多恐非十七兩所能敷又山川社
 稷壇通志列銀十七兩零四分四厘而縣志額乃至三十六兩除荒外該銀四十
 九兩零五分兩祭祭品甚簡又何至湏費如此之鉅今並從通志

民元俸公薪餉役食表

知事	總務科	司法科	典獄科	財政科	民事科	教育科
二五	二五	二五	二五	二五	二五	二五
錄事			隊長		警兵	
			長月三		兵月九	

縣志

卷十三

四

民二縣組織俸公薪餉役食表

附

記

知事	承審員	第一科員	第二科員	科員
二〇	〇八〇	四	四	二
錄事	隊長	警兵		
<p>每月共支俸公銀六百元 由知事按本署組織情 形酌量分配 警長警兵薪餉在內</p>				

民三至民十六縣組織俸公薪餉役食表

縣長	二、	錄事	每月共支銀六百元由知事按本署酌量分配 警長警兵由地方財務局支配
承審員	〇、八、〇、	隊長	
第一科長	四、	警兵	
第二科長	四、		
科員	二、		

系

卷十三

三

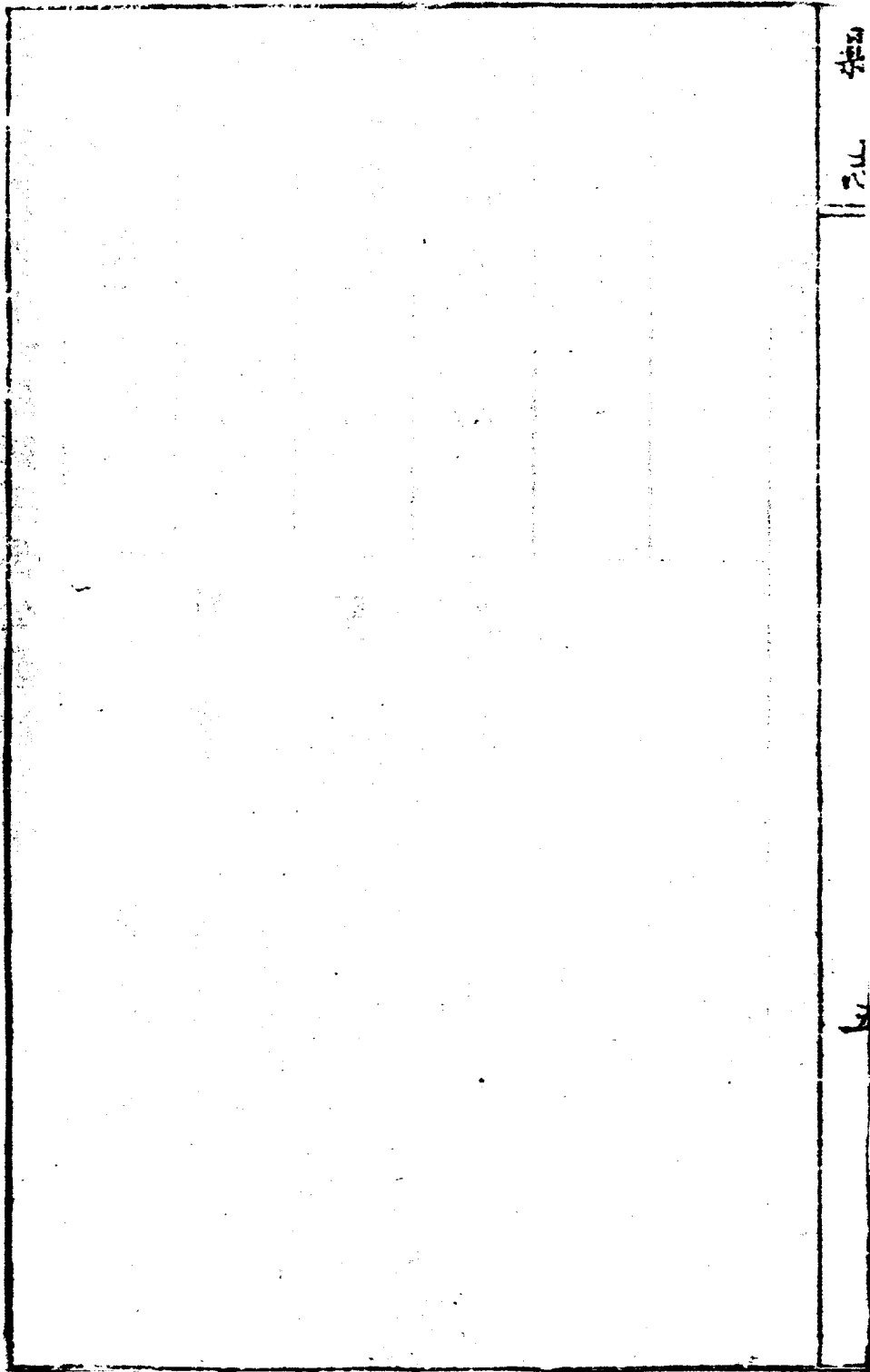

1074

1074

1074

靈川縣係廣西二等甲級縣缺組織及薪費表

民國十七年度

職別員額	月支俸工大洋單計	月支俸工大洋合計	年支俸工大洋合計	附記
縣長 一	二四〇、	二四〇、	二八八〇、	
秘書 一	八〇、	八〇、	九六〇、	職視總務科長
佐理員 二	五〇、	一〇〇、	一二〇〇、	職視科員
助理員 二	四〇、	八〇、	九六〇、	職視收發庶務員
承審員 一	八〇、	八〇、	九六〇、	
管獄員 一	四〇、	四〇、	四八〇、	

卷十三

合 計	公 費	看 役	公 役	厨 役	通 報	檢 驗 吏	書 記	身 計
		三	五	二	二	一	四	
	九〇	九	九	九	一〇	二〇	二〇	
九二〇	九〇	二六	四五	一八	二〇	二〇	八〇	
一一〇四〇	一〇八〇	三二四	五四〇	二一六	二四〇	二四〇	九六〇	
月終仍須具造預 算實報實銷								

靈川縣志 卷十四

前事 唐 五代 宋 元 明 清 民國

一邑之立必有一邑之歷史子長作史記於表書傳外別為本紀以綱紀一國唐事實為地志家紀事所由昉靈地自龍朔前併合始安隋唐以上事鮮專屬其見於史籍者省志已詳考而載之矣龍朔以後事仍泯然歷五代誌宋元所為專條蓋渺餘祇因緣見義並可不贅然自唐迄元中間相間八九百年漫無紀述似嫌簡寂舊志雜採省志頗失斷限茲新自龍朔初建靈川始其專屬靈事者固特

書之其朝代遷移因郡城為閩係雖史未明言而義可互見者亦汰其枝葉而登之他若災異一門原本五行之愆民生休戚攸關舊志別次今並參入亦春秋見異必書意也至於宋明鼎革之際以及清代肇建之初忠烈遺老抗命死義如李陳諸公與徽浙金黃諸先正何殊或因搜訪不及以致照褒失實皆考核而改正之嘉道無徵姑從闕文咸同以後取諸官書之紀載証以父老之見聞亦復間有訂正總不失信以傳信而已嗚呼自國朝訖今二百數十年猶以志不時修所得傳聞僅僅如是而況於千百年以上哉

壬戌高宗龍朔二年縣大水洞山成巖 山在縣西三十

里先是山忽晦冥七晝夜大雷雨土人彷彿見女神

帥五龍洞出山腹天霽巖成自是水從巖出而舊溪

為平陸女神縣人嘗拾五卵卵之生蛇女飼之尋亡去久之來迎女來之去後因名所穿曰龍岩建龍母祠

以祀

為

分始安地始建靈川縣

舊志縣建於武德四年通志以為龍朔二年建考武德四年十一月李靖始定嶺南始安郡丞李襲志降以為桂州總管當

未暇及分縣事而縣名取義實以龍岩之異當以通志為是

癸卯武太后長安三年始安賊歐陽情擁眾數萬剽陷州

縣以裴懷古為桂州都督充招慰討擊使以討之及嶺迎降

癸未咸通四年刺史魚孟威修靈渠以石為鐮隄亘四十

里植大木為斗門十八重乃通巨舟下藤津

戊子歲通九年武寧軍節度糧料判官龐勳反於桂州

桂林舊設戍卒八百三年一更至期請代崔彥曾親

吏尹戡徐行倫會不恤士乃議稟賜之留屯一年戍者

怒殺郡將王仲甫有罷勳為將剽衡湘虜丁壯聚眾千餘北還

丙申僖宗光符三年十二月青滄軍士戍安南還至桂州逐糶

察使李璿詔以右諫議大夫張禹謨為桂州觀察使以按之

乙亥乾符六年四月黃巢陷桂管巢據桂六月士卒罹瘴

疫死者十三四其徒効之北還以圖大事乃自桂州

編大絨數十乘暴水沿湘而下

壬寅中和二年九月桂州軍亂逐節度使張從訓以前容
管經略使崔焯為嶺南西道節度使 安州防禦使
家晟與指揮使劉士政兵馬監押陳可璠將兵襲桂
州殺經畧使周允靜而代之詔以劉士政為經畧使
庚申昭宗光化三年楚王馬殷遣將李瓊圍桂州靜江節
度劉士政降殷以李瓊為節度使
癸卯後晉高祖天福八年八月楚王馬希範析縣西歸義
鄉為義寧鎮尋改為縣
南漢乾祐元年以內常侍吳懷恩將兵擊楚攻賀昭
柳桂連宜嚴梧蒙等州皆克之掠全州而還

辛亥後周太祖廣順元年楚靜江節度使馬希隱命蒙州
刺史許可瓊取桂州與都監彭彥暉戰於城中彥暉
敗奔遂留據之南漢將吳懷恩襲桂蒙州進兵蕩
桂希隱可瓊奔全州

唐王以張鑿知全州兼桂州招討使因桂州遣統軍
侯訓超攻桂南漢伏兵於山谷出城中兵夾擊之唐
兵大敗訓死鑿收散卒數百奔全州

丙申宋太宗至道二年以廣西之桂林平樂柳慶潯梧高
寧太平並廣東之高雷廉瓊為廣南西路

辛亥高宗紹興元年升靜江為靜江府以潯邕故也

癸巳孝宗乾道九年賜海陽廟額曰靈澤 府帥范成大
請之也

丁酉淳熙四年靖江守張杖請著堯廟祀典從之

庚子七年勅御撰字民銘於縣堂側銘曰蒞事必公撫民
必惠適者有訓亦既切至咨爾令長守以勿墜宣朕
意實斯為愷弟

癸卯十一年二月初封海陽山神為惠濟侯

辛卯理宗紹定四年縣令鄭廷年遷縣治於象山之西北
距象山里許下濱灘江寔為今所

甲寅寶祐二年知縣邱應從立進士題名記

乙卯三年經略安撫使胡頴令禁淫祠 令下民競以忠

目烈士更其名號

湖慶元年蒙古自羅鬼入破衛永全桂兀良合台掠

靖江

丙子

宋恭帝德祐二年九月元兀阿里海牙圍靖江都統馬元世祖至元十三年

元兀阿里海牙圍靖江都統馬

暨方戕禦之暨知邕州將入衛聞臨安已陷因留靖

江總戎諸軍士會海牙取廣西暨發丹部兵守靖江

自將三千守嚴關元軍攻關不克乃以偏師入平樂

夾攻暨暨退保靖江堅守三月晝夜不解甲前後百

餘戰城中死傷相籍無降意十二月元兀阿里海牙

破靖江坑其民都統馬暨死之廣西州縣皆陷先海
牙為書許暨為廣西大都督暨不聽又請元支親降
十詔諭之暨焚詔殺使海牙知靖以水為固乃築堰
斷大溶小溶二江以遏上流決東西埭以涸其城隍
遂破暨入守內城又破暨率死士巷戰傷背被執斷
其首猶握拳奮起立踰時始仆海牙悉坑其民提刑
鄧得聞靖破朝服南望拜投南流江死之

丁亥元世祖至元二十四年始設大龍驛於縣東時鎮南
王托歡率師征交趾特立此驛以便軍

壬辰二十九年縣令岳璋遷建文廟於縣治之東

壬子仁宗皇慶元年宣慰使也先不花道憲余璉重修堯

廟

乙丑奉定帝泰定二年七月靖江獠為寇宣慰使發兵勦之
甲戌順帝元統二年靖江等郡大饑人相食 諸獠叛

寇邊殺官吏陷賀州宣慰使統河南江浙江西湖廣
諸軍及八番義從軍討之

乙亥至元元年邑令筮從善奉郡守馮夢弼禮追繳堯廟
祀田三百五十畝

七月晚都元帥脫兒赤顏以靈境藍田米落等處潰
獠潛往相應與伯顏率兵會破之斬首三百級降其

苗潘光叔陟秀材等得一百三十六丁九百八十
口歲輸租三千餘石

戊子至正八年五月廣西山崩水湧灑江溢平地水深二
丈淹沒田舍畜產無數

九年秋七月臨江石崖崩

十二年六月靖江大水決南北二汶梁十一月武

崗峒寇剽劫靈川宣帥阿魯輝親帥萬戶孫思敬討
滅之一

丙申十六年十月峒寇復攻靈川義寧廉訪使也先吉尼
遣府判官王惟談千戶石林完討之敗之於義寧之

雞坡又敗之於縣屬之周村新橋 十一月武崗寇
由融江六崗犯縣涂村也先不花親帥兵敗之

丁酉十七年七月六象巖崩

丁未二十七年大藏山石巖崩

戊申明太祖洪武元年征南將軍楊璟偕左丞周德興參
政張彬率武昌荊州益陽常德潭岳衡宣等衛軍取
廣西三月克全州進攻靈川元達魯花赤沙的降

庚申英宗正統五年知縣程繼重修明倫堂

辛未景泰二年馬平賊韋朝天寇桂林 知縣張顯始築

土城

甲戌五年四月十五日巡撫李棠謁堯廟

乙酉憲宗成化元年禹廷六崗藤峽荔浦修仁陽朔拔山
諸蠻為寇會都御史韓雍統京省諸軍討之縣始築
石城 奉御史韓雍之命也

己丑五年設城上串樓城土未堅屢為雨圯至是為串樓
以蔽之

丙申十二年重修縣城 先是元年之修但以石砌其內
至是始包其外

丁未二十三年湖廣楊崗賊起桂林知府羅珣札靈川縣
令沈浦率六崗種丁勦之賊敗屯張家埔珣遣諜者

嘗為賊虜唐全誘賊由小徑歸故業分布兵於要害
三賊之斬首二百餘級餘墜山谷死者不可勝計自
是歲至宏治末蠻不敢出詢之功也

戊申孝宗宏治元年古田蠻襲殺副總兵馬俊及參議馬

鉉

甲寅七年兩廣都御史王守仁率師過縣討安南之亂也

秋八月祭先師賊劫縣庫時賊多內應彌縫而休

冬十二月巡撫御史錢革齊郎齊夫銀輸之古田

後改永寧州
民國改古化獠來犯城有倫遁去古田賊韋酋約

七都賊聚黨千餘遣永福守倫馮瑒於險瑒討平之

十一年夏六月至八月無雨

壬申武宗正德七年十一月濰江水合 古田賊冲天將

來犯縣縣尉蒙宗遠追敗之

癸酉八年縣尉蒙宗遠率民築縣城

丙子十一年夏五月大水入城東北二市可通舟

庚辰十五年大旱斗米銀一錢四十日平

癸未世宗嘉靖二年六月旱禱之雷雨而雹

甲申三年知縣秦有重修學宮縣署

辛卯十年四月大水

甲午十三年巡撫御史曾守約檄知縣陳璇修學宮

丙申十五年廖家塘大埠頭魃鬼為祟

丁酉十六年龍見蛟精塘

戊戌十七年六月大旱知縣成世遠禱於城隍翌日大雨

己亥十八年虎入市

庚子十九年重修學宮

辛丑二十年虎為患自是三年死於虎者數百人

壬寅二十一年秋疫

乙酉二十八年七月二十五日夜北市火

壬子三十一年五月大水

癸丑三十二年十一月二十九日古田撞越南城焚劫縣

庫銀千餘兩持去醫學官印城民遷斬賊首三級
十二月二十四日古田賊韋仁豹招八寨南獐劫藩
庫六萬兩殺參政黎民衷

丙辰三十五年夏斗米銀二錢

癸亥四十二年冬十月日未出地浮白光既出見青輪高
一丈復常明

甲子四十三年二月二十三日酉刻有流星火如鞠從東
南駛於西北轟然有聲光照簷宇 十一月十二日
寅刻雷雨電翌夕月明亦雷雨電

乙丑四十四年正月五日撞伏南郊三里執署縣事布政

司照唐曾傳及子女五人繫之入西江勒贖銀三十兩
乃放歸 八月撞復入省城劫藩庫政府門未入尋
奔 十月二十九夜大雪灘江沿流魚多凍死

丁卯穆宗陸慶元年減民租十分之五 二月巡撫御史
朱兆野革靈川縣庫役以吏掌之並革里甲供送什
物編銀官造公用民便之是歲復減民租十分之三
戊辰二年正月虎入城截守卒一手去

己巳三年三月一二六都民煽誘七都民為亂焚營堡劫
客戶家衆千餘四月脅六都粟家村甘草墟民入夥
村墟民合力逐之賊溺死橋下七十餘名賊忿甚七

月糾黨殺粟家村甘草墟民百人並斃赴援者五人
以報四月之役 十月裁縣丞 十二月賊結寨潞
江通判葉珂遣百戶李瓊擊走之焚其巢

庚午四年二月巡撫殷正茂疏請浙省協餉討古田 十
一月命總兵俞大猷統屯兵一萬二千進勦分遣諸
將七路策應 十二月諸道齊進大破之斬略盡古
田平

辛未五年三月知縣蕭凝重遷麻左令公神祠 十一月
增建月城於北門外 知縣蒲凝重申革蠹弊六事
允之一革火耗二清濫免三均紙劄銀四禁推派五

革清軍科歛六省下程

壬申六年二月新立厲鄉祠於南郊 堯山廟蛟出近村

平地水深丈餘

癸酉萬曆元年十二月西江七都賊伏南鄉五里殺死軍

民從於路者七人豔塘鋪兵四人

乙亥三年六月無雨知縣張璿禱雨三日壬午中大風雨

雷電揚沙石大雄寺側古樹拔倒於城郊 九月己

亥未立冬無雨而雷鳴十月疫

丙子四年七月設艷塘堡兵二十名塘山堡募兵三十名

丁丑五年五月奉督學鍾以故宦全賜入祠鄉賢 六月

知縣陳一沫上各議六事允之一清飛詔二革濫免
三省協濟四定編額五杜賠累六嚴征收 九月十
八夜彗星見光芒丈餘直射西南 十一月建桂州
公舖於甘棠善政兩舖之中 奉督學鍾以故知縣
蒲澁重入祀名宦

戊寅六年正月十一日冷水村地陷震聲如雷深不可
測 二月奉督學鍾以先任典史蒙宗遠入祀名宦
前慈利主簿莫奉宗入祀鄉賢 通判樊芝奉兩院
委仍改条編銀改定每丁減銀一分五厘復編大龍驛馬以遞年里長應之 七月丙子改

東門於艮為朝陽門 奉按院胡之命也

己卯七年七月虎入城 十月大疫 十二月改戒飭亭

為嶺表華風坊

庚午八年二月初五夜大風雷雨雹

辛未九年正月建尊經閣於學宮後 奉按院胡之命也

六月十四夜有流星自東南過西北光芒如晝 七月

奉勘合清丈浮糧以蘇民困十二月文田冊成

民米一石改編銀三錢九分三厘八一丁編銀二錢

一分

壬午十年二月丁亥知縣陳一沐立魯擬張臬崇宗逮三

賢祠於城隍右側入忠武侯諸葛亮於武安廟崇祀
五月大水害稼東市民居平地水淹四尺

丙戌十四年八月知縣謝時泰建察院行臺於東門街
丁亥十五年夏米貴每石銀一兩民多餓死

癸巳二十一年大水入城東北二市通舟復開正東門

塞朝陽門

乙未二十三年八月知縣程述頤開頭門外右路通西門
丙申二十四年十月建庫於縣堂右周繚以墻高樓鉄
門

戊戌二十六年如意寺後古杏樹火杏高數十丈周丈

五尺

己亥二十七年八月地震城鄉均有崩裂

辛丑二十九年二月巡撫楊給學租田三百三十四畝刊

石於文廟戟門外 四月署縣事范改按察司行臺

為驛衙

壬寅三十年五月大水東北市水深二丈壞民產無數

癸卯三十一年二月雨雹大如雞子

甲辰三十二年二月 日大風雷縣人入花山界取筍者

凍死三十餘人 五月虎入逐而殺之傷三人 十

一月建觀音樓於城北塔

己巳三十三年六月庚午社壇有聲陷地十餘丈深丈餘
己酉三十七年三月增建城隍大二兩門及後祠

辛亥三十九年八月知縣蔣一葵倡建文昌閣於南關打
手營外 十月改南門外街舊墟於文昌閣下

壬子四十年春三月大水東昌坪沙洲空起江水改流直
出 八月建進士解元二坊於學左右

癸丑四十一年夏新闢北門地近西郭自是北街弗利士

民廟宗

己卯四十二年七月掌縣事平樂府同知重修三賢祠

九月知縣鄭繼學重修闕帝廟

丙辰四十四年四月路江大水北郭外田成巨浸決渚灣

環繞合大江

丁巳四十五年七月發食禾葉盡八月大雨發死仍有秋
戊午四十六年七月旱至九月十二乃雨 是歲盜賊蜂
起村落多被掠 冬至後疫病大作人死者衆 署
縣事劉以守徙去保釐碑建八桂巖邑二坊於縣前
嗣人民弗利乃毀之仍監前碑 始為堯廟設祭田
十月有巨星狀若刀長尺餘見於夜半光甚直射十
二日滅

庚申光宗泰昌元年十月甲子建文廟並廡十一月移建

啟聖祠於殿後

辛酉熹宗天啟元年正月路江山猛獍圍劫千佛樓遣百
事放應鳳率兵捕之擒斬三級賊衆逃潰

壬戌二年二月奉文再加編銀每畝九厘二毫 五月北
街地陷濶二丈餘深數尺 豎安叛巡撫何奉詔討
之札取本縣軍兵五十名入省城守

癸卯三年三峯威靈顯震廟崩邑人重建工於雷帝座下
掘出宋錢數千文

甲子四年春正月無雨至三月始雨播穀後又無雨至夏
乃雨

乙丑十月知縣熊涇改建騰蛟起鳳二坊於學前

丙寅六年五月重建縣大堂

丁卯七年十月甃城隍廟街道

庚午崇禎三年七月如意寺巨樟雷火焚死

辛未四年正月官兵勦金坑獠進次六都 三年冬金坑

獠割劫全州之西延民奔撫控告至是命兵勦之阻

險而還 六月北廂耆民文明道以徵收多弊稟請

編次號簿以杜侵漁署縣事桂林府訓導龍准之

初徵收錢糧設立號簿便於稽查相沿既久吏緣為

奸故行混乱以便挪侵至是准令四十八里各立號

簿一頁一都一圖起照千字文編次不許凌亂諸弊

一清 二十一日大雨一晝夜江水入城壞畜產

廬無數 十二月設復鏡魚堡守兵十名

癸酉六年四月奉藩檄繳回巡檢舊印另給新印

壬午十五年奉督學黃景明批以故官全稟中入祠鄉賢

乙酉 明唐王隆武元年 奉督學余朝相批以故官全在茲

入祠鄉賢

丁亥 明桂王永曆九年 二月清兵陷平樂明桂王自桂林

奔全州先是王至桂林以吳炳方以智為大學士同

瞿式耜入閣辦事遣使迨何騰蛟入衛會清兵自搭

州趨平樂而明武崗鎮將劉承允方以兵至全州王
坤以桂急請赴之式韜力陳桂林形勢可守不宜拱
手授人不聽式韜乃自請留守許之王遂入全州

三月壬子清兵攻桂林不克解圍去 桂王既奔桂
林危甚總督侍郎朱盛濃走靈川巡按御史辜延泰
等俱遁惟式韜居守清兵薄城下會兵部職方主事
道州知州陳經猷黃沙鎮總兵焦璉先後率兵由靈
川來援而劉承允亦遣兵至並力拒戰凡三月清兵
不克乃引還經猷因留駐焉 八月壬辰清兵克武
崗桂王奔靖州督師何騰蛟引所部趙印選胡一青

還駐桂林時城中只焦璉一軍至是騰蛟至請制
守而十三鎮郝永忠盧鼎兵亦先後至永忠擁兵萬
餘與璉兵欲鬪騰蛟力為調劑乃與留守式報議遣
永忠鼎印選一青分扼靈川永寧義寧諸州縣九
月桂王由靖州奔柳州因合疏請桂王返桂林以圖
恢復不報 十二月己巳桂王復由南寧還桂林大
學士翟式耜王化澄嚴起恆並入直何騰蛟仍出督
師師出全州未至清兵已抵州城時郝永忠駐全州
有言陳邦傳將襲其輜重之在會城者永忠即撤兵
馳還桂林盧鼎從之焦璉不知其故亦倉猝走入情

大駭全州鎮道遂以城降

文子

明永曆二年
清順治五年

二月丁亥清兵至縣桂王奔南寧初邾

永忠駭師桂林與城外團練兵鬥大掠水東十八村

與翟式耜構難式耜力調劑永忠乃移駐興安至是

與清兵戰敗奔還桂林請王即文西走式耜力持不

可請侯育師還背城借一反復數百言不聽夜半出

城五南出永忠即大掠日中趙印逸自靈川至亦大

掠城內外如洗時靈村庄之附近會城者多為援兵

所援賴陳經猷綏輯調護得以少安

三月丁巳清兵攻桂林時桂林空虛清兵直薄北門

督師何騰蛟分遣胡一青周青陽熊兆佐焦璉等三
面出禦留守瞿式耜職方主事陳經猷分任城守騰
蛟自出北門督師璉左右衝擊一青繼之清兵不支

退駐全州

己丑

明永曆三年
清順治六年

八月戊子焦璉遣兵出全州敗績先

是留守瞿式耜聞清兵漸近檄趙印選及璉分兵堵
禦璉行至陽朔病部將劉廷蛟張明綱先行以全營
疾趨興安而敗璉按兵法斬廷蛟

兵部左侍郎李膺品罷歸里膺品性忠邁聞北都破
馳赴南京奉唐王命以御史監何騰蛟軍擬大會諸

將於岳陽規取三江既不得遂唐王狗國乃與騰蛟
 覲桂王於武崗晉兵部左侍郎武崗破復轉相從
 於桂邕時廷臣互相水火膺品不能偕罷歸里膺品
 家本殷比從王盡散家資以養士卒及歸環堵蕭然
 庚寅明永曆四年
清順治七年滇將胡一青出守溶江時清兵已入全
 州城中所恃宣國公焦璉外維滇營三將先是于元
 焜有女許嫁王永祚子趙印遂為其子強委禽焉又
 與一青爭總統大闕一青永祚乃出守溶江而印遂
 居城內老營擁姬妾自娛璉兵在平樂猝不能至留
 守瞿武邦知事不可為惟以忠義相激勸而已

十一月朔降將定南王孔有德率清兵自全州進克
興安靈川遂陷桂林明留守大學士瞿式耜總督兵
部侍郎張同敞被執不屈死之時胡一青王永祚入
桂林分餉溶以無戍兵式耜檄印選出禦不肯行再
趣之則畫室逃一青及武寧侯楊國棟綏寧伯蒲綏
寧武伯馬養麟亦逃去永祚迎降城中遂無一兵式
耜端坐府中家人亦散部將戚良勛請上馬速去式
耜不聽叱退之俄總督張同敞自靈川至式耜曰吾
為留守當死此子無城守責盍去諸同敞正色曰昔
人耻獨為君子公顧不許我共死乎乃取酒共飲一

老兵侍是夕秉燭危坐黎明數騎至擁至靖江五府
見有德諭之降不從乃幽隔民舍日賦詩唱和凡四
十日始就刑於獨秀山巖時給事中金堡已棄家為
僧於堯山之茅庵上書有德請收葬式報同故有德
許之乃權厝於棲霞山之麓

辛卯

明永曆五年
清順治八年前兵部侍郎迪塘李膺品自己丑罷歸

優游林泉自筑獅山隱者既見桂局日危而四五都
形勢險要可扼守以為桂援乃與前職方主事陽旭
陳經猷糾合兩都義民於薄嶺烏嶺牛嶺等處擇要
立砦均田立約習武修備分番扼守至是桂林雖失

而兩都屹守如故

壬辰

明永曆六年
清順治九年

明西寧王李定國入桂林降將孔有德

陳邦傳伏誅 定國既連復沅靖分兵下寶慶會得

得李膺品密啓知桂林空虛遂率諸將由西延六埠

疾趨桂林遇清兵於全州敗之又敗之於嚴園遂營

城北山上桂城陷為有德自縊全家盡殲執降將陳

邦傳及其子曾禹送貴州孫可望數其劫駕害後官

及誘殺焦璉罪治活剝其皮而戮之曾禹亦伏誅

冬清將軍線西安由南寧犯桂李定國敗走衡州

癸巳

明永曆七年七月
清順治十年

明李定國由肇梧進取平樂遂攻

桂林清郡御史陳維新將緣國安力禦之定國解圍去定國與馬寶攻肇慶不利遂分兵取化州吳川信宜石城尋由平樂徑抵桂林驅象坐關小西門維新亟命將士壘木石塞之奪其象明兵不敢近復穴城西地道維新於城內掘地深丈餘實硝磺其中伺兵近穴以火線發之城震崩明兵死者百餘隨取土囊壘之成城定國遂引去

八月陳維新緣國安率兵陷四五都明兵部侍郎李膺品職方主事陳紹猷死之李定國之再攻桂林也膺品紹猷均率義從兵應之至是維新以其地逼

處省東為肘腋患詞八月賽神與國安發兵三路一
進烏嶺一進橋亭一進澗上掩其不備陷之膺品經
歆自經山巖都民多不屈死

己亥順治十六年知縣王孫盛始建縣堂招集流亡邑
承明季之亂迭經兵燹居民逃亡公私民舍頽毀幾
盡城內荒涼荆榛滿目至是民居稍集漸復舊觀矣
癸卯聖祖康熙二年知縣單世始立滾單木皂隸二法單
世以征收錢糧房書多所侵欺官民兩病乃立滾單
各里現排按甲傳單令照單自封投櫃又以差役傳
案多借端需索任意延擱為木牌書具案由即令原

告持交被告令赴訴聽審謂之本皂隸由是賦清訟理而民不擾

丙午五年義寧妖婦煽亂殺劫六都宣陽崗知縣單世擒斬之初義寧狂婦以妖術惑眾誘聚數百人偽稱娘娘劫殺宣陽崗民百零三口單世據報即帶同赴院請兵並募鄉勇協勦擒斬妖婦二餘黨數十遂平之

秋 月 日北鄉火起燒縣堂並三廂民房幾盡

戊申七年始建甘棠石橋甘棠江為縣西各水匯流之處水寬而深向設有渡遇公事驛驛增艇益夫公私俱困至是巡撫金鉉首先倡捐各員隨之建石橋九道長五

十丈廣丈五尺命知縣單世董其役凡二年告成
癸丑十二年將軍孫廷齡叛幽巡撫馬雄鎮於上室 三
桂反雲南廷齡叛應之圍巡撫署脅雄鎮降時巡撫
無標兵趨救不至求死不得乃以蜡丸馳疏遣僕間
道告變尋命承差三都七楊啟祥引長子世濟遁走
還京且疏言人心不甘從逆狀請大兵速至使三桂
腹背受敵廷齡賊知之繫雄鎮及家屬四十餘人於
上室經四載以饑寒死者十九人三桂屢遣使招之
雄鎮靡其使誓不屈

丁巳十六年十月三桂遣吳世綜陷廣西斬孫廷齡

馬雄鎮死之先是慶陽知府傅宏烈以豫發三桂逆謀坐戍梧州及延齡叛三桂遣提督郭懋律捕宏烈得之宏烈因以間說延齡反正延齡有悔志三桂知延齡不為用遣其從孫道靈川掠桂林給延齡出斬之引雄鎮至賊壘百計誘降終不屈尋押至烏金舖戕其幼子世珙世泰以懼之雄鎮為益厲世琮不能堪遂被害妻李妻顧氏劉世濟婦董氏並僕婢十八人皆殉焉事平世濟以狀上上嘉啟祥功授之守備實職以旌其忠世琮之未至也邑民先逃避至是廬舍盡燬城邑為空

庚申十九年大疫

壬戌二十一年知縣王士塗捐修南堰

癸亥二十二年夏五月水淹龍巖壞甘棠橋銀江水溢城

不沒者僅數尺

丙寅二十五年鑄御製宣聖序贊於孔廟

丁卯二十六年重修明倫堂

乙巳二十八年鑄御製顏曾思孟贊於孔廟

辛未三十年冬十二月大雪銀江冰合

壬申三十一年重建西峯威靈顯震廟

乙亥三十四年正月初三日地震

丙子三十五年五月米貴

丁丑三十六年西江獲廖二廖三糾界種園劫楊梅寨殺

男婦十餘遂據之

戊寅三十七年都御史王廷元札撫標全州二營進剿揚

梅寨官兵圍合將就擒防守吳興撤寨後園賊遂逸

癸未四十二年夏五月疫

乙酉四十四年知縣李天榮捐俸修北堰 秋八月朔天

晦黑如夜棗木墟奸棍乘暗行劫 一都五民復立

潭下墟於岸頭渡之東南岸分納棗木墟小稅一半

丙戌四十五年西江各種殺廖二劫除之廖三逃逸知

縣李天榮招至縣堂和辭之 夏庭

丁亥四十六年三都四民始立墟於雙潭江之東北岸名

雙潭墟

辛卯五十年遷建孔廟於城南先廟在署東是夏大水傾圮知縣李天榮教諭蒙聖宗以其地卑濕商於紳民遷建城南高埠北拱文峯非禮也

壬辰五十一年都御史陳元龍布政使黃國材始建浮橋於甘棠渡自癸亥石礮圮仍以艇渡至是始允布政黃國材之請改用浮橋為船三十隻絙以鉄索鎮以鉄錨凡用工料銀一千九百九十四兩有奇又以捐

款之餘存商生息為歷年修補費額設守橋夫十五
名給以口糧以專責成靈臨紳民感其利民而不費
民也乃更捐資構公館於北岸為輜車往來憇息之

所

癸巳五十二年夏四月大水平地水深數尺 五月米貴

每石銀二兩二十日而平

丙申五十五年知縣樓儼捐建義學於署東 重修城隍

廟

丁酉五十六年六月背子撞賊廖三糾殺兩江龍頭寨男
婦八十餘口知縣樓儼勒平之

廖三據背子擾害西江者二十餘年至是儼據報呈夜
申文巡撫陳元龍觀察孔毓琦皆力主勦乃發兵三路
俱進一由石崗一由溶江儼自募鄉勇作前鋒先抵
背子與賊戰焚其巢賊遁匿不見乃撤兵退而遣謀
密探賊踪十二月知賊黨分番就食出不意掩入擒
廖三廖長一張道人等斬之殲其黨數十積年巨患
一旦肅清西江民如出水火焉

戊戌五十七年增修孔廟 重建忠靖祠 儼自平糶之
後興廢舉墜教神誡民扶植文化敦厚風俗嘗以六
事詳請實行及去任士民追思如失父母焉

己亥五十八年重修如意寺寺為朝賀習儀之所日久墮
敝至是重修之

庚子五十九年署縣事任天宿改建文昌祠於明倫堂之

西

壬寅六十一年重建宜民堂

癸卯雍正元年恩廣縣學五名

甲辰二年增建孔廟禮門義路二儀門 重修明倫堂訓

導劉世瑛刻訓言三則以教士一曰存天理二曰辭

人情三曰遵王道逐條訓解發與諸生各一通

十月三日申有白氣寬尺許自西南直貫東北數刻

而歎

十二月廿露降於松梢

己三年知縣鄭承宣清理學田計田三百三十四畝歸
學掌管佃戶或承耕或退佃均湖學不許私相授受
纂修邑志以舉人陳虞昭生員崔達主任編輯

乙亥高宗乾隆二十年知縣王引楷重修義學改名文筆
書院

庚辰二十三年知縣王雨溥重修鳳凰橋舊為石礮架板
以濟至是改為五鞏鞏高丈七共長一十五丈計費
一千九百兩自撫憲以下捐金有差

甲申二十九年夏四月大水龍巖漲溢甘棠橋船壞公館

亦崩

秋九月知縣楊德麟重修甘棠浮橋公館冬遷建
學宮於縣東舊基德麟以孔廟北向有司南面臨
祭有乖辭制因仲秋釋奠時與諸紳議改遷舊基而
培高其前後殿以避卑濕焉

乙酉三十年建養濟院於城南塘增建鳳凰橋翼共

丁亥三十二年重纂邑志時未設局采輯但由德麟略為

增輯付刊增定學額十五名

壬子文宗咸豐二年四月洪秀全由靈田襲陷興安秀

全攻桂林不克乃縛羊於鼓用菓線引礮時鳴以疑
守兵而潛拔營由靈田墟間道襲陷興安官兵不知
其已去及得興報往探則空營而已

癸丑三年夏六月張鳳崗陷縣城興安武舉張鳳岡應
生侯爾宇居南鄉因事被黜遂謀作亂四月聚眾馬
埭村知縣蔡映符捕之遂以石牛仁廖老九王苟滿
蔣方隆為元帥自稱秀全餘党

五月二十二日攻陷興安執知縣映符殺之巡撫勞崇
光檄按察許祥光守備甘應時往勦師次小洛江六月
鳳岡大股由興安進陷靈川祥光敗退甘棠渡鳳岡

遣其党王六劉六結湘南東安賊蔣志得犯全州唐
老九蔣方隆屯四都長岡嶺唐包子廖九等出五都
南村石生仁秦昌裕出海洋坪犯省城會右江道張
敬修率師來援捷於東衙再搜於海洋坪其分屯長
岡出南村者亦為四五都團練擊敗祥光乃由甘棠
渡回兵收復縣城鳳岡退駐溶江為廖家塘反正團
紳廖正才募勇士廖正統擒送省城正法祥光之敗
也遺礮於道五里排廣文昌燃之以拒追者以是得
不甚敗事聞撫軍賞以軍職初鳳崗之起其党有來
五都煽誘者為東鎮圍殺而殺之遂分兩路來襲焚掠

民居執莫家村廩生張肇宇脅之降不從被戕死
甲寅四年四月初三日四都團總武生陳振威禦賊於臨
桂之東鄉不克死之鄉勇李雨禮等八人並死於戰
八月德義堂陳亞益率海洋為果勇擊散 九月賊
苗盧維深擾七都六都團練隊長康肇元奉調往勦
兵敗死之 維深平樂人聞有兵至與該黨白彪周
肇子預於馬頭坪結陣以待肇元奮勇搏戰殺傷頗
多賊憤甚圍之數重肇元左右衝突力竭不出與文
童陽輝堂並死於陣 十一月紅巾賊由桂林大墟
率擾四都五都總兵王海清擊退之

乙卯五年九月三日賊酋陳志廣鄧興崔竄入定江墟生
員胡位雲文童秦大沛等力戰死之 志廣由兩江
墟出義寧敗於西坂出守營渡至是竄入定江墟位
雲等率鄉練拒戰不敵死於陣文童大沛等九人鄉
勇秦鳳金等一百四十七人俱殉焉志廣遂進屯七
都與崔分屯六都 陳志廣襲破三都易家村團紳
舉人易煥圖廩生易遵被監生易三錫從九易有輝
俱死之 煥圖等督帶三都寓兵轉戰甚力前後殲
賊甚衆賊恨之乘夜入龔家村襲入易家村煥圖等
倉猝無備被執不屈死 北里團練截擊陳志廣於

路江志廣奔大容江志廣既奔大容江與興崔合股
將北渡劉將王海清署靈川知縣趙準由小路奄至
會五都團練廖瑄等隔江截擊遂走興安

丙辰六年女匪李二嫂陸了頭由縣走興安 十二月十
六日黃金亮陷縣城 金亮與馬登科陳永秀盧維
新既敗於恭城十月竄灌陽十一月攻興安陷之遂
進陷縣城

丁巳七年正月民兵襲攻縣城死傷其衆潰歸 二月黃
金亮陳永秀進屯甘棠渡 正月金亮襲全州不剽
與永秀復合於興安至是遂進屯甘棠渡時民懼寇

擾多不得種奉上官示暫從歸耕乃於門口安淨水
一杯以示歸服之意賊乃不擾游擊韓鳳都司松
齡與金亮戰於甘棠渡不克死於陣黃金亮陳永
秀進屯龔家村衆秀由靈川進据茶亭會金亮分
兵掠焦川不利因並集於龔家村逼省城築土城七
座以自固五月游擊郭承修知府陳翰副將王永
清率兵攻龔家村破之黃金亮陳永秀退据縣城
六月官兵收復縣城永秀既奔回縣城其黨陳茂
養龔寶城等並窳義寧會楚師蔣益澧江忠濟等先
後來援由全州進逼興安金亮聞楚師至遁走蘇橋

永秀寧昭平官兵因之收復縣城

七月知縣承紹會楚粵官兵克復興安 金亮由蘇

橋走永寧寧合永福宋國遇陳茂養奔柳州永秀奔

恭城尋寧平樂

戊午八年七月十四日賊由五都五里東寧興安 賊眾

萬餘經日始盡

己未九年七月翼王石達開將石鎮吉據縣城 洪党在

金陵互相疑忌韋震殺楊秀清達開又殺韋震秀全

以達開專橫難制亦欲圖之達開遂率其眾走江西

旋掠浙江福建湖南沿邊州縣至是由湖南寶慶南

窺廣西遣其党石鎮吉掠全州尋陷興安据灵川遂
犯桂林 八月典史王稼祥集團於九屋墟旋卒

記名按察使劉長佑率師駐縣 時石達開据義寧
以逼省西 巡撫曹澍鍾急徵蕭榮芳蔣益澧各率
所部入援榮芳在柳州為賊所阻益澧至兵多老弱
人心惶然會長佑率八千人來援師次灵川澍鍾趨
入衛長佑策援師入省敵且搗虛還走灵川塞我運
道不如由灵川徑攻義寧則桂林之圍自解乃單騎
謁澍鍾白其狀達開果解圍去由義寧陷慶遠

庚申十年七月石達開左旗張志功出灵川侵桂林巡撫

劉長佑招撫之 時達開遣其黨張志功由慶遠出
靈川犯桂省城戒嚴會有言賊先攜貳多思東歸者
長佑乃張諭招撫志功果率衆乞款長佑輕騎出受
之留三千人俾自效餘悉遣之

辛酉十一年三月總兵羅國彥掩賊於甘棠渡大敗之
達開散党由湖南通道縣出懷遠過古宜為主簿劉
世禎所遏復由西路寧義寧龍勝知縣李世椿通判
潘保泰會兵截擊乃遁靈川國彥出不意潛師掩之
賊死拒敗寧興安都司陳希常守備何鳳林劉振高
戴正貴等並死於陣

壬戌穆宗同治元年知縣薛文光重建縣署 舊署自經
兵燬歷任借南街公館辦公至是乃重修之署之未
建也 五都廩生李玉文建議以縣署地勢高仰為
一城之最不如乘此建文廟於其地而以文廟改作
公署於靈邑文運必大有裨時諸紳多因循不及採
行識者惜之

癸亥二年大水一二六都田地多毀

乙丑四年知縣張正本及邑人建培英書院於北街自文
筆書院燬士子無復講習之所至是官紳集議重建
以舊址湫隘改建於北街寬六丈深二十丈為內外

講堂各一前後廊房為內外舍規模宏敞捐款不敷
變五都黃土源丁兆蘭逆產以充之

丁卯六年重建鳳凰橋舊為五拱乾隆後壘修壘圯至是
官民重行捐建採李玉文議改建七礮架板以濟餘
款購田生息為歷年添設橋板費至今賴焉

戊辰七年重建甘棠渡浮橋

丙子德宗光緒二年知縣張秉銓捐建東門城樓 秉銓
才思飄逸嘗以東門面山臨流頗具岳陽勝概構樓
其上塑唐呂巖像旁為己像以待之公暇輒邀賓僚
士紳登臨觴詠頗有儒吏風流之致焉

四月大水溶江人民多遭淹斃

戊寅四年程堃撤任 堃以商人指捐廣西光緒三年署任至是以官方不飭為縣民所訴撤任

己卯五年石鳴泉署縣事

庚辰六年重修學宮 初設糧局鳴泉以一二三六谷都

錢糧艱於征收於該都適中處各設糧局分配郊期督征一都潭下墟二都定江墟三都大面墟六都九屋墟皆設局七都附納於潭下墟惟南北里四五都現排赴縣上郊

辛巳七年石鳴泉撤任 時派赴各局催征丁役多藉端

騷擾為縣民列款上訴上憲查實予罷任 四月北
郭地現陰錢 竹枝坪東昌坪巖頭矮樹底龍蔣村
沿江一帶妖魚為祟民多疫死

壬午八年藩牌復以石鳴泉知靈川縣事縣民弗受乃易
之 秋八月彗星見於東方尾甚長光芒遠射經三
四夜始沒

癸未九年五月初八夜有物如練自東南直抵西北光徹
簷宇落時轟者三

乙酉十一年五月大水城不沒者僅一板渣壞人畜廬舍
田地不計其數父老謂二百餘年所未有報上奉旨

緩征本年田賦

丙戌十二年来貴五六都奸民聚眾滋事 先是穀價石才二千二百石民輒有逸言至是石增二千三四有奇某等素不懌於富戶乘機欲傾之慙奸民劫掠毀戶倉廩為空穀者愈匿不敢出購買斷絕至剝樹皮掘草根以為食初各都鄉紳恐為民乘饑為亂請縣示禁知縣任王森靳不發奸民間之勢益張五都教職李玉文詣署引古義力爭王以變亂後勿以稟報不早見罪相要王森意動會派差行查中途被搶而按察司蔡亦有聚眾行劫就地正法之示乃命兵役

持示彈壓人心遽定

甲午二十年正月知縣陳展雲免即用知縣曾繼光任秋七

月始為決科之試倣秋闈三場試以四書文三題試帖詩一首依文格各為等第雖額外之卷必詳示文訣贈以卷資焉時繼光卧病經月手筆輒臃然猶力疾批閱其重視如此

乙未二十一年五月虎入城陳國華來知縣曾繼光卸任繼光博極羣書為治以教士安民為務每月課士調取生童前列十名資以與費來署試之詩古策論並為設饌與論為學之要作文之法銜文清奇濃淡不

拘一格雖一句之佳必因出錄示之一時士氣奮起
競求實學論者謂樓儼之後稱造士者繼光為最
痛繩胥差不稍假借訟庭寂寞衙署肅然雖不得下
和然元氣之培植者篤而遠矣 七月縣北街六都
東江大疫受病不踰時即踣醫不及延藥不及下由
北街沿大路而上及五都一然一過即止被穰有效
論者疑為癘疫云

丙申二十二年春三月縣民訴陳國華於撫院 國華貪
酷操悍門後曹廷者尤狠猾為一署最兵役憑之淫
擾無忌鄉民稱抵抗則嫁罪士紳以壓制之至有在

外謀讀橫遭累辱者士民惻足莫保朝夕至是列款
上訴巡撫史念祖擬將國華調省而鹽道何昭然桂
林府知府向萬錄謂刁風萬不可長主將為首嚴懲
國華竟得留任 四月陳國華捕置一都生員秦鍾
毅唐德潤於獄 國華疑事由鍾毅唐德潤主使遣兵
役捕置之獄將擬以重罪鄉民間之益不平尋現年
秦石玉為國華捕解省憲正法於是益惶然思所以
對待之矣 五月都民出秦鍾毅唐德潤於獄一都
民同國華上省稟事約集數百人闖入縣署將鍾毅
德潤破械擁歸署中各物派人監守不准絲毫動取

有親兵從署內放鎗為鄉民格斃是日也曹門丁適
赴桂中途相錯竟得免 官兵焚掠一都捕救大十
人置之獄 兵之未發也藩司游智開上院力爭以
民實未變但派能吏持平辦理可以無事不宜輕易
動兵反涉張皇時光祿寺卿今春煊賜假歸里亦以
為言並引靈巨紳周廷綬保證不變不聽兵至都民
均逃避無所得乃縱火焚屋以誘之果有十餘人出
寨救火遂縛而羈之縣念祖旋查得縣稟非實念游
岑言調國華歸省委白玉書署縣事擇為首一人置
諸法事遂定而十人者則竟處以永監焉

丁酉二十三年欽差來。先是鍾毅出獄即奔入京以靈
事始末白於同鄉官而省內巨紳亦有以官廳辦理
失宜函告京僚者事為御史蔣式芬所聞具摺參奏
論交湖南巡撫查覆奏上自巡撫而下降革有差惟
布政游智開以曾阻用兵免議

戊戌二十四年十月始設團練總局於城東大雄寺收儲
捐以充餉時柳慶諸府游勇猖獗大府恐蔓延及於
上游為害滋甚札各縣舉辦團練先事防遏署縣事
何烈文集紳籌議設總局於縣城以資聯絡設分局
於各郡分任責成遇有應議事件由總局函會各局

紳集縣議決施行縣有事則由總局分行各局各局有事亦由總局轉達縣署人民獲盜但交局遞送收訊無護送難留之累一時稱便然賭博公行社會生計日索盜賊滋多論者謂為割股啖腹剝肉補瘡之計云

庚子二十六年七月知縣胡壽昌辛 八月奉省總局札以前即墨知縣周永廣東候補同知周廷綬為縣團練總局督會辦 時山東奉黨起事延及京津七國聯兵入京大局岌岌大府慮地方奸民乘機擾亂奏請以丁憂在籍前禮部侍郎內閣學士唐景崇督辦

廣西通省團練前臺灣巡撫唐景崧五品京堂翰林院編修曹副副之札委周永為靈川總團首辦廷綬會辦設局培英書院以啟捐為主款繼以各項雜捐尋以各鄉艱於辦理局設踰月而罷

辛丑二十七年會匪滋事知縣高宗藩諭團查辦自庚子秋團練停辦於是興靈會匪滋熾興屬則唐何二匪為之魁縣屬則五都之龔黃南北里之莫蕭皆派遣黨徒轉相脅誘無識者或藉入會以保家則擾累滋甚人民惕息附郭之下公行劫奪噤不敢告易某者三都賭徒也在潭市與人約期械鬥同邑各匪非

門營兵興安匪黨皆應之衆逾千人忠藩慮倉猝為
變適屆考試委典史陳 往解之猶未敢問也會匪
劫五都東蕉經東鎮圍拏送縣署忠藩託明立予正
法並諭紳成團嚴拿首要擒其兇悍素著者誅之追
繳票布解故曾從餘皆遠颺全縣肅清

壬寅二十八年二月縣小學校開學 時始辦學官紳未
語學制畧就培英書院修改為之學生寥寥教員臨
桂張德潤開學未久尋辭職去乃以副學舉人潘毓
華兼之毓華倉梧人也 五月大疫鄉間死者甚衆
秋七月又大疫

甲辰三十年正月十六日東西兩電大如鵝卵屋瓦樹枝
之被毀折 二月復設縣總局以福建候補知縣秦
鍾毓舉人蘇繼軌易復為督會辦時游匪未靖知縣
刁光祖奉督憲岑春煊通飭整肅團防以屠捐充餉
先是高任辦匪第設分局事平而罷至是復設總分
局總局駐南街舊行臺南北里分局附焉各都仍舊
擇中設局總局經費全資附團惟三都一都兩分局
畧有協助 七月補授靈川知縣唐爾銜接任縣事
十月知縣唐爾銜奉調揀發知縣劉文蔚署理縣事
爾銜明察善斷辦事敏鍊所判諸案由折悉當昏差

不敢為奸難蒞任未久士民翕然頌之而惜其去之
太速焉

乙巳三十一年正月查點壯丁編烙民鎗 時大府以清
匪莫如查鎗禦匪必須備械札下各縣照辦知縣文
蔚協同總局督會解按團查點凡應點丁壯均持鎗
械經烙之鎗編冊存案嗣後如有未烙碼鎗得沒收
之然縣屬民間所有均係獵鎗不在憲札查驗範圍
虛應故事而已 五月五都大水蛟發山崩堰壞田
禾多毀知縣劉文蔚親勸捐廉賑之 捐建縣學堂
先是學堂雖開而培英書院向相沿 借作行臺有

坊定課至是由文蔚首捐百元並發部各都量捐數
衣而文蔚去任遂果建 七月劉全照來知縣劉文
蔚卸任文蔚性謹厚謙恭待士恂恂若不及然多疑
少斷致為德累瀕行留別漂自疚焉

丙午三十二年七月劉全照免奏調知縣梁正麟任 十
月始建兩等小學堂於城南先是前任劉文蔚倡首
捐建會去任事止正麟至與總局蘇繼軾易復商定
辦法乃召集士紳分配任務於城南舊學基拓地為
講堂四寢室八又於高坡上建禮堂上為藏書樓堂
左右為教員室招待所堂下為操場周繚以垣外環

以樹縱三十丈橫八丈規制崇宏工堅費省收支悉經紳手正麟但監督而已

丁未三十三年二月詳辦竹木堡田捐充縣學經費正麟以書院舊款不敷校費詳憲准於潭市抽竹木捐年收四百元又以堡卒調操守卡虛應故事詳憲委員辦理堡田捐使佃堡田者每畝年繳四角永免其調操換照支更各差費年收銀七百餘元由是學堂常費以充後勸學所款亦取資於此三月設習藝所正麟以犯人在監無事既妨衛生出獄後體力疲弱無以為生勢必復行犯罪於監外建習藝所延

工教習以所積工資為出獄後營生之本焉 四月
始辦鄉學先是總局上議以為預備立憲莫先教育
蓋必人人有普通知識乃可任義務而膺權利自明
詔興學七年於茲縣學僅成鄉學未設固由地方貧
瘠亦緣紳民未識興學宗旨夫風氣不能自開非利
用開明專制社會永無進步查縣屬寺觀公私社產
所在皆有應請分別提集以辦鄉學正辭前以辦學
得力關於滇任事甚銳至是乃簡從下鄉召集鄉耆
諭以興學之益首由五都其次及於各都同時成小
學十八所皆有確定經費而五都之公義新震天台

四都之晉育校產尤充時風氣未開反抗頗多然士
紳經正麟激勵多有不辭勞怨犧牲身公益者 五月
詳請設農會修鄉禁以衛農業奉批允之 先是總
局上議以農業為裕國之本比以鄉禁艱於執行農
業失護農民至相率棄地不耕此農業所以不振而
國力所由日耗也今欲振興農業先宜保守現狀以
期逐漸擴充夫勤農力而成之惰民逸而毀之誰不
解體擬請飭下各鄉開設農會即由該會安定約章
呈核立案有違約不遵者交該會按章執行不從即
由會送案罰究庶禁不虛設業獲保護人民不待督

勸自然競奮於農矣議上經縣通詳奉批深合自治
意義飭速定章實行 七月詳報鄉社圖說時奉憲
札查報鄉社情狀以為籌辦自治基礎至是各局繪
其圖說由總局彙呈詳報尋奉藩批該縣官民和協
秩序嚴明自治有基深堪嘉尚仰益進求上理有厚
望焉 八月知縣梁正麟奉調准補象州知州趙宗
海接署縣事 正麟天資英敏達於政事於所應為
凌厲無前遇有不可雖上官札飭之件必力爭之得
允乃已知人善任聞誠布公無賢否咸樂為用判案
明允吏不能欺在任期年利興弊革政洽民和奉調

聞士民籲留不獲攀輿泣送戀戀無已正麟亦以所
為未竟緒為憾焉 九月省視學陳效琦來視學始
設勸學所 先縣署已奉提學飭立勸學所效琦至
以勸學所為一縣學務機關亟宜設立與縣會詳札
委總團局紳李繁滋為勸學總董暫借紫林巷改設
所中經費由縣學堂項下分撥然多不敷總董暫不
支薪以符預算 清理南北里各村團谷 兩里舊
有團谷分存諸村長歷年無過問者至是勸學所與
兼辦總局南北二里團局紳全愛籌商以此項存谷
不急清理年深日久非追繳無從即有破產填償累

及子孫者不如亟時清出劃二里為六區分存提息
辦學於計甚便愛然之稟縣催繳通本息八萬有奇
二里區學遂資以起

戊申三十四年正月桂全鐵路分所成舉舉人蘇繼執任
所長集股五千餘尋以路纒手持而罷 二月三都
鄉民聚眾鬧學南北里四五都鄉民應之先是鐵路
演說員赴四都勸股局紳莫汝能與議及改菴辦學
事演員撤去佛像費省而校故因為毀之鄉民駭然
而疑其奉有官命不敢言也尋以各處障礙當復如
是沿路所經悉撤之會王家庄生員王墩欲借廟改

學憚於村民未敢發亦請演員乘勢去之村民果反
動乃稟官拘其為首者警之事寢矣整同事中有執
持過當者村民遂譁謀三都四及四五都南北里相
應而起聚眾輒數百人門役舒姓者宗海嬖僕也素
仇學董欲傾之入則借眾勢以恐官出則假官言以
煽眾於是風潮愈熾不可嚮通矣時勸學總董李繁
滋視學七都得報馳歸宗海已繕稟請兵繫滋心不
然之以其兼彈壓二都龍舟未便沮稟發奉駁宗海
心益亂及紳學界上訴不當遂一味以籠絡鄉民為
事與辦學者為難 四月鄉民赴省攻學董被斥改

以清真事相糾纏 六月省視學程經五到縣羣學
董環諒之值巡撫張鳴岐巡邊歸遂以實情上聞紳
學界亦赴院鳴訴札拿主要一人事遂定 八月趙
宗海罷曾廣致署縣事 九月簡易師範開學 先
是所員籌議以推廣教育必先預造師資稟請提學
遴派教員以資開辦至是派員至招生一班年半畢
業

己酉宣統元年正月加增學田租額充自治經費 先是
每學田一畝額納制錢二百四十文由學官解繳學
使光緒末年學官奉裁值自治費無所籌諸紳議以

該項學田雖輾轉民間已久名義舊屬公田定上田
每畝收租一元二角中田一元下田八角由縣議會
收充自治經費然田多旱瘠承耕者頗感其過重焉

二月自治研究所開學 月調查選舉資格編

制選民冊 月初選舉省諮議員四區蘇繼軾當

選

庚戌二年八月鄉議事會成 月始設立縣自治籌備

所 九月初一城區民團成立 時武昌起義人心

搖搖區內深識者慮地方歹徒乘風滋擾約會紳耆

籌設民團分段梭巡以資鎮定同時殷富均樂贊之

重捐以助其成自後遂為城區團務統一之機關焉
是月十四日奉電廣西獨立 知縣張協陸道典
史劉 代理縣事 十月軍政府委王燾署理縣事
民團請以五都三四里南北里屠捐撥歸本區團
費准之 時總局以時變暫停城內除少數警兵外
惟民團有練丁五排人心持以鎮定焉 十一月流
匪劫七區縣長王燾會團勦之遇伏死警言四人練丁
四人

壬子民國元年正月縣議事會成以培英書院為會所
二月參事會成以東街副學署為會所 奉令新組

縣署舉廩生李舒甲為財政課員全愛為民事課員
張拱宸為教育課員函請縣長加委 議會議決業
革除縣署陋規保護農產規約推廣地方教育籌劃
議參經費以學田租茶葉捐屠牛捐分資之尋以參
事員兼任總團局事務別由屠牛捐項下附加五百
六十元為團費 三月初選臨時省議員一區郭汝
楫當選 四月各區田賦由城鄉議事會征收兼司
收撥

癸丑二年二月初選正式省議員蘇繼軾蘇鴻舉當選
二十四日酉有大星如箕由西橫墜於二區三段北

江福其先如炬轟若雷鳴 舊曆三月十八日大風
發屋毀垣倒木風自西南來多年古樹并根拔倒或
中折毀牆屋壓斃人畜甚眾秧苗捲騰半空亭蓋揭
飛數十步外知事莊毅准據議參會報請賑濟奉省
政府令發賑款二千元量受災廣狹分給之 四月
糶米價飛漲購買無從議參會合請桂林道撥桂林
義倉米二十萬勛量各區饑歉情形分領平糶

甲寅三年二月議事會以學田租原屬學款決議撥歸縣
高小學校經費 四月議參會奉令停辦 先是袁
世凱以國會搗亂牽掣行政下令解散尋以各省縣

區議參董會當復如是遂令一律停辦其自治經款
由縣保管知事邱學慎奉行甚厲并堡田學款捐屠
牛商報效總團捐糜數括去由是縣學總團亦因停
頓 七月邱學慎死楊文清接署縣事

乙卯四年 月令提自治捐款充警餉 縣警餉舊以親
兵餉支發自是遂由地方任之然款由官收僅月一
報地方財務局而已 五月令各團改稱保衛公所
遵中央制也時薪餉無着屠牛商報効總局之款已
并入自治經費括歸警餉僅由縣屬籌餉總公司每
月報効五十元二區分公司每月報効五元不敷尚

鉅嗣與知事楊文清商洽以屠牛捐歸總團包收除額解外贏餘一充團費始補敷焉始辦驗契不論新舊曾否投稅一律繳費一元換給財廳印照五區海洋墟災一二段人民始建新市於一段大廟塘先海洋舊墟北段屬靈南段屬桂向來團務兩縣合辦所屬屠捐亦由聯團共收二年旅長秦步衢聽嘆災以兵力占領之壘經交涉無效至是舊墟被火靈人乃遷於舊墟上一里大廟塘設墟焉奉令清賦委紳調查不拘官民每畝以產額為標準每石征賦銀一角然調查員限於經費不能實地清查但照舊

納實征糧額填入谷戶其荒糧絕戶仍因存在甚有
溢填至原額以外而實際產額不及者尤以五區為
重云 五月初六大水一四六區沿江一帶人民田
廬多被淹損知事楊文清呈請賑濟

丙辰五年六月都督陸榮廷率師北伐過縣以大總統袁
世凱改號稱帝也師及湘潭會世凱卒乃班師歸

丁巳六年奉教育部通令各縣屬學款仍撥歸學費於是
堡田捐學田租仍由縣校收管 始設地方財政

局自治停後地方財政由官收管出入無人過問至
是學款既復族經會議設立地方財政局專司地方

財政其自治費之充警餉者仍由縣收僅按月報局
寔收寔銷之數究竟若干不得而知焉先是局員由
地方公舉不限何區尋以地方財政各區均須周知
乃定各區公舉輪充以一年為任滿

戊午七年一月初三午地震四區大麩墟五區靈田墟差
甚一區六七段微動而已 九月督軍譚浩明率師

援湘師次縣城

己未八年五月各團保衛所長呈縣轉廳請加稅契附捐
充總所經費奉批准之自屠牛捐報効經縣括去總
局經費一資賭公司報効及包領屠牛捐贏餘至是

籌餉總公司以承餉太重無力報効總局核據寔情
集各團議每契附加團費二角於總所派員兼司契
稅各分所分任收轉業戶無留難往復之虞官所獲
征收豐旺之效公私均便呈上經知事蒙啟勳核轉
財廳批准並以公費一角歸之 六月奉准豁免縣
屬荒糧絕戶田賦知縣蒙啟勳准據各區紳呈請以
縣屬荒糧絕戶無從征收者數千元而名額虛懸徒
為官民之累不如一律清免核寔足徵庶為兩便當
即奉省府回准由各局認真清查造具冊結呈繳尋
以啟勳詞赴全任倉卒查報未及全數核免云

八月各局錢糧仍歸本區保衛公所代徵

庚申九年九月縣議參會奉令恢復令下議長王墩電呈
省長飭縣撥還各區自治經費便開會議事不報乃
與參事員向知縣岑德純商洽於警餉盈餘項下撥
九十元資議參會費

辛酉十年秋贛粵黔滇聯軍入桂沈鴻英退遁入湘所過
三四一區各地方拉夫索供備受騷擾沿途十餘里
居民逃避一空縣當其衝一切取辦自六月以後無
虛解又重以客軍之差總局疲於奔命焉 七月十
一辰四鼓贛運長潘其昌襲據縣城時知事岑德純

避去 十一日其昌限參事會三日供餉三萬元不
則派兵下鄉自索經總團婉轉交涉結果以三千元
三日繳清見允 十二夜匪劫東鎮局新震學校搗
毀一空匪着贛軍服其退也尚向團員索勒匪費云
八月有土匪勾潰兵擾六區斃西潯甲長周季五
門埠蘇橋保擊匪陣亡 十月二十日潘其昌奉令
北上贛部秘書盧德接管縣事 二十三竹枝坪蔣
姓二匪引駐兵入塗行劫連長賴祥先迫於公論執
二匪鎗決之人心乃定 十一月聯軍陸續北上
十二月桂人趙鴻勳奉省長馬君武委署縣事迭經

交涉始接任

壬戌十一年正月聯軍南退 三月匪擾縣西先是有匪
幫粟正明陽明瑤等六股自永福入紮三區莫邊客
家董家定江墟麒麟墟等處分擾二四區各邊飛單
索餉留桂縣紳恐其蔓延聯請清鄉督辦闕國雄派
勦者再不應既而張德山謝文彪率大股由義寧龍
勝分道入據九屋墟明瑤亦率同幫章秉才等由三
區進據二區之大江頭查林各村土匪文明飛陽錫
極陽明山等起應之分紮大泉由是自灘以西各團
皆散地方糜沸矣 十日全縣區團開聯團會議於

總所初各團雖有聯絡互助之議而事寔不逮至是
決議併合各區團餉械別組聯團三大隊以總隊長
一大隊長二分統之擇要駐紮伺便堵剿 十一日
張匪定山進據潭市 十二日掠六區上下涂家村
十四日聯團總隊成立於天台 張定山劫縣城縱
因焚卷公私搜掠淨盡即日退紮雍田村旋退紮九
屋墟 十五明瑤秉才進據木馬錫極明山掠潭市
二十一日粟匪正明由三區移紮八里鎮東村
二十二日二區民眾執陽錫極陽明山於潭市而殺
之文明飛聞變急與六區土匪李強張德山聯絡鄉

民間知亦急聯團互保 陽匪明瑤韋秉才由木馬
渡江東擾雙潭大橋頭分股擾全家村上下相連十
餘里飛單四出溢及興境勢張甚遠近惶然聯團大
隊接據各處請救之函如蝗而至時餉械未集西援
已斷惟薄嶺以東尚堪調度於是五區團首先以後
路接濟一區五六段應之遂下令戒備函會各方四
路兜勦東鎮二隊一出倒風下均榮攻其北一出
字山臨全家村撞其中五段二隊一伏白石將之背
為一字山援一分扼湓湓水秦家園後山堵其東竄
而四區灘東丁壯遏其南聯團大隊全眾出薄嶺直

搗其巢五區丁壯盾後二十三日黎明分路齊進出不意撞之墮匪無算僵屍相屬生擒韋秉才誅之餘匪逃竄無路復感之白石將釋械乞命乃解圍去明瑤負傷逃遁自桂局變後各縣團體亦散羣匪環逼莫敢先抗驟聞此舉遠近來援者不下萬人薄嶺下黑如蟻聚炮聲隆隆達桂垣鄰近村老婦人宰豬作飯相餉民氣大振越數日二六兩區丁壯亦羣起勦文明飛遇匪首李強於楊梅橋攻而殺之並斃張德山及其黨百餘人文明飛敗竄無踪是役也一區六段陣亡二人六區陣亡十七人然自有茲役各縣鄉

圖知民力可恃不復畏匪矣 一二六區之會攻永定軍也張幫懼為所乘乃大焚掠燒涂家庄房屋四十餘座拉男婦六十餘人其分濠九屋者亦焚舖屋三十餘座拉男婦五人又焚西邊村屋七座拉男女三人丁壯亟於撲火匪得颺去所拉男女旋縱歸既張聞陽明山錫極之斃復入擾潭市聞救至引去四月十一日粵軍全退十二日自治軍總司令梁華堂自潭市入桂林於是郭威陳武余明建徐國權等部皆從之徐國權以其妾及其黨數人在大泉失踪恨之十六日率隊出桂燒二區六七八各段民屋六百

餘間大泉楊梅東井烏石觀裡等村被禍尤慘又焚大廟墟鉄爐村民屋二十餘座沿途擊斃人民甚衆掠婦女二耕牛一百二十頭大小數十村嗷然無依是日慘霧彌天區民逃於山者迴望烟火空湧哭不成聲淚流而已 十八日六區人為陣亡者開追悼會於祠堂坪之樓公祠 自三月初趙知事離職後縣無主者月餘至是邑人李郁芬奉臨時總司令委署縣事郁芬與總所長易復商量共濟秩序稍定 八月二日滇軍朱培德自全入桂假道赴粵自治軍禦之於河口不勝又敗於甘棠乃由盤古山退入義

寧所過居民頗受擾 十一月縣人為清鄉楊委員
秀廷啟取烙鎗規費開會於總所否認之知事龍與
齡為之調停始准二角與齡縣三區人也

癸亥十二年二月清鄉委員楊秀廷部下變即夜劫潭市
拉男婦十餘人據七區黃村六區民壯堵之馬腸隘
十五攻入進掠九屋墟拉男婦十七人十六日二區
丁壯兜勦於黃村斃逆連長謝文彪及排長一擄者
悉歸十月蕭殿元奉鄧瑞徵委署縣事殿元永福人
也十一月十一日土匪百餘由七區竄掠三區燒四
段上流村掠耕牛二十頭

甲子十三年三月督辦陸榮廷由全縣返桂林初八日鴻
英圍桂四區南半遍布沈兵民無寧居甚苦之五月
沈鴻英以何啟仙知縣事啟仙至大作囚檻下令全
縣糧賦限二十日內掃數完納逾限拘比縣民悚懼
如大禍之即至六月二十五日桂圍解何啟仙伏誅
先是啟仙聞沈軍退急挾欵南奔至四區三岔尾陸
軍韓部執而誅之沒收其贓縣民大快六月陸督辦
遜於縣城駐高小學校以廖永銘知縣事永銘桂林
矮山塘人七月陸沈調解不成二十四日鴻英遣兵
躡之榮廷奔全縣鴻英以溫乃恭知縣事 二十七

日義寧匪首李福林率黨百餘突入七區局拉局長
陸兆祥李蔭林及隊長龔子英戕之李家橋兆祥兄
啟蔚同時遇害事聞知事溫乃恭呈請旅長呂定祥
率兵勦之匪首李福林遁擒其黨羽十餘人正法

乙丑十四年舊曆正月二十五日沈清兵劫縣署溫乃恭
遁二十六日前敵指揮官白崇禧率師過縣保衛
總公所所長易復奉委署縣事 崇禧奉李督辦宗
仁令驅沈部既敗鄧右文於桂林遂乘追躡至縣溫
乃恭已先逃乃權委保衛所長易復署縣事旋電奉
廣西全省總請處覆准時迭更變亂全署如洗一切

器具均資借用 三月沈部復乘虛襲桂派鄔參謀
來縣限縣五日內繳餉三千元會督辦師至鄔道得
解

股匪擾三區上全及二區恪崗堡三四區聯團會勤
之獲針鎗十餘 自自治軍沈部相繼潰散所在竄
匿串奸民時出肆擾北關夜聞鎗警嗣查一區烏嶺
沙崗等處時有匪徒出沒截劫行人城內警丁無多
力難分顧至是分令各團會大溶江駐防秦連長吉
士四路搜勤斃土匪數名餘皆遠颺由是匪風差戢
吉士縣人 夏五月不雨至八月仍不雨斗米五千

城鄉購買無從草根樹皮掘剝殆盡知事易復函會
各局紳多方維持卒得晏然 九月知事易復卸事
陳美文奉委署縣事美文廣東鬱南人十月遵省章
改組團務局 李康年蕭澤沛蘇成德任團務局長
壬戌變後區團瓦解各里團分析涣散不相統一
知事美文以縣經匪難伏莽孔多非組織有統系之
團防不足以資聯絡而便查緝復令各區分團遵照
省府前發團章團務總分局一律改組由村董以次
遞選總局局長各區除分局局董外仍視地方情形
酌設支局支局局董仍由村董選呈縣署委任上下

公文准用令呈慮民之昧於選舉也簡從下鄉詔以
選舉關係由是各區所舉咸能稱職 冬修理縣公
署署多年失修更罹兵燹傾倒剝蝕幾不可支至是
首將二堂過亭及兩廊着手整理並於署左舊料房
地闢公園供民衆遊覽焉 奉令毀除神像廟產充
學款令下城鄉廟庵寺觀偶像為之一空 十一月
十一日第二路前敵指揮官白崇禧第三縱隊司令
官夏威追擊川軍由全過縣回桂

丙寅十五年一月清鄉 民十之亂其大股匪幫經民衆
勦除而潰散兵匪伏匿未盡尤以七四兩區為夥至

是悉勾得其主名飭各國捕置諸法先後殲匪百餘名由是社會肅然即獄訟亦為希簡焉始改勸學所為教育局所長石文忠為局長唐錫光石嘉仁為導學均由縣長呈請教育廳長委任二月始築馬路定議主官民合辦設公路局委全紳蔣繼伊為局長由興靈全灌四縣組董事會縣舉三人監司其事征十五六兩年糧股為普通股計四十萬零八千三百零八元商股一萬零二百六十五元政府補助費二十四萬元烟燈捐八萬九千零四十一元其沿途收用田地照公價估算為特別股計二十五萬五千五

百八十九元委縣人蘇鴻舉為第三工務長督視工
作當清季籌辦桂全鐵路時經雇洋員查勘路線一
次陸氏主政復雇洋員勘定由桂北門直過縣西穿
橫嶺下南流渡車田洲經塔塘而北上鷄子坪取徑
直而工費省收用糧田亦少而蔣聘工程師以為不
便改由五里排折入縣北門灣過鳳凰礮斜上橫嶺
經上南流出小溶江渡江而西沿馬路數丈外田礮
悉毀焉 三月縣黨部報告成立以舊城隍廟為部
所尋以辦理遲延改為黨部籌備處 五日軍長李
宗仁北伐軍次縣城時大軍過境沿途人民咸竚立

旁觀見軍容之整肅回想沈軍之騷擾輒不勝漢官
威儀之感 冬改建縣監獄 六月有蟲為災害稼
蟲有撲葉蛀心蛀節蝕根腐莖等類全縣皆被後經
霖雨蟲悉絕是歲收成平均六成而已知縣陳美文
具報蟲災 八月請擇委陶世澤為教育局局長
農林研究所報告成立 冬改選總分團李康年蕭
澤沛石毓輝任局長 遵省令成立地方財務局選
蘇欽舜秦繼光為局長 改造縣頭門
戊辰十七年四月闢體育場於縣署之右 五月奉攤發
賑款二千五百元 六月桂全公路股東會成立舉

陶世澤全世烈趙鏡澄劉家漢陽致武秦嗣良全貽
銳蘇鴻舉唐鑫蘇樹槐張越蔣景新陽啟宇李樹澄
蘇繼軾秦繼光易利晉劉建勛李啟華蘇成德龍伯
元為代表 七月桂全公路通車至縣 自桂林北
門起至全州黃沙河止計二百六十六華里 是年
旱自五月至十一月不雨竹木花菓均稿禾稻平均
不及五成雜糧無收縣長陳美文具報旱災 十一
月奉令設籌賑委員分會 省政府設長途電話委
員來縣種電話桿 十二月二十九午廣東珠江號
飛機自湘過縣此為飛機過縣第一次

竊維重修縣志經始民六文君素存孝君仲升易君
賢輔分任修纂康隨諸君後參與其事嗣以地方不
靖停頓多年不絕如縷十四年省政統一陳君美文
宰靈康承地方父老推舉辦理團務日以志事為兢
兢嗟呼曾幾何時文君已作古人易君出長廣西第
一監獄事不暇及幸得李君仲升致仕家居與康君
謹餘蘇君少坡往復參訂始終其事蘇君輯五繪其
輿圖越三年戊辰冬告成康披閱伏讀雖不敢體正
例嚴文純旨遠然繼往昭來實事求是不自欺以欺
後人庶乎近矣後有述者其在斯乎其在斯乎

十八年己巳孟春李康年謹識

重修靈川縣志銜名

監修

靈

川

縣

縣

長

陳美文

總纂

廣

東

鶴

山

縣

知

事 李繁滋

清

刑

部

郎

中

文同書

廣

西

第

一

監

獄

署

長

易復

分纂

恭城縣知事 蘇繼軾

清廩生代理隆安縣知事 康慎樞

清增生團務總局局長 李康年

清拔貢教育所所長 陽啟宇

總校

清附生團務總局副局長 蘇成德

清附生地方財務局局長 蘇欽舜

分校

清	城區	清	清	教	地	清	清
附	團務	附	附	育	方	附	附
	分局			局	財	生	生
	局			局	務	團	團
	董			副	局	務	務
生	常	生	生	局	副	總	總
蘇	昭	劉	陽	長	局	局	局
鴻	宙	家	啟	長	副	副	副
舉		漢	泰	陶	長	長	長
				世	秦	石	蕭
				澤	繼	毓	澤
				澤	光	輝	沛

清附生廣西優級師範畢業 曾 輝

清 附 生 秦 潤 津

桂山中學畢業 生 蘇 樹 槐

桂山中學畢業 生 石 嘉 仁

廣東法政畢業 生 易 書 麟

四區團務分局 董 易 炳 文

五區團務分局 董 莫 沛 澤

保定軍官學校畢業 生 劉 宗

清

貢

生

周景

清

貢

生

周澤潤

廣

西

法

政

畢

業

生

唐金鏞

廣

西

法

政

畢

業

生

康守桓

廣

西

第

二

師

範

畢

業秦爾堅

廣

西

第

二

師

範

畢

業張廉

七

區

團

務

分

局

董

李國安

采輯

清貢生雲南候補府經歷陽暉

清貢生 貢 生 薛維藩

清 附 生 秦啟襄

清 廩 生 陽春熙

清貢生浙江候補鹽大使熊振飛

清附生廣西優級師範畢業生劉健勳

清附生廣西法政畢業全縣縣長李元熙

清 附 生 秦驛生

廣西師範畢業生五區團務分局局董

李啟華

清

附

生

張炯光

清

附

生

粟穗

清

附

生

粟炳南

清

附

生

秦觀周

清

附

生

周卓

清

廩

生

周蒞祚

清

附

生

陸兆祥

七區國務分局局董 龍德熙

桂林中學畢業生 蕭法泗

三區國務分局局董 全中達

自治研究所畢業生 全士逸

自治研究所畢業生 秦秉奎