عبدالسلام عارف در عراق کودتا کرد

در عراق حکومت نظامی اعلام شد و بنابر گزارش خبرگزاریها رژیم بعثی سقوط کرد

اطلاعات

سال ۳۸- دوشنبه ۲۷ آبانماه ۱۳۴۲- شماره ۱۱۲۴۷ - تکشماره ۳ ریال

هر عضو گارد ملی که از دادن سلاح خود به‌ارتش خود- داری کند، جابجا تیر باران میگردد

کلیه ۱۵۰ ماده و تبصره‌های مربوط و ۲۲ ماده ضمائم

لایحه استخدام کشوری

درصفحات ۴، ۵، ۶، ۷، ۸ و ۱۵ شماره امروز اطلاعات انتشار یافته

- استخدام دولت باید از طریق مسابقه باشد ویک دوره آزمایشی را ببینند
- برای امکان تقلیل مستخدمین دولت تدابیر لازم اتخاذ خواهدشد
- عده‌ای ازموسسات‌دولتی و سازمان های رسمی مستثنی شده‌اند

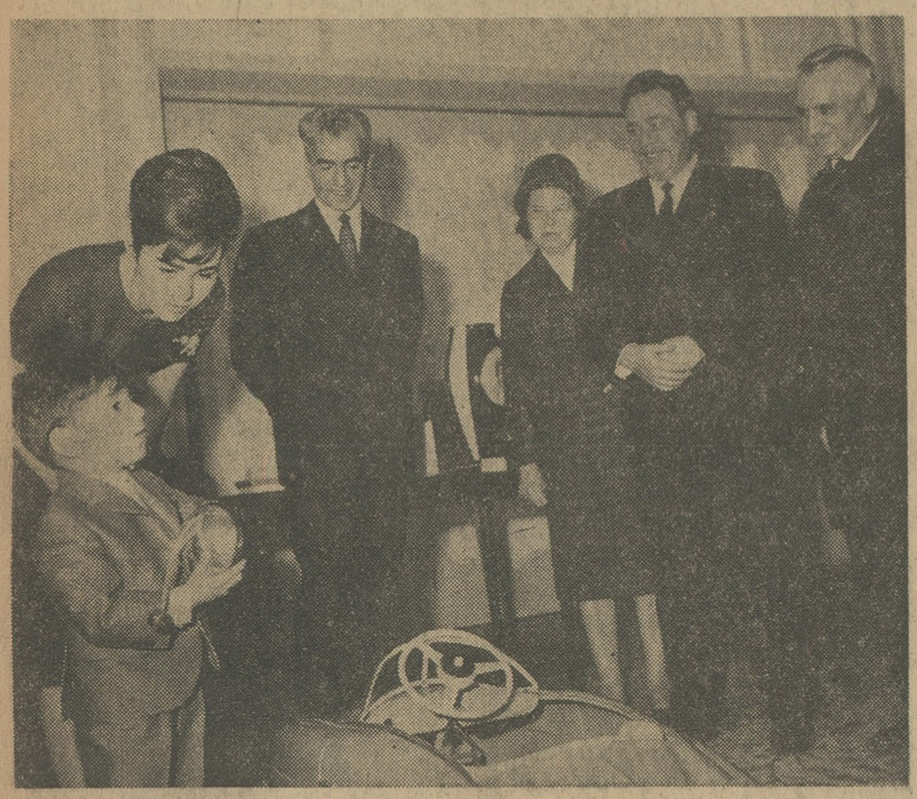

حضرت برژنف و بانو هدایائی که برای ولیعهد از اتحادشوروی آورده‌اندطی یك دیدار خصوصی با حضور اعلیحضرتین به والاحضرت رضاپهلوی اهدا کردند.

برژنف شاهنشاه و شهبانو را بشوروی دعوت کرد

- در مذاکرات شاهنشاه و برژنف و نخست وزیر مسائلی مربوط به توسعه مبادلات فرهنگی واقتصادی مورد توجه قرار گرفته است
- در آینده نزدیك هیئت های نمایندگی تازه‌ای بین دو کشور مبادله میشود تا جزئیات همکاری روشن شود
- امشب نخست وزیر به افتخار صدر هیئت رئیسه اتحاد شوروی و بانو ضیافتی در وزارت امور خارجه ترتیب داده است

ساعت چهار بعد از ظهر دیروز آقای علم نخست وزیر و آقای آرام وزیر امور خارجه با حضرت برژنف ملاقات کردند.

دراین ملاقات که یکساعت بطول انجامید آقای طهمورث آدمیت سفیر کبیر شاهنشاهی در مسکو و معاون وزارت خارجه شوروی و

بقیه در صفحه ۱۳ ستون اول

قبل از خودکشی مشورت کنید!

- یك پزشك از کسانی که قصد خودکشی می کنند تقاضا دارد قبل از اجرای تصمیم خود تلفنی با وی تماس بگیرند

امروز یکی از پزشکان تهران اعلام کرد که هرکس قصد خودکشی دارد قبل از اجرای تصمیم خودهرروز بین ساعت‌های چهارتا نه بعد از ظهر باشماره تلفن ۳۰۳۱۳۱ تماس بگیرد.

پزشك مزبور اظهار داشت چون آمار خودکشی در اینروز ها بالا رفته است تصمیم گرفتم قبلا با کسانیکه قصد خود کشی دارند تماس حاصل کنم شاید آنها راقانع کنم که از تصمیم خود منصرف شوند.

اگر یك در صد هم در این کار موفق شوم نتیجه رضایت بخش است در تمام دنیا در شهر های پیشرفته معمولا یك شماره تلفن خود کشی برای اشخاصیکه قصد دارند به زندگی خود خاتمه دهند وجود دارد وحتی وسیله دفترچه تلفن واطلاعات تلفن این شماره در اختیاراشخاص گذاشته میشود.

به تجربه ثابت شده است اشخاصیکه دربن‌بست های مشکلات زندگی قرار میگیرند بدون اینکه ناراحتی خود را با کسی در میان بگذارند باعتقاد اینکه کسی قادر به حل مشکل آنها نیست دست بخودکشی میزنند و حال اینکه اگر قبل از اقدام بخود کشی با یك روانپزشك مشورت نمایند اغلب مشکلات آنان بطریق ساده‌ای حل میشود و احتیاجی بخودکشی پیدا نمیکنند.

یك صحنه از استقرار دیروز تانکها در خیابانهای بغداد. افراد نظامی با کلاه و افراد گارد ملی (قوم‌الحرس) که امروز توسط عارف منحل شد بدون کلاه دیده می شوند. در گوشه عکس آقای ا. رهبر خبرنگار اعزامی اطلاعات به بغداد قرار دارد

خطر کودتای مشابهی سوریه را نیز تهدید میکند

- شورای ملی انقلابی جدیدی بریاست مارشال عارف قدرت را بدست گرفت

شرح درصفحه ۴

در شهرستانها

نرگس

بکمك نیکوکاران بازندگی آشتی میکند

مردم اصفهان

درانتظار نتیجه‌دستور وزیر کشورند

کودك هار

باناخن سرو صورت برادرش را خراشید و سپس جان داد.

درصفحه ۱۰ اخبار شهرستانها مطالعه فرمائید

شیوع آنفلوانزا در اصفهان

خبرنگار ما در اصفهان گزارش‌داد: از چند روز قبل که هوای اصفهان بشدت سرد شده است عده ای از اهالی این‌شهرستان به بیماری‌انفلوانزا و آنزین و گریپ مبتلا شده اند بنا باظهار یکی از مسئولین بیمارستان هااغلب بیماران مراجعه کننده بمراکز درمانی‌شهر به گریپ و انفلوانزادچار شده اند و هم اکنون باحتمال قریب بیقین در حدودپنجهزار نفردراصفهان یکی از این دو بیماری مبتلا می باشند.

مقام محترم وزارت فرهنك

دراین موقع که بناباراده شاهنشاه محبوب و پشتیبانی آنمقام فرهنك دوست توجه مخصوصی به آموزشگاههای بزرگسالان میشود. سندیکای مدیران آموزشگاههای آزاد خیاطی کشورلازم میداند اززحمات شبانه‌روزی ریاست اداره آموزش بزرگسالان جناب آقای نقیب زاده و معاونت آن‌اداره‌آقای جهانشاهی‌وهمچنین ریاست بازرسی آقای‌حکمی که‌دراه اصلاح‌پروژه‌های جدید جهت بالا بردن سطح معلومات و پایان دادن بوضع اسف انگیز سابق متحمل میشود قدردانی نموده و ازآن مقام‌معظم تقاضا دارد از وضع کار و فعالیت اینگونه اشخاص مطلع وبی‌نظر تشویق‌فرمایند

هیئت مدیره سندیکای آموزشگاههای آزادخیاطی کشور

تشکر و تقدیر از پزشك و جراح حاذق

بپاس توجه و عنایت خاصیکه جناب آقای دکتر احمد مافی در مورد عمل جراحی بسیار سخت اینجانب مبذول داشتند وظیفه خود میدانم صمیمانه تشکرات قلبی خودرا بحضورشان تقدیم و هموطنان را بوجود چنین جراحی خلیق و لایق تبریك بگویم.

آ-۱۷۷۶۱ **بانو کشمیری**

ساعت یك و بیست دقیقه بعد از نیمه شب دیشب آقای سرگئی گراسیموف کارگردان‌معروف سینمای شوروی بهمراهی بانوان تامارا ماکارونا و لاریز لوزینا هنرپیشگان سینمای‌شوروی واردتهران شدند آقای سرگئی گراسیموف که بعنوان سفیر حسن نیت سینمای شوروی به‌تهران آمده‌اند درهتل ونك‌اقامت دارند و قراراست چهارشنبه شب فیلم سالهای آتش راطی‌مراسم باشکوهی‌درسینما سعدی افتتاح نمایند. نامبردگان طی مدت اقامت‌خود در تهران میهمان شرکت آشنا می‌باشند.

اعلان رسمی

از طرف سازمان برق‌ایران

در تعقیب اعلان مورخ ۱۹ر۷ر۴۲ نظر باینکه اغلب از موسسات برق شهرستانها بعنوان بعد مسافت وکافی نبودن مدت برای‌تنظیم

بقیه در صفحه ۱۵

حراج

فروشگاه کازرونی

روزشنبه دوم آذرشروع میشود

فروشگاه کازرونی - تهران- خیابان سعدی مغازه سه دهنه‌ای بزرك - اصفهان چهارباغ- پاساژ کازرونی. آ-۲۸۱۳۰

رومیکس

آب میوه گیری فلزی ساخت سویس

باتمام وسائل بهای ۱۰ میوه‌گیری - جوش‌ها و قهوه سازی - مخلوط کنی و قاچ کن

نمایندگی انحصاری شرکت پام خیابان نادری پاساژ کیو تلفن ۴۵۷۴۲

چای نیکفر

توسط شرکت پخش چای اصفهان تهیه میشود

فیلم کله الماس

ازفردا صبح در سینماهای رادیوسیتی - سانترال - ادئون بمعرض نمایش گذاشته میشود

توسعهٔ سریع از طریق الکترونیك

NEC

Nippon Electric Company Limited P.O. Box 1, Takanawa, Tokyo, Japan

نگرو گیس چیست؟

بکلیه کسانیکه به موسسه رامین کوچه برلن شماره ۵۲ بنویسند نگروکیس چیست یك نگروکیس‌جایزه میدهیم. آ-۱۷۶۷۱

ری-او-واک

قویترین و بادوامترین باطری جهان

جناب آقای دکتر عالیخانی وزیر محترم اقتصاد

هیئت مدیره سندیکای صنایع کشباف و جوراب بانهایت احترام مراتب تشکر و قدردانی خود را نسبت به توجهات آنجناب بصنایع و اقتصاد کشور ابراز و از اینکه دستگاه گمرك موفق گردید تعداد ۱۲۰۰۰ زوج جوراب زنانه نایلون را که بطور قاچاق وارد کشور شده است کشف نماید بی نهایت سپاسگذار است.

امید است با توجهات آنجناب این‌قبیل‌افراد سود جو شدیدا تنبیه تا در آینده بخود اجازه ندهند که بخاطر نفع شخصی مصالح صنعتی و اقتصادی کشور را دچار تزلزل نمایند.

از خداوند بزرگ‌برای آنجناب و همکاران محترمتان توفیق وسعادت مسئلت مینمائیم. رئیس هیئت مدیره سندیکای صنایع کشباف وجوراب

اطلاعیه داینرز کلوب ایران

از کلیه اعضای محترم داینرز کلوب ایران تقاضا میشود برای تعویض کارت اعتباری خود از تاریخ ۲۶ آبان سال ۱۳۴۲ مطابق با۱۷ نوامبر ۱۹۶۳ بادر دست داشتن کارت قبلی بین ساعات ۸صبح الی یك بعد ازظهر وازساعت ۴ الی ۷ بعدازظهر به کنسرسیوم مناف زاده‌خیابان شاه‌ساختمان آلومینیوم طبقه چهارم مراجعه فرمایند

تلفن ۶۶۶۹۷ و ۶۰۲۰۱

داینرز کلوب ایران

گردونه

جریان روز

درباره قانون استخدام

دیروز ، بالاخره لایحه استخدام کشوری تسلیم مجلس شد .

سالها بود که مردم ، مخصوصا مستخدمین دولت و خانواده آنها ، انتظار چنین روزی را میکشیدند و البته میدانید طرح اخیر چندین سال در دست تدوین و تکمیل بوده و بار ها ازشورایعالی اداری به هیئت دولت واز هیئت دولت به شورایعالی معاونین واز آن شورا بشوراهای دیگر و بالاخره باز بشورایعالی اداری مراجعه شده وبا اینکه قرار بوده است خیلی پیشتر ازین کارش بجائی برسد ، بدلایل بسیار معطل مانده بود تاآنکه دیروز بمجلس آمد .

البته هنوز برای بحث در ماهوی لایحه کمی زود است ، از اهمیت قانون استخدام و لزوم آن وتاثیرش در سازمانهای مملکتی وزندگانی اجتماعی هم مکرر بحث شده و چیزی ناگفته نمانده است . حالا باتقدیم این لایحه بمجلس قدم اول درین راه برداشته شده و دولت بعهدخودش وفاکرده است . بعدازین مجلس است که باید سرنوشت لایحه را روشن کند و خداکند مجلس باتوجه بضرورت وجود قانون استخدام وتعیین تکلیف این سازمان بی‌درودروازه‌ای که شتر با بارش در آن گم میشود ، دررسیدگی بلایحه دولت تسریع کند تاانشاءالله بخلاف دفعات قبل که عمر مجلس تمام میشد درحالیکه هنوز رسیدگی بقانون استخدام در کمیسیونهای مجلس شروع هم نشده بود ، اینمرتبه تصویب قانون استخدام جزو اولین خدمات مجلس بثبت برسد .

آقایان نمایندگان اگر به بایگانی مجلس شورای ملی مراجعه کنند ملاحظه خواهند کرد که طرحهای متعددی درزمینه قانون استخدام کشوری در عمارت بهارستان انبارشده است : اینها لوایحی است که باسرو صدای زیاد و باسلام و صلواة بمجلس رفته و از مجلس بکمیسیون واز کمیسیون به بایگانی !

یقیناً مجالس گذشته هم بلزوم و اهمیت قانون استخدام توجه داشته و قطعاً مایل بوده‌اند باتصویب قانون استخدام یادگاری از خود درمملکت بگذارند. اماچرا این لوایح بگوشه انبارها افتاد ودر کمیسیون ها دفن شد خود سئوال قابل تأملی است که ماامیدواریم نمایندگان ایندوره جواب آنرا از اداره قوانین واداره کمیسیونهای مجلس واگردستشان رسید از وکلای انوارقبل بخواهند تالایحه‌ای که امروز بدست آنها سپرده شده دچار همان سرنوشت نشود .

چنانکه گفتیم لایحه اخیر چندین سال دردست مطالعه بوده و لابدسازمانهائی که مسئولیت تدوین آنرا داشته‌اند تصورمیکنند بهترین طرح را تهیه کرده‌اند ولی ازدیروز که متن لایحه درروزنامه منتشر شده مردم ایرادات زیادی بآن گرفته‌اند و ضمن تلفن های مکرر از نقائص لایحه انتقاد کرده‌اند وحتی عده‌ای باورنمیکنند که محصول چهارپنج سال مطالعه و ازین دست بآن دست گشتن، این لایحه‌ای باشد که منتشرشده است . ازینرو معلوم میشود که لایحه جدید آنقدر ها که انتظارمیرفت انتظارات و توقعات کارمندان راتامین نکرده است، وقطعاً انتظار مملکت وشاه مملکت هم از یک قانون استخدامی جامع و مانع بااین لایحه تامین نمیباشد ولی حسن حکومت پارلمانی همین است که لایحه تا وقتی قانون نشود خیلی کار دارد ودرین فاصله ، مجلسی که لایحه دولت را رسیدگی میکند مجال خواهد داشت موافق انتظار افکار عمومی و اقتضای مصالح مملکت در لایحه جرح و تعدیل کند وبالاخره وقتی قانونی تصویب میکند و برای اجرا بدولت میدهد ، قانون همان باشد که مردم میخواهند و شرایط مملکت اقتضا دارد .

چندین سال طرح قانون استخدام اسیر شورایعالی اداری بوده و این شورا باآنهمه پول و وقتی که صرف شده وآن ادعاها که این قانون سوای قوانین گذشته است ، چنین محصولی بیرون داده که می‌بینیم ، بگذارید چهارروز هم مجلس و مردم دراین زمینه اهتمام و صرف وقت کنند بلکه آنچیزی عاید شود که مملکت بدان نیازمند است .

یقیناً دولت هم غیرازاین نظری ندارد وبنابراین ، وقتی همه موافق و متفق باشند که بعداز سالها انتظار قانونی جامع الاطراف و کامل و ناظر بر رفاه کارمندان دولت و مصلحت سایر طبقات تدوین شود ، جائی برای تعصب باقی نمیماند و بامشورت واشتراک مساعی متخصصین فن ونمایندگان دولت و مجلس وبالاخره کسب نظر از خود مردم اگر دوماه دیرتر قانون کاملتری بدست آید بمراتب بهتر است تا دوماه زودتر قانون تصویب شود ولی ناقص تر .

باکمال تاثر مصیبت وارده را به جنابعالی و خانواده محترم تسلیت عرض نموده بقای عمر بازماندگان آنمرحومه را از خداوند متعال خواستار است .

فریدون داروگر

بیماریهای آمیزشی ـ مجاری ادرار ـ سستی وناتوانی مردان ـ خیابان صفی‌علیشاه ـ دکتریحیی صدری.

کلاسهای انگلیسی انجمن ایران‌وآمریکا

ثبت نام برای کلاس ها ی‌فشرده (روزی دوساعت پنج روز در هفته در ساعات ۸تا ۱۰و ۱۰ تا۱۲ و ۲ تا ۴)روز چهار شنبه ۲۹ آبان از ساعت۸ صبح‌تا ۱۲و ۴تا ۷ بعداز ظهر انجام خواهد شد .
امتحان تعیین قوه برای داوطلبان جدید در همان‌روز تایکساعت قبل از خاتمه ثبت‌نام بعمل خواهد آمد .
آ ـ ۲۸۳۱۸ ۱ـ۲

مژده باهالی محترم تهران

گرمابه مدرن تهران پارس که اخیرا تغییرات کلی درآن داده شده است بابهترین وضعی از مشتریان محترم از ۵ صبح تا ۱۰ شب پذیرائی میکند تلفن ۷۹۸۲۱

ترجمه الغدیر

جلد اول و دوم ترجمه کتاب الغدیر تالیف علامه مجاهد آیت ... امینی بقلم دانشمند محترم آقای واحدی وبا تصحیح و مقابله آقای سینا استاد محترم دانشگاه توسط جامعه تعلیمات اسلامی طبع و منتشر گردید .
الغدیر ـ کتابی است که اساس محکم مذهب تشیع را با دلائل متقن از احادیث و اخبار اهل سنت بر همه روشن میسازد .
الغدیر ـ کتابی است متکی باسناد و مدارک ماخوذه از کتب معتبره در اثبات حقانیت مذهب شیعه .
مطالعه این کتاب مفید را بعموم مسلمانان توصیه مینمائیم .
مرکز فروش جامعه تعلیمات اسلامی ـ تهران میدان شاهپور تلفن ۳۹۹۰۵ و کتابفروشیهای معتبر تهران و شهرستانها .

مسابقات دکتری حقوق و ادبیات

آموزشگاههای خزائلی بخواست خدا کلاسهای مسابقات دکتری ادبیات و دکتری حقوق رشته قضائی را ازدوم آذرماه دایر میسازد وتصمیم گرفته شده است برای رشتهٔ اقتصاد ورشتهٔ سیاسی هم نام نویسی کند تادر صورت کفایت تعداد داوطلب بدایر کردن کلاس های اقتصاد وسیاسی هم مبادرت شود.
نشانی: شاه‌آباد کوچه ظهیرالاسلام آموزشگاههای خزائلی
آ ـ ۲۸۳۲۲ ۱ـ۲

لباسهای دخترانه پیرایش
باندازه های مختلف
خوش طرح
خوشدوخت
ازبهترین پارچه آلمانی
پیرایش اول لاله‌زار
آ ـ ۲۸۴۳۶

جرثقیل های دستی تیرفور TIRFOR

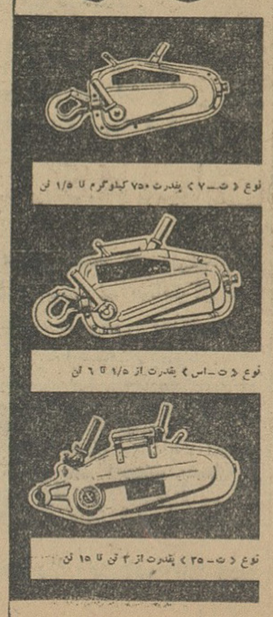

دسته نوع بقدرتهای از ۷۵۰ کیلوگرم تا ۱۵ تن
جرثقیل های دستی تیرفور بسهولت حمل میشود وبا بازوی یک کارگر ساده با قدرت هرچه تمامتر و در کمال اطمینان درجات مختلف عمل میکند
نماینده انحصاری در ایران:
شرکت سهامی نوکار
خیابان تخت جمشید ـ شماره ۵۹۳ ـ تلفنهای ۷۲۰۹۲ ـ ۷۰۳۹۹ ـ ۷۰۸۲۱ ـ ۷۳۵۸۰

مجالس ترحیم و یاد بود

هو
۱۲۱
هوالحی الذی لایموت

به پاس تعظیم شریعت مطهره حضرت ختمی مرتبت و تجلیل عالم روحانیت و بمناسبت رحلت مرحوم **آیت‌الله بهبهانی** اعلی الله مقامه روز چهارشنبه ۲۹ آبان از ساعت ۳ الی ۵ بعد ازظهر درحسینیه مرحوم **حاج مشیرالسلطنه امیرسلیمانی** قدس‌سره مجلس فاتحه و ترحیم منعقد است .
اعلام عظام وعموم مومنین خصوصا فقراء سلسله علیه برای درک فیض و صواب شرکت خواهند فرمود . **مجتهد سلیمانی ـ وفا علی**

نظر به فاجعه رحلت ملاذالانام وآیت‌الملک العلام مرحوم **آقای بهبهانی** طاب ثراه از ساعت شش الی هشت بعد از ظهر سه شنبه دوم رجب درمسجد آشتیانیها (شهباز مقابل ناصری) مجلس ترحیم منعقد امید است علاقمندان به‌عالم روحانیت شرکت فرمایند .
آ ـ ۱۷۷۲۹ **نجفی‌الموسوی الشهرستانی**

بمناسبت شب‌هفت مرحومه **بانو بی‌بی‌مهدیزاده** روز سه‌شنبه ۲۸ر۸ر۴۲ از ساعت ۲ تا ۳ بعداز ظهر مراسمی در قم صحن حضرت‌معصومه علیهاسلام مقابل ایوان‌طلا مقبره‌مستوفی برگزار میشود شرکت‌دوستان‌وبستگان و همشهریان محترم درمراسم باعث شادی روح آنمرحومه ونهایت تشکر است وسیله رفت و آمد صبح روزسه‌شنبه ساعت ۸ونیم صبح‌درمیدان‌شوش خیابان پروین منزل مهدی‌زاده آماده است .
بهمین مناسبت در روز مذکور کارخانجات آجرسازی‌وگچ‌آسیائی‌اخوان‌مهدی‌زاده نیز تعطیل است . **خانواده مهدی‌زاده**

بمناسبت چهلم درگذشت‌شادروان‌مرحوم **عبدالله زهره** مجلس یادبودی در روزسه شنبه ۲۸آبانماه ازساعت ۴الی ۶بعداز ظهر در منزل زهره واقع در خیابان صفی علیشاه جنب کوچه رویش کاشی ۱۰۹ منعقد می باشد
از طرف خانواده زهره ـ شعبانعلی زهره

بمناسبت تصادف با هفتمین شب درگذشت شادروان سرهنگ بازنشسته **دکتر سید احمد اوحدی** مجلس تذکری ازساعت ۳ الی ۵ بعد از ظهر روز سه شنبه ۲۸ر۸ر۴۲ در امامزاده عبدالله (آرامگاه بدر) برگزار می شود . **خاندان‌اوحدی**

مراسم هفته درگذشت جوان ناکام **دکتر محمد صهبا یغمائی** ازساعت ۳ تا ۵ بعد ازظهر روز چهارشنبه ۲۹آبانماه جاری در سر مزارآن مرحوم واقع در امامزاده عبدالله برگزار می شود مراتب را به اطلاع دوستان و خویشاوندان می رساند . ـ۱۷۷۲۵

باطلاع دوستان و آشنایان محترم‌میرساند بمناسبت یکمین سال درگذشت‌شادروان‌مرحوم **صمد ارومچی** مراسم یادبودی در روز سه‌شنبه ۲۸ر۸ر۴۲ از ساعت ۲ونیم الی ۴ونیم در سر مزارآنمرحوم واقع‌درامامزاده‌قاسم‌منعقدمیباشد.
خانواده ارومچی

چون روز سه شنبه ۲۸آبان (فردا)مصادف با هفتمین‌شب درگذشت‌مرحوم مغفور **ابوالقاسم طاهری** می باشد بدین مناسبت مراسمی‌ازساعت ۳ونیم تا ۵ و نیم بعد از ظهر در مزار آنمرحوم واقع در ابن‌بابویه آرامگاه پناهی برگزار میشود. ترتیب حرکت برای شرکت در این مراسم از منزل آنمرحوم واقع درخیابان‌قوام‌السلطنه‌کوچه ایرج داده خواهد شد . **خانواده طاهری**

بقیه آگهیهای ترحیم وتسلیت درصفحه ٤

نظر به رحلت حجت‌الاسلام مرحوم **حاجی سید مرتضی مقدس** در محلات عم جناب آقای سید نورالدین مقدس سر دفتر اسناد رسمی شماره ۶۸ تهران مجلس ختمی در مسجد فخرالدوله از ساعت ۳ الی ۵ بعدازظهر روزسه‌شنبه ۲۸ر۸ر۴۲ منعقد می باشد انشاءالله علماء اعلام و مومنین برای تجلیل مقام روحانیت شرکت خواهند فرمود
الاحقر عبدالله ابن مسیح طهرانی

الموت یاتی بغتته

با کمال تاثر درگذشت نابهنگام ابن‌عم‌مکرم **جناب آقای حاج آقااحمد علوی طباطبائی** فرزند مرحوم حجةالاسلام والمسلمین آقای حاج آقا حسن شریعتمدار راباطلاع عموم میرساند ـ مجلس ختم آنمرحوم عصر روزسه‌شنبه ۲۸از ساعت ۳ تا ۵ بعد از ظهر در مسجد فخریه‌اول امیزیه منعقد امید است عموم طبقات خاصه حضرات آقایان علماء اعلام‌دامت‌برکاتهم‌شرکت فرمایند. **العبد محمدحسین‌الطباطبائی‌انبروجردی**

با کمال تاسف فوت نابهنگام والده ارجمند و عموزاده معظم خودرا باطلاع عموم میرساند . مجلس ختم آن فقید سعید عصر روز سه‌شنبه در مسجد فخریه منعقد است .
ابوالحسن علوی طباطبائی ـ اسمعیل علوی ـ محمد صادق علوی ـ محمد علی علوی ـ کاظم علوی ـ علی‌علوی ـ رضاثقةالاسلامی ـ افتخار علوی ـ موسی علوی ـ امیر علوی ـ دکترکریم علوی ـ ابوالفضل علوی ـ رضا علوی ـ مجتبی علوی ـ محمد باقر علوی ـ منصور علوی ـ مهندس علی سراچی ـ حسین سراچی ـ علی سراچی ـ محسن حجت‌زاده ـ احمد حجت‌زاده ـ محمود حجت‌زاده .

با کمال تاثر درگذشت فقید سعید جناب **آقای حاج آقا احمد علوی طباطبائی** را که یکی از افراد شایسته ومتدین سلسله جلیل طباطبائی بروجردند باطلاع عموم میرسانیم مجلس ختم مردانه آنمرحوم عصر سه‌شنبه در مسجدفخریه و مجلس ختم زنانه در همین ساعت در منزل آنمرحوم میدان‌ژاله کوچه‌جنوبی‌جنب‌پمپ‌بنزین شماره ۵ منعقد است .
الاحقر حاج شیخ ابراهیم بیات ـ ناصر الاسلام طباطبائی ـ فخر طباطبائی ـ مهندس سلطان طباطبائی ـ غلامحسین طباطبائی ـ عابدین طباطبائی ـ جواد احمدی طباطبائی ـ عطاءالله مصطفوی ـ اسدالله مصطفوی ـ اسمعیل کشفی ـ محمد حسن ملک‌آرائی ـ فضل‌الله‌زمانیان
بخانواده محترم آنمرحوم بویژه بازماندگان مصیبت‌وارده را تسلیت میدهیم.

باکمال تاثر فوت **عزیزالله بخشیان** کارمند بازنشسته وزارت پست‌و تلگراف و تلفن را به اطلاع دوستان و آشنایان آنمرحوم می رساند . مجلس ختم شادروان در روز پنجشنبه ۳۰ آبان ازساعت ۳ الی ۵ بعد از ظهر در کنیسه موشی حسقیل حییم (عراقیها) واقع در خیابان آناتول فرانس شرق‌دانشگاه برگزار می شود .
بانو حبیبه . جلالت . شرافت . بهجت . عزت‌الله . نصرت‌الله . عنایت‌الله . اردشیر . نادر بخشیان

باکمال تاثر فوت **عزیزالله بخشیان** کارمند بازنشسته وزارت پست‌و تلگراف و تلفن را به اطلاع آشنایان و دوستان آنمرحوم می رساند . مجلس ختم آن شادروان روز پنجشنبه ۳۰ آبان ازساعت ۳ الی ۵ بعد از ظهر در کنیسه موشی حسقیل حییم (عراقیها) واقع در خیابان آناتول فرانس شرق دانشگاه برگزار می شود .
خانواده های **بخشی . دانیال . کهنیم . کوه‌نور برومند . حکیم . زلیخانیان . بنظریان . راهمی‌پور**

بمناسبت درگذشت شادروان سرهنگ بازنشسته **حاج محمد حسن فرشاد (آشتیانی)** که از مردان متقی‌ومتدین‌و از مفاخر آشتیان‌بودند جمعیت آشتیانی های مقیم تهران ضمن تسلیت به خانواده های محترم فرشاد و بازماندگان آن مرحوم در این موقع که جنازه آنمرحوم در نجف اشرف بخاک سپرده شده مجلس یادبودی از ساعت ۳ الی ۵ بعد از ظهر روز سه شنبه ۲۸آبان ماه در مسجد آشتیانیها واقع در خیابان شهباز مقابل ناصری خیابان آشتیان منعقد می باشد امید است دوستان و بازماندگان آنمرحوم و همشهری های عزیز برای تجلیل و شادی روح آن مرحوم شرکت فرمایند .
آ ـ ۱۷۳۰۳ **احقرالعباداحمد الاشتیانی**

با کمال تاسف و تاثر فوت مرحوم حاجی **محمد جزایری** راباطلاع‌دوستان‌وفامیل‌میرساند. مجلس ترحیم آنمرحوم روز سه‌شنبه ۲۸آبانماه از ساعت ۲ الی ۵ بعداز ظهر در مسجد علوی واقع در خیابان انبارنفت میدان بار فروشها منعقداست.
ازطرف صنف جگرکی کشتارگاه تهران
حاجی پهلوان اکبر احسانی ـ حاجی رمضان حسنخانی ـ حاجی حسن حسنخانی ـ حاجی جواد احسانی ـ حاجی غلام عباسی ـ حاجی حسین خبیری ـ حاجی ولی ترکاشوند ـ حاجی عباس افضلی ـ سید مصطفی طاهری ـ حاجی مسلم محمد داوری ـ علی عطائی .
بعموم بازماندگان آنمرحوم تسلیت میدهیم

بانهایت تاسف درگذشت شادروان **غلامعلی شهبازی** صاحبمنصب‌بازنشسته وصدیق‌وزارت دارائی را به اطلاع می رساند مجلس ترحیم‌فقید سعید ازساعت ۱۰تا ۱۲ روز سه شنبه ۲۸ آبان ماه جاری در مسجد فخرالدوله برگزارمیگردد .
وزارت دارائی

بانهایت تاسف درگذشت شادروان **غلامعلی شهبازی** والد ماجد آقای نصرت‌الله شهبازی مشاور کل غله را به اطلاع میرساند مجلس ترحیم فقید سعید ازساعت ۱۰تا ۱۲ روز سه شنبه ۲۸ آبان ماه جاری در مسجد فخرالدوله منعقدخواهد بود . **مدیر کل غله . غفاری**

بانهایت تاثرو تاسف درگذشت شادروان **غلامعلی شهبازی** بزرگ خاندان شهبازی را به اطلاع اقوام و آشنایان میرساند مجلس ترحیم مردانه فقید سعید از ساعت ۱۰ تا ۱۲ روز سه شنبه ۲۸ آبانماه جاری در مسجدفخرالدوله ومجلس ترحیم زنانه از ساعت سه بعد از ظهر همان روز در منزل شخصی واقع در شمیران خیابان محمودیه خیابان شهریور شماره (۵) برگزار خواهد گردید .
نصرت‌الله شهبازی . اسمعیل شهبازی . داریوش شهبازی . سید احمد خوش چشم . حاج غلامحسین مس فروش . عباس مس فروش . حاج محمد صادق ضرابی . حاج مهدی موسوی . اصغر مس فروش . سرهنگ مهندس محمود شاه بنده . احمد شاه بنده . یوسف کلانتری . اسحق کلانتری . سرهنگ صالح کلانتری . علی پرتو . نصرالله پرویزی . سروان منوچهر نجفدری . مهدی نجفدری . غلامحسین پایوار . منصور ملک . حسن‌ملک . ناصرملک . جمشیدملک . ابوالحسن منوچهری . ستوان‌مسعود خوش چشم . سیروس آزاد . اردشیر خوش چشم . محمد خوش چشم
بعموم‌بازماندگان آنمرحوم مصیبت وارده‌را تسلیت می دهیم.

باکمال تاثرو اندوه مصیبت مولمه را به خانواده اوحدی بویژه به آقای دکتر کمال اوحدی وسرکار سرهنگ دکتر اوحدی و آقای اصغر اوحدی تسلیت‌عرض‌می نمایم . **دکترحسین نفیسی**
آ ـ ۲۸٤٦٦

بدینوسیله فوت **بانو راضیه قره‌گزلو** والده محترمه آقای محمود صدقی قاضی شریف‌دادگستری وتشکیل مجلس ترحیم آن مرحومه را (از ساعت ۹تا ۱۱ صبح روز سه شنبه ۲۸ ماه جاری) در مسجد مجد باطلاع میرساند .
آ ـ ۱۷۵٦۵ **وزیر دادگستری ـ دکترمحمدباهری**

دوستان عزیز

بمناسبت وفات والده محترمه جناب آقای محمود صدقی دوست دانشمند متدین شریف عزیزمان باطلاع میرسد که مجلس ترحیم آن مرحومه از ساعت نه تایازده صبح سه شنبه ۲۸ آبان جاری در مسجد مجد دائر است .
آ ـ ۱۷۵٦۵ **شیخ حسین لنکرانی**

خانواده های **تسلیمی . صدقی . قره‌گزلو شهنا . آقا محمدی . اخلاقی . پازوکی . اولیائی ناصر . رمضانی . اشراف اسلامی . یزدان‌پرست زنگنه . حق شناس . قوانلو .**
باکمال تاثر فوت **بانو راضیه قره‌گزلو** و تشکیل مجلس ترحیم آن مرحومه را در مسجد مجد (ازساعت ۹ تا ۱۱ صبح سه شنبه ۲۸آبان) باستحضار منسوبان ودوستان‌میرساند .مجلس ترحیم زنانه عصر همان روز در خیابان شهباز کوچه باغ فرید خانه ٥٤ منعقد است .

تسلیت

درگذشت شادروان حاج عبدالصمد فاضل زندی را به عموم خانواده هائیکه در این‌مصیبت عزادار هستند بالاخص به فرزندان آن مرحوم پروفسور حسن فاضل زندی . محسن فاضل زندی . مهندس جواد فرون تسلیت عرض نموده بقاء عمر آن خانواده‌محترم را از درگاه ایزد منان تمنی دارد .
آ ـ ۱۷۷۱۷ **احمد عسگریان**

سرکار سرهنگ رسول جهانسوز

افسران ودرجه داران دژبان نیروی هوائی مصیبت وارده را به آن جناب و خانواده محترم تسلیت عرض می نماید . **سرهنگ رهبری**

جناب آقای پدرام رازی ریاست محترم ادارهٔ فرهنگ ناحیهٔ ٤ تهران

دبیران و کارکنان دبیرستان بهبهانی‌مصیبت وارده بجنابعالی و خانوادهٔ محترم را صمیمانه تسلیت عرض می نمایند .
آ ـ ۱۷۷۵۷ **رئیس دبیرستان بهبهانی ـ ظهیریه**

مصیبت وارده را به آقای وکیلیان تسلیت عرض نموده سلامتی آنجناب را خواهانیم .
شاگردان کلاس پنجم دبیرستان سحاب
آ ـ ۱۷۷٦۹ **علی‌اکبر طاولی ـ رضا بیطرفان**

جناب آقای عبدالله فخیمی ریاست محترم بانک ملی ایران شعبه شیراز

مصیبت وارده را بمناسبت فقدان همسر محترم به آن جناب‌وبازماندگان گرامی بدینوسیله تسلیت عرض می نمایم .
آ ـ ۲۸٤۸۰ **مطهره و یحیی هنرخواه**

از ذوات محترم و سروران گرامی که با شرکت در تشییع جنازه ومجالس‌ختم یا بوسیله نامه وتلگراف و یا آگهی‌در جراید اظهارهمدردی و محبت فرموده و باعث تسلی خاطر بازماندگان وشادی روان فقیده سعیده گردیده اند ازصمیم قلب تشکر نموده بقاء عمر و سلامتی کلیه ذوات محترم‌را از درگاه خداوند متعال آرزومندیم . چنانچه بعلت تالمات روحی تاخیری در شرفیابی وعرض تشکر حضوری رخ دهد پوزش‌میطلبیم.
آ ـ ۱۷۷۵۵ **خاندان القانایان**

گروه فرهنگی هدف
کلاسهای تک ماده شبانه
در محل دبیرستان شماره ۱ هدف خیابان پهلوی و دبیرستان شماره ۳ هدف خیابان ژاله کوچه فلاح دایر است
نام نویسی هرروز از ۵ تا ۹ بعدازظهر.

دکتر معانی
امراض مقاربتی ـ مجاری ادرار ـ معالجه قطعی سوزاک تازه و کهنه ـ ورم پرستات وسستی و ناتوانی ـ عسیق مجرا ـ خیابان فردوسی‌مقابل بانک ملی مرکز

اطلاعات کودکان
روزهای سه‌شنبه
منتشر می‌شود

بدنبال شایعه کودتا در کامبوج پرنس سیهانوك گفت:

کندی نباید به کامبوج درس آزادی دوستی بدهد

● پرنس سیهانوك بیمناك است که «سیا» برای برانداختن او توطئه کندو آمریکا سرنوشتی شبیه به ویت نام جنوبی برای وی پدید آورد

نیوم‌پن ـ ۱۷ نوامبر ـ یونایتدپرس آسوشیتدپرس ـ خبرگزاری فرانسه پرنس سیهانوك دیشب بمناسبت اظهارات اخیر پرزیدنت کندی که گفته بود سیهانوك دارد استقلال کامبوج رابرباد میدهد حمله کرد سیهانوك که در یك کنفرانس مطبوعاتی سخن میگفت اظهارداشت من میدانم که درسی نیست که آنرا درباره استقلال و آزادی بیاموزیم. دوستان آمریکائی ماخیال میکنند فقط آنها ارزش آزادی رامیدانند دلم میخواست به پرزیدنت کندی بگویم به کامبوج درس آزادی دوستی ندهد ، بلکه این درس رابه ساربت تانارات و تانات ومان (نخست‌وزیر ووزیر خارجه سیام) بدهد .

● تصمیم خطرناك

سیهانوك افزود که آمریکائیها ما را درك کنند. کندی روز سه‌شنبه گذشته گفته بود امیدوارم پرنس سیهانوك که باید نگران استقلال وحاکمیت کشورش باشد تصمیم خطرناکی درباره از دست دادن آن نگیرد .

دعوای آمریکا وکامبوج از آنجا شروع شد که سیهانوك بطور غیر منتظره‌ای اعلام داشت که از پایان امسال بکمك های آمریکا پایان دهد .شب گذشته سیهانوك برای یاد آوری مجدد به آمریکائیها افزود من در خانه‌ام تخته‌سیاهی دارم ، تصمیماتم راروی آن مینویسم که جلوی چشمم باشد ماباید وضع کمك آمریکا راروشن کنیم .

توضیحاتی که سیهانوك درباره خواستهای کامبوج داد نیز چندان

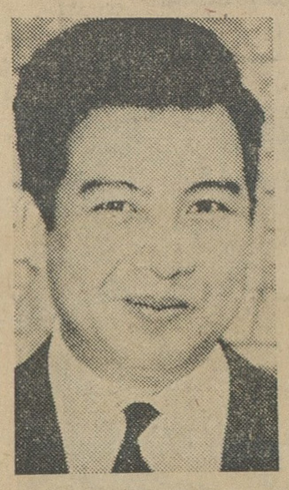

پرنس سیهانوك

روشن نبود. اما ظاهرا یکی از تقاضا های عمده آن است که میخواهد آمریکائی ها صدای رادیو « خمر آزاد » راخاموش کنند. (خمر نام قدیمی کامبوج است)

سیهانوك گفت محل این رادیو درویتنام جنوبی است وازطرف امریکا پشتیبانی میشود و اگر تااول ژانویه ۱۹۶۴ صدای آن خاموش نشودمن به همه کمك های اقتصادی ونظامی آمریکا پایان خواهم داد .

سیهانوك بعد افزود که اگر این رادیو خاموش بشود یانشود درهر حال گروه مشاوران کمك نظامی واقتصادی آمریکا باید کامبوج را ترك کنند. سیهانوك طی خطاب مستقیمی به کندی گفت :

«ما آماده‌ایم ازشما بخواهیم که دیگر بما کمك نکنید .»

بعد او بطرف تخته سیاهی که دراطاق کنفرانس گذاشته بودرفت وروی آن نوشت «گروه مشاوران نظامی » و «انحصار طلبی »زیرآن دوخط کشید و بعد گفت دیگرمانه گروه مشاوران نظامی میخواهیم‌ونه انحصار طلبی و روی‌هردو کلمه‌را بازست خط کشید .

سیهانوك سپس افزوداین‌تصمیم مابسته به روشی است که امریکا اتخاذ میکند. قطع صدای رادیوی «خمرآزاد» باید حتما عملی شود زیرا این را نمیتوان انکار کرد که حکومت‌ویتنام‌جنوبی رادولت‌امریکا تحت کنترل دارد .

سیهانوك ابتدا بزبان کامبوجی سخن میگفت ولی بعد کم کم‌شروع به‌انگلیسی حرف زدن کرد. مثل این بود که‌مخاطب اوفقط‌دوخبرنگار آمریکائی حاضر درجلسه‌اند .

سیهانوك گفت :کامبوجی ها میخواهند کمك نظامی آمریکابدون قیدوشرط باشدمامیخواهیم کشوری مستقل و ارتشی‌مستقل داشته‌باشیم اگر این کمك رابدون قیدوشرط بمابدهید خیلی هم ممنون خواهیم شد. سیهانوك کمك نظامی بدون قیدو شرط را چنین تعریف کرد:

اولا «گروه‌مشاوران نظامی » در کار نباشد .ثانیا انحصار طلبی در کار نباشد. یعنی کامبوج بتواندازهرکشور دیگری که‌مایل بود نیز کمك نظامی‌دریافت کند .

کمك همه جانبه

بعد سیهانوك روی تخته سیاه نوشت : فرانسه ، آمریکا ، شوروی، چین و بعد گفت : ما کمك فرهنگی راهم می پذیریم اما آن هم بایدبدون قید و شرط باشد . مقصود سیهانوك از نوشتن این کلمات آن بود که ما باید بتوانیم و حق داشته باشیم از همه این کشور ها کمك دریافت‌کنیم.

او گفت : کمك آمریکا اشکال مختلف دارد . یکی بصورت پرداخت حقوق افراد و وارد کردن کالا ها است و دیگری مثلا بصورت ساختن شاهراه بین پنوم‌پن و سیهانوك ویل است . ما طرفدار این نوع کمك دوم هستیم . طرفدار آن هستیم که‌راهی، پلی ، سدی سیستم آبیاری و غیره برایمان ساخته شود . اما اگر شما بخواهید کمك خود را منحصر بنوع اول‌کنید قطع آن را از شما خواستار خواهیم شد .

● ترس امریکائیها

سیهانوك گفت ترس آمریکائیها از اینکه من کشورم را به کمونیست ها بفروشم بی اساس است . من باید بگویم که سیاست خارجی دولت خود را تغییر نخواهیم داد . بعدسیهانوك اندکی از متن نطق کندی را خواند و گفت : من رئیس جمهوری شما (آمریکائیها) را دوست دارم . اما باید بگویم که او خوراکی جلوی من میگذارد که نمیتوانم آنرا بخورم . البته اطمینان دارم که روسای دول سیام و ویتنام جنوبی از خوردن‌این خوراك خیلی هم خوشحال خواهند شد .

بعداشاره ای به‌نوشته یك روزنامه امریکائی کرد که نوشته بود .

«اظهارات واقدامات‌اخیر سیهانوك برای حفظ آبروست .»

● بینی خودرا قطع نمیکنم

سیهانوك خندید و گفت : اگر من کمك آمریکا را قطع کنم بینی خودرا که قطع‌نخواهم کرد و من‌ترجیح می دهم که کمك امریکا را از دست بدهم ولی بینی خود را داشته باشم .شما معتقدید که اگر من مستشاران چین کمونیست را دعوت کنم آزادی را از دست خواهم داد ، ولی من گمان نمی کنم چنین باشد . **شما که صد ها کارشناس نظامی و غیر نظامی در کشور مادارید ، چگونه میتوانید در باره «از دست دادن آزادی» صحبت کنید .** سیهانوك در پایان سخنان‌خود گفت : کامبوج کشور صلح است و در ثبات این منطقه سهم عمده ای دارد . من قصد ندارم بسوی هیچ قاتل‌اعم از چینی ، روسی ، آمریکائی فرانسوی ، ویتنامی بروم . اما اگر شما (آمریکائیها) بخواهید مرابکشید ما با شما مبارزه و جنك‌خواهیم کرد. و برای میهنم جان خواهم سپرد . اما داوطلبانه خود را تسلیم هیچ قاتلی نخواهم کرد .

مقامات آمریکااز سخنان سیهانوك دایر برپایان دادن‌به کمك‌های‌امریکا که بصورت کالاهای تجاری است واخراج گروه مشاوران کمك‌نظامی (ماك)دچار حیرت شده‌اند .

ناظران سیاسی میگویند :سیهانوك از روش آمریکائیها نسبت به‌سیاست بیطرفی وی مظنون شده است او شخصا از این میترسد که «سیا»برای برانداختن وسرنگون‌کردن او توطئه کند . کودتای اخیر ویتنام جنوبی‌او را در عقیده اش راسخ‌تر کرده که آمریکائیها سرنوشت مشابهی برای او پدید خواهند آورد .

علاوه براین سیهانوك عقیده دارد کمك های امریکا بصورت کنونی فساد را در میان طبقات بالای کامبوج پرورش و گسترش میدهد . امامنابع مطلع عقیده دارنداین اقدامات‌سیهانوك برای کم کردن نفوذ آمریکا در کامبوج است .

● شایعه کودتا

سایگون ـ درسایگون شایع است که کودتائی علیه سیهانوك در شرف وقوع است یا انجام گرفته است . اما اخبار رسیده حاکی است که پنوم‌پن (پایتخت کامبوج) آرام است ومنشاء خبرکودتا معلوم نیست از کجاست . هنوز درست معلوم نیست که کودتا سبب شد سیهانوك چنین اظهاراتی بکند یا اظهارات سیهانوك‌سبب شد که شایعه کودتا بوجود بیاید .

● تکذیب کرد

بانکوك ـ وزیر دفاع تایلند(سیام) ادعا های سیهانوك را دایر براینکه سیام از رادیوی خمرآزاد پشتیبانی میکند تکذیب کرد و گفت :عده ای از جنایتکاران سیامی در کامبوج تربیت‌میشوند تا علیه دولت سیام‌دست به اقدام نظامی بزنند . او گفت اگر بیطرفی کامبوج از بین برود ،کامبوج نه طرفدار غرب بلکه کمونیست‌خواهد شد .

آمریکا ازتوسعه بازرگانی انگلیس، آلمان غربی وایتالیا بابلوك شرق نگران است

پاریس ـ آسوشیتدپرس ـ ۱۷ نوامبر ـ انتظارمیرودامروزکه شورای ناتو در پاریس تشکیل میشود بین آمریکا و متحدین اروپائیش درگیری سختی برسر مسئله روابط بازرگانی باکشور های بلوك شرق در گیرد . این جلسه بدعوت جرج‌بال نماینده آمریکا که از مذاکرات خود دربن‌و لندن به پاریس برگشته تشکیل می شود . منابع دیپلماتیك عقیده‌دارند در این جلسه جرج‌بال از روش بعضی از متحدین آمریکا از جمله انگلستان که خواستار توسعه نامحدود روابط بازرگانی بابلوك شرق هستند انتقاد خواهد کرد . امریکا این روش انگلیس راغیر عاقلانه میداند .جرج‌بال همچنین روش آلمان‌غربی راکه تجارت خودرا باشرق توسعه میدهد و روش ایتالیا را بمناسبت قرارداد نفتی‌اخیرش بابلوك شرق مورد انتقاد قرار خواهد داد .

انتظار میرود که آمریکا ازمتحدین خود بخواهد اعتبارات طویل‌المدت بشوروی بدهند و معاملات بازرگانی خود رادر چارچوب این اعتبارات‌محدود کنند .

درانتخابات شهرداریهای ترکیه ۱۲ کشته و ۵۲ نفر زخمی شدند

آنکارا ـ ۱۸ نوامبر ـ خبر گزاری‌فرانسه‌ـ درانتخابات‌شهرداری های ترکیه که امروز به عمل آمد ۱۲ تن کشته و۵۲تن‌مجروح‌وعده زیادی باز داشت شدند .

در نقاط مختلف ترکیه ازجمله در قونیه بین اعضای احزاب‌مختلف زدو خورد های شدیدی رویداد .

هر چند که هنوز نتیجه کامل انتخابات شهرداری ها اعلام نشده است ، اما گفته می شود نامزد های جمهوری خواهان حزب‌عصمت اینونو نخست وزیر ترکیه اکثریت بیشتری بدست آورده‌اند . در شهراستامبول‌نامزد جمهوریخواهان شهردار شد. ودر عدنه حزب‌عدالت پیروز گردید . در شهرازمیر نیز نامزدحزب‌عدالت‌واوث معنوی‌حزب عدنان مندرس شهردار شد .

در مقابل نامزد حزب جمهوری خواه شهردار آنکارا گردید .

هیئت داوری برای حل اختلاف مراکش والجزایر تعیین شد

آدیس‌آبابا ـ۱۸ نوامبر ـخبرگزاری فرانسه‌ـ آسوشیتدپرس ـ کنفرانس وزرای‌امور خارجه ۳۲ کشور افریقائی که‌برای حل اختلافات مرزی مراکش والجزایر درآدیس‌آبابا تشکیل گردیده کمیسیونی را برای حل اختلاف دو کشور تعیین کرد.اعضای‌این کمیسیون از کشورهای زیر خواهند بود :

مالی، حبشه ، سنگال ، کت‌دیوآر، سودان ، تانگانیکا ، گفته میشود نماینده یکی‌از کشورهای غنا ،لیبریا، نیجریا ، سیرالئون، نیز عضو این کمیسیون خواهند بود .

کار کنفرانس دوشنبه‌شب (امشب) پایان خواهد یافت .

منجی سلیم وزیرامور خارجه‌تونس گفت محیط کنفرانس آدیس‌آبابابسیار دوستانه و صمیمانه است وامیدزیادی به‌حل اختلافات مرزی دو کشورتونس والجزایر میرود .

خلاصهٔ اخبار

● سایگون ـ سفارت‌دولت‌فیلی‌پین یك وزیر سابق نگودین‌دیم راکه در سفارت فیلی‌پین متحصن شده بود بدولت ویتنام تسلیم کرد .

● رانگون ـ بیش‌از ۴۲۰ نفرازسیاست‌مداران، دست چپی نویسندگان رهبران کارگری و روزنامه نگار دست‌چپی در ۴۸ ساعت اخیر در برمه توقیف شدند .

● ورسای ـ درحدود ۶۰۰ تن‌فرانسوی دست‌چپ، علیه نقشه دوگل برای ایجاد نیروی اتمی ضربتی برای فرانسه تظاهر کردند .

● واشنگتن ـ ایزنهاور رئیس جمهور سابق پیشنهاد کرد امریکا پنج لشگر ازنیروهای خودرا از اروپا فرا خواند وفقط یك‌لشکر درآن منطقه نگهدارد .

او گفت امریکا اکنون باید به متحدین خود توضیح‌دهد حالا که اقتصادشان درونق است ،خودشان باید باربودجه دفاعی خویش رابعهده بگیرند .

● الجزیره ـ بودیاف یکی‌از مخالفان بن‌بلا که‌مدتی درزندان بود، آزاد شد .

● سایگون ـ یك‌گروهبان آمریکائی طی شبیخونی که‌جریك های‌ویت ـ کونك به‌نیروهای دولتی زدند کشته شد .

● پالم‌پیچ ـ نقشه پرزیدنت کندی که میخواست مسئله الغاءقرارداد های نفت آرژانتین رابا معاون رئیس جمهور آن‌کشور موردبحث قراردهد بهم خورد .

معاون رئیس‌جمهور آرژانتین از آمدن به‌میامی وشرکت درمراسم «هفته آرژانتین» معذرت خواسته است .

اطلاعات کودکان

روزهای سه‌شنبه

منتشر می‌شود

خانم طوبی معصومی درقرعه‌کشی‌مهرماه‌بانك عمران اولین وام ۱۰۰ هزار تومانی بدون بهره حساب تشکیل سرمایه را تصاحب نمود.

و ۸ روز دیگر

شما فرصت دارید

تابا افتتاح حساب تشکیل سرمایه‌در بانك عمران دومین وام ۱۰۰ هزار تومانی بدون بهره را تصاحب کنید.

مزایای حساب تشکیل سرمایه بانك عمران

● بسپرده شما تا۶ درصد سود تعلق میگیرد

● میتوانید تاسه برابر سپرده خود وام دریافت کنید .

● تاپایان سال جاری هرماه بقید قرعه‌صد هزار تومان وام بدون بهره بیکی از دارندگان حساب تعلق میگیرد که‌به اقساط ده ساله مستهلك میشود

برای افتتاح و شرکت در قرعه کشی دومین وام ۱۰۰ هزار تومانی بدون بهره حساب تشکیل سرمایه

فقط ۸ روز فرصت دارید.

بانك‌عمران ـ خیابان اسلامبول

صبح ازساعت ۸ تا۲ بعدازظهر عصر از ساعت ۴ تا ۸

ازصبح چهارشنبه درسینماهای ایران

متروپل ـ میامی ـ تهران

فیلمی‌ازجان‌فورد(برنده چهارجایزه‌اسکار)وبه کارگردانی ارنست شودساك (مردی که فیلم مشهور کینك‌کونك را ساخت‌و بزرگترین موفقیتها را بدست آورد)

سلطان جنگل

وایداسکرین

دوبله بفارسی

MIGHTY JOE YOUNG

هنرپیشگان

تری مور

بن جانسون

بکارگردانی

ارنست شودساك

John Ford and Merian C. Cooper present

دراین فیلم شما شاهد مبارزه پرهیجان گوریل با قویترین مردان دنیا و جدال او باشیرهای درنده ووحشتناك خواهید بود اوهمه‌چیز رابه آتش میکشد از قلب جنگلهای آفریقا تا نیویورك بزرك‌ترین بندر جهان درمقابل قدرت بیمانند او بزانو درمی‌آیند و بالاخره ...

آ ـ ۲۸۴۴۴

برای اولین بار آغاز نمایش پدیده بزرك‌سینمای‌شوروی «سالهای‌آتش» باحضور کارگردان‌وهنرپیشگان اول‌فیلم که بهمین‌مناسبت‌بتهران آمده‌اند طی‌مراسم خاصی برگزارخواهدشد.

ازصبح ۵شنبه درسینما های

پلازا ـ رویال ـ رکس ـ سعدی

تهیه شده بطریقه اعجاب‌آور ۷۰ میلیمتری / باصدای استروفونیك / رنگی دوبله فارسی

نیکلای وینگرانووسکی بوریس اندریف زیناداکرنکو کارگردان: یولیاسولنسوا

برنده جایزه نخل طلا ازفستیوال کان

عبدالسلام عارف در عراق کودتا کرد

بیروت ـ ۱۸ نوامبر ـ آسوشیتدپرس یونایتدپرس ـ مارشال عبدالسلام عارف رئیس جمهوری عراق در بحبوحه اختلافات و منازعات داخلی حزب بعث امروز با یك کودتا زمام امور را بدست گرفت و بلافاصله دستور انحلال گارد مسلح ملی را که طرفدار حزب بعث و گروه صالح السعدی است صادر کرد.

رادیو بغداد بلافاصله برنامه عادی روزانه خود را قطع کرد و اعلام نمود در سراسر کشور حکومت نظامی و مقررات منع عبور و مرور بمرحله اجرا گذاشته شده است.

● اخطار بافراد گاردملی

رادیو بغداد اعلامیه های مربوط به رژیم جدید و کودتای مارشال عبدالسلام عارف را پیاپی پخش می کند. رادیو بغداد بکلیه اعضای مسلح «گارد ملی» شدیدا اخطار می کند سلاحهای خود را تسلیم کنند و درغیر این صورت جابجا اعدام خواهند شد. گارد ملی یك سازمان مسلح شبه نظامی حزب بعث است که از طرف حزب مزبور برای دفاع از آن بوجود آمده است.

● بطرف پایتخت

رادیو بغداد تلگرافی را که نیروهای نظامی جنوب کشور را بحرکت بطرف پایتخت دعوت می کند پخش کرد. اعلامیه ریاست جمهوری در مورد بدست گرفتن قدرت در ساعت ۵ و ۷ بامداد بوقت تهران از رادیو بغداد انتشار یافت.

در تلگراف دیگری که از رادیو بغداد پخش شد. به داوطلبان چادر نشین دستور داده شده که فرماندهی لشکر ٤ زرهی را بعهده بگیرند. ۵ دقیقه بعد از پخش اعلامیه فوق اعلامیه دیگری از طرف ریاست جمهوری صادر شد که در آن تاکید حکومت نظامی و بسته شدن کلیه فرودگاههای کشور اعلام گردید.

● مبارزه قدرت

تحولات و کودتای امروز بدنبال بحران یك هفته‌ای عراق که منجر به تبعید پنج تن از رهبران درجه اول حزب و دولت عراق گردید بوقوع پیوست. در هفته گذشته بین عناصر معتدل و افراطی حزب بعث برای در دست گرفتن قدرت مبارزه‌ای خونین درگرفت و دوشنبه گذشته کودتائی صورت گرفت که بشکست انجامید.

عارف در این میان بعنوان یك اعتدالی شناخته میشد و از افسران ارتش در مقابل افراد گارد مسلح حزب بعث پشتیبانی میکرد. تکیه گاه اساسی و زورمند افراطیون حزب بعث «گارد مسلح ملی» بود که امروز بدستور مارشال عارف رهبر کودتای جدید منحل شد و دستور تیرباران هرعضو گارد مسلح که از تسلیم سلاح خود خودداری ورزد صادر شد.

● اخطار به خارجیان

رادیو بغداد اعلامیه رهبر کودتای جدید را خطاب بخارجیان منتشر کرد ـ در این اعلامیه از کلیه اتباع خارجی خواسته شده است که در منازل خود بمانند.

رادیو بغداد سپس اعلامیه مارشال عارف را خطاب بمخالفین منتشر ساخت. در اعلامیه اخطار شده است قدرت در دست دولت جدید است و هرگونه مخالفتی بسختی درهم کوبیده میشود.

● شورای جدید انقلاب

عبدالسلام عارف در پیام خود تشکیل شورای جدید ملی فرماندهی انقلاب را اعلام داشت ریاست این شورا را عبدالسلام عارف شخصا بعهده دارد و اعضای آن منحصرا از میان افسران ارتش انتخاب شده‌اند رئیس ستاد ارتش عراق و معاونش و فرماندهان هنك و واحدهای هوائی و فرماندار نظامی عراق درین شورا عضویت دارند.

● محاکمه واعدام

در اعلامیه دیگری که از طرف فرماندهی کودتا صادر شد حاکی است که بفرماندهان واحدهای نظامی دستور اکید داده شده است شورشیان، اخلال گران و خائنین را محاکمه و بی درنك اعدام کنند.

اعلامیه حاکی است که فرماندهان نظامی اجازه دارند هرگونه مقاومتی را از هر سوئی که باشد بیدرنك با گشودن آتش در هم کوبند.

● اختیارات یکساله

شورای انقلاب جدید برای مدت یك سال به مارشال عبدالسلام عارف اختیارات فوق‌العاده داد. پس از پایان یك سال ممکن است مدت آن باز هم تمدید شود. **ضمنا ژنرال ـ رشید مصلح فرماندار نظامی عراق از طرف شورای انقلاب بسمت وزیر کشور انتخاب شد بدستور شورای ملی انقلاب رئیس اداره پلیس نیز از مقام خود بر کنار شد.**

رادیو بغداد امروز در ساعت ۷ بامداد مدتی سکوت کرد و بدنبال آن شروع به پخش اعلامیه‌های کودتای جدید نمود در اعلامیه بکلیه وسایل حمل ونقل دستور داده شده است از جاده‌هائی که ببغداد منتهی میشود دور شوند.

● هدف کودتا

مارشال عبدالسلام عارف که رهبری کودتای امروز را بعهده داشت تاکنون بعنوان رئیس جمهور تشریفاتی بشمار می آمد.

هدف کودتای امروز آن طور که رهبری آن اعلام میکند تامین وحدت کشور است.

رادیو بغداد بامداد امروز برنامه خود را با قرائت قرآن مجید شروع کرد و بدنبال یك سکوت کوتاه اعلامیه‌های دولت جدید را پخش کرد. اعلامیه شماره یك مارشال عارف به نیروهای مسلح و از جمله نیروی هوائی دستور داده است که کنترل بغداد را در دست گیرند و هرگونه مقاومتی را بیرحمانه در هم شکنند.

● طرح کودتای سلام

در تلگرافی که به وسیله فرمانده کل نیروهای مسلح امضاء شده

بکلیه واحدهای نظامی دستور داده شده است «نقشه سلام» را همانطور که درباره آن توافق شده بود باجرا بگذارند. «نقشه سلام» ظاهرا از نام عبدالسلام عارف گرفته شده است و مربوط به توافق قبلی نظامیها درمورد کودتا بوده است.

رادیو بغداد کمی بعد از اعلام کودتای جدید شروع به پخش پیامهای پشتیبانی از کودتا نمود.

مارشال عبدالسلام عارف علاوه بر ریاست شورای انقلاب فرماندهی کل نیروهای مسلح را نیز بدست گرفته است. ژنرال عبدالجبار بعنوان معاون فرمانده کل انتخاب شده است.

شورای انقلابی جدید مرکب است از رئیس جمهوری، معاون فرماندهی نیروهای مسلح، معاون ستاد ارتش و فرماندهان لشکر های مختلف ارتش قرار است شورائی که از غیرنظامیان نیز تشکیل شود که جنبه مشورتی خواهد داشت.

● برضد حزب بعث

در اعلامیه‌ای که از رادیو بغداد انتشار یافت گفته شده است علیه شورشیان ۱۳ نوامبر اقدامات لازم بعمل خواهد آمد. ظاهرا منظور از شورشیان مزبور، طرفداران صالح السعدی و افراطیون حزب بعث است.

در این اعلامیه هم چنین بواحدهای ارتشی دستور داده شده است «مطابق نقشه» بطرف پایتخت حرکت کنید و تاسیسات ارتشی را بدست بگیرید.

جنك امریکا و انگلیس

ویشنوفسکی مفسر روزنامه ایزوستیا در مسائل خاور نزدیك در میز گرد روزنامه نگاران شوروی که هر یکشنبه در رادیو مسکو تشکیل میشود پیرامون حوادث عراق گفت بحرانی که اینك در داخل حکومت عراق بوجود آمده کاملا بمبارزه امریکا و انگلستان در عراق بستگی دارد.

ویشنوفسکی افزود روشن است که امپریالیست های امریکا و انگلستان جهت تحکیم موقعیت خود به نبرد شدید دست زده‌اند.

مفسر روزنامه ایزوستیا و مسائل خاور نزدیك افزود گروه صالح ـ السعدی معاون نخست وزیر متمایل به امریکا است و گروه مخالف آنها یعنی حازم جواد وحسین شبیب متمایل به انگلستان است.

ویشنوفسکی افزود بحران سیاسی بغداد نیز ناشی از شکستی است که در جنك بر ضد عشایر نصیب دولت عراق شد.

دنباله ضمیمه لایحه استخدام کشوری

ماده ۱۵ـ مستخدمینی که به ترتیب مذکور در موارد ۲و۳و٤و۵ و٦و۷و۸ و ۹و۱۰و۱۱ و۱۲و۱۳ و۱٤ این ضمیمه رتبه خود را به رتبه های جدید تبدیل می کنند باقتضای شغل مورد تصدی و آخرین مدرك تحصیلی که در دست دارند در یکی از طبقات چهارگانه استخدامی قرار می گیرند ولی در صورتی که رتبه ایشان بعد از تبدیل از بالاترین رتبه طبقه استحقاقی ایشان بیشتر باشد در هیچیك از طبقات چهارگانه قرار نخواهند گرفت و این عده مادام که در یکی از طبقات چهارگانه قرار نگرفته اند ترفیع رتبه نخواهند یافت لیکن حق دارند تا حد اکثر پایه رتبه مربوطه خود طبق مقررات این قانون اضافه حقوق دریافت کنند و اینگونه افراد می توانند ظرف سه سال از تاریخ تصویب این قانون به استناد مدرك تحصیلی لازم برای استقرار در یکی از طبقات از وزارتخانه‌ها یا موسسه دولتی متبوعه خود تقاضای استقرار در یکی از طبقات چهار گانه استخدامی را بنمایند. وزارتخانه ها و موسسات دولتی مربوطه مکلفند ظرف سه ماه از تاریخ دریافت چنین تقاضا ها با توجه به مدرك تحصیلی ارائه شده در صورت موجود بودن پست سازمانی نسبت به تعیین طبقه استخدامی ایشان اقدام واحکام لازم را صادر وابلاغ کنند. اینگونه مستخدمین از تاریخ تعیین طبقه طبق مقررات این قانون مستحق دریافت اضافه حقوق و ترفیع خواهند بود ولی مدت زمانی که بدون قرار داشتن در طبقه خاص خدمت نموده‌اند از لحاظ ترفیع مورد احتساب قرار نخواهد گرفت.

تبصره ۱ـ مستخدمینی که ظرف سه سال مذکور در این ماده نسبت به تعیین طبقه استخدامی خود اقدام نکنند و بعدا تقاضای استقرار خود را در یکی از طبقات چهارگانه استخدامی طبقات چهارگانه استخدامی فقط با بنمایند استقرار ایشان در یکی از رعایت مفاد ماده ٥٤ قانون استخدام کشوری انجام پذیر است.

تبصره ۲ـ برای دارندگان رتبه های پزشك دومی که فاقد درجه لیسانس می باشند و به ترتیب مذکور در این ماده و مواد ۸و۹ این ضمیمه تبدیل وضع می دهند در هنگام تبدیل به ترتیب طبقه ای بالاتر از طبقات دوم و سوم تعیین نخواهد شد.

تبصره ۳ـ برای دارندگان رتبه های کمك مهندسی که به ترتیب مذکور در این ماده و ماده ۱۰ این ضمیمه تبدیل وضع می دهند درهنگام تبدیل طبقه ای بالاتر از طبقه سوم تعیین نخواهد شد.

تبصره ٤ـ برای دارندگان رتبه های آموزگاری که به ترتیب مذکور در این ماده و ماده ۱۱ این ضمیمه تبدیل وضع میدهند در هنگام تبدیل طبقه‌ای بالاتر از طبقه سوم تعیین نخواهد شد.

تبصره ۵ـ برای دارندگان رتبه های کمك آموزگاری که به ترتیب مذکور در این ماده و ماده ۱۲ این ضمیمه تبدیل وضع میدهند درهنگام تبدیل طبقه ای بالاتر از طبقه دوم تعیین نخواهد شد.

تبصره ٦ـ برای دارندگان رتبه های بهیاری که به ترتیب مذکور در این ماده و ماده ۱۳ این ضمیمه تبدیل وضع میدهند در هنگام تبدیل طبقه‌ای بالا تر از طبقه دوم تعیین نخواهد شد.

تبصره ۷ـ برای تلفن چی ها و رانندگانی که به ترتیب مذکور در این ماده و ماده ۱٤ این ضمیمه تبدیل وضع می دهند درهنگام تبدیل طبقه‌ای بالاتر از طبقه دوم تعیین نخواهد شد.

ماده ۱٦ـ خدمتگزاران جزء که در تاریخ تصویب این قانون در استخدام دولت هستند در کادر خدمتگزاری و در طبقه اول قرار گرفته و رتبه و پایه‌ای به ایشان داده می شود که حقوق آن برابر یا با تقریب اضافی نزدیکترین مبلغ به حقوق فعلی آنان باشد ولی درهر حال از پایه سه رتبه چهار تجاوز نخواهد کرد.

ماده ۱۷ـ مدت توقف قابل احتساب کارمندان رسمی در آخرین رتبه‌ای که قبل از تبدیل داشته‌اند برای دریافت اضافه حقوق و ترفیع طبق مقررات این قانون ملحوظ خواهد شد و وزارتخانه ها و موسسات دولتی می توانند برای هر دو سال توقف مستخدم در آخرین رتبه‌ای که قبل از تبدیل داشته است یك پایه و حد اکثر تا دو پایه به مستخدم اعطاء نمایند.

تبصره ۱ـ دارندگان رتبه ۹ اداری لیسانس و تلفن چی ها و رانندگان درجه یك و دو سه و خدمتگزاران جزء از شمول مفاد این ماده مستثنی هستند.

تبصره ۲ـ کسانی که براثر تبدیل رتبه خود در پایه های دوپایه یکی از رتبه های جدید قرار گیرند در حکم کسانی هستند که به ترتیب دو یا چهار سال در آن رتبه سابقه توقف دارند و این سابقه خدمت در ترفیع آنها ملحوظ خواهد شد.

تبصره ۳ـ دولت می تواند مدت توقف مستخدم رسمی را در آخرین رتبه‌ای که قبل از تبدیل داشته است فقط برای یك رتبه ترفیع محسوب نماید.

ماده ۱۸ـ وزارتخانه ها و موسسات دولتی مشمول این قانون مکلفند ظرف ششماه از تاریخ تصویب سازمان خود موضوع ماده ۱٤ این قانون کلیه مستخدمین غیر رسمی از قبیل دون پایه پیمانی، حکمی، روز مزد ثابت و روزمزد موقتی را که در تاریخ تصویب این قانون درخدمت دارند و بارعایت تبصره ۳ این ماده تصدی یکی از پست های سازمانی به عهدی آنان محول می شود به ترتیب زیر تبدیل بمستخدم رسمی نمایند. ابتدا هریك از مستخدمین غیر رسمی به اقتضای شغل مورد تصدی با رعایت مدرك تحصیلی لازم برای استقرار در هر طبقه در یکی از طبقات چهارگانه استخدامی و یکی از کادر های موضوع ماده ۳٦ این قانون قرار می گیرند وسپس رتبه و پایه ایشان با رعایت سنوات خدمت بلاانقطاع آنان که تا چهار سال تمام آن واز چهار سال به بالا فقط نصف آن محسوب می گردد و بالحاظ حداقل مدت لازم برای ترفیع ودریافت اضافه حقوق طبق مقررات این قانون تعیین می‌شود

تبصره ۱ـ حقوق رتبه وپایه‌ای که بترتیب مذکور فوق بمستخدمین غیر رسمی تعلق می گیرد نباید از حقوق ثابت ایشان قبل از تبدیل تجاوز کند ودر صورت تجاوز رتبه و پایه ای به ایشان داده میشود که حقوقش برابر یا با تقریب نقصانی نزدیکترین مبلغ به حقوق ثابت قبل از تبدیل آنان باشد.

تبصره ۲ـ منظور از خدمت بلاانقطاع مذکور در این ماده مدت زمانی است که مستخدم بدون وقفه و فاصله تا تاریخ تصویب این قانون متوالیا در وزارتخانه ها یا موسسات دولتی خدمت کرده باشد.

تبصره ۳ـ وزارتخانه ها و موسسات دولتی برای ارجاع پستهای سازمانی بلامتصدی خود به مستخدمین غیر رسمی مشمول این ماده موظفند افراد مورد احتیاج را از میان آنان که دارای شرایط متساوی می‌باشند از طریق مسابقه انتخاب کنند. ترتیبات مسابقه را وزارتخانه ها و موسسات دولتی راسا معین خواهند کرد.

تبصره ٤ـ رتبه و پایه کارمندان غیر رسمی که به ترتیب مذکور فوق تبدیل وضع می‌یابند در هر حال از حداکثر رتبه و پایه طبقه‌ای که در آن قرار گرفته اند تجاوز نخواهد کرد.

تبصره ۵ـ منظور از حقوق ثابت مذکور در این قانون حقوق اصلی مستخدمین است بدون در نظر گرفتن فوق‌العاده های مختلف از قبیل حق فنی و حق مقام و کمك هزینه و سختی معیشت وبدی آب و هوا و غیره.

تبصره ٦ـ کلیه مستخدمین غیر رسمی که دارای سواد ولی فاقد مدرك تحصیلی باشند در طبقه اول قرار داده می‌شوند ولی چنانچه دارای سواد خواندن ونوشتن فارسی در حدود تعلیمات اکابر نباشند اساسا مشمول مقررات این ماده نبوده وبه مستخدم رسمی تبدیل نخواهند شد.

تبصره ۷ـ حقوق وفوق‌العاده‌های متعلقه اولین ماه خدمت رسمی مستخدمین غیر رسمی که به ترتیب مذکور در این ماده به مستخدم رسمی تبدیل میشوند به‌ـ صندوق بازنشستگی پرداخت میشود.

تبصره ۸ـ در انتصاب مستخدمین به پستهای سازمان مادام که مستخدم رسمی واجد شرایطی وجود دارد که شاغل پست سازمانی نیست وزارتخانه ها و موسسات دولتی مشمول این قانون نمی توانند پستهای سازمانی را به مستخدمین غیر رسمی ارجاع کنند.

ماده ۱۹ـ در صورتیکه پس از اختصاص مشاغل به کادر های مختلف شغل مستخدم با کادری که به موجب این ضمیمه برای وی تعیین شده است تطبیق ننمود وزارتخانه یا موسسه دولتی مربوط مکلف است ظرف دو سال شغلی که در کادر مربوطه مستخدم قرار دارد به وی تفویض کند ولی چنانچه در انقضای مدت دو سال شغلی در کادری که در این ضمیمه برای مستخدم تعیین شده است بوی ارجاع نشد در پایان دو سال مستخدم در کادری که شغل مورد تصدی وی در آن قرار دارد مستقر خواهد شد ودر خلال مدت دو سال مستخدم تابع مقررات ناظر بر کادری که شغل وی حین تبدیل رتبه در آن قرار داشته خواهد بود.

تبصره ۱ـ مشمولین این ماده در صورتی که در انقضای دو سال درحال آماده به خدمت باشند در کادری که به هنگام تبدیل رتبه برای آنان تعیین شده است مستقر خواهند شد و مشمول مقررات همان کادر خواهند بود.

تبصره ۲ـ مستخدمین رسمی که حین تصویب این قانون در موسسات دولتی خارج از شمول این قانون خدمت می کنند بدون توجه به وظایف محوله آنان در کادری که طبق مقررات این قانون برای ایشان تعیین شده است قرار میگیرند.

ماده ۲۰ـ وزارتخانه ها و موسسات دولتی مکلفند حداکثر تا ششماه بعد از انقضا مدت ٦ ماه مذکور در ماده ۱۸ این ضمیمه درصورت احتیاج به آن عده از کارمندان غیر رسمی که به مستخدم رسمی تبدیل نگردیده‌اند وضع ایشان را باتوجه به نوع خدمتی که عهده دار هستند با مقررات این قانون تطبیق نموده به یکی از عناوین استخدامی این قانون تبدیل نمایند و احکام وقرار داد های لازمه را تهیه و صادر نمایند و در صورتیکه در انقضاء ششماه اخیر عده‌ای زائد بر میزان احتیاج باقی بماند وزارتخانه یا موسسه موبوطه مکلف است آنها را در آن تاریخ در اختیار شورای عالی اداری و استخدامی کشور قرار دهد و شورای عالی اداری و استخدامی کشور در صورت امکان ظرف ششماه این عده را به کاری گماشته وضع استخدامی آنها را بامقررات این قانون منطبق می دارد ودر پایان این مدت اگر کسی از این عده به کاری گمارده نشده بود بدون هیچگونه تعهد از خدمت دولت برکنار میشود و طی مدتی که این عده دراختیار شورای عالی اداری واستخدامی کشور هستند فقط از نصف آخرین حقوق ثابت خود استفاده می کنند.

ماده ۲۱ـ تامین اعتبار لازم برای پرداخت کلیه تعهدات مالی ناشی از مقررات این قانون در موسسات مذکور در ماده ۱۰ این قانون و موسسات دولتی خارج از شمول این قانون به عهده شهرداریها و موسسات مربوطه خواهد بود.

ماده ۲۲ـ در صورتیکه مجموع حقوق و فوق‌العاده شغل کار مندان رسمی رانندگان و تلفن چی‌ها و خدمتگزاران جزء بعد از تبدیل رتبه از حقوق ثابت ایشان قبل از تبدیل رتبه کمتر باشد تفاوت این دو مبلغ را به عنوان تفاوت تبدیل دریافت خواهند کرد و مادام که جمع حقوق و فواق‌العاده شغل این گونه مستخدمین باحقوقی که قبل از تبدیل داشته اند برابر یا از آن بیشتر نشده است هر نوع ترفیع و اضافه حقوق آنان بابت تفاوت مذکور محسوب خواهد شد.

برای نجات ازظلم وستم قیصران رم، ناگهان مردی قد برافراشت و یکه وتنها علیه رم شمشیر انتقام بدست گرفت وآنقدر جنگید وکشت تااینکه..

ازصبح چهارشنبه در سینماهای

سهیلا ـ آسیا ـ تاج ـ حافظ

برجسته‌تر ـ بزرگتر ـ مجلل‌تر و پرحادثه‌تر از آنچه که تاکنون روی پرده سینما نقش بسته است.

تسلیت

جناب آقای پدرام رازی ریاست محترم فرهنك ناحیه ٤

با کمال تاثر مصیبت وارده را به آنجناب و بازماندگان آن خانواده تسلیت میگوئیم و خود را در اندوه شما از صمیم قلب شریك میدانیم

از طرف کارکنان کودکستان و دبستان فرهاد

آ ـ ۱۷۷۳۹ **توران خمارلو (میرهادی)**

آقای جمشید رئوفی

عموم دبیران ـ آموزگاران و کارمندان دبستان دبیرستان دولتی فرخ‌منش خودرا در مصیبت وارده بشما سهیم می دانند.

رئیس دبستان و دبیرستان دولتی فرخ‌منش

آ ـ ۱۷۷۳۵ **گلچین**

مصیبت وارده را بجناب آقای محمد حسن پدرام رازی تسلیت عرض می نمایم.

آ ـ ۱۷۷۵۳ **محمد دادفر**

مصیبت وارده را به خانواده محترم رئوفی تسلیت عرض مینمایم. **دکتر مهرسا**

جناب آقای سراجی

مصیبت وارده را بجنابعالی صمیمانه تسلیت عرض مینمائیم.

ازطرف دانش‌آموزان ٦ط ۲ دبیرستان مروی ـ حسن سلامی.

مصیبت وارده را بخاندان محترم اردبیلی تسلیت میگوئیم.

دکتر ضیاء مدرس ـ صمد رحمان‌زاده

جناب آقای سید جعفر بهبهانی

رحلت علیین آشیان حضرت آیت‌الله‌العظمی آقای بهبهانی موجب انکسار قلب عموم گردید خود گرچه خود در این ضایعه عظمی غرق در ماتم هستیم مصیبت وارده را بحضور حضرتت تسلیت عرض کرده از خداوند متعال بقای عمر جنابعالی وسایر بازماندگان رامسئلت مینمائیم.

خرم‌آباد لرستان ـ علی صنعتگر ـ سیدجمال بحرالعلومی ـ حاج سید احمد امامی ـ حاج سید محسن امامی ـ امین‌عتیقی ـ حاج پاپا ماسوری ـ رضا ماسوی ـ سید محمد بحرالعلومی

سرکار سروان احمد طاهری مصیبت وارده را به جنابعالی وسایر بازماندگان تسلیت میگوئیم وبقای عمر آن افسر شریف را از درگاه خداوند متعال خواستاریم.

از طرف اهالی بیست متری دروازه شمیران

آ ـ ۱۷۷٤۵ **سرتیپ دانشپور**

جناب آقای سید جعفر بهبهانی

بانهایت تاسف و تالم درگذشت حضرت آیت‌الله‌العظمی سید محمد موسوی بهبهانی (قدس سره) که ضایعه جبران ناپذیری برای عموم شیعیان جهان بود به آنجناب وخانواده ارجمندتان تسلیت عرض نموده عزت و بقاء شما وخانواده جلیل را از خداوند متعال مسئلت داریم.

محمد باقر قهاری. حاجی محمد ابراهیم قهاری. حاجی محمود فرهنگی. حاج محمود موسوی. ولی‌الله جهاندیده. محمد اسمعیل قهاری. حسن حبیب پور. سبزعلی حبیب‌پور. محمدرضا قهاری. محمد علی آستانی. برادران مقدم

مصیبت وارده را بجناب آقای پدرام رازی رئیس محترم فرهنك ناحیه ٤ تسلیت می گویم.

آ ـ ۱۷۷۱۵ **اسدالله رکنی فرد**

درگذشت شادروان مرحوم حاجی حای یروشلمی را به بازماندگان آن مرحوم بویژه به خانواده های محترم یروشلمی وسومخ تسلیت می گوئیم.

آ ـ ۱۷۷۱۳ **هیئت مدیره سازمان بانوان یهود ایران**

جناب آقای صهبا یغمائی و بانو

بانهایت تاسف و تاثر مصیبت وارده را به جنابعالی و کلیه فامیل محترم تسلیت عرض نموده بقای عمر وسلامت شما را ازخداوند مسئلت داریم. **دامغان ـ سید حسن طاهری و بانو**

سرکار سروان طاهری

بانهایت تاسف مصیبت وارده به آن دوست گرامی را تسلیت عرض می نمایم.

آ ـ ۱۷۷٤۱ **منصور موسویان**

جناب آقای مهندس قراگزلو مدیریت عامل محترم شرکت سهامی کارخانجات ایران

بدینوسیله فوت مادر بزرگوارتان را تسلیت عرض نموده و بقاء عمر آن جناب و خاندان محترم را از خداوند متعال خواستاریم.

کارکنان قسمت صنایع مصالح ساختمانی

جناب آقای نصرت الله شهبازی

مصیبت وارده را از صمیم قلب تسلیت عرض نموده از خداوند صبر و شکیبائی برای آن خاندان محترم و آنسرور عزیز مسئلت دارد.

آ ـ ۱۷۷۲۳ **امیر اشرف بهنام ـ مهندس ضیاء**

دوست عزیز سرکار سرهنك دکتر حسین اوحدی

مصیبت وارده را به سرکار و آقایان دکتر کمال اوحدی ـ اکبر اوحدی ـ حسن اوحدی ـ تسلیت عرض می نمایم.

سرگرد آجودانی ـ مهدی تهرانچیان

جناب آقای پدرام رازی ریاست فرهنك ناحیه ٤

مصیبت جانگداز فوت نابهنگام دکتر سید علی پدرام را بسرکار و خاندان جلیلتان صمیمانه تسلیت عرض می نمایم. **علی علامه**

جناب آقای پدرام رازی ریاست فرهنك ناحیه ٤

بایکدنیا تاسف مصیبت مولمه را تسلیت عرض می نمائیم **ازطرف کارکنان دبستان ارمغان افسر صارم**

جناب آقای پدرام رازی ریاست محترم بخش ٤ فرهنك

کارمندان دبستان روحی مصیبت وارده را به جنابعالی تسلیت عرض نموده سلامتی و بقای عمر آن فامیل محترم را از خداوند بزرك مسئلت می نماید.

از طرف کارمندان دبستان دبستان دولتی روحی

آ ـ ۱۷٦۳۷ **فاطمه دهخوار قانی**

جناب آقای پدرام ریاست محترم فرهنك ناحیه ٤

مصیبت وارده را از طرف خود و کلیه همکاران تسلیت عرض می نمائیم.

از طرف کارمندان دبیرستان و دبستان مظفر امیری ـ علی مدد (مافی) ـ از طرف کارمندان دبستان باربد فرخ مافی

آ ـ ۱۷٦۷۷

جناب آقای پدرام رازی ریاست محترم فرهنك ناحیه ٤ تهران

همه اعضاء گروه در مصیبت وارده به آن جناب خودرا شریك دانسته بقاء عمر و صحت و سلامتی کلیه خاندان را از خدای متعال مسئلت می نماید.

از طرف گروه فرهنگی انوشه ـ

آ ـ ۱۷٦۲۹ **حاج محمدحسن صالحی**

جناب آقای دکتر غلامحسین جلالی مسلم

بانهایت تاسف مصیبت وارده را به جنابعالی وخانواده محترم تسلیت عرض می کنم

آ ـ ۱۷۵۹۷ **آمل ـ علی اکبر واعظ زاده**

جناب آقای پدرام رازی رئیس فرهنك ناحیه ٤

باکمال تاسف مصیبت وارده را بجنابعالی تسلیت عرض می نماید.

از طرف انجمن خانه و مدرسه دبستان

عزیزالملوك معرفت دکتر جارالله‌ی

جناب آقای عبدالله فرشاد و تیمسار حسن حیدری زنگنه و حاج غلامرضا حیدری زنگنه

مصیبت وارده را با نهایت تاسف بشما تسلیت عرض نموده و خودرا در غم شما شریك میدانیم

برق ریزلنجان. ابوالحسن پور پزشك و بانو

راهی که عارف پیمود

عبدالسلام عارف مدت چهار سال انتظار کشید و دو انقلاب را از سر گذرانید تابعنوان شخصیت اصلی در انقلاب ۱۹۵۸ که ملك فیصل پادشاه وقت عراق را واژگون گرد شناخته شد. شهرت وی بعد از انتخاب او بعنوان اولین رئیس جمهوری عراق پس از کودتای ۸ فوریه بالا گرفت از سال ۱۹۵۸ وی شاهد ترقی و افزایش قدرت رفیق انقلابی خود ژنرال عبدالکریم قاسم بود. در آن هنگام وی باتهام توطئه علیه قاسم مدت ۳ سال در زندان گذرانید ـ عبدالسلام پسر یك بزاز است که هنوز هم امامت یك مسجد را بعهده دارد. عبدالسلام که ٤۲ سال دارد یك مسلمان متعصب است که نه سیگار میکشد نه مشروب مینوشد.

او یك مرد خانواده است و ۷ فرزند دارد. شناگر و دونده خوبی است و گاهی هم فوتبال بازی میکند. عارف بعنوان یك نظامی در سال ۱۹٤۸ در ضمن جنگ فلسطین شهرت یافت. در آن زمان وی فرماندهی یك واحد نظامی را علیه سربازان اسرائیل بعهده داشت و در جنگ موفقیت بدست آورد. عبدالسلام عارف بزبان انگلیسی آشنا است و دو ماه همراه با یك تیپ انگلیسی در آلمان خدمت کرده است.

در سال ۱۹۵۸ سرهنگ عبدالسلام عارف تیپ اول ارتش را بطرف کاخ ملك فیصل بحرکت در آورد و بدنبال آن رژیم سابق برافتاد و باین ترتیب راه برای ژنرال قاسم آماده شد.

بعد از رسیدن بقدرت عارف مدتی طرفدار جدی روابط نزدیك با مصر بود و کمونیست ها و غربیها را بشدت محکوم میکرد. نطق های پرجوش و خروش وی بطبع ژنرال قاسم خوش نیامد و باین ترتیب در ماه اکتبر همان سال از مشاغل خود برکنار شد و بعنوان سفیر کبیر عراق بآلمان غربی فرستاده شد.

ولی او پس از چند روز مخفیانه و بدون اجازه دولت ببغداد بازگشت و در آنجا باتهام توطئه علیه دولت از طرف قاسم بازداشت شد.

و بعد در «دادگاه خلق» تحت ریاست سرهنگ مهداوی محکوم بمرگ شد. ولی عبدالکریم قاسم حکم مرگ او را لغو کرد و او را از زندان آزاد کرد. او بعد از آزادی از زندان تا سال ۱۹٦۱ بعنوان یك افسر بازنشسته زندگی آرامی داشت.

آگهی مناقصه شماره ٤۹۰

شهربانی کل کشور خرید اجناس فاسدشدنی (تره‌بار ولبنیات وغیره) مصرفی سالیانه را طبق صورت ریز موجود و بموجب برك شرایط جداگانه به‌مناقصه میگذارد. داوطلبان شرکت درمناقصه میتوانند برای دریافت صورت ریز وبرك شرایط باین اداره مراجعه و پیشنهادات خودرا تنظیم و در پاکت لاك و مهر شده منتهی تاآخر وقت‌اداری روز ۱۷ر۹ر٤۲ بدائره دفتر تسلیم و رسید دریافت دارند ـ پیشنهادات رسیده در ساعت ۱۷ همان‌روز ۱۷ر۹ر٤۲ در جلسه کمیسیون خرید باز وقرائت خواهد شد. حضور پیشنهاددهندگان در جلسه کمیسیون الزامی است و کمیسیون مزبور در رد یاقبول یك یا کلیه پیشنهادات مختار است.

الف ۵۱۸۵

رئیس اداره کارپردازی ـ سرهنك ناظمی افشار

۱ـ۲ آ ـ ۲۸٤۱۰

اطاق بازرگانی تهران

از عموم تولید کنندگان و بازرگانان و شرکت های بازرگانی صادر کننده فرش دعوت می‌شود در مجمع عمومی که بمنظور تصویب اساسنامه سازمان تولیدوصادر کننده‌گان فرش تهران وقم و توابع و انتخاب هیئت مدیره روز یکشنبه ۳ آذرماه ۱۳٤۲ ساعت ۵ بعد از ظهر در اطاق بازرگانی تهران تشکیل می‌شود شرکت فرمایند.

آ ـ ۲۷۷٤٤ **اطاق بازرگانی تهران**

۱ـ۲

متن لایحه استخدام کشوری

فصل اول ـ در کلیات

ماده ۱ـ هدف از تدوین این قانون تضمین حسن اداره امور استخدامی و تجهیز دستگاه دولت بمنظور تامین پیشرفت اجتماعی واقتصادی کشور می‌باشد.

ماده ۲ـ برای تحقق مقاصد مندرج در ماده ۱ باید:

الف ـ شایسته‌ترین افراد بخدمت دولت جلب شده واستخدام وانتصاب وترفیع آنان براساس لیاقت و کاردانی قرار گیرد.

ب ـ حقوق عادلانه ومتناسب باخدمت بمستخدمین دولت پرداخت شود.

ج ـ برنامه‌های آموزشی متناسب با احتیاجات وزارتخانه‌ها ومؤسسات دولتی تنظیم واجرا گردد.

د ـ موجبات حفظ سلامت و تامین آسایش مستخدمین دولت فراهم شود.

هـ ـ ترتیبات لازم برای برقراری نظم و انضباط دردستگاه اداری کشور داده شود

و ـ تدابیر لازم برای حفظ حقوق مستخدمین وتامین رفتار منصفانه نسبت به آنان اتخاذ شود.

ز ـ برای تامین معیشت مستخدمین در روزگار از کار افتادگی و کهولت وهمچنین معیشت بازماندگانشان اقدامات لازم صورت گیرد.

ح ـ سازمان مجهزی برای ایجاد هم‌آهنگی وپیشرفت در امور اداری و استخدامی ونظارت در اجرای قوانین ومقررات مربوطه بوجود آید.

ط ـ تدابیر مقتضی برای امکان تقلیل مستخدمین دولت در موارد ضروری اتخاذ گردد.

ماده ۳ـ استخدام دولت از لحاظ این قانون عبارتست از پذیرفتن شخصی بخدمت دولت در یکی از وزارتخانه‌ها یا مؤسسات دولتی.

ماده ٤ـ خدمت دولت از لحاظ این قانون عبارتست از اشتغال بکاری که مستخدم بموجب حکم رسمی مکلف بایفای آن میگردد.

ماده ۵ـ حکم رسمی عبارتست از دستور کتبی مقامات صلاحیت‌دار وزارتخانه‌ها ومؤسسات دولتی درحدود قوانین ومقررات مربوطه.

ماده ٦ـ وزارتخانه عبارت از واحد تشکیلاتی مشخصی است که بموجب قانون بعنوان وزارتخانه شناخته شده است.

ماده ۷ـ مؤسسه دولتی از لحاظ این قانون عبارت از سازمانی است که بموجب قوانین موضوعه بوسیله دولت ایجاد واداره میشود.

ماده ۸ـ امور استخدامی کلیه وزارتخانه‌ها ومؤسسات دولتی تابع مقررات این قانون خواهند بود باستثنای:

الف ـ وزارت دربار شاهنشاهی

ب ـ سازمان اطلاعات وامنیت کشور

ج ـ راه آهن دولتی ایران

د ـ مؤسسات دولتی که طبق اساسنامه مربوطه بصورت یکی از شرکتهای مندرج در قانون تجارت اداره میشوند.

هـ ـ مستخدمین تابع مقررات قانون استخدام نیروهای مسلح شاهنشاهی از شمول مقررات این قانون مستثنی میباشند.

ماده ۹ـ دارندگان رتبه‌های قضائی واستادی ودانشیاری وپزشك بیمارستانی دانشگاه مستخدم رسمی محسوب و تابع قوانین ومقررات استخدامی خاص خود خواهند بود ولی در هر مورد که قانونی برای تعیین تکلیف ایشان وجود نداشت یا طبق قوانین مربوطه تابع احکام قوانین عمومی استخدام کشوری شده باشند مشمول مقررات این قانون خواهند بود.

ماده ۱۰ـ اموراستخدامی شهرداری ها ومؤسسات تابعه آنها وانجمنهای بهداری وسازمانهائی که جنبه محلی داشته وهزینه آنها ازدرآمدهای خاصه محلی تامین میشود تابع مقررات این قانون نخواهند بود.

ماده ۱۱ـ نخست وزیر و وزراء و معاونین نخست‌وزیر ومعاونین وزراء و سفرای کبار واستانداران ومستشاران دیوان محاسبات و رؤسای دفاتر نخست وزیر ووزراء مشمول مقررات این قانون نمیباشند ولی چنانچه مستخدمین رسمی باین مقامات منصوب شوند مدت خدمت ایشان دراین مقامات جزء سابقه خدمت رسمی آنان محسوب شده ومقررات این قانون تا آنجا که با قوانین خاص آنان مغایرتی نداشته باشد شامل حال آنان خواهد بود.

تبصره ۱ـ در مورد معاونین ثابت اداری وزارتخانه‌ها شرایط مندرج در قانون مربوط به تعیین معاونین ثابت اداری وزارتخانه‌ها مصوب ۵ اسفند ۱۳۳٦ لازم الرعایه خواهد بود.

تبصره ۲ـ علاوه برمقامات مذکور دراین ماده متصدیان مشاغلی که توسط قوه مقننه انتخاب میشوند مشمول مقررات این قانون نبوده وممکن است از غیر مستخدمین رسمی انتخاب شوند ولی چنانچه مستخدمین رسمی تصدی مقاماتی را از جانب قوه مقننه بعهده گرفتند مدت خدمت ایشان در آن مقامات جزء سابقه خدمت رسمی ایشان محسوب میشود ومقررات این قانون تا آنجا که با قوانین خاص آنان مغایرتی نداشته باشد شامل حال آنان خواهد بود

ماده ۱۲ـ مستخدمین وزارتخانه‌ها و مؤسسات دولتی مشمول این قانون از دو گروه زیر خارج نخواهد بود.

۱ـ مستخدم رسمی

۲ـ مستخدم پیمانی

تبصره ـ افرادی که طبق مقررات قانون کار بخدمت دولت مشغول می‌شوند کارگر شناخته شده وبا ایشان طبق مقررات قانون کار رفتار خواهد شد. ونیز کلیه افرادی که طبق قوانین خاص خود کارگر شناخته شده‌اند مشمول مقررات این قانون نبوده وفقط مشمول قوانین ومقررات خاص خود خواهند بود.

ماده ۱۳ـ شغل عبارت از مجموعه وظایف ومسئولیتهای مرتبط ومستمر ومشخصی است که از طرف مراجع صلاحیتدار بعنوان کار واحد شناخته شده باشد.

ماده ١٤ـ پست ثابت سازمانی عبارت ازمحلی است که در سازمان وزارتخانه‌ها ومؤسسات دولتی بطور مستمر برای یك شغل وارجاع آن بیك مستخدم در نظر گرفته شده اعم از اینکه دارای متصدی یا بلا متصدی باشد.

تبصره ۱ـ پستهائی که جنبه استمرار ودوام ندارد بعنوان پست موقت شناخته شده واستخدام افراد بطور رسمی برای تصدی این پستها ممنوع است.

تبصره ۲ـ وزارتخانه‌ها ومؤسسات دولتی مشمول این قانون مکلفند حداکثر تاپنج ماه بعداز تصویب این قانون سازمان خود را باقید تعداد پست‌های ثابت سازمانی کلیه واحدهای سازمان تهیه وبشورای عالی اداری واستخدامی کشور تسلیم کنند وشورای عالی اداری واستخدامی کشور مکلف است حداکثر تا ۳ ماه بعداز دریافت این سازمانها نظر خود را مشعر برقبول یا اصلاح آنها به هیئت وزیران تقدیم کند و هیئت وزیران باتوجه بنظر ابرازی شورا تصمیم قطعی در مورد تصویب سازمانها اتخاذ خواهد کرد.

تبصره ۳ـ دولت مکلف است لایحه خاصی برای تعیین اصول تشکیلات وزارتخانه‌ها ومؤسسات دولتی مشمول این قانون ونحوه تغییرات سازمان آنها تهیه وبمجلسین تقدیم کند و مادام که چنین قانونی بتصویب نرسیده است هرنوع تغییر در سازمان مصوب وزارتخانه‌ها ومؤسسات دولتی مشمول این قانون منوط بموافقت شورایعالی اداری واستخدامی کشور خواهد بود.

ماده ۱۵ـ مستخدم رسمی کسی است که بموجب حکم رسمی دریکی از طبقات چهارگانه استخدامی برای تصدی یکی از پست‌های سازمانی وزارتخانه‌ها یا مؤسسات دولتی مشمول این قانون استخدام شده باشد.

تبصره ـ واگذاری پست‌های سازمانی بغیر از مستخدمین رسمی ممنوع است ولی در صورتیکه برای احراز برخی از پستهای تخصصی نتوان از مستخدمین رسمی استفاده نمود ممکن است با تصویب شورایعالی اداری واستخدامی کشور مستخدمین مؤسسات دولتی مستثنی شده از این قانون را بعنوان مامور بتصدی پستهای سازمانی مذکور منصوب نمود ودرصورتیکه درمؤسسات مزبور هم شخص مورد نیاز یافت نشود باتصویب شورایعالی اداری واستخدامی کشور میتوان مستخدم مورد احتیاج را

بقیه در صفحه ٦

از صبح ۵ شنبه

دیانا ـ کریستال

همای ـ اسکار ـ برلیان ـ زهره

The Magic Sword

شمشیر سحرآمیز

رنگی ـ تکنی کالر

دو بله بفارسی در استودیو موکن روژ

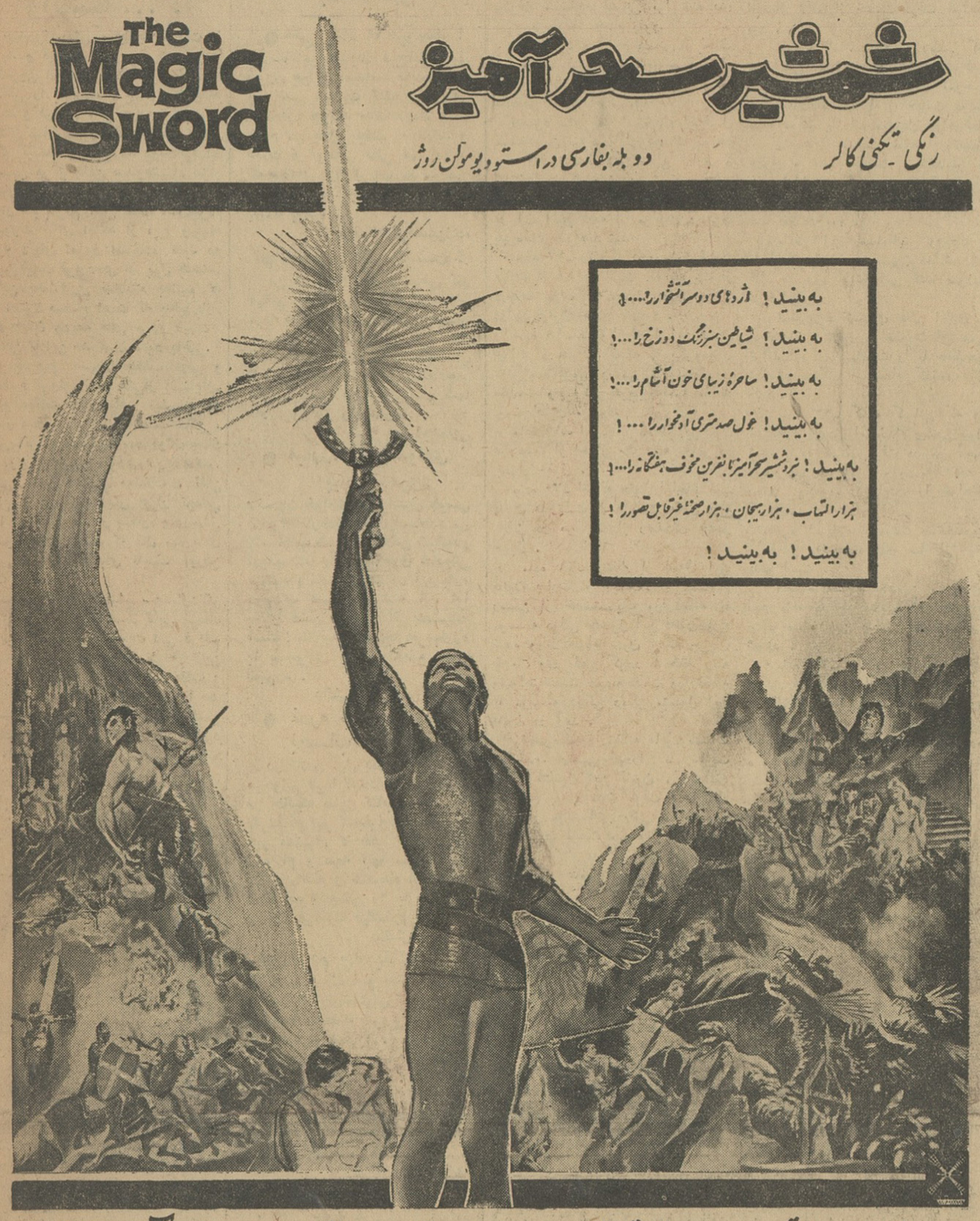

بازیل راتبن استیل ویندو گاری لاک وود آن هلم

آگهی از شرکت سهامی تلفن ایران

بدینوسیله باطلاع مشترکین محترم تلفن میرساند: چون قسمتی از کابلهای تلفن منطقه قلهك درحدود محلهای نامبرده زیر

۱ـ شرقا جاده قدیم شمیران

۲ـ جنوبا سه راه ضرابخانه

۳ـ شمالا کارخانه مهشید و امتداد آن

٤ـ غربا حد غربی منطقه شمال داودیه و جنوب قلهك

بعلت ضرورت فنی برگردان میشود احتمال میرود اختلالاتی درارتباط مشترکین مسیر نواحی فوق از تاریخ شنبه ۲۵ آبان ماه بمدت دو روز ایجاد شود. الف ۵۱۳۸

۱ـ ۲ شرکت سهامی تلفن ایران

مجله

پزشك خانواده

مشکل گشای زندگی وراهنمای خوشبختی برای خانواده ها و جوانان منتشر شد

آگهی دانشگاه تبریز

باطلاع شرکت کنندگان در امتحانات ورودی اختصاصی سال تحصیلی جاری دانشگاه تبریز که بعلت عدم توفیق در امتحانات ورودی عمومی اوراق امتحانات اختصاصی آنها تصحیح نگردیده است میرساند چنانچه برای دریافت حق‌الثبت کنکور اختصاصی تاآخر آبان ۱۳٤۲ باداره حسابداری دانشگاه تبریز مراجعه ننمایند وجه مزبور بنفع دانشجویان بی‌بضاعت دانشگاه ضبط و دیگر مسترد نخواهد شد.

رئیس دانشگاه تبریز ـ دکتر بازرگان

۱ـ۳ آ ـ ۲۸٤۱۲

آگهی مزایده

شرکت سهامی کل معادن و ذوب فلزات ایران مقدار یکصدو بیست‌تن سرب شمش موجود درانبار مرکزی شرکت‌را از طریق مزایده به فروش می رساند داوطلبان می توانند برای دریافت برك شرایط و مشخصات و طرح قرارداد همه روزه در اوقات اداری و حداکثر تاآخر وقت روز یکشنبه ۲٤ آذرماه ۱۳٤۲ به قسمت بازرگانی واقع در خیابان دانشکده جنب کاخ سازمان برنامه مراجعه فرمایند ضمنا کلیه هزینه حق‌الدرج آگهی بعهده برنده مزایده و میزان سپرده یکصد و بیست هزار ریال می‌باشد الف ۵۱۱۹

تعرفه مخصوص مهمانخانه های

رامسر ـ چالوس

بمنظور رفاه حال عموم

تا ۲۵ اسفند ٤۲ بقرار زیراست

مهمانخانه رامسر ـ اطاق یك تختی ۳۰۰ ریال
مهمانخانه رامسر ـ اطاق ۲ تختی ٤۰۰ ریال
متل سخت سر ـ (دوتختی) ۲۵۰ ریال

مهمانخانه چالوس ـ اطاق یك‌تختی ۲۵۰ ریال
مهمانخانه چالوس ـ اطاق دوتختی ۳۵۰ ریال

پانزده درصد سرویس

خانه بخت

بانك اصناف ایران

خانهٔ بخت

یک جایزه ارزنده ۱۸۰۰۰۰۰ ریالی وهزاران جایزهٔ دیگر

برای دارندگان حساب ذخیره وحساب وام خوشبختی

کانون آگهی زیبا

- بیائید قبلا از خانه بخت دیدن کنیم خیابان شاه. خیابان نشاط شماره ٤۵
- در ضمن بجز جوایز گرانبهای فوق بموجودی صاحبان حساب ذخیره و حساب وام خوشبختی تا ٦ درصد سود تعلق خواهد گرفت.
- افتتاح حساب فقط تا ۱۰ آذر ماه ادامه خواهدداشت.

انتقاد

از : صفاءالدین جهانیانی

وانفسا ... !

چندروز پیش ، یکجا صحبت از خرید و فروش تلفن بود و یکی از حاضرین اظهار میکرد که خیال دارد تلفنش را بفروشد . بگذریم ازاینکه خرید و فروش تلفن درین شهربرای خودش شغلی‌شده‌است واتفاقادرآمدش هم‌کم نیست و درحالیکه دولت‌قرارداد تاسیس مرکز تلفن صدوهشتاد هزار شماره‌ای دارد و هنوز نصف این مقدار هم بمردم تلفن نداده است‌مردم مجبورند برای اینکه از این وسیله اولیه دنیای امروز استفاده کنند دو برابر قیمت قراردادی آن پول بدهند. وباین بحث‌کاری نداشته باشیم که آیا اصولا صحیح است که بدلیل‌باز نگرداندن ودیعه های مردم قیمت تلفن تا این حد گران شود یاخیر. برمیگردیم بهمان مطلب اولی و موضوع فروش تلفن یکی‌از آشنایان. او میگفت : راستش اینست که یکبار میخواستم قبل‌از نصب تلفن ، فیش آنراکه سه‌سال بود درگنجه‌خاك میخورد بفروشم و خودم را راحت‌کنم. بیکی‌از این دلالهای معاملات ، تلفن کردم و پرسیدم فیش هزار تومانی منرا چند میخرد . از شماره وآدرسش پرسید وقتی فهمید که مال سه سال پیش است با صدای تاسف آورش گفت :

– ای آقا ، این فیش سه‌سال‌دیگر کار دارد . آنطرفها اصلا کابل نیست وباین زودیها هم امکانات فنی فراهم نمیشود و .. خلاصه یك طومار ازین شعرهای بی‌وزن و قافیه بهم بافت و نتیجه گرفت که هزارتومان من را بعد از سه‌سال ، درحالیکه دست هرکسی میدادم ششصد تومان زیادش میکرد به مفت و خرده‌ای میخرد !! البته نگهداشتنش درگنجه بیشتر صرف می کرد . چندی بعد ، با ناامیدی کار تلفن را دنبال کردم . دیدم علاوه براینکه تلفنم را میدهند و فرمایشات دلال‌باشی سرتا پا دروغ بوده است یکبار هم در غیاب من بمنزل آمده و خواسته‌اند تلفن را نصب کنندکه در بروشان بازنشده‌است . آنجافهمیدم که حضرات‌چقدر قابل اطمینان‌هستند. حالا که تلفن نصب شده است و طی این سه‌سال تاخیر ، ما از بازارآزاد یك تلفن دیگر خریده‌ایم میخواهم یکیشان را بفروشم درحالیکه جرات نمیکنم با هیچکدام از این دلالهاتماس بگیرم .

یکی‌از آنهائیکه حکایت را گوش میکرد دنباله حرف رفیقمان را گرفت وگفت :

– باز تو شانس داری که فروشنده هستی وحداکثر چند صد تومان‌سرت کلاه میرود شنیده‌ام که یکی‌از این معامله‌گرهای خدانشناس ، میگردد و سراغ میگیرد که کجا یك تلفن‌ناجور وپرگرفتاری پیدا میشود . یکجاتلفنی است که بارث رسیده و هشت‌تامدعی دارد یکجا تلفنی است که مقدارزیادی بدهی دارد و یا تلفنی است که ازنظر اداری و قانونی صدنوع اشکال در کارش هست ، اینها را پیدا میکند و بقیمت نازلی از دست صاحبش در می‌آورد و بعد ، ازقیمت بازار چیزی هم گرانتر ، آنرا بمشتری از همه‌جا بیخبر میفروشد و خودش را کنار می کشد حالا بیچاره‌ایکه میخواسته است تلفن بخرد و کارش آسان بشودباقی میماند با یکدنیا گرفتاری و پیچ وخم که درکار تلفنش هست . صد نوع باید دوندگی کند و صد دفعه تلفنش را قطع و وصل کنند و آیا بتواند بالاخره صاحب تلفنی که خریده‌است باشد یا نه !

نفهمیدم که بالاخره رفیقمان کار تلفنش را یکجا رساند ولی جمله‌ایرا یکجا دیدم که برای این وضع تفسیر جالبی بود . نوشته بودند «سرزمینی است‌که‌ایمان‌فلك‌رفته‌بباد» واگر درین مورد تردیدی باشد این دو مثال ، شك را بکلی از بین خواهد برد :

آقای الف که با خون دل ، چهارتا خشت و آجر رویهم گذاشته و بعداز چندین سال خدمت برای زن وبچه‌اش آلونکی جور میکرد خوشحال از این که کار ساختمان منزلش تمام شده است ، صبح دوتاکنتور خرید وبمنزل جدید آورد . بکارگرها سپرد که‌عصر سیمکش می‌آید و برق منزل را وصل میکند . عصر ، همان وقت که قرار بود سیمکش بیاید آقائی با لباس نظیر لباس کارگرها ، درخانه را میزند ومیگوید :

– منرا آقای «الف» فرستاده‌اند که منزل را سیمکشی کنم . طبعا کسی تعجبی نمیکند . آقا وارد میشود و بعنوان سیمکشی ، مدتی با درودیوار خودش را مشغول میکند . سرایدار یکوقت بسراغ او می‌آید که می‌بیند سیمکش محترم همراه با هردوکنتوری که هنوز نصب نشده بود مفقودالاثر شده است . تازه نیمساعت بعد سیم‌کش اصلی میرسد و مسلم میشودکه یکبار دیگر ، پس‌از هزار بار، رندان همین کلاه یکنواخت را بسر یکی‌دیگر از همشهریان خود گذاشته‌اند . این مثال اول و اما مثال دوم :

آقای سیدعباس پور دانش‌باخانواده ازمسافرت‌میرسند ووارد گاراژمیشوند یکنفرجلو می‌آید ودرعین‌ادب واحترام شروع بخدمتگزاری میکند . مسافرها خیال میکنند مامور گاراژ است و گاراژدارهم خیال میکند از آشنایان خود مسافرهاست . مختصر ، خدمت‌گزار ناشناخته درنهایت اخلاص، بپائین آوردن بارها و جابجا کردن آن‌کمك میکند واینطرف و آنطرف میدود و آقای پوردانش یکوقت خبر میشودکه دوست ناشناخته‌اش از انبار گاراژ یکدستگاه رادیو و یك چمدان ایشان را تحویل گرفته واز همان راه زده است بچاك !

اینست یکی‌از هزاران دلیلی که ثابت میکند درین دوره وزمانه ،دیگر بدوچشم خود هم نمیتوان اعتمادکرد!

گفتگوی تلفنی ۳۰۰۱۰

از شش تا هفت ونیم بعد از ظهر

● کی بداد ما میرسد !

ساکنین خیابان فرح‌آباد کوی نیروی هوائی نمیدانند بایستی به چه کسی شکایت کنند و از کی استمداد جویند مدت دوماه است مردم آب محل بچشم ندیده‌اند و قدرت و توانائی مالی هم ندارند که هفته‌ای دوتانکر آب بخرند نمی دانم بالاخره چه دستگاهی باید بدادما برسد .

از طرف اهالی‌حسین‌زاده

● ته ،توی کار چیست ؟

من در بیمه های اجتماعی کار میکنم چهارسال‌است که‌بکارمندان بیمه های اجتماعی‌وعده‌وام مسکن میدهند ، چندی‌قبل خبر دار شدیم که‌عده‌ای از روسا وام‌مسکن گرفتند به‌بقیه ندادند گفتندچار اشکال شده، من میخواستم شما ته، توی کار رادرآورید.

کارمند بیمه های‌اجتماعی

● مبارزه با بیسوادی پیش‌ز میرود

دبستان خواجه نصیرالدین طوسی از برق کارخانه وثوق استفاده می کند اغلب شبها که کلاس شبانه‌در این‌دبستان دائراست برق خاموش میشود ، نامه ای هم در این باره بمقامات مسئول نوشته اند اما بجای حسن اثر سوء اثر بخشیده است ! خلاصه در اینجا امرمبارزه با بیسوادی با این وضع پیش نمیرود .

دانش آموزاکابر

● نمره «صفر» فردا بحساب فرهنك

در کلاس اول دبیرستان درس میخوانم فردا امتحان تاریخ‌داریم در حالیکه هنوز کتاب آنرا پیدا نکرده ام بهر کتابفروشی معتبر و غیر معتبری که فکر کنید سری زده ام و همه آنها سرشان را بالا انداخته و خندیده اند . من فردا نمره صفر را به حساب وزارت فرهنگ میگذارم !

دانش آموز

● مردم چه بکنند ؟

باز زمستان رسید و فصل‌بافندگی خانمهائیکه بای‌تلفنهای کاریرجواب مردم را میدهند شروع شد ، من هر وقت دو صفر (۰۰) را میگیرم درست پنج تا ده دقیقه تلفن‌زنگ میزند کسی گوشی را برنمیدارد تازه وقتی هم برمیدارند چنان جواب بی سرو تهی میدهند که آدم هاج و واج میماند که چه‌بکند و به کی بگوید .

ن– کارمندن دولت

● تقاضای مجازات مرغ فروش

سر چهار راه آذربایجان یك مرغ فروش سد معبر کرده وبرای عابرین ایجاد ناراحتی کرده است. مرغ و خروس را همان لب جوی آب سر میبرد و هزار نوع کثافت رابدرون آن‌میریزد این مرغ‌فروش باید بجرم سد معبر مجازات‌شود.

اهل محل

● تکمیل کنید

دوست من روز ششم نوامبر (پانزدهم‌آبانماه) با یکی از شرکت های مسافری از راه ترکیه عازم اروپا شده وی همانروز از تبریز برای من نامه ای فرستاده و ورود خودش رابآن شهر اطلاع داده این نامه درست ده روز بعد یعنی روز ۲۵ آبان بدست من رسید ! اجازه بدهید دیگر حاشیه نروم و تکمیل مطلب را بعهده مسئولین اداره پست بگذارم .. !

تمجیدی

● نشد که نشد

در خیابان فخرآباد و خورشید واقع در دروازه شمیران مدارس زیادی واقع شده که اکثر آنها دخترانه‌است‌چندین‌بارتقاضاکردیم کلانتری محل یك پاسبان در این خیابان بگمارد تا بخصوص هنگام ظهر و عصر کسی مزاحم دختران ما نشود ولی توجهی‌نشد که نشد.

از طرف عده ای از مادران

● دست مریزاد !

دردبستان پیشاهنگ در خیابان ارباب با اینکه دو ماه از سال تحصیلی میگذرد هنوز به محصلین کلاس دوم کتاب نداده اند ..بلابد با این عجله ای که در دادن کتاب دارند میخواهند یك هفته دیگر از بچه های ما امتحان کنند !؟ راست راستی که دست مریزاد !

سید مرتضی‌ایجادی

● گرحکم‌شودکه‌مست‌گیرند

شنیدم که شخصی را بجرم مخلوط کردن روغن نباتی با روغن حیوانی دستگیر کرده اند خواستم بگویم که‌اینکارمختص باونیست‌و بسیاری از مغازه داران و آنها که کره وروغن در اختیارمردم میگذارندهمینکار رامیکنند بالاقل جنس غیر خالص میفروشند .اگر قرار بدستگیری و مجازات است خوبست‌حساب آنها را هم برسند.

یغما

دنباله لایحه استخدام کشوری

بقیه از صفحه ۵

بعنوان مستخدم پیمانی برای تصدی پست مزبور استخدام نمود.

ماده ۱۶– مستخدم پیمانی از لحاظ این قانون کسی‌است که بموجب‌قرارداد بطور موقت برای مدت معین وکار مشخص استخدام میشود.

تبصره –شرایط استخدام این‌قبیل مستخدمین بموجب آئین‌نامه‌ای خواهد بود که بتوسط شورایعالی اداری و استخدامی کشور تهیه وبتصویب‌هیئت وزیران میرسد وبجز مزایای مندرج در آن آئین نامه از مزایای دیگری بهره‌مند نخواهند شد.

ماده ۱۷– رتبه از لحاظ این قانون عبارت از عنوانی است که بهریك از درجات یازده‌گانه جدول حقوق مندرج دراین قانون اطلاق میشود .

ماده ۱۸– طبقه از لحاظ این قانون عبارت از عنوانی است که بگروه‌های معین مستخدمین رسمی که رتبه‌ورودی بخدمت وحداکثر ترفیع آنها مشابه است اطلاق میشود.

ماده ۱۹– ترفیع از لحاظ این‌قانون عبارتست از احراز یك رتبه بالاتر در جدول حقوق .

ماده ۲۰– اضافه حقوق ازلحاظ این قانون عبارتست از دریافت حقوق پایه بالاتر در هر یك از رتبه‌های جدول حقوق .

ماده ۲۱– انتقال از لحاظ این قانون عبارت از آنست که مستخدم رسمی از خدمت یك وزارتخانه یا موسسه دولتی مشمول این قانون‌خارج شده و بلافاصله بدون آنکه جریان خدمت وی قطع گردد با حفظ رتبه وسوابق‌خدمت خودبه‌خدمت وزارتخانه یا موسسه دولتی دیگر مشمول این قانون در آید .

تبصره – وزارتخانه ها وموسسات مستخدم رسمی خودرا با رضایت دولتی مشمول این قانون می توانند مستخدم برای مدت موقت و راختیار یکی از موسسات دولتی که مشمول این قانون نیست بگذارند ولی مدت اشتغال آنان در اینگونه موسسات جزءسابقه خدمت‌آنان محسوب‌نخواهد شد .

ماده ۲۲– ماموریت از لحاظ‌این قانون عبارتست ازمحول‌نمودن وظیفه‌ای بمستخدم یااعزام موقت مستخدم‌رسمی بوزارتخانه یا موسسه دولتی مشمول این قانون یا یکی از سازمان های بین المللی .

تبصره ۱– وزارتخانه هاوموسسات دولتی مشمول این قانون در صورتی که در یکی از موسسات دولتی غیر مشمول این قانون وظیفه قانونی‌خاصی راعهده دار باشندمی توانندمستخدمین رسمی خودرا برای ایفای آن وظایف به عنوان مامور به آن موسسات‌اعزام نمایند در اینصورت کلیه حقوق و مزایای مستخدم از طرف وزارتخانه یا موسسه اعزام کننده پرداخت‌خواهد شد و مستخدم مذکور حق دریافت هیچگونه وجه اضافی از موسسات دولتی غیر مشمول این قانون راندارد.

تبصره۲– وزارتخانه هاوموسسات دولتی مشمول این قانون می توانند از مستخدمین موسسات دولتی که‌مشمول این قانون نیستند با جلب رضایت موسسه متبوعه آنان را بعنوان‌مامور به خدمت دعوت کنند در صورتی که اینگونه مستخدمین جزء مستخدمین رسمی دولت باشند حقوق آنان برابر حقوق رتبه و پایه مربوط آنان‌خواهد بود ودر صورتی که جزء مستخدمین رسمی نباشندبا ایشان‌مانندمستخدمین پیمانی رفتار خواهد شد .

فصل دوم – در ورود بخدمت و انتصابات

ماده ۲۳– در اجرای بند الف ماده ۲ این قانون مستخدمین رسمی فقط از طریق امتحان و مسابقه برگزیده و استخدام می شوند .

تبصره ۱– وزارتخانه هاوموسسات دولتی مشمول این قانون بدون‌موافقت شورای عالی اداری و استخدامی کشور نمی توانند در قبال داوطلبان یا دانشجویان یا فارغ التحصیلان آموزشگاه های اختصاصی یا دوره های تربیتی مربوطه تعهد استخدامی بعمل آورند و کلیه قوانین و مقررات اعم از عمومی و اختصاصی مغایر با این اصل از تاریخ تصویب این‌قانون ملغی است ولی تعهداتی که قبل از تصویب این قانون صورت گرفته‌معتبر و بقوت خود باقی است .

تبصره ۲– آئین نامه مربوط به طرز اجرای این ماده از طرف شورای عالی اداری و استخدامی کشورتهیه و به تصویب هیئت رئیسه شورای عالی اداری و استخدامی کشورخواهد رسید .

ماده ۲۴– داوطلبان ورود به استخدام رسمی باید دارای شرایط ذیل باشند :

الف – داشتن حد اقل ۱۸ سال و نداشتن بیش از ۴۰ سال

ب– تابعیت ایران

ج– انجام خدمت زیر پرچم یا داشتن برك معافیت قانونی در صورت مشمول بودن

د– نداشتن محکومیت به جنایت‌و محرومیت از حق استخدام دولتی است

هـ– نداشتن اعتیاد به مواد مخدره والکلی .

و– داشتن حد اقل گواهینامه ۶ ساله ابتدائی

ز– داشتن صحت مزاج و توانائی انجام کار .

تبصره ۱– افرادی که مجددا باستخدام رسمی پذیرفته می شوند مشمول محدودیت مربوط به حداکثر سن مذکور در بند الف این ماده نخواهند بود .

تبصره۲– خروج از تابعیت‌ایران و یا قبول تابعیت کشور بیگانه بنابه گواهی وزارت امور خارجه موجب انفصال دائم از خدمت دولت خواهد بود .

تبصره ۳– مستخدمین رسمی که در ضمن خدمت فاقد شرط مذکور در بند هـ این ماده شوند بموجب حکم دادگاه اداری از خدمت دولت بطور موقت یا دائم منفصل خواهدشد

ماده۲۵– ترتیب استخدام وتعیین حقوق و مدت خدمت مستخدمین و مستشاران خارجی بموجب قرار داد های مصوبه مجلسین شورای ملی و سنا خواهد بود .

ماده ۲۶– مسابقات ورودی و داوطلبان استخدام‌رسمی توسط‌شورای عالی اداری و استخدامی کشورصورت می گیرد .

تبصره – شورای عالی اداری و استخدامی کشور در صورت اقتضامی تواند اجرای مسابقات را با حفظ‌حق نظارت‌بدستگاه استخدام کننده‌محول دارد .

ماده ۲۷– کلیه کسانی که در مسابقات ورودی استخدام رسمی قبول شده و به خدمت دولت در می آیند دربدو خدمت‌و قبل‌از ورود به‌استخدام رسمی یکدوره آزمایش را خواهند گذراند .

تبصره ۱– انتصاب‌موقت مستخدمین آزمایش به پست های سازمانی بلا مانع است .

تبصره ۲– مستخدمین مذکوردر این ماده در طول دوره آزمایش در حکم مستخدمین رسمی محسوب می شوند .

ماده ۲۸– در صورتی که برای تصدی‌بعضی‌ازمشاغل داشتن‌تحصیلات و اطلاعات و شرایط خاص ضروره باشد تصدی آن مشاغل منوط‌بداشتن تحصیلات و اطلاعات شرایط مقرره می‌باشد .

ماده ۲۹– طول دوره آزمایش داوطلبان ورود به استخدام رسمی توسط وزارتخانه یا موسسه استخدام کننده تعیین می شود ولی در هیچ مورد از ششماه کمتر از دو سال بیشتر نخواهد بود .

تبصره ۱– حقوق دوره آزمایش برابر حقوق حداقل رتبه طبقه مربوطه بوده و در صورتی که مستخدم به استخدام رسمی پذیرفته شود مدت خدمت آزمایش جزء سابقه خدمت‌وی محسوب می شود .

تبصره ۲– فوق العاده‌و هزینه‌های مستخدمین آزمایش مطابق فوق‌العاده ها و هزینه های مستخدمین رسمی تعیین و پرداخت خواهد شد .

ماده ۳۰– مستخدمینی که در دوره آزمایش لیاقت و کاردانی وعلاقه به‌کار از خود نشان دهند در پایان دوره آزمایش بنا به پیشنهادوزارتخانه یا موسسه استخدام کننده وموافقت شورای عالی اداری و استخدامی کشور رسمادراعداد مستخدمین رسمی منظور وازحقوق‌و مزایای قانونی آن‌برخوردار خواهند شد .

ماده ۳۱– مستخدمینی که در خلال یا در پایان دوره آزمایش‌صالح برای ابقاءدر خدمت‌مورد نظرتشخیص داده نشوند بدون هیچگونه تعهدحکم برکناری آنان از طرف وزارتخانه یا موسسه استخدام کننده صادروجریان باذکر دلایل برکناری به شورای عالی اداری واستخدامی کشور اطلاع داده می شود .

ماده ۳۲– کسانی که طبق ماده ۳۱ به استخدام رسمی پذیرفته نمی شوند تا یکسال از تاریخ برکناری حق شرکت مجدد در مسابقات‌ورودی استخدام رسمی برای همان کادر را نخواهند داشت .

ماده ۳۳– پس از اتمام دوره آزمایش انتصاب قطعی افراد به‌پست های سازمانی باتوجه به شرایط‌احراز مشاغل‌و بارعایت تحصیلات وامتیازات حاصله از امتحانات و مسابقات و نحوه کار در دوره آزمایش و تجارب ایشان در قبل از ورود به استخدام رسمی صورت می گیرد .

ماده ۳۴– هرگونه انتصابات‌بعدی و ترفیعات مستخدمین رسمی باید بر اساس لیاقت و کاردانی و استعداد ورشد فکری، تجارب آنان در پست های سازمانی قبلی صورت گیرد .

ماده ۳۵ – شورای عالی اداری واستخدامی کشور مکلف است‌باکسب نظر مشورتی وزارتخانه ها وموسسات دولتی مربوطه کلیه مشاغل وزارتخانه‌ها و موسسات دولتی مشمول این‌قانون‌را مورد بررسی قرار داده و وظایف و مسئولیت های هرکدام را مشخص نماید وبراساس وظایف‌و مسئولیت‌های مربوطه هر شغل شرایط احراز آن را معین کند ودر هر مورد که این‌شرایط تعیین شدوزارتخانه ها و موسسات‌دولتی مکلفند در انتصابات خود به پست‌های سازمانی مربوطه شرایط احراز مشاغل مربوطه‌آن پست سازمان را رعایت کنند .

ماده ۳۶– مستخدمین رسمی‌باقتضای شغلی که برای تصدی آن استخدام میشوند در یکی از کادر های مشروحه زیر قرار خواهند گرفت :

۱–سیاسی
۲–آموزشی
۳–بهداری ودرمانی
۴–اداری و مالی
۵–مهندسی و فنی
۶–خدمتگزاری

ماده ۳۷– شورای عالی اداری و استخدامی کشور می‌تواند باکسب‌نظر مشورتی وزارتخانه ها و یاموسسات دولتی مربوطه درداخل‌هر یك‌از کادرهای مذکور در ماده ۳۶ باقتضای نوع‌شغل رشته های تخصصی تشخیص دهد .

ماده ۳۸– شورای عالی اداری و استخدامی کشوردرصورت لزوم‌می‌تواند

بقیه در صفحه ۷

برای فروش ماهی و همچنین بهره‌برداری از ماهی خلیج فارس :

حوضچه‌هائی درمساحت صدهکتار ایجادمیگردد

امسال شرکت‌شیلات ۶۰۰ تن‌ماهی‌رایگان‌و ۳۵۰۰۰۰ دلار درآمد خواهد داشت

افزایش نرخ فروش بخارجیها و بالابردن محصول صید ، دو منبع عمده اضافی شدن سودشیلات شد

شرکت شیلات با مراقبت صحیح و کامل توانست‌محصول صید بحر خزر را چهل‌در صد افزایش دهد

شرکت شیلات بالاخره دست‌بکاری زد که بایستی سالها پیش شروع شده باشد و آن اقدام برای تکثیر ماهی دریای خزرباتمد های صحیح علمی است که در این اقدام مفید و ضروری سابقا خیلی قصوروغفلت شده و فقط در گذشته بود که مسئولین‌فعلی شرکت‌شیلات‌درصدد اقدام اساسی برای این منظور برآمدند و عملی راکه حقا بایستی سالها قبل انجام شده باشدشروع کردند.

پائین رفتن آب دریای خزر که بسرعت پائین میرود وباعث‌خشك شدن مردابها میگردد وآب‌رودخانه هارا که در مصب متصل به آب دریاست نیز تقلیل میدهد ، صید بیرویه درسالهای گذشته ،ساخته شدن سد سفید رود که در موقع طغیان مقادیر هنگفتی آب به‌دریا میرفت واکنون صرف زراعت می‌شود و این پائین رفتن آب دریا موجب میگردد ازرفتن‌تعداد هنگفت ماهی بدهانه‌رودهابمنظور تخم‌ریزی جلوگیری شو دعواملی که اشاره شدو عوامل دیگر دست بهم دادو ذخیره ماهی‌دریای خزر را بطور محسوسی تقلیل داد و از میان‌برد.

بطوریکه میدانید دولت در این هفته قانونی تنظیم نمودکه اراضی مستحدثه ساحل‌دریای خزر (زمین هائی که براثر پائین رفتن‌آب‌دریا ازریز آب‌خارج شده و خشك گردیده است)تامسافتی که صدو شصت سانتی متر از آخرین نقطه مد آب بحر خزر ارتفاع‌داشته‌باشد متعلق بدولت‌است چون کسی‌برای خشکانیدن آن‌زمینهازحمتی‌نکشیده واراضی مزبوربعلت‌پائین‌رفتن‌آب دریا خشکیده است .

علت اینکه نصاب صدو شصت سانتی متر را درنظر گرفتند این بود که آب بحر خزر در بیست‌سال اخیر تقریبا یك مترو نیم یا قدری بیشتر پائین رفته است‌کم شدن‌آب دریا و پائین‌رفتن سطح‌آب‌خصوصا دربندر پهلوی وشهر های دیگر مناحلی‌که سازمان گمرکی داشته بخوبی محسوس و مشهود است و هرکس بایك نظر سطحی میتواند تشخیص دهد چطور آب بحر خزر باسرعت روبه تقلیل میرود .

ولی تنها کاهش آب دریا نیست بلکه عوامل متعدد دیگر از جمله صید بیرویه در سالهای طولانی گذشته و استفاده از تورهای‌نایلونی که‌باچشمه های کوچکتر ماهیهای کوچك را نیز بدام میکشد ونسل ماهی رابنابودی تهدید میکندبکار انداختن تلمبه های متعدد که علاوه بر تقلیل آب‌رودها ماهیهای ریزرا میمکد و همراه آب بمزارع برنج میرساند و تلف میکند این عوامل یکی پس از دیگری موجب شد ذخیره ماهی بحر خزر و بالنتیجه میزان صید سال بسال کمتر شود تنها راه چاره هم منحصرا اقدام برای تکثیر ماهی ازطریق روش های علمی و همچنین منع صیددر موقعیکه ماهی‌درحال تخم‌ریزی‌است ودرتمام کشور ها دراینموقع صید ممنوع‌میگرددو چهارماه ازسال‌برای تولید مثل میباشدصیدممنوع می گردد . اینها عملی است که در ممالك دیگرازسالیان متمادی قبل معمول بوده است اهمیت ماهی‌در تامین گوشت بحدی است که‌آلمان دردوسال آخر جنك که در مضیقه شدید بود قسمت عمده گوشت مصرف ملت آلمان را ازطریق‌صید ماهی تامین مینمود. انگلستان با اینکه دروسط اقیانوسهای بیکران قراردارد، صیادان این کشور با کشتی‌های مجهز مخصوص صید ماهی برای صید بیشتر از یکطرف تا آمریکا واز طرف دیگر تا آب های جزیره «ایسلند»درمنطقه قطبی پیش میروند .

دریاچه‌های پرورش‌ماهی

شرکت شیلات برای تکثیر مصنوعی ماهی پروژه لازم را تهیه نمود که مورد تصویب دولت قرار مذاکره کردند وکاشناسان‌تکثیر گرفت‌و سازمان برنامه باشورویها ماهی از شوروی بایران آمدند و نقشه‌های لازم را تنظیم کردند .

اساس‌این پروژه همانطورکه درهمه ممالك مترقی عمل شده ایجاد مراکز پرورش ماهی است که‌دراین مراکز ،ماهی هاوقتی به درجه رشد معین رسیدند آنها را بدریا منتقل میسازند و برای این منظور و همچنین بهره برداری از شرکت جنوب درمساحت صدهکتار حوضچه‌هائی برای پرورش ماهی ایجاد میگردد .

نخستین اقدامی که ممکن و عملی بنظر رسید پرورش ماهی در حوضچه‌های احداثی بود که‌سازمان برنامه اعتبار مالی آنرا تامین نمودو آقای «بودوگیموف» کارشناس‌تکثیر ماهی شوروی روز چهارشنبه هفته گذشته باهیئت‌مدیره شیلات‌مذاکره نمود مقدمات کار بزودی فراهم میگردید بقراراطلاع شرکت‌شیلات درنظر دارد هرچه زودتر دامنه‌این اقدامات مفید و ضروری خود راتا آخرین حدامکان توسعه دهد

علاوه برایجاد دریاچه های‌مصنوعی بمساحت یکصد هکتار در کنار سیر سفید رود برای ماهی خاویار دریاچه مرداب پهلوی برای‌تکثیر ماهی «صوف‌و سفید» و انواع ماهی حلال‌اختصاص می یابد ضمنا در مسیر سایر رودخانه ها نیز دریاچه های مصنوعی دیگری برای تکثیر ماهی ایجاد میگردد .

از اول آذر

صیدماهی حلال بوسیله شرکت شیلات ازبیستم آبان شروع‌میشود وازاول آذرکامیونهای ماهی‌ازطرف شیلات بتهران حمل میگردد .

شرکت شیلات امسال علاوه بر ماهیهای بحرخزر خواهد توانست ششصدتن ماهی جنوب در تهران‌و شهرستانها بحداقل قیمت عرضه نماید. این ششصدتن ماهی سهمیه شیلات ازشرکت کویتی‌و مقاطعه‌کار داخلی است که همه آنها مجانا دراختیار شرکت‌شیلات‌قرار میگیرد و شیلات امسال برای اولین بارمی تواند این مقدار از ماهی رابارزان ترین قیمت‌برای فروش عرضه‌نماید که معلوم نیست تاچه درجه مورد استقبال مردم تهران قرار بگیرداز ماهیهای جنوب هرچه در تهران بفروش نرود در شهرستان های جنوبی وتا حدی هم شهرستانهای مرکزی که ذائقه مردم بماهی های خلیج فارس آشنا و علاقمند است فروخته خواهد شد .

بطور کلی خلیج فارس از لحاظ ماهی وتنوع آن بسیار غنی و سرشار است ولی اشکال بزرك‌کار آشنا نبودن ذائقه مردم پایتخت و شهر های‌مرکزی (که‌مصرف‌کننده عمده ماهی هستند) بطعم‌و رنك‌ماهی های جنوب استو بهمین جهت‌بود که سال گذشته ماهی های خلیج فارس چندان مورد استقبال اهالی تهران قرار نگرفت با آنکه قیمتش ارزان‌تر از ماهی های بحرخزر واز لحاظ مغذی بودن نیز بسیارسرشار میباشد .

سازمان برنامه از سال ها قبل بمنظور بهره برداری از ماهی های خلیج فارس اقدامات متعددی نمود شرکت هائی با همکاری خارجیان تشکیل داد پول هائی خرج کرد قرارداد هائی منعقد ساخت ولی به نتیجه‌ای که‌مطلوب‌بود منجرنگردید

تقریبا سه سال قبل قانونی به تصویب مجلسین رسید که صید ماهی و بهره برداری از ماهی‌خلیج فارس نیزضمیمه کار شرکت‌شیلات گردد واز سال قبل این موضوع عملی گردید شرکت شیلات از تجربیات سازمان برنامه و مطالعاتی که صورت گرفته بود سرمایه – گذاری عمده نه‌برای شرکت‌مقدور بودو نه به مصلحت تشخیص داده شدو شرکت شیلات بدون دیناری وام ویا وجود کارشناسان خارجی ابتکاری معمول داشت که ماهی مجانا دریافت و مبالغ هنگفتی بهره برده و نیز جلوی صید بی رویه ممالك دیگر رامانع شود این بود که‌بایك شرکت کویتی (که دارای سرمایه و تجهیزات کامل مدرن‌و کادر فنی است) داوطلب این‌معامله شدو موافقتنامه‌ای با شرکت‌مذکور منعقد گردید طبق موافقتنامه(پروانه صید) در سال جاری عایدی دولت از پروانه صید مزبور در حدود۴۰۰ هزار دلار میشود .

شرکت شیلات قرار گذاشته برای هر فروند کشتی صیداضافی که شرکت مزبوربکاراندازد بیست هزار دلار اضافه بشرکت شیلات پرداخت نماید ومقدار دویست تن ماهی از انواع محصولات جنوب مجانا بشرکت شیلات تحویل‌بدهد که‌در تهران‌و شهرستانها درمعرض فروش گذاشته میشود . شرکت شیلات قراردادمشابهی بایك‌شرکت پاکستانی تنظیم کرده که بمرحله نهائی رسیده است واز این راه‌هم علاوه برعایدی‌نقدی درحدودیکصدو پنجاه‌تن‌ماهی‌تحویل شیلات‌میگردد موافقتنامه سال جاری با شرکت کویتی‌و پاکستانی‌وقتی بمرحله‌قطعی درخواهد آمدکه مورد موافقت‌وزیر دارائی قرار گیرد .

شرکت شیلات ضمنا بایك‌صیاد محلی نیزقراردادی بسته که‌مقاطعه‌کارمذکور تعهد نموده است درسال جاری ۱۸۰۰ تن ماهی صید کندو ۳۵۰ تن را بعنوان سهمیه تحویل شیلات نماید .

۶۰۰ تن ماهی جنوب که همه آنها مجانا دراختیار شرکت‌شیلات قرار میگیرد و شرکت شیلات در زمستان امسال برای فروش‌عرضه خواهد نمود از این سه محا تامین میگردد .

(دویست تن از شرکت کویتی– ۱۵۰ تن از پاکستانی– ۳۵۰ تن‌از صیاد محلی) هرچه از این ششصد تن در تهران و شهر های دیگر فروخته شودبقیه‌در شهرهای جنوب عرضه خواهد شد .

یکی از منابع افزایش سودشرکت شیلات سعی در بالابردن تولید ماهی و خاویار بود که در زمینه ماهی سفید در طی امسال حتی بدوبرابر فصول سال قبل رسید شرکت شیلات امسال نرخ فروش ماهی و خاویار بخریداران خارجی را نیز بمیزان قابل‌توجهی افزایش‌داد. از جمله قیمت ماهی غضروفی که‌تا سال گذشته هریك تن۲۸۰ دلار بود امسال هریك تن۴۴۰دلارتعیین گردید

جدول زیرنموداری از مقایسه فصول‌و صید ماهی‌و خاویاردو سال اخیر است‌که با مساعی موثر شرکت شیلات ،امسال‌افزایش قابل توجهی رانشان میدهد .

فصول	پارسال به‌تن	امسال به‌تن
ماهی غضرونی	۱۴۳۱	۱۷۵۶
ماهی سفید	۳۹۳	۷۱۴
خاویار	۱۶۰	۲۱۰

آگهی مناقصه خرید کاغذ

کارپردازی مجلس شورای ملی مقدار دویست‌وهفتاد بند کاغذ چهاربرگی هفتادگرمی سوئدی و پنجاه بند چهاربرگی هشتاد گرمی سوئدی و نودبند کاغذ چهارونیم برگی سوئدی هشتاد گرمی و هفتاد بند کاغذ روزنامه اعلی۷۰×۱۰۰ یا۷۲×۹۰ مانت را تحویل مجلس شورای ملی از طریق مناقصه خریداری مینماید شرکت کنندگان پیشنهادات خودرا در پاکت لاك ومهر شده که حاوی قبض سپرده بمبلغ چهارده‌هزار ریال به صندوق مجلس باشد تاآخر وقت اداری روز چهارشنبه ششم آذرماه ۱۳۴۲ باداره دفتر کارپردازی مجلس تسلیم و رسید دریافت خواهند نمود ساعت ده صبح روز پنجشنبه هفتم آذرماه باکتها باز وقرائت خواهد شد حضور شرکت‌کنندگان آزاد و کارپردازی مجلس در رد و قبول پیشنهادها مختار است به‌پیشنهادهای بدون سپرده یا حاوی چك بانك ترتیب اثر داده نخواهد شد.

آ–۲۸۳۵۶ کارپردازی مجلس شورای ملی

آگهی استخدام استادیار

دانشکده دامپزشکی دانشگاه تهران برای سرویسهای زیر شش نفر استادیار تمام‌وقت از طریق مسابقه انتخاب و استخدام مینماید .

۱– بازرسی مواد غذائی — دونفر
۲– انگل‌شناسی — دونفر
۳– کالبدشناسی — یك‌نفر
۴– جراحی — یك نفر

داوطلبان میتوانند از تاریخ نشر این آگهی تادوماه همه روزه باستثنای ایام تعطیل برای اطلاع بیشتر از شرایط استخدام و ثبت نام بادردست داشتن برك معرفی از سازمان هدایت فارغ‌التحصیلان کشور بدفتر دانشکده دامپزشکی مراجعه نمایند.

الف ۵۱۸۸ ۱–۲ آ–۲۸۴۰۲

خداحافظی

چون عازم اروپا هستم ودر اثر کمی وقت موفق بزیارت فامیل ودوستان گرامی نشدم بدین‌وسیله از عموم خداحافظی مینمایم

نجات ذهابیان مدیر داروخانه ذهابیان بندر پهلوی

آ–۱۷۶۶۱

قابل توجه بنگاه های داروئی

نظر باینکه عازم مسافرت خارج از کشور هستم لذا از عموم همکاران محترم تقاضا دارم که کلیه بروات صادره عهده‌اینجانب را بمدت یك ماه تمدید نمایند .

نجات ذهابیان مدیر داروخانه ذهابیان بندرپهلوی

آگهی مزایده اشیاء فرسوده

بیمارستان روانی رازی واقع در امین‌آباد شهرری مقداری‌اشیاء فرسوده از قبیل پتو، تشك ، بالش ، گونی ، حلب روغن ، پالتو وغیره را از طریق مزایده بفروش میرساند .

طالبین میتوانند بامراجعه به‌بیمارستان و مشاهده اشیاء فرسوده مورد مزایده پیشنهاد خودرا تا آخر وقت اداری روز سه‌شنبه دوازدهم آذرماه ۱۳۴۲

دنباله لایحه استخدام کشوری

بقیه از صفحه ۶

در تعداد و تقسیمات کادرها ورشته‌های تخصصی موضوع مواد ۳۶و ۳۷ این قانون تغییرات لازم را به عمل آورد .

ماده۳۹ـشورای‌عالی‌اداری‌واستخدامی کشور مکلف است هر یك از مشاغل وزارتخانه ها و موسسات دولتی‌مشمول این قانون را در یکی از کادر ها و رشته های تخصصی قرار دهد .

ماده ۴۰ـ انتصاب مستخدمین‌رسمی به پست هائی که مشاغل مربوطبآنها در کادر مربوطه مستخدم قرار ندارد ممنوع است مگر بارضایت مستخدمو موافقت شورای عالی اداری واستخدامی کشور .

ماده ۴۱ـبرای اجرای‌مواد ۳۷ و۴۰ این قانون آئین نامه لازم توسطشورای عالی اداری و استخدامی کشور تهیه‌و پس‌از تصویب‌هیئت رئیسه‌شورای‌عالی اداری و استخدامی کشور قابل اجرا خواهد بود .

ماده۴۲ـشورای‌عالی‌اداری‌واستخدامی کشور درهرمورد که ضروری تشخیص دهد از طریق‌امتحان و مسابقه فهرستی از افراد صلاحیت دار برای تصدی مشاغل مشابه تهیه‌ودر اختیاروزارتخانه ها وموسسات دولتی مشمول این قانون خواهد گذاشت و وزارتخانه ها و موسسات دولتی مشمول این قانون مکلفند در مواردی که فهرست مذکور ازطرف شورای عالی اداری واستخدامی کشورتهیه گردیده‌احتیاجات‌استخدامی مربوط خود رااز میان افراد مذکوردر فهرست تامین کنند .

تبصره‌ـ چگونگی‌تهیه‌فهرست‌مذکور در این ماده و نحوه‌استفاده ازآن طبق آئین نامه ای خواهد بود که توسط شورای عالی اداری واستخدامی کشور تهیه و به تصویب هیئت رئیسه شورای عالی اداری واستخدامی کشور می‌رسد.

ماده۴۳ ـوزارتخانه هاو موسسات دولتی مکلفند در فواصل معین لیاقت ورشدمستخدمین رسمی را موردبررسی قرار داده‌ونتیجه رادر پرونده‌استخدامی مستخدم منعکس نمایند این‌سنجش بنحوی صورت خواهد گرفت که‌موجب ارشاد و معرف استحقاق مستخدم برای تصدی مقامات یادریافت اضافه حقوق یاترفیع‌یاتغییر شغل‌ویالزوم‌گذرانیدن دوره کار آموزی جدید باشد .

تبصره ـاجرای مفاد این ماده طبق آئین نامه ای خواهد بود که توسط شورای عالی اداری و استخدامی کشور تهیه و به تصویب هیئت رئیسه شورای عالی اداری‌و استخدامی کشور می‌رسد.

ماده ۴۴ـاحکام استخدام‌مستخدمین رسمی در بدوورود به خدمت واحکام ترفیع و تغییر طبقه آنان باید مورد تائید شورای عالی اداری و استخدامی کشور قرار گیرد و الافاقد هر نوع اعتبار بوده و پرداخت حقوق به استناد احکام مزبور مادام که مورد تایید شورای عالی اداری و استخدامی کشور قرار نگرفته اند در حکم تصرف غیر قانونی در اموال دولت تلقی میشود .

تبصره ـوزارتخانه ها و موسسات دولتی مکلفند رونوشت احکام اضافه حقوق‌مستخدمین رسمی‌خود رابه‌شورای عالی اداری و استخدامی کشور ارسال دارند .

فصل سوم ـ در حقوق و مزایای مستخدمین رسمی

ماده۴۵ـ در اجرای بند ب ماده۲ این قانون حقوق مستخدین رسمی براساس وظایف و مسئولیت های مشاغل مستخدمین و تجربه و سابقه خدمت با رعایت حداقل هزینه زندگی ومیزان حقوق مشاغل مشابه درسایر موسسات تعیین میشود .

ماده۴۶ ـکلیه استخدام های‌رسمی برای یکی از طبقات چهارگانه‌موضوع ماده ۴۷ صورت خواهد گرفت و در هر موردشورای‌عالی اداری‌واستخدامی کشور باتوجه به شغلی که برای آن استخدام صورت میگیرد طبقه‌ای را که مستخدم یا مستخدمین جدید در آن قرار خواهند گرفت تعیین خواهد نمود و افرادیکه برای آن مشاغل استخدام میشوند در طبقه تعیین‌شده قرار گرفته و ازحقوق همان طبقه استفاده مینمایند و لوآنکه تحصیلات آنا ن‌از حداقل شرط تحصیلی طبقه مربوطه بیشتر باشد .

تبصره۱ـ شورای عالی اداری و استخدامی کشور مکلف است‌مشاغل وزارتخانه هاوموسسات دولتی‌مشمول این‌قانون را که طبق ماده ۳۵مشخص میشوند براساس اهمیت وظایف و مسئولیت هاو شرایط تصدی بیکی ازطبقات‌چهارگانه مستخدمین‌اختصاص دهد.

تبصره۲ـ مستخدمین رسمی رانمی توان جز به پست هائی که شغل مربوط به‌آن در طبقه استخدامی‌ایشان قرا رگرفته منصوب نمود .

ماده۴۷ـ مستخدمین‌رسمی ازچهار طبقه بشرح زیر تشکیل میشوند :

طبقه اول‌ـشامل مستخدمینی‌است که‌برای مشاغلی که تصدی آنهاحداقل مستلزم داشتن گواهینامه شش ساله ابتدائی میباشد استخدام میشوند .

طبقه دوم‌ـشامل‌مستخدمینی است که‌برای مشاغلیکه تصدی آنها حداقل مستلزم داشتن گواهینامه دوره‌اول متوسطه از یکی از دبیرستانها یا آموزشگاههای حرفه‌ای‌میباشداستخدام میشوند .

طبقه سوم‌ـ شامل‌مستخدمینی‌است که‌برای مشاغلیکه تصدی آنها حداقل مستلزم‌داشتن‌گواهینامه کامل‌متوسطه دریکی از رشته های علمی یا فنی یا حرفه‌ای میباشد استخدام میشوند.

طبقه چهارم‌ـ شامل مستخدمینی است که برای مشاغلی که تصدی‌آنها مستلزم اتمام دوره تحصیلات عالی‌در یکی‌از رشته‌های علمی یا فنی یا تخصصی که شرط ورود به‌آن رشته تحصیلی لااقل داشتن گواهینامه‌پایان تحصیلات متوسطه باشد استخدام‌می شوند .

ماده۴۸ـ حقوق ماهانه‌مستخدمین رسمی در هرچهارطبقه بموجب جدول واحدی که دارای ۱۲ رتبه است‌وده رتبه اولیه هرکدام دارای هشت‌پایه ورتبه یازده دارای پنج پایه‌و رتبه ۱۲دارای چهار پایه میباشد برمبنای عدد صد بشرح زیر تعیین میشود .

رتبه	پایه یك	پایه دو	پایه سه	پایه چهار	پایه پنج	پایه شش	پایه هفت	پایه هشت
۱۲	۵۲۹	۵۴۹	۵۶۹	۵۸۹				
۱۱	۴۹۱	۵۱۱	۵۳۱	۵۵۱	۵۷۱	ـ	ـ	ـ
۱۰	۴۲۵	۴۴۵	۴۶۵	۴۸۵	۵۰۵	۵۲۵	۵۴۵	۵۶۵
۹	۳۵۹	۳۷۹	۳۹۹	۴۱۹	۴۳۹	۴۵۹	۴۷۹	۴۹۹
۸	۲۹۳	۳۱۳	۳۳۳	۳۵۳	۳۷۳	۳۹۳	۴۱۳	۴۳۳
۷	۲۵۱	۲۶۲	۲۷۳	۲۸۴	۲۹۵	۳۰۶	۳۱۷	۳۲۸
۶	۲۱۳	۲۲۴	۲۳۵	۲۴۶	۲۵۷	۲۶۸	۲۷۹	۲۹۰
۵	۱۷۵	۱۸۶	۱۹۷	۲۰۸	۲۱۹	۲۳۰	۲۴۱	۲۵۲
۴	۱۵۴	۱۵۹	۱۶۴	۱۶۹	۱۷۴	۱۷۹	۱۸۴	۱۸۹
۳	۱۳۶	۱۴۱	۱۴۶	۱۵۱	۱۵۶	۱۶۱	۱۶۶	۱۷۱
۲	۱۱۸	۱۲۳	۱۲۸	۱۳۳	۱۳۸	۱۴۳	۱۴۸	۱۵۳
۱	۱۰۰	۱۰۵	۱۱۰	۱۱۵	۱۲۰	۱۲۵	۱۳۰	۱۳۵

ماده ۴۹ ـ ضریب اشل حقوق مستخدمین رسمی در بدو اجرای‌این قانون تعیین میشودشورای عالی‌اداری و استخدامی کشور با توجه‌بامکانات مالی دولت و افزایش هزینه زندگی و حقوق مشاغل مشابه تغییر اشل حقوق مستخدمین رسمی را به دولت پیشنهاد خواهد نمود .

ماده ۵۰ـ مستخدمین طبقه اول‌در رتبه یك باپایه یك وارد خدمت‌شده و میتوانند تا حداکثر رتبه ۴ ترفیع پیدا کنند .

ماده ۵۱ـ مستخدمین طبقه دوم‌در رتبه دو با پایه یك وارد بخدمت‌شده و میتوانند تا حداکثر رتبه ۵ ترفیع پیدا کنند .

ماده ۵۲ـ مستخدمین طبقه سوم‌در رتبه سه باپایه یك وارد بخدمت‌شده ومیتوانند تا حداکثر رتبه هفت‌ترفیع پیدا کنند .

ماده ۵۳ـ مستخدمین طبقه چهارم در رتبه شش باپایه یك وارد بخدمت شده و میتوانند تا حداکثر رتبه ۱۲ ترفیع پیدا کنند .

ماده ۵۴ـ مستخدمین رسمی در صورتی میتوانند تغییر طبقه دهندکه:

اولاـ درطبقه بالاتر به مستخدم جدید احتیاج باشد .

ثانیاـ مستخدم واجد شرایط‌لازم برای ورود بطبقه بالاتر باشد .

ثالثاـامتحانات مقرره را بگذراند.

تبصره ـمستخدمینی‌که تغییرطبقه میدهند همواره در حداقل رتبه طبقه بالاتر بخدمت مشغول میشوند ولی پایه آنان درآن رتبه پایه‌ای خواهد بود که حقوقش برابر با تقریب‌اضافی نزدیك ترین‌مبلغ بحقوق‌آنان در طبقه قبلی‌آنان باشد ولی هیچگاه ازحداکثر پایه اولین رتبه طبقه جدید تجاوز نخواهد کرد .

ماده ۵۵ـ وزارت‌خانه‌هاو موسسات دولتی میتوانند در صورت رضایت‌از خدمت مستخدم باتوجه بمقررات‌مندرج درمواد ۳۵و ۵۰و ۵۱و ۵۲و ۵۳و۵۶ این‌قانون مستخدمین رسمی را برتبه بالاتر ترفیع دهند .

ماده ۵۶ـ حداقل مدت توقف‌برای ترفیع ازیك رتبه برتبه بالاتر دررتبه های یك‌ودو وسه وچهار ـپنجسال‌و دربقیه رتبه‌ها چهار سال است .

تبصره ۱ـ ترفیع‌از یك‌رتبه برتبه بالاتر در هر حال منوط برضایت وزارتخانه وموسسه دولتی مربوط از خدمت مستخدم می باشد .

تبصره ۲ـ آئین‌نامه لازم برای اجرای این ماده از طرف شورای عالی اداری واستخدامی کشور تهیه و بتصویب هیئت رئیسه شورای عالی اداری و استخدامی کشور خواهد رسید .

تبصره ۳ـوزارتخانه هاو موسسات دولتی مشمول این قانون میتوانند طبق آئین‌نامه جداگانه‌ای که بتصویب هیئت رئیسه شورای عالی اداری و استخدامی کشورخواهد رسیدشرایطی اختصاصی دیگری رانیز برای ترفیعات مستخدمین خود تعیین کنند .

تبصره ۴ـ اعطای رتبه بالاتر به مستخدمین رسمی منوط بطی کلیه پایه های رتبه ماقبل نمی باشد .

ماده ۵۷ـ درغیر از موارد تغییر طبقه بدون طی‌رتبه مادون برتبه‌بالا تر نمی‌توان ترفیع یافت و ترفیع از هررتبه همواره‌بپایه‌ای از رتبه بالاتر خواهد بود که حقوق آن با تقریب اضافی بحقوقی که مستخدم در رتبه مادون دریافت‌میکرده نزدیك تر باشد.

ماده ۵۸ـ در صورت رضایت‌بخش بودن خدمات‌مستخدمین رسمی‌وزارت‌ـ خانه‌ها وموسسات دولتی میتوانند در ازاء هردوسال خدمت یك پایه‌اضافه حقوق بمستخدمین مزبور اعطاء‌کنند.

ماده ۵۹ـ مستخدمینی که بحداکثر رتبه وپایه طبقه مربوطه خود رسیده باشند دیگر ترفیع یا اضافه حقوق دریافت نخواهند کرد مگر آنکه با رعایت شرایط مندرج در ماده ۵۴ طبقه ۴استخدامی‌خودرابطبقه استخدامی بالاتری تغییر دهند .

ماده ۶۰ـ درصورتیکه نوع کار و وظایف ومسئولیتهای بعضی از مشاغل وزارتخانه‌ها ومؤسسات دولتی مشمول این قانون اقتضا نماید که مبالغی‌علاوه برحقوق بمستخدمین رسمی شاغل آن پرداخت شود مبلغی بعنوان فوق‌العاده شغل بشاغلین آن مشاغل پرداخت خواهد شد تعیین مشاغل مستحق دریافت فوق‌العاده مزبور ومیزان این فوق‌العاده وهمچنین ازدیاد یا تقلیل‌یا حذف این فوق‌العاده در مورد مشاغل مختلف بنا به‌پیشنهاد شورایعالی‌اداری واستخدامی کشور وتصویب هیئت وزیران صورت خواهد گرفت.

تبصره ۱ـ فوق‌العاده شغل فقط در مدت زمانی قابل پرداخت است که مستخدمین رسمی در شغلی که‌فوق‌ـ العاده مزبور به آن تعلق میگیردانجام وظیفه نماید.

تبصره ۲ـ مستخدمین رسمی در هنگام مرخصی استحقاقی از فوق‌العاده شغل مورد تصدی خود استفاده‌خواهند کرد.

تبصره ۳ـ مستخدمین رسمی طی مرخصی استعلاجی حداکثر تا چهار ماه در هرسال میتوانند از فوق‌العاده شغل مورد تصدی خود استفاده کنند.

ماده ۶۱ـ وزارتخانه‌ها ومؤسسات دولتی میتوانند علاوه بر فوق‌العاده‌شغل مذکور در ماده ۶۰ این قانون فوق ـ العاده‌هائی بشرح زیر بمستخدمینی که واجد شرایط مقرره قانونی باشند پرداخت کنند.

۱ـ فوق‌العاده اضافه کار که فقط در قبال ساعات‌کار اضافی برای انجام وظایف مشخص و غیر مستمر قابل پرداخت است.

۲ـ فوق‌العاده اشتغال خارج‌از مرکز که باتوجه بمجموع عوامل بدی آب‌و هوا ودوری از مرکز وهزینه زندگی ومحرومیت از مزایای اجتماعی تعیین میشود.

۳ـ فوق‌العاده ماموریت که فقط‌در قبال روزهائی که مستخدم خارج از محل خدمت خود انجام وظیفه میکند قابل پرداخت است.

۴ـ فوق‌العاده اشتغال خارج‌از کشور که فقط بمستخدمینی که در خارج‌از کشور انجام وظیفه‌میکنند قابل‌پرداخت است .

۵ـ فوق‌العاده کسر صندوق که فقط به تحویلداران وتحصیلداران و مامورین پرداخت قابل پرداخت است.

۶ـ فوق‌العاده تضمین که فقط به صاحب‌جمعان نقدی یا جنسی قابل پرداخت است .

ماده ۶۲ـ وزارتخانه‌ها ومؤسسات دولتی مشمول این‌قانون میتوانندمبالغی برای جبران هزینه‌های زیربمستخدمین خود پرداخت کنند:

۱ـهزینه ایاب وذهاب که فقط به مشاغل خاصی که تصدی آنها نوعا مستلزم رفت وآمدهائی برای انجام وظایف مربوطه میباشد تعلق میگیرد.

۲ـ هزینه‌سفر که فقط بمستخدمینی که بخارج از محل خدمت خود مامور یا منتقل میشوند قابل پرداخت است.

۳ـهزینه انتقال که فقط در موقع تغییر محل خدمت مستخدمین دولت قابل پرداخت است.

ماده ۶۳ـ میزان وچگونگی‌برقراری وپرداخت فوق‌العاده وهزینه‌های مذکور در مواد ۶۱ و۶۲ بموجب آئین‌نامه‌ای که بوسیله‌شورایعالی اداری‌واستخدامی کشور تهیه وبتصویب هیئت وزیران خواهد رسید تعیین میشود.

ماده ۶۴ـ هیچیك از مستخدمین رسمی نمیتوانند تصدی بیش از یك پست سازمانی را بطور موظف دروزارت خانه‌ها ومؤسسات دولتی داشته باشند وهمچنین نمیتوانند غیر از حقوق و مزایای پست سازمانی مزبور وفوق‌العاده وهزینه‌های مندرج در این قانون تحت هیچ عنوان حقوق ومزایاو هزینه وفوق‌العاده دیگری‌دریافت کنند.

تبصره۱ـ دریافت حق‌التدریس‌برای تدریس وحق حضور برای حضور در جلسات شوراها وکمیسیونها در غیر ساعات اداری وحق‌الکشف‌قاچاق‌موضوع قوانین منع کشت خشخاش ومجازات مرتکبین قاچاق ومقررات الحاقی آنها از شمول مفاد این ماده مستثنی است.

تبصره۲ـ مستخدمین رسمی می‌ـ توانند باموافقت وزارتخانه یا مؤسسه دولتی متبوعه خود خدمت یا وظیفه‌ای را بطور غیر موظف در وزارتخانه‌ها و مؤسسات دولتی دیگر بعهده گیرند مشروط برآنکه بهیچ عنوان هیچگونه وجهی بازاء خدمت خود دریافت نکنند.

فصل چهارم ـ در تنظیم و اجرای برنامه های‌آموزشی

ماده ۶۵ـ دراجرای بند ج ماده ۲ این قانون شورای‌عالی‌اداری‌واستخدامی کشور مکلف است باتوجه باحتیاجات وزارتخانه‌ها ومؤسسات دولتی‌برنامه‌های آموزشی وکار آموزی لازم را تنظیم نموده وبا رعایت مقررات این قانون راسا یابوسیله وزارتخانه‌ها ومؤسسات مربوطه یا مؤسسات دیگر بموقع‌اجرا گذارد .

ماده ۶۶ـ وزارتخانه‌ها ومؤسسات دولتی میتوانند در مواردیکه اجرای برنامه‌های آموزشی وکارآموزی‌خاصی را ضروری بدانند مراتب را بشورای عالی اداری واستخدامی کشور اعلام‌و با جلب موافقت آن شورا برنامه‌های مزبور را تنظیم نموده وبمرحله اجرا درآورند .

تبصره‌ـ آئین‌نامه اجرای این ماده وماده ۶۵ این قانون بوسیله شورای عالی اداری واستخدامی کشور تهیه وبتصویب هیئت رئیسه شورای عالی اداری واستخدامی کشور خواهد رسید

ماده ۶۷ـ هیچیك از وزارتخانه‌هاو مؤسسات دولتی مشمول این قانون‌نمی توانند بتشکیل هیچگونه مؤسسه آموزشیـ کلاس دوره تعلیماتی و نظایر آن که حق استفاده از مزایای استخدامی خاصی را برای مستخدمین ایجاد مینماید و یا هر نوع تعهد استخدامی برای دولت بوجود می‌آورد مبادرت ورزند مگر آنکه قبلا موافقت شورایعالی اداری واستخدامی کشور را در این مورد جلب کرده باشند.

ماده ۶۸ـشورایعالی‌اداری‌واستخدامی کشور دراداره امور بورسهای آموزشی داخلی وخارجی که بمستخدمین دولت تخصیص داده میشود نظارت تامه خواهد داشت.

نحوه تقسیم واستفاده از بورسهای مذکور طبق آئین‌نامه‌ای که توسط شورای عالی اداری واستخدامی کشور تهیه وبتصویب هیئت رئیسه شورای عالی اداری واستخدامی کشور خواهد رسید بعمل می‌آید .

فصل پنجم ـدرتامین‌آسایش وحفظ سلامت مستخدمین رسمی

ماده ۶۹ـ دراجرای بند د از ماده ۲ این قانون مستخدمین رسمی در قبال اشتغال به‌خدمت از مرخصی‌استحقاقی سالانه استفاده خواهند نمود میزان مرخصی استحقاقی مستخدمین رسمی با توجه به نوع و محل و طول مدت خدمت آنان تعیین خواهد شد .

ماده ۷۰ ـ مستخدمین رسمی در صورت ابتلاء به بیماریهائی که مانع از انجام خدمت آنان باشد از مرخصی استعلاجی استفاده خواهند کرد .

تبصره ـ جز درموارد بیماریهای صعب‌العلاج حداکثر مدت استفاده از مرخصی استعلاجی شش ماه در سال خواهد بود .

ماده۷۱ـ مستخدمین‌رسمی‌میتوانندبا موافقت وزارتخانه یا مؤسسه متبوعه از مرخصی بدون حقوق استفاده‌کنند.

تبصره ۱ـ مدت‌مرخصی بدون‌حقوق از لحاظ بازنشستگی جزء سوابق خدمت مستخدم محسوب نخواهد شد.

تبصره ۲ـ حداکثر مدتی‌که‌مستخدم رسمی درطول مدت خدمت خود می تواند از مرخصی بدون حقوق استفاده نماید سه سال خواهد بود . اعطای مرخصی مزبور چنانچه برای مدتی بیش‌از یکسال متوالی باشد موکول به جلب موافقت شورای عالی اداری و استخدامی کشور نیز خواهد بود.

تبصره ۳ـ حفظ پست سازمانی مستخدم رسمی درمدتی‌که از مرخصی بدون حقوق استفاده می‌نماید الزامی نیست .

ماده ۷۲ـ میزان وترتیب تحصیل مرخصی های موضوع مواد ۶۹ و ۷۰ و ۷۱ این قانون بموجب آئین نامه‌ای که از طرف شورای عالی اداری و استخدامی کشور تهیه و به تصویب هیئت وزیران میرسد معین میشود .

ماده ۷۳ـ دولت مکلف است بطرق مقتضی وسایل بهداشت و درمان مستخدمین رسمی و خانواده‌آنان را فراهم کند .

ماده۷۴ـ دولت مکلف‌است تاسیس مؤسسات تعاونی مستخدمین رسمی‌را تشویق نموده و درموارد مقتضی با مؤسسات مذکور همکاری و کمك‌لازم را بنماید . نحوه همکاری وکمك‌دولت به مؤسسات مذکور طبق آئین نامه‌ای خواهد بود که بوسیله شورای عالی اداری واستخدامی کشور تهیه و به تصویب هیئت‌وزیران خواهد رسید.

ماده ۷۵ ـ وزارتخانه‌ها ومؤسسات دولتی‌مکلفند درتامین‌شرایط بهداشتی وایمنی و ایجاد محیط کار مناسب برای مستخدمین اقدامات لازم رابعمل آورند و شورای عالی اداری و استخدامی کشور موظف است در این مورد نظارت و هدایت لازم را معمول دارد .

فصل ششم ـ در تکالیف عمومی مستخدمین

ماده ۷۶ ـ دراجرای بند ه از ماده ۲ این قانون مستخدمین مکلفند در حدود قوانین موضوعه و نظامات مقرره احکام واوامر رؤسای مافوق خود را در امور اداری اطاعت نمایند . اگر احکام واوامر مقامات مافوق برخلاف قوانین و مقررات موضوعه باشد مستخدمین مکلفند کتبا مغایرت‌دستور صادره را با قوانین و مقررات به مقام مافوق اطلاع دهند . درصورتیکه بعد از این اطلاع مقام مافوق با قبول مسئولیت کتبا اجرای دستور خودرا تاکید کرد مستخدم مکلف باجرای دستور صادره خواهد بود .

ماده ۷۷ـ مستخدمین دولت از هر نوع اقدام‌که موجب ایجاد وقفه درامور اداری کشور شود ممنوع می‌باشند .

ماده ۷۸ ـ مستخدمین بدون‌اجازه دولت از قبول القاب و نشانهای دول بیگانه ممنوع هستند .

ماده ۷۹ ـ برای رسیدگی به تقصیرات و تخلفات اداری ویاقصور مستخدمین درانجام وظیفه و تعیین مجازات آنها دادگاه اداری تشکیل میشود .

تبصره ـ تشخیص تقصیرات و تخلفات و قصور مستخدمین و نحوه تشکیل دادگاه اداری و چگونگی رسیدگی آن بموجب آئین‌نامه خواهد بود که بوسیله شورای عالی اداری و استخدامی کشور تهیه و به تصویب هیئت‌وزیران خواهد رسید .

ماده ۸۰ـ انواع مجازاتهای اداری بقرار زیر است :

الف ـ توبیخ کتبی با درج‌درپرونده خدمت .

ب ـکسر حقوق و فوق‌العاده های متعلقه ماهانه مستخدم تا یك ثلث از یك ماه تا سه‌ماه .

ج ـ کسر حقوق و فوق‌العاده‌های متعلقه ماهانه مستخدم تا یك ثلث از سه‌ماه تا شش ماه .

د ـ انفصال موقت از ۳ ماه تا یکسال .

هـ ـ محرومیت از خدمت در کادر مربوطه .

و ـ انفصال دائم از خدمت دولتی.

تبصره ۱ ـرؤسای ادارات ومقامات بالاتر آنها میتوانند به تشخیص خود بدون مراجعه به دادگاه اداری کتبا با ذکر دلیل مجازات بند الف این ماده را درمورد مستخدمین متخلف ادارات تابعه خود معمول دارند .

تبصره ۲ـ رؤسای ادارات ومقامات بالاتر با تایید مقام مافوق خود و همچنین وزراء میتوانند بدون مراجعه بدادگاه اداری کتبا با ذکر دلیل مجازات بند ب این ماده را درمورد مستخدمین متخلف ادارات تابعه خود معمول دارند .

تبصره ۳ـ اعاده حیثیت رافع‌اثرات مجازات مندرج دربند و این ماده نخواهد بود .

فصل هفتم ـ در حفظ حقوق‌استخدامی مستخدمین

ماده ۸۱ـ دراجرای بندو از ماده۲ این قانون کلیه مستخدمین مشمول این قانون میتوانند در موارد نقص حقوق استخدامی خود بشورای عالی اداری و استخدامی کشور شکایت کنند .

ماده ۸۲ـ هیئت رئیسه شورای

بقیه در صفحه ۸

جدول کلمات متقاطع شماره ۲۵۴۸

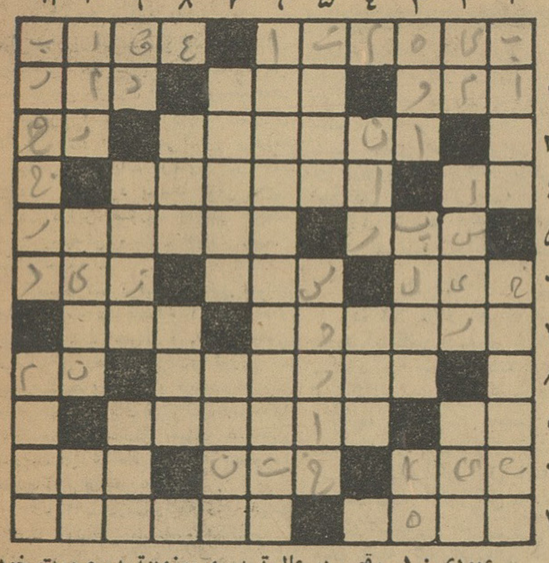

افقی :۱ـ آنکه مانندش نباشد در جهان ـوای از آنجا که‌پربریزد ۲ـ اگر دریا باشد رودخانه است!ـ نگاه کوتاه ـ پشت برهوا ۳ـ از اقسام پیاز ـ چهره ۴ـ از یکی‌چند تامیسازد ـ بهبود بخشیدن و بهبود یافتن ۵ـ از اسباب جنك عهدگرزو شمشیر ـ بدنبال آب حیات سر از ظلمات در آورد ۶ـ طایفه ـ چند سال پیش سه‌تا درچشمه انداختند ـ سالها در کنج مدرسه توی‌سروکله عمرومیزد ۷ـ چهره آرای تئاتر ـ خالی از مایه زندگی ۸ـ دلبرانش معروفند ـ اثرتری ۹ـ کلمه‌ای که در سخن گفتن بیش ازحد برزبان می‌آوریم ـ از شهر های کوچك شمالی ۱۰ـ وسیله صاف کردن ـ ولایت آهوی‌مشك‌آفرین ـ برهم زننده ۱۱ـ معمولا برصورت میزنند ـ از معجزات حضرت‌موسی

عمودی : ۱ـ رقص در عالی‌ترین و موزون‌ترین صورت خود ـ از اصطلاحات وزارت خارجه‌ای ۲ـ ضمیر متصل ـ گرفتار دشمن ـ محصول زبان است وباوجود این کورهم میشود ۳ـ مایه زندگی ـ گوشت زیادی داخل بینی ـ حرف شگفتی ۴ـ آتش ـ مادر هـ از اقسام آدم و کدو! ـ اگر مال دعاباشد غالبا گم میشود ۶ـ از معروفترین نویسندگان رمانهای پلیسی عصر حاضر ۷ـ نوعی آش‌بیمار ـ از اسبابهای طبی وجراحی ۸ـ یك نوع پستاندار قوی‌هیکل ـ گروه ۹ـ از چیزهائی که تاسن معینی میکشند ـ علی‌القاعده جای فرودآمدن است و در عرف خانه ـ چه بسیار ۱۰ـ دستور ـ معبد اورایکی‌ازعجایب‌سبعه‌دنیای قدیم می‌دانستند ـ اگرپایش نشکسته بود محکوم به‌عمرابد بود ۱۱ ـ از شهرهای ایران ـ آقا و فرمانروا .

حل جدول شماره ۲۵۴۷

از صبح ۵شنبه

مولن روژ ـ مهتاب ـ ایفل

بعضی از زیبائیها هرگز نمیتوانند باعشقشان وداع کنند

آیا برامس را دوست دارید

(با رسم خداحافظی)

اینگرید برگمان — انتونی پرکینز — ایومونتان

نویسنده و جنجالی : فرانسواز ساگان — کارگردان : آناتول لیتواک — دوبله بفارسی در استودیو مولن روژ

«آنتونی‌پرکینز» بخاطربازی در این فیلم جایزه اول فستیوال «کان» را دریافت کرد.

کلاسهای مجهز خیاطی تالار شهر زاد

فقط برای کلاسهای خصوصی و نیمه‌خصوصی خود، ثبت‌نام مینماید

در این کلاسها برای اولین باردرایران کلیه‌دروس خیاطی نازکدوزی کلفت‌دوزی طراحی پارچه شناسی وتاریخ خیاطی بسبك مدرسه گرلاوین وبوسیله ده خانم هنرمند دیپلمه ازگرلاوین تدریس میشود.

فقط ۲۵ نفرمیتوانند دراین کلاسها شرکت واستفاده‌نمایند ثبت نام‌تا۱۵آذر ومراجعین زودترمقدم‌ترمیباشند .

موسسه تالار شهرزاد شاه رضا نزدیك پیچ‌شمیران قسمت خیاطی

۱ـ۲ آـ۲۸۲۲۲

خانه‌ها وزمینهای اقساطی

شرکت تامین مسکن زمینهائی را در اختیار دارد باپیش قسط ناچیز و ماهی ۲۰ الی ۱۰۰ تومان بفروش میرساند . اشخاصیکه مبلغ ۸۰۰۰ ریال نقداً پرداخت نمایند در محضر رسمی سند بنام ایشان صادر و زمین خریداری شده تحویل میگردد .

ضمنا خانه‌های نوساز از لحاظ استحکام در ایران بی‌نظیر و در بهترین منطقه تهران با پیش ساخته شده ۱۸۰ متری با سه اطاق و ۲۲۵ متری چهار اطاق و ۲۹۰ متری پنج اطاق با سالن حمام ـ وان ـ وآب لوله‌کشی و برق دائم در خیابانهای اسفالت شده با قیمت ۱۰ الی ۲۰ هزار تومان پیش قسط و بقیه در ۵۰ قسط ماهیانه بفروش میرسد .

لطفاً جهت اطلاع بیشتر بشرکت تامین مسکن خیابان فردوسی کوچه تآتر تفکری تلفنهای : ۳۹۷۴۸-۳۰۲۳۶۵ مراجعه فرمائید

حراج فروشگاه ساحل

فروشگاه ساحل برای اولین مرتبه در ایران انواع لوسترهای کریستال و لوازم برقی خانگی را بامناسبت‌ترین قیمت حراج کرده است .

تخفیف‌ها فوق‌العاده زیاد . قیمت هاباورنکردنی

این حراج بنفع همه‌است

فروشگاه ساحل خیابان شاه‌نبش کاخ

ـ۱ـ آـ۲۸۲۴۴

آگهی انتخاب‌دارندگان حق‌امضاء شعبه شرکت سهامی جهان در سبزوار

طبق نامه وارده مورخه ۲۱ر۸ر۴۲ شرکت سهامی جهان‌بپیوست صورت جلسه هیئت مدیره مورخه اول مهرماه ۱۳۴۲ از تاریخ نشر این آگهی حق امضاء کلیه چکها واوراق تعهدآور شعبه شرکت نامبرده در سبزوار بعهده آقایان حسن اخباری و عباس هاشم‌زاده متفقا بامهر شعبه شرکت خواهد بود مراتب طبق ماده ۲۰۰ قانون تجارت به‌ثبت رسیده و برای اطلاع عموم درروزنامه رسمی کشور و یکی از جراید کثیرالانتشار یومیه مرکز آگهی میشود .

از طرف رئیس اداره ثبت شرکتها و مالکیت صنعتی ـ مهدی‌نراقی

آگهی تجدید مناقصه

شرکت سهامی کارخانجات ایران (قسمت صنایع قند) خرید بیست‌ودو قلم لوازم آتش‌نشانی را از طریق مناقصه خریداری مینماید .

شرایط و مشخصات مناقصه در اداره‌معاملات داخلی قسمت واقع‌در خیابان استخر موجود بوده‌و پیشنهادات تاساعت نه صبح‌روز ۱۷ر۹ر۴۲ پذیرفته میشود ودر ساعت ده صبح همان روز رسیدگی خواهد شد . الف ۵۱۵۳ ۲ـ۱ آـ۲۸۲۷

دنباله لایحه استخدام کشوری

بقیه از صفحه ۷

عالی اداری و استخدامی کشور مسئول رسیدگی به شکایات استخدامی مستخدمین مشمول این قانون میباشد.

تبصره ۱ـ هیئت رئیسه شورای عالی اداری و استخدامی کشور میتواند رسیدگی بشکایات موضوع این ماده راتحت نظر خود بهیئت هائی محول دارد. دراین صورت اعضای هیئت های رسیدگی مسئول هیئت رئیسه خواهند بود.

تبصره ۲ـ ترتیب تشکیل هیئت های مذکور در تبصره ۱ این ماده و عزل و نصب اعضای آنها و همچنین ترتیب دریافت شکایات و توزیع آن بین هیئت‌های مذکور و ترتیب رسیدگی هرهیئت بشکایات و ترتیب رسیدگی به تخلفات اعضای هیئت ها طبق آئین‌نامه‌ای خواهد بود که بتصویب هیئت وزیران خواهد رسید.

ماده ۸۳ـ درصورتیکه رای هیئت رئیسه بربیحقی مستخدم شاکی صادر شده باشد مستخدم در صورتی که بشکایت خود باقی باشد میتواند ظرف ده روز از تاریخ ابلاغ رای بشورای دولتی و درغیاب شورای دولتی بدیوان عالی کشور شکایت کند و در صورتی که رای بنفع مستخدم شاکی صادرشده باشد از لحاظ وزارتخانه یاموسسه دولتی مشتکی‌عنه قطعی و لازم‌الاجرا است.

تبصره ـ قانون مربوط بقابل تجدید نظر بودن احکام شعبه دیوان کشور در موردشکایات استخدامی مصوب نوزدهم بهمن ۱۳۳۷ ملغی است. ولی شکایاتی که تا تاریخ اجرای این قانون بدیوان عالی کشور تقدیم شده باشد طبق مقررات قانون سابق مورد رسیدگی قرار خواهد گرفت.

ماده ۸۴ـ کلیه شکایات استخدامی باید قبل از تقدیم بشورای دولتی و درغیاب آن بدیوان عالی کشور بشورای عالی اداری و استخدامی کشور تقدیم شود.

ماده ۸۵ـ وزارتخانه ها و موسسات دولتی مشمول این قانون نمی توانند جز در موارد مصرح دراین قانون هیچ مستخدم رسمی رااز پست سازمانی وی برکنار کنند مگر آنکه بلافاصله اورا به پست سازمانی دیگری منصوب نمایند.

ماده ۸۶ـ مستخدمین رسمی می توانند یایك ماه اعلام قبلی ازخدمت دولت استعفا کنند در هیچ مورد استعفای مستخدمین رسمی رافع تعهدات آنان دربرابر دولت نخواهد بود و استعفای مستخدمین رسمی ازتاریخی تحقق می‌یابد که وزارتخانه یاموسسه دولتی متبوعه مستخدم بموجب حکم رسمی با استعفای آنان موافقت کند. وزارتخانه یا موسسه دولتی مربوطه مستخدم مکلف است ظرف یك ماه از تاریخ وصول اعلام استعفارد یا قبول استعفاء را کتبا اعلام دارد و چنانچه ظرف یکماه مذکور رد یاقبول استعفا ابلاغ نگردد این امر در حکم عدم قبول استعفا تلقی خواهد شد.

ماده ۸۷ـ در صورتیکه مستخدم رسمی مدت دوماه بدون اطلاع وعذر موجه در محل خدمت خودحاضر نشود دولت میتواند مستخدم مزبور را از تاریخ ترك خدمت مستعفی از خدمت تلقی نموده و مانند مستخدم مستعفی باوی رفتار نماید.

تبصره ـ چنانچه مستخدم مذکور مدعی شود بعللی که خارج از حدود قدرت و اختیار او بوده نتوانسته است درمحل خدمت حاضر شود و یا عدم حضور خودرا اطلاع دهد و مدارکی برای معذوریت خود ابراز نماید دلائل و مدارك مورد استناد او برای رسیدگی بشورای عالی اداری و استخدامی کشور فرستاده میشود شورای عالی مکلف است دراسرع اوقات بمدارك ارائه شده رسیدگی و حکم مقتضی صادر کند. در صورتی که حکم شورا حاکی ازموجه بودن عذر مشارالیه باشد به خدمت مراجعت و حقوق مدت غیبت بوی پرداخت خواهد شد و اگر پست سازمانی او بدیگری داده شده باشد از تاریخی که مستعفی شناخته شده آماده بخدمت محسوب و مانند مستخدم آماده بخدمت باوی رفتار میشود.

ماده ۸۸ـ کلیه مبالغی که مستخدمین مستعفی بابت کسور بازنشستگی به صندوق بازنشستگی پرداخت کرده‌اند بایشان مسترد خواهد شد.

ماده ۸۹ـ استخدام مجدد مستخدمین رسمی مستعفی درصورت احتیاج بوجود ایشان بلامانع است.

تبصره ـ سوابق خدمت مستخدمینی که بترتیب مذکور درماده ۸۶ این قانون ازخدمت استعفا نموده‌اند در صورت برگشت بخدمت از لحاظ بازنشستگی درحق ایشان منظور و محسوب خواهد شد بشرط آنکه وجوهی راکه طبق ماده ۸۸ دریافت داشته‌اند بصندوق بازنشستگی مسترد دارند. ولی سوابق خدمت ورتبه وپایه مستخدمینی که طبق ماده ۸۷ ازخدمت مستعفی شناخته شده‌اند در هیچ مورد در حق ایشان منظور و محسوب نخواهد شدو مانند داوطلب استخدام جدید با آنان رفتار خواهد شد.

ماده ۹۰ـ اگر مستخدمینی که طبق مفاد ماده ۸۶ از خدمت استعفانموده‌اند داوطلب خدمت در همان طبقه مورد اشتغال سابق خود باشند وزارتخانه یا موسسه دولتی استخدام کننده‌می تواند داوطلب را از گذرانیدن امتحان ودوره آزمایشی معاف دارد و درهمان رتبه و پایه‌ای که هنگام استعفاداشته بخدمت بگمارد.

ماده ۹۱ـ اگر مستخدمینی که طبق مفاد ماده ۸۶ از خدمت استعفانموده‌اند داوطلب خدمت در طبقه‌ای غیر ازطبقه مورد اشتغال سابق خود باشند استخدام آنان تابع تشریفات عمومی استخدام جدید بنحو مذکور در این قانون می باشد ولی در صورت پذیرفته شدن بخدمت پایه آنان در حداقل رتبه طبقه جدید بنحوی تعیین خواهد شد که حتی‌المقدور از حقوق دریافتی قبلی آنان کسر نشود ولی البته از حداکثر پایه رتبه مربوطه تجاوز نخواهد کرد.

فصل هشتم ـ دربازنشستگی و وظیفه

ماده ۹۲ ـ در اجرای بند ز از ماده ۲ این قانون صندوق بازنشستگی مستخدمین رسمی تشکیل میشود اداره کلیه امور مربوطه به بازنشستگی و وظیفه مستخدمین رسمی و امور صندوق باز نشستگی مستخدمین رسمی بعهده اداره کل بازنشستگی خواهد بود. اداره کل بازنشستگی دارای شخصیت حقوقی و ازسازمان های تابعه شورای عالی اداری و استخدامی کشور خواهد بود کلیه وجوه وتعهدات صندوق بازنشستگی کشوری هم‌چنین اداره کل بازنشستگی فعلی با کلیه بودجه و اوراق واسناد ودارائی و تعهدات خود از وزارت دارائی منتزع و به شورایعالی اداری و استخدامی کشور منتقل میشود.

ماده ۹۳ـ وزارتخانه ها و موسسات دولتی مکلفند هرماهه هشت درصد از جمع حقوق وفوق‌العاده های متعلقه مستخدمین رسمی و مستخدمین آزمایشی را باستثنای فوق‌العاده تضمین و کسر صندوق و ماموریت کسر و بابت سهم مستخدمین به صندوق بازنشستگی کشوری به پردازند.

تبصره ۱ـ در مورد مستخدمین رسمی که در موسسات دولتی خارج از شمول این قانون بخدمت مشغولند هشت درصد مذکور در این ماده از جمع دریافتی ماهانه ایشان به استثنای فوق‌العاده های تضمین و کسر صندوق کسر و بصندوق بازنشستگی کشوری تحویل میشود.

تبصره ۲ـ کسور بازنشستگی مستخدمین آماده‌به خدمت بر مبنای تمام حقوق رتبه‌وپایه ایشان احتساب و برداشت خواهد شد.

ماده ۹۴ـ وزارتخانه ها وموسسات دولتی مشمول این قانون مکلفند حقوق اولین ماه کسانی را که دوره آزمایشی را طی نموده‌و به استخدام رسمی پذیرفته میشوند برداشت‌و به صندوق بازنشستگی کشوری به پردازند.

ماده ۹۵ـ وزارتخانه ها وموسسات دولتی مشمول این قانون مکلفند علاوه بر کسوری که از حقوق و فوق‌العاده های مستخدمین موضوع ماده ۹۳ کسر وبصندوق بازنشستگی پرداخت میکنندهر ماهه مبلغی برابر هشت درصدحقوق مستخدمین رسمی و مستخدمین آزمایشی خود را به صندوق بازنشستگی بپردازند.

تبصره ـ موسساتی که خارج از شمول این قانون بوده ومستخدمین آنان ازصندوق بازنشستگی کشوری استفاده مینمایند باید مبلغی معادل کسور پرداختی مستخدمین خود از بودجه موسسه مربوط به صندوق بازنشستگی کشوری پرداخت نمایند.

ماده ۹۶ـ کلیه مستخدمین رسمی با داشتن ۶۰ سال عمر با هر قدر سابقه خدمت با ۵۵ سال عمر باسی سال سابقه خدمت میتوانند تقاضای بازنشستگی کنند و دولت مکلف به قبول آنست.

تبصره ـ در مواردی که مستخدمین رسمی باستناد داشتن ۵۵ سال عمر و سی سال سابقه خدمت قبل از رسیدن به ۶۰ سالگی تقاضای بازنشستگی نموده و بازنشسته شوند بابت هرسه ماه که کمتر از ۶۰ سال دارند یك درصد از حقوق بازنشستگی متعلقه آنان بطور دائم کسر خواهد شدو کسر سه ماه نیز در حکم سه ماه محسوب خواهدشد ولی مجموع مبلغ کسر شده در هرحال ازبیست درصد حقوق بازنشستگی تجاوز نخواهد کرد.

ماده ۹۷ ـ مستخدمین رسمی که در تاریخ تصویب این قانون بیش‌ازده سال سابقه خدمت دارند استثنائا می توانندطبق شرائط زیروبارعایت قسمت اخیر مفاد تبصره ماده ۹۶ این‌قانون تقاضای بازنشستگی بنمایند و دولت مکلف به قبول آنست.

الف ـ مستخدمین رسمی که درتاریخ تصویب این قانون ۱۱ سال سابقه خدمت متوالی دارند بشرط دارا شدن ۲۹ سال سابقه خدمت متوالی ورسیدن به سن ۵۴ سالگی

ب ـ مستخدمین رسمی که درتاریخ تصویب این قانون ۱۲ سال سابقه خدمت متوالی دارند بشرط داراشدن ۲۸ سال سابقه خدمت متوالی و رسیدن به سن ۵۳ سالگی

ج ـ مستخدمین رسمی که درتاریخ تصویب این قانون ۱۳ سال سابقه خدمت متوالی دارند بشرط داراشدن ۲۷ سال سابقه خدمت متوالی‌ورسیدن به سن ۵۲ سالگی

د ـ مستخدمین رسمی که در تاریخ تصویب این قانون ۱۴ سال سابقه خدمت متوالی دارند بشرط دارا شدن ۲۶ سال سابقه خدمت متوالی‌ورسیدن به سن ۵۱ سالگی

ه ـ مستخدمین رسمی که درتاریخ تصویب این قانون ۱۵ سال سابقه خدمت متوالی دارند بشرط داراشدن ۲۵ سال سابقه خدمت‌متوالی‌ورسیدن به سن ۵۰ سالگی

و ـ مستخدمین رسمی که درتاریخ تصویب این قانون ۱۶ سال سابقه خدمت متوالی دارند بشرط دارا شدن ۲۴ سال خدمت متوالی و رسیدن به‌سن ۴۹ سالگی

ز ـ مستخدمین رسمی که درتاریخ تصویب این قانون ۱۷ سال سابقه خدمت متوالی دارند بشرط دارا شدن ۲۳ سال سابقه خدمت متوالی‌ورسیدن به سن ۴۸ سالگی

ح ـ مستخدمین رسمی که درتاریخ تصویب این قانون ۱۸ سال سابقه خدمت متوالی دارند بشرط داراشدن ۲۲ سال سابقه‌خدمت متوالی ورسیدن به سن ۴۷ سالگی

ط ـ مستخدمین رسمی که درتاریخ تصویب این قانون ۱۹ سال سابقه خدمت متوالی دارند بشرط داراشدن ۲۱ سال سابقه خدمت متوالی‌ورسیدن به سن ۴۶ سالگی

ی ـ مستخدمین رسمی که درتاریخ تصویب این قانون ۲۰ سال سابقه خدمت دارند بشرط رسیدن به سن ۴۵ سالگی

ماده ۹۸ـ وزارتخانه‌ها وموسسات دولتی مشمول این قانون می‌توانند مستخدمین رسمی را که ۶۰ سال عمر و لااقل بیست سال سابقه خدمت دارند بازنشسته کنند.

ماده ۹۹ـ وازرتخانه ها وموسسات دولتی مشمول این قانون مکلفند کلیه مستخدمین رسمی راکه ۶۵ سال تمام عمر دارند بازنشسته کنند.

ماده ۱۰۰ـ حقوق بازنشستگی مستخدمین رسمی عبارتست از ½ متوسط حقوق آن ضربدر سنوات خدمت مشروط بر اینکه حقوق‌باز ـ نشستگی آنان‌ازآخرین حقوق‌دریافتی قبل از بازنشستگی تجاوز نکند.

تبصره ۱ـ متوسط حقوق ازلحاظ این قانون عبارتست از معدل حقوق مستخدمین رسمی در پنجسال آخر خدمت ولی در صورتیکه مجموع سنوات خدمت مستخدمی از پنج سال کمتر باشد در مورد حد متوسط حقوق همان معدل حقوق سنوات خدمت خواهد بود.

تبصره ۲ـ چنانچه‌متوسط حقوق کارمندان‌رسمی که‌دوتاریخ‌تصویب این قانون در خدمت دولت می‌باشند از میزان حقوقی که‌در تاریخ تصویب این قانون در صورت بازنشسته‌شدن به آنان تعلق می‌گرفته کمتر شودحق دارند درخواست کنند که حقوق‌آنان در تاریخ تصویب این قانون مبنای احتساب حقوق بازنشستگی ایشان قرار گیرد این درخواست درصورتی مورد قبول قرار خواهد گرفت که مستخدم رسمی متقاضی در مدت ده سال تمام طبق ضرائب قانونی کسور بازنشستگی به تناسب حقوق مورد درخواست خود پرداخته باشد و یا تعهد پرداخت آنرا طی پنجسال‌بنماید ودر صورتیکه نسبت به قسمتی از حقوق مورد تقاضا در مدت ده سال موردنظر کسوربازنشستگی راپرداخت کرده‌و نسبت‌به قسمتی ازآن پرداخت نکرده باشد تعهد پرداخت کسورفقط نسبت به مابه التفاوت کافی است.

ماده ۱۰۱ـ در صورتیکه مستخدمین رسمی علیل یابه علت حادثه‌ای‌ناقص شوند بنحوی‌که‌از کارکردن بازبمانند مستحق‌دریافت حقوق وظیفه‌ای‌برابر یك‌سی‌ام متوسط‌حقوق ضربدرسنوات خدمت خواهند بود.

تبصره ۱ـ در صورتی که سنوات خدمت مستخدمین موضوع این ماده از پانزده سال‌کمتر باشد مدت‌خدمت ایشان پانزده سال منظور خواهد گردید.

تبصره ۲ـ در صورتی که مستخدمین مذکور در این ماده فوت شوندنصف حقوق وظیفه ایشان با رعایت‌شرائط قانونی به وارث آنان‌تعلق‌میگیرد.

تبصره ۳ـ برقراری حقوق وظیفه موضوع این ماده با تصویب هیئت رئیسه شورای‌عالی‌اداری واستخدامی کشور صورت خواهد گرفت.

ماده ۱۰۲ـ درصورتیکه‌مستخدمین رسمی به علت حادثه ناشی از کار یابه سبب انجام وظیفه علیل یا ناقص شود بنحوی که از کار کردن باز بمانند تمام متوسط حقوق ایشان به عنون حقوق وظیفه درموردآنان‌برقرار میگردد.

تبصره ۱ـ در صورتیکه مستخدمین مذکور در این ماده فوت شوندنصف حقوق وظیفه ایشان با رعایت‌شرایط قانونی به وارث قانونی آنان تعلق میگیرد.

تبصره ۲ـ برقراری حقوق‌وظیفه موضوع این ماده با تصویب هیئت رئیسه شورای‌عالی‌اداری واستخدامی کشور صورت خواهد گرفت.

ماده ۱۰۳ـ در صورتیکه مستخدمین رسمی فوت‌شوندو استحقاق‌مرخصی داشته باشند حد اکثر دوماه حقوق و فوق‌العاده های متعلقه ایشان‌بابت مرخصی استحقاقی به وارث قانونی آنان پرداخت خواهد شد.

ماده ۱۰۴ـ چنانچه مستخدمین رسمی فوت شوند خواه به حد باز ـ نشستگی رسیده یا نرسیده باشند در تاریخ فوت بازنشسته‌محسوب ونصف حقوق بازنشستگی آنان به وارث قانونی ایشان پرداخت خواهدشد.

تبصره ـ در صورتیکه سنوات خدمت مستخدمین موضوع این ماده ازپانزده سال کمتر باشد مدت خدمت ایشان پانزده سال منظور خواهد شد.

ماده ۱۰۵ ـ چنانچه مستخدمین بازنشسته فوت شوند نصف حقوق بازنشستگی آنان به عنوان حقوق‌وظیفه طبق مقررات این قانون بوراث قانونی آنان پرداخت خواهد شد.

ماده ۱۰۶ـ درصورتیکه مستخدمین رسمی بسبب انجام وظیفه فوت کنند تمام متوسط حقوق آنان بعنوان حقوق وظیفه بوراث قانونی آنها پرداخت خواهد شد.

تبصره ـ برقراری حقوق وظیفه موضوع این ماده با تصویب هیئت رئیسه شورای عالی اداری‌واستخدامی کشور صورت خواهد گرفت.

ماده ۱۰۷ـ سوابق خدمت بلاانقطاع مستخدمین غیر رسمی وزارتخانه‌ها و مؤسسات دولتی مشمول این قانون که طبق مقررات این قانون بمستخدم‌رسمی تبدیل وضع می‌یابند از لحاظ باز ـ نشستگی و وظیفه جزء سابقه خدمت ایشان محسوب ومنظور خواهد شد.

تبصره ۱ـ کارمندان غیر رسمی موضوع این ماده وجهی بابت کسور بازنشستگی سنوات خدمت غیر رسمی خود بصندوق بازنشستگی نخواهند پرداخت وحقوق بازنشستگی ایشان براساس یك چهلم متوسط حقوق ضربدر سنوات خدمت بلاانقطاع غیر رسمی بعلاوه یك سی‌ام متوسط‌حقوق ضربدر سنواتی که باعنوان مستخدم رسمی خدمت نموده‌اند احتساب‌ومنظور خواهد شد.

تبصره ۲ـ از لحاظ بازنشستگی و وظیفه فقط آن مدت از خدمت غیر رسمی مستخدمین محاسبه میشود که بعلاوه مدت خدمت ایشان در استخدام رسمی بسی سال برسد وزائد برآن مورد احتساب واقع نخواهد شد.

ماده ۱۰۸ـ مستخدمین رسمی در صورتیکه بیش از ده سال تمام سابقه خدمت داشته باشند اگر قبل‌ازرسیدن بحد بازنشستگی طبق ماده ۱۳۸ این قانون بخدمت ایشان خاتمه داده شود پس‌از رسیدن‌بسن ۵۵ سالگی‌بازنشسته تلقی شده وبتناسب سنواتی که در خدمت دولت‌بوده‌اندازحقوق‌بازنشستگی استفاده خواهند نمود.

تبصره ۱ـ در صورتیکه مستخدمین مذکور در این ماده فوت کنند خواه بازنشسته تلقی شده یا نشده باشند نصف حقوق بازنشستگی که طبق این ماده بایشان تعلق میگیرد بعنوان‌حقوق وظیفه بوراث قانونی آنان پرداخت خواهد شد.

تبصره ۲ـ درصورتیکه‌سنوات‌خدمت مستخدمین مذکور در این ماده از ده سال کمتر باشد مستحق دریافت‌کسور بازنشستگی پرداختی‌بصندوق‌بازنشستگی خواهند بود.

بقیه در صفحه ۱۵ ستون اول

شن و ماسه شسته و درجه بندی شده طبق اصول فنی

محصول کارخانه خلیج مرکزی

استحکام بناها و راهها و کلیه عملیات بتونی شما را بیمه میکند.

اداره مرکزی و دایره فروش تلفن ۳۲۲۹۵ - ۳۰۴۳۷۴

دوایر فروش { تجریش شماره ۱۷۵ تلفن ۸۵۲۷۷۸ / خیابان پهلوی شماره ۵۶۱ تلفن ۶۲۴۲۲۳

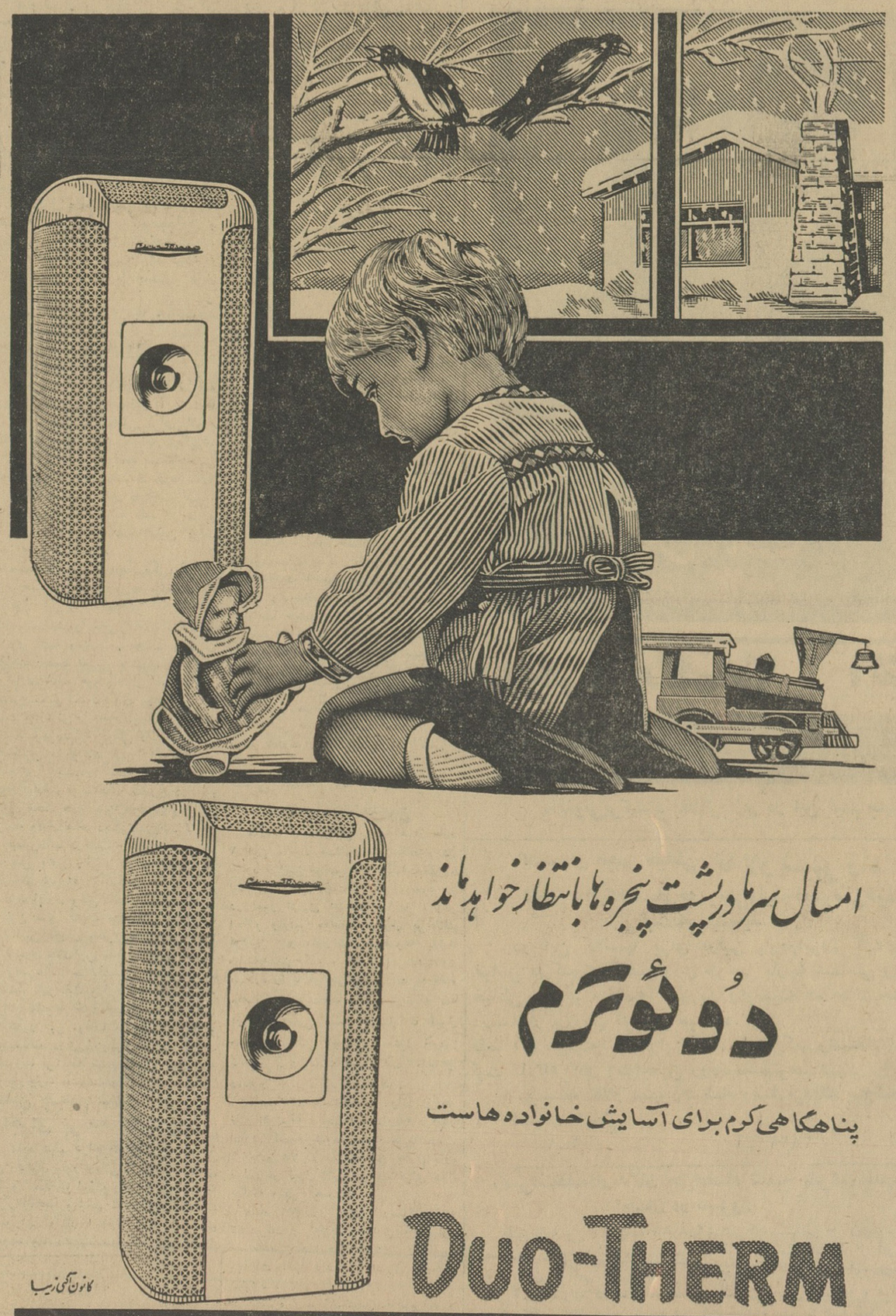

امسال سرما در پشت پنجره ها بانتظار خواهد ماند

دوئوترم

پناهگاهی گرم برای آسایش خانواده هاست

DUO-THERM

کانون آگهی زیبا

مراکز فروش

فروشگاه شرکت سهامی فیروز، خیابان تخت جمشید، شماره ۲۱۹ تلفن ۳ـ ۴۷۱۳۱.

فروشگاه شرکت سهامی فیروز خیابان سعدی تلفن ۳۷۴۹۶ و کلیه فروشگاه های معتبر تهران و شهرستانها.

برنامه سینماها

* آستارا (تجریش) ـ دختری سنگسار میشود (عشقی) ـ دوبله بفارسی باربارا والنتین ـ ۳۰ر۱۱ـ۲ـ۴ـ۶ـ۸ تلفن ۸۴۰۲۲ ـ ۸۵۹۶۶
* آسیا ـ سحرگاه مرك ـ رنگی ـ دوبله بفارسی ـ درك بوگارد ـ استانلی بیکر ۱۱ـ۳ـ۵ـ۷ـ۹ (تلفن ۴۲۹۰۹)
* امپایر ـ خیابان داغ (عشقی) ـ دوبله بفارسی ـ لارنس هاروی کاپوسین جین فاندا ـ ۱۵ر۱۱ـ۳ـ۱۵ر۵ـ۳۰ر۷ـ۴۵ر۹ تلفن ۶۲۳۹۴۲
* ادئون ـ لولیتا ـ دوبله بفارسی ـ جیمز میسون ـ شرلی وینترز ـ سولیون ۳۰ر۱۰ ـ ۳۰ر۱ـ۴ـ۳۰ر۶ـ۹ تلفن ۳۸۱۱۸
* ایران ـ زنگهای خطر ـ فارسی ـ آزاده ـ مهرداد ـ کاشانی ـ ۳۰ر۱۰ ۳۰ر۲ـ۴ـ۳۰ر۶ـ۳۰ر۸ تلفن ۳۶۳۵۴
* اسکار ـ شهر بیرحم (درام) ـ دوبله بفارسی ـ کرك دا کلاس ـ کریستین کوفمن ۳۰ر۲ـ۳۰ر۴ـ۳۰ر۶ـ۳۰ر۸ تلفن ۴۵۷۹۷ ـ ۷۵۸۸۸۸
* ایفل ـ شهر بیرحم ـ (درام) ـ دوبله بفارسی ـ کریستین کافمن کرك دا کلاس ـ ۱۰ـ۲ـ۴ـ۶ـ۸ـ۱۰ تلفن ۳۷۲۷۷ ۷۵۸۸۸۸
* ب.ب ـ خیابان داغ (عشقی) ـ دوبله بفارسی ـ لارنس هاروی ـ کاپوسین جین فاندا ـ ۱۵ر۱۰ـ۲ـ۱۵ر۴ـ۳۰ر۶ـ۴۵ر۸ (تلفن ۶۹۶۴۱)
* پلازا ـ دختری سنگسار میشود ـ (عشقی) ـ دوبله بفارسی ـ باربارا والنتین کلوس رویلکه ـ ۱۱ـ۳ـ۵ـ۷ـ۹ (تلفن ۴۴۲۵۵)
* سینما تخت جمشید قصر یخ رنگی دوبله بفارسی ـ ریچاردبرتون رابرت راین ۴۵ر۲ـ ۵ـ ۱۵ر۷ـ ۹۳۰ تلفن ۴۳۵۵۰
* تهران ـ زنگهای خطر ـ فارسی ـ آزاده ـ مهرداد ـ کاشانی ـ ۱۰ ۱۲ـ۲ـ۴ـ۶ـ۸ (تلفن ۳۸۱۶۵)
* دنیا ـ آواره ـ دوبله بفارسی ـ راج کاپور ـ نرگس ـ ۹ـ۱۲ـ۳ـ۶ر۹ (تلفن ۳۳۸۱۲)
* دیانا ـ شهر بیرحم (درام) ـ دوبله بفارسی ـ کریستین کافمن ـ کرك دا کلاس ـ ۳۰ر۱۰ـ۳۰ر۳ـ۳۰ر۵ـ۳۰ر۷ـ۳۰ر۹ تلفن ۴۷۳۶۵ ـ ۷۵۸۸۸۸
* حافظ ـ دختری سنگسار میشود (عشقی) ـ دوبله بفارسی ـ باربارا والنتین کلوس رویلکه ـ ۳۰ر۱۰ـ۳۰ر۲ـ۳۰ر۴ـ۳۰ر۶ـ۳۰ر۸ (تلفن ۳۴۰۷۴)
* چارلی ـ آپارتمان مجرد ها (کمدی) ـ اسکوپ ـ رنگی ـ دوبله بفارسی ریچاردبیمر ـ تیوزدی‌ولد ـ ۱۱ـ۳ـ۵ـ۷ـ۹ تلفن ۶۸۴۶۱
* رادیوسیتی ـ لولیتا ـ دوبله بفارسی ـ جیمز میسون ـ سولیون ـ شرلی وینترز ـ ۱۱ـ۲ـ۳۰ر۴ ـ ۷ـ ۳۰ر۹ (تلفن ۴۳۳۲۰)
* رویال ـ گوریل برقص می‌آید (جنائی) ـ دوبله بفارسی ـ شارل وانل روژه هانن ـ ۱۱ـ۳ـ۵ـ۷ـ۹ (تلفن ۴۹۷۸۵)
* رکس ـ گوریل برقص می‌آید (جنائی) ـ دوبله بفارسی ـ شارل وانل روژه هانن ـ ۳۰ر۱۰ـ۲۰ر۲ـ۳۰ر۴ـ۳۰ر۶ـ۳۰ر۸ تلفن ۳۴۱۶۹
* سانترال ـ مردی از دایلرز کلاب ـ دوبله بفارسی ـ مارتا هایر ـ دانی کر ۱۱ـ۳ـ۵ـ۷ـ۱۵ر۹ تلفن ۴۸۶۸۶
* سعدی ـ گوریل برقص می‌آید (جنائی) ـ دوبله بفارسی ـ شارل وانل ۳۰ر۱۰ـ۳۰ر۲ـ۲۰ر۴ـ۳۰ر۶ـ۳۰ر۸ (تلفن ۳۶۴۶۸)
* سهیلا ـ سحرگاه مرك ـ رنگی ـ دوبله بفارسی ـ درك بوگارد ـ استانلی بیکر ۲۰ر۱۰ـ۳۰ر۲ـ۳۰ر۴ـ۳۰ر۶ـ۳۰ر۸ (تلفن ۳۶۴۲۴)
* کریستال ـ شهر بیرحم (درام) ـ دوبله بفارسی ـ کرك دا کلاس ـ کریستین کافمن ۳۰ر۱۰ـ۳ـ۵ـ۷ـ۹ تلفن ۳۷۶۷۵ ـ ۷۵۸۸۸۸
* متروپل ـ زنگهای خطر ـ فارسی ـ آزاده ـ مهرداد ـ کاشانی ـ ۳۰ر۱۰ ۳۰ر۲ـ۳۰ر۴ـ۳۰ر۶ـ۳۰ر۸ (تلفن ۳۹۴۱۰)
* مولن روژ ـ شهر بیرحم (درام) ـ دوبله بفارسی ـ کرك دا کلاس ـ کریستین کافمن ۱۱ـ۳۰ر۳ـ۳۰ر۵ـ۳۰ر۷ـ۳۰ر۹ تلفن ۷۲۹۲۹ ـ ۷۵۸۸۸۸
* مهتاب ـ شهر بیرحم (درام) ـ دوبله بفارسی ـ کرك دا کلاس ـ کریستین کافمن ۱۱ـ۳ـ۵ـ۷ـ۹ تلفن ۴۷۷۷۷ ـ ۷۵۸۸۸۸
* میامی ـ زنگهای خطر ـ فارسی ـ آزاده ـ مهرداد ـ کاشانی ـ ۳۰ر۱۰ ۳۰ر۲ـ۳۰ر۴ـ۳۰ر۶ـ۳۰ر۸ تلفن ۷۴۳۲۹
* مونت کارلو ـ دختران هفت تیرکش (وسترن) ـ دوبله بفارسی ـ ۳۰ر۱۰ ۳۰ر۲ـ۳۰ر۴ـ۳۰ر۶ـ۳۰ر۸ تلفن ۷۹۷۴۱
* ماندانا ـ سربزنگاه (کمدی) ـ دوبله بفارسی ـ نورمن ویزدم ـ ۲ـ۴ـ۶ـ۸ (تلفن ۷۹۹۸۲)
* نیاگارا ـ خیابان داغ (عشقی ـ دوبله بفارسی ـ لارنس هاروی ـ کاپوسین جین فاندا ـ ۴۵ر۱۰ـ۴۵ر۴ـ۷ـ۱۵ر۹ تلفن ۶۵۳۰۷
* نادر ـ آواره ـ دوبله بفارسی ـ راج کاپور ـ نرگس ـ ۸ـ۱۱ـ۲ـ۵ـ۸ (تلفن ۳۹۰۹۵)
* همای ـ شهر بیرحم (درام) ـ دوبله بفارسی ـ کرك دا کلاس ـ کریستین کافمن ۳۰ر۹ـ۳۰ر۱۱ـ۳۰ر۲ـ۳۰ر۴ـ۳۰ر۶ـ۳۰ر۸ تلفن ۳۰۲۱۶۹ ـ ۷۵۸۸۸۸
* ناج ـ آنها دوان دوان میآیند ـ دوبله بفارسی ـ دین مارتین ـ ۳۰ر۱۰ ۳۰ر۲ـ۳۰ر۴ـ۳۰ر۶ـ۳۰ر۸ (تلفن ۳۳۰۶۴)
* سیلوانا ـ لیلی مجنون (درام) ـ دوبله بفارسی ـ محصول شوروی ۳ـ۵ـ۷ـ۹ تلفن ۳۳۷۷۷
* فری ـ شکوه علفزار (درام عشقی) ـ رنگی ـ دوبله بفارسی ـ ناتالی وود وارن بیتی ـ ۴ـ۳۰ر۶ـ۹ تلفن ۲۷۸۹۳
* سینمای مخصوص فرهنگیان ـ ستارگان میدرخشند ـ فارسی ـ پوران ملك مطیعی ـ شروع ساعت شش بعداز ظهر در دبستان هادیان
* رامسر ـ اواره ـ دوبله بفارسی ـ راج کاپور ـ نرگس ـ ۱۲ـ۳ـ۶ـ۹ (تلفن ۵۲۰۶۰)
* زهره ـ شهر بیرحم (درام) ـ دوبله بفارسی ـ کرك دا کلاس ـ کریستین کافمن ۳۰ر۹ـ۳۰ر۱۱ـ۲ـ۴ـ۶ـ۸ تلفن ۳۰۴۸۰۸ ـ ۷۵۸۸۸۸
* برلیان ـ شهر بیرحم (درام) ـ دوبله بفارسی ـ کرك دا کلاس ـ کریستین کافمن ۱۰ر۱۰ـ۱۰ر۱۲ـ۴۰ر۲ـ۴۰ر۴ـ۴۰ر۶ـ۴۰ر۸ تلفن ۳۳۵۳۵ ـ ۷۵۸۸۸۸
* جهان ـ دوست دارم (کمدی) ـ فارسی ـ بهمنیار ـ ۱ـ۳ـ۵ـ۷ـ۹
* ولوس ـ فاتح کورینتو (قهرمانی) ـ دوبله بفارسی ـ ژاك سرناس ـ گوردن میتشل ـ ۳۰ر۱۰ـ۲۰ر۲ـ۳۰ر۴ـ۳۰ر۶ـ۳۰ر۸ تلفن ۲۵۱۱۵
* جورسمید ـ دراکولا ـ رنگی ـ دوبله بفارسی ـ تریسوفرلی ـ پیپر کوشمیك ۲۰ر۱۰ـ۳۰ر۲ـ۲۰ر۴ـ۳۰ر۶ـ۳۰ر۸ تلفن ۳۰۳۵۷۸
* پرسپولیس ـ کاپیتان (قهرمانی) ـ اسکوپ ـ رنگی ـ دوبله بفارسی ژان ماره ـ ۱۰ـ۱۲ـ۲ـ۴ـ۶ـ۸ (تلفن ۵۸۱۰۸۳)
* پارك ـ کنسرت ارمنستان ـ دوبله بفارسی ـ ۳۰ر۱۰ ـ ۳۰ر۱۲ـ۳۰ر۲ ۳۰ر۴ـ۳۰ر۶ ۳۰ر۸ (تلفن ۳۹۶۳۷)
* آریا ـ شکوه علفزار (درام عشقی) ـ رنگی ـ دوبله بفارسی ـ ناتالی وود وارن بیتی ـ ۳۰ر۱۰ـ۱ـ۳۰ر۲ـ۶ـ۳۰ر۸ تلفن ۳۹۸۸۴
* مشعل ـ سواره نظام (جنگی) ـ رنگی ـ دوبله بفارسی ـ جان وین ویلیام هولدن ـ ۹ـ۱۱ـ۱ـ۳ـ۵ـ۷ـ۹ (تلفن ۳۳۸۲۶)
* البرز ـ صحرای زنده ـ رنگی ـ دوبله بفارسی ـ ۳۰ر۸ـ ۳۰ر۱۰ ۳۰ر۱۲ـ۳۰ر۲ـ۳۰ر۴ـ۳۰ر۶ـ۳۰ر۸
* فردوسی ـ کاپیتان (قهرمانی) ـ اسکوپ ـ رنگی ـ دوبله بفارسی ـ ژان ماره ـ ۳۰ر۱۰ـ۳۰ر۲ـ۳۰ر۴ـ۳۰ر۶ـ۳۰ر۸ (تلفن ۲۵۷۸۴)
* مراد ـ آواره ـ (درام) ـ دوبله بفارسی ـ هندی ـ راج کاپور ـ نرگس ۱ـ۱ـ۴ـ۷ (تلفن ۷۳۳۸۲)
* میهن ـ حاتم طائی ـ هندی ـ دوبله بفارسی ۳۰ر۱۰ ـ ۱ ـ ۳۰ر۳ـ۶ ۳۰ر۸ (تلفن ۶۶۵۴۷)
* شهره ـ فرشته‌ای در خانه من ـ فارسی ـ والی‌زاده ـ آذر حکمت شعار ۲ـ۴ـ۶ـ۸
* پردیس ـ آلامو ـ اسکوپ ـ رنگی ـ دوبله بفارسی ـ جان وین ریچاردو پدمرك ـ ۳۰ر۱۰ ـ ۳۰ر۲ـ ۳ر۴ـ ۳۰ر۶ـ ۳۰ر۸
* ژاله ـ کاپیتان (قهرمانی) ـ اسکوپ ـ رنگی ـ دوبله بفارسی ـ ژان ماره ـ ۱۱ـ۳ـ۵ـ۷ـ۹ تلفن ۳۰۴۱۲۰
* المپیا ـ کاپیتان (قهرمانی) ـ اسکوپ ـ رنگی ـ دوبله بفارسی ـ ژان ماره ـ ۳۰ر۱۰ـ۳۰ر۲ـ۳۰ر۴ـ۳۰ر۶ـ۳۰ر۸ (تلفن ۶۵۷۹۸)
* فلور ـ آواره ـ دوبله بفارسی ـ راج کاپور ـ نرگس ـ ۱۲ـ۳ـ۶ـ۹

آگهی مناقصه

پیرو آگهی شماره ۲۰ر۱۰۴۴۳ـ ۲۹ر۴۲ر۴۲ سازمان جنگلبانی ایران ۱۴ قلم لوازم بشرح زیر را .

قطب نمای مریدین (آلتی متر) چراغ توری کلماکس
چراغ فانوس چادر صحرائی چراغ‌قوه‌دستی
قمقمه آب جعبه داروئی کمکهای اولیه کیسه خواب
کیسه آبگرم طبی کوله‌پشتی برزنتی کیف‌چرمی‌دستی
تختخواب روسی تاشو بارانی تبر

ازطریق مناقصه خریداری مینماید .

داوطلبان میتوانند برای کسب اطلاعات بیشتر و اخذمشخصات کامل و تعداد لوازم مربوطه باداره جنگلداری سازمان جنگلبانی ایران واقع درخیابان فیشرآباد مراجعه و پیشنهادات خودرا در پاکت لاك و مهر شده تاآخر وقت اداری روز یکشنبه مورخ ۱۰ر۹ر۴۲ بدفتر سازمان جنگلبانی تسلیم و رسید دریافت دارند پیشنهادات واصله درساعت ۹ صبح روز دوشنبه ۱۱ آذر ۴۲ در اداره کارپردازی سازمان جنگلبانی بازو قرائت خواهد شد .

هزینه تحویل اجناس بانبار سازمان جنگلبانی وهمچنین‌هزینه انتشار آگهی و مالیات و غیره بعهده برنده مناقصه خواهد بودو پیشنهاد دهندگان میتوانند برای کلیه ویاهریك از اقلام پیشنهاد نموده و پنج درصد بهای پیشنهادی را از اسناد خزانه بعنوان سپرده بهمراه پیشنهاد خود نمایند . به پیشنهادات فاقد اسناد خزانه یامشروط یادیرتر ازموعد مقرر برسد ترتیب اثر داده نخواهد شد حضور پیشنهاد دهندگان در جلسه مناقصه آزاد است . سازمان جنگلبانی دررد یاقبول هریك یاکلیه پیشنهادات مختار است . الف ۵۱۳۹ ۱ـ۲ سازمان جنگلبانی

شوهرخواهر کندی درفیلم ۱۱ سارق

«فرانك سیناترا» در هالیوود رئیس دسته‌ای از هنرپیشگان‌است که مشهور به «فرقه سیناترا» هستند . از اعضای موثر این دسته باید دین مارتین پیترلافورد (شوهرخواهر کندی رئیس جمهوری آمریکا وسامی دیویس (خواننده‌سیاهپوست) را نامبرد که باتفاق یکدیگر کمك فراوانی به کندی درانتخابات گذشته آمریکا کردند . کلیه اعضای این فرقه باستارگانی چون انجی‌دیکنیسون پاتریس وایمور و جین‌ویلز دست بدست هم داده و در یکی از بزرگترین محصولات کمپانی برادران وارنر بنام «۱۱سارق در لاس‌وگاس» ظاهر شده‌اند.

«۱۱سارق درلاس‌وگاس» ماجرای یازده سارق است که خیال دارند در شب کریسمس پنج کازینوی معروف لاس وگاس‌رامورد دستبرد قرارداده و پولهای کلان گاو صندوقها را بربایند . نقشه سرقت بانظم و دقت خاصی اجرا میشود ولی آیا سارقین میتوانند از پولهای مسروقه استفاده کنند ؟ این مطلبی است که هنگام نمایش فیلم کمدی درام «۱۱ سارق درلاس‌وگاس» معلوم خواهد شد .

«لوئیس‌مایلستون» کارگران فیلم تاآنجائیکه مقدورش بوده صحنه‌های فیلم را درشهر لاس‌وگاس تهیه کرده و تماشاچی‌برای اولین‌بار کازینوهای این شهر تفریح و خوشگذرانی را ازنزدیك بچشم میبینند .

اسیدسولفوریک

محصول کارخانه‌شرکت سهامی صنایع شیمیائی

برای خرید کلی وجزئی بنماینده انحصاری شرکت سبزه میدان آقای کاظمیان تلفن ۲۳۲۰۵ ویا دفتر شرکت تلفن ۴۰۷۵۸ مراجعه فرمائید.

۱ـ۶ آ ـ ۲۷۹۱۴

هرگردی گردو نیست

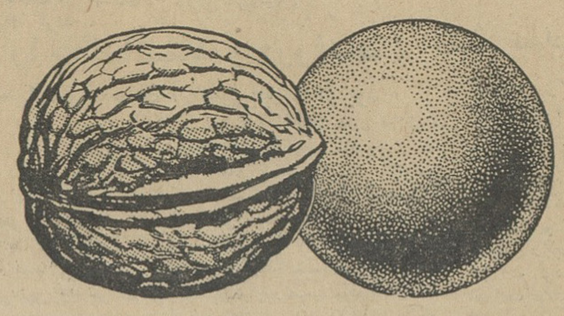

هرخودکاری خودکار بیك نیشود

هنگام خرید
بعلامت بیك توجه کنید
تاخودکارهای دیگری را
بعنوان خودکاربیك بشما نفروشند

BiC
MARQUE DÉPOSÉE

کانون آگهی زیبا

آغاز ۹۹

حماسهٔ نبرد استالینگراد

نوشته: واسیلی چوئیکوف
سرفرمانده نیروی زمینی شوروی

ترجمه: سیامك جلالی

مردانی که برلشکر ۱۱۲ فرماندهی میکردند ، بدینگونه بودند . درسرهنك سولوگوب نیروی یك فرمانده و رهبر را میتوانستید احساس کنید .

تماس بعدی من بالشکر ۱۱۲ در ۱۲سپتامبر ، در کرانه ولگا بود . دراین هنگام لشکر تحت فرماندهی سرهنك پرمولکین قرار داشت . لشکر درشهر ، از مامایف‌کورگان تا آبروی ویشنوایا ، در کارخانه تراکتور و در دیگرجاهائی که دشمن در شرف حمله بما بود ، مانور میکرد . لشکر درصد وچندمین نبرد خود ،که از جمله آنها ده نبرد درسر راه پیشرفت اصلی دشمن بود ، شرکت داشت .

لشکر ۱۱۲ خاصه درمانور که افتخارش مربوط به فرمانده وستادش است ، تخصص داشت . لشکر ۱۱۲ هرگز دست پائین را نداشت و دلیرانه حملات دشمن را که از نظر تعداد تفوق داشت ، عقب زد.

با لشکر سمخوتوروف از هنگامی که ماه مه ۱۹۴۲ ، در اولین ارتش احتیاط بودم و هنوز در حال تشکیل شدن بود ، تماس پیداکردم . از آن زمان نیز ژنرال فیودورنیکاندرویچ سمخوتوروف را شناختم . سمخوتوروف طی مانور های تاکتیکی‌که درناحیه تولا بموقع اجراگذاشتیم ، اطلاعات خود ازجنك‌جدید ، تیزی اندیشه و لیاقت خویش را در انجام بموقع هرکاری نشان داد .

باین لشکر پس‌از ورود به استالینگراد ، وظیفه دفاع از ساکنین کراسنی اوکتیابر واگذار شد . مانور های لشکر اندك شمار بود ، لکن دهها حمله نیروهای دشمن را که بارها بزرگتر از آن بود ، دفع نمود . سربازان این لشکر با پیروی از سرمشق فرماندهان و کارکنان سیاسی خود ، هرگز بعقب خویش ننگریستند. اگر آلمانیان دو یاسه خیابان را دریك هفته میگرفتند، این کار را به‌بهای تلفات سنگین انجام میدادند .

آلمانیان دراین بخش ، تنها با انباشتن‌پناهگاهها و سنگرها ازکشته‌های‌خود پیش‌میرفتند . سمخوتوروف حتی درسخت‌ترین جنگها نیز کوچکترین نشانه بزدلی وپریشانی از خود نشان نداد . امروز نیز میتوانم‌صدای آرام و موزون او را بشنوم . در روزهائی که صد ها بمب‌افکن و بمب‌افکن شیرجه‌رو برفراز این لشکر بودند، هنگامی که هزاران گلوله توپ دربخش دفاعی واحدهای آن منفجر میشد و جز صدای ترکیدن بمب وگلوله های توپ چیزی بگوش نمیرسید و موقعیکه دریك مکالمه تلفنی با او میتوانستید سوت بمب‌افکن‌های شیرجه‌روی آلمانی را بشنوید ، بنظر میرسید سمخوتوروف حتی آرامتر بود . او کار سازمانی خودرا فقط چند صدیارد دورتر از خط آتش انجام میداد .

این لشکر بفرماندهی سمخوتوروف تا مرك‌جنگید و لشکرها و هنگهای آلمانی را خردکرد و عقب نشینی ننمود و هنگامی شهر را ترك گفت که دشمن محاصره شده بود ودیگر حمله نمی‌آورد و دفاع میکرد .

من همچنین با ژنرال ویکتورگریگورویچ‌ژولودف وداع کردم . لشکر ۳۷ پیاده گارد او کمتر از دیگران درشهر ماند ، لکن افتخار کمتری کسب نکرد .

دشمن لشکر ژولودف را شکافت و کارخانه باریکادی را گرفت ، ولی برای این شکاف ، چنان‌بهای سنگینی پرداخت و باندازه‌ای سرباز و ملزومات از دست دادکه نتوانست حمله را بیشتر توسعه دهد . یك یا دولشکر نبود ، بلکه پنج‌لشکر تمام دشمن ، مشتمل بردولشکر زرهی ، صفوف هنگهای لشکر ۳۷ گارد را شکافتند و به کارخانه باریکادی رسیدند .

بیاد دارم که «وـزـژولودف» همراه با معاون‌خود صبح زود چهارم اکتبر به قرارگاه فرماندهی آرتش آمد . آنها هنگام عبور از ولگا باقایق ، زیرآتش‌سنگین توبخانه و خمپاره انداز قرار گرفته بودند .

گوروف ،کریلف و من از او استقبال کردیم . ما هرسه یکجا بودیم . زیرا «اطاق» جداگانه نداشتیم : هنگامی که ژولودف وارد شد ، سرش به بالای درگاه خورد . ژاکت‌خزکوماندوها را بتن داشت . قامت‌نیرومند وکشیده او ، از مردی سخن میگفت که برای جنك در فضای باز باجای‌نامحدود برای‌مانور ، زائیده شده‌است.

پس‌از آنکه دفاع از راههای وصول به کارخانه تراکتور ، به ژولودف واگذار شد ، شروع به سئوال از هریك از ما کرد و میکوشید که بفهمد جنك شهر چگونه است . ماکوشیدیم که خصوصیات این نوع از جنك را تاجائی که برایمان ممکن بود ، بتفصیل شرح و توضیح دهیم ، هنگامی که کریلف بوی‌گفت : قرارگاه فرماندهی لشکر ۳۷ درکرانه ولگا آماده است و چندان از کارخانه باریکادی دور نیست ، ژولودف مصرانه درخواست کرد تا قرارگاه فرماندهی به ناحیه‌استادیوم، واقع درمنطقه مساکن کارخانه تراکتور منتقل شود .

بوی گفتم : نمیتوانیم این کار را انجام دهیم . زیرا ناحیه استادیوم زیرآتش توبخانه و خمپاره‌انداز است و ما حق نداریم جان یك فرمانده لشکر را به مخاطره اندازیم .

ایران گاز

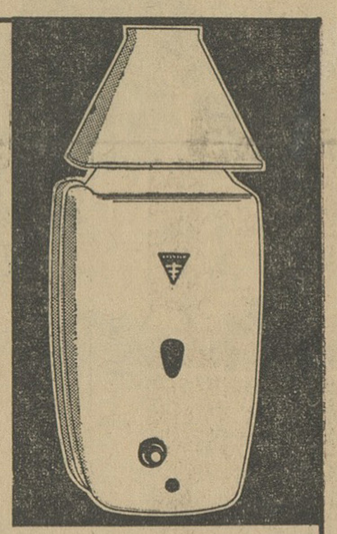

- حمام و آشپزخانه راحت ومدرن باآبگرمکن اتوماتیك
- دراندازه مختلف ۵ و ۱۲ لیتری برای مصرف آشپزخانه وحمام
- دارای رادیاتوری میباشد که درمدت ۲ ثانیه آب راگرم میکند
- گاز فقط زمانی که مصرف میشود که ازآبگرم کن استفاده شود
- همیشه آبگرم دراختیار شما است
- پایلوت آن همیشه روشن است

شرکت سهامی ایران گاز ـ شاهرضا مین فردوسی ـ تلفن ۶۱۱۳۰۳ تا ۶۱۱۳۰۷

یک نام مُعظم و مشهور جهانی...

ماشین تحریر

فاسیت مُدل ت (۲)

فاسیت که نام آن برای ماشین حسابهای فوق العاده عالی خود معروفیت زیادی کسب کرده است ، یکی دیگر از محصولات معظم خود ماشین تحریر مشهورت ـ ۲ را که در یك طرح تازه و با ظرافتی جالب ساخته شده است ، عرضه میدارد و با این ماشین تحریر سری ماشینهای دفتری را تکمیل میکند .

نمایندگان شهرستانها عبارتند از :

اهواز . برادران شاوردی . رضائیه حجازی . مشهد مهاجر اصفهان . کانون‌وحدت . شیراز نیك‌اختر . همدان رشتی زاده تبریز کرمانشاهچی . کرمان شکوری . یزد روحانیان

FACIT T2

برای کسب اطلاعات بیشتر درمورد ماشینهای تحریر فاسیت لطفاً این فرم راپرکرده وبه آدرس زیر ارسال دارید تابلافاصله نماینده شرکت بشما مراجعه کند

نام _____

آدرس _____

نماینده انحصاری درایران : شرکت ایران سوئد ـ خیابان سوم اسفند ـ تلفن ۳۰۳۷۸۰

مردم اصفهان درانتظار نتیجه‌دستور وزیرکشور

یك مهندس شهرداری اصفهان گفت :

باید در شهرداری را بست!

اصفهانیها این اقدام وزیر کشور را تقدیس می کنند

خبرنگار ما در اصفهان گزارش‌داد: هنوز هم کارمندان شهرداری اصفهان در حالت بلاتکلیفی بسرمیبرند. کارمندان شهرداری طی طوماری که امضاء کرده و بمقامات مربوطه ـ فرستاده اند نسبت بدستور وزیر کشور در مورد تصفیه کارمندان شهرداری اصفهان اعتراض کرده اند و میگویند : ما نمیدانیم تصفیه در مورد کدامیك از اعضاء و حقوق‌بگیر های‌شهرداری انجام میگیرد.

دیروز عده ای از کارکنان شهرداری در مورد اقدام اخیروزیر کشور راجع باخراج کارمندان زائد شهرداری گفتند : البته این اقدام بسیار بجا وبمورد است . ولی افزایش تعداد کارمندان شهرداری اصفهان‌تقصیرش متوجه وزارت کشور است زیرا چندی پیش که بودجه شهرداری‌این شهرستان‌بتصویب آقای وزیر کشور رسید به پیوست مبلغ بودجه‌صورت‌نفرات کارکنان‌شهرداری نیز بود بهتر نبود در همان موقع نام کارمندان زائد شهرداری از صورت بودجه شهرداری حذف میشد ؟.

۱۶ میلیون تومان بودجه

بیست در صد از بودجه شهرداری باید صرف حقوق پرسنلی شود و معادل این مبلغ باید حقوق بگیر داشته باشیم .

بودجه شهرداری اصفهان سالیانه ۱۶ میلیون تومان است ولی عده ای حقوق بگیردر شهرداری اصفهان هستند که فقط در آخر هر ماه به شهرداری میایند و حقوق خود را میگیرند و میروند . این کارمندان هستند که باید اخراج شوند ولی آن دسته از کارمندان که از صبح تاشب کار میکنند و زحمت میکشند سزاوار نیست با آنها بدینگونه رفتار شود .

زندانی هستند

کارکنان‌شهرداری اصفهان میگفتند موضوع دیگر در این مورد این استکه کارمندان وزارت کشور یعنی‌کارمندان رسمی شهرداری در اصفهان زندانی هستند، بدینمعنی که نمیتوانندبمحل دیگری‌منتقل‌شوندزیراطبق تصویبنامه دولت کارمندان وزارت کشور نمی توانند از محل استخدام و خدمت بمحل دیگری منتقل گردند . بدین جهت استکه میگوئیم چنانچه در شهرداری اصفهان عده ای تحمیلی وزائدمیباشند واینعده‌همان کارمندان رسمی هستند . میتوانند ما را بمحل دیگری‌که مورد احتیاج است بفرستند خوب است قبل از تصفیه کارمندان زائد به پرونده ها و مدارك تحصیلی و وضع استخدام کارکنان شهرداری و طرز کار آنها رسیدگی شود و آنوقت‌برای اخراج آنها تصمیم گرفته شود .

باید در شهرداری را بست !

یکی‌از مهندسین شهرداری اصفهان میگفت : بعقیده من باید در ورودی این ساختمان شهرداری اصفهان را بست و یك ساختمان ۱۵ اطاقی اجاره کرد و اشخاصی را که مورد احتیاج هستند در آنجا بکار گماشت زیرا بنظر من اصلا پایه این بنای شهرداری اصفهان خراب است و بیکاری و تنبلی و پشت میز نشستن و خمیازه کشیدن و نامه پرانی و از این میز بآن میز تحویل دادن در ساختمان‌شهرداری اصفهان «مد»شده است خیال نمیکنم بااین دستور جدیدتصفیه هم کار شهرداری‌اصفهان روی‌پایه صحیحی استوار شود .

مردم تقدیس میکنند

خبرنگار ما در پایان اضافه کرد که اصولا مردم اصفهان و آنهائیکه به نحوی با شهرداری سروکار دارند بعلت آزار و اذیتی که بعضی از کارمندان شهرداری نسبت بمراجعین رواداشته‌اند این اقدام وزیر کشور را مورد تقدیس قرار داده و آنرا مفید بحال مردم اصفهان میدانند و امیدوارند این تصفیه طوری صورت گیرد که حقی از کسی ضایع نشود روبهمرفته فعلا اهالی اصفهان با بیصبری منتظر نتیجه دستور وزیر کشور میباشند .

توضیح شهردار سابق اصفهان

در گزارش مربوط ببازدید آقای وزیر کشور از شهرداری اصفهان که در شماره های گذشته باستحضار رسید اطلاع داده شد که آقای‌سمیع شهردار وقت اصفهان اظهار داشت : من در سال ۱۳۲۴ شهرداری‌اصفهان را تصفیه کردم و یکعده ۲۷ نفری را دادگاهی نمودم ولی امسال که دوباره مشغول کار شدم علاوه بر آن عده ۵۰۰ نفر دیگر هم بتعداد آنها افزوده شده بود :

آقای سمیع‌شهردار سابق اصفهان که اینك بتهران آمده است در باره اظهارات خود در اینمورد توضیح میدهد : من گفتم که : یکعده بیست و چند نفری را دادگاهی کردم ولی امسال که بشهرداری اصفهان آمدم یکعده سیصد نفری هم بتعداد آنها افزوده‌شده بود . آقای سمیع افزود: بعقیده من بجز رفتگران (البته آنها که رفتگری میکنند) و مامورین آتش نشانی و کارکنان فنی و اداری بقیه کارکنان شهرداری که در راهرو ها وقت میگذرانند زائد میباشند .

بدنبال اعلام جرم شهردار سابق شهسوار

دفتردرآمدبرق شهرداری توقیف‌شد

قبلا اطلاع داده شد آقای خسروی شهردار سابق شهسوار چند فقره اعلام جرم علیه‌اعضای انجمن شهربدادسرای این‌شهرستان‌تسلیم‌نمود. اینك‌خبرنگار مادر شهسوار بدنبال گزارش قبلی مینویسد :

چند روز پیش آقای‌خوب نظر بازپرس شعبه دوم دادسرا که مامور رسیدگی باعلام جرم میباشد در شهرداری حضور یافت و ضمن رسیدگی بموارد ذکر شده در اعلام جرم ، دفتر درآمد برق شهرداری‌را توقیف کرد .

هم اکنون شعبه ۲ بازپرسی‌مشغول‌رسیدگی باعلام جرم شهردار سابق میباشد .

بهداری بی‌پزشك

چندی قبل باتجدیدبنای دهکدهٔ‌زلزله زدهٔ «مهرآباد آبگرم» بهداری‌مجهزی نیز در محل تاسیس گردیدو مدتی آقای‌دکتر علی‌اصغر مفتاحی دربهداری بمعاینه و معالجه بیماران میپرداخت‌ولی وی‌تغییرماموریت‌یافت و هم اکنون‌در حدودبیست روز است بهداری مهرآباد پزشك ندارد واهالی از این لحاظ نگران‌میباشند. خوب‌است‌هرچه‌زودتر یکنفر پزشك برای خدمت در بهداری مهرآباد آبگرم اعزام گردد .

اتومبیل را جاگذاشتند و دررفتند !

یك‌لنگه‌کفش‌ازسرنشینان اتومبیل بجامانده بود

چندشب قبل‌اتومبیل شورلت سواری سرمه‌ای رنك که‌در شمال شهرقزوین مقابل منزل یکی از اهالی متوقف‌بود ویکی از سرنشینان خانه مزبور را برانداز میکرد جلب‌نظر مامورین‌گشت شهربانی را نمود .

دونفر سرنشینان اتومبیل بمحض مشاهده مامورین اتومبیل را حرکت داده بسرعت از شهر خارج شدند و مامورین بتعقیب آنها پرداختند در دوکیلومتری قزوین اتومبیل مزبور واژگون شدووقتی مامورین‌سررسیدند مشاهده کردند از سرنشینان اتومبیل اثری نیست و لکه‌های خون دراطراف شیشه های آن دیده میشود و تمام شیشه های سمت راست اتومبیل شکسته است . در داخل اتومبیل‌یك لنگه کفش مردانه‌بجا مانده بود ویك شماره اتومبیل ۲۵۴۳۱ طـ ۴۱ نیز درداخل آن پیدا شد ولی شماره‌ایکه به‌اتومبیل مزبورنصب بود ۳۰۱۷۷طـ ۴۱ بود فعلا این اتومبیل درشهربانی قزوین نگهداری میشود و حدس زده میشود که مسروقه باشد . مامورین در جستجوی دونفر سرنشینان آن هستند .

تصادف با گله گوسفند

کامیون بنز شماره ۱۲۴۶۳۸ برانندگی «عرفانی» که بار آن گندم بود و با چهار نفر سرنشین از فریدن بطرف اصفهان حرکت میکرد، هنگام عبور از مقابل «کوه آتشگاه» راننده متوجه گله گوسفندی که بمیان جاده آمده بود شد و برای جلوگیری‌از تصادف کامیون را با سرعت بطرف چپ جاده هدایت کرد ولی موفق بجلوگیری‌از تصادف نشد و علاوه برآنکه چندراس گوسفند در زیر چرخ کامیون تلف شدند کامیون نیز واژگون شد ودونفر از سرنشینان‌آن‌باسامی«علی‌سلطانی» و «احمد» بسختی مجروح گردیدند.

نرگس بازندگی آشتی میکند

دختر بیمارآملی که‌ازدردرماتیسم قلبی مینالد

از دیروز تحت معاینه ودرمان قرار گرفت

باهمت پزشکان نیکوکار ومردم خیر

بنا باظهار پزشك نیکوکاری که‌معالجه این‌دختر رابعهده‌گرفته

بیماری نرگس بمرحله خطرناکی رسیده است

..... نرگس دختر بیمار آملی با قلب دردمندورنجورش بامید کمك مردم نوعدوست چشم به‌آینده دوخته است.

در شماره گذشته اطلاع داده شد دوشیزه نرگس دختر بیمار آملی که پس‌از انتشار خبر مربوط به بیماری خطرناك او واستمدادش در روزنامه اطلاعات ، چند نفر از مردم نیکوکار آمادگی خودراجهت کمك‌باین‌بیماربی پناه اعلام داشته‌اند ، طبق دستور سازمان شهرستانهای‌موسسه اطلاعات نرگس‌توسط‌خبرنگارمادرآمل‌همراه‌پدر و مادرش بتهران اعزام گردید و نمایندگان موسسه اطلاعات از نرگس، و پدر و مادرش استقبال کردند و سپس دختر بیمار آملی را بمنزل‌خانم مهندس ابوالفضلی که‌حاضرشده‌است تا پایان معالجه نرگس ، از وی پذیرائی نماید انتقال داده شد.

دیروز نماینده‌سازمان شهرستانهای موسسه اطلاعات‌در منزل‌خانم مهندس ابوالفضلی(محل اقامت‌نرگس) حضور یافت‌واز وی عیادت‌کردواینك گزارش نماینده مزبور باستحضار میرسد :

....وقتی چشمش بمن افتاد ازروی صندلی که‌در ایوان‌منزل خانم‌مهندس ابوالفضلی (محل اقامت‌خود)نشسته بودبلند شد و باهستگی سلام کرد . از نرگس زیباکه بیماری رماتیسم قلبی طراوت چهره جوان او را از بین برده است احوالپرسی کردم .

او در حالیکه لبخندی برلب‌داشت گفت :

ـحالم چندان خوب نیست ولی خانم خیلی‌ازمن‌بمهربانی پذیرائی ونگهداری میکند .

دیشب چهار پنج دفعه ببالین من‌آمد و مرتب مواظبم بود ولی درد قلبم ، همچنان مرا ناراحت کرده است .

پرسیدم :

نرگس خانم ناراحتی تو چگونه‌است، او در حالیکه تك سرفه های خشکی میکرد جوابداد :

ـقلبم میگیرد ، ضربان آن بقدری شدید و قوی است که مرا از پای درمیاوردنمیتوانم‌راه بروم، نمیتوانم درازبکشم و بالاخره نمیتوانم براحتی نفس‌بکشم قلبم آنچنان‌میزندکه‌گوئی‌می‌خواهدقفسه سینه‌ام رابشکافد وفرار کند .

و شبها من مجبورم نشسته بخوابم .

نرگس که بیش از هیجده بهار ندیده است براثر شدت دردم دردی که بی امان او را زجر میدهد چنان قیافه پژمرده و گرفته‌ای دارد که هرگز چهره رنگ پریده‌اش او را یکدختر هیجده ساله نشان نمیدهد. گل جوانی او در عنفوان شباب‌بکلی پژمرده و پرپر شده است .

از خانم الهه ناظم ، همسر آقای مهندس ابوالفضلی که از نرگس‌مانند خواهر مهربانی در منزل خودنگهداری و پذیرائی میکند پرسیدم :

دیشب را نرگس چگونه گذرانید.؟

خانم مهندس‌ابوالفضلی اظهارداشت:

من ساعت سه بعداز ظهر دیروز نرگس را نزد آقای دکتر نبوی‌بردم (آقای دکتر نبوی پس‌از انعکاس خبر مربوط به بیماری نرگس درروزنامه اطلاعات و استمداد از نیکوکاران آمادگی خودشانرا برای معالجه این دختر بیمار اعلام کرده‌اند)

آقای دکتر نبوی یکساعت نرگس رامورد معاینه دقیق قرار داد . و سپس نسخه‌ای نوشت که‌بحساب خودشان‌ازیکی از داروخانه‌هادواهای مورد احتیاج را گرفتیم .

نرگس از امروز طبق تجویز آقای دکتر نبوی مورد مداوا قرار گرفته و تحت نظر و رژیم میباشد .

ومن طبق دستور پزشك از نظر دارو و غذا کاملا مواظب نرگس‌هستم.

دیشب نرگس خسته بنظر میرسید وچون شب اول بود که در اینجا میماند خجالت میکشید .

برای اینکه او سرگرم باشدتلویزیون باز کردیم و نرگس که تاکنون‌تلویزیون ندیده بود از دیدن برنامه های آن خیلی خوشحال شد .

از نرگس که‌یکسال و نیم است به بیماری‌رماتیسم قلبی دچار است پرسیدم تاکنون‌چه معالجاتی کرده‌ای؟ گفت :

فقط دو ماه در بیمارستان آمل بستری بودم که پزشکان نظر دادند معالجه‌ام در آمل امکان پذیر نیست که پس‌از انتشار خبر بیماری و استمداد من از نیکوکاران در روزنامه اطلاعات با همکاری این روزنامه و کمك مردم برای معالجه بتهران‌آمدم. گفتم :

در مدت یکسال و نیمی که باین درد مبتلا هستی فقط یکبار اقدام به معالجه کرده‌ای ؟ گفت بله !چون‌پول و دارو نداشتیم‌و الان که بتهران آمده‌ام نمیدانم خوب خواهم شد یا خیر ... ؟

وقتی این جمله را ادا کرد قطرات اشگ از دیدگان بی فروغش بروی چهره بی رنگ و پژمرده‌اش غلطید و بنقطه‌ای خیره شد و آهسته‌آهسته اشگ میریخت او اکنون در چندقدمی مرگ ،مرگ زودرس قرار گرفته‌است. بر جوانی خود ، بر تهیدستی خود ، بر سرنوشت تلخ خود و بر قلب بیمارش اشگ میریزد .

اشکی که پایانی ندارد .. ... اشکی که بی اختیار از دو دیده نرگس‌فام نرگس میریزد ، هر بیننده‌ای رادچار تاثرو تالم عمیق میکند و ماامیدواریم که با کمك افراد خیر و نوعدوست این دختر هیجده ساله از چنگال بیرحم مرگ رهائی یابد و بجای‌این همه اشگ سوزانی که شب و روز فرو میریزد بر زندگی آینده‌اش‌لبخند بزند و با زندگی آشتی کند و این آرزوعملی نخواهد شد مگر در قبال کمك و مساعدت شما مردم نوعدوست و نیکوکار ...

سارقین مسلح گاومیشها را بردند

سردسته آنان یك محکوم بزندان ابد است

خبرنگار ما در شوشتر گزارش میدهد عصر پریروز چند نفر از چوپانهای شوشتر که در حدود پنجاه راس گاومیش را در محلی بنام بیشه‌های پائین سردارآباد میچرانیدند عده‌ای سارق مسلح به‌آنها حمله ورشده تمام گاومیشها را بردند وچوپانها را نیز توقیف کردند .پس از آنکه چند فرسنك گاومیشها و چوپانها را با خود بردند چند راس از گاومیشها را به چوپانان سپردند و آنها را آزاد کردند . خبرنگار ما اضافه میکند که :بقراراطلاع‌سردستهٔ سارقین مسلح شخصی بنام «حطه»استکه چند سال پیش باتهام سرقت مسلحانه وقتل در دادگاه نظامی لشکر خوزستان محاکمه و محکوم بحبس‌ابدشده ودر راه زندان ازدست مامورین فرار کرده و اینك دو باره بسرقت مسلحانه مشغول گردیده است.

تاکسی واژگون شد

خبرنگار مادر اصفهان گزارش داد، تاکسی بنز شماره ۱۲۲۸۴۹ برانندگی نعمت‌الله عمادی که با سرعت ازجاده «تیران» عبور میکرد،با کامیون‌شماره ۱۲۵۱۰۴ تصادف کرد وواژگون شد.

بر اثر این تصادف شدید که‌بعلت سرعت زیاد و بی احتیاطی تاکسی رویداد ، راننده مذکور مجروح‌شد و تحت درمان قرار گرفت.

یادبود مامور خلع سلاح

خبرنگار ما در فسا گزارش‌میدهد، چند روز پیش بمناسبت فوت «استوار محمدحسن خلیل پور» مامورخلع‌سلاح که‌در حین انجام وظیفه براثرواژگون شدن اتومبیل کشته شد ، مجلس ترحیمی از طرف آقای سرهنك مژده فرمانده عملیات‌خلع‌سلاح فسادرمسجد جامع این شهر برگزار شد .

در این مجلس عده‌ای از رؤسای ادارات وافسران و درجه‌داران هنك ژاندارمری و مامورین خلع‌سلاح‌حضور داشتند .

بازدیدآموزشگاهها

بنا به گزارش خبرنگار ما در مامونیه زرند ، چند روز پیش آقای دیهیمی رئیس فرهنك ساوه وارد مامونیه مرکز بخش وسیع زرندشد و به اتفاق آقای علی زاده نماینده فرهنك بخش زرند از آموزشگاه های مامونیه و قراء اطراف دیدن کرد .

خبرنگار ما در همدان گزارش میدهد ، چند روز قبل یك فروندکرجی سلطنتی براهنمائی ناوسروان قاسم پیروزان بوسیله کامیون دیزل بهمدان وارد گردید تا بشمال حمل شود . این کرجی از بنادر جنوب بمقصد شمال حمل شده استوچهل تن وزن دارد . عکس بالا کرجی سلطنتی را که بروی کامیون گذاشته شده و حمل میشود نشان میدهد.

کودك‌هار!

سرو صورت برادرش را با ناخن خراشید وپس از ساعتی افتاد و مرد!

بیماری‌ومرك عجیب این طفل ۵ساله،موجب حیرت مردم‌شده

کودك ۵ ساله ای بنام «کیومرث» از اهالی «کپورچال» که دو ماه قبل سگ هاری او را اژریده و به‌بیماری هاری مبتلا شده بود ، پس از یك عصبانیت شدید و مجروح نمودن سر و صورت برادر کوچکتر خود جان سپرد ...

خبرنگار ما در کپورچال که قبلا خبر مجروح شدن این کودك ۵ ساله را بوسیله سگ‌هار اطلاع داده و خبر مذکوردرروزنامه‌باستحضار خوانندگان عزیز رسیده بود ، بدنبال گزارش قبلی مینویسد ، چند روز پیش پدر کیومرث او را بدرمانگاه کپورچال برد و بپزشك معالجش گفت : درست ۱۰ روز است که این طفل رفتار و حرکاتی غیر عادی دارد ، مثل دیوانه ها حرف میزند ، دادو فریاد براه میاندازد و از همه چیز میترسد .. و خلاصه همه اهل خانه را بستوه آورده است ... پس از آنکه پزشك درمانگاه مقداری دارو برای کیومرث تجویز کرد و سفارشهائی برای بهبود حال او بپدرش نمود کیومرث همراه پدرش بخانه رفت ولی بمحض ورود بخانه ، بیجهت عصبانیت شدیدی باو دست داد ، بطوریکه وقتی برادر کوچکش نزد او رفت ، با یك حرکت بروی او پرید و سرو صورتش را با ناخن مجروح کرد !

این ناراحتی و عصبانیت کیومرث تا چنددقیقه ادامه یافت و سر انجام حال او بطور ناگهانی بهم خورد و پس از ساعتی جان سپرد .

خبرنگار ما اضافه میکند ، خبر هارشدن این کودك ۵ ساله و مرگ ناگهانی او در کپورچال موجب حیرت عموم اهالی شده و عده ای عقیده دارندممکن‌است‌برادر کوچکترکیومرث نیز که توسط او بصورتش چنگ‌زده شده به بیماری هاری مبتلا گردد ..

۲۴ کیلو تریاك

از عده‌ای کشف شد

اخیرا مامورین مبارزه‌با موادمخدرهٔ هنك های ژاندارمری مشهد ، بیرجند، شیراز ، همدان و رضائیه ، از عده‌ای قاچاقچی جمعا ۲۴ کیلو و ۳۵۵ گرم تریاك کشف کردند .

تریاکهای مکشوفه،بادارات نظارت برموادمخدرهٔ‌محل‌تحویل‌شدوقاچاقچیان تسلیم عدالت گردیدند .

چهار نفر قاچاقچی

وسیله مامورین دستگیر شدند

بنابگزارش خبرنگار مادر کرمانشاه چندروز قبل‌مامورین گروهان‌ژاندارمری «نفت شاه» از چهار نفر قاچاقچی یك قبضه اسلحهٔ کمری و مقدار ۷۴ کیلو چای و ۱۱۲ متر پارچه کشف کردند.

با کشف اسلحه و اجناس قاچاق ، متهمین دستگیروتحویل دادسراشدند

(مسافرین اتوبوس چشم براه ماندندو..)

جنازهٔ راننده را از نهر آب بیرون کشیدند!؟

در معاینات پزشکی معلوم شدکه راننده اتوبوس براثرسکته قلبی‌جانسپرده‌است

خبرنگار مادر گرگان گزارش داد .پریروز سیداسحق حجت زاده فرزند ۳۰ ساله میر علینقی اهل اردبیل راننده اتوبوس شماره ۱۸۸۲۴۱ برای بنزین‌کردن و عزیمت به گنبد کاوس اتوبوس خود رادر پمپ بنزین شعبه«اوزنیه» متوقف کرد و خودش‌برای‌قضای حاجت‌بکنار نهرآبی‌که‌ازفاصله دویست متری محل پمپ بنزین‌می گذشت رفت که راننده اتوبوس پس ازبنزین گیری ، اتوبوس را آماده حرکت نمود ومسافرین اتوبوس در انتظار بودند که هرچه‌زودتر اتوبوس بصوب مقصد حرکت کند ولی هرچه منتظر ماندند از بازگشت سید اسحق راننده‌خبری‌نشد .

کمك راننده بدنبال وی رفت و پس ازجستجوی‌زیاد با جنازه سید اسحق که در داخل نهر آب‌افتاده بود مواجه گردید .

بااطلاع جریان بکلانتری بخش یك گرگان‌نماینده‌دادستان و پزشك قانونی در محل حضور یافتند وعلت مرگ راننده اتوبوس سکته قلبی تشخیص داده شد و جنازه‌پس‌از انجام تشریفات قانونی مدفون گردید .

توضیح مسئولین امر درباره تقاضاهای مردم

سولده

از ادارهٔ کل روابط اجتماعی وزارت بهداری راجع به خبریکه تحت عنوان «دوشهر و یك پزشك » در روزنامه اطلاعات درج گردید توضیح داده‌شده است که اخیرا آقای دکتر جواد سلامتی بریاست بهداری سولده منصوب شده و ازاهالی رفع‌نگرانی گردید .

نجف‌آباد

از اداره کل روابط اجتماعی وزارت بهداری در مورد خبر مربوط به سهمیه‌داروی درمانگاه نجف آباد که در روزنامه اطلاعات درج شد توضیح میدهند : سهمیه داروی درمانگاه نجف‌آباد برای آن درمانگاه ارسال گردید .

آشوبگران نیمه شب ...

آموزگار جوان و مادرش‌رامضروب کردند

عده‌ای ناشناسی که به سلاحهای گرم و سرد مجهز بودند ،شبانه بخانه آقای«جاسمی» آموزگاردبستان‌قریه «بدره»شاه‌آباد غرب ریختند واو و مادرش را بشدت مضروب نمودند .

خبرنگار ما در شاه آباد غرب که این گزارش را اطلاع داده اضافه میکند . بقرار اطلاع این عده چهار نفر بودند و قصد قتل آقای جاسمی را داشتند و حتی گلوله‌ای هم بطرف او شلیك کردند که اصابت نکرد .

سرانجام با مضروب کردن جوان آموزگار و مادرش متواری شدند و فعلا برای کشف هویت ضاربین و علت حمله آنان بخانه آموزگار مذکور فعالیت‌میشود.

برنامه تلویزیون ایران

فرستندهٔ آبادان

سه‌شنبه ۲۸ر۸ر۱۳۴۲

ساعت ۶ر۳۰ سلام شاهنشاهی و اعلام برنامه
ساعت ۶ر۳۲ داستان کودکان
ساعت ۷ فیلم مستند
ساعت ۷ر۳۰ برنامه بانوان
ساعت ۸ کارآگاه خصوصی
ساعت ۸ر۳۰ اخبار بزبان فارسی و عربی
ساعت ۸ر۴۵ برنامه سازمان بیمه‌های اجتماعی
ساعت ۹ فیلم سینمائی
ساعت ۱۱ پایان برنامه

نمایندگان اطلاعات در خدمت مردم

مردم شهرستانها بوسیله نمایندگان اطلاعات خواسته های خود را شرح میدهند

ما را توپ فوتبال کرده‌اند !

عده‌ای‌از مامورین وصول عوارض شهرداری گرمسار بدفترنمایندگی اطلاعات آمدند و ضمن تسلیم طوماری گفتند: شما رابخدادر روزنامه بنویسید که سرگردانی ما بس است ... درست مثل توپ فوتبال‌شده‌ایم! سابقا در شهرداری گرمسار کار میکردیم ، پس از مدتی ما را در اختیار اداره آمار و ثبت احوال گذاشتند و سه‌ماه بعد دوباره به شهرداری منتقل شدیم و عجیب اینکه بعد از یکماه دوباره کارمندان سرگردان اداره آمار شدیم ...

وقتی بآمار وثبت‌احوال انتقال یافتیم در انتظار آن بودیم که باز ما را بشهرداری برگردانند و تعجب میکنید اگر بگوئیم همینطور هم شد و حالا بعنوان مامور وصول عوارض شهرداری مشغول بکاریم و شاید امروز و فردا دوباره باداره ثبت احوال برگردیم ...

تقاضا داریم وضع ما رادر روزنامه منعکس کنید تا شاید از این سرگردانی خلاص شویم .

تقاضای مردم‌مرودشت‌ازشهرداری‌شیراز

عده‌ای از نمایندگان اهالی کارخانه کود شیمیائی و قند مرودشت با مراجعه بدفتر نمایندگی اطلاعات گفتند : اخیرا شهرداری شیراز براثر تقاضاهای مکرر مردم کرایه اتومبیلهای خط شیراز ـ مرودشت را از ۳۰ ریال به ۲۵ ریال تقلیل داده است بدون آنکه اینموضوع را برانندگان این خط اعلام نماید تا همین مبلغ کرایه را از مسافرین‌دریافت دارند مردم مرودشت میگویند : نه تنها شهرداری شیراز رانندگان را موظف نکرده‌است که کرایه تعیین شده را از مسافران دریافت‌نمایند ، بلکه معلوم نیست چراکرایه‌رفت و آمد بین مرودشت و شیراز را که بیش از ۴۰ کیلومتر راه نیست و جاده آنهم صاف و اسفالته میباشد ۲۵ ریال تعیین کرده است ؟ زیرا با درنظر گرفتن کرایه رفت و آمد بین شهرهای سایر نقاط کشور ، معلوم میشود که کرایه اتومبیل بین مرودشت و شیراز و بالعکس نباید متجاوز از ۱۰ ریال باشد .

کارگران و اهالی مرودشت تقاضا دارند شهرداری بار دیگر در این مورد مطالعه کند وترتیبی دهد که بقول معروف نه سیخ بسوزد . نه کباب . . . !

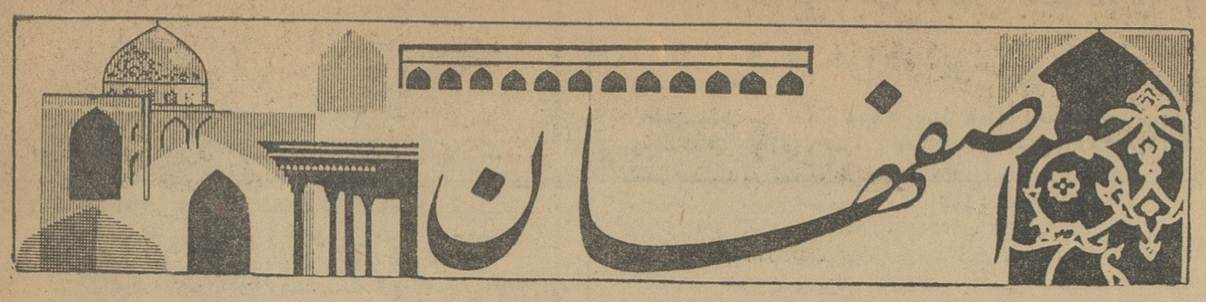

بازدید کلاسهای مبارزه با بیسوادی

طبق گزارش خبرنگار ما در نجف آباد چندروز قبل آقای ابراهیم صفوی نماینده ادارهٔ کار استان اصفهان بمنظور بازدید آموزشگاه شرکت برق وریسندگی نجف آباد باین شهرستان وارد شد. آقای صفوی پس از ورود بمنظور مذاکره پیرامون امر آموزش کارگران بیسواد کارخانه جلسه‌ای تشکیل داد که نماینده کارخانه ومدیر آموزشگاه کارخانه نیز در آن شرکت داشتند. در این جلسه پس از گفتگو های لازم قرار شد همه ماهه گزارش کار کلاس مذکور وتعداد کارگران شرکت کننده در آن باداره فرهنگ اصفهان ارسال گردد.

بازدید مدارس

خبرنگار ما در نجف آباد مینویسد از هنگامیکه آقای مهدیقلی شهریار پور رئیس جدید فرهنگ نجف آباد آغاز بکار کرده پیشرفتهای قابل توجهی در فرهنگ این شهرستان بوجود آمده است. ایشان همه روزه آموزشگاه های این شهر را مورد بازدید قرار می دهد و بمتصدیان مدارس دستورات لازم را صادر مینماید آقای شهریار پور برنامه خاصی در پیش گرفته و قصد دارد با اجرای کامل آن در فرهنگ نجف آباد نظم و ترتیب بهتری به وجود آورد.

دریك حادثه اتومبیل در نزدیکی تیران

بازپرس نجف‌آباد مجروح شد

دو نفر دیگر نیز جراحاتی برداشتند

خبرنگار ما در تیران اطلاع میدهد چند روز پیش اتومبیل شورلت شماره ۱۲۳۵۹۱ برانندگی فتح‌الله کریمی و بسرنشینی آقای رضائی بازپرس دادسرای نجف آباد و بانو معصومه صادقی اهل دهکده «علویجه» هنگامیکه در جاده ازنا ـ اصفهان حرکت میکرد در نزدیکی قریه «ورپشت» واقع در ۱۲ کیلو متری تیران ناگهان ازجاده خارج و واژگون گردید. در این حادثه راننده و سرنشینان اتومبیل بسختی مجروح شدند. با اطلاع جریان به پاسگاه ژاندارمری تیران بلافاصله رئیس و چند نفر از مامورین پاسگاه در محل حادثه حضور یافتند و مجروحین را به بهداری تیران منتقل ساختند. آقای رضائی بازپرس که از ناحیه زیر فك مجروح گردیده بود پس از پانسمان جهت رسیدگی بشکایات مردم بسوی دهکده علویجه رهسپار گردید و دو مجروح دیگر در بهداری بستری شدند. حال مجروحین رو به بهبودی است.

نزاع دستجمعی

دو برادر بدست چهار برادر مجروح شدند

گزارش خبرنگار ما در تیران حاکیست: چندروز قبل در ناحیه «قهریزجان» واقع در ۲۴ کیلومتری تیران بین دو برادر باسامی غلامرضا وعلی طاهری از طرفی وچهار برادر بنامهای محمد، غلامرضا، عبدالله و قاسم احمدی ازطرف دیگر نزاع سختی درگرفت. در این زدوخورد غلامرضا و علی بسختی مضروب و مجروح گردیدند. جریان بپاسگاه ژاندارمری تیران اطلاع داده شد وبلافاصله ماموران ژاندارمری درمحل حاضر گردیدند وضمن انتقال مجروحین به بهداری تیران بشکایت آنها محمد، عبدالله، قاسم وغلامرضا رادستگیر کردند. غلامرضا، یکی از مجروحین که حالش وخیمتر بود به بیمارستان نجف آباد انتقال یافت وجریان از طرف مقامات مربوطه تحت تعقیب قرار گرفت.

تیران

عزیمت بمرکز

بنابگزارش خبرنگار ما در یزد اخیرا آقای رهائی رئیس فرهنگ یزد بمنظور استفاده از مرخصی وهمچنین انجام امور اداری برای مدت یکهفته به تهران عزیمت کرد. طی اینمدت آقای دکتر علائی رئیس بهداری آموزشگاهها کفالت فرهنگ راعهده‌دار خواهد بود.

طی مراسمی بوسیله فرماندار

سالن کشتی یزد افتتاح شد

خبرنگار ما در یزد گزارش میدهد چندروز قبل بمنظور افتتاح سالن کشتی تربیت بدنی یزد مراسمی باحضور آقای تربتی فرماندار وجمعی از روسای ادارات دولتی و علاقمندان بورزش درسالن مذکور برگزار شد.

در آغاز آقای دیهیمی مدیر فنی تربیت بدنی پیرامون چگونگی احداث این سالن که باهمکاری فرمانداری، فرهنك و تربیت بدنی ساخته شده مطالبی باستحضار رسانید و یادآور شد که ایجاد این سالن با استقبال ورزشکاران روبرو گردیده است. آنگاه آقای تربتی فرماندار باقطع نوار سه رنك بنام شاهنشاه سالن کشتی را افتتاح کرد و پس از آن یکدوره مسابقات کشتی در چند وزن انجام شد وورزشکاران مورد تشویق قرار گرفتند.

درعکس بالا آقای فرماندار هنگام گشایش سالن کشتی دیده میشود.

سرقت فیوزها ولامپها

بنابگزارش خبرنگار ما در نجف آباد مدتی است که فیوز ها و لامپ های سرسرای درورودی منازل ربوده میشود. فعلا مامورین شهربانی در تعقیب سارقین فیوزها هستند.

مردی که نفقه نمیداد

زندانی شد

بنابگزارش خبرنگار ما در یزد چند روزقبل بانو صغرا خبازیان ۲۵ ساله ساکن قریه وقت‌الساعه بکلانتری ۲ یزد مراجعه وشکایت کرد که شوهرش عباس مزیدی مدت دوسال است که ازدادن مخارج خانه باو و فرزندش خودداری میکند وبعلاوه ویرا بیهانه های مختلف بباد فحش وناسزا گرفته ومضروب میسازد. زن مذکور ادامه داد: شوهرم قصد دارد اثاثیه منزل رانیز بفروشد و مارا بخاك سیاه بنشاند. عباس توسط مامورین دستگیر وبا تشکیل پرونده روانهٔ دادسرا گردید وبا صدور قراری بمبلغ ده هزار ریال زندانی شد.

ازمحل کمکهای جنسی موسسه خیریه کاره

چند گرمابه مجهز در منطقه کوهپایه افتتاح شد

دراین منطقه ۷ دبستان تامین شده و ۱۲۰ رشته قنات لاروبی گردیده است

قبل از ظهر روز ۲۴ر۸ر۴۲ گرمابه های منطقه کوهپایه که با کمك های اهدائی موسسه خیریه کاره (آرد و روغن) و همکاری مردم و دهیاران محل ساخته شده بوسیله آقای استاندار ربازدید و افتتاح شد.

آقایان علمی رئیس کل فرهنك، وفائی رئیس اداره عمران مهندس گرجی رئیس دفتر فنی سازمان برنامه و خبرنگاران رادیو وجرائد نیز همراه استاندار بودند.

دراین مراسم آقای حسین لو نماینده موسسه کاره در استان اصفهان نیز که مسئولیت اجرای طرح های عمرانی مناطق اصفهان و تخصیص کمك های اهدائی را بتناسب احتیاجات مناطق مختلف روستائی بعهده دارد حضور داشت و اطلاعات لازم را پیرامون نحوه انجام طرح‌های عمرانی وتوزیع کمك های اهدائی کاره در اختیار آقای استاندار و همراهان میگذاردند.

آقای حسین لو نماینده کاره بخبرنگار ما اظهار داشت: تاکنون تعداد ۵ گرمابه و ۷ مدرسه در منطقه‌ای که امروز مورد بازدید قرار میگیرد از طریق کمك های اهدائی کاره و با همکاری مردم ساخته شده و ۱۲۰ رشته قنات نیز از طریق همین کمکها لاروبی گردیده که اهالی از کم آبی نجات پیدا نمایند. البته برنامه های عمرانی مزبور تحت نظر کمیته‌ای مرکب از مدیرعامل جمعیت شیر وخورشید سرخ، رئیس اداره عمران، رئیس دفتر فنی سازمان برنامه و نماینده کاره قرار دارد که مستقیما زیر نظر نماینده کاره در محل توزیع و اجرا میگردد. در ساختمان گرمابه های مزبور اداره بهداشت نیز شرکت و همکاری داشته است. آ ـ ش ۳۳۹

تلفن ۲۴۰۶

از ساعت ۵ تا ۷ بعد از ظهر در خدمت شماست

● جزء کجاست

کوچه انجمن ایران و آمریکا جزء شهر اصفهان هست یا نه؟ اگر هست پس چراشبها حتی یك شمع توی این کوچه نمی سوزد و چرا بنظافت آن توجهی نمیشود؟

«خسرو برادری»

● باز هم خاموشی برق

خیابان صارمیه اصفهان در هفته دو شب خاموش است وبرق ندارد. تکلیف چیست؟

«اخوان»

● زمستان شد فکری بکنید

پیاده روهای خیابان شاه اسفالت نشده و چراغهای آنهم اغلب شبها خاموش است. حال که زمستان فرارسیده و مردم مجبورند از پیاده روها حرکت کنند لااقل ترتیبی بدهید که چراغها روشن باشد تامردم جلوی پایشان راببینند.

«محمود اخوان»

● اینهم شد کوچه

کوچه تلفنخانه که محل عبور ومرور عده زیادی ازبازاریان وارابه‌های حامل اجناس تجارتی است خاکی بوده و گردو غبار وپستی وبلندیهای آن رهگذران را آزار میدهد آخر اینهم شد کوچه؟ شما رابخدا باولیای امور بگوئید لااقل این کوچه را شن ریزی کنند تامردم راحت‌تر باشند.

«فولادی»

● خیابان نیمه تمام

دنباله خیابان محمد رضاشاه که بمیدان قدیم می‌پیوندد مدتی است زیر سازی شده ولی اسفالت نگردیده است خوبست نسبت باسفالت این خیابان اقدام کنند

«شاکری»

● خیابان سروش هم ...

خیابان سروش سالهاست که خاکی است و اهالی آن از گردوغبار به‌امان! نوبتی هم که باشد نوبت اسفالت این خیابان است.

«اهل محل»

انتصابات در فرهنك یزد

خبرنگار ما در یزد مینویسد طی چند روز اخیر این انتصابات در فرهنك شهرستان یزد صورت گرفته است:

آقایان علیمحمد طباطبائی بریاست دبیرستان البرز. محمد مشروطه به سمت کفیل دبیرستان رکنیه و جلال اشتری بریاست دفتر فرهنك یزد.

کلاهبرداری تلگرافی!

تازه وارد بتجارتخانه آمد وتقاضای پول کرد و بعد..

خبرنگار ما دریزد مینویسد چند روز پیش واقعه‌ای دریزد اتفاق افتاد و شیادی برای سرقت نقشه‌ای طرح کرد که در نوع خود کم‌نظیر است. جریان ازاینقرار است: چند روز قبل تلگرافی ازطرف آقای خالدی طرف حساب بازرگانی آقای ابادزی یکی از بازرگانان یزد مخابره شد مبنی براینکه: شخصی بنام آقای حاج بخشیان به یزد وارد میشود، هرمبلغ پول لازم دارد بایشان بپردازید ودرحساب منظور دارید، یکی دوروز که از تاریخ وصول این تلگراف گذشت مردی بتجارتخانه آقای ابادزی مراجعه وخودرا حاج بخشیان معرفی کرد و گفت من ازطرف آقای خالدی باین شهر آمده‌ام و به‌سی هزار ریال پول احتیاج دارم. آقای ابادزی هم موضوع راقبول کرد اما قبل از پرداخت پول چند سئوال ازمسافر تازه‌وارد بعمل آورد و طی همین یکی دوسئوال وجواب پی‌برد که حیله‌ای در کار است لذا جریان را بدون سروصدا بکلانتری ۲ اطلاع داد. بلافاصله عده‌ای مامور بتجارتخانه آمدند ومتهم رادستگیر کردند. متهم در بازجوئیهای مقدماتی بجعلی بودن تلگراف اقرار ننمود ولی وقتی شنید که مراتب از آقای خالدی سئوال خواهد شد مراتب اعتراف نمود و گفت که یکی ازشاگردان تجارتخانه آقای خالدی ویرا باینکار واداشته است. کلاهبردار مذکور با تشکیل پرونده بدادسرا اعزام شد وبا صدور قراری بمبلغ پنجاه هزار ریال بزندان افتاد. فعلا پرونده امر تحت رسیدگی است.

مزاحم بانوان

دستگیر شد و بزندان افتاد

خبرنگار ما دریزد گزارش میدهد چندروز پیش شخصی بنام آقای بمانعلی پورسلیمان باتفاق همسرش بی‌بی صغرا بکلانتری ۲ یزد مراجعه نمود واز مزاحمت مردی موسوم به‌علی پوررضوی ساکن کوچهٔ بندان یزد شکایت کرد. وی اظهار داشت: مدتی است که علی برای بانوان ودوشیزگان محله ایجاد مزاحمت میکند ازجمله اخیرا در تعقیب بی‌بی صغرا بوده وحتی یکروز باگستاخی تمام ویرا بمنزل خلوت خود دعوت نموده است. علی باتهام مزاحمت برای بانوان دستگیر و روانهٔ دادسرا شد واز طرف بازپرس شعبه یك دادسرا باصدور قراری بمبلغ یکصد هزار ریال زندانی گردید.

یزد

پول نمیدهند!

مدتی است که اداره دارائی نجف آباد در پرداخت مطالبات مردم قصور میورزد و تنها پاسخ مراجعین اینستکه «فعلا پول نیست». این امر موجب ناراحتی اهالی شده و مردم از مقامات مربوطه تقاضای رسیدگی دارند.

بازگشت بوطن

گزارش خبرنگار ما در یزد حاکی است: اخیرا آقای دکتر مهدی رشتی رئیس بخش رادیولژی بیمارستان پهلوی یزد که چندی قبل بیونان مسافرت کرده بود بوطن خود بازگشت وپس از ورود باین شهرستان مشغول کار گردید.

آگهیهای زیر راهنمای احتیاجات روزانه شماست

«بهای هر سطر آگهی در این ستون ده ریال است»

کارگاه همایونی
قبل از خرید دستگاه اکشن وتیر الکتروموتوربین کارگاه مراجعه فرمائید - خیابان چهارباغ پاساژ سلطانی
آ ـ ش ۲۳۹ — ۱ ـ ۲۶

برنامه رستمانی سالن چمن زار
بستنی، شیر، شیر کاکائو، آب میوه آبلیموی دست افشار - اول شیخ بهائی
آ ـ ش ۲۴۰ — ۱ ـ ۲۶

کرام تیاز رادیو ارس
نماینده رسمی بنگاه موزیکال ایرانپطیان تلفن ۵۸۶۵
آ ـ ش ۲۴۷ — ۱ ـ ۲۶

انیکار
تنها ساعت الترا سونیک که احتیاج بتعمیر ندارد نماینده رسمی اصفهان چهارباغ طلاسازی عدالت
آ ـ ش ۳۰۵ — ۱ ـ ۱۴

اسفالت کاری با اسفالت ماشینی
جهت کف سازی کوچه‌ها، کاراجها، پیاده‌روها کارائها، باغات منازل وسایر امور ساختمانی با تامین قیمت شرکت ساختمانی تل
از ساعت ۵ الی ۷ بعدازظهر - خیابان هزار جریب تلفن ۲۶۲۰
آ ـ ش ۲۴۳ — ۲۶۱

در موقع خرید گز بعلامت شکر چیان
دروازه دولت حاج کریم شکرچیان توجه فرمائید
آ ـ ش ۲۴۴ — ۱ ـ ۲۶

عالیترین و مجهزترین گرمابه
گرمابه شریف
چهارباغ صدر خواجوی

درسالن زمستانی
بستنی عدالت
شیر کاکائو - آب میوه طبیعی
شیرینی لذیذ موجود است
اول خیابان شاه - جنب داروخانه ایردی

جدیدترین دستگاه فرستنده و گیرنده برای اماکن عمومی
اصفهان رادیو شرق تلفن ۵۱۰
آ ـ ش ۲۴۵ — ۱ ـ ۲۶

سالن دیور (هور)
تعلیم آلکوسازی، ژرنال کشی، طراحی، دوخت شیخ بهائی طبقه فوقانی پاساژ ارشدی
آ ـ ش ۲۴۶ — ۱ ـ ۲۶

کافه رستوران ایران
بهترین جوجه کباب بزه کباب حلیم بادنجان
آدرس مقابل مدرسه چهارباغ پاساژ ایران تلفن ۶۰۲۱
آ ـ ش ۲۴۱ — ۱ ـ ۲۶

پلار POLAR
زیبائی گرمی و دوام
مخصوص تجاری و آبگرم کن پلار است
آ ـ ش ۲۴۸ — ۱ ـ ۲۶

بانوان آقایان
پایان انتظار
آموزشگاه فنی ورانندگی اصفهان با امتیازهای پارکینگ وسنگ چین مخصوص داخل آموزشگاه، در تمام اوقات در خدمت شماست
شانی خیابان سپهبد زاهدی تلفن ۳۹۵۱
آ ـ ش ۲۶۴ — ۱ ـ ۲۳

آموزشگاه حکیم
صنائی برای کلاسهای کنکور فنی، پزشکی، ادبیات دوره جدید ثبت نام میکند - چهارباغ تلفن ۶۵۷۵
آ ـ ش ۲۵۱ — ۱ ـ ۲۶

شجاع دست غیب
برای انگلیسی خصوصی ... آماده تدریس است
خلیها - فروشگاه رضائی پا تلفن ۲۵۹
مارك عصر طلائی
یعنی خلوت‌ترین پیراهن مردانه ... اول خیابان سپه، شعبه چهارباغ مقابل شیخ بهائی

موسسه فنی آزمایشگاه شعبه اصفهان
چاپ نقشه‌های فنی، آزمایشگاه، تکثیر، برداری، آلوده استاندارد ولی کپی، سلیماشین‌های آلوده تیپ اول شیخ بهائی، پاساژ رضوی تلفن ۶۸۴
آ ـ ش ۲۵۲ — ۱ ـ ۲۶

لوازم مارك اصلی فرنگی، فولکس واگن، میدان ۲۴ اسفند ایران فولکس تخفیف کلی - امامی تلفن ۲۳۴
آ ـ ش ۲۵۳ — ۱ ـ ۲۶

سینما تاتر سپاهان
از امشب جاده زرین سرقند در تاتر بزودی هتل بین المللی در سینما
آ ـ ش ۲۶۳ — ۱ ـ ۲۳

آگ، گلین
آگ تنها پودر لباس شوئی و گلین پودر ظرف شوئی ما بشما معرفی میکنیم - مظاهری - طوقی
آ ـ ش ۲۵۵ — ۱ ـ ۲۶

بهترین موزائیک مرمری
با ابعاد مختلف ۲۰ تا ۴۰ سانتی ساخت شرکت سنگ و موزائیک جهان با بهترین ماشین آلات ایتالیائی - دفتر فروش چهارباغ پاساژ امامی تلفن ۴۸۵۹
آ ـ ش ۲۵۶ — ۱ ـ ۲۶

چلو کبابی سلطانی فرد
دروازه دولت پاساژ اقبال شعبه پل فلزی جنب سینما پارس تلفن ۲۲۵۶
آ ـ ش ۳۵۷ — ۱ ـ ۲۶

برای شب نشینی و عروسی امشب
فتوا طلاعات
مراجعه فرمائید - دروازه دولت پاساژ اقبال تلفن ۲۴۰۶

خوراک پزی ساحل
علاوه بر کباب و بریان لذیذ برای طبخ انواع غذاهای ایرانی و خارجی در منازل آماده است
چهارباغ کوچه لندن

دکتر نوری

پزشك بیماریهای اطفال ـ متخصص بهداشت کودك
دیپلمه ازمدرسه پواری کولتور دانشگاه پاریس
مطب خودرا درچهارباغ پائین مقابل بازارچه حاج محمدعلی افتتاح نمود و از مراجعین محترم پذیرائی مینماید. آ ـ ش ۳۲۴ — ۱ ـ ۱۵

آگهی مجمع عمومی عادی بطور فوق‌العاده

بدینوسیله از سهامداران شرکت سهامی برق نوشیروان دعوت میشود که برای تشکیل مجمع عمومی عادی روز شنبه شانزدهم آذرماه ۱۳۴۲ ساعت پنج بعداز ظهر درمحل دفتر شرکت واقع در بختیار دشت شخصا ویانماینده ثابت‌الوکاله آنها بارعایت مقررات اساسنامه شرکت حضور بهمرسانند.

دستور جلسه

۱ـ انتخاب هیئت مدیره جدید وعلی‌البدل آنها
۲ـ انتخاب بازرسان جدید
۳ـ شور و تصمیم درباره خط مشی آینده

آ ـ ش ۳۴۰ — ۱ ـ ۱ — **شرکت سهامی برق نوشیروان**

قبول دانشجو

دانشگاه چمبرز درلندن برای سال ۱۹۶۴ درشته‌های مختلف مهندسی ولیسانس عده‌ای دانشجو بوسیله تدریس مکاتبه‌ای میپذیرد. برای ثبت نام ازتاریخ بیستم آبان همه روزه صبح ازساعت ۸½ الی ۱۱½ وبعداز ظهرها از ساعت ۳ تا ۵ بدارالترجمه وهاب آقائی دربازار چهارسوق بزرك تیمچه قیصریه مراجعه فرمائید تلفن ۲۳۵۶۷

رازی بزرك وتکان دهنده فاش میشود

بهاری دل‌انگیز در پائیز غم انگیز
وفروردین زیبا در آذرماه سرما

حراج بی‌رقیب وبی‌نظیر کازرونی است که بهار راباهمه زیبائیش در پائیز بشما ارمغان میدهد

محصولات کازرونی

مثل شکوفه‌های بهاری زیبا و دلربا
مثل آفتاب فروردین گرمابخش و مطبوع
مثل لاله‌های صحرائی خوش رنك و دلفریب
ومثل بساط هفت‌سین نوروزی رنگین و متنوعند

واین منسوجات بی‌نظیر، پائیز شما رابه بهاری زیبا تبدیل میکنند

همه این مزایا از دوم آذرماه

در حراج بزرك

کازرونی

آ ـ ش ۳۴۱ — ۱ ـ ۱

راهنمای پزشکی

دکتر توتلی
طبیب مخصوص امراض داخلی، اطفال
فلکه سرچشمه، تلفن ۳۲۳۳

آزمایشگاه طبی دکتر صدری
مدیریت دکتر مسعود صدری متخصص علوم آزمایشگاهی
آزمایشات میکرب شناسی، سرم شناسی، انگل شناسی، خون شناسی، بیوشیمی و هیستولوژی
خیابان شانی جنب مدرسه چهارباغ

دکتر موزون
متخصص و جراح بیماریهای مجاری ادرار مقاربتی
درمان کامل سوزاك مقابل باغ همایون
تلفن ۴۸۴۳

دکتر بهشاد
پوست اطفال
باب الدشت - فروغی

دکتر لالی
جراح و زنانپزشك - تلفن ۵۱۸۹
خیابان شاه عباس کبیر

موسسه عینك سازی صولت
متخصص عینك های طبی و آفتابی
پاساژ کازرونی تلفن ۶۳۴۸

داروخانه بوعلی
بیمه کارمندان دولت
از ۷ صبح تا ۱۱ شب درخدمت مردم
دروازه دولت

آفاق بیمه
پذیرائی بیمارستانی ـ بعدازظهرها
خیابان عباس‌آباد بلوار سابق دکتر سرالدخان بهشت

خوانندگان عزیز مجله اطلاعات کودکان در اصفهان

می‌توانند همه ماهه باارائه چهار شماره مجله اطلاعات کودکان مربوط به همان ماه را بدفتر سرپرستی روزنامه اطلاعات دراصفهان مجانا یك بلیط تئاتر اصفهان دریافت نمایند. **دروازه دولت پاساژ اقبال**

کلاس آشپزی
در انجمن دوشیزگان و بانوان

در کلاسهای آشپزی انجمن دوشیزگان و بانوان که زیر نظر یکی از آزموده‌ترین استادان آشپزی اداره میشود طرزتهیه انواع غذاهای ایرانی و فرنگی بخانمهای کدبانو آموخته‌میشود.
برای کسب اطلاعات بیشتر و نام نویسی همه روزه صبح‌و عصر بدبیرخانه انجمن دوشیزگان و بانوان مراجعه فرمائید .
خیابان شاهرضا ـ خیابان فرصت ـ شماره ۷۳ ـ تلفن ۶۶۷۷۰

آ ـ ۲۷۵۳۴ ۱ـ۵

آگهی مناقصه شماره ۶۷

اداره سررشته‌داری ارتش تعداد ۲۴۴۰۰ زوج جوراب ساقه‌بلند کرکی مورد احتیاج افراد ارتش رابمناقصه میگذارد .
۱ـ داوطلبان معامله برای ملاحظه نمونه و مشخصات جنس مورد معامله و دریافت برك شرائط معامله و نمونه قرارداد بدائره خرید و پیمانها اداره سررشته‌داری ارتش واقع در فیشرآباد مراجعه و پیشنهاد خودرا در دوپاکت لاك ومهرشده یکی محتوی سپرده و دیگری پیشنهاد مربوطه که در روی آن جمله مربوطه‌به مناقصه جوراب کرکی ساقه‌بلند نوشته شده باشد تا ساعت ۹ روز ۱۶ر۹ر۴۲ بدفتر اداره سررشته‌داری ارتش تسلیم و رسید دریافت دارند .
۲ـ پیشنهاددهندگان یك نسخه دیگر از پیشنهاد خودرا لاك ومهرنموده قبل از تاریخ مناقصه باداره بازرسی کل ستاد بزرك ارتشتاران واقع در جاده شمیران ارسال داشته و رسید دریافتی را ضمیمه پیشنهادی که باداره سررشته‌داری ارتش میدارند بنمایند .
۳ـ کمیسیون مناقصه در ساعت ۱۰ صبح همان روز تشکیل و پیشنهادات واصله راباز و قرائت خواهد نمود .
۴ـ به‌پیشنهاداتی که برخلاف برك چاپی شرائط معامله تسلیم شده باشد مطلقا ترتیب‌اثر داده نمیشود .

اداره سررشته‌داری ارتش
آ ـ ۲۸۱۸۴ ۱ـ۲

آگهی تجدید مناقصه

شرکت سهامی کارخانجات ایران قسمت صنایع قند مناقصه حمل در حدود ۱۴۷۸ تن بذر چغندر از شعبات بذرگیری بکارخانه های قندرا تجدید مینماید . شرائط تجدید مناقصه و صورت تقسیم بذر در اداره بازرگانی قسمت واقع در خیابان استخر موجود میباشد .
پیشنهادات تاساعت نه صبح روز ۲۰ر۹ر۴۲ قبول وساعت ده صبح همانروز باز ورسیدگی خواهد شد الف ۵۱۹۲
آ ـ ۲۸۴۰۰ ۱ـ۲

آگهی رسمی ثبت انجمن بایگانیهای قسم خورده ایران

طبق مدلول بند الف از ماده ۲ و ماده ۸ آئین‌نامه اصلاحی ثبت موسسات غیر تجارتی و بموجب اظهارنامه شماره ۹۵۲۸ـ۱۸ر۸ر۴۲ منضم باساسنامه مصوبه هیئت رئیسه شورایعالی اداری کشور و صورتجلسات مجمع عمومی و هیئت مدیره مورخه ۷ر۷ر۴۲ و ۱۵ر۸ر۴۲ و گواهینامه شماره ۷۲۴۷۶ ـ ۲۷ر۷ر۴۲شهربانی کل کشور و سایر مدارك مربوطه خلاصه ثبت موسسه غیر تجارتی فوق‌الاشعار بشرح زیر برای اطلاع عموم آگهی میگردد.
نام ـ انجمن بایگانیهای قسم‌خورده ایران
موضوع ـ ایجاد زمینه برای هم‌آهنگی وضع بایگانیها ـ استفاده از روشهای جدید بایگانی در نگاهداری و ضبط اسناد ومدارك واوراق دولتی تهیه و مقدمات تاسیس آرشیو ملی وامحای اوراق زائد ، بالابردن سطح اطلاعات علمی و فنی ، متصدیان بایگانی‌های موسسات دولتی از طریق تشکیل کنفرانسها ،سمینار ها وکلاسهای کارآموزی نظری و عملی و طبع نشریات یا از طرق مناسب دیگر ، بالابردن مقام بایگانها و اهمیت بایگانی از طریق تربیت کارشناسان قسم‌خورده بایگانی ، تبادل‌نظرواطلاعات فیمابین واستفاده از نظر کارشناسان و سازمانهای علمی مربوطه.
تابعیت ـ دولت شاهنشاهی ایران
تاریخ تشکیل و مدت ـ بارعایت ماده ۵۸۴ قانون تجارت از تاریخ ۷ر۷ر۴۲ برای مدت نامحدود .
اسامی موسسین ـ آقایان محمد باقر قدیری زارع و دکتر حسین ناظم و حسین شهیدی و حسن کامبخش و مهدی‌شاه‌حسینی وسیدعلی مویدپردازی و نصراله گلبرك و احمد شفاخواه و سید احمد میرمحمد حسینی اوشانی و محمد حسین کیانمنش راد وعده‌ای دیگر .
اسامی و سمت و مدت فعالیت اعضاء هیئت مدیره ، آقایان دکتر حسین ناظم رئیس ، حسین شهیدی نایب رئیس ، حسن کامبخش دبیرخانم خجسته قلعه بیگی مهاجر ایروانی خزانه‌دار، تیمسار سرتیپ محمد صادقی ، محمدباقر قدیری زارع ، سیدعلی مویدپردازی ، نصراله گلبرك ، علی اصغر شریفی یزدی ،حسین بهجتی ، محمد حسین کیانمنش‌راد ، سید احمد میرمحمد حسینی اوشانی ، اسداله طریقی ، لطف‌اله سعیدی ، زین‌العابدین‌بهمنیار هارون مینوفر ، حسین‌شاه‌میری ، علی مهندسی واحمدشفاخواه برای مدت دوسال از تاریخ ۷ر۷ر۴۲ و بازرسان انجمن آقایان مهدی‌شاه‌حسینی و مصطفی صالحی کوهستانی برای مدت یکسال دارندگان حق امضاء ـ کلیه اوراق واسناد مالی با امضاء رئیس یانایب‌رئیس و خزانه‌دار متفقا واوراق غیر مالی با امضاء رئیس یانایب‌رئیس منفرد معتبر میباشد . الف ۹۱۵۹
شماره و تاریخ ثبت ۶۰۶ ـ ۲۰ر۸ر۱۳۴۲
رئیس اداره ثبت‌شرکتها و مالکیت صنعتی ـ مهدی‌نراقی
آ ـ ۲۸۴۱۶

زمستانها ، آسایش درکنار بخاریهای
آزمایش
دلپذیراست .

عضو سندیکای صنایع فلزی ایران

آزمایش برای هر وسعت هر مسکن و هر طبقه از مردم بخاری منابسی تهیه کرده است

متمنی است هنگام خرید بخاریهای آزمایش کاتالوك محتوی دو میلیون ریال‌جایزه‌راازفروشنده‌دریافت‌فرمائید
فروشگاهها: تهران نوتلفن ۷۹۷۵۱ـ۷۹۶۸۱ نادری پاساژایفل تلفن ۳۶۶۲۳ میدان ژاله اول‌خیابان‌فرح‌آباد تلفن ۳۴۲۷۶

هیئت مدیره انجمن پرستاران ایران

از کلیه همکاران گرامی دعوت مینماید که روز سه‌شنبه ۲۸ آبان ساعت ۵ بعداز ظهر برای صرف چای و آشنائی با خانم ریتر مشاور پرستاری سازمان بهداشت جهانی در سالن کنفرانس در آموزشگاه اشرف پهلوی حضور بهمرسانند .
آ ـ ۱۷۶۰۷

جناب‌آقای‌خسروانی وزیر محترم کار و خدمات اجتماعی ـ رونوشت‌جناب آقای‌دکتربابك استاندارمحترم مازندران ـ رونوشت جناب آقای نیکپور

بطوریکه استحضار دارند از یکسال قبل نمایندگان کارگران و عموم کارگران مازندران (شاهی) طی تقاضای متعددخوداستدعای تشکیل بانك رفاه کارگران را در شاهی نموده‌وبااقدامات مساعدی که از طرف جناب آقای وزیر محترم کار و استاندار محترم استان دوم معمول گردیده بانك رفاه کارگران آمادگی خودرا برای تاسیس بانك مزبور طی شماره ۱ بانك رفاه ۲۴ر۱۰ر۴۱ ظرف مدت پانزده روز در شهرستان شاهی اعلام نمود که از آن تاریخ قریب یکسال میگذرد و عموم کارگران در انتظارتشکیل بانك دقیقه‌شماری میکردند و بکرات از طرف بانك وعده مساعد داده شد حتی آقای شیخ‌الاسلامی مدتی قبل برای افتتاح بانك بشاهی وارد و ترتیب افتتاح آن را داده و قرار بود بفوریت اقدام نمایند که از آن تاریخ نیز ماهها میگذرد متاسفانه بانك رفاه کارگران مصمم است شعبه بانك را بدون درنظرگرفتن احتیاج منطقه کارگری در شهرستان بهشهر افتتاح نماید چون فاصله شاهی تابهشهر گذشته از نبودن وسائل رفت‌وآمد و بعدفاصله برای هرنفر مستلزم«مقدار فوق‌العاده» هزینه زیاد خواهد بود که در نتیجه کارگر را از دریافت وام مایوس خواهد کرد بنابراین اینجانبان نمایندگان کارگران و کارگران استان دوم استدعا داریم‌امرو مقرر فرمایند نسبت به‌تشکیل شعبه‌بانك درشهرستا شاهی اقدام مساعد معمول وبدین ترتیب چهل هزار نفر کارگر وعائله آنان را امیدوار فرمایند .
نمایندگان کارگران استان دوم شرکت سهامی نساجی‌مازندران حسین منتظری ، نماینده کارگران نساجی شماره یك شاهی محمد ابراهیم حق‌پرست نماینده کارگران کارخانجات گونی‌بافی شاهی اصغر خوش‌بین ، نماینده کارگران شرکت نفت موسی صالحی وامضاقریب چهار هزار نفر از کارگران شهرستان شاهی
آ ـ ۲۸۳۱۶

آقای علی قوامی کارمند سابق بانك رهنی ایران

چون در اقامتگاه اظهار شده خود شناخته نشده‌اید لذابدینوسیله بشما ابلاغ میشود که بموجب رای کمیسیون رسیدگی بدوی مورخ ۴ر۷ر۴۲ از خدمت این بانك بطور دائم منفصل شده‌ایدو طبق مقررات میتوانید از تاریخ نشر آخرین آگهی تا پانزده روز ازرای صادره تقاضای تجدید نظر نمائید . الف ۵۱۹۷
آ ـ ۲۸۴۱۴ **کارگزینی بانك رهنی ایران**

تیمسار معظم سپهبد نصیری‌ریاست شهربانی‌کل‌کشور

در تاریخ ۲۱ر۸ر۴۲ فولکس‌واگن اینجانب از خیابان آناتول فرانس سرقت پرونده بشعبه ۹ آگاهی ارجاع سرکار سرهنك بهزادی ریاست محترم آگاهی بلافاصله دستور رسیدگی دقیق و فوری راصادر و اتومبیل بفاصله ۴۸ساعت کشف بدینوسیله‌مراتب قدردانی خودرا از رئیس اداره آگاهی وجناب آقای داودی رئیس شعبه و آقای مظفری اعلام میدارد . **دکتر حسین عبداللهی**
آ ـ ۱۷۶۰۳

آگهی سازمان تربیت معلم

سازمان تربیت معلم و تحقیقات تربیتی برای دوره کارآموزی‌دبیری درسال تحصیلی ۴۳ـ۴۲ تعدادی دانشجو از لیسانسیه های ریاضی ، فیزیك ،شیمی ، طبیعی ، ادبیات فارسی ، ادبیات عرب ، فرهنك اسلامی ، تاریخ و جغرافیا ، زبان انگلیسی از طریق مسابقه میپذیرد داوطلبان میتوانند بادردست داشتن مدارك زیر تا آخر وقت اداری روز سه‌شنبه بیست‌وهشتم آبان ماه ۴۲ بدفتر ثبت نام سازمان تربیت معلم واقع در خیابان روزولت مراجعه کنند .
۱ـ عین برك لیسانس یاارزش تحصیلی
۲ـ رونوشت شناسنامه ۲ برك
۳ـ عکس ۴×۶ ۲ قطعه
۴ـ گواهی حسن اخلاق

آگهی احضار متهم

بدینوسیله به گروهبان دوم‌راننده حسین سولخی و سرباز وظیفه محمود سیاه‌چشم که مجهول‌المکان میباشند ابلاغ میشود که‌شماباتهام سوءاستفاده از وسایل دولتی و سرقت دراین بازپرسی تحت پیگرد میباشید . لازم است ظرف دو ماه‌از تاریخ درج آخرین آگهی خودرا باین بازپرسی معرفی و در صورت عدم معرفی طبق مقررات قرارغیابی درباره شما صادر خواهد شد .این آگهی در سه نوبت متوالی دریکی درج وآگهی خواهد شد .
از روزنامه های کثیرالانتشارمرکز
بازپرس ۲ لشکر ۱ گارد
آ ـ ۲۸۳۵۰ ۱ـ۳

الف ۴۸۹۷
از طرف قائم‌مقام وزیر فرهنك در سازمان تربیت معلم و تحقیقات تربیتی ـ دکتر عبداله شیبانی
آ ـ ۲۸۲۶۰ ۱ـ۲

تمدید آگهی مناقصه نوبت سوم

تعقیب آگهی شماره ۱۱۲۱۶ ـ ۵ر۸ر۴۲ چون در مورد خرید دودستگاه تانکر ۲۵۰۰۰ لیتری بیش از یك فقره پیشنهاد نرسیده بود لذا قبول پیشنهادات بارعایت شرایط مندرجه در آگهی‌شماره ۶۸۷۸ ـ۹ر۷ر۴۲ که نسخه‌ای از آن در تهران اداره کل‌امور شهرداریها و در مشهد دفتر شهرداری موجود است برای ۱۵ روز دیگر تمدید میشود . پیشنهادات بایستی تاآخر وقت اداری روز ششم آذرماه ۴۲ بدفتر شهرداری نیشابور تسلیم گردد.
آ ـ ۲۸۳۵۴ **شهردار نیشابور ـ قراگزلو**

آگهی دعوت مجمع عمومی فوق‌العاده

بدین‌وسیله از شرکاء شرکت سهامی سامان کار دعوت میشود که روز ۱۵ آذرماه ۱۳۴۲ ساعت ۵ بعداز ظهر درمحل‌شرکت حضور بهمرسانند .
دستور جلسه ـ رسیدگی به‌وضع شرکت ودرصورت لزوم انحلال آن
مدیر عامل شرکت سهامی سامان کار
آ ـ ۱۷۶۶۷

نمایندگان فروش شهرستانها : اصفهان چهارباغ فروشگاه آرام، آبادان مقابل شهرداری شرکت سهامی جنوب ، تبریز خیابان فردوسی تجارتخانه نیکدل ، مشهد خیابان خسروی بازرگانی اطلس ، کرمانشاه خیابان سپه تجارتخانه اطهری ، شیراز خیابان داریوش تجارتخانه کهن درویش ، از سایر شهرستانها نماینده فعال و معتبر میپذیریم .
آ ـ ۲۸۳۶۴

برای چه کوشش میکنیم ؟ - مابدنبال کارخسته کننده روزانه احتیاج به استراحت وخواب راحت داریم .
تشک فنری و تختخواب خوشخواب آسایش ما و خانواده ما را فراهم میکند . فنرهای نرم والیاف طبیعی که بهم بافته شده عایق رطوبت بوده وعرق نمیکند.
ضمناً جلت وجود هواکشهای مخصوص درکناره های تشک هوا در داخل تشک جریان داشته وبو نمیگیرد .
بهرکجا که برای خرید تختخواب مراجعه میفرمائید ازفروشنده آن بخواهید که تختخواب شمارا با تشک فنری خوشخواب مجهز نماید

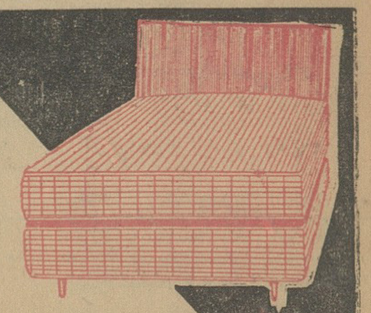

ساخت کارخانجات پرسیک

مراکز پخش: فروشگاههای مانسکو ـ خیابان شاه‌نشین نعیا تلفن ۴۷۱۲۵ وخیابان پهلوی انتهای پارک شهر ـ تلفن ۶۲۱۳۴۹ شما روی تشک میخوابید .. نه توی آن ... !

آگهی زیره

برژنف

بقیه از صفحه اول

سفیر کبیر شوروی در دربار شاهنشاهی و همراهان حضرت برژنف حضور داشتند.

ضیافت شام

دیشب نیز از طرف حضرت برژنف و بانو ضیافت شام رسمی بافتخار شاهنشاه و شهبانو در کاخ گلستان داده شد در این ضیافت اعضای خاندان سلطنت آقای علم نخست وزیر و آقایان وزیران و شخصیت های برجسته کشور حضور داشتند.

بقرار اطلاع آقای برژنف در سر میز شام ضمن نطقی اظهارداشته اند. من از شاهنشاه و شهبانو دعوت کرده‌ام که بطوررسمی از اتحادشوروی دیدن کنند و اعلیحضرت و شهبانو این دعوت را پذیرفته اند.

در حصارك

ساعت ۹ صبح امروز حضرت لئونیدبرژنف صدر هیئت رئیسه شورایعالی اتحاد جماهیر شوروی از کاخ گلستان به موسسه رازی در حصارك عزیمت کردند و ساعت نه و چهل و پنج دقیقه وارد موسسه مذکور شدندو آنجارا موردبازدید قرار دادند.

حضرت برژنف در ساعت دونیم صبح امروز بسد کرج رفتند و از سد کرج و تاسیسات مختلف آن بازدید کردند.

حضرت برژنف ظهر امروز بکاخ گلستان بازگشتند و ناهار را بابانو برژنوابطور خصوصی صرف نمودند.

برنامه بانو برژنوا

بانو برژنوا نیز در ساعت ۹ صبح امروز از کاخ گلستان به آموزشگاه پرستاری اشرف پهلوی رفتند وپس ازبازدید آنجا در ساعت ده و نیم به آموزشگاه حرفه‌ای فرح پهلوی وابسته بشیرو خورشید سرخ عزیمت نمودند و ساعت ۱۲ بکاخ گلستان بازگشتند.

بعد از ظهر

در ساعت سه و نیم بعد از ظهر امروز حضرت لئونید ژنف و بانو برژنوا بموزه ایران باستان رفتند و پس از بازدید موزه در ساعت چهار چهل و پنج دقیقه بعد از ظهر بکاخ گلستان بازگشتند.

قرار است امشب حضرت برژنف وبانو در ضیافت شامی که درحضور شاهنشاه و شهبانوی ایران از طرف آقای نخست وزیر در کاخ وزارت امور خارجه داده خواهد شدشرکت نمایند.

برنامه فردا و پس فردا

قرار است فردا حضرت لئونید برژنف و بانو برژنوا برای بازدید از آثار تاریخی باصفهان عزیمت نمایند.

پس فردا نیز حضرت برژنف و بانو برای بازدید از تخت جمشید بشیراز خواهند رفت.

براثر بارندگی و سیل شدید در میناب جنوب

۵ نفر کشته شدند

خبرنگار ما در میناب گزارش داد: طی دو روز گذشته هوای میناب جنوب ابری و بارانی بود و دیروز بر اثر بارندگی دردهکده پیکا، از توابع بخش رودان میناب یك ساختمان فرسوده قدیمی ناگهان منهدم گردید و برروی‌خانه حصیری (کپر) مجاورش متعلق بیکی از کشاورزان دهکده پیکابام حیدر آهن فرو ریخت.

دراین حادثه بانو زهرا همسر حیدر و دختر حامله‌اش بنام تاجی و دختر ۷ ساله دیگر وی بنام کنیز و پسر بچه پنجساله‌اش بنام رمضان در زیر آوار مدفون شدند. حیدر آهن پدر این خانواده قبلا از خانه بیرون رفته بود و همینکه‌باز گشت از خانه و خانواده خود اثری ندید

براثر بارندگی های‌دو روز اغلب رودخانه های اطراف میناب طغیان کرده و دیروز عابری بنام نورور ۴۰ ساله که از بخش رودان بطرف میناب حرکت میکرد هنگام عبوراز رودخانه «شولاکن» ناگهان گرفتار امواج رودخانه شد و طغیان سیل اورا یکام خود کشید.

برای بازدید از تاسیسات نفت شوروی

دکتر اقبال بشوروی دعوت میشود

دعوت رسمی در صورت موافقت بابازدید، بعمل خواهد آمد

خبرنگار ما امروز اطلاع داد که مقامات شوروی د رایران ابرازعلاقه کرده‌اند که آقای دکتر منوچهراقبال رئیس هیات مدیره شرکت ملی‌نفت ایران و چندتن از اعضای هیات مدیره شرکت از تاسیسات نفتی شوروی بازدید کنند.

این تمایل به اطلاع آقای دکتر منوچهر اقبال رسیده ولی هنوزجواب آن داده نشده است خبرنگار مااطلاع میدهد در صورتیکه آقای دکتراقبال جواب مساعد باین تمایل بدهد ـ شوروی رسما این دعوت را بعمل خواهد آورد موعد بازدید ومدت آن بستگی به وقت و فرصت رئیس‌هیات مدیره شرکت ملی‌نفت وسایراعضای هیات مدیره، و قبول این دعوت‌خواهد داشت.

پایان دوره کلاس آموزگاری

عصر دیروز آقای دکتر خانلری وزیر فرهنك در مراسم پایان دوره کارآموزی آموزگاران کلاسهای اول دبستانهای تهران و حومه که درتالار فرهنك برگزار شد شرکت کرد.

دراین اجتماع پس از آنکه آقای عقیلی رئیس اداره کل‌تعلیمات‌ابتدائی و سپاه دانش درباره‌تربیت آموزگاران سخن گفت خانم نمینه باغچه‌بان پیرامون روش تدریس صحبت کرد و درپایان آقای وزیرفرهنك ضمن‌قدردانی از مسئولان کلاسهای مزبور گفت با تربیت آموزگاران از این‌پس سبك تدریس در کلاسهای اول بکلی‌عوض خواهد شد.

عضو هیئت مدیره بانك ساختمانی

امروز از طرف وزارت دارائی آقای دکتر فضل‌اله گرجی بعضویت هیئت مدیره بانك ساختمانی ایران‌تعیین گردید.

یکی دیگر ازکمکهای دوستانه فدرال آلمان بکشاورزان ایرانی

اهداء ۴ هزار تن کود شیمیائی

سالیان دراز است‌که بین‌دولت ایران و دولت آلمان روابط بسیار صمیمانه نزدیك بر قرار است و هر تازه واردی که پای بکشور عزیز ماایران بگذارد از گوشه و کنارمملکت این حسن روابط راکه چه از نظر اجتماعی و چه از نظر اقتصادی وصنعتی کاملا آشکارمیباشدبخوبی درك مینماید. تعداد فراوان کارخانجات بزرك صنعتی و تاسیسات تلفن و برقو قسمتی ازراه آهن و لوازم کشاورزی وعده فراوان محصلین ایرانی‌در آلمان‌ووجود مهندسین و متخصصین آلمانی مقیم ایران همگی نمونه های بارزی ازاین حسن روابط میباشد اخیرا که بدعوت شاهنشاه محبوب ما مهمان عالیقدری چون حضرت برزیدنت لوبکه رئیس جمهور کشور فدرال آلمان بایران تشریف آورده ،بودند تشخیص دادند که‌یکی از هد ف‌های اصلی شاهنشاه معظم ما کمك و مساعدت بکشاورزان ایران است و دولت فدرال آلمان که همیشه‌سعی‌مینماید که بایران انواع و اقسام کمك های صنعتی و کشاورزی بنماید لذادر حدود چهار هزار تن از انواع کود های‌شیمیائی بلاعوض در اختیار دولت ایران گذارده که بکشاورزان و دهقانان عزیز ایرانی واگذار گردد د رتهیه و تقدیم این کود کارخانه های زیادی شرکت داشته‌اند که از آنجمله‌میتوان شرکت سهامی روهرشتیك شتف را نام برد. شرکت روهرشتیك‌شتف آلمان مدتها است یکی از متخصصین با ارزش خودرا که خوشبختانه ایرانی بوده و در رشته کشاورزی و کود های شیمیائی دکتر مهندس از دانشگاه آلمان میباشد به ایران اعزام داشته است تا کشاورزان ایران برای راهنمائی های فنی و گرفتن هرگونه اطلاعات در باره کود های شیمیائی ازوجود متخصص مزبور بتوانند استفاده نمایند. دفتر رآقای مهندس زمانی درشرکت سهامی ارد ـ خیابان‌شاهرضا پیچ شمیران شماره ۷۶۰ واقع‌است و جای دارد دراین موقع که این کمك بلاعوض بکشاورزان ایرانی گردیده از دولت آلمان و آقای دکتر مهندس رحیم زمانی نماینده و متخصص شرکت مزبور در ایران نیز قدردانی بعمل آید.

مدیران و کارکنان

کارخانجات ویتانا

بدینوسیله مراتب تشکر وسپاس گزاری خودرا ازکلیه فروشندگان‌محترمی که با چراغانی و جشن های محلی خود مارا مفتخر کرده‌اند و بخصوص‌ازآقایان:

قربانی مدیر فروشگاه خشگباروقنادی قربانی واقع در میدان تجریش
اکبر مولائی مدیر فروشگاه امیدبخدا خیابان بوذرجمهری مقابل پامنار
حاجی علی‌اکبر طبسی‌مدیرقنادی‌نو نس میدان راه آهن
نقی نقوی مدیر فروشگاه تقوی بازار نوروزخان مقابل سرای صلحی
جمال امینی مدیرفروشگاه ۱۷۷۷ننهای بهار سیمتری فرح
نعمت‌الله غفوری نائینی مدیر قنادی وفروشگاه شهرزاد خیابان‌شهبازایستگاه ناصری
ابراهیم موهبت مدیر خشگبار موهبت خیابان شاه‌آباد
حاج علی گیوه چیان مدیر فروشگاه گیوه چیان خیابان مولوی‌چهارراه‌شاهپور گمرك
منوچهر طائب‌پور میدان خراسان اول شهباز
قاسمی مدیر فروشگاه فرد پارس خیابان بوذرجمهری
سید موسی بنی‌هاشمی‌خامنه‌ای‌خیابان ژاله جنب بیمارستان شفا
کاظم صفائی مدیر فروشگاه صفائی خیابان قصرالدشت
مصطفی یگانه فروشگاه شمیران‌سوپر سرپل تجریش
جمشید مدیر قنادی رویال نازی آباد خیابان‌ه دائن
کریم علی قدیمی مدیر قنادی فردیاس میدان خراسان
احد جباری مدیر فروشگاه درخشان خیابان رودکی چهارراه هاشمی
جواد قاسمی مدیر قنادی فرد یاس بازار آهنگرها
یوسف خامنه‌ای خیابان آشیخ‌هادی
محمد خامه‌ای مدیر لبنیات مرکزی خیابان حسام السلطنه کوچه فریدونی.
محمد ی‌مدیر فروشگاه محمدی‌خیابان شهناز نبش کوی شروین
اکبر اسلامی خیابان پامنار فروشگاه لبنیات اسلامی
علی‌اکبر مرواری فروشگاه ۵۵۵ نارمك

وعده‌ای دیگرکه دراین راه زحمات ذیقیمتی کشیده‌اند صمیمانه تشکرمیکند. امیدواریم در مراسمی که بزودی باحضور تعداد قابل ملاحظه‌ای ازفروشندگان‌محترم برپا خواهد شد بتوانیم با تقدیم‌جوائزی این قدردانی را کامل‌تر کنیم.

آ ـ ۲۸۴۵۰ گردونه

ضمیمه لایحه قانون استخدام

بقیه از صفحه آخر

تصویب این قانون در استخدام دولت هستند به ترتیب زیر به رتبه و پایه جدید تبدیل میشود:

رتبه ۱ کمك مهندسی به رتبه ۳ پایه ۱
رتبه ۲ کمك مهندسی به رتبه ۳ پایه ۲
رتبه ۳ کمك مهندسی به رتبه ۳ پایه ۳
رتبه ٤ کمك مهندسی به‌رتبه ٤ پایه ۲
رتبه ٥ کمك مهندسی به رتبه ٤ پایه ۳
رتبه ٦ کمك مهندسی به رتبه ٥ پایه ۲
رتبه ۷ کمك مهندسی به رتبه ٦ پایه ۱
رتبه ۸ کمك مهندسی به رتبه ٦ پایه ۳
رتبه ۹ کمك مهندسی به رتبه ۸ پایه ۱
رتبه ۱۰ کمك‌مهندسی به رتبه ۹ پایه ۲

تبصره ـ رتبه های فنی وزارت پست و تلگراف و تلفن که معادل رتبه کمك مهندسی شناخته شده است بترتیب مقرر در این ماده تبدیل خواهد یافت.

تبصره ۲ ـ کسانی که بترتیب مذکور در این ماده تبدیل رتبه می دهند در کادر مهندسی و فنی قرار میگیرند.

ماده ۱۱ ـ رتبه آموزگاری‌مستخدمینی که در تاریخ تصویب این قانون در استخدام دولت هستند طبق جدول زیر به رتبه و پایه های جدید تبدیل می شود.

رتبه ۱ آموزگاری برتبه ۳ پایه ۱
رتبه ۲ آموزگاری برتبه ۳ پایه ۲
رتبه ۳ آموزگاری برتبه ۳ پایه ۲
رتبه ٤ آموزگاری برتبه ۳ پایه ۳
رتبه ٥ آموزگاری برتبه ٤ پایه ۱
رتبه ٦ آموزگاری برتبه ٤ پایه ۲
رتبه ۷ آموزگاری برتبه ٤ پایه ۳
رتبه ۸ آموزگاری برتبه ٥ پایه ۲
رتبه ۹ آموزگاری برتبه ٦ پایه ۲
رتبه ۱۰ آموزگاری برتبه ۷ پایه ۱

تبصره ـ کسانی که به ترتیب مذکور در این ماده تبدیل رتبه‌میدهند در کادر آموزشی این قانون قرار می ندهد.

ماده ۱۲ ـ رتبه‌های کمك‌آموزگاری مستخدمینی که در تاریخ تصویب این قانون در استخدام دولت‌هستند طبق جدول زیر به رتبه و پایه‌جدیدتبدیل میشود.

رتبه۱ کمك‌آموزگاری به‌رتبه ۲ پایه ۱
رتبه۲ کمك‌آموزگاری به‌رتبه ۲ پایه۲
رتبه ۳ کمك‌آموزگاری به رتبه۲ پایه ۲
رتبه ٤ کمك‌آموزگاری‌به رتبه۲ پایه۳
رتبه ٥ کمك آموزگاری به‌رتبه۳ پایه ۱
رتبه ٦ کمك آموزگاری به‌رتبه ۳ پایه۲
رتبه ۷ کمك آموزگاری به‌رتبه ۳ پایه۳
رتبه ۸ کمك‌آموزگاری به‌رتبه ٤ پایه۲
رتبه ۹ کمك‌آموزگاری‌به رتبه ٥ پایه ۱
رتبه ۱۰ کمك‌آموزگاری به رتبه٥ پایه۳

تبصره ـ کسانی که‌به ترتیب‌مذکور دراین ماده تبدیل‌رتبه میدهند درکادر آموزشی این قانون‌قرار میگیرند.

ماده ۱۳ ـ رتبه های بهیاری مستخدمینی که در تاریخ تصویب‌این قانون در استخدام دولت هستند به ترتیب زیر به‌رتبه و پایه جدیدتبدیل میشود.

رتبه ۱ بهیاری به رتبه ۱ پایه ۱
رتبه ۲ بهیاری به رتبه ۱ پایه ۳
رتبه۳ بهیاری به رتبه ۲ پایه ۲
رتبه ٤ بهیاری به رتبه ۲ پایه ۳
رتبه ٥ بهیاری به رتبه ۳ پایه ۲
رتبه ٦ بهیاری به رتبه ٤ پایه ۱
رتبه ۷ بهیاری به رتبه ٤ پایه ۳
رتبه ۸ بهیاری به رتبه ٥ پایه ۲
رتبه ۹ بهیاری به رتبه ٥ پایه ۳

تبصره ـ کسانی که بترتیب‌مذکور دراین ماده تبدیل رتبه میدهند در کادر بهداشتی ودرمانی این قانون‌قرار میگیرند.

ماده ۱٤ ـ رتبه تلفن چی ها و رانندگانی که در تاریخ تصویب این قانون در استخدام دولت هستند طبق جدول زیر به رتبه و پایه جدید تبدیل می شود.

حداقل درجه ۱ رتبه ۱ پایه ۱
حد وسط درجه ۱ رتبه ۱ پایه ۲
حداکثر درجه ۱ رتبه ۱ پایه ۳
حداقل درجه ۲ رتبه ۲ پایه ۱
حد وسط درجه ۲ رتبه ۲ پایه ۲
حداکثر درجه ۲ رتبه ۲ پایه ۳
حداقل درجه ۳ رتبه ۳ پایه ۱
حد وسط درجه ۳ رتبه ۳ پایه ۲
حداکثر درجه ۳ رتبه ۳ پایه ۳
حداقل درجه ٤ رتبه ٤ پایه ۱
حد وسط درجه ٤ رتبه ٤ پایه ۲
حداکثر درجه ٤ رتبه ٤ پایه ۳

تبصره ـ کسانی که به ترتیب مذکور در این ماده‌تبدیل رتبه‌میدهند در کادر خدمتگزاری این قانون قرار می گیرند.

بقیه در صفحه چهارم

دارائی ۱ـ٤

تیم فوتبال مالاتیه را مغلوب کرد

ساعت سه‌ونیم بعداز ظهر دیروز تیم‌فوتبال مالاتیه ترکیه در دومین مسابقه باتیم دارائی روبرو شد دراین مسابقه‌تیم‌فوتبال دارائی‌طی‌یك‌بازی‌جالب بانتیجه ۱ـ٤ پیروز گردید.

در دقایق ۷ساعدی ۹ افتخاری ٤۲ فورواردها سه‌گل زدند و گل چهارم در دقیقه ٤٤ وسیله دفاعهای مالاتیه وارد دروازه خودشان شد در دقیقه ۳۷ هافتایم دوم‌شماره ۱۱ گوش چپ مالاتیه یك گل به دارائی زد وبازی بانتیجه ۱ـ٤ خاتمه‌یافت.

زنی سه قلوزائید

پدر سه‌قلوها بیکار وبیماراست و۱۳ فرزنددیگرهم دارد

خبرنگار ما در مشهد گزارش‌داد: دیروز زنی بنام بانو زهرا علیزاده در بیمارستان شاهرضا مشهد وضع‌حمل کرد و سه قلو زائید نوزادان سه‌قلو هر سه پسر و سالم میباشند. پدر سه قلو ها بنام علی قاسمی بیکارو بیماراست‌که درخانه‌مسکونی‌خودشان واقع در «دیده‌گاه لشگر»مشهدبستری میباشد.

تا بحال بانو زهرا علیزاده باشغل رختشوئی برای این وآن مخارج‌زندگی خودو شوهر و سه فرزند دیگرش را تامین میکرد ولی حالا که وضع‌حمل کرده وسه قلو زائیده وتعدادفرزندان این خانواده به شش نفر رسیده‌است معلوم نیست بانو زهرا چگونه‌خواهد توانست‌هزینه زندگی این خانواده هشت نفری را تامین نماید.

دبستانها و دبیرستانهای مختلط تفکیك میشود

امروز از طرف وزارت فرهنك به کلیه‌ادارات فرهنك‌استانهاوشهرستان هاو نواحی تهران دستور داده شد چون اختلاط دانش آموزان دبستانی‌و دبیرستانی در یك ساختمان ومحوطه بدون رعایت تناسب سنی آنان بر خلاف اصول آموزش و پرورش‌است فوراباینگونه ساختمانها را با دانش آموزان آن از یکدیگر تفکیك سازند.

مدیر کل روابط عمومی

آقای دکتر مهدی بهره‌مند به سمت‌مدیر کل‌روابط عمومی وزارت اقتصاد منصوب شد و اداره کل اطلاعات وادارات تابعه آن نیز زیر نظر مدیر کل روابط عمومی اداره خواهد شد. آقای دکتر بهره‌مند از روزنامه نگاران شایسته و با تجربه است که سالها با مطبوعات کشور به خصوص نشریات‌موسسه اطلاعات همکاری موثر و باارزشی داشته است.

خبرنگار آلمانی مجروح شد

صبح امروز ولفگانك هوپتمن‌خبر نگار رادیوی دولتی آلمان هنگامی که با اتومبیل خود از تهران به طرف شمیران میرفت با اتومبیل دیگری در مقابل هتل هیلتون تصادف کرد. دراین حادثه خبر نگار آلمانی مجروح شد.

لایحه بودجه سال ۱۳٤۲

مجلس سنا درجلسه امروز به تصویب رسید

ساعت ده و پنج دقیقه صبح‌امروز جلسه علنی مجلس سنا به ریاست آقای‌مهندس شریف امامی‌تشکیل گردید.

بدوا آقای ممتاز شکایت نامه چاپخانه ها را از دانشگاه مشهد تقدیم رئیس مجلس کرد.

رئیس: سئوال آقای نبیل‌سمیعی درمورد تعطیل کارخانه گونی بافی رشت‌مطرح است آقای‌وزیراقتصاد بفرمائید.

تعطیل کارخانه گونی بافی

آقای دکتر عالیخانی‌وزیر اقتصاد گفت:

درحقیقت وزارت اقتصاد در تعطیل این واحد صنعتی مسئولیت چندانی ندارد زیرا شرکت گونی بافی‌رشت یك شرکت خصوصی بوده‌است وچون بین سهامداران‌وهیئت‌مدیره این کارخانه اختلاف نظر افتاده کارخانه بحال تعطیل درآمده‌است دولت جدا مایل است که‌این‌واحد صنعتی بکارافتد درصورتیکه خود سهامداران و هیئت‌مدیره وضعیت خصوصی خودرا روشن کنندو دیون کارخانه راپرداخت نمایند.

آقای نبیل سمیعی اظهار داشت: ازاینکه آقای وزیر اقتصاد ازخود سلب مسئولیت کرده‌اند تعجب‌می‌کنم زیرا تنها مرجع صلاحیت دار برای رسیدگی بوضع کارخانجات وزارت اقتصاد است بهر حال‌جواب ایشان بنده را قانع‌نکردامیدوارم بااقداماتی که میشود بتوانیم این کارخانه را بکار اندازیم.

آقای دکتر خوشبین‌وزیرمشاور پشت تریبون رفت‌وگفت کارخانه گونی‌بافی‌رشت‌یك کارخانه‌خصوصی است وطبق قانون تجارت مسئول تمام کارهایش میباشدودولت نمی تواند درکارهای آن‌مداخله کند این‌شرکت باوجودیکه‌بیست‌میلیون ریال ازدولت وام گرفته‌بازنتوانسته است بکار خود ادامه دهد.

عده زیادی‌از کارخانه هاازدولت پول گرفتند ولی بیشتر این‌پولها بمصرف واقعی و حقیقی‌خودنرسیده است (نبیل سمیعی ـچرا موضوع راتعقیب نمیکنید)

آقای رئیس اظهار داشت چون آقای وزیر کار درجلسه‌حاضرنیست برای سئوال دیگر آقای سمیعی وقت دیگری تعیین می شود و این سئوال برای رسیدگی به کمیسیون اقتصاد فرستاده می شود. آقای رئیس افزود:

آقای‌وزیردادگستری نیزاطلاع‌دادکه برای مطالعه بیشترسئوال‌آقای‌دکتر کاظمی این سئوال در جلسه بعد مطرح شود.

لایحه اجازه پرداخت

بعد لایحه اجازه‌پرداخت‌تعهدات گذشته به‌هیئت عمران بین‌المللی که‌ازمجلس شورایملی رسیده بود قرائت شد و برای رسیدگی به‌کمیسیون دادگستری ارجاع گردید

سپس لایحه بودجه‌سال ۱۳٤۲ مجلس‌سنا مطرح شد وآقای دکتر صدیق اعلم راجع به کمبودوسائل کارسناتورها ونداشتن‌محل‌پذیرائی ازموکلین خود صحبت کردوگفت درآمریکا هرسناتور یك آپارتمان جداگانه دارد و هر آپارتمان یك کتابخانه‌و درهر کتابخانه‌تمام‌قوانین وجود دارد واز همان‌اطاق میتواندبا تمام دنیا صحبت کند و منشی مخصوص برای‌تهیه قوانین دارد. ولی‌ماميخواهیم حداقل دراینجاجائی داشته‌باشیم‌تااز موکلین‌خودپذیرائی کنیم.

بازنشستگی کارکنان‌سنا

آقای‌مسعودی درمورد بازنشستگی کارکنان مجلس سنا اظهار داشت این موضوعی است که باید به‌آن احترام زیادی گذارد. در حال‌حاضر بین مقررات بازنشستگی در مجلس سنا و شورای ملی اختلاف است وباید این مقررات یکی باشد، خوب است که آقایان کارپردازان مجلس ترتیبی بدهند که مقررات بازنشستگی مجلس سنا نیز مثل مجلس شورا باشد (سناتور ها ـ صحیح است) آقای رام در مورد اظهارات آقای دکتر صدیق اعلم توضیحاتی دادو راجع ببازنشستگی سنا گفت این مسئله در آئین‌نامه گنجانیده خواهد شد در این‌وقت مواد لایحه مطرح‌وپس ازمذاکراتی تصویب شد سپس باصل لایحه با ورقه اخذ رای بعمل آمد و تصویب گردید.

دراین وقت‌آقای خسروانی وزیر کار در جلسه‌حضوریافت وآقای‌رئیس اظهار داشت چون آقای وزیر کار در جلسه حاضرندسئوال‌آقای‌نبیل سمیعی‌مطرح میشود.

آقای خسروانی ابتدا آقای معتمدی رابسمت معاون‌پارلمانی وزارت کار و خدمات اجتماعی معرفی کرد و بعد پیرامون تعطیل کارخانه گونی‌بافی‌رشت توضیحاتی دادو گفت:

این کارخانه یکی‌از واحدهای اقتصادی قدیمی ایران است که تاسال ۳۸ بسیار خوب‌اداره‌میشد وسودفراوانی‌هم‌داشت ولی متاسفانه بعدا در اثر نداشتن مدیریت وبداداره شدن وضعش بهم خورد.

درسال ۳۸ وزارت‌کار باهمکاری وزارت اقتصاد مقداری از کنف کارخانجات دولتی را در اختیار این کارخانه گذاشت تاتعطیل نشود هیئت مدیره بااستفاده ازاین کار دیدند بهترین‌راه اینست‌که همیشه از این کمك بهره‌مند شوند درسال ۳۹ از طریق‌بانك کشاورزی سه میلیون و پانصد هزارریال باین کارخانه وام‌داده شدولی متاسفانه موثر نشد.

آنچه که‌شایع‌است این که کارفرمایان به‌عمداین کارخانه رابصورت بدی درآورده بودند که‌سهام خرده‌پاها رابخرند در۱۳٤۰ وزارت‌کار واقتصاد کمیسیونی کردند و به‌هیئت مدیره توصیه کردند شماکه‌ازاین راه‌استفاده کردید بیائید دوباره سرمایه گذاری کنید ولی هیئت مدیره زیربارنرفت و استعفا کردومدتی‌بعد یکی‌ازکارمندان بسیار کوچك رابسمت‌مدیر عامل‌تعیین کردند تاکارخانه راورشکسته اعلام کنند قیمت سهام پائین‌آمد دولت با آقایان چندین جلسه تشکیل داد و برای اینکه زندگی کارگران بگذرد ۱٤ هزار تن برنج‌از شهرداری رشت به‌آنها داد.

دولت برای حمایت از کارگران پانصدهزارتومان نیزازمحل‌بانك رفاه کارگران دراختیارشان گذاشت ولی موثر واقع‌نشداین کارخانه شش‌میلیون تومان بدهی دارد بعضی اوقات خود هیئت مدیره وتمام فامیل‌شان ازاین راه حقوق گزافی میگرفتند واگریك وقت پولی دراختیار شرکت میگذاشتند نزول بسیار سنگینی از آن میگرفتند

شب هفت حضرت آیت‌الله بهبهانی

دیشب‌بمناسبت‌شب هفت‌درگذشت حضرت آیت الله فقید بهبهانی‌مجالس ترحیم درمساجد تهران‌منعقدبودبهمین مناسبت مجلس ترحیم زنانه بعد از ظهر دیروز در منزل آنمرحوم واقع در سرپولك منعقد گردید.

خبرنگار ما گزارش میدهد که ظرف هفته گذشته بعد از رحلت مرحوم حضرت آیت الله بهبهانی همه روزه درمساجد از طرف روحانیون وطبقات مختلف اصناف و متدینین مجالس ترحیم منعقد بود.

بهمین مناسبت صبح امروز نیز مجلس ترحیمی در مسجد مروی برگزار گردید که در آن جمعی از روحانیون و حجج‌اسلام و بازاریان شرکت داشتند.

کفیل اداره ساختمانی

آقای مهندس علی‌اصغر صیادی از طرف وزارت فرهنك بسمت کفالت‌اداره کل ساختمان منصوب ومشغول کار شد.

سئوال از وزارت دادگستری

این سئوال از طرف آقای سناتور دکتر پرویز کاظمی در جلسه امروز از آقای وزیر دادگستری بعمل آمد.

باوجودیکه قانون شوری دولتی در سال ۱۳۳۹ بتصویب مجلسین رسیده و دستور اجراء آن هم صادر شده است علت عدم تشکیل شوری دولتی که موجب رسیدگی بشکایت متظلمین ورفع تظلم از آنها خواهد شد چیست و دولت چه موقع نظر دارد شوری دولتی را تشکیل دهد؟

آقای نخست‌وزیر طی مصاحبه‌ای گفت:

پیشنهادهای کمپانیهای نفت باندازه کافی روشن نیست

آقای اسدالله علم نخست وزیر شب گذشته طی مصاحبه ای اظهار داشت که پیشنهاد های کمپانی های نفتی بایران در مورد بهره مالکانه باندازه کافی روشن نیست. بدین طریق نخست وزیر این نظر را که بوسیله مقامات کاملا مطلع درروزنامه اطلاعات اظهار شده بود تائید کرد که نظرات کمپانیهای نفت ایران و سایر کشور های عضو اوپك را کاملا راضی نمیکند.

آقای علم گفت پیشنهاد ها ی‌اوپك بیشتر اظهار نظر است تا پیشنهاد و ظاهراتاحدی‌در خواسته های‌اوپك‌را درمورد بهره مالکانه برآورده میسازد

آقای علم گفت نظر کمپانیها که بوسیله آقای روحانی گزارش شده است، در تهران مورد مطالعه است.

نمایندگان ایران

خبرنگار امور نفت مااطلاع میدهد اعضای هیات اعزامی ایران به‌ریاض تااواخر هفته‌جاری تعیین میشودریاست هیات را احتمالا آقای فوادروحانی بعهده‌خواهد داشت مگرآنکه قرارشود کنفرانس ریاض درسطح وزراتشکیل گردد.

سمت دبیر کلی

شانس تمدید سمت‌دبیر کلی آقای فوادروحانی نماینده ایران زیاداست

زیرا نماینده ایران رهبری‌مذاکرات سخت وپیچیده ای‌رابا کمپانی های‌نفت داشته و در جزئیات کار تسلط کافی یافته‌است اگر قرارباشد مذاکره‌ادامه یابد صالح‌ترین فرد برای اینکارخود آقای روحانی‌خواهدبود.

ازآن گذشته وضع عراق چندان روشن نیستو نماینده ای ازاین‌کشور که‌بتواند وظیفه خطیردبیرکلی را در شرایط فعلی بعهده‌بگیرد هنوز معرفی نشده استودرعین حال‌باید توجه‌داشت تمام شرایطی که‌موجب شد سمت‌دبیر کلی آقای فوادروحانی تمدید شوندر کنفرانس آینده ریاض باشدت بیشتر هنوز وجود دارد. باتوجه باین جهات میتوان انتظار داشت که‌سمت دبیرکلی آقای فوادروحانی برای یکسال دیگر تمدید گردد.

طرح قابل مذاکره

امروز یك‌مقام آشنا بفعالیت اوپك اظهارداشت که‌پیشنهاد کمپانی ها در کنفرانس ریاض فقط‌بعنوان طرح‌قابل مذاکره تلقی خواهدشد واوپك آن‌را بعنوان یك‌پیشنهاد رضایت‌بخش قبول نخواهد کرد.

اطلاع دولتهای عضو

این پیشنهاد هم‌اکنون موردمطالعه دقیق تمام دولتهای عضو اوپك میباشد. تا نمایندگان این دول بااطلاع کامل ازنظرات‌دولتهای متبوعه‌خود بتوانند در کنفرانس ریاض اظهار نظر کنند و تصمیمات مقتضی در زمینه پیشنهاد کمپانیها و روش کشور های صاحب نفت اتخاذ کنند.

---

٦ نفر مجروح شدند

در ۲٤ ساعت گذشته ٦ نفر به اسامی محمد ملکزاده فرزند ابراهیم، ۱۷ساله، اسحق رفوآه فرزندیهودا ۱۸ساله قمرنبوی فرزند علی٦ ساله اسمعیل نویدی فرزند احمد ۲۲ساله عبدالله تك فلاح فرزند محمود ۲۳ ساله و عباس یعقوب زادگان فرزند یعقوب ٤۰ ساله در اثر حوادث رانندگی مجروح شدند.

آقای نبیل‌سمیعی مجددا دراطراف سئوال خود درمورد کارخانه گونی‌بافی توضیح‌دادو اضافه نمودکه تعقیب‌این جریان ازوظایف حتمی‌دولت‌است واگر جریان بکمیسیون برود قطعا راه‌حلی پیدا خواهدشد که هم مجددا این کارخانه دایر گردد و هم کارگران بیکار نمانند وهم‌اینکه‌نظر دولت تامین گردد.

رئیس‌ـچون مطلبی دردستور نداریم جلسه راختم میکنم ووقت‌جلسه آینده به‌اطلاع آقایان خواهدرسید.

جلسه سنا مقارن ساعت یازده ختم گردید.

AUTO UNION
DKW

دِ
کا
وِ

مُدل
۱۹٦٤

شرکت سهامی وهابزادگان

خیابان تخت جمشید شماره ۳۲۳

تلفن ۵-٦۱۲۲٤۳

فریده خواهر پسری که بدست پدرش کشته شده دربازپرسی میگفت:

آقای بازپرس پدرم شمر است

بازپرس قرار بازداشت پدر وزن پدر کودك مقتول را صادر کرد

سید اصغر و زنش

فریده خواهر کودك مقتول در بازپرسی

من میروم دکان برمیگردم خونهای اطاق را بشوئید ، تاشب من بیایم باید همه جا تمیز باشد .

منهم که از ترس جرات نفس کشیدن نداشتم شروع بشستن در و دیوار کردم.

زن پدرم چغلی میکرد

بازپرس دراین وقت ازفریده پرسید زن پدرت زهرا درباره اکبر چه میگفت؟ فریده نگاهی باطراف اطاق و جلو در انداخت وقتی مطمئن شد که زهرا در آن حدود نیست گفت عزیزم (منظورش زهرازن پدرش بود) مرتب از اکبر چغلی میکرد و میگفت: چرا اکبر را تربیت نمی کنی مگر نمیخواهی که پسرت آدم شود ؟

شب واقعه زهرا مرتب مرا صدا میکرد و میگفت تو بیا عقب والا تو را هم کتك میزند .

پدرم موقع کتك زدن اکبر زری خواهر کوچکترم را در یك اطاق دربسته حبس کرده بود .

بازپرس سپس اززری دختر کوچك سیداصغر سئوال کرد : تو کجا بودی؟

زری دختر بچه ۹ ساله‌ای که در تمام این مدت کنار فریده نشسته بود گفت من چیزی ندیدم مرا حبس کرده بود .

شیرم خشك شده

بازپرس سپس دستور دادتا سید اصغر را ببازپرسی بیاورند فریده و زری همراه زن همسایه بخانه رفتند و بازپرس تحقیقات خودرا از سیداصغر شروع کرد و سیداصغر چگونگی مرك پسرش را شرح داد .

سومین نفری که درباره این حادثه مورد تحقیق قرار گرفت زهرا خرسندی زن سیداصغر بود . لازم بیادآوری است که زهرا سومین زن سیداصغر است فریده و اکبر (مقتول) اززن اول سیداصغر می باشند و زری ۱۹ ماله از زن دوم وی که طلاق گرفته بجای مانده و طفل شیرخواری که بغل زهرا بود چهارمین فرزندوی واولین اولاد زهرا می باشد .

زهرا درباره اکبر و نحوه رفتار پدرش با او میگفت: اکبر بچه سربراهی نبود و بیشتر روزها سیداصغر اورا نصیحت میکرد .

شوهرم مرتب به اکبر میگفت: لااقل تو کاری بکن که مثل من نشوی اگر من آدم نشدم تو باید آدم بشوی ولی اکبر همه روزه با بچه‌ها بسینما میرفت و به حرفهای پدرش گوش نمیداد و شبها دیر بخانه می‌آمد. شب واقعه من از ترس کنار حیاط ایستاده بودم .از آن شب تا امروز شیر من خشك شده بچه‌ام گرسنه مانده .

بازپرس درحدود دوساعت دیگر از زهرا تحقیق کرد و پیرامون چگونگی واقعه و روابط سید اصغر و پسرش سئوالاتی اززهرا کرد و ساعت ٦ بعداز ظهر درباره سیداصغر و زهرا قرار بازداشت صادر کرد .

فریده خواهر کودك مقتول در بازپرسی شد و پدرش را محکوم کرد

بفهم تو راست میگوئی پاهایت را دراز کن . اکبر که نمیدانست پدرم چکار خواهد کرد پایش را دراز کرد و پدرم باطنابی که قبلا آماده کرده بود پاهای او را بست .

پدرم تا دوساعت پس از نیمه شب اکبر را کتك میزد . بعد هم با طناب دستهای او را از پشت بست و یك لگد باو زد و او را کنار اطاق پرت کرد و خودش رفت خوابید .

پدرم شمراست

فریده اضافه کرد :ساعت ٥ صبح زن پدرم بیدارشد و گفت برو آقا را بیدار کن موقع میدان است . وقتی پدرم بیدارشد اول خودش را روی اکبر انداخت و وقتی فهمید او مرده است با ناراحتی توی سر خود زد و گفت زهرا چرا معطلی بلندشو .اول کف اطاق را کند که جنازه اکبر را همانجا چال کند وچون جا نگرفت آجرهای روی چاه مستراح را کند و با کمك زهرا جسد اکبر را بچاه مستراح سرازیر کرد .

پدرم شمراست آقای بازپرس از شمرهم بدتراست .

در تمام دوساعتی که اکبر را کتك میزد من مثل بیدمیلرزیدم . پس از آنکه جنازه اکبر را درچاه مستراح انداخت گفت کت و شلوار برای من بیاورید . لباسهایش که خونی بود عوض کرد و بمن گفت ببین سروگردنم خونی نباشد تا

ساعت ٦ بعداز ظهر دیروز بازپرس شعبه ۱٥ تهران قرار بازداشت سید اصغر صادقی را که دو شب پیش پسر ۱۳ ساله خود را کشته و جنازه اورا درچاه انداخته بود صادر کرد .بازپرس همچنین نامادری کودك مقتول رانیز بازداشت کرد .

یکساعت بعد از ظهر دیروز سید اصغر صادقی و همسرش زهرا وسیله مامورین کلانتری ١٦ بدادسرای تهران اعزام شدند .

رسیدگی باین پرونده بآقای منصوری بازپرس شعبه ۱٥ ارجاع گردید . آقای منصوری ظهر دیروز برای معاینه محل بخانه سید اصغر رفت و بمحض مراجعت بدادسرا تحقیقات خود را از سیداصغر و همسرش زهرا و فریده دختر بزرگ سید اصغر (خواهر مقتول) شروع کرد .

فریده و خواهر نه ساله اش زری همراه یکی از زنان همسایه بدادسرا آمده بود بازپرس ابتدا از فریده خواهر اکبر که از اولین ساعت شروع حادثه در اطاق ناظر قتل برادرش بود شروع به تحقیق کرد .

فریده میگفت : ساعت ٤ بعد از ظهر روز واقعه اکبر آمد جلوی خانه وتوی کوچه نشست ، از فرط گرسنگی ازدهان اکبر آب سرازیر شده بود. پدرم گفت کمی نان برای اکبر بیاورید من کمی نان برای برادرم بردم ،اکبر بمن گفت : آبجی چرا عزیز برای من ناهار نگذاشته است . من جوابدادم چون معلوم نبود تو خانه بیائی برایت غذا نگذاشته . ساعتی بعد اکبر از ترس «آقا» از خانه بیرون رفت من به «آقا» گفتم دیدی اکبر از ترس آنکه پاهایش را نبندی و آویزانش نکنی فرار کرد .

پدرم گفت : من کاری باو ندارم خودش آدم میشود . شب برادرم آمد و گرسنه خوابید .

اگر کتك نزنی میگویم

ساعت یازده شب بود پدرم آمد بمن گفت اکبر را بیدار کن میخواهم ببینم باکی سینما میرود روز هاچکار میکند . من بیدارش کردم . اکبر بلند شد نشست پدرم از او پرسید با که دست داری و با چه کسانی رفیق هستی ؟ اکبر گفت آقا جون اگر قول بدهی مرا کتك نزنی راستش را می گویم .

پدرم گفت اگر راست نگوئی امشب ترا می کشم . اکبر گفت آقا جون راست میگویم ۲ تومان دادم بداود و ۱۲ ریال دادم بیکی از دوستانم آنوقت هر سه با هم سینما رفتیم . در این وقت پدرم گفت برای آنکه

حریق درساختمان سپهبد کیا

امروز درطبقه ششم ساختمان ۱۳ طبقه سپهبد کیا درجاده شمیران حریقی رویداد .

ساعت ۷ و چهل دقیقه صبح به اداره آتش نشانی اطلاع دادند که در ساختمان سپهبد کیا حریقی روی داده است . مامورین اداره آتش نشانی در محل حادثه حاضر شدند ولی قبل از رسیدن مامورین حریق خاموش شده بود .

یکی از مامورین اداره آتش نشانی به خبر نگار ما گفت : حریق در طبقه ششم دراثر آتش سیگار ایجادشده بود و دو تختخواب سوخته است .

آگهی دعوت

چون درمجمع عمومی عادی بطور فوق العاده شرکت سهامی کشتیرانی پارس که در روز ۱۳ آبان ماه ۱۳٤۲ (٤ نوامبر ۱۹٦۳) ساعت ۱۰ صبح می‌بایستی تشکیل میشد و بنا به تقاضای کلیه صاحبان سهام شرکت جلسه آن بروز ۲۲ آبان‌ماه ۱۳٤۲ (۱۳ نوامبر - ۱۹٦۳) ساعت ۱۰ صبح در هتل ریتس لندن تشکیل گردیده وحد نصاب سهامداران موجود نبو دلذا از کلیه صاحبان سهام تقاضا میشود که در جلسه دوم که در روز ۲٦ آذر ماه ۱۳٤۲ (۱۷ دسامبر ۱۹٦۳) ساعت ۱۰ صبح در دفتر شرکت سهامی کشتیرانی پارس لندن خیابان بیشاپسگیت شماره ۱٤٦ تشکیل میشود حضور بهمرسانند .

دستور جلسه بقرار زیر است :

الف - تجدید نظر در روابط شرکت کشتیرانی پارس تهران و شرکت کشتیرانی لوید ایران تهران .

ب- اتخاذ کلیه تصمیمات لازم برای حفظ منافع شرکت .

ج- تصمیم در باره خط مشی آتیه شرکت .

آ-۱۷٦۹۷ هیئت مدیره شرکت سهامی کشتیرانی پارس

آگهی دعوت

چون در مجمع عمومی عادی بطور فوق العاده شرکت سهامی کشتیرانی پارس که در روز چهاردهم آبانماه ۱۳٤۲ (٥ نوامبر ۱۹٦۳) ساعت ۱۰ صبح می‌بایستی تشکیل میشد وبنا به تقاضای کلیه صاحبان سهام شرکت جلسه آن بروز ۲۳ آبان ماه ۱۳٤۲ (۱٤ نوامبر ۱۹٦۳) ساعت ده صبح درهتل ریتس لندن تشکیل گردیده و حد نصاب سهامداران موجود نبود لذا از کلیه صاحبان سهام تقاضا میشود که در جلسه دوم که درروز ۲۷ آذرماه ۱۳٤۲ (۱۸ دسامبر ۱۹٦۳) ساعت ۱۰ صبح در دفتر شرکت سهامی کشتیرانی پارس لندن خیابان بیشاپسگیت شماره ۱٤٦ تشکیل میشود حضور بهمرسانند .

دستور جلسه بقرار زیر است :

الف- تجدید نظر در روابط شرکت سهامی لوید ایران تهران و شرکت سهامی کشتیرانی پارس تهران .

ب- اتخاذ کلیه تصمیمات لازم برای حفظ منافع شرکت .

ج- تصمیم در باره خط مشی آتیه شرکت

آ-۱۷٦۹٥ هیئت مدیره شرکت سهامی لوید ایران

قاتل حاجی توتونچی

در دادگاه محکوم باعدام شد

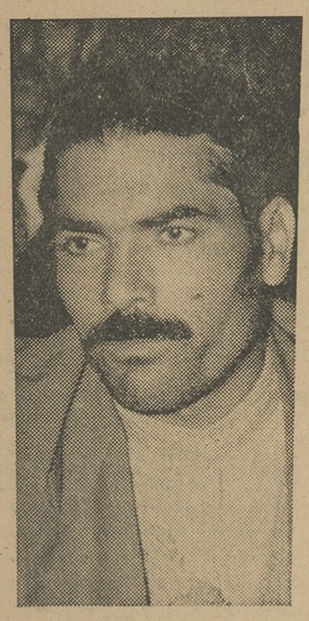

علی حیدریان

شعبه ٥ دادگاه عالی جنائی به ریاست آقای دکتر ستوده پس از ٦ جلسه رسیدگی و ۸ ساعت شوررای خود را درباره علی حیدریان متهم به قتل حاجی اصغر توتونچی صادر کرد . به موجب رای دادگاه علی حیدریان محکوم به اعدام شد

علی حیدریان فرزند یحیی که در حدود ۲۷ سال دارد در شهر ری مغازه بقالی دارد وی یکشب حاجی علی اصغر توتونچی یکی از ساکنین شهر ری را که قبلا مبلغی از وی قرض کرده بود ، برای مذاکره و پرداخت قسمتی از طلب او از مسجد بیرون آورده به خانه خود برد و پس از صرف شام با ضربات چوب اورا کشته و جنازه حاجی را درزیر زمین خانه خود دفن کرده بود . پس از غیبت حاجی و جستجوی بستگانش جریان مورد توجه مامورین انتظامی قرار گرفت و مامورین باتوجه باین که چند قطعه چك درجیب حاجی بود مراتب را به بانك شهر ری اطلاع دادند و بالاخره ضمن پیدا کردن چك ها نزد علی حیدریان نامبرده را دستگیر و پس از تحقیق موفق به کشف جنازه از منزل او شدند دادگاه با توجه بمحتویات پرونده وضمن چند جلسه رسیدگی علی حیدریان را به اعدام محکوم کرد . در جلسه آخر دادگاه سری اعلام شده بود.

شروع سئانسهای فیلم

کله الماس

درسینما

سانترال

بقرار زیراست

۱۱ صبح ۳-٥-۷-۱٥ر ۹ بعدازظهر

شماره تلفن اعلام سئانسها

۴۸٦۸٦

ازروز دوشنبه ۲۷ آبان

هرشب رقص باموزیك عالی

درباشگاه خانوادگی رنگین کمان

فرصت شاهرضا شماره ۱۱۱

بزودی فروشگاه ارزان فروشی معرفی میشود .

درکانون بازنشستگان کشوری

جلسه عصر چهار شنبه ۲۹ آبان از ساعت پنج و نیم تشکیل و ساعت ٦ استاد دانشمند جناب آقای دکتر محسن هشترودی استاد دانشگاه زیر عنوان (نظرانداز جدید دانش و هنر) سخنرانی میفرمایند .ـ سپس دو حلقه فیلم نشان داده میشود ورود علاقمندان آزاد است . تلفن ٤٦٦۹۳ دبیر کل کانون - وزیری الهی

از فردا صبح درسینماهای **سانترال-رادیو سیتی-ادئون-آستارا** (تجریش)

اینست آخرین مرد حقیقی و سلطان بی رقیب هاوائی ... نفرتش چون ضربه شلاق مهلك و دردآور و عشقش چون آفتاب «هاوائی» درخشان و سوزاننده ...

پاناویژن رنگی دوبله بفارسی

محصول کمپانی کلمبیا DIAMOND HEAD

شروع سئانسها درسینماهای سانترال ورادیوسیتی ۱۱ صبح -۳-٥-۷-۱٥ر۹ بعدازظهر و درسینما ادئون ۳۰ر۱۰ صبح- ۳۰ر۲- ۳۰ر٤- ۳۰ر٦- ۳۰ر۸ بعدازظهر

ودرسینما آستارا ۳۰ر۱۱ صبح -۲-٤-٦-۸ بعدازظهر آ-۲۸۳۸۸

پسر بچه گمشده

*محمد اتحادی ۱٥ ساله (صاحب عکس بالا) شاگرد سماورساز ساکن خیابان شهریار ۱۰ روز است گمشده است ،بستگان اودرخواست می کنند هرکس خبری ازمحمد دارد بژاندارمری وحیدیه اطلاع دهدو خانواده‌اش رااز نگرانی خارج سازد .

تکنیك خواهشمندیم فوری

مراجعت بابك بی اندازه ناراحت

متن لایحه استخدام کشوری

بقیه از صفحه هشتم

ماده ۱۰۹ـ وراث قانونی از لحاظ این قانون عبارتند از: اولاد ـ زوج یا زوجه دائمی ـ مادر وپدری که در کفالت متوفی بوده‌اند وهمچنین نوادگانی که پدر ومادرشان فوت کرده ودر کفالت متوفی میباشند با دارا بودن شرایط زیر :

الف ـ اولاد ونوادگان ذکور ازبیست سال کمتر داشته باشند مگر اینکه بموجب مدارك مثبته در یکی از دانشگاهها یا مؤسسات آموزشی‌رسمی عالی مشغول تحصیل باشند ودر این صورت نیز حقوق وظیفه آنها درپایان بیست‌وپنجمین سال عمر آنان قطع خواهد شد.

ب ـ اولاد ونوادگان اناث تا بیست سالگی بشرط نداشتن شوهر ولی چنانچه بموجب مدارك مثبته در یکی از دانشگاهها یا مؤسسات آموزشی رسمی عالی مشغول تحصیل باشند و شوهر نداشته باشند حقوق وظیفه آنها در پایان بیست‌و پنجمین سال عمرآنان قطع خواهد شد .

ج ـ مادرمتوفی بشرط نداشتن‌شوهر

د ـ عیال دائمی متوفی مادام که شوهر اختیار نکرده باشد

هـ ـ شوهر در صورتیکه علیل واز کار افتاده بود وتحت کفالت عیال متوفای خود بوده باشد .

ماده ۱۱۰ ـ حقوق وظیفه بطور متساوی میان وراث قانونی‌قسمت‌میشود

ماده ۱۱۱ـ با اخذ حقوق وظیفه دریافت هرگونه وجهی از وجوه عمومی کشور در قبال انجام‌خدمت ممنوع‌است واز تاریخ اخذ چنین وجوهی شخص دریافت کننده از عداد موظفین‌خارج میشود.

ماده ۱۱۲ـ دریافت دو حقوق‌وظیفه یا حقوق وظیفه وبازنشستگی توأما از مؤسسات دولتی ومؤسسات مذکور در ماده ۱۰ ممنوع است ولی در صورتیکه شخصی مستحق دریافت دو حقوق‌وظیفه یا یك حقوق وظیفه و یك حقوق بازنشستگی باشد در استفاده از هر هریك از آنها مخیر است.

ماده۱۱۳ـ اشتغال بازنشستگان‌بطور موظف در وزارتخانه‌ها ومؤسسات‌دولتی مشمول این قانون ممنوع‌است‌وپرداخت هرگونه وجهی در ازاء انجام خدمت موظف از طرف مؤسسات مزبور به بازنشستگان در حکم تصرف غیر قانونی در وجوه دولتی است.

ماده ۱۱۴ـ اشتغال بازنشستگان بطور موظف در مؤسسات مذکور در ماده ۱۰ ومجلسین شورایملی و سنا ومؤسسات دولتی که مشمول این‌قانون نیستند موجب قطع حقوق بازنشستگی آنان در مدت اشتغال خواهد شد.

تبصره ـ درصورتیکه مستخدمین بازنشسته بنمایندگی مجلس شورای ملی یا مجلس سنا انتخاب شوند ویا شغلی را در یکی از مؤسسات مذکور در ماده ۱۰ بعهده گیرند ویا تصدی یکی از مقامات مذکور در ماده ۱۱ این قانون را عهده‌دار شوند مخیرند که در مدت اشتغال حقوق بازنشستگی ویا حقوق مورد تصدی خود را دریافت دارند.

ماده ۱۱۵ـ هرگاه مستخدمین رسمی که بیش از ده سال سابقه خدمت دارند اصالتا وتابعا بمحرومیت ازحقوق اجتماعی محکوم شوند در صورتیکه محکومیت آنان بلحاظ ارتکاب جرایم خدمتی نباشد و در صورتیکه در تاریخ محرومیت ازحقوق اجتماعی بیش از ۵۵ سال سن داشته باشند در آن تاریخ بازنشسته فرض وبدون اینکه‌شخصا ازحقوق‌بازنشستگی استفاده کنند نصف حقوق بازنشستگی ایشان بعنوان حقوق وظیفه بعائله‌آنان پرداخت خواهد شد ودر صورتیکه‌سن اینگونه مستخدمین در تاریخ‌محرومیت از حقوق اجتماعی از ۵۵ سال کمتر باشد فقط بعداز آنکه بسن ۵۵سالگی رسیدند عائله آنان حق دریافت‌حقوق وظیفه‌ای برابر بانصف‌حقوق‌بازنشستگی که‌درتاریخ محرومیت از حقوق‌اجتماعی بمستخدمین مزبور‌تعلق‌میگرفته‌خواهند داشت ودرصورتیکه‌اینگونه‌مستخدمین قبل‌از رسیدن به ۵۵ سالگی فوت کنند عائله آنان ازتاریخ‌فوت مستحق‌دریافت حقوق وظیفه‌ای برابر با نصف حقوق بازنشستگی که‌درتاریخ‌محرومیت‌ازحقوق اجتماعی بمستخدم مزبور تعلق میگرفته خواهند بود.

تبصره ـ مستخدمین مذکور در این ماده بشرط داشتن ۵۵ سال تمام بعد از اتمام دوران محرومیت از حقوق اجتماعی می‌توانند شخصا از حقوق بازنشستگی متعلقه خود استفاده کنند.

ماده ۱۱۶ـ هرگاه اشخاصی که بموجب این‌قانون ازحقوق بازنشستگی استفاده مینمایند بموجب حکم دادگاه صلاحیتدار اصالتا یا تبعا به محرومیت از حقوق اجتماعی محکوم شوند مادام که از حقوق اجتماعی محروم میباشند شخصا از دریافت حقوق بازنشستگی محروم خواهند بود ولی باعائله ایشان همان رفتاری میشود که در مورد وراث بازنشستگان متوفی عمل میشود.

ماده ۱۱۷ـ هرگاه مستخدمینی که طبق مقررات این قانون مستحق‌دریافت حقوق بازنشستگی شناخته شده‌اند به موجب حکم قطعی دادگاه صلاحیتدار از حقوق اجتماعی وبه تبع آن ازدریافت حقوق بازنشستگی محروم شوند وثانیا برائت ایشان ازاتهام منتسبه درمحکمه صلاحیتدار به ثبوت برسد مستحق دریافت حقوق‌بازنشستگی‌مدت‌محرومیت خواهند بود.

ماده ۱۱۸ـ بجز موارد استیفای حقوق دولت توقیف حقوق وظیفه در قبال محکومیت‌های حقوقی یا عناوین دیگر از این قبیل ممنوع است.

ماده ۱۱۹ـ توقیف حقوق‌بازنشستگی درقبال محکومیت حقوقی یا عناوین دیگر از این قبیل فقط تا میزان‌یك چهارم حقوق بازنشستگی جایز است.

ماده ۱۲۰ـ ترك تابعیت ومحرومیت از کلیه حقوق اجتماعی بموجب‌احکام قطعی دادگاهها چه اصالتا وچه تبعا باعث قطع حقوق وظیفه خواهد شد.

ماده ۱۲۱ـ ترك تابعیت موجب قطع حقوق بازنشستگی خواهد شد .

ماده ۱۲۲ در صورتیکه به‌علت بالا رفتن سطح قیمتها ضریب اشل حقوق مستخدمین رسمی شاغل تغییر یابد دولت در موردترمیم حقوق بازنشستگان نیز اقدام مقتضی بعمل خواهد آورد .

ماده ۱۲۳ ـ ملاك تشخیص سن مستخدمینی که در تاریخ تصویب‌این قانون در خدمت دولت هستند شناسنامه ایست که در تاریخ سوم‌تیرماه ۱۳۳۷ دردست‌داشته اند ودرمورد مستخدمینی که بعدازتصویب این‌قانون به‌استخدام دولت پذیرفته میشوند شناسنامه‌ایست که دربدو استخدام ارائه کرده اند .

ماده ۱۲۴ـ در صورت عدم کفایت وجوه صندوق بازنشستگی دولت‌مکلف است کمبود آنرا در بودجه کل کشور از محل درآمد عمومی تامین وپرداخت نماید .

ماده ۱۲۵ـ وجوه صندوق‌بازنشستگی منحصرابرای پرداخت‌حقوق‌بازنشستگی و وظیفه می‌باشد .

تبصره ـ وجوه صندوق بازنشستگی را فقط در بانك مرکزی ایران‌میتوان تودیع کرد شرایط تودیع وجوه‌بازنشستگی در بانك مزبور و میزان بهره متعلقه آن به موجب قرار دادی‌معین میشود که به تصویب هیئت رئیسه شورای عالی اداری و استخدامی کشور خواهد رسید .

ماده ۱۲۶ـ ترتیبات و تشریفات مربوطه به تقاضای بازنشستگی وصدور احکام وبرقراری حقوق بازنشستگی و وظیفه و ترتیب وصول و پرداخت وجوه بازنشستگی و وظیفه مستخدمین رسمی و همچنین ترتیب نگهداری حسابها طبق‌آئین نامه‌ای خواهد بودکه توسط شورای عالی اداری واستخدامی‌کشور تهیه و تصویب هیئت رئیسه شوری میرسد .

فصل نهم ـ در تشکیل شورای عالی اداری و استخدامی کشور

ماده ۱۲۷ـ در اجرای بند ح‌ازماده۲ این قانون سازمانی وابسته به‌نخست وزیری بنام شورای عالی اداری و استخدامی کشور تاسیس می‌شود .

تبصره ـ کلیه اوراق واسناد ودارائی شورای عالی اداری کشوربه شورای عالی اداری واستخدامی کشور منتقل خواهد شد و تصویبنامه قانونی شماره ۳۰۶۰۰ مورخ ۱۳ر۱۰ر۴۰ ملغی‌است.

ماده ۱۲۸ـ وظایف‌شورای عالی‌اداری و استخدامی کشور بقرار زیراست:

الف ـ در زمینه امور استخدامی

۱ـ نظارت براجرای قوانین‌ومقررات استخدامی کشور در وزارتخانه ها و موسسات دولتی مشمول این‌قانون .

۲ـ ایجاد هم آهنگی و صدوردستور های لازم درباره نحوه اجرای مقررات و قوانین استخدامی کشور .

۳ـ رسیدگی به شکایات‌استخدامی مستخدمین مشمول این قانون .

۴ـ انجام مطالعات و تحقیقات لازم‌در امور استخدامی وارائه پیشنهادات و نظرات مشورتی به دولت .

۵ـ اداره امور وظیفه و بازنشستگی مستخدمین رسمی .

۶ـ اظهارنظر درباره‌مقررات‌استخدامی موسسات دولتی خارج از شمول این قانون .

ب ـ در زمینه امور تشکیلاتی‌وروش ها و تشریفات اداری .

۱ـ بررسی و تهیه پیشنهاد درباره وظایف و هدفهای وزارتخانه ها و موسسات دولتی ـ تفکیك وظایف و پیشنهاد ارجاع آنها به وزارتخانه‌هاو موسسات دولتی ذیصلاحیت ـ تجدید نظر در تشکیلات داخلی سازمانها .

۲ـ بررسی و تهیه پیشنهاد درباره تسهیل‌جریان کاروحذف‌تشریفات‌زائد

۳ـ بررسی و تهیه‌پیشنهاد در باره طرز تنظیم بودجه و روش‌های حسابداری و ممیزی و خزانه‌داری وتهیه پیشنهادات اصلاحی در باره مقررات مالی‌وکارپردازی‌وانبارداری

۴ـ بررسی وتهیه پیشنهاد درباره تفویض اختیارات لازم به‌استانداری ها وادارات شهرستانها ـ بررسی‌و تهیه‌پیشنهاد درباره‌وظایف‌واختیارات شهرداری‌ها و انجمن های ایالتی و ولایتی و شوراهای دهات .

ماده ۱۲۹ـ ارکان تشکیلات شورای عالی اداری و استخدامی کشور عبارتست از:

۱ـ هیئت رئیسه شورای عالی استخدامی

۲ ـ دبیر کل

ماده ۱۳۰ـ هیئت رئیسه شورای عالی اداری و استخدامی کشور مرکب از پنج‌نفر خواهد بود که‌از میان مستخدمین رسمی شاغل یا بازنشسته که لااقل دارای رتبه‌هفت بوده و سابقه وزارت یا معاونت وزارت یاسفارت کبری‌یااستانداری یا سابقه خدمت قضائی در دیوانعالی کشور داشته باشند به پیشنهاد نخست‌وزیر و تصویب هیئت‌وزیران برای مدت سه‌سال بنابه فرمان همایونی منصوب می‌شوند . اعضای هیئت رئیسه بطور تمام وقت‌موظفا انجام وظیفه نموده و جز انجام‌این وظیفه حق ندارند هیچ نوع شغل موظف دیگری داشته باشند .

تبصره ۱ـ در انتصاب اعضای اولین‌هیئت رئیسه دونفر از اعضاء برای یکسال و دونفر برای دوسال منصوب می‌شوند .

تبصره ۲ـ انتصاب مجدد اعضاء هیئت رئیسه بلامانع است و در صورت فوت ویا استعفای هر یك‌از اعضای هیئت رئیسه یکنفر دیگر که دارای شرایط مقرر باشدبرای بقیه مدت به ترتیب مقرر بجانشینی وی برگزیده می‌شود.

تبصره ۳ـ اعضای هیئت رئیسه از میان خود یکنفر رابرای دوره عضویت مشارالیه در هیئت رئیسه بریاست هیئت برمی‌گزینند.

تبصره ۴ـ طرز کار و نحوه رسیدگی هیئت رئیسه نسبت به مسائل مطروحه برطبق آئین نامه‌ای خواهد بود که توسط شورای‌عالی اداری و استخدامی کشور پیشنهاد وبه‌تصویب هیئت وزیران می‌رسد.

تبصره ۵ـ برکناری اعضای‌هیئت رئیسه فقط باتصویب هیئت‌وزیران امکان پذیر خواهد بود بدینترتیب که هرگاه طرز کار یکی ازاعضای هیئت مورد رضایت رئیس هیئت نباشد موضوع بنابه تقاضای رئیس هیئت در هیئت وزیران مطرح‌خواهد شد و هیئت وزیران پس‌ازرسیدگی بدلائل رئیس و عضو مشتکی‌عنه چنانچه دلایل را کافی بداند عضو مذکور را تغییر می‌دهد .

ماده ۱۳۱ـ دبیر کل شورای عالی اداری و استخدامی کشور از میان مستخدمین رسمی که صاحب بصیرت و سابقه در اموراداری‌بوده دارای تحصیلات عالیه در علوم اداری می‌باشند به‌پیشنهاد نخست وزیر و تصویب هیئت دولت برای مدت سه‌سال بفرمان همایونی برگزیده‌ومنصوب می‌شود وانتصاب مجدد دبیر کل بلامانع است .

تبصره ۱ـ بمنظور ایجاد هم‌آهنگی درامور اداری و مراقبت در حسن اجرای مصوبات و دستورالعمل های شورای عالی اداری و استخدامی کشور دبیر کل شورای عالی‌اداری واستخدامی کشور سمت ریاست شورای عالی معاونان ثابت اداری وزارتخانه‌ها را نیز بعهده خواهد داشت واز تاریخ تصویب این قانون آن قسمت از ماده سوم قانون مربوط به تعیین معاونین ثابت‌اداری وزارتخانه ها که مغایر با این‌ماده است ملغی خواهد بود .

تبصره ۲ـ برکناری دبیر کل شورای عالی اداری و استخدامی کشور باتصویب هیئت‌وزیران‌امکان پذیر خواهد بود .

ماده ۱۳۲ ـ وظایف هیئت رئیسه عبارتست از :

الف ـ رسیدگی و تصویب‌آئین نامه‌هائی که به موجب قانون در صلاحیت هیئت رئیسه است .

ب ـ ایجاد هم‌آهنگی و صدور دستورهای لازم در باره نحوه‌اجرای قوانین و مقررات استخدامی کشور.

ج ـ رسیدگی به‌شکایات‌مستخدمین مشمول این قانون .

د ـ رسیدگی و تصویب دستورالعمل های‌استخدامی که توسط‌دبیر کل برای وزارتخانه‌ها و موسسات دولتی تهیه شده است .

هـ ـ رسیدگی و اظهار نظرنسبت به‌مقررات استخدامی‌موسسات‌دولتی خارج از شمول این قانون .

ماده ۱۳۳ـ دبیر کل به‌واحدهای تابعه شورای عالی اداری‌واستخدامی کشور ریاست داشته و عالی ترین مرجع اداری شورا بوده و درحدود قوانین و مقررات موضوعه مسئول کلیه امور شورای عالی اداری و استخدامی کشور می‌باشد .

ماده ۱۳۴ـ دبیرکل از کلیه حقوق واختیارات لازم برای اداره امور شورای عالی اداری‌واستخدامی کشور بهره‌مند بوده و نصب وعزل کلیه مستخدمین شورا طبق‌مقررات بنابه حکم وی بعمل خواهد آمد همچنین کلیه پرداخت های شورای عالی اداری و استخدامی کشوردر حدود بودجه مصوب بدستور دبیر کل صورت خواهد گرفت دبیر کل می‌تواند در هر مورد که مقتضی بداند در جلسات‌هیئت‌رئیسه شورای عالی اداری و استخدامی کشور حضور بهمرساند .

هیئت رئیسه نیز می‌تواند‌درموارد مقتضی دبیر کل را برای ادای توضیحات لازم به شرکت درجلسات هیئت رئیسه دعوت کند .

ماده ۱۳۵ـ دبیرکل در اجرای وظایف قانونی خود مسئول نخست وزیر بوده وموظف است هر سال گزارش جامعی از وضع استخدامی کشور و فعالیتهای شورای عالی اداری و استخدامی کشور به‌نخست وزیر تقدیم کند .

ماده ۱۳۶ ـ دستورالعملهای‌شورای عالی اداری و استخدامی کشور در زمینه امور استخدامی‌موضوع‌فقرات ۱و ۲ و ۵ بند الف ماده ۱۲۸ این قانون در حدود قوانین و مقررات مربوطه برای تمام وزارتخانه ها و موسسات دولتی مشمول این قانون لازم‌الاجرا است .

تبصره ـ وزارتخانه‌ها وشهرداری‌ها وکلیه موسسات دولتی اعم ازآنکه مشمول مقررات این قانون باشند یا نباشند مکلفند نسبت به کلیه لوایح استخدامی و هرنوع وضع واصلاح وتغییر مقررات استخدامی قبلا موافقت شورای عالی اداری و استخدامی کشور را جلب نمایند.

ماده ۱۳۷ـ وزارتخانه‌ها وموسسات دولتی موظفند کلیه اطلاعات واسناد واوراق و مدارك مربوط به وظایف شورای عالی اداری و استخدامی کشور را در موارد لازم در اختیار آن شورا قرار دهند.

فصل دهم ـ درمقررات متفرقه

ماده ۱۳۸ ـ در اجرای بند ط از ماده ۲این قانون در صورتیکه به علت‌حذف پست سازمانی یا تقلیل بودجه یا انحلال وزارتخانه یا موسسه دولتی مشمول این قانون به وجود یك یا عده‌ای از مستخدمین رسمی احتیاج نباشد وزارتخانه یاموسسه دولتی مربوطه مستخدم یا مستخدمین‌مذکور را بحال آماده به خدمت درمی‌آورد.

چنانچه حد اکثر ظرف ۶ ماه برای این قبیل مستخدمین پست سازمانی دیگری در آن وزارتخانه و موسسه دولتی‌یافت نشود مستخدمین مزبور بحال آماده به‌خدمت دراختیار شورای‌عالی اداری واستخدامی‌کشور قرارمیگیرند‌وشوری‌باید حتی‌المقدور حداکثر ظرف ۶ ماه برای این قبیل مستخدمین پستی‌در یکی ازوزارتخانه هایاموسسات دولتی فراهم کند و چنانچه ظرف مدت مذکور شورای عالی اداری و استخدامی کشورموفق به فراهم کردن پستی برای ایشان نگردد به خدمت آنان خاتمه داده می‌شود و بهرحال مدت آماده‌بخدمت این گونه مستخدمین بیش ازیکسال نخواهد بود .

تبصره ۱ـ در موردانحلال وزارتخانه‌یا موسسه دولتی مشمول این قانون مستخدمین رسمی آن وزارتخانه یا موسسه بلافاصله به‌حال آماده به خدمت در اختیار شورای عالی اداری و استخدامی کشور قرار خواهند گرفت و چنانچه ظرف یکسال پستی برای ایشان فراهم نگردید به خدمت آنان خاتمه داده می‌شود .

تبصره ۲ـ وزارتخانه ها وموسسات دولتی مشمول این قانون مکلفندمادام که مستخدم آماده به‌خدمت دراختیار دارند برای تصدی پست هائی که جدیدا ایجاد می‌شود از وجودآنان استفاده نمایند .

تبصره ۳ـ آئین نامه مربوطه به اجرای مفاد این ماده بوسیله شورای عالی اداری و استخدامی کشورتهیه و بتصویب هیئت‌وزیران خواهدرسید

ماده ۱۳۹ـ دوران آماده بخدمت باپرداخت کسور بازنشستگی بماخذ تمام حقوق جزء سابقه خدمت مستخدمین‌رسمی‌محسوب‌خواهدشد.

ماده ۱۴۰ـ کلیه مستخدمین‌رسمی که در حال آماده بخدمت‌می باشند سه ماه اول‌تمام حقوق رتبه و پایه خود و در نه ماه بعد فقط نصف حقوق‌رتبه وپایه خودرا دریافت میکنند

ماده ۱۴۱ـ مستخدمینی را که طبق ماده ۱۳۸ این قانون از خدمت برکنار میشوند میتوان در صورت احتیاج‌مجددابه‌خدمت دولت‌پذیرفت ودر این صورت طبق‌مواد ۹۰ و ۹۱ این قانون با آنان رفتار خواهد شد ودر شرایط متساوی این عده‌نسبت بسایرین حق تقدم خواهندداشت.

تبصره ـ در صورت استخدام مجدد مستخدمین مذکور در این ماده سوابق خدمت قبلی آنان ازهر حیث ملحوظ و مورد احتساب‌واقع خواهد شد .

ماده ۱۴۲ـ در صورتیکه‌مستخدمین رسمی بخدمت زیر پرچم احضار شوند مدت‌خدمت آنان محسوب میگردد.

تبصره ـ مستخدمینی که به‌خدمت زیر پرچم احضار میشوند مکلفند حداکثر ظرف یك ماه پس از اتمام خدمت زیر پرچم‌خود را بوزارتخانه یا موسسه دولتی مربوطه معرفی‌و آمادگی خود را برای خدمت‌اعلام دارند و وزارتخانه هاو موسسات دولتی مکلفند مستخدمین مذکور را بخدمت بگمارند و در صورتی که پست سازمانی مناسب برای ارجاع به مستخدمین مذکور موجودنباشد اینگونه مستخدمین طبق مفاد ماده ۱۳۸ بحال آماده‌بخدمت درخواهند آمدولی استثناء در مورد اینگونه مستخدمین حداکثر مدت آماده به خدمت دو سال خواهد بود وچنانچه در انقضای مدت دو سال بخدمت گمارده نشده باشند طبق مقررات مربوطه بخدمت آنان خاتمه‌داده خواهد شد .

ماده ۱۴۳ ـ وضع استخدامی مستخدمین رسمی‌ممکن است‌حالات زیررا بخود بگیرد :

الف ـ حال و اشتغال و آن‌وضع مستخدمی است که در پست‌معینی انجام وظیفه میکند .

ب ـ حال مرخصی و آن وضع مستخدمی است که از مرخصی استحقاقی موضوع‌ماده۶۹و مرخصی بدون حقوق موضوع ماده ۷۱ این قانون استفاده میکند .

ج ـ حال معذوریت و آن وضع مستخدمی است که از مرخصی استعلاجی موضوع ماده ۷۰ این قانون استفاده میکند .

د ـ حال آماده‌بخدمت‌و آن‌وضع مستخدمی است که طبق ماده ۱۳۸ این قانون تصدی شغلی را به عهده داشته‌وبدانتظارارجاع‌خدمت‌است.

هـ حال ماموریت و آن وضع مستخدمی است که بطور موقت مامور انجام وظیفه خاصی گردیده ویا از طرف وزارتخانه و موسسه متبوعه به وزارتخانه‌یا موسسه‌دولتی دیگری اعزام شده باشد .

و ـ حال انتقال موقت و آن وضع خدمتی مستخدمی است که طبق مفاد تبصره ماده ۲۱ این قانون به موجب حکم‌مقامات‌صلاحیتدار یکی از وزارتخانه هاو موسسات دولتی مشمول این قانون برای مدت‌موقت در یکی از وزارتخانه هاو موسسات دولتی خارج از شمول این قانون‌به خدمت مشغول است .

ز ـ حال خدمت زیر پرچم و آن وضع مستخدمی است که طبق قوانین مربوطه به خدمت زیر پرچم مشغول است .

ح ـ حال خدمت آزمایشی و آن وضع مستخدمینی‌است که امتحانات ورودی‌به‌استخدام کشوری گذرانیده و درحال طی‌دوره آزمایشی موضوع ماده ۲۷ این قانون است .

ط ـ حال بازنشستگی‌و آن وضع مستخدمی است که طبق مقررات این قانون به موجب حکم مراجع صلاحیتدار از حقوق بازنشستگی مصرح دراین قانون استفاده‌میکند.

ی ـ حال از کار افتادگی وآن‌وضع مستخدمی است که طبق مفادمواد۱۰۱ و ۱۰۲ قادر به کار کردن نبوده واز حقوق وظیفه مصرح در این قانون استفاده می کند .

ك ـ حال تعلیق و آن وضع مستخدمی است که به علت صدور کیفرخواست طبق اعلام مقامات قضائی ازادامه‌خدمت ممنوع است .

ل ـ حال برکناری‌وآن‌وضع مستخدمی است که طبق ماده ۱۳۸ این قانون‌از خدمت برکنار شده است .

م ـ حال انفصال موقت و آن وضع مستخدمی است که‌بموجب حکم‌محاکم اداری یا محاکم کیفری اصالتا‌یاتبعا برای مدت معینی از اشتغال به خدمت ممنوع است .

ن ـ حال انفصال دائم و آن وضع مستخدمی است‌که بموجب حکم‌محاکم اداری ویا محاکم کیفری اصالتا‌یاتبعا برای همیشه از اشتغال‌به‌خدمت دولتی محروم است .

ص ـ حال استعفاوآن وضع مستخدمی است که طبق مواد ۸۶و۸۷ این قانون مستعفی از خدمت شناخته شده‌است .

ع ـ حال غیبت موجه و آن وضع مستخدمی است که به عللی خارج از حدود و قدرت و اختیار خود نتوانسته در خدمت حاضر شود و موجه بودن عذر او طبق ماده ۸۷این‌قانون محرز شده باشد . غیر از حالات مذکور در این ماده مستخدم رسمی را نمی‌توان در حال استخدامی دیگری قرار داد .

ماده ۱۴۴ مستخدمین رسمی که‌طبق قانون به حال تعلیق درآمده اند پس ازاحراز برائت‌قطعی از اتهام یااتهامات منتسبه به خدمت گمارده خواهندشدو مدت تعلیق جزء سابقه خدمت آنان محسوب و حقوق مدت تعلیق آنان پرداخت خواهد گردید .ولی چنانچه برای مستخدمین رسمی که از حال تعلیق خارج میشوند پست سازمانی موجود نباشد طبق ماده ۱۳۸ این‌قانون بصورت آماده به خدمت در خواهند آمد در مورد اینگونه مستخدمین حد‌اکثر مدت آماده به خدمت دو سال خواهد بود و چنانچه در انقضای مدت دو سال به خدمت گمارده نشده‌باشند طبق مقررات مربوط به خدمت آنان خاتمه داده خواهد شد .

ماده ۱۴۵ـ مستخدمین رسمی که‌به موجب حکم محاکم اداری یاکیفری اصالتا یاتبعا‌به انفصال موقت محکوم می‌شوند بعداز اتمام مدت انفصال‌به خدمت گمارده میشوند ولی چنانچه پستی برای ایشان موجود نباشدبحال آماده بخدمت در آمده و طبق مفادماده ۱۳۸ باآنان رفتار خواهد شد. ومدت انفصال موقت در هیچ حال جزء سابقه خدمت ایشان محسوب نخواهد شد .

ماده ۱۴۶ ـ هیچ‌مستخدم رسمی‌شغل تحویلداری و تحصیلداری نقدی و جنسی دولت را عهده دار نخواهد شد مگر اینکه‌قبلا وجه الضمانه‌و یاضامن معتبری به‌وزارتخانه و اداره مربوطه بدهد ـ میزان‌وجه‌الضمانه‌وشرایط‌ضامن را نظامنامه هروزارتخانه یااداره معین خواهد کرد .

ماده ۱۴۷ مستخدمین رسمی که بهر عنوان پست صاحب جمعی داشته اند یادر آتیه به این پست منصوب شوندمادام که حساب دوره عملیات‌خود راتقدیم ننموده اند از تصدی هرپستی محروم خواهند بود .

ماده ۱۴۸ ـ ازتاریخ اجرای این قانون کلیه قوانین و مقررات مغایربا این‌قانون‌ملغی‌وازدرجه‌اعتبارساقط‌است

در صورتیکه مغایرت قوانین و مقررات استخدامی موجود بامقررات این قانون مسلم نبود تشخیص‌مغایر بودن یا نبودن آن بعهده هیئت رئیسه شورا یعالی‌اداری‌واستخدامی‌کشوراست

تبصره۱ـ قوانین‌ومقررات استخدامی که‌مغایرتی بااین قانون ندارد همچنین مورد عمل خواهند بود و شورای عالی اداری واستخدامی کشور مکلف‌است کلیه قوانین و مقررات استخدامی را که معتبر باقی‌مانده اند ظرف یکسال مورد بررسی قرار داده و هر اصلاحی را که در آنها لازم می‌بیندبه هیئت دولت پیشنهاد کند و نیز نسخ قوانین و مقرراتی را که ادامه اجرایشان را لازم نمیبینند بهمین ترتیب‌تقاضاکند.

ماده ۱۴۹ـ شورای عالی اداری و استخدامی کشور و کلیه وزارتخانه‌ها و موسسات دولتی مامور اجرای قانون می‌باشند .

تبصره ـ دولت مکلف است در تاسیس شورای عالی‌اداری واستخدامی کشور اقدامات لازم را به عمل آوردو مادام‌که شورای عالی‌اداری واستخدامی کشور تشکیل نگردیده شورای عالی اداری کشور وظایف آن را به‌عهده خواهد داشت .

ماده ۱۵۰ـ مادام که آئین نامه‌های اجرائی مذکور در این‌قانون به‌تصویب مقامات صلاحیت دار قانونی نرسیده است آئین نامه‌های مربوطه قبلی‌معتبر ولازم الاجراء خواهد بود .

اعلان رسمی

بقیه از صفحه اول

پرسش نامه و در خواست صدور پروانه تقاضای وقت زیادتری نموده‌اند و بمنظور اینکه درانجام این وظیفه قانونی مساعدت های ممکنه و تسهیلات لازمه اعمال گردد تابا فرصت بیشتری‌موسسات مزبور باجراء تکلیف مندرجه‌درماده ۷لایحه‌قانونی تاسیس سازمان برق ایران موفق گردند لذا بدینوسیله باستحضار میرساند که مهلت مقرره در آگهی‌قبلی برای تاآخر آبانماه ۴۲ تمدیدمیگردد وانتظار میرود هریك‌از موسسات اعم از دولتی و شهرداری و شخصی که بکار تولید انتقال‌و توزیع نیروی‌برق و فروش بصورت عمده یا جزئی در شهرستانها اشتغال دارند با استفاده ازاین فرصت در تنظیم و تسلیم پرسشنامه و درخواست صدور پروانه تسریع نمایند . الف ۵۱۸۶

مهندس محمد یمین افشار ـ مدیر عامل سازمان برق ایران

۱ـ۲ آ ـ ۲۸۳۹۲

دکتر عباس جناب زاده

دارای گواهینامه ازدانشکده‌طب فرانسه امراض مقاربتی و مجاری ادرار **درمان قطعی‌سوزاك حاد ومزمن** و تقویت قوای تناسلی وورم پرستات‌خیابان منوچهری‌مقابل‌کوچه ژاندارك ـ صبح وعصر

آماده خدمت شما در هنگام کار

خودنویس همه کاره

پارکر ۴۵

مؤسسات تجارتی مدرن، از بسیاری جهات موفقیت خود رامرهون‌مردان اندیشمندومصممی‌میدانند که برای‌آنها کارمیکنند ـ مردانی‌که با قضاوت وبصیرت هوشیارانه خود بسوی ترقی وتعالی به پیش میروند .اینگونه مردمان پشتگرمی فراوانی به ابزارکارو حرفه خود ... بویژه قلمهای پارکرداردند ! این مرد برجسته خودنویس پارکر۴۵ رابعنوان‌بهترین‌وسیله‌نوشتن خودانتخاب کرده است . این خود نویس ازآنجهت مورد علاقه اوست که خط او را مشخص وهرحرف را با وضوح وزیبائی شکل میدهد

اوهمچنین ازروائی آن لذت میبردواین کاریست که فقط‌یك سر قلم طلای ۱۴عیارواقعی‌قادربه‌انجام آنست. اومیداند‌درصورت‌لزوم‌میتواند این سر قلم رادرعرض چند ثانیه بر حسب احتیاجات خود باسرقلم دیگری عوض کند. مهمتر ازهمه،این مردطریقه شایسته وراحتی را که خودنویس پارکر۴۵ پرمیشوددوست دارد. اوخودنویس‌خود را مستقیماً ازیك دوات جوهرپرمیکند ولی‌میتواند بانصب‌فشنگ‌جوهر یدکی نیز درمواقع‌مقتضی ازآن استفاده کند. آیاحرفه شما احتیاج بیك خودنویس همه‌کاره پارکر۴۵ ندارد؟

جوهر سوپر گولینك پارکر ـ بهترین‌جوهر برای هرنوع خودنویس .

در بطریهای معمولی وفشنگهای یدکی قابل حمل و راحت موجود است .

PARKER

از محصولات شرکت قلم پارکر

سازنده مطلوبترین قلمهای جهان

امشب البرز درسینما

شاهکار بزرك نابغه عالم سینما والت‌دیسنی‌که برای اولین بار عشق‌وزندگی‌و مرك حیوانات وحشی و گوشه‌های ناشناخته طبیعت رابطرز خارق العاده‌ای فیلم‌بردار ی‌کرده و تماشاچی رابادنیائی‌آشنا میسازد که قانون تنازع بقا در آن به شدیدترین وجهی اجرا میشود

صحرای زنده

آ ـ ۲۸۴۴۶

رنگی ـ امشب البرز درسینما دوبله بفارسی

اطلاعات

ضمیمه لایحه قانون استخدام

ماده ۱ـ کلیه مستخدمین رسمی فعلی دولت مستخدم رسمی مشمول این قانون محسوب خواهند شد.

تبصره ۱ـ مستخدمین رسمی دولت که درتاریخ تصویب این قانون بعنوان مامور در خدمت یکی ازموسسات دولتی مستثنی شده ازاین قانون می‌باشنددر شمار مستخدمین رسمی مشمول این قانون محسوب شده و تاوقتی که از طرف وزارتخانه یا موسسه متبوعه عدم احتیاج به وجود آنان اعلام نشده به خدمت خود در آن موسسات ادامه خواهند داد و مادام که خدمت ایشان در آن موسسات ادامه دارد اشتغال آنان در موسسات مذکور در حکم خدمت رسمی تلقی شده و جزء سابقه خدمت آنان محسوب گشته و مشمول محدودیت های مذکور در ماده ۲۲ و تبصره ماده ۲۱ این قانون نخواهد بود ولی در صورتی که این موسسات به خدمت مستخدمین رسمی مذکور در این تبصره احتیاج نداشته باشند آنان را به شورای عالی اداری و استخدامی کشور معرفی خواهند نمود، و شورای عالی اداری واستخدامی کشور باایشان طبق قسمت اخیر ماده ۱۳۸ رفتار خواهد نمود در صورتیکه شورای عالی اداری واستخدامی کشور این گونه مستخدمین را برای خدمت در یکی از موسسات دولتی مستثنی شده ازاین قانون معرفی نمود خدمت ایشان درآن موسسات درحکم ادامه خدمت قبلی تلقی شده و مشمول محدودیت های مذکور درماده ۲۲ و تبصره ۲۱ این قانون نخواهد بود.

ماده ۲ـ رتبه های پزشك یکمی مستخدمینی که در تاریخ تصویب این قانون دراستخدام دولت هستند طبق جدول زیر به رتبه و پایه جدید تبدیل میشود.

رتبه ۱ پزشك یکمی به رتبه ۶ پایه ۱
رتبه ۲ پزشك یکمی به رتبه ۶ پایه ۲
رتبه ۳ پزشك یکمی به رتبه ۷ پایه ۱
رتبه ٤ پزشك یکمی به رتبه ۸ پایه ۱
رتبه ٥ پزشك یکمی به رتبه ۸ پایه ۲
رتبه ٦ پزشك یکمی به رتبه ۸ پایه ۳
رتبه ۷ پزشك یکمی به رتبه ۹ پایه ۲
رتبه ۸ پزشك یکمی به رتبه ۱۰ پایه ۲
رتبه ۹ پزشك یکمی به رتبه ۱۱ پایه ۱

تبصره کسانی که به ترتیب مذکور در این ماده تبدیل رتبه میدهند در کادر بهداشتی ودرمانی این قانون قرار میگیرند.

ماده ۳ـ رتبه دبیری مستخدمینی که درتاریخ تصویب این قانون در استخدام دولت هستند طبق جدول زیر به رتبه و پایه جدید تبدیل میشود.

رتبه ۱ دبیری به رتبه ٦ پایه ۱
رتبه ۲ دبیری به رتبه ٦ پایه ۲
رتبه ۳ دبیری به رتبه ٦ پایه ۲
رتبه ٤ دبیری به رتبه ٦ پایه ۳
رتبه ٥ دبیری به رتبه ۷ پایه ۲
رتبه ٦ دبیری به رتبه ۷ پایه ۳
رتبه ۷ دبیری به رتبه ۸ پایه ۲
رتبه ۸ دبیری به رتبه ۹ پایه ۱
رتبه ۹ دبیری به رتبه ۹ پایه ۳
رتبه ۱۰ دبیری به رتبه ۱۰ پایه ۲

تبصره ـ کسانی که به ترتیب مذکور دراین ماده تبدیل رتبه می دهند در کادر آموزشی این قانون قرار می گیرند.

ماده ٤ـ رتبه های مهندسی مستخدمینی که در تاریخ تصویب این قانون دراستخدام دولت هستند طبق جدول زیر به رتبه و پایه جدید تبدیل میشود.

رتبه ۱ مهندسی به رتبه ٦ پایه ۱
رتبه ۲ مهندسی برتبه ٦ پایه ۲
رتبه ۳ مهندسی به رتبه ۷ پایه ۱
رتبه ٤ مهندسی برتبه ۷ پایه ۲
رتبه ٥ مهندسی برتبه ۸ پایه ۱
رتبه ٦ مهندسی به رتبه ۸ پایه ۳
رتبه ۷ مهندسی به رتبه ۹ پایه ۲
رتبه ۸ مهندسی به رتبه ۱۰ پایه ۲
رتبه ۹ مهندسی به رتبه ۱۱ پایه ۲
رتبه ۱۰ مهندسی به رتبه ۱۱ پایه ۳

تبصره ۱ـ رتبه های فنی مستخدمین وزارت پست و تلگراف وتلفن که معادل رتبه مهندسی شناخته شده نیز بترتیب مذکور در این ماده تبدیل میگردد.

تبصره ۲ـ کسانی که به ترتیب مذکور در این قانون تبدیل رتبه میدهند در کادر مهندسی و فنی این قانون قرار میگیرند.

ماده ٥ـ رتبه های اداری مستخدمین لیسانسیه‌ای که در تاریخ تصویب این قانون در استخدام دولت هستند به ترتیب زیر برتبه و پایه جدید تبدیل میشود:

رتبه ۱ اداری افراد غیر لیسانسیه به رتبه ۲ پایه ۱
رتبه ۲ اداری افراد غیر لیسانسیه به رتبه ۳ پایه ۱
رتبه ۳ اداری افراد غیرلیسانسیه به رتبه ۳ پایه ۲
رتبه ٤ اداری افراد غیرلیسانسیه به رتبه ۳ پایه ۳
رتبه ٥ اداری افراد غیرلیسانسیه به رتبه ٤ پایه ۲
رتبه ٦ اداری افراد غیر لیسانسیه به رتبه ٤ پایه ۳
رتبه ۷ اداری افرادغیر لیسانسیه به رتبه ٥ پایه ۲
رتبه ۸ اداری افراد غیرلیسانسیه به رتبه ٦ پایه ۲
رتبه ۹ اداری افراد غیر لیسانسیه به رتبه ۷ پایه ۱

تبصره ۱ـ کلیه کسانی که به ترتیب مذکور د راین ماده و ماده ۵ این ضمیمه تبدیل رتبه میدهند در کادر اداری و مالی این قانون قرار میگیرند.

تبصره ۲ـ دارندگان رتبه ۹ اداری که بترتیب مذکور در این ماده تبدیل رتبه میدهند در صورتی که در طول خدمت خود طبق فرمان همایونی به مقامات وزارت و سفارت واستانداری و معاونت وزارت و مدیر کلی نائل شده باشند جزء مستخدمین طبقه ٤ محسوب ورتبه ایشان در صورت احراز مقام مدیر کلی رتبه ۸ پایه یك و در صورت احرازسایر مقامات مذکور رتبه ۹ پایه یك تعیین میشود.

ماده ۷ـ رتبه پزشك دومی مستخدمینی که در تاریخ تصویب این قانون در استخدام دولت هستند بشرط آنکه درجه تحصیلات آنان معادل لیسانس شناخته شده باشد طبق جدول زیر به رتبه و پایه جدید تبدیل میشود.

رتبه ۳ پزشك دومی به رتبه ٦ پایه ۱
رتبه ٤ پزشك دومی برتبه ٦ پایه ۲
رتبه ٥ پزشك دومی به رتبه ۷ پایه ۱
رتبه ٦ پزشك دومی به رتبه ۷ پایه ۳
رتبه ۷ پزشك دومی به رتبه ۸ پایه ۲
رتبه ۸ پزشك دومی به رتبه ۹ پایه ۲
رتبه ۹ پزشك دومی به رتبه ۱۰ پایه ۱

ماده ۸ـ رتبه پزشك دومی مستخدمینی که در تاریخ تصویب این قانون در استخدام دولت هستند بشرط آنکه درجه تحصیلات آنان برابر دیپلم کامل متوسطه شناخته شده باشد طبق جدول زیر به رتبه و پایه جدید تبدیل میشود.

رتبه ۲ پزشك دومی برتبه ۳ پایه ۱
رتبه ۳ پزشك دومی برتبه ۳ پایه ۳
رتبه ٤ پزشك دومی برتبه ٤ پایه ۱
رتبه ٥ پزشك دومی برتبه ٤ پایه ۳
رتبه ٦ پزشك دومی برتبه ٥ پایه ۲
رتبه ۷ پزشك دومی برتبه ٥ پایه ۱
رتبه ۸ پزشك دومی برتبه ٦ پایه ۲
رتبه ۹ پزشك دومی برتبه ۷ پایه ۱
رتبه ۹ پزشك دومی برتبه ۸ پایه ۱

ماده ۹ ـ رتبه پزشك دومی ـ مستخدمینی که در تاریخ تصویب این قانون در استخدام دولت هستند و رتبه آنان طبق مواد ۷ و ۸ این ضمیمه قابل تبدیل به رتبه جدید نیست طبق جدول زیر به رتبه وپایه جدید تبدیل می شود.

رتبه ۱ پزشك دومی به رتبه ۲ پایه ۱
رتبه ۲ پزشك دومی به رتبه ۲ پایه ۳
رتبه ۳ پزشك دومی به رتبه ۳ پایه ۲
رتبه ٤ پزشك دومی به رتبه ۳ پایه ۳
رتبه ٥ پزشك دومی به رتبه ٤ پایه ۲
رتبه ٦ پزشك دومی به رتبه ٥ پایه ۱
رتبه ۷ پزشك دومی به رتبه ٥ پایه ۳
رتبه ۸ پزشك دومی به رتبه ٦ پایه ۲
رتبه ۹ پزشك دومی به رتبه ۷ پایه ۲

تبصره ـ کسانی که به تربیت مذکور در این ماده و مواد ۷ و ۸ این ضمیمه تبدیل رتبه می دهند در کاربهداشتی و درمانی این قانون قرار می گیرند

ماده ۱۰ ـ رتبه های کمك مهندسی مستخدمینی که در تاریخ

بقیه در صفحه سیزدهم

آماری که خانمها را تکان خواهد داد

خانمها! این ۱۰۰ میلیون تومان حق مُسلم خود را بگیرید

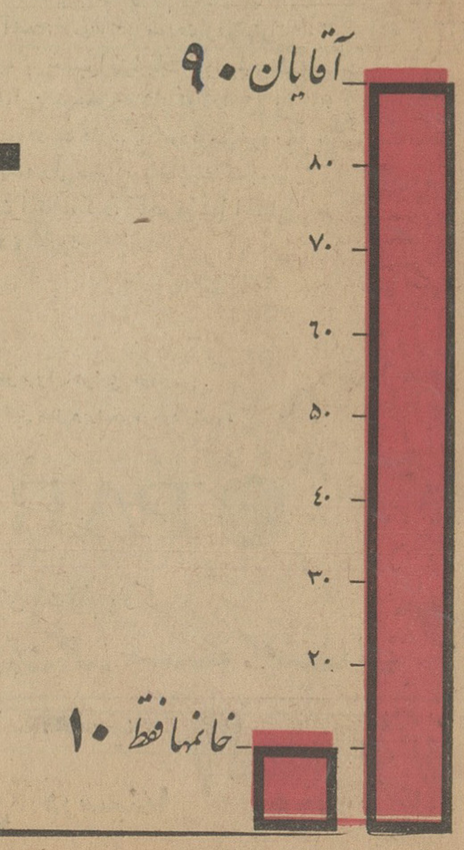

طبق آمار تاکنون آقایان ۹۰ درصدوخانمها فقط ۱۰ درصد خریدار بلیطهای اعانه ملی بوده‌اند واین عدم توجه خانمهادر خرید بلیطهای اعانه ملی نه فقط سهم آنان را در کارهای خیر وعام المنفعه‌ای که ازمحل عواید این بلیطها انجام میگیرد به ۱۰ درصد تنزل داده‌است بلکه خانمهاسالیانه ۱۰۰ میلیون تومان حق مسلم خودرا که به آسانی می توانستند بعنوان جایزه بلیط های اعانه ملی دریافت‌دارند ازدست‌داده‌اند

خانمها! با خرید بلیطهای اعانه ملی عقب افتادگی خودرا دراین کار بزرك اجتماعی جبران کنید و ۱۰۰ میلیون تومان حق مسلم خودرا بگیرید.

آماری که خانمها را تکان خواهد داد