۳۶ صفحه

اطلاعات

۱۳۰۴

یکشنبه ۲۵ مهرماه ۲۵۳۵شماره ۱۵۱۳۸ـ تکشماره ۱۰ ریال

آخرین قیمت انواع اتومبیلها اعلام‌شد

در صفحه ۳

شاهنشاه درشرفیابی هیئت‌های رئیسه مجلسین فرمودند

حداقل حقوق باید ترمیم شود

شاهنشاه آریامهر در شرفیابی‌دیروز هیئت رئیسه مجلسین بیانات مهمی‌ایراد فرمودند . در عکس آقای مهندس شریف امامی عریضه‌جوابیه مجلسین را قرائت میکند.

ما حق نداریم‌ملت خود را گول‌بزنیم وعده‌دروغ‌بمردم خیانت است

•

درآمد و دستمزد ها بالارفته، هنوز حداقل‌حقوق‌شاید باید ترمیم‌شود و به سطحی که قابل‌زندگی‌باشد برسد

درصفحات ٤ و ۲۰

طرحی که در آخرین مرحله بررسی است

تغییرات وسیع در مناطق ۱۷ گانه آموزش‌وپرورش

در صفحه ٤

جدول زمانی توزیع سیمان در تهران

★ سیمان‌تا ۱۰۰ کیسه وسیله عاملین بمحل ایجاد ساختمان متقاضی حمل میشود

در صفحه آخر

اسامی رؤسای کاروان های حج

در صفحه ٤

زن اصفهانی نوزادی شبیه «گربه» زایید!

در صفحه ٤

خطر اعدام برای سفیر ودیپلماتهای کره‌شمالی

درصفحه ۲

تروریستی که‌درسینما شهرفرنگ بمب گذاشته بود خودرامعرفی کرد

۲ تروریست در زدوخورد مسلحانه کشته شدند

• نام تروریستهای کشته شده : مجتبی‌الادپوش و علیرضا الفت‌بود

★ از تروریستها اسلحه‌و مهمات‌و مدارک‌جعلی بدست آمد

در صفحه ٤

یک فلسطینی‌در نزدیکی شهر صیدا راکت‌هائی راکه درمیان کیسه‌های شنی قرار داده شده بهم متصل میکند تا برای مقابله باحمله توپخانه سوریه آماده باشد

عکس رادیوئی آسوشیتدپرس

صدها هزار چینی بیوه مائو را بصورت جادوگر نمایش دادند

درصفحه ۲

اسامی اعضای انجمنهای ملی در ۱۰ شهر

در صفحه ۲۷

تشکیل کنفرانس سران عرب در ریاض

پیشروی ارتش سوریه‌درلبنان متوقف‌شد

★ حافظ‌اسد خواستار برکناری عرفات شد .

درصفحه ۲

گرانترین گردن بند جهان در سال ۱۹۷۶

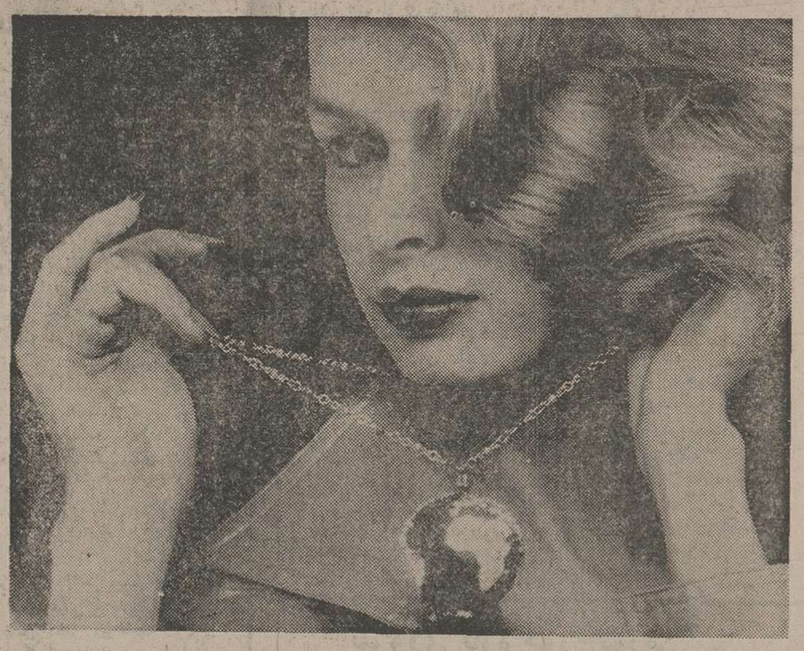

گران قیمت‌ترین «کره زمین» در جهان که‌توسط یک جواهر ساز آلمانی ساخته شده عبارت از یک گردن‌بند ۶۳۰ قیراطی‌ازسنگ لاجوردست. در روی این کره کلیه قاره های‌زمین بوسیله۱۸۶ قطعه الماس‌بوزن ۱۴٫۱۵ قیراط نمایش داده میشود. این جواهر منحصر بفرد یکی ازسی قطعه‌جواهر برنده «مسابقه‌جواهرات بین‌المللی ۱۹۷۶» میباشد سازندگان این جواهرات روز ۲۴ اکتبر جوایزخودرا ضمن مراسمی که در پاریس برگزار میشود دریافت خواهند کرد. جواهری که بصورت کره زمین ساخته شده است یکصد و بیست هزار فرانک ارزش دارد. در عکس گران ترین گردن بند جهان‌به‌گردن یکمدل دیده میشود.

افزایش قیمت بخاری، یخچال واجاق گاز قبول نشد

در صفحه ٤

اطلاعات سازمان اوقاف درباره معاینات پزشکی افراد ذخیره زائران خانه خدا

در صفحه ۲۱ چاپ شده‌است

آگهی ثبت نام پذیرفته شدگان اصلی و ذخیره آموزشگاه عالی مددکاری سازمان زنان ایران

در صفحه ۳

جناب آقای علی جولائی

انتخاب شایسته شمارا درانجمن شهرستان تهران از صمیم قلب تبریک عرض‌نموده موفقیت شمارادرراه خدمت به‌شاهنشاه آریامهر و میهن عزیز ازدرگاه یزدان‌متعال آرزو دارم.

سعدی عصار

جناب آقای مهدی حریری طلوع

انتخاب شایسته جنابعالی را به نمایندگی انجمن شهر تهران صمیمانه تبریک میگویم و موفقیت شما را در راه خدمت به میهن و شاهنشاه آریامهر از خداوندمتعال مسئلت دارد .

محمد یامطهری

جناب آقای سناتور تجدد ـ آقای دکتر همایون تجدد

مصیبت وارده را به‌آن‌جناب و خانواده محترم صمیمانه تسلیت عرض می‌نمایم .

مهندس ایرج امیر معتضدی

جناب آقای مهندس میرجواد رضائی

مدیرکل صنایع فولادومصنوعات فلزی

وزارت صنایع و معادن

باتاسف فوت پدر بزرگوار همسرتان را تسلیت‌عرض نموده وبرای بازماندگان‌آنمرحوم شکیبائی‌آرزو مینمائیم.

شاپور صداقت و بانو

جناب آقای صفی‌نیا

مصیبت وارده را به جنابعالی تسلیت‌گفته از خداوند متعال برای بازماندگان صبر و شکیبائی مسئلت داریم .

هیئت مدیره ، مدیرعامل و کارکنان شرکت سهامی کنسروسازی ویتا

جناب آقای تجدد

مدیر عامل‌محترم‌بانک بازرگانی ایران

با نهایت تاسف و تاثر مصیبت وارده را تسلیت‌عرض نموده صبر و شکیبائی برای آن جناب آرزو داریم .

شرکت نوکار

عالیترین کاشی خارجی

فایل سرام خیابان روزولت مقابل سینما دیاموند ۲۲۵ تلفن ۸۳۰۲۲۳

رستوران تولدو

با دکوراسیون جدید افتتاح شد

خردمند شمالی. تلفن‌رزرو ۸۳۷۱۱۹

شرکت تعاونی مصرف فرهنگیان قم باعضویت ۱۳۰۰ نفر معلم صبح دیروز وسیله آقای ابراهیمپور فرماندار و با حضور آقای قائلی مدیرکل رفاه معلم ، آقای ممقانی معاون اداره کل آموزش و پرورش شهرستانهای استان مرکز وباشرکت آقایان روسای ادارات وجمعی ازمعلمان افتتاح گردید. سرمایه ثابت شرکت چهار میلیون ریال‌و کمک در گردش شورای آموزش وپرورش منطقه‌ای قم بشرکت تعاونی مبلغ سه میلیون و هشتصد هزار ریال می‌باشد .

خاندانهای تجدد و آذری و خانواده‌های وابسته روز دوشنبه ۲۶ مهرماه ۲۵۳۵ ازساعت ۳ بعدازظهرکه مصادف با هفتمین شب درگذشت شادروان حاج مرتضی تجدد است برمزار آنمرحوم (بهشت زهرا ـ آرامگاه خانوادگی شماره ٤٥٤) گردهم می‌آیند و یادش راگرامی می‌دارند .

جناب آقای محمد رضا تقی‌زاده

انتخاب شمارا به عضویت انجمن شهر تهران صمیمانه تبریک گفته و امیدوارم درراه پیشبرد آرمانهای شاهنشاه آریامهر موفق وموید باشید .

از طرف کلیه کارمندان و کارگران کارخانجات شرکت کامد ـ خسرو داداشی و علی شهیدی .

جناب آقای سناتور مصطفی تجدد

درگذشت‌اخوی گرام راصمیمانه تسلیت عرض‌نموده،بقاء و سعادت آنجناب‌وخانواده محترم‌راازخداوند متعال‌خواستاریم

کارکنان و هیئت‌مدیره شرکت سدکو اینترنشنال وشرکت سهامی خاص دریائی ایران

جناب آقای سناتور مصطفی تجدد

درگذشت اخوی گرام را صمیمانه تسلیت عرض نموده بقاء و سعادت آنجناب وخانواده محترم را از خداوند متعال خواستاریم.

کارکنان و هیئت‌مدیره شرکت حفاری سد ایران

جناب آقای میرجواد رضائی

مدیریت کل صنایع فولاد و مصنوعات‌فلزی

فوت‌پدر بزرگوار همسرتان راتسلیت عرض نموده برای بازماندگان‌شکیبائی آرزو مینمائیم .

شاپور صداقت وبانو

جناب آقای امیرایوب صفی‌نیا

ریاست محترم بانک ملی ایران شعبه بازار

با کمال تاسف و تالم فوت عموی بزرگوارتان را تسلیت عرض نموده بقای عمر جنابعالی را از خداوند متعال مسئلت دارد .

شرکت سهامی عام ویتانا

آقای حسن زکریا زاده همکار گرامی

انتخاب شایسته شما رابعضویت انجمن شهرستان‌تهران صمیمانه تبریک میگوئیم.

شرکت ساختمانی آپنور

سرکار خانم پریوش مصداقی

ریاست محترم دبیرستان فرزانه

انتخاب شایسته جنابعالی رابعضویت شورای منطقه‌ای آموزش وپرورش تبریک میگوئیم.

همکاران شما در دبیرستان فرزانه

سرکار خانم مهندس پروین مقبل زاده

حسن انتخاب سرکارخانم مهندس مقبل زاده‌رابه‌عضویت انجمن شهرستان تهران تبریک عرض مینمائیم.

مهندسین : طالقانی ، شجاعی، آیرملو، رضائی ، شریعتی ،خوشنویس،سمیعی، شجاعی وفارغ‌التحصیلان‌مهندسی دانشکده پلی‌تکنیک «سال تحصیلی ۴۳».

هرگلی به‌گلخانه‌احتیاج‌دارد

ابعاد آپارتمان

۳٫۵۵×۲۳٫۱۷ متر

۳٫۵۵×۲۳٫۱۷

۳٫۱۷×۲۳٫۱۷

گلخانه آپارتمانی

پیش ساخت حاضر برای نصب از انگلستان وارد شد

نمایندگی و فروش کارزخیابان تخت جمشید شماره ۳۶

تشکیل کنفرانس سران عرب برای رسیدگی بجنگ لبنان

قاهره -خبرگزاری‌فرانسه - کنفرانس عالی سران کشور های عربستان سعودی، مصر سوریه، کویت‌و لبنان که قرار بود با شرکت یاسر عرفات دیشب در ریاض تشکیل شود در آخرین لحظه به بامدادروز یکشنبه (امروز) موکول شد.

رادیو قاهره که خبر تعویق کنفرانس‌را پخش کرد گزارش داد که هیئت های نمایندگی کشور های‌عربی دیشب‌جلساتی برای فراهم کردن مقدمات کنفرانس کوچک سراب عرب تشکیل دادند.

بعداز ظهر دیروز پرزیدنت الیاس سرکیس، انور سادات رئیس‌جمهوری مصر، ژنرال حافظ‌اسدرئیس‌جمهوری‌سوریه، شیخ صباح‌السالم حاکم کویت وياسرعرفات رئیس‌کمیته‌اجرائیه سازمان آزادی‌بخش فلسطین یکی پس‌از دیگری وارد ریاض شدند و از جانب‌ملک‌خالدمورد استقبال قرار گرفتند.

خبرگزاری عربستان‌سعودی اندکی پس‌از ورود هیئت های نمایندگی کشور های عربی به ریاض گزارش داد که سران چهار کشور مصر وسوریه، کویت و عربستان سعودی قبل آن گشایش کنفرانس بطور خصوصی با یکدیگر ملاقات و گفتگو خواهند کرد.

اما گزارشهای بعدی حاکی است که پرزیدنت حافظ اسددر این گفتگوهای مقدماتی شرکت نکرده است.

روزنامه الاخباردر شماره‌امروز خود گزارش داد که‌ملک خالد همه نیروهای خودرا برای موفقیت کنفرانس بسیج کرده است.»

بنوشته الاهرام عربستان سعودی چندین‌طرح برای‌تامین وحدت صفوف عرب و حل اختلافات کشور های‌عربی‌تهیه کرده است .از سوی دیگر فاروق قدومی‌رئیس‌شعبه‌سیاسی سازمان آزادی بخش فلسطین دریک مصاحبه‌مطبوعاتی‌اظهار داشت که مقاومت فلسطین از کنفرانس سران میخواهد که نیروهای سوریه خاک لبنان‌را ترک گویند وبابرقراری امنیت در لبنان‌حقوق‌قانونی فلسطینیها درمبارزه برای آزادی تضمین شود ونیرو های کلاه سبز عربی به برقراری‌صلح‌در لبنان نظارت داشتند.

الیاس سرکیس درراس یک هیئت نمایندگی لبنانی وارد ریاض شده اما هنوز ترکیب هیئت لبنانی فاش نشده است.

ژنرال عبدالرحمن خلیفاوی نخست‌وزیر و عبدالحلیم خدام وزیر امور خارجه سوریه نیز همراه ژنرال حافظ اسدوارد ریاض شده‌اند.

یاسر عرفات که قبلا اعلام شده بود در کنفرانس شرکت نخواهد کرد با یک هواپیمای اختصاصی که عربستان‌سعودی دراختیارش گذاشتهو اردریاض شد.

بااینکه‌بمناسبت تشکیل‌کنفرانس سران کشورهای‌عربی درریاض پرزیدنت حافظ اسد به نیرو های سوریه در لبنان فرمان آتش‌بس داده است معذلک نبرد واحدهای توپخانه در تمام مدت دیروز درجبل لبنان ادامه داشت. اما سربازان سوریه پیشروی خود را در جنوب لبنان متوقف ساخته‌اند دیروز امیر مسعود آل فیصل وزیر امور خارجه عربستان سعودی در ریاض اعلام داشت که پرزیدنت حافظ اسد به نیروهای‌سوریه فرمان‌آتش‌بس داده است. پس از آن یک‌مقام نظامی در بیروت اظهار داشت که آتش بس از ساعت دوبعد از ظهر (بوقت تهران) بمرحله اجرا درآمده است سازمان آزادی بخش فلسطین اعلام‌کرده بود بشرطی درکنفرانس‌ریاض شرکت خواهد کرد که سوریه به‌نیروهای خود فرمان آتش‌بس بدهد.

یاسر عرفات پس از آگاهی از فرمان آتش‌بس حافظ اسد حاضر شد برای شرکت در کنفرانس سران عرب به‌ریاض برود.

اندکی بعد یک‌منبع‌فلسطینی اظهار داشت‌که توپخانه‌سنگین سوریه‌همچنان مواضع‌فلسطینی ها وترقیخواهان را دراطراف شهر «عالیه» گلوله‌باران‌میکند.

خبرگزاری وفا گزارش‌داد که سربازان سوری پیشروی خود را متوقف کرده‌اند اما در تمام مدت دیشب بمباران مواضع فلسطینی ها در جبل لبنان ادامه داشت.

در شهر بیروت نیز زد و خوردهای شدید وگلوله‌باران بخش موزه و محله های عیان‌نشین ادامه یافت.

نیروهای محافظه‌کار اعلام داشتند تکثیراندازان دربخش موزه درتمام مدت دیروز در فعالیت بودند و توپخانه سنگین محافظه‌کاران ناچارآنها رازیر آتش گرفت. ناظران سیاسی دربیروت اظهارداشتند که‌هدف اصلی پرزیدنت حافظ اسد از حمله به جبل لبنان تجدید نظر در سازمان‌آزادی بخش فلسطین است به عقیده این ناظران دمشق می خواهد در پست‌های کنونی رهبران سازمان‌مقاومت فلسطین‌تغییراتی داده شود.

در صورت شکست‌مذاکرات کنفرانس ریاض نیرو های سوریه پیشروی خود را به سوی بندر مهم صیدا ادامه خواهند داد.

منابع آگاه گفتند سوریه به شرطی حاضربه‌امضای‌قراردادی با فلسطینی‌ها ویا مصرخواهد شد که دستگاه رهبری‌فلسطین تغییر کند و افراد هوادار سوریه بجای عرفات‌ودیگران در راس سازمان فلسطین قرار گیرند. از طرف دیگر حافظ اسد در کنفرانس ریاض‌پیشنهاد خواهد کرد یک دولت تبعیدی فلسطین در دمشق تشکیل شود.

دیروز حافظ اسد در سر راه خود به ریاض به عمان رفت و با ملک حسین‌ملاقات ومشورت کرد.

انور سادات به عنوان رئیس جمهوری مصر سوگند یاد کرد

قاهره- رویتر- انورسادات دیروز بار دیگر بعنوان رئیس جمهوری مصر برای یک دوره مجدد شش ساله سوگند یادکرد. مراسم سوگند خوردن سادات‌که در جلسه کوتاهی در مجلس ملی مصر برگزار شد تبدیل‌به‌تظاهراتی به نفع وحدت ملی گردید. سادات در سوگند خود گفت: به قادر متعال سوگند میخورم که‌صادقانه نظام جمهوری را حفظ کنم، به قانون اساسی و قوانین کشور احترام بگذارم و استقلال و تمامیت ارضی قلمرو میهن‌را صیانت‌نمایم».

هنگامیکه سادات ادای سوگند میکرد ۲۱ تیر توپ در خارج از بنای پارلمان مصر به افتخار وی شلیک شد.

بعد از آنکه ادای سوگندبوسیله انور سادات پایان یافت نمایندگان مجلس و شخصیتهای برجسته مذهبی که درمراسم شرکت‌داشتند سه‌بار دسته جمعی‌فریاد کشیدند: الله‌اکبر. زنده‌باد مصر.

صدهزار چینی آدمک شبیه بیوهٔ مائو را بدار آویختند

پکن - خبرگزاری فرانسه - آسوشیتد پرس - یونایتدپرس - شانگهای بزرگ ترین شهر انقلابی چین که قبل‌از سال ۱۹۴۹ و بعداز آن پیشاهنگ انقلاب چین بود دیروز طی تظاهرات عظیمی«بت های مورد ستایش» خود را «بدار آویخت».

تظاهرات عظیمی که با شرکت صدها هزار نفر دیروز در شانگهای بهواداری از «هواکوفنگ» رهبر جدید حزب کمونیست چین انجام شد در سال‌های اخیر سابقه نداشته است. تظاهر کنندگان که آدمک‌هائی‌شبیه چیانگ‌چینگ بیوه مائو و سه نفر از همدستان او را در توطئه کودتا علیه کوفنگ درحالی که بدار آویخته‌شده بودند دردست داشتند با نواختن شیپور و سنج در خیابان ها براه افتادند.

چیزی که در این تظاهرات جلب توجه محافل سیاسی و خبرنگاران خارجی را کرده است این بود که همدستان اصلی چیانگ‌چینگ هرسه اهل شانگهای بودند و در تظاهرات دیروز جمعیت آدمک های بدار آویخته شده شبیه آنها را با خود حمل می کرد.

علاوه براین‌چهار نفر دیروزدو نفر دیگر ازرهبران چینی در روزنامه های دیواری مورد انتقاد قرار گرفتند. این‌دو نفر عبارتنداز «هسیوچنگ‌هسین» و خانم «وانگ هسیوچن» که در کمیته های انقلاب و حزب کمونیست شهر شانگ های پست های مهمی را بعهده دارند.

خانم«وانگ هسیوچن» چهل و هشت ساعت‌قبل‌در مراسم استقبال از نخست وزیر گینه‌نو شرکت کرده بود. به گزارش شهود عینی تظاهرات و رقص شادی آنبوه جمعیت در شانگ های و پکن در تمام دیروز ادامه داشت و رفت‌و آمد وسائل نقلیه در مرکز شهر و بویژه در بولوار «سون- یاتسن» قطع شده بود. تظاهر کنندگان که تصاویر عجیب و غریبی از رهبران برکنار شده و بویژه بیوه مائوتسه‌تونگ در دست داشتند به طرفداری از پرزیدنت کوفنگ شعار میدادند.

در پکن از تصاویر بانو «چیانگ‌چینگ» بشکل یک جادوگرودر یک تصور دیگر بصورت یک عفریت نمایش داده میشد.

جمعیت فریاد میزد: مرگ برچیانگ‌چینگ مرگ بر بائو «وانگ»، مرگ بر چانگ. دهها هزار نفری که در این تظاهرات شرکت داشتند برچم های سرخ وعکس های مائو را با خود حمل می کردند.

بلندگوها که روی اتومبیل ها و در چهارراه ها نصب شده بود نیز شعارهای‌علیه بیوه‌مائو و همدستانش پخش می کردند. عده‌ای از کارگران روی پشت‌بام ساختمان ها رفته بودند با فریاد های خود جمعیت را به دادن شعار های به سود کوفنگ و علیه توطئه‌گران تشویق می کردند.

شهود عینی گزارش میدهد که جمعیت خشمگین دونفر را که‌بی‌شک از«رادیکال‌ها» بودند دستگیر کرده و با کامیون به مقصد نامعلومی بردند.

بدنبال این تظاهرات عظیم مقام‌های چینی مسافرت اتباع خارجی را به شانگ های قدغن کرده‌اند.

در پکن اوضاع دیروز آرام بود اما بنظر میرسد که مردم‌پایتخت خودرابرای تظاهرات‌عظیمی به طرفداری از هواکوفنگ آماده می کنند.

از بعد از ظهر دیروز پکنی‌ها مقادیر زیادی برچم های سرخ با کامیون به محلی که قرار است تظاهرات برگزار شود حمل می کردند، و دسته های‌کوچکی با نواختن سنج و شیپور به مقصد نامعلومی در حرکت بودند.

نبردگروه‌های شبه‌نظامی و ارتش چین

پکن- رویتر- روزنامه «وای‌پو»چاپ هونگ‌کنگ، دیروز نوشت که بین نیروهای نظامی چین، و افراد شبه نظامی در پکن نبردهای شدیدی روی داده‌و تلفات سنگینی به هر دو طرف وارد شده است. همین روزنامه ضد کمونیست، در گزارش خود اضافه‌کرده است که این نبردها، درپی بازداشت اعضای گروه شانگهای روی داده است. بنابرنوشته این روزنامه، بیشتر اعضای گروه شبه نظامی به چیانگ‌چینگ، همسر مائو، وفادارند و دسته‌های ارتش چین را نادیده گرفته‌اند.

هنوز از سرنوشت «چیانگ‌چینگ» و همدستانش اطلاع دقیقی در دست نیست بعقیده برخی منابع آگاه هرچهار نفر اعدام شده‌اند. اما گزارش های دیگر حاکی است که سه نفر از رهبران رادیکال حزب بدار آویخته شده‌اند و خانم چیانگ‌چینگ هنوز در زندان بسرمی‌برد.

بازگشت پینگ

از سوی دیگر منابع دیپلماتیک پکن اظهار عقیده می کنندکه «تنگ‌شیاوپینگ» معاون اول سابق نخست وزیر چین ممکن‌است‌دربی دستگیر شدن رهبران‌رادیکال به پکن بازگردد.

اما روزنامه های توکیو امروز گزارش دادند که شیائو پینگ اکنون در بیمارستان بستری است.

بنوشته این روزنامه ها معاون سابق نخست‌وزیر چین هنگامی که میخواست بزور بملاقات مائوتسه تونگ برود هدف گلوله قرار مخصوص رهبر چین قرار گرفته و زخمی شده است.

روزنامه «مانیشی» چاپ توکیو از قول یک منبع آگاه نوشته است هنگامی که مائو زنده بود، «شیائو پینگ» از وی درخواست ملاقات میکند اما رهبر چین باو اجازه ملاقات نمیدهد و معاون سابق نخست وزیر چین تصمیم می گیرد بزور وارد اقامتگاه رهبر چین‌بشود در همین هنگام هدف گلوله یکی از گارد های مائو قرار گرفته و زخمی می شود.

شیائو پینگ اندکی پس‌از مرگ چوئن‌لای از مقام معاونت نخست وزیر و کلیه پست های حزبی و دولتی برکنار شد. اما درمیان اعضای کمیته مرکزی‌طرفداران زیادی داشت

یک سخنگوی وزارت امور خارجه چن چندی‌قبل در پاسخ خبرنگاران خارجی گفته‌بود که‌سرنوشت شیائو پینگ کاملا روشن شده است. و آن به آن معنی است که دیگر نامبرده در صحنه سیاست ظهور نخواهد کرد.

اما در چین همه‌چیز امکان‌پذیر است ممکن است حوادث هفته اخیر زمینه مساعدی برای بازگشت او به پکن فراهم کرده باشد و روزی نام او در لیست اعضای کمیته مرکزی ثبت شود.

کشمکش و مشاجره نامزدهای معاونت رئیس جمهوری امریکا

هوستون- آسوشیتدپرس - والترمانديل نامزد معاونت جیمی کارتر، کاندیدای ریاست جمهوری حزب دمکرات ورابرت دال کاندیدای معاونت ریاست‌جمهوری حزب جمهوریخواه آمریکا دیروز دریک برنامه مباحثه تلویزیونی‌با یکدیگر در باره مسائلی از قبیل وضع اروپای شرقی و مخارج بخش دولتی آمریکا و راه‌های اعاده اعتماد به دولت واشنگتن در افکار عمومی بسختی کشمکش کردند در سراسر آمریکا میلیونها نفر از مردم در اطاق‌های نشیمن منازل خود شاهد جرو بحث بیرحمانه نامزدهای معاونت جرالد فورد وجیمی کارتر بودند.

مانديل کاندیدای معاونت کارتر در اظهارات خود فورد را متهم کرد که دربحث تلویزیونی‌اخیرش با کارتر سخنانی برزبان آورده که‌یکی از اهانت‌بارترین اظهارات از طرف یک رئیس جمهورآمریکا در تاریخ معاصر این کشور بوده است.

اشاره مانديل به آن قسمت‌از سخنان فورد بود که گفت‌لهستان در میان کشورهای‌اروپای شرقی در زیر سلطه‌شوروی قراردارد

دال کاندیدای معاونت ریاست جمهوری حزب جمهوریخواه ضمن دفاع از فورد بنوبه‌خود کارتر را مورد حمله قرارداد و مخصوصا گفت که مواضع کارتر ونظرات وی در زمینه مسائل مختلف‌مهم است وکسی نمی‌داند که او از چه چیز دفاع میکند و باچه‌چیز یاکسی دشمنی میورزد.

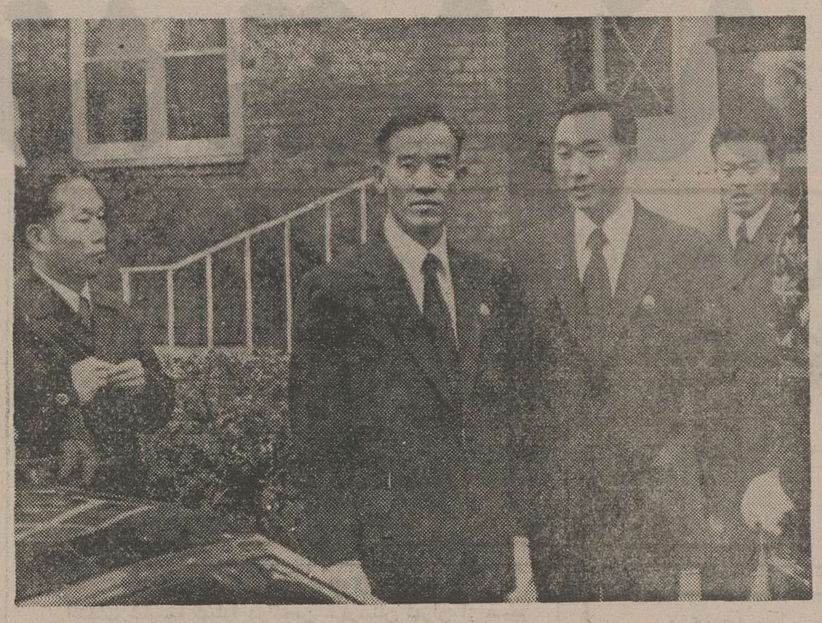

در عکس اعضای سفارت کره‌شمالی که از دانمارک اخراج شده‌اند دیده میشوند. عکس رادیوئی آسوشیتدپرس

مسابقه‌های فوتبال باشگاهی انگلیس

لیورپول بصدر بازگشت

بروس‌ریوچ‌مهاجم اسکاتلندی و ملی‌پوش تیم دربی دردیدار دیروز دربی تاتنهام که در ورزشگاه بیس‌بال‌گراند دردربی انجام شد، به تنهائی ٤ بار دروازه تاتنهام را بازکرد. چارلی جورج گلزن‌دیگر دربی هم ۲ گل زد و تیم میزبان در پایان ۲-۸ به پیروزی رسید.

شگفتی های این روز از مسابقه های فوتبال باشگاهی انگلیس یکی‌دو انبود. میدلزبرو تیم پرشاهنگ مسابقه ها در بیرمنگام ۱-۳ مغلوب شد و منچستر یونایتد که میهمان وست بروميچ آلبیون بود ۰-٤ تن به شکست داد! منچستری ها که در نیمه اول دیدار با وست بروميچ یک پنالتی هم ازدست‌دادند با این شکست تا مکان پنجم پائین رفتند.

لیورپول باردیگر به صدر بازگشت. لیورپول دیروز تیم هم‌شهری‌خود اورتون راشکست داد مکان دوم نیز از آن‌منچستر سیتی شد. این تیم در دیدار با کوئینزپارک‌رنجرز به‌مساوی بدون گل رسید. هر۲ حریف طی اولین مسابقه یکپنالتی را از دست دادند.

برادران گری، فرانک‌وادی زننده ۲ گل لیدز در برابر نوریچ بود.

نتایج دیروز

آرسنال ۲ اسوکسیتی ۰
بیرمنگام ۳ میدلزبرو ۱
بریستول‌سیتول ۰ لسترسیتی ۱
کاونتری ۱ نیوکاسل ۱
دربی ۸ تاتنهام ۲
لیورپول ۳ اورتون ۰
منچسترسیتی ۰ کوئینز پارک‌رنجرز ۰
نوریچ ۱ لیدز ۲
ساندرلند ۰ آستون‌ویلا ۱
وست‌بروميچ ٤ منچسترویونایتد ۰
وستهام ۰ ایپسویچ ۲

ایتالیا ٤- لوکزامبورگ ۱

تیم ملی فوتبال ایتالیا، نخستین مسابقه خود در کادر بازی های مقدماتی جام جهانی سال ۱۹۷۸ را با نتیجه ٤-۱ فتح کرد. حریف تیم‌ملی لوکزامبورگ بود. ایتالیائی ها وقت‌اول نیز ۰-۲ برتری داشتند.

پیروزی ۰-۲ لهستان

تیم ملی فوتبال لهستان در کادرمسابقه‌های مقدماتی جام جهانی در گروه اول اروپا، روزگذشته بانتیجه ۰-۲ تیم ملی پرتقال را شکست داد. مسابقه دربرابر ۳۰ هزار تماشاگر در شهر پورتو واقع‌در پرتقال انجام شدو لاتو هردو گل لهستان را در دقایق ٤۹ و ۷٦ بثمر رسانید.

سوریه خواستار مسابقه مجدد علی- فورمن

دان‌کینگ ترتیب دهنده مسابقه های بوکس‌حرفه‌ای، روز پیش در هالیوود فاش ساخت که‌دولت سوریه‌برای انجام مسابقه مجدد علی- فورمن حاضر به پرداخت ۱۵ میلیون دلار است. این خبر درحالی‌اعلام شده‌است که‌محمدعلی‌اعلام‌بازنشستگی کرده و بعید بنظر می رسد این‌بار هم، چون دفعات گذشته در تصمیمش تغییر بوجود آورد.

پیروزی تازه جورج‌فورمن

جورج فورمن قهرمان پیشین دسته سنگین‌وزن‌مشت زنی‌جهان، دیروز در مسابقه بادینودنیس مشت‌زن ایتالیائی الاصل امریکائی در راند چهارم او را باناک‌اوت مغلوب کرد. این مسابقه در هالیوود انجام گرفت. فورمن‌در حال حاضر نامزد شماره یکبرای جانشین محمدعلی است.

در گوشه و کنار جهان

حمایت ژان‌پل سارتر از اسرائیل

پاریس - رویتر - گروهی از روشنفکران و دانشمندان فرانسوی که ژان‌پل‌سارتر فیلسوف نیز از آن جمله است‌دیروز از سازمان آموزشی علمی و فرهنگی سازمان ملل (یونسکو) تقاضا کردند که تاپایان ماه جاری اسرائیل را به عضویت گروه اروپائی خود قبول کند.

گروه مذکور که خود را «کمیته روشنفکران - یونسکو ۱۹۷٦» نامیده با پرداخت پول بیانیه‌ای‌درروزنامه متنفذفرانسوی لوموند به چاپ رسانده و در آن از تمام کشور های عضو یونسکو که مقر آن در پاریس قرار دارد تقاضا کرده است‌که به نفع اسرائیل رای دهند. در این بیانیه یادآوری شده که‌ای یونسکو در نوامبر ۱۹۷٤ که منجر به اخراج‌اسرائیل ازعضویت در گروه های منطقه‌ای اروپایی یونسکو گردیدبه خودی‌خود سبب شد که حرکتی در جهت محکوم کردن اسرائیل از طرف سازمان های بین‌المللی بوجود آید.

شکست و بازگشت فضانوردان شوروی به زمین

مسکو - یونایتدپرس - دو فضانوردشوروی که‌باسفینه سایوز ۲۳ روز جمعه گذشته به فضا فرستاده شده‌ودندیروز پس از آنکه نتوانستند برنامه پیش بینی شده متصل‌کردن‌سفینه خود به آزمایشگاه کیهانی مداری شوروی - سالیوت۵- را اجرا کنند امروز به زمین بازگشتند. تاس خبرگزاری رسمی شوروی در یک اطلاعیه مطبوعاتی اعلام‌کرد که شکست ماموریت الحاق سایوز ۲۳ به سالیوت۵ معلول پدید آمدن نقصی در سیستم نزدیک شدن سفینه سرنشین‌دار کیهانی به آزمایشگاه بدون سرنشین سالیوت ۵ بوده است.

تاس در گزارش خود اشاره‌ای به حال دو فضانوردی که با سایوز به فضا رفته‌اند نکرده ولی گفته است که آنها پس از شکست کوششهایشان برای پیوستن به سالیوت نیز بکار کردن ادامه داده‌اند.

از آوریل ۱۹۷۵ تاکنون این دومین بار است که چنین شکستی برای برنامه عملیات فضایی شوروی پدید آمده‌است.

دیپلمات جاسوس شوروی از فرانسه اخراج شد

پاریس- یونایتدپرس- میخایل سولوویف دیپلمات۳٦ ساله‌روسی که از دو سال پیش در اداره بازرگانی سفارت شوروی در پاریس کار میکرد باین اتهام که سعی‌داشته است درفرانسه مرتکب جاسوسی شود وبه‌اسرار موتورجت یک هواپیمای جدید جنگی دست یابد بازداشت شد واز فرانسه اخراج گردید. بدنبال این حادثه روابط شوروی وفرانسه بسردی گرائید.

۴۰۰ جانور وحشی برای کاسترو

دارالسلام - یونایتدپرس - بیش از ۴۰۰ جانور وحشی که به عنوان هدیه از طرف ژولیوس نایه‌رمرئیس جمهوری تانزانیابرای‌فیدل‌کاسترو نخست‌وزیرکوبافرستاده‌خواهدشددیروز با قطار به دارالسلام رسید تا از آنجابه‌هوا نیز فرستاده‌شود.

هدایای رئیس جمهوری تانزانیا برای کاسترو شامل تعدادی گورخر، فیل، پلنگ، لاکپشت، زرافه، کرگدن، شیر، شترمرغ و جانوران دیگر و ۲۹۰ پرنده ازانواع گوناگون‌است.

شش ماه قبل رئیس جمهوری تانزانیا ۲۵۰ جانور دیگررا به عنوان هدیه برای کاسترو فرستاده بود.

سفیر و دیپلماتهای کره شمالی ممکن است اعدام شوند

کپنهاک- رویتر- یک مرد پیشخدمت دانمارکی و همسر وی که متهمند یک میلیون سیگار بدون پرداخت مالیات و عوارض گمرکی از دیپلماتهای کره شمالی در کپنهاک دریافت کرده‌اند. همچنان در بازداشت بسر میبرند و مقدمات محاکمه آنان فراهم میشود.

دادگستری ووزارت خارجه دانمارک دیپلماتهای کره شمالی و از جمله سفیر این کشور را متهم کرده‌اند که رهبری عملیات وسیع وارد کردن قاچاق حشیش و سیگار و مشروبات الکلی به دانمارک و فروش آنهم را در این کشور برعهده داشته‌اند.

وزارت خارجه دانمارک به سفیر وسایر دیپلماتهای‌کره شمالی در کپنهاک تا روز پنجشنبه مهلت داده بود که از دانمارک خارج‌شوند. روز گذشته دیپلماتهای طرد شده کره شمالی کپنهاک را ترک گفتند و ظاهرا قرار است از راه مسکو به کشورشان باز گردند.

درپایتخت دانمارک منابع نزدیک به سفارت کره شمالی گفته‌اند که ممکن است در کره شمالی کیفر مرگ در انتظار سفیر و دیگر دیپلماتهای اخراج شده این کشور از دانمارک باشد. از طرف دولت کره شمالی تاکنون واکنشی در برابر اخراج دیپلماتهایش ازدانمارک ابراز نشده ولی سفیر اخراج شده کره شمالی اتهاماتی را که بوی‌و همکارانش نسبت داده شده تکذیب کرده است.

از طرف دیگر دیروز، دوروزنامه فرانسوی، این شایعه راکه کیم‌ایل‌سونگ، رییس جمهوری کره شمالی بوسیله یکی از پسرانش بازداشت شده، منتشر کردند.

هیچیک از این دو روزنامه بتاریخ بازداشت وسرانجام این واقعه اشاره‌یی نکرده است. اما خبرگزاری رسمی کره‌شمالی،گزارش داد که کیم‌ایل‌سونگ، پنجشنبه پیش، ضمن نطقی در کمیته مرکزی حزب کمونیست، روشهای کلی سیاست کشاورزی حزب را اعلام کرده است.

تظاهرات دانش‌آموزان عرب

تل‌آویو- یونایتدپرس - دانش آموزان‌جوان عرب‌دیروز در شهر نابلوس واقع در اراضی اشغال شده ساحل غربی‌رود اردن کلاس های درس خود را تعطیل کردند و پس از آن که وارد خیابان ها شدند با سنگباران‌کردن‌سربازان ارتش‌اسرائیل وجهانگردانی که در نابلوس بسر میبرند اعتراض خود را علیه مالیاتی که از دو ماه پیش بوسیله مقامات اسرائیلی وضع‌شده است نشان دادند.

طبق اظهار شهود عینی این تظاهرات و سنگپرانی ها متناوبا تا یکساعت ادامه یافت ولی ظاهرا‌ازطرف نیروی‌امنیتی اسرائیل مداخله‌ای برای سرکوب‌کردن‌تظاهرات صورت‌نگرفت.

اخطار اعراب در مورد تحریم نفتی آمریکا

دمشق- آسوشیتدپرس - محمد محجوب کمیسر کل سازمان تحریم اسرائیل از طرف کشورهای عرب دیروز اخطار کرد که اگر موسسات وشرکتهای امریکائی به مقررات تحریم اسرائیل بی‌اعتنایی کنند ممکن است باتحریم نفتی دیگری از طرف اعراب روبرو شوند.

محجوب که سخنانش طی بیانیه‌ای در دمشق منتشر شده است گفت که مسئولان کمیسیون تحریم اسرائیل روز دوشنبه آینده دربغداد اجتماع خواهند کرد و در باره روش خصمانه امریکا در قبال تحریم اسرائیل که اخیرا تحت فشار صهیونیستها در رای سنای امریکامنعکس شده است به بحث خواهند پرداخت. کمیسر کل تحریم عربی اسرائیل اضافه کرد که اگر موسسات و شرکتهای امریکائی مدارک ودلایل قانع کننده‌ای ارائه ندهند که احترامشان را به مقررات تحریم‌اسرائیل ثابت کند، کشورهای عرب از فروش نفت بتمام موسسات وشرکتهای امریکائی خودداری خواهند ورزید و حتی به آنها اجازه نخواهند داد که در مناقصه‌های نفتی دنیای عرب شرکت کنند.

اخبار کوتاه جهان

حسنی‌مبارک ابقا شد

● قاهره‌مخبرگزاری‌فرانسه- پرزیدنت انورالسادات‌قبل از عزیمت برياض با صدور فرمانی حسنی مبارک را در مقام‌معاونت ریاست جمهوری ابقاء کرد.

ممدوح‌سالم نخست وزیر مصر نیز استعفای خودرا به‌رئیس جمهوری تسلیم کرد اما تاروز ۲۸ اکتبر که انتخابات عمومی در مصر برگزار میشود در سرکار خواهد ماند.

تقاضای‌مصر وموریتانی از شیخ‌زاید

● ابوظبی - رویتر- دیروز مقامهای دولتی امارات‌متحده عربی گفتند که مصر و موریتانی از شیخ زایدبن سلطان امیرابوظبی‌تقاضا کرده‌اند که درسمت خود بعنوان‌رئیس امارات‌متحده عربی باقی بماند. شیخ در اوایل سال جاری اعلام کرده بود که قصد ندارد برای یک دوره ۵ ساله دیگر که از آغازسال آینده آغاز میشود در سمت خودباقی بماند.

ادامه بازداشت ها در تایلند

● بانکوک - رویتر- بنابر اعلام وزارت امورخارجه تایلند، تاکنون ۲۲کشور، رژیم‌جدیدتایلند رابرسمیت شناخته‌اند.

ازسوی دیگر بنابر گفته کمیسر پلیس بانکوک، دیروز نیز، بیش از یک صدتن بازداشت‌شده‌اند و این سلسله بازداشت ها هنوز هم ادامه دارد.

اسرائیل میخواست ایدی‌امین را بلرزد

● لندن - رویتر- روزنامه ساندی تلگراف، چاپ لندن، درشماره اخیرخود از قول پرزیدنت‌امین‌رئیس جمهوری اوگاندا نوشت که‌کوماندو های‌اسرائیلی در جریان حمله‌به‌فرودگاه انتبه قصد داشتند که‌اورا بدزدند و زندانی کنند. پرزیدنت امین درمصاحبه خودبااین روزنامه گفته است که ٦ کوماندوی اسرائیلی، اتاق مخصوص اورا در فرودگاه‌بین‌المللی انتبه محاصره کردند، اما اوسه ساعت پیش از این واقعه، پس از دیداری از گروگان های فدائیان فلسطینی از این فرودگاه بیرون رفته بوده است.

راه‌آهن اردن و سوریه

● عمان - خبرگزاری‌فرانسه هاشم طاهر معاون‌وزارت حمل ونقل اردن اعلام داشت که‌سوریه واردن درباره احداث یک خط آهن جدید بین دوکشور بموافقت رسیدند.

این خبر پس از یک دیدار کوتاه بین حافظ اسد وملک حسین در عمان اعلام شد. رئیس جمهوری سوریه دیروز در سر اره خود به ریاض درعمان توقف کرد ومدتی درباره آخرین تحولات اوضاع جهان عرب‌باوی به‌گفتگو پرداخت.

یك میلیون نابینا

● داکا- رویتر -روزنامه «اتفاق» چاپ داکا در شماره دیروز خودنوشت: طی ۲۰ سال گذشته‌بیش از یک میلیون تن ازمردم بنگلادش، بینائی خود را از دست داده‌اند. همین روزنامه به‌نقل ازسرهنگ م.هاک مشاور بهداشتی پرزیدنت صایم نوشت‌که علت این‌امرکمبود درمانگاه های چشم پزشکی در بنگلادش است.

۹ جسد در لاشه له‌شده اتومبیل

● ویرتریل- کولورادو، آسوشیتدپرس - بنابر گزارش پلیس، دیروز، ۹ جسد از میان لاشه‌له شده یک استیش واگن که دریک جاده سرنگون شده و آتش گرفته بود، بیرون کشیده شد. این اتومبیل پیش‌ازآنکه بیک دیو ارسیمانی برخوردکند، وکنار جاده سرنگون‌شود، ۸۰ پا به هوا رفته بود، وسپس منفجر شده بود وآتش گرفته بود. این‌حادثه درموتو، واقع در۳۵ میلی‌غرب‌کولورادو روی داد.

تلاش سیا برای قتل کاسترو

● واشنگتن-رویتر- فیدل کاسترو نخست‌وزیر کوبا فاش کرد که وی‌به پیام های محرمانه‌یی از سازمان اطلاعات امریکا (سیا) دست یافته ومعتقد شده است که هنوز هم این‌سازمان برای قتل وی توطئه چینی میکند.

توطئه قتل سوهارتو و خانواده‌اش

● جاکارتا - اندونزی - آسوشیتدپرس - دریا- سالار «سودومو» رئیس ستاد فرماندهی امنیت و نظم اندونزی، دیروز فاش کرد که «فهمی‌یاسیا» رهبر دانشجویان‌اندونزی اعتراف کرده‌است که اووگروهی از دوستانش قصد داشتند که پرزیدنت سوهارتو و اعضای خانواده‌اش را به قتل برسانند.

سودومو، درپی دیداری باسوهارتو، در دفترکار ریاست جمهوری، به خبرنگاران گفت که «فهمی باسیا» همچنین درنظر داشته است که پارمئی‌از مقام های دولتی از جمله خود مرابکشد.

منتشر شد:
تاریخ اجتماعی ایران
جلد دوم
تالیف: مرتضی راوندی
حکومت‌ها و سلسله‌های ایران ازحمله عرب تا استقرار مشروطیت
مؤسسه انتشارات امیرکبیر

اتومبیلهای پژو ـ فیات ـ اوپل ـ بنز ـ بی.ام.و

آخرین قیمت اتومبیلها را گمرگ اعلام کرد

گمرک انواع اتومبیل های چهار در چهار سیلندر مشمول تخفیف سودبازرگانی و همچنین گمرک تعدادی دیگر ازاتومبیل های بنز ، ب ، ام ، و باتوجه به قیمت‌های صادراتی تازمتعیین شد . گمرک اتومبیل های مذکور بصورت‌تقریبی برآورد شده زیرا قیمت ارز که مبنای محاسبه ارزش‌اتومبیل میباشد نوسان دارد و نوسان قیمت ارز در کاهش و یا افزایش سود بازرگانی و حقوق‌گمرکی اتومبیل موثر خواهد بود .

همچنین امروزگمرک‌ترخیص اتومبیل اعلام کرد : اتومبیل های مشمول تخفیف گمرکی براساس مقررات باید نو و آخرین مدل باشد و از اینرو این تخفیف از آغاز سال۱۹۷۷ شامل اتومبیلهای مدل ۷۶ نخواهد شد و از اتومبیل‌های مدل ۷۶ که در سال ۱۹۷۷ وارد گردد تمام سود بازرگانی و حقوق‌گمرکی‌وصول‌میشود. گمرک اتومبیل‌همچنین اعلام کرد گمرک برای تعیین مدل اتومبیلهای وارداتی فقط باستناد و مدارک ارائه شده از سوی وارد کنندگان اکتفا نخواهد کرد، بلکه سال‌ساخت اتومبیل باید با شماره سریال موتور و شاسی مطابقت‌داشته باشد .

شماره سریال موتوروشاسی اتومبیل‌های وارداتی بطور متناوب از کارخانجات‌وکمپانی های سازنده اتومبیل اخذ میگردد و گمرک ضمن مطابقت شماره سریال موتور وشاسی، سال ساخت انواع اتومبیل وارداتی را تعیین کرده وسود بازرگانی و حقوق گمرکی را برآورد میکند . بنابراین در مواردی که سال‌ساخت‌اتومبیل از حیث نوع و شکل‌مشخص نباشد شماره سریال موتور، تعیین کننده سال‌ساخت‌خواهد بود .

میزان گمرکی

گمرک تقریبی‌بعضی‌ازاتومبیل های وارداتی مدل ۱۹۷۶بدون تجهیزات و لوازم اضافی‌باین شرح است :

پژو ال ۵۰۴ ـ ۲۹۰ هزار ریال . ب ، ام ، و ۵۱۸ـ۲۹۵ هزار ریال . فیات ـ ۱۳۲ ـ ۱۸۰۰ ـ ۲۵۰ هزارریال . فیات ۱۳۲ ـ ۱۶۰۰ جی ـ ال ـ اس ۲۳۵ هزار ریال . فیات ـ ۱۳۱ ۱۶۰۰ اس ۲۳۰ هزار ریال . فیات ۱۳۱ ـ ۱۶۰۰ اسپسیال ۲۴۰ هزار ریال. فولکس‌واگن گلف ـ ال ـ اس ۲۹۵ هزار ریال . فولکس‌واگن پاسات ال ـاس ۳۸۰ هزارریال .آلفارمئو ۱۶۰۰ جولیا ـسوپر ۲۶۰هزار ریال . اپل رکورد۱۷۰۰ـ۴۰۰ هزار ریال . فورد تانوس ـال ۲۱ر۱ ـ ۳۲۰ هزارریال.لانچیا ۱۶۰۰ ب ـ ۱۷۰ هزار ریال . داتسون ۱۸۰ ب ـ ۱۶۰ هزار ریال . مزدا ۶۱۶ ـ ۱۷۰هزار ریال . تویوتا ، کارینا ۱۶۰۰ اس تی ۲۰۰ هزار ریال .

بنز ۲۰۰ یک میلیون و ۳۰۰ هزار ریال . بنز ۲۳۰ چهار یک میلیون و ۴۰۰ هزار ریال . بنز ۲۳۰ـ ۶یک‌میلیون و ۵۲۰ هزار ریال . بنز ۲۵۰ یک میلیون و ۷۰۰ هزارریال. ۲۵۰ سی ۲ میلیون ۲۸۵هزار ریال . ۲۸۰ ساده یک میلیون و ۹۸۰ هزارریال . ۲۸۰ ،ائی ۲ میلیون و ۲۰۰ هزار ریال . بنز ۲۰۰ اطاق جدیدیک‌میلیون و ۵۰۰ هزار ریال . بنز ۲۳۰ اطاق جدید ۱ میلیون و ۶۲۰ هزار ریال . بنز ۲۵۰ ـ اطاق جدید یک میلیون و ۷۷۵هزار ریال . بنز ۲۸۰ اطاق جدید ۲ میلیون و ۱۵۰ هزارریال. بنز ۲۸۰ ائی اطاق جدید۲ میلیون و ۳۷۰ هزار ریال . بنز ۲۵۰ اس ـ ائی ۳ میلیون ۲۰۰۰ هزار ریال . بنز ۳۵۰ اس ـ ائی ـ ال ۳ میلیون و ۶۵۰ هزار ریال . بنز ۴۵۰ اس ـ ائی ۳ میلیون و ۷۲۰ هزار ریال . بنز ۴۵۰ اس ـ ائی ـ ال ۴ میلیون و ۵۰۰ هزار ریال . بنز ۴۵۰ اس ـ ائی ـ هفت میلیون و ۷۵۰ هزار ریال . ب ـ ام ـ و ۳۲۰ساده ۷۵۰ هزار ریال . ب ـ ام ـ و ۳۲۰ اتوماتیک ۶۵۰هزارریال. ب . ام . و ۵۲۰ ـ ۶۹۰هزار ریال . ب ، ام ، و ۲۹۰ هزار ریال .

ترخیص روزانه

گمرک اتومبیل‌های فوق بصورت تقریبی محاسبه شده، که چنانچه ارزش صادراتی آنها تغییر کند میزان سود بازرگانی و حقوق گمرکی اتومبیلهای مذکور نیز تغییر خواهد کرد.

مطابق آماری که از ترخیص اتومبیل‌های مسافری تهیه شده است در حال حاضر روزانه بطور متوسط تایکصد دستگاه اتومبیل از گمرک زمینی ترخیص میگردد که اکثر آنها اتومبیلهای‌چهاردر چهارسیلندر مشمول تخفیف گمرکی هستند.

طبق همین آمار تعداد ورود اتومبیل‌های مسافری نسبت به ماههای گذشته کاهش یافته است .

خوانندگان ومجموعه ۲۸ هزار روز

باتشکر از تیسار سپهبد بازنشسته اعظمی و آقایان : سید محسن حسینی ، سید حسین نجاتی سرشت و حسن علی برهان (تهران) ، محسن صفارزاده ، حمیدرضا روانگرد (مشهد) ، مهرداد ساسانیان (آستارا) ، عبدالجبار ولی پور (بندرشاه) ، کیان اسکندری (آبادان) ، فیض‌اله صلواتی (یزد) ، و سهراب احسانی (نوشهر) ، که بوسیله نامه مارا راهنمائی کردند ، یادآور میشویم نامه های رسیده بقسمت های‌مربوطه فرستاده شد . برای تهیه کمبود های بخش نخست و ضمیمه‌آن ورزرو بخش دوم ویژه‌نامه از ۸صبح تا ۸ بعدازظهر بتلفن های ۳۲۸۴۰۵ و ۳۲۸۲۸۲رنگ بزنید.ضمنا تلفن‌های ۳۲۸۶۲۸ و۳۲۸۶۲۷ از ساعت ٤ تا ۷٫۵ بعدازظهر به سئوالات‌شمادرباره ویژه‌نامه پاسخ میدهد.

۱۰۰ روانپزشک متخصص به‌جوانان هشدار دادند

گوشه‌ای از سمینار آموزشی روانپزشکی کشور در تبریز سپهبد آزموده استاندار آذربایجان شرقی درردیف جلودیده میشود.

★ **بیماری روانی مانند سرماخوردگی درمان‌پذیر است**

تبریز ـ خبرنگار اطلاعات : اولین سمینار آموزشی روان پزشکی کشور را ، تیمسار سپهبد اسکندر آزموده‌استاندارآذربایجان شرقی در محل بیمارستان روانی ومعتادین‌وتوان‌بخشی تبریز گشود.

دراین مراسم که روسای ادارات ، چندتن از مقام های وزارت بهداری و بهزیستی‌ازیکصد تن از پرشکان و متخصصان روان پزشکی کشور شرکت داشتند .

دکتر سید نژاد سرپرست توان‌بخشی استان ومدیر عامل بیمارستان توابخشی تبریز طی گزارشی اطلاع داد بیماران روانی مرکز توان‌بخش تبریز علاوه بردرمان ، جهت آموزش حرفه‌ای در ۱۱ واحد فنی و هنری،زیرنظر مربیان تعلیم می بینند .

پدیده همگانی

خانم ثریا سپاهی قائم‌مقام انجمن توان‌بخشی کشور مطالبی اظهار داشت و دکتر سیاسی سرپرست امور روان پزشکی و معتادان و عقب افتادگی‌ذهنی‌کشور گفت : بیماری روانی پدیده‌ای‌است همگانی که ممکن است بسروقت هرکس بیاید چون سایربیماری‌های دیگر .

در این سمینار که سه روز طول کشید گفته شد ،اختلالات عاطفی و مشکلات تربیتی‌وپرورشی طفل ، باعث بروز بیماری های روانی می گردد و جامعه‌وخانواده ها باید بیماران روانی‌راعضو خود محسوب دارند و یکی از بروز بیماری روانی‌اعتیاد ومصرف‌مواد مخدر است که خانواده‌ها باید دراین زمینه به جوانان هشدار دهند و آنان را زیر مراقبت لازم بگیرند . چنین گفته شد خدمات درمانی کشور در مقابل بیماران روانی هیچ‌نوع کمک و مساعدتی نمی‌کند ورویهمرفته خدمات‌درمانی در برابر بیماران روانی صفراست!

دکتر خاقانی طی گفتگویی به خبرنگار اطلاعات گفت ، بیماری روانی یک بیماری است چون سرماخوردگی عادی‌که باید چه از سوی بیمار و چه ازسوی‌اطرافیان وقتی متوجه عارضه آن شدند بلافاصله مراتب را بهنزدیکترین مرکز روانی و یا روانپزشک‌اطلاع دهند زیرا خوشبختانه امروز با وسایل دارو و امکانات فراوان میتوان به معالجه بیمار پرداخت .

کالاهای گران را کمیته تحریم میکند

سناتور صفاری رئیس کمیته ملی حمایت از مصرف کننده بعد از ظهر دیروز در مراسمی بمناسبت آغاز چهارمین سال فعالیت کمیته ملی حمایت از مصرف کننده اعلام کرد که با این کمیته ۷ هزار نفر ازاهالی تهران همکاری میکنندو برنرخ کالاها نظارت میکنند .

سناتور صفاری ضمن بیان تاریخچه تشکیل کمیته حمایت از مصرف کننده‌افزود:اقدامات موثر و مفید مردم مجاهد و روشنفکر ، زنان و مردانی‌که با کمیته برای حفظ حقوق خود و تعقیب متخلفین‌همکاری میکردند ، موجب شد که از سرعت سرسام‌آورصعودقیمتها جلوگیری شود و همچنین با توصیه وکمک‌دولت‌ومسئولان امر ، این توفیق حاصل شد که کمبود کالاهای ضروری با تحمل زیان و ضرر فاحش خزانه دولت تامین گردد .

همچنین مشارکت و نظارت کمیته در امر قیمت گذاری کالاها و کنترل مواد غذائی در بهبودوضع‌کالاهای‌ضروری تا اندازه‌ای بطور نسبی در بهبود وضع کالاهای‌ضروری اثر گذاشت ، اما این اقدامات توام با مبارزه سایردستجات، از نظر ملوکانه کافی نیامد و برای تحکیم هرچه‌بیشتر آسایش ملت و مشارکت‌همه‌جانبه مردم در امر مبارزه با گرانفروشی و تعدیل مصارف زندگی‌وبرای اینکه این تلاش صورت عمومی‌تر بخود بگیرد فرمان اصل چهاردهم انقلاب را بنام تثبیت مداوم قیمتها و مبارزه با گرانفروشی صادرفرمودند.

تحریم کالاهای گران

سناتور صفاری تاکید کرد : وظیفه کمیته تنها مبارزه با گرانفروشی‌نیست‌ارشاد مصرف کننده به خرید لوازم بهتر ، تشویق مصرف کنندگان‌بصرفه‌جوئی در مصرف بعضی از کالاها بحسب ضرورت، تحریم کالاهائی که احیانابسبب‌کمیابی بهای آنها بسیار بالا میرود . بررسی در بهبود وضع کالا های مورد نیاز و تشخیص کمبود مواد مذکور و تقدیم پیشنهادات اصلاحی‌وطرحهای قابل اجراء به مقامات مسئول کشور از دیگراقدامات‌ووظایف کمیته است .

درقطعنامه کنگره بین‌المللی زنان‌معمار گفته شده :

تصمیم درباره ساختمان باید از انحصار معمار خارج شود

کنگره بین‌المللی زنان معمار پیش از ظهر دیروز با صدور قطعنامه‌ای به کار خود پایان داد .

در این قطعنامه به نقش زنان معمار و شهرساز در زمینه بالا بردن کیفیت زندگی خانواده‌و افزایش قبول‌مسئولیت‌درمورد حرفه معماری وشهرسازی‌تاکید شده است . کنگره توجیه‌کرده است که در زمینه معماری آموزشی و آگاهی‌های‌لازم به مردم داده شود و آنان را تشویق کند که در تصمیم‌گیری هائی که منجر به ساختمان و شهرسازی میشود مشارکت داشته باشند تا به این ترتیب تصمیم‌گیری از انحصار معمار خارج شود. کنگره بین‌المللی زنان معمار همچنین پیشنهاد کرده است که نتایج حاصل‌از این کنگره پیگیری شود و بین زنان معمار و مردان‌معمار همکاری و پیوستگی بیشتری بوجود آید .

خانم کریستین گاینو معمار فرانسوی در پایان این کنگره گفت :

یکی از مواد قطعنامه که تمام شرکت کنندگان در کنگره با آن موافق بودند مسئله حفظ محیط زیست از نظر طبیعی و فرهنگی است . خانم کریستین گاینو اضافه کرد : ما باید این اصل را به مردم تفهیم کنیم که انسان بر منافع رجحان‌داردو ضروری است که تولیدات را با فرهنگ سنتی تطبیق کنیم .

گشایش نمایشگاه در دانشگاه ملی‌ایران

از سلسله برنامه های دانشگاه ملی ایران‌درآئین‌ملی بزرگداشت پنجاهمین سال شاهنشاهی‌پهلوی نمایشگاه عکس وتصویر ازلباس های ایرانی از دوران باستان تا عصر پهلوی باحضور معاونان دانشگاه ملی‌ایران و جمعی از استادان ودانشجویان درکتابخانه مرکزی این دانشگاه گشایش یافت. این نمایشگاه تاروز ۲۹ مهرماه ۲۵۳۵ برای بازدید دائر خواهدبود.

تسمه نقاله و ماسه‌شور
CONVEYORS
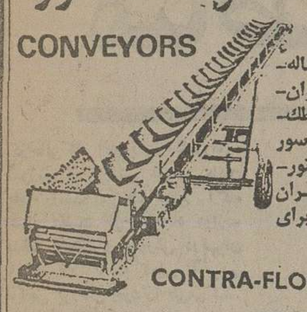
انواع تسمه نقاله- جرثقیل- کاراوان- ماسه‌شور- غلطک- بتونیر- دامپر- کمپرسور هوا- موتور ژنراتور- پمپ کل‌کش در تهران موجود و آماده برای تحویل است.
CONTRA-FLOW WASHER
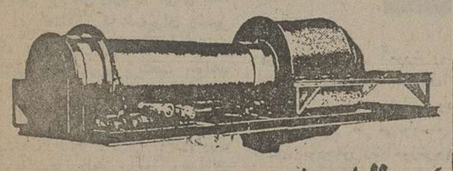
شرکت تولیما درتهران موجود و آماده برای تحویل است
آیزنهاور مقابل وزارت کار تلفنهای: ۹۵۹۲۴۴ـ۹۵۴۴۶۰
TOLIMA CO. Tel: 959244-954460

شرکت سالان
اجاره دهنده جرثقیل ساختمانی
تلفن: ۹۶۳۵۹۱ - ۹۵۷۷۱۹
خیابان آیزنهاور شماره ۴۱۰

از نوک پا تا فرق سر
هرچی بخوای هست زیر سر
در
فروشگاه همیشگی ارزانتر از ارزان
چهارراه شاه تو ساختمان حجت
طبقه هم‌کف تلفن ٦٦٨١٢٤

اطلاعیه
اداره‌سرویس محصولات
شرکت کارخانه‌های‌صنعتی آزمایش
بمنظور رفاه بیشتر دارندگان محترم کولر آزمایش که در موقع استفاده از کولر خود در سال آینده دچار اشکال نشوند اداره‌سرویس محصولات شرکت سهامی کارخانه‌های‌صنعتی آزمایش آمادگی خودرا تا آخر آبانماه جاری برای بازدیدوسرویس کامل کولر اعلام مینماید. از متقاضیان خواهشمند است در ساعات ۷½ تا ۱۲ صبح و ۱۲½ الی ٤½ بعد از ظهر بوسیله تلفنهای ۹۶ـ ۷۹۶۶۹۱ آدرس خودرا اطلاع دهند.
اداره‌سرویس محصولات
شرکت کارخانه‌های صنعتی آزمایش

گروه صنایع ساختمانی
و
موریس کریتز انگلیس
جرثقیل سقفی یونیورسال
را با قیمت مناسب و حداقل زمان تحویل، عرضه میدارد
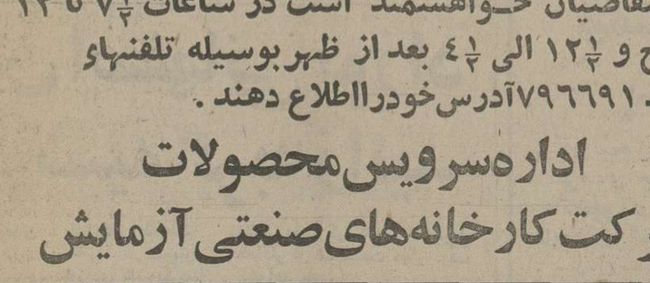
خواهشمند است جهت کسب اطلاعات بیشتر به نشانی خیابان سپهبد زاهدی نرسیده به کریمخان زند شماره ۲۸۵ و یا تلفن ۸-۸۲۹۰۶۱ مراجعه فرمائید

کمپاکتور و ویبراتور
بقدرتهای مختلف‌موتوردیزل ساخت‌کارخانجات RILCO آلمان غربی دارنده‌مدال طلاهانوور
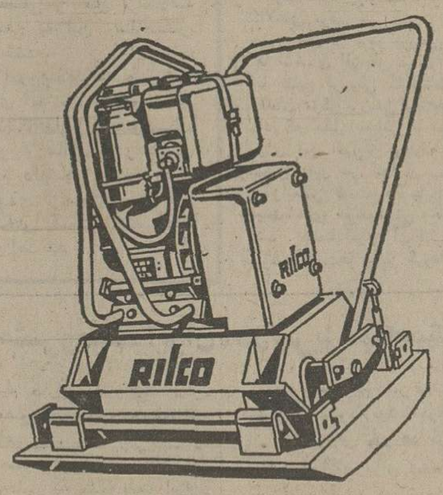

نماینده ایران شرکت ایرانشاد
آدرس: خیابان آیزنهاور پلاک ۲۰۵
تلفن ۹۳۲۶۹۷ و ۹۳۲۶۹۶

سازمان زنان ایران

آگهی ثبت نام پذیرفته‌شدگان اصلی وذخیره در مصاحبه‌ورودی آموزشگاه‌عالی مددکاری سازمان زنان ایران

ازپذیرفته‌شدگان اصلی وذخیره‌مصاحبه‌ورودی‌خواهشمنداست‌برای ثبت‌نام به‌دفتر آموزشگاه در سازمان زنان پایتخت واقع‌درخیابان زرتشت کوچه نواختر مراجعه نمایند .

۱ـ ثبت‌نام از پذیرفته شدگان اصلی‌در روز شنبه اول آبان‌ماه از ساعت۹صبح تا ساعت ٤ بعدازظهر بعمل خواهد آمد .

۲ـ درصورتیکه افراد اصلی در روزمذکور برای‌ثبت‌نام مراجعه ننمایندان افراد ذخیره در روزیکشنبه دوم آبان‌ماه ازساعت۹صبح تا ساعت ٤ بعدازظهر ثبت‌نام خواهد شد .

۳ـ بعداز تاریخ‌های‌تعیین شده‌بهیچوجه ازکسی ثبت‌نام نخواهد شد .

اسامی قبولشدگان اصلی

۱ـ لاله ادیب یغمایی
۲ـ فائقه امامی
۳ـ نازآفرین هیم
٤ـ ژیلا معماریور
۵ـ صدیقه یوسفیان
۶ـ فریده مقدم
۷ـ مهناز مرادی
۸ـ زهرا حاج میرزا حسینی نفرشی
۹ـ میترا بایگان
۱۰ـ مژگان ناظمی
۱۱ـ طاهره عظیمی
۱۲ـ ناهید شرفی
۱۳ـ سرور مرتضائی سنجابی
۱٤ـ محفرد محوی
۱۵ـ سونا بیژن زاده
۱۶ـ طاهره معصومیان
۱۷ـ اعظم صادقی
۱۸ـ مینا نجف کیا
۱۹ـ طیبه دهباشی زاده خامنه
۲۰ـ مینا اصغری عزتی
۲۱ـ فتانه نیک‌اعتقاد
۲۲ـ رویا آزاد
۲۳ـ منیژه شکرابی
۲٤ـ آذر جلالی ارزنق
۲۵ـ محترم حجازی نیاکی
۲۶ـ مریم مغازه‌ای
۲۷ـ مهرالسادات حجازی دهکردی
۲۸ـ معصومه اصغری صحت
۲۹ـ فاطمه ضیایی
۳۰ـ مریم محمدطاهر
۳۱ـ کیاندخت میرزا محمد فراهانی
۳۲ـ محبوبه زرگریان
۳۳ـ فروزان نیکروی اصلی
۳٤ـ معصومه مقیه
۳۵ـ فاطمه‌سلطان‌کاسب‌نارستان
۳۶ـ معصومه حسینی‌نیک
۳۷ـ زهرا درودی
۳۸ـ شمسی بیجاد
۳۹ـ زهرا نوده فراهانی
٤۰ـ مهری روغنی زاده
٤۱ـ عذرا پویان دیبا
٤۲ـ فخری برکچی
٤۳ـ اکرم علائی دلجوچین
٤٤ـ زهره دلالی طوقچی
٤۵ـ خدیجه روحانی
٤۶ـ زبیده خاتمی
٤۷ـ فرزانه ملکشاهی

اسامی قبولشدگان ذخیره

۱ـ فاطمه حسین کاشی
۲ـ مریم قبادی ارفعی
۳ـ عزیزه محمدی
٤ـ سارا شیخ حسنی
۵ـ زهرا بنی‌اسدی
۶ـ پروانه آزدهاک
۷ـ فهیمه زیاری سلمانی
۸ـ مهدیه فاطمه حکمی یزدی
۹ـ زهرا ذبیحی شاکر
۱۰ـ شکوه‌السادات علوی
۱۱ـ فاطمه بیگم تقوی
۱۲ـ فاطمه نواب‌کارگیلانی
۱۳ـ مهناز قاسمی
۱٤ـ عفت‌السادات میرخان
۱۵ـ مریم بابلی
۱۶ـ منیر غضنفر نصرآباد
۱۷ـ منیر رمضانی‌فر
۱۸ـ آذرمیدخت دلجوئی ثابتی
۱۹ـ پروین عشرتی
۲۰ـ ثریا زنگنه
۲۱ـ عفت‌السادات‌گونه‌فراهانی
۲۲ـ منصوره غفاری
۲۳ـ پری سیما فیروزی
۲٤ـ نسرین جبلی
۲۵ـ زهره گنابادی نمدان
۲۶ـ مرضیه انتصاری
۲۷ـ کهین فهندژ سعدی
۲۸ـ شهره منفرد
۲۹ـ طاهره رهنما اسکی
۳۰ـ معصومه احسانی
۳۱ـ چمناز بصیری
۳۲ـ فریبا مرادی
۳۳ـ ژیلا هدایی
۳٤ـ افسانه قنبری مهر
۳۵ـ زهرا حراجی
۳۶ـ مطلق بدیعی
۳۷ـ فائزه رضایی
۳۸ـ شهناز نیک ضمیر
۳۹ـ فرح خیابانی
٤۰ـ فتانه فیلی
٤۱ـ شهلا سعادتی
٤۲ـ اشرف ره‌انجام تقی‌وند
٤۳ـ فرشته امینی فرد
٤٤ـ محبوبه مهردادیان فرد
٤۵ـ سکینه سعدیانی
٤۶ـ سیمین آشوبی
٤۷ـ زهرا صانعی مقدم
٤۸ـ مینا جوادیان اصفهانی
٤۹ـ مینا رشیدی ممقانی
۵۰ـ حاجیه رمضانی

آ ـ ۲۳۳۳۹

اطلاعات و نیازمندیهای عمومی

نرخ ارز

نرخ فروش امروز ارزها در بانکها

یک دلار امریکا ۷۵ر۷۰ ریال ـ ایکلیره انگلیس ۶ر۱۱۷ ریال. یک مارک آلمان غربی ۱۰ر۲۹ ریال . فرانک سوئیس ۹۵ر۲۸ ریال .یکفرانک فرانسه ۲۵ر۱٤ ریال. یکصد فرانک بلژیک ۸۰ر۱۸۹ ریال. یکصد لیرایتالیا ۴۵ر۸ ریال یکصدین ژاپن ۳۰ر۲٤ ریال .

مسکوکات

ربع‌پهلوی ۷۰۰ ریال ، نیم پهلوی ۱۳۵۰ ریال یک پهلوی ۲۶۰۰ ریال ، دو ونیم پهلوی ۶۵۰۰ ریال،پنج‌پهلوی ۱۳۰۰۰ ریال .

تلفنهای ضروری

تصادفات راهنمائی و رانندگی۳۳۳۳۳۳ـ ۳٤۳٤۳٤ ستاد مبارزه باگرانفروشی ٤۷ تا ۸۹۲۱٤۰ بیمه ایران (۲٤ ساعته) ۳۰٤۰۲۶ ـ ٦٤۳۰۱٤ .

کمیته‌ملی‌حمایت از مصرف کننده ـ۸۵٤۷٤۷ ـ ۸۵٤۸٤۸ ۹۵٦٦۷۷ .

اطلاعات فرودگاه ٦٤۳۰۱٤ هواپیمائی ملی ۹۱۱۳۱۵ ـ ۹۱۱۳۱٤ ـ ۹۱۱۳۱۳ ـ هواپیمائی ملی پرواز های خروجی ٦٤۳۰۱۳ .

٦٤۳۰۱٤ ـ آتش نشانی تهران۶٤٤٤٤٤ ـ آتش‌نشانی شمیران۲۷۷۷۷۲و ۲۷۷۷۷۱ مرکز اورژانس ٦٦۹۹۹۱ و ٦٦۹۹۲۱

مرکزاطلاعات مسمومیت ـ های‌آسیب دیدگان حوادث ٦٦۹۹۲۱

مرکزمبارزه با خودکشی ـ ۹۲٦٦۰۰ ـ ۹۲۷۷۰۰

مرکز اطلاعات و درمانگاه ٦٦۰۰۵۱

مناطق ۱۷ گانه آموزش و پرورش تهران تغییر میکند

درحالی‌که انتخابات شورای آموزش و پرورش تهران پایان یافته است ، یك منبع آگاه اظهار داشت طرح ایجاد دوازده منطقه آموزش و پرورش در تهران به‌جای ۱۷ ناحیه فعلی آخرین مراحل بررسی خود را طی می‌کند.

این مناطق که شمیران وشهر ری را نیز دربرخواهد گرفت مطابق مناطق شهرداری پایتخت خواهد بود.

کارشناسان مسائل آموزش و پرورش باتوجه به‌وجود یك‌میلیون ودویست‌هزاردانش آموز وهزاران مدرسه و بیش‌از ۵۰هزار معلم درتهران، پیشنهادکرده بودندکه برای‌حل مسائل آموزش‌وپرورش پایتخت چندمنطقه مستقل‌آموزشی در این شهر تشکیل شود .

خبرنگار ما می‌نویسد ، دفتر کل بودجه‌وزارت‌آموزش‌وپرورش، بودجه آموزش وپرورش تهران طوری‌پیشنهادخواهدکرد که‌هرآن بشود آن را میان دوازده‌منطقه تقسیم کرد. پیشنهاد شده‌است که هر منطقه آموزش وپرورش پایتخت دارای یك شورای‌مستقل باشد تا از لحاظ اداری و مالی کاملا استقلال داشته‌باشد .وامور آن سریعتروآسانتر انجام شود.

ممکن است پیشنهاد شود که براین ادارات‌مانندسایرشهرستان های استان مرکزی یك‌اداره کل بنام اداره آموزش‌و پرورش‌استان مرکزی نظارت داشته باشد .

خبرنگار ما در مورد تشکیل سومین دوره شورای آموزش و پرورش تهران نوشته است این دوره مانند دوره قبل در آذرماه آغاز بکار خواهد کرد ، زیرا قبل از تعیین روسای انجمنهای شهرو شهرستان‌وهمچنین‌شهردار پایتخت تشکیل دوره‌جدیدشورای آموزش و پرورش امکان پذیر نیست، زیرا شهردار بایدنماینده خود را به این شورا معرفی‌کند.

در میان اعضای انتخابی شورای آموزش‌وپرورش روسا وموسسان چند مدرسه غیر دولتی دیده می‌شوند. یکی از مهمترین وظایف شوراهای آموزش و پرورش‌تعیین شهریه‌و تصویب تغییرات‌مدارس غیر دولتی است . با توجه باینکه یك رئیس دبیرستان ویك رئیس دبستان باید عضو شوراباشند ، در انتخابات اخیرسه‌رئیس‌مدرسه نیز به عضویت شورا انتخاب شده‌اند که به این ترتیب ۵ رئیس مدرسه در شورای آینده عضویت خواهند داشت .

با پیام شاهنشاه آریامهر

سازمان منطقه‌شرقی اجلاس عمومی علوم اداری افتتاح شد

باقرائت‌پیام شاهنشاه‌آریامهر توسط آقای معینیان رئیس دفتر مخصوص شاهنشاهی‌بیش ازظهر امروز هشتمین اجلاس عمومی سازمان منطقه شرقی علوم اداری کنفرانس استراتژی توسعه و نقش شرکتهای‌دولتی در آسیا در محل سالن مرکز تحقیقات و تعلیمات حفاظتی وزارت کار و امور اجتماعی با حضور عبدالمجید مجیدی وزیر مشاور و رئیس سازمان برنامه وبودجه و امین عالیپرد دبیر کل سازمان امور اداری‌و استخدامی کشور و گروهی از شخصیت‌های‌ایرانی و نمایندگان شرکت‌کننده‌خارجی افتتاح‌شد.

شاهنشاه در این پیام فرمودند: حل‌مسائل و مشکلات‌منطقه‌ای غالبا نیاز به تجسس‌و تفحص دارد . زیرا بعلت تعدد و تنوع عوامل و روابط آنها دست یابی به راه حل فوری میسر نبوده و توسل به راه حلهائی که درسایر نقاط منتج به توفیق‌شده است دورازحزم و احتیاط است . ما باید از تجارب خود و تجارب کسانی که آرمانهای مشترک‌مادارند استفاده کنیم و با همکاری و اشتراک مساعی در امور پژوهشی در صدد یافتن‌راه‌حل های مناسب و موثر باشیم .

موضوع‌سمینار «استراتژی توسعه موضوعی است که‌باید مورد مطالعه دقیق قرار گیرد تعبیر تلاشهای‌انسانی بصورت رفع نیاز های مادی صحیح نبوده بلکه هدف اجتماعی استراتژی توسعه شرافت انسانی و توجه به این امر باید‌باشدکه‌زندگی شرافتمندانه حق مسلم زنان و مردان صرفنظر از وضع اجتماعی آنان است‌و افراد باید بتوانند از مواهب وفرصت ها برای پرورش فکری و معنوی و مادی خود برخوردار شوند .

شهردار تبریز اعلام کرد :

تخریب ۱۵ هزار خانه تاپایان هفته آغاز میشود

تبریز ـ خبرنگار اطلاعات: با تشکیل یک گروه عظیم ضربتی‌تاپایان این هفته تخریب ۱۵ هزار واحد مسکونی فاقد پروانه ساختمانی در حومه تبریز براساس « ماده صد » آغاز میشود .

دیشب‌گروه‌ضربت باشرکت نمایندگان سازمان های انتظامی قضائی و شهری در تبریز تشکیل شد و پس از رسیدگی های لازم اعلام گردید سازمان ضربت بزودی دستور تخریب کلیه منازل بدون پروانه شهر را صادر می‌کند .

دکتر وارسته شهردار تبریز نیز صبح امروز اعلام کرد تا پایان هفته کار تخریب اولین‌مرحله‌واحد های‌مسکونی که‌تعدادشان از ۱۵هزاردستگاه متجاوز است در محله شاه آباد ، آغاز میشود و در این مرحله یکصد دستگاه ساختمان بدون پروانه‌توسط ماموران ویژه تخریب می‌گردد .

بهمین منظور پرونده خانه ها هم‌اکنون در کمیسیون‌ماده صد .گروه ضربتی سیار تحت رسیدگی است و برای مالکان آنها نیز اخطار قانونی داده شده است .

همچنین برای مالکانی که بدون مجوز قانونی روستا ـ نشینان رافریب‌داده‌اندپرونده تشکیل شد و به مراجع صلاحیتدار ارجاع شده است.

شهردار تبریز با صدور اطلاعیه‌ای خاطرنشان ساخت از این پس هر روستائی یا افراد دیگری بدون در دست داشتن سند قانونی اقدام به ساختن خانه یاخرید زمین نمایند مالکحقیقی‌آن‌محسوب نشده و منازلشان تخریب میشود .

یک هیئت عراقی بتهران آمد

دیشب یک هیات عراقی با عضویت وزیر کشاورزی‌و وزیر مشاور و چند تن دیگر وارد تهران شد و درفرودگاه مهرآباد مورد استقبال ضیاءالدین شادمان‌وزیرمشاور و معاون پارلمانی نخست وزیر قرار گرفت .

اعضای این هیات در تهران در ملاقات با مقامات ایرانی پیرامون مسائل‌اجرائی‌قرارداد های منعقده بین دو کشور به گفتگو خواهند کرد .

در عکس ضیاءالدین‌شادمان هنگام فشردن دست وزیر مشاور عراق دیده میشود . در عکس همچنین وزیرکشاورزی و سفیر عراق در تهران دیده میشوند .

۲ تروریست در تهران کشته شدند

امروز اعلام شد که طی هفته گذشته دونفر از عناصر تروریست‌عضوگروه‌مارکسیست های اسلامی درتهران بعلت مقاومت مسلحانه در مقابل ماموربه‌هلاکت رسیدندمجتبی آلادپوش یکی از این دونفر بود که درسال ۲۵۳۲ بعلت عضویت درگروه تروریستی مارکسیست های‌اسلامی بمدت ۱۸ ماه زندانی شده وپس از آزادی از زندان باردیگر به بقایای گروه مذکور ملحق‌و در رابطه‌مخفیانه‌بابرادروخواهرش فعالیت میکرد.

ماموران امنیتی وانتظامی که از مدتها قبل‌درتعقیب اوبودند، سرانجام درتاریخ ۱۷ر۷ر۳۵در خیابان خیام درصدد دستگیری اوبرآمدند مشارالیه بانارنجک بسوی مامورین حمله‌کرد و در تیراندازی متقابل کشته شد.

برادر دیگر این شخص بنام حسن‌آلادپوش نیزکه از عاملین قتل ۳ نفر امریکائی در خیابان وثوق ونیز خواهرش سرور آلادپوش که از اعضای مسلح ومخفی تروریست بودندبترتیب در تاریخ های ۱۱ر۶ر۳۵ و ۳۵ر۷ر۳۵ در تهران‌درتیراندازی متقابل‌ماموران‌به‌هلاکت‌رسیدند. تروریست دیگری که درهفته گذشته در درگیری مسلحانه با ماموربن ازپای درآمد علیرضا الفت نام داشت که او هم قبلا بعلت فعالیت های‌ضدامنیتی بمدت ۱۱ ماه درزندان‌بسربرده وبعدازاستخلاص از زندان‌به تروریستها پیوسته بود. ازاین دونفر ،دو قبضه سلاح‌کمری‌و دوعددنارنجک ومقداری‌مدارک جعلی بدست آمد.

معرفی تروریست

مقامات مسئول ضمن اعلام خبرفوق اضافه‌کردند که‌متعاقب انتشار اعلامیه اداره دادرسی نیروهای مسلح شاهنشاهی‌مبنی بر بخشودگی کسانیکه دست به اقدامات ضد امنیتی زده و مرتکب قتل نشده‌اند، تعدادی‌از عناصرتروریست تاکنون‌خودرا بمراجع مسئول‌معرفی کرده‌اند.

آخرین کسی که درهفته‌قبل خود را تسلیم کرد شخصی بنام محمدعددیان بود که از سال ۲۵۳۰ در گروه مارکسیست های اسلامی به‌فعالیت پرداخته بود . این شخص بایکنفر از همدستان خود در سال۲۵۳۲ در سینمای شهر فرنگ یعنی با قدرت انفجاری‌زیاد نصب کرده بودند که بموقع کشف و قبل ازانفجار توسط متخصصین مربوط خنثی گردید.

محمدعددیان که با مقداری مهمات ومواد منفجره خودرا تسلیم کرده پس از دراختیار گذاردن اطلاعات خودوسپردن تعهد لازم مرخص گردید.این فرد درطول اقدامات ضدامنیتی خود مرتکب قتل نشده وضمنا شخصا با اعلام نام خود در جرایدموافقت کرده‌است.

مدارک ۱۵۰۰ داوطلب نیمسال دوم دانشگاهها پس فرستاده شد

★ در نیمه اول آبان ماه فرمهای جدیدپذیرش دانشجو در اختیار داوطلبان گذارده‌میشود

سازمان سنجش آموزش کشور امروز اعلام داشت: با تدارک برنامه‌های‌وسیعی کوشش‌خواهدشدتا شرایط و ضوابط اختصاصی دانشگاهها و رشته های آموزش عالی نیمسال دوم سال جاری زودتر از دوره های گذشته‌دراختیار همگان گذارده شود .

یک مقام آگاه در این مورد خاطرنشان ساخت : در فاصله این مدت یعنی تا اعلام رسمی تاریخ و نحوه اجرای برنامه پذیرش داوطلبان بدون توجه به یادآوریهای سازمان سنجش آموزش تاکنون مدارک و درخواست های خود را به این سازمان فرستاده‌اند.

وی افزود : مدارک فرستاده شده قبل از موعد که شامل ۱۵۰۰ داوطلب میشود عینا‌به‌نشانی‌متقاضیان عودت داده شده است و از آنها خواسته شده‌است که تا پیش از انتشاراطلاعیه رسمی و دسترسی به فرم های جدید ثبت‌نام ازارسال مدارک تحصیلی‌شان خودداری کنند.

همین منبع تاکید کرد که سازمان سنجش آموزش کشور برای داوطلبان نیمسال دوم سال تحصیلی ۲۵۳۵ فرمهای جدیدی در نیمه دوم آبان ماه انتشار خواهد داد که در اختیار داوطلبان قرار می‌گیرد .

سازمان سنجش آموزش کشور همچنین از دیگر داوطلبان ورود به آموزش عالی در نیمسال دوم سال تحصیلی جاری خواسته است که هیچ نوع مدرک تحصیلی را قبل ازاطلاعیه رسمی به این سازمان نفرستند .

امروز گفته شد که رشته های آموزش عالی و اسامی دانشگاهها و موسسات آموزش عالی که در نیمسال دوم دانشجو می‌پذیرند بزودی از سوی سازمان سنجش آموزش‌کشوراعلام خواهد شد .

زن اصفهانی نوزاد شبیه گربه زائید

اصفهان ـ خبرنگار اطلاعات یک زن روستایی . در سومین زایمان خود، نوزادی شبیه‌گربه بدنیا آورد !

زایمان ، بطور طبیعی زیرنظر خانم ثابت قدم در بیمارستان «اصفهان» انجام گرفت .

نوزاد زنده است و بهنگام‌تولد دوکیلووپانصد گرم وزن‌داشت.

پزشکان بیمارستان اصفهان ، اظهار عقیده کرده‌اند که این‌نوزاد حداکثر تا ۴۸ ساعت دیگر ،زنده نخواهد ماند.

نوزاد شبیه گربه ، هشت‌ماهه بدنیا آمدو مادراو ـ خدیجه ترک ـ قبلا دودختر زاییده که آنها کاملا سالمند .

خدیجه پیش از بدنیا آوردن نوزاد خود ، سه‌بار برای سقط جنین‌به پزشک مراجعه کرده‌بود و هربار آمپول مخصوص نیز به او تزریق شده بود.

خدیجه که بسا شوهرش خویشاوندی نزدیکی دارد و از بدنیا آوردن کودکی شبیه گربه. ناراحت بنظر میرسد ، دیروز در گفت‌وگویی با خبرنگار اطلاعات در اصفهان . گفت :

تصور میکنم ، براثر تزریق آمپول هایی که برای سقط‌جنین و جلوگیری ازبارداری ناخواسته، بنابه تجویز پزشک معالجم به‌خود تزریق کرده‌ام ، کودکم به چنین صورتی درآمده است .

درمحافل پزشکی اصفهان،گفته شد ،به‌احتمال زیاد، عجیب‌الخلقه بودن این کودک، ناشی ازسوابق بیماریهای مقاربتی در نزد مادریا پدر کودک است .

نوزاد عجیب‌الخلقه،دربیمارستان «اصفهان» نگهداری میشود و پزشکان متخصص کودکان ازاو شدیدا مراقبت می‌کنند.

صورت کودک ، گرد و بزرگ است و بیشترشباهت بموجودات فضایی دارد !

چهره‌و تمام بدن کودک‌عجیب‌الخلقه اصفهان دارای یکپوشش سفیدرنگ جداگانه از پوست‌است که ترک برداشته ولی این ترک ها ، پوشش مخصوص را از تن جدا نکرده است .

انگشتان دست و پای نوزاد استثنایی اصفهان‌حالت «سم»دارد و لثه‌های او از داخل دهان ، شبیه به حفره مدور است .

خدیجه ترک ، مادرنوزاد عجیب‌الخلقه ، اهل «بوده» اصفهان‌است که اکنون خانواده او ساکن‌محله «طوقچی» اصفهان هستند .

خاموشی در منطقه وسیعی ازشهر

منطقه وسیعی از شمال و جنوب غرب تهران از جمله قسمتی از جاده قدیم شمیران، جاده مخصوص کرج ، امیر آباد، بلوار الیزابت وزعفرانیه دیروز و دیشب به‌سبب قطع جریان برق‌ساعتها خاموش‌بود. در منطقه دانشگاه از ساعت۱۴ دیروز تا ۴بعد از ظهر جریان برق قطع شد و پس از یك مدت کوتاه مجددا از ساعت ۱۶٫۳۰ تاهشت‌بعدازظهر این منطقه فاقد برق بود .

یك مقام مطلع در توجیه علت قطع جریان‌برق ،نارسائی مولد های برق و خرابی‌بعضی از دستگاههای دو نیروگاه طرشت (آلستوم) و فرح آباد دانست .

قطع جریان برق و خاموشی چند ساعته دو روز اخیر برای ساکنان این مناطق دشواری‌هائی ببارآورد .

مرحله‌اول ساختمان‌مترو پایان‌یافت

عملیات خاک شناسی موضعی مترو از سطح خیابانهای تهران دومامزودتراز‌موعد پیش‌بینی شده پایان یافت و طرح ۸۳ میلیارد ریالی ساختمان مترو وارد مرحله دوم اجرای خود شد .

مرحله‌اول عملیات خاک شناسی موضعی از خیابانهای پایتخت که در چهار نقطه شهر صورت میگرفت هفته قبل به پایان رسید و از دیروز پیمانکاران طرح فعالیت های‌زمین شناسی خود را آغاز کردند.

با پایان یافتن مرحله اول این طرح مقامات مسئول حدس‌میزنند، چنانچه تمام مراحل به خوبی پیش برود ، تا ۵ سال‌ونیم دیگر اولین خط متروبرای بهره‌برداری آماده شود.

باین ترتیب انتظار میرود ، تا دوسال دیگر عملیات زمین‌شناسی وسیله پیمانکاران‌کدمر کلیه‌مسیرها انجام میشود به اتمام برسد.

طرح متروی تهران مجموعا دارای ٤ خط بطول ٦٤کیلومتر و ۸ایستگاه تعویض خط و ۵۳ ایستگاه توقف مسافران است که که نخستین خط آن ، بطوری‌که پیش بینی هانشان میدهد تا مهر ماه سال ۲۵۴۰ شاهنشاهی (۵سال دیگر) مورد بهره‌برداری قرار خواهد گرفت .

۱۰۰ داروخانه تعطیل شد

امروز اعلام شد که متجاوز از صد داروخانه تهران که داروهای غیر مجاز میفروختند در دوماه گذشته از سوی گروه بازرسان وزارت بهداری و بهزیستی تعطیل شد.

یک مقام وزارت بهداری و بهزیستی درباره مبارزه با فروش داروهای غیر مجاز گفت : با توجه به گزارشات بازرسان ویژه در مورد فروش داروهای‌اشانتیون از ادامه کار داروخانه های فروشنده این داروها جلوگیری شد.

خبرهای کوتاه

شرفیابی بحضور شاهنشاه

شاهنشاه آریامهر بیش از ظهر امروز نایب نخست وزیر زلاندنو را در کاخ سعدآباد بحضور پذیرفتند . در این شرفیابی آقای روحانی وزیر کشاورزی و منابع‌طبیعی و سفیر زلاندنو در دربار شاهنشاهی نیز افتخار حضور داشتند.

سمینار برنامه‌ریزی آب

سمینار استفاده از کامپیوتر درهیدرولوژی و برنامه ریزی جامع آب‌درمحل‌دفتربررسیهای خدمات ماشینی وزارت نیرو تشکیل گردید این سمینار که باهمکاری کارشناسان کمیسیون اقتصادی واجتماعی سازمان ملل متحد برای‌آسیا و پاسیفیک تشکیل میشود ، بمدت یکماه ادامه خواهد یافت .

کمك به مجروح خرابکاران

امور اجتماعی وزارت‌دربار شاهنشاهی اعلام کرد.در تاریخ ۲ر۴ر۲۵۳۵ شاهنشاهی در اثر برخورد مامورین انتظامی با خرابکاران در خیابان خزانه تهران، آقای رضا باقری شغل آهنگر در محل کسب خود مورد اصابت گلوله خرابکاران واقع واستخوان پای چپ‌وی شکسته و در بیمارستان رضا شاه کبیرتحت‌درمان قرارمیگیرد. بمحض اطلاع از موضوع نماینده امور اجتماعی دربار شاهنشاهی از وی عیادت و دلجوئی نموده و کمکهائی نسبت به او معمول میگردد . چون نامبرده دارای همسر و ۳ فرزند میباشد و بواسطه‌شکستن استخوان پا تا مدتی قادر به کار کردن نمیباشد حسب‌الامر مبارک شاهنشاه آریامهرمادام‌که بهبودی کامل خود را بازنیافته است. حقوق ماهیانه بوی رداخت میگردد.

ملاقات وزیر بازرگانی شوروی‌باوزیر مشاور

آقای پانتولی‌چف وزیر بازرگانی خارجی شوروی که عصر روز پنجشنبه در راس‌یک هیئت اقتصادی و کارشناسان عالیرتبه آ‌کشور وارد تهران شده است بعداز ظهر دیروزبا اقای منصور روحانی وزیر کشاورزی ومنابع طبیعی ملاقات ومذاکره کرد.

دراین ملاقات که درحدود یک ساعت بطول انجامیدمسائل مورد علاقه دوکشور مورد بحث وبررسی قرارگرفت .

اطلاعیه وزارت خارجه

سخنگوی وزارت امورخارجه اعلام داشت که طبق تلگرام رسیده از سفارت شاهنشاهی‌در بانکوك در وقایع اخیربه‌هیچ یک از اتباع ایران در تایلند آسیبی وارد نیامده است.

سخنرانی

کریم معتمدی وزیر پست و تلگراف وتلفن در جلسه ۱۰۰۲ گانون حزبی درباره تکنولوژی نو و امور ارتباطات در عصر انقلاب شاه و ملت سخنرانی کرد.

★★★

هفتمین برنامه سخنرانی عزت‌اله همایونفر زیر عنوان سیری در تاریخ ایران ساعت ۲۲و۱۵ دقیقه فرداشب ازبرنامه اول برنامه تلویزیون پخش خواهد شد.

انتصابات

امروز کسب اطلاع شد ،از سوی وزیر کشور، محمدهژیر ابراهیمی، بسمت مدیر کل این وزارتخانه و عباس‌تهرانی راد، یکی از کارشناسان با تجربه وزارت کشور بسمت معاون مدیر کل اطلاعات و روابط عمومی این وزارتخانه منصوب و مشغول بکار شدند

اسامی رؤسای کاروانهای حج

از امروز نام‌نویسی زایران، در گروه های حج ، درتهران و شهرستانها اعلام شد. آقای گلسرخی قائم مقام معاون‌نخست وزیر و سرپرست اوقاف‌اعلام کرد مدیران گروههای سراسر ایران سیصد نفرند که‌اسامی چهل نفر مدیران گروه حج تهران بدین‌شرح است :

مدیران گروه حج تهران

رضا طریقت منفرد- محمود شربت‌اوغلی- حسین عاصم - محمد علی ولی‌زاده - کامل نیلچیان- محمد علی صفایی - علی اصغر اسماعیل مداح- دمیرچی محمودی - سید مصطفی هاشمی دانا - محمد حسن عابدینی - حسین ضرغامیان- محمد حسین‌گلزار فریا- سید حسین وزیری - عبداله غفوری- کریم سیفی - محسن عدالتخواه - کریم دولت- علی قیصری - سید ابوالقاسم سادات ناصرآبادی- نورالله ضرغامیان - مرتضی آقایی تبریزی - مهدی‌امینیان تبریزی- علی اصغراشی‌عشری- حسین خدابخش - حسین بابا احمدی- پرویز نیکو - سید احمد بنی‌هاشمی - عباسعلی شاه‌آبادی - غلامرضاگلپایگانی - سید رضا آقا سید محمد صاحب علم- سید حسن‌هاشمی اصل- علی مهاجر ایروانی - جواد اطمینان - عبدالحسین شعبانی نژاد قمی - محمود توکلی تبریزی- محمد تقی فارسی- محمد سلطانی پناه - سید عبداله سراج هاشمی - علی اکبر قرائیان- سید رضا افتخاریان- حسین روشنفکر- محمد حسن شربت‌اوغلی اصل - عباس انتظام‌الشیعی - علی ابراهیم قصری- سید اسداله قمصری- سید جلال هاشمی- علی اکبر ابراهیم کهکی- سید محمد علی آقامیر محمد علی- اصغر جابر انصاری - رسول زاده .

ایرج گلسرخی اضافه کرد، امسال برای اولین‌بار زایران خانه خدا، هنگام رفتن به‌مکه، در جده اقامت نخواهندداشت.

وی همچنین گفت: زیارت زایران هر گروه ، و انجام اعمال مناسک حج،درهرگروه، بطور دسته جمعی صورت خواهدگرفت. ازطرفی،درطول سفر، گذرنامه زایران به‌دست خود آنها داده نخواهد شدو نزد مدیران گروه نگهداری خواهد شد .

گلسرخی افزود : حساب تمام مدیران گروه ، به ریال ایران، پیش از رسیدن بایران، در جده تسویه خواهد شد .

به اتهام تقلب درامر انتخابات

فرزند کاندیدای انجمن شهر تهران دستگیر شد

جوانی که برای‌انتخاب‌شدن پدرش در انجمن شهر ۴۰۰ رای جمع آوری کرده بود توسط ماموران کلانتری‌مرکز دستگیر شد.

این جوان که «داریوش» نام دارد هنگام اخذ رای در یکی از حوزه های‌انتخاباتی حدود چهار صد الی پانصد کارت انتخاباتی را همراه خود به حوزه برد و قصد داشت آنها را بداخل صندوق رای بریزد.

رئیس حوزه که متوجه این موضوع شده بود به کمک‌چند مامور اورا دستگیر کرد و به کلانتری مرکز فرستاد،داریوش از سوی ماموران کلانتری به دادسرای ناحیه۳ تهران‌اعزام شد و جواد اسلامی قاضی تحقیق دادسرا از ماموران کلانتری خواست ضمن تحقیق درموردچگونگی تهیه‌این‌کارتها نتیجه را اعلام کنند.

افزایش قیمت بخاری، یخچال‌واجاق گاز قبول نشد

مرکز بررسی قیمت‌ها تقاضای افزایش کالاهای برقی ، نفتی خانگی را رد کرد و به تولید کنندگان ، وارد کنندگان و فروشندگان این کالاهاانخطارکرد، موظفند کالاهای مذکور را به قیمتهای تثبیت شده ببازار عرضه کنند . اتاق اصناف بشدت نرخ های تعیین شده این کالا ها را کنترل می‌کند و از هرگونه احتکار دراین زمینه جلوگیری خواهد کرد.

امروز اعلام‌شد : تولیدکنندگان واردکنندگان وهمچنین فروشندگان انواع بخاری ، یخچال اجاق گاز ، لباسشوئی و کالاهائی‌نظیر آن باید موجودیهای خود رافورا ببازار عرضه کنند و باقیمت‌های تعیین شده بفروشند.

تقاضای افزایش قیمت

تولیدکنندگان و وارد کنندگان کالاهای برقی و نفتی خانگی چندی قبل از مرکز بررسی قیمت ها تقاضای افزایش قیمت کردند، اما نتایج بررسی کارشناسان و مقامات مرکز بررسی قیمت‌هانشان داد که دلیل منطقی و موجهی برای این افزایش وجود نداردو بهمین دلیل در اجلاس دیشب شورایعالی قیمت ها با افزایش قیمت های درخواستی موافقت نشد . ضمنا امروز ازجانب مرکز بررسی قیمت‌ها به‌این گروه‌اخطار شد، کالاهای مذکور را با قیمت های تثبیتی قبلی ببازار عرضه کنند و در صورت عدم عرضه با شدت با آنان رفتار خواهد شد. باین ترتیب پیش بینی میشود افزایش قیمت برای‌کالاهای برقی و نفتی خانگی حداقل تا پایان سال جاری منتفی خواهد بود.

نرخ قهوه

خبرنگار ما می نویسد : نرخ قهوه‌از امروزبه تصویب‌شورایعالی قیمت‌ها آزاد اعلام شد . دلیل آزادی قیمت قهوه‌نوسانات شدید قیمت این کالادربازار های‌جهانی است . تولیدقهوه در سطح‌جهانی کاهش یافته است و برزیل نیز قیمت قهوه تولیدی‌خود را افزایش داده است . نرخ قهوه از امروز بسته به عرضه و تقاضا خواهد بود.

آراء ۳ صندوق باطل شد

اهواز- خبرنگار اطلاعات: بعد از ظهر دیروز در پایان کارشمارش‌آراء انتخابات‌انجمن های ۳گانه در اهواز چون نحوه اخذ رای در یکی از حوزه‌ها مشکوک بنظر میرسید اعضای انجمن نظارت آراء این حوزه را باطل اعلام کردند. اعضای انجمن پس از بازدید از حوزه در جلسه‌ای که‌دیشب تشکیل دادندکلیه‌آراء ۳صندوق مربوط به‌انجمن شهر،شهرستان وشورای آموزش و پرورش منطقه‌ای را در حوزه شماره ۲۵- برزن ۶ اهواز- ازشمارش آراء خارج کردند و ۳۸۸۰ رای موجود در ۳ صندوق را بحساب نیاوردند.

فیلم‌سینمائی «تاریخ مشروطیت ایران» درتبریز تهیه‌میشود

تبریز- خبرنگار اطلاعات: از «تاریخ مشروطیت ایران» فیلم تهیه میشود. فیلم «تاریخ مشروطیت ایران» که برخرج‌ترین فیلم مستند سینمائی است درتبریز تهیه میشود و در این فیلم چند هنرپیشه بزرگ و نامی ایران و فرانسه شرکت می‌کنند.

دراین فیلم، گروه کثیری از افراد محلی تبریز که لهجه خوب آذربایجانی دارند، شرکت داده میشوند.

فیلم «تاریخ مشروطیت ایران» که بصورت رنگی ودوساعته‌تهیه خواهد شد، جنبه بین‌المللی‌دارد و صحنه‌های آن در نقاط و محله‌هایی که مشروطیت ایران‌ها گرفته است تهیه میشود. هرچند که اکثر آثار زمان مشروطیت و مبارزات آزادیخواهان شهرتبریز، از بین رفته است، ولی بازهمسعی خواهد شد، ضمن دستکاری در آنها، بصورت قابل استفاده‌ای‌در فیلم گنجانده شود.

تهیه کننده فیلم دکتر غلامحسین ساعدی است‌و داریوش مهرجویی آنرا کارگردانی خواهد کرد.

این دو اکنون‌برای تهیه‌مقدمات کار فیلمبرداری، در تبریز بسر می‌برند. ولی بنظر میرسد که‌تهیه فیلم از این اثر تاریخی بیش از یکسال بطول انجامد. تهیه فیلم، از سوی سازمان گسترش فیلم سینمایی کشور انجام میشود و طبق اطلاع هزینه آن، شش‌میلیون تومان خواهد بود.

۳ عضو یک خانواده در راه مشهد کشته شدند

نیشابور- خبرنگار اطلاعات برخورد یک وانت بایکسواری در راه‌مشهد- نیشابور- سه‌عضو یک خانواده را به کشتن داد.

کشته شدگان راننده اتومبیل پیکان ٤٦١٨٣ - سندج و همسر و فرزند او بودند.

این عده با اتومبیل از مشهدبه نیشابور می‌آمدند که اتومبیلشان در دو کیلومتری نیشابور، با وانت ۷۶۲۴۳- تهران ص به راننده‌گی ابوالفضل زردی تصادف کرد ودرهم شکست.

راننده وانت و یک پسر بچه همراه وی نیز در این حادثه آسیب دیدند که در بیمارستان شیروخورشیدسرخ‌نیشابور،بستری هستند.

کشته شدگان هنوز شناخته نشده‌اند.

۲ دختر در شط‌العرب غرق‌شدند

آبادان- خبرنگار اطلاعات: دو دختر ۱۸ ساله که باتفاق خانواده‌هایشان و به همراه سایر همسالان برای گردش و پیکنیک از آبادان به خرمشهدرفته بودند، در شط‌العرب غرق شدند.

این واقعه در یکی از باغهای خرمشهر در کنار شط‌العرب روی داد. هنگامیکه فرزانه گلهدار و زهرا ازمیر دو دختر ۱۸ ساله بعد از بازی و الیال تصمیم گرفتند دست وروی خود را در کنار رودخانه بشویند پایشان لغزید و بداخل شط سرنگون شدند .چند دختر دیگر که برای کمک‌به‌آندو به‌داخل رودخانه افتاده بودند توسط بقیه نجات یافتند ولی با تمام‌کوشش‌غواصان نیروی‌دریائی و شرکت نفت تاکنون اجساد آندو از آب گرفته نشده است.

قیمت ٥٤ قلم پارچه اعلام شد

مرکز بررسی‌قیمت امروزنرخ جدید ٥٤ قلم منسوجات‌تولیدی داخلی را تعیین و برای اجراء ابلاغ کرد.

۳۶ قلم از این منسوجات مربوط به تولیدات شرکت پشمبافی ایران مرینوس ، ۱۲ قلم مربوط به تولیدات‌پشمبافی جهان و ۲ قلم مربوط به منسوجات تولیدی کوراوغلی و ٤ قلم بقیه‌مربوط به شرکته‌متاز است . در نرخ‌های جدید فاستونی متری بین ٤۸۵ ریال تا ٦۲۰ ریال ، گانگابین ۷۲۰ تا ۷۹۰ ریال ، بالتوئی بین۵۲۰ تا ۵۳۰ ریال ، ترویرا متری ۱۵۲ تا ۱۷۰ ریال،پوپلین‌متری ٤٤ ریال و پردفانتاری متری ۷۸٫۵ ریال تعیین شده است.

آتش

حالا آدمها هم در خطر خاکستر شدن هستند

در ساختمانهای بلند و آسمانخراش ایران رعایت موازین علمی مبارزه با آتش سوزی نشده است

پائیز جاری برخاطره آتش سوزیهای پردامنه‌ای که در تابستان گذشته نیز چون تابستان های پیش میلیارد ها ریال ثروت و سرمایه کشور مارا خاکستر کرد ، گرد فراموشی میریزد ومبارزا تا تابستان دیگر که شعله‌های آتش به مالمان بیفتد، فراموش میکنیم بلائی بنام آتش‌سوزی سال به سال جدی‌تر و مدهش‌تر مورد تهدیدمان قرار میدهد، حال آنکه ضروریات توسعه اقتصادی و صنعتی ایجاب میکند، نه تنها به مدرنترین وسائل جلوگیری ومبارزه باآتش مجهز میشویم، بلکه بپذیریم که این رشته اینک خود دانشی است گسترده، نه جون روزگاران کهن حرفه‌ای با ابزار وآگاهی های ساده. این ضرورت ، بویژه هنگامی بهتر احساس میشود که در نظر بگیریم بناهای مرتفع جای ساختمان‌های یك طبقه و دو طبقه را میگیرند و تاسیسات گسترده صنعتی جایگزین واحد های صنعتی سنتی شده میشود . گزارش امروز ما دراین باره است.

درحالیکه رشد واردات ، تنوع کالاها وانبوهی آنها درگمرکات، ورود روزافزون مواد شیمیائی قابل احتراق وانفجار ، گسترش صنایع و دهها امر دیگر ایجاب میکند آتش‌نشانی های ما از لحاظ آموزش و تجهیزات هم پایه آتش‌نشانی های مدرن باشند ، اما متاسفانه اکثرشان سازمان هائی ابتدائی باوسائلی ابتدائی‌تر هستند، وگرچه آتش‌نشانان ما عموما شجاع وفداکارند، اما بواسطه وجود تنوع کالا ها وخصلت ویژه احتراق هر گروه از آنها ، ونیز غول آسا تر شدن مداوم آتش‌سوزیها ، شجاعت آنها به تنهائی مشکلی را حل نمی کند . بدین لحاظ است که یك جرقه کوچك ناگهان میلیون ها تومان سرمایه را بکام آتشی مهار نشدنی میکشدو خاکستر میکند. خاطره آتش سوزی های تابستان گذشته در گمرکات جلفا وخرمشهر، ونیز چند انبار کالای بزرگ تهران، هنوز فراموش نشده است . به راستی چه مبلغ کالا در این آتش سوزیها خاکستر شد؟

رقم دقیق را کسی نمیداند، اما سخن از میلیارد ها ریال خسارت شنیده شده است : بله فقط در یك تابستان میلیارد ها ریال سرمایه سوخت وخاکستر شد.

عامل نخست بروز این آتش سوزیها تراکم کالا در بنادر و انبار ها، طرز چیدن آنها کنار یکدیگر و عدم رعایت اصول نوین انبارداری است. در بنادر و گمرکات، هرکالا را هرجا دستشان برسد میگذارند: مثلا ماده شیمیائی قابل انفجار را زیر اشعه شدید آفتاب جنوب در کنار عدل های پنبه و لوله‌های کاغذ میگذارند. همین وضع در مورد انبار های سراسر کشور مصداق دارد، هیچ ضابطه‌ای برای انبارداری موجود نیست و اصولا کمتر متصدی وکارگر و کارمندی درانبار های ما پیدا می شود که اطلاعاتی ابتدائی از خاصیت انواع مواد شیمیائی و غیر شیمیائی ونحوه صحیح انبار کردن کالاها داشته باشد. بعلاوه اکثرانبارهای موجوداز نظر ایمنی وضع خطرناکی دارند و بعنوان مثال سیم کشی غالب آنها فرسوده است .

این شیوه انبار کردن کالادر برخورد باوسائل وشیوه های عمل ابتدائی سازمان های آتش نشانی ما، دربرابر آتش تقریبا بلادفاع مان کرده است ، چندان که اینك توفیق در مبارزه با یك آتش‌سوزی پردامنه ، هنگامی حاصل میشود که کالاهای موجود در حول و حوش میدان آتش سوزی کاملا بسوزد ودیگر چیزی برای سوختن باقی نماند!

اینها حقایق هشدار دهنده‌ای است که متاسفانه تاکنون کسی توجهی جدی بدان‌ها مبذول نکرده، ولاجرم هرسال آتش خسارت بیشتری به اقتصاد ما وارد میکند.

وحالا ، انسان‌ها

در دنیائی که سازمان های آتش‌نشانی به هلی‌کوپتر مجهزند، وماموران آنها درجریان آخرین کشفیات مواد شیمیائی خاموش کننده ، وروشهای مبارزه با انواع آفت سوزی قرار میگیرند، متاسفانه نه تنها سطح وکیفیت آموزش آتش نشانان مضو آتش نشانی‌های عمومی ما «شهرداریها » تقریبا ناچیز است، بلکه سلاحهای عمده آنها هر مصاف با آتش نیز عبارت است از: تعدادی ماشین آب‌پاش وپوددهاش و وسائلی ازاین قبیل. اگر بواسطه این ضعف‌ها تاکنون فقط ثروت‌های ما میسوخت و هدر میرفت ، وماتحمل میکردیم ، اما اکنون جان آدم ها در خطراست. این خطر را نیز توسعه صنایع غول پیکر از یك سو ، ورواج زندگی درساختمان‌های آپارتمانی مرتفع از سوی دیگر جدی و جدی‌تر میکند.

وقتی یك کارخانه بزرك مثلا تولید مواد شیمیائی آتش میگیرد، حریق چنان ناگهانی و دیوانه‌وار دامنه می‌یابد که تصور کارگر بودن وسائل آتش نشانی کنونی ما در مصاف باآن خنده‌آوراست، یا هنگامی که طبقات فوقانی یك ساختمان ۱۵ـ۲۰ طبقه که تعدادشان روزبه‌روز در شهر های مابیشتر میشود ، آتش میگیرد، تصور اینکه آتش نشانی های ما با کادر کنونی و امکانات فعلی بتوانند ساکنان این طبقات رااز کام مرگی دردناك نجات دهند صد درصد غیر ممکن است.

این واقعیت اخیر را کسانی که فیلم «آسمانخراش جهنمی» را تماشا کرده‌اند و دیدی آگاهانه دارند، بهتر درک می‌کنند . برای این‌گروه خطر وقتی کاملا قابل لمس میشود که بدانند که متاسفانه در بسیاری از ساختمانهای مرتفع ما رعایت اولیه‌ترین ضوابط ایمنی در برابر حریق نشده است .

آسمانخراشهائی که در نیویورک و سانفرانسیسکو سر بفلك می‌سایند چنان است که انسان شهرهای دیگر دنیا، که هنوز به زندگی درارتفاع ۱۵۰ و ۲۰۰ متری زمین عادت نکرده و به ان خو نگرفته است، وقتی نگاهش را به انتهای آسمانخراش می‌اندازد، کیج می‌شود و چشمهایش سیاهی میرود. آسمانخراش نشینی، آنهم آسمانخراش‌های بالای صد طبقه ، در امریکا بصورت عادی‌ترین مساله زندگی روزمره درآمده است درحالیکه کشور های دیگر بتدریج خود را برای چنین زندگی آماده می کنند. حتی در تهران که زمانی جز در باغهای دلنواز، حیاط های وسیع، راهروهای طویل و عریض تصورپذیر نبود، اپارتمان نشینی و بعد، ارتفاع نشینی عادی شده‌است، درحالیکه بدلیل تجربه‌کم مردم ما دراین‌زمینه، هنوزاستاندارد های آپارتمانهای مرتفع تهران با استاندارد اسمان‌خراشهای بسیار عظیم آمریکا و اروپا ، فاصله زیادی دارد . با این حال امروز در همین تهران ساختمان‌هائی سر از دل‌زمین بیرون آورده‌اندکه تعدادطبقات آنها به ۲۴ و ۲۵ میرسد و ساختمانهائی دراستانه احداث است که آسانسورهای ان باید ۳۰ طبقه را بالا و پائین بروند . از سوی‌دیگر، نمیود وگرانی قیمت زمین که کم‌کم از مرز تحمل بالاترین طبقات جامعه هم خارج میشود، مردم تهران را بالاجبار به سوی زندگی در آپارتمان‌های مرتفع میکشاند.

سوال مهم

حالا سئوالی که تماشای فیلم آسمان‌خراش جهنمی در ذهن ساکنان آپارتمانهای مرتفع تهران تداعی میکند این است اگر طبقه دوازدهم ، پانزدهم یا بیستم چنین ساختمانی را مثلا ساختمانهای بالای ۲۰ طبقه شرکت سامان یا (دوما یا آ.اس.پ) ـ یک اتصال برق یا انفجار لوله گاز ، به آتش بکشد ، چه روی خواهد داد؟ آیا در آنصورت باید منتظر بروز فاجعه‌ای دردناک بودو گناه آنرا هم به گردن زندگی ماشینی ربع چهارم قرن بیستم گذاشت ، یا آنکه در این ساختمانها ، آنقدر تجهیزات ایمنی پیش‌بینی شده که‌بتواند از بروز حادثه مصیبت‌بار جلوگیری کند وتازددرصورت وقوع فاجعه، سازمان‌های امداد و آتش‌نشانی ما قدرت و توان برابری با فاجعه را خواهند داشت ؟

«آسمان‌خراش جهنمی» یک فیلم سینمائی و تخیلی است ، اما هشداری است درباره امکان بوجود آمدن چنین جهنمی را در بزرگ شهر های آمریکا ... وقتی در آمریکا که با آنهمه قوانین سخت‌گیر و بی‌گذشت و تکنولوژی موق مدرن کنترل و پیشگیری‌چنین خطری درذهن‌ها خطورمیکند، در تهران ، که هنوز در زمینه آسمان‌خراش‌نشینی ، قدم‌های اول و دوم را برمیدارد ، باید این خطررا با هشداری جدی‌تر مطرح کرد؟ درست است که ما در این‌زمینه، هنوزاستاندارد های آپارتمانهای مرتفع تهران با استاندارد اسمان‌خراشهای بسیار عظیم آمریکا و اروپا ، فاصله زیادی دارد . با این حال امروز در همین تهران ساختمان‌هائی سر از دل‌زمین بیرون آورده‌اندکه تعدادطبقات آنها به ۲۴ و ۲۵ میرسد و ساختمانهائی دراستانه احداث است که آسانسورهای ان باید ۳۰ طبقه را بالا و پائین بروند . از سوی‌دیگر، نمیود وگرانی قیمت زمین که کم‌کم از مرز تحمل بالاترین طبقات جامعه هم خارج میشود، مردم تهران را بالاجبار به سوی زندگی در آپارتمان‌های مرتفع میکشاند.

سوال مهم

حالا سئوالی که تماشای فیلم آسمان‌خراش جهنمی در ذهن ساکنان آپارتمانهای مرتفع تهران تداعی میکند این است اگر طبقه دوازدهم ، پانزدهم یا بیستم چنین ساختمانی را مثلا ساختمانهای بالای ۲۰ طبقه شرکت سامان یا (دوما یا آ.اس.پ) ـ یک اتصال برق یا انفجار لوله گاز ، به آتش بکشد ، چه روی خواهد داد؟ آیا در آنصورت باید منتظر بروز فاجعه‌ای دردناک بودو گناه آنرا هم به گردن زندگی ماشینی ربع چهارم قرن بیستم گذاشت ، یا آنکه در این ساختمانها ، آنقدر تجهیزات ایمنی پیش‌بینی شده که‌بتواند از بروز حادثه مصیبت‌بار جلوگیری کند وتازددرصورت وقوع فاجعه، سازمان‌های امداد و آتش‌نشانی ما قدرت و توان برابری با فاجعه را خواهند داشت ؟

«آسمان‌خراش جهنمی» یک فیلم سینمائی و تخیلی است ، اما هشداری است درباره امکان بوجود آمدن چنین جهنمی را در بزرگ شهر های آمریکا ... وقتی در آمریکا که با آنهمه قوانین سخت‌گیر و بی‌گذشت و تکنولوژی موق مدرن کنترل و پیشگیری‌چنین خطری درذهن‌ها خطورمیکند، در تهران ، که هنوز در زمینه آسمان‌خراش‌نشینی ، قدم‌های اول و دوم را برمیدارد ، باید این خطررا با هشداری جدی‌تر مطرح کرد؟ درست است که

۸۰ درصد ساختمانهای تهران فاقد وسائل ایمنی در برابر آتش سوزی است

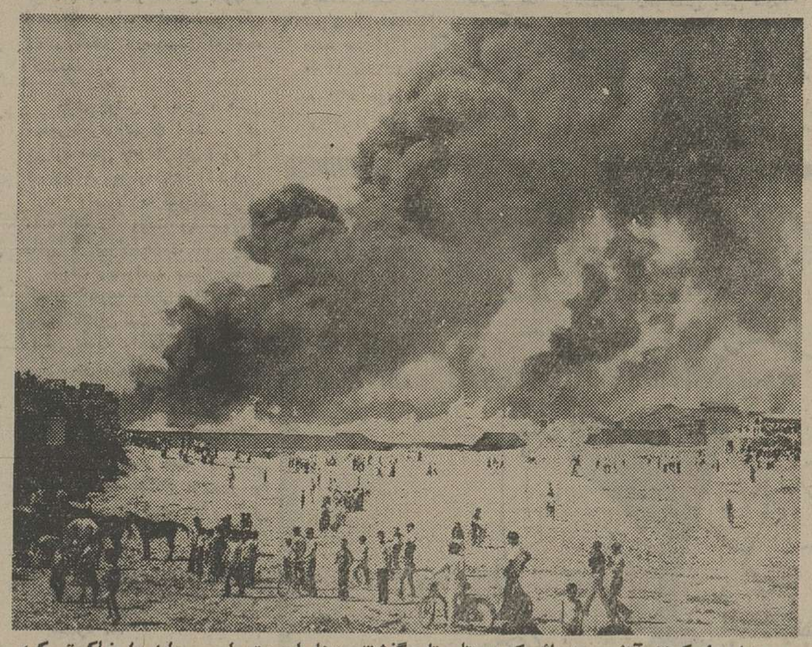

صحنه‌ای ازیکی از آتش‌سوزیهائی که در تابستان گذشته صدها میلیون تومان سرمایه را خاکستر کرد . این آتش‌سوزی در یکی از انبار های جنوب پایتخت رخ داد .

گفت: چنین مساله‌یی درساختمان های بلند تهران روی نخواهد داد زیرا تقریبا همه جوانب تشیه توسط کارشناسان بدقت پش‌بینی شده است .ساختمان های مرتفع حتما بموجب مقررات شهرداری باید پله‌های فرار اجباری داشته باشند . همه ساختمانها به دستگاه‌های اعلام خطر مجهزند . این دستگاه‌ها که بسیار حساس ساخته‌شده، بمحض ایجاد حرارت و دود، بصدا درمی‌آیند و ابتداء نگهبانان مجتمع‌های آپارتمانی و پس از آن کلیه ساکنان ساختمانها را خبر خواهند کرد. همچنین سیستم های اطفاء حریق که‌در ساختمانهای مرتفع پیش‌بینی شده ،ازوقوع آتش‌سوزی‌های بزرگ‌جلوگیری میکند ، اما یک مساله را نباید فراموش کرد، اینکه اگرچه احتمال وقوع آتش سوزیهای بزرگ در آپارتمانهای بسیار مرتفع ، بسیار ضعیف است ، اما محال نیست. اساسا فلسفه تعبیه پله‌های فرار اجباری و تجهیزات دیگر نیز همین‌است، بهمین لحاظ در ساختن چنین آپارتمانهائی که کم‌کم درتهران رواج یابد باید دقت و نظارت بیشتری بعمل آورد بخصوص خودداری نظارت‌در رعایت استانداردهای بین‌المللی و جلوگیری از صرفه‌جوئی‌ها در تاسیسات ایمنی .

مهندس نائینی علیرغم تاکیدی که بر پیش‌بینی مسائل دقیق ایمنی برساختمانهای‌اندك‌بالای ۲۰ و ۳۰ طبقه تهران دارد ، اشاره میکند که با لوله‌کشی گاز در خانه‌ها و عدم آشنائی دقیق خانواده‌ها با نحوه استفاده از گاز لوله‌کشی ، درصد بروز خطر در این ساختمانها بسیار بیشتر از گذشته شده و بهمین‌جهت‌باید نظارت های دقیق‌تری در تاسیسات ایمنی ساختمانهای بسیار بلند به‌عمل آید .

در سازمان آتش‌نشانی‌پایتخت یکی از مسئولان این سازمان درباره چگونگی آمادگی‌آتش‌نشانان تهران دربرابر بروز فاجعه آتش‌سوزی‌های بزرگ در آپارتمانهای فوق بلند می‌گوید :

احتمال وقوع چنین جهنمی در آسمان‌خراشهای تهران کم نیست و نباید چنین احتمالی را دست‌کم گرفت. آتش‌سوزی ها هم وقتی بطور کامل‌وبدون خطر مهار میشود که بیش از سه دقیقه از وقوع آن‌نگذشته باشد ، وقتی آتش بیش ازسه دقیقه طول بکشد ، دیگر مهار کردنش ، مشکل‌میشوددرحالی که در تهران بعلت کمبود دستگاههای آتش‌نشانی و با وجود ترافیک عذاب دهنده شهر ، امکان جلوگیری‌ازبروز فاجعه اگر ضعیف نباشد،بسیار قوی هم نیست.درتهران‌حداقل میباید ۶۰ پست آتش‌نشانی ایجاد شود درحالیکه ما فعلا فقط ۱۵ ایستگاه داریم . در آپارتمانهای ۲۰ و ۳۰ طبقه تهران را با اسمانخراشهای بالای صد طبقه نیویورک و سانفرانسیسکو قیاس کردن ، کار خنده‌آوری است، اما باید مطمئن‌شد که آیا امنیت‌ساکنان همین ساختمانهای حداکثر ۲۴ طبقه (و در اینده نزدیک ۳۵ طبقه) ما با قطع و یقین و با آخرین استانداردهای‌بین‌المللی پیش‌بینی و تضمین شده‌است یا نه ؟ ما همین پرسش را با سه شخصیت مطلع مطرح کردیم که اتفاقا از جهت مسئولیت‌ها و نقشی که دراین زمینه دارند ، بی‌شباهت به نقش‌آفرینان آن داستان‌تخیلی سینمای هولیوود نیست .

یک آرشیتکت و شهرساز، یک سرمایه‌دار صاحب و سازنده ساختمانهای مرتفع و یک رئیس اتش‌نشانی .

حرفهای هشدار دهنده

حرفهای این سه نفر ، هم هشداری است برای ساکنان آپارتمانهای مرتفع و هم زنگ خطری است برای همه مراجع قانون گذاری وتصمیم گیرنده در این زمینه تا کمبودها و نواقص‌رابشناسند ونگذارند هرگز ، هیچ ساختمان مرتفعی در تهران به جهنمی از آتش‌و دود بدل شودو فاجعه‌بیافریند.

مهندس محمود نائینی مدیر عامل شرکت سامان و سازنده آپارتمانهای ۲۴ طبقه بولوار الیزابت در پاسخ پرسش ما درحالیکه چنین تناسبی در ایران رعایت نمیشود . و یا :

تمام طبقات یک ساختمان‌بلند حتما باید صاحب کریدورهائی باشد که در یک زمان بسیار کوتاه و بمحض وقوع حریق یا هر عارضه ناگهانی طبیعی قدرت تخلیه ساکنان آن طبقه را داشته باشد درحالیکه در ایران بجزیکی دو ساختمان بلند، بقیه‌فاقد چنین‌کریدورهائی هستند .

مهندس اشراق بعنوان‌وسایل ایمنی حتمی‌هرواحد ساختمانی بلند به چند مساله اشاره‌میکند که بی‌وجود آنها ، تجهیزات دیگر ایمنی چون زنگ خطریا سیستم اطفاء حریق درصورت وقوع یک حادثه بزرگ بی‌خاصیت جلوه میکند.مسائلی که اشراق برآنها انگشت می‌گذارد عبارتند از :

۱ـ آسانسورهای مخصوص فرار ۲ـ پله‌های فرار (در هر طبقه ، یک پله جداگانه . ۳ـ لوله‌ها و یا وسایل عمودی که درصورت وقوع حادثه ، حداقل جوانها‌وآنها که‌نیروی جسمی مناسبی دارند بتوانند با آویزان شدن به آن ، خود را در اسرع وقت به طبقه همکف برسانند . چنین مسائلی در ساختمانهای‌موجود تهران پیش‌بینی نشده و ازاین‌لحاظ، همه آنها خطرناک و ناامن است و دلیل این مساله هم چیزی جز نبودن ضوابط و مقررات خاص ساختمان های فوق مرتفع نیست وشهرداری ها هم فقط به پله‌های فرار دلخوش کرده‌اند درحالیکه هر پله ، ظرفیت تحمل وزن‌خاصی را دارد و اگر فرار باشد درصورت وقوع حریق‌همه از تنها پله خروجی استفاده‌کنند، بعلت سقوط پله‌ها فاجعه‌ای ببار خواهد آمد که اهمیت آن کمتر از فاجعه آتش سوزی نیست، بخصوص اینکه در ایجاد پله‌ها هم رعایت موازین فنی بعمل نمی‌آید و مثلا در همین تهران و در همین ساختمانهای بالای ۲۰ طبقه‌ما، دهنه بعضی پله‌ها از ۷۰سانتی متر تجاوزنمیکند. چنین‌پله‌هایی خود فاجعه‌آفرین است .

پله‌های فاجعه !

مهندس عبدالحمید اشراق آرشیتکت و شهرساز معروف که خود سازنده چندساختمان بسیار بلند در تهران است از امکان وقوع فاجعه‌درساختمان های فوق مدرن صحبت‌میکند. مهندس اشراق ، ساکنان‌چنین ساختمانهائی را عملا بی‌دفاع میداند و میگوید : ساختمان های بلند ما با هیچ استاندارد بین‌المللی قابل‌قیاس‌نیست واز بسیاری تجهیزات ایمنی‌بی‌بهره است. اشراق میگوید :

مساله ساختمان سازی در ایران فقط چند صباحی است که باب شده و بهمین جهت ضوابط و مقررات خاصی ، برای آنها وضع نکرده‌اند ، درحالیکه در شهرهای بزرگ آمریکا و اروپا و بخصوص نیویورک و سانفرانسیسکو ، ضوابط و مقرات حادوبسیار شدیدی چه از نظرساختمان و چه از لحاظ ساکنان آن ها حکومت میکند .

مهندس اشراق بعنوان‌نمونه، از آسانسورهای‌سریع‌السیر و بطئی‌السیر ساختمانهای بسیار بلند مثال می‌آورد که کف آنها باید با تعداد ساکنان هر طبقه از ساختمان تناسب داشته‌باشد

آگهی

به مالکین وزارعین نودوسه هزار و نهصدو بیست متر مربع از اراضی قریه دودمان پلاك ۵۱ فرعی متخذه از شماره ۲۱۴۹ اصلی واقع در بخش چهار شیرازکه‌درمحدوده فرودگاه‌شیراز قرار گرفته است اطلاع داده میشود ظرف مدت ۱۵ روز از تاریخ نشر این آگهی جهت تعیین تکلیف وفراهم نمودن انجام معامله‌قطعی بسازمان هواپیمائی‌کشوری اداره اراضی‌فرودگاهها‌تهران مقابل دانشگاه تهران مراجعه نمایند.

سازمان هواپیمائی کشوری

آغاز عملیات ساختمان سد انحرافی

گزارش از منصور ایازی

ضمن بازدید از کار های عمرانی وعملیات‌انجام شده سد قشلاق، وسیله میسار سرلشگر علیزاده استاندار کردستان بنام نامی اعلیحضرت همایون شاهنشاه آریامهر اولین کلنگ ساختمان‌سد انحرافی و نیروگاه و خط لوله انتقال آب از سد انحرافی به تصفیه‌خانه اصلی آب شهر و ساختمان تصفیه‌خانه و مخازن آب تصفیه شده بزمین زده شد.

در آغاز این مراسم که عده زیادی از طبقات مردم شهرسنندج حضور داشتند آقای مهندس هورفر رئیس هیات‌مدیره و مدیر عامل شرکت سهامی عمران منطقه غرب ایران سخنانی باین شرح ایراد نمود .

بیانات مدیر عامل

از اینکه قبول زحمت فرموده‌اید و در این‌مراسم شرکت فرموده‌اید ازطرف خود و کلیه کارکنان شرکت سهامی عمران منطقه غرب ایران صمیمانه تشکر میکنم . بطوریکه دوستان‌گرامی‌استحضار دارند بنده و همکارانم در اجرای وظائف اداری‌روزمره‌محتی‌المقدور سعی داریم‌درشروع‌عملیات‌اجرائی طرحها تشریفاتی ترتیب ندهیم و تنها هنگامی خوشحال میشویم‌که توانسته باشیم‌یک طرح عام‌المنفعه را درمدت برنامه ریزی شده‌انجام داده و آماده تحویل نمائیم و چنین مواقعی است که میل داریم دوستان و هموطنان خود رانیز در نشاط باطنی خودسهیم نموده نتیجه کار خود را ارائه دهیم .

ـ باتوجه باینکه قسمت اعظم طرح هائی که وزارت نیرو و سازمان های تابعه آن بموقع‌اجرا میگذارند طرح های زیر بنائی توسعه اقتصاد ملی‌بوده واجرای هر یک از آنها سالها وقت و میلیارد ها ریال هزینه لازم دارد وقتی همکاران فنی واداری با تحمل رنج و زحمت فراوان وبا کار شبانه روزی خود توانستند مشکلات اجرائی یک طرح عظیم را پشت سر بگذارند (از کم و کیف این مشکلات جناب آقای استاندارو آقایان مسئولین‌دستگاه های اجرائی طرح های عمرانی آگاهی کافی دارند) آنوقت بخود اجازه میدهند که متناسب باعظمت واهمیت کاری‌که‌انجام گرفته‌است تشریفاتی برگزار و مراتب رابه استحضار عامه برسانند منتها گاهی اوقات اهمیت اقتصادی یا رفاهی برخی از طرح ها بحدی است که آگاه ساختن استفاده کنندگان آتی طرح ها در آغازکار موجب‌خوشحالی و تقویت‌روحی آنان گشته و در مدت اجرای طرح کمبود ها و نارسائی های موجود را با بردباری تحمل و فرصت میدهندکه اقدامات اساسی لازم با پیش‌بینی نیاز های ناشی از توسعه سال های آینده بعمل آید . بهمین منظوربودکه‌کارکنان سازمان عمران غرب یک بار در ۱۵مردادماه سال۲۵۳۲شاهنشاهی مراسم آغاز ساختمان سد قشلاق را که حسب‌الامر اعلیحضرت همایون شاهنشاه آریامهر بمنظور تامین آب آشامیدنی اهالی شهر سنندج بموقع اجراگذارده شده جشن گرفتند و اینک نیزکه‌نتیجه مطالعات مهندسین طرح درمورد کیفیت آبگیری از سد قشلاق و نقشه های اجرائی ساختمان سد انحرافی و تلمبه‌خانه و نیروگاه و خط انتقال آب از سد انحرافی به تصفیه‌خانه اصلی آب شهر و ساختمان تصفیه‌خانه و مخازن آب تصفیه شده آماده شده است بمنظور اعلام‌شروع‌عملیات‌اجرائی تاسیسات مزبور وآگاهی مردم شاهدوستو میهن پرست سنندج از میزان پیشرفت سدی‌که توسعه وعمران و آبادی و سرسبزی‌این شهر موکول به آماده شدن آن می‌باشد در چنین روز فرخنده‌ای که مقارن با آغاز سی و ششمین سال سلطنت پرمیمنت اعلیحضرت همایون شاهنشاه آریامهر میباشد در اینجا گرد آمده‌ایم تا بنام‌نامی رهبر توانای‌خود عملیات اجرائی قسمت نهائی این طرح عظیم را نیز شروع کنیم وامیدوارم با مساعدت بموقع سازمان برنامه و بودجه موفق شویم هرچه‌زودتر این قسمت از طرح رانیز اجراء نموده آماده بهره‌برداری کنیم که اهالی شریف سنندج بلطف شاهنشاه بزرگ ازمشکلات چندین ساله بی‌آبی این شهر رهائی‌یافته واز ثمرات آن بهره‌مند شود .

اینک با اظهار نهایت تشکر و امتنان از تیمسار سرلشگر علیزاده استاندار محترم کردستان که در تسجیل اولویت و رفع مشکلات اجرائی این‌طرح زحمات فراوانی تحمل فرموده‌اند خواهشمندم فرمایشاتی بفرمایند و سپس بنام نامی شاهنشاه‌آریامهر اولین‌کلنگ ساختمان سد انحرافی قشلاق را بزمین بزنند .

نطق استاندار

آنگاه تیمسار سرلشگر علیزاده استاندار کردستان ضمن سخنانی اهمیت این سد انحرافی را ازهر جهت تشریح نمودو بمردم‌سنندج از اینکه عملیات سدانحرافی آغاز شده است تبریک گفت و یادآور شدکه در پایان سال ۲۵۳۶ شاهنشاهی این عملیات خاتمه‌می‌یابد و بدین‌سان هرگونه مشکل کم‌آبی که «فرهنگ مردم» شده است ، پایان می‌یابد و اطمینان داد که‌مردم سنندج باپایان‌عملیات وتاسیسات وابسته بسدانحرافی دیگر از نظر تامین آب آشامیدنی در رفاه بیشتری خواهند بود . سپس از عملیات و فعالیت های ساختمانی سد قشلاق بازدیدبعمل آمد و آقای مهندس هورفر در هر قسمت توضیحاتی باطلاع رسانید ودر پاسخ‌خبرنگاراطلاعات گفت ، میزان آبی که در پشت‌سد قشلاق ذخیره میشود بالغ بر ۲۲۴ میلیون متر مکعب خواهد شد و عرض سد قشلاق از۴۰۰ متر شروع شده و بالای آن تا ۷۰ متر عرض خواهد داشت و افزود ارتفاع سد ۸۰ مترطول دریاچه آن ۱۲ کیلومتر خواهد بود .

آقای استاندارکردستان اولین زمین زد. آقای مهندس هورفر منطقه غرب ایران در عکس دیده میشود .

کلنگ سد انحرافی قشلاق را به مدیر عامل شرکت سهامی عمران میزنند .

آقای مهندس هورفر مدیر عامل شرکت سهامی عمران منطقه غرب ایران هنگام گزارش عملیات انجام شده سد قشلاق

از پدیده‌های تکنولوژی صنعتی
و پیشرفتهای اقتصادی و خدمات بازرگانی ۴۵
کشور صنعتی جهان در
چهارمین نمایشگاه
بین‌المللی تهران
دیدن فرمائید
۲۷ مهرماه تا ۱۰ آبانماه ۲۵۳۵
وزارت بازرگانی
سازمان نمایشگاههای بین‌المللی ایران

اطلاعات ۱۳۰۵

بنیانگذار: عباس مسعودی
صاحب امتیاز ومدیر: فرهاد مسعودی
سردبیر: منصور تاراجی
سال پنجاه‌ویکم
محل اداره: خیابان خیام. ساختمان اطلاعات.
تلکس. ۲۱۲۳۳۶ـ تلگرافی: اطلاعات- تهران
تلفن ۳۲۸۱

سرمقاله

نگاهی به نتایج انتخابات

اعضای انجمنهای ملی «انجمن شهرستان، انجمن شهر و شورای منطقه‌یی آموزشی» در سراسر کشور انتخاب شدند و انجمن‌ها بزودی دوره جدید خود را با اعضای جدید آغاز می‌کنند .

با یک مرور اجمالی در نتایج اعلام‌شده و صورت اسامی انتخاب‌شدگان ، هرکس میتواند صحت جریان انتخابات را تصدیق کند. اکثریت انتخاب شدگان را مردم کوچه و بازار تشکیل میدهند، اشخاصی که با توده‌های رای‌دهنده رابطه نزدیکتری دارند و توانسته‌اند آراء بیشتری را بدست‌آورند .

کاندیداهای اسم و رسمدار، که بیشتر با طبقات بالای جامعه مراوده دارند یا اکثریت کافی برای انتخاب‌شدن احرازنکرده‌اند و یا در رده‌های پائین لیست انتخاب شدگان قرار گرفته‌اند .

بسیاری از آنهائی که در رده‌های بالای این لیست جای دارند، حتی‌برای سازمان‌دهندگان انتخابات، ناشناسند وکاملا پیداست که موفقیت خودرا صرفا به حمایت و توجه انتخاب‌کنندگان مدیونند و بس .

باید قبول کرد که انتخابات انجمن‌های ملی در محیطی کاملا آزاد ، فارغ از هرنوع مداخله و سمت‌گیری مقامات دولتی و بارعایت تمامی شروط بیطرفی نسبت به کاندیداها انجام گرفته است . غیرازین هم البته انتظار نمیرفت. کاندیداها همگی برگزیده حزب رستاخیز بودند که حزب فراگیرنده همه مردم ایران ـ اعم از دولت و ملت ـ است و چون تعیین‌آنها بعنوان‌نامزدهای حزب برقواعد و ضوابطی مبتنی بود، برای حزب یادولت تفاوت نمیکردکه «حسن» انتخاب‌شود یا«حسین»؟

سرنوشت انتخابات ، یکباره به تشخیص مردم و رای آنها محول شده بود و کسانی رای آوردند که بیشتر جنبیدند و بر گروههای متشکل‌وفعالتری اتکاء داشتند. بجرات میتوان گفت که هرگاه گروههای اجتماعی دیگری نیز با همین تشکل و همین علاقه در انتخابات انجمن‌های ملی شرکت میکردند ، لیست انتخاب شدگان ـ بخصوص در شهرهای بزرگ ـ توفیر میکرد ولی این مساله به‌دولت و سازمانهایی که وظیفه نظارت بر حسن جریان انتخابات را درعهده دارند ، مربوط نمیشود.

بگمان ما، جای آن هست که نتایج کلی انتخابات انجمن‌های ملی ـ بویژه در شهرهای بزرگ ـ از طرف حزب و ارگان‌های حزبی مورد تجزیه و تحلیل قرار گیرد و بررسی شود کـه فی‌المثل چه تعداد از کسانی که حائز شرایط انتخاب کـردن بوده‌اند در انتخابات شرکت نکرده‌اند و دلیل این بی‌تفاوتی چیست؟ آیا نتیجه انتخابات انجمن‌ها ازنظر مشارکت عموم ، در مقایسه با انتخابات مجلسین که اولین تجربه انتخاباتی‌حزب رستاخیز بود، راضی‌کننده است؟

همچنین ، از توجهی که نسبت به چهره‌های جدید شده است، میتوان به نتایج قابل‌تاملی دست یافت که‌فی‌المثل انجمنها در دوره گذشته نتوانسته‌اند درحد انتظار توده مردم موفق باشند و کارنامه‌یی چنان که بایدارائه نکرده‌اند تاحمایت قاطع مردم رانسبت به کاندیداهائی که قبلا هم در انجمنها عضویت داشته‌اند برانگیزد . در تحلیل نهایی ، چه بسا همین مساله ضرورت تجدیدنظری در خط مشی و طرز کار انجمن‌ها را مطرح کند، و هشداری باشد برای‌نمایندگان دورجدید که برای جلب رضایت و حمایت مردم ، باید تلاش بیشتری بخرج دهند و در انتخابات دوره بعد با کارنامه درخشانتری در برابر رای‌دهندگان ظاهر شوند.

ازاین خراب کردن ها چه سودی حاصل؟

جمعیت تهران، این شهربزرگ را در شرایطی فوق‌العاده مشکل از نظر یك محیط زیست سالم بمعنای واقعی آن ، درآورده و اگر واقعا دست اندر کاران ، فکر عاجلی نکنند، چه بسا که دیگر فردا خیلی دیر باشد.

فشار جمعیت هم اکنون کمبود مسکن ،کمبود فضلی موادغذائی و کمبود محیط آرام قابل‌زندگی حتی در حد متعارف، به تهران ارزانی داشته باضافه دهها وصدها عارضه دیگر که معمولا چنین شرایط نامناسبی برای اجتماع‌بار میاورد ومسئله ترافیك و اختلال در عرضه و تقاضای آب و برق هم از جمله آن‌هااست.

چرا تهران بدینصورت درآمد؟ ظاهرا آمار پاسخگوی صدیق‌باین سئوال است :

بموجب آمار جمعیت این شهر ظرف چند سال اخیرناگهان چنان اوج گرفتو کار مهاجرت‌ازداخل وخارج کشور به تهران بجائی رسید که‌فعلابرای مسئولان‌شهری همه چیز راتحت‌الشعاع قرارداده، بخصوص هجوم دو گروه متمیز ـ یکی طالبان کارو شغل و دیگر پولدار ها و متمکنین ز این‌هردو گروه را دلفریبی ظاهری تهران‌به سوی این شهر بدون درو دروازه کشیده است .

نگاهی دیگر به آمارند یشگر این حقیقت است که در سالهای اخیر از جنبه‌های گوناگون سعی شده بر میزان عرضه کالا ، خدمات شهری و دیگر نیازمندی ها اضافه شود، منتهی تمام‌این تلاشها بی‌نتیجه مانده‌چون طبق اصل‌تغییر ناپذیر عرضه ونقضا هرچه بر میزان عرضه افزوده می شود ، بپای تقاضای افزوائی نمی رسد. میگویندتهران چهارمیلیون جمعیت دارد، چرا میگویید،بدلیل این‌که متاسفانه آمار ندارند،چرا آمار ندارند برای این که‌نوسان جمعیت دراین شهر ازروز بروز گذشته وبه‌لحظه بلحظه رسیده است . گروه گروه وارد میشوند و احتمالا دانه دانه خارج :

من در مطلب گذشته ،اشاره‌ای به کتابچه قانونی صد سال پیش کردم و در آن مقاله یادآورشدم که برای دهها و صدها مشکل اجتماعی امروز که مسله صدیك آن در آن زمان نبود ، پیش‌بینی های فراوان شده بود ولی امروزه که « ماشینیسم»و قدرت ارتباطات شهری چون تهران رابصورت یك مرکز تجمع همه‌جانبه درآورده یا برای بسیاری از مسائل قانون و قاعده و مقررات نداریم ، یا اگر داریم آنقدر فارساست که باید گفت‌نداریم.

دلیل روشن و بارز ، همین مهاجرپذیری تهران است . در شرایط فعلی چه مقرراتی ورود به تهرانو خروج ازآن را کنترل‌می کند ؟ واصولا چه ضوابطی برای مدت اقامت موقت ویا سکنای دائمی در تهران هست.

حقیقت رابخواهید هیچ! درحالی که در کتابچه قانونی تنظیم شده توسط انتوان‌کنت دومونت‌فرت ، رئیس نظمیه وامنیه وبلدیه صد سال پیش تهران ، حتی در باره ورودو خروج به‌تهران هم مقررات وجود داشت:

«... کسی که از شهر طهران به سفر چهار پنجماهمی رود ، چه هنگام عزیمتو چه در مراجعت باید باداره پلیس اطلاع بدهد تا در دفتر نوشته شود، هرکس‌تخلف نمایدبیست وچهار ساعت حبس و یك‌تومان الی پنج‌تومان جریمه گرفته میشود ...

این مقررات فقط برای‌تهران نبود ،بلکه درماده دیگر هست:

« ... هرکس میخواهد به سفری خارج از ولایت ایران برودو یا این که از سفر مراجعت کرده باشد باید به اداره پلیس‌اطلاع‌بدهد. آنکس که مخالفت نماید بیستو چهار ساعت حبس شدهو ازیك‌تومان الی پنج تومان جریمه خواهد داد، واین بجهت اینست که نام آنها در دفتر ثبت شده‌وارد وصادره معلوم گردد ... »

این مقررات برای زمانی وضع شده بود که‌جمعیت تهران خیلی قلیل و وسعت آن نسبت بامروز بسیار کوچك‌بود.

آمار نشان میدهد درنخستین سرشماری از تهران که حدود ۹۳ سال پیش انجام شد، تمام‌جمعیت پایتخت بالغ بر یکصدوشش‌هزار نفر بود و برای چنین جمعیتی‌این مقررات وضع شد ، اما حالا که تهران چهار میلیون جمعیت‌دارد حساب‌و کتاب رفت‌وآمد در آن‌را نداریم.

همین بی‌توجهی به کنترل‌جمعیت پایتخت سبب شد که تمرکز در تهران از پنجاه‌سال پیش فاکتهان رشد سرطانی پیداکند و ازسال ۱۳۰۰ تا۱۳۱۸ از ۲۱۰ هزار نفر به ۵۳۰ هزار نفر وبعد از آن، طی‌سی و چندسال اخیر به چهار میلیون برسد.

به مشکل‌بزرگ دیگربپردازیم : مسئله مسکن و عدم تناسب بین جمعیت و مسکن ، وبدتر از آن بی‌برنامه بودن درایجاد محلهای مسکونی و ماجرای پرسرو صدای داخل‌وخارج محدوده و بالاخره شمشیر داموکلس یعنی ماده۱۰۰ قانون شهر .

برای شما که روزانه درگیرو یا تماشاگر این تراژدی هستید عجیب است اگر بدانید که برای همین کار چون کلاف سردرگم امروزی که موجبت یك‌درگیری بی انتها بین ماموران شهرداری وخانه سازان‌حرفه‌ای وغیرحرفه‌ای رافراهم کرده، یکصد سال پیش مقررات داشتیم:

«... کسی که میخواهدخانه بنسازد وبنای جدیدی نماید که این بنا در سمت کوچه و متعلق به معبر است باید نقشه آورده‌به اداره پلیس اطلاع‌بدهد تا معلوم شود چگونه می خواهد بسازد ودر دفتر نوشته شود،اگر کسی‌اطاعت ننماید بیست‌و چهار ساعت حبس واز یك‌تومان تاپنج تومان جریمه خواهد داد ... »

موضوع جالب این که صدسال پیش توجه داشتند که تخریب خانه‌ای که برخلاف مقررات‌ساخته شده هیچ حاصلی ندارد جزاتلاف ثروت و بهمین جهت مجازات را فقط حبس و جریمه تعیین کردند نه تخریب «برخلاف روش معمول امروز ».

جالب تر و احتمالا عجیب تراز همه اینها ، مسئله کنترل‌درجه‌ـ بجائی جمعیت در داخل‌شهر تهران است ، شماهم اکنون هیچ‌ضابطه و مقرراتی برای نقل مکان از هر نقطه شهر به نقطه دیگر ندارید، بعبارت دیگر تخلیه یك‌خانه و اجاره‌خانه دیگر ویا خرید وفروش خانه اجازه مخصوص لازم‌ندارد و بهمین جهت ، بهیچوجه از سوی هیچیك از موسسات دولتی و اجتماعی برای نقل و انتقال واجاره یا فسخ اجاره منازل‌که روزانه صد هانمونه آن در تهران انجام میشود کنترلی نیست در حالی که درصد سال پیش حتی برای اینمورد نیزمقرراتی وجود داشت.

«... هرکس میخواهد خانه خودرا عوض کندباید باداره‌پلیس اطلاع بدهد که ثبت شود والا بیست‌و چهار ساعت حبس از یك تومان تاپنج تومان باید بدهد...»

یك مسئله جالبتر دیگر توجه کنید ، هم‌اکنون برای بسیاری از وسایل موردنیاز عمومی و بطور کلی آنچه که از نظر دولت و موسسات اجتماعی ، جنبه‌استفاده همگان دارد ،مقررات جدی‌نداریم تا اگر افرادی متجاوز ، درصدد تجاوز به حقوق عمومی برآیند جلوگیری شود و اگر قانون جلوگیری از قطع درخت چندسال پیش به تصویب نرسیده بود ، دراین مورد هم امکان حفظ‌درختان نبود .اما دراین کتابچه قانونی یکصد سال پیش برای تمام این مسائل مجازات تعیین شده حتی قطع درخت وتخریب وسایل‌مورد نیاز مردم.

«... کسی که ادوات و آلتی را مثل‌فانوس و غیره خراب‌نماید باندازه تقصیر او از ششماه تا پنجسال محبوس خواهدشد و ازده تومان تا دویست تومان جریمه نقدی گرفته میشود و همچنین کسی که درختی را از خیابان‌های شهر می‌برد یاچشمه یاسقاخانه را خراب مینماید . وراه آب و نهر ها رابرای دزدی آب خراب میکند وکسی که‌در کوچه ومعبر سوراخ درست مینماید وفانوس کوچه را می‌شکندباندازه تقصیر او از یکماه الی دوسال حبس‌شده واز یك تومان الی‌ده تومان‌جریمه گرفته میشود.

مقایسه کنید زیان شکستن یك‌فانوس رادر کوچه‌درصد سال پیش باحالا که خرابی یك‌کابل برقو تلفن محله‌ای راگرفتار می سازد ، گفتگوی ما در پرده‌دیگر مسائل اجتماعی بخصوص درزمینه انواع مجازات ها که بعد هاقانون مجازات عمومی ایران طبقه‌بندی کرد ولی دراین کتابچه بصورتی دیگر آمده ادامه خواهد یافت.

محمد علی سفری

از نگاه سخاورز

اندیشه‌های گسسته

دکتر انورخامه‌ای

خاطره‌ای از پست تهران

بمناسبت روزجهانی پست، پیشرفت های پست‌ما و اقداماتی که دراین زمینه صورت گرفته است بمعرفی نمایش گذاشته شد که قابل توجه‌بود. ضمنابعضی از مطبوعات نیز اشاره‌به کمبود هائی که هنوز دربست ماوجود دارد کردند و از پدیده هائی نظیر رسیدن مسافر قبل از نامه ، گمشدن بعضی امانات پستی داخل و خارج، پیداشدن انبار نامه در خانه فلان پستچی و غیره نام بردند .آنچه بنده میخواهم بعرض برسانم بهیچوجه مربوط بوضع کنونی پست و پیشرفت ها یاکمبود های آن نیست، بلکه خاطره‌ای است مربوط به یک سال وچندماه پیش‌که اکنون بمناسبت روز جهانی پست‌بیاد بنده آمده است و بدنیست بعنوان یک داستان تاریخی به عرضتان برسانم .

درآن هنگام یک امانت پستی از خارج برای بنده‌رسیده بود . طبق معمول پستچی بجای آنکه امانت را که یک کیلو هموزن نداشت بیاورد و تحویل بدهد یک برگ اخطار گذاشته بود که بیائید پستخانه، امانت را تحویل بگیرید . بنده بمدلول گفته شیخ سعدی که :

درمیروو‌زیر وسلطان را
بی‌وسیلت مگرد پیرامن

توصیه‌ای ازیکی از دوستان برای یکی از کارگردانان‌پست گرفته و به‌ایشان مراجعه کردم .آن‌رئیس پست هم تلفنی کرد ومرا پیش یکی‌از متصدیان امانات فرستاد . باید اعترافکنم کساده لوحانه انتظار داشتم در دائره امانات فیش‌هائی‌وجود داشته باشد واز روی این فیش هاو اسم بنده، شماره امانت معلوم میشود و بمن تحویل گردد .

ولی متاسفانه معلوم شد چنین فیش‌هائی وجود ندارد، فقط صورت های روزانه‌ای تنظیم شده است‌برحسب اماناتی، هرروز واصل میشود . بنابراین چنانچه بنده تاریخ امانتم رانمیدانستم پیدا کردن آن‌از محالات بود . خوشبختانه بنده این تاریخ رامیدانستم ومتصدی مربوطه پس‌از مدتی تفحص سرانجام اسم بنده رادر لیست پیدا کرد و شماره‌ای همبدست بنده‌داد ، بازهم باید اعتراف کنم کساده لوحانه گمان میکردم دیگر کار تمام‌شده است و ازروی این شماره فورا امانت را بیرون میاورند و بمن میدهند .

نمیدانستم که‌تازه اول ماجراست وامانت همچنان در اختیار پستچی هاستو باید پستچی مربوطه را پیدا کرد و امانت را ازاو تحویل گرفت. خلاصه بنده راباطاق توزیع هدایت کردند. یکبار دیگر باید اعتراف کنم که ساده لوحانه انتظار داشتم اقلا ،اینجا بستجی مربوطه معلوم باشد ودفتر منظمی داشته باشند. متاسفانه اینطور نبود، مجبور شدیم‌از دفتر محمد به‌دفتر اکبر، ازآن بدفتر قاسم و غیره مراجعه کنیم وبرحسب تاریخ روز (نه‌از روی اسم گیرنده) بگردیم تاکجا اسم بنده پیدا شود. بدین ترتیب شماره‌ای که‌از روی لیست پیدا کرده بودیم مطلقا بی‌فایده بود. خلاصه ، درد سرتان ندهم ، بعداز دوساعت تفحص دراین دفتر هائی که عینا بصورت هفتاد سال پیش‌باقی مانده است اسم بنده دریکی ازآنها پیدا شد وصاحب آن‌دفتر بامقداری‌غرولند امانت بنده را از میان توده‌ای از امانات دیگر بیرون کشیده وبدست من داد .

البته این ماجرا بطوری که عرض کردم فقط یک خاطره تاریخی است و صمیمانه امیدوارم که در این یکسال و چند ماهی که‌از آن تاریخ گذشته است تحولات اساسی دربست ماروی داده باشد و چنین مناظری دیده نشود .

چهل سال قبل درهمین روز

نگارشات مغرضانه جرائد خارجی علیه ایران در مجلس مورد بحث قرارگرفت

شکراله صفوی

مجلس شورای ملی دوساعت بظهر بریاست آقای اسفندیاری تشکیل‌شد. آقای شکراله‌صفوی بعنوان قبل از دستور نطقی ایراد کردند واظهار داشتند : بعضی جرائد ومجلات خارجه حملات‌مغرضانه‌ای برعلیه‌کشور ما وبرعلیه شئون اجتماعی و حیثیت ملی ما آغاز نموده و مینمایند که این نگارشات غرض‌آلود در مرز بایگانی می شود وما از خواندن این یاوه سرائی‌ها ومهملات فارغ هستیم ولی بوسیله مسافرینی که از خارجه می‌آیند و ان جراید ومجلات را خوانده و نقل میکنند مطالبی که سراسر دروغ واراجیف است میشنویم که تحمل آنها برای بنده و همکاران بنده وهرفرد ایرانی بسیار دشوار و شنیدن ان سخنان یاوه تلخ وناگوار است نمایندگان ـ صحیح است . صحیح است»

مسافران حق ناشناس

آقای صفوی اضافه کردند: تصور میرود این نوشتجات اثر قلم همان افراد خارجی باشد که باین کشور مسافرت نموده وباکمال آسایش زیسته و همه قسم استفاده نموده و در مراجعت هم مغرضانه و بی‌شرمانه بجای حق‌شناسی و درعوض بیان حقیقت متاسفانه منحصرا بقصد استفاده های نامشروع مطالب خلاف واقعی را منتشر میکنند که جراید و مجلات خارجی هم از انها اقتباس مینمایند «صحیح است» گرچه دولت‌باین قبیل‌انتشارات وقعی‌نمیگذارد واهمیت نمیدهد ولی وظیفه نامه نگاری ما این است‌که جواب هرمفسدمغرض باوه‌گوئی راکه پارا از حد ادب ونزاکت فراترنهد و در خارج از ایران بمنظوراستفاده خودش برعلیه ما قلمفرسائی کند بدهیم «صحیح ست» چرا نویسندگان جرائد ایران باید اخلاقا پابست بحفظ نزاکت بوده وجهات اخلاقی رارعایت نمایند وحال آنکه آنها از نوشتن مطالب برخلاف واقع ومغرضانه خودداری ندارند؟ بنده‌تقاضامیکنم اولیای وزارت داخله به مطالبی‌که عرض‌کردم توجه فرمایند وموانع رامرتفع سازند تااین قبیل نشریات بما برسد ومن و همکاران‌مطبوعاتی من پاسخ این یاوه‌گوئی‌ها را بدهیم ونگذاریم سکوت ما موجب قوت بی‌شرمی و وجدان‌کشی گردد «صحیح است» .

اظهارات وزیر داخله

آقای فروهر وزیر داخله اظهار داشتند: خاطر آقایان نمایندگان مستحضر است که در این سالهای اخر کار های وزارت داخله را بیشترمعاونین ان اداره میکرده‌اند وشایدباین قسمت‌ها توجهی نداشته‌اند . مدت انتصاب بنده هم بوزارت داخله خیلی قلیل است وهنوز نتوانسته‌ام وارد این جزئیات شوم «صحیح است» وباوجود اینکه تصورنمیکنم درمرزجرائد خارجی بایگانی شود معذلک مذاکرات آقای صفوی را یادداشت ودر اطراف آن بررسی میکنم واگر موانعی‌در کار باشد البته مرتفع خواهد شد .

معاون وزارت صناعت

دراین جلسه آقای‌فرخ وزیر صناعت آقای‌محمدعلی مجد را بسمت معاونت آن وزارتخانه به مجلس شورای ملی معرفی نمودند .

لایحه اصول محاکمات حقوقی

آقای دکتر متین دفتری‌وزیر عدلیه اظهار داشتند : قانون اصول محاکمات حقوقی که یکی از قوانین مهم و اساسی عدلیه است دراین چند ساله اخیر یک قسمت مهمش‌بصورت آزمایش بوده و یک قسمت دیگرش بشکل قوانین فرعی‌از قبیل قانون تسریع محاکمات‌و قانون اعسارو این قبیل قوانین متفرق بوده‌است. تعدد قوانین وبلاتکلیفی قانون آزمایشی بیش ازاین مقتضی نبود و این قوانین مختلف را باصطلاح روی هم ریخته وذوب کردیم واز ان لایحه جدیدی ساخته شده است که در ۷۲۳ ماده تقدیم مجلس شورای ملی می شود

«نقل ازاطلاعات۲۵ مهر۱۳۱۶»

نامه روز

مترو علاج درد ترافیک تهران نیست

از : هوشنگ مهران
کارشناس برنامه ریزی سازمان‌برنامه‌و بودجه

آنطور که درخبرها خوانده‌ایم از اولین خط مترو درتهران تا ۵ سال دیگر بهره‌برداری خواهد شد . تردید نیست که هدف اساسی از اجرای این طرح تامین رفاه‌بیشتر عمومی بوده و جادارد که این توجه دولت را ستود واز کلیه کسانی‌که‌بنحوی از انحاء درمطالعات مقدماتی این‌طرح تشریک‌مساعی داشته‌اند ، سپاسگزاری کرد، ولـی آنچه در این رابطه بایستی مورد توجه قرار گیرد اینکه ، اجرای طرح مترو‌بمنظور کاهش‌بار ترافیک تهران شرط لازم هست اما کافی نیست زیرا ایجاد مترو به تنهائی نمی‌تواند مشکل ترافیک فعلی و احتمالاآتی تهـران راحل کند.

مگر اینکه همزمان با اجرای آن به‌دیگر عواملی که بصورتی میتواند برکاهش‌بار سنگین ترافیک موثر افتد توجه شود واین عوامل باحوصله و شکیبائی موردبررسی و مداقه قرارگیرد . براساس شواهدی که در دست است ایجاد مترو دربعضی ازشهرهای جهان که از آن جمله مکـزیکو را میتوان نام برد نه تنها چاره‌ساز مشکل ترافیک نبوده بلکه تراکم موجود راهم شدت بخشیده است. بنظر میرسد که مترو تهران نیز چندان کـه انتظار میرود ، نتواند مشکل ترافیک راحل کند واینکه چرا ؟ شاید علت امر رابصورت زیر توجیه کرد:

اولا ایرانی‌ها ، بخصوص مردم تهران هنوز اتومبیل رایک وسیله تفریحی میدانندتا وسیله‌ای برای انجام کارهای ضروری‌روزمره و نتیجتا هرآن که هوس کنند بدون داشتن هیچگونه هدفی برآن سوار می‌شوند و خیابانها راپرسه می‌زنند . ثانیا بیشترکسانی که اتومبیل دارند و یادرآینده دارا خواهند شد دراکثر موارد برای نقل وانتقال مواد غذائی و دیگر وسائلی که خرید کرده‌اند ، بخاطر برخورداری از ازادی ورفاه بیشتر ، ترجیح میدهند که از اتومبیل‌های خود استفاده کنند تا وسائط نقلیه عمومی . نمی‌توان انکارکرد که‌عادت‌به‌کاربرد واستفاده نابجا از اتومبیل، حتی درفاصله های کوتاه، ما ایرانیها راتنبل بارآورده‌است و تصور اینکه بتوانیم بابکارافتادن مترو از آن‌دست‌برداریم بعید بنظر میرسد و یاحداقل نمی توان به آن زیاد خوشبین بود.

از لحاظ فنی نیز اشکالات‌عمده‌ای‌وجود دارد که نمی‌توان آنرا نادیده گرفت.قدرمسلم چاهها ومجاری فاضلاب تهران ، حفاری تونلهای مترو رادچار اشکال خواهد کرد که بایستی قبلا مورد توجه قرار گرفته باشد وگرنه خود عامل مهمی درعدم موفقیت مترو بحساب خواهد آمد. باتوجه به آنچه مذکور افتاد واینکه در مقابل عمل انجام شده قرار گرفته‌ایم و قرارداد مترو بامضاء رسیده‌است موفقیت مترو مشروط به کیفیت عوامل‌تکمیلی آن خواهد بود که ذیلا همراه باچندپیشنهاد ونظریه اصلاحی به آنها اشاره خواهد شد :

۱ـ باتوجه باینکه سیستم مترو بایستی براساس کیفیت شهرسازی ، توزیع جمعیت وبالاخره مختصات مرکزخدمات انتخاب‌شود بنظر میرسد که سیستم فعلی (فرانسوی) نتواند جوابگوی‌هدف منظور باشد. زیرادر این سیستم خطوط مترو درصد بیشتری از مسافرین خود را درحوالـی مرکز خدمات پیاده میکند واینگونه افراد برای اینکه‌خودرا به محل منظور درزوایای مختلف این مرکز برسانند مجبور خواهند بود که از تاکسی یاسرویس های عمومی استفاده کنند ونتیجتا در این مراکز بازباتراکم جمعیت و ترافیک مواجه خواهیم بود.

۲ـ انتخاب واگن های چرخ آهنی‌بجای نوع چرخ لاستیکی که احتمالا بعلت کاهش درکشش مترو در مسیر های شیب‌دار مورد توجه قرار گرفته است، مشکلاتی را بوجود خـواهد آورد که بایستی بـه آنها توجه شود آن اینکه صدا وارتعاشات حـاصل از حرکت چرخهای آهنی برروی ریل، آلودگی صدا و خطر ریزش دیوارچاههای فاضلاب شهری را بدنبال خواهد داشت .

۳ـ دورابطه بامسایل زیست محیطی بایستی به پاکیزه‌سازی هوای تونل هـای مترو و سیستمی که احتمالا میتواند کارآئی داشته ومونر افتد توجه شده باشد ،ولی آنچه مسلم است باکیفیت فعلی تهران بکار‌ـ گیری سیستم مورد توافق معقول و منطقی نخواهد بود زیراتهران درآلودگی محض غوطه وراست‌کاربرد این سیستم چیزی جـز آلوده‌کردن بیشترهوای‌تونل‌ها بدنبال‌نخواهد داشت .

۴ـ درجهت کاهش مشکل ترافیک و موفقیت مترو پیشنهاد شود کـه صدور گواهینامه رانندگی تحت کنترل شدید درآید واز میزان آن براساس ضوابطی کاسته شود .

۵ـ سرویس اتوبوسهای شهری بایستی از وضع کنونی خارج شود و سازمانی معقول و نتیجه بخش به آن داده شود ومجبور به تکمیل ظرفیت خود درایستگاه مبداء نباشد .

۶ـ سیستم تاکسیرانی بصورت ناحیه‌ای درآید، بدین معنی که برای هرناحیه مرکزی بنام مرکز کنترل تاکسیرانی ناحیه در نظر گرفته‌ومتناسب‌باجمعیت و شرایط اجتماعی ناحیه در اختیار آنها تعدادی تاکسی‌گذارده شود.

۷ـ از جمله عوامل دیگری که میتوانددر کاهش بارترافیک تهران موثر افتد واحتیاج به مطالعه و بررسی دارد حیرمبندی سوخت اتومبیل است که اتومبیل‌داران‌رادربکارگیری اتومبیل خود محدود خواهد ساخت و دیگر به‌گردش های بی‌هدف خیابانی مبادرت نخواهند ورزید و تنها در مواقع ضروری‌آن را بکار خواهند گرفت .

کتابی که برای پدرها، مادرها، بچه‌ها و آموزگارها نوشته شده

بچه‌های عصر ما حیوت آورند ۳

جات خالی! عجب خیطی کردیم!!

نوشته : عزیز نسین
ترجمه : مهران ـ س

استانبول ۱۵ نوامبر ۱۹۶۳
خواهر عزیزم «زینب»

وقتی نامه‌ات رسید خیلی خوشحال شدم. زنده‌باشی، راستش رابخواهی فکر می کردم وقتی بمدرسه‌ای که در آنکار است بروی ما رافراموش خواهی کرد.

نامه‌ات را برای تمام همکلاسی هاخواندم، همه‌شان خوشحال شدند وگفتند که درنامه‌ام بتو سلام برسانم. منهم بقولی که داده‌ام وفامیکنم ودراینجا هر اتفاق مهمی که‌بیفتد برای تو خواهم نوشت.

یکی دوروزبعد از اینکه تو از اینجا رفتی اتفاقی درابنجا افتاد که هیچوقت فراموشش نخواهم کرد. حالا برایت‌تعریف میکنم.

یک روز صبح آموزگارمان گفت که قرار است بازرس‌به مدرسه‌مان بیاید.

خیلی هیجان زده بود، اما ماخیلی‌بیشتراز او دچارهیجان شدیم، آنروز شنیدیم‌که‌بازرس بمدرسه هائی هم که درنزدیکی مدرسه ماقرار دارند رفته‌است. از دوستانمان‌که درمدرسه‌های دیگر بودند پرسیدیم بازرس درآنجا چه‌کرده‌است؟ ازحرف های بچه‌هامعلوم شد که‌بازرس وارد هرکلاسی که میشود به آموزگار میگوید «مسئله» به شاگردان‌بگوئیدکه آنهابنویسند وحل کنند.

بعداز مسئله‌به‌آموزگار می گوید که‌شاگردان یک شعر بنویسند، بعدنوشته ها رانگاه میکند. بعداز این دومرحله‌از چندنفر سئوال‌هائی می‌کند که درهمه مدرسه‌ها تکرار میشود. آن سئوالها از این قرار است:

امریکادرچه‌سالی کشفشد؟. دردنیا چه کسی رابیشتر از همه‌دوست‌دارید ؟ استانبول‌را چه‌کسی‌فتح‌کرد ؟ مسجدسلیمان راچه کسی ساخت ؟

آموزگارمان دستور دادکه دفترهای نوبخریم، روی تخته سیاه یک مسئله خیلی مشکل‌با حلش‌نوشت. وگفت : اینراعینا توی دفترچه هایتان بنویسید: شعر راهم‌توی‌دفترچه هایمان نوشتیم، آموزگار بتمام نوشته هانگاه‌کرد، آنهائیکه غلط‌نوشته بودند صحیح کرد وگفت :بچه ها موقعی که‌آقای بازرس به کلاس مامی‌آید من این مسئله وشعر را خواهم گفت که بنویسید.... بعداز اینکه این کار ها انجام شد گفت :

حالاهم‌باید جوابهای چند سئوال‌رایادبگیرید ،آقای‌بازرس هر کدامتان راکه بلند کرد و این سئوال ها راپرسید باید مثل «ماشین» باصدای بلند جوابش رابدهید.

بعدوادارمان کرد کسئوال هاوجوابها راحفظ کنیم.

امریکادرچه‌سالی کشف شد؟ همگی باصدای بلند فریادزدیم ـ۱۴۹۲ ...

دردنیاچه‌کسی‌رابیشتر ازهمه دوست دارید ؟

باین سئوال‌بچه هاچون‌جواب های متفاوتی دادندیک‌بلبشوئی درکلاس افتاد،بعضی گفتند «اتاتورک» بعضی «مادرم» ویا اینکه :پدرم» که مدام فریادمی زدیم.

سپس‌آموزگار سومین سئوال رامطرح کرد:

استانبول راچه کسی فتح کرد ؟

بلافاصله‌جواب سئوال را دادیم:

سلطان محمد فاتح.

مسجد سلیمانیه را چه‌کسی ساخت ؟

قبل ازآنکه‌آموزگارمان سئوال راتمام کند همه‌باهم فریادمی زدیم.

معمار «سنان» .....

دو روز تمام سئوالها راتمرین کردیم. آموزگارمان مرتبا می گفت : «مبادا فراموش کنید.» من مرتبادر درون خودجوابها را ردیف‌میکردم: «۱۴۹۲ـبابام ـ سلطان محمدفاتح ـ معمارسنان ـ ۱۴۹۲ـ بابام ـ سلطان محمد فاتح ـ معمارسنان ـ ۱۴۹۲ ـ بابام .....»

چنان سرگرم‌موضوع شده‌بودم که‌نمیدانستم‌اصلاکجاهستم. مرتبا پشت سرهم این جوابها را با خود زمزمه میکردم.

یک روز صبح مادرم پرسید: مریضی ؟

نه‌مریض نیستم....

تمام‌شب هذیان میگفتی‌و هی تکرار میکردی ۱۴۹۲ ـ بابام ـ سلطان‌محمد فاتح ـ معمارسنان.

آنروز زنگ اول بازرس به کلاسمان آمد. تومیدانی که‌من بچه خیلی ، هیجانی نیستم‌ولی نمیدانم چرآنروز اینقدرهیجان زده شده بودم: از هیجان می لرزیدم،شاید هیجان‌آموزگارمان درمن اثر کرده بود، چون‌دیدم که دستهایش میلرزید.

بازرس به‌آموزگارمان‌گفت: یک شعر بگوئید شاگردانتان بنویسند :

معلم بماگفت : بنویسید.

قبلا این شعر را مادر دفتر هایمان نوشته بودیم، بیشتر همکلاسیهایم حتی شعر رانمی نوشتند و ادای نوشتن رادر میاوردند.

موقعی که‌خواندن شعرتوسط آموزگارمان تمام شد، بازرس یک‌بیک بدفترهایمان نگاه‌کرد، بازرس وقتی متوجه شد که هیچ یک‌ازشاگردان غلط‌املائی ندارند ،رو به‌معلممان‌کردوگفت: متشکرم شاگردانتان راخوب تعلیم داده‌اید :

بدفتر چنگیزکه سمت چپ من می‌نشیند نگاه نکرده بود، از اینرو به‌چنگیز اشاره کرد وگفت:

دفترت رابیبنم....

چنگیزدفترش رابسمت‌بازرس برد بازرس گفت: این چیه ؟

شعر است آقا .

وقتی فریاد زد :

این‌چه جورشعری است ؟

سرک کشیدم وزیرچشمی‌به دفترنگاه کردم چنگیز از هیجان بجای اینکه صفحه‌ای راکه‌شعر درآن نوشته شده بودباز کند صفحه‌ای راکه مسئله نوشته شده بودبازکرده بود.

کمانده بود که بازرس‌دفتر چنگیز راورق بزند که‌پشتش شعرنوشته‌شده‌بود،ازپشت سر بازرس‌معلم‌بچنگیز اشاره‌کردوبا این کارچنگیز متوجه شد و بیدرنگ گفت :

آقانتوانستم‌شعررابنویسم...

درست درزمانی که‌آموزگار بادست به چنگیز اشاره می کردناگهان‌بازرس‌بعقب برگشت. وبایک‌حالت ماتزدگی‌گفت: یک مسئله بشاگردان بگو که حل کنند ....

صورت معلممان قرمز شده بود بما گفته بودند بازرس‌اول یک مسئله‌میگوید بعد یکشعر، وقتی بازرس سئوال راپس‌و پیش کرد چنگیز هم دست‌پاچه شده بود .

دفتر چنگیزدست بازرس‌بود از اینرو صورت مسئله دیگری گفت : میدانی که من ریاضیاتم خیلی خوب است . ولی‌چنان دستپاچه شده بودم که‌حتی‌منهم نتوانستم مسئله راحل کنم ، وقتی بازرس بدفتر هایمان‌نگاه کرد اخمهایش درهم رفت.

آموزگار مان خیلی‌خجالت زده شده بود، باخود میگفتکاش بازرس مرابلند کند سئوالهارا مثل ماشین جواب خواهمداد، شاید بااین‌کار روی‌آموزگارمان را سفید میکردم .

درون خود تکرار میکردم «۱۴۹۲ـ بابام ـ سلطان‌محمد فاتح ـ معمارسنان ، ۱۴۹۲...» مثل اینکه بازرس فکر مرا خوانده باشد بمن اشاره‌کرد: توپاشو .

ازخوشحالی ازجایم پریدم بازرس گفت :

چندسالته . از هیجان بدون اینکه توجه‌بسئوال داشته‌باشم فکر کردم تاریخ کشف امریکارا ازمن پرسیده فریادزدم: ۱۴۹۲ آقا ،

بازرس‌درحالیکه چشمانش‌از تعجب گشاد شده بودگفت:جی؟ چندسالته ؟

منهم‌بخیال‌اینکه درست‌جواب داده‌ام باصدای بلندفریادزدم : ۱۴۹۲ آقا ....

بازرس پرسید :

استانبول راچه‌کسی فتح کرد؟

منهم همانطوریکه‌پشت سرهم سئوالها راحاضر کرده بودم گفتم : بابام .....

هیچ متوجه‌نبودم که‌بازرس جای سئوالها راعوض کرده است .

بازرس پایش رامحکم بزمین کوبید وفریاد زد : می پرسم استانبول راچه کسی فتح‌کرد؟

بابام، آقا.....

بابای‌توکیست ؟

معمارسنان .

حرفهایت رانمی فهمی پسر؟ بدرت رامی پرسم میگوئی‌معمار سنان.

دروا قع تازه متوجه شدم‌که چه‌دسته گلی به‌آب داده‌ام ،اما از یک طرف هیجانم وازطرف دیگرفریاد های بازرس طوریم کرده بودکه نمی توانستم‌خودم راکنترل کنم.

پرسید: بسیار خوب معمار سنان چه‌کاری کرده ؟

دستپاچگیم‌از حد گذشته‌بود باهمان دستپاچگی فریادزدم: استانبول رافتح کرد آقا...

کی ؟

برای‌اینکه حرفم رادرست کرده باشم گفتم : معمار سنان.

دراین صورت مسجد جامع سلیمانیه راچه کسی ساخت ؟

سلطان محمدفاتح .....

احساس میکردم که کلمه‌ها را درهم ریخته‌ام ، اما دیگر نمیتوانستم خودم راجمع‌جور کنم.

بازرس بقدری عصبانی شده بود که‌خودش هم دستپاچه‌شده بود، اوگفت :

پسرم معماری که امریکا را درست کرد معمارسلطان محمد است‌وکسی‌هم‌که مسجدسلیمانیه راکشف کرد فاتح سنان است. بچه‌هانتوانستند جلو خودشان رابگیرند وشروع بخندیدن کردند، بازرس فهمید که‌اشتباه کرده‌است وخواست حرفهایش را اصلاح کند.

یعنی میخواستم بگویم که‌مسجد سلیمانیه رامعمارسلیمان ساخته است وفاتح راهم‌سلطان محمد معمار فتح کرده است.

بازهم نفهمید که خیط‌کرده است وگفت : این بچه مراهم دستپاچه کرده .....

درحالیکه باعصبانیت سرش راتکان میداد در رامحکم بهم کوبید وازکلاس بیرون‌رفت.

کلاس‌درسکوت‌بود بعدازگذشت چندلحظه آموزگارمان گفت:

افسوس .....

نفهمیدم این کلمه را درباره من گفت یا درباره بازرس یا خودش .....

نمیدانم این‌اتفاق چگونه‌پیش آمد، هرموقع یادآنروز می افتم خجالت میکشم.

میخواستم‌تندتند جواب‌بدهم وروی معلممان راسفید کنم . همانطورکه‌قول داده‌ای‌اتفاقاتی که درآنجامی افتد برایم‌بنویس. خیلی خوب ؟ منتظرنامه های توهستم منهم برای توآرزوی موفقیت میکنم خواهرم .....

همکلاس تو احمدتاربای

مد

لباسهای « کرپ دوشین»از تازه‌ترین مدل های پائیز و زمستان امسال است .

پیراهن‌مدلی‌که‌درعکس‌دیده میشود ازجنس«کرپ‌دوشین» است و دامن‌لباس‌پلیسه است شال گردن آنرا میتوانید از پارچه لباس و یا هماهنگ با آن انتخاب کنید .

دانستنیهای زندگی

راه‌ورسم نگهداری لباس

اگر به نگهداری لباسهایتان توجه بیشتری نشان دهید ، میتوانید مدت بیشتری از آنها استفاده کنید .

آنها را درست آویزان‌کنید . لباسها را همانطور که از خشکشوئی تحویل میگیرید در کمد آویزان نکنید ،ازچوب رختی سنگین‌چوبی برای آویزان‌کردن لباسهایتان استفاده کنید .

دامن و شلوار را هرگز روی میله چوب رختی بحال خود رها نکنید .

لباسهای‌بافتنی ، آنها را که کلفت «ضخیم‌تر» هستند میتوانید آویزان کنید ، ولی بهتر است آنهاراکه ظریفتر هستند تا کرده و در کشوی کمد قرار داد .

لباس‌رابااولین لکه‌ای که روی ان دیدند به‌خشکشوئی دهیدویابه‌طریقه‌ای دیگر که باید شستشو دهید تمیز کنید . بمحض شکافته شدن درز های لباس یا ، پایین دامن و افتادن دکمه و پاره شدن قلاب دامن درصددتعمیر ان برآئید و این کار را قبل از اینکه به خشکشویی دهید عمل کنید .

امروزه حتی لباسهای بشورو‌بپوش نیز احتیاج به توجه‌دارند ، همیشه اب و صابون کمی‌اتوکشی‌جوابگو نیست، بلکه بهتر است که بر طریقه شستن و خشکشویی‌کردن واطوودرجه حرارت آن و غیره که اغلب ضمیمه لباسها است توجه کنید .

بالاخره وقتی بر اثر تغییر فصل درصدد عوض کردن لباسهابر می‌آئید ، هرگز آنها را برای مدت طولانی در کیسه های نایلونی یا پلاستیکی قرار ندهید ، بهتر است آنها را آویزان نگهدارید همیشه لباسها را شسته‌وتمیز کناربگذارید و در غیر اینصورت هنگام استفاده مجدد از آنها با مسئله‌بیدزدگی لباسهایتان مواجه خواهید شد .لباس هایی را که براثر نوررنگشان‌میرود در نوروشن قرار دهید و همیشه از انها در کشو دربسته محافظت کنید . شیشه های عطر یا ادوکلن خالی‌رادورنریزید، بلکه میتوانید لایلای لباسها قرار دهید همیشه خوشبو باشند .

فال فردای شما

★ فروردین : از دوستی که بخاطر مسئله‌ای رنجیده بودید دراین هفته رفع سوء تفاهم میشود و جایش را به خشنودی خواهد داد .

● اردیبهشت : اگر از پول هایتان همانطور که فکر کرده‌اید پس‌انداز کنید میتوانید یکی از آرزوهایتان را برآورده سازید .

★ خرداد : در زمینه ها درسی باید تنبلی را بکلی کنار بگذارید، با متولدین فروردین ماه دوستی بیشتری بکنید .

● تیر :در این هفته شانس باشما یار است . مواظب‌باشید که با تصورات غلط و اشتباه شانس را از خود دور نکنید .

★مرداد : بارسیدن پیغام و نامه‌ای از شخص مورد نظرتان خیالتان بکلی راحت خواهد شد.

● شهریور : از جایی که‌تصورش را نمی‌کنید کمک قابل توجهی بشما میشود و خوشحالی شما را تا آخر هفته تکمیل می‌کند .

★مهر : دوستی از شما خواهد رنجید . بهتر است ،بیشتر مواظب خود باشید، روز خوب شما جمعه است .

● آبان : اوایل هفته خبرهای پراهمیتی را از دوستی می‌شنوید که‌شمارا از حالت بلاتکلیفی نجات میدهد.

★ آذر : دراین هفته منتظر خبر خوشی باشید که برایتان خوشحالی زیادی همراه دارد . بامتولدین فروردین تفاهم دارید .

● دی: بهتراست برای مسایل مهم از مشاوره بابزرگتر ها نهراسید و نظریات آنهارا که‌باتجربه هستند جویا شوید .

★بهمن : چندنفر از دوستانتان منتظر تصمیم شما هستند، بهتر است آنها را بیشتر از این‌منتظر نگذارید ، تصمیم بگیرید .

● اسفند : بهتر است دوستان مهربان و نزدیکتان را از خودتان ناامید نکنید که بعد بشدت پشیمان خواهید شد .

قابل توجه
فارغ‌التحصیلان حقوق قضائی
سال های ۵۲ـ۵۳

فقط برای اینکه دیدار ها تازه شود و از چگونگی فعالیت یکدیگر باخبر شویم قصد داریم ماهی یک مرتبه دور هم جمع شویم .

اولین جلسه ماساعت۶ بعداز ظهر روز شنبه اول‌آبان در خیابان عباس آباد چهار راه مهناز مقابل وزارت اطلاعات ساختمان شهنام طبقه دوم تشکیل میگردد. برای کسب‌اطلاعات بیشتر با تلفن های ۸۴۸۳۲۷ ـ ۸۵۶۲۴۹ تماس حاصل فرمائید .

اصغر کیهان

نیروی دریائی شاهنشاهی

راهی متفاوت با آنچه تاکنون پیموده‌اید:
زندگی متفاوت با آنچه تاکنون داشته‌اید

به پاسداران دریا بپیوندید و در عرشه مدرنترین ناوشکن های نیروی دریائی شاهنشاهی به شغلی رویائی دست بیابید .

نیروی دریائی شاهنشاهی تعدادی داوطلب باشرایط‌زیر جهت کادرهمافری استخدام مینماید

۱ـ شرایط :
الف : تابعیت دولت شاهنشاهی ایران
ب: متدین بیکی‌از ادیان (اسلام، مسیحی ،کلیمی، زرتشتی)
پ: دارا بودن دیپلم کامل متوسطه در یکی ازرشته‌های ریاضی‌ـطبیعی‌وهنرستان‌در رشته‌الکترونیک
ت : داشتن حداقل سن ۱۷ سال و حداکثر ۲۴ سال (برای کسانی که خدمت زیرپرچم را انجام داده‌اند ۲۵ سال تمام می باشد .)
ث: داشتن صحت مزاج و تناسب اندام به‌تائید بهداری نیروی دریائی شاهنشاهی
ج: نداشتن پیشینه بد
چ: نداشتن همسر و افراد تحت تکفل
ح: شرکت در آزمایشات روانسنجی و استعداد (مواد امتحانی شامل ریاضیات ، فیزیک و هوش می باشد .)

۲ـ امتیازات :
الف: هنرجویان درطول مدت‌تحصیل شبانه‌روزی بوده و علاوه‌بر هزینه زیست ـپوشاک در سال اول‌از ماهیانه ۱۰۵۰۰ ریال و درسال دوم از ۱۱۷۵۰ ریال حقوق استفاده خواهند نمود .
ب : هنرجویان پس از موفقیت‌درآزمایشات‌نهائی بدرجه همافر سومی مفتخر وترفیعات بعدی آنهابرابر قانون‌همافری ارتش شاهنشاهی خواهد بود .
پ: فارغ التحصیلان‌افتخار خدمت‌در ناوهای‌مدرن نیروی دریائی شاهنشاهی را داشته و ازپاداش‌سالیانه پس‌انداز تأمین آتیه ـمنازل سازمانی درمان رایگان ـ استفاده از فروشگاه های‌ارتش وسایرتسهیلات کادر نظامی استفاده خواهند نمود .
ت: فارغ‌التحصیلان ضمن آشنائی با آخرین تحولات علمی و عملی دنیا در صنعت الکترونیک برای فراگیری بیشتر وهم‌چنین ماموریت به کشور های‌خارج فرستاده خواهند شد .

۳ـ ثبت‌نام :
الف : داوطلبین برای کسب‌اطلاعات بیشتروثبت‌نام می‌توانند همه‌روزه باستثنای روز های تعطیل‌وپنجشنبه ها از ساعت ۸ صبح الی ۱۵ با در دست داشتن مدارک مشروحه زیر بمدیریت استخدام واقع در خیابان‌سپهبد زاهدی جنب مسجد الرحمن ساختمان معاونت پرسنلی نیروی دریائی شاهنشاهی مراجعه نمایند .
ب: داوطلبینی که مایلند کتبا ثبت نام‌نمایند می توانند مدارک موردنیاز را با پست سفارشی به آدرس مذکور ارسال تا چنانچه واجد شرایط شناخته شدند جهت شرکت در آزمایشات لازم از آنان دعوت بعمل آید ضمنا درپشت پاکت قید شود مربوط به استخدام همافران .

۴ـ مدارک موردنیاز :
الف : یکبرگ فتوکپی دیپلم یا گواهی قبولی ششم متوسطه که به تاییداداره آموزش‌وپرورش‌رسیده باشد .
ب: دو برگ فتوکپی یا رونوشت شناسنامه
پ : دو قطعه عکس ۴ × ۳
ت: آدرس کامل باکروکی

م الف ۱۷۷۳۰

وزارت بهداری و بهزیستی

پذیرش بیماران بیمه‌شده

کلینیك تخصصی تمام وقت جغرا فیائی مرکز پزشگی طرفه همه روزه از ساعت ۱۲ـ۸ و ۱۹ـ۱۵ آماده پذیرش بیماران بیمه شده (بارعایت حق‌انتخاب آزاد پزشك برای بیمار) میباشد .

پزشکان‌کلینیك عبارتند از :

۱ـ دکتر شاه محمدی — متخصص جراحی زنان و زایمان ازدانشگاه میامی ـآمریکا
۲ـ دکتر شایان — متخصص جراحی زنان و زایمان‌ازدانشگاه نیویورك ـآمریکا
۳ـ دکتر عرشی — متخصص جراحی استخوان‌ازدانشگاه‌کلن‌ـ آلمان غربی
۴ـ دکتر معیری — متخصص‌جراحی استخوان‌ازدانشگاه‌پاریس هاپکینز ـ آمریکا
۵ـ دکتر خواجوی — متخصص بیماریهای کودکان و تغذیه از دانشگاه کلمبیا ، نیویورك آمریکا
۶ـ دکتر شیرازی — متخصص بیماریهای کودکان و تغذیه از دانشگاه استونی بروك ، نیویورك ـآمریکا
۷ـ دکتر تولیتی — متخصص بیماریهای داخلی از دانشگاه‌فرانکفورت ـ آلمانغربی
۸ـ دکتر احتشام زاده — متخصص بیماریهای داخلی (قلب وعروق) از دانشگاه نیوجرسی ـآمریکا
۹ـ دکتر موسوی — متخصص رادیولژی از دانشگاه‌پنسیلوانیا ـآمریکا
۱۰ـ دکتر اعلمی — متخصص جراحی استخوان ازدانشگاه پاریس ـ فرانسه
۱۱ـ دکتر منیژه‌قائم‌پناه — متخصص داخلی ، متابولیسم و غدد از دانشگاههای داناستیت ،کلمبیاوکرنل نیویورك ـآمریکا

ضمنا آزمایشگاه ورادیولژی مرکز درتمام شبانه روز وروزهای تعطیل آماده پذیرش بیماران است

م‌الف ۱۷۷۲۷ ۲ـ۲

فیگارو

تشنج و بحران بزرگ در چین

در کشور پهناور چین پس از مرگ مائوتسه‌تونگ چه می‌گذرد ؟

این سئوال امروزه‌در محافل سیاسی و مطبوعاتی سراسر جهان ورد زبانها است‌بی‌آنکه کسی بتواند به آن‌پاسخ قطعی بدهد.

اما سکوت‌اسرار آمیزمحافل چین و پاسخگویان رسمی‌که در جواب‌خبرنگاران ودیپلمات های خارجی به تکرار دوکلمه (توضیحی نداریم)اکتفا میکنند نشانه آن است که در پشت پرده حوادث عجیب و غریبی در جمهوری خلق چین روی میدهدظاهراروزنامه های‌رسمی و مسئولان حزبی با انتشار مقالات و شعارهائی افکار عمومی رابرای‌آگاهی ازحقیقت ماجرا آماده میکنند. باتوجه‌به ظاهر قضایا و اطلاعات جسته و گریخته‌ای‌که در دست است میتوان جریان‌حوادث اخیر را منجر به تعیین «هوآکوفنگ» بجانشینی مائو و بازداشت‌عده زیادی از رهبران رادیکال‌حزب کمونیست از جمله «جیانگ ـ چینگ» گردیده است بشرح‌زیر خلاصه کرد:

جمعه اول اکتبر :

عکس دستجمعی همه رهبران بلندپایه چین برای آخرین‌بار بمناسبت عیدملی چین در پکن منتشر میشود . در این عکس هوآکوفنگ در صف اول و پشت سر او به ترتیب «وانگ هونگ ـسون»معاون رهبرحزب «پیچین ـپینگ» یکی دیگر از معاونان حزب‌و سه عضودفتر سیاسی :«جانگ چون‌چیائو»، «جیانگ چینگ» و «یائوون ـ یوآن» دیده میشوند.

عصر روز جمعه اول اکتبر :

یک عکس دیگر ازمراسم عید ملی چین درتلویزیون‌پخش‌می شود ، در این عکس بنظر میرسد که وضع جسمی یانو جیانگ مساعد نیست زیرایکنفر بازوی او را گرفته است .

این عکس ناظران سیاسی‌را دچار حیرت میکند و هیچکس نمیتواند در باره آن‌توضیحی بدهد.

پنجشنبه ۷اکتبر :

باحتمال زیاد یانو جیانگ‌ـ چینگ و سی‌نفر ازهمدستانش دراین روز بازداشت شده‌اند، بگفته منابع آگاه چین در آن روز «وانگ هونگ ـسون» ، «جیانگ چون ـ چیائو» و «یائوون‌یوآن» باتفاق سی نفر دیگرازرادیکال های حزب‌برای تهیه یک وصیت‌نامه قلابی و تغییر دادن آخرین دستورهای مائوتسه‌تونگ در خانه یانـو «یانگ چینگ» گرد آمده بودند و میخواستندبیوه مائورا بـه رهبری‌حزب‌کمونیست برگزینند.

عصر روز هفتم اکتبر:

روزنامه هـای پکن بـدون هیچگونه توضیحی‌اعلام‌داشتند که «هوآکوفنگ» در راس دفتر سیاسی حزب قرار گرفته است باین ترتیب معلوم میشد کـه موقع نخست وزیر در دستگاه حزب کمونیست‌استوارتر شده است.

بامداد شنبه ۹ اکتبر:

یکدیپلمات‌غربی برای‌نخستین بار از قول «یک منبع چینی» از مبارزه پنهانی برای بدست گرفتن قدرت در چین سخن میگوید و اظهارات او سه‌روز بعد در روزنامه ها منتشر می‌شود.

بعد از ظهر شنبه ۹ اکتبر:

مردم چین‌از راه روزنامه‌های دیواری از انتخاب هـو آ ـ کوفنگ‌بجانشینی مائو آگاهی می شوند و بلافاصله تظاهراتی بطرفداری از رهبر جدید چین در خیابانها برگزار میشود.

عصر روز شنبه ۹ اکتبر :

تدارک مقدمات جشن بزرگ بمناسبت‌انتخاب «هوآ»بریاست حزب کمونیست بدون علت ظاهری متوقف میشود.

یکشنبه دهم اکتبر :

روزنامه مردم ارگان حـزب کمونیست ضمن سر مقاله‌ای بدون ذکر نام به توطئه گران اخطار میکند در هر مقام و موقعیتی که باشند تلاش آنها محکوم بشکست‌خواهد بود.

عصر روز یکشنبه دهم اکتبر:

درمحافل دیپلماتیک‌وروزنامه نگاران خارجی مقیم پکن شایع میشود که در دستگاه رهبری چین حوادث «دراماتیکی»روی داده‌و بزودی تغییرات‌شگرفی در اوضاع چین پدید خواهد آمد. در همان هنگام شایعـه کودتا و بازداشت چند نفراز رهبران چین‌درمحافل‌دیپلماتیک انتشار می‌یابد.

دوشنبه ۱۱ اکتبر :

یک مقام غیر رسمی چین‌این شایعات را تائید میکند .

سه شنبه ۱۲ اکتبر :

خبرنگاران خارجی‌مقیم پکن گزارش میدهند توطئه‌کودتای رادیکال های حزب در چین سرکوب شده است.

عصر سه‌شنبه ۱۲ اکتبر:

سخنگوی‌رسمی برای‌نخستین بارتائید میکند که هوآکوفنگ بجانشینی مائوتسه‌تونگ بـه ریاست کمیته مرکزی حـزب کمونیست برگزیده شده است.

چهارشنبه ۱۳ اکتبر :

یک منبع غیر رسمی در پکن فاش میکند که وزیر فرهنگ چین وخواهرزاده ماتوشه ـ تنگ که با توطئه‌گران‌همدست بوده‌اند بازداشت شده‌اند .

عصر روز چهارشنبه:

فروش عکس های رسمـی رهبران افراطی چین متوقف میشود.

پنجشنبه ۱۴ اکتبر :

سخنگوی رسمی از تفسیـر گزارش منابع‌خارجی پیرامون اعدام چند نفر از رهبران رادیکال حزب از جمله چیانگ چینگ بیوه مائو خودداری‌می کند.

جمعه ۱۵ اکتبر :

روزنامه های توکیو از قول محافل چین گزارش میدهند در جریان عملیات برای سرکوب کردن‌توطئه‌گران عده‌ای‌ازجمله «سه تن از شخصیت های»چین کشته شده‌اند ... هنوز هـم بازار شایعات بشدت‌رواج‌دارد اما هنوز هیچکس نمیتوانـد بدرستی بگوید که‌در پشت‌پرده چه حوادثی‌دریکن‌روی میدهد ولی قدر مسلم‌این است‌بحرانی که اکنون درچین بوجودآمده است که از هنگام تاسیس وخیمترین وعمیق‌ترین بحرانی جمهوری خلق چین در سال ۱۹۴۹ در این‌کشور روی‌داده است .

★ هوا ـ کو ـ فنگ نخست‌وزیر و رهبر حزب کمونیست‌چین مواضع قدرت خود را مستحکم میکند.

فریبرز عطاپور

آلمان: وقتی برنده‌ها بازنده‌میشوند

★ گنشررهبر دموکرات های آزاد (نفر سمت چپ) و اشمیت صدر اعظم آلمان پس از انتخابات اخیر.

وقتی دموکرات مسیحی‌ها در آلمان غربی انتخاباتی را می‌بازند حزب آنها مراسمی را برگزار میکند که اکنون بصورت یک آئین سنتی در آمده است ، آئین‌خرد کردن رهبر حزب ، حتی صدراعظم های پیشین ارهارد ، وکی‌ـ سینگر ، از این آئین‌مصون نماندند ، پس‌از آنها«بارزل» نیز گرفتار همین آئین شد، و حالا جوزف اشتراوس در صدد برگزاری این آئین برای «خرد کردن» هلموت کوهل است.

اما این بار ، بارزل ، بیدنگامف و اُستولیتنبرگ‌به دفـاع از کـوهل در برابر خشم اشتراوس برخاسته‌اند بهمین‌سبب است‌که‌اشتراوس تهدید کرده‌است که «حزب چهارمی» تشکیل خواهـد داد و این تهدید به معنای انحلال اتحاد دموکرات مسیحی‌ها وحزب باواریائی جوزف اشتراوس و توسعه حزب اخیردر سراسر آلمان غربی است.

(در حال حاضر حزب اشتراوس فقط درباواریـا فعالیت دارد) .

همچنین وقتی‌که اشتراوس از تشکیل یک حزب چهارم سخن میگوید حتی بهترین دوستانش در حزب او(مانند الفرد درگر،و کارل‌کارستن» این فکر را رد میکنند ، بـا این همه تهدید این دفعـه اشتراوس بنظر میرسد کـه مواجه با مقاومت شدیدی شده است.

«هلموت کوهل» از تمام کسان دیگری که در حزب اتحاد دموکرات مسیحـی گرفتار آن آئین سنتی‌شدند قویتر است ، او در آن هنگام‌که‌مبارزه های‌انتخاباتی در جریان بود بیشتربعنوان ائتلاف دو حزب حاکم در صدد آن است که اتحـاد دموکرات مسیحی را برهم بزند پیش از این که خـود دموکرات مسیحی این‌اتحاد را برهم بزنند.

بهمین سبب است که این بار اختلافی اساسی در استراتژی سیاسی بیـن اشتراوس و کوهل وجود دارد .اشتراوس عقیده‌دارد که حزب اتحاد دموکرات مسیحی باید سعی کند که‌با حزب دموکرات آزاد درهر جا ممکن است همکاری کند او عقیده دارد که ائتلاف حزب دموکرات‌آزاد وحزب سوسیال دموکرات در همه جا بهم پیوند خورده است، و هیچ‌امکان ندارد که گنشر و اشمیت را در بن‌از هم‌جدا کرد، اما قیمتی که‌دموکرات مسیحی‌ها باید به خاطـر ائتلاف با حزب دموکرات آزاد بپردازند بقدری‌سنگین است که اشتراوس از عهده پرداخت‌آن برنمی‌آید.درست بهمین‌سب‌است که‌اشتراوس به گسستن از دموکرات مسیحی‌ها و توسعه حـزب خود در سطح ملی به‌عنوان یکچهارم تهدید کرده است.

بااین‌همه تهدید اوظاهرا توخالی است ، او آن‌قدرت را ندارد که هر روز بـا گروهی از سیاستمداران نسل جوان مبارزه‌کند ،آنهم درحالی که برخی از آنهادر عداد دست پروردگان خود او هستند ، درست که او توانست با قدرت شخصـی خودش در حزب خود رااز اتهام انتساب به یکرسوایی برهاند. اما دارای آن‌قدرتی نیست‌که‌ازعهده «خردکردن» رهبری برآید که خود اودر جریان مبارزه‌های انتخاباتی از او حمایت کرده بود.

جیره خوار اشتـراوس توصیف میشد ، اما نشانـه هایی وجود داشت حاکی‌از اینکه وی میخواست فاصله خود را از اشتراوس حفظ کند،در حزب اتحاددموکرات مسیحی گروه لیبرال وجود داشت که این‌شعار انتخاباتی اشتراوس را قبول نداشت: «آزادی به‌جای سوسیالیسم» و نظرخواهی عمومی نیـز نشان دادکه دراشتراوس‌در انتخاب این‌شعار اشتباه‌کرده است.

کوهل ، که نتوانسته است در پارلمان اکثریت لازم را بدست آورد میدانست که‌از اشتراوس چه انتظاری می رود . اگر او به عنوان نخست وزیر ایالت راین ـ بالاتینیت در مایز باقـی مانده بود به تدریج موقعیت ملی خود را که در جریان انتخابات بدست آورده‌بود از دست‌میداد، اومواجهبا یک چاره‌جویـی دشوارشد زیرا اگربخاطر بن،مایز را ترک میکرد در واقع به دام اشتراوس میافتادو نه فقط تضمینی‌نداشت‌که اشتراوس چهار سال تمام در پارلمان از او حمایت کند ، بلکـه تمام قرائن حاکی از این‌بود که اشتراوس بمجرد ایـن که فرصتی دست می‌آورد ، اورا«خردمیکرد» اشتراوس اصرار داشت که او بعنوان یک نماینده به بن بیاید ، اما «کوهل» با این نظریه بشدت مخالفت کرد و تصمیم گرفت بعنوان رهبر حزب مخالفبه بن‌برود واکثریت عظیم‌حزب دموکرات مسیحی را بدنبال خود بکشد.

اشتراوس بار دیگرتهدید به تشکیل «حزب چهارم» را عنوان کرده است اما این بار چنین بنظر میرسد کـه

رویتر

شوروی از طرد افراطیون چینی استقبال میکند

در حالیکه شوروی‌هنوز تردید دارد تا نظرش‌رادر بارهکشمکشی کهبر سر قبضه کردن قدرت در پکن جریان دارد ابرازکند ،ظاهرا انتظار میکشد که در چین ،تحت سلطه رئیس جبهه حزب‌کمونیست آن‌ـ هوآکوفنگ ، رهبری‌انعطاف پذیرتری برسر کارآید .

ناظران امور چین در شوروی فرض خـود را بـراین تصور گذاشته‌اند که «هـوآ» تـوفیق خواهد یافت بدنبال‌بازداشت خانم جیانگ چینگ ، زوجه بیوشده مائوتسه‌تونگ و سه نفر دیگراز رهبران جناح افراطی چین‌چیرگی خودرا برعرضه قدرت مستحکمتر کند .

گـرجـه مقامات شوروی و مطبوعات رسمی آن تاکنون از عنوان کردن هر نظری دربـاره غلیان های سیاسی اخیر در پکن اجتناب کردهو تنها به‌نقل گزارش هایی که منابع باختری از پکن میفرستند اکتفا نموده‌اند معهذا در سخنرانی های سیاسی که استماعشان برای مردم شوروی مجاز شمرده میشود شواهدی‌به چشم خورده که بیان کننده طرز فکرمحافل رسمی کرملین است .

ضمن یکی از این سخنرانی‌ها که چندروز قبل در مسکو ایراد شد سخنران از «هوآ» بعنوان مرد قابل انعطافی سخن گفت که قادر است بین جناح های‌افراطی ومیانه‌رو دستگـاه رهبری چین مانور کند انتظاری کهدرمسکو احساس میشود این است که «هوآ» در پایان «نبرد قدرت» در پکن عاقبت «درصدر»قرار خواهد گرفت .

یک دیپلمات باختری‌کهسخنرانی مورد اشاره را در مسکو استماع کرده گفته است که در آن خطابه بعوارض محتمل عروج «هوآ» برای مناقشات مسلکی و مرزی۱۶ ساله چین و شوروی اشاره‌ای نرفته است .

از نخستین علایم چنین برمی‌ـ آید که اولین نشانه های روش «هوآ» احتمالا برای مسکودلگرم کننده نبوده است . در آوریل گذشته، مدتی نه‌چندان طولانی بعد از آنکه‌هوآ به نخست‌وزیری منصوب شددر مطبوعات شوروی مقالـه‌ای بـه امضای یـکی از مفسران صاحب صلاحیت و بیان کننده عقاید رسمی رهبران کرملین به چاپ رسید که در آن گناه کشمکش چین و شوروی سراسر به گردن مائوتسه تونگ افکنده شد و با ایـنحال نویسنده تاکید کرد که دلیلی عینی برای توجیه دشمنی چین و شوروی وجود ندارد . آن‌مقاله که در روزنامه پراودا ارگـان حـزب کمونیست شوروی به چاپ رسید مقصود به «هوآ» باشد که بـه محض خارج شدن مائو از صحنه (امری که در آن زمان قابل پیش‌ـ بینی‌بود) روابط دو کشور را میتوان دگرگون ساخت و آن را بهبود بخشید.

اما در فردای روزی که آن مقاله انتشار یافت «هو آ» نطقی بشدت ضد شوروی ایراد کردکه سفیر شوروی در پکن نیز از مستعمان آن‌بوددر آن‌سخنرانی بکشور های منطقه‌اقیانوس آرام هشدار داد که از توسعه طلبی های شوروی برحذر باشند .

اینکه یک سخنران روسی‌چند روز قبل علیرغم چنان‌سابقه‌ای‌باز هم اظهارنظر کرده که‌جانشین‌مائو قابل انعطاف است . میتواند از این نکته حکایت کندکه مسکـو هنوز هم «هوآ» را بچشم‌مردی نگاه میکند کهدر مقام دشمنی بـا شوروی کمتر از مائوتسه‌تونگ متعهد و دارای تعصب‌است . بطور آشکارا برای‌منعکس‌ساختن همین احساس بود که الکسی ـ کاسگین نخست وزیر شوروی ، ماه ها قبل وقتیکه هوآ به‌نخست وزیری رسید تلگرافی برای وی فرستاده و درآن وعده داده‌بود که مسکوبرای‌عادی‌کردن‌روابطش بایکن آمادگی دارد .

کارشناسان امـور چین در شوروی بطور خصوصی پنهـان نمیمانند که گرمی و نزدیکی مجدد روابط مسکو و پکن رابرای آینده نزدیک امکان پذیر نمیدانند .

علیرغم این‌پیش‌بینی ،سخنرانی که به خطابه اخیر وی در مسکو استناد کرده‌ایم خاطرنشان کردکه «هوآ»در ۵۶ سالگی مردی نسبتا جوان است و چنین اشاره‌ای در محافل مسکو میتواند به آسانی قابل درک باشد چون در خـود شوروی اعضای دستگاه رهبری مردانی هستند که سنین‌آنهابطور متوسط ۱۰ سال بزرگتر از سن رئیس جدید حزب کمونیست چین است .

باوجود علایم‌حاکی‌از امیدواری کهدر نخستین واکنش های‌محافل شوروی در برابر به‌قدرت‌رسیدن «هوآ» قابل‌رویت است‌این‌واکنش ها از عناصر دیگری که حکایت از احساس غلیظ عدم اطمینان‌می‌ـ کنند نیز خالی نیستند .

تردیدی نیست که کرملین از دیرباز جناح افراطی های‌رهبران چین نظیر خانم چیانگ چینگ را با خصلت ضد شوروی رژیم‌یکن ملازم و مترادف دانسته و بنابر این میتواند از اقدامـات اخیر «هوآ» علیه افراطیون استقبال کند.

بقیه درصفحه ۲۴

از: فرهت‌قائم‌مقامی

آموزش یا استعمار فرهنگی

تجارت برده ، مناطق آفریقای غربی را از سکنه خالی ساخت . در خلال بیش از ۳۵۰ سال میلیون‌ها نفرازمردم ساحل غربی افریقا به عنوان برده ربوده شدندوبسیاری ازاوقات عده‌ای از آنان یا درحملات می‌مردند ویا درهنگام عبور از مرزها و درطول راه سفر دریاجان‌خود را ازدست می‌دادند ، که تمام این موارد باشنائی ازظلم و بی رحمی‌های باورنکردنی استعمارگران به اصطلاح‌متمدن بوده است. در مقابل هربرده‌که به جزایر ورنج ومشقت های طاقت‌فرسای‌بردگان‌همراه هند غربی ویا امریکا می رسید درحدود سه تا پنج برده دربین راه نابود می شدند ، وطبق یک تخمین معتبر تعداد کل‌بردگانی که به این مناطق رسیدند از ۱۰ میلیون تا بیش از ۲۰ میلیون درنوسان بوده است . این مطلب دال براین است که حدود ۳۰ میلیون تا ۱۰۰ میلیون نفر (ابتدا مردان جوان و سپس زنان) آفریقای غربی راترک کرده و یابین سال‌های ۱۴۵۰ و ۱۸۵۰نابود شده‌اند .

تجارت اروپایی از طریق مبادله‌ی‌صنایع ابتدائی باانسان های شرافتمند رشد وتوسعه یافت و صنایع‌بومی،چون قالب ریزی‌فلزات، کشاورزی ، چرم سازی و ساختن لباس را، که جملگی درقرن شانزدهم به خوبـی تاسیس ورشد یافته بودند ، محدود نمود و تجارت سودان به شمال نواحی ساحلی ، از صورت تجارت‌درصحرا به صورت‌تجارت برده درساحل تغییریافت

اگرچه کالاها ووجود اروپائیان‌محصول اضافی تولید نکرد، لیکن این کالاها بجای محصولات محلی مصرف می شدند زیرا که نیروی کار مولد خانگی (بردگان) به طـور فراوانی کاهش یافته بود آن‌قبایلی که از طریق به دست آوردن برده و فروش آن‌ها سنگه خالی ساخت . در خلال بیش از ۳۵۰ سال میلیون‌ها نفرازمردم ساحل غربی افریقا به عنوان برده ربوده شدندوبسیاری ازاوقات مده‌ای از آنان یا درحملات می‌مردند ویا درهنگام عبور از مرزها و درطول راه سفر دریاجان‌خود را ازدست می‌دادند ، که تمام این موارد باشنائی ازظلم و بی رحمی‌های باورنکردنی استعمارگران به اصطلاح‌متمدن بوده است. در مقابل هربرده‌که به جزایر ورنج ومشقت های طاقت‌فرسای‌بردگان‌همراه هند غربی ویا امریکا می رسید درحدود سه تا پنج برده دربین راه نابود می شدند ، وطبق یک تخمین معتبر تعداد کل‌بردگانی که به این مناطق رسیدند از ۱۰ میلیون تا بیش از ۲۰ میلیون درنوسان بوده است . این مطلب دال براین است که حدود ۳۰ میلیون تا ۱۰۰ میلیون نفر (ابتدا مردان جوان و سپس زنان) آفریقای غربی راترک کرده و یابین سال‌های ۱۴۵۰ و ۱۸۵۰نابود شده‌اند .

تجارت اروپایی از طریق مبادله‌ی‌صنایع ابتدائی باانسان های شرافتمند رشد وتوسعه یافت و صنایع‌بومی،چون قالب ریزی‌فلزات، کشاورزی ، چرم سازی و ساختن لباس را، که جملگی درقرن شانزدهم به خوبـی تاسیس ورشد یافته بودند ، محدود نمود و تجارت سودان به شمال نواحی ساحلی ، از صورت تجارت‌درصحرا به صورت‌تجارت برده درساحل تغییریافت

اگرچه کالاها ووجود اروپائیان‌محصول اضافی تولید نکرد، لیکن این کالاها بجای محصولات محلی مصرف می شدند زیرا که نیروی کار مولد خانگی (بردگان) به طـور فراوانی کاهش یافته بود آن‌قبایلی که از طریق به دست آوردن برده و فروش آن‌ها به موفقیت های مالی نایل شده‌بودند،بسیاری از درآمد خود راصرف خرید ومصرف عرق نیشکر واسلحه‌ی گرم می کردند زیرا کـه اسلحه‌ی‌گرم پایه و مبنای جدیدی برای کسب قدرت در افریقای غربی و وسیله‌ای برای به دست آوردن برده‌ی بیشتربه‌حساب می‌آمد.

سرمایه‌ی اروپایی‌ها تاسال های اخیر مرکب بود از اشیاء کم‌ارزش مثل عرق‌نیشکر که (درمبادله باکالاهای بومیان) هیچ‌گونه سود وفایده‌ای برای مصرف‌کنندگان‌آفریقائی نداشت ، بلکه حتی معزلت انسانی آنان را نیز تنزل می‌داد. «هربرت‌سن» درباره‌ی‌صنایع افریقای غربی می گوید : «هیچ گونه تولید صنعتی در اینجا وجود نداشت و تنهاچیزی که صنعت این منطقه راتشکیل می‌داد، مغازه هائی بود که درآنهاچیت،عرق‌نیشکر ،ماشین پنبه‌پاککنی ، باروت ، تسبیح و تفنگ‌های کهنه‌ی ارزان قیمت با محصولات محلـی معاوضه می گردید» . « فری‌من» درباره‌ی محصولات تجـارتـی می گوید: «تاجران هیچ‌گونه مانعی نمی دیدند که‌سرتاسر کشور را پراز ماشین های پنبه پاککنی نمایند ومانند سیل ، آنرابه‌عنوان‌تنهاکالای‌وارداتی به آنجا جاری نمایند». و در مقابل ایـن اشیاء ، خواسته‌ی اساسی سفیدپوستان فقط بردگان بودند .

درنتیجه‌ی جنگ هـای روزافزونی که بین دولت های افریقائی صورت گرفت، مراکز ثروت و قدرت جدیدی ظـاهر گردید. مردمی که ساحل ویا نزدیک ساحل زندگی می‌کردند تجارت برده راتحت کنترل خود دراورده ازآن سودهـای سرشاری می‌بردند. آنان در واقع نقش واسطه هائی رابین اروپائی‌ها ومردم داخل افریقا به عهده داشتند

سودانی‌هاکه تجارت آفریقای غربی و شمالی را دراختیار داشتند ، توجه خودرا به سوی تجارت برده معطوف داشتند در سال‌های مختلف بین قرون هفده ونوزده ، دولت های قدرتمندی همچون «بنین»، «ابو»، «داهومی» ، «فانتی» و «آشانتی» در افریقا وجود داشتند که فارغ‌از تجارت برده رشد کرده بودند . لیکن ساخت اجتماعی ایـن دولت‌ها همزمان باهم به تدریج دگرگون شد :

« زیرا که تجارت برده‌روابط اجتماعی سنتی افریقایی‌ها راست و ضعیف کرده و رشته‌ی اخلاقی جوامع افریقایی را پاره ساخت . نظم و ترتیب قدیمی را ازهم پاشید وساخت‌های قدرت درافریقا تغییر یافت . تجارت برده که اغلب منشاء اف یقایی ـ انگلیسی ، افریقایی ـ پرتغالی ویا افریقایی‌ـ برزیلی داشتند ، جای طبقات‌حاکمه‌ی پیشین را گرفتند ، وواحد های اجتماعی دوباره تعریف شدند . تمایزات طبقات به عنوان مظاهر بستی و نوکر صفتی هرچه بیشتر رواج یافت و بردگی به عنوان مجازات و تنبیهی برای کوچکترین‌گناهان تلقی گردید . بجه‌دزدی ودامهای شکار برده پایه واساس خانواده‌ها ، کلان‌ها و قبایل افریقا رامتزلزل ساخت . ودر سرتاسر سواحل افریقای‌غربی زندگی عادی‌وروزمره‌ی‌مردم به‌مخاطره افتاده بود وهرلحظه این خطر وترس وجودداشت که انسانی قربانی دام تاجران برده شود.

درخود افریقانیز طبیعت‌بردگی به‌صورت های مختلف تغییر کرد، بعضی‌ازکشتزاران که تحت مالکیت دورگه‌ها (اروپائی ـ زنگی) قرار داشتند بوسیله‌ی بردگان‌آباد شدند .

ودر داخل افریقا و سراسرصحرا تـا شمال انبوه بردگان روبه افزایش نهاد . بردگان به عنوان یک پول رایج در معاملات تجارت برده که اغلب منشاء افریقایی ـ عنوان درآمد یا مالیات به حکام دولت های افریقائی پرداخت می شدند و بدین ترتیب نیاز به وجود بردگان که توسط اروپائیان ایجادشده بود، موجب گردید که انسان‌های شرافتمند در افریقای غربی (و سپس در افریقای مرکزی و شرقی) به صورت کالای عمده‌ی تجاری درآمده و پایه صورت یک کالای‌سودمند بین افریقائیان مبادله شده و حتی به صورت یک پول رایج درآیند. لیکن درآغاز نوزدهم تجارت‌برده‌توسط اروپایی‌ها روبه پایان نهاد درسال ۱۸۰۲ حکومت دانمارک تجارت برده را غیر قانونی اعلام کرد . درسال ۱۸۰۴ایالات متحده از اهمیت یافتن مجدد تجارت برده جلوگیری نمود ، ونیز حمل برده در کشورهای انگلیسی غیر قانونی اعلام شد. سپس‌بریتانیایی‌هاکوشیدند که اصولا تجارت برده را متوقف‌سازند: آنان معاهداتی باروسای قبایل ساحلی افریقا منعقد ساختند که براساس آنها تجارت برده ممنوع و تجارت سایر کالاها مجاز شمرده شد. آنان همچنین تلاشهای دیگری درجهت لغو تجارت برده به عمل آوردند که یکی انعقاد قرارداد منع تجارت برده بادولت‌های اسپانیایی و پرتغالی(که تا بعداز سال ۱۸۵۰ به تجارت برده‌ادامه می‌دادند) و دیگری توقیف و تفتیش کشتی‌های سایر ..ل بود .

دموکراسی فرانسوی

نوشته ژیسکاردستن رئیس جمهور فرانسه

مارکسیسم و لیبرالیسم چه‌میکنند؟

متناقضا ،این وابستگی فزاینده در قبال جامعه باحداقل مشارکت اجتماعی همراهی میشود. جامعه تنگ و روزمره و متعارف سابق ، که در آن همه‌کس ، همه‌کس را میشناخت و خود در شبکه‌ای از تشریفات ، علایق و همبستگی ها ، از غسل تعمیدگرفته تا روز مرگ محاط شده بود ، جای خودرا به مجموعه‌ای از روابط بسیار منبسط داده است . این تحول بنوبه خویش فراخی و انبساطی را در افق انفرادی‌امکان پذیر ساخته وآزادی هرکس را افزوده است ، معهذاهمین تحول درعین حال عمل‌ادغام اجتماعی راآسیب پذیرتر و دشوارتر ساخته است.

تضعیف روابط همسایگی ، منکشفتر شدن گروه‌های‌اجتماعی و تخصصی‌ترگردیدن فضا و زمان در زندگی متجدد منجر بمحدوث نوعی محیط‌منفجر شده‌ای گردیده است که در آن شیرازه قرب‌جوار انسانی‌از هم‌گسیخته و بر آن تنهایی و غربت‌وگمنامی فرمانروایی میکند و در اعماق این‌محیط هرکس درسکنای فراخی که از شیشه و بتون برای‌خود‌بوجود آورده اسیر حسرت‌یگانگی از دست رفته‌است.

این پدیده های ژرفی که‌مجزا کردنشان از تطور فنی و اقتصادی عصر ما غیر ممکن است سرچشمه های فاحش‌ترین مصائب و بیماریهای جامعه‌مارا بصورتیکه بوسیله‌وسایل عظیم ارتباطی ضبط‌و نشر میشوند و ازهمین رهگذر بیش از پیش اشباع میگردند تشکیـل میدهند.

بلیات و بیماریهایی که بدانها نظر دارم چنین‌اند : علیرغم تعالی سریع سطح زندگـی عمومی روابط اجتماعی‌دستخوش فرساینده‌تر شدن دعاوی موکد و افراطی است ، تورم که بظاهر در جامعه‌ای ثروتمند متضاده‌مینماید، زائیده رقابتی حادمیان گروه‌ها و مقوله های گوناگون رای‌سهیم شدن‌درمنابع مابه‌الاشتراک است و در همان حال شهادت دهنده‌شوراهائی است که هیئت اجتماعی در انتخاب کردن و گرفتن تصمیم‌خودبرای مرجع‌شناختن این یا آن تقاضا از میان توقعاتی است که از ظرفیت موجود اقتصاد فراتر میروند .

مواجهه ما با خشونت تازه‌ای است که تنها در نمودهای ارتکاب جرایم و تبـه ـ کاریها تظاهر نمیکند بلکه بوجهی ریشه‌دارتر، در گزافه‌گوئی های‌زبان بره‌قوله اجتماعی و درگستاخی‌هاو اغماض ناپذیری های توقعات برخی از گروه‌ها در برابر مسئولان آنها و در وسوسه بطئی توسل‌به‌زورتجلی می‌یابد،و بالاخره از همه وخیمتر بدون دلیل که عرصه جولان این مصائب‌به‌سلول های وجودمیرسد و انحراف و آشفتگی اخلاقی بسیاری از هموطنان ما را به ارمغان می‌آورد.

گوئی برای آنکه تاجی بر فرق تمام این مصائب گذارده شود ، بحرانی اقتصادی و جهانی که عام تر و قدرتمندتر از آن از سال های دهه ۱۹۳۰ تاکنون نظیر نداشته از راه رسیده و مارا عجالتا از دو نعمت که پس از تجربه‌ای بیست و پنج ساله تصور میرفت که درنظر افکار و عقاید ما بطور نهایی تحصیل شده‌اند محروم کرده است : این دو موهبت عبارت از اشتغال کامل و عام و ارتقاعمداوم سطح زندگی هستند .

★

سومین مسئله‌ای که ژرفای‌زندگی جامعه رالمس میکند شیوه سزاوار تعمق و نگرانی آور تحول در جمعیت کشور ماست.

فرانسه بعد از آنکه برای مدتی طولانی پرجمعیت‌ترین کشور اروپا بوددر قرن‌نوزدهم و اوایل قرن بیستم دوره‌ای از یک رکود طولانی راپشت سر نهاده و از این لحاظ در میان مللی که جماعاتشان به سرعت افزایش یافته وضعی استثنائی داشته است.

بعد از آن در فردای جنگ احیاءقابل ملاحظه دیگری در جمعیت فرانسوی روی داده است . این احیای دوباره برقدرت‌تحرک ملی‌فرانسه افزوده ، و نه تنها رشد اقتصادی مارابه ارمغان آورده بلکه فرانسه را ازنیروی حیاتی و استعدادش برای‌دگرگون شدن و از تحرکی که برای‌یک کشور/جوان ضرورت دارد برخوردار کرده است.

درتمام کشورهای صنعتی شده اروپا و امریکای شمالی و همچنین اتحاد شوروی منحنی موالید از سال های بعد از ۱۹۶۵ بـه بعد بنحوی ناگهانی شکسته است.

فرانسه آخرین کشوری است که در معرض تاثیر این گرایش قرار گرفته ، و این تاثیر تاکنون در حداقل درجات خودمحدود مانده‌است ،با این حال برای فرانسه نیـز گریختن از چنان گرایشی امکان پذیر نبوده، بطوریکه آهنگ تکثیر نفوس در کشور ما از این پس حتی برای تضمین حفظ و تثبیت‌ساده سطح کنونی جمعیت‌فرانسه نیز کفایت‌نخواهد کرد.

دلیل ظهور این پدیده برغم پژوهش‌هایی که جریان دارد تاکنون از جنبه علمی بدون توضیح باقی مانده است.

با این حال مسئله (تطور جمعیت) بهـر تقدیر برای‌ما مطرح است ، مصالح اجتماعی کشور ، بدلایل آشکار ،ودر همان حال‌منافع فردی هر فرانسوی ، درصورتیکه مایخواهیم پیشرفت و بهبود همبستگی نسل‌ها را دنبال کنیم ، ایجاب میکند جمعیت ما یکبار دیگر رشد منظم خود را از سر بگیرد.

★

چنین است پیشرفت ها ، و اینهاهستند مسائلی که مورد ابتلای فرانسه است . برای آنکه پیشرفتها تسریع شوند و مسائل حل گردند ، افکار عمومی نیاز به توضیحی جامع و عام را احساس میکند و برآن است کـه نموداری بسیط و جامع‌الجهات برای او ترسیم شود، و به شیوه‌ای فطری نگاه خود را بسوی مسالک قدیم و کلاسیک معطوف میکند ، اما بدین کشف میرسد که ایده‌ئولوژی های کلاسیک تا حدودی قابل ملاحظه ازیاری کردن وی عاجزند .

★

فصل دوم

محدودیت های مسالک سنتی :

نقش مسالک عبارت از فراهم آوردن توضیحاتی است که تحلیل حقیقت را امکان‌ـ پذیر سازد و از این راه قادر به هدایت کردن عمل باشد.

اما مشربهای سنتی مارکسیسم ولیبرالیسم کلاسیک دیگر برای نخستین شرط کفایت نمیکنند . در اینصورت چگونه میتوان انتظار داشت که برای اجابت شرط و عمل دوم توانا باشند؟

این دو سیستم فکری از بیش ازیکصد سال قبل‌بایکدیگر در ستیز بوده‌اند و ایـن تجربه‌ای است که برای‌عصر ماحیرت‌آورجلوه میکند، در سایرو قلمرو های معرفت و یـا تجسس و تحقیق فی‌المثل دردانشهای فیزیک و شیمی و زیست شناسی ، فرضیات ارائـه شده در قرن گذشته تاکنون چندین‌بار مورد تجدید نظر قرار گرفته و تعدیل شده و این مطرح شدنهای دوباره فرضیات سابق نه فقط عادی ، بلکه بعنوان عملی علمی عالی وایده‌آل تلقی میشود.

ناتمام

آموزش و پرورش از ۱۳۲۰ تا امروز

رشد و پیشرفت آموزش و پرورش در ۳۵ سال اخیر حیرت انگیز است
آمار و ارقام در مورد رشد آموزش و پرورش به صورت نجومی بالا رفته است

در سالهای اخیر اثر تربیتی دوره قبل از مدرسه بیش ازپیش مورد توجه قرار گرفت و برای توسعه کودکستانها اقداماتی معمول گردید. دراین مرحله از تحول ضرورت وجودی کودکستانها در آماده شدن برای تحصیلات رسمی از لحاظ زیان آموزی محدود نبود و دوره کودکی به عنوان دوره مهمی از رشد و شکوفایی استعدادها مورد توجه قرار گرفت.

در هفتمین کنفرانس ارزشیابی انقلاب آموزشی، ضرورت توجه به تربیت کودک از سنین خردی مورد بحث قرار گرفت و در قطعنامه کنفرانس، تعمیم سریع مهدهای کودک در شهر و روستا ها و توسعه کودکستانها بمنظور ایجاد آمادگیهای ذهنی و بدنی لازم در کودکان جهت ورود به تحصیلات عمومی ضرور شناخته شد و تعهد پرداخت کمکهای مورد نیاز برای تامین این نظر را به دولت توصیه نمودند.

بااین ترتیب در دوره جدید فعالیتهای تربیتی قبل از مدرسه شکل و موقعیت دیگری بخود گرفت و لزوم توسعه آن به عنوان مقدمه موثری برآموزش همگانی کشور پذیرفته شد.

همانطور تعلیم و تربیت موجبات ترقی و پیشرفت را فراهم می سازد بهمین نحو رشد و توسعه نیز به تعلیم و تربیت نیاز دارد بصورتی که هر اندازه رشد و پیشرفت بیشتری در جامعه حاصل شود احتیاج به آموزش و پرورش شدیدتر میگردد و دشواری آن نیز بطور محسوستری احساس میشود.

تحولات امروز کشورما وجود نظام آموزشی بسیار غنی وقوی را از لحاظ موضوع و محتوی وسازندگی ایجاب میکند ونیاز بدگرگونی وسیع در کار مدرسه دارد.

رشد آموزش و پرورش از نظر کمیته

برنامه توسعه آموزش و پرورش از رشد جمعیت متاثر است. درمحدوده آموزش همگانی معتبرترین شاخص توسعه کمی از مقایسه جمعیت باتعداد دانش آموزان بدست می‌آید. مانیز بررسی رشدکمی آموزش و پرورش را، در ۳۴ سال اخیر، بااستفاده از این شاخص آغاز میکنیم.

جمعیت ایران در سال ۱۳۲۰ براساس نتایج سرشماری عمومی سال ۱۳۱۹، در حدود ۱۳میلیون تن بود. باتوجه به نتیجه سرشماری سال ۱۳۳۵، و با فرض اینکه رشد متوسط سالانه جمعیت ایران در آن دوره ۲٫۵ درصد بوده باشد، در سال ۱۳۲۰ جمعیت ایران بالغ بر ۱۳۲۱۵۰۰۰ تن برآورده می شود.

باتوجه به نتایج آمارگیریهای سالهای اخیر، جمعیت کشور، و مجموع ثبت‌نامهای مدارس روزانه و نسبت ثبت‌نامهای مدارس به جمعیت، در سالهای ۱۳۲۰ و ۱۳۴۱ و ۱۳۵۳ بدینقرار است:

در سال ۱۳۲۰ که جمعیت کشور ۱۳٫۲۱۵٫۰۰۰ بوده تعداد ثبت‌نام های مدارس روزانه به ۳۱۷٫۲۱۹ نفر بالغ شده است. بدینترتیب نسبت ثبت نام ها به جمعیت ارسال مزبور ۰٫۰۲۴ می‌باشد. در سال ۱۳۴۱ جمعیت کشور به ۲۱٫۹۸۳٫۰۰۰ نفر و تعداد ثبت‌نامهای مدارس روزانه به ۲٫۰۷۴٫۲۱۳ نفر رسیده‌است که نسبت ثبت‌نامها به جمعیت ۹۴٪ می‌شود. درسال ۱۳۵۳ که آمار آن تهیه شده اگر جمعیت کشور حدود ۳۲میلیون فرض‌شود با توجه به تعداد ثبت‌نامهای مدارس که رقم ۵٫۱۷۸٫۳۵۶ نفر است نسبت ثبت‌نامها به‌جمعیت ۰٫۱۶۱ میشود. شاخص های ثبت‌نام از تحول کمی قابل‌ملاحظه حکایت دارند. در سال ۱۳۲۰ از هر هزار نفر جمعیت ایران فقط ۲۴ نفر در مدارس‌روزانه به تحصیل اشتغال داشته‌اند. در سال ۱۳۴۱ این تعداد به ۹۴ نفر بالغ گردیده و ضمن ۱۲ سال اخیر به ۱۶۱ نفررسیده است. هرگاه برمبنای نتایج سرشماری سال ۱۳۴۵ در حدود ۲٫۵درصد از جمعیت ایران از گروه‌سنی ۶ تا ۱۷ ساله باشد، ثبت‌نامهای مدارس ابتدایی و راهنمایی و متوسطه در سال ۱۳۵۳ در حدود ۵۳ درصد گروه سنی مربوط خواهد بود. این نسبت در مقایسه باشاخص مربوط به دیگر کشور های جهان در خور توجه است و از پیشرفت قابل‌ملاحظه حکایت دارد. مضافا آنکه در مدارس قدیمه ودر کلاسهای شبانه ود، برنامه پیگر با بیسوادی و در مدارس اختصاصی دیگر سازمان های کشور نیز گروههای وسیع در جریان آموزش و بازآموزی هستند. با احتساب عوامل اخیر شاخص ثبت‌نام بیش از ۵۵ درصد بدست می‌آید.

دگرگونیهای کیفی و بنیادی آموزش و پرورش

دوره معاصر، باهمه نشیب و فرازهای آن، از جهت سازندگی در تاریخ ایران حائی ممتاز است. اگر در ۱۲ سال اول این دوره دشواریهای گونه گون وجود داشت و تنگناهای سیاسی و اقتصادی و اجتماعی بسیار توجه به مسائل بنیادی وزیر بنایی را دشوار می‌ساخت، و اگر در ده سال دوم بیشتر کوششها در زمینه تهیه طرحهای عمرانی و فراهم ساختن موجبات اجرای آنها بود، درعوض در سالهای اخیر طرحی فراهم آمد که در زمانی کوتاه چهره جامعه ایران را دگرگون ساخت و در شئون مختلف زندگی مردم ایران آن چنان آثار مادی و معنوی باقی گذاشت که حتی تصور آنها دشوار بود.

در طرح ریزی این برنامه ها، علاوه بررشد کمی، بعد دیگر پیشرفت و توسعه، یعنی بهبود روشها و تغییر آن، سلسله‌عوامل زیربنایی که ساخت ومحتوای هر برنامه را تشکیل میدهند، از نظر دور نبود. بهبود روالها و استفاده از وسائل موثر تر کاردر ایجاد آن نظام‌اجتماعی واقتصادی که پاسخگوی نیازهای زمان بشد، دراین دوره به عنوان هسته‌اصلی نوآوریها مورد توجه‌قرار گرفت. در آموزش‌وپرورش نیز دگرگونی ها چشمگیر است به‌ویژه آنکه انقلاب آموزشی واداری به‌عنوان دوازدهمین اصل انقلاب شاه و مردم، ضرورت توجه به تحول کیفی در آموزش و پرورش را تاکید میکند. در اجرای این اصل و در برنامه های آموزشی تحولاتی روی داد که در اینجا آنهارا بررسی می کنیم.

آموزش و پرورش قبل از دبستان

آموزش و پرورش ضرورتی همیشگی است و نمی‌توان آنرا نیاز خاص دوره معینی اززندگی انسان دانست. این اصل از چندی پیش‌موردتوجه دانشمندان تعلیم وتربیت بوده و هرروز بر تاکید آن اضافه شده است.

توجه به آموزش و پرورش پیوسته از اساسی‌ترین اصول ناظر بربرنامه‌ریزی است.

در کشور ما از دیرزمان‌حکما وفلاسفه ودانشمندانی که درباره تعلیم وتربیت ومسائل آن عقیده‌ای ابراز داشته، یابه‌نظم و نثرسخنی پرداخته‌اند، تربیت‌از دوره‌کودکی وخردی وحتی قبل از تولد کودک را پیش کشیده و لزوم مداومت آنرا تا پایان عمر مطرح کرده‌اند.

بااین دید کلی، تحول تربیت را از خانه واجتماع کوچک کودکان و در همه ابعاد محیطی که سازنده خلق و خوی کودک است باید جستجو کرد و آنچه را که در خانه، در شیرخوارگاه، در مهد کودک، یا درکودکستان روی می‌دهد باید بررسی نمود. از نظر آموزش و پرورش رسمی‌در حال حاضر کودکستان مهمترین نهاد اجتماعی است که در این زمینه نقش و مسئولیت موثر دارد. سابقه توجه دولت به کوششهای تربیتی قبل از مدرسه به سال ۱۳۱۲ باز می‌گردد. در آن تاریخ برای تاسیس‌کودکستان ها اساسنامه‌ای به‌تصویب شورای عالی معارف رسید و امورمربوط به کودستانها را در قالب مقررات معین قرار داد. بااین وصف تا چندی پیش برنامه‌های پرورشی قبل از تحصیلات رسمی در حدی که در خور آن است موردتوجه نبود. توسعه کودکستانها دراکثر مناطق کشور به میزان تقاضای مردم بستگی داشت و عرضه این خدمات از ضرورت تربیتی آن ناشی نبود. در نتیجه تاسیس کودکستانها به اقدامات بخش خصوصی در شهرهای بزرگ محدود بود.

از چند سال پیش توجه دولت به تاسیس کودکستانهای دولتی جلب شد. در مراحل ابتدایی‌این توجه درآن مناطق روستایی که مردم آنها به لهجه محلی سخن می‌گفتند وبرای کودکان‌گذراندن دوره آمادگی قبل از دبستان‌لازم می‌نمود. به‌تاسیس کودکستان‌های دولتی اقدام شد.

بمنظور تامین احتیاجات‌نیروی انسانی دراین بخش، دراستانهای مختلف مراکز تربیت مربی کودک تاسیس گردید. در این مراکز از دانش آموختگان دوره کامل متوسطه ثبت‌نام بعمل می‌آید و ضمن یک یا دو سال تحصیل‌برای خدمت در کودکستانها آماده می‌شوند. متعاقبا بعض موسسات آموزش عالی نیز برای تربیت مربی کودک اقدام کردند.

این نکته جالب توجه و قابل تعمق است که تعداد کودکان کودکستانها که در سال تحصیلی ۵۱ـ۱۳۵۲ به ۲۱۷۷۳ تن محدود بود، درسال تحصیلی ۵۳ـ۱۳۵۴ به ۸۸۸۵۴ نفر بالغ گردید. این توسعه سریع در کوششهای پرورشی قبل از تحصیلات رسمی کاملا بی‌سابقه بوده است.

توجه به تربیت کودک و آموزش و پرورش قبل از دبستان درسال های اخیر به حدی بود که‌رشته مخصوص برای تحصیلات عالیه تاسیس شد. هم‌اکنون در مدرسه عالی شمیران رشته مخصوص‌بنام آموزش و پرورش قبل ازدبستان دائر است. این رشته از چهار سال قبل تاسیس یافته و تعداد قابل توجهی مربی برای‌کودکستان ها در آن تربیت میشود. درپایان سال تحصیلی جاری تعدادی ـ فارغ‌التحصیل از مدرسه مزبور بیرون میایند که کار خود را در کودکستانهای کشور آغازخواهند کرد.

آموزش همگانی

در دنیای امروز کمتر کشوری است‌که‌برای اجرای‌آموزش‌همگانی واجباری قانون مخصوص نداشته باشد. در بیشتر کشورهای جهان مرحله اول تحصیلات رسمی رابه عنوان حداقل نیاز به تعلیم وتربیت پذیرفته و گذراندن آن راهمگانی واجباری اعلام کرده‌اند.

درحال حاضر درمقایس‌جهانی دوره آموزش همگانی حداقل‌چهار سال ودر اکثر نظامهای آموزشی بیش از چهار سال است.

درکشور ما توجه به آموزش همگانی سابقه دیرین دارد. قانون اساسی فرهنگ درماده ۳ باعبارت «تعلیمات ابتدائیه برای عموم ایرانیان اجباری است» ضرورت توجه به این مسالهرا بطور رسمی تاکید می کند. ماده ۵ همان قانون نیز صراحت دارد که هرکس مکلف است اطفال خود را از سن ۷ به تحصیل معلومات ابتدائیه وادارد، اعم ازاینکه در خانه باشد یادرمدرسه».

به این شرح قانونگذارشروع تحصیلات ابتدایی را درسن هفت سالگی تصریح کرده و تحصیل در خانه یادر مدرسه را مجازشمرده است. روح قانون مبتنی بر لزوم اجرای تعلیمات‌است، اعم از آنکه درمدرسه یادرخانه ومکتب و به هر طریق دیگری عملی شود.

دراین قانون‌برای دولت، از نظر اشاعه آموزش همگانی، صریحا تکلیفی تعیین نمیشودوظیفه دولت به شرح مواد ۲۲ و ۲۳ محدود به ان است که «مخارج مدارس ابتدائیه در قصبات وبلاد» و«مخارج مکاتب دهکده»راز محل مالیاتهایی که تعیین میشود یا از طریق دریافت از «مالکین دهکده واهالی» تامین نماید. بنابراین وعلیرغم توجه دولت و تصریح قانون، آموزش همگانی در مهلت ده ساله قانونی نیز در سراسر کشور عملی نشد، و حتی مدتها پس از آن مهلت هنوز آموزش ابتدایی به بسیاری از مناطق دورافتاده راه نیافته بود. عدم‌توفیق در اجرای این برنامه از علتهای چند ناشی بود. مهمترین این علل کمبود اعتبار درقبال وسعت‌برنامه بود. هراندازه متوالیا و درسالهای مختلف، به بودجه سالانه آموزش و پرورش اضافه می‌شد هنوز امکانات مالی برای این‌منظورکفایت نداشت. ازیک سو قانون اجرای برنامه را به دولت محول کرده بود واز سوئی سنن جاری براین متوال نبود که مشارکت ودخالت بیشتر مردم را درتامین موجبات اجرای این برنامه متضمن باشد. بنابراین همه سنگینی بار مالی واعتباری این کار بزرگ بربودجه عمومی دولت تحمیل بود واعتبار عمومی نیز در این زمینه کشش کافی نداشت مضافا پاره‌ای دشواریهای اجتماعی مانند تربیت معلم ـ ساختمان مدرسه ـ امکان اعزام معلم به روستاها ـ برای توسعه کار موانع بزرگ بشمار می‌آمدند

درخرداد سال ۱۳۳۲ ضمن تصویب قانون شهرداریها مقرر گردید پنج درصد از درآمد شهرداری هرحوزه‌مبتوسعه‌فرهنگ، به روستاها از سوی دیگر، بصورت دو بعد اساسی وبسیار مهم دشواری‌های تعمیم آموزش همگانی واجباری، سالها به قوت خود باقی بودند و برای رفع آنها راه موثری وجود نداشت. تابالاخره تشکیل سپاه دانش که یکی از اصول انقلاب شاه وملت بود به عنوان یک راه حل‌موثر واساسی این مشکل بزرگ را حل کرد.

آموزش متوسطه

آموزش متوسطه در دوران پادشاهی شاهنشاه آریامهر بیش از پیش مورد توجه قرار گرفت وبا آهنگ سریعی رشد کرد. پیشرفت سریع آموزش متوسط در سالهای اخیر از دو عامل اصلی ناشی بود. اول آنکه آموزش همگانی، بویژه در شهرها، سریعا شکل گرفت و کودکان واجب‌التعلیم با نسبت‌و وسعت بیشتری به دبستان راه یافتند ودوره ابتدایی را بپایان رسانیدند. مدرسه متوسطه به عنوان مرحله تکمیلی و دنباله تحصیلات عمومی شناخته میشد وبنابراین دانش آموختگان‌دبستان ها عموما به مدارس متوسطه‌روی می‌آوردند. زیرا برای انتخاب‌راه بجایی رسید که رشد متوسط سالانه ثبت نامهای دبیرستانهای عمومی درسالهای ۱۳۴۵ تا۱۳۵۱ به ۱۴ درصد بالغ گردید و در بعض سالها به ۱۷ درصد رسید. آمار دبیرستانها حاکی از آن‌است که در سال تحصیلی ۱۳۴۴ ـ ۱۳۴۵ در شش کلاس دبیرستان های عمومی جمعا ۴۹۳۳۷۵ دانش آموز و در سال تحصیلی ۱۳۵۰ـ ۱۳۵۱ بالغ بر ۱۱۴۰۹۹۴ دانش‌آموز تحصیل می‌کرده‌اند وظرف شش سال برتعداد ثبت نامهای مدارس متوسطه ۱۲۰درصد اضافه شده است.

مساله جالب آن است که در سالهای اخیر در اثر توسعه اقتصادی و اجتماعی سریع کشور در موازین و معیارهای اشتغال و استخدام تغییراتی حاصل گردید. اکنون تحصیلات متوسطه برای دسترسی‌به اغلب مشاغل رسمی کافی نیست و مدرک تحصیلی بالاتری باید ارائه شود. بنابراین از چند سال پیش دانش‌آموختگان دوره متوسطه اغلب راهی‌دانشگاه میشوند در جریان این تحول نقطه نظر جوانان، بیش از آنکه متوجه کسب تخصص و نیل به مراحل والای علمی و فنی باشد، به صورت گرایش شدید به اخذ مدرک تحصیلی بالاتر جلوه‌میکند. به‌این ترتیب از نظر عمومی هدف تحصیلات متوسطه و عالی اصولا تغییر جهت داده و ابعاد دیگری به‌خود گرفته‌اند.

هدف تحصیلات متوسطه‌منحصرا به گذراندن دوره شش ساله و راه یافتن به تحصیلات عالی محدود شده است و هدف تحصیلات عالی اخذ مدرک تحصیلی را در قالب وسیله‌ای برای راه یافتن به مشاغل، واز طریق استخدام، جستجو می‌کنند.

در این شرایط در برنامه ریزی آموزش متوسطه راهی دراز جلب توجه کرد. آموزش متوسطه‌باید از بنیاد دگرگون میشد و در این زمینه اقدامات وسیع صورت گرفت.

به موازات این‌تحولات، توجه به صنعت وتوسعه نقش‌تکنولوژی صنعتی به تدریج برای آموزش فنی اعتبار بیشتری فراهم کرد. نیاز به تربیت کارکنان تحصیل کرده ماهر ونیمه ماهر دربخش های صنعت و کشاورزی و خدمات شدیدا احساس شد. اما در عین وجود تقاضای بسیار میزان عرضه کافی نبود. کمبود افراد آشنا به فنون و کارکنان ماهر در سطح متوسط حرف و فنون به شدت محسوس بود و بااینکه تاسیس مدرسه های فنی وتجهیز مدارس موجودبه‌وسائل وآزمایشگاهها وکارگاههای‌متعدد آسان نبود، توسعه و تشویق آموزش فنی مورد توجه قرار گرفت و در این زمینه کوشش وسیع اعمال شد.

آمار آموزش متوسطه نشان میدهد که طی شش سال، بین سالهای ۱۳۴۵ تا ۱۳۵۱ برتعداد ثبت نامهای مدارس‌فنی و حرفه‌ای ۲۵۵ درصد اضافه شده است. این افزایش در مقایسه با آهنگ رشد آموزش فنی در ادوار قبل قابل ملاحظه است. اما هنوز میزان تقاضای بازار بیش از این است و توسعه سریع این‌فعالیت ها را ایجاب میکند.

در این‌مرحله‌از بررسی‌تحولات آموزشی، اثردگرگونیهای‌اقتصادی واجتماعی کشور در تغییر دید مردم نسبت به تحصیلات رسمی قابل ملاحظه است. در سالهای اخیر به علت افزایش تقاضای‌بازار کار در زمینه تخصصها ومهارتها، بالا رفتن سطح دستمزدها در مشاغل فنی، سهولت دسترسی جوانان به‌اشغال، در بخشهای تولیدی، وبالاخره به علت‌کسب اهمیت مشاغل فنی از نظر اجتماعی واقتصادی، گرایش عمومی برای استخدام و اشتغال در مشاغل دفتری و اداری کاهش یافت و نظر خانواده‌ها وجوانان در باره آموزش فنی بصورت‌نسبی تغییر کرد و علاقه بیشتری برای ثبت نام در مدارس فنی و حرفه‌ای مشاهده شد که تا حدی از رشد سریع صنایع و کشاورزی‌کشور نیز ناشی بود.

تاسیس آموزشگاههای‌حرفه‌ای اقدام دیگری بود که در تامین احتیاجات نیروی انسانی کشور وتربیت کارگران ماهر اثر قابل ملاحظه‌ای داشت. درآموزشگاه های حرفه‌ای دارندگان گواهی‌نامه ششم ابتدایی ثبت نام‌میکردند وضمن دویا سه سال تحصیل‌در رشته‌هایی مانند برق، درودگری، فلز کاری، بنایی و ... باعنوان کارگر تحصیل کرده برای کار آماده میشدند.

در هنرستانها و دبیرستانهای کشاورزی وبازرگانی و منشی‌گری وبهیاری ودیگر رشته‌های فنی، دارندگان گواهی‌نامه سال سوم متوسطه ثبت نام می‌کردند. داوطلبان تحصیل در اکثر رشته ها در مدت سه سال به اخذ دیپلم کامل متوسطه فنی نائل می‌شدند و با عنوان کارگرفنی درجه ۲ برای اشتغال در سطح متوسط مشاغل فنی به بازارکار راه می‌یافتند.

آمار آموزش و پرورش‌نشان میدهد که در سال تحصیلی۱۳۵۳ ـ ۱۳۵۴ بالغ بر۱۳۰۷۵۱ هنرجو در مدارس متوسطه‌فنی وحرفه‌ای کشور به تحصیل اشتغال داشته‌اند. مضافا آنکه افراددیگری نیز برای کسب مهارت درسازمان های آموزشی وابسته به‌کارخانه ها مشغول کار آموزی بوده‌اند. از طریق شرکت داوطلبان در برنامه‌های صندوق کارآموزی وزارت کار و امور اجتماعی نیز برای تامین نیازهای بازار کار اقدامات وسیع بعمل می‌آید و سازمانهای دولتی نیز از طریق دوره‌های کوتاه مدت به تامین احتیاجات فوری و ضروری‌خود می‌پردازند.

از سال ۱۳۴۵ در آموزش فنی کشور تحول دیگری روی دادو آن تاسیس انستیتوی تکنولوژی بود. در انستیتوهای تکنولوژی دانش آموختگان دوره کامل متوسطه ثبت نام می‌کنند و پادو سال تحصیل در رشته‌های فنی، مانند برق، فلزکاری، درودگری، صنایع چوب، صنایع شیمیایی، حسابداری، آمار وغیره ... با عنوان تکنسین درجه یک برای کار در موسسات تولیدی کشور آماده می‌شوند.

تاسیس انستیتوهای تکنولوژی، که در حال حاضر بالغ بر ۲۶ باب هستند و ۹۷۷۵ دانشجو در آنها به تحصیل اشتغال دارند، اقدام مکمل در زمینه تامین نیاز بازار کار به خدمات فنی درسطح متوسط اشتغال بشمار می‌آید و از نظر ایجاد تعادل در عرضه‌و تقاضای کار فنی درسطح متوسط مهارتها اهمیت بسیار دارد.

آموزش متوسطه معمولا جزو تعلیمات عمومی به حساب‌نمی‌آید وآن گروه جوانانی که از نظر استعدادها برای تحصیل در این دوره آمادگی کافی نشان میدهند باید در مدارس متوسطه ثبت‌نام کنند. مبتنی بر همین اصل تحصیلات متوسطه در مقیاس عمومی رایگان نیست، اما بنه منظور تامین رفاه جوانان مستعد وعلاقه‌مند حق‌التعلیمی که در مدارس متوسطه دولتی ازسالها قبل دریافت می‌شد بسیار ناچیز بود و گروه بسیاری بر مبنای سابقه تحصیلی واستحقاق‌خویش، حتی از پرداخت آن حق‌التعلیم ناچیز نیز معاف بودند.

بموجب قانونی که درخرداد ماه ۱۳۳۵ به تصویب رسید، از آن تاریخ به بعض دبیرستانهای دولتی اجازه داده شد از دانش آموزان مبلغ بیشتری به عنوان حق‌التعلیم سالانه دریافت دارند.

وچوه حاصل از این حق‌التعلیم به موجب همان قانون زیر نظر شورای مالی مدرسه، برای تهیه وسایل آزمایشگاهی ودیگر تجهیزاتی که بهبود کیفیت‌کوشش های تربیتی و آموزشی رامتضمن هستند به مصرف میرسد. جزئی از حق‌التعلیم نیز برای تامین احتیاجات مدارس متوسطه دیگر حوزه مربوط در ادارات آموزش وپرورش ذخیره میشود و بهنگام نیاز برای‌توسعه آموزش‌متوسطه مورد استفاده قرار میگیرد.

تشویق بخش خصوصی برای تاسیس دبیرستان و توسعه آموزش متوسطه نیز در قالب قانونی که در خرداد ماه ۱۳۳۵ به تصویب رسید از دیگر اقداماتی بود که در توسعه و رشد آموزش متوسطه تاثیربسیار داشت. در اجرای این برنامه‌برای صدور امتیاز تاسیس دبیرستانهای غیر دولتی ضوابط معین پیش‌بینی شد و مقرر گردید به‌منظور بالا بردن معیارهای آموزش متوسطه وزارت آموزش و پرورش به دبیرستانهای غیردولتی از طریق پرداخت کمکهای نقدی واعزام دبیر، به صورت مالی‌و فنی کمک کند. این برنامه در بهبودوضع مدارس‌متوسطه‌دولتی از لحاظ امکان تهیه وسایل آزمایشگاهی‌وکارگاهی وورزشی مورد نیاز، با استفاده از حق‌التعلیمی که دریافت میداشتند، و در تقویت بخش خصوصی از طریق اعزام دبیر و پرداخت‌کمک نقدی بسیار موثر بود وموجبات توسعه ورشد آموزش متوسطه را از طریق همکاری ومشارکت بیشتر مردم فراهم کرد.

در سال ۱۳۵۳، در اجرای فرمان آموزش رایگان، تحصیل در مدارس فنی اصولا رایگان اعلام شد تانیاز بخشهای تولیدی را، اعم از صنایع یا کشاورزی و خدمات، از لحاظ تربیت نیروی‌انسانی باآهنگ رشد سریع‌ترتامین کند. بموجب همان فرمان دانش‌آموزان مدارس متوسطه نظری‌و همچنین دانشجویان، نیز در صورت تعهد انجام خدمت، بعد از فراغ از تحصیل، از پرداخت حق‌التعلیم معاف شدند. به‌این طریق آموزش رایگان به نحوی متناسب با شرایط کشور در آموزش متوسطه و عالی نیزنفوذ کرد.

اعزام معلم به مناطق روستائی با بسیاری دشواریهای ناشی از تفاوت زندگی در شهر و روستا مواجه بوده، ولی تشکیل سپاه دانش که یکی از اصول انقلاب‌شاه و ملت است به عنوان یک‌راه حل موثر و اساسی این‌مشکل بزرگ راحل‌کرد.

صفحات ویژه آموزش و پرورش

نخستین مدرسه جدید در شهری مقارن باکودتای سوم اسفند ۱۲۹۹ شمسی تاسیس شد با اجرای اصول انقلاب شاه و مردم آموزش وپرورش شهرری یکباره جهشی بسوی پیشرفت وتوسعه یافت بطوریکه اکنون با وجود ۱۵۰ مدرسه و آموزشگاه و هنرستان، کمبود جا کاملا محسوس است

تحولات آموزش و پرورش شهرری در نیم قرن اخیر

..فرهنگ شهرری قدمتی چند هزار ساله دارد . چرا که «ری» خود، شهری است چندین هزار ساله که زمان‌ایجاد آن بعلت قدمت و کهنگی نامعلوم است .

هرچه اسناد قدیمی یافت شود می‌بینیم که «ری» از آن قدیمتر است ...

در «اوستا» که کهن ترین اثر قوم ایرانی است و بعضی آنرا مربوط به شش هزار سال قبل از افلاطون و برخی همزمان با پدر داریوش هخامنشی یعنی شش قرن قبل از میلاد میدانند، هنگامیکه درباره «ری» صحبت‌میکند آنرا جزو شهرهای پرشکوه میشمارد .

درتورات ازشهرری بنام «راگس» نام برده شده که اروپائیان به لاتین، آنرا «راژس»میخوانند . علاوه‌براینها شهرری باقدمت فرهنگی و تاریخی چندین صد یا چند هزار ساله که دانشمندان و محققانی همچون محمد ذکریای‌رازی، مولانا نجم‌الدین عارف نامی و ابو الفتوح رازی دردامان‌خویش پرورده ، امتیاز دیگری برسایر شهرهای ایران داشته و آنهم این است که همچون واتیکان دررم که مرکز سلطنت روحانی پاپ‌است، مرکز روحانیت زرتشتی بوده واکنون نیز مرقد مطهر حضرت عبدالعظیم در شهرری زیارتگاه شیعیان است‌و دراهمیت کنونی این‌شهر تاریخی و باستانی همین بس که آرامگاه سردار بزرگ تاریخ کهنسال ایران اعلیحضرت فقید رضا شاه کبیر درشهرری ودر جوار مرقد حضرت عبدالظیم می‌باشد .

★★★

سیر تحول و دوران تطور آموزش وپرورش شهرری در نیم‌قرن اخیر را آقای احمد خوشپوررئیس آموزش و پرورش شهرستان ری ، با تاریخچه‌ای از قدمت فرهنگی و تاریخی شهرری که فهرستوار دربالا به‌آن اشاره شد ، آغاز کرد .

آقای خوشپور دراین باره اضافه کرد که بیش‌از انقلاب مشروطیت ایران، مدارس شهرری منحصر به مکتبخانه‌هائی بود که توسط مکتب داران قدیم اداره میشد و مدارسی که طلاب علوم دینی درآن تلمذداشتند ...معلمین این مکاتب . ضمن آن بتفاوت ،کتاب های فارسی حکمت آمیز و پندآموز تدریس و تعلیم را از الفبا و قرآن مجید شروع میکردند و ازقبیل: گلستان و بوستان سعدی ، کلیله ودمنه ، کلیات جودی و جوهری ،معراج‌العاده وحلیة‌المتقین تدریس و به نصاب‌الصبیان و جامع‌المقدمات عربی پایان میدادند. درمدارس دینی شهرری نیز طلاب علوم دینی در ادبیات عرب و فقه و اصول و حکمت تلمند و تحصیل میکردند.

دراوان مشروطیت ایران دیگر نفوذ فرهنگ و تمدن اروپائی اجازه نمیداد که مدارس شهر های ایران از آنجمله شهرری بهمان سبک و سیاق باقی بماندومنحصر به‌مکتبخانه هاو مدارس طلاب‌علوم دینی باشد البته درآن روزگار صحبت از مدارس جدید و گشایش آن یکنوع بی‌حرمتی به سنن و آداب و سوم واحیانا بی‌احترامی به دین و مذهب بود . تحصیل را بمیزو نیمکت ارتباطی نبود و نصبرنگ درمدرسه نشانه حکومت کلیسا بود و علاقمندان به فرهنگ و دانش امروزی از ترس چماق تکفیر جرات تاسیس مدارس جدید و فرستادن فرزندان خود بمدارس امروزی را نداشتند .

نخستین مدرسه بسبک تعلیم و تربیت امروزی در شهرری ، همزمان با آغاز مشروطیت ایران و مقارن با کودتای سوم اسفند ۱۲۹۹ شمسی یعنی درست در سال ۱۳۲۴ قمری بهمت شخصی بنام حسن رازی تاسیس گردیدکه بعدها توسط فرهنگ جومه تهران اداره میشد...

پس‌از کودتای سوم اسفند (حوت) ۱۲۹۹ شمسی‌مدارس دیگری در شهرری بوجود آمد که از آنجمله مدرسه قریه فیروزآباد بهزینه آستانه حضرت عبدالعظیم تاسیس شد ...

آقای خوشپور رئیس آموزش و پرورش ناحیه شهرستان ری در ادامه توضیحات خود درباره سیر تحولات آموزش و پرورش شهرری اضافه کرد مدارس شهرری تاسال ۱۳۲۳ شمسی توسط فرهنگ جومه تهران اداره میشد و در آن سال پس‌از آنکه فرهنگ جومه تهران به ۸حوزه تقسیم گردید،امور مدارس شهرری نیز درمرکز فرهنگ شهرری‌متمرکز گردید. باینمعنی که‌قابل از سال ۱۳۲۳ مدارس حوزه‌شهرری با اداره فرهنگ جومه تهران در وزارت فرهنگ آن زمان برای انجام هرکاری مکاتبه و رابطه داشت و از آن پس‌در حالیکه حدود ۱۵هزار دانش‌آموز در مدارس شهرری‌تحصیل میکردند، از فرهنگ جومه تهران‌منتزع‌شد وبصورت اداره‌ای مستقل درآمد.

۲۰ هزار دانش‌آموز

آموزش و پرورش شهرری بیش وکم بموازات فرازو نشیب‌های زمان، همانند دیگر سازمان‌ها و تشکیلات اداری زیر وبمها و فراز و نشیب ها و رکود ورخوت هائی‌داشته وفی‌المثل ازسال ۱۳۲۳ تا ۱۳۳۷ شمسی عده‌دانش آموزان شهرری در سطح دبستان و دبیرستان از ۱۵ هزار نفرتجاوز نکرده است. از آنسال تا آغاز انقلاب شاه ومردم‌یعنی تاسال ۱۳۴۱ شمسی حدود پنج هزار دانش آموز به تعدادمحصلین دبستانی و دبیرستانی شهرری اضافه شده وعده دانش ـ آموزان شهرری‌در سال ۴۱ شمسی بیست هزار نفر بوده است .

بااجرای‌اصول انقلاب اصیل‌وسازنده شاه و مردم‌به موازات رشد و ترقی وتعالی همه جانبه کشور، آموزش‌و پرورش شهرری نیز یکباره جهشی بسوی پیشرفت وگسترش وتوسعه یافته است...

درسال ۲۵۵۳۰ شاهنشاهی مطابق با ۱۳۵۰ شمسی آموزش وپرورش شهرری با داشتن شورای آموزش و پرورش منطقه‌ای، استقلال مالی و آموزشی کسب کرده و بصورت اداره آموزش و پرورش یک شهرستان مستقلی درآمده که‌کلیه امور آموزشی و اداری آن با استفاده ازاصل عدم تمرکز وباالهام از اصول مقدس انقلاب شاه و مردم بخصوص هدفهای انقلاب آموزشی واداری ،در محل حل‌و فصل میگردد .

۱۵۰ مدرسه و آموزشگاه

در پایان نخستین دهه انقلاب یعنی‌در سال ۲۵۳۱ شاهنشاهی تعداد مدارس آموزش و پرورش شهرری اعم از دبستان ، دبیرستان ، مدارس روستائی و سپاهی دانش بیکصد و پنجاه باب رسیده است و هم‌اکنون در حوزه آموزش و پرورش شهرری یک کودکستان ، یک مدرسه کودکان استثنائی ، ۱۲۰ دبستان ، ۳۱ مدرسه راهنمائی تحصیلی ، ۹دبیرستان ، یک هنرستان ، یک دانشسرا و ۴۴ مدرسه سپاهی دانش دایر میباشد و بیش از سه‌هزارنفر کارمند در کادر اداری و آموزشی این ناحیه مشغول انجام وظایف خود هستند.

آقای خوشپور در ادامه توضیحات خود افزود : هم‌اکنون باتوجه به تحولات عظیمی که در سایه رهبری‌های داهیانه شهریار اندیشمند ایران در شئون مختلف اجتماعی حاصل‌شده روزبروز احتیاجات آموزشی مردم روبتزاید است واداره آموزش و پرورش شهرری نیز باتوجه به

آقای احمدخوشپوررئیس‌آموزش‌وپرورش‌شهرری

نیم‌قرن شاهنشاهی
افتخار آفرین پهلوی
سرشار از تلاشی مقدس وسازنده در راه غلبه بر بیسوادی است پیروزی در این پیکار مقدس را که باالهام از نیات شاهنشاه آریامهر
ابعادی جهانی یافته‌است به‌پیشگاه رهبر بزرگ ودانش پرور ملت ایران تبریک عرض مینمائیم

آوری مبالغی درحدود یکصد هزار ریال‌وجه نقد استفاده شده است تاکمبود جاو مضیقه کلاس برطرف گردد .

تقدیر کتبی

صرفنظر از پیشرفت های سریع و تحولات‌گوناگونی که طی پنجاه سال شاهنشاهی پهلوی در آموزش وپرورش شهرری حاصل گردیده است امسال امتحانات مربی کودک ودانشسرایمقدماتی و دانشسرای راهنمائی نیز در شهرری انجام گرفته و کیفیت برگزاری این امتحانات بدانگونه قابل توجه و بنحو احسن بوده که آموزش و پرورش شهرری مورد تقدیر کتبی مدیر کل امتحانات واقع شده است ....

روسا و کادر آموزشی مدارس راهنمائی تحصیلی ، دبیرستانها، هنرستان ودانشسرای راهنمائی شهرری

مدرسه راهنمائی اقدس‌الدوله ـ ناهید فرزانه
مدرسه راهنمائی پارسا ـ صفاری
دبیرستان خسرو ـ ابوالقاسم‌پاکدامن
دبیرستان عسجدی ـ محمدصالحی
دبیرستان شمس‌پسران ـ منصورطباطبائی
دبیرستان دختران ـ صدیقه مسچی
دبیرستان طائب ـ حسن‌شهسواری
دبیرستان عسگری ـ قاسم گلشاهی
دبیرستان مکتب‌صدوق ـ مصطفی پاکدامن
مدرسه راهنمائی احمدآبادی مستوفی ـ فرهادارغوان
مدرسه راهنمائی حافظ ـ سیدضیاءالدین جمالی
مدرسه راهنمائی سعدی چهاردانگه ـ ربعلی‌علی‌نسب
مدرسه راهنمائی سپهبدطوفانیان ـ حبیب‌مشهدیخواه
مدرسه راهنمائی فیروزآباد ـ مرتضی‌پاکدامن
مدرسه راهنمائی فردوسی پسران ـ محمودتاج‌سلیمان
مدرسه راهنمائی ایران ـ شهین‌پاکدامن
مدرسه راهنمائی کورش‌کبیر ـ ابوالفضل صداقت
مدرسه راهنمائی یافت‌آباد ـ مجید سزاوار

پیروزی بر اهریمن جهل و بیسوادی را که

درسایه پنجاه سال شاهنشاهی پهلوی

ودر پرتو رهبریهای شاهنشاه فرهنگ پرور نصیب ملت ایران گردیده‌است به‌پیشگاه‌شهریار بزرگ تهنیت عرض مینماید .

رئیس و کادر آموزشی مدرسه‌راهنمائی ۲۴ متری (شهرری) محمد ادیب

در پرتو فروغ تابنده مشعل دانش‌وفرهنگ که‌از

نیم قرن سلطنت پرافتخار دودمان پهلوی

روشنائی گرفته است، پیشرفت های فرهنگی‌را به پیشگاه‌شاهنشاه آریامهر تهنیت‌عرض‌مینماید

رئیس وکادر آموزشی دبیرستان شهناز پهلوی (شهرری) حبیبه اکبری

افتخار دارد رشدو گسترش دانش و فرهنگ‌رادر

عصر درخشان و پرشکوه پهلوی

به‌پیشگاه شاهنشاه آریامهر تهنیت عرض نماید

رئیس وکادر آموزشی دبیرستان شهرام (شهرری) محبوبه عنقا

پیشرفتهای روزافزون فرهنگی وپیروزی برجهل وبیسوادی را درعصرپرافتخار شاهنشاهی‌پهلوی

به پیشگاه شاهنشاه آریامهر

تهنیت عرض مینماید .

رئیس وکادر آموزشی دبیرستان رضاشاه‌کبیر (شهرری) محمد مهیار

با افتخار فروان
پیشرفت های روزافزون فرهنگی را در طول

پنجاه سال شاهنشاهی شکوهمند پهلوی

به پیشگاه رهبر عالیقدروفرهنگ پرور ملت‌ایران شاهنشاه آریامهر تبریک عرض مینماید

رئیس وکادر آموزشی مدرسه راهنمائی ابن‌سینا (شهرری) یحیی شریف نسب

طی پنجاه سال شاهنشاهی پرافتخار پهلوی

علم و دانش و فرهنگ در ایران پیشرفتهای چشمگیری یافت این پیشرفت آینده ساز را به پیشگاه شاهنشاه آریامهر تهنیت عرض‌مینماید

رئیس وکادر آموزشی دبیرستان راه دانش (شهرری) پروین ارباب شیرانی

در پرتو فروغ تابنده مشعل‌دانش وفرهنگ ،که‌از

پنجاه سال شاهنشاهی پرافتخار پهلوی

روشنائی غرورآمیزی یافته است ، پیشرفتهای فرهنگی را به پیشگاه رهبر دانش‌پرور خود شاهنشاه آریامهر تهنیت‌عرض مینماید

رئیس وکادر اموزشی دبیرستان غیردولتی سابق راه دانش (۲) شهرری مینو افسطی

پیشرفت های فرهنگی ورشد و گسترش دانش

درعصرپرشکوه‌شاهنشاهی‌پهلوی

رابه پیشگاه شاهنشاه آریامهر تهنیت عرض می نماید .

رئیس وکادر آموزشی دبیرستان غیردولتی سابق پرچم دانش (شهرری) پرویزسابقی تهرانی

بافتخار فراوان درپنجاهمین سال شاهنشاهی پهلوی

رشدو تعمیم دانش وفرهنگ درسراسرکشور را که بفرمان رهبر عالیقدر ملت ایران صورت گرفته است به پیشگاه شهریار فرهنگ پرور تهنیت عرض نماید .

رئیس وکادر آموزشی دبیرستان غیردولتی سابق گهربخش (شهرری) جعفر ایمن پور

درپرتو پنجاه سال شاهنشاهی پرشکوه پهلوی و تحت رهبریهای شاهنشاه آریامهر

مشعل علم و دانش تا دور افتاده ترین‌روستای کشور را روشن ساخته است رشد و گسترش روز افزون فرهنگ ودانش را به پیشگاه رهبر عالیقدر ملت ایران تهنیت عرض مینماید.

رئیس وکادر آموزشی هنرستان صنعتی (شهرری) هوشنگ سرافراز

با افتخار فراوان
رشدو گسترش روزافزون دانش و فرهنگ‌رادر

عصرشکوهمندشاهنشاهی‌پهلوی

به پیشگاه شاهنشاه فرهنگ پرور تبریک عرض می نماید .

رئیس وکادر آموزشی دانشسرای راهنمائی تحصیلی (شهرری) تقی شریفیان

علم و دانش و فرهنگ در ایران زمین طی‌پنجاه سال شاهنشاهی پر شوکت و پرکت پهلوی، پیشرفتهای چشمگیر و غرور انگیزی یافته است این پیشرفت آینده ساز را

به پیشگاه شاهنشاه آریامهر

تهنیت عرض‌مینماید.

رئیس وکادرآموزش دبیرستان شهیاد (شهرری) مریم صفوی

افتخار دارد رشد و تعمیم دانش و فرهنگ‌را در

عصردرخشان وشکوهمند پهلوی

به‌پیشگاه رهبر دانش پرور ملت ایران شاهنشاه آریامهر تهنیت عرض نماید .

رئیس وکادرآموزشی دبیرستان محمدیان (شهرری) کیومرث بیدمشکی

مشعل دانش و فرهنگ،از پنجاه‌سال شاهنشاهی پهلوی روشنائی افتخار آمیزی یافته است

پیشرفتهای فرهنگی و رشد و تعمیم دانش‌در ایران را

پیشگاه شاهنشاه دانش پرور تبریک عرض مینماید

رئیس وکادر آموزش دبیرستان کهریزی (شهرری) حسین همتی

پیروزی براهریمن جهل و بیسوادی را که

درسایه پنجاه سال شاهنشاهی پرافتخار پهلوی

ودر پرتو رهبریهای داهیانه شاهنشاه فرهنگ‌ـ پرور نصیب ملت ایران گردیده است به پیشگاه شهریار بزرگ ، تبریک عرض مینماید .

رئیس وکادر آموزشی دبیرستان محمدرضا شاه پهلوی (شهرری) محمد حسین سلیمانی

در پرتو پنجاه سال شاهنشاهی شکوهمندپهلوی و بفرمان شاهنشاه آریامهرمشعل دانش‌وفرهنگ تاقلب روستاهای کشورراروشن ساخت‌پیشرفت های روز افزون فرهنگی‌را به

پیشگاه شاهنشاه آریامهر

تبریک عرض مینماید .

رئیس وکادرآموزشی دبیرستان فخررازی(شهرری) خدیجه‌دادخواه

پنجاه‌سال شاهنشاهی پرشوکت و برکت پهلوی پنجاه‌سال پیکار با جهل و بیسوادی و نیم‌قرن تلاش سازنده و مقدس در راه رشد و توسعه علم و دانش است

پیشرفتهای فرهنگی وافزایش سطح علم و دانش در عصر پهلوی را به پیشگاه شاهنشاه آریامهر تبریک عرض میکنیم

آقای محمدعلی اخلاقی‌فر رئیس ناحیه ۵ آموزش و پرورش تهران

آقای محمد علی احلاقی‌فر ، رئیس ناحیه ۵ آموزش و پرورش تهران بسال ۲۵۹۳ شاهنشاهی در کنگاور (کرمانشاه) تولد یافت . دوره ابتدائی را در زادگاهش گذراند و پس‌از طی دوره اول متوسطه در کرمانشاه ،دوره دوم متوسطه‌را در دانشسرای مقدماتی این شهر گذراند .

آقای محمدعلی اخلاقی فر ، سپس تحصیلات عالی خود را دررشته‌تعلیم وتربیت دردانشسرای عالی تهران طی کرد و آنگاه دوره برنامه‌ریزی‌را در خارج‌از کشور گذراند .وی دوره مدیریت‌را در انستیتو مدیریت تهران دیده است ودوره مدیریت عالی را در مرکز مدیریت دولتی ایران گذرانده و نیزبیش از ۱۰دوره کارآموزی ضمن خدمت را گذرانیده است .

مشاغلی که آقای محمد علی اخلاقی‌فر تاکنون عهده‌دار بوده عبارتند از :

مدیریت مدرسه ـ ریاست دبیرستان ـ راهنمائی تعلیماتی ودبیر مراکز تربیت معلم ـ رئیس‌مرکز تربیت معلم ـ رئیس اداره تربیت معلم استان ـ کارشناس امور آموزش تربیت معلم کل ـ سرپرست پیکار با بیسوادی استان ـ تدریس‌در مراکز تربیت عالی ـ کارشناس مسئول امور کار آموزشهای تربیت معلم کل ـ عضو کمیته فنی در تربیت معلم کل ـ کارشناس مسئول‌ضمن خدمت ـ کارشناس وزارت آموزش و پرورش ـ کارشناس مسئول امور پژوهشی ضمن خدمت کارشناس مسئول امور آموزشی تربیت معلم‌کل و بالاخره رئیس اداره آموزش و پرورش ناحیه ۵ تهران .

آقای محمد علی اخلاقی فر ، ضمن انجام‌وظایف و خدمات فرهنگی ، از کار مطالعه و تحقیق دست برنداشته ومقالات گوناگونی تالیف کرده که قسمتی ازتالیفات وی عبارتست از : مقالاتی در زمینه تعلیم و تربیت که در مجله ماهیانه‌آموزش و پرورش انتشار یافته است. گزارش تحلیلی تعیین برنامه های آموزشی کارشناس دولت در سازمان امور استخدامی .گزارش‌تحلیلی تعیین نیاز های آموزشی دوره ابتدائی ضمن خدمت . بررسی دوره های کارآموزی راهنمائی تحصیلی وروش های تدریس ابتدائی .

روساو کادرآموزشی دبیرستانها،دبستان ها،مدارس راهنمائی ، هنرستان صنعتی وکودکستانهای آموزش‌وپرورش ناحیه ۵ تهران

دبیرستان بهشت‌آفرین ـ مهرانگیز صدریه
دبیرستان بهاران ـ عفت‌الزمان اسمعیلی
دبیرستان پهلویدژ ـ صغری‌آسوده
دبیرستان اطهره روحانی رفتار ـ اطهره روحانی رفتار
دبیرستان حجت ـ مهرانگیز رونقی
دبیرستان فرزانه ـ پریوش مصداقی
دبیرستان قوام ـ کبری للفی تهرانی
دبیرستان سالاری ـ سیمین کتابچی
دبیرستان گلزار ـ بدری سخنوری
دبیرستان ابوریحان ـ احمد مشتاق عراقی
دبیرستان دهخدا ـ مسیب جعفری تهرانی
دبیرستان روزبه ـ حسین امیدی نیا
دبیرستان سنائی ـ محمد یوسف صدیق
دبیرستان کیان ـ علی مشتاق‌عسگری
دبیرستان محمد حجازی ـ عیسی باقری
دبیرستان فلسفی ـ کمال فلسفی
دبیرستان موسوی ـ نورالله شاه‌آبادی
دبستان گلبانک ـ حسین جهانی
دبستان گازار ادب ـ علی اکبر ناصری کندلو
دبستان لطیفی ـ محمد حسین جلائی
دبستان مهدیه ـ محمد ابراهیم کتابفروش
دبستان مهد نو ـ نوابه خلیج یزدانی
دبستان مهرام ـ ایرج زند
دبستان مهد روشن
دبستان نجفی قدس ـ مسعود صالحی
دبستان ندای میهن ـ محمد عمیدی
دبستان‌نمونه شهابی ـ غلامرضا خوش‌عطر
دبستان هاشمی ـ حسن میرزائی
دبستان آذر فروردین ـ حشمت مویدی
دبستان اسلامی نجفی ـ زینت تاجیک
دبستان امیری ـ کبری قنبری
دبستان آئین تربیت ـ مرضیه حافظی
دبستان پرستا ـ امجد پرستا
دبستان ترابی دختران ـ عدرا بهشتی پور
دبستان جلوه ادب ـ زهرا عطائی
دبستان دوشیزگان قائمیه ـ ربب شایسته
دبستان ساساندخت ـ صغر آسوده
دبستان سجادی ـ معصومه ظهیری
دبستان فردخت ـ فرخ رئوفی
دبستان فروغ امید ـ فروغ‌الزمان رحیمی
دبستان مهدوی اسلامی ـ نیمتاج تاج‌بخشی
دبستان مژگان ـ مهرانگیز حبشی زاده
دبستان مهد علم پسرانه ـ مهدی بنی هاشمی
دبستان مهدخت ـ مهین زاده مهران
دبستان نمونه شهابی ـ صدیقه دادگر
دبستان نورسته ـ نجیبه حضوری
دبستان احدی ـ فتح‌اله احدی
دبستان ارجمندی ـ ابوالحسن حکمت موسوی
دبستان آئین تربیت ـ علی سروش محلاتی
دبستان بزرك امید ـ محمد حسین تاجیك
دبستان بسوی کمال ـ فخرالدین عیوقی
دبستان بوعلی‌اسلامی ـ نصرت‌اله کریمی زند
دبستان پاداش ـ فاطمه مشهدی محمد
دبستان پزشکیان‌نژاد ـ یوسف‌مهرمانی
دبستان پرتوعلم ـ نورالعین جمالی
دبستان پورسینا ـ مهدی هزارخانی
دبستان ترابی ـ روحی
دبستان تربیت کودك ـ اسماعیل مهماندوست
دبستان تهران امروز ـ مسعود کسرائی
دبستان حسینی ـ محمد تقی راسخی لنگرودی
دبستان دنیای کودکان ـ علی اسدی
دبستان سادات ـ جواد مقدمیان
دبستان سیف ـ منوچهر فیروزه‌ای
دبستان ارم ـ ابوسعید آل‌آقا
دبستان اهلی ـ عباس مشهدی سلمان
دبستان ایران نوین ـ علی اکبر فتح‌الهی
دبستان باباطاهر ـ محمد کاظم قرائت
دبستان ۲۵ شهریور ـ احمد زرکش
دبستان پهلوی ـ مهدی نکوئیان
دبستان توحید ـ علی اصغر کاظم
دبستان دلگشا ـ عبداله پارسائی
دبستان سیف نوری ـ ابوالقاسم پور نصر خالباز
دبستان علم و تجربه ـ غلامرضا شکوه
دبستان فرزان بیرجندی ـ یوسف عرب سلمانی
دبستان گلشن ـ ابراهیم علائی
دبستان مترجم‌الدوله ـ یوسف جراحی
دبستان محمد شاهین ـ عبدالحسین فرخیان
دبستان مصطفی زمانی ـ ابراهیم اصفهانی
دبستان میثمی ـ عباس صفائی موقر
دبستان وثوق‌الدوله ـ مصطفی حق آشتیانی
دبستان هنربخش ـ رضا فرمهینی فراهانی
دبستان احمد کاسانی ـ شفیع زاده
دبستان ارم ـ پولی رکنیان
دبستان اعتصام ـ زهرا خلج قمی
دبستان انوشیروان دادگر ـ صدیقی توکلی
دبستان پهلوی ـ گیتی آرا مهاجری
دبستان تربیت ـ بتول حقوقی
دبستان کریم فاطمی ـ طاهره سیعانی
دبستان دنیای دانش آموز ـ فخریه لاجوردی
دبستان ششم بهمن ـ فرنگیس موسیقی
دبستان فرحناز پهلوی ـ ثریا نیامیر
دبستان کاظم‌زاده ایرانشهر ـ آذرمیدخت‌ثابت‌نژاد
دبستان کاویان ـ اکرم محمودی
دبستان کورش کبیر ـ پوراندخت جاهد
دبستان مانانا ـ صدیقه خوبین خوشنظر
دبستان یزدانفر ـ مهین مهندسان
دبستان مولوی ـ سکینه درخش بیرجندی
دبستان خاور ـ فخری حسینی بروجردی
دبستان میرعماد ـ فروغ‌الزمان مستوفیان
دبستان وثوق‌الدوله ـ فاطمه کاشانی
دبستان همایون ـ سعادت حکمت
دبستان هوشنك والی‌فر ـ پروین قاسمی
مدرسه راهنمائی ارشاد ـ نادره سبحانی
مدرسه راهنمائی استاد تربتی ـ مریم بازاری
مدرسه راهنمائی پهلوی ـ مرحمت بدخش
مدرسه راهنمائی ستوان‌شهید سالاری ـ سیمین کتابچی
مدرسه راهنمائی عدل امین ـ فرشته جمشیدی نوری
مدرسه راهنمائی کاظم‌زاده‌ایرانشهر ـ مرضیه‌زرافشار
مدرسه راهنمائی کبری‌پزشکپور ـ صدیقه‌آذرآبادی
مدرسه راهنمائی کورش کبیر ـ مهین درگران
مدرسه راهنمائی عصرآریا ـ مینا کاشانی
مدرسه راهنمائی محمد علی دفتری ـ هما سلمان‌تبریزی
مدرسه راهنمائی نوآئین ـ نیره نوربخش
مدرسه راهنمائی هنربخش ـ نزهت زینت بخش
مدرسه راهنمائی هوشنك‌والی‌فر ـ مهین‌دخت‌تفرشی‌آزاد
مدرسه راهنمائی وحید دستگردی ـ عطیه امامی
مدرسه راهنمائی فرحناز پهلوی ـ اقدس بشیری
مدرسه راهنمائی امین ـ علیرضا بیضائی
مدرسه راهنمائی امیرکبیر ـ ابوتراب صافی
مدرسه راهنمائی باباطاهر ـ داوود بهزادی
مدرسه راهنمائی ۲۵ شهریور ـ غلامحسین یزدانفر
مدرسه راهنمائی پاداش ـ علی پاداش
مدرسه راهنمائی شهریار ـ نصرت‌اله لطفی
مدرسه راهنمائی عدل امین ـ سیف‌اله اصلانپور
مدرسه راهنمائی فروغی ـ حسین حسینی تهرانی
مدرسه راهنمائی فرزان بیرجندی ـ حجت‌اله غفوریان
مدرسه راهنمائی قریب ـ علی شریعت‌زاده
مدرسه راهنمائی مترجم‌الدوله ـ محمد باقر صادقی
مدرسه راهنمائی قربان مشایخی ـ احمد حمزه‌ای
مدرسه راهنمائی محمدشاهین ـ سیدماشاءاله‌پورحسینی
مدرسه راهنمائی سادات ـ جواد مقدمیان
مدرسه راهنمائی اختراع ـ احمد اختراع
مدرسه راهنمائی تابش ـ حسین نیك پندار
مدرسه راهنمائی ثقفی ـ قدرت‌اله ثقفی‌نیا
مدرسه راهنمائی جهان ـ علی افتخاری
مدرسه راهنمائی شرق تهران ـ حسین البرزی
مدرسه راهنمائی موسوی ـ نورالله شاه‌آبادی
مدرسه راهنمائی مهد نو ـ احمد جعفریه
مدرسه راهنمائی نمونه‌شهاب پسرانه ـ غلامرضا خوشعطر
مدرسه راهنمائی مهدروشن ـ خسرو کردفراچورلو
مدرسه راهنمائی نوبختی ـ ضیاء نوبختی
مدرسه راهنمائی ندای میهن ـ محمد عمیدی
مدرسه راهنمائی پرتونیکان ـ محمد جالوسی‌نیا
مدرسه راهنمائی بهشت آفرین ـ مهرانگیز صدریه
هنرستان صنعتی شماره شش ـ علی‌اصغر صدجریب
کودکستان ایران نوین ضمیمه ـ علی‌اکبر فتح‌اللهی
کودکستان باباطاهر ضمیمه ـ محمد کاظم قرائت
کودکستان باباطاهر مستقل ـ شهلا فرج‌زاده
کودکستان ۲۵ شهریور ضمیمه ـ احمد زرکش
کودکستان پهلوی‌دختران ضمیمه ـ گیتی آرا مهاجری
کودکستان دنیای دانش آموز ضمیمه ـ فخریه لاجوردی
کودکستان فرزان‌بیرجندی ضمیمه ـ یوسف‌عرب‌سلمانی
کودکستان فرحناز پهلوی ضمیمه ـ ثریا نیامیر
کودکستان کاظم زاده ضمیمه ـ آذرمیدخت ثابت‌نژاد
کودکستان گلشن ضمیمه ـ ابراهیم علائی
کودکستان محمد شاهین ضمیمه ـ عبدالحسین فرخیان
کودکستان ضمیمه هوشنك والی‌فر ـ پروین قاسمی
کودکستان احدی ـ فتح‌اله احدی
کودکستان ارجمندی ـ ابوالحسن حکمت موسوی
کودکستان آئین تربیت پسران ـ علی سروش‌محلاتی
کودکستان آئین تربیت دختران ـ مرضیه حافظی
کودکستان زرفرزین ـ حشمت مویدی
کودکستان اسلامی نجفی ـ ملکتاج غفاری
کودکستان امیری ـ کبری قنبری
کودکستان بوعلی اسلامی ـ نصرت‌اله کریمی
کودکستان پاداش ـ حسین ترابی
کودکستان پرشمیان نژاد ـ یوسف مهربانی
کودکستان پورسینا ـ حسین شیخ‌اسلامی
کودکستان پرستا ـ امجد پرستا
کودکستان ساساندخت ـ صغری آسوده
کودکستان شمس نو ـ عزیزالملوك شمس لاریجانی
کودکستان شهلا ـ ایران سهراب منش
کودکستان عامری ـ محمد جالینوس
کودکستان گلبانك ـ حسین جهانی
کودکستان مهدنو ـ احمد جعفری
کودکستان مهدروشن ـ خسرو قراچورلو
کودکستان مژگان ـ مهرانگیز حبشی زاده
کودکستان مهدخت ـ مهین‌زاده مهران
کودکستان نمونه شهابی پسران ـ غلامرضا خوش‌عطر
کودکستان نمونه شهابی دختران ـ صدیقه دادگر
کودکستان ندای میهن ـ محمد عمید
کودکستان هاشمی ـ مسعود صالحی

صفحات ویژه آموزش و پرورش

آقای شکرعلی حاتمی رئیس ناحیه یک آموزش و پرورش تهران

آقای شکرعلی حاتمی رئیس ناحیه یك آموزش و پرورش تهران ۴۷ سال قبل ، درسال ۲۴۸۸ شاهنشاهی درکلاردشت تولد یافت . وی پس از طی دوره دبیرستان به دانشگاه تهران راه یافت و تحصیلات عالی خودرا در رشته زبان وادبیات فارسی ادامه داد و از دانشگاه تهران بدریافت لیسانس زبان و ادبیات فارسی نایل آمد.

آقای حاتمی ، خدمات فرهنگی خودرا ازسال ۲۵۱۵ شاهنشاهی (برابربا ۱۳۳۵ خورشیدی) آغاز کرد و طی بیست سال فعالیت فرهنگی تاکنون ، بعنوان یك چهره فرهنگی فعال و خدمتگزار شناخته شده است . او درپست هاو مقامات اداری گوناگونی خدمت کرده است که عبارتند از ریاست دبیرستان پهلوی دزفول ، ریاست آموزش و پرورش دزفول ، ریاست آموزش و پرورش قوچان ، ریاست آموزش و پرورش میاندوآب ،ریاست ناحیه ۱۲ آموزش و پرورش تهران ، کارشناسی دفتر آموزش بزرگسالان وریاست ناحیه یك آموزش وپرورش تهران .

پیشرفتهای فرهنگی ایران

وتوسعه علم ودانش در کهن سرزمین آریایی طی پنجاه سال شاهنشاهی پرافتخار وشکوهمند پهلوی نمایشگر علاقمندی وحمایت شاهنشاهان پهلوی از علم ودانش وفرهنگ است

ارتقاء سطح دانش وفرهنگ درعصر پهلوی را به پیشگاه شاهنشاه آریامهر، رهبر فرهنگ پرور ملت ایران تهنیت عرض مینمائیم

روساو کادر آموزشی دبیرستانها، دبستانها، مدارس راهنمائی ملی و دولتی دخترانه وپسرانه آموزش و پرورش ناحیه یك تهران

دبیرستان امید ایران ـ آمنه سام گیتی
دبیرستان چهارم آبان ـ پوراندخت سفیری
دبیرستان دانش افروز ـ صاحب سلطان علی آبادی
دبیرستان گام ـ عدراضیائی
دبیرستان مهرباختر ـ شهین دخت کارگر
دبیرستان مهرناز ـ روحیه عظیما
دبیرستان نیك آفرین ـ ربابه صدیقی
دبیرستان ارم ـ مطهره پورافضل
دبیرستان دکتر فاطمه سیاح ـ فریده اخوان صادقی
دبیرستان عاصمی ـ مهرگان بقائی
دبیرستان کاخ دختران ـ مهیندخت اکسیر
دبیرستان ایران زمین ـ جی ریچارد آروین
دبیرستان بامداد ـ مصطفی موسوی
دبیرستان خیام ـ مهرام
دبیرستان زاگرس ـ سید محمد گروسی
دبیرستان داورپناه ـ ابوالفضل داورپناه
دبیرستان دکترمجد ـ باقری
دبیرستان کیهان ـ قربان کیسان
دبیرستان لامعی ـ عباس امینی
دبیرستان هخامنش ـ علی پاشا اردلان
دبیرستان یمین ـ عطاءاله فرشید
دبیرستان نظام ـ سرهنك ستادعلی مردان خزاعی
دبیرستان وهنرستان راه وساختمان ـ مهندس اسمعیلی
روسای دبستان‌های دخترانه ملی ناحیه یك تهران
دبستان آذرخش ـ فروغ کاشانی

دبیرستان دکترهوشیار ـ مختارپناه
دبیرستان جلوه ـ محمودسرفراز
دبیرستان اسدآبادی ـ عباس عطاری
دبستان آزیتاشماره یك ـ مرضیه مدرسی
دبستان اوشتا ـ شهین مشائی
دبستان بهنام تهرانسر ـ فاطمه ابوفاضلی
دبستان پروین بهنام ـ محمدبهنام
دبستان چیستا ـ صفانیا
دبستان دانشمند ـ ظامله آذرخش
دبستان دنیای علم ـ ایران محمدبیگی
دبستان رشدیه ـ ناهیدرضوی
دبستان زیبا ـ صدیقه عارفیان
دبستان سرنوشت ـ مهرآفرید دبستانی
دبستان شاهین ـ انطیقه جیان
دبستان عزیزیان ـ عزت عزیزی فر
دبستان نیما ـ باوند
دبستان نیك پرور ـ اقدس بوذرجمهری
دبستان بهرام ـ محمدحسین نظر
دبستان جلوه ـ فاطمه روحانی
دبستان جیحون ـ یداله رودباری
دبستان خوزستان ـ ملوك دهدشتی
دبستان خواجه نصیر ـ علی اکبر دیلمانی
دبستان دماوند ـ امینی
دبستان ساسان ـ سیف اله عبدلی
دبستان سیدعزیزاله ـ افتخاری

دبستان صدر ـ رفعت فخیم
دبستان عاصمی ـ محسن مرادی
دبستان آراسته ـ جهان بیکلری
دبستان گلشن ـ مدینه درنائی
دبستان آسیا ـ آذرجعفریان
دبستان اورانوس ـ میرزابزرك
دبستان بهرام ـ سکینه گلرخ
دبستان دماوند ـ احمداردبیلی
دبستان سره ـ معصومه جودی
دبستان شاه عباس کبیر ـ فریده مقدس
دبستان عطارد ـ راضیه اسکندانی
دبستان عذرا ـ خوبچهر صالح زاده
دبستان قابوس ـ شهین دخت نوریانی
دبستان منیره عاصمی ـ رحیله غازان شاهی
دبستان مهشید ـ عدراصدرآرا
دبستان وفا ـ زهرا علیمی
دبستان همام ـ حکیمه خسرویان
دبستان وقار ـ زهراسیف
مدرسه راهنمائی آپادانا ـ طباطبائی
مدرسه راهنمائی پارسا ـ آذربانودانش
مدرسه راهنمائی رودابه ـ اقمشه
مدرسه راهنمائی صادق ـ ناهید مشیری
مدرسه راهنمائی کوثر ـ زینت دودمان
مدرسه راهنمائی ماد ـ منیژه عظیمی
مدرسه راهنمائی ماندانا ـ پروانه شهسواری

مدرسه راهنمائی مولوی ـ معصومی
مدرسه راهنمائی پارس ـ سعیدی
مدرسه راهنمائی خشایار ـ حسن صدرگیلانی
مدرسه راهنمائی داریوش ـ خسرو امینی
مدرسه راهنمائی شهیاد ـ حسن دانش
مدرسه راهنمائی شیخ بهائی ـ یحیی صباحتی
مدرسه راهنمائی مازیار ـ محمدموذن پنور
مدرسه راهنمائی فرمانیه ـ مرتضی میرقریشی
مدرسه راهنمائی بهنام تهرانسر ـ فاطمه ابوفاضلی
مدرسه راهنمائی گردآفرید ـ آذرنوش حکمت
مدرسه راهنمائی گنج ودانش ـ رضوی
مدرسه راهنمائی نیك پرور ـ بوذرجمهری
مدرسه راهنمائی باربد ـ ایرج آل آقا
مدرسه راهنمائی بامداد شماره ۳ ـ راهیل رهنمای مقدم
مدرسه راهنمائی بامداد شماره ۲ ـ حبیب اله قناد
مدرسه راهنمائی پدیده ـ شهدی
مدرسه راهنمائی چیستا ـ روستائی
مدرسه راهنمائی سپه ـ علی قاسمی
مدرسه راهنمائی شیخ الرئیس ـ نصرت اله امینی
مدرسه راهنمائی صدرائی ـ حبیب زاده
مدرسه راهنمائی کاشف ـ مهدی بخیت
مدرسه راهنمائی مسعود سعد ـ تحویلداری
مدرسه راهنمائی یادگار ـ حسینعلی شهاب
مدرسه راهنمائی نوید ـ بنی پور
مدرسه راهنمائی فیروزآبادی ـ مساوات

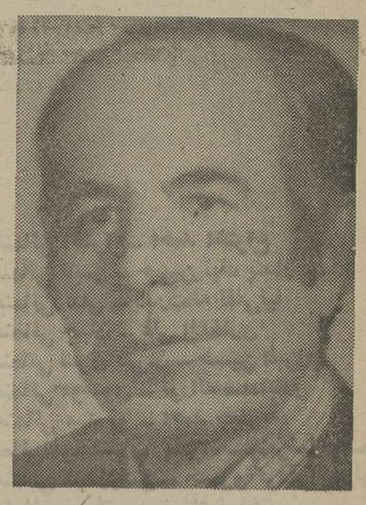

آقای عنایت اله رهبر رئیس ناحیه ۴ آموزش وپرورش تهران

آقای عنایت‌الله رهبر ، رئیس ناحیه ٤ آموزش و پرورش تهران ، بسال ۲٤۸۱ شاهنشاهی در سمنان تولد یافت . پس از طی دوره دبیرستان تحصیلات عالی خودرا در رشته حقوق قضائی ادامه داد و بدریافت درجه لیسانس نایل آمد .

آقای عنایت‌الله رهبر درسال ۲۵۰۰ خدمات فرهنگی خودرا باتدریس درمدارس شهرستان بابل آغاز کرد . درسال ۲۵۰۱ به بابل انتقال یافت و در دبیرستان فردوسی دامغان بانجام وظیفه پرداخت . سال بعد (۲۵۰۲) به سمنان منتقل شد ومدت ۵ سال درمدارس این شهر به تدریس پرداخت وسرانجام درسال ۲۵۰۷ بتهران انتقال یافت ومدت ۱۸ سال درسمت دبیری وریاست دبیرستان انجام وظیفه نمود . درسال ۲۵۲۹ بعنوان رئیس دبیرستان نمونه انتخاب گردیدوسپس بریاست ناحیه ٦ آموزش و پرورش تهران منصوب گردید. درآبانماه سال ۲۵۳۱ تغییر سمت داد و بسمت ریاست ناحیه ٤ آموزش و پرورش منصوب شد.

آقای عنایت‌الله رهبر دارای ٤ مدال و نشان درجه یك پیشاهنگی ومدال درجه ۲ شیروخورشید ونیز یك قطعه مدال تربیت بدنی است .

درعصر شکوهمند و پرافتخار پهلوی

فروغ علم ودانش وفرهنگ تابناکی ودرخشندگی غرورآمیزی یافته است پیروزی نوردانش را بر ظلمت جهل و بیسوادی در نیم قرن شاهنشاهی پهلوی به پیشگاه مبارك شاهنشاه آریامهر تبریك عرض میکند

روساو کادر آموزشی مدارس اداره آموزش و پرورش ناحیه ٤ تهران

دبستان و کودکستان وآمادگی بوستان ـ زارع بالاسانیان
دبستان و کودکستان بسوی علم ودانش ـ سیرواسروری
دبستان و کودکستان جهان مینو ـ مهیندخت صالح
دبستان و کودکستان خوشه ادب ـ فخرالسادات موسوی
دبستان ومدرسه راهنمائی روحی شاد ـ صالح صفوتی
دبستان ومدرسه راهنمائی سادات ـ رحیم زرپاك
دبستان ومدرسه راهنمائی فرح ـ شمس الملوك مسعودی
دبستان و مدرسه راهنمائی کیمیا شماره ۱ ـ بتول آیت اله زاده
دبستان ومدرسه راهنمائی ۱۷ دی ـ محبوبه قنادی
دبستان ومدرسه راهنمائی نسرین ـ اقدس نیکپور
دبستان ومدرسه راهنمائی زهره ـ حشمت اردوانی
دبستان ومدرسه قدوسی ـ محمود عراقی
دبستان ومدرسه راهنمائی نادرشاه افشار ـ باقرپذیرائی
دبستان ومدرسه راهنمائی نابینایان خزائلی ـ رضانامنی
دبستان اسدی ـ شیرین تیلکوئی
دبستان طوبی ـ پروین صفاری
دبستان فتحیه ـ ساره دهخوارقانی
دبستان مینا ـ شمس الملوك اورنك خدیوی
دبستان اقدسیه ـ شهین دخت باسفانی
دبستان ومدرسه راهنمائی اتحاد دلیران ـ بابانباتیان
دبستان ومدرسه راهنمائی راه زندگی ـ فتح الله نواسطلی
دبستان ژاله پسران ـ ایرج ریاحی پوررضائی
دبستان کوشان ـ زهره شادمان علوی
دبستان معرفت ـ جمشید مجدزاده
دبستان ومدرسه راهنمائی اتحاددختران ـ کولت اوبرسی
دبستان ایراندخت غفاری ـ ایراندخت غفاری
دبستان ارکیده ـ ایراندخت امیریان

دبستان ومدرسه راهنمائی بامداد ـ زهرا مصباحی
دبستان ومدرسه راهنمائی پیشرو ـ ایران زندیه
دبستان ومدرسه راهنمائی جهان مینو ـ مهیندخت صالح
دبستان ومدرسه راهنمائی جهان معرفت ـ عزیزالملوك معرفت
دبستان فخر ـ فخرالملوك مجیدیانی
دبستان کیمیا شماره ۲ ـ معصومه گیتی نورد
دبستان کوه نور ـ بدری گیویان
دبستان مجددانش ـ اکرم محرر
دبستان ویژه ـ صدیقه آشتیانی
مدرسه راهنمائی ۲۲ مهر ـ ابوالحسن کریمی
مدرسه راهنمائی شمس ـ آذرمقدم
دبیرستان شهناز ـ زهراقوامیان
مدرسه راهنمائی فضیلت ـ ناهید بذل
مدرسه راهنمائی و دبیرستان گوهرشاد ـ عصمت خیر
مدرسه راهنمائی ودبیرستان فرح ـ عشرت پیدا
مدرسه راهنمائی مینوجلایر ـ متین تحویلداری
مدرسه راهنمائی هخامنش دختران ـ نسرین شاهرخی
مدرسه راهنمائی پسران ـ جوادورزنده
مدرسه راهنمائی کمبوجیه ـ کاظم فقیهی
مدرسه راهنمائی شاهرضا ـ ابراهیم فرهمندفر
مدرسه راهنمائی و دبیرستان ۱۵ بهمن ـ ابوالقاسم مانی
مدرسه راهنمائی ودبیرستان آذرمیدخت ـ خانم شرقی
مدرسه راهنمائی آهنك دانش ـ اسماعیل احمدی
مدرسه راهنمائی افروز ـ نورجهان زرنك
مدرسه راهنمائی بوستان ـ شمس آذری
مدرسه راهنمائی و دبیرستان خوارزمی شماره ۲ ـ حسین بیداربخت
مدرسه راهنمائی دانش ـ عباس راهنما

مدرسه راهنمائی زرند ـ محمدعلی حقیقت
مدرسه راهنمائی ودبیرستان سخن ـ فرشته آزرم
مدرسه راهنمائی علامه دهخدا ـ اسماعیلی
مدرسه راهنمائی فرگام ـ عطاءاله سعادت
مدرسه راهنمائی همت ـ احسانی
دبیرستان آزرم ـ ناهید ایران پزشکی
دبیرستان شاهدخت ـ فرنکیس امانی
دبیرستان گوهر ـ پروین ایرج پور
دبیرستان خاقانی ـ علی رهوریان
دبیرستان شمس العلمافریب ـ نجف آبادی
دبیرستان مرات ـ تقی مهاجری
دبیرستان مدرس ـ احمدی
دبیرستان اتحاد ـ ایراك اوبرسی
دبیرستان آذرشماره ۲ ـ محمدعلی حریری
دبیرستان بوعلی سینا ـ مسعودقاضی زاده
دبیرستان خرداد شماره ۲ ـ هاشمی
دبیرستان ومدرسه راهنمائی علوی ـ دکترخسروی
دبیرستان فخردانش ـ کریم صحت کازرون
دبیرستان معرفت ـ جمال شیرازیان
دبیرستان دانشگاه ملی ـ مسعود آروین
دبیرستان کوثر ـ روحیه رسوخ
هنرستان امین الدوله ـ غلامرضا صدرالاشرافی
دبیرستان ایران باستان ـ پرویندخت هوشمند
هنرستان پارس ـ حسین رضیانی
هنرستان تکنیکوم نفیسی ـ حبیب نفیسی
هنرستان خواجه نوری ـ ربابه مسعودیان
هنرستان ملی تهران ـ علی اصغرایزدپرست
هنرستان نساجی ورنگرزی ـ مصطفی سلیمی

نیازمندیهای اطلاعات

برای دادن آگهی تلفنی باشماره‌های ذیل تماس حاصل فرمائید

تلفنهای: ۳۱۲۴۱۳-۳۱۱۲۲۷

فروش دست اول

مبلیران

محل فروش چهار راه تخت طاوس مبل ناز ۸۴۳۱۸۲

آرام‌پز برقی کراک پات

در رنگها و مدلهای مختلف (پختن،غذا باحرارت‌ملایم مزه خوراك را دو چندان میکند)
فروش در کلیه‌فروشگاه های معتبر
بازرگانی منصور

۹۳۷۳۱۰

کت مینک و خرگوشی و پر شتر مرغ دست اول بفروش میرسد ۹۷۰۸۱۷ ۲-۱

فروش دست دوم

اجناس خارجی جهت خانمها بفروش‌میرسد تلفن ۲۲۱۲۹۷ ۳-۱

اکازیون

فروش لوازم‌منزل و لباسهای خارجی نو و دست دوم و شم دانهای کریستال بمدت‌سه روز از ۹صبح تا۷ بعدازظهر خیابان بخارست کوچه ۱۴ شماره۵۱۰ طبقه سوم ۶۲۳۰۶۲ ۲-۱

حراج فوری

انواع البسه خارجی زنانه نو زمستانی‌و تابستانی ازشنبه۲۴ مهر بمدت ۳ روز ۶۸۳۵۸۳ ۱-۱

بعلت مسافرت

مقداری لباس خارجی زنانه و مردانه وبچگانه بفروش میرسد خیابان ابوریحان کوچه کامران شماره ۲۴

مقداری لباسهای خارجی و اثاثیه منزل بعلت مسافرت بفروش‌میرسد. امیرآبادشمالی خیابان۱۹پلاک ۲۷ طبقه دوم (می‌می) تلفن ۶۳۶۶۱۶ ۲-۱

پرژکتور باناطق و دوبله کن ودوربین فیلمبرداری سوپر هشت و ۲ عدد فیلم بفروش میرسد تلفن ۵۲۹۶۳۹ ۲-۱

خرید اثاثیه

فرش ایران نوین
خریدارقالی‌و قالیچه و نعویض فرشهای‌نو باکهنه تلفن۶۵۳۱۹۵

تعمیر تلویزیون

مرکز تعمیرات انواع تلویزیون با سرویس فوری ۹۵۳۷۹۶ - ۵۲۹۶۲۳

تلویزیون شما فوری در منزل تعمیر می‌شود
۲۷۴۷۷۰

تعمیرگاه‌مجاز تلویزیون
شاوب لورنس بلر فیلیپس آر تی آی و غیره نصب آنتن متام کانال
۳۳۸۱۱۳

تعمیرگاه مجاز

شاوب لورنس. آرتی‌ای
نصب‌آنتن‌فوری ۷۵۱۷۲۰

سرویس آر. تی . آی
۳۶۲۱۲۲

تعمیرگاه مجاز ۴۵

شاوب لورنس. آرتی آی
نصب‌آنتن‌فوری ۷۶۴۸۹۹

تزئینات کوراسیون

انواع‌کاغذ دیواری‌پرده گرگره موکت رادراسرع وقت نقد و اقساط طولانی از شرکت کالیران بخواهیدتلفن ۲۱۰۷۷۲ سفارش‌تلفنی پذیرفته میشود.

تزئین فوری

پرده گرگره کاغذدیواری موکت کفپوش سقف‌پوش پرسیانا نقد و اقساط ۵۳۷۷۰۸

نصب فوری

فروش کاغذ دیواری موکت کف پوش پرده گرگره پرده پارچه‌ای ۸۵۲۶۲۵

موکت کاغذدیواری وسایر تزئینات

بقیمت‌تجارتی‌بانصب فوری در شرکت جی.کا.تی
تلفن ۶۴۰۶۲۰

کاغذ دیواری‌ایرانی و خارجی متری ۳تومان
۳۰۰۲۵۵

تزئینات پیمان

انجام کلیه امور تزئینات
۹۷۱۸۱۵ - ۹۴۰۳۰۸ ۱-۱

برای ساختمان شما

پاکتان

انجام کلیه امور نظافتی نقاشی و دکوراسیون ساختمان ۸۲۴۵۸۱

تعمیرات ساختمان و نوسازی و نقاشی تلفن ۸۵۹۶۴۸

ایران دکور
نوساز و تعمیر ساختمان‌نقاشی و تعمیرات ساختمان و آسفالت کاری‌فوری تلفن ۸۵۷۵۴۹

آسفالت
فوری بااصول فنی با تضمین تلفن ۷۵۸۲۳۸

رابیتز

فروش و نصب سقفهای کاذب
۷۶۱۲۸۰
۷۶۱۲۸۱

آسفالت و نقاشی

قبول کارهای آسفالت و نقاشی تلفن ۹۶۸۸۵۸ و ۹۳۹۳۱۰

نقاشی و تزئینات

موسسه تاج ۷۵۹۱۳۲ ۱۰-۱

پیمانکاری حسن روحی
تلفن ۵۵۰۸۷۱

داربست پلیت
نصب فوری داربست فلزی تلفن ۷۳۱۶۰۶ و ۷۳۰۴۷۹

اسکلت و در پنجره فلزی
تلفن ۳۴۶۱۶۵ ۱۰-۱

پشت بام جلوگیری ازچکه و رطوبت باتضمین مدت
تلفن ۸۵۴۸۲۵ ۲-۱

داربست فلزی رویال استاج
فروش انواع بست نوداریست
۸۵۶۲۵۴ ۱-۱

مقاطعه کار ساختمان و اسکلت
تلفن ۳۵۷۵۹۸

پیمانکار آسفالت و نقاشی
تلفن ۸۹۰۵۳۲ و ۶۳۳۱۹۴

اسفالت فیرانبود
پشت بام کوچه با ضمانت ۷۳۹۵۸۶ ۱۰-۱

بدون ادعا

ناتالی اکسپرس خشکشوئی موکت مبل فرش پرده و نظافت کلی ساختمان ۸۳۳۲۲۲ و ۸۳۷۹۰۳ ۸-۱

قالی شوئی وطن

با ۲۰ سال سابقه درخشان آماده شستن فرشهای منزل بادستگاه های اتوماتیک ۵۵۱۶۷۰

کارخانه قالی شوئی زمرد ۶۶۳۸۰۳ ۱۱-۱

قالیشوئی بیوك به سرپرستی داریوش
مجهز به تمام دستگاه های مدرن قالیشوئی فنی متری ۹۰ ریال رنگ برداری و رفوگری پذیرفته میشود ۵۵۱۳۶۰ و ۹۷۷۱۱۸ ۲۶-۱

ایزولاسیون پشت بام

با ایزوگام ۶۳۶۰۱۴
یوسف‌آباد محمدرضاشاه شماره ۱۳۰ شرکت ساختمانی بام پاد (اتل پریکابت) شعبه ایران ایزول

اسفالت و عایق

شمیران - قلهك- تلفن
۲۶۱۳۲۷

اسکلت فلزی

تلفن ۸۴۵۸۰۷

قیر و گونی وآسفالت
باتضمین ۷۳۸۴۵۵-۷۳۰۱۰۸ ۱۰-۱

قاسمی تولید کننده
شن ماسه آجر ۵۶۰۶۶۵

دفتر ساختمانی پرسپولیس

کلیه خاکبرداری و نصب تاسیسات ساختمانی تلفن ۷۳۶۳۰۲

نقاشی ساختمانی

۷۶۵۵۵۴

شستشوی مبل وفرش

دیاموند سرویس اکسپرس
خشکشوئی مبلمان ، موکت ، پرده تشك اتومبیل ،نظافت کلیه ساختمان تلفن ۷۶۹۷۲۵ ۱۵-۱

پاکتان

شستشوی فرش موکت در محل تلفن ۸۲۴۵۸۱

پیام کلین

خشکشوئی مبلمان‌فرش موکت پرده
۸۵۳۰۳۱ و ۸۵۳۰۳۲

آر.یو انگلیش سرویس
خشکشوئی.موکت فرش.مبلمان.پرده وتشك اتومبیل درمحل
۸۴۳۸۴۵ و ۸۵۵۳۴۰

قالیشوئی ری

محمد جوشقانیان- جنب‌چشمه علی تلفن ۵۹۲۱۸۷

قالیشوئی‌ری(طهمورثی) خاکگیری ، شستشو ، تطهیر ۵۹۶۹۷

AMERICAN JANITORIAL SERVICE
سرویس نظافتی آمریکن
خشکشوئی مبلمان فرش. موکت. تشك اتومبیل. واکس پارکت. وموزائیک ۳۰۴۲۱۴

قالیشوئی
شربت اوغلی
۵۲۱۰۴۲ - ۹۲۶۱۸۹

کلین سرویس پاکزا
خشکشوئی فرش . مبل،موکت وکلیه کفپوشها با آخرین تکنیک تمیزتر و ارزانتر تلفن ۸۵۳۹۹۵

تعمیر وسرویس شوفاژ

سروبس و تعمیرشوفاژ و آبگرمکن ۳۰۵۴۱۶ و ۳۱۸۷۴۰
۳۱۴۷۲۵

لوله کشی گاز

لوله کشی گاز منازل

با تائید شرکت ملی گاز شرکت. ان. کی. تکنیك ۸۵۳۹۹۴- ۸۴۹۷۹۲

لوله‌کشی گاز با تائید شرکت ملی گاز شرکت اسپیشال ۶۶۶۰۷۳

مهندسی گاز مرکزی
لوله‌کشی گاز با تائید شرکت ملی‌گاز ایران تلفن ۸۴۸۸۰۴و۷۳۴۲۶۲

شرکت هلپ

لوله‌کشی گاز منازل زیر نظر متخصصین دراسرع وقت با تائید شرکت ملی گاز ایران
تلفن ۷۶۵۵۵۴ ۱-۱

تخلیه چاه

تخلیه چاه ونوله‌بازکنی
۶۶۷۹۱۳

نصب فوری شوفاژ وتهویه

در تهران وشهرستانها باقساط ۱۰ ماهه
شرکت رام شین
۹۳۹۷۳۱
۹۳۹۷۳۲

نصب و سرویس کولر شوفاژ۲۷۷۲۸۶

نصب شوفاژ و تهویه مطبوع و آب رسانی شرکت مکرول ۸۲۲۷۸۸

نصب نگهداری تعمیرات شوفاژ تهویه باشرایط بهتر شرکت روفتاپ ۸۵۸۰۱۹

تعمیروسرویس شوفاژ فوری ۹۵۲۶۴۹

موسسه فنی کالیج

سرویس و نگهداری شوفاژ
تلفن ۸۴۹۷۵۷

طرح واجرا و نگهداری
شوفاژ تهویه

شرکت ان.کی. تکنیك ۸۵۳۹۹۴- ۸۴۹۷۹۲

نصب سرویس نگهداری شوفاژ
۹۲۱۱۰۸

تعمیر وسرویس یخچال

تعمیرگاه یخچال فریجیدر
اثاث جکر موجود ۸۴۸۷۵۶

تعمیرات یراق یخچال تلفن ۷۳۰۰۶۷ و ۷۳۹۲۸۵

تعمیرگاه سیدحسین تعمیریخچال‌لباسشوئی
۲۴۲۴۳۸

تعمیر وسرویس لوازم منزل

سرویس آبگرمکن بخاری ۳۵۱۰۸۰ آ-۱۸۹

نصب و سرویس کولر تعویض‌پوشال ۷۵۵۷۰۹

تعمیر و سرویس کولرو آبگرمکن
۳۰۵۴۱۶

سرویس و روکش کولر
۲۶۲۶۸۵

شستشوی مبل وفرش

دیاموند سرویس اکسپرس
خشکشوئی مبلمان ، موکت ، پرده تشك اتومبیل ،نظافت کلیه ساختمان تلفن ۷۶۹۷۲۵ ۱۵-۱

پاکتان

شستشوی فرش موکت در محل تلفن ۸۲۴۵۸۱

پیام کلین

خشکشوئی مبلمان‌فرش موکت پرده
۸۵۳۰۳۱ و ۸۵۳۰۳۲

آر.یو انگلیش سرویس
خشکشوئی.موکت فرش.مبلمان.پرده وتشك اتومبیل درمحل
۸۴۳۸۴۵ و ۸۵۵۳۴۰

قالیشوئی ری

محمد جوشقانیان- جنب‌چشمه علی تلفن ۵۹۲۱۸۷

قالیشوئی‌ری(طهمورثی) خاکگیری ، شستشو ، تطهیر ۵۹۶۹۷

AMERICAN JANITORIAL SERVICE
سرویس نظافتی آمریکن
خشکشوئی مبلمان فرش. موکت. تشك اتومبیل. واکس پارکت. وموزائیک ۳۰۴۲۱۴

قالیشوئی
شربت اوغلی
۵۲۱۰۴۲ - ۹۲۶۱۸۹

کلین سرویس پاکزا
خشکشوئی فرش . مبل،موکت وکلیه کفپوشها با آخرین تکنیک تمیزتر و ارزانتر تلفن ۸۵۳۹۹۵

تعمیر وسرویس شوفاژ

سرویس و تعمیرشوفاژ و آبگرمکن ۳۰۵۴۱۶ و ۳۱۸۷۴۰
۳۱۴۷۲۵

تخلیه چاه

تخلیه چاه ونوله‌بازکنی
۶۶۷۹۱۳

تخلیه‌وحفر

هر نوع چاه باتجهیزات کامل لوله بازکنی فوری شرکت مهندسی امید
تلفن ۶۵۹۰۴۷

تخلیه هرگونه چاه و لوله‌باز کنی تعمیر و حفر چاه
۹۳۵۲۸۶
۱۰٪ ارزانتر از تمام شرکتها

تخلیه‌چاه

تلفن ۷۶۵۵۵۴

تخلیه‌چاه ۹۲۹۳۲۰

متر مکعب ۱۵ تومان

تخلیه‌چاه

★ فوری ★
۶۲۸۰۴۷
۹۲۱۶۹۷

تخلیه‌چاه

۹۵۳۸۶۸
ترکیب ۱۵ تومان

تخلیه چاه

تعمیرچاه و لوله بازکنی فوری هما ۵۴۶۴۱۶

تخلیه‌چاه

تلفن ۵۳۱۷۰۵

تخلیه‌چاه

تلفن ۵۳۷۱۸۳

لوله بازکنی

لوله بازکنی ولوله کشی صفائیه‌دولت ۸۲۷۴۰۸

لوله بازکنی فقط ارزان فوزی یکساعته ۷۶۵۲۴۴

لوله بازکنی فوری سعدی ۳۵۵۴۷۳

لوله‌بازکنی شاهرضا
تشخیص هر نوع ترکیدگی لوله آب سرد و گرم
۳۶۴۴۴۰

لوله‌بازکنی ولوله‌کشی مقدم ۹۲۵۲۷۴

لوله بازکنی فوری تمام وقت ۶۳۶۳۷۹

تشخیص ترکیدگی لوله
تلفن ۳۱۸۷۴۰

آگهیهای متفرقه

شرکتهاو کارخانجات محترم

برای برگزاری جشنهای خود در کمال نظم به
کانون هنرمندان بمسئولیت‌کمدین‌معروف
بهمنیار
مراجعه فرمائید
چهارراه شاه نرسیده به‌چهارراه کاخ
کانون هنرمندان
۶۴۲۵۵۹
۶۶۱۴۳۳

قابل توجه خانمها
تعلیم باماشینهای بافتنی درمنزل شما صبح ۸۵۴۶۹۵ عصر - ۸۵۰۷۸۱

انجام کارهای‌کامپیوتری
۷۳۴۸۸۶- ۹۴۴۴۱۱

شما

که در اندیشه جشن میهمانی و ویا عروسی هستید از
مجلل‌ترین سالن پذیرائی
یاقوت
بمدیریت کمدینهای مشهور
برادران رسولی
دیدن فرمائید
خیابان شاه چهار راه سیمتری مقابل نشاط
۶۴۵۴۲۶
۶۶۵۶۹۱

سوزن‌پاساب هر۱۰۰ عدد ۴۰۰ریال تلفن ۵۲۶۲۴۰

سالن قزل آلا
برای جشنها و عروسیها
۸۹۰۶۷۵

سماور برقی منصف ایده‌آل خانواده‌ها

کلیه سماور های برقی تعمیر میشود
سه‌راه سیروس کوچه مسجد حوض پلاک ۶۳
کارخانه منصف
تلفن ۵۳۹۷۶۰

مای بوی
MAY BOY
مای بوی شورت
بهداشتی و بدون‌حساسیت

قابل‌توجه

کلیه عکاسان
ایران
شما میتوانید از آخرین پدیده عکاسی جهان در این فروشگاه بازدید فرموده و کلیه‌محصولات دلخواه خود را تهیه فرمائید
لارژ
تهران-خیابان‌آذربایجان بین اسکندری و نواب
۹۵۵۵۱۵

مهندسین ساختمان

آماده تهیه نقشه ساختمان‌و نظارت. تلفن ۹۳۲۱۰۵ - ۹۶۰۶۲۲ ۱-۲ آ-۲۳۸

ترجمه کتاب انگلیسی بفارسی تلفن ۶۶۶۹۸۶ ۱-۱

ترجمه ارزان کارنامه و اوراق رسمی و غیر رسمی در اسرع وقت مقابل سینما حافظ ربانی ۳۱۷۱۳۵

همه‌گونه‌عملیات مربوط به حسابداری و امور مالی شرکت شما پذیرفته میشود برای کسب اطلاعات بیشتر صبحها با تلفن های ۲۲۱۵۹۳ و ۲۲۵۰۵۹ تماس بگیرید

دعوت

مجمع عمومی
طاوسیه

از مالکین محترم‌طاوسیه یا وکلای آنها دعوت‌می شود با در دست داشتن سند مالکیت درساعت۹ صبح روز جمعه هفتم آبانماه۲۵۳۵شاهنشاهی جهت شرکت در جلسه مجمع عمومی شرکت تعاونی‌طاوسیه‌وتصویب اساسنامه وانتخاب اعضاء اصلی وعلی‌البدل و بازرسان‌وتهیه‌مقدمات ثبت شرکت در سالن سیاره (بین سه‌راه‌زاله و دروازه شمیران جنب پمپ بنزین) حضور بهمرسانند
هیئت‌موسس

فروش اتومبیل

فیات

فیات آبی متالیک ۱۳۱- اس بدون‌گمرک فروشی ۲۲۰۷۹۶ آ-۵۴۷۲ ۲-۱

نماینده مجاز فیات ۱۲۵

حویل موری همه رنگ موجود تلفن ۹۷۳۷۸۹ اکبری . ۱۰-۱

نماینده مجاز فیات ۱۲۵

تحویل موری همه رنگ نقد و اقساط تلفن ۷۵۱۸۲۰ و ۷۵۰۴۵۱ ۳-۱

فیات ۱۲۴ مدل ۱۹۷۳ اسپرت ۱۸۰۰ سقف - کشویی گرمکن شیشه عقب با لاسیتیخ‌شکن بسیار تمیز به علت مسافرت بفروش‌میرسد طالبین با تلفن های ۶۱و ۹۷۰۰۶۰ با آقای ژرژیك‌تماس بگیرند .

پیکان

دو دستگاه پیکان ۵۱ و ۵۳ تمیز بفروش میرسد با تلفن ۵۴۵۶۵۷ تماس بگیرید. ۱-۱

پیکان جوانان ۵۴ گوجه‌ای رنگ کارکرد ۳۲ هزار کیلومتر بارادیو پخش استریو بفروش میرسد ۷۶۸۶۹۷ از ساعت ۴ عصر به بعد ۲-۱

پیکان دولوکس ۵۳ بارینگ پهن و پخش صوت و بدهی قیمت مقطوع ۳۵ هزار تومان تلفن ۹۲۷۴۷۹ ۱-۱

پیکان ۵۵ تمام شیشه رنگی سیر پهن فروشی تلفن۷۸۲۸۰۱ ۱-۱

پژو

پژو ال ۷۷ تحویل فوری در فرانسه ۴۷ال‌ی ۸٫۵ تلفن ۸۳۹۱۳۶ ۲-۱

سه دستگاه اتومبیل پژو ۵۰۴ ال مدل ۱۹۷۷ به قیمت ۷۰۰٫۰۰۰ ریال برای هر دستگاه بعلاوه‌مالیات و باقیمت بالاتر بفروش میرسد . تلفن ۶۶۵۰۹۶٫۷ هتل اکسلسیور آقای (بوکارت). آ-۱۲۵۲۱

پژو ال مدل ۷۶ رنگ شیری رادیو ضبط بلاپونکت بسیار تمیز بدون واسطه بفروش میرسد تلفن ۲۸۷۶۶۲ ۱-۱

یکدستگاه پژو ۷۶ مدل ۵۰۴ استیشن باشیشه گرمکن عقب وپخش ورادیو فابریک بلاپونکت سفارشی رنگ سفید باباربندفابریک تاشو و ۲حلقه لاستیکیخ شکن اضافی بدون واسطه‌بمبلغ ۱۰۵ هزارتومان نقدا بفروش میرسد از ساعت ۸٫۵ صبح الی ۵ بعد از ظهر تلفن ۳۱۲۳۰۸ ۱-۱

شورلت

شورلت چهار درلاگونا
مدل ۷۳ هشت سیلندر دنده اتوماتیک فرمان هیدرولیک با کولر ورادیو استریو بقیمت ۸۵ هزار تومان فروشی تلفن ۲۲۳۴۸۷ ۱-۱

یکدستگاه‌آریا۴۷ بفروش میرسد تلفن ۶۵۱۳۶۱

فورد تانوس‌جی‌ال مدل۷-۷۶ نمره ترانزیت‌تلفن ۳۶۲۷۴۰ - ۷۹۹۳۲۳ ۳-۱

اکازیون

پونتیاك بنویل ۸ سیلندرمدل ۷۶ تمام اتوماتیک رنگ آبی متالیک ، سقف چرم آبی سیر باکولر و پخش صوت ، دنده اتوماتیک ، فرمان هیدرولیک، ترمز تاور ، شیشه و قفل الکتریکی، گرمکن عقب ، کار کرد چهارهزار کیلو متر با کلیه تجهیزات کامل گمرک و نمرمشده بعلت مسافرت فوری بفروش میرسد تلفن ۸۴۰۴۴۴

ب‌امو

بی‌امو ۵۱۸ کاهوشی ۷۶
۶۶۳۴۷۲ ۳-۱

بی‌امو مدل ۷۵ زنگ نارنجی‌با رادیوپخش بسیار تمیزمقطوع ۸۷ هزار تومان تلفن ۵۴۶۰۴۲ ۱-۱

فولکس

فولکس مدل ۶۱ تمیز فروشی تلفن ۵۲۳۷۲۱ ۱-۱

فورد

فورد کاپری
فورد کاپری مدل ۷۰-۱۷۰۰ تمام اتوماتیک رنگ آبی متالیک ، سقف چرم آبی سیر باکولر و پخش صوت ، دنده اتوماتیک ، فرمان هیدرولیک، ترمز تاور ، شیشه و قفل الکتریکی، گرمکن عقب ، کار کرد چهارهزار کیلو متر با کلیه تجهیزات کامل گمرک و نمرمشده بعلت مسافرت فوری بفروش میرسد تلفن ۸۴۰۴۴۴

موستانگ ۷۳ آبی آسمانی بدون واسطه بفروش میرسد. تلفن ۶۵۰۶۷۰ ۵-۱ آ-۲۳۹

بنز

بنز ۲۳۰ مدل ۷۴ سفید۴سیلندر بفروش میرسد تلفن ۶۳۵۰۷۶ از ۴الی ۸ بعد ازظهر. آ-۱۲۱۹۳ ۱-۳

یک دستگاه بنز مدل ۷۶ صفر کیلو متر فروشی از ساعت ۴ تا ۸ بعد از ظهر با تلفن ۲۹۲۰۹۰ تماس حاصل‌نمائید. ۲-۱

بنز ۲۸۰ اس آخر ۷۵ رنگ آبی متالیک کاملا نو با تجهیزات کامل گمرک و نمره شده ۲ تا۶ بعد از ظهر تلفن ۹۷۷۶۹۳ ۲-۱ آ-۵۴۶۳

ولوو آلبالوئی مدل ۷۶ نقد واقساط بفروش میرسد تلفن ۹۷۳۳۷۵ و ۹۰۰۶۶۸ ۳-۱

شاهین

شاهین مدل ۴۹ بسیار تمیز قیمت ۲۵ هزار تومان فروشی تلفن ۳۶۱۶۵۹ ۱-۱

جاگوار ۷۴

جاگوار ۷۴ اطاق ۷۵ مدل XJ6L باکولر- رادیو و پخش صوت فرمان‌هیدرولیک شیشه برقی- قفل مرکزی - شیشه رنگی و شیشه گرمکن- رنگ ماشی بسیار تمیزبفروش میرسدطالبین‌باتلفن ۸۳۸۰۵۶-۹ تماس حاصل نمایند. ۳-۱

فروش کامیون

کامیون ولوو- افـ ۸۸ مدل ۷۵ نو با تریلر بفروش می رسدنقدا ۱۲۰ هزار تومان و بقیه ۲۷۰ هزار تومان ۳۰ماهه تلفن ۶۳۴۷۲۱ ۱-۱

بزودی صنایع ایران ، آلمان

بزرگترین نمایشگاه و تعمیرگاه با دستگاه های کاروانش در جادهکرج جنب پلیس راه‌افتتاح خواهد شد تلفن گرج ۲۴۳۰ هوشنگ

سوبارو مدل ۷۶ دو درب اسپرت رنگ قهوه‌ای روشن با رادیو ضبط ۵ هزار کیلو متر کار کرده گمرک شده نمره نشده و ۴۰ هزار تومان بدهی ۳۶هزار تومان بفروش میرسد تلفن ۲۹۱۶۰۱ ۳-۱

شرکت کامنولث

نماینده دائمی فروش بیش از ۳۰۰ نوع لوازم و قطعات یدکی
درب و پنجره آلومینیوم
ساخت انگلستان در ایران تلفن ۳۴۵۷۹۸
صندوق پستی ۳٫۶۰۵۸ تهران

مینی ماینر

مینی‌ماینر ۱۰۰۰ مدل ۷۶ رینگ‌وفرمان‌اسپرت رنگ مشکی گمرك شده نمره نشده بفروش می رسد تلفن ۲۳۷۷۴۱

لندرور

لندرور مدل ۷۶ نمره نشده بفروش میرسد تلفن ۸۴۷۹۰۵ ۴-۱

اپل رکورد ۱۹۰۰ سال مدل ۷۱ بدون واسطه‌با دو حلقه لاستیك‌یخ‌شکن آلمانی مقطوع چهل‌هزار تومان تلفن ۹۷۹۱۶۲ از ساعت ۵٫۳ بعد ازظهر به بعد

وانت‌ایزوسو ۱۶۰۰ موجود است تلفن ۷۵۰۴۵۱ ۳-۱

خرید

اتومبیل تصادفی را خریداریم تلفن ۵۴۶۳۹۱ ۱۰-۱

فروشگاههای اتومبیل

باقساط ۳۰ ماهه شورلت ایران اتومبیل امیر

رویال و ۲۸۰۰ با بهره بانکی
انتهای خیابان شاه‌میدان محمد رضا شاه تلفن
۹۳۵۰۵۱-۳

برای اتومبیل شما

تعمیرگاه فروشگاه‌لوازم یدکی مجاز ۵۸ پیکان افتتاح و بادستگاه های الکترونیک آماده انجام کار های مشتریان محترم خواهد بود شاهرضا اول خیابان بهار تلفن ۸۲۱۰۲۱ ۲-۱

کرایه اتومبیل

ژوزف تاکسی ۶۵۵۶۱۵
مرکزاتومبیلهای آخرین‌سیستم تشریفاتی و پیکان بطورشبانه روزی و قرار دادی تهران و حومه ۶۵۰۴۹۶

تاکسی بار ۹۲۰۱۱۱
تجمع کالا از مبدا تا مقصد

اتوآسیا

اتومبیل های تشریفاتی کرایه باراننده‌در۲۴ ساعت درخدمت شماست تلفن ۷۵۴۹۸۰ و ۷۵۱۶۲۰

آسیا توریست تاکسی
احتیاج به تعدادی اتومبیل امریکائی مدل بالا باراننده‌دارد تلفنهای ۷۵۰۳۵۵- ۷۵۰۹۰۱

کایت‌تاکسی
۹۷۰۵۱۰ - ۹۷۰۵۱۰۱

پرسپولیس تاکسی

۸۴۱۳۲۶ و۸۴۰۶۶۳

جرثقیل و تریلی سورا
از ۵ تن تا ۷۵ تن ۲۴ ساعته آماده کار میباشد ۸۴۳۴۹۵ ۲-۱

تعداد ۱۵دستگاه ماکروس قادر به کار وتمیز با شرایط سهل بفروش میرسد

تلفن۷۶۴۲۸۲- ۷۵۴۴۳۸ - ۷۵۳۱۲۱

یك دستگاه ماشین جوشکاری دیزلی‌ساخت شوروی یك انبر در وضعیت عالی به فروش میرسد تلفن ۶۴۴۳۲۱

مورد نیاز

فوری
تعدادی
اتوبوس ومینی بوس

جهت سرویس کارمندان داخل شهر ساعت ۵۳/۴ الی ۶۳/۴ صبح و ۱۳۱/۲ الی ۱۴۱/۲الی ۱۵۱/۲ مورد نیاز است .
تلفن۶-۶۵۲۰۵۳ از ۸صبح به بعد

آسیا توریست تاکسی
۲۴ ساعته بااتومبیلهای مدرن دراختیار شماست تلفن
۷۵۰۳۵۵ - ۷۵۰۹۰۱

ماشین آلات

توجه

برای تاسیس کارخانه و تهیه ماشین‌الات بما مشورت فرمائید
۱-ماشینهای‌تولیدپاکت کاغذی‌درانواع‌وتولیدات مختلف .
۲- ماشین های تولید کیسه پلاستیکی‌درانواع مختلف .
۳- ماشینهای‌تولیدفیلم پلاستیك (اکستودر) در انواع مختلف .
۴- ماشینهای آجر - سازی و تولیدات‌مختلف
۵- ماشینهای موزائیك سازی وبلوك‌زنی و تولیدات مختلف .
۶-ماشینهای‌بسته‌بندی در انواع و تولیدات مختلف .
۷- ماشین چاپ روی پلاستیك
۸- ماشین اتیکت‌زنی قیمت .
نماینده انحصاری‌در ایران :
شرکت جت‌لاین
تهران - خیابان نادری- ساختمان فرقانی طبقه دوم شماره ۳
تلفن : ۶۴۵۶۰۳ (۰۲۱) تلکس۲۱۳۱۸۶ تلگرافی ۹۹۷صندوق‌پستی۳۰۷۲

بیل

بیل های هیدرولیکی آماده اجاره برای خاکبرداری درهر نقطه ایران تلفن ۸۵۸۷۸۸ ۱-۱

قابل توجه‌شرکت های محترم راهسازی

یکدستگاه لودر ۱۸۰۰ چهارده تنی داف و یك دستگاه غلطك ده‌تنی اف ۵ مارك دوتس مدل ۷۵ نو از گمرك مرخص‌شده بقیمت مناسب فروشی تلفن ۷۵۲۹۹۶

یك دستگاه ماشین جوشکاری دیزلی‌ساخت شوروی یك انبر در وضعیت عالی به فروش میرسد تلفن ۶۴۴۳۲۱

نیازمندیهای اطلاعات

برای دادن آگهی تلفنی باشماره های ذیل تماس حاصل فرمائید
تلفنهای: ۳۱۱۲۳۰-۳۱۱۲۲۹

آپارتمان فروشی

آپارتمان مهندسی ساز ۲ اطاق خوابه باتهویه مطبوع ۱۷۰ متر زیربنا خالص حدود میدان ونک فروشی ۸۴۴۰۲۳ و ۸۴۵۷۰۱
۱۵-۱

آپارتمان فروشی تهران- پارس
باوام بانکی ۱۵۰ هزار تومان پیش قسط باقساط ۱۵ ساله از یک الی ۵ اطاقه تلفن ۷۸۲۰۳۰ و۷۸۰۰۶۱

آپارتمان تهران پارس فقط با ۲۰۰ هزار تومان نقد بقیه وام بانکی ۱۵ ساله صاحب بهترین آپارتمان ۴ اطاقه در تهران پارس خواهیدشد ۷۸۱۹۱۸

در سید خندان
آپارتمان یک اطاق و سالن از ۲۹۰ تا ۳۶۰ هزار تومان با وام بانکی تلفن ۲۳۶۲۶۲
۱۰-۱

سازمان تهیه مسکن موریس آپارتمان از ۴۵۰ هزار تومان ببالا
وزراء،بخارست ، یوسف‌آباد، گاندی، جردن و عباس آباد ۶۲۳۷۴۶ و ۶۲۷۳۹۴ و ۶۲۴۷۳۱

توجه
۲ دستگاه آپارتمان۲اطاق‌خوابه مهندسی‌سازدارای‌شوفاژ روشن کولر آسانسور دایر فیش تلفن موکت شده آماده‌واقع درخیابان پهلوی بالاتر ازسینماراديوسیتی کوی‌زمرد پلاک۳۹بفروش‌میرسد تلفن ۶۶۰۸۲۶ از ۴ر۵ تا ۸ر۵
۲-۱

آپارتمانهای فروشی در انتهای محمدرضا شاه تلفن ۶۸۱۶۰۶
۱۳-۱

خیابان وزراء
یکدستگاه آپارتمان با ۳ اطاق خواب سالن نهارخوری هال شوفاژ کولر تلفن بفروش میرسد تلفن ۶۲۲۹۸۴
۲-۱

تخفیف بیسابقه
فقط تاآخر مهرماه
آپارتمان های ۴ و ۵ اطاقی با شوفاژ روشن و موکت و کاغذ دیواری و پارکینگ و حیاط مشاعی و آسانسور و یکی با حیاط مستقل و استخر وزیر زمین بجای قیمت های ۳۸۰ و ۴۰۰ و ۴۵۰ و ۶۵۰ هزار تومان بقیمت های۳۷۰ و ۳۹۰ و ۴۲۰ و ۶۰۰ هزار تومان بفروش می رسد تلفن های ۷۹۱۵۵۴ و ۷۹۵۷۷۱
۶-۱

جمشید آباد شمالی آپارتمان ۳ اطاق خوابه با سرویس کامل فروشی تلفن ۶۳۰۶۰۲
۳-۱

آپارتمان ۳ تا ۵ اطاقه ۳۰۰ هزار تومان ببالا تهران پارس ۷۸۰۴۶۸

آپارتمان ۲ و ۳ و۴ اطاق خوابه در وزراء ، بخارست، گاندی . ونک اماده فروش تلفنهای ۶۲۵۲۰۱ و ۶۲۲۵۱۱ و۶۲۴۶۱۳ و ۶۲۲۹۵۴
۱۰-۱

آپارتمان ۲ و ۴ اطاقه و خانه فروشی تلفن ۷۹۰۵۳۶

فلکه هفت حوض نارمک و تهران نو ۲ دستگاه آپارتمان هر دستگاه دارای ۳ اطاق وسرویس کامل با ۱۵۰ هزار تومان بدهی بانکی فروشی تلفن ۳۲۲۶۹۴ و ۳۲۲۶۹۹
۱-۱

بلوار الیزابت کامران طبقه ۲ و ۳ آپارتمان۵ اطاقی با ۲۰۰ متربناو تلفن بیواسطه‌فروشی ۶۲۱۰۳۵
۳-۱

عباس آباد تخت طاوس و گاندی
آپارتمانهای ۱ و۲ و ۳ اطاقی ۳۵۰هزارتومان ببالا ۸۴۹۱۸۴
۴-۱

در تخت جمشید
آپارتمان با تلفن مستقل ۷۰۰ هزار تومان بابدهی بانکی ۲۳۶۲۶۲
۵-۱

یکباب اپارتمان ۲اطاق خوابه باتجهیزات‌کامل پل رومی‌آرزو عارف‌نبش مقدسی ۵۵۰۰تومان اجاره داده میشود تلفن ۲۷۷۳۷۴
۱-۱

چند دستگاه اپارتمان مهندسی ساز لوکس با تجهیزات کامل‌و آسانسور (مناسب‌جهت مطب و دفتر کار) در بهترین نقطه خیابان تخت طاوس بفروش‌می- رسد تلفن ۸۴۱۵۵۸ و ۸۳۹۳۳۰

آپارتمان فروشی درظفر سه اطاق خوابه‌به قیمت ۷۰۰ هزار تومان تلفن ۹۴۰۵۳۰

اکازیون‌فروش‌فوری
یکدستگاه آپارتمان مجهز سه اطاق خوابه شوفاژ کولرتلفن آسانسورطبقه ششم بادید عالی روزولت شمالی بالای تخت طاوس خیابان دهم پلاک ۲ مبله و یاغیر مبله بفروش می رسد صبحها تلفن ۷۰۶۵۱۹ بعد ازظهرها ۶۸۴۱۱۴
۲-۱

آپارتمان لوکس ۲ اطاق خوابه با سرویس کامل ایرانی و فرنگی، دارای شوفاژکولر تلفن‌وموکت با ۱۱۹ متر زیر بناواقع در شاهرضا خیابان تنکابنی به مبلغ ۴۹۰ هزار تومان به فروش میرسد تلفن ۸۴۴۰۰۳

بامراجعه به شرکت مجهزما شمارا فوری در خیابان های جردن، پهلوی، گاندی ، ظفر، میرداماد صاحب آپارتمان ویلا ومستغلات خواهیم کرد تلفن های ۶۲۲۰۶۵ و۶۲۰۱۰۷
۱-۱

شرکت تاجیکو
آپارتمان دو اطاقه تا چهار اطاقه را بطور نقد و اقساط (وام بانکی) دراختیار مشتریان قرار میدهد. تلفن ۷۹۵۲۹۴
۱-۱

اکازیون
آپارتمان جنوبی۱۶۰مترمساحت ۱۴۰ متر حیاط خیابان ویلا خیابان دامغان دارای سرویس کامل بفروش میرسد تلفن - ۸۹۰۶۱۲ بعدازظهرها ۵ر۳بعد
۳-۱

آپارتمان ۴ اطاقه در جمشیدآبادشمالی‌دارای کولر شوفاژتلفن‌مستقل سرویس کامل در طبقه چهارم قیمت ۵۵۰ هزار تومان ۵-۳۶۱۶۴ ۹

آپارتمان فروشی
بخارست بالای میدان آرژانتین بقیمت۶۵۰ هزار تومان‌فروشی تلفن ۸۳۲۷۴۱ و ۸۳۴۵۷۰
۱-۱

یک دستگاه آپارتمان لوکس دواطاق خوابه،به مساحت ۱۰۲ متر تمام موکت با تلفن، شوفاژ، کولر ، پارکینگ واقع در خیابان نادر شاه- کوچه هشتم بفروش می رسد تلفن : ۵۲۶۴۵۵- ۵۲۱۰۷۵ - صبحها تا ساعت ۲ بعدازظهر آقای توکلی

شرکت لانه‌کو
تعداد یکصد دستگاه آپارتمان ۳و ۴و ۵اطاقه و اقع درحشمتیه سرپل ۱۴ متری لشکر دردست ساختمان دارد طالبین باتلفن های ۹۷۷۳۱۹و ۹۷۴۳۵۷تماس بگیرند.
۶-۱

میرداماد - نفت
آپارتمان های دفتری و اداری، تجارتی‌ومسکونی با تجهیزات کامل به فروش می‌رسد تلفن ۲۲۶۹۹۵

کیشا آپارتمان ۴اطاقی با پارکینگ موکت شوفاژ روشن ۲نبش ۶ دستگاهی هردستگاه ۴۲۰ هزار تومان ۶۳۷۲۷۵

قابل توجه
مشکل‌پسندان آپارتمان در بهترین نقطه تهران‌با قیمت دلخواه دارای‌چهار اطاق‌آسانسور‌کف‌موکت شوفاژ کولر فیش تلفن فقط ۵۲۰ هزار تومان لانه ۸۳۷۸۴۱و۸۳۹۰۲۶

آپارتمان فروشی
آپارتمان‌نوساز دو اطاق‌خواب باشوفاژ کولر پارکینگ موکت وفیش تلفن در خیابان دولت منظریه بدون واسطه به‌مبلغ ۵۱۰ هزار تومان بفروش می رسد تلفن ۲۸۵۱۳۶ از ۳بعد
۱-۱

۲ دستگاه آپارتمان ۲ اطاق خوابه مهندسی‌ساز در خیابان ظفر شماره ۲۰۵ مجهز فروشی ۹۲۹۰۱۴

یکدستگاه آپارتمان فروشی
درتهران پارس بدون واسطه تلفن ۸۹۷۹۲۲
۲-۱

خانه‌فروشی

خانه و زمین فروشی ۳۴۴۳۶۵

منزلی مهندسی ساز دو طبقه شمالی باتمام تجهیزات درفرح آباد ژاله بفروش میرسد تلفن ۳۴۷۹۰۷

ساختمانهای ویلائی و مستغلات
از ۲ میلیون تومان ببالا برای فروش موجوداست ۸۴۷۹۸۲ و ۸۵۲۷۳۶

بفروش میرسد
یک ساختمان۲ طبقه واقع در خیابان نمازی اول پلاک ۹۰ بابرق و تلفن دونبش بمساحت ۲۸۵ متر مربع هر طبقه ۵اطاق باهال و حیاط تلفن ۹۶۴۴۴۳ از ساعت ۴½ تا ۷½ بعد از ظهر
۳-۱

خانه شمالی ۲ نبش برخیابان جمال‌الحق دارای ۳ اطاق ۲ زیر زمین بمساحت ۱۵۶مترو دارای آب برق و کولرتلفن بدون واسطه‌قیمت ۳۵۰ هزار تومان بفروش میرسد تلفن ۵۴۳۰۷۲
۱-۱

عباس آباد نوبخت‌خیابان ۱۳ خانه یک طبقه شمالی دارای ۳اطاق هال تلفن کولر گاراژ بمساحت۲۱۲متر بدون و اسطه بفروش میرسد تلفن ۸۴۰۲۳۸ از ساعت ۴ تا۷ بعد ازظهر
۱-۱

اوکازیون
خانه‌ای بمساحت۳۰۵متر واقع در تاج دریان نو دو دستگاه مستقل روکار سنگ باتلفن‌حیاط وزیر زمین بعلت مسافرت‌فوری فروشی بمبلغ یک میلیون و یکصد و بیست هزار تومان ۹۷۹۶۹۰ و ۹۷۷۵۶۰
۱-۱

ساختمان ۳ طبقه‌مستقل
در میدان هفت حوض نارمك به مبلغ‌یکمیلیون و پانصد هزار تومان‌با ۲ تلفن موجود بفروش می‌رسد ۷۹۱۵۵۴ و ۷۹۵۷۷۱

خانه شمالی بر ادیب‌الممالک به مساحت ۳۰۰ متر قدیمی قابل سکونت دارای ۸ اطاق آب و برق و تلفن بفروش‌می رسد جهت کسب اطلاع بیشتر تلفن ۵۲۵۲۳۳
۳-۱

خانه جنوبی یك طبقه‌به مساحت ۱۵۰ متر۳اطاق آب و برق و تلفن کولر و حمام گرم کاغذدیواری واقع در خیابان ۳۵-۴ نیروی هوائی با قیمت مناسب بفروش میرسد از ساعت۸ الی ۱۲ صبح تلفن ۳۵۰۲۷۰

میدان کندی خیابان پرچم‌خانه ۲۲۸ متری شمالی جنوبی با۳ شماره تلفن درب ماشین رو یکطبقه تخلیه۲ طبقه دراختیار تامالک بعد از ۸ ماه وبمبلغ یک میلیون تومان نقدو۵۰۰ هزارتومان موقع تحویل‌قطعی ویکطبقه رهن و اجاره ۹۳۰۶۷۸
۲-۱

بفاصله صد متر شمال میدان شهیاد خانه شخصی‌ساز شمالی مساحت ۴۶۵ متر نوساز ۲ طبقه که ۲ طبقه آن هر طبقه ۴اطاق‌خوابه و سالن وناهار خوری و شوفاژ و کولرو کرکره‌و موکت قیمت مقطوع ۱۸ میلیون ریال ۹۵۵۷۷۹
۸-۱

خانه فروشی بقیمت مناسب
۲۰۲ مترمربع خانه یک طبقه شمالی خیابان خواجه عبدالله انصاری با جواز ساختمان طبقه دوم تلفن ۲۳۵۴۱۹ - ۳۴۲۰۳۲ شبها
۲-۱ آ-۱۲۴۵۹

اکازیون
منزلی واقع در فرح‌آباد ژاله متراژ ۲۲۰ متر ویلائی بتلفن فوری‌بفروش میرسد تلفن [illegible]
۴-۱

اکازیون
منزلی در خیابان پاستور ۱۲۶ متردر۱ طبقه پنج اطاق‌سرویس تلفن کولر فوری بفروش می رسد تلفن ۶۱۱۵۵۷

اکازیون
خیابان تهران‌نو مقابل‌رودکده ۱۵۰مترمستغلاتی ۱طبقه شمالی ۷۰۰هزار تومان تلفن۷۸۵۹۶۶ بدون واسطه ۸ صبح تا ۱۱ شب
۳-۱

زعفرانیه ونجك
ساختمانی ۲ طبقه مستغلاتی مهندسی‌ساز بافنکوئیل هرطبقه ۵ اطاق خواب سالن‌وپذیرائی و دوحمام پارکینگ سرپوشیده و استخرو تصفیه مساحت‌زمین ۶۱۲ متر زیربنا ۱۰۴۰ مترتلفن ۲۷۳۹۵۹
۶-۱

خانه ۵۰۰ متردرشمیران تلفن ۹۴۲۱۷۸

منزلی واقع در خیابان ظفر رئیسی نو ساز دارای سه طبقه با پارکینگ هر طبقه ۳ اطاق خوابه لوله‌کشی گاز فیش تلفن شوفاژ روشن بعد ازظهر تلفن ۹۷۸۲۰۴
۶-۱

منزلی ۱۵۸ متر نارمک ،یک طبقه - چهار اطاق سرویس کامل ۵۵۰۰۰ هزار تومان برای بفروش میرسد.تلفن ۷۳۷۸۱۷
۳-۱ آ-۱۲۵۰۵

منزلی ویلائی کاملا شخصی‌ساز خیلی مدرن‌در سلطنت‌آبادشامل ۳ دستگاه هریک سه اطاق خواب نشیمن پذیرائی ناهار خوری۲سرویس‌کامل‌حیاط‌بزرگ استخر باتصفیه‌شوفاژ امریکائی کولر ، و اطاق سرایدار و انباری برای هردستگاه بمبلغ ۵۰ میلیون ریال تلفن ۲ تا ۸ بعدازظهر ۶۲۱۲۲۱

اصفهان
منزلی در بهترین نقطه کمال اسماعیل در ۳ طبقه با۹اطاق مجهز به شوفاژ کولر تلفن آب برق پرده کرکره لوستر برای فروش یا اجاره با تلفن های ۳۴۳۳۳ و ۴۰۸۵۵ تماس حاصل شود.
۲-۱

تهران پارس
خانه ویلائی بمساحت ۴۲۰متر زیربنا ۲۷۰ متر ۴ اطاق‌خواب ۲هال سالن نهار خوری و پذیرائی آب، برق ، فیش‌تلفن، زیر زمین، استخر با سرویس کامل و شوفاژ روشن‌بفروش میرسد تلفن ۸۳۰۳۳۱ خانم هوشمند از ۸ صبح الی ۵ر۱ بعد ازظهر
۱-۱

یک دستگاه ساختمان دو طبقه ساخته شده جهت فروشگاه‌با ۱۸۰۰ متر زیربنا و کلیه تاسیسات لازمه در بهترین‌نقطه تهران بفروش میرسد طالبین باتلفن ۶۲۹۳۵۹ تماس حاصل نمایند.
۵-۱

منزل ۲ طبقه مستغلاتی
۴ اطاق خواب در خیابان‌نفت ۵۰۰ متر مساحت ۸۰۰ متر بنا شوفاژ کولر تلفن استخر ۲ میلیون تومان تلفن های ۶۲۵۲۰۱ و ۶۲۳۵۱۱ و ۶۲۴۶۱۳و ۶۲۲۹۵۴
۱۰-۱

یکباب منزل بمساحت ۱۶۰ متر ۴اطاق با آب و برق و فیش تلفن‌وکولر و حمام در خیابان ری خیابان ادیب‌الممالک کوچه خبازها شماره ۲ بدون واسطه بفروش میرسد ۷۶۳۹۸۳ و ۳۵۷۹۲۵
۳-۱

حوالی سینما مولن‌روژ
خانه شخصی ساز جنوبی ۳ طبقه با تمام وسایل شوفاژ عالی بعلت بدهی بفروش می رسدتلفن۷۵۹۳۵۷ و ۷۱۱۱۴۲
۱-۱

قابل توجه پدریان محترم
خانه قدیمی ۴۱۰ متر مساحت آب و برق ۱۰ اطاق برای انبارو سکونت‌در پامنارکوچه قائم مقام کاشی ۳۲ به مبلغ ۶۱۵هزار تومان تلفن۷۶۳۳۲۹ و ۳۱۷۹۳۹
۳-۱

یکباب خانه بمساحت ۲۱۷ متر ۲۲۰مترزیر بنا دو طبقه‌شمالی دارای۸اطاق و سرویس کامل شوفاژ تلفن واقع در شمال یزنهاور شمال‌خیابان‌سهروردی فروشی تلفن ۹۷۸۲۶۶ تماس از ۴تا۷ عصر.
۳-۱

یك خانه ۹۶ متری‌دارای ۲طبقه تلفن با سرویس کامل بفروش میرسد از ۵۰۰ هزار تومان‌به‌پائین تلفن ۸۳۰۷۹۲

خانه جنوبی مستغلاتی در آیزنهاور دو طبقه دو نبش به مساحت ۲۳۲ متر مربع و ۳۶۵ متر بنا هر طبقه دارای دو اطاق‌خوابباهال و ناهار خوری‌وسرویس کامل هرطبقه مستقل بازیر زمین بزرگ‌تلفن وکولر بفروش میرسد بدون واسطه تلفن ۹۶۶۹۱۴
۱-۱

خانه فروشی
تهران‌نوایستگاه‌فرودگاه ۸ متری دوم به مساحت ۱۵۰ متر شمالی ۱۷اتاق در سه طبقه دارای آب‌و برق تلفن با درب‌گاراژی تلفن ۷۹۵۲۶۸

یکطبقه از یک ساختمان شخصی ساز دارای ۴ اطاق خواب ۲ حمام اطاق لباسشوئی موکت با سرویس کامل‌درمحل نیاوران‌خیابان‌جمشیدیه با بهترین منظره برای فروش یا اجاره داده می شود صبحها ۹ تا ۱۲و بعداز ظهر ها ۴تا ۶تلفن ۲۸۰۶۰۷

سلطنت‌آباد گلستان دوم
یک ساختمان دو طبقه و نیم با ۵۵۰ متر مساحت و ۷۵۰ متر زیر بنا طبقات مستقل با زیر زمین دو دستگاه تلفن مستقل‌کولر شوفاژ و استخر با تصفیه بعلت مسافرت فوری فروخته میشود تلفن ۲۴۵۳۸۰ و ۲۴۵۶۸۵
۱-۱

منزلی فروشی در تهرانپارس شخصی‌ساز ۱۲۰ متر مربع ۲طبقه ۷۸۰۴۲۵

قیطریه پشت سفارت
ساختمان نو ساز ۲ طبقه و نیم هر طبقه دارای ۵ اطاق باسرویس جداگانه بقیمت یک میلیون و ششصد هزار تومان فروشی ۸۴۰۵۵۴
۴-۱

تهران نو
خانه‌ای دوبر دو طبقه هرطبقه دارای ۲ اطاق سرویس کولر پرده کرکره موکت کاغذدیواری وتلفن بمساحت ۱۲۰ متر و ۲۶۰ هزار تومان بدهی بانکی ۵۹۰ هزار تومان ۷۲۱۷۷۹ و ۳۵۶۷۳۷
۲-۱

تهران‌پارس‌خانه‌فروشی
۳۴۲ مترفروشی تلفن۷۸۲۵۷۸
۳-۱

فروش خانه
خانه‌ای بمساحت۲۶۱متر بازیر بنا ۳۲۰ متر با ۸ اتاق سه دستگاه مستغلاتی زیر زمین، کولر، تلفن ، آب و برق ،دو نبش مقطوع ۷۰۰ هزار تومان ۵تا۸بعد ازظهر تلفن ۵۳۰۸۹۴
۲-۱ آ-۱۲۳۳۳

یکدستگاه خانه‌دو طبقه‌جنوبی بمساحت ۱۲۵ متر زیر بنا۱۶۰ متر هفت حوض نارمک‌دارای ۵ اطاق‌زیرزمین ، آب و برق، وتلفن، سرویس کامل قیمت مقطوع ۵ر۵۰۰ر۰۰۰ ریال با تلفن ۷۹۳۴۸۹ - ۵الی۸ بعداز ظهر تماس بگیرید.
۳-۱ آ-۲۱۹۱۷

در بهترین نقطه عباس‌آباد
یك واحد ساختمان با ۴ دستگاه آپارتمان بسیار مجهز وپارکینك باسند تفکیکی یکجا بفروش می رسد تلفن ۹۴۱۳۰۳ از ساعت ۵ الی ۹ بعداز ظهر

زعفرانیه
خانه‌ای مستغلاتی در دوطبقه ونیم‌واقع در زعفرانیه‌شمیران هرطبقه دارای ۴ اطاق خواب دو دستگاه حمام سالن‌پذیرائی نهار خوری‌آبو برق شوفاژ تلفن‌مستقل گاراژ حیاط استخر یکجا یابه تفکیک بفروش می رسد تلفن صبحها ۶۵۸۰۱۶و شبها ۲۷۹۰۶۷
۲-۱

بدون واسطه
یک باب خانه ویلائی جنوبی دوطبقه دارای ۵ اتاق خواب، سالن پذیرائی و ناهارخوری گاراژ، حیاط مشجر و تلفن‌به مساحت ۳۱۳ متر، زیر بنا۳۰۰ متر واقع‌درعباس آباد بفروش میرسد. لطفاازساعت ۸ تا ۱۷ باتلفن۶۸۱۷۴۳ و از ساعت ۱۸ ببعد، باتلفن ۸۴۶۳۰۷ تماس بگیرید.
۳-۱ آ-۲۱۸۲۶

منزل مسکونی برای فروش بمساحت ۳۰۰ متر و ۳۰۰ متر زیر بنا در دو طبقه مجزا جنوبی با آب و برق تلفن کولر و گاراژ بین دو کوچه ده متری و ۴ متری و واقع در جاده قدیم شمیران خیابان شادمان قیمت مقطوع‌یکمیلیون و ۲۰۰ هزار تومان تلفن ۷۵۱۴۶۳
۳-۱

خانه‌ای سه‌طبقه خیابان جیحون دامپزشکی ۱۰۸ متر مربع شمالی ۱۵اتاق کولر تلفن کاغذدیواری کرکره قیمت ۴۸۰ هزار تومان فوری تلفن ۶۵۱۲۳۲

خانه ویلائی در داودیه
ساختمان ویلائی ۲۵۰مترمربع زیربنا دریک طبقه و نیم و۳۳۰ مترزمین دارای‌چهاراطاق‌خواب سالن ناهارخوری‌وهال‌وسرویس کامل تلفن آب لوله‌کشی- کولر کفپوش مکالئوم برق۳فازاستخر چاه عمیق پمپ بیواسطه‌فروشی تلفن ۲۲۲۶۲۵

خانه‌ای‌با۴ اطاق کولر تلفن‌درب ماشین‌رو بمساحت ۱۲۰ متر واقع در شهرآراء خیابان‌خرم خیابان امید شماره ۴۱ مقطوع ۷۵۰ هزار تومان بدون واسطه بفروش میرسد تلفن ۹۷۰۷۴۲
۲-۱

اکازیون
یکباب خانه‌ویلائی‌شمالی‌عظیمیه کرج بمساحت ۵۲۵ با۴ اطاق خواب و پذیرائی و نهارخوری و شوفاژ روشن و کولر و تمام موکت و پرده لوورداریه با مبل لوستر فیش تلفن - ۵۴۷۴۵۰
۵-۱

قیطریه مستقل دوطبقه
هفت اطاقه ۸۰۰ متر زمین ۱۰۰۰ متر بنا شوفاژ استخر نزدیک شاهراه دوگل بقیمت مناسب فروشی ۸۵۱۵۰۶ و ۲۸۳۵۶۲

یکباب‌منزل ویلائی در سلطنت آباد، گلستان ۳ شماره ۵ تلفن ۲۴۲۳۳۶ بدون واسطه بفروش میرسد.
۳-۱ آ-۱۲۲۰۱

ویلافروشی

منزل ویلائی
یکدستگاه منزل‌سه‌طبقه ویلائی ۱۰۰۰ متر زمین ۱۶۰۰ متر زیربنا با ۱۳ اطاق‌خواب - شوفاژ- کولر - تلفن با سرویس کامل در خیابان پهلوی بالاتر از باغ‌وحش بلوار حافظ شیرازی بفروش میرسد تلفن ۳۱۱۲۲۴- ۳۱۱۲۲۵قیمت ۶میلیون تومان

آگهی فروش ویلا
ویلای شخصی‌سازبه مساحت ۶۵۰ مترمربع و زیر بنای ۷۰۰ مترمربع واستخرباتصفیه واتاق و سرویس خدمتکار سبک معماری مخصوص و تجهیزات کاملا لوکس واقع در صاحبقرانیه‌خیابان بوستان مقطوعا ۵ میلیون و سیصد هزار تومان صبح ها تلفن ۸۳۵۹۵۹ و ۸۲۳۳۳۲
۵-۱

بین گاندی و پهلوی
ویلای شخصی ساز ۴۴۰ متر مساحت ۲۳۵۰۰۰۰ تومان تلفن های ۶۲۵۲۰۱ و ۶۲۳۵۱۱ و ۶۲۴۶۱۳ و ۶۲۲۹۵۴
۱۰-۱

ویلا در بهترین نقطه فرمانیه
بمساحت۹۷۲ متر شمالی‌دارای ۸ اطاق و سالن با سرویس کامل تهویه مطبوع وفن‌کوئل استخربا تصفیه بقیمت۶میلیون وپانصد هزار تومان بفروش میرسد دفتر مسعود تلفن ۲۲۱۰۹۴ و ۲۲۹۳۳۱
۸-۱

ویلای فروشی
دروس هدایت شمالی ۱۰۰۰ متر مربع ورودی ۴ اطاق خواب،سالن ، اطاق مستخدم استخر باتصفیه قیمت سه ونیم میلیون تومان تلفن ۲۲۵۱۳۱ صبح ها
۲-۱ آ-۲۲۸۵۴

ویلا و مستغلات
از ۲ میلیون تومان ببالاموجود است ۸۵۳۷۳۶ و ۸۴۷۹۸۲
۱۳-۱

ویلا در سلطنت‌آباد
بلوار کیان ۱۱۶۰ متر مشجر استخر شوفاژ ۴اطاق خواب فروشی تلفن ۲۸۵۸۵۴

توجه توجه
ویلا در نیاوران جمال آباد مقطوع ۴ میلیون تومان ۸۹۱۱۹۷و
۲-۱

باغ فروشی

یکقطعه باغ مشجر واقع در کوی تیسفون ۳۰ کیلو متری میدان شهیاد بمساحت ۴۹۲۵ متربفروش‌میرسدتلفن ۷۶۴۳۴۱
۶-۱

اکازیون
باغ مشجر به‌مساحت ۱۴۰۰۰ متر مربع در آلمان هامبورك‌فروشی‌یا با یك منزل در تهران معاوضه می‌گردد تلفن ۶۳۶۴۰۴

زمین فروشی

یکقطعه‌زمین‌منطقه‌تجارتی مناسب جهت آپارتمان‌سازی و پاساژ بفروش میرسد تلفن - ۸۲۸۵۲۷
۴-۱

فرح شمالی
زمینی بمساحت ۴۱۲مربع واقع در خیابان فرح شمالی خیابان صفیری دونبش بدون واسطه بفروش میرسد. تلفن ۳۰۳۷۰۱

زمین فروشنده‌ایم ۹۲۲۷۳۹

پرسپولیس
کرج قطعه زمین ۱۶۲۰۰ متری دوبر ۲۰ متری شهناز و ۲۰ متری کهن **متری ۶۰ ریال** ۳۰۳۶۶۹ و ۳۰۰۰۴

بلوار الیزابت
یکقطعه زمین بمساحت ۱۶۰ متر مربع باآب و برق وتلفن و مصالح ساختمانی با۶طبقه نقشه و جواز هر طبقه ۱۰۲ متر زیر بنا بفروش می رسد تلفن ۶۵۷۴۹۳- ۹ صبح تا۷ شب
۲-۱

زمینی بمساحت۴۶۹متر واقع‌در اختیاریه‌شمیران خیابان داور بیوسطه بفروش می‌رسد تلفن ۸۲۳۵۹۳

قابل توجه
علاقمندان
اراضی زعفرانیه
کرج
سری دوم زمین های زعفرانیه تفکیک شده به قطعات ۱۰۰۰ و ۱۵۰۰متری‌با آب لوله‌کشی آماده فروش می باشد، تلفن ۲۲۶۰۸۱- ۲۲۶۰۸۳از مالکین محترم سری اول تقاضا می شودجهت نصب انشعاب آب به دفتر زعفرانیه مراجعه‌نمایند.
۱۰-۱ آ-۱۹۸۴۴

۳۵۱۵ متر مربع زمین
سنبش در منطقه صنعتی‌تهران پارس فروشی ۲۷۰۲۳۶

زمین ارزان
در کرج باآب و برق و سند مالکیت متری ۶ تا ۲۲ تومان
اراضی هاشم‌آباد متری ۴۵ تا ۱۰۰ تومان
میدان‌فوزیه پاساژ مسجد امام حسین دفتر املاک معصومی
۷۶۶۲۰۳
۹-۱

فرح‌آباد ژاله
بلوار رضا پهلوی زمین در محدوده ۵ ساله بقطعات ۲۰۰ متری ۱۹۰ تومان نصف نقد بقیه ۲۴ ماهه تلفن ۳۴۱۳۵۶
۱۰-۱

اکازیون
قطعه زمینی بمساحت تقریبی ۷۰هزار متر مربع بر ۴۵ متری شاهدشت و خیابان ۱۵ متری اسفالته محصور بفروش می رسد طالبین به‌تلفن ۳۹۲۵۲۱
۳-۱ آ-۱۹۵۸۵

جنب گلشهر
کرج- روبروی مهرویلا
قطعات تفکیك شده ۸۰۰ الی ۱۲۰۰ متری بفروش میرسد تلفن ۶۶۹۵۵۱

اکازیون
۸۰۰ مترمربع زمین برای احداث ویلا در شهرک OPG (منطقه‌کن‌بااجازه شهر سازی) بعلت مسافرت بفروش میرسد تلفن ۸۴۰۹۲۷ و ۲۲۰۸۵۴
۳-۱

سرقفلی

فروش باسرقفلی
یکدستگاه زیر زمین بمساحت تقریبی ۱۸۰ متر مربع ویک باب مغازه بمساحت تقریبی ۱۱۵ متر مربع مجهز با سیستم فنکوئل و سرویس دستشوئی وآب و برق و تلفن مستقل واقع در خیابان کاخ جنوبی کمی بالاتر ازچهارراه‌شاهپور علیرضا- روبروی دبیرستان ایران سوئیس - ساختمان ۵ طبقه طالبین بشماره تلفن های: ۶۶۱۶۳۹ و ۶۴۳۸۱۱ مراجعه نمایند.
۳-۱ آ-۱۲۴۹۷

موقعیت استثنائی
انبار فروشی
۲۰۴۰ متر دو بر ۹۰۰ متر سالن کف بتون ۱۵۰ متر بنا روکار سنگ سرویس مجزا آب وبرق تلفن ۶۶۷۸۳۱
۳-۱

دوباب مغازه نوساز متصل بهم
جمعا به مساحت تقریبی ۳۰۰ متر مربع در محل تجاری خیابان عباس - اباد بفروش می‌رسد تلفن ۸۴۱۵۵۸

گاراژی بمساحت ۸۱۰ متر واقع در خیابان مرتضوی بعداز چهارراه خوش با مستاجر به قیمت بسیار مناسب به فروش میرسد۹۲۸۷۷۶ از ساعت ۲ به بعد

توجه بازار
محل کار
۲۵۰ متر سالن۳طبقه جمعا ۷۵۰ مترمخصوص بانکها و فروشگاهها و موسسه های بزرك بوذرجمهری جنب بانك پارس مرکز تلفن ۵۳۴۶۴۱

سالن جهت انبار
یا کارخانه تولیدی‌حدود ۱۰۰۰ متر سرپوشیده‌با تلفن و برق ۳ فاز در خیابان شوش بصورت تخلیه یا ملك واگذارمی شود تلفن ۵۳۰۸۷۹

کریمخان زند - محل مناسب برای جواهری
شماره تلفن واگذار میشود قابل توجه شرکت هاو آژانس ها یکباب مغازه سه دهنه با زیر زمین و طبقه بالا و دو شماره تلفن واگذار میشود کریمخان بین ویلا و آبان جنب بانک ملی
۳-۱

دو باب مغازه واقع در ژاله خیابان خورشید باآب‌و برق و تلفن ۷۶۰۲۱۷
۲-۱

قابل توجه
بانکها و موسسات مغازه دو نبش‌سه دهنه به مساحت ۱۵۰ متر بازیر زمین تلفن ۹۳۴۰۴۰
۶-۱

۲ دهنه مغازه
بمساحت ۶۰ متر با تلفن و دکوراسیون‌چهارراه سیرویس اول بوذرجمهری نو بیو اسطه فروشی تلفن ۳۵۱۱۲۷ و ۳۱۴۲۸۰ و ۳۹۱۶۸۲
۱۰-۱

در سید خندان
تعدادی‌مغازه‌و اگذاری ۲۳۶۲۶۲

یك انبار بمساحت
حدود ۶۲۰۰ متر تفکیك شده به ۳ قطعه با آب برق و تلفن درجاده‌قدیم کرج بفروش‌میرسد‌تلفن ۹۵۰۱۰۰

یك کارخانه واقع در شهر صنعتی البرزقزوین بفروش می‌رسد تلفن ۳۰۲۱۹۰

فروش رستوران پی کاك
خیابان سوم اسفند روبروی ایران‌پیما با کلیه وسایل مدرن آشپزخانه و یخچال‌های بزرك دستگاه فن کوئیل کولر جا برای نشستن در ۲ طبقه با فروش‌عالی بفروش میرسد تلفن ۶۳۱۸۳۶

سرقفلی چند دستگاه آپارتمان جهت دفتر - بنکداری- تولیدی‌سه‌راه شاه نقدو اقساط‌واگذار میشود تلفن ۶۴۹۲۲۴

قابل توجه
بانکها و شرکت ها و نمایشگاههای اتومبیل
مابین فلکه باغشاه و پاستور ۲باب‌مغازه متصل بهم‌بمساحت ۱۴۰ متر و ۴۰ متر پارکینگ جمعا ۱۸۰ متر باآب و برق سه‌فاز وتلفن و سرویس و شوفاژ روشن سرقفلی وملك فروشی ۵۲۸۸۸۴ و ۵۲۷۵۶۰
۱۰-۱

سالن بمساحت۲۰۷متر بارتفاع ۶مترونیم طبقه شامل ۴اطاق بابرق پنج آمپر مناسب برای کارگاه یا انبار در جاده قدیم کرج بفروش میرسد تلفن ۸۹۰۶۱۲ صبحها از ساعت ۹ تا۱۲
۲-۱

یکباب مغازه ۳ دهنه با تلفن‌و برق فروشی تلفن ۸۴۰۸۹۹
۵-۱

در بهترین نقطه جردن
یکباب مغازه‌و اگذار می شود ۲۸۳۵۰۰
۲-۱

نمایشگاه اتومبیل باملك فروشی در میدان فلاح بمساحت ۱۱۰ متر تلفن ۵۴۷۵۷۸

اکازیون بی نظیر در باغ صبا برخیابان شمیران
دوباب ونیم مغازه بزرگ با زیر زمین باجواز اغذیه فروشی ونوشابه فروشی در موقعیت عالی بفروش میرسد تلفن ۷۵۰۱۹۹ از ساعت ۵ر۸ تا ۵ والی ۹ شب
۳-۱

کارگاه یا انبار
مساحت ۳۳۰۰ متر مربع‌دفتر ۵×۴ سالن ۲۵۰ متر مربع‌برق سه‌فاز ۱۵ آمپر چاه آب‌توالت خیابان‌بندی و آسفالت دارای جواز کارگاه فلزی بمبلغ۱۵۰۰ هزار تومان نقد جاده ساوه کیلومتر ۵ برخیابان‌فرعی‌فروشی ۹۴۰۵۹۷
۴-۱

کارخانه فروشی منطقه صنعتی سرپل سیمان تلفن ۲۷۷۳۸۲
۷-۱

مغازه نعلین
پهلوی بالاتر ازسه‌راه‌عباس‌آباد پله‌اول‌کفاشی نعلین پلاک ۹۶۸ باآب برق تلفن و زیرزمین با دکور چوب گردو بعلت مسافرت بفروش میرسد تلفن ۶۲۲۷۱۷
۲-۱

یکباب مغازه طلا فروشی با جواز تلفن آب و برق کولر میز و ویترین صندوق نسوز تلفن ۳۶۴۸۸۳

اجاره‌داده‌میشود

یکدستگاه منزل
دو طبقه با سه اطاق خواب - شوفاژ- کولر- تلفن وسرویس کامل‌در نیاوران‌اجاره‌داده‌میشود از ساعت ۲ تا ۶ بعداز ظهر با تلفن ۶۲۱۰۶۲ تماس گرفته شود

اجاره داده می شود
۲تا۴ اطاق‌خوابه‌از ۴۰۰۰ تا ۶۰۰۰ تومان۸۵۰۸۲۴

دفتر کار
آماده اجاره ۸۵۰۸۲۴

سازمان تهیه مسکن موریس آپارتمان و ویلا مستغلات اجاره ۲تا۵اطاق‌خوابه جهت‌سکونت ۶۲۳۷۴۶ و ۶۲۷۳۹۴ و ۶۲۴۷۳۱

اجاره برای سکونت ایرانی‌و خارجی ۲ الی ۵ اطاق خوابه وبرای محل کار از ۱۵ اطاق ببالا موجود تلفن ۶۲۲۰۶۵ و۶۲۰۱۰۷
۱-۱

اجاره به ایرانی
تعداد زیادی آپارتمان برای سکونت و محل کار از ۴ هزار تومان به بالا اجاره‌داده میشود عباس آباد چهارراه فرح‌جنب کیوسک تلفن‌آژانس ۸۵۰ تلفن ۸۵۵۴۴۷ - ۸۴۶۶۲۳
۵-۱

اجاره خانه و آپارتمان
در شمال شهر تلفن ۲۳۷۶۱۳

سازمان تهیه مسکن موریس
اجاره جهت محل کار
از۴ تا ۱۲۰ اطاق بهترین‌منطقه تجاری ۶۲۳۷۴۶ و ۶۲۷۳۹۴ و۶۲۴۷۳۱

ساختمان اجاره‌ای
ساختمانی دارای ۵۰ اطاق و ۵۷۰ متر مساحت ماهیانه ۵۰ هزار تومان یکجا اجاره داده میشود تلفن ۲۲۰۱۵۵ و ۲۲۳۳۶۴

اجاره‌فوری
جهت سکونت و محل کار ۸۲۵۴۱۲

آپارتمانی در سیدخندان پشت هتل بین‌المللی
بادو اطاق خواب شوفاژ کولر و پارکینگ اجاره داده میشود بعد ازظهر ها ۵ ببعد تلفن ۸۴۴۸۳۹
۳-۱

دو دستگاه آپارتمان بیو اسطه اجاره داودیه - خیابان ظفر خیابان تراز- کوی پروشات ۵۰ کفاشی کورش مراجعه شود.
آ-۱۲۵۳۵

اجاره بخارجی
آپارتمان طبقه همکف با حیاط و ۲اطاق خواب پارکینگ.انبار حیاط خلوت . تلفن‌اختصاصی شوفاژکولر پرده‌کرکره موکت تلفن ۹۵۴۸۶۵
۱-۱

دو اطاق اشپزخانه‌حمام و یک‌سالن ۱۰۰ متری‌با پرده‌ولوستر باتجهیزات کامل پارکینگ و حیاط. ۵۰۰۰ تومان بخارجی اجاره داده میشود تلفن ۲۸۴۳۰۷

آپارتمان اجاره‌ای
آپارتمان های اجاره‌ای ۵ اطاقی مبله کامل‌بمبالغ ۵۰۰۰ و ۵۵۰۰و ۶۰۰۰ تومان موجود است تلفن ۷۹۵۷۷۱ و ۷۹۱۵۵۴

یکدستگاه‌آپارتمان مبله ۳ اطاق خوابه جاده قدیم شمیران باغ صبا روبروی وزارت بهداری بخارجیان اجاره داده میشود بعد ازظهر ها ۲۷۷۰۶۸

تخت‌جمشیدمحل تجارتی
۱۰ دستگاه آپارتمان ۳ اطاقه با تلفن شوفاژ کانال کشی کولر آسانسور یکجا یا جداگانه اجاره ۷۶۲۷۴۹ و ۷۶۱۹۱۴
۵-۱

آریاشهر مقابل مسجد امام صادق منزلی دو طبقه دارای ۳ اطاق سرویس کامل آب و برق و کولر پرده کرکره ۳ باب مغازه که ماهیانه ۴ هزار تومان‌در اجاره میباشدفروشی ۴۵۰ هزار تومان ۹۳۹۸۶۸
۳-۱

مورد نیاز اجاره

عده‌ای از دانشجویان دختر و پسر دانشگاه تهران‌جهت‌اجاره‌احتیاج به مسکن دارند . صاحبان منازل میتوانند با تلفن ۹۳۴۵۰۰ تماس حاصل فرمایند .
م‌الف ۱۵۷۳۲

تعدادی ویلا وآپارتمان برای خارجیان شرکت احتیاج است تلفن ۲۹۲۹۸۲

ویلا و اپارتمان درشمال شهر برای کارمندان عالیرتبه شرکت خارجی فوری‌نیازمندیم۲۲۲۶۳۰ و۲۲۷۵۱۱

خانواده انگلیسی
فورا نیازمند به ویلا وهمکف یاآپارتمان می باشد ۸۵۰۸۳۴
۱۷-۱

هر نوع آپارتمان
کوچک و بزرگ برای
دفتر کار
وسکونت
فورا نیازمندیم
قیمت مطرح نیست
تلفن ۸۴۴۹۶۶- ۸۵۵۴۴۷
۵-۱

تعدادی ویلا و طبقه اول جهت‌سکونت‌خانواده اروپائی نیازمندیم ۲۲۳۶۷۲ و ۲۵۵ ۲۲۳
۳-۱

نیازویلا
جهت‌سفیر
ویلائی مبله یا بدون مبله در شمال شهر با اجاره ۱۸ تا ۲۴ هزار تومان فوری مورد نیاز است تلفن ۳۹و ۲۲۷۶۳۸
۱-۱

آژانس سیمون
عباس‌آباد و شمال شهر
تعدادی آپارتمان مبله یابدون مبله جهت سکونت و دفتر کار برای خارجیان فوری مورد نیاز است
تلفن ۸۵۸۵۹۸
۱-۱

چندین دستگاه منازل ویلائی وآپارتمان طبقه اول و دوم برای‌سکونت چندین خانواده‌فرانسوی فوری مورد نیاز است ۶۶۵۷۲۷ و۶۴۶۶۸۵

جهت سکونت‌روسای چندشرکت خارجی به تعدادی ویلاوطبقه‌همکف با استخر برای اجاره فوری‌نیازمندیم ۸۴۸۴۲۴ و ۸۵۳۸۵۳

خانه ویلا و اپارتمان های
شمارابه افراد مطمئن باتضمین کافی اجاره میدهیم ۲۳۷۶۱۲

نیاز اجاره انبار
شرکت تجارتی‌احتیاج به محلی جهت انبار کالا با مساحت حداقل ۲۰۰متر مسقف‌داردلطفا باتلفنهای ۸۹۲۲۲۲ و۸۹۹۶۰۴ صبحها تماس حاصل فرمائید .

نیازاجاره
برای سکونت روسای چند کمپانی خارجی به تعدادی آپارتمان طبقه اول تا سوم مبله یابدون مبله از تخت جمشید ببالا فوری مورد نیاز است‌تلفن۶۵۵۶۱۵ و ۶۵۰۴۹۶
۱-۱

یک انبار بمساحت ۲۰۰ متر مربع بامحوطه حدود ۱۰۰۰ متر مربع در حدود تهران برای مونتاژ تعدادی ماشین آلات برای مدت ۴ماه مورد نیاز فوری است تلفن۸۲۷۵۲۴ و ۸۲۸۵۱۱
۱-۱

موردنیاز برای خرید

ولنجك، زعفرانیه- محمودیه
یکقطعه زمین فوری خریداریم- ۸۲۸۵۲۷
۳-۱

زمین بین پهلوی وجردن
فوری خریداریم تلفن۸۲۸۵۲۷

نیازمندیهای اطلاعات

برای دادن آگهی تلفنی باشماره‌های ذیل تماس حاصل فرمائید

تلفنهای: ۳۰۳۷۰۲-۳۱۱۲۱۹-۳۱۱۲۲۵-۳۱۱۲۲۴

خریداریم
اراضی وردآورد زیر اتوبان قطعه کوچک باتلفن ۹۲۹۶۶۷
آ۱۲۵۳۱

اهواز
زمینهای اهواز خریداریم ۷۹۴۴۱۸
۱-۱۰

زمین ساختمانی شما را فوری نقدا خریداریم ۸۵۵۹۵۸

زمینهای مهرانپارس خریداریم ۷۹۳۰۲۰

زمین جوادیه حکیمیه‌خاک سفیدخریداریم ۷۸۰۴۶۵

زمین خریداریم ۹۲۲۷۳۹

اراضی صنعتی جاده‌های کرج خریدار و فروشنده‌ایم ۹۵۹۷۵۵

زمین صنعتی کارخانجات خریدار و فروشنده‌ایم ۹۲۷۹۶۹

خانه و زمین شمارا در شمال تهران خریداریم تلفن ۶۲۲۰۶۵ و ۶۲۰۱۰۷
۱-۱

بنگاههای معاملات املاک

خریدو فروش املاک کرنعمت ۷۵۰۱۴۴ اعظم پور
۱-۲۴

بورس اراضی مهرشهر کوی‌ولیعهدو گوهردشت ۶۴۸۲۵۵

اراضی صنعتی جاده‌های کرج‌خریداروفروشنده‌ایم ۹۵۹۷۵۵

بورس‌اراضی گوهردشت مهرشهر فردیس وملارد ۹۲۲۷۳۹

زمین صنعتی کارخانه و انبار خریدار و فروشنده‌ایم ۹۳۹۱۶۴

بورس املاك شمیران دفتر براتی ۲۷۲۵۷۵

خریدار و فروشنده اراضی صنعتی و انبار و کارخانه‌تلفن ۹۷۹۱۹۵

اراضی مهرشهر ۸۲۴۰۷۳

دفتر پارس مرکز معاملات‌املاك‌شهر و شمیرانات ۸۴۱۵۵۸
خریدزمینهای‌افسریه ۲۴۳۳۴۶

اهواز
زمینهای اهواز ، آبادان ، خرمشهر فوری خریداریم ۶۶۸۴۸۷ و ۶۶۹۸۸۶

زمین های منطقه شمعی‌تهران پارس خریدار و فروشنده‌ایم تلفن ۷۸۱۴۳۴

(متل‌قو)
صفائیه
خرید و فروش زمین ۳۶۰۲۳۳

خانه‌های کلنگی وزمینهای ساختمانی
شمال‌شهر راخریداریم دفتر جمشید ۹۲۸۰۸۲

دفتر املاك ۱۲۱
بورس‌زمینهای‌بلوار رضاپهلوی وافسریه و شاه آباد شرق خریدار و فروشنده‌ایم اول بلواررضاپهلوی تلفن ۳۴۵۶۵۳ سیروس

معاملات پول

پول
فوری درمقابل چك کارمندی
و در مقابل هر نوع سند اتومبیل و تلفن
و مازاد سند ملك
چنانچه در رهن یا گرو باشد در اسرع وقت فورا پرداخت مینمائیم تلفن
۶۶۰۴۰۰
۶۶۹۷۰۰
شاهرضا مقابل سینما دیانا شماره ۱۶۳ طبقه سوم شرکت اورورا

وام در مقابل ملك
فوری بابهره ارزان ۸۳۳۷۷۵
آ-۱۱۱

وام بهر طریق
تلفن ۹۳۱۷۳۱-۹۳۱۷۲۱

پول فوری با سود بانکی مقابل خانه ، مستغلات ۹۲۸۴۶۵

پول‌شرطی‌موجود تلفن ۶۸۴۵۲۵

پول شرطی
در مقابل چك کارمندی وملك
تلفن ۸۳۹۷۴۰
یکمیلیون تومان آماده درمقابل مبیع صبحها تلفن ۲۳۶۶۲۰

مورد نیاز
پول شرطی مقابل خانه مستغلات فوری نیازمندیم ۹۲۰۸۲۹

پول راکد شما
هزاری ۵۰ تومان سود میدهیم ۷۶۳۸۴۰

پول در مقابل مبیع ارزنده نیازمندیم تلفن ۸۳۹۷۴۰
۱-۱۶

پول شرطی در مقابل خانه ارزنده مورد نیاز است ۷۵۷۵۳۵ و ۷۵۶۴۲۴

پول‌درمقابل ملك موردنیازاست ۸۲۵۲۶۳ و ۸۲۹۵۲۷
آ-۱۹۷۶۴

پول راکد شما را با انتقال مبیع هزاری ۵۰ تومان سود میدهیم ۷۵۶۴۲۴ و ۷۵۷۵۳۵

قبوض
خرید اوراق قرضه‌دولتی وقبوض مرحله سوم و قبوض شهرداری ۶۴۵۹۵۷

استخدام

استخدام مادریار
انجمن‌ملی‌حمایت‌کودکان چند نفر دوشیزه یابانو با تحصیلات ابتدائی به عنوان مادریار استخدام مینماید . داوطلبان می‌توانند از ساعت ۸ الی ۱۲ به سرای مهر واقع درخیابان‌شهبازچهارراه شمس مقابل خیابان ساسان مراجعه نمایند.

استخدام آشپز
انجمن‌ملی‌حمایت‌کودکان چند نفر آشپز با حداقل ۳سال‌سابقه کارآشپزی استخدام مینماید . داوطلبان میتوانند از ساعت ۸ الی ۱۲ به کارگزینی انجمن واقع در اوین انتهای خیابان دانشگاه ملی مراجعه نمایند .

بچندنفر کارگر صافکاری و نقاش نیازمندیم تلفن ۷۳۰۵۱۴ و ۷۳۰۰۴۹

دوشیزه یا بانو
حدود سیکل برای تایپ ۷۵۵۴۰۳ - ۷۵۵۷۳۷

مقداری لباس نو دست اول خارجی و یك پالتو پوست زنانه کانادایی و مقداری اثاثیه منزل ساخت ایتالیا به فروش میرسد آدرس محمدرضا شاه ایستگاه‌دوم خیابان بیستون انتهای خیابان بیست‌و چهارم پلاك ۱۶ طبقه اول تلفن ۶۳۲۸۷۹

مربی دوره‌دیده و با تجربه برای کودکستان نیازمندیم ۲۳۶۴۳۳

بچند نفر کارگر مرد و چند نفر دوشیزه یابانو نیازمندیم ۶۶۴۹۹۹

کارخانه‌قالیسازی بابا صنیع
استخدام میشود
تراشکار، پرسکار، بسته بندی ، جوشکار برق ، پرسکار ناربیت ، و سوراخ کار در رادین. آدرس میدان سوس جاده درم راه نزدیک سه راه فرح‌آباد بابا صنیع

شرکت صنایع‌سری‌ایران (سهامی عام) احتیاج به تعدادی نقشه کش معماری و استراکچر با حداقل پنجسال سابقه کار دارد محل کار دفتر مرکزی تهران . از واجدین شرایط تقاضا میشودبا شماره های: ۶۲۲۴۸۴و ۶۲۰۱۸۱با آقای‌مهندس زرگر تماس حاصل فرمایند

به چند نفر پیراهن دوز ونایلون‌دوز مورداحتیاج است کارگاه تولیدی ستا تلفن : ۸۳۳۹۰۴

بیکنفر دوشیزه یا بانو آشنا به زبان انگلیسی برای کار از ساعت ۱۶ تا۲۰ در یکشرکت تجارتی نیازمندیم : تلفن ۳۱۹۹۲۰ از ساعت ۱۴ تا۱۶
آ-۲۳۲۸۵
۱-۱

استخدام نقشه‌کش وتراشکار
شرکت تولیما تعدادپنج نفر نقشه کش مکانیك و تراشکار برای تمام‌وقت استخدام مینماید ، داوطلبین نقشه کش‌همه روزه از ساعت ۳ تا۵بعد ازظهر به‌خیابان آیزنهاور مقابل وزارت کار شماره ۴۳۲ مراجعه نمایند ، داوطلبین تراشکاربجاده ساوه کیلومتر ۵ کارخانه تولیما مراجعه نمایند.

به یك نفر تحصیلدار با دارابودن‌سیکل اول‌مورد نیاز است ۸۲۲۳۲۳

بچند نفر کارگر ساده با حقوق ماهیانه ۹۰۰ تومان نیازمندیم تلفن ۷۹۳۶۱۴

بچند نفر موتور سوار با موتور مورد نیاز است تلفن ۶۴۸۷۲۴

درمانگاه ملی فرحبخش
واقع در ۴۵ متری‌سیدخندان برای شب ها پزشك با پروانه دائم و پزشکیار نیازمند است تلفن ۲۳۴۵۶۶

ماشین نویس
شرکت تجارتی یکنفر ماشین نویس تمام وقت کهوارد به‌تایپ فارسی‌و لاتین تمام وقت نیازمند است تلفن ۶-۶۵۲۰۵۳

پزشك نیازمندیم تلفن ۳۵۰۵۰۰

پلاستر
به چند نفر کارگر ساده با سوادکه منع قانونی‌استخدامی نداشته وسن آنها درحدود سی سال باشد نیازمند است پهلوی چهار راه امیر اکرم ساختمان‌پلاسترتلفن ۶۶۸۸۳۱
۱-۱

یک مستخدمه شبانه روزی یا روزانه برای خانواده‌ای در سلطنت آباد نیازمندیم تلفن ۲۸۶۵۵۷
۱-۳ آ-۱۲۵۴۳

تلفنچی
یکنفردوشیزه یابانوی تلفنچی موردنیازاست تلفن۳-۸۲۲۱۷۲
۱-۱

شرکت مقاطعه کار تاسیسات استخدام مینماید
۱- مهندس مکانیك با حداقل ۵ سال تجربه درامور‌اجرائی پروژه های پیمانکاری جهت کارگاه تهران
۲- تلفنچی باتجربه
تلفن ۸۵۸۷۷۶
۱-۱

چند نفر ماشین نویس فارسی ولاتین و سکرتر که حداقل دارای مدرك تحصیلی دیپلم باشند مورد نیاز است. داوطلبین از ساعت ۸ صبح تا ۳ بعد ازظهر به نشانی : خیابان حافظ - خیابان‌رشت- شماره ۱۲۲ مراجعه فرمایند.

بچند دوشیزه یا بانو جهت کار های ساده نیازمندیم تلفن۳۹۱۲۰۶

یک موسسه تربیتی به افرادزیر نیازمند است:
۱-راننده بطور روزانه ۱ نفر
۲- مستخدم مرد شبانه روزی ۳ نفر.
۳- مستخدم زن شبانه روزی ۳ نفر.
داوطلبان میتوانند از ساعت ۲ الی ۴ بعد ازظهر هر روز باتلفن ۹۴۴۹۹۹ تماس‌بگیرند.
۱-۳

استخدام
به دو نفر دوشیزه یا بانو جهت صندوقداری و دفترداری نیازمندیم آدرس ۲۴ اسفند اول خیابان شاهرضا تلفن ۶۴۱۶۱۸
۱-۲

تلفنچی
شرکت تجارتی یك نفر تلفنچی تمام وقت‌وارد به امور تلفن تمام وقت نیازمند است متقاضیان لطفا با تلفن ۶-۶۵۲۰۵۳ تماس حاصل نمایند .

افراد زیر مورد نیاز یك شرکت تاسیساتی میباشد :
۱- تعمیر کار شوفاژ سه نفر جهت کار در تهران
۲- کارگر برقکار سه نفر جهت کار درتهران متقاضیان از ساعت ۱۷ تا ۱۹ به آدرس :
کریمخان زند خیابان مدیر شماره ۳۵ مراجعه فرمایند .

چند نفر مقاطعه کار نصب موتورخانه شوفاژ نیازمندیم تلفن ۲-۹۳۹۷۳۱
۱-۳

استخدام فوری راننده سایدبوم
شرکت آنتروپوز جهت کاردر بهشهر بتعدادی راننده‌سایدبوم باگواهینامه‌احتیاج فوری‌دارد. داوطلبین در بهشهر به‌آدرس: ۲۸ کیلو متری بهشهر ۳ کیلو متر بعد از گلوگاه کارگاه شرکت آنتروپوز و درتهران به شرکت آنتروپوز خیابان آناتول فرانس شماره ۹۹ (کارگزینی) مراجعه نمایند.
۱-۱

شرکت سهامی تکنو صنایع استخدام میکند
۱- راننده لیفتراك باتحصیلات ابتدائی و داشتن گواهینامه پایه ۲ رانندگی
۲- کارگر ساده (زن) جهت بسته بندی با تحصیلات‌ابتدائی
۳- کارگر ساده (مرد) باتحصیلات ابتدائی
نشانی خیابان نادری ساختمان تولید دارو شماره ۲۴۷خانم فریده شهابی
۱-۱

استخدام
به یکنفر کمك آشپز باسواد وخدمت کرده باحداقل ۲ سال تجربه باحقوق ماهیانه ۱۵ هزار ریال نیازمندیم.
مزایای کار
سود سهام کارخانه مرخصی سالیانه بیمه بازنشستگی و درمانی
متقاضیان می توانند با تلفن ۷۸-۲۲۷۰۷۲ کارگزینی تماس بگیرند و یا به آدرس خیابان میرداماد نرسیده به چهارراه جردن شماره۳۸مراجعه نمایند.
۱-۱

بیك نفر نامه‌رسان
که دارای تحصیلات ششم ابتدائی باشد و گواهینامه رانندگی باموتور داشته باشد نیازمندیم جهت کسب اطلاعات بیشتر باشماره تلفن های ۵-۶۸۷۰۴۱ شماره داخلی ۷۱ تماس بگیرید.
۱-۱

منشی
یکنفر دوشیزه یا بانواز ساعت ۸ صبح الی ۱بعد از ظهر و ۴الی۷ بعداز ظهر جهت منشیگری شرکتی نیازمندیم تلفن ۶-۶۵۲۰۵۳

شرکت آفتالکو واقع در یزد
جهت سرپرستی امور فنی کارخانه بیك نفر تکنیسین پلاستیك کار که حداقل ۳سال سابقه‌کار با ماشینهای‌انژکسیون (تزریق) داشته باشند احتیاج دارد داوطلبین با تلفن های شماره‌های ۸۹۳۴۴۰ و ۸۹۹۲۶۸ بین ساعت ۸ر۰ صبح تا ساعت ۱۴ باکارگزینی در تهران‌تماس گرفته شود.
۱-۱

راننده تمام وقت
گواهینامه قبل از ۵۳ تلفن ۷۳۱۲۲۲
۱-۱

کارگر ساده
بچند نفر کارگر ساده جهت پرسکاری نیازمندیم تلفن ۹۷۹۵۹۰ شرکت تکنوباکس
۱-۳

استخدام
بتعدادی بانو ودوشیزه نیازمندیم ۸۳۶۶۹۸
۱-۳

آگهی استخدام
شرکت نوبیدی پرسیک جهت تکمیل نمودن کادر خود به تعدادی‌دوشیزه یابانو و همچنین تعدادی کارگر ساده مرد را با حقوق مکفی استخدام مینماید. آدرس جاده مخصوص کرج کیلومتر ۲ بعد از پاسگاه‌شمالی مهر آباد ۲۰ متری ریاحی‌تلفن ۳-۹۵۵۰۰۱
شرکت تولیدی پرسیک
۱-۱

استخدام
نصاب پرده
نیمه وقت ۸۵۵۳۴۰
۱-۲

ان سی آر
قسمت‌مهندسی‌ان‌سی‌آر ایران
جهت تکمیل کادر فنی خوددر تهران‌و شهرستانهای اصفهان، آبادان، تبریز، اهواز، کرمان، کرمانشاه‌تعدادی دیپلمه ریاضی یاهنرستان فنی که حداکثر سن آنها ۲۵ سال باشد از طریق تست و مصاحبه استخدام می نماید.
آشنایان به زبان انگلیسی و سابقه در کارهای الکترونیك حق تقدم خواهند داشت .
داوطلبین‌میتوانند تقاضای‌خود را همراه با یك قطعه عکس ۴×۶ باذکر آدرس دقیق به صندوق‌پستی۱۱۸۵-۱۲ تهران ارسال دارند.
۱-۱

کارگر فنی با مسکن مجانی
کارخانه میخ سازی ایران به تعدادی کارگر فنی با حداقل۶ کلاس سوادنیازدارد . مسکن، آب وبرق مجانی در اختیار استخدام شدگان قرار خواهد گرفت. متقاضیان لطفا ازطریق میدان ۲۴ اسفند خیابان‌جمال زاده وسیله اتوبوسهای فرح زاد به محل کارخانه واقع‌در فرح‌زاد ایستگاه میخ سازی مراجعه فرمایند.
۱-۹

بیکدوشیزه جهت فروشندگی در هتل اوین نیازمندیم از ۸ صبح تا۸ بعد ازظهر تلفن ۲۹۱۰۳۱ داخلی ۳۷۶
۱-۲ آ-۵۴۹۴

بیك زن و یا زن وشوهر بدون‌بچه برای‌امورمنزل بطور تمام‌وقت‌نیازمندیم تلفن ۲۲۲۲۷۱

شرکت ارساگاز
یکنفر کمك حسابدار با سابقه ویکنفر ماشین نویس فارسی آشنابه بایگانی حسابداری با حقوق مکفی‌استخدام مینماید ساعات کار صبحها از ۸ الی ۱۲½ عصر ها از ۳½ الی ۶½ آدرس‌خیابان روزولت جنوبی روبروی دانشسرا کوی نیك شماره ۷
۱-۳

فقط ۱۸ نفر
پس از یکدوره کوتاه اموزش رادیو تلویزیون - نقشه‌کشی- فارسی و لاتین مجانا برای‌کار برق‌فشار قوی و ماشین‌نویسی معرفی میشوند تلفن ۶۴۹۴۹۴

بیك آشپز با تجربه کافی در طبخ غذا های ایرانی و فرنگی بطور تمام وقت برای منزل نیازمندیم تلفن۲۲۲۲۷۱

WANTED
FEMALE SECRETARY KNOWING REASONABLE ENGLISH FARSI TYPING, CONTACT FOR PERSONAL APPOINTMENT
Tel. 310707

کارخانه قند همدان
به تعدادی کارگرموقت برای ایام بهره‌برداری خود نیازمند است داوطلبین میتوانند به امور اداری کارخانه قند همدان واقع در ۲۵ کیلو متری جاده قزوین‌همدان مراجعه نمایند

شرکت‌اف‌هاش‌استخدام میکند
جوشکار برق
جوشکار شوفاژ
تلفن۸۵۰۵۱۵ و۷۸۸۱۲

جویای کار

جوانی ۲۵ ساله با گواهی نامه پایه یک جویای کار است از ساعت ۸ و نیم صبح تا۱۲ بعد ازظهر از ساعت ۱۵ تا۱۹ تلفن ۸۳۲۲۹۹
۱-۳

مهندس برق بعد از ظهر ها آماده کار صندوق پستی (ط) ۱۶-۱۹۵ر۶۴
۱-۳ آ-۱۲۴۷۳

آشپز فرنگی و ایرانی باسابقه ۱۵ ساله و ضامن معتبرآماده کار تلفن ۳۱۱۰۸۰ راهنمای ۵۶۹ روزنامه اطلاعات.
آ-۱۲۴۸۳ ۱-۲

گمشده

دسته چك حساب جاری ۷۸۲۳۶ بانك ملی شعبه کندی مفقود گردیده و از درجه‌اعتبار ساقط است
عماد اراکی
آ-۲۱۸۲۸

در تاریخ ۱۶ر۷ر۳۵ اسناد زیر از داخل پیکان سرقت شده سفته شماره ۵۶۵۰۱۹ به مبلغ ۵هزار تومان سر رسید ۲۰ آبان ماه۳۵متعهد عبدالحسین عامری‌و کارت‌شناسائی اتومبیل قبض رسید گواهینامه شماره ۲۴۶۴۸۸ ،کارت بیمه بنام اینجانب صحبت باقری و مقداری وجه نقد از یابنده تقاضا میشود به‌تلفن ۳۰۲۸۷۲ اطلاع داده و مژدگانی دریافت داردضمناسفته مزبور ازدرجه اعتبار ساقط است.
آ-۱۲۵۳۹

مژدگانی
کیفقهوه‌ای رنگ‌چرمی‌محتوی گواهینامه و ۲ هزار و پانصد تومان وجه نقد بنام بیژن پرویزیان در تاریخ ۲۱ر۷ر۳۵ مفقود گردیده از یابنده تقاضا میشود به تلفن ۲۳۵۵۰۰تماس حاصل و مژدگانی دریافت دارد.
۱-۲

مقداری دارو‌مبلغ یکصد هزار ریال وجه نقد در اتومبیل پیکانی جا مانده است از راننده تقاضا میشود مراتب‌را به آدرس شرکت و یا به‌تلفن ۸-۸۹۹۰۴۵ اطلاع داده و مژدگانی دریافت دارد.
حسین نیکبل
آ-۱۲۴۷۹

دوبرگ چك بشماره های ۶۷۷۵۳۴ و ۶۷۷۵۳۵ و سفید مهر بانك صادرات شعبه‌حاج حسن‌بنام لطیفیان‌و کلاهدوزان بدون امضا مفقود گشته از درجه اعتبار ساقط است.
آ-۱۲۴۶۷

آگهی فقدان پروانه مالکیت خودرو
شرکت (ع- ب- د- ی) کارت مالکیت موتورسیکلت شماره ۹۴۸۷ تهران - ۳۸ را مفقود وتقاضای صدور مجدد آن را دارد مراتب در سه نوبت هر ده روز یکبار آگهی می گردد در صورت عدم اعتراض ده روز پس از نشر این آگهی المثنی مربوطه تنظیم و تسلیم نامبرده خواهد شد.
اداره راهنمائی ورانندگی

سگ سفید کوچک حوالی روزولت و خسرو پرویز گمشده لطفا یابنده با تلفن ۸۴۶۵۲۱ برای مژدگانی تماس بگیرند.
۱-۲

آموزشگاهها

ماشین نویسی بیژن
باحسن شهرت میدان ژاله‌تلفن ۳۴۸۳۸۴

فقط ۳۵۰ ریال
اصول ماشین نویسی فارسی یالاتین رادر آموزشگاه ربانی بیاموزید شاه‌آباد ۳۱۷۱۳۵

سازمان آموزشی خسروی
برای کلاسهای خیاطی و گلسازی‌مخصوص‌بانوان ثبت‌نام مینماید .
میدان‌شهناز‌اول‌شاهرضا تلفن۷۵۵۹۹۵-۷۵۲۹۴۵

سازمان آموزشی خسروی
برای آخرین چهارم فنی (خانه‌داری) ادبی - طبیعی - ریاضی و پنجم - ششم ریاضی - طبیعی - ادبی - فنی و تقویتی کلیه دروس راهنمائی‌و نظری‌ثبت‌نام می‌نماید .
شاهرضا نرسیده‌بمیدان شهناز تلفن ۷۵۵۹۹۵ - ۷۵۲۹۴۵

در آموزشگاه آرایش الماس با۳۵ درصد تخفیف ثبت‌نام کنید ۴۵ متری سید خندان ۸۲۱۹۸۰

تدریس خصوصی

تدریس خصوصی انگلیسی ۶۴۸۳۰۵ (بعدازظهرها)

حتی اگر انگلیسی نمیدانید
۱۰۰ ساعته تضمین می کنیم در حد مکالمه روزمره (خواندن ،نوشتن ، گرامرومکالمه)بیاموزید
۹۷۶۵۵۴
۱-۴

ریاضیات‌راهنمائی‌نظری توسط دختر دانشجو (دانشگاه ملی) تلفن ۲۹۵۹۹۶ از ۵ر۷ بعداز ظهر

ریاضیات فیزیك شیمی توسط لیسانس به بالا ۸۳۳۳۱۹

انگلیسی برای کودکان
۴ تا ۶ ساله با تغذیه ۹۷۶۵۵۴

مکالمات روزمره
توسط دبیران ورزیده درمدتی کوتاه ۸۳۳۳۱۹

باروش ما
در مدتی کوتاه انگلیسی صحبت کنید ۸۳۳۳۱۹

ریاضیات فیزیك شیمی توسط لیسانس ببالا با تضمین قبولی ۸۳۳۳۱۹

انگلیسی فرانسه
بادبیران ایرانی وخارجی تلفن ۶۵۲۶۵۹

انگلیسی کنتراتی
تلفن ۲۶۳۸۰۰

ریاضیات ،راهنمائی ، نظری توسط دانشجوی آریامهر ۸۳۳۴۷۰ از ۶ ببعد

دروس راهنمائی تضمینی ۸۳۳۳۱۹

تدریس خصوصی انگلیسی ۹۵۳۱۴۲

تدریس خصوصی دبستان دبیرستان و راهنمائی توسط دانشجوی مجرب پلی تکنیك ۴-۸۳۹۷۴۳ یگانی

تدریس‌خصوصی‌زیرنظر دبیران ورزیده۶۶۸۴۲۲

انگلیسی
کنتراتی تضمینی ۶۵۲۴۵۷

انگلیسی‌فرانسه
در محل‌شما ۸۵۰۷۳۶

مکالمه‌انگلیسی
در کوتاهترین مدت
۶۵۵۷۰۵

مکالمه انگلیسی
۳۰ ساعته
تلفن ۲۶۳۸۰۰

ریاضیات وعلوم تجربی
توسط گروهی متشکل از کار آزموده ترین دبیران مدارس راهنمائی و دبیرستان های تهران آماده تدریس در منزل شما
تلفن ۹۷۶۵۵۴
۱-۴

فقط راهنمائی ونظری
توسط دانشجویان سال آخر آریامهر ۵۴۰۴۰۵
آ-۱۲۴۷۷ ۱-۲

کارخانجات چینی سازی ایرپرسلان
عاملین توزیع در شهرستانها و تهران
شرکت سهامی خاص کارخانجات چینی‌سازی ایرپرسلان برای پخش‌و توزیع کلیه‌محصولات چینی آلات خود عاملین رسمی انتخاب می نماید.
شرایط عاملین رسمی:
الف- داشتن محل برای انبار و توزیع و نمایشگاه
ب- اعتبار کافی
برای دریافت اطلاعات بیشتر با دفتر مرکزی کارخانجات چینی سازی «ایرپرسلان» در تهران خیابان کریمخان زند شماره ۱۳۲ تلفن های ۸۹۸۱۳۱ - ۸۹۸۱۳۲ - ۸۹۴۵۹۳ - ۸۹۴۷۸۴ با آقای سلطانی تماس حاصل فرمائید.

شرکت پلاسکو کار
مهندس مکانیك با ۴ سال‌تجربه در ماشین های تولید پلاستیك - لیسانسیه مدیریت صنعتی با ۵ سال سابقه .
کارمند دیپلمه با سابقه‌کاردر قسمت تولید
خانم ماشین‌نویس فارسی‌ولاتین
تراشکار ، فرزکار باسابقه
کارگر ساده‌باسابقه‌در کارپلاستیك رابه همکاری دعوت مینماید .
تلفن ۹۵۰۰۲۳

آگهی استخدام
شرکت رادیوالکتریك ایران (فیلیپس)
افراد ذیل را با حقوق مکفی و شرایط خوب از جمله سود عیدی غذای خوب ارزان قیمت - سرویس ایاب‌وذهاب‌مجانی‌در اسرع‌وقت‌استخدام می‌نماید
۱- دوشیزه یا بانو مسلط بزبان انگلیسی و ماشین‌نویسی (سمت منشی مدیریت)
۲- دوشیزه یا بانو با حداقل‌یك سال سابقه کار در ماشین‌نویسی لاتین و فارسی
۳- دوشیزه‌یابانو بهیار باحداقل یکسال سابقه کارجهت‌سرپرستی کمك های اولیه
۴- کارگر ساده زن و مرد
داشتن برگ معافی یا پایان خدمت‌ضروریست.
داوطلبین می توانند همه‌روزه‌بغیر از‌ه‌شنبه وتعطیل از ۸ صبح الی ۱۶به کارگزینی شرکت واقع در جاده آبعلی سه کیلومتر بالاتر از سه‌راه تهران پارس مراجعه نمایند .
۹-۷۸۲۲۲۵ - ۴۰-۷۸۳۵۳۶

استخدام مهندس راه‌سازی
شرکت مقاطعه‌کاری معروف جهت اداره کار های راه سازی عمده در حومه‌تهران‌بچندنفر‌مهندس‌دیپلمه که دارای‌حداقل ۵سال سابقه کار در مدیریت و اجرای طرحهای راه سازی بزرك باشد نیازمند است فقط داوطلبین واجد شرایط میتوانند برای تکمیل پرسشنامه‌و ارائه مدرك با آقای طهماسبی تلفن ۶۵۳۰۱۶ تماس حاصل نمایند .

خانه‌شمارا بخارجیان اجاره‌میدهیم

موسسه امپایر ۲۳۷۵۰۰
خانه بخارجیان اجاره میدهیم
۲۳۸۹۵۵-۲۳۲۲۲۲

موسسه امور خارجیان
مرکز اجاره تخت جمشید جنب بهار ۵۰۲
۷۵۱۷۸۲-۷۵۲۳۵۸

ایران بخارجیان
وزیری
۸۴۶۱۶۳
۸۵۶۱۷۴

۸۲۴۹۵۳
سازمان نیازمندیهای خارجیان
خانه شمارابه‌خارجیان اجاره‌میدهد
۸۲۷۹۰۱-۸۳۸۱۰۶

سازمان مسکن پارس
مرکز ۸۵۳۸۵۳
۸۴۸۴۲۴
اجاره ۸۵۷۵۸۵
بخارجیان

موسسه ظفر ZAFAR
اجاره فوری
خانه بخارجیان اجاره میدهد
آپارتمان ویلائی
تلفنهای ۲۲۷۷۴۶ و ۲۲۵۵۰۴ - ۲۲۸۵۸۹

تهیه مسکن برج
ویلا آپارتمان شما را در اسرع وقت به خارجیان اجاره میدهد ۶۲۶۷۱۰و ۶۲۳۳۷۷

ایران مسکن
با اولین تلفن مستغلات شما را بخارجیان اجاره داده است
۲۳۰۸۴۴-۲۳۰۲۷۳

تهیه مسکن کندو
سریع ویلا وآپارتمان به خارجیان اجاره میدهد - ۲۲۷۶۳۹ - ۲۲۷۶۳۸

۲۴ساعته
سازمان نیازمندیهای فرخ
اجاره بخارجیان
فرخ
با امتیاز رسمی
باده سال تجربه
ومرکزخرید وفروش آپارتمان - مستغلات - زمین
۲۲۳۶۷۲-۲۲۳۲۵۵

۸۳۵۱۲۰-۸۲۹۷۶۶
سازمان کورش
اجاره منازل بخارجیان

پیشتاز
پیشتاز اجاره بخارجیان
۳۱۷۷۴۲-۳۹۱۰۵۵

سازمان خدمات تهیه مسکن
مرکزاجاره بخارجیان-۹۳۶۲۷۸

آژانس بین‌الملل
اجاره هر نوع مستغلات بخارجیان مبله و غیر مبله در شهر و شمیرانات ۸۳۰۸۴۱ - ۸۳۰۸۴۲

ما خانه شمارا در شمال تهران زودتر بخارجیان اجاره میدهیم تلفن ۶۲۲۰۶۵ و ۶۲۰۱۰۷

نیازمندیهای اطلاعات

برای دادن آگهی تلفنی باشماره‌های ذیل تماس حاصل فرمائید

تلفنهای: ۳۰۳۷۰۲-۳۱۱۲۱۹-۳۱۱۲۲۵-۳۱۱۲۲۴

بیک نفر دوشیزه یابانو جهت جوابگوئی به تلفن که ضمنا باتایپ فارسی آشناباشد مورد احتیاج است افرادیکه به تایپ انگلیسی هم وارد باشند مقدم خواهند بود تلفن ۸۲۹۷۶۷

Henkel

شرکت سهامی ایران هنکل

یکنفر وارد به امور حسابداری صنعتی که آشنا بزبان‌آلمانی یاانگلیسی باشد با حقوق مکفی استخدام میکند علاقمندان به نشانی تخت جمشیدغربی شماره ۱۲۸ تلفن های شماره ۲-۶۶۱۰۹۱ مراجعه فرمایند.

آگهی استخدام

شرکت مهندسی تکنوکار جهت تکمیل کادر پرسنلی خود در سرچشمه کرمان افراد زیر را با حقوق و مزایای مکفی استخدام مینماید .

۱- صندوق دار دیپلمه
با داشتن حداقل ۳ سال سابقه کار وضامن معتبر

۲- ماشین نویس فارسی ولاتین مرد
باداشتن حداقل ۲ سال سابقه کار تامین مسکن و غذا بعهده شرکت می باشد از داوطلبان خواهشمند است به دفتر مرکزی شرکت واقع درخیابان تخت‌طاوس نبش میرعماد شماره ۲ طبقه سوم مراجعه فرمائید

الیاف - شرکت سهامی عام برای مشاغل زیر استخدام میکند

کارگر دیگهای بخار با معلومات حدود سیکل و حداقل دو سال سابقه ۱۰ نفر
کارگر تابلو های برق فشار قوی با معلومات حدود سیکل و با دو سال سابقه ۱۰ نفر
کارگر تهویه مطبوع با معلومات سیکل اول و حداقل یکسال سابقه ۸ نفر
کارگر دیزل برق با معلومات ششم ابتدائی با دو سال سابقه ۶نفر
کارمند فروش (دیپلم ریاضی یا طبیعی) وحداقل دو سال سابقه ۴نفر
متقاضیان میتوانند همه روزه درساعات اداری از۷ الی۱۴ همراه بااصل مدارك بکارگزینی‌این شرکت واقع درکیلومتر ۱۸ جاده قدیم کرج اول جاده علیشاه عوض مقابل آمادگاه‌آرتش مراجعه نمایند .

پیشخدمت

برای کاردر یك شرکت‌تجارتی بیك‌نفرخانم‌جوان و یا یکنفر مرد جوان نیازمندیم. آدرس عباس‌آباد چهارراه مهناز روبروی وزارت اطلاعات‌ساختمان شهنام طبقه‌دوم‌شرکت تریدآل‌تلفنهای۸۴۸۳۲۷ و ۸۵۶۲۴۹

استخدام‌فوری

گروه تاسیساتی برن و تهویه مرکزت پرسنیزیون برای دفتر تهران و کارگاه مسجدسلیمان به افراد زیر احتیاج دارد :

۱- مهندس تهویه مطبوع با تجربه حداقل دو سال سابقه کار
۲- مهندس برق با تجربه حداقل دو سال سابقه کار
۳- تکنیسین تهویه‌مطبوع‌باه‌سال‌سابقه‌کار
۴- راننده جوان و فعال حداکثر سن۳۰سال
۵- نامه‌رسان باگواهینامه موتورسواری
۶- نظافتچی جوان حداکثر سن ۳۰ سال و فعال
۷- مامور خرید با ۵سال سابقه کار درامور صنعتی
۸- انباردار با تجربه و باسابقه کار حداقل دو سال سابقه کار در مسجد سلیمان

توضیح اینکه افراد موردنیاز باید از نظر نظام‌وظیفه بلامانع باشند

واجدین شرایط بین ساعت ۸الی۴ بعدازظهر بخیابان پهلوی تخت طاووس غربی مقابل‌خیابان لارستان شماره ۳۳۳ طبقه چهارم با تلفن‌های ۶۲۶۳۶۰ و ۶۲۸۱۰۷ داخلی ۱۲ و ۵۸ تماس حاصل فرمایند

Bayer

به یکنفر حسابدار با حداقل سه سال سابقه کار و وارد به زبان انگلیسی مورد نیاز است. لطفا با تلفنهای شماره ۷۸۲۳۶۱ الی ۷۰ داخلی ۲۰۵ تماس بگیرید .

مبل دکوررمانتیک

به تعدادی کارگر نجار و رنك‌کار نیازمنداست
تلفن ۸۲۵۹۸۰

آگهی استخدام

شهدساز (شرکت سهامی خاص) وابسته به سازمان گسترش و نوسازی صنایع ایران‌برای تکمیل کادر دبیرخانه دفتر مرکزی شرکت به دوشیزه یابانوی دیپلمه با سابقه‌کاردرامورد‌فتری وطی کلاس بایگانی احتیاج دارد .
از حائزین شرایط دعوت می شود درساعات اداری به امور اداری شرکت واقع در خیابان تخت جمشید ، نبش ملك‌الشعرای بهار ، شماره ۴۳۵، طبقه سوم مراجعه فرمایند .

شرکت کارخانه های صنعتی

آزمایش

(سهامی عام)
استخدام میکند

۱- نقشه‌کش باسه سال سابقه کار
۲- لوله‌کش ساختمان بادو سال سابقه
۳- کارگر ساده زن ومرد

داوطلبین بایستی دارای معافی غیر پزشکی بوده و به اداره کارگزینی کارخانه های صنعتی آزمایش کیلو متر ۱۲ جاده آبعلی سه راه آزمایش قسمت پرسنل مراجعه‌نمایند.

موسسه تخت‌جمسید نصف روزه استخدام میکند

۱۲ نفر دوشیزه یا بانو در یک مکان و موقعیت استثنائی جهت امور تخصصی آرایشی
(باکلاس تخصصی رایگان)
سن ۱۸ تا حداکثر ۳۰ سال داشتن مدرك تحصیلی دیپلم یا حدود دیپلم
شیفت صبح - ۹ صبح الی ۴٫۵ بعدازظهر
شیفت عصر - ۴٫۵ الی ۱۰ شب (باسرویس)
داوطلبان لطفا با در دست داشتن یک قطعه عکس و یک برگ فتوکپی شناسنامه در ساعات اداری همه روزه به‌دفتر دراگ‌استور تخت جمشید مراجعه نمایند.

گروه صنعتی شهریار

گروه‌صنعتی‌شهریار استخدام‌مینماید

تعدادی مهندس مکانیك برق و الکترونیك را که حداقل دارای سه سال سابقه کار مفید وموثر بوده و بیکی از زبانهای انگلیسی و یا آلمانی آشنائی داشته باشند برای کارخانجات گروه صنعتی شهریار در اهواز با حقوق‌ومزایای مکفی استخدام مینماید .
علاقمندان با تلفنهای ۸۹۹۱۹۸ و ۸۹۹۰۹۵ تماس حاصل فرمایند و یا کتبا تقاضای خود را بانضمام مدارك تحصیلی و سوابق کار به گروه صنعتی شهریار واقع در تهران ، خیابان حافظ شماره ۵۸۷ ارسال فرمایند .

استخدام

بتعدادی
لوله‌کش صنعتی
واردبه‌نصب‌لوله‌های هیدرولیکی‌وآشنا به‌زبان‌انگلیسی موردنیازاست

واجدین شرایط می‌توانند همه روزه به استثنای روز های پنجشنبه و جمعه بکارگزینی شرکت واقع در بلوار پهلوی (میرداماد) میدان محسنی شماره ۱۱۶ شرکت آلوم پارس تلفن ۲۲۹۰۱۴-۱۷ مراجعه فرمایند .

کارمند زن

باتجربه۳ سال امور بازرگانی در شرکت‌ها
تلفن ۳-۶۸۶۷۸۱

پیمانکاری و حمل و نقل افشین

یک دوشیزه یا بانو سکرتر را که وارد بتایپ فارسی و جوابگوئی تلفن باشد با حقوق و مزایای عالی بهمکاری دعوت مینماید.
(کسانیکه بزبان انگلیسی آشنائی داشته باشند حق تقدم دارند) واجدین‌لطفابا‌تلفنهای ۹۶۱۲۸۰و ۹۵۳۳۶۶ و ۹۶۳۶۷۸ تماس حاصل نمایند.

دوشیزیابانوی بسته‌بند برای کاردرتهران

عده‌ای دوشیزه یا بانو که سواد خواندن و نوشتن داشته باشند برای کار بسته‌بندی‌لوازم آرایش باحداکثر ۳۰سال سن‌استخدام‌میشوند.
بکارخانه بلنداکس خیابان قدیم‌شمیران‌بالاتر از سه‌راه ضرابخانه انتهای کوی لاجوردی مراجعه فرمائید .

گروه صنایع ساختمانی

افراد واجد شرایط ذیل را باحقوق ومزایای مکفی استخدام مینماید

۱- جوشکار درجه ۱ و۲ و۳
۲- آهنگر و کمك آهنگر
۳- اپراتور دستگاه جوش اتوماتیك
۴- سمبه‌زن درجه ۱و۲
۵- صافکار فلز درجه ۱ و۲
۶- تکنیسین فلز کاری
۷- سرکارگر برش
۸- کارگر برش گازی
۹- کارگر نصب و مونتاژ ماشین‌آلات
۱۰- نامه‌رسان با مدرك ششم ابتدائی و گواهینامه موتور
۱۱- کارگر شیروانی‌کوب
۱۲- کارگر نصب و پوشش
۱۳- کارگر ساده

واجدین شرایط میتوانند به اداره استخدامی گروه واقع‌در سه‌راه آذرین ساختمان بانك‌پارس طبقه سوم مراجعه نمایند .

شرکت آسانسور اوتیس‌ایران

اشخاص مشروحه زیر را باحقوق مکفی استخدام مینماید

۱- دیپلمه هنرستان رشته (برق وفلزکاری)
۲- کارگر فنی (برق‌کار وفلزکار)
۳- کارگر سرویسکار آسانسور با حداقل دوسال سابقه کار
۴- کارگر ساده

کسانیکه بزبان انگلیسی آشنائی داشته‌باشند مقدمند بغیر ازروز های‌تعطیل همه‌روزه به‌خیابان شاه عباس - روبروی تهران‌کلینیك‌کوچه‌چهارم پلاك ۲۴ طبقه سوم مراجعه نمایند .

DURAL

کارگربرق‌کار

چند نفرکارگربرقکارباتجربه برای کارخانه‌دورال واقع در تهران‌مورد نیاز است

داوطلبان می‌توانند روزهای دوشنبه‌وسه‌شنبه ۲۷ و ۲۶ مهرماه از ساعت ۲ الی ۴ بعدازظهر به دفتر شرکت دورال واقع در خیابان‌محمدرضا شاه (یوسف‌آباد) ایستگاه اول شماره ۶۸ مراجعه نمایند .

INTERNATIONAL JOINT VENTURE COMPANY NEEDS

SECRETARY

WITH GOOD KNOWLEDGE OF FARSI, GERMAN AND/OR ENGLISH TYPING IS REQUIRED.
PLEASE CONTACT
SATURDAY - WEDNESDAY
FROM 8,30 A.M. - 3.30 P.M.
MISS FARADJI

TEL.: 95 26 64 - 97 71 77.

شرکت سهامی شیشه‌قزوین (عام) استخدام مینماید :

۱- مکانیسین آشنا بماشین‌آلات کارخانجات تولیدی با حداقل ۵سال سابقه کار ۲ نفر
۲- مکانیك آشنا بتجهیزات موتورآلات‌دیزل و بنزینی ۲ نفر

داوطلبان واجد شرایط می توانند همه روزه باستثنای روز های تعطیل از ساعت ۸ الی۱۲ به امور اداری دفتر مرکزی واقع در یوسف‌آباد خیابان محمد رضا شاه- خیابان هفتم شماره۳۴ ،یا امور اداری کارخانه واقع در۴کیلو مترجاده قزوین - رشت مراجعه نمایند.

کارخانه ساراول استخدام مینماید

کارمند دفتری باتحصیلات حدود دیپلم ۵ نفر
تحصیلدار با گواهینامه موتورسیکلت ۲ نفر
کارمند بایگانی آشنا بزبان انگلیسی ۲ نفر
کمك‌انباردار بایك‌سال سابقه‌کار ۲ نفر
کارگر درو پنجره‌ساز ۴ نفر
جوشکاربرق وکاربیت ۷ نفر
برشکار ورق ۳ نفر
تراشکار و قلاویزکار ۷ نفر
کارگر نیمه فنی ۱۰ نفر
نگهبان شب باضامن معتبر ۵نفر
کارگر ساده ۲۵ نفر

خواهشمنداست‌بادر دست داشتن برك‌معافی دائم یا پایان خدمت نظام بین ساعت ۸ تا ۱۰ صبح به خیابان ویلا خیابان دامغان شماره ۶ شرکت ساراول مراجعه نمائید .

IV

شرکت تولیدی ایران والونو

سه دستگاه از اتومبیل های خود را بشرح ذیل بفروش میرساند.

۱- اتوبوس مرسدس بنز ۴۱ نفره مدل ۶۵
۲- ژیان پیکاب مدل ۵۲
۳- ژیان مهاری اطاقدار مدل ۵۲

طالبین به نشانی خیابان مازندران کیلومتر ۱۲ خیابان سازمان آب مراجعه و یابا تلفن های ۲-۷۸۴۹۴۱ تماس حاصل نمایند.

استخدام مترور و نقشه‌بردار

گروه ساختمانی ماد دو نفر مترورو نقشه‌بردار با حداقل پنجسال سابقه‌کار جهت‌کارگاه سنندج استخدام مینماید . تلفن ۶۸۱۰۲۸

گروه‌شرکتهای‌نورتاب-نورشیم-هاینون افراد زیر را باحقوق مکفی بهمکاری دعوت مینماید .

۱- کارپرداز با داشتن گواهینامه رانندگی دونفر .
۲- انباردار با تضمین معتبر ودارای حداقل معلومات سیدل‌اول‌موسطه چهار نفر
۳- استادکار تابلوهای برق فشار قوی و ضعیف دونفر .
۴- جوشکار برق چهارنفر .
۵- کارگر ساده چهارنفر .

آدرس خیابان محمدرضاشاه نبش خیابان هفتم پلاك ۳۳
تلفن ۶۲۹۰۲۳

شرکت مهندسی زاگرب استخدام می کند

۱- راه انداز دستگاههای حرارت مرکزی و تهویه مطبوع با ۵ سال سابقه کار ۱ نفر
۲- سرویس کار موتورخانه بادو سال سابقه کار ۲ نفر

تلفن های ۶۲۲۴۱۸ - ۶۲۳۹۱۴- ۶۲۷۷۱۷

نیروی دریائی شاهنشاهی

آگهی استخدام

نیروی دریائی شاهنشاهی تعدادی ماشین‌نویس را بامدرك تحصیلی دیپلم بطور رسمی استخدام مینماید .
داوطلبین میتوانند برای‌کسب اطلاعات‌بیشتر و ثبت‌نام همه‌روزه باستثنای ایام تعطیل به مدیریت استخدام در خیابان سپهبد زاهدی‌جنب مسجدالرحمن مراجعه نمایند .

شرکت رنگسازی هاویلوکس استخدام‌مینماید

۱- کارمند

برای امور آزمایشگاهی با تحصیلات سیکل‌اول متوسطه

۲- راننده

با گواهینامه‌پایه‌دوم شخصی یا دوهمگانی (که حداقل سه‌سال از تاریخ صدور گواهینامه گذشته باشد)

۳ کارگر ساده

(حداقل دریافتی ماهیانه ۹۰۰۰ریال)
باسواد خواندن و نوشتن

متقاضیان میتوانند همه روزه (باستثنای‌روز های تعطیل) با در دست داشتن‌برك پایان‌خدمت یا معافی دائم غیرپزشکی به کارگزینی شرکت واقع در کیلومتر ۱۵ جاده مخصوص کرج- ایستگاه کیم ، شرکت رنگسازی هاویلوکس مراجعه نمایند .

سازمان زنان ایران

آگهی استخدام در آموزشگاه عالی مددکاری سازمان زنان ایران

آموزشگاه مددکاری سازمان‌زنان ایران‌تعدادی لیسانس و فوق‌لیسانس مددکاری برای انجام امورآموزشی ازطریق مصاحبه استخدام‌مینماید:
داوطلبان میتوانند جهت آگاهی از شرایط استخدام‌و مصاحبه از تاریخ ۸ر۸ر۳۵ لغایت ۱۳ر۸ر۲۵۳۵ از ساعت ۱۴ تا ۶ر۳۰ به‌سازمان زنان پایتخت - واقع در خیابان زرتشت کوچه نواختر شماره ۴ مراجعه نمایند . در شرایط مساوی حق تقدم با خانمها میباشد .

مدیرحسابداری

شرکت سهامی کاسپین (سازمان تبلیغات کاسپین) برای مدیریت حسابداری خود که دارای ۱۰-۸ نفر عضو میباشد یك جوان‌بسیار فعال و پرانرژی‌را به‌دارای شرایط زیر باشدبا حقوق و مزایای خوب استخدام میکند .

۱- حداقل تحصیلات لیسانس حسابداری‌یا بازرگانی
۲- حداقل سه‌سال سابقه کار موثر در حسابداری شرکت های بزرك با داشتن‌رکورد خوب .
۳- تسلط واحاطه کامل بامور مختلف مالی، حسابداری و مالیاتی .
۴- آشنائی بزبان انگلیسی .
۵- داشتن‌گواهی‌نامه پایان‌خدمت یامعافی‌دائم
۶- دارا بودن قدرت مدیریت، داشتن‌دیسیپلین اداری و انرژی زیاد .

از علاقمندان واجد شرایط دعوت میشود هر روز از ساعت ۸ر۵ الی ۱۰ صبح به آدرس زیر مراجعه فرمایند .
خیابان پهلوی - روبروی فروشگاه کورش- خیابان نوربخش شماره ۱۹

استخدام

۱- دوشیزه یا بانو مسلط به ماشین نویسی فارسی و لاتین
۲- دوشیزه تلفنچی
۳- ویزیتور با سابقه کار
۴- راننده وارد به امور فنی

آدرس خیابان جردن بعداز بلوارناهیدشرقی زیر ساختمان تلویزیون شرکت هارتس

گروه صنعتی بهشهر افراد ذیل را استخدام مینماید :

۱- نقشه‌کش درجه یك‌اسکلت‌های فلزی
۲- پانچیست با تحصیلات متوسطه‌وتجربه‌کافی

واجدین شرایط می‌توانند به نشانی خیابان سپهبد زاهدی شماره ۵۶ امور کارمندان مراجعه فرمایند .

دانشگاه صنعتی آریامهر

آگهی استخدام

دانشگاه صنعتی آریامهر به چند نفر ماشین نویس فارسی ولاتین با شرایط زیر نیاز دارد.
۱- دارا بودن حداقل یکسال سابقه‌کارموثر
۲- دارا بودن گواهینامه پایان تحصیلات متوسطه .

واجدین شرایط میتوانند همه روزه باستثناء پنج‌شنبه و جمعه از ساعت۸الی۱۲ جهت امتحان ومصاحبه به‌کارگزینی دانشگاه صنعتی آریامهر واقع در خیابان آیزنهاور مراجعه نمایند.

کارگزینی دانشگاه‌صنعتی آریامهر

نیازمندیهای اطلاعات

برای دادن آگهی تلفنی باشماره‌های ذیل تماس حاصل فرمائید

تلفنهای: ۳۰۳۷۰۲-۳۱۱۲۱۹-۳۱۱۲۲۵-۳۱۱۲۲۴

فروشگاه های زنجیره‌ای کورش جهت تکمیل کادر فنی خود افراد زیر را با حقوق مکفی استخدام مینماید

۱- متصدی موتورخانه (تهویه مطبوع، حرارت مرکزی) با ۵ سال سابقه کار.
۲- تعمیرکار آسانسور با ۵ سال سابقه کار.
۳- تعمیرکار یخچال و سردخانه با ۵ سال سابقه کار.
۴- لوله‌کش با ۲ سال سابقه کار
۵- کارگر برقکار با ۲ سال سابقه کار.
۶- نامه‌رسان با گواهی رانندگی موتور دنده.

از واجدین شرایط تقاضا میشود همه روزه به‌استثنای روزهای پنجشنبه و تعطیل از ساعت ۸½ صبح تا ۵½ بعدازظهر به اداره کل کارگزینی شرکت واقع در طبقه چهارم ساختمان بیمه آسیا - نبش تخت جمشید و سپهبد زاهدی مراجعه نمایند.

LARGE FIRM REQUIRES RESEARCH AGRONOMIST FOR IMMEDIATE

EMPLOYMENT

- FLUENT IN ENGLISH
- M.S. OR PH.D. DEGREE IN AGRONOMY OR PLANT SCIENCES.
- PREFERABLY WITH FIELD EXPERIENCE IN THE AREA OF AG-CHEMICALS.

SALARY COMMENSURATE WITH EXPERIENCE. QUALIFIED APPLICANTS PLEASE CALL DR. VORACHEK BETWEEN 9 AND 12 A.M. AT 835918 - 823918 FOR APPOINTMENT.

«اداره اسناد»

ترابری نیروی زمینی شاهنشاهی تعدادی کارمند ماشین‌نویس و کارمند رسمی که دارای مدرک دیپلم (ریاضی، طبیعی و ادبی باشند برابر قوانین و آئین‌نامه های مصوبه ارتش شاهنشاهی با حقوق و مزایای مکفی استخدام مینماید.

۱- تابعیت دولت شاهنشاهی ایران
۲- مذهب یکی از ادیان (اسلام، مسیحی، کلیمی، زرتشتی)
۳- دارا بودن برگ خاتمه خدمت و یا معافی از خدمت بجز معافیت پزشکی
۴- داشتن حداقل سن ۱۸ سال و حداکثر ۴۰ سال تمام
۵- نداشتن پیشینه بد بگواهی مقامات صلاحیتدار
۶- داشتن صحت مزاج و تناسب اندام بگواهی بهداری نیروی زمینی شاهنشاهی

داوطلبین میتوانند همه روزه باستثنای روز های تعطیل جهت ثبت نام و کسب اطلاعات بیشتر بادردست داشتن یکبرگ فتوکپی مدرک تحصیلی و یکبرگ فتوکپی شناسنامه و ۲ قطعه عکس ۴×۶ به آجودانی فرماندهی ترابری نیروی زمینی شاهنشاهی واقع در سربازخانه باغشاه، خیابان دانشگاه جنگ مراجعه نمایند.

ضمنا داوطلبین پس از استخدام و شروع بکار از دفترچه خواروبار، دفترچه بهداشت برای خود و کسان تحت تکفل، استفاده از دوماه حقوق بعنوان پاداش سالیانه، اضافات مربوطه، واز فوق‌العاده خارج از مرکز و سایر مزایای گوناگون دیگر بهره‌مند خواهند شد.

م الف ۱۷۷۲۶

ترابری نیروی زمینی شاهنشاهی

C&L

حسابدار

اصفهان — حقوق ومزایای قابل توجه

یك شرکت فرانسوی ازمشتریان این موٴسسه که مسئول نظارت برقراردادهای عمده ای دراصفهان میباشد، به یك نفرحسابدار که بتواند مسئولیت عملیات حسابداری شرکت را عهده دارگردد نیازمند است.

شخص مورد نظرباید واجد شرایط زیرباشد :-

* دارای مدرك لیسانس حسابداری یابازرگانی وحداقل دوسال تجربه درامورحسابداری
* درصورت عدم وجود (مدرك) معادل آن تجربه کافی درامورحسابداری
* تسلط به زبانهای فرانسه وفارسی
* دارای برگ خاتمه خدمت وظیفه یامعافیت دائم

داوطلبین میتوانند بوسیله تلفن ۴۴۷۲۶ دراصفهان باآقای لاپیکورویاتلفنهای ۱۸- ۸۳۷۳۱۳ درتهران باخانم ژاله تماس برقرارنمایند.

مدیر انبار

مدیر انبار که در شناسائی اجناس فلزی ده سال سابقه‌کارداشته باشد وبتواند تضمین کافی بدهد استخدام میشودلطفا مشخصات خودرا با ذکر سوابق ویك قطعه‌عکس براهنمای شماره ۵۶۸ اطلاعات ارسال دارید.

شرکت جنرال موتورز ایران
(شرکت بسهامی خاص)
GM IRAN
GENERAL MOTORS IRAN LTD.

شرکت جنرال موتورز ایران برای مشاغل زیر افراد واجد شرایط را استخدم میکنند :

۱- صافکار اتومبیل
۲- جوشکار اتومبیل
۳- برقکار اتومبیل
۴- کارگر خط تولیدی
۵- کارگر ساده
۶- نظافتچی

از واجدین شرایط که سواد خواندن و نوشتن و برگ معافی یا خاتمه خدمت داشته باشند دعوت میشود که همه‌روزه بجز پنجشنبه‌و جمعه‌از ساعت ۸ صبح الی ۴ بعدازظهر به‌کارگزینی شرکت جنرال موتورز ایران واقع درکیلومتر ۱۴ جاده مخصوص کرج مراجعه نمایند.

استخدام

موسسه مهندسین مشاور

افراد ذیل رابصورت تمام وقت استخدام مینماید.

۱- نقشه‌کش آشنا به زبان انگلیسی با ۲ سال سابقه خدمت در پروژه‌های معماری و شهرسازی (قابل توجه دانشجویان رشته معماری) ۲ نفر

۲- مترور با ۲ سال سابقه خدمت در پروژه های آب و فاضلاب ۱ نفر

افراد واجد شرایط میتوانندبرای مذاکره و تعیین‌وقت ملاقات از ساعت ۷ تا ۱۶٫۳۰ (شنبه تا چهارشنبه) با تلفن های شماره ۶۶۶۱۴۲-۴ باآقای آناندتماس بگیرند و یا تقاضا های خودرابانضمام‌سوابق مربوطه‌توسط صندوق پستی شماره ۳۳۹۴ ارسال دارند.

استخدام ماشین نویس

دوشیزه یا بانوی باسابقه کار باتسلط‌کامل به ماشین نویسی فارسی و لاتین موردنیاز فوری می‌باشد.

شرایط عمومی:
دارا بودن برگ خاتمه خدمت یا معافیت دائم.
از کلیه داوطلبین واجد شرایط خواهشمند است بین ساعات ۸ تا ۱۲ صبح و ۲ تا ۴ بعد ازظهر بدفتر کارگزینی شرکت واقع در خیابان آیزنهاور، ایستگاه شاوبلورنس، شماره ۵۶۳ مراجعه فرمایند.

کارخانه تولیدات شرکت سهامی خاص ژنرال الکتریك ایران افراد مشروحه زیر را استخدام مینماید.

۱- نقشه‌کش فنی ۲ نفر
۲- مکانیك درجه۱ برای نصب ماشین‌آلات ۲ نفر
۳- مکانیك درجه۲ برای نصب ماشین‌آلات ۲ نفر

داوطلبان می توانند بادر دست داشتن اصل مدارک و سوابق کار خود به کارخانه تولیدات واقع‌در جاده مخصوص کرج کیلو متر۱۵ روبروی فایزر مراجعه نمایند. تلفن- ۹۵۲۴۰۵ و ۹۷۶۰۲۵ ۱-۲

دوشیزه‌ای که مسلط بزبان انگلیسی‌وتایپ فارسی یا لاتین باشد مورد نیاز است. داوطلبین باتلفن های ۳۱۱۲۳۵ و۳۱۱۲۱۴ تماس حاصل فرمایند

قابل توجه مشترکین محترم پیمانکاری

کاویانی

شماره تلفنهای جدیدما بشرح زیر میباشد :

۸۹۹۱۴۱-۴۴
۸۹۴۵۳۱

استخدام حسابدار

بیك نفر حسابدار ورزیده و باسابقه کار که آشنا به امور بانکی و قسمت ارزی و اعتبارات باشد با حقوق مکفی موردنیاز است

لطفا با تلفنهای ۶-۳۶۰۴۵۴ تماس حاصل نمائید..

انبار برای اجاره

۱۴۰۰ متر انبار مسقف با آب و برق در جاده مخصوص کرج اجاره داده میشود.
تلفن ۷۶۱۶۹۱

PLP
پی.ال.پی

شرکت پی.ال.پی سهامی خاص

جهت امور مربوط به تهیه و پخش قطعات یدکی اتومبیل در سراسر کشور شمارا به همکاری دعوت میکند

مدیر اموراداری
لیسانس امور اداری باحداقل سه‌سال کارمفید

لیسانس اقتصاد یابازرگانی
مسلط بزبان انگلیسی جهت سفارشات و مکاتبات خارجی

کارمندخرید
دیپلمه آشنابامور خرید با ۲ سال کارمفید

بازاریاب
آشنا با تکنیک فروش حداقل سه‌سال کار مفید

فروشنده لوازم یدکی
باحداقل ۳ سال سابقه کار

کارمندارزی وترخیص
دیپلمه آشنا بامورارزی و ترخیص کالا باسه سال کارمفید

صندوقدار
دیپلمه باداشتن ضامن معتبر

خانم ماشین نویس
مسلط باتایپ فارسی و لاتین

خانم یاآقای تلفنچی
سیکل باسه سال سابقه کار

مسئول حفاظت تأسیسات
سیکل باسابقه در امور حفاظت ساختمان

راننده لیفتراك
بادو سال سابقه کار

نگهبان
باسابقه و حداقل تحصیلات ششم ابتدائی

کارگرساده
باسواد خواندن و نوشتن

داوطلبان میتوانند از ساعت ۷ صبح الی ۴ بعدازظهر روزهای شنبه الی چهارشنبه به‌کیلو متر ۱۸ جاده مخصوص کرج اداره کارگزینی مراجعه و یا با صندوق پستی ۱۳۰۷ر۱۴ مکاتبه نمایند

آگهی اجاره ساختمان برای مهد کودك

ساختمان با مشخصات زیر مورد احتیاج فوری نیروی دریائی شاهنشاهی میباشد.

۱- دارای ۱۵ الی ۲۰ اطاق حداکثر در سه طبقه باتلفن و دارای آب‌وبرق وسرویس برای هر طبقات.
۲- دارای حیاط بافضائی درحدود ۲۰۰ یا ۳۰۰ متر مربع برای قراردادن وسائل بازی کودکان.
۳- ساختمان فوق بایستی درمحدوده چهارراه قصر. خیابان معلم. خیابان ۲۵ شهریور. دریای نور. کوه‌نور. تخت‌طاووس شرقی نسبت به خیابان نادرشاه. خیابان نادرشاه. شاه‌عباس. فرح واوائل بخارست واقع شده‌باشد.

تقاضا کنندگان پیشنهادات خودرا بایستی به قرارگاه فرماندهی نیروی دریائی شاهنشاهی (پست مهندسی کوهك) تسلیم و رسید دریافت نمایند. م الف ۱۷۸۱۹ ۱-۵

آموزشگاه‌های بهروزنو ودانشمند
مبتکر کلاس‌های حضوری و مکاتبه‌ای

رادیوتلویزیون (برقی‌وترانزیستوری) حسابداری و دفترداری دوبل - بایگانی - منشیگری - ماشین نویسی را در کوتاه ترین مدت بیاموزید و با خذ گواهی‌نامه رسمی نائل شوید

میدان مخبرالدوله اول خیابان‌شاه‌آباد شماره ۲۳۲ تلفن های ۳۱۹۰۰۰ - ۳۱۵۹۹۳

واگذاری سر قفلی

قابل توجه شرکتهای بازرگانی، روشگاهها و نمایشگاههای اتومبیل، وسایل خانگی، مبل، پوشاك، وسائل حرارت مرکزی و تهویه‌مطبوع رستورانها

یکباب فروشگاه سه طبقه با مساحت ۷۵۰ متر مربع زیر بنا مجهزبه‌شوفاژ، کولر و دکوراسیون عالی و ساختمان‌مدرن وچند باب دفترکار و آبدارخانه و سرویس و دو شماره‌تلفن در بهترین نقطه شهر تهران (خیابان تخت جمشید نزدیك‌چهار راه بهار) واگذار میشود، خواهشمند است باتلفنهای شماره ۷۵۱۹۲۶- ۷۵۵۶۹۳ از ساعت ۹ صبح تا ۱۲ واز ۴ تا ۶ بعد ازظهر روزهای غیرتعطیل تماس گرفته شود.

قابل توجه

شرکتهای راه‌سازی

گروه فنی رود باسابقه ۶ ساله آماده‌هرنوع‌عملیات راه‌سازی و خاکبرداری می باشد.

تلفن ۸۳۱۷۰۹ و ۸۳۹۴۶۶

Bayer
BAYER

شرکت بایرفارما ایران - سهامی خاص به یکنفر حسابدار وارد به امور بانکی شرکتها و اصول حسابداری با حداقل تحصیلات دیپلم متوسطه و آشنا به‌یکی از زبان‌های آلمانی یا انگلیسی نیاز دارد از داوطلبان واجد شرایط خواهشمند است با تلفن ۷۰- ۷۸۲۳۶۱ داخلی ۲۱۷ تا ۲ بعدازظهر هر روز تماس حاصل فرمایند

---

۱ دهی مزایده

سفارت ایالات متحده امریکا مقداری اثاثیه منزل ودفتری رااز طریق مزایده بفروش میرساند. اجناس فوق‌را میتوان روزهای سه‌شنبه ۲۷ و چهارشنبه ۲۸ مهر ۲۵۳۵ شاهنشاهی بین ساعات ۷٫۳۰ صبح الی ۳٫۳۰ بعدازظهر در محوطه سفارت آمریکا - کوچه اردلان (روبروی درب جنوبی امجدیه) - کوچه حمید - کوچه بیژن - پلاك ۷ رویت نمود.

پیشنهادات واصله درپاکت لاك‌ومهر شده دریافت ونتیجه دو روزبعد اعلام خواهد شد. بدیهی است پرداخت کلیه عوارض و حقوق گمرکی متعلقه درصورت تعلق‌گرفتن بعهده خریدار خواهد بود.

آگهی استخدام

شرکت صنایع هواپیمائی ایران افراد ذیل را بهمکاری دعوت مینماید :

ردیف	عنوان شغلی	تحصیلات	سابقه کار	سایر شرائط
۱	حسابرس ارشد	لیسانس بازرگانی و یا حسابداری	۳ سال تجربه	مسلط به زبان انگلیسی
۲	حسابدار	لیسانس حسابداری (مالی، صنعتی)	۲ سال تجربه	آشنائی کامل بزبان انگلیسی
۳	نرس (پرستار)	لیسانس در پرستاری	۳ سال تجربه	آشنائی کامل بزبان انگلیسی
۴	نقشه‌کش فنی	دیپلم هنرستان	۴ سال تجربه	آشنائی کامل بزبان انگلیسی
۵	سکرتر	دیپلم متوسطه	۶ سال تجربه	آشنائی کامل بزبان انگلیسی
۶	تایپیست	دیپلم متوسطه	۳ سال تجربه	مسلط به تایپ فارسی و لاتین
۷	نجار	ششم ابتدائی	۶ سال تجربه	
۸	نگهبان	ششم ابتدائی	-	انجام خدمت زیر پرچم
۹	متخصص تعمیرات تلفن و تلکس و نصب تلفن	دیپلم فنی	۳ سال تجربه	آشنائی بزبان انگلیسی
۱۰	متخصص تهویه مطبوع	دیپلم فنی	۵ سال تجربه	تجربه کافی به‌امور مربوطه

ازواجدین شرایط دعوت می شود به کارگزینی شرکت واقع درخیابان پهلوی، جنوب‌پارك ساعی شماره ۱ر۵۲۳ مراجعه نمایند.

کنتینانتال اویل کمپانی مقیم پونکاسیتی در امریکا
صاحب اختراع «نقشه‌برداری ارتعاش» ثبت‌شده در ایران بشماره ۵۰۳۶ اجازه بهره‌برداری از آن را به اشخاص ذینفع عرضه مینماید.
برای کسب اطلاع بیشتر بدفترحقوقی ر. آقابابیان و همکاران خیابان شاه کوچه نوبهار شماره ۱۸ مراجعه شود.
آ- ۲۳۱۸۱

کنتینانتال اویل کمپانی مقیم پونکاسیتی در امریکا
صاحب اختراع «سیستم عددی برای کنترل زلزله‌سنج لرزشی» ثبت‌شده در ایران بشماره ۷۰۲۰ اجازه بهره‌برداری از آن را به اشخاص ذینفع عرضه مینماید.
برای کسب اطلاع بیشتر بدفترحقوقی ر. آقابابیان و همکاران خیابان شاه کوچه نوبهار شماره ۱۸ مراجعه شود.
آ- ۲۳۱۸۰

کنتینانتال اویل کمپانی مقیم پونکاسیتی در امریکا
صاحب اختراع «دستگاه کنترل لرزش کابل‌عمیق» ثبت‌شده درایران بشماره ۷۱۱۷ اجازه بهره‌برداری از ان را به‌اشخاص ذینفع عرضه مینماید.
برای کسب اطلاع بیشتر بدفترحقوقی ر. آقابابیان و همکاران خیابان شاه کوچه نوبهار شماره ۱۸ مراجعه شود.
آ- ۲۳۱۷۹

الی‌لیلی‌اند کمپانی مقیم ایندیاناپولیس درامریکا
صاحب اختراع «طریقه تهیه املاح جدید سفالکسین» ثبت شده در ایران بشماره ۹۹۳۳ اجازه بهره‌برداری از ان را به اشخاص ذینفع عرضه مینماید.
برای کسب اطلاع بیشتر بدفترحقوقی ر. آقابابیان و همکاران خیابان شاه کوچه نوبهار شماره ۱۸ مراجعه شود.
آ- ۲۳۱۸۸

الی‌لیلی‌اند کمپانی مقیم ایندیاناپولیس درامریکا
صاحب اختراع «طریقه تهیه ۳- مرکاپتوتیازیل یا مرکاپتو ترازول سفالوسپورین‌ها» ثبت‌شده در ایران بشماره ۹۹۳۸ اجازه بهره‌برداری از آن را به اشخاص ذینفع عرضه مینماید.
برای کسب اطلاع بیشتر بدفترحقوقی ر. آقابابیان و همکاران خیابان شاه کوچه نوبهار شماره ۱۸ مراجعه شود.
آ- ۲۳۱۹۲

الی‌لیلی‌اند کمپانی مقیم ایندیاناپولیس درامریکا
صاحب اختراع: «طریقه جلوگیری از هیدرولیزاسیداستیل سالیسیلیک و پروپوکسیفن‌هیدروکلرات» ثبت‌شده در ایران به شماره ۹۹۷۸ اجازه بهره‌برداری از ان را باشخاص ذینفع عرضه می‌نماید.
برای کسب اطلاع بیشتر بدفترحقوقی ر. آقابابیان و همکاران خیابان شاه کوچه نوبهار شماره ۱۸ مراجعه شود.
آ- ۲۳۱۹۴

کنستانتین گراف فن برکهیم مقیم ونهیم درآلمان
صاحب اختراع «اصلاحات دردستگاه تهویه برقی یا اصلاحات مربوط به آن» ثبت‌شده درایران‌بشماره ۸۲۷۷ اجازه بهره‌برداری ازآن را به اشخاص ذینفع عرضه مینماید.
برای کسب اطلاع بیشتر بدفترحقوقی ر. آقابابیان و همکاران خیابان شاه کوچه نوبهار شماره ۱۸ مراجعه شود.
آ- ۲۳۱۹۱

کنستانتین گراف فن برکهیم مقیم ونهیم درآلمان
صاحب اختراع «نحوه ترتیب‌دادن وسائل ایجاد محیط الکتریکی در مجاورت تخت‌خواب» ثبت‌شده در ایران بشماره ۹۰۳۶اجازه بهره‌برداری ازآن‌را باشخاص ذینفع عرضه‌مینماید.
برای کسب اطلاع بیشتر بدفترحقوقی ر. آقابابیان و همکاران خیابان شاه کوچه نوبهار شماره ۱۸ مراجعه شود.
آ- ۲۳۱۸۴

شریکو لیمیتد مقیم لوسرن در سوئیس
صاحب اختراع «آنتی‌بیوتیک ۶۶-۴۰ و طریقه تهیه‌آن» ثبت‌شده درایران بشماره ۸۳۸۱ اجازه بهره‌برداری از آن را باشخاص ذینفع عرضه مینماید.
برای کسب اطلاع بیشتر بدفترحقوقی ر. آقابابیان و همکاران خیابان شاه کوچه نوبهار شماره ۱۸ مراجعه شود.
آ- ۲۳۱۸۳

گیوگیزروگیسزتی مقیم کیاربوداپست‌درهنگری
صاحب‌اختراع: «طریقه‌تهیه‌مشتقات جدید۳٫۲ دیازابیسیکلو-۰٫۴٫۵- اندکاپتن باخاصیت درمانی» ثبت‌شده درایران بشماره ۹۷۹۴ اجازه بهره‌برداری‌ازآن‌را باشخاص ذینفع عرضه‌مینماید.
برای کسب اطلاع بیشتر بدفترحقوقی ر. آقابابیان و همکاران خیابان شاه کوچه نوبهار شماره ۱۸ مراجعه شود.
آ- ۲۳۱۸۶

شورون ریسرچ کمپانی مقیم سانفرانسیسکو در امریکا
صاحب اختراع «مشتقات -آسیل فسفور و امیدو تیوات‌ها و طریقه تهیه آنها» ثبت‌شده درایران بشماره ۹۰۱۶ اجازه بهره‌برداری از آن را به‌اشخاص ذینفع عرضه مینماید.
برای کسب اطلاع بیشتر بدفترحقوقی ر. آقابابیان و همکاران خیابان شاه کوچه نوبهار شماره ۱۸ مراجعه شود.
آ- ۲۳۱۸۷

الی لیلی‌اندکمپانی مقیم ایندیانا درامریکا
صاحب اختراع: «املاح سولفات» ثبت‌شده در ایران بشماره ۳۶۱۳ اجازه بهره‌برداری از آن را باشخاص ذینفع عرضه مینماید.
برای کسب اطلاع بیشتر بدفترحقوقی ر. آقابابیان و همکاران خیابان شاه کوچه نوبهار شماره ۱۸ مراجعه شود.
آ- ۲۳۱۹۳

فورراسیونلد فرتیك باومتدن اوندماشین آنلاگن‌ام‌ب ها اند کمپانی مقیم اتلینگن بادن در آلمان
صاحب اختراع «طریقه ساخت متمادی اجزاء قالبریزی شده و بخصوص ورقه‌های ساخته شده از کچ» ثبت‌شده در ایران بشماره ۹۳۷۱ اجازه بهره‌برداری از ان را باشخاص ذینفع عرضه مینماید.
برای کسب اطلاع بیشتر بدفترحقوقی ر. آقابابیان و همکاران خیابان شاه کوچه نوبهار شماره ۱۸ مراجعه شود.
آ- ۲۳۱۸۵

کنج اینترناشینال متان لیمیتد مقیم ناسودرباهاما
صاحب اختراع «یک خفت اصلاح‌شده برای منبع گازی که تبدیل بمایع شده‌است» ثبت‌شده درایران بشماره ۵۳۷۵ اجازه‌بهره‌برداری از آن را باشخاص ذینفع عرضه مینماید.
برای کسب اطلاع بیشتر بدفترحقوقی ر. آقابابیان و همکاران خیابان شاه کوچه نوبهار شماره ۱۸ مراجعه شود.
آ- ۲۳۶۹۵

الیدکمیکال کورپوریشن مقیم نیویورك در امریکا
صاحب اختراع «طریقه‌تهیه‌اوره»ثبت‌شده درایران‌بشماره ۷۱۰۲ اجازه‌بهره‌برداری ازآن‌را باشخاص ذینفع عرضه‌مینماید.
برای کسب اطلاع بیشتر بدفترحقوقی ر. آقابابیان و همکاران خیابان شاه کوچه نوبهار شماره ۱۸ مراجعه شود.
آ- ۲۳۱۹۰

جنرال الکتریك کمپانی مقیم‌نیویورك درامریکا
صاحب اختراع: «مواد افزونی برای کمک‌کردن کشش سیلیکون» ثبت‌شده درایران بشماره ۹۱۳۶ اجازه بهره‌برداری‌از آن‌را باشخاص ذینفع عرضه مینماید.
برای کسب اطلاع بیشتر بدفترحقوقی ر. آقابابیان و همکاران خیابان شاه کوچه نوبهار شماره ۱۸ مراجعه شود.
آ- ۲۳۱۸۹

نامه شما...
نشانه شخصیت شماست

هرمس

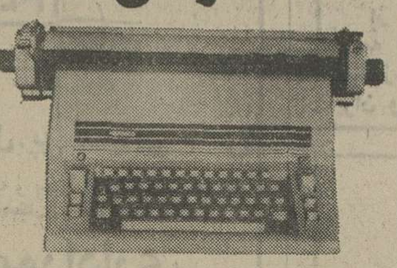

تمیزی وزیبائی نامه‌های شما نمایانگر توجه و احترام شما به گیرنده آنهاست.
ماشین تحریر هرمس با حروف زیبا آنقدر تمیز تایپ میکند که گوئی نامه‌های شما چاپ شده است.
هرمس برای شما شخصیت و احترام می‌آفریند

مرکز ماشینهای اداری ایران: خیابان شاه روبروی لاله شماره ۲۳۶ ~ ۲۳۴
تلفن ۶۶۳۳۷۶ ۶۶۴۳۳۵ ۶۶۲۱۲۵ ۶۶۷۴۵۳ تلکس: ۲۱۵۱۱۳- تلگرافی ماهریکو

مرکز ماشینهای اداری ایران
IRAN BUSINESS MACHINES CENTER

اطلاعیه‌دبیرخانه‌دائمی کمیته ملی مسابقات‌مهارت فنی

مرحله استانی مسابقات مهارت فنی بین بارگران جوان و متخصص درشهر های تهران ،تبریز ،رضائیه ، اهواز، اصفهان ، مشهد ، شیراز ، سنندج ، زاهدان ، یزد، نمائی ، رشت، کرمان، کرمانشاه ، بوشهر ،بندرعباس،قزوین اراك و کاشان . در روز نهم آبانماه مصادف با زادروز مسعود والاحضرت ولایتعهد ریاست عالیه کمیته ملی مسابقات مهارت فنی زیر نظر کمیته‌ملی مسابقات مهارت فنی آغاز میگردد.

از کارگران‌عزیز هر یك‌ازشهرستان های یادشده دعوت میشود برای کسب اطلاع بیشتر و ثبت نام تا پایان مهر ماه سال جاری در روز های اداری از ساعت ۸تا۱۲ ظهربه محلهای نامبرده‌زیر مراجعه نمایند.
کارگران تهران ، شهرری و کرج‌به کاخ وزارت کار و امور اجتماعی تهران خیابان آیزنهاور و کارگران سایر شهرستانهای ذکر شده به ادارات کل و یا ادارات کار و امور اجتماعی همان شهرستان مراجعه نمایند.

حداکثر سن برای شرکت درمسابقات ۲۵ سال.
مدارك لازم برای نام نویسی ٤ قطعه عکس ٤ × ۳ فتوکپی شناسنامه
حرفه های مورد مسابقه عبارتند از .
تراشکاری ، فرزکاری ، فلز کاری، جوشکاری برق .جوشکاری گاز ، لوله کشی ، ورقکاری ، سیم‌کشی‌ساختمان، تعمیر رادیوو تلویزیون ، مدل سازی ، ریخته‌گری ،بنائی(سفت‌کاری)،آهنگری گرم ،ریسندگی بافندگی ،تعمیر موتور اتومبیلهای دیزلی و بنزینی، نقشه‌کشی صنعتی ، خیاطی مردانه (کت‌دوزی)و آرایش زنانه (هو)

م‌الف ۱۶۱۳۳

آگهی مناقصه

شرکت سهامی کل معادن ودوب فلزات ایران مقدار شانزده هزارمتر ریل ۹ کیلوئی با متعلقات مربوطه و سی دستگاه دو راهه ریل از محل اعتبار طرحهای عمرانی از طریق‌مناقصه‌موجود درتهران یاتحویل‌تهران(انبارشرکت) ویاازخارج سی‌انداف (بنادر خرمشهر، شاهپور و یا گمرك جلفا ، تهران) خریداری مینماید .
داوطلبان شرکت در مناقصه برای‌دریافت برك شرائط‌و مشخصات در ساعات اداری بامور بازرگانی شرکت‌خیابان تخت جمشید شماره۴۶۷مراجعه و پیشنهادات خودرا حداکثر تاآخروقت اداری روز سه شنبه هیجدهم آبانماه ۲۵۳۵ بقسمت دبیرخانه شرکت تسلیم نمایند.
پیشنهادات رسیده روز چهارشنبه نوزدهم آبانماه ۲۵۳۵ در کمیسیون باز و قرائت خواهد شد.
م‌الف ۱۷۶۹۸
۱-۲ شرکت سهامی کل معادن و ذوب فلزات ایران

آگهی استخدام

نیروی هوائی شاهنشاهی تعدادی‌غیر نظامی را با تخصصهای مشروحه زیر جهت خدمت در مرکز باحقوق‌مکفی استخدام می نماید . داوطلبان واجد شرایط میتوانندار تاریخ ۱۱ر۷ر۲۵۳۵ همه روزه باستثنای روز های پنجشنبه و تعطیل از ساعت ۸ر۳۰ الی ۱۲ بادردست داشتن مدارك تحصیلی بستاد فرماندهی نیروی هوائی شاهنشاهی(مدیریت مهندسی) واقع در خیابان فرح‌آباد ژاله مراجعه نمایند.

نیروی هوائی شاهنشاهی

۱- مهندس راه وساختمان.
۲- مهندس تاسیسات .
۳- مهندس آرشیتکت
٤- مهندس لابراتوار خاك .
۵- مهندس مکانیك .
٦- مهندس الکترونیك .
۷- متخصص کامپیوتر(تجزیه تحلیل - برنامه ریز - نگهداری وعملیات)
۸- لیسانسیه(حسابداری- بازرگانی - حقوق)
۹- تکنیسین ونقشه بردار
۱۰- متخصص چاپ نقشه.
۱۱- مترجم زبان انگلیسی.
۱۲- ماشین نویس لاتین
۱۳- متخصص تهویه و شوفاژ .
۱٤- متخصص آب‌وفاضلاب

م‌الف ۱۶۱۷۰

به نیروی دریائی شاهنشاهی به پیوندید و دنیا راسیاحت کنید

نیروی دریائی شاهنشاهی

آگهی استخدام جهت کادر افسری نیروی دریائی شاهنشاهی

نیروی دریائی شاهنشاهی جهت تکمیل کادر افسری در رشته های تخصصی ناوبری - مهندسی و تدارکات دریائی تعدادی داوطلب ازطریق مصاحبه و معاینات پزشکی استخدام مینماید .

الف : حقوق و مزایا:

۱- داوطلبیس پس‌از فراگرفتن زبان در مرکز آموزش زبان نیروی دریائی شاهنشاهی جهت طی‌دوره مربوطه به یکی‌از کشورهای امریکا، انگلستان، ایتالیا و یاآلمان غربی اعزام میگردند .
۲- دانشجویان درطول مدت تحصیل در مرکز آموزش زبان نیروی دریائی‌شاهنشاهی شبانه‌روزی بوده و هزینه زیست‌وپوشاك آنان توسط ارتش شاهنشاهی تامین میگردد .
۳- دانشجویان درمدت اقامت در ایران از حقوق ماهیانه ۹۰۰۰ ریال و درخارج ازکشور علاوه برمبلغ فوق‌ازفوق‌العاده‌روزانه‌بارزخارجی‌استفاده خواهندنمود.
٤- دانشجویان پس‌ازگذراندن دوره و موفقیت‌درسال سوم تحصیلی دانشگاه بدرجه ناویان‌دومی‌مفتخر می‌گردند .
۵- به فارغ‌التحصیلان درنیمه‌اول وآخرسال برابر حقوق ماهانه پاداش تعلق میگیرد .
٦- فارغ‌التحصیل ازمرایای‌فراوان نظیرپس‌انداز تامین آتیه بانك‌سپه ، وام‌مسکن باشرایط مناسب ، استفاده از خانه‌های سازمانی ، درمان رایگان خود و خانواده تحت‌تکفل وخرید از فروشگاههای ارتش با تخفیف قابل ملاحظه بهره‌مند میشوند .

ب: شرایط :

۱- تابعیت دولت شاهنشاهی ایران
۲- حداقل‌سن ۱۷ سال و حداکثر سن ۲٤سال (برای‌کسانی‌که خدمت‌زیربرچم راانجام داده‌اندحداکثر سن ۲۵ سال)
۳- داشتن دیپلم کامل متوسطه در رشته‌ریاضی یا حداقل معدل کتبی ۱۲ ببالا و دیپلم طبیعی‌باحداقل معدل‌کتبی ۱٤ ببالا .
٤- میانگین معدل‌های کتبی چهارم، پنجم، و ششم متوسطه ۱۲ ببالا .
۵- داشتن صحت مزاج به تایید بهداری‌نیروی دریائی شاهنشاهی (حداقل قد بایستی۱۶۵سانتیمتر باشد)
٦- نداشتن پیشینه بد .
۷- نداشتن همسر و افراد تحت تکفل
۸- متدین بیکی از ادیان (اسلام، مسیحی، کلیمی، زرتشتی)

پ: مدارك موردنیاز

۱- یکبرك فتوکپی کارنامه چهارم و پنجم‌وششم متوسطه که معدل کتبی ششم درآن قید شده باشدو به تایید اداره اموزش و پرورش‌رسیده باشد .
۲- دوبرك فتوکپی شناسنامه
۳- سه‌قطعه عکس ٤ × ۳

داوطلبیر جهت کسب اطلاعات بیشتر وثبت‌نام میتوانند همه‌روزه باستثنای روزهای پنجشنبه‌و ایام تعطیل با دردست داشتن مدارك موردنیاز ازساعت ۸ الی ۱۵ به معاونت پرسنلی نیروی دریائی‌شاهنشاهی واقع درخیابان سپهبد زاهدی جنب مسجدالرحمن مدیریت استخدام شعبه دانشجویان مراجعه نمایند
م‌الف ۶۹۳۵

آگهی استخدام رسمی

ژاندارمری کشور بمنظور تکمیل اداره خدمات کمپیوتری خود درتهران تعدادی را برای مشاغل زیر از طریق امتحان ومسابقه برابر مفاد قانون استخدام کشوری بطوررسمی استخدام مینماید .

ردیف	عنوان‌وطبقه‌شغل	تعداد	شرایط	گروه قطعی دربدو استخدام
۱	۱- مهندس تاسیسات ۱	۱	دارابودن دانشنامه لیسانس در رشته مهندسی تاسیسات	۷
۲	۲-کارشناس‌ارتباطات ومخابرات۱	۲	دارا بودن دانشنامه لیسانس در رشته الکترونیکو ارتباطات و مخابرات	۷
۳	۳- مترجم ۳	۲	دارا بودن دانشنامه فوق لیسانس در رشته زبان انگلیسی یا لیسانس در رشته‌زبان‌انگلیسی‌و دوسال‌سابقه تجربی‌درکارترجمه	۷
٤	٤- حسابدار ٤	۲	دارا بودن دانشنامه لیسانس در یکی از رشته های حسابداری یا مدیریت بازرگانی و طی دوره کارآموزی در زمینه‌مربوطه	۷
۵	۵- کتابدار ۵	۲	دارا بودن دانشنامه لیسانس در رشته کتابداری و یا رشته‌های مشابه و طی دوره کتابداری	۷
٦	٦-منشی ۳	۲	دارا بودن دانشنامه لیسانس منشی‌گری و آشنائی به زبان انگلیسی یا یکی از رشته های علوم اجتماعی ، روابط عمومی و زبان انگلیسی و طی دوره منشی‌گری ودانستن زبان‌انگلیسی	٦
۷	۷- منشی ۲	۲	دارا بودن مدرك فوق دیپلم در رشته منشی‌گری ویا در رشته دیگر با طی دوره منشیگری و آشنائی به زبان انگلیسی .	۵
۸	۸- کارپرداز ۳	۲	دارا بودن مدرك فوق دیپلم و طی دوره کارآموزی در زمینه مربوطه	۵
۹	۹- تکنیسین برق ۲	۲	دارا بودن مدرك فوق دیپلم در رشته مربوط به امور برق و الکترونیک	۵
۱۰	۱۰- تکنیسین تاسیسات ۲	٤	دارا بودن مدرك فوق دیپلم در رشته مکانیك یا تاسیسات	۵
۱۱	۱۱- نقشه‌کش ۱	۲	دارا بودن مدرك دیپلم کامل متوسطه و طی دوره نقشه‌کشی	٤
۱۲	۱۲- بایگان ۳	٤	دارا بودن مدرك دیپلم ریاضی و طی دوره بایگانی	٤
۱۳	۱۳- ماشین نویس۲ (فارسی‌و لاتین)	۲	دارا بودن مدرك دیپلم کامل متوسطه و گواهینامه ماشین نویسی فارسی و لاتین	٤
۱٤	۱٤- کتابدار ۲	۱	دارا بودن مدرك دیپلم رشته ریاضی و طی دوره کارآموزی	٤
۱۵	۱۵- نامه‌رسان ۱	۲	دارا بودن مدرك تحصیلات پایان دوره ابتدائی و داشتن گواهینامه رانندگی موتورسیکلت	۱
۱٦	۱٦- سرایدار ۱	٦	دارا بودن مدرك تحصیلات پایان دوره ابتدائی	۱

توضیحات :

۱- داوطلبینی که دوره کارآموزی مورد نیاز در شرایط احراز شغل را طی ننموده باشند دوره مربوطه را با هزینه ژاندارمری کشور طی کرده و در مدت کارآموزی حقوق مناسب با گروه مربوطه به عنوان کمک هزینه تحصیلی‌به‌آنان پرداخت خواهد شد
۲- داوطلبینی که دوره های کارآموزی و آموزش‌قابل قبول را طی ننموده باشند در صورت پذیرش از طی دوره‌کار آموزی معاف و حکم استخدام آزمایشی با مزایای مقرر در قانون برای آنان صادر میگردد .
۳- انتخاب داوطلبین از طریق بررسی مدارک تحصیلی وسوابق و انجام آزمایشات شفاهی و کتبی خواهد بود . (آزمایش زبان انگلیسی برای گروه های ٤ به بالا در حد متناسب با وظایف شغل الزامی میباشد).
٤- داوطلبین در صورت استخدام از حقوق مندرج در قانون استخدام کشوری باضافه ده درصد و همچنین ازمزایای شغلی و سایر امکانات رفاهی نیرو های مسلح شاهنشاهی‌برابر مقررات استفاده خواهند نمود .
۵- حداقل سن برای داوطلبان ۱۸ سال تمام و حداکثرسن برای لیسانس ۳۵ سال و کمتر ازلیسانس ۲۵ سال .

٦- مدارك لازم برای ثبت‌نام :

الف - فیش بانکی مبنی بر پرداخت مبلغ ٤۰۰ ریال‌برای‌مشاغل گروه های ۵و٦و۷ و مبلغ ۳۵۰ ریال برای مشاغل گروه ٤ و مبلغ ۱۵۰ ریال برای مشاغل گروه یک به حساب شماره ۹۸۰ بانک مرکزی ایران در یکی از شعب بانک ملی به عنوان‌حق‌ثبت‌نام‌داوطلبان‌استخدام (وجه‌مذکوربهیچوجه مستردنمیگردد.)
ب- فتوکپی مدرك تحصیلی
پ - فتوکپی یا رونوشت کامل از شناسنامه‌عکس‌دار
ت - فرم درخواست استخدامی برابر نمونه مندرج درذیل این آگهی
۷- داوطلبین میتوانند مدارک لازم را بوسیله پست سفارشی به نشانی میدان ۲٤ اسفند ستاد ژاندارمری دایره کارگزینی غیر نظامیان ارسال یا حضورا تسلیم و رسیددریافت نمایند . برنامه و ترتیب شرکت در آزمایشات لازم تا ده روز بعد از دریافت مدارک به آدرس‌داوطلبین‌و یا درصورت‌مراجعه حضورا اعلام میگردد و متقاضیان در صورت تساوی سایر شرایط بر حسب تقدم درخواست پذیرفته میشوند.

ژاندارمری کشور

فرم درخواست شغل اززاندارمری کشور

نام و نام خانوادگی	نام پدر	شماره شناسنامه ومحل‌صدور
تاریخ تولد	وضع خدمت زیر پرچم	
شغل مورد درخواست	مدرك و رشته تحصیلی	
آدرس کامل‌وشماره تلفن		امضاء

م‌الف ۱۶۸۸٤

آگهی استخدام رسمی

ژاندارمری کشور بمنظور تکمیل اداره خدمات کمپیوتری خود درتهران تعدادی را برای مشاغل زیر از طریق امتحان ومسابقه برابر مفاد قانون استخدام کشوری بطوررسمی استخدام می نماید.

ردیف	عنوان شغل	تعداد	شرایط
۱	تحلیلگر سیستم ۱	۱۰	دارا بودن دانشنامه لیسانس در رشته های مدیریت اداری، علوم کمپیوتر، ریاضی حقوق قضائی و رشته های مشابه که باوظایف عمده ژاندارمری ارتباط داشته باشد
۲	برنامه نویس سیستم ۱	٤	دارا بودن دانشنامه لیسانس در رشته های علوم کمپیوتر، مهندسی الکترونیک وریاضی و رشته هائی که ریاضیات از واحد های مهاد آنها باشد.
۳	برنامه نویس کاربردی ٤	۱۰	دارا بودن دانشنامه لیسانس در رشته های مدیریت، علوم کمپیوتر، حسابداری، مهندسی، ریاضی.
٤	اپراتوری ماشین های شماره گر ۲	٦	دارا بودن دانشنامه لیسانس در رشته های علوم کمپیوتر، مهندسی الکترونیک فیزیک و ریاضی.
٥	کارشناس جمع‌آوری اطلاعات ۱	٤	دارا بودن دانشنامه لیسانس در رشته های آمار وانفورماتیکه مدیریت اداری، مدیریت بازرگانی و علوم کمپیوتر.
٦-	تهیه کننده متون فنی ۱	۲	دارا بودن دانشنامه لیسانس در رشته های علوم کمپیوتر، مهندسی الکترونیک و مدیریت.
۷	برنامه ریز آموزش انفورماتیک ۱	۲	دارا بودن دانشنامه لیسانس در رشته‌های مربوط به علوم کمپیوتر یا مدیریت اداری یا علوم آموزشی.
۸	طراح فرم ۱	٤	دارا بودن مدرک موق دیپلم طراحی
۹	برنامه نویس کاربردی ۱	۱۰	دارا بودن دیپلم کامل متوسطه در رشته ریاضی
۱۰	نیادنگار ۱	٦	دارا بودن دیپلم کامل متوسطه در رشته ریاضی
۱۱	کارآموز امور اجرائی ماشین های شماره گر۱	۱۰	دارا بودن دیپلم کامل متوسطه در رشته ریاضی
۱۲	داده‌آمار ۱	۱۲	دارا بودن دیپلم کامل متوسطه در رشته ریاضی

توضیحات و شرایط اختصاصی:

۱- داوطلبین در صورتیکه علاوه برپایه تحصیلی لازم دوره‌های اختصاصی آموزشی برای شغل مربوطه را طی نموده باشند باحقوق و مزایای شغلی مناسب استخدام و یادر صورتیکه دوره‌های آموزشی اختصاصی راطی نکرده باشند ولی حائز شرایط‌دیگر باشند آن دوره ها را باهزینه ژاندارمری و اخذ حقوق مناسب طی خواهند کرد.

۲- آشنائی کافی بزبان انگلیسی متناسب باوظایف شغل مربوطه برای پذیرش داوطلبین کلیه مشاغل بالا الزامی است وآزمایش‌شامل زبان انگلیسی نیز خواهد بود.

۳- داوطلبانیکه مشمول یادرحین انجام خدمت وظیفه باشند درصورت پذیرش و سپردن حداقل ٦سال تعهد خدمت از انجام خدمت وظیفه (پس از پایان تعهد) معاف خواهند شد.

٤- تعدادی از داوطلبین واجد شرایط پس‌از انتخاب در صورت سپردن تعهد خدمتی مناسب باهزینه ژاندارمری کشور برای طی‌دوره های تکمیلی دانشگاهی داخل یا خارج کشور اعزام‌میشوند

٥- داوطلبین در صورت استخدام از حقوق مندرج در قانون استخدام کشوری باضافه ده درصد وهمچنین از مزایای شغلی و سیر امکانات رفاهی نیروهای مسلح شاهنشاهی برابر مقررات‌استفاده خواهند نمود.

٦- حداقل سن برای داوطلبان ۱۸ سال تمام و حداکثر سن برای دارندگان مدرک لیسانس ۳۵ سال و کمتر از لیسانس ۳۰سال

۷-داوطلبین در صورتیکه برای شغل مورد درخواست‌مناسب تشخیص داده نشوند در صورت تمایل ودارا بودن شرایط لازم برای مشاغل دیگر انتخاب میشوند.

۸- مدارک لازم برای ثبتنام:

۱- الف - فیش بانک مبنی برپرداخت مبلغ ٤۰۰ ریال برای مشاغل گروه های ٥-٦-۷و ۳٥۰ریال برای مشاغل گروه ٤ بعبد بحساب شماره ۹۸۰ بانک مرکزی در یکی از شعب بانک ملی ایران بعنوان حق‌ثبت‌نام داوطلبان استخدام (وجه مذکور بهیچ وجه مسترد نمیگردد).

ب- فتوکپی مدرک تحصیلی عمومی و تخصصی (در صورت داشتن).

پ- فتوکپی یارونوشت کامل از شناسنامه عکس‌دار.

ت- فرم درخواست استخدامی برابر نمونه مندرج در ذیل همین آگهی.

۹- داوطلبان واجدشرایط میتوانند برای کسب‌اطلاع مخصوصا ازلحاظ تناسب رشته تحصیلی‌و سایر شرایط باشغل مورد درخواست واجتناب ازتحمل بی‌مورد هزینه ثبتنام وارسال مدارک باداره خدمات کمپیوتری ژاندارمری کشور(واقع در بلوار الیزابت‌شماره۲۸٤ تلفن ٦٥۳۷۲٥) مراجعه و در صورت حصول اطمینان از حائزبودن شرایط عمومی ثبتنام نمایند. داوطلبینی کمنتوانند حضوروا مراجعه نمایند و یاساکن خارج ازتهران باشند میتوانند مدارک لازم رابا پست سفارشی بهنشانی فوق یا ستاد ژاندارمری آجودانی دایره‌غیر نظامیان ارسال دارند ویابرای کسب اطلاع بیشتر با اداره خدمات کمپیوتری مکاتبه نمایند.

۱۰- تاریخ حضور ثبت نام کنندگان برای انجام آزمایشات ومصاحبه پس از وصول مدارک ثبتنام به نشانی داوطلبان اعلام میشود.

ژاندارمری کشور

فرم‌درخواست شغل‌ازژاندارمری کشور

نام و نام خانوادگی　　نام پدر　　شماره شناسنامه و محل صدور

تاریخ تولد　　وضع خدمت زیر پرچم　　شغل مورد درخواست

مدرک ورشته‌تحصیلی　　آدرس‌کامل‌وشماره‌تلفن　　امضاء

آگهی تصفیه شرکت منحله پارساون (سهامی خاص)

شرکت سهامی خاص پارساون درتاریخ ۱٦ر٦ر۲٥۳٥ بشرح آگهی مندرج‌در روزنامه‌رسمی شماره ۹۲٤۸مورخ ٥ر۷ر۲٥۳٥ صفحه٥ منحل گردید و آقایان ابوالفضل طراز یزدی وعلی‌اصغرمشکی بسمت‌مدیران تصفیه‌انتخاب و نشانی مدیران تصفیه و محل تصفیه تهران خیابان حافظ ساختمان ٤۸۳ (٦۲-٦٤ سابق) طبقه دوم تعیین گردیده است مراتب برای اطلاع عموم اگهی میگردد تا درصورتی که اشخاصی (اعم‌ازحقیقی‌یا حقوقی)مطالباتی ازشرکت داشته باشند با دردست‌داشتن مدارک مثبته ظرف مدت سه ماه به‌مدیران تصفیه به نشانی فوق‌مراجعه نمایند این آگهی طبق ماده ۲۲٥ قانون تجارت سه‌نوبت در روزنامه رسمی کشور شاهنشاهی و روزنامه‌اطلاعات درج و منتشر میگردد.

مدیران تصفیه شرکت منحله پارساون (سهامی خاص)

یونایتد استیت بوراکاند کمیکال کورپوریشن مقیم لوس‌آنجلس در امریکا

صاحب اختراع «دی‌نیتروفنیلند دیامین جانشین‌شده و استفاده از آنها بعنوان مواد‌منهدم‌کننده نباتات و طریقه تهیه آنها» ثبت شده در ایران بشماره ۹۰۱۷ اجازه بهره‌برداری ازان را باشخاص ذینفع عرضه مینماید.

برای کسب اطلاع بیشتر بدفترحقوقی ر. آقابابیان و همکاران خیابان شاه کوچه نوبهار شماره ۱۸ مراجعه شود.

آ- ۲۳۱۸۲

پروژیل مقیم پاریس در فرانسه

صاحب اختراع «طریقه تهیه‌بی‌سولفوکربن بابازیافت‌گوگرد» ثبت‌شده درایران بشماره ۹۸۷۹ اجازه بهره‌برداری از ان‌را به اشخاص ذینفع عرضه مینماید.

برای کسب اطلاع بیشتر بدفترحقوقی ر. آقابابیان و همکاران خیابان شاه کوچه نوبهار شماره ۱۸ مراجعه شود.

آ- ۲۳۱۹٦

صاحبان صنایع وبازرگانان کشور
الاخاء
تنهامجله عربی زبان ایران ازگروه نشریات موسسه اطلاعات باداشتن نمایندگی در ۱۹کشورعربی روزهای شنبه منتشرمیشود

اطلاعات
نشریه ایرانیان مقیم خارج از کشور
ایرانیان مقیم خارج از کشور از طریق اطلاعات هوائی درجریان اخبارورویدادهای کشورمان ایران قرار میگیرند و مشتاقانه این نشریه پرخبر و پرمطلب را مطالعه میکنند

مشاوره آموزش تحقیق

سازمان مدیریت صنعتی «مرکز آموزش»

برای کلاس زیر که ازتاریخ ۸ر۸ر۲٥۳٥ شروع خواهد گردید، ثبت نام مینماید

دوره کامپیوتر (نظری و تجربی)، سیستم کنترل پروژه، استراتژی و سازمان، سرپرستی، دوره عمومی مدیریت، تشکیلات، مدیریت کارگزینی، آمار، برنامه ریزی و کنترل تولید، منشی برای مدیران، مدیریت اسناد، بایگانی، مدیریت مارکتینگ، سیستم های کنترل در مدیریت، حسابرسی، حسابداری بازرگانی‌وصنعتی، سیستم کنترل انبار.

آدرس: خیابان پهلوی نبش خیابان جام‌جم - مرکز آموزش سازمان‌مدیریت صنعتی تلفن: ۹-۲۹٤۱۳۰ و ۳-۲۹۱۰۸۱　م‌الف ۱۷٥٦٥

آگهی استخدام رسمی

ژاندارمری کشور طبق‌مفادقانون‌استخدام کشوری ۳۱ نفر را از طریق امتحان ومسابقه بشرح زیر استخدام می نماید.

ردیف عنوان طبقه شغل	محل خدمت و تعدادموردنیاز	شرایط احراز	گروه قطعی
۱- پزشک ۱	شیراز ۱ نفر-جلدیان ۱نفر	دارا بودن دانشنامه دکتری پزشکی	۸
۲- دندانپزشک ۱	شیراز ۱ نفر	دارا بودن دانشنامه دکتری‌دندانپزشکی	۸
۳- کمک کارشناس بودجه۱	تهران ۱ نفر	دارا بودن مدرک فوق‌دیپلم‌وطی دوره آموزشی‌لازم	٥
٤- تکنیسین آمار ۱	تهران ۱ نفر	دارا بودن دیپلم کامل متوسطه ریاضی یاطبیعی وطی دوره کارآموزی در زمینه مربوطه	٤
٥- کارگزین ۱	تهران ۱ نفر	دارا بودن دیپلم کامل‌متوسطه‌وطی دوره‌کارآموزی در زمینه مربوطه	٤
٦- حسابدار ۱	تهران ٥نفر -ماکو ۱ نفر - خرم‌آباد ۱ نفر -خسروآباد- آبادان ۱ نفر	دارا بودن‌دیپلم‌کامل متوسطه‌وطی‌دوره‌حسابداری مقدماتی وموفقیت درآن.	٤
۷- بایگان ۳	تهران ۱ نفر	دیپلم کامل متوسطه و طی کلاس بایگانی	٤
۸- متصدی امور دفتری ۲	تهران ۲ نفر - قزوین ۱نفر	دیپلم کامل متوسطه و طی دوره کارآموزی در زمینه مربوطه.	٤
۹- تکنیسین ارتباطات و مخابرات ۱	شیراز ۲ نفر	دیپلم کامل متوسطه الکترونیک یا ارتباطات و مخابرات	٤
۱۰- متصدی اموردفتری ۱	اراک ۱ نفر - ایلام ۳ نفر - (بایگانهای تابعه منطقه) یزد ۱ نفر	دارا بودن گواهی نامه سوم متوسطه و طی دوره کارآموزی در زمینه‌مربوطه	۳
۱۱- مکانیسین ماشین‌آلات۲ (مکانیسین موتورسیکلت - آتلیه سیار - مکانیسین خودرو)	تهران ٤ نفر	دارا بودن مدرک پایان‌تحصیلات‌دوره اول‌متوسطه یا پایان دوره راهنمائی‌تحصیلی‌وگذراندن‌دوره در رشته مربوطه پایان دوره ابتدائی و٦ سال‌تجربه‌درزمینه‌مربوطه آموزشی در رشته مربوطه	۳
۱۲- آشپز ۲	تهران ۱ نفر	پایان دوره ابتدایی و٦سال‌تجربه درزمینه مربوطه	۲
۱۳- آشپز ۱	تهران ۱ نفر	پایان دوره ابتدائی و آشنائی لازم‌درزمینه‌مربوطه	۱

داوطلبان در صورت استخدام از حقوق‌پایه وگروه‌مربوطه باضافه‌ده‌درصد استفاده‌خواهند نمود. داوطلبین واجد شرایط می توانندبرگ درخواست ذیل این آگهی را تکمیل کنند و با۲ قطعه از آخرین عکس خود و رسید بانکی مبنی بر پرداخت مبلغ ٤۰۰ ریال برای مشاغل ردیف ۱-۲-۳ ومبلغ ۳٥۰ ریال برای مشاغل ردیف ٤تا ۱۱ و مبلغ ۱٥۰ ریال برای مشاغل ردیف ۱۲و ۱۳ به حساب شماره۹۸۰ بانک مرکزی در یکی از شعب بانک ملی‌ایران‌بعنوان حق ثبت نام داوطلبان استخدام حداکثر تا۱۰ روز بعد از انتشار این آگهی‌باپست سفارشی به‌نشانی تهران میدان۲٤اسفند اول خیابان سی متری ستاد ژاندارمری کشور- آجودانی (دایره غیر نظامیان) ارسال دارند.

بمدارکی که ناقص باشد یا بعداز مهلت تعیین شده به پست تحویل شود ترتیب اثر داده نخواهد شد(وجه‌مذکور بهیچوجه مسترد نمی گردد).

پروانه ورود بجلسه امتحان در تاریخ ۲۲ر۸ر۳٥ در نشانی فوق بین‌داوطلبان‌توزیع خواهد شد تاریخ ومحل امتحان در پروانه مذکور قید گردیده است.

ژاندارمری کشور

تقاضای‌درخواست شغل در ژاندارمری کشور

نام　　نام خانوادگی　　نام پدر

شماره‌شناسنامه‌ومحل‌صدور　　تاریخ تولد　　میزان تحصیلات

شغل‌مورد نظر(فقطیک‌شغل)　　محل خدمت مورد نظر (فقط یک‌محل)

آدرس و شماره تلفن　　امضا

آگهی استخدام دبیر وهنرآموز دروزارت آموزش وپرورش برای هنرستانهای صنعتی تهران

وزارت آموزش وپرورش طبق‌مفاد قانون استخدام کشوری عده‌ای از دارندگان مدارک تحصیلی لیسانس، فوق لیسانس، فوق‌دیپلم دررشته‌های فنی‌را براساس‌مقررات طرح‌طبقه‌بندی مشاغل معلمان کشور برای تدریس در هنرستانهای صنعتی تهران از طریق امتحان ومسابقه ومصاحبه انتخاب و استخدام میکند.

ردیف	عنوان طبقه شغلی	شرایط احراز	گروه قطعی استخدامی
۱	دبیر طبقه ۳	لیسانس، یافوق لیسانس در یکی‌از رشته های فنی (برق. اتومکانیک، راه و ساختمان و مکانیک عمومی. نساجی و رنگرزی)	۷
۲	هنرآموز طبقه ٤	فوق دیپلم در یکی از رشته های فنی (برق،اتومکانیک ،راه‌وساختمان ومکانیک عمومی) که دارای دیپلم کامل متوسطه‌ازهنرستانهای صنعتی در رشته مربوط باشند.	٤

داوطلبان واجد شرایط میتوانند برگ درخواست ذیل این‌آگهی را تکمیل‌نموده‌وبانضمام مدارک مشروحه زیر:

۱- عکس ٤×۳ با ذکر مشخصات در پشت‌آن ۲ قطعه

۲- فتوکپی یا رونوشت مدرک تحصیلی و شناسنامه‌از هرکدام۱برگ

۳- فتوکپی یا رونوشت کارت پایان خدمت زیر پرچم یا برگ معافیت دائم.

٤- رسید بانکی مبنی بر پرداخت مبلغ ٤۰۰ ریال بابت حق ثبت‌نام که بحساب شماره ۹۸۰ خزانه نزد بانک مرکزی در یکی از شعب بانک ملی ایران واریز شده باشد.

از تاریخ انتشار این‌آگهی حداکثر تا ده‌روز وسیله پست سفارشی به نشانی تهران.خیابان اکباتان‌وزارت آموزش و پرورش اداره کل امور اداری ارسال دارند.

بدرخواستهائی که فاقد رسید بانکی حق ثبت نام‌و سایر مدارک مذکور باشد ویا بعدازمهلت مقرر تحویل پست شده باشد ترتیب اثر داده نخواهد شد (وجه حق‌ثبت‌نام بهیچوجه مسترد نمیشود).

کارت ورود بجلسه امتحان ساعت ۸ صبح روزجمعه ۱٤ آبانماه سال ۲٥۳٥ در دبیرستان شاهدخت واقع در خیابان‌شاه‌آباد توزیع وامتحانات ومسابقه‌استخدامی در همان روز انجام خواهد یافت.

مدیر کل امور اداری - قدس

برگ درخواست شغل

نام　　نام خانوادگی　　نام پدر

شماره شناسنامه و　　محل صدور آن　　تاریخ تولد

مدرک تحصیلی و رشته آن　　وضع خدمت وظیفه

داوطلب شغل (فقط‌یک‌شغل)

نشانی کامل

م‌الف ۱۷۸٦۷　۱-۳　امضاء ۱۰اه طلب

عریضه جوابیه مجلسین به حضور شاهنشاه

درد فاع از میهن باید بخود متکی باشیم

متن عریضه جوابیه مجلسین که در شرفیابی دیروز هیات رئیسه دو مجلس به پیشگاه شاهنشاه آریامهر معروض افتاد بشرح زیر است.

شاهنشاها

مجلسین مقدم مبارک اعلیحضرت همایون محمد رضا پهلوی آریامهر شاهنشاه و علیاحضرت فرح پهلوی شهبانوی ایران را برای گشایش دوره اجلاسیه ۲۵۳۵ـ ۲۵۳۶ شاهنشاهی گرامی میدارند و بدان مباهات و افتخار میکنند.

مایه کمال خرسندی است که همزمان با گشایش این دوره اجلاسیه ملت ایران با قلبی سرشار از حق شناسی وباشکوهی هرچه تمامتر آئین ملی بزرگداشت پنجاه سال سلطنت پرافتخار پهلوی را برگزار میکند وبدست آوردهای این دوران فرخنده باسرافرازی و غرور مینگرد و بدان ارج وقدر مینهد. این گرامی داشت نمودداری است روشن از پیوند ناگسستنی و استوار شاه و ملت که در طی اعصار و قرون همواره ضامن بقا و استقلال کشور ما بوده و اینک درعصر فرخنده پهلوی و بخصوص در دوران شکوهمند آریامهری با درخشش و فروغی بی‌مانند که هرگز نظیر نداشته است تجلی میکند و نشانه‌ای است بارز از اتکاء ملی بنظام کهن شاهنشاهی که یکی از سه اصل اصیل حزب رستاخیز ملت ایران بشمار میاید. حزبی که تمام افراد ملت را دربرگرفته و اینوحدت بی‌سابقه ملی همراه با ابتکار ودرایت و هدایت آن فرمانده عالیقدر ما را در راهی هموار بسوی تمدنی بزرگ پیش میبرد.

شاهنشاها:

کشور ما در طول تاریخ چند هزار ساله خود روزهای روشن وتاریکی را پشتسر نهاده وازنشیب وفرازهای فراوان گذشته است. در مسیر این تاریخ کهن در برقراری نظم و عدالت جهانی‌گاه چنانکه داریوش بزرگ در کتیبه معروف خود یاد کرده‌است نیزه مردان پارسی بدورترین نقاط رسید و پرچم شاهنشاهی ایران در بالاترین قلل افتخار وسرافرازی باهتزاز درآمد وگاه نیز با ناکامیها ونامردیها مواجه ودمساز بوده‌ایم، اما آنچه مسلم است ملت ماهیچگاه در برابر دشواریها سرتسلیم و رضا فرود نیاورد و بزانو درنیامد و بیاری خداوند در سخت‌ترین ایام ودقایق دستی نیرومند از آستین فرماندهی توانا بیرون آمده وبرهمه مشکلات و موانع فائق میشد و آب رفته را بجوی باز می‌آورد. بارزترین نمونه آن قیام دلیرانه سردار بزرگ تاریخ ایران اعلیحضرت‌رضا شاه کبیر بود که پنجاه وشش سال پیش در زمانی که ضعف وناتوانی زمامداران وقت و نفوذ و دخالت بی‌رویه بیگانگان و نابسامانی اوضاع‌کشور وتفرقه ونفاق ملت دست بدست هم داده وراههای چارموجوئی رابسته و رشته‌های پیوند ملی را ازهم گسسته بود با ایمان راسخ بمبانی ملی و میهنی، تکیه بتوانائی و تدبیر ذاتی و خدادادی در اندک زمانی از چنان کشوری آشفته ودرهم ریخته وازهم‌گسیخته وملتی نومید وسرافکنده ایرانی آباد و آزاد و سرافراز ونیرومند بوجود آورد واگر چه آن بزرگ مرد تاریخ ایران فرصت نیافت تا تمامی آنچه دراندیشه بلند خود داشت بانجام برساند اما فرزند برومندش به‌آن آرزوها جامه‌عمل بوشاند. اما فرزند برومندش انقلاب شاه و ملت تحولی عظیم در زندگانی فردی و اجتماعی و اقتصادی و فرهنگی و معنوی ملت ایران بوجود آورد که نتایج شگرف آن در این حد از گسترش و عظمت و در مدت زمانی چنین‌کوتاه هرگز در اندیشه‌ها نمی‌گنجید وبخاطرها خطور نمیکرد ولی بخواست خداوند این تحولات عظیم صورت تحقق پذیرفت چنانکه امروز نتایج ارزنده آنرا با چشم می‌بینیم و «این هنوز از نتایج سحر است باش تاصبح دولتش بدمد» و آنروز فرا رسد که ایران در سایه تدابیر این فرمانده بزرگ همانگونه که در پرتو سیاست مستقل ملی بتمام وکمال از استقلال سیاسی برخوردار است باجرای برنامه‌های وسیع در دست‌اقدام ازنظر اقتصادی نیز در ردیف کشورهای صنعتی وکشاورزی بزرگ جهان قرار گیرد ونه تنها از کمکهای دیگر کشورهابی‌نیاز بلکه خود تکیه‌گاهی محکم برای‌کشورهای نیازمند باشد.

سپردن کار مردم بمردم

توجه خاص شاهنشاه بسپردن کار مردم بمردم‌که از آغاز دوران سلطنت پرافتخار خود همواره بدان توجه داشته وتاکید فرموده‌اند و آثار آنرا امروز بصورت انجمن‌های ده و شهر و شهرستان و استان وخانه‌های انصاف و شوراهای داوری و شوراهای آموزش و پرورش و غیره بچشم می‌بینیم بخوبی نشان میدهد که چگونه فرمانده عالیقدر ملت ایران می‌کوشند تا تمام افراد ملت را در تعیین سرنوشت خویش شریک وسهیم سازند وبهمکاری و همفکری‌چه در کانونهای حزبی و چه در انجمن‌های ملی بسوی یک دموکراسی مثبت و سازنده پیش ببرند و این‌اوج بزرگی است بقانون اساسی که بمفهوم حقیقی کلمه شاهنشاه ایران آنرا خود بملت خویش عنایت فرموده‌اند.

پس اگر ملت ایران در این سال موفقیتها و پیروزیهای پنجاه ساله عصر پهلوی را جشن میگیردو با عتمادی بنفس و غروری مشروع خود را آماده پیروزیها و موفقیت‌های همه جانبه آینده میکندبازتاب موفقیتهای عظیمی است که بدست آورده بازتابی‌که در روز آغاز این جشن بزرگ ملی یکبار دیگر استواری پیوند شاه وملت را بنحوی بارز در انظار جهانیان مجلی ساخت. پیوندی که در تاریخ طولانی کشور ما همواره مهمترین عامل حفظ استقلال وعظمت ملی وجهانی و همه پیروزیهای ملت ایران بوده‌است.

شاهنشاها

یکی از بزرگترین دست‌آوردهای رشد اقتصادی بی‌سابقه کشور است که در چند ساله اخیر همه‌ساله در جهان مقام اول را داشته و هنوز هم دارد. برنامه های وسیع صنعتی واقتصادی ما که بصورتی همه جانبه در دست اجراست در ششماهه اول‌سال جاری بیش بینی رشد تولید ناخالص ملی ما را بقیمت‌های ثابت بحدود سیزده درصد ورشد صنایع و معادن‌را به۱۸٫۴ درصد ورشد کشاورزی رابه ده درصد ورشد نفت وگاز را به پنج درصد ورشد خدمات را به ۲۲ درصد رسانیده و بدیهی است که این رشد بی‌سابقه مشکلاتی را نیز دربی داشته و دارد واز جملهبالا رفتن قدرت خرید برمبنای عرضه و تقاضا و کمبود ظرفیت بنادر وکمبود ظرفیت گشش راه‌ها و بالارفتن بی‌رویه دستمزدها یکنوع عدم توازنی را بوجودآورده که باتمام تلاش در جهت تولید اضافی و کمک‌های موثر دولت برای ثابت نگهداشتن قیمتها در مورد برخی اقلام مربوط بمصارف عمومی بازهم با آن مشکلات روبرو هستیم و فائق آمدن بر آن نیاز بزمان و کوشش بیشتری دارد که در برنامه‌های پنجم و ششم مورد توجه قرار گرفته و خواهد گرفت و باین ترتیب اگر چه از آغاز اصلاحات ارضی تاکنون‌چنانکه طی گزارشی که بعرض شاهنشاه رسیده است‌شاهنشاه فرموده‌اند سطح اراضی زیر کشت از ۱۲ میلیون‌به۱۹ میلیون هکتار وتولید گندم از ۲٫۸۷۰٫۰۰۰ تن به ۶٫۰۰۰٫۰۰۰ تن و تولید برنج از ۴۰۰٫۰۰۰ تن به ۱٫۰۸۰٫۰۰۰ تن وتولید چغندر از ۸۱۰٫۰۰۰ تن به ۲۴٫۰۰۰٫۰۰۰ تن و چای از ۱۰٫۰۰۰تن به ۳۶میلیون تن افزایش یافته و تعداد گاو و گوسفند از ۶۸میلیون به ۶۸ میلیون رسیده والبته در راه نیل بهدف توازن عرضه و تقاضا در زمینه محصولات کشاورزی‌باید مقدار تولید این محصولات در هکتار بیش از پیش افزایش یابد با اینهمه این اضافه‌تولید بازهم پاسخگوی افزایش مصرف نبوده و نیست.

شاهنشاه در ضمن خطابه افتتاحیه ارقام قسمتی از این اضافه مصرفها رابیان فرمودندکه نتیجه مستقیم بالا رفتن سطح زندگانی و درآمد سرانه مردم است‌که از ۱٫۶۵۰ دلار تجاوز کرده و بدیهی است که رفع این مشکل همانگونه که شاهنشاهبدان اشارهفرموده‌اند متوقف ساختن ترقیاتو کمتر کار کردن و کمترخرج کردن نیست این راهحل منفی نمیتواند مورد قبول جامعه مترقی امروزی ایران که هدف آن زندگانی‌بالاتر ورفاه بیشتر و ترقی روزافزون‌تر است باشد بلکه راهحل این مشکل را باید در طریق مثبت یعنی با کار بیشتر وتولید زیادتر وبهره‌وری بیشتر از کار جست وبااقدامات ضد تورمی ورساندن رامبمناطق کشاورزی وتامین آب و سیستم صحیح آبیاری وفراهم کردن موجبات افزایش محصول و تربیت افراد متخصص باید بااین دشواریها مبارزه کرد و برآن فائق آمد.

در مورد کمبود افراد متخصص چنانکه شاهنشاه فرموده‌اند این دشواری در سطحتمام نیازهای مملکتی وجود دارد وبرنامه‌های رشد و توسعه کشور ما نه‌تنها با این مشکل بلکه با کمبود نیروی کار نیز مواجه است. در مورد اخیر چنانکه اشارهفرموده‌اند تا چند سال دیگر که جوانان زیر چهارده سال بسن رشد وکار میرسند خواهیم توانست قدرت مولداعظیم در اختیار داشته باشیم و در مورد کمبود افراد متخصص نیز آنطور که در برنامه‌های مماکتی پیش بینی شده است امکان رفع آنرا با ایجاد و توسعه آموزش حرفه‌ای مربوط برشته‌های مختلف نیازمملکت در اختیار خواهیم داشت.

شاهنشاه در خطابه افتتاحیه کمبود مسکن اشاره فرمودند که اثر آن محسوس وافراد زیادی را زیر فشار گذاشته است. پیدا کردن راهحلی برای این‌مشکل همواره مورد توجه وعنایت شاهنشاه بوده وکوشش های مستمری در جهت ایجاد تعادلی در این‌کمبود بکار گرفته شده که موجب کمال سپاسگزاری ملت‌ایران است و خود اشاره شاهنشاه در خطابه افتتاحیه‌بوضع نامساعد کرایه‌های زیاده از حد مسکن و سودجوئی نا مشروع و تقلب دراین مورد وعنایتی که در جهت جلوگیری از این بی‌عدالتی مبذول فرموده‌اند نشانه بارز دیگری از توجه خاص شاهنشاه بتامین رفاه طبقات متوسط وکم درآمد است که همواره و در همه جهات ودر تمام موارد آنرا مطمح نظر ووجهه همت شاهانه قرار داده و میدهند.

مجلسین اذعان دارند که کشور ایران در سایه فرماندهی دلیرانه آن شاهنشاه بزرگ نه‌تنها میکوشد کمدر زمینه اقتصادی در داخل کشور برابرنیروگونه مشکلات فائق آید بلکه تا حد امکان وبا اتخاذتدابیر لازم و بموقع امکان یافته است تا باوضع نابسامان اقتصاد جهان که قسمتی از آن خواه وناخواه در اقتصاد ملی ما نیز اثر میگذارد مبارزه کند. این‌اندیشه خامی پیش نیست که فرآورده‌های کشورهای صنعتی باتورمی غیر منطقی قوس صعودی را ادامه دهد واز قدرت خرید کشورهائی که در جریان اجرای برنامه های سازندگی و پیشرفت هستند منظما بکاهد و در برابر آن از کشورهای تولید کننده مواد خام توقع داشته باشند که بهای صادرات‌خود را افزایش ندهند ما اکنون بخوبی میدانیم که کشورهای صنعتی و ثروتمند جهان تنها بفکر حل مشکلات اقتصادی خود هستند و در راه تامین منافع خود آسانترین طریق بنظر آنها وارد کردن فشارهای نامعقول و غیرقابل قبول بکشورهای صادر کننده مواد خام برای ثابت نگهداشتن و حتی کاستن بهای صادرات آنهاست.

شاهنشاه ایران همواره تاکید فرموده‌اند که باید رابطه عادلانه‌ای بین بهای صادرات کشورهای صنعتی وبهای نفت وجود داشته باشد ولی متاسفانه‌کنفرانس های متعدد بین‌المللی بعلت توجه زیاده از حد کشورهای صنعتی تنها بحل مشکلات اقتصادی‌خودو عدم توجه برفع مشکل کشورهای صادر کننده نفت هیچگاه نتوانست به نتیجه مطلوب برسد در این مورد تنها راهی که بنظر میرسد آنست که نظام کهن و غیر عادلانه اقتصادی موجود جهان چنانکه‌شاهنشاه اشاره فرمودند دگرگون و یک نظام تازه اقتصادی بین‌المللی که متضمن منافع مشروع کلیه کشورها باشد جایگزین آن گردد.

مجلسین ارشاد وزاهنمائی وابتکار واقدامات قاطع شاهنشاه ایران را در حفظ حقوق ملت ایران از درآمدهای ملی خود درگذشته و آینده بدیده‌احترام وتکریم وتحسین مینگرند واز صمیم قلب آنرامی‌ستایند و سپاس میگویند.

شاهنشاها

افزوده شدن سه اصل جدید بعنوان اصل‌یازدهم و شانزدهم و هفدهم انقلاب در امر تحصیل رایگان بشرط سپردن تعهد خدمت ـ حمایت دولت از مادران باردار و کودکان شیرخوار تا دو سالگی ـ بیمه همگانی و تامین دوره بازنشستگی برای همه افرادملت ایران بخصوص روستائیان گامهای بلندی بود که بابتکار شاهنشاه ایران در جهت تامین آسایش ورفاه همه طبقات ملت ایران از سنین کودکی تا دوران

بقیه‌درصفحه۲۱

کارکنان کارخانجات بنگاه خیریه‌دارو پخش در یک جشن فرخنده و پرشکوه

پنجاه‌سال شاهنشاهی سلسله پهلوی را گرامی داشتند

آقای دکتر شاپور شفائی مدیرعامل بنگاه خیریه دارو پخش طی‌بیانات خود اظهار داشت : کلیه‌کارکنان این واحد درجهت اجرای‌منویات شاهنشاه عظیم‌الشان بی‌وقفه می کوشند.

کارکنان کارخانه بنگاه خیریه دارو پخش بپاس اقدامات مدیر عامل بنگاه در اجرای اوامر رهبر عالیقدر مملکت وتامین رفاه و آسایش و پیشرفت وضع کارگران ، یك قاب خاتم وطلاکاری شده مزین بتمثال شاهنشاه آریامهر بوی اهدانمودند

... در برگزاری آئین ملی بزرگداشت پنجاه سال شاهنشاهی پرافتخار سلسله جلیل پهلوی ، کارکنان کارخانجات‌بنگاه خیریه دارویخش پرشور ترین و پاشکوه ترین مراسم و فرخنده ترین‌آئین رابرپا داشتندو دریك گردهم‌آئی مهیج باشوقو شادمانی فراوان‌این آئین ملی را جشن گرفتند.

این جشن فرخنده از ساعت‌پنج بعدازظهر روز چهار شنبه بیست‌و یکم مهرماه در محل کارخانجات بنگاه خیریه دارویخش واقع در کیلو متر ۱۸ جاده‌کرج ترتیب یافته‌و در آن علاوه بر مدیران‌و متصدیان و کارکنان بنگاه خیریه دارویخش جمعی از صاحبان و مسئولان شرکت ها و کارخانجات دارویی ، نمایندگان مجلس‌شورای ملی ، معاریف و شخصیت های صنعتی و اقتصادی و پزشکی ، نمایندگان اتاق، عده‌ای از طبقات مختلف مردم تهران و کرج، و گروهی ازنمایندگان‌و گزارشگران وسائل ارتباط جمعی حضورداشتند. برنامه جشن‌بسلام‌شاهنشاهی‌آغاز شدو در محیطی بسیار گرم و پرشور و صمیمانه ادامه یافت.

محوطه وسیع‌و سرسبز و با صفای کارخانه که اطراف آنرا درخت های کهن احاطه کرده و سطح آن از چمن سبز مخملی پوشیده شده، باچراغهای‌رنگارنگ و لامپهای بیشمار چراغانی وآذین بندی شده بود. درخت های‌اطراف محوطه کارخانه دارویخش غرق در لامپهای رنگارنگ برق و سرتاسر دیوار های اطراف راپرچمهای سه رنگ و شعار های میهنی و ملی پوشانیده بود .

وسائل پذیرائی از حاضران و شرکت کنندگان ـ در این جشن فرخنده از قبیل میوه، چای،شربت و شیرینی بحدوفور فراهم آمده‌بود واز بلندگو های متعددی که‌اینجا و آنجا در محوطه وسیع‌و بصفای کارخانجات بنگاه‌خیریه دارویخش نصب گردیده بود شعار های ملی و میهنی همراه با موزیك شنیده میشد ...

سخنان مدیر عامل بنگاه خیریه دارو پخش

ابتدا آقای دکتر شاپور شفائی مدیر عامل بنگاه خیریه دارویخش پشت میکروفون قرار گرفت و ضمن خوش‌آمد گوئی بحاضران‌و شرکت کنندگان‌جشن طی‌سخنانی اظهار داشت :

... پنجاهمین سال شاهنشاهی خاندان جلیل پهلوی راکه حاصل آن دوران شکوفائی‌و پیشرفت‌های درخشان برای ملت‌و کشور ایران میباشدبه‌پیشگاه‌شاهنشاه آریامهر و عموم ملت ایران و کارکنان بنگاه‌خیریه دارویخش صمیمانه تبریك میگویم‌و امیدوارم درسایه توجهات خاص شاهنشاه آریامهرو کوشش وجدیت‌بیگیر شماهمکاران گرامی ،کشور عزیزمان ایران به آن درجه از مجدو عظمت و به‌آن تمدن بزرگی که‌در مد نظرومورد توجه شهریار عالیقدر ما میباشد برسد ...

موفقیت عموم همکاران عزیز را درراه پیشرفت آرمان های مقدس ملی‌و حصول هدفهای والای رهبر اندیشمند ملت ایران شاهنشاه آریامهر ازخداوند متعال‌خواستارم. زنده‌و جاویدباد شاهنشاه آریامهر و شاهنشاهی پرافتخار دودمان پهلوی ...

بیانات رئیس روابط عمومی کارخانه دارو پخش

پس‌از آن آقای محمد رضا زنگنه‌رئیس‌روابط‌عمومی کارخانجات بنگاه خیریه‌دارویخش ضمن‌سخنانی اظهار داشت:

پنجاه سال شاهنشاهی‌پرافتخار پهلوی را جشن میگیریم و به‌آن میبالیم زیرا همه ما ایرانیان از گذشته کشورمان قبل ازکودتای ۱۲۹۹ بدست سردار مصمم و غیرتمند ایرانی رضاشاه کبیر کاملا مطلع هستیم .ما میدانیم که کشورمان در تب تاخت‌و تاز اجانب ،ملوك‌الطوایفی وبی‌سامانی میسوخت و هر قسمت مملکت در دست عده‌ای گردن‌کش و دزد قافله و خانهای سرکش که‌هر کدام بسز یکی از اجانب می‌رقصیدند باصطلاح اداره میشدو از امنیت و آرامش خبری نبود حتی در خودپایتخت استقرارقدرت و امنیت باتلاش حکومت‌مرکزی فقط در عرض روز می توانست تا حدودی مفهوم داشته و از غروب به بعدکسی رایارای این نبود که پای از درخانه فراتر نهد تا این که رضاشاه کبیر فرزند برومند ولایق ایران پس‌از کودتای سال ۱۲۹۹ و آغاز زمامداری خود در اولین اقدام‌خود تشکیلات نوینی پدید آوردند و وضع سابق را بکلی دگرگون نمودند.

رضاشاه کبیر علاوه براستقرار امنیت درایجاد ارتش منظم‌ایران ، ساختن جاده‌ها،راه‌آهن‌سرتاسری، بنای مدارس و بیمارستان ها ، دانشگاه ، تاسیس کارخانه ها، اعزام دانشجو بممالك خارجی ، کشف حجاب زنان‌و متحدالشکل کردن لباس مردان‌و بسیاری کار های فوری ودیگر اقدامات‌سریعی از خود مبذول داشتند که هرگز فراموش ملت قدر شناس ایران نخواهد شد . متاسفانه باآغاز جنك دوم جهانی برنامه وسیعی

آقای ناصر گل‌پرور نماینده کارکنان بنگاه خیریه دارویخش ضمن اظهارات خودگفت : کشور ایران در عصر شاهنشاهی‌پهلوی به ترقیات شگرف دست یافت .

که برای شالوده ریزی اجتماع نوین ایران در شرف اجراداشتند در زمان‌کوتاهی متوقف شدوزمام امور کشوررا از۲۵شهریور ۱۳۲۰ نیز بدست فرزند برومندشان‌محمد رضاشاه پهلوی‌آریامهر شاهنشاه جوان سپردند.

در آن‌هنگام شیرازه کار ها براثر تجاوز بیگانگان بکلی از هم گسیخته بود بطوری که نیرو های اهریمنی فساد و ارتجاع و ستون پنجم خارجی که دردوران حکومت رضاشاه کبیر قلع‌وقمع و سرکوب شده بود مجددابرای زمان کوتاهی میدان فعالیت پیدا نمود که با توجه به تدابیر اندیشمندانه شاهنشاه‌به، این‌حیمه شب بزیهای شوم بیگانه خاتمه داده شدو بدین ترتیب فرصتی برای شاهنشاه ما پیدا شد که سدی راکه سیاست های ارتجاعی خارجی به خیال خود برای جلوگیری از پیشرفت مملکت و ملت ایران در راه توسعه وتکامل ساخته بودند منهدم فرموده و انقلابی عظیم را در سطح مملکت پی‌ریزی فرمایند که پیرو این افکار بلندپایه شاهنشاه آریامهر در بهمن ۲۵۲۱ منشورانقلاب شاه و مردم که حاصل اندیشه های بلند شاهنشاه‌آریامهر برای‌عظمت ایران و سربلندی مردم آن بود به تصویب ملی رسید. کارگران کشور نیز دراجرای اصول‌منشور باستقبال از آرمان های بزرگ‌هر انقلاب شتافتند و از آن تاریخ تاکنون روز بروز صفوف خویش را متشکل تر کردند. پیروزی مترقی اصلاحات ارضی که آزادی میلیونها روستائی ایرانی و محو آثار فئودالیسم رابه‌ارمغان آورد آرزوی بزرگ شاهنشاه را درراه ایجاد جامعه نوین صنعتی‌ایران بر اساس وحدت ملی وتامین و تعمیم عدالت‌اجتماعی تحقق‌بخشید.

اینك ما کارکنان کارخانه دارویخش سال ۲۵۳۵ راکه‌همزمان باجشنهای پرشکوه ملت ایران بمناسبت شکوفائی پنجاه سال سلطنت پرافتخار پهلوی همراه‌با جنبش همه جانبه مردم کشور در رستاخیز عظیم ملی بمنظور تحقق بخشیدن به اهداف بزرگ رهبر عالیقدر ملت ایران و رسیدن به دروازه طلائی تمدن بزرگ است به پیشگاه شاهنشاه خودتبریك عرض مینمائیم و به مجدو عظمت دیرین خود سوگند یاد میکنیم‌ه زمانی که اندیشه های خردمندانه شاهنشاه خودراجامه عمل‌نپوشانیم از پای‌ننشستهو همچنان‌به‌مجاهدت پی‌گیرخوددرراه پیشرفت‌کشورمان در پرتو اصول انقلاب شاهو مردم کوشاو وفادار باشیم.زنده‌وجاوید باد شاهنشاهی پرافتخار پهلوی.

اظهارات نماینده کارکنان دارو پخش

سپس آقای ناصرگل‌پرور نماینده کارکنان کارخانه بنگاه خیریه دارویخش ضمن بیان مطالبی‌اظهار داشت :

مفتخرا از سوی کلیه کارکنان بنگاه خیریه‌دارو پخش‌پنجاهمین سال شاهنشاهی پرافتخار خاندان پهلوی را تبریک‌عرض نموده از سروران گرامی که با تشریف فرمائی خود ما را سرافرازفرموده‌اند سپاسگزاری می‌نماید .

آئین بزرگداشت پنجاهمین سال شاهنشاهی شکوهمند دودمان پهلوی را در زمانی جشن می‌گیریم که اثرات و ثمرات انقلاب شاه و ملت دریچه‌هائی تازه از زندگی ملت کشوده و عصررستاخیز در پرتو انقلاب سازنده و اصیل ایران کشور را بسوی تمدن بزرگ رهنمون گشته است .

کشور عزیزما بارها وبارها فرازونشیبهای گوناگون‌بخود دیده ولی خدای بزرگ همیشه پشتیبان ملت نجیب ایران‌بوده تا ایرانیان بتوانند میراث گرانبهای خود یعنی نظام شاهنشاهی را حفظ نمایند.

در دوران سیاه و تاریک قبل از شاهنشاهی پرافتخار سلسله جلیل پهلوی ، هنگامی که امیدی به‌تجدید حیات‌ایران نمیرفت و شوکت و عظمت به فقر و بیچارگی تبدیل شده‌بود خدای ایران سرداری توانا و رادمردی بزرگ‌را برای‌رهبری ملت ایران برگزید و رضاشاه کبیر در سوم اسفند ۲۴۷۹ شاهنشاهی یکباره‌طومار نابسامانی را درهم پیچید و در زمانی کوتاه از ایرانی خسته‌وده و عقب‌افتاده کشوری قوی با صنایع نوین و ارتش نیرومند و فرهنگ پیشرو ساخت .

اراده آهنین و عزم استوار اعلیحضرت رضا شاه کبیرپایه های مستحکم ایران امروز را بنا نهاد و اکنون برماست که بروان‌تابناک سرسلسله‌خاندان پهلوی درود بفرستیم .

و برای همیشه در برابر عظمت آن رادمرد بزرگ سر تعظیم فرود اوریم و اکنون برای احترام به روان پاک اعلیحضرت رضا شاه‌کبیر یک دقیقه سکوت می‌نمائیم . پس از یک دقیقه سکوت ، نماینده کارگران کارخانه دارویخش افزود : در دوران سلطنت فرزند برومندش شاهنشاه آریامهر رهبر بزرگ انقلاب شاه و مردم کشور ایران به ترقیات شگرف دست یافت . صنایع نفت به مالکیت مطلق ایران درآمد منابع طبیعی اب و جنگل از مالکیت گروهی معدود بیرون آمد ذوب‌اهن آریامهر در صنایع امروز به همت والای‌آریامهر بنیانگذاری وآماده بهره‌برداری گردید ، صنایع‌ماشین‌سازی وپتروشیمی منابع عظیم گاز کشور که سالیان متمادی بیهوده می سوخت و دود میشد مورد بهره‌برداری قرارگرفت ، شبکه برق سراسری از کرانه‌های ارس تا دورترین نقاط خلیج فارس را دربر گرفته و رشد اعجازآوراقتصادی ایران‌باعث حیرت جهانیان شده است اندیشه والای‌شاهنشاه‌آریامهر که با آینده‌نگری عمیق برنامه ریزی شده موجب گردیده که در حال‌حاضر با مشارکت‌عامه طبقات مردم ایران حزب رستاخیز تشکیل و بصورت یک همبستگی ناگسستنی‌جاوه نماید و نتیجه این تلاش و ترکیب قرارگرفتن کشور ایران در زمره کشورهای صنعتی جهان است .

اینک ما کارگران با جان و دل از منویات رهبر بزرگ انقلاب پیروی نموده و امادگی خودرا جهت حفظ و حراست وطن عزیز اعلام میداریم . از جناب آقای دکتر شفائی مدیر عامل بنگاه خیریه داروپخش و خدمتگزار شاهنشاه‌اریامهر استدعا داریم سپاس قلبی و بی‌شائبه کلیه‌کارکنان‌داروپخش را به پیشگاه رهبر عالیقدر و مبتکر انقلاب شاه و ملت معروض دارند. زنده وجاوید باد شاهنشاه اریامهر ، پاینده باد وطن عزیز ما ایران ، پیروز باد اتحاد و همبستگی کارگر درراه‌خدمت به‌شاهنشاه اریامهر و وطن عزیز .

اهداء قاب خاتم ـ کاری مزین بتمثال شاهنشاه آریامهر

در این هنگام نماینده کارگران بنگاه‌خیریه‌داروپخش یک قاب خاتم وطلاکاری مزین به تمثال شاهنشاه اریامهر را توسط نماینده اداره کار شهرستان کرج به آقای دکتر شفائی مدیر عامل بنگاه خیریه داروپخش اهداء نمود تا از اقدامات مدیر عامل این بنگاه در اجرای اوامر رهبر عالیقدر کشور و تامین رفاه‌و اسایش و پیشرفت وضع کارگران وکارکنان بنگاه‌خیریه داروپخش سپاسگزاری کرده باشد.

اجرای برنامه‌های هنری

پس از ان نوبت به‌اجرای برنامه‌های هنری رسید که توسط هنرمندان‌رادیوتلویزیون ملی ایران اغاز گردید و تا مقارن ساعت ۹ شب ادامه یافت .

در تمام این‌مدت از مدعوین و مهمانان و حاضران و شرکت‌کنندگان در این جشن بنحو احسن پذیرائی بعمل‌امد واین جشن پرشکوه مقارن ساعت ۹ شب خاتمه یافت.

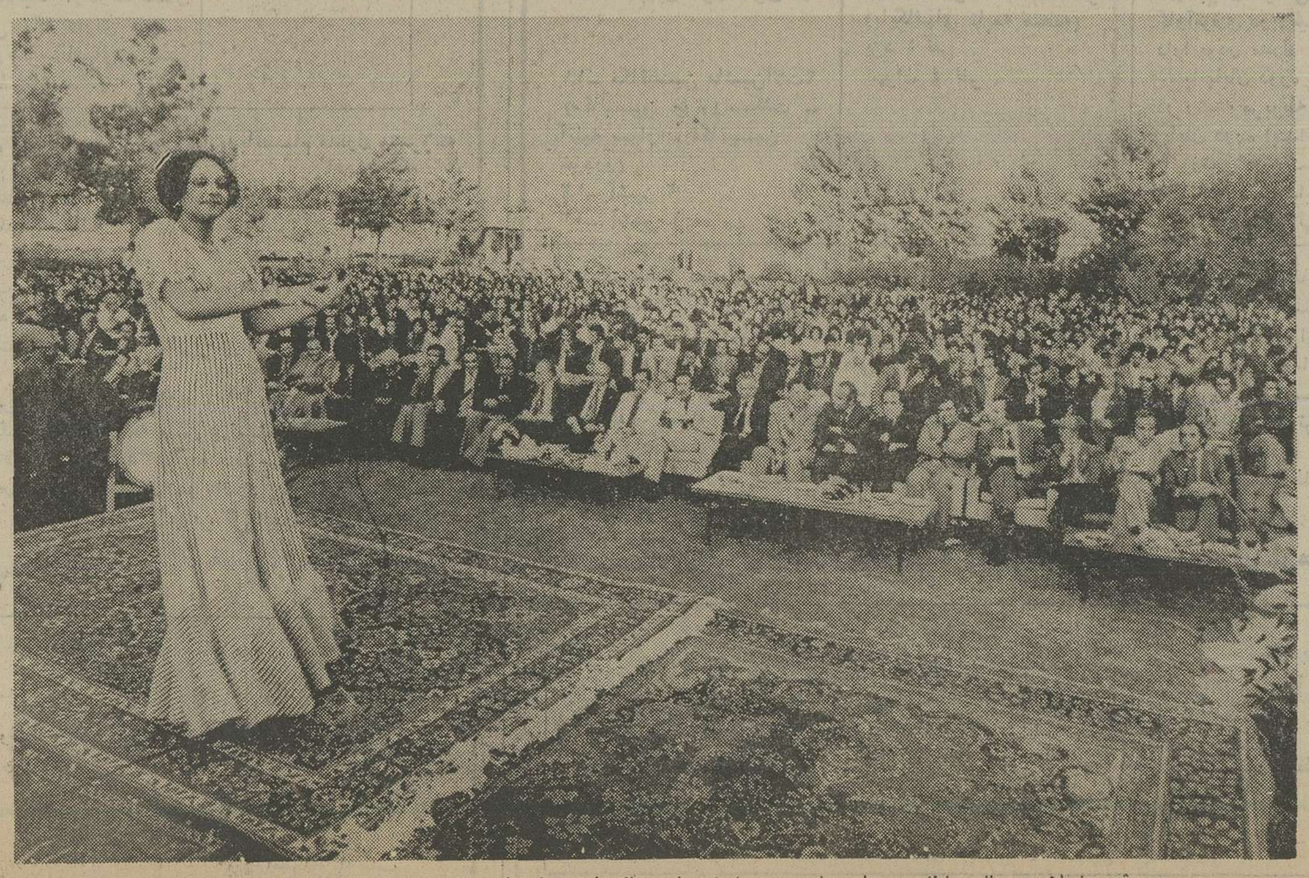

جشن پنجاهمین سال سلطنت دودمان پهلوی درمحل‌داروپخش بااجرای برنامه‌های جالب هنری بر شادی و شعف حاضران‌افزود

فاطمه خوشه‌گیر

گفتگو با احمد شاملو درباره مجموعه فرهنگ عامه

فرهنگ عوام، زاده نیاز است نه تکلف

احمد شاملو شاعر معروف معاصر ،اخیرا برانبوه کتابهای شعر ، قصه، ترجمه وتحقیق خود « مجموعه فرهنگ عامه »رانیز افزوده‌است که جلد اول آن اخیرا به چاپ سپرده شده است .

باچاپ این مجموعه که‌افزون از ده‌جلد خواهد بود، مجموعه‌یی عظیم از واژه‌ها،متل‌ها، مثل‌ها، چیستان ها، خواب گزاری،اذکار و اوراد و آنچه در قلمروفرهنگ عامه می‌گنجددر دسترس دوستداران مردم قرار میگیرد.

این مجموعه در واقع دائرةالمعارفی‌است که مرجع وماخذی معتبر برای تمام‌کسانی‌خواهد بود که در زمینه ادب ودانش وزندگی عوام پژوهش وکنکاش میکنند.

با احمد شاملودر دفتر کارش‌دردانشگاه بوعلی درباره این مجموعه تازه به گفتگو می نشینیم ،نخستین پرسش من ،در باره‌مشخصات وویژگیهای این مجموعه است ، ازاو درباره انگیزه پژوهش ، منابع اثرش ، قلمرومطالعه و همکاران او می‌پرسم .

احمدشاملو :کارتازه من چنانکه ازنامش پیداست یك مجموعه فرهنگ عوام است .

چندین سال پیش من به گردآوری واژه‌هائی که درفرهنگ رسمی نبود ،علاقه‌مند شدم . پس‌از مدتی ، دریافتم که‌کارگردآوری این واژه هاو اصطلاحات بجائی نخواهد رسید، چرا که در موارد بسیاری ،ریشه یك لغت یااصطلاح رابایستی دریك بازی یا اعتقاد عامیانه جستجو کرد، مثلا اصطلاحی داریم فلانی :« از یك غوره سردی‌اش میکند وازیك مویز گرمی » بدون آگاهی به‌طب قدیم یا طب خانگی نمیتوان بمعنای این‌ضرب‌المثل پی برد . بیاد داشته باشیم که قدما خوراکی ها رابه دو دسته سردوگرم تقسیم میکردند. وقتی‌که به ریشه این اصطلاح پی بردیم آنگاه میتوانیم به معنای اصلی‌اش که اشاره به «نازك نارنجی و زود رنج بودن » کسی میکند پی ببریم . اصطلاح دیگری داریم که فلانی‌«بزآورد» یا «بطرآورد » که اولی «بز» اصطلاح‌قاب‌بازی است و دومی «بطر» مربوط به بازی گنجفه . «بطر آوردن »که‌ظاهرا بدبیاری معنی میدهد دراصل باتوجه به شرایط بازی اشاره به موقعیتی است که کسی دربازی مسئول بدبیاری وشکستش نیست و ورقی که به دستش داده‌اند یاقلب که چرخیده ، به ضررش تمام شده است .

پاره‌یی از کلمات ریشه‌های تاریخی‌دارند ، منتهی گرفتار تحریف و تصحیف شده‌اند مثلا «ارغنوت» ـ که مترادف « لندهور » است ـ به‌کسی میگویند که رفتار و اخلاقو ظاهر نتراشیده و نخراشیده‌یی دارد ، این‌یك واژه تاریخی است و از «آرناوود » یعنی مرد اهل آلبانی می‌آید. این کلمه باقشون عثمانی طی جنك های عثمانیان با صفویه وارد ایران شد، درآن هنگام آلبانی یکی از مستعمرات عثمانی بودو فوجی در قشون عثمانی داشت .

آنها مردمی کوه‌نشین ،خشن و بیرحم‌بودند و هرازگاه به یکی از دهات و شهر های ماحمله میکردند واز هیچ‌جنایتی فرو گذار نمی کردند. یا مثلا اصطلاح «آسه برو آسه‌بیا » که مربوط به ترانه یکی از بازیهای بچگانه است که اگر این‌بازی راشرح‌ندهید، پی‌بردن به‌اصطلاح مشکل خواهد بود . درحقیقت کلمه ، بی ریشه ونامفهوم خواهد ماند.

باین ترتیب من ناگزیر شدم بازیها ،معتقدات مردم در زمینه های مختلف طب ، نجوم، گاهشماری و ... راگردآورم و امثال و حکم و داستان ها و روایات مربوط به‌آنها،چیستان ها ، متل‌ها،خواب گزاری ، اوراد ،غیره راجمع کنم . درواقع به‌ریشه های مختلف فرهنگ عوام که هریك میتوانست موضوع کتابی جداگانه باشد رسیدم . برای‌نمونه مجموعه «امثال » وداستان هایشان یا عقایدعوام در باره طب ، نجوم یابازیها میتوانست عنوان کتابی مستقل باشد ، در نتیجه این مجموعه شکل یك دائرةالمعارف بخود گرفت. تنظیم و تدوین آن سالها وقت مرا بخود اختصاص داد. اگر یاری بی‌دریغ دکتر هرمز میلانیان نبود شایدهنوز کار به‌جائی نرسیده بود.

ذیل امثالو حکم مربوط به آب ، به‌این ضرب‌المثل برمی‌خوریم که « ریش ازمردی آب میخورد » البته این آب خوردن‌بمعنای نوشیدن آب نیست بلکه مایه گرفتن و ریشه در چیزی داشتن است .

همانطورکه میگویند : « این حرف فلانی‌از حسادتش آب میخورد» بنابراین باید معنی خاص «آب خوردن » را دراین مثل روشن کنیم چون این مصدر مرکب چند معنی دیگر هم دارد یکی از آنها را دراین ضرب‌المثل می‌یابیم « مهمانی برایش سی هزار تومان آب‌خورد» که دراینجامعنای دیگری دارد و ناچار باید اینگونه مثل ها را از جای خودکه بخش ضرب‌المثل های راجع به آب باشد برداریم وزیر «آب خوردن » ردیف کنیم میتوانید تصور کنید که انبوهی از ضرب‌المثل‌ها میتوانند این حالت را داشته باشند به عبارت‌دیگر ناچار بودیم مقداری از مواد مختلفی را که به یکی از معانی خاص مشتقات یامرکبات آب مربوط میشدذیل خودآن‌مشتق‌یامرکب قرار دهیم واین مساله آنچنان آشفتگی درکار بوجود می‌آورد که برای احتراز ازآن مجبور بودیم تعبیر مصدری «سرکسی‌رازیرآب کردن » را ازمیان مواد مربوط به‌آب برداریم و در بخش حرف«س » قرار دهیم اما به‌این ترتیب موضوع آب‌و مواد مربوط به‌آن منتفی بودو در واقع این دائرةالمعارف که بایستی مواد مربوط به یك کلمه یاموضوع را یکجاعرضه کند خاصیت خود را ازدست میداد.

قضایای مربوط به «آب» رامثال می‌آورم «آتش » راخودقیاس کنید.

دراینجاکمك دکتر میلانیان مغتنم بود و توانستیم بهترین راه‌حل رابرای تنظیم‌این مجموعه برگزینیم .

*ـ این شیوه چه‌بود ؟

احمد شاملو : باختصار بگویم که‌باشماره گذاری و چشم پوشی از تکرار مثلا «سرکسی را زیر آب کردن » ذیل تعبیرات مصدری آب در بخش «آ» آمدو ذیل تعبیرات مصدری «س »نیز نقل شدو در مورد دوم به شماره این اصطلاح در بخش مربوط به آب اشاره شد. البته تفصیل‌قضیا چندان هم لازم نیست چراکه‌من «تخم طلانکرده‌ام» شاید هرکس دیگری نیز میتوانست این کار را بکند ،سهم سنگینی کارو حجم سالهائی است‌که روزی ۱۲و گاهی ۲۴ ساعت‌راصرف این‌کارکرده‌ام. من‌به‌این کار علاقه داشتم و به طبب خاطر بدان روکردم . قلمرو مطالعه فرهنگ عوام از حدودکتاب هافراتر میرود اماکت‌بهائی چون حق‌الیقین ،منتهی الامال ، و دیگر منشات شیخ عباس قمی را دقیقا خوانده و یادداشت‌برداشتم که‌خواندن هرصفحه‌اش بیشك باتحمل عاشقانه فرهاد کوهکن قیاس‌کردنی است .

بقیه در صفحه۲۵

گشایش همایش انجمنهای حفاظت آثار باستانی

محمد کریم پیرنیا

امروز صدها دوستدار و پاسدار آثار و بناهای تاریخی زیر چتر «همایش انجمنهای حفاظت آثار باستانی بخشها و روستاهای کشور» در مجموعه ورزشی‌آریامهر گرد آمده‌اند تا برای‌نگهداری بهتر و بیشتر این آثارتبادل نظر کنند محمد کریم پیرنیا محقق مشهور که از عاشقان وطن و عالمان باستانشناسی است ، درطلیعه این‌همایش، یادداشتی به روزنامه اطلاعات فرستاده‌است‌که‌میخوانید

کسی که خود را نشناسد راه زندگی را گم میکند مردم ناآگاه که تبار خود را فراموش کرده‌اند چون گله‌ای یله‌ورها شده‌اند که هرچوبدستی میتواند آنانرابهرسوکه‌میخواهد براند و بهرراه که میخواهد میکشاند و بیداست که پایان‌راه این گله کشتارگاه است .

کسی که راه خانه نمیداند بکجا میرود ؟ ودلی که بجائی بسته نیست برای چه می‌تپد ؟ زندگی را یادها و دلبستگی‌ها میسازد . خانه آنگاه‌خانه است که گوشه‌ای درآن مهرمادر و گوشه دیگرش سایه پدر را یادآوری کند اگر در این‌یادها نشانی نباشد چه این خانه چه آن‌خانه . اگر خواسته باشیم بدانیم که کیستیم باید ببینیم که بوده‌ایم چه کرده‌ایم ، چه ساخته‌ایم ، چه داشته‌ایم و چگونه بدست آورده‌ایم.میگویند تاریخ پاسخ همه اینها را در آستین دارد آری اگر تاریخ را ما خود پرداخته بودیم‌اگرتاریخ همه آن بود که بر سینه آئینه وار بیستون نگاشته بود اگر تاریخ چنان نگاشته میشد که گشاده زبان طوس‌پرداخته‌است اگر برگهای تاریخ همه خشت نوشته‌های تخت‌جمشیدبود اما افسوس که چنین تاریخی کمتر نگاشته‌اند یکی‌ازآن سوی دریا می‌آمده و برای اینکه‌مردم خود را بزرگوارتر از آنچه هستند نشان دهد گوشه‌ای از بزرگواریهای ما را رندانه‌بازگو میکرده و آنگاه میگفته است که تنها مابودیم که در برابر این زوراوران ایستاده‌ایم و داستان گاه و کوه را فریبکارانه آب و تاب میداده است . دیگری از ریزمخوان چپاول بردگان بیگانه شکم بی هنر خود را می‌انباشته و مست از گندابه فرومایگی بکسانی دشنام میداده است که خاوندگارش را به بندگی نمی گرفتند.ایکاش پستی وفرومایگی باهمین‌گدایان وکاسه لیسان بگورمیرفت اما افسوس که کار فراموشی وخودباختگی تابدانجا کشیده بود که نام‌آورانی‌هم که میتوانستند آئینه بزرگی و شکوهمندی بیشینیان خود باشند درآئینه نمی نگریستند تا ارج خود بشناسند یاهمشهری‌اندیشندفردوسی‌که همه از او امید بهی داشتند تاجار میشدبگویدنوروزومهرگان وسده را چنان کنید که ازآنها نامی نماند !

اگر تاریخ را سراینده شاهنامه مینوشت شاید میگفت «پسرکاوندارد نشان از پدر ـ توبیگانه خوانش مخوانش‌پسر.» اما چنین‌نبودتاریخ‌بدست کسانی نوشته میشدکه درسپاه زر خرید زاده سامانیان هزاران رستم دستان نشان میداد .

یعقوب آن رویگرزاده سیستانی چنانکه شایسته فرزندان نژاده ایران‌است‌چندان بزرگ ووالا بود که زبان‌دراز وخرده گیر دشمنان هم یارای نکوهش ویرا نداشت‌تنها گناه نابخشودنیش‌آنجا بود که تازی نمیدانست اینرا خود بارها‌گفته بود.

وطن را بهتر بشناسیم

اینک اورا آزمایش کنیم و ببینیم تاچه اندازه این سخن استوار است .

اززبان تاریخ پردازان جسته است که چون یکی‌ازنیکخواهان ویراپندمیداد که باخلیفه‌بسازد و در برابر سروری و سالاری‌او رسراسر کشور نیاکانش‌بفرمان خلیفه استوار شود گفت : مگر اینان رامنی شناسی ؟ مشتی پیمان‌شکن و دغلباز و فریبکارند وهیچ چیز را آزرو نمیدارند دیدی که با ابومسلم و برمکیان و پسران سهل چهکردند ؟ تنها درهمین سخن میتوان به‌آگاهی ودانش و فرزانگی بسیار او پی‌برد از این گذشته مگرمیتوان باورکرد کسی دردستگاه کارگزاران تازی پایگاهی داشته باشد و تازی ندانـد درست اینستکه اوهم چون خویشاوند فرزانه خود ـ از هر ـ هرجاکه بسود ایران وایرانی بوده‌خود راکانامیکرده ...» و کـاری میکرده است که میباید کرد و سخنی میگفته است که‌میبایست گفت « چیزی که من درنیابمی چرابایستی گفت ؟ » این سخن دیباچه دفتر سخن‌وری است‌این سخن فرمان سرودن شاهنامه است این سخن گرمگشای‌تنگ شکر پارسی است، ما چشم داریم وامید بسته‌ایم باینکـه جوانان دانش‌پژوه ماهمه‌دفترها را بازگشایند واز لابلای برگها انچه راکه درست‌است‌برگزینند تاریخ را بپیرایند ودرپیش‌چهره راستین ایرانی آئینه بدارند اما برگهای زرین کارنامه درخشان مردم ما دردشتها و کوههای سرای شکوهمندمان‌پراکنده‌است برگی از آن را برسینه آئینه واربیستون نگاشته‌اند برگهائی ازآن برتخنگاه بلندتخت‌جمشید افشانده است دسته‌ای ازآن را برگنبد قابوس بسته‌اند در آئینه این برگهاست که فروغ خیره کننده فرهنگ هنر را میتوان دید آئینه پاك است و زنگار دروغ نمـی‌پذیرد . « ان‌آثار نامدل علینا. فانظروا بعدنا‌الی الاثار ..»

گجسته ویرانکاری که دوش خود را پایگاه یله‌ای روسپی کرده بود تاکاخ با شکوه شاهنشاهان را به آتش بکشد گمان میکرد با این سیمکـاری مستانه نام مارا از دفتر بزرگی سترده است چه میدانست که زبانه های آتش خشت نوشته‌ها را میپیزد که هریک گواهی جاودان برگشاده دستی و رادمردی خداوندان کاخ باشد « پس از گذشت هزاران سال بازگوید که دراینجا هرگز به بیگارازکسی گار نگرفته‌اند .

دفتر مردمی ما را همین برگهای زرین پرداخته است . نگذاریم بدست نادانی پریشان شود. چه آن فیروزه تابناك که برتارک گنبدی در اصفهان میدرخشد چه آن خشت خام که دریای بست کهندژی دریزد استوار مانده است همه را پاسداری کنیم تاجوانان مـا درخشت خام‌آن‌ببینندکه‌پیران‌در آئینه میتوانند دید .

عریضه جوابیه مجلسین به حضور شاهنشاه

بقیه‌ازصفحه۲۰

جوانی وزمان بازنشستگی برداشته شده است.

نمایندگان دو مجلس افزوده شدن این سه اصل را باصول چهاردهگانه انقلاب شاه و ملت سپاس میگویند و یقین دارند که باگذشت زمان پایه‌های‌انقلاب شاه وملت استوارترین درخت برومند شربخش‌تر و بارورتر خواهد شد و ملت ایران از آثار و نتایج مادی و معنوی واخلاقی آن بیش از پیش برخوردار خواهد گشت.

شاهنشاه در خطابه افتتاحیه در امر آموزش به نکته‌ای بسیار مهم اشاره فرمودند و آن توجه خاص به جنبه کیفی آموزش است.

امر آموزش در کشوری مانند ایران باید باتکیه بفرهنگ و تمدن اصیل وکهن ایرانی همراه با روح میهن‌پرستی وملیت و آراسته بفضایل اخلاقی ومعنوی باشد وآینده جامعه ایران براساس آن بی‌ریزی شود واستعدادهای نهفته دانشجویان و دانش آموزان شناخته و شکوفا گردد و در مسیر تقویت و پیشرفت قرار گیرد. نمایندگان دو مجلس ایمان دارند که هم استادان وهم دانشجویان با اغتنام فرصت از زمینه مساعدی که اینک در سایه عنایت شاهنشاه در امر آموزش کشور فراهم شده است باین موضوع اساسی توجه دقیق مبذول خواهند داشت تا همراه باپیشرفت کمی وافزایش تعداد افراد تحت تعلیم در دوره‌های تحصیلی کشور که در سال جاری برقم بسیار قابل توجه ۸ر۵۰۰ر۰۰۰ تن یعنی بالاترین رقم در تاریخ ایران رسیده است از جنبه کیفی نیز این تحرک عظیم و اساسی در برنامه‌های آموزشی آنطور که درآندیشه بلند فرمانده بزرگ ملت ایران است پدید آید.

شاهنشاه در خطابه افتتاحیه باین نکته اشاره فرمودندکه آموزش نبایدمنحصر بمدارس و دانشگاهها باشد بلکه باید در مکتب حزب رستاخیز ملت‌ایران که مکتب آموزش سیاسی واخلاقی و اجتماعی‌است تکمیل شود و شکل بگیرد کانونهای حزبی در سراسر کشور باید بصورت مراکزی مجهز درجهت تحقق‌این هدف عالی آماده شوند. چنانکه شاهنشاه فرمودند کنگره‌های ملی سازمانهای کارگران و دانش آموزان‌و سمینارهای آموزشی سیاسی و جلسات گفت وشنود حزبی می‌تواند نقشی سازنده در اجرای این وظیفه ملی داشته باشد.

اقداماتی که تاکنون در این راه انجام پذیرفته‌و تشکل پنج میلیون و نیم تن از زنان و مردان ایرانی‌در کانونهای حزبی و برگذاری انتخابات اخیربخصوص مشارکت و فعالیت وسیع زنان کشور درآن نمایانگر رشد اجتماعی جامعه‌ای است که تا چند سال پیش زنان در آن هیچ سهمی در تعیین سرنوشت خـود نداشتند.

اراده سنبه شاهنشاه در تعمیم دموکراسی واقعی سیاسی براساس آموزش تحصیلی و حزبی همراه‌با دموکراسی اقتصادی و اقتصاد دموکراتیک وعدالت اجتماعی ضامن رشد روزافزون فکری و اخلاقی تمام افراد ایرانی و آزادیهای مشروع فردی و اجتماعی آنان بوده و خواهد بود.

نمایندگان مجلسین اذعان دارند که این نظـم اجتماعی با توجه بقوانین واصول انسانی وموازین اخلاقی وتمدن و فرهنگ ایران و مبانی عالیه مذهبی اجتماع حال و آینده ما را چنانکه شاهنشاه ایران فرموده‌اند برسالم‌ترین و صحیح‌ترین پایه‌ها استوارو مستقر خواهد ساخت.

اجرای اصول سیاست مستقل ملی برهبـری شاهنشاه ایران بکشور ما امکان و فرصت داد تابا پشتیبانی قاطع از صلح و تفاهم و همزیستی وهمکاری بین‌المللی و دفـاع از تصمیمات سازمـان ملل متحد با اکثر نزدیک بتمام کشورهای جهـان همکاری و روابط دوستانه سیاسی و اقتصادی داشته باشد و نمایندگان مجلسین اعتقاد راسخ دارند که در دفاع از میهن باید از هر جهت متکی بخود باشیم و هیچگاه از تقویت بنیه دفاعی خویش غافل نمانیم و تا آنجا که بتوانیم نیروی نظامی خود را آماده‌تر و مجهزتر سازیم بدیهی است چنانکه شاهنشاه فرمودند ما این رویه را تا هنگامی که وسیله و دستگاه مطمئنی برای تضمین صلح و امنیت جهانی وجود نداشته‌باشد ادامه خواهیم داد و کمترین قصوری در اینمورد روا نخواهیم داشت و در عین حال ایفای نقش فعال کشور خود را در راه نیل بهدف خلع سلاح بین‌المللی کامل وعمومی نیز دنبال می‌کنیم. پیشنهاد شاهنشاه در راه دفاع از مصالح ملی و منطقه‌ای وجهانی دائر بغیر اتمی شدن منطقه خاورمیانه که‌موردتایید کامل سازمان ملل متحد قرار گرفت یکی از بارزترین مظاهر تلاش پرثمر وپی‌گیر شاهنشاه ایران در راه تامین و تضمین صلح جهانی بشمار میرود.

نمایندگان دو مجلس تقویت بازهم بیشتر نیروی دفاعی کشور را تایید میکنند ودر اجرای وظائف قانونی که از این جهت برعهده دارند هرگز درنگو کوتاهی نخواهند نمود.

شاهنشاه ایران همواره در این عقیده راسخ بوده و آنرا باصراحت کامل ابراز و تکرارفرموده‌اند که امنیت و ثبات سیاسی منطقه خلیج فارس یکی از مهمترین عوامل صلح جهانی است و حفظ ایـن امنیت و ثبات منحصرا در وظیفه کشورهای ساحلی آنست. چنانکه در مورد اقیانوس هند نیز مکرر فرموده‌اند که باید این منطقه از رقابت قدرتهای‌بزرگ دور بماند و مسئولیت حفظ صلح وامنیت این منطقه منحصرا با دولتهای ساحلی آن باشد نمایندگان دو مجلس یقین دارند این نیت عالی شاهنشاه تحقق خواهد پیوست. در مورد خلیج فارس البته که جز این نخواهد بود و در منطقه اقیانوس هند نیز باید گفت که جز این نمیتواند باشد.

شاهنشاه در خطابه افتتاحیه به مشکل غم‌انگیز ودردناک خاورمیانه اشاره فرموده و مانند همیشه کلید حل این مشکل را اجرای قطعنامه‌های ۲۴۲و ۳۳۸ شورای امنیت و تصمیمات متخذه دراین باب بخصوص وضع بیت‌المقدس وتامین حقوق حقه و ملی مردم فلسطین دانسته‌اند.

نمایندگان دو مجلس امیدوارند یک همکاری مثبت بین‌المللی و بخصوص چاره‌اندیشی و واقع‌بینی کشورهای منطقه خاورمیانه هرچه زودتر باین وضع آشفته و نابسامان که مانیز بسهم خود وباقتضای روابط همجواری وبرادری اسلامی ازآن رنج‌میبریم پایان بخشد.

فرمایشات شاهنشاه در مورد روابط دوستانه ما با کشورهای افریقائی و گسترش این روابط بصورتی وسیع وبخصوص طرفداری کامل شاهنشاه از رفع بربریض نژادی در این منطقه و پشتیبانی از هر نوع کوششی که در راه حل منطقی واساسی‌این مشکل صورت پذیرد و مبارزه قاطع و استوار بـا تروریسم بین‌المللی حقیقتی است که همه مردم جهان آنرا تایید میکنند زیرا جز از این‌راه نمیتوان بصلح وثبات و آرامشی که جهان امروز از هر زمان دیگر بیشتر به‌آن نیازمند است دست یافت.

شاهنشاها

ابراز عنایت و قدردانی شاهنشاه از روی‌میهن پرستی وتفاهمی که نمایندگان دو مجلس در دوره اجلاسیه گذشته در همکاری با دولت در امر بررسی واصلاح و تصویب قوانین ابراز داشته‌اند موجب سربلندی و مباهات و کمال افتخار نمایندگان است یقین دارد عموم نمایندگان این سرمایه گرانقدر معنوی را گرامی و مغتنم داشته و تمامی هم خود را بکـار خواهند برد تا در آینده هرچه بیشتر برآن بیفزایند و بیش از پیش مورد عنایت و مرحمت فرمانده عالیقدر ملت ایران قرار گیرند.

اینک با کمال افتخار آمادگی دو مجلس رابرای شروع بکار بعرض پیشگاه مبارک میرساند.

اطلاعیه سازمان اوقاف درباره معاینات پزشکی افراد ذخیره زائران خانه خدا

۱ـ الف ، ب ، درمانگاه گرگان خیابان گرگان کوچه سعدی

۲ـ پ ، ت ، ث ، ج ، چ ، ح درمانگاه ابن‌سینا خیابان سینا چهارراه خـرمشهر

۳ـ خ ، د ، ذ ، ر ، ز ، س درمـانگـاه دریفوس خیابان شهباز ایستگاه خرابات

۴ـ ش ، ص ، ض، ط ، ظ ، ع ، غ درمانگاه مهدیه میدان شوش اول خیابان سپهبد رزم آرا

۵ـ ف ، ق ، ك ، گـ ، ل ، درمانگـاه صلواتی خیابان‌فرح‌آباد نیروی‌هوائی‌جنب سینما پانارامـا

۶ـ م ، ن ، و ، ه، ی درمانگاه‌ابوسعید امیریه خیابان ابوسعید

ارجمند حسین	۹۴	اوستادی یونس‌علی	۶
افراسیابی قربانعلی	۲۵	افصحی محمود	۲۴۲۰
اشرف اسلامی مرتضی	۶	بخشی‌فر رضا	۶۰۱
آذرمی‌پور حسن	۶۱۷	بیرجندی محمدحسین	۳۶۷۱۸
ایزدی متین علی	۳۳۱	بختی طوبی	۲۰۸۸۴
ارجمند ابوالقاسم	۲۲۳۶	بلوری‌راد محمدهادی	۱۰۴۸۱
امیراعتمادی مهرنگار	۴۷۱۶۹	بربری مقدم محمود	۱۸۳۹۵
اللهوردی حسین	۴۹۲	بلغاری قدرت‌الله	۵۸
آقابابا‌خنجری فاطمه	۱۷۶۱۱	بابا معصومه خانم	۲۵۰
افشار ایمانی صدیقه	۳۷۴	بریها بدره	۴۳۴۷۳
اقبال‌پور علی‌اکبر	۵۴۵	بلغاری ماهرخ	۱۷۶۱۱
اسماعیلی محمد	۴۱۰	پاک نیت رضا	۶
اصلانی فخرالشمس	۱۲۵	پورحسین‌زاده فومن غلامحسین	۲۰۸۰
اسحقی سردرودی سید موسی	۲۰۶۷	پیروز صدیقه	۳۷۶
اسمعیل تهرانی معصومه	۱۳۵	پدیدار معصومه	۱۳۴۴
اسدپور علی‌اکبر	۱۴۱	پورعظیمی‌فرد غلامرضا	۴۶۲
استادحسین اکبر	۳۹۲۱۱	پازوکی‌فرد مجید	۲۱
اشرف گنجوی احمد	۶۹	پیرجباری زمانی محمدرضا	۴۰
اشرفی گنجوئی فاطمه	۸۷۵	تبرا حمید	۸۲۳
ارباب مخدره	۱۳۰	تاجیک فاطمه	۱۶
اقبال عباس	۱۷۱۵	تهرانی‌راد عباس	۲۳۹۶۰
امین‌الهی عبدالعلی	۱۰۷۶	تاقلاری محمد	۶۱۲
اربابیان رجبعلی	۳۶۵	توکلی شابخان بهلول	۳۴
افتخاری شکوه‌اقدس	۴۴۴	ترکمان‌بری رضا	۱۱۴۱
امامی طوبی	۱۷۳	جعفرپور جعفر	۲۰۲۰
افراسیاب عشرت	۳۲۴۵	حبیبی کرهرودی جعفر	۲۳۳۶
اصغرزاده پور سریه	۳۵۰۲۴	حسین‌نسب سید حسن	۲۱
حبیبی کرهرودی جعفر	۴۴۶	عزیزی‌اسکندری فاطمه‌جان	۴۶۸
حسین بروجردی سیده فاطمه	۳۷۱۸۶	عبدالغفار گلپایگانی عذرا	۹
حصارکی شرق نصراله	۲	غفور ساحلی احمد	۳۱۷۵
حیدری عباس	۵۳	غلامحسین حاجی‌خانم	۱۷۲۲۸
حیدری عربعلی	۱۶	فتحی ورنیاب‌الله وردی	۱۰۶
حسین‌زاده ملوك	۴۳۳۷	فرجادمند حسین	۲۰۶
حق‌زاده جوادمراد	۲۱۳	فیروزآذر حسین	۱۶۱۴۶
چگینی مصطفی	۴۹	فاطمی‌مدینه میرزاده	۵۴۴
چاوشی آقاصادق	۱۱۵۶۳	فتحی جواد	۱۰۳۹۹
خاصه میاندوآب بهمن	۴۰۳۵	فائز محمود	۳۶۸۷۳
خداداد حبیب‌اله	۲۴۵	فرهمند خورشید	۴۵
خدمت‌رفته نصراله	۱۰۹	فلاح‌یکتا ابراهیم	۲۳۹۲۸
خاله‌اقلی اقدس	۲۰۰۵۵	قاسم‌زاده تازه‌کند جلیل	۱۳۳
خسروی فومنی جان‌محمد	۱۶	قرشی جواد	۲۳۴
خوش‌اقبال محضری فخری‌خانم	۲۴۲	قراچورلو مریم	۱۸
خلدی‌نسب مرتضی	۲۴۰	قاسمی معصومه	۱۸۷
دولتگر اکبر	۵۳۳۷۷	قیم محمد	۱۵۵۲
دربندی سیدباقر	۹۵۶	قوام‌پور فاطمه‌سلطان	۲۷۲۵۹
دائی بنفشه‌درق غلامرضا	۵۱۰	قرمحسن‌لو محمدعلی	مرا
ذبیحی‌پور جهرمی حسین	۲۶۸۸	کازری حسن	۸۸۸
رفیعی حسین	۱۱	کریلائی مجید علی‌اکبر	۲۶
رامز سریه‌خانم	۲۰۴۵	کشاورزیان مصطفی	۱۴۸۷۲
رامز حمید	۹۷	کریمی لطفاله	۲۳
رضائی عباس	۳۰۹	کریمیان عیسی	۱۵۸۷
راسخ فرامرز	۸۴۲	کریمیان عبدالعلی	۱۵۸۸
رحیمی راستگو بتول	۱۰۰	کرمانی محمد	۱۲۶
ربیعی قدرت‌الله	۳۵۱	کریاسی فرجین‌یوسف	۲۱
زرکوب ناصر	۲۸۸۳۴	کاشانی خدیجه	۳۴۷۶
زندنام حسن	۲۴۸	کیهانیان زهرا	۱۶۶
زاهدی منصورخانم	۲۳۵۰۹	کیارستمی حجت‌الله	۱۵
زندی‌دوست غلامرضا	۱۲۵۰۳	گودرزبیدکربه علی‌اکبر	۹۴
زمانیان ابوالقاسم	۶۲	گل‌دوست سلوط عزیزاله	۵۲
زمانی شهربانو	۲۴۸	گورگانی محمد	۱۷۶
سلطانی کردفرامرزی صفرعلی	۱۳۵	منصوری کاشانی بنیان‌خانم	۳۲۹
سلحشور اسبق محمد	۲۹	میرزااسکندری مصطفی	۲۱۷۳۷
سمیعی زنوزیان عباسقلی	۱۸۳۷	میرجی ابن‌علی	۶۹
شکراله بابائی حسین	۳	مودوشی رقیه	۴۱۶۵۲
شجاعی عباسعلی	۲۷	معدنچی گریم	۱۳۲۳
شفیعی مرتضی	۴۳۳	مقدسی محمد	۸۱۵
شریفیان ایران	۱۶۶۵	مصطفوی‌نسب سیداحمد	۲۶۳۴
شریف‌بیگی مهری	۴۷۹۹	مشهدی محمد	۱۳۳۶
شکری و داراب	۴۶	محمدی جلیل	۸۳۳
صدر حسین	۱۴۳۹	محسنی زنوزی سید عبدالله	۴۴
صابر زهرا	۱۵۹۲	ملاجعفری فاطمه	۶۵۴
صفری محمدحسین	۶۷۸	میرخلیل حاج‌علی	۴۹۵
صفائی‌زنوزی محمدابراهیم	۶	مشدی‌علی‌اکبر حاجیه	۱۳۲۵۸
طباطبائی سید شجاع	۲۴	مظلوم مهدی	۵۰۱
طایفی نصرآبادی محمدحسن	۱۷۲۸	میرزاحسین محمدزمان	۵۶۰
طلایی شهپر اسماعیل	۱۳۱۰	مهراقدم علی	۵۳۹۰
طالب منوچهری فضل‌الله	۷۸۲	نوری پرویز	۱۰۷
ظهیرامامی طاهره	۲۷۳۰۹	نهالور حسین	۳۷۸
علی‌عسگری حسنعلی	۱۲۳۹	نوشتر مهدی	۳۷۲۲۱
عیوضی‌زاده ذوالفعلی	۱۱۱۸	ندیمی محمدصادق	۸۹۹
عیوض محمدی اسدالة	۸۲۱۵	نوری‌طرین صوناخانم	۱۲۱
عباد محمد	۲۵۰	نویدی عنبرستانی رضا	۷
عزیزی پاکدل میرعلی اصغر	۳۸۸۶۶	نکوبر اسماعیل	۱۳۸۴۰
عباس‌ولدانی صنم	۲۱۹	واحدی رخساره	۹۱۰
علی‌زاده‌زنوز علی‌اصغر	۳۵۳۵	واثق نوری منیر	۲۴۵۲۸
علمباز کبری	۲۷۱۰	همتی حسن	۶۳۹
عمرانی‌فرد حمید	۱۱۰	هاشم‌الحسینی انورالسادات	۱۵۵
علی‌نقیان جعفر	۴۴۵	هزارخوانی مرتضی	۱۷
عظیمی دزفولی سید صادق	۶۶۰۹	یونسی سینکی حلیمه‌خاتون	۱۸۹

زیرآسمان کبود

تنظیم:
محمدصالحی آرام

تغییرجنسیت مجانی در۹روزو۹ساعت و۹دقیقه!

سازمان نظام پزشکی ،تغییر جنسیت را با اعمال جراحی،ممنوع اعلام کرده است ، غافل‌از اینکه در سازمان دیگری (که همان اداره آمار و ثبت احوال باشد)در ظرف چند روز چنان‌جنسیت را تغییر میدهند که نه‌آب از آبتکان بخورد نه دیناری هزینه لازم داشته باشد نه شخص عمل شده ، موجودی بین«زن» و«مرد» ازآب درآید!

کافیست که شخص پدر، شناسنامه‌اش باگم شود یا پاره‌پوره، بامراجعه باداره آمار وثبت احوال ،ابتدا، یکبرگ‌درخواست پرکندوبانضمام چند قطعه عکس تحویل بدهد و شماره‌اش را بگیرد و بیاید ... پس از ۹روز و ۹ ساعت و۹ دقیقه ، هنگامی که بمینت و مبارکی شناسنامه جدید را تحویل «شخص پدر» میدهند ، مشاهده میکند ثانیا ! آقلام و اعداد عینهو متن تلگرافی است ، اولا در صفحات «وضعیت‌همسر و اولاد» تغییرات جنسی جالبی بوجودآمده‌است ...

منجمله : عشرت «عرب»شده‌همایون «همایری» گردیده و پرویزخان هم برای خودش «پریوش» تمام عیاری شده‌است!

★★★

شخص حی و حاضری که این وضع‌برایش پیش آمده «محمد جواد شیروانی» است،جوابی همکه به‌نامبرده داده‌اند، اینکه :«این مسائل‌کرارا پیش‌می‌آید، شما نباید آدم سختگیری باشید...»

شاهکارهای،خوشمزه‌ها!

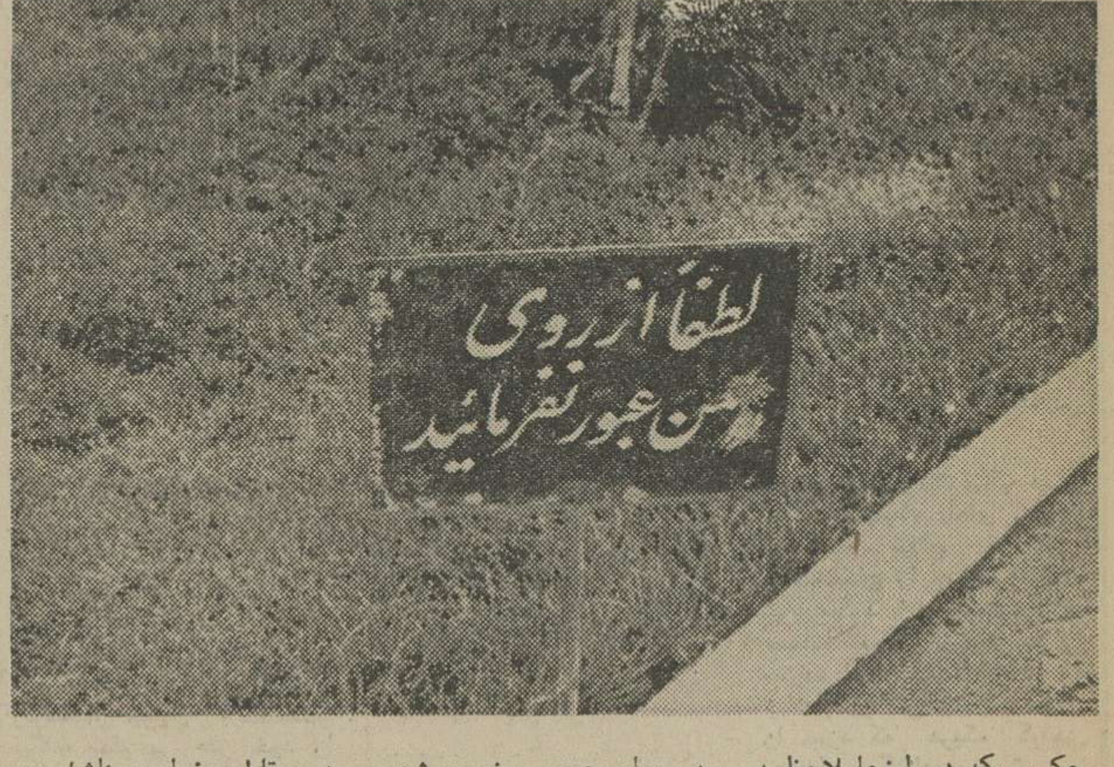

عکسی که در اینجاملاحظه میکنید،مشت نمونه‌خرواری است در زمینه شاهکارهای آدمهائی که همیشه فکر می‌کنند خوشمزه‌اند.

این افراد اغلب با کم و زیاد کردن یک حرف یا نقطه ، تابلو هائی را که در معابر عمومی نصب شده به وضعی درمی‌آورند ،که گاه واقعا کلمه یا جمله دستکاری شده‌شرم‌آور می‌شود.

البته ممکن است از میان اینهمه شاهکاراتصادفی یک جمله ، بامزه بشود، اما در مقابل مضامین ناشایست و زننده‌یی که از طبع وقاد این حضرات جاری وساری میشود ، بدون شک عابران و ناظران ترجیح میدهند عطای خوشمزه‌ها را به لقایشان ببخشند...

عکس از : جهانگیر زرمی

شهردار خسته ، شهروند ناراضی !

شهردار آشتیان (به گفته خودش) بعلت خستگی ناشی از فعالیت زیاد، برای سومین بار استعفا کرده است و یبرای مثال ده ،دوازده‌قلم ازاقدامات مفید و مثبت خود را نیزشرح داده است) ...

متعاقب این موضوع ، چند تن از آشتیانی‌ها نوشته‌اند متاسفانه دوسه قلم ازاقدامات انجام‌شده‌که‌به حساب‌شهرداری گذاشته شده ،مربوط بدستگاه های دیگر است . الباقی نیز که عبارت از اسفالت و حمام سازی و پل سازی و غیره باشد ، هنوز بعنوان «مشکل» گریبانگیر اهالی است و ما هنوزامیدواریم،پس از«خستگی درکردن»، شهردار، یا توسط شهردار آینده آشتیان ، مورد توجه قرار گیرد.

جادهٔ خطرناك ، اتوبوسهای قراضه

آمل :

آن‌عده‌از آملی‌هاوشهرستانی های دیگری که بخواهند با زیارت «امامزاده عبداله» بقول معروف«استخوانی سبک‌کنند» قبلا دست انداز های جاده پر پیچ و خم که باید پشت سر بگذارند ، استخوانهایشان را جابجا میکند.

از جاده که‌بگذریم ،اتوبوس ها ی‌این خط ، آنچنان‌قراضه و قدیمی هستند که به «عهد بوق» نسبت داده میشوند ، طوری که اگر جاده از نظر مسافران «خطرناک» باشد ، اتوبوسها خود«خطر» بحساب می‌آیند،قدرمسلم اینکه،چنانچه دست اندر کاران برای جاده ۱۲ کیلو متری امامزاده و اتوبوسهایش فکری بکنند ، دعای خیر زائران را همواره پشت سردارند.

سینماحافظ : جیب‌بر عاشق

اختلافی، که ریشه‌اش ریش است !

«ریش و سبیل همچنانکه عده‌یی را خوش تیپ‌میکند، بعضی‌ها را هم بدبخت میکند! شکواثیه‌یی که اخیراتسلیم دادستان تهران شده ریشه به «ریش» دارد وشاکی که خانمی بنام «پریسا» است ،حاضرشده برای رهائی از شرریش شوهرش از خیر زندگی‌زناشوئی‌حتی‌آینده فرزند دوساله‌شان بگذرد.

این زن ادعا کرده که من‌چند خواستگار دکترو مهندس را بخاطراینکه «ریشو» بوده‌اند رد کرده‌ام . و آمدم زن یک کارمند ساده‌بی‌ریش و سبیل شدم ،غافل ازاینکه این آقا هم بالاخره ریش‌دوست از آب‌درمی‌آید.

این زن افزوده تنهاشرط من‌برای ادامه زندگی، اینست که «مرتضی» یک سلمانی‌به‌دادگاه حمایت‌خانواده بیاورد، ودر محضر دادگاه ، کلک ریش و سبیل خودرا بکند.

بریژیت باردو -بمب جاذبه جنسی سینمای فرانسه در این فیلم کمدی سکسی واقعا سنك تمام گذاشته است !

از فردا صبح فقط در

سینمامتروپل

چهارراه لاله‌زارنو - تلفن ۳۱۹٤۱۰

با دیدن یك پرستار کمر باریك سکسی مثل«اورسولا اندرس» حتی اشخاص سالم هم هوس میکنند مریض شوند !!

برنامه‌آینده‌سینما

دیاموند

تماشای این فیلم برای اشخاص کمتر از ۱۸ سال ممنوع است.

آگهی

به‌مالکین‌اراضی فرودگاه‌مهرآباد بشرح زیراطلاع داده میشود که‌ظرف مدت ۱۵ روز از تاریخ نشر آگهی جهت تعیین تکلیف‌وفراهم نمودن‌مقدمات‌انجام‌معامله قطعی بدفتر اسناد رسمی شماره ۳۸ تهران ویابسازمان هواپیمائی کشوری اداره اراضی فرودگاهها‌مقابل دانشگاه تهران‌مراجعه نمایند. بدیهی است‌پس‌از انقضای مدت‌مذکوروعدم‌مراجعه اعتبار تخصیص یافته بارعایت‌حق تقدم بسایر مالکین پرداخت خواهد شد .

۱- خانم صفیه فیروز - پلاك ثبتی ۳۸۱ و۳۸۲ فرعی از ۲اصلی قریه یافت‌آباد
۲- آقای ارسلان نجفی - پلاك ثبتی ۷۹۵ فرعی‌از ۲اصلی قریه یافت آباد
۳- آقای عزت‌اله آبگینه‌چی - پلاك ثبتی ۹۹۷فرعی از ۲اصلی قریه یافت‌آباد
٤- آقای علی موذنی - پلاك ثبتی ۸۰۵ فرعی از۲ اصلی قریه یافت‌آباد
۵- آقای مصطفی احمد سلطانی پلاك ثبتی۱۰۲۳ فرعی از ۲اصلی قریه یافت‌آباد
٦- آقای سید حسین خراسانیان واصغر حلاج‌پور و میرعلی ملکی ومحمود لعلی -پلاك ثبتی ۱۱۲۸فرعی از ۲ اصلی قریه یافت‌آباد
۷- آقای‌علی رضائی پلاك ثبتی ۲۰۲۰ فرعی از۱ اصلی اراضی مهرآباد
۸- آقای شعبانعلی دهقان منشادی پلاك ثبتی۸۹۶ فرعی از۱اصلی اراضی مهرآباد
۹- آقای خانجان شیخی -پلاك ثبتی ۷۲۲ فرعی‌از ۱اصلی اراضی مهرآباد
۱۰- آقای‌عباسعلی صفرقلی‌بوکالت ازآقای‌فضل‌اله‌صفر قلی پلاك ثبتی ۸۰۲٦ فرعی ازیك اصلی اراضی مهرآباد
۱۱- عزیز کهن‌نیم ومراد اسحق‌اف- پلاك ثبتی ۱۸۵۳ فرعی از ۲۳۹۵ اصلی قریه طرشت

سازمان هواپیمائی کشوری

م‌الف ۱۷۹٤۵

اگر برگی نریزد
(فیلم نسل ها)

درگروه ممتاز سینمائی
گیشه‌سینماها برای‌رزرو بلیط آماده‌است

کورونا یا کارینا

دومدل‌ازتویوتاچهاردرچهارسیلندرآخرین مدل
ایمن - پرقدرت - کم‌مصرف - بافرمان تلسکوپی
کمربندایمنی - ترمزدیسکی
نمایندگی،سرویس و لوازم یدکی در سراسر کشور
فروش با قیمتهای تثبیت شده

تویوتامدل‌کورونا ۱٦۰۰
تویوتامدل‌کارینا ۱٦۰۰

نماینده انحصاری در ایران : شرکت ایرتویا
خیابان بهار شماره ۵۳ تلفن ۵ - ۷٦۷۰۸۱

برنامه آینده

سینماسانترال

وقتی دزد به خوشگلی «اورسولا اندرس» باشد هیچ بانك و گاو صندوقی نمی تونه در مقابلش مقاومت کنه !!

آگهی

وزارت تعاون وامور روستا ها باستناد ماده یک آئین‌نامه عمران اراضی بایر (مصوب ۱ر٦ر۲۵۳۵ هیئت وزیران) و بنابه تصمیم کمیسیون مقرر در آن ماده اجرای مقررات آئین‌نامه مذکور رادر استان های مازندران ،گیلان، آذربایجان شرقی ، آذربایجان غربی ، کردستان ، همدان و فرمانداریکل سمنان باطلاع عموم میرساند .

در حوزه های فوق داوطلبان عمران اراضی بایر میتوانند ظرف ۲ماه ازتاریخ نشر دومین آگهی با مراجعه بادارات تعاون و امور روستا های شهرستان مربوط و اطلاع از مشخصات اراضی مزبور، تقاضای خود را طبق نمونه‌ای که از طرف آن ادارات در اختیارشان گذارده خواهد شد همراه با مدارک و اطلاعات لازم در قبال اخذ رسید کتبی بادارات مربوط تسلیم نمایند .

تقاضاهای واصله که مدارک و منضمات آن کامل باشد به‌ترتیب طبق مقررات آئین‌نامه فوق مورد بررسی قرارگرفته و نتیجه بشناسی متقاضی ابلاغ خواهد شد .

وزارت تعاون وامور روستا ها

آگهی استخدام رسمی

اداره کل تامین خدمات درمانی و مرکز پزشکی گیلان وابسته به وزارت بهداری و بهزیستی بمنظور تکمیل کادر خود تعدادی پزشک متخصص و ماما برای رشته های ذیل :

۱- پزشک متخصص بیهوشی یک نفر .
۲- پزشک متخصص پوست یک نفر .
۳- پزشک متخصص داخلی یک نفر .
٤- پزشک متخصص اطفال یک نفر .
۵- مامای لیسانسیه دونفر .

استخدام مینماید، داوطلبان میتوانند برای کسب اطلاعات بیشتر به‌کارگزینی اداره کل تامین خدمت درمانی و مرکز پزشکی گیلان واقع در رشت خیابان شهناز مراجعه نمایند .

دکتر عادل مداح
مدیراداره‌کل تامین خدمات درمانی ومرکزپزشکی استان گیلان

آگهی حراج

سازمان اتوبوسرانی شیراز و حومه برطبق تصمیم متخذه در جلسه۲۷ر۱۲ر۵٤ هیئت مدیره‌و بموجب تصویبنامه شماره۳۹٤ -۱۰ر۵ر۳۵ انجمن محترم شهر شیراز وتائید مقام معظم استانداری فارس تعداد ٤٤دستگاه اتوبوس های متعلق بخود را که در محوطه تعمیرگاه واقع در روبروی اداره راهنمائی و رانندگی شیراز موجود است از طریق حراج (مزایده حضوری) بفروش میرساند .

داوطلبین میتوانند همه روزه بمحل مزبور مراجعه و از اتوبوس ها بازدید فرمایند کمیسیون حراج در ساعت ۱۰ صبح روز شنبه ۱ر۸ر۳۵ تشکیل و خواهشمند است درموعد مقرر شرکت فرمایند .

شهردار شیراز مهندس کارگر

کسری : گناه کلفت خوشگل

برنامه‌سینماها

تماشای‌فیلم هائی‌که‌باعلامت (×) مشخص شده برای اشخاص کمتر از ۱۸ سال ممنوع است

★ آقا بچه‌اش نمی‌شه - رنگی لاندوبوزانکا
پولیدور (۸۹۲۷۳۱) ۳۰ر۱۱-۳۰ر۱-۳۰ر۳-۳۰ر۵-۳۰ر۷-۳۰ر۹
★ آسمان خراش جهنمی- رنگی استیومککوئین
ریولی (۷۵۷۷۷۷) ۱۰-۱-٤-۷-۱۰
شهرتماشا (۹۲۸٦۸٦) ۱۰-۱-٤-۷-۱۰
آتلانتیک (۸۹۷۱۷۱) ۱۰-۱-٤-۷-۱۰
★ آلپاگور - رنگی -ژان پل‌بلموندو
امپایر (۸۹۳۹٤۲) ۳۰ر۱۱-۳۰ر۱-۳۰ر۳-۳۰ر۵-۳۰ر۷-٤۵ر۹
★ بیدادگر -رنگی‌استوارت ویتمن
رادیوسیتی (٦٤۳۳۲۰) ۱۵ر۱۱-۳۰ر۳-۳۰ر۵-۳۰ر۷-۳۰ر۹
★ باروت - رنگی - سینماسکوپ
ستاره (۵۳۹۷۲۱) ۹-۱۱-۱-۳-۵-۷-۹
★ (×) پاداش‌گناه - رنگی - ناتالی‌نسله
شهرقشنگ (٦٤۷۷۷۷) ۱۱-۱-۳-۵-۷-۹
★ تنها رقیب کلی - راه سیاه
پردیس (۳۰٤۲۵۹) ۹-۱۱-۱-۳-۵-۷-۹
★جیب‌برعاشق - رنگی -درمندرا
حافظ (۳۹۱۰۷٤) ۹- ۱۱- ۱- ۳- ۵- ۷- ۹
★ (×) خودفروشان - سینماسکوپ - رنگی
رویال (۸۲۹۷۸۵) ۱۰-۱۲-۲-٤-٦-۸-۱۰
★ راز سرخ - رنگی - سوزانایورک
شهرقصه (٦۲۷۲۹۰) ۱۱-۲-٤-٦-۸-۱۰
★ روح سرگردان - رنگی - اوا اولین
متروپل (۳۱۹٤۱۰) ۹- ۱۱- ۱- ۳- ۵- ۷- ۹
★ راه‌اژدها-رنگی بروس‌لی
تاج (۳۱۳۸٦٤) ۱۰-۱۲-۲-٤-٦-۸-۱۰
★ سینماپارامونت بعلت تعمیرات تعطیل است .
★ ستیز - منوچهر وثوق -هاله - شهرام
انیورسال (۹۲٦۹۵۳) ۱۱-۱-۳-۵-۱۵ر۷-۳۰ر۹
ایران (۳۱٦۳۵٤) ۳۰ر۱۰-۳۰ر۲-۳۰ر٤-۳۰ر٦-۳۰ر۸
ساینا (۳۵۲٤٤۲) ۱۰-۱۲-۲-٤-٦-۸-۱۰
پاسیفیک (۷۵۳۳۱۱) ۳۰ر۱۱-۳۰ر۱-۳۰ر۳-۳۰ر۵-۳۰ر۷-۳۰ر۹
تیسفون (۹۵۸۸۸۲) ۹-۱۱-۱-۳-۵-۷-۹
رنگین‌کمان (۷۵٦۷٦۰) ۹-۱۱-۱-۳-۵-۷-۹
پرسپولیس (۵۳۸۰۸۳) ۱۰-۱۲-۲-٤-٦-۸
دریا (۳٤۱۷٤٦) ۹-۱۱-۱-۳-۵-۷-۹
کارون (۹۵۵۱٦۵) ۳۰ر۱۰-۳۰ر۲-۳۰ر٤-۳۰ر٦-۳۰ر۸
موناکو (۷۳۵۵۷٦) ۱۰-۱۲-۲-٤-٦-۸
★ ستیزقدرتها - رنگی - سینماسکوپ
پارک (۳۱۹٦۳۷) ۹-۱۱-۱-۳-۵-۷-۹
★ (×) ضد صلیب - رنگی - کارلاگراوینا
ب.ب (۸۲۹٦٤۱) ۱۰- ۱۲- ۲- ٤- ٦- ۸- ۱۰
★ (×) گناه کلفت خوشگل - رنگی - میشل پلاسیدو
کسری (۸۲٦۹۳۹) ۱۰- ۱۲- ۲- ٤- ٦- ۸- ٤۵ر۹
★ کودک قهرمان -رنگی‌میچلری
دیاموند (۸۲۸٤۰۰) ۱۵ر۱۱-۳۰ر۳-۳۰ر۵-۳۰ر۷-٤۵ر۹
★ گاو - نصیریان - انتظامی
بولوار (٦۵۵۲۹۲) ۱۱-۱-۳-۵-۱۵ر۷-۱۵ر۹
★ کاراکاس - عنترومنتر
آسمان‌آبی (۳٤۱٦٦۸) ۹-۱۱-۱-۳-۵-۷-۹
★ لله بچه ها - نورمن ویز دوم
سانترال (۹۲۸٦۸٦) ۱۱- ۱- ۳- ۵- ۷- ۱۵ر۹
★ معشوقه گانگستر - رنگی -سوفیالورن
شهر فرنگ (٦۲۷٦۲۸) ۱۵ر۱۱- ۱۵ر۱- ۱۵ر۵- ۳۰ر۷ - ٤۵ر۹
★ طوفانگر - رنگی - ژان‌پل‌بلموندو
برلیان (۳۹۳۵۳۵) ۹-۱۱-۱-۳-۵-۷-۹
★ (×) وجود داغ - رنگی - اورنلاموتی
آریا (۳۱۹۸۸٤) ۹-۱۱-۱-۳-۵-۷-۹
★ بوی خوش زن - رنگی- ویتوریوگاسمن
کریستال (۳۱۷٦۷۵) ۹- ۱۱- ۱- ۳- ۵- ۷- ۹
تخت‌جمشید (٦۵۲۵۵۰) ۳۰ر۱۱- ۲- ٤- ٦- ۸- ۱۰
★ اگر برگی نریزد - محصول سیماسیم
آسیا (٦٤۲۹۰۹) ۱۱- ۱- ۳- ۵- ۷- ۱۵ر۹
رکس (۳۱۸۲٤۲) ۳۰ر۱۰- ۳۰ر۲- ۳۰ر٤- ۳۰ر٦- ۳۰ر۸
شهوند (۳۵٤۰٤۰) ۹- ۱۱- ٤۵ر۱- ٤- ۱۵ر٦- ۳۰ر۸
لیدو (۵٤۱۲۸۲) ۱۰- ۱۲- ۲- ٤- ٦- ۸- ۱۰
نپتون (۷٦۰۱۳٦) ۹- ۱۱- ۱- ۳- ۵- ۷- ۹
ژاله (۳۰٤۱۲۰) ۳۰ر۱۰- ۳۰ر۲- ۳۰ر٤- ۳۰ر٦- ۳۰ر۸
توسکا (۵۳۹۵٤٤) ۳۰ر۱۰- ۳۰ر۲- ۳۰ر٤- ۳۰ر٦ -۳۰ر۸
المپیا (۹۲٦۷۹۷) ۹-۱۱- ۱- ۳- ۵- ۷- ۹
پاسارگاد (۳٤۲۷۸۲) ۹- ۱۱- ۱- ۳- ۵- ۷- ۹
چرخ فلک (۹۵۰۰۵۸) ۱۰- ۱۲- ۲- ٤- ٦- ۸
سیلورسیتی (۲٦۱۲۰۵) ۹- ۱۱- ۱- ۳- ۵- ۷- ۹
ناتالی (۵٤٤۵۳٤) ۱۰- ۱۲- ۲- ٤- ٦- ۸-
★ دوستان وحشی من- رنگی
سینه‌موند (٦٤۸۳۲۲) ۱۱- ۳- ۵- ۷- ۹
★دامی‌برای‌سپیددندان -رنگی -رابرت وود
گلدن‌سیتی (٦٦۳۲٦۹) ۳۰ر۱۱- ۳۰ر۳- ۳۰ر۵- ۳۰ر۷- ٤۵ر۹
★ دزد سرخ پوش - رنگی -برت‌لنکستر
گلدیس (٦۲۸۷۱۳) ۳۰ر۱- ۳۰ر۳- ۳۰ر۵- ۳۰ر۷
★ خشم ساموارئی - سینما سکوپ - رنگی
پلازا (٦٤٤۲۵۵) ۱۵ر۱۱- ۱۵ر۳- ۱۵ر۵- ۱۵ر۷- ۱۵ر۹
سهیلا (۳۱٦٤۲٤) ۳۰ر۱۰- ۳۰ر۲- ۳۰ر٤- ۳۰ر٦- ۳۰ر۸
مراد (۷۵۳۳۸۲) ۹- ۱۱- ۱- ۳- ۵- ۷- ۹
ری (۵۲۲۵۷۸) ۱۰- ۱۲- ۲- ٤- ٦- ۸
★ جنجال بزرگ - رنگی- لوئی دوفونس
خرم (۹۵۷۱۷٦) ۱۰- ۱۲- ۲- ٤- ٦- ۸
چهره جدید در جهنم - مردان بی‌نشان
البرز (۳۰٤۲۵۸) ۸ -۱۵ر۱۱ - ۳۰ر۲ -٤۵ر۵ -۹
★ گردنکشان - رنگی -جیمزکان
کاپری (۹۲۸٤۰۱) ۱۱ ۳- ۵- ۷- ۱۵ر۹
★ پلنگ واردمیشود - کاتوپسراژدها
فلور (۵۲۸۰۹٦) ۹- ۱۱- ۱- ۳- ۵- ۷- ۹
★ کاتو پسر اژدها - پلنگ سیاه
نادر (۳۱٤٤۹۵) ۹- ۱۱- ۱- ۳- ۵- ۷- ۹
★ جدال -سعید راد -جمیله
اروپا (۳۰۳۱۷۹) ۳۰ر۱۰- ۳۰ر۲- ۳۰ر٤- ۳۰ر٦- ۳۰ر۸
میامی (۷۵٤۳۲۹) ۱۱- ۱- ۳- ۵- ۷- ۹
مولن روژ(۷۵۲۹۲۹) ۱۱- ۱- ۳- ۵- ۷- ۹
الوند (۳۵٦۵۳۸) ۱۰- ۱۲- ۲- ٤- ٦- ۸- ۱۰
کیهان (۵٤٦۳٦۰) ۹- ۱۱- ۱- ۳- ۵- ۷- ۹
مارلیک (۹٦۳٦۱٦) ۱۱- ۱- ۳- ۵- ۷- ۹
ارانوس (۵۲۷۹۷۱) ۳۰ر۱۰- ۳۰ر۲- ۳۰ر٤- ۳۰ر٦- ۳۰ر۸
سیلوانا (۳٦۳۷۷۷) ۱۱- ۳- ۵- ۷- ۹
آستارا (۲۷٤۰۲۲) ۳۰ر۱۰- ۳۰ر۲- ۳۰ر٤- ۳۰ر٦- ۳۰ر۸
شرق (۵۳٤۰۲٤) ۳۰ر۱۰- ۳۰ر۲- ۳۰ر٤- ۳۰ر٦- ۳۰ر۸
شهرام (۸٤٤۵٤۹) ۱۱- ۳۰ر۲- ۳۰ر٤- ۳۰ر٦- ٤۵ر۸
نیاگارا (٦٦۵۳۰۷) ۱۱- ۱- ۳- ۵-۷-۹
★ نخاله ها جنگ نمی کنند - رنگی - گروه شارلو
دروازه طلائی (۳۵۲۱٦۰) ۹- ۱۱- ۱- ۳- ۵- ۷- ۹
سانس انگلیسی
گلدیس ساعت ۳۰ر۹ (دزد سرخ پوش)

تخت‌جمشیدو کریستال : بوی‌خوش زن

تمدید ثبت نام کلاس برنامه‌نویسی کامپیوتر

چون کلاس های برنامه نویسی مرکز آموزش کامپیوتر آتومیشن (نیک) دارنده امتیاز رسمی آموزشی در تاریخ ۲٦ر۷ر۳۵ تشکیل میگردد علاقمندان میتوانند بادر دست داشتن فتوکپی شناسنامه و مدرک تحصیلی تا تاریخ فوق جهت ثبت نام مراجعه نمایند . خیابان پهلوی چهار راه امیراکرم ساختمان کوروش طبقه دوم تلفن ٦٤۹۲۵۸

نماینده سازمان خواربار و کشاورزی جهانی در تهران اعلام کرد:

صنایع روستائی ایران گسترش میابد

***تولید غلات شوروی ۴۹ در صد افزایش یافته است**

*** قیمت برنج و علوفه کاهش یافته است**

*** اعزام کارشناسان ایران بخارج ادامه میابد**

محمدشفیع‌نیازنماینده سازمان جهانی خواربارو‌کشاورزی وابسته به سازمان ملل متحد در ایران در گفتگوئی درباره وضع مواد غذائی در سطح جهانی و مناسبات این سازمان با ایران گفت :

وضع مواد غذائی در سال جاری در مقایسه با سال گذشته بسیار بهتر خواهد بود . میزان تولید گندم در مقایسه باسال پیش ۱۳ درصد افزایش یافته است و کل تولیدات غلات نسبت به سال گذشته شش‌درصد افزایش نشان میدهد . در این میان تنهامحصول برنج به‌میزان دو درصد کاهش یافته است . شفیع‌نیاز افزود : مساله قابل‌توجه اینست که میزان تولید غلات درشوروی در مقایسه باسال گذشته ۹۴ درصد افزایش یافته است .

صدور گندم امریکا به شوروی

میزان تولید غلات در شوروی در سال ۷۵ صدوچهل میلیون تن بوده است. این رقم در سال‌جاری ۲۱۰ میلیون تن تخمین‌زده میشود. درضمن میزان ذخیره مواد غذائی نیز از ۱۰۲ میلیون تـن در سال ۷۵ به ۱۱۸ میلیون تن افزایش یافته است . نماینده سازمان‌جهانی خواربار و کشاورزی میزان تولید گندم در امریکا را مانند سال‌پیش دانست وافزود چون محصول امسال گندم شوروی افزایش یافته صادرات گندم امریکا به شوروی بسیار ناچیز خواهد بود. کـه خود این مساله قابل توجه است .

افزایش قیمت علوفه وبرنج

شفیع‌نیاز درباره قیمت‌هـای محصولات غذائی درسال جـاری گفت درمقایسه باسال گذشته قیمت گندم پائین آمده است . در ضمن قیمت برنج و علوفه نیز کاهش یافته اما انتظار میرود که قیمت علوفه‌وبرنج به تدریج افزایش‌یابد. افزایش قیمت علوفه بخاطـر خشکسالی است که اخیراًدرکشور های اروپای غربی اتفاق افتاده از نظر برنج تایلند محصول برنج‌خود را بیشتر فروخته است و کشور های اندونزی و سری‌لانکانیزدچار خشکسالی بوده‌اند بنابراین تولید اروپای غربی میزان تولید غلات کشور های عضو بازار مشترک راهم‌کاهش داده است.

نماینده سازمان خواربـار و کشاورزی درباره همکاریهای این سازمان با ایران گفت .. در حال حاضر دوبرنامه دردست اجـرا است که یکی شامل گسترش‌صنایع روستائی و دیگری‌گسترش‌تولیدات مزرعه‌ای ومدیریت است . برنامه نخست شامل گسترش‌صنایعی‌مانند سبزیجات تولید طیور ، ماهـی ومواد لبنی است .

شفیع‌نیاز درباره چگونگی همکاری فائوبا ایران گفت ... سازمان جهانـی خواربـار و کشاورزی از نظر کارشناس‌وتامین وسایل ضروری در پیاده‌کردن این برنامـه وهمچنین فرستادن کارشناسان ایرانی برای آشناشدن باشیوه های تازه کشاورزی بـه کشور های خارج با ایران‌همکاری خواهد کرد .

این دوبرنامـه کـه‌با همکاری «فائو» ووزارت تعاون و امور روستاها اجرا خواهد شد مراحل مقدماتی‌رامی‌گذرانند و کارشناسان لازم برای پیاده کردن‌آنهااستخدام شده‌اند .

ظرفیت کارخانجات و محل نصب آنها پس‌از پژوهش‌ها و مطالعـات لازم کـه از سوی این کارشناسان صورت می‌گیرد تعیین خواهد شد.

شفیع‌نیازدرباره اهمیت اجرای برنامه گسترش صنایع روستائی گفت :

صنایع روستائی میزان درآمد روستائیان را بالا می‌برد و سبب میشود فاصله بین درآمدروستائیان وشهرنشینان کمتر شود.

نایب‌نخست‌وزیر زلاندنو هنگـام ورودبتهران موردااستقبال‌آقای‌مهندس روحانی وزیر کشاورزی قرار گرفت . عکس لحظه‌ای قبل از شروع‌مذاکرات همکاریهای کشاورزی بین دو کشور را در وزارت کشاورزی نشان‌میدهد .

همکاریهای کشاورزی ایران‌وزلاندنو توسعه‌میابد

ایران وزلاندنو ، باامضای‌یک موافقتنامه همکاریهای کشاورزی ، دامپروری وروابط تجاری بین دو کشور راتقویت‌میکنند .

بدنبال ورود آقای « برایان ادواردتالیویز» نایب نخست‌وزیر وزیر امور خارجه، وزیربازرگـانی خارجی ووزیر توسعه زلاند نو که روزگذشته‌بتهران وارد شد، از امروز مذاکرات خود را با مهندس روحانی وزیر کشاورزی آغـاز کرد .

نایب‌نخست‌وزیر زلاندنو قبل از شروع مـذاکـرات امـروز ، بارامگاه رضاشاه کبیر رفت و بـا نثار تاج گل بر آرامگاه سردار بزرگ‌ایران ادای احترام کرد.

مذاکرات همکاریهای‌کشاورزی بین دو کشور دوروز بطول خواهد انجامید و موافقتنامه گسترش این همکاریها روز دوشنبه در دفتر وزیرکشاورزی‌ومنابع طبیعی‌بامضاء خواهد رسید.

نرخ ۱۰ قلم خشکبار صادراتی تعیین شد

کمیسیون تعیین نرخ‌گذاری اقلام خشکبار و زیره باشرکت نمایندگان گمرک، وزارت کشاورزی و منابع طبیعی ، بانک مرکزی و اتحادیه صادرکنندگان خشکبار در مرکز توسعـه صادرات ایران تشکیل شد و نسبت به کالاهای زیر تعیین نرخ گردید :

برگه کارتن ۱۰ کیلوئی خوب بنادر جنوب ۴۵۰ ریال.

قیسی کارتن ۱۲٫۵ کیلوئی خوب‌بنادر ایران ۱٫۰۰۰ ریال .

کشمش و سبزه کارتن ۱۲٫۵ کیلوئی خوب بنادر ایران۴۰۰ریال.

کشمش ریزدانه (ریزه‌جان) کارتن ۱۰ کیلوئی خوب بنادر ایران ۴۰۰ ریال.

مغز بادام کیلوئی خوب بنادر ایران ۱۶۵ ریال.

مغز هسته تلخ کیلوئی خوب بنادر ایران ۵۵ ریال .

مغز هسته شیرین کیلوئی خوب بنادر ایران ۸۰ ریال.

زیره سبز کیلوئی خوب بنادر ایران ۵۵ ریال .

زیره سیاه کیلوئی خوب بنادر ایران ۳۵۰ ریال .

رویتر اعلام کرد

حجم صادرات ایران به‌ژاپن ۹ برابر شده

نمایشگاه کالا های صادراتی ایران درتوکیو گشایش‌یافت.

دراین مراسم معاون وزارت تجارت و صنایع بین‌المللی‌ومعاون سازمان توسعه صادرات ژاپن‌ضمن سخنرانی های خود به گسترش روابط اقتصادی ایران و ژاپن و ثبات سیاسی واقتصادی‌ایران‌تحت رهبری های شاهنشاه آریامهر اظهار امیدواری کردند کهبرگزاری نمایشگاه امکانات بیشتر توسعه روابط اقتصادی بین تهران وژاپن را فراهم نماید وآقای رئیس‌مرکز توسعه صادرات ایران نیز طـی سخنانی اظهار داشت ایران تحت رهبری های خردمندانه شاهنشاه آریامهر گامهای بلندی در راه‌ترقی و تعالی برمیدارد وآینده‌ای بس درخشان در پیش دارد .

نمایشگاه کالاهای ایران بـا فرشهای نفیس و صنایع دستی و محصولات غذائی‌بنحوبسیار جالبی تزئین شده ، مرکز اطلاعات و جهانگردی ایران در توکیوباتشکیل غرفه نمایش عکس و پوستروتوزیع بروشور و دادن‌اطلاعات به نحوی فعال در شناساندن پیشرفت های کشور و معرفی فرهنگ و تمدن و جاذبه‌های‌جهانگردی ایران شرکت کرده است .

خبرگزاری رویتر نیز گزارش داده است ..

کالاهای عرضه شده در این نمایشگاه شامل فرش صنایع‌دستی خشکبار سنگهای قیمتی و انواع نوشابه میباشد .

ایران در سال ۱۹۷۰ ـ ۱۶٫۸ میلیارد دلار کالا ازژاپن وارد و ۴٫۹ میلیارد دلار کالا به این کشور صادر کرده است از سال ۱۹۶۹ تاکنون حجم صادرات ایران بژاپن ۹ برابر افزایش یافته است .

بازار

رونق بازار چتائی وگونی

بازار چتائی و گونی گرمتر از روزهای گذشته است و رونق معاملات موجب کردید تا قیمت برخی از این فراورده‌ها برای‌چندمین بار ترقی کند .

قیمت معاملات گونی، چتائی ونخ :

چتائی ۸×۴۵ هر متـر ۲۸٫۵۰ ریال

۹×۴۵ متر ۲۹٫۵ تا ۳۰ ریال ۱۰×۴۵ متر ۳۳٫۵ تا ۳۴ریال ۱۱×۴۵ هرمتر۳۵ تا ۳۵٫۵ ریال .

گونی ۲رطل هرعدد ۵۷٫۵ ریال ۲رطلو ربع ۶۳ریال ۲٫۵رطل ۶۶تا ۶۶٫۵ریال گونی محمودآباد ۵۵ریال نخ‌خارجی کیلوئی۶۰ تا ۶۵ ریال نخ محمودآباد کیلوئی ۶۲٫۵ ریال.

قیمت این‌نوع محصولات در کشورهای تولیدکننده نیز ترقی کرده است و بهمین‌جهت افزایش قیمت فراورده‌های‌کنفی دراین‌کشورها موجب ترقی قیمت در ایران شده است.

صادرات کفش کاهش یافت

صادرات انواع کفش بخصوص کفش های ماشینی بااینکه با استقبال و تقاضای خرید در ماههای اخیر مواجه بوده‌است‌بعلت کمبود تولیدبعضی از کارخانه‌های کفش‌سازی کاهش یافت و برخی از کارخانه‌ها هم مقدار کمی از تولید خود را صادر میکنند ، بهمین جهت صادرات کفش در سال جاری نسبت‌به مدت مشابه سال گذشته فوق‌العاده کاهش‌یافته است .

مقدار و ارزش صادرات کفش چرمی و لاستیکی و پلاستیکی در ششماهه اول سال جاری قریب ۴۴۶ تن به ارزش ۱۵۴ میلیون ریال بوده است، حال‌آنکه در ششماهه اول سال گذشته مقدار و ارزش صادرات‌کفش‌بالغ بر ۱۱۶۴ تن به ارزش ۲۵۲ میلیون ریال بوده است. یکی از دست‌اندرکاران این رشته بـه خبرنگار ما گفت عوامل مختلفی موجب کاهش صادرات کفش شده که مهمترین ان ترقی‌قیمت مواد اولیه مانند پوست‌وبعضی موادشیمیائی و افزایش فوق‌العاده دستمزدها بوده است.

این مقام افزود شاید افزایش مصرف داخلی هم یکی دیگراز عوامل مـهم کاهش صادرات باشد ولی آنچه موجب کاهش‌فروش به خارجیها شده پائین بودن قیمت خریداران خارجیست .

محصول کارخانجات ماشین سازی اراك و تبریز صادر میشود

تبریز ـ خبرنگار اطلاعات ـ بمنظوربررسی امکانات صدور ماشین‌آلات‌صنعتی ساخت‌ایران به کشورهای جمهوری عربی مصر، عربستان، سوریه، اردن وعراق هیئتـی از کارشناسان بازاریابی مرکز توسعه صادرات‌ایران به‌کشور های مزبور اعزام خواهند شد . براساس تحقیقاتی که از طرف کارشناسان این مرکز با همکاری مرکزبررسی بازارهای صادراتی برای ماشین‌آلات ساختمانی و صنعتی سازمان ملل صورت گرفته است کشورهای خاورمیانه از امکانات بسیار خوبی برای خرید ماشین‌آلات صنعتی و ساختمانی ساخت ایران بخصوص مصنوعات ساخت کارخانه ماشین‌سازی تبریز و اراک برخوردارند ، هیات مزبور پس از بازگشت از کشورهای عربی بمنظور مذاکره با مقامات اقتصادی و صنعتی افغانستان و پاکستان به این دو کشور نیز عزیمت‌خواهند نمود .

صادرات کشمش رونق میگیرد

نزدیک به یکهزار تن سبزه و کشمش محصول امسال به چهار کشور اروپای شرقی و غربی صادر شد که قیمت هرتن ۶۵۰ تا ۸۰۰ دلار بود و بقرار اطلاع در یکی دو روزه اخیر نیز مذاکراتی برای فروش چند پارتی ۲۰۰ و ۳۰۰ و ۵۰۰تنی به‌چند کشور خارجی ازجمله انگلستان ، آلمان ، چکسلواکی و مجارستان انجام گرفته است .

گزارش خبرنگار ما حاکیست که صادر کنندگان کشمش تصمیم گرفته‌اند که محصول کشمش امسال‌را تنی ۷۰۰دلار عرضه کنند تا رقابتی با بازار شوروی شده باشد .

قیمت کشمش در داخل کشورفوق‌العاده ترقی کرده و هم‌اکنون قیمت کشمش هرجعبه ۱۲٫۵ کیلوئی ۵۵۰ تا ۶۳۰ ریال است .

یکی از بازرگانان گفت متاسفانه امسال به‌مقدار زیادی از محصول کشمش رضائیه آسیب وارد آمد و چون کلیه محصول سال گذشته بفروش رسیده و بازار جهانی‌کشمش نیز فوق‌العاده رونق‌دارد پیش‌بینی میشود قیمت کشمش بازهم ترقی کند.

در اجتماع بی نظیر وشکوهمند کارگران و کارکنان کارخانه تراکتورسازی ایران ـ تبریز:

پنجاهمین سال سلطنت شاهنشاهی شکوهمند پهلوی وسالروز تولد شهبانوی ایران جشن گرفته شد

به میمنت اینرو جشن بزرگ چهل هزارمین تراکتور کارخانه تولیدشد

استاندار آذربایجانشرقی :

تراکتور سازی تبریز با برخورداری ازمدیریت صحیح اولین صنعت مادر بشمار میرود

مهندس فولادیون مدیر عامل تراکتور سازی ایران (سرکت سهامی خاص) :

درعصر انقلاب و دوران رستاخیز باکوشش دولت و همت ملت در سراسر کشور طرحهای بنیادی عمرانی در زمینه های صنعتی و کشاورزی و اجتماعی و خدمات عمومی یکی پس از دیگری باجدیت بمرحله اجرا در می‌آید

تراکتور سازی ایران بایستی‌دربناه ثبات وامنیت امروز ایران روزبروز دامنه فعالیت و خدمات خود را گسترش داده و به تلاش بی‌گیر خود ادامه بدهد باامید اینکه‌سپاس خود را عملا در برابراینهمه‌مواهب که ازسوی شاهنشاه آریامهر بملت ایران واین کارخانه ارزانی شده است باثبات برساند .

دراجـرای دستورات رهبر عالیقدر ، کارخانه تراکتورسازی ایران برای دگرگونی کشاورزی ایران و رساندن آن بسطح کشور های صنعتی در مهرماه ۲۵۳۶ با دولت رومانی بامضاء رسید و عملیات ساختمانی کارخانه درروز نهم آبان ۲۵۲۷ که مصادف بامیلاد فرخنده ولیعهد محبوب ایران بود آغاز گردید . این کارخانه در زمینی بمساحت۱۳۰هکتار بناگردید کهبعدا درجهت‌توسعه‌کارگاههازمین های مجاور کارخانه خریداری شد ودرحال حاضر مساحت کـل کارخانه بالغ بر سه میلیون متر مربع ومساحت کارگاههای مختلف ان بالغ بر ۲۵۰۰۰۰ مترمربع میگردد که این کارگاهها شامل مرکز آموزشی برای تربیت کادر فنی مورد نیاز کارخانه و سایر صنایع داخلی کشور ، ریخته‌گری باظرفیت سالانه ۷۰٫۰۰۰ تن و آهنگری باظرفیت ۱۲۰۰۰ تن و سالن ساخت و مونتاژوسالن کنترل نهائی تراکتور و کارگاه ساخت موتور و تعمیرگاهها و انبارهـای مختلف می‌باشد .

اولین تراکتور تولید شده در اسفند ماه ۲۵۲۸ ببازار عرضه شد ودر سال۲۵۲۹تعداد۲۰۰۰دستگاه تراکتور رومانی‌تولید وازطریق‌بنگاه توسعه ماشین های کشاورزی بکشاورزان‌ازبندرسته عرضه‌گردید که در طول این مدت کم تولید کارخانه به ۱۰ هزار دستگاه در سال افزایش یافته است و ایـن افزایش در اجرای اوامرملوکانه‌که در ۲۱ شهریور ماه ۲۵۳۱از این کارخانه بازدید فرمودند وامسال نیز این افتخار مجددا نصیب کارکنان این کارخانه شدکه‌باالهام از تدابیر خردمندانه شاهنشاه آریامهر واوامر موکد معظم‌له طرح مادگرگون شد وظرفیت کارخانه از ۱۰ هزار به ۲۰ هزار دستگاه تراکتوراز نوع فرگوسن و ۳۰ هزار دستگاه موتوردرآینده خواهر رسید .

سرمایه این شرکت که دربدو تاسیس ده میلیارد ریال پیش‌بینی شده بود در پایان طرح بالغ بر۲۰ میلیارد ریال خواهد شد . جدیت و تلاش کارکنان این کارخانه‌سبب شده که امروزبتوانیم‌درگرامیداشت جشن بزرگ ۵۰ سال شاهنشاهی دودمان پهلوی‌چهل‌هزارمین‌تراکتور را در کارخانه تولید کنیم.درآخر از کلیه مسئولان مملکتی بخصوص آقایان تسلیمی و نیازمند که در ایجاد کارخانه مارا‌ارشاد کرده‌اند سپاسگزاری می کنم وامیدوارم خاک عزیز ایران واستان را کـه بدست ماسپرده شده است بنحوی تحویل جامعه بدهیم که موجب رضایت شاهنشاه آریامهر ومردم باشد .

سپس آقای نظرزاده دبیر سندیکای‌کارگران کارخانه‌تراکتور سازی تبریز ضمن عرض خیرمقدم گفت :

کارخانه تراکتورسازی علاوه از اینکه یک مکتب صنعتی می‌باشد محل نشو نماء احساسات‌مذهبی وملی است ودر زیرپوشش قوانین مترقی کار وسایر قوانین رفاهی و بابهره‌گیری از اصول‌انقلاب شاه وملت رعایت مشارکت مردم‌درامور اجتماعی توانسته است از نظر کلی و جزئی در تمام احتیاجات کارکنان خود ازقبیل تاسیس یک شرکت تعاونی بسیار معظم درسطح استان‌وباپرداخت‌وامهای‌طویل‌المدت و بیمه عمر همگانی برای کلیه کارکنان و تشکیل‌سندیکای‌کارگران و تعمیم ورزش بین کارگران در سطح استان و سایرخدمات رفاهی حسن تفاهم رابوجود آورد

آنگاه تیمسار سپهبد اسکندر ازموده استاندار آذربایجان شرقی اظهار داشت :

امروز یکی از بهترین روزهای تاریخ‌کشورمامحسوب می‌شود زیرا که از اولین صنعت‌مادر بازدید می کنیم ودر مراسم جشن بزرگداشت ۵۰ سال شاهنشاهی دودمان‌پهلوی که از طرف کارکنان آن‌ترتیب‌یافته شرکت می‌نمائیم و مفتخرم که در راس ایـن واحـد بزرگ صنعتی مدیرعامل توانا و پرکاری وجـود دارد ، ما باید در این شهرکارگری ودانشگاهی دست‌بدست‌همبدهیم و در سازندگی ایران و آذربایجان سهیم باشیم.

پس از پایان مراسم سخنرانی مدعوین در مدت یک ساعت بازدید خودشان قسمت‌های‌مختلف‌کارخانه رادیدن کردند که درهرقسمت توضیحات کافی وسیله مسئولان قسمت‌ها باستحضار رسید . برنامه این جشن پس‌از سه ساعت، بعداز صرف نهار پایان پذیرفت . ضمنا کارگران کارخانه تراکتور سازی ایران برای بزرگداشت جشن های ۵۰ سال دودمان پرافتخار پهلوی سه شب پشت سرهم مجالس‌جشن باشکوهی درتالار ارک تبریز برپا داشتند که در این جشن کارگران باخانواده های خودشرکت‌داشتند.

در مراسم جشن پنجاهمین‌سال شاهنشاهی پهلوی شخصیتهای‌مملکتی وسایر مدعوین ازقسمتهای مختلف کارخانه تراکتورسازی ایران ـ تبریز بازدید بعمل آوردند .

بمناسبت بزرگداشت پنجاهمین سال سلطنت دودمان پهلوی و سالروز تولد علیاحضرت شهبانوی گرامی مراسم جشن بی نظیر و شکوهمندی از طرف کارگران و کارکنان کارخانه‌تراکتورسازی‌ایران تبریز ترتیب یافت که در ایـن اجتماع پرشور کارگران کارخانه احساسات بی شائبه‌ایرا نسبت به شاهنشاه آریامهروخاندان جلیل سلطنت ابراز داشتند .

درجریان برگزاری این جشن استاندار آذربایجان شرقی‌معاون وزارت صنایع و معادن مدیرعامل سازمان گسترش و نوسازی صنایع ایران ـ کارشناسان صنعتی کشور ـ مدیران کل و مسئولان سازمانهای لشگـری و کشـوری و مدیران کارخانجات صنعتی‌شرکت داشتند . آقای مهندس غلامحسین فولادیون مدیرعامل‌کارخانه‌تراکتور سازی ایران (شرکت‌سهامی‌خاص) در تالار اجتماعات کارخانه طی بیاناتی اظهار داشت : با افتخار وسربلندی تشریف‌فرمائی سروران ارجمند رابه این جشن مای کـه بیاس بزرگداشت پنجاهمین سال شاهنشاهی شکوهمند و پرافتخار دودمان پهلوی برگزار می شود از طرف مدیران و کارکنان کارخانه تراکتورسازی ایران خیرمقدم‌عرض کرده خوشحالم که این جشن‌بزرگ ملی را زمانی برگزار می کنیم که نهال بارورشده انقلاب شاه و ملت عصر تازه‌ای را درزندگی‌ملت‌ایران گشوده است .

تشکیل این مراسم و جشن‌ها فرصتی است نیکو برای آشنائی با تحولات و پیشرفت‌های درخشان ایران طی پنجاه سال سلطنت پرافتخار دودمان پهلوی که نقش رضاشاه کبیر بنیانگذار ایران نو کاملا مشخص و متجلی است و اهمیت رهبریهای نابغه دودمان پهلوی شاهنشاه آریامهر در کسب مقام والای ایران درجهان بوضوح نمایان و آشکار است در عصر انقلاب ودوران رستاخیز باکوشش دولت وهمت‌ملت‌درسراسرکشورمان طرحهای بنیادی عمرانی در زمینه های صنعتی وکشاورزی واجتماعی وخدمات عمومی یکی پس‌ازدیگری باجدیت بمرحله اجرا در می‌آید

آقای مهندس فولادیون‌مدیرعامل کارخانه تراکتورسازی ایران تبریز ضمن بیانات مشروحی‌تحولات‌وترقیات شگرف ایران را طی نیم قرن شاهنشاهی پهلوی مورد ستایش قرار داد .

محمد باقرتاج بخش

وکیل دعاوی وکارشناس بیمه

۱۲۶ خیابان ویلا طبقه ۱۱ (نبش تخت جمشید)

تلفن : ۸۳۶۵۷۹-۸۳۸۶۳۳

گفتگو با کارگردان جوان سینمای آزاد

لنج ودریا، عشق «جاشو»

فیلم جاشو ، باتیتراژی که بر اطراف یک لنج نوشته میشود آغاز میگردد .

فیلم نمایانگر انسانهایی است که عشقشان دریا و طنج،خانه‌شان است .

فتح‌اله عابدی سینماگر جوان از سینمای آزاد آبادان فیلم « جاشو» را به جشنواره آورده است .

«تصویر روشن» ، «صبح‌میدمد، «محمدرحیم‌جمعه» جاشو و «یکروزعباس» فیلم‌هایی است که‌او ساخته است .

« محمدرحیم»درجشنواره سال قبل سینمای ازاد شرکت کرد ودر جشنواره جهانی فیلم ایران در بخش فیلمسازان آینده‌ایران‌نمایش داده‌شد.

جاشو بهانه گفتگو باجوان سینماگر آبادانی است :

عابدی میگوید : از کودکی علاقه‌ای میکردم و باتصویر آشنا بودم . شروع کاربادوربین‌عکاسی ادامه راه من بود وکاربادوربین فیلمبرداری تکمیل کننده عکاسی بود . وهنوز کارم در این مرحله تمام نشده است همراه با تجربه

فتح‌اله عابدی کارگردان«جاشو»

ها جلو میرویم .

«جاشو » یک فیلم نیمه مستند است، درفیلم‌مستندمهمترین‌موضوع حفاظت محیط است .

من فیلم هایم را درآبادان ساخته‌ام و باشناختی که ازمحیط دارم واقعیت ها را تصویر میکنم «جاشو» خدمه کشتی معنی‌میشود. دراین فیلم کارهای مربوط به ساختن یک لنج را تصویرکرده‌ام . درواقع فیلم جستجویی در لحظات زندگی مردان جنوب‌است، مردانی که در گرمای سوزان‌برای بقاء وادامه نسل، مبارزه‌ای‌مردانه دارند .

فیلم دارای چند اشکال است، پایان فیلم نیز از بین رفت ونتیجتا صدا بسیاربد ضبط شده است ، فیلم نمایش داده شده ناقص است و شخصا معتقدم جاشو از ساخته های دیگر من ضعیفتر است . در فیلم های قبلی « محمدرحیم جمعه» بیشتر به روابط آدمها پرداختم درحالیکه درجاشو از این‌مسیرجدا شدم و بیشتر کار آدمها را تصویر کردم . سینما برای من نومی جستجو درزندگی مردم محیط خودم است .

شیرینی وآجیل هم ...

مدتی است که هنرپیشگان و هنرمندان رادیو وضع بهتری پیدا کرده‌اند . از جمله‌حقوق آنان به دوبرابر افزایش‌یافته و نیز حداقل حقوق پرداختی به آنان به ۱۵ جلسه درماه رسیده است که این مقدار در گذشته ۱۲ جلسه بود .

همچنین برای آنان‌صندوقی بنام صندوق رفاه هنرمندان درست شده است‌که این‌صندوق برای کلیه آنان دفترچه‌استفاده از خدمات درمانی صادر کرده و هرچهارماه یک بارهم به‌همه آنها خواربارمی‌دهند که‌شب عید شیرینی و آجیل هم به خواربار آنان اضافه میشود.

حماسه جانبازان

جمشید صداقت‌نژاد ازجمله مطبوعاتی‌هایی است که به سینما کشیده شدودر زمینه فیلمنامه نویسی به فعالیت پرداخت و تاکنون براساس سناریو هایی از او فیلمهای مادر دوستت دارم ، نیزار ،با هم ولی تنها و گلخشخاش‌به نمایش در آمده‌است‌که این‌آخری باوجودیکه هنرپیشه مشهور و پولسازی نداشت ، اما فروشی بالای یک میلیون تومان کرد ، صداقت‌نژاد سناریوهای دیگری نیز نوشته که بمرور بصورت فیلم خواهیم دید . شیر خفته، کوچ ، وظیفه بالاتر از عشق ودزد اسامی دیگر فیلمنامه های اوست ضمنا صداقت نژاد بر اساس واقعه ۲۱آذر سناریویی نوشته بانام «حماسه جانبازان» که‌از بسیاری کتاب های‌تحقیقی وسندهای موجود در این‌زمینه سود برده است .

امروز در رادیو تلویزیون

ساعت۱۵و۲۱ برنامه شبکه فیلم سینمائی « ۹ساعت به راما »

فیلم سینمائی امشب‌بکارگردانی مارک رابسن است و در آن هنرپیشگانی چون‌هورست - بوخهولتز،خوزه فرر، رابرت - مورلی، رایان‌بیکر،والزی جیرون وگروهی دیگر شرکت دارند .

این فیلم محصول‌کمپانی فوکس قرن بیستم است و ارزش خیلی خوب از طرف منتقدان دریافت داشته است . شش ماه پس از استقلال هندوستان ، رئیس پلیس دهلی بدنبال جوانی میگردد که قرار است ازطرف‌گروهی گاندی- ترور شود و تنها می‌گوید قرار است باتعیین ساعتی امشب از طرف طالع‌بین این کار صورت بگیرد.

رئیس پلیس از عموم طالع بین های شهر چنین سئوالی را می- پرسد، این فیلم هیجان انگیز از متن یک واقعه‌ی تاریخی بهره گرفته است و بشکل جالبی نیز تصویر شده است .

ساعت ۱۹و۳۰ برنامه دوم مجموعه جدید «دکتر الیوت »

خانم ویلز هنرپیشه موفق تلویزیونی است وچون «رابرت» پسر کوچکش مبتلی به آسم‌است به تجویز پزشکان‌از نیویورک خارج میشود و بمکانی دیگر میرود .

خانم ویلز در اولین دقایق ورودش به منطقه ،دکتر الیوت را خبر می‌کند و باگذشت زمان رابطه‌ای بین‌آنها بوجود می‌آید.

ساعت ۲۱ برنامه دوم « سمک عیار »

بدنبال پخش نخستین‌مجموعه‌ی جدید ایرانی ، سمک عیار ،این هفته بخش دوم آنرا خواهیددید. «خورشیدرو» و برادرش بارسفر بسته و در سر راه به پیرمردی برمی‌خورند، پیرمرد سعی می‌کند آنهارا از این سفر بازدارد ولی آنها بی‌توجه به حرف های پیر مرد راهشان را ادامه میدهند .

ساعت ۲۲ برنامه دوم «موسیقی کلاسیک»

برنامه دوم تلویزیون هم زمان با پخش برنامه های رنگی، در بخش موسیقی کلاسیک‌تغییراتی داده است.

دربرنامه امشب چند سونات، کنسرتو وسنفونی هفت‌ازبتهوون اجرا خواهد شد گوینده برنامه در باره این قطعات توضیحاتی خواهد داد .

ساعت ۲۲ برنامه دوم رادیو « گلهای تازه »

امشب گل های تازه درمایه شور با آوازسیاوش،ویلن‌پرویز یاحقی ، تارلطفاله مجد، ضرب امیرناصر افتتاح باشعری ازحافظ بگویندگی فخری‌نیکزاد پخش میشود .

ساعت ۱۵ دوشنبه برنامه دوم رادیو «نمایشنامه تنها »

ظهر فردا نمایشنامه رادیوئی، تنها اثرتادماسل،به‌ترجمه‌منوچهر حبیب‌زاده‌پخش میشود.کارگردان این نمایشنامه‌سیروس ابراهیم‌زاده وتهیه کننده علی‌اصغر طاهری است.

تلویزیون

برنامه دوم کانال ۹

برنامه‌های تلویزیونی زیر از طرف سازمان رادیو تلویزیون ملی ایران اعلام شده است مسئولیت هرگونه تغییر در ساعات و چگونگی برنامه‌ها با آن سازمان است

برنامه اول کانال ۷

یکشنبه

۱۷_۰۰ اخبار
۱۷_۰۵ روستائیان
۱۷_۳۰ ترانه محلی
۱۷_۴۰ برنامه کودکان
۱۹_۰۰ برنامه اموزشی
۱۹_۲۵ اخبار ورزشی
۱۹_۳۰ خانواده
۲۰_۰۰ مشروح اخبار
۲۰_۳۰ تقویم تاریخ
۲۰_۴۵ فرستاده ویژه
۲۱_۱۵ فیلم سینمائی
۲۲_۲۵ موسیقی کلاسیک

برنامه نیمروز دوشنبه

۱۲_۰۰ اخبار
۱۲_۰۵ حفاظت
۱۲_۲۰ ترانه‌های‌ایرانی
۱۲_۳۰ کمدی کلاسیک
۱۳_۱۰ ویژه تضاد
۱۴_۰۰ اخبار

برنامه بین‌المللی

۱۶_۰۰ تصویر و موسیقی
۱۶_۳۰ شروع برنامه
۱۶_۳۵ دنیای براکن
۱۷_۲۰ فیلم سینمائی
۱۹_۰۰ اخبار

برنامه عادی

۱۹_۰۰ موسیقی و تصویر
۲۹_۲۵ دکتر الیوت
۲۰_۳۰ شیوه‌های دیدن
۲۰_۴۰ اخبار
۲۱_۰۰ سمک‌عیار : مجموعه جدید ایرانی ـ قسمت دوم
۲۲_۰۰ موسیقی کلاسیک
۲۲_۳۰ اخبار و مجله خبری

برنامه آمریکا

۱۶_۰۵ بیمارستان عمومی
۱۶_۳۰ خیابان سمسامی
۱۷_۰۵ سندباد
۱۷_۳۰ عصر حجر
۱۷_۵۵ آگهی
۱۸_۰۰ اخبار
۱۸_۳۰ یادداشت برنامه‌ها
۱۸_۳۵ آنچه شماخواسته‌اید
۱۹_۰۰ اخبار
۲۱_۰۵ شو کمدی
۲۱_۵۵ آگهی
۲۲_۰۰ اخبار

تلویزیون راویترین کاباره نکنید!

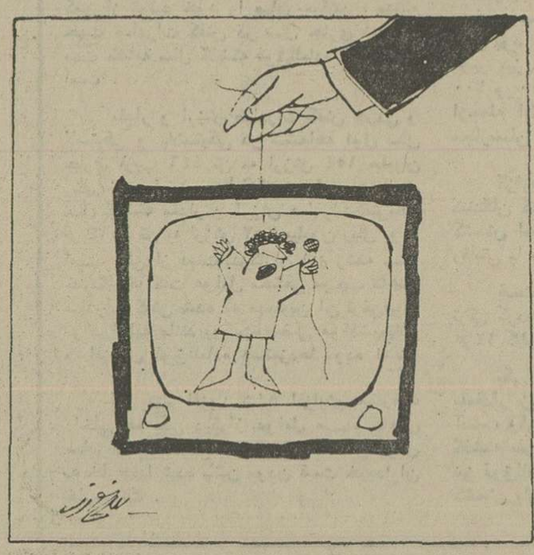

زمستان که میرسد و برف همه‌جارا می پوشاند کبک بخاطر اینکه ازدیدشکارچی در امان باشد سرش را زیربرفها فرو میکند تا هیچندش .

حالا حکایت پاره‌ای از تهیه ـ کنندگان بعضی‌برنامه‌های‌تلویزیونی است، از جمله برنامه آهنگهای ایرانی نه اینکه بگویم خدای‌نکرده تهیه کننده‌ها از موقعیت خودشان سوء استفاده میکنند یا مثلا فلان تهیه‌کننده‌بافلان‌صاحب کاباره‌یا فلان استودیوی کاست‌پرکنی زدوبند دارد. چون لابد آقایان به همان مواجبی که از سازمان خود بابت تهیه برنامه‌ها می گیرنداکتفا میکنند.

اما قسم حضرت‌عباس را قبول کنیم یادم خروس را؟

چه معنی دارد که دریک روز سه‌بار درسه برنامه در سه وقت خوب پربیننده بعداز اخبارنیمروز، بعدازظهرحدود شب ، بعداز اخبار شب ، خانم یونه برصفحه‌تلویزیون ظاهر بشود و بعداز اتمام برنامه آوازه‌خوانی او بلافاصله تبلیغات فلان‌کاباره بیاید که همین خانم در فلان کاباره برنامه اجرا میکند.

یعنی آقایان می‌خواهندماقبول کنیم که حضور خوانندگانی مثل عارف ، پونه‌ومازیار دربرنامه روز جمعه بعداز هفت روز هفته هیچ ارتباطی با فلان‌کاباره ندارد که آگهی آن بعداز اجرای برنامه‌آنها می‌اید ، اگر ندارد پس این‌جمع متحد که درکاباره مزبورمی‌خوانند وتلویزیون را وبترین تبلیغاتی خود وکاباره‌داران ذینفع کرده‌اند ، پشت‌سرهم دریک‌برنامه‌آوازه‌خوانی تلویزیون چه میکنند ؟

البته من صددرصد نمی‌گویم که خدای نکرده صاحب‌فلان‌کاباره به فلان تهیه کننده برنامه‌تلویزیونی نفعی می رساند ولی طی یک هفته چندبار باید تصویر و صدای پونه ومازیار که خوانند های شهیری هم نیستند پخش بشود ؟

آیا این نورسیدگان میتوانند خواننده های دیگر راتحت‌الشعاع قراربدهند و تمام برنامه‌تلویزیون‌را بخود اختصاص دهند و مثلا با صدایشان موجبات‌سرگرمی‌میلیونها ایرانی راکه روز جمعه‌شان‌دربرابر تلویزیون میگذرد ، فراهم آورند ؟

حالا بگوئیم خوب اینها‌خواننده های مورد علاقه فلان تهیه‌کننده‌اند اما بلافاصله وقتی تبلیغ‌فلان‌کاباره می آید که درست همین‌ها درآن برنامه اجرا میکنند ، آدم کمی تردید میکند ، چقدر خوب است‌که فکر کنیم مردم واقعا می‌فهمند و سرشان توی حساب است .

جدول ویژه شماره ۱۰۲۹

افقی:
۱ـ فلاتی که بلندترین نقطه کره زمین است ـ سبکی درادبیات و نویسندگی. ۲ـ ازنویسندگان معروف اروپائی که بیشتر برای کودکان مینوشت ـ شاعرازاینهم ملول بود! ـ متاع ۳ـ حیوان پیژامه‌پوش ـ از معشوقه های معروف وطن ـ جزیره‌ای در عرصه شطرنج ـ پسوندیست ۴ـ اذری میگویدیده ـ نقطه وخال ـ کهنسال است و مونی سفید دارد ـ درخت انگور ۵ـ برائر اختلال معده بروز میکند! ـ مردمان نیکوکار ـ کمر بدهکار زیربارش خم شده! ۶ـ از ان ساختمان هم درست میکنند ـ گله گوسفند ـ حیوان اهلی ۷ـ ازاعیاد معروف در اسلام ـ نوعی پیوند درخت است ـ درشت وقوی! ۸ـ عاقل ـ به راه راست رفتن! ـ پارچه کج بریده شده ـ صفت عدد! ۹ـ خدانکند بردل بماند ـ همجنس شدن ـ قدروارزش خارجی ۱۰ـ جسد حیوان مرده ـ ریگ روان ـ یاران پیامبر اسلام بودند ۱۱ـ از شهرهای قدیمی ایران ـ از صورفلکی ـ طاقچه بالا ۱۲ـ نیم صدای سگ ـ ازجنگهای معروف بین ایرانیان و اعراب ـ عددی است ـ رودی در اروپا ۱۳ـ جای شربت ـ ناآزموده ـ خوب و پسندیده ـ شایسته! ۱۴ـ توانائی ـ پوست درخت خرما ـ احتیاج به شستوشوندارد! ۱۵ ـ خیال جهانگیری داشت ـ ازطوایف افغانی.

عمودی:
۱ـ بردوش نظامی توان دید ـ بوزینه درلفظ عرب ـ سومه است و بچشم میکشند ۲ـ درخشانتر ـ همان پرگار است ـ شیرین کننده کام ۳ـ روستا ـ درسینه میتپد ـ برشی از هندوانه ـ دختر درلفظ انگلیسی ۴ـ برابر ـ بگردخانه کشیده‌اند ـ علاقه و رغبت ـ حرف دلتنگی ۵ـ پیام اور ـ دیرواتشکده ـ گاهی از تعجب در میآیند! ۶ـ شکوه از جدائیها دارد ـ میوه‌ایست ـ مزدوپاداش ـ ازنقاشان معروف معاصراروپا ۷ـ گاهی سینه را چنین میکنند! ـ فیلسوف و عالم اقتصاد درقرن هجدهم انگلستان ۸ـ عشق و دوستی ـ شکم باره ـ برج قدیمی فرانسویان ـ از گلهای‌خوشبو! ۹ـ اثری ازولتر ـ چوبی! ۱۰ ـ پساوندیست ـ شاعری نزدایرانیان دیده بود و بس ـ رخشندگی ـ شیشه شکم گنده! ۱۱ـ سخت و دشوار ـ شتر قوی هیکل ـ سیاهی شهر از دور ۱۲ـ بی همتا ـ آنچه از شراب ته نشین شود ـ قوه بینائی ـ آب پاک ۱۳ـ بروبازووگردن ـ آواره و گمراه ـ در غربت بهتر توان زد ـ حیله ۱۴ـ درود ـ پوشانده شده ـ از ان نورداخل میشود ۱۵ـ گرفته شده ـ نخی در پارچه ـ کارهای نهی شده.

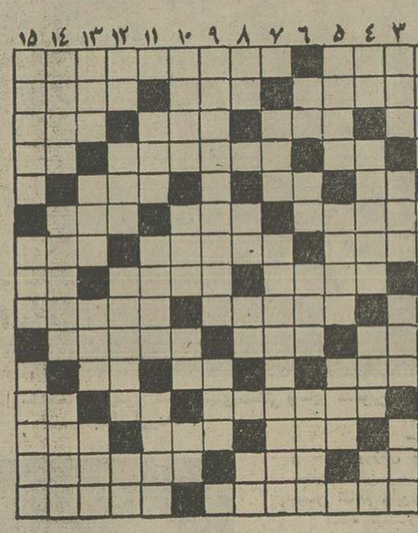

حل جدول ویژه

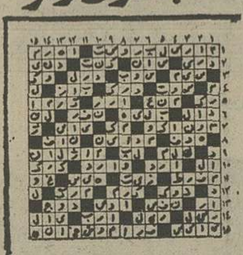

جدول عادی شماره ۹۴۶۸

افقی:
۱ـ هم نشین قدیمی انواع ـ از شاعران معروف دوره صفویه که از او ترجیع بند معروفی باقی است ۲ـ دریانورد معروفی که از سفرهایش داستانهای زیبائی تعریف میکنند ـ نخ تابیده شده ـ گاهی پول از آن بالاه میرود ۳ـ گاهی برسرالف مینشیند ـ پارچه ایست زنانه ـ اهلی شده ـ مقام ومرتبه ۴ـ عیب و عار ـ ضمیر مفرد ـ برزگر یا آنان نبرد نمیکند! ـ بوی رطوبت ۵ـ ارزوی موبدل دارد ـ درراه عزیزان میدهند ـ ازپولهای قدیمی ۶ـ درد که آید بدنبال آن باید رفت ـ شهرپشمک ـ هرکسی به نوعی از آن ایمان دارد ۷ـ کمک و یاری ـ چهره‌ای درورق بازی ـ جوانمرد ۸ـ خوب نیست ـ رنگ عزا ـ صدمه و چشم زخم ـ حرفی در زبان فرانسوی ۹ـ چوپان از آن حفاظت میکند ـ در میخانه گردهم آیند! ـ خداوند شفای عاجلش دهد ۱۰ـ ناامیدی ـ مجانی ـ گاهی تلخ میشود ۱۱ـ واحد پول ایتالیا ـ به سررود ـ یکی از نواحی دماوند ۱۲ـ زهر ـ زمانه ـ گاهی مرادش را سوار میشوند ـ اب پاک ۱۳ـ از پایتخت های اروپائی ـ اکنون بیشتر میوزد ـ قبل از دعوا بر میدارند ـ عقاید ۱۴ـ خدانکند خراب شود! ـ حیوانی جاودانه برپشت دارد ـ شهری درایران ۱۵ـ اثری از بالزاک ـ روزگار.

عمودی:
۱ـ همه جارنگش یکی است ـ حالا فصل فعالیت انست ـ مستاجر هرروزه جائی میکشید! ۲ـ نوعی سیب است ـ هرلحظه رأیش را عوض میشود ـ چاشنی کره ۳ـ از جشنهای معروف درایران باستان ـ درغرب ایران زندگی میکند ـ سرسرا ـ خالص ۴ـ به کام تشنه لب باید رساند ـ در سینه و دست خانم میدرخشد ـ بدبوی پرخاصیت ـ بلی به زبان روسی ۵ـ درچرخ خیاطی نخ به دورش پیچیده ـ روی هرچیز ـ همنشین رفت ۶ـ محصول کارنجار ـ از آفات نباتی ـ از امراض ریوی ـ کرم خونخوار ۷ـ ابوی ـ از معروفترین آثار الکساندردوما ۸ـ آزاد مرد ـ برابر ـ گوشت در لفظ اذری ـ چه وقت ۹ـ کسی از ورا جی اش خسته نمیشود! ـ خدارحمتش کند ۱۰ـ جناحی در جنگ ـ ماه نورابه آن تشبیه کرده‌اند ـ رایحه ـ صدای حشره ۱۱ـ طایفه‌ای درایران قدیم ـ خوشگل ـ مهره فروش ۱۲ـ بالادرلفظ انگلیسی ـ نوعی بازی است ـ هنوز خوابش نبرده ـ قصد واراده ۱۳ـ شاعر که چنین میگفت از گفته خود دلشاد میشد! ـ بزرگ و رهبر ـ گاهی میگیرد ـ پیش در آمد اصول ۱۴ ـ آخرین کتاب آسمانی ـ به مراد دل نرسیده چهره در خاک کشید! ـ همان ساحل است ۱۵ـ از کشورهای اروپائی ـ خانه ـ مطرب میخواند.

جدول عادی شماره ۹۴۶۸

یکی از نواحی دماوند ۱۲ـ زهر ـ زمانه ـ گاهی مرادش را سوار میشوند ـ اب پاک ۱۳ـ از پایتخت های اروپائی ـ اکنون بیشتر میوزد ـ قبل از دعوا بر میدارند ـ عقاید ۱۴ـ خدانکند خراب شود! ـ حیوانی جاودانه برپشت دارد ـ شهری درایران ۱۵ـ اثری از بالزاک ـ روزگار.

عمودی:
۱ـ همه جارنگش یکی است ـ حالا فصل فعالیت انست ـ مستاجر هرروزه جائی میکشید! ۲ـ نوعی سیب است ـ هرلحظه رأیش را عوض میشود ـ چاشنی کره ۳ـ از جشنهای معروف درایران باستان ـ درغرب ایران زندگی میکند ـ سرسرا ـ خالص ۴ـ به کام تشنه لب باید رساند ـ در سینه و دست خانم میدرخشد ـ بدبوی پرخاصیت ـ بلی به زبان روسی ۵ـ درچرخ خیاطی نخ به دورش پیچیده ـ روی هرچیز ـ همنشین رفت ۶ـ محصول کارنجار ـ از آفات نباتی ـ از امراض ریوی ـ کرم خونخوار ۷ـ ابوی ـ از معروفترین آثار الکساندردوما ۸ـ آزاد مرد ـ برابر ـ گوشت در لفظ اذری ـ چه وقت ۹ـ کسی از ورا جی اش خسته نمیشود! ـ خدارحمتش کند ۱۰ـ جناحی در جنگ ـ ماه نورابه آن تشبیه کرده‌اند ـ رایحه ـ صدای حشره ۱۱ـ طایفه‌ای درایران قدیم ـ خوشگل ـ مهره فروش ۱۲ـ بالادرلفظ انگلیسی ـ نوعی بازی است ـ هنوز خوابش نبرده ـ قصد واراده ۱۳ـ شاعر که چنین میگفت از گفته خود دلشاد میشد! ـ بزرگ و رهبر ـ گاهی میگیرد ـ پیش در آمد اصول ۱۴ ـ آخرین کتاب آسمانی ـ به مراد دل نرسیده چهره در خاک کشید! ـ همان ساحل است ۱۵ـ از کشورهای اروپائی ـ خانه ـ مطرب میخواند.

تورهای گردشی ایرتوک

British airways

نماینده کل هواپیمائی بریتانیا

۱۴ روزه لندن با صبحانه و تور گردشی	۴۲۷۹ تومان
۱۴ روزه لندن ـ پاریس با صبحانه و تور گردشی	۵۹۵۰ تومان
۲۰ روزه لندن ـ مادرید ـ تورمولینوس ـ آتن با صبحانه و ناهار	۹۹۹۰ تومان
۲۱ روزه اروپا رم ـ هامبورگ ـ پاریس ـ لندن با صبحانه و ناهار	۱۰۱۰۰ تومان
۱۶ روزه خاور دور بانکوک ـ سنگاپور ـ هنگ‌کنگ با صبحانه و ناهار	۸۸۰۰ تومان

ایرتوک: بخیابان شاهرضا ـ بین میدان فردوسی و بخیابان ویلا شماره ۸۷۴ تلفن ۹ـ۳۱۲۳۲۵

برنامه‌ی ماهانه‌ی تالار رودکی

آبان ۲۵۳۵

★ ارکستر سنفونیک تهران

فرهاد مشکوة	رهبر
علی فروغ	ویلن
برنامه	استوار
	اوورتور «سرآغاز» (نخستین اجرای جهانی)
	چایکوفسکی
	کنسرتو ویلن
	برامس
	سنفونی شماره‌ی ۱

بهای بلیت : ۲۰۰ـ ۱۵۰ـ ۱۰۰ ـ۵۰ ریال «برای‌دانشجویان ودانش آموزان‌نیم‌بها»
چهار شنبه ۵ آبان،۸ بعدازظهر
پنجشنبه ۶ آبان ، ۵ونیم بعدازظهر

★ موسیقی‌ایرانی ورقص‌های‌محلی (ویژه‌ی‌دعوت شدگان)

شنبه ۸ آبان ،٤ بعداز ظهر

★ موسیقی ایرانی

گروه ساز های ملی به‌سرپرستی	فرامرز پایور
باشرکت	عبدالوهاب شهیدی

بهای بلیت : ۲۰۰ـ ۱۵۰ـ ۱۰۰ ـ۵۰ ریال «برای‌دانشجویان ودانش آموزان‌نیم‌بها»
دوشنبه ۱۰ آبان ،۸ بعدازظهر

★ برنامه‌ی ایرانی

باشرکت
ارکستر بزرگ سازمان رادیو تلویزیون ملی ایران
رهبر فرهاد فخرالدینی
بهای بلیت : ۲۰۰ـ ۱۵۰ـ ۱۰۰ ـ۵۰ ریال «برای‌دانشجویان ودانش آموزان‌نیم‌بها»
سه شنبه ۱۱آبان ،۸ بعدازظهر

★ اپرای فاوست

موسیقی	شارل گونو
رهبر ارکستر	آلن فرانسیس
رهبرکر	مایکل گودوین
کارگردان	جیمز کنراد
طراح دکور	تئولاد
طراح لباس	هلن‌انشاء «مظفر زنگنه»
خوانندگان	

جان دیویی ـ ژرژپاپاس ـ آلدوش ملکنیان ـ استیون‌کینبرلک ـ افسانه خدابنده‌لو ـ الفریده پیشا(عامری) ـ سرکیس‌غوکاسیان
بهای بلیت ۳۰۰ـ ۲۰۰ـ ۱۰۰ـ ۵۰ ریال « برای دانشجویان ودانش آموزان نیم‌بها »
چهارشنبه ۱۲ آبان ،۸ بعدازظهر
شنبه ۱۵ آبان ،۸ بعدازظهر

★ رسیتال آواز

به‌وسیله‌ی	پری زنگنه
همراهی پیانو	شیدا قرچه‌داغی
با اجرای آثاری از	
امین‌الله حسین، ثمین باغچه‌بان، روبیک گریگوریان ،شیدا قرچه‌داغی.	
بهای بلیت	۱۰۰ ریال

یکشنبه ۱۶آبان، ۸ بعدازظهر «تالار کوچک»

★ موسیقی ایرانی (ویژه دعوت شدگان)

دوشنبه۱۷ آبان ،۸ بعدازظهر «تالار کوچک»

★ بالەی دریاچه قو

به‌وسیله‌ی	هنرمندان سازمان‌بالەی‌ملی‌ایران
موسیقی	پیتر ایلیچ‌چایکوفسکی
طراح	نیکلاس بریاسف
ارکستراسیون ورهبری	تیبور پوستای

بهای بلیت ۳۰۰ـ ۲۰۰ـ ۱۰۰ـ ۵۰ ریال « برای دانشجویان ودانش آموزان نیم‌بها »
سه‌شنبه ۱۸ آبان ، ۸ بعدازظهر

★ ارکستر سنفونیک تهران

ورنرآندراس آلبرت	رهبر
جیمزتوکو	پیانو
برنامه	وبر
	اوورتور« اوبرون »
	باربر
	کنسرتو پیانو
	بتهوون
	سنفونی شماره ۷

بهای بلیت ۳۰۰ـ ۲۰۰ـ ۱۰۰ـ ۵۰ ریال « برای دانشجویان ودانش آموزان نیم‌بها »
چهارشنبه ۱۹ آبان ،۸ بعدازظهر.
پنجشنبه ۲۰ آبان ،۵ونیم بعدازظهر

★ بالەی دریاچه‌ی قو

جمعه ۲۱ آبان ،۱۱ بامداد
شنبه ۲۲ آبان ، ۸ بعدازظهر
یکشنبه ۲۳آبان ،۸ بعدازظهر

★ رسیتال پیانو

نوین افروز	پیانو
باآثاری از	
شوبرت ـ راول ـ افروز ـ پروکوفیف	
بهای بلیت	۱۰۰ ریال

دوشنبه ۲٤ آبان ، ۸ بعدازظهر «تالار کوچک»

★ موسیقی مجلسی

نوازندگان	هوشنگ باستان‌سیر (کلارینت)
	لوستمارد یروسیان (پیانو)
	کارول شالتسکی (ویولن اول)
	ماریاسوهارا (ویولن دوم)
	یوری‌هگر (ویولا)
	دروتاسایك (ویلنسل)

باآثاری از
برامس ـ هیندمیت ـ دبوسی و ...
بهای بلیت ۱۰۰ ریال
چهارشنبه ۲۶ آبان ، ۸بعدازظهر «تالار کوچک»

★ اپرای لاتراویاتا

موسیقی	وردی
رهبر ارکستر	آلن فرانسیس
رهبرکر	مایکل‌گودوین
کارگردان	بیژن آصف‌جاه
طراح دکور	تئولاو
طراح لباس	هلن‌انشاء (مظفر زنگنه)
خوانندگان	

هریلافراخانیان،ویلیام‌مک‌کنی، حسین سرشار،سونیاکارایت ، سرکیس غوکاسیان ،رشید وطندوست ،روبن آقابکیانس ، اسفندیار قره‌باغی ،شاکه‌باکاریان ،مهدی نیکنام، فریدون زمردی.
بهای بلیت ۳۰۰ـ ۲۰۰ـ ۱۰۰ـ ۵۰ ریال « برای دانشجویان ودانش آموزان نیم‌بها »
پنجشنبه ۲۷ آبان، ۸بعدازظهر
دوشنبه ۱ آذر، ۸ بعدازظهر «بلیت های این اجرا ازپنجشنبه ۲۷ آبان بفروش میرسد».

★ فروش بلیت از دوشنبه ۲۶ مهر آغاز می‌شود .
★ ساعات کار گیشه : ۷½ تا ۱۲ ، ۱۶½ تا ۱۹ (روزهای اجرای برنامه تا ساعت ۲۰).
★ ورود دانشجویان و دانش آموزان با بلیت نیم‌بها، بدون در دست‌داشتن‌کارت تحصیلی پذیرفته نیست.
بلیت های نیم بها پس‌گرفته نمی‌شود و تعویض‌نمی‌شود .
★ رستوران تالار رودکی از ساعت ۱۰ بامداد تا نیمه شب (بجز روزهای جمعه) ورود میهمانان را می پذیرد .

م‌الف ۱۷۹۵۸

IR Porzellan
ایرپرسلان
چینی آلمانی

عکس فوق محمود کاظمی چوبه ۸۰ ساله که اختلال حواس‌دارد از تاریخ۱۵ر۶ر۳۵در تهران‌مفقود شده خواهشمند است هر کس از نامبرده خبری دارد هرچه زودتر به تلفن ۷۳۰۰۲۲ اسلامی و با آدرس : حسام‌السلطنه ـ کوچه بکائی ـ سمت راست کوچه‌دو ـ پلاک ۲۱۶ اطلاع دهد .

شوروی ازطرح

بقیه‌ازصفحه۸

اما در عین حال مسکو نشان داده که شکست افراطیون پکن رافی‌نفسه ضمانتی برای پایان یافتن دشمن چین برضد شوروی نیز تلقی نمیکند .

دراینمورد مجله عصر جدید چاپ مسکو بالحنی آشکارا تائید کننده نقل قولی از روزنامه «اومانیته» ارگان حزب کمونیست فرانسه (آوریل گذشته) دارد که درآن تاکید شده است که هر دو جناح افراطی‌ومیانه‌رو دردستگاه رهبری رژیم پکن وقتیکه سر و کارش باسیاست خارجی وروابط بین‌المللی است هیچ تفاوتی با یکدیگر ندارند و محرک هر دو گروه خصومتی است که علیه سایرکشورهای بلوکسوسیالیست واحزاب کمونیست ممالک دیگر احساس میکنند .

اخبار ورزشی

اطلاعات

مرحله نهائی کشتی انتخابی جام آریامهر

۱۸۲ مدعی برای ورود به جام

محمدحسن محبی، تنها ملی‌پوش اعزامی به المپیک حاضر در صحنه مبارزات است!

نخبه‌های کشتی تهران و شهرستانها برای راه‌یابی به جام بین‌المللی آریامهراز دیشب آخرین مبارزات خود را آغاز کردند، حضور ۱۸۲ کشتی‌گیر در این مرحله عاملی بود که در اولین شب تنها کشتی‌گیران ۵ وزن نخست رویاروی یکدیگر قرار گیرند.

بااینکه امید میرفت سوای ملی پوشان همه بزرگان در صحنه حاضرباشندولی‌برادران‌زرافشانی از کرملنشاه، حمید علیه‌دوستی‌ـ محمدرضا طالقانی‌ـ محمد رضا طاهری‌ـ محمد خرمی‌ـ علی جواهری غایب بودند که البته برخی از اینان بعلت آسیب دیدگی حاضر نبودند و برخی بدون‌هیچ مجوزی!

در نخستین شب حادثه‌ای‌آن چنانی رخ نداد ولی چند مبارزه نزدیک دامنه رقابت‌ها را بالابرد. اکبر جواد بلاغی قهرمان‌مرحله اول، دیشب در سد یکسازندرانی قهرمانی بنام یحیی مردانی تن بشکست داد. او مبارزه‌ای را باخت که‌مقررات‌بگردن او گذاشت زیرا امتیاز هردو ۱۰ بود ولی کسر دو اخطار سبب شکست ـ کشتی‌گیر جوان تهرانی شد. این تنها رویداد این وزن نبود. زیرا رحیم شربتی آشنای دیگرمازندران در حالیکه میرفت به اولین‌پیروزی برسد در دقیقه آخر با شکست آشنا شد و ۸ـ۱۱ مغلوب قاسمی از فارس گردید.

قربانی بزرگ ۶۲ کیلو

۶۲ کیلو نیز قربانی نامداری داشت. محمد رضائی همانکه‌مدال طلای مسابقات عراق را بگردن آویخت در سد قدرت یک مشهدی زانو زد. این مشهدی که رستمی نام دارد و در رشت علی عبدلی را محکوم به شکست کرده بود، دیشب ۳ـ۷ به پیروزی رسید.

در ۶۸ کیلونیز محمد طباطبائی قهرمان دوره پنجم جام آریامهر مقابل قشنگ از خراسان به‌شکست ۰ـ۷ تن در داد وبه این ترتیب‌از هم‌اکنون مثلث رقابت ۶۸ کیلوئی‌ها را باید درچهره حسین‌محبی‌ـ جهانشاه کریمی و قشنگ جستجو کرد.

فدراسیون کشتی برای آنکه غافلگیر نشود وبابسیج همه داوران برجسته خود می‌خواهد تاحد امکان از اشتباهات داوری جلوگیری کند ولی دیشب که هنوز مبارزات دوره نخست خود را سپری میکرددوتن‌از دارندگان بالاترین درجات داوری مرتکب اشتباهی چشم‌گیر شدند.

اشتباه فاحش داوران

یکی در دیدار حسینعلی فارس مدان کشتی‌گیر خرمشهری بابیاتی که رئیس تشک بی‌جهت از جای خود بلند شد و در همین اثناء زنگ تشک شماره ۲ بصدادرآمد و کشتی‌گیر خرمشهری که میرفت مقاومت حریف را روی پل به آخر برساند بدستور مدیرتشک که به داور ابلاغ شد مبارزه را رها کرد ولی بعدا معلوم شد وقت مبارزه بپایان نرسیده و حضرات دچار اشتباه شده‌اند که البته مدیر تشک بروی خود نیاورد و موضوع را ماست‌مالی کرد!

مورد دیگر در ۶۲ کیلو رخ داد. در دقیقه اول علیرضاطالقانی اکبر بذری را در کنار تشک‌ضربه فنی کرد، مدیر تشک در آن‌زمان چشمان بازی نداشت که اظهار نظر کند ولی داورنیز فاقدشهامت وتحرک لازم بود که شکست یک «بزرگ» را اعلام دارد! اینها نقطه‌های تاریک داوری بود که البته اگر دوسوی ماجرا دوچهره نامدار بودندقضیه‌به‌این سادگی‌ها فیصله نمی‌یافت.

با چنین خصوصیاتی امیدهای وزنهای دهگانه اینها هستند:

۴۸ کیلو: محمد بزم‌آور ـعزیز رستمی‌ـ اسماعیل خلیلی‌ـ محمود اسماعیل‌پور.

۵۲ـ کیلو: محمد مشهدی اسماعیل‌ـحسین‌احمدی‌ـ غلامرضا عسگری‌ـ سیروس آصفی.

۵۷ کیلو: یحیی‌مردانی ـچنگیز عامل‌ـ شربتی‌ـ زارع‌ـ منصوری‌ـ قاسمی ـ جواد بلاغی ـ رسول حسینی.

۶۲ کیلو: قدرت پورکریمی‌ـ علی عبدلی ـ علیرضا رستمی ـ منوچهر اسماعیل‌زاده‌ـ پرویز الوندی.

۶۸ کیلو: حسین محبی ـ جهانشاه کریمی‌ـ محمود قشنگ‌ـ تقی‌زاده ـ دهقان‌ـ درودیان.

۷۴ کیلو: روح‌اله گودرزی ـ جبار مهدیون‌ـ علیرضا زیبا ـ خدابخش‌عفتدار‌ـ حافظیوسفی.

۸۲ کیلو: محمد حسن محبی‌ـ نظافت دوست‌ـ خسرو کارآمد.

۹۰کیلو: علی دقت‌پور‌ـ علی بیات‌ـ عباس سلیمانی.

۱۰۰کیلو: علی توپچی ـمصر زینعلی‌زاده.

۱۰۰+کیلو :پرویزی‌ـکتیرائی.

این مسابقات ۵ روز بطول میانجامد.

دومین دیدار دوستانه تیم والیبال ترکیه در تهران

جوانهاهم باختند، اما بهتر از بزرگترها نشان‌دادند

ترکها امروز دیدار سوم خود را با تیم تهران برگزار می کنند

★ شنبه ۲۴ مهر ـ سالن شماره ۲ استادیوم نصیری (والیبال دختران ـ دیدار دوستانه). ملی ترکیه ۳ (۱۰ـ۱۵، ۷ـ۱۵، ۵ـ۱۵) ـ جوانان تهران‌صفر. سرداور: محمود کشفی. داور: عباس جلایر. تماشاگرحدود ۱۰۰۰ تن.

ترکیه: سلطان کاگلار، دنیس دوسدوگرو، مارال کالوالو، نرهت ایلداریم، ویولت کاستاندار، فیلی‌هاکمیز، گولنازانسو، آرسوباگداتلی.

جوانان تهران: افتخار روحانی زاده، آیداآبنوسی، پگی هاراطونیان، لینوبیت ملک، فروزان عبدی. فریبا پرتوی، پریوش‌وکیلی، مهوش نامدار.

● میهمان ترک دیشب‌دیدار دوم خود را هم با پیروزی برابر جوانان تهران به آخر برد، آنهم با تکرار نتیجه ۰ ـ ۳ که سبب گردید تابحال بدون حتی یک گیم شکست بماند. ●بازی دیشب اگرچه از نقطه نظر زمانی کمتر از یکساعت بطول انجامید اما گرمی بهتری نسبت به دیدار نخست «ترکیه و تیم تهران» داشت. ضمن اینکه جوانها در مجموع نمایشی‌جلب‌کننده‌تر و راضی کننده‌تر از بزرگترها داشتند.

تیم جوانان ضمن باخت ۰ ـ ۳ با دادن ۴۵ امتیاز، ۲۲ امتیاز نیز گرفت که از جهت تفاضل بهتر از کار بزرگترهای تهرانی است (۴۶ امتیاز به ۲۱ امتیاز) و این‌در شرایطی میباشد که از لحاظ کیفیت بازی، تلاش‌وفداکاری جوانها قابل توجه‌تر بود.

اما مشکل بزرگ «جوانان» کمبود تجربه و ضعفهای‌تکنیکی اولیه نظیر توپ رسانی به پاسور و سرویس و از این قبیل بود

دیشب جوانهاآنقدرسرویس خراب کردندکه‌برای تماشاگران یک حالت التهاب در هنگام هرسرویس پیش می‌آمد.

اما بهرحال در مجموع اگر موجودیت جوانها بهمین طریق حفظ گردد و دنباله کار با تمرینات منظم و تلاش برای جبران کمبودها دنبال گردد میتوان به روزهای بهتری برای اینان امیدوار بود.

در گیم نخست ضمن اینکه در اوایل کارترکها ۱ـ۱۰ پیش افتادند، اما بهرحال جوانها خود را به حریف نزدیک کردند که حساب ۸ـ۱۰ بهترین نتیجه آنها بود. از این‌پس با حالتی غافلگیر شده گیم را ۱۰ـ۱۵ باختند.

گیم دوم را هم «تهران» با کیفیتی کم و بیش این چنین باخت. چه در شرایطی که در امتیاز ۷ـ۱۰ فاصله نزدیکی با حریفش داشت گیم را ۷ـ۱۵ از دست داد.

ترکها با برد ۵ـ۱۵ درگیم سوم این بازی را هم ۰ ـ ۳ بسود خود تمام کردند.

دختران ترک دیشب بازی دوم‌خودراهم ۰ـ۳ از جوانان تهران‌بردند، درجمع اینها دنیس دوزدوگرو (۲) «دوم از چپ» یک مهره‌انگشت‌نماست که باآسپکهای کوبنده، مهاجمی مهار نشدنی است.

تیم ترکیه‌امروزآخرین بازی خود را در سالن نصیری مقابل تیم برگزیده باشگاههای تهران برگزار می‌کندو دوشنبه تهران را ترک خواهد کرد. بازی ساعت ۵ بعد از ظهر آغاز می‌شود. تهران بازی اول‌خودبرابر ترکیه را ۰ ـ ۳ به این‌حریف باخت، حالا با روشن بینی بیشتر میخواهد نتیجه‌ای راضی کننده‌تر بدست آورد.

تصحیح آگهی

در آگهی استخدام دبیر و هنرآموز در وزارت آموزش و پرورش که در صفحه ۱۹ امروز درج شده‌در ردیف‌دوم هنرآموز طبقه ٤ گروه قطعی استخدامی (۵) صحیح است که اشتباها ٤ چاپ شده

فرهنگ عوام زاده نیاز است

بقیه از صفحه ۲۱

*** همکاران شما دراین مهم چه کسانی بودند؟**

احمد شاملو: جز زنم که با علاقه این فیش‌ها را تایپ و شماره‌گذاری و جابجا کرده و مقدار زیادی از این بار را بدوش گرفته همکاری نداشتم.

البته چاپ این مجموعه، بمعنی پایان نیست، بلکه دقیقا بمعنی شروع کار است، بسیاری از دوستان مشتاق پیشنهاد همکاری داده‌اند اما این کمک فقطدرصورتی‌ثمربخش خواهد بود که در سازمانی متمرکز شود تا راه بجائی ببرد و نتیجه‌ای ببخشد. یکی از نکات ضعف این مجموعه عدم توجه مستقیم به فرهنگ حرفه‌ها و پیشه‌ها و سرگرمی‌ئی چون «کفتربازی» و عشقبازی «پرنده‌بازی» است. بعنوان مثال: یک پینه‌دوز دستکم سه تاچهار درفش دراختیار دارد که هریک بنامی شناخته میشود: درفش شمشیری، درفش دم‌پهن، و غیره. در نتیجه مجموعه فیش‌هائی که از دکه زیر پله‌ی یک پینه‌دوز میتوانید فراهم کنیدکمتر از پنجاه نخواهد بود و تهیه همین فیش‌ها از یک‌گاراژ تعمیرات اتومبیل بی‌گمان سر به ۵ هزار میزند. یکبار در روزنامه نوشته بودند وزارت‌کار ۲۵ هزار کار و پیشه را فهرست کرده است، نه پنجاه فیش پینه‌دوز را بگیریم و نه پنج هزار فیش مکانیک را. اگر میانگین صد را به ۲۵ هزار حرفه بدهیم اگر روزی‌ده فیش با تصویر، طرح و شرح و مطالعاتی که لازم دارد تهیه شود یک عمر ۸۰۰ ساله میخواهد و این کاری نیست که یک نفر راه بجائی ببرد. اگر یک یا چند دوست علاقه‌مند به‌دنبال مقداری از این کارها بروند و فیش تهیه کنند. بهتر خواهد بود، هرچند این کوششها در حکم خالی کردن‌یک سطل از آب دریاست.

★ آیا تفاوتی بین فرهنگ عامه‌وفرهنگ رسمی (شعر و نثرواسناد مکتوب) قایل‌هستید و اگر این جداسازی را قبول دارید، تاثیر فرهنگ عامه در فرهنگ رسمی (و بالعکس) تاچه‌حد بوده و در چه دوره‌ای این تداخل فرهنگی بیشتر و پر ثمر بوده است؟

احمد شاملو: تفاوت چندانی بین شعر عامیانه و رسمی نمی‌بینم. شاید تکلفی که در شعر رسمی هست در شعر عوام نیست. شما هرگز تصویری زیباتر از «زینب‌خاتونی» که در قطعه معروف «جم‌جمک بلگ خزون» تصویر شده و در هیچیک از اشعار رسمی نخواهید یافت. صداقت کودکانه‌ای که در آثار عوام وجود دارد در شعر رسمی به تقلید و تابعیت تبدیل میشود.

س: آیا گسترش رسانه‌های همگانی را عامل زیانمندی برای فرهنگ عامه می‌دانید؟

احمد شاملو: دراین مورد شک‌نداشته باشید زیرا شعر عامیانه تنها از صداقت شاعر خود آب خورده است‌رسانه‌های‌گروهی برای ما صداقتی باقی نمی‌گذارند و این مساله حتی معنی فرهنگ را بکلی دگرگون کرده است. پویائی نکته‌ایست که خودبخوددر نهادفرهنگ وجود دارد. فرهنگ امروزبه‌کمک رسانه‌های گروهی بصورت فرهنگی پیش‌ساخته، مثل خانه پیش‌ساخته، درآمده است.

من میدانم زمانی که بچه‌ام پا بمدرسه بگذارد از آب*، بابا، و باران آغاز می‌کند و با مشتی فرمولهای مشخص و معین‌تحصیلش را خاتمه میدهد و این فرهنگ‌او خواهد بود همچنانکه فرهنگ بچه شما و بچه همسایه ما شده است. در نتیجه فرهنگ متحدالمالی این بچه‌ها چگونه معنا و مفهومی میتواند داشته باشد؟ همسازی با این فرهنگ از طریق اسنوبیزم یا از سر ناگزیری همرنگی با جامعه صورت‌میگیردفرهنگ‌امروزچیزی‌بخشنامه‌ایست که گسترشش ـ اگر بتوان چنین نامی بر آن گذاشت ـ معلول نیازهای مشخص‌سرمایه‌است و پذیرش آن از طریق فوت و فن‌های روانشناسی و اقتصادی صورت می‌گیرد. چنین فرهنگ آگاهی جذب شده‌معنی‌نمیدهد و نمیتواند پویا باشد. اگرکودسرمایه و اقتصاد از آن دریغ شود یکسره عقیم و بی‌مصرف می‌ماند. انسان با هر ابزاری که روی نیاز ساخت قدمی در راه تکامل فرهنگی برداشت و خود به مدد هر ابزار نو به‌ساختن ابزاردیگر توفیق یافت. امروز اکثریت جوامع بشری‌تنها بکار برنده ابزاری است که اقلیتی انگشت‌شمار برای او تهیه می‌بینند که انگیزه‌شان‌چیزی جز نیازهای سرمایه نیست. انسان ازاوج فرهنگی خود به سراشیب سقوط درغلتیده و فرهنگ خود را در کتابهائی مدون کرده و بر طاقچه نهاده است و دیگر با آن کاری ندارد. زندگی می‌کند و آموزش می‌بیندبدون اینکه‌آموزشش را بکار ببرد.

اقلیت معدودی از طریق رسانه های گروهی نحوه تفکر، نحوه زیست و نحوه نگریستن به قضایا را برای او معین می‌کنند. مصرف کننده جامه‌هائی را که فتوای مداست، نه معلول نیاز می‌پوشد، سپس انگلیسی می‌آموزد و میمیرد. فرهنگ امروز یک‌کالای مصرفی است و لاجرم مشمول تعریف‌کلاسیک فرهنگ نیز نمیشود.

★ در گردآوری فرهنگ عامه، مساله لهجه‌های مختلف را بچه‌صورت حل* کرده‌اید؟

احمد شاملو: من تنها به فرهنگ‌عامیانه تهران نظر داشتم و تهران بسبب مرکزیت و آمدورفت و اقامت شهرستانیها فرهنگ عوام دیگر نقاط ایران را نیز جذب کرده است. بعنوان مثال: (باید اسب زردی بیاورند که از دامن زائو جوبخورد)بی‌شک‌عقیده‌ای‌عشایری است که ما در تهران به آن برخوردیم و جزو عقاید تهرانیها درآمده است.

بسکتبال دسته دوم باشگاه ها

راه‌آهن در سکوی قهرمانی

روز گذشته در آخرین‌دیدارباقیمانده مسابقه‌های‌بسکتبال دسته دوم باشگاههای تهران در سالن‌شماره یک محمدنصیری، تیمهای راه‌آهن وتاج مقابل‌هم قرار گرفتند ودیداری پرجوش وخروشی را انجام دادند.

تاجیها از همان آغاز بازی پرتلاش بودند و به حریف بزرگ خود که از بازیکنانی چون جعفر قره‌خانی، مظفرینی هاشمی، شاهرخ خرمشاهی، مجید لاجوردی و مسعود طاعتی‌زاده سود می‌برد، امان‌ندادند و در حلیکه ۱۵ دقیقه از بازی گذشته بود با یک امتیاز اختلاف بر حریف برتری داشتند. اما گویا این پایان برتری تاج بود چرا که راه‌آهنیها در وقت باقیمانده نیمه اول به تلاش افتادند ونیمه را ۲۶ـ۲۹ بسود خود پایان دادند.

راه‌آهن در نیمه دوم به برتری خود ادامه داد و این نیمه را ۳۵ـ۴۵ از تاج برد و در مجموع بازی را بانتیجه ۶۱ـ۷۰ بسود خود بپایان‌برد.

در ضمن قرار بود تیمهای دانشگاه تهران وایرانا نیزبا هم‌دیدار کنند که دانشگاه حاضر نشد ودر نتیجه ایرانا برنده اعلام شد.

به‌این ترتیب و بانتایجی که در مرحله پایانی مسابقه‌های دسته دوم باشگاههای تهران بدست آمد، تیم راه‌آهن باه پیروزی وبدون شکست عنوان قهرمانی این گروه را بدست آورد و بعنوان تیم اول دسته دوم به جمع باشگاههای‌دسته اول تهران پیوست.

تیمهای ایرانا (٤برد ویک باخت) ـ تاج (۳ برد و ۲ باخت) و شهباز (۲برد و۳ باخت)، عنوانهای دوم تاچهارم این مسابقه‌ها را بدست آوردند وشانس راهیابی به دسته اول باشگاههای تهران را یافتند.

آرارات صفر ـ صنعت‌نفت صفر

آرارات امیدوارتر شد

شنبه ۲۴ مهر ماه ۲۵۳۵ شاهنشاهی، ورزشگاه آرارات (جام چهارم) تخت جمشید ـ بازی برگشت).

آرارات صفر ـ صنعت‌نفت صفر، داوری متوسط بهمن بهلولی، کمک داوران اکبر حق‌بین و حمید خوشخوان، تماشاگر حدود ۵هزار نفر، زمین نیمه‌چمن، هوا خوب.

ارزش بازی: ★★★

آرارات: وازگن صفریان ـ واهیک سپانوسیان،سبوبازیک، هویک‌حاتم‌زاده، ورژخاچیکیان ـ واهیک میناسیان (وارطان باقومیان از دقیقه ۷۶)، ورژ خچومیان، واهیک بارسقیان‌ـ آلبرت‌باغومیان،زاون‌عنبرچیان، آریس میناسیان (ساکو هاراطونیان از دقیقه ۴۰). مربی: تاماس کرستس.

صنعت نفت: عیسی هندیجانی‌ـ حسن پوریوسف، جمشید مجدمی، کریم سنگرگیر، عبدالعلی بیت سیاح ـ نادر اسدالله‌زاده، عبدالواحد بزمه، فریدون لقمان‌ـ ذوالفقار نظام آذری، حبیب کارجو، محمد سراج (حمداله‌گلناریان از دقیقه ۷۳). مربی: هاری‌گیم.

آرارات با وجود بازی بهتر به نسبت آنچه که روز جمعه مقابل صنعت نفت نمایش داد، دیروز دردیدار مجدد باحریف آبادانی کاری بجز مساوی بدون گل از پیش نبرد.

اشتباه آراراتی‌ها دردیدار مجدد با نفت این بود که به امید سد کردن راه نفوذ های نظام‌آزادی مهاجم تند و تیز حریف، ورژ خاچیکیان مدافع راست خود را به جبهه چپ برده بودند. با این کار نه‌تنها ورژ درسد آزادی، موفق به ارائه قدرت همیشگی خود نشد، واهیک سپانوسیان هم در بک راست چهره‌ای‌درخور بحث ارائه نکرد. اشتباه‌دیگر تیم ارامنه فرستادن آریس میناسیان مصدوم به میدان‌بود. آریس بیش از ٤۰ دقیقه‌دوام پیدا نکرد و مجبور به ترک میدان شد.

در چنین شرایطی آرارات قبل از اینکه موفق به خلق‌تنها خطر خود روی دروازه نفت گردد، کم مانده بود که تن به برتری حریف دهد.

خطر بزرگ آبادانیها روی دروازه ارامنه در دقیقه ۶۰ با شلیک محمد سراج‌بوجود آمد. صفریان دروازه‌بان‌آرارات تلاش بسیار بخرج داد تا توانست‌راه این توپرا ببندد.

خوش شانسی بعدی او اینکه سبوربازیک بلافاصله توپ را که روی خط دروازه فرود آمده بود از محوطه خطر دور کرد.

۱۰ دقیقه بعد نوبت آراراتیها بود که باهمه وجود برای‌گل برتری تلاش‌کردند. درپی یک حمله همه جانبه آرارات،خطر در یکی دو قدمی دروازه نفت پروازمی‌کرد،ساکو هاراطونیان، جانشین آریس،پابتوپ تادهانه دروازه نفت پیش رفت و بایک قدرت نمائی جالب برابر دروازه‌بان و مدافعان نفتی دروازه حریف را باز کرد.

لیکن داور این گل رامردود دانست. دلیل داور برای رد گل بظاهر آفساید بود، در حالیکه تنها خطائی که درآن لحظه وجود نداشت، در آفسلید نبودن هیچ یک از آراراتیها بود.

با این مساوی صنعت نفت صاحب چهاردهمین امتیازشد و در خانه پانزدهم جدول با برق شریک گردید.

آرارات هم با یک امتیاز حاصل از این مساوی، امتیازات‌خودرابه۱۸ رسانیدوبرای **بقاء در جمع‌دسته یکمیها امیدوارتر از روزهای پیش شد.**

آگهی

انجمن نظارت برانتخابات انجمن شهرستان مرکز شهرستان تهران وانجمن شهر پایتخت و شورای آموزش و پرورش منطقه‌ای تهران نتیجه شمارش‌و استخراج آراء نامزد های انتخاباتی را در هریك از سه انتخابات با توجه به آراء ماخوذه در ۱۰۱٤ شعبه اخذ رای و بر اساس محاسبه ماشینهای کامپیوتر بشرح‌زیر اعلام‌میدارد:

الف: در انتخابات انجمن شهر ستان مرکز شهرستان تهران‌از مجموع ۱۵۸۳۸۷ رای خوانده شده دارندگان‌رای بترتیب‌تعداد رای عبارتند از:

۱ـ آقای محمدحسین امیدی با ۳۹۹۰٤ رای
۲ـ آقای حسین پیشرو مقدم با ۳۲۲۰۰ رای
۳ـ آقای مجید اسعد رزم‌آراء با ۳۱٤۳۹ رای
٤ـ آقای علی ایمانی با ۲۷۳۶۳ رای
۵ـ آقای امیر لسانی با ۲۵۷٦٤ رای
٦ـ آقای علی جولائی با ۲۳۰٦٦ رای
۷ـ آقای آندرانیک آوانسیان با ۲۲۸۰۳ رای
۸ـ آقای جعفر نماینده با ۲۱۷۱۸ رای
۹ـ آقای تقی احمدی مقدم با ۲۰۹۸۵ رای
۱۰ـ آقای حسین سادات‌حسینی با ۲۰٤۵٤ رای
۱۱ـ آقای بهاءالدین مهدوی با ۱۹۵۱۸ رای
۱۲ـ بانو معصومه باقری با ۱۸٤۸٦ رای
۱۳ـ بانو عزت اکبر با ۱۸۳٤٤ رای
۱٤ـ بانو پروین مقبل‌زاده با ۱۸۱۲٤ رای
۱۵ـ آقای عباس دانشمند کاشانی با ۱۷۵۹۹ رای
۱٦ـ آقای مظفر مروت‌جو با ۱۷۳۰۹ رای
۱۷ـ آقای لطفعلی سلیمی با ۱۷۱۲۵ رای
۱۸ـ آقای خلیل رضاپور لکتوئی با ۱٦٦٤۷ رای
۱۹ـ آقای‌غلامرضارعیت‌ابراهیم‌آبادی با۱٦۰۷۱ رای
۲۰ـ بانو هما الهی با ۱۵۷۲۰ رای
۲۱ـ آقای مرتضی شکوه زاده با ۱۵٦۷۱ رای
۲۲ـ بانو قدسیه صفاکیش مشکوتی با ۱۵۲۱۸ رای
۲۳ـ آقای محمد مظفرزنگنه با ۱۵۱۸۳ رای
۲٤ـ آقای عبداله رادپیشه با ۱۵۰۰۲ رای
۲۵ـ بانو منیر کروبی با ۱٤۱۲۵ رای
۲٦ـ بانو فاطمه شجاع آفرین با ۱٤۰۲۹ رای
۲۷ـ آقای حسن ذکریازاده با ۱۳٤۵۸ رای
۲۸ـ بانو اکرم لاجوردی با ۱۳۳۱۱ رای
۲۹ـ بانو ربابه داوری با ۱۳۱۵۷ رای
۳۰ـ آقای حسین‌جوانشیر با ۱۲۹۰۹ رای
۳۱ـ آقای تقی روستائیان با ۱۲۸۷۰ رای
۳۲ـ آقای اصغر حسن پور با ۱۲٦۹۱ رای
۳۳ـ آقای محمد مرشد مبارکی با ۱۲۹۸۰ رای
۳٤ـ آقای رضا خانی با ۱۲٦٤۳ رای
۳۵ـ آقای محمد مسعودی با ۱۱٦۵٤ رای
۳٦ـ بانو باهره بهار با ۱۱٤۱۳ رای
۳۷ـ بانو آفری شاهرخی با ۱۱۰۵۱ رای
۳۸ـ آقای محمدعلی معین‌آزاد تهرانی با۱۰۵۲۲رای
۳۹ـ آقای غلامرضا اسلامی با ۱۰٤۸۵ رای
٤۰ـ آقای تقی رضائیان با ۱۰٤۲۰ رای
٤۱ـ بانو حوری صولتی با ۱۰۱۹٤ رای
٤۲ـ بانو طلعت حقیقی با ۱۰۱۲٤ رای
٤۳ـ آقای مصطفی حجازی با ۹۹۲۲ رای
٤٤ـ آقای شاهرخ سماوی با ۹۷۰۸ رای
٤۵ـ آقای عبدالرسول موسوی خادم با ۹٤۲۰ رای
٤٦ـ بانو اقدس فرجامی با ۹۲۵۸ رای
٤۷ـ آقای امیرابوالحسن قهرمانلو با ۸۹۹٦ رای
٤۸ـ بانو منظر شجاعی با ۸۹۱٦ رای
٤۹ـ بانو رباب ناطقی با ۸۸٦۵ رای
۵۰ـ بانو پوراندخت معارفی با ۸۳۸۲ رای
۵۱ـ آقای غلامرضا فلاحت با ۸۳٦۵ رای
۵۲ـ بانو درخشنده‌ملکوتی قائم‌مقامی با ۸۱۳۳ رای
۵۳ـ بانو فرخنده بازغی با ۸۰۹۹ رای
۵٤ـ آقای محی‌الدین رحیم‌زاده با ۸۰۵۲ رای
۵۵ـ آقای حکیمی بلندبخش پژمان با ۷۸۸۳ رای
۵٦ـ آقای مهدی اخوان فرشچی با ۷۷۹۲ رای
۵۷ـ آقای محسن جورابی با ۷۷٤۰ رای
۵۸ـ بانو فاطمه پژمان ملکوتی با ۷٦۵۰ رای
۵۹ـ آقای فضل ریاضی با ۷۵۳۱ رای
٦۰ـ بانو عزت بنی‌آدم با ۷٤۱۳ رای
٦۱ـ آقای مصطفی حسینی لواسانی با ۷۲۷۹ رای
٦۲ـ آقای شمس‌الدین وثوق مدرسی با ۷۲۲۷ رای
٦۳ـ آقای غلامعلی مهرآسا با ۷۱۲۷ رای
٦٤ـ آقای محسن ویژه با ۷۰۳۷ رای
٦۵ـ آقای فضل‌اله اشجع با ۷۰۰۱ رای
٦٦ـ بانو جیران ارشدی فرشچی با ۸٦۵٦ رای
٦۷ـ آقای ملک ترکان سعید با ٦۷٦۳ رای
٦۸ـ آقای محمد جهانفر با ٦٦٤۲ رای
٦۹ـ آقای مظفر دیوان بیگی با ٦۵۱۵ رای
۷۰ـ آقای محمدابراهیم بازرگانی با ٦۵۰۷ رای
۷۱ـ آقای منوچهر تاجیک با ٦٤۲۰ رای
۷۲ـ آقای مهدی بامداد فرخ با ٦٤۱۱ رای
۷۳ـ بانو منصوره هشیار با ٦۳۹۳ رای
۷٤ـ آقای علی حمیدیان با ٦۳۵۳ رای
۷۵ـ آقای جمشید مسعودنیا با ٦۳۲۷ رای
۷٦ـ بانو بدری مقدم با ٦۰۲۷ رای
۷۷ـ آقای ناصرالدین بامشاد علوی با ۵۸۹۸ رای
۷۸ـ بانو فاطمه مجدفر با ۵۸۷۸ رای
۷۹ـ آقای جواد عاملی با ۵۸٤۱ رای
۸۰ـ آقای عبدالمحمد فرحبخش با ۵۳۲۳ رای
۸۱ـ آقای مرتضی ابطحی فروشانی با ۵۲۸٦ رای
۸۲ـ آقای‌غلامحسین‌طاهری‌خوانساری‌با ۵۰٦۰ رای
۸۳ـ آقای حسین مکرم با ٤۹۵۵ رای
۸٤ـ آقای فضل‌اله ایماق نائینی با ٤۹۵۳ رای
۸۵ـ آقای جمشید مظفریه با ٤٦۷۹ رای
۸٦ـ آقای احمد نوربخش با ٤۳۰۹ رای
۸۷ـ بانو شمسیه مولائی آشتیانی با ٤۲٦۵ رای
۸۸ـ آقای باقر مشیری با ٤۱۲۲ رای
۸۹ـ آقای تقی هورفر با ۳۹۲۰ رای

ب: درانتخابات انجمن شهر پایتخت از مجموع ۱۷۰٤٦۱ رای خوانده شده دارندگان رای به ترتیب تعداد رای عبارتند از:

۱ـ بانو منیژه اسعد رزم‌آراء با ٤۲۱۰۷ رای
۲ـ آقای فرهنگ فرهی با ٤۰۱۵٦ رای
۳ـ آقای محمدرضا تقی‌زاده با ۳٤۹۰۷ رای
٤ ـ آقای جمال درویش با ۳۲۲۰٦ رای
۵ ـ آقای مهدی حریری طلوع با ۲۹۳۲۹ رای
٦ ـ آقای محمود صادق با ۲۷۵۰۱ رای
۷ ـ آقای محمدتقی قاضی با ۲۷۳۳٤ رای
۸ـ آقای محمدعلی محب‌خسروی با ۲٦۹۲۳ رای
۹ ـ آقای مرتضی محسنی با ۲٦۲٤۲ رای
۱۰ـ آقای محمد علومی با ۲۵۹٤۱ رای
۱۱ـ آقای عبداله بلندقد با ۲٤٦۰۰ رای
۱۲ـ آقای آلبرت کوچوئی با ۲۳۸۸۲ رای
۱۳ـ بانو پروین غفاری با ۲۲٤۷۲ رای
۱٤ـ آقای حسین توحیدی‌اقدم با ۲۲۰۹۷ رای
۱۵ـ آقای رحیم قدیریان با ۲۱٦٦۷ رای
۱٦ـ آقای علی خاقانی با ۲۱۵٦۵ رای
۱۷ـ آقای داود افشان‌پناه با ۲۱٤٦۷ رای
۱۸ـ آقای ابوالقاسم آرام با ۲۱۲۹۹ رای
۱۹ـ آقای بزرگ محمدی با ۲۰۸۵۲ رای
۲۰ـ آقای محمدباقر رفیعی طاری با ۲۰٤٦٤ رای
۲۱ـ آقای ابراهیم زهتاب فرد با ۲۰٤۲۲ رای
۲۲ـ بانو لیلی سمیعی با ۱۹۹۲۳ رای
۲۳ـ آقای علی‌حسین شربیانی با ۱۹۵۱۹ رای
۲٤ـ آقای مهدی باستانپور با ۱۹۵۱۲ رای
۲۵ـ آقای کاظم صدقیانی‌زاده با ۱۹۳۵٦ رای
۲٦ـ آقای قاسم مستعلی با ۱۸۷۲۰ رای
۲۷ـ آقای ابراهیم آقازاده مسرور با ۱۷٤۰۸ رای
۲۸ـ آقای محمد هاشم سربی با ۱۷۲٦۰ رای
۲۹ـ آقای حسین حسینی با ۱٦۸٤٤ رای
۳۰ـ آقای رشید نادرخانی با ۱٦۲۷۵ رای
۳۱ـ آقای‌قهارقلی‌شاهرخشاهی‌افشاریا ۱٦۰۷۵ رای
۳۲ـ بانو بی‌بی‌نعمتی نعمت‌شاهی با ۱۵۹۸۲ رای
۳۳ـ آقای عزت‌اله اوزار با ۱۵۵۹۵ رای
۳٤ـ بانو همدم دفتریان با ۱۵۱۳۰ رای
۳۵ـ آقای خلیل ایرانی با ۱٤۷۸۵ رای
۳٦ـ آقای‌علیمحمدمحمودی‌علی‌آبادی با ۱٤٦۹٦ رای
۳۷ـ بانوتوران شهریاری (بهرامی) با ۱٤۵۱۹رای
۳۸ـ آقای ابوالقاسم تفضلی با ۱۳۷۳۵ رای
۳۹ـ آقای کاظم مسعودی با ۱۳۵۱۱ رای
٤۰ـ بانو زهره میرحیدر با ۱۳۰۸٤ رای
٤۱ـ آقای بلال ولی‌نژاد اردهائی با ۱۲۰٦۲ رای
٤۲ـ بانو ایرندخت شیخ با ۱۲۰۲۸ رای
٤۳ـ آقای محسن کلانتری با ۱۱۸٦۳ رای
٤٤ـ آقای علی سپهر با ۱۱۸٤۰ رای
٤۵ـ آقای پرویز بیات‌زرنه با ۱۱۵٦٦ رای
٤٦ـ آقای خسرو خیری با ۱۰۹۷۱ رای
٤۷ـ بانو پروین حکیم با ۱۰٦۹۷ رای
٤۸ـ آقای ناصر ملک محمدی با ۱۰٦۰۳ رای
٤۹ـ بانو طلعت‌الملوک سرابندی با ۱۰٤۱۳ رای
۵۰ـ بانو هما معدل با ۱۰۳۹٤ رای
۵۱ـ آقای محمد شایسته‌پور با ۱۰۳٦۵ رای
۵۲ـ بانو عزت معتمدی با ۱۰۳۳٤ رای
۵۳ـ بانو تاجماه رحیمی با ۱۰۱۹۸ رای
۵٤ـ بانو پروین تبریزی ارداقی با ۱۰۱۸٦ رای
۵۵ـ آقای مرتضی ابوذر با ۱۰۱٦٤ رای
۵٦ـ آقای غیاث‌الدین جزایری با ۱۰۱۲۱ رای
۵۷ـ بانو پروین انتخابی با ۱۰۱۱۲ رای
۵۸ـ آقای محمد جمالی آشتیانی با ۹۹۸۰ رای
۵۹ـ آقای احمد یعقوبی با ۹۹۲۵ رای
٦۰ـ بانو مهری.آرین با ۹۸۹۲ رای
٦۱ـ بانو سروش با ۹۸۱٤ رای
٦۲ـ بانو فاطمه دارا‌عرفانی با ۹۳۷۲ رای
٦۳ـ آقای‌محمدحسین رستگاررازی با ۹۳۱۱ رای
٦٤ـ آقای قاسم عباسی موحدی با ۸۳۳۲ رای
٦۵ـ بانو زهرا سمیعی با ۸۲٤٦ رای
٦٦ـ آقای مسعود اعتصام با ۷۹٦۰ رای
٦۷ـ بانو عزیزالملوک شیبانی آذرخشی با ۷٦۵۱ رای
٦۸ـ بانو اعظم جعفری با ۷٦۲٦ رای
٦۹ـ بانو صغری آسوده با ۷۵۲۲ رای
۷۰ـ آقای نعمت‌اله جهانبانوئی با ۷٤٤٦ رای
۷۱ـ آقای محمد هژبری هوتکی با ۷۳٦۵ رای
۷۲ـ آقای مسعود حیدری با ۷۲۵٦ رای
۷۳ـ بانو پوراندخت مستانی گرگانی با ٦۷۳٦ رای
۷٤ـ آقای محمدصادق هادوی با ٦٦۰۳ رای
۷۵ـ آقای شاپور میهن با ٦۳۹۷ رای
۷٦ـ آقای رضا سمواتی با ٦۲٤۰ رای
۷۷ـ آقای علی‌اکبر رجائی با ۵۹۹۵ رای
۷۸ـ آقای نصراله بهتاش با ۵۸۹۰ رای
۷۹ـ آقای حسین فرهودی با ۵۸۵٤ رای
۸۰ـ آقای دانش نوبخت با ۵٦۵۵ رای
۸۱ـ آقای بهروز اعظمی با ۵۳۲۰ رای
۸۲ـ آقای حمید هاشمیان با ٤۹٤۷ رای
۸۳ـ آقای جعفر جهان با ٤۸۰۸ رای
۸٤ـ آقای فریدون هرمزدیاری با ٤۷۰۵ رای
۸۵ـ بانو عفت مطیعی تهرانی با ٤٦٤۱ رای
۸٦ـ آقای مصطفی رازی لواسانی با ٤٤۹۳ رای
۸۷ـ آقای حسام‌الدین مبرهن با ۳۸۳۹ رای

پ: درانتخابات شورای آموزش و پرورش منطقه‌ای تهران از مجموع ۱٤۹۵۵۲ رای خوانده شده دارندگان رای‌بترتیب‌تعداد رای عبارتند از:

۱ ـ آقای منصور منطقی با ۲۹۷۳۲ رای
۲ ـ بانو حشمت‌الملوک‌بیگدلی‌آذری با ۲۵۵۳۷ رای
۳ ـ آقای علی‌اکبر مدرسی با ۲۳۸٦۸ رای
٤ ـ آقای باروخ بروخیم با ۲۲٦۱٦ رای
۵ ـ بانو پریوش مصداقی با ۲۱۵۵۹ رای
٦ ـ آقای عباس یمینی شریف با ۲۰۲۲٤ رای
۷ ـ آقای میرغلامرضا میرصنایع با ۱۹۰۹۱ رای
۸ ـ بانو زهره ملکزاده با ۱۸٦٦۷ رای
۹ ـ بانو پری‌نوش شریفی با ۱۷۹٤٦ رای
۱۰ـ آقای محمد رضا دانائی با ۱۷۸٤۲ رای
۱۱ـ بانو زینت صدقدار با ۱۷۷۲۹ رای
۱۲ـ آقای میرمهدی مفخم جلالی با ۱٦۲٤۷ رای
۱۳ـ بانو نرگس شفیع‌زاده با ۱۵٦۵۵ رای
۱٤ـ آقای نوشیروان کیهانی‌زاده با ۱۵۰۳۸ رای
۱۵ـ آقای مصطفی عاطفی با ۱۵۰۰۸ رای
۱٦ـ بانو نزهت منصوری موید با ۱۳۹٦٤ رای
۱۷ـ بانو هما بهرامی با ۱۳۹۱۳ رای
۱۸ـ آقای ایرج خدوی با ۱۳۲۹۵ رای
۱۹ـ آقای صدرالدین دست‌غیب با ۱۲۷۲۸ رای
۲۰ـ آقای محمدتقی مرتضوی با ۹۹۱٤ رای
۲۱ـ آقای ناصر نژند با ۹۱٦۱ رای

ضمنا باطلاع میرساند که‌انجمن نظارت برانتخابات انجمنهای ملی مرکز شهرستان تهران از تاریخ ۲٦ر۷ر۳۵ بمدت یکهفته‌آماده دریافت شکایات راجع به‌انتخابات می‌باشدو شاکیان ازانتخابات باید شکایت خودرا کتبا بدفتر انجمن نظارت واقع دراول‌خیابان نیاوران فرمانداری تهران تسلیم ورسید آنرا دریافت دارند.

محل امضاء اعضای انجمن نظارت برانتخابات انجمنهای ملی مرکز شهرستان تهران‌ـ رئیس انجمن نظارت دکتر امیرعباس کنی

تلفن‌های سرویس حوادث روزنامه اطلاعات: ۳۲۸۲۱۰-۳۲۸۲۲۳-۳۲۸۲۵٦-۳۲۸۳۲۷-۳۲۸٦۲۹و۳۱۱۲۱۲

راننده‌پشت‌فرمان‌زغال‌شد!

نیشابور ـ خبرنگار اطلاعات: طی یك حادثه عجیب و بیسابقه در نزدیکی شهر نیشابور یك تریلر ۱۸ چرخ حامل روغن نباتی به کوهی از آتش مبدل شد و راننده آن پشت فرمان بطرز دلخراشی جان سپرد.

پیش‌از ظهر دیروز تریلر۱٦٤۳۸ تهران‌ـ ج برانندگی یوسف که‌از خرمشهر به نیشابور می‌آمد در۵ کیلو متری شهر بعلت‌نامعلومی واژگون شدو آتش گرفت.

مقصود عباس‌پور کمك راننده تریلر که‌بطرز معجزه آسایی از اتاقك راننده به خارج پرتاب‌شده بود دربیمارستان شیرو خورشید سرخ بستری گردید امارانند‌ه پشت فرمان به یك تکه زغال مبدل شد.

۷سرنشین‌مینی‌بوس کشته‌شدند

زنجان ـ خبرنگار اطلاعات: طی یک حادثه شدید رانندگی، درجاده زنجان ـ قزوین ۷ نفر کشته و ده نفر بشدت مجروح شدند.

حادثه ساعت ٤ بعد از ظهر روز جمعه در۳٦ کیلومتری زنجان رخ داد.

پیکان ۸۷۲۲۹ تهران ـ س برانندگی استوار دوم گلابی که از تهران عازم زنجان بود بعلت لغزندگی جاده و ترمز ناگهانی از مسیر خود منحرف شد و با کامیون ۲٤۸۵۹ که از سمت‌مقابل در حرکت بود برخورد کرد.

همزمان با وقوع حادثه که منجر به واژگون شدن کامیون شد مینی‌بوس ۷۹۳٦۹تهران ـ ب برانندگی رجبعلی‌نظری‌که ازقیدار به زنجان می‌آمدبشدت با کامیون تصادف کرد.

۱۷ نفر ازسرنشینان مینی‌بوس دراین حادثه‌بشدت مجروح‌شدند و با کمک ماموران پلیس راه ژاندارمری به بیمارستان شفیعیه زنجان انتقال یافتند

۵ نفر از مجروحین به محض رسیدن به بیمارستان جان‌سپردند و دونفر دیگر نیز صبح امروز بعلت شدت جراحات وارده در گذشتند.

راننده مینی‌بوس و شاگردش بنام منصور جزو قربانیان حادثه هستند و هنوز هویت ۵ مقتول دیگر روشن نیست.

قاتل کم‌شعور به‌۷سال زندان محکوم شد!

مردی‌که در مرداد ماه سال گذشته خواهرش را باپیچیدن زنجیری بدور گردنش خفه کرده بود، دیروز در دادگاه شعبه ۲ جنائی بریاست دکتر «علی‌آراد» به ۷ سال حبس جنایی درجه یك محکوم شد.

در گزارش کلانتری ۲۱تهران آمده است که روز پنجم‌مردادماه سال گذشته، غلامرضا ناطقی به کلانتری مراجعه کردو اطلاع‌داد که خواهرش ـ فردوس ـ را در منزل مسکونی خود خفه کرده است.

ماموران جنازه «فردوس» را درحالی که قطعه زنجیری محکم‌به گردنش بسته شده بود پیدا کردند.

غلامرضا در بازپرسی گفت: مدتی بود از دوستان و آشنایان می شنیدم اعمال و رفتار خواهرم بدشده است. چندبار باو تذکر دادم ازاین اعمال ناشایست دست بودارد. ولی قبول نکرد. او دریك آرایشگاه کار میکرد آن شب ساعت ۱۰بخانه بازگشت، پرسیدم کجابودی؟ گفت در آرایشگاه کار میکردم امامن‌از متصدی‌آرایشگاه پرسیده بودم ومی دانستم اوآنروز سرکار نرفته است. ضمنابمادرم هم‌گفته بود بخانه دوستش اعظم رفته که‌او نیز ازاین موضوع اظهار بی‌اطلاعی کرد. «فردوس» شب باهمان لباس خوابیدو حدود ساعت ۱۱ شب‌بود که متوجه شدم باز میخواهد از خانه خارج شود او راگرفتم و با مشت ضربه‌ای‌به صورتش زدم و بعد هم بازنجیر خفه‌اش کردم.

متهم در دادگاه ضمن دفاع از خود گفت، نمی خواستم خواهرم‌را بکشم فقط قصد تنبیه او را داشتم.

دادگاه پس‌از استماع دفاعیات متهم و وکیل مدافع او واردشور شدو باتوجه‌باین که‌متهم‌درارتکاب بزه باختلال نسبی شعور مبتلا بوده باتطبیق بزه ارتکابی با ماده ۱۷۰ قانون مجازات‌عمومی‌و رعایت بند ب ماده ۳٦ همان‌قانون و ماده ٤٦ قانون. بلحاظ اختلال نسبی شعور، درحالت ارتکاب بزه و اعمال تخفیف‌در مجازات او بلحاظ همین موضوع و گذشت والدین مقتول و ... متهم رابه ۷ سال حبس جنائی درجه یك محکوم کرد.

یك معلم دانش آموزانش را به‌سختی کتك زد

معلم یکی از کلاسهای دبستان جهان تربیت تهران بخاطر ایراد ضرب بچنددانش آموزاز جمله دانش‌آموزی بنام «ساسان دهقان» تحت تعقیب قرار گرفت.

این معلم که «صدیقی» نام دارد، براساس گزارش بازرس ویژه وزارت آموزش وپرورش چند تن ازدانش آموزان یکی از کلاسها را بشدت کتک زد و باعث‌کبودی در چند ناحیه بدن دانش آموزان‌شد، براساس‌شکایت‌پدر «ساسان» به وزارت آموزش وپرورش خانم«گلستانه»از سوی این وزارتخانه مامور تحقیق و بازرسی پیرامون ایراد ضرب معلم به دانش آموزانش شد و صبح امروز گزارش خود را تفصیلابه‌اداره‌حقوقی آموزش‌وپرورش تسلیم کرد.

در گزارش خانم «گلستانه» ایراد ضرب به دانش آموزان تائید شده است، بدین ترتیب، پرونده‌ای علیه «صدیقی» تنظیم شد و از سوی اداره حقوقی وزارت آموزش و رورش تحت پیگرد قرار گرفت.

مامای غیرمجاز زنی‌رادر آستانه‌مرگ قرارداده‌است

یک زن مامای غیر مجاز که به زنان قرص‌ضد حاملگی‌هفت ساله تجویز میکرد، زندانی شد، این زن که «گوهر اژدر» نام‌دارد، براساس شکایت‌همسر یکی ازمشتریانش تحت تعقیب قرار گرفت‌و به دادسرااحضار شده بود.

بیمار که «مستوره طلایی» نام داردبعلت‌استفاده ازداروی مامای محلی‌دچار خونریزی شدید شده و در خطر مرگ است. شوهروی بنام «سلمان هاشمی» ضمن شکایت بکلانتری مدعی شد: بعلت داشتن چند فرزند، دیگر تمایلی به‌فرزند بیشتر نداشتیم، از این رو همسر ۱۹ ساله‌ام «مستوره» با مشورت وتوصیه همسایگان نزد «گوهر» رفت. «گوهر» مدتهاست در محله قرصی به خانمهائی که تمایلی به‌حاملگی ندارند، میدهد و آنها ۷سال حامله نمیشوند!

همسر من هم یکی از این قرص ها را خورد و با این اطمینان که دیگر برای ۷ سال بچه‌دار نخواهدشد نزدپزشک متخصص نرفت. اما پس از گذشت دوماه، ناگهان متوجه شد که حامله است، وقتی با نگرانی نزدگوهر رفت و باو اطلاع داد که‌حامله شده‌گوهر یکشیشه‌داروئی شبیه‌پرمنگنات باو داد تا تمام شیشه رابخورد وبچه‌اش بیفتد، پس ازخوردن این محلول مستوره دچار خونریزی شدیدی شد که تا به امروز ادامه دارد. من‌میترسم بلایی سرزنم آمده باشد زیرا بگفته پزشکان وضع خطرناکی دارد.

براساس شکایت «سلمان» گوهر به دادسرای ویژه‌جرائم پزشکی احضار شد، و تحت بازجوئی قرار گرفت او تمام گفته های شاکی را تکذیب‌کرد و مدعی شدکه تنها گل‌گاوزبان وزنجبیل تجویز کرده است. گوهر همچنین گفت: مستوره همسایه من است، یک روز دیدم رنگ و رویش خیلی‌زرد شده و ظاهر مرده‌ها را بخود گرفته است، دل و کمرش هم درد میکند، چون خواص زیادی از گل گاوزبان و زنجبیل دیده بودم باو مقداری کوبیده گل گاوزبان و زنجبیل دادم تا حالش‌بهتر شود، پولی هم از او نگرفتم.

شوهر مستوره مدعی شد که زنش بابت قرص پیشگیری ۷ ساله ۲۰۰ تومان پول به‌گوهر داده است روز گذشته «عباس پورآباده» دادیار ویژه‌دادسرا، «گوهر» را باتهام دخالت بیجا در امرپزشکی به‌زندان‌فرستاد.

امروز پزشک قانونی از مستوره در بیمارستان فیروز آبادی عیادت خواهد کرد، تا نظر قطعی خود را در مورد چگونگی حال اوبه دادسرای ویژه اعلام کند، تحقیقات عمیق‌تر پیرامون‌اقدامات گوهر ادامه دارد.

علت ریزش سقف سالن کارخانه سیمان «آریا» بررسی میشود

تاکنون ۷ جنازه ازززیر آوار خارج شده و گفته میشود تعداد تلفات، بیش از این است

۷ مجروح حادثه ریزش آوار بر تخت های بیمارستان

اصفهان ـ خبرنگار اطلاعات ریزش سقف کارخانه «سیمان آریا» در اصفهان، عده‌ای از کارگران این کارخانه رابه‌کشتن داد و ۱۹ نفر براثر ریزش آوار، مجروح شدند.

تاآخر وقت دیشب، جنازه هفت نفر از زیر آوار خارج شد وگفته میشود، تعداد تلفات، بیش‌ازاین است.

حادثه، عصر پریروز در یکی از سالن های کارخانه «سیمان آریا» معروف به سالن «۰۸»روی داد و سقف سالن کارخانه، فرو ریخت و عده‌ای کارگر که در این سالن سرگرم کار بودند، زیر آوار ماندند.

علت حادثه ریزش سقف‌سالن «۰۸» کارخانه سیمان «آریا»ی اصفهان، بدرستی روشن نیست ولی گفته میشود مست بودن‌بنا باعث ریزش آن شده است و به واسطه عدم وجود قدرت وتوانایی برای تحمل سنگینی بنا بر روی تیر های آهنی و دیوار های‌بتونی آن بوده است. چراکه تیر های بزرك آهنی ساختمان کاملا خمیده و نشانگر آن‌است که‌این تیرها نتوانسته است بار سنگین سقف را تحمل کند.

رحمت‌اله کریمی، عوض‌علی محمدی، علمدار مرشد، مسیب دزیاری ونجف نوعدوستی پنج‌نفر از قربانیان این حادثه بودند و هویت دوقربانی دیگر که جنازه های آنان، از زیر آوار خارج شده است، هنوز اعلام نشده است.

اسامی مجروحین

سید اسماعیل مولوی، امان‌اله دری، بارباران سلحشور، قربان یوسفی، حسن اکبری، رحمت کریمی، رجبعلی ابراهیمی، حسینعلی کشاورزیان، بهاءالدین تاجیك و سید حسین موسوی ده نفر از مجروحین حادثه هستندکه در بیمارستان«رضاپهلوی»اصفهان بستری شده‌اند. گفته میشود۹ نفر مجروح دیگر این حادثه، بطور سرپایی دربیمارستان‌معالجه شده‌اند.

بارباران سلحشور، پس از۲٤ ساعت هنوز در حال بیهوشی‌است و حالش رضایتبخش نیست.

رجبعلی ابراهیمی یکی از مجروحین دربیمارستان به‌خبرنگار ماگفت: ما۳۵ نفر بودیم که‌روی سقف سالن شماره «۰۸» سرگرم بتون ریزی بودیم که ناگهان صدای شکستن سقف ساختمان بطور وحشتناکی برخاست وما سقوط کردیم و من‌دیگر چیزی‌نفهمیدم.

یکی دیگر ازمجروحین گفت: کسانی که روی سقف سالن شماره «۰۸» کار میکردند، کمتر آسیب دیده‌اند ولی تصور میکنم کسانی‌که در طبقه زیرین این ساختمان سرگرم کار ساختمانی بودند، کشته و یا آسیب زیدی دیده‌اند.

خبرنگار ما در پایان گزارش خود می‌افزاید: علت ریزش‌سقف سالن شماره «۰۸» کارخانه‌سیمان «آریا»ی اصفهان، از سوی‌مقام های مربوطه ادامه دارد.

حبس دایم برای مردی که زن سابقش را کشته است

مردی باتهام قتل همسرسابق خود دیروز در شعبه پنجم دادگاه عالی جنایی محاکمه‌شد و به حبس ابد محکوم‌گردید. این مرد که «صابر اشتاب»نام دارد در آذرماه سال‌گذشته‌بعد از اینکه با خبر شدن‌زن‌سابقش قصد ازدواج دارد به خانه پدر زن خودرفت و پس از مشاجره، با ضربه چاقو همسر مطلقه‌اش را کشت.

متهم در دادگاه گفت: همسرم ـ بیوک غلام ذاکری ـ از من طلاق گرفته بود. یکروزپسرم مرد جوانی رابمن نشان داد و گفت قرار است مادرم بااین مرد عروسی کند. پس‌ازشنیدن این حرف به قهوه‌خانه رفتم‌و از روی ناراحتی‌مقداری‌تریاک خوردم. ساعت هفت، هشت شب بود که به منزل پدر زن سابقم رفتم و در آنجا ماجرا اتفاق افتاد.

وکیل مدافع متهم در دفاع‌از موکل گفت: متهم مردی است که ٤بار به زندان محکوم‌شده ولی اقامت در زندان در رفتار او تغییری نداده است. درست است که او همسر خود را کشته ولی با اندک توجه معلوم میشود که او به زن و فرزند و خانواده خود علاقه زیادی داشته است.

صابر که از همسرش جدا شده بود در شب حادثه باهمه فقر و فلاکتی که داشت به او مقداری پول داد اما بیوکدر پاسخ این محبت گفت من به پول تو احتیاجی ندارم و میخواهیم یکمرددیگرازدواج کنم. در این لحظه مردمتعصب چون توان شنیدن این حرف را نداشت که همسرش با یک مرد دیگر به حجله برود، با اولین جسم برنده‌ای‌که‌بدستش میرسد ضربه‌ای به او میزندکه منجر به مرگش میشود.

دادگاه پس از استماع‌آخرین دفاع متهم وارد شور شد و درپایان وقت اداری رای‌خود را مبنی بر محکومیت «صابر اشتاب» به حبس ابد اعلام کرد.

سرهنگ قلابی به۳۰۴ماه زندان محکوم شد

نصراله خدابنده‌لو استوار بازنشسته‌ای که با نصب‌عنوان سرهنگی از افراد، اخاذی و کلاهبرداری می‌کرد، در یکی‌از شعب دادگاه جنحه تهران به ۳۰٤ ماه حبس و پرداخت مبالغ هنگفتی بابت ضررو‌زیان محکوم شد.

او در مراحل بازجوئی مقدماتی وتحقیق به ۳۰ فقره کلاهبرداری ازافراد بخصوص جوان‌ها اعتراف کرد. اما چون ۱۹ شاکی داشت به‌۱۹ بار ۱٦ ماه حبس جنحه‌ای محکوم شد.

نصراله که به بهانه استخدام جوانان در ادارات مختلف و تهدید و زدن تهمت‌های ناروا از آنان پول می‌گرفت و کلاهبرداری می‌کرد، از جانب کارآگاهان بدام افتاد. او سوابق فراوانی‌درکلاهبرداری و جعل داردو تاکنون‌چندین‌بار تحت تعقیب قانونی قرار گرفته است. نصراله مدتها درحالیکه لباس و نشانهاو درجه‌سرهنگی داشت خود را سرهنگ «خدابنده‌لو» معرفی می‌کرد. کلانتری ٤ اداره آگاهی با بررسی‌های مقدماتی برای دستگیری «نصراله» متوجه‌شد که او هرماه‌حقوق بازنشستگی خود را از بانک سپه شعبه فارابی دریافت میکند و محل سکونتش نیز خیابان حسام ـ السلطنه است. تحقیقات بعدی نشان دادکه اوتغییرمحل داده و ساکن خیابان کارون شده است اما با مراجعه به‌آدرس بعدی بازهم معلوم شد که او بیش از ٦ ماه است به‌خانه‌اش نرفته است. و همسرش با در دست داشتن وکالتنامه، حقوق و مزایای بازنشستگی او را از بانک می‌گیرد. همسر نصراله تحت نظر قرار گرفتو پس از ٤۸ ساعت درنخستین ساعات یک روز هنگامی که نصراله پس از ٦ماه بخانه‌اش برمی‌گشت بدام ماموران‌افتاد.

استوار بازنشسته نصراله خدابنده‌لو در بازجوئی‌اعتراف کرد که مدتها در شهرهائی چون مشهد به بهانه پیداکردن کار مناسب برای افراددرلباس سرهنگی از آنها کلاهبرداری کرده واز هریک‌ازخواستاران استخدام از ۱۰۰۰۰ تا٤۰۰۰۰ ریال پول‌گرفته است. نصراله با قرار صادره از جانب‌مقامات قضائی زندانی وپرونده وی‌را طرف عبداللهی دادیاردادسرای تهران به دادگاه جنحه ارجاع شد.

روز گذشته سرهنگ قلابی‌به ۱۹ فقره حبس جنحه‌ای و پرداخت مبالغی بابت ضرر و زیان به سه‌نفراز شکاة محکوم شد.

حوادث

حادثه و حادثه‌آفرینان

قربانی هروئین

مرد۳۵ ساله‌یی بنام مرتضی که براثر استعمال‌بیش‌از حد تریاک‌و‌هروئین‌بشدت‌مسموم‌شده بود در بیمارستان لقمان‌الدوله درگذشت.

سقوط مرگ‌بار

عزیز فرخی هنگامیکه سرگرم نظافت پشت بام کارخانه پشم شیشه بود بزمین سقوط کرد وبشدت مجروح‌شد. مصدوم در بیمارستان شماره ۲ بیمه جان سپرد.

برق گرفتگی

مردی بنام بیوک مدرس در کارخانه تهیه خوراک‌دام‌وطیور براثر برق‌گرفتگی جان‌داد.

مرگ زیر آوار

رحیم خدانعمتی هنگام‌تخریب ساختمانی واقع در خیابان وطنی نازی‌آباد زیر آوارماند ومصدوم شد معالجات درمورد رحیم موثر نیفتاد و او در بیمارستان رضاشاه کبیر درگذشت.

مرك موتورسوار

کامیون شماره ۳۱٦۵۲ تهران ـ ج‌برانندگی نوروزعلی قدیم‌آبادی در تقاطع پل شاطره جاده ساوه باموتور سواری بنام محمدکردی نژاد برخورد کرد واورا به قتل رساند.

کارگر زیر آوارمرد

دونفر از کارگران شرکت مخابرات باسامی‌یحیی نظری و مجیدبالش آبادی هنگام حفر کانال کابل تلفن در خیابان‌خیام پائین‌تر از میدان اعدام بعلت ریزش‌خاک‌زیرآوار ماندند دراین حادثه بالش‌آبادی بعداز انتقال به بیمارستان شماره یک راه‌آهن جان سپرد.

شیراز: دریک حادثه‌رانندگی که درجاده گورستان جدید شیراز روی داد یک دخترېچه عراقی کشته‌شد.

«نصار سیاه منصوری» ۵ ساله ـ در کنار جاده همراه باوالدینش منتظر اتوبوس بود که ناگهان اتوبوس ٦۲۵۳۵ برانندگی حسین رضائی با او تصادف کرد و باعث مرگش شد.

«نصار» همراه با اعضاء خانواده‌اش به منظور مهمانی‌از عراق به ایران آمده بودکه در روز بازگشت دستخوش این حادثه شد.

ماسه دزدی در رشت!

رشت ـ خبرنگار اطلاعات: ۱۲راننده کامیون کمپرسی باتهام برداشت غیر مجاز شن‌وماسه از بسترِ رودخانه «پسیخان» ٦ کیلو متری رشت توسط ماموران ژاندارمری دستگیرو تحویل دادسرا شدند.

قبلا به کلیه رانندگانی‌که از بستر این رودخانه‌بطور غیر مجاز ماسه و شن برداشت می‌کردند از طرف گروهان ژاندارمری رشت اخطار شده بود.

آگهی حراج

تعداد شصت‌و شش قلم‌کالا «چرخ‌خیاطی سینگر، صندلی سینما» ساعت نه‌صبح روز شنبه هشتم آبان‌ماه سال‌جاری درانبار مرکزی سازمان تعاون مصرف شهرو روستا واقع در خیابان فردوسی بمعرض حراج «مزایده حضوری» گذاشته میشود.

داوطلبان میتوانند از یکم آبان‌همه روزه درمحل حاضر و کالا های مزبور راملاحظه و درصورت تمایل بمشارکت در خرید مبلغ پنجاه هزارریال علی‌الحساب به‌شماره حساب۵۱۰ خزانه نزدبانك ملی‌ایران تحویل و رسید دریافت دارند و در ساعت مقرر برای مشارکت درحراج بارسید وجه درمحل‌مزبور حضور بهمرسانند.

سازمان‌تعاون‌مصرف‌شهروروستا

اعجاز بی تاکس

آسفالت ترکیده بامهای شما نبایستی کنده شود. بدون کندن آسفالت فرسوده و ترکیده بامهای شما با بی‌تاکس به نازلترین‌قیمت‌مرمت شده و مشکل شما به آسانی حل می‌گردد. زیرا بی‌تاکس مانع نفوذ هرگونه‌رطوبت گشته‌ایزوله می‌نماید و عایق نیز می‌باشد.

برای کسب اطلاعات بیشتر بتلفن: شماره ٦٤۳۳۹۹ مراجعه فرمائید.

تبریکات

جنابان زهتابفرد ـ نقی‌زاده ـ باستان‌پور ـ صدقیانی‌زاده ـ لسانی ـ دانشمند ـ محب خسروی انتخاب شما را تبریك موفقیتتان را آرزومندم.
مرتضی متین‌راد

جناب آقای بزرك محمدی
انتخاب شایسته آن مرد شریف و نیکوکار را به‌نمایندگی انجمن شهر تهران تبریك میگوئیم.
هیئت‌مدیره وکارکنان شرکت صنایع‌فلزی‌طاهری

جناب آقای حسین پیشرومقدم
انتخاب شما را صمیمانه تبریك عرض نموده موفقیت شما را درراه خدمت بشاهنشاه آریامهر و میهن عزیز آرزومندیم.
ناصر گلبند، محمد گلبند، علیرضا گلبند
آ ـ ۱۲۵۲۳

جناب آقای علی افغانی
انتصاب شایسته‌وبجای جنابعالی رابه‌مدیریت عامل‌بانك تهران صمیمانه تبریك‌گفته وتوفیق روزافزون آن دوست‌عزیز را ازخداوند متعال خواهانیم.
گروه تحقیقات موسسه‌علوم بانکی‌ایران ـ محمدحسین سندهی نیا ـ علی طاهری ـ مرتضی طباطبائی ـ محمد رضا کلیددار زاده.

جناب آقای امیرلسانی
انتصاب بجاوشایسته جنابعالی را بعضویت انجمن شهر تبریك عرض نموده وامیدوارم درراه خدمت بشاهو ملت موفق و موید باشید.
سید مهدی هاشمی‌نژاد

جناب آقای غلامرضا مخملباف
ریاست محترم اتحادیه صنف‌گرمابه‌داران تهران
انتصاب شایسته آنجناب راصمیمانه‌تبریك عرض نموده موفقیت بیشتر شما را درراه خدمت به‌شاهنشاه آریامهر و ملت عزیز ایران از خداوند متعال مسئلت‌دارم.
رسول روانبد

جناب آقای مهندس‌میرغلامرضا میرصنایع
حسن انتخاب بجاوشایسته شما درشورای آموزش و پرورش تهران باعث مسرت‌و خوشحالی کارکنان هنرستان صنعتی شماره۸ تهران شد توفیق شما را درراه خدمت بشاه و ملت صمیمانه آرزومندیم.
آذرداتی، مهندس عرشی، روحی، علیزاده، مهندس عسگری، مهندس صادقی، مهندس چایچی، اصل مجرد، اخلاقیان، فلاح‌بهابادی، نادری منش، ترابیان، موقرنژاد، ملکی، ده‌بزرگی، طهماسبی، عربلو، توکلی، هواکشیان.

جناب آقای رحیم قدیریان
نماینده محترم انجمن شهر تهران
انتخاب بجاوشایسته جنابعالی راصمیمانه تبریك عرض نموده، موفقیت روزافزونتان رادرراه خدمت به شاهنشاه‌آریامهر و میهن عزیز از درگاه خداوند متعال مسئلت‌داریم.
مجید شریفی ـ حاج باقر استاد حیدر ـ حسن‌خزدوز ـ رضا فراهانی ـ عزت‌اله امینی فرشچی.

دوست و همکار عزیزمان آقای حسن ذکریازاده
انتخاب شایسته شما را درانجمن شهرستان تهران‌تبریك میگوئیم.
جواد تدین، محمدبیگلری، واهان‌آرزومان، گالیك ماردیروسیان، ژاله آشوری.

جنابان بانومنیژه‌اسعد رزم‌آرا وآقای علی ایمانی
انتخاب شایسته وبجای‌آن جنابان به‌انجمن پایتخت و انجمن شهرستان صمیمانه تبریك عرض‌نموده خدمات ارزنده بیشتری درراه خدمت به‌شاهنشاه محبوب ومردم ایران را آرزومندیم. **ازطرف ساکنین غرب‌تهران رسول غفاری**

سرکارخانم لیلی سمیعی
سرباز واقعی و صدیق انقلاب‌شاه‌وملت
انتصاب بجاوشایسته شما رابعضویت انجمن شهر پایتخت تبریك عرض نموده موفقیت شما را درراه خدمت بشاهو ملت آرزومندیم. **قدمعلی اسلامیان، حسنعلی ادیب‌پور**

جناب آقای رحیم قدیریان
نماینده محترم انجمن شهر تهران
باکمال خوشوقتی انتخاب بجاوشایسته آنجناب راصمیمانه تبریك‌گفته، موفقیت بیشترشما را درراه خدمت به‌شاهنشاه آریامهر و میهن عزیز از خداوند متعال آرزوداریم.
نورالدین وعلی‌جاماسب ـ جلیل آذری

دوست عزیزم جناب آقای حسن ذکریازاده
انتخاب شایسته شما را درانجمن شهرستان تهران‌تبریك میگوئیم.
ستاره و محمد بیگلری

جناب آقای بزرك محمدی کاندیدای شماره ۷۱ انجمن شهر پایتخت
انتخاب شایسته جنابعالی راصمیمانه تبریك و تهنیت عرض نموده موفقیت روزافزون آنجناب را درراه پیشبردهدف های‌رستاخیز ملت ایران آرزومندیم.
از طرف کسبه خیابان نواب‌و کارکنان تعمیرگاه پیکان ۱ه‌ـ حاج غلامرضا طوسی.

جناب آقای افغانی مدیریت عامل بانك تهران
با شادمانی هر چه بیشتر انتصاب ارزنده آن جناب را به مقام مدیریت عامل‌بانك تهران تبریك میگوئیم.
کارکنان بانك‌تهران شعبه کازرون

جناب آقای محمدعلی محب خسروی
انتخاب جنابعالی رابه عضویت انجمن شهر تبریك‌گفته و موفقیت روزافزون آنجناب را درنیل به هدفهای شاهنشاه آریامهر آرزومی‌نمائیم.
محمد رستم زاده: رئیس تعاونی سازندگان کلگیرو رادیاتور

جناب آقای رحیم قدیریان
انتخاب بجاوبسیار شایسته آنجناب رابسمت نماینده انجمن شهر تهران صمیمانه تبریك عرض نموده، موفقیت روزافزون شما را درراه خدمت به‌شاهنشاه آریامهرو میهن عزیز از خداوند یکتا خواهانیم.
اسمعیل ستوده ـ دکتر رفعت

نمایندگان منتخب مردم
جنابان: امیدی، پیشرو، مستعلی، فرهنك فرهی، جولائی.
انتخاب شما را بانجمن شهرتبریك میگوید.
نازی‌آباد ـ سید محمد رئوف

جناب آقای بزرك محمدی
رئیس اتحادیه فنز تراشان ومدیر فولاد
انتخاب جنابعالی رابه عضویت انجمن شهر تبریك گفته و موفقیت روزافزون‌آنجناب را درنیل به هدفهای شاهنشاه آریامهر آرزو می‌نمائیم.
محمدرستم‌زاده: رئیس تعاونی سازندگان کلگیرو رادیاتور.

انجمن ادبی سخن‌سنج‌فردوسی هرهفته روز های دوشنبه ازساعت ۱۷الی۹ بعدازظهر دائر است حاج‌اسداله طوفانیان

بانصب کافه‌تریادر اتومبیل
دوستان خود را جادو کنید، با اشاره یك انگشت هفت نوع نوشیدنی در حرکت یا توقف در اختیار شماست!
شرکت بازرگانی ماتانا تلفن ٦۵٤۹۳۲

بوم شناسی زراعی
چاپ دوم
(چاپ اول زیرعنوان اکولوژی زراعی)
شماره ۱۰٦۸
تألیف
جواد میمندی‌نژاد
مراکز فروش
ناشر: مؤسسهٔ انتشارات و چاپ دانشگاه تهران

گروه‌فرهنگی آذر
برای کلاسهای شبانه‌زیر ثبت نام می نماید:
۱ـ کلاسهای آزمون همگانی
۲ـ کلاسهای ششم ریاضی و طبیعی
۳ـ کلاسهای چهارم و پنجم ریاضی و طبیعی
داوطلبان برای ثبت نام عصر ها ازساعت ٤ الی ۸بعداز ظهر بمحل های زیر مراجعه نمایند:
۱ـ دبیرستان شماره ۱آذرخیابان نادری‌چهارراه قوام‌السلطنه تلفن: ٦٦۷۱۷۰ـ ٦٤۳٦٤۲
۲ـ دبیرستان شماره۲ آذر میدان بهارستان ابتدای خیابان صفی‌علیشاه. تلفن: ۳۱۸٤۸۱ ـ ۳۰۱۱۰٦

مجالس ترحیم

بسمه تعالی

بانهایت تاثر واندوه درگذشت مرحومه مغفوره بانو **فاطمه تهرانیان** راباطلاع بستگان ودوستان میرساند. مجلس ختم مردانه روز دوشنبه ۲۶ مهرماه ازساعت ۳تا۵ بعدازظهر در مسجد ارک وختم زنانه درهمان روز وساعت در منزل آنمرحومه واقع درخیابان امیرکبیر کوی معاون‌السلطان. کوچه وثیقی شماره ۲۶ منعقد میباشد .

خانواده‌های: تهرانیان. محمدیان. میرفخرائی. وثیقی. بورزند. امین. پوررضا. شیخ. پدرام. لطافت. اربابی. حاجی طرخانی. مهدیان. فرهومند. سیدنا. الحق‌بیکی . تهرانی . طاهباز. بهرامی .
آ-۱۲۶۱۳

اطلاعات- مصیبت وارده را بخانواده‌های عزادار بویژه بازماندگان تسلیت میدهد .

با اندوه فراوان درگذشت مرحومه بانو **کوکب روشنی** مادر عزیز آقایان روشنی را باطلاع خانواده های محترم و منسوبین و آشنایان گرامی میرساند .
مجلس ترحیم آن مرحومه از ساعت ۳ تا ۵ بعد از ظهر روز سه‌شنبه ۲۷و۷و۳۵درمنزل آقای فریدون روشنی واقع در خیابان شاه چهارراه پیروز جنب بانک عمران شماره ۵۵۸ منعقد میباشد .

فریدون روشنی - سالار روشنی - داود روشنی - هدایت روشنی - مسعود ایلیادی - موسی ایلیادی - رفائیلی - یعقوب صابر - گرجی جانان - حبیب‌اله جانان - نورالله گلشن پور - آقای پیر .
آ - ۲۳۲۴۱

اطلاعات - مصیبت وارده را بخانواده های عزادار تسلیت میدهد .

بانهایت تاثر وتالم درگذشت مرحومه **بانو شمسی توران ممیزی** بزرگ خاندان ممیزی‌راباطلاع عموم بستگان‌و آشنایان میرساند. مجلس ترحیم زنانه ومردانه آن مرحومه روز سه‌شنبه ۲۷و۷و۳۵ ازساعت ۳تا۵ درمسجد فخرالدوله واقع در دروازه شمیران برگزار میگردد .
خانواده‌های: ممیزی. خداپرست. خوشگو. ممیززاده. ممیز. کورچیان. دربندی. قمری. مرندی. نخلی . احمدی. بهروزنسب. صرافیان. بیداربخت. دربانی. تولیتی. منصوری. مدنی. افتخاری. شریفی. قانع. یعسوبی. امینی .
آ-۱۲۵۵۲

اطلاعات - بخانواده های عزادار مصیبت وارده را تسلیت میدهد .

بدینوسیله فوت نابهنگام مرحوم **محمود پرهیزکار** را باطلاع دوستان وآشنایان میرساند. مجلس مردانه آن مرحوم ازساعت ۳تا۵ بعدازظهر روز ۲شنبه ۲۶و۷و۳۵ در مسجد جعفری واقع در خیابان ۲۰ متری کوکاکولا منعقد است شرکت در مجلس ختم موجب تسلی خاطر بازماندگان خواهد بود .

خانواده‌های پرهیزکار (پرهیز). تبریزی. خوش‌نژاد. خرم. جلینی. آزادی. قدیری. کرباسی. تبریزی‌پور. شالی. میرکریمی. حاج‌سیدجوادی. آمائی‌پور. تنباکوساز. سوهانی. ایزدی‌پور. بهشتی‌شیرازی. سیادتی. امینی. علاقمند. مرتضوی. کارگرای. شهامتی. شاروقی. هاشمی حسینی.
آ-۲۳۳۷۳

اطلاعات- بعموم خانواده‌های عزادار تسلیت میدهد.

باندوه فراوان درگذشت ناگهانی **بانو بتول خالواوغلی (مقتصد)** همسر آقای حاج حسین‌مقتصد خوئی رابه‌اطلاع آشنایان ودوستان می‌رسانیم. مجلس ترحیم مردانه وزنانه آن شادروان روز سه‌شنبه ۲۷ مهر ازساعت۲تاچهاربعد ازظهر درمسجد الجواد (ع) برگزار میگردد .
خاندان مقتصد. فیروز مقتصد . دکتر بهروز مقتصد. نزلا شاکرین. بیژن شاکرین. همایون شاکرین و خانواده‌های خالواوغلی. هوشی. مهرخواست. نجاتی. حکمت. هشترودی. دستمالچی. خطیب شهیدی. رادآذر. شکرچی . بازرگان . خدایار. مقدم. حمیدی. وهوشمند .
آ-۱۲۵۸۱

اطلاعات- مصیبت وارده را بعموم خانواده‌های عزادار بویژه بازماندگان تسلیت میدهد .

باندوه فراوان درگذشت شادروان **مرتضی کامکار** بزرگ خاندان کامکار را باطلاع دوستان و خویشاوندان می‌رساند. مجلس ختم زنانه ومردانه آن فقید سعید ازساعت ۲ الی٤ بعدازظهر روز دوشنبه ۲۶و۷و۳۵ در مسجدالجواد وشب هفت‌آن‌مرحوم ازساعت۳ الی۵ بعدازظهر روزپنجشنبه ۲۹و۷و۳۵ درشبستان شماره ۲ بهشت‌زهرا برگزار میشود.
خانواده‌های کامکار. سراجی. سلطانی. خوانساری. ناطقی.
آ-۱۲۶۰۱

اطلاعات - به خانواده‌های عزادار مصیبت وارده را تسلیت میدهد .

بانهایت تاسف درگذشت شادروان آقای **عطاءاله ذهابیان** را باطلاع دوستان وآشنایان میرساند. مجلس ترحیم آن مرحوم روز سه‌شنبه ۲۷ مهرماه ۲۵۳۵ ازساعت۳ الی ۵ بعداز ظهر در کنیسای اتفاق اول خیابان آناتول فرانس برگزار میگردد .
فرج‌اله میکائیل. نورالله دردشتی. ناصر خسروا .
آ-۲۳۳۴۲

خانواده‌های ذهابیان. مرادآف. میکائیل. دردشتی. خسروا. حصیدیم. یومطوبیان. تلمود. داودزاده .
بانهایت تاسف درگذشت آقای **عطاءاله ذهابیان** را به اطلاع میرساند. مجلس ترحیم آن مرحوم روز سه‌شنبه ۲۷ مهرماه ۲۵۳۵ از ساعت۳ الی ۵ بعداز ظهر در کنیسای اتفاق اول خیابان آناتول فرانس برگزار میشود .
آ-۲۳۳۴۳

بانهایت تاسف وتاثر درگذشت همسر وپدر عزیزمان شادروان آقای **عطاءاله ذهابیان** را باطلاع‌دوستان‌و بستگان میرساند.مجلس‌ترحیم‌آنمرحوم روزسه‌شنبه۲۷مهرماه ۲۵۳۵از ساعت۳الی۵ بعدازظهر در کنیسای اتفاق اول خیابان‌آناتول فرانس برگزار خواهد شد .
حشمت. مراد. اشرف. شمسی. ژانی. داوید. ذهابیان.
آ-۲۳۳۴۵

اطلاعات- بعموم بازماندگان تسلیت میدهد.

درشماره دیروز درآگهی ترحیم محمد تقی فروزان نام آقایان مهدی فروزان و علی فروزان غلط چاپ شده بود که بدینوسیله تصحیح میشود .

یادبود

هوالباقی

بانهایت تاسف فوت **بانو پوزش** والده آقای مصطفی پوزشی را باطلاع میرساند هزینه مجلس ترحیم صرف کمک به‌فقرا و بینوایان خواهد شد. مراسم شب۷ روز سه‌شنبه ۲۷ مهرماه ازساعت ۳تا۵ بعدازظهر در شبستان شماره ۲ بهشت زهرا برگزار میشود .
خانواده‌های پوزشی . رهبر. علیزاده . درخشنده. پیرستانی. خلیلیان .

تسلیت

جناب آقای حاج احمد مخبری شرکت سمکا
درگذشت برادر عزیزتان را از صمیم قلب تسلیت میگویم.
مریم نیکخواه
آ-۲۳۳۸۸

بانهایت تاسف فوت آقای کامکار را بخانواده محترم آن مرحوم بویژه همکار محترم جناب آقای دکتر سراجی وبانو تسلیت عرض می‌نمائیم .
پزشکان و کارمندان بیمارستان وزایشگاه اصفهان
آ-۵۵۳۱

همکار ارجمند جناب آقای محمدعلی رمزگویان
همکاران شما در رادیو تلویزیون ملی ایران مرکز کرمانشاه درگذشت مادر عزیزتان رابشما تسلیت می‌گویندو باشما احساس همدردی وتاثر میکنند .
آ-۵۵۲۹

جناب آقای پرویز فرهادپور وبانو
مصیبت وارده را تسلیت عرض نموده مارا درغم خود شریک بدانید .
هامیک وسروژ فعال‌نیک
آ-۱۲۶۰۷

جناب آقای مهندس ناصح
باکمال تاثر فوت ناگهانی برادر ارجمندتان را تسلیت عرض نموده بقاء عمر جنابعالی وفامیل محترم را ازخداوند متعال خواستاریم .
کارکنان نیروگاه برق بم
آ-۵۵۰۶

آقای علیرضا سلیمی
درگذشت ناگهانی خواهر گرامیتان را صمیمانه تسلیت عرض می‌نمائیم .
کلیه کارکنان پالایشگاه تهران
آ-۵۵۰۵

سرکار خانم فرزانه ساوجی
مصیبت وارده را تسلیت عرض مینمائیم .
همکاران شما در اداره کل نمایندگیهای خارج ازکشور شرکت سهامی بیمه ایران
آ-۲۳۲۸۴

جناب آقای امیر ایوب صفی‌نیا
ریاست محترم بانک ملی ایران شعبه بازار
بانهایت تاسف مصیبت وارده را تسلیت عرض نموده برای جنابعالی وخانواده محترمتان بقای‌عمر آرزو مینمایم.
علی اصغر حاجی بابا
آ-۲۳۲۹۷

جناب آقای غفوری
کارکنان وکارمندان کارگاه شرکت ناوا بندرعباس مصیبت وارده را به‌آن جناب وخانواده تسلیت میگویند و بقای عمر جنابعالی را ازدرگاه خداوند خواستارند .
شرکت ناوا کارگاه در بندرعباس
آ-۵۵۱۹

جناب آقای روحی
مصیبت وارده‌را بشما وفامیل ارجمند تسلیت عرض نموده بقاء و سعادت وطول عمر بازماندگان را از ایزدپاک مسئلت مینمائیم .
بروجرد - الهیار تاج‌بخش و بانو
آ-۵۵۱۷

جناب آقای هوشنگ تجدد
درگذشت برادر عزیزتان را تسلیت عرض نموده وخودرا درغم آنجناب شریک میدانیم .
اسمعیل ملکی. سیامک وزیری . ژوبین شکوهیان ابوالفضل هوشنگیان .
آ-۵۵۱۶

جناب آقای هوشنگ تجدد
مصیبت واردمرا صمیمانه تسلیت عرض می‌نمائیم .
ژوبین شکوئیان. منوچهر ارستا . مرتضی قدوسی . سعید منصوبی. آرداش نظریان. بیژن رحمانی .
آ-۵۵۲۱

اراک - خانواده‌های محترم: کندی. غیاثی. ضمیری. خضروی. دانشمند. نظیری. حقدادی و بستگان .
با کمال تاسف مصیبت واردمرا تسلیت عرض می‌نماید .
اصغر شوشتری
آ-۱۲۵۵۹

جناب آقای سناتور مصطفی تجدد
باکمال تاسف فوت برادر گرامتان را تسلیت عرض‌نموده بقاء عمر بازماندگان را آرزومندیم .
هوشنگ امیری. حسن برمک. دکتر محسن چوبک. جمال حداد. محسن رجبیانی. منوچهر رزمجو. ابوالحسن رضی. ناصر روشن ضمیر. هوشنگ شریفها . عزیز محمد صلاحی. علی گرکانی . مستوفی‌الممالکی . ناصر نخعی . رضا نیامی .
فـ۲۳۳۶۶

جناب آقای وثوقی
مصیبت واردمرا صمیمانه تسلیت عرض نموده سلامت وبقای عمر شما وبازماندگان را ازخداوند مسئلت داریم .
شرکت پلی‌وینا
آ-۲۳۳۶۵

استاد محترم جناب آقای یداله دوج
درگذشت ناگهانی خواهر گرامیتانرا صمیمانه تسلیت گفته ومارا درغمتان شریک بدانید .
استادان - دانشجویان و کارمندان مدرسه عالی برنامه‌ریزی وکاربرد کامپیوتر .
آ-۲۳۳۶۴

آقای سرون پطروسیان همکار عزیز
مدیران و کارکنان بیمه حافظ مصیبت وارده را صمیمانه تسلیت عرض نموده بقاء عمر جنابعالی و خاندان محترمتان را از درگاه خداوند متعال خواستارند .
مدیران و کارکنان بیمه حافظ
آ-۲۳۳۶۸

جناب آقای خسرو نواب
با نهایت تاسف درگذشت‌پدرگرامیتان را تسلیت‌میگوئیم.
گلرخ سبحانی ، فروغ ستاری
آ-۲۳۳۶۹

جناب آقای دکتر مهدی غفارزاده
معاونت محترم وزارت صنایع ومعادن
درگذشت شادروان کریم اصفهانیان دائی گرامیتان‌را تسلیت گفته بقای عمر شما وسلامت بازماندگان راازخداوند بزرگ خواستاریم .
شرکت صنعتی شوفاژکار
آ-۲۳۳۷۲

جناب سناتور مصطفی تجدد و آقای دکتر همایون تجدد
مدیر وکارکنان وکارگران شرکت هرمینکو مصیبت وارده را ازصمیم قلب تسلیت گفته دوام عمروبقای‌بازماندگان را ازخداوند متعال خواستارند .
شرکت هرمینکو
آ-۱۲۵۸۳

جناب آقای پرویز نواب و بانو
مصیبت واردمرا صمیمانه تسلیت میگویم .
کرمانشاه - دکتر مجتبی نیک‌نژاد
آ-۵۵۲۲

جنام، آقای غفوری
مصیبت وارده را به آنجناب وخانواده تسلیت‌میگویم وبقای عمر شمارا ازخداوند خواهانم .
شرکت ناوا- کا. گاه بندرعباس- رضاعلی چاوش
آ-۵۵۱۸

جناب آقای مسعود عرب
درگذشت پدر بزرگوارتان مرحوم محمدعرب‌اصمیمانه تسلیت عرض می‌نمایم .
آستارا - بهمن صالحی
آ-۵۴۹۷

خانواده محترم اردوخانی
بانهایت تاسف وتاثر ، فوت ناگهانی دوست بسیار عزیزم مرحوم شادروان عباس اردوخانی را به‌آن خانواده محترم صمیمانه تسلیت عرض نموده، سلامتی وبقاء عمر شما وبازماندگان گرامی را ازدرگاه خداوندمتعال‌خواستارم.
رئیس اتحادیه صنف باطریسازان تهران
حسین مومنی
آ-۲۳۳۰۴

جناب زرتشت برزگر
باکمال تاسف درگذشت نابهنگام برادرتان مرحوم دکتر کیومرث برزگر را به‌آن‌جناب وخانواده محترم برزگر تسلیت گفته سلامتی بازماندگان را ازدرگاه احدیت مسئلت داریم .
ضیاءالدین شهبندی . شکراله چکامیان. انور کهنموئی. جعفر نظرباغی. محمد باقر نجفی. غلامعلی بهادرانی . صمد پاکزاد. محمدعلی کاظمی افشار . محمد فرازی. محمد باقر فرجادفر. احمد صمدیان. احمد امینی‌نسب. ناصر دبیری مجید فردادفر. مرتضی ایمانی. عابدین گودرزدشتی. حشمت‌اله الهی. طیب انصاری .
آ-۵۵۳۰

جناب آقای دکتر منوچهر نواب شیخ‌الاسلام
کارکنان فیزیوتراپی کودک واندرزگاه شماره یک با کمال تاسف مصیبت واردمرا بجنابعالی تسلیت گفته بقاء عمر آنجناب‌را ازخداوند متعال خواستارند .
آ-۱۲۵۹۷

هنرمندان محبوب سرکار خانم گوگوش و آقای بهروز وثوقی
باکمال تاثر و تاسف مصیبت وارده را تسلیت عرض می‌نمائیم .
سیرا فیلم - مصیبی
آ-۲۳۳۹۱

خانواده محترم روشن آقایان حسین وحسن رشیدزاده
با نهایت تاسف فوت ناگوار حاج حسین روشن را تسلیت عرض می‌نمائیم .
قم - هیئت مدیره بیمارستان حضرت آیت‌اله گلپایگانی
آ-۵۵۰۹

جناب آقای مهدی سجادی
باتاثر فراوان مصیبت واردمرا تسلیت گفته سلامتی آنجناب و خانواده محترمتان‌رااز خداوندمتعال‌خواستاریم.
کارمندان حسابداری شرکت سهامی ساختمان‌های فولادی ایران
آ-۲۳۳۰۷

دوست وهمکار عزیز آقای حمید وثوقی
مصیبت واردمرا صمیمانه تسلیت عرض نموده سلامت وبقای عمر شما و بازماندگان را ازخداوند مسئلت داریم.
همکاران اداره بررسی های اقتصادی بانک تعاونی کشاورزی
آ-۳۳۲۹۱

همکار عزیز جناب آقای نمازی
فوت برادر ارجمند وهمکار محترم آقای محمد نمازی را بجنابعالی تسلیت گفته واز خداوند متعال برای شما و بازماندگان محترم صبر جمیل مسئلت می‌نمائیم .
کارکنان کارخانه‌های صنعتی آزمایش امور سرویس امور فروش
آ-۲۳۲۷۰

جناب آقای مهندس ناصح
باکمال تاثر وتالم درگذشت نابهنگام برادر عزیزمان را بشما وخانواده محترم تسلیت عرض نموده بقاء عمر و سعادت روزافزون آنجناب و فامیل محترم را از خداوند بزرگ مسئلت داریم .
کارکنان شبکه برق بم
آ-۵۵۰۸

جناب آقای مهندس غلامرضا ناصح
بانهایت تالم وتاثر درگذشت نابهنگام اخوی گرامیتان راتسلیت عرض نموده بقاء عمر وسعادت حضرتعالی‌وخاندان محترم را ازخداوند متعال خواستاریم امید است ما را در غم خود شریک بدانید .
کارکنان اداره برق بم
آ-۵۵۰۷

سپاسگزاری

بااظهار سپاسگزاری صمیمانه ازعموم خویشان‌ودوستان ارجمند که‌در مراسم تشییع وتدفین مادر گرامیم مرحومه مغفوره **سکینه‌بیگم مهدوی** درتهران واردستان ابراز لطفو همدردی فرموده‌اند باستحضار میرساند که برحسب وصیت آن فقیده سعیده مراسمی انجام نمی‌شود ومخارج آن صرف خیرات ومبرات خواهد شد .
از طرف بازماندگان - سید هدایت‌اله مهدوی اردستانی.
آ-۱۲۵۸۵

بدین وسیله از کلیه سروران عزیزی که در مراسم تشییع و مجالس ترحیم پدر عزیزمان شادروان **کاس‌آقا تشکری** در بندرپهلوی شرکت فرموده و یا بوسیله تلگراف و تلفن و درج تسلیت در جراید همدردی فرموده‌اندصمیمانه سپاسگزاری نموده‌چنانچه توفیق‌برای عرض تشکر حضوری حاصل نشده پوزش می طلبیم .
خانواده های : تشکری ، سلیمی ، احمدی
آ-۱۲۵۷۵

اخبار داخلی

اعضای انجمنهای ملی در ۱۰ شهر

اسامی‌اعضای‌جدیدانجمنهای‌ملی در سراسر کشور ، امروز در ستاد انتخابات وزارت کشور اعلام شد . همزمان ، ستاد انتخابات انجمن های ملی‌اعلام کرد که از امروز به مدت یک هفته صندوق مخصوصی در انجمن‌های‌نظارت سراسرکشور دایر خواهد بود تا شکایات گروه های‌مختلف‌مردم راجمع آوری‌کندوپس ازآن‌نیز بمدت یک هفته ، این شکایات مورد بررسی قرار خواهد گرفت،تا درمواردی‌که‌شکایت یاشکایاتی درست به نظر رسید ، مورد رسیدگی قرار گیرد .

اسامی انتخاب شدگان

اسامی عده‌یی از انتخاب شدگان انجمن های ملی در شماره دیروز چاپ‌شدو اسامی عده دیگری از منتخبین مراکز استان ها که تا بامداد امروز اعلام شده ، بدین شرح است:

انجمن شهر اهواز
حاج رحیم پور مدحجی - مصطب طرفی - مهندس رضا کرمانی ،علی منصوری،غلامرضا ایرانی ، عبدالرضا خادمی ، هادی الهی، مجید معین پور، عبدللحسین‌میرعمادی ،عبدالکریم نمکی‌شوشتری، منصورسلامی، محمد مهدی بدیعی .

انجمن شهرستان اهواز
حسن‌عبدالخانی، تقی‌جاسمی، منصور کعبی ، محمد مجدم، محمد حسن قمیشی ، منصور گیومچی ، پروین انتصاری ، غلامرضا ترکی‌زاده، سیدمحمد جزایری ،امامقلی شوربابک، محمدرضا بیگدلی،محمدحسین هنرمند ، مهدی فرزانه .

آموزش و پرورش‌منطقه‌ای اهواز
دکتر ناصر لاهوتی ، گیتی رهنمون ، حمید باوی‌عرب ، ابراهیم اعتدالی ،محمدابراهیم کاوه‌پیشه ، رضا تاجداری .

انجمن شهر کرمان
عباس میهن‌خواه ، جلیل رشید فرخی ،ماشاءالله‌یزهری کرمانی ، خانم رابعه دبیران غلامعباس‌فتح‌نژاد، محمدجواد گرامی چترودی ، خانم عفت مهرابی زاده هنرمند ، اسداله سعیدی گنابادی ،مهدی‌نکویی.

انجمن شهرستان کرمان
سید جواد حسینی ، محمد صنعتی ،جلیل مظهری ، سید مهدی مهدوی، ماشاءاله نعمت زاده ، اکبر رشید فرخی.خانم اطهره ارجمند ، خانم تاجور آمیغی ، نصراله حاج‌ملک .

شورای آموزش وپرورش منطقه‌ای کرمان
سید جواد نیشابوری ، غلامحسین مهرابی کرمانی ، دکتر محمد روحی ، دکتر جهانگیر طالبی ، دکتر منصور شریف همایون .

انجمن شهر زاهدان
خانم مریم ریگی ، سید علی حسینی ، حمدالله بخش زاهدانی،حسین جاهد،نورالله مسرت ، محمود شفیعی‌مشدم، حبیب‌اله افغانی .

انجمن شهرستان زاهدان
مجید دانش‌پژوه ریگی ، عبدالرحمن ریگی،حاجی‌بردبار، محمدعلی شهرکی قدیمی ، ابوالقاسم سیروس ، رسول جمالزهی ، محمد پودینه .

شورای آموزش‌و پرورش زاهدان
محمد علی کیکاوسی ، یار محمد ریگی ، سجاده نادری پور ، رقیه تقدیسی .

انجمن شهر بوشهر
نظریو طرزاده، هارون‌معطوفی طیبه فاطمی ، ناژیلا دیری‌سید عباس صفوی .

انجمن شهر نوشهر
حسین بحرینی ، سید محمد آقایی ، جان محمد جهاندار کجویی ، قنبر لاریجانی ، مصیت دریایی .

انجمن شهر تبریز
سید حامد امامی، علی‌ستار زاده ،اصغر رافی باغ‌بیشه‌یی، مهری ظروفچی ، محمد باقر باقری ،عباس تقی‌زاده و اوروژان آراکلیان،بیوک الستی ،محمد صادق بختیاری ، عزیز دولت آادی علاءالدین بابیوردی - جعفر قالی‌باف - شهین‌خسرو طبع ، کاظم قومی ، عبداله فتحی دهکوارگان .

انجمن شهر رشت
احمد نور مرجی ، احمد انصاری ، اکبرطاهری ، محمد تقی‌مهرگان ، محمد باقر علفی، پروین سمیعی، پرویز گلستانی، غلامحسین ،سیکارودی،محمد عزیز نیالاکانی ، خانم‌کازرانی.

انجمن شهر ساری
مهدی سلیمی ، شعبان‌صلواتی محمدی،مهدی سجادی‌ساروی، ابوالفضل ظاهری ، مسعود رسولی مازار ، حشمت‌اله عندلیب‌خواه ، منیره نوبخت.

انجمن شهر سراب
محمد علی ملکی، میرابوالقاسم قریشی ، محمد عسگرپور ، اسماعیل عزیزی ، نقی‌ستاری، پرویزسرابی،حسین خلیل‌زاده.

انجمن شهر قصرشیرین
حشمت‌اله کورکوری ،اقبال غفوری ، حسن احمدی ،حاج حبیب‌الله بهرامیان ،عزیز اسکندری ، احمد آقا محمدی زاده ،حسین‌مظاهری ، محمد علی کمری باوندپوری .

قبدر انتخابات انجمن‌های ملی ،آقای محمد آسودگان سرپرست نمایندگی های‌اطلاعات در استان مرکز به عضویت شورای آموزش و پرورش منطقه‌ای‌قم انتخاب شد .

مرکز اطلاعات بازرگانی کامپیوتری بکار میافتد

همزمان باگشایش چهارمین نمایشگاه بین‌المللی تهران‌مرکز اطلاعاتی بازرگانی بین‌المللی که باسیستم کامپیوتری مجهز است در محل دائمی نمایشگاه هاشروع بکار میکند.

این مرکز در تمام مدت‌شبانه روز آخرین اطلاعات بازرگانی جمع‌آوری شده ازایران و کشور های مختلف جهان را در مدتی کمتر از ده دقیقه در اختیار بازرگانان و متقاضیان قرارمیدهد. سازمان نمایشگاه های‌بین‌المللی ایران اعلام کرد دراین مرکز اطلاعات گوناگون بازرگانی ، صنعتی ، کشورزی ، خدمت بازرگانی وهمچنین کلیه اطلاعات مربوط به فرآورده هو کالا های مورد نمایش و خدمات عرضه‌شده صد ها واحد تجاری و تولیدی داخلی و ٤٤کشور شرکت کننده در نمایشگاه جمع‌آوری میشودوبه وسیله ماشین های الکترونیکی و مجهز آنالیز شده و نتایج آن ازطریق ماشین های الکترونیکی روزانه در تعداد وسیع تکثیرو در اختیار علاقمندان قرار داده می شود.

چهارمین نمایشگاه بین‌المللی تهران روز۲۷مهر گشایش‌میابد وباتوجه‌به عرضه ونمایش‌فرآورده ها، وکالاها و خدمات بازرگانی دهب کشور شرکت کننده دراین نمایشگاه و همچنین مبادلات و معاملات بسیار وسیعی میان کشورها بعمل‌خواهدآمد.

همچنین اقداماتی در زمینه مخابره و اخذ اطلاعات جدید بازرگانی بین ایرانو دیگر کشور های جهان انجام گردیده است که توسط ماهواره های مخابراتی روزانه مهمترین اطلاعات بازرگانی ایران در زمینه‌های گوناگون را توسط این مرکز به مراکز مهم بازرگانی سراسر جهان مخابره و فرستاده شود.

تصحیح آگهی

درآگهی وزارت بهداری و بهزیستی که در شماره‌دیروز وامروز چاپ شده ردیف ٤ پزشکان کلینیک غلط وبشرح زیر تصحیح می‌گردد :
٤- دکتر معیری: متخصص و جراح چشم اردانشگاه جان هاپکینز امریکا .

یکسال از خواب ابدی همسر وپدرعزیزمان گذشت در زمان‌حیات‌کوشش داشت تا مهربانیها ، عواطف و انسان دوستی را بما بیاموزد با سپاس وستایش از محبت و فداکاریهای بی‌دریغش روز سه‌شنبه۲۷ مهر ماه باتفاق فامیل و دوستان از ساعت ۱ تا ۳ بعد از ظهر در شبستان شماره (۱) بهشت زهرا سوگوار سالگرد مرگش خواهیم بود .
منصوره - یوسف - هرمز - خسرو و سیمین‌دخت طالقانی
آ - ۲۳۲۷۶

بمناسبت چهلمین روز درگذشت شادروان حاج **عباس بنکدار** مجلس یادبودی از ساعت ۵ بعد از ظهر روزسه‌شنبه ۲۷ مهر ماه در منزل آن مرحوم واقع در خیابان روزولت شمالی خیابان چهاردهم شماره هفت برگزار خواهد شد .
شرکت بستگان و دوستان موجب تسلی خاطر بازماندگان و شادی روح آن مرحوم خواهد بود .
خانواده های : بنکدار - اخوی عراقی - آمیزش
آ - ۱۲۵۲۵ ۱ - ۲

---

۲۶ مهر ماه یکسال از درگذشت شادروان **عزیزالله وحید صفا** پدر بزرگوارمان می‌گذرد سالی که یکروزش بدون یاد او سپری نشد و هرلحظه‌اش‌باوجودمان‌عجین شده بود این روز که مصادف است‌بارحلت‌حضرت امام جعفرصادق (ع) از درگاه احدیت آرزو داریم که در پناه آن حضرت روحش‌قرین‌رحمت گردد وآمرزشی ابدی نصیب او شود مضافا اینکه طبق خواسته آن‌مرحوم کلیه مخارج سال صرف امور خیریه می‌گردد زیرا از خصائل انسانی آن مرحوم شرکت در امور خیریه بوده است .
فرشته - فرزانه - فریدون - فتانه - علی وحید صفا و خانواده های وابسته .
آ - ۵۵۰۰

بمناسبت شب سال درگذشت شادروان دکتر **جواد** فرنوش مراسم یادبودی در سالن شماره دو بهشت زهرا از ساعت ۳ الی ۵ بعد از ظهر روز پنجشنبه ۲۹و۷و۳۵ برگزار خواهد شد تشریف فرمائی دوستان و آشنایان باعث شادی روان آن‌مرحوم وتسلی‌خاطر بازماندگان‌خواهدبود.
خانواده فرنوش
۲-۱ آ - ۱۲۳۹۱

بمناسبت یکمین سال درگذشت‌مرحوم‌حاج‌کرمعلی **کریم زاده** (باباکرم) مجلس یادبودی در روز سه‌شنبه ۲۷و۷و۳۵ از ساعت ۷ بعد از ظهر در حسینیه مسلمیه واقع در خیابان شاهپور خیابان مهدی‌خانی منعقد میباشد . با تشریف فرمائی خود روح آن مرحوم را شاد فرمائید .
خانواده کریم زاده

بمناسبت چهلمین روز درگذشت فقید سعید شادروان غلامرضا رضائی پایور ارشد بانک ملی‌ایران مجلس یادبودی روز دوشنبه ۲۶ مهرماه ازساعت ۳ الی۵ بعدازظهردربهشت زهرا سالن شماره دو برگزار می‌گردد وسیله ایاب و ذهاب درخیابان زاویه پلاک ۹۵ آماده میباشد .
خانواده رضائی پایور
آ-۵۵۲۰

او سفر کرد و کس نمیداند
من در این خاکدان چرا ماندم
آتشی بعد کاروان ماند
من همان آتشم که جا ماندم

یکسال از مرگ جانگداز همسر و پدر عزیزمان شادروان **محمدباقر لاهیجی** میگذرد خداوند و روح پاکش آگاه است که دراین یکسال هیچ چیز حتی لحظه‌ای نتوانست قلب شکسته همسر و عزیزانش را تسلا بخشد ، بجز مرور خاطرات شیرین زمان حیات و یاد خوبیها و فداکاریهایش ، بدین مناسبت مجلس یادبودی در روز سه‌شنبه ۲۷و۷و۳۵ در خانه‌خاموشش برقرار است .
باشد که حضور دوستان و فامیل روح اورا شاد و قلب شکسته بازماندگانش را تسکینی باشد .
خانواده لاهیجی
آ - ۲۳۲۴۵

آدرس - خیابان شاه - فروردین جنوبی - چهارراه خوشبختی کوچه باغ نو دست چپ شماره ۵

مجالس وعظ وسوگواری

سوگواری رئیس مذهب

بمناسبت شهادت امام صادق علیه‌السلام ده شب از شب ۲۱ شوال مجلسی در مسجد حجتیه واقع درنارمک - خیابان سرسبز غربی برقرار و حامیان قرآن آقایان قدوسی و مقدم در پیرامون شخصیت پیشوای شیعه و مکتب ارزنده جعفری صحبت مینمایند امید است عموم طبقات شرکت فرمایند .
دکتر حاج شیخ احمد کلباسی

بسمه تعالی

السلام علیک یاجعفر ابن محمدالصادق (ع) یابن‌رسول‌الله
بمناسبت ایام شهادت رهبر ششم و معصوم هشتم صادق آل‌محمد ، مجلس توسلی بمدت ۵ شب از شب سه‌شنبه ۲۶ مهر ماه جاری تا شب شنبه ۳۰ مهر ماه جاری از ساعت ۶ و نیم الی ۹ بعد از ظهر در منزل واعظ محترم جناب حاج شفیعی برگزار میشود . شرکت آقایان و بانوان باعث خشنودی حضرت ولی عصر ارواحنا فداه و امتنان این هیئت است .
هیئت قائمیه شیراز
شیراز- خیابان اصلاح نژاد- کوی‌پارس پلاک ۲۲
آ - ۵۵۰۴

اطلاعات هفتگی

تقویم اطلاعات

یکشنبه ـ بیست و پنجم مهرماه ۲۵۳۵
بیست و دوم شوال ۱۳۹۶ ـ هفدهم اکتبر ۱۹۷۶

ساعات شرعی

استخراج دکتر ریاضی کرمانی

اذان مغرب . . . . . ساعت ۵ و ۴۵ دقیقه
اذان صبح (فردا) . . . ساعت ۴ و ۴۲ دقیقه
طلوع آفتاب (فردا) . . ساعت ۶ و ۱۱ دقیقه
ظهر شرعی (فردا) . . ساعت ۱۱ و ۵۱ دقیقه
اذان مغرب (فردا) . . ساعت ۵ و ۴۴ دقیقه

شادروان سرلشگر احمد نخجوان در ۲۵ مهر ۲۵۰۵ شاهنشاهی گواهینامه خلبانی را به پیشگاه شاهنشاه آریامهر تقدیم می‌کند .

عزیمت والاحضرت شاهپور عبدالرضا به بلگراد

والاحضرت شاهپور عبدالرضا شرکت در جلسه هیات مدیره حیات وحش که خود ریاست دوروز عازم بلگراد پایتخت کشور آقای اسکندر فیروز معاون حفاظت محیط زیست در این میکند .

پهلوی پیش از ظهر دیروز برای شورای بین‌المللی حفاظت از آنرا بعهده دارند برای مدت یوگسلاوی شدند .
نخست‌وزیر و رئیس سازمان سفر والاحضرت راهمراهی

اخبار داخلی

شاهنشاه: وعده دروغ به مردم خیانت است

شاهنشاه آریامهر پیش ازظهر دیروز هنگام شرفیابی روسا و اعضاء هیات‌های رئیسه سناو مجلس شورای ملی در کاخ سعدآباد طی بیاناتی فرمودند: **ما حق نداریم ملت خودراگول بزنیم این خیانت است که به مردم وعده دروغ بدهیم . هر کسی چنین کاری بکندحداقل اگر خیانت نباشد عدم‌مسئولیت است .**

شاهنشاه که پس از استماع عریضه جوابیه سنا و مجلس شورای ملی به خطابه معظمله بهنگام آغاز اجلاس جدید مجلسین ، سخن میگفتندبیانات خود را باین شرح ایراد فرمودند . اغلب‌مطالب‌درخطابه و جوابی که تهیه کرده‌اید مرور شده است و امیدوارم که این دوره اجلاسیه‌نیزمانند دوره پیش و پیش از آن‌دوره فعال پرکاری در پیشبرد کار های مملکت ، مثبت و مفید باشد .

شرکت مردم در کارها

البته ما خطابه خودمان را مجبور بودیم بناچارتاحدودی خلاصه کنیم . والا چند نکته دیگری نیز هست‌که‌میشودروی آن بحث مفصلی کرد .اشاره کردید به حزب رستاخیز ملت ایران . میتوانستیم اشارەخیلی وسیعی روی اصل اشتراک و شرکت هر فرد مملکت ایران‌در تمام شئون زندگی هم سیاسی و هم معاشی بکنیم .

شاهنشاه افزودند :استفاده‌ای که مردم از ثروت‌های مملکت میبرند نظیر کمکی‌که‌به‌خواربار میشود ، تحصیلات مجانی و زمینه‌های دیگر ودرقسمت‌های سیاسی مثل این انتخاباتی که دیروز انجام شدازنظرهیچکس پوشیده نیست . فکر میکنم‌ملت ایران در این انتخابات شرکت کردند . یعنی میدانند که ما حقیقتا مایل هستیم مردم این قبیل کارها راکه‌جنبه‌دمکراتیک دارد و ما به آن ملی‌میگوئیم و هم اینکه حقیقتاکارخودشان است بعهده بگیرند . دستگاه مجری حتی‌المقدوربایدخودش را از این نوع کارها کنار بکشد و بدست مردم بسپارد . شاهنشاه در بخشی از سخنانشان به برنامه های رفاهی که در دانشگاه ها و مدارس عالی اجرا میشود اشاره فرمودند ولزوم‌مشارکت مردم را در تامین هزینه های خدمات شهری یادآور شدند .

تحمیل تورم جهانی

آنگاه شاهنشاه‌به تورم‌جهانی و اثرات ناشی از آن‌درقیمتها اشاره فرمودندو افزایش‌قیمت ها در سطح‌جهانی‌رابرشمردند. شاهنشاه اضافه کردند یک کیلووات برق آماده مصرف‌در هفته هشت سال پیش را ما میخریدیم کیلوواتی صددلارو امروز میخریم پانصدتاششصد دلار یعنی تورم خارجی به ایران در حدود پانصد تا ششصد درصد بما تحمیل‌شده است .

در اغلب سلاحهایی‌که‌میخریم بخصوص در یدکی‌ها عینا همین تورم هست . شاهنشاه سپس به افزایش ماشین آلات صنعتی و مواد مصرفی‌اشاره فرمودند و اضافه‌کردنددرمورد قیمت گندم نیز همین افزایش محسوس است. قند تا تنی ۱۷۰۰ دلار در بازار های جهانی معامله شد. روغن‌نباتی نیز از ۶۰ دلار به ۲۵۰ دلار رسید .

ترمیم حداقل حقوق

شاهنشاه پس از ذکر این ارقام به افزایش درآمد مردم نیز اشاره کردند و افزودند درآمد مردم نیز بهمین تناسب بالا رفته و دستمزدها هم بالا رفته هنوز حداقل حقوق هم شاید باید ترمیم شود و به سطحی که قابل زندگی باشد برسد .

حقوق در برابر کار

شاهنشاه آنگاه به حداکثر حقوق و دستمزد در دستگاه های دولتی و بخش‌خصوصی اشاره کردند و فرمودند آینده این مملکت بر دو اصل‌استوار خواهد بود یکی کاردرمقابل هر حقوق ، دستمزد و حق ـ الزحمه‌ای باید کار تحویل‌داده شود، و اگر کسی وطن‌پرست است باید روی اصل وظیفه ملی که هر فرد وطن‌پرست بعهده دارد کار بیشتری‌انجام دهد و فقط مزدور صرف و خالی نباشد که فقط درمقابل دستمزد کار انجام دهد .

شاهنشاه آنگاه به وصول صحیح مالیات حقه برای تامین و گسترش خدمات اشاره فرمودند و برنامه‌هایی را که دولت در زمینه‌های پتروشیمی، مس ، آلومینیم ، صنایع و کشاورزی برای‌جایگزینی‌درآمد نفت انجام میدهدیادآورشدند.

شاهنشاه فرمودند اساس کار است و بازهم کار و وصول صحیح مالیات حقه برای‌تامین خدمات عمومی .

وعده دروغ خیانت است

شاهنشاه آریامهر مجددا مسئولیت مجلسین در زمینه وضع قوانین صحیح را در اجرای برنامه‌های آیندیادآور شدند و فرمودند باید حقایق در کانون‌های‌حزبی‌و اجتماعات حزبی گفته شود و ما حق نداریم ملت خود را گول بزنیم این خیانت است که به مردم وعده دروغ بدهیم .

هرکسی چنین کاری بکند حداقل اگر خیانت نباشد عدم مسئولیت است .

در آغاز این شرفیابی آقای جعفر شریف امامی رئیس سنا متن عریضه جوابیه مجلسین‌را به خطابه افتتاحیه شاهنشاه قرائت کرد . متن جوابیه در صفحه ۲۰ چاپ‌شده است .

تشکیلات سازمانی وزارت تعاون تغییر میکند

۸۰۰ میلیون ریال به شرکت های تعاونی مصرف شهری وام داده میشود

تشکیلات سازمانی ، وزارت تعاون وامور روستا ها ، تغییر میکند و پست معاونت اصلاحات ارضی در سطح استان ها بکلی حذف خواهد شد .

این مطلب را مهندس صدقیانی وزیر تعاون وامور روستا ها ، بهنگام افتتاح کنفرانس مدیران تعاونی وامور زوستا ها اعلام کرد و افزود ،چون‌کاراصلاحات ارضی در سراسر کشور خاتمه یافته ، لازم است هرچه زودتر پرونده های موجود تکمیل و به مرکز فرستاده شود ، وزیر تعاون تاکید کرد کمبرای تعیین تاریخ قطعی ارسال کلیه پرونده های اصلاحات ارضی بمرکز ، مدیران‌تعاون روستا ها که هم اکنون در تهران هستند ، باید ترتیب کار انتقال پرونده ها رابه تهران یا تعیین دقیق تاریخ ارسال آنها مشخص کنند و تازمانیکه اینکاربپایان‌نرسانده‌اندنمیتوانند بمحل ماموریت خود بازگردند.

انتقال کارمندان

وزیر تعاون آنگاه به روش جدید وزارتخانه درمورد سازمان های موجود اشاره کرد ویادآور شد که سازمان های‌وزارت تعاون در سطح استان ها ، برحسب‌نیاز جامعه روستانشین و استان ها برنامه ریزی میشود ، و چون کار اصلاحات ازاضی خاتمه یافته است وپرونده هابتهران فرستاده خواهد شد ، بایستی کارمندان شاغل دراین قسمت ها را بسایر استانها که نیازمند کارمندهستند، روانه کنند .

وزیر تعاون در پایان سخنرانی خود بتقویت شرکت های‌تعاونی مصرف شهری اشاره کرد وگفت: برای انجام این هدف مبلغ ۸۰۰ میلیون ریال اعتبار پیش‌بینی شده است که ازاین محل تمام شرکت های تعاونی مصرف شهری می‌توانند وام با بهره ۳ در صد پرداخت کند واین شرکتها نیز مواد لازم را بموقع خریداری خواهند کرد.وزیر تعاون‌افزود، ازطرف دیگر بمنظور تقویت بنیه این شرکت هادستورداده‌شده‌که سازمان تعاون مصرف شهر و روستا احتیاجات مورداحتیاج را در اختیار شرکت های تعاونی مصرف‌قراردهدو پولش‌را پس از پایان سه ماه دریافت کند تا بدین ترتیب از اجحاف بمصرف کننده جلوگیری گردد .

روزنیروی هوایی شاهنشاهی

امروز (۲۵ مهرماه)روزنیروی هوایی شاهنشاهی است . ۳۰ سال پیش درچنین روزی طی مراسمی باشکوه‌که‌در دوشان‌تپه برگزار شد ، گواهینامه خلبانی نظامی شاهنشاه آریامهرتوسط قدیمی‌ترین خلبان ایران ـ شادروان سرلشکر احمد نخجوان ـ به پیشگاه شاهانه تقدیم شد و ایران خاطره غرورانگیز با اختصاص یافتن روز۲۵ مهر بنام روز نیروی هوایی درتاریخ نیروی هوایی شاهنشاهی جاودان‌شد . نیروی هوایی شاهنشاهی ایران که امروز باسازمانی وسیع و افسران ، درجه‌داران وافراد شجاع وکارآزموده در خدمت ملک وملت است ، باالهام از رهبری های داهیانه شاهنشاه آریامهر ، از جمله قدرتمندترین وکارآمدترین نیرو ها در سطح جهانی است .

اطلاعات روزنیروی‌هوائی را به‌تمام فرماندهان ، افسران ، درجه‌داران و کارکنان نیروی هوائی شاهنشاهی تبریک میگوید .

درمحافل ومجالس

* نگرانی از چراغ آبی اتومبیل پلیس

در محفلی صحبت از چراغهای گردون‌اتومبیل‌های پلیس راه بود و سئوال میشد که آیا باید این چراغ همیشه روشن و در گردش باشد یا اینکه در مواقع‌اتفاق و حادثه ؟

این بحث از آنجا پیدا شد شخصی‌که سال‌ها در امریکا بتحصیل اشتغال داشته و چند صباحی است که بایران آمده،نقل میکرد که از جاده اتوبان بطرف کرج میرفتم ، یکباره نور چراغ آبی رنگ اتومبیل پلیس راه بچرخش درآمد فوری به سطح خاکی جاده رفتم وتوقف کردم و نگران بودم که چه خلافی از من سر زده است، در همین حال بودم که اتومبیل پلیس راه رسیدوباسرعت براه خویش ادامه داد ، اتومبیل دیگری را هم متوقف نکرد و همچنان براه خود ادامه داد ، تا آنجا که چشم من یارای دیدن داشت نه اتومبیلی را متوقف کرد و نه چراغش را خاموش نمود . فکر میکنم در این مواقع قطعا دیگران هم مثل من نگران میشوند ، لذا باید ترتیبی داد تا با پیدا شدن اتومبیل پلیس راه بی‌جهت رانندگان نگران نشوند .

در جواب این راننده از امریکا برگشته گفته شد وقتی شما چندبار دچار این نوع وقایع بشویدخودبخود نگرانی خود را از دست میدهید و مشکل امروز در روزهای آینده حل شده تلقی میشود همانطوریکه برای دیگران هم حل شده است !

* وزیر در سینما ؟!

بین وزراء ، چهره‌های جوان زیاد است ، اما با لباس مخصوص جوانان آنهم در وسط شهر بسیار کم وحتی غیرممکن ، بهمین جهت وقتی وزیری‌رابایک پیراهن و پولیور ، پیپ به لب و کیف کوچک بدست ، با چند دختر و پسر در صندلی سینما مشغول گفتگو و خنده بهبینید قطعا غافلگیر میشوید چون آدم معمولا وزیر را در لباس تیره رنگ با یقه آرو و کراوات و قیافه جدی تجسم میکند واگر هم در سینما به بیند در لژ مخصوص بازهم با لباس مخصوص . غافلگیری بنده هم ازجایی انصاری وزیر مسکن و شهرسازی بود که چهره‌اش‌کمتر از سنش نمایش میدهد . بعد از ظهر پنجشنبه بافرزندانش در لژ مخصوص سینما مشغول دیدن‌فیلم کمیکو هنرنمائی های سوفیالورن بود! این وضع نشان میدهد که با همه گرفتاریهای وزارت بازهم میشود عصری و روزی را با خانواده آنهم با لباس اسپرت و آزاددر سینماگذرانید.

* لغو نمایشگاه بعلت مفقود شدن عکس‌ها

«انستیتو گوته» که قرار بود نمایشگاهی ازهنرهای تزئینی و عکاسی از شهر «برمن» در تهران تشکیل دهد فعلا از اینکار منصرف شده است زیرا کلیه عکس ها و پوسترهائی که برای تشکیل این نمایشگاه به تهران آورده میشد، در راه بلغارستان و یا ترکیه مفقود شده است و تمام جستجوهائی که برای پیداکردن آنها بعمل آمده تاکنون بی‌نتیجه مانده است!

* مرگ مادر سفیر

دکتر «هنس‌ویک» سفیر جمهوری آلمان در تهران نمی‌تواند فردا هنگام ورود وزیر اقتصاد آلمان دکتر «فریدریش» به تهران در استقبال از او شرکت کند ،زیرا سفیر جمهوری آلمان ناچار شده است برای شرکت در مراسم تدفین مادر ۸۲ ساله‌اش به آلمان عزیمت کند . خداوند مرحومه را غرق در رحمت‌کندو سفیررا مشمول عنایات خود قرار دهد .

یک وزیر مساوی نصف کابینه

هنگامیکه آقای «برایان ادواردتالیویز»نایب نخست وزیر زلاندنو بتهران آمد ، اعلام شد که‌مذاکرات درزمینه همکاریهای بیشتر در زمینه کشاورزی انجام خواهد گرفت ، اما وقتی بیوگرافی و شرح مشاغل نایب نخست وزیر زلاند را می‌بینیم ، متوجه میشویم که ایشان علاوه بر نیابت نخست‌وزیری کشورشان ، وزیر سه‌وزارتخانه دیگر هستند سمت‌های آقای «تالیویز» امور خارجه ، بازرگانی خارجی و توسعه نیز هستند .

بدین ترتیب آقای برایان ادوارد تالیویزتنهائی‌نصف کابینه زلاند را تشکیل میدهد و جالبتر آنکه ایشان تنها وزارتخانه را که در زلاندنو سرپرستی نمیکنند ، شاید وزارت کشاورزی است و یا آنکه این سمت ازبیوگرافی او از قلم افتاده است. بهرحال مذاکرات نایب‌نخست‌وزیر زلاندنو فقط با مهندس منصور روحانی وزیر کشاورزی و منابع طبیعی انجام میگیرد ، آنهم در خصوص توسعه وگسترش همکاریهای کشاورزی بین دو کشور .

اطلاعات دیپلماتیک

توافق‌های ایران و تونس

سفر خلعتبری وزیر امور خارجه بتونس‌در مطبوعات‌آن کشور انعکاسی وسیع‌داشت. روزنامه «لوتمپس» در شماره روز گذشته خود دیدار و ملاقات‌های وزیر خارجه از تونس و مقامات آن کشوررا مثبت خواند و نوشت که درمورد اشغال سرزمین های عربی از طرف اسرائیل ایران کاملا پشتیبان اعراب‌وخواهان تخلیه سرزمینهای اشغالی‌است.

روزنامه لواکسیون نیز ضمن مقاله مفصلی در مورد سفر خلعتبری نوشت که‌ایران و تونس در اکثر جهات بین‌المللی اتفاق نظر دارند .

سفر خلعتبری و بانو به تونس روز گذشته پایان‌یافت . در این مدت وزیرخارجه‌ایران ملاقات‌هائی با حبیب شطی وزیر خارجه و هدی نویرا نخست وزیر تونس‌بعمل‌آورد. وزیر امور خارجه در گفتگوئی از نتیجه گفتگوهای خود با رهبران تونس اظهار رضایت کرد و افزود که این مذاکرات ادامه خواهدداشت. خلعتبری سپس در پاسخ‌این سئوال که مسئله‌های مطرح شده در مذاکرات چه بودگفت مسائل جنبه کلی داشتند و بطور خلاصه بیشتر در مورد روابط میان دو کشورصورت گرفت . لیکن اجرای‌برنامه‌های میان دو کشور به تصمیم کارشناسان طرفین‌بستگی‌دارد. این برنامه‌ها در زمینه های بازرگانی کشاورزی وهمکاری های اقتصادی طرح‌ریزی شده است .

سئوال شد آیا ایران در نظر ندارد به تونس کمک مالی دیگری کند وزیر خارجه در پاسخ گفت در این مورد مذاکراتی در جریان است و سرمایه‌گذاری برای تولیدمواد کشاورزی و غذائی بصورت کمک به تونس انجام میگیرد .

اعطای نشان به نویسندگان امریکائی

اردشیر زاهدی سفیرشاهنشاه آریامهر درواشینگتن برای‌اعطاء نشان مرحمتی شاهنشاه آریامهر به اعضای گروه نویسندگان و عکاسان مجله معروف « نشنل جئوگرافیک» به مناسبت خدمت آنان در تهیه مقاله مفصل پیشرفت های ایران در ژانویه۱۹۷۵انتشار یافت ، در محل سفارت‌شاهنشاهی ایران میهمانی ترتیب داد که در آن شخصیتهای برجسته‌مطبوعاتی، سردبیران و نویسندگان معروف شرکت داشتند .

سفیر شاهنشاه آریامهردرباره تاسیس خدمات فرهنگی و علمی‌مجله نشنال جئوگرافیک به تفصیل‌سخن گفت و منجمله اظهار داشت این مجله از سال ۱۹۱۰به‌حال ۳۸بار تحولات ایران را درصفحات خود باعکس منتشرکرده است وصفحات این مجله بهترین شاهد ترقیات شگرف ایران بطور کلی در طول ۵۰ سال سلطنت پرشکوه خاندان پهلوی است . آنگاه سفیرشاهنشاه آریامهر به ترتیب نشانهای‌مرحمتی را درمیان ابراز احساسات حاضرین بر سینه ـ ۱۱ نفر از روسا ، سردبیران ، نویسندگان وعکاسان و محققین مجله نشنال جئوگرافیک نصب کرد .

مذاکرات ایران و آلمان

آقای ویک سفیر آلمان فدرال دیروز در مصاحبه‌ای اعلام کرد که آقای «هانس‌فردریک » وزیر اقتصاد آلمان باتفاق مدیرعامل شرکت راه‌آهن آن کشور برای شرکت در نمایشگاه بین‌المللی‌به تهران خواهد آمد. وی تائید کرد که مدیرعامل راه‌آهن آلمان در مدت اقامت درتهران بارئیس کل راه‌آهن مذاکرات مفصلی خواهد داشت باتوجه به نقش آلمان در راه‌آهن ایران و همچنین‌برنامه های نوسازی واگن‌ها ، ودوخطه کردن و برقی کردن خطوط راه‌آهن ، محافل آگاه برای مذاکرات روسای راه‌آهن ایران و آلمان اهمیت فوق‌العاده‌ای قائلند .

آقای ویک سفیر آلمان ضمنا اعلام‌کرد همانطوریکه آلمان در مبادلات ایران باخارج مقام اول‌را دارد ، درنمایشگاه نیز بزرگترین شرکت‌کننده محسوب‌میشود، آلمان باحضور ۱۸۰ شرکت کننده‌آلمانی بیشترین وبهترین کالا و تکنیک را عرضه خواهند کرد . ایران برای آلمان اهمیت فوق‌العاده‌دارد بزرگترین شریک آلمان در آسیا است .

تهران وکنفرانس ریاض

کنفرانس امروز سران ۱۶کشور عربی در ریاض بدقت مورد توجه تهران ـ و بخصوص محافل دیپلماتیک خارجی ـ میباشد .این محافل که اکثرا سفرای عربی‌مقیم تهران‌اند منتظراند در وهله اول بین اسد و سادات آشتی شود ، که این خود تعدیل قابل توجهی دربرخوردهای این دوکشور و در نهایت امر در گیری‌های منطقه است. این محافل معتقدند اگر سادات واسد با هم کنار بیایند حل تمام معضلات منطقه خود بخود عملی است . مسلم این‌است که معضلات و برخوردها و نظرها کمو بیش‌درآینده هم وجودخواهد داشت اما نه تا این حد و تااین عمق . سفرای عربی به این‌نشست خوشبین هستند آنها معتقدند که کارلبنان به حدی رسید که دیگر جائی برای امتیاز گرفتن و امتیاز دادن باقی نمانده،طرفین ناچارند که بایکدیگرکنار بیایند. فلسطینیها هم مجبوراند که به پایگاه محدود خود بازگردند ، و این درسرا هم بعد از درس عمان یادبگیرند که در یک کشور دیگر همبسته حد و مرز را رعایت کنند،و از تجاوزات افراد خود به امنیت داخلی یک کشور جلوگیری بعمل آورند. در مورد عهدنامه مصر و اسرائیل هم دیگر بحث فایده‌ای ندارد بلکه عمل نشان داد حق با مصر بود، و سوریه هم بایداز همین راه برود. این عوامل‌باعث شد که محافل عربی تهران به کنفرانس سران ۶ کشور درریاض خوشبین باشند تنها نگرانی آنها این است که ممکن است برخوردهای شخصی کنفرانس‌را با شکست روبروکند که آنهم بعید بنظر می‌آید.

ملاقات وزیر خارجه ایران با رئیس جمهوری یونان

آقای خلعتبری‌وزیر امورخارجه ایران که از یونان دیدن میکند صبح دیروز با رئیس جمهوری‌این کشور ملاقات و گفتگو کرد ..

وزیر امور خارجه ایران ظهر دیروز ضیافت ناهاری بافتخاروزیر امور خارجه یونان ترتیب داد که عده‌ای از مقامات وزارت امور خارجه و سفیران دوکشور در آن شرکت داشتند.

وزیر امور خارجه ایران که روز گذشته برای‌یک دیدار رسمی ۳ روزه از یونان وارد اتن شده بود شب گذشته گفتگوهای خود را با رئیس جمهوری‌این کشور ملاقات و گفتگو کرد ..

وزیر امور خارجه آن کشور انجام‌داد دراین گفتگوها مناسبات دوکشور روابط اقتصادی و مسائل مالی مورد بررسی قرارگرفت. شب گذشته از جانب آقای دیمتریوس بیت‌سیوس وزیر امورخارجه‌یونان ضیافتی بشام به افتخار آقای عباسعلی خلعتبری وزیر امور خارجه و بانو ترتیب داده شد.

سرکار علیه‌خانم منیژه اسعدرزم‌آرا

ازاین‌که نمایندگی انجمن شهر پایتخت رابا مقام اول کسب‌نموده‌اید ضمن عرض تبریك به‌سرکار خانم‌ومردم‌شریف تهران موفقیت روزافزون شما را خواهانیم.

محمود نهانی‌وبانو

آ ـ ۲۳۲۴۲

مجله دنیای ورزش

شنبه‌ها منتشر میشود

دبیر شورای هم آهنگی صنایع مرغداری ایران

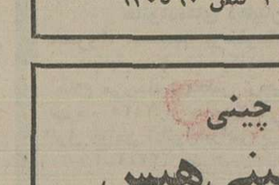

روز گذشته جلسه شورای هم آهنگی صنایع مرغداری ایران متشکل ازدبیران سندیکای تهیه کنندگان دام وطیور ، سندیکای سازندگان و واردکنندگان دارو ومکمل های غذائی دامو طیور ، سندیکای تولید کنندگان جوجه یکروزه، سندیکای مرغداران تهران ، نماینده شرکت تعاونی کشورزی مرغداران استان‌مرکزی و نمایندگان صنایع وابسته در دفتر آقای‌رسول‌رحیمی رئیس‌اتاق اصناف پایتخت تشکیل شد .

دراین جلسه پس‌از بررسی و چاره اندیشی پیرامون تنگناهای صنایع مرغداری ، آقای علی شعبانی به‌اتفاق آراء به سمت‌دبیر شورای هم‌آهنگی صنایع‌مرغداری انتخاب گردید . آقای شعبانی دارای‌دانشنامه‌دررشته‌سندیکالیزم و روابط کار ازدانشگاه واشنگتن میباشد .

جدول زمانی توزیع سیمان در تهران

★ **سیمان تا ۱۰۰ کیسه وسیله عاملین به محل ایجاد ساختمان متقاضی حمل میشود**

توزیع سیمان از صبح امروز در ۱۵۰ نقطه تهران وشمیران‌به وسیله عاملینی که تعیین شده‌اند . آغاز شد . متقاضیان دریافت سیمان که حواله و پاپروانه ساختمانی آنان‌مربوط به‌فروردین ماه امسال استو پرسشنامه مرکز توزیع سیمان را تنظیم و تسلیم داشته‌اند امروز قسمتی از سهمیه خود را دریافت داشتند .

نحوه توزیع باین صورت‌خواهد بود که تا۱۰۰ کیسه بوسیله نزدیکترین عامل به محل ایجاد ساختمان متقاضی‌و از ۱۰۰کیسه ببالا مستقیما توسط انبار های عمومی تحویل متقاضی میگردد . براساس‌برنامه‌ای که جهت‌توزیع سیمان ۶ هزار متقاضی‌که تاکنون پرسشنامه های لازم را تکمیل و تسلیم داشته‌اند ، تنظیم گردیده است فردا نوبت متقاضیانی است که حواله‌پاپروانه ساختمانی‌آنان مربوط به اردیبهشت ماه سال جاری است و بهمین ترتیب سه شنبه ۲۷ مهرماه جاری مربوط به گروه متقاضیان‌خرداد ،چهارشنبه ۲۸ مهر مربوط به گروه متقاضیان تیرماه، پنجشنبه ۲۹ مهر مربوط به گروه متقاضیان مرداد و شنبه اول آبان آینده مربوط به گروه شهریور ماه امسال خواهد بود.

متقاضیان با دردست داشتن پروانه ها و حواله های صادره شماره رسیدی که بهنگام تسلیم پرسشنامه به‌آنان داده شده‌است، مراجعه میکنند و باگرفتن حواله تازه، از محل تحویل و مقدار سیمان وزمانی که‌باید آنراتحویل گیرند، مطلع خواهند شد . مرکز توزیع بانظارت اتاق اصناف پایتخت برای توزیع سیمان بین متقاضیان ۱۵۰ عامل از بین فروشندگان مصالح ساختمان در نقاط مختلف تهران تعیین کرده است تا در امر توزیع سیمان تسریع بعمل آید .

حواله ها در سه نسخه تنظیم میگردد ، باین ترتیبکه یک نسخه نزد متقاضی یک نسخه در اختیار توزیع کننده نسخه سوم همنزد مرکز توزیع سیمان خواهد بود ودرطول دریافت سهمیه ،توزیع سیمان تامصرف واقعی زیرنظارت مستقیو کنترل شدید قرارخواهد گرفت تا ازهرگونه سوء استفاده جلوگیری بعمل آید . سیمان‌مورد تقاضا در ۴نوبت و هر نوبت به فاصله یک هفته بعد از تحویل هر قسمت از سهمیه ، تحویل میگردد .

روزی ۱۵۰ تا ۲۰۰ نفر به متقاضیان تلفن افزوده میشود

تلفن‌های جدید در منطقه قلهک داده میشود

★ **خطوط تلفنی جدید در تلفن‌های ۱۲ محله قلهک اختلالاتی ایجاد می‌کند**

برای واگذاری تلفن های‌جدید به متقاضیان تلفن منطقه قلهک از امروز اختلالاتی درشماره تلفن‌های این منطقه روی خواهد داد. برای واگذاری تلفن بمردم تمامی‌ظرفیت هریک از مراکز به مردم واگذار خواهد شد.

شرکت مخابرات ایران ضمن اعلام این خبر یادآور شدکه‌برنامه کابل برگردان در مرکز تلفن قلهک در شماره های این منطقه تغییری پدید نخواهد آورد.

پس ازانجام‌عملیات‌برگردان کابل در منطقه قلهک ، به متقاضیان تلفن این منطقه از روی نوبت و باتوجه به امکانات فنی تلفن واگذار خواهد شد .

کابل برگردان در مراکز تلفن قلهک بیشتر موجب بروز اختلال در ارتباط تلفن مشترکین‌میشودکه درمحدوده زیر ساکن هستند :

کوی امامزاده‌حوالی دبستان نشاط ، خیابان لطیفی ، کوچه فرهودی ، خیابان دهمتری ، خیابان کوثری ، خیابان‌افندیاری، خیابان شاهرخ ، خیابان نهم آبان ، کوی لادن ، خیابان‌مطهری خیابا تورج و تعدادی ازخیابانهای محصور در این منطقه .

شرکت مخابرات ایران اعلام کرد اکنون بموزات اجرای برنامه های زیر بنائی خود، که‌این‌شرکت را برای اجرای‌طرح‌عظیم‌مخابراتی کشور آماده میسازد ، بابرگردان کابل در مراکز مختلف تلفنی سعی در واگذاری تلفن به متقاضیان مراکز مختلف تهران دارد .

همچنین بموازات اقداماتی که درجهت واگذاری تلفن در تهران وسیله شرکت مخابرات ایران صورت میگیرد، شهرستانهای‌کشور نیز درطرح تامین تلفن شهری قراردارند .

اکنون وضع تلفن در نقاط مختلف تهران متفاوت‌است و مرکز تلفن قلهک و نیاوران از جمله مراکزی هستند که بیشتر موفق به واگذاری تلفن به متقاضیان‌محدوده خود شده‌اند .

براساس آمار موجوداکنون روزانه ۱۵۰ تا ۲۰۰ نفر درتهران برای استفاده از تلفن ودیعه‌مربوط را به بانک میپردازند ودرصف متقاضیان تلفن قرارمیگیرند.

اکنون بیش از ۳۳ مرکز تلفن درنقاط مختلف تهران مشغول‌کار است که از تمامی ظرفیت این مراکز تاکنون بهره‌برداری نشده است ، لیکن باایجاد امکانات‌تازه و نصب دستگاه‌های فنی موردنیاز، طی سالهای نزدیک برای‌واگذاری تلفن در این مناطق از کلیه ظرفیت های نهائی هریک از مراکز جهت واگذاری تلفن بمردم بهره‌برداری خواهد شد.

دکتر فرج‌الله ناصری

وکیل پایه یک دادگستری

تهران ـ امیرآباد شمالی ـ خیابان انتصاریه (دوم) شماره ۱۹ تلفن ۶۳۰۵۶۰

بهترین چینی

در حراج چینی هیس

حراج چینی هیس در فروشگاه های کایزر لاله‌زارنو کوی گیشا خیابان ایران وفروشگاه مرکزی خیابان فرصت‌وفروشگاه آوند خیابان بهار وفومنات خیابان تخت‌جمشید

استخدام کارشناس بیمه

گروه تولیدی پارس (برای کار تمام وقت و با حقوق مکفی) کارشناسی را با شرایط زیر استخدام می نماید :

۱ـ دارای ۵ سال سابقه در امور بیمه
۲ـ لیسانسیه
۳ـ آشنائی کامل به زبان انگلیسی
۴ـ حداکثر سن ۳۵ سال
۵ـ ارائه‌برگ پایان خدمت یا معافی نظام‌وظیفه

واجدین شرایط میتوانند پیشنهاد کتبی‌خود را باذکر مشخصات ، سوابق ونشانی کامل ، تاروز دوشنبه ۲۶مهرماه ۲۵۳۵ به اداره کل کارگزینی گروه تولیدی پارس واقع در تهران خیابان‌حافظ، چهارراه سفارت فرانسه ـ شماره ۴۸۳ ارسال فرمایند .

وضع وخیم آلمان در شوروی

این «پستر» نمودار وقایع مهم زندگی روزولت رئیس جمهوری امریکا است روزولت با اینکه به بیماری فلج مبتلا است درهمه جا حاضر است و درکنفرانس های مهم بین‌المللی درافریقای شمالی، تهران ویالتا درکنارچرچیل و استالین قرارمیگیرد.

پرزیدنت روزولت که سه باربطورمتوالی بریاست جمهوری امریکا برگزیده شده بسرعت ایالات متحده را برای جنگ با آلمان و ژاپن آماده میکند.

مانند شماره پیش

بگذارد. بار دیگر ژنرال گودریان باین فداکاری تن در میدهد. ژنرال گودریان هرگز دشتهای برف گرفته شوروی را که آلمان سه میلیون نفر را برای هیچ و پوچ در آن بجنگ وادار کرده فراموش نخواهد کرد. ارتشی که میخواست شب عید میلاد مسیح را در مسکو باشد اکنون تنها برای حفظ جانش از سرما مبارزه میکند.

در مرکز ستاد فرماندهی عالی تغییرات عظیمی روی داده و هیتلر با خشونت براوخیچ را برکنار کرده است. مارشال رایش حتی بدون انجام مراسم تودیع مقر خود را ترک گفته و آدولف هیتلر، هیتلر را بجانشینی وی برگزیده و تصمیم گرفته است بدون واسطه به نیروهای زمینی فرمان براند. او گفته است وظیفه ستاد ارتش بوجود آوردن یک ارتش ناسیونال سوسیالیستی است و من افسری را که بتواند این وظیفه مهم را انجام دهد سراغ ندارم و بنابراین خودم این ماموریت را بعهده گرفته‌ام «فن بوک» نیز از فرماندهی گروه ارتشهای «میت» بر کنار شده و یکی از سرسخت ترین دشمنان گودریان، مارشال فن کلوکر، بجای وی منصوب گردیده است.

در چنین شرایطی است که «گودریان» به ملاقات پیشوا میرود و دومین ماموریت وی نه تنها با شکست روبرو میشود بلکه به قیمت برکناری وی از مقام فرماندهی منجر میشود. چند روزی پس از این ماموریت ناکام فرمان برکناری گودریان بدستش داده میشود و کارشناس واحدهای زره پوش به برلن باز میگردد.

آخرین روز ۱۹۴۱

روز ۲۱ دسامبر مالزی شاهد عقب نشینی نیروهای انگلیسی میشود تخلیه سنگاپور کوچک مثال جزیره «پنانگ» حس نفرت شدید سفید پوستان را که نمیدانند انگلیسی‌ها برای چه آنها را بسرنوشت خود واگذار کرده و رفته‌اند برمیانگیزد و مالزی ها را دچار بهت و حیرت و سرگردانی میکنند. نیروهای ژاپنی از کار اشغال «ساراواک» و قسمت انگلیسی برنئو فراغت حاصل میکنند و در فیلی پین به دروازه های شهر مانیل میرسند.

در آفریقای شمالی آخرین روز سال ۱۹۴۱ شاهد بازگشت نیروهای مارشال رومل به مواضع «اگدبیا» میشود. پس از حادثه محاصره طبروق رومل باین نتیجه رسیده است که برای فرسوده کردن انگلیسی ها و از بین بردن برتری آنها یک عقب نشینی طولانی ضرورت دارد باوجود مخالفت ژنرالهای ایتالیایی نقشه خود را عملی میکند.

در آلمان سال ۱۹۴۱ با یک ناراحتی و ناخوشنودی شدید بپایان میرسد. آخرین اعلامیه سال که برای برلنی ها صادر میشود باین شرح است:

«شوروی در «فئودورزیا» در کریمه نیرو پیاده کرده‌اند. حملات متقابل شوروی ها در کلیه جبهه ها گسترش می یابد.»

اول ژانویه تا ۳۱ مارس ۱۹۴۲

از قطب شمال تا گینه جدید

در ماه ژانویه وضع نیروهای آلمان در جبهه شوروی بیش از پیش بوخامت میگراید. برکناری ژنرال ها همچنان ادامه دارد «اشتولب ناگل» براوخیچ، گودریان، هوپنر ناپدید شده‌اند. «ریختهوفن» بر اثر خون ریزی ناگهانی جان سپرده فن بوک از فرماندهی گروه «میت» بر کنار گردیده است. هیتلر معتقد است قبل از هر چیز باید حمله زمستانی شوروی در هم شکسته شود و ارتش آلمان نجات یابد. این بار ضربت شدیدی از شمال بر پیکر آلمان وارد میشود. روز پنجم ژانویه جناح جبهه «کالنین»

ناوجنگی «اریزونا» با دوبمب ۸۰۰ کیلوئی بدونیم میشود ۱۱۰۶ افسر، درجه‌دار و ملوان درین فاجعه بزرگ دریائی جان خود را از دست میدهند.

۶ لشگر آلمانی محاصره شدند

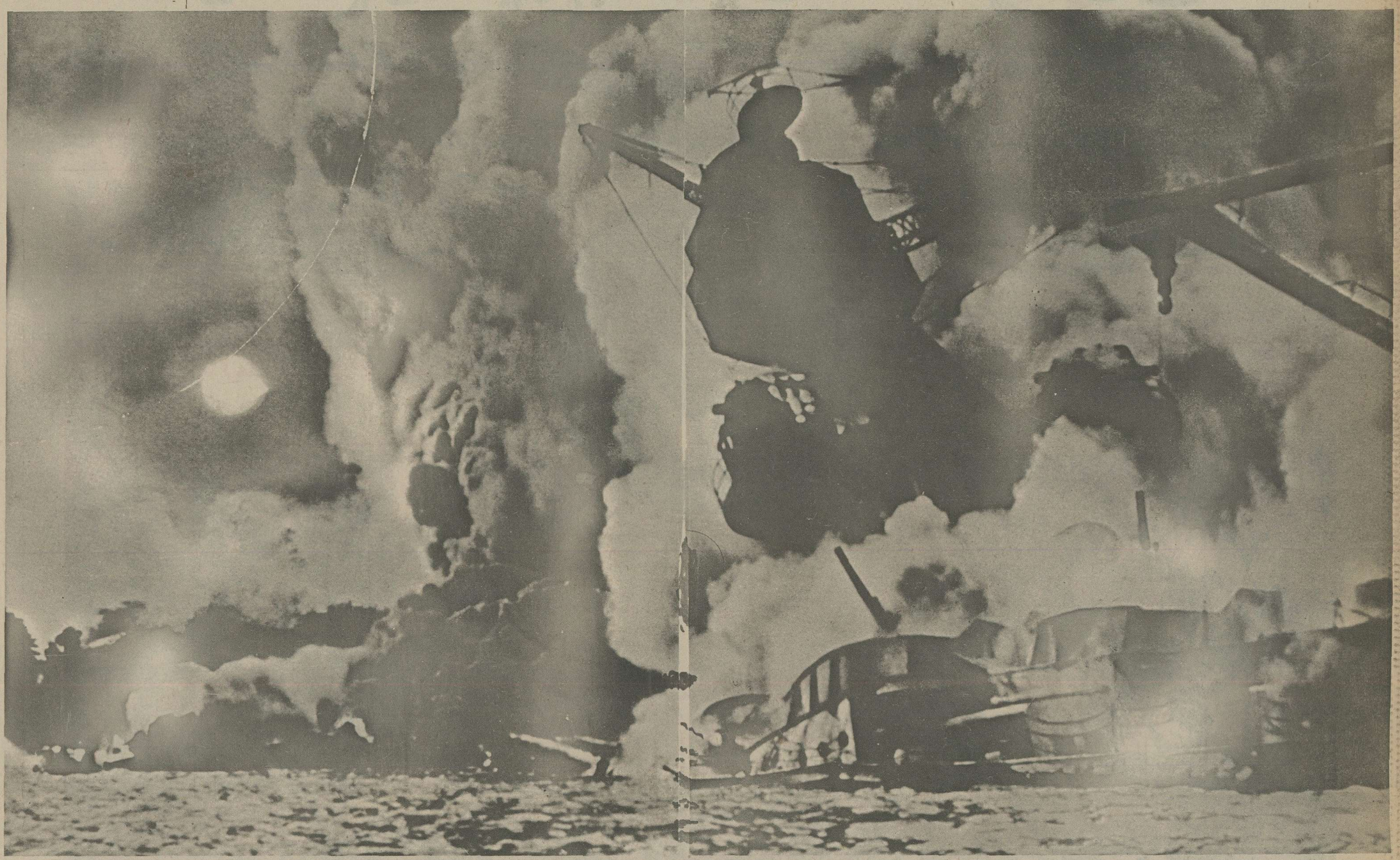

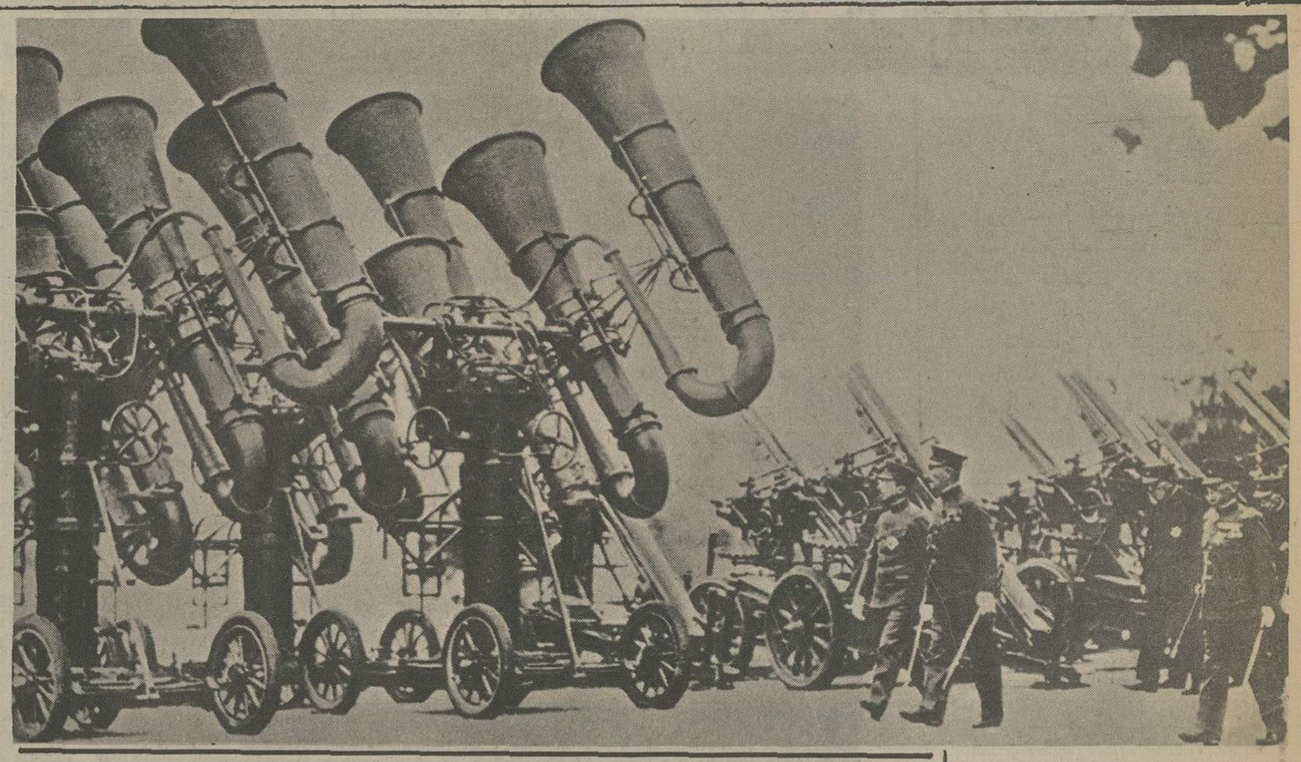

این دستگاههای عجیب جزو وسائل ضد هوائی ژاپن هستند. ژاپنی ها با این «صدایاب» ها از نزدیک شدن هواپیماهای دشمن آگاه میشوند امپراتور ژاپن درحال بازدید از آتشبارهای ضدهوائی.

دژهای مافوق پرنده، امریکا یا هواپیماهای بمب افکن «بوئینگ جی ۱۷» که برای نخستین بار درنبردهای اقیانوس آرام شرکت کردند درحملات هوائی متفقین نقش مهمی ایفا میکنند.

ارتش های ارتش شوروی دست بحمله میزند هدف حمله پشت خطوط «ولیکی لوکی» ویتبسک، اسمولسک وزیا، شاهراه و خط آهن شوروی است و هدف استراتژیکی آنها نابود کردن کلیه مراکز دشمن است. بلند پروازی شوروی ها دست کمی از بلند پروازی آدولف هیتلر ندارد. او میخواست ارتش استالین را در یک نبرد کوتاه مضمحل کند استالین اکنون میکوشد ارتش هیتلر را در فاصله کوتاه نبرد زمستانی از پای درآورد.

روز هشتم ژانویه ارتش های اول و سوم ضربتی شوروی حمله را آغاز میکنند نخستین تلاش شوروی ها متوجه «رنس» محور ارتش نهم آلمان است سوار نظام سرخ با کمک پارتیزانها به منطقه «ویازما» رسیده و به «اتوبان» نزدیک میشود ارتش نهم و همراه آن ارتش ششم زره پوش به محاصره کامل تهدید میشوند.

روز ۸ ژانویه شوروی ها حمله خود را بسوی شمال گسترش میدهند ارتشهای دوم و سوم شوروی از جناح راست جبهه کالنین و جناح چپ جبهه شمال غرب حمله را آغاز میکنند.

با یک حمله ضربتی شوروی نیز شش لشگر آلمانی در «والدائی» به محاصره می افتند. معذلک روسها به هدف اصلی خود دست نمی یابند تمام ماه فوریه و دو هفته اول ماه مارس صرف تلاش های مبهم میشود. و بار دیگر آلمانیها در صدد برمیآیند ابتکار عملیات را بدست بگیرند ولی روسها روز هشتم فوریه یکصد هزار سرباز آلمانی را با بیست هزار اسب در منطقه «دینالسک» تحت محاصره کامل در میاورند و آلمانیها نخستین پل هوائی جهان را تشکیل میدهند. پنج گروه هواپیمای «یونگرس ۵۲» باید روزانه سیصد تن آذوقه برای محاصره شدگان حمل کند. روز ۱۵ فوریه فرماندهی شوروی چندین گردان جتر باز درین منطقه پیاده میکند ولی آلمانیها حمله آنها را در هم می شکنند.

نبرد در کلیه جبهه ها ادامه پیدا میکند ولی هیچ یک از دو طرف نمیتوانند به هدفهای خود دسترسی یابند.

فصل آب شدن برفها فرا رسیده است، دومین فصل گل ولای برای آلمانیها و شوروی ها آغاز میشود. آلمانیها پایان نبرد زمستان را با یک نوع خوشحالی تلقی میکنند» ارتش آلمان از آزمونی که هر ارتش دیگر را بی شک از پای درمیاورد پیروز خارج شده و از جنگ زمستانی جان بدر برده است.

با اینحال تلفاتی که به نیروهای آلمانی وارد شده بسیار سنگین است. درسی و یکم مارس ۱۹۴۱ رقم تلفات به یکصد و هفتاد و چهار هزار و ششصد و هفت نفر میرسد یعنی سی و پنج در صد نیروهائی که در ۲۲ ژوئن وارد جنگ شده اند در دشت های گل آلود یا یخ زده شوروی جان سپرده اند از این عده سی و سه هزار و دویست و بیست و سه نفرشان درجه افسری داشتند.

تلفات آلمانیها رویهم به ۲۲۳/۵۵۳ نفر بالغ میشود و شماره مجروحین ۷۹۹ هزار و ۳۸۹ نفر و شماره ناپدید شدگان ۵۱۶۶۵ نفر است.

روسها با اینکه بارها نیروهای آلمانی را محاصره کرده اند نتوانسته اند عده زیادی را یاسارت بگیرند.

هیتلر با استفاده از منابع ثروت بیکران اوکرائین و قفقاز توانائی مقابله با دو دموکراسی بزرگ غربی را بدست آورده است اما جنگ بیش از مدتی که هیتلر پیش بینی کرده است طول خواهد کشید. اکنون در «راستنبورگ» مرکز ستاد فرماندهی عالی تنها یک مسئله موضوع روز است: «تهیه مقدمات جنگ تابستان ۱۹۴۲».

رومل سیر نائیک را پس میگیرد

بی شک اگر پیروزی های درخشان رومل در آفریقا و فتوحات پیاپی ژاپنیها در خاور دور نبود فاجعه ارتش آلمان در سومین زمستان جنگ تاثیر زیادی در افکار عمومی میکرد. اما حوادث آفریقا و خاور دور وقایع جبهه شوروی را تحت الشعاع قرار میدهد.

در اوایل سال ۱۹۴۲ از نظر انگلیسی ها رومل یک ژنرال شکست خورده است که توانسته است با یک عقب نشینی شتاب زده نیروهای خود را از خطر نجات دهد.

اما رومل نقشه جدیدی برای انگلیسی ها تهیه دیده است. در زمین آلمانیها برتری تکنیکی خود را حفظ کرده اند. در حالی که ارتش هشتم انگلیس هنوز هم بیش از ۸۸ ضد تانک در اختیار ندارد ولی «اوکین لک» و «ریچی» هیچگونه نگرانی بخود راه نمیدهند و بارامی ارتش خود را برای حمله جدید اماده میکنند.

روز ۲۱ ژانویه به ژنرال ریچی، در قاهره خبر میرسد که دو ستون آلمانی و ایتالیائی از مواضع خود در «مرسابرگا» خارج شده اند. اوضاع جوی بحال مهاجمان مساعد است. طوفانهای شن مانع آن شده که انگلیسی ها بموقع از حمله آلمانیها آگاه شوند و فرماندهان انگلیسی کاملا غافلگیر شده اند.

در نخستین حمله بریگاد ۲۲ انگلیس بکلی نابود میشود نیروهای رومل پس از ورود به «جبل» برای محاصره لشگر اول زره پوش انگلیس بسوی «مسوس» پیش میروند و پس از درهم شکستن آن پیشروی خود را بسوی بنغازی ادامه میدهند و سرانجام پس از عبور صحرائی که غیر قابل عبور بنظر میرسید در میان فریادهای شادی اعراب که با در دست داشتن پرچمهای سبز رنگ اسلامی باستقبال آنها آمده اند وارد شهر میشوند.

یک بریگاد هندی اسیر میشود و نیروهای شکست خوزده انگلیس بدون جنگ «درنا» را ترک گفته و با بی نظمی به منطقه «غزاله» در ۵۰ کیلومتری طبروق عقب نشینی میکنند. سراسر سیر نائیک غربی بار دیگر به تصرف

فرمانده انگلیسی با پرچم سفید تسلیم شد

دریا سالار دونتز فرمانده ناوگان جنگی رایش از مرکز و ستاد خود در نزدیکی «لوریان» عملیات زیر دریائیهای آلمان را از «کاپ.نور» گرفته تا جنوب اقیانوس اطلس شخصا رهبری میکند.

خطرژاپن دراقیانوس آرام افزایش می یابد از هنگامی که ژاپن با امضای قرارداد سه جانبه درچین، هند و چین فرانسه، تایلند، مالزی و هند هلند آزادی عمل بدست آورده مناسباتش با امریکا پیوسته تیره تر میشود.

نیروهای رومل درمیاید و این تازه آغاز کار است.

سقوط سنگاپور و هند و هلند

ژاپنی ها که «کوالالامپور» پایتخت فدراسیون مالزی را تصرف کرده اند اکنون به سلطان نشین «جوهور» نزدیک میشوند. هدف اصلی آنها سنگاپور است. لندن تصمیم میگیرد با همه نیرو از سنگاپور دفاع کند و پانزده روز بعد جنگ سنگاپور که عجیب ترین جنگ ها است آغاز میشود.

ژاپنی ها شب نهم فوریه حمله به سنگاپور را آغاز میکنند یک هفته بعد برای ناپدید شدن عظیم ترین پایگاه سفید پوستان از روی نقشه جغرافیای جنوب شرقی آسیا تنها باید پنج کیلومتر دیگر از این منطقه بتصرف ژاپنی ها درآید. در تمام این مدت شهر کاملا زیر آتش توپخانه قرار میگیرد. بمب های هواپیماها و گلوله های توپ پایتخت را بصورت مشعل فروزانی در میآورد در حالیکه در لندن چرچیل فریاد میزند «شرافت نژاد ما بخطر افتاده است... جنگ باید بهر قیمت که شده تا پایان ادامه یابد....»

ژنرال ویول که پس از بازرسی ۲۴ ساعته از سنگاپور بازگشته به چرچیل پاسخ میدهد: اوضاع بسیار بد است. درست است که ژنرال انگلیسی «پرسیوال» از لحاظ شماره افراد به ژاپنی ها برتری دارد ولی این نیرو ها عقده حقارت پیدا کرده اند و تلاش وی برای بالا بردن روحیه آنها بی نتیجه بوده است.»

ژنرال پرسیوال، پس از کنفرانسی که از فرماندهان نظامی تشکیل میدهد تصمیم به تسلیم به ژاپنی ها میگیرد.

ژاپنی ها بشرطی پیشنهاد تسلیم انگلیسی ها را می پذیرند که ژنرال پرسیوال سرفرمانده نیروهای انگلیسی شخصا در حالیکه یک پرچم سفید و یک پرچم انگلیس را با خود حمل

میکنند به دیدار فرمانده ژاپنی رفته و درخواست تسلیم نیروهای خود را بوی بدهد.

روز اول مارس ژاپنی ها در شرق و مغرب هند و هلند نیرو پیاده میکنند. شماره پادگان هلندی در این منطقه از ۲۵۰۰ نفر تجاوز نمیکند در حالی که ژاپن میتواند شش لشگر در جزیره پیاده کند. در شرق پیاده شدن ژاپنی ها در شرایط کاملا مساعد انجام میشود، جاوه و سوماترا بتصرف نیروهای مهاجم درمیاید. لشگر دوم ژاپن نیز «باتاویا» و «باندونگ» را اشغال میکند و روز هفتم مارس فرمانده نیروهای هلندی نیز بسرنوشت فرمانده نیروهای انگلیسی در سنگاپور دچار شده و تسلیم ژاپنی ها میشود.

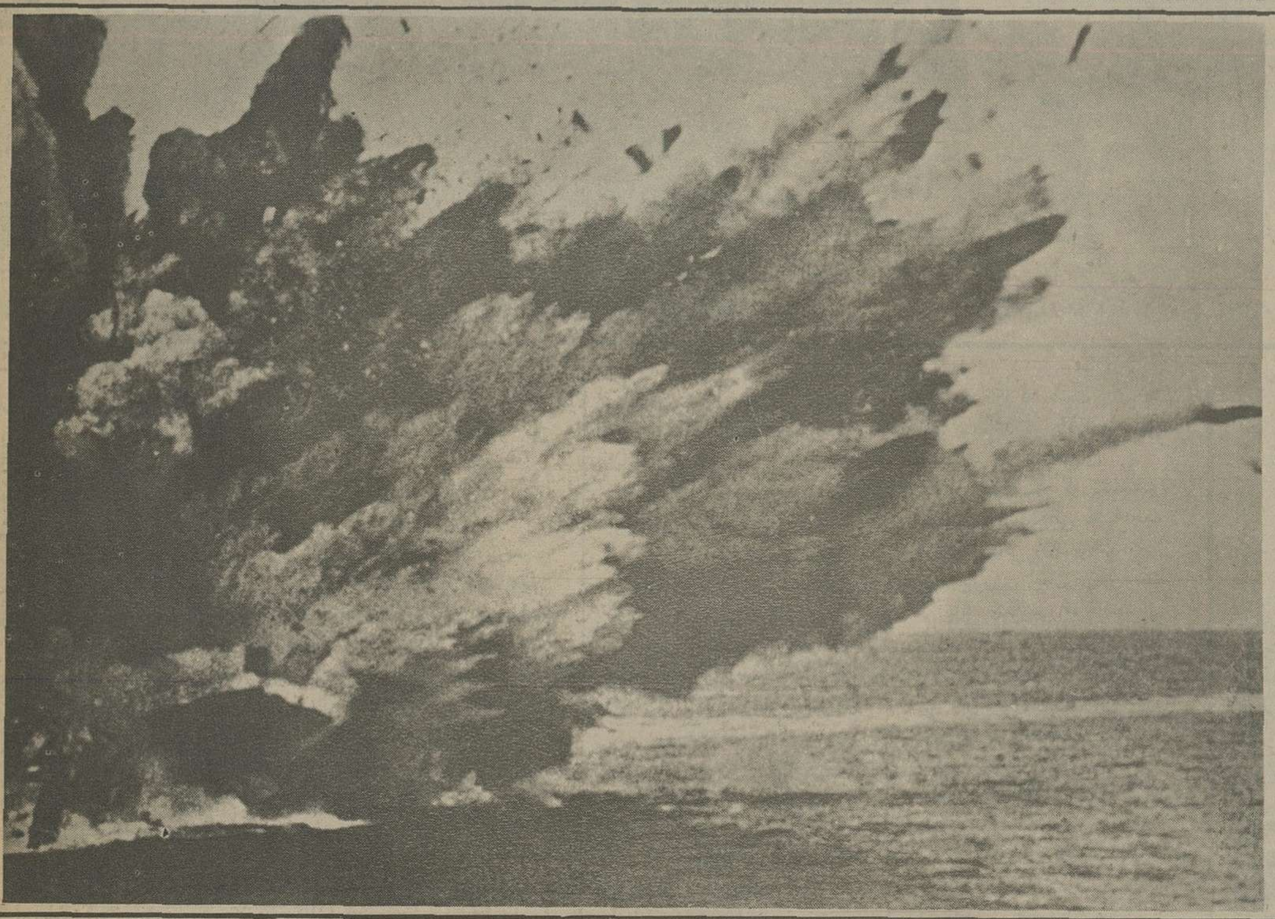

مارشال کسلرینگ هنگام بازدید از یک واحد نیروی هوائی آلمان درافریقای شمالی کسلرینگ که فرماندهی کل نیروی هوائی آلمان را درمدیترانه بعهده دارد یک دیپلمات ورزیده و یک استراتژماهر است.

توپخانه سنگین آلمان تلفات سنگینی به نیروهای انگلیسی وارد میکند رومل با دقت فوق العاده از توپهای ضد هوائی ۸۸ میلیمتری بجای توپهای ضد تانک استفاده میکند.

انبارمهمات کشتی «بارهام» که هدف اژدرهای آلمانی قرارگرفته بفاصله چهاردقیقه منفجر میشود.

معجزه در جبهه

چیانکایچک به خدمت امریکا در آمد!

رومل از جنگ افزارهای ارتش های آلمان در صحرا دیدن میکند شرایط سخت جنگ درصحرا تسلیحات نظامی را خیلی زود از کارمیاندازد نگهداری و پاک کردن آنها مشکل بزرگی برای ستادهای جنگی بوجود میاورد.

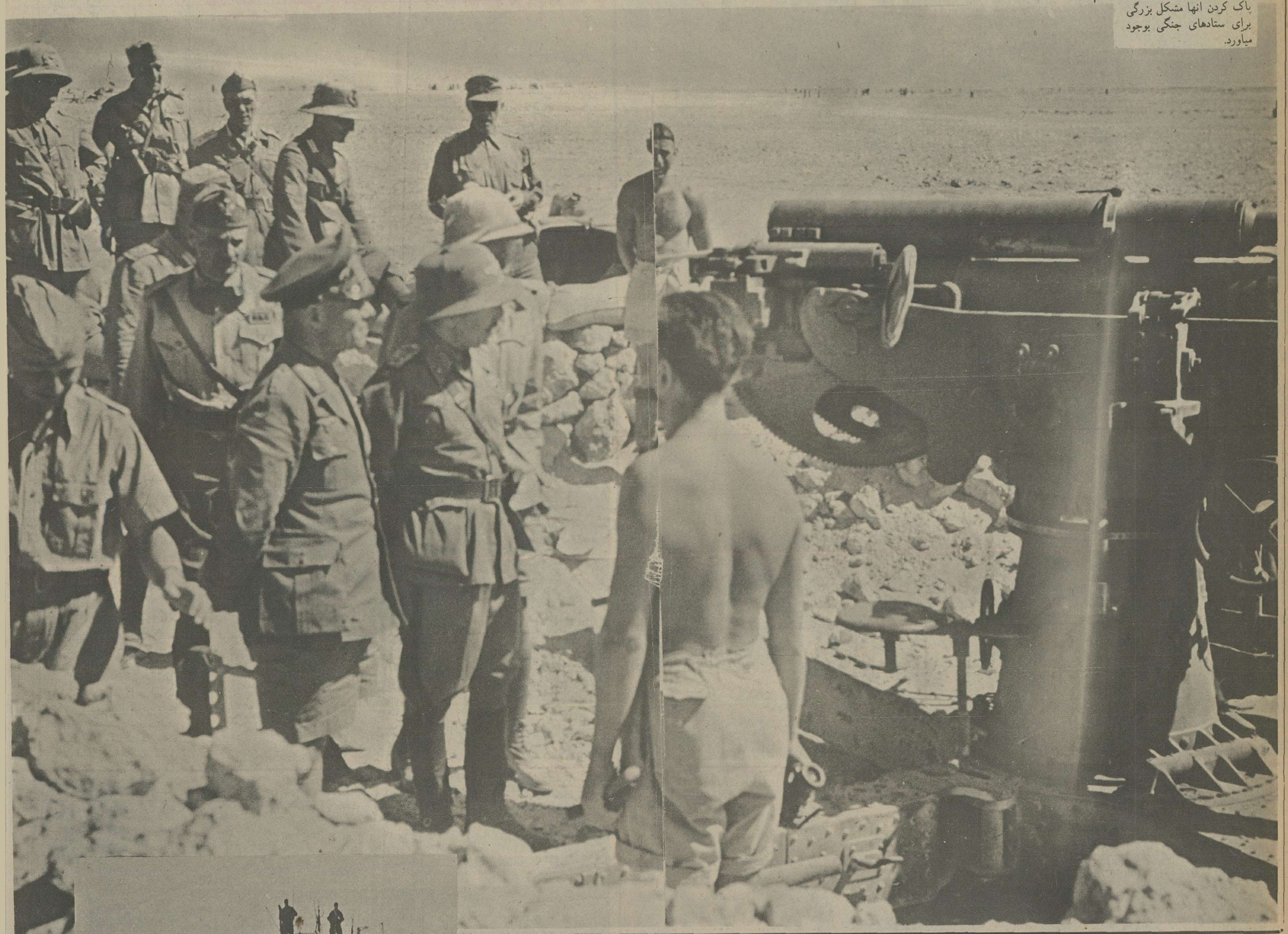

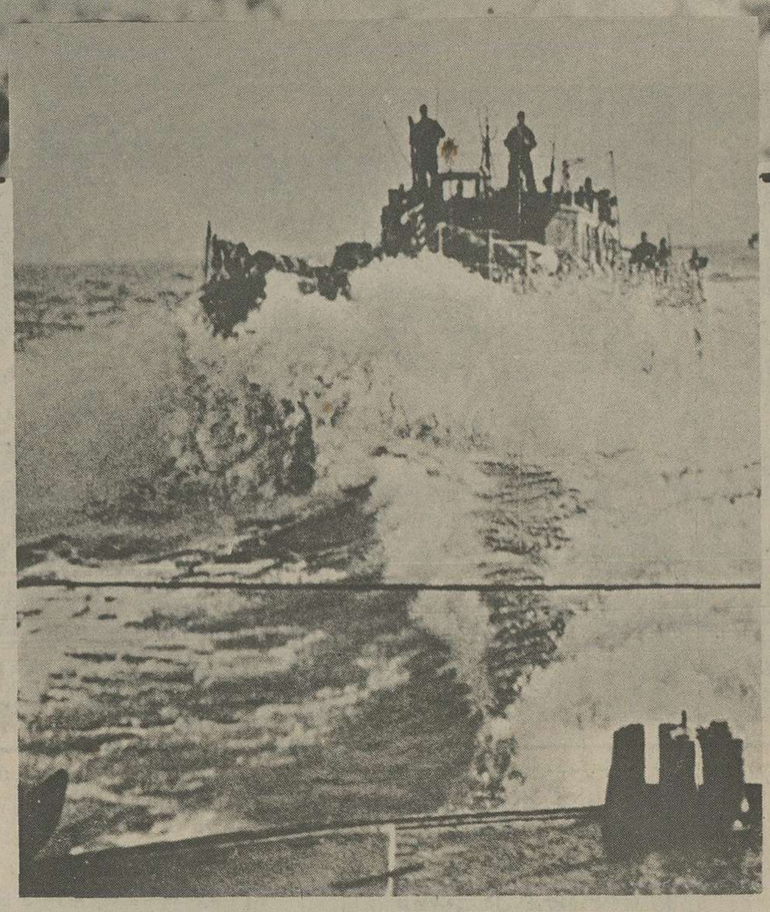

- یک کشتی مین جمع کن آلمان در حال عملیات در اقیانوس اطلس.

- ژنرال فن مانشتاین فرمانده ارتش یازدهم آلمان با یک نبرد برق‌آسا کریمه را اشغال میکند.

مقاومت خارج از انتظار شوروی نقشه های جنگی هیتلر را کاملا بهم می ریزد پیشوای آلمان امیدوار بود بتواند در سال ۱۹۴۲ قبل از انکه امریکا در کنار انگلیس وارد جنگ شود کار شوروی را یکسره کند.

- شوروی برای دندان زدن استخوان سفتی است و خیلی هم سفت.
این مطلب را در تابستان ۱۹۴۲ ریبن تروپ بطور خصوصی با کنت چیانو وزیر امور خارجه ایتالیا در میان میگذارد.

مک آرتور فیلی پین را ترک میکند

در یک سوی میدان گسترده جنوب شرقی آسیا ژاپنی ها روز ۱۶ ژانویه وارد برمه شده و روز ۷مارس «رانگون» را اشغال میکنند. در سوی دیگر مجمع الجزایر بیسمارک را مورد حمله قرار داده و «رابائول» را بتصرف خود درمیاورند. باین ترتیب راه ارتباط با چیانکای شک بسته میشود و راه استرالیا مورد تهدید قرار میگیرد. در مرکز این میدان جنگ در شبه جزیره «باتمان» و جزیره کوچک «کرجیدور» هنوز پرچم آمریکا در اهتزاز است.

اما مدافعان کرجیدور سخت بخطر افتاده‌اند و باوجود کمی تعداد نیروهای ژاپنی جنگ های شدیدی روی میدهد.

ژنرال مک ارتور افسر شجاع آمریکائی نه تنها خیال تسلیم شدن در برابر ژاپنی ها را ندارد بلکه میخواهد خط محاصره را شکسته و به جنگهای چریکی دست بزند. گوینده رادیو توکیو اعلام میکند که مک آرتور پس از دستگیری در جلو کاخ امپراتوری بدار آویخته خواهد شد. اما روزولت روز ۲۲ فوریه به دریا سالار «کینگ» و ژنرال مارشال پیشنهاد میکند که مک آرتور را از «کرجیدور» فرا خوانده و فرماندهی نیروهای اقیانوس آرام را بوی واگذار کنند. سرانجام مک آرتور باتفاق چند نفر از افسران آمریکائی بوسیله چهار ناوچه تندرو از کرجیدور خارج شده به «کاکایان» میرود تا از آنجا با هواپیما به استرالیا حرکت کند و هنگامی که میخواهد سوار ناوچه بشود: میگوید من میروم ولی باز خواهم گشت.»

اوریل - ژوئن ۱۹۴۲

معجزه هیدوی

ژاپنی ها برای تسخیر جنوب شرقی آسیا پنج ماه وقت تعیین کرده‌اند ولی این کار ظرف سه ماه عملی میشود. روز هفتم دسامبر حمله از بیرل ها ربور آغاز میشود و روز هفتم مارس جاوه تسلیم میشود.

برای بکار انداختن مجدد کارخانه ها شش ماه وقت تعیین شده ولی خسارات وارده بقدری سطحی است که ظرف دو ماه همه چیز بحال عادی باز میگردد و کارخانه ها و موسسات ملی شروع بکار میکنند.

تلفاتی که ژاپنی ها برای بدست آوردن این پیروزی بزرگ میدهند بطور باور نکردنی ناچیز است در تمام این جنگ ها شماره سربازانی که از نیروهای ژاپنی کشته شده‌اند از پنج هزار نفر تجاوز نمیکند و تنها ۲۳ کشتی ژاپنی که بزرگترین آنها یک ناوشکن است غرق شده است. اما سری بودن نقشه حمله مانع از آن بود که به چیانکای شک گفته شود برای چه آمریکا میخواهد به بمب افکن های آن کشور اجازه فرود آمدن در خاک چین داده شود.

سرانجام پس از مذاکرات طولانی چیانکای شک با شک و تردید زیاد حاضر میشود پنج فرودگاه برای فرود آمدن هواپیماهای امریکائی تعیین کند. اما برخی از این فرودگاهها بطور خطرناکی نزدیک به ژاپن هستند و برخی دیگر فاصله خیلی زیادی با آن دارند.

اکیبی که بدرخواست روزولت برای بمباران توکیو انتخاب شده می بایستی بوسیله هواپیماهای دو موتوره از روی یک پل کوتاه پرواز کرده و پس از پیمودن پانصد میل برفراز دریا دوازده هزار کیلو بمب بر روی پایتخت ژاپن فرو ریخته و پس از یک پرواز ۷۰۰ میل دیگر در یک جای ناشناس فرود آیند. دویست نفر برای انجام این ماموریت داوطلب میشوند که از میان آنها ۸۰ نفرشان برای دیدن دوره تعلیماتی انتخاب میگردند. فرماندهی این عملیات را سرهنگ دوم «دولیتل» بعهده میگیرد.

خلبانان آمریکائی درست سر ساعت ظهر روز ۱۸ آوریل هنگامی که یک مانور هوائی برفراز توکیو جریان دارد به پایتخت میرسند. آتشبارهای ضد هوائی به خیال اینکه هواپیماهای مهاجم خودی هستند از شلیک بسوی آنها در نخستین لحظات حمله خودداری میکنند و تنها یک هواپیمای (بی ۲۵ گ) هدف آتشبارهای ضد هوائی قرار میگیرد. درین حمله هوائی چند سرباز خانه وزرادخانه، پالایشگاه مورد اصابت بمب قرار میگیرند. از شانزده هواپیما که در این حمله هوائی شرکت دارند تنها یکی از آنها در فرودگاه ولادی وستوک، بزمین می نشیند که سرنشینان آن توسط روسها بازداشت میشوند. سرنشینان پانزده هواپیمای دیگر با حتر نجات فرود میایند. دو ستوان هوائی امریکا که بدست ژاپنی ها اسیر شده‌اند در دادگاه نظامی محاکمه و اعدام میشوند....

در هنگامی که نشستن هواپیماهای آمریکایی به پایتخت خراش سطحی وارد میکنند ژاپن بیک پیروزی آسان دیگر دست می یابد. انگلیسی ها فاجعه‌ای بمراتب خطرناکتر از دست دادن مالزی را لمس میکنند.

پس از سقوط سنگاپور انگلیسی ها مواضع خود را در سیلان تقویت میکنند. برای این منظور یک پایگاه سری در جزایر «مالدیو» تاسیس شده است. روز دوم آوریل نیروی ضربتی ناوگان ژاپن از دریای جاوه خارج شده و در اقیانوس هند رخنه میکند. از هنگام فاجعه پیرل ها ربور دریا سالار ناگومو نیروی ضربتی خود را برای یک حمله برق آسا به «داروین» آماده میکند. نیروهای ضربتی ژاپن اکنون از ۵ ناو هواپیما بر، چهار روزمناو هشت ناوشکن تشکیل میشود هنگامی که این واحدها بسوی سیلان در حرکت هستند یک واحد دریائی دیگر بفرماندهی دریاسالار «اوزادا» مرکب از یک ناو هواپیما بر ۶ رزمناو و هشت ناوشکن از خلیج بنگال گذشته بسوی کلکته پیش میرود.

در هندوستان وضع آشفته و عجیبی حکمفرما است توده های عظیم انسانی هنوز در بهت و حیرت بسر میبرند. دهها میلیون از ساکنان این کشور پهناور هنوز نمیدانند که جنگ بزرگی در جریان است و پیوسته به دروازه های کشور نزدیک میشود.

خطر جدی جنگ در هندوستان

گاندی و نهرو بیطرفی هندوستان را در جنگ اعلام کردند

کاروان های دریائی انگلیس بهترین طعمه برای ناوگان جنگی آلمان هستند زیر دریائیهای آلمانی همه ماهه هزاران تن از کشتی های بازرگانی و ناوهای جنگی امپراتوری بریتانیا را بزیر آب می فرستند.

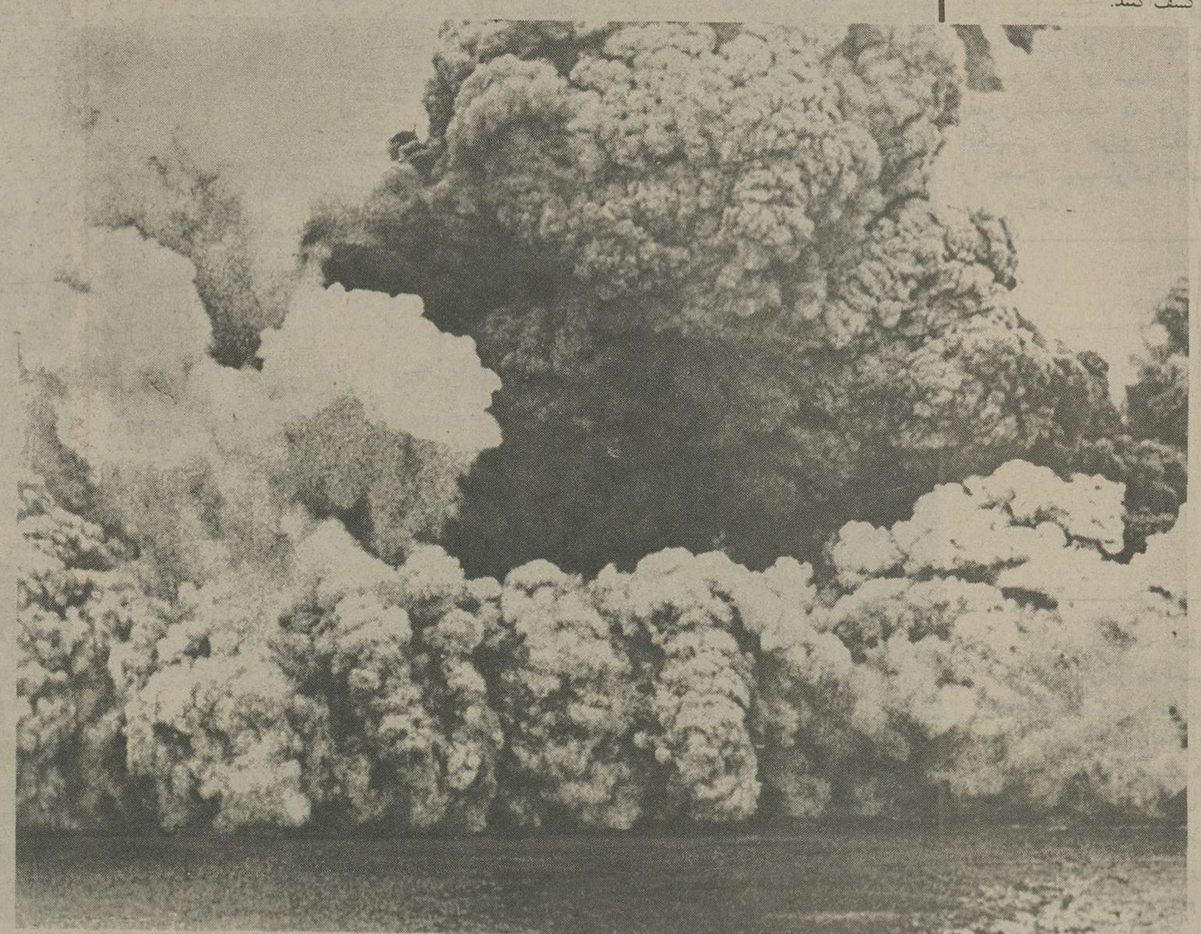

دو میلیون هندی در ارتش انگلیس خدمت میکنند. حزب مسلم لیگ محمد علی جناح و حزب کنگره گاندی و نهرو خطری را که متوجه هند شده در حضور انگلیسی ها در این کشور میدانند. اگر امپراتوری انگلیس از هندوستان دست بکشد هندیها بیطرفی خود را اعلام میکنند و خطر رفع میشود.

از جنبه استراتژیکی پیشروی ژاپنی ها بسوی سیلان پیامدهای غیر قابل پیش بینی در بردارد و حتی ممکن است آلمانیها و ژاپنی ها از راه مصر با یکدیگر تماس برقرار کنند. تنها مانعی که در این راه وجود دارد ناوگان دریا سالار انگلیسی «سامرویل» است و اگر این مانع از بین برود دریا سالار «ناگومو» لو» میتواند دست خود را در صحرا بسوی رومل دراز کند «سامرویل» که بخوبی نیز موضوع را میداند برخلاف دستورهای اکید چرچیل به جنگ با ناوگان ژاپن تن در نمیدهد. او در شرق سیلان و در یک پایگاه سری در «مالدیو» مستقر شده که ژاپنی ها نتوانسته‌اند محل آن را کشف کنند.

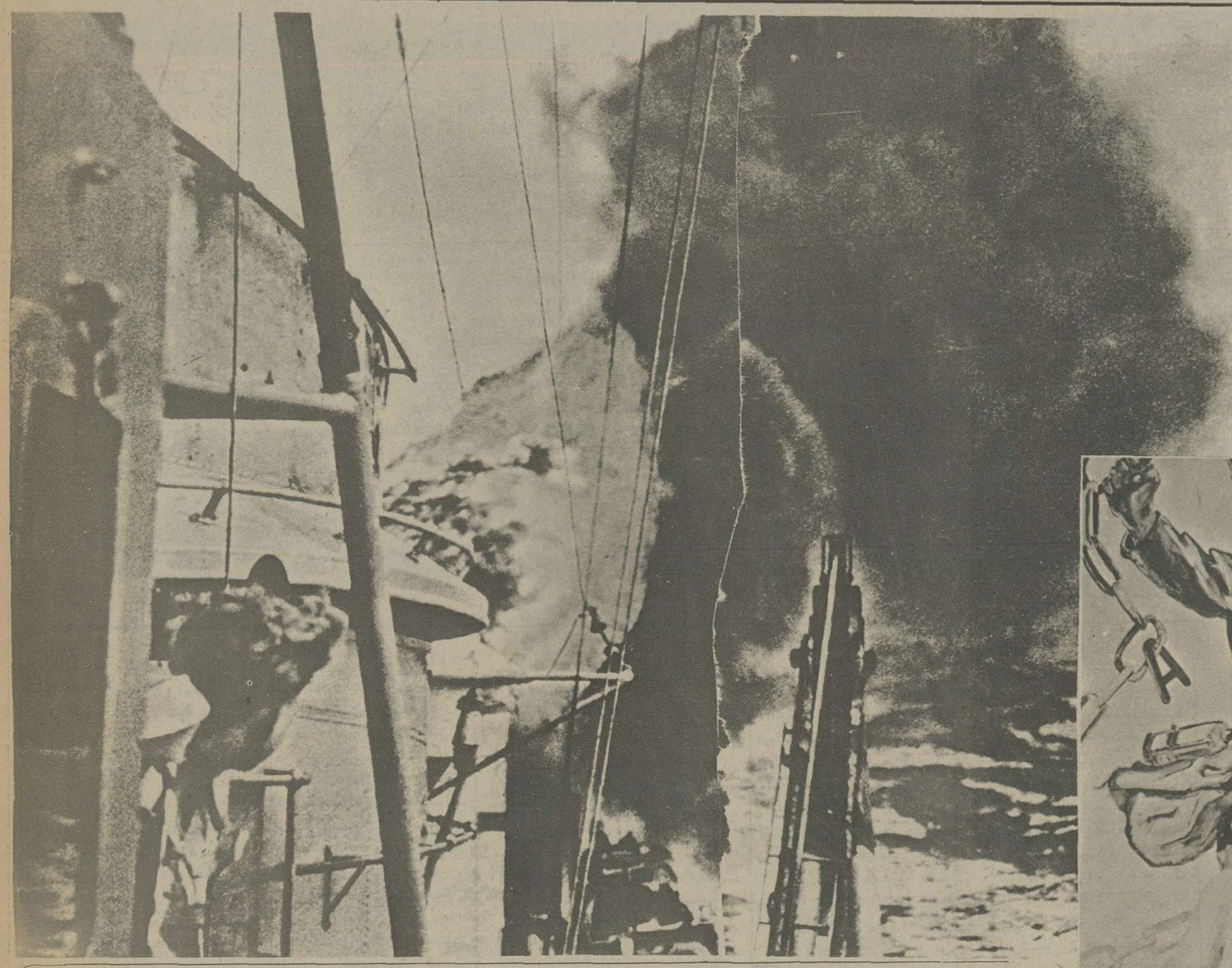

نبرد ناو انگلیسی «هود» هدف یک گلوله ۳۸۰ میلیمتری ناو «بیسمارک» قرار میگیرد

جهش اسیا، ژاپن زنجیری را که سمبول ائتلاف نیرو های امریکا، انگلیس هند هلند و استرالیا است از هم گسسته است.

حمله دشمن موفقیت آمیز است. کشتی آلمانی پس از یک بمباران هوائی آتش میگیرد.

اینک پس از پیرل ها رور سیصد هواپیمای ناوگان ضربتی «ناگومو» بشدت «کلمبو» را تهدید میکنند سرانجام هواپیماهای ژاپنی رزمناوهای سنگین: «دورست شایر» «کرانول»، ناوهواپیمابر «هرمس»، ناوشکن «وامپیر» و کشتی جنگی قدیمی «هولی هوک» را پیدا کرده و همه آنها را به اعماق دریا میفرستند. ناوگان زیر فرماندهی «اوزاوا» نیز بنوبه خود آبهای خلیج بنگال را کف آلود کرده راه بندر کلکته را بسته برمه را منزوی کرده و دوازده هزار تن کشتی بازرگانی انگلیس را یا نابود کرده و یا تصرف میکند. این شکست برای انگلیسی ها یک شکست مفتضحانه است زیرا ناوگان نیروی دریائی سلطنتی در برابر از دست دادن این همه کشتی جنگی حتی نتوانسته است یک کشتی کوچک ژاپنی را غرق کند.

ناگهان معجزه‌ای روی میدهد. ستاد فرماندهی ژاپن که از نتیجه عالی عملیات دریائی دریاسالار «ناگومو» کاملا راضی است او را در حالی که دربرابر پیروزیهای جدیدی قرار گرفته است به توکیو احضار میکند. باین ترتیب ژاپن یک فرصت منحصر بفرد را برای برپا کردن آشوب در کشور پهناور هندوستان از دست میدهد.

در ساعت ۹ بامداد روز ۹ آوریل در حالیکه «ناگومو» در ساحل «ترنیگومالی» دربرابر یک طعمه چرب دیگر «سیلان» قرار گرفته بناوگان خود دستور بازگشت میدهد.

ژاپن پس از این همه پیروزی های حیرت انگیز برق آسا اکنون میخواهد سپر دفاعی استراتژیکی را که در اطراف خود بوجود اورده است تقویت و توسعه دهد.

طبق نقشه های جدید کمربند دفاعی ژاپن باید در جنوب گینه جدید، جزایر سلیمانی،

مک آرتور مثل یک قهرمان وارد استرالیا شد

پناهندگان زنده بگور شدند

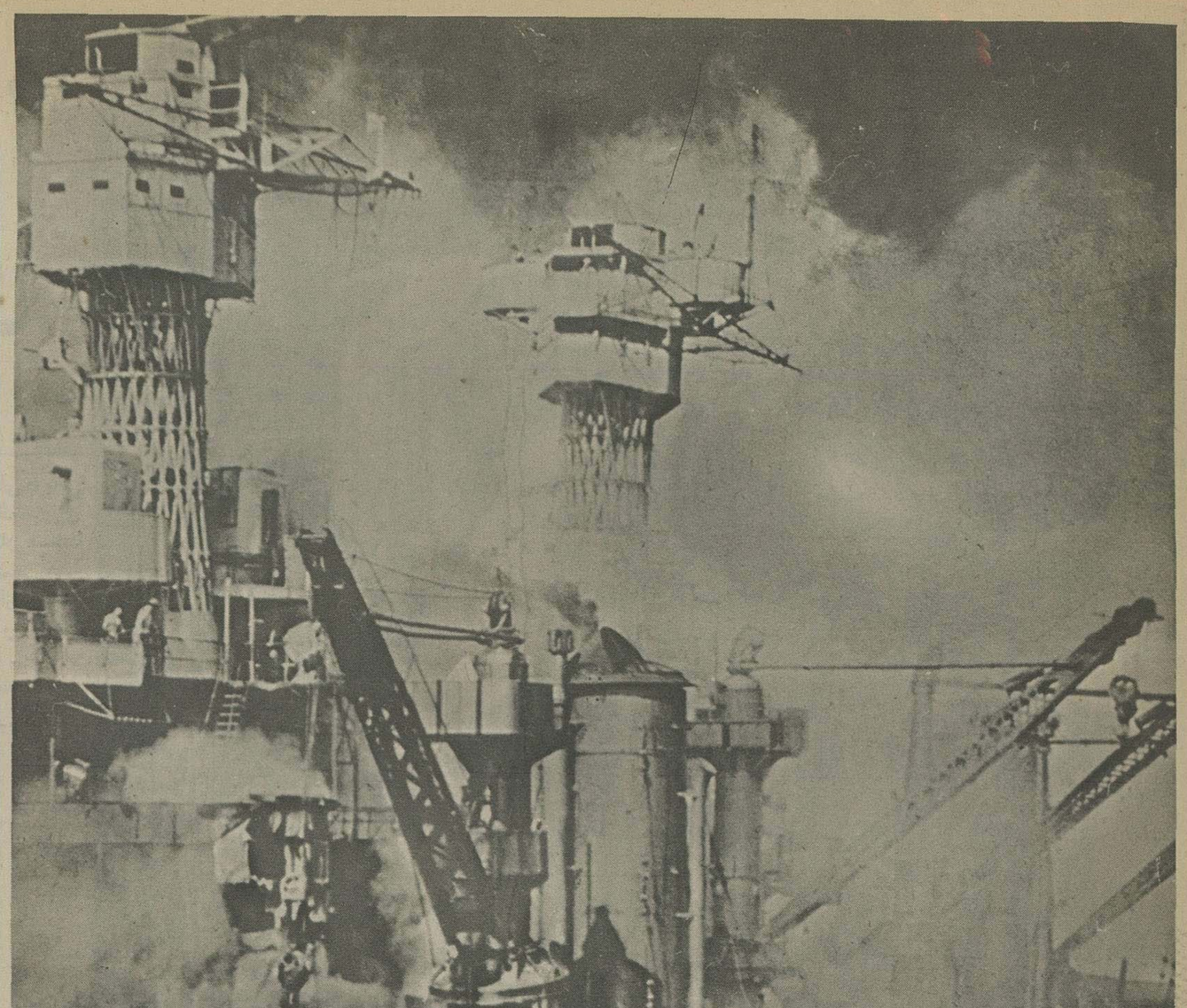

ناو «وست ویرجینیا» درمیان شعله های آتش میسوزد ناوتنسی پشت سرانها قراردارد.

هواپیمای اژدر افکن انگلیسی برای حمله به ناو «بیسمارک» از عرشه ناو هواپیما بر «ارک رویال» بپرواز در میاید. وضع هوا و میدان دید بقدری بد است که خلبان انگلیسی ناو خودی «شفلد» را بجای بیسمارک هدف قرار میدهد.....

پشت خطوط آلمانیها، پارتیزانها آغاز بفعالیت میکنند زمان نا امنی برای ارتش آلمان فرا رسیده است. فرماندهان رایش سوم ناگهان احساس میکنند خطوط ارتباطی نیرو های آلمان در شوروی توسط چریکها بشدت مورد تهدید قرار گرفته است.

تولید سری هواپیما های بمب افکن بوئینگ ب ۱۷ معروف به دژ پرنده پس از ورود امریکا بجنگ آغاز میشود.

هیرئیدجدید، کالدونی جدید و جزائر «فیجی» را در برگیرد. در مرکز شامل «میدوی» بشود و در شمال به جزایر «آلئوسین» متکی شود. نقشه جدید حملات دریائی دریاسالار «ناگومو» را بصورت یک پیروزی «زودگذر» در میاورد. ناگومو با سه رزمناو و یک ناوهواپیمابر به ژاپن باز میگردد و :ربا دار «هارا» با ناوهای جنگی دیگر برای نبردهای جدید راه جنوب را در پیش میگیرد.

شعله های آتش در دریای «کورای»

مک آرتور که نیروهای خود را در «کرجیدور» رها کرده است بعنوان یک قهرمان وارد استرالیا میشود در حالی که هر ژنرال دیگر بجای او از آنچه که روی داده است احساس حقارت میکرد. روزولت زیرکانه باو کمک میکند. عالی ترین نشان لیاقت نظامی آمریکا در ملبورن در انتظار او است...

انگلیس و آمریکا دفاع از سه منطقه استراتژیکی جهان را بین خود تقسیم میکنند. دفاع از منطقه اروپا و اقیانوس اطلس را دو کشور مشترکا بعهده میگیرند. دفاع منطقه خاور میانه و اقیانوس هند به انگلیس ها و مسئولیت دفاع از منطقه اقیانوس ارام بعهده آمریکا واگذار میشود. فرماندهی عملیات انگلیس را «منیتیز» و فرماندهی عملیات آمریکا را مک آرتور بعهده میگیرند. در استرالیا بدبینی شدیدی حکمفرما است. استرالیائیها عقیده دارند برای دفاع از این کشور به ۲۵ لشگر احتیاج دارند ولی از میان هفت میلیون جمعیت استرالیا نمیتوان بیش از ۱۲ لشگر تشکیل داد و درباره ۱۵ لشگر دیگر نمیتوانند روی آمریکا و انگلیس حساب کنند. اما بعقیده «مک آرتور» دفاع استرالیا تنها از خارج امکان پذیر است و سپری که در برابر استرالیا باید قرار گیرد گینه جدید است.

انگلیس و آمریکا میدانند که ژاپن در آینده نزدیک به عملیات جنگی جدیدی باحتمال زیاد در منطقه «کورای» دست خواهد زد. تدارکات جنگی ژاپن که از ۱۵ آوریل آغاز میشود دیگر برای آنها تردیدی باقی نمیگذارد که ژاپنی ها آبهای نیلگون دریای «کورای» را بعنوان میدان جنگ آینده انتخاب کرده اند.

واحدهای نیرومندی از قوای امپراتوری ژاپن در جزایر «رابائول» و پایگاههای موقت «تروک»، مجمع الجزایر کارولین مستقر میشوند. آمریکا برای این نبرد دو ناو هواپیما بر در اختیار دارد: «یورک تاون» و «لکسینگتن» ناو یورک تاون، از ماه فوریه در آبهای استرالیا مستقر شده و ناو لکسینگتن بسوی پیرل هاربور در حرکت است.

روز اول ماه مه دو ناوهواپیمابر در ۲۰۰ میلی «کالدونی جدید» بیکدیگر میرسند. دریاسالار «فلچر» فرماندهی عملیات را بعهده می گیرد او ۱۵۰ هواپیما، پانزده ناوشکن، ۸ رزمناو از جمله دورزمناو استرالیائی در اختیار دارد و میخواهد جلو ناوگان دشمن را که از رابائول میآید بگیرد. اما نقشه ژاپنی ها بسیار پیچیده تر از نقشه آمریکائیها است. نیروی ضربتی ناوگان ژاپن که شامل دو ناوهواپیما بر است بسوی شرق متوجه میشود و بجای آنکه مستقیما وارد دریای «کورای» بشود جزایر سلیمان را دور میزند. روز ۷ مه هواپیماهای ناوگان ضربتی ژاپن یک نفت کش آمریکائی و اسکورت آن را غرق میکند. اما بعد از ظهر آن روز شانس به آمریکائیها روی میاورد بمب افکن ها و اژدر افکن های ناو «لکسینگتن» ناوهواپیما کوچک ژاپنی «شوهر» را پیدا کرده و ظرف پنج دقیقه به یک مشعل سوزان وحشتناک تبدیل میکند. تنها یک ناو ژاپنی از این نبرد جان سالم بدر می برد از آمریکائیها ناوهواپیما یورک تاون هدف یک بمب چهارصد کیلویی شده و آتش می گیرد و شصت هزار نفر از سرنشینان آن بقتل میرسند. یکی از ناوهای هواپیما بر ژاپنی نیز پس از آنکه ۱۰۸ نفر از سرنشنیان آن کشته میشوند دچار آتش سوزی میشود و از «رینگ» خارج می گردد به ناو هواپیماپر امریکائی «لکسینگتن» دواژدر اصابت کرده و ظاهرا صدمه زیادی ندیده است. اما در لحظه‌ای که افسر امنیتی ژاپن اعلام میدارد اوضاع روبراه است چند انفجار پیاپی در کشتی روی میدهد و کلیه سرنشینان بموقع ناو را تخلیه میکنند. یک ناوشکن با شلیک یک تیر خلاص آن را زیر آب میفرستد. باین ترتیب نخستین نبرد دریایی آمریکا و ژاپن پایان میابد. از جنبه تاکتیکی موفقیت با ژاپنی ها است ولی در پی این پیکار نیروهای ژاپنی که بسوی بندر «مورسبی» پیش میرفتند عقب گرد میکنند.

روز ۲۶ مه اجرای طرح «میدوی» آغاز میشود. عظیم ترین ناوگان جنگی در تاریخ لشکر کشیهای دریایی آبهای ژاپن را به قصد پیکار با ناوگان آمریکا ترک میکند. دریاسالار بزرگ «یاماموتو» که شخصا رهبری این عملیات را بعهده گرفته ستاد فرماندهی خود را در زره دار غول پیکر ۶۳ هزار تنی که باتوپهای ۱۸ اینچی مجهز است مستقر ساخته است.

نگرانی باطنی دریاسالار بزرگ در میان انفجار شادی ناشی از پیروزی پیرل ها رو بی اساس نیست. ضربتی که در پیرل ها ربور بر بیکر آمریکا وارد شده بر خلاف انچه که پیش بینی میشد ستون فقرات نیروی دریایی ایالات متحده را خورد نکرده است. پیکار دریای «کورای» نشان میدهد که آمریکا هنوز از دریاها و اقیانوس ها رانده نشده است. ناوهای عظیمی که آمریکا در دست ساختمان دارد بزودی موازنه قوا را تغییر خواهد داد. از این رو «یاماموتو» میخواهد خطر را در نطفه خفه کند. برای این کار باید کشتی های موجود را نابود کرد و کارگاههای کشتی سازی آن کشور را از کار انداخت. نقشه‌ای که یاماموتو برای این عملیات طرح کرده مثل همیشه پیچیده و مبهم است. یاماموتو برای این لشکر کشی بیسابقه دریایی دو هدف تعیین کرده است.

نخستین هدف اشغال سه جزیره «آلئوسین» یعنی آتواسیکا و «اداک» و دومین هدف پیاده کردن نیرو در جزیره مرجانی «میدوی» است. هدف مشترک وادار کردن ناوگان آمریکا به نبرد و متلاشی کردن آن است.

ناوگان پنجم دریاسالار «هوسوکایا» که از دو ناو هواپیما بر سبک پنج رزمناو و کاروان کشتی های مخصوص پیاده کردن نیرو است بسوی جزایر «آلئوسین» پیش میرود. این جزایر هیچگونه ارزش اقتصادی یا استراتژیکی ندارند و معلوم نیست برای چه «یاماموتو» این جزایر را هدف قرار داده است. شایع است که ژاپن با این عملیات زمینه را برای حمله به قاره آمریکا فراهم میکند. اما جزایر آلئوسین در سه هزار کیلومتری آلاسکا قرار دارند و حمله از این جزایر بامریکا امکان پذیر نیست. اما «میدوی» جبل الطارق اقیانوس ارام و مانند جزیره «ویک» یک جزیره مرجانی است با این تفاوت که در یکهزار میلی هاوایی قرار گرفته است در حالیکه فاصله «ویک»

ژاپن: وحشت پایان ناپذیر جنگ

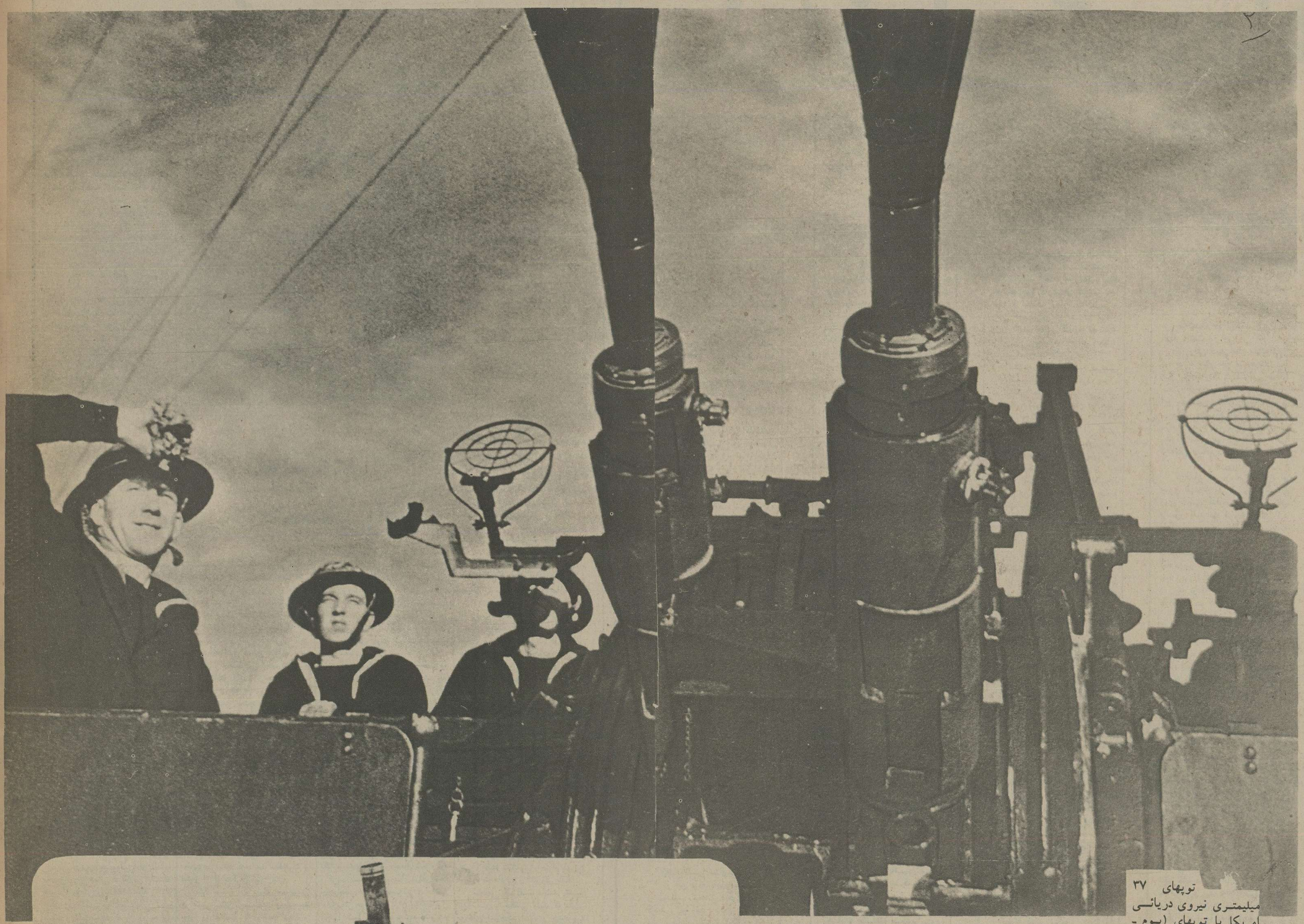

توپهای ۳۷ میلیمتری نیروی دریائی امریکا یا توپهای (پوم - پوم» که به «پیانو های شیکاگو» شهرت یافته‌اند.

دشت عای برف گرفته شوروی از اجساد گشته شدگان آلمانی پوشیده میشود.

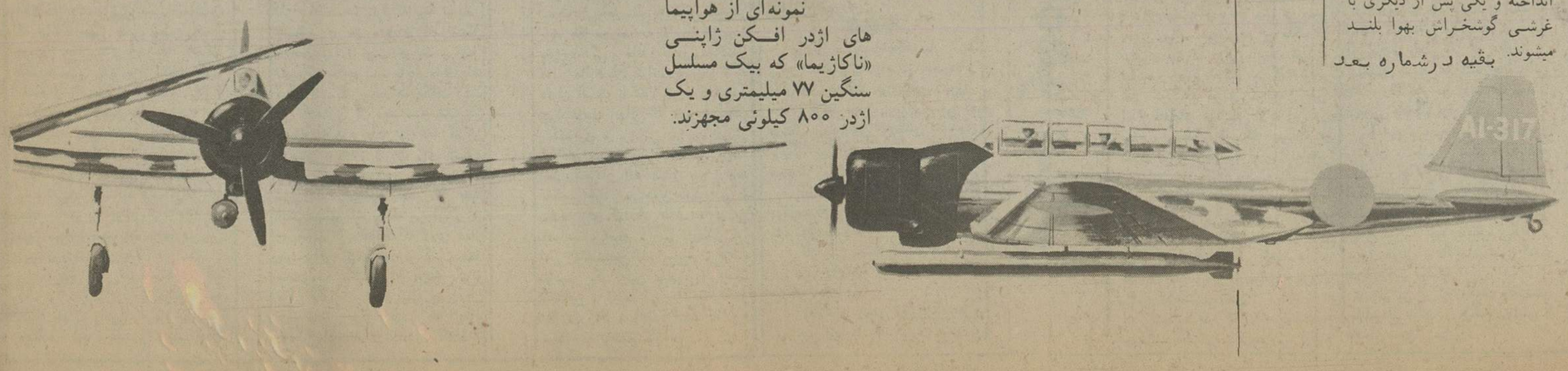

نمونه‌ای از هواپیما های اژدر افکن ژاپنی «ناکاژیما» که بیک مسلسل سنگین ۷۷ میلیمتری و یک اژدر ۸۰۰ کیلوئی مجهزند.

از هاوایی دو هزار میل دریایی است. نیروهای هوایی و دریایی هر کشوری که در این جزیره مستقر شوند میتوانند پیرل هار ور را فلج کنند.

دریاسالار «نیمتیز» فرمانده کل نیروی دریایی امریکا در اقیانوس چند روز قبل از تاسیسات «میدوی» بازدید کرده و در بازگشت به مقر فرماندهی خود به فرمانده «میدوی» اطلاع میدهد: «روز چهارم ژوئن ژاپنی ها بشما حمله خواهند کرد.»

او از کجا باین مطلب پی برده است. موضوع بسیار ساده است. آمریکائیها کلید کشف رمز ژاپنی ها را بدست آورده‌اند و از جزئیات پیام های رمز آنها آگاه میشوند.

روز ۲ ژوئن مه غلیظی همه جا را فرا می گیرد و میدان دید آنقدر کم میشود که سوخت گیری ناوها بزحمت انجام میشود اما ناوگان مدرن ژاپن از جنان تکنیک پیشرفته و چنان قدرتی برخوردار است که میتواند هرگونه مشکل را از بین بردارد نیروی ضربتی دریاسالار «ناگومو» در پیشاپیش این کاروان عظیم دریایی حرکت میکند. تعداد ناوهای هواپیما بر ناوگان ضربتی ژاپن پس از نبرد دریای «کورای» از شش فروند به چهار فروند کاهش یافته ولی «ناگومو» میتواند ۲۵۰ هواپیمای مدرن باورزیده ترین خلبانان را به هوا بفرستد.

دو رزم ناوسنگین، دوازده ناوشکن این چهار ناو هواپیمابر راهمراهی میکنند. قلب ملوانان و خلبانان ژاپنی از ذوق بدست آوردن یک پیروزی درخشان دیگر و کسب افتخارات تازه بشدت می طپد ناوگانی که مامور تسخیر «میدوی» شد، بفرماندهی دریاسالار «گوندو» از راه دیگری بسوی هدف پیش میرود.

دو زره دار، نه رزمناو، ۲۰ ناوشکن و تعداد زیادی کشتی های کمکی یک قدرت آتش جهنمی باین ناوگان عظیم میدهد. قدرت ناوگان آمریکا بمراتب کمتر است و در حقیقت «یاماموتو» دربرابر باقیمانده ناوگان شکست خورده پیرل‌هاربور قرار گرفته است.

روز سوم اوضاع جوی برای عملیات نامساعدتر میشود اما فرمانده عملیات و دریاسالار ناگومو تصمیم می گیرند حمله را در ساعتی که قبلا تعیین شده است آغاز کنند. گوئی آسمان در انتظار تصمیم دریاسالار ژاپنی است زیرا اندکی بعد مه غلیظی که همه جا را فرا گرفته بود برطرف میشود و وضع هوا برای انجام عملیات کاملا مساعد میشود.

در ساعت ۲ و ۴۵ دقیقه خلبانان ژاپنی با صدای بلندگوشتاب زده از تختخوابهای خود بخارج می برند. بل های ناوهای هواپیما بر غرق در روشنایی شده و موتورهای شکاری ها و بمب افکن ها بکار افتاده است.

در ساعت ۴ و ۳۰ دقیقه «ناگومو» برای آغاز عملیات چراغ سبز میدهد: «حمله».

بلافاصله شکاریها مانند فشفشه یکی پس از دیگری خود را بسوی اسمان پرتاب میکنند در ۱۵ دقیقه ۱۰۸ هواپیما بسوی هدف سرازیر میشوند. فاصله تا هدف ۲۴۰ میل دریایی است. در همین هنگام هفت کشتی هوایی برای انجام عملیات اکتشافی به پرواز در می آیند. «میدوی» از ساعت سه بامداد در حال آماده باش است و خلبانان در کنار هواپیماها منتظر فرمان، بسیاری از این جوانان آن روز برای آخرین بار طلوع خورشید را می بینند. سطح دریا از انبوه کشتی ها پوشیده شده و دسته های شکاریهاو بمب افکن ها آسمان را سیاه کرده‌اند.

ایستگاه را دار جزیره در ساعت ۵ و ۵۲ دقیقه نزدیک شدن تعداد زیادی هواپیما و موقعیت آنها را اعلام میکند.

چند لحظه بعد فریاد اعتراض میلیونها برنده جزیره بلند میشود همچنسان مکانیکی آنها سر و صدای عجیبی راه انداخته و یکی پس از دیگری با غرشی گوشخراش بهوا بلند میشوند.

بقیه در شماره بعد

شرافتمند

شرافت خوب چیزیست، شرافت یعنی آقائی و بزرگواری، شرافت یعنی شخصیت عالیه و برجسته همه کس میل دارد شریف، بزرگوار و دارای شخصیت عالی باشد طبیعت انسان و شاید طبیعت هر موجودی میل بعلو شرافت دارد گمان نمیکنم در طبیعت انسان فردی پیدا شود که پستی و دنائت را براقائی و شرافت ترجیح دهد مگر آنکه طبیعتش بیمار واز فطرت انسانیت منحرف گشته باشد.

خوب همه طالب شرافتند اما آیا همه تشخیص هم داده‌اند که شرافت چیست و چگونه بدست میآید و آیا درمقام تحصیل و کسب شرافت نیز هستند یا فقط بهمان میل و عشق بشرافت اکتفا کرده‌اند؟ آیا هرموجودیکه همین قدر «آدم» نامیده شود، دارای شخصیت عالی و شرافت خواهد بود یا آنکه شرافت با معنای بالاتریست که هر آدمی واجد آن نیست البته صرف آدم بودن برای شرافت داشتن کافی نیست مگرآنکه آدم آدمیت داشته باشد که درانصورت شرافت بمعنای حقیقی را دارا خواهد بود.

فرقست میان آدم و آدمیت.

آدم: یعنی موجود زنده جانی که دارای حس و حرکت و عقل فکر است بردوپا راه میرود و میخندد و میگرید ولی مقصود از آدمیت صفت برجسته‌ایست که درخور آدم و باعث شرافت و برتری وی بر موجودات دیگر است.

هرچیزی دارای حدیست که شخصیت آن چیز بواسطه آن حداست حد آدم از تعریفی که برایش کردیم شناخته میشود دراین مقاله میخواهیم حد آدمیت را بیان کنیم و مرزشرافت و شخصیت عالیه انسان را که اگر آدمی از آن مرز خارج شود دارای شرافت آدمیت نخواهد بود، معین نمائیم.

برای آنکه بتوانیم حد آدمیت را درست و روشن توصیف کنیم، لازمست نخست معنای کلمه (حد) را تشریح نمائیم.

حد: بمعنای انتها و انقطاع هرچیزیست.

مثلا: حدخانه یعنی خطیکه انتهای زمین خانه است و پس از آن زمین دیگر است و مرز (سرحد) کشورها یعنی خطه‌ایکه انتهای خاک یک کشور است و پس از آن متعلق بکشور دیگر میباشد.

وقتی میگویند: فلان چیز محدود است یعنی دارای حدوانقطاع است ولایتناهی نیست بلکه اندازه دارد و منقطع میشود.

حکما و فلاسفه کلمه «حد» را بمعنای بماهیت اشیاء استعمال کرده‌اند که بازبهمان معنای انتها و انقطاع است. زیرا ماهیت هرچیزی عبارت از اندازه وجود و آثار آن چیز است و بدیهی است چیزی دارای اندازه معین است که حد و انقطاع داشته باشد والا اگر دریک حدی منقطع نشود، اندازه نخواهد داشت. مثلا ماهیت گیاه یعنی آن اندازه مخصوص از هستی که آثارش اینستکه صورت خودش را حفظ مینماید و مواد دیگر را غذای خود میسازد و نمو میکند و تخم میدهد که بآن وسیله فرد دیگری بوجود میاید و نوعش محفوظ میماند ماهیت حیوان یعنی اندازه مخصوص هستی که آثار گیاه که عبارت از حفظ صورت و نمو و تولید مثل است، از ان صادر میشود باضافه اینکه دارای حس وادراک است یعنی می بیند و می شنود و از روی اراده و میل حرکت میکند. پس هستی گیاه دارای حد معینی است که حفظ صورت و نمو و تولید مثل باشد و از آن حد تجاوز نمیکند و آثار دیگر از آن ظاهر نمیگردد. همچنین هستی حیوان دارای حد معین و مخصوصی است که نمو و توالد و تناسل و حس و حرکت ارادی است و ازاین حد تجاوز نمی نماید و هستی او بهمین حدود منقطع و محدود است.

همین حد واندازه هستی است که هریک از گیاه و حیوان و دیگر موجودات را دارای شخصیت مخصوص نموده که از شخصیت دیگری ممتاز و جداست اگر وجود گیاه این حد مخصوص را نمیداشت، گیاه موجود مشخص و معینی نبود و شخصیت خاصی درمقابل فلز و حیوان نداشت.

درمیان گیاهها و حیوانها بازهریک گیاه و هریک حیوان حد مخصوصی دارد که باعث شخصیت و امتیاز آن از دیگران شده است.

مثلا درخت انار دارای حد معینی از هستی نباتی است که اگر آن حد معین را نداشت با درخت سیب و درخت انگور و غیره تفاوتی و فرقی نمیداشت وهکذا.

حال که این مقدمه اجمالا دانسته شد، باید ببینیم حد آدمیت چه چیز است وچه اموری مرز شرافت و حد انسانیت راتعیین میکنند و تشکیل میدهند که اگر آدمیان پایند بآن امور باشند و با آن اصول رفتار نمایند دارای آدمیت و شرافت و شخصیت عالیه انسانیت خواهند بود و اگر از آن حد تجاوز کنند شخصیت عالیه آنها ازبین رفته و دارای شرافت آدمیت نخواهند بود.

برای اینکه خوب این معنا را بفهمید بخودتان مراجعه کنید ببینید چه کسانی در نزد شما بزرگ و محترم و در قلب شمار دارای ارج و مقدارند اگر بکسی یک گیلاس نوشابه تعارف کنید و اصرا کنید و حتی تهدید کنید و او امتناع کند و بگوید امین ورزش زندگی من اجازه نمیدهد که تقاضای شما را بپذیرم آیا او درنظر شما بزرگتر خواهد بود یا کسیکه بمجرد تعارف دو دوستی از شما بگیرد و بنوشد و ده مرتبه برای شما خم وراست شود و صدبار تشکر نماید؟

آیا اگرهرچه وسائل دارید از پول و جمال و اتومبیل و غیره بکاربرید که زنیرا بچنگ ارید و او بهیچ وجه اعتنا نکند و مفتون پول و جمال شما نشود و فریب شما را نخورد او درنظر شما ارجمندتر و با عظمت‌تر و حتی خوب‌تر خواهد بود یا آن زنیکه تابوق اتومبیل شما بلند شود برگردد نگاه کند و تبسم نماید و تقاضای شما را بپذیرد؟

آیا اگر یک میلیون ریال بیکی از کارمندان دولت بدهید که یک قدم بنفع شما بردارد و او حاضر نشود و بگوید: قانون و میهن بمن اجازه نمیدهند که مسئول شما را اجابت کنم، آیا او درقلب شما محترم‌تر و شریف‌تر خواهد بود یا کارمندی که برای صدریال همه چیز را فدا و قربانی کند؟

کسیکه دچار فقر و بدبختی شود معهذا آبروی فقر و قناعت را نبرد و بنان خشک بسازد و گلوی خویش را بفشارد و از لذایذ زندگی چشم بپوشد و بکاریکه باعث نقص مروت یا خلاف دین یا خیانت بکشور اوست تن درندهد، او درنظر شما و همه دنیا محترم‌تر و بزرگوارتر و باعظمت‌تر خواهد بود یا کسیکه بمجردیکه یک خورش از کنار سفره‌اش بخواهد کم شود نتواند تحمل کند و ایمان و میهن و مروت و عفت و تقوی و ناموس و همه چیز را بدهد که لباس ابریشمیش بنه نشود و گوشت مرغش تبدیل بگوشت گوسفند نگردد یا بساط خوشیش برچیده نشود؟

شگفت اینست که با آنکه ما آدمیان بی نهایت خود خواهیم و میل داریم مقاصد و آرزوهای ما انجام گیرد، معهذا آنکسی که دست رد بسینه ما میگذارد و باحترام اخلاق یا دین یا قانون مقصد ما را انجام نمی دهد درنظر خود ما محترم تر و قلب ما محبوب‌تر از آن کسی است که بخاطر انجام مقصود مادست ازدین و مروت و میهن و قانون برمیدارد!

این مطلب اختصاص بمن و تو و این و آن ندارد. درتمام دنیا و در نزد همه بشر و هر چه جنس دو پاست از آن وحشی برهنه خط استوا گرفته تامتمدن اروپا و آمریکا، کسیکه پایند بیک سلسله مبادی و اصول باشد و حاضر نباشد بهیچ قیمتی بر خلاف آن مبادی و اصول رفتار نماید، بدرجات محترم‌تر و بزرگوارتر و ارجمندتر از آن بینوائی است که بهیچ چیز پایند نباشد و برای منافع مادی یا انجام خواهش دیگری را پایمال سازد.

علت این امر واضح است. بزرگی و عظمت هرکسی بواسطه شخصیت وجودی اوست. کسیکه پایند بهیچگونه اصول و مبادی نیست، از خودش حدی و شخصیت وجودی ندارد تا ارزش و مقداری داشته باشد.

ادم شریف و بزرگوار آن کسی است که خود را بتمام اصول اخلاقی و مبادی دینی و مقررات قانونی ملتزم بداند و کوچکترین قدمی برخلاف هیچ یک ازاین سه اصل برندارد.

از اصول و مقررات دینی، اخلاقی و کشوری حصاری منیع برگرد وجود خویش بکشد و شخصیت عالیه خود را درپناه رعایت اصول و مقررات حفظ کند و بهیچکس اجازه ندهد که از وی برخلاف اصول و مقرراتی که بانها پایند است، تقاضائی نماید و شخصیت خود را دستخوش منافع مادی و هوسهای پست زندگانی نسازد.

بالاخره دارای صفت آدمیت و حس و ظیفه شناسی و احترام بقوانین و مقررات قانونی و کشوری باشد.

شخص باشرافت مانند کشور نیرومند و با عظمتی است که دارای مرزهای مستحکم است و بهیچوجه راضی نمیشود کمترین خللی بمرزهای وجودی او برسد. اینست معنای شرافت و اینست راه تحصیل آن برای کسانی که شرافت دوست باشند.

نوشته: حسنعلی راشد

۳۸۵ هزار کیلومتر در فضا

سفر انسان بکره ماه

بقلم خبرنگار مخصوص «گرونه پست»

مسافرت بکره ماه

هیئت جدید علمی انگلستان خیال مسافرت بکره ماه دارد

۱۱ تیر - هر چند که علمای هیئت عقیده دارند در کره ماه جانداری وجود ندارد ولی اگر حقیقتا در آن جا جانداری وجود داشته باشد نسبت بساکنین زمین دارای زندگانی خوبی هستند.

دور نمای زندگی در ماه

مخاطب من که یک جوان انگلیسی بود تعجب مرا درک کرده و بسخن ادامه داد و گفت:

آری زندگانی آنها خیلی راحت تر و ساده تر از زندگانی ماست زیرا آنها برای راه رفتن نیروی زیادی مصرف نمیکنند بعلت اینکه نیروی جاذبه ماه از زمین کمتر است و علاوه بر آن ها در مواقع تاریکی نوری مساوی ۶۰ برابر مقداری که بزمین ما می دهند بتوسط زمین دریافت میکنند و از این نظر در تاریکی احتیاجی بچراغ ندارند.

این شخص یکی از کارمندان هیئت علمی انگلیسی بود که خیال مسافرت بماه را دارد و مرا دعوت کرد که بلندن رفته و با رئیس هیئت مزبور در خصوص مسافرت بماه اطلاعات زیاد تری کشف کنم.

خانه شماره ۸۸ در لندن

من دعوت او را پذیرفته و در خیابان «گریس این راد» لندن خانه شماره ۸۸ را پیدا کردم و زنگ آن را زدم شخصی در را باز کرد از او سراغ رئیس هیئت علمی مزبور را گرفتم گفت در طبقه دوم عمارت منزل دارد از پله کان های زیادی بالا رفتم در طبقه دوم روی دری کارت مخصوص رئیس هیئت را دیدم بعد از این که در زدم فوری در باز شده و شخص جوانی ظاهر گردید و مرا دعوت بدخول کرد باز هم او از پله کانی بالا رفته و مرا با خود برد در راه باو اظهار کردم که منزل شما چقدر پله دارد شخص خسته می شود نگاهی بمن کرده و گفت:

«میدانم بالا رفتن از پله های این عمارت برای شما خیلی دشوار است ولی در کره ماه اصلا شما باین اشکال بر نمی خورید چون در آنجا فشار هوا خیلی کم است و مقاومتی در مقابل حرکت انسان نشان نمی دهد و در آن جا با یک خیز می توانید تا ارتفاع ده متر بپرید زیرا علاوه بر فشار هوا قوه جاذبه ماه هم خیلی کمتر از قوه جاذبه زمین است در کره ماه حتی کوه نوردی هم چندان اشکالی ندارد و باسانی میتوان از کوه های خیلی مرتفع صعود نمود...

نقشه کشتی مسافرت بماه

در این موقع باطاق هیئت علمی رسیدیم و شخص دیگری هم وارد گردید و او رئیس هیئت بود در این میان من بیاد یکی از مقالاتی که در روزنامه های انگلیس راجع بمسافرت بکره ماه سه تن از کارمندان این هیئت خوانده بودم افتادم و بفکر فرو رفتم رئیس هیئت شروع به صحبت کرده و گفت:

«شایعاتی که اخیرا راجع بمسافرت ماه منتشر شده است اغلب بی اساس و اغراق آمیز است ما اکنون حس کرده‌ایم که با وسایل فنی و علمی امروزه مسافرت بماه امکان پذیر میباشد ولی البته این کار هزینه زیادی لازم دارد.»

بعد نقشه را از خانه میز بیرون آورده نشان من داد.

«این نقشه کشتی بزرگی است که ما برای مسافرت بماه کشیده‌ایم هزینه ساختمان آن فقط سه میلیون مارک است و این مقدار زیادتر از هزینه ساختمان رزمناو نیست نقشه های قسمت های مختلف این کشتی هم کاملا تهیه شده است و بمحض اینکه دولت برای این مقصود بما کمک کند بساختمان آن شروع خواهیم کرد.

ما کوشش می کنیم که موافقت پارلمان انگلستان را برای این منظور جلب کنیم ولی تا کنون موفق نشده‌ایم و اولیای امور نقشه های ما را غیر قابل اجرا میدانند در صورتیکه بخوبی میتوان آنرا عملی کرد البته شما هم در ابتدا از نقشه و خیال ما تعجب کرده و شاید بیش خود ما را مسخره کنید ولی روزی مشاهده خواهید کرد که چگونه این عمل انجام گرفته و مسافرت بماه صورت میگیرد.

بعد از این که خوب نقشه او را از زیر نظر گذرانیدم پرسیدم که هیئت شما چندتن مسافرت دارد؟

تقریبا صد تن و آنها در تمام دنیا پراکنده شده و برای پیشرفت مقصود هیئت کار میکنند عده از این کارمندان مهندس و عده دیگری دانشمندان روشن فکر هستند ولی در لندن فقط بیست تن کارمند داریم و خلاصه در اجرای نقشه خود روز و شب میکوشیم.

۳۸۵ هزار کیلومتر مسافرت در فضا

بعد شروع بصحبت در اطراف مسافرت بماه کرده و چنین اظهار داشت.

مهمترین اشکال مسافرت بماه این است که با وسایل پرواز قوی بتوانیم خود را از محیط و «اتمسفر» کره زمین خارج کنیم و بمحیط و منطقه تاثیر قوه جاذبه ماه برسیم.

چون طول این مسافرت خیلی زیاد است تقریبا ۳۸۵،۰۰۰ کیلومتر - مقدار زیادی سوخت و بنزین برای مصرف کشتی مسافرت ما لازم است و اگر وزن این کشتی فقط یکتن باشد اقلا هزار تن بنزین لازم دارد و برای اینکه وزن آن را تا حد امکان کمتر کرده باشیم تصمیم گرفته‌ایم بمحض اینکه یکظرف بنزین را مصرف کردیم ظرف آنرا دور انداخته و ظرف دیگری برداریم و چنانکه مشاهده میکنید نیروی راننده این کشتی بطرف هوا از یک راکتی (راکت دستگاهی است که در آن بنزین و سایر مواد را میسوزانند و گاز حاصله از سوختن آنها فقط از سوراخ کوچک میتواند خارج شود و در نتیجه برای خروج بسطح بالانیش فشار زیادی وارد آورده و دستگاه را بطرف بالا میراند) که در آن نصب شده است بدست میاید و چون این وسیله مسافرت ما شباهت زیادی بکشتی دارد نام آن را کشتی گذارده‌ایم قسمتهائی را که در زیر کشتی ملاحظه میکنید جای بنزین و سوخت و موتورهای آن است و ظرف بنزین را میتوانیم بعد از اینکه بنزینش بمصرف رسید بوسیله دستگاه خود کاری از کشتی جدا کرده و بطرف زمین بیاندازیم و وقتی همه بنزین ها مصرف شود و وزن کشتی فقط بیک تن میرسد و با این وزن بکره ماه خواهد رسید.

سرعت سیر کشتی

کشتی ما در ابتدا سرعتش برخلاف وسایل سابق مسافرت بماه - کم است و بعدا زیاد میشود ولی در هر صورت بایستی سرعت آن در چهار دقیقه اول مسافرت به ۵۰/۰۰۰ کیلومتر در ساعت برسد با این کشتی هر چقدر بالاتر رویم سرعتمان زیادتر خواهد گردید زیراقوه جاذبه زمین کمتر میشود و وقتیکه از منطقه تاثیر قوه جاذبه زمین خارج شدیم راکت را خاموش می کنیم و بوسیله قوه جاذبه ماه خود بخود بطرف سطح آن کشیده میشویم و می توانیم باسانی در آنجا فرودبیائیم.

قوه جاذبه و عمل گوارش معده انسان

این سخنان را رئیس هیئت با اطمینان کاملی میگفت و اصلا از قیافه او آثار شک و تردیدی پیدا نبود در این جا من سخن او را قطع کرده و گفتم:

«در فاصله مابین منطقه تاثیر قوای جاذبه زمین و ماه جه میکنید در آن جا اصولا قوه جاذبه وجود ندارد؟

کار ما در آن جا خیلی ساده است و براحتی میتوانیم خود را بمنطقه قوه ماه برسانیم بدین ترتیب که کشتی را مانند یک گلوله تفنگ که وقتی از دهانه‌اش خارج میشود حرکت دورانی دارد میگردانیم ولی البته خیلی آهسته تر و هر دقیقه بیست دور با این حرکت دوران در آن منطقه قوه جاذبه خود بخود تولید میگردد.

در این قسمت علماء عقاید زیادی دارند عده از آنها خیال میکنند که عمل معده انسان بدون تاثیر قوه جاذبه صورت نمی گیرد ولی بعقیده من این طور نیست و علتی برای انجام گرفتن آن وجود ندارد زیرا عمل گوارش در نتیجه فعالیت عضلات و اعصاب صورت میگیرد و در هر صورت ما قوه جاذبه در منطقه مزبور بوسیله این حرکت دورانی بوجود میاوریم.

نمونه کشتی شگفت

موضوع گردش کشتی بنظر من خیلی غریب آمده و مفهومم نگردید رئیس هیئت حالت مرا دریافت و اظهار کرد.

متاسفانه - چنانکه گفتیم - ما وسائل ساختمان آن را که پول باشد در دست نداریم و از این جهت تمام مدلهای این کشتی را هم نمیتوانیم بسازیم ولی باوجود این مدل بعضی از قسمتهای مهم آن را ساخته‌ایم خواهش میکنم بیائید تا مدل دستگاه (کولستات) را نشان بدهم دست مرا گرفته و باطاق دیگر برد در کف آن اطاق دستگاهی قرار گرفته بود رئیس هیئت آن را برداشته و روی میز گذارد. این مدل از چندین اینه و یک لوله بلندی که از آن خارج شده بود تشکیل میگردید او دستگاه را میزان کرد و بعد بمن اشاره کرده که در لوله نگاه کنید من خم شده و در آن نگاه کردم و او اظهار داشت.

بله وقتی کشتی مادر منطقه بدون قوه جاذبه بدور خود می چرخد سرما گیج خواهد رفت و نمیتوانیم اطراف خود را خوب تماشا و بازرسی کنیم از این جهت این دستگاه را ساخته‌ایم که بر خلاف جهت حرکت کشتی با همان سرعت میگردد و بوسیله آن مشاهده آن بستارگان ممکن می گردد.

آزمایش مسافرت بماه در اطاق چوبی

من باز هم از حرف های او چیزی نفهمیدم ولی او دست خود را روی شاسی گذارده و یکمرتبه اتاق برمحور کف خود شروع بگردش کرد (اطاق مزبور تمام از چوب ساخته شده بود) سر من گیج رفته و دیگر نمیتوانستم چیزی را ببینم ولی وقتی از لوله مزبور نگاه کردم تمام چیزها بجای خود بود و دیگر سرم گیج نرفت.

بعد از او پرسیدم که آزمایشهای باراکت را در کجا انجام میدهید؟

در این جا رئیس هیئت آهی کشیده و گفت افسوس میخورم که آزمایش باراکت در انگلستان ممنوع شده است و ما تا کنون نتوانسته‌ایم اجازه این کار را بدست بیاوریم علت ممنوع شدن این کار هم این بود که چندی قبل در «منچستر» عده باراکتهای مزبور در حضور تماشاچیان آزمایش میکردند چون ماده سوخت راکت را بدانتخاب کرده بودند در موقع بلند شدن از زمین منفجر شده و تمام حاضرین و تماشاچیان را مجروح کرد ولی ما خیال داریم آزمایش را در صورت امکان در کشورهای دیگر انجام دهیم.

پس از آن قدری در آنجا توقف و راجع به مسافرت با کشتی مزبور که سه میلیون مارک هزینه دارد صحبت میکردیم بالاخره از آنها جدا شده و خانه مزبور را ترک کردم.

من قدری در صحت و عملی شدن نقشه های آن ها تردید داشتم ولی بعد بخاطرم آمد که بالاخره ممکن است که روزی مسافرت بماه هم مانند پرواز با هواپیما که در ابتدا خیال آن هم محال بنظر میآمد عملی و آرزوی دیرینه بشر براورده گردد.

«گرونه پست»

هزار و یک سئوال بیجا

۲۳۱۸/۷/۳

«... اگر واقعا راست است که» بنی آدم اعضاء یکدیگرند «هیچ دلیلی ندارد که بنده مجبور باشم بارمسئولیت یک زن وچهار بچه و یک مادر پیروسه خواهرزاده یتیم را بگردن گرفته روزی دوازده ساعت جان بکنم تالقمه نان خالی بدهان گرسنه این عده برسانم و این آقا (اشاره بیکی از حضار) جوان بالقوزی که دارای تمول و خانه و باغ و ملک و غیره است با اینکه سی و دوسال از سنش میگذرد یکه و تنها بدون هیچ مسئولیت فامیلی تمام وقت خود را بگردش و تفریحات مشروع و نامشروع بگذراند و نه تنها از وجودو هیچ کمک موثری بکسی نشود بلکه بعکس جوانی و ثروت و زیبائی این مرد مجرد برای امنیت داخلی خانواده ها هم خطرناک می باشد.....»

آقای ص. یعنی کسیکه این حرفها را نیمه شوخی نیمه جدی میزد مردی است دنیا دیده و بسیار خوش معاشرت که بیانات بهلول منش اوضرب المثل دوستان میباشد و چنانچه ملاحظه فرمودید چون پرهیزی از اظهار عقیده راسخ و واضح ندارد همین شهامت اخلاقی او در اظهار عقیده باعث شده که دراین دنیای ماکه اگر کسی مثلا رنگ سفید را دوست دارد خود را موظف میداند که اول مدتی از رنگ سیاه تعریف و تمجید کرده و آخر هم عقیده باطنی را هوضی ابراز دارد این مرد احترام و محبوبیت مخصوص بین دوستان و آشنایان پیدا کرده است.

دیروز این رفیق جانه‌اش گرم شده بود و با بیان گرم و خوشمزه خود دنباله مطلب را رها نمیکرد بطوریکه نزدیک بود باقای مجردیکه ضرب المثل او واقع شده بود قضیه‌گران آمده و دعوائی بپا شود - رفقا میانه افتادند و گفتند خوب آقای ژان ژاک روسوی قرن بیستم بفرمائید ببینم بنظر شما این بیچاره چه باید بکند؟ آیا باید تمولش را دور ریخته و حتما برای خوش آمد شما اولین دختری را که دید ازدواج کند و او را وادارد که دو بچه دوقلو بیاورد و بگردد بین فامیل و دوستان هرجا بچه یتیمی پیدا میشود آورده و بدم فامیل خود ببندد....؟ یکی مثل شما از داشتن زن و بچه خوشش میاید و دیگری سلیقه‌اش این است که آزاد و تنها بماند و چنانچه میدانید سلیقه آزاد است و هیچ قانونی تاکنون در دنیا وضع نشده که مردی را واردار به زن اختیارکردن بنماید.

آقای ص - دستی بموهای نیمه سفید خود کشیده با لهجه متینی که مختص خودش است گفت متاسفانه درتمام فرمایشاتتان اشتباه میکنیدزیرا اگر معتقد هستید که بچه بمحض بدنیاآمدن و حتی قبل از آنهم متعلق بجامعه بوده و تحت حمایت و اوامر قانون آن جامعه است ناچار منطقا باید قبول کنید که جامعه هم مکلف است در نگهداری آن بچه بموجبین آن کمک نماید - باید اول دید که زن داشتن و اولاد آوردن برای کشور مخصوصا برای کشور پهناوری مثل ایران مفید است یا مضر اگر مفید است مسلما باید جامعه بین مردان زن و بچه‌دار و آنهائیکه از روی کمال خودخواهی تنهامانده و حاضر نیستند مسئولیت عائله‌ای را بعهده بگیرند فرقی بگذارد. و اینکه میفرمائید تاکنون هیچ قانونی برای اجبار به ازدواج دردنیا وضع نشده تصور میکنم از فراموشی باشد زیرا در پنج سده قبل از میلاد مسیح دراثر قانون ازدواج به مجردها مالیات بسته بود و جوانان را که به سی و پنج رسیده و مجردمانده بودند مکلف کرده بود که یکصددراخم مالیات سالیانه بپردازند و ازاین گذشته برای تشویق زناشوئی مقرر داشته بود که اشخاص مجرد هرقدر هم سالمند شوند از احترام کوچکتران محروم باشند - دررم دوره امپراتورا کتاواکوست مجردها را جدا از استفاده ارث و وصیت اشخاص غیرازاقربا محروم کرده بود - این مال دوره قدیم و در دوره جدید هم «قانون خانواده» که مسیو دالادیه رئیس الوزرای کنونی فرانسه از مجلس گذرانیده هنوز مرکبش خشک نشده....»

درخود کشور ماهم اعتبار اخلاقی کسیکه دارای زن و عائله باشد بدرجات نزد مردم بیشتر از کسی است که پایند بهیچ مسئولیت و علاقه فامیلی نیست ولی این بنظر من کافی نمیاید و باید حقا مجردها که بواسطه تنهابودن خرج زندگی و خانه و لباس و حکیم و دوا و مالیاتشان بمراتب کمتر از عائله داران است تا اندازه‌ای درکشیدن بارمسئولیت آنهائی که خود را موظف بنگهداری و پرورش چندین نفر از اولادان میهن کرده‌اند کمک نمایند یعنی مجردان اقلا صدی پنج درآمد خالص خود را بصندوق مخصوصی که فقط برای کمک عائله‌داران بی بضاعت و خرج عروسی داوطلبان امر خیر تخصیص دارد بریزند - فوائد تاسیس یک جنین صندوقی از حیث اخلاقی و اجتماعی و ازدیاد نسل بقدری زیاد و واضح است که گویا محتاج به توضیح نباشد.

در پاسخ خوانندگان

شرایط کارمندی باشگاه هوا پیمائی

شرایط کارمندی باشگاه هواپیمائی کشوری ایران - مقرری سالیانه کارمندی - کمک بصندوق باشگاه

شهریور ۱۳۱۸

دراین چند روزه که باشگاه هواپیمائی کشوری ایران در پرتو توجهات اعلیحضرت همایون شاهنشاهی تاسیس گردیده و جنب و جوش تازه‌ای برای قبول کارمندی باشگاه و خدمتگذاری بنیروی هوائی کشور دربین اهالی مشاهده میشود - بعضی از خوانندگان ما نیز که داوطلب شرکت دراین باشگاه ملی بوده و علاقمند بترقی و عظمت کشور میباشند راجع بجریان کارباشگاه و شرایط کارمندی و چگونگی کمکهائی که میتوان بآن نمود از ماپرسش هائی نموده‌اند.

گرچه آئین نامه باشگاه شرایط کارمندی و تمام آن را بخوبی تشریح نموده و مانیز درضمن خبرهای روزانه خود بتوضیح و تفسیر آن پرداخته‌ایم ولی اینک برای پرسش خوانندگان خود را بی جواب نگذاشته و چنانکه باید وشاید آنها را از کیفیت و چگونگی این رستاخیز بزرگی که اکنون دربین عموم طبقات ملت از پیروجوان خردوبزرگ مشاهده میشود آگاه نمائیم مجددا بذکر پاره‌ای از نکات آن میپردازیم.

***

بانوان و آقایانیکه میل دارند دراین اقدام بزرگ شرکت نموده و بکارمندی باشگاه هواپیمائی کشوری مفتخر گردند نسبت بمیزان مبلغی که درسال بعنوان حق کارمندی بصندوق باشگاه میپردازند به طبقات ذیل تقسیم میشوند:

کارمندان موسس (اشخاصیکه درهرسال بیش از ده هزاریال بصندوق باشگاه میپردازند).

کارمندان پیوسته (کسانیکه هرسال از هزاریال ببالا بصندوق باشگاه کمک میکنند).

کارمندان رسمی (افرادیکه میزان برداختی آنها بباشگاه هرسال افزون از صدریال است).

کارمندان وابسته (کسانی که بیش از ۱۰ ریال درسال بصندوق باشگاه میپردازند).

کارمندان افتخاری (کسانیکه خدمات دائمی اعم از مساعدت مادی یا معنوی بهواپیمائی مینمایند).

بانوان با پرداخت نصف مبلغ مقرر برای هرقسمت از کارمندان نامبرده در بالا دارای همان سمت خواهند شد.

والبته طرز پرداخت این مقرری سالیانه نیز بسته بنظر کارمندان است یعنی میتوانند یکمرتبه در آغاز برای تمام سال یا بطور ماهیانه یا هرطریق دیگریکه خود انتخاب میکنند بپردازند.

پس بطوریکه ملاحظه میکنید کارمندی این باشگاه ملی برای عموم افراد امکان پذیر است زیرا همانطورکه پرداخت هزاریال یا بیشتر درسال باشگاه هواپیمائی در زندگانی اشخاص توانگر اثری ندارد و همه آنها میتوانند با کمال میل و علاقه این مبلغ را در راه مصالح میهن خود بپردازند بدون تردید پرداخت هزاریال ببالا برای اشخاص متوسط و همچنین صدریال ببالا و ده ریال ببالا برای طبقه سوم دشوار نیست و هرقدر درامد سالیانه آنها کم باشد این مبلغ جزئی تحمیلی بزندگانی آنها نخواهد شد. بنابراین وقتی خوب فکر کنیم می بینیم با این ترتیب عموم مردم این ملک از مردوزن میتوانند دراین باشگاه شرکت نمایند و چنان که قبلا نیز گفته بودیم حتی کودکمان نیز می توانند از پس انداز قلکهای خود بیش از ده ریال در سال به صندوق باشگاه بپردازند و سمت کارمندان وابسته را پیدا نمایند.

این مبلغهای کوچک و ناچیز که در زندگی افراد ابدا تاثیری ندارد و تحمیلی برای آنها نیست چون بر روی هم گردآید مبلغ هنگفتی میشود که با آن میتوان کارهای بزرگ انجام داد و خدمات شایانی به هواپیمائی و نیروی کشور شاهنشاهی نمود.

اینجاست که ما معتقدیم هرخانواده ایرانی باید درجزء ارقام ضروری زندگانی خود مقرری کارمندی باشگاه را نیز وارد نموده و حتی چون این وجه بمصارف عالیتر و مهمتری رسیده و در راه مصالح مهم میهن یعنی تاسیس فرودگاهها و خرید هواپیما و غیره مصرف میگردد. آنرا بردیگر هزینه ها مقدم دارند. علاوه براین البته درمیان افراد مردم و میهن پرستان بطوریکه دراین چند روزه نظایر آن بسیار دیده شد کسانی نیز میباشند که همت بلند وطبع ارجمندشان باین اندازه ها خرسند نبوده و میل دارند دراین موقع که فرصت نیکوئی به دست آنها افتاده خدمت بسزائی بمیهن خود نمایند و نام بلندی کسب کنند لذا علاوه بر پرداخت مقرری سالیانه که بطور مرتب همه ساله بصندوق باشگاه خواهند پرداخت مبلغی هم بعنوان کمک و اعانه اضافه برمقرری به صندوق باشگاه میپردازند.

خوشبختانه دراین چند روزه نامنام بسیاری ازاین قبیل افراد برگزیده و علاقمندان بسعادت کشور را در روزنامه جاب کرده‌ایم و قطع داریم درمیان جامعه ایرانی ازاین قبیل افراد وظیفه شناس و با ایمان کم نیست بلکه ارزوی همگان است دراین موقع بیشتر از انچه اساسنامه و آئین نامه باشگاه برای کارمندان خود قید کرده است به باشگاه هواپیمائی یاری نمایند و در راه مقاصد مقدس آن که عظمت و سربلندی کشور میباشد جانفشانی کنند و بالاخره در ردیف کارمندان افتخاری باشگاه قرار گیرند.

با این ترتیب بدیهی است هرقدر توانگران و میهن پرستان و عاشقانه سعادت و نیکبختی کشور در این راه کمک کنند و صندوق باشگاه راغنی تر نمایند بهمان نسبت نیز باشگاه بیشتر بانجام مقاصد خود کامیاب میگردد و نیروی هوائی و بالاخره کشور کسب قدرت وقوت مینماید.

بنابراین این روز همت و کوشش جوانمردان است و هنگام آزمایش و امتحان میهن پرستان.

درجلسه مورخ بیست و یکم اسفند ۱۳۱۸ مجلس شورای ملی کفیل وزارت دادگستری اظهار داشت:

مطابق گزارش مامورین که صلاحیت کشف و تعقیب بزه ها را دارند آقای علی وکیلی نماینده مجلس محترم متهم باعمالی است که قابل تعقیب کیفری میباشد. نظر باصل ۱۲ قانون اساسی وزارت دادگستری سلب مصونیت او را از مجلس شورای ملی درخواست مینماید.

نسبت به سلب مصونیت رای گرفته شد و تصویب گردید.

* سفیرکبیر دولت شاهنشاهی در انکارا

بطوریکه اطلاع یافته‌ایم جناب آقای باقرکاظمی سفیرکبیر دولت شاهنشاهی درکابل بسمت سفارت کبرای شاهنشاهی درانکارا انتخاب گردیده‌اند.

* سفیر ایران در کابل

جناب آقای علی سهیلی استاندار استان هشتم (کرمان) بسمت سفارت کبرای دولت شاهنشاهی درکابل انتخاب گردیده‌اند.

۲۹ مهر ۱۳۱۸

* ارتقاء بمقام وزارت

امروز آقای مرات کفیل وزارت فرهنگ برحسب امر مبارک اعلیحضرت همایون شاهنشاهی بمقام وزارت فرهنگ ارتقاء یافتند.

همچنین آقای دکتر سجادی کفیل وزارت راه برحسب امر مبارک ملوکانه بمقام وزارت راه ارتقاء یافتند.

هشتم شهریور ۱۳۱۸