پیروزی جناح چپ و بحران فرانسه

گزارش ظهر امروز منصور تاراجی نماینده اطلاعات در پاریس :

نتیجه انتخابات شهرداری های فرانسه سرنوشت سیاسی فرانسه را بکلی متزلزل کرد . جبهه‌متحد احزاب چپ که در راس آنها احزاب سوسیالیست و کمونیست قرار گرفته است بیش از ۵۲ در صد آراء را بدست آورده است. احزاب طرفدار رژیم کنونی بزحمت ٤٦درصد آراء رابدست‌آورده‌اند. فاتح اصلی انتخابات دیروز حزب سوسیالیست بود نه حزب کمونیست . حزب کمونیست به زحمت توانست ۲ در صد آراء بیشتر از گذشته بدست آورد . جمهوریخواهان فرانسه اینک حزب سوسیالیست برهبری فرانسوا میتران را متهم میکنند برای رسیدن بقدرت موجبات پیشرفت‌کمونیستها رادرشهرداری های فرانسه فراهم کرده است .

یکی از چهره های پیروز انتخابات دیروز ژاک شیراک نخست وزیر سابق فرانسه بود . او موفق شددرپاریس «اورنائو» راکه‌ازطرف ژیسکار دستن حمایت میشد باشکست روبرو سازد ، بطور کلی نیروهای‌چپ‌در پاریس هیچگونه موفقیتی نسبت‌به‌گذشته بدست نیاوردند . پیشرفت اصلی آنها فقط درشهرستان های‌فرانسه بود و باین ترتیب پاریس‌همچنان بمجبهه چپ «نه» گفت .دیروز فرانسوا میتران و ژرژمارشه ، ژاک شیراک ، لوکانوئه طی یک کنفرانس مهم نظرات خودرا درباره نتایج انتخابات شهرداری های فرانسه اعلام داشتند بعقیده فرانسوا میتران و ژرژمارشه‌دیگر حکومت ژیسکاردستن و ریمون- باره» از اکثریت لازم بهره‌مند نیست و باید . انتخابات ریاست جمهوری فرانسه قبل از ۱۹۷۸ تجدید شود . بسیاری ازمحافل سیاسی فرانسه بعید نمیدانند که انتخابات مجلس قانون گزاری و ریاست جمهوری فرانسه زودتر ازموعد مقرر که یکسال دیگر خواهد بود صورت گیرد محافل نزدیک به اکثریت معتقدند نتایج انتخابات شهرداری ها نمی‌تواند نشان تغییر نظر مردم فرانسه نسبت به حکومت باشد زیرا از سال ۱۹۵٦ تاکنون همیشه در

بقیه در صفحه ٤

★ پیروزی سوسیالیستها وکمونیستها اوضاع سیاسی فرانسه را دچار ابهام کرد

★ سوسیالیستها و کمونیستها در بسیاری از شهرها پیروز شدند درصفحه ۲

ضوابط جدید :
وام و کمک هزینه تحصیلی دانشجویان

درصفحه ۳۱

بزرگترین نیروگاه اتمی ایران
مورد بازدید اعلیحضرت قرار گرفت

شاهنشاه و شهبانو هنگام بازدید از محل تاسیسات نیروگاه اتمی بوشهر مورد استقبال گرم اعضای خانواده کارکنان این نیروگاه قرار گرفتند . دکتر منوچهر اقبال و امیر قاسم معینی افتخار حضور دارند.

در صفحات ٤ و ۱۷

۳٦ صفحه

اطلاعات

دوشنبه ۲۳ اسفندماه ۲۵۳۵ ـ شماره ۱۵۲٦۱ تکشماره ۱۰ ریال

زادروز خجسته اعلیحضرت رضاشاه کبیر

در صفحه ٤

عرفات تقاضای کناره‌گیری کرد

درصفحه۲

به پارچه‌فروشها اخطار شد

٤ بنکداری پارچه در بازار تهران بعلت گران فروشی و عدم عرضه پارچه تعطیل شد . اتاق اصناف امروز به کلیه بنکداران و فروشندگان پارچه در بازار شدیدا اخطار کرد ، چنانچه با ایجاد کمبود کاذب وخودداری ازعرضه پارچه‌در ایام تعطیل عید و بعد از آن بخواهند دست‌به گران‌فروشی بزنند بشدت مجازات‌خواهند شد.

امروز همچنین‌اعلام‌شدواحد های صنفی نیز چنانچه ازعدم عرضه پارچه اجتناب کنندتحت تعقیب قرار میگیرند . بگفته آگاهان در چند روز گذشته با نزدیک شدن ایام عید و هجوم مصرف کنندگان برای خرید پارچه ، مشاهده شد که عده‌ای از فروشندگان و بنکداران پارچه در بازار تهران دست‌به ایجاد بازارسیاه‌پارچه زده‌اند، بطوریکه پارچه های چیت ، چلوار و چند نوع پر مصرف پارچه بکلی در بازار نایاب شد.

بهمین جهت کمیته ویژه‌ای مرکب از رئیس اتاق اصناف، دبیر سندیکای صنایع نساجی، نمایندگان اتحادیه‌های‌بنکداران و فروشندگان پارچه و چند مقام مسئول دیگر اتاق تشکیل شد .

بقیه در صفحه ۳۱

بلیت هواپیما، قطار و اتوبوس تمام شد

بطوریکه خبرنگاران ماازشرکت های‌هواپیمائی مسافربری و سازمان راه‌آهن‌کسب اطلاع کرده‌اندبرای‌مسافرانی که تاکنون بلیت مسافرت به خارج از تهران یاکشورتهیه نکرده‌اند جا نیست و تهیه بلیت از امروز تا هفته اول فروردین بسیار مشکل است

درصفحه ۲۹

آرایش تیم‌ملی فوتبال برای دیدار بامجارستان

درصفحه ۲۹

ازدواج و طلاق در ایران کاهش یافت

آمار رسمی نشان میدهد در سال گذشته درایران ۳۰۸هزار زن و مرد باهم ازدواج‌کرده‌اند و ۱۷هزارطلاق به ثبت رسیده است که در هر دو مورد‌نسبت به‌سال‌قبل کاهش نشان میدهد. همین آمار حاکیست که‌ازدواج های روستائیان پایدارتر از شهری‌هاست.

این بررسی جالب رادرصفحه ٤مطالعه فرمائید

هشدار به خانواده‌ها
چهارشنبه‌سوری عده‌سوختگان ۱۲ برابر میشود

در صفحه ۳۱

در پنجاهمین سال سلطنت دودمان پرافتخار پهلوی
شرکت ملی گاز ایران اعلام کرد:
مصرف گاز از ۱۷۰ میلیون به ۳ میلیارد متر مکعب رسید

شاهنشاه آریامهر، در بازدید از مناطق جنوب کشور کارخانه‌دوم لوله‌سازی اهواز را مورد بازدید قرار دادند. در عکس دکتر اقبال و دکتر مصدقی مدیر عامل‌شرکت ملی گاز ایران و جمعی از مقامات شرکت ملی گاز دیده میشوند .

بقیه در صفحه ۲۳

آگهی انتخاب دستیار دانشکده پزشکی دانشگاه اصفهان

در صفحه ۲۲

اطلاعیه مورخ ۱۲ر۱۲ر۲۵۳۵ پلیس راه‌ژاندارمری کشورشاهنشاهی

پلیس راه ژاندارمری از کلیه رانندگان محترم به‌قصد مسافرت در ایام تعطیلات نوروزی را دارند تقاضا دارد بمنظور جلوگیری از هر نوع اتفاقات ناشی از عدم توجه به مقررات از سوار نمودن- سرنشین اضافه بر ظرفیت مجازمندرج‌درکارت‌مشخصات خودداری نموده و با مامورین پلیس راه همکاری فرمایند .

پلیس راه ژاندارمری کشور شاهنشاهی

بانک اعتبارات ایران
BANQUE ETEBARATE IRÁN

افتتاح شعبه بانك اعتبارات ایران در کاشان

بانك اعتبارات ایران با نهایت خوشوقتی اطلاع میدهد که شعبه کاشان این بانك درتاریخ ۲٤ اسفند ماه ۲۵۳۵ شاهنشاهی بموجب اجازه نامه شماره نب ۱۸۹۰ مورخ۱٦ر۹ر۲۵۳۵ بانك مرکزی ایران‌شروع بکارمینماید.

نشانی: کاشان خیابان میرعماد تلفن: ٦٤۱۹

نوبت دوم واکسیناسیون فلج اطفال

زندگی لذت بخش است وسلامت شادی آفرین

نوبت دوم واکسیناسیون فلج اطفال‌بمدت ۵ روز از تاریخ ۲۱ر۱۲ر۳۵ لغایت ۲۵ر۱۲ر۳۵ اسفند ماه‌درکلیه‌مراکزبهداشتی ودرمانی‌سازمان‌منطقه‌ای بهداری‌و بهزیستی استان‌مرکزی‌وتعداد ۱۰۰۰ مدرسه که درنوبت‌اول اسامی آنها منتشر شده در تهران بزرك بطوررایگان انجام خواهد شد .

چون اطمینان داریم شما مادران و پدران عزیز بسلامتی و خوشبختی جگر گوشگان خود علاقمند هستید. انتظارکودکان شمارا در این مراکز داریم .

م‌الف ۲۹۱۱۳ سازمان‌منطقه‌ای‌بهداری‌و بهزیستی‌استان‌مرکزی

کاخ هنر

مرکز زیباترین تابلو های‌نقاشی خیابان فردوسی شمالی ـ شماره ۱۱٤ تلفن ۳۱٦۳۵۱ آ ـ ۲۰۵۰۹

آقای لطف‌اله‌نوحی

ازطرف کلیه همکاران در ماشین‌سازی اراک درگذشت مادرگرامی‌شمارا تسلیت میگویم

حسین همایونی

اطلاعیه شرکت سرمایه‌گذاری ساختمانی بانکهای ایران برای اخذ سهام

شرح در صفحه ۲٦

خواننده و شوگرل زیبای بین‌المللی

سیلوی وارتان

فقط امشب

هتل آریاشرایتون

شرح در صفحه تلو زیون

با انجام واکسیناسیون سلامت کودك خود را حفظ نمائید

سفر بخیر،

برنامه وزارت راه و ترابری با همکاری پلیس راه در تعطیلات نوروزی

نظر باینکه در ایام نوروز، عده زیادی از هم‌میهنان گرامی، تعطیلات خود را در مسافرت میگذرانند و این امر، طبعا تراکم عبور و مرور در جاده‌ها را به چندین برابر افزایش میدهد، وزارت راه و ترابری در اجرای وظایفی که بعهده دارد، با همکاری پلیس راه، پیش‌بینی‌های لازم از نظر ایمنی جاده‌ها و نظم ترافیك را بعمل آورده است تا حداکثر خدمات ممکن به مسافران عزیز نوروزی عرضه شود و در این مورد، همه تجربه و توانائی ماموران بسیج شده است. بدیهی است، اجرای هر چه بهتر این برنامه، بدون همکاری فردفرد هم‌میهنان گرامی، امکان‌پذیر نیست و باید، همه دست بدست هم بدهیم تا تعطیلات نوروزی، با خاطره خوش و بدون حادثه و خطر برگزار شود.

وزارت راه و ترابری، بمنظور توجه بیشتر مسافران نوروزی به رعایت جوانب احتیاط و مراعات مقررات رانندگی در جاده‌ها و توجه به توصیه‌های پلیس راه برنامه‌ای تدارك دیده است، که بصورت پیام‌های هشدار دهنده، از طریق وسایل ارتباط جمعی به آگاهی هم‌میهنان عزیز میرسد.

توجه شما را به پیام‌های مندرج در صفحات داخلی و همچنین راهنمای جاده‌های کشور که ضمیمه همین روزنامه است، جلب می‌کنیم.

وزارت راه و ترابری

ژاک شیراک شهردار آینده پاریس

پیروزی تکان دهنده «اتحادچپ» درانتخابات شهرداریهای فرانسه

پاریس ـ خبرگزاری فرانسه ـ در نخستین دور انتخابات شهرداریها که دیروز در سراسر فرانسه با شرکت بیش از سی و سه میلیون رای دهنده فرانسوی انجام شد برای نخستین بار ائتلاف چپ (سوسیالیست ها و کمونیستها) پیروزی بزرگی بدست آورد . ودر حدود پنجاه و دو درصد آراء را از آن خود کردند . بسیاری از مسئولان اکثریت به پیشرفت بیسابقه جناح چپ اعتراف کردند نخستین آمار رسمی نشان میدهد که سوسیالیست ها و کمونیستها درنخستین دور انتخابات درسی شهر که هریک بیش از سی هزار نفر جمعیت دارد اکثریت آراء را بدست آورده‌اند .

فرانسه جمعا ۲۲۱ شهر دارد و پس از انتخابات ۱۹۷۱ حزب اکثریت اداره امور ۱۱۹ شهرداری را در دست داشته است.

سوسیالیست‌های فرانسوا میتران بزرگترین برنده انتخابات

دیروز شهرداریهای فرانسه هستند اما متحدان آنها یعنی کمونیست‌ها نیز میتوانند خودرا دراین پیکار برنده اعلام کنند. بموجب قراردادی که کمونیستها باسوسیالیست ها دارند نمایندگان آنها توانستند به‌صدها شهرداری راه یابند.

چپ گرایان پیروزی در انتخابات دیروز را نشانه پیروزی آینده خوددر انتخابات عمومی ۱۹۷۸ تلقی می‌کنند.

دودستگی

بعقیده ناظران سیاسی دودستگی واختلاف نظر در حزب اکثریت یکی از مهمترین عوامل پیشرفت سوسیالیست ها و کمونیست ها در انتخابات دیروز بود که زمینه را برای پیروزی چپ گرایان در انتخابات قانون گزاری سال ۱۹۷۸ آماده می‌کند

حزب اکثریت یکی از مهمترین عوامل پیشرفت سوسیالیست ها و کمونیست ها در انتخابات دیروز بود که زمینه را برای پیروزی چپ گرایان در انتخابات قانون گزاری سال ۱۹۷۸ آماده می‌کند .

رئیس جمهوری فرانسه بارها تاکید کرده است که پیروزی چپ گرایان و کمونیستها در انتخابات آینده مانع از آن نخواهد شد که موی همچنان در مقام ریاست کشور باقی بماند. اما محافل سیاسی عقیده دارند که در صورت پیروزی چپ گرایان در انتخابات ۱۹۷۸ ژیسکاردستن در اداره امور کشور با مشکلات بزرگی روبرو خواهد شد .

«مترسک کمونیسم»

انتخابات دیروز شهرداریهای فرانسه نشان داد که ائتلاف سوسیالیست ها و کمونیستها از جنبه های سیاسی فوق‌العاده موثر است. باین ترتیب «مترسک کمونیسم» که تاکنون اکثریت از آن بعنوان یك سلاح برنده علیه چپ گرایان استفاده می‌کرد قاطعیت خودرا از دست داده است .

ناظران سیاسی اظهار عقیده می‌کنند که با انتخابات دیروز فرانسه وارد یك دوران سیاسی مبهم و مشکوك شده است که هنوز کسی نمی‌تواند بطور قطع بگوید که آیا کمونیستها و سوسیالیست ها در انتخابات آینده پیروز شده و در نتیجه رژیم فرانسه تغییر خواهد یافت یاخیر .

ژاک شیراک نخست وزیر سابق فرانسه و رهبر گلیست های این کشور در جریان دوراول رای‌گیری برای انتخابات شهرداری فرانسه از چند حوزه رای‌گیری دراریس دیدن کرد . ژاک شیراک که انتخاب او به مقام شهرداری پاریس تقریبا حتمی است. در حوزه های مورد بازدید نیز از مبارزات انتخاباتی باز نایستاد. در عکس شیراک هنگام گفتوگو بایکی از طرفداران خود در یکی از حوزه های رای‌گیری پاریس دیده میشود «عکس رادیوئی یونایتدپرس

نبرد شیراك با دورنانو

چپ گرایان بیشتر در مغرب فرانسه وبویژه در «برتانی» که از سالها قبل اداره امور شهرداری آن در دست اکثریت بود پیروزی بدست آورده‌اند . اما در پاریس سوسیالیست‌ها و کمونیستها پیشرفتی بدست نیاوردند . در پایتخت پیکار شدیدی میان ژاك شیراك نخست‌وزیر سابق و رهبر حزب گلیست از یکسو و میشل دورنانو وزیر صنایع کابینه «پیمون بار» که یکی از طرفداران سیاست ژیسکاردستن میباشد در گیر بود. بانتایجی که از نخستین دور رای‌گیری در پاریس بدست آمده نمی‌توان گفت کرسی شهرداری پایتخت نصیب کدام یك از این دونفر خواهد شد .

این نخستین بار در تاریخ امپراتوری فرانسه است که شهردار پاریس ازطرف مردم انتخاب میشود .

ناظران سیاسی عقیده دارند که ژاك شیراك در وضع بهتری قرار دارد و این به آن معنی است که حزب گلیست یا بهتر بگوئیم رهبر آن ژاك شیراك درمبارزه باپیرزیدنت ژیسکاردستن پیروز شدو نامزدی راکه از جانب رئیس جمهوری فرانسه انتخاب شده بود شکست داده است .

گواینکه شیراك ودورنانو دردومین دور رای‌گیری بار دیگر بایکدیگر مبارزه خواهند کرد و نتیجه این رای‌گیری سرنوشت آینده شهردار پاریس را روشن خواهد کرد اما ناظران سیاسی هم‌اکنون پیش‌بینی می‌کنند که ژاك شیراك شهردار آینده پایتخت خواهد بود پیروزی ژاك شیراك در انتخابات باشهرداری پاریس حزب اکثریت فرانسه را درموضع دشواری قرار خواهد داد بویژه آنکه پارلمان فرانسه تاچند روز دیگر طرح انتخابات مجمع اروپائی رامورد بررسی قرار خواهد داد .

«میانه روهای» فلسطینی برتندروها پیروز شدند

عرفات از رهبری الفتح کنار میرود

قاهره ـ خبرگزاری فرانسه ـ محمود العبودی سخنگوی شورای ملی فلسطین پس از پایان اجلاس سه ساعته پارلمان فلسطین اظهار داشت که سازمان آزادیبخش فلسطین درمنشور برنامه دوازده ماده‌ای خود هیچگونه تغییری نخواهد داد و هدف اصلی خود راکه نابودی اسرائیل است دنبال خواهد کرد.

العبودی افزود که شورا با تشکیل یک دولت درتبعید نیز مخالف است هرچند که کشورهای عربی فلسطینی ها را برای تشکیل چنین حکومتی زیرفشار قرار داده‌اند. العبودی گفت ما باید نخست سرزمین داشته باشیم و پس از آن به تشکیل یک دولت دست بزنیم و درحال حاضر چنین امکانی برای ما وجود ندارد.

کناره گیری

ازسوی دیگر بنوشته روزنامه رهبر سازمان آزادی بخش کویتی السیاسه یاسر عرفات اظهار تمایل کرده است که از مقام خود که ریاست کمیته اجرائیه است کناره‌گیری کند.

این روزنامه به‌نقل ازمنابع فلسطینی درقاهره اضافه کرده است که درخواست عرفات از سوی رهبران الفتح باشگفتی روبروشده و آنها اصرار دارند که عرفات همچنان در ریاست کمیته اجرائیه سازمان آزادی بخش فلسطین باقی بماند.

از سوی دیگر میانه‌رو های فلسطین دیروز درجلسه شورای ملی فلسطین که درحکم پارلمان تبعیدی سازمان آزادی بخش فلسطین است پیروزی آشکاری برجناح افراطیون فدائیان فلسطین که با مذاکرات صلح آمیز برای حل مسائل خاورمیانه مخالفت میورزیدند بدست آوردند.

پیروزی روشنی که دیروز نصیب میانه روهای فلسطین شده مربوط به انتخاب مجدد خالد فهوم یکی از میانه‌روهای مورد حمایت سوریه بعنوان رئیس شورای ملی فلسطین است

افراطیون فلسطین دیروز درقاهره خواستار یک «جنگ آزادی بخش توده‌ای» برضد اسرائیل وسرنگون کردن حکومت ملک حسین پادشاه اردن شدند وعلاوه براین موقتا توانستند گوششهایی راکه برای واگذاری اختیارات وسیع به یاسر عرفات ،رهبر میانه روسازمان آزادی بخش فلسطین صورت میگرفت با ناکامی روبرو سازند.

شوروی شدیدا به عربستان حمله کرد

مسکو ـ خبرگزاریها ـ تاس خبرگزاری رسمی شوروی طی دو روز اخیر با انتشار مقاله هائی سیاست عربستان سعودی را بشدت مورد انتقاد قرارداده است .

«ولادیمیر اورادانسکی» مفسر اقتصادی خبرگزاری شوروی عربستان سعودی را متهم کرده است که در زمینه قیمت گزاری نفت از روش آمریکا پشتیبانی می‌کند و از مصر خواسته است به تحولات ملی اقتصادی با هدف تجدید شرایط دریافت کمك‌های اقتصادی از این کشور دست بزند .

مفسر خبرگزاری تاس اضافه کرده است عربستان سعودی نه تنها در زمینه اقتصادی بلکه در زمینه های دیگر نیز از امپریالیست های آمریکا پیروی می‌کند و رهبران فئودال آن منافع خود را با منافع آمریکای انحصار طلب هماهنگ کرده‌اند . مفسر یادشده می‌نویسد ریاض به‌خوبی میداند که آمریکا در کشورهای در حال رشد نقش شریك مرتجعان و نیروهای محافظه‌کار را بعهده دارد و چنین روشی بطور کامل با خواستهای هیئت حاکمه عربستان سعودی هماهنگی دارد .

خبرگزاری تاس روز یکشنبه نیز مقاله روزنامه‌های عراقی را که عربستان سعودی را متهم کرده بودند که میخواهد مبارزه ملی آزادی بخش مردم عربرا بهبیراهه بکشاند نقل قول کرده.

افسر لبنانی از بیمارستان اسرائیلی مرخص شد

نبردهای شدید بین مسیحیهاو مسلمانان دست چپی لبنان ادامه دارد

بیروت ـ یونایتدپرس ـ گزارشهایی که دیروز به بیروت رسیده حاکی از برپا شدن زدوخورد و تیراندازیهای سخت و تازه بین دسته های مسلح مسیحیان دست راستی از یکطرف و گروه های مشترک فدائیان فلسطین و مسلمانان دست چپی لبنانی ازطرف دیگردر نواحی جنوب لبنان است .

بطوریکه در این گزارشها گفته شده است دوطرف زدوخورداز بعد از ظهر روز شنبه گذشته بار دیگر شروع به گلوله باران کردن سخت مواضع یکدیگر کرده‌اند و این تیراندازیهای متقابل در روستاهای نزدیک مرز اسرائیل تاصبح روز گذشته بطور پراکنده ادامه داشته است .

یک افسر عالیرتبه مسیحی لبنانی که سال گذشته در جنگ داخلی لبنان در یک نبرد سخت زخمی شده بود دیروز پس از معالجه شدن در اسرائیل از بیمارستان رامبام در حیفا مرخص گردید.

طبق اظهار مقامات بیمارستان اسرائیلی مذکور ـ افسر مسیحی لبنانی که «آنتوان سلمه» نام دارد سال گذشته در جریان محاصره معروف طولانی اردوگاه آوارگان و فدائیان فلسطین در تل‌زعتر واقع در حومه بیروت ـ یکی از فرماندهان نیروهای مسیحیان فالانژیست لبنان بوده است

اخبار کوتاه جهان

عملیات دشمن زدایی

● لندن ـ رویتر ـ رادیو آدیس‌آبابا ، دیروز گزارش داد که یک واحد محلی از ارتش نظامی در جریان دومین دوره عملیات دشمن زدائی ۱۵۰ تن را کشته و دوتن را دستگیر کردند. همین واحد نظامی بزودی سومین دور عملیات دشمن زدائی خود را آغاز خواهد کرد .

سفر اسد به مسکو

● دمشق ـ یونایتدپرس ـ مقام های آگاه سوری ، دیروز گفتند که پرزیدنت حافظ اسد رئیس جمهوری سوریه ، در اوایل آوریل ،بنا بردعوت رهبران شوروی ، بمسکو سفر خواهد کرد سفر اسد به مسکو مقارن است باسفر پرزیدنت سادات رئیس جمهوری مصر بواشنگتن پرزیدنت اسد ، در این سفر گروهی از مقام های بلندپایه سوری راهمراه خواهد برد ، و گفتگو های آن ها در مسکو ، مربوط است به روابط متقابل بین‌دوکشور

نخستین نیروگاه خورشیدی

● پاریس ـ یونایتدپرس ـ بنابر گزارش «ژورنال دو دیمانش» ، فرانسه بزودی ساختن نخستین نیروگاه خورشیدی خود را با ظرفیتی برابر ۳۵۰۰ کیلو ـ وات آغاز خواهد کرد .

این روزنامه نوشته است ژنراتور این نیروگاه که در محلی مخفی واقع در یک ایالت جنوبی فرانسه ساخته می‌شود، ۷ میلیون کیلووات برق در سال تولید میکند که برای رفع نیاز یک شهر کوچک کافی است .

توفان و ۱۷ کشته

● دنور ـ کولورادو ، آسوشیتدپرس ـ توفان برف شدیدی که سراسر دشت های غربی امریکا را دربر گرفته ، دست کم ۱۷ تن کشته ،وصدها تن سرمازده ومجروح داشته است .

کمك یك میلیون دلاری شوروی به ترکیه

● مسکو ـ خبرگزاری ها ـ احسان صبری چگلایانگیل ، وزیر امور خارجه ترکیه ، دیروز و اردمسکو شد تا موافقتنامه همکاری و توسعه اقتصادی بین شوروی و ترکیه را امضا کند .

بموجب این موافقتنامه، ترکیه مبلغی در حدود یک میلیارد دلار از شوروی کمك اقتصادی خواهد گرفت در جریان سفره روزه وزیر امور خارجه ترکیه به شوروی، یک سند سیاسی دوستی و همکاری بین دو کشور نیز بامضا خواهد رسید.

احزاب اقلیت حاضر به مذاکره با بوتو نشدند

لاهور ـ رویتر ـ احزاب اقلیت پاکستان دیروز پیشنهاد ذوالفقار علی بوتو نخست‌وزیر و رهبر حزب اکثریت این کشور (حزب مردم) را که خواستار مذاکره کردن با رهبران احزاب مذکور درباره ادعای آنان دایربروقوع تقلبهای دامنه‌دار در انتخابات پارلمانی اخیر پاکستان رد کردند .

سیاستمداران اقلیت مدعی هستند که حزب دولتی مردم برهبری بوتو پیروزی بزرگی را که درانتخابات روزدوشنبه گذشته بدست آورده مرهون تقلب های وسیعی است که در آن انتخابات مرتکب شده است.

شورای مرکزی بلوک اتحاد ملی پاکستان که ۹ حزب اقلیت این کشور را در برمیگیرد دیروز اعلام کرد که پیشنهاد بوتو برای مذاکره کردن درباره تقلبهای انتخابات مورد ادعای رهبران اقلیت غیر کافی است. نخست‌وزیر پاکستان پیروز گفته بود که مایل و حاضر است با رهبران احزاب اقلیت درباره موارد خاص اعمال بیرویه‌ای که بزعم آنان در انتخابات پاکستان صورت گرفته است مذاکره کند .

پادشاه سابق لائوس بازداشت شد

وین‌تیان ـ لائوس ،آسوشیتدپرس ـ مقام های آگاه لائوس ، دیروز گفتند که رژیم کمونیست لائوس، پادشاه پیشین این کشور، وسه عضو دیگر خانواده او را بجرم شرکت در یک توطئه دولتی بازداشت و زندانی کرده است.

ساوانگ واتهانا ، پادشاه پیشین لائوس پسرو دو عضو دیگر خانواده او که هنوز در لوانگ پرابانگ، قصر خاندان سلطنتی پیشین سکونت داشتند ، صبح شنبه بازداشت و به زندان زندگی میکردند.

رژیم سلطنتی ۶۰۰ ساله لائوس و نیز حکومت ائتلافی آن ، روز سوم دسامبر ۱۹۷۵ هنگامی که پاتت لائو، بطور رسمی اعلام کرد که پادشاه استعفانامه خود را بکنگره مردم لائوس فرستاده است، پایان یافت، پس از آن پادشاه پیشین لائوس و اعضای خانواده او در خانه شخصی خود در لوانگ پرابانگ شهرک آرامی واقع در ۱۵۰ مایلی وین‌تیان زندگی میکردند.

پراودا: دخالت کارتر در امور حقوق بشر غیرقانونی است

شوروی به کارتر اخطار کرد

درامور ناراضیان مداخله نکند

مسکو ـ یونایتدپرس ـ اتحاد شوروی دیروز با لحنی عاری از ابهام به دولت جیمی کارتر رئیس جمهور آمریکا اخطار کرد که مداخلاتش در امور مربوط به حقوق بشر ممکن است مذاکرات دو ابرقدرت شرق و غرب را در باره سیاست تشنج زدایی و در زمینه محدود کردن تسلیحات استراتژیکی (مذاکرات سالت) با شکست و اشکال روبرو کند.

این هشدار مضمون تفسیر هفتگی روزنامه پراوا ارگان حزب کمونیست شوروی است که روز گذشته به چاپ رسیده است . اخطار پراودا به‌کارتر هنگامی عنوان میشود که تنها دو هفته دیگر قرار است سایروس وانس وزیر خارجه آمریکا برای انجام دادن مذاکراتی با رهبران شوروی وارد مسکو شود.

مفاد تفسیر بین‌المللی شماره دیروز ، پراودا و لحنی که در آن برای برحذر داشتن رئیس جمهور آمریکا بکار رفته صریح ترین جوابی است که تاکنون از طرف شوروی بمداخلات دولت کارتر در زمینه امور حقوق بشر و پشتیبانی وی از ناراضیان شوروی داده شده است.

پراودا که تفسیر های آن معمولا وسیله‌ای برای بیان سیاست رسمی شوروی است در تفسیر خود گفته است که دخالت های دولت کارتر در امور مربوط به حقوق بشر در شوروی نامشروع و غیر قانونی است و میرود تا محیط بدگمانی و سوء ظن در روابط دوکشور بوجود آورد که برای مذاکرات تشنج زدایی و سالت زیان‌آور و مخرب است.

از چهار گوشه جهان

حکم اعدام دو لیبیایی تایید شد

قاهره، یونایتدپرس ـ روزنامه الاخبار، چاپ قاهره، در شماره دیروز خود نوشت پرزیدنت سادات رئیس‌جمهوری مصر، حکم اعدامی را که دادگاه عالی امنیتی مصر علیه دو جاسوس لیبیائی صادر کرده، تائید کرد.

این دو متهم بودند که در قاهره پایتخت مصر، در یك قطار اسکندریه بمبی منفجر کرده بودند در این حادثه، هشت تن کشته و ۵۹ تن زخمی شده بودند .

یك جاسوس لیبیائی دیگر، هفته پیش، بجرم انفجار دو بمب در یك ساختمان دولتی قاهره که منجر به مجروح شدن ۱۴ تن شد ،اعدام شد.

سی امین فرزند مشروع امپراتور افریقای مرکزی بدنیا آمد

پاریس ـ خبرگزاری فرانسه ـ سی‌امین فرزند قانونی امپراتور بوکاسای اول دیروز در بانگوئی بدنیا آمد وامپراتور شخصا نام «فرانس‌سن‌ژان دوهوکاسا دبرنکو دیوبانگوئی» را برای نوزاد انتخاب کرد .

رادیو امپراتوری آفریقای مرکزی اعلام داشت که نوزاد در ساعت ۸ بامداد روز یکشنبه دیده به‌هستی گشود و بهمین مناسبت امروزدر سراسر امپراتوری آفریقای مرکزی تعطیل عمومی است .

چناردشت

کرج ـ جاده شاهدشت ـ زیبادشت تلفن ۵۲۶۴۱۳

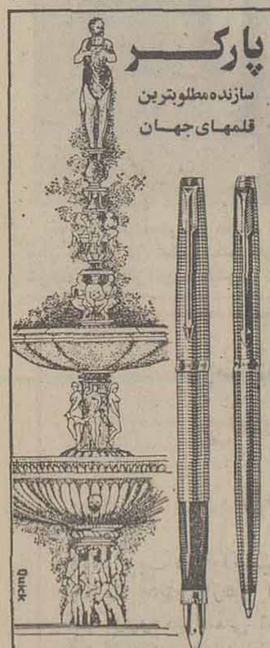

پارکر

سازنده مطلوبترین قلمهای جهان

پارکر قلم استثنائی برای شخصیتهای استثنائی

پارکر ۷۵ PARKER

نماینده انحصاری در ایران شرکت ادکا

شماره ۱۵۵ خیابان سپهبد زاهدی ساختمان پارکر ـ تلفن ۸۳۰۵۲۸ و ۸۲۶۳۰۴

شرکت پ.ا.ر.س (درپاریس)

P.E.R.S.E

آماده همکاری و انجام و راهنمائی انواع خدمات:

بازرگانی ـ گمرکی ـ اخذ نمایندگی ـ حقوقی ـ توریستی ـ پزشکی ـ تحصیلی ـ بیمه و رزرو هتل ـ خرید و فروش املاك و اتومبیل می‌باشد

P.E.R.S.E: 13 Rue de L'Etoile - 75017 PARIS (FRANCE)
تلفن ۷۶۶۵۱۲۷ آدرس تلگرافی FRANCOPERSE PARIS

آموزش یا استعمار فرهنگی

(مقدمه‌ای برجامعه شناسی آموزش و پرورش)
نوشته: فرهت قائم‌مقامی
منتشر شد
سازمان انتشارات جاویدان

تبریکات

جناب آقای صمدی شهردار محترم تاکستان

اززحمات شبانروزی شما صمیمانه قدردانی و عیدسعید باستانی رابشما و اعضای انجمن‌شهر تبریك میگوئیم.

ورامین ـ محمود طاهرخانی ـ ازطرف طاهرخانی‌ها و رحمانی های دانشسرای مبید

جناب آقای دکتر مسعود بینش

ارتقاء درجه آنجناب را تبریك عرض نموده و موفقیت بیش از پیش شما راآرزومند است.

رضا بینش

رفسنجان ـ جناب آقای مهندس سیدجواد مرتضوی

بانهایت مسرت حسن انتخاب جنابعالی راباریاست هنرستان صنعتی پسران تبریك عرض موفقیت آنجناب را درراه خدمت بفرامو وطن آرزومندیم.

همدان: قوامی ـ سماء اردلان

جناب آقای مهندس بوترابی

انتصاب شایسته آن جناب رابه معاونت سازمان برنامو بودجه صمیمانه تبریك عرض مینمائیم.

شرکت ساختمانی باروسدس زحل

جناب آقای دکتر کریم فتاح ریاست محترم بهداری کرج

انتصاب سرکار را بسمت ریاست سازمان خدمات درمانی کرج تبریك گفته توفیق هرچه بیشتر شمارا درراه خدمت بمقام شاهنشاه آریامهر وملت ایران از خداوند متعال مسئلت دارم.

مشهد ـ عباس اسحاقی

جناب آقای دکتر زرین‌قلم ریاست محترم بهداری کاشمر

جای بسی خوشوقتی است که خدمات صادقانه آنجناب مورد توجه مقامات ذیصلاح واقع و علاوه برسمت قبلی ریاست مرکز خدمات درمانی ورفاه اجتماعی وتامین اجتماعی وبهداشتی راه‌ها به‌آن جناب تفویض گردیده است. ضمن تقدیم بهترین تبریکات توفیق خدمات بیشتر در سمت جدید برایتان آرزو می‌کنم.

رکاشمر ـ علی رضائی

پیشگاه مبارك شاهنشاه آریامهر

مراتب سپاس بی‌پایان خود را از توجهات مخصوص آن رهبر عالیقدر نسبت به معلمان کشور تقدیم میداریم .

از طرف کارکنان دبیرستان فرحمهر ناحیه ۱۳ تهران
فرخنده مرادی

شاهنشاها

سپاس و درود بی‌پایان مربیان کودك و کودکستان آریا دزفول به رهبر عالیقدر ملت ایران زمین که همواره فرهنگیان این مرزوبوم را رهین منت خود قرار داده بخاکهای همایونی تقدیم میداریم .

ازطرف کارکنان و مربیان کودکستان آریا دزفول صغراضامن

شاهنشاها

سپاس و درود بی‌پایان مربیان کودك و کودکستان آرش دزفول به رهبر عالیقدر ملت ایران که همواره فرهنگیان این مرزوبوم را رهین منت خود قرار داده به خاکهای همایونی تقدیم میداریم .

از طرف کارکنان کودکستان آرش دزفول
زهرا استوان

شاهنشاها

جان‌نثاران کارکنان کودکستان بامداد شهرستان دزفول مراتب سپاس و حقشناسی خود را از نیات و عنایات ذات اقدس شهریاری نسبت به معلمین کشور به خاکهای مبارك معروض میداریم .

ازطرف مربیان و کارکنان کودکستان بامداد
دزفول نسرین سرآمد

پیشگاه مبارك شاهنشاه آریامهر

ما کارکنان دبستان مهناز دزفول سپاس بیکران خود را به پیشگاه شکوهمند شهریارداد و فرهنگ‌پرور ایران‌زمین تقدیم داشته و پیوسته در راه تحقق آرمانهای مقدس شاهنشاه عالیقدر جانباز و فداکاریم .

از طرف کارکنان دبستان مهناز دزفول
جان‌نثار شهلا حقجو

شاهنشاها

مراتب حقشناسی و سپاس خود را نسبت به الطاف و توجهات خاص اعلیحضرت به فرهنگیان تقدیم . دوام و بقای سلطنت خاندان جلیل پهلوی را از خداوند خواستاریم .

ازطرف کارکنان مدرسه راهنمائی تحصیلی
بهجت دزفول جان‌نثار همالافیی

پیشگاه مبارك شاهنشاه آریامهر

مراتب سپاس آموزگاران و کادر اداری دبستان نظام‌مافی پسران را ازتوجهات مخصوص آن شهریار عالیقدر نسبت به معلمان کشور تقدیم میدارد .

از طرف کارکنان آموزشی و اداری دبستان نظام‌مافی پسران ناحیه ۱۳ تهران ـ فتح‌اله شاهقدمی

پیشگاه مبارك اعلیحضرت همایون شاهنشاه آریامهر

جان نثاران کارکنان کودکستان فرحناز دزفول با قلبی مملو از شادمانی مراتب سپاسگزاری و جان‌نثاری خود را بمناسبت ابلاغ مراحم شاهانه و اوامری که در جهت رفاه حال فرهنگیان شرفصدور یافته است به‌پیشگاه همایونی تقدیم سلامت و بقای ذات اقدس ملوکانه و دوام و بقای سلطنت پهلوی را برای اعتلا و سربلندی ایران عزیز از خداوند متعال خواستارند .

از طرف مربیان کودك و کارکنان کودکستان
فرحناز دزفول جان‌نثار بتول اشرفی

پیشگاه مبارك اعلیحضرت همایون شاهنشاه آریامهر

جان‌نثاران کارکنان و مربیان کودکستان پگاه شهرستان دزفول مراتب سپاس و حقشناسی خود را از نیات و عنایات ذات اقدس شهریاری نسبت به معلمین کشور بخاکپای مبارك معروض میداریم .

از طرف کارکنان کودکستان پگاه دزفول زیبا معتمد

پیشگاه مبارك اعلیحضرت همایون شاهنشاه آریامهر

بدینوسیله مراتب سپاس و حقشناسی خود را از عنایات و توجهات آن رهبر عالیقدر نسبت به معلمین کشور بمقام همایونی تقدیم میداریم

از طرف کلیه کارکنان کودکستان دولتی امید
دزفول صدیقه گلستان باغ

پیشگاه مبارك اعلیحضرت همایون شاهنشاه آریامهر

با کمال افتخار سپاس بیکران و درود بی‌پایان کارکنان آموزشگاه روش‌نو دزفول را بپاس او امری که در زمینه رفاه فرهنگیان شرفصدور یافته است به‌پیشگاه مبارك رهبر اندیشمند و فرهنگ‌پرور خود تقدیم میدارد.

جان‌نثار رئیس آموزشگاه روش‌نو دزفول
مصطفی حاجیمرادی و کارکنان

اخبار داخلی

درجلسه امروز سنا هنگام بحث

تجدید نظر در نحوه احتساب حقوق بازنشستگی پیشنهاد شد

رسیدگی به لایحه بودجه سال ۲۵۳۶ کل کشور ـ از ۹ بامداد امروز در جلسه علنی مجلس سنا که بریاست آقای مهندس جعفر شریف امامی تشکیل گردید ـ آغاز شده است تا ساعت ۱۳دنبال گردید و بدنبال اعلام تنفس در ساعت ۱۳ ـدنباله جلسه به‌بعداز ظهر موکول گردید.

نخست‌وزیر ، اعضای هیئت دولت، معاونان‌پارلمانی وزارتخانه‌ها در جلسه علنی سنا حضور داشتند.

۶۰ ساعت رسیدگی در کمیسیون

در آغاز جلسه علنی امروزسنا که یکساعت زودتر از اوقات معمول تشکیل گردید . نظرآقای دکتر سید محمد سجادی ، نایب رئیس سنا،و رئیس کمیسیون‌های دارائی، بودجه و اعضای‌کمیسیون در خصوص بودجه سال ۲۵۳۶ کل کشور به شرح زیر بوسیله سناتور حسین دها مخبرکمیسیون بودجه سنا به اطلاع سناتورها رسید.

در گزارش کمیسیون بودجه مجلس سنا اشاره شد که این کمیسیون هماهنگ‌با آغازرسیدگی لایحه بودجه سال ۲۵۳۶ کل‌کشور در کمیسیون بودجه مجلس‌شورای ملی ـرسیدگی به آنرا درجلسات خود آغاز کردو هر روز ازساعت ۹ تا ۱۳ برای رسیدگی بودجه جلسه داشت . بعد از پایان رسیدگی‌و تصویب شورا و وصول آن در جلسه علنی مجلس سنا نیز همانروز جلسه کمیسیون با حضور نخست وزیر ، اعضای‌هیئت دولت ، کار رسیدگی را دنبال کردو در جلسات کمیسیون غیر از اعضای کمیسیون ـ غالب سناتور هانیز شرکت داشتند و رسیدگی بودجه کلا بمدت ۶۰ ساعت در کمیسیون بودجه مجلس سناطول کشیدو در اطراف هر موضوع سناتور ها مطالب‌ارشدی اظهارو توضیحات لازم‌خواستارمی‌شدند.

ویژگیهای بودجه‌از نظر سنا

نظریات کمیسیون بودجه‌سنا ابتدا درباره و یژگیهای بودجه‌مطرح و از جمله گفته شد بودجه‌سال ۲۵۳۶ نه تنها از نظر ارقام و کمیت بلکه از جهت کیفیت و معنی نیز ویژگی های خاصی دارد مثلا باتوجه به محدودیت ناشی از درآمدنفت هزینه‌های جاری افزایشی معادل ۵٫۱ درصد دارد در حالی که هزینه‌های مربوط بسرمایه‌گذاری ثابت و عمرانی ۳۹٫۶ درصد نسبت به‌بودجه مصوب‌امسال افزایش آن است، این امر حقا ارتباط بادامه سیاست صحیح دولت در توزیع اعتبار و هزینه های جاری‌وعملیات عمرانی زیر بنائی دارد.

وبعد از توضیح در باره عدم تمرکز درگزارش گفته شده است اعتبار طرحهای عمرانی منطقه‌ای در سال ۲۵۳۶عنوان۸٫۸ میلیارد ریال‌واعتبار طرحهای خاص‌ناحیه‌ای به ۳۰٫۱ میلیارد ریال افزایش خواهد یافت که خود عامل مهمی در زمینه سیاست عدم تمرکز بشمار میرود.

در مورد اولویت‌ها ضمنا در موارد متعدد گفته شد.

رشد اعتبار مربوط بعمران‌شهرها و عمران ونوسازی روستا ها معادل ۴۷ درصد میباشد توجه دولت در سال آتی بافزایش رفاه و بهزیستی مردم است اقدام به بهبود وضع کارمندان شاغل و بازنشسته دولت مورد تقدیر و تحسین است .

در سال آتی اعتباراتی برای یک‌پایه ترفیع برای کارکنان دولت وبرقراری فوق‌العاده شغل برای کسانی که موفق به دریافت آن نشده‌اند تامین شده و از اول مهر ماه آینده ضریب جدول حقوقی از ۷۰ ریال به۸۰ ریال ارتقاء خواهدیافت.

از اول فروردین ماه سال آتی حداقل حقوق کارمندان دولت درماه از ۱۲ هزار ریال کمتر نخواهد بود.

بهبود وضع بازنشستگان و وظیفه‌بگیران نیز قابل تحسین است، طبق تبصره ۸۵ بودجه که از شاهکارهای دولتبشمار میرود حقوق‌این افرادبراساس بالاترین شغلی که در دوره خدمت داشته‌اند با احتساب آخرین‌ضریب‌معلوم‌ومابه‌التفاوت درظرف‌دوسال پرداخت‌خواهد شد .

از اول فروردین سال آتی حداقل حقوق بازنشستگان و وظیفه‌بگیران از ۱۰ هزارریال کمتر نخواهد بود و از اول مهر سال‌آتی حقوق‌بازنشستگان و وظیفه‌بگیران قضائی و اداری (یکهفتم) اضافه خواهد شد.

هدف های بودجه از دید مجلس سنا

۱ـ تداوم رشد و توسعه اقتصادی کشور.

۲ـ تسریع بیشتر در رفع کمبودهای زیربنائی .

۳ـ توجه خاص به بخشهای اجتماعی و افزایش رفاه.

۴ـ توسعه سریع و بهبود کیفیت آموزش و پرورش .

۵ـ تاکید در تقویت بنیه دفاعی .

۶ـ اهتمام براستقرار قیمت های عادله بمنظور حفظ قدرت خرید مردم .

۷ـ حفظ موازنه ارزی و قدرت ریال .

۸ـ تاکید بر فرهنگ ملی.

۹ـ تقویت‌اصل مشارکت‌مردم و ادامه کوشش درجهت عدم تمرکز .

۱۰ـ افزایش نقش بخش خصوصی در جریان توسعه ملی .

بودجه عمومی

در مبحث بودجه عمومی نظر کمیسیون بودجه مجلس سنا باین شرح اعلام شده‌است:

دریافتهای بودجه عمومی ـ دریافت‌های دولت در سال ۲۵۳۶ بمبلغ ۲۱۸۸٫۶ میلیارد ریال پیش‌بینی شده که ۲۵۰ میلیارد ریال آن بصورت وام و ۶۶٫۸ میلیارد ریال آن درآمدهای اختصاصی خواهد بود بشرح زیر :

۱ـ درآمدهای مالیاتی = با ۳۴ درصد افزایش مبلغ ۴۲۰۸ میلیارد ریال پیش‌بینی میشود که ۳۴ درصد نسبت به‌امسال افزایش دارد.

مالیات شرکت‌های غیردولتی ۳۸٫۸ میلیارد ریال است که ۶۰ درصد نسبت به امسال اضافه دارد.

مالیات بردرآمد ۵۳ میلیارد ریال است‌که ۵۷درصد نسبت به امسال افزایش دارد که حکایت از حسن جریان و اقدامات مجدانه‌مامورین‌وصول برای دریافت حقوق حقه‌دولت مینماید .

مالیات حقوق ۳۶٫۵ میلیارد ریال و مالیات برمشاغل ۱۶٫۳ میلیارد ریال پیش‌بینی شده است .

مالیات برثروت با ۷۰درصد افزایش معادل ۱۵٫۳ میلیارد ریال .

مالیات بروواردات با رشدی حدود ۵۰ درصد معادل۱۷۷٫۷ میلیارد ریال و مالیات برمصرف و فروش با ۳۷ درصد معادل ۴۵٫۲ میلیارد ریال پیش‌بینی شده است .

۲ـ نفت و گاز = درآمد حاصل از فروش نفت و گاز حدود ۷۰ درصد درآمدهای دولت را نشان می‌دهد درآمد حاصل از فروش نفت خام شرکت‌های بازرگانی ۱۰۹۹٫۹ میلیارد ریال و درآمد حاصل از فروش مستقیم نفت ۲۶۷٫۶ میلیارد ریال .

درآمد حاصل از فروش‌گاز ۵٫۲ میلیارد ریال میباشد . بدین ترتیب درآمد حاصل از فروش نفت و گاز ۱۳۷۲۷ میلیاردریال پیش‌بینی شده‌است.

سیاست نفتی دولت که با ارشاد و هدایت شاهنشاه آریامهر رهبری میشود باتقدیر و تحسین فراوان مجلس سنا روبرو است .

۳ـ سایر درآمدها = درآمد های حاصل از انحصارات و مالکیت دولتی ـ درآمد حاصل از خدمات‌وفروش‌کالا ـ درآمد های انتقالی و متفرقه و بهره وامهای اعطائی بخارج جمعا ۱۴۵٫۱ میلیارد ریال پیش‌بینی شده است .

۴ـ سایرمنابع تامین‌اعتبار = دولت علاوه بر درآمدهای‌فوق از فروش ۱۵۰ میلیارد ریال اوراق قرضه و از ۱۰۰میلیارد ریال وامهای خارجی استفاده خواهد کرد ضمنا ۸۰ میلیارد ریال بعنوان کمک ووام‌بخارج در بودجه منظور شده است که از طرف دولت بعمل خواهد آمد .

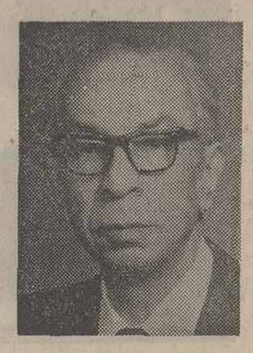

دکتر سید محمد سجادی

حسین دها

پرداخت های بودجه عمومی دولت

جمع پرداخت‌های بودجه عمومی دولت در سال ۲۵۳۶ مبلغ ۲۳۱۱٫۲ ریال است‌بشرح زیر :

۱ـ امور عمومی = اعتبار امور عمومی در سال ۲۵۳۶ معادل ۲۰۰٫۸ میلیارد ریال پیش‌بینی شده است که۸درصد اعتبارات بودجه عمومی را تشکیل می‌دهد.

۲ـ امور دفاع ملی = در بودجه تقدیمی برای نخستین بار در سالهای اخیر هزینه دفاعی کاهش یافته و میزان کاهش نیز حدود ۲درصد میباشد.

اعتبار دفاع ملی ۵۶۱٫۱ میلیارد ریال است که ۲۳درصد از کل اعتبارات بودجه عمومی را شامل است .

کاهش ۲درصد نباید بمنزله کم شدن ضرورت و اهمیت‌دفاع از نیروهای ایران تلقی شود چنانچه رهبر عالیقدر اعلام فرموده‌اند دفاع از ایران‌مافوق اصول انقلاب ایران بشمار می‌رود آنچه جانشین کاهش اعتبار خواهدشد کاروکوشش بیشتر خواهد بود .

۲ـ امور اجتماعی = اعتبار امور اجتماعی ۵۴۴میلیاردریال است که از رشدی معادل ۳۶ درصد برخوردار میباشد.

الف ـ بالاترین سهم ازاعتبار امور اجتماعی بفصل آموزش‌و پرورش اختصاص یافته که معادل ۴۲٫۵ درصد آن میباشد برنامه آموزش‌ابتدائی باافزایش معادل ۳۰ درصد حدود ۶۲٫۸ میلیارد ریال اعتبار دارد.

میزان اعتبار آموزش عالی ۳۹٫۱ میلیارد ریال است که۱۷ درصد رشد دارد .

از نظر رفع کمبود نیروی انسانی ۲۰٫۳میلیارد ریال‌جهت آموزش فنی و تربیت حرفه‌ای تخصیص یافته که ۹ درصداز اعتبار فصل آموزش وپرورش را بخود تخصیص داده است.

اعتبار برنامه‌آموزش‌راهنمائی تحصیلی ۲۸٫۹ میلیارد ریال و برنامه‌آموزش متوسطه و جامع ۲۱٫۱ میلیارد ریال است که ۱۲٫۵ درصد و ۹ درصد از اعتبارات فصل آموزش و پرورش‌رابترتیب بخوداختصاص می‌دهند. برای برنامه تربیت معلم ۱۹٫۹ میلیارد ریال اعتبار منظور گردیده است.

ب ـ جهت‌بهداشت ـ درمان و تغذیه در سال آتی ۷۷٫۴ میلیاردریال اعتبار منظور شده که ۱۴درصد از کل اعتبارات امور اجتماعی را شامل است. جهت انواع پوششهای بیمه‌ای و ارائه خدمات تامینی ورفاهی در سال آینده اعتباری معادل ۸۴٫۷ میلیارد ریال منظور شده که در مقایسه با سال جاری حدود ۴۲درصد افزایش دارد و حدود ۱۵٫۵ درصد ازاعتبارات اموراجتماعی را بخود اختصاص می دهد.

ج ـ در زمینه تهیه مسکن برای سال آتی اعتباری معادل ۱۰۸۹٫۴میلیارد ریال منظورشده که بیش‌از ۱۶ درصداز‌اعتبارات امور اجتماعی را شامل است، این اعتبار ۵۶ درصد بیش از اعتبار مصوب امسال میباشد.

احداث خانه های ارزان قیمت‌و خانه های سازمانی‌جهت کارگان و کارمندان و اعطا کمک های اعتباری‌برای تامین مسکن از طریق بانک های ذیربط جزء اقدامات دولت خواهد بود .

د ـ اعتبار عمران شهر هاو عمران و نوسازی روستا ها معادل ۳۵٫۹میلیارد ریال است که نسبت به سال جاری‌حدود ۴۷ درصد افزایش دارد .

بقیه‌اعتبارات اموراجتماعی جهت امور مربوط به تربیت بدنی و پیش آهنگی ـ امور جوانان ـ فرهنگو هنر و حفاظت محیط زیست بکار خواهد رفت .

امور اقتصادی

در بودجه سال آتی معادل ۸۷۴٫۷ میلیارد ریال اعتبارجهت امور اقتصادی منظور شدکه ۵۱ درصدنسبت باعتبارمصوب امسال فزونی دارد و بالاترین سهم را که عبارت از ۳۶درصد اعتبارات بودجه عمومی‌است کماکان دارا میباشد. اعتبارات

بقیه درصفحه ۲۹

توصیه‌های سنا به‌دولت

آقای دکتر سید محمد سجادی نایب رئیس سنا و رئیس کمیسیون بودجه‌ـ دارائی، دادگستری و استخدام بدنبال ۶۰ ساعت بررسی بودجه در جلسات صبح و عصر کمیسیون بودجه سنا ـ توصیه‌هائی بشرح زیر بدولت کرده است.

۱ـ در موسسات آموزش حرفه‌ای و کلیه دستگاههای‌علمی‌و فنی که دارای هیئت امناء میباشد کمیسیون اعتقاد دارد چون‌هزینه این قبیل موسسات بیشتر از محل اعتبارات دولت تامین میگرددناچار باید نظارت در هزینه آنها نیز بعهده مسئولین وزارت اموراقتصادی و دارائی یا سازمان برنامه باشد و هیئت امناء فقط میتواند بعنوان امین و مشاور در تشکیلات و آئین‌نامه‌های مربوط باین قبیل موسسات ذی نظر باشد.

۲ـ بدولت توصیه میشود هرگونه تغییری که باستناداجازه‌های مندرج در قانون و تبصره‌های بودجه در میزان افزایش یا کاهش اعتبارات مصوب می‌دهد مراتب رابکمیسیونهای بودجه و برنامه مجلسین اعلام دارد.

۳ـ در موسساتی که بیش از ۵۰ درصد سرمایه آن ها متعلق بدولت است پرداخت مبالغی بعنوان آنها از بودجه دولت نمیتواند جنبه اعانه داشته باشد.

بهتر است وجوهی که به آنها پرداخت میشود عنوان کمک بگیرد تا بتوان امر نظارت خرج را درباره آنان مجری‌داشت .

۴ـ اخیرا افرادی که از طرف صندوق تامین اجتماعی بازنشسته میشوند حقوق بازنشستگی آنان شامل جمع حقوق ومزایا میباشد بالنتیجه میزان حقوق بازنشستگی کسانی که در آن صندوق‌خدمت کرده‌اند خیلی بیشتر از افرادی است که در موسسات ووزارتخانه‌های دولتی بازنشسته میشوند. بهتر است که سازمان اموراداری‌و استخدامی کشور نسبت بحقوق بازنشستگی موسسات وابسته‌بدولت تجدید نظر نماید تا عدالت اجتماعی در باره کلیه افراد شاغل و بازنشسته که خدمت اداری نموده و مینمایند بتمام معنی وبالسویه در تمام دستگاههارعایت واجرا گردد.

۵ـ نظر باهمیت بیماریهای مشترک بین انسان و دام (چه از لحاظ اقتصادی و چه از لحاظ بهداشتی) اقدام سریع در مبارزه‌و ریشه‌کنی بیماریهای فوق‌الذکر توصیه میشود.

۶ـ توصیه میشود که نسبت باضافه نمودن اعتبار انجمن آثار ملی در بودجه سال ۲۵۳۷ توجه بیشتری بشود.

رینگو
جدیدترین آهنگ نوروزی ضیا را با امضاء خودش ، درکاست مخصوص به دوستداران موسیقی عرضه میکند .
دفتر برنامه‌های ضیاء
سفارش تلفنی پذیرفته‌میشود تلفن ۶۲۰۷۰۱

زندگی بامحصولات خانگی هات‌پوینت زندگی امروزیست

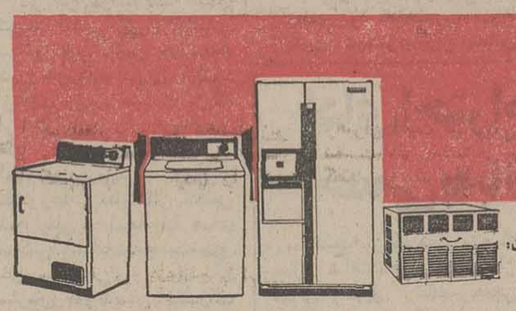

شرکت مهندسی وبازرگانی پارس
نماینده انحصاری محصولات خانگی هات‌پوینت درایران:
تهران: خیابان تخت جمشید ساختمان بانک ایرانیان
Hotpoint
A QUALITY PRODUCT OF GENERAL ELECTRIC COMPANY
هات پوینت
باسرویس مجهز درسراسرکشور. تلفنهای: ۹۶۳۳۸۱ ـ ۹۵۲۷۲۹ ـ ۶۶۸۶۹۱ ـ ۹۵۲۷۵۳ ـ ۹۵۳۹۳۹

SULIRAN
سولیران
بزرگترین وباتجربه ترین تولیدکننده
اسکلت فولادی پیش ساخته درخاورمیانه
انبار ـ کارخانه ـ آشیانه هواپیما ـ سالن ورزشی ـ مرغداری ودامداری ـ سردخانه
شرکت سهامی عام ساختمانهای فولادی ایران
(وابسته به‌گروه صنعتی بهشهر)
تهران ـ جاده جنوبی کرج کیلومتر ۲۲ ـ خیابان سولاکام تلفن: ۴ ـ ۹۵۴۷۴۱

تلویزیون رنگی
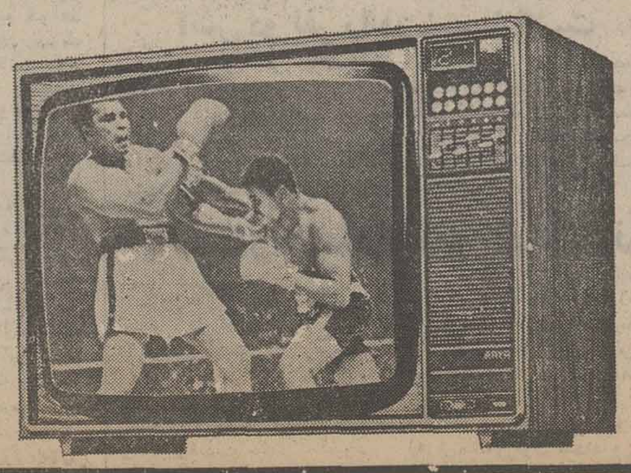
سکام ایرانی
ساخت ایران باکمک فنی فیلیپس هلند
آریا
دارای باند کامل اف ـ ام برای استفاده ازصدای اصلی فیلمها و برنامه های اف ـ ام رادیو ایران
ARYA
دنیای رنگی آریا واقعی تراست
ما میخواهیم شما بهترین را داشته باشید

اوامر شاهنشاه در مورد نوسازی بوشهر

سفر شاهنشاه آریامهر و علیاحضرت شهبانو به بندر بوشهر امروز پایان یافت و اعلیحضرتین در ساعت ده و نیم برای بازدید از تاسیسات نفتی جزایر خارک ولاوان رهسپار خارك شدند.
گزارش خبرنگار ما حاکی است که هنگام عزیمت اعلیحضرتین از بوشهر مراسم بدرقه رسمی انجام شد.

شاهنشاه آریامهر عصر دیروز مدیران کل و روسای سازمان های دولتی بوشهر را در کاخ استانداری بحضور پذیرفتند. در این شرفیابی فعالیت های عمرانی ـ کشاورزی ـ صنعتی و رفاهی منطقه بوشهر از روی نمودارها و عکسهای مربوطه به شرفعرض ملوکانه رسید.
شاهنشاه پس از استماع گزارش مسئولان استان در مورد توسعه کارهای فضای سبز ـ ساختمان های مسکونی ـ نوسازی شهر و طرح ریزی برنامه ها، اوامر موکدی صادر فرمودند. به عرض شاهنشاه آریامهر رسید که در برنامه مقدماتی عمرانی ششم ۴۷ میلیارد و پانصد میلیون ریال اعتبار برای پیشرفت طرح های عمرانی استان بوشهر پیش‌بینی شده است.
همچنین بعرض رسید درآمد سرانه مردم این منطقه حدوده هزار و پانصد تومان است و حجم سرمایه گذاری در بخش عمومی و خصوصی سالانه به یک میلیارد و ۹۰۰ میلیون ریال میرسد.
در مورد شیلات منطقه استان بوشهر بعرض رسید یک بندر صیادی شامل اسکله ـ مجتمع سردخانه ـ عمل‌آوری میگو ـ ماهی ـ فیله سازی ـ کارخانه آرد سازی و مرکز تحقیقات آبزیان خلیج فارس ایجاد شده و برای صیادان محلی سه شرکت تعاونی صیادی بوجود آمده است که وامهای لازم با بهره خیلی کم در اختیار آنان گذارده میشود.
در مورد اجرای قوانین اصلاحات ارضی، تعاونی‌های روستائی و شهری، خانه‌های فرهنگ روستائی و عمران روستاها بعرض رسید که ۳۰۷ کیلو متر راه درجه یک روستائی بین روستاها کشیده شده که از این طریق بیشتر روستاها را بیکدیگر ارتباط میدهد.
همچنین ۷ مرکز عمران روستائی ایجاد شده که خدمات رفاهی ـ درمانگاهی ـ خانه های فرهنگ روستائی ـ آب آشامیدنی ـ لوله‌کشی ـ دفتر پست ـ فروشگاه ـ مدارس ابتدائی و راهنمائی را در روستاها تامین میکند.
سری سوم ۱۰۰۰ واحد خانه های ارزان قیمت است که ۳۰۰ واحد آن تاکنون باتمام رسیده و بقیه در دست ساختمان و جزو برنامه‌های جاری بوشهر است.
قیمت ساختمان های اخیر در حدود ۱۱۶ هزار تومان است که ۲۶ هزار تومان آن به صورت نقد و بقیه بصورت اقساط پرداخت خواهد شد.
خانه های سازمانی کارمندان دولت اعم از خانه های کارمندان ادارات بندر شهربانی، ژاندارمری و فرهنگیان نیز در حدود ۴۰۰ واحد است که بتدریج ساخته شده و در اختیار آنان گذارده میشود.
در مورد تثبیت شن های روان سرچنگداری استان بوشهر بعرض رسانید که در سطح استان از سال ۲۵۲۵ـ۲۵۳۲ شاهنشاهی تاکنون بالغ بر ۶ هزار و ۸۰۰ هکتار کار شن های روان تثبیت شده و سالانه یک میلیون اصله نهال تهیه و برایگان در اختیار موسسات دولتی و خصوصی جهت ایجاد فضای سبز گذارده میشود.
همچنین مجتمع عشایری مرکب از ایستگاه انتظار، دام، سالن دامپزشکی انبار علوفه ایجاد شده است.

فعالیت های کشاورزی

شاهنشاه سئوال فرمودند چه موقع برنامه شما در این قسمت تمام میشود، بعرض رسید در آخر برنامه ششم.
در مورد فعالیت های کشاورزی استان مدیر کل کشاورزی به عرض رسانید با اینکه این استان از نظر کشاورزی امکانات محدودی دارد ولی با انجام فعالیت هائی از قبیل احداث سردخانه به ظرفیت ۱۷۰۰ تن و اجرای طرح های پیشرفت کردن محصولات کشاورزی که برای اولین بار در سطح ۱۲٫۵ هکتار پیاده شده است در بهمن ماه سال جاری محصولات گوناگونی به بازار عرضه شده است.
وی اضافه کرد که در اجرای اوامر علیاحضرت شهبانو در زمینه بررسی و کشت نباتات زینتی در ایران کشت اینگونه نباتات در سطح کوچکتری در استان بوشهر شروع شده و نسبت به کشت پیاز گلایل و سایر نباتات زینتی اقدام شده است.
شاهنشاه آریامهر در مورد تاسیس ایستگاه های دامپروری اوامری صادر فرمودند.
سپس به عرض رسید با اینکه جمعیت استان بوشهر نسبت به ده سال پیش تفاوت کرده است معذالک نسبت جمعیت شهری و روستائی در جهت افزایش جمعیت شهری حرکت کرده است.
در موقع بازدید شاهنشاه از نقشه جامع شهر شاهنشاه فرمودند: ساختمانها را چند طبقه بسازید تا موضوع محدودیت زمین از بین برود.
همچنین در مورد لزوم ایجاد زمین های ورزشی و تاسیس استادیوم های ورزشی برای جمعیت در حال توسعه اوامر موکدی صادر فرمودند.

بازدید علیاحضرت شهبانو از بازار و شهر بوشهر

علیاحضرت شهبانو دیشب بدون برنامه پیش‌بینی شده بمدت یک ساعت و نیم از ساختمان های قدیمی شهر بوشهر، بازار و کوی افسران و درجداران دیدن کردند. بازدید بی‌خبر شهبانو از شهر، از کلیسای قدیمی پرتغالی ها در بوشهر آغاز شد. این بنای قدیمی که در دوران حضور پرتغالی‌ها در خلیج فارس ساخته شده چهار صد سال قدمت دارد و سال گذشته مورد مرمت قرار گرفته است. هم‌اکنون ماهی‌یکبار این کلیسا عبادتگاه عیسویان مقیم بوشهر است. علیاحضرت شهبانو سپس پیاده در خیابان ششم بهمن قدم زدند و پس از چند لحظه مردم شهبانو را شناختند و هریک سعی میکردند بنحوی احساسات خود را از دیدار شهبانو ابراز دارند.
علیاحضرت شهبانو آنگاه با اتومبیل درحالیکه آقای امیرقاسم معینی وزیر کشور و آقای دکتر نهاوندی رئیس دفتر مخصوص علیاحضرت شهبانو در التزام‌بودند درشهر بوشهر گردش کردند و سپس به محل ساختمان قدیمی نیروی دریائی در بوشهر که در قرن نوزدهم میلادی ساخته شده تشریف فرما شدند. این ساختمان معروف به عمارت ملک است که بابیش از یکصد و پنجاه اطاق یکی از بناهای قدیمی و دیدنی جنوب است. شهبانو پس از بازدید از کوی افسران و درجه‌داران نیروی دریائی و هوائی شاهنشاهی در بوشهر به اقامتگاه اختصاصی بازگشتند.

سرکار علیه بانو فریده دیبا، والاگهر شهرآزاد، آقای مهرداد پهلبد، دکتر حسین خطیبی و خانم قدسی مسعودی در مراسم تجلیل از خدمات علیاحضرت ملکه پهلوی و والاحضرت شاهدخت شمس پهلوی

در حضور سرکار علیه بانو فریده دیبا ریاست شورایعالی سازمان داوطلبان شیرو خورشید سرخ و والاگهر شهرآزاد پهلبد قائم‌مقام ریاست عالیه جمعیت در خدمات درمانی

از خدمات علیاحضرت ملکه پهلوی و والاحضرت شاهدخت شمس تجلیل شد

★ بمناسبت بزرگداشت پنجاه سال شاهنشاهی پهلوی و سالگرد تاسیس بخش بانوان جمعیت شیروخورشید سرخ ایران و تجیل از خدمات علیاحضرت ملکه پهلوی نخستین ریاست عالیه جمعیت شیرو خورشید سرخ و والاحضرت شاهدخت شمس پهلوی نخستین رئیس بخش بانوان این جمعیت از طرف سازمان داوطلبان شیروخورشیدسرخ در حضور سرکار علیه بانو فریده دیبا رئیس شورای عالی سازمان داوطلبان و والاگهرشهرآزادپهلبد قائم‌مقام ریاست عالیه جمعیت شیروخورشید سرخ در خدمات درمانی مراسمی در هتل هیلتون برگزار شد.

در این مراسم که جعفر شریف امامی رئیس مجلس سنا و نایب رئیس جمعیت شیروخورشید سرخ، ارتشبد ازهاری رئیس ستاد بزرگ ارتشتاران وزیران فرهنگ و هنر، علوم و آموزش عالی و آموزش و پرورش، جمعی از سناتورها، نمایندگان مجلس شورایملی، شخصیت های مملکتی، مقامات جمعیت شیرو خورشید سرخ و اعضای سازمان داوطلبان شرکت داشتند حسین خطیبی مدیر عامل جمعیت ضمن تشریح تاریخچه تاسیس جمعیت و بخش بانوان با اشاره به پیشرفتهای پنجاه سال شاهنشاهی پهلوی گفت:
در سال جاری ملت ایران این مرصت را بدست آورد تا اندکی از بسیار دینی را که نسبت به شاهنشاهان پهلوی دارد ادا کند و با قلبی مملو از حقشناسی و سپاس در بزرگداشت پنجاه سال شاهنشاهی پهلوی بکوشد.
مدیر عامل جمعیت شیرو خورشید سرخ افزود: نه تنها این سال بلکه هر روز از زندگی ملت ایران آکنده از سپاس و حق‌شناسی نسبت به دودمان پهلوی است.
حسین خطیبی در پایان ضمن عرض سپاس به پیشگاه اعلیحضرت همایون شاهنشاه آریامهر و علیاحضرت فرح پهلوی شهبانوی ایران سپاس خود را به پیشگاه علیاحضرت ملکه پهلوی نخستین ریاست عالیه جمعیت و والاحضرت شاهدخت شمس پهلوی که سالیان متمادی است در سمت شامخ ریاست عالیه شیرو خورشید سرخ ایران خدمات این جمعیت را سرپرستی و رهبری میفرمایند، و در سال ۲۴۸۹ شاهنشاهی سمت نخستین ریاست بخش بانوان جمعیت شیروخورشید سرخ را بعهده کفایت خود داشتند، تقدیم نمود.
همچنین بهمین مناسبت بامداد دیروز سرکار علیه بانو فریده دیبا ریاست شورایعالی سازمان داوطلبان جمعیت شیروخورشید سرخ ایران و اعضاء این شورا در آرامگاه اعلیحضرت رضاشاه کبیر حضور یافتند و با نثار تاج گل نسبت به بانی ایران نو ادای احترام کردند.

روزنامه نگاران مصری در «اطلاعات»

اعضای یک هیات مطبوعاتی مصری که همراه ممدوح سالم نخست وزیر مصر به ایران آمده‌اند، دیروز از قسمت‌های مختلف موسسه اطلاعات دیدن کردند. آنها که ناهار را میهمان موسسه اطلاعات بودند با فرهاد مسعودی مدیر موسسه نیز دیدار کردند.
عکس روزنامه نگاران مصری را در «اطلاعات» هنگام گفتگو با مدیر موسسه اطلاعات نشان میدهد.

ادای احترام وسائل ارتباط جمعی به بانی ایران نوین

بمناسبت بزرگداشت پنجاه سال شاهنشاهی پهلوی از سوی وسایل ارتباط جمعی صبح امروز نمایندگان مطبوعات رادیو تلویزیون ملی ایران در آرامگاه اعلیحضرت رضا شاه کبیر حضور یافتند و با نثار تاج گل نسبت به بانی ایران نو ادای احترام کردند.
نمایندگان مطبوعات و رادیو تلویزیون ملی ایران بعد از نثار تاج گل و بازدید از موزه های مختلف آرامگاه اعلیحضرت رضاشاه کبیر دفتر یادبود آرامگاه را امضاء کردند.
آنگاه محمود جعفریان معاون سازمان رادیو تلویزیون ملی ایران از سوی مطبوعات و رادیو تلویزیون متنی بشرح زیر در دفتر یادبود نوشت:
«مطبوعات و رادیو تلویزیون ملی ایران در پیشگاه مبارک بنیانگذار ایران نو سر تعظیم فرود می‌آورند، شرمنده از آنکه نتوانسته‌اند هرگز حق خدمات جاودانه پهلوی کبیر را ادا کنند امید است با اغتنام فرصت برای آینده ایران، ایرانی که به تمدن بزرگ می‌پیوندد. نقش خود را برای آماده کردن نسل امروز و فردا ایفا کنند».
سپس آقایان: سناتور مصباح زاده مدیر موسسه کیهان، فرهاد مسعودی مدیر موسسه اطلاعات، اسماعیل پوروالی مدیرمرکز مردمسرای تلویزیون، دکتر مهدی سمسار مدیر و سر دبیر روزنامه رستاخیز، امیرانی مدیر مجله خواندنیها، دکتر عبدالرسول عظیمی مدیر پیغام امروز، دکتر یوسف رحمتی مدیر روزنامه بورس، میرشجاع گسگری مدیر روزنامه بازار رشت، محمد صادق تهرانیان مدیر روزنامه خراسان و چند تن دیگر دفتر یادبود را امضاء کردند.
ضمنا از سوی مطبوعات و رادیو تلویزیون ملی ایران لوحه‌ای از پوست آهو تهیه شده که به پیشگاه اعلیحضرت شاهنشاه آریامهر تقدیم خواهد شد. نمایندگان وسایل ارتباط جمعی صبح فردا با آقای معینیان رئیس دفتر مخصوص شاهنشاه ملاقات خواهند کرد و لوحه را که متن آن بدین شرح است برای تقدیم به پیشگاه شاهنشاه تسلیم میکنند.
«شاهنشاها، آنچه ایران نیرومند امروز به آیندگان میسپارد زندگی پایدار و سرافراز است. و این شاهنامه آفرینش و زندگی را، شاهنشاهان پهلوی به پنجاه سال نوشتند.
«شاهنشاها، در این عصر سر بلندیها پراندیشه باد هر قلم که در خدمت آفرینش و زندگی است..

مطبوعات، رادیو تلویزیون

خبرهای کوتاه

سخنان هویدا در سنا

در جلسه علنی امروز مجلس سنا پس از مطرح شدن گزارش کمیسیون دارائی آقایان سناتور لاجوردی و مولوی و سپس آقای هویدا سخنانی ایراد کردند که مشروح آن در شماره فردا باطلاع خوانندگان میرسد.

سفر وزیر بهداری

دکتر شیخ‌الاسلام‌زاده وزیر بهداری و بهزیستی پیش از ظهر امروز بدعوت وزیر بهداری کویت عازم این کشور شد. در این سفر گروهی از مقامات و کارشناسان وزارت بهداری همراه وزیر بهداری خواهند بود، این سفر به منظور بازدید از تاسیسات بهداشت و درمان در کویت صورت میگیرد.

شرکت فرهنگیان در کمیسیون نمایش

وزارت آموزش و پرورش از مناطق ۱۷ گانه تهران خواست که هر یک نفر از افراد آگاه و صاحبنظر عضو انجمن های خانه و مدرسه را برای عضویت در کمیسیون خاص فیلم هائی که برای دختران و پسران کمتر از ۱۸ سال نامناسب تشخیص داده میشود معرفی کنند.

دریافت نشان پهلوی

۱۴۸ تن دانش آموزان نویسنده بهترین آثار تحقیقی و هنری و دست نوشته هائی درباره پنجاه سال شاهنشاهی دودمان پهلوی و همچنین روسای آموزشگاه هائی که بهترین مراکز اسناد و آمار ۵۰ سال شاهنشاهی پهلوی را ترتیب داده‌اند بدعوت وزارت آموزش و پرورش به تهران آمدند.
این عده طی ۳ روز اقامت در تهران و بازدید از موزه های شهیاد، خزانه جواهرات سلطنتی و کاخ گلستان بدریافت نشان پهلوی مفتخر میشوند و در ضیافت هائی که بافتخار آنان ترتیب می‌یابد شرکت میکنند.

بازگشت

آقای دکتر مهاجرانی سخنران مذهبی که برای شرکت در کنفرانس اسلامی به تونس عزیمت کرده بود پس از پایان کار کنفرانس بتهران بازگشت.

وزارت نیرو هفته‌ای دو روز تعطیل میکند

وزارت نیرو و سازمانها و شرکت های وابسته، برنامه دو روز تعطیل در هفته را اجرا میکند بهمین منظور امروز بخشنامه‌ای برای آگاهی کارکنان کلیه سازمان ها و شرکت های وابسته بوزارت نیرو صادر و ارسال گردید.
تعطیل دو روز در هفته وزارت نیرو و موسسات تابعه اول فروردین ۲۵۳۶ اجرا میشود.
ساعات کار این وزارت‌خانه از اول سال از ۸ صبح تا ۵ بعد از ظهر خواهد بود و روز های پنجشنبه و جمعه تعطیل است.

تقدیر از وزارت کار

حسب‌الامر شاهنشاه آریامهر وزارت کار و امور اجتماعی برای کوشش و مشارکت در برگزاری نمایشگاه عصر پهلوی که بمناسبت بزرگداشت پنجاه سال شاهنشاهی پهلوی برگزار شد مورد تقدیر قرار گرفت.
این تقدیرنامه توسط آقای اسدالله علم وزیر دربار شاهنشاهی و رئیس ستاد عالی و عملیاتی آئین ملی بزرگداشت پنجاه سال شاهنشاهی پهلوی به وزارت کار و امور اجتماعی ابلاغ شد

ضیافت به افتخار نخست‌وزیر مصر

بافتخار ممدوح سالم نخست‌وزیر مصر که از ایران دیدن میکند دیروز ضیافت عصرانه‌ای از طرف سفیر مصر در دربار شاهنشاهی در محل اقامت خود ترتیب یافت.

پیشرفت های پزشکی

در مجموعه برنامه های بزرگداشت پنجاهمین سال سلطنت دودمان پهلوی بامداد امروز سمیناری پیرامون پیشرفتهای پزشکی در نیم قرن اخیر همراه با یک نمایشگاه عکس در بیمارستان دکتر اقبال دانشکده پزشکی پهلوی دانشگاه تهران با حضور رئیس دانشگاه، جمعی از پزشکان و مقامات دانشگاهی تشکیل شد.
در این مراسم آقای پرفسور فرهنگ باقری مطالبی پیرامون تحول علم پزشکی و پیشرفتهای آن در ایران ایراد کرد.

پیروزی جناح چپ

ژیسکار دستن

ژاک شیراک

فرانسوا میتران

ژرژمارشه

بقیه از صفحه اول

انتخابات شهرداری ها گروههای چپ گام بجلو برداشته‌اند. اما در انتخابات مجلس و ریاست جمهوری که برای فرانسه سرنوشت ساز است نامزداحزاب چپ در اقلیت قرار گرفته است. ژاک شیراک اعلام کرد که نتیجه انتخابات شهرداری ها موید آنست که باید در اسرع وقت در برابر احزاب چپ یک جبهه واحد از تمام نیروهای جمهوریخواه بوجود آید و در غیر اینصورت آینده سیاسی فرانسه بسیار مبهم است و امکان دارد قوای چپ قدرت را در فرانسه بدست گیرد. یکشنبه آینده باحتمال زیاد جبهه چپ پیروزی های تازه‌ای بدست می‌آورد انتخابات یک شنبه آینده در نقاطی صورت میگیرد که نامزدها در دور اول نتوانستند ۵۰ درصد آراء را بدست آورند. بهر حال نتایج انتخابات یک شنبه آینده هرچه باشد اینکه مسئله قطعی است و آن پیشرفت غیرمنتظره حزب سوسیالیست فرانسه است. یک میلیون و نیم بیکار درفرانسه و تورم عامل اصلی پیشرفت حزب سوسیالیست بوده است. نکته جالب انتخابات دیروز موفقیت قابل ملاحظه طرفداران محیط زیست بوده است که در بعضی ۶ درصد آراء را بدست آوردند. آنها معتقدند که باید محیط را از آلودگی های صنعتی نجات داد.

زادروز خجسته اعلیحضرت رضاشاه کبیر

فردا، ۲۴ اسفند، زادروز خجسته اعلیحضرت رضاشاه کبیر، سردودمان خاندان پهلوی است.
بنیانگذار ایران نو ورهایی بخش ملت کهنسال و کشور تاریخی ایران از زنجیر استعمار ویوغ نفوذ بیگانگان، در روزی چون فردا بود که در آلاشت، در یک خانواده اصیل ایرانی چشم به دنیا گشود و از همان زمان، مشیت خداوندی، رسالت‌شگرف رساندن ایران از هیچ به همه چیز را به عهده کفایت و کاردانی این فرزند برومند ایران نهاد.
رضاشاه کبیر، تجلی بخش آرزو های دیرینه و امید های دور و دراز و تاریخی ملتی بود که از دهها سال پیش، ازهنگامی که دیگر کشور های جهان، بسوی ترقی و تعالی می‌تاختند، در ظلمت قرون و تاریکی تاریخ فرورفت و در یک موقع تاریخی حساس، درلبه پرتگاه نیستی و اضمحلال قرار گرفت.
فرزند برومند ایران، که سال های بالندگی خود را به‌آموختن مسائل اجتماعی و آمادگی برای رهبری جامعه و کشورداری گذرانده بود، در تاریک ترین لحظات تاریخ کشور ظهور کرد و در دوران پرافتخار سلطنت خود، بایک سلسله اصلاحات بنیادی، از ایران، کشوری دیگر بنا نهاد. دراین دوران افتخار‌آمیز بود که باسر پنجه تدبیر و همت رهاننده ایران، آبادانی کشور در همه سطوح آغاز شد، چنانکه آثار آن، درهمان ایام تاریخی، طلیعه روز های افتخار و نیکبختی و نقطه عطفی در بازگشت مجد و عظمت گذشته ایران و ایرانی گردید.
طرح بنیانی که فرزند ارجمند این آب و خاک وسردار بزرگ ایران، برای آینده سرزمین اجدادی خود پی‌افکند، تدارک آسایش ورفاه بهزیستی امروزی ملت ایران را فراهم آورد، طرحی که در مسیر تعالی روز افزون ایران فراهم آمده بود و اکنون، باتلاش های مدبرانه و خستگی ناپذیر شاهنشاه آریامهر، فرزند برومند سردار بزرگ ایران، توانسته است ایران رادر صف پیشرفته ترین کشور های جهان قرار دهد.
امسال، در سال بزرگداشت پنجاه سال شاهنشاهی خاندان پهلوی، ملت ایران، خاطره‌زاد روز رضاشاه کبیر را باشکوهی خاص برگزار می‌کند

از ازدواج و طلاق در ایران کاهش یافت

در سال گذشته ۳۰۸ هزار نفر مرد و زن ایرانی در سراسر کشور با یکدیگر ازدواج کرده‌اند که این تعداد نسبت به ازدواج‌های یکسال قبل ۵۹ هزار مورد کمتر را نشان میدهد.
در سال گذشته تعداد طلاقها از ۲۰ هزار طلاق در سال ۲۵۳۳ به ۱۷ هزار طلاق در سال ۲۵۳۴ رسیده است.
مرکز آمار ایران سالنامه آماری کشور در سال ۲۵۳۵ شاهنشاهی را در ۶۰۸ صفحه منتشر کرد.
این سالنامه که دهمین سالنامه آماری کشور است در زمینه‌های اقتصادی، اجتماعی، فرهنگی و سیاسی تهیه شده است.
براساس آمار سالنامه آماری سال ۲۵۳۵ عده متولدین کشور در سال گذشته نسبت به یکسال قبل از آن ۹۴ هزار نفر افزایش یافته است.
در سال گذشته جمعا یک میلیون و ۳۴۳ هزار نفر در کشور متولد شده‌اند که از این عده ۵۲۲ هزار نفر در مناطق شهری و ۸۲۱ هزار نفر در مناطق روستائی بدنیا آمده‌اند.
از مجموع متولدین سال گذشته ۶۹۹ هزار نفر پسر و ۶۴۴ هزار نفر دختر بوده‌اند. از متولدین مناطق شهری ۲۶۸ هزار نفر پسر و ۲۵۴ هزار نفر دختر بوده‌اند. در مناطق روستائی نیز عده متولدین پسر بیشتر از دختر است و از مجموع متولدین این مناطق در سال گذشته ۴۳۱ هزار نفر پسر و ۳۹۰ هزار نفر دختر بوده‌اند. در سال گذشته همچنین ۱۴۹ هزار نفر در سراسر کشور فوت شده‌اند. ازمجموع فوت شدگان ۱۰۴ هزار نفر مرد و ۴۵ هزار نفر زن بوده‌اند و بدین ترتیب ۲٫۳ برابر مردان بیش از زنان در معرض خطر مرگ و میر قرار دارند.

آمار ازدواج

در سال گذشته ازدواج‌ها در کشور نسبت به سال قبل کاهش یافته است.
در سال قبل ۱۵۴ هزار ازدواج در سراسر کشور صورت گرفته است که نسبت به یکسال قبل از آن ۵۹ هزار ازدواج کمتر را نشان میدهد. از مجموع ازدواج‌هائی که در سال گذشته در کشور صورت گرفته است، ۸۸ هزار ازدواج درمناطق شهری و ۶۶ هزار ازدواج در مناطق روستائی بوده است.
در سال گذشته تعداد طلاقها نیز نسبت به سال قبل از آن کاهش یافته است.
تعداد طلاقها از ۲۰ هزار طلاق در سال ۲۵۳۳ به ۱۷ هزار طلاق در سال ۲۵۳۴ رسیده است. طلاق در سطح روستاهای کشور از ۴ سال قبل به اینطرف ثابت‌باقی مانده است، که این خود حاکی ازپایداری ازدواج‌ها در مناطق روستائی کشوراست.
از ۱۷ هزار طلاق در سال گذشته ۱۴ هزار طلاق در شهرها و ۳ هزار طلاق‌در روستاها صورت گرفته است.

شرکتهای تعاونی اعتبار به فرهنگیان وام میدهند

شرکتهای تعاونی اعتبار فرهنگیان درنواحی ۱۰ و ۵ تهران گشایش یافت. این شرکتها تا براابر حقوق معلمان به آنها وام ۱۸ ماهه با بهره ۶ درصد خواهند داد.
محمود فصیحیان مدیرکل تعاون و رفاه معلم در مراسم افتتاح این شرکتها اظهار داشت در سایر نواحی از این شرکتها ایجاد می‌شود و نیز نواحی ۱۷ گانه تهران هرکدام یك شرکت تعاونی مصرف خواهد داشت.
گزارش خبرنگار ما حاکیست که شرکت تعاونی مصرف اداره آموزش و پرورش ناحیه ۹ تهران تاچند روز دیگر افتتاح می‌شود. آقای احمدی رئیس آموزش و پرورش ناحیه ۹ تهران (نارمك، وحیدیه وتهران پارس) قول داده است قبل از پایان سال این شرکت شروع بکار کند تا معلمان آن ناحیه از مراجعه به مرکز شهر بی‌نیاز شوند.

در آذربایجان برف میبارد

دیشب ریزش برف آذربایجان را سفید پوش کرد. امروز نیز در اکثر نقاط آذربایجان ریزش برف ادامه یافت. ریزش برف در اردبیل، مشکین‌شهر، خلخال، و ماکو و تبریز نیز از صبح امروز شروع شد. ریزش برف درماکو که از دیشب شروع شده بود امروز صبح بباران تبدیل شد اما درمنطقه آواجیق، کلیساکندی، وسیه چشمه ریزش برف با شدت بیشتری آغاز شد. امروز، بعلت ریزش برف در آذربایجان، رفت و آمد وسائل نقلیه در جاده‌ها با احتیاط کامل صورت میگیرد، و رانندگان مجبورند از وسائل ایمنی برای عبور و مرور استفاده کنند.
براساس آخرین گزارش اداره هواشناسی، برودت هوای شهرستان آذربایجان بین ۲ درجه بالای صفر و ۳ درجه زیر صفر در نوسان است و تغییر ناگهانی درجه حرارت هوا موجب غافلگیری مردم شده است.
اداره هواشناسی علت ریزش برف را در آذربایجان، ورود جبهه سردی از قفقاز دانست که بسوی شمال غربی ایران حرکت کرده است. و پیش‌بینی کرد احتمالا این جبهه موجب خواهد شد هوای تهران در ساعات آینده دو درجه سردتر شود و درنقاط شمالی دریای خزر و بلندی های شمالی استان خراسان برف و باران ببارد.

آتش دو نفر را در شیراز کشت

شیراز ـ دو نفر براثر سوختگی شدید، دربیمارستان شیراز جان سپردند.
فرشید جنگیزی ۱۸ ماهه براثر واژگون شدن ظرف آبجوش بشدت سوخت که همین سوختگی منجر به مرگ وی شد و جعفر خادمیان ۳۵ ساله اهل «ارسنجن» هنگام استحمام درمنزل بعلت ترکیدن مخزن گاز حمام دچار سوختگی شدید شد و جان سپرد.

۳ نفر در حمام خانه خفه شدند

دیروز باز همحادثه خفگی در حمام، در تهران تکرار شدو ۳ قربانی گرفت.
۶ تن از اعضای دو خانواده که برای استحمام به حمام خانه‌ای واقع در باغ خزانه رفته بودند، دچار کمبود اکسیژن شدند و هر ۶ تن به حال اغماء افتادند. این ۶ تن بوسیله همسایگان به بیمارستان مسمومین انتقال یافتند ولی ۳ تن از آنان به نامهای طاهره علمی (۲۵ ساله) اعظم‌پورتی (۶ ساله) و محمد رضاهمایونی (۵٫۱ ساله) فوت شدند و ۳ تن دیگر تحت‌درمان قرارگرفتند.

ظهارات وزیر پست‌وتلگراف در کانون حزب‌رستاخیز ایران

افزایش نرخ مخابرات

افزایش مبلغ ودیعه و نرخ مکالمه تلفنی که به تصویب شورای عالی اقتصاد رسیده عصرامروز رسما اعلام خواهد شد.
در آستانه اعلام مبلغ تازه و ودیعه و نرخ جدید مکالمه تلفن، وزیر پست و تلگراف و تلفن دیشب در جلسه کانون ۳۳۳۰ حزبی اعلام کرد که هدف از افزایش نرخ پست و مخابرات شرکت در مسابقه افزایش قیمت‌ها نیست.
وزیر پست و تلگراف در این جلسه افزود که درمقابل سرمایه گذاری سنگین دولت برای ایجاد خدمات رفاهی بیشتر، مردم نیز باید مشارکت بیشتری داشته‌باشند و ازاین طریق دستگاه های مسئول رایاری کنند.
درمورد علت افزایش نرخ خدمات مخابراتی و پستی کشور وزیر پست و تلگراف و تلفن گفت:
مردم باید در مقابل خدمات رفاهی که به آنها عرضه میشود قیمت مناسب پرداخت کنند و هدف ما از افزایش نرخ مخابرات و پست دریافت سود بیشتر و شرکت درمسابقه افزایش قیمت ها نیست بلکه هدف، استفاده از امکانات بیشتر برای تامین خدمات رفاهی مردم است زیرا در مقابل سرمایه گذاری سنگین دولت مردم همباید مشارکت کنند.
امروز همچنین گفته شد که دریافت ودیعه تلفن از متقاضیان تلفن از دیروز متوقف شد و به این ترتیب افزایش نرخ ودیعه شامل ۲۳۰ هزار متقاضی تلفن که تا ۴۸ ساعت گذشته فیش دریافت کرده‌اند نخواهد شد.
یک گزارش حاکی است که قبلا پیشنهادی در مورد میزان ودیعه تلفن و نرخ مکالمه تلفنی تقدیم هیئت دولت شده بود. در این پیشنهاد ودیعه تلفن در تهران و چند شهر بزرگ دیگر ۵۲ هزار ریال و نرخ مکالمات تلفنی داخلی ۳ ریال تعیین شده بود.
مبلغ دقیق افزایش نرخ مکالمه و ودیعه تلفن بعداز ظهر امروز وسیله وزیر پست و تلگراف در یک مصاحبه مطبوعاتی اعلام خواهد شد.

علیاحضرت فرح پهلوی شهبانوی ایران در یك مصاحبه اختصاصی فرمودند :

مشارکت وهمبستگی را ازهمسایه خودشروع کنید

در آستانه نوروز، علیاحضرت فرح پهلوی شهبانوی ایران، همکار ما خانم پری اباصلتی سردبیر مجله اطلاعات بانوان را به حضوریذیرفتند ودر مورد مسائل مملکتی و همچنین در مورد ساعتهائی از زندگی خصوصی خویش مطالب ارزنده وجالبی بیان فرمودند که درزیرمطالعه می‌کنید.

★ سالی‌که گذشت، ازدیدگاه تاریخی ، یك سال استثنائی بود: سالی‌که به بزرگداشت ۵۰ سال سلطنت پرباد پهلوی اختصاص داشت . باین خاطر، باطرح این سوال ، گفتگو آغاز یافت : علیاحضرتا ، اینك که پنجاهمین سال شاهنشاهی پهلوی بپایان می‌رسد و در آستانه یك سال‌جدید قرار داریم، استدعا دارم درمورد بزرگداشت پنجاهمین سال‌شاهنشاهی پهلوی وبرنامه‌هائی که اجراعشد، نظر خود را ابراز فرمائید .

شهبانوی ایران فرمودند :

ـ پنجاهمین سالگرد فرصت مناسبی برای نگاه به‌آنچه ایران در ۵۰ سال‌پیش بود، فراهم آورد ... و این فرصت را هم پیش‌آورد که مروری برآنچه در طی یکی دوده اخیر درهمه زمینه ها نصیب مردم شده است ، صورت گیرد. گروههای‌مختلف مردم فرصت یافتند که با تاریخ۵۰ سال اخیر کشور خود بیشتر آشنا شوند واین همیشه برای هر ملتی لازم است بداند چه بوده و چه شده است . آنچه امروز برای ما مهم است، ممکن است برای فرزندان ما در چند سال آینده اهمیتی نداشته‌باشد. برنامه‌هائی که برای بزرگداشت ۵۰ سال سلطنت پهلوی اجرا شد، فرصتی برای مقایسه فراهم آورد که مردم بدانند چه‌چیز هائی را حالا دارندودر ۵۰سال پیش‌نداشتند و چقدر کار انجام شده تا قدرومنزلت آوردها را بیشتر بدانندو این مقایسه ، چه ازنظر اجتماعی و چه از نظر فردی، اهمیت‌فراوانی دارد. از برنامه‌هائی که در طول سال گذشته برگزار شد، ترتیب دادن‌نمایشگاه های مختلف در سراسر کشور بودکه برای تمامی مردم خیلی جالب بود، چون آنهارا از نزدیك باتحولات این چند سال آشنا میکرد، بخصوص نمایشگاه بزرگ تهران‌که برای اولین‌بارمردم را باهمه مسایل مملکتی ازنزدیك آشنا میکرد. آنچه‌در نمایشگاه ارائه شد بگونه‌ای بودکه هیچ‌چیز پوشیده نبود . باعتقاد من، هیچوقت ، هیچ چیز نباید از مردم پوشیده بماند . در طی این سال، هر استان و هر گروه برنامه‌هائی داشتند که‌هریك درحد خود جالب وارزنده بود. کتاب‌هائی نیز در زمینه های مختلف سیاسی ، فرهنگی، اقتصادی‌واجتماعی‌منتشر شده که سیمای کشور را در ۵۰ سال اخیر تصویر کرده است . به‌تاکید باید گفت. هر ایرانی باید بداند که چه‌بوده‌ایم و چه شده‌ایم ... و آئین بزرگداشت۵۰ سال سلطنت پهلوی در تحقق این امر ، نقش ثمر بخشی داشت .

★ شاهنشاه‌آریامهر،درمراسم سالروز برپائی حزب رستاخیزملت ایران ، در فرمایش های خود به تمدن بزرك و اینکه ما هنوز در راه رسیدن به دروازه‌های آنها هستیم، اشاره فرمودند . به این خاطر نظر شهبانوی ایران را، با طرح این سوال، در این زمینه جویا شدم : چون یك سال‌دیگر به دروازه‌های تمدن بزرك نزدیکتر شده‌ایم ، چنانچه ممکن است علیاحضرت در باره آنچه درسال های آینده بیشتر باید موردعمل و اجرا قرار گیرد ، مطالبی بیان فرمایند و نیز، در صورت‌امکان. ویژگی هاو مشخصات تمدن‌بزرك را تعیین فرمایند ؟

شهبانو فرمودند :

ـ منظور از تمدن بزرك‌و اشاره‌اعلیحضرت به اینکه ما بسوی دروازه‌های تمدن بزرك گام برمیداریم و در فاصله زمانی که‌تعیین فرموده‌اند به آن خواهیم رسید ، این‌است که : زندگی هرایرانی از آغاز تولد تاپایان عمر تامین شود . یعنی، از لحاظ بیمه‌های مختلف، دست یافتن به‌آموزش ، اشتغال ، برخوردار بودن از بهداشت ، بهره‌گیری از اوقات فراغت ، مسکن و مسایل کشاورزی و اقتصادی وسایر زمینه ها امکانات‌مساوی برای همگان وجود داشته باشد .. و همه بتوانند از یك رفاه نسبی برخوردارشوند. این نیز، با همکاری و مشارکت مردم‌امکان پذیر خواهد بود. لازم است‌پایه‌های‌محکمی برای توسعه اجتماعی گذاشته شودوبروی این پایه‌های محکم، اجتماع بهتری‌بسازیم. البته ، راه‌حل ها بسیار است و گزینش‌آنها نیز، بستگی به دستگاههای تصمیم گیرنده دارد که نحوه عمل و اجرا را تعیین‌میکنند. مشارکت و همکاری مردم نیز در این‌رهگذر، ضرورتی تردید ناپذیر دارد.برای‌پیداشدن این راه‌حل ها، برنامه‌ها تنظیم‌شده‌وبررسی های مداوم صورت گرفته است ، اما تحقق آن به‌کار این دوگروه ـ دستگاه های تصمیم گیرنده و مردم ـ بستگی دارد . آنچه بعقیده من خیلی مهم است، آموزش در همه سطوح است، آموزش و تربیت نیروی انسانی‌که چه در مدارس حرفه‌ای و چه در دانشگاهها ، در زمینه های مختلف صورت گیرد . برنامه های زیر بنائی در زمینه های اقتصادی، صنعتی، کشاورزی و از این قبیل طرح ریزی شده و سیاست های روشنگر آن‌نیز، معلوم است . از جمله، از دیدگاه کشاورزی ، هدف خود کفائی در مورد فرآورده‌های کشاورزی‌است. اما، به‌تاکید باید گفت‌که اجرای هر چه بهتر برنامه‌ها در گروی مشارکت مردم است .

ترتیبی باید داد که هر محله نیاز های همان‌محله‌را برآورده کند

حزب رستاخیز نه مجری است و نه قدرت اجرائی دارد

تکنولوژی‌جدیدوعلم قدیم‌را باید‌بهم‌پیوند بزنیم

مطبوعات و رادیو و تلویزیون بایدانتقاد سازنده داشته باشند

شهبانو افزودند :

در این زمینه، مساله هویت ملی هم مطرح هست که تکیه برفرهنگ و سنت های خودمان است . متاسفانه ، آنچه‌بسیاری از افراد ما از فرهنگ غرب ویا توسعه‌به گونه غربی‌یاد گرفته‌ایم ، مصرف زیاده‌روی رویه است و درنیافته‌اند که باید هنگام آن ، تولید بیشتر هم داشت .در ضمن، توجه داشته باشید که، منظور از تمدن بزرك به‌اعتقاد شخصی‌ومن فقط‌توسعه‌مادی جامعه نیست ، توسعه فرهنگی و اقتصادی نیز که از راه آموزش و گسترش حس مسئولیت و مشارکت در مردم پدید می‌آید آنرا بیان میفرمایند . در مقاله اخیر خودشان در مجله «دوجهان» چاپ‌پاریس نیز، روی آن‌تاکید فرمودند.باین خاطر، سوال کردم: در مورد چگونگی‌اجرا این آموزش در کشور ما نظر علیاحضرت چیست ؟

شهبانو اظهار داشتند :

ـ اجرای برنامه های آموزشی ما با دووزارت آموزش‌وپرورش وعلوم و آموزش عالی و همچنین سازمان پیکار با بیسوادی است .این کار بگونه‌ای باید صورت‌گیرد که تمام گروه‌های لازم را در پوشش‌خود قرار دهدوبه خصوص‌کسانی را که‌باصطلاح «واجب‌التعلیم» هستند، فراگیرد . در این زمینه ، هم کیفیت و هم‌کمیت آموزش‌مطرح است و چگونگی راه‌هائی که برای آموزش برگزیده میشود، لازم است یك دوره نگری در محتوای آموزشی صورت گیرد و کمیت و کیفیت کار موردارزیابی قرارگیرد و کمبود ها مشخص شود. همزمن باآن، تلاش شود حس اعتماد و ایمان و فداکاری هرچه بیشتر در معلمان ، که فرزندان‌کشور را آموزش میدهند ، ایجاد شود.ترتیبی باید داد که معلم از یك حرمت اجتماعی‌و امکانات معنوی و مادی برخوردار گردد‌که باعلاقه و دلگرمی بیشتر کار کند .

شهبانو فرمودند :

ـ در زمینه آموزش ، زنان ـ به ویژه مادران ـ نقش مهمی دارند . هرچه مادران در این کار بیشتر سهیم شوند و آموزش ببینند، کودکان باشخصیت‌تری پرورش میدهند . لازم است باجرای‌برنامه های توجیهی برای خانواده ها ، آن‌دسته را که تعصبات جاهلانه دارند و مانع از این میشوند که دختران به مدرسه بروندو آموزش ببینند ، از این تعصب رهانید. در این رهگذر، رسانه‌های گروهی ـ رادیو، تلویزیونو مطبوعات‌و همچنین انجمن‌ها و هر محل و اجتماعی که به نحوی مردم در آن گردهم می‌آیند ، از جمله خانه های فرهنگی ، نقش ساز هستند . آموزش‌نیز، فقط در چار چوب و قلمرو وظایف وزارت نیز، مورد نظر هست .

★ شهبانوی ایران روی«آموزش» که در اینجا اشاره فرمودند ، تاکید فراوان دارند و در فرصتی آموزش و پرورش قرار ندارد ، در خارج‌از مدرسه ، بخصوص در خانواده و اجتماع‌هم مطرح است . در خانواده، این کار، بستگی به کمك پدرو مادر دارد و در اجتمع‌وجود مراکزی، نظیر فرهنك‌سراوکاخ جوانان ، مغتنم است و حتی از زمین های ورزشی برای تامین این منظور میتوان سودجست.

★ باسخنی‌که درزمینه آموزش پیش آمد، بعرض رساندم:جامعه به ضرورت آموزش افراد برای زندگی در شرایط بهتر پی برده، اما هنوز آموزش آن‌چنان گسترش و ابعادی نیافته که مثلا صرفه‌جوئی در آب یا برق مورد قبول عامه قرار گیرد. باعتقاد علیاحضرت، وسایل ارتباط جمعی‌راچگونه میتوان رهنمون شد که دراین زمینه موثر واقع‌شوند.

شهبانوی ایران اظهار داشتند:

ـ نقش رادیو و تلویزیون و مطبوعات دراین زمینه خیلی مهم است. مثلا، در مورد برق، برنامه‌هائی که تلویزیون داشت و مردم را به صرفه‌جوئی در مصرف برق‌تشویق می‌کرد، تاثیرمطلوب بخشید ومردم به‌آن‌ها زیاد دقت‌میکردند و هم بچه‌ها و همبزرگترها به آنهاتوجه داشتند. رادیو و تلویزیون میتواندبا پیدا کردن راه حل‌ها و تکرار مطالب ، اعتقاد به صرفه‌جوئی را درمردم بارور کنند. دلایل صرفه‌جوئی را بشکل‌منطقی بگویند ویادآور شوندومردم رابه‌رعایت صرفه‌جوئی برانگیزند. مثلا، درامریکا، برای صرفه‌جوئی در انرژی برنامه‌های جالبی داشتند ومردم را از راه منطق ریاضی توجه میدادند که اگر از یک شیر، آب قطره قطره برود، چقدرانرژی هدر میرود. باین ترتیب، از طریق‌رسانه های گروهی، مدارس و محل‌های‌اجتماع با ارائه نمونه‌هائی‌مردم‌را میتوان‌توجیه کرد و به صرفه‌جوئی برانگیخت. البته،

بقیه در صفحه ۱۸

عیدامسال
برایش سعادت آرزوکن
وبدستش نشان خوشبختی بده

ماشین زمان:
تگزاس اینسترومنتس

تگزاس اینسترومنتس
مخترع I.C. و مادر صنعت میکروالکترونیك

ماشین زمان تگزاس اینسترومنتس
درمدلهای مختلف ساخت آمریکا

TEXAS INSTRUMENTS

نماینده انحصاری درایران شرکت رویال الکتریك خیابان سپیدزاهدی شماره ۳۹ تلفن ۳-۸۳۳۲۹۲

آریامهرا
علیاحضرتا
زیارت موکب مبارك علیحضرتین
برای مردم اصفهان افتخاری بزرگ محسوب میشود
مجتمع مرغداری وگوشت اصفهان ـ مصطفی کازرونی

اطلاعات
بنیانگذار: عباس مسعودی
صاحب امتیاز ومدیر: فرهاد مسعودی
سال پنجاهویکم
محل اداره: خیابان خیام، ساختمان اطلاعات.
تلکس: ٢١٢٣٣٦ ـ تلگرافی: اطلاعات تهران.
تلفن ٣٢٨١

مقالات واندیشه‌ها

سگی به‌جای مردمی!

دکتر حسن
حاج سیدجوادی

چندی قبل تحقیق جالبی در نشریه «حیوانات» چاپ فرانسه منتشر گردید که شامل آمار و ارقامی از حیوانات اهلی در کشورهای اروپائی و همچنین مطالبی در مورد علاقه برخی از مردم ونفرت برخی‌دیگر نسبت به‌این حیوانات بود.

طی‌این تحقیق نوشته شده بود یکی از عوامل توجه مردم به حیواناتی از قبیل سگ‌وگربه دربرخی ازکشور های اروپائی جنگ اول و دوم بین‌المللی است زیرا جنگ موجب شد که بسیاری‌از خانواده ها متلاشی شود، جوانان در میدان های نبرد قتل‌عام گردندوزنها و مردان پیر را تنهابگذارند. زنان و مردان پیربرای گریز ازتنهائی مطلق متوجه حیوانات اهلی شدند و غالبا به نگهداری سگ یاگربه و همنشینی با آنها دل خوش کردند. طبق آماری که در نشریه «حیوانات» منتشر شده است درسال های بعداز جنگ تعداد بیشتری‌ازخانواده‌ها از سگ‌وگربه نگهداری میکردند.

هرآن زمان نگهداری از سگ‌یاگربه منحصر به زنان‌و مردان پیرو منزوی وتنها بودو امروز مربوط به خانواده‌های اشرافی و ثروتمند است.

این نشریه باآنکه توسط‌دوستداران حیوانات انتشار میابد از بیماریهای خاص حیوانات اهلی و چگونگی‌سرایت بیماری های مزبور به‌انسان بحث کرده واسامی آنها رانگرنموده بود.

خوشبختانه کشور ما از تحمل بیشتر مصائب جنگ بین‌المللی اول و دوم برکنار بود اما شگفت آنکه از عوارض این‌جنگ ها برکنار نمانده است.

اکنون‌ما بدون آنکه جنگی دیده و تلفاتی داده باشیم به سوی سگ‌و گربه روی آورده‌ایم! ماسگ و گربه را برای رفع تنهائی به‌خانه‌نیاورده‌ایم زیرالحمدالله درخانواده های ما آدم به تعداد کافی‌وجود دارد.

ما درنگهداری سگ‌و گربه از مردمان مغرب زمین تقلید میکنیم. سگ درخانه مانشانه اشرافیت و آشنائی باتمدن غرب است امابه تقلید ازاروپائیها سگ ها و گربه‌ها رابه آرایشگاه میبریم و هربار هفتاد تاصد تومان خرج آرایش آنها می‌کنیم.

یاللعجب که ما مردمی راگذاشته و سگی راپیشه کرده‌ایم.

طبق خبر روزنامه هاروز جمعه گذشته زیباترین سگ ایرانی انتخاب شد. طی مراسم باشکوهی که در هتل‌انترناشنال برگزار گردید بیست سگ به مرحله‌نیمه نهائی مسابقه راه پیدا کردند! قبلا سگ های مزبور از میان یکصد سگ شرکت کننده در مسابقه انتخاب شده بودند! بیست سگی که به مرحله نیمه نهائی مسابقه‌راه یافته بودند تک‌تک از برابر هیئت داوران گذشتند!

دراین مرحله هفت سگ برگزیده شدند و بمرحله نهائی رسیدند. آنگاه‌هیئت محترم داوران سه سگ را انتخاب کردند! عنوان اول راسگی به نام «کپل» ازنژاد «چاوچاو» ربود. عنوان دوم‌نصیب سگ‌دیگری به نام «پوک» از نژاد «پی‌کینیز» گردید و عنوان سوم به سگ «ستوان کلمبو» از نژاد «دوبرمن» تعلق گرفت!

نمیدانم من پیر شده‌ام و از درک مسائل عاجزم یا مردم عقلشان را گم کرده‌اند؟

هر عملی که از انسان بالغ‌وعاقل سرمیزند منطقا باید هدف و غایتی داشته باشد. هدف و غایت برگزاری مسابقه انتخاب سگ چیست؟ آیاکسی میتواند به این سئوال جواب قانع کننده‌ای بدهد؟ برگزاری‌این مسابقه‌و شرکت صد ها سگ در آن بدون‌شک هزاران تومان خرج دارد. زیبا بابت آرایش هر سگ شرکت کننده اگر یکصد تومان پرداخت شده باشد فقط ده هزار تومان هزینه آرایش شده است. برگزاری مراسم‌نیز حتماچندین ده هزار تومان هزینه داشته است. اما صرفنظر از جنبه های مادی جنبه معنوی آن قابل توجه و تامل بیشتر است.

آیا حساب کرده‌اید که برای‌انجام این مراسم و تشریفات‌چند ساعت‌وقت تلف شده است؟

آرایش هر سگ با مدتی‌که‌برای بردن و آوردن آنها تلف شده‌حداقل دو ساعت وقت لازم دارد. اگر فقط آرایشگر و صاحب سگ به تنهائی‌در این کار دخالت کرده باشند هر کدام برای هرسگ دو ساعت وقت مصرف کرده‌اند که مجموعا چهار ساعت می شود.

پس برای آرایش یکصد سگ صاحبان آنها و آرایشگران مجموعا چهارصد ساعت وقت تلف کرده‌اند.

چنانچه مراسم مسابقه دو ساعت طول کشیده باشد و در این مراسم فقط دویست تماشاگر و یکصد صاحب‌سگ شرکت کرده باشند مجموعا‌ازاین طریق ششصد ساعت وقت تلف گردیده که‌در جمع با چهارصدساعت قبلی رقمیکهزار ساعت بالغ میشود. واقعا حیف‌نیست که سه هزار ساعت از وقت انسان های این مملکت صرف چنین کار های لغو و بیهوده و بلکه ابلهانه بشود؟ اگر رسالت انسان های این مملکت صرف چنین کار های لغو و بیهوده‌و بلکه ابلهانه بشود؟ اگر رسالت‌انسان و هدف زندگی انجام کار های لغو و بیهوده‌ای مانند انتخاب زیباترین‌سگ یاجابک ترین گربه باشد باید فاتحه بشریت را خواند.

برگزاری مسابقه سگ وگربه تازه آغاز ماجرااست. با چنین آغازی می باید منتظر برگزاری مسابقات عجیب‌تری بود، و اگر میدان عمل برای چنین کار هائی باز باشد بدون تردید کار جنون ما به تماشا کشیده خواهدشد.

آیا داشتن سگ و گربه زیبا را باید جز افتخارات انسانی گذاشت و به این افتخار جایزه‌داد؟ وقتی‌صاحب زیباترین سگ جایزه بگیرد و بهترین نویسنده و شاعر یا هنرمند نیزجایزه دریافت دارد دیگر برای جایزه چه اهمیت و ارزشی میتوان قائل‌گردید؟

ترحم به حیوانات و سیر کردن آنها یک کار انسانی است که هیچ‌کس با آن مخالف نیست ولی انسان رابه خدمت سگ گماشتن و سرمایه های مادی ومعنوی را در این راه تلف‌کردن با عمل سلیم مغایر است.

سرمقاله

آغاز و پایان جشن‌ها

فردا، بیست‌وچهارم اسفند، زادروز رضاشاه‌کبیر است.

بیست‌و چهارم اسفند، که همه‌ساله مناسبتی بوده‌است برای یاد کردن از بنیانگذار ایران‌نوین، امسال ازیک خصوصیت دیگر هم بهره دارد زیرا نقطه پایان‌جشن‌های پنجاهمین‌سال شاهنشاهی دودمان پهلوی محسوب میشود.

دربیست‌و چهارم اسفندسال‌گذشته، بمیمنت سالروز تولداعلیحضرت رضاشاه‌کبیر، جشن پنجاهمین‌سال تاجداری شاهنشاهان دودمان‌پهلوی آغاز شدکه بهمین مناسبت آئین سلام نوروز باتشریفات خاصی در برابر آرامگاه اعلیحضرت رضاشاه برگزارشد وفی‌الواقع نمایندگان گروه های مختلف به سلام دوپادشاه شتافتند.

باآغاز سال جدید ـ که اینک به‌آخرین روزهای آن رسیده‌ایم ـ تصمیم مربوط به‌تجدید نظر در سالشمار ایران بموقع اجراء گذارده شد. تاسیس شاهنشاهی ایران مبدا تاریخ رسمی‌کشور قرار گرفت و سالشمار تقویم ایران از ١٣٥٥ به ٢٥٣٥ تغییر کرد.

اکنون بافرآمدن بیست‌و چهارم اسفند ٢٥٣٥ جشن های‌بزرگداشت پنجاه سال شاهنشاهی دودمان پهلوی به‌انتها میرسد. طی این یک‌ساله، گروه‌های مختلف مردم، درنقاط مختلف‌کشور باترتیب‌دادن جلسات عمومی وبرپاداشتن جشن‌ها و منتشرکردن نشریات وتشکیل نمایشگاه ها به تجلیل از پیشرفت هایی پرداختند که در نیم قرن اخیر، تحت قیادت وزعامت شاهنشاهان خاندان پهلوی نصیب ایران شده‌است

مطبوعات‌و رادیوتلویزیون ایران‌نیزکه دراین یک‌ساله بعنوان منادی احساسات عمومی‌ومنعکس‌کننده مراسم وتشریفات مربوط به جشن‌ها همه‌جا درکنارمردم قرار داشتند، امروزپس‌از آنکه درآرامگاه رضاشاه‌کبیر تاج‌گل نثارکردند، طومار سپاس وسایل ارتباط جمعی را در دفتر مخصوص شاهنشاه تقدیم داشتندو امشب نیز مجلس‌جشنی بهمین مناسبت ترتیب میدهند.

جشن‌های یکساله، همچنان که با بزرگداشت رضاشاه کبیر آغاز شدبا تجلیل ازاین فرزندبرومند ایران‌زمین پایان میگیرد. مردی که فردا، سالروز تولد اوست. مردی که بسائقه‌احساسات عمیق وطن‌پرستی و همت بلند واراده خلل‌ناپذیر خودتوانست به‌حیات جاوید دست‌یابدو نام خودرا جاودانه بر صفحه تاریخ ثبت‌کند. مردی که یک تنه در برابر سرنوشت ایستادو مسیر آن رابه‌نفع خود، که بنفع ملت ایران تغییر دادو هنگامی‌که بیاد آوردیم ایران‌آزاد وآباد ونیرومند دوران پهلوی چه نقشی در تحکیم مبانی‌صلح‌و امنیت وآسایش جهانی داشته‌است، میتوانیم گفت در ٢٤ اسفندماه مردی در «آلاشت» مازندران زاده شد که یکی از رقمزنان سرنوشت گیتی درقرن بیستم میلادی‌بود.

در ساعات کار تجدید نظر کنیم

از: سیدمحمد حسن حائری‌نیا

هم‌اکنون میگوید ساعتها را یک ساعت عقب‌تر بکشیم، یعنی در حقیقت یکساعت زودتر شروع بکار کنیم و یکساعت هم زودتر کار را تعطیل نمائیم.

بهمگونگی این طرح‌کاری ندارم، ولی آنچه در این فرصت باید بعرض برسانم نتایجی است که از پنج‌سال قبل در باره بازده کار کارمندان تمام وقت انجام داده‌ام.

آنچه که مورد بررسی قرار گرفته است شامل کارمندان سازمان هائی است که از ساعت ٨ صبح تا ساعت ٤ بعد از ظهر باید یکسره در محل کار خود، کار کنند.

١ـ طبق بررسی دقیق آماری، ثابت شده که کار فعال اینگونه سازمان ها هرگز از ساعت هشت و نیم زودتر شروع نمیشود و اگر هم اکثریت کارمندان قبل‌از ساعت هشت و نیم در محل کار خود حاضر باشندعملا به علل مختلفه کار فعال از همان ساعت هشت و نیم صبح شروع میگردد.

٢ـ کار فعال کارمندان دقیقا تا ساعت یازده و نیم صبح بطور یکنواخت ادامه دارد و طبعا از ساعت‌یازده ونیم رفته رفته خستگی و کسالت جسمی و گرسنگی و احیانا سایر احتیاجات طبیعی موجب توقف‌وکود عملی کارها میگردد.

٣ـ از همان ساعت‌یازده و نیم به بعد که کارمندان خسته و کوفته و گرسنه به سالن ناهارخوری می‌روند طبعا بعلت تراکم و ازدیاد کارمندان و کمی گنجایش اغلب‌سالن های‌نهار خوری صرف غذا تا ساعت یک و نیم طول میکشد.

٤ـ معمولا هر انسان گرسنه‌ای‌بخصوص ایرانیان که از لحاظ تغذیه وضع غذائی دارند بعد ازخوردن ناهار و نوشیدن یکی دو فنجان چای، عملا آمادگی روحی و جسمی خود را از دست میدهند و به این ترتیب برای شروع کارفعال باید تا ساعت ٢ بعد از ظهر صبر کرد.

٥ـ از ساعت٢بعد ازظهر تا ساعت سه و نیم بعداز ظهر مجددا کار فعال شروع میشود و طبعا از ساعت سه و نیم ببعد باید میزها را مرتب کرده و پرونده‌ها را جابجا کرد تا ساعت‌چهار بعد از ظهر برسد.

٦ـ نتیجه گیری آنکه: روزانه بطور متوسط‌دو ساعت و نیم از وقت کلی کارمندان بیهوده تلف می‌شود، در حالی که میتوان از لحاظ شکل منطقی دادن ساعات کار بایجاد کارفعال متناسب با حجم کار دست یافت.

٧ـ چنانکه از لحاظ روانی بتوان ارزش های اجتماعی را بررسی کردباید گفت:

ـ اولا غذاهائی که در سالن های غذاخوری که بطور غیررسمی بنام‌کانتین نامیده میشود با آنکه با کمک بودجه های سازمانها تهیه و تامین میگردد طبعا نمیتواند مطلوب باشد. بخصوص آنکه هر کارمندی درست مانند روز های هفته نوع غذا های انتخاب شده را میداند. غذا هائی که میکوشند منطبق با بودجه های کمکی سازمان‌ها باشد، اگر چه غالبا ارزانتر از غذای بیرون است ولی‌حقا قابل خوردن، آنهم بطور مستمر نیست.

ثانیا اکثریت قریب باتفاق کارمندان بخصوص گروه زنان کارمند ـ که باید دور ازدیدگان‌فرزندان و همسران خویش غذا بخورند بطور طبیعی یک حالت وازدگی روحی از محیط کار خود پیدا میکنند.

ثالثا ـ صرفنظر ازنحوه غذا هائی که در این قبیل «کانتین»ها میدهند، خواهی نخواهی غذاخوردن در خارج از خانه، برای کارمندان مستلزم بودجه‌ای است و این بودجه نیز هر اندازه کم باشد طبعا تحمیلی برحقوق کارمندان است.

رابعا ـ اکثریت کارمندان بعلت اینکه‌در ساعات‌متمادی روز موفق بدیدن همسران و فرزندان خود نمیشوند طبعا کسالت روحی پیدا میکنند و این همان چیزی است که از یکطرف موجب رکودکارها میگردد، و از طرفی دیگر موجب سوء ـ برخورد با مراجعین‌و احیانا کشمکشها و درگیریهای غیر منطقی در محیط کاری می‌گردد.

٨ـ با توجه به اینکه اکثریت ایرانیان بدلایل بسیاری سحرخیز میباشند، چنانکه ساعت شروع کار ادارات دولتی را در ساعت ٦ صبح قرار بدهیم یعنی ساعاتی که فعالیت روحی و جسمی کارمند در بالاترین حداست و در ساعت ١٠ صبح اجازه صرف چای و بیسکویت و ساندویچ و غیره داده شود و بار دیگر کار را تا ساعت دو بعد از ظهر انجام بدهند نیز هر اندازه کم باشد طبعا تحمیلی برحقوق کارمندان است.

نامه به سردبیر

ضرورت یک نیازعمومی

فکر ایجاد پلهای هوائی در تهران برای کم کردن‌بار ترافیک و یا ایجاد ایمنی بیشتر جهت عابران پیاده جزء فوری ترین اقداماتی بوده است که در سالهای‌اخیر بمنظور کمک برفع مشکل ترافیک تهران بمرحله اجرا درآمده است که اولین پل هوائی هم چند سال قبل در تقاطع اتوبان طرشت و خیابان تاج نصب شد. البته گو ـ اینکه قضاوتها پس ازنصب پلها تغییر کرد وآن‌انتظاری را که از پلهای هوائی برای بهبود مشکل ترافیک تهران موردنظربودبرآورده نشد ولی با اینحال بازهم اقداماتی بوده است مثبت و در بعضی جاها هم کمک بزرگی صورت‌گرفته‌است.

ولی چه خوب‌بودمسئولان امر به همه جای تهران توجه میکردند ودرمطالعاتی که بدین منظور بعمل می‌آوردند همه نقاط شهر و همه جوانب را بررسی میکردند. شاید هم کرده باشند و بنده خبر نداشته باشم ولی بعنوان نمونه من همین اتوبان طرشت‌را یادآوری‌میکنم که وقتی‌آنرا احداث نمودند هیچ فکری برای عابرین پیاده ومردمی که در اطراف آن زندگی میکنند و برای رفع احتیاجاتشان ناچارند هرروز از اینطرف‌به آنطرف عبور کنندنکردند. متاسفانه وقتی که نخستین پل‌هوائی را هم در تقاطع این اتوبان با خیابان تاج نصب کردند بازهم‌هیچ‌فکری برای‌پیاده‌ها نشد و الان همه‌روزه می‌بینیم که مردم برای عبور از اتوبان از لابلای نرده های این پل بالا میکشندو خودشان‌رابخطر میاندازند. ضمنا بعلت شلوغی خیابان های شهر رانندگان هم این روزها سعی میکنند مسیر حرکتشان را طوری تنظیم بکنند که هرچه بیشتر از اتوبان طرشت عبور بکنند و بدین جهت اتوبان از خیابان های اصلی شهر هم شلوغتر شده است، مضافا براینکه بعلت کم بودن تعدادچراغ راهنمائی در آن اتومبیلها با سرعت خیلی زیاد و بتصور آنکه در خارج از شهر هستند حرکت میکنند و ساکنان دو سوی اتوبان‌هم‌بادلهره و اضطراب‌بایستی ازعرض اتوبان و از میان اتومبیل هائی که خیلی سریع می‌روند بگذرند.

در همین اتوبان در ماهها و سالهای گذشته شاهد تصادفات زیادی بوده‌ایم که عابرین بی‌گناه بزیر اتومبیل رفته‌اند و جانشان‌را از دست داده‌اند. با در نظر گرفتن این امر که روز به‌روزتعداد واحد های مسکونی و خصوصا آپارتمان در اطراف اتوبان رو به‌افزایش‌است و شماره ساکنان این منطقه هم رو به ازدیاد میباشد نصب پل های هوائی جهت عبور عابرین در نقاط مختلف اتوبان طرشت و خصوصا در دو طرف پل هوائی‌تاج ضروریست و این‌ضرورت جنبه حیاتی دارد و فکر نمی‌کنم که اهمیت آن هم (بخاطر حفظ‌جان‌انسانها) از پلهای هوائی که برای سهولت‌رفت وآمداتومبیلها در نقاط دیگر شهر نصب میکنند کمترباشد. کمااینکه با یک اقدام خوب دیگری که دو سال گذشته کردند وازوقتیکه بریدگی‌های وسط اتوبان را داشتیم هرروز در آن نقاط تصادفات ناخوشایندی بوقوع می‌پیوست.

امیدوارم که دستگاههای مسئول این امر را جدی تلقی کرده و با بررسی عین مطلب و مشاهده‌عبور و مرور عابران در نقاط مسکونی دو سوی اتوبان خصوصا در ساعات‌پررفت و آمد باین مسئله پراهمیت توجه‌خاص پیدا کرده و با اقداماتیکه در راه نصب پلهای هوائی مخصوص رفت‌و آمدعابران دراین‌منطقه بعمل می‌آورند کمک بزرگی بایجاد ایمنی هر امر رانندگی شهر، حفظ جان‌انسانها و کاستن دلهره مردم بنمایند.

محمدعلی طاهری ـ رئیس کنترل کیفی خدمات ـ هواپیمائی ملی ایران ـ تهران

مریم‌ساوجی

رقابت نه! هم‌روز پدر وهم‌روز مادر

دوسال‌است که‌روز پدر مانند روز «مادر» بابرداشتی محبت‌آمیز از خدمات و زحمات پدر در خانواده ها مرسوم شده است و بچه‌ها بحق‌باید ازآن‌استقبال‌کنند، زیرا که پدر نیز مانند مادر درخانه‌ارجی ومقامی غیر قابل انکار دارد وشایسته است چنین هم‌باشد که روزی برای‌تجلیل وقدردانی از این‌رکن مهم خانواده در نظر گرفته شود..

اما مسئله‌ای که مهم‌است اینکه از هم‌اکنون روز پدرو روز مادر نباید منشاء اختلاف‌و رقابت و احیانا کدورت‌هایی در خانه شودو بچه‌ها آنرا وجه تمایزی مابین پدرومادر خود بدانند و یاولادین‌احساس‌کم‌و کاست ورشک‌و حسدی از برداشت ورفتار فرزندان در خود داشته باشند.

درمقاله‌ای که چند روز قبل از آقای نجمی چاپ شد، ایشان نوشته بود پدرانی هستند که‌برای‌اطفال خود هم حکم پدر و هم حکم مادر دارند زیرا بعضی از مادران فرزندان خودرارها کرده‌اند وباین جهت پدر برای بچه هاهم‌پدروهم مادر هستند وشاید این چنین مردانی غیراز روزپدرمشمول سپاسگزاری در روز مادر هم باشند ووا قعا اگر چنین باشد که فقط بسرپرستی بچه‌ها پرداخته و همسری اختیار نکرده‌باشند حتمادر خور ستایش هم می باشند. اما بنظر من عکس قضیه هم بسیار دیده شده مضاف براینکه کمتررزنی دیده شده که‌باداشتن چند فرزند در صورت متارکه یافوت‌همسر، مگردر صورت ناچاری و اضطرار تن‌بازدواج مجدد داده باشد یا اصولا شانس شوهر پیدا کردن را بدست آورد. دراین صورت اینگونه مادران که بقیه عمر رادر خدمت فرزندان خود هستند همچنان برای آنها حکم پدرومادر را دارند. از طرفی در میان بیشترآقایان دیده میشود که در صورت طلاق یا مرگ همسرشان‌پس اززمان‌بسیارکوتاهی‌هیولائی به‌اسم زن‌پدر را بعنوان سرپرستی برسر فرزندان خودمی‌گمارند و سرنوشت بچه‌ها را بدست او می‌سپرند وخودشان دیگر بهیچ عنوان مسئولیت و محبت پدرانه‌ای در خود احساس نمی کنند. تردید نیست که اگردرمیان مادران کسانی پیدا شوند که بقول آقای نجمی فرزندان خودرا به دست‌فراموشی بسپارندمابین پدران تعداد فراوان تری بچشم میخوردندکه ترک خانه وخانواده کردنباشند و با تجدید فراش درراه تعیش‌و سرگرمی های متنوع‌فرزندان را از خاطر ببرند. اکنون دراین مورد جای‌بحث‌نیست وتردید نیست که روز پدر باید مانند روزمادر مورد تجلیل و حق‌شناسی بچه‌ها قرار بگیرد بشرطی که این امر منشاء اختلاف‌و رقابت فرزندان ووجه استثناء و امتیازی‌مابین پدرومادر قرار نگیرد که‌باعث گله گزاری های جدید شود.

اتاق خالی در زیر پل هوائی

منوچهر اشتهاردی

دیروز خدیجه‌خانم رختشور هراسان و بر سرزنان آمده بود بنده منزل که «آقا حواله میوه و شیرینی و تنقلات‌شب عید امسال ما چی شد؟ در جوابش عرض کردم، خدیج‌جان امسال آن سازمانی که ازاین حواله ها میداد صاحب رئیس جدید شده و گویا این آقابه پیروی از برنامه صرفه‌جویی در مخارج زاید، صدور این حواله ها را قدغن کرده است. بهر حال‌اگر حواله خاکه زغال بخواهی می‌توانم برایت دست و پاکنم. طرف دهان کم دندانش راکه بی‌شباهت به لانه گنجشک نیست بقصد خنده ازهم بازکرد و گفت: «ای آقا اگراز این‌چیز ها می‌خواستم، خودم بلدبودم هزار تایش را گیر بیاورم، خودش هم بجای خاکه زغال لواشک زغال!

گفتم: خدیجه خانم چرا پرت‌و پلا می‌گوئی. نکندابن دم‌عیدی اسیر همزاد شده‌ای یا زبانم لال آخر عمری شراب، مراب سر کشیده‌ای؟ آخر لواشک زغال چه‌جور فرآورده زغالی است که من تابحال ندیده‌ام؟

خدیجه خانم این‌بار خنده لوزمشایی سرداد و گفت

آقاجان لواشک زغال، پوست روی آدم هایی مثل‌صاحب‌خانه من‌است که یکسال آزگار است وعده کاهگل پشت‌بام مرا میدهد و هنوز هم بقول خودش وفا نکرده است.

من که بهانه‌یی برای لوث کردن مسئله حواله میوه و شیرینی‌پیدا کرده بودم گفتم: خدیج جان! چرا این اتاق را خالی نمی‌کنی‌و نمیروی‌جای دیگر؟ اگرهم می‌ترسی اتاق خالی پیدا نکنی بیاو بمحض تحویل سال جل وپلاست را جمع‌کن و یک راست برو زیر یکی از این پل های هوایی‌که نه دردمال‌الاجاره دارد، ونه مصیبت کاهگل‌کردن سقف‌مهمتر از همه اینکه شبهای تابستان هم می‌توانی بعد از ساعت١٢ روی پل را مبدل به تراس کنی و باپهن کردن یک دست رختخواب، دراز به دراز بخوابی تاصبح! از اینها گذشته چون صاحبش هم چشم ودل سیر است هرگز گرفتار اخراج باموقع و بی‌موقع هم نمی‌شوی. تازه بفرض محال اگر از زیر پل هوایی کریمخان جوابت کنند، بدون دردسر می‌توانی در پناه پل هوایی دروازه دولت پوست تخت بیندازی!

خدیجه خانم که تا این‌لحظه ساکت و آرام به سخنرانی من گوش میداد، یک بار، سگرمه هارا توهم کشید و گفت:

ـ ای‌آقاجان، کجای‌کاری؟ نمی‌دانم این چهار پل هوایی میدان مخبرالدوله را کهبالای چهارتا خیابان آن کشیده‌اند دیده‌ای یانه؟ منظورم همان پل هایی است که عینهو منقل برنجی عملی ها گذاشته‌اندروی میدان. با اینکه بیشتر ازیک هفته از ساختن اینهانگذشته، خلایق هموطن باریختن پوست موز و پوست هندوانه وپاکت های نایلونی و لاستیکی و پلاستیکی و هزار جور اثر نگفتنی، یک قیافه‌یی‌بهل ها داده‌اند که صد رحمت به «شغالدونی میدان‌امین‌السلطان! خب با این حساب‌تازه جخت‌بلا اگر بیایند و یک وجب اززیر یکی از اینها را هم بما بدهند باید نظافتش را هم ما گردن بگیریم.

گفتم: خدیجه خانم نظافت آماکن عمومی که باخوش‌نشین نیست توخیال‌می‌کنی‌این کوچه هاو خیابان ها راکه‌علی‌الطلوع عینهو شیشه می‌درخشد و نزدیک ظهر یک متر کیرمی‌بندد، مردم کوچه و بازارتمیز می‌کنند؟

طرف در حالی که آماده درز گرفتن گفت و گو بود، گفت: اینها درست، اما پل هوایی که مثل کوچه و خیابان‌نیست، خودت می‌گویی پل‌هوایی و خدا وکیلی‌و انصافا بایدنظافتش بعهدگردن آنهایی باشد که توهوا زندگی می‌کنند. اما چون دست کسی به آنها نمی‌رسد، پس‌باید این کار راهم ما گردن‌بگیریم!

از دیدگاه طنزنویسان

چهل سال قبل درهمین روز

انتقاد سخت رئیس‌الوزراء انگلیس از رویه آلمان نسبت به اتریش

لندن ـ چمبرلین‌رئیس الوزراء درتالار مجلس شورای ملی که از همه طرف مملو از جمعیت بود بین کف زدن حضار وارد گردید ودرآغاز جلسه برای ایراد نطقی راجع به قضایای اتریش از جای برخاست و نمایندگان در حالت سکوت عمیق گوش بسخنان وی فرا داشتند. چمبرلن رویه دولت آلمان را دراتریش بسختی تقبیح نموده اظهار داشت که این رویه بضلح اروپا لطمه شدیدواردخواهد آورد «کفزدن حضار» وقایع جاری به امیدواریهای‌دولت‌انگلیس راجع به رفع سوء تفاهم علل و ایجاد همکاری بین‌المللی ضربت سختی زده است. وی سپس اظهار داشت که وقایع اخیر نظریات مارا نسبت به امر دفاع تغییر خواهد داد ومجبوریم برنامه دفاعی‌خودرا باتوجه به تغییرات‌اوضاع‌بین‌المللی اصلاح کنیم. چمبرلین‌سپس از مدلول دو اولتیماتوم آلمان به شوشنیک وورود ناگهانی نیروهای آلمان به خاک اتریش سخن رانده وتذکر داد که دولت انگلیس‌وقایع جاری‌رابادقت تعقیب کرده‌ومبادرت به اقدامات مقتضی خواهد نمود.

چمبرلین گفت: دولت انگلیس اظهارات دولت آلمان را که مدعی است مناسبات آلمان و اتریش‌یک امر داخلی است و سایر دولتها را حق مداخله درآن نیست بکلی رد میکند انگلیس واتریش هردو عضو جامعه ملل بوده و مانند‌دولت‌آلمان راجع به حفظ استقلال اتریش قراردادی‌امضاء کرده‌اند علاوه بر آن دولت انگلیس دراوضاع‌اروپای مرکزی ذینفع میباشد. چمبرلین خصوصا تاکید کردکه‌دولت‌انگلیس درچند روز اخیر بادولت فرانسه تماس دائمی داشته است.

اطمینان به چکسلواکی

چمبرلین درنطق‌خود نمایندگان مجلس شورای ملی را آگاه نمود که دولت چک‌اسلواکی رسمابدولت انگلیس اطلاع داده است که روز آدینه گذشته فلدمارشال گورینگ‌به وزیر مختارچک‌اسلواکی ماموربرلن اطمینان قطعی داده و باردیگر از جانب هیتلر تاکید نموده است که دولت آلمان درصدد میباشد روابط بین آلمان و چک‌اسلواکی راتقویت نماید و به نیروی آلمان دستوراکید داده شده است که لااقل ١٥ کیلو متراز‌مرز کشور چکسلواکی برکنار باشد.

مصاحبه هیتلر

لندن ـ بیشوای آلمان در مصاحبه بانماینده‌روزنامه «دیلی‌میل»

خودکشی فرمانده

وین ـ سرگرد «فای» فرمانده سابق ارتش اتریش پس ازآنکه‌زن وفرزند خود راکشته اقدام‌به‌انتحار نموده ومرده است. همچنین «کوهنوالد» یهودی متخصص اقتصادی را که سالها مشاور مالی صدراعظمهای اتریش بوده است در منزلش مرده یافته‌اند.

استقبال از هیتلر

برلن ـ اهالی پایتخت باشور زایدالوصفی‌مشغول تهیه مقدمات استقبال از هیتلر میباشند. ٢٥ هزار نفر از روسای حزب نازی شبانه احضار شده و باحرارت هرچه تمامتر مشغول‌تدارک‌مقدمات ورود مظفرانه هیتلر به پایتخت میباشند.

«نقل از اطلاعات ٢٣اسفند ١٤ مارس ١٩٣٨»

مواظب ترقه‌های چهارشنبه‌سوری باشید

با نزدیك شدن چهارشنبه سوری، بازارفروش ترقه‌وفشفشه هم رواج پیدا کرده است. شك نیست که آتش بازی یکی از سنت‌های دیرینه چهارشنبه سوری است. ولی نکته‌ای که خانواده ها باید دقیقا به آن توجه کنند، اینست که این شب شادمنتی واین ترقه های شادی آفرین و هیجان‌انگیز حادثه ناگواری پیش نیاورد.

نظیر حادثه‌ای که برای وحید صحاف دانش آموز ۱۱ ساله دبستان بامشاد پیش‌آوردوانفجار ترقه انگشتان اورا قطع کرد یا نظیر حوادثی که متاسفانه در چند روز اخیر شاهد ونظرش بودهایم. این در واقع هشداری است به همه پدرها و مادر ها. چراکه بااندکی توجه میتوان جلوی حادثه را گرفت.

گفتگو با مادران بمناسبت روز پدر

دلم میخواست دنیارا به پدرم هدیه میدادم

فردا روز پدر است. روزی که برای دومین سال برگزار میشود، روزی که کودکان با یک شاخه گل و بوسه‌یی مقام پدر را ارج می‌نهند.

فردا روز پدرهاست، وروز بچه‌هاکه‌بدیدارپدر می روند، تاباکلمات شیرین که از قلب و روحشان‌سرچشمه میگیرد بگویند: «پدر، ای تکیه‌گاه من، تراستایش‌میکنم.»

روز پدر از کجا آمد؟ این سئوالی‌است‌که خیلی‌ها از خود می‌پرسند.

وقتی در شصت و سه سال قبل کنگره امرکا دومین‌یکشنبه ماه «مه» هر سال را به‌عنوان روز «مادر» انتخاب کردسرو صدای پدران بلند شد که چرا فقط روز «مادر»، چرا «روز پدر» را نباید جشن گرفت ؟

اکنون برای نخستین بار یک سنت قدیمی یعنی‌تنها روزمادر داشتن درکشورما شکسته‌است. در۲۵ شهریور ماه سال‌گذشته علیاحضرت شهبانوی ایران تاکید فرمودند که «پدر ها هم حقی دارند» و از آن پس‌بود که فکر «روز پدر» به مطالعه و بررسی گذاشته شد.

در یازده بهمن ماه همان سال دکتر شریفی وزیر آموزش‌و پرورش در نشستی در مدرسه بازرگانی مراغه پیشنهاد کرد که زادروز رضا شاه کبیر به عنوان «روز پدر» تعیین‌شود.

این پیشنهاد مورد استقبال عموم قرار گرفت و بهمین‌جهت از پیشگاه شاهنشاه آریامهر استدعا شد که اجازه فرمایند تا روز ۲۴ اسفند ماه «روزپدر» تعیین شود. شاهنشاه با این پیشنهاد موافقت فرمودند و سال گشته برای نخستین بار پدرها نیز مورد تجلیل قرار گرفتند. در این که مادران‌بار سنگین تولد کودک را بدوش دارند شک و تردیدی نیست، اما پدر در تربیت و پرورش فرزند سهم موثری دارد، زیرا میلیونها خانواده ایرانی فقط با تلاش شبانه روزی «پدر» اداره میشود.

گزارشگر ما بمناسبت روزپدر با چندتن از مادران به گفتگو نشسته است.

خانم مهرناز داودی دبیر دبیرستانهای تهران می گوید: روز پدر یکی از روز هایی بود که باید جشن گرفته می شد، زیرا این تنها مادر نیست که سهم بزرگی در خانواده دارد، بلکه‌اکنون که‌زن‌ومرد دوش به دوش چرخ عظیم زندگی را می گردانند بایدقدر پدر هم معلوم می شد و بیک صورتی از زحمات پدر ها قدردانی بعمل می‌آمد.

ژیلا طلب‌نژاد کارمند دراین باره میگوید: روز پدر روز بسیار بزرگی است. از انجا که ما روزهایی مانند روز کودک، روز مادر، روزکارگر، داشتیم جای روز پدر واقعا خالی بود.

خانم درخشنده ریاحی دبیر انجمن پرستاران ملی‌ایران می گوید: «بزرگداشت پدر» خیلی خوب است، اما باید بکوشیم تا آن را خراب نکنیم چرا که روز مادر را فقط به این فکر که هدایایی گرانقیمت باو هدیه کنیم تلقی می کنیم. آیا بهتر نیست به کودکان‌یاد بدهیم که یک شاخه گل یایک نقاشی که خودشان کشیده‌اند به پدر خود هدیه بدهند ؟

فروش بزرك

از این گفتگو ها که بگذریم، اینروزها فروشگاههای بزرگ و کوچک تهران خود رابرای فروش بزرگ عید آماده‌کرده‌اند، در حالیکه در دل این فروش فوق‌العاده ـ فروش هدایای روز پدر نیز رواج داردو اکثر فروشگاهها کادو پیچی کالا های «روز پدر» را آغازکرده‌اند. فروشگاهها هزاران تحفه و هدایای گوناگون را ازجوراب و کراوات گرفته تا تکمه‌های طلایی سردست، ادکلن های مردانه در جعبه‌های کادویی بسته‌بندی کرده‌اند و روی‌این بسته را با یک کارت ویزیت با جمله‌هایی نظیر «پدر تولدت مبارک»، یا «برای قدردانی از زحماتت»، و «تقدیم به پاس خدماتی که‌برای من انجام‌دادی» تزئین کرده‌اند.

گزارشگر ما به دیدار چندنفر از بچه‌ها نیز رفت و نظرآنها را درباره روز پدر و کادویی که برای پدرشان درنظرگرفته‌اند پرسیده است.

★ خسرو ذوالفقاری دانش آموز سال دوم دبستان در باره روز پدر و اینکه چه‌هدیه‌یی خریدم.

★ اکبر رادفر ۱۰ ساله : من یک شاخه گل به پدرم هدیه میدهم.

★ مینا داودی ۱۰ ساله : یک کراوات برای پدرم تهیه کردم.

★ هوشنگ بهادری ۸ ساله: من میخواهم‌فقط پدرم‌رابیوسم.

★ جواد مجیدی ۷ ساله : با کمک مادرم براش یک دکمه سردست خریدم.

★ بهناز خوشگذران۶ساله: دلم میخواست دنیا را به پدرم هدیه میدادم.

★ مهرناز خوش سیرت ۱۰ ساله: ایکاش می توانستم‌همه جهان را نثار پایش میکردم.

از: مصطفی قاضی‌زاده
بمناسبت روز پدر

روز پدر بیامد و گردید عید ما
عیدی که شد مقارن عید سعید ما
این سنتی که‌از کرم شاه شد پدید
تجدید کرد خاطر شاه فقید ما
آن بود فخر ملت وسلطان ملک جم
این شه بجای او است پناه و امید ما
تنها پدر بملت ایران شهنشه است
زیرا جهان ز بخرد او شد عبید ما
جان هدیه‌ای زجانب ملت برای شاه
باد صبا ببر بشهنشه نبید ما
آنگه ببوس پای شهنشاه و عرضه‌دار
شرحی زمدح زاهد وگفت وشنید ما
فرخنده باد روز پدر مثل مادران
برهر پدر سلام و تحیت نویدما
اقلیم میدهد سر وجانرا برای شاه
شاهنشی که‌هست دلیر ورشید ما

در محافل زنانه

از: الف ـ مردمک

مشکل «چنگیزخان»

راوی خبر میدهد، بالاخره بعد از بگو مگو های زیادبا عیال و تحمل قهر و آشتی های فصلی علیا مخدره، عزم راجزم کردم و با قرض وقوله از این بانك و از آن بانك و پول دستی گرفتن از این رفیق وآن رفیق‌وجمع کردن عیدی وپاداش آخر سال، مقدمات سفرنوروزی خودم و عیال رابه فرنك فراهم کردم.

حقیقت اینکه آنچنان بدام یکی از این «تور»های هزار رنك مسافرتی افتاده‌ام که نه‌راه پس دارم و نه راه پیش.

همه اینها یکطرف و مشکل تازه‌ای هم که برای من پیش آمده یا در واقع برای من و عیال و سك‌توله عیال پیش‌آمده نیز به یکطرف ...

پریشب توی خانه نشسته بودم و تازه چشمم به خطوط روزنامه آشنا شده بود که ناگهان دیدم عیال در حالی‌که سك توله‌اش را بغل دارد، خشم آلود وارد اتاق شد.

چهره برافروخته، چشمها‌ز حدقه درآمده، بغض کرده، لب ورچیده و خشم‌آلود، همانند مادر فولادزره ...

عیال یکراست آمد، روزنامه را ازدستم‌گرفت، به گوشه‌ای پرتاب کرد، بغضش ترکیدو زد زیر گریه ...در همین‌لحظه چنگیزخان توله سك عیال، که در بغل اوجاخوش کرده بود، این موقعیت استثنایی راحس کرد و نمیدانم از وحشت بود یا چیز دیگر که از بغل او پرید بیرون و افتادروی کاذیه و شیشه تنهامیز گرانقیمت‌خانه‌ام را شکست ...

فراموش کردم بگویم، عیال سالهاست توله سك پرورش میدهد واین آخری که از همه زیروزرنك‌تر و حرامزاده‌تراست، «چنگیز خان» نام دارد و به «چنگیزی» معروف است.

دردسرتان ندهم، حالاهرچه خواستم عیال را آرام کنم‌نشد وهق‌هق او امان نمی‌داد. بالاخره بعد از لب ورچیدن های‌ممتد، عیال خبرداد که برای پانسیون کردن «چنگیزخان» در مدت‌سفر نوروزی، به تنها پانسیون مخصوص سگها مراجعه کرده ولی به او خبر داده‌اند که در پانسیون جای خالی برای سك او وجود ندارد ...

حالا من مانده‌ام و عیال و سك عیال ... مهم اینکه بعداز اینهمه مخارج عیال فقط و فقط بخاطر «چنگیز خان» از سفر نوروزی منصرف شده است.

فال فردای شما

● فروردین
به نیمه راه خوشبختی رسیده‌اید بنابراین میتوانید شادتر باشید.

● اردیبهشت
سکون و سکوت ناشی از دلمردگی است، چرا از جایتان تکان نمیخورید.

● خرداد
شخصیت شما همه را مجذوب میکند اما مواظب حرکاتتان باشید.

● تیر
سعادت در پول و ثروت نیست در امید و موفقیت است که شما انرا بدست‌خواهید آورده اید.

● مرداد
یک تازه وارد به زندگی شما روحی تازه می دهد.

● شهریور
تصمیم عجولانه ممکن است، آینده شما را خراب کند، در کار خود دقیق‌تر باشید.

● مهر
به بزرگترها احترام بگذارید تا احترام شما حفظ شود.

● آبان
زندگی شما به یک تحول نیاز دارد، مسافرت میتواند این تحول را بوجود آورد.

● آذر
یک موفقیت اداری در انتظار شما است.

● دی
تردید را کنار بگذارید تا شاهد خوشبختی خود باشید.

● بهمن
باکار تازه‌ای که شروع کرده‌اید توجه بعضی ها را جلب خواهید کرد، مواظب باشید.

● اسفند
دل‌ها را شاد کنید تا شادی بسراغ شما بیاید.

کرج نمایشگاه میرکریمی
اتومبیل سواری مزدا ۸۰۸ و۹۲۹ چهاردرب با رنگهای دلخواه آماده تحویل میرکریمی خیابان دانشکده تلفن ۲۷۲۷ ـ۲۸۲۸ کد ۰۲۲۲۱

تلفن‌منزل اینجانب به ۲۷۹۵۹۵ تغییر یافته است.

حسن صدر

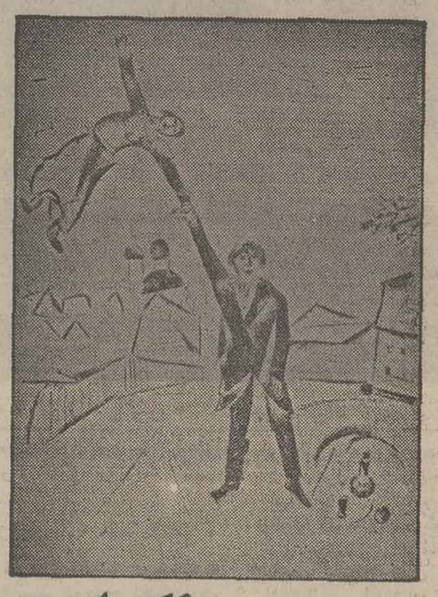
از شاگال نقاش معروف
THE WALK. DRY POINT.

ارزانترین و گرانترین ظرفشوئی دنیا همسر شماست

شاید فکر کنید ارزانترین ظرفشوئی دنیا همسر شماست، چون ظرف شستن او هزینه چندانی ایجاد نمی‌کند،
ولی باید قبول داشت که ظرف شستن خانم خانه نوعی هدر دادن نیروی انسانی کارآمد محسوب میشود که این نیرو میتواند صرف تربیت فرزندان،
رسیدگی به سایرامور مهمتر خانه و بطورکلی صرف تامین رفاه خانواده‌شود. در این صورت است که باید قبول داشت
استفاده ازچنین نیرویی‌برای ظرف‌شستن‌بسیارگران تمام‌میشود، در نتیجه همسر شما می‌تواندگرانترین ظرفشوئی دنیا باشد.
اما یک‌ماشین ظرفشوئی آ.ا.گ با مکانیزم مدرن و اتوماتیک خود می‌تواند در مدت کوتاهی ظروف غذاخوری و آشپزخانه را به‌آسانی بشوید،
خشک کند و برای استفاده‌مجدد آماده‌سازد بدون اینکه وقت خانم خانه را هر بار بیش از چنددقیقه بگیرد.

ظرفشوئی استیل آ.ا.گ ساخت آلمان

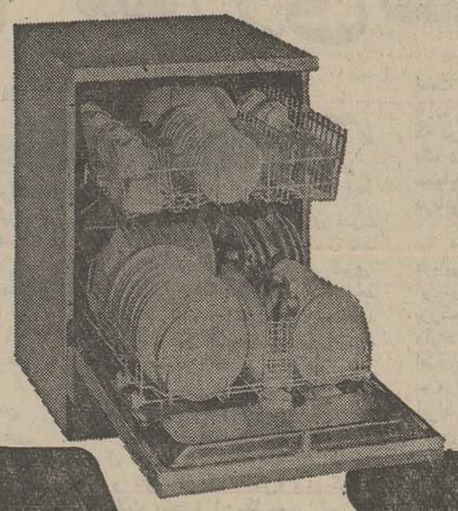

چادیوان شرکت سهامی خاص
نماینده انحصاری لوازم خانگی آ.ا.گ در ایران

AEG

آ.ا.گ، توصیهٔ آنها که آ.ا.گ دارند.

کنگره کمونیست های اروپا لانه یاغیان نیست

اکسپرس

«کمونیسم اروپائی» ازخود دفاع میکند

مارشه، برلینگوئر وکاریلو درمادرید، بر صحنه ظاهر شده‌اند ودرزیرنور پروژکتورها قرارگرفته‌اند... ولی هیچ دلیلی برای هراسان کردن برژنف وجوددارد. کمونیسم اروپایی‌را خطرتفرقه‌باختری تهدید نمی کند.

استفاده از اتومبیل زره‌پوش ضدگلوله:یک کادیلاک هیولای مشکی ومدل ۱۹۴۸ ،فکربکری بود که آن رارئیس یک کشور اروپای‌شرقی ـ نیکلای چائوشسکوی رومانیایی ـ پیشنهاد کرد و دبیران سه‌حزب کمونیست ـ ودر واقع مهمترین احزاب کمونیسم اروپای غربی بودند که اندرز چائوشسکو راهنگام برپاکردن نخستین جشنواره «کمونیسم اروپایی درمادرید بکار بستند.»

«سانتیاگوکاریلو» رهبرحزب کمونیست اسپانیا که نقش میزبان را در مادرید ایفا میکرد، ابتدا تقاضا کرده بود که«پراک» برای‌برپاکردن کنفرانس سران احزاب‌کمونیست اسپانیا ـفرانسه وایتالیا انتخاب شود ولی این خواهش مورد قبول قرارنگرفت: آیا همین سه‌حزب کمونیست باختری نبودند که‌قبل ازتمام احزاب«برادر» دیگر تهاجم مسلحانه به‌چک‌اسلواکی رادر۱۹۶۸محکوم کردند؟

بی‌رنگ و رایحه

کاریلو، مارشه وبرلینگوئر برای چه در مادرید گردآمده بودند؟ آیا اکنون مصمم بودند که منشور جدید ومستقلی‌برای کمونیسم اروپایی اعلام کنند ؟ آیابرآن بودند که گرایشی‌منطقه‌ای برای کمونیسم بوجود آورند؟ اگر لئونیدبرژنف (دبیرکل حزب کمونیست شوروی) هرگونه هراسی از این بابت داشت، امروز بکلی عقده های گذشته را از دست داده است. آنچه کمبه اصطلاح «اعلامیه مادرید» نامگزاری شده‌وامضای رهبران احزاب کمونیست اسپانیا وفرانسه‌و ایتالیا را در پای خود دارد سندی‌بی‌وزن‌و رایحه‌ای از آب درآمده است.

تنها جسارتی که درانشای این اعلامیه‌بکار رفته مطالبه اجرای بی‌کم وکاست مفاد اعلامیه نهایی هلسینکی از طرف تمام دولتهای امضاء کننده ودرتمام جامعیت اعلامیه است.

برپاکردن نخستین کنفرانس سران احزاب کمونیست سه‌کشور اروپای غربی درشهری مانند مادرید ـ درحالیکه حزب کمونیست اسپانیا ۳۷ سال از تاریخ محکوم شدن به‌حفظ موجودیتش دردنیای زیرزمینی فاصله‌گرفته است قبل از هر چیز تمهیدی برای یاری کردن این حزب بودتا بطورنهایی درعرصه سیاست اسپانیا عرصه وجود کند. کمونیستهای مادرید برای آنکه بتوانندمانند احزاب مهم دیگردرانتخابات بهار آیندکشورشان شرکت کنند. خواستار اعاده حیات قانونی حزبشان شده‌اند واکنون انتظار می کشند که دیوار عالی اسپانیا حکم خود را در این باره صادر کند.

آمدن سران دوحزب کمونیست ازبزرگترین احزاب سیاسی دنیای سرمایه‌داری به مادرید درحالیکه کاریلو نگاه مشتاق وانتظار آمیزشرا بدست قضات دیوانعالی اسپانیا دوخته برای حزب وی به منزله امتیازی است که اعتبار و احترام آن حزب را افزایش میدهد. با چنین ملاحظاتی بود که «نمایش مادرید» ـبامصاحبه هایی‌که ایفاگران نقشهایش‌بانمایندگان تلویزیون های خارجی انجام دادند ـ وباصحنه های پر هیجانی که هنگام ارائه امضا های یادگاری در فرودگاه مادرید بوجود آمد و همراه با ازدحام و اشتیاق درخواست کنندگان امضاء از رهبران احزاب کمونیست فرانسه وایتالیا واسپانیا بود ـ اولویت خود را بثبوت رساند.

نه‌حزب کمونیست اسپانیا که امید احیای موجودیت مشروع وقانونی رارهبرانش درسر ـ می‌پرورانند. ونه حزب کمونیست فرانسه. که‌در آستانه انتخابات شهرداریهای‌کشورش قرارداشت به‌هیچ وجه‌علاقه‌ای نداشتند تادر مادرید خطر کنند وبه استقبال پرمخاطره‌ای که درآن بیم روبروشدن باشکست باشد بروند.

ازسوی دیگر این مسئله نیز به هیچ وجه نمیتوانست مطرح باشد که اجتماع مادرید به فرصتی برای ریشه دارتر کردن مسائلی که مورد ابتلای کمونیستهای باختری است تبدیل شود. بعنوان مثال دادن هرتوضیحی درباره تناقض میان منظره گشایش کنفرانس مادرید وسیمای اعتدال اطمینان بخش شرکت کنندگان ازیک طرف ـوچهره خودکامگی و قهقرایی که اتحاد شوروی برای‌ارائه‌دادن بدنیای‌کمونیسم اروپایی انتخاب کرده‌است هرگز جایی برای ظاهرشدن درمادرید نداشت.

★ از راست : مارشه ، کاریلو ـبرلینگوئربه ترتیب رهبران احزاب کمونیست فرانسه ـ اسپانیا ـ ایتالیا .

نقطه دومیز

رفتار مراقبتی که ژرژ مارشه دربایتخت اسپانیا نشان میداد به‌آسانی توضیح دهنده بود. او ضمن گفته های دیگر تاکید میکرد که: اگر ازمن خواسته بودند که وقتی به مادرید می‌آیم باید بسیار دورتراز نقطه‌ای بروم که‌آن رادر پاریس پذیرفته‌ام .مسلما امتناع میکردم ومخالفتم سبب میشد که امروز درمادرید‌احضارداشته‌باشم.»

متفاوت ترازسران احزاب کمونیست سه کشور ایتالیا وفرانسه واسپانیا رادرکجا میتوان سراغ گرفت؟ مارشه ۵۶ ساله فرانسه‌ی که‌نگاهش سراسر متوجه آفاق خارجی است ـ دربرابرهم مسلک ایتالیایی‌اش برلینگوئر ۵۴ ساله که‌تنها با دنیایی درونی وایتالیایی سروکار دارد ـ ودرحد فاصل ،کاریلوی ۶۲ ساله‌ای که‌گویی ازچشیدن طعم بهشتی موهبت غافلگیر کننده حضور دوباره درکشورش کشوری که در۲۴ سالگی مجبوربه ترک آن شده بود ـ سیرنمیشود.

تنها«کشمکشی» که در کنفرانس رهبران احزاب کمونیست اسپانیا وفرانسه و ایتالیا در مادرید بوجودآمد هنگام تنظیم اعلامیه مشترک بوسیله دستیاران سران سه‌حزب ـیعنی سرجیو ـ سکره(ایتالیا) ـمانوئل ازکارات (اسپانیا) وژاک دنیس(فرانسه) بوقوع پیوست. اسپانیایی ها با رغبتی برای لیبک گفتن بهندایی که درکشورشان برای‌پیوستن ،اروپا به بازار مشترک بگوش میرسد آرزومند آن بودند که ازتقاضای ورود مادرید به‌جامعه اروپایی پشتیبانی شود. اما بیانی که‌عاقبت برای پاسخگویی به این اشتیاق دراعلامیه مشترک انعکاس یافت عبارت بسیار ساده‌ای بودکه‌ازسرتکرارپی‌درپی واژه «نه تجاوز نکرد:نه‌انه‌انه‌انه .فرانسویان مخصوصا از قبول تقاضای همگنان اسپانیایی مجدانه امتناع کردند وتعام راه های اجابت آن رابستند. مارشه بدون تردید فراموش نکرده بود که اگرطرح برپاکردن انتخابات پارلمان اروپایی باآراء مستقیم و همگانی اجرا شود حزب کمونیست وی در برابر سوسیالیستهای «فرانسوامیتران» قرار خواهد گرفت .کمونیستهای فرانسوی درحالیکه بچنین احتمالی می‌اندیشند چگونه قادرند آمادگی‌داشته باشندیا امتیازی درخارج از فرانسه بدهند؟

مفادسند

دراین شرایط‌اعلامیه مشترک سران‌احزاب کمونیست اسرائیل وفرانسه و ایتالیاچاره‌ای‌نداشت جز آنکه صرفا متنی مالامال از کلیات مبهم باشد واز این گذشته سراسر وقف‌مضمون کلی تری چون «راه دمکراتیک حصول سوسیالیسم و نظام کثرت وتنوع احزاب پارلمانی» شود. یک‌باردیگر ناظری که در صدد تحلیل یک اعلامیه برمی‌آید (دراین مورد بیانیه مشترک احزاب سه کشور اروپای غربی) باید بجای اندیشه کردن به‌آنچه که در اعلامیه به‌چشم می‌خورد ـ روی چیزی‌تعمق کند که در مفاد این سندمسکوت مانده است: نهضت ناراضیان اروپای شرقی ـمنشور ۷۷ که از طرف کمونیستهای روشنفکر چک‌اسلواکی‌در عصیان آنان برضد «کمونیسم خاوری» صادرشده است ـ ومناسبات احزاب صادرکننده‌اعلامیه‌مادرید با «دولتهزبه های‌حاکم برممالک اروپای شرقی ـتنها معدودی از خطیرترین مسائلی هستند که درباره آنها سکوت شده است حتی بطور ساده از کمونیسم اروپایی نیز بعنوان یک مسئله نشانی در اعلامیه مادرید بچشم نمی‌خورد .

مارشه درجواب پرسشی‌که نگارنده مقاله حاضر در باره تلقی کمونیسم اروپایی مطرح می‌کند، می‌گوید: «مابودیم که این اصطلاح‌راخلق کردیم . در چشم «بورژوا» ها، واژه کمونیسم اروپایی امروزنوعی «دام» استوتی تا آنجا که‌به‌من‌مربوط میشود ـاضطرابی از سرنگون شدن‌در «تله» کمونیسم اروپایی ندارم. برعکس این واژه میتواند بدان معنی باشد که دروزای اختلافاتی‌که بین کشور های ماوجود دارند ـ احوال مشترک‌وموانع سازگاردردروابط میان‌احزاب (کمونیست های اروپایی) اندك نیستند».

رهبر حزب کمونیست فرانسه سهمی بید می‌آورد که از ۱۹۱۷ (تاریخ انقلاب بلشویکی روسیه) تاکنون تحولات بسیاری روی داده‌اند بطوریکه دیگر ضرورتی ندارد قائدهگرامسی سوسیالیستی نزد اروپائیان باختری نیز پیرو همان میاقی باشد که قبلا در کشور های تایل شده به‌سوسیالیسم آزمایش شده است.

خاموشی های کتبی سران احزاب کمونیست (اسپانیا و فرانسه وایتالیا)راتوضیحات شفاهی آنان‌تا حدودی جبران می‌کند، روز پنجشنبه دریك کنفرانس مطبوعاتی ـ مارشه ـ کاریلو ـبرلینگوئر در بی‌برانبوه پرسشهای خبرنگاران خستگی ناپذیر ـ لااقل تعدادی از نقاط خلایی راکه اعلامیه مشترك بوسیله آنهامشبك شده است‌پرمی‌کنند ـ در میان توضیحات شفاهی مخصوصا این‌نکته دارای اهمیت شایانی است که احزاب کمونیست سه کشوری‌که مهم‌ترین مناطق‌نفوذ کمونیسم اروپایی در دنیای باختری هستند ـبکلی با روشهای مختنق کننده آزادیهای دمکراتیك درکشور های اروپای خاوری ـنواز جمله در اتحاد شوروی مخالفند .برای کاریلو ـلحظه سرامیمگی ناگهانی فرارسیده است. خبرنگاری که خود را نماینده ـ نیویورك تایمز معرفی می‌کند از رهبر حزب کمونیست اسپانیا می‌خواهد تا درباره اظهارات اخیرش‌دایر بر اینکه «دراتحاد شوروی سوسیالیسم مسخ شده‌است» توضیح دهد.

اما کاریلو تنها هدف پرسشهای مزاحم نیست . ناراحتی و دغدغه چیزی است که برلینگوئر نیز آن را بهنگام روبرو شدن‌باپرسش خبرنگاری‌ایتالیایی احساس می‌کند: « شما چگونه می‌توانید دم ازکثرت وتنوع احزاب و گرایشهای متفاوت اجتماعی بزنید در حالیکه از قبول و اقتباس این اصل در داخل احزاب خودتان نیزطفره میروید؟»جوابی‌که دبیرحزب کمونیست ایتالیا به خبرنگارهموطنش میدهد در واقع به معنای مسکوت نهادن آن است جوابش چنین است.نزدماز «دسته‌بندیهای سازمان یافته خبری نیست . برای ما، حزب یك ابزار است نه‌چهره‌ای از دولت‌نه مضافا یك سیاق اجتماعی ویانفس‌جامعه‌ای که‌ما پیشنهادمی‌کنیم .

هریك‌از شرکت کنندگان کنفرانس مثلث مادرید آشکارا دستخوش این وحشت است که مبادا کرملین برپا کردن اجتماع مادرید را بخودی خود به چشم کنگره یالانه از یاغیان و فاراضیان خارجی نگه کند. توضیح مارشه بسیار موکد است:«اگر متصوداز ابداع واژه «کمونیسم اروپایی» عبارت از این بوده باشد که نوعی کانون جدید بین‌المللی برای کمونیسم بوجود آید ـ جواب ما به شیوه‌ای مصمم وآمرانه نفی است. بین‌الملل کمونیستی عمر خود راگذرانده است. و داوری درباره خوبو بد آن وظیفه‌ای است که برعهده تاریخ قرار می‌گیرد . اطمینانی که من میتوانم بدهم این است که ما به مادرید نیامده‌ایم‌تابه زعم عده‌ای «خروج» کنیم و کانون جدیدی ـ ولودر سطح منطقه‌ای ـ برای کمونیسم بوجود آوریم. »

هندچاره‌ای جز انتخاب گاندی ندارد

بعداز پیروزی بهمن آسای «علی‌بوتو» درانتخابات عمومی اخیر پاکستان ، برخی‌ازمردمی که در خارج از گود سیاست هند نشسته‌اند از خودمیپرسند که آیا ایندیراگاندی نیز خواهد توانست‌درکشور خودش‌پیروزی مشابهی بدست آورد؟ دردرجه اول باید یادآوری کرد که از تاریخ‌استقلال هند حزب کنگره هرگز درتجارب انتخابات پارلمانی اکثریت مطلق بدست نیاورده‌است . نتایجی که به سود این حزب درهریک از موارد انتخابات عمومی هند حاصل شده معمولا بین ۴۰ درصد تاحداکثر ۴۸ درصد از کرسیهای پارلمان را نصیب کاندیداهای این حزب‌کرده‌است ثانیا ، حتی باوجود متحدشدن مهمترین احزاب اقلیت هند ، سنت سیاسی نیرومندی در این کشور وجود دارد که تاکنون بصورت مشارکت‌وسیع کاندیدا های منفرد ومستقل درمبارزات انتخاباتی و مالا در زندگی پارلمانی کشور هند خودنمایی کرده است .

درست است‌که‌اغلب‌منفردین معمولا از طرف احزاب مهم باصطلاح «متقاعد» شده‌اند که به نفع آنها کنار روند ، ولی تنها معدودی ازآنان بقدر کافی ثروتمندند که درپایان کار انتظارات احزابی را که متوقع کنارر‌فتن‌نامزدهای‌منفردهستند اجابت کنند. ذکر یک نمونه به روشن‌ترکردن این نکته کمک میکند .

در«اوتارپرادش » مبارزات انتخاباتی درحالی آغاز شدکه ۷۵۷کاندیدا بیکباره واردمیدان شده بودند ولی بعدا آن رقم به ۴۴۳ کاندیدا تنزل کرد، واگر درنظر داشته باشیم که سهم اوتارپرادش در مجلس ملی هند تنها ۸۵ کرسی است در این صورت معلوم خواهدشدکه برای تصرف هریک‌ازکرسیهای این ایالت۴کاندیدا وجوددارند که همه مدعیان بدست آوردن مقام نمایندگی ملت در پارلمان هستند . درایالت بیهار بطور متوسط ۶کاندیدا برای احراز هرکرسی نمایندگی مبارزه میکنند ودرسطح وسیعتر ملی تعداد متوسط مدعیان‌هرکرسی به ۴کاندیدا میرسد.

مبارزه اصلی درعرصه‌ای‌که تمام رقابتهای سیاسی را در آستانه انتخابات هند دربر میگیرد به‌وجهی‌بدیهی کشمکش است که بین حزب کنگره و بلوک احزاب موتلف اقلیت بنام «جاناتا» جریان داردرحالیکه دوحزب کمونیست دارای گرایش‌های متعارض روس و چین باکاندیدا هایی‌اساساجدا از احزاب دیگر قدم به میدان مبارزات انتخاباتی گذاشته‌اند. حزب کمونیست متمایل به گرایش چینی که «رام»درراس آن قرارگرفته سرگرم بسیج کردن نامزد های خوددرجنوب هند است، درست بهمانگونه که گروه «دراویدی مونترا ـ کازاگام» (که اکنون‌به‌سه‌جناح وحتی جناح های‌بیشترمنشعب شده) دست اندرکارپیاده‌کردن سپاه سیاسی خود در ایالات جنوبی است. از طرفی‌احزاب دیگری چون « اکالی » متعلق به «سیک»ها وجود دارند که برای بدست آوردن ۹ کرسی از۱۳ کرسی پنجاب تلاش میکند. و یا حزب اتحاد سوسیالیستی مرکز که تقلای آن متوجه تحصیل ۲ کرسی‌از ۱۴ کرسی منطقه« آسام»است سومین نکته‌ای‌که باید درهر مقایسه‌ای بین‌دوانتخابات سال جاری هند وپاکستان یادآوری شود این است که‌جبهه‌ائتلافی مجموع احزاب‌اقلیت‌درپاکستان مبارزات انتخاباتی خودرابدون متکی بودن به مبانی مستحکم سیاسی انجام دادودرجریان‌آن به هر قماش حربه ووسیله‌ای ازخشونت گرفته تا تقبیح و تکفیر متوسل شده ـ درحالیکه مبارزات انتخاباتی در هند تاکنون بامتانتی شایان ستایش همراه بوده است.نجابتی راکه ایندیراگاندی با اعلام برگزاری انتخابات در زمانی ابراز کرد که خود نیازی به انتخابات نداشت. رفتار نجیب وسزاوار تحسین‌ملت هند جبران کرده وبه آن با نشان دادن واکنشی حاکی از ایدالیسم سیاسی و احساس‌مسئولیت مدنی جواب وپاداش داده است .

نفس این نکته چنین‌واکنشی از طرف مردم هند در برابر دعوت انتخابات پارلمانی‌ابراز شده باید احتمالا بزرگترین کار و پیروزی ایندیراگاندی‌در شرایط وضع اضطراری بحساب آورده شود.

آنچه که بظاهر تقریبا هرگز درتجارب انتخابات پارلمانی اکثریت مطلق بدست نیاورده‌است . نتایجی که به سود این حزب درهریک از موارد انتخابات عمومی هند حاصل شده معمولا بین ۴۰ درصد تاحداکثر ۴۸ درصد از کرسیهای پارلمان را نصیب کاندیداهای این حزب‌کرده‌است ثانیا ، حتی باوجود متحدشدن مهمترین احزاب اقلیت هند ، سنت سیاسی نیرومندی در این کشور وجود دارد که تاکنون بصورت مشارکت‌وسیع کاندیدا های منفرد ومستقل درمبارزات انتخاباتی و مالا در زندگی پارلمانی کشور هند خودنمایی کرده است .

درست است‌که‌اغلب‌منفردین معمولا از طرف احزاب مهم باصطلاح «متقاعد» شده‌اند که به نفع آنها کنار روند ، ولی تنها معدودی ازآنان بقدر کافی ثروتمندند که درپایان کار انتظارات احزابی را که متوقع کنارر‌فتن‌نامزدهای‌منفردهستند اجابت کنند. ذکر یک نمونه به روشن‌ترکردن این نکته کمک میکند .

در«اوتارپرادش » مبارزات انتخاباتی درحالی آغاز شدکه ۷۵۷کاندیدا بیکباره واردمیدان شده بودند ولی بعدا آن رقم به ۴۴۳ کاندیدا تنزل کرد، واگر درنظر داشته باشیم که سهم اوتارپرادش در مجلس ملی هند تنها ۸۵ کرسی است در این صورت معلوم خواهدشدکه برای تصرف هریک‌ازکرسیهای این ایالت۴کاندیدا وجوددارند که همه مدعیان بدست آوردن مقام نمایندگی ملت در پارلمان هستند . درایالت بیهار بطور متوسط ۶کاندیدا برای احراز هرکرسی نمایندگی مبارزه میکنند ودرسطح وسیعتر ملی تعداد متوسط مدعیان‌هرکرسی به ۴کاندیدا میرسد.

مبارزه اصلی درعرصه‌ای‌که تمام رقابتهای سیاسی را در آستانه انتخابات هند دربر میگیرد به‌وجهی‌بدیهی کشمکش است که بین حزب کنگره و بلوک احزاب موتلف اقلیت بنام «جاناتا» جریان داردرحالیکه دوحزب کمونیست دارای گرایش‌های متعارض روس و چین باکاندیدا هایی‌اساساجدا از احزاب دیگر قدم به میدان مبارزات انتخاباتی گذاشته‌اند. حزب کمونیست متمایل به گرایش چینی که «رام»درراس آن قرارگرفته سرگرم بسیج کردن نامزد های خوددرجنوب هند است، درست بهمانگونه که گروه «دراویدی مونترا ـ کازاگام» (که اکنون‌به‌سه‌جناح وحتی جناح های‌بیشترمنشعب شده) دست اندرکارپیاده‌کردن سپاه سیاسی خود در ایالات جنوبی است. از طرفی‌احزاب دیگری چون « اکالی » متعلق به «سیک»ها وجود دارند که برای بدست آوردن ۹ کرسی از۱۳ کرسی پنجاب تلاش میکند. و یا حزب اتحاد سوسیالیستی مرکز که تقلای آن متوجه تحصیل ۲ کرسی‌از ۱۴ کرسی منطقه« آسام»است سومین نکته‌ای‌که باید درهر مقایسه‌ای بین‌دوانتخابات سال جاری هند وپاکستان یادآوری شود این است که‌جبهه‌ائتلافی مجموع احزاب‌اقلیت‌درپاکستان مبارزات انتخاباتی خودرابدون متکی بودن به مبانی مستحکم سیاسی انجام دادودرجریان‌آن به هر قماش حربه ووسیله‌ای ازخشونت گرفته تا تقبیح و تکفیر متوسل شده ـ درحالیکه مبارزات انتخاباتی در هند تاکنون بامتانتی شایان ستایش همراه بوده است.نجابتی راکه ایندیراگاندی با اعلام برگزاری انتخابات در زمانی ابراز کرد که خود نیازی به انتخابات نداشت. رفتار نجیب وسزاوار تحسین‌ملت هند جبران کرده وبه آن با نشان دادن واکنشی حاکی از ایدالیسم سیاسی و احساس‌مسئولیت مدنی جواب وپاداش داده است .

نفس این نکته چنین‌واکنشی از طرف مردم هند در برابر دعوت انتخابات پارلمانی‌ابراز شده باید احتمالا بزرگترین کار و پیروزی ایندیراگاندی‌در شرایط وضع اضطراری بحساب آورده شود.

آنچه که بظاهر تقریبا هرگز درتجارب انتخابات پارلمانی اکثریت مطلق بدست نیاورده‌است . نتایجی که به سود این حزب درهریک از موارد انتخابات عمومی هند حاصل شده معمولا بین ۴۰ درصد تاحداکثر ۴۸ درصد از کرسیهای پارلمان را نصیب کاندیداهای این حزب‌کرده‌است ثانیا ، حتی باوجود متحدشدن مهمترین احزاب اقلیت هند ، سنت سیاسی نیرومندی در این کشور وجود دارد که تاکنون بصورت مشارکت‌وسیع کاندیدا های منفرد ومستقل درمبارزات انتخاباتی و مالا در زندگی پارلمانی کشور هند خودنمایی کرده است .

درست است‌که‌اغلب‌منفردین معمولا از طرف احزاب مهم باصطلاح «متقاعد» شده‌اند که به نفع آنها کنار روند ، ولی تنها معدودی ازآنان بقدر کافی ثروتمندند که درپایان کار انتظارات احزابی را که متوقع کنارر‌فتن‌نامزدهای‌منفردهستند اجابت کنند. ذکر یک نمونه به روشن‌ترکردن این نکته کمک میکند .

در«اوتارپرادش » مبارزات انتخاباتی درحالی آغاز شدکه ۷۵۷کاندیدا بیکباره واردمیدان شده بودند ولی بعدا آن رقم به ۴۴۳ کاندیدا تنزل کرد، واگر درنظر داشته باشیم که سهم اوتارپرادش در مجلس ملی هند تنها ۸۵ کرسی است در این صورت معلوم خواهدشدکه برای تصرف هریک‌ازکرسیهای این ایالت۴کاندیدا وجوددارند که همه مدعیان بدست آوردن مقام نمایندگی ملت در پارلمان هستند . درایالت بیهار بطور متوسط ۶کاندیدا برای احراز هرکرسی نمایندگی مبارزه میکنند ودرسطح وسیعتر ملی تعداد متوسط مدعیان‌هرکرسی به ۴کاندیدا میرسد.

مبارزه اصلی درعرصه‌ای‌که تمام رقابتهای سیاسی را در آستانه انتخابات هند دربر میگیرد به‌وجهی‌بدیهی کشمکش است که بین حزب کنگره و بلوک احزاب موتلف اقلیت بنام «جاناتا» جریان داردرحالیکه دوحزب کمونیست دارای گرایش‌های متعارض روس و چین باکاندیدا هایی‌اساساجدا از احزاب دیگر قدم به میدان مبارزات انتخاباتی گذاشته‌اند. حزب کمونیست متمایل به گرایش چینی که «رام»درراس آن قرارگرفته سرگرم بسیج کردن نامزد های خوددرجنوب هند است، درست بهمانگونه که گروه «دراویدی مونترا ـ کازاگام» (که اکنون‌به‌سه‌جناح وحتی جناح های‌بیشترمنشعب شده) دست اندرکارپیاده‌کردن سپاه سیاسی خود در ایالات جنوبی است. از طرفی‌احزاب دیگری چون « اکالی » متعلق به «سیک»ها وجود دارند که برای بدست آوردن ۹ کرسی از۱۳ کرسی پنجاب تلاش میکند. و یا حزب اتحاد سوسیالیستی مرکز که تقلای آن متوجه تحصیل ۲ کرسی‌از ۱۴ کرسی منطقه« آسام»است سومین نکته‌ای‌که باید درهر مقایسه‌ای بین‌دوانتخابات سال جاری هند وپاکستان یادآوری شود این است که‌جبهه‌ائتلافی مجموع احزاب‌اقلیت‌درپاکستان مبارزات انتخاباتی خودرابدون متکی بودن به مبانی مستحکم سیاسی انجام دادودرجریان‌آن به هر قماش حربه ووسیله‌ای ازخشونت گرفته تا تقبیح و تکفیر متوسل شده ـ درحالیکه مبارزات انتخاباتی در هند تاکنون بامتانتی شایان ستایش همراه بوده است.نجابتی راکه ایندیراگاندی با اعلام برگزاری انتخابات در زمانی ابراز کرد که خود نیازی به انتخابات نداشت. رفتار نجیب وسزاوار تحسین‌ملت هند جبران کرده وبه آن با نشان دادن واکنشی حاکی از ایدالیسم سیاسی و مطبوعات هند را نیز سترون ساخته است. (در مورد عقیم شدن مطبوعات هندلااقل‌ادعای «دسای» قابل تعمق‌است . اگر چنین بود برای نگارنده این مقاله چطور ممکن بودسخنان حاضر و متهم کننده آقای دسامی را از همان روزنامه هایی‌کهوی مدعی عقیم‌شدنشان بوسیله دولت خانم گاندی‌است استخراج کند؟) ایندیراگاندی در جواب « دسای» گفته است که «دیکتاتورها انتخابات برپا نمیکنند .

بااینحال ، موارارجی دسای که سن او را بتفاوت بین ۷۹ تا۸۴ سال ذکر میکنند مردی است که به زعم خودش وارث حقیقی مهاتماگاندی است ، او کمبعنوان یکگیاهخوارافراطی وسواس پرآوازه‌ای دارد ـ در حالیکه بامداد هرروز به شیوه گاندی فقید ساعتی از وقتش‌را بادوک ریسندگیش‌صرف‌میکند، درانتظار فرارسیدن روزی‌است که انقلاب روستایی موعودش جامه عمل بپوشد . هنگامیکه درباره دسای سخن میگوئیم شاید مخاطب ساختن‌اوبوسیله یادآوری کلامی از گاندی‌خالی از فایده‌ای نباشد.

گاندی فقید در۱۹۲۰ـ وقتی که تلاش خود را برای احراز نقش رهبری ملی دنبال‌میکرد گفته بود : تازمانی که شمامرا بعنوان رهبر خویش برگزیده باشید وظیفه دارید کهشرایط مرا قبول کنید،وایـن‌شرایط رااگربه‌معنای دیکتاتورمیباشد ـ یا انضباط و یـا حتی‌حکومت نظامی پذیرا شوید.»

مهاتماگاندی هرگز و درهیچ مقامی عقیده نداشت که نظام پارلمانی از قماش انگلیسی‌آن مناسب ترین شیوه برای‌متجلی ساختن اراده توده های مردم هنداست. در حقیقت هنگامیکه گاندی برای شرکت‌درمذاکرات کنفرانس میزگرد ۱۹۳۱ به لندن‌رفت مخالفت سایراعضای هیئت نمایندگی هند را با پافشاری هایش روی این نکته که تنها «کنگره» باید ازطرف ملت‌هند سخن‌بگوید برانگیخت وهنگامیکه با غرولند های نمایندگان هندی ناراضی از این تلقی روبرو شد ـ کنفرانس را ترک گفت و چند هفته‌بعد، دولت بریتانیا دست به انحلال «کنگره» وبازداشت‌مهاتماگاندی ونهروو‌تمام رهبـران دیگـر کنگره زد .

این حقیقتی‌است‌که‌اجتماعات انتخاباتی بلوک «جاناتا»تاکنون با حضور توده‌های انبوه مردم هند همراه بوده است. و این حقیقتی است که انتظار میرود درپرزرگترین شهرهای هندنظیر بمبئی و کلکته (مانند بلوک احزاب اقلیت پـاکستان در کراچی) پاسخگویی مردم به دعوتهای ـ «جاناتا»بسیارقابل ملاحظه باشد . علاوه براینها ـ بازهم حقیقتی است که بـه استثنای ایندیراگاندی وپسرش سانجای ، حزب کنگره هند فاقد رهبران بسیار سرشناسی است که دارای وجهه عظیـم ملی باشند

اما علیرغم تمام این«حقیقت» های بی‌دربی‌و علیرغم حقایقی از این قبیل که حتی زنی‌چون خواهر پاندیت نهـرو (عمه ایندیراگاندی) که‌ازدیرباز میان وی و برادرزاده‌نخست‌وزیرش نفار ودشمنی وجـود داشته است) کمر بـه دشمنـی ایندیراگاندی بسته باشد بازهم پرچم حزب کنگره پیروزمندانه درانتخابات هند به اهتزاز در خواهد آمد. برای احزابی که با آرزوی سرنگون کردن دولت خانم‌گاندی‌وحزب‌وی تمام نیرو هایشان را درآستانه انتخابات امسال بسیج کرده‌اند ـ یک حقیقت متفاوت وجود دارد که عظمت آن از تمام حقایقی که به سودشان برشمرده‌ام فراتر میرود ودرنتیجه ناکامی ایـن احزاب را یکبار دیگر چاره ـ ناپذیر میسازد :

بزرگترین حقیقتی که همه چیز رادرانتخابات‌تحت‌الشعاع قرار خواهد داد این است که هند چاره‌ای‌جزبرگزیدن‌دوباره ایندیراگاندی وحزب کنگـره ندارد ـ زیرا یافتن هرجانشین قابل قبولی برای آنها غیرممکن است .

فریبرز عطاپور

شوروی بیشتر به قدرت دریائی متکی است

ناوگان ماهیگیری وعلمی شوروی نقش نظامی ایفامیکند

INTERNATIONAL Herald Tribune

برای نخستین‌بار اتحاد شوروی اعتراف کرده است که ناوگان های ماهی گیری و «علمی»اش درعرصه‌قدرت‌دریائی‌جهان، نقش نظامی مهمی ایفا می‌کنند . قدرت این ناوگان ها ، اگر ازقدرت ناوگانهای مشابه آمریکا بیشتر نباشد ، برابر آن است در حالی که چند سال پیش ، این قدرت بریتانیا بود که بر «امواج دریاها» حاکم بود .

دریاسالار شوروی‌گورشکوف، ضمن مقالیی در زیر عنوان «قدرت دریایی شوروی » ، که در شماره اخیر نشریه «ساروی» ارگان پژوهشگاه بین‌المللی بررسی های استراتژیک تحلیلی ازقدرت نظامی فعلی شوروی کرده است .

دریاسالار گورشکوف، باتحولی که ازسه‌دهه‌پیش درناوگان دریائی شوروی پدید آورده ، و آنرا به چنان قدرتی رسانده که با ناوگان آمریکا برابری می‌کند ، در عرصه دریا ها هم شخصیت بزرگی است که شهرتش بر «جان پل جونز » محبوب کاترین کبیر ، فزونـی دارد .

او مینویسد: مادر بنیادگذاری قدرت دریائی شوروی ، به صورتی که نه تنها قدرت داخلی در رشته های ماهی‌گیری، پژوهش علمی ، بلکه همچنین یک واحد نیرومند در اقیانوس های جهان باشد ، زحمات فراوانی کشیدیم ، زیرا می ـ دانستیم که چنین قدرتی ، بقای کشور مارا درکره ارض موید میکند .

وقتی جنگ جهانی دوم پایان یافت . تنهاناوهای آسیب‌ندیده استالین رزمناو «رویال سورین» وام گرفته ازبریتانیای کبیر، و ناوشکن «میلوا‌کی» وام گرفته از ایالات متحده امریکا بود. این هر دوناو به صاحبانشان بازگردانده شد ، واتحاد شوروی ماند وچند زیردریایی از مد افتاده وناوشکن آسیب دیده با تعدادی کشتی های دفاع از ساحل .

نگران قدرت دریایی

اکنون ، براثر دوراندیشی دریاسالار گورشکوف، اوضاع به‌کلی تغییر کرده است . در واقع ، ایالات متحده آمریکا باآن سابقه دریائی رئیس جمهوری‌اش که دریا سالارقهرمانی چون ریکاور ، و یک دریاسالار دیگر را در سمت ریاست «سیا» درکنار خود دارد، نگران قدرت دریایی فزاینده شوروی است .

دریاسالار گورشکوف ، استراتژی دریایی به‌کلی تازه‌یی را عنوان کرده . او نوشته است : ناویان قدرت های بزرگ دریایی ، اکنون وظیفه‌یی تازه دارند که عبارت است از : انهدام قدرت اقتصادی ـ نظامی دشمن با حمله‌مستقیم به مراکز صنعتی حیاتی او یا به وسیله ایراد ضربه های هسته‌یی از دریا .

این وظیفه، بسی وسیعتر ازبمباران کرانه ها باتوپ های سنگین در دوران جنگ جهانی اول و حتی بسیار قاطع‌تر از وظایف سنگین نیروی هوایی دریا ـ ها در جنگ جهانی دوم‌است .

علاوه براین ، دریا سالار شوروی خاطر نشان کرده است‌که‌اتحاد شوروی اکنون یک قدرت جهانی است که در سرزمین اروپایی ـ آسیایی‌خودمحدود نمی‌شود ـ قدرتی‌که‌مادر جریان فعالیت های آن در منطقه منجمد جنوبی ، کوبا، سومالی، ویتنام شمالی، وآنگولا، خبری از آن نیافتیم . دریاسالارشوروی میگوید: «قدرت دریایی پیوسته فزاینده کشور ما ، به ما اطمینان‌میدهدکه قدرت آنرا داریم که منابع طبیعی عظیمهان رادر اقیانوس های جهان توسعه و تحکیم بخشیم .

این قدرت ، همه‌آفاق‌زمین‌رادربرگرفته است . باوجود این دریاسالار شوروی خاطر نشان میکند که هیچ دولتی بی‌ـ قدرت‌دریایی نمی‌تواند قدرتی قابل ملاحظه باشد . این نکته‌را ، نخستین‌بار «هرودوت» درباره یونان معلوم گرداند.

دریاسالار شوروی ، سپس اضافه می‌کند که « وسعت اقیانوس های دو ـ سوی آمریکا ، اکنون‌کمترین تامین را برای شبکه دفاع این کشور فراهم می‌ـ آورند. وسرزمین‌ایالات متحده آمریکا در هر جنگی ممکن است صحنه عملیات نظامی واقع شود .

مناطق دور

دریاسالار گورشکوف‌می‌گوید :شوروی نظام سنتی تاسیس و نگهداری پایگاه دریایی‌خارجی‌را رهاکرده وپیشرفته‌ترین تکنولوژی وسازمان دریایی، اکنون به ما امکان می‌دهدکه‌ناو های‌مان دردور ـ ترین مناطق اقیانوس های جهان ، مدتی دراز بمانند ، و بی‌آنکه ضرورتی برای استفاده از پایگاه های زمینی داشته باشند ، تمام نیاز های خود را برآورده کنند .

سال‌هاست که کشتی های مجهز به وسایل الکترونیک شوروی ، در زیر نقاب پژوهنده یا بازرگان در اقیانوس ـ ها حرکت می‌کنند ، وا

جلوی مهاجرت روستائیان را به تهران بگیرید

محمد نارانی

تهران با کشش و جذبه‌ای که طی دهسال اخیر پیداکرده است ، نظر اکثر ساکنان شهرستانی‌وروستانشینان کشور را جلب کرده است ، بطوری که گروه گروه از شهرستانهاو روستاهای دوردست‌آب‌وزمین وکار کشت وزرع‌رارها کرده‌و بدنبال کسب درآمد بیشتر وجمع‌آوری پول‌راهی تهران شده‌اند تا دراین شهر بی‌در و دروازه چند صباحی را کار کنند وباپس‌انداز قابل توجهی به شهر ودیار خود بازگردند، اما سراب‌تهران تا چه‌حدمیتواند لبهای عطش زده شهرستانیهارا سیراب کند معلوم نیست،عده‌ئی از روستائیان که کار کشاورزی راکم سود ویاضرر آفرین میدانند بافروش زمین‌ودام‌وکلیه‌علائقی که‌در روستادارند . پولی رویهم میگذارند ودست زن و بچه‌هارا می‌گیرند و به تهران حرکت میکنند ،باین امید که‌در شهر طلائی آرزوها به اکسیر زندگی دست‌یابند و ثروتمند و بی نیاز، روزگار مرفهی بگذرانند .امااز همان بدوورود باترافیک عجیب و غریب‌ومشکل بی‌جائی روبرو میشوندو لحظه های پشیمانی از همین‌جاشروع میشود ،اما چه سود که دیگر نه روی برگشتن به روستا یا شهرستان محل زندگی مانده و نه‌پولی که‌بتوان باآن‌جوابگوی هزینه‌های زندگی شد، بهرحال باهزار زحمت ودردسر یک اتاق درحوالی خیابانهای‌فرعی میدان شوش پیدا میشود و جستجو بدنبال کار و بقیه قضایا ،زندگی در تهران حتی برای کسانی که سال های دراز عمر خودرا دراین شهرسپری کرده‌اند مشکل شده است ، گرانی مسکن ،ترافیک سنگین، هزینه‌های مختلف‌و هزارو یک مشکل دیگر که هرکدام‌به‌تنهائی دردبزرگی‌بحساب می آید . با افزایش مهاجرت های پی‌درپی روستائیان و شهرستانیها به تهران روزبروز بر مشکلات شهری تهران افزوده میشود و دراین شهر بزرگ‌هرروزمشکل جدیدی رخ مینماید ، که کنترل و مهار کردن آنهامستلزم ایجاد سازمان های جدید و تشکیلات اضافی دیگر است .

این‌واقعیت‌را نیز نمی توان انکار کرد که بعضی‌ازمشکلات اساسی تهران مثل مسکن و ترافیک بستگی مستقیمی به مهاجرتهای بی رویه‌شهرستانیها به‌تهران دارد ، چه اگر جلوی این هجوم‌آوری بی وقفه گرفته نشود تاچند سال دیگر وضع پایتخت بدتراز این که هست خواهد شد ومهمتر ازهمه‌اینکه به‌کشاورزی ، صنایع دستی و کارهای تولیدی لطمه وارد می شود ، بنظر میرسد که با احداث کارخانه های تولیدی درشهرستانها وبکار گرفتن نیروی انسانی فعال از میان افراد بومی وهمچنین در روستاها با ایجاد امکاناتی برای فعالیت بیشتر روستائیان جلوی سیل مهاجرتهارا میتوان گرفت ،وروستائیان را تشویق کرد تادرروستای محل‌سکونت خود باقی بمانی وزندگی فعالی داشته باشند . بنابر این لازم است که‌درروستاها امکاناتی فراهم آورد که روستانشینان بتوانند در فصل زمستان که کار کشاورزی تقریبا تعطیل میشود باکار در کارگاههای صنایع دستی و یاکارگاههای کوچک تولیدی ،هم کمکی‌به اقتصاد مملکت بکنند و هم اینکه درآمد بیشتری بدست آورند .با اشاعه کارگاههای کوچک تولیدی در روستاها و کارخانه‌های‌بزرگتردرشهرستانها ومراکز استانها میتوان‌تا میزان زیادی از مهاجرتهای بی رویه روستائیان و شهرستانی ها جلوگیری کرد .

مشکل مسکن وازدواج جوانان

رحیم وجدانی

گویا دربودجه سال جدید قرار است برای جوانان مجردی‌که قصد ازدواج دارند درمورد مسکن تسهیلاتی قائل شوند، اگر این تصمیم به مرحله عمل برسد واقعا کار پسندیده‌ای است، چون در شرایط کنونی اجاره مسکن بیش‌از ۸۰ درصد درآمد خانواده‌ها را می‌رباید. جوانان مجردی‌که به‌سن ازدواج رسیده‌اند وجز مستمری ثابتی که‌از اداره یا شرکت دریافت می‌کنند درآمد دیگری‌ندارند، مشکل می توانند از عهده پرداخت کرایه‌منزل بربیایند.

حرف‌هایی از آنسوی سیم!

مشکلات خود را با «اطلاعات» در میان بگذارید

تلفن : ۳۲۸۴۲۷ هرروز باستثنای (پنجشنبه‌ها) از ساعت شش تا هشت ونیم بعدازظهر

★ **عبداله متین :**
ترافیک خیابان خراسان فوق‌العاده سنگین شده‌است، بین میدان شاه و خیابان شهبازشمالی کوچه‌ای‌وجود دارد بنام مشاور و بموازات آن و بفاصله کمی کوچه دیگری هست بنام نظام وفا من پیشنهاد می کنم برای سبک شدن بارترافیک دراین خیابان عبور اتومبیل‌ها را از این دو کوچه آزاد اعلام کنند .

★ **محمد حسین امین‌زاده:**
در خیابان رودکی چهارراه وثوق چراغهای راهنمائی خراب شده است و خرابی چراغ‌باعث راه‌بندان‌و تصادف شده‌است،چرا اداره‌راهنمائی چراغ راهنمائی این‌خیابان‌را درست نمی کند ؟

★ **محمد حریری :**
عده‌ای از جوانان سبکسر به پیروی ازگفتگوهای‌زننده سریال دائی جان ناپلئون‌در خیابان و گذرگاهها به‌خانمها متلک می‌گویند و بابکاربردن لغات رکیک باعث ناراحتی خانمها می‌شوند .

سفر نوروزی بعداز ۱۵ فروردین

عبدالرحیم نوربخش

راه‌آهن‌دولتی ایران برای دانشجویان دانشگاهها تسهیلاتی قائل شده است و دانشجویان می‌توانند با استفاده از تخفیف ۵۰درصد بلیط درجه ۲و۳ قطار تهیه کنند و به مسافرت بروند، اما بلیط‌درجه یک‌قطاررابه‌دانشجویان بانصف قیمت‌نمی‌دهد .

بهرحال تاهمین اندازه نیز راه‌آهن نسبت به دانشجویان محبت نشان میدهد کافی است،امااخیرا دانشجویان‌شهرستانی که برای خرید بلیط قطار به‌راه‌آهن می‌روند و با نشان دادن کارت دانشجویی و معرفی نامه دانشگاه بلیط نصف قیمت‌می خواهند ، باجواب منفی روبرو می‌شوند . مسئول باجه می گوید: دستور آمده است که تا۱۵ فروردین به دانشجویان‌بلیط نصف قیمت فروخته نشود .»

یعنی درست زمانی‌که اکثر دانشجویان شهرستانی قصد دارند برای دیدار خانواده واقوام خود به‌شهرستان خودبروند، مسئولان راه‌آهن از دادن این تخفیف سرباززده‌اند ، بنابراین دانشجویانی که تصمیم داشتند ایام نوروز را در شهر خودشان و در کنار خانواده باشند باید صبر کنند تا تعطیلات نوروز تمام شود و آن وقت باتخفیفی که از راه‌آهن می‌گیرند به مسافرت بروند .

خوانندگان مینویسند

برنامه روزجمعه

یکی ازگردانندگان برنامه روزجمعه، در برنامه خود حرفهای بی‌ربط و بی‌مزه می‌زد مثلا از یک خواننده سئوال می‌شد، دوست دارای عروسی کنی ؟ تابحال برای شما خواستگار آمده استوحرفهائی از این قبیل . چرا سازمان رادیو تلویزیون اجازه میدهد چنین برنامه هائی از رادیو پخش شود .

ف ـ ح

نرخ تاکسی

با براه افتادن تاکسی های دربست که نرخ‌آنها تغییر کرده است ، معلوم نیست تکلیف کارمندان دولت که مقرری ثابتی دارند و از طرفی ناچارندسر موقع‌به محل کاربروند چه خواهد شد،در حالیکه تصور نمی‌رود رانندگان تاکسی‌های دربست فقط به‌یک مسافر اکتفا کرده و تارساندن وی به‌مقصد مسافر دیگری نگیرند .

جمشیدارفع

آب لوله‌کشی

اکثر خیابانهای خارج از محدوده‌شهر زیبا لوله‌کشی آب شده است‌جزکوی‌باختر که هوز لوله‌کشی آب ندارد و آب‌مصرفی اهالی از تانکرهای آب تامین می‌شود . خیابان «باختر» نیز اسفالت نیستو گردو خاک زیاد باعث ناراحتی ساکان این کوی شده است.

منوچهر شیروانی

غذای ایرانی

غذای اصیل ما ایرانیها که همان‌چلو کباب و آبگوشت باشد ، دیگر اصالت‌خود را از دست داده است، چون اگر امروزه یک چلوکباب بخورید نه‌گوشت آن‌ایرانی است و نه برنج وپیاز و کره آن.

عبدالحسین قدیمی

یکمیلیون تومان

وام حساب پس انداز خانه بانک عمران

برای تهیه خانه یا آپارتمان
باحداقل بهره بانکی
باقساط ۲۰ ساله

۶ ماهه یک برابر پس‌انداز حداکثر ۷۵۰ هزار تومان
۱۲ ماهه دو برابر پس‌انداز حداکثر یکمیلیون تومان

گل گشت‌های بهاری

شرکت گشت‌های ایران وابسته به‌وزارت اطلاعات وجهانگردی گشت‌های نوروزی خودرا تقدیم میکند

شماره گشت	نوع گشت	مدت	تاریخ حرکت
۱ـ	تهران ـ تبریز ـ رضائیه	۸ روز	۲۸ اسفند
۲ـ	تهران ـ رضائیه ـ تبریز	۸ روز	۲۹ اسفند
۳ـ	تهران ـ اصفهان ـ شیراز	۸ روز	۲۷ اسفند
٤ـ	تهران ـ شیراز ـ اصفهان	۸ روز	۲۷ اسفند
٥ـ	تهران ـ اصفهان ـ شیراز	۹ روز	۲٦ اسفند
٦ـ	تهران ـ شیراز ـ اصفهان	۹ روز	۲٦ اسفند
۷ـ	تهران ـ شیراز ـ اصفهان	۸ روز	۱ فروردین

گشت های فوق شامل وسیله نقلیه در تمام مدت سفر ،هتلهای لوکس چهار ستاره و مهمانسراهای جهانگردی راهنمایان‌همراه و محلی ، صبحانه ، ناهار ، شام ، ورودیه ها میباشد . برای کسب اطلاعات بیشترو ذخیره جا ، خواهشمنداست بادفتر اطلاعات‌وجهانگردی واقع دربلوار الیزابت ، شماره ۱۷٤ ، تلفن های ٦٥٧٥٥٤ ، ٦٣٣٢٤٢ تماس حاصل فرمائید .

شرکت سهامی گشت‌های ایران‌علاقمندان به فعالیت درامور جهانگردی‌داخلی رابرای نمایندگی درسراسر کشور دعوت مینماید

نماینده‌فروش گل گشت‌های نوروزی
شرکت گالیوراکسپرس
پارک‌وی چهارراه فرحزاد تلفن ٦٣٢٢٤٢ ـ ٦٣٨٩٩٨

مقدم مبارک

اعلیحضرت همایون شاهنشاه آریامهر

مبتکر عالیقدر انقلاب شاه و ملت و طراح تمدن بزرگ و منادی صلح و دوستی

و

علیاحضرت شهبانوی محبوب

را به خطه اصفهان صمیمانه خیر مقدم عرض مینماید.

اصفهان . شرکت هراب مدیر عامل و رئیس هیئت مدیره محمد حسن هراتی

ارزیارت موکب مبارک خورشید نیروال سرزمین پارس

اعلیحضرت همایون محمدرضا پهلوی شاهنشاه آریامهر

و

علیاحضرت شهبانوی گرامی

به افتخار و سعادتی بزرگ دست یافته ایم

اصفهان ـ مهندس محمد قلی ملکپور مدیر عامل شرکت عمران ملک شهر

فردوسی اراک برای پنجمین سال روی سکوی قهرمانی ایستاد

مسابقات والیبال مدارس راهنمائی تحصیلی گروه پسران اراک با شرکت ۱۲ تیم بداوری آقایان :عسگری- مرندی ـ مرشد ـ عموئی حمزلو ـ کریمی ـ ناظمی ـ یادگاری ـ پور سعادت نیکخواه ـ سرلک وحسانی درتالار سرپوشیده ۲۸مرداد بسرپرستی آقای عموئی انجام گرفت که در آخرین دیدار تیم مدرسه فردوسی باتتا- ۱۵ـ۱۰و ۱۹ـ۱۷ دو برهیچ تیم مدرسه چهارم آبان را مغلوب کرد و برای پنجمین سال عنوان قهرمانی را از آن خود ساخت .

آخرین مسابقه بسرداوری آقای عموئی و داوری آقای عسگری و با حضور بیش از یکهزار نفر تماشاچی برگزار شد و نفرات تیم مدرسه راهنمائی فردوسی که باتفاق سرپرست مسابقات و آقای ناظمی سرپرست و مربی ورزش آن مدرسه در عکس دیده میشوند عبارت بودند از : حسین شاهی ـ علی اسماعیلیون ـ محمد علی محبی ـ عباس حسنی ـ احمد رضا مرادطلب ـ نادرشماعی ـ محسن شاهسوارانی ـ بهنام مهرابی ـ ابوالفضل ترابی و حمید میر احمدی که تیم های مدارس چهارم آبان و داریوش در این مسابقات مقامهای دوم و سومی را بدست آوردند .

اراک ـ خبرنگار اطلاعات

برگزیدگان دوومیدانی آموزشگاه های آبادان

آبادان : مسابقات دو و میدانی آموزشگاه های آبادان در گروه های دختران و پسران در ورزشگاه رضا پهلوی این شهر نجام گرفت که برگزیدگان هر رشته به شرح زیر معرفی گشتند :

راهنمائی پسران

دو ۸۰ متری رحیم پناهی از مدرسه پهلوی ـ دو ۱۰۰۰ متری محمد علی پاکدامن از مدرسه بهرام ـ دو امدادی ۸۰×۵ تیم های مدارس قاضی نوری ـ قائم مقام و سنائی اول تا سوم شدند- پرتاب وزنه علیرضا نعمتی از سالور ـ پرش طول رحیم پناهی از پهلوی ـ پرش ارتفاع موسی مولائی از مدرسه یازده اسفند و در جمع امتیاز تیم های مدارس پهلوی ـ قائم مقام و سالور اول تا سوم گشتند .

راهنمائی دختران

دو ۸۰ متری دوشیزه شیرین باقری از رهنما ـ دو ۵۰۰متری دوشیزه زهرا خلف دریس از خسرو هدایت ـ دو امدادی ۸۰×۵ تیم های مدارس دکتر معین ـ فردوسی و رهنما اول تا سوم شدند ـ پرتاب وزنه دوشیزه سیلوانا عظیم الشان از فردوسی ـ پرش طول دوشیزه خدیجه بامنیری از رویا ـ پرش ارتفاع دوشیزه الیزابت نراقی از رویا و در جمع امتیاز تیم های مدارس دکتر معین ـ فردوسی و رویا بمقام های اول تا سومی رسیدند .

دبیرستانهای پسران

دوهای ۱۰۰ ـ ۲۰۰ و ۴۰۰ متری امیر حیدرزاده از بزرگمهر ـ دو ۸۰۰ متری بهادر بغلامی از بزرگمهر ـ دوهای ۱۵۰۰ و ۳۰۰۰ متری محمود دهداری از نخت ـ جمشید .

پرش ارتفاع و دو ۱۱۰ متر با مانع حمید کنعانی از ابن سینا ـ دو امدادی ۱۰۰×۴ دبیرستان های بزرگمهر ـ ابن سینا اول و دوم شدند و دبیرستان های دکتر فلاح و ۲۵ شهریور مشترکا سوم گشتند ـ پرتاب وزنه امین جاسم زاده از دکتر فلاح ـ پرتاب نیزه همایون سجادی از ۲۵ شهریور ـ پرتاب دیسک و پرش سه گام ناصر بغلامی از اروند ـ پرش طول سعید هاشمی از ۲۵ شهریور و در جمع امتیاز تیم های دبیرستان های بزرگمهر ـ ۲۵ شهریور و اروند اول ـ دوم و سوم گشتند .

دبیرستانهای دختران

دو ۱۰۰ متری با مانع دوشیزه ناهید شتاب ازرویا دو ۱۰۰ متری و پرش طول دوشیزه افسانه اسکندری از رویا .

دو ۲۰۰ متری دوشیزه سیمین ماشینی از مصدقی. دو ۴۰۰ متری آمنه کریمیان از رویا .

دو امدادی ۱۰۰۰×۴ دبیرستان های رویا ـ فردوسی و معتدلی اول تا سوم گشتند .

پرتاب های نیزه و وزنه دوشیزه هما اسماعیلی از رویا .

پرتاب دیسک دوشیزه لیدا غفوری از رویا .

پرش ارتفاع دوشیزه نوشین نراقی فراز رویا و در جمع امتیاز تیم های دبیرستان های رویا فردوسی و سپهر مقام های اول تا سومی را کسب کردند .

بازدید والاحضرت شاهدخت اشرف پهلوی از کلاسهای پیکار بابی سوادی «ترکالکی»

والاحضرت شاهدخت اشرف پهلوی هنگام بازدید از کلاسهای پیکار با بیسوادی روستای «ترکالکی» شوشتر .

شوشتر : والاحضرت شاهدخت اشرف پهلوی ضمن سفر به خوزستان ، به اتفاق مقامات آستان به روستای «ترکالکی» تشریف‌فرما شدندو از ۸ کلاس پیکار با بیسوادی این روستا بازدید فرمودند. در این بازدید والاحضرت شاهدخت اشرف پهلوی از پیشرفت امر پیکار بابیسوادی ابراز رضایت فرمودند ودانش آموزان پرتلاش کلاس‌ها را مورد تفقد قرار دادند.

ورامینی ها «عموزنجیرباف» را دیدند

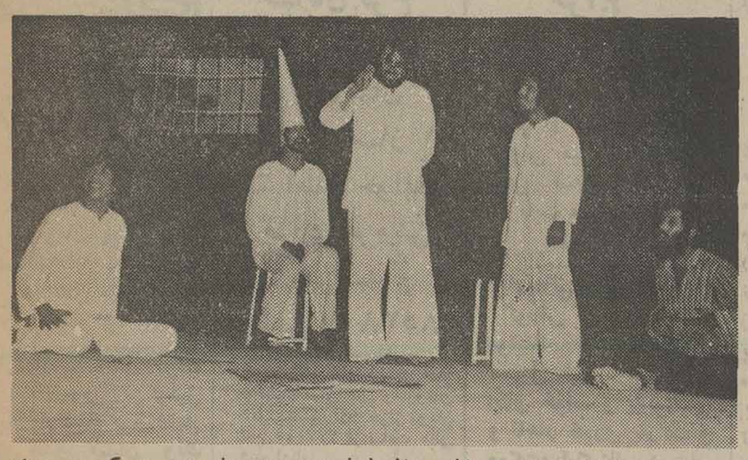

صحنه‌ای از نمایشنامه عموزنجیرباف نوشته پرویز بشردوست که در ورامین اجرا شد

کارخانه قند ورامین : گروه تئاتر هنفکر ورامین نمایشنامه عمو زنجیرباف نوشته پرویز بشر دوستر را در سالن پیشاهنگی این‌شهر بروی صحنه آوردند .

«عمو زنجیرباف» را احمد شهابی کارگردانی کرد وبازی خوب غلامحسین بنی آدم، داود جعفری ، امیر آقا حسینی ، احمد شهابی ، جمشید آلبالوئی ، حسینعلی امینی ، مصطفی کریمی ، محمد مجیبی ، عزت‌اله فمی و قاسم قلی جعفری به‌این نمایشنامه سمبولیک جان داد.

اجرای این نمایشنامه با استقبال کم‌نظیر تئاتردوستان ورامین مواجه شد.

در رامهرمز :

تریلر پسربچه ۶ ساله را کشت

رامهرمز ـ تریلر ۲۷۲۹۸ به رانندگی خسرو جمال‌پور هنگام عبور از خیابان اقبال شرقی رامهرمز پسربچه ۶ ساله‌ای به نام «صدراله عوضی» را زیرگرفت و باعث مرگ او شد.

این حادثه در برابر دبستان «شاهپور» رامهرمز روی‌داد.

طی دو حادثه رانندگی :

در جاده اهراز ـ بندرشاهپور ۳ نفر کشته و ۳ نفر مجروح شدند

اهواز : در دو حادثه رانندگی که در جاده اهواز ـ بندر شاهپور روی داد ۳ نفر کشته و ۳ نفربه سختی‌مجروح شدند.

در حادثه اول مینی‌بوس ۱۷۱۸۲ پایکان۸۳۳۰۵ تصادف کرد وبراثر برخورد این دو وسیله نقلیه ۲ زن به نامهای: ماه‌صنم عالی محمدی و طوبی توکلی کشته شدندو۳سرنشین مرد پیکان مجروح گردیدند.

در حادثه دوم راننده‌کامیون ۲۶۷۲۵ تبعه ترکیه به نام «یاسین‌ارکره در برخورد کامیونش با یک کامیون دیگر کشته شد.

در شهرری :

یك کارگر ساختمانی ، پسر خاله‌اش را با یك ضربه لگد کشت !

شهرری : حسن طالقانی ، کارگر ساختمانی، هنگامی که با پسرخاله ۱۸ساله‌اش ابراهیم فرجی شوخی می‌کرد و با او گلاویز شده بود با یک ضربه محکم لگد باعث مرگ پسرخاله ۱۸ ساله‌اش شد.

این حادثه در شهرری روی داد و متهم توسط ماموران انتظامی دستگیر و با پرونده متشکله به دادسرای تهران تحویل داده شد.

در خیابان «ناصرخسرو»بم:

تانکر موتورسوار را کشت

بم : دربرخوردموتوسیکلتی باتانکر ۱۴۷۲۵تهران برانندگی ابوتراب پهلوانی ، در خیابان «ناصر خسرو » بم ، مراد سرخدی راننده‌موتوسیکلت در دم کشته شد وسرنشین دیگر موتوسکلت به نام«داود جلال آبادی» بشدت مجروح شد.

درانجمن ملی اولیاء ومربیان شیراز :

نخستین دوره کلاس مسائل خانواده تشکیل شد

شیراز : نخستین دوره کلاس های توجیهی مسائل خانواده در انجمن ملی «اولیاء و مربیان» شیراز تشکیل شد .

در مراسم گشایش نخستین دوره این کلاسها «بانو کی» مدیر کل آموزش وپرورش فارس و ۵۰ نفر ازاعضاء و مدیران مدارس شیراز شرکت داشتند .

مدیر کل آموزش وپرورش فارس دراین‌مراسم به‌تفصیل در مورد نقش انجمن در بهبود مناسبات اولیاء و مربیان صحبت کرد.

این کلاس مدت ۸ روزبه کار خود ادامه میدهد ودر جلسه های آن استادان دانشگاه پهلوی و صاحب نظران مختلف امرپرورش و خانواده ایراد میکنند .

شرکت در جلسه های این‌کلاس‌جزو دوره‌آموزش حین‌خدمت مربیان محسوب میشود و شرکت کنندگان پس از پایان دوره بدریافت گواهینامه مخصوص نائل میشوند .

ورزش

کوهنوردی

اصفهان: پنج‌نفر ازکوهنوردان ذوب‌آهن مرکب از : احمد فتاحی- محمد رضا عصمت ـ علی اصغر افشین ـ محمدزاهد وعباس غفوری به سرپرستی آقای پدرام قریشی بقله پریرف پیرغلام از ارتفاعات چهارمحال وبختیاری صعود کردند و پس از نصب آرم باشگاه ذوب‌آهن اصفهان مراجعت نمودند.

فوتبال

آغاجاری: تیم فوتبال ابومسلم بهبهان طبق دعوت قبلی وارد آغاجاری گشت و باتیم امید میانکوه مسابقه‌ای انجام داد که بانتیجه دوبریک شکست خورد. همچنین تیم فوتبال دبیرستان رودکی هفنگل که میزبان تیم‌دبیرستان ساسان آغاجاری بود .

باتیم میهمان خود مسابقه‌ای انجام داد که دو تیم یک بریک مساوی شدند.

خارک: مسابقات فوتبال تیم‌های جوان باشگاههای شهباز- تاج ـ پرسپولیس ـ ایران جوان و جنوب‌خارک که از چندی پیش آغاز شده بود در شرف پایان می‌باشدو در آخرین دیدارها دو تیم تاج وشهباز مسابقه دادند که تیم شهباز با نتیجه دو بریک پیروز گشت.

بسکتبال و ...

آغاجاری : ورزشکاران دبیرستان ساسان آغاجاری‌که بدعوت دبیرستان رودکی به هفنگل رفته بودند در دورشته بسکتبال وتنیس روی میز باتیم‌های میزبان مسابقه دادند که در رشته بسکتبال وتنیس روی میز با تیم‌های میزبان مسابقه دادند که در رشته بسکتبال تیم دبیرستان ساسان با نتیجه ۱۶ـ۱۵ برنده شد و در رشته تنیس روی‌میز تیم دبیرستان رودکی هفنگل‌با نتیجه دوبریک تیم سیمان را شکست داد.

چه‌خوب است که...

در باغبادران :

مسئولین برق منطقه‌ای باغبادران در قبال دریافت عوارض روشنائی‌معابرازمردم خود رامسئول تامین‌روشنائی معابر بدانند.

در برازجان :

سازمان آب برازجان در دوره‌ای که با گرانفروشی بستکی مبارزه میشود بربهای هر امتیاز آب هزار تومان اضافه نکند.

توضیحات مقامات مسئول

ورشکسته نیست !

● : در پاسخ به مطلبی که تحت عنوان :« شهرداری برازجان ورشکسته است » در صفحات « گزارش هائی از جنوب » روزنامه اطلاعات شماره ۱۵۲۴۰ مورخ ۲۶ بهمن‌ماه سال جاری چاپ شد ، از سوی شهرداری برازجان توضیحی بشرح زیر رسیده است :

« از بدو تصدی اینجانب به سمت شهردار برازجان کل موجودی شهرداری برازجان از مبلغ ۱۶ میلیون ریال تجاوز نبوده و چون موجودی یکی از حساب های شهرداری بـه احتساب طلب اشخاص و پیمانکاران مبلغی‌درحدود ۱۶۰هزار ریال باقی میمانده خبرنگار‌دلرقم موجودی شهرداری را چنین مبلغی ذکر نموده است بنابراین با احتساب هر مقدارموجودی وبا توجه به کار های عمرانی در دست اقدام اعلام ورشکستگی منطقی نبوده و از حقیقت بدور است .

اظهارات آقای ماجوزی رئیس انجمن شهر تنهادرمورد کمک های بلاعوض استانداری و مقامات وزارت کشوربوده است که چنانچه این مقامات عالیه کماکان‌السابق کمک مالی‌بین شهرداری ننمایند باتوجه به خواست های منطقی‌وروزافزون اهالی این شهرداری قادر به انجام کلیه برنامه های عمرانی مورد نیاز نخواهد بود .

در مورد اعلام و سند سازی انجمن شهر با کمک شهردار پیشین و حیف و میل بودجه شهرداری چنین اظهار نظری‌را از طرف خود قویا تکذیب و اعلام میدارد اعضاء محترم‌انجمن شهر سابق و شهردار پیشین که مورد اعتماد و اعتقاد اهالی بوده‌اند حماکان اعمال و رفتار اجتماعی آنان در طول مدت عضویت و بعد از آن مورد احترام و تکریم بوده و ایراد هرگونه اتهام به اشخاص اعم از حقیقی‌وحقوقی قبل ازهمین دلیل ومدارک محکمه پسند با نظام فکری اینجانب مغایر بوده و خواهد بود .»

شهردار برازجان ـ کفائی

اسمرد اد عوارض

● : در مورد مطلبی که تحت عنوان « بازار اصفهان کثیف است » در صفحات « گزارش هائی از جنوب» روزنامه اطلاعات شماره ۱۵۲۳۸ مورخ ۲۴ر۱۲ر۳۵ درج شد توضیحی از سوی شهرداری اصفهان رسیده است :

« درباره منطقه‌ای که اعلام گردیده باوجود پرداخت عوارض نوسازی خارج از محدوده ذکر شده است ، چون محدوده ذکر شده است ، چون محدود شهراصفهان‌براساس مقررات وتصویب نامه های جاری نسبت به گذشته تغییر یافته است ، نمی توان مناطق خارج‌ازمحدوده قانونی شهر صرفا به دلیل پرداخت عوارض‌بشهرداری مراجعه‌وبرگه‌درخواست عوارض‌نوسازی را ارائه دهند تا پس از رسیدگی در صورتی که بی‌مورد عوارض پرداخته باشند به آنان‌مسترد گردد .

برای تسریع و تسهیل در پرداخت‌عوارض نوسازی‌اقدام لازم به عمل آمده است لیکن چون متاسفانه اکثر مالکان برای پرداخت عوارض نوسازی تا آخر سال صبر کرده ودر بهمن و اسفند در صدد تسویه حساب نوسازی برمی آیند طبعا در دو ماه آخر سال استثنائا مراجعان بیشتری به چشم میخورند وبا این وصف‌درجهت پیشنهاد نماینده محترم انجمن‌شهرستان در این باره اقدام مقتضی معمول خواهد شد .

موضوع نظافت بازار اصفهان که نه تنها از لحاظ زیبائی وپاکسازی محیط زیست و حفظ شهر است‌بلکه‌از نظرتوریستی نیز اهمیت خاصی دارد مورد توجه شهرداری‌بوده وهست‌و طبیعی است که همکاری و توجه پیشه‌وران و ساکنان بازاردر این مورد بسیار موثر خواهد بود . برای توجه‌بیشترمسئولان ناحیه به نظافت بازار نیز دستور مقتضی داده شد .»

سارق سابقه دار دستگیر شد

اصفهان ـ محمد هوایزه معروف به «دوژوان» آبادانی که از سارقین سابقه داراست هنگام سرقت درمورچه‌خورت اصفهان توسط مامورین بدام افتاد وی نزد مامورین به‌چند فقره سرقت اعتراف نمود وباصدور قرار قانونی روانه‌زندان شد.

سارقین مسجد گریختند

یزد ـ چندسارق که‌قصدربودن قالی های مسجد اتابکی درخیابان ولیعهد یزد راداشتند به‌سبب جاروجنجال خادم مسجد گریختند.

ماموران انتظامی درجستجوی سارقین‌هستند.

بازدید وبررسی طرحهای عمرانی

بافت : دکتر امیری نماینده مردم بافت در مجلس شورای ملی‌باتفاق فرماندار، شهردار، مسئول حزب رستاخیز ورئیس انجمن شهرستان ازطرحهای عمرانی بافت از جمله خیابانهای دردست احداث این شهر بازدید کرد وسپس باتفاق همراهان بمنظور بررسی خواستهای اهالی بخشها وروستاهای تابع بافت به مناطق «زوتیسه» و «دولت‌آباد» عزیمت نمود.

شهباز خارک جام پهلوی گرفت

نفرات تیم فوتبال جوانان شهباز خارک مرکب از: علیرضا گودرزی ـ رحیم‌قزلباش ـ کریم قزلباش ـ مظفرسلطانی ـ محمدرضا جعفری ـ یوسف سهرابی ـ سیدمحمدفاطمی ـ هوشنگ ارمغانی ـ امیرحسینی ـ احمد افشار (سرگروه)ـ غلامرضاگله وبهزاد مرتضائی که درعکس دیده می‌شوند درچهارچوب مسابقات‌جام پهلوی خارک بمقام اولی رسید. این تیم درآخرین‌دیدارخودتیم تاج رابانتیجه دوبریک مغلوب کرد وبرنده‌جام پهلوی گشت‌و تیم های‌شرکت‌کننده این مسابقه عبارت بودند از:

جوانان شهباز ـ پرسپولیس ـ تاج ایران جوان و جنوب.

خارک ـ خبرنگار اطلاعات

سارقین موتورسوار درشیراز دستگیر شدند

شیراز: دو جوان به نام های بهنام عبیدی‌و حسن‌صفری ۱۸ ساله که با موتوسیکلت اقدام بسرقت میکردند ، توسط ماموران کلانتری یک شیراز دستگیر شدند .

این دو جوان باداره آگاهی شهربانی‌شیراز تحویل‌شدند و در بازجوئی اعتراف کردند که در جلوی بانک هامیایستادند و زن هائی رفته با کیف پراز پول ازبانک خارج میشدندتعقیب میکردند و در محل های خلوت بااستفاده از فرصت های‌مناسب کیف آنها را به سرقت میبردند و میگریختند .

این دو جوان در بازجوئی به ۲۰ فقره سرقت بوسیله موتوسیکلت اعتراف کردند .

مسابقات ورزشی در برازجان

برازجان: مسابقات فوتبال دبیرستانهای برازجان آغازشدونتایجی که تاکنون از مسابقات انجام شده بدست آمده عبارت است ازپیروزی تیم های ۲۵ شهریور الف ـ فردوسی الف ـ فرخی الف که برتیم های فردوسی‌ب ـ فرخی الف ـ ۲۵ شهریور ب و فرخی ب‌غلبه کردند . همچنین مسابقات فوتبال‌مدارس‌راهنمائی‌تحصیلی برازجان پایان یافت که تیم های مدارس: مرتضوی ـ مساوات و فرخی اول تا سوم‌شدند.

در رشته تنیس‌روی‌میز مدارس راهنمائی تحصیلی پسران‌برازجان که پایان یافته تیم‌مدرسه دانش بمقام اولی رسیدوتیم‌های‌دومدرسه پرویزی ورستاخیز دوم و سوم گشتند و در قسمت مسابقات انفرادی تنیس روی میزمدارس‌راهنمائی تحصیلی پسران برازجان خسروی از مدرسه دانش اول گشت و مقامهای دوم و سومی را کمالی‌وسجدی هر دونفراز مدرسه پرویزی بدست آوردند

اصفهان : داروخانه و دراك استور
بافروش عالی و در سطح ممتاز بواسطه مسافرت واگذار می شود ، بین ساعت ۸صبح تا ٤بعداز ظهربا تلفن ۵۳٤۳۱ تماس حاصل فرمائید .

یك موقعیت جدید و استثنائی
جهت سرمایه گذاری در اهواز تعدادی قطعات زمین برای تاسیس کارخانجات‌صنعتی‌ایجادموسسات بزرك دامپروری و کشاورزی مکانیزه ایجاد شهرکسازی و توسعه مسکن ومراکز بزرك فرهنگی و هرنوع سرمایه گذاری دراین منطقه کشور
جهت اطلاعات بیشتر دراهواز ـ باتلفن ۲۲۹۲۸ تماس بگیرید .

بزرگترین ـ بی نظیر ترین و زیبا ترین
مجموعه تفریحی
در اهواز افتتاح شد
کلوب کیان پارس ـ اهواز
که بمصرف میلیون‌هاریال‌هزینه‌وبادکوراسیون مدرن و باسعماری فوق‌العاده ساخته شده درنوع خود درایران بی‌نظیر است .
کلوب کیان پارس
مجهز به رستوران ـ دیسکوتیك ـ سینما ـ تریا ـ حمام سونا ـ آرایشگاه مردانه وزنانه و وسایل تفریحی مخصوص نوجوانان و جوانان می باشد .
در کلوب کیان پارس
سالن های مدرنی اختصاص به برگزاری‌جشن های تولد ـ نامزدی ـ عروسی ومیهمانی‌خصوصی دارد.
کلوب کیان پارس ـ اهواز ـ کیان پارس ـ نرسیده به پل سوم

اطلاعیه مهم بمالکین محترم سهام کوی باغات شاه اهواز
نظر باستقبالی که مالکین محترم سهام کوی باغات شاه‌درموردپرداخت‌عوارض نوسازی سهام خودنموده و برای اینکه آنعده از مالکین که نتوانسته‌اند در مهلت مقرره عوارض خود را بپردازند . مهلت پرداخت‌از ۱۵ اسفند ماه جاری تا روز پنجشنبه ۲۶ اسفند تمدید میگردد . بااین‌ترتیب‌انتظار میرود مالکینی که تاکنون عوارض سهام خودرا که شماره آنها قبلا در روزنامه های کیهان ، اطلاعات و رستاخیز درج گردیده نپرداخته‌اند ازمهلت‌اعطائی حداکثر استفاده را نموده عوارض متعلقه را بحساب ۹۶۰۱۲ بانکملی‌شعبه‌اهواز واریز وفیش بانکی را به نوسازی ارائه دهند تا ازده درصد جایزه خوش حسابی استفاده نموده و شهرداری را باپرداخت عوارض خود درانجام برنامه های عمرانی واصلاحی یاری فرمایند .
احمد اکبری ـ شهردار اهواز

آگهی رسمی
بموجب صورت مجلس‌مجمع عمومی مورخ ۸ر۱۲ر۲۵۳۵ شرکت نسبی محمودپروین و منصور فرشید مهر مقرر گردید امضاء کلیه اوراق گمرکی منحصرا بامدیرعامل معتبر است و بقیه مواد اساسنامه بقوت خود باقی است مراتب در تاریخ ۸ر۱۲ر۲۵۳۵ ذیل‌ثبت‌اولیه به ثبت رسیده است
مدیر ثبت شرکتهای ثبت خرمشهر ـ اسداللهی

نیازمندیهای اطلاعات

برای دادن آگهی تلفنی باشماره‌های ذیل تماس حاصل فرمائید

تلفنهای: ۳۱۱۲۳۰-۳۱۱۲۲۹

آپارتمان فروشی

آپارتمان

۳ و ٤ و ٥ اطاقه باقیمت‌مناسب نقد و اقساط تلفن ۷۹٤٦٥٤ آ_٤٤٦

آپارتمان فروشی تهران پارس با وام بانکی ۱۵۰ هزار تومان پیش قسط باقساط ۱۵ ساله ازیک الی ٥ اطاق تلفن ۷۸۲۰۳۰ و۷۸۰۰٦۱

آپارتمان ۳ اطاق خوابه با آسانسور فن‌کوئیل انبار پارکینگ برق فشار قوی حدود میدان ونک تلفن۶۸۶٤٤٦و۶۸۳۲۹۱

آپارتمانهای۱ تا٤ طاق خوابه برای فروش موجود است ۸٤۷۹۸۲ و ۸٥۳۷۳٦

آپارتمان فروشی

آپارتمانهای ۲و ۳ و ٤ اطاق خوابه مهندسی‌ساز در وزراء، پخارست، گاندی ، جردن و پهلوی از۷۰۰ الی ۱۵۰۰۰۰۰ تومان وزراء نبش خیابان یازدهم‌ساختمان ۱۳۸ طبقه‌سوم دریچه تلفن ٦۲۵۲۰۱ و ٦۲۳٥۱۱ و ٦۲٤٦۱۳ و ٦۲۲۹٥۶

یوسف آباد

آپارتمان‌جنوبی‌مستقل شخصی ساز ۱٦۰ متر زیر بنا ۲ اطاق خوابه و سالن پذیرائی و هال و آشپزخانه بزرگ با کولرو کاغذ دیواری‌بیو اسطه بفروش میرسد تلفن ٦۳۷۹۰٦ آ_٦۱۹ ۲_۱

در عباس‌آباد

ابتدای فرح شمالی آپارتمان٤ اطاق خوابه مهندسی ساز با تمام تجهیزات حیاط وپارکینگ مستقل بعلت احتیاج فوری‌به قیمت مناسب بفروش می‌رسد تلفن ۸٥۰۸۳۷ آ_۹۱۷

شهرک اکباتان

آپارتمان یک اطاقه‌باپارکینگ و انبار اختصاصی فروشی ساعت ٤ الی ۷ تلفن ۳۹۲۲۸۹ ۲_۱ آ_۲۸۳۹

عباس‌آباد داودیه سید خندان آپارتمانهای ۲ و ۳ و ٤ و ٥ اطاقی ٤۰۰ هزارتومان بیالا ۸٤۹۱۸٤ آ_۹۲۰

طبقه سوم آپارتمان واقع در قصر دشت دارای ۳ اطاق و هال باسرویس و تلفن بفروش می‌رسد. قیمت ۳۲۰ هزارتومان تلفن ۹٥۳۷۰۱ آ_۹۰۳ ۲_۱

در سید خندان آپارتمان ۷۸ متر باحیاطو تلفن مستقل ٥٥۰ هزار تومان و بدون حیاط و تلفن ٤٥۰ هزار تومان با ٥۰٪ بدهی بانکی تلفن ۲۳٦۲٦۲ ۱۰_۱ آ_٦۲٥

آپارتمان فروشی فلکه دوم نیروی هوائی ۳٤٥۸٥٥

چند دستگاه آپارتمان نوساز لوکس باپارکینگ در خیابان قدیم شمیران خیابان خواجه عبدالله انصاری بفروش می‌رسد ۸٤۱٥٥۸

آپارتمان ۳ دستگاهی درگیشا ۳اطاق خوابه با اطاق‌مستخدم جداگانه پارکینگ و شوفاژنا مفید ۱۸۰ متر قیمت ۷٦۰ هزار تومان‌فروشی ۶۳۷۲۷٥ ۳۱ _ آ_۸۰٥

آپارتمان قسطی

فقط با ۱٤۰ هزار تومان پیش قسط تهران‌پارس فروشی تلفن ۷۸۱۹۱۸

آپارتمان دولوکس

در بهترین نقطه آبان شمالی یک دستگاه آپارتمان مهندسی سازبه مساحت ۳۲۰ متر مربع دارای سالن بزرگ وهال و ٤ اطاق خواب ، آب و برق و تهویه هوای‌سرد و گرم بدون واسطه به فروش میرسد از ساعت ۸ الی ۱۳تلفن۸۳۹٦۷۰

آپارتمانی ازساختمانهای بهجت‌آباد ۳و٥ به بعد ۸۹٦۹٤۰

آپارتمان تك‌واحدی

سید خندان ٤ اطاقه و نارمک میدان٦٤ بنج اطاقه با پارکینگ وشوفاژ روشن بفروش می رسد تلفن ۷۹۷٦۲۰ آ_۳۱۱٦ ۱_٤

آپارتمانهای مهندسی ساز ویلا و مستغلات درخیابانهای جردن گاندی پهلوی سرداماد آماده فروش‌تلفن۶۲۰۱۰۷و ٦۲۲۰٦٥

خیابان فرح

۲ دستگاه آپارتمان شخصی ساز ۲و ۳ اطاق خوابه فوری‌بفروش میرسد . تلفن ۸٥۳۸۰۷

یک دستگاه آپارتمان در طبقه دوم‌بایک اطاق هال وسرویس کامل بمبلغ ۱۸۰ هزار تومان تلفن ۳٤۷٥٥٥ از ساعت ٤الی ۹بعد ازظهر آ_۹۳۸۸

اکازیون

یک آپارتمان مدرن و مجهز واقع در زیباترین و خوش آب وهوا ترین نقطه لندن (تپه، های گیت که از لحاظ ارتفاع معادل بلندترین نقطه گنبد کلیسای سنت‌پال) دارای۳ اطاق خواب دو حمام دوسالن پذیرائی یک هال نهارخوری- شوفاژ ، تلفن ، آسانسور و سرایدار ۲٤ ساعته و تمام تجهیزات دیگر به اضافه یک استخر آب گرم (مشترک با سایر مالکین‌دربلوک مربوطه) که متعلق بیک دکتر انگلیسی است‌بمبلغ ٥۰ هزارلیراسترلینگ بفروش میرسد طالبین در لندن به تلفن ٦٦۲۲_ ۳٤۰_۰۱ ودر تهران‌به۸۹۸۰۰٤ مراجعه فرمایند.

۲_۱ آ_۹۱۰

آپارتمان‌لوکس‌دربهترین نقطه تهران

یکدستگاه آپارتمان طبقه دوم شخصی ساز در یک ساختمان ۳ طبقه واقع در جاده قدیم شمیران حسینیه ارشاد دارای چشم‌انداز زیبا حدود ۲۰۰متر مربع اختصاصی - دارای ٤ اطاق‌خواب بزرگ هال وسالن و آشپزخانه بزرگ - سرویس ایرانی و فرنگی اطاق خواب هااز قسمت سالن و هال‌جدا- موکت‌تلفن‌کولر شوفاژ روشن بااثاثیه کامل شامل فروش مبلمان کامل و لوستر وغیره جمعا ببلغ یک میلیون و ٦۰۰ هزار تومان بیواسطه فروشی تلفن ۸٤۰۸۰۲ آ_۳۸۰

آپارتمان ۲ و ٤ اطاق‌خوابه در بخارست، گاندی، پهلوی، یوسف آباد، جردن از ٦٦۰ الی یک میلیون و چهارصد هزار تومان‌فروشی ۸۳٤٥۷۰ ۸۳۲۷٤۱

فروش آپارتمان

دو دستگاه آپارتمان شخصی ساز باسرویس کامل مدرن‌در در شمال شهر فروشی تلفن ٦۲۷۳۹٤_٦۲۳۷٤٦_ ٦۲٤۷۳۱ سازمان موریس آ_۹۲۹

داودیه بین میر داماد و ظفر آپارتمانهای ۲ اطاق خواب بافن کوئل قیمت ٦٥۰ هزار تومان ۸٤٥٥٤٤

ظفر خیابان رئیسی یکدستگاه آپارتمان دو اطاق خوابه‌با ۱۳۳ متر زیربنا قیمت ۸۰۰ هزار تومان تلفن ۲۲٤۸۰۳

آپارتمانی در طبقه ۳ واقع در محدوده‌میدان‌آرژانتین خیابان بخارست بمساحت ۱۲٥ متر دارای د واطاق خواب‌انباروپارکینگ اختصاصی مجهز به تهویه‌مطبوع(فرکوئیل) وسایر تاسیسات‌جنبی بفروش میرسد طالبین‌به تلفن شماره ۲۳۸۲۲٤ مراجعه نمایند.

تخت‌طاوس

آپارتمان شخصی ساز ۲ و۳ و٤ اطاق خوابه فروشی ۸٥۳۸۰۷ آ_٦٤۷ ۱_۳

آپارتمانهای‌یک اطاق خوابه و ۳اطاق خوابه هر کدام با دو پارکینگ مجزا خیابان مشتاق شماره ۱۳۸ تلفن ٦٦٦۷۲۳ از ۵تا۹ بعد ازظهر ۱_۳ آ_۲۰۰۸

اکازیون فروشی کارخانه کارخانه‌ای نوسازدرجاده قدیم کرج بعد از شیر- پاستوریزه روبروی کارخانه آردل و نوظهور بفاصله تقریبی ۸ کیلو متر از میدان شهید به مساحت ۱۷۳۰ متر مربع زمین ۸۰۰ مترمربع سالن سوله‌با دفتراداری و اطاق سرایدار ، چاه و منبع آب برق سه‌فاز ۱٥۰ آمپر، جهار در تریلی‌رو، دوبر با جواز بفروش‌می رسد با تلفن ٥٤۸٤۱٤ تماس حاصل نمائید .

حراج

آپارتمان٤ اطاقه‌درخیابان شاه بعلت احتیاج فوری بقیمت ۱٥۰ هزار تومان کمتر از قیمت روز به فروش میرسدبابازدیدداز محل ، صدق گفتار ما ثابت میشود تلفن ۸۳۱٦۲٤

آپارتمانی واقع درخیابان کورش کبیر بالاتر از بولینگ عبدو خیابان سهیل طبقه دوم دارای٤ اطاق خواب و پذیرائی و ناهار خوری پارکت و موکت‌وپارکینگ ،استخر کولر شوفاژو تلفن‌قیمت ۹۰۰۰۰ ریال تلفن بعداز ظهرها از ساعت ٤ ببعد ۲۷۸٤۸٦

اکازیون

یکدستگاه آپارتمان دو اطاق خوابه مهندسی ساز درخیابان میرداماددارای سرویس ایرانی وفرنگی تلفن، فرنکوئل‌پارکینگ ومبلمان کامل با ۱۸۰ هزار تومان وام بانکی قیمت ۷۳۰ هزار تومان تلفن ۲۹٤٦۸۸ و ۲۹۳٦٦۱ از ۹ صبح تا ۸ بعد ازظهر ۱_۳ آ_۹۰۳

آپارتمانی ٤ اطاقه لوکس با شوفاژ مساحت ۱۱۰ متر قیمت ۳٥۰هزار تومان‌تلفن ۸٥۲٥٤٥ آ_۸۸۲

دفتر کار

آپارتمان مدرن نوساز ٤اطاقه باشوفاژ کولر تلفن آسانسور پارکینگ موکت شده حدود ٦٦٥۲۲۳ و ٦٤٤۱۹۷ ۱_۳ آ_۲۰۰۳

فروش آپارتمان

یکدستگاه آپارتمان مبله لوکس با سه‌اتاق‌خواب‌و مدرن‌ترین‌وسائل‌واقع در طبقه۹ برجهای٦- اس-پ بفروش میرسد قبلا با تلفن ٦۸۰۹۷۰ مذاکره فرمائید .

خانه‌فروشی

منزلی ۲٫٥ طبقه ۹۸ متر مساحت هرطبقه سرویس‌مجزا کانال کشی، کولر، آب‌برق، تلفن، کاغذ دیواری، موکت ، پرده‌کرکره در خیابان حسینی تهران نو برده متری حسینی ۷۰۰ هزار تومان فروشی یا بامنزلی در کرمان معاوضه می شود تلفن ۷۳۲٦۰٦ آ_۹۰٤

قابل توجه

موسسات تجارتی

نمایشگاه یادگاری

باآینده درخشان

ساختمانی ۳ طبقه مستغلاتی طبق، اول آن نمایشگاه و تعمیرگاه به مساحت ۲۰۰ متر که مجهز به پمپ های هیدرولیك و شیر های هیدرولیك و مانومتر و غیره با جواز و ٤۰سال سابقه بانضمام دو طبقه و نیم ساختمان تخلیه با ملك و سرقفلی آن یکجا بعلت مسافرت به‌فروش میرسد طالبین با تلفنهای ۷٥٦٥۰۸ از ۱۰ صبح الی ٦ بعدازظهر و از ۷ شب تا ۱۰ شب و روز های‌جمعه باتلفن۲۹۱٦٥۹ تماس گرفته شود

اکازیون نارمك

خانه ۱۲٦ متری ٤ اطاق سرویس ٥۰۰ هزار تومان ۸٤۹۱۸٤ ۱_۲ آ_۲۰۱٥

جاده شاهنشاهی

ساختمان ۳ طبقه نوساز بی واسطه۸٥۰هزارتومان فروشی ٦۲۹٦٥۲ و ٦۲٥٦۷۳ آ_۷۲۲

اکازیون

خانه‌ای واقع در خیابان‌نادر شاه کوچه ۲۲ پلاك ۹ باتلفن بدون‌واسطه مقطوع ٤٥۰۰۰۰ تومان ۸۹۱۷۳٤ آ_۲۰۰۹ ۱_٤

اکازیون

درنوع خود بی‌نظیر

خانه ویلائی به مساحت ۸۲٥ متر مربع واقع در فلکه دوم تهران پارس به قیمت خیلی مناسب عروشی ۷۸۰۱۹۷ و ۷۸۲٤۹۹

مابین

جردن و پهلوی نرسیده به هیلتون

منزل ویلائی لوکس به مساحت ۳٦۰ متره اطاق و سرویس کامل باضافه سرویس مستخدم مجزا دارای پارکینگ مسقف ، استخربا تصفیه وبهترین منظره‌بعلت‌مسافرت به فروش میرسد . طالبین با تلفن های ۷٥٦٥۰۸ از ۱۰ صبح الی٦ بعدازظهر واز۷شب تا۱۰شب‌وروزهای‌جمعه‌با تلفن ۲۹۱٦٥۹ تماس گرفته شود

اجاره یا فروش‌ساختمان بر خیابان عباس آباد

یک دستگاه ساختمان پنج‌طبقه شامل ۸ دستگاه آپارتمان و ۸ انبار باسند تفکیکی برای هر دستگاه آپارتمان و انبار یکجا یابصورت جداگانه بفروش می رسد وبابه‌اجاره داده میشود برای کسب اطلاعات بیشتر به خیابان عباس آباد - مقابل سوبرشیلان شماره ۱۸۱ ساختمان دوبار مراجعه و یا با تلفن ۸٥۰۱٥۷ تماس حاصل فرمائید. ۱۰_۱ آ_۲۲۷

خانه فروشی

خانه‌ای شمالی بر ۸ متری ماشین‌رو واقع در خیابان وحدیه ایستگاه تسلیحات بمساحت ۱۸۲ متر دارای ٤ اطاق و زیر زمین حمام آشپزخانه باسرویس حیاط خلوت کولر موکت کاغذ دیواری پرده کرکره با تلفن وتخلیه شده فورا فروشی بدون واسطه ۸٥۰ هزار تومان ٥۳۲۳٤٦ از ۸ صبح الی ۱۱ و ٤ الی ۷ بعد از ظهر ۱_۳ آ_۸۰٤

فروش فوری

خانه‌ای۱۲٥ متر ۲ طبقه با٦ اطاق یک انباری آشپزخانه در خیابان شاهپور مقابل فرهنگ کوچه کوکب کوی امجد درب چهارم پلاك ۸ قیمت ٥۰۰ هزار تومان بدون واسطه تلفن ٦٤۷۰۸٤

قابل توجه معماران

ساختمانی کلنگی‌درمرکز شهر با زمینی بمساحت ٥۳۰متر ۲۰ × ۲٦شمالی دو نبش با تراکم ۳۳۰ درصد تلفن ۹۲۱۸۸٤

ساختمان فروشی در نیاوران

در بهترین نقطه نیاوران ساختمان کاملا مهندسی شخصی‌ساز برای‌شخص خود بمساحت ٦۰۰متر مربع‌زمین ۱۲۰۰متر‌مربع زیر بنا در ۳طبقه و نیم که هرطبقه شامل٥ اتاق خواب سالن نهار خوری بزرگ گچ‌بری شده با سرویس کامل۲هال‌بزرگ واطاق‌مستخدم‌باسرویس و پارکینگ مسقف آب ، برق، شوفاژروشن‌وتلفن و استخر قیمت شش میلیون و صد هزار تومان موسسه خانه‌سازی پیام تلفن : ۸۲۹٦۷۷ و ۸۳۹٥۷۷

دروارمین

تعدادی خانه های یکطبقه از ۲٥۰ هزار تومان تا ۳٥۰هزار تومان برای فروش موجود است ۸٤۷۹۸۲ و ۸٥۳۷۳٦ ۱_۳ آ_٤۰۱

طبقه‌سوم‌منزلی درداودیه میرداماد فلکه محسنی خیابان بهروز کوچه یکم پلاك ۲۱_۲٥٥ متر ، دو حمام دو کولر ٤ اطاق خواب هال مهمانخانه ناهارخوری سرویس کامل پرده لوستر در صورت لزوم مبله بفروش میرسد ٥تا۷ تلفن ۲۲۸۰٥۷

خانه دوطبقه به‌مساحت ۳٥۱متر واقع درتهران‌نو خیابان فرح‌آباد هشت متری سنائی با آب‌وبرق تلفن بفروش می رسد تلفن ۷۹۸٤۰۷

سرمایه گذاری

فوق‌العاده در آمریکا

جهت کسانی که قصد سرمایه گذاری وداشتن درآمد مناسب در آمریکا دارند یکساختمان تجارتی واقع در بهترین قسمت شهر بستون (مرکز تجارتی شرق‌آمریکا) شامل ۱۰آپارتمان تجارتی که کلیه آنها برای‌مطب دکتر یادفتر وکالت اجاره شده وسالیانه ۳۰ هزار و هشتصد دلار اجاره می دهند . شامل پارکینگ ، آسانسور، شوفاژو تهویه بمبلغ ۲۲٥ هزار دلار که در صورت تمایل نصف‌آن بصورتو امبانکی ۲۰ ساله می توان پرداخت‌کرد بفروش می رسد تلفن ٦۸٤۲٥۲ از ۹ صبح تا۱۷ ۱_۲ آ_۹۲۷

سلطنت‌آباد

خانه‌ای بمساحت ۱۰۰ مترمربع دارای ٥ اطاق درب ماشین‌رو وتلفن بقیمت ۸٥۰ هزارتومان فروشی یابازمین در شمیرانات معاوضه میشود تلفن۲٤٤۹۹۳ ۱_۲ آ_۲۸۲٦

ویلافروشی

یکدستگاه ویلا با تمام تجهیزات در نیاوران به فروش می‌رسد تلفن ۲۷٥۸٥۳

ویلائی ۲٫٥ طبقه با ۹ اطاق مجهز به کلیه وسائل بمساحت ٤۰۰مترو ۳۸۰ متر بنا واقع در خیابان پهلوی‌بالاتر ازپارک ساعی برای فروش آماده‌است طالبین محترم بعد از ظهر هابه تلفن ٦۸٤۲٥۲ مراجعه‌فرمایند ۱_۳ آ_٦٤٥

ویلا و مستغلات و آپارتمان های مهندسی ساز در بهترین نواحی تهران آماده فروش ٦۲۲۰٦٥ و ٦۲۰۱۰۷ آ_۹۲۳

الهیه

ویلای استثنائی ۷۰۰متر مساحت ٦۰۰ متر زیربنا فورا به فروش میرسد ۸٥٥۲۰۷ و ۸٤۸۷۳۸

ویلاهای مدرن

در رزمسر

شرکت ایرالما

چند دستگاه ویلای زیبا و محکم در سطح عالی توسط آلمانیها ساخته شده در پانصد متری فرودگاه رامسر آماده فروش دارد ، از ۸صبح تا ٥بعداز ظهر تلفن ۸٥۲٤۸۱ ـ ۸٤٥۸۳۹

اکازیون

ویلائی نوساز دو طبقه ۲۰۰ متر بنا ٦۰۰ متر زمین با تجهیزات کامل باطرح و نظارت‌آرشیتکت غرب میدان مثل‌قو داخل محدوده ارزان فوری فروشی ۸۹٦٤٦۹

زمین فروشی

دراتکیتان زمین با سند مالکیت بدون هیچ گونه اشکال‌قانونی متری ۲٥ ریال بیالا۸٥۱۸۰۸

زمین بلوار و اعسریه نقد و اقساط تلفن ۳٤٥٦٥۳ آ_۱۸۲٤ ۱_۲٦

زمینی بمساحت ۱۱ هزار متر مربع واقع در ٤ کیلو متری بابلسر فروشی تلفن ٦٤٤۲۲۸ و ٦٤۷۷٥٥

اکازیون

۲٤ هزار متر زمین مرغوب در ۲٤ کیلومتری جاده خراسان بنام‌شهرك شاهین دشت با سند مالکیت و حق‌آب بقیمت خیلی مناسب فروشی تلفن ۳٤٥٦٥۳ دفتر سیروس

زمینهای ساختمانی خانه کلنگی‌شمال‌شهر فروشی ۸۳۸۸۳۳

کرج

۱۸ قطعه زمین بقطعات ٤ و ٥ هزار متری باآب بسیار کافی از چاه نیمه عمیق مناسب‌جهت احداث باغ و غیرو دارای اسنادمالکیت معتبر وبلااشکال از نظر مراجع دولتی واقع در زیر نظرآباد کرج مقطوع متری ۱٥۰ ریال عصر ها تلفن ۹۷۰۷٦۷

برای کارخانه یا انبار

ده هزار متر مربع دو بر۱۱۰۰ متر سالن سوله ٥۰۰ متر ساختمان دفتری چهارصد آمپر برق دو شماره تلفن برج‌آب ۸۲٥٦۲٤

امیرآباد شمالی

خانه‌ای سه طبقه ۱٥اطاقی با پارکینگ به مساحت ۲۷۰ متر مربع نوساز با شوفاژ روشن تفکیك شده به فروش می‌رسد دفتر جمشید

۹۳۳۹۷٦

مابین

فروش ساختمان دو نبش مجلل در شمال شهر

یك ساختمان دو نبش ۳ طبقه مستغلاتی محکم ، مدرن و کاملا نوساز و مجهز به تمام وسایل رفاهی و ایده‌آل برای هر نوع سلیقه با مساحت زمین ٦۰۰ متر مربع پس‌از اصلاح‌حدود ٥٤۰ متر مربع وزیربنای‌حدود ۱۰۰۰ متر مربع طبقه تحتانی جمعادارای۱٥اطاق باهال و سرویس‌طبقات اول و دوم هرکدام با دو بالکن ، دو سرویس ایرانی و یك سرویس کامل فرنگی دارای۱٥اطاق خواب با کمد های بزرك و طبقه‌بندی شده سالن پذیرائی و ناهار خوری‌و هال و بالکن باگچ‌بری پذیرائی با سرویس آن از اطاق های‌خواب وهال مجزا میباشد) با فیش های تلفن و ٤ دستگاه آئینه کاری (سالن کولر ٦۰۰۰ و شوفاژ روشن ، پارکینگ بزرك مسقف بدون واسطه به مبلغ ٤٥۰۰۰۰۰ تومان فروخته میشود . نشانی : خیابان کورش کبیر جنب‌حسینیه‌ارشاد خیابان شهرزاد‌پلاك۱۳۸ ازبلوارپهلوی (میرداماد) نیز میتوان پس از ورود به جاده قدیم شمیران قدری پائین‌تر به خیابان شهرزاد وارد شد . علاقمندان میتوانند همه روزه در تمام ساعات مستقیما به ساختمان مراجعه فرمایند .

قابل توجه معماران

ساختمانی کلنگی‌درمرکز شهر با زمینی بمساحت ٥۳۰متر ۲۰ × ۲٦شمالی دو نبش با تراکم ۳۳۰ درصد تلفن ۹۲۱۸۸٤

ساختمان فروشی در نیاوران

در بهترین نقطه نیاوران ساختمان کاملا مهندسی شخصی‌ساز برای‌شخص خود بمساحت ٦۰۰متر مربع‌زمین ۱۲۰۰متر‌مربع زیر بنا در ۳طبقه و نیم که هرطبقه شامل٥ اتاق خواب سالن نهار خوری بزرك گچ‌بری شده با سرویس کامل۲هال‌بزرك واطاق‌مستخدم‌باسرویس و پارکینگ مسقف آب ، برق، شوفاژروشن‌وتلفن و استخر قیمت شش میلیون و صد هزار تومان موسسه خانه‌سازی پیام تلفن : ۸۲۹٦۷۷ و ۸۳۹٥۷۷

دروارمین

تعدادی خانه های یکطبقه از ۲٥۰ هزار تومان تا ۳٥۰هزار تومان برای فروش موجود است ۸٤۷۹۸۲ و ۸٥۳۷۳٦ ۱_۳ آ_٤۰۱

طبقه‌سوم‌منزلی درداودیه میرداماد فلکه محسنی خیابان بهروز کوچه یکم پلاك ۲۱_۲٥٥ متر ، دو حمام دو کولر ٤ اطاق خواب هال مهمانخانه ناهارخوری سرویس کامل پرده لوستر در صورت لزوم مبله بفروش میرسد ٥تا۷ تلفن ۲۲۸۰٥۷

خانه دوطبقه به‌مساحت ۳٥۱متر واقع درتهران‌نو خیابان فرح‌آباد هشت متری سنائی با آب‌وبرق تلفن بفروش می رسد تلفن ۷۹۸٤۰۷

اکازیون

دررنوع خود بی‌نظیر

خانه ویلائی به مساحت ۸۲٥ متر مربع واقع در فلکه دوم تهران پارس به قیمت خیلی مناسب عروشی ۷۸۰۱۹۷ و ۷۸۲٤۹۹

اکازیون

ده هکتاراز اراضی‌جنگلی نشتارود بین متل‌قو و شهسوار ٦ کیلو متر تا دریا۱۳هزار اصله‌صنوبر و مرکبات ٤ ساله قیمت مناسب فروشی تلفن ۲۳۸۸۹۱

کرج

زمین‌بقطعات ۱۲۰۰متری با سند مالکیت وآب لوله کشی وبرق با خیابانهای آسفالت شده مجاور کوی فردیس و دهکده ییلاقی خانه کرج

بنازلترین قیمت نقد و اقساط فروشی

۳۱۱۸۳٦ و ۳۱۲۷۳۹

زمین صنعتی، کارخانه

جاده‌کرج خریدارو فروشنده‌ایم ۹۲۷۹٦۹ ۱۰_۱ آ_٤۰۹

یک قطعه زمین محصور

بمساحت ٤٤۰۰ سرمربع جنب میدسینی اول جاده لشکرك بفروش میرسد تلفن ۲۸٤۳۸۰

معاوضه

۷۰۰مترزمین با جوازساختمان در بهترین نقطه فیطریه با یک ساختمان‌شخصی ساز معاوضه میشود تلفن ۲٤۲۲۲۷ ۱_۲ آ_۹۳۲٦

بمناسبت روز پدر

فروش‌سری‌سوم تا ۲۸ اسفند تجدید شد

زمین های ۱۲۰ متری با سند مالکیت در ٦ کیلو متری میدان خراسان فقط ۳ هزار تومان زمینهای پرسپولیس و اقبالیه کرج

متری ٥ تومان

خیابان خراسان نبش لرزاده دفتر شهباز

۳٥۲۱٦۴ ۳٥۸۱۰٥

سرقفلی

یکباب کارگاه با ۲٥ آمپر برق ۳فاز تلفن و آب و دفتر بمساحت ۱٥٦ متر مربع‌و‌واقع‌درجاده‌تهران‌نو اول ۳۰ متری نیروی هوائی واگذار می‌گردد طالبین با تلفن۸۲۳۳٥۱ تماس بگیرند

مغازه‌ای در طبقه چهارم بازار نوروز خان با تلفن و جواز کشیاف بفروش میرسد تلفن ٥٦۲۷۱۲ آ_۲۰۱۱

خیابان‌نادری مغازه درموقعیت خوب فروشی تلفن٦٦٥۳۹۱ ۱_۳ آ_۲۰۰۷

٤٥متر سید خندان‌مجدیه

زیرزمینی نوساز بمساحت ۱٤۰ مترمربع بارتفاع ۲٫۷۰ متر حدود۹۰ متر بالکن جهت‌انبار یاچاپخانه یاکار دیگری فوری بفروش میرسد باآب و برق تلفن قیمت ٦۳۰ هزار تومان ۸٤٥۸۱۳ ۱_۲ آ_۲٦۰٥

چهارراه پهلوی صبای شمالی

مغازه دودهنه ۸۲۷٥۷۲ - ۸۲۸۱٦٤

دو دهنه مغازه

بمساحت ٦۰ متر با تلفن و دکوراسیون‌چهارراه سیروس اول بودرجمهری نو بیواسطه فروشی تلفن ۳٥۱۱۲۷ و ۳۱٤۳۸۰ و ۳۹۱٦۸۲ آ_۲۱٥۸

یك باب مغازه به مساحت تقریبی ۳۷۰ متر مربع با پارکینگ مجزا جهت محل تجارتی در خیابان خواجه عبداله انصاری‌به فروش می‌رسد ۸٤۱٥٥۸

مغازه‌ای دو نبش با زیرزمین جواز کافه رستوران تلفن به مساحت ۸۸ متر سه دهنه و مساحت زیر زمین ۱۲۰ متر با آشپزخانه‌حمام توالت بفروش میرسد تلفن ٦۳۷۰۸۹

زیر زمین حدود ٤۰۰متر مربع و ۸۰ متر مربع همکف بر خیابان تخت- طاوس نزدیك پهلوی برای چاپخانه یا سایر کار ها واگذار میشود ۸۹۰٥٦۳

فروشگاهی بمساحت ٥٥۰ متر در دو طبقه و سالن مجزا با ۲۷ متر بر دارای شوفاژ - توالت آبدارخانه . اب وبرق وتلفن و جواز واقع در خیابان شاه عباس‌کبیر روبروی کانون شکار صبح ها با تلفن ۸٤٥۷٤٥ تماس حاصل نمایند.

سرقفلی بارکش شهری کیهان‌بار با تمام‌وسایل فروشی ۳٤۳۳۳٤

درآگ استوری بزرك با موقعیتی عالی واگذار میشود

تلفن ٦٥۸٤۳۷

فروش مغازه جهت هر نوع کاری ۹۷۰۰۸٥

اجاره‌داده‌میشود

اکازیون

٤ و ٥ اطاق خوابه با کلیه وسایل در سلطنت آباد عباس آباد قطریه و گاندی قیمت بسیار مناسب اجاره داده می شود تلفن ٦۲۲۹٥٤ و ٦۲٤٦۱۳ ۲٥_۱ آ_٦٤۱

منزلی در عباس‌آباد خیابان مهناز

۳اطاق خواب تلفن مستقل و کولر اجاره تلفن ۸۳۱۹٥۷ ۱_۳ آ_۳۷۸

میرداماد

آپارتمانی دارای ۳ اطاق خواب با تجهیزات کامل مقطوع ۷٥۰۰ تومان‌اجاره تلفن ۸۳۳۷۷٥

دو اتاق خواب ، سالن‌پذیرایی وناهار خوری‌و سرویس‌کامل طبقه‌دوم‌باتلفن مستقل ۹۷۰٦۷٤ آ_۹۸۰

طبقه دوم یک ساختمان پارك اجاره داده میشود تلفن ٦۸۱۷۸۹_۹۰

یك دستگاه آپارتمان ٤ اطاق‌خوابه با سرویس کامل و تلفن واقع درظفر برای اجاره تلفن ۲۲۲٤٤٤

تك اتاقه مستقل و مبله با حمام و شوفاژ به‌خاطر مجرد اجاره میدهیم ۹۳۳۲۷۳

اجاره

٤ تا ۷۰۰۰ تومان

٥ دستگاه آپارتمان ۲ تا۳ اطاق خوابه‌برای سکونت حوالی شمال شهر از آریامهر ببالا آماده است تلفن ٦٥٥٦۱٥

دفاتر کار

امیر آباد۳ اطاق ۵۰۰۰ تومان
۲٥ شهریور ٥ اطاق ٦۰۰۰ تومان
سید خندان ٤ اطاق ٦۰۰۰ تومان
آریامهر ٥اطاق ۷۰۰۰تومان
عباس آباد۳اطاق ۷۰۰۰تومان
عباس آباد ٦ اطاق ۱۲۰۰۰ تومان
تخت طاوس٤۰اطاق ۱۰۰۰۰۰ تومان

محل‌های سکونت

سلیم ٤ اطاق ۳٥۰۰ تومان
سید خندان ٤ اطاق ٤۰۰۰ تومان
کوروش کبیر ٤ اطاق ٤٥۰۰ تومان
فرح جنوبی ٤ اطاق ٥۰۰۰ تومان
خواجه عبداله ٦ اطاق ٦۰۰۰ تومان
امیر آباد ٥اطاق ٦۰۰۰ تومان
میرداماد ٥ اطاق ٦٥۰۰ تومان
برای اجاره آپارتمانهای فوق وهزاران محل کار و سکونت دیگر فورا به آژانس ۸٥۰ خیابان عباس آباد بعد ازچهار راه فرح ساختمان ۸٥۰مراجعه فرمائید
٨٥٠٨٥٠_ ٨٤٤٩٦٦_ ٨٥٥٤٤٧
آ_۸۹۲

ولنجك

۹دستگاه آپارتمان ۱ تا٥اطاق خوابه باشوفاژ تلفن استخر یکجابرای محل کار یا سکونت اجاره داده میشود ٦۲۸۲۳٤ ۱_۲ آ_۹٤۲

یکدستگاه آپارتمان دو اتاق خوابه واقع در بهترین نقطه امیر آباد شمالی ، نو ساز دارای‌شوفاژ، پارکینگ‌و استخر باناز‌لترین قیمت فورا اجاره داده میشود تلفن ٦۳٥۳٤٥ آ_۹۲٦

اجاره برای سکونت

یکدستگاه آپارتمان ۲ اطاق خوابه با سرویس کامل تلفن ٦٥٥٦۱٥ آ_۹۲۱

موردنیازاجاره

نیازاجاره بخارجیان

آژانس انگلیسی احتیاج به تعدادی آپارتمان وویلا در شمال‌شهر دارد تلفن۸٤٤۱٤۹

جهت سکونت روسای چندشرکت خارجی به تعدادی‌ویلاوطبقه‌همکف با استخر برای اجاره فوری‌نیازمندیم۸٤۸٤۲٤ و ۸٥۳۸٥۳

نیازخارجیان

سازمان خارجی به چندین دستگاه ویلا و آپارتمان طبقه اول در شمال شهر نیازمند است ۸۲٤۹٥۳ و۸۳۸۱۰٦ آ_۸۸۲ ۱_۳

ویلا و طبقه اول باحیاط و استخر در شمال شهر برای‌سکونت‌چند خانواده انگلیسی از ٦ هزار تا۲٥ هزار تومان مورد نیاز فوری است ۲۳۰۸٤٤ و ۲۳۰۲۷۳

نیاز اجاره بخارجی‌فوری

۲ دستگاه آپارتمان ۲ و ۳ اطاق خوابه فوری نیاز است ٦۰٤۹٦ آ_۹۲۲

ویلا اجاره‌ای نیازمندیم

اجاره تا ۲۰ هزار تومان‌برای سکونت روسای خارجی در شمال شهر مبله یا بدون مبله ۲۲۷۷٤٦ آ_۹۲٥

سازمان مسکن پارس

برای ۷ خانواده اروپائی به ۷ دستگاه آپارتمان مبلهیابدون مبله فوری نیازدارد ۸٤۸٤۲٤

احتیاج‌فوری

بمحل کار و سکونت جهت اجاره به خارجی ٦۲۰٥٤٤و ٦۲۹٥٦۲ آ_۳۱۰۲ ۱_۲

محل کار

سازمان نیازمندیهای خارجیان به چندین دستگاه دفتر سه‌تائی سیصد اطاق نیازمند است ۸۲٤٦٥۳ و۸۳۸۱۰٦

یك کمپانی بزرك خارجی فقط‌برای نارمندان‌خارجی احتیاج به آپارتمان های ۱ تا٥ اطاق خوابه از ۳۰۰۰۰ ریال ببالا و چندین ویلا در نواحی شمال تهران از ۱۰۰ هزار ریال ببالا فورا نیازمند است تلفن ۸٤۸۷۳۸ و ۸٥٥۲۰۷

ویلا و آپارتمان درشمال شهر برای کارمندان عالیرتبه شرکت خارجی فوری نیازمندیم۲۲۲٦۳۰ و۲۲۰۷۱۱

مالکین محترم

منزل شمارا در اسرع وقت اجاره میدهیم ۶۸۱۲۳۱ و ۶۸٥۳۳۳ ۸٥۰۸۳٤

نیازاجاره

جهت سکونت روسای چند شرکت خارجی و کارمندان ان ها به تعدادی ویلا و آپارتمان در شمال شهر بیارمدیم تلفن ۸٤۱۱٦۳ و ۸٥٦۱۷٤

نیاز اجاره

تعدادی ویلا و اپارتمان جهت‌سکونت‌چندخانواده خارجی فورا نیازمندیم تلفن ٦۸۷۱۷۲

چندین خانواده

آمریکائی و آلمانی

بتعدادی آپارتمان و ویلا در شمال شهر محصوصا پهلوی، داودیه، دروس، سلطنت‌آباد با شوفاژ و کولر و تلفن نیار فوری دارند تلفن ٦۸۷۸۱۲

خانواده خارجی

به آپارتمان و همکف در شمال شهر جهت اجاره نیازمند است تلفن ۲۳۰

نیازمندیها اطلاعات

برای دادن آگهی تلفنی باشماره‌های ذیل تماس حاصل فرمائید

تلفنهای: ۳۰۳۷۰۲-۳۱۱۲۱۹-۳۱۱۲۲۵-۳۱۱۲۲۴

نیاز ویلا و آپارتمان

سازمان بزرگ خارجیان برای سکونت عده‌ای از اروپائی‌وسوئدی تعدادی ویلا و آپارتمان طبقه اول با استخر در شمال‌شهر بویژه شمیرانات بااجاره ۸تا ۲۲ هزار تومان‌است. ۲۴۵۳۸۰ و ۲۴۵۶۸۵

ویلا برای سفیر

بیك دستگاه ویلا از ۱۲ هزار الی ۲۵ هزار تومان در شمال شهر نیازفوری ۹ـ۲۲۷۶۳۸

ویلا اجاره فوری نیازمندیم

چند ویلا مبله یا بدون مبله با استخر حوالی دروس ، جردن ، الهیه نیاز است ۲۳۷۱۸۳

مورد نیاز برای خرید

هر نوع آپارتمان و مستغلات خریداریم تلفن ۸۴۸۷۳۸ و ۸۵۵۲۰۷

خانه‌های کلنگی

شمال شهر را خریدارو فروسنده‌ایم دفترجمسید تلفن های ۹۳۳۹۷۶ و ۹۲۸۰۸۲

تهران پارس موسسه کیهان زمین‌های تهران‌ـ پارس خریداریم تلفن ۷۸۰۲۹۴

خانه های شمال شهرازیك میلیون ببالا خریداریم

تلفن ۳۱۰۱۶۸

قابل توجه صاحبان زمین

شرکت ساختمانی جهت آپارتمان سازی‌در داخل محدوده نیاز بچند قطعه زمین با پروانه‌ساختمانی دارد تلفن های ۸۴۱۷۶۸ و ۸۵۵۹۵۸

نیاز زمین برای مسجد

یکقطعه زمین برای‌مسجد در حدود۱۸۰۰الی ۱۰۰۰ متر در مرکز شهرتهران نیازمندیم ۳۰۲۶۸۹

سرآبادیهای زنجان مقیم مرکز

خرید فروش اجاره‌خانه و آپارتمان های شهباز عین‌الدوله نایب‌السلطنه آبشار و ژاله بنگاه حسن کمالی ۳۵۱۸۰۹

اهواز

زمین خریداریم ۷۹۴۶۱۸

زمین اهواز خریداریم ۸۲۴۹۳۷

زمین‌جوادیه‌حکیمیه خاك سفیدخریداریم۷۸۰۴۶۵

زمین و خانه کلنگی خریداریم ۶۵۷۶۶۵

اهواز

زمینهای‌اهواز-خرمشهر آبادان‌خریداریم ۶۶۸۳۷۴

زمین صنعتی بقطعات کوچك و بزرك خریدار و فروشنده‌ایم تلفن ۹۳۹۱۶۴

زمینهای‌مهران‌پارس‌خریداریم ۷۹۳۰۲۰

سازمان‌ما

سریع آپارتمان و خانه ویلائی و زمین شما رامی فروشد و اجاره می‌دهد ۸۳۹۰۲۵ ـ ۸۳۵۲۲۲

زمین ساختمانی خانه کلنگی شمال شهر خریداریم ۸۳۸۸۳۳

مهرشهر

۸۳۱۴۰۲ و ۸۲۴۰۱۰

بورس اراضی مهر شهر کوی ولیعهد کوهردشت ۶۴۸۲۵۵

اراضی‌مهرشهر

۸۲۴۰۷۳

زمین داران محترم زمین شما را خریداریم یا برای آپارتمان سازی مشارکت مینمائیم. تلفن: ۷۳۰۱۴۶

بنگاههای معاملات املاك

بورس املاك شمیران دفتر برانی ۲۷۲۵۷۵

دفتر پارس مرکز معاملات املاك شهر و شمیرانات ۸۴۱۵۵۸

خرید فروش اجاره خانه و آپارتمان های شهباز عین‌الدوله، نایب‌السلطنه آبشار و ژاله بنگاه‌حسن کمالی ۳۵۱۸۰۹

تعدادی ویلا و آپارتمان برای خارجیان شرکت احتیاج است تلفن ۲۹۲۹۸۲

معاملات پول

پول فوری با سود بانکی مقابل خانه مستغلات ۹۲۸۴۶۵

پول

در مقابل اتومبیل‌ساختمان چك کارمندی فرح شمالی

۸۵۹۵۰۶

وام‌فوری

در مقابل ملك ارزنده ۸۳۳۷۷۵

پول

چك کارمندی

۸۳۹۷۴۰

خانه پول فرح سمالی ۸۴۸۳۸۸

وام بهر طریق

تلفن۹۳۱۷۳۱-۹۳۱۷۲۱

وام در مقابل ویلیه ملکی و فرش ۶۴۴۹۸۱

پول راکد شما را با انتقال مبیع هزاری ۵۰ تومان سود مبدهیم ۷۵۶۴۲۴ و ۷۵۷۰۳۵

مورد نیاز

پول شرطی در مقابل مستغلات‌فوری نیازمندیم ۹۲۰۸۲۹

پول روی ملك ارزنده‌نیازمندیم تلفن ۷۶۳۸۴۰

پول شرطی درمقابل خانه ارزنده مورد نیاز است ۷۵۷۰۳۵ و ۷۵۶۴۲۴

بپول راکد شما

هزاری ۵۰ تومان سود میدهیم ۷۶۳۸۴۰

۸ میلیون تومان درمقابل مبیع ارزنده مورد نیاز است ۸۵۲۶۰۶

قبوض

خرید قرضه دولتی‌قبوض مرحله سوم و شهرداری ۶۴۵۹۵۷

استخدام

نگهبان باداشتن‌تضمین‌استخدام میشود به آدرس - چهار راه پهلوی‌تخت جمشید روبروی هتل کمودور ساختمان شوش سر طبقه دهم شرکت شوش سر مراجعه فرمایند. ۱ـ۲ آ ـ۳۶۸

موسسه فرهنگی فرانسوی

به چند نفر کارگر زن برای‌کار صبحها روز در هفته نیازمند است داوطلبین با تلفن های ۶۲۶۵۹۹ ـ ۲۲۴۷۳۷ تماس حاصل فرمایند. ۱ـ۳ آ ـ۲۸۲۵

موسسه اطلاعات جهت رستوران(سلف‌سرویس) احتیاج بدو نفر کارگر ساده دارد اول خیابان خیام موسسه اطلاعات .

شرکت ساختمانی وتاسیساتی ایران روموز

افرادو اجدشرایط زیر را جهت همکاری در کار های خود از طریق آزمایش استخدام می نماید

۱ـ تکنیسین درجه‌یك مونتاژکاربرق یکنفر

۲ـ کارگر درجه یك برق ۵ نفر

۳ـ کارگر درجه۲برق ۵ نفر

لطفا واجدین شرایط فقط بین ساعات ٤ الی ۷ بعدازظهر به آدرس خیابان عباس آباد بین چهارراه فرح و باشا شماره ۱۴۷ مراجعه فرمایند. آ ـ۸۹۱

سکرتر

شرکت مهندسین مشاور ایرانی‌با همکاری شرکت مشاور آمریکائی یك‌نفر سکرتر را با مشخصات زیر استخدام مینماید .

۱ ـ مسلط بزبان انگلیسی

۲ـ مسلط بتایپ فارسی ولاتین (تایپ ۵۰ کلمه در دقیقه)

۳ـ حداقل۳سال تجربه عملی

٤ـ تندنویسی

امتیاز محسوب میشود

داوطلبان واجد شرایط میتوانند با شماره ۸۳۷۰۶۱ خانم اکبری تماس یا به‌دفتر ما در روزولت جنوبی خیابان ثریاکوچه مژدهی شماره ۱ مراجعه فرمایند.

دبیر مجرب زبان جهت تدریس خصوصی‌نیازمند است ۸۳۳۳۱۹

سکرتر مدیرعامل

بامعلومات کامل انگلیسی و تایپ فارسی و لاتین باحقوق مکفی برای تمام وقت (صبح وبعدازظهر) مورد نیاز است متقاضیان میتوانند صبح هاازساعت ۹ تا۱۲ و بعد ازظهر ها از ساعت ٤ تا۷ به شرکت کورمیدواقع در خیابان حافظ پلاك ۲۰۶ ساختمان تاج سفید مراجعه نمایند. آ ـ۹۱۸ ۱ـ۲

به چند نفر خانم ماشین نویس فارسی موردنیاز است آدرس خیابان‌شاه روبروی سینما نیاگارا ساختمان ۱۰۷ شماره ۲۶ تلفن ۶۴۹۰۹۳ و ۶۶۱۹۷۶ داخلی ۲۶ از ٤الی ٦ بعدازظهر

به چند نفر مهندس رامو ساختمان باسابقه ۸ الی ۱۰ سال کار که کاملابه زبان انگلیسی تسلط داشته‌باشندوحتی‌الامکان با انگلیسیها کار کرده باشند جهت‌کار درشیراز مورد احتیاج است تحصیلات بالاتر ارجحیت دارد . متقاضیان با تلفن ۸۲۰۵۳۶ تماس حاصل نمایند .

استخدام فوری

به‌دو بهیاربا تجربه‌جهت اطاق نوزادان و زایمان نیاز است مراجعه از ۵تا ۸ر۵ بعدازظهر با تلفن ۸۹۷۶۶۶

یك نفر راننده پایه یك جهت تریلی مورد احتیاج است تلفن ۶۴۵۰۹۱

استخدام نظافتچی زن و مرد تمام‌وقت و نیمه وقت۷۵۶۵۰۵۸ ۱ـ۶ آ ـ۶۸۹

بچند نفر متخصص امور تبلیغاتی که حداقل دارای ۵ سال‌سابقه کار باشند نیازمندیم تلفن ۸۹۷۹۲۳ آ ـ۲۰۱۶

سکرتر

شرکت‌ساختمانی بچند نفر سکرتر تمام‌وقت‌نیازمند است . تلفن ۶۸۲۸۳۸

آشپز

باتجربه ، آشنا به طبخ غذا های ایرانی و فرنگی برای منزل آدرس خیابان عباس آباد خیابان پاکستان (جنب پمپ بنزین) خیابان چهارم شماره ۱۸ شرکت فیلتر آ ـ۲۰۱۵

خبرگزاری تله‌پرس

خانم دیپلمه ـ آقای دیپلمه بیك نفر بانوی دیپلمه آشنائی کامل بزبان انگلیسی برای کار روزانه و بیك نفر مرد دیپلمه آشنا به زبان انگلیسی برایکار شب مورد نیاز است۲۹۳۹۹۵ ۱ـ۲ آ ـ۹۰۰

راننده دو شخصی نیازمندیم تلفن ۶۸۳۱۶۳ آ ـ۸۸۱

استخدام

یك شرکت تجارتی افراد زیر رابه همکاری دعوت مینماید

۱ـ منشی

آشنا به زبان انگلیسی‌با تسلط کامل بتایپ‌فارسی و لاتین جهت کار تمام‌ـ وقت

۲ـ فروشنده

با۲ سال‌تجربه‌در فروش ماشین‌آلات صنعتی با تحصیلات دیپلم متوسطه آشنا به زبان انگلیسی از داوطلبین خواهشمند است از ساعت ۸ الی۱۳ با تلفن ۸۵۴۶۲۶ تماس بگیرند

بیك دوشیزه فروشنده‌با حقوق ماهی ۱۵۰۰تومان نیازمندیم آدرس میدان عشرت‌آباد بوتیك‌زنبورك

به یك دوشیزه یا خانم خدمتکار با حقوق مکفی برای نظافت دفتر بطور تمام وقت یا نیمه‌وقت نیازمندیم تلفن۶۸۲۱۶۸

نظافتچی

شرکت آرایه تعداد زیادی نظافتچی باحقوق کاملا مکفی‌ـ اضافه کار ـ ساعتی ۵۰ ریال‌ـ مرخصی سالیانه ـ مزایای‌بیمه های اجتماعی و قانون کار استخدام مینماید. طالبین از ساعت ۵ بعد از ظهر ببعد به خیابان‌روزولت خیابان نامجو شماره ۱+۱۲ مراجعه نمایند. آ ـ۸۷۳

بتعدادی‌راننده باا تومبیل مدل بالا جهت کار در آژانس نیازمندیم‌زیباشهر خیابان آسیا خیابان فیروزه شماره۴۰۰تلفن ۹۴۴۱۸۵

تعدادی خانم آرایشگر و سرپیچ نیازمندیم ۶۵۴۲۵۶

راهنمای‌خارجیان

چند نفر خانم یا آقا که‌قادر به مکالمه انگلیسی باشند با حقوق ومزایای عالی برای راهنمائی خارجیان جهت تهیه مسکن فوری استخدام میشوند عباس آباد بعد از چهار راه فرح ساختمان ۸۵۰ آ ـ۷۱۲

استخدام نقاش و وردست نقاش و نصاب کاغذ دیواری نیازمندیم ۹۳۳۶۵۴ ۱ـ۳ آ ـ۸۴۱

آگهی استخدام

راننده های پایه یکم که قادر به رانندگی با کامیون های سنگین وتریلی بسمند مورد نیاز است .

طالبین به قسمت حمل ونقل شرکت امك ـ ندا کارگاه ایوانکی واقع در جاده تهران گرمسار مراجعه نمایند آ ـ۸۹۲

مدیرفروش

بچندنفر فروشنده بامشخصات زیر مورد نیاز است

۱ـ داشتن اطلاعات فنی و الکتریکی

۲ـ دارای سابقه کار

۳ـ تمام وقت باحقوق مکفی ومزایا

ساعت کار اول روزولت شماره ۵۳ـ تلفن ۸۳۲۶۶۷ آ ـ۹۳۱

استخدام‌برای غواصی حرفه‌ای شرکت غواصی ایران بمنظور توسعه کادر غواصان خوداز بین دارندگان شرایط زیر داوطلبانی را که از عهده آزمایشات ورودی برآمده و بتوانند دوره غواصی حرفه‌ای رادر کارگاه های شرکت با موفقیتطی و ازعهده آزمایشات پایان دوره برآیند با حقوق و مزایای عالی استخدام می نماید.

۱ـ حداقل مدرک تحصیلی قبولی سوم متوسطه (نظام سابق) و یا دوره راهنمائی (نظام جدید).

۲ـ متولد ۱۳۳۲ شمسی و سالهای بعد.

۳ـ خدمت سربازی انجام‌یافته باشد. (انواع مختلف معافی پذیرفته نیست).

داوطلبان می توانند برای کسب اطلاع بیشتر با شرکت غواصی ایران تلفن ۸۴۶۸۰۲ تماس گرفته و یا با صندوق پستی ۱۴۱۶۰۶ تهران مکاتبه نمایند.

شرکت غواصی ایران. ۱ـ۲ آ ـ۸۰۰

سکرتر

یکنفر دوشیزه یابانو تمام‌وقت جهت شرکت با حقوق مکفی نیازمندیم تلفن ۷۹۷۰۸۳ آ ـ۹۸۸

بتعدادی راننده جهت کار در آژانس‌باا تومبیل و بدون اتومبیل نیازمندیم

سیدخندان‌خیابان‌مطهری خیابان شقاقی ۸۶ر۵ و ۸۶ر۶ تلفن ۲۴۳۰۶۸

نویسی فارسی‌جهت‌عصر ها مورد نیاز است تلفن تلفنچی وارد به ماشین‌ـ ۸۳۴۲۶۳

گرافکو

گرافکو ایوری ایران لیسانسیه بازرگانی

تعدادی افراد لیسانس‌در رشته مدیریت وبازرگانی ویا فارغ‌التحصیل‌مدرسه عالی دماوند با حقوق و مزایای مکفی ۵ روز کار درهفته استخدام مینماید داوطلبین جهت کسب اطلاعات‌بیشتر ومصاحبه حضوری‌روزهای‌سه‌شنبه ۲۴وچهارشنبه ۲۵اسفند ماه بین ساعات ۹ تا ۱۵ به آدرس خیابان حافظ خیابان رشت اولین‌کوچه بن‌بست دست چپ ساختمان گرافکو مراجعه نمایند

حمل ونقل پاپیون

بیك نفر دوشیزه‌باسابقه تلفنچی نیازمندیم ۲۲۹۴۴۷

شرکت‌شارپانت

بافراد زیر نیازمند است

۱ـ انباردار با سابقه برای کارخانه ماشین سازی خود در قم یکنفر

۲ـخانم تایپیست فارسی‌و لاتین نیمه وقت صبح یابعدازظهر خیابان امیر آباد چهار راه آریامهر شماره ٤٦٨ تلفن ۹۳۸۰۴۰ و ۹۳۸۰۵۰ آ ـ۹۲۱

جویای کار

آماده مشاور حل و فصل مسائل کار و بیمه تلفن ۹۷۴۲۱۳ آ ـ۹۰۵

راننده پایه یك جویای کارتلفن:۷۳۲۳۹۶ـ۵تا۹ بعدازظهر

آماده کار

یک بنز ۸۰۸ـ۵ تن با راننده ۹۲۵۴۰۴ عصر ۶تا۹ آ ـ۹۷۸

آشپز ایرانی و فرنگی‌باضامن معتبربا ۱۵ سال سابقه‌جویای کاراست‌تلفن ۳۱۱۰۸۰راهنمای ۶۶۸ روزنامه اطلاعات. آ ـ۲۰۴۱۹ ۱ـ۲

مهندس مکانیك و تولید از آلمان با سابقه کار آماده همکاری ۲۷۴۷۴۱

آموزشگاهها

تعلیم اواز و کلیه‌سازها ۶۴۲۶۳۳ و ۶۴۱۳۲۲

ماشین‌نویسی ییژن

باحسن شهرت میدان ژاله تلفن ۳۴۸۳۸۴

آموزشگاه رایانی

ماشین نویس فارسی و لاتین را بامتد جدید ده انگشتی در آموزشگاه‌مجهز و مدرن‌رایانی بیاموزید و در بهترین سازمان هاباحقوق مکفی استخدام شوید شاه آباد مقابل سینما حافظ ۳۱۷۱۳۵ آ ـ۹۱۸

تدریس خصوصی

انگلیسی فرانسه

درمحل شما ۸۵۰۷۳۶

انگلیسی کنتراتی

۳۰ ساعته ۸۴۳۵۴۸

انگلیسی خصوصی‌مکالمه

۹۷۱۸۷۶

کلیه دروس

اول تا سوم نظری

با تضمین دبیر

۸۵۰۱۱۱ - ۸۵۰۸۱۵

انگلیسی برای بزرگسالان

تضمینی کنتراتی

۸۵۸۱۱۱ ـ ۸۵۰۱۱۱

نظری ریاضیات ۶۶۰۷۷۹ راهنمائی

اسپانیائی فرانسه گیتار

مربی خارج ۲ تا٤ـ۶۳۹۱۲۷

انگلیسی بانوار ۳۰۵۲۰۰ آ ـ۹۱۶

تکدرس کنتراتی تضمینی۸۳۳۳۱۹

انگلیسی کنتراتی

توسط معلمین خارجی و ایرانی تضمینی۸۳۳۳۱۹

انگلیسی‌فرانسه

با دبیران‌ایرانی وخارجی در منزل و یا موسسه

۶۵۵۷۰۵

گمشده

چهار برگ چك بشماره ۲۲۲۰۰۳ الی ۲۳۲۰۰۷ به حساب جاری ۱۳۳۲ بانك ملی شعبه میدان گلچین به حواله کرد آقای کاشانی‌مفقودگردیده از درجه اعتبار ساقط است. احد حتمی خوانی

چك شماره ۲۳۷۷۹۳ سررسید ۱۲ر۷ر۳۶ بانکسیه شعبه‌بازار آهنگران بمبلغ ۲۵۰۰۰ ریال‌در وجه حامل‌درتاریخ ۱۰ر۱۱ر۳۵ مفقود شده از درجه اعتبار ساقط است. احمد محمودی آ ـ۲۰۴۹۳

یکدستگاه مینی‌بوس ۳۰۹ پانزده نفره مدل ۲۵۳۵ رنگ آبی بانوار سرمه‌ای که در بدنه آن نام شرکت صنایع شیشه نشکن نوشته شده است شماره ماشین ۷٤۸۹۷ تهران شماره موتور ۲۹٤۸۸ شماره شاسی ۲٤۹۳۹٤ مفقودگردیده از کسانیکه اطلاعی دارندتقاضا میشود مراتب را وسیله‌شماره تلفن های۷٦٤۲۱۸و ۷٦٤٤۱۳ اطلاع داده مژدگانی قابل توجه‌ای دریافت دارند. آ ـ۸۹۱

چك گمشده

چکهای شماره ٦۵۱۰٦۱ و ٦۵۱۰٦۲ و ٦۵۱۰٦۳ از حساب جاری شماره ۷۰۱۲۲ بانك ملی شعبه مولوی قنات آباد که سالها مسدود است به سرقت رفته و همچنین چک های‌شماره ۹۹۳۲٦۱ و ۹۹۳۲٦۳ و ۹۹۳۲٦۳ و ۹۹۳۲٦۰که مربوط به بانک بازرگانی تهران‌شعبه فرح جنوبی میباشد در رشت بسرقت رفته که مراتب‌ببانک و اداره آگاهی شهرستان رشت اطلاع داده شده که چکهای شماره فوق از درجه اعتبار ساقط میباشد. احمد پاشا ابراهیمی

چك سفید شماره ۱٤۲۳۸۳به حساب جاری ۳۸۸۰ بانک ایرانیان بنام اینجانب عبداله قرمخانی در تاریخ ۲۰ر۱۲ر۳۵ مفقود گردیده است واز درجه اعتبار ساقط میباشد.

آگهی فقدان کارت بازرگانی شرکت مونوپل

چون کارت بازرگانی شماره ۳۱٦۷٦صادره)ازاطاق بازرگانی تهران بنام شرکت مونوپل (سهامی خاص) بمدیریت‌آقای رضا حکیم زاده در تاریخ ۲۲ر۱۰ر۳۵ مفقود شده لذا از درجه اعتبار ساقط است از یابندگان تقاضا دارد به آدرس تهران خیابان شاهرضا چهار راه کالج ۷۹۹ ارسال دارند.

شناسنامه و دیپلم متوسطه و برگ خاتمه خدمت اینجانب منوچهر تقوی مفقود گردیده از یابنده خواهشمند است با تلفن ۲۳۸٤۱۷ تماس حاصل نموده و مژدگانی دریافت نمایند.

گواهینامه رانندگی پایه یکم اینجانب ابوالقاسم عمادالله یاری به شماره ۸۹٦۳۰ مفقود گردیده از یابنده خواهشمند است با تلفن ۳۵٦٤۲۵ و ۸۹۱۰۷۱ تماس بگیرند. آ ـ۹۸٤ ۱ـ۲

پیدا شده

مقداری پول که کمتر از ۱۰۰۰ تومان می‌باشد در حوالی خیابان اقبال‌مقابل بیمارستان جرجانی‌پیدا شده صاحب‌پول گمشده میتواند به آدرس خیابان سیروس ایستگاه سید اسماعیل کوچه حمام گلشن مسجد سعادت مراجعه نماید

دونفررانnده

که بامور فنی اتومبیل آشنا باشند فقط برای شبها وروزها تعطیل استخدام میشوند . به تلفنهای: ۳۱۹۰٤۵ـ ۳۱۹۰٤٤ مراجعه شود .

شعله‌شوفاژ

اشخاص زیر را به همکاری دعوت مینماید .

۱ـ کارگر لوله‌کش آب سرد و گرمو فاضلاب با حداقل ۲ سال سابقه‌کار

۲ـ حسابدار باحداقل ۲سال سابقه‌کار

۳ـ انباردار باحداقل ۲ سال سابقه‌کار

واجدین شرایط میتوانند همه‌روزه بجز ایام تعطیل از ساعت ۵ بعدازظهر به‌بعد به آدرس جاده قدیم شمیران سه‌راه ضرابخانه جنب بانك صادرات شعله شوفاژ مراجعه‌و یا با تلفن۲۳۰۳۸۵ تماس حاصل فرمایند .

دوره کارآموزی

صنایع هواپیمائی ایران

صنایع هواپیمائی ایران گروهی کارآموز از بین فارغ‌التحصیلان هنرستان صنعتی رشته های (تراشکاری ، مکانیك) را بعنوان کارآموز فنی‌باتوجه به‌شرایط ذیل استخدام مینماید :

۱ـ معافیت‌ازخدمت نظام‌وظیفه‌و ارائه گواهی پایان خدمت .

۲ـ برخورداری از سلامت‌کامل .

۳ـ حداکثر سن داوطلب ۲۶ سال تمام .

٤ـ عدم تعهد در سازمان دولتی وابسته بدولت .

۵ـ متدین به یکی از ادیان رسمی (مسلمان ـ زرتشتی ـ کلیمی ـ مسیحی)

از داوطلبان واجد شرایط دعوت میشود ، جهت کسب اطلاع وتنظیم پرسشنامه استخدامی به کارگزینی صنایع هواپیمائی ایران واقع درخیابان پهلوی، جنوب پارك ساعی شماره ۱۰۹۱ مراجعه نمایند.

راهنمای زیارت خانه خدا

یا دستور عمره مفرده تالیف سیدهاشم‌حمیدی. مرکز پخش انتشارات مفید ناصر خسرو کوچه حاج نائب

آگهی استخدام

شرکت فلورتیسن جونیت ونچر جهت‌کار در پالایشگاه اصفهان به افراد زیر نیازمند است :

۱ـ لوله‌کش

۲ـ جوشکار

۳ـ سازنده‌دیگ بخار

۴ـ آهنکار

۵ـ برقکار

۶ـ کارآموزلوله‌کش

ازمتقاضیان خواهشمند است‌به ۱۹ کیلومتری تهران از اصفهان شرکت فلورتیسن جونیت ونچر مراجعه نمایند .

خانه‌شمارا بخارجیان اجاره‌میدهیم

مؤسسه امیر ۲۳۷۵۰۰ خانه بخارجیان اجاره میدهیم ۲۳۸۹۵۵-۲۳۲۲۲۲

مؤسسه مشاور امور خارجیان مرکز اجاره تخت جمشید نبش بن‌بست ۵و۳ ۷۵۱۷۸۲-۷۵۲۳۵۸

سازمان مسکن پارس مرکز ۸۵۳۸۵۳ ۸۴۸۴۲۴ اجاره ۸۵۷۵۸۵ بخارجیان

مؤسسه ظفر ZAFAR مرکز اجاره بخارجیان شمال شهر جلفتهای ۲۲۵۵۰۴ ۲۲۷۷۴۶-۲۲۸۵۸۹

ایران مسکن با اولین تلفن ویلا ـ آپارتمان و دفترکار سریعترین‌وبهترین‌خدمات‌ارائه‌میدهد شماره‌خبیر ۲۳۰۸۴۴-۲۳۰۲۷۳

سازمان مسکن کندو کانون اجاره بخارجیان ویلا آپارتمان دفترکار خرید و فروش ۲۲۷۶۳۸-۲۲۷۶۳۹

۸۲۴۹۵۳ سازمان نیازمندیهای خارجیان خانه شمارا بخارجیان اجاره میدهد ۸۲۷۹۰۱-۸۳۸۱۰۶

وزیری ۶۵۸۱۸۸ ۶۵۳۷۴۳ اجاره بخارجیان ـ خرید ـ فروش .

۸۲۹۷۶۶ ۸۳۵۱۲۰ سازمان کورش اجاره منازل بخارجیان

آژانس استار اجاره بخارجیان ۸۴۶۱۶۳-۸۵۶۱۷۴

ویلا و آپارتمان شمارا به خارجی و ایرانی اجاره میدهیم تلفن ۶۲۰۱۰۷ و ۶۲۲۰۶۵ ۱ـ۱۲ آ ـ۲۱۵۱

مؤسسه فرد بزرگترین مرکز اجاره بخارجیان ۶۸۶۱۵۸-۶۸۵۷۳۷

آژانس کیهان

ویلا آپارتمان و دفتر کار شما را در شمال شهر به خارجی و ایرانی اجارمیدهد. تلفن ۸۴۷۴۵۸

مرکز اجاره به خارجیان ۲۷۴۸۵۱

موسسه‌ایران‌ورلد

ویلا و آپارتمان شما را به خارجیان اجاره میدهد تلفن ۶۸۷۱۷۴

تهیه مسکن سایلایز مرکز اجاره به ایرانی خارجی مسکونی دفترکار مبله وغیرمبله ویلا و آپارتمان با دادن یا بدون پیش ۶۸۱۷۸۹-۹۰

اجاره فوری به‌خارجیان

ویلاو آپارتمان در شمال‌شهر، امیر آباد، گیشا و تهران‌پارس ۲۲۷۵۱۱ و ۲۲۲۶۳۰

آژانس منوچهر

بایك تلفن ویلا ، آپارتمان و دفتر کار شمارا بخارجی اجاره میدهد ۸۵۰۴۵۰ ـ ۸۴۹۶۶۳ آ ـ۳۴۹

فرهنگیان کازرون

مراتب امتنان وسپاس خودرا به پیشگاه مُبارک شاهنشاه آریامهر تقدیم میدارند

پیشگاه مُبارک شاهنشاه آریامهر

عنایات کامله آن شاهنشاه بزرك ورهبر عالیقدر که همواره متوجه طبقه شریف وزحمتکش معلم بوده ، موجب افتخار ودلگرمی وتلاش هرچه بیشتر فرهنگیان درتعلیم وتربیت فرزندان کشور بمنظور وصول به تمدن بزرك بوده و خواهد بود .

دراین موقع که مجددا فرمان مبارك مبنی برپرداخت پاداش به معلمان شرفصدور یافته ، جان‌نثارافتخاردارد مراتب سپاس فراوان خود و قاطبه فرهنگیان منطقه کازرون را به‌پیشگاه آن پیشوای اندیشمند تقدیم دارد ..

جان‌نثار ـ محترم جنگجو

رئیس‌شورای آموزش‌وپرورش

منطقه کازرون

پیشگاه مبارك شاهنشاه آریامهر

فرمان همایونی در خصوص پرداخت یکماه پاداش به طبقه‌معلم ازجهت‌کیفیت و معنویت مقام‌معلم‌را به‌رتبه عالی‌رسانید زیرا با اعتمادواعتقادباینکه رهبرمملکت حامی وپشتیبان اوست وظیفه خطیر خود رابهتر بانجام میرساند .

رئیس وکارکنان دبیرستان شاهپور کازرون بدینوسیله سپاس بیکران خودرا به‌پیشگاه رهبر اندیشمند تقدیم میدارند .

ازطرف کارکنان دبیرستان ـ

شاهپور کازرون ـ سیدنورالدین نجفی

پیشگاه بندگان اعلیحضرت همایون شاهنشاه آریامهر

احتراما لازم میداند، مراتب سپاس کلیه دبیران و کارکنان‌دبیرستان بواسحق‌را به پیشگاه شاهنشاه علم پرور خویش که ذر تمام‌موارد نسبت به جامعه فرهنگیان عنایات شاهانه خویش‌را مبذول میفرمایند تقدیم دارد .

ازطرف‌دبیران‌وکارکنان دبیرستان‌بواسحق ـ

سیدمحمدجعفر نجفی

پیشگاه مبارك شاهنشاه آریامهر

دبیران وکارکنان دبیرستان۲۵ شهریور کازرون افتخار دارند که مراتب سپاس وحق شناسی‌خودرا به پیشگاه آن پدرتاجدار تقدیم‌داشته وازاینکه توانسته‌اند از عنایات و عطایای مخصوص شاهنشاه آریامهر برخوردار گردند بخود می بالندکه سپاس آنان درپیشگاه همایونی مورد قبول واقع شود .

جان‌نثار ـ زینت بیگم رفیعی

پیشگاه مبارك شاهنشاه آریامهر

دبیران وکارکنان‌دبیرستان‌شاکر کازرون برخود می بالند که‌امسال‌حتی بیش از سالهای گذشته مشمول الطاف ملوکانه گشته ، افتخار دارند سپاس بیکران خودرا به پیشگاه‌آن پیشوای افتخار آفرین‌تقدیم دارند .

چاکرخدمتگزار ـ دادرس زاهدی

پیشگاه مبارك شاهنشاه آریامهر

مربیان کودکستان فرهنك‌کازرون بخود می بالند که امسال حتی بیش ازسالهای‌گذشته مشمول الطاف و عنایات ویژه شهریاری گشته و افتخار دارند که سپاس بیکران آنان در پیشگاه‌مبارك‌شاهنشاه‌به پذیرش درآید .

جان‌نثار ـ بتول زمانیان

پیشگاه مبارك شاهنشاه آریامهر

دبیران وکارکنان‌دبیرستان‌شاکر کازرون برخود می بالند که‌امسال‌حتی بیش از سالهای گذشته مشمول الطاف ملوکانه گشته ، افتخار دارند سپاس بیکران خودرا به پیشگاه‌آن پیشوای افتخار آفرین‌تقدیم دارند .

چاکرخدمتگزار ـ دادرس زاهدی

پیشگاه مبارك شاهنشاه آریامهر

از توجهات و عنایات‌آن شهریار عظیم‌الشان که نسبت به‌تامین رفاه فرهنگیان واعتلای مقام آنان‌مبذول میفرمایند بویژه از اوامری که در مورد پاداش آخرسال شرفصدور یافته بخاکپای همایونی معروض دارد،باشد که باقداکاری وکوشش درراه ترقی و پیشرفت‌آموزش و پرورش ورسوخ علائق وپیوند های ملی‌و میهنی در جوانان این مدرسه به ندای انسانی فرمانده عالیقدر خویش پاسخ مثبت داده وباعرضه خدمت صادقانه ازین خود را هرچه بهتر بشاهنشاه مفخم ومیهن‌عزیز ادا نمائیم.

جان‌نثار ـ محمد خلیل خورسند

رئیس مدرسه راهنمائی تحصیلی‌داریوش‌کبیر کازرون

پیشگاه مبارك شاهنشاه آریامهر

فرمان همایونی در خصوص پرداخت یکماه پاداش به‌طبقه معلم‌از جهت‌کیفیت ومعنویت مقام‌معلم‌را به‌رتبه عالی‌رسانید، زیرا بااعتمادواعتقاد به‌اینکه‌رهبر مملکت حامی و پشتیبان اوست ،وظیفه خطیر خودرا بهتر بانجام میرساند .

کارکنان مدرسه راهنمائی نظامی کازرون بدین وسیله سپاس بیکران خودرا به پیشگاه رهبر اندیشمند تقدیم میدارند.

ازطرف کارکنان مدرسه راهنمائی نظامی ـ

بدرالشریعه عمادی

پیشگاه مبارك شاهنشاه آریامهر

با نهایت احترام : کارکنان این آموزشگاه مراتب سپاس وحق‌شناسی خودرا به پیشگاه پدر تاجدار تقدیم سلامت وسعادت خاندان‌جلیل سلطنت را ازخداوند بزرك مسئلت مینماید .

ازطرف آموزگاران دبستان سید سلام‌الله کازرون ـ

جان‌نثار حسین مذنب

سپاس ما به پیشگاه مبارك شاهنشاه آریامهر

بپاس سپاس ازعنایات خاص ملوکانه به طبقه‌فرهنگی

کارکنان‌ودبیران ـ

دانشسرایمقدماتی دختران کازرون

پیشگاه مبارك شاهنشاه آریامهر

کارکنان و هنر آموزان هنرستان صنعتی کازرون ، افتخاردارندسپاس‌بی‌قیاس خودراتقدیم خاکپای‌آن‌رهبر افتخار آفرین نموده و از اینکه امسال نیز برسر کارکنان و خدمتگزاران آموزش و پرورش کشور تاج افتخارگذاشته‌اند شکرگذارتر وجانبازتر ازهمیشه برای خدمت به شاه وملت‌آماده باشند .

جان‌نثار ـ قصر فخری

پیشگاه مبارك شاهنشاه آریامهر

موجب افتخار است که از طرف خود و کارکنان دبیرستان‌بهبهانی کازرون، قلبی نسبت به عنایات ورهبر خردمند ملت ایران زحمتکش معلم است به مراتب سپاس وشکرگزاری مخصوص آن شهریار بزرك که همواره متوجه طبقه پیشگاه مبارك تقدیم دارد

جان‌نثار ـ محترم جنگجو

پیشگاه مبارك شاهنشاه آریامهر

فرمان همایونی دائر برپرداخت یکماه پاداش به‌معلمان کشور موجب‌سپاس ومباهات قاطبه فرهنگیان است .

دبیران‌وکارکنان‌دبیرستان بزرك مجرد کازرون ازاینکه همواره مشمول عنایات‌ذات اقدس شهریاری میباشند سپاسگزارند .

جان‌نثار ـ امان‌الله امیرعضدی

پیشگاه مبارك شاهنشاه آریامهر

معلم ازآنجا که همواره موردمهر آریامهر ایران است سپاسگزار بوده، درساختن‌انسانهائی والا ازخدای بزرك امید یاری دارد . **ازجانب کارکنان دبیرستان ـ**

دخترانه حکمت شهرستان کازرون ـ طاهره صدری

پیشگاه مبارك شاهنشاه آریامهر

فرمان همایونی ، درخصوص پرداخت یکماه پاداش به‌طبقه معلم ازجهت کیفیت ومعنویت‌مقام معلم را برتبه عالی رسانید زیرا بااعتماد و اعتقاد باینکه رهبر مملکت حامی‌وپشتیبان اواست‌وظیفه خطیر خودرا بهتر بانجام میرساند رئیس وکارکنان دبستان امیرعضدی کازرون بدین وسیله سپاس بیکران خود را به‌پیشگاه رهبراندیشمند تقدیم میدارند . ازطرف کارکنان ـ

دبستان امیرعضدی ـ سید احمد نجفی

پیشگاه مبارك شاهنشاه آریامهر

اکنونکه بازهم فرهنگیان کشور مثل گذشته مورد عنایت ملوکانه قرار گرفته‌اند، بدینوسیله کارکنان دبستان نهم آبان کازرون، سپاس بیکران‌خود را تقدیم پدر تاجدار خود مینمایند .

رئیس‌دبستان نهم آبان ـ بهشتی

نیازمندیهای اطلاعات

برای دادن آگهی تلفنی باشماره‌های ذیل تماس حاصل فرمائید

تلفنهای: ۳۰۳۷۰۲-۳۱۱۲۱۹-۳۱۱۲۲۵-۳۱۱۲۲۴

رامبلر مدل ۶۶ آمریکن فوری بفروش میرسد تلفن ۶۵۱۶۶۴ ۱ـ۲

ماشین کرونا مدل ۷۷ تلفن ۹۶۱۶۳۳ از ۹ صبح تا ۱۲و ۳تا۹ شب آـ۸۲۰

رنو ۵۵ رنگ خردلی بسیار تمیز فروشی قیمت ۴۲۵۰۰ تومان تلفن ۷۹۵۴۱۸ آـ۸۲۹

فورد تانوس

یکدستگاه ماشین‌سواری فورد تانوس ۷۴ ولی کم‌کار کرده‌مدل ۶۶خیلی مرتب بعلت مسافرت به ۳۰ هزار تومان بفروش میرسدتلفن صبح‌ها ۸۵۳۰۹۸

اکازیون

آلفارمئو اسپایدر ۲۰۰۰ مدل ۷۶ رنگ زرد کار کرد ۸۰۰۰ کیلومتر بدون واسطه‌بفروش میرسد تلفن ۶۵۶۵۰۲ ۱ـ۳ آـ۶۶۵

رنوی جدید رنگ‌گوجه‌ای صفر کیلومتر تلفن ۸۴۵۹۲۴

اکریون

پونتیاک بیسر مدل ۷۱ فول اتوماتیک چهار در شیشه‌برقی مکانیک نقره‌ای کارکرد ۹۰۰۰ کیلو متربدون واسطه به فروش میرسد تلفن ۶۵۶۵۰۲ ۱ـ۳ آـ۴۶۶

یکدستگاه لندرور ۲۵۳۶ صفر کیلومتر با بخاری آماده فروش تلفن ۳۳۸۸۷۷ صبح ها و ۷۵۸۴۹۴ بعدازظهر ها

اتومبیل رنوکاملا نوتلفن ۲۲۱۱۰۲

خریداتومبیل

ژیان مدل بالا خریداریم ۹۶۰۷۲۲

مرسدس بنز ۷۶ ، ۲۰۰، ۱۳۰۰ بی‌کمرك خریداریم تلفن ۲۹۴۴۸۱

اتومبیل گمرك نشده فوری خریداریم ۲۳۹۹۷۳

یك اتومبیل اتومات ۸ سیلندر مدل ۶۸ تا ۷۲ خریداریم به اقساط تلفن ۶۲۶۴۰۳

نمایشگاه ماشین سرا افتتاح شد

اتومبیل های شما را نقدا خریداریم ۶۳۱۰۲۵-۶۳۱۰۲۶ ۱ـ۳ آـ۸۶۱

کرایه‌اتومبیل

مینی‌بوس کرایه جهت سرویس موسسات اتوجدید ۷۳۸۶۵۲

تلفن های سرویس مرکزی الکترولوکس ۷۹۸۷۶۴ ۷۹۸۵۰۷ و راهنمای سرویس در سراسر کشور

توسن بار

بیمه کالا از مبدا تامقصد

۹۲۰۱۱۱

آگهیهای متفرقه

تلفنهای دفتر حوانند گان ۶۴۲۶۳۳ و ۶۵۱۹۲۰

کرکره چوبی میشلر MISCHLER سرما، گرما و نوازکرکره چوبی میشلر عبورنمیکند پارکت BW نمایشگاه: شاهرضا کوچه فترچی ۸۲۹۳۹۰-۸۲۴۳۰۷ ۸۲۴۸۷۰-۸۲۹۵۹۶

اتومبیل امیر

مرکز فروش اتومبیلهای

فیات ۱۳۱ و ۱۳۲

مدل ۷۷ نقد و اقساط با بهره بانکی

و انواع لوازم یدکی فیات

فروشگاه شماره ۱ـ انتهای خیابان شاه میدان محمدرضا شاه تلفن ۹۳۵۰۵۰ فروشگاه شماره ۲ـ ایزنهاور نبش زنجان جنوبی پلاك ۵۳۶ تلفن ۹۳۵۰۵۱-۳

گروه صنعتی بهشهر افراد ذیل را دعوت به همکاری مینماید

۱ـ منشی : باتحصیلات دیپلم و تجربه کافی
۲ـ حسابدار مرد با تحصیلات دیپلم وسه‌سال تجربه در کار حسابداری
واجدین شرایط میتوانند به نشانی خیابان سپهبد زاهدی شماره ۵۶ مراجعه فرمایند

مهندسین مشاور اروپائی

برای دفتر مرکزی تهران و دفتر خود درجنوب ایران افراد زیر را باحقوق مکفی و شرایط خوب زندگی به همکاری دعوت مینماید:
مهندس سیویل یاسازه با ۵ سال سابقه کار ۲ نفر
مهندس سیویل یاسازه فارغ‌التحصیل‌دانشگاه ۱۰ نفر
تکنیسین‌راه و ساختمان و یا ساختمان ۲نفر
صندوقدار یك‌نفر
تلفنچی یك‌نفر
شرایط عمومی بدین شرح میباشد:
۱ـ دارا بودن برك خاتمه خدمت یامعافی دائم (غیر پزشکی)
۲ـ آشنائی به‌زبان انگلیسی
علاقمندان میتوانند با شماره تلفن ۲۲۸۲۴۱ با علی زرین خامه تماس بگیرند .

خبرگزاری تله‌پرس

خانم دیپلمه ـ آقای دیپلمه

یك نفر خانم دیپلمه برای کار روزانه‌آشنائی کامل بزبان انگلیسی و یك‌نفر مرد دیپلمه آشنا به زبان انگلیسی برای کار شب موردنیازاست.
۲۹۳۹۹۵

مرکزپخش کلیه محصولات عکاسی

رسمی وبصری درایران تلفن ۹۵۵۵۱۵

تهران، میدان رشدیه ـ اول خیابان آذربایجان

به‌یك ساختمان دارای ۲۰۰ تا ۱۲۰ اطاق برای اجاره در محدوده میدان ونك ـ خیابان ظفر ـ میدان آرژانتین و میدان محسنی موردنیاز است خواهشمند است با تلفنهای ۲۲۹۱۹۳و۲۲۹۱۹۴ تماس حاصل فرمایند .

ترجمه و بررسی اقتصادی

۷۵۶۳۰۹

گلستان آریا

زیباترین گلها را فقط با یک تلفن در اختیار شما میگذارد ۲۳۷۰۵۲ و ۲۳۳۹۵۰ ۱ـ۱۰ آـ۶۸۹

عکاسی وفیلمبرداری

از جشن و سرور خود رابه دستها و ایده های جوان و حرفه‌ای بسپارید.
تلفن ۸۴۶۱۴۱
۱ـ۳ آـ۸۷۴

کارخانجات تولیدی‌آجر ماشینی ثبات

چند دستگاه کامیون های کمپرسی و کفی برای حمل‌آجر از جاده ورامین بداخل تهران بصورت کرایه احتیاج دارد . علاقمندان جهت عقد قرار داد بنشانی خیابان کریمخان زند ـ چهارراه‌مولا ـ شماره ۱۳۰ طبقه دوم و یا بتلفنهای ۸۹۳۲۳۶ ـ ۹ مراجعه فرمایند.
آـ۸۹۲

۳ درصد

طرح ـ محاسبه ـ نظارت ساختمان ۹۳۹۷۲۳

لوله بازکنی

لوله‌بازکنی شبانه‌روزی فوری ۹۳۶۳۷۹

لوله‌بازکنی فوری
۹۳۵۸۹۵

لوله‌بازکنی فوری سعدی ۳۵۵۴۷۳

تخلیه چاه و لوله‌بازکنی ۶۶۷۹۱۳

لوله بازکنی ولوله کشی هدایت ۸۲۷۴۰۸

لوله بازکنی فقط ارزان فوری بحساب ۷۶۵۲۴۴

لوله‌بازکنی و ترکیدگی لوله ۷۶۰۶۲۷

تخلیه‌چاه

تخلیه‌وحفر

هر نوع چاه با تجهیزات کامل لوله بازکنی فوری شرکت مهندسی امید تلفن ۶۵۹۰۴۷

تخلیه چاه کاوه با پمپهای مخصوص جر کشی ۹۶۲۲۵۳

تخلیه کامل چاه ۳۵۰ تومان تلفن ۵۳۷۸۸۵

تخلیه‌چاه

و خدمات کمالی ۵۴۵۹۰۱

تخلیه چاه

تعمیرچاه و لوله‌بازکنی‌فوری هما ۵۴۶۴۱۶

تخلیه هر نوع چاه ۹۳۵۲۸۶ با ۲۰٪ تخفیف از کلیه شرکتها

آگهی استخدام

بیمارستان آپادانا احتیاج به چند نفر پرستار و بهیار دارد داوطلبان میتوانند صبح ها ازساعت ۱۰ تا ۱۲ به ناظمه فنی بیمارستان برای مصاحبه به آدرس‌خیابان سپهبد زاهدی بیمارستان آپادانا مراجعه فرمایند .

درخت

نهال‌های سردسیری زینتی‌ها ـ کاجها ـ رز هلندی و چنار
موجود در بوم‌هن تلفن ۷۵۰۰۰۷ـ ۷۵۱۴۹۱

انستیتو گوته تهران

یك تلفنچی که ماشین نویسی فارسی هم بداند استخدام مینمایدو درضمن کار زبان‌آلمانی را باو می‌آموزد . داوطلبان برای اطلاعات‌بیشتر بوسیله تلفن ۶۲۷۳۳۶ر۷ به خانم رفیعی مراجعه نمایند .

ازحالابفکرمسافرت‌نوروزی باشید

بانصب یکدستگاه کافه‌تریا در اتومبیل در مسافرت‌وپیکنیک از ۷ نوع نوشیدنی سرد وگرم دلخواه استفاده کنید، شرکت ماتانا ـ خیابان زرتشت شماره ۹۷ تلفن ۶۵۴۹۳۲
نمایندگی فروش تهران:
فروشگاه نقاره ـ ۴۵ متری فرسیو
الکترونیکی شه داد ـ انتهای فرح شمالی خیابان جلفا
شهسوار: خیابان رضاشاه کبیر ـ سازمان تجارتی سمیرا
همدان: آقای حاج مهدی‌شریفی خیابان ۲۵ شهریور
مشهد ـ شرکت بازرگانی فایر خیابان شاهرضا

آگهی

یك واحد صنعتی تولیدی معتبر جهت تکمیل کادر امور اداری خود در شهر صنعتی البرز قزوین به افرادزیر احتیاج دارد:

رئیس امور اداری کارخانه
انباردار
کمك انباردار
حسابدار
ماشین‌نویس و تلفنچی

شرایط :
۱ـ سن بین ۲۵ تا ۴۰ سال
۲ـ عدم سوء پیشینه
۳ـ معافیت‌دائم یا برك خاتمه خدمت
۴ـ آشنائی بزبان انگلیسی
۵ـ حداقل ۴ سال سابقه کار
داوطلبان میتوانند بین ساعت ۷٫۳۰ صبح الی ۴بعد از ظهر همه روزه با تلفن های ۹۷۳۰۱۱ـ۱۳ تماس حاصل نمایند.

آگهی استخدام

تعدادی تکنیسین با تجربه در کارهای داخلی ساختمانی مورد احتیاج است . آشنایان به زبان انگلیسی مقدمند .
تلفن ۸۵۴۴۵۱

آگهی استخدام

سازمان صنایع نظامی جهت تکمیل کادر بیمارستان ۲۵۰ تختخوابی خود تعدادی مامأ و پرستار لیسانسیه و بهیار با حقوق و مزایای قابل توجه استخدام می‌نماید .
داوطلبین میتوانند همه روزه باستثنای روز های تعطیل از ساعت ۸صبح الی ۱۲ به دفتر پرستاری بیمارستان واقع در سلطنت‌آباد جاده اقدسیه مراجعه نمایند .
مالف ۲۶۲۲۷۴
سازمان صنایع نظامی

خانه های پیش ساخته هارتل
نماینده انحصاری: شرکت بوئر
بولوار الیزابت ـ کاخ شمالی ـ شماره ۷۸
تلفن ۶۵۴۹۱۱

آگهی استخدام

جمعیت بهزیستی و آموزشی فرح‌پهلوی برای تکمیل کادر خود در تهران افراد زیر رابهمکاری دعوت مینماید :
۱ـ لیسانسیه حسابداری یا بازرگانی با ۳ سال سابقه‌کار موثر .
۲ـ دیپلمه (دختر) برای تصدی‌شغل‌مربیگری
از داوطلبان واجد شرایط عمومی استخدام دعوت میشود برای کسب اطلاعات بیشتر همه روزه و خداکثر تا تاریخ ۳۵ر۱۲ر۲۶ به امور اداری جمعیت واقع در خیابان میرداماد ـ فلکه محسنی ، خیابان فرناز جنب کوچه چهارم مراجعه نمایند .

قابل توجه

اعضای اتحادیه صنف صباغان

(رنگرز و گلزن وچاپ تریکو)

طبق بخشنامه اطاق اصناف پایتخت کسانیکه تا ۳۶ر۱ر۱۵ پروانه‌کسب نداشته باشند ازادامه شغل آنها جلوگیری خواهد شد
لذاجهت تکمیل پرونده باین اتحادیه مراجعه فرمایند .
بازار آهنگرها کوچه کلانتری‌سابق پلاك ۱۲

میلیران

قبل از خرید هر نوع مبلمان مجموعه کامل و جدیدترین مدلهای میلیران دیدن فرمائید خیابان فرح ـ ۱۰ قدم بالاتر از چهارراه تخت طاوس
تلفن ۸۴۳۱۸۲ از ۸ صبح تا ۹ شب یکسره و جمعه‌ها بازاست

مهندسین معمار و محاسب سابق شهرداری آماده‌اند

تا بعد از طرح ساختمان آینده شما به وکالت شما پروانه ساختمان شما را اخذ نمایند تلفن ۹۳۷۰۹۱

درهای پیش‌ساخته خارجی

مترمربع ۱۸۰۰ ریال
چهارچوب فلزی آماده کیلوئی ۶۵ ریال
ازشهرستانها نماینده معتبر می پذیریم
شرکت یوزون تلفن ۶۵۶۵۳۹
صندوق پستی ۴۱/۳۲۶۷

پذیرش

مهندسی از دانشگاه های آمریکا
تلفن ۶۶۶۱۹۳

کارخانجات صنعتی نیتون

واقع در کیلومتر ۲ جاده آبعلی روبروی هوخست ۵۰ نفر کارگر ساده بامزایای زیر استخدام مینماید
۱ـ حقوق خوب
۲ـ سودویژه
۳ـ سرویس ایاب و ذهاب
۴ـ ناهار گرم
۵ـ استفاده از شرکت تعاونی مصرف
۶ـ آموزش فنی
۷ـ خدمات درمانی

وانت پیکاب شورولت

شرکت جی‌تی‌ای ایران چنددستگاه وانت پیاب شورولت دوکابین مدل ۱۹۷۵ باموتور قوی ۸ سیلندر و کولر وتجهیزات دیگر با ظرفیت ۲ر۵ تن‌بار و بطورمتوسط ۴ هزارکیلومتر کارکرد با قیمت مناسب بفروش میرساند .
علاقه‌مندان میتوانند برای‌کسب اطلاعات بیشتر در ساعات اداری با تلفنهای ۳ـ ۶۵۹۱۹۱ و ۶۵۹۰۸۵ داخلی ۲۴۴ و یا صندوق پستی ۹۵۱ـ ۴۱ تهران شرکت جی‌تی‌ای ایران دایره خرید تماس حاصل نمایند .

قابل‌توجه‌شرکتهای ساختمان‌ـشهرك سازان‌وخانواده‌ها

شرکت ویلا روز عالیترین سیستم آشپزخانه‌های پیش‌ساخته آلمان‌غربی همچنین در وپنجره‌های پیش‌ساخته آلمان را باقیمتهای غیرقابل‌رقابت عرضه مینماید . تلفن ۸۵۲۴۷۶

یك شرکت ایرانی‌ـ خارجی به یك نفرتحصیلدار باشرایط زیراحتیاج دارد :

دارای گواهی‌نامه موتورسیکلت
حداقل تحصیلات ششم ابتدائی
خاتمه خدمت یا معافیت دائم نظام‌وظیفه
دارای ضامن معتبر
واجدین شرایط همه‌روزه از ساعت ۷صبح تا۲ بعدازظهر با تلفنهای ۷۰ـ۷۸۲۳۶۱ داخلی ۲۲۵ تماس بگیرند .

استخدام مهندس راه و ساختمان وانباردار

شرکت شهرصنعتی کوروش افراد واجدشرایط زیر را در شهرصنعتی کوروش نزدیك ساوه به همکاری دعوت مینماید .
۱ـ مهندس راه و ساختمان باحداقل دو سال سابقه کار .
۲ـ انباردار فنی با حداقل ۵سال سابقه کار و آشنائی بزبان انگلیسی .
با تلفن شماره ۸۹۲۹۹۳ تماس گرفته شود .

تکنوایس استخدام میکند

شرکت تکنوایس بزرگترین سازنده ووارده کننده ماشین آلات ساختمانی بهند جوان فعال ووارد بامور حمل ونقل داخلی برای اداره دائره تحویل نیازمند است.
داوطلبان همه روزه به آدرس آیزنهاور چهارراه اسکندری شماره ۱۸۸ شرکت تکنوایس مراجعه نمایند.

کارخانجات صنایع فلزی طاهری واقع در شهرستان ساوه استخدام میکند

۱ـ مهندس مکانیك جهت سرپرستی کارگاه با سابقه کار
۲ـ انباردار با سابقه وارد بامور کاردکس و انبارداری مدرن
خواهشمند است ازساعت ۹الی ۱۳ باتلفنهای ۳۱۰۵۵۵و ۵۲۲۷۵۱ تماس حاصل فرمائید

مهندسین‌مشاورونداد

ازافراد زیر دعوت به همکاری مینماید :
یك مهندس راه و ساختمان با ۴سال سابقه در امور کارگاه برای نظارت در خوزستان .
داوطلبین میتوانند در وقت اداری با تلفن : ۸۹۴۴۸۶ تماس حاصل نمایند .

یك کارخانه گچ‌کوبی نیمه احداث به‌مساحت ۸۰۰۰ متر مربع باسند مالکیت و جواز و اجازه برق واقع در شهر قزوین همراه با یك دفترو تلفن واقع در خیابان شاهرضا قزوین بفروش میرسد طالبین در قزوین با تلفن ۷۸۶۹ و در تهران با تلفن ۵۲۴۹۵۴ تماس بگیرند . محمدی

استخدام کارمند و کارگر

جهت کارخانه کیان‌تایر

(بی‌اف‌گودریچ سابق)

تعدادی کارگر تولیدی باسواد خواندن و نوشتن و معافیت غیرپزشکی یا پایان خدمت و۲ نفر پزشکیار کهدر کارخانجات تولیدی تجربه داشته باشند مورد نیاز است.

مزایا :

بیمه کامل ـ سرویس ایاب و ذهاب ـ یك وعده غذای گرم ـ سود ویژه ـ ۱۰درصد حق شیفت ـ دستمزد روزانه کارگران‌پاداش نشویقی و ۱۰ درصد حق شیفت محاسبه میشود.
دستمزد کارگران روزانه بیش از ۳۰۰ ریال وحقوق پزشکیاران ماهانه حدود ۱۸۰۰۰ ریال.
طالبین میتوانند مستقیما بادر دست داشتن مدارک سابقه‌کارو فتوکپی شناسنامه ودفترچه بیمه با ۲ قطعه عکس به کارخانه کیان‌تایر واقع در۱۴کیلو متری جاده ساوه (چهاردنگه) ویا به‌اداره استخدام شرکت واقع در خیابان آیزنهاور جنب نمایشگاه سیترئون روبروی کارخانه پپسی‌کولا مراجعه نمایند. آـ۲۷۹۷

برای دعوت از خوانندگان وهنرمندان به جشن وعروسی بادفترمشترك خوانندگان تماس بگیرید تخت جمشید بین بهار و روزولت شماره ۴۶۳ تلفن ۸۳۰۹۰-۸۳۸۲۳۴

راهنمای سفر نوروزی

یزد: بهشت ترافیک زده‌های تهرانی
کرمان: صاحبدلان را بخود می‌خواند

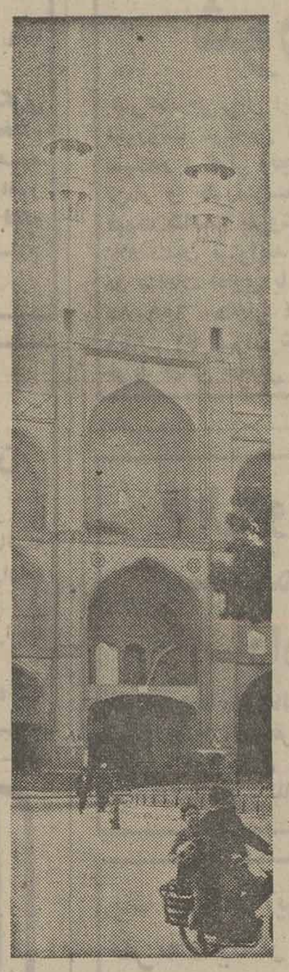

شهرهای حاشیه کویر باجاذبه های پنهان خود همیشه مسافر نوروزی را وسوسه کرده‌است .
درسفر پیش هنگام خودبه‌شهر های ایران به مناسبت فرارسیدن سال نو ، اینبار از مرکز دواستان یزد و کرمان دیدن می‌کنیم .

یزد

یزد در ٦٦٧ کیلو متری‌تهران ودر میان استانهای خراسان ، فارس، اصفهان و کرمان با ۱۳۵ هزار نفر جمعیت قراردارد نرخ هواپیما برای رفتن به یزد ۲۷۰ تومان ، قطار درجه یک ۷۵۵ریال، درجه دو ٤٥٥ ریال ، درجه سه ۳۰۵ ریال ، اتوبوس هادی ۲٦۰ ریال و سوپر ۳٦۰ ریال است .

● در یزد٤ هتل،۳مهمانخانه و ٤ مسافرخانه وجود دارد هتل صفائیه (تلفن ۲۳۳۲) ، فرهنگ‌اول پهلوی (تلفن های ۲ـ(۵۰۱۱)، سیروس (تلفن های ٤۸۹۹ و ٤۷۱۷) اول پهلوی،اسپین‌رزبولوار فرح (تلفن ٦۱۱۱) نرخ اتاق یک ودوتختی در هتل سیروس و هتل فرهنگ ٤۰ و ۵۰ تومان واتاق دو و سه اتاقه هتل اسپین‌رز ۱۳۸ و ۱٦۱ تومان است .

میهمانسرای یزد خیابان‌ولیعهد (تلفن ٤۹۹۰) میهمانسرای آریا خیابان کرمان (تلفن ٤٤۳۸) میهمانسرای تاج فلکه مارکار (تلفن ٦۱۵۱) مسافرخانه پارس خیابان کرمان (تلفن ۲۸۲٤) ، اطمینان خیابان پهلوی، تاج خیابان پهلوی (تلفن ۲٦۹۰) و گیتی‌نورد کوچه سینما سهیل (تلفن ۳٦۵۱) نرخ اتاق یک،دووسه نفره درمیهمانسرا ها بترتیب ۲۵، ۳۰ و ٤۰ تومان است .

● یزد غذای‌محلی‌بخصوصی ندارد جز یکنوع آش که‌درخانه‌ها طبخ میشود و به «شولی» معروف است .

گردشگاهها و نقاط دیدنی و تفریحی یزد عبارتست از :
صفائیه ، باغ دولت آباد، باغ خان، ایستگاه راه آهن مسجد جامع کبیر، بقعه سید رکن‌الدین، بقعه دوازده‌امام مدرسه کلالیه ، گنبد هشت،بقعه‌شیخ احمدفهادان، تکیه ومسجد امیرچخماق، مسجد ملااسماعیل، بقعه سید شمس‌الدین آب‌انبار شش بادگیری ، جوی‌آب امامزاده جعفر آتشکده زرتشتیان، مسجد کهن فهرج ۳۰ کیلومتری جاده بافق ، مسجدوخانقامسلطان محمود ۲٤ کیلومتری یزد، بقعه شیخ جنید در تـوران پشت ۸۰ کیلومتری یزد .

● سینماهای مهم یـزد عبارتست از :
سهیل خیابان پهلوی، مهتاب میدان شاهنشاهی شهر فـرنگ خیابان شاه .

تلفنهای ضروری

دفتر نمایندگی‌روزنامه‌اطلاعات میـدان مجسمه پهلـوی ۲۹۷۷ بیمارستان دکتر مجیبیان ٤۳۳۳ ، بیمارستان پهلوی خیابان شاهپور ۲۸٤۸ ، بیمارستان هراتی خیابان شاهپور ۲۳۵۵ بیمارستان گودرز خیابان ثریا ۲٦۸۱ ، بیمـارستان نیکـوپور خیابان فـرح ۲۸٦٦ ، درمانگاه بیمه های اجتماعی‌خیابان شاهپور ٤٤۵۸ درمانگاه شیر و خـورشید سرخ خیابان ولیعهـد ۲ـ۲۸۸۱ بخش سوانح ۲۳۳۳ .

شهربانی ۲٤٤۷، کلانتری‌مرکز یک ٤۵۰۰ دو ٤۵۰۱ راهنمائـی ورانندگی ۲۲٤۳و۵۰۸٦آتش‌نشانی ٤٤٤٤ شهـرداری ٤٤۰۰ اتـاق اصناف ۳۰۷۰ ، ۳۰۷۱ و٤۳۹۳ اطلاعات وجهانگردی۵۰۷۵و۲۰٤۰ داروخانه‌ها : رازی ۲۲۱۱، سینا چهارراه‌امیرچخماق ٤۵۷۷سیحون خیابان پهلوی ۲٦۲۱ فارابی۲ ٤۲۰ شفا ۲۷۵۹ دکتر سپعدا ٤۱٤۱آریا ٤۲۷۳ ، سلامت خیابـان شاه ٤۲۸۸ بوعلی فلکه مارکار ٦۵۰۰ وکلینیک یزد خیابان کرمان۶۸۰۸

● سوغاتی های معروف یزد عبارتست از شیرینی‌جات (باقلوا، قطاب، پشمک و سوهان) انواع پارچه پشمی ، پتو، پارچه ترمه ، نخی وابریشمی دستمال ، روکش، مصنوعات طلا و ظروف مسی از جمله سوغاتی هائی که توصیه‌می کنیم حتما پس از سفر نوروزی همراه خود بیاورید دستمال یزدی است .

●کمیته پذیرائی از میهمانان نوروزی طی‌جلسات‌متعددتصمیماتی جهت تامین رفاه میهمانان آغـاز کرده است . پیش بینی لازم ازنظر جا و غذا بعمل آمده‌وبرای اصناف کشیک تعیین شده است .

مسئله جـالـب و چشمگیر در یـزد ترافیک آن است. درشهردوچرخه‌سواران‌مراقب‌باشید با ماشین خود آرامش یزدیهای خوب ومهربان رابرهم نزنید و از نظر ترافیک نهایت همکاری‌و توجه را بامقامات شهری داشته باشید.

کرمان

کرمان در ۱۱٤۰ کیلو متری تهران قراردارد و محدود است به سیستان و بلوچستان،هرمزگان، فارس و یزد و خراسان شهری آرام و ساکت و دلخواه بـرای کسانیکه دوست دارند شب‌هازود بخوابند قیمت بلیت هواپیما برای کرمان ۳۲۰ تومان اتوبوس ۳۵، ٤۱ و ۵۸ تومان است ضمن‌اینکه باقطار ـ ٦۵ تومان ـ نیز می‌توان تا زرند کرمان رفت .

درکرمان ۱۳هتل ، مهمانخانه ومسافرخانه وجود دارد.
هتل آسمان (تلفن ۸۰۲۲) ، رستوران خانه شهر (تلفن۵۵۵۵) اتاقهای دوتخته دراین‌هتلها۱٦۰ و ۱۸۰ تومان است .

هتل صحرا (تلفن ۳۲۲۱) ، اخوان (تلفن ٤٤٦۳) ، کسری (تلفن ۲۱۸۸) آریا (تلفن ۲۲۱۸) ونار (تلفن ٤۳٦۰) از هتلهـای معروف دیگر کرمان هستند .

گردشگاهها و نقاط تاریخی ودیدنی کرمان عبارتست ماهان که در نزدیکی کرمان قراردارد بامرقد حضرت شاه نعمت‌الله ولی‌زیارتگاه صاحبدلان است قلعه دختر ، گنبد جبلیه ، مسجد جامع، مقبره‌اتابک گنبد مشتاقیه، مجموعه‌حاج‌آقاعلی مجموعه گنجعلیخان مجموعه‌وکیل.

● سینما های کرمان: آریا خیابان پهلوی مهتاب خیابان‌پهلوی پارامونت میدان ولیعهـد شهداد خیابان محمدرضاشاه دیامونـد خیابان زریف .

تلفنهای ضروری

دفتر نمایندگی‌روزنامه‌اطلاعات خیابان شاهپور ۳۹۳٦ .
بیمارستانها : محمـدرضاشاه خیابان سپه ۲۱۰۰ .
شیروخورشید سرخ خیابـان ناصریه ۳۸۲۹ .
ارجمند خیابان پهلوی ۲۰٤۰ و ۲۲۰۰ .
۲٤ اسفند خیابان ابـوحامد ٤٦۸۰ عدل خیابان پهلوی ۳۳۳۳ شهربانی ۲۱٤۵ راهنمائی‌ورانندگی ۲۲۷۷ آتش‌نشانی ۱۱۲ شهرداری ۲۹۱۳ امور اصناف ٤۵۰۵اطلاعات و جهانگردی ۳۵۱٦ ، ۸۰۸۸ ، ۲۵۸۸ و ۵۹۸۸ .
داروخانه‌ها : پیمان خیابان احمدی ۲٤۷٤ .
ابن سینا خیابان‌خواجو۵۸۰۲ پاستور خیابان پهلوی ۵۳۱۳راسخ خیابان پهلـوی ۳۷۲۲ سجادیـه چهارراه شهـرداری ۲۲٤۷ صفا خیابان پهلوی ۳۵۷۷کورش‌خیابان جم ۵۹۵۹ نجات چهارراه کاظمی ۲٤۷۷ و فردوسی میدان‌مشتاقیه ۲۳۲٦

● سوغاتی های‌معروف‌کرمان عبارتست از پسته ، کتیرا ،زیره ، روشور، کشک و حنا والبته‌قالی از طرف سازمانهای‌مسئول مقدمات پذیرائی از مسافران نوروزی ازهم اکنون تدارک دیده شده است.

انتظار میرود تعداد مسافران امسال کرمان نسبت به سال‌گذشته افزایش قابـل توجهـی داشته باشد .

یخچال الکترولوکس

با فریزر جداگانه
مجهز به سیستم ضد برفک و با گنجایش زیاد
در مدلهای مختلف

* عایق بندی یخچالهای الکترولوکس سیستم مخصوصی دارد و بدنه آن ازجنس فولاد است .
* باز و بسته شدن در یخچال به کار فریزر لطمه نمیزند و مواد غذائی مدتها تازه و سالم باقی میماند.
* هوای خنک در تمام قسمت‌های یخچال گردش میکند و در مغناطیسی آن مانع از خروج هوای خنک میشود .

(از سراسر کشور نماینده فعال ومعتبر پذیرفته میشود)

محصولات الکترولوکس با شهرت جهانی

Electrolux

راحت ولوکس با محصولات الکترولوکس

دفتر مرکزی : شرکت ساوالوکس خیابان تخت‌جمشید مقابل سفارت آمریکا شماره ۳۵۱ تلفن : ۸۲۱۵۱۱ ـ ۸۲۳۵۳۱ ـ ۸۲۲۹۷۸

نوروز امسال
وین
درفروشگاههای کفش
غوغائی دگربر پا است

زیرا :
برای دختر خانمها بهترین طرح کفش
وبرای آقا پسرها عالیترین مدل کفش
وبرای خانم ها وآقایان متنوع ترین مدلها
عرضه میگردد

شاهنشاه و شهبانو در یکی از بزرگترین نیروگاههای اتمی جهان

از : سیما دبیرآشتیانی

امروز روز پایان سفر شاهنشاه آریامهرو علیاحضرت شهبانو به‌جنوب کشور است ،اعلیحضرتین امروز از تاسیسات صنعتی و تولیدی درخارك ولاوان دیدن میکنند و سپس‌به اصفهان تشریف‌فرما میشوند.

اقامت شاهنشاه آریامهر و علیاحضرت شهبانو در بوشهر هرچندکوتاه بودولی همراه با بازدید هائی ازکارگاه نیروگاه اتمی بوشهر، پایگاه نیروی دریائی شاهنشاهی . گشایش‌یک‌کتابخانه‌برای‌کودکان ونوجوانان وبازدیدازیک مرکز تربیتی آموزشی بود.

شاهنشاه و شهبانو دیروز قبل از ظهر به بوشهر تشریف فرماشدند ، در فرودگاه این شهر استاندار و مقامات محلی مقدم اعلیحضرتین رااستقبال کردند.

شاهنشاه آریامهرو علیاحضرت شهبانو در یك اتومبیل رو باز از برابر هزاران نفر مردمی که از بزرگ و کوچك در خیابان ها و مسیر اعلیحضرتین صف کشیده بودند عبور کردند و در حالی که باتکان دادن‌دست‌به‌ابرازاحساسات مردم پاسخ میگفتند بوشهر ،از پشت سر گذاشتند و پس از طی هیجده کیلو متر جاده اسفالته بوشهر به‌نیروگاه اتمی به‌کارگاه نیروگاه تشریف‌فرما شدند .

آقای اکبر اعتماد معاون نخست وزیر و رئیس سازمان انرژی‌اتمی ایران تشریف فرمائی‌اعلیحضرتین رابه‌نیروگاههای اتمی خیرمقدم عرض کردو سپس مهندسان و کارشناسان این مرکز را به پیشگاه همایونی معرفی کرد.

دریکی از سالنهای کارگاه نیروگاه اتمی بوشهر « احمد ستوده‌نیا» مدیر نیروگاه های اتمی در گزارشی معروض‌داشت :

شاهنشاها ،علیاحضرتا ...

کارگاه نیروگاه اتمی بوشهر که امروزموردبازدید اعلیحضرتین قرار میگیرد پدیده ایست ازگام های بلند و معجزه‌آسائی که با اراده شاهنشاه دور اندیش در جهت تامین زیر بنای رفاهی و صنعتی کشور برداشته میشود .

پس‌از انجام مطالعات لازم‌درزمینه انتخاب محل مناسب برای ایجاد اولین نیروگاه‌اتمی ایران‌ساختمان این نیروگاه به امر شاهنشاه آریامهر درتاریخ اول مردادماه ۲۵۳۴ شاهنشاهی شروع شد واز آن تاریخ مجموعه فعالیت ها بر طبق برنامه زمانی پیش بینی‌شده شکل گرفت و عملیات ساختمانی به نحو رضایت‌بخشی پیش رفت کرد دراین محل دو نیروگاه‌اتمی هریك به قدرت ۱۲۰۰ مگاوات ساخته میشود و شرکت آلمانی کرافتورك اونیون پیمانکاراصلی ساختمان نیروگاه است که مسئولیت تهیه پروژه و ساختن و تحویل نیروگاه و تامین‌سوخت آن‌را برای مدت ده سال به‌عهده دارد.

اولین نیروگاه در زمستان‌سال ۲۵۳۹ و دومین نیروگاه دریائیز سال ۲۵۴۰ شاهنشاهی آماده‌بهره برداری خواهد شد. نیروگاه های اتمی بوشهر که‌در شمار بزرگ‌ترین نیروگاه‌های‌اتمی دنیااست برای ساختن آنها کوتاه ترین زمان ممکن در نظر گرفته شده است علاوه بر مسائل فنی بسیار پیچیده و بغرنجی که‌در ساختن این نوع نیروگاه ها پیش‌می‌آید و ایجاب می‌نماید که بالا ترین تخصص های فنی با دقت کامل به کارگرفته‌شوند و حجم‌کارنیزقابل ملاحظه است دراین کارگاه حجم خاك‌برداری برابر با ۵ میلیون متر مکعب و حجم بتون ریزی برابربا ۸۰۰ هزار متر مکعب و وزن کل آرماتور لازم برابر با ۱۴۰ هزار تن و مقدار قالب بندی برابر با یك میلیون و پانصد هزار متر مربع و حجم ماشین آلات و مواد و وسائل مختلف که از خارج‌برای ساختن نیروگاه‌وارد میشود برابر باپانصد هزار تن است تا این تاریخ پنجاه درصد خاکبرداری ، ۴۳ درصد بتون ریزی،۴۳درصد آرماتور بندی و ۳۵ درصد قالب بندی انجام شده و در حدود ۴۰ درصد مواد و وسائل لازم‌به‌کشور وارد شده‌است .

در ماه های اخیر بطور متوسط روزی هزار متر مکعب بتون ریزی میشود که البته باید نظر گرفتن ریزه‌کاری و نکات فنی مربوط به نیروگاه رقم قابل توجهی است هم‌اکنون درحدود پنج هزارنفر کارگر و هزار و صد نفرمهندس و تکنیسین و کارمند در این نیروگاه مشغول کارند که‌درحدود ۱۴۰۰ نفر از آنها خارجی‌هستند.

در روز شروع کار هیچ نوع تسهیلات و امکانات لازم در محل موجود نبود .

برای دسترسی به محل جاده‌ای بطول ۱۲ کیلو متر ایجاد شدکه نیروگاه رابه بوشهر مرتبط‌کرد.

همچنین خطوط ارتباط تلفنی با بوشهر ایجاد شد پیش از نصب دستگاه های آب شیرین‌کن آب مورد نیاز کارگاه از منطقه‌ای در ۴۰ کیلو متری باکامیون حمل می شد ولی اکنون با نصب دستگاه های آب شیرین کن به گنجایش سه هزارو پانصد متر مکعب در روز تمامی آب مورد نیاز کارگاه بوسیله این دستگاه ها تامین‌می‌شود .

شن‌وماسه مورد نیاز از محلی در ۶۰ کیلو متری کارگاه تهیه میگردد از آنجا که محل نیروگاه هنوز ارتباطی باشبکه برق کشور ندارد نیروگاهی به قدرت ۴۴ مگاوات به سرعت ساخته شد تا برق مورد نیاز را تامین نماید.

این نیروگاه دارای ۸ موتور دیزل است وچون بندر بوشهر گنجایش لازم را برای وارد کردن قطعات سنگین نیروگاه ندارد اسکله‌مخصوصی‌درمحل‌نیروگاه ساخته شدتا وسایل وتجهیزات لازم مستقیماًدرمحل نیروگاه‌پیاده شود برای انجام مطالعات هواشناسی ونظارت کامل‌برتغییرات خصوصیات هوای مجاور نیروگاه یك‌برج هواشناسی بارتفاع صد متر با همه وسایل لازم نصب‌شده است . ستوده‌نیا اضافه کردبرای سکونت کارگران و مهندسان کارشناسان کارگاه دو منطقه مسکونی یکی بنام هلیله برای سکونت ۴۰۰۰ کارگر و دیگری بنام بندرگاه برای کادر فنی و مدیریت به گنجایش ۱۳۵۰ واحد مسکونی ایجاد شد.

شاهنشاه آریامهر از لوحه یادبود در مجتمع پتروشیمی‌ایران نیپون در بندرشاپور پرده‌برداری میفرمایند .دراین‌مراسم علیاحضرت شهبانو، شاهنشاه را همراهی میکردند.

مسکن ومدرسه

هم‌اکنون برای‌کارهای‌مربوط به‌ایجاد این دو منطقه مسکونی اقدامات لازم بعمل‌آمده است .

به پیروی ازمنویات ملوکانه به‌مسائل رفاهی کارکنان کارگاه توجه خاصی به‌عمل آمده‌است.

در هلیله یک مدرسه سواد‌آموزی بزرگسالان ودربندرگاه یک مدرسه ۹ کلاسه برای فرزندان کارکنان کارگاه تامین شده است .

در هلیله یک درمانگاه برای کارگران در دست ساختمان است و ساختمان یکبیمارستان ۴۰ تختخوابی نیز پایان یافته است که بهره‌برداری از آن آغاز شده است .

علاوه براین عوامل رفاهی دیگرازقبیل باشگاه- رستوران- سینما- بازار- زمین‌های‌ورزشی باشگاه سوارکاری - باجه‌پست بانکو غیره در محل تاسیس شده است که مورد استفاده قرار میگیرد . برای تامین کادر فنی لازم به منظور بهره‌برداری از نیروگاه اتمی بوشهر یک برنامه کارآموزی و کسب متخصص تهیه شده است که براساس آن هم‌اکنون ۶۷ مهندس و ۱۲۰ تکنیسین در آلمان‌مشغول کارآموزی‌هستند.

دراجرای اوامر ملوکانه مطالعاتی برای نصب دو دستگاه کاخانه نمکزدائی هریک به ظرفیت صد هزار متر مکعب آب شیرین در روز در دست انجام است که در این زمینه از ۳۶ موسسه سازنده دستگاه های نمک زدائی پیشنهادهائی خواسته شده‌است و ۱۱موسسه آمادگی خودرا اعلام کرده‌اند

بقیه درصفحه ۲۵

اعلیحضرتین از پایگاه نیروی دریائی شاهنشاهی در بوشهر دیدن کردند

شاهنشاه آریامهر بزرگ ارتشتاران و علیاحضرت شهبانو در چهارمین روز سفر رسمی بجنوب‌کشور بمداز ظهر دیروز ازپایگاه نیروی دریائی شاهنشاهی دربوشهر دیدن کردند .

اعلیحضرتین در ساعت ۱۵ر۳۰ به پایگاه دریائی شاهنشاهی در بوشهر تشریف‌فرما شدند و مورداستقبال فرمانده نیروی دریائی شاهنشاهی و افسران ارشد این پایگاه قرار گرفتند. در ایستگاه هوادریا در پایگاه نیروی دریائی اعلیحضرتین از اسکادرانهای مختلف‌هلی‌کوپترهای نیروی دریائی شاهنشاهی شامل اسکادران ضد دریائی موشك‌انداز ضد سطحی و مین‌روب دیدن کردند سپس تاسیسات جدید این پایگاه مورد بازدید اعلیحضرتین‌قرار گرفت ودر یکی ازسالنهای پایگاه شاهنشاه آریامهر و علیاحضرت شهبانو ماکت‌ها ونقشه‌های شهرك‌های‌جدیدی را که در بندرعباس ، بوشهر، خارك ومسلویه دردست ساختمان است ملاحظه فرمودند این مجتمع‌های مسکونی دراختیار افسران و درجه‌داران نیروی‌دریائی شاهنشاهی در جنوب و افراد خانواده آنان قرار میگیرد.

شاهنشاه‌آریامهرضمن مشاهده ماکت‌های این‌شهرکها اوامری درجهت توسعه بندربوشهر و پیش‌بینی تاسیسات رفاهی شرکت‌های تعاونی مصرف در این مجتمع‌هـــای مسکونی صادر فرمودند . شاهنشاه همچنین تاکیدفرمودند در شهرکهائی که بنا میگردد پیش‌بینی‌های لازم بمنظور بهره‌گیری از انرژی خورشید در گرم کردن و خنك‌کردن منازل بعمل آید .

شاهنشاه آریامهر همچنین پس از استماع وسعت آپارتمانها وخانه‌های مسکونی‌شهرکها فرمودنداستاندارد فعلی آپارتمانها و منازل در کشورمان بالا است در حال حاضر این مطلب مسئله‌ای نیست ولی وقتی جمعیت‌کشور افزایش یافت این مقدار وسعت برای منازل وآپارتمانها قابل دوام نیست .

اعلیحضرتین مقارن ساعت ۱۷ پایگاه نیروی‌دریائی شاهنشاهی بوشهر را ترك کردند.

آپارتمانهای
گراندلوکس
دهکده ساحلی غازیان ـ بندرپهلوی

کنارهٔ غازیان (بندرپهلوی) تمام ماسه‌ای ـ تمیز و رویائی است و دهکده سرسبز ساحلی، مجهزترین پلاژ را در این کناره زیبا بوجود آورده است .

شما با خرید یکدستگاه آپارتمان در دهکده ساحلی از یك زندگی ایده‌آل در آپارتمان‌گراند لوکس ساحلی بهره‌مند میشوید، زیباترین کناره و مجهزترین پلاژ را در اختیار دارید و از مزایای انحصاری سکونت در دهکده سرسبز ساحلی استفاده میکنید .

در آپارتمانهای دهکده ساحلی انواع :

استودیو ۱ ـ ۲ و ۳ اتاق خوابه از ۶۰ تا ۱۷۰ مترمربع با مشخصاتی‌که تاکنون در ایران نظیر نداشته ساخته و آماده تحویل است :

- هر آپارتمان مستقلا دارای سیستم فن‌کوئیل (گرم‌کن در زمستان خنك‌کن در تابستان) است .
- کف اتاقها از موکت درجه یك آلمانی است .
- کف سالن ازکاشی مخصوص‌کف ایتالیائی فرش شده .
- آشپزخانه با قفسه‌های پیش ساخته خارجی با یخچال ـ اجاق‌گاز ـ ماشین‌ظرفشوئی و سیستم‌تخلیه هوا است .
- پنجره‌ها آلومینیومی است باکرکره معروف میشلر .
- درهای ورودی و داخلی تماماً از چوب خارجی است .
- دیوارهای خارجی ایزوله شده‌کامل حرارتی و صدا است .
- هر آپارتمان دارای برق مستقل سه فاز ۲۵ آمپر است .
- هر آپارتمان دارای کنتور آب جداگانه است.

علاوه براینها این مجموعه دارای : انبار ـ پارکینگ ـ گاراژ ـ استخر ـ حمام سونا ـ رستوران و پارك‌کودك است وسازمان خدمات مجهز و پرتجربه دهکده ساحلی عهده‌دار نگهداری ـ نگهبانی ـ سرویس آپارتمانها وحفظ وآرایش فضای سبز محوطهٔ این مجموعهٔ زیباست .

برای‌کسب اطلاعات بیشتر و رزرو آپارتمان مورد علاقه خود به دفاتر فروش زیر مراجعه فرمائید :

تهران ـ بلوار پهلوی (میرداماد) ـ نرسیده به میدان محسنی ـ شماره ۱۱۸ ـ تلفن ۲۲۶۴۵۸

غازیان ـ دهکده ساحلی محوطه آپارتمان ـ تلفن ۴۰۱۳ ـ ۴۰۱۲ ـ ۴۰۱۱ ـ (۰۲۳۲۱)

دهکده ساحلی
DEHKADEH SAHELY

۳۵-۳۸۹

مشارکت وهمبستگی رااز همسایه خود شروع کنید

بقیه از صفحه ۵

اگر در زمینه صرفه‌جوئی، چه در برق وچه در آب وچه زمینه‌های دیگر،سازمان های دولتی توجه نکنند، طبیعی است‌که یک رهگذر کم آموزش دیده با علاقه به آن عمل نخواهد کرد.

شهبانو افزودند:

ـ هرکاری از فرد شروع میشود. اینکه انسان بیندیشد من‌این کار رامیکنم، اما همسایه‌ام نمیکند، نباید موجب یاس بشود و لازم است دامنه آموزش آنقدر گسترش یابد که همسایه هم اصل صرفه جوئی را رعایت کند.فرد در برابرجامعه مسئول است و آموزش است که مرز های این مسئولیت را مشخص میکند و فرد رابه‌آن متوجه میسازد. از این دیدگاه، آموزش باید حس قناعت را در مردم بارور کند، آنان را برانگیزدکه‌قدر امکانات را بدانند و آنهارا از رامقناعت به توانگری برساند. ادبیات غنی و فرهنگ پربار و دیرینه سال ایرانی چراغ هدایتی دراین رهگذر است ...

بعد، شهبانوی ایران، بعنوان نمونه، به‌این شعر اشاره فرمودند

جمع، زر هرگز نگردد پیش‌صاحب‌همتان
خاک نتواندشدن‌باباد دریک جای‌جمع

★ صحبت در زمینه آموزش، بااین سئوال ادامه یافت: در مورد آموزش سیاسی که بتازگی آموزش ملی نامیده شده، نظر علیاحضرت چیست وچگونه میتوان مشارکت‌مردم بویژه زنان را در کار های سیاسی و اجتماعی بطورکامل بدست آورد؟

در این مورد شهبانو اظهار داشتند:

ـ آموزش سیاسی‌وملی بایدبگونه‌ای باشد که همه مردم بدانند در مملکت‌چه میگذرد و بتوانند در کارها مشارکت داشته باشند و در زمینه مسایل و سرنوشت خود، اظهار عقیده بکنند. اعلیحضرت نیز درابرازنظر نسبت به‌کار حزب، به مشارکت و تجهیز اشاره فرموده‌اند. برای این که مردم‌بااشتیاق و بطور همه جانبه در کار ها مشارکت کنند، لازم است حس کنند حرف هائی که در سازمان های مردمی، چه‌درکانون های حزبی و چه در سایر گردهم‌آیی‌ها میزنند، به نتیجه میرسد شرط نتیجه گرفتن نیز این است که افرادی که‌در مقام قدرت هستند، چه در سطح ده، چه شهر و یا استان، بتوانند قدرت تصمیم‌گیری داشته باشند و این،مساله عدم تمرکز را مطرح می‌کند. دادن‌قدرت به خانه‌های انصاف و شورای داوری دراین زمینه بسیار موثر است‌و مشکلات دیوان سالاری و بوروکراسی راکهمی کند.

شهبانو افزودند:

ـ در مورد سیاست عدم تمرکز، فقط بخش عمومی نباید آن را مورد توجه قرار دهد، بلکه ضروری است بخش خصوصی هم‌سیاست عدم تمرکزرا رعایت کند. سیاست عدم تمرکز را نباید ـ مثلا ـ فقط دویا سه سازمان یا وزارت خانه پیروی کنند و لازم است این کار در سطح کشور تعمیم و گسترش یابد و روشی آغاز گردد که ،ارتباط‌واقعی بین سازمان‌ها و موسسات از بین نرود. البته، سیاست عدم تمرکز نباید به یک قدرت‌طلبی تبدیل شود و در اینرهگذر، مصالح ملی بایدرعایت شود. با وجود انجمن های ملی نیز، کمتر این خطردر میان است.

انتخاب صحیح و آزاد به‌این برنامه‌ها کمک کرده و می کند و خوشبختانه در سالهای اخیر هربار کار این انتخابات بهتر صورت گرفته و اینک برگزیدگان مردم در انجمن ده، شهر، شهرستان و مجلسین هستند و طبیعی است دلسوزی بیشتری را برای مردم می‌کنند و گوش شنواتری هم دارند ...

لازم است با مبارزه، از جنبه های منفی بوروکراسی و دیوان سالاری جلوگیری کنیم. از مشارکت مردم برای مبارزه با فساد نیز که اعلیحضرت بارها فرموده‌اند، میتوان استفاده کرد. این، وقتی عملی می‌شود که قوه قضائیه در کارها بیطرف و مسئول باشد واز این رهگذر، مشارکت و اطمینان بیشتری در مردم پدید آورد. مردم، هرچه مشارکت بیشتر داشته باشند، مشکل‌ها زودترحل می شود.

احساس مسئولیت و مشارکت بیشتر، همبستگی و یک پارچگی ملی بوجود میاورد که ضامن هرنوع پیروزی‌است. البته، زنان هم باید در این راه‌شرکت کنند و آموزش سیاسی وملی ببینند و درتمام‌سازمان ها شرکت فعالانه و کوششی همه‌جانبه داشته باشند و در هر تصمیمی که گرفته می شود، موثر واقع شوند.

دامنه گفتگو در زمینه مشارکه به فعالیت های کانون های‌حزبی و آموزش سیاسی و ملی‌کشید وصحبت از نظام یک حزبی و حزب رستاخیز ملت ایران ـ حزب واحد فراگیرنده ملت ـ بمیان آمد.

شهبانو در این مورد‌فرمودند:

ـ فکر می‌کنم حزب رستاخیز ملت‌ایران با ممالک مختلف که چند حزبی هستند، فرق چشمگیری دارد. فرق اینست که از یک سو، حزب بر مرجع اصل قدرت که شاهنشاه هستند تکیه دارد و در این صورت، رفتار و کردار حزب نمیتواند با چنین تکیه‌ای که دارد، ظاهری باشد. از سوی دیگر، حزب دارای یک ایدئولوژی تجهیز شده است. این‌حزب برای مشارکت و تجهیز بوجود آمده ودر صورتی که اوامر شاهنشاه بطور همجانبه و دقیق عمل بشود، تفاوت نظام یک حزبی‌ایران با ممالک دیگر روشن میشود.

درنظام تک حزبی، همه مردم میتوانند عضویت در حزب را بپذیرند ودرچهار چوب یک تفاهم کلی، هرفرد میتواند سلیقه پاروش ویا برداشت خود را داشته باشد... و حزب‌هم انتقاد سازنده را پذیرا شود.

رهبری حزب باتاریخ و فرهنگ ایران آمیخته است و عاملی نیست که با آمدن ورفتن دولت‌ها، از بین برود. پس، طبیعی است که مردم درچنین فضائی‌خودرا شریک درسرنوشت مملکت میدانند. از طرفی نیز حزب رستاخیز حزبی نیست که ایفاگر نقش حزب اقلیت یا اکثر باشد که جای یکدیگر را بخواهند بگیرند وحزب،مجری‌هم نیست درواقع قدرت اجرائی ندارد حزب، مردم را تجهیز میکند و مردم‌وارد حزب میشوند، اما نه برای دست‌یابی به قدرت، امتیاز و پست ... وقتی نظر مردم‌ازگذرکانون‌ها و شوراها به مرحله تصمیم‌گیری برسد ومردم متوجه شوند که در سرنوشت وطن خودشریک هستند، با علاقه بیشتری فعالیت می‌کنند.

★ چون شهبانوی ایران در درسخنان خود به ضرورت بررسی و مطالعه برنامه عمرانی ششم از دید زنان اشاره فرموده‌بودند، نقطه نظر های شهبانو را در این زمینه جویا شدم.

شهبانو فرمودند: خوشبختانه، در تمام کمیته های برنامه‌ریزی ازجهت مطالعه قسمت های مختلف برنامه ششم، چه در مرکز و چه درشهرستان‌ها، زنان مشارکت دارندوبرنامه‌ها از دیدزنان مطرح میشود ... و هم ازدشواری ومسائل صحبت میشود وهم موجبات مشارکت آن‌ها فراهم می‌آید و ترتیبی داده میشود که این گروه نه فقط فراموش نشوند، بلکه سهم ارزنده‌ای در برنامه ششم عمرانی مملکت داشته باشند.

ناتمام

موکب مبارک
شاهنشاه آریامهر
و
علیاحضرت شهبانوی محبوب‌را به اصفهان باسربلندی وغرورگرامی میداریم.
ازطرف‌هیئت‌مدیره شرکت‌تعاونی تاکسیرانی اصفهان ـ
حسن نبی‌زاده

شاهنشاها
علیاحضرتا
قدوم مبارك شاهنشاه بزرك‌ایران وعلیاحضرت شهبانوی نیکوکاررا بردیده می‌نهیم وباافتخار برای جانبازی درراه شاه ووطن‌آماده‌ایم
شرکت سهامی زمزم کارخانه پپسی کولا اصفهان

کارکنان کارخانجات عظیم آردشیراز شرکت دادلی

۵۰ سال شاهنشاهی پهلوی را باشکوه بسیار جشن گرفتند

آقای محمد شبانکاره مدیر کارخانجات آرد شیراز ودادلی در اجتماع پرشکوهی که بمناسبت پنجاه سال شاهنشاهی پهلوی تشکیل شد نطق مبسوطی پیرامون ترقیات‌سریع ایران در عصر پهلوی ایراد کرد.

دریك گردهم‌آئی پرشور و دریك فضای سرشار از وطن‌پرستی و شاهدوستی، کارکنان کارخانجات عظیم آرد شیراز و شرکت دادلی سازنده بیسکویت های «تینا» همزمان با میلاد سعادت آفرین حضرت محمد«ص» و حضرت امام جعفر صادق«ع»بپاس‌حقشناسی از خدمات‌ارزنده دودمان‌جلیل پهلوی همگی یکدل و یکزبان مجاهدت های پرثمر این خاندان افتخار ـ آفرین را در برپائی ایرانی آباد مورد تجلیل قرار دادند و آمادگی خودرا در پیگیری اهداف مترقیانه شاهنشاه آریامهر اعلام‌داشتند.

همزمان با این مراسم باشکوه که باحضور دکتر نصر اصفهانی استاندار فارس و با شرکت‌جمعی از مقامات محلی در سالن‌اجتماعات کارخانه در ۴۸ کیلو متری شیراز «مرودشت» برگزار شد اولین کاروان کامیونهای حامل تولیدات کارخانه بقصد عرضه محصولات ممتاز شرکت سهامی دادلی عازم بازار های مختلف مملکت شد.

دراین مراسم شورانگیز ابتدا آقای محمدشبانکاره مدیر کارخانه شرکت سهامی «دادلی» و آرد شیراز طی سخنانی به اهمیت‌سال ۲۵۳۵ شاهنشاهی اشاره کرد و اظهار داشت:

ملت ایران یکدل و یکزبان با قلبی آکنده از مهر شاه و میهن این سال غرور آمیزرا بعنوان‌سال برگزاری جشنهای بزرگداشت پنجاهمین سال شاهنشاهی پهلوی در لوحه تاریخ با خطوط زرین به ثبت‌رسانید وبشکرانه‌این‌موهبت در هرگوشه و کنار مملکت جشن و سرور و شادی برپا نموده است. سپس آقای شبانکاره وضع آشفته و نابسامان ایران را تاقبل از اسفند ماه۲۴۷۹ شاهنشاهی‌تشریح نمودو آنگاه به تحولات کشور در عصر تابناك وپرافتخار سلطنت پهلوی اشاره نمود و با مقایسه‌ای جالب، تغییرات اساسی‌وپیشرفت های پرارزش جامعه ایران‌را ناشی ازدرایت‌وکفایت شاهنشاهان‌سلسله پهلوی دانست.

آقای شبانکاره در دنباله‌سخنان خود سیاست مستقل ملی ایران‌را که ضامن ایجاد کارخانجات عظیم تولیدی است بسیار بر اهمیت خواند و در پایان اظهار داشت: مسئولین کارخانه آرد شیراز و بیسکویت دادلی بادرك عمیق این موقعیت و برخورداری از مواهبی که برهبری شاهنشاه نصیب فرد فرد ملت ایران گردید سعی‌وافر می‌نماید با استفاده از تکنولوژی جدید و مدیریت صحیح تولیدات خودرا مرغوب‌وبا بهترین‌استاندارد های بین‌المللی به همنوعان عرضه نموده تا دراین راه دین خود را به نحو احسن به شاهنشاه‌آریامهر رهبر اندیشمند ملت ایران ادا نماید.

پس‌از سخنان آقای شبانکاره آقای‌محمودصادقی نماینده کارگران کارخانه به نقش سازنده کارگر ایرانی در دوران پرشکوه دودمان پهلوی اشاره کردو آمادگی طبقه کارگر را در عملی ساختن اهداف بزرك شاهنشاه آریامهر اعلام داشت.

سپس بازدید از کارخانه عظیم بیسکویت سازی تینا توسط دکتر نصر اصفهانی استاندار فارس و دیگر مدعوین صورت گرفت و قسمت های مختلف‌و جالب‌کارخانه مورد توجه دیدار کنندگان واقع گردید.

پس‌از این بازدید، مدعوین در ضیافت باشکوهی که‌از طرف‌مدیر کارخانجات دادلی در هتل‌داریوش شیراز ترتیب یافته بود شرکت نمودند.

آشنائی با کارخانجات آرد شیراز وشرکت دادلی:

شرکت سهامی خاص دادلی «آردشیراز» در دوقسمت تولید آردو بیسکویت دایر شده است. تولید آرد آن معمولی و بصورت یك صفر ـ صفر ـ چهارصفر و آرد ماکارونی‌است،ظرفیت کارخانه آرد یکصدو شصت تن‌است که بازار این استان را تغذیه می‌کند.

تولیدات بیسکویت شرکت دادلی در ۶ نوع مختلف به بازار عرضه میشودو بیسکویت تغذیه مدارس استان فارس و هرمزگان از چندی پیش توسط این کارخانه عرضه میشود.

فقط یك کرانه زیبا کافی نیست....

مدتهاست‌تصمیم دارید‌در یک‌نقطه خوب وآرام شمال ویلائی دست و پا کنید و ایام تعطیل خود را با خانواده، دور از سر و صدا و شلوغی و هوای آلوده شهر، در آنجا بگذرانید. حتما "جاهائی را هم در نظر گرفته‌اید. ولی ...

اگر ساحل خوبی پیدا کرده‌اید، فضای جنگلی خوبی نداشته، تاسیسات توریستی و تفریحی‌مناسبی درکار نبوده است. بعلت‌دوری از مراکز از امنیت کمتری برخوردار بوده است. اگر ساحل برای شنا مناسب بوده، امکان اسکی روی آب نبوده، پلاژ اختصاصی نداشته‌و حل مسائل تاسیساتی از قبیل آب و برق رسانی و جمع‌آوری فاضل‌آب مستلزم هزینه‌های گزافی بوده است.

شرکت خانه این کار را بعد از مطالعه و بررسی انجام داده و زمینی درکرانه شمال بین محمودآباد و بابلسر در نظر گرفته است‌که دارای ساحلی آرام و مناسب جهت شنا و اسکی روی آب بوده و از فضای جنگلی و زیبائی طبیعی برخوردار است.

مجتمع شامل ۱۵۰۰ واحدمسکونی، ۲/۸ کیلومتر پلاژ اختصاصی، ۱۹ هکتار پارک‌جنگلی و سایرمشخصات یک مجتمع جهانگردی‌خیلی زیبا و مرفه می‌باشد.

ویلاهای "خانه دریا" از یک طرح استثنائی برخوردار بوده و دارای کلیه‌استانداردهای شرکت خانه دراحداث مجموعه‌های‌شهری از قبیل فضای زیاد و نبودن دیوار بین ویلاها و سیستم مدرن آب و برق رسانی و جمع آوری و تصفیه فاضل آب میباشد.

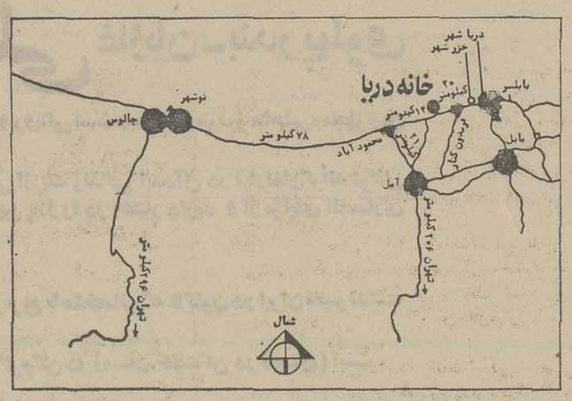

خانه
khaneh

دفتر فروش مرکزی: تهران ـ خیابان پهلوی ـ خیابان دمشق ـ شماره ۶
تلفن: ۸۹۳۵۰۲ ـ ۸۹۸۱۶۳ ـ ۸۹۴۱۸۴ ـ ۸۹۹۱۰۹ ـ ۸۹۹۱۰۱
دفتر فروش خانه دریا: کیلومتر ۱۴ محمود آباد بطرف بابلسر مجتمع جهانگردی خانه دریا.
تلفن: ۴۹۸۵ ـ ۰۲۴۱

اطلاعات

صفحات ویژه ذوب آهن

«روز ذوب آهن» برای ملت ایران یادآور تحقق یکی از بزرگترین آرمانهای ملی است

«... امروز برای ملت ایران روز مبارك و میمونی است . زیرا یکی از آرزو های دیرین ملی ما بخواست خداوند متعال براورده شده است . قبل از شهریور ۱۳۲۰ که مملکت ایران با استقلال، سیاست ملی خود را دنبال‌میکرد پدر منهم دست به ایجاد کارخانه ذوب آهن زده بودولی جنگ بین‌المللی دوم و آثار آن، این امر را متوقف کرد و آثار بعدی‌جنك و نفوذ های بیگانه‌و همچنین ایجاد دستجات مختلف ستون پنجم بارنك های مختلف و اشکال گوناگون چنان پایه های این مملکت رامتزلزل کرده بود که تا مدتها دچارنوسانات داخلی و کجرویها و گمراهیها و شاهد تیشه به ریشه زدن این‌مملکت بودیم. تا اینکه بالاخره رستاخیز ملت ایران در سال ۱۳۳۲ ایران رااز مهلکه حتمی نجات داد و اجازه داد که در ششم بهمن ۱۳۴۱ با انقلاب همه جانبه ملی ایران دومرتبه این مملکت بسرنوشت خود مسلط شود و راه استقرار سیاست مستقل ملی خود را پیدا کند . کما اینکه دیدیم بعد از بهمن ۱۳۴۱ ایران توانست به آرزوی دیرینه خود که داشتن صنعت‌مادر «ذوب آهن » بود نایل بشود ...»

فرمایشات اعلیحضرت همایون شاهنشاه آریامهر بهنگام بتون‌ریزی کوره بلند ذوب‌آهن در روز ۲۳ اسفند ماه سال ۲۵۲۶ شاهنشاهی سرلوحه این گزارش قرار گرفته است تا در چنین فرخنده روزی که «روز ذوب‌آهن» عنوان شده است بمیمنت پنجاهمین سال شاهنشاهی افتخار انگیز و غرور آفرین‌پهلوی همیشه روشنگر راه صنعتی شدن سرزمین گرانقدر ایران عزیز و فرا راه نسل جوان کشور باشد ...

ایران، سرزمین آرمیده در یک بستر تاریخ طولانی، یادآور روزهائی استکه باطلوع‌شاهنشاهی پهلوی، بهنه‌ی آن گرمای تازه‌ای یافت و مقدمات جهشی بس بلند در راه شکوفائی اقتصاد آن ورهائی از چنگالهای فقر و عقب افتادگی که دامنگیر اجتماع آن بود فراهم گردید.

نگاهی به تاریخ پنجاه سال شاهنشاهی پرافتخار سلسله پهلوی نشان میدهد که چگونه در نتیجه مجاهدات سردار بزرگ پهلویّ رضا شاه کبیر و رهبری خردمندانه شاهنشاه آریامهر و بخصوص‌با اجرای اصول سازنده انقلاب اصیل شاه و ملت‌در سرنوشت مردم این سرزمین تغییرات بنیانی و غیر قابل برگشتی بوجود آمد و ایران، به جهپیشرفت های عظیم وتاریخی دست یافت.

بابرقراری امنیت، امکان کار و فعالیت مثبت بوجود آمد و پیشرفت اقتصادی کشور زبانزد و نمونه گردید. با برخورداری از شرایط مترقیانه انقلاب شاه وملت پیشرفتهای صنعتی در این مدت نسبتا کوتاه بطور بارز و چشمگیری در سطح زندگی ودرآمد عمومی تاثیر قاطعی گذاشت و استقلال اقتصادی توام با استقلال سیاسی تا به آن درجه حاصل گردید که در تاریخ کهنسال این کشوربیسابقه بود.

مجتمع ذوب آهن آریامهر که نمونه‌ای ازگامهای بلند وپیشرفتهای صنعتی بزرگ حاصل در کشوراست و سالیان دراز ایده‌آل و آرزوی ایرانیان پاک اندیش و آینده‌نگر بود، در عصر آریامهر سرانجام‌صورت تحقق بخود گرفت و این باعث افتخار وسربلندی‌و سرافرازی فردفرد ملت ایران است که امروز «۲۳ اسفند ماه» نهمین سالروز «ذوب‌آهن» را باغرور فراوان به پیشگاه رهبر اندیشمند و عالیقدر خودو همچنین یکدیگر تبریک وتهنیت بگویند ...

ذوب‌آهن ایران در عصر شاهنشاهی پهلوی

احداث کارخانه ذوب‌آهن این «صنعت مادر» در عصر شاهنشاهی پهلوی در ایران تاریخچه‌ای بس شگفت و شنیدنی دارد.

تحت رهبریهای سردار بزرگ تاریخ ایران رضا شاه کبیر بنیانگزار ایران نو همپایه صدها اصلاحات ودگرگونی در بنیادهای اجتماعی، ایجاد صنعت‌ذوب آهن همزمان با اندیشه تاسیس راه‌آهن ایران مطرح گردید وطبق قانون بیستم بهمن ماه سال ۲۴۸۴ شاهنشاهی مطابق با ۱۳۰۴ شمسی بدولت اختیارداده شد تا مواد اولیه‌ایکه جهت احداث راه‌آهن لازم‌است وتهیه آن در کشور امکان دارد، در خود ایران‌تهیه شود.

راه‌آهن ساخته شد ولی مواد اولیه آن بغیر از شن وماسه وآجر وسیمان ومقداری تراورس بقیه از خارج وارد گردید وایجاد کارخانه ذوب‌آهن تا سال ۲۴۹۶ شاهنشاهی مطابق با سال ۱۳۱۶شمسی بعهده تعویق افتاد.

درآن سال قرارداد ایجاد کارخانه ذوب‌آهن بظرفیت سالانه یکصد هزار تن وبمبلغ ۲٫۵ میلیون لیره انگلیسی با موسسه دمگ کروب آلمان منعقد گردید . محل کارخانه در شهر کرج تعیین شد وبرای تامین مواد خام آن، منابع سنگ آهن سمنان و معادل ذغال سنگ کوههای البرز در نظر گرفته‌شد.

روز بیست و سوم مهر ماه سال ۲۴۹۶ شاهنشاهی لوله بنیانگزاری این کارخانه بدست توانای اعلیحضرت رضاشاه کبیر نصب گردید . مقداری از وسائل و ماشین آلات بتدریج وارد شد که شعله های جنگ دوم جهانی ، این‌اقدام بزرگ و مدبرانه اعلیحضرت رضاشاه کبیر را متوقف کرد ..

ذوب‌آهن آریامهر با سرمایه خود کار میکند و هزینه ها وسرمایه‌گذاری ها از درآمد شرکت ملی ذوب‌آهن ایران تامین می شود .

پس از جنك دوم جهانی

پس از خاتمه جنگ دوم جهانی ،مذاکراتی جهت تعیین میزان مطالبات دولت‌ایران ازموسسه دماگ‌کروپ و روشن شدن وضع کارخانه کرج صورت گرفت و مطالبات ایران به مبلغ پنج میلیون دوج مارک تعیین و قرارشد از این‌محل هزینه خدمات و بررسی های فنی کارخانه‌جدید ذوب‌آهن توسط دولت آلمان تامین شودو قرار شد در صورتی که قسمتی از ماشین آلات و تاسیسات کارخانه ذوب آهن ازکنسرسیوم‌مزبور خریداری شود این مبلغ تا ۶٫۵ میلیون مارک افزایش یابد .

درسال ۲۵۱۱ شاهنشاهی هیئتی از کارشناسان کنسرسیوم دماگ کروب برای مطالعه‌مجددمسائل کامل نسبت به میزان ذخائر منابع اولیه، اقدام به ساختمان ذوب‌آهن ، صحیح نمی باشد .آنگاه پیشنهاد شد ابتدا کارخانه نورد ساخته شود. محل سابق کارخانه ذوب‌آهن در شهر کرج‌برای ساختمان کارخانه نورد مناسب تشخیص دادهشد و ظرفیت کارخانه ۲۲۵ هزار تن محصول نورد شده و قابل افزایش تا ۵۰۰ هزار تن در سال در نظر گرفته شد . این طرح‌کمبوسیله‌مشاورین امریکائی ، Kaiser Engineers تهیه شده بود، مورد تائید قرار نگرفت و قرار شد پس از شناسائی کامل معادن ذغال سنگ و آهن‌درمورد تاسیس کارخانه کاملا مطالعه شود .

تشکیل سازمان ذوب‌آهن

آنگاه کوشش جدیدی آغاز گردید و سازمان ذوب آهن ایران ، بموجب قانون ۲۳ دیماه‌سال ۲۵۱۸ شاهنشاهی به منظور تاسیس کارخانه ذوب آهن تشکیل گردید .

عملیات شناسایی منابع مواد اولیه‌که‌بکا بطور مقدماتی تحت نظر امور ذوب آهن در معادن الیکا ، گاجره ، گلندرود ، زیرآب‌و‌معدن شمس آباد اراک شروع شد بود توسط سازمان ذوب آهن تکمیل و متعاقبا در معادن ذغال‌کرمان و سنگ آهن بافق (چغارت) و چادر ملون را توسط مهندسین خود آغاز نمود . بسیار آگاهی به میزان ذخیره و نوع این مواد ، از خدمات مشورتی کارشناسان فرانسوی ایرسید Irsid برای تدوین اصول کلی طرح ذوب‌آهن استفاده به عمل آمد موسسه ایرسید امکانات مختلفی را برای احداث کارخانه ، مورد مطالعه قرار داده از جمله : برای تهیه چدن ، استفاده از سیستم کوره بلند یا کوره الکتریکی وبرای تهیه فولاد استفاده‌از سیستم کنورتور ، ال.دی LD و کوره های زیمنس ـ مارتین و برای تهیه‌سنگ آهن ، معادن چغارت (بافق) و شمس آباد ودر مورد ککه دوحالت ککک وارداتی ویا داخلی ومحل کارخانه را در نقاط کرمان ، بافق، قم ، اراک ، اصفهان و یا یکی از بنادر خوزستان بررسی نمود . مطالعات این موسسه به نتایج زیر منتج گردید .

برای تهیه چدن ، از سیستم کوره بلند ، برای تولید فولاد ، از سیستم کنورتورال. دی متابعت شود و سنگ آهن چغارت و ککک داخلی مورد استفاده قرار گیرد . ظرفیت کارخانه‌حدود ۶۰۰ هزار تن در سال و محل کارخانه اصفهان تعیین گردید .

کارشناسان شوروی بعدا این نظریه‌رامورد تائید قرار دادند .

پیرو مسافرت اعلیحضرت‌همایون شاهنشاه آریامهر به اتحاد جماهیر شوروی زمینه‌همکاری فنی و اقتصادی بین دولت شاهنشاهی ایران‌و دولت شوروی فراهم گردید . در تاریخ ۲۳ دی ماه ۲۵۲۴ شاهنشاهی موافقت نامه تاسیس کارخانه ذوب‌آهن ، احداث شاملوله گاز و تاسیس کارخانه ماشین سازی اراک بین دولت شاهنشاهی ایران‌ودولت اتحاد جماهیرشوروی در مسکو تنظیم و در تاریخ ۱۷ اسفند ماه سال ۲۵۲۴ شاهنشاهی فرمان ملوکانه درباره اجرای این موافقت نامه ، که به تصویب مجلسین سنا و شورای ملی رسیده بود ، شرف صدور یافت.

سازمان ذوب‌آهن ایران ، از طرف دولت ایران ، قراردادتاسیس کارخانه ذوب‌آهن رابا موسسه تیاژیروم اکسپورت (سازمان صادرات صنایع سنگین اتحاد جماهیر شوروی) امضاء نمود . این موسسه متقبل گردید که در تهیه‌طرح نهایی کارخانه و احداث پایگاه های‌آهن وذغال سنگ همکاری های فنی لازم را به عمل آورد و دستگاه های کامل ،تجهیزات و ماشین آلات و وسائل و همچنین مواد اصلی و محصولاتنیمه ساخته‌ای را که در ایران ساخته نمی شودبرای ساختمان کارخانه تهیه و تحویل نماید.دراجرای

بقیه در صفحه ۲۰

درشرایطی که‌دنیا نگران تقلیل منابع مواد اولیه و انرژی میباشدشرکت‌ملی‌ذوب آهن ایران در نواحی مرکزی کشور در زمینه‌اکتشاف سنك آهن به نتایج مسرت‌باری‌رسیده‌و میزان ذخائر سنك آهن مکشوفه‌از حدود۲ میلیارد تن تجاوز کرده است .

در کویر های سرزمین کشورمانیز منابع بسیار عظیم و سرشار از ذغال سنك وجود دارد و در بررسیها و آزمایشاتی که بعمل‌آمده‌معلوم شده‌است که جنس ذغال سنك محصول معادن ایران از نوع‌بسیارمرغوب‌میباشد در مجتمع عظیم و صنعتی ذوب‌آهن آریامهر درسال‌جاری حدود ۶۰۰ هزار تن چدن ، ۵۲۰ هزار تن پولاد، ۴۱۰ هزار تن‌کك، ۸۴ هزار تن فرآورده‌های نسوز و مواد اولیه ولازم کمك ذوب تولید شده‌است .

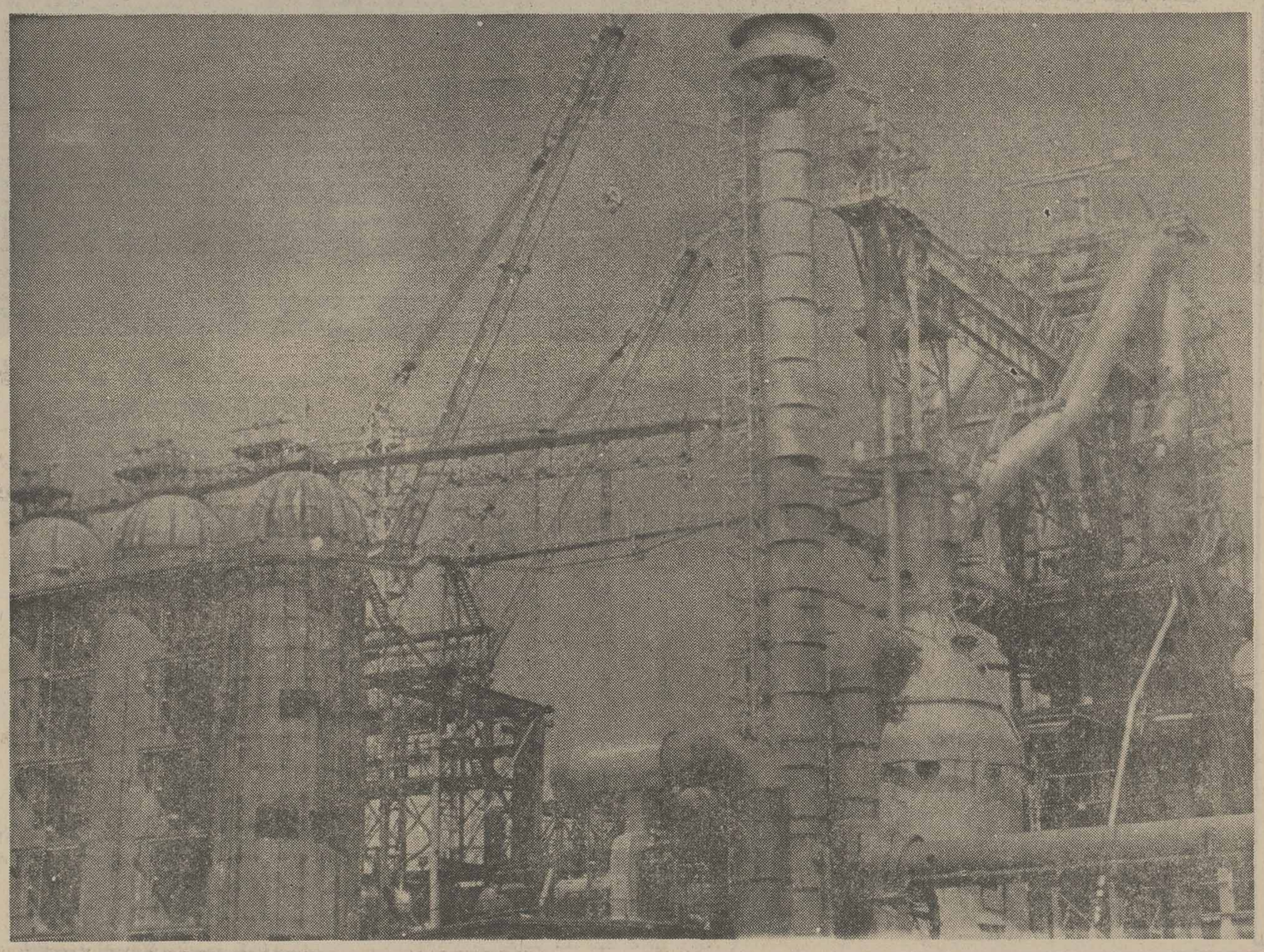

★ طلیعه‌ای قلب پرتوان مجتمع عظیم صنعتی ذوب‌آهن آریامهر هر سال وماه وروز که میگذرد بیشتر ومحکمتر میشود. نقطه عطفی که در روز ۲۳ اسفند ماه سال ۲۵۳۰ شاهنشاهی با اجرای طرح ذوب‌آهن ایران پدید آمد رنگین‌تر وپراهمیت‌ترمیگردد. این دومین کوره بلند مجتمع عظیم ذوب‌آهن آریامهر است که در عکس دیده میشود.

امسال که مصادف باآئین ملی‌بزرگداشت‌پنجاهمین سال شاهنشاهی افتخار انگیزو غرورآفرین‌پهلوی است ذوب‌آهن آریامهربا ۶۰۰ هزار تن تولید ضرر نداشته‌ودرآمد هم داشته است .

بطور مسلم با تولید بیشتر نه‌فقط زیان‌نخواهد داشت بلکه میزان سود دهی ذوب‌آهن ایران قابل توجه نیز خواهد بود ...

ذوب آهن بایران عزیمت و در معیت هیئتی از کارشناسان ایران گزارش جامعی تهیه و به دلائلی از قبیل عدم شناسایی کامل معادن سنگ آهن و ذغال و غیره ، محل و طرح ساختمان کارخانه ذوب آهن را در کرج مناسب ندانسته و خط مشی جدیدی تعیین نمودند ولی این طرح نیز عملی نگردید .

در سال ۲۵۱۲ شاهنشاهی طرح جدیدی پیشنهاد گردید که بموجب آن نخست کارخانه‌ای به ظرفیت ۳۰۰٫۰۰۰ تن ساخته شود و درمرحله بعد تا میزان ۱۲۰٫۰۰۰ تن افزایش یابد. این‌طرح نیز عملی نگردید .

در سال ۱۵۱۴ شاهنشاهی ، قراردادی‌بین سازمان برنامه و کنسرسیوم دماگ کروپ جهت ساختمان کارخانه‌ای به ظرفیت ۳۰ الی۵۰هزار هزار تن و قابل توسعه تا ۱۲۰ هزار تن درسال منعقد گردید و براساس آن ،طرح قطعی‌بظرفیت ۱۱۰ هزار تن و قابل توسعه تا ۲۰۰ هزار تن تهیه و محل کارخانه،چمزمان در یازده‌کیلومتری ازناپیش‌بینی گردید . مواد اولیه این کارخانه از سنگ آهن شمس آباد و ذغال سنگ معادن الیکا و گاجره تامین میگردید . ولی ، پس از انجام مطالعات مجدد بخصوص طبق نظریه کارشناسان ، ظرفیت فوق اقتصادی تشخیص‌داده نشد و اظهار نظر شد که ظرفیت کارخانه تا۳۰۰ هزار تن افزایش داده شود که کنسرسیوم‌دماگ کروپ با آن موافقت ننمود وطرح قرارداد‌فوق برای گرفتن اعتبار به بانک جهانی ارسال‌گردید و آنجا نیز مورد موافقت قرار نگرفت .

در سال ۲۵۱۸ شاهنشاهی اقدامات‌مجددی برای مذاکره و عقد قرارداد با کنسرسیوم‌دماگ کروپ جهت ایجاد کارخانه ذوب‌آهن به عمل آمد ولی ، این طرح مورد قبول بانک جهانی قرار نگرفت و قرار شد طرح مزبور بوسیله مهندسین مشاور مورد تائید بانک جهانی‌بررسی گردد .

در اواخر تیر ماه ۲۵۱۹ شاهنشاهی‌هیئتی از کارشناسان ایرانی با کارشناسان بانک‌جهانی مذاکره کردند و نتیجه گرفته شد که قبل‌ازاطمینان

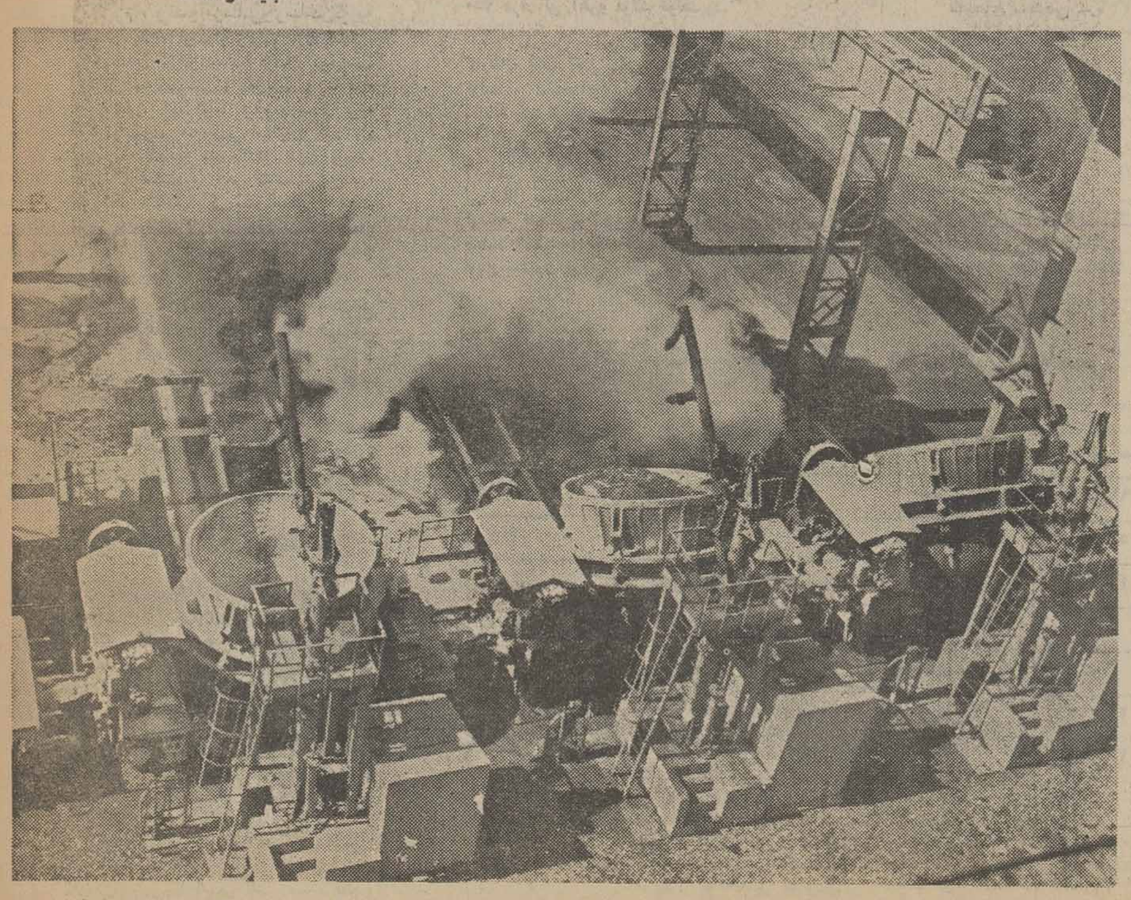

★ اینجا گوشه‌ای از محل تخلیه سرباره مجتمع عظیم صنعتی ذوب‌آهن آریامهر است. عکس از فراز یک ساختمان بسیار بلند در کنار این‌تاسیسات عظیم گرفته شده و عظمت این قسمت از تاسیسات ذوب‌آهن آریامهر را که اینجا فقط گوشه‌ای از آن است به خوبی نشان میدهد.

اطلاعات

صفحات ویژه ذوب آهن

ذوب آهن ایران یادگاری برجسته از دوران فرخنده شاهنشاهی دودمان پرافتخار پهلوی

امروز «۲۳ اسفند» روز بنیانگذاری ذوب آهن آریامهر و «روز ذوب‌آهن ایران» میباشد. امسال که نهمین سالگرد روز ذوب آهن ایران مصادف با آئین ملی بزرگداشت پنجاهمین سال شاهنشاهی افتخار آفرین پهلوی است «روز ذوب‌آهن ایران» شکوه و جلال و جلوه‌ای دیگر دارد.

بهمین مناسبت امسال «روز ذوب‌آهن» روز تجلیل از شاهنشاهی دودمان پهلوی عنوان شده است.

تا دهسال پیش ایران از لحاظ مصرف آهن آنقدر اهمیت نداشت که حتی در ردیف کشور های مصرف کننده آهن جهان قرار گیرد ولی در حال حاضر کشور ما از لحاظ مصرف آهن و فولاد مقام بیست‌ویکم را در سراسر جهان دارا می باشد و این ،موهبتی است که ذوب‌آهن آریامهر و شرکت ملی ذوب‌آهن ایران برای سرزمین گرانقدر میهن عزیز ما فراهم آورده است.

اکتشاف ذغال‌سنگ در سراسر کشور در انحصار ذوب‌آهن ایران است مقدار ذخائر زغال سنگ ایران تا سه سال پیش حدودشش میلیارد تن برآورد شده بود ولی در نتیجه اکتشافاتی که بعمل آمد میزان ذخائر زغال سنگ کشور بیش و کم در حدود ده میلیارد تن تخمین زده میشود.

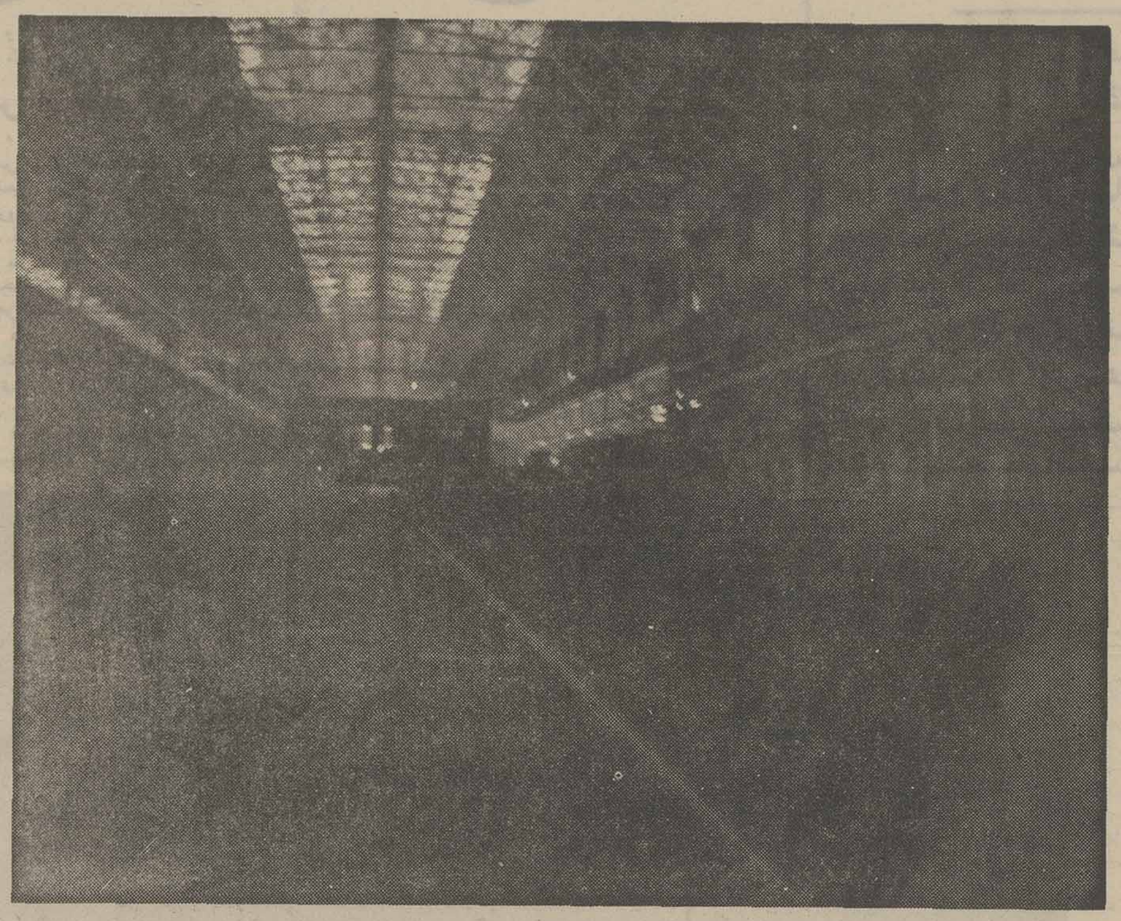

★ کارخانجات نورد ۵۰۰ که هم‌اکنون در ذوب‌آهن آریامهر برای تولید تیر آهن‌های نمره ۱۰ تا ۱۶ در دست ساختمان است یکی ازمدرنترین و بزرگترین واحدهای نورد در سراسر جهان است. دراین عکس گوشه‌ای از سالن بسیار وسیع وبزرگ واحد نورد ۳۵۰ ذوب‌آهن آریامهر که در حال‌حاضر مشغول کار است مشاهده میشود.

های تجزیه عناصر مختلف دراشل آزمایشگاهی نیمه صنعتی و صنعتی میباشد.

بمنظور تکمیل عملیات حفاری و شناسائی بیشتر منابع زیرزمینی نظیر سنگ آهن‌های مدفون شده و آب در سطح شرکت عملیات گسترده ژئوفیزیک صورت میگیرد و بدین منظور هشت گروه ژئوفیزیک تحت نظر ورزیده‌ترین متخصصین ایرانی در هشت ایستگاه مخصوص اینکار بفعالیت مشغولند لازم به تذکر است که عملیات فوق‌الذکر منحصرا در شرکت ملی ذوب‌آهن ایران بصورت امانی صورت میگیرد. درنتیجه این فعالیتها میزان ذخائر سنگ آهن اکتشاف شده وقطعی ۸۸۴میلیون تن و ذخائر دردست اکتشاف ۱۸۵۰ـ۱۳۱۰میلیون تن و میزان ذغال سنگ ککشو اقتصادی ۴۸۵٫۹ میلیون تن و ذخائر زمین‌شناسی ککشو- پیش‌بینی شده ۳٫۷۵۳٫۹ میلیون تن و ذخائر زمین‌شناسی ذغال‌سنگ‌های حرارتی ۲٫۲۲۹٫۲ میلیون تن که جمعا حدود ۶٫۰۴۹٫۱ میلیون تن برآورد شده‌اند.

باتوجه به مطالعات اخیری که در قسمت ایران مرکزی انجام شده وجود ذخائر جالبتوجه و بسیار پراهمیتی ثابت گردیده که مطالعات تفضیلی آنها در آینده نزدیک شروع خواهد شد.

فعالیت های بهره‌برداری از معادن ذوب‌آهن

در حال‌حاضر کلیه سنگ آهن و ۹۰ درصد زغال‌سنگ و کلیه سنگ آهک ودلمیت وکوارتزیت و مواد نسوز موردنیاز کارخانه ذوب‌آهن آریامهر وسیله کارکنان شرکت از معادن داخلی کشور استحصال میگردد. بعلاوه قسمت اعظم کک مورد نیاز صنایع قند و همچنین قسمتی از موادنسوز مورد نیاز بخش خصوصی را شرکت‌ملی‌ذوب‌آهن تامین مینماید.

الف ـ شرکت سهامی خاص زغالسنگ‌کرمان

فعلا استخراج و بهره‌برداری از دو معدن پابدانای بالا و باب‌نیزوی بالای این شرکت که بترتیب در ۱۵۲ کیلومتری و ۷۲ کیلومتری شمال غربی کرمان واقع هستند انجام میگردد.

میزان استخراج از معادن فوق‌الذکر ازسال ۲۵۳۰ شاهنشاهی تا پانزدهم اسفندماه جاری‌بترتیب ۸۳۳٫۵۲۰ تن و ۷۶٫۶۱۵ تن میباشد که مقدار زغالسنگ حمل‌شده به کارخانه آریامهر از معادن فوق‌الذکر تا تاریخ فوق بترتیب ۷۱۷٫۱۹۵ و ۶۱۳٫۳۹۴ تن بوده است.

شاغلین در امور اکتشافات ، کارهای جنبی و ساختمان معادن و همچنین بهره‌برداری ازمعادن زغالسنگ کرمان جمعا ۱۶۲۶۸ نفر میباشند که از این تعداد ۱۳۵۰۰ نفر کارگر فنی و ساده و ۱۸۶۰ نفر تکنیسین و ۲۲۲ نفربادرجات تحصیلی‌لیسانس ببالا مشغول کار میباشند.

و از تعداد فوق حدود ۳۰۰۰ نفر به امر بهره‌برداری اشتغال دارند.

ب ـ شرکت سهامی خاص زغالسنگ البرز شرقی

فعلا استخراج و بهره‌برداری از معادن این شرکت که در فاصله ۷۰ تا ۸۴ کیلومتری شمالغربی شاهرود و در اطراف دهکده‌های دەملا، ممدویه و تزره واقع‌اند انجام میپذیرد.

میزان استخراج از معادن فوق‌الذکر ازسال ۲۵۳۰ شاهنشاهی تا پانزدهم اسفند ماه سال‌جاری جمعا ۴۹۷٫۹۰۳ تن میباشد و تا تاریخ فوق جمعا مقدار ۳۷۷٫۲۳۸ تن زغالسنگ به کارخانه آریامهر حمل گردیده است. تعداد کل کارکنان شاغل در امور اکتشافات ، کارهای جنبی وساختمان معادن

بقیه در صفحه ۲۱

کویر های ایران از معادن ذغال سرشار است

آنچه قابل‌توجه و شگرف بنظر میرسد این‌است که‌در کویر های سرزمین کشورما نیز منابع بسیار عظیم و سرشار از زغال سنگ وجود دارد.

طی بررسیهاو تحقیقاتی که بعمل‌آمده معلوم‌شده است که جنس‌زغال سنگ محصول معادن زغال سنگ ایران بسیار مرغوب است. در معادن زغال سنگ‌پابدانا وباب‌نزو کرمان که هم‌اکنون دردست استخراج و بهره‌برداری است، سابقا ضخامت و قطر زغال سنگ معادن مذکور ابتداکمتر از یکمتر بود ولی باداخل شدن مکانیزاسیون استخراج به عمق بیشتری درمعادن زغال سنگ هم اکنون ضخامت وقطر زغال سنگ این معادن به سه متر رسیده است.

جالب‌توجه است که باصنعتی شدن کیفیت بهره برداری از معادن درحال حاضر نسبت به زمان آغاز بهره برداری از معادن زغال سنگ ،یکدهم نیروی انسانی که قبلا دراین معادن مشغول‌بکار بود موردنیاز است

آشنائی با حجم عملیات اکتشافی

برای شناسائی بیشتر باحجم عملیات اکتشافی لازم به تذکر است که تعداد ۳۷ دستگاه حفاری برای شناسائی ذغال سنگ ، ۱۵ دستگاه برای شناسائی سنگ آهن ، ۱۰ دستگاه برای شناسائی مواد غیر فلزی مشغول بکارند و میزان‌حفاری سال ۲۵۳۵ ـ ۱۱۶٫۷۴۰ متر پیش‌بینی شده است که طبق برنامه در شرف اتمام میباشد.

ازابتدای شروع عملیات اکتشافات تفضیلی تا پایان سال ۲۵۳۴ برای ذغال‌سنگ ۴۰۳٫۲۲۰ متر و برای سنگ‌آهن ۷۹٫۷۹۳ وبرای مواد غیر فلزی ۱۱٫۰۶۲ متر و جهت کشف منابع آب ۵۲٫۶۱۰ متر حفاری‌شده است .

کارهای سطحی ۲۶۷٫۷۷۹ـ متر و عملیات‌تونلی ۶۴٫۳۹۱ـ مترو نقشه‌های زمین‌شناسی با مقیاس های مختلف :

۱ : ۵٫۰۰۰	۲۳۷/۷	کیلومترمربع
۱ : ۱۰٫۰۰۰	۳۸/۹	کیلومترمربع
۱: ۲۵٫۰۰۰	۶۰۵۵/۲	کیلومترمربع
۱ : ۵۰٫۰۰۰	۱٫۰۲۸/ـ	کیلومترمربع
۱ : ۲۵۰٫۰۰۰	۱۳٫۷۰۰/ـ	کیلومترمربع

و جمعا تعداد ۸۱٫۸۸۲ـ نمونه مختلف‌از مواد معدنی درآزمایشگاههای مجهز و منحصربفرد شرکت تجزیه شده‌اند.

این آزمایشگاهها مجهز به آخرین دستگاه وشعبه های شرکت دامنه اکتشافات توسعه‌یافت بطوری که درسال‌جاری چهارده گروه مستقل جهت اکتشاف ذغال‌سنگ درالبرز وکرمان ،سه گروه‌اکتشاف آب در البرز ، بافق، بهاباد و معادن‌کرمان ودوگروه اکتشاف سنگ آهن وسه گروه‌جهت کشف موادمنگنز، فلوورین و منیزیت وکرومیت ومواد نسوز انجام وظیفه مینمایند.

جهت کشف منابع فوق‌الذکر درحال حاضر بیش از ۴٫۰۰۰ نفر مهندس ، تکنیسین و کارگر در پنج شرکت معدنی بخدمت مشغولند.

ذخائر عظیم ذغال‌سنگ‌ایران اکتشافی

لازم است توضیح‌داده شودکه اکتشاف ذغال‌سنگ در سراسر کشور در انحصار ذوب آهن ایران است. مقدار ذخایر ذغال سنگ ایران تاسه سال پیش در حدود ۶میلیارد تن برآوردشده بودولی اکنون درنتیجه اکتشافاتی که‌دراین زمینه بعمل‌آمده است میزان ذخائر زغال سنگ‌کشور بالغبر ده میلیارد تن‌تخمین زده میشود.

زغال سنگ بعداز نفت مهمترین ماده سوختی‌است که میتوان آنرا ارزان بدست آورد وباتوجه بمیزان ذخائر زغال‌سنگ ایران برای مصرف‌در کارخانه ذوب آهن آریامهر آینده‌ای کاملاروشن‌و نویدبخش در صنایع فولادو آهن کشور پیش‌بینی میشود.

تا دهسال قبل‌کشورما از لحاظ مصرف آهن‌آنقدر اهمیت نداشت‌که حتی دردیف کشورهای مصرف‌کننده آهن جهان قرار گیرد. ولی درحال حاضر ایران از لحاظ مصرف آهن وفولاد مقام بیستو یکم را درسراسر جهان دارا میباشد.

کارخانجات نورد ۵۰۰که هم‌اکنون درذوب‌آهن آریامهر برای تولیدتیرآهن های‌نمره ۱۰ـ۱۲ـ۱۴ـ۱۶ دردست ساختمان است یکی از مدرنترین وبزرگترین واحد های نورد دنیا است.

میزان تولید سالانه این کارخانجات درحدود ۷۵۰ هزار تن آهن‌و فولاد خواهدبود.

درحال حاضر برای تامین مصرف سنگ‌آهن کارخانه ذوب آهن سالی یك میلیون تن سنگ آهن تولید و استخراج میشودولی ازهمین معدن میتوان سالانه تاهر۳ میلیون‌تن سنگ‌آهن استخراج کرد.

فعلا کارخانجات ذغال سنگ شوئی ذوب آهن آریامهر در زرندکرمان ظرفیت شستشوی دومیلیون تن ذغال سنگ رادارد باتوجه به گسترش فعالیت و توسعه کار ذوب آهن ایران درآینده‌ای نزدیك‌میزان ظرفیت شستشوی کارخانجات زغال شوئی زرند کرمان تاپنج میلیون تن مواد خام افزایش خواهد یافت.

جدول فعالیت ساختمانی در ذوب‌آهن آریامهر

شماره‌ردیف	شرح کارها	واحد	کارهای انجام شده در سال ۳۵
۱	خاکبرداری	مترمکعب	۳۹۷٫۲۶۵
۲	خاکریزی	مترمکعب	۵۵۹٫۱۰۹
۳	ریختن‌بتن‌وبتن‌آرمه	مترمکعب	۱۴۳٫۹۶۵
۴	مونتاژپیش‌ساخته های بتنی	مترمکعب	۷٫۱۷۶
۵	آجر چینی	مترمکعب	۶٫۲۱۹
۶	مونتاژ اسکلت فلزی	تن	۲۱٫۶۷۱
۷	مونتاژ تجهیزات تکنولوژی	تن	۱۱٫۰۱۷
۸	مونتاژ تاسیسات بهداشتی	تن	۱٫۶۵۲
۹	مونتاژ لوله های تکنولوژی	تن	۶۶۷
۱۰	مونتاژ لوله‌های فولادی	تن	۲٫۱۰۳
۱۱	مونتاژ تجهیزات الکتریکی	دستگاه	۲٫۹۳۷

★ گرمای گدازنده قلب برتوان مجتمع صنعتی دوب‌آهن آریامهر از این عکس ودر اینجا بخوبی آشکار است. اینجا دهانه خروجی کوره بلند کارخانجات ذوب‌آهن ایران است هنگامیکه آهن خام وگداخته از آن خارج میگردد.

بقیه از صفحه ۱۹

صحیح طرح تنظیم شده ، از طریق راهنمایی‌در جریان کار های مهندسی ، زمین شناسی،توپو- گرافی و دیگر کار های اکتشافی مورد لزوم‌در جریان ساختمان واحد های کارخانه‌و معادن،در مرحله نصب و تنظیم و بکار انداختن تجهیزات‌ در جریان بهره‌برداری کارخانه در سال اول و دوره تعلیم کارکنان اجرائی محلی را عهده‌دار باشد .

متخصصین و کارآموزان ایرانی را برای کسب تعلیمات خاص صنعتی و فنی در کارخانه های ذوب‌آهن و معادن ذغال شوروی بفرستد. هزینه ریالی اجرای طرح فوق را دولت ایران متقبل و هزینه ارزی را دولت شوروی از طریق اعطای اعتبار طویل‌المدت با بهره ۲٫۵ درصددر سال تامین نمود . جهت پرداخت اقساط وام ارزی ، دولت ایران گاز طبیعی را در مرزآستارا به شوروی تحویل می دهد . بهای کارخانه نزیور و چند واحد دیگر ، که آنها نیزبراساس موافقت‌نامه همکاریهای فنی و اقتصادی بین ایران و شوروی تاسیس گردیدند ، از طریق فروش گاز طبیعی به مدت ۱۲ سال مستهلک میگردد .

شرکت ملی ذوب‌آهن ایران

سازمان ذوب‌آهن ایران برای‌اینکه بتواند در اجرای طرح به نحو موثری اقدام نماید به موجب قانون هیجدهم تیر ماه سال ۲۵۲۶ شاهنشاهی به شرکت ملی ذوب ایران‌تغییریافت.

به منظور انتخاب محل دقیق کارخانه در واسط سال ۲۵۲۴ شاهنشاهی هیئتی مرکب از کارشناسان ایرانی و شوروی به اصفهان‌عزیمت و حدود یازده ناحیه را در اطراف منطقه‌اصفهان از نظر استحکام ووضع طبقات زمین ،خطوط ارتباطی‌مورد لزوم ، وضع‌آبرسانی‌ورساندن‌گازبه کارخانه، ساختمان پلها، تونلها وزیربنا های اضافی، هزینه حمل‌و رساندن موادو سایر عوامل موثرفنی، اقتصادی‌و اجتماعی موردبررسی و ارزیابی و مقایسه قرار داده ودر نتیجه ، دشت طبس واقع درشمال قریه ریزه در ۴۵ کیلو متری جنوبغربی اصفهان کنار راه اصفهان ـشهرکرد وبفاصله پنج کیلو متری زاینده رود برای احداث کارخانه ذوب آهن مناسب‌ترین‌ناحیه تشخیص داده شدو انتخاب گردید. سپس کارهای تحقیقاتی آغاز و باتکمیل کارهای تحقیقاتی درنیمه‌دوم سال ۲۵۲۶ شاهنشاهی کارهای مقدماتی ساختمان کارخانه شروع شد.

اعلیحضرت همایون شاهنشاه آریامهرد ر تاریخ ۲۱ اسفندماه‌سال۲۵۲۶ شاهنشاهی که‌در حیات‌اقتصادی ، اجتماعی و بویژه صنعتی ایران نقطه عطفی میباشد جازه بتون ریزی بنیان وپایه کوره بلند ذوب آهن اصادر فرمودندو بافرمایشاتی «که قسمتی ازفرمایشات لوکانه در سرلوحه این گزارش زینت‌بخش صفحات یژه ذوب‌آهن ایران گردیده است» لوحه زرین یادبود خستین کارخانه ذوب‌آهن‌ایران‌بدست مبارك‌اعلیحضرت همایون شاهنشاه آریامهر بنیاد نهاده شد...

عملیات گسترده و عظیم

تاسیسات عظیم صنعتی که در بیابانی عاری‌از هرگونه نشانه‌های زندگی‌و فعالیت بوجود آمده است کنون یکی از مراکز پرتحرك فعالیت‌های صنعتی کشور بشمار میرود، درکنار این عظیم ترین تاسیسات صنعتی ،شهری مدرن باتاسیسات و اماکن گوناگون حداث گردیده که‌از نقطه نظر تسهیلات‌ورفاه بامدرن رین شهر های نوبنیاد دنیارقابت مینماید...

بموازات ، فعالیت‌های بنیانی برای ایجاد کارخانه تاسیسات ذوب آهن آریامهر عملیات اکتشافی تفصیلی بمنظور دست‌یابی به منابع مواد خام موردنیاز کارخانه آریامهر از سال ۲۵۲۵ آغازگردید. مواد مورد اکتشاف ابتدا ذغالسنگ در ناحیه کرمان وسنگ آهن درمنطقه‌بافق، یزد وموادفرعی نظیر سنگ‌آهک ، دلومیت ، کوارتزیت وخاك نسوز در اطراف اصفهان بود که به تدریج باکشف منابع‌جدید مواد معدنی و همچنین نیاز مبرم به‌آب‌صنعتی و آشامیدنی معادن

اطلاعات

صفحات ویژه ذوب آهن

مجتمع ذوب آهن آریامهر نمونه‌ای از عظیم‌ترین رستاخیز ملی و استقلال و ترقی اقتصادی و سیاسی ایران است

بقیه از صفحه ۲۰

و همچنین بهره‌برداری از معادن زغالسنگ‌شاهرود جمعا ۶۷۶۵ نفر میباشند که ۵۱۸۴ نفر کارگر فنی و ساده و تعداد ۸۵۰نفر تکنیسین و ۱۱۰ نفر با درجات تحصیلی از لیسانس ببالا میباشند. و از تعداد فوق حدود ۲۰۰۰ نفر به‌امر استخراج و بهره‌برداری اشتغال دارند.

ج- شرکت سهامی خاص زغالسنگ البرز مرکزی

محدوده فعالیت این شرکت از محور جاده سمنان ساری تا محور جاده گرج چالوس‌میباشد و بهره‌برداری فعلا در معدن کارمزد (زیرآب) کدر فاصله ۴۰ کیلومتری جنوب شاهی واقع است انجام میگردد.

از سال ۲۵۳۰ شاهنشاهی تا پانزدهم اسفند ماه سال جاری جمعا مقدار ۵۷۶۶۴۴ تن زغالسنگ از معدن مذکور استخراج و تا تاریخ فوق جمعا مقدار ۵۱۷٫۵۶۹تن به کارخانه‌آریامهر حمل‌گردیده است تعداد کل کارکنان شاغل در امور اکتشافات و کارهای جنبی و ساختمان معادن و همچنین بهره‌برداری از معادن زغالسنگ شاهمهر جمعا ۲۶۳۱ نفر میباشند که از این تعداد ۲۲۵۶ نفر کارگر ساده و تعداد ۲۱۰ نفر تکنیسین و ۳۵ نفر با درجات تحصیلی از لیسانس ببالا مشغول کار میباشند.

و از تعداد فوق حدود ۱۴۰۰ نفر به امر بهره‌برداری اشتغال دارند.

د ـ شرکت سهامی خاص زغالسنگ البرزغربی

محدوده فعالیت این شرکت از محور جاده کرج چالوس تا سرحد غربی کشور میباشد و استخراج و بهره‌برداری فعلا از معادن زغالسنگ سنگرود که در فاصله ۳۰ کیلومتری شرق کارخانه سیمان لوشان واقع است انجام میگیرد.

میزان استخراج از سال ۲۵۳۰ شاهنشاهی تا پانزدهم اسفندماه سال جاری جمعا ۷۱۳٫۴۴۲ تن زغالسنگ بوده است و از مقدار استخراج‌شده تا تاریخ فوق‌الذکر جمعا ۶۱۹٫۳۰۶ تن زغالسنگ به کارخانه آریامهر حمل گردیده است.

تعداد کل کارکنان شاغل در امور اکتشافات و کارهای جنبی و ساختمان معادن و همچنین بهره‌برداری از معادن زغال‌سنگ سنگرود جمعا ۲۹۱۶ نفر میباشند که تعداد ۲۳۰۰ نفر کارگر فنی و ساده و ۱۶۳ نفر تکنیسین و ۳۱نفر با درجات تحصیلی از لیسانس ببالا مشغول کار میباشند و از تعداد فوق حدود ۱۶۹۱ نفر به امر استخراج و بهره‌برداری اشتغال دارند. ارقام و مراتب فوق نشان‌دهنده این امر است که از سال ۲۵۳۰ شاهنشاهی تا پانزدهم اسفندماجاری ۳٫۳۹۰٫۱۲۴ تن زغالسنگ از معادن مذکور استخراج شده و از مقدار فوق‌الذکر جمعا مقدار ۲٫۸۴۴٫۷۰۲ تن به کارخانه آریامهر حمل گردیده است.

هـ ـ شرکت سهامی خاص سنگ آهن مرکزی ایران

استخراج و بهره‌برداری سنگ‌آهن از معدن‌آهن بافق که در فاصله ۱۳۰ کیلومتری جنوب‌شرقی یزد قرار گرفته است انجام میپذیرد.

از سال ۲۵۳۰ شاهنشاهی تا پانزدهم اسفندماه سال جاری جمعا مقدار ۴٫۵۶۶٫۹۰۰ تن سنگ آهن دانه‌بندی شده باندازه‌های صفر تا ده میلیمتر و ۱۰تا ۲۵ میلیمتر تهیه وکلا به کارخانه آریامهر حمل شده است. در معدن مزبور بمنظور عملیات اکتشافی،کار های جنبی و ساختمان و همچنین بهره‌برداری سنگ آهن جمعا ۲۷۱۲ نفر مشغول کار میباشند که از این تعداد ۲۰۱۵ نفر کارگر فنی و ساده و تعداد ۴۰۰ نفر تکنسین و۹۷ نفر با درجات تحصیلی از لیسانس ببالا بکار اشتغال دارند و از تعداد فوق حدود ۷۴۰ نفر بامر استخراج و بهره‌برداری اشتغال دارند.

و ـ سنگ‌آهک

شرکت ملی ذوب‌آهن ایران در نزدیکی آبادی پیربکران که در فاصله ۲۴ کیلومتری جنوب اصفهان قرار گرفته موفق به کشف سنگ آهک مورد نیاز کارخانه آریامهر گردیده است. اکتشافات‌ناحیه مذکور توسط واحد اکتشافی تهیه مواد غیر فلزی اصفهان انجام پذیرفته وهم‌اکنون بخش تامین مواد کارخانه آریامهر عملیات استخراج ودانه‌بندی و حمل آنرا بعهده گرفته است.

از سال ۲۵۳۰ شاهنشاهی تاپانزدهم اسفند ماه سال جاری بالغ بر یک تن سنگ آهک دانه‌بندی‌شده بکارخانه آریامهر حمل گردیده است.

ز ـ کوارتزیت

اقدامات شرکت ملی ذوب‌آهن ایران دایر به اکتشاف کوارتزیت در ناحیه زفره واقع در ۸۸کیلو متری شمال شرقی اصفهان به نتیجه مطلوب رسیده و از سال ۲۵۳۰ شاهنشاهی تاپانزدهم اسفند ماسال جاری قریب یکصد هزار تن کوارتزیت از این معدن بکارخانه آریامهر حمل گردیده است . بمنظوربالا بردن کیفیت کوارتزیت مورد مصرف در کارخانه آریامهر احتیاج به یک نوع ماسه سنگسیلیسی میبود که پس از اکتشافاتی که در ناحیه متکستانه اردکان بعمل آمد در طول مدت بهره‌برداری مذکور نیزقریب یکصد هزار تن ماسه سنگ از ناحیه مورد بحث به کارخانه آریامهر حمل گردید.

ح ـ دلومیت

اکتشافات ناحیه زفره توسط واحد تهیه مواد غیر فلزی اصفهان امکان بهره‌برداری از معدن دلومیت آن ناحیه را برای بخش تامین مواد کارخانه آریامهر فراهم نموده وتا این تاریخ قریب پانزده هزار تن دلومیت از این معدن استخراج وبکارخانه آریامهر حمل گردیده است.

ط ـ مواد نسوز

مواد نسوز موردنیاز کارخانه آریامهر ازمعادن کویر آباده ودوبلان سمیرم تامین میگردد. این معادن که توسط واحد تهیه مواد غیر فلزی‌اصفهان اکتشاف گردیده قادر است احتیاجات کارخانه‌آریامهر را تامین نماید.

باظرفیتی بیش از برنامه‌تولید

ذوب‌آهن آریامهر در طی چهار سال گذشته بهره‌برداری به موفقیتهای چشمگیری نائل گردیده‌است که در اینجا بطور خلاصه بدان اشاره میشود. قبل از هر چیز باید توجه داشت که ذوب‌آهن آریامهر در بسیاری از بخشها هم‌اکنون با ظرفیتی بیش ازبرنامه تولید مشغول بکار میباشد وتولید در طی دو سال گذشته از برنامه‌های پیش‌بینی شده تجاوز نموده‌است. بطوریکه در حال حاضر تولید روزانه چدن حدود ۱۸۰۰ تن بالغ گردیده است.

بخش تولیدات کک ومواد شیمیائی که واحد های اصلی ذوب‌آهن آریامهر میباشد با دریافت ذغال سنگ استخراجی از معادن داخلی کک جهت تولید چدن و محصولات فرعی شیمیائی با ارزشی جهت استفاده در بخشهای تولیدی و صنایع دیگر درکشور تولید میماید.

تولید در این بخش در سال ۲۵۳۰ بالغ بر۸۵۲۱۴ تن کک خشک گردیده بود در سال‌های بعد بترتیب به ۳۶۶۴۷۰ تن ـ ۴۲۱۰۹۳ تن ـ ۴۴۳۱۶۱ تن ـ ۴۴۳۳۲۵ تن وبالاخره در طی یازده ماه سال‌جاری به ۴۱۰٫۵۰۰ تن رسید.

بهمین ترتیب بخش اگلومراسیون ذوب‌آهن آریامهر که وظیفه مهم تهیه‌بار کوره بلند را به‌عهده دارد از سال ۲۵۳۱ که تولید آن ۵۲۵۸۱۰ تن‌بالغ گردیده بود در سال ۲۵۳۲ به ۵۲۷۹۸۰ تن بالغ گردید و دو سال بعد تولید در این بخش بحد نصاب ۶۸۸۱۳۵ تن رسید و در طی یازده ماه سال جاری تولید به ۶۳۰۰۰۰ تن رسید. بطوریکه از زمان بهره‌برداری تاکنون کل تولید این بخش اینک ازسه میلیون تن تجاوز نموده است.

قلب پرتوان این مجتمع عظیم صنعتی

بهمین ترتیب کوره بلند ذوب‌آهن آریامهر که قلب پرتوان این مجتمع عظیم صنعتی بشمار میرود تا تاکنون نزدیک به دو میلیون و هشتصد هزار تن چدن مذاب تولید نموده است. این بخش مهم وحیاتی در ابتدای بهره‌برداری در سال ۲۵۳۱ توانست ۳۷۱۳۲۰ تن چدن مذاب تولید نماید و طی سالهای بعد بترتیب سطح تولید آنبه ۴۸۸۴۵۵ تن- ۶۲۸۶۶۹ تن- ۶۴۲۱۵۴ تن وبالاخره طی یازده ماه سال‌جاری به ۵۹۶۱۰۰ تن رسید. بالا رفتن سطح بهره‌برداری از کوره بلند در نتیجه افزایش سطح بهره‌وری ودر اثر سعی واهتمام کارکنان مربوطه میسر گردیده است بطوریکه هم‌اکنون ضریب بازدهی کوره بلند ذوب‌آهن آریامهر جزو نتایج خوب بهره‌برداری از کوره بلند در سطح جهانی محسوب میگردد.

میزان تولید از ۲ میلیون تن تجاوز کرده است

در بخش فولاد سازی ذوب‌آهن آریامهر با برخورداری از یک تکنولوژی بسیار پیشرفته و با صرفه که اینک کارخانه‌های قدیمی فولاد سازی در اروپا و امریکا برای مدرن کردن تاسیسات فولادسازی خود بدان روی آورده‌اند در طی سال جاری ۵۲۰ هزار تن شمش فولاد تولید نموده است. این بخش در سال ۲۵۳۲ به تولید ۳۴۹۷۷۸ تن و در سال ۲۵۳۳به ۵۸۳٫۴۶۸ تن ودر سال ۲۵۳۴ به۵۵۶٫۰۶۷ تن دست یافت وهم‌اکنون مجموع تولید شمش‌فولاد ذوب‌آهن آریامهر از ابتدای بهره‌برداری تاکنون از دو میلیون تن مدتی است تجاوز نموده است.فولاد نورد شده ذوب‌آهن آریامهر در حال حاضر بخش عمده‌ای از نیازهای فولاد ساختمانی کشور راتامین مینماید وبقیتهای جاری که در نتیجه رکوداقتصادی بین‌المللی در سطح بسیار پائینی قرار دارندصرفه‌جوئی حاصله ارزی در نتیجه جایگزین شدن واردات‌فولاد حدود ۶۰۰ میلیون دلار تخمین زده میشود که‌از نقطه نظر صرفه‌جوئی در مصرف درآمدهای ارزی از نفت بسیار قابل توجه میباشد.

گسترش همه جانبه ذوب‌آهن آریامهر

در اجرای نیات ترقی خواهانه رهبر خردمند ملت ایران توسعه مجتمع ذوب‌آهن آریامهر بدومیلیون تن تولید فولاد خام در دست اجرا بوده وهم‌اکنون بخشهای مربوط به تولید چدن در دست اتمام و آماده بهره‌برداری آزمایش میباشد. بخشهای فولاد سازی ونورد مرحله توسعه نیز طبق برنامه پیش‌بینی شده در حال ساختمان بوده و بعنوان مثال میتوان از حدود یک میلیون متر مکعب عملیات خاکبرداری وخاکریزی وحدود صدوپنجاه هزار متر مکعب‌کار های بتنی و حدود سی‌و هفت هزار تن کار مونتاژ اسکلت فلزی و تجهیزات ونزدیک به سه‌هزاردستگاه مونتاژ تجهیزات الکتریکی که در طی سال جاری‌در جهت انجام عملیات ساختمانی توسعه در ذوب‌آهن آریامهر انجام گرفته است یاد کرد.

در پایان آنچه جالب‌توجه و قابل ذکر است اینکه : ذوب‌آهن آریامهر باسرمایه خود کار میکند و کلیه هزینه هاوسرمایه گذاریها ازدرآمد شرکت ملی‌ذوب‌آهن‌ایران تامین میشود امسال که‌مصادف‌باپنجاهمین سال شاهنشاهی افتخار آفرین‌وغرورانگیز پهلوی است ذوب‌آهن‌آریامهر با ۶۰۰هزار تن تولید ضرر نداشته و درآمد هم‌داشته است بطور مسلم باتولید بیشتر نه فقط زیان نخواهد داشت بلکه میزان سوددهی ذوب‌آهن ایران قابل توجه خواهد بود.

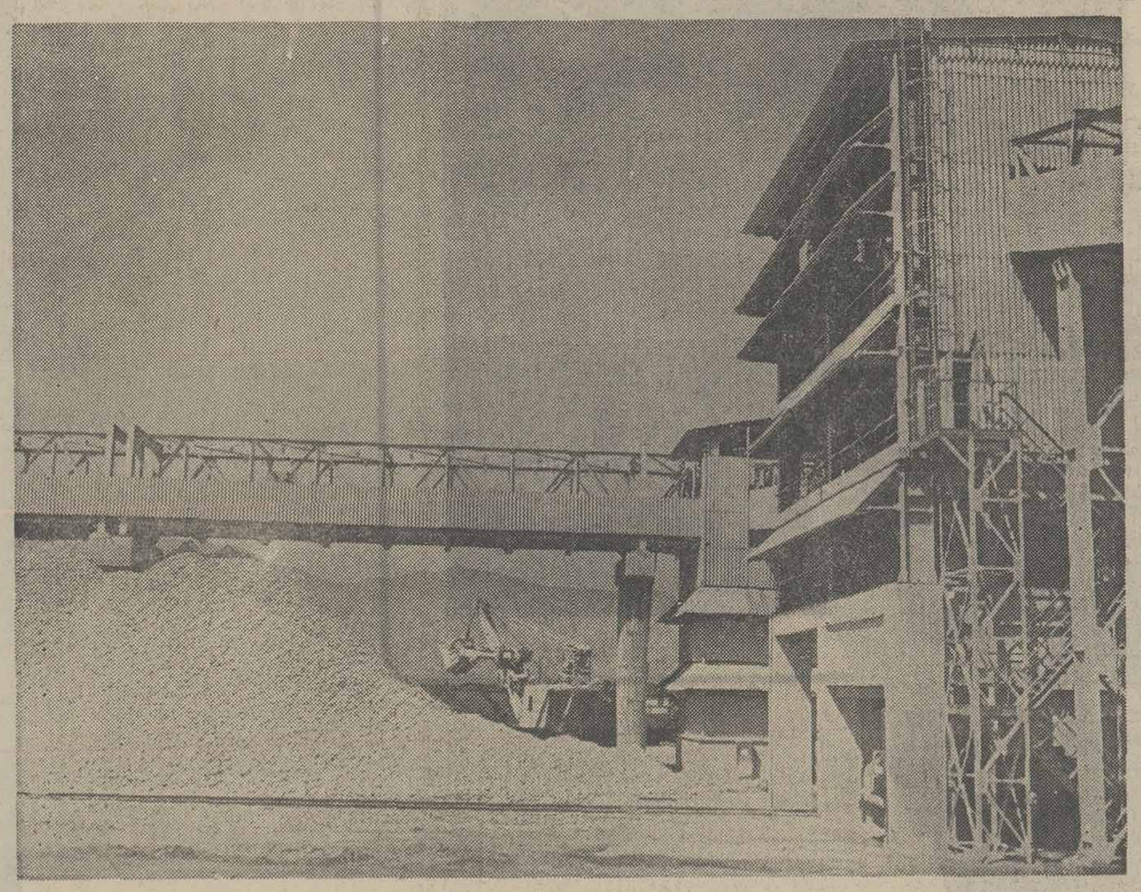

★ تاسیسات مجتمع عظیم صنعتی ذوب‌آهن آریامهر منحصر به کارخانجات ذوب‌آهن دراصفهان‌و معادن سنگ آهن بافق و زغال سنگ پابدانا وباب نیزوی‌کرمان نیست.

ذوب‌آهن ایران نه فقط راه آینده سرزمین گرانقدر میهن عزیز ما را مشخص کرده و درمسیر صنعتی شدن قرارداده بلکه با ایجاد تاسیسات‌گوناگون در نقاط مختلف کشور تحرک وجنبشی عظیم درهر گوشه و کنار پدید آورده است .

این، دستگاه سنگ شکن ذوب‌آهن آریامهر در پیربکران واقع در حومه شهرستان اصفهان‌است.

سخنان مدیرعامل شرکت ملی ذوب آهن

بمناسبت سالروز ذوب آهن ایران در بزرگداشت پنجاهمین سال شاهنشاهی پهلوی

کلی رشد بی سابقه‌ای در این نواحی گردیده است .

امروز دراین جشن بزرگ بطوریکه ازپیام مبارک شاهنشاه استحضار حاصل فرموده‌اید میتواند باکمال سربلندی وافتخار باطلاع حضار محترم‌برساند که درنتیجه عملیات اکتشافی که شرکت ملی ذوب‌آهن ایران در مدتی‌قریب به ده سال درباره منابع مواد اولیه مورد نیاز ذوب‌آهن انجام داده است، ذخائر عظیم ذغال سنگ در ناحیه پهناوری بین طبس خراسان بهاباد یزد و نای‌بندکرمان کشف شده که با بهره برداری از این‌ذخائربموازات بهره‌برداری از مراحل توسعه ذوب‌آهن آریامهر گامهای بلندی درراه توسعه اقتصادی کشور برداشته خواهد شد.

درنواحی مرکزی‌ایران اکتشافات سنگ‌آهن نیز به نتایج مسرت‌باری رسیده است، میزان ذخائر سنگ آهن که بوسیله این‌شرکت‌اکتشاف گردیده است از حدود ۲میلیارد تن‌تجاوزنموده ودرصورتیکه نتایج عملیات‌اکتشافی‌سایرسازمان های دولتی و خصوصی‌رانیزدرنظر بگیریم این میزان را تادوبرابر میتوان‌پیش‌بینی نمود. این نتایج در شرایطی که دنیا نگران تقلیل منابع مواد اولیه وانرژی میباشد واجد اهمیت و شایان توجه فراوان است و تردیدی نیست که این موفقیت‌ها و پیشرفتها جز با هدایت مستقیم شاهنشاه آریامهر امکان‌پذیر وقابل‌حصول‌نبوده است .

دراین مجتمع بزرگ صنعتی که شاهد فعالیت آن میباشید درسال جاری حدود ۶۰۰ هزار تن چدن ۵۲۰ هزار تن پولاد ۴۱۰هزار تن کک، ۸۴ هزار تن فرآورده های نسوز و مواد اولیه و لازم کمک ذوب‌تولید گردیده است .

اینک در اجرای نیات ترقیخواهانه شاهنشاه آریامهر ، شرکت ملی ذوب‌آهن‌ایران مشغول اجرای طرح توسعه این مجتمع‌میباشد. مرحله اول توسعه که ظرفیت تولیدراتادومیلیون تن فولاد خام افزایش خواهد داد درحال‌اجراء است و بخشهای مربوط به تولید چدن آن در شرف آماده شدن برای بهره‌برداری آزمایشی میباشند.

برای مراحل بعدی توسعه نیز دستورتهیه طرح داده شده ومقدمات تهیه طرحهای مربوطه در جریان است و با اجرای مرحله نهائی توسعه ظرفیت تولید به ۶ تا ۸ میلیون تن فولاد بالغ خواهد گردید و با تولید انواع ورق در این مرحله کشور بطور کلی ازورود فرآورده های فولادی بی نیاز خواهد شد و منابع ارزی کشور برای توسعه اقتصاد ملی وایجاد تاسیسات صنعتی و کشاورزی بمصرف خواهدرسید .

بطوریکه ملاحظه فرموده‌اند در جوار این تاسیسات صنعتی عظیم شهری بزرگ احداث گردیده ودرحال پیشرفت است. آریاشهر که طرح جامع آن برای سکونت درحدود ۳۰۰ هزار نفر تهیه گردیده درحال حاضرطرحهای اجرائی آن برای تامین مسکن درحدود ۵۰ هزار نفردرست عمل است و تاکنون درحدود ۱۵۰۰۰ نفر از کارکنان ذوب‌آهن آریامهر با خانواده های خود در این منطقه سکونت گزیده‌اند. درجوارذوب‌آهن آریامهر تاسیسات صنعتی دیگری باکمک مستقیم این شرکت و با استفاده از تسهیلات آن بوجود می‌آید . هم اکنون طرح سیمان آریا که بوسیله شرکت‌اتکا دردست اجراء است با استفاده از سرباره‌کوره بلند ذوب‌آهن آریامهربه‌تولید سیمان سرباره‌ای خواهد پرداخت. طرح کارخانه‌ای برای تولید پشم شیشه برمبنای استفاده از سرباره درکنار این تاسیسات بامشارکت بخش‌دولتی‌وخصوصی در جریان‌اجراءاست‌واحداث تاسیسات صنعتی دیگری دردست مطالعه و تصمیم‌گیری میباشد.

درتاسیسات معدنی کرمان، سنگرود ، شاهرود و شاهمهر استخراج معادن بطور منظم درجریان است واحتیاجات ذغال سنگ بخش ککسازی ذوب‌آهن آریامهر را بنحو مداوم تامین مینمایند. درچغارت بافق سنگ‌آهن استخراج و به ذوب‌آهن آریامهر فرستاده میشود.

در پیربکران ، زفره، دوبلان، آباده و نقاط دیگر کشور فعالیتهای معدنی برای تامین احتیاجات سنگ آهک،دلومیت ومنیزیت‌وانواع خاک نسوز مورد احتیاج ذوب‌آهن آریامهر به نحومنظم ومداوم درجریان است.

درکنار این معادن ، ودر نقاط دورافتاده کشور کارهای شهرسازی وسیعی « شاهمهر ـ خسرومهر ـ کیان‌مهروزرندنو و مهماندوست » اجراء گردیده و درحال توسعه است .

فعالیت های اکتشافی برای بدست‌آوردن هرچه بیشتر منابع مواد خام و تفحص‌آبهای زیرزمینی‌بمنظور تامین آب مورد نیاز باتلاش و کوشش فراوان درجریان میباشد .

این اقدامات نمونه کوچک از گامهای بزرگی است که تحت رهبری شاهنشاه آریامهر ودرپناه امنیت و آسایش که در کشور پدید آمده برداشته میشود.

دراینجا لازم میداند همکاری صمیمانه کارشناسان شوروی را که در امر ساختمان وبهره‌برداری از این تاسیسات نموده ومینمایند یادآوری نموده واز تشریک مساعی آنان‌تشکر نماید. کارکنان ذوب‌آهن آریامهر، فولادسازان، معدن کاوان وسازندگان ومجریان برنامه های توسعه افتخار دارند که وظیفه میهنی خود را در راه اجرای برنامه‌های خطیر ترقی‌اقتصادی کشور بانثار جان و فداکاری تمام انجام میدهند وهرچه بیشتر میکوشند که گامهای بلندتری درراه تحقق نیات عالی‌شاهنشاه‌عالیقدر ونیل به آرزوهای ملی خود یعنی ارتقاء و اعتلاء هرچه بیشتر سطح اقتصادی کشور بردارند. درخاتمه ازتوجهات ارزشمند شما میهمانان گرامی‌که‌موجب‌تشویق‌کلیه‌خدمتگزاران ذوب‌آهن آریامهر میباشد بی‌نهایت‌سپاسگزارم.

بمناسبت سالروز ذوب آهن ایران، بزرگداشت پنجاهمین سال شاهنشاهی پهلوی‌مراسمی‌شکوهمندتروپرشورتر ازسالهای گذشته ترتیب یافت.

در این مراسم فرخنده که با حضور آقای معینیان رئیس دفتر مخصوص شاهنشاهی ، آقای ریاضی رئیس مجلس شورایملی و آقایان آزمون وزیر کار و خدمات‌اجتماعی ، نجم‌آبادی وزیر صنایع و معادن، سفیر اتحاد جماهیر شوروی در ایران وگروهی کثیر از نمایندگان طبقات مختلف و کارکنان شرکت ملی ذوب‌آهن ایران تشکیل گردید پس از قرائت پیام اعلیحضرت‌همایون شاهنشاه آریامهر ، آقای شیبانی مدیرعامل شرکت ملی ذوب‌آهن ایران سخنانی باینشرح بیان داشت :

جناب آقای معینیان رئیس دفترمخصوص شاهنشاهی :

پیام مبارک شاهنشاه آریامهر کهبمناسبت نهمین سالگرد روز ذوب‌آهن بعنوان ملت‌ایران شرفصدور یافت یکبار دیگر موجب سربلندی و افتخار و باعث تشویق بیش‌ازپیش روح‌فداکاری وجان‌بازی جان نثاران کارکنان ذوب‌آهن آریامهر ، پولاد سازان و معدن‌کاوان ایران میگردد.

بنمایندگی از طرف کلیه کارکنان شرکت ملی ذوب‌آهن ایران عهد ومیثاق خود را درراه فداکاری و جانفشانی در اجرای‌اوامرجهانمطاع شاهنشاه آریامهر تجدیدنموده واستدعا مینماید مراتب جانبازی و جان‌نثاران را در اجرای‌نیات عالی شاهنشاه آریامهر به شرفعرض مبارک ملوکانه برسانند .

جناب‌آقای ریاضی رئیس مجلس شورای ملی جنابان آقایان آزمون وزیر کار وخدمات اجتماعی و نجم‌آبادی وزیر صنایع ومعادن آقای سفیر کبیر دولت اتحاد جماهیر شوروی سوسیالیستی مهمانان وهمکاران محترم :مفتخرم که ازطرف خود وکلیه کارکنان شرکت ملی ذوب‌آهن ایران تشریف‌فرمائی‌وشرکت صمیمانه سروران محترم رادر این مجلس‌که بمناسبت بزرگداشت پنجاهمین سال سلطنت دودمان پر افتخار پهلوی مقارن بانهمین سالگرد « روز ذوب‌آهن» تشکیل گردیده خیر مقدم و تشکر عرض نمایم .

دوره پنجاه ساله شاهنشاهی پرشکوه دودمان پهلوی برای ملت ایران دوران تحول ازتاریکی به روشنائی، از ضعف به قدرت واز انحطاط به مدارج بالای ترقی و پیشرفت میباشد .

« روز ذوب‌آهن » نیز برای ملت ایران علاوه براینکه یادآور خاطره بزرگ تحقق‌یکی از آرمانهای ملی بدست توانای اعلیحضرت همایون شاهنشاه آریامهر میباشد یادگاری برجسته از دوران فرخنده سلطنت دودمان پر افتخار پهلوی است که بمنظور بزرگداشت پنجاهمین سال این دوره شکوهمند در اقصی نقاط کشور، درشهر وروستا، در کارخانه و مزرعه مراسم تجلیل برپا میگردد و ملت‌ایران مراتب حق شناسی و قدردانی‌خود را نسبت‌به ترقی، رفاه ، امنیت و آسایشی‌که‌در این‌دوران پر برکت نصیب او گردیده است اعلام وابراز میدارد .

از بین حضار محترم کسی نیست که از شرایط ناگوار اقتصادی‌واجتماعی‌حاکم‌برکشور درسالهای قبل ازظهور دوران سلطنت افتخار‌آمیز دودمان پهلوی اطلاعی نداشته باشد.

طی پنجاه سال شاهنشاهی پرافتخار سلسله پهلوی در نتیجه اقدامات وطن‌پرستانه اعلیحضرت رضاشاه کبیر و همچنین رهبری شجاعانه وداهیانه شاهنشاه آریامهر این‌شرایط بکلی دگرگون شد. با برقراری امنیت‌امکان کار وفعالیت مثبت بوجود آمد. اقتصادکشورمتحول گردید. تدابیر توام با شجاعت و عشق به میهن شاهنشاه آریامهر اثرات تاثرآور ناشی از جنگ دوم جهانی وهرج و مرجهای حاصل از آنرا از بین برد. انقلاب شاه و ملت‌چهره اجتماعی ، سیاسی واقتصادی ایران را منقلب نمود و شرایطی نو ، امیدبخش ومترقی در کشور پدید آورد.

فئودالیسم و آثار شوم آن محو گردید واقتصاد مترقی مبتنی برصنایع‌وکشاورزی‌مدرن جایگزین آن شد. درچنین شرایطی است که امکان‌تحکیم استقلال اقتصادی‌وبالنتیجه‌استقلال سیاسی کشور بوجود آمد. صنایع زیربنائی و اساسی طرح گردید و به مرحله اجراء گذارده شد. مجتمع ذوب‌آهن آریامهر که حضارمحترم شاهد فعالیت و گسترش آن هستند نمونه‌ای‌از این رستاخیز ملی و ترقی اقتصادی میهن است .

درمنطقه‌ای از کشور که کمتر از دهسال قبل در آن سکوتی جانگیر حکومت مینمود ، اینک تاسیساتی عظیم بوجود آمده است که درحال توسعه و پیشرفت میباشد . شهری‌بنیاد نهاده شده و اماکنی احداث گردیده است که از نظر طراحی واجراء و تسهیلات مربوطه با مدرن ترین شهر های جهان رقابت و برابری مینماید. قطب اقتصادی که در نتیجه این‌فعالیت ها در این ناحیه از کشور بوجود آمده است نه تنها استانهای اصفهان و شهر کرد ونواحی اطراف آنرا تحت تاثیر مثبت خود قرار داده و موجب رونق ورشد اقتصادی این نواحی‌گردیده بلکه اثرات مفید آن در سراسر کشور بنحو بارزی نمایان میباشد .

فعالیت های معدنی که پس از انقلاب شاه و ملت درکشور پدید آمده و شرکت ملی ذوب‌آهن ایران برای تامین ذغال‌سنگ و سنگ آهن وسایر مواد خام مورد نیاز بهره‌برداری ذوب‌آهن آریامهر پیشقراول این‌فعالیتها بوده است، چهره اقتصادی استانهای کرمان- یزد و نواحی شمالی کشور را تغییر داده وموجب ایجاد اشتغال بمیزان وسیع، توسعه ورونق اقتصادی فعالیتهای عمرانی و شهرسازی وبطور

جدول تولیدات اصلی ذوب‌آهن آریامهر از آغاز بهره‌برداری لغایت آذرماه ۲۵۳۵ شاهنشاهی

ردیف	سال تولید / نوع محصول‌ومقداربه‌تن	۲۵۳۰	۲۵۳۱	۲۵۳۲	۲۵۳۳	۲۵۳۴	۲۵۳۵ (یازده‌ماه)	از آغاز بهره‌برداری لغایت بهمن ۲۵۳۵
۱	کک‌خشک‌تولیدی	۸۵٫۲۱۴	۳۶۶٫۴۷۰	۴۲۱٫۰۹۳	۴۴۳٫۱۶۱	۴۴۳٫۳۲۵	۴۱۰٫۵۰۰	۲٫۱۶۹٫۷۶۳
۲	آگلومرات	۵۹٫۴۹۵	۵۲۵٫۸۱۰	۵۲۷٫۹۸۰	۶۷۱٫۰۶۰	۶۸۸٫۱۳۵	۶۳۰٫۰۰۰	۳٫۱۰۲٫۴۸۰
۳	چدن‌مذاب	۵۷٫۳۹۱	۳۷۱٫۳۲۵	۴۸۸٫۴۵۵	۶۲۸٫۶۶۹	۶۴۲٫۱۵۴	۵۹۳٫۱۰۰	۲٫۷۸۱٫۰۹۴
۴	شمش‌آماده	ـ	۳٫۹۶۴	۳۴۹٫۷۷۸	۵۸۳٫۴۶۸	۵۵۶٫۰۶۷	۵۱۸٫۲۰۰	۲٫۰۱۱٫۴۷۷

توضیح : تولیدات نیروئی ،تولیدات مهندسی کل مکانیک ، خدمات تعمیراتی و سایر تولیدات جنبی به تبع افزایش تولیدات اصلی در سالهای مختلف بهره‌برداری افزایش داشته‌اند .

شاهنشاها

علیاحضرتا

زیارت شاهنشاه شجاع ایران

علیاحضرت شهبانوی گرامی

مایه غرور و مباهات است.

اصفهان: شرکت حمل و نقل توریستی ساسان

ساسان توریست ـ داریوش حسن زاده جهرمی ـ صادقی

پیشگاه مبارک اعلیحضرت همایون

شاهنشاه آریامهر

بدین وسیله سپاس بیپایان خویش را نسبت برصدور فرمان یک ماه پاداش و عیدی به فرهنگیان سراسر کشور بخاک پای همایونی عرضه میداریم.

خوی ـ مدرسه راهنمایی تحصیلی پژوهش ـ شکر زاده

گروه فرهنگی خوارزمی شمیران

برای کلاس های زیر از هم‌اکنون ثبت‌نام میکند.

الف ـ کلاس های کنکور (آزمون همگانی) که از پانزدهم فروردین شروع می شود.

ب ـ کلاس های تك درس ششم ریاضی و طبیعی و نظری که از پانزدهم فروردین شروع می‌شوددرخرداد ماه از داوطلبان امتحان تستی بعمل می آید که باماشین I.B.M تصحیح میشود.

داوطلبان برای ثبت‌نام همه‌روزه از ساعت ۵ تا۸ بادوقطعه عکس به‌دبیرستان خوارزمی پسران شمیران واقع در سرپل تجریش اول خیابان مقصودبیك مراجعه نمایند. تلفن ۲۷۴۴۱۶

نبض زندگی
در قلب
سیکو
می‌طپد.

SEIKO

سیکو متکی به سنت گذشته و تکنولوژی آینده

آگهی انتخاب دستیار دانشکده پزشکی دانشگاه اصفهان

دانشکده پزشکی دانشگاه اصفهان برای رشته های تخصصی زیر

اورولژی ـ کلینیکال پاتولژی وبیهوشی، تعدادی داوطلب با شرایط ذیل میپذیرد:

۱ـ دارا بودن‌درجه دکتری در پزشکی

۲ـ ریز نمرات کلیه دروس سال های تحصیل پزشکی

۳ـ انجام خدمت سربازی یا معافیت از آن

داوطلبان میتوانند برای اطلاع ازچگونگی تسلیم‌مدارک و ثبت‌نام‌تاتاریخ ۲۵ر۱۲ر۲۵۳۵ به دبیرخانه دانشکده پزشکی واقع درکوی دانشگاه‌مراجعه نمایند. امتحان کتبی ساعت۹ صبح و مصاحبه ساعت ۲ بعد از ظهر روز چهارشنبه ۲۸ر۱۲ر۳۵ در محل دانشکده پزشکی انجام خواهد گرفت.

دانشکده پزشکی

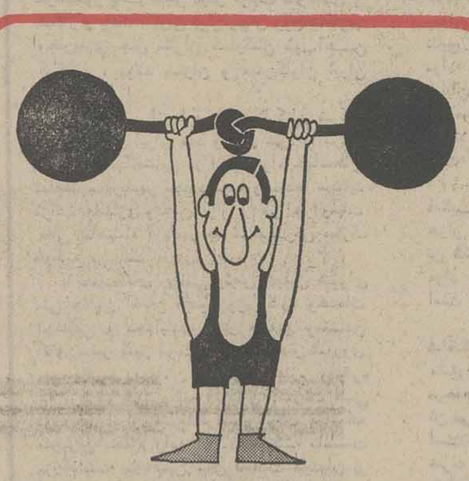

گره زده... یادش نره!

۱۰ گنج به ارزش ۳ میلیون تومان

با سری ۵ تائی بلیطهای نوروزی

قرعه‌کشی پس فردا

موتور برق

ساخت کارخانجات معظم کرلوسکار (مارگو)

مارگو

مصرف برق شمار اهر کیلووات ده شاهی تامین میکند هم اکنون اکثر قهوه خانه ها ـ مهمانخانه ها، پلاژهای ساحلی و موسسات دیگر مجهز موتورژنراتورهای مارگو بقدرت ۳ کیلوات و ۶ کیلوات میباشند با یک هندل روشن میشود با آب یا هوا خنک میشود برق آن هیچگاه لرزش ندارد (سوخت گازوئیل ـ قوی دارزان و مجهز به رگولاتور دتابلو

نماینده انحصاری موتورهای برق و موتور پمپ مارگو در ایران
شرکت ایران مارگو خیابان آیزنهاور بین چهارراه اسکندری ـ بواب شماره ۵ ـ ۲۲۲-۲۱۶
تلفن ۴ ـ ۹۲۱۰۸۲ ـ تلکس ۲۱۲۲۶۱
در شهرستانهائی که نماینده نداریم نماینده معتبر پذیرفته میشود.

اطلاعات

در پنجاهمین سال سلطنت دودمان پر افتخار پهلوی
شرکت ملی گاز ایران اعلام کرد:

مصرف گاز از ۱۷۰ میلیون به ۳ میلیارد متر مکعب رسید

۲۳ اسفند ماه مصادف ، باسالروز تاسیس شرکت ملی گاز است. دهسال قبل درچنین روزی در امتثال فرمان همایونی، شرکت ملی گاز ایران، بمنظور تمرکز امور مربوط به تهیه توزیع ـ فروش و صدور گاز بخارج از کشور تشکیل شد. اینك درپنجاهمین سال سلطنت پرافتخار دودمان پهلوی آقای تقی مصدقی مدیرعامل شرکت ملی گاز ایران دریك مصاحبه مطبوعاتی ،عملیات شرکت ملی گاز ایران را طی مدت دهسال تشریح کرد.

پیدایش نهضت روحی

دکتر مصدقی گفت: نحوه تفکر مردم امروز مملکت باسالهای قبل تفاوت فراوان دارد واین تفاوتدر پیدایش «نهضت روحی» خلاصه میشود. مصدقی افزود: ماشین آلات صنعتی را میتوان ازخارج خرید ولی باکمك کارشناسان خارجی نصب کرد ولی نهضت روحی مردم نگاهدارنده آنست . اگر به جنوب مسافرت کنیم وازتاسیسات شرکت ملی گاز بازدید نمائیم ، متوجه میشویم که گردش اینکار عظیم ، تماما بدست جوانها سپرده شده است. سن متوسط کارکنان صنعت گاز کشور بین ۳۰ تا ۳۱ سال است که در سالهای قبل ، اصولا با این جوانها کاری نداشتند، ولی امروز در سایه رهبری های خردمندانه شاهنشاه آریامهر ، مردم دارای چنان نهضت روحی شده اند که کارها صادقانه بدست جوانها میسپارند و اکنون این جوانان هستند که بافعالیت صادقانه خود چرخهای عظیم صنعت گاز کشور را به حرکت آورده اند.

گاز رسانی

دکتر مصدقی ضمن اشاره به فعالیت های شرکت ملی گاز یادآور شد که قبل از تاسیس شرکت ملی گاز، گازرسانی بداخل مملکت بوسیله خط لوله از گچساران به شیراز منتقل میشد که سالانه ۱۷۰ میلیون متر مکعب از گاز استفاده میشد، اما امروز مصرف داخلی مملکت سالانه به سه میلیارد متر مکعب بالغ شده است. در آنروز ها، صادرات گاز نداشتیم و امروز ۱۰ میلیارد متر مکعب گاز صادر میکنیم وتاکنون ۵۳ میلیارد متر مکعب گاز بشوروی صادر کرده ایم و مصارف داخلی نیز ۱۰ میلیارد متر مکعب بوده است

طول خط لوله

مدیرعامل شرکت ملی گاز، ضمن مقایسه آمار فعالیت گذشته در زمینه گاز بوضع فعلی اضافه کرد که خط لوله گاز در آن روزگار فقط ۲۰۰ کیلو متر بودو امروز سه هزار و ۱۰۰ کیلو متر لوله اصلی داریم و ۱۳۳۰ کیلو متر شبکه های لوله کشی گاز درتهران ـ شیراز ـ اصفهان ـ اهواز و شهر صنعتی البرز و برنامه دردست اجراء نیز متضمن ۲۳۰۰ کیلو متر لوله در دست ساختمان داریم که برای مصارف داخلی نیز ۱۹۵۰ کیلومتر برنامه داریم.

بزرگترین خط لوله جهان

دکتر مصدقی افزود :ایران بزرگترین خط لوله گاز جهانی راکه ۱۳۶۰ کیلو متر طول خواهد داشت در برنامه چهارساله خود بانجام میرساند و درخصوص پیشرفت صنعت، برای جذب افراد در دهسال قبل که شروع کردیم تعداد کل کارگر و کارمند شرکت ملی گاز ۲۵۷ نفر بودو امروز به سه هزار و ۶۳۰ نفر رسیده ایم و باطرحهائی که دردست اجراء داریم حداکثر تاچهار سال آینده بهره برداری ۱۷۶۰ کارمند و ۲۸۶۰ کارگر فنی باید استخدام کنیم و پس از یك آموزش دو ساله آماده فعالیت خواهند شد، بنابراین هدف شرکت ملی گاز آنست که، کار بدست ایرانیها باشد، زیرا از نظر اداره تشکیلات اشکالی نداریم و این مطلب همان نهضت روحی میباشد که شاهنشاه آریامهر دراین مملکت بوجود آورده اند و امروزما قادر هستیم که تاسیسات بزرگی راکه درسطح بین المللی است اداره کنیم و بزرگترین لوله و حجم گازی راکه ممکن است در خط لوله ای انتقال دهیم .

خط دوم لوله

مصدقی افزود: در مورد خط دوم لوله گاز اوامر شاهنشاه این است که کوچکترین تاخیری دراین کار پیدا نشود و عموم افراد ۲۵ تا ۳۰ سال این کار را بعهده خواهند گرفت و در اوائل سال ۱۹۸۱ گازرا میتوانیم به اروپا صادر کنیم.

دکتر مصدقی در زمینه افزایش مصرف گاز مایع یادآور شد که تغییر استاندارد زندگی مردم و نوع سوخت باعث گردیده که مصرف گاز مایع از سالانه ۳۹ هزار تن به ۴۱۰ هزار تن بالغ گردد که تعداد مصرف کننده گاز مایع در دهسال قبل ۳۶۰ هزار نفر بودند وامروز به دو میلیون و ۷۳۵ هزار نفر بالغ شده است و این امیدواری هست که تاچهار سال دیگر ظرفیت ۳۳ میلیارد متر مکعب گاز مایع را ایجاد کنیم که رشدی ده برابر میباشد.

مدیر عامل شرکت ملی گاز درمورد خطوط انتقال گاز یادآور شد که: براساس بررسیهای اقتصادی بهترین روش بهره برداری از گازهای طبیعی صنایع نفت جنوب ایجاد یک خط شاه لوله گاز ایران که شامل سیستم جمع آوری پالایشگاه گاز بیدبلند ـ خطوط اصلی ـ ایستگاههای تقویت فشار ـ خطوط فرعی گازرسانی بشهرها و ایستگاههای مخابراتی و اندازه گیری است شروع گردید و همزمان با آماده شدن شاهلوله گاز شرکت ملی گاز ایران در جهت تجهیز نیروی انسانی و تجهیزات فنی لازم یعنی ماشین آلات سنگین ـ وسایط نقلیه ـ وسایل کارگاهها و آزمایشگاهها اقداماتی را شروع نمود.

خط لوله اصلی

شاه لوله گاز ایران بطول ۱۱۰۶ کیلومتر خط اصلی و ۶۶۷ کیلومتر خط لوله فرعی بانضمام ۱۰ ایستگاه تقویت فشار بوجود آمد تا گاز طبیعی را به مراکز مصرف در نواحی مرکزی وشمالی کشور برساند و مازاد آنرا بنزدیکترین کشور صنعتی نیازمند بگاز یعنی اتحاد جماهیر شوروی حمل نماید.

گام ارزنده دیگری که بموازات احداث شاهلوله گاز ایران برداشته شد و در امر کنترل عملیات و مبادله اطلاعات فوق الذکر موثر است ایجاد شبکه مخابراتی شاهلوله گاز ایران است که براساس درجه اطمینان ۹۹٫۹۹ درصد طرح ریزی گردیده و در طول خطوط لوله شاهلوله گاز جمعا ۵۰ ایستگاه مخابراتی که همه در مدار کنترل از راه دور قرار گرفته اند وجود دارد .

هسته مرکزی گاز

پالایشگاه بیدبلند که از مدرنترین و بزرگترین پالایشگاههای گاز جهان است و هسته مرکزی صنعت گاز ایران را تشکیل میدهد در تاریخ ۲۵ آذر ماه ۲۵۳۰ بدست مبارک شاهنشاه آریامهر رسما افتتاح گردید.

گاز تصفیه شده در پالایشگاه گاز بیدبلند پس از عبور در خط اصلی ۴۲ اینچی در فاصله ۷۸ کیلومتری بیدبلند نزدیک تنگ پیرزال باردیگر فشرده شده و نزدیک پتاوه به اولین ایستگاه محرکه خط که مجهز به کمپرسورهای ساخت شوروی است میرسد. فشار خروجی کمپرسورهای محرکه گاز در بیدبلند و ایستگاه تنگ پیرزال درحدود ۱۰۶۰ پوند براینچ مربع میباشد که بتواند گاز را از مرتفعترین نقطه مسیر در ارتفاع ۲۵۰۰ متری در کوههای زاگروس عبور دهد .

رشته اصلی شاهلوله گاز با قطر ۴۲ اینچ از تنگ پیرزال و تنگ تالی در جبال زاگروس بطرف ساوه امتداد می یابد و این قسمت از خط اصلی در مسیر خود از زیر رودخانه های گرمرود خرسان ونک و زاینده رود عبور نموده و به کوه نمک محل انشعاب خط لوله ۳۰ اینچ تهران در ۲۰ کیلومتری ساوه میرسد.

خط لوله اصلی اولین نقطه بقطر ۴۰ اینچ بطرف قزوین و درسفیدادامه پیدا میکند این خط پس از عبور هوائی از رودخانه شاهرود و سفیدرود وارد گیلان شده و ازمسیری نزدیک به ساحل دریا به آستارا میرسد .

بطورکلی گاز بیدبلند از طریق خط اصلی شاهلوله گاز از ارتفاع ۳۰۰ متر از سطح دریا شروع شده و در فاصله ۱۵۰ کیلومتری به ارتفاع ۲۵۰۰ متر در کوههای زاگروس صعود مینماید و پس از عبور از سلسله جبال البرز در ارتفاع ۲۰۰۰ متر به گیلان میرسد و در کنار دریای خزر در ارتفاع ۲۱ متر زیردریا فرود می آید.

روز چهارشنبه ششم آبانماه ۲۵۲۹ طی مراسم باشکوهی درپیشگاه اعلیحضرت همایون شاهنشاه آریامهر و حضرت بانوگورنی صدر هیئت رئیسه اتحاد جماهیر شوروی سوسیالیستی بهره برداری از شاهلوله گاز ایران در آستارا آغاز گردید.

این مراسم در ایستگاه اندازه گیری گاز که در دو کیلومتری غرب آستارا قرار دارد انجام گرفت .

از تاریخ اول اکتبر ۱۹۷۰ تا پایان دسامبر ۱۹۷۶ طبق قرارداد صدور گاز طبیعی جمعا ۵۱ میلیارد متر مکعب گاز بشوروی تحویل گردیده است .

انتقال گاز طبیعی جنوب کشور بشمال که در قالب طرح شاهلوله گاز بمورد اجرا گذاشته شد موجب گردید طرح استفاده از گاز طبیعی در واحد های صنعتی ـ تجاری و خانگی در بعضی از شهرهای ایران جامه عمل بپوشد .

شیراز بعنوان نخستین شهرایران بهره برداری از گاز طبیعی را در سال ۱۹۶۲ دربخش مصارف صنعتی و درسال ۱۹۶۷ دربخش خانگی و تجاری آغاز نمود. در حال حاضر ۱۸ واحد صنعتی و ۱۲۵۹۰ واحد خانگی و تجاری در شیراز از گاز طبیعی استفاده می نمایند و مصارف گاز طبیعی در شیراز طی پنج ساله گذشته از ۲۳ میلیون فوت مکعب در روز به ۵۰ میلیون فوت مکعب افزایش یافته و در سالهای آینده به ۱۳۲ ملیون فوت مکعب در روز افزایش خواهد یافت .

در بررسیهای اولیه طرح شاهلوله گازرسانی به روستاهای واقع در مسیر از جمله مسائلی بود که مورد توجه قرار گرفت و بمنظور ارزیابی نتایج حاصله ازاجرای چنین طرحی تصمیم گرفته شد که این طرح بطور آزمایشی در یکی از روستاهای مسیر خطوط لوله گچساران ـ شیراز پیاده گردد و بدین منظور روستای گویمکه در ۳۲ کیلومتری شیراز واقع است انتخاب و طرح نامبرده درآن پیاده شد . در حال حاضر تعداد ۳۶۲ مصرف کننده خانگی ـ یکژنراتور یک نانوائی ـ یک حمام و یک مدرسه و یک مسجد ـ یک درمانگاه درروستای گویم بامصرف متوسط روزانه ۵۷۳۰ فوت مکعب از گاز طبیعی استفاده مینمایند و باتوجه به نتایج حاصله بررسی درمورد سایر روستاهای واقع در مسیر شاهلوله گاز نیز ادامه دارد.

اهواز نیز یکی دیگر از شهرهائی است که در حال حاضر از انرژی گاز طبیعی برای مصارف صنعتی و تجاری و خانگی استفاده میکند و درنتیجه از مزایای فراوان این سوخت خوش سوز و پاکیزه و ارزان بهرمند میگردد.

تاسیسات عظیم صنایع نفت و گاز و لوله سازی در این شهر چشمگیر و شگفت انگیز است این خصوصیات اهواز را بصورت شهری دارای همه گونه استعداد برای ترقی و توسعه و پیشرفت صنعتی و اقتصادی درآورده است.

رفع آلودگی هوا

نکته دیگر در مورد شهر اهواز اینکه اولین شهر ایران است که مشکل آلودگی هوا حاصله از دودهای کوره های آجرپزی را حل کرد و با بکاربردن شیوه گازسوزکردن این کوره ها آسیبهای حاصله از آلودگی هوا را کاهش داده است و علاوه براین مرغوبیت آجرهای این کوره را نیز بهبود بخشیده است.

نصب شبکه های صنعتی اصفهان که از بهمن ماه ۲۵۳۰ آغاز گردیده بود در اردیبهشت ماه ۲۵۳۱ تکمیل گردید و بهره برداری از آن آغاز شد در حال حاضر تعداد ۱۵ واحد صنعتی در اصفهان از گاز طبیعی استفاده مینمایند . ضمنا کارخانه ذوب آهن آریامهر که از خط فرعی گازرسانی تغذیه میشود از خرداد ۲۵۳۰ استفاده از گاز طبیعی را آغاز نموده ومتوسط مصرف روزانه آن ۱۸٫۵ میلیون فوت میباشد طبق برنامه تنظیمی پیش بینی میشود که تا پایان برنامه پنجم مصرف گاز طبیعی در اصفهان و کارخانه ذوب آهن آریامهر به ۸۲ و در پایان ده سال به ۳۲۴ میلیون فوت مکعب در روز میرسد.

در ۱۳۰ کیلومتری شمال غربی تهران و دوازده کیلومتری جنوب شرقی قزوین در مساحتی قریب ۱۱۰۰ هکتار شهر مدرنی بنام شهر صنعتی البرز بنا شد که کارخانه های معظم و معتبری در آنجا تاسیس یافته و یا درحال ساختمان میباشد .

باتوجه به اهمیت تمرکز صنایع سنگین و معتبر و نیاز آنها به سوخت تمیز و ارزان و نیز بمنظور جلوگیری از آلودگی هوای این شهر صنعتی شرکت ملی گاز ایران در اواخر سال ۲۵۲۹ گازرسانی باین شهر را تقلیل نمود.

طراحی پروژه ـ تهیه نقشه ها و سفارش اجناس طرح توسط امور مهندسی شرکت ملی گاز انجام گرفت : و در آبانماه ۲۵۳۰ اجرای پروژه توسط عملیات خطوط لوله شرکت ملی گاز آغاز شد.

در حال حاضر ۱۸ واحد صنعتی بانضمام نیروگاه منجیل با مصرف روزانه ۵۲ میلیون فوت مکعب از گاز طبیعی استفاده مینمایند.

گاز سرخس

بامداد پنجشنبه سوم خرداد ۲۵۳۲ شاهنشاه آریامهر از طرح گازرسانی سرخس به مشهد در خانگیران بازدید فرمودند . در این مراسم آقای تقی مصدقی مدیر عامل شرکت ملی گازایران اطلاعات جامعی درباره پروژه گازسرخس بعرض رسانید. سپس اعلیحضرت همایون شاهنشاه آریامهر ازتاسیسات چاه شماره ۲ بازدید فرمودند و از طرف مسئولان مربوطه توضیحات لازم بعرض رسید.

منابع گاز طبیعی در ناحیه طاقدیس خانگیران که بفاصله ۲۲ کیلومتری مغرب سرخس و ۱۲۰ کیلومتری شمال شرقی مشهد واقع است در سال ۲۵۲۶ کشف گردید.

شرکت ملی گاز ایران تقریبا از ۵ سال پیش طرح گازرسانی به مشهد را مورد بررسی و مطالعه قرار داد تا گاز طبیعی را در مشهد در امور صنعتی و تجاری و خانگی جانشین مواد نفتی نماید .

ملی گاز ایران و چند شرکت امریکائی ـ نروژی ـ وژاپنی براساس ۵۰ درصد سهم شرکت ملی گاز و ۵۰٪ سهم سایر شرکاء جهت صدور ۴٫۸ تا ۷٫۲ میلیون تن گاز طبیعی مایع در سال امضاء گردید پس از تکمیل اولین چاه آزمایشی و تائید موجودی در آن منطقه شرکت سهامی گاز طبیعی مایع کنگان (کالینگاز) جهت ادامه فعالیتهای مربوطه در تاریخ ۸ مهرماه ۱۳۵۳ تشکیل و به ثبت رسید.

منطقه عملیات حفاری کالینگاز بر روی طاقدیس "C" واقع در ۷۵ میلی جنوب شرقی بندر بوشهر بفاصله ۵۰ میلی ساحل کنگان واقع گردیده است. اولین چاه آزمایشی در عمق ۸۷۲۴ فوت بگاز رسید ونتایج مطالعات بر روی این چاه رضایتبخش بود. برنامه شرکت کالینگاز مبنی بر آن است که دو الی سه چاه آزمایشی دیگر در مرحله اول وچاههای بیشتری در مرحله بهره برداری حفر گردد.

قرار است گاز بوسیله لوله به پالایشگاه گاز در کنگان حمل وباانجام عملیات لازم بصورت مایع صادر گردد.

طرح صدور گاز به اروپا

طبق این قرارداد که در تاریخ ۹ آذر ماه ۲۵۳۴ بامضاء رسید شرکت ملی گاز ایران سالانه معادل ۱۳٫۴ میلیارد متر مکعب گاز طبیعی در مرز آستارا به خریداران اروپائی میفروشد و طبق قرارداد ترانزیتی که با شوروی بامضاء رسیده است معادل همین مقدار گاز را در مرز آلمان غربی تحویل خواهد داد. آلمان غربی با ۵۰٪ سهم خریدار اصلی گاز ایران است وسهم کشورهای فرانسه و اطریش بترتیب ۳۳٫۳ درصد و ۱۶٫۷ درصد میباشد.

گاز مورد نیاز این طرح از منابع گاز کنگان در جنوب کشور تامین و از طریق شاهلوله سراسری دوم که بدین منظور احداث میشود به آستارا ارسال خواهد گردید. ظرفیت این خط بنحوی در نظر گرفته شده است که علاوه بر حمل گاز مورد قرارداد قادر است سالانه حدود ۱۰ میلیارد متر مکعب گاز نیز جهت مصارف داخلی حمل نماید.

ساختمان این خط لوله عظیم که درنوع خود در دنیا بی نظیر است پس از ۵ سال تکمیل گردیده و سه سال بعد از شروع بهره برداری بحداکثر خود یعنی ۲۵ میلیارد متر مکعب در سال خواهد رسید.

مدت قرارداد فروش گاز به کشورهای اروپائی ۲۰ سال میباشد.

فروش گاز به چکوسلواکی

پیرو قرارداد فروش گاز طبیعی بمقدار ۱۳٫۴ میلیارد متر مکعب در سال به کشورهای آلمان غربی و فرانسه و اطریش که در نهم آذر ماه ۲۵۳۴ به امضاء رسید روز بیستم آبانماه ۲۵۳۵ قرارداد دیگری برای صدور سالیانه ۳٫۶ میلیارد متر مکعب گاز به چکسلواکی بین شرکت ملی گاز ایران و موسسه METALIMEX در شهر پراگ امضاء گردید.

گاز طبیعی موضوع این قرارداد نیز از طریق شاه لوله دوم گاز به مرز ایران و شوروی (آستارا) منتقل و به سیوزگاز اکسپورت شوروی و چکوسلواکی VELKE KEPUSANY به METALIMEX تحویل میدهد. قیمت مبنای گاز طبیعی موضوع این قرارداد تا حدودی بیش از قیمت گازی است که طبق قرارداد قبلی به کشورهای آلمان غربی و فرانسه و اطریش صادر خواهد شد.

تولید لوله

لوله های مورد نیاز این طرح در کارخانه های لوله سازی اهواز ساخته خواهد شد کارخانه های لوله سازی اهواز در ۲۲ آذر ۲۵۲۶ بدست مبارک اعلیحضرت همایون شاهنشاه آریامهر رسما گشایش یافت.

مقدار لوله تولید شده در سال جاری ۹۷٫۰۰۰ تن بوده است و در سال ۱۹۷۶ طبق برنامه به ۱۷۲٫۰۰۰ تن بالغ بود .

از ابتداء بهره برداری تابحال ۶۷۰٫۰۰۰ تن لوله تهیه شده است.

برنامه توسعه لوله سازی برای ساختن دو کارخانه دیگر که حداکثر بقطر ۵۶ اینچ لوله تهیه خواهد نمود اجراء گردیده و در اسفند ماه ۲۵۳۵ بدست مبارک اعلیحضرت همایون شاهنشاه آریامهر افتتاح گردید. ظرفیت کارخانه سالیانه به ۵۰۰ هزار تن خواهد رسید.

از نظر مالی سود ویژه کارخانه که در سال گذشته ۲۲۰٫۰۰۰٫۰۰۰ ریال بوده است در سال جاری به ۱٫۳۲۰٫۰۰۰٫۰۰۰ ریال بالغ خواهد شد و پیش بینی میشود کهبا اجرای برنامه تنظیم شده در سال ۱۹۷۶ این مبلغ به ۱٫۷۰۰٫۰۰۰٫۰۰۰ ریال برسد.

گاز رسانی تهران

طرح گاز رسانی شمال شهر تهران شامل کلیه مناطق داخل محدوده شهر ازمحور خیابان شاهرضا ببالا است. این طرح در سه مرحله دوساله ـ چهار ساله و نه ساله (جمعا پانزده سال) انجام میشود.

هماکنون برنامه دوساله آن آغازگشته وتوسط چهار پیمانکار خطوط اصلی گاز رسانی شبکه های توزیع و ایستگاههای تقلیل فشار گاز مربوطه در دست اجراء است.

برنامه دوساله اول تقریبا به خیابانهای کریمخان زند ـ بلوار الیزابت ـ امیرآباد شمالی ـ شرق پارکوی ـ فرشته دوالیه ـ کوروش کبیر ـ شیراز و سینا محدود شده است.

تااین تاریخ جمعا حدود ۷۳ درصد کل طرح اجراء شده است تعداد مشترکین واقع در محدوده دو ساله اول پیش بینی میشود که به ۳۸ هزار واحد مسکونی و تجاری بالغ گردد.

کلیه لوله های بقطر شش اینچ ببالا (۲۴ اینچ) درکارخانه های لوله سازی اهواز تهیه میگردد. شبکه دوساله اول شامل ۶۵۰ کیلومتر لوله بقطر ۲ الی ۲۴ اینچ میباشد و ۲۱ ایستگاه تقلیل فشار گاز وحفاظت کاتدیک دراین برنامه ساخته میشود.

اولین منطقه که درتهران گازرسانی شد ناحیه تهرانسر است که تاکنون به ۱۲۰ واحد خانگی گاز داده شده و همچنین شبکه گازرسانی کوی نهم آبان تعداد ۲۸۹۶ واحد مسکونی ـ درناحیه علی آبادوناز آباد تعداد ۲۹۸ واحد مسکونی ـ درکوی گیشا ۲۸۸ واحد مسکونی از گاز استفاده مینمایند.

گاز سوز کردن اتومبیلها

به منظور همکاری با پیکار ملی تقلیل آلودگی هوا شرکت ملی گاز ایران با توجه به اهمیت اجرای نقش ووظیفه خود در این مورد از مدتها قبل هم آهنگ با اجرای برنامه های گاز رسانی بشهرها و تبدیل سوخت منابع آلوده کننده هوا در صنایع درباره گاز سوز کردن اتومبیلها نیز مطالعات وبررسی های وسیعی را شروع کرده و برای تبدیل سوخت انواع وسائط نقلیه دیزلی وبنزینی برنامه های جامعی راطرح ریزی نموده تابا همکاری سایر سازمانهای مربوطه کشوری بتدریج این برنامه ها را به مرحله اجراء بگذارند .

درمرحله اول در نظر گرفته شد که این اقدام درتهران به مورد اجراء گذارده شود وپس از مطالعات فراوان مناسبترین سوخت برای وسائط نقلیه گاز طبیعی فشرده تشخیص گردید وچون طرح تبدیل سوخت اتومبیلها به گاز طبیعی فشرده برای اولین بار درایران به مورد اجراء گذارده میشود لذا صلاح درآن دیده شد کهبه منظور بررسی امکانات وسائل و آشنا ساختن افکار عمومی باستفاده از سوخت گازی و همچنین سنجش میزان استقبال مردم ابتداء این طرح بصورت آزمایشی درمورد ۲۰۰۰ اتومبیل اجراء گردد .

اتومبیل های گاز سوز

چون گازهای سمی آلوده کننده هوا بیشتر حاصل احتراق اتومبیلهای بنزینی سوز میباشد و نصب دستگاههای تصفیه محصولات احتراق بروی اتومبیلهای بنزین سوز بسبب وجود سرب دربنزین درحال حاضر عملی نیست لذا تبدیل اتومبیلهای بنزین سوز درجه اولویت قرار گرفت و بعلاوه باینکه مساحت طی شده توسط هرتاکسی روزانه حدود دهبرابر اتومبیلهای شخصی میباشد لذا از ۲۰۰۰ اتومبیلی که تبدیل خواهند شد تبدیل حدود ۱۵۰۰ تاکسی درطرح آزمایشی مزبور منظور گردید .

طرح مزبور که جنبه آزمایشی داشت و فقط محدود بتعداد ۲۰۰۰ اتومبیل بود کافی برای انجام اوامر موکد علیاحضرت شهبانو درمورد پاکسازی هوای تهران نبود لذا وسایل وتاسیسات مراکز سوختگیری گاز طبیعی فشرده ووسائل تبدیل اتومبیلها که برای تهران خریداری گردیده بود به شیراز منتقل گردید تا بتوان تعداد ۲۰۰۰ تاکسی درشیراز را دراسرع وقت تبدیل نمایند و برای تهران طرح جامع دیگری مورد مطالعه قرار گرفت تابتوان تعداد ۱۰٫۰۰۰ تاکسی در تهران را باسوخت گازی بکار گرفت. با اجرای این طرح شرکت ملی گاز ایران سهم بیشتری در همکاری دریاکسازی هوای تهران خواهد داشت .

مطالعات مقدماتی طرح جدید انجام گردیده و نتایج قطعی و برنامه اجرائی آن در آینده نزدیک اعلام میگردد منتهی به منظور تسریع درانجام این سهم عملیات نصب وسائل لازم برروی تاکسیها و تغییرات آن به بخش خصوصی واگذار گردد .

تحولات و تغییرات بنیادی در نظام اقتصادی و صنعتی کشور دردهه اخیر و پیشرفتهای روزافزون تکنولوژی موجبات گرایش سازمانهای صنعتی را بسوی بهره مندی هرچه بیشتر از نیروی انسانی ورزیده ولایق فراهم نموده است .

شرکت ملی گاز ایران همگام باپیشرفتهای چشمگیری که درفعالیتهای گوناگون داشته است بمنظور تامین و تجهیز نیروی انسانی مورد نیاز صنعت گاز درحال و آینده وبهبود فعالیت های این صنعت نوپا که همواره در حال گسترش و پیشرفت میباشد و به یقین درآینده ازروند سریعتری برخوردار خواهد گردید کوششهای پرثمری را آغاز کرد و بادید دورنگری اقدام به تنظیم برنامه هائی نمود که تا با تجهیزکادرپرسنلی وبهره مندی بیشتر از قابلیتها و تجربیات ومهارتهای کارکنان وبهسازی نیروی انسانی موجود با استفاده از امکانات آموزشی بتواند جهرخهای عظیم این صنعت را بشیوه مطلوب بگردش درآورد .

طرح ریزی پرسنلی باتشخیص هدفها و شناخت استعدادها بادرنظر گرفتن شاخص های ارزیابی و پیشرفته ومتداول درصنعت نسبت به انتخاب افراد و بکارگماردن آنان وهمچنین تدوین برنامه های آموزشی مداوم وجایگزین کردن افراد دریستهای مناسب اقدام نمود و باامطالعه و کاربرد روشهای متناسب باهدفهای شرکت ملی گاز توفیق چشمگیری در تامین نیروی انسانی موردنیاز بویژه درزمینه تخصصهای فنی کمکبود آن بشدت احساس میگردید بدست آورد وامید طرحهائی که برای تربیت کادر رئیسه و متخصص در دست اجراء است شرکت ملی گاز ایران را ازوجود کارشناسان خارجی بی نیاز خواهد کرد.

طبق برنامه های تنظیمی درخلال سالهای ۱۹۶۸ ـ ۱۹۷۴ جمعا ۹۷۹ نفر ودرسالهای ۷۶ـ۱۹۷۵ جمعا ۵۱۷ نفر دردرشته های مختلف فنی تحت آموزش قرار گرفته اند .

تاکنون ۵۳ میلیارد متر مکعب گاز بشوروی صادر شده است

●

۲۶۰ هزار نفر استفاده کنندگان گاز به ۲ میلیون و ۷۳۵ هزار نفر رسیده اند

●

خط لوله گاز از ۲۰۰ کیلو متر به ۳۱۰۰ کیلومتر لوله اصلی رسیده است

●

تا چهار سال دیگر ۱۷۶۰ کارمند و ۲۸۶۰ کارگر فنی در شرکت ملی گاز استخدام میشوند

●

در سال ۱۹۸۱ گاز ایران به اروپا میرسد

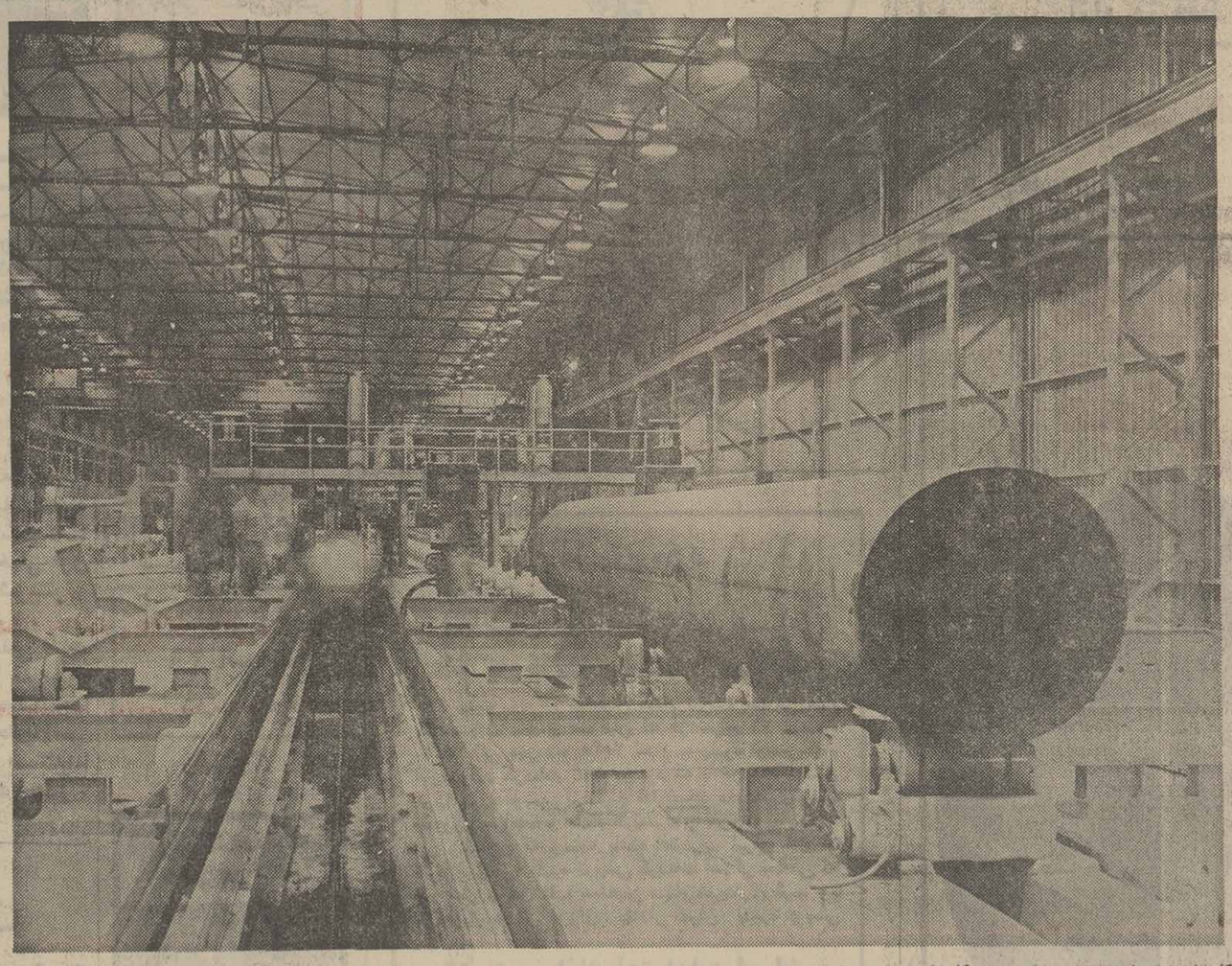

★کارخانه لوله سازی اهواز ، یکی از کارخانجات معتبر کشور ووابسته به شرکت ملی گاز ایران است . تولید این کارخانه توانسته کشور را از واردات لوله جهت گازرسانی بی نیاز کند. عکس یکی از سالن های کارخانه لوله سازی اهواز رانشان میدهد .

در دوران بلوغ تحولاتی در جسم و اندام دختران ایجاد میشود و احساسات جدیدی نمایان میگردد و فیلم «دوران بلوغ» بطور بی پروا نشان دهنده دورانی است که هر دختر و پسر جوانی آنرا طی میکند .

از صبح دوشنبه اول فروردین ۲۵۳۶ شاهنشاهی

برنامه ویژه نوروز فقط سینما

رادیوسیتی

گیشه سینما رادیوسیتی همه روزه برای رزرو بلیط آماده است .

شما که امسال نوروز را در تهران بسر می برید توجه داشته باشید هدیه سال نو فقط سینما

متروپل

فیلمی است برای بچه ها از ۵ سال ببالا وبزرگسالان تا صد سال ...

اگر در سال گذشته فیلم خوبی ندیدید سینما متروپل مفتخر است باستحضارشما برساند که از این پس آثار پرارزش سینمائی از کمپانی های معظم کلمبیا ـ برادران وارنر و مترو و کشور های اروپائی را برای شما نمایش خواهد داد .

از صبح ٤شنبه ۲۵ اسفند فقط در سینمای

متروپل

یک فیلم پر ارزش و دیدنی از کشور امریکا که حتما آنرا با تمام اعضای خانواده خود ببینید .

نوروز امسال

کمدی ترین و شیرین ترین فیلم برای تمام بچه ها وتمام بزرگها

از صبح جمعه ۲۷ اسفند ماه

هدیه نوروز فقط سینما

سیلورسیتی

(فلیک)

الو... الو...
تمام بچه ها توجه کنند .
«بی با» با شما صحبت میکنه.

من همون میمونی هستم که تو فیلم قطار سریع السیر افریقا با اون حرکات خوشمزه شما هارو از خنده روده بر کردم حالا بخاطر تعطیلات نوروز شما ها باز برگشتم که شیرین کاری کنم اما ایندفعه اسم فیلم من

سافاری

است. یادتون باشه که این فیلم با اینکه عکسهاش شبیه همون فیلم اول است اما داستانش با اون خیلی فرق داره و خیلی هم شیرینتر و قشنگتر وخنده دارتره .

فیلم سافاری فیلمی است جذاب که چندتا از هنرپیشه های سینماهم مثل جولیانو جما ـ اورسولا آندرس وجک پالانس بامن توش همبازی هستند اما خودمونیم ...من یک چیز دیگه ای هستم ...

آگهی

شرکت راه آهن شهری تهران و حومه (مترو) به تعدادی دیپلمه ریاضی یا طبیعی که بزبان فرانسه آشنائی کامل داشته باشند نیاز دارد تا از طریق مسابقه پس از آموزش بکار گمارده شوند . متقاضیان میتوانند به دفتر شرکت در خیابان ویلا خیابان شیرین مراجعه و نام نویسی نمایند .

شرکت راه آهن شهری تهران و حومه

م الف ۲۹۵۴۷

آنجی دیکینسون

خوشگل ترین و سکسی ترین ستاره هالیوود دیوانه شد

از صبح پنجشنبه ۲۶ اسفند ماه

هدیه نوروز فقط سینما

پولیدور

مژده ای پر ارزش برای تمام بچه ها و بزرگترها

فستیوال فیلمهای والت دیسنی

شامل شاهکار های فراموش نشدنی این جادوگر نابغه سینما هدیه ای زیبا و دیدنی از طرف سینما

گلدیس

برای همه دوستاران سینمای سالم در ایام نوروز

این فستیوال بمدت ۱۲ شب از روز چهارشنبه ۲۵ اسفند در سینما گلدیش آغاز میشود

لیست کامل برنامه ها فرداشب در همین روزنامه اعلام خواهد شد.

زیبا ترین هدیه نوروزی از سینمای هند

از صبح ۵شنبه ۲۶ اسفند در سینما

همای

بچه ها سلام ...

میدونم که چندوقته منو ندیدین وخیلی دلتون برام تنگ شده .بابام دروغ چرا ؟ امسال یه خورده سرم شلوغ بودو نتونستم زودتر خدمتتون برسم ومثل همیشه شماهارو سرگرم کنم اما عوضش نوروز امسال براتون یه فیلم خوب و قشنگ کمدی عیدی آورده ام کمراس راسی از خنده روده بر میشین . ازحالا خودتون روحاضر کنین که خنده دارترین فیلم منو تماشا کنین...

از صبح چهارشنبه ۲۵ اسفند

فقط تو سینمای ممتاز و ٤ستاره

★★★★

ریولی

منتظر همه شما بچه های خوب و مهربان هستم

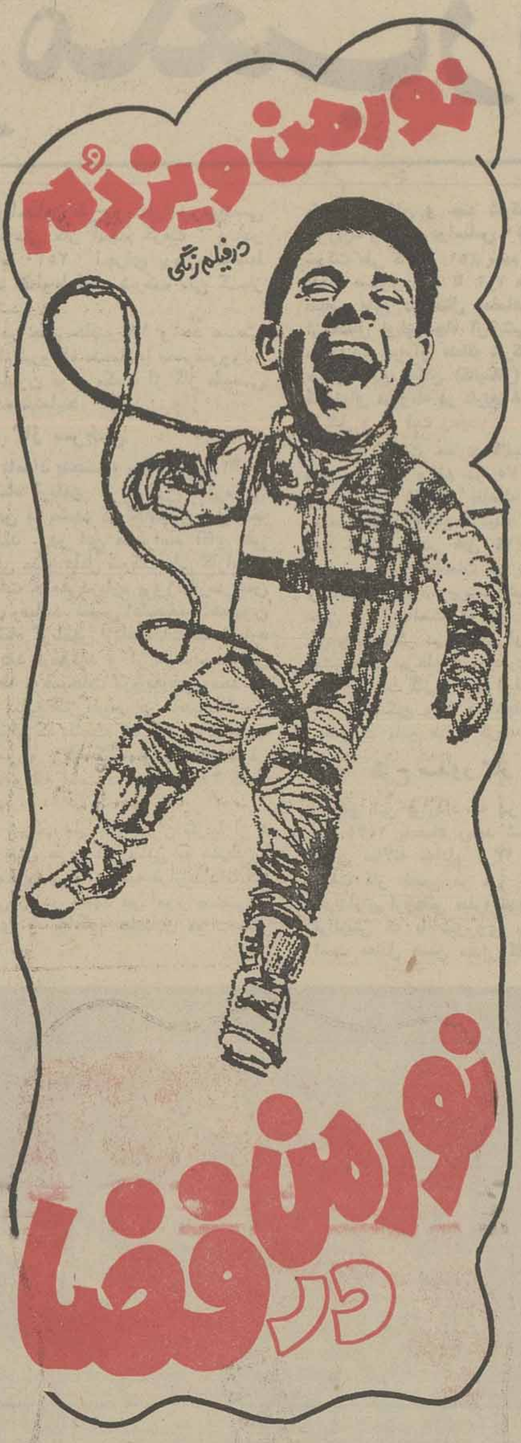

قابل توجه

صاحبان سهام شرکت سهامی عام کارخانجات سیمان صوفیان

بدینوسیله به صاحبان سهام شرکت سهامی عام کارخانجات سیمان صوفیان که از تاریخ ۲۶ تیر ماه ۲۵۳۵ الی مهر ماه ۲۵۳۵ اقدام به پذیره نویسی سهام این شرکت کرده اند اعلام میشود که با دردست داشتن برگ پذیره نویسی از تاریخ ۲۵ اسفند ماه جاری به بانک های زیر مراجعه و سهام خریداری را دریافت نمایند.

کسانی که وسیله بانک اعتبارات ایران ـ شعبه تبریز سهام را پذیره نویسی کرده اند اعم از سهامی که در اجرای حق تقدم صاحبان سهام خریداری کرده ویا از طریق بورس اوراق بهادار تهران پذیره نویسی کرده اند

تبریز ـ بانک اعتبارات ایران شعبه تبریز ـ خیابان دارائی

۲ـ کسانی که وسیله بانک اعتبارات صنعتی و یا از طریق بورس اوراق بهادار تهران پذیره نویسی کرده اند اعم از سهام مربوط به حق تقدم صاحبان سهام ویا سهامی که در بورس اوراق بهادار پذیره نویسی شده است

تهران ـ بانک اعتبارات صنعتی خیابان آتشکده

شرکت سهامی عام کارخانجات سیمان صوفیان

تمام رنگی ... تمام زیبائی ... تمام عظمت تمام شادی و خنده .. در فیلم «یک اصفهانی در سرزمین هیتلر»

شیرین ترین شیرینی «وحدت» برای نوروز ۵۶ـ۲۵۳۶ بهترین هدیه نوروز در ٤۰ سینمای تهران و شهرستانها

از صبح پنجشنبه هدیه نوروز ۲۵۳۶ گروه ممتاز سینمائی پایتخت

آسیا ـ مولن روژ ـ رکس ـ شهوند

لیدو ـ نپتون ـ ژاله ـ توسکا ـ

المپیا ـ پاسارگاد ـ چرخ فلک

با فرارسیدن طلیعه بهار و نوروز باستانی قلبها همه لبریز از عشق و دلدادگی میشود و چه بهتر که این روز های پرشکوه را با دیدن یک فیلم جذاب وبی نظیر هیجان انگیز ترکنید.

از امروز فقط در

سینما سینه موند

زیباترین هدیه نوروز ۲۵۳۶

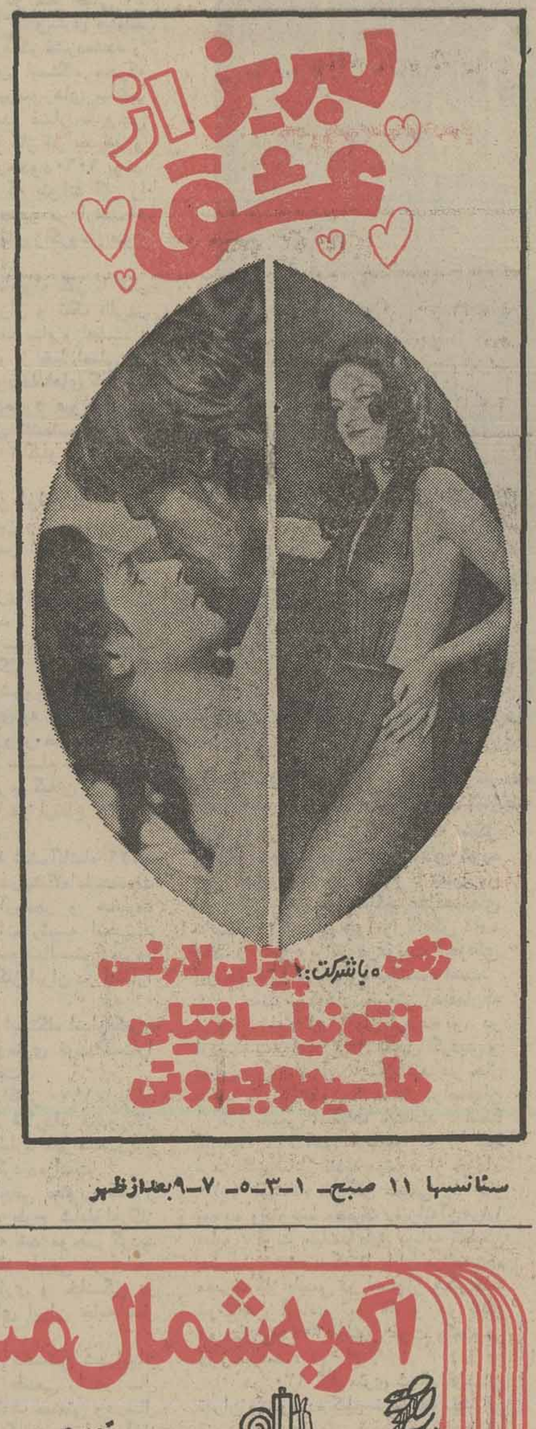

سانسها ۱۱ صبح ـ ۱ـ۳ـ۵ ـ ۷ـ۹ بعدازظهر

سینما سانترال

بزرگترین تحول شگرفو قابل تحسین سینمائی را بانمایش اولین اثر برجسته داستان دار ونصب جدیدترین دستگاههای نمایش دهنده فیلم سه بعدی (برجسته) «آدم ساز» که انحصارا نمایش آن با لوازم و تجهیزات اصلی وکامل فقط درسینما سانترال امکان پذیر است روی عریض ترین پرده نقره ای مخصوص با بهترین و جدیدترین عینک اختصاصی

از فردا صبح ـ از فردا صبح در برنامه ویژه نوروز ۲۵۳۶

بمعرض دید وقضاوت هم میهنان عزیز قرارمیدهد برای نصب تجهیزات مخصوص فیلم سه بعدی سینما سانترال فقط روزهای ۲۲ و۲۳ اسفند تعطیل خواهد بود.

بطریقه اعجاب آور **سه بعدی**

با عینک مخصوص

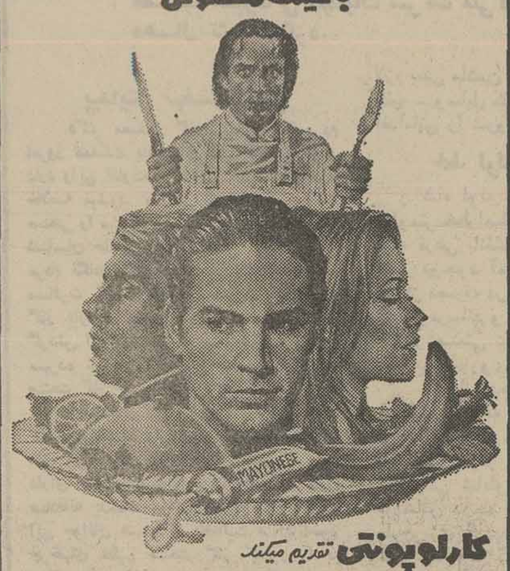

کارلو پونتی تقدیم میکند

جودالساندرو ـ دالیلا دیلازارو

آدم ساز

نظر به فوق العاده بودن فیلم و بخاطر رفاه تماشاگران محترم سانسهای فیلم (آدم ساز) بشرح زیر تعیین شده است .

۹ـ۱۱ صبح ـ ۱ـ۳ـ۵ـ۷ـ۹ بعدازظهر

برای رزرو بلیط همه روزه میتوانید به گیشه سینما سانترال مراجعه فرمائید

قابل توجه توزیع کنندگان چرخ خیاطی مارشال

نظر به اینکه اخیرا تعدادی چرخ خیاطی مارشال تقلبی بوسیله توزیع کنندگان وخریداران این کالا عرضه و فروش گردیده است و موضوع از طریق قانونی تحت تعقیب می باشد و کالای عرضه شده فوق نزد هرکس باشد توقیف شده و میشود مراتب باستحضار کلیه توزیع کنندگان وخریداران میرسد تا ازخرید چرخهای مارشال تقلبی خودداری کنند .

چرخهای خیاطی مارشال اصل دارای پلاک مخصوصی است که نام شرکت سهامی خاص آرین کاربرآن حک گردیده است و توزیع آن توسط این شرکت وآقای احمدکنی حاجب الدوله انجام میگردد .

شرکت سهامی خاص آرین کار

سفر بخیر،

سفر نوروزی برای سیر و سیاحت است، نه جنگ اعصاب!

با اعصاب آرام رانندگی کنید

وزارت راه و ترابری

اگر به شمال مسافرت میکنید

حتماً از شهرک مدرن و زیبای **خزر ویلا** دیدن فرمائید

* کیلومتر ۶ جاده بندر پهلوی به آستارا قبل از هتل بزرگ سپید کنار

* برای کسب اطلاعات بیشتر و پیش خرید ویلا با قیمتهای ثابت و شرایط بسیار مناسب به شرکت **هوده** خیابان شاه ساختمان کاوه شماره ۱۹ ویا تلفن ۶۶۹۱۶۶ مراجعه فرمائید

در هیچ کجای شمال ایران منطقه ای با مزایای خزر ویلا نخواهید یافت

از اطلاعات هفتگی

نگاهی به صائب

پژوهشی تازه
از علی دشتی

فصل یازدهم

سعدی عصر؟

① سعدی عصر ؟

در این ایام شد ختم سخن بر خامه‌صائب
مسلم بوداگرزین پیش برسعدی شکرخائی

این ادعا شاید از این حیث قابل اغماض باشد که صائب در زمان خود یک سرو گردن از همگنان برتر بود و پس از حافظ دیگری چون وی با خصوصیات عدیده قد برنیفراشته است.

صائب قریحه‌ای زاینده وپر محصول دارد. شماره ابیات ویرا تا ۱۰۰ر۰۰۰ بیت نیز گفته و حد متوسط تا ٤٥ هزار دانسته‌اند. اما دیوانی که انجمن آثار ملی از وی چاپ ومنتشر کرده و بخط منشی وی ودر تحت نظر خوداو تدوین شده است از ۲۰ر۰۰۰ بیت تجاوز نمیکند . شاید این نسخه از این حیث قابل اعتماد باشد که خود شاعر، آن ها را پسندیده‌وبرگزیده است و زاید بر آن راسزاوار فراموشی واهمال دانسته است.

اگر جامعیت سعدی در نظر گرفته شودیعنی بوستان و قصاید و اشعار غنائی وی ملاک سنجش باشدمقایسه‌صائب‌باوی دشوار میشود ، مخصوصا از دو حیث :

نخست آنکه اگر ما شعر را سایه انفعالات‌شاعر فرض کنیم دیوان غزلیات سعدی بی مانند میماند.

نکته دوم که سعدی رادر اوج ادب ایران‌قرار میدهد قدرت بیان و فصاحت بیمانند اوست که در سراسرتاریخ‌ادبی ایران یکتاتر مانده است.

صائب شاعریست ORIGINAL ، مبدع و مبتکر ودارای سبک خاص و مضمون آفرین و از این حیث شخصیت ممتازی در میان گویندگان پیدا کرده است ولی از دو جهت دیگر که به آن اشاره رفت از ساحت شاعری سعدی دور میشود.

هرقدرما در شعر و شاعری به محتوا اهمیت دهیم کیفیت بیان بهمان اندازه وزن و مقدار دارد. صائب برخلاف سعدی و حافظ در شیوه بیان دارای مسامحه های بسیاریست که طبعاگفته ویرا چنانکه‌باید گیرا ونافذ نمیکند.صائب چنان سرگرم مضمون‌آفرینی است که از این نکته مهم ادبی غفلت میورزد.

بعنوان شاهد چند نمونه آورده میشود:

چشم از آن حسن جهانگیر چه‌ادراککند
در حبابی چقدر جلوه کند دریائی

مضمون خوب است و مقابله دریا با حباب بدان‌گسترش‌میدهدیعنی‌دیده‌ازدرک زیبائی‌نامحدود عاجز است ولی کلمه «چقدر» آنرا فرو انداخته و آن اثری که مثلا از این بیت حافظ در ذهن می‌آید بکلی از میان میرود:

گوهر جام جم ازکان جهان دگر است
توتمنا زگل کوزه گران میداری

در همین غزل صائب باز کلمه چقدر آمده و بیت را بکلی تباه کرده است:

در تماشای تو افتاده کلاه از سرچرخ
خبر از خویش نداری چقدر زیبائی

② تعبیر مبالغه آمیز

چرا کلاه از سرچرخ میافتد؟ این تعبیر مبالغه ـ آمیز هنگامی آورده میشود که از بلندی و برتری کسی یاچیزی سخن در میان باشد ودر این صورت مصراع‌دوم‌متناسب باچنین معنائی نیست. بلکه مصراع دوم، حاج تقی کریاس فروش رادر بازار صفویه بخاطر می آورد که بشاگرد دکان همسایه میگوید «نمیدونی چقدر زیبائی»

این مسامحه های لفظی‌به ابیاتی اختصاص‌ندارد که گنجانیدن مضمون مقصود ، شاعر را در تنگنا انداخته است و گذاشتن کلمه مناسب دشواری ببار می آورد بلکه در ابیاتی نیز دیده میشود که تغییر بکلمه مناسب دیگر آسانست:

زاشک و آه ضعیفان خاکسار بترس
که بود مشرق طوفان تنور پیر زنی

اشاره‌است به افسانه‌ای که طوفان نوح از تنور پیرزنی سر زده است. اما استعمال کلمه«مشرق» که جایگاه طلوع خورشید جهانتاب و مصدرپراکنده شدن وحشت و هراس است درباره طوفان وبرانگر وهلاکت آفرین نابجاست واگر گوینده یک لحظه تامل میکرد میتوانست کلمه‌ای متناسب چون «چشمه، مخزن، منشاء، مصدر» و غیره بیاورد. حافظ همین معنی رابدین تواضع وگیرائی آورده است:

دعای گوشه نشینان بلا بگرداند
چرا بگوشه چشمی بما نمی نگری

یادربیت زیر که‌برای بیان فضیلت آزادگی‌وقناعت گفته شده است کلمه «دولت» بسی مناسبتر از کلمه «عالم» است:

عالمی‌چون‌سیرچشمی‌نیست برخوان‌وجود
هست هرموری دراین وادی سلیمان‌دگر

همچنین در بیت زیر اگر بجای «سربه جیب خویش دزدیدم» «سربجیب خود فرو بردم» گذاشته شود به انسجام لفظی نزدیکتر است.

جمع کردم پای در دامن پناهی شد مرا
سربه‌جیب خویش دزدیدم کلاهی شدمرا

در گرمی مضمون تراشی گاهی صائب رای نادرستی برخلاف اصول اخلاقی خود صادرمی ـ کند:

خندمرو بودن به‌ازگنج گهر بخشیدنست

مطلب درست و دستور زندگانی است ولی در مصراع دوم که میخواهد تمثیلی برصحت این رای آورد مطلب قابل تردید و شک میشود:

تاتوانی برق بودن، ابرنیسانی مباش
چرا؟

ابر نیسانی سودمندتر از برق است. ابرنیسانی طراوت بخش و برکت خیز است و بعقیده قدما قطره‌های آن ممکن است مروارید شود درصورتی که‌برق گاهی سوزان ونابود کننده است.

③ خروش عاشقانه درسعدی

مطلب دوم که صائب را از سعدی دور میکند وجد و شور و جذبه عشق است. دیوان غزلیات سعدی از شور عشق موج میزند در صورتی که عشق در دیوان صائب کم رنگ ، خاموش یا لااقل سست و بیحال‌است. . روح عاطفی در صائب سرکش نیست، تعقل و تامل واعتدال برمزاج وی‌غالب‌است وطوفان انفعالات چنانکه در مولوی و سعدی دیده میشود در دیوان صائب نیست. البته زیبائی وجمال رامی‌ستاید وعشق، بهردومعنی محدود ونامحدود در سروده های وی دیده میشود ولی‌این‌امر اورابه شوریدگی نمیکشاند. قراین و امارات:

خون میخورد کریم زمهمان سیرچشم
« داغ است عشق از دل بی آرزوی»

★

شوند از بی نیازی نازنینان رام با عاشق
تغافل میکند ارزان متاع سرگرانی را

★

تادل نمیبرم بکسی دل نمی دهم
صیاد من نخست گرفتار من شود

باوجود این صائب مکرر باستقبال غزل های غنائی شیخ رفته است و بدیهی است آن گرمی وجد وشور و خروش عاشقانه در آن یاتیست یا خیلی ملایم است:

دیدن یک روی آتشناک را صد دل‌کم‌است
من‌یک دل عاشق صد آتشین رخسارم‌ام

درمقابل این غزل معروف شیخ که بسی از گویندگان باستقبال‌آن‌رفته‌اند صائب نیز غزلی‌پرداخته است .

غزل سعدی معروف و بدین مطلع است:

ایکه گفتی‌هیچ مشکل چون فراق یارنیست
گرامید وصل باشد همچنان‌دشوار نیست

گویندگان متعدد از این غزل پیروی و نظیره سازی کرده‌اند:

ما غریبان را تماشای چمن در کارنیست
داغ های سینه ما کمتر از گلزار نیست

★

کافر عشقم مسلمانی مرا در کار نیست
هر رگ من تار گشته حاجت زنار نیست

★

ناخدا در کشتی ما گر نباشد گو مباش
ما خدا داریم، مارا ناخدا در کار نیست

★

خلق میگویند خسرو بت پرستی می کند
آری آری میکند با خلق عالم کار نیست

★

می روی باغیر و میگویی بیاعرفی توهم
لطف فرمودی بروواین پای را رفتارنیست

بردر هرکس روم همچون منی رابارنیست
(چون من کسی را)
جزدرمیخانه گنجا هیچکس هشیارنیست

صائب نیز غزلی بدین وزن و قافیه دارد که در آن تمایل عرفانی بیشتر است تاحالات مختلف عشق:

عشق‌عالم سوز را با کفر و ایمان کارنیست
گردن ما در کمند سبحه وزنار نیست
کاسه منصور خالی بود پر آوازشد
ورندرمیخانه وحدت کسی هشیار نیست
هرکه پیراهن به بدنامی درید آسودمشد
برزلیخا طعن ارباب ملامت عار نیست
بر رگ جانها نپیچد تاپریشان نیست زلف
نبض دلها را نگیرد چشم تا بیمار نیست
طوطی از آیینه میگویند می آید بحرف
چون مرادر پیش رویش زهره گفتارنیست
گنج‌بادآور بغیر از باده خمارنیست
پیش ما صائب که رطل خسروانی میزنی
(آب‌آتشبارنیست)

درمقابل غزل معروف سعدی:

ایکه شمشیر جفا بر سر ما آخته‌ای
دشمن از دوست ندانسته و نشناخته‌ای
من زفکر تو به خود باز نمی پردازم
نازنینا تو دل از ما‌به که پرداخته‌ای
با همه جلوه طاوس و خرامیدن کبک
عیبت آنست که بی مهرتر ازفاخته‌ای

صائب غزلی پرداخته است که میتوان آن را مقابل غزل سعدی آورد (باهمه مسامحه‌های لفظی):

چهره را صیقلی از آتش می ساخته‌ای
خبراز خویش نداری که چه پرداخته‌ای
در سر کوی تو چندانکه نظر کارکند
دل ودین است که بر یکدیگر انداخته‌ای
مگر از آب کنی آینه دیگر ورنه
هیچ آئینه نمانده است که نگداخته‌ای
چون زحال دل صاحبنظرانی غافل ؟
تو که در آینه با خویش نظر باخته‌ای
نیست یک سرو دراین باغ برعنائی‌تو
بسکه گردن به تماشای خود افراخته‌ای
دولت حسن‌تووقت است شود پا برکاب
کار ما را چه به وقت دگر انداخته‌ای
آتشی راکه از آن طور به زنهار آمد
در دل صائب خونین جگر انداخته‌ای

④ تمایل به معنویات

بدیهی است نمیتوان از صائب توقع داشت قریحه غنائی سعدیرا داشته و همان حال و شوق را برانگیزد. او روح عاطفی سرکش ندارد، ولی از طرفی تمایل محسوسی بامور معنوی وروحانی دارد وازهمین روی بیشتر از سعدی به مولوی و حافظ روی می آورد و شاید بهمین دلیل یکی از غزلهای عارفانه سعدی بیشتر از سایر غزلها مورد توجه وی قرار گرفته است.

در این غزل کمیاب سعدی سخن از عشق و شوق یا شرح حال دل سرگشته نیست، بلکه برعکس استغنای روح انسانی و بلند نظری مرد و ارسته‌ای جلوه میکند- وارسته‌ازبسی‌معتقدات تعبدی .دیگرآن سعدی ترسان و لرزان از خشم «یهوه» را نمی بیند، بلکه «درگاه» عزت رابی نیاز از خشم ورانست شدن بندگان میگوید و همین معنی صائب را به سرودن چهارغزل بارديف (گومباش) کشانیده است

غزل بلند و عارفانه سعدی:

گر مرا دنیا نباشد خاکدانی گو مباش
نسر طائر همتم زاغ آشیانی گومباش
گر همه کارم برآید نیم نانی خورده گیر
ورجهان‌بر من سرآید نیم جانی‌گومباش
من چه‌ام دریاغ رضوان خشگبرگی‌گوبریز
من‌کیم در ملک سلطان‌پاسبانی گومباش
گربه دوزخ در بمانم خاکساری گو بسوز
در بهشت اندر نیایم بوستانی گو مباش
چون طمع یکسو نهادم پایمردی گومخیز
چون زبان اندر کشیدم ترجمانی گومباش

. . . . . .

سعدیا درگاه عزت را چه میباید سجود
گرد خاک آلوده‌ای برآستانی‌گو مباش

⑤ غزلیات بلند

این ابیات بلند واین متانت روح که گوینده از صف بردگان بیرون آمده است و بلندی فکر مولوی و حافظ رابخاطر صائب می آورد ، باعث سرودن چهار غزل باهمان ردیف وبدون مراعات قافیه‌سعدی میشودکه میتوان‌حدس‌زد تلاش دررسیدن به گفته شیخ اورا به تکرار واداشته است. اینک از هر غزل صائب ابیاتی برگزیده میشود:

شمع بر خاک شهیدان گرنباشدگومباش
لاله در کوه بدخشان گر نباشد گومباش
فرش ما افتادگی اسباب ما آزادگی
خانه ما را نگهبان گر نباشد گو مباش
زینت ظاهر چه کار آید دل افسرده را
نقش‌بر دیوار زندان گر نباشد گومباش
ماکه‌چون‌دل،گوشه‌ای داریم ازگلزارقدس
دامن صحرای امکان گر نباشد گومباش
اینقدر دلبستگی صائب بزلف یار چیست
نسخه خواب پریشان گرنباشد گومباش

★

تخم امیدی ندارم تا کنم یاران طلب
آب اگر در دیده اختر نباشد گو مباش
از طپیدن میتوان کوتاه کرد این رامرا
قوت پرواز اگر در پر نباشد گو مباش
سوده یاقوت سازد پرتو می مغز را
میکشانرا تاج گوهر گر نباشد گومباش

درغزل دیگر که ابیات آن باهمه بار یک خیالی ها متوسط است فقط مقطع غزل قابل ذکراست:

نیست صائب عالم امکان بجز موج سراب
در نظر این نقش باطل‌گرنباشد گومباش

در غزل چهارم معانی ومفاهیم غزل سعدی‌بیشتر دیده میشود:

جسم اگر از یکدیگر ریزد غباری‌گومباش
روح‌اگراز تن هوا گیرد بخاری گومباش
گر نباشد آسمان و ثابت و سیار او
گلخن ایجاد را دود و شراری گومباش
گر ز جولان بازماند آسمان طفل طبع
خاکدان دهر را دامن سواری گومباش
بر نیاید صبح را گردست مهر از آستین
بر دل آفاق دست رعشه داری گومباش
گر چراغ مه شود چرخ مینائی خموش
کرم شب تابی میان سبزه زاری گومباش
نفس رادر دست اگر نبود عنان اختیار
در کف بد مست تیغ آبداری گومباش
نیست صائب شکوه‌ای‌از ساده لوحی‌هامرا
برید بیضای‌من نقش و نگاری گومباش

نظیر این معانی ضمن غزلهای بیشمار صائبو گاهی بصورت تک بیت زیاد است و طبعا تمایل‌طبیعی وروحی اورا به وارستگی‌ومناعت طبع نشان میدهد وشان صائب دراین بیانات نهفته است وبرای تایید این معنی غزلی که احتمال میرود در مقابله باخاقانی سروده شده باشد آورده میشود:

ما ز بیکاری ز فکر کار فارغ گشته‌ایم
از زیان و سود این بازار فارغ‌گشته‌ایم
ازبلند و پست عالم نیست ما را شکوه‌ای
ما از این سوهان ناهموار فارغ گشته‌ایم
بر حواس خویش راه آرزو ها بسته‌ایم
از علاج یک جهان بیمار فارغ گشته‌ایم
سایه بال هما و جغد پیش ما یکیست
ماکه از اقبال وازادبار فارغ گشته‌ایم

خاقانی دراین موضوع غزلی رساو بلند دارد که بعید نیست صائب را به پیروی از خود کشانیده باشد .

در دو عالم کار ما داریم کز غم فارغیم
الصبوح ایدل که از کار دو عالم فارغیم
کم زدیم و عالم خاکی بخاکی باختیم
وآن دگرعالم گرودادیم واز کم فارغیم
چرخ واخترچیست طاق آرایشی وطارمی
ماخراب دوستیم از طاق و طارم فارغیم
. . . . . الخ

شاهنشاه وشهبانو دریکی ازبزرگترین ..

بقیه از صفحه ۱۷

و طرح مقدماتی فنی را ارائه داده‌اند.

شاهنشاه آریامهر پس از استماع این گزارش باتفاق علیاحضرت شهبانو به مقابل نمودارهائی که حاکی‌ازبرنامه‌های آینده نیروگاههای‌اتمی‌بوشهر بود تشریف فرما شدندبعرض‌شاهنشاه رسید که کارگران وکسانی که‌در این مرکز بکار گمارده می‌شوند دوره های آموزشی خاصی را می گذرانند

شاهنشاه تاکید فرمودندکه‌این آموزش باید اثر مستقیم روی افزایش حقوق و دستمزد آنها داشته باشد تا کارگران به کسب مهارت بیشتر تشویق شوند .

آقای اعتماد معروض داشت متاسفانه کارگران پس از کسب مهارت متوجه قطبهای‌دیگرصنعتی می شوند. شاهنشاه فرمودند زمانی ماآنقدر جوشکارداشتیم که بخارج می‌فرستادیم،حالا خودمان کارگر متخصص کم‌داریم .

سپس اعلیحضرتین بمحل تاسیسات نیروگاه اتمی بوشهر و مخزن دردست ساختمان آن تشریف‌فرما شدند . شاهنشاه و شهبانو بادقت کلیه قسمتهای در دست ساختمان‌راملاحظه‌فرمودند. درمحل مخزن سوخت‌کارخانه که اورانیوم می‌باشد شاهنشاه جدار های‌بتونی خارجی را ملاحظه فرمودندوسپس بمیان افرادخانواده مهندسان و کارشناسانی که هم‌اکنون درکارساختمان‌نیروگاهها مشارکت دارند تشریف فرماشدند و آنان را مورد مرحمت قرار دادند و باهلی‌کوپتر این مرکز را ترک فرمودند .

افتتاح کتابخانه

علیاحضرت شهبانوبعداز ظهر دیروز کتابخانه نوبنیاد کانون پرورش فکری کودکان ونوجوانان را دربوشهر افتتاح فرمودند این کتابخانه یکصد و چهل وهفتمین کتابخانه کانون در سراسر کشور است .

شهبانو درساعت ۳۰ر۵ بعداز ظهر بااتومبیل بمحل کتابخانه که درمرکز شهر بوشهر قرار دارد تشریف‌فرما شدند . مردمی که‌از ساعتها قبل درزیر آفتاب گرم بوشهر بانتظار دیدار شهبانو در خیابان‌ها نشسته بودند با دیدن شهبانو هورا می‌کشیدند و دست می‌زدند . علیاحضرت شهبانو با استقبال مسئولان کانون پرورش فکری کودکان و نوجوانان و چند کتابخوان نوجوان عضو کتابخانه به آنجا تشریف‌فرما شدند و این کتابخانه را که باهزینه‌ای بالغ بر هشت میلیون ودویست و پنجاه هزار ریال در مرکز شهر بوشهر بنا گردیده با قطع نوار سه‌رنگ افتتاح فرمودند .

این کتابخانه‌نخستین‌کتابخانه ثابت کانون در استان بوشهر است که ٦۲۲٤ جلد کتاب دارد.

کانون پرورش فکری کودکان ونوجوانان که یکی از سازمانهای تحت ریاست عالیه علیاحضرت شهبانو است ازشش سال قبل با کتابخانه سیار روستائی دراستان بوشهر فعالیت داشته وکودکان و نوجوانان ۸۷ روستای این‌استان از کتابهای این کتابخانه‌های سیار استفاده میکرده‌اند .

علیاحضرت شهبانو دیروز ضمن بازدید از این‌کتابخانه با کودکان بوشهری گفتگو کردند .

یکی از پسران عضو کتابخانه بیش آمد و یک جلد کلام‌الله‌مجید را بحضور شهبانو هدیه کرد و گفت : «علیاحضرتا ، این قرآن‌را بشما میدهم که همیشه شاهنشاه‌و شهبانو وولیعهدراسلامت بدارد»

علیاحضرت شهبانو این کودک بوشهری را مورد لطف قراردادند ودر سالن دیگر این کتابخانه از نمونه نقاشیهای کودکان بوشهر دیدن کردند . شهبانو درپایان‌این بازدید ساختمان ساده و آجری کتابخانه را دورزدند وبامشاهده فضای اطراف این‌کتابخانه‌اوامری درجهت ایجاد فضای سبز در نزدیکی کتابخانه‌راصادر فرمودند.

علیاحضرت شهبانو سپس از شبانه روزی جمعیت بهزیستی و آموزشی‌فرح‌پهلوی دربوشهردیدن کردند ، این مرکز یازده سال قبل دائر شده وهم‌اکنون ۳٦ دختر و پسر ٥تا۱۲ ساله درآن نگهداری می‌شوند ، یازده نفر از نوجوانان این مرکز هم‌اکنون درهنرستان صنعتی بوشهر به فراگیری حرفه مشغول هستند. علیاحضرت‌شهبانو ضمن بازدیداز این مرکزخوابگاهها ومحل زندگی فرزندان جمعیت را ملاحظه فرمودند و کلیه کارکنان بخصوص دوسهاهی‌دانش را که کودکان شبانه‌روزی را در امور تحصیلی‌کمک‌می‌کنند موردمرحمت قراردادند .

نمایشگاه جهانی ۱۹۷۷ درهانور

این نمایشگاه همه ساله درهانور برپامیگردد، اگر مایل به اطلاع ازبازارهای بین المللی هستید ازاین موقعیت استفاده کنید

این اطلاعات رادر هیچ جانخواهید یافت

خود را برای دیدار از نمایشگاه بین المللی ۱۹۷۷ درهانور آماده کنید

از اطلاعاتی که بوسیله ۲۴ موسسه صنعتی اصلی در اختیار نمایشگاه هانورقرار داده شده است استفاده کنید جهت کمک به علاقمندان ، خوشحال‌خواهیم شد تا اطلاعات لازم را در مورد برنامه عمومی نمایشگاه، بروشور قسمت‌های مورد علاقه شما و لیست نمایشات در اختیار شما قرار دهیم .

* تکنولوژی اداری و اطلاعات (CeBIT)
* نقل و انتقال مکانیکی و انبارکردن
* حمل و نقل
* نظافت و نگاهداری متعلقات
* دفع و دور ریختن زباله
* آچارها
* مهندسی توزیع قدرت
* موتورهای احتراق داخلی و توربین‌های گازی
* دستگاههای هیدرولیکی روغنی و بادی
* سوارکردن و انجام کار
* تکنولوژی کمپرس‌های بادی
* آهن ، فولاد ، فلزات دیگر و محصولات کارخانه دوب آهن
* خطوط هادی برق
* توزیع انرژی الکتریسیته
* مخابرات
* اندازه‌گیری ، آزمایش و اتوماسیون
* اجزاء الکترونیکی و قطعات مربوط
* تاسیسات الکتریکی
* تاسیسات روشنائی
* تحقیق و توسعه
* قطعات یدکی
* مصالح و کالاهای ساختمانی
* کمکهای تبلیغاتی
* چینی‌آلات ، سرامیک ، شیشه‌جواهرات، ساعتهای‌دیواری ، رومیزی‌ومچی ، ظروف نقره و ره‌آوردها .

پس از نشان کردن اطلاعات مورد نیاز خواهشمند است این کوپن را به آدرس زیر بفرستید .

اطاق بازرگانی ایران و آلمان صندوق پستی ۴۱/۱۸۴۶ ـ ۱۴۱۵۵ تهران
تلفن: ۸۵۰۳۴۶ ـ ۸۴۹۸۸۵ تلکس: ۲۱۳۰۳۰

نام _____
خیابان _____
شهر _____

EAT 21.3

Hanover Fair '77
Wednesday, April 20 - Thursday, April 28

سینماحافظ : جنجال یك عشق

قشنگ ترین هدیه نوروز ۲۵۳۶ دربهترین
گروه سینمائی تهران و شهرستان‌ها

لوئی‌دوفونس... امسال‌در نقش‌آشپزباشی یك آشی برای‌همه بزرگها وبچه‌ها پخته‌که یك‌وجب خنده وشادی روش‌وایساده ...

نوروز ۲۵۳۶ فقط در — سینما امپایر

لوئی دوفونس

این آخرین فیلمی است که لوئی دوفونس درآن بازی کرده وهمزمان‌باشهر های‌بزرگ دنیا در تهران نیز نمایش داده میشود

در دشتهای پهناور غرب درکوهستان های‌سربفلك کشیده ودر بیابانهای بی‌آب علف‌اویکه‌وتنهااسب‌میتازاند فقط بااین‌قصدکه انتقام بگیرد ... انتقام از کسانیکه او واسرگردان و بیخانمان کرده‌بودند .

تنها فیلم وسترن نوروز ۲۵۳۶

ازصبح پنجشنبه۲۶ اسفندفقط در

سینماشهر فرنگ

سینمای ممتاز و٤ ستاره ★★★★

گیشه سینما شهرفرنك همه‌روزه‌بلیط‌رزرومیکند

تازه ترین ساخته مل‌بروکس «با هنرمندی گروهی از بزرگان سینمای‌جهان درنقش خودشان
یادی ازدوران خوش سینمای صامت...
...باهمان لطف ،صمیمیت وگیرائی

ازصبح چهارشنبه ۲۵ اسفند

برنامه مخصوص نوروز فقط سینما

شهر قصه

شادترین فیلم کمدی ۵۰ سال اخیر سینما

فیلمی از : مل بروکس

سینمای صامت

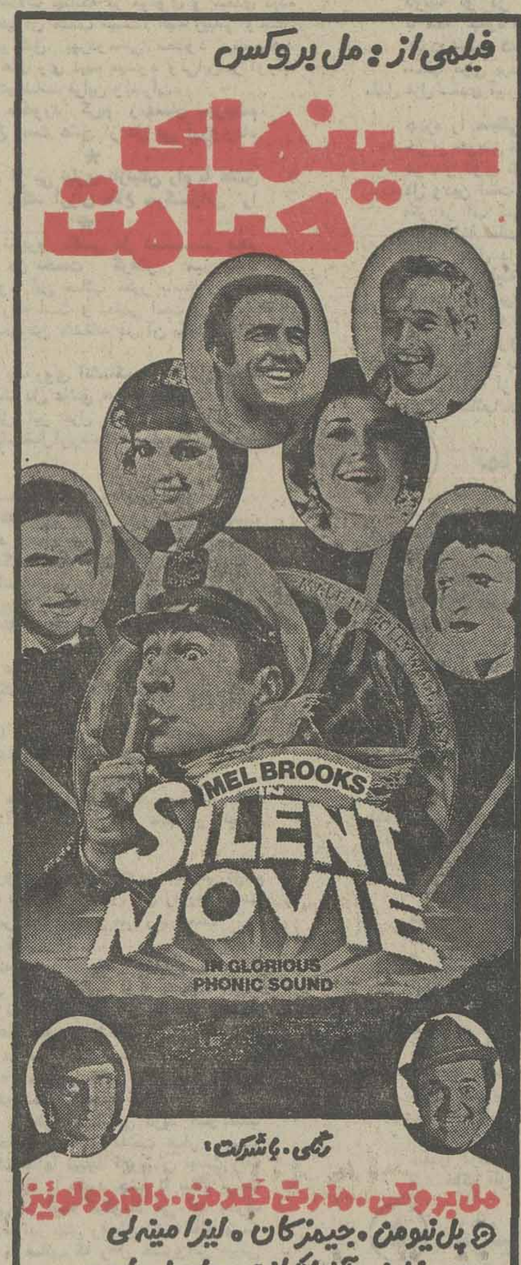

رنگی • باشرکت :
مل بروکس • ماریت فلدمن • دام دولویز
• پل نیومن • جیمز کان • لیزا مینه لی
برت رینولدز • آن بانکرافت • مارسل مارسو
محصول ۱۹۷۶ فوکس قرن بیستم

بهترین فیلم مل‌بروکس ـ مجله نیوزویك
یك دیوانگی شیرین وخنده آور ـ مجله‌تایم
برای‌رزرو بلیط به‌گیشه سینما مراجعه فرمائید
بمناسبت فوق‌العاده بودن فیلم شروع سئانسها بشرح زیر تعیین شده‌است .
۱۰ـ۱۲ صبح ـ۲ـ۴ـ۶ـ۸ـ۱۰ بعداز ظهر

ازامروز دربهترین گروه
سینمائی پایتخت

پلازا ـ اروپا ـ میامی

سیلوانا ـ مارلیك ـ ارانوس

شهرام ـ شرق وآستارا (تجریش)

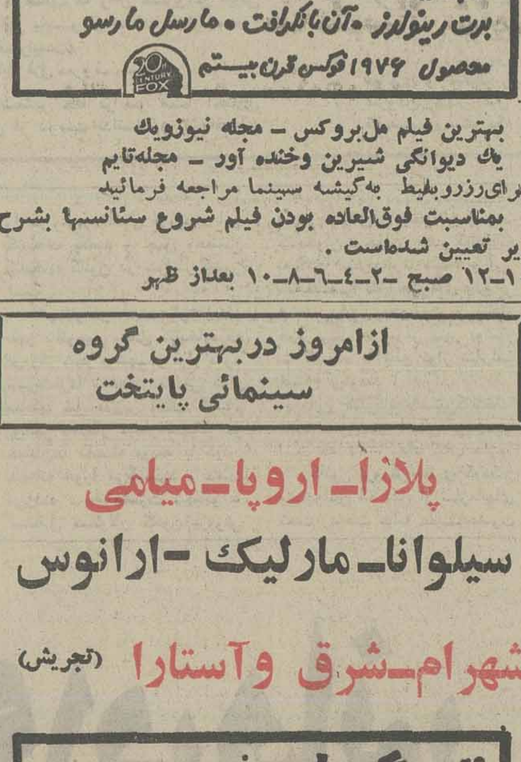

سالار گردان

باشرکت: حسین گیل ـ شهین ـ آذرو ـ نادره ـ گیتی فرهر ـ آراسته و اسماعیل یکتا

کارگردان: نظام فاطمی

یکشهر ازدست اوبستوه آمده‌بود...
تمام نیروی پلیس‌برای دستگیری اوبسیج شده‌بود
... واو باکمال تهور وجسارت به‌بانکها دستبردمیزد
... اویك گانگستر بود

برنامه نوروز فقط سینما

پارامونت

سینمای ممتاز و ٤ستاره ★★★★

آلن دلون

در فیلم

حریف ... یعنی چارلز برونسون و چارلز برونسون...
یعنی حریف ـ فیلمی که‌یك‌تنه حریف‌تمام فیلمهاست

ازصبح چهارشنبه ۲۵ اسفند

برنامه نوروز سینمای ممتازو ٤ ستاره
★ ★ ★ ★

کاپری

چارلز برونسون
ژاکلین بیسه
در فیلم رنگی
حریف

باشرکت: جان هاوزمن و ماکزیمیلیان شل
محصول ۱۹۷۶ کمپانی برادران وارنر

برای رزرو بلیط به‌گیشه سینما مراجعه فرمائید.

پرتامه‌سینماها

★ تماشای فیلمهائی که با علامت (×) مشخص شده برای اشخاص کمتر از ۱۸ سال ممنوع است

★ اومن ایستد ـ رنگی ـ نوبل نیشول
همای (۳۱۱۶۶۹) ۳۰ر۱۰ـ ۳۰ر۲ـ ۳۰ر٤ـ ۳۰ر٦ـ ۳۰ر۸
★ اژدها وارد می‌شود ـ رنگی ـ بروسلی
ری (۵۲۲۵۷۸) ۱۰ـ ۱۲ـ ٤ـ ٦ـ ۸
★ بیوه پراشتیاق ـ رنگی ـ کارلوجوفره
ب.ب (۸۲۹٦٤۱) ۱۰ـ ۱۲ـ ۲ـ ٤ـ ٦ـ ۸ـ ۱۰
★ بکش وزنده بمان ـ سینما سکوپ رنگی
دروازه طلائی (۳۹۲۱٦۰) ۹ـ ۱۱ـ ۱ـ ۳ـ ۵ـ ۷ـ ۹
★ تصویر دوریان‌گری ـ رنگی ـ ریچاردنات
شهر قشنگ (٦٤۷۷۷۷) ۱۱ـ ۱ـ ۳ـ ۵ـ ۷ـ ۹
★ تارزان ودختران کاراته‌باز ـ بنده خدا
آسمان آبی (۳٤۱٦٦۸) ۹ـ ۱۱ـ ۱ـ ۳ـ ۵ـ ۷ـ ۹
(×) پرستار کمر باریك ـ رنگی ـ دونیادولیره
کسری (۸۳٦۹۳۹) ۱۰ـ ۱۲ـ ۲ـ ٤ـ ٦ـ ۸ـ ۹٫۳۰
★ تنها رقیب کلی ـ راه سیاه
پردیس (۳۰٤۲۰۹) ۹ـ ۱۱ـ ۱ـ ۳ـ ۵ـ ۷ـ ۹
★ جرمی ـ رنگی ـ رابی‌ینسون
شهر قصه (٦۲۷۷۲۹۰) ۱۱ـ۲ـ٤ـ٦ـ۸ـ۱۰
★ جویندگان طلا ـ رنگی ـ چارلی چاپلین
دیاموند (۸۲۸٤۰۰) ۱۰ـ ۱۲ـ ۲ـ ٤ـ ٦ـ ۸ـ ۱۰
★ جزیره گناهکاران ـ ضریب خشم
نادر (۳۱٤۷۹۵) ۹ـ ۱۱ـ ۱ـ ۳ـ ۵ـ ۷ـ ۹
★ حادثه سانفرانسیسکو رنگی ـ راجرمور
تاج (۳۱۳۸٦٤) ۱۰ـ۱۲ـ۲ـ٤ـ٦ـ۸ـ۱۰
(×) خوشگلا طاقت‌ندارند ـ رنگی ـ کارین‌بول
بولیدور (۸۹۲۷۳۱) ۳۰ر۱۱ـ ۳۰ر۱ـ ۳۰ر۳ـ ۳۰ر۵ـ ۳۰ر۷ـ ۳۰ر۹
★ حادثه جویان ـ الون دولن
برلیان (۳۹۳۵۳۵) ۹ـ ۱۱ـ ۱ـ ۳ـ ۵ـ ۷ـ ۹
★ خیابان ۱۱۰ـ رنگی ـ آنتونی‌کوئین
بولوار (٦۵۵۲۹۲) ۱۱ـ ۱ـ ۳ر۱۵ـ ۵ر۱۵ـ ۳۰ر۷ـ ۳۰ر۹
★ چهار دلقك ـ حوادث در استانبول
البرز (۳۰٤۲۵۸) ۳۰ر۸ـ ۱۲ـ ۳۰ر۳ـ ۷ـ ۳۰ر۸
★ دونخاله آشوبگر ـ رنگی ـ مونیکاویتن
رادیوسیتی (٦٤۳۳۲۰) ۱۵ر۱۱ـ ۳۰ر۳ـ ۳۰ر۵ـ ۳۰ر۷ـ ۳۰ر۹
★ دوران التهاب ـ رنگی ـ میلن دومونژو
سانترال (۹۲۸٦۸٦) ۱۱ـ ۱ـ ۳ـ ۵ـ ۷ـ ۹
★ دستهای آلوده ـ رنگی سینما سکوپ
مازستیك (٦٦۸٤٦۱) ۱۱ـ ۱ـ ۳ـ ۵ـ ۷ـ ۹
★ دختران فراکولا رنگی ـ چارلی هریس
سمیلا (۳۱٦٤۲٤) ۳۰ر۱۰ـ ۳۰ر۲ـ ۳۰ر٤ـ ۳۰ر٦ـ ۳۰ر۸
★ دستهای آلوده ـ سینما سکوپ ـ رنگی
آریا (۳۱۹۸۸٤) ۹ـ ۱۱ـ ۱ـ ۳ـ ۵ـ ۷ـ ۹
★ زندان زنان ـ رنگی
پارك (۳۱۹٦۳۷) ۹ـ ۱۱ـ ۱ـ ۳ـ ۵ـ ۷ـ ۹
★ سامورائی وکلانتر ـ میعادگاه مرگ
فلور (۵۲۸۰۹٦) ۹ـ ۱۱ـ ۱ـ ۳ـ ۵ـ ۷ـ ۹
★ سلطان کانگفو ـ سینما سکوپ ـ رنگی
متروپل (۳۱۹٤۱۰) ۹ـ ۱۱ـ ۱ـ ۳ـ ۵ـ ۷ـ ۹
★ سالار مردان ـ ناصر ملك‌مطیعی
پلازا (٦٤٤۲۵۵) ۱۵ر۱۱ـ ۱۵ر۳ـ ۱۵ر۵ـ ۱۵ر۷ـ ۱۵ر۹
اروپا (۳۰۳۱۷۹) ۳۰ر۱۰ـ ۳۰ر۱۲ـ ۳۰ر۲ـ ۳۰ر٤ـ ۳۰ر٦ـ ۳۰ر۸
میامی (۷۵٤۳۲۹) ۹ـ ۱۱ـ ۱ـ ۳ـ ۵ـ ۷ـ ۹
مارلیك (۹٦۳٦۱٦) ۲۰ر۱۰ـ ۳۰ر۲ـ ۳۰ر٤ـ ۳۰ر٦ـ ۳۰ر۸
سیلوانا (۳٦۳۷۷۷) ۹ـ ۱۱ـ ۱ـ ۳ـ ۵ـ ۷ـ ۹
ارانوس (۵۲۷۹۷۱) ۹ـ ۱۱ـ ۱ـ ۳ـ ۵ـ ۷ـ ۹
شرق (۵۳٤۰۲٤) ۱۰ـ ۱۲ـ ۲ـ ٤ـ ٦ـ ۸
شهرام (۸٤٤۰٤۹) ۹ـ ۱۱ـ ۱ـ ۳ـ ۵ـ ۷ـ ۹
آستارا (۲۷٤۰۲۲) ۳۰ر۱۰ـ ۳۰ر۲ـ ۳۰ر٤ـ ۳۰ر٦ـ ۳۰ر۸
★ شیر خفته ـ رنگی ـ عزت‌الله انتظامی
پارامونت (٦٤۸۳۲۱) ۱۵ر۱۱ـ ۳۰ر۲ـ ۵ـ ۳۰ر۷ـ ۴۵ر۹
ریولی (۷۵۷۷۷۷) ۱۱ـ ۳۰ر۳ـ ۳۰ر۵ـ ۳۰ر۷ـ ۳۰ر۹
شهر فرنگ (٦۲۷۲۹۰) ۱۵ر۱۱ـ ۳۰ر۲ـ ۵ـ ۳۰ر۷ـ ۱۰
کاپری (۹۲۸٤۰۱) ۱۱ـ ۱ـ ۳ـ ۵ـ ۷ـ ۹
★ عشق خانم دکتر ـ رنگی ـ ادی ویلیامز
امپایر (۸۹۳۹٤۲) ۱۵ر۱۱ـ ۳۰ر۱ـ ۳۰ر۳ـ ۳۰ر۷ـ ۴۵ر۹
★ فاصله ـ مرتضی عقیلی ـ آیلین ویگن
آسیا (٦٤۲۹۰۹) ۱۱ـ ۱ـ ۳ـ ۵ـ ۱۵ر۷ـ ۳۰ر۹
مولن‌روژ (۷۵۲۹۲۹) ۱۱ـ ۱ـ ۳ـ ۵ـ ۷ـ ۹
شهبند (۳۵٤۰٤۰) ۳۰ر۱۰ـ ۳۰ر۱۲ـ ۳۰ر۲ـ ۳۰ر٤ـ ۳۰ر٦ـ ۳۰ر۸
نپتون (۷٦۰۱۳٦) ۱۱ـ ۱ـ ۳ـ ۵ـ ۷ـ ۹
لیدو (۹۵۱۰۱۱) ۱ـ ۱۲ـ ۲ـ ٤ـ ٦ـ ۸
ژاله (۳۰٤۱۲۰) ۳۰ر۱۰ـ ۳۰ر۲ـ ۳۰ر٤ـ ۳۰ر٦ـ ۳۰ر۸
المپیا (۹۲۳٦۷۹٦) ۱۰ر٤۵ـ ۱ـ ۳ـ ۵ـ ۷ـ ۹
پاسارگاد (۳٤۲۷۸۲) ۹ـ ۱۱ـ ۱ـ ۳ـ ۵ـ ۷ـ ۹
رکس (۳۱۸۷٤۲) ۳۰ر۱۰ـ ۳۰ر۲ـ ۳۰ر٤ـ ۳۰ر٦ـ ۳۰ر۸
توسکا (۵۳۹۰٤٤) ۹ـ ۱۱ـ ۱ـ ۳ـ ۵ـ ۷ـ ۹
چرخ فلك (۹۵۰۰۵۸) ۹ـ ۱۱ـ ۱ـ ۳ـ ۵ـ ۷ـ ۹
★ فرار به کوه سحرآمیز . رنگی ـ والت‌دیسنی
شهر تماشا (۹۲۸٦۸٦) ۳۰ر۱۱ـ ۳۰ر۱ـ ۳۰ر۳ـ ۳۰ر۵ـ ۳۰ر۷ـ ۳۰ر۹
گلدن‌سیتی (٦٦۳۲٦۹) ۳۰ر۱۱ـ ۳۰ر۲ـ ۳۰ر۵ـ ۳۰ر۷ـ ۳۰ر۹
★ میخواهم زنده بمانم ـ رنگی ـ سوزان هیوارد
سیلورسیتی (۲٦۱۲۰۵) ۱۱ـ ۱۵ر۱ـ ۳۰ر۵ـ ۳۰ر۷ـ ۱۰
★ مردی علیه قاجاقچیان ـ رنگی ـ هوارد واس
مراد (۷۵۳۳۸۲) ۹ـ ۱۲ـ ۱ـ۳ـ ۵ـ ۷ـ ۹
★ مجسمه ـ رنگی ـ دیویدنیون
تخت جمشید (٦۵۲۵۵۰) ۱۱ـ ۲ـ ٤ـ ٦ـ ۸ـ ۱۰
★ مزدوران الماس ـ رنگی ـ تلی‌ساوالاس
گلدیس (٦۲۸۷۱۳) ۳۰ر۳ـ ۳۰ر۵ـ ۷ر۳۰
★ مخفیگاه زیباروبان ـ سینما سکوپ ـ رنگی
رویال (۸۲۹۷۸۵) ۱۰ـ ۱۲ـ ۲ـ ٤ـ ٦ـ ۸ـ ۱۰
★ لبریز از عشق ـ رنگی ـ پیترلی لارنس
سینه‌موند (٦٤۸۳۲۲) ۱۱ـ ۱ـ ۳ـ ۵ـ ۷ـ ۹
فستیوال فیلمهای هندی
حافظ (۳۹۱۰۷٤) ۳۰ر۱۰۰ـ۳۰ر۱۲ـ۳۰ر۲ـ۳۰ر٤ـ۳۰ر٦ـ۳۰۰ر۸
★ نبرد برای پیروزی ـ رنگی ـ بطریقه سینه‌راما
آتلانتیك (۸۹۷۱۷۱) ۱۱ـ ۳۰ر۲ـ ٦ـ ۴۵ر۹
★ نداهنگاه زنان ـ رنگی ـ ماریلوتولو
کریستال (۳۱۷۱۷۵) ۹ـ ۱۱ـ ۱ـ ۳ـ ۵ـ ۷ـ ۹
★ ولینعمت ـ بهمن مفید ـ آرام
اونیورسال (۹۲٦۹۵۳) ۱۱ـ ۱ـ ۳ـ ۵ـ ۷ر۱۵ـ ۹ر۳۰
ایران (۳۱٦۳۵٤) ۳۰ر۱۰ـ ۳۰ر۲ـ ۳۰ر٤ـ ۳۰ر٦ـ ۸ر۳۰
سایتا (۳۵۲٤٤۲) ۱۰ـ ۱۲ـ ۲ـ ٤ـ ٦ـ ۸
تیسفون (۹۵۸۸۸۲) ۹ـ ۱۱ـ ۱ـ ۳ـ ۵ـ ۷ـ ۹
رنگین کمان (۷۵٦۷٦۰) ۱۰ـ ۱۲ـ ۲ـ ٤ـ ٦ـ ۸
پرسپولیس (۵۸۱۰۸۳) ۱۰ـ ۱۲ـ ۲ـ ٤ـ ٦ـ ۸
کارون (۹۵۵۱٦۵) ۳۰ر۱۰ـ ۳۰ر۲ـ ۳۰ر٤ـ ۳۰ر٦ـ ۸ر۳۰
امریا (۳٤۱۷٤٦) ۹ـ ۱۱ـ ۱ـ ۳ـ ۵ـ ۷ـ ۹
موناکو (۷۳۵۵۷٦) ۹ـ ۱۱ـ ۱ـ ۳ـ ۵ـ ۷ـ ۹
پاسیفیك (۷۵۳۳۱۱) ۳۰ر۱۱ـ ۳۰ر۳ـ ۳۰ر۵ـ ۳۰ر۷ـ ۹ر۳۰
آستارا (۲۷٤۰۲۲) ۳۰ر۱۰ـ ۳۰ر۲ـ ۳۰ر٤ـ ۳۰ر٦ـ ۸ر۳۰
★ هوس زودگذر ـ رنگی ـ فرانچسکومول
نیاگارا (٦٦۵۳۰۷) ۱۱ـ ۱ـ ۳ـ ۵ـ ۱۵ر۷ـ ۹ر۳۰
امثون (۳۱۸۱۱۸) ۹ـ ۱۱ـ ۱ـ ۳ـ ۵ـ ۷ـ ۹
سانس انگلیسی
سینما گلدیس ۳۰ر۹ـ (مزدوران الماس)

سینما کریستال : نداهنگاه زنان

رنگی با شرکت ـ ماریلوتولو ـ مارتین بروشار

اطلاعیه شرکت سرمایه‌گذاری ساختمانی بانکهای ایران ـ برای اخذ سهام

از کلیه سهامداران شرکت تقاضا میشود برای اخذ سهام خود با در دست داشتن کارت شناسائی و برگ‌ذخیره نویسی در تهران از تاریخ بیست‌ویکم اسفند ماه ۲۵۳۵ به‌محل شرکت واقع در خیابان تخت طاوس ـ ساختمان شماره۲٦٤ و در شهرستانها از تاریخ بیست وهشتم اسفند ماه ۲۵۳۵ به همان شعبه بانك ملی ایران که در موقع ذخیره نویسی قیمت سهام را پرداخته‌اند مراجعه فرمایند.

شرکت‌سرمایه‌گذاری ساختمانی بانکهای‌ایران

دکتر فرخ امین زاده

ضرورت توجه به بهروری

تحول آینده اقتصاد کشور مبتنی بر افزایش بهرموری خواهدبود. ایجاد ارتباط بین بهرموری و مزد بهترین انگیزه برای کارگران و کارفرمایان است. ممکن است انگیزه کافی برای کارفرمایان وجود نداشته باشد، تاوظیفه دشوار افزایش بهرموری را انجام دهند. ایجاد دگرگونی در سازماندهی کاربویژه درزمینه کار ووظایف نیروی انسانی بسیار وقت گیر استو مسئولیت رابیشتر متوجه کارفرمایان میکند.

میتوان تصور کرد که قدرت رقابت دربازارتولید، فشار کافی ایجاد میکندتا موسسات صنعتی درحد مطلوب کارآئی فعالیت داشته باشند. بنابراین موسسات تولیدی خصوصی چندان نیازندارند که با کاربرد روشهائی جدید کار، بهرموری خودرا ارتقاء دهند. این استدلال درعمل کمتر تحقق پیدا می کندو باوضع کنونی چندان هماهنگی ندارد، زیرا عقیده عمومی براینست که در صنایع از منابع به نحو موثر برای تولید استفاده بعمل نمی آید.

بررسیهای موجود روشنگر این واقعیت است که موسسات صنعتی میتوانند درشرایط کنونی باسطوح پائین کارآئی سود رضایت بخشی کسب کنند. ولی باید اذعان کرد که احتمال ادامه این وضع درآینده محدود خواهدبود. مخصوصا دراثر کاهش حمایت ازمصنوعات داخلی و تقلیل موانع وارداتی، یادراثر تلاش پی گیر صنایع کشور برای ورود به بازار های جهانی، اقتصاد ایران ممکن است بارقابت بین المللی بیشتری مواجه شود. لذا برای حل این مشکل باید کوشش ومساعی لازم بکاربرد.

دیگر این که با اعمال فشاربر کارفرمایان آنها را وادار کردتا برای افزایش کارآئی تلاش کنند. این موضوع رامیتوان بطورساده چنین بیان کردباتوجه باین که کارفرمایان درمواردی باکمبود کارگر ماهر مواجه میشوند، چنین می پندارند که باید مزدو مزایای زیاد بپردازند وافزایش سریع مزدرا نیز به پذیرند تانیروی کارمورد نیاز خودرا دراختیار گرفته و نگهداری نمایند. این امرخود یکی ازعوامل افزایش مزداست درنتیجه کارفرمایان قیمت ها راافزایش میدهندو چون کارفرمایان توفیق پیدا میکنند افزایش هزینه کاررابصورت قیمت های گرانتر به مردم انتقال دهند ازاین طریق سودخودرا محفوظ نگه داشته فشار رابرخود تحمیل نمیکند تاکارآئی خودرابالا ببرند وبدون بالا بردن قیمت ها افزایش هزینه کار را جبران نمایند.

ولی باید بصراحت گفت که نباید چنین تصور شود که افزایش دستمزد یابالا بردن درآمد کارگران مجازنیست، زیرا این امرخلاف هدفهای سیاست ملی مزد است. بلکه ضرورت ایجاب میکند که باید اقدام مجدانه ای بعمل آید تا افزایش درآمدواقعی کارگران ازافزایش بهرموری حاصل گردد، نه از افزایش پولی که بعدا دراثربالا رفتن قیمت ها اثرآن خنثی میشود.

RAY·O·VAC

شرکت الکتریك استورج بطری ایران واقع درشهر صنعتی البرز به افراد ذیل نیازمند است :

۱ـ مکانیك شولر ۵ نفر
۲ـ مکانیك ماشین آلات صنعتی ۳نفر
۳ـ تراشکار درجه یك ۲ نفر
٤ـ تراشکار درجه دو ۲ نفر
۵ـ فرزکار درجه یك ۱ نفر
٦ـ فرزکار درجه دو ۱ نفر

داوطلبان میتوانند باصندوق پستی شماره ۱۷قزوین مکاتبه ویابه کارگزینی کارخانجات واقع درشهرصنعتی البرز مراجعه نمایند.

معاملات پشم وخامه راکد است

کاهش خرید کارخانه های خامه ریسی، قیمت پشم را ۵تا۸ درصد تنزل داده است. بازار پشم در چند هفته اخیر بارکود شدیدی مواجه شده و تقریبا معاملات عمده روی این فرآورده بعلت کاهش خرید کارخانه های خامه ریسی متوقف شده است و بهمین جهت قیمت انواع پشم محصول داخله وخارجه حدود ۵تا۸ درصد و قیمت خامه «نخ پشم» حدود ۱۰ درصد تنزل کرده است.

یکی از بازرگانان گفت: هم اکنون مقدار زیادی پشم گوسفند خارجی، خاصه محصول نیوزیلند استرالیا و آرژانتین موجود است و قیمت بعضی اقلام آن ارزانتر از کشور های خارجی به بازار عرضه میشود، این بازرگان افزود: مقدار موجودی پشم گوسفندی خارجی در گمرکخانه های کشور بخصوص بندر خرمشهر و بندر بوشهر قابل توجه است و مسلما باعرضه آنها قیمت ها مجددا تنزل خواهد کرد.

پشم گوسفندی بهاره محصول کشور نیز از اواخر ماه آینده به بازار عرضه میشودو اگر بازار خامه مانند امروز راکد باشد بازار پشم نیز بارکود شدیدتری مواجه میگردد و ممکن است برخی ازتجار این رشته که موجودیشان زیاد است متضرر شوند.

در چندساله اخیر بعلت توسعه صنایع پارچه بافی پشمی و احداث کارگاه های جدید فرش بافی دستی و ماشینی بمقدار واردات پشم مورد نیاز این صنایع افزوده شده است و بهمین جهت اخیرا نه تنها بعضی از صاحبان صنایع نساجی پشمی و بسیاری از کارخانه های خامه ریسی مقدار پشم مورد نیاز کارخانه های خودرا از خارج وارد میکنند، بلکه به تعداد بازرگانانی که وارد کننده این فرآورده هستند افزوده شده استوبا افزایش مقدار عرضه پشمهای خارجی درایران قیمت این فرآورده تنزل کرده است. قیمت پشم گوسفندی آرژانتینی کیلوئی ۳۰۰ تا ۳۳۰ ریال ـ پشم گوسفندی نیوزیلند کیلوئی ۳۱۰ تا ۳۲۵ ریال، استرالیائی کیلوئی ۲۸۰ تا ۳۵۰ ریال، کرمانشاهی شسته کارخانه کرج کیلوئی ۲۹۰ تا ۳۰۰ ریال و گوسفندی محصول مشهد شسته در کارخانه کرج کیلوئی ۳۰۰ تا ۳۱۰ ریال می باشد.

مقدار موجودی خامه «نخ پشم» بعلت رکود بازار زیاد است وبا این که قیمت انواع خامه تنزل کرده است ولی معاملات عمده کمتر انجام میگیرد و آنچه بفروش می رسد نسیه ومدت آن در حدود ششماه است.

نیازمندیهای اقتصادی

نرخ رسمی ارز

یک دلار آمریکا ۷۰٫۷۵ ریال ـ یک دلار کانادا ۶۷٫۳۰ ریال ـ یک لیره انگلیسی ۱۲۲٫۲۵ ریال ـ یک مارک آلمان غربی ۲۹٫۷۰ ریال ـ یک فرانک سویس ۲۷٫۸۰ ریال ـ یک فرانک فرانسه ۱٤٫۲۵ ریال ـ یکصد فرانک بلژیک ۱۹۳ ریال ـ یکصد لیر ایتالیا ۸٫۰۵ ریال ـ یک فلورن هلند ۲۸٫۵۰ ریال ـ یک کورن سوئد ۱٦٫۸۵ ریال ـ یک کورن نروژ ۱۳٫۵۵ ریال ـ یک کورن دانمارک ۱۲٫۱۰ ریال ـ یک شیلینگ اتریش ٤٫۱۸ ریال ـ یکصد ین ژاپن ۲۵٫۲۰ ریال.

نرخ رسمی مسکوکات

ربع پهلوی ۸۰۰ ریال ـ نیم پهلوی ۱۵۰۰ ریال ـ یک پهلوی ۲۸۰۰ ریال ـ دوونیم پهلوی ۷۲۰۰ ریال ـ پنج پهلوی ۱٤٤۰۰ ریال.

معاملات بورس

دیروز در تالار بورس اوراق بهادار تهران ۱۷٦ میلیون و ٤۸۳ هزار و ۳۵۸ ریال معامله شد. از این مبلغ ۸۵ میلیون و ۳۷۲ هزار و ۹۷۳ ریال مربوط بفروش اوراق قرضه دولتی بود و ۹۱ میلیون و ۱۱۰ هزار و ۳۸۵ ریال بقیه مربوط بفروش سهام واحدهای تولیدی و بانکهاست.

معاملات دیروز بشرح زیر اعلام شد:
بانک توسعه صنعتی و معدنی ۲۷۸٤۹ سهم از قرار سهمی ۱٦۳۰ ریال.
بانک توسعه و سرمایه گذاری ۱۵۰ سهم از قرارسهمی ۱۸۳۰ ریال.
بانک تجارتی ایران و هلند ۵۰۰ سهم از قرار سهمی ۲۱۰۰ ریال.
بانک تهران ۱۰ سهم از قرار سهمی ۲٦۰۰ ریال.
بانک شهریار ۱۹٦۷ سهم از قرار سهمی ۱۲٦۳۵ ریال.
سیمان تهران ۳۰۰ سهم از قرار سهمی ۱٦٤۵ ریال.
نورد شهریار ۷۵۰ سهم از قرار سهمی ۲۱۵۰ ریال.
نورد و لوله اهواز ۵۵۰ سهم ازقرارسهمی ۱٦۹۰ ریال.
شرکت توسعه صنایع بهشهر ۱۰۲۰ سهم از قرارسهمی ۲۲۵۰ ریال.
شرکت سرمایه گذاری ملی ایران از قرار سهمی ۱۱۱۰ ریال.

خبرهائی از بازار

عراق خریدار خشکبار ایران

تجار عراقی اخیرا مقدار قابل توجهی خشکبار از جمله ۱۰۰ تن برگه زردآلو به قیمت تنی ۱۳۰۰ دلار و ۲۰۰ تن سبزه به قیمت هرتن بیش از یکهزار دلار و مقداری قیسی و مغز بادام به قیمت هر تن ۱۹۵۰ دلار و ۱۳۵۰ دلار خریداری کرده اند که در روزهای اخیر مقداری از آنها صادر شده و بقیه نیز تدریجا به کشور مذکور صادر خواهد شد.

سفارشهای خرید تازه نیز رسیده است، ولی چون زمینه برخی از اقلام خشکبار کم است بهمین جهت بعضی از تجار حاضر به قبول سفارشهای تازه نمیباشند.

خرید این کشور و چند کشور خارجی دیگر ورونق بازار شب عیدموجب ترقی قیمت خشکبار شده است.

فروش مغز بادام به هند

واردکنندگان هند در چند روز اخیر مقداری مغز بادام از ایران خریداری کرده اند. ضمنا بگفته یکی از بازرگانان برای فروش مقدار دیگری از این فرآورده به کشور مذکور مذاکراتی بین تجار ایرانی و هندی انجام گرفته ولی چون قیمت های پیشنهادی هندی ها پائین است بهمین جهت بازرگانان کمتر علاقه بفروش این فرآورده نشان میدهند.

قیمت عمده فروشی مغز بادام باب بازارهای داخلی در حدود کیلوئی ۲۵۰ تا ۲٦۰ ریال است، درصورتیکه قیمت صادراتی آن کیلوئی ۲۲۵ ریال تا ۲۳۰ ریال است.

اقتصاد جهان

وامهای صندوق بین المللی پول

واشینگتن ـ آسوشیتدپرس ـ منابع نزدیک به صندوق بین المللی پول اطلاع دادند که امریکا و سایر کشورهای صنعتی غرب احتمالا تا اواسط سال جاری تصمیماتی در مورد افزایش وامهای رسمی صندوق بین المللی پول به ممالک درحال توسعه، اتخاذ خواهند کرد. بطوریکه منابع مذکور اظهار کرده اند

این موضوع در اجلاس سالانه وزیران دارائی وروسای بانکهای مرکزی کشورهای عضو صندوق بین المللی پول و بانک جهانی درماه آوریل وهمچنین درکنفرانس اقتصادی سران کشورهای عمده صنعتی غرب که قرار است درماه آینده درلندن تشکیل شود، مطرح خواهد شد.

«فردبرگستن» معاون خزانه داری امریکا ضمن اشاره به این موضوع گفته است که دولت امریکا اینک توانائی وامدهی سازمان های بین المللی را بطور کلی مورد بررسی قرار داده است.

«برگستن» ودیگر مقامات امریکائی معتقدند که قسمت اعظم وامهای مورد نیاز کشورهایی که دچار مساله پرداختهاهستند بایستی همچنان بوسیله بانکهای تجاری تامین شود ولی درعین حال تاکید میکنندکه مراجع بین المللی باید از قدرت وامدهی کافی برخوردار باشند تا در مواقع ضروری وارد عمل شوند.

دراین مورد نظر کلی دولت امریکا بر این است که نخست باید معلوم کرد که افزایش قدرت وامدهی از مجاری رسمی بین المللی لازم است یاخیر ودرصورتیکه این امر لازم باشد باید شیوه های مطلوب تامین این افزایش واز جمله توسعه منابع صندوق بین المللی پول، مورد بررسی قرارگیرد.

پیش بینی وضع اقتصادی

لندن ـ خبرگزاری فرانسه ـ موسسه ملی تحقیقات اقتصادی انگلیس پیش بینی کرده است که رشد واقعی اقتصادی کشورهای عضو سازمان همکاری اقتصادی و عمران (ا ـ ای ـ سی ـ دی) درسال جاری به ٤٫۳ درصد خواهد رسید ولی درعین حال نرخ متوسط تورم نیز دراین کشورها به ۸٫۲۵ درصد بالغ خواهد شد.

«ا ـ ای ـ سی ـ دی» خود نرخ تورم را ۷٫۷۵ درصد برآورده کرده است.

گزارش موسسه ملی تحقیقات اقتصادی انگلیس همچنین حاکی است که کسری پرداختهای کشورهای درحال توسعه غیر تولید کننده نفت درسال جاری کلا به ۱۳ میلیارد حق برداشت مخصوص بالغ خواهد شد درحالی که رقم پیش بینی شده از طرف ا ـ ای ـ سی ـ دی معادل ۲٦ میلیارد دلار است.

آمریکا ورشد اقتصادی کشور های صنعتی

پاریس ـ آسوشیتدپرس ـ «داگلاس آلن» رئیس کمیته سیاست اقتصادی سازمان همکاری اقتصادی وعمران (ا ـ ای ـ سی ـ دی) پس از جلسه یی که کمیته مذکور درپاریس تشکیل داد، دریک کنفرانس مطبوعاتی اظهار کرد که انتظار میرود برنامه یی که دولت جیمی کارتر برای تسریع رشداقتصادی امریکا تنظیم نموده به توسعه فعالیتهای اقتصادی درتمام کشورهای عضو ا ـ ای ـ سی ـ دی کمک کند. وی اضافه کرد که طبق برآورد، میزان رشد اقتصادی در نیمه دوم سال جاری به نرخ سالانه ٦ درصد خواهد رسید وبدین ترتیب رشد اقتصادی ۲٤ کشور عضو ا ـ ای ـ سی ـ دی که قبلا بطور کلی ۳٫۷۵ درصد برآورد شده بود به ٤٫۵ درصد افزایش خواهد یافت.

بااین حال کارشناسان اروپائی معتقدند که تسریع رشد اقتصادی امریکا افزایش بیکاری را در ممالک اروپای غربی درسال جاری، متوقف نخواهد کرد.

مزایده فروش طلا

واشنگتن ـ آسوشیتدپرس ـ صندوق بین المللی پول در هفتمین مزایده خود ۵۲٤٫٤۰۰ اونس طلا برای فروش عرضه کرد. این نخستین مزایده یی بود که بموجب برنامه جدید صندوق بین المللی پول صورت گرفت و درآن متوسط قیمت پیشنهاد شده معادل هراونس ۱٤٦٫۵۱ دلار بود. تاکنون فروش طلا هرشش هفته یکبارصورت میگرفت ودرهرنوبت ۷۸۰ هزار اونس طلا برای فروش عرضه میشد ولی از این پس مزایده درنخستین چهارشنبه هرماه انجام خواهد گرفت ودرهرنوبت ۵۲٤٫۰۰ اونس طلاعرضه خواهد شد.

مبلغ بدست آمده ازفروش روزچهارشنبه (۳مارس) حدود ۵۵٫٦ میلیون دلار برآورد شده و بدین ترتیب ازهفت مزایده، فروش طلا کلا ٤٤۸٫۷ میلیون دلار عاید شده است که صرف کمک به کشورهای نیازمند خواهد شد.

مدیران، کارگران و کارمندان

کارخانه های بهداشتی هیدروفیل ایران «شرکت سهامی خاص»

پنجاه سال شاهنشاهی پرافتخار دودمان پهلوی

راطی مراسمی شکوهمندوپرشور جشن گرفتند

★ کارخانجات تولیدی هیدروفیل ایران افتخار دارد که درنخستین دهه انقلاب اصیل و سازنده شاه و مردم و در دوران پنجاه ساله شاهنشاهی پهلوی پا بعرصه وجود گذاشت تادراجرای اصول انقلاب وهماهنگ باپیشرفتهای همه جانبه و فزاینده ایران بتواند از لحاظ تهیه و تامین محصولات بهداشتی سهم شایسته خودرادرخدمت به ملت شریف ونجیب ایران ایفا نماید.

آقای یحیی گبائی زاده قائم مقام مدیر عامل شرکت هیدروفیل ایران ضمن نطق خود پیشرفتهای ایران راطی پنجاه سال شاهنشاهی پهلوی مورد ستایش قرار داد.

مدیران و کارکنان کارخانجات تولیدی شرکت بهداشتی هیدروفیل ایران طی مراسم باشکوهی که روز جمعه ۲۰ اسفند ماه در تالارکورش ترتیب دادند پنجاهمین سال شاهنشاهی پرافتخار سلسله پهلوی را جشن گرفتند.

در این مراسم پر رونق و جشن شکوهمند علاوه بر کارمندان، کارگران و همه کارکنان کارخانجات شرکت بهداشتی هیدروفیل ایران، اعضای هیات مدیره شرکت، جمعی از شخصیت های اقتصادی و بازرگانی، عده ای از دست اندرکاران امور بهداشتی و طبی، صاحبان صنایع و گروهی از نمایندگان طبقات مختلف حضور داشتند.

برنامه جشن درموج احساسات ملی و میهنی حاضران و شرکت کنندگان آغاز شد و در محیطی گرم و صمیمانه وپرشور بمدت چندین ساعت ادامه یافت.

سخنان قائم مقام مدیرعامل

ابتدا آقای یحیی گبائی زاده قائم مقام مدیر عامل شرکت بهداشتی هیدروفیل ایران پشت میکروفون قرار گرفت و ضمن خیرمقدم و خوش آمدگوئی طی سخنانی اظهار داشت:

با تائیدات خداوند یکتا وبنام نامی شاهنشاه آریامهر ـ میهمانان محترم، کارگران و کارمندان عزیز از اینکه با تشریف فرمائی در این جشن و سرور ملی هیئت مدیره روسای کارخانجات بهداشتی هیدروفیل ایران را سرافراز نموده اید ضمن سپاسگزاری خیر مقدم عرض مینماید.

سالی که پشت سر گزاردیم و چند روزی بیشتر به پایان آن باقی نمانده است سال سپاس و حق شناسی ملت ایران نسبت به افتخاراتی است که پنجاه سال سلطنت شکوهمند دودمان جلیل پهلوی به ملت ایران ارزانی داشته و کشور را در این دوران به مهد تمدن و پیشرفت رسانده است.

خوب بخاطر داریم و یا از پدران خود شنیده ایم که قبل از این دوران پنجاه ساله در ایران چه فقر و بدبختی وجود داشت و چند دستگی و هرج ومرج خان خانی وارباب رعیتی ایران را به حد نیستی کشانده بود.

همت عالی و شخصیت انسانی ابر مرد تاریخ رضاشاه کبیر، مردی که در واقع میتوان پایه گذار ایران نو نامید، با هوش و کیاست سرشار خداوندی با وجود آن همه مشکلات داخلی و خارجی ایران را ازنیستی نجات داد و کشور را رهنمودی نو بخشید.

خدا را شکر میکنیم که پس از آن سردار بزرگ زمام امور بدست با کفایت فرزند برومندش شاهنشاه آریامهر سپرده شد که توانست باتدبیر و دور اندیشی خردمندانه اش برای هرچه بیشترنمودن عظمت و سربلندی ایران کوشش نماید و ملت شریف ایران به ندای شهریار جوان خود پاسخ دهد.

آقای محمد فلاحتی بنمایندگی از سوی کارگران کارخانجات هیدروفیل ایران سخن گفت.

این، باعث افتخار است

کارخانجات تولیدی هیدروفیل ایران مفتخر است، که در دوران پنجاه ساله دودمان پهلوی و در دهه اول انقلاب شاه و ملت پا به عرصه وجود گذاشت تا همراه با انقلاب ملی خدمت شایسته ای از نظر تهیه محصولات بهداشتی به مملکت بنماید.

در این مدت افتخار داریم که به پیروی از نیات عالیه شاهنشاه آریامهر در بالا بردن کیفیت کالاهای تولیدی نهایت سعی و کوشش رانموده ایم، تا با عالی ترین اجناس بهداشتی جهان نیز رقابت نمائیم. این پیشرفت و ترقی که در دوران شکوهمند پنجاهمین سال سلطنت دودمان پهلوی بوقوع پیوسته است برای ما کارگران کارکنان و مدیران این کارخانه که همگی یکصدا خود را سربازان شاهنشاه آریامهر میدانیم چیزی جز غرور و افتخار دربر نخواهدداشت.

در خاتمه طول عمروسلامتی شاهنشاه آریامهروعلیاحضرت شهبانوی گرامی و والاحضرت ولایتعهد محبوب و همچنین بقاء سلطنت دودمان پهلوی را از خداوند متعال خواهانیم.

جاوید شاه ـ پاینده ایران

بیانات نماینده کارگران

پس از آن آقای محمدفلاحتی به نمایندگی از طرف کارگران شرکت کارخانجات بهداشتی هیدروفیل ایران پشت تریبون قرار گرفت و اظهار داشت:

افتخار دارم از طرف خودو کلیه کارگران و کارکنان کارخانجات بهداشتی هیدروفیل ایران تشریف فرمائی میهمانان عزیز را به این جشن باصفای کارگری صمیمانه خیرمقدم عرض میکنم و پنجاه سال شاهنشاهی شکوهمندپهلوی را به عموم ملت ایران به خصوص به حضار گرامی تبریک و تهنیت میگویم.

درود گرم میلیونها ایرانی پاک نهاد و حق شناس به روان پاک آن ناجی بزرگ که سایه پرخیر و برکت سلطنت خود وجانشین برومندو شایسته اش اعلیحضرت همایونی شاهنشاه آریامهر را برسر این قوم و این مرزوبوم گستراند.

امکاناتی که طی پنجاه سال شاهنشاهی پرشکوه پهلوی در مملکت ایران فراهم آمده بقدری زیاد است که بر شمردن یکایک آن بدون شک در این زمان محدود ممکن و مقدور نیست.

در اینجا تنها به این نکته اشاره میکنم که امروز درسایه رهبری های خردمندانه شاهنشاه آریامهر و کارآئی کارگران ایران ما میتوانیم در بازارهای صنعتی و تجارتی دنیا برای خود جای شایسته پیدا کنیم و با کشورهای صنعتی دیگر جهان برقابت بپردازیم.

کارگر ایرانی و تمام طبقات ملت ایران در پرتو اجرای اصول انقلاب مقدس شاه و ملت به مواهب زیادی دست یافتند.

اصول چهارم و سیزدهم انقلاب، یعنی سهیم بودن کارگران در سود کارخانجات و فروش سهام کارخانه ها به کارگران زندگی کارگر ایرانی را به کلی دگرگون ساخته و درآمد کارگران راچنان افزایش داده است که میتوان گفت که کارگر ایرانی هم اکنون از بهترین سطح زندگی درمیان کارگران جهان برخوردار است.

در این گردهم آئی که بمناسبت بزرگداشت پنجاهمین سال شاهنشاهی پهلوی برپا شده است، ما کارگران آمادگی خود را برای جانبازی و فداکاری در راه میهن عزیز و شاهنشاه آریامهر اعلام میداریم و مواهبی را که در پرتو اصول هفده گانه انقلاب شاه و ملت نصیب ملت ایران شده است از جان و دل پاسداری خواهیم کرد.

در پایان این مراسم شکوهمند و پرشور برنامه های جالب هنری اجرا شد و ازحاضران و شرکت کنندگان جشن با شیرینی و میوه و چای پذیرائی بعمل آمد..

گوشه ای ازمراسم جشن شرکت هیدروفیل ایران بمناسبت پنجاه سال شاهنشاهی پهلوی.

آگهی استخدام رسمی

سازمان زمین شناسی کشور طبق مفاد قانون استخدام کشوری تعداد ۳٤نفر راکه دارای شرایط مشروحه زیر باشند از طریق مسابقه ومصاحبه بطوررسمی برای خدمت درتهران استخدام مینماید

عنوان شغل	محل خدمت	تعداد موردنیاز	شرایط	گروه قطعی
زمین شناس ۱	تهران	۷ نفر	فوق لیسانس یالیسانس درزمین شناسی یامعدنی	۷
تکنیسین زمین شناسی ومعدنی ۱	«	۱۰ نفر	دیپلم کامل متوسطه دررشته طبیعی، ریاضی، کشاورزی.	٤
کارشناس آزمایشگاه	«	۲ نفر	فوق لیسانس یالیسانس فیزیك و شیمی، زمین شناسی، معدن، سنك شناسی.	۷
تکنیسین آزمایشگاه	«	۱ نفر	دیپلم کامل متوسطه دررشته طبیعی، ریاضی، کشاورزی.	٤
متصدی امور دفتری ۱	«	۱ نفر	گواهینامه پایان تحصیلات دوره اول متوسطه وطی دوره کارآموزی	۳
حسابدار ۱	«	٤ نفر	دیپلم کامل متوسطه وگذراندن دوره حسابداری مقدماتی و موفقیت درآن.	٤
انباردار ۳	«	۱ نفر	دیپلم کامل متوسطه وطی کلاس انبارداری	٤
انباردار ۲	«	۱ نفر	پایان تحصیلات دوره اول متوسطه وطی کلاس انبارداری.	۳
کارگزین ۱	«	۱ نفر	دیپلم کامل متوسطه وطی دوره کارآموزی در زمینه مربوطه	٤
بایگان ۲	«	۱ نفر	پایان تحصیلات دوره اول متوسطه وطی کلاس بایگانی	۳
پیشخدمت ۱	«	۲ نفر	گواهینامه پایان دوره ابتدائی	۱
نگهبان ۱	«	۱ نفر	گواهینامه پایان دوره ابتدائی	۱
راننده وسائط نقلیه تندروو سنگین	«	۱ نفر	گواهینامه پایان دوره ابتدائی و گواهینامه پایه ۱ و گذشتن ۲سال ازتاریخ اخذ گواهینامه رانندگی پایه ۲.	۳
کارپرداز	«	۱ نفر	دیپلم کامل متوسطه وطی دوره کارآموزی در رشته مربوطه.	٤

داوطلبان واجدشرایط میتوانندبرك درخواست ذیل این آگهی راتکمیل کرده وبادو قطعه آخرین عکس ۳×٤ و فتوکپی دفترچه خدمت زیر پرچم یامعافیت ورسیدبانکی مبنی بر پرداخت مبلغ ٤۰۰ ریال برای ردیف های ۱و۳و ۳۵۰ ریال برای ردیف های ۲،٤،۵،٦،۷،۸،۹،۱۰، ۱۳، ۱٤و۱۵۰ ریال برای ردیفهای ۱۱و۱۲ دریکی از شعب بانك ملی ایران بحساب ۹۸۰ خزانه بعنوان حق ثبت نامواریز وحداکثر تاتاریخ ۱۹ر۱ر۲۵۳٦ باپست سفارشی به نشانی تهران ـ خیابان فرودگاه مهرآباد سازمان زمین شناسی کشور یاصندوق پستی ۱۹٦٤ ارسال دارند به مدارکی که فاقد رسیدبانکی باشد یابعداز این مهلت به پست تحویل داده شود ترتیب اثر داده نخواهدشد پروانه ورودبه جلسه امتحان و مسابقه درتاریخ ۲۳ر۱ر۳٦ درمحل سازمان زمین شناسی کشور بین داوطلبان توزیع خواهدشد. تاریخ و محل برگزاری امتحان در پروانه مذکور درج شده است.

شرکت در امتحانات استخدامی
برك درخواست سازمان زمین شناسی کشور

نام خانوادگی — نام — نام پدر — شماره شناسنامه
محل صدور — تاریخ تولد — مدرك و رشته تحصیلی
وضع خدمت وظیفه — داوطلب شغل «فقط یك شغل»
نشانی کامل: شهر — خیابان — کوچه — شماره پلاك
م الف ۲۹۵۵۲ — تلفن — امضاء داوطلب

در برابر سوانح وحوادث

ازفروردین هنرمندان سینما بیمه می شوند

ساعت ٦ بعد از ظهر دیروز یکشنبه در سندیکای هنرمندان فیلم ایران جلسه‌ای با شرکت بیش از پنجاه تن از هنرپیشگان سینمای ایران تشکیل شد .
خبر مهم برای هنرمندان سینما در این جلسه این بود که کلیه هنرمندان و گروه فنی سینما از آغاز سال جدید بیمه درمانی و حوادث خواهند شد .
در ابتدای جلسه ناصر ملک مطیعی ضمن خوش‌آمد به هنرمندان و کلیه کسانی که در سندیکا حضور یافته بودند پیرامون فعالیت‌های سندیکای هنرمندان در سالیان گذشته صحبت کرد و نیز اظهار تاسف کرد که چرا هنرمندان نمیتوانند هرازگاهی در خانه خودشان جمع شوند . آنگاه ملک مطیعی از حمید قنبری رئیس هیئت

حمید قنبری

ناصر ملک‌مطیعی

فدکچیان

مدیره سندیکا دعوت کرد که سخنانش را آغاز کند .
حمید قنبری در ابتدای سخنانش ضمن تشکر از وزیر فرهنگ و هنر که در به ثمر رساندن هدفهای آنان ، یاری های فراوان کرده است از طرف کلیه هنرمندان سینما از مهدی میثاقیه ، فردین ، وحدت ، شباویز ، فاضلی ، رضاکریمی و صادقپور تشکر کرد که برای دستیابی به یکی از آرمان‌های سندیکایی هنرمندان کوشش کرده‌اند . قنبری آنگاه به هنرمندان حاضر در جلسه نوید داد که از آغاز سال ۲۵۳٦ شاهنشاهی کلیه هنرمندان و کارکنان فنی سینما زیر پوشش بیمه درمانی و بیمه حوادث و سوانح قرار میگیرند . باین معنی که کلیه هنرمندانی که کارمند دولت نیستند و تاکنون از بیمه درمانی استفاده نمی‌کرده‌اند با کلیه افراد خانواده‌هایشان بیمه درمانی می‌شوند و معیار پرداخت حق بیمه را بر مبنای دستمزد هنرمندان تعیین کرده‌اند و اظهار داشت که معمولا یک کارمند دولت برای بیمه درمانی معمولا ٤۲۵ ریال می‌پردازد ، امابرای هنرمندانی که مثلا ده هزار تومان دستمزد می‌گیرند فقط مبلغ ۱۰۰ ریال حق بیمه درنظر گرفته شده است و ۲۸۵ ریال بقیه را انجمن تهیه کنندگان فیلم می‌پردازد و اگر هنرمندی بخواهد خانواده نفری خود را بیمه درمانی کند فقط ۵۰۰ ریال می‌پردازد و بقیه را انجمن تقبل کرده است البته پرداخت حق بیمه در مورد هنرمندانی که دستمزدهای بیشتری می‌گیرند بیشتر خواهد بود .
حمید قنبری همچنین اضافه کرد که در سال آینده ده نفر

بقیه در صفحه ۲۹

برنامه اول (شبکه)

دوشنبه

ـ ۱۷/ ـ کودکان
۱۸/۱۵ ـ داستان حیوانات
۱۸/۴۰ ـ اخبار
۱۸/۵۰ ـ اخبار ورزشی
ـ ۱۹/ ـ وضع اضطراری
ـ ۲۰/ـ اخبار و تقویم تاریخ
۲۰/۴۰ ـ ترانه‌های ایرانی
ـ ۲۱/ ـ ایران زمین
ـ ۲۱/۳۰ ـ
ـ ۲۲/ ـ آقای مربوطه
۲۲/۱۰ ـ فیلم سینمائی

سه‌شنبه

ـ ۱۲/ ـ اخبار
۱۲/۰۵ ـ بازگر
۱۲/۳۰ ـ موسیقی محلی
۱۲/۵۵ ـ طبقه بالا، طبقه پائین
۱۳/۲۴۵ ـ ترانه ایرانی
ـ ۱۴/ ـ اخبار
ـ ۱۶/ ـ پخش مستقیم ازارامگاه رضاشاه کبیر
ـ ۱۷/ ـ کودکان
۱۸/۱۰ ـ مروری در زندگی رضاشاه کبیر
۱۸/۴۰ ـ اخبار
۱۸/۵۰ ـ اخبار ورزشی
ـ ۱۹/ ـ برنامهٔ ویژه
ـ ۲۰/ـ اخبار و تقویم تاریخ
ـ ۲۱/ ـ مرد اول
ـ ۲۲/ ـ مراسم ویژه چهارشنبه سوری

برنامه دوم

دوشنبه

۱۹ ـ موسیقی و اسلاید
۱۹/۳۰ ـ برنامه کودک (راین هود فضایی)
۲۰/۱۰ ـ مسابقه هزار امتیازی
۲۰/۴۰ ـ اخبار
۲۱ ـ سوئیتی
۲۲ ـ دانش

۲۲/۳۰ ـ گروهنوازی: شکستی ماهور ترانه دیدی اخر دل مارا دریایان خبر .

سه‌شنبه

۱۹ ـ موسیقی و اسلاید
۱۹/۳۰ ـ خانواده واکنون
۲۰/۲۰ ـ واریته
۲۰/۴۰ ـ اخبار
۲۱ ـ فیلم مستند
۲۱/۳۰ ـ برنامه‌ای از واحد نمایش دریایان خبر

تلویزیون

برنامه های تلویزیونی زیر از طرف سازمان رادیو تلویزیون ملی ایران اعلام شده است
مسئولیت هرگونه تغییر در ساعات و چگونگی برنامه‌ها با آن سازمان است

بین المللی

دوشنبه

۱۴/۳۰ فیلم
۱۶ خلاصه اخبار
۱۶/۰۵ سیرک همه جا
۱۶/۳۰ خیابان سه‌سامی
۱۷/۳۰ اسپیدیاگی.
۱۷/۵۰ مریخی محبوب من
۱۸/۱۰ دره بزرگ
۱۹ اخبار
۱۹/۲۵ رودا
۱۹/۵۰ فیلم سینمائی (کازابلانکا)
۲۱/۳۵ شوباب نیوهارت
۲۲ اخبار
۲۲/۲۵ تعقیب

سه‌شنبه

۱۴/۳۰ فیلم
۱۶ خلاصه اخبار
۱۶۰/۵ اسکایی دوور
۱۶/۳۰ خیابان سه‌سامی
۱۷/۳۰ آلبرت خیله
۱۷/۵۵ کارتون
۱۸/۰۵ آن دختر
۱۸/۳۰ سرآشپز فرانسوی
۱۹ اخبار
۱۹/۲۵ فتح دریا
۱۹/۵۰ افراد خانواده
۲۰/۱۵ شوکارول پرنت
۲۱/۱۰ خیابانهای سانفرانسیسکو
۲۲ اخبار
۲۲/۲۵ هاوائی پنج صفر
۲۳/۱۵ تسخیرناپذیرها

تلویزیون رنگی
دنیای رنگی فیلیپس واقعی تراست
PHILIPS

پیشگاه مبارک شاهنشاه آریا مهر
بدینوسیله سپاس خود را از توجهات ذات اقدس شهریاری نسبت به پرداخت عیدی معلمان کشور به پیشگاه آن پدر تاجدار نثار می‌نمایند.
از طرف آموزگاران و کارکنان دبستان ۱۷ دی خوی ـ عیوض‌لو
آ ـ ۹۳۹۰

آهنگهای دلخواه خود را فقط روی نوار
کاست فیلیپس
ضبط کنید
نوار کاست فیلیپس
آهنگها را بدون کوچکترین ارتعاش ضبط و پخش میکند.

نوار کاست فیلیپس
تا نمیخورد ـ پاره نمیشود
خش برنمیدارد و
صدا روی آن برای همیشه
یکنواخت باقی میماند.
ساخت هلند

نماینده انحصاری در ایران : شرکت داکو (سهامی خاص)
تهران ـ خیابان سعدی شمالی ـ شماره ۱٦۸ ـ تلفن ۳۰۳۸۰٦ ـ ۳۱۰۹٦۵
PHILIPS

گره زده... یادش نره!
۱۰ گنج به ارزش ۳ میلیون تومان
با سری ۵ تائی بلیطهای نوروزی
قرعه‌کشی پس فردا

صاحبان ضایع و بازرگانان کشور
الاتحاد
تنها مجله عربی زبان ایران از گروه نشریات موسسه اطلاعات

مهمانی اراکی ها
مهمانی فصلی هم دوره های تحصیلی اراکی از ساعت ۸ بعداز ظهر روز سه‌شنبه ۲٤ اسفند ماه جاری در باشگاه دانشگاه تهران برگزار میشود

۱۷۵۷م الف
۲۱ر۱۲ر۳۵

آگهی مناقصه

شهرداری مرند باستناد بند ۵ صورتجلسه شماره ۹ـ۲۹ر۱۰ر۳۵ انجمن شهر و موافقت شماره ۷۳٦۸ـ ۹ر۱۱ر۳۵ مقام فرمانداری شهرستان مرند حفر دو حلقه چاه عمیق به ترتیب در پارک شهر و محوطه گورستان نوبنیاد را که هزینه آنها در حدود یکمیلیون ریال برآورد گردیده برطبق نقشه و مشخصات موجود با شرایط زیر به مناقصه واگذار می نماید .
۱ـ شهرداری مرند مختار است ۲۵ درصد کل کار را کسر و یا اضافه نماید. مدت انجام کار دو ماه از تاریخ عقد و مبادله قرارداد میباشد .
۲ـ صلاحیت مالی و فنی پیشنهاددهندگان باید از طرف دفتر فنی استان تائید شده باشد .
۳ـ کسانی مایل به شرکت در مناقصه باشند میتوانند بامراجعه به دفتر فنی استانداری آذربایجان شرقی و پرداخت مبلغ دو هزار ریال به حساب شماره ۱۸۲۹۸ در بانک ملی شعبه تبریز حساب دفتر مهندسی و ارزیاب و اوراق شرکت در مناقصه را دریافت و تا ساعت ۱ ونیم بعد از ظهر روز چهارشنبه مورخه ۱۰ر۱ر۲۵۳٦ پیشنهاد خود را در دو پاکت لاک و مهر شده بشرح زیر به دفترشهرداری تحویل و رسید دریافت نمایند. پاکت الف ـ اسناد مناقصه که زیر آنها جمله ملاحظه شد و مورد قبول است نوشته و به مهر و امضاء شرکت پیشنهاد دهنده رسیده باشد وضمانت نامه بانکی به میزان ۵ درصد مبلغ کل کار به مدت دو ماه از تاریخ افتتاح پاکت و ارزیاب معادل مبلغ فوق به حساب ٤٦۱ سپرده شهرداری مرند در بانک ملی شعبه مرند به عنوان سپرده ضمیمه باشد . چنانچه برنده مناقصه از پیشنهاد خود عدول نماید سپرده او به نفع صندوق شهرداری مرند ضبط و با نفر دوم و سوم قرارداد منعقد خواهد شد و تاعقد قرارداد سپرده نفر دوم و سوم مسترد نخواهد شد .
پاکت (ب) محتوی برگ پیشنهاد که باتمام حروف و بدون قلمخوردگی نوشته شده باشد خواهد بود . حضور پیشنهاد دهندگان یا نماینده قانونی آنها در جلسه مناقصه آزاد بوده و مناقصه حضوری ممنوع است .
٤ـ پیشنهادات واصله در ساعت ٤ بعداز ظهر روز چهارشنبه مورخه ۱۰ر۱ر۲۵۳٦ باحضور کمیسیون مربوط بازوقرائت خواهد شد .
۵ـ پیشنهاد دهندگان نباید مشمول قانون منع مداخله کارمندان در معاملات دولتی باشند .
٦ـ هزینه چاپ آگهی و مالیات وسایر هزینه ها کلا به عهده برنده مناقصه است.
۷ـ شهرداری در مورد رد یا قبول یک یا کلیه پیشنهادات مختار است .
۸ـ بهای کار انجام شده به موجب صورت وضعیت تنظیمی پس از تائید دفتر فنی استانداری آذربایجان شرقی پرداخت خواهد شد .
۹ـ قرارداد طبق طرح قرارداد تنظیم و مبادله خواهد شد .
۱۰ـ سایر شرایط در طرح قرارداد مندرج است .
شهردار مرند ـ صابونچی

توجه
بنابه تقاضای بیش از حد دانشجویان و دانش‌آموزان کنسرت سیلوی و ارتان در آخرین شب جهت دانشجویان و دانش آموزان با ارائه کارت تحصیلی بلیط ۱۰۰۰ ریال فروخته میشود.

مسئولین برنامه‌های سیلوی و ارتان هیچگونه مسئولیتی نسبت به بلیطهای خریداری شده خارج از هتل آریاشرایتون و صفحه فروشی بتهوون را ندارند.

خواننده و شوگرل زیبای بین المللی
سیلوی و ارتان
با گروه بالهٔ خود به تسخیر قلبها میاید
در هتل آریاشرایتون
ساعت ۸ بعداز ظهر
فروش بلیط در هتل آریاشرایتون ساعت ۹ صبح تا ۱ و ۳ تا ۸ بعداز ظهر تلفن ٦۸۳۰۲۱
فروش بلیط صفحه فروشی بتهوون تلفن ٦٦۹۲۹۹

کارخانجات بلر ضمن توسعه فعالیتهای تولیدی تلویزیون سیاه و سفید
بزودی
تلویزیون رنگی
بلر
سکام ایرانی
را به علاقمندان بلر عرضه میکند
بلر با سرویس مجهز سراسری و اختصاصی
تلویزیون بلر جام جهان نما

سفر بخیر،
سفر خوش نوروزی ، پاداش دقت و احتیاط شما در رانندگی است .
وزارت راه و ترابری

جدول ویژه شماره ۱۱۵۱

افقی :
۱ـ از او فسلی به جا نمی‌ماند ـ از حد گذشته ۲ـ تاآنجا که شما هستید خیلی فاصله دارد ـ نیست و نابود کردن ـ نوادمختری ـ واحد پول ایتالیا ۳ـ سخن گزاف ـ واحدیست در پول قدیم ـ آنسو ـ دهانی که حرف در آن بند نمی شود ٤ـ فرشته‌ای در دین زرتشت ـ جزیره‌ای در اروپا ـ حشره پشمخوار ۵ـ تکخال ورق ـ خجالت‌ـ حیوانی است شبیه گربه بادمی کوتاه ـ ضد نشیب ٦ـ سود پول ـ از واحد های صنعتی آلمان ـ نوعی کبک است ـ آش ۷ـ کار عشقش باسیاوش به‌جاهای باریک کشید ـ دریا ـ از برهم زدنی ها ۸ـ حرفی است ـ بی‌بهره ازنعمت ـ پسوندیست ۹ـ خدا نکند بزدل بماند ـ عددیست ـ کشوری در افریقا ۱۰ـ وسیله پختن غذاست‌ـکشک ـ از مدرسین است ـ عسل ۱۱ـ از پرندگان شکاری‌که گوشتش نصیب همه کس نمیشود ـ نقض عهد و بیوفائی ـ اثر جربی‌ـ عرق نیشکر ۱۲ـ هر روزمیلیونها نفر او را لعنت می‌کنند ۱ـ مهره‌ای در شطرنج ـ نیم و هراس ۱۳ـ تیرپیکان‌دار ـ حافظه‌و ذهن ـ لقب‌آیزنهاور بود ـ استفاده ۱٤ـکردار میک یابد ـ نوعی موسیقی است ـ سحریاران که مغولان میدانستند ۱ـ علاقه ۱۵ـ راه راست یافته ـ از تراژیک ترین داستانهای شاهنامه .
عمودی :
۱ـ بالا آمدن آب دریا ـ اسبسوار ـ اثری‌از نظامی گنجوی ۲ـ باقرار می گذارند ـ نخاله آرد ـ واحدی در وزن ـ ساختمان ۳ـ کیسه‌بر و راهزن ـ آهن‌در لفظ عرب ـ ترمز جهاریا ـ عضوی در بدن ٤ـ شاعر وقتی که می‌گفت از گفته خود بلشاد هم می شد ـ علم تشریح بدن انسان ۵ـ اخوی ابوی ـ در سیاهی آن شک نیست ـ جوان بی‌تجربه ـ صدرنشین بدن ٦ـ کوهی‌در آسیا ـ برزخم نهند ـ بت ـ پشتو عقب ۷ـ کمان حلاجی‌ـ مجازات شرعی ـ از آلات طرب ـ شخص و ذات ۸ـ اثری‌از ارنست همینگوی ۹ـ نوعی چاشنی غذا ـ از امراض مهار شده ـ زینت‌رو باشد ـ فرومایه و ناکس ۱۰ـ در زمستان جزو سالاد است ـ ضربه باسر در فوتبال ـ راغب ـ گاهی کله را به آن تشبیه‌می‌کنند ۱۱ـشادی و شادمانی ـ عرق نیشکر ـ چوب‌نازک‌درخت ـ آخرین نازی ۱۲ـ اثری ازراسین ـ شیطان در دل می انداز ۱۳ـ از گلهای خوشبو ـ نیکوکار ـ برای کوبیدن به کارآید ـ رودی در فرانسه ۱٤ جاده‌ایست ـ مایه حیات ـ از ماهی‌دریای خزر ـ کوهی در استان فارس ۱۵ـ اثری از سارتر ـ رنگی است ـ فحش و دشنام .

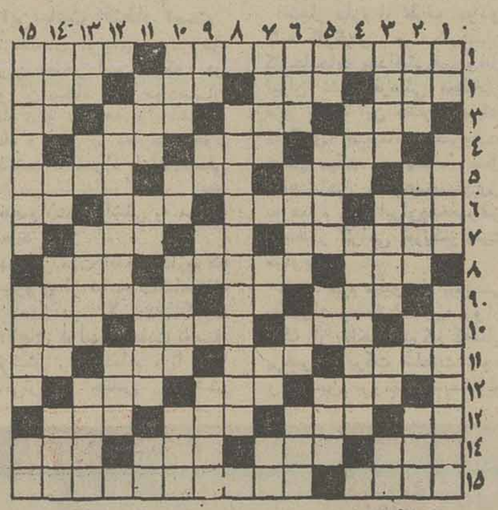

حل جدول عادی

افقی :
۱ـ اثری از ویلیام شکسپیر که از آن فیلمی‌هم ساخته‌اند ـ کسیکه نیکوئی می‌کند ۲ـ گاهی میگیرد ـ مبحثی در شیمی ـ طریقه‌و راه ـ سازمانی درآمریکا ۳ـ کاسه چوبی ـ سرگشته و حیران ـ با رفت می‌آید ـ گونه ٤ـ نخ تابیده شده ـ جوانمرد ـ پاداش ۵ـ خداوند یکتا ـ فلز گلوله ـ درخشان و نورانی ـ نوعی بازی قمار ٦ـ امور بانکها از آن می‌گذرد ـ کارش بچه به دنیا آوردن است ـ همیشه به دربسته خورده ـ نور اندک ۷ـ درختزیبائی که از شیراز می‌آورند ـ سایه تردید ـ از بستنی‌ها! ۸ـ صورت‌غذا دررستوران ـ به تنهائی کاری را انجام دادن ـ سگ مریض ۹ـ پشت سرهم ـ ستون بدن ـ پرنده‌ای‌که منقار چون مته دارد ۱۰ـ قصد و اراده ـ در آن‌شرابنوشند ـ وسیله بازی‌بچه‌هاست ـ مشروبخور ـ حرفه‌ای پیک آخر را در آنجا میزند ۱۱ـ گل‌داغدار ـ از اقوام وحشی اروپا ـ بی‌ادب بله را گوید ـ شکوه از جدائیها دارد ۱۲ـ هرگز عار نبوده ـ غرور و خودپسندی ـ عسل ۱۳ـ آبدار ـ بندگان خدا ـ روشن دلش دانید ـ به کار کشاورز آید ۱٤ـ طویلترین چاهها ـ مخترع تلگراف ـ حافظه و ذهن ـ شهری در فرانسه ۱۵ـ باید به درخت بماند تابرسد ـ منطقه‌ای در آسیا :
عمودی :
۱ـ شیوه وحشیان است ـ مرغ سحر ـ از بناهای تاریخی اصفهان ۲ـ پارچه‌ایست ـ طبقه بندی نمرات امتحانی ـ ضمیر جمع ـ مکر و حیله ۳ـ دهنه ـ همدم و یار ـ اثر چرکی ـ طایفه ایرانی ٤ـ وقتی که لباس بدبایستد ـ جهانگیر دوستش داشت و مقبرشان در هند دیدنی است ۵ـ خانم تعجب کرده ـ فصلش‌گذشت‌ـبلی به‌زبان آلمانی ـ اهلی‌شد ٦ـنوعی دسر باشد ـ کودک علاقه به آن دارد ـ ابررقیق ـ خانه ۷ـ ترس آبستن ـ شیشه سرکه ـ قورباغه ـ طاق دهان ۸ـ از مشهورترین نویسندگان آمریکائی که خوشه های خشم از آثار اوست ۹ـ زمین ـ ماهی‌در سال ـ کوی کارمندان ـ خواب ۱۰ـ برای صید به کار برند ـ خاک کوزه‌گری ـ پیشکش ـ قسمت‌سکسی پا ۱۱ـ خجسته نیست ـ دهان‌پرنده ـ وقت‌وزمان هرچیز ـ ورزشی است ۱۲ـ ابداع کننده تخته‌نرد ـ عددیست ۱۳ـ یکی از حواس ـ بلی به زبان‌روسی ـ اسب سوار ـ پرنده‌ای‌به سر دارد ۱٤ـ از بلاهای ناگهانی ـ فلزیست ـ روح باشد ـ چیزی به پهن شدن سفره هفت‌تایش نمانده ۱۵ـ از امپراتوران معروف فرانسه ـ بهشتش آرزوست ـ جلوی آب می‌بندند .

حل جدول ویژه

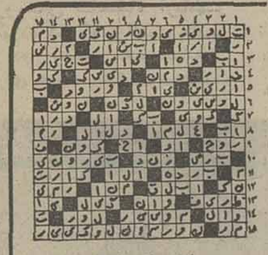

جدول عادی شماره ۹۵۸۸

سفر بخیر،
سفر خوش نوروزی ، پاداش دقت و احتیاط شما در رانندگی است .
وزارت راه و ترابری

بلیت هواپیما، قطار و اتوبوس تمام شد

بلیط هواپیما برای سفرهای نوروزی به مقصد آمریکا و کشورهای اروپائی تمام شدو امکان تهیه بلیط تا پایان هفته اول فروردین ماه سال آینده به مقصدآمریکا و اروپاوجود ندارد.

به گزارش خبرنگار ما بلیط پروازهای داخلی هواپیمائی ملی ایران هم به مقصدشهرهای اهواز، آبادان، شیراز، اصفهان، مشهد، رامسر، بندرعباس و کرمان تمام شده است و تهیه بلیط به مقصد این شهرها تا هفته اول فروردین ماه امکانپذیر نخواهد بود.

هواپیمائی ملی ایران امسال برای ایجاد تسهیلات کافی در کارحمل ونقل هوائی‌داخلی و خارجی مردم برتعداد پرواز های خود افزود لیکن باتوجه به هجوم بیسابقه مردم برای سفر به خارج کشور امسال‌نیز بسیاری از مسافرین پروازهای خارج و داخل با کمبود بلیط هواپیما مواجه شده‌اند.

در حال حاضر رزرو جا برای تعدادی از کشورهای خاوردور، نظیر ژاپن، فیلیپین، تایلند، هنگ‌کنگ وجود دارد لیکن کمبود جا تنهامنحصر به کشورهای اروپائی و آمریکا است. به گفته یک مقام مطلع در بین کشورهای آفریقائی مسافرین کشورمصرنیز بسیارند و درمورد پروازهای نوروزی بمقصد این کشور هم کمبود ـ هائی وجود دارد.

بررسی نشان داده است که امسال برتعداد مسافران‌هواپیما ۲۰ درصد نسبت به سال‌های گذشته افزوده شده‌است وسفر دانشجویان مقیم خارج بمایران در ایام عید که بمنظور دیدار اقوامشان می‌آیند ونیزبازگشت مجدد آنها به خارج برکمبود جا در پروازهای داخلی و خارجی هواپیمائی ملی ایران افزوده است.

کمبود بلیط هواپیما به‌گفته خبرنگارما در ماههای‌اردیبهشت و اوایل خرداد پایان می‌یابد لیکن در تابستان مجددا بخاطر شروع مسافرت‌های تابستانی و نیزبازگشت دانشجویان بموطن پیش خواهد آمد.

هواپیمائی ملی از کسانی که بلیط «رزرو» کرده‌اند درخواست کرد که درصورت انصراف از مسافرت، هرچه زودتر مراتب را به‌آژانس‌خود اطلاع دهند تا جای «رزرو» شده به شخص دیگری‌واگذار شود.

سال گذشته تعداد زیادی از مردم در چند پرواز و در ـ تاریخهای مختلف بلیط هواپیما «رزرو» کردند و موقعی که با یکی از پروازها موفق به سفر بخارج شدند برای باطل کردن «رزرو» جا در سایر پروازها مراتب را به آژانس خوداطلاع ندادند و بهمین علت کمبود جا بیش از پیش موجب ناراحتی سایر مسافرین هواپیما شد.

هواپیمائی کشوری برای تسهیل در امور پروازهابدرقه و استقبال را در فرودگاه مهرآباد در ایام‌عید ممنوع‌اعلام کرده است.

بلیت قطار

از صبح روز شنبه تا صبح امروز ۷۳ هزار بلیط قطار در باجه های راه آهن دولتی ایران فروخته شده است.

در حال حاضربجز بلیط‌قطار های اکسپرس خواب، بلیط قطار های توربوترن، عادی، سریع‌السیر و فوق‌العاده‌تهران بمقصد شهر های مشهد و خرمشهر برای روز های ۲۰ اسفند تا دوم فروردین ماه‌تمام شده است‌ودرباجه های‌فروش بلیط برای مسافرت به شهر های فوق بلیط روز های دوم و سوم فروردین ماه فروخته میشود.

راه آهن هنوز برای‌مسافرت باقطار به شهر های اصفهان، تبریز وزرندبرای روز های۲۰ اسفند تا دوم فروردین ماه بلیط میفروشد.

از روز سوم فروردین ماه برنامه حرکت قطار های‌مسافر بری راه آهن از تهران بمقصد سایر شهر های کشور عادی میشود ولی اگر استقبال مردم برای خرید بلیط همچنان ادامه داشته‌باشد در روزسوم فروردین ماه نیز قطار های فوق‌العاده نوروزی از تهران بسایر شهرهای کشور اعزام خواهند شد.

پیش‌بینی میشود که تاساعت ۲۴ امشب متجاوز از ۸۰هزار بلیط قطاردر باجه های‌فروش بلیط فروخته شود و بدین ترتیب بلیط مسافرت با قطار از تهران به اکثر شهر های کشور تمام شود.

تجدید نظر در نحوه احتساب حقوق بازنشستگی پیشنهاد شد

بقیه از صفحه ۳

امور اقتصادی بیشتر از طریق سرمایه‌گذاریهای زیربنائی پایه گذاری خواهد شد.

سپس‌مخبر کمیسیون بمتفکیک اعتبارات امور کشاورزی وبرق وحمل‌و نقل رامورد بحث قرار داد واضافه کرد.

پست و مخابرات ـ در سال آتی برای پست و مخابـرات ۳۹٫۷ میلیارد ریال اعتبار منظور شده که از ۴۲ درصد رشد برخوردار است و ۴٫۵ درصد از اعتبارات امـور اقتصادی را تشکیل میدهد.

امور بازرگانی ـ معادل ۸۰٫۴ میلیارد ریال‌برای‌فصل‌بازرگانی و خصوصا برای کمک بـه مابه‌التفاوت قیمت‌مواد غذائی و کالاهای اساسی در نظـر گرفته شده است.

برای احداث هتلها و سایر تاسیسات جهانگردی و اعطای وام به بخش خصوصی‌و سایر اقدامات مشابه اعتباری‌معادل ۴٫۳ میلیارد ریال اختصاص یافته است.

فصل صنعت ـ برای امـور صنعت در سال آتی اعتباری معادل ۱۱۰٫۷ میلیارد ریـال منظور شده که نسبت‌به‌بودجه مصوب امسال بیش از ۲۹ درصد افزایش داردو ۱۳درصد از اعتبارات امور اقتصادی‌را تشکیل می‌دهد.

در سال ۲۵۳۶ ضمن‌گسترش و تحکیم بنیانهای صنعتی از طریق سرمایه‌گذاری در صنایع سنگین و اساسی‌دولت‌اقدامات خود را در جهت تـوسعه تکنولوژی‌خودکفا‌ادامه‌خواهد داد.

توسعه صنایع فولادو مس‌ـ صنایع اساسی‌پتروشیمی ـ صنایع‌الکتریکی‌و الکترونیکی پالایشگاهها ـ صنایع‌مکانیکی‌ـ ماشین‌سازی ـ چوب و کاغذ‌ـ مصالح ساختمانی و از ایـن قبیل در برنامه‌دولت‌قراردارد.

معدن ـ برای توسعه معادن سال آتی ۱۸ میلیارد ریـال اختصاص یافته که از رشدی معادل ۹ درصد برخـوردار است.

نفت ـ در زمینه نفت به‌برنامه های اکتشاف و استخراج و مخصوصا تزریق‌چاهها‌ازطریق گاز برای حفظ و افـزایش بهره‌دهی میدانهای نفتی ـ احداث پالایشگاه‌های تبریز و اصفهان و شروع طراحـی پالایشگاههای آینده و ادامه عملیات خطوط لوله بمنظور انتقال و پخش نفت‌وفرآورده های آن. مورد نظر دولت‌است درمورد گاز شاه‌لوله‌گاز‌ایران گاز رسانی قشم به بندرعباس‌و سرچشمه و گازرسانی‌سرخس به نکا و شروع عملیات‌اجرای شاه لولهٔ دوم گاز در برنامه سال قرار دارد درسال ۲۵۳۶ برای اکتشاف و استخراج ـ پالایش و انتقال و پخش‌نفت علاوه بر سرمایه‌گذاریهائی که از محل درآمدهای شرکت‌ملی نفت ایران بعمل خواهد آمد معادل ۱۱۵ میلیارد ریال نیز از بودجه عمومی دولت به‌آن اختصاص داده شده است.

اعتبار برنامه‌های مربوط به نفت در سال آینده بیش ازسه برابر خواهد شد و اعتبار مربوط بگاز نیز با ۲۸٫۴ میلیارد ریال نسبت به سال جاری از ۴۲ درصد افزایش برخوردار میباشد.

سایر پرداختها ـ در بودجه سال آتی معادل ۲۴۰٫۶میلیارد ریال برای بازپرداخت وامهای داخلی و خارجی ـ پرداخت بهره و کارمزدوامهاو‌پرداخت دیون دولت‌و همچنین‌سرمایه‌ـ گذاری در خارج و پرداخت وام و کمک به کشورها و موسسات خارجی‌تخصیص‌داده شده است.

بودجه شرکتهای دولتی و موسسات انتفاعی وابسته به دولت:

در سال ۲۵۳۶ اعتباربودجه شرکت‌های دولتی و موسسات انتفاعی وابسته به دولت با ۳٫۷ درصد رشد به مبلغ ۲۸۷۰٫۴ میلیارد ریال بالـغ خواهد شد جمع درآمدها و سایر منابع تامین اعتبار نیـز ۲۲۸۰ میلیارد ریال پیش‌بینی شده است. در سال آتـی مبلغ ۵۴۹ میلیارد ریال جهت اجرای طرحهای‌سرمایه‌گذاری از محل درآمد عمومی دولت به شرکت‌های دولتی‌و موسسات انتفاعی وابسته‌به‌دولت‌پرداخت خواهد شد. ضمنا مبلغ ۴۶٫۱ میلیارد ریال برای‌جبران‌کمبود درآمدهای عملیاتی و نیزکمک باجرای برنامه‌های‌آموزشی‌در برخی از این دستگاه هـا اختصاص خواهد یافت.

بودجه سایر موسسات ـ سایر موسسات غالبا از مـوسسات عام‌المنفعه عمومی هستند کـه خدمات‌آنهابیشترجنبه‌آموزشی ـ درمانی ـ خیریه و کمک به گروههای مختلف‌اجتماعی‌دارد در سال ۲۵۳۶منابع‌اختصاصی این موسسات با ۶۵٫۷ درصد افزایش به ۲۲٫۷ میلیارد ریال بالغ میشود.

کمک دولت از محل درآمد های عمومی این مـوسسات ۶۶٫۱ میلیارد ریال است کـه حدود ۷۵ درصد آنهارا‌تشکیل می‌دهد.

بدین ترتیب جمع بودجه‌این موسسات ۸۸٫۸ میلیارد ریـال خواهد بود.

هنرمندان سینما بیمه میشوند

بقیه ازصفحه ۲۸

از هنرپیشگانی که معمولا عملیات خطرناک‌انجام میدهند ویا نقش بدل هارابازی میکنند با افراد خانوادهشان بیـمه خواهند شد که پرداخت حـق بیمه آنان ۵۰ ریال‌خواهدبود.

نکته جالب توجه دیگر اینکه کلیه کارگردانان ـ هنرپیشگان و گروه فنی بهنگامیکه مشغول ساختن یک فیلم سینمائی‌هستند دربرابر کلیه‌سوانح و حوادث ناشی از کار بیمه خواهند شد. طول مدت این‌نوع‌بیمه درطول یک فیلم سه ماه در نظر گرفته شده است.

در جلسه‌دیشب سندیکابحث بیشتر برسر جلسات ماهانه اعضا و حضور در سندیکابود و نیز در باره ایجاد یک نشریه یابولتن ماهانه گفتگوهایی‌بعمل آمد. سخنرانان بعدی جلسه دیشب کهنموئی، قدکچیان و سعید راد بودند که هر یک پیرامون مسائل سندیکائی صحبت کردند.

ناصر ملک مطیعی که اداره جلسه را بعهده داشت در پایان از حضاردعوت‌کرد تا درسالن پذیرائی سندیکای هنرمندان حضور یابند تا از آنهاپذیرائی بعمل آید.

نعمت‌الله آغاسی و لیلافروهر با اجرای آهنگهائی به شور و نشاط هنرمندان افزودند.

دیدار سندیکائی دیشب تا ساعت ۹ شب ادامه داشت.

سفر بخیر،

هنگام سفر وراندگی درجاده ها، هیچ‌چیز نمی‌تواند، باندازه احتیاط، ضامن سلامت شما باشد

وزارت راه وترابری

آرایش تیم ملی برای دیدار بامجارستان

فرداتیم‌ملی امیدهم باجوانان بازی میکند

تیم ملی ایران در آخرین دیدار خودبا تیم ملی مجارستان که در ۱۹ مرداد ۱۳۵۴ در تهران‌انجام شد ومجارها ۱ـ۲ پیروز شدند.

بازیکنان حاضر در عکس از‌راست به چپ، ایستاده: عادلخانی قشقائیان، نایب آقا، میرفخرائی حجازی، کازرانی، نشسته: روشن قاسمپور، نظری، مظلومی، پروین.

تیم ملی فوتبال مجارستان قهرمان دو المپیک ۱۹۶۴توکیو و ۱۹۶۸ مکزیکو، ساعت ۶ بعداز ظهر فردا ودر ورزشگاه امجدیه، برای یک دیـدار دوستانه رودررو‌ی‌تیم ملی‌فوتبال کشورما قرار خواهد گرفت. مسابقه فردا، سومین‌دیدار تیم های ملی دو کشور تاکنون خواهد بود. دو دیدار قبلی بترتیب درسال ۱۳۵۱دربازیهای المپیک مونیخ ودرسال ۱۳۵۳ درتهران انجام‌گرفته‌که‌هردوبار مجارها بترتیب با نتیجه ۰ـ۵ و ۱ـ۲ پیروز شدند.

مجارها اکنون در حالی‌به تهران آمده‌اند که‌از یک تور دوهفته‌ای در امریکای جنوبی باز میگردند و هدف اولشان چهاز بازیهای برگزاری در امریکای جنوبی و چهاز دیدار فردا، تدارک بهتر و بیشتر در آستانه دیدار باتیم‌ملی‌شوروی (۱۰ اردیبهشت) در کادر مسابقه های مقدماتی جـام جهانی در گروه ۹اروپا است. مجارستان که در جام جهانی گذشته غایب بود از دو سال پیش با در خدمت‌گرفتن لایوش باروتی مربی پرسابقه این کشور با همه وجود میکوشد تا این‌بار در جمع ۱۶فینالیست جام جهانی آرژانتین حاضر باشد. اگرچه دراولین دیدار برگزاری مقابل یونان تیم دیگر این گروه ۱ـ۱ متوقف شده است.

امیدواری مجارها

لایوش باروتی مربی تیـم ملی مجارستان که‌امروز دریک مصاحبه مطبوعاتی شرکت داشت درمورد سرنوشـت مردانش در مسابقه های‌مقدماتی جام جهانی در گروه ۹ اروپا با امیدواری بسیار گفت: ما با همه قدرت خواهیم کوشیدتا نه فقط از سد شوروی بلکه از سد تیم برگزیده گروه۳امریکای جنوبی هم که حرف آخر تیم برگزیده و اروپابرای رسیدن به جام جهانی آرژانتین میباشد بگذریم.

نکته حائز اهمیت اینکه‌مربی مجاری باتوجه‌به‌نزدیکی‌قدرتها دردیدار ۲ سال پیش ایران‌و مجارستان در تهران، اکنون با همه قدرت، تیم خودرا به تهران آورده و فردا به میدان خواهد فرستاد.

وی در مورد نتیجه حتی تاکید کرد: پیش‌بینی سرتوشت بازی فردا بسیار مشکل است. فقط میتوانم بگویم حداکثر با یک گل پیروزی از آن یکی‌از دوحریف خواهد شد.

مجارها در آخرین بازی ملـی خود در شهر مکزیک، مکزیک دربرابر تیم ملی مکزیک به‌نتیجه مساوی ۱ـ۱ دست یافته‌اند. در حالیکه در همین تور امریـکای جنوبی یک شکست سنگین و ۱ـ۵دربرابر تیم ملـی آرژانتین داشتند:

مجارها در آخرین دیدار خود در برابر مکزیک بااین آرایش به میدان رفته بودند: لازلو کوکس ـ زولتان‌کرکس، لازلو بالینت، اتیلاکرکس، ژوزف توت ـ جانوش‌ناگی، زولتان‌ابدلی، ساندور پینتر ـ لازلو‌پورتای، آندراس تورووکسیک، ایستوان ماگیار.

برای تیم ملی فوتبال کشور ما نیز دیدار فردا در حقیقت تنهـا آزمایش تدارکاتی قبل از سفـر به مادرید و شرکت درمسابقه‌های هفتاد و پنجمین سالگرد باشگاه رئال مادرید است. ضمن اینکه فـردا قبل از دیدار تیم ملـی مجارستان، چهره های جوانتر حاضر دروازه و نیز در قالب‌تیم ملی امید یک دیدار دوستانه با تیم ملی جوانان انجام خواهند داد.

۵ بازیکن کنارمانده

حشمت‌مهاجرانی مربی تیم های ملی برای این دودیدار ۳۷ بازیکن را به اردوی تدارکاتی فراخواند که در تمرین دیشب بیش از ۳۲ بازیگن‌حضور نداشتند. خورشیدی مظلومی‌و حقیقیان ۳یارمصدوم اردو هستند. ناصر حجازی دروازه‌بان تیم ملی بدلیل عدم حضور بموقع در اردو محروم شده است و علی شجاعی نیز بدلیل گرفتاری شخصی با اجازه قبلی به اردو نیامده است.

در تمرین دیشب ملی پوشها در امجدیه، حاضران درداردو در قالب دو تیم سبز و قرمز رودر روی هم قرار گرفتند. کنعانیش جوانترها در قالب تیم‌سبز، خیلی بیشتر از قرمز پوشهای باتجربه، موجب خوشحالی مربی تیم ملی گردید. هردو تیم امید و ملی امروز بعداز ظهر آخرین تمرین رادر ورزشگاه امجدیه انجام خواهند داد.

حشمت مهاجرانی مربی تیم‌ملی ضمن تحسین ازکار نامزدان جوان تیم ملی که پاره‌ای از آنها حتی برای اولین‌بار به اردوی تیم ملی فرا خوانده شده است. ترکیب دو تیم امید وملی رابرای ۲ دیدار فردا به این شرح اعلام کرد.

آرایش دو تیم

تیم ملی امید: ناصر نبوی ـ باغدیک عابدیان، حبیب زرین‌نام، مصطفی مسلمی، ایرج امیدوار ـ علیرضا قشقائیان، محسن‌یوسفی، مسلمخانی، حسین فرکی، حسین فداکار، حمید علیدوستی.

تیم ملی: بهرام مودت‌ـ حسن نظری، حسین کازرانی، سهام میرفخرائی (نصرالله عبداللهی)، آندرانیک اسکندریان ـ پرویز قلیچخانی، محمد صادقی، ابراهیم قاسمپور ایرج دانائی‌فرد غفور جهانی، رضا عادلخانی. حسن روشن،

نفرات ذخیره: مهدی عسگرخانی، علی پروین، ایرج دانائی‌فرد، علی نیاکانی، علیرضا عزیزی، محسن هوشنگی

سابقه دودیدار گذشته ایران ومجارستان

مجارستان ۵ـ ایران صفر

یکشنبه ۵شهریور ۱۳۵۱، ورزشگاه نورمبرگ درآلمان غربی (مسابقه های فوتبال بازیهای المپیک سال ۱۹۷۲ مونیخ).

مجارستان ۵ (دونائـی دقایق ۳۱، ۴۸ و ۹۰، و ارادی دقیقه ۵۳ و کوزما دقیقه ۸۰) ـ ایران صفر. مجارستان: استفان گگزی (آدام روترمل‌از دقیقه ۶۸)ـ وپس، چاپاویداچ، پیتر یوهاس، لاژوس کوچیس (لازلو براینکوویچ از دقیقه ۷۵) ـ بیکلوس پانچیس، ژوزف کوواچ، میهالی‌کوزما ـ آنتال دونائی، بلاورادی، سوچ.

ایران: منصور رشیدی ـ ابراهیم آشتیانی، جعفـر کاشانی، مجید حلوائی، اکبر کارگرجم ـ علی جباری (غلام وفاخواه‌از دقیقه ۶۰)، پرویز قلیچخانی (کاپیتن)، علی پروین، صفر ایرانپاک، محمد صادقی، اصغرشرفی. مربی: محمود بیاتی.

ایران ۱ـ مجارستان ۲

یکشنبه ۱۹مرداد ۱۳۵۴، ورزشگاه آریامهر (دیدار دوستانه) ایران ۱ (غلام ـ حسین مظلومی دقیقه ۴۲)، مجارستان ۲ (وارادی دقیقه ۲۶، ناچ دقیقه ۵۳)، داور عباس مقدس زاده، تماشاگر ۳۵ هزار نفر.

ایران: ناصر حجازی ـ علیرضا قشقائیان، سهام‌میرـ فخرائی (بیژن ذوالفقارنسب از دقیقه ۲۵)، حسین کازرانی، حسن نایب آقا ـ علی پروین (کاپیتن)، حسن نظری، ابراهیم قاسمپور (علیرضا عزیزی از دقیقه۷۹) ـ حسن روشن، غلامحسین مظلومی، محمد رضـا عادلخانی(علیرضا خورشیدی از دقیقه۷۹)، مربی: فرانک اوفارل.

مجارستان: لاسلوکوواچ ـ توروک، باترین، هوروات، ژوزفتوت ـ ژوزف کواچ (کولارازدقیقه ۴۶)، نیلاشی، آندروچ توت ـ فازکاش (کاپیتن)، وارادی، ناچ، مربی: لایوش باروتی.

پیروزی ۰ـ۲ تیم ملی اتریش

تیم ملی فوتبال اتریش در یك مسابقه دوستانه در وین با نتیجه ۰ـ۲ تیم ملی یونان را شکست داد. ۲۵ هزارتماشاگر از این مسابقه دیدن کردند. سارا در دقیقه ۳۳ وشاچند در دقیقه ۵۵ گلهای تیم‌اتریش‌را کسب کردند.

Argentina '78
مسابقه‌های مقدماتی جام جهانی‌فوتبال

استرالیا ۳ـ تایوان ۰

تیم ملی فوتبال استرالیا درديدار رفت باتیم‌ملی‌تایوان بانتیجه ۰ـ۳به‌پیروزی‌رسید. این‌بازی در کادر مسابقه‌های مقدماتی جام جهانی در زیر گروه ۵ آسیا ـ اقیانوسیه و درفیجی انجام‌گرفت. استرالیا درنیمه اول ۰ـ۲ برتر بودو چیمرونی (۲ گل) و آتیلا آبونی گلهای‌استرالیا را در این دیدار بثمر رسانیدند.

قطر ۲ـ بحرین ۰

درادامه مسابقه هـای مقدماتی جام جهانی در زیر گروه ۴آسیا ـ اقیانوسیه، شب گذشته تیم ملی قطر در دوحه پایتخت این کشور با نتیجه ۰ـ۲ بر تیم ملی‌بحرین پیروز شد. مفتاح در نیمه اول ومتار در نیمه دوم گل های تیم قطررابثمررسانیدند.

با این پیروزی‌اکنون قطر نیز در کنار کویـت پس از یکبازی ضاحب ۲ امتیاز است. دیداربعدفردابین‌کویت وقطر انجام میپذیرد.

پاراگوئه ۰ـ برزیل ۱

تیم ملی فوتبال برزیل با گل دقیقه ۵۸ خوزه‌اینسفران با نتیجه ۰ـ۱تیم‌ملی‌پاراگوئه را شکست داد. این بازی‌در آسونسیون مرکز پاراگوئه انجام گرفت. این‌دومین برد برزیلیها درکادر مسابقه‌های مقدماتی جام جهانی درگروه اول امریکای جنوبی بود.

بولیوی ۲ـ ونزوئلا ۰

تیم ملی فوتبال بولیوی با نتیجه ۰ـ۲ تیم ملی‌ونزوئلا را در کادر مسابقه هـای مقدماتی جام‌جهانی درگروه ۲امریکای جنوبی شکست داد. این مسابقه در لاپاز ودر حضوره۴هزارتماشاگر انجام شد. با این پیروزی بولیوی‌با کسب ۶ امتیاز از ۳بازی، قهرمان پیش هنگام گروه خود شد.

مجارها ۲۷ خرداد باز می‌گردند

تیم ملی فوتبال مجارستان که فردا بعدازظهر باتیم‌ملی کشور ما یک دیدار دوستانه برگزار خواهد کرد، روز ۲۷ خرداد نیزبرای مسابقه دوستانه دیگری به تهران بازخواهد گشت. مجارها ازحالا تادیدار بعدی خود در تهران، در تقویم بین‌المللی این مسابقه ها رادر پیش دارند.

۷ فروردین: با اسپانیا در اسپانیا
۲۴ فروردین: بالهستان در بوداپست
۳۱ فروردین: با چکسلواکی دربوداپست
۱۰اردیبهشت: باشوروی در بوداپست (مسابقه های مقدماتی جام جهانی)
۲۸ اردیبهشت، با شوروی در مسکو (مسابقه هـای مقدماتی جام جهانی)
۷ خرداد: بایونان دربوداپست (مسابقه های مقدماتی جام جهانی)

مجار ها قبل از سفر به‌تهران دست به یک تور در امریکای جنوبی زده بودند که لایوش باروتی مربی تیم‌ملی این کشور این ۱۸بازیکن رابه‌این سفر برده بود ش ال.کواکس (ویدئوتون)، گودار (هونودبوداپست): دروازه‌بانان

توروک (واشاش)، بالینت (فرانس واروش)، کرکرس (بکس ژابا)، کرکس (هالاداش)، راب (فرانس‌واروش)، ج. توت (اوبیشت)، مدافعان.

ج.ناکی (ویدئوتون)، ابدلی (فرانس واروش)، پینتر (هونودبوداپست)، زومبوری (واشاش): هافبکها.

پوژتای (فرانس‌واروش)، توروژیک (اوبیشت‌بوداپست)، ماگیار (فرانس واروش)، فازکاش (اوبیشت بوداپست)، ویمپر (هونودبوداپست)، وارادی (واشاش): مهاجمان.

★درداخل پرانتز اسامی باشگاه های مربوط به‌بازیکنان نوشته شده است.

بازیکنان تیم‌ملی فوتبال «خـــون»دادنـــد

پیش‌از ظهر روز گذشته گروه اردونشینان تیم ملی فوتبال که قرار است بمداز ظهر سه‌شنبه رویاروی تیم‌ملی فوتبال مجارستان بایستند باتفاق مربیان در ورزشگاه‌آریامهر مقداری از خون خود را بسازمان ملی انتقال خون هدیه کردند.

دراین مراسم دکتر حسین نجمی پزشک مسئول سازمان ملی انتقال خون ضمن برشمردن مواهب و محسنات اهدای خون گفت: این سازمان باتوجه به نیازی کهدارد، سالانه به یک میلیون و پانصد هزار واحد خون محتاج استو تهیه این مقدار خون تنها با مشارکت مردم میسر است تا این سازمان ازاین لحاظ در مضیقه قرار نگیرد.

دکتر نجمی همچنین یادآور شد. برخلاف تصور مردم هرانسان عادی می‌تواند یک دوازدهم خون خود را بدون بیم از هیچگونه عارضه وخطری بنیازمندان‌بدهد. تازه حسن‌این‌کار این‌است که اولا گروه خون، اهدا کننده شناخته خواهد شد و درثانی باتوجه به‌آزمایشات بعدی کمبودی خون گرفته شده انجام میگردد از هر نـظر شناخت کلی از بیماریها و عوارض حاصل میگردد.

باین ترتیب با توجه به‌این مسئله که آزمایش خـون اهدا کنندگان برای سازمان انتقال خون نزدیک به پنج‌هزار ریال هزینه دربرخواهد داشت، سلامت اهدا کننده خون نیز تضمین میشود و سوای اینها از کارتی که سازمان انتقال خون در اختیار اومی‌گذارد کلیه وابستگان نسبی او می‌تواند در هنگام ضرورت از خون مجانی استفاده کنند. خوشبختانه باهمکاری خود مردم در حال حاضرنزدیک به ۸۰ درصد خون مصرفی مردم تامین میشود.

۳ مسافر تازه مصر

علیزاده، بهنام‌پوروکلاهی به‌تیم‌اعزامی‌پیوستند

دیشب در جریان مسابقه های مقدماتی جوانان، یک مبارزه از گروه دیدار های انتخابی تیم ملی فرنگی‌نیز در تالار شماره یک محمد نصیری انجام شد.

جعفر علیزاده عضو تیم ملی رویاروی احمدرضا محمدی قرار گفت و علیزاده بلطف‌تجربه‌بیشتر به پیروزی رسید. پایان کار این مبارزه با فن کمری بود که محمدی بکاربرد، او در حالیکه میرفت ملی‌پوش این وزن را مغلوب کند با تلاش عجیب‌علیزاده بزیرکشیده شدومغلوب گشت.

باین ترتیب جعفرعلیزاده نیز به ۵ انتخاب شده قبلی پیوست، در حالیکه فدراسیون کشتی دو کشتی‌گیر دیگر را با توجه به مسابقه های انتخابی به تیم اعزامی علاوه کرد.

هاشم کلاهی ملی‌پوش ۹۰ کیلو در کنار بهنام‌پور کشتی‌گیر جوان ۷۴ کیلو که در دو مسابقه باشگاهی و انتخابی با درخشش تحسین انگیزی بمقام قهرمانی رسیده بود دیگر نفرات تیم هستند.

با این خصوصیات تیم برگزیده برای سفر مصروز سوم فروردین ماه راهی مصر میشود تا در مسابقات جام ابراهیم مصطفی شرکت کند. ایران در سال پیش دو مدال طلا بلطف مرادعلی شیرانی و بهرام مشتاقی بدست آورد که شیرانی فاتح ۲ کیلو این‌بار غایب است.

انتخاب شدگان برای سفر به مصر اینها هستند.

۴۸ کیلو: عباس صوفیانی
۵۲ کیلو: علی‌خانی
۵۷ کیلو: حسین تورانیان
۶۲ کیلو: محمدبناء
۶۸ کیلو: جعفرعلیزاده
۷۴ کیلو: جعفر بهنام‌پور
۹۰ کیلو: هاشم کلاهی

رضا قلیچخانی کشتی‌گیر سابق تیم ملی در رشته های آزادو فرنگی و صاحب مدال برنز مسابقه هـای قهرمانی جهان در سال ۱۹۶۱ سرپرست این تیم‌میباشدو محمد پذیرائی برنده مدال برنز المپیک ۱۹۶۰ رم مربی‌گروه خواهد بود.

مسابقه های جام ابراهیم مصطفی‌ازروز ۵ فروردین در اسکندریه ـ آغاز میشود و هفتم‌فروردین بپایان میرسد

آگهی استخدام

شیلات جنوب ایران جهت خدمت در مرکز و ادارات تابع خوددر سواحل و بنادر جنوبی ایران بافراد مشروحه‌زیر احتیاج دارد

ردیف ـ نوع تخصص	تعداد موردنیاز	تحصیلات وتجربه	حداکثر سن	محل خدمت
۱ـ تکنیسین درجه ۱ سردخانه	۵	دیپلم فنی رشته مکانیک یا برق با حداقل یکسال سابقه در امورماشین آلات سردخانه	۴۰	کنارک ـ جاسک ـ لنگه دیر ـ بندر عباس
۲ـ تکنیسین درجه ۲ سردخانه	۳	سیکل باحداقل سه سال سابقه در امور ماشین آلات سردخانه	۴۰	جزایر سری ـ قشم ـ ابوموسی
۳ـ الکتریسین	۵	دیپلم فنی رشته برق	۴۰	کنارک ـ جاسک ـ لنگه ـ دیر ـ بندرعباس
۴ـ دیزلیست	۵	دیپلم فنی رشته اتومکانیک باحداقل یکسال سابقه روی دیزل ژنراتور یا سیکل با سابقه پنج سال	۴۰	کنارک ـ جاسک ـ دیر ـ لنگه
۵ـ مکانیک ماشین آلات	۲	دیپلم فنی رشته ماشین آلات حداقل یکسال سابقه	۴۰	بندر عباس
۶ـ مکانیک ماشین آلات آرد ماهی و فیله‌سازی	۲	دیپلم فنی رشته ماشین آلات حداقل یکسال سابقه	۴۰	بندر عباس ـ بوشهر

داوطلبین واجد شرایط میتوانند همه روزه باستثنای روزهای پنج‌شنبه و ایام تعطیل تاتاریخ ۳۶٫۲٫۱ به کارگزینی شیلات جنوب واقع در خیابان امیرآباد شمالی روبروی پارک فرح نبش کوی همدان و در شهرستان به نمایندگی شیلات در بندر عباس ـ بوشهر وخرمشهر مراجعه نمایند. م‌الف ۲۹۶۴۱

تلفن‌های سرویس حوادث روزنامه اطلاعات: ۳۲۸۲۱۰-۳۲۸۲۲۳-۳۲۸۲۵۶-۳۲۸۳۲۷-۳۲۸۶۲۹-۳۱۱۲۱۲

حوادث

در دادگاه عالی جنائی اصفهان

اخطارهای پی در پی رئیس دادگاه به وکیل مدافع مدعیان خصوصی

اصفهان ـ خبرنگار اطلاعات:
دیروز در هفدهمین جلسه دادگاه عالی جنایی که اتهامات متهمان قتل حجت‌الاسلام شمس آبادی، شیخ‌قنبرعلی صفرزاده و رمضان مهدی‌زاده رابررسی میکند، «فاطمی» دادستان استان به دفاعیات وکلای مدافع متهمان پاسخ گفت:

دادستان استان اصفهان کلیه دفاعیات و دلایل وکلای مدافع را رد کرد و گفت: آقای صادقی، یکی از وکلای مدعیان خصوصی، گفته است که در اینجا عقاید اسلامی محاکمه میشود، تصور می‌کنم، سوء تفاهمی رخ داده باشد، زیرا اصولا، نه دادگستری چنین مرجعی است و نه چنین موضوعی مطرح است بلکه اعمال و جنایات یک عده، سافط و منحرف که مرتکب جنایت شده‌اند در این دادگاه، رسیدگی میشود.

محمد حسین جعفرزاده و آمداله شفیع‌زاده وبقیه متهمان، در اولین روز، پس از آنکه ریاست دادگاه به آنان تفهیم اتهام کردند، بطور کلی منکر موضوع و ارتکاب قتل شدند. ولی پس از آنکه نامه‌هایی که آنها ماه ها قبل از وقوع قتل، شخصا و بدون مداخله ماموران به عنوان دادسرای استان اصفهان نوشته بودند، قرائت شد، متوجه شدند، انکار فایده‌ای ندارد. بنابراین اتهام را بگونه‌ای اعتراف کردند و سعی داشتند مسئله قبلی ونقشه های قبلی را مکتوم نگه داشته و از طرفی موضوع ربودن را کتمان کنند.

وی آنگاه به دلایل و مدارکی که علیه متهمان بدست آمده و در پرونده منعکس است و نیز اعترافات متهمان در مراحل بازپرسی اشاره کرد و گفت:

علت قتل شمس آبادی، اختلاف وی باغروی و قنبرعلی نبوده، بلکه علت قتل این بوده است که آقایان شمس آبادی و قنبر علی در محدوده قدرت سید مهدی هاشمی ظهور کرده و بالای منبر رفته بودند.

مریدان جنایتکار

«فاطمی» آنگاه متهمان را مریدان جنایتکار نویسنده کتاب شهید جاوید قلمداد کرد و اضافه نمود که نویسنده کتاب طی نامه‌ای ازاین مریدان بی خبر، ابراز انزجار و تنفر کرده است.

علت دیگری که عموم مطلعین و گواهان و حتی بعضی ازنزدیکان متهمان در پرونده اظهار داشته‌اند که جمعیتی بنام شهید جاویدی‌ها در قهدریجان به سرکردگی سید مهدی هاشمی فعالیت میکند و او مریدان متعددو متعصب و کار-آمدی دارد و آنها با آقای شمس-آبادی اختلاف داشتند که همین اختلاف موجب قتل مرحوم شمس آبادی بدست این جماعت شده است.

«فاطمی» آنگاه به تفصیل ـ یکبار دیگر ـ اتهامات متهمان را برای دادگاه تشریح کرد و به تناقض گویی های آنان در مراحل رسیدگی به پرونده در دادگاه اشاره نمود.

وی در طول سخنان خود، متهمان را به دروغگویی نزد دادگاه متهم کرد و به اطلاع دادگاه رساند

درحاشیه دادگاه

● کاظم آلرسول هنگام صحبت در دومین مرحله از دفاعیات ۵ بار از رئیس دادگاه اخطار گرفت که خارج از پرونده صحبت نکند. رئیس دادگاه در آخرین بار خطاب به وی اظهار داشت دیگر خسته شدم از بس که گفتم خارج صحبت نکنید.

●

● مصطفی فشارکی وکیل مدافع ۱۳ تن از متهمان، به هنگام سخنرانی کاظم آلرسول کوشش میکرد مرتب اعتراض کند و بالاخره یکبار هم این کار را کرد که مورد توجه دادگاه واقع شد اما چون درمیان سخنان کاظم آلرسول بارها به تمسخر مطالبی گفته بود از رئیس دادگاه اخطار گرفت که نظم دادگاه را رعایت کند.

فشارکی درپاسخ اعتراض گفت: آقای رئیس آن خشونتی که نسبت به ما روا داشتید بوکلای مدعیان خصوصی هم روا دارید.

● کاظم آلرسول در ادامه سخنانش اشاره به مدافعات مصطفی فرساد وکیل مدافع محمد حسین جعفرزاده کرد و گفت:

ایشان در دادگاه مرحوم شمس آبادی را بی‌مایه خوانده‌اند و اگر این مطلب را قبول ندارند، آن رادر این دادگاه تکذیب کنند. مصطفی فرساد بلافاصله از جای برخاست وضمن تکذیب گفت: هرگز چنین مطلبی در دادگاه عنوان نکرده‌ام.

●

● هنگامیکه کاظم آلرسول درمورد طرح نقشه قتل بوسیله سید مهدی هاشمی و ارتکاب جنایت بوسیله متهمین دیگر یاد میکرد، سیدمهدی هاشمی مرتبا دست بصورتش میکشید و یا سرش را بزیر می‌انداخت و در اواخر دادگاه نیز چرت میزد.

«فاطمی» دادستان استان انگیزه قتل را تشریح کرد.

وقت اداری ادامه دادرسی را به امروز موکول کرد.

که آنان آنچه که در بازپرسی اعتراف کرده‌اند، درست است و هرچه که در دادگاه گفته‌اند، دروغی بیش نیست.

وکلای مدعیان خصوصی

پس از پایان یافتن سخنان دادستان، کاظم آل رسول وکیل اول مدعیان خصوصی در دفاع از دادخواست ضرر و زیان موکلین خود سخنانی ایراد کرد و گفت:

محمد حسین جعفر زاده ـ متهم ردیف یک در پاسخ به سئوالات رئیس دادگاه، قضیه قتل حجت-الاسلام شمس آبادی را بوضیح و صورت جدیدی بیان کرده است، آلرسول افزود:

محمد حسین جعفرزاده چندماهی که در زندان بوده بیان چگونگی ارتکاب قتل را ضمن تماس با سایرین در زندان طرح ریزی کرده است «از سوی دیگر متهم ردیف یک در پاسخ به سئوالات رئیس دادگاه مدعی شده که برای مباحثه در مواردی، با آقای شمس آبادی به وی مراجعه میکرد در صورتی که این موضوع از اصل دروغ و خلاف واقع می‌باشد، با تحقیقاتی که از همسر آنمرحوم نموده‌ام معلوم شده که محمد-حسین جعفرزاده هیچوقت در منزل برای مباحثه یا گفتگوی مذهبی با مرحوم حجت الاسلام شمس آبادی روبرو نشده بود واین ادعا که با آقا بمباحثه می‌نشسته خلاف واقع وکذب محض است. همچنین در «مسجد آقا» نیز هرگز چنین جلسه مباحثه و گفتگوی مذهبی صورت نگرفته بود و ساختن این قصه صرفا به این منظور است که آنها تصور کرده‌اند اگر ادعا کنند که قتل براثر مجادله در مباحثه واقع شده در تعیین مجازات تاثیری بوجود خواهد آمد.

«آلرسول» در ادامه سخنانش خواهان صدور رای عادلانه از دادگاه شد و دادگاه با پایان گرفتن

دادستان تهران برای یک متهم به قتل تقاضای مجازات اعدام کرد

دادستان تهران برای یک جوان متهم بقتل، تقاضای مجازات اعدام کرد و پرونده اتهامی او را به دادگاه عالی جنائی مرکز فرستاد. او متهم است که زن ۴۰ ساله‌ای را با ضربات متعدد کارد به طرز فجیعی کشته است.

متهم به قتل رمضان قاسمی، نام دارد. در پرونده اتهامی وی که به صدور قرار مجرمیت از سوی بازپرس شعبه ۱۴ دادسرای تهران انجامیده، آمده است.

شب بیستم دیماه سال جاری جسد زهرا غلامی ۴۰ ساله که با ضربات کارد به قتل رسیده بود در رودخانه نارمک پیدا شد. ۲۴ ساعت پس از کشف جسد زهرا متهم به قتل او بوسیله ماموران کلانتری نارمک دستگیر شد.

رمضان قاسمی، در مراحل اولیه تحقیق به قتل اعتراف کرد. او چنانکه ازاعترافاتش برمی‌آید حدود ٤ ماه قبل از جنایت با زهرا آشنا شده ودر پی یک اختلاف او را کشته است.

دادسرای تهران با توجه به محتویات پرونده و اعتراف رمضان او را مجرم دانست و پرونده پس از صدور قرار مجرمیت دراختیار دادستان قرار گرفت و «مجیدیه» دادستان تهران روز گذشته برایش تقاضای مجازات اعدام کرد.

این زن با بچه‌هایش گم شده!

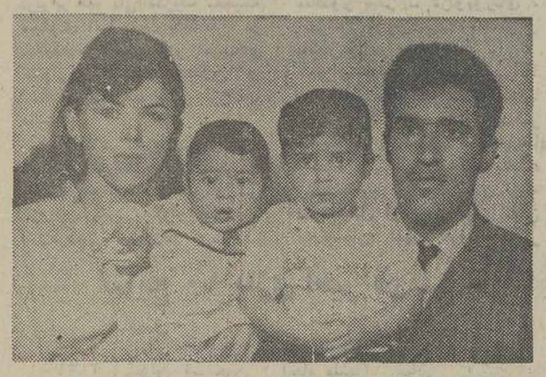

زهرا با دو فرزندش درکنار همسری که در جستجوی اوست

اصفهان ـ خبرنگار اطلاعات: «چند روز پیش زن جوانی با لباس راحتی و دمپائی همراه دو فرزند از چهار فرزندم از خانه خارج شده و هنوز بازنگشته است».

اصغر کدخدائی جوان اصفهانی ضمن مراجعه به ماموران انتظامی و آگاهی اصفهان با عنوان این مطلب تقاضا کرد به او کمک کنند تا همسر و فرزندانش را بیابد.

وی به ماموران گفت چند روز پیش همسرم زهرا برای خرید وسایل شب عید، همراه سوسن و خدیجه دو فرزندمان از خانه خارج شده است و طی این مدت هیچگونه اطلاعی از وی بدست نیاورده‌ام. تلاش برای پیدا کردن زهرا و دو فرزندش توسط ماموران انتظامی و آگاهی اصفهان ادامه دارد.

برنج شب عید کارمندان شاهرود در کرمان فروخته شد

شاهرود ـ خبرنگار اطلاعات: راننده یک تریلر که ۲۴ تن برنج آمریکائی را از بندر عباس به شاهرود حمل میکرد، برنجها را در کرمان به مبلغ ۱۲۰ هزار تومان فروخت!

این مقدار برنج ازطرف شرکت معاملات خارجی بندر عباس جهت مصرف شب عید اعضای شرکت تعاونی کارکنان دولت در شاهرود فرستاده شده بود.

راننده که سلیمان نیکومندری نام دارد، برنجها را با تریلر ۴۱۶۱۳ ـ تهران ج حمل می کرد که پس از توقف کوتاهی در کرمان برنجها را به مبلغ ۱۲۰ هزار تومان فروخت.

راننده تریلر در پی فروش برنجها از طرف ماموران شهربانی کرمان دستگیر شد و جریان به مسئولین شرکت تعاونی مصرف کارکنان دولت در شاهرود اطلاع داده‌شد.

حادثه در شهر

● پسر ۵ ساله‌ای به نام «محسن رادمندی» در خیابان درختی تهران، زیر پیکان ۷۷۲۸۷ تهران ـ ص به رانندگی «عبداله عبدالهی» رفت و کشته شد.

● مرد ناشناسی درخیابان شوش زیر اتومبیل ۷۱۷۹۵ تهران ـ ط بمرانندگی «فریدون زهدی» رفت و جان سپرد.

● موتوسیکلت سواری بنام «اقبال حتمی» در ۳راه علی‌آباد عابری بنام «نوروزعلی‌خسروی» را زیر گرفت و مجروح کرد. موتوسیکلت سوار خود در این حادثه کشته شده است.

● جسد موتوسیکلت‌سوار دیگری بنام «حسن شیرعلی» حدود ۴۰ ساله، در بزرگراه شهید کشف شد که ظاهرا به‌علت واژگون‌شدن موتوسیکلت کشته شده است.

آگهی فروش سهام

شرکت لاستیک پارس «سهامی عام» ثبت شده بشماره ۲۴۷۹۱ تعدادی سهم ۱۰۰۰ ریالی (که ۳۵ درصد بمبلغ اسمی آنها پرداخت شده وبقیه نقدی‌است) متعلق به سهامدارانی که درمهلت مقرر مبلغ ۳۵ درصد دوم بهای آنها را پرداخت نکرده‌اند بفروش میرساند. علاقمندان بخرید سهام مذکور میتوانند در ساعت ۱۰ صبح روز شنبه ۲۷ر۱ر۲۵۳۵ به محل شرکت واقع در تهران ـ بلوار الیزابت پلاک ۱۶۶ طبقه سوم ساختمان صنایع حرارتی مراجعه فرمایند.

شرکت لاستیک پارس (سهامی‌عام)

آگهی تبدیل سهام

بموجب اختیارات حاصله از مجمع عمومی فوق‌العاده مورخ ۱۵ اسفند ماه سال جاری در نظر است که کلیه سهام بی نام شرکت بنام تبدیل شود. مراتب به رعایت ماده ٤٤ قانون اصلاح قسمتی ازقانون تجارت برای اطلاع سهامداران آگهی میگردد تا ظرف مدت ٦ ماه در مورد تبدیل سهام باگواهینامه های موقت سهام اقدام نمایند. پس از انقضاء مدت مزبور کلیه سهام بی‌نام یا گواهینامه های موقت سهام باطل خواهدشد.

هیئت مدیره شرکت سهامی خاص بوتان

ارفرانس

در جستجوی یک سگ از نژاد سگهای گله‌افغانی «بیسکرا» است که دارای رنگ بلوندست وقد آن به ۵۰ سانتی متر میرسد. آخرین بار در حوالی فرودگاه مهرآباد درحالیکه قلاده‌ای همراه کارت هویت گمرکی به‌گردن داشته مشاهده شده و از یکشنبه ششم مارس تاکنون ناپدید گردیده‌است به آورنده مژدگانی قابل توجهی پرداخت خواهد شد. لطفا بلافاصله با ارفرانس تماس بگیرید.

تلفن ٦٤٦٣٤٣

هر هفته روزهای دوشنبه مجله جوانان با مطالب خواندنی

تی وی گیم شهاب

تب داغ مردم سراسر آمریکا و اروپا

واکنون: خانواده‌ها در انتظار این پدیده جدید و سرگرمی بی سابقه و هیجان انگیز

T.V GAME

قیمت: ۵۹۴ تومان

با تی وی گیم در منزل با خانواده خود بازی های جالب و سرگرم کننده فوتبال، تنیس، اسکواش و پلوتا را بازی کنید و صحنه مسابقات خود را در تلویزیون منزلتان ببینید

تی وی گیم شهاب در تمام فروشگاه های تهران و شهرستانها

مرکز پخش: شرکت رادیو شهاب؛ خیابان شاه، ساختمان آلومینیوم. تلفن‌های: ۱۷-٦٦٢٩١٦ و ۵-٦٦٥٧٨٤ و ٦٦٥٦١١

چرا انستیتو ونوس موهای ترمیمی شما را هفت سال ضمانت میکند؟!...

انستیتو ونوس

تکامل یافته ترین سیستم بافت، نصب، توسعه و ترمیم موی سر را ارائه مینماید.
سیستم مخصوص تدریجی این انستیتو بشما امکان میدهد که اجتماع تدریجا با چهره شما خو بگیرد.
با ونوس میتوانید شنا کنید، استحمام نمائید و مانند موهای طبیعی شانه کنید.

انستیتو ونوس با امکانات وسیع خود تنها موسسه ایست که میتواند به شهرستانها متخصص اعزام نماید.

روش ما
۱ـ سیستم بدون مراجعه بعدی
۲ـ سیستم با مراجعات بعدی
۳ـ سیستم تدریجی
۴ـ سیستم یک جلسه ای
۵ـ سیستم پرپشت کننده

انستیتو ونوس خیابان پهلوی ـ بالاتر از چهارراه امیراکرم ـ جنب بانک اعتبارات ـ ساختمان کیان
تعیین وقت قبلی با تلفن ۶۶۶۸۸۹
ساعات کار ۹ الی ۱۳ و ۱۵ الی ۱۹
انستیتو ونوس برای رفاه بیشتر شما در ایام نوروز آماده پذیرائی میباشد

سفر بخیر

در جاده ها، بهترین نوع همکاری با دیگران، رعایت مقررات رانندگی است.

وزارت راه و ترابری

مجالس ترحیم

مادر عزیزمان بانو زهرا صاحب روی درنقاب خاک کشید وغمی جانکاه در قلبما فرزندانش برجای گذاشت. مجلس ختم او چهارشنبه ۲۵ اسفند ماه جاری ازساعت ۴تا۶ بعدازظهر در خانقاه صفی علیشاه منعقد است.
حضور بستگان ودوستان موجب آرامش روح آن مرحومه و امتنان بازماندگان میباشد.
دکتر حسین واختر صاحب ـ علیرضا وفیروزه صاحب. محمد وعصمت میرخانی. مظفر وایران رفعت‌جو. حسن صاحب. فریدون صاحب. محمد علی صاحب. زهره و همایون میرخانی.
آ ـ ۳۸۸۳۰

بانوی مکرمه فقیده زهرا صاحب متعلقه دائی ارجمندمان مرحوم جناب مستطاب آقای محمد علی صاحب که از اعاظم تجار عصر خود و از بازرگانان معروف ایرانی مقیم بمبئی بوده‌اند در تهران برحمت ایزدی پیوسته است. ضمن‌عرض تسلیت به فرزندان برومند آن مرحومه سعیده باطلاع خویشاوندان و آشنایان میرساند که مجلس ختم و تذکر مردانه وزنانه روز چهارشنبه بیست وپنجم اسفند ماه از ساعت ۴تا۶ بعداز ظهر در خانقاه صفی علیشاه‌منعقد میباشد.
حسینعلی رضوانی. فاطمه رضوانی (تهرانچی) . علی کاشانیان. محمد ایرانی .
آ ـ ۳۸۸۳۲

در کمال تاثر وتاسف درگذشت نابهنگام مرحومه زهرا صاحب را باستحضار بستگان و خویشاوندان می رسانیم. مجلس ختم زنانه ومردانه روز چهارشنبه بیست وپنجم‌اسفند ماه ازساعت ۴تا۶ بعداز ظهردر خانقاه صفی علیشاه منعقد می‌باشد .
دکتر رضا تهرانچی. پرویز یگانگی. کامبیز یگانگی . ناصر اسلامی. دکتر نظام‌الدین میرشمس. جواد رضوانی دکتر ناصر رضوانی. بهرام رضوانی. منوچهر کاشانیان . فرخ کاشانیان .
آ ـ ۳۸۸۲

درگذشت بانو زهرا صاحب مادر گرامی جناب آقای علیرضا صاحب عضو هیئت مدیره بانک ایران و عرب را باستحضار میرساند .
مجلس ختم آن مرحومه روز چهارشنبه ۲۵ اسفند ماه از ساعت ۴تا۶ بعدازظهر درخانقاه صفی علیشاه‌منعقد است.
دکتر تقی نصر
رئیس هیئت مدیره بانک ایران و عرب
آ ـ ۳۸۸۳۶

درگذشت بانو زهرا صاحب مادر گرامی آقای علیرضا صاحب عضو هیئت اجرائی و خزانه‌دار این انجمن را به استحضار همکاران محترم میرساند .
مجلس ختم آن فقیده سعیده روز چهارشنبه ۲۵ اسفند ازساعت۴تا۶ بعدازظهر درخانقاه‌صفی‌علیشاه منعقد است.
دکتر جلال عبده
رئیس انجمن ایرانی حقوق بین‌الملل
آ ـ ۳۸۸۳۸

درگذشت بانو زهرا صاحب مادر دوست وهمکار بسیار گرامی، جناب آقای علیرضا صاحب عضو موسس واستاد مدرسه عالی بیمه تهران ومدیر سابق مدرسه بیمه واقتصاد آر ـ سی ـ دی را باطلاع دوستان وهمکاران میرساند.مجلس ختم زنانه‌ومردانه روز چهارشنبه بیست وپنجم اسفند ماه از ساعت۴ تا۶ بعداز ظهر درخانقاه صفی‌علیشاه منعقد میباشد.
دکتر احمد علی شیبانی
رئیس مدرسه عالی بیمه تهران
آ ـ ۳۸۸۴۰

فوت ناگهانی بانوی نیکوکار زهرا صاحب مادر گرامی جناب آقای علیرضا صاحب رئیس هیئت مدیره این شرکت را بداستحضار دوستان و آشنایان میرساند .
مجلس ختم روز چهارشنبه ۲۵ اسفند ماه از ساعت۴ الی۶ بعدازظهر در خانقاه صفی علیشاه منعقد است .
قائم‌مقام شرکت صنایع ساختمانی گل‌تپه
محمد صفاکیش
آ ـ ۳۸۸۴۲

درگذشت بانوی محترمه زهرا صاحب مادر گرامی جناب آقای علیرضا صاحب رئیس هیئت مدیره این شرکت‌را اطلاع دوستان و آشنایان می‌رساند.مجلس‌ختم روزچهارشنبه ۲۵ اسفند ماه ازساعت ۴تا۶ بعداز ظهر در خانقاه صفی علیشاه برگزار می‌شود .
میرزا احمد شیرازی
شرکت بازرگانی و کشتیرانی ساوت گلف
دوبی ـ امارات متحده
آ ـ ۳۸۸۴۴

درگذشت بانوی نیکوکار زهرا صاحب مادرهمکارگرامی جناب آقای‌دکتر حسین‌صاحب وجناب‌آقای علیرضا صاحب موسس وبنیان‌گذار شرکت سهامی بیمه آسیا را به‌اطلاع همکاران میرساند. مجلس ختم روز چهارشنبه ۲۵ اسفند ماه ازساعت ۴تا۶ بعدازظهر در خانقاه صفی‌علیشاه منعقدمیگردد.
بیمه آسیا ـ شرکت سهامی عام
آ ـ ۳۸۸۴۶

فوت مرحومه زهرا صاحب مادر گرامی جناب آقای علیرضا صاحب رئیس هیئت مدیره این شرکت‌راباستحضار دوستان و آشنایان میرساند. مجلس ختم روز چهارشنبه ۲۵ اسفند ماه از ساعت ۴ الی۶ بعداز ظهر در خانقاه صفی علیشاه برگزار میگردد .
مدیر عامل شرکت فوسیکو ایران
دکتر مهدی سیامکی
آ ـ ۳۸۸۴۸

بانهایت تاسف درگذشت خانم زهرا (صاحب) مادرگرامی جناب آقای دکتر علیرضا صاحب عضو هیئت مدیره شرکت معدنی دونا را باطلاع دوستان وآشنایان آنمرحومه می رساند. مجلس یادبود فقیده سعیده روزچهارشنبه ۲۵ اسفند ازساعت۴ الی۶بعدازظهر درخانقاه‌صفی‌علیشاه برگزارمیگردد.
دکتر مسیب سبزه‌ئی مدیرعامل شرکت معدنی دونا
آ ـ ۳۸۸۵۰

درگذشت بانوی فقیده زهرا صاحب مادر گرامی جناب آقای دکتر علیرضا صاحب رئیس هیئت مدیره این شرکت‌را باستحضار دوستان و آشنایان میرساند. مجلس ختم روز چهارشنبه ۲۵ اسفند ماه ازساعت ۴تا۶ بعداز ظهر درخانقاه صفی علیشاه برگزار میشود .
شرکت خدمات‌بیمه‌ای ایران وبریتانیا ـ دکترجوادبازرگانی
آ ـ ۳۸۸۵۲

با اندوه فراوان درگذشت مرحومه زهرا صاحب مادر گرامی‌جناب آقای علیرضا صاحب رئیس‌هیئت مدیره‌این‌شرکت را باستحضار دوستان و آشنایان میرساند. مجلس‌ختم روز چهارشنبه ۲۵ اسفندماه ازساعت ۴ الی۶ بعداز ظهردرخانقاه صفی علیشاه منعقد است .
شرکت ساختمانی گل‌تپه
مهندس یونس پاینده ـ مهندس حبیب‌نیا
آ ـ ۳۸۸۵۴

درگذشت مرحومه بانو زهرا صاحب مادر گرامی جناب آقای علیرضا صاحب رئیس هیات مدیره این شرکت را باستحضار دوستان و آشنایان میرساند . مجلس ختم روز چهارشنبه ۲۵ اسفند ماه از ساعت ۴ تا ۶ بعد از ظهر در خانقاه صفی علیشاه برگزار میگردد .
شرکت پارسیز کامیون ـ محمدحسین کعبی ـ یحیی اسکندری پور
آ ـ ۳۸۸۶۰ ۱ـ۲

درگذشت بانوی محترمه زهرا صاحب مادر گرامی جناب آقای علیرضا صاحب رئیس هیات مدیره این شرکت راباطلاع دوستان و آشنایان آنمرحومه . مجلس ختم روز چهارشنبه ۲۵ اسفند ماه از ساعت ۴ تا ۶ بعد از ظهر در خانقاه صفی علیشاه برگزار میگردد .
شرکت سهامی آب معدنی آمولو ـ مهدی اشرفی

بمناسبت درگذشت مرحومه مغفوره همشیره متعلقه‌مرحوم آیت‌الله‌العظمی آقای حاج آقا حسین قمی اعلی‌ا... مقامه‌الشریف مجلس ترحیمی روز سه شنبه ۲۳ربیع‌الاول از ساعت ۳تا۴ بعداز ظهر درمسجد امامزاده یحیی منعقد است .
باقر طباطبائی قمی ـ مرتضی طباطبائی قمی
آ ـ ۲۰۵۵

بانهایت تاسف درگذشت مرحومه مغفوره همشیره متعلقه مرحوم آیت‌الله‌العظمی آقای حاجی آقاحسین قمی‌اعلی‌ا... مقامه الشریف و همشیره آقایان حاجی محمد علی و حاج جوادو حاج‌اکبر عطارباشی را باطلاع کلیه بستگان و دوستان بالاخص آیات عظام و حجج‌اسلام میرساند. مجلس ترحیم روزسه‌شنبه ۲۳ ربیع‌الاول از ساعت ۳تا۴ بعدازظهر در مسجد امامزاده یحیی ومجلس ختم‌زنانه درهمانروز و ساعت درمنزل آقای‌حاجی محمدعلی عطارباشی واقع در کوچه آبشار غربی ـ کوچه نصیرالدوله ـدست چپ ـ بن‌بست دوم ـ پلاک ۱۶ منعقدمیباشد.
خانواده های: عطارباشی ،طباطبائی‌قمی، نجاتی ، صدر، طباطبائی حسینی، اکبرزاده ، خاتمی ، وجدانی ، محسنیان ، آملی، رواقی، بلوری‌پور ، هندی‌زاده ، سعادتمند ،شعاعی، نقشینه ،مهدویان ،صدوقی ،سروقدی ، شایسته ،بزازان ، شریعتمداری ، باقری ، نیکخواه ، حسینی‌امید ،اسدی ،عاقبتی، قندهاری، وحدت ،معمارزاده ، فرشچی ،شاهدوست ،خلخالی، نعمت‌اللهی ، بکائی، شریفی ،قدس‌اردبیلی ،جان‌نثار .
آ ـ ۲۰۵۵۱
اطلاعات ـ مصیبت وارده را بعموم افراد خانواده های عزادار بویژه بازماندگان آنمرحومه تسلیت میدهد

بانهایت تاسف درگذشت ناگهانی شادروان یاسین سنجر را باطلاع دوستان و آشنایان میرساند مجلس ترحیم زنانه و مردانه آن فقید سعید روز سه شنبه ۲۴ر۱۲ر۳۵ از ساعت۴الی۶ بعداز ظهر در خانقاه صفی‌علیشاه منعقد خواهد بود .
خانواده های سنجر ـ شاه پسند ـ شادی ـ سلیمزاده ـ لشکری ـ صالحی ـ بهادرانی ـ عزیزپور ـ منصف نظامی ـ صفائی ـ ستوده ـ حسام‌فرسطانی ـ بوربور ـ دکتر هاشمی‌نژاد ـ دکتر حسابی ـ مرعشی ـ فتحی ـ عالمزاده ـ ارقانی ـ شایگان ـ عسگری
آ ـ ۲۰۴۶۱
اطلاعات ـ مصیبت وارده را ببازماندگان آنمرحوم و خانواده های وابسته تسلیت میدهد .

بااندوه فراوان درگذشت شادروان مرحومه مغفوره آغابیگم طباطبائی سمنانی مادر عزیزمان‌راباستحضار کلیه دوستان وفامیل میرساند . مجلس ترحیم مردانه وزنانه از ساعت ۶الی ۸ بعد ازظهرروز سه‌شنبه ۲۴ر۱۲ر۲۵۳۵ در خانقاه صفی علیشاه منعقد است.
دکتر سید عبداله طباطبائی. دکتر سید مهدی طباطبائی . محترم طباطبائی. مهین طباطبائی.
آ ـ ۳۸۷۶۴

باکمال تاسف درگذشت شادروان مرحومه آغابیگم طباطبائی سمنانی راباطلاع بستگان و دوستان میرساند .مجلس ترحیم مردانه وزنانه روز سه‌شنبه ۲۴ر۱۲ر۲۵۳۵ از ساعت ۶الی ۸بعد از ظهر در خانقاه صفی علیشاه منعقد است.
خانواده های: طباطبائی. معینی طباطبائی. طیرانیان‌عظیمی. اخوان سامانی. شریعت پناهی. حداد منفرد. طاهری. دهنماد طباطبائی. پناهنده . آریافر. منجمی. دارابی. اشرفیان. گرایلی. غیاثی. ترمه‌ای. معتمدی. عمید. سیف‌هاشمی. غفاری. فاتح‌پور. انصاری. مصطفوی. مصطفائی. سرابی. نجفی. محمدی. اعتمادی. بختیاری. ایزدی.
آ ـ ۳۸۷۶۵
اطلاعات ـ مصیبت وارده را بخانواده های عزادار بویژه بازماندگان تسلیت میدهد.

بانهایت تاسف و تاثر درگذشت شادروان تیمسار سرتیپ بازنشسته عباس جهانبانی را به‌اطلاع‌بستگان ودوستان و آشنایان میرساند، مجالس ترحیم وشب هفت طبق خواسته آن شادروان برگزار نگردیده وهزینه آن در اختیار بنگاههای خیریه گذارده خواهد شد.
خانواده های: جهانبانی. معینی. جهان‌بینی. جهانسوزی. کازرونی. قوامنظامی. کانوزیان. وخانواده‌های وابسته.
آ ـ ۲۰۵۴۷
اطلاعات ـ مصیبت وارده را بعموم افراد خانواده‌های عزادار بویژه بازماندگان آنمرحوم تسلیت میدهد.

بانهایت تاسف درگذشت خواهر گرام. همسهر مهربان و مادر عزیزمان بانو فخرالملوک سرشته‌دار(مشار) را باطلاع می رساند.
مجلس تذکر زنانه روز چهارشنبه ۲۵ اسفند از ساعت ۴ تا۶ بعد ازظهر در منزل آن مرحومه منعقد میباشد. هزینه‌انجام مراسم ختم وهفته به مصرف امور خیریه خواهدرسید.
شمس‌الملوک سرشته‌دار. احمد مشار. فهیمه مشار. مهندس سیروس افشاری. میناماشار. فرامرز مشار.
آ ـ ۲۰۵۶۳
اطلاعات ـ مصیبت وارده را به آقای احمد مشار و سایر بازماندگان آنمرحومه تسلیت میدهد

با نهایت تاسف درگذشت بانو فاطمه نایب‌الصدری همسر ومادر عزیزمان را باطلاع دوستان و بستگان می رساند .
مجلس ترحیم آن مرحومه ازساعت ۱۴ الی ۱۶ بعدازظهر روز سه‌شنبه ۲۴ر۱۲ر۳۵ در مسجد الجواد واقع درمیدان ۲۵ شهریور وشب هفت، روز جمعه بیست وهفتم در سالن شماره ۳ بهشت زهرا ساعت ۱۵ تا۱۷ برگزار میگردد .
مصطفی موثقی. فروغ. مجتبی. سرور. محسن وسیمین موثقی. خانواده‌های وابسته موثقی. نایب‌الصدری . ادیب صدرائی. وزیری‌فر . عابد سلیمی. حکیم . سمندر. سلطانی. پاک‌نیا. هراتی. کاویانی. پویه. شریف. احمدیان. واثقی . اخضری. صدرائی. انطیقه‌چی. مقدسی. شفیعی. دادگستر. ربیعی. رایگانی. عظیم‌زاده. فلاحی. سلمزاده .
اطلاعات ـ مصیبت وارده را بخانواده‌های عزادار تسلیت می‌دهد .

فوت مرحومه زهرا صاحب مادر گرامی جناب آقای دکتر علیرضا صاحب رئیس هیئت مدیره این شرکت را به استحضار دوستان وآشنایان میرساند. مجلس ترحیم آن مرحومه روز چهارشنبه ۲۵ اسفند ماه از ساعت۴ تا۶ بعداز ظهر در خانقاه صفی علیشاه منعقد است .
شرکت اکتشاف و استخراج مواد اولیه معدنی
مهندس فرخ نیوی ـ کریمنیا
آ ـ ۳۸۸۵۶

درگذشت بانوی محترمه مرحومه زهرا صاحب مادر گرامی جناب آقای علیرضا صاحب رئیس هیئت مدیره این شرکت را باستحضار میرساند. مجلس ختم آن فقیده سعیده روز چهارشنبه ۲۵ اسفند ماه جاری‌ازساعت ۴ تا۶ بعدازظهر در خانقاه صفی علیشاه برگزار میشود .
امان‌اله ریگی
شرکت بازرگانی اعصار
آ ـ ۳۸۸۵۸

درگذشت فقیده سعیده بانو زهرا صاحب مادر گرامی‌جناب آقای دکتر علیرضا صاحب رئیس هیئت مدیره این شرکت را باستحضار میرساند. مجلس ختم روز چهارشنبه ۲۵ اسفندماه از ساعت ۴ تا۶ بعدازظهر در خانقاه صفی علیشاه منعقداست.
شرکت توسعه وسرمایه گذاری خلیج فارس ـ امیرجورابچی
آ ـ ۳۸۸۶۴ ۱ـ۲

بااندوه و تاثر وتاسف فراوان درگذشت نابهنگام بزرگ خانواده عمه گرامی و عزیزمان بانو زهرا صاحب را به‌اطلاع میرسانیم . مجلس ختم روز چهارشنبه ۲۵ اسفندماه جاری از ساعت۴تا۶ بعد ازظهر در خانقاه صفی علیشاه برگزار میگردد.
ابوالقاسم وافسر صدارت. محمد صدارت. مهدی و محمد علی اشرف خراسانی. اقدس. ارفع. اکرم. مهرانگیز. افضل . اعظم اشرف خراسانی.
آ ـ ۳۸۸۶۶ ۱ـ۲

خانواده های: صاحب. میرخانی. رفعت‌جو . یگانگی. اینجینیر. کاشانی. شعاعی‌نیا. اشرف‌خراسانی. صدارت. رضوانی. میرشمس. کاشانیان. نعیمی. کاراندیش. تهرانچی. اسلامی. صالح آبادی . ابطحی. سلیمی. خسروشاهی. سیادتی. صدقی.
درگذشت نابهنگام بانوی نیکوکار وخیر مرحومه زهراصاحب رابه استحضار بستگان و دوستان میرساند. مجلس یادبود آن مرحومه روز چهارشنبه ۲۵ اسفند ماه از ساعت ۴ تا۶ بعد از ظهر در خانقاه صفی علیشاه برگزار میگردد.
آ ـ ۳۸۸۶۸ ۱ـ۲
اطلاعات ـ مصیبت وارده را بعموم افراد خانواده های عزادار بویژه فرزندان و سایر بازماندگان آنمرحومه تسلیت میدهد.

بانهایت تاسف درگذشت ناگهانی روانشاد مهربان شهرزادی رادر انگلستان باطلاع دوستان و آشنایان میرساند . مجلس تذکر آن شادروان ازساعت ۱۹الی۲۱ چهارشنبه ۲۵ اسفندماه در منزل آقای دکتر بهرام پیمان واقع در خیابان کریمخان‌زند ـ کوچه کورس ـ پلاک ۴۶ منعقد میباشد .
منوفرهاد (شهزادی) ،مینو، گیتی، منوچهر ،هما مهرانی، هما خلیلیان ،مهری وورزا وخانواده های : شهزادی ، مهرانی، فرهاد ،دستان، کابلی، ستودمخو، برخوردار ، ماندگاریان ، پیمان، فروتن ، جمشیدیان، مودت ، خاوری،نوشزاد، بختیان، رستمی ، خشنودیان، یزدان‌پناه و خانواده های وابسته .
آ ـ ۲۰۵۱۱
اطلاعات ـ بخانواده های عزادار تسلیت میدهد

سازمان ملی پیش‌آهنگی ایران باکمال تاسف درگذشت شادروان حاج سید میرزادادودی پدر همکار ارجمند جناب آقای عبدالعالی داودی را باستحضار میرساند . مجلس ختم آن مرحوم از ساعت ۲ تا۴ بعداز ظهر روز چهار شنبه بیست و پنجم اسفندماه در مسجد مجد منعقد خواهد بود .
حسین بنائی
آ ـ ۲۰۵۱۹ ۱ـ۲

جامعه داروسازان ایران بدینوسیله فوت حجةالاسلام حاج سید میرزادادودی پدر همکار ارجمند آقای دکترعبدالولی داودی را باستحضار همکاران محترم میرساند . مجلس ختم‌آن شادروان روز چهارشنبه‌بیست و پنجم اسفندار ساعت ۱۴الی۱۶ درمسجد مجد منعقد است .
هیئت مدیره جامعه دارو سازان ایران
آ ـ ۲۰۵۲۳ ۱ـ۲

باکمال تاسف درگذشت عالم ربانی حجةالاسلام حاج سید میرزادادودی بزرگ خاندان داودی را باطلاع دوستان و همشهریان گرامی دامغانی و جندقی و خورو بیابانکیهای مقیم تهران میرساند . مجلس ختم‌آن فقید سعید مردانه و زنانه در تهران روز چهارشنبه بیست و پنجم اسفند ماه از ساعت ۲تا۴ بعداز ظهر درمسجد مجد منعقد خواهد بود .
عبدالعالی داودی ، دکتر عبدالولی داودی ، حبیب‌یغمائی، ساغر یغمائی ، سید مرتضی بهشتی ، دکتر منوچهر شمسائی ، دکتر فیاض فیضی ، حبیب‌الله اخلاقی، حسین مجد ،محمدحسین حشام‌مجد، سیدهاشم علوی، ابوالقاسم داودی ، مسعوددادودی.
آ ـ ۲۱۵۲۵ ۱ـ۲

باکمال تاسف درگذشت حجةالاسلام حاج سید میرزادادودی بزرگ خاندان سادات داودی را در دامغان باطلاع دوستان و آشنایان و همشهریان عزیز دامغانی و جندقی میرساند . مجلس ترحیم آن فقید سعید در تهران مردانه و زنانه ازساعت ۲تا۴ بعداز ظهر روز چهارشنبه بیست و پنجم اسفند ماه در مسجد مجد منعقد است .
خانواده های : داودی ، یغمائی ، بهشتی ، اخلاقی ، مجد، علوی ،فیضی، شمسائی ،مرتضوی ،منتظری ،اکبری ، جواهریان ،قاضوی ،آل‌داود ،طباطبائی ، ثقفی ،موسوی ، شامجرافی ، اجتماعی ،معلی ،جهانیان ،مهدوی‌زاده، صادق‌زاده، ناظمی ،خادمی ، معلم .
آ ـ ۲۰۵۳۷ ۱ـ۲
اطلاعات ـ مصیبت وارده را ببازماندگان آنمرحوم و خانواده های وابسته تسلیت میدهد .

پرسه
باکمال تاسف‌درگذشت مادر گرامان زمرد آزادگانیان راباطلاع خویشان‌و آشنایان میرساند. پرسه آن شادروان سه شنبه‌بیست وچهارم برابر با روز آنارام از اسفند ماه از ساعت سه تاپنج بعد از نیمروز درسالن ایرج ـ خیابان استالین ـ کوچه زرتشتیان برگزار میگردد.
تاجور. فریدون. آزادبخت. هوشنگ و کیخسرو آزادگانیان.
خانواده های: زرتشتی. همتی. رشیدی. فرخ‌نژاد. پاینده. ایران پور. شجاع زادگان. طهمورسی . نورافروز. مریدی. فرهمند. ملک‌پور. سیروسی.
آ ـ ۲۰۵۲۹
اطلاعات ـ بخانواده های عزادار تسلیت میدهد

یادبود

روز ٤ شنبه ۲۵ ربیع‌الاول (۲۵ر۱۲ر۳۵) مصادف است‌با سال دلبندان عزیز واز دست رفته‌خود(سیدمحمودجوهری ـ یاسمن نعمتی وفاطمه‌طاهریان) مراتب رابه اطلاع فامیل و دوستان‌میرساند مراسم‌ازساعت ۳تا۵بعد ازظهر درسالن شماره ۲ بهشت زهرا منعقد است.
پدران داغدار: سید جلال‌الدین جوهری. حیدر نعمتی خرقانی. مهدی طاهریان
۱ـ۲ آ ـ ۲۰۵۴۱

تسلیت

جناب آقای دکتر صاحب
بانهایت تاسف و تاثر درگذشت مادر گرامیتان را تسلیت گفته بقای عمرآن‌خاندان محترم را از خداوند بزرگ‌خواستاریم.
افسر وجواد تهرانچی
آ ـ ۳۸۸۲۰

جناب آقای دکتر صاحب
درگذشت مادر گرامیتان را تسلیت گفته، صبر وشکیبائی برای جنابعالی و خاندان محترم آرزومندیم.
پروین و محمدحسین یزدان‌پرست
آ ـ ۳۸۸۱۹

بانهایت تاسف فوت جانگداز همکار و دوست قدیمی خود آقای مهندس محمد نقیبی را از طرف کلیه همکاران و خودم بمبازماندگان ایشان تسلیت عرض نموده از خداوند بزرگ برای همه صبر مسئلت مینمایم.
شرکت تاسیساتی شدیر ـ جلال حجازی
آ ـ ۳۸۷۵۹

جناب آقای شاهین
مصیبت وارده را تسلیت عرض مینمایم
رحیم دانش پژوه
آ ـ ۳۸۷۰۹

فامیل محترم فرجاد آزاد و فردوشی
بانهایت تاسف درگذشت رضا فرجاد آزاد را به آن فامیل محترم تسلیت عرض می نماید.
یزد ـ مهندس امیربهادری. دکتر مهندس فردوشی
آ ـ ۹۴۲۰

سرکار خانم صغری نیراحمدی
باکمال تاسف مصیبت وارده را بشما و خاندان محترم تسلیت گفته و سلامتی بازماندگان را آرزومندیم.
کارکنان دفتر مرکزی جمعیت بهزیستی و آموزشی فرح‌پهلوی
آ ـ ۳۸۷۱۱

جناب آقای رضا عطارپور
بانهایت تاسف درگذشت والده گرامی را تسلیت عرض میکنم واز خداوند برای شما صبر جمیل مسئلت دارم .
محمود جعفریان
آ ـ ۳۸۸۱۷

جناب‌آقای مهندس خسرو بافکر
مصیبت وارده را تسلیت عرض نموده بقاء عمر وسلامت آن خانواده محترم را آرزومندیم .
اراک ـ فرنگیس و محمدرضا محمدزاده

جناب آقای محمد حسین فرزانه
مدیر عامل آژانس مسافرتی پرس‌توریست
بانهایت تاسف و تاثر درگذشت برادر گرامی رابه‌جنابعالی و خاندان‌محترم‌تسلیت عرض‌نموده سلامتی و بقاء کلیه‌بازماندگان را از ایزد متعال خواستاریم.
کارکنان آژانس مسافرتی پرس‌توریست

جناب آقای محمرد میرفندرسکی
با تاثر بسیار مصیبت وارده را بشما و خانواده‌گرامیتان تسلیت میگوییم .
بافق ـ حسابداری شرکت سنگ آهن مرکزی ایران ـ محمد نعمت‌الهی

بانهایت تاسف درگذشت مرحومه مغفوره آیت‌الله‌العظمی حاج آقا حسین قمی اعلی‌ا... مقامه‌الشریف مجلس ترحیمی روز سه شنبه ۲۳ربیع‌الاول از ساعت ۳تا۴ بعداز ظهر درمسجد امامزاده یحیی منعقد است .
باقر طباطبائی قمی ـ مرتضی طباطبائی قمی
آ ـ ۲۰۵۵

بانهایت تاسف درگذشت مرحومه مغفوره همشیره متعلقه مرحوم آیت‌الله‌العظمی آقای حاجی آقاحسین قمی‌اعلی‌ا... مقامه الشریف و همشیره آقایان حاجی محمد علی و حاج جوادو حاج‌اکبر عطارباشی را باطلاع کلیه بستگان و دوستان بالاخص آیات عظام و حجج‌اسلام میرساند. مجلس ترحیم روزسه‌شنبه ۲۳ ربیع‌الاول از ساعت ۳تا۴ بعدازظهر در مسجد امامزاده یحیی ومجلس ختم‌زنانه درهمانروز و ساعت درمنزل آقای‌حاجی محمدعلی عطارباشی واقع در کوچه آبشار غربی ـ کوچه نصیرالدوله ـدست چپ ـ بن‌بست دوم ـ پلاک ۱۶ منعقدمیباشد.
خانواده های: عطارباشی ،طباطبائی‌قمی، نجاتی ، صدر، طباطبائی حسینی، اکبرزاده ، خاتمی ، وجدانی ، محسنیان ، آملی، رواقی، بلوری‌پور ، هندی‌زاده ، سعادتمند ،شعاعی، نقشینه ،مهدویان ،صدوقی ،سروقدی ، شایسته ،بزازان ، شریعتمداری ، باقری ، نیکخواه ، حسینی‌امید ،اسدی ،عاقبتی، قندهاری، وحدت ،معمارزاده ، فرشچی ،شاهدوست ،خلخالی، نعمت‌اللهی ، بکائی، شریفی ،قدس‌اردبیلی ،جان‌نثار .
آ ـ ۲۰۵۵۱
اطلاعات ـ مصیبت وارده را بعموم افراد خانواده های عزادار بویژه بازماندگان آنمرحومه تسلیت میدهد

بانهایت تاسف درگذشت خواهر گرام. همسهر مهربان و مادر عزیزمان بانو فخرالملوک سرشته‌دار(مشار) را باطلاع می رساند.
مجلس تذکر زنانه روز چهارشنبه ۲۵ اسفند از ساعت ٤ تا٦ بعد ازظهر در منزل آن مرحومه منعقد میباشد. هزینه‌انجام مراسم ختم وهفته به مصرف امور خیریه خواهدرسید.
شمس‌الملوک سرشته‌دار. احمد مشار. فهیمه مشار. مهندس سیروس افشاری. میناماشار. فرامرز مشار.
آ ـ ۲۰۵۶۳
اطلاعات ـ مصیبت وارده را به آقای احمد مشار و سایر بازماندگان آنمرحومه تسلیت میدهد

با نهایت تاسف درگذشت بانو فاطمه نایب‌الصدری همسر ومادر عزیزمان را باطلاع دوستان و بستگان می رساند .
مجلس ترحیم آن مرحومه ازساعت ١٤ الی ١٦ بعدازظهر روز سه‌شنبه ٢٤ر١٢ر٣٥ در مسجد الجواد واقع درمیدان ٢٥ شهریور وشب هفت، روز جمعه بیست وهفتم در سالن شماره ٣ بهشت زهرا ساعت ١٥ تا١٧ برگزار میگردد .
مصطفی موثقی. فروغ. مجتبی. سرور. محسن وسیمین موثقی. خانواده‌های وابسته موثقی. نایب‌الصدری . ادیب صدرائی. وزیری‌فر . عابد سلیمی. حکیم . سمندر. سلطانی. پاک‌نیا. هراتی. کاویانی. پویه. شریف. احمدیان. واثقی . اخضری. صدرائی. انطیقه‌چی. مقدسی. شفیعی. دادگستر. ربیعی. رایگانی. عظیم‌زاده. فلاحی. سلمزاده .
اطلاعات ـ مصیبت وارده را بخانواده‌های عزادار تسلیت می‌دهد .

فوت مرحومه زهرا صاحب مادر گرامی جناب آقای دکتر علیرضا صاحب رئیس هیئت مدیره این شرکت را به استحضار دوستان وآشنایان میرساند. مجلس ترحیم آن مرحومه روز چهارشنبه ٢٥ اسفند ماه از ساعت٤ تا٦ بعداز ظهر در خانقاه صفی علیشاه برگزار میگردد .
شرکت اکتشاف و استخراج مواد اولیه معدنی
مهندس فرخ نیوی ـ کریمنیا
آ ـ ۳۸۸۵۶

درگذشت بانوی محترمه مرحومه زهرا صاحب مادر گرامی جناب آقای علیرضا صاحب رئیس هیئت مدیره این شرکت را باستحضار میرساند. مجلس ختم آن فقیده سعیده روز چهارشنبه ٢٥ اسفند ماه جاری‌ازساعت ٤ تا٦ بعدازظهر در خانقاه صفی علیشاه برگزار میشود .
امان‌اله ریگی
شرکت بازرگانی اعصار
آ ـ ۳۸۸۵۸

درگذشت فقیده سعیده بانو زهرا صاحب مادر گرامی‌جناب آقای دکتر علیرضا صاحب رئیس هیئت مدیره این شرکت را باستحضار میرساند. مجلس ختم روز چهارشنبه ٢٥ اسفندماه از ساعت ٤ تا٦ بعدازظهر در خانقاه صفی علیشاه منعقداست.
شرکت توسعه وسرمایه گذاری خلیج فارس ـ امیرجورابچی
آ ـ ۳۸۸٦٤ ۱ـ۲

بااندوه و تاثر وتاسف فراوان درگذشت نابهنگام بزرگ خانواده عمه گرامی و عزیزمان بانو زهرا صاحب را به‌اطلاع میرسانیم . مجلس ختم روز چهارشنبه ٢٥ اسفندماه جاری از ساعت٤تا٦ بعد ازظهر در خانقاه صفی علیشاه برگزار میگردد.
ابوالقاسم وافسر صدارت. محمد صدارت. مهدی و محمد علی اشرف خراسانی. اقدس. ارفع. اکرم. مهرانگیز. افضل . اعظم اشرف خراسانی.
آ ـ ۳۸۸٦٦ ۱ـ۲

خانواده های: صاحب. میرخانی. رفعت‌جو . یگانگی. اینجینیر. کاشانی. شعاعی‌نیا. اشرف‌خراسانی. صدارت. رضوانی. میرشمس. کاشانیان. نعیمی. کاراندیش. تهرانچی. اسلامی. صالح آبادی . ابطحی. سلیمی. خسروشاهی. سیادتی. صدقی.
درگذشت نابهنگام بانوی نیکوکار وخیر مرحومه زهراصاحب رابه استحضار بستگان و دوستان میرساند. مجلس یادبود آن مرحومه روز چهارشنبه ٢٥ اسفند ماه از ساعت ٤ تا٦ بعد از ظهر در خانقاه صفی علیشاه برگزار میگردد.
آ ـ ۳۸۸٦۸ ۱ـ۲
اطلاعات ـ مصیبت وارده را بعموم افراد خانواده های عزادار بویژه فرزندان و سایر بازماندگان آنمرحومه تسلیت میدهد.

تسلیت

آقایان همایون وهرمز سنجر
باکمال تاسف درگذشت پدر گرامیتان را تسلیت عرض‌نموده بقاء و سلامتی شما و خانواده محترمتان را از خداوند بزرگ خواستاریم .
ناصحی ، صداقت ، طاهری ،خالق ، احمدی ،وکیلی ، غنچه، اثنی‌عشری ـ مومنی ، طارانی .
آ ـ ۲۰۵۲۹

جناب آقای مهندس کیومرث هوشیار
بانهایت تاسف مصیبت وارده را تسلیت عرض وخود را در سوگ شما شریک میدانیم.
کارکنان شرکت تابیران

جناب آقای مهندس مهدی سید احمدیان
بانهایت تاسف و تالم مصیبت وارده را تسلیت گفته بقاء عمر آنجناب و خاندان محترمتان‌را از درگاه خداوند خواستارم.
خارک ـ مهندس عباس جوانمردی

جنابان آقایان حسن و مصطفی و همایون وسرکار بانو ثریا فرزانه
باکمال تاسف درگذشت برادر و پدر بزرگوارتان راتسلیت عرض نموده بقاء و سلامتی‌بازماندگان را از خداوند متعال خواستاریم .
کارکنان آژانس مسافرتی پرس توریست

همکار ارجمند آقای خسرو خسروانی
باانده‌ی فراوان درگذشت پدر بزرگوارتان را تسلیت عرض‌نموده خودرا درغم شما شریک میدانیم.
اصفهان ـ جلیل فریور. محمد جدای. محمود جمادی. حسن‌ابراهیمی. شهرزاد احتمائی. رسول امامی. محمدعباسی.

جناب آقای سروشیارآریانی
درگذشت مادر گرامیتان‌را به جنابعالی و خانواده محترمتان تسلیت میگوئیم .
میرزا آقا عظیمی و بانو
آ ـ ۳۸۸۲۳

جناب آقای دکتر صاحب
باقلبی اندوهبار مصیبت وارده را تسلیت عرض‌مینمائیم.
فروغ و محمد کریم زاده
آ ـ ۳۸۸۲۱

جناب آقای سید حسن مصطفوی نائینی
با یک‌دنیا تاثر وتالم فقدان فرزند ارجمند و دلبندتان‌را تسلیت عرض واز درگاه قادر متعال برای جنابعالی و دیگر داغدیدگان صبر جمیل واجر جزیل مسئلت می‌نمایم .
اهواز ـ مهدی نقشینه‌پور

سپاسگزاری

تشکر
از آیات عظام ، سروران گرامی، دوستان و عزیزانیکه باشرکت در مراسم یادبود فقیدسعید جناب آقای باقر نبوی‌نوری دائی ارجمندم اینجانب و خانواده های وابسته را موردمحبت ومنایت قرار دادند صمیمانه تشکر میکنم واز درگاه باریتعالی بقای عمر و سلامت پایدار و نیکبختی و سعادت یکایک را مسئلت دارم.
منوچهر آزمون
آ ـ ۳۸۷۸۵

سپاسگزاری واعتذار
باتشکر و سپاس فراوان از کلیه علمای عظام و سروران گرامی که در مراسم تشییع و تدفین و ختم مرحوم مهدی‌

شاهنشاه کارخانجات لوله‌سازی شهریار را افتتاح فرمودند.

ظرفیت کارخانجات لوله‌سازی شهریار یکصدوهشتاد هزار تن در سال است

شاهنشاه آریامهر در مورد خانه‌های کارگران گروه صنعتی شهریار فرمودند :

این چیزی است که مایلیم هر واحد صنعتی و تولیدی داشته باشد

★

ابراز تفقد خاص شاهنشاه آریامهر نسبت به کلیه مدیران و کارکنان و کارگران گروه صنعتی شهریار

★

شاهنشاه آریامهر - سطح کارآئی کارگران باید روز بروز بالاتر برود

شاهنشاه آریامهر قبل‌از تشریف فرمائی به کارخانجات لوله سازی شهریار مدیران کارخانه را مورد مرحمت قرار میدهند.
عکس سناتور علی رضائی رئیس گروه صنعتی شهریار ،آقای کوزینیرز رئیس برق کارخانجات و سایر مهندسین کارخانه رامعرفی میفرمایند.

در پاسخ سئوالات شاهنشاه آریامهر سناتور علی رضائی توضیحاتی بعرض میرساند.

تقویم اطلاعات

ساعات شرعی
استخراج دکتر ریاضی کرمانی

دوشنبه - بیست و سوم اسفندماه ۲۵۳۵
بیست‌وسوم ربیع‌الاول ۱۳۹۷-۱۴مارس۱۹۷۷
اذان مغرب . . . . . ساعت ۶ و۲۸ دقیقه
اذان صبح (فردا) . . ساعت ٤ و٤٥ دقیقه
طلوع آفتاب (فردا) . . ساعت ٦ و١٤دقیقه
ظهر شرعی (فردا) . . ساعت ۱۲ و۱۵دقیقه
اذان مغرب (فردا) . . ساعت ٦و۲۹ دقیقه

ساعت چهار بعد ازظهر هلیکوپتر حامل شاهنشاه آریامهر در محوطه خانه‌های سازمانی گروه صنعتی شهریار بزمین نشست و شاهنشاه‌آریامهر مورد استقبال رئیس گروه صنعتی شهریار ووزرای صنایع ومعادن کشور، کار وامور اجتماعی و ژنرال آجودان اعلیحضرت همایون شاهنشاه آریامهر و استاندار خوزستان قرارگرفتند دراین محل ازطرف شهدادرضائی دسته گلی به پیشگاه شاهنشاه آریامهر تقدیم گردید و مهندس شهریار رضائی خیر مقدم عرض نمود.

شاهنشاه آریامهر پس ازابراز مرحمت نسبت به مستقلین با همراهان در اتومبیل‌های روباز در میان خیابانهای شهرک گروه صنعتی شهریار که نزدیک به یکهزار خانه آن آماده گردیده است بطرف محوطه کارخانجات عزیمت فرمودند بهنگام عبور شاهنشاه آریامهر از جلوی منازل کارگران که با پرچمهای سه‌رنگ تزئین وچراغانی و آذین‌بندی‌شده بود خانواده‌های کارگران با شور و اشتیاق فراوان مقدم مبارک شاهنشاه راگرامی داشتند وچند دختر بر طبق سنت‌معمول با دود کردن اسپند و سینی‌های کلام‌الله مجید وظرف آبوشاخه های گل اتومبیل حامل‌شاهنشاه آریامهر راهمچون‌نگین انگشتری درمیان گرفتند .

شاهنشاه آریامهر در محلی که نمایندگان کارگران در مجلس شورای ملی باعده‌ای ازخانواده های کارگران در انتظار مقدم شاهنشاه آریامهر بودند نزول اجلال فرموده و دختر خردسالی را که دسته گلی نثار مقدم مبارک شاهنشاه نمود مورد تفقد قرار دادند و در حالیکه فریادهای جاوید شاه کارگران و خانواده آنها که نشانه‌ای از همبستگی‌ملت با شاهنشاه خود میباشد فضای جانه‌های کارگران را پر کرده‌بود و یک لحظه قطع نمیشد آنان را مورد عنایت قرار داده واز وضع زندگی‌آنان سئوالاتی فرمودندو سپس نمایندگان‌کارگران درمجلس شورای ملی را مورد خطاب قرار داده در باره الزام افزایش مهارت وکارئی وبهره‌وری‌بیشتر از نیروی کارگران در تولید بیاناتی فرمودند و تامین مسکن را یکی از اساسی‌ترین برنامه‌های ایران رو به ترقی خواندند و فرمودند این مسئله در واحد های تولیدی با ایجاد شرکتهای تعاونی مسکن و خانه‌های سازمانی قابل حل‌است .شاهنشاه کارگر ایرانی را در فراگیری تکنولوژی جدید ستودند و فرمودند میزان کار و سطح مهارت هر ایرانی‌باید روشن باشد الان میگویم هشت ساعت کار ولی وقتی جمعیت ومهارت بالا رفت ساعت کار پائین‌میاید ولی این میزان به این معنی نیست که میزان درآمد کم شود البته این بستگی به بازدهی کارگران دارد .

استعدادی که در کارگر ایرانی میبینید او را قادر میسازد سطح مهارت خود رابه سطح مهارت مطلوب برساند شاهنشاه اضافه فرمودند رفاه‌برای همه ملت‌ایران هدف نهائی ماست و البته‌قسمتی از رفاه فعلی مربوط به‌درآمد نفت است ولی تا چند سال دیگر منبع درآمد دیگری باید جایگزین آن بشود.

شاهنشاه در این قسمت از بیاناتشان کارکردن بیشتر برای کسب درآمد بیشتر را تاکید فرمودند و اضافه کردند کسی که بازوانش را بکار می‌اندازد میتواند این جایگزینی را تامین نماید و این احتیاج به مهارت و تخصص دارد.

تکنولوژی جدید غیر از این چیزی نمیشناسد هرچه صنعت ما پیشرفته تر بشود به همان نسبت باید مهارت فنی افزایش یابد.

شاهنشاه درخاتمه دیدارشان از خانه‌های سازمانی کارگران گروه صنعتی‌شهریار ضمن‌اظهار خوشوقتی از ایجاد چنین واحدهائی فرمودند این چیزی است که‌مایلیم هر واحدصنعتی و تولیدی داشته باشد.

معظمله همچنین برای ایجاد یک مدرسه فنی و حرفه‌ای در جوار خانه‌های سازمانی کارگران دستور فرمودند .

در حال حاضر ۹۷۸ دستگاه منزل مسکونی در زمینی به مساحت ششصد هزار مترمربع و با سرمایه‌ای نزدیک به یک میلیارد و دویست میلیون ریال ایجاد گردیده است که مجهز به کلیه وسائل از قبیل آب ، برق، گاز برای‌یک زندگی‌راحت و سرگرمیها و وسائل بازی کودکان مساعد و گروه‌صنعتی شهریار طبق یک برنامه تنظیم شده درنظر دارد تعداد این خانه‌ها را تا دو هزار دستگاه افزایش دهد و یکباب‌ساختمان کامل نیز برای‌ایجاد یک‌مدرسه فنی وحرفه‌ای در اجرای‌اوامر شاهنشاه آریامهر بوجود آورد. و بموقع خود نسبت به ایجاد تاسیسات عمومی ازقبیل مسجد، مدرسه و زمین ورزش اقدام نماید و همچنین معروض افتاد که‌منازل مسکونی‌کارگران بصورت رایگان دراختیار آنان گذارده شده است و گروه صنعتی شهریار از این بابت اجاره‌ای دریافت نمیدارد لیکن کارگران‌بتناسب حقوق‌دریافتی ماهانه مبلغی به شرکت تعاونی خودشان که‌عهده‌دار نگاهداری و نظافت شهرک است می پردازند.

تشریف‌فرمائی شاهنشاه به سالن اجتماعات گروه صنعتی شهریار

شاهنشاه آریامهر پس از ابراز تفقد به نمایندگان‌کارگران در مجلس شورای ملی به محوطه‌کارخانجات‌گروه‌صنعتی شهریار نزول اجلال فرموده و درمیان ابراز احساسات‌کم‌نظیر کارگران درحالیکه‌مقدم‌شاهنشاه بوسیله کارگران با شاخه‌های گل گلباران میگردید از میان صفوف آنها عبور فرموده و به سالن اجتماعات گروه صنعتی شهریار درمیان استقبال گرم واحساسات شدید مدعوین تشریف‌فرما شدند.

پس از نواختن سلام شاهنشاهی آقای‌نجم‌آبادی‌وزیر صنایع و معادن گزارشی از وضع‌کارخانه لوله‌سازی‌شهریار بعرض رسانید.

آنگاه سناتور علی رضائی رئیس گروه صنعتی شهریار با کسب اجازه از پیشگاه‌شاهنشاه مطالبی به این شرح معروض داشت :

اعلیحضرتا :

از دست و زبان که برآید کز عهده شکرش بدرآید

افتخاری که امروز نصیب صاحبان سهام و مدیران و کارکنان و کارگران گروه صنعتی شهریار گردیده است‌در سی و پنج سال سلطنت‌پرافتخار شکوهمند رهبر عالیقدر ایران کم‌نظیر میباشد و تا امروز هیچ واحد صنعتی و معدنی در کشور چنین سعادتی نصیبش نگردیده که پنجبار مورد بازدید ذات مبارک شاهانه قرار گیرد.

خدای بزرگ را سپاس که عمری به جان‌نثار عطا فرموده که برای پنجمین بار افتخار حاصل نمایم از طرف کلیه کارکنان گروه صنعتی شهریار تشریف‌فرمائی ذات مبارک را خیرمقدم عرض نموده وسپاس بیکران کارگران و کارکنان و مدیران شامدوست و زحمتکش و وطن‌پرست گروه صنعتی شهریار را به پیشگاه رهبری خردمند شاهنشاهی کم‌نظیر ، پدری تاجدار و عادل و بیدار تقدیم دارد.

ده سال و ده ماه قبل‌یعنی در اردیبهشت ماه ۲۵۲۵ شاهنشاهی‌کلنگ ساختمان‌اولین کارخانه نورد کشور که بنام نورد شهریار نامیده شده بود به زمین زده شد و دردوازدهم آذرماه ۲۵۲٦ برای اولین‌بار افتخار زیارت و کسب عنایات بدر تاجدار از نزدیک نصیب کارکنان گروه صنعتی شهریار گردید و کارخانه نورد شهریار بدست مبارک شاهنشاه افتتاح شد و در آنروز مسعود اولین قطعه آهن ساخت کشور شاهنشاهی که از آرزوهای دیرینه ملت ایران و ازخواسته های رادمرد بزرگ تاریخ‌ایران و سردودمان سلسله پهلوی اعلیحضرت رضاشاه کبیر بود به اراده‌آنرهبر توانا و خردمند و آینده‌نگر ایران، و بدست‌کارگران ایرانی تولیدگردیدو به‌پیشگاه شاهانه تقدیم شد .

بزرگ شهریارا :

چاکر جان نثار در آن روز در پیشگاه مبارک تعهد نمود هر دو سال یک کارخانه‌عظیم به صنایع کشور اضافه نماید. در دومین تشریف فرمائی‌ذات مبارک شاهانه که به منظور افتتاح دومین کارخانه نورد کشور که نورد شاهین نامیده شده بود و در روز دوازدهم آبان ماه ۲۵ انجام پذیرفت‌این خدمتگزار بااستظهار به‌عنایات پروردگار و اطمینان کامل به مراحم خاص شاهنشاه آریامهر تعهد خود را از دو سال‌به یک سال تقلیل دادودر پیشگاه مبارک تقبل نمود که هر سال یک واحد بزرگ صنعتی به صنایع پیشرو مملکت که در سراسر کشور با رهبری خردمندانه‌شاهنشاه عظیم‌الشان ایران با سرعت پیریزی میشد و بارور میگردید اضافه نماید.

چاکر بسی مفتخر وسرافراز است به شرفعرض برساند که اکنون پس از گذشت‌هفت‌سال این خدمتگزار صدیق شاهنشاه تعهد خود را که در آن روز برای بسیاری‌از افراد ناباور ، غیر ممکن و محال مینمود با پشتیبانی و حمایت مستقیم شاهنشاه آریامهر و نیروی خلاقه کارگران و تکنیسین‌ها و مهندسان دوران انقلاب شاه و مردم در کمال سربلندی و افتخار به انجام رسانیده ودر طول این هفت سال علاوه بر کارخانه جات نورد شهریار و شاهین ، کارخانجات نورد شاهرخ ، نورد شهداد ،نورد شهیاد،کارخانجات‌ذوب‌شهریار، ذوب شوش وصنایع فلزی شهریار رابنیان گذاری و با مشارکت بانک توسعه صنعتی و معدنی ایران ومساعدتهای مالی بانک ملی وبانک شهریار ایجاد وبه بهره‌وری رسانیده و امروزنیزافتخار داردکه‌علاوه برکارخانجات پروفیل‌والکترود و شبکه شهریار بزرگترین‌و احد صنعتی بخش خصوصی کشور یعنی کارخانجات لوله سازی شهریار را که در نوع خوداز مدرنترین‌کارخانجات‌لوله سازی دنیاست با سرمایه گذاری‌بالغ بر هشت‌میلیاردریال بامشارکت بانک توسعه صنعتی و معدنی ایران و کمک های مالی بانک شهریار و همت و پشتکار کارگران و تکنیسین ها و مهندسین ایرانی و خارجی گروه صنعتی شهریاربا ظرفیت تولید سالیانه یکصد و بیست میلیون کیلو لوله بدون درز و پنجاه‌میلیون‌کیلولوله بادرز اعم از ساده‌یا گالوانیزه آماده بهره برداری نماید تا بدست مبارک و پربرکت شاهنشاه افتتاح گردد .

شاهنشاها :

در این محل که ده سال‌قبل بیابانی شورهزار و زمینی‌غیر قابل مصرف بوده و امروز با لطف پروردگار توانا وعنایات شاهنشاه آریامهردر عصرانقلاب ایران با یک تلاش همه جانبه وشبانه‌روزی جانبازان‌شاهنشاه به یک شهر صنعتی زنده و سرسبز امروز توفیقی‌حاصل شده که بفرموده آن پدر تاجدار درفرمایشات آذر ماه ۲۵۳۸ (رشدی خارق العاده‌و استثنائی داشته)بدون کمترین تردید مولود عنایات خاص‌و حمایت بیدریغ شاهنشاه‌آریامهر و توجهات مستمرذات مبارک و صدور اوامر موکد برای ایجاد تسهیلات‌و رفع‌مشکلات بوده است و همیشه دست توانای شاهنشاه‌و پشتیبانی وحمایت آن رهبر معظم‌و مشوق خدمتگزاران که انگیزه‌ای جز عشق به شاه و میهن ندارند بموقع نجات بخش و مشکل گشا و امید آفرین بوده است.

اعلیحضرتا :

چاکرآرزومند است که خدمات ناچیز جان نثار و همکاران عزیزدر گروه‌صنعتی شهریار موردتوجه ذات‌مبارک ملوکانه قرار گرفته ورضایت خاطر رهبرعالیقدر ایران‌فراهم گردد و کارگران و تکنیسین ها و مهندسین ایرانی‌وخارجی که با وجود مشکلات وتنگنا های غیر منتظره از قبیل‌مبطل ماندن کشتی هادر بنادر،آتش سوزی خرمشهر، نبودن‌سیمان و بخصوص کمبودو مشکلات نیروی انسانی سه سال تمام تلاش‌و مجاهدت پیگیرداشته‌اند و در ماه های‌اخیر روزانه‌هر یک بیش از شانزده ساعت باکمال علاقه‌ودلسوزی کار کرده‌اند تاتوفیق حاصل نمایند این واحد بزرگ را درآخرین روزهای‌پرافتخار پنجاهمین سال سلطنت شکوهمند دودمان پهلوی آماده بهره‌برداری نمایند اجر خدمتگزاری وفداکاری خودرا باتبسم حاکی از رضایت شاهانه بدست آوردند.

اکنون از پیشگاه مبارک‌اجازه میخواهد چنانچه اراده فرمایند کارخانه لوله سازی شهریار را افتتاح فرموده و این واحد عظیم و مدرن و کم‌نظیر صنعتی را مورد بازدید و عنایات شاهنه قرار دهند . جاوید شاهنشاه آریامهرو خاندان جلیل سلطنت ، پاینده ایران .

بازدید شاهنشاه از کارخانجات لوله‌سازی :

پس‌از عرض گزارش سناتور رضائی فیلم مستندی‌بمدت چهارده دقیقه‌ازشروع اقدامات خاکبرداری تا آخرین لحظه آماده ساختن کارخانه لوله سازی شهریار که بصورت رنگی تهیه شده بود به معرض نمایش گذاشته شد. در این فیلم جزئیات امور ساختمانی اعم از اسکلت فلزی‌وفونداسیون ونصب ماشین‌آلات و شروع کار کارخانه بخوبی ارائه واز کمپانی های خارجی‌و ایرانی که عهده‌دار ساخت ماشین آلات بوده‌اند نام برده‌شدو همچنین موانع‌ومشکلات کار و بالاخره پیروزی قدرت اراده و نیروی تصمیم مجریان این‌طرح بزرگ که ملهم از نیات بزرگ شاهنشاه آریامهر پرچمدار انقلاب شاهو مردم است به بهترین‌صورت ممکن نشان داده شده بود .پس از نمایش فیلم شاهنشاه آریامهر در میان‌احساسات پرشور کارگران گروه صنعتی شهریار به محوطه کارخانه لوله سازی شهریارنزول اجلال فرمودند.

در مقابل طاق نصرتی که از طرف شرکت لوله‌سازی به‌صورت زیبائی تهیه شده بود باقطع نوار سه رنگ اجازه بهره برداری از کارخانجات لوله سازی شهریاررا صادر فرمودند.

شاهنشاه آریامهر قبل ازورود بداخل کارخانجات آقای خردجو مدیر عامل بانک توسعه صنعتی‌و معدنی‌و سایرصاحبان‌سهام کارخانه را مورد تفقد قرار داده مدیران کمپانیهای‌دمگ ،مانسمان، زیمنس ، اوفودلینگر اشتالبو که عهده‌دار تهیه‌ماشین آلات کارخانجات لوله‌سازی بوده‌اند اظهار عنایت فرموده نسبت‌به‌ظرفیت کارخانجات وسرمایه گذاری طرح انجام شده سئوالاتی فرمودند که پاسخ‌لازم‌از طرف گروه صنعتی شهریار به عرض رسید.

بازدید شاهنشاه آریامهر از قسمت های مختلف کارخانه لوله - سازی‌شهریار بیش از یکساعت بطول انجامید و در هر قسمت سناتور علی رضائی رئیس گروه صنعتی شهریار و مهندس جواد امیر علائی سرپرست کارخانه ، مهندسین ایرانی و خارجی‌مسئول در هر قسمت به سئوالات مختلف شاهنشاه در زمینه های مختلف توضیحات لازم‌رابه‌عرض‌رسانیدند.

شاهنشاه آریامهر بازدید از سایر کارخانجات گروه صنعتی شهریار را بعلت کمی وقت به‌وقت دیگری موکول فرمودند و در باره رفع مشکلات کارخانجات گروه صنعتی شهریار و ایجادتسهیلاتی برای فروش تولیدات گروه‌مزبور به وزیر صنایع و معادن صادر فرمودند.

شاهنشاه آریامهر آنگاه‌ازمیان صفوف فشرده کارگران کلیه کارخانجات گروه صنعتی شهریار که‌در جلوی دفتر گروه گردآمده بودند عبور فرموده سناتور علی رضائی رئیس گروه صنعتی‌شهریار را مورد مرحمت خاص قرار داده اوامر شاهانه شرفصدور یافت که مراتب رضامندی‌خاطر خطیرشاهانه بکلیه کارگران ، کارمندان ، تکنیسین ها ،مهندسان‌و مدیران ایرانی و خارجی گروه صنعتی شهریار ابلاغ گردد . شاهنشاه آریامهر در ساعت شش و پانزده دقیقه بعداز ظهر در حالی که محوطه کارخانجات گروه صنعتی شهریار از فریاد های جاویدشاه کارگران ، کارمندان تکنیسین‌ها مهندسان و مدیران‌و همه‌میهمانان گروه صنعتی شهریار میلرزید محوطه کارخانجات‌را ترک‌فرمودند.

تشریف‌فرمائی شاهنشاه‌آریامهر به کارخانجات گروه‌صنعتی‌شهریار که برای پنجمین باردرطول‌تاسیس این کارخانجات اتفاق افتاده و در تاریخ صنایع ایران بی‌نظیر است واحساس رضامندی‌شاهنشاه آریامهر از خدمات صادقانه و بیریای رئیس گروه صنعتی‌شهریار و سایر خدمتگزاران شاهنشاه آریامهر در گروه صنعتی‌شهریار برگ زرین دیگری به کتاب جان‌نثاری و خدمتگزاری گروه‌صنعتی شهریار افزود و مرحمت و تفقد شاهنشاه آریامهر وظیفه سنگین‌تری برای این گروه خدمتگزار بوجود آورد که همچنان در تلاش سازندگی برای دست یابی به دروازه های تمدن بزرگ آنچنان که شاهنشاه میخواهند خدمات صادقانه ارائه دهند.

شاهنشاه از سیاست‌های گذشته پرده برداشتند

شاهنشاه خطاب بنمایندگان پارلمان:

- **بسفیرانگلیس گفتم: من موقعی دوستی واتفاق شمارا میخواهم که خودم مستقل باشم، این‌کار شما نیست‌که بدولت اعتماد داشته باشید، این من ومجلس ایران هستیم که باید بدولت‌اعتماد داشته باشیم**
- درخلال بحران‌آذربایجان بنخست‌وزیروقت‌گفتم: دست مرا قطع‌کنید همچوامضائی نمیکنم
- **سفیر آمریکا هنگام بحران آذربایجان اظهار داشت: خیال نکنید آمریکا بخاطر ایران وارد جنك خواهد شد**
- هنگام ملی ساختن نفت بسفیروقت انگلیس‌در تهران گفتم اگربکشورما قوابیاوریددرپیشاپیش ارتش ایران باشما مبارزه خواهم کرد
- **قبل از مصدق درارتش ایران صد نفر افسر توده‌ای بود ووقتی اورفت عده آنها به ششصد وچهل نفر رسیده بود**
- ایران در این منطقه یك جزیره ثابت محکم و قویست دریك دریای متلاطم

شاهنشاه خطاب بدولت:

- **انتخابات حزبی است وباکمال آزادی انجام میشود وهردسته‌ای که انتخابات را بردحکومت را بدست خواهدگرفت**
- من دقیقا نظارت خواهم‌کردکه‌دولت حزبی‌برنامه خودش را انجام میدهد یانه؟
- **من به آینده این مملکت فوق‌العاده امیدوارم، اکنون اساس ترقی و پیشرفت کشور گذاشته شده وما مبنای‌اجتماعی راروی‌اصل‌ناسیونالیسم مثبت ریخته‌ایم**

دوشنبه شانزدهم خردادماه ۱۳۳۹

شاهنشاه دیروز بیانات مهمی خطاب باعضاء دولت و نمایندگان‌دو مجلس ایراد فرمودند.

سخنان شاهنشاه در مراسم‌سلام خاص در کاخ سفید سعد آباد بمناسبت روز عید قربان ایراد شد. دیروز آخرین باری بود که نمایندگان نوزدهمین دوره مجلس شورایملی بحضور رسیدند.

تبریك دولت

در ساعت ده هیئت دولت بحضور شاهنشاه رسیدند و آقای دکتراقبال نخست وزیر ضمن تبریك عیداظهار داشتند :

از طرف خودم و دولت و عموم کارمندان کشوری بمناسبت عید اضحی که از بزرگترین اعیاد مسلمانان است شادباشهای صمیمانه به پیشگاه مبارك اعلیحضرت‌همایون شاهنشاه معروض میدارد‌واز خداوند متعال مسئلت دارد که ملت ایران بسالیان دراز تحت رهبری و هدایت و راهنمائیهای اعلیحضرت گامهای بلندی بسوی سعادت ورفاه‌وآسایش بردارد.

امروز سه سال و دو ماه‌تمام‌است که بر حسب اراده وامر شاهنشاه دولت فعلی مشغول خدمتگزاری است و در حدود مقدورات‌و ممکنات در اجرای اوامر و منویات شاهنشاه که برای خیر و صلاح ملك‌و ملت شرفصدور یافته است کوشا وساعی بوده است امیدوار است موجبات رضایت خاطر خطیر ملوکانه را فراهم نموده باشد و چنانکه‌درآینده هم نظر شاهانه بادامه‌خدمات‌صادقانه دولت باشد بیش از پیش جدیت بخرج خواهد داد تابتواند منویات شاهانه را به بهترین وجهی‌انجام‌دهد ودر پیشگاه همایونی و ملت ایران سر فراز و سر بلند باشد.

البته توفیقاتیکه دولت بدست آورده است در نتیجه راهنمائیهای خردمندانه و پشتیبانیهای مداوم‌و مستمر شاهانه است امنیت‌وآرامشی که در تحت توجهات اعلیحضرت همایون شاهنشاه در تمام کشور برقرار است باعث شده است که مردم بکار های عمرانی و آبادانی پردازند وباین طریق یار ومدد دولت باشند وهمانطوریکه فرموده اند «نیرو مند ترین وحدت بین دولت‌و ملت برقرار است»

اساس ترقی و پیشرفت

شاهنشاه در پاسخ فرمودند :

از تبریکات شما ممنون هستم به نوبه خودم این عید سعید مذهبی را بشما و وزراء وکارمندان دولت تبریك میکویم امید وارم کار هائیکه شروع شده است و آثار خدماتیکه انجام داده‌اند بیشتر و بهتر نمایان شود درطی سه سال و دو ماهی که اشاره کردید کارهائی انجام گرفته که بیسابقه بوده است اساس ترقی و پیشرفت مملکت گذاشته شده از این پس باید قوانین و مقررات و اصولی که تدوین شده بخوبی اجرا شود مبنای اجتماعی خودمانرا روی اصل ناسیونالیسم مثبت ریخته ایم برای کشاورزان و دهقانان و اصول کشاورزی و در زمینه روابط مالك و رعیت و اصلاحات ارضی تاجائی که میشود جلو رفت ما پیش رفته‌ایم ما در قسمت کارگری و قوانین کار و بیمه ها ی‌اجتماعی اقداماتی کرده‌ایم که باعث خوشوقتی است خیلی کم ممالکی هستند که قوانین کار و رفاه اجتماعی آنها از ما جلوتر باشد.

در قسمت اصلاح امور اداری قدم هائی برداشته شده که باید تکمیل شود قوانین استخدام هم بایدزودتر آماده واصلاح شود در زمینه کارهای اداری ما دو قانون گذرانده‌ایم یکی قانون منع مداخله کار کنان دولت در معاملات دولتی و دیگر قانون رسیدگی بدارائی کارمندان است که باید با دقت اجرا شود.

یکی از کار های مفید که شروع شده و باید تعقیب شود ، موضوع اخذ مالیات است یکی از واجبات عدالت اجتماعی ما امروز گرفتن مالیات است هر کس بیشتر منفعت میبرد باید بیشتر به مملکت خود فایده برساند بزودی ما مصادف می شویم با اختتام دوره مجلس شورای ملی و انتخابات بموقع انجام خواهد شد .

انتخابات حزبی است ولی با کمال آزادی انجام میشود و هر دسته‌ای که بیشتر فعالیت کرد و توجه مردم رابیشتر بخود جلب نمود وانتخابات دابردیکنفر ازاومامور تشکیل کابینه میشود و برنامه هائی را که تنظیم‌شده و کارهائی‌را که‌شروع شده ادامه میدهد .

از این پس چون حکومت‌متکی به اکثریت حزبی در مجلس است من بیشتر رل ناظر دقیقی را خواهم داشت که به بینم آن دولت برنامه خودش را انجام میدهد یانه ؟

من فکر می کنم که اساس صحیح اجتماعی مملکت ما ریخته شده و حالا وظیفه تشکیلات مملکتی است که این برنامه را درست‌اجرا کنند بهمین جهت من به آینده‌این مملکت فوق‌العاده امید وارم .

نمایندگان کشورهای‌اسلامی

در ساعت ده وبیست دقیقه‌روساء نمایندگی های سیاسی کشور های اسلامی مقیم دربار شاهنشاهی بار یافتند و آقای حمزه غوث سفیر کبیر عربستان سعودی به نمایندگی از طرف هیئت های سیاسی کشورهای اسلامی عید سعید قربان را بحضور شاهنشاه تبریك عرض کردند .

امرای ارتش

درساعت ده و چهل و پنج‌دقیقه فرماندهان نیروهای ارتش‌شاهنشاهی وروساء شهربانی و ژاندارمری کل کشور به حضور شاهنشاه رسیدند و رئیس‌ستاد بزرك ارتشتاران عید قربان را از طرف نیرو های ارتش شاهنشاهی تبریك عرض کردند .

سخنان شاهنشاه بنمایندگان

درساعت یازده نمایندگان دو مجلس سنا و شورای ملی به حضور رسیدند .

شاهنشاه خطاب به نمایندگان فرمودند : همانطوری که درفرودگاه درموقع مراجعت اظهار داشتم فکر می کردم قبل از اختتام‌دوره مجلس شورای ملی وبهر صورت بر سبیل عادت که قرار بود اول هر ماه با آقایان نمایندگان ملاقاتی بکنم امروز نیز ملاقاتی بشود این است که اول مختصری از جریان‌مسافرت خودم را باین سه کشور اروپائی به اطلاع آقایان می رسانم بعد نیز در باره مطالب دیگر گفتگو می کنم :

در سوئد

اول به کشور پادشاهی سوئد مسافرتی کردیم که از لحاظ تشریفاتی خیلی احترام ومحبت و مهربانی نسبت‌بمن‌بعمل آمدهمانطور که گفتم من این محبت را نسبت بخودم علامت احترامی نسبت بملت ایران میدانم بعد تا جائی که ممکن بود ماز اوضاع‌اجتماعی ـسیاسی ـ اقتصادی و صنعتی آن مملکت آگاهی پیدا کردیم سوئد مملکتی است که حقیقتا خیلی پیش رفته است در آمد سرانه سوئد در حدود دو هزار دلار است بعداز امریکا بالاترین مزد را به کارگر در این مملکت میدهند زندگی عمومی از هر جهت با رفاه و آسایش همراه است .

کشور سوئد یك کشور کاملا تشکیلاتی است . شرکت های‌تعاونی سوئد را می چرخاند ما بیکی دو مرکز تعاونی رفتیم .

بزرگترین بناهای شهراستکهلم بنای شرکت تعاونی است که‌چندین هزار اطاق دارد و برای مراجعه‌مردم وکارهای تعاونی آماده است درقسمت صنعتی و کشاورزی و کارگری هم پیشرفت کرده‌اند وماسعی کردیم‌نظر اهل صنعت آن مملکت رابکشور خودمان جلب کنیم که‌دراینجاسرمایه گذاری کنند و بعید نیست که‌هیئت هائی از آن مملکت بایران بیاوریم که‌در رشته معادن و صنایع اقداماتی بشود درقسمت سیاسی ونظامی الان مدتهاست که سوئد روی اصل جغرافیائی خودش توانسته است از جنگها دوربماند سوئد از جنك اول و دوم مصون ماند ولی امروز همین کشور یکی‌از ارتش‌های قوی دنیا را دارد و مبالغ هنگفتی خرج تسلیحات خودشان میکنند بکارخانه اسلحه سازی آنها رفتیم یکی ازمراکزنیروی هوائی آنها رفتیم‌آنها دارای بهترین وسائل هستند کاراژهای طیاراتشان را زیر زمین میسازند که‌بوسیله چندین مترسنك گرانیت ووسائل استحفاظی محفوظ است از یکی از پناهگاههائی که‌برای مردم میسازند بازدید کردیم .

دربلژیك

پس از سوئد به بلژیك رفتیم آنجا هم ازنظر احترام و پذیرائی فوق‌العاده بود واین‌احترام نسبت‌برئیس یك مملکتی که‌فاصله زیادی باآنها دارد بنظر مابی‌سابقه بود بلژیك هم مملکتی است مرتب و منظم‌ومردمش سطح‌زندگی عالی دارند ماددراخله بلژیك بااتومبیل مسافرت کردیم در هرچند قدم دهی هست ، شهری هست خانه‌های شهری ومنازل دهقانی همه مرتب ومنظم است وپاك و تمیزاست حتی یك کلبه محقر ما در این‌مملکت ندیدیم تمام ثروت بلژیك درداخله این مملکت فقط ذغال است که استخراج معادن آن اغلب باگرفتاری ها ومشکلاتی هم است وکارساده‌ای نیست وقتی مردم این مملکت کار میکنند واز کوچکترین امکانی برای بهره‌برداری کامل استفاده میکنند البته سرزمینی مثل کنگو که‌دوبرابر ایران است دراختیار آنها بوده و مدتها از آن بهره‌برداری کرده‌اند ولی امروز توانسته‌اند مملکت خودشان را کاملا صنعتی بکنند‌ما در آنجا صنایع مختلفی را دیدیم قوای نظامی آنها را بازدید کردیم آنها البته عضو (ناتو) هستند ولی قوای نظامی آنها خیلی مفصل‌نیست چون جمعیت بلژیك از نه میلیون بیشتر نیست ولی آنچه هست منظم و مرتب است وسایل کافی دراختیار دارند خیلی از آن وسائل را خودشان میسازند چیزی‌که مشاهده شد این‌بود که حس کردم تمایل خیلی زیادی دارند که در مملکت ما سرمایه گذاری بکنند سرمایه ـ گذاری‌خارجی دریك مملکت‌بسیار خوب است بشرط آنکه با سرمایه های داخلی توام شود و بهترین نوع آن تشکیل شرکت های‌مختلط است و این دو نفع دارد یکی اینکه اداره‌کردن کار تواما انجام میشودو کمتر احتیاج بمتخصص‌و استخدام آنها از خارج خواهیم داشت .دیگر اینکه بقرض کمتر احتیاج پیدا خواهیم کرد ضمنا هر چقدرممالك خارجی درکشور ما بیشتر سرمایه‌ـ گذاری کنند‌نسبت‌بامنیت واستقلال ما بیشتر علاقمند میشوند.

در اتریش

سپس از بلژیك به مملکت‌جمهوری اتریش رفتیم در آنجا هم کمال محبت وعلاقه را بما اظهار کردند آنها هم بعد از جنك دارای وضع مشکلی بودند مملکتی بودشکست ـ خورده و اشغال شده ولی آنها روی کار رخودشان توانستند استقلال خود را بدست آورند در آنجا با تمام شئون زندگی آنها آشناشدیم و کار های زراعتی ـصنعتی و نظامی را دیدن کردیم با اینکه در جنك شکست خورده بودند و منابع‌طبیعی زیادی هم‌ندارند‌معهذانسبت بتقویت نیرو های نظامی خود مساعی‌فراوان بخرج میدهند در قسمت کار های زراعتی هم‌شرکت های تعاونی‌زیادی تشکیل داده‌اند و از هر وجب خاکشان استفاده میبرند .

ثروت عمده سوئد و اتریش جنگل است در اتریش من از ملك یك خانوادهٔ اتریشی دیدن کردم این شخص سی و یك هزار هکتار زمین دارد که بیشتر آن جنگل است در این جنگل ها راهها وجاده ها کشیده بود همهٔ کارها مکانیزه و موتوریزه بود حتی کندن زمین برای کاشتن درخت بوسیله بیلهای مکانیکی انجا م‌میشود بعد بیکی از کارخانه های‌ذوب آهن رفتیم‌ظرفیت این کارخانه دو میلیون تن درسال است و کاملا‌مدرن و آخرین‌سیستم است در آنجا بمن گفتند که‌اولین کارخانه ذوب آهن اتریش چهار صد سال پیش شروع شده پس ملاحظه میکنید که ممالك اروپائی که میگویند قوی هستندو پیشرفته هستند از کی شروع کرده‌اند اینها از چهار صد سال پیش شروع کرده‌اند به صنعتی‌کردن کشورخود و ما تازه شروع میکنیم درهیچکدام از این ممالك من ندیدم که‌از لحاظ مقررات مخصوصا‌مقررات اصلاحات ارضی قوانینی‌بخوبی ما داشته‌باشند ولی تمام پیشرفت و سر موفقیت‌آنها روی تشکیلات است.

امرو زدر اتریش اکثریت مالك ۱۰ ـ۲۰ ـیا ۳۰ هکتار زمین‌هستند و خود بخود محدود شده است ولی اصل بر محدودیت نیست اما چرا کسی اعتراض نمیکند ؟برای‌اینکه صاحب‌آن ۲۰ یا ۳۰ هکتار زندگی آبرومندی دارد صاحب آن۳۱ هزار هکتار هم‌مالیاتش را میدهد ودرست از ملك خود بهره‌برداری میکند واز سه گانه را دارد و فرماندهی کل قوا با پادشاه است.

د راینجابطورفهرست چندموردی که از بدو سلطنت خود من پیش آمده ذکر میکنم.

زمان جنك‌روزی سفیر انگلستان پیش من آمد و گفت نمایندگی سفیر روس و امریکا را هم دارم موضوعی که نقل میکنم مربوط برئیس دولتی است که مرحوم شده ولی ناچارم این جریان را نقل کنم سفیر انگلیس گفت ما چون بفلان شخص راعتماد داریم و او نمیتواند با این مجلس کار کند شما این مجلس را مرخص کنید قضیه این بود که آنها میخو استند پولشان را خرد کنند و پول کاغذی بدهندریال بگیرند گفتم من اینکار را نمی‌کنم .گفت چطور نمی کنید ؟

گفتم درست است که من هم عقیده دارم که ما باید باشما دوست باشیم و متفق هم هستیم و بصلاح ماهم هست ولی من موقعی دوستی واتفاق شما را میخواهم که خودم مستقل باشم این کار شما نیست که بدولتی اعتماد داشته باشید این من و مجلس ایران هستیم که باید بدولت اعتماد داشته باشیم اورفت و چند روز بعد وقایع ۱۷ آذرپیش آمدخوب یادم هست که‌ژنرال فریزر را که درآن زمان وابسته نظامی انگلستان بود و ترات نماینده سیاسی آن کشور و مصطفی فاتح تمام‌همشان این بود که فرماندهی کل قوا را از من بگیرند ول ی‌من مقاومت کردم برای چه؟ چرا بدهم؟ بکسی چه مربوط است؟ ولی فرماندهی کل قوابچه درد من میخورد؟

در سال ۱۳۲۵ باز یك نخست‌وزیر وقت آمد بمن گفت که پای شمارا میبوسم شما افسران ایرانی را که که از ارتش مرکزی ایران فرار کرده‌اند و رفته اند پیش پیشه وری وآنجا باسه درجه بالاتر در قوای پیشه وری وارد شده اند با همان درجات در ارتش ایران قبول کنید.

گفتم محال است‌چنین چیزی‌دست مرا قطع کنید همچو امضائی نمیکنم گفت اجازه بدهید خودم‌به مسئولیت خودم بکنم گفتم شما حق ندارید. این اقدام باعث شد که چند ماه‌بعد بتوانیم آذربایجان را نجات دهیم قبل از حرکت قوا به آذربایجان ما یك شورا ی‌نظامی تشکیل دادیم و عقاید آنهارا پرسیدیم بمن گفته شدشما که‌اینکار رامیکنید آیافکراین یا اطرافیانش باو یاد داده بودند که ناگهان گفت با این وضع کار پیشرفت نمیکند تنها طریقی که ممکن است این است که‌در این مملکت تمام قوا در دست من باشد آمد بمن گفت که‌میخواهم وزیر جنك بشوم من مخالفت‌کردم میدانستم معنی این کار چیست معنی این کار همان بود که بعد ها دیدیم .

آقا وزیر جنك شد که عمال خود را سر کار بگذارد اما حزب توده پشت پرده نقشه میکشید .

وقتی آن بساط بهم خورد و سازمان حزب توده کشف شد معلوم شد که قبل از زمامداری او صد نفر افسر در ارتش توده‌ای بودند و موقعی که اورفت‌عده آنهابه ششصدو چهل نفر رسید .

او سمت وزارت جنك را برای چه میخواست ؟ برای اینکه بتواند یاغی بشودو هر کاری دلش‌میخواهد بکند این همان آدمی بود که آن انتخابات کذائی را کرد و آراء را عوض کرد و قبلا میدانستیم کی از کجا انتخاب میشود او ۲۹ نفر وکیل انتخاب کرد و گفت هشتاد در صد شما ملی هستید و عاقبت بهمانها که خودش انتخاب کرده‌بود گفت شما ها خائن هستید او کمیسیون هشت نفری تشکیل داد تا فرماندهی کل قوا را برای خود بگیرد و قانون اساسی را زیر پا گذاشت رفراندم کرد برای اینکه بماند باز در آنجا وظیفه من به‌عنوان رئیس مملکت چه بود ؟

من از آن شخص حمایت کردم تا کار را به رای دیوان داوری لاهه رسانیدیم و بانگلیسها گفتیم که اگر بایران قوا بیاده کنید با تمام قدرت با شما مبارزه خواهیم کرد اما بعد همین شخص اقتصادمملکت را از بین برد کار به جائی رسید که در مریضخانه ها پنبه و مرکور کرم پیدا نمیشد حالا قرض و ارز راکنار میگذارم وقتی دیدم این آدم بدست حزب توده افتاده فرمان عزل او را صادر کردم او به خیال اینکه وزیر جنك است وقدرت را در دست دارد سعی کرد فرمان مرا منتشر نکند پنهان بکند وبگوید ساختگی است. وقتی معلوم شد فرمان صحیح‌است ملت و قوای مسلح وظیفه خودرا بدهند وازحالاهم‌به‌تمام مراجع‌داخلی وخارجی و سازمان ملل متحد اعلام می‌کنیم که انتخابات ایران‌مخدوش است از حالا امروز من میخواهم این را بگویم که همانطوری که اطلاع دارید انتخابات ایران بزودی شروع می شود وما دارای دو حزب هستیم که اینها بایکدیگر مبارزه حزبی خواهند داشت ولی حتمادستور خواهم داد که انتخابات ایران آزاد باشد به چندین دلیل ـ اول‌اینکه اگر حقیقتا کسی توانسته است جلب افکار مردم را به حدی بکند که اکثریتی بدست آورد اسباب خو شوقتی است . که بفهمیم مردم به چه اشخاصی عقیده مند هستند دوم اینکه این مردمی که در تمام مدت جنك ملیت خودشان را حفظ کردند که‌در حوادث آذربایجان آن امتحان را دادند در ۲۵ تا ۲۸ مرداد آنطور مقاومت کردند و حالا هم وضع خودشان را باوضع قبل از ۲۸ مرداد مقایسه می کنند این مردم تشخیص میدهند که کی به آنها خیانت کرده این مردم صحیح رااز غلط تشخیص می دهند پس ما از چه بترسیم ؟

من که رئیس مملکت هستم و مافوق احزاب و تشکیلات هستم من که می توانم اگر برای مملکت خطری باشد و اگر دولتی بدکار کند او را معزول کنم واگر دولتی بدکار کند و اکثریت هم داشته باشد دولت را معزول‌و مجلس را منحل کنم تا بار دیگربا تجدید انتخابات مردم آزادانه رای خود را بدهند .

برای من چه فرقی میکند کی رئیس دولت است ؟ کی وکیل است؟ چیزیکه مهم است این‌است که مردم باید خائن را بشناسندغیر از خائن هرکس باشد چه فرق میکند ولی چون ما حزب داریم‌البته آنها وسائلشان بیشتراست‌تشکیلات خودش یك قدرت است تمام ممالك دنیا تشکیلات سیاسی و احزاب دارند ودر آنجا مردم بمرام احزاب رای میدهند مگر در مورد بعضی ها که جنبه بخصوصی دارند مثلا در انگلستان شاید بخود چرچیل رای بدهند .

بعضی ها شخصیت بین المللی دارند که‌بخودشان هم رای میدهند.

همانطوریکه گفتیم از رژیم مادر ایران دارای محاسنی است هیچ‌چیز در ایران تولید بن بست نمیکند که مانتوانیم آنرا حل کنیم اگر دولت بدی باشد مرخص میشود مجلس یاتشکیلات بدی باشد مرخص می‌ـ شود از همه مهمتر قوای‌مسلح‌ایران است ارتش ایران باستنهای کهن شاهنشاهیش نیروئی است که سر سلسله خانواده من آنرا بوجود آورده اضافه بر این من تحصیلاتم نظامی است قبل از اینکه پادشاه بشوم همیشه سر و کارم با اینها بوده است واینها را میشناسم .

اینها میدانند که‌اگرفرضا من یك فرمانده تشریفاتی هم بودم ارتشی که سوگندوفاداری یاد میکند به‌آن وفادار است اضافه بر این اومیداند که من اگر اطلاعات نظامی بیش از اونداشته باشم اطلاعاتم کمترنیست بعلاوه ما آرتش رابکلی‌دست‌نخورده ودور از سیاست نگاهداشته ایم میخواستم بگویم که در ممالك خاورمیانه هر کشوری‌موقع‌ووضعش را تغییر داد ما هم درسال ۱۳۳۲ نهضت خود را انجام دادیم اما نه فقط یك نهضت نظامی بود بلکه ملی بود اول مردم شروع کردند اسم این نهضت را من میگذارم ناسیونالیسم مثبت حالا میگویم‌بعد از این نهضت چه کار هائی شده است از خود آقایان میگویم دراین چهار سال چه کار های عظیمی را شما ها انجا م‌داده اید در این مدت ۲۳۰ لایحه گذشته که بعضی از آنها فوق العاده مهم بوده بتصویب رسیده است الان جامعه ایرانی‌روی قوانین اصلاحات ارضی قوانین کارو بیمه های اجتماعی وواگذاری زمین بکارگران پیش میرود در جا های دیگر زمین بکارگران تمیدهندشما قوانین کار خودمانرا با قوانین‌خیلی ممالك بخصوص آن ممالکی که ادعای حمایت از کارگر را دارند مقایسه کنید می‌بینید بمراتب بهتر است در مورد قوانین مالیاتی بشرطیکه مالیات بطور صحیح‌وصول شود عدالت اجتماعی تامین است

در این مورد به شما هر چه پیشنهاد شد قبول کردید در مورد قوانین اصلاحات ارضی

همانطوریکه گفتیم ما اینکار را کردیم که نشان دهیم در ایران‌عدالت هست ولی اصل‌ومطلب این محدودیت نیست بلکه اصل مطلب اینست که در ایران دوازده میلیون هکتار اراضی زراعتی وجود دارد که آنهم بعلت‌نبودن کودشیمیائی و غیره و دادن آیش‌بیش از ۵ هکتار زراعت نمیشود درصورتی که ایران قابلیت پنجاه میلیون‌هکتار اراضی زراعتی را دارد وسی و هشت

حزب توده پنهانی علیه استقلال ایران نقشه می کشید

۳۰ ـ۴۰ ـیا ۵۰ ماشین را اداره کند درصورتیکه الان شنیده‌ام فقط در کارخانه ری یکی دو نفر کارگر هستند که حداکثر دوازده ماشین را اداره میکنند تا موقعیکه این تفاوت باشد ما نمیتوانیم به آنها برسیم اصل‌ثروت و پیشرفت‌صنعتی امروز دنیا روی تولیدسرانه حساب میشود تا موقعی که یك رعیت ماز یك تخم گندم ده تخم برمیدارد و آن خارجی اگر سی تخم بر ندارد دست بکشت گندم نمیزند به آنها نمیرسیم ما باید کارگران را از نظر طرز اداره و انجام کار تربیت کنیم بنا بر این ما هم سرمایه می خواهیم و هم تکنیسین مهندس را خودمان تهیه میکنیم و اگر لازم باشد ازخارج هم استخدام میکنیم اماکارگررا نمیشود از کشوردیگر استخدام کرد باید تربیت کنیم.

دلائل ثبات

من همه جا وضع کنونی خودمان را تشریح کردم که چقدر وضع ما ثابت است دلائل ثبات را گفتم و گمان میکنم وقایع دنیا بهمه ثابت کرده است که بر خلاف تبلیغات بعضی مغرضین و یا دشمنان این ایران است که در این منطقه یك جزیره ثابت محکم و قوی است‌در یك دریای متلاطم .

چرا وضع ما اینطور است دلیل این ثبات چیست ؟ اول اینکه رژیم ما طبیعی است رژیمی نیست که بملت ایران تحمیل شده باشد رژیمی است که ما داشته‌ایم و زمامداران ایران هم‌از یك مملکت دیگر باینجا نیامده‌اند اهل این مملکت هستند رژیم ما که رژیم مشروطه پارلمانی است حسنش این است که اختیاراتی که پادشاه شما داده‌است‌باو اجازه میدهدکه مملکت را از هرتندروی و انحرافی که‌مضر بحال مصالح عالیه‌مملکت باشدحفظ کند بموجب قانون اساسی ماپادشاه ریاست قوه مجریه ریاست قوای

راکرده‌اید که ممکن است بی سرو صدادهها هزار نفراز مرز رد بشوند و بکمك آنها بیایند ؟ گفتم بله و باین اضافه میکنیم که‌در آنموقع سفیر امریکا در ایران وقتی بامن صحبت میشد گفته بود که فکرنکنید که دولت امریکا برای خاطر ایران وارد جنگ خواهد شد اینها مطالبی است که در کتابی که در شرح‌حال خودم مینویسم نقل شده است در سازمان ملل متحد هم حق و توبود. امامن جواب دادم همه اینها رامی دانم ولی‌اگر ما صبر بکنیم شش ماه و یابکسال دیگر آنها بما حمله‌خواهند کرد اطلاع داشتم که سی چهل نفر را برای فرا گرفتن فن خلبانی به خارج فرستاده بودند . گفتم وقتی شش ماه یابکسال دیگر آنها بماحمله کنند و مارا شکست بدهند اگر قرار باشد شکست را تحمل کنیم باحالا چه فرقی‌دارد؟ حالا لااقل بامردانگی خواهد بود رفتیم و دیدیم چه شد.

اگر ما قبول کرده بودیم که‌افسران پیشه وری درجه بگیرند از آن پس هرکس میخواست درجه بگیرد می بایستی به پیشه وری سلام کندوضمنی که آنروز ماداشتیم و فشاری که درآن زمان درباره آذربایجان بماوارد میشد این سئوال را پیش میآورد که مگر آن روز ما عضو پیمان دفاعی بودیم؟ یاما امریکا قرار داشتیم در صورتیکه اینطور نبود در آن روز ما بیطرف بودیم هیچگونه قرار داد دفاعی هم نداشتیم قبلا در موقع جنگ هرچه داشتیم در طبق اخلاص گذاشتیم و بآنها دادیم و بما گفتند پل پیروزی اما بعد آن معامله را با ما کردند .

پس از آن موضوع نفت پیش آمد و به عنوان فرماندهی کل‌قوا بسفیر آن روز انگلیس گفتم اگر شما به مملکت ما قوا بیاورید من ناچار در پیشاپیش ارتش ایران با شما مبارزه خواهم کرد بعد تیر ماه‌سال ۱۳۳۱ فرارسید رئیس‌دولتی بود که متاسفانه در تمام جبهه‌های داخلی شکست خورده بود این‌آدم هر روز یك صحنه‌ای میخواست بسازد یا به عقل‌خودش رسیده‌بود انجام دادند حالا در هر مملکت دیگری که بود این اشخاص وتمام همکاران آنهارا می گرفتند وتیر باران شان می کردند اما در مملکت ما رویه دیگری هست ماازخونریزی اجتناب میکنیم رویه‌ما اینست که خیلی آسان می بخشیم و شایداین رویه غلط باشد حالا همان‌اشخاصی که مملکت را به روز های ۲۵ تا ۲۸ مرداد رسانیدند از تمام نعمت ها و مواهب این مملکت بیشتر از همه و بهتر از همه استفاده می کنندو باصطلاح (دوقورت ونیمشان) هم باقی است .

اینها هستند که می روند به فلان روزنامه نویس امریکائی حرف می زنند استفاده می برند پولها را می برند مقاطعه هارا می برند تمام سم پاشی هارا هم می کنند چه در داخل و چه در خارج .

همانطوری که گفتم بعداز سقوط آن حکومت تشکیلات حزب توده در مملکت کشف شد واگر هم آن حکومت پیشرفت می کرد بعد ازیك هفته حزب توده کلك اورا می کند ضمن کشف تشکیلات حزب‌توده معلوم شد شرط ورود به حزب‌توده این بوده است که بگویند اول با شاه مخالفیم چرا یك ایرانی با شاه مخالف باشد ! این مبحث را بگذاریم کنار با امریکا و انگلیس هم باید مخالف باشد مانعی ندارد عقیده‌عده‌ای اینست که اینها مردم بدی هستند بسیار خوب ـ شرط دیگر این است که بهمسایه شمالی وفادارباشد این‌اسمش‌چیست! آدم با شاه خودش بد باشد باامریکا وانگلیس بد باشد مانعی نداردولی آن یکی خیانت است ؟ چرا به آن وفادار باشد ؟

در اوائل اردیبهشت امسال نشریه ای را که اینها در اروپا چاپ می کنند دیدم دراین نشریه می گویند ما خودمان تشکیلاتی نداریم ولی بهمه توصیه می کنیم بروند به جناب دکتر مصدق رای

بقیه در صفحه ۱۵

کودتا در ترکیه

ژنرال کمان گورسل با یک کودتا زمام امور را بدست گرفت

عدنان مدرس نخست‌وزیر سابق بمرگ و جلال بایار رئیس جمهوری سابق بزندان محکوم شدند

۱۳۳۹/۳/۶

رژیم جلال بایار (رئیس جمهور ترکیه) با یک کودتای بدون خونریزی که رهبری آنرا «ژنرال کمال گورسل» رئیس سابق ستاد ارتش ترکیه بعهده داشت سقوط کرد.

(گورسل لحظه‌ای پس از پیروزی یک پیام رادیوئی برای ملت ترکیه فرستاد و ضمن تشریح هدفهای خود جلال بایار و عدنان مندرس (نخست وزیر) ترکیه را به سلب آزادی از ملت ترک متهم کرد و اعلام داشت: کسانی را که آزادی ملت ترک را از آنها سلب کرده اند مجازات خواهد کرد.

بدنبال این پیام جلال بایار (رئیس جمهوری) عدنان مندرس (نخست وزیر) رفیق کورالتان (رئیس مجلس) و کلیه وزرای کابینه (مندرس) باز داشت شدند.

قوای نظامی کلیه ادارات و موسسات دولتی را اشغال کرد و مرز‌های کشور را بست.

جلال بایار از همکاران قدیمی «کمال آتاتورک» بنیان گذار ترکیه نو بود. او اغلب به تنهائی در خیابانهای ترکیه قدم میزد و پشت میز کافه‌ای چای می نوشید.

ژنرال گورسل پس از کودتا بعنوان رئیس جمهور موقت و نخست وزیر زمام امور را بدست گرفت. با روی کار آمدن ژنرال گورسل اختناق مطبوعات ترک پایان گرفت مدیران زندانی جراید آزاد شدند زندانیان سیاسی جز کمونیست ها و افراطیون دست راستی آزادی خود را باز یافتند و کشور ها یکی پس از دیگری حکومت جدید را برسمیت شناختند وضع ترکیه به حالت عادی برگشت و عصمت اینونو که از دوستان نزدیک کمال آتاتورک بود و قهرمان ملی ترکیه به شمار میرفت اعلام داشت که در انتخابات شرکت خواهد کرد.

رژیم «گورسل» مقدمات محاکمه سران سابق ترکیه را فراهم کرد و رئیس جمهوری، رئیس دولت و گروهی از وزراء و رجال ترکیه را پای میز محاکمه کشید.

دادگاه که از ادغام قضات نظامی و کشوری تشکیل شده بود کار رسیدگی به پرونده متهمین را آغاز نمود. برای سران درجه اول دولت سابق تقاضای مجازات اعدام و برای دیگران تقاضای مجازات زندان از ۵ تا ۱۵ سال شده است.

مندرس و بایار هر دو متهم به نقض قانون اساسی ترکیه هستند. علاوه بر آن مندرس متهم به اخاذی و تصرف در وجوه و اموال عمومی نیز می باشد.

اعضای کابینه سابق نیز بطور دستجمعی متهم به کشتار جمعی دانشجویان شده اند جلال بایار وقتی می خواست یکی از اتهامات خود را رد کند بگریه افتاد و شکایت کرد که او را در اتاق کوچکی به تنهائی محبوس کرده‌اند، گروهی از متهمین نیز ادعا کردند که بآنها فرصت داده نشد تا برای خود وکیل مدافع تعیین کنند.

عاقبت دادگاه عدنان مندرس نخست وزیر فاتن زورلو (وزیر امور خارجه) و پلاتکان (وزیر دارائی) سابق را به اعدام محکوم کرد. جلال بایار از اتهامات وارده تبرئه و آزاد گردید.

وزرای امور خارجه و دارائی ترکیه بدار مجازات آویخته شدند و اجرای حکم اعدام عدنان مندرس به تعویق افتاد. اما دو روز بعد دولت ترکیه طی یک اطلاعیه رسمی باطلاع عموم رساند که «عدنان مندرس» که از سال ۱۹۵۰ بمدت ده سال نخست وزیر ترکیه بوده باتهام نقض قانون اساسی محاکمه شد و بالای جوبه دار رفت.

لومومبا کشته شد

قتل لومومبا همه اخبار جهان را تحت‌الشعاع قرار داد و مرگ او را اضایعه‌ای اعلام کردند

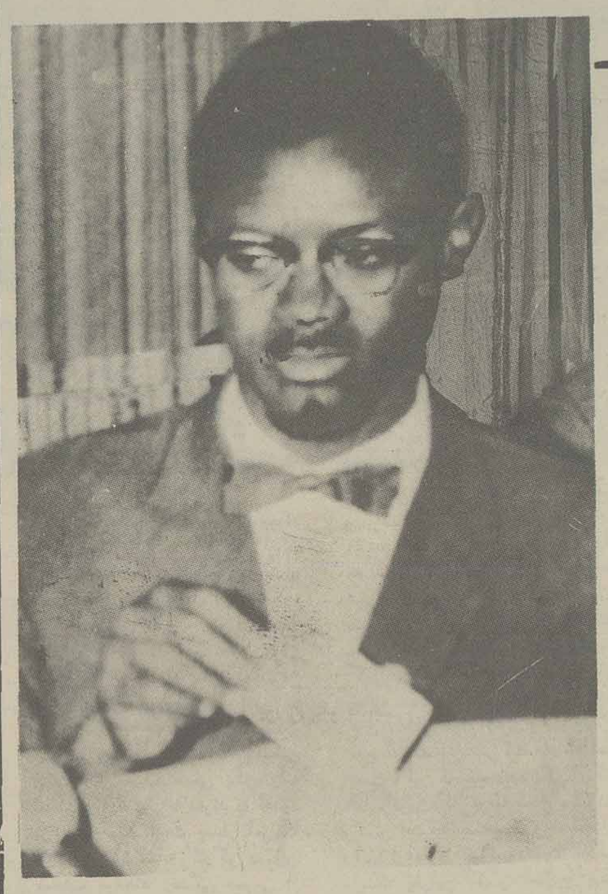

۱۳۳۹

حکومت کاتانگا اعلام کرد که «پاتریس لومومبا» نخست‌وزیر کنگو و دو تن از دوستانش بدست روستائیان یک دهکده کشته شدند.

انتشار این خبر کلیه اخبار جهان را تحت‌الشعاع قرار داد.

پرزیدنت کندی (رئیس جمهوری آمریکا) اعلام کرد: خبر قتل لومومبا ضربه شدیدی بر من وارد کرد.

شورای امنیت سازمان ملل متحد برای رسیدگی به مسئله کنگو جلسه فوق‌العاده تشکیل داد و تاسف خود را از قتل ناجوانمردانه لومومبا اعلام داشت نمایندگان آمریکا و انگلستان در سازمان ملل اعلام کردند: قتل لومومبا جنایت تاثر انگیز فلاکت باری است.

نماینده شوروی گفت: جای تاسف است که زیر پرچم آبی سازمان ملل در کنگو قهرمان مردم آفریقا بقتل رسید.

زندگی سیاسی لومومبا

پاتریس لومومبا در ۱۹۵۸ سازمان «نهضت کنگوئیها» را که نخستین حزب ناسیونالیست کشورش بود بوجود اورد و از حمایت عمومی اهالی کنگو برخوردار شد.

در ژانویه ۱۹۵۹ یک اعتصاب عمومی در سراسر کشور ترتیب داد و بهمین علت در «استانلی ویل» بزندان افتاد.

دو ماه بعد از زندان اورابه «بروکسل» بردند تا در یک کنفرانس سیاسی شرکت کند و معاهده استقلال کنگورا با بلژیکیها امضاء نماید. اما پس از امضاء معاهده استقلال کنگو میان بلژیکیها و «لومومبا» روابط تیره‌ای بوجود آمد. امید بلژیکیها شکست لومومبا در انتخابات بود اما رهبر بزرگترین حزب کنگو شد. و در پی انتخابات اکثریت نمایندگان را در مجامع مقننه کنگو تعیین کرد.

لومومبا پس از پیروزی های پی در پی با «کازاووبو» رئیس جمهوری کنگو اختلاف پیدا کرد و بدستور او از مقام نخست‌وزیری برکنار شد اما امر رئیس جمهوری را اطاعت نکرد و در کاخ نخست‌وزیر تحت حمایت سربازان سازمان ملل متحد باقی ماند.

چندی بعد سر لشگر «موبوتو» کودتائی در کنگو بوجود آورد و لومومبا را دستگیر کرد و باتفاق همراهانش تحت شکنجه و آزار قرار داد.

اغلب مطلعین سیاسی معتقدند که «جومبه» قبلا «لومومبا» را کشته بود و انتشار اخبار چند روز اخیر صحنه‌سازی بوده است. مع الوصف دولت کاتانگا اعلام کرد که اهالی دهکده‌ای که پاتریس لومومبا و دوستانش را کشته‌اند چهار صد هزار فرانک کاتانگا (معادل ۸۰۰۰ دلار) جایزه‌ای که برای سر لومومبا و همراهانش تعیین شده بود دریافت کرده‌اند.

عاقبت «قوام نکرومه» رئیس جمهوری غنا پرده از اسرار قتل لومومبا بر داشت.

«نکرومه» که در یک اجتماع عمومی سخنرانی میکرد و «لئونید برژنف» که میهمان دولت «غنا» بود نیز حضور داشت همچنین اعلام کرد:

فرمان قتل «لومومبا» از طرف «جومبه» رئیس حکومت کاتانگا صادر شده و مجری آن یک افسر بلژیکی بوده است.

این افسر ساعتی قبل از اجرای حکم به لومومبا و همراهانش پیشنهاد کرد که مراسم دعای قبل از مرگ را انجام دهند و پس از دعا افسر بلژیکی به سربازان کنگوئی دستور شلیک داد.

سربازان به طرف همراهان (لومومبا) تیر اندازی کردند و آنها را از پای در آوردند ولی از شلیک بسوی لومومبا خود داری کردند. افسر بلژیکی که تردید سربازان را دید شخصا اسلحه کمری خود را کشید و با شلیک چند گلوله بحیات «لومومبا» خاتمه داد.

«لومومبا» در آخرین نامه‌ای که به همسرش نوشته یاد اور شده است: هیچ شکنجه و عذابی مرا بر ان نمیدارد که تقاضای بخشش کنم زیرا ترجیح میدهم با سربلندی بمیرم و ایمان و اعتقاد عمیق و تزلزل ناپذیر خود را به سرنوشت کشورم نشان دهم و نمی‌خواهم اصول را قربانی زندگی در بندگی سازم.

امضاء ـ لومومبای زخمی

سازمان ملل متحد چند روز قبل از قتل لومومبا طی یک اطلاعیه رسمی اعلام کرد که «کازاووبو» دست به قتل عام دستجمعی طرفداران «لومومبا» زده است.

خبرهای کوتاه ایران

۳ فروردین ـ آقای اردشیر زاهدی سفیر کبیر ایران در امریکا استوارنامه خود را به پرزیدنت ایزنهاور تسلیم کرد.

۶ فروردین ـ فرامین انتصابات یازده سناتور صادر شد.

۱۵ فروردین ـ ملک حسین پادشاه کشور هاشمی اردن در میان استقبال پرشور مردم پایتخت وارد تهران شد

اعلیحضرت ملک حسین بنا بدعوت رسمی اعلیحضرت همایون شاهنشاه مدت ده روز در ایران توقف کردند و پس از دیدار از شهرهای مختلف روز ۲۵ فروردین تهران را ترک گفتند.

۴ اردیبهشت ـ امروز زلزله شدیدی شهر لار را تکان داد و چهار ساعت بعد زلزله دیگری روی داد و پس از آن در روزهای دیگز «لار» تبدیل به ویرانه‌ای شد.

شاهنشاه شخصا به یاری مصیبت دیدگان شتافتند و هنگام بازدید از نقاط آسیب دیده اوامر موکدی در ترمیم خرابیها و کمک به بازماندگان در نقاط زلزله زده صادر فرمودند.

تشریف فرمائی شاهنشاه برای مردم موجب امیدواری شد و دردها را تسکین داد.

زلزله لار فاجعه‌ای بود که بصورت غم انگیزی برای ملت ایران جلوه گر شد و بهمین جهت کمکهای همه جانبه مردم بر آلام دردمندان مرهم نهاد.

۲۴ اردیبهشت ـ پرنس علیخان فرزند آقا خان محلاتی در یک سانحه اتومبیل کشته شد.

۲۴ اردیبهشت ـ خروشچف برای مذاکره با ایزنهاور بپاریس رفت

۲۸ اردیبهشت ـ کنفرانس سران غرب که ۱۸ ماه برای تشکیل آن کوشش شده بود مواجه با شکست شد.ایزنهاور به پرتقال و خروشچف بآلمان شرقی رفت

۷ خرداد ـ ویلیام مورگان شوستر که مدتها در ایران بعنوان مستشار مالی و خزانه دار کل انجام وظیفه میکرد در نیویورک درگذشت.

۹ خرداد ـ دولت ایران دولت جدید ترکیه را برسمیت شناخت

۱۱ خرداد ـ نیمه شب گذشته تفکری هنرپیشه تئاتر و سینمای ایران درگذشت

۱۹ خرداد ـ امروز مدت دوره نوزدهم مجلس شورایملی پایان یافت.

۲۰ خرداد ـ مبارزات انتخاباتی بین دو حزب ملیون و مردم با شدت ادامه دارد و آقای علم دبیر کل حزب مردم و آقای دکتر کاسمی دبیر کل حزب ملیون در شهرستانها به نطقهای انتخاباتی مشغول هستند.

۲۵ تیر ـ امروز آقای ناصر ذوالفقای شهردار تهران بودجه یک میلیارد و ششصد میلیون ریالی شهرداری تهران را امضا کرد

۲۶ تیر ـ امروز آقای دکتر اقبال نخست وزیر در یک کنفرانس مطبوعاتی نامزدهای حزب ملیون را برای مجلس بیستم اعلام کرد

۲۹ تیر ـ صادق سرمد شاعر و نویسنده و وکیل دادگستری در گذشت

۳۰ تیر ـ اسامی نامزدهای حزب مردم از سوی آقای علم دبیر کل حزب مردم اعلام شد.

۲ مرداد ـ آقای دکتر اقبال نخست وزیر و رهبر حزب ملیون در کلوپ حزب ملیون ضمن اعلام اسامی نامزدهای حزب از تهران شدیدترین حملات را بمخالفین دولت کرد

۵ مرداد ـ آقای علم دبیر کل حزب مردم اسامی نامزدهای حزب مردم را از تهران اعلام کرد

۸ مرداد ـ اولین نماینده مجلس دوره بیستم آقای دکتر قاسم رضائی عضو حزب ملیون از سبزوار انتخاب شد.

۳۱ مرداد ـ دانشمندان شوروی برای اولین مرتبه در تاریخ سفینه فضائی را به زمین بازگرداندند در این سفینه موجودات زنده از جمله دو سگ وجود داشت.

۳۱ شهریور ـ آقای علم از دبیر کلی حزب مردم کنار رفت.

۷ مهر ـ آقای دکتر جهانشاه صالح وزیر بهداری درباره هوای آلوده تهران گفت هوای شمال تهران خطرناکتر و مسموم کننده تر از نقاط دیگر آن است.

۹ مهر ـ آقای پروفسور یحیی عدل دبیر کل حزب مردم شد

۱۴ مهر ـ عطاء اله خسروانی بسمت معاون وزارت کار و مدیر عامل سازمان بیمه های اجتماعی منصوب شد.

۱۸ مهر ـ در پیشگاه همایونی پارک شهر افتتاح شد.

اول آذر ـ امروز تیمسار سرلشگر نصیری بسمت ریاست شهربانی منصوب شد.

۵ آذر ـ شاهنشاه در کنفرانس مطبوعاتی ماهانه اعلام فرمودند که فرمان انتخابات صادر میشود.

۲۴ دی ـ اولین نمایندگان مجلس بیستم انتخاب شدند

۲۷ دی ـ مهوش خواننده در یک حادثه اتومبیل کشته شد

۲۹ بهمن ـ لومومبا کشته شد

۸ اسفند ـ سلطان محمد پنجم هنگام عمل جراحی درگذشت و ولیعهد بنام سلطان حسن دوم بر تخت سلطنت نشست.

۲۰ اسفند ـ مهندس شریف امامی نخست وزیر با افتتاح دو مجلس استعفا کرد و بار دیگر مامور تشکیل کابینه شد.

مرگ مهوش خواننده معروف

این خواننده، درمدت کوتاه عمر خود شهرت فراوان بدست آورد

اجتماع مردم درمراسم تشییع جنازه «شب هفت» مهوش بی‌سابقه بود

۱۳۳۹

مرگ مهوش

بانو مهوش خواننده معروف و پولسازترین هنرپیشه فیلمهای فارسی در یک حادثه رانندگی مجروح شد و در بیمارستان در گذشت.

مهوش در حالیکه اتومبیل «فولکس واگن» خود را شخصا هدایت میکرد از شمال خیابان باستان بطرف جنوب در حرکت بود ولی در چهار راه باستان بدون توجه به رعایت حق تقدم وارد خیابان شاه شد و بشدت با یک تاکسی که خیابان شاه را طی میکرد تصادف کرد.

شدت تصادف بحدی بود که هر دو اتومبیل بعد از برخورد به درخت‌های کنار خیابان در گوشه‌ای متوقف شدند و سرنشینان اتومبیلها مجروح گردیدند.

قسمت جلوی اتومبیل «مهوش» بکلی درهم شکست و صندلی راننده و فرمان آن خرد شد.

تاکسی در این حادثه آسیب زیادی ندید ولی راننده و مسافر آن مجروح شدند. در میان مجروحین وضع عمومی «مهوش» از همه وخیم‌تر بود. کارشناس راهنمائی و رانندگی به بررسی نحوه تصادف و علت آن پرداخت. کارشناس علت حادثه را عدم رعایت حق تقدم عبور بوسیله «مهوش» هنگام ورود از خیابان فرعی به اصلی و سرعت زیاد دو اتومبیل و تخلف از مقررات اعلام کرد.

مجروحین حادثه به بیمارستان سینا انتقال یافتند اما ۷ ساعت بعد «مهوش» بعلت ضربه مغزی در بیمارستان در گذشت.

«مهوش» کی بود.

اسم واقعی «مهوش» معصومه عزیزی معروف به اکرم بروجردی بود که در بروجرد بدنیا آمد و بعدها باتفاق مادرش در تهران اقامت گزید.

اکرم بروجردی پس از آمدن بتهران در یکی از کافه‌ها مشغول خوانندگی شد و نام مهوش را برای خود برگزید.

از سال ۳۲ فعالیت خود را در رادیوی نیروی هوائی دنبال کرد و بزودی محبوبیتی خاص بین مردم بدست آورد بطوریکه همه ماهه ۲۵۰۰ تقاضای کتبی برای پخش صدای او به رادیو میرسید و این رقم بیش از تقاضای کلیه خوانندگان آنروز بوده است.

مهوش در طول خوانندگی خود ۳۵۰ ترانه خواند که اغلب آن بشهرت رسید. مشهورترین ترانه‌ای که مهوش خواند «کجام کجه» نام داشت.

مهوش تنها در زمینه خوانندگی با موفقیت روبرو نشد بلکه در فیلمهای سینمائی نیز موفق‌ترین و پولسازترین هنرپیشه شد و بطوریکه در اغلب فیلمهای فارسی شرکت داشت. جالب اینکه بعضی از صاحبان سینماها برای فروش بیشتر قسمتی از فیلم مهوش را با فیلمهای خارجی مونتاژ میکردند. مثلا در یکی از فیلمها که با شرکت گاری گوپر تهیه شده بود وقتی گاری کوپر وارد کافه‌ای میشد ناگهان فیلم مهوش در حالیکه در کافه‌ای آواز می‌خواند و می‌رقصید بر پرده ظاهر میشد و مردم تصور میکردند که مهوش در فیلمی با شرکت گاری کوپر بازی کرده است.

مهوش از رادیوی نیروی هوائی حقوق نمیگرفت و حقوق اعضای ارکستر را نیز خود می‌پرداخت.

مهوش پرکارترین خواننده‌ها بود ۳۵۰ ترانه‌ای که اجراء کرد نشانه پر کاری او بود ـ صفحات مهوش رکورد فروش را در صفحه فروشی‌های تهران و شهرستانها میشکست.

در تشییع جنازه مهوش هزاران نفر شرکت کردند و تابوت او را بر دوش گرفتند.

هنگام تشییع جنازه جنازه مهوش راهنمائی و رانندگی وضع فوق‌العاده‌ای اعلام کرد و عبور و مرور وسایل نقلیه در خیابانهای مسیر جنازه بعلت تراکم جمعیت ممنوع شد.

استقبال مردم از شرکت در مراسم تشییع جنازه مهوش تا امروز بی‌سابقه بود.

جسد «مهوش» خواننده‌ای که هزاران هزار طرفدار داشت سرانجام در «ابن بابویه» بدل خاک سپرده شد.

در مراسم شب هفت مهوش ده هزار نفر از مردم تهران شرکت داشتند تمام طول خیابانهای منتهی به گورستان ابن بابویه و شهر ری مملو از جمعیت بود حتی عده‌ای با گاری و پیاده خود را به گورستان رسانده بودند در حوادث شب هفت مهوش ۸ نفر مجروح شدند:

بسیاری از هنرمندان و خوانندگان معروف از جمله دلکش، پوران و افت نیز شرکت داشتند.

از ماجراهای قابل توجه شب هفت یکی این بود که شرکت کنندگان تصنیف‌های مهوش را بطور دستجمعی می‌خواندند.

آقای حسین جلوه که بیش از ۳۰ سال است در ابن بابویه سر پرستی گورستان را بعهده دارد می‌گوید تا کنون چنین مراسمی از لحاظ جمعیت در تهران و ابن بابویه سابقه نداشته است.

اعدام کاریل چسمان

جانی «چراغ قرمز» با مرگ چسمان همچنان زنده بود!

۱۳ اردیبهشت ۱۳۳۹

کاریل چسمان که به «جانی چراغ قرمز» معروف شده است پس از دوازده سال مبارزه برای ادامه حیات در زندان، در اتاق گاز زندان «سن کانتن» اعدام شد.

دوازده سال قبل وحشتی سراسر کالیفرنیا را فرا گرفته بود عشاق هنگامیکه در داخل اتومبیلشان زیر آسمان پر ستاره کالیفرنیا گرم صحبت بودند ناگهان چراغ قرمزی محفل آنها را در هم می ریخت عشاق تصور میکردند نور قرمز از چراغ پلیس است ولی لحظه‌ای بعد مردی در حالیکه طپانچه‌ای در دست داشت آنها را مورد حمله قرار میداد و انها را می کشت.

پس از اعدام «چسمان» دو نفر مامور تحقیق آمریکائی راز وحشتناکی را افشاء کردند. کاریل چسمان جانی چراغ قرمز نبود. آنها بر خلاف ادعای پلیس که می گفت با اعلام کاریل چسمان دیگر جنایت چراغ قرمز روی نداده، در ارشیو پلیس دوازده فقره جنایت چراغ قرمز یافتند، از طرفی چسمان در آستانه اعدام چارلی ترانوارا بعنوان جانی چراغ قرمز به مقامات معرفی کرد و علت امتناع دوازده ساله خود را از افشای این نام در خطر بودن جان دخترش قلمداد نمود.

معمای کاریل چسمان موقعی پیچیده تر شد که همسر ترانوا که از شوهرش جدا شده بود اعلام نمود با کشتن کاریل چسمان هیچ مسئله‌ای حل نشده و جانی چراغ قرمز هنوز زنده است. همسر ترانوا پس از این ادعا بطور مرموز و ناگهانی مفقود شد. علت تاخیر اجرای حکم اعدام کاریل چسمان «از زمان دستگیری تا اعدام» عدم وجود مدارک لازم وقاطع در پرونده‌ی وی بود. افکار عمومی کالیفرنیا علت اعدام کاریل چسمان را خاتمه دادن به شایعه بی گناهی وی که شدیدا قوت گرفته بود میدانستند.

کندی رئیس جمهوری امریکا شد

حزب جمهوریخواه با وجود فعالیت شدید آیزنهاور بنفع نیکسون، شکست فاحشی خوردو کندی بریاست جمهوری انتخاب شد

انتظار میرود که در دستگاههای دولتی ووزارت خارجه امریکا، تغییرات عمیقی روی دهد وقیافه‌های تازه‌ای امور را در دست گیرند. حل مسائلی مانند بحران برلین، کوبا وکنگو به اقدام فوری ریاست جمهوری جدید نیازمنداست

دموکراتها درانتخابات مجلس نمایندگان و فرمانداران وقضات و مقامات محلی نیز پیروزی نمایانی بدست آوردند وجمهوری خواهان را بعقب راندند

کندی با اکثریت عظیم بر نیکسون غلبه کرد

سناتور کندی که ۴۳ سال دارد اولین رئیس - جمهوری کاتولیك امریکاست. کندی مردی‌است بااستعداد، روشن فکر، محکم وباابتکار

★ نیکسون طی اعلامیه‌ای درساعت ۱۲ ظهر امروز بوقت تهران به شکست خود وپیروزی کندی اعتراف کرد. نیکسون به‌کندی تبریك گفت

چهارشنبه هیجدهم آبانماه ۱۳۳۹

نیویورك - ۹ نوامبر - رویتر سناتور جان کندی، رهبر حزب دموکرات و پسر ۴۳ ساله یك میلیونر، رئیس جمهوری جدید امریکا شد.

کندی بر رقیب

نیکسون با اکثریت عظیمی غلبه کرد و پس از هشت سال بار دیگر دموکراتها بکاخ سفید راه یافتند.

جوان ترین رئیس جمهوری

سناتور کندی مرد جوانی که جانشین آیزنهاور میشود، نخستین رئیس جمهور کاتولیك است و پس ازتئودور روزولت که در ۱۹۰۱ به ریاست جمهوری انتخاب شد جوان‌ترین رئیس‌جمهوری امریکا محسوب میشود.

لندن - ۹ نوامبر - آسوشیتد پرس - رادیو مسکو پس از اعلام موفقیت کندی، گفت که دستگاه آیزنهاور و نیکسون در انتخابات امریکا با شکست سیاسی فاحشی مواجه شد.

نیویورك - ۹ نوامبر - یونایتد پرس - نیویورك تایمز نوشت که کندی بریاست جمهوری انتخاب شده است.

ازچاپریدند

هاینیس پورت - ماساچوستس - ۹ نوامبر - یونایتد پرس - در تمام مدتی که ملت امریکا با شور و هیجان رای داد، کندی باهمسرش تنها بسر میبرد. کندی تاکنون از صدور هرگونه اعلامیه‌پیروزی خودداری کرده‌است. کندی‌هنگامی که خبرپیروزی خود را شنید با خوشحالی زائد الوصفی از جا پرید و آنگاه یك سیگار برگ بزرگ آتش زد. مادر کندی نیز که برای او مبارزه زیادی کرده است. دراین شهر از فرزندش دیدار کرد. اما پدر کندی در خانه خود در همان نزدیکی ماند و بیرون نیامد.

انتخابات امریکا در یك هوای روشن و آرام آغاز شد. فقط در بعضی نقاط ابر های مختصری بود و برف و رگبار بارید. در حدود هفتاد میلیون تن در دادن رای شرکت جستند.

از بهش از انتخابات‌بیشترناظرین معتقد بودند که کندی برنده است ولی از یك هفته قبل احتمال بردوی ضعیفتر بوده است.

به نفع کندی

آخرین آراء عمومی که دیروز انتشار یافت ۴۹ در صد آراء را از آن نیکسون و ۴۷ در صد آراء را از آن کندی نشان میدادند.

چهار موسسه اخذ رای تقریبادر این باره به نتایج مشابهی رسیده بودند.

عموم توافق داشتند که دخالت آیزنهاور وضع نیکسون را نسبت به هفته گذشته بسیار بهبودبخشیده است.

آیزنهاور در گیتز بورك در پنسیلوانی رای داد سپس بواشنگتن بازگشت.

به فال نیك

در ایالت نیو هامپشایر که‌عموما ساکنین آن جمهوریخواه‌بوده اند ساکنین نواحی کوهستانی آراء زیادی به صندوق ریختند که بنفع نیکسون بود (۴۹ در صد برای نیکسون ۸ در صد برای کندی) و جمهوریخواهان آن را به فال نیك گرفتند.

عموم مطلعین معتقد بودند که مذهب کاتولیك کندی ممکن‌است تا آخرین لحظه در وضع وی موثر واقع شود و از آراء او بکاهد.

توسط تلویزیونها

کلیه جریانات انتخاباتی توسط تلویزیونهای امریکا نشان داده میشد و دهها میلیون امریکائی در پشت تلویزیونهای‌خودناظرانتخابات بودند و برای نخستین بار پس ازنیم قرن بجای چهل و هشت ایالت‌پنجاه ایالت در انتخابات شرکت داشتند زیرا در دوره اخیر ریاست‌جمهوری آیزنهاور دو ایالت آلاسکا وهاوائی به ایالات متحده ملحق شده اند.

احتمالا در دوره رئیس جمهوری آینده ایالت پنجاه و یکم یعنی پورتوریکو به اعضاء جامعه امریکا افزوده خواهد شدوشایداین آخرین ایالت باشد.

جمعیت کوکلوکس کلان علیه کندی فعالیت میکرد. این‌جمعیت دشمن سیاه پوستان است.

وقتی آیزنهاور به واشنگتن باز میگشت از اوپرسیدند به چه‌کسی رای داده است گفت «به آن کسی که رای داده ام!»

اعضای کابینه کندی

صورت آراء انتخاباتی ایالات پنجاه گانه امریکا برای تعیین رئیس جمهوری بشرح زیراست: نتیجه آراء بعضی‌ازایالات‌معلوم نیست که بعدا اعلام خواهد شد

آلاباما	۱۱رای کندی	دلاور	۳رای کندی
آلاسکا	۳رای -	فلوریدا	۸رای -
آریزونا	۴رای نیکسون	جورجیا	۱۲رای کندی
آرکانزاس	۸رای کندی	هاوائی	۳رای -
کالیفرنیا	۳۲رای کندی	آیداهو	۴رای -
کلورادو	۶رای نیکسون	ایلینویز	۲۷رای کندی
کنکتیکوت	۸رای کندی	ایووا	۱۰رای نیکسون
نیوجرسی	۱۶رای کندی	ایندیانا	۱۳رای نیکسون
کانزاس	۸رای نیکسون	کنتوکی	۱۰ رای نیکسون
لوئیزیانا	۱۰رای کندی	مین	۵رای نیکسون
مریلند	۹رای کندی	ماساچوست	۱۶رای کندی
میشیگان	۲۰رای کندی	مینسوتا	۱۱رای -
میسی‌سی‌پی	۸رای -	میسوری	۱۳رای کندی
مونتانا	۴رای کندی	نبراسکا	۶رای نیکسون
نوادا	۳رای نیکسون	نیوهامپشایر	۴رای نیکسون
نیو مکزیکو	۴رای نیکسون	نیویورك	۴۵رای کندی
کارولینای شمالی	۱۴رای کندی	داکوتای شمالی	۴رای نیکسون
اوهایو	۲۵رای نیکسون	اوکلاهما	۸رای نیکسون
اورگون	۶رای نیکسون	پنسیلوانیا	۳۲ رای کندی
رودآیلند	۴رای کندی	کارولینای جنوبی	۸رای نیکسون
داکوتای جنوبی	۴رای نیکسون	تنسی	۱۱رای نیکسون
تکزاس	۲۴رای کندی	یوتاه	۴رای نیکسون
ورمونت	۳رای نیکسون	ویرجینا	۱۲رای نیکسون
واشنگتن	۹رای نیکسون	ویرجینیای غربی	۸رای کندی
ویسکونسین	۱۲رای نیکسون	ویومینك	۳رای نیکسون

بقیه ازصفحه ۹۴۹

شاهنشاه از سیاستهای گذشته پرده برداشتند

میلیون هکتار بی حاصل است وقتی‌این سی و هشت میلیون هکتار را ما بهره‌برداری کردیم و تعداد افرادی‌که در دهات زندگی میکنند به سی وپنج در صد جمعیت رسید آنوقت باقوانین فعلی هر خانواده زارع اقلاسی هکتار زمین خواهد داشت و می‌تواند زندگی آبرومند داشته باشد.

کارهای اداری

در قسمت اداری هم ما مشغول اقداماتی هستیم باید یاد بگیریم که وزارتخانه ها را چطور اداره کنیم ما باید بدانیم که یك میز کار راچطور مرچینند این خود هنری است علمی است ووسیله پیشرفت کار است در همین مدت ما قرار داد های نفتی را امضاء کردیم که براساس ۷۵ -۲۵ بود ما را تهدید کردند لکن ما کار خودرا کردیم البته نتیجه وقتی معلوم خواهد شد که نفت بمقدار زیادپیدا شود آنوقت ارزش اینکار معلوم میشود.

در این مدت ما دو لایحه گذراندیم یکی منع معاملات کارمندان با دولت بود البته اگر میشد اینکار تکمیل شود و هر معامله‌ای که بایك‌کمپانی میکنیم ضمانت دولت مملکت آن کمپانی‌رابگیریم بمراتب بهترخواهد شد ولی تا جائیکه من اطلاع دارم از کارمندان دولت کسی با دولت‌معامله نکرده است و این وظیفه شما هابود وسه چهار روز دیگر هم هست و وظیفه مجلس آینده است که دراینکار نظارت دقیق کند.

لایحه دیگر رسیدگی بدارائی کارمندان دولت است بنام (از کجا آورده‌ای؟) که هر کسی باید دارائی خودرا صورت بدهد وسال بعد به آن رسیدگی شود اینهم از لوایحی است که مجلس فعلی و آینده باید شدیدا اجرای آنرا کنترل کنند در زمینه کارگری و کشاورزی هم علاوه بر قوانین فعلی باید برای کارگران‌خانه ساخت‌وتدریجا وضع‌مسکن کشاورزان را هم بهتر کرد ازنظر اداری هم‌حتما باید قانون استخدام را اصلاح کنیم و همه این برنامه ها بر اساس ناسیونالیسم مثبت پیش میرود و در عمل چه قوه مجریه و چه قوه مقننه باید نظارت بکند و اما در موردتشویق فعالیت های خصوصی با اختصاص‌دادن وامهای صنعتی و کشاورزی پیشرفت هائی حاصل شده و مملکت ایران بسرعت دارد صنعتی میشود.

امور کشاورزی

از این پس در قسمت کشاورزی بیشتر باید فعالیت کنیم زیرا قدرت خرید مردم بطور فوق العاده دارد بالا میرود و جمعیت زیاد میشوداگر تولید زیاد نشود خطر تورم وجود دارد پس ما باید تولید را هرچه ممکن است زیاد تر کنیم در رشته صنعت مدارس حرفه ای را بیشتر کنیم در زمینه فرهنگ باید دانشگاه هارا توسعه دهیم که محصلین رادر دانشگاههای خودمان تربیت کنیم وناچار نشویم بخارج بفرستیم ولی‌تا موقعیکه دانشگاه بقدر کافی نداریم نمیتوانیم از رفتن محصلین بخارج جلوگیری کنیم والا البته محصلین هم باید معلومات داشته باشند و دیپلم معرف علم باشد و معرف بی سوادی وهیاهو نباشد بهمین جهت فرهنگ ما باید قوی تر شود.

البته محصلین در این مدت خیلی کار های دیگر انجام داده اند که از فرصت بحث امروز خارج است و من گمان نمیکنم هیچوقت نه فقط در دوران مشروطیت ایران بلکه در هیچ مملکت دموکراسی دیگر از تاریخ پیدایش دموکراسی تا کنون باندازه این چهار سال در مجلسین ایران کار اساسی شده باشد اینکار ها که در این مجلس گذشت در سایر نقاط قرنها طول کشیده تا مراحل خودرا طی کرده ولی ما ناچاریم سریعتر جلو برویم و عقب ماندگی ها را جبران کنیم پس باید اظهار رضایت کامل خودم را بوکلائیکه اینطور در فکر کار های اساسی مملکت بوده‌اند اعلام کنم. امید واریم اینست که اغلب آقایان را به‌بینم اما تکرار میکنم که انتخابات حزبی خواهد بود و آزاد است هر کس رای بیاورد به مجلس خواهد رفت و آزادی انتخابات ما از هیچیك از ممالك امریکا - انگلستان و فرانسه وغیره کمتر نخواهد بود و علتش را هم گفتم ولی این را هم بدانید از این تصمیم دموکراتیك مااگر کسی‌بخواهد سوء استفاده کند بحکم قانون‌مجال و فرصتی باو داده نخواهد شد.

کار مبارزه بافساد

در پایان شاهنشاه ضمن اشاره‌به اجرای سیاست ناسیونالیسم مثبت در زمینه مبارزه با فساد فرمودند در این زمینه بی سر و صدا کار های وسیعی شده است و در سال ۱۳۳۸ دولت در حدود سه هزار نفر را یااز کار برکنار کرده و یا تحویل محکمه داده است ولی علاوه بر دولت من یك بازرسی شاهنشاهی دارم این بازرسی در سال ۱۳۳۸به ۳۶۹۲۵ فقره دادخواست و تقاضا رسیدگی کرد که منتهی بخاتمه ۹۷۸۶ پرونده شده است هشت هیئت بازرسی باستانها رفته که ۲۷۶۰۴ کیلومتر راه را در ۱۱۵ شهرستان طی‌کرده ماموربن وزارتخانه ها که از طرف این هیئت ها برکنار شده اند ۴۲۴ نفر هستندکه ۳۱ نفرآن مشاغلی از قبیل‌فرماندار- شهردار - رئیس اداره - رئیس‌منطقه و رئیس حوزه نظام وظیفه داشته‌اند. ۳۹۲ نفر از مامورین کشوری و انتظامی هم تحت تعقیب هستند و بطوریکه می بینید مادر زمینه مبارزه با فساد سخت گیری زیادمیکنیم.

اظهارات روسای دو مجلس

در این‌هنگام آقای صدرالاشراف رئیس مجلس سنا ضمن اظهار سپاسگزاری از عنایات شاهانه باستحضار رسانیدند که خوشبختی ملت ایران در این است که تحت سرپرستی و سلطنت پادشاهی‌واقع شده که دارای صفات عالیه‌وممتازه از هر جهت هستند در مدت‌سلطنت بقدری تجربه آموخته‌اند که فوق همه عقلاء بر مصالح مملکت آشنا هستندبعلاوه مسافرتهای اعلیحضرت همایونی بخارجه و ملاقات بامسران دول همیشه تجربیات و افکارتازه‌ای رابرای مملکت بارمغان آورده‌اند.

آقای صدرالاشراف سپس‌بعرض رسانیدند که امور سه مرحله دارد اول فکر و اندیشه است که از اعلیحضرت همایونی‌است‌دوم‌تصویب است که از طرف مجلس انجام شده و امید است نیات شاهنشاه بخوبی اجرا شود و مرحله سوم انجام گیرد.

سپس آقای سردار فاخرحکمت رئیس مجلس شورای ملی اظهار داشتند دامروز که اعضاء مجلسین افتخار تشرف بحضورشاهنشاه معظم را پیدا کرده‌اند بمناسبت عیدبزرك اضحی موقع را مغتنم شمرده و تبریکات همگی را از صمیم قلب به پیشگاه ملوکانه تقدیم میدارد فرمایشات ملوکانه‌در ما تاثیر عمیقی کرد. آنچه مربوط بمسافرت ذات ملوکانه باروپا بود جز این انتظار نمیرفت که شاهنشاهی که نماینده یك کشور قدیمی باشند و شخصا دارای صفات برجسته و ممتازباشند با تجلیل و احترام پذیرائی شوند آنچه در مورد مقایسه با مملکت ایران‌وضع آنها فرمودندهمانطوری که ذات شاهانه اشاره فرمودند مملکت ایران مدتی بود روبانحطاط گذاشته بود و خوشبختانه چند سالی است که وسائل ترقی فراهم است اصل ترقی دیگران همانطوری که فرمودید تشکیلات مرتب است.

چاکر ازطرف همه نمایندگان مجلس شورایملی از اظهارعنایت و رضایتی که از مجلس شورایملی فرمودند سپاسگزاری میکنم و از خداوند مسئلت میکنم که وجود شاهنشاه‌را برای ما محفوظ وباقی‌نگاهدارد.

پس از سخنان آقای سردارفاخر حکمت نیم ساعت بعد از ظهرمراسم سلام خاص عید سعید اضحی‌قربان پایان یافت.

دمکراتها درانتخابات فرمانداران نیز جلوتر اند

واشنگتن - ۸ نوامبر - آسوشیتدپرس در انتخابات فعلی امریکا علاوه بر رئیس جمهوری ومعاون رئیس جمهوری ۳۴ سناتور و ۴۳۷ نماینده مجلس نمایندگان و ۳۷ فرماندار ایالتی و هزاران قاضی و شهردار و عضو انجمن شهر وکلانتر در سراسر امریکاانتخاب میشوند.

بیست‌و هفت ایالت امریکا امروز فرمانداران خود را انتخاب میکنند. دموکراتها کوشش کرده‌اند که در انتخاب فرمانداران نیز پیروزی باآنها باشد.

آخرین نتایج انتخابات فرماندارها حاکی است که دمکراتها برجمهوری‌خواهان به‌نسبت عظیمی پیشی گرفته‌اند در انتخابات گذشته ایالات جمهوریخواهان در ۱۷ ایالت دمکراتها در ۳۴ ایالت فرماندار داشتند.

فعلا ۳۷ تن از این عده یعنی ۱۴ فرماندار دمکرات و ۲۱۳ فرماندار جمهوریخواه باید انتخابشان تجدید شود.

دو رقیب پس از آخرین مناظره تلویزیونی خود

زنك تلفن وپاسخهای عوضی «نیکسون»

نیویورك - ۸ نوامبر - خبرگزاری فرانسه - روز دوشنبه در مدت چهارساعتی که ریچارد نیکسون نامزد حزب جمهوریخواه بوسیله تلفن‌بسئوالات رای‌دهندگان پاسخ میدادزنك مغازه کرکره سازی کوچکی در نزدیکی واشنگتن لحظه‌ای از کارنمی افتاد. زیرا شماره تلفن‌این مغازه با شماره تلفن‌نیکسون تقریبا یکی بود.

صاحب مغازه که ازصدای زنك سر گیجه گرفته بود تصمیم گرفت که خود را نامزد حزب جمهوریخواه معرفی کند. پاسخ صاحب مغازه به سئوالات رای - دهندگان امریکائی طوری بود که ممکن است آراء حزب جمهوریخواه را در ویرجینیا و میشیگان نسبت بانتخابات ۱۹۵۶ بطور قابل ملاحظه‌ای تقلیل دهد.

لیندن جانسون
معاون ریاست جمهوری امریکا

خلاصه اخبار
هیجدهم آبانماه ۱۳۳۹

لندن - ۵نوامبر - یونایتدپرس- یك روزنامه انگلیسی می‌نویسد آنتونی جونز همسر شاهزاده خانم مارگارت که پس از ازدواج با مارگارت هنوز بدون شغل وکاسبی مانده است هم اکنون برای آنکه دوباره بشغل سابق خود عکاسی بازگشت کند مشغول مبارزه است.

ساندی پیکتوریال می‌نویسد تاکنون هر شغلی که دربارانگلیس باو پیشنهاد کرده است نپذیرفته است.

مارگارت نیز از نظر همسرش طرفداری میکند.

***

دمشق - عبدالحمید سراج رئیس شورای اجرائیه ایالت سوریه اعلام‌کرد که شماره زندانیان سیاسی‌در سوریه از ۶۰ نفر تجاوز نمی‌کند و این عده بیشتر از لحاظ رعایت احتیاط‌بازداشت شده‌اند.

اخیرا شایع شده است که‌هزاران نفر از مخالفان وحدت سوریه و مصر در ایالت سوریه بازداشت‌گردیده‌اند.

***

کلاداسپرینگز (ویرجینی) - دوگلاس گراهام ۳۶ ساله‌یکشنبه شب پس از کشتن. زن. خاله و همسایه اش امروز صبح درمنزلش خودکشی کرد.

قبل از آنکه وی خودکشی کند منزل او را نیرو های پلیس‌محاصره کرده بودند گراهام پس‌از آنکه بشدت کلانتر را مجروح نمود به زندگی خود پایان داد.

***

رادیو بغداد - سرلشگرعبدالکریم قاسم نخست وزیر عراق دسته‌های کودکان را که غروب دیروز به مناسبت روز کودك عرب درخیابان های بغداد رژه رفتند سان دید و باحساسات آنها پاسخ داد.

قاسم مدت نیم ساعت درجایگاه مخصوصی در برابر وزارت دفاع ایستاد و رژه کودکان را تماشا کرد.

شاهنشاه هنگام گشایش مجلس بیستم اظهار داشتند:

از اقدامات اساسی، تهیه و تنظیم قانون جدید برای انتخابات است

ایران درصحنه سیاست جهانی روزبروز موفقیت و اهمیت بیشتری پیدا میکند و بیش از پیش بصورت یك عامل ثبات سیاسی دراین قسمت از جهان در می‌آید

خطابه همایونی

هنگام گشایش بیستمین دوره قانونگزاری

باکمال مسرت بیستمین دوره قانونگزاری مجلس شورایملی را افتتاح مینمائیم . در دوره گذشته مجلس موفق شد قدمهای بزرگی در راه تامین منافع ملی و اجتماعی کشور بردارد که شاید در هیچ دوره دیگر از ادوار قانونگزاری سابقه نداشت زیرا این دوره از مجلس شورای‌ملی ایران مقارن با دوران تحول عظیم وبیسابقه‌ای در تمام شئون مملکت مابود و بهمین جهت وضع قوانین دامنه داری که با این تحولات متناسب باشد ضرورت داشت . خوشبختانه نمایندگان مجلس در دوره گذشته متوجه وظیفه ومسئولیت اخلاقی خطیر خویش در مقابل منافع و مصالح ملت ایران بودند و در عین انجام وظیفه نمایندگی که رسیدگی وموشکافی دقیق در کلیه طرحها و قوانین است از همکاری صمیمانه در پیشرفت امور کشور خودداری‌نکردند .

در دوره اخیر قوانین متعدد ومهمی بتصویب مجلس شورای ملی رسیدکه از مهمترین آنها میتوان قوانین‌اصلاحات‌ارضی،قوانین‌مالیاتی، قوانین بیمه‌های اجتماعی و کارگری ،قوانین مربوط به دادگستری ،قانون منع مداخله کارمندان دولت ازمعاملات دولتی، قانون‌رسیدگی بدارائی‌وزراء وکارمندان دولت و بسیاری از قوانین دیگر رانام برد. در دوره کنونی بانظارت دقیق مجلس سعی خواهد شد کلیه این قوانین دقیقا بمعرض اجرا گذاشته شوند .

توجه به‌پیشرفتهائی که در دوره گذشته مجلس در امور مملکتی صورت گرفته است نشان میدهد که کشور ما راه صحیح و اطمینان بخشی رابسوی ترقی در پیش گرفته است . در این مدت در کلیه شئون سیاسی و اقتصادی و اجتماعی و فرهنگی و بهداشتی ما ترقیات فراوانی حاصل شده که باآنکه هنوز مراحل اولیه کار بشمار میرود معهذا در هیچ دورانی بدین کوتاهی سابقه نداشته است .

ساختمان سدهای عظیم درنواحی مختلف کشور توسعه فعالیت راهسازی و بندر سازی بکار افتادن خطوط تازه راه آهن طرح برنامه های وسیعی برای کشاورزی ایران و مکانیزه کردن آن پیشرفتهای بیسابقه در امر صنعتی کردن کشور و بکار انداختن کارخانه های تازه بطوریکه در سالهای اخیر بطور متوسط روزی یك کارخانه برکارخانه های موجود کشور افزوده شده توسعه سرمایه گذاری داخلی وخارجی در امور صنعتی که طبق ارقام ومدارك رقم آن تنها در ظرف دوسال از تمام نیم قرن‌گذشته بیشتربوده ریشه کن کردن مالاریاوجلوگیری از کشت و استعمال تریاك و مبارزه دامنه دار بابیماری سل وتراخم‌توسعه فعالیتهای بهداشتی و سازمانهای خیریه و درمانگاهها و موسسات‌خدمات اجتماعی پیشرفت منظم فرهنك و افزایش دائمی تعداد محصلین و مدارس اصلاحات دادگستری و بهبود محسوس وضع محاکم همه‌اینها فقط نمونه هائی چند از فعالیتهائی است که اکنون در شئون مختلف کشورما در جریان است تا این مملکت با تائیدات الهی بصورت یکی از خوشبخت ترین ممالك روی‌زمین درآید .

احتیاجی بتذکر نیست که همه این پیشرفتها در سایه نظم و آرامش و ثبات سیاسی و اجتماعی حاصل شده‌است و ما از آن جهت باین نتایج عالی توفیق یافته‌ایم که دست خائنین و مفسدین و عوام فریبان از کارما کوتاه بوده‌است . امیدواریم ترقیات آینده ملت ومملکت ایران بطوری مشعشع ودرخشان باشد که کشورما چنانکه هدف و آرزوی ماست نمونه کاملی از پیشرفتهای مادی و معنوی گردد .

درسیاست خارجی وضع‌ما بحمداله رضایت‌بخش است وایران در صحنه سیاست جهانی روز بروز موقعیت واهمیت بیشتری پیدامیکند وبیش از پیش بصورت یك عامل ثبات سیاسی دراین قسمت از جهان درمی‌آید . سیاست ما تائید و پشتیبانی کامل از سازمان ملل متحد و دوستی و همکاری باکلیه دول بارعایت کامل مصالح مملکتی استو بدیهی است که‌این سیاست درآینده نیز ادامه خواهد یافت .

امیدواریم در دوره جدید اجلاسیه برنامه‌های دولتها در کلیهٔ شئون مملکت بخوبی بمورداجرا درآید در عین ترقی و پیشرفت مملکت از مخارج زائد جلوگیری شود. مالیاتها بطور دقیق وعادلانه وصول گردد از صعود قیمتها و بالا رفتن هزینه زندگی ممانعت بعمل آید اصلاحات اداری و سایر اصلاحاتی که در امور و شئون مختلف مملکت بتدریج مورد احتیاج خواهدبود بنحو مطلوب انجام گیرد و در پیشرفت امور فرهنگی‌و بهداشتی و اجتماعی وقفه‌ای روی ندهد . بدیهی‌است که حسن اجرای همه‌این موارد مستلزم نظارت ورسیدگی دقیق آقایان نمایندگان ودرعین حال حس وطن پرستی آنان خواهد بود .

از اقدامات اساسی که بمجلس شورای‌ملی پیشنهاد خواهد شدتهیه وتنظیم قانون جدیدی برای انتخابات است که با احتیاجات و مقتضیات امروزی وبا پیشرفت جامعه ما مطابقت داشته باشد وبا اتکاء بدان بتوان انتخابات آینده کشور رابراساسی که امروز معمول به‌دنیای مترقی است انجام داد و در اخذ و قرائت آراء ازکارت های انتخاباتی وماشینهای حساب استفاده کرد تا امکان اشتباهی نباشد .

از خداوند متعال سعادت و ترقی روزافزون ملت ایران و توفیق آقایان نمایندگان مجلس شورای‌ملی را در خدمت صادقانه بدین‌مملکت خواستارم .

سه‌شنبه دوم اسفندماه ۱۳۳۹

ساعت ده ونیم بامداد امروز

اولین جلسه علنی مجلس بیستم تشکیل گردید

نمایندگان بطور دسته جمعی سوگند یادکردند

رسیدگی باعتبارنامه های نمایندگان ازفردا آغاز میشود

اولین جلسه رسمی مجلس‌شورای ملی ساعت ده و نیم بامداد امروز پس از انجام مراسم تشریفات به ریاست سنی آقای جمال اخوی نماینده اول تهران تشکیل گردید.

حاضرین در جلسه

چون نمایندگان در مراسم‌رسمی افتتاح شرکت داشتند همه لباس رسمی ژاکت در بر داشتند، تابلو های حضور غیاب تالار جلسه عده کل نمایندگان را دویست وعده حاضر در مرکز را ۱٤٤ نشان‌میداد.

جمال اخوی

پس از اینکه زنك رسمیت‌جلسه زده شد آقای جمال اخوی که‌اعتبار نامه ایشان عصر دیروز به دفتر مجلس واصل گردیده بود و حائز شرایط برای ریاست سنی مجلس بود در کرسی ریاست جای گرفت‌و بین جوانترین نمایندگان مجلس از آقایان دکتر مصطفی الموتی ، دکتر آیت‌اله زاده موسوی ،کریم طهماسبی و امان‌اله ریگی بسمت منشی انتخاب شدند.

قیافه های ناشناس

بسیاری از قیافه نمایندگان در جلسه امروز برای خبرنگاران جراید و کارکنان مجلس ناشناس بود و این عده آنهائی بودند که برای اولین بار بر کالت‌مجلس‌انتخاب‌گردیده اند،دکتر اقبال رهبر حزب ملیون ، دکترامامی دبیر کل حزب‌و مهندس‌سعید هدایت قائم مقام دبیر کل حزب مردم و عده ای دیگر از سران احزاب و منفردین در جا های خود نشسته بودند ، در صندلی طرف راست دکتر اقبال دکتر امامی و در طرف چپ او صراف زاده نماینده منفرد یزد جای داشتند .

نطق رئیس مجلس

پس‌از رسمیت جلسه‌آقای‌اخوی‌اظهار داشت :

آقایان محترم ، در این زمان که اوضاع دنیا در پاره ای نقاط‌موجب تشویش شده است وظیفه مهمی برای نمایندگان مجلس شورای ملی است، مجلس شورایملی از مراجع حساس مملکت است و باید نهایت توجه بآن داشت انشاء الله هر چه بصلاح ملت و مملکت باشد انجام گیرد ، برای این جز اینکه بدرگاه خداوند توجه کنیم و استمداد بطلبیم چاره ای‌دیگر نداریم و بهتر این است که بلسان قرآن کریم عرض کنیم :

«ربنا من لدنك رحمة و هیئ لنا من امرنارشدا»

بنابراین توفیق آقایان را از خداوند میخواهم که در این دوره آنچه به مصلحت ملت و مملکت‌است بروانند بوجه احسن انجام دهند (انشاء الله)

سوگند دسته جمعی

آنگاه مراسم سوگنددسته‌جمعی آغاز گردید و یك جلد کلام‌اله‌مجید با تشریفات خاص‌توسط‌ناظم مجلس بتالار جلسه آورده شد ، دراین هنگام حضار باحترام برپاخاستند .

قرآن مجید را روی تریبون مجلس جای دادند و آقای اخوی رئیس سنی کرسی ریاست راترك گفت و پشت تریبون آمد و پس از بوسیدن کلام‌اله‌مجید‌متن‌سوگندنامه را درحالیکه نمایندگان بیان رئیس را تکرار میکردند ... قرائت کرد

ساعت ده امروز شاهنشاه بیستمین دوره‌قانونگزاری‌مجلس‌شورای ملی را گشودند .

والاحضرت شاهپورها ـ هیئت‌دولت وزیر دربار وروسای دربار شاهنشاهی رئیس مجلس سنا و هیئت مدیره مجلس شورایملی ـ روسای‌نمایندگی های سیاسی خارجی مقیم دربار شاهنشاهی ـافسران عالیرتبه ارتش مدیران جراید و گروهی از رجال شخصیت‌های کشور در این‌مراسم حضور داشتند.

کالسکه سلطنتی در ساعت نه و ربع در حالیکه وسیله‌اتومبیلهای پلیس و گارد سلطنتی ویك واحدتیزه دار اسکورت میشد ازکاخ شاهنشاهی حرکت کرد و پس از گذشتن ازخیابان های پهلوی و شاه درساعت نه وسه ربع بمجلس شورایملی رسید .

هنگام ورود شاهنشاه به مجلس موزیك سلام شاهنشاهی رانواخت و مراسم احترام انجام شد و درفش شاهنشاهی در بالای عمارت مجلس افراشته شد، در محلی که شاهنشاه از کالسکه سلطنتی پیاده شدند والاحضرت شاهپورها ـ هیئت دولت ـ وزیر دربار و روسای دربارشاهنشاهی ودرسرسرای عمارت رئیس مجلس سنا و هیئت مدیره مجلس شورایملی از شاهنشاه استقبال نمودند .

درتالار آئینه

شاهنشاه نخست در تالار آئینه مجلس شورایملی چند دقیقه‌استراحت فرمودند سپس رئیس کل تشریفات شاهنشاهی ورود شاهنشاه رابتالار جلسه اعلام نمود . هنگام ورود شاهنشاه نمایندگان از جای خود برخاسته و دست‌زدند در این هنگام شاهنشاه در جلوی میز مخصوص جلوس فرمودند ،سه تیر توپ‌شلیك شدو آنگاه شاهنشاه خطابه افتتاحیه را ایراد فرمودند که جداگانه چاپ شده‌است .

بیانات شاهنشاه مدت ۸ دقیقه طول کشید و در آخر خطابه‌اعلیحضرت همایونی مجددا نمایندگان بشدت‌ابراز احساسات کرده و دست زدند . و اعلیحضرت همایونی از تالار جلسه علنی خارج شدند و باهمان تشریفات ومراسمی که به مجلس آمده بودند بکاخ سلطنتی مراجعت فرمودند .

درمسیر همایونی

امروز دهها‌هزار تن از مردم‌پایتخت برای دیدار شاهنشاه درمسیرموکب همایونی از کاخ‌سلطنتی تا مقابل مجلس در میدان بهارستان اجتماع کرده و صمیمانه‌ترین وپرشورترین احساسات را نسبت باعلیحضرت همایونی ابراز داشتند.

کالسکه سلطنتی فاصله بین کاخ‌سلطنتی وعمارت مجلس‌شورای ملی رادرمدت کمی بیش‌ازنیم‌ساعت پیمود و چون کالسکه سلطنتی با آرامی وتانی حرکت میکرد، برای مردم تهران بار دیگر فرصتی‌پیش آمده بودکه از نزدیك بدیدار شاهنشاه نائل گردند.

شاهنشاه لبخندزنان با حرکت‌دست وسلام نظامی احساسات پرشورمردم راپاسخ میگفتند .

آنچه‌بر ابهت‌وجلای مراسم امروز افزوده بودکالسکه سلطنتی بودکه شاهنشاه برای عزیمت بمجلس شورای ملی مورد استفاده قراردادند

بسیاری ازمردم تهران که برای نخستین بار این کالسکه را می‌دیدند باتحسین و اعجاب آنراتماشا میکردند.

کالسکه مشکی که وسیله‌شش اسب قوی‌هیکل کشیده میشد در اطرافش چراغهای طلائی میدرخشید وبروی شش اسب سپید، شش سورچی بالباس ارغوانی که رویش ملیله‌دوزی شده بوددرحرکت‌بودند

دودسته ازنیزه داران سلطنتی بالباس مخصوص بیشاپیش و پشت سرکالسکه سلطنتی در حرکت بودند.

دیوارهای طرفین کالسکه سلطنتی بلوری وروبسته ودیوازه دوطرف‌باز وشیشه‌ای بود.

درمیان صدها هزار تن از مردم پایتخت که برای دیدار شاهنشاه در مسیر همایونی گرد آمده و با فریاد شادی مقدم شاهنشاه‌راگرامی داشتند . عده زیادی از خارجی‌های مقیم تهران نیز برای تماشای این مراسم وتشریفات پرشکوه در بین مردم دیده میشدند.

خبرگزاریهای خارجی در گزارش هائی که از تهران فرستاده‌اند این تشریفات را «پرابهت وباشکوه» و استقبال مردم را از شاهنشاه «صمیمانه وگرم» خوانده‌اند.

شعارهای‌حزب‌ملیون

صبح امروز افراد حزب ملیون از کاخ سلطنتی تاجلوی میدان بهارستان در دو طرف مسیر موکب همایونی صف‌آرائی نموده و در استقبال از اعلیحضرت شرکت داشتند .

از بامداد امروز میلیونها تراکت که در روی آنها این جملات بچشم میخورد از طرف حزب ملیون‌درشهر پخش گردید :

زنده‌باد مشروطه سلطنتی‌ایران‌ـ افتخار بملت کهنسال ایران که در راه‌تحقق‌منویات‌شاهنشاه‌میکوشند ، خداشاه میهن شعار هرایرانی وطن پرست است ـ جاوید باد پرچم سه‌رنك ایران ـملت از شاه جدا نیست ـ پاینده‌باداستقلال‌وحاکمیت ایران ـبه‌آرمانهای‌مقدس‌مشروطیت وفادار باشید ـزنده‌باد اعلیحضرت همایون شاهنشاه معلم خردمندملت ایران ـمرگ‌برسران خائن حزب توده .

حزب ملیون پایگاه آزادی وآزاد مردان است ـزنده‌باد قانون اساسی خونبهای آزادمردان .

خبرگزاریهای خارجی درگزارش های خود باستقبال بزرگ حزب ملیون و احساساتی که اعضاء این حزب نسبت بشاهنشاه نشان دادند اشاره کرده‌اند .

اعلامیه‌وزارت‌دربار شاهنشاهی

۲۹ اسفند ۱۳۳۹

چون در عناوین سلطنتی و باستانی شاهنشاهی ایران و در ادبیات زبان فارسی عموما بجای «ملکه» اصطلاح اصیل و فارسی «شهبانو» بکار رفته است. بفرمان همایون شاهنشاه از این پس عنوان رسمی «شهبانوی ایران» بجای «ملکه ایران» بکار خواهد رفت

وزیر دربار شاهنشاهی حسین علاء

پیام مهم امروز شاهنشاه

دوساعت بعداز ظهر امروز متن پیام شاهنشاه بدین شرح بوسیله سخنگوی دربار شاهنشاهی در اختیار رادیو ایران ومطبوعات‌قرارگرفت.

مجلس شورایملی باید همواره مرجع محترم و باعظمتی باشدکه میتواند وظائف خطیر خود رابا استحکام کامل انجام دهد و ممکن‌است جریانات اخیر از این لحاظ لطمه‌ای بحیثیت و شئون آن وارد آورده باشد و چون یقینا نیت‌کلیه افراد واحزاب مملکت اینست که نمایندگان ایشان‌در مجلس شورایملی مورد احترام کامل باشند لذا مصلحت چنین بنظرمیرسد که بادادن استعفای دسته جمعی مجال‌آن داده شود که انتخابات جدیدی بانهایت بیطرفی وبی‌نظری در سراسر کشور انجام‌گیرد.

ضمنا هیئت صلاحیتداری را مامور میکنم که در اسرع اوقات‌قانون فعلی انتخابات رامورد بررسی قرار داده و در حدود مقررات قانونی تاآنجاکه امکان داشته باشد اصلاحات‌لازم‌را در اجرای قانون مزبور در نظر بگیرند و انتخابات آینده بر اساس این اصلاحات صورت گیرد ودر صورتی که‌ازاین راه منظور تامین نشود قانون جامعی دراین باره بمجلس آینده پیشنهاد گردد.

در اثناء ورود و هنگام خروج‌شاهنشاه از مجلس شورایملی دسته موزیك گارد سلطنتی سلام شاهنشاهی را نواخت والاحضرت شاهپور ها ، آقای نخست‌وزیر و رئیس تشریفات کل سلطنتی‌در پشت سراعلیحضرت‌همایونی دیده می شوند

افتتاح بیستمین دوره مجلس شورایملی

دهها هزار تن از مردم پایتخت امروز پرشورترین احساسات را نسبت به شاهنشاه ابراز داشتند و از طرف حزب ملیون‌تراکت هائی پخش گردید

امروز نخست‌وزیر جدید تعیین شد

پنجشنبه دهم شهریورماه ۱۳۳۹

در ساعت هشت و نیم صبح امروز از دفتر نخست‌وزیری به کلیه اعضاء دولت اطلاع داده شدکه آخرین جلسه هیئت دولت در کاخ نخست وزیری در شرف تشکیل است .

آخرین جلسه دولت آقای دکتر اقبا ل‌درساعت‌نه‌صبح‌تشکیل گردید.

وزرای فرهنك ودادگستری بعلت مسافرت در جلسه وزیران حضور نداشتند .

در جلسه امروز پس از تصویب چند تصویبنامه و آئین نامه عادی که از جلسه قبل مانده بود ، آقای نخست‌وزیر متن استعفانامه‌دولت را به آقای اشرف احمدی دبیر هیئت وزیران داد که قرائت کند . دراین هنگام آقای‌اشرف‌احمدی‌متن استعفا نامه را که جداگانه چاپ شده است خواند و مورد تصویب کلیه اعضاء دولت قرار گرفت .

در این هنگام آقای دکتر اقبال از همکاری اعضاء دولت تشکر کردو مراسم تودیع با یکایك وزراء به عمل آمد .

در ساعت نه و سی و پنجدقیقه آقای دکتر ادیب وزیر بهداری اولین عضو دولت بود که از جلسه وزیران خارج شد و پیش از اینکه در تالار را به بندد صدای او که می گفت :«موافقم»شنیده شد .

در ساعت نه و چهل دقیقه‌آخرین جلسه هیئت وزیران‌پایان یافت، کلیه وزراء بوزارتخانه های خود رفتند تا با معاونین و روسای وزارتخانه ها مراسم تودیع بعمل آورند .

آقای دکتر اقبال آخرین نفری بود که با آقای اتابکی وزیر کشور از جلسه دولت خارج‌شد ، نخست وزیر از تالار هیئت وزیران بدفتر کار خودرفت ومدتی با آقای اتابکی سرگرم گفتگو بود .

درنخست‌وزیری

ازبامداد امروز عده‌ئی ازنمایندگان حزب ملیون در بیستمین دوره‌قانون گذاری دردفتر آقای دکتر اقبال اجتماع کرده بودند .

درساعت نه آقای سناتور جم‌برای ملاقات آقای‌دکتراقبال‌بنخست‌وزیری آمد ولی چون جلسه هیئت‌وزیران تشکیل بود ، باآقای نخست‌وزیر ملاقات نکرد .

آقای سناتور جم بخبرنگارما گفت :من برای یك کارخصوصی میخواستم باآقای دکتر اقبال ملاقات کنم .

سناتورجم بخبرنگارما گفت :من خدمات خودرا درمواقع حساس انجام‌داده‌ام و اکنون موقع‌استراحت من‌است ، و بهمین لحاظ کار نخست‌وزیری را نمی‌توانم قبول کنم و شایعات دراین‌باره حقیقت ندارد.

نخست‌وزیر آینده

ازبامداد امروزراجع‌بنخست‌وزیر آینده شایعات زیادی درمحافل تهران شنیده میشد ، این‌شایعات حاکی ازاین بود که آقای علاء وزیردربار شاهنشاهی و یاآقای مهندس شریف امامی وزیرصنایع‌و معادن‌از طرف اعلیحضرت همایونی مامور تشکیل دولت جدید خواهند گردید .

دراین محافل اظهار نظر میشد که دولت جدید بطورموقت‌زمام‌امور را بدست خواهد گرفت زیرا با تشکیل مجلس بیستم ، طبعادولت استعفای خودرا بمجلس‌تقدیم‌خواهد کرد و بنابا‌ظهار تمایل اکثریت مجلس دولت جدید تشکیل شده و از پارلمان رای اعتمادخواهدخواست دراین صورت نظراکثریت حزبی مجلس مورد توجه خواهد بود و دولتی روی کارمی‌آید که دارای اکثریت قاطع حزبی در مجلس باشد .

بدیهی‌است چنانچه دولتی که‌پس از آقای دکتراقبال زمام امور را بدست می‌گیرد‌مورد‌رضایت‌اکثریت قرارگرفت امکان آن هست که

تقدیم استعفا

استعفای آقای دکتر اقبال‌نخست وزیر امروز از طریق دفتر مخصوص بعرض اعلیحضرت همایونی رسید .

در کاخ نخست‌وزیری

ملاقات آقای اتابکی با آقای نخست‌وزیر امروز نیم ساعت طول کشید و پس از آن آقای دکتر شاهکار مدت ده‌دقیقه‌با آقای نخست وزیر گفتگو کرد .

آخرین ملاقات کننده با آقای نخست‌وزیر سرهنك خسروانی بود.

احضار شریف امامی

در ساعت یازده و چهل و پنج دقیقه بامداد امروز اطلاع رسید که استعفای دولت آقای دکتر اقبال مورد قبول اعلیحضرت همایونی‌قرار گرفته است .

از ساعت یازده امروز آقای علاء وزیر دربار شاهنشاهی در کاخ‌سعد آباد شرفیاب بود ونزدیك‌ظهر‌اطلاع داده شد که آقای مهندس شریف امامی‌بکاخ سعدآباد احضار گردیده است .

روبوسی وزراء

امروز در کاخ نخست‌وزیری‌پس از پایان جلسه هیئت دولت اعضاء دولت برای خدا حافظی با یکدیگر با هم سرگرم روبوسی شدند .

پخش خبر از رادیو

امروزآقای‌دکتراقبال‌پس‌ازپایان‌جلسه هیئت وزیران بلافاصله‌استعفاء نامه خود را باداره کل انتشارات و رادیو فرستاد تا از رادیو انتشار یابد .

قبلاقرار بود استعفا در ساعت یازده از رادیو ایران پخش گردد لیکن پس از اینکه آقای علاء وزیر دربار شاهنشاهی قبولی‌اعلیحضرت‌همایونی را با استعفاء باداره کل انتشارات و رادیو اعلام داشت ، خبر استعفای دولت دکتر اقبال در ساعت یازده و پنجاه و هفت دقیقه از رادیو پخش شد .

مهندس شریف امامی

دکتر اقبال

فرمان نخست‌وزیر جدید

جناب مهندس‌جعفر شریف امامی نخست‌وزیر

نظر به اعتمادی‌که به لیاقت وشایستگی شما داریم بموجب این دستخط بسمت نخست‌وزیر منصوب میشوید و مقررمیداریم درتعیین هیئت وزیران مطالعات لازم بعمل آورید ونتیجه راباطلاع ما برسانید.

کاخ سفید هفتم شهریورماه ۱۳۳۹

امروز نخست‌وزیر شرفیاب شد

پیش از ظهر امروز آقای مهندس شریف امامی نخست وزیر در کاخ سفید سعد آباد بحضور شاهنشاه رسید .

متن استعفانامه دکتر اقبال

که امروز بحضور شاهنشاه تقدیم شد

متن استعفا نامه دولت دکتر اقبال که امروز پس از پایان جلسه هیئت وزیران بحضور شاهنشاه تقدیم گردیدبایین شرح است :

پیشگاه‌مبارك‌اعلیحضرت‌همایون‌شاهنشاه‌معظم‌ومفخم

بنا باراده و امر همایونی مدت سه سال و چهار ماه با سمت رئیس دولت بخدمتگزاری اشتغال داشت و در این مدت آنطور که‌لازمه صداقت و امانت ووطن خواهی و شاهدوستی بود در انجام وظایف کوشید و مسئولیت امور کشور را بر عهده گرفت براثر هدایت و ارشاد مدبرانه و خردمندانه شاهنشاه بانجام خدماتی توفیق یافت دولت انتخابات بیستمین دوره قانون گذاری را طبق قانون فعلی انتخابات در سراسر کشور جریان داد ولی بطوریکه در مصاحبه مطبوعاتی‌روزشنبه پنجم شهریور ۱۳۳۹ فرمودید :

«شاید اصولا حق بود قبلا مطالعه بیشتری میشد که آیا با قانون فعلی انتخابات ما امکان آن آزادی انتخاباتی که من میل‌داشتم نظیر کشور هائی مانند انگلستان و آمریکا و فرانسه صورت گیرد در ایران ما فراهم هست یانیست این انتخابات از آنچه در سال ۱۳۳۰ انجام گرفت و هیچ انتخاباتی در هیچ دوره از مشروطیت‌ازلحاظ خرابی بپایه آن نمیتواند برسد بهتر بود.»

معهذا چنین استنباط نمود که خاطر خطیر ملوکانه خشنود نیست و چون رضایت خاطر مبارك برای جان نثار در نخستین درجه از اهمیت است لذا استعفای دولت را به پیشگاه مبارك تقدیم میدارد استدعای قبول دارد موقع را مغتنم‌شمرده‌و ازمراحم والطاف ملوکانه در مدت خدمت سپاسگذاری مینماید بدیهی‌است‌کماکان خدمتگزاری صدیق برای شاهنشاه معظم و مملکت خواهد بود .

جان نثار دکتر اقبال نخست‌وزیر