در بسیاری از فرودگاهها و بنادر اروپا حالت فوق العاده اعلام شد

آماده باش اروپا برای مقابله با حمله فلسطینی ها

خاموشی دیشب امروز برق تهران را فلج کرد

اطلاعیه وزارت نیرو :

امشب هم خاموشی هست

واحدهای نیروگاه شهریار و دو واحد دیگر به علت یخزدگی از مدار خارج شده

۲۸ صفحه

اطلاعات

سه‌شنبه ۲۱ دیماه ۲۵۳۵ شماره ۱۵۲۱۰ ـ تکشماره ۱۰ ریال

عزالدین کالاك نماینده سازمان آزادی بخش فلسطین در پاریس (نفر سمت چپ) در یك مصاحبه مطبوعاتی صدور حکم بازداشت ابوداود را محکوم کرد. در عکس نفر سمت راست لطف‌الله سلیمان عضو اتحادیه عرب است. عکس از خبرگزاری فرانسه

- سفیر الجزایر اخطار کرد
- بازداشت ابوداود روابط اعراب و فرانسه را تیره میکند
- سفرای کشور های عربی در پاریس خواستار آزادی فوری ابوداود شدند

درصفحه ۲

کاهش فوق العاده درآمد نفت ایران

عبدالمجید مجیدی اعلام کرد :

ارقام بودجه کاهش میابد

در صفحه ٤

شرایط اختصاصی پذیرش دانشجویان در دانشگاهها ★

خصوصیات دانشجویان واطلاعات لازم باکامپیوتر بررسی میشود

در صفحه ٤

- بعلت سرما عده‌ای از کارمندان امروز با پالتو پشت میز اداره نشستند و عده‌ای نیز اداره راترك گفتند
- خاموشی های مکرر و مداوم سبب کمبود شمع ، و کپسول گازچراغ های گازی شد
- دیشب اغلب شوفاژ ها ازکارافتاد وسرما به داخل خانه ها راه یافت
- تعدادی از محصلین دیشب نتوانستند تکالیف مدرسه خود را انجام دهند

در صفحه ٤

در گردنه‌های آذربایجان ۵ متر برف بارید!

دیشب همه شهرهای ایران از سرما میلرزید

در صفحه ٤

دیشب مانند چند شب پیاپی گذشته در بسیاری از خیابانها ومنازل ،مردم با اولیه‌ترین وسایل روشنائی وتولید حرارت نظیر شمع ، چراغ نفتی ، چوب ، مقوا و . . .روشنائی ویا حرارتی اندکی را تدارک دیدند وکار و کسب و زندگی‌تعطیل ناپذیرشان را ادامه دادند .در اینجا می بینید که مشتری مقوای مشتعلی را نگاه داشته تا فروشنده میوه ، کالای موردنیازش راتوزین کند و تحویلش دهد..

کمکهای مسلمانان ایران به شیعیان لبنان

★ صدها میلیون ریال کمك نقدی و مقادیر فراوانی کمك های جنسی برای آسیب دیدگان جنگ جمع‌آوری شده است

★ حضرت آیت‌الله حاج میرزا محمد باقر آشتیانی به لبنان میرود

در صفحه ٤

وزیر صنایع و معادن

دست ایرانی باید اززیر ساطور خارجی بیرون بیاید

★ ارجاع کار به خارجی ها قیمت تولیدات داخلی را بالا برده

در صفحه ۳

سعدون حمادی وزیرخارجه عراق هنگام ورود به‌تهران گفت

تمام مشکلات اصلی روابط ایران و عراق از بین رفته است

★ من حامل پیامی برای شاهنشاه هستم

سعدون حمادی وزیر امور خارجه عراق پیش از ظهر امروز برای یک دیدارِرسمی ۳ روزه وارد تهران شد و از طرف عباسعلی خلعتبری وزیر امور خارجه، سفیرعراق در دربار شاهنشاهی ، چند تن از مقامات وزارت امور خارجه وسفرای‌خارجی‌کشور های مسلمان مقیم دربار شاهنشاهی مورد استقبال قرار گرفت .

سعدون حمادی‌هنگام‌ورود به تهران درفرودگاه مهرآباد گفت . من برای یک سفر رسمی به کشور دوست ، ایران‌آمده‌ام تا در روابط دو جانبه خود تجدید نظر کنیم وبا دوست‌خودآقای خلعتبری دربارهٔگسترش‌روابط دوجانبه بین دو کشور به گفتگو بپردازیم .

وزیر خارجه عراق افزود: من همچنین پیشنهاد میکنم‌که درباره موقعیت و سیاست کشورهایمان در صحنه بین‌المللی نیز مذاکره کنیم . اما بدون‌تردید مسئله روابط دو نجانبه تهران ، بغداد در راس گفتگوها قرار دارد و این در ادامه موافقت های قبلی ما است که باید تماس دو جانبه بیشتری با یکدیگر برقرار کنیم . بنابراین وبهمین دلیل است که من باین سفر رسمی آمده‌ام و از این‌بابت نیز بسیار خوشحالم . من‌قبلا هم بتهران‌آمده‌ام وبااستقبال گرم وزیر خارجه و دیگر مقامات روبرو شده‌ام .

سعدون حمادی همچنین گفت که من حامل پیامی‌برای شاهنشاه آریامهر هستم که شفا‌ها بعرض برسانم.

وزیر خارجه عراق درباره روابط بین دو کشور تاکید کرد که مناسبات ما بسیار خوب است و ما در این‌باره حد نمی‌شناسیم ، زیرا همیشه راههائی‌برای‌پیشرفت وتوسعه روابط دو کشور وجوددارد و این همان چیزی است که ما هردو برای آن تلاش می‌کنیم .

سعدون حمادی در پایان اضافه کرد که درباره روابط گذشته صحبت نمیکنم ولی‌ما (تهران ـ بغداد) تمام‌مشکلات اصلی در روابط دو کشور را از بین برده‌ایم و حالا از آینده صحبت میکنیم تا به چه نحو روابط خود رابیش از پیش تحکیم بخشیم . ما همچنین راههائی را که به نفع دو کشور است بررسی میکنیم و مورد گفتگو قرار خواهیم داد .

صبح امروز عباسعلی خلعت‌بری‌از سعدون حمادی وزیرخارجه عراق در فرودگاه مهرآباد استقبال کرد

قیمت آرامگاه های خصوصی در بهشت زهرا ۷۰ هزار تومان شد

قیمت آرامگاه خصوصی‌در بهشت زهرا افزایش یافت وبا رای انجمن شهر ، مقرر شدتا این مقابررا هفتاد هزارتومان به خریداران بفروشند .

این مقابر در آغاز کار به سی هزار تومان بفروش می رسید و در مدت شش سال گذشته بعلت افزایش دستمزدو بهای مصالح ساختمانی نرخرا افزایش دادندو اکنون به مرز هفتاد هزار تومان رسیده است.

حادثه بیسابقه درپایتخت شوروی

تروریست‌ها متروی مسکو را منفجر کردند

در انفجار عظیم متروی مسکو عده‌ای کشته یا مجروح شدند

درصفحه ۲

دختر یهودی با چریک فلسطینی ازدواج کرد

داماد در زندان است ودختر یهودی قبل از ازدواج مسلمان شد

درصفحه ۲

جناب آقای منوچهر آبتین

با کمال تاسف مصیبت وارده را به حضورجنابعالی و سرکار خانم تسلیت عرض نموده . سلامت آن جناب و خانواده محترم را از خداوند مسئلت دارم .

قدسی . مسعودی

۲۲ دی ماه مصادف با سالگرد درگذشت مادرعزیزم بتول معافی (فخرالسلطنه) می باشد . بنابه خواسته آن مرحومه هزینه به امور خیریه اختصاص داده شد .

نظام‌الدین کعبی‌العامری

خاندان محترم افشار و فامیلهای وابسته

باانجام فراوان درگذشت شادروان احمد مایل‌افشار را بهمه شما صمیمانه تسلیت عرض نموده سلامت و طول عمر برای عموم بازماندگان از درگاه حضرت احدیت خواستاروخودرا واقعا درغم‌شما شریک میدانم.

علی جمالی

درگذشت اسف‌انگیز سناتور اشرف احمدی را به خانواده داغدیده‌آن‌مرحومه‌تسلیت‌عرض‌نموده ، بقاء عمر سایر بازماندگانرا از درگاه پروردگار خواستاریم.

عبدالرحیم و حسین عطارزاده و بانو

هیئت مدیره و کارمندان شرکت لوانت‌اکسپرس ترانسپورت ایران با نهایت تاثر وتاسف درگذشت مرحوم وانیاگریگوریان را در روز جمعه ۱۷ دی ماه به اطلاع عموم می رساند . تاریخ مراسم تشییع جنازه پس‌از ورود اقوام آن مرحوم از خارج اعلام خواهد شد .

جناب آقای محسن دها

برای هرسرباز هر سنگر مکانیست برای افتخار آفرین .افتخاری دیگر آرزو دارم . در سنگر جدیدتان به‌خاطر خدمت به شاهنشاه آریامهر و ایران عزیز .

جمشید مهرداد ـ هنرپیشه سینما

آ ـ ۳۱۹۵۷

جناب آقای عباس پیشوائی

مقام معاونت وزارت دادگستری‌را به آن جناب‌صمیمانه تبریک گفته و موفقیت روزافزون جنابعالی را آرزومندم .

منصور نفر

آ ـ ۳۲۰۷۰

جناب آقای ناصر مجیدیه‌دادستان محترم تهران

شایسته انتصاب آن گرامی دوست را که از بخردمردان شایان پیروزی های افزون و افزون‌تر است صمیمانه تبریک می‌گویم .

کرج ـ مدیرعامل بنیاد نیکوکاری والاحضرت شمس پهلوی ـ عباس عظیمی

آ ـ ۳۲۰۷۱

جناب آقای ناصر مجیدیه

انتصاب‌شایسته آنجناب را به مقام دادستانی تهران صمیمانه تبریك عرض مینمایم

علی پاکپور

جناب آقای مهندس احمد جوهر زاده استاندار محترم کهکیلویه وبویراحمد

حسن انتصاب جنابعالی راکه از خدمتگزاران صدیق شاهنشاه آریامهر و ملت ایران می‌باشند صمیمانه تبریک میگوئیم .

ابوالحسن عاملی، صدرالله رئیسی اردکانی نمایندگان استان کهکیلویه و بویراحمد در مجلس شورای ملی

امور آموزشی دانشگاه

دانشگاه اصفهان،

آگهی پذیرش دانشجو فوق لیسانس "M.S."

بقیه در صفحه‌حوادث

مجله جوانان

روزهای دوشنبه

آگهی صنایع کاشی اصفهان (شرکت‌سهامی عام)

رجوع به صفحه ۱۵ نیازمندیها

برسر ماجرای بازداشت «ابوعوده» توسط پلیس فرانسه

وحشت انتقام فلسطین آلمان و فرانسه را فراگرفت

★ فرودگاهها، و بنادر فرانسه و آلمان بحال آماده باش درآمدند

پاریس ـ خبرگزاریها ـ بازداشت «داود ابوعوده» از رهبران نامی فلسطین طوفان شدید سیاسی در سطح بین‌المللی برانگیخته و از طرفی نگرانی عمیق دولت‌های آلمان و فرانسه که در ماجرا درگیر هستند از حمله‌های انتقامجویانه فلسطینی‌ها وحشت و اضطراب بی‌سابقه‌ای در دو کشور برانگیخته است. پلیس آلمان و فرانسه احتمال فراوان می‌دهند که فلسطینی‌های خشمگین از اقدام فرانسه و پافشاری آلمان درپس گرفتن ابوعوده ، اینک طرح های حمله‌های انتقامی به پایتخت‌های دو کشور را بررسی می‌کنند و این حملات در آینده‌های نزدیک و دور ممکن است به‌عمل آید .

اضطراب از حمله فلسطین برخی از دیگر کشورهای اروپا را نیز فراگرفته‌است.

از طرفی اعتراض یکهارچه دنیای عرب به بازداشت ابوعوده فرانسه را در وضع دشواری قرار داده است . زیرا درصورت تحویل ابوعوده به آلمان و اسرائیل تردیدی نیست که اعراب به‌اقدام های تلافی‌جویانه علیه فرانسه، آلمان وحتی اسرائیل دست خواهند زد .

طوفان بزرگی که بازداشت ابوعوده اینک در اروپا، ودنیای عرب برانگیخته ، به‌گفته آگاهان سیاسی در دهسال اخیر بیسابقه بوده است .

گزارش‌های رسیده از پاریس و بن حاکیست که در این دو شهر وحشت واضطراب را می‌توان به‌وضوح و آشکارا درک کرد. اضطراب در بن و مونیخ و دیگر مناطق ایالت باویر بیشتر از دیگر مناطق آلمان است، زیرا مقام‌های پلیس آلمان بیم آن دارند که شهرهای یادشده و دیگر مناطق باویر ممکن است هدف حمله‌های انتقامجویانه‌ای باشد که فلسطینی‌ها در واکنش به بازداشت ابوعوده به احتمال بسیار بروز خواهند داد .

بازداشت ابوعوده درپاریس همچنان مورد بحث محافل سیاسی و مطبوعات بین‌المللی است مقام های فرانسوی بخصوص نگران پیامدهای وخیمی هستند که ممکن است این ماجرا درمناسبات پاریس و جهان عرب بوجود بیاورد. بمأموران پلیس هوائی و نگهبانان مرزی فرانسه دستور داده شده است مسافرانی را که از خارج وارد این کشور می‌شوند بدقت کنترل کنند در کلیه فرودگاه های فرانسه حالت فوق‌العاده اعلام شده و برای جلوگیری از هرگونه حادثه احتمالی هواپیماهای شرکتهای هوائی فرانسه و آلمان بدقت مورد بررسی قرار می‌گیرند . در بی آمادباش پلیس پاریس ونگهبانان مرزهای سراسر فرانسه پلیس آلمان درسراسر این کشور نیز برای مقابله باحملات انتقامی کوماندوهای فلسطین بحال آمادباش کامل درآمدند .

گزارش‌های قبلی از بن حاکی بودکه دولت آلمان یادداشتی دراین زمینه بدولت فرانسه تسلیم کرده و از فرانسه خواستار استرداد ابوعوده شده است. ابوعوده که بشرکت درماجرای حمله به‌دهکده المپیک مظنون است روز ۷ ژانویه بدرخواست پلیس بین‌المللی در پاریس بازداشت شده است .

در بن سخنگوی رسمی وزارت امور خارجه آلمان فدرال تصریح کرد که دادگاه مونیخ بلافاصله پس از سوء قصد به ورزشکاران اسرائیل در دهکده المپیک ازکشور های خارجی درخواست بازداشت تروریستها راکرده اما در آن درخواست نام ابوعوده یا شخص بخصوصی ذکر نشده است اما دادگاه مونیخ پس از اطلاع از اجرای بازداشت ابوعوده ازمقامات فرانسوی خواسته است که رهبر تروریستهای فلسطین را همچنان در حال بازداشت نگهدارد .

قرار است دادگاه مونیخ امروز تصمیم نهائی خود را بدولت فدرال اطلاع دهد. سخنگوی رسمی آلمان غربی این شایعه را که ابوعوده بدرخواست بن بازداشت شده است تکذیب کرد .

در اورشلیم مشاور قضائی وزارت امور خارجه اسرائیل گفت ما شصت روز وقت داریم تا از فرانسه بخواهیم که ابوعوده را به اسرائیل تحویل دهد اما پرونده مربوط به درخواست استرداد رهبر فلسطین تا سه چهار هفته دیگر آماده خواهد شد .

دادگاه فرانسه که مامور بررسی مسئله استرداد ابوعوده به دولت های آلمان و یا اسرائیل شده روز ۱۷ ژانویه نظر خود را اعلام خواهد کرد .

ابوعوده با یک گذرنامه عراقی با مشخصات مراجی یوسف بن‌حنا، برای شرکت درمراسم تشییع جنازه محمود صالح یکی از رهبران فلسطین که در پاریس بقتل رسیده وارد فرانسه شد لیدن پلیس فرانسه به هویت او پی برده بود بلافاصله او را بازداشت کرد .

وی پس از دریافت روادید ورود از سفارت فرانسه در بیروت در ساعت ده روز ۷ ژانویه وارد فرودگاه اورلی شده بود .

دادگاه پاریس امروز به منسیل «بوویار» وکیل مدافع ابوعوده اجازه داد که با موکلش ملاقات و گفتگو کند .

اجتماع سفرا

بعد از ظهر دیروز سفرای کشور های عربی در پاریس برای بررسی ماجرای بازداشت رهبر فلسطین در مرکز اتحادیه عرب در پایتخت فرانسه اجتماع کردند و پس از آن « ژان سوتوی» دبیر کل وزارت امور خارجه فرانسه هیئتی از نمایندگان سیاسی عربی را بدریاست سفر الجزایر در پاریس به حضور پذیرفت .

سفیران سه کشور عربی بلافاصله پس از خارج شدن از کاخ وزارت امور خارجه بدیدار «پویاتوفسکی» وزیر کشور فرانسه رفته و رسماً نسبت به بازداشت رهبر سازمان الفتح اعتراض کردند . و در پایان این مذاکرات که ۴۵ دقیقه طول کشید دیپلمات‌های عربی اظهار داشتند که به نمایندگی از جانب همه سفرای عربی از بازداشت ابوعوده اظهار شگفتی کرده‌اند وزیر کشور فرانسه در پاسخ به نمایندگان سیاسی عربی گفته است که دولت فرانسه به درخواست آلمان فدرال به بازداشت ابوعوده اقدام کرده است .

در پایان مذاکرات این هیئت که از سفرای مصر و عربستان سعودی تشکیل میشد سفیر الجزایر به خبرنگاران گفت که دیپلمات های عربی نگرانی و هیجان شدید خود را از بازداشت ابوعوده رهبر الفتح با دبیر کل وزارت امور خارجه فرانسه در میان نهاده است و نسبت باقدام پلیس فرانسه دربازداشت ابوعوده بشدت اعتراض کردند.

از سوی دیگر اتحادیه عمومی دانشجویان فلسطین در فرانسه ضمن اعتراض شدید نسبت به بازداشت ابوعوده درخواست کردند که رهبر فلسطین بیدرنگ آزاد شود .

یک مقام عربی در پاریس به خبرنگاران گفت دنیا در حال حاضر نگران ماجرای ابوعوده است، و اگر فرانسه تصمیم بگیرد او را تحویل آلمان فدرال یا اسرائیل بدهد این اقدام واکنش های فاجعه بار بدنبال خواهد داشت .

از سوی دیگر هنوز معلوم نیست فرانسه ماجرای شگفت انگیز و بحران سیاسی پدید آمده را به چه‌ترتیب فیصله خواهد داد . و اینک دنیا نگران اقدام پاریس و پیامد های ناشی از تصمیم فرانسه است .

سازمان جاسوسی اسرائیل هویت ابوعوده را کشف کرده بود

پاریس خبرگزاری ها ـ در پی اعتراض شدید سازمان آزادی بخش فلسطین به‌فرانسه نسبت به‌غفلت مقام‌های فرانسوی درباره حفظ جان رهبران این سازمان گزارش های منتشره حاکی است که سازمان جاسوسی اسرائیل درکشف هویت ابوداود رهبر پرجسته سازمان آزادی بخش فلسطین نقش اساسی داشته و پلیس فرانسه را به‌بازداشت اوراه‌نمایی کرده است.

در همین گزارش ها گفته شده است که نام ابوداود درصدر فهرست نام کسانی بوده است که اسرائیلی ها پس از کشتار ورزشکاران اسرائیلی در مونیخ تصمیم به‌قتل آن‌ها گرفتند .

بنابراین گزارش ها ماموران سازمان جاسوسی اسرائیل ـ پلیس فرانسه را از زهویت واقعی ابوداود آگاه کردند ابوداود باقام مستعار برای شرکت در مراسم تدفین محمود صالح که درپاریس باشلیک گلوله از پای درآمد به‌پاریس آمده بود که بازداشت شد.

مترو ی مسکو با بمب منفجر شد

مسکو ـ یونایتد پرس ـ انفجار بمب‌در آغاز هفته‌جاری یکی از ایستگاه های مترو مجلل مسکو را به‌لرزه درآورد و یک‌منبع صلاحیتدار شوروی گزارش داد که یک بمب کار گذاشته شده بوسیله تروریست ها باعث وقوع این انفجار بوده است .

تاس خبرگزاری رسمی شوروی بدون آنکه ارقام دقیقی ذکر کند در گزارش گفته‌است که انفجار بمب در ایستگاه راه‌آهن زیرزمینی در حومه شمال غربی مسکو عده‌ای قربانی نیز داشته است . یک گزارش غیررسمی دیگر حاکی است که بین ۵ تا ۷ نفر در این حادثه کشته و چندین نفر دیگر نیز زخمی شده‌اند . «ویکتور لویی» روزنامه‌نگار معروف روسی که‌دارای روابط نزدیکی بامحافل دولتی شوروی است دیروز گفت که‌طبق اطلاع وی انفجار درایستگاه مترو ی مسکو معلول یک خرابکاری بوده و عناصر تروریست ظاهرا بمب را در داخل یکی از واگن های قطار زیر زمینی مسکو کار گذاشته‌اند .

در صورتی که صحت اظهارات روزنامه‌نگار سرشناس روسی به‌ثبوت برسد برای نخستین بار خواهد بود که عملی تروریستی با این اندازه و اهمیت در پایتخت شوروی طی سال‌های اخیر روی داده است .

ویکتور لویی در مصاحبه‌اش گفت که عنصر تبهکار مسئول کار گذاشتن بمب در ایستگاه مترو ی مسکو تاکنون بدام نیفتاده است .

ماموران امنیتی شوروی هنوز در جستجوی تروریستی هستند که مسئول وقوع انفجار در یکی از ایستگاه های مترو ی مسکو ، شناخته شده است ظاهرا هویت و ردپای تروریست تاکنون برای ماموران امنیتی شوروی ناشناس مانده است .

مردم یکن در برابر شبیه هائی که باند معروف چهار تن متشکل از بیوه مطرود مائو و سه تن از یاران تندرو او را می‌نمایاند ، گرد آمده‌اند.
این روزها در شیوه‌های گوناگون مبارزه با باند معروف چهار تن پوسترها ، شبیه ها و آدمک هائی که از آنان بردیوارها و درخت های یکن آویزان می‌شود استعار مخصوص دارد «تلگرس رادیوئی اسوشیتدپرس»

موج جاسوسی اروپا را فرا گرفته است

وزیر خارجه سابق چکسلواکی باتهام جاسوسی بازداشت شد

وین ـ آسوشیتدپرس ـ دولت چکاسلواکی که ظاهرا عزم خود را برای سرکوب کردن «عناصر ناراضی» در این کشور جزم‌کرده است طبق گزارشی که دیروز در وین بدست آمد «جیری هاجک» وزیر خارجه سابق ودو مرد دیگر را بازداشت کرده وچهارنفر دیگر از اتباع چکاسلواکی را باتهام جاسوسی کردن برای آلمان غربی به محاکمه کشیده است.

پدر یکی از دستگیر شدگان دریک گفتگوی تلفنی که باوی از وین انجام گرفت اظهار داشت که‌علاوه بروزیر خارجه سابق چک اسلواکی و «کلاوز هاول» نمایشنامه نویس و «پان‌یاتوکا» دانشمند جامعه شناس چک برای تحقیقات بوسیله ماموران امنیتی چک‌اسلواکی بازداشت شده‌اند. نمایشنامه نویس بازداشت‌شده پیرمردی است‌که باوی مصاحبه تلفنی انجام گرفته است. سه مرد بازداشت شده از جمله امضا کنندگان‌سندی‌موسوم به منشور ۷۷ هستند که تعدادشان تقریبا به ۳۰۰ نفر میرسد و درمنشور مذکور آزادیها و حقوق بشری‌بیشتری برای‌مردم چکاسلواکی تقاضا کرده‌اند.

اخراج از کپنهاک

وزارت امور خارجه دانمارک دیروز اعلام کرد که یک دیپلمات لهستانی رابه‌جرم جاسوسی، از دانمارک اخراج کرده‌است دراین اعلامیه‌گفته شده است‌به «ویکتور کریژنکو» رایزن سفارت لهستان درکپنهاک تاپایان ژانویه مهلت داده شده که از دانمارک خارج شود زیرا که اورهبری یک سلسله فعالیت های جاسوسی غیر قانونی رابرعهده داشته‌است.»

دیروز سفیر لهستان بوزارت امور خارجه دانمارک فراخوانده شد و به او اطلاع داده‌شدکه رایزن سفارت بایدتاپایان ژانویه از این کشور خارج شود.

دراوتاوا ـ به ۵ کوبایی‌که سه نفر از آنها دیپلمات هستند دستور داده شده است که خاک کاناداراترک گویند. این عده متهم‌اندکه‌درکانادا اردوبی برای آموزش جاسوسانی‌که‌قرار است‌علیه ممالک دیگر مورد استفاده قرارگیرند بوجود آورده‌اند وظاهرایکی ازکشور هایی که بایداز هدفهای‌عملیات خرابکارانه جاسوسان‌تربیت شده در اردوگاه مذکور باشد رودزیا است.

از چهارگوشه جهان

یك دختر یهودی با چریك فلسطینی ازدواج کرد

تل‌آویو، خبرگزاری‌ها ـ یك دختر یهودی سویسی ، پس از آن که بدین‌اسلام مشرف شد، با یك‌چریك فلسطینی» که‌زندانی‌است، ازدواج کرد.

حسن‌صائق‌بلوت، چریك زندانی ،چهارسال پیش هنگام‌حمله‌سربازان اسرائیلی به‌پایگاههای فلسطینی هادر لبنان‌اسیر آن‌هاشد .

«لولا اینگمار» ۱۹ ساله‌طی مراسم کوتاهی در زندان‌رمله، در اسرائیل، باحضور دوشاهد مسلمان وچهار میهمان وپاسداران زندان، باحسن صائق ۲۷ ساله ازدواج کرد.

داماد اهل ترکیه است و بخاطر عضویتش درنهضت‌چریکی‌الفتح محکوم به‌۷ سال زندان شده است .

نفتکش درهم شکست و دونیم شد

بوستون ـ آسوشیتدپرس ـ یك‌کشتی نفتکش آمریکایی بنام «جستر پولینك» دیروز دردریای طوفانی نزدیك گلوستر در سواحل ایالت ماساچوست آمریکا درهم شکست وبدونیم شد. گاردساحلی آمریکا گزارش دادکه طبق‌اولین اطلاعات بدست آمده ۸ نفر خدمه و ملوانان نفتکش مذکور خودرا به محض شکسته شدن‌آن به‌قایق‌های نجات رسانده‌اند .

هنوز دانسته نیست‌که آیا کشتی مذکور حامل نفت‌بود یا بدون داشتن بار حرکت میکرده است دوکشتی امدادی بلافاصله بطرف نفتکش درهم شکسته فرستاده شده‌اند .

درماه گذشته این دهمین کشتی نفتکش است که در آبهای ساحلی آمریکا ویادر نزدیکی این آبها دچار حادثه شده است . ۸ کشتی حادثه دیده دارای پرچم کشور آفریقایی لیبریا و یك‌کشتی دیگر پاناما‌ئی بوده است .

برای همه قابل مطالعه است

چگونه معاشرت کنیم؟

تالیف : محمدتقی صالحی

انتشارات اقبال

EQBAL

یك سرباز نیروی عربی کشته شد

نیروهای فلسطین آماده خروج از لبنان شدند

بیروت ـ خبرگزاری فرانسه واحد های نیروی بازدارنده عربی درروز گذشته وارد منطقه «شرف» در جبل‌لبنان شدند باین ترتیب اکنون کلاسبز های عربی از منطقه «بارجه» گرفته تا «مختاره» زادگاه کمال جنبلاط را اشغال کرده‌اند .

تنها حادثه‌ای که هنگام ورود کلاه سبز های عربی به منطقه شرف روی‌داد کشته شدن یکی از سربازان وابسته به نیروی بازدارنده عربی بود. رادیو فالانژ گفت سرباز عربی که ملیتش فاش نشده هنگامی که در نزاع بین‌ساکنان دهکده مداخله کرده بود بقتل رسید .

ضمنا رادیو لبنان گزارش داد که نیروی بازدارنده عربی چهل‌نفر را در بخش شرف بازداشت کرده‌اند .

این عده به قتل آدم دزدی و انفجار بمب متهم هستند .

رادیو صدای لبنان همچنین گزارش داد که یک سوء قصد با مواد منفجره در فرودگاه بین‌المللی توسط ماموران فرودگاه عقیم شده است .

رادیوی صدای لبنان اضافه کرد که ماموران فرودگاه یک فلسطینی راکه‌شش قبضه هفت‌تیرمجهز به صدا خفه‌کن همراه داشته و میخواست سوار یک هواپیمای شرکت هوائی لبنان بشود بازداشت کرده‌اند. این مرد فلسطینی‌که گذرنامه لبنانی داشته همچنین یک جعدان محتوی شش فقره‌مواد منفجره را در سالن فرودگاه قرار داده بود که بموقع از طرف ماموران پلیس کشف‌شد.

خروج فلسطینی‌ها

نیروهای ارتش آزادی‌بخش فلسطین که به آنها دستور داده شده است تا نیمه شب فرداشب از خاک لبنان خارج شوند روز گذشته‌خود را آماده کردند تا به پایگاه هایشان در خارج از لبنان بازگردند. ارتش آزادی‌بخش فلسطین نیروی مسلح رسمی سازمان آزادی‌بخش فلسطین است .

دستور خروج نیروهای ارتش آزادی بخش فلسطین از لبنان بوسیله کمیته‌ای مرکب از نمایندگان چهارکشور عرب گرفته شده است . کمیته‌مذکور ضمنا مسئول نظارت بر اجرای مقررات آتش‌بس درلبنان است. موعد تعیین شده برای خروج ارتش آزادی‌بخش فلسطین از لبنان ضمنا ضرب‌الاجل است که از طرف کمیته مذکور برای خارج کردن سلاحهای سنگین فدائیان فلسطین از لبنان درنظر گرفته شده است .

جبهه سیاسی مصر، سوریه ، اردن و فلسطین اسرائیل را در محاصره قرار میدهد

ریاض ـ خبرگزاری فرانسه ـ رادیو ریاض گزارش داد که اردن بزودی به‌فرماندهی سیاسی مشترك مصر و سوریه خواهد پیوست .متابع آگاه ریاض گفتند که فلسطین نیز به‌این فرماندهی خواهد پیوست . به این ترتیب اسرائیل در محاصره چهار جناح جبهه مقدم جنگ با این کشور قرار خواهد گرفت .

در امان نخست‌وزیر اردن فاش کرد که بیك کمیته ویژه ماموریت داده شده است مسئله الحاق اردن را به فرماندهی سیاسی مشترك مصر و سوریه بررسی کند این تصمیم در جریان دیدار ملك حسین از قاهره گرفته شده‌است.

از سوی دیگر وزیران امور خارجه کشور های عربی عضو «مصر، عربستان سعودی، کویت، امارات متحده عربی، قطر و بحرین و نماینده سازمان فلسطین دیشب به کنفرانس دو روزه خود پایان دادند .

وزیران امور خارجه کشور های عربی بار دیگر روز ۱۵ ژانویه در قاهره اجتماع خواهند کرد و دراین کنفرانس چگونگی بکار بستن توصیه های وزیران امور خارجه مورد بررسی قرار خواهد گرفت .

در این کنفرانس همچنین کمیته‌ای از وزیران کشور های عربی برای رسیدگی به مسئله کمك اعراب کشور های درحال جنگ با اسرائیل تشکیل خواهد شد آخرین جلسه سری وزیران امور خارجه کشور های عربی دیشب به ریاست بدران نخست‌وزیر اردن در ریاض تشکیل شد .

زخمی شدن نگهبانان

● مادرید ،آسوشیتدپرس ـ دیروز سه نگهبان یک ساختمان شرکت هواپیمائی متعلق به دولت اسپانیا درحومه مادرید هنگامی که میخواست افراد را شناسائی کند که برگهای تبلیغاتی کمونیست هارا پخش میکردند زخمی شدند. حال یکی ازنگهبانان وخیم است . این حادثه هنگامی روی دادکه پنج مردمسلح به هفت نیرو مسلسل دستی وارد ساختمان شدندو کارگران راترغیب باعتصاب برای حمایت از تقاضای مربوط به عفو عمومی زندانیان کردند.

ملاقات بارئیس کوکاکولا

● قاهره ـ آسوشیتد پرس ـ پرزیدنت انور سادات رئیس جمهوری مصر دیروز با پل آستین رئیس هیئت‌مدیره شرکت کوکاکولا ملاقات کرد. این شرکت ازسال ۱۹۶۶ هنگامی که تصمیم اعراب در مورد تحریم بازرگانی با اسرائیل را نقض کرد از فعالیت بازرگانی در مصر ممنوع شد.

پل آستین ،دوست نزدیک جیمی کارتر رئیس جمهوری برگزیده امریکاست اما معلوم نیست که آیا سفر او به‌قاهره و دیدارش با انور سادات ، با اطلاع کارتر بوده است یانه.

رهبران عرب خواستار برکناری عرفات شدند

واشنگتن ـ خبرگزاری‌ها ـ دیروز گفته شد که رهبران چند کشور مهم عرب خواستار برکناری یاسر عرفات ، رهبر سازمان آزادی بخش فلسطین و انتخاب « رهبر معتدل‌تری» به جای او شدند .

فاروق قدومی رئیس بخش سیاسی سازمان آزادی بخش فلسطین ، دیروز گفت که احتمال بروز جنگ درخاورمیانه بیش از احتمال برقراری صلح است . او گفت که کشور فلسطین پس از تشکیل درباره اتحاد خود با کشور های مختلف تصمیم خواهد گرفت.

هفته‌نامه خبرهای آمریکا نوشته است که انتظار نمی‌رود عرفات که مرد تندخو و سرسختی است مدت زیادی در مقام رهبری سازمان آزادی بخش فلسطین باقی بماند .

در این میان ، فاروق قدومی ضمن مصاحبه‌ئی با روزنامه کویتی « القبس » گفت که احتمال بروز جنگ دیگری در خاورمیانه بیش از احتمال برقراری صلح است زیرا که اسرائیل از خروج نیروهای خود از سرزمین های اشغالی عرب خودداری میکند .

قدومی ، همچنین گفت‌که گروه الفتح «تشکیل یک حکومت فلسطینی را در تبعید ، مورد بررسی قرار داده است . » دراجلاس شورایملی فلسطین که در ماه فوریه ، درقاهره تشکیل میشود نیز مطرح خواهد شد .

قدومی در مصاحبه گفت حکومت موقت فلسطین نیازمند سرزمینی است تاقدرت خود را در آن برپا دارد .

این حکومت همچنین به‌مشورت های گسترده با اعراب و به حمایت کشور های دوست خود ، از جمله کشور های سوسیالیست و غیرمتعهد ، احتیاج دارد .

قدومی در پاسخ این پرسش که آیا کشور مستقل فلسطین باید با اردن مربوط باشد‌یا نه گفت کشور فلسطین باید کاملا مستقل باشد و اضافه کرد که وقتی این کشور تاسیس‌شود میتوان از فلسطینی‌ها پرسید که آیا مایل هستند با یک‌کشور دیگر عرب متحد شوند یا نه.

بیمارستانها و صنعتگران و برشکاران آهن آلات

و کسانیکه نیاز به گاز اکسیژن خالص دارید به سود شماست از امروز گاز اکسیژن مصرفی خود را از کارخانجات تولیدی و صنعتی گازاکسیژن قم تهیه‌نمائید.
برای کسب اطلاعات بیشتر با تلفنهای : ۹۷۶۶۴۷ و ۹۷۲۳۰۹ تماس حاصل فرمائید.

منتشر شد :

هنر داستان نویسی

تالیف :
ابراهیم یونسی
چاپ سوم
مؤسسه انتشارات امیرکبیر

مجموعه قوانین جزائی

باطرزی نوین و اسلوب مرتب‌تر مرکب از ۱۵۰ قانون باتمام اصلاحات
گردآورنده : احمد کمانگر
منتشر شد
سازمان انتشارات جاویدان

آموزشگاه بازرگانی وابسته باتاق بازرگانی و صنایع و معادن ایران

برای دوره جدید سه‌ماهه حسابداری ودفترداری که از اول بهمن‌ماه بعدازظهرها از ساعت ۴ تا ۸ بعدازظهر تشکیل میشود داوطلب میپذیرد .
علاقمندانی که دارای دیپلم متوسطه یا حداقل کارنامه سوم متوسطه باشند میتوانند برای ثبت نام صبحها از ساعت ۸ تا ۲ بقسمت آموزش اتاق بازرگانی وصنایع ومعادن ایران واقع در خیابان تخت‌جمشید جنب سفارت امریکا شماره ۲۵۴ مراجعه نمایند .
اتاق بازرگانی وصنایع و معادن ایران

۲۴۸۸۱/۳ ۱۹/۱۰/۲۵۳۵

آگهی استخدام رسمی

اداره آموزش وپرورش شهرستان بروجن طبق مفاد قانون استخدام کشوری تعدادی را ازطریق امتحان یامسابقه بشرح زیر استخدام مینماید :

ردیف	عنوان	طبقه شغلی	محل جغرافیائی	تعداد مورد نیاز	شرایط احراز	گروه قطعی شغل
۱	هنرآموز «دیپلم اداری»	۳	بروجن	۲ نفر	داشتن دیپلم کامل فنی رشته‌های بازرگانی و منشیگری	۴

داوطلبان واجدشرایط میتوانند برگ درخواست ذیل این آگهی را تکمیل کنند و بامدارك مشروحه زیر:
عکس ۴×۳ باذکر مشخصات سجلی درظهر آنها دوقطعه .
فتوکپی مدرك تحصیلی
فتوکپی شناسنامه
فتوکپی کارت پایان خدمت وظیفه یافتوکپی برگ معافیت دائم از خدمت زیر پرچم.
رسید بانکی مبنی بر پرداخت مبلغ ۳۵۰ ریال دریکی از شعب بانك ملی به‌حساب ۹۸۰ خزانه‌داریکل دربانك مرکزی ایران بعنوان حق ثبت‌نام و حداکثر تاده روز از تاریخ انتشار این آگهی با پست سفارشی به نشانی اداره آموزش وپرورش شهرستان بروجن ارسال دارند.
تذکر: به‌مدارکی که‌فاقد رسید «فیش بانکی» باشد یا بعدازمهلت مقرر به پست تحویل شده ویابهرنحوی از انحاء ناقص باشد ترتیب اثر داده نمیشود و ضمنا وجه مذکور بهیچوجه مسترد نخواهدشد تاریخ امتحان ۵ روز پس از اتمام مهلت ثبت‌نام در محل اداره آموزش و پرورش خواهدشد و پروانه ورود بجلسه قبل از برگزاری امتحان درمحل مذکور توزیع خواهدشد.

رئیس اداره آموزش و پرورش شهرستان بروجن ـ خضری

برگ درخواست شغل از اداره آموزش وپرورش بروجن

نام خانوادگی	نام / نام‌پدر
شماره شناسنامه ومحل صدور آن	تاریخ تولد / روز
ماه	سال / مدرك تحصیلی ورشته‌آن
وضع خدمت وظیفه	داوطلب شغل «فقط یك شغل» / محل جغرافیائی مورد تقاضا
نشانی کامل :شهر	خیابان / کوچه / کوی
شماره منزل	امضاء داوطلب / آ ـ ۷۶۰۳

اخبار داخلی

حشرات در مقابل حشره‌کش‌ها مصونیت پیدا کرده‌اند

بررسی خطرات حشره کش‌هادر ایران

خطرات‌حشره کشهای مصرفی در ایران بررسی میشود.
برای پیشگیری‌از بیماریهای مشترک انسانو دام مبارزه‌ای دامنه‌دار آغاز شده‌است.
در تحقیقی که از سوی‌نظام پزشکی انتشار یافته است گفته شده :
با پیدایش حشره کش های جدید ، بسیاری ازمتخصصین بهداشت عمومی باخوش بینی فراوان اغلب مشکلات برنامه های مبارزه با ناقلین را حل شده تلقی نمودند و انگیزه جانشینی ریشه کنی بیماریها، بجای کنترل آنها تقویت شد، ولی با گذشت ربع قرن از گروهی از این آفت کش ها در استعمال وسیع و بی رویه برنامه های بهداشتی کشور- های مختلف دنیااز جمله‌کشور ما مشکلاتی از قبیل بروز مقاومت حشرات‌ناقل نسبت به حشره کشها و آلودگی محیط باین مواد و غیره پیش آمدو بتدیج با توسعه این پدیده ها امر مبارزه با بیماری ها و اجرای قسمتی از برنامه های بهداشت عمومی با یک تهدید و خطر جدی مواجه شد . برای مقابله با این امر بسیاری از موسسات علمی و بهداشتی و سازندگان این‌نوع فرآورده ها ، فعالیت همه جنبه‌ای برای کشف و کاربرد حشره کش های دیگر شروع کردند بطوریکه درحال حاضر هر روز تعدادی حشره‌کش جدید وارد بازار میشود که اغلب این حشره کشها سمی‌تر از حشره کش های قبلی است وکار برد آن‌مشکلتر وخطرات بسیاری برای کارگران سمپاش و ساکنین منطقه محافظت‌شده دارند .

تحقیق‌همه جانبه

در این تحقیق بهداشتی که از سوی دکتر منصور معتبر بعمل آمده همچنین‌گفته شده: گرچه در تاریخچه استعمال‌این مواد شیمیائی در برنامه های بهداشتی ایران قسمت بزرگ این سهم را بایستی برای‌برنامه ریشه کنی مالاریا منظورداشت ولی این مواد در اکثربرنامه های بهداشتی این مملکت مانند بیماریهای،تیفوس همه‌گیروتب راجعه و همچنین برای‌مبارزه باناقلین بیماریها مانند مگس خانگی ، ساس ، کنه ،سوسک و پشه نیز مورد استفاده‌قرار گرفته‌است . در سال های‌اخیر بمنظورمطالعه خطرات‌احتمالی ناشی از استعمال حشره‌کشها بر روی کارگران سمپاش و ساکنین منطقه تحت سمپاشی بررسی هائی توسط‌دانشکده بهداشت و انستیتو تحقیقات بهداشتی به تنهائی و یا با همکری سایر موسسات مانند سازمان بهداشت جهانی و سازمان‌ریشه‌کنی مالاریاصورت گرفته است .
در این تحقیق همچنین آمده است که انستیتو تحقیقات دامنه داری‌را آغاز کرده‌است.
تعیین اثر سمی حاد مواد حشره کشها در نزد کارگران سمپاش و ساکنین منطقه‌تحت سمپاشی بررسی اثر تخمینی‌در بدن کارگر سمپاش باروش تشخیص‌بالینی. تعیین مهمترین راه جذب حشره‌کش نزد کارگران سمپاش.
– تعیین حداقل وسایل مورد احتیاج و احتیاجهای لازم‌جهت پیشگیری ازمسمومیت‌کارگران و ساکنین منطقه سم پاشی درمقابل حشره کشهای‌مضر.

باران‌شدیدخرمشهریهاراچادرنشین کرد!

خرمشهر- خبرنگار اطلاعات: ریزش باران‌شدید درخوزستان طی یکهفته اخیر دشواری هائی برای ساکنان شهر های این استان بوجود آورد . در خرمشهر شدت بارندگی به‌حدی بودکه‌تعدادی از خانه های کپری ء یران شد . ساکنان خانه های قدیمی و ویران شده از طرف مقامات مسئول در چادر های اهدایی جمعیت شیر و خورشید سرخ و سالنهای ورزشی اسکان‌داده شدند .

قراردادافزایش تولیدپیاز وسیب‌زمینی

در اجرای طرحهای افزایش تولید محصولات کشاورزی، قرارداد هائی برای افزایش تولید پیاز و سیب زمینی بین وزارت کشاورزی و منابع طبیعی و جمعی‌از کشتکاران به امضاء رسید .
بموجب قرار داد های منعقده در سال زراعی جاری ۷هزار و ۸۵۶ هکتار اراضی زیر کشت پیازوسیب زمینی‌خواهد رفت که ۶۵۵۳ هکتار آن تحت کشت‌سیب‌زمینی‌و۱۳۰۳ هکتار نیز تحت کشت پیاز قرار می گیرد.
وزارت کشاورزی‌اعلام کرد، برای اجرای طرحهای‌افزایش تولید پیاز و سیب زمینی‌میزان ٤ هزار و ۱۹۷ کیلو کود و ۲۹٦ تن بذر و ٤۹ هزار و ۳٤۰ کیلو سم شیمیائی توزیع شده است .
علاوه بر انعقد قرارداد های مذکور ، طرح افزایش تولید ذرت نیز در سطحی برابر ۲۰ هزار و ۳۰۹ هکتار درسراسر کشور بموقع اجراء گذاشته شده که تاکنون ۳۰٦ هزارو ٤۷۷ کیلو بذر روده هزار و ۱۹۵ کیلو کود نیز بین ذرت- کاران توزیع شده است .
زراعت سیب زمینی و پیاز و ذرت در سطح‌کشورمنحصر به قرارداد های منعقده نیست و تعدادی از کشاورزان که قرارداد های افزایش تولید منعقد نکرده‌اند نیز مقادیر معتنابهی نیز تحت کشت این محصولات قرار داده‌اند .

آبگرمکن گازوئیلی
بامشعل
۸۲٤٦٦۵– ۸۲٤٤۷۵– ۹٦۲۳۱۸

وزیر صنایع و معادن

دست‌ایرانی بایداززیر ساطورخارجی بیرون بیاید

فرخ نجم‌آبادی وزیر صنایع و معادن اعلام کرد که کارهای مهندسی کارخانه‌ها و تاسیسات صنعتی ایران باید به ایرانی‌ها سپرده شود تادست کشور ما از زیر ساطور خارجی بیرون بیاید .
وزیر صنایع‌ومعادن که در جلسه دیروز انجمن نفت ایران و درپی اظهارات باقر مستوفی مدیر عامل شرکت ملی پتروشیمی ایران سخن میگفت ، تاکید کرد که با ارجاع کارهای مهندسی به خارجیان قیمت تمام شده تولیدات داخلی افزایش یافته است .
وی متذکر شد که برای این منظور باید باتمام قدرت درداخل کشور به ایجادسازمان های مهندسی بپردازیم و نیروی انسانی‌لازم تربیت کنیم . نجم‌آبادی ادامه داد: افزایش ۵۰ درصد برقیمت ماشین‌آلات وارداتی ، نباید قیمت تمام شده محصولات ما را سه‌تا چهار برابر افزایش دهد.
وزیر صنایع در مورد سیاست انرژی کشور متذکر شد که هدف ما باید این‌باشد که تاحد ممکن گاز و نفت را برای نسلهای آینده ذخیره کنیم و برای ادامه آهنگ رشد سریع اقتصادی ایران بیش از هر زمان‌دیگر نیاز به توسعه صنعت پتروشیمی‌داریم ، زیرا از طریق این صنعت است که میتوان درآمد های صادراتی قابل توجهی برای کشور تحصیل کرد واین درآمدهارابتدریج‌جایگزین درآمد نفت نمود.

نیاز به کارگر و کارمند

باقر مستوفی نیز طی این سخنرانی که قسمتهائی از آن درشماره دیروز چاپ شد ، اهمیت صنعت پتروشیمی را درجهان وایران توجیه کرد ومتذکر شد که طی ۱۰سال‌اخیر تولید مواد پتروشیمی دردنیا سه برابرشده است و ایران باید در این شرایط برای افزایش و توسعه تولیدات خود بکوشد و بهمین منظور سالهای آینده هرسال یکهزار میلیون دلار در این صنعت سرمایه‌گذاری خواهد شد . **باتوسعه صنعت پتروشیمی به ۷ هزار کارگر و ۳۵۰۰ کارمند ومتخصص** نیاز خواهد داشت .
پتروشیمی ایران باید خودکفائی‌پیدا کند ودرآمد آن بتدریج جای **قسمت مهمی** از درآمدنفت را بگیرد .
وی افزود طی سالهای **برنامه ششم و هفتم ۲۷ یا ۲۸ واحد جدیدپتروشیمی‌احداث** میشود والیاف مصنوعی انواع پلاستیک و لاستیک های مصنوعی درایران‌تولید خواهد شد. وی پیش‌بینی کرد که طی دهسال‌آینده حدود پنج هزار میلیون دلار محصولات مختلف پتروشیمی در ایران **فروخته شود.**
باقر مستوفی طی سخنان **خود یادآوری** کرد که قیمت پتروشیمی ، **در کشور های** مختلف جهان ، **قیمت های حقیقی نیست و** جنبه « دامپینگ» دارند و **زیر قیمت تمام** شده است .

بالاتراز **هاویلوکس** رنگی نیست

هاویلوکس
معتبرترین نام درصنعت رنگسازی
اولین رنگ استاندارد شده ایران
35.H9

یک
ابتکار
دیگر بانک تهران
کارت اعتباری
شمابا داشتن کارت اعتباری میتوانید ازکلیهٔ شعب
بانک تهران درسراسر ایران
ازحساب جاری، حساب پس انداز وحساب گردش
خودپول دریافت کنید
خود را معرفی نکنید
کافیست کارت اعتباری بانک تهران را ارائه دهید
BANQUE DE TEHERAN
بانک مدرن شما، بانک تهران

شرکت ملی ذوب آهن ایران

آگهی استخدام

شرکت ملی ذوب آهن بمنظور تکمیل کادر خود در شرکت سهامی ذوب آهن آریامهر (اصفهان)تخصص های زیر را با حقوق و مزایای مکفی و برخورداری از امکانات ویژه استخدام مینماید :
۱- فوق لیسانس و یالیسانس در رشته مهندسی معدن با پنجسال سابقه کار .
۲- فوق لیسانس و یا لیسانس در رشته مهندسی معدن
۳- فوق لیسانس ویا لیسانس در رشته مهندسی برق
٤- فوق لیسانس ویا لیسانس در رشته مهندسی مکانیک
۵- فوق لیسانس ویا لیسانس در رشته مهندسی معماری
٦- فوق لیسانس و یا لیسانس در رشته مهندسی الکترونیک
۷- فوق لیسانس و یالیسانس در رشته مهندسی راه و ساختمان
۸- فوق دیپلم و دیپلم در رشته برق
۹- فوق دیپلم و دیپلم در رشته مکانیک .
۱۰- فوق دیپلم و دیپلم در رشته راه وساختمان
۱۱- فوق دیپلم در رشته برنامه نویسی .
۱۲- راننده پایه یکم
۱۳- مونتوراسکلت فلزی
۱٤- مونتورمکانیک
۱۵- تعمیرکار مکانیک
۱٦- جوشکار برق و کاربیت
۱۷- تراشکار
۱۸- برقکار
۱۹- بنای نسوزچین
۲۰- راننده لیفت‌تراک با گواهینامه ویژه
۲۱ کارگر باسواد با مدارک ششم ابتدائی‌و یا سیکل
۲۲- آهنگر
۲۳ نقاش ساختمان
۲٤- شیشه‌بر
۲۵- تکنیسین نقشه برداری (فوق دیپلم)
۲٦- بنای عمومی
۲۷- آرماتوربند
۲۸- نجار قالب بند
۲۹- تعمیرکار رادیو و تلویزیون .
داوطلبان میتوانند برای آگاهی بیشتر و ثبت نام همه روزه باستثنای روز های پنجشنبه و جمعه وایام تعطیل به اداره کاریابی و استخدام شرکت ملی ذوب آهن ایران واقع در خیابان کاخ شمالی شماره ۱۳۰ویا اداره کاریابی و استخدام شرکت سهامی ذوب‌آهن آریامهر واقع در ٤۵ کیلومتری جاده اصفهان - شهر کرد مراجعه نمایند .
الف ۱۸۳۵

مقدمات تاسیس شعبه دانشگاه فرح درشهرکرد ، فراهم شد

شهرکرد - خبرنگار اطلاعات
علیاحضرت شهبانو ،به‌استدعای دکتر احمد برادر استاندار چهارمحال و بختیاری مبنی بر تاسیس شعبه‌دانشگاه فرح در شهرکرد ،پاسخ مثبت دادند.
بهمین منظور، دکتر عباس جدلی معاون اداری ومالی دانشگاه فرح ، همراه دکتر مهران دهش استاد این دانشگاه، برای مطالعات مقدماتی و بررسی امکانات تاسیس دانشگاه فرح درشهرکرد ، به‌این شهر آمد .
دکتر جدلی درجلسه‌ای کهبا حضور استاندار چهارمحال وبختیاری و دکتر لطف‌اله رئیسی نماینده شهرکرد درمجلس شورای ملی تشکیل شده بود ، گفت :
دانشگاه فرح‌پهلوی در جهت تحقق هدفهای خود و بمنظور گسترش علوم دانشگاهی در نظر دارد ، حسب‌الامر علیاحضرت شهبانو ، در رشته های مناسب ، شعبه‌ای‌در شهرکرد ، دایر کند .
دکتر برادر استاندار چهارمحال و بختیاری گفت :برای ایجاد دانشگاه فرح، درهر نقطه‌ای ازشهر زمین مورد نیاز باشد، زمین آنرا دراختیار مسئولان دانشگاه‌خواهیم گذاشت.
استاندار افزود : در درجه دوم به مشارکت و کمک مردم نیازمندیم که آنرا هم خود من تعهد میکنم . همانند دیگر سرمایه گذاری های کوچک و بزرگی که در این‌استان بامشارکت مردم شده است ،در این مورد نیز از مشارکت مردم بهره‌خواهیم گرفت .

شیراز به دو منطقه اعیان‌نشین وفقیر نشین تقسیم شده !

شیراز - خبرنگار اطلاعات
در نقشه جامع شهر شیراز ،فاصله طبقاتی کاملا اعمال شده و منطقه‌ای رافقیرنشین و منطقه دیگری را اعیان‌نشین تعیین نموده‌اند .
این مطلب رایکی از نمایندگان انجمن شهر در کمیته بررسی نقشه جامع شهر شیراز که در حزب رستاخیز ملت ایران تشکیل شده عنوان کرد .
نقشه جامع شهر شیراز پس‌از اینکه ده روز بمعرض تماشا واظهار نظر گذاشته شد ،در کمیته‌های خاصی باتوجه به نظریه‌های مردم مورد بررسی مجدد قرار گرفت. درکمیته های یادشده گروهی از مهندسین و صاحب نظران ازنحوه تهیه این نقشه شدیدا انتقادکردند و بطور کلی نقشه جامع شیراز را مخالف باموقعیت های محلی، سنتی ، معماری کهن و اقتصادی شیرازی ها خواندند.
دراین کمیته ها همچنین گفته شد : نقشه جامع شهر شیراز باید به کمیسیون شاهنشاهی تسلیم شود تا مردم شیراز از بلاتکلیفی و بی‌سامانی نجات یابند .

اطلاعات ونیازمندیهای عمومی

نرخ ارز

نرخ فروش ارزها
یک دلار امریکا ۷۰ر۷۵ ریال. یک دلار کانادا ۷۰ر۷۰ ریال. یک لیره انگلیس ۱۰ر۱۲۱ ریال. یک مارک آلمان‌غربی ۱۵ر۳۰ ریال. یکفرانک سوئیس۹۰ر۲۸ ریال. یک فرانکفرانسه ۳۵ر۱٤ ریال. یکصد فرانک بلژیک ۲۰ر۱۹٦ ریال. یکصد لیرایتالیا ۱۵ر۸ ریال. یک فلورن هلند ۸۵ر۲۸ ریال. یک کورن سوئد ۱۵ر۱۷ ریال. یک کورن نروژ ۷۰ر۱۳ ریال.یک کورن‌دانمارک ۲۵ر۱۲ ریال.یک شیلینگ‌اتریش ۲۵ر٤ ریال. یکصد ین ژاپن ۳۰ر۲٤ ریال.

مسکوکات

ربع پهلوی ۷۰۰ ریال. نیم پهلوی۱۳۵۰ ریال یک پهلوی ۲٦۰۰ ریال. دو ونیم پهلوی ٦۵۰۰ ریال، پنجپهلوی۱۳۰۰۰ ریال

تلفنهای ضروری

تصادفات راهنمائی و رانندگی ۳۳۳۳۳۳- ۳٤۳٤۳٤
ستاد مبارزه با گرانفروشی ٤۷ تا ۸۹۲۱٤۰ بیمه ایران (۲٤ ساعته) ۳۰٤۰۲٦ - ٦٤۳۰۱٤
کمیته ملی حمایت از مصرف کننده - ۸۵٤۷٤۷ - ۸۵٤۸٤۸ ۹۵٦۷٦۷
اطلاعات فرودگاه ٦٤۳۰۱٤
هواپیمائی ملی ۹۱۱۳۱۵ - ۹۱۱۳۱٤ - ۹۱۱۳۱۳ -
هواپیمائی ملی پرواز های خروجی ٦٤۳۰۱۳ - ٦٤۳۰۱٤
آتش نشانی تهران ٦٤٤٤٤٤- آتش نشانی شمیران ۲۷۷۷۷۲ و ۲۷۷۷۷۱
مرکز اورژانس ٦٦۹۹۹۱ و ٦٦۹۹۲۱
مرکز اطلاعات مسمومیت - ۹۲٦٦۰۰ - ۹۲۷۷۰۰ - ٦٦۹۹۲۱
مرکزحمایت مسمومینو کنترل سموم ۸٤۱۰۲۰ و ۸۵۱۰۳۰
مرکز مبارزه با خودکشی- مرکز اطلاعات و درمانگاه های آسیب دیدگان حوادث ٦٦۰۵۵۱

ایزوله‌پلی‌اورتان
مخصوص پشت بامهای منازل‌سالنهای بزرگ‌کارخانجات، سقف‌انبارها سردخانه‌ها.
وساختمانهای مختلف برای استفاده داخل وخارج سقف یک اقدام مطمئن مقاوم بی رقیب
۱-ایزوله بصورت‌ورق
۲-ایزوله بایک آلومینیوم
۳-ایزوله بادورو آلومینیوم یاچوب فایبر گلاس یامشابه
ایزوله پلی اورتان
یک پدیده نودرصنعت
مرکز پخش : خیابان جم خیابان کامیاب
شماره ۳٤ تلفنهای ۸۲۲۰۰۵– ۸۲۲۰۰٦
باورقهای پلی‌اورتان ایزوله کنید
ویک عمرمطمئن باشید
باضریب حرارتی لاندا مساوی است با ۰٫۰۱۹٪
به ضخامتهای مختلف از۲ر۱ تا ۸ر۱ سانت
بعرض ۱۲۵ سانت وطول دلخواه

۵ متر برف در گردنه‌های آذربایجان

سرمای سقز به ۳۲ درجه زیر صفر رسید

کودکی در زیر یخ خفه شد

دیروز ودیشب نیز بیشتر شهرستانها سردوبخبندان بود ودر سقز سرما تا ۳۲ درجه زیرصفر رفت.

● دیشب کرمانشاهیهاسرمای ۱۸ درجه زیر صفر راتحمل کردند.

دبیرستانها و دانشسراهای کرمانشاه امروز بازشد. ولی کودکستانهاودبستانهاومدارس راهنمائی ،امروز هم‌تعطیل‌بود.

● آستارا ـ گردنه حیران در محور راه‌آستارا اردبیل،بعلت ریزش برف سنگین بسته شدو دوازده اتوبوس درراه ماند. ۱۱ اتوبوس که دیروز از آستارا به سوی اردبیل‌حرکت کرده بود ، دیشت به آستارا بازگردانده شد.

کلیه مسافران اتوبوس ها ودیگر وسایل‌نقلیه که درگردنه حیران مانده بودند. به‌آستارا انتقال داده شدند.

● اردبیل ـ برودت هوای اردبیل دیشب به ۱۹ درجه زیر صفر رسید.

ارتفاع برف درگردنه های حیران درمحور جاده آستارا اردبیل و صائین در محور راه اردبیل ـ تبریز از ۵ متر تجاوز کرد.

مدارس اردبیل امروز بازبود.

● رشت‌هوای‌رشت‌صبح‌امروز صفر درجه ورطوبت آن۷۶ درصد بود.

جاده رشت قزوین که دو روز پیش بعلت‌ریزش کوه‌بسته شده بود هنوز بحال عادی بازنگشته است.

تخته‌سنگ بزرگی که جاده را مسدود کرده بود هنوز در حاشیه‌جاده‌قراردارد‌ومأموران درصدد منفجرکردن آن هستند.

راههای فارس

● شیراز ـ راههای جهرم ـ لار ـ لاربندرعباس،راههای‌فرعی اردکان و راه «سده» آباده که چند روزپیش بعلت سیل‌بردگی ویخبندان شدیدبسته شده‌است امروز نیزهمچنان مسدودبود.

آسمان شیراز امروز ابری ومستعد بارندگی است.

در «دوکوهک» شیرازپسر بچه ٦ ساله‌ای بنام مهدی‌دو کوهکی هنگامیکه‌روی‌یخ‌حوض خانه‌اش سرگرم بازی بود بعلت شکسته‌شدن یخ درآب شقوط کرد وخفه شد.

شرایط اختصاصی پذیرش دانشجویان

دانشگاهها و موسسات‌آموزش عالی باید تا پایان دیماه امسال اوراق ارسالی سازمان‌سنجش آموزش کشوررا برای‌گزینش دانشجویان سال تحصیلی‌آینده پس از تکمیل به نمایندگان سازمان که جهت اخذ آنها مراجعه می‌کنند تحویل دهند.

دراوراق توزیع شده ازسوی سازمان سنجش آموزش‌کشور بین واحدهای آموزش عالی جمعا ٤فرم است یک فرم اختصاص به توضیح و ضبط اطلاعات پیرامون دانشجویان دارد و دانشگاهها و مدارس عالی موظفند علاوه برضوابط عمومی خصوصیات دیگر داوطلبان را در این فرم ثبت کنند ودراختیار سازمان‌سنجش آموزش کشور بگذارند.

فرمهای تهیه شده از طرف مراکز آموزشی باید نوعی‌تکمیل شود که در صورت لزوم با کامپیوتر قابل بررسی باشددر این فرم به نکات زیر باید پاسخ داده شود :

● وضع داوطلبان‌زن ازلحاظ قانون وظیفه عمومی.

● وضع داوطلبان زن ازلحاظ قانون خدمات اجتماعی.

● سلامت تن و روان و عدم نقص عضو.

● تجرد، تاهل و تکفل

● شبانه‌روزی‌بودن ● وضع اشتغال به‌کار یاحالت استخدامی داوطلبان ● ساعات تشکیل کلاسها ● حداقل مدت‌تحصیل تا اخذ گواهینامه پایان تحصیل

● کارآموزی ● مشخصات جسمانی ● تعهد ● واحد های‌انتقالی ● نوع‌گواهینامه پایان تحصیل ● مصاحبه

● امکان استخدام از شروع تحصیل یا در پایان آن ● آئین نامه ● روش تلفیق نمره کل با نتایج اقدامات دیگر ● زبان خارجی دوره‌تحصیل درآموزش عالی ● گروهها و یا سهمیه های خاص ● رفاه‌دانشجویان.

نام‌دانشگاه یاموسسه آموزش عالی نیز باید بهمان نحوی‌که بتصویب شورای گسترش عالی رسیده است درمحل‌تعیین شده قید شود و در صورتیکه واحد آموزشی به وزارتخانه دانشگاه بروی فارغ‌التحصیلان رشته های فنی وحرفه‌ای تغییر خواهیم داد.

آقای مهندس شریف امامی‌رئیس مجلس سنا در فرودگاه مهرآباداز هیئت پارلمانی‌یوگسلاوی استقبال کرد.

رئیس مجلس‌فدراتیو‌یوگسلاوی درضیافت شریف‌امامی‌گفت

انگل‌هامیخواهندثروت ملی‌ایران‌راغارت‌کنند

از طرف آقای مهندس‌شریف امامی رئیس سنا باافتخاررئیس و اعضای هیئت پارلمانی مجلس فدرانیو یوگسلاوی ضیافتی بشام در هتل هیلتون ترتیب یافت که در آن رئیس مجلس‌شورایملی و سناتورها و نمایندگان مجلس شورایملی و چند تن از شخصیتهای ـ مملکتی شرکت داشتند.

در سر میز شام آقای شریف امامی رئیس سنا طی سخنانی گفت :

خوشبختانه شماهنگامی به کشورما قدم نهاده‌اید که ملت ایران با سرور و شادی سرگرم‌برگزاری آئین بزرگداشت پنجاه سال شاهنشاهی خاندان پهلوی است و ملت ایران بدینوسیله میخواهد مراتبی‌از سپاس و حق شناسی خود را نسبت به این خاندان‌جلیل با نهایت خلوص اظهار دارد.

رئیس مجلس فدراتیو یوگسلاوی نیز طی نطقی با اشاره به روابط دیرین و صمیمانه ایران و یوگسلاوی گفت :

کشور های ما در سازمان ملل متحد و سایر سازمانهای بین‌المللی‌بطور موفقیت آمیزی همکاری میکنند.

رئیس مجلس فدراتیو یوگسلاوی همچنین گفت یوگسلاوی قلبا جهد و کوشش ایران را برای‌کمک به کشور های دیگر چه‌مستقیم و چه در قالب سازمان اوپک ستایش میکند و همچنین از مبارزه ایران برای حفظ ثروت ملی خود و اینکه نمی گذارد انگل های خودخواه آنرا غارت کنند حمایت میکند. برای‌پیشرفت صلح و جلوگیری از خطر جنگ باید مشکلات بین‌المللی حل شود و ماجدا درخواست میکنم که برای‌مشکل خاورمیانه سازمان ملل متحد بایستی راه حل معقول‌و‌منطقی پیدا کند و به درخواست‌های معقول و منطقی اعراب توجه کند.

راه فارغ‌التحصیلان رشته های فنی بدانشگاه ها باز میشود

وزیر آموزش و پرورش درنطقی گفت آهنگ رشد سالانه دانش آموزان کشور که اینک حدود ۱۰ درصد است درپایان برنامه‌عمرانی ششم بارشد جمعیت (۷ر۳درصد) برابر خواهد شد.

وی که در کلوب‌روتاری سخن میگفت اظهار داشت عده دانش آموزان کشور در ۱٤سال‌گذشته ٤ برابر شده است.

وزیر آموزش و پرورش گفت این رشد معلول سه عامل‌است. نخست هدفهای انقلاب شاهملت، دوم رشد اقتصادی‌و اجتماعی‌کشور ویالاخره رشد جمعیت

دکتر گنجی دراین نطق یك‌بار دیگر گفت که به تعلیمات فنی‌و حرفه‌ای توجه خاص خواهد کرد و خواهد کوشید بهترین فارغ ـ التحصیلان مدارس راهنمائی به مدارس فنی وحرفه‌ای هدایت شوند.

وی گفت : متاسفانه بعضی از مردم تصور میکنند که تحصیل‌در رشته‌های فنی وحرفه‌ای خاص کسانی است که استعداد زیاد برای ادامه تحصیل ندارند ، این طرز فکر غلط را باید کردن‌راه دانشگاه بروی فارغ‌التحصیلان رشته های فنی وحرفه‌ای تغییر خواهیم داد.

باطری خشک‌در بازار نایاب‌شد

بدنبال خاموشی های پی در پی اخیر برق درتهران و اغلب شهرستانهای‌ایران، انواع‌باطری خشک دربازار کمیاب شد و کارخانه های تهیه کننده این کالا برای سومین بارظرفسال جاری قصد افزایش قیمت‌دارند.

از چند ماه قبل تاکنون سازندگان انواع باطری خشک در تهران ، وشهرستانها دوبار تقاضای افزایش قیمت داده بودند ،ولی‌اخیرا با افزایش تعداد خاموشی های‌طولانی‌در پایتخت و اکثر شهرها این عده ازفرصت استفاده کردومقداری زیادی باطری را در انبارهای خود احتکار کرده‌اند.

سازندگان باطری با اینکار قصددارند این‌اجناس‌را باقیمت بیشتر به‌بازارعرضه کنند. قبلا قیمت باطری یک ونیم ولت کوچک ۵ ریال‌بود که به۸ ریال و سپس‌به ۱۵ ریال رسید همچنین قیمت باطری بزرگ‌یک ونیم‌ولت نیز تدریجا از ۱۰ ریال به ۲۵ ریال افزایش‌یافته است. از سوی دیگر خاموشی های پشت سرهم برق باعث روی آوردن بیش‌از پیش مردم به خرید شمع ،چراغهای دستی گازسوز و چراغهای فانوسی وگردسوز نفتی شده‌است.

بهمین دلیل عرضه شمع نیز به تازگی دربازار کمبو این جنس همنایاب شده‌است وفروشندگان‌ادعامی کنند کارخانه های تولید کننده از عرضه کالای خود به بازار کاسته‌اند.

تولید انواع چراغهای فانوسی وگردسوز تا چندسال پیش دربازارروا‌ج بسیارزیادی داشت ،ولی با توجه به توسعه برق‌رسانی در گوشه و کنار مملکت ، مردم رفته رفته عادت استفاده از اینگونه چراغها را به‌فراموشی سپرده بودند. بهمین جهت نیزاینروزهابدنبال افزایش تقاضا برای خرید این قبیل چراغها حتی‌در بازاربزرگ حاجب‌الدوله که مرکز فروش چراغهای نفتی و ، توری‌بود بندرت اینگونه چراغها یافتمی شود . مردمی که برای خرید چراغهای مزبور،به بازارهجوم می‌آورند یا مجبورند در صف به انتظار خرید این چراغها بنشینند ویابه انواع وسایل روشن کننده جدیدروی آورند که در نتیجه‌هرروز بازار سیاه جدیدی بوسیله سازندگان و محتکران این چراغها بوجود می آید.

۷۰ درصدحقوق وعوارض گمرکی ضمانتنامه‌ششماهه قبول میشود

سخنگوی وزارت امور اقتصادی و دارائی اعلام‌کرد: بمنظور تسهیل در ترخیص کالاهای وارداتی و تشویق بازرگانان به تخلیه سریعتر بنادر و گمرکات موافقت‌شد برای کلیه کالاهائیکه تا پایان سال ۲۵۳۵ شاهنشاهی ترخیص میشود هفتاد درصد حقوق و عوارض گمرکی ، ضمانتنامه بانکی ششماهه با بهره‌هشت درصد در سال پذیرفته شود، بشرط آنکه سررسید آن از پایان تیر ماه ۲۵۳٦ تجاوز ننماید . همچنین سی درصد حقوق و عوارض گمرکی را ترخیص کنندگان میتوانند ضمانتنامه بانکی بسررسیدبیستم اسفند ماه سال جاری ارائه دهند ویا نقدا پرداخت کنند.

ضمنا بموجب تصمیم کلی از آغازسال۲۵۳٦ ترخیص کالا با ضمانتنامه بانکی‌بمدت‌چهار ماه و بهره هشت درصدبرای تمام مدت سال میسر خواهد بود ، بشرط آنکه کالا بهنگام ترخیص بیش از دو ماه در گمرکات نمانده باشد.

۸هزار گوسفنددر بندرشاهپور تلف‌شد

بندر شاهپور ـ خبرنگار اطلاعات :

۸ هزار گوسفند زنده وارداتی طی دو روز بعلت سرمای شدید در محوطه دام بندر شاهپور تلف شدند.

طی یک هفته گذشته ۱۸۰ هزار راس‌گوسفند زنده‌وسیله ۵ فروند کشتی باری وارد بندر شاهپور شد.

۱٤۰ هزار راس از این گوسفندها در محوطه دام بندر شاهپور تخلیه شد و نزدیک به ۵۰ هزار راس گوسفند دیگر در کشتی منتظر تخلیه هستند.

طبق گزارش رسیده نزدیک به ۸ هزار راس ازگوسفند های تخلیه شده بعلت سرمای شدید و نبودن کامیون‌برای حمل آنها به تهران و سایر شهرستان های کشور تلف شدند.

اخبار کوتاه

شرفیابی

شاهنشاه آریامهر ساعت ده بامداد امروزوزیر بازرگانی انگلیس را درکاخ نیاوران بحضور پذیرفتند. دراین شرفیابی‌آقای منوچهر تسلیمی وزیر بازرگانی نیز افتخار حضور داشت.

★★★

شاهنشاه آریامهر در ساعت ۱۱ وسی دقیقه رئیس مجلس فدراتیو یوگسلاوی را در کاخ نیاوران بحضور پذیرفتند. در این شرفیابی آقای شریف امامی رئیس سنا نیز افتخار حضور داشت.

نایب‌التولیه هنرستان دختران

به فرمان مبارک اعلیحضرت همایون شاهنشاه‌آریامهرتیمسار سرلشکر محمد حسن پهلوانیه سمت نایب‌التولیه هنرستان دختران و آموزشگاه حرفه‌ای پسران منصوب گردید.

افتتاح نمایشگاه جهانی عکس در ۳شهر ایران

نمایشگاه جهانی عکس که با کوشش هواپیمائی ملی ایران تاکنون در شهر های تهران ـ اصفهان ـ شیراز و آبادان تشکیل شد درآینده در شهر های کرمان ـ مشهد و تبریزنیز افتتاح می شود.

انتصابات در دانشگاه پهلوی

شیراز ـ از طرف دکتر فرهنگ مهر رئیس دانشگاه پهلوی ایرج ذوقی با حفظ سمت آموزشی‌به سمت‌رئیس دبیرخانه کلاس های آزاد رادیو و تلویزیونی‌دانشگاه دکتر کاوس‌کشاورز بسمت مدیر کل امور دانشجویی دانشگاه و علی جعفریان ـ خوزستانی به سمت مسئول اداره فوق برنامه دانشگاه منصوب شدند.

انتشار شماره مخصوص روزنامه کاج‌نظر‌در‌آمریکا

روزنامه « کاج نظر» که به‌مدیریت آقای بالایان در ایالت‌کالیفرنیای آمریکامنتشر میشود ، اخیرا بمناسبت۵۰ سال سلطنت خاندان پهلوی شمارمخصوص منتشرکرده است که در ٦٤ صفحه‌و به صورت رنگی در اختیار علاقمندان قرار گرفته است.

بالایان که‌از آرامنه‌ایرانی مقیم آمریکاست برای‌جامعه ارامنه ایرانی مقیم آمریکا چهره‌ای شناخته شده‌و مورد اعتماد است و درشناسائی ایران و فرهنگ‌ایرانی بمردم امریکا نقش ویژه‌ای دارد.

دیدار هیات تجاری اسکاتلند از ایران

یک هیات تجاری‌اسکاتلنددر پایان هفته به ایران خواهدآمد و بمدت ده روز از ایران‌دیدار خواهد داشت. نمایندگان ۱۵ شرکت تولید کننده اسکاتلندی در این هیات عضویت دارند.

سخنرانی وزیر کار و امور اجتماعی

ساعت ۹ بامداد امروز دکتر منوچهر آزمون‌وزیر کار وامور اجتماعی در دانشگاه فرماندهی و ستاد حضور یافت و طی دو ساعت حضور پاسخ به پرسشهای شاه و ملت و اصل چهارم انقلاب برای استادان و دانشجویان این دانشگاه ، سخنرانی کرد.

افزایش سرمایه بانک اعتبارات صنعتی

سرمایه ثبت شده بانک اعتبارات صنعتی به ۸ میلیارد و ۳۲۰ میلیون ریال افزایش یافت واین بانک برای اجرای برنامه های وسیعتر توسعه‌صنایع آماده شد. افزایش سرمایه بانک‌این بار بمیزان ۱ر۲ میلیاردریال‌بود که‌درمجمع عمومی گذشته بانک بتصویب رسیده بود.

در کلوپ روتاری شمیران

روزچهارشنبه فرداساعت‌یک بعدازظهر آقای دکتر سیاسی رئیس گروه روانپزشکی انجمن توانبخشی ایران راجع به افسردگی درکلوپ‌رتاری‌شمیران هتل هیلتون سخنرانی می‌کنند.

۸۰۰ تن برنج آمریکائی به مشهد فرستاده شد

دومین پارتی برنج آمریکائی بمقدار ۸۰۰ تن به مشهد حمل و دراختیار اتحادیه شرکتهای تعاونی مصرف قرار گرفت.

حمل و تحویل‌برنج آمریکائی بوسیله اداره کل بازرگانی خراسان انجام گرفته است و سومین پارتی‌برنج‌آمریکائی‌برای مشهد در چند روز آینده انجام خواهدگرفت ، دردره روز گذشته تاکنون ۱٦۰۰ تن برنج به مشهد حمل شده و ۷۰۰ تن دیگر نیز باین استان‌ارسال خواهد شد.

اتوبان طرشت ۲ ساعت بسته شد

ساعت هفت ونیم بعد ازظهر دیروز بعلت لغزندگی جاده دو اتومبیل سواری در اتوبان‌طرشت بشدت باهم تصادف کردند و به اتومبیلها خسارات زیادی وارد آمد.

دربی این حادثه اتوبان‌طرشت بمدت ۲ ساعت بسته شد.

بعلت تقلیل درآمد نفت ارقام بودجه کاهش میابد

عبدالمجید مجیدی‌وزیر مشاور ورئیس سازمان برنامه وبودجه پیش از ظهرامروز طی‌مصاحبه‌ای اعلام کرد: صادرات نفت در ۹ روزه اول سال مسیحی جاری کاهش چشمگیری پیدا کرده است. وی ارقام کاهش تولید وصادرات را که جداگانه چاپ شده است عنوان کرد.

درآمد های غیر مسلم

مجیدی اضافه کرد: با چنین کاهشی، دولت مواجه با درآمد های غیر مسلمی از نظر صادرات نفت میباشد که البته ایران خوب میداند در مقابل فشارهائیکه باین صورت واردمیاید‌چطور مقاومت کند و چه اقداماتی انجام دهد. باین نکته نیز باید توجه داشت که این وضع‌نمیتواندادامه داشته باشد ومسلمادر جهت عادی شدن تحول پیدا خواهد شد.

بهرحال این‌وضع روی‌بودجه سال آینده دولت تاثیر خواهد گذاشت و مسائلی‌را ایجادخواهد کرد که از هم‌اکنون باید با آن مواجه بود واین امر مستلزم آنستکه دولت بکلیه فعالیتها و عملیات بخش عمومی نگاه مجدد بیاندازد وبودجه سال آتی رابه نحوی تنظیم کند که منطقی و متناسب با وضع باشد لذاتاریخ تقدیم لایحه بودجه سال آینده به مجلس شورایملی برای‌بررسی مجدد دو هفته به تاخیرمیافتد.

مجیدی اضافه کرد. که دولت در سال آینده کوشش خواهد نمود که احتیاجات عمومی و وارداتی کشور را تا حد ممکن از طریق انجام معاملات تهاتری صورت دهد.

کمکهای ایران به سایر کشور ها بمحداقل ممکن کاهش میابد ودر مواردی بکلی حذفخواهد شد واز شروع کارهای جدید وطرحهای جدید احتراز میشود تااین امکان بوجود آید که سرمایه‌گذاریهای نیمه تمام به‌انجام برسد.

کاهش عظیم صادرات نفت در۹روزاول ژانویه

امروز آماری‌ازفروش و صادرات شرکت ملی نفت در ۹ روز اول ژانویه در اختیار مطبوعات قرار گرفت این آمار نشان میدهد در ۹ روز اول ژانویه ۱۹۷۷متوسط‌فروش شرکت ملی نفت و کنسرسیوم ۳ر۵۵۸ر٤۲٤ بشکه در روز بوده است.

متوسط‌همین فروش‌در دسامبر ۱۹۷٦ ۵ر۵۰٦ر٤۵۳ر۵ بشکه در روز بوده است و این مقایسه ۳٤ر۷ درصد نقصان نشان میدهد.

۹ روزاول ژانویه ۱۹۷۷ فروش شرکت‌ملی نفت مستقیما ٦۵۱ هزاربشکه درروزبوده‌در حالیکه متوسط فروش در ماه دسامبر ۱۹۷٦ در حدود یک میلیون و ۳۳۵ هزار و ۵۲۰ بشکه بوده که ۵۱ر۳ درصدکاهش داشته است.

کاهش دورقم فوق که جمع صادرات ایران است عظمت کاهش درآمدرا معلوم میسازد واگروضع بهمین نحو پیش رود کاهش درآمد در همین ماه‌رقم سنگینی‌خواهد بود. در حقیقت جمع صادرات‌در ۹روز اول ژانویه بطور متوسط ٤ میلیون ۲۰۹ هزار ٤۲٤ بشکه در روز بود در حالیکه‌این رقم دردسامبر بطور متوسط درروز ٦میلیون ۷۸۹ هزار ۲٦ بشکه بود.

کاهش درآمد

ارقام فوق از نظردرآمد و مبلغ کاهش یافته راه میتوان بشرح زیر محاسبه کرد.در ۹ روزاول ژانویه‌جمعا۳۷میلیون ۸۸٤ هزار۸۱٦بشکه نفت‌بدست آمد که اگر قیمت متوسط‌آنرا پس از حذف قریب ۵۰ سنت بابت مخارج و تخفیف به کنسرسیوم وهزینه‌تولید ونظیر آنها بحساب‌آوریم جمعابابهای هربشکه۱۵ر۱۲دلارکلارقمی در حدود٤٦۰میلیون‌دلارخواهدشد (البته این رقم دقیق وصحیح نیست بلکه تجسمی از رقم نزدیک به دقیق را نشان می دهد).

در ۹ دسامبر ۱۹۷٦ کل تولید ٦۱ میلیون ۱۰۱هزار ۲۳٤ بشکه است که اگر آنرا هم‌پس ازحذف ۵۰ سنت مخارج‌ذکر شده بابهای هر بشکه ۱۱ دلارحساب کنید٦۷۲ میلیون بوده‌است تفاوت این دورقم مبلغی کمی بیش‌از ۲۰۰ میلیون دلار است.

درحقیقت در ۹روز اول‌ژانویه ایران باوجودیکه قیمت نفت خود را طبق مصوبات اوپک ۱۰ درصدبالابرد درآمدش۲۰۰ میلیون دلار کاهش یافت.

کمک شیعیان ایران به لبنان

دکتر عبدالرضا حجازی

حضرت آیت‌اله آقای حاج میرزا محمد باقر آشتیانی طی اعلامیه‌ای از مردم مسلمان ایران دعوت کرد که‌برای‌کمک به شیعیان لبنان که‌براثر جنگ چندین‌ماهه از هستی ساقط شده‌اند اقدام نمایند.

در اعلامیه آیت‌اله محمد باقر آشتیانی اعلام گردیدکه در این موقع که برادران ایمانی ما یعنی شیعیان لبنان براثر جنگ زدگی و کشتار فراوان اکثرا بی‌خانمان وفاقد همه شئون حیاتی شده‌اند ودر این فصل سرما بدون‌وسائل گرم شدن وروپوش و لباس در خانه‌های‌ویران و خطرناک بدون سرپرست و مجروحان بدون دوا وغذااز شدت‌درد، رنج میبرند ، لازم است که بشکرانه برخورداری از نعمت های خداوندمتعال‌تکلیف خود را در برابر خواهران و برادران شیعه لبنان انجام دهیم که البته برمنفقین پاداش فراوان خواهد بود.

در پی انتشار اطلاعیه حضرت آیت‌اله‌حاج میرزامحمد باقر آشتیانی که وسیله آقای دکتر عبدالرضا حجازی و اعظ شهیربه‌روزنامه ارسال گردیده است خبرنگار ما در مذاکره با وی که مسئولیت‌جمع‌آوری کمک های مردم مسلمان ایران رابعهده دارد اطلاعاتی‌پیرامون میزان جمع‌آوری کمک های مسلمانان ایران‌و ارسال آن‌به لبنان بعمل آورد،دکتر حجازی گفت اززمان شروع جنگ خانگی لبنان جامعه روحانیت ایران‌نسبت‌بمشکلاتی که‌بوجود آمد بود متاسف گردیدو آقایان مراجع تقلید شیعه در قم ـ نجف و تهران با صدوراعلامیه هائی مسلمانان جهان را برای یاری بخشیدن به شیعیان‌لبنان بسیج کرد . دکتر حجازی افزود : در سال گذشته سه میلیون تومان از طرف آقایان مراجع تقلید شیعه به لبنان فرستاده شد و در ماه مبارک رمضان گذشته بیش از ده میلیون تومان از سراسر ایران جمع‌آوری گردیده است و در ۲۰ روز قبل در اصفهان طی سخنرانی که انجام دادم بیش از یک میلیون و پانصد هزار تومان جمع‌آوری گردیدونیز در هفته اول ماه محرم این مبلغ به ۵ میلیون تومان بالغ گردیده است.

دکتر حجازی یادآور شدکه علاوه‌بر نقدینه ، روز گذشته نیز ۱۱ هزار و ۵۷۳ قطعه لباس مردانه و زنانه یکهزار پالتو و سه هزار جفت کفش‌و دو هزار متر فاستونی و ۱٤۰ هزار پتو وبیش از ٤۰۰هزار تومان پول نقد ارسال گردیده است که همراه سایر کمک ها بوسیله آقایان روحانیون و سایر خیراندیشانی که در معیت حضرت آیت‌اله محمد باقر آشتیانی عازم‌لبنان هستندارسال و توزیع خواهد شد.

دیشب همه‌شهرها سردبود

هوای تمامی نقاط کشور سرد شد. و سرمای بی‌سابقه اکثر مناطق کشور را فرا گرفت دیشب حرارت گرم‌ترین شهرایران با سردترین منطقه کشور ۵۰ درجه اختلاف داشت هواشناسی اعلام کرد : دیروز و دیشب سرمای شدید در اکثر مناطق کشور همچنان برقرار بود و ساکنان بسیاری از شهر ها سرمای‌زیر صفررا گذراندند حرارت‌بسیاری از مناطق کشور بیشتر از ۲۰ درجه زیر صفر بود و در سقز برودت هوا به ۲۹ درجه زیر صفر رسید.

تهرانیها دیروزو دیشب را باسرمای شدید گذراندند.

در شمیران ، سرماو یخبندان مشکلاتی دررفت و آمد مردم و اتومبیلها به‌بار آورد.

خبرنگار ما از شمیران‌گزارش داد بعلت یخبندان خیابانها و کوچه های شمیران، عبور اتومبیلها بدون زنجیر چرخ با دشواری صورت میگیرد.

حداقل درجه حرارت دیشب مناطق مختلف کشوررا هوا ـ شناسی بشرح زیر اعلام کرد.

بندرعباس ۵ درجه بالای صفر ـ ایرانشهر یک درجه بالای صفر ـ کرمان ۱۱ درجه زیر صفر ـ شهرکرد ۱۱ درجه زیر صفر ـ تربت حیدریه ۱٦ درجه ـ همدان۲۰ درجه ـ سنندج ۲۲ درجه ـ زنجان ۲۰ درجه ـ قزوین ۲۰ درجه ـ رضائیه ۱۷ درجه و بالاخره سقز ۲۹ درجه زیر صفر.

بین گرمترین نقطه که بندر عباس بود و حداکثر آن ۲۰ بوده است با سردترین نقطه کشور که حداقل آن ۲۹ درجه بوده ۵۰ درجه اختلاف بوده است.

خاموشی دیشب‌وامروز برق تهران‌رافلج کرد

دیشب هم برق قسمت وسیعی از تهران قطع بود و این بار رکورد تازه‌ای در مدت ووسعت خاموشی جای گذاشته شد.

بامداد امروز نیز مجددابخش وسیعی از تهران‌که بقولی نصف بیشتر مناطق تهران را فرامیگرفت در خاموشی فرو رفت.

قطع برق صبح امروز نیزتکرار شد و ترافیک بیشتر خیابانهارا برهم زد ومردم دیرتر به سرکار خود رسیدند.

خاموشی دیشب بیش ازچهار ساعت ادامه یافت و بخشهای وسیعی از تهران و شمیران و شهرری را دربرداشت.

در نواحی شمال شهر ازجمله خیابانهای فرح، پهلوی ـ جاده قدیم شمیران ـ شاه‌آباد ـ فردوسی ـ سعدی و قسمتی از خیابان‌شاه وبطور کلی نواحی مرکزی و جنوبی خاموشی ساعتها ادامه داشت و مردم از این جهت با مشکلات فراوان روبرو شدند.

در شهرری بیمارستان‌های فیروز آبادی ورضاشاه کبیر برق نداشتند و بسیاری از مدارس شبانه تهران دیشب به جهت‌قطع برق تعطیل بود.

مدیر عامل توانیر نیز صبح امروز به‌نیروگاه‌شهریار رفته بود زیرا تولید این نیروگاه نیزبعلت نقص فنی کاهش یافته است.

خاموشی برق‌دیشب باعث‌قطع شوفاژها شد و در نتیجه‌سرما به‌خانه‌ها راه یافت و مردم را ناراحت کرد. تعدادی ازمحصلین در خانه‌های‌تاریک خودنتوانستند تکالیف خود را انجام دهند.

خاموشی‌های مکرر برق بازار مصرف بخاریهای گازی ، شمع وچراغهای گازی را گرم کرده است ودر گوشه وکنار شهر کمبود کپسولهای گاز چراغهای گازی، بچشم میخورد و شمع کمبود دارد.

در فرودگاه مهرآباد

قطع برق دیشب درفرودگاه مهرآباد،گرچه‌بعلت وجودموتور برق داخلی به برنامه‌پرواز و فرود آمدن هواپیماها لطمه نزد ولی مشکلاتی در کار پیاده و سوار شدن مسافران فراهم‌ساخت وبویژه کارهای ورود وخروج مسافران وامور گمرکی دچار اشکال شد و مسافران از کمبریت وفندک استفاده میکردند.

پارکینگ و جاده فرودگاه خاموش بود و چون قسمتی‌از آب فرودگاه بوسیله تلمبه‌های برقی از چاه تامین میشود،تلمبه ها نیز از کار افتاد وآبخانه های مسکونی کارکنان فرودگاه وشهرک مهرآباد در مجاور فرودگاه قطع شد.

قسمتهای حساس فرودگاه مهرآباد مانند برج مراقبت ـ باند فرودگاه ـ مخابرات ودستگاه های گیرنده خبر هنگام خاموشی برق شهر، از موتور موجود تولید برق ذخیره فرودگاه برق میگیرد.

خاموشی صبح

خاموشی برق صبح امروز نیز سبب قطع شوفاژ ها شدکارمندان تعدادی ازوزارتخانه‌ها و ادارات بدون برق گرفتار سرما شدند و بعضی از آنها که فرصت یافتند اداره را ترک گفتند و بخانه‌های خود رفتند و گروهی که محل کار خود را ترک نکردند بایالتو پشت میز نشسته بودند.

تعدادی از کارمندان صبح امروز بعلت نبودن برق‌نتوانستند ریش خود را بتراشند، چراکه این عده معمولا از ماشین‌های ریش‌تراش برقی استفاده‌میکنند.

جواب نمیدادند

خاموشی‌های مکرر برق‌مسئولان وماموران مربوطرا بحدی‌گرفتار وعصبی کرده است که دیگر دستگاههای مسئول‌جواب درسنی به سئوال گنندگان نمیدهند و در مورد خاموشی و علت و وسعت آن توضیحی به مردم نمیدهند.

منشی معاون توانیر پس از اینکه با اصرار از خبرنگار ما پرسید که بچه منظور قصدتماس تلفنی با رئیس وی را دارد ، اجازه صبحت نداد.

رئیس حوادثتو انیر دوجواب خبرنگار ما که پرسید چه مناطقی از تهران در حال حاضر خاموش است وعلت خاموشی امروزصبح چیست اظهار داشت. چمیدانم کدام منطقه خاموش است، اصلا بنویسید که نصف تهران برق ندارد وخیالتان را راحت کنید. بطور کلی هیچ یک از مقامات مسئول برق یا حاضر به‌اظهارنظر دراین مورد نبودند و یا اینکه اصلا به محل کار خود نیامده بودند.

خاموشی شمیران

امروز صبح از ساعت ٦ صبح برق شمیران قطع شد و این خاموشی چندساعت ادامه‌داشت دیشب بعلت نبودن برق ترافیک جاده قدیم شمیران و جاده‌پهلوی بند آمده بود و در این سوز سرما وبی‌برقی اتومبیلها بیش از دوساعت در ترافیک متوقف بودند، بطوریکه بعضی اتومبیل ها در همان محل توقف بنزین تمام کردند.

شمیران دیشب نیز از ۵تا۱۰ بعدازظهر بدون برق بود.

خاموشیهای دیشب وامروز برق، تهران را عملا فلج کرد و عوارض زیادی بوجود آورد که مردم را ناراحت ساخت.

تاخیر در چاپ

خاموشی چهارساعته برق‌صبح امروز در کار چاپ روزنامه اطلاعات‌نیز اشکالاتی‌بوجودآورد بعلت سرد شدن دیگهای سرب ماشین‌های حروفچینی خودکار پس از آمدن برق نیز حروفچینی تاساعتی میسر نبود و مجموعا باعث شد که متاسفانه روزنامه دیرتر از هر روز چاپ ومنتشر شود.

برق روزنامه اطلاعات قبل از ساعت ۶٫۳۰ صبح امروز قطع شد و۲۰ دقیقه به یازده مجددا وصل گردید.

رکورد شهرری

شهرری ـ خبرنگار اطلاعات

رکورد خاموشی در شهرری شکست و مدت خاموشی درشبانه روز به ۱۵ ساعت رسید !

طی ۳ روز گذشته برق شهر ری بمدت ٤۵ ساعت قطع شده است و از ساعت ٦ صبح امروز نیز جریان برق در شبکه برق‌رسانی شهر متوقف شده‌است.

خبرنگار ما میافزاید: برای‌اینکه خاموشی‌های برق فقطبه تهران تحمیل نشود برنامه‌ای در دست تنظیم است که بار خاموشی‌ها بین شهرهای مختلف تقسیم‌گردد.

در صورتیکه خاموشی برق شهرستانها عملی نباشد احتمالا تا سه روز وضع خاموشی‌های تهران بهمین نحو ادامه خواهد یافت.

قم ـ خبرنگار اطلاعات

قطع برق طولانی در قم ، ساکنان این شهر را با مشکل بزرگی روبرو کرد.

برق شهر قم ساعت ۷ بامداد امروز قطع شد و در پی آن‌ظهر امروز منابع آب ذخیره شهرنیز خالی شد و آب آشامیدنی در لوله‌ها از جریان افتاد.

ساکنان شهر قم اکنون(ساعت ۱۲ ظهر) بدون آب ، برق و بدون بنزین مانده‌اند و آن عده که برای گرم کردن خانه‌هایشان از شوفاژ استفاده میکنند ، به خریدن علاءالدین‌روی آورده‌اند.

مجتمع بزرگ چاپی ایجاد میشود

بدنبال واگذاری امر چاپ و توزیع کتابهای درسی‌به۱٤ اتحادیه صنفی که قرارداد آن بین وزارت آموزش وپرورش و اتحادیه‌های مربوط به‌امضاء رسید، خسروی عضو اتحادیه چاپخانه‌داران امروزاعلام کرد که ، هم‌اکنون مطالعاتی در جریان است، تا یک مجتمع چاپی از طرف اتحادیه ها با ظرفیت چاپ ۳۰۰ میلیون‌نسخه کتاب‌در سی، ایجاد شود.

هم‌اکنون‌چاپخانه‌های موجود، پس از تکمیل، ظرفیت چاپ حدود ۱۱۰ میلیون نسخه کتاب را در سال دارند، کهبا توجه به نیاز روزافزون به کتب درسی این چاپخانه ها با ظرفیت موجود تکافوی احتیاجات آینده را نمی دهد.

خسروی افزود : بهمین‌جهت، کلیه اتحادیه ها ی‌ذینفع در سراسر مملکت، سرمایه‌گذاری لازم را در این زمینه خواهند کرد واز اعتبارات لازم نیز استفاده خواهد شد

از سوی دیگر، گفته میشود، طرح مجتمع چاپ کتاب های درسی نیز از سوی‌اتاق‌اصناف آماده است

تهران هم در برابر زلزله زانو میزند

بر خلاف تصور عمومی، تهران شهری زلزله‌خیز است

اگر خدای نخواسته فردا در تهران زلزله شدیدی بیاید، چه اتفاقی می‌افتد؟

پاسخ این سئوال راخیلی هانمی دانند، زیراسال هاست در تهران، زلزله شدیدی نیامده ومردم‌پایتخت خوشبختانه صدمات تلخ وتاسف‌بار زلزله رابچشم ندیده‌اند.

بعضی‌هافکر می‌کنند که‌تهران منطقه زلزله خیزی نیست ومحال است دراین شهر زلزله بیاید.

این تصور بکلی باطل‌است زیرا اتفاقا تهران درخط کمربندی زلزله قرار دارد، طی قرون مختلف درتهران چندین بارزلزله های شدیدی آمده وباخاك یکسان‌شده است بنابراین امکان بروز مجدد زلزله دراین شهر محال نیست واحتمال وقوع زلزله بسیار زیاد است. بعضی دیگر ازمردم میگویند: اگر برفرض محال در تهران زلزله هم‌بیاید و زلزله شدید هم بیاید به کسی آسیب نمی‌رسد زیرااغلب خانه های تهران‌ازبتون‌وتیر آهن ساخته شده که ... از گزند شدید ترین زلزله‌ها هم کاملا مصون‌میماند. تهران، قیر و کار زین‌وروستا های طبس وبوئین زهرا نیست که‌خانه های خشت‌و گلی داشته باشد وباهر بادی بلرزد.

این استدلال در وهله نخست صحیح مینماید، اما از دید کارشناسان و متخصصان زلزله ـ شناسی وزلزله سنجی،این حرف، بی‌پایه و غیر علمی است. این کارشناسان میگویند:

تهران، علاوه برآنکه‌در خط زلزله‌خیز جهان قرار دارد، مثل دیگر شهرهای کشور بهیچ وجه آماده مقابله بازلزله های سخت نیست. دراغلب ساختمانهای‌تهران و شهرستانها، حتی ساختمانهای چندین طبقه، اصول مبارزه با زلزله‌های شدید رعایت نشده و بهمین لحاظ، زلزله های شدید بسیاری از ساختمانهای بظاهر بتونی و تیرآهنی پایتخت را با خاك یکسان میکند، یعنی زلزله شدید درتهران‌هم‌مثل قیر وکارزین وروستاهای گناباد، فاجعه بیار می آورد، فاجعه‌ای که جان و مال چند هزار نفر از ساکنان پایتخت را خواهد بلعید. بعبارت دیگر، تهران در برابر زلزله کاملا بی دفاع است.

تهران بیش ازیک دهم جمعیت کشور را در خود جای داده و از حیث تراکم جمعیت، مهمترین شهر کشور است. از این‌رو، هرزلزله شدیدی درتهران،فاجعه‌ای بیار می‌آوردیکه‌شدیدتر واندوهبارتر از فاجعه هائی خواهد بود که تاکنون درنقاط مختلف کشور در اثر زلزله روی داده است.

زلزله‌های پیاپی درتهران

تهران، شهر زلزله خیزی است. براین نکته، همه‌محققان وکارشناسان بخش زلزله ـ شناسی دانشگاه تهران تاکید دارند. جستجودرآثار و کتب باستانی نشان میدهد کهتهران تاامروز چندین بار در اثروقوع زلزله های شدید باخاکیکسان شده است. در گذشته های‌دور، تهران جز دهی کوچک بیش نبود اما شهر بزرگ «ری» در همسایگی آن، شهرت‌واعتباری خاص داشت بهمین جهت میتوان از اشارات کتب قدیمی به وقوع زلزله دری وروستا های اطراف آن به وقوع زلزله درتهران نیز پی برد. محققان زلزله‌شناسی دانشگاه تهران معتقدند که نخستین بار درقرن دوم شاهنشاهی زلزله شدیدی نواحی شمال شرقی شهرری (یعنی تهران) را لرزاندوتلفات زیادی ببار آورد. هزارسال پیش نیز «ری» ونواحی‌اطراف آن براثر زلزله‌ای بسیار شدید باخاك یکسان شد. حدود سه قرن پیش، یعنی اندکی قبل‌از آنکه تهران از سوی نخستین شاه قاجار بعنوان‌پایتخت‌انتخاب شود نیز تهران بشدت لرزید و گروه زیادی از جمعیت آن درزیر خرابی های‌ناشی‌اززلزله از بین رفتند.

درقرن اخیر نیز شهر دماوند دوبار بشدت لرزید و شهرها و نواحی اطراف تهران مثل قم و قزوین نیزدردهه‌های‌اخیرچندین‌بار لرزیده‌اند و آثار آن درتهران نیز حس شده است. این شواهد برای آنکه تهران را شهری زلزله خیز تلقی کنیم کافی‌است، اماکارشناسان مرکز زلزله‌شناسی دانشگاه تهران شاهد دیگری هم در این زمینه دارند. آنها میگویند:

اختلاف ارتفاع سطح‌زمین در تهران که گاهی درنواحی شمال تا ده‌مترهم میرسد، یک دلیل علمی برای زلزله‌خیزی تهران است. سوای اینها، نتیجه‌تحقیقات‌بیست ساله مرکز زلزله شناسی درزمین های پایتخت نیز صحت‌زلزله‌خیزی این‌شهر راتائید می‌کند. فعالیت های زلزله شناسی در ایران از پنجاه سال قبل شروع شد و مخصوصااز بیست سال پیش، این فعالیت‌ها درسطحی گسترده ادامه یافت.

در این مدت، دستگاه های زلزله‌سنج دانشگاه، وقوع صدها زلزله کوچک و خفیف را در تهران ثبت کرده است و گاهی در یکروز، تهران ده‌بار بطور خفیف می‌لرزد که‌بعضی مواقع مردم هم آنرا حس می‌کنند. با این حال، اگر همه این شواهد و دلایل را نادیده بگیریم، اگرچه در مناطق زلزله‌خیز، بیشتر از نقاط‌دیگر زمین زلزله‌های شدید روی میدهد، اما هیچ‌نقطه کره‌زمین از وقوع زمین لرزه‌های شدید درامان نیست.

انفجارهای تحت‌الارض درهر کجای دنیا ممکن است اتفاق بیفتد و هر نقطه دنیا، در هر لحظه از زمان ممکن‌است‌دچار زلزله‌هائی شود که شدت‌آن‌از ۶ درجه ریشتر بیشتر است. در همین‌او اخرکه منطقه«لیجه» در ترکیه دچار زلزله شد و فاجعه عظیمی ببار آمد، کسی نمیتوانست وقوع‌چنین‌زلزله‌ای را در این منطقه پیش‌بینی‌کند، زیرا «لیجه» بهیچوجه درخط زلزله‌خیز دنیا قرار ندارد اما دیدیم که این منطقه‌هم ازوقوع زلزله درامان نماند. بهمین لحاظ است که از مدتها قبل در دنیا، به هنگام ایجاد ساختمانها، احتمال وقوع‌زلزله نیز پیش‌بینی‌میشود و ساختمان ها را بگونه‌ای میسازند که در برابر زلزله مقاومت داشته و باصطلاح ضد زلزله باشد.

فاجعه بساز وبفروش‌ها

درباره ساختمان های‌ضد زلزله، با دکترخسرو معظمی دانشیار دانشگاه تهران و رئیس بخش زلزله شناسی این دانشگاه گفتو گو کرده‌ایم. دکتر معظمی می‌گوید:

امروزه طراحان و آرشیتکت‌ها و مهندسان‌دنیا به تکنیک‌هائی‌دسترسی‌دارند که میتواند سلامت‌ساختمان ها را دربرابر وقوع زلزله های شدید تضمین کند. در بعضی شهرهای مهم دنیا، بکار گرفتن این تکنیک ها، مطابق قانون، اجباری‌است، اما درشهرهائی‌هم که‌ساختن خانه‌های ضد زلزله الزام قانونی ندارد، طراحان و مهندسان، بنا به مسئولیت و شرافت حرفه‌ای خود، ساختمانهارا طوری‌میسازند که علاوه بر مقابله با گرماو سرما و آتش سوزی، در برابر زلزله نیز مقاوم باشد.

دکتر معظمی درباره میزان مقاومت ساختمانهای تهران و شهرهای بزرگ و پر جمعیت ایران دربرابر زلزله میگوید: متاسفانه اغلب ساختمان های تهران و شهرهای کشور در برابر زلزله مقاوم نیستند و غالب مهندسان ما درمحاسبات فنی‌خود مساله زلزله‌رافراموش میکنند و یا نمیدانند چگونه مسائل تکنیکی را برای مقابله با زلزله محاسبه کنند و بکار ببرند. این از ساختمان های مهندسی‌ساز ما، اما درخانه‌هائی که بوسیله‌بسازو بفروش ها ساخته میشود، مساله مقاومت ساختمان‌دربرابرزلزله، بهیچوجه‌رعایت نمیشود. بهمین لحاظ من با صراحت اعلام میکنم که درصورت وقوع‌زلزله سنگینی در تهران، خانه‌های بساز و بفروش فاجعه‌ای‌عظیم و جبران ناشدنی ببارمی‌آورد.

دکتر معظمی درباره جنگوانگی محاسبات فنی‌مقاومت‌ساختمان ها دربرابر زلزله میگوید:

این مسائل جنبه تکنیکی‌وفنی دارد و به نوع و مقدار مصالح ربطی ندارد. میتوان بدون خرج اضافی، فقط با در نظر گرفتن تکنیک های فنی خانه‌ها را ضد زلزله ساخت درحالیکه متاسفانه بعضی مهندسان ما این مساله را نمی‌دانند و می‌پندارند با بکار بردن مصالح زیادتر و سنگین‌تر میتوان ساختمان را دربرابر زلزله مقاوم ساخت.

رئیس مرکز زلزله‌شناسی دانشگاه تهران اضافه میکند:

کارشناسان ما گهگاه به ساختمانهائی میروند که به ادعای مهندس سازنده، ضد زلزله است. این مهندسان برای بالا بردن مقاومت ساختمان دربرابر زلزله، از تیرآهن های بسیار ضخیم و سیمان و بتون اضافی استفاده میکنند و برای ابتکار مخارج زیادی را متحمل میشوند، اما با بررسی کارشناسان مامعلوم میشود که آن ساختمان ها، با آن پایه‌های عظیم بتونی، دربرابر زلزله بهیچوجه مقاوم نیست، زیرا مقاومت دربرابر زلزله، منحصرا به محاسبات فنی بستگی‌دارد، نه نوع و میزان مصالح مصرفی.

دکتر معظمی‌درادامه‌حرفهایش به ساختمانهای ضد زلزله‌ژاپن اشاره میکند:

در ۱۹۲۳، در مجمع‌الجزایر ژاپن زلزله وحشتناکی روی داد که ۱۴۳ هزار کشته‌بجای گذاشت.

بعد از ۱۹۲۳ نیز دوبار در ژاپن زلزله‌هائی با همان شدت بوقوع پیوست اما تلفات دو زلزله اخیر از چند صد نفر تجاوز نکرد.

دلیل کاهش خسارات ناشی‌از زلزله در ژاپن طی پنجاه سال اخیر، این است که در این کشور، ساختن خانه های ضد زلزله اجباری است، پس دنیا این مساله را با موفقیت تجربه کرده است و بعقیده من حالا وقت آن رسیده که این تجربه های گرانبها در شهرهای ما نیز بکار گرفته‌شود تا ازوقوع فاجعه‌ای که احتمال آن اگر زیاد نباشد، کم هم نیست جلوگیری کنیم.

دکتر معظمی به کلیه خریداران خانه در تهران و شهرستانها توصیه میکند که‌به هنگام خرید خانه، حتما به مساله مقاومت‌ساختمان‌دربرابر زلزله توجه داشته باشند.

در خانه‌های ضد زلزله، بهیچوجه مصالح اضافه‌مصرف نمیشودو بهمین جهت، خانه های ضد زلزله، گرانتر ازخانه های معمولی نیست، اما جان و مال ساکنان آنرا دربرابر وقوع زلزله‌های شدید تضمین میکند و فاجعه ببار نمی‌آورد.

این مساله را بخصوص صاحبان خانه‌هائی که در محل های شیب‌دار قرار دارد باید مورد توجه قرار دهند، زیرا در این محلها، لرزش زمین به هنگام زلزله شدید ـ و خسارات ناشی از آن بیشتر است.

خانه‌های ضد زلزله

دکتر معظمی در همین زمینه به مساله دیگری هم اشاره می کند و میگوید:

اگرچه وقوع زلزله در دنیا قابل پیش‌بینی نیست اما زلزله‌شناسی در دنیا پیشرفت زیادی کرده است. در ایران نیز مثل اغلب نقاط دنیا دستگاه‌های بسیار مدرن و مجهزی برای شناسائی و ثبت زلزله وجود دارد.

مرکز زلزله‌شناسی دانشگاه تهران، هم‌اکنون در شیراز، مشهد، کرمانشاه، تبریز و سفیدرود پایگاه دارد و فعالیت آن در سطحی بین‌المللی است و کارشناسان‌این‌مرکزمیتوانند به مهندسان و آرشیتکت ها و دیگر دست‌اندرکاران امر مسکن و خانه‌سازی درطراحی ساختمانهای ضد زلزله کمک کنند، اما برای آنکه در همه ساختمانها، اصلوب و تکنیک مبارزه با زلزله بکار گرفته شود، باید ساختن خانه های ضد زلزله در ایران‌وبخصوص در شهرهائی که زلزله‌خیزند، اجباری اعلام شود.

خانه‌های بساز وبفروش در تهران وشهرستانها، بهیچوجه دربرابر لزله مقاوم نیست

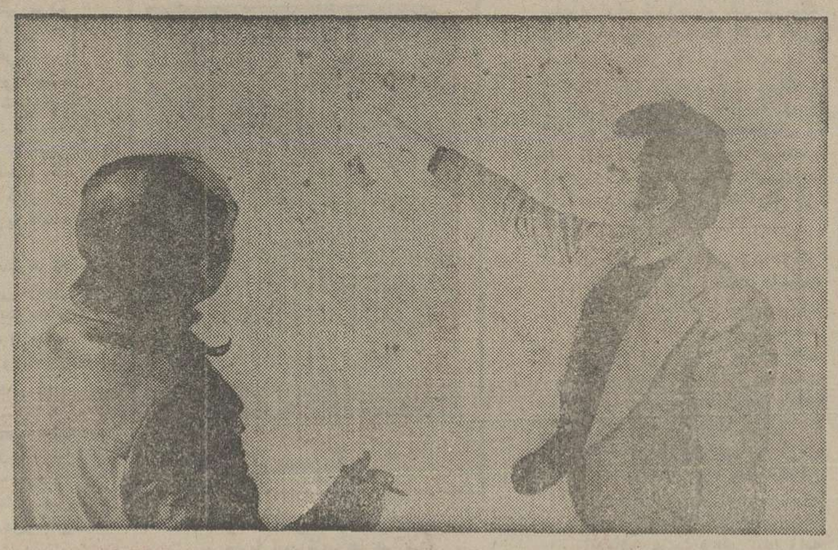

تهران شهر زلزله خیزی است، این را دکتر خسرو معظمی رئیس مرکز زلزله‌شناسی دانشگاه تهران به مهدی سید حسینی گزارشگر اطلاعات میگوید.

دکتر معظمی میگوید: بعضی روزها مرکز زلزله شناسی، وقوع ده زلزله را در تهران ثبت‌میکند، ممکن است شدت یکی از این زلزله‌ها از ۶ درجه ریشتر هم بیشتر شود در آنصورت تهران دربرابر زلزله بی‌دفاع است زیرا اغلب ساختمانهای پایتخت، بخصوص ساختمانهای بساز و بفروش دربرابر زلزله‌مقاوم نیست

کاشی کادی تا زیر سقف
باکاشی
ایران

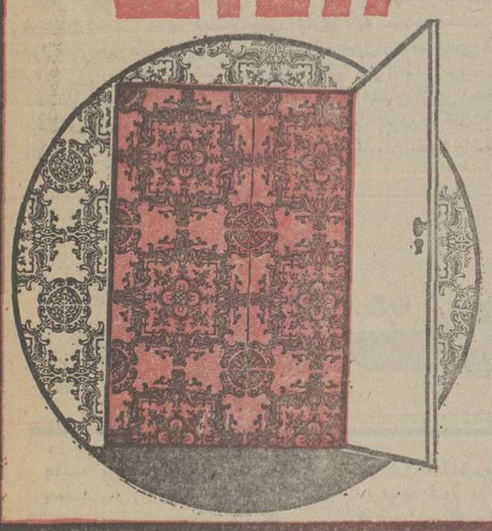

GM
بلیزرهای ۱۹۷۷ جیمی
ساخت جنرال موتورز امریکا
باطلاع مشتریان محترم میرساند چون کشتی حامل بلیزرهای جیمی بزودی پهلو خواهد گرفت
خواهشمند است کسانیکه از بلیزرهای فوق رزرو فرموده اند هرچه زودتر برای تعین رنگ و مشخصات
به
شرکت ایران جمس (سهامی خاص)
خیابان تخت جمشید بین بهار و کورش کبیر شماره ۵۸۳ مراجعه نمایند
تلفنهای دایره فروش ۷۵۲۳۸۹ ـ ۷۶۴۲۵۸

۴/۰۰۰/۰۰۰ ریال وام برای
۴ ماه پس انداز
با ۴ ماه پس انداز در بانک رهنی ایران
برای هر واحد مسکونی تا
۴/۰۰۰/۰۰۰ ریال
با بهره نازل وطولانی ترین
مدت بازپرداخت وام دریافت دارید
بانک رهنی ایران، بانک مسکن شما

در هیچ کجای شمال ایران منطقه ای با مزایای خزر ویلا نخواهید یافت
شهرک محدود در وسعت یک میلیون مترمربع با خیابانهای آسفالته، برق منطقه‌ای، آب لوله کشی، تلفن مستقیم، درختان سربفلک کشیده جنگلی و گیاهان دست کاشت طبیعی.
ویلاهای مدرن مجهز به بهترین وسائل تکنیکی با امکانات وسیع زندگی و بهره برداری در تمام سال.
کانال اختصاصی برای استفاده ازمرداب زیبای پهلوی، ماهیگیری، قایقرانی و شکاردر فصول مختلف.
سوپرمارکت، تریا دانسینگ، رستوران، متل اختصاصی، پارک کودک، استخرشنا و سایر امکانات تفریحی
آب وهوای مطلوب بعلت قرارگرفتن در جریان نسیم دریای خزر و مرداب پهلوی.
تاسیسات اختصاصی ساحلی مجهز به رستوران، دانسینگ، کابین‌ها و دوشهای متعدد برای استفاده از دریای نیلگون خزر در تابستان.
در فاصله پنج ساعت از تهران از طریق راه‌مطمئن و بدون خطر تهران رشت.
خزر ویلا شهرک مدرن برای زندگی و سرمایه گذاری سودآور
کیلومتر ۶ جاده بندرپهلوی به آستارا قبل از هتل بزرگ سپیدکنار
برای کسب اطلاعات بیشتر وپیش‌خرید ویلا باقیمتهای ثابت وشرایط بسیارمناسب به شرکت
نوده
خیابان شاه ساختمان کاوه شماره ۱۹ و یا تلفن های ۶۶۸۱۸۸ و ۶۶۹۱۶۶ مراجعه فرمائید.
شما ویلا بخرید خود ما آنرا اجاره میکنیم

اطلاعات

بنیانگذار: عباس مسعودی
صاحب امتیاز ومدیر: فرهاد مسعودی
سردبیر: منصور تاراجی
سال پنجاه‌ویکم
محل اداره: خیابان خیام. ساختمان اطلاعات.
تلکس. ۲۱۲۳۳۶ - تلگرافی: اطلاعات تهران
تلفن ۳۲۸۱

سرمقاله

اولین شرط مشارکت

در مراسم معرفی استانداران جدید ، شاهنشاه‌بر ضرورت شرکت دادن مردم در کارها تاکید فرمودند و متذکر شدند که برای تشویق مردم به سرمایه‌گذاری باید دستگاههای روابط عمومی ، همگان را از برنامه‌های مختلف عمرانی مطلع کنند .

پیش ازین نیز شاهنشاه اهمیت گفت‌وگو و جلب مشارکت عامه را به مسولان امور تذکر فرموده‌اند . بهمین ملاحظه‌اصل گفت‌وشنود بعنوان یکی از برنامه‌های اساسی حزب رستاخیز شناخته شده است .

گفت‌وگو را باید قدم اول در راه مشارکت بشمار آورد . حتی در روابط دوجانبه میان افراد ، اول شرط همکاری‌تفاهم است و تفاهم حاصل نمیشود مگر از راه گفت‌وشنود . شما اگر بخواهید یکنفر را در کاری که علاقه دارید شرکت دهید ، قبل ازهرچیز باید با او به تفاهم برسید بعد اعتمادش را جلب‌کنید و به‌ذخیره برایش توضیح دهید کار مورد بحث‌چه خصوصیاتی دارد، فایده عمومی آن چیست و اختصاصا برای خود او چه فوایدی به‌بار می‌آورد.

از اول خلقت تا به امروز اتفاق نیفتاده است که کسی قبل از آنکه طرف خود را بشناسد و به‌نفع احتمالی کاری که به‌او پیشنهاد میشود عقیده پیدا کند ، برای سرمایه‌گذاری عدم پیش گذارد.

در مناسبات عمومی هم وضع از همین قرار است . اگر سازمانهای عمومی به جلب همکاری‌مردم در امری‌علاقه‌مندباشند میبایستی قبل از هرچیز علاقه متقابلی در مردم برانگیزند . باید به مردم توضیح بدهند که از عدم پیش گذاردن و شرکت‌کردن چه فایده‌یی عایدشان میشود.

این یک اصل کلی است و استثناء ندارد . از انتخابات عمومی گرفته تا همکاری در امور یک مزرعه کوچک به چنین تفهیم و تفاهمی بستگی دارد. یک عضو جامعه باید به نتایج انتخابات معتقد شود تا خود را آماده برای رفتن پای صندوق رای دادن بکند . طبیعی است وقتی متوقع باشیم مردم درزمینه های دیگری که مستلزم اقدام و مداخله موثرتر آنهاست آمادگی نشان دهندبطریق اولی باید تفاهم و نزدیکی بیشتری با آن‌ها برقرار ساخت .

کشور ما مرحله توسعه و سازندگی‌را طی‌میکند.برنامه‌های وسیعی درین سرزمین‌در دست‌اجراست. برنامه‌هایی کاحتماسبت وسعت خاک کشور ، معمولا فقط در محدوده خاصی‌انعکاس می‌یابد . اکثر اوقات ، مردمی که در یک گوشه کشور زندگی میکنند از آنچه در گوشه دیگر میگذرد خبر پیدا نمیکنند . در آذربایجان کسی چه میداند فلان کارخانه که در بلوچستان‌نصب میشود حائز چه مشخصاتی است . این را همانطورکه‌شاهنشاه اظهار فرموده‌اند سازمانهای روابط عمومی باید برای همگان توضیح دهند ، منتها دستگاههای اداری باید این اطلاعات را دراختیار سازمانهای روابط عمومی‌و وسایل‌ارتباط‌جمعی قرار دهند . بفرموده شاهنشاه «دستگاههای روابط عمومی استانها باید طوری عمل کنند که اهالی هر استان از برنامه‌های مختلف عمرانی مطلع شوند زیرا چه بسا که مردم با اطلاع از این برنامه‌ها علاقه‌مند به سرمایه‌گذاری دراستان خود باشند .

شعر مقلدانهٔ باقاعده هم، مالیخولیای دیگری است

مهدی سهیلی

استاد محیط طباطبائی که وجودشان برای من همیشه احترام انگیز بوده است‌در‌اطلاعات‌پنج‌شنبه۱۴ر۱۰ر۲۵۳۵ مقاله‌ای مفید باعنوان «شعر بدون قاعده مالیخولیای ارتجاعی است» نگاشته بودند که مرا به نوشتن این سطور برانگیخت.

منهم مانند ایشان معتقد به این اصل هستم که شعر بدون قاعده یک مالیخولیاست اما نمی‌دانم که‌ایشان معتقد هستند «شعر مسدانه یا قاعده هم یک مالیخولیای دیگرست»؟

آیا استاد محترم اعتقاد ندارند که قالب‌گرائی مطلق و نظمهائی ازقبیل مطروحه های‌ادبی،بدون انگیزه‌های ذهنی وبدون جهش فکری و تنها تکرار اندیشه‌های پیشینیان و به‌قول دکتر زرین‌کوب شاعری دروغ خود نیز یکنوع جنون است ؟

آیا‌ایشان معتقدند کمباید در قالب های گذشته و متن‌سنت متوقفماند؟ وراه هر جهش‌نو وتحرک تازه را برگویندگان تواندیش بست؟ و پس از «دلبر و جانان من، برد دل‌وجان من» قدما بار دیگر باید گفت : «برد دل وجان من دلبر و جانان من ؟!»

آیا ایشان نظریه شمس قیس‌ها و رشید و طواط ها رادر پاره شعر وحی منزل میدانند و عدول از آنها را گناهی نابخشودنی ؟؟

بایستی دقیقا بنگریم که‌اصولا ایجاد وزن وقافیه وردیف در شعر به‌چه‌منظور بوده است؟ آیا جز اینست که خواسته‌اند به‌کمک این پدیده‌ها هرچه‌بیشتر برتاثیر شعر درمخاطب‌بیفزایند؟ مگر رسالت شعر در این نیست که‌خاطر هارا برانگیزد و بنابمیل و خواست شاعر در شنونده تاثیر ایجاد کند و فضای‌روح و احساس مخاطب راتغییردهد و یا این تزیین‌ها هر شاعر ، مخاطب خودرابه‌سوی‌مطلوب ومقصود خود جلب کند ؟

اگر به‌این اصل معتقدیم به‌بینیم قالبهای نیمائی این رسالت را نیکوتر به‌انجام رسانده است یا تکرارقوالب قدیم ؟

من در موخره «مجموعه شعرعقاب» نوشته‌ام: فرق شاعر با شاعرنما اینست که شاعر نخست اندیشه‌ای دارد و برمراد و خواست اندیشه قالبی را برمیگزیند اماشاعرنما نخست قالبرا آماده می‌سازدتابعد اندیشه‌ای‌برمبنای پذیرش قالب برقالب تحمیل کند !

همانگونه که من معتقدم استادمحیط با انتقاد ازشعر بدون قاعده گروهی لافزن نمی‌خواهندمهرقبولی بردفتر شاعران مقلد قدما بزنند باید بگویمکه ایشان هم باور نداشته باشند کمن با انتقاد از کار مقلدان و قالب‌سازان شاعرنما قصد دارم از گروه بی‌قاعده گویان دفاع کنم زیرا نه اعتقادی به آنان دارم و نه ارادتی به‌ایشان و تنها موزون گویان نوکرای سنت‌شناس را شاعر میدانم که بادریغ‌باید گفت جمعشان به عدد انگشتهای دو دست نمیرسد .

بی‌پرده بگویم من نوعا درکار متعصبان پیرو سنت‌ومشایخت کنندگان اسلاف، کمتر حرکت شعری و آفرینش هنرمندانه دیده‌ام زیرا اینان میخواهند نقص هنری خود را به مدد قالب سازی و قالبگرائی وقالب تراشی جبران کنند .

در شعر موزون گویای‌نوگرای آشنا به‌سنت، جهش‌های‌فراوان و نمونه‌های ارزنده شعری فراوان است که‌از پشت‌عینک انصاف، مزیت وعلو آنان رابه روشنی‌وشفافی میتوان‌نگریست.

اگر معتقدیم که نشانه شعر خوب وراستین آنست که عوام بفهمند و خواص بپذیرند چه بهتر که روزی این حقیقت را بامحک تجربه‌بیازماید ودرحضور جماعتی از هر دودسته نمونه‌های شعری هردو جناح را عرضه کنند و به جای داوری‌یکطرفه، گروه شعر شناسان و شعر دوستان را در کنار هم بداوری بخوانند تا حقانیت شاعران راستین رادور از تعصب‌ها وتنها به قاضی رفتن ها پشناسیم .

آیا بهتر ازاین محک متقن محکی خواهید یافت ؟

گزارش روزانه حسین مهری

پاریس

ایرانیان وپدیده‌ای بنام غرب

من دربرابر پدیده‌یی به نام غرب، مبهوت مانده‌ام. این منشوری است که طیف چند رنگی میگسترد : صدگونه سیما دارد ، همه ناهمانند، همه متفاوت، و گاه همه باهم متضاد .

این یک پدیده ساده نیست که آن را بیک نظر، بتوانی گفت پسندیده است یا بیک نگاه بتوانی‌گفت‌ناپسند .... پیچیده و بغرنج است، این غرب ... و هرچه بیشتر در کانون های اصلی آن بمانی‌و بکاوی، پیچیده‌ترش می‌بینی. دوستانو خویشاوندانی که به قصد خرید یا سیاحت به‌فرانسه میایند،چندان‌آسان و بی‌زحمت درباره این سرزمین، مردمانش و دستاوردهایش داوری می‌کنند کمتر یکه میخورم. غالبا زبان نمیدانند و به طفیل ایما و اشاره ، رابطه برقرار میکنند رابطه‌یی که بهیچ روی اعتبار ندارد .

میانگین نظری توقف یا اقامتشان،بیست روز است‌وبدابراین داوران،میخواهند بیست روزه تکلیف یک پدیده معضل را که‌ازدرون انبوهی از تاریخ ورویداد وبحران وجنگ واندیشه، سربرآورده است ، روشن سازند. یکی می گوید فرانسویان، بداخم وبی‌رحم وکلاش‌اند، دیگری میگوید فرانسویان از کافه‌نشینی بی‌پایان‌شان، سر در نشیب گذاشته‌اند ، سومی میگوید چه دنیایی ساخته‌اند ، به اندازه وزن رودخانه‌های ایران، آهنو پولاد درساختمان‌مترو ، پل‌ها و تاسیس های عمومی دیگر این مملکت به‌کاررفته است، کو تا، به‌آنها برسیم.چارمی می گوید (این یکی،پسر خواهر خودمبود) دلم میخواست آنقدر پول داشتم که بتوانم همه ایرانی‌ها را به تماشای این پاریس دل‌انگیز وخوش ربا دعوت‌کنم،

و بالاخره پنجمی میگوید این نبرد های سندیکایی و این اعتصاب‌های پایان‌ناپذیر واین تفرقه و ناهمدستانی، زودا که این مملکت را برباد دهد. خلاصه، در این سه چهار سال که من در این جا بسر میبرم،این دوران رهگذر،کهکشانی از داوری‌ها را عرضه کرده‌اند. البته‌در هریک‌ازاین داوری ها، سهمی ازحقیقت وجود دارد که با تخیل، با قضاوت ، شتابزده، مخلوط شده است . فرانسه، همه این جنبه‌ها را دارد، ولی هیچیک از این‌هابه‌تمامی، روح فرانسه‌راتشکیل نمی‌دهد. باید این‌آیینه را صدگونه‌تماشا کرد. سایه روشنی از عوامل ، جمع شده‌اند، درهم ضرب شده‌اند و به‌هزار گونه فعل و انفعال انجامیده‌اندتاسرانجام، فرانسه امروزی را به‌بار آورده‌اند . ساده سازی این پدیده، تجزیه‌آن‌بعوامل اولیه‌اش، نه کار نتیجه‌بخشی است ، نه‌کار درستی، کار درست، رابطه‌برقرار کردن، روحی است که در شالوده این مملکت ، کار گذاشته است ، و تازه این کار هم سرانجام نادرست از کار درمیاید ،زیرا رابطه بر قرار کردن بایک روح مستلزم یکی شدن باآن، درآمیختن باآن است ودر نتیجه، بی‌طرفی را از دست دادن .

ازاین است که من میگویم در برابر پدیده‌یی به‌نام غرب، پدیده‌یی به‌نام تمدن مهرومته‌یی، مبهوت مانده‌ام .

شعور حیوانات

قرقاول ، مرغ عشق ، میمون ،

از: عزیز نسین

در گذشته دهاپجوما، در اطراف « بارتین » مسکن هزاران قرقاول بود . اما حیف که شکارچیان بی‌رحم، نسل این پرنده خوشگل را کندند و ازمیان‌بردند ، در حالیکه این موجودات خوشگل، می‌توانستنداینجا را به بهشتی تبدیل کنند که هر سال عده زیادی توریست برای دیدن اینجا به کشور ما بیایند. وقتی‌من بچه‌بودم، قرقاول‌ها رامی گرفتند ومی فروختند. سرو صورت‌اغلب قرقاول‌هائی که دیده بودم زخمی بود. نمی‌دانستم چرا سرو صورت این قرقاول‌ها زخمی است، تااینکه خودم هشت تا قرقاول خریدم . از قرقاولهایم در آشیانه توری بزرگی نگهداری می کردم . قرقاولها توی این آشیانه توری شروع می کردند به پرواز. خودشان را به درو دیوار آشیانه می‌زدند وسر وصورتشان‌رازخمی‌میکردند. اتاق آشیانه راباپارچه نرمی پوشاندم که سرشان زخم نشود .

قرقاول پرنده قفسی وخانگی نیست. قرقاول نمی تواند میان آدمها و توی قفس زندگی کند . اینها حتی خودشان هم با هم زندگی نمی کنند. قرقاول ها زندگی تنها و آزاد را دوست‌دارند.

طرف یکسال قرقاولهای من همه مردند. دوتاشان را که بهداز همه مرده بودند،دادم خشک کردند و توی تاقچه اتاقم گذاشتم .

مرغ عشق هم داشتم. آن وقتها در استامبول قفسیک نفربودکه مرغ عشق‌پرورش می‌داد و می‌فروخت . می خواستم فقط یکی بخرم.اما فروشنده‌گفت‌یکی نمیفروشد. چونکه‌این‌پرنده‌ها اگر جفت نباشند دق می‌کنند .

یک جفت مرغ عشق نرو ماده خریدم. رنگارنگ وریز وزنده. یکی‌شان مرد . آن یکی از حوصله و جنب و جوش افتاد. آنهایی که‌موارد بودند، گفتند :

ـ تو قفس یک آئینه بگذار. اگر خودش را ببیند خیال می‌کند همنفس و مونس‌دارد و از نو سرشوق میاید.

همین کار را کردم. پرنده‌ام از نو سرحال آمد و گاهی هم با صدایش که چندان قشنگ نیست، آوازکی هم‌می خواند. اما حیف که‌یکروز وقتی رفتم سراغش، جز یک مشت پر رنگارنگ چیزی‌در قفس ندیدم. موشی سراغش رفته بودو پاره‌اش کرده‌بود وخورده بودش .

میمونی همداشتم. این‌میمون را از ناخدای یک کشتی ایتالیائی خریده بودم. خیلی بازیگوش و شیطان بود . وقتی از خانه خارج میشدم، مجبور بودم میمونم را با زنجیر به پایه میز ببندم ، وگرنه خانه را زیر ورو می کرد. یک روز باز میمونم‌را با زنجیر به پایه میز بستم‌از خانه خارج شدم. میمون ، میز را کشیده بود و برده بود کنار میز توالت‌همسرم. سرش را قشنگ شانه کرده بود تمام شیشه های عطر و ادوکلن را به سر و تنش خالی کرده بود . لب هایش را ماتیک زده بود پودر را هم پاشیده بود به خودش . وقتی به خانه آمدم واورا بزک‌کرده دیدم، خیلی‌خندیدم اما دیگر طاقت شیطانی های او را نداشتم. او را بمیک دوستم بخشیدم .

چهل سال قبل درهمین روز

اولین برف زمستانی در تهران قریب ده سانتی متر به‌زمین نشست

در این ماه در پایتخت چندین مرتبه باران آمده ، اما برف نباریده بود . از ساعت ۹بعد از ظهر «دیشب» شروع به باریدن کردموقریب‌دوسانتی‌متر برف روی زمین نشست . در اطراف شهر و کوهها نیز برف مفصلی باریده و موجب خوشوقتی‌عموم‌گردید.بامدادان که مردم سر ازخواب‌برداشتند همه معابر و بام عمارات را از روپوش سفیدی پوشیده یافتند منظره خیابانهامخصوصا خانه های وسیع ومشجرشمال‌شهر بی‌اندازه تماشائی و زیبابود.

چنانچه کسی کیف مذکور را پیدا کرده‌باشد دویست وپنجاه ریال وجه آن را به عنوان مژدگانی برداشته کیف‌وکاغذ های آن را در خیابان لاله‌زار کوچه کلیسای ارامنه‌درداره تعلیمات پیاده به اقبال‌آشتیانی تحویل دهد .

تصمیمات شورایعالی معارف

در جلسه اخیر شورای عالی معارف تصمیمات ذیل اتخاذ گردید : ۱ـ برنامه تحصیلات شش ساله ابتدائی که نسبت‌به مواد آن تجدید نظر بعمل‌آمده بود با در نظر گرفتن‌اصلاحات لازم بتصویب رسید و قریبا برای اجراء به ادارات و موسسات معارفی ابلاغ‌میگردد ۲ـ قسمتی‌ازاساسنامه‌دبیرستان فنی مالیه اصلاح‌شد بدینشرح که اولا شرط ورود به دبیرستان مذکور منحصرا داشتن گواهی‌نامه رسمی‌دوره اول متوسطه خواهد بود . ثانیااز دانش آموزان‌دبیرستان فنی مالیه مانند سایر دانش آموزان دبیرستان‌های دولتی شهریه اخذا خواهد شد .

تجزیه آبهای گیلان

برحسب تقاضای شهرداری رشت آقای دکتر صادق مقدم‌از طرف موسسه انستیتو پاستور برشت اعزام شده‌اند تا آب‌های گیلان‌راتجزیه نموده ووضعیت آن را معلوم کنند .

بررسی به امور بنادر

آقای مهندس دولتداد رئیس کل بنادر جهت بررسی به امورات بندری به نوشهر و بندرپهلوی عزیمت نمودند .

کیف اقبال

کیف اینجانب عباس اقبال آشتیانی که جوف آن ورقه شناسنامه و یک برگه چک شماره ۵۴۵۵ بانک عثمانی و دویست و پنجاه ریال نقد و مقداری اسناد بوده مفقودشده نادیده انگارد زیرا در صورت چشم پوشی‌از این نوع‌مداوا مورد انتقاد همکارانش قرار میگیرد و ممکن است این انتقاد در نزدیکان بیمار شبهه تسامح‌و سهل انگاری درانجام وظیفه را بوجود بیاورد .

در اینگونه موارد هنگامیکه پزشک‌انجام اقدامات‌خارق‌العاده را برای حفظ جان بیمار بی‌اثر تشخیص میدهد ، باید در مورد بیمار با همکاران دیگری که معتقد به حفظ‌حیات تا آخرین لحظه ممکن هستند مشورت نماید و در عین‌حال تا آنجا که ممکن است جنبه های مختلف دوروش رابرای نزدیکان بیمار تشریح کند و از آنها بخواهد که درباره انتخاب راه درمان تصمیم بگیرند، اما اگر در اثرمشاوره با همکاران و یا کسب تکلیف از نزدیکان بیمار جلب نظر ایشان برای انجام مداوای عادی میسر نگردد ، طبیب موظف است که از آنچه بنظر خود اوصحیح می‌آید متابعت کند ، زیرا هیچ طبیبی حق ندارد وجدان حرفه‌ای خودرا برای جلب نظر همکاران ویا انجام توقعات نامشروع نزدیکان بیمار زیربا بگذارد .

چه‌وقت مرگ، چه‌وقت زندگی؟

دکتر عظیم اسکوئیان
استاد دانشگاه و رئیس سابق دانشکده‌پزشکی دانشگاه فردوسی

باری ، آنطوریکه از ظاهر امر برمیاید هنوز در میان پزشکان، درباره این که مرگ را تا چه حد باید بعقب انداخت اتفاق‌نظر وجود ندارد. آنچه مورد اعتقاد همه‌است، اینست که در بیماران جوان بخصوص کسانی که‌در گذشته از نعمت سلامت کامل برخوردار بوده‌اند از هر نوع وسیله‌مداوا باید استفاده نمود ، زیرا امکان بهبودایشان بمراتب بیشتر ازافراد سالمندی است که دچار بیماری های شدید « از جمله سرطان پیشرفته » هستند.

حاصل تجربیاتی که‌در بخش های مداوای بیماران سخت بدست آمده نیز این نکته را تایید می کند زیرا آمار این بخشها نشان میدهد که بیشتر نتایج درخشانی که از مداوا بدست آمده در بیمارانی بوده است که کمتر از۵۰ سال‌داشته‌اند .

باید قبول کرد که در موارد معدود نمیتوان بطور قطع اظهارنظر کرد که آیا بیمار خواهد مردیا نه ، اما در اکثریت قریب‌باتفاق بیماران درک غیر قابل اجتناب‌بودن مرگ میسر است . دراینگونه‌موارد طبیب باید با درنظر گرفتن جنبه های مختلف زندگی بیمار «ازقبیل سن ،وضع فامیلی ، مسئولیت‌های شخصی ، وضع مادی، شدت درد، امکان‌توفیق‌و همچنین خارج‌مداوا برای بیمار »تصمیم‌بگیرد. بسیاری از مسائل فوق در حقیقت خارج‌از میدان طبیعی فعالیت میباشد، اما از نظر اهمیت‌فوق‌العاده‌ای که این مطالب برای اتخاذ تصمیم در هر مورد خاص داراست توجه به آنها غیر قابل اجتناب است.

ماوظیفه داریم که از طریق‌عادی مداوا برای حفظ حیات استفاده کنیم، اما بکار بردن طرق عادی برای طولانی کردن عمر ازوظایف مانیست و در حقیقت در بسیاری موارد استفاده از وسائل غیرعادی برای تعویق مرگ برخلاف اصول اخلاقی است . وسایلی که طبیب برای مبارزه بابیماری در اختیار دارد در حقیقت هدایا و ودایعی هستند که باید با پرهیز کاری بکار برده شوند و قوانین اخلاقی واکه بر آنها حکومت می کنند نمیشود نا دیده گرفت.

ما اطباء قانونا و اخلاقا مجاز نیستیم که برای‌مداوای بیماران بدون اطلاع و رضایت ایشان‌اقدام نمائیم . مراجعه بیمار به طبیب، این حق رابوجود میاوردکه برای درمان از وسایل معمولی پزشکی استفاده شود، اما بهیچوجه به کاربردن طرق متهورانه درمان‌در اینگونه موارد مجاز نیست . هر مورد بیمارانی که بیهوش‌هستند ویابعلت اختلالات روانی قادر به قضاوت صحیح در مورد نحوه‌مداوا نیستند باید رضایت اشخاصی‌که حق قضاوت در باره طریقه مداوای این بیماران را دارند جلب شودو از این‌قانون کلی میتوان اینطور نتیجه گرفت که هر بیمارعاقل و بالغی حق دارد مداوای پیشنهاد شده از طرف طبیب را بپذیرد یا رد کند.

بهمین سبب هر طبیبی باید جنبه های مختلف بیماری ومداوا راتاآنجا که برای فهم کامل مطالب لازم است‌برای بیماران‌بیان نماید و مسلم است که در این مورد طبیب مسئولیت سنگینی به عهده دارد زیرا باید به بیمار بفهماند که برای نجات حیات او وسائل غیر عادی متهورانه‌ای وجود دارد و استفاده از آنها فقط‌هنگامی میسر است که خود او بکاربردن آنها رابخواهد .

در همین حال طبیب باید بداند که‌بدون داشتن دلیل محکم اجازه ندارد طریقه های خطرناک وتازه و غیر آزموده مداوا را به بیمار توصیه نماید و مخصوصا اشتیاق به آموختن یک طریقه‌نو پاکمک به پیشرفت آن‌نباید اوراوسوسه نماید که‌پیشنهاد مداوای خطرناک را به بیمار بقبولاند و براساس تحمیل عقیده خود ، اجازه بکاربردن آنها را تحصیل نماید ، زیرا حقوق طبیعی بیمار از هر اندیشه دیگری که متضمن پیشرفت علم یا ایجاد فایده برای بیماران دیگر باشدمهمتر است. هر بیماری حق دارد طرق مداوای پزشکی را که ایجاد درد فوق‌العاده مینماید و یا انجام آنها تحمیل مادی غیر قابل جبرانی برای اطرافیان اوست ، رد کند ، زیرا میچکس ازطبیب توقع ندارد که بهر مداوای بی‌حاصلی دست بزند و در همین حال هیچ طبیبی مجبور نیست که حیات اینگونه‌بیماران را حفظ نماید .

حق مسلم افراد برای انتخاب طریقه مرگ ، منحصر بقبول یارد نحوه های متهورانه مداوا نیست ، بلکه دامنه آن به رد کردن طریق عادی اما غیر طبیعی و بی‌اثر طبی نیز کشیده می شود .

بیماری که دراثر مثلا یک مرض غیر قابل علاج محکوم بمرگ است اگر یک عفونت (مثلا ذات‌الریه) دچار شد می تواند از طبیب بخواهد که از مداوای عفونت خودداری نمایدزیرا علاج آن قادربحفظ حیات او نیست و فقط مرگ را بعقب میاندازد . همچنین بیماری، که مثلا بسرطان‌معده غیر قابل عمل است ، میتواند از انجامات انسفوزیون که‌فقط برای حفظ حیات خودبرای معده انجام میشود سرباز زند . در این دو مورد عمل بیمار خودکشی نیست و در عین حال نمیتوان آنرا غلط و غیر مجاز دانست . همچنین طبیبی که در این‌دو مورد یا موارد نظیر آنها خواسته بیمار را می پذیرد، تخطی از انجام وظیفه خود ننموده است .

در عین حال که بیمار می تواند مداواهائی‌را که‌بمنظور طولانی کردن عمر میشود ، رد کند میتواند در شرایط خاصی خواستار درمانی باشد که احیانا موجب کوتاه شدن عمر میشود، مثلا در بیماری های پیشرفته‌ای‌که دردبسیاربوجود می‌آورد بیمار حق دارد از طبیب بخواهد با هروسیله‌ای که ممکن است با درد مبارزه کند ، حتی اگر مقدارداروی لازم بحدی باشد که موجب کوتاه شدن عمر بیمار باشد . منظور اصلی طبیب هنگامیکه داروی لازم برای از بین بردن درد را تجویز می‌کند ، فقط مبارزه موثر بارنج بیمار است و اثر ثانی آن مسئله فرعی بی‌اهمیتی است که نمیتواند مخالف اصول اخلاقی‌پزشکی شمرده شود .

در حرفه پزشکی در طول زمان قواعد و مقرراتی پیدا شده است که حاکم براعمال طبیب است و انحراف ازآنها بدون وجوددلائل محکم وغیر قابل تغییر مجاز نیست ، امادر عین حال رعایت این قوانین مشکلاتی ایجاد می‌کند «مثلا» اگر طبیب در محیطی کار کند که در آن اطباء دیگری معتقد بلزوم بکار بردن وسائل غیر عادی و متهورانه برای عقب انداختن مرگ بیمار باشند ، او نمیتواند این وسائل را

کاری کنید که عرضه برتقاضا بچربد

جواد مینوی ـ دانشجوی حقوق مقیم آمریکا

سابقا بنگاههای معاملات‌ملکی دفترچه‌ای از واحد های اجاری داشتند ودر بدر دنبال مستاجر میگشتند ، ولی حالا همه درها بروی مستاجر بسته شده‌است ، چرا وضع چنین شدو روزبروز بدتر میشود ؟ همه این گرفتاریها ناشی از نارسائی وقانون‌مالکو مستاجر است‌که‌خارج از طبیعت‌موضوع اجاره بوجود آمده است .

بنا براین بلغو قانون مالک ومستاجر وایجاد قانون جامع‌ومانع که منطبق بااصول اجتماعی و موازین اقتصادی باشد و آزاد گذاردن مردم در معاملات‌خود درهر شرایطی که طرفین مقتضی بدانند ،موجب برطرف شدن همه گرفتاریها و کشمکشهای استیجاری‌که بعضا منجر بوقوع جنایت ومیلکه میشود خواهد شد .

واگر چنانچه این اقدام‌لازم وضروری‌بمناسباتی باین زودیها میسر نشود ، شایسته و بجاست که کلیه واحدهای مسکونی خالی‌مطلقا از شمول قانون مالک ومستاجر مستثنی شده ومندرجات سند رسمی اجاره بین طرفین مجری و معتبر شناخته شود بدر این صورت بطور یقین خانه و نیز ساختمانهای خالی که تعداد آنهم فقط در شهر تهران بیشتراز ۶۰هزار واحد است فورا بروی مستاجرین باز خواهد شد .

از طرفی ،بخشهای خصوصی و صاحبان سرمایه از ترس مستاجریک اطاق هم برای اجاره نمیسازند و اغلب سرمایه‌ها با توجه باوضاع واحوال فعلی برای خرید مستغلات بخارج سرازیر میشود ،اما با سرو سامان یافتن قانونی که متضمن نفع طرفین باشد سرمایه‌داران با میل مفرط و اشتیاق کامل مبادرت بساختن خانه‌های‌اجاری کرده وبتدریج مشکلات مسکن روی اصل کلی (عرضه‌وتقاضا) برطرف خواهد شد ، بشرطی که‌در مورد انواع و اقسام‌مصالح ساختمانی از هر حیث و هرجهت حتی اخذ پروانه تسهیلاتی‌فراهم آید .

برای اینکه مطلب روشن‌شده وابهامی باقی‌نماندبطور اجمال بشرح اهم موانع و اسباب‌رفع گرفتاریهای استجاری‌میپردازم:

۱ـ حداکثر سکونت واقامت مستاجر در مورد اجارههای فعلی معین ومشخص شده و پس‌از آن‌موضوع‌اجاره بتراضی وتوافق طرفین موکول شود .

۲ـ واحدهای‌مسکونی خالی از این تاریخ ببعد شرط تنظیم سند رسمی از شمول قانون فعلی مستثنی شود تا موجب ازدیاد عرضه ونقصان تقاضا و نیز سبب رفاه و آسایش همه خاصه مستاجران شود، زیرا خالی ماندن خانه‌ها بطور قطع و یقین بضرر مستاجر است .

۳ـ اگر مستاجر و ساکنان منزل او نسبت‌بموجر وپاکسان او مرتکب جرمی شوند پس‌از صدور کیفرخواست موجر دارای حق‌تخلیه علیه مستاجر شود .

۴ـ اطاقهای مسکونی از شمول قانون مالک و مستاجر نیز پرداخت مالیات اجاره‌بها ، معاف شود تا همه بتوانند اطاق های اضافی منازل مسکونی خودرا بروی مستاجران و محصلین و توریست ها باز کنندواگرمستاجرازشرایط قرارداد تخلف کند ، امر تخلیه بدادسرا محول شود تا درظرف ۱۵ روز رسیدگی و حکم رفع ید وتخلیه صادر کند .

حرفهایی از آنسوی سیم!

مشکلات خود را با «اطلاعات» در میان بگذارید :

تلفن : ۳۲۸۴۲۷ هرروز باستثنای (پنجشنبه‌ها) از ساعت شش تا هشت ونیم بعدازظهر

★ مرتضی نمودی:
درروزنامه‌ها اعلام شده‌بود که‌فروشگاههای‌شهرو روستا روزهای جمعه تا ساعت ۱۲ ونیم باز است. من روزجمعه ساعت ۱۱ ونیم‌به فروشگاه ۱۳۲ در امیرآباد شمالی مراجعه‌کردم. اما فروشگاه تعطیل بود!

★ اعظم قاشی:
صندوق‌های‌پست میدان‌سنائی وخیابان شاه عباس کبیر شکسته است و نمی‌شود نامه‌های پستی را در آنها انداخت. چرا اداره پست این صندوق‌ها را عوض نمی‌کند؟

★ رضا امید:
منزل من در خیابان شهباز کوچه باغ شریفی است .قبلا بول‌برق منزل‌ما هردوماه ۶۵ تومان می‌شد. اما اخیرا که یک خانواده دیگربه ساکنان این منزل اضافه شده، پول برق ۴۵ تومان شده است، نمیدانم برق ارزان شده یا کنتور منزل ما خراب است، یااینکه سابقااداره برق‌بیشتر از حد معمول از من دریافت میکرده؟

★ علی جهاندوست:
۶ سال است که می‌خواهند طرح طبقه‌بندی مشاغل رادر مورد کارمندان کارخانه‌شهر باستوریزه پیاده کنند، اماتا این لحظه هیچگونه اقدامی نشده است!

★ طاهره اسکندرانی :
اتوبوسهائی‌که در مسیر اختیاریه به لویزان کار می کنند اکثر اوقات کشف هستند ، درحالیکه‌روابط عمومی شرکت واحدادها دارد اتوبوس ها هرروز قبل از ورود به خط نظافت می‌شوند .

پاسخ سازمانهای مسئول

۱۸ر۱۰ر۳۵
۲۵ر۳۳۸۹

در پاسخ انتقاد آقای حسین میرزائی مندرج در روزنامه اطلاعات مورخ ۲ر۱۰ر۳۵ ، تحت عنوان «آثار باستانی شیراز و کلنگ پاستانشناسان» باطلاع‌میرساند:

۱ـ برای حفظ بناهای تاریخی ابتدا بایستی تعمیرات استحفاظی و جلوگیری از خرابی را انجام‌داد و بعد به تعمیرات اساسی آن پرداخت . مرحله اول‌از حفاظت در مورد‌پشت‌بام مسجد وکیل انجام شده وعایق کاری و فرش‌پشت‌بام‌آن‌مدتها است شروع شده و هنوز هم ادامه دارد .

۲ـ در مورد لایه برداری و ظاهر نمودن گچبریها و نقاشیها‌نیزازمتخصصانی که در همین زمینه در چهلستون و عالی قاپو و سایر آثار هنری و تاریخی اصفهان کار کرده‌اند دعوت شد که لایه برداری و ظاهرنمودن این گچبریها را انجام دهند و آنها هم به شیراز رفتند ومدتی کار کردندولی‌به‌علت تراکم کار مجددا باصفهان‌برگشتند و فعلا دکار این لایه برداری متوقف مانده که درآینده مجددا، توسط گروه نامبرده که مورد تائید نویسنده است ادامه خواهد یافت .

۳ـ در مورد حمام وکیل که قسمت اعظم این حمام به زورخانه و قسمت دیگری را به حمام عمومی یا نمره‌ها خصوصی تبدیل نموده و کلیه پاکار طاقها و صحن و شاه نشین راجهت احداث دوشها و نمره های فوق‌الذکر تخریب نموده بودند . ضمن تائید گفته های آقای میرزائی که کار به کندی صورت می‌گیرد باطلاع‌میرساند که جبران‌اینهمه دخل و تصرفات کاری نیست که با عجله و ظرف مدت کوتاهی انجام گیرد و با وجود علاقه زیادی که مقامات محلی در مورد انجام آن ابرازمیدارند این کار مدتی طول خواهد کشید .

۴ـ کاشیهای آرامگاه کریمخان زند که بعدابهوزه تبدیل شده است متاسفانه در اثر دخل و تصرفات و تعمیرات غلطی که قبلا در آن انجام شده بکلی اصالت خود را از دست‌داده است و تعمیرو احیای آنهابایستی با مطالعه کافی صورت گیرد . برای اینمنظور از نمونه های اصیل موجود در خود ساختمان استفاده شده‌است و برای نقاشیهای داخل بنانیز از یکی از متخصصین تعمیر آثار نقاشی که اکنون مرمت آثار اصفهان زیرنظر او است استفاده‌میشودو سالها وقت لازم است تابنحو مطلوب مرمت و احیاء شود .

روابط عمومی وزارت فرهنگ و هنر

۱۶ر۱۰ر۳۵
۹۳۹۷

در پاسخ مطلبی که در شماره ۲۲ر۹ر۲۵۳۵ آن نشریه زیر عنوان «اضافه‌کار» درج گردیده است باطلاع میرساند :

برابر گزارش‌اداره کل آموزش و پرورش‌اصفهان دستمزد ماهانه آقای مصطفی نریمانی که بصورت خرید خدمت و برای امر تنظیف در دبستان رستاخیز بکار گمارده شده در قبال ۵ ساعت کار روزانه ۷۵۰۰ریال تعیین گردیده که ۶۰۰۰ ریال آن ماهانه پرداخت شده و مابه‌التفاوت یکساله آن نیز بزودی پرداخت خواهد شد. ضمنا پرداخت‌سایرمزایا به افرادی که بصورت خرید خدمت بکار گمارده شده‌اند مجوزی ندارد .

روابط عمومی وزارت آموزش و پرورش

خوانندگان مینویسند

اضافه کار در هنرستانها

طبق بخشنامه شماره ۵۸ مورخه ۲۲ر۳ر۲۵۳۵، وزارت آموزش و پرورش مجاز است که حق‌الزحمه خدمات اضافی، روسا و معاونین هنرستانهای صنعتی کشور راکه برحسب ضرورت بطور دو نوبتی در روز انجام وظیفه می‌کنند، از محل اعتبارات مربوطه پرداخت کند. ولی‌اکنون که نزدیک به ۳ ماه واندی از سال تحصیلی میگذرد هنوز حق‌الزحمه خدمات اضافی روسا و معاونین هنرستانها پرداخت نشده وتاکنون به هر مرجع مسئولی که مراجعه کردیم کمترین نتیجه‌ای بدست نیامده‌است. مسئولین دراین مورد میگویند که مجوزی نیست. اگر واقعا برای خدماتی که درنوبت دوم انجام میگیرد بودجه‌ای نیست این را صریحا اعلام کنید تا روسا و معاونین هنرستانها تکلیف خود را در این مورد بدانند واگر این پول قابل پرداخت است پس چرا تاکنون پرداخت نشده است.

هادی محمدیان لاریجانی
معاون هنرستان صنعتی شماره ۳ تهران

روشنائی

کوچه باغ درفرح جنوبی‌لامپ برق‌ندارد، در حالیکه بیش از پانصد دستگاه خانه در این کوچه قراردارد، تقاضا می‌شودشرکت برق منطقه‌ای نسبت بتامین روشنائی در کوچه باغ اقدام کند.

علی صفائی

تلفن برای جنوب شهر

در خیابان سپاه دانش‌که‌در انتهای‌خیابان بابائیان قراردارد بیش از چند هزارخانوار زندگی می‌کنند اما هیچکدام از آنها یکتلفن خصوصی ندارند، اگر دو دستگاه تلفن عمومی در این خیابان نصب نمی‌کردند، معلوم نبود که تکلیف اهالی این خیابان‌چه می‌شد، مگر جنوب شهریها احتیاج بتلفن ندارند.

خندان نعمتی

نمره اتومبیل

یک دستگاه اتومبیل فیات ۱۲۵ خریدم، دو ماه گذشت تا سند آن بدستم رسید، بلافاصله به‌اداره شمارگذاری شیرازمراجعه کردم تا اتومبیل را شماره کنم، بعد ازطی کلیه مراحل مقدماتی برای پرداخت‌مالیات وعوارض آن بداراثی رفتم، اما به من گفتند که دستور داده‌اند مالیات اتومبیل‌ها را نگیریم، در نتیجه هنوز اتومبیل من نمره نشده است!

فرهنگدائی ـ شیراز

آغاز دومین هفته نمایش در گروه ممتاز سینمائی پایتخت

آسیا ـ مولن روژ ـ رکس ـ شهوند ـ لیدو
نپتون ـ ژاله ـ توسکا ـ المپیاد
پاسارگاد ـ چرخ فلک ـ فاتالی

آگهی استخدام

بانک داریوش به منظور تامین کادرمورد نیاز در تهران و شهرستانها تعدادی کارمند برای سمتهای زیر استخدام‌مینماید
رئیس شعبه ، معاون شعبه ، رئیس دایره با حداقل تحصیلات دیپلم کامل (حداکثر سن ۴۵ سال) منشی با دانستن زبان‌انگلیسی و کارمند ماشین نویس فارسی و لاتین با حداقل تحصیلات دیپلم کامل .
تحصیلدار و تامدرسان با داشتن گواهی موتور وششم ابتدائی .
متقاضیان درخواست خود را با ذکر نشانی‌کامل‌و شماره تلفن به آدرس اداره کارگزینی بانک واقع در نبش جنوبی بلوار کریمخان زند و خیابان روزولت ارسال دارند . بانک داریوش

۸۰۰ هزار تومان بردم!

آقای فرج‌الله وکیلی ، یکی از برندگان ۱۰۰ هزار تومانی هفته گذشته وقتی بحکم قرعه ۷۰۰هزار تومان پول خانه را هم برد ، با خوشحالی فریاد زد :

... و آنگاه که گوی‌ها در گردونه الکترونیکی ، با فشار یک نگمه بگردش درآمد، در یک لحظه شور و غوغای شادی جمعیت جای خودرا به سکوت و انتظار آمیخته به هیجان بخشید. آقای نسترن‌پور، رئیس حسابداری بنگاه بخت آزمائی ملی، گوی برنده را که ازمحفظه بیرون آمده بود، به هیئت نظارت رسمی و تماشاگران نشان داد و در همان آن، آقای فرج‌الله وکیلی، از صف برندگان ممتاز، با هیجان فریاد زد :

ـ ۸۰۰ هزار تومان بردم .

آقای وکیلی که بدینترتیب بایک بلیط ۸۰۰ هزارتومان جایزه برد، افسر بازنشسته شهربانی کل کشور است. وی هنگام دریافت چک جوایز خود گفت که این جایزه را صرف رفاه بیشتر خانواده و تحصیلات عالیه فرزندان خود خواهم کرد .

چهارشنبه گذشته در صف برندگان جوایز ۱۰۰ هزار تومانی، که برای شرکت در قرعه‌کشی ۷۰۰ هزار تومان پول خانه در بنگاه بخت‌آزمائی‌ملی حضورداشتند، چهارچهره‌شان به‌چشم می خوردند که‌عبارت بودند از :

- آقای کیقباد تقوی کارمند ساکن تهران با داشتن ۲ بلیط‌برنده ۲۰۰ هزار تومان (۲ جایزه ۱۰۰ هزار تومانی) .
- آقای علی فرهپور خیاط ساکن تهران برنده ۱۰۰هزارتومان
- آقای فرج‌اله وکیلی کارمند ساکن‌تهران برنده ۱۰۰هزارتومان
- آقای صفرسلمانی بیشه‌ور ساکن تهران برنده ۱۰۰هزارتومان

برندگان دیگر جوایز ۱۰۰ هزارتومانی که در قرعه‌کشی ۷۰۰ هزار تومان‌پول‌خانه شرکت کردند

آقای کیقباد تقوی،کارمند ساکن تهران با دو بلیط برنده
۲۰۰ هزار تومان

آقای علی فرهپور ، خیاط ساکن تهران بایک بلیط برنده
۱۰۰ هزار تومان

آقای صفرسلمانی،بیشه‌ور ساکن تهران با یک بلیط برنده
۱۰۰ هزار تومان

اطلاعات

بازداشت رهبر فلسطینی دردسر بزرگی برای فرانسه بوجود آورده

یونایتدپرس

روابط فرانسه با اعراب درگرو ماجرای ابوعوده

پاریس - بازداشت «محمد داود ابوعوده»، در پاریس خشم جهان‌عرب را حتی بیش از آنچه مقامهای پلیس و امنیتی‌فرانسه احتمالا برآورد کرده‌اند برانگیخت. زیرا بازداشت مرموزترین رهبر فلسطینی چند روز پس از قتل محمود صالح رئیس پیشین هیئت نمایندگی سازمان مقاومت فلسطین در پاریس صورت گرفت و پلیس فرانسه هنوز نتوانسته است رد پای قاتلان اورا پی‌گیری کند. با در نظر آوردن حوادثی که تاکنون بازداشتهای ابوعوده در دنیای عرب و جهان خارج به وجود آورده میتوان به‌دردسربزرگی که فرانسه با بازداشت رهبر سپتامبر سیاه برای خود دست و پا کرده، پی برد. در پی هربازداشتی، تاکنون، دنیای عرب کشور های هوادار فلسطین و نیز خود فلسطینی‌هامجدانه در راه تحصیل آزادی ابوعوده تلاش و پی‌گیری کرده و سرانجام آزادی اورا حتی مواقعیکه ابوعوده با طناب دار فاصله چندانی نداشت بلا خریده‌اند.

ابوعوده از آن جمله‌رهبران خشونت‌گرای سازمانهای مقاومت فلسطین است که اعتقاد راسخ دارد بمنظوربازپس گرفتن سرزمین اجدادی فلسطینی‌ها باید به ماجراجوئی های بزرگ دست زد. کشتار جمعی ۱۱ سربازاسرائیلی در المپیک مونیخ نام داود ابوعوده را برسر زبانها انداخت. اما با وجود تلاشهای پی‌گیر ماموران‌امنیتی اسرائیل و پلیس آلمان ابوعوده رد پائی از خود بجای نگذاشت تا اینکه در ماجرای خارطوم و کشته شدن سفیر آمریکا در سودان و سه دیپلمات دیگر بار دیگر نام «داود ابوعوده»، بعنوان‌رهبر عملیات‌خارطوم برسر زبانها افتاد و این بار نیز دولت سودان زیر فشار شدید کشور های عربی طرفدار آرمان فلسطین و فلسطینی‌ها ابوعوده و یاران اورا آزاد کرد.

در ماجرای ترور «وصفی‌تل»، نخست وزیر پیشین اردن نیز پای ابوعوده بمیان کشیده شد و دولت اردن که اورا به اعدام و سپس حبس دائم محکوم کرده بود ناگزیر شد آزادش سازد.

ذینفع

در حال حاضر پلیس فرانسه با دستگیری ابوعوده‌خودرابرسردوراهی خطرناکی قرار داده است. اگرچنانچه خواست‌مصرانه دنیای‌عرب‌و فلسطینی‌ها است ابوعوده را رها کند آنوقت‌باید پاسخگوی اعتراض های آلمان و اسرائیل باشد که هرکدام بنحوی در پس گرفتن ابوعوده ذینفع هستند.

ماجرائی که وی و دوستانش در دهکده المپیک مونیخ با قتل‌ورزشکاران اسرائیلی آفریدند در ایالت «باویر» آلمان اتفاق افتاد و آلمان فدرال که مسئولیت حفظ جان ورزشکاران‌شرکت کننده در المپیک مونیخ را داشت اینک پافشاری‌میورزدکه رهبر فلسطینی باید تحویل آلمان شود.

اسرائیل نیز که ورزشکارانش در دهکده المپیک مونیخ به قتل رسیدند میخواهد فرانسه ابوعوده را باین کشور مسترد دارد که بدیهی است فرانسه در صورت پس دادن ابوعوده دشمنی یکپارچه دنیای عرب‌و فلسطینی‌ها را برای خود خواهد خرید.

در ماجرای ابوعوده مسئله باریک روابط فرانسه با سازمان مقاومت فلسطینی نیز مطرح است زیرا حتی آغاز بازجوئی از ابوعوده توسط ماموران فرانسوی خشم سازمانهای مقاومت فلسطین را بر خواهد انگیخت الفتح معتقد است که ابوعوده و دیگران با روادید دولت فرانسه وبا اطلاع قبلی مقامهای امنیتی و ضد جاسوسی این کشور وارد خاک فرانسه شده و فرانسه از نقطه نظر های دیپلماتیک و نیز اخلاقی ملزم بوده است که تا پایان تشییع جنازه ابوصالح فلسطینی نه‌تنهاوجودابوعوده در میان هیئت فلسطینی را فاش نکند بلکه وسائل بازگشت سلامتوی رانیز فراهم آورد.

جنبه سیاسی

دولت فرانسه جزء کشور های اروپائی‌امضاء کننده قطعنامه کنفرانس است که در ماه ژوئن ۱۹۷۶ بمنظور مبارزه با تروریسم جهانی دربروکسل تشکیل گردید.

امضاء کنندگان این قطعنامه متعهد هستند که با تروریسم حتی اگرجنبه سیاسی هم داشته باشند مبارزه‌کنند.

محمد داود ابوعوده در معنی نخستین قربانی قرارداد ۹ کشور عضو بازار مشترک اروپاست. بموجب این قرارداد فرانسه باید بدرخواست آلمان فدرال و پلیس بین‌الملل(انترپول)پاسخ مثبت داده وابو عوده را در اختیار دولت آلمان یا پلیس‌بین‌المللی قرار دهد. اما آیا فرانسه میتواند درشرایط حساس روابط عموما حسنه خود بادنیای عرب‌وسازمانهای‌مقاومت فلسطین عضو یک هیئت رسمی‌را کهبا ورود آن بخاک خود موافقت کرده مسترد دارد، همین مسئله است که درحال حاضر توجه محافل سیاسی ومطبوعات فرانسه را بخود جلب کرده است.

گروههای‌چپ‌گرای‌فرانسه‌نیزمصرا‌خواستار آزادی فوری ابوعوده هستند و عقیده دارند که «صهیونیست‌ها» بابرپاکردن حوادث هفته اخیر میکوشند تانقشه‌های سوء خود را در خاک فرانسه و بیشتر درپاریس‌بمرحله اجرا درآورند.

از طرفی کسی نمیتواندباین‌پرسش‌پاسخ درست بدهد که آیا ابوعوده واقعا بنیانگذار اصلی سازمان سپتامبر سیاه است؟ تنها اسرائیلی‌ها مدعی هستند که ابوعوده‌زمانیکه دراردن بازداشت شده بود اعتراف کرده است که رهبری کماندوهای‌سپتامبر سیاه در حمله به دهکده‌المپیک را عهده دار بوده است.

سپتامبر سیاه خشونت‌بارترین و درعین حال فعالترین سازمان تروریستی فلسطینی هاست که اعضاء آن در بسیاری از کشور های اروپائی پراکنده‌اند.

واکنش

درپی بازداشت ابوعوده سازمان‌مقاومت فلسطین ضمن بروز دادن خشماگین‌ترین واکنشها نسبت به اقدام فرانسه یادآور شد که پلیس فرانسه هنوز قاتلان‌محمودابوصالح فلسطینی را بازداشت نکرده است.درحالیکه بنظر سازمانهای‌مقاومت‌فلسطین پلیس‌فرانسه میبایست با آگاهی‌وسیعی‌که‌احتمالا ازعملیات گروههای تروریستی سیاسی گوناگون در فرانسه دارد عاملان قتل ابوصالح را بدون فوت وقت بدام میانداخت.

تاثیر بازداشت ابوعوده درجریانهای سیاسی حساسی‌که‌اینک در بحران‌خاورمیانه عربی جریان دارد نیز چشمگیر خواهد بود. برسربازداشت ابوعوده روابط کشورهای عربی طرفدارآرمان‌فلسطین بافرانسه وآلمان ممکن است بشدت تیره‌شود.ازطرفی‌اسرائیل و آلمان نیز که خواستار استرداد ابوعوده هستند ممکن است روابط نیکوی خود با فرانسه را تیره‌ترکنند.

اتحاد شوروی درچند مورد قبلی از بازداشت‌های ابوعوده ضمن محکوم شمردن دستگیری رهبر فلسطینی، خواستار آزادی او شده بود. واینک معلوم نیست کرملین در ماجرای ابو عوده در پاریس چه روشی در پیش خواهد گرفت. چون مسکو درعین داشتن روابط گرم بافلسطینی‌ها بادولت فرانسه نیز مناسبت حسنه‌ای دارد.

بهرتقدیر بازداشت ابو عوده اوضاع پیچیده دنیای عرب وفلسطینی‌هارا پیچیده‌تر خواهد کرد. ودر این میان‌این‌دولت فرانسه است که مشکل پدید آمده رابه‌ترتیبی‌ازمیان بردارد که باصطلاح آب ازآب تکان‌نخورد. واین امر بسیار دشواری است که در عین حال غیر ممکن مینماید.

آفریقای جنوبی نگران توسعه‌نفوذ شوروی است

شوروی، وارث مستعمرات پرتغال در افریقا

International Herald Tribune

پادگورنی برای بسط نفوذ کرملین درآفریقا تلاش خواهد کرد

دولت آفریقای جنوبی‌نگران توسعه و نفوذ روسها در جنوب آفریقاست. آیا بهتر نیست که رژیمهای سفیدپوستان جنوب آفریقا استراتژی غربرا برای غلبه‌برمسائل منطقه‌ای‌خود قبول کنند واجازه ندهند که روسها فاتحانه برموج سیاه سوار شوند و در جنوب آفریقا به پیروزی‌برسند؟

روز۲۸دسامبر گذشته درست درهمان هنگام که «آیورریچارد»، رئیس انگلیسی‌کنفرانس رودزیا راسفرهای آفریقایی‌خودرا درپیش میگرفت این خبر فاش شد که نیکلای پادگورنی صدر هیئت رئیسه شورای عالی اتحاد شوروی بزودی از کشور های زامبیا، تانزانیا، وموزامبیک دربخش جنوبی قاره سیاه دیدن خواهد کرد. تقارنی که در شروع ماموریت «آیورریچارد» و برملا شدن برنامه سفر آفریقائی پادگورنی از سه‌کشور آفریقائی یاد شده وجوددارد بار دیگر ازاین حقیقت حکایت خواهد کردکه روسها مصمم‌اند تا در حالیکه دفتر تحولات سیاسی میرود تادر رودزیا و آفریقای جنوب غربی (نامیبیا) واحتمالاحتی‌در آفریقای‌جنوبی ورق بخورد میدان را برای نفوذ قدرت های باختری خالی نگذارند. رهبران شوروی رازی‌در این مورد باقی‌ننهاده‌اند که هدف جاه‌طلبانه آنان اعمال نفوذی قاطع و سرنوشت‌ساز در جنوب آفریقاست. ماشین تبلیغاتی شوروی از بذل هیچ تقلایی‌فروگذار نکرد تا ماموریت کیسینجر به‌آفریقا را درسپتامبر گذشته بمنزله تمهیدی معرفی کند که هدفش مستحکم ساختن شالوده سیادت رژیم های‌نژاد پرست در رودزیاست و اعضای بالا ترین سطح دستگاه رهبری کننده شوروی هرگز به مفاد تکذیب های خصوصی و غیر رسمی این پیام مهمتر مسکوکه تنها نبرد مسلحانه نه تعهدات دیپلماتیک و مذاکره میتواند سیاه پوستان آفریقایی را در جنوب این قاره بپیروزی برساند وفا واعتنا نکرده‌اند.

احزاب انقلابی

فرضیه آشنایی که روسها‌در سیاست آفریقایی خود برمحور آن کار میکنند و ثمربخش‌بودن آن در جریان ازهم پاشیدن امپراطوری مستعمرات آفریقایی پرتغال یکبار دیگر به ثبوت‌رسید دارای این پیام است که یک مبارزه مسلحانه طولانی مطمئن ترین راهی استکه برای‌احزاب «انقلابی» آفریقا میتواند به پیروزی و بدست آوردن‌قدرت دولتی منتهی شود و هرچه‌این مبارزه طولانی تر و خونین تر باشد بخت‌کمونیسم برای‌متحقق ساختن هدفهایش بیشتر است پیوند هایی که روسها با نهضت های آزادی بخش آنگولا وگینه بیسائو و موزامبیک باگرایش های مارکسیستی این جنبش ها و مدتها قبل از قابل رویت‌شدن استقلال در آفاق سرنوشت مستعمرات آفریقایی سابق‌پرتغال برقرار کردند پاداش پربرکتی نصیب شوروی کرد. هرسه کشوری که نام‌برده شدنداکنون عرصه فرمانروایی گروه هایی هستند که دیگر بهیچوجه‌گرایش های مارکسیستی خود را پرده پوشی نمیکنند. و بنظرمیرسد که حتی برآنند تا خود را به احزاب کمونیست ارتدکس‌ماب بی‌کم و کاست تبدیل کنند.

در آنگولا حزب تحت‌رهبری «اگوستینو نتو»، از برکت مداخله‌ای که شوروی بصورت ارسال مقادیر قابل ملاحظه اسلحه و بسیج کردن و به خدمت گرفتن مستقیم ۱۵ هزار نفر از سپاهیان ارتش کوبا انجام داد در جنگ داخلی به پیروزی رسید. در غرب بدون تردید هیچکس قصد ندارد که بنای استعماری دیگری به شیوه قرن نوزدهم در آفریقا برپاکند. ولی در شرایط قرن بیستم یعنی در عصری که قدرت و نفوذ نظامی و مسلکی بسیار جدی به حساب می‌آیند و بادر نظر گرفتن شاه فنرپرقدرتی کەنفوذ مضاعف نظامی‌و متلاشی شده پرتغال در آفریقای سیاه استو از چنین موضعی است‌که‌اکنون نگاه خود رابیش‌از پیش به‌افق های جنوبی‌تر قاره‌آفریقادوخته است.

عصیان موجود

هدف نهایی استراتژی‌شوروی که بصورت عرضه کردن متاع حمایت معنوی واخلاقی به چریکهای سیاهپوست رودزیاو سازمان خلق آفریقای جنوب غربی (سواپو) اعمال میشودو لزوما دارای این مفهوم ضمنی است که چنین حمایتی میتواند در مرحله بعد به پایمردی‌آشکار نظامی نظیر مداخله شوروی در آنگولا منجر شود، صرفا عبارت از نصب رژیم های‌ریشه گرای سیاه‌پوستان در سالیسبوری و «وایندهوک» (آفریقای جنوب غربی) نیست رهبران شوروی بدرستی‌عقیده دارند که هرچه آتش کشمکش مسلحانه در رودزیا و آفریقای جنوب غربی تندتر و سوزان‌تر باشد - بسیار محتمل تراست که حریق عصیان موعود در آفریقای جنوبی آقای جان - فورستر نیز زودتر شعله‌ور شود.

دست یافتن به موضع آقایی‌و اعمال کردن سیادت بر سراسر پهنه جنوب آفریقا پاداش دل‌انگیزی است که روسها آنرا اکنون تقریبا دردسترس خود احساس میکنند.

پیغامی که هنری‌کیسینجر در پائیزگذشته با خود برای‌آگاهی نخست‌وزیران آفریقای جنوبی ورودزیاد به آن کشورها برده واکنون آیورریچارد موظف به موکدساختن دوباره آن درسفر های افریقایی خویش‌است‌چنین معنی میدهد که میتوان مقاصد شوروی را درجنوب آفریقا محکوم‌به ناکامی میکرد. وظیفه‌ای که از همان پیام‌نتیجه میشود متقاعد ساختن سیاهان آفریقایی برای اعتماد کردن به‌این‌نکته است که غرب حقانیت مشروع دعاوی آنان‌را برای فرمانروایی‌کردن‌برافریقای جنوب غربی و رودزیاد ومستقر ساختن روابط تمام قبایل و جناحهای ذینفع درجنوب‌آفریقا (ازآن جمله سفید پوستان) برهکومه‌ای عادلانه قبول دارد ولی به سود آفریقائیان استکه این دعاوی بجای حاکم شدن‌از راه جنگ و خونریزی از طریق مذاکره ارضا شوند.

جان‌فورستر نخست‌وزیر آفریقای جنوبی درحال حاضر سرگرم سبک - سنگین کردن آرایی استکه‌آیورریچارد برای حل مسائل رودزیا به ارمغان آورده است.

رهبر رژیم آفریقای جنوبی فشاری نیرومندبرهان‌اسمیت‌وارد کرد تا اصل فرمانروایی‌اکثریت سیاه پوست بررودزیا ظرف‌دو سال آینده را همراه فرمول کیسینجر برای روی کارآوردن یک دولت انتقالی‌درسالیسبوری قبول کند.

پیروی ازچنین سیاستی بوسیله فورستر آشکارا متاثراز این عقیده بود که روسای جمهور کشور های افریقایی همجوار رودزیا نیز همان آراء و عقاید را پذیرفته‌اند. وظیفه جدیدی که اکنون قبول آن از فورستر تقاضا شده‌این‌است که کمک کند تا سفیدپوستان رودزیایی فرمولی را بپذیرندکه به آنان حقوق اندکی برای تعیین سرنوشت «زیمبابوه» (رودزیا) ونوع رژیم ومکان آینده آن در طیف گرایشهای سیاسی و مسلکی خواهد داد و قادر به بکاربردن هیچ نفوذی برای روشن کردن جواب این پرسش نخواهند بود کەرهبران سیاهپوست آینده رودزیا ازچه قماش سیاستمدارانی تشکیل خواهد شد.

این‌بار متقاعد کردن اسمیت برای دادن امتیاز های جدیدتر به تلاش دشوارتری نیازخواهد داشت و نامحتمل خواهد بود که نخست‌وزیر آفریقای جنوبی حتی کوششی برای‌راضی‌کردن اسمیت بخرج دهد مگرآنکه‌قبلا ضمانتهای قاطع تحصیل کندکه روسای‌جمهور ممالک آفریقایی همسایه رودزیا از پیشنهادهای انگلستان بطور کامل پشتیبانی خواهند کرد ومضافا قادر به تضمین این نکته خواهند بودکه اگر اسمیت توقعات‌پیشنهادشده را بپذیرد جنگ نیز در رودزیا پایان خواهد یافت. نه برای آیورریچارد و نه هیچکس دیگر ضمانت کردن ماهیت مطلوب سیاستی که دولت آینده زیمبابوه‌استقلال یافته درپیش خواهد گرفت‌امکان‌پذیرنیست.

سرشت

بااینحال بسیار قابل‌انتظارتر است که اگر استقلال زیمبابوه زودتر از راه مذاکره فرارسد دولت آینده آن آمادگی‌وافرتری برای‌میانه‌رو بودن‌خواهدداشت. درصورتیکه حصول‌استقلال‌تنها پس از یک جنگ چریکی طولانی میسرشود صرف نظراز اینکه چنین تحولی مرهون مداخلات شوروی و کوبا بوده باشد و یا نبوده باشد، رهبرانی که برمقدرات زیمبابوه‌چیرگی خواهند یافت تاحدود زیادی دارای همان‌سرشت‌هاوخصائلی خواهند بود که تاکنون بعنوان وجه‌هویت‌رهبرانی‌چون«نتو» درآنگولا ویاماشل‌درموزامبیک شناخته شده است.

زیمبابوه استقلال یافته نگاه خود را برای دریافت کمکهای فنی ونظامی به شوروی خواهد دوخت و احتمالابه‌روسها کمک خواهد کرد تا جنگ سیاه و سفید را درجنوب آفریقا با مقاصد و شیوه های خودش تسریع ورهبری کند.

قابل مدافعه

جان‌فورستر درپیامی که بمناسبت فرارسیدن سال نو میلادی فرستاد به هموطنان سفید پوست خود گفت که اگر ایلغار کمونیستی درجنوب‌آفریقا فرارسد آنان باید به تنهایی با چنان طوفان مهیبی‌روبروشوند. فورستر ناگفته نگذاشت‌کەجهان آزاد در حالیکه اراده‌اش دستخوش فتور وسستی شده، حتی انگشتی برای حمایت از سفیدپوستان جنوب آفریقا بلند نخواهد کرد.در شرایط کنونی حق بافورستر است. برای ملتهای باختری نبرد کردن بخاطر حفظ رژیم های متکی بربرتری وآقایی اقلیتهای‌سفید‌پوستان در جنوب آفریقادرست به همان اندازه ازجنبه اخلاقی غیر قابل دفاع وبرای مصالح سیاسی دراز مدت دنیای آزاد بهمان پایه زیان بخش خواهد بود که کمک به دوام‌موجودیت فرمانروایی اقلیت‌سفیدپوستان‌در رودزیاوآفریقای جنوب باختری بادرنظر گرفتن ماهیت ضد ملی ومنفور این رژیمها میتواند ناموجه باشد.

غرب و خصوصا امریکابرگهای برنده‌ای در اختیار دارند که قادرند آنها را به وجهی‌کارآمد بکار برند وروسها را ناگزیر سازند تا درتلاشی که برای گسترش‌اندن نفوذشان درجنوب آفریقا بخرج میدهند بیش از یکبار تامل کنند اما روکردن‌این برگهای برنده برای دنیای باختری تنها درصورتی ممکن است که نظامات حکومتی در جنوب آفریقا یعنی‌رژیمهایی که غرب، آمادگی دارد تا از آنها‌در برابر فشار خارجی کمونیسم دفاع کند ماهیتا قابل مدافعه باشندوبوسیله اکثریتهای‌مردمان خودشان نیز دفاع و حمایت شوند. بنابراین قبل از دخالت دنیای غربی نوبت آقای‌فورستر است که برگ خود را بازی کند.

فریبرز عطاپور، نویسنده اطلاعات، در سفر به استرالیا با «گاف ویتلام» نخست‌وزیر پیشین گفتگو کرده است.

کمونیسم، به کرانه‌های استرالیا خواهد رسید

★ گاف ویتلام، در حال گفتگو باعطاپور: کمونیسم چون گدازه سرخ و سوزان برمه و تایلند را در برخواهد گرفت.

«گاف ویتلام»، نخست وزیر پیشین استرالیا، معتقد است که مردم این کشور هنوز دارای سوابق ذهنی مستعمرەئی هستند ودرباره جهان اطراف خود اندک می دانند.

باوجود این،اگر فقط یک مرد وجود داشته باشد که بیش از هراسترالیائی دیگری، جهان اطراف مردم وطنش را بدان ها شناسانده باشد، خودگاف‌ویتلام است، در دسامبر۱۹۷۲ هنگامی که او نخست وزیر استرالیا شد،این کشور، دارای سیاست خارجی فعالی نبود. اتحادیه های کارگری استرالیا،بیش از سیاست خارجی، بدولت خودشان می اندیشیدند، و توجه اتحادیه ها بیشتر متوجه گرفتاری های داخلی بود تا هر فکر اساسی و مثبتی‌درباره موضع آینده استرالیا درامور جهانی. ویتلام هنگامی که هنوز زمام قدرت را دردست داشت گفته بود که او باقدام شجاعانه‌ئی برای خروج واحد های نظامی استرالیا از ویتنام مبادرت ورزید، روابط دیپلماتیک استرالیا را با چین عادی کرد و «فیتز جرالد»، چین شناس‌ممتازی راکه در پکن محبوبیت فراوانی دارد به سفارت استرالیا درچین منصوب کرد.

روابط با خاورمیانه

دکتر «فیتز جرالد»، اخیرا از این مقام کناره گرفت و بزندگی دانشگاهی خود، در دانشگاه ملی کانبرا بازگشت واینک در این دانشگاه رشته چین شناسی را تدریس می کند.

او همچنین، سفیر فعال و معروفی را به دهلی نو فرستاد، وروابط استرالیا را باخاورمیانه وجهان عرب، توسعه داد.

او بمن گفت: «بسط این روابط،فقطبه خاطر نیاز استرالیا به نفت صورت نگرفت. من یک سال پیش از آن که بحران‌جهانی نفت پیش آید،بدین اقدام مبادرت کردم. واصولا این قسمتی از علایق‌وتمایل من بود که‌استرالیا بادنیای‌عرب‌روابط هرچه صمیمی تری داشته باشد. من یقین‌دارم‌که چنین‌روابطی‌برای‌استرالیا دارای اهمیت حیاتی است، بهمین علت بوده که من سعی فراوان کردم‌تانخست‌درمنطقه اقیانوس آرام با چین و ژاپن، و سپس در شبه قاره هند، و آنگاه در خاورمیانه‌روابط استرالیا را گسترش دهم».

ویتلام، همچنین گفت که مهلکه ویتنام لازم نبود تا او متقاعد شود که روابط‌تاریخی استرالیا با اروپاسرد وخشک است،و باید که استرالیا خود را از سوابق‌ذهنی مستعمرەئی آزاد کند، یا اینکه دیر یازود کمونیسم، مانند «گدازه سرخ و سوزان»، برمه و تایلند را در بر میگیرد و به کرانه های استرالیا نزدیک میشود.

استرالیا، بدانگونه که ویتلام توصیف کرده بود می‌بایستی صرفنظر از ایدەئولوژی های سیاسی یا اختلافهای فرهنگی‌و تاریخی، مناسبات تازەئی با قدرت های بزرگ جهان سوم برقرار میکرد. این، یک امر اقتصادی و نیز سیاسی است. استرالیا با توجه بمنابع طبیعی فراوانش، مانند بیشتر کشور های جهان سوم، یک تولید کننده مواد خام است.

ذخائر نامحدود

پارەئی از این منابع، مانند کان های نیکل، مس، و اورانیوم، یا به بازار آمده‌اند یا از نظر کارشناسان محیط زیست، مسالەئی بشمار می - آیند، اما ذخایرنامحدودی از بوکسیت و ذغال‌سنگ استرالیا در انتظار بهره‌برداری هستند. تصور گاف ویتلام از آینده استرالیا این بوده که این کشور بایستی‌روابطبازرگانی، فنی، انسانی و تکنولوژیک وسیعی با کشور های رو به رشد آسیا - از جهان عرب در غرب آسیا، تا چین، ژاپن و اندونزی در خاور دور داشته باشد.

وقتی که او روابط استرالیا را با پکن بصورت عادی در آورد، مخالفان او از او بشدت انتقاد کردند و گفتندکه وی میخواهد روابط سنتی و دیرینه استرالیا را قطع کند و استرالیا را گرفتار عزلت سیاسی کند. او، این انتقاد را بمسخره گرفت و گفت که اگر استرالیا امنیت آینده‌خود را بانواع «قرارداد های امریکائی» متکی کند، بزودی متوجه خواهد شد که کارعبثی کرده است.

بهمینگونه بود کەدولت لیبرال تقریبا تمامی خطوط اساسی سیاست خارجی او را دنبال کرد که عبارت بود از: لزوم اتکی بخود درامور اقتصادی و امنیتی تا سر حد امکان، لزوم توسعه روابط استرالیا با جهان سوم، خاصه با چین وتمام‌کشورهای کرانه‌اقیانوس هند و نیز با دنیای عرب، مخالفان ویتلام ،باآن سوابق ذهنی مستعمرەئی، شان، می خواستند استرالیا را به برج عاجی‌کەتوهم های مهجورشان را در آن می‌پروراندند مبدل کنند ،در حالی که ویتلام سعی کرد،باآگاهانیدن مردم‌کشورش از قدرت عظیم همکاری با کشور های جهان‌سوم، آینده اقتصادی تازەئی را در سطح بین‌المللی برای استرالیا پدید آورد.

سفر شاهنشاه و شهبانوی ایران باسترالیا،از نظر ویتلام نقطه اوج جدیدی در مناسبات دیپلماتیک استرالیابوده که او خواهان آن بوده است.

اما فقط بدین علت نبود که این سفر در توسعه روابط متقابل بین ایران‌و استرالیا بسیار موثر واقع شد - اگر چه در این امر تاثیر فراوان داشت، پس از پایان کار هند وچین، پس از فرو نشستن بحران واترگیت در امریکا، پس از افزایش نرخ نفت، استرالیائی میانه‌حال ازدوران تردید و جهت‌یابی‌های سیاسی مبهم خارج شد.

کهنه پرستانی که خواستار حفظ‌سوابق ذهنی‌مستعمرەئی، در افکار مردم استرالیا بودند کاملا آشفته خاطر شدند و در همان حال، ویتلام ناگهان خود را با ظهور یک جهان سوم که از لحاظ اقتصادی بسیار نیرومند است ،مواجه دید - جهانی که از آن چیز زیادی نمیدانست.

بدین ترتیب، بنا بر گفته ویتلام، دیدار شاهنشاه و شهبانوی ایران از استرالیا، مثبت ترین اثری را داشت که در تصور می‌گنجید.

هدفهای من درکاخ سفید

نوشته: جیمی کارتر رئیس جمهوری منتخب امریکا

ترجمه: پروفسور منوچهر پارسه

درمبارزات انتخاباتی شرکت جستم

خانواده، دوستان نزدیک و خودم بطور ناشیانه و با فعالیت زیاد در هفتمین شهرستان منطقه وارد فعالیت شدیم. رقیب من قبلا در انتخابات مجلس سنا موقعیکه نمایندگان بطرزقدیم که بدان اشارەشد انتخاب شده‌بود. باوجوداین‌قبل‌از اینکه او شروع بفعالیت در سنا کند مجبور بود با طرز انتخابات جدید دفعه‌ای دیگر در انتخابات جورجیا شرکت کند. بسیاری از مردم‌دلشان بحال او میسوخت زیرا او که درانتخابات قبول شده بود وحالا نمیتوانست سناتورشود مگر اینکه دوباره در انتخابات شرکت کندآنهم انتخاباتی که یک رقیب سرسختی برای او پیدا شده بود. بدیهی است بمناسبت سوابق اوعده‌ای از سیاستمداران طرفدار او بودند. طرفداران من بیشتر جوانان و کسانی‌بودند که تازه وارد سیاست شده بودند.

در روز انتخابات من سعی کردم هرچه بیشتر بحوزه های انتخاباتی سرکشی کنم.همه جا منظم وترتیب ورعایت مقررات کاملامیشد تا اینکه بشهر جورج‌تان رسیدیم. جرج‌تان‌شهر کوچکی‌است‌درروی رودخانه «چاتاهوچی»که درمنتهی‌الیه غربی منطقه واقع شده بود.تنها دهی بوددرشهرستان«کوئیت‌من» دراین حوزه هیچگونه صندوق‌دربسته‌ای برای‌ریختن‌اوراق انتخابی وجودنداشت‌ورای دهندگان‌اشخاص مورد نظر خود را درمقابل چشم ماموران حوزه مینوشتند. رئیس حوزه هم کەمهمترین شخصیت سیاسی آن‌شهرستان‌بود باعلاقمندی خاصی که بخوبی مشهود بود بکار انتخابات رسیدگی میکردبدینطریق که کارتهای تبلیغاتی راجع به رقیب من در روی میزی کەآراء را مینوشتند پخش بود و متصدی‌حوزه با انگشت کارتها رانشان داده بهمه رای‌دهندگان میگفت این شخص دوست من است‌ومردبسیار نیکی‌است. پس‌از گفتن این جمله چشمش به دست نویسنده رای دوخته بود تا موقعیکه آنرا دریک جعبه مقوائی که دارای سوراخ بزرگی بود می‌انداختند وچندین دفعه دیدم که دستش را ازآن سوراخ بدرون جعبه کردەو چندعدداوراق انتخاباتی‌رابیرون‌کشیده وآنها رامعاینه کرد.

حوزه گزارش

واقعا صحنه عجیب وباورنکردنی بود! اعتراضات من باینکار درآنشخص هیچگونه تاثیری نداشت تمام کارکنان دیگر آنجا همه بفرمان اوبودند.

چون وضع راچنان دیدم سواره بطرف قهوه‌خانه‌ای رفتم وباداره روزنامه‌ایکه درشهر کلمبوس و به‌آن محل بالنسبه نزدیک بود جریان رای‌گیری درآن حوزه را گزارش دادم. وعده کردند که بزودی یکنفر خبرنگار بآن حوزه بفرستند. وقتیکه من‌پس‌از بازدید چندحوزه انتخاباتی دیگر برگشتم خبرنگار روزنامه رادیدم که بارئیس کل دوستانه در حیاط آن حوزه مشغول صحبت بود. کاملا واضح وآشکاربودکه این خبرنگار ازدوستان قدیمی رئیس حوزه است وبدیهی است بااین اوضاع واحوال وآن‌سوابق دوستی‌خبرنگار بهیچوجه علاقه‌ای بنوشتن شرح انتقادی از جریان انتخابات شهرستان کوئیت‌من نداشت. معلوم شد که رئیس آن حوزه یکی ازاعضای مهم‌ذینفوذ دپارتمان کشاورزی استان‌جورجیا بود وراجع به‌حزب دموکرات انتخابات سنا اختیارات کامل دردست داشت وهمسرش هم اداره سیستم رفاه اجتماعی آن منطقه رادر دست داشت.

نتایج انتخابات

به‌جان پوپکی ازدوستان صمیمی‌خود که دردهستان مابود تلفن کردم و شرح‌ماوقع رابرای اونقل کرده واز اوتقاضا کردم که بعنوان ناظر وشاهد بشهر کوئیت‌من بیاید بقیه روز من باینطریق گذشت که باطراف و اکناف مسافرت کرده ودر مبارزات انتخاباتی به رای دهندگان شش منطقه دیگر کمک می کردم. همانشب نتایج انتخابات را بوسیله‌تلفن باطلاع مارساندند. در آنموقع من در انبار خود مشغول کار بودم ونتایج انتخابات‌این بود که بدون درنظر گرفتن آراء منطقه‌جورج تان من قریب هفتاد رای آورده بودم.

مامیدانستیم کەتقریب ۳۰۰ نفر درآن حوزه رای داده بودند وبی نظمی وبی‌ترتیبی‌بهمان طریق‌که من‌دیده بودم تمام مدت روز ادامه داشت.

جان وچند نفر از طرفداران من که در کوئیت‌من منزل داشتند شاهد جریان برخلاف قانون انتخابات آن منطقه بودند. تعداد۴۳۳ ورقه انتخاباتی درآن جعبه مقوائی ریخته بودند وازروی اسامی که درروی اوراق انتخاباتی نوشته بودند معلوم بود که ۱۲۶ نفر ازآنها اسامی رابطریق حروف الفباء نوشته بودند! وقتیکه اوراق انتخاباتی راباز کردند دیده میشد که چهار تاهشت عدد از آنها رابا‌هم‌لوله شده به‌صندوق انداخته‌بودند وبخوبی معلوم بود که هرچه توانسته‌بودند اوراق انتخاباتی درآن جعبه مقوائی ریخته بودند چون اصلا جائی برای رای انداختن نبود ومن درانتخابات باچند رای‌باعدم‌توفیق مواجه شده بوده.

.. اکنون زمان آن رسیده که دنیا را همانطور که هست ببینیم !

پارس

ثمره‌ی پیوند باشکوه خود را
باتکنولوژی پیشرفته‌ی غرب
به‌پیشگاه ملت ایران تقدیم می‌کند

آوانگارد 731

با امید خدمت بیشتر به ارتقاء سطح فرهنگ ملی

مذهبی ۱۶

انقلابیون حسینی
شیر از قفس رها میشود

از: سبکتکین سالور

– پس از پیروزی و از بین رفتن دشمنان ، چه بنی‌امیه ، چه ابن‌زبیر با امام زین‌العابدین علیه‌السلام بیعت کنیم ، یا با فرزند او ، هرکس که بنابوصیت امام جانشین او میشود ..

– احرار نیز بهمین شرط با من خواهند بود قبول دارم .

– پس ما بزندان حمله می‌کنیم و ترا آزاد میکنیم .

– نه برادرم لزومی ندارد ، سائب‌بن‌مالک نامه‌ای برای عبدالله بن عمر نوشته ، گمان کنم بزودی جواب آن برسد ومرا آزاد کنند .

– بسیار خوب .ولی وقت نداریم. اگرتاده روز دیگرآزاد نشدی مجبوریم ترا بیرون آوریم .

مختار پرسید –عبیدالله زیاد در کجاست .

ابن‌کامل گفت فعلا در شمال اجازه بده منهم باتو بیعت کنم. دستت رابده تاباتو بیعت کنم و بوکالت از طرف تو بایارانم بیعت خواهم کرد .

مختار دستش‌را بسوی او دراز کرد ابن‌کامل دست او را گرفت وگفت ، بنام خداورسول او ،ولی‌او ،باتو بیعت میکنم که بامخالفین آل‌طاهرین بجنگیم و انتقام خون‌شهدای کربلا را بگیریم وچون همه دشمنان‌از پای درآمدند باامام‌زین‌العابدین علیه‌السلام یا کسیکه جانشین اوست.ازاولادامام‌امیرالمومنین علیه‌السلام‌بیعت کنیم و خلافت مسلمین‌را بدو بسپاریم .

– بیعت کردم با تو بنام‌خدا ورسولش وولی او بهمان‌شرط و صیغه که گفتی .

–احمد گفت مبارک است ، اجازه‌بده منهم باتو بیعت کنم.

مختار دست پیش‌برد ،احمد نیز بیعت کرد .

اسد که‌بیرون درزندان بود به درون آمدو گفت مرا نیز از این نصیب بدهید . پس او نیز با مختار بیعت‌کرد. ابن‌کامل نماینده پیروان صادق آل‌طاهرین درآن زندان تاریک با مختار ابوعبیده ثقفی بیعت‌کرد وراهی نوگشوده شد، راهی که‌اندکی آلام واندوه دوستداران اولاد فاطمه‌سلام‌علیهارا تسکین‌داد .

***

حر وراهنما ،سوار بر شتران تندرو چون بادو برق بسوی کوفه‌می آمدند ،شتران خسته سواران فرسوده وگرد آلود به‌باغات‌و نخلستانهای‌کوفه رسیدندو حرروی براهنما کرد وگفت ،من نمیتوانم‌بکوفه وارد شوم،تو برو و درکاروانسرای‌کنار دروازه جنوب استراحت‌کن این سکه راهم بگیر ، مخارج تو برای دوسه روزی‌که در کوفه میمانی .– مرد عرب سکه‌ها را گرفت وگفت ، مولای من ، بهتر است بکوفه‌نروم ،بیم دارم کسی‌ازماجراآگاه شده باشدو مولایم ابن‌عمر تصور کند من گفته‌ام همراه‌خود آذوقه دارم، دوروزی‌دراین حدود استراحت میکنم شتران‌را میچرانم و بمکه باز میگردم .

–هرطور میل توست.– من‌از یاری‌تو ممنونم ، خدا نگهدار تو باد . ..

– خدا نگهدار برادرم .

حر براه افتاد ، و میان نخل‌ها از دیدراهنماپنهان شد، او بسرعت‌بسوی‌خفاگاه سائب بن‌مالک میرفت ، وقتی رسید که‌صائب وزیدبن‌انس‌و رفاعه وعبدالله‌بن کامل‌نشسته بودندو درباره مختار سخن میگفتند ، سائب بدیدن حراز جای‌جست‌و فریاد زد . خوش خبر باشی برادرم .

حر که سخت خسته‌بود نشست و ماجرا را گفت و افزود بقیه باشما . من از شدت خستگی‌وخواب‌قادر به صحبت‌نیستم .

حر در گوشه اطاق‌بخواب رفت ، ابن‌کامل گفت‌راه‌رساندن نامه که ابن‌عمر برای مختار نوشته به عبدالله زید اینست که اسد نامه‌را برای عبدالله‌بن زید ببرد ،وبگوید مردی به او رشوه داده تانامه را بمختار بدهد ولی او برای امیر آورده، نامه‌ای راکه ابن‌عمر برای عبدالله نوشته من برای او میبرم .. اگر نشد فردا شب بزندان حمله میکنیم و مختاررا آزاد میکنیم ... سائب و دیگران نظرابن‌کامل‌راپسندیدند، وروز بعد اونامه‌را باسد دادو ماجرارا باو بفهماند و گفت، تو بایدقبل‌از من‌بملاقات‌حکمران بروی ونامه‌راباو بدهی ،بخود اونه دیگری ، من‌بعداز نماز، ظهر حکمران را می بینم بعد که‌نامه رادادی بزندان برو مختاررا ازماجراآگاه‌کن ،اسد نامه‌را گرفت‌و گفت هم اکنون بدارالحکومه میروم .

اورفت و ابن‌کامل منتظر ماند تا موذن اذان ظهر را شروع کرد وآنگاه بمسجد رفت ،عبدالله ابن زید آمد ، ونماز گذاردو برفراز منبر رفت وبرای مردم سخن گفت‌و آنان را از اینکه دست به آشوب‌بزنند برحذرداشت ،وافزود،عبیدالله زیاد در جزیره است و بزودی بسوی ما می آید ، اگر دست بدست ندهیم و بامردم بصره علیه او متحد نشویم او دوباره برکوفه مسلط خواهد بسوی خانه خودرفت،ابن‌کامل شد،–بعداز منبر فرود آمد ،و خودرا باورساند و سلام‌کرد، عبدالله باو نگریست و گفت : ای پسر کامل چه میخواهی ..

– اگر فرصت سخن گفتن بامرا داشته‌باشی، اگرنصیحت پذیرباشی ، خواهی‌دانست .

– بسیار خوب بگو .

– این‌نامه عبدالله‌بن عمر است بسوی تو .

عبدالله‌زید نامه را گرفت و گفت: بسیار خوب، اما نصیحت تو .

– ماخبرداریم، یعنی ابن‌عمر ما را خبر کرده و میدانی که‌دروغ نمیگوید، خبر اینست که عبدالله بن مطیع میاید تا حکومت را از تو بگیرد. او جانشین تو و ابراهیم بن‌محمد میشود ...حال برتوست که بیندیشی، و صلاح‌و نیکنامی و بدنامی را بنگری،مختار را از زندان آزاد کن، بگذار جانشین تو دچار دردسر شود، اگر مختار دردسری دارد.

– مختار میخواهد مردم رابه شورش وادارد.

– شورش‌نه، گرفتن انتقام سیدالشهدا حسین علیه‌السلام و همراهانش، تو بازندانی کردن مختار شمر وعمروبن‌سعد و دیگران را یاری و حمایت‌کرده‌ای. آیا فردای قیامت خود را روسفید میانگاری ومیتوانی بروی رسول خدابنگری از سوی دیگر میدانی که عبیدالله زیاد بسوی مامیاید. او نیز خون بهترین مردان را به گردن دارد، اگر تو یا عبدالله‌مطیع حکمران باشید کسی از شما در برابر عبیدالله زیاد حمایت‌نخواهد کرد. حال خوددانی.

– آیا ضمانت میکنید که تامن اینجا هستم مختار کاری نمیکند.

– آری. او نیز حاضر است سوگند یاد کند. بیک شرط.

– چه شرطی .

سوگند مختار وتعهد ماپنهان بماند.

– چرا؟

– برای آنکه ابن‌زبیر از آن بهره نگیرد.

– بسیار خوب ... من به قصر حکومتی میروم ... توهم بفرست ودمتن از یارانت را حاضر کن، تا در حضور شما با مختار سخن بگویم.

– چنین باشد ...

***

ابن کامل بهمراه سائب بن‌مالک، رفاعة‌بن‌شداد، مثنی‌بن‌فخربه، سعد بن حذیفه الیمانی، زیدبن‌انس، عبدالله‌بن‌شداد، واحمدبن شمیط، وچندتن دیگر در مقر عبدالله‌بن‌زید حاضر شدند. بدستور عبدالله ابوالعباس مختار را آورد.وقتی عبدالله‌بن زید دستور داد مختار را به مقر او بیاورند، اسدپیش دستی کرد وخود رابه‌ابوالعباس رساند وقبل از رسیدن فرستاده حکمران، اسد به‌ابوالعباس گفت، خبر مهم دارم.

عبدالله‌بن‌زید میخواهد مختار را محاکمه کند، یا او را گردن خواهد زد، ویا به‌نقطه‌ای دور دست تبعید میکند...

ابوالعباس متعجب به‌اسدنگریست وگفت، از کجا دانستی؟

اسد خندید و گفت مگر تو نگفتی من مختار را فریب دهم،و یاران او را بشناسم، فریب من وقتی موثر شد که توابین بازگشتند. امروز توانستم مختار را بخود مطمئن کنم، او مرا پیش ابن‌کامل فرستاد، تا برای رهائی او فکری کند، ابن کامل بمن‌گفت بمختار بگو ما میکوشیم تو رااز مرگ نجات دهیم. اینک شنیدم حکمران عده‌ای از روسای‌شیعه وتوابین وجمعی از طرفداران خود را دعوت کرده که درحضور آنان مختار را محاکمه کند.

میدانیم که قصد اسد چه بود. او میدانست ابوالعباس برای بنی‌امیه وقاتلین شهدای کربلا کار میکند او میترسید اگر ابوالعباس بفهمد مختار آزاد خواهد شدبه جان او سوء قصد کند، درموقعی که اسد ابوالعباس را دردام فریب گرفتار میکرد ،فرستاده حکمران رسید و دستور را ابلاغ کرد، اسد بابوالعباس گفت مرا مامور کن او را بخانه حاکم ببرم.

ابوالعباس سرتکان داد وگفت چند شبگرد وشرطه بردار واو را ببر.

– ولی از زندان تا مقرحکمران ما از کوچه وبازار نمیگذریم .از باغ بمقر حکمران میرویم.

– باوجود این . من درآنجا منتظرم. برو .

اسد سه‌تن از شرطه‌ها راهمراه برداشت و بزندان رفت و مختار بدیدن او لبخند زد و اسدگفت.. ای‌مرد، جای لبخند نیست یامرگ یاتبعید.

مختار متوجه قصد او شدو چهره خود را دژم کرد، و آه کشید وبهمراه آنان بسوی مقر حکمران رفت. ابوالعباس جلوی دراطاقی که حکمران و دیگران بودند ایستاده بود، وقتی مختار رسید گفت: ای مرد، گمان‌کنم آخرین‌روزهای‌زندگی رامیگذرانی.

مختار چیزی نگفت، در راگشود وبدرون رفت ونگاهی باطراف افکند وگفت سلام برجمع دوستان ویاران. سلام بر عبدالله‌بن زید .

عبدالله اشاره کرد و جائی‌را نشان داد وگفت: بنشین ای‌بزرگ ثقیف.

مرد از اقیانوس آرام

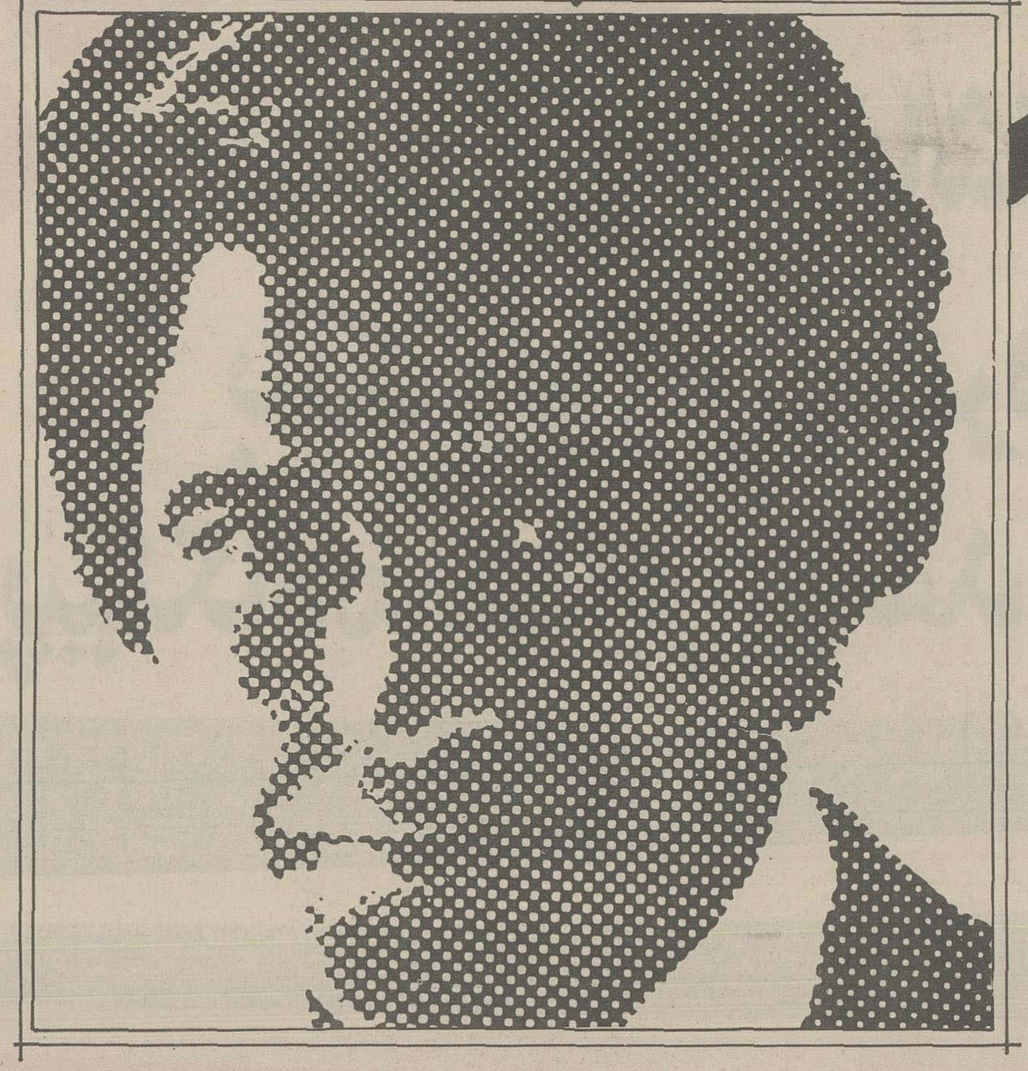

اومتولد یکی ازجزایر اقیانوس‌آرام است
درتهران زندگی میکند
برای یک شرکت هلندی کارمیکند
موزیک جاز امریکائی رامی پسندد
اتومبیلش‌ازنوع‌کورسی خوب ایتالیائی است
وزمان راباساعت کوارتز سوئیسی نگه میدارد
عاشق غذاهای چینی است

ووقتی صحبت ازیخچال میشود فقط یک نام درذهن اوست .....
ویرپول آمریکا
بخاطر ظاهر زیبایش، یخ ساز وآب سردکن آن ، حجم بزرگ داخل یخچال ، کیفیت ودقت فوق العاده‌ای که درساخت آن بکاررفته است
نامی که بیش‌ازنیم قرن درذهن میلیونها انسان متمدن وروشنفکر دیگر نیزبوده است
ویرپول

گروه صنعتی هادیران نماینده انحصاری لوازم خانگی ویرپول درایران :خیابان فردوسی ،خیابان صادق ،ساختمان هادیران تلفن: ۳۱۵۷۷۳، ۳۱۵۷۵۶، ۳۱۲۸۵۱

Whirlpool

754 آوانگارد

ویژه داوطلبان کنکور پنجم و ششم متوسطه و دوره نظری

مسائل ملی و میهنی کنکور

دبیران همکار روزنامه اطلاعات مطالب مسائل ملی ومیهنی کنکور را طوری تنظیم میکنند که شما اگر سئوالات روزنامه را بطورمرتب مطالعه نمائید ـ یقینا موفق خواهید بود .

۱ـ ایران با کدامیک از همسایگان زیر طولانی ترین مرز را دارد؟
الف ـ پاکستان ب ـ شوروی ج ـ عراق د ـ افغانستان
۲ـ در ایران روابط میان قوای مقننه، قضائیه، مجریه را کدام قانون تعیین کرده است:
الف ـ قانون مدنی ب ـ قانون بازرگانی ج ـ قانون استخدام د ـ قانون اساسی
۳ـ ایجاد خیابان و میدان و باغهای عمومی از وظایف کدام تشکیلات زیر است؟
الف ـ وزارت کشور ب ـ شهرداری ج ـ وزارت راه و ترابری د ـ فرمانداری
۴ـ قسمتی از مسیر رودخانه ارس مرز مشترک ایران با چه کشوری است:
الف ـ عراق ب ـ ترکیه ج ـ شوروی د ـ افغانستان
۵ـ بر روی کدامیک از رودهای زیر سد فرحناز پهلوی احداث شده است:
الف ـ جاجرود ب ـ کرج ـ ج زاینده رود د ـ سفید رود
۶ـ اصفهان در دوره کدامیک از سلسله های زیر پایتخت نبوده است؟
الف ـ صفویه ب ـ قاجاریه ج ـ آل بویه د ـ سلجوقیان
۷ـ پل الهوردیخان بر روی چه رودی بنا شده است؟
الف ـ کارون ب ـ کر ج ـ زاینده رود د ـ تجن
۸ـ بندامیر در زمان کدام پادشاه زیر بر روی رود کر ساخته شده است؟
الف ـ رکن الدوله دیلمی ب ـ عضدالدوله دیلمی ج ـ شاه عباس کبیر د ـ رضا شاه کبیر
۹ـ جنگ چالدران در زمان کدام پادشاه صفوی روی داد؟
الف ـ شاه اسماعیل دوم ب ـ شاه اسماعیل اول ج ـ شاه طهماسب اول د ـ شاه عباس کبیر
۱۰ـ حداقل سن انتخاب کنندگان مجلس سنای ایران چقدر است؟
الف ـ ۲۰ سال ب ـ ۱۸ سال ج ـ ۳۰ سال د ـ ۲۵ سال
۱۱ـ تعداد سناتورهای انتصابی تهران چند نفر است؟
الف ـ ۳۰ نفر ب ـ ۶۰ نفر ج ـ ۱۵ نفر د ـ ۲۶۸ نفر
۱۲ـ قانون انحصار قند و شکر و چای برای کشیدن خط آهن در ایران در چه تاریخی وضع گردید؟
الف ـ ۹ خرداد ۱۳۰۵ هجری شمسی (۲۴۸۵ ـ ش) ب ـ ۲۱ آذر ۱۳۰۴ هجری شمسی (۲۴۸۴ ـ ش) ج ـ ۴ اردیبهشت ۱۳۰۵ هجری شمسی (۲۴۸۵ـ ش) د ـ ۳ شهریور ۱۳۲۰ (۲۵۰۰ ـ ش)
۱۳ـ راه آهن سرتاسری ایران چه بنادری را به هم وصل می کند؟
الف ـ بندر شاه به بندر شاهپور ب ـ بندر پهلوی به بندر خرمشهر ج ـ بندر عباس به بندر پهلوی د ـ بندر خرمشهر به بندر نوشهر
۱۴ـ بندر شاه در کنار چه دریایی واقع است؟
الف ـ دریای عمان ب ـ دریای خزر ج ـ خلیج فارس د ـ هیچکدام
۱۵ـ راه آهن سرتاسری ایران در زمان کدام پادشاه ایران مورد بهره برداری قرار گرفت؟
الف ـ محمد رضا شاه پهلوی ب ـ احمد شاه قاجار ج ـ رضا شاه کبیر د ـ ناصرالدین شاه قاجار

جوابهای صحیح

۱ـ ب ۲ـ د ۳ـ ب ۴ـ ج ۵ـ الف ۶ـ ب ۷ـ ج ۸ـ ب ۹ـ ب ۱۰ـ د ۱۱ـ ج ۱۲ـ الف ۱۳ـ الف ۱۴ـ ب ۱۵ـ ج

سئوالات انگلیسی کنکور سراسری

تهیه وتنظیم از آموزشگاه زبانهای خارجی پرند

Choose A,B,C, or D to fit the followings -

1- He thinks he can ----- his work by ten o'clock.
A)finished B) finish C) finishing D)finishes

2- This is the lady ----- you saw last night.
A) whose B) who C) whom D) which

3- I di not think I will ----- next Friday evening.
A) see B) saw C) seen D)tosee

4) When was his appointment ------ the doctor?
A) to B) by C) with D) for

5- Where ----- your brother go the day before yesterday ?
A) do B) did C) done D) does

6- Have you always ---------- in good health ?
A) been B) being C) be D) to be

7- What do you -------- about the WHO ?
A) knew B) to know C) know D) known

8- After the accident he ----- taken to hospital .
A) was B) is C) be D) were

9- I gave the book to the boy -----father is doctor.
A) who B) whom C) whose D which

10 -HE ------ the weather will be cold next week.
A) say B) says C) said D) saying

11- -------- do so many people want to go to college?
A) who B) which C) what D) why

12- Is your educational system diierent-----theUK system?
A) from B) of C) with D) to

13- Your father's friend ----to his wife once a week.
A) write B) writing C) written D)writes

14- There ---- are interesting book on the table yesterday
A) was B) were C) is D) are

آموزش مثلثات دورهنظری

محورکسینوسها : اسماعیل اصفهانی

حال ابتدای محورکسینوسهارانقطه $A'|_{0}^{-1}$ وانتهای آنرابرنقطه $A|_{0}^{1}$ مینامیم. یعنی درحقیقت $A'A$ محورکسینوسهامیباشد . (شکل ٦)

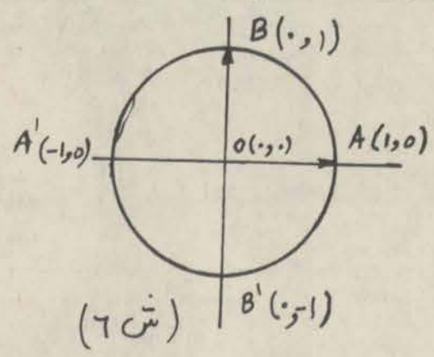

(ش ٦)

محورسینوسها :

نقطه $B'|_{-1}^{0}$ راابتدا و نقطه $B|_{1}^{0}$ راانتهای محور سینوسهاومبداء هرد ومحوررانقطه $O|_{0}^{0}$ میتوان توجیه کرد . همچنین اگرمبداء مختصات را به نقطه $A|_{0}^{1}$ منتقل کنیم ، دراینصورت محور y هابه محورتانژانتهامنطبق خواهدبود (شکل ۷)

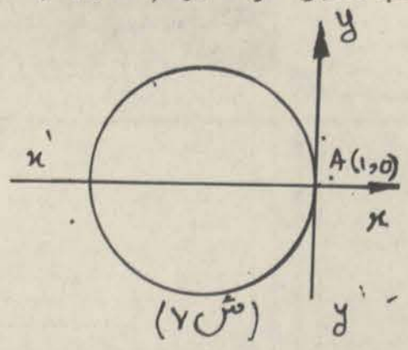

(ش ۷)

و اگرمبداء رابه نقطه $B|_{1}^{0}$ منتقل کنیم. محور x هابه محور کتانژانتهامنطبق میشود . (شکل ۸)

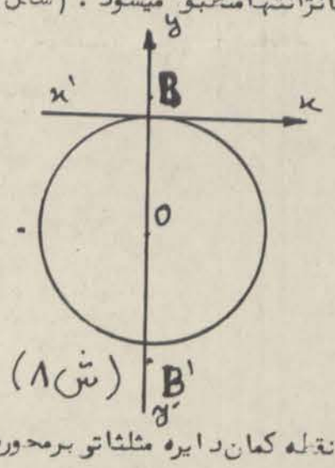

(ش ۸)

مختصات یك نقطه کمان دایره مثلثاتی برمحورهای مختصات .

هرنقطه مانند M واقع برروی دایره مثلثاتی دارای طول و عرض بطوری هستند که طول آن مساوی $\cos\alpha$ و عرض آن مساوی با $\sin\alpha$ خواهد بود .

باتوجه به دایره مثلثاتی ومختصات نقطه M اگر M روی دایره متحرك باشد ، همواره $-1 \leq x_M \leq 1$ و $-1 \leq y_M \leq 1$ به عبارت دیگر $-1 \leq \sin x \leq 1$ $-1 \leq \cos x \leq 1$ میباشد .

تمرین :
جدولی رسم کنید و درآن مقادیرتوابع مثلثاتی صفر (۰) وسی (۳۰) وشصت (٦۰)ونود (۹۰) و دویست وهفتاد (۲۷۰) وسیصد و شصت (۳٦۰) راباتوجه به محورهای مختصات پیدا کرده ، درجدول بنویسید .

سئوالات هوش کنکور سراسری

طرح و راهنمائی از . جلال خاکساریزدی

" امروز یا فردا ؟ "

سؤالات کنکور را کی باید پاسخ گفت امروز یا فردا؟
یک بررسی اجمالی وقت‌مناسب را برای اعلان پاسخ گوئی مشخص می‌سازد . اصولا پرسش های‌هوش بقدری ساده و آسان است‌که‌بیشتر اوقات حتی کسانیکه خواندن و نوشتن هم نمی‌دانند ، می‌توانند بدانها پاسخ گویند . و اگر محدودیت زمان پاسخ گوئی مورد توجه قرار نگیردبسیاری از افراد به ناحق خود را قهرمان هوش تصور می‌کنند . در حالیکه چنین نیست و هوشمند کسی است که حداکثر در مدت ۳۰ ثانیه پاسخ صحیح‌سؤال مورد نظر را پیدا کندو تحت این شرایط حتی کسانیکه در مدت زمان یک دقیقه از عهده‌ی پاسخ گوئی برمی‌آیند مردود شناخته می‌شوند ، زیرا چنین افرادی قادر نخواهندبودبیش از ۵۰٪ ازسؤالات کنکور سراسری راپاسخ‌گویند . اعتقاد من بر اینست که اگر پاسخ سؤالات را روز بعد اعلام کنیم در این‌مدت‌زمان طولانی تمام دانش‌آموزان می‌توانندجواب‌صحیح پرسش هارا پیداکنندو بادیدن‌پاسخنامه‌تصور می‌کنندبرای‌گذراندن کنکور کاملاً آمادگی دارند .

دانش‌آموزان برای پاسخگوئی به سؤالات کنکور باید شیوه‌ی‌خاصی را به کار برند ، بدین ترتیب که اگر ۱۶ سؤال‌هوش مطرح شده‌است ساعت راپیش روی خودبگذارند و بعد از ۸ دقیقه پاسخگوئی‌نتیجهٔ کار خود را مطالعه کنند . بدین ترتیب دانش‌آموزان به ضعف خود پی‌می‌برندودر صددبرمی‌آیندکه‌برسرعت عمل ذهن‌خویش‌بیفزایند با شرح فوق به نظر می‌رسد بهتر آنست که پاسخ سؤالات توأم با پرسش‌های همان روز در روزنامه درج گردد .

پرسش های امروز

(۱) " رابطهٔ برگ با درخت " مثل رابطهٔ .
۱ـ لباس است با تن ۲ـ کیف است با کتاب
۳ـ صفحه است با کتاب ۴ـ شُش است با بدن

(۲) " رابطهٔ چوب با آهن " مثل رابطهٔ .
۱ـ سخت است با سست ۲ـ گوشت است با استخوان
۳ـ نرم است با سفت ۴ـ درخت است با معدن

(۳) " رابطهٔ ارّه با چوب " مثل رابطهٔ .
۱ـ مشت است با سندان ۲ـ پارچه است با قیچی
۳ـ غذا است با دندان ۴ـ درّه است با جوب

(۴) " رابطهٔ کاه با خرمن " مثل رابطهٔ .
۱ـ برگ است با درخت ۲ـ فرد است با جامعه
۳ـ صفحه است با کتاب ۴ـ سنگ است با کوه

(۵) " رابطهٔ تمدن با توحش " مثل رابطهٔ .
۱ـ نو است با کهنه ۲ـ آرامش است با ترس
۳ـ خوب است با بد ۴ـ اتومبیل است با اسب

(۶) " رابطهٔ خنده با غم " مثل رابطهٔ .
۱ـ ازدواج است با طلاق ۲ـ قبولی است با مردودی
۳ـ شادی است با گریه ۴ـ تحرک است با سکون

(۷) مجموع سن امیر و سعدی ۵۰ سال است سعدی ۸ سال از امیر بزرگتر است . ثلث سن امیر چند سال است ؟
۱ـ ۲۱ ۲ـ ۷ ۳ـ ۱۹ ۴ـ ۸

(۸) ۶ سال دیگر سن نسرین ۴ برابر سن ۱۲ سال قبل او میشود . نسرین چند سال دارد؟
۱ـ ۱۸ ۲ـ ۲۰ ۳ـ ۲۴ ۴ـ ۱۶

(۹) قیمت ۲ کیلو پرتقال و ۳ کیلو سیب ۳۳۰ ریال و قیمت ۱کیلو پرتقال و ۲ کیلو سیب ۲۰۰ ریال است . قیمت ۱ کیلو سیب چند است ؟
۱ـ ۶۰ ۲ـ ۷۰ ۳ـ ۱۱۰ ۴ـ ۷۵

(۱۰) یک ساعت مچی در هر ۱۲ ساعت ۵ دقیقه کند کار می‌کند . این‌ساعت پس ازچندشبانه‌روز ، یکساعت‌عقب‌می‌ماند ؟
۱ـ ۲۵ ۲ـ ۶ ۳ـ ۵ ۴ـ ۱۲

(۱۱) امیر در هر دقیقه بین ۱۰۰ تا ۱۶۰ حرف را تایپ می‌کند. وی پس از ۴ دقیقه حداکثر چند کلمه ۴ حرفی‌راتایپ‌خواهد کرد؟
۱ـ ۶۴۰ ۲ـ ۴۰۰ ۳ـ ۱۰۰ ۴ـ ۱۶۰

به جای علامت (؟) کدام عدد را قرار می‌دهید؟

(۱۲)	؟	۳۱	۱۵	۶	۲	۱	
۱ـ	۴۲	۲ـ	۵۶	۳ـ	۴۶	۴ـ	۷۲
(۱۳)	۷۷	؟	۳۲	۱۷	۷	۲	
۱ـ	۵۰	۲ـ	۵۷	۳ـ	۴۸	۴ـ	۵۲
(۱۴)	؟	۹	۴	۶	۱	۳	
۱ـ	۷	۲ـ	۶	۳ـ	۵	۴ـ	۱۰
(۱۵)	؟	۱۲۰	۲۴	۶	۲	۱	
۱ـ	۳۶۰	۲ـ	۲۴۰	۳ـ	۷۲۰	۴ـ	۴۸۰
(۱۶)	؟	۱۸	۱۱	۶	۳	۱	
۱ـ	۲۹	۲ـ	۲۵	۳ـ	۳۰	۴ـ	۳۳

پاسخ صحیح سؤالات

(۰۱)	۴	(۰۲)	۴	(۰۳)	۴	(۰۴)	۲
(۰۵)	۴	(۰۶)	۳	(۰۷)	۲	(۰۸)	۱
(۰۹)	۲	(۱۰)	۲	(۱۱)	۴	(۱۲)	۲
(۱۳)	۴	(۱۴)	۱	(۱۵)	۳	(۱۶)	۱

خوانندگان ودانش آموزان عزیز

برای پیشرفت در کار خود به نظریات مفید شما نیازمند هستیم. خواهشمندیم جهت حل مشکلات درسی خود به آدرس روزنامه اطلاعات خیابان خیام گروه آموزشی برای ما نامه بنویسید.
ضمنا تلفن ۳۲۸۶۳۰ صبحها از ساعت ۹ الی ۱۳ آماده پاسخگوئی به سئوالات شما است.

جبر و حساب
سال دوم نظری ریاضی فیزیک

تنظیم : عبدالحمید عطوفی

ب ـ اگر p زوج باشد

A' ـ $f(x)$ صحیح باشد $\{x \mid x \in R , f(x) \geq 0\}$

B' ـ $f(x)$ کسری باشد $\{x \mid x \in R , f(x) \geq 0$ و x عدد ریشه مخرج$\}$

بنابراین بادرنظرگرفتن این حالات حوزه تعریف عبارات اصم رامیتوان بدست آورد .

مثال ـ مطلوبست حوزه تعریف

$f(x)=\sqrt[3]{x+2}$ و $g(x)=\sqrt[3]{\frac{x+1}{1-x}}$

طبق حالت A چون $x+2$ صحیح است لذا حوزه ـ تعریف $f(x)$ عبارت است از $\{x \mid x \in R\}$

وبرای $g(x)$ طبق تعریف B $\{x \mid x \in R , 1-x \neq 0\}$

یعنی $\{x \mid x \in R , x \neq 1\}$ حوزه تعریف آنست .

مثال مطلوبست حوزه تعریف $f(y)=\sqrt{4-y^2}$

$g(y)=\sqrt{\frac{y+2}{2-y}}$

حوزه تعریف $f(y)$ عبارتست از $\{y \mid y \in R , 4-y^2 \geq 0\}$

میباشد ویا $\{y \mid y \in R , -2 \leq y \leq 2\}$

حوزه تعریف آنست (طبق A') وبرای $g(y)$ طبق B' حوزه تعریف $\{y \mid y \in R , \frac{y+2}{2-y} \geq 0 , 2-y \neq 0\}$

است که میتوان آنرابصورت $\{y \mid y \in R , -2 \leq y < 2\}$

نوشت که فرق آن بارابطه قبل دراینست که ۲ جزو حوزه تعریف نیست خود رابیازمائید .

مقدارعددی هریك ازعبارات رادرازاء مقداری که داده شد بدست آورید .

الف ـ $f(x)=2+x-x^2$ $f(-2)=?$

$g(x)=\sqrt{2}\,x^3-1$ $g(-\sqrt{2})=?$

$g(y)=\frac{1}{(y-2)(y-1)}$ $g(1)=?$ $g(-1)=?$

$f(y)=\sqrt{y-3}$ $f(5)=?$ $f(1)=?$

$f(z)=\sqrt{\frac{z+2}{2z-1}}$ $f(5)=?$ $f(\frac{1}{4})=?$

$g(z)=\sqrt{1-z^2}$ $g(1)=?$ $g(2)=?$

ب ـ حوزه تعریف هریك ازمثالهارابدست آورید .

$P(x)=x^2-3x-4$ و $P(x)=(x-5)(x-1)(7-x)$

$g(x)=\frac{3x}{4}-2$ و $K(x)=\frac{2x-1}{2x+1}$ و $D(x)=\frac{2}{x^2+4}$

$L(x)=\frac{}{(x-1)(x^2-9)}$ و $f(y)=\frac{1}{\sqrt{y+1}}$

$f(z)=\frac{\sqrt{z-2}}{5}$ و $f(a)=\sqrt{\frac{3-a}{5}}$

$f(b)=\sqrt{3b+5}$ و $g(a)=\sqrt[3]{a-7}$

شورانگیز طباطبائی اعتراف میکند!

امد و در سینمای متداول فارسی چون اسمش شوری بر انگیخت، با فیلمهائی که کیفیتشان چندان مطلوب نبود، اما تماشاگر خاص خودش را داشت و دیدیم که این ستاره تازه از راه آمده در میدان خالی سینما به جولان پرداخت و حالا یکی از سر آمدهای سینمای فارسی است.فیلم های بدی بازی میکند، اما این فیلمهای بد در مقایسه با سینمای خوب بد هستند، نه اینکه خواسته باشد با این موج در حرکت باشد و یا در آن موج همگام نباشد. هرچه هست از هر کجا که آمده حالا وجود خودش را در سینمایی که بد سرنوشت است و بیقرار، تثبیت کرده است اما وقتی از حرفه‌اش سخن بمیان میآید حداقل اینکه شناختش را و جسارتش را دارد که بی ادعا باشد، می گوید در شرایطی که هستیم ادعا کردن کار عبثی است، چه خود میدانم که در سینمایی فعالیت می کنم که نقش سازنده‌ای ندارد اما وجودش غیر قابل انکار است. مثل سایر زمینه‌های هنری که از هر جورش داریم. ما نیز به این راه افتاده‌ایم شاید اگر شرایط ورود من به سینما مطلوب تر بود من نیز کوشش های مطلوب تری می کردم و حالا که هستم تلاشم اینستکه در حد توانائیم کارهای خوبی بکنم تا در آینده چه پیش بیاید.

آنچه آمد در باره شورانگیز طباطبائی بود که هم اکنون در فیلم خاکستر عشق با مرتضی عقیلی بازی میکند. اما خبر در مورد شورانگیز اینکه یکی دو هفته پیش گردنبند صد هزار تومانیش را از دست داده است. در یک مجلس مهمانی که اتفاقا میزبان هم خودش بوده.

شورانگیز راضی به چاپ این مطلب نبود، اما اضافه کرده که اگر پیدا نشود مجبور خواهم شد جزئیات مساله را در اختیار اداره آگاهی بگذارم.

گل پامچال بیرون بیا

با «قمر» شروع کرد با «مرغ سحر» که پیش از این «قمر» خوانده بود و با این آغاز دو هدف را نشانه گرفت. اول که به «قمر»جاودانه زن موسیقی ایران ارج نهاده باشد و دوم که جهتش را در موسیقی مشخص کرده باشد و دیدیم که این جهت در مسیرش روشن شد و به ارائه موسیقی اصیل ایرانی و ترانه‌های فولکلوریک پرداخت. یک زمان با استاد نی داود کار کرد، ردیفهای موسیقی رررا آموخت و آهنگهای مرغ سحر، دل غافل و خروسک را که از ساخته‌های نی داود بود خواند، بعدها گیتار آموخت و از مدتی پیش با اسدالله ملک به کار فراگیری ردیفهای موسیقی ایرانی پرداخت و در این مسیر از خواندن غافل نماند.و کماکان سیاست خود را دنبال کرد او به موسیقی فولکلوریک ایران با اجراهای تازه و تنظیم برتر جان تازه‌ای داد از آخرین کارهایش در زمینه موسیقی فولکلوریک ایران ترانه گل پامچال گیلانی است که شعرش در پی میآید.

گل پامچال،گل پامچال بیرون بیا
فصل بهاره
عزیز موقع کاره
بیا فصل بهاره
بیا بشیم کاول اوسانیم دانه واشانیم
ای تیم بیجاره
عزیز موقع کاره
بیا فصل بهاره
مهتاب شبان، مهتاب شبان
آیم و آیم، آیم تی کوتی سر
سر
عزیز می جان و دلبر
بیا بشیم کاول اوسانیم دانه
واشانیم امی تیم بیجاره
بیا فصل بهاره
بیا فصل بهاره
. . . . .
. . . . .

و می بینید که فصل، فصل زمستان است، اما آهنگ و شعر فضای بهار را می طلبد، اما این عجیب نیست که گاهی فصول هم تحت شرایطی جایشان با هم عوض بشود!

رمضانی فر، مرتاض میشود؟

این رمضانی فر عاشق هند ؛ ست هر سال لااقل یکی دو ماه در هند بسر می برد. پیدا نیست می خواهد با هندیها چه بکند. فیلم بازی کند، خواننده بشود، شاید هم هوس مرتاض شدن به سرش زده است. یکی دو هفته پیش از سفر دو ماه‌اش به هند بازگشته بود و از هند و هندیها حکایتها داشت. بهر حال این شایعه هست که دوست بازیگر ما خیال دارد در هند هم به بازیگری بپردازد. اما خبر دیگر اینکه او در سریال تلویزیون مصطفی کل اور نقشی خواهد داشت و نیز بازی در فیلم مرگ قو را بپایان برده است.

*رمضانی فر و سونیل دات هنرپیشه نامدار هند

نیروی دریائی شاهنشاهی

خواندن تاریخ بتنهائی کافی نیست با پیوستن به پاسداران دلاور دریا و خدمت در روی مدرن ترین یکانهای شناور سطحی وزیر سطحی وهوائی در ساختن تاریخ غرور آمیز پر افتخار نیروی دریائی شاهنشاهی شریک شوید

همافری

نیروی دریائی شاهنشاهی تعدادی داوطلب (پسر) با داشتن دیپلم کامل متوسطه دریکی ازرشته های ریاضی- طبیعی و هنرستان در رشته‌الکترونیک جهت کادر همافری استخدام مینماید

داوطلبان میبایستی حداقل۱۷سال و حداکثر ۲٤ سال (برای کسانی که خدمت زیر پرچم را انجام داده‌اند ۲۵ سال تمام) داشته باشند .

درجه‌داری

نیروی دریائی شاهنشاهی برای تکمیل کادر درجه‌داری خود تعدادی داوطلب (پسر) با مدرك قبولی سوم متوسطه یا پایان دوره راهنمائی که سن آنها بین ۱۵ تا۲۰ سال تمام‌باشد استخدام مینماید .

شرایط عمومی استخدام

۱ـ تابعیت دولت شاهنشاهی‌ایران
۲ـ متدین بیکی‌از ادیان (اسلام ـ مسیحی ـ کلیمی ـزرتشتی)
۳ـ داشتن صحت مزاج به تائید بهداری نیروی دریائی شاهنشاهی
٤ـ نداشتن همسر وافراد تحت‌تکفل
۵ـ شرکت در آزمایشات‌روانسنجی و استعداد

مزایا

۱ـ فارغ‌التحصیلان افتخار خدمت در ناوهای مدرن نیروی دریائی شاهنشاهی را داشته و از پاداش سالیانه پس‌انداز تامین آتیه ـمنازل سازمانی ـ درمان رایگان ـ استفاده از فروشگاههای ارتش‌و سایر تسهیلات کادر نظامی استفاده خواهند نمود .

۲ـ فارغ‌التحصیلان ضمن آشنائی‌با آخرین تحولات علمی و عملی دنیا برای فراگیری بیشتر به کشور های خارج فرستاده خواهند شد .

۳ـ استخدامیان در طول‌مدت‌تحصیل شبانه روزی بوده و از هزینه زیست ـ پوشاك‌وحقوق‌ماهیانه‌برخوردار خواهند شد .

مدارك مورد نیاز

داوطلبان میتوانندبا در دست‌داشتن فتوکپی آخرین مدرك تحصیلی (در صورتی‌که گواهی قبولی ششم متوسطه باشد باید به تائید اداره آموزش و پرورش رسیده باشد) دوقطعه عکس ، اصل شناسنامه و دوبرك فتوکپی شناسنامه همه‌روزه باستثنای روزهای پنجشنبه و جمعه از ساعت۸صبح‌الی۱۵ به‌مدیریت‌استخدام نیروی دریائی شاهنشاهی واقع درخیابان عباس‌آباد روبروی‌پمپ‌بنزین‌جنب هبل‌بی‌بی‌مراجعه ویا به پایگاهها ونمایندگیهای نیروی دریائی شاهنشاهی در شهرستان‌های بندر پهلوی ـخرمشهر- بندرعباس ـ بوشهر-کرمانشاه- رضائیه-اصفهان- مشهد- زاهدان- شیراز- کرمان ـ همدان و تبریز مراجعه نمایند .

برای انتخاب تلویزیون رنگی نام گروندیگ کافیست

باسیستم سکام ایران

- گروندیگ اولین تلویزیون رنگی با سیستم مدولار در دنیاست.
- گروندیگ اولین تلویزیون رنگی مجهزبه‌فیلترتاچ و دستگاه کنترل از راه دور ۸ برنامه‌ای و۲۱ برنامه‌ای در دنیاست.
- گروندیگ اولین تلویزیون رنگی است که با دستگاه عیب یاب الکترونیکی قابل تعمیر است.
- گروندیگ دارای سرویس مجهز در تمام مراکز کشور

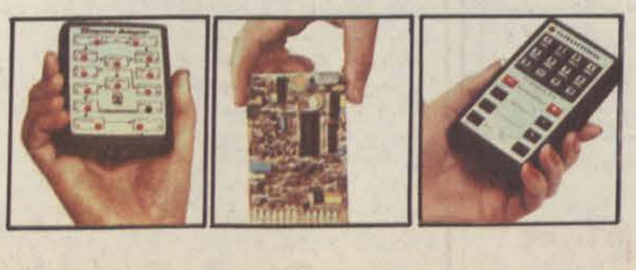

نمایشگاه گروندیگ : تخت جمشید نبش فیشرآباد
فروش در کلیه فروشگاههای معتبر

گروندیگ سوپرکالر
GRUNDIG

نیازمندیهای اطلاعات

برای دادن آگهی تلفنی باشماره‌های ذیل تماس حاصل فرمائید
تلفنهای: ۳۱۲۴۱۳-۳۱۱۲۲۷

در بارندگیهای شدید زمستانی آرامش خاطر و اتفاق نعمتی است
با اطمینان کامل در زیر یک سقف زندگی کنید
عایقکاری مطمئن - مقاوم - سبک وزن -
با تضمین - بطور سرد بدون کندن و برداشتن سطح قبلی بام
شرکت تهران ایزولاسیون تلفن ۲۳۰۳۰۴

توجه توجه
فروش دانشجوئی یخچال فریزر امانا ۱۸ فوت لباسشوئی جنرال - الکتریك خشك کن جنرال الکتریك تلفن ۸۳۹۱۳۴

برق سیار دشتی برق سیار تا ۱۵۰ آمپر برای هر نوع کارهای صنعتی وساختمانی تلفن ۲۸۳۸۴۷

میلیران
مرکز فروش کلیه لباسهای میلیران
خیابان فرح کمی بالاتر از چهارراه تخت طاوس تلفن ۸۴۳۱۸۲
از ساعت ۸ صبح تا ۹ شب یکسره بازاست

فروش دست اول

مقداری لباس مردانه در سایز های مختلف به قیمت مناسب بفروش میرسد تلفن ۶۶۶۸۴۶
۱-۲ آ-۷۱۱

فروش دست دوم

اجاق گاز آمریکائی ماشین رختشوئی صندلی و میزناهار خوری لوستر سرویس غذا خوری مقداری البسه و صفحه های ۳۳ دور خارجی بعلت مسافرت بفروش میرسد ۲۲۶۵۶۳ طبقه دوم ۴ الی ۷ بعد ازظهر داودیه ظفر بهروز کوی شانزدهم پلاک ۶۲ طبقه دوم
۱-۳ آ-۶۲۶

اکازیون
بعلت مسافرت به خارج از کشور یکدستگاه ارگ پرفشنال دو طبقه مارک هاموند ویک عدد چادر کمپ چهار اطاقه آلمانی نو و یکدستگاه دوربین فیلمبرداری رووا ژاپنی باصدا باکیف و دستگاه کامل بفروش میرسد تلفن ۹۴۳۷۵۶
۱-۲ آ-۴۴۷

ارك یاماها تمام اتومات تمیز به فروش می‌رسد ۷۸۴۵۹۸

قابل توجه عتیقه فروشان
بعلت مسافرت مقداری عتیقه اصیل از قبیل: ساعت و شمعدانهای برنزی و مبل و ویترینهای چوبی و برنز چلچراغ و لوستر های باکارا وبرنز وبوهم- گلدان های سوررومینا ومایسن کوچکو بزرگ و ظروف مختلف عتیقه ومرغی و کریستال و برنز - آئینه و کنسول ، بوفه وبار ومیز و صندلی ناهار خوری آنتیک و دکور های مختلف با قیمت مناسب بفروش می رسد تلفن ۶۲۷۹۰۵ - ۸۳۹۸۶۸ (به خریدار یکجا ، تخفیفکلی داده میشود).
آ-۷۲۶

اثاثیه‌منزل اروپائی بعلت‌مسافرت بفروش میرسد از ساعت ۳ الی ۹ - ۲۸۴۷۳۱
آ-۷۰۰

تعدادی لوازم خانگی و لباس دست‌دوم بعلت مسافرت‌بفروش میرسد عصرها تلفن ۶۸۱۰۷۵
آ-۷۱۸

تلویزیون گروندیک مدل ۷۷ رنگی کنترل از دور ۲۶ اینچ تلفن ۹۲۵۷۱۰
۱-۳ آ-۷۸۶

خرید اثاثیه

خرید ومعاوضه‌فرشهای کهنه ونو تلفن ۶۴۵۱۶۸ و ۶۴۳۴۹۹

فرش ایران نوین
خریدار قالی و قالیچه و تعویض فرشهای نو با کهنه تلفن ۶۵۳۱۹۵

تعمیر تلویزیون

تعمیرگاه مجاز ۴۵
شاوب لورنس. آر.تی.آی
نصب آنتن فوری ۷۶۲۸۹۹

تلویزیون شما فوری در منزل تعمیر می‌شود ۲۷۴۷۷۰

تعمیر گاه مجاز
تلویزیونهای رنگی سیاه و سفید - تبدیل پال به سکام سرویس فوری ۵۴۰۵۹۳

سرویس تلویزیون رنگی
لُوه آلمان
مراکز سرویس تهران:
تلفنهای: ۵۳۵۵۱۵
۵۲۲۹۱۳-۵۲۸۳۹۵
۶۲۶۹۰۶-۶۲۸۳۰۷
اصفهان: تلفن: ۳۸۱۴۲
اهواز: تلفن: ۲۳۳۳۸
آبادان: تلفن: ۲۳۷۴۸
شیراز: تلفن: ۲۷۸۹۰
مشهد: تلفن: ۲۹۳۰۷

آنتن تلویزیون

نصب آنتن جی بی سی فوری ۳۴۱۲۹۸

تزئینات و دکوراسیون

دکور
۹۵۶۰۰۲

تزئینات شقایق
کاغذ دیواری ، موکت، کفپوش نقد و اقساط ۵۳۱۴۹۴

پارکت خارجی
۱۰۰۰۰ مترمربع موجود است
متری ۱۳۷ تومان
ازنوع بلوط ممتاز و نصب فوری
تلفن ۷۹۲۰۷۹
آ-۷۴۹ ۱-۲

شرکت شیرین دکور
موکت کاغذ دیواری کفپوش ونقاشی ساختمان با نازلترین قیمت تلفن ۷۶۴۴۳۷

برای ساختمان شما

پاکتان
انجام کلیه امور نظافتی نقاشی و ساختمان ۸۲۴۵۸۱

امداد سرویس
تعمیرات هر نوع ساختمان با مصالح تلفن ۹۲۱۶۹۷

پیمانکاری ساختمانی
توسط تکنیسین ساختمانی تلفن ۵۶۰۹۹۳

داربست پلیت
نصب فوری داربست فلزی تلفن ۷۳۱۶۰۶ و ۷۳۰۴۷۹

قیر و گونی و اسفالت
باتضمین ۷۳۸۴۵۵-۷۳۰۱۰۸

طرح و نقشه ساختمانی ۸۳۲۴۴۰
آ-۲۲۰

داربست فلزی رویال استاچ فروش‌انواع بست نو داربست ۸۵۶۲۵۴

اسکلت فلزی
تلفن ۸۴۵۸۰۷

پیمانکار آسفالت و نقاشی تلفن ۸۹۰۷۳۲ و ۶۳۳۱۹۴
آ-۶۱۹

آجر سفال
و نما و همه نوع مصالح ساختمانی تحویل فوری ۲۳۶۲۹۵-۲۳۶۴۵۰

خاکبرداری
اسفالتکاری باتضمین ۷۳۶۳۰۳
۱-۶ آ-۸۵۲

مقاطعه‌کاری ساختمان تعمیرات نقاشی‌واسفالت محمد معمار ۷۹۶۳۵۲

قابل توجه شرکت های ساختمانی و صاحبکاران محترم
قبول کلیه سفارشات چوبی درب و دکور تلفن دفتر ۷۸۰۴۶۵ کارخانه ۷۸۲۴۸۸

سرامیك و آکوستیك ساخت ژاپن به قیمت تجارتی تلفن ۸۳۵۵۴۲

نشت یابی اطمینان
تشخیص ترکیدگی لوله آب بادستگاه الکترونیکی
تلفن ۹۵۲۲۵۶
۱-۱۲ آ-۸۰۷

کول کاندیشن
تعمیرات کلی‌ساختمان پذیرفته میشود تلفن:
۶۶۳۷۶۲

رایتر
فروش و نصب قفلهای گالپ
۷۶۱۲۸۰
۷۶۱۲۸۱

برای‌ساختمان شما
انواع کاغذ دیواری‌موکت کفپوش پارکت و پرده با نازل ترین قیمت و نصب فوری
وال فلور
۸۴۶۱۱۳

شستشوی مبل وفرش

دیاموندسرویس
خشکشوئی مبلمان موکت پرده،کفپوش،پارکت‌و نظافت کلیه‌ساختمان تلفن ۷۶۹۷۲۵

پاکتان
شستشوی فرش موکت در محل تلفن ۸۲۴۵۸۱

آر. یو
R.U English service
انگلیش سرویس
خشکشوئی موکت. فرش مبلمان. پرده
وتشك اتومبیل در محل
۸۴۳۸۴۵ و ۸۵۵۳۴۰

پیام کلین
خشکشوئی مبلمان فرش داخل اتومبیل
خشکشوئی موکت متری ۳۰ ریال تلفن ۸۵۳۰۳۱

قالی‌شوئی وطن
با ۲۰ سال سابقه درخشان آماده شستن فرش با دستگاه های اتوماتیک
۵۵۱۶۷۰
آ-۷۸۳

کلین سرویس پاکزا
خشکشوئی فرش مبل، موکت وکلیه کفپوش ها با آخرین تکنیک تمیزتر و ارزانتر تلفن ۸۵۳۹۹۰

دوراکلین
سرویس آمریکا
تلفن های رزرو وقت ۸۴۸۳۹۵ و ۸۴۸۳۹۶ و ۸۴۵۶۸۳

قالیشوئی بیوك
به سرپرستی داریوش مجهز به تمام دستگاه های مدرن قالیشوئی فنی‌متری ۹۰ ریال رنگبرداری و رفوگری پذیرفته میشود ۵۵۱۳۶۰ و ۹۷۷۱۱۸

قالیشوئی‌دی(طهموثی)
خاکگیری ، شستشو ، تطهیر تلفن ۵۹۶۹۷

قالیشوئی شربت اوغلی ۵۲۱۰۴۲ - ۹۲۶۱۸۹

کارخانه قالیشوئی زمرد ۶۶۳۸۰۳
۱-۱

بدون ادعا
ناتالی اکسپرس خشکشوئی موکت مبل فرش پرده و نظافت کلی ساختمان ۸۳۳۲۳۲ و ۸۳۷۹۰۳
۱-۱۰ آ-۴۰۴

قالیشوئی تهران
تحویل در ۲۴ ساعت تلفن ۵۵۰۰۹۸

قالیشوئی مدرن
به مدیریت حاج میرقاسم قریشیان و فتح‌الله شاملو تلفن کارخانه ۵۹۶۲۴ منزل ۹۵۶۹۶۷

تعمیر وسرویس شوفاژ

نصب شوفاژ و تهویه مطبوع و آب رسانی شرکت مکرول ۸۲۲۷۸۸

سرویس و نگهداری و نصب تاسیسات تهویه مطبوع حرارت مرکزی تلفن ۸۵۷۱۳۶-۸۵۸۲۷۶

کول کاندیشن
نصب و سرویس شوفاژ در اسرع وقت نگهداری‌سالیانه تهویه مطبوع و شوفاژ
۶۶۳۷۶۲

سرویس ونگهداری وتعمیر شوفاژ
۸۵۳۷۳۱

موسسه فنی واژگن
سرویس و نگهداری سالیانه شوفاژ تلفن ۸۳۶۲۸۳

تعمیر و سرویس فوری شوفاژ ۷۶۰۶۲۷ و ۷۶۳۴۷۲

تاسیسات
تعمیر و نگهداری ۷۹۰۱۰۹
۱-۷ آ-۱۰۱۱

نصب فوری شوفاژ شرکت درایر
۸۳۸۶۹۹
۸۳۶۸۵۹

شبانه‌روزی
تعمیرات ونگهداری حرارت مرکزی وسرویس فوری.
تلفن ۸۵۵۷۵۲

خدمات فنی ایران
سرویس و تعمیر و نگهداری شوفاژ آبگرمکن یخچال بخاری کولر تشخیص ترکیدگی لوله ترکیدگی لوله ، لوله‌کشی ساختمان تاسیسات برق وتلفن
۳۱۴۷۲۵ و ۳۰۵۴۱۶

دوده‌پاك کن
جدید آلمانی برای شوفاژ، آبگرمکن وبخاری خیابان تاج اول بهبودی شماره ۳۷۰ تلفنهای ۹۷۷۴۳۳ و ۹۷۳۲۰۸

طرح و اجرا ونگهداری
شوفاژ تهویه
شرکت ان. کی تکنیك ۸۵۳۹۹۴ - ۸۴۹۷۹۲

نصب‌سرویس نگهداری شوفاژ
۹۲۱۱۰۸

سرویس سوفاژ
۷۶۰۹۹۳ و ۷۶۵۸۹۴

شوفاژ نصب سرویس نگهداری
شمیرانات
۲۶۲۶۸۵

نصب فوری شوفاژ وتهویه
درتهران وشهرستانها باقساط ۱۰ ماهه
شرکت رام شین
۹۳۹۷۳۱
۹۳۹۷۳۲

نصب ونگهداری
سالیانه دستگاه های حرارت مرکزی و تهویه مطبوع
۶۶۵۰۷۵

تعمیروسرویس یخچال

تعمیرات انواع یخچال تلفن ۷۳۰۰۶۷ و ۷۳۹۲۸۵
۱-۱

تعمیرگاه یخچال فریجیدر
اثاث یدکی موجود ۸۴۸۷۵۶
۱-۲۰ آ-۳۰۱

تعمیروسرویس لوازم منزل

تعمیر لباسشوئی ۷۶۴۰۳۰
۱-۱

لوله‌کشی گاز

لوله‌کشی گاز
باتائید شرکت ملی گاز مهندسی هژیر ۹۲۸۹۷۶

لوله‌کشی گاز منازل
با تائید شرکت ملی گاز شرکت . ان. کی. تکنیك ۸۵۳۹۹۴ - ۸۴۹۷۹۲

طرح و اجرای
تاسیسات گاز رسانی خانگی و صنعتی با استاندارد و تایید شرکت ملی گاز - اکتیویته
۶۶۵۰۷۵

شرکت هلپ
لوله‌کشی گاز منازل زیر نظر متخصصین دراسرع وقت با تائید شرکت ملی گازایران.
تلفن: ۷۶۱۱۹۶
۷۶۵۵۵۴
آ-۶۳۶

طرح و اجراء لوله‌کشی گاز با تائید و شوفاژ ، برق
شرکت آتی پی
۸۹۱۷۴۸ و ۸۹۴۱۵۱

دفتر فنی موجیکا
لوله‌کشی گاز فوری
باتائید شرکت ملی گاز
تلفن ۷۹۰۱۵۱
۱-۳ آ-۴۱۳

فروشگاههای اتومبیل

بورس‌پیکان بوستان
انواع اتومبیل ۹۳۲۵۲۲ و ۹۲۳۶۳۰
آ-۲۳۰

نماینده‌مجازجیپ
استیشن ،وانت ،کالسکه‌ای- کروکی و آمبولانس موجودند و اقساط
۳-۹۳۵۰۵۱

فیات ۱۲۵
نقد و اقساط همه رنگ ۷۵۰۴۵۱ و ۷۵۱۸۳۰

فیات ۱۲۵ جدید
اتومبیل امیر
پیش قسط ۱۵۲۹۰ تومان اقساط ۳۰ ماهه بابهره بانکی انتهای شاه میدان محمد رضا شاه.
۳-۹۳۵۰۵۱
۱-۵ آ-۷۰۵

تویوتا
کارینا - کرونا آماده تحویل ۸۴۸۸۸۷

فیات ۱۳۱
باوام بانکی
نماینده رسمی ۲۲۶۱۶۲
۱-۲۰ آ-۶۱۴

توجه
تویوتا ، کارینا ،کرونا مدل ۷۷ آماده تحویل تلفن ۳۰۴۴۸۱ ملت اتورینك

فروش اتومبیل

پیکان
پیکان ۴۸ بسیار تمیز مقطوع ۲۵۵۰۰ تومان تلفن ۷۵۶۶۳۴
آ-۷۱۵

شورلت
یکدستگاه شورلت ایران رویال مدل ۵۴ متالیك نقره‌ای با کولر وفرمان هیدرولیك بسیار تمیز تلفن ۶۸۴۹۱۵

شورولت ایران ۲۶۲۹۵۰

شورلت بلیزر شایان مدل ۷۷ باتجهیزات فول دنده گیربکس استریو آمریکایی بیواسطه بفروش میرسد تلفن ۸۳۳۷۱۸
۱-۲ آ-۷۴۱

شورلت‌نو امدل ۶۸ شیشه‌رنگی بسیار تمیز تلفن ۹۵۹۰۵۶ از ۸ تا ۱ بعد از ظهر
۱-۲ آ-۷۴۹

بیوك فروشی
یکدستگاه اتومبیل بیوك سنچوری‌مدل ۷۴ شیشه رنگی اتوماتیکو اردار در وضعیت عالی تلفن ۳۵۵۶۸۱
۱-۲ آ-۶۳۶

بی‌ام‌و ۳۲۰ مدل ۷۶ شرابی رنگ با رادیو پخش و بیمه بدنه تلفن ۲۶۲۴۱۹
آ-۳۱۱ ۱-۳

بی‌ام‌و ۵۱۸ فرمان هیدرولیک تشک برقی رنگ ماتیکی تلفن ۹۲۷۴۱۴
۱-۲ آ-۶۷۷

بی‌ام‌و ۲۰۰۲ سرمه‌ای بفروش میرسد تلفن ۸۳۹۳۰۸
۱-۳ آ-۳۸۹

بی‌ام‌و ۵۲۰ مدل ۷۳ رنگ قرمز فروشی تلفن ۸۴۹۴۶۹
۱-۳ آ-۷۷۰

پژو ۴۰۴ مدل ۶۹ بفروش می رسد تلفن ۹۵۲۷۹۶
آ-۶۷۶

پژو ۴۰۴ مدل ۷۲ آبی تلفن ۳۳۷۵۰۶
آ-۶۱۷

پژو استیشن ۵۰۴ سه ردیف مدل ۷۴ درشرایط استثنائی بعلت‌مسافرت فوری فروخته می‌شود. تلفن از ۸ تا ۲ بعدازظهر ۷۵۷۶۱۴ و از ۴ تا ۹ بعدازظهر ۷۹۵۹۲۴

پژو ۲۰۴ قیمت ۲۴ هزار تومان باماهوشه تلفن ۸۴۸۳۹۹

پژو ۷۷ ال دانشجویی گمرک ونمره شده مقطوع ۷۹ هزار تومان تلفن ۶۲۹۶۱۹
آ-۷۱۴

پژو استیشن ۵۰۴ مدل ۷۴سه ردیف‌در شرایط استثنائی بعلت مسافرت فوری فروخته می شود تلفن ۸ صبح تا ۲ بعداز ظهر ۷۵۷۶۱۴ آقای ایرج پناه و ۴ بعد ازظهر تا ۹ شب ۷۹۵۹۲۴ آقای مختاری
۱-۲ آ-۶۹۳

بنز ۲۸۰ اس آخر ۷۱ شیشه رنگی دنده گیربکس تلفن ۹۳۷۴۹۴
۱-۳ آ-۴۱۳

اکازیون
اتومبیل مرسدس‌بنز۲۸۰ کوپه بعلت مسافرت فوری بفروش میرسد تلفن ۵۲۴۹۴۳ - ۸۴۰۳۶۰

بنز ۲۳۰ چهار سیلندر اطاق جدید مدل۷۶ گمرك نشده بدون واسطه ۶۸ هزارتومان‌تلفن۷۶۹۱۷۲ از ساعت ۹ تا ۱۲ و ۳ر۵ تا ۷ بعدازظهر

بنز ۱۹۰ مدل ۶۳
تمیز بفروش میرسد تلفن ۵۳۳۲۲۲

ولو ۳۴۳ دی‌ال ۱۴۰۰ اتوماتیك‌سه‌در نمره‌شده قیمت ۳۹۰۰۰ تومان ۵۴۴۵۲۴ - ۵۴۴۳۵۳ ۹ صبح تا ۵ بعدازظهر

مکوان ۸ سیلندر رنگ متالیك‌خاکستری موتور ۳۱۵-۴ مدل ۷۱ به قیمت ۶۰ هزار تومان‌به فروش میرسد. ازساعت ۶ر۵ الی ۸ر۵ تلفن ۲۲۷۵۴۷

مزدا سواری نقدو اقساط ۷۵۰۸۱۶

ژیان مدل ۵۴ و۵۳ و پیکان ۵۳ فروشی بدون واسطه تلفن ۹۵۸۵۰۹ و ۹۶۰۷۲۲

کامارو ۷۵ ال تی سند ۷۴ باتضمین ۷۵کارکرد ۲۸۰۰۰ تلفن ۵۳۶۵۱۵

نیسان ۷۵ رنگ سبز تهران-ق بفروش میرسد ۷۶۷۶۲۸
آ-۶۱۶

بیوکریویرا مدل ۷۰ اتوماتیك قیمت ۵۵ هزار تومان تلفن ۹۲۶۹۹۴
۱-۲ آ-۷۱۹

آلفتا جی تی وی ۲۰۰۰ مدل ۷۶ قرمز گمرك نشده بقیمت خرید از خارج ۶۵۰ هزار ریال تلفن ۶۶۸۸۲۷ ازساعت ۹ الی ۶ بعدازظهر

مینی ماینر مدل ۶۹ ۱۰۰۰ بسیار تمیز به فروش می‌رسد تلفن ۷۶۶۵۹۶

مینی‌ماینر ۶۹ با وضعیت عالی ووسایل اضافی تلفن ۲-۶۶۱۰۹۱ خانم لقمانی
آ-۷۵۰

مونت‌کارلو ۷۴ فول اتوماتیك با یخ شکن ضبط و پخش و کاست در وضعیت بسیار عالی ۲۲۸۳۱۱

سیتروئن سی‌ایکس ۲۰۰۰ مدل ۷۵
رنگ‌متالیك طلائی رادیو پخش استریو شیشه برقی تلفن ۶۲۸۴۶۵ ساعت ۵ بهبعد

یکدستگاه اتومبیل‌ژیان سواری مدل ۵۵ زرد خردلی فروشی ۲۹۵۴۳۸
۱-۲ آ-۷۲۱

ژیان ۵۵ و ۵۴ تمیز بدون واسطه فروشی تلفن ۷۵۸۸۵۵
۱-۳ آ-۷۵۱

یکدستگاه ژیان سواری مدل ۵۵ رنگ زرد خردلی ۵۰۰۰ کیلو متر کارکرد مقطوع ۲۷۰۰۰ تومان‌تلفن ۲۹۵۴۳۸
۱-۲ آ-۷۵۲

ژیان مدل ۵۴ رنگ سفیدبسیار تمیز کارکرد ۱۶ هزار کیلومتر تلفن ۷۳۹۲۱۱ از ۲ الی ۶ بعد ازظهر

فولکس استیشن ۶۵ فروشی تلفن ۸۹۸۱۴۴
آ-۷۱۰

فولکس واگن استیشن مدل ۶۹ به قیمت ۱۵ هزار تومان تلفن ۳۶۱۹۳۷

فولکس ۶۶ تمیز با رادیو ۱۸۵۰۰ تومان تلفن ۸۵۷۳۶۶
۱-۲ آ-۸۷۱

فولکس سواری ۱۱۱۱مدل ۶۹ چهار درب خیلی تمیز فروش فوری مقطوع ۲۷ هزار تومان تلفن ۳۳۴۸۸۳ - ۷۶۱۰۸۷

خرید اتومبیل

مینی‌بوس‌خریداریم ۹۳۰۰۲-۴
۱-۱۰ آ-۳۲۹

کرایه اتومبیل

تورینك‌سرویس
با اتومبیلهای آخرین سیستم تمام ساعات شبانه‌روزدراختیارشماست
۹۲۶۱۹۷
۹۲۵۲۳۲

اتوآسیا
اتومبیل‌های تشریفاتی کرایه با راننده در ۲۴ ساعت در خدمت‌شماست تلفن۷۵۴۹۸۰ و ۷۵۱۶۲۰

لوکسترین اتومبیل‌جهت کرایه با راننده و بدون راننده ۲۷۶۰۲۲

تاکسی سرویس ارابه
آیزنهاور ۹۶۰۲۸۰ و ۹۰۸۶۲۸

مینی‌بوس با راننده‌آماده کار تلفن - ۳۳۵۵۲۵ از ساعت ۱ تا ۴ بعدازظهر

اتوافشین
نارمك تلفن ۷۳۱۴۰۵

تاکسی کلوپ سرویس
شبانه روزی ۲-۸۵۰۰۵۱ - ۸۴۹۴۱۰

شمیران‌بار
۲۷۱۷۱۷

برای اتومبیل شما

آژیر خطر
برای اتومبیل و منزل ساخت ژاپن تلفن ۸۳۵۵۴۲

ماشین آلات

یکدستگاه‌موتور دیزل‌روستون انگلستان۶ سیلندر ، ۲۶۰اسب در آبادان بفروش می رسد طالبین به تلفن ۲۲۱۳۷۱ و ۲۲۲۱۳۰ مراجعه نمایند.

آگهیهای متفرقه

آگهی دعوت مجمع‌عمومی بطور فوق‌العاده‌شرکت پولو فری (سهامی خاص)
بدینوسیله‌ازکلیه‌شرکاء شرکت پولوفری سهامی خاص دعوت میشود که در ساعت ۱۰ صبح روز ۲۸ر۱۰ر۳۵ در محل شرکت واقع در خیابان پارك خیابان پنجم پلاك ۳ حضور بهم‌رسانند.
دستور صورت‌جلسه:
۱- تغییر محل شرکت از خیابان پارك خیابان پنجم پلاك ۳ به میدان آرژانتین خیابان الوند کوچه سی‌و هفتم پلاك۲۵ تغییر میکند.
مدیر عامل‌شرکت پولو فری (سهامی خاص)
داریوش سنندجی

متروگاز
قابل توجه کلیه ادارات دولتی بیمارستانها هتلها ذخیره شرکتها باکادر فنی مجرب آماده تعمیر سرویس نصب ونگهداری کالای گازسوز آشپزخانه‌های صنعتی ودکوراسیون استیل میباشد تلفن ۳۹۸۷۷

آکازیون
فیلمهای مراسم حج رنگی در مدت یکساعت ترجمه شمیزاده عربی و انگلیسی و اسلاید رنگی از اماکن مقدسه هر متری کامل ۹۰ عددی موجود است تلفن ۸۹۹۱۱۰ شرکت فوکال.

دفتر هنرمندان ۶۴۲۶۳۳ و ۶۵۱۹۲۰

ترجمه ارزان کارنامه و اوراق رسمی و غیر رسمی دراسرع وقت مقابل سینما حافظ ریحانی ۳۱۷۱۳۵
۱-۶ آ-۶۲۳

آواز و کلیه سازها ۶۴۳۶۳۳

تخلیه چاه متر مکعب ۵ تومان ۷۶۶۷۳۳

تخلیه چاه

تخلیه‌وحفر
هر نوع چاه با تجهیزات کامل لوله بازکنی فوری شرکت مهندسی امید تلفن ۶۵۹۰۴۷

تخلیه هر نوع چاه
۹۳۵۲۸۶
با ۲۰٪ تخفیف از کلیه شرکتها

تخلیه چاه و لوله‌بازکنی ۶۶۷۹۱۳

تخلیه چاه کاوه باپمپهای‌مخصوص لجن‌کش ۹۶۲۲۵۳

تخلیه چاه فوری
تلفن ۵۴۸۱۶۸

تخلیه‌چاه
و لوله بازکنی شبانه‌روزی شاهرضا تلفن ۷۶۷۶۷۳ در تمام نقاط تهران

تخلیه چاه
تعمیرچاه و لوله‌بازکنی‌فوری هما ۵۴۶۴۱۶

تخلیه‌چاه
★ فوری ★
۶۲۸۰۴۷
۹۲۱۶۹۷

لوله‌بازکنی

لوله‌بازکنی شبانه‌روزی فوری ۶۳۶۳۷۹

لوله بازکنی ولوله‌کشی ۸۲۷۴۰۸

امداد سرویس
لوله بازکنی و لوله‌کشی تشخیص ترکیدگی‌لوله با دستگاه الکترونیك ۶۲۸۰۴۷ و ۹۲۱۶۹۷

لوله بازکنی فوری ارزان فوری یکساعته ۷۶۵۲۴۴

لوله‌بازکنی فوری
۹۳۵۸۹۵

لوله‌بازکنی
و تخلیه کامل چاه منازل ۴۰۰ تومان تلفن ۳۴۱۶۳۸

لوله‌بازکنی فوری سعدی
۳۵۵۴۷۳

لوله‌بازکنی ولوله‌کشی سعید ۹۳۶۸۹۵

گمشده

۱۸ برگ چک سفید از شماره ۵۰۹۳۲ الی ۵۰۹۵۰ ازحساب جاری ۸۴۳۶ بانک کشاورزی شعبه مرکزی مفقود شده از درجه اعتبار ساقط است.
امیر گودرزی
آ-۱۷۲۲۷

کارت هنشناسائی اینجانب عباس زارع‌مربو طبه‌باشگاه هو اپیمائی شاهنشاهی مفقود گردیده است از یابنده متمنی است آن را به صندوق پستی بیندازد.
آ-۷۶۰۶

مژدگانی دریافت کنید
سند مالکیت۱ر۱۴۴۶ وپرونده آب و ۳ جلد کتاب مذهبی شب ۸ر۱۰ر۳۵ در اتومبیل سواری جا مانده است . لطفا باتلفن ۵۲۲۵۶۷ تماس بگیرید و مژدگانی دریافت کنید.
آ-۳۱۸۸۸

یکقطعه‌چک سفید بدون امضاء بشماره ۷۵۲۹۹۳ از حساب جاری ۶۶۰ اینجانب حسین موتوری‌بانک صادرات تاج‌مفقود گردیده از درجه اعتبار ساقط است .
آ-۲۲۰

یکعدد کیف محتوی‌۲کو امینامه پایه۱-۸۲۲۴۵و موتورسیکلت بنام آقای ابوالقاسم صادقی‌و یک برگ سفته باطل شده و کارت‌شناسائی شرکت هلیکوپتر سازی بنام نامبرده در حوالی فرح‌آباد ژاله خیابان همایون مفقود شده‌ازیابنده خواهشمند است که‌اشیاء نامبرده را به آدرس‌خیابان‌همایون اول‌کوچه حمام هوابرارفروشی برادران صادقی مراجعه فرموده و مژدگانی دریافت دارید تلفن ۳۳۰۳۶۰
ابوالقاسم صادقی
۱-۱

مفقود شده
چک شماره ۷۲۳۷۰۷ به سر رسید ۲۰ر۱۱ر۳۵ و ۷۲۳۷۰۸ به سر رسید ۱۲ر۱۲ر۳۵ و ۷۲۳۷۰۹ - ۲۴ر۱۲ر۳۵ بانک صادرات شعبه ۲۶۲۵ بمترتیب مبلغ چهل هزار و چهل و پنج هزار و چهل و پنجهزار ریال امضاء آقای عزت‌الله سلامت بحوالکرد حسین کاشانی‌مفقود گردیده ازدرجه اعتبار ساقط میباشد. از جوینده تقاضا می شود باتلفن ۹۳۱۱۴۲ مکالمه نموده مژدگانی خودرا دریافت دارد.
حسین کاشانی
آ-۶۳۰

یک برگ چک به شماره ۵۷۱۴۹۷ به تاریخ ۱۲ر۱۰ر۳۵ بانک اعتبارات تعاونی توزیع شعبه شمیران به شمارحساب ۶۱۰ و امضای‌احمد مهدی زاده بمبلغ ۱۵۰٬۰۰۰ ریال مفقود گردیده ازدرجه اعتبار ساقط است .
آ-۶۴۲

پاسپورت اینجانب محمد هاشم تبعه‌افغانستان بشماره ۵۱۵۶۰۱ مفقود شده‌ازیابنده خواهشمند است به هتل مهر - خیابان امیرکبیر اطلاع‌داده و مژدگانی دریافت دارد.
آ-۱۷۱۴۷

بدینوسیله چک شماره ۴۰۷۸۵۶ بانک صادرات‌شعبه شیخ هادی شمالی حسابجاری ۲۹۰ به مبلغ پنجاه هزار ریال مفقود گردیده از درجه اعتبار ساقط است.

محمودحداد بشماره ۲۵۱۹۱۵ مفقود گردیده از یابنده تقاضا دارد به آدرس وزارت بهداری وبهزیستی اداره کل امور مالی اداره اموال ارسال و مژدگانی دریافت دارد.
آ-۶۷۴

مژدگانی
سگی سیاه رنگ سق باحناشی به وزن ۴۰ کیلو از نژاد برژه نام ژوبیتر در حوالی خیابان فرح جنوبی (باغ صبا) به مدت۱۰روز است که گم شده از یابنده تقاضا میگردد باتلفن ۷۵۱۹۱۱ از ساعت ۲الی ۴ بعد ازظهر تماس حاصل‌نموده و مژدگانی دریافت نمائید
۱-۲ آ-۶۴۲

نیازمندیهای اطلاعات

برای دادن آگهی تلفنی باشماره‌های ذیل تماس حاصل فرمائید

تلفنهای: ۳۰۳۷۰۲-۳۱۱۲۱۹-۳۱۱۲۲۵-۳۱۱۲۲۴

آپارتمان فروشی

آپارتمان ۲ و ٤ اطاق‌خوابه در بخارست، گاندی، پهلوی، یوسف آباد، جردن از ٦٦٠ الی یک میلیون و چهارصد هزارتومان‌فروشی ۸۳٤٥۷۰ ۸۳۲۷٤۱
آ-٤۱۷ ۱-۲٥

آپارتمان فروشی تهران- پارس
باوام بانکی ۱٥۰هزارتومان پیش‌قسط باقساط ۱٥ ساله از یک الی ٥ اطاق تلفن ۷۸۲۰۳۰ و ۷۸۰۰٦۱
آ-۲٤۷

نقدواقساط

آپارتمان های فروشی برای دفتر کار تلفن ۳۰۳۱۳٥

بهترین نقطه تخت جمشید آپارتمان فروشی ۷٥۰ هزار تومان ۲۳٦۳٦۲ و ۲۳۰٤۲٥
۱-۷۲۲

آپارتمان
۲ و ٤ و ٥ اطاقه باقیمت‌مناسب نقد و اقساط تلفن ۷۹٤٦۰٤
آ-٤٤٦

چند دستگاه آپارتمان ۱و۲و۳ اطاق خوابه حوالی ماودیه و خواجه عبدالله انصاری با قیمت های مناسب فروشی ۲۲۸۹۷۱
۱-۱٤ آ-٦۱۱

۰ه دستگاه آپارتمان‌زیر ۱۰۰ متر مربع خریداریم تلفن ٦۸۷٦۸٤

آپارتمان های فروشی تلفن ۹۲۱٦٥۰

آپارتمان قسطی تهران- پارس فقط با ۱۸٥ هزار تومان پیش قسط ۷۸۱۹۱۸

خیابان‌فرح
دو دستگاه آپارتمان شخصی ساز۲ و۳ اطاق خوابه‌فروشی ۸٥۳۸۰۷
آ-٦٤٤ ۱-۲

یک دستگاه آپارتمان مهندسی ساز بسیار مدرن با تجهیزات کامل واقع در ظفر تلفن‌مستقل ودو پارکینگ بفروش میرسد تلفن ۲٦۸۰۱۱ از ٤ ببعد
۱-۳ آ-۳۰۰

از آپارتمان های فروشی زیر کریمخان زند بازدید فرمائید
۳ و ٤ اطاق خوابه مهندسی ساز دارای شوفاژآسانسورپارکینگ انباری‌مستقل فیش‌تلفن موکت آدرس: بهجت‌آباد از کریمخان زند بطرف تخت جمشید بعدازبانک ملی دست راست کوچه امیر رضائی ساختمان مقابل تلفن های ۹۲۲۱۲٥ - ۹۲٥٥۲٥

یک دستگاه آپارتمان واقع درخیابان فخررازی دارای دو اطاق و هال‌و سرویس کامل باشوفاژ و آب و برق وموکت با واگذاری ۱۲۰ هزار تومان وام بانکی قیمت ۳۲۰ هزار تومان تلفن ٦٤۱۹٤۹ و ۸۳۰۷۹۲ و ٦٤۱۷٥۷

اکازیون
آپارتمان استثنائی
دو دستگاه آپارتمان سوپر لوکس در یک ساختمان ٤ طبقه شخصی ساز با ٦٤۰متر زمین‌وهر طبقه ۳۷۰ متر زیر بنا شامل فن‌کوئیل تلفن مستقل ٥ اطاق خواب ۲ حمام کامل سالن های بسیار بزرگ که با مدرن ترین لوازم کشور های اروپائی و آمریکائی و ژاپن ساخته شده بفروش می رسد مراجعه از ساعت ۹ صبح الی ٦ بعدازظهر خیابان بخارست کوچه نهم پلاک ۳۲ دفتر ساختمان تلفن ٦۲۸۷۲٥ فرجیان.
آ-٦۲٦ ۱-۲

آپارتمانی با ۲ اطاق خواب واقع در نارمک میدان هفت حوض باشوفاژموکت کرکره کاغذ دیواری‌و کولر بفروش میرسد صبحها ۸ تا ۱۲ وبعد از ظهرها ٤تا۷ تلفن۷۹٦٦۸۱
آ-٦۳٥ ۱-۲

دو دستگاه آپارتمان لوکس یک اطاق خوابه با تلفن وشوفاژ وکولروموکت بالای ظفرقیمت هر دستگاه ۳٦۰ هزار تومان تلفن ۲٦۸۰۹۸
۱-۲ آ-٦٦۱

چند دستگاه آپارتمان
در نارمک و تهران پارس به فروش میرسد ۷۹۰۳٥۳ و ۷۹۰۰٦٥
۱-۲٤ آ-٤۷۸

آپارتمان ۲ اطاق خوابه با وام بانکی پهلوی حدود میدان ونک ۹۰۰ هزار تومان تلفن ۸٤۹۰۲۰

آپارتمانی در اکباتان فروشندهایم تلفن - ۸۳۲۷۰۲ صبح هااز ۹ الی ۱۲

اکازیون
یکدستگاه آپارتمان سه اطاق خوابه‌در خیابان ظفر بفروش میرسد تلفن ۲۲۸۱٤۸
آ-٦۲۲ ۱-۲

آپارتمان فروشی
یک دستگاه آپارتمان لوکس با دستگاه تهویه مرکزی آسانسور، پارکینگ، انبار، باغچو انبار مخصوص واقع در شماره ۲۰ خیابان تکش آماده فروش است‌طالبین به تلفن شماره ۲۹۰۳۸۸ مراجعه فرمایند

بر خیابان نفت
چنددستگاه آپارتمانهای ۲ و۳ اطاق‌خوابه مجهز بفروش میرسد تلفن ۲۲٦۹۹٥

آپارتمان
دو دستگاه آپارتمان ۳۰۰متر بلوارالیزابت ۲۰ هزار تومان اجاره یک میلیون و ششصد هزار تومان نصف نقد و نصف ملک تلفن ۳۱۰۱٦۸

اکازیون
نارمک آپارتمان ۲ اطاق خوابه درساختمان٤طبقه هر طبقه یکدستگاه فورا فروشی‌تلفن ۷۳٥٦۳۱

آپارتمان با منظره زیبا
سه‌اطاق‌خواب، شوفاژسانترال تلفن و تراس و غیره نزدیک خیابان ظفر ۹۰۰۰۰ ریال تلفن ۲٦۲٦۱٥ از ساعت۸ تا۱ بعد ازظهر
آ-۷۲۳

آپارتمان طبقه اول
۲ اطاق خواب باسالن ناهار خوری هال بزرگ بمساحت ۱۰۷ متر با سرویس مالی شوفاژ کولر تلفن خیابان‌شهر آرا خیابان سپهبد کیا بفروش میرسد صبح ۱۰ الی ۱۲عصر ۷الی ۹ تلفن ۹۷۸۸٤۸
۱-۲ آ-۷۰۲

خانه‌فروشی

خانه‌ای فروشی
دوباب خانه بمساحت ۹۰متر در دو طبقه و نیم دارای ٥ اطاق انباری حیاط خلوت تلفن‌حمام گرم و سرویس کامل در موقعیت خوب در خیابان تهران نو ایستگاه فرودگاه بقیمت ٦٥۰ و ۷٥۰ تومان‌یکجا یاجداگانه بفروش می رسد تلفن ۸۳٤٥۷۰ و ۸۳۲۷٤۱و ۷٥۷۱۸۸
۱-٦ آ-٦٥۷

خانه‌ای به مساحت۱۲۰ متر ٥ اطاق با وسایل کامل‌در سرآسیاب‌دولاب ارزان فروشی۷۸۱۸۱۷

خانه‌ای ٤ اطاقه مساحت ۸۰ متر حوالی نظام آباد با آب وبرق تلفن ۷٥۳٤٤٥ و ۳٤۷۳۱۲
آ-٦٥۲

اکازیون
آپارتمان ۲ اطاق خوابه با پارکینگ و شوفاژ فیش تلفن مجهز فوری بیواسطه فروشی تلفن ۹٥۷٤۸۰
۱-۲ آ-۷٤٥

توجه توجه
ساختمان های چند آپارتمانه مبله شده باتمام وسایل زندگی جدید و تلفن مشغول به‌کاردر میادین فرح پهلوی و هفت حوض و فلکه اول تهران پارس و نیز آپارتمان های٤ و ٥ اطاقی در بهترین نقاط نارمک به قیمت های. ٤٤۰ و ٤٥۰ و ٤۷۰ و ٤۹۰ و٦۹۰هزارتومان و ۱٦٦۰۰۰۰ و ۱۷٥۰۰۰۰ و ۲۲٥۰۰۰۰ تومان بفروش می رسد تلفن های ۷۹۱٥٥٤ و ۷۹٥۷۷۱
٤-۱

ساختمانی ۳ طبقه تجارتی و مسکونی واقع بین پهلوی و تخت جمشید بزرگمهر هر طبقه ۲۱٦ مترمربع زیر بناشامل ۲ اطاق خواب هال بزرگ سالن پذیرائی ناهار خوری باکلیه سرویس شوفاژ تلفن کولر هردستگاه دارای سندششدانگ جداگانه بعلت مسافرت یکجا و یا جداگانه بفروش میرسدصبح ها از ساعت ٥ر۸ الی ۱۲ بتلفن٥۲۱۰۸۸ و بعد از ظهر ها از ٤ به بعد بتلفن٦٤٤٥۷۰ مراجعه فرمایند.
۱-٦ آ-٦۷۳

خانه‌ای شمالی‌بمساحت تقریبی ۲۸۰ متر و بر ۱۲ متری در خیابان امیر آباد حدود چهار راه فصرت بفروش می رسد تلفن ٦٥۲٤۰۰ از ساعت ۱۱ تا٦ بعد ازظهر تلفن ۹۲۲۸٦۱ عصرها از ساعت ٦ تا۸
آ-٦٤٦

خانه‌ای بمساحت۱٥۰متر مربع ۲ طبقه ۳ اطاق خوابپذیرائی و نهار خوری و یک انباری۲ سرویس توالت و روشوئی گلخانه۲بر در ماشین روکولر تلفن فیش گاز و اطاق ها تمام موکت‌شده جمشید آباد شمالی کوچه عباسی پلاک ٤٤ قیمت یکمیلیون و صد هزار تومان تلفن ۹۳٤۱۷٦
۱-۲ آ-۷۷۳

منزل شخصی ساز مدرن دارای ٤اطاق خواب دوحمام پذیرائی و ناهار خوری ودو هال و گاراژ بانقشه کاملا استثنائی جمعا ٤۰۰ متر زیربنا بعلت مسافرت بمبلغ‌یک میلیون وهشتصد هزار تومان بفروش میرسد.
خیابان ظفر کوی شهریار کوی سهیلا کوی هزاو شماره ۲٥ تلفن ۲٦۲۱۹۷

اکازیون
ساختمان مستقل در میدان فرح پهلوی با نمای سنگ و ٥ آپارتمان ٥ اطاقی مبله شده مدرن و مستاجرین خارجی‌که ماهیانه مبلغ ۲۷٥ هزار ریال اجاره میدهند با تلفن مشغول به‌کار آن به قیمت ۲٥٥۰۰۰۰ تومان بفروش می رسد تلفن های ۷۹۱٥٥٤ و ۷۹٥۷۷۱
۱-٤ آ-۸۱٤

اکازیون
ساختمان مستقل سه طبقه با کاغذدیواری و موکت اعلا و شوفاژ های اختصاصی ودو تلفن مشغول به کار که طبقه اول٤ اطاقی باحیاط وطبقه دوم ٥ اطاقی باتراس ٤۰متری وطبقه سوم ٥اطاقی با بالکن سرتاسری‌و هرطبقه سندمالکیت جداگانه دارد و در مرکز تجاری واداری و مسکونی میدان هفت حوض نارمک واقع هست بقیمت یک میلیون وششصد و شصت هزارتومان بفروش میرسد تلفن های ۷۹۱٥٥٤ و ۷۹٥۷۷۱
۱-٤ آ-۸۱۲

یکباب منزل در باغ سپهسالار کوچه جنوبی بیمه بمساحت ۳۷٤ متر فروشی تلفن ۳۱٥۳۰۲

خانه‌ای سه طبقه تفکیک شده هرطبقه ۳ اطاق خواب‌سالن ناهارخوری، هال، مساحت ۲۸٤متر، زیر بنا ٥٦٥ متر دارای ٥مغازه‌که دارای‌مستاجر می‌باشد به قیمت یک میلیون‌و هشتصد هزار تومان به فروش می‌رسد خیابان‌جمال زاده شمالی چهارراه گیو تلفن ٦٥٦۸۳٦

سیدخندان
یکدستگاه ساختمان بمساحت ۳۰۰ متر با زیر بنای ٥۰۰ متر در دو طبقه ٤ اطاقه یکطبقه زیر زمین باپارکینگ و یک اطاق‌تکی بالا بقیمت ۲ میلیون و ۱۰۰ هزار تومان فروشی دفتراملاک مهران‌تلفن۲۲٤٦۲۸ و ۲۳٦۹۸۹
۱-۲ آ-۷۱۳

اکازیون خانه فروشی
خیابان شمیران کوچه صالح جنوبی بمساحت ۱۱۸۰ متر قابل سکونت با آب وبرق‌و تلفن بیواسطه فروشی تلفن ۳٤۱۱۷٦
۱-۳ آ-۲٦۸

آپارتمان‌همکف‌با اطاق‌خوابو سالن باسرویس کامل مبله پارکینگ بفروش میرسد ۸تا ۱۰ صبح و ۱ تا٤ بعد ازظهر تلفن ۸۹٥۰٤۱

فروش ساختمان لوکس دو طبقه در شمال شهر
یک ساختمان جنوبی مدرن کاملا نوساز ویلائی مستغلاتی قابل تفکیک ثبتی‌به دو واحد مسکونی باسندهای‌شش دانگ‌جداگانه در محیطی کاملا آرام و مصفا با مساحت زمین‌حدود ٦۰۰ متر مربع وزیربنای‌حدود ۹۰۰ متر مربع شامل سه طبقه، طبقه همکف تاسیسات و پارکینگ خیلی‌بزرگ طبقات‌اول و دوم هرکدام دارای پنج اطاق خواب بزرگ سالن پذیرائی و ناهارخوری و پاسیو سرویس کامل ایرانی و فرنگی حیاط با صفا و بزرگ بااستخرو ٤ دستگاه کولر باشوفاژ روشن بدون واسطه به مبلغ ۳۳۰۰۰۰۰ تومان.
نشانی خیابان دولت قلهک چهارراه قنات دروس - خیابان‌قیطریه بعداز سه راه قیطریه خیابان بیگلر پور (جیگرپور) پلاک١٦ضمنا ساختمان مزبور حوالی شاهراه دوگل قراردارد.
علاقمندان می‌توانند همه روزه در تمام‌ساعات مستقیما به ساختمان مراجعه فرمایند.
از سلطنت‌آبادیادوراهی قلهک و یا خیابان دروس میتوان واردخیابان‌دولت شد.

کریم‌خان زند
یکدستگاه ساختمان نو ساز مدرن ۸طبقه و نیم باهمکف و آپارتمان براول خیابان شرقی کریمخان زند دارای برق و فن‌کوئل۲ دستگاه آسانسور و فیش ۲۰ دستگاه تلفن برای اجاره یافروش صبحها بتلفن ٥۳۱۸۱۲ مراجعه شود.
آ-۷۱٥

اکازیون
ساختمان مستقل در میدان‌فرح پهلوی با نمای سنگ و ٥ آپارتمان ٥اطاقی مبله شده مدرن و مستاجرین خارجی که ماهیانه مبلغ ۲۷٥ هزار ریال اجاره میدهند باتلفن مشغول به‌کار آن به قیمت ۲٥٥۰ هزار تومان بفروش می رسد تلفن های ۷۹۱٥٥٤ و ۷۹٥۷۷۱
۱-٤ آ-۸۱٤

خانه وویلائی شخصی ساز ٦٥۰ متر ساختمان٤۰۰متر زمین سه اطاق خواب چهار عدد حمام- استخر و تهویه مطبوع ۳ میلیون و پانصد هزار تومان تلفن ۲٤۱٤۲۷
آ-٤۰۸ ۱-۲

عباس‌آباد
ساختمان ٥ طبقه آسانسور ٥ اطاقی ٥ر٤ میلیون تومان‌نقد یا معاوضه تلفن ۳۱۰۱٦۸

کاخ‌شمالی
ساختمان نوساز ۳ طبقه ۲ اطاقی یک میلیون و پانصد هزار تومان۳۱۰۱٦۸

منزلی ۷۱ متر دارای ۲ اطاق و ۲ زیر زمین با کولر در خیابان شوش شرقی کوچه امینی با آب و برق فروشی تلفن ۳٥۹۸٤۷ ساعت ٤تا ۷ بعدازظهر

خانه و زمین فروشی ۳٤٤۳٦٥

در بهترین منطقه دروس خانه ویلائی دو طبقه و نیم ٦۰۰ متر مساحت ۸۰۰ متربنا هرطبقه ٤اطاق‌خواب سرویس کامل مستخدم استخر شوفاژ کولر تلفن ۳ میلیون و ۳۰۰ هزار تومان ۲٤٥٦۸٥
آ-۷۰٦

در نارمک
خانه ۲٦۰ متر دو نبش ٤۳۰ مترزیربنا در ۲طبقه مستغلاتی بازیر زمین‌و شوفاژ ۱٥۰۰۰۰۰ تومان ۳ الی ٥ بعد ازظهر ۷۹٦۷٥٦
۱-۳ آ-۷۱۲

میر داماد‌ساختمان تجارتی
مستقل جنوبی۷طبقه بمساحت ٥۲۱ متر و ۲۸٦۰ متر زیربنا دارای یک نمایشگاه ٥۲۱متری وپارکینگ برای ٤۰ دستگاه اتومبیل‌و هفت‌دستگاه آپارتمان کلاددارای٤۰اطاق باآسانسور، فن‌کوئل و ۱۰ فیش تلفن فوری بعلت مسافرت۲۲میلیون تومان.
۸٥۳۰۳۱ -۳۲-۳۳
۱-۲ آ-۷۰۹

خانه بمساحت ۱۰٥ متر دارای ۳اطاق باسرویس کامل‌تخلیه نارمک میدان ۷۰ هشت متری دهقان پلاک ۱۰٥ قیمت ٤٦۰۰۰۰ تومان ساعت ۱٥ تا ۱۹ تلفن ۷۹۸۷۱۹
۱-۳ آ-۷۱۳

ویلافروشی

اکازیون منزل ویلائی
یکدستگاه منزل ویلائی سه طبقه دارای ۱۳اطاق خواب سالن پذیرائی بسیار بزرگ با گچبری و آینه کاری شوفاژ - کولر - تلفن و سرویس کامل درزمینی بمساحت ۱۰۰۰مترو‌زیربنا ۱٦۰۰ متر و استخر کوچک بین پهلوی و جردن کمی بالا تر از باغ وحش بلوار حافظ شیرازی به‌فروش میرسد تلفن۳۱۱۲۲٥- ۳۱۱۲۲٤ قیمت ٥میلیون و ۸۰۰ هزار تومان

ویلا و مستغلات و آپارتمان های لوکس مهندسی ساز فقط از ما میتوانید خریداری‌فرمائید تلفن های ٦۲۰۱۰۷ و ٦۲۲۰٦٥
آ-٦۲۸ ۱-٥

فرمانیه ویلائی شیک مدرن
٦ اطاق خواب۳حمام بیو اسطه بفروش میرسد قیمت حدود ٥ میلیون تومان تلفن ٦۲٥٦۷۳ و ٦۲۹٦٥۲
۱-۲ آ-٦٤٤

با شماره ۸۲٤٤۱٦ برای
ویلا تماس بگیرید
آ-۷۲٥

تهران پارس
یک طبقه و ویلائی٥اطاق‌خوابه فروشی ٦٦۱۲۷۸ و۷۸۱۰۹۷
آ-۷۱۲ ۱-٦

سلطنت‌آباد
ویلائی بمساحت ٥۰۰ متر و ٦۰۰ متر زیر بنا بفروش می رسد ۸٥۳۷۳٦و ۸٤۷۹۸۲
آ-۷۸۱ ۱-۲

ویلائی باچهار اطاق خواب مبله در دیزین (گاجره) برای اجاره از ۸ صبح الی ٤ بعد ازظهر تلفن ۸۲٤٦٥٤
آ-۱۷۲٦۳

زمین‌فروشی

زمین ساختمانی حسابه کلنگی شمال شهر فروشی ۸۳۸۸۳۳

زمین بلوار و افسریه نقدو اقساط تلفن ۳٤٥٦٥۳
۱-۲٦

زمین فروشنده‌ایم ۹۲۲۷۳۹

۲۰۰۰ متر زمین در عالی ترین نقطه رودهن ۳٥۲٤۸۸ و ۳٥۰۲۷۱
۱-۲٤ آ-٥٥۳

زمین صنعتی به‌قطعات ٥۰۰ متر به بالا جنب شیر پاستوریزه بفروش میرسد تلفن ۹۳۹۱٦٤

معاوضه یا فروش
یک قطعه زمین محصور ۸۰۰ متری با انشعاب آب و جواز ساختمان واقع در سعدآباد مشهدتلفن ٦٥۰٥۹۷و ٦٥٦۹٦۲
آ-۳٦۷

قابل توجه
زمینی صنعتی‌به‌مساحت ۹۰۰ متر دو کیلو متر ۷ جاده مخصوص کرج با آجر حدود ۷۰۰هزار به‌ابعاد ٤٥ × ۲۰فروشی تلفن ۷۹۳۱۲۱

قطعه زمین ۲۱۰۰ متری در اراضی مبارک آباد بلوار شهبانو بفروش میرسد برای اطلاع بیشتر با تلفن ۲۲۰٦٥۰ تماس بگیرید.
۱-۳ آ-٦۲٤

یک قطعه زمین محصور به مساحت٤٤۰۰ متر مربع واقع در شمال شهر جاده لشکرک جنب مینی‌سیتی بفروش میرسد تلفن ۲۸٤۳۸۰
آ-۹۰٥ ۱-٦

قطعات کوچک صنعتی موجود است ۹۳۹۱٦٤

سرقفلی

مغازه فروشی در میدان وثوق تلفن ۷۹۰۸۳۲
۱-۳ آ-۷۰۹۱

در سید خندان
تعدادی مغازه واگذاری ۲۳٦۲٦۲
آ-۷۲۱

دو دهنه مغازه
بمساحت ٦۰ متر با تلفن و دکوراسیون چهار راه سیروس اول بوذرجمهری نو بیواسطه فروشی تلفن ۳٥۱۱۲۷ و ۳۱٤۳۸۰ و ۳۹۱٦۸۲
آ-٥۲۱

چهارراه پهلوی صبای شمالی
مغازه دو دهنه فروشی تلفن ۸۲۷٥۷۲ و ۸۲۸۱٦٤
آ-۲۱۲

ملک و سرقفلی یکباب مغازه به مساحت ۳۷۰ متربا پارکینگ درخیابان خواجه عبدالله انصاری جاده قدیم شمیران به فروش میرسد ۸٤۱٥٥۸

مغازه‌ای در بازارکویتی های استانبول با جوازو دکوراسیون واگذار می شود تلفن ۷٦۱۸۱۱

جواز آرایش زنانه بفروش‌می رسد از ساعت ۱۲ تا ۲ بعداز ظهر تلفن ۷۸٥۱۸
آ-۷٦۹

جواز آرایشگاه پیمانه واقع درآپادانانیلو فرواگذار میشود تلفن ٦۸۱٥۲۱
۱-۳ آ-۷۳٥

تراشکاری با جواز و دستگاه‌فروشی٥٤۸۱۱۷

مغازه ضبط نوار
ملک و سرقفلی بادکوراسیون جدید باتلفن و کولر گازی فروشی ۸۳۹۳۰۰
۱-٥ آ-۸٦۲

اجاره
توجه - توجه
مغازه‌داران چهارراه‌شاه یک انبار نسبتا بزرگ قفسه‌بندی شده در ساختمان آلومینیوم‌برای اجاره تلفن ٦٤۳٤۲٦

یک تولیدی سری‌دوزی فروشی یااجاره۳۳٥۷۲٦

سرقفلی آپارتمان
یکدستگاه آپارتمان مدرن‌به مساحت ۱۰۰ متر با لوازم اداری در مرکز تجارتی شهر فروشی ساعت ٥ر٤ تا ٥ر٦ بعد از ظهر ۳۱٤۸۳۹ شرکت برسابه مراجعه فرمائید.
آ-۷۱۲

مغازه نوساز با آب و برق فروشی ۳٤۲۷۳٥

یکباب مغازه خیاطی‌زنانه با جواز و کفپوش کاغذ دیواری بفروش میرسد تلفن ٦٤۰۲٦۷

یکباب مغازه ۱۰ متری شارق نظام آباد ٦ × ٦ باتلفن‌فروشی ۷۳۸۷٤٦
۱-٥ آ-٦۷۲

سالن‌آرایش‌مردانه بعلت‌مسافرت فروشی تلفن ۳۰٤۷۱٦
۱-۳ آ-٦۷۱

اجاره‌داده‌میشود

یک ساختمان٤ طبقه حدود۳۰ اطاق باشوفاژو کولر پارکینگ اختصاصی و واقع در عباس‌آباد خیابان پالیزی به شرکت های ایرانی و خارجی اجاره داده میشود ماهیانه مقطوع ٥۰ هزار تومان صبح ها ۲۸۷۰۷۲ عصرها ۸۲۲۱٤۲
آ-۳۹۳ ۱-۲

اطاق جهت دوشیزه یا بانو اجاره داده می شود تلفن ۸۳۹۳۰۸
۱-۳ آ-۳۸٥

اجاره فوری
ویلا آپارتمان و دفتر کار در شمال شهر و نیاوران‌بخارجی وایرانی اجاره داده میشود ۲۷٦۰۲۲

آپارتمان‌هم کف دارای ۲ اطاق خوابو هال و ناهار خوری وپذیرایی تلفن مستقل وکولر اجاره‌داده‌می شود ٦۳٤٦۳۱- ٦۳٤٦۲۹
آ-٦٥۱

اجاره طبقه همکف با حیاط سه اطاق خواب با شوفاژ، تلفن ٦۳۳۹٤۷ بعدازظهر به بعد.

اجاره یا رهن
منزلی به سبک قدیم‌ولی بسیار مدرن ٤ اطاق خوابه در شمال شهربه اجاره یا رهن داده‌میشود تلفن ۹۲۹٤٤۲

۲ دستگاه آپارتمان نوساز
دارای ۳ و ٤ اطاق خوابدر زعفرانیه اصف برای اجاره موجود است تلفن ۲۷۷٤۹۲ بعد از ساعت ٥ بعد ازظهر
آ-۷۲٤

انتهای فرح شمالی
آپارتمانی در طبقه دوم دو اطاق‌خوابسالن ناهار خوری هال شوفاژ کولر تلفن مشترک وسرویس‌ایرانی‌فرنگی وموکت بمبلغ ٤٥۰۰ تومان اجاره‌داده میشود.
تلفن ۲۳۷۱۲٦
۱-۲ آ-۷۰٥

سلسبیل یک طبقه ۳ اطاق اجاره داده میشود تلفن ۹٦۸۹٤٦
آ-۷۲۱

مورد نیاز اجاره

ویلا و آپارتمان درشمال شهر برای کارمندان عالیرتبه شرکت خارجی فوری‌نیازمندیم۲۲۲٦۳۰ و ۲۲۷٥۱۱

عجیبه
در مورد اجاره ملک خود چرا بما تلفن نمیکنید. ۷٦۰٦۸۳و۷٦۰۷٦۳

برای ۷ خانواده فرانسوی ۷ دستگاه آپارتمان ۲و۳ اطاق خوابه مبله یابدون مبله درشمال شهر فوری نیازمندیم ۸٤۸٤۲٤

خارجی اجاره‌ای نیازمند است
۲ دستگاه آپارتمان طبقه اول تادوم با استخر ۲ و ۳ اطاق خوابه مبله یابدون مبله از ٤٥۰۰ تا ٦٥۰۰ تومان نیاز اجاره دارد ٦۲۰۱۰۷
آ-۷۰۸

نیاز ویلا جهت سکونت
برای کمپانی‌خارجی بمدت یک سال ویلا مبله یابدون مبله حوالی شمیرانات‌با اجاره ۱۲ تا۲۰ هزار تومان نیاز است ۲۲۷٦۳۸-۹
آ-۷۱۰

نیاز اجاره محل کار
یکدستگاه آپارتمان٤ تا ٥اطاقه از تخت جمشید ببالا برای محل کار نیاز فوری داریم‌تلفن ۸٤۹٤٦۹ و ۸٥۸٥۹۸
آ-۷۰۷

جهت خانواده سفارت
اروپائی ویلا حداقل ۱۰۰۰ متر مربع ٤ اطاق خواب دو حمام در حوالی پل رومی‌الهیه محمودیه زعفرانیه نیازمندیم ۸۲۳۹٦٤ و ۸۲۹۷۱۳
۱-٥ آ-۳٦۰

جهت سکونت روسای چندشرکت خارجی به تعدادی‌ویلاوطبقه‌همکف با استخر برای اجاره فوری‌نیازمندیم۸٤۸٤۲٤ و ۸٥۳۸٥۳

نیاز خرید
ویلا یا آپارتمان
۱- آپارتمان طبقه اول با حیاط ۳ تا٤ اطاق خوابقیمت تایک میلیون تومان
۲- ویلا بمساحت حداکثر ٥۰۰ متر با ۳ تا ٤اطاق‌خواب باسالن و پذیرائی بزرگ‌قیمت حداکثر ۲ میلیون تومان در منطقه ذکر شده زیر فوری نیازمندیم.
صاحبقرانیه - دروس - قیطریه - کامرانیه - دزاشیب الهیه - محمودیه - و سایر نقاط شمال شهر از جردن ببالا.
تلفن ۳۱۱۲۲۹ از ٥ر۸ صبح الی ٤ بعد ازظهر

تعدادی ویلا و آپارتمان برای خارجیان شرکت احتیاج است تلفن ۲۹۲۹۸۲

ساپلایز
مرکز اجاره بایرانی و خارجی ۷٦۰٦۸۳

یک خانه یاآپارتمان دو یاسه طبقه جهت انبار و دفترشرکت نیازمندیم ۷٥۷۳٥۷
آ-٦۰۲

آپارتمان ۳ یا٤ اطاقه جهت دفتر شرکت در محدوده سه راه تخت جمشید بهار، جاده قدیم و عشرت آباد نیازمندیم ۷٥۷۳٥۷
آ-٦۰۳

نیازمندیهای بین‌المللی سیمون جهت ایرانی تعداد ۱۰۰۰ دستگاه آپارتمان برای محل‌کار وسکونت از ۳۰۰۰ تومان‌ببالا درنقاط از شاهرضا تا نیاوران واز تهران پارس تا گیشا و عباس آباد بویژه شمیرانات نیاز دارد تلفن های ۸٤۹٤٦۹ و ۸٥۸٥۹۸

زن و شوهر بدون بچه به آپارتمان دو اتاق خوابه با ماهی ۲٥ هزار ریال نیازمندیم تلفن ٥٤۲۹۲۸ از ساعت ۹ صبح الی ٤ بعد ازظهر.
آ-٦٦٦

چند خانواده خارجی
جهت سکونت به چند دستگاه ویلا وطبقه همکف با استخر در منطقه دروس سلطنت آباد و فرمانیه نیاز دارند ۲٤٥٦۸٥
۱-۳ آ-۷۳۲

مورد نیاز برای خرید

زمین‌خریداریم ۹۲۲۷۳۹

خریدار همه نوع ملک و مستغلات تلفن ۹۷۹٤۰٤
آ-۱۱۹۳

راضی صنعتی جاده‌های کرج خریدار و فروشنده‌ایم ۹٥۹۷٥٥

زمین صنعتی کارخانه و انبار خریدار و فروشنده‌ایم ۹۳۹۱٦٤

خانه‌های کلنگی وزمینهای ساختمانی
شمال شهر راخریداریم دفتر جمشید ۹۲۸۰۸۲

یک آپارتمان دو اطاق خوابه خیلی لوکس با فنکوئیل در حوالی خیابان پهلوی‌و میدان ونک خریداریم تلفن۷٥٦۸۱۷- ۷٥۱۱۰۲
آ-۷۸۱

خانه و زمین شمارا در شمال تهران خریداریم تلفن٦۲۰۱۰۷ و ٦۲۲۰٦٥
۱-٤ آ-۷۰۹

منزلی به قیمت یک میلیون و سیصد هزار تومان در حوالی خیابان پهلوی تا میدان ونکیا یوسف آباد خریداریم فروشندگان با تلفن ۹٥۰۷۳۳ تماس بگیرید.
۱-۲ آ-۷٦٥

تهران پارس موسسه کیان زمین های تهران - پارس خریداریم تلفن ۷۸۰۲۹٤

زمین صنعتی بقطعات کوچک و بزرک خریدار و فروشنده‌ایم تلفن ۹۳۹۱٦٤

اهواز
قابل توجه صاحبان محترم اراضی اهواز، آبادان، خرمشهر. چنانچه‌مایل‌بفروش زمین و منافع بیشترخود در این معامله هستید باما تماس حاصل فرمائید ٦٦۸۳۷٤
آ-۲٦٦۷۳

زمین‌خریداریم۹۲۲۷۳۹

زمینهای‌تهران‌پارس‌خریداریم ۷۹۳۰۲۰

زمین‌جوادیه‌حکیمیه خاک سفیدخریداریم۷۸۰٤٦٥

خانه‌های
شمال شهر از یکمیلیون به بالا خریداریم تلفن ۳۱۰۱٦۸

بنگاههای معاملات املاک

بورس املاک شمیران
دفتر براتی ۲۷۲٥۷٥
۱-۱

خریدار و فروشنده اراضی صنعتی و انبار و کارخانه تلفن۹۷۹۱۹٥

بورس اراضی مهر شهر کوی ولیعهد گوهردشت ٦٤۸۲٥٥

دفتر پارس
مرکز معاملات‌املاک شهر و شمیرانات ۸٤۱٥٥۸

اراضی‌مهرشهر ۸۲٤۰۷۳

بورس اراضی‌گوهردشت مهرشهر فردیس وملارد ۹۲۲۷۳۹

مرکز معاوضه
همه گونه ملک با بدهی تلفن ۳۱۰۱٦۹

دفتر آتشی
فروشنده سالن های صنعتی و انبار شرق تهران پارس حکیمیه خیابان سازمان آب تلفن ۷۸۰۳۷۱
آ-٤۱۱

معاملات‌پول

پول
در مقابل چک‌کارمندی و معتبر
٦۲۲٦۷۰۸
یوسف اباد بالا خیابان محمد رضاشاه پلاک ۱۳۰ طبقه پنجم شماره ۱۷
آ-۳۹۸

پول فوری با سود بانکی مقابل خانه، مستغلات ۹۲۸٤٦٥

پول شرطی موجود ٦۸٤٥۲٥

وام‌فوری درمقابل ملک ارزنده ۸۳۳۷۷٥

پول
در مقابل ملک واتومبیل چک کارمندی موجود
۷٦۳۸٤۰
۷٥۹٦٦۹

پول شرطی
در مقابل چک کارمندی و ملک
تلفن ۸۳۹۷٤۰

وام بهر طریق
تلفن۹۳۱۷۳۱-۹۳۱۷۲۱

خانه پول فرح شمالی ۸٤۸۳۸۸

برای تهیه وام شرطی‌از ٥ میلیون ریال به بالا با ما تماس بگیرید تلفن ٦٦٤٦۱۸ و ٦٦٦۲٦۳

پول راکد شما
هزاری ٥۰ تومان سود میدهیم ۷٦۳۸٤۰

وام در مقابل ملک
فوری بابهره‌ارزان ۸۳۲۷۷٥
۱-۱

پول راکد شما را با انتقال مبیع هزاری ٥۰ تومان سود میدهیم ۷٥٦٤۲٤ و ۷٥۷٥۳٥

مورد نیاز
پول روی ملک ارزنده‌نیازمندیم تلفن ۷٦۳۸٤۰

پول شرطی در مقابل مستغلات فوری‌نیازمندیم ۹۲۰۸۲۹

پول شرطی مقابل خانه خانه ارزنده مورد نیاز است ۷٥۷٥۳٥ و ۷٥٦٤۲٤

پول در مقابل مبیع ارزنده نیازمندیم تلفن ۸۳۹۷٤۰

پول در مقابل ملک موردنیاز است ۸۲٥۲٦۳ و ۸۲۹٥۲۷
آ-۲٥۸۸٥

قبوض

قبوض فرش و جواهر بانک کارگشائی شما را خریداریم و هم به مازاد ارزیابی آن وام می‌دهیم ٦٤٥۱٦۸ و ٦٤۳٤۹۹

خرید قرضه‌دولتی‌قبوض مرحله سوم و شهرداری ٦٤٥۹٥۷

معاملات‌تلفن

خرید و فروش تلفن ۸٥۳۰۳۱

خرید و فروش تلفن ۸٤٦٥٦٥

فروش تلفن ٦٦٥۷٥۷

خریدار تلفن ٦٦۷۱۷۲

خرید و فروش تلفن ۲۲۲۸۸۸

خرید و فروش تلفن ٦٦۲۲٦٦۲

خرید و فروش تلفن ۸۲۸۹۱٤-۱٥

تلفن ٦۳ و ٦۸ خریداریم ٦٦۳۱٤۱
۱-۲٦ آ-۱۲۰۳

اوکازیون
در خیابان جامی کوچه کسری با چهار میلیون ریال بدهی بانکی ۱٥ساله، ساختمان شخصی ساز دو ساله با زیر زمین چهار طبقه مستقلاتی دو نبش مساحت ۲۱۰ متر زیربنا ٥٦۰ متر با شوفاژ روشن، سه دستگاه کولر و یک خط‌تلفن که‌طبقه اول‌باسه‌اطاق خواب وطبقات‌دیگر بادو اطاق خواب میباشد و دوطبقه آن ماهیانه ۷۰ هزار ریال در اجاره و طبقه سوم خالی‌است به مبلغ یکمیلیون و هفت‌صدهزار تومان مقطوع بدون واسطه بفروش میرسد. تلفن۳۱۷۲٦٦ - ۳۱۸٥۷۹

قابل توجه بانکها و موسسات خصوصی
ساختمان دوطبقه ونیم و ۱۷۰ متر مربع‌مغازه دو دهنه سرویس وتلفن نبش روزولت نخلیه یکجابفروش میرسد طالبین ازساعت ۹ الی۱۲ صبح و ٤ الی ۷ بعدازظهر بتلفنهای ۸۲۲۹۹۰و ۸۲۷٦۳۸ تماس بگیرند.

نیازمندیهای اطلاعات

برای دادن آگهی تلفنی باشماره‌های ذیل تماس حاصل فرمائید

تلفنهای: ۳۰۳۷۰۲-۳۱۱۲۱۹-۳۱۱۲۲۵-۳۱۱۲۲۴

استخدام

بازاریاب
شرکت ایرفو
به چند نفر بازاریاب باتجربه نیازمند است تلفن ۹۵۴۲۰۷ـ ۹۵۹۱۶۵

یک نفر زن پرستار برای نگهداری نوزاد بطور تمام وقت احتیاج است تلفن ۸۹۱۵۵۹

استخدام بانوی ماشین‌نویس
یکنفردوشیزه یا بانوی‌ماشین نویس مورد نیاز است ازساعت ۵ الی ۸/۵ به تلفن ۳۰۵۰۳۸ مراجعه شود.
۱ـ۵ آـ۸۵۸

یکنفرکارگر متخصص‌آلومینیوم (درب ـ پنجره) باچند درصد سهام رایگان‌وحقوق ومزایای کافی مورد نیاز است تلفن ۸۵۴۳۳۴
۱ـ۲ آـ۷۶۰۷

تعمیرات گازسوز شهیاد
یک بانوی تلفنچی جهت جوابگوئی تلفن نیازمندیم ۷۳۱۲۲۹
آـ۷۱۹

برای‌تایپ فارسی وجوابگویی تلفن یک دوشیزه مورد نیاز است به شرکت بازرگانی اورانوس خیابان فردوسی مقابل صندوق پس انداز بانک ملی ایران ساختمان آفتاب شرق طبقه دهم مراجعه‌فرمائید
آـ۷۱۹

راننده باداشتن ماشین صبح هابرای‌بردن مسافرین ازخیابان آیزنهاورالی دو راهی مهرآباد لازم تلفن ۹۵۱۹۳۰
آـ۷۱۴

وستینگهاوس
استخدام‌راننده
حداقل ده سال سابقه کار داشتن ضامن معتبر داشتن زبان انگلیسی بخوبی فارسی وداشتن معافی ویا دفترچه خاتمه خدمت.
واجدین شرایط باشماره های ۲۲۷۳۲۰ و ۲۲۰۴۳۳ از ۸تا۸ بعد از ظهر تماس بگیرید.
۱ـ۲ آـ۶۹۱

راننده‌پایه‌یکم نیازمندیم ۵۴۹۷۷۱ و ۵۴۹۶۱۹
آـ۷۸۹

راننده ۲ شخصی نیازمندیم تلفن ۵۲۴۷۰۷ و ۵۳۶۳۹۱
آـ۷۸۷

به یک خدمتکار زن نیمه وقت نیازمندیم تلفن ۶۳۹۴۰۶
۱ـ۲ آـ۷۶۲

سفارت لهستان یکنفر راننده‌که بزبان انگلیسی‌یا روسی‌آشنائی داشته باشد استخدام میکند.
تلفن: ۶۴۰۰۵۲ ـ ۶۴۰۰۹۰
آدرس: تخت جمشید غربی ـ نرسیده به وصال شیرازی ـ روبروی سینما تخت جمشید ـ شماره ۱۴۰
آـ۱۷۲۱۹

استخدام برای امریکا
آقائی سالخوردمو تنها جهت اداره امورخانه خود درامریکا به یک بانوی با سلیقه که انگلیسی بداند نیازمند است: بانوئی که دارای گذرنامه و ویزا باشد مرجح است تلفن ۲۸۱۰۱۸
۱ـ۲ آـ۶۲۵

سکرتر
یک نفر دوشیزه‌یا بانو جهت‌سکرتری نیازمندیم تلفن ۷۹۳۷۸۱ شرکت ایران سیلور

شرکت پیچاز الکتریک
واقع در شهر صنعتی البرز قزوین احتیاج به یکنفر تراشکار و چند نفر قالبساز پلاستیک درجه‌یک‌دارد به‌داوطلبان پس‌از دو ماه آزمایش منزل مسکونی مجاناداده خواهد شد به تلفن‌های ۵ـ۸۳۸۳۴۴ دفترمرکزی و یا به تلفن (۴۰۳۰) ـ ۰۲۸۱ کارخانه پیچاز الکتریک تماس حاصل نمایند.

استخدام میشود
شرکت سهامی شیمیائی و کشاورزی سم‌ساز
یکنفر مهندس کشاورزی رابا حقوق‌و مزایای مکفی‌استخدام مینماید رشته دفع آفات و دانستن زبان انگلیسی ارجحی باشد ۷تا۲ بعد ازظهر تلفن ۶۴۸۷۹۶ و ۶۴۷۴۹۷
۱ـ۲ آـ۳۱۴

کارگر ساده نیازمندیم تلفن ۳۹۱۹۵۴

یک راننده با حقوق مکفی نیازمندیم تلفن ۳۰۴۶۵۱

استادکار و کمک لوله‌کش موردنیاز است‌تلفن ۸۵۲۱۲۱

مستخدم مرد برای دفتر کار تمام وقت نیازمندیم تلفن ۸۳۶۴۴۰

استخدام فوری
جهت سرویس دستگاه های‌الکترونیک به‌تعدادی دیپلمه با معلومات الکترونیک و دانستن زبان انگلیسی نیازمندیم کسانی که دارای سابقه کار در این رشته هستند ارجحیت دارند‌متقاضیان با تلفن ۶۲۳۷۲۳ تماس حاصل فرمایند.

بچند نفر سرویسکار یخچال و ماشین لباسشوئی نیازمندیم‌شرکت پارت اردسنسی تلفن های ۷۳۰۵۸۹ و ۷۳۹۱۸۳

بچند نفر کارگر ورقکار تابلو های صنعتی برق نیازمندیم تلفن۷۵۲۳۴۵

مستخدم‌زن شبانه روزی یا نیمه وقت برای منزل موردنیاز است ۸۳۶۴۴۰ و ۶۸۵۶۰۴

آشپز
باتجربه در پخت غذا های ایرانی با سابقه کار برای‌کار در قسمت ناهارخوری‌کارخانه. داشتن برگ پایان خدمت یا معافی دائم.
شرکت رنگسازی هاویلوکس کیلو متر ۹ جاده مخصوص کرج
۱ـ۵ آـ۳۱۱۸۵

موتور سوار
متاهل ـ دارای ضامن معتبر و موتور یا اتومبیل شخصی با گواهینامه مجاز ـ با حداقل تحصیلات۶ ابتدائی
داشتن برگ پایان خدمت یا معافی دائم.
شرکت رنگسازی هاویلوکس کیلو متر ۹ جاده مخصوص کرج
۱ـ۵ آـ۳۱۱۸۷

کارگر ساده
باسواد خواندن و نوشتن و داشتن برگ پایان خدمت یا معافی دائم.
حداقل دریافتی ماهیانه **۹۰۰۰ ریال**
شرکت رنگسازی هاویلوکس کیلو متر ۹ جاده مخصوص کرج
۱ـ۵ آـ۳۱۱۸۸

استخدام
بدونفر دوشیزه یابانوی دیپلمه با تجربه حداقل دوسال‌جهت تایپ‌فارسی و پاسخ به مکالمات تلفنی‌نیاز است‌داوطلبان با تلفن ۸۲۷۳۰۵ بین ۱۰ تا ۱۲ تماس بگیرند

مترور ساختمان
شرکت‌ساختمانی‌حسیج بهمکاری‌مترورساختمان دارد بین ساعات ۸صبح تا ۱ بعدازظهر و ۲تا ۵ بعدازظهر به تلفن ۶۸۶۰۱۱ تماس گرفته شود

پیمانکاری دیهوری
یک دوشیزه یابانو جهت جوابگوئی تلفن نیازمندیم از۸ صبح‌تا۶ بعد از ظهر به شماره های ۵۳ـ۶۸۳۴۵۰ ـ۹۷۳۷۶۶
تماس حاصل فرمائید
۱ـ۳ آـ۷۱۷

توجه
یک مطب باکلیه وسائل‌پزشکی وبخش تزریقات در وضعیت بسیار عالی احتیاج به پزشگ باپروانه دائم دارد تلفن ۸۴۲۲۶۱
آـ۷۳۷

حسابدار باتجربه نیازمندیم ۷۰۷۳۵۷
آـ۶۰۰

Large Publishing Company looking for SALES REPRESENTATIVE Applicants should hold a college degree with fluency in English or French, aggressive, attractive and strong personality. Ladies have priority. Please call Miss Sajadian at 830450 or 829895.

بچند نفر مستخدم تمام وقت جهت‌کار درشرکت خصوصی نیازمندیم تلفن ۶۸۰۶۱۱ و ۶۸۰۶۱۴

کارخانه دارو سازی تعدادی دوشیزه و بانو نیمه وقت یا تمام وقت جهت کار و یکنفر جهت سرپرستی استخدام می نماید.
طالبین بخیابان اقبال‌آشتیانی بین بهبودی و شادمان شماره ۲۲۹ لطفاز درب کوی آزاده بطبقه اول مراجعه نمایند.
۱ـ۳ آـ۶۵۰

یک نفر موتور سوار با ضامن معتبر استخدام میشود تلفن ۶۵۸۳۷۰

استخدام راننده پایه یك
یك شرکت خصوصی تعدادی راننده پایه یك راباحقوق مکفی‌استخدام مینماید. داوطلبین با شماره های ۴ـ۲۲۹۱۹۳ ازساعت ۸ صبح الی ۵ بعدازظهر تماس حاصل فرمایند.

یک نفر کارگر ساده با سوادبرای‌کاردر شرکت نیازمند است خیابان هدایت نرسیده به چهارراه صفی‌علیشاه شماره ۲۶۱ شرکت تبلیغاتی اندیشه

شرکت فرانسوی اس ـ ژ ـا بیکنفر خانم ماشین نویس فارسی و لاتین آشنا به زبان انگلیسی برای عصرها نیازمند است تلفن ۸۴۱۱۸۳ و ۸۵۹۰۱۱
آـ۶۷۰

استخدام‌درچاپخانه
یک مبتدی وارد افست که کارگر ماشین شود نیازمندیم تلفن۷۵۸۸۳۷
آـ۶۶۱

تحصیلدار
با ضامن معتبر وگواهی موتور نیازمندیم تلفن ۸۹۲۲۴۳

بانوئی جوان ۲۵ الی ۳۰ساله برای‌اداره کردن منزلی بادادن مسکن عالی و حقوق مکفی مورد نیاز است داشتن یک بچه اشکالی ندارد. تلفن ۷۹۷۰۶۹ از ۷ تا ۹ شب یابا صندوق‌پستی ۱۲۶۳ـ۴۴ مکاتبه فرمائید.
آـ۳۰۵

شرکت سهامی پلاستال
برای کارخانه‌در شرف تاسیس خوددر شهر صنعتی البرز‌چند نفر دیپلمه هنرستان (در رشته برق مکانیک و فلز کاری) که واجد شرایط لازم باشند استخدام‌می‌نماید. ودرصورت آشنابودن به زبان آلمانی یا انگلیسی احتمالا برای مدتی‌هم جهت کارآموزی تخصصی به خارج اعزام خواهند شد.
داوطلبان برای معرفی خود و کسب اطلاعات لازم می توانند قبل ازظهر ها به نشانی زیر تهران: خیابان روزولت‌شمالی شماره ۳۵۹ ساختمان سهند طبقه چهارم مراجعه و یا تلفن ۸۳۵۰۴۲ تماس بگیرند.
۱ـ۲ آـ۶۲۸

کارخانجات استارزتولید
بیکنفر سرایدار ـ جوان فعال وباسواد که خانمش بتواند در قسمت خانمها کار کندباحداکثر دوبچه نیازمند است باتلفن‌های زیر تماس بگیرید ۵۵۰۷۵۵ ـ ۵۵۱۳۸۷
آـ۶۶۰

شرکت سافیر
افراد زیر را برای تمام وقت استخدام میکند:
۱ـ حسابدار با ۱۰ سال سابقه کار
۲ـ ماشین‌نویس فارسی با ۳ سال سابقه کار
۳ـ راننده با ۲ سال سابقه کار
۴ـ تکنیسین تاسیسات با ۲ سال سابقه کار
خیابان کاخ ـ نرسیده‌بمیدان کاخ‌شماره ۱۵۵
آـ۱۷۱۴۵

نظافتچی وپیشخدمت
شرکت آرایه تعداد زیادی نظافتچی تمام وقت و نیمه وقت ـ پیشخدمت با حقوق کاملا مکفی ـاضافه‌کار ساعتی ۵۰ ریال ـ ۲ روز تعطیل هفتگی ـ مزایای بیمه های اجتماعی ـ مرخصی سالیانمو استفاده کامل از بقیه مزایای قانون‌کار استخدام مینماید.
طالبین از ساعت ۵ بعد ازظهر بعمد به‌خیابان روزولت‌خیابان نامجو پلاک ۱ + ۱۲ مراجعه نمایند.
آـ۶۰۹

راننده
شرکت آرایه چند نفر راننده باشرایط زیر استخدام مینماید.
۱ـ داشتن‌ضامن‌معتبر و سابقه کار روی سواری شخصی
طالبین از ساعت ۵ بعد ازظهر به خیابان روزولت خیابان‌نامجو پلاک ۱ + ۱۲ مراجعه نمایند.
آـ۶۰۷

مکانیک
مکانیک اتومبیل سواری با حداقل ۵ سال سابقه کار در تعمیرگاه و گواهینامه رانندگی ومعافی مورد نیاز است تلفن ۷۶۱۶۹۱
آـ۶۵۵

کارگر وارد به نصب دیزل ژنراتورنیازمندیم تلفن۶۵۲۱۷۱
آـ۶۹۰

شریک

شریک برای کافه ـ بوتیک ۲۹۳۵۱۲
۱ـ۵ آـ۱۶۹۴۹

یك شرکت واردات احتیاج بشریکی دارد. که ساختمانی یا بیش از ۲۰ اطاق داشته باشد اگر از طبقات پائین بشود بعنوان نمایشگاه استفاده نمود ارجحیت دارد. تلفن ۶۴۱۰۵۷ و ۶۶۶۹۸۶

جویای کار

جوانی‌بامدرک سیکل،معافی، گواهی‌نامه۲شخصی وپیکان جویای‌کاراست‌تلفن۶۳۹۹۱۷ـ

مهندسین معماروو واسب سابق‌شهرداری آماده‌اند تا بعداز طرح ساختمان آینده شما به وکالت‌شما پروانه ساختمانی شمارا اخذ نمایندتلفن۹۲۷۰۹۱

مینی‌بوس با راننده‌آماده کار تلفن ۳۳۵۵۲۵ از ۱ تا ۴ بعدازظهر

آرشیتکت تحصیلات از آلمان باسابقه کار در آلمان آماده کار در تمام نقاط ایران‌تلفن۸۴۴۷۰۰

دانشجوئی وارد به امور برنامه ریزی و حسابداری و کامپیوتر نیمه وقت آماده کار است تلفن ۲۴۳۹۸۲ از ساعت ۲الی ۲
آـ۷۰۴

آموزشگاهها

آموزشگاه ربانی
ماشین نویسی فارسی و لاتین را بامتد جدید ده انگشتی در آموزشگاه‌مجهز و مدرن‌ربانی بیاموزید ودر بهترین سازمان ها باحقوق مکفی استخدام شوید شاه آباد مقابل سینما حافظ ۳۱۷۱۳۵

تدریس خصوصی

انگلیسی‌را
در کوتاهترین مدت در منزل و یا موسسه بیاموزید
تلفن ۶۵۵۷۰۵

انگلیسی
فرانسه کنتراتی
تلفن ۶۵۲۴۵۷

تدریس فیزیک شیمی ریاضیات توسط دانشجویان دانشگاه تهران ۹۷۸۶۶۶

ریاضیات فیزیك شیمی
راهنمائی نظری
تلفن ۶۵۲۴۵۷

انگلیسی کنتراتی تضمینی
۶۵۲۶۵۹

کلیه دروس
اول راهنمائی تا سوم نظری با تضمین دبیر تلفن ۸۵۰۸۱۵ ـ ۸۵۸۱۱۱ ـ ۸۵۰۱۱۱

تدریس راهنمائی، نظری و ششم توسط برجسته ترین دانشجویان‌پلی‌تکنیک ۸۴۴۴۹۳
۱ـ۳ آـ۱۶۶۶۷

انگلیسی کنتراتی
۳۰ ساعته ۸۴۳۵۴۸

حتی اگر انگلیسی نمیدانید
تضمین میکنیم ۱۰۰ ساعته مکالمه روزمره را بشما بیاموزیم
نوار و کتاب رایگان
۸۵۰۱۱۱ و ۸۵۸۱۱۱

تدریس ریاضی‌ـ فیزیکوشیمی توسط دانشجوی ممتازدانشگاه آریامهر تلفن ۳۶۶۲۰۰
آـ۳۴۱

تدریس ریاضیات و شیمی توسط دانشجویان‌فنی دانشگاه تهران‌ـ ۹۷۸۶۶۶ کیانی

انگلیسی فرانسه
درمحل شما ۸۵۰۷۳۶
۱ـ۱

انگلیسی کنتراتی
۹۲۱۶۵۰

تدریس خصوصی دروس راهنمائی و متوسطه توسط دانشجویان زبده دانشگاه صنعتی آریامهر تماس ساعت ۱۸ الی ۱۹ تلفن ۳۵۰۰۸۵
۱ـ۲ آـ۱۷۲۳۹

انگلیسی
تدریس کلیه دروس تقویتی در هر سطحی تلفن ۲۹۱۴۳۸
۱ـ۲ آـ۱۷۱۹۱

پانسیون

پانسیون دوشیزگان
دانشجو و بانوان۶۶۰۷۹۴

بانوی منشی ـ تلفنچی مرد ـ نامه رسان ـ متصدی پارکینك
استخدام میشود ـ تخت طاوس مقابل امیر اتابک ساختمان مدرن تکنیک

آگهی استخدام

سازمان صنایع نظامی مهندسین وتکنیسین های مشروحه زیر راجهت خدمت‌درپارچین ۴۵ کیلومتری تهران استخدام می‌نماید.
استخدام شوندگان از مزایای فوق‌العاده های مربوطه و همچنین از تسهیلات‌زیست‌ومسکن (بتدریج و ترتیب ارجحیت)استفاده خواهندنمود.

تحقیق	مدرك تحصیلی
۱ـ مهندس برق	لیسانس و یا فوق لیسانس
۲ـ مهندس مکانیك	لیسانس و یا فوق لیسانس
۳ـ مهندس الکترونیك	لیسانس و یا فوق لیسانس
۴ـ مهندس صنایع	لیسانس و یا فوق لیسانس
۵ـ تکنیسین برق	فوق دیپلم
۶ـ تکنیسین تاسیسات	فوق دیپلم
۷ـ تکنیسین مکانیك	فوق دیپلم

داوطلبان حائز شرائط می‌توانند همه روزه باستثنای ایام تعطیل از ساعت ۸ الی ۱۲ با در دست داشتن عین مدارك تحصیلی و سربازی و شناسنامه به‌دفتر اطلاعات سازمان صنایع‌نظامی واقع در سلطنت‌آباد مراجعه نمایند.
م‌الف ۲۱۱۲۹

سازمان صنایع نظامی

معدن‌سنگ گچ

کیفیت مرغوب، ذخیره عالی، جاده شوسه، سینه کار های فنی باز، دارای‌پروانه رسمی بهره‌برداری از وزارت صنایع ومعادن ـ بازار مصرف وسیع‌ ـ درحال استخراج، حاضر به‌ایجاد شرکت جهت افزایش سرمایه فنی و مالی احداث کارخانه گچ سفید. لطفا با تلفن ۸۲۱۹۷۱ آقای ایمانی ساعت ۵تا۸ بعدازظهر تماس بگیرید.

شرکت ساختمانی بچند نفر تکنیسین که‌در لوله گذاری شبکه شهری ازنوع آزبست ونصب شیرآلات آن‌مهارت داشته باشند احتیاج دارد.
داوطلبین میتوانند همه روزه به‌تلفنهای ۸۲۱۸۴۷ ـ۸۳۵۴۱۳ تماس حاصل نمایند.

استخدام‌راننده‌تریلر باحقوق‌ومزایائی‌معادل ۸۰۰۰۰الی‌۱۰۰۰۰۰ریال‌درماه

تعداد ۱۵۰ نفر راننده با شرایط زیر موردنیازاست:

الف: حقوق و مزایا
۱ـ رانندگان درمقابل هر کیلو متر کارکرد (رفت‌وبرگشت) مبلغ ۶ ریال دریافت خواهند نمود.
۲ـ به رانندگانی که پس‌ازسه‌ماه کار آزمایشی مثمر شایستگی خودرا به ثبوت برسانند حقوق ثابتی‌معادل ۱۰۰۰۰ ریال بغیراز پول کیلو متر مقرر پرداخت میگردد و این حقوق به‌رور تا مبلغ ۲۰۰۰۰ ریال قابل افزایش خواهد بود

ب: شرائط
۱ـ حداقل سن ۳۰ سال تمام.
۲ـ نداشتن پیشینه بد.
۳ـ داشتن گواهینامه پایه یك رانندگی به انضمام دفترچه سبك و سنگین.
۴ـ داشتن برك خاتمه خدمت و یا معافی دائم غیر پزشکی.
۵ـ سپردن تضمین کافی جهت خسارات وارده به شرکت وحداقل کارکرد ماهانه.

داوطلبین واجد شرایط جهت آزمایش رانندگی همه روزه‌باستثنای روزهای پنجشنبه وجمعه بین‌ساعات ۹ تا ۱۶ با در دست داشتن اصل شناسنامه و گواهینامه به محل ترمینال شرکت مدرن ترانس واقع در کیلومتر ۸ جاده ساوه (بعداز کمپینك گل‌صحرا) جنب کارخانه پیله مراجعه نمایند.

آگهی صنایع کاشی اصفهان

(شرکت‌سهامی‌عام)

جهت‌اطلاع صاحبان‌سهام

صنایع کاشی اصفهان (شرکت‌سهامی‌عام) پیروآگهی

شماره ۱۵۱۸۱ مورخه ۱۶ آذرماه ۲۵۳۵ روزنامه اطلاعات و شماره ۱۰۰۳۴ مورخه ۱۶ آذرماه ۲۵۳۵ روزنامه کیهان دایربه افزایش‌مرحله اول سرمایه شرکت به مبلغ‌یکصدو پنجاه میلیون ریال عرضه پانزده هزار سهم با نام ده هزار ریالی به صاحبان سهام شرکت، گواهینامه مربوط به حق‌تقدم خرید سهام مزبور را به نام صاحبان سهام صادر به آدرسهائی که قبلا اعلام نموده‌اند ارسال داشته است.
متاسفانه بعلت‌نامفهوم‌بودن آدرس و یا تعویض محل سکونت بعضی‌از سهام‌داران تحویل نامه های ارسالی به آنان میسر نگردیدمو از طرف ادارات پست مرکز و شهرستانها گواهینامه‌های مورد ذکر برگشت داده شده است.
بدین‌وسیله برای آخرین‌بار به اطلاع آن‌دسته از صاحبان سهام‌که تاکنون موفق به وصول گواهینامه حق‌تقدم خود نگردیده‌اند می‌رساند که هرچه زودتر آدرس دقیق وکامل خود را ضمن تماس باشرکت و یا از طریق مکاتبه اعلام نمایند تا حق‌تقدم آنان در خریدسهام موردنظرمحفوظ و مجددا گواهینامه لازم‌به نام آنان ارسال شود.
درغیر اینصورت صنایع کاشی اصفهان (شرکت سهامی‌عام) راسا اقدام قانونی لازم بعمل خواهدآورد.

آگهی استخدام

سازمان صنایع نظامی در تخصصهای مشروحه زیر افراد حائز شرایط را با حقوق مکفی استخدام می‌نماید:

تخصص	تحصیلات
۱ـ مهندس برق	لیسانس و یا فوق‌لیسانس
۲ـ مهندس شیمی	فوق لیسانس
۳ـ مهندس مکانیك	لیسانس و یا فوق‌لیسانس
۴ـ مهندس الکترونیك	لیسانس و یا فوق‌لیسانس
۵ـ حسابدار	لیسانس و یا فوق‌لیسانس
۶ـ حسابرس	لیسانس و یا فوق‌لیسانس
۷ـ تکنیسین شیمی	فوق دیپلم
۸ـ تکنیسین مکانیك	فوق دیپلم
۹ـ تکنیسین برق	فوق دیپلم
۱۰ـ ماشین‌نویس فارسی ولاتین	دیپلم طبیعی، ریاضی و ادبی (مدرك تحصیلی هم داشته باشند)
۱۱ـ ماشین نویس فارسی	دیپلم طبیعی، ریاضی و ادبی (مدرك تحصیلی هم داشته باشند)
۱۲ـبایگان‌ـ دفتردار	دیپلم طبیعی، ریاضی و ادبی (مدرك تحصیلی هم داشته باشند)

داوطلبین حائز شرایط می‌توانند همه روزه باستثنای ایام تعطیل‌از ساعت ۸ الی ۱۲ با در دست داشتن عین مدرك تحصیلی و سربازی و تخصصی برای‌کسب اطلاعات‌بیشتر بدفتر سازمان صنایع نظامی واقع در سلطنت‌آباد مراجعه نمایند.
م الف ۲۱۱۳۰ — سازمان صنایع نظامی

آگهی مزایده

جمعیت شیرو خورشید سرخ ایران تعدادی در حدود ۲۵ دستگاه اتومبیل انواع مختلف موجود دراداره ترابری و خدمات فنی واقع در شهرری جنب آرامگاه‌از طریق‌مزایده کتبی بفروش میرساند. خریداران میتوانند از تاریخ نشر این آگهی تا تاریخ ۴ر۱۱ر۳۵ همه روزه از ساعت ۸ صبح تا چهار بعدازظهر به اداره نامبرده مراجعه نموده اتومبیل‌ها را ملاحظه و پیشنهاد خود را برای‌تمام یا هرچند دستگاه که طالب خرید آن هستند در پاکت سربسته با قید عبارت راجع بفروش اتومبیل باداره تدارکات‌جمعیت‌مرکزی‌شیروخورشید سرخ ایران واقع در خیابان تخت جمشید اول خیابان ویلا تسلیم داشته و رسید دریافت نمایند.
پیشنهاددهندگان بایستی صدی‌پنج قیمت پیشنهادی خود را بصندوق حسابداری تحویل قبض سپرده دریافت و ضمیمه پیشنهاد خود نمایند. پیشنهاد های‌رسیده روز ۵ر۱۱ر۳۵ در کمیسیون تدارکات باز و قرائت خواهد شد. حضور پیشنهاد دهندگان در جلسه مزایده آزاد و جمعیت شیروخورشید سرخ ایران در رد و قبول یك یا کلیه پیشنهادها مختار خواهد بود به پیشنهاد های فاقد قبض سپرده یا مبهم‌و مشروط‌ترتیب‌اثر داده‌نمیشود
رئیس اداره تدارکات مرکز کل‌ـ ارگانی

خانه‌شمارا بخارجیان اجاره‌میدهیم

موسسه امپایر ۲۳۷۵۰۰
خانه شما را بخارجیان اجاره میدهیم
۲۳۸۹۵۵-۲۳۲۲۲۲

موسسه امورخارجیان
مرکزاجاره تخت جمشید جنب بیمارستان ۵۰۳
۷۵۱۷۸۲-۷۵۲۳۵۸

ایران‌بخارجیان
وزیری
۸۳۳۹۱۲
۶۵۶۹۵۷

۸۲۴۹۵۳
سازمان نیازمندیهای خارجیان
خانه شمارا به‌خارجیان اجاره میدهد
۸۲۷۹۰۱-۸۳۸۱۰۶

ZAFAR موسسه ظفر
معتبرترین مرکز اجاره خانه‌ها بخارجیان
تلفنهای: ۲۲۵۵۰۴
۲۲۷۷۴۶-۲۲۸۵۸۹

---

۲۴ ساعته
سازمان نیازمندیهای برج مسکن
اجاره بخارجیان با ده سال تجربه
مرکز خرید وفروش
۲۲۹۱۵۶-۲۲۹۱۵۷

آژانس مسکن ۸۵۰
تلفن ۸۵۰ و ۹۹۰

۸۴۴۹۶۶ ـ ۸۵۵۴۴۷

سازمان مسکن پارس
مرکز اجاره بخارجیان
۸۵۳۸۵۳
۸۴۸۴۲۴
۸۵۷۵۸۵

آژانس بین‌المللی
جهت اعضای چند شرکت اروپائی به طبقه اول وویلا نیاز فوری دارد ۸۳۰۸۴۱ و ۸۳۰۸۴۲ و ۸۳۰۸۴۳

آژانس استار
اجاره بخارجیان
۸۴۶۱۶۳-۸۵۶۱۷۴

ساپرایز
مرکز اجاره بخارجیان
اجاره
آپارتمان ویلا مبله
۷۶۰۶۸۳
۷۶۰۷۶۳

ایران مسکن
با اولین تلفن ویلا ـ آپارتمان و فرکار مبله وغیرمبله شمارا بخارجیان اجاره میدهد
۲۳۰۸۴۴-۲۳۰۲۷۳

عجیبه
درمورد اجاره‌ملك خود چرا بما تلفن نمیکنید.
۷۶۰۷۶۳ و ۷۶۰۶۸۳

۸۳۵۱۲۰- ۸۲۹۷۶۶
سازمان‌کورش
اجاره منازل بخارجیان

تهیه مسکن برج
مرکز اجاره در شمال شهر ۶۲۶۷۱۰ و ۶۲۳۳۷۷

خانه شمارا فوری بخارجی و ایرانی اجاره میدهیم ۶۲۰۱۰۷

تهیه مسکن کندو
سریع ویلا وآپارتمان‌به خارجیان اجاره میدهد ـ ۲۲۷۶۳۹ ـ ۲۲۷۶۳۸

نیازمندیها اطلاعات

برای دادن آگهی تلفنی باشماره‌های ذیل تماس حاصل فرمائید

تلفنهای: ۳۰۳۷۰۲-۳۱۱۲۱۹-۳۱۱۲۲۵-۳۱۱۲۲۴

شرکت سهامی کارخانجات

رادیوشهاب

تعدادی کارگر ساده و مونتاژکار رادیو و تلویزیون زن و مرد با حقوق مکفی و مزایای قانونی استخدام مینماید.

علاقمندان به آدرس خیابان آیزنهاور بعد از دانشگاه صنعتی آریامهر خیابان ۲۱ متری جی یا تلفنهای: ۹۶۱۴۸۹ و ۹۶۱۴۹۰ و ۹۵۴۶۳ مراجعه نمایند.

شرکت پخش جمشید

وابسته به گروه تولیدی وصنعتی کفش‌سازی بلا

تعدادی از افراد زیر باحقوق مکفی درصورت داشتن حداقل ۲ سال سابقه کار استخدام مینماید.

۱ـ تکنیسین برق
۲ـ سیم‌کش درجه یك برق
۳ـ فوق دیپلم ساختمان
۴ـ فوق دیپلم دکوراسیون
۵ـ تعدادی کمك‌فروشنده باحقوق وپورسانت

متقاضیان استخدام درصورتی‌که مانع استخدامی نداشته باشند میتوانند همه روزه به استثناء روزهای تعطیل از ساعت ۸ صبح الی ۱۶ به کارگزینی شرکت واقع در خیابان سپهبد رزم‌آرا (جاده‌ری) پائین‌تر از پمپ‌بنزین‌دولت‌آباد شماره ۵۷۷ شرکت پخش جمشید

شرکت ساختمانی مجد

به افراد زیر نیازمند است

۱ـ اپراتور دلرواگن	۲ نفر
۲ـ آشپز درجه یك	۲ نفر
۳ـ راننده بولدوزر	۱ نفر

تلفن ۶۸۳۷۲۰ و ۶۸۳۵۰۴

استخدام

به ۵ نفر پیشخدمت و ۵ نفر ماشین‌نویس مرد نیازمندیم تلفن ۷۳۰۰۴۹ و ۷۳۰۵۱۴

یك خانم ماشین‌نویس درجه یك فارسی برای یك شرکت معتبر موردنیاز است طالبین با شماره های ۸۹۹۵۵۰ـ ۸۹۲۰۳۴ تماس حاصل نمایند

بیك نفر مهندس راه وساختمان با سابقه ۵ سال ببالا نیازمندیم.
تلفن ۸۵۰۵۸۰

استخدام فوری

شرکت آنتروپوز جهت کار در شهرستانها به‌افرادزیراحتیاج فوری دارد:

۱ـ راننده جرثقیل سنگین (لینك‌بلت)
۲ـ راننده لودر
۳ـ لوله‌کش

داوطلبین به شرکت آنتروپوز تهران‌خیابان آناتول فرانس شماره ۹۹ (کارگزینی) مراجعه نمایند.

یك گروه بین‌المللی داروسازی

عده‌ای دوشیزه یا بانوی با سواد برای کار بسته‌بندی محصولات خود باحقوق‌ماهیانه ۷۰۰۰ ریال و مزایای عالی بشرح زیر استخدام می‌نماید.

۱ـ استفاده کامل از کلیه مزایای قانونی‌و خدمات درمانی بیمه های اجتماعی.
۲ـ سرویس رفت و آمد مجانی و مرتب.
۳ـ سود ویژه قابل توجه.
۴ـ استفاده از تسهیلات شرکت تعاونی

برای تهیه مایحتاج زندگی با ارزانترین قیمت از داوطلبین دعوت می شود روز چهارشنبه ۲۲دیماه، از ساعت ۹ صبح الی ۲بعداز ظهر به ساختمان شماره ۱۲۸ واقع در چهارراه سهیل خیابان تخت‌جمشید غربی طبقه‌دوم مراجعه‌نمایند.

شرکت هاماراگ (کوماتسو)

بچند نفر حسابدار باتجربه‌جهت نوشتن دفاتر رسمی نیازمنداست.

داوطلبین میتوانند همه روزه باستثنای روزهای پنجشنبه‌وجمعه ازساعت ۷ صبح الی ۱۴٫۵ به کارگزینی شرکت واقع در ۲۱ کیلو متری جاده قدیم‌کرج روبروی مزدا مراجعه نمائید.

استخدام مکانیك

شرکت ایرهینو سهامی خاص

افراد زیر را که دارای ۵ سال سابقه کاروبرك پایان خدمت و یا معافیت دائم باشندباحقوق‌مکفی بهمکاری دعوت مینماید.

۱ـ مکانیك درجه یك ۱۵ نفر
۲ـ مکانیك درجه دو ۱۵ نفر

داوطلبان میتوانند همه روزه از ساعت ۸صبح الی ۴ بعداز ظهر با تلفن۲ـ۹۵۲۶۲۱ ویابه‌آدرس سه‌راه‌آذری بعداز تعمیرگاه شرکت‌واحد شماره ۱۸۲و۱۸۸ مراجعه فرمائید. ۱ـ۲

شرکت داروئی ایران اورگانون

برای کادر ویزیت و فروش خود در تهران‌و شهرستان شما را به همکاری دعوت مینماید

شرایط:

۱ـ دیپلم طبیعی.
۲ـ معافی نظام وظیفه.
۳ـ سن بیش از ۳۰ سال نباشد.
۴ـ ظاهر آراسته ـ خوش بیان و خوش‌برخورد
۵ـ دارندگان گواهینامه رانندگی و اتومبیل ارجحیت دارند.

واجدین شرایط برای انجام مصاحبه از ساعت ۹صبح روزهای سه‌شنبه و چهارشنبه تا ۴ بعدازظهر به این آدرس مراجعه نمایند.

خیابان عباس‌آباد ـ آپادانا ـ نیلوفر ـ کوچه چهارم ـ شماره چهار شرکت ایران اورگانون

استخدام نقشه‌کش فنی باسه سال سابقه کار و آشنائی بزبان انگلیسی دیپلمه ریاضی با دوسال‌سابقه‌کار راننده‌مینی‌بوس‌باچهارسال‌سابقه کار.

بخیابان ویلا خیابان دامغان شماره۶شرکت صنعتی ساراول از ساعت ۸تا ۱۰ صبح‌مراجعه شود.

شرکت کشتیرانی ایران‌وهند

یکنفر راننده با مشخصات زیر استخدام‌مینماید:

۱ـ تابعیت ایران
۲ـ معافیت نظام‌وظیفه
۳ـ آشنائی به زبان انگلیسی
۴ـ داشتن ۵سال سابقه کار رانندگی با اتومبیلهای اتوماتیك سواری.

داوطلبان برای کسب‌اطلاعات بیشتر به‌ساختمان آریاساختمان کریمخان زند بین آبان و حافظ شماره ۲۲۲ مراجعه نمایند.

شرکت سهامی الکتریك استورج باطری‌ایران استخدام‌میکند

فرزکار
تراشکار
الکتروموتورپیچ
کارگربرقی‌ماشین‌آلات

از افرادی که در سریك ازکارهای فوق‌الذکر تجربه دارند تقاضا میشود همه‌روزه از ساعت ۷ الی ۳ بعدازظهر به کارگزینی شرکت واقع در کیلومتر ۱۴جاده‌مخصوص‌کرج کارخانه‌ری‌اوواك مراجعه نمایند.

شرکت ایران‌سوپچ

با حقوق عالی و مزایای فوق‌العاده افراد زیر را بهمکاری دعوت مینماید

۱ـ تکنیسین برق
۲ـ سیمکش تابلوی برق
۳ـ شمش‌کش تابلوی برق
۴ـ مونتاژ کار تابلوی برق
۵ـ نقاش پیستوله‌کار
۶ـ انباردار
۷ـ کارتکس نویس

داوطلبین میتوانند همه روزه از ساعت ۷الی ۱۶ بمحل کارخانه درکیلومتر ۱۰ جاده‌مخصوص کرج مراجعه نمایند.

بسته‌بند

بتعدادی بستدبند دختر و پسر برای ساعت‌های زیر با حقوق ومزایای مکفی نیازمندیم.

۱ـ از ساعت ۷ صبح تا ۳بعداز ظهر
۲ـ از ساعت ۳بعداز ظهر تا ۱۱ شب
۳ـ از ساعت ۱۱ شب تا ۷ صبح
۴ـ از ساعت ۷ صبح‌تا ۵بعداز ظهر

پنجشنبه و جمعه تعطیل همه روزه بنشانی خیابان پهلوی روبروی فروشگاه کوروش نبش زرتشت شماره ۸ شرکت تریتون مراجعه‌فرمائید.

شرکت بیمتال

افراد زیر را استخدام مینماید

۱ـ یك‌نفر تکنیسین برق باسابقه کارآشنائی کامل بزبان انگلیسی
۲ـ تعدادی کارگر فنی برق‌کار باسابقه
۳ـ تعدادی کارگر ساده کمك‌برقکار

از ساعت ۸ الی ۵ بعدازظهر تلفن های ۸۴۴۲۴۹ ـ ۸۴۱۴۲۴ تماس گرفته شود

شرکت وارد کننده کامیون های زاپاس نماینده انحصاری‌در ایران برای قسمت لوازم یدکی بچند نفر با مشخصات زیر احتیاج دارد.

۱ـ دارا بودن حداقل سیکل اول دبیرستان
۲ـ برگ پایان خدمت سربازی یامعافیت دائم
۳ـ تجربه در کار لوازم یدکی یامکانیکی

محل کار بالاتر از سه‌راه تهران پارس

واجدین شرایط ازساعت۱۲ تا۲ بعد ازظهر با تلفن۷۸۳۳۶۱ تماس بگیرند.

استخدام حسابدار

تعدادی حسابدار دیپلمه با ۳ سال سابقه‌کار استخدام میشود تلفن ۸۵۸۷۷۶

استخدام آبدارچی

شرکت خارجی جهت تصدی آبدارخانه به‌یك نفر کارگر مرد احتیاج دارد متقاضیان به آدرس خیابان سپهبد زاهدی خیابان ناصر ساختمان شهداد پلاك ۶ طبقه ۶ مراجعه نمایند.

شیرینی دانمارکی

برای سرپرستی فروشگاه خود در شیفت کاری صبح و عصر یك نفر مدیر داخلی ویکنفر صندوقدار و چندنفر فروشنده دوشیزه یا بانو مورد نیاز خود را استخدام مینماید داوطلبان با خانم پناهی‌زادی تلفن: ۸۹۹۳۸۳ وتلفن۲۴۰۳۱۶ تماس حاصل فرمائید.

شرکت حمل و نقل بزرك ایران استخدام مینماید

۱ـ کارمند حسابداری با تحصیلات‌حدود دیپلم‌و ۱ تا ۳سال سابقه کار
۲ـ انباردار برای خدمت درشهرستان‌خرم‌آباد با معرفی ضامن معتبر
۳ـ سرپرست‌کنترل پرداخت و همچنین نارمند ارشد برای‌قسمت بررسی آماری با تحصیلات لیسانس و یك‌سال سابقه‌کار ویا با تحصیلات دیپلم ریاضی و ۵ سال سابقه کار
۴ـ منشی با تحصیلات حدود دیپلم و مسلط به تایپ فارسی
۵ـ مکانیك کامیون‌های سنگین (دیزل) فارغ ـ التحصیل انستیتو تکنولوژی با یکسال سابقه کار و یا دیپلمه هنرستان صنعتی با ۳سال‌سابقه کار

داوطلبان میتوانند همه روزه به کارگزینی‌شرکت در کیلومتر ۹ جاده قدیم کرج مراجعه نمایند.

ENGLISH SECRETARY WANTED (LADY EXCLUSIVELY)

by French Company. Good salary, but must be very good at typing letters. Iranian national or European with work permit exclusively. Working hours 7.30 to 12 - 1 to 4.30 plus on Thursday morning imperatively.

Apply to Mr. BOYER in the morning preferrably at COMPAGNIE FRANCAISE DE PROSPECTION SISMIQUE, Bronze Building, 296 Takhte Jamshid, 1st floor.

شرکت سهامی الکتریك استورج باطری ایران استخدام میکند

۵ نفرسرپرست‌فنی (فورمن) باشرایط‌زیر:

۱ـ تابعیت ایران
۲ـ سن ۲۵ الی ۳۵ سال
۳ـ داشتن دیپلم فنی
۴ـ حداقل ۵ سال سابقه کار سرپرستی

از واجدین شرایط تقاضا میشود همه روزه بجز پنجشنبه ها از ساعت ۷ الی ۳ بعدازظهربه کارگزینی شرکت واقع درکیلومتر ۱۴ جاده مخصوص کرج کارخانه ری. او. واك مراجعه نمایند.

سفارت استرالیا

بیك دوشیزه یابانو (رسپشنیست) که خوب بتواند انگلیسی صحبت کند و تسلط کامل به ماشین‌نویسی‌فارسی داشته باشد احتیاج دارد واجدین شرایط ازساعت ۹ صبح تا ۲ بعدازظهر با تلفن ۹ـ۸۳۵۰۴۷ تماس بگیرند

ویزیتور

تعدادی فروشنده لوازم آرایش و بهداشتی با حقوق و مزایا در بدو استخدام ماهیانه از چهل تا شصت هزار ریال و قابلیت ترقی‌سریع با شرایط زیر به همکاری دعوت میشوند.

۱ـ حداکثر سن ۳۰ سال با معافیت از خدمت نظام
۲ـ خوش‌تیپ ـ خوش برخورد با سابقه‌کار در تهران
۳ـ علاقمندان یکقطعه‌عکس همراه‌با مشخصات کامل به صندوق پستی ۳۲۷۱ تهران مکاتبه فرمایند.

استخدام

شرکت سهامی گلوکوزان

برای کار در کارخانجات خود واقع در شهر صنعتی البرز (قزوین) احتیاج به افراد ذیل دارد

۱ـ معاون پروژه: مهندس‌مکانیك
۲ سرپرست‌برق‌کارخانه: مهندس برق با دو سال سابقه کار و یا تکنیسین درجه ۱ برق با ده سال سابقه کار.
۳ـ سرپرست‌تاسیسات: فوق‌دیپلم تاسیسات با ۳ سال سابقه کار و آشنائی کامل با دیك بخار.

از متقاضیان خواهشمند است به دفترمرکزی شرکت واقع در خیابان‌ویلا خیابان سپند شماره ۴۸ مراجعه نمایند تلفن ۸۹۸۳۰۱ و ۸۹۴۴۵۸

آگهی استخدام

صندوق تامین اجتماعی وابسته به وزارت بهداری و بهزیستی بمنظور تکمیل کادر خود به تعدادی دیپلمه کامل متوسطه در رشته های بازرگانی، حسابداری، بانکداری، منشیگری و رشته های مشابه که دارای شرایط زیر باشند نیاز دارد:

۱ـ داشتن حداکثر ۲۵سال تمام
۲ـ داشتن برك پایان خدمت وظیفه عمومی ویا معافیت دائم

داوطلبان میتوانند بمنظور ثبت‌نام‌برای‌امتحان همه‌روزه بجز پنجشنبه ها و ایام تعطیل ازساعت ۸ الی ۱۶ با دردست داشتن یك قطعه عکس ۴×۶ به مدیریت کارگزینی صندوق واقع در خیابان آیزنهاور کاخ‌تامین اجتماعی مراجعه نمایند.
۲۴۸۹۱ الف

صندوق تامین اجتماعی

استخدام در تهران

۱ـ دو نفر حسابدار و کمك حسابدار خوش خط و باسابقه کار و آشنا به ثبت دفاتر معین
۲ـ یك نفر ماشین نویس فارسی و تلفنچی
۳ـ یك نفر انباردار باسابقه و تضمین کافی
۴ـ یك نفر سرپرست کارگاه نجاری باسابقه کار و آشنا بزبان آلمانی و یاانگلیسی
۵ـ یکنفرتکنیسین برق وماشین‌آلات صنعتی آشنا به تعمیرات باسابقه کار
۶ـ یك نفر تکنیسین رنگ کار برای کارهای چوبی با سابقه کار
۷ـ یك نفر تکنیسین ماشین آلات نجاری باسابقه کار

واجدین شرایط از حقوق ومزایای فوق‌العاده بهرمند خواهند شد.

خواهشمند است تقاضای خودرا ضمن تشریح سابقه کار وتحصیلات باذکر آدرس و تلفن به نشانی تهران صندوق پستی ۱۳۸۴ر۱۲ ارسال فرمائید.

GLASS WOOL

کارخانه پشم شیشه ایران استخدام‌مینماید

تعدادی کارگر ساده با حداقل حقوق برای ۸ ساعت کار ۹۰۰۰ ریال

مزایای استخدامی

پرداخت سود ویژه
پرداخت پاداش براساس نوع کار
استفاده‌ازتعاونی‌مصرف(خواربار)
استفاده از رستوران کارخانه
استفاده‌ازسرویس رفت‌وبرگشت
استفاده از کلاسهای آموزشی کارخانه
کمکهای اجناس (لوازم التحریر ـ پوشاك فرزندان)

آدرس جاده قدیم کرج کیلومتر ۷ بعداز تقاطع راه‌آهن روبروی کارخانه جنرال کارخانه پشم شیشه ایران مراجعه فرمایند

نیازمندیهای اطلاعات

برای دادن آگهی تلفنی باشماره‌های ذیل تماس حاصل فرمائید
تلفنهای: ۳۱۱۲۳۰-۳۱۱۲۲۹

آگهی استخدام

شرکت صنایع هواپیمائی ایران افرادذیل رابهمکاری دعوت مینماید:

ردیف	عنوان شغلی	تحصیلات	سابقه کار	سایر شرائط
۱	روانشناس صنعتی	لیسانس	۳ سال	تسلط کامل بزبان انگلیسی
۲	جامعه شناس	لیسانس	۳ سال	تسلط کامل بزبان انگلیسی
۳	سکرتر	دیپلم متوسطه	۳ سال	تسلط کافی بزبان انگلیسی
٤	حسابدار	دیپلم متوسطه	۳ سال	آشنائی کامل بزبان انگلیسی
٥	انباردار	دیپلم متوسطه	۳ سال	آشنائی بزبان انگلیسی
٦	تراشکار	دیپلم هنرستان	۳ سال	آشنائی بزبان انگلیسی
۷	نگهبان	ششم ابتدائی	–	انجام خدمت زیر پرچم
۸	نظافتچی	ششم ابتدائی	–	معافیت از خدمت زیر پرچم

از واجدین شرائط که در سازمانهای دولتی و سازمانهای وابسته شاغل نبوده دعوت میشود با در دست داشتن اصل مدرك تحصیلی و یك برك فتوکپی از آن بانضمام یك قطعه عکس به‌کارگزینی شرکت واقع در خیابان پهلوی، جنوب پارك‌ساعی شماره ۱۰۹۱ مراجعه نمایند.

یخسازی اسکاتسمن

SCOTSMAN

۱۰۰، ۲۰۰، ۵۰۰ کیلو
در ۲٤ ساعت وارد شد
فروشگاه منصور تلفن ۷۵٤۲۹۲ ۷٦۲۵۲۷

جرثقیل وتریلی توکل

بهترین موسسه جرثقیل در ایران از ۵ الی ۱۵۰ تن
میدان شاه - خیابان ری - پلاک ۷۱۳ تلفن ۱۷ الی ۳۵۸۵۱۱

رساله توضیح المسائل

مطابق است با فتاوی
علامة الزمان فقیه العصر فخر الفقهاء والمجتهدین ذخر العباد والزاهدین
آیة الله العظمی السید شهاب الدین مرعشی النجفی
- با تجدید نظر و اضافات کلی و مسائل جدید چاپ چهل و سوم منتشر شد
موسسه انتشارات فراهانی
۱- بازار کتابفروشان تلفن ۵۳۰۴٦۵
۲- بازار کاشفی تلفن ۵٦۲۵۴۳

استخدام

مشاغل مشروحه زیر مورد احتیاج است:
جوشکار برق و کاربیت
درجه یك و دو وسه ۱۵ نفر
در و پنجره ساز ۱۰ نفر
سوراخکار و قلاویزکار ۱۰ نفر
کارگر نیمه فنی و ساده
برای شیفت شب و روز ٤۰ نفر
ورقکار ٥ نفر
خمکار ۱ نفر
فرزکار درجه یك ۱ نفر
شیشه‌بر ۱ نفر
تراشکار سری کار ۱ نفر
نگهبان روز باضامن معتبر ۱ نفر
از داوطلبان تقاضا میشود از ساعت ۸ تا ۱۰ صبح به‌خیابان ویلا- خیابان دامغان- شماره٦ مراجعه نمایند.

ساسوله SASOLE

تلفن: ٦۵۱۸۱۴
سازنده ساختمانهای پیش ساخته فولادی
سالن کارخانجات - انبار - استادیوم ورزشی وسالنهای مخصوص مرغداری
مارك ساسوله مهر اطمینان بر ساختمانهای پیش ساخته فولادی است

نقشه کش وماشین نویس

مهندسین مشاور کوانتا
نقشه‌کش با ۳ سال سابقه در کار های آب وفاضل‌آب یا راه‌سازی
ماشین نویس
فارسی ولاتین با تجربه
نیاز دارد لطفابا تلفن های ۹۸الی ۸۵۹۱۹۵ تماس بگیرید.

شرکت کارخانه‌های صنعتی آزمایش

(سهامی عام)
استخدام میکند
۱- تعدادی کارگر مکانیك ماشین‌آلات‌صنعتی با پنج‌سال‌سابقه کار
۲- تعدادی تعمیرکار برق و موتور پیچ باپنج سال سابقه کار
داوطلبین بایستی دارای معافی غیرپزشکی‌بوده و به اداره کارگزینی کارخانه‌های صنعتی آزمایش واقع در کیلومتر ۱۲ جاده آبعلی سه‌راه آزمایش قسمت پرسنل مراجعه نمائید.

آگهی مزایده

شرکت ساختمانی اصناف (سهامی خاص) دو قطعه زمین ملکی خود را به مساحت حدودیکصدو هشتصد هزار متر مربع متصل‌بهم واقع در قاسم‌آباد گیلان برجاده کناره و بردریای خزر، بیست‌کیلو متری رامسر به طرف رودسر را که به قطعات هشتصد وهزار متری تفکیك و دارای برق منطقه‌ای‌و یکدستگاه‌ساختمان دفترمیباشد. از طریق مزایده کتبی به فروش میرساند،طالبین می‌توانند برای اطلاع از شرایط مزایده تا روز دهم بهمن‌ماه ۲۵۳۵ همه روزه باستثنای روزهای تعطیل صبح‌ها از ساعت ۸ الی ۱٤ به نشانی خیابان پهلوی‌بین تخت‌طاووس‌و سه‌راه‌عباس‌آباد شماره ۹۵۳- ۹۵۵ ساختمان بانك ایرانشهر (اطاق شماره ٦۱۲) مراجعه و یا باتلفن٦۲۰۹٤٦ تماس بگیرند.

استخدام معلم زبان انگلیسی

۱- نیروی هوائی شاهنشاهی جهت تدریس زبان انگلیسی بتعدادی معلم زبان احتیاج دارد.
۲- ساعات تدریس روزانه حداقل ٦ ساعت ٥ روز در هفته در دو شیفت صبح از ساعت ۷٫۳۰ الی ۱۲٫۳۰ و بعد از ظهر از ساعت ۱٤ الی ۱۹٫۵۰ خواهد بود.
۳- حق‌التدریس معلمین از ساعتی ٤۰۰ ریال شروع و هرسال ساعتی ۲۰ ریال اضافه وحداکثر تا ۵۲۰ ریال‌افزایش خواهد یافت.
٤- از متقاضیان محترم خواهشمند است از تاریخ نشر این آگهی بجز روزهای تعطیل بفرماندهی آموزش های‌هوائی واقع در خیابان تهران‌نو ایستگاه فرودگاه مراجعه کنند و یاباتلفن ۳٤٦۰۵۸ تماس حاصل نمائید.
م‌الف ۲۱۷۷۹
نیروی هوائی شاهنشاهی

آگهی استخدام

شرکت خدمات فنی و بازرگانی داریال افراد زیر رابهمکاری‌دعوت‌مینماید.
۱- فروشنده باتجربه درزمینه فروش‌لوازم خانگی چهار نفر.
۲- نقشه‌کش باتجربه درحدکپی‌نمودن نقشه های فنی دو نفر.
از داوطلبین خواهشمند است جهت‌مصاحبه به دفتر شرکت واقع در خیابان کوروش کبیر اول خیابان بهار شیراز شماره ۳ مراجعه و یا در ساعات‌اداری باتلفنهای ۷۵۲٤۸٤ و۷۵٦۸۰٦ تماس حاصل نمایند.
شرکت بازرگانی داریال

افتتاح مطب

دکتر مصطفی خاکبیز
متخصص ارتدنسی (ردیف‌کردن دندان های نامنظم) از انگلستان پذیرائی ٤ تا ۸ بعدازظهر
آدرس: عباس‌آباد خیابان آپادانا پلاك ۱۲۸

دفترماشین استخدام مینماید:

۱- کارآموز فنی: سرویس و نگهداری دستگاههای فتوکپی روی کاغذ عادی میتسوبیشی
۲- منشی: مسلط به ماشین نویسی فارسی وبایگانی.
۳- نگهبان: باضامن معتبر
مزایا: حقوق خوب از بدو استخدام، کار یکسره(۸ الی ٤٫۵)،پنج‌روز در هفته، تعطیلات رسمی، مرخصی‌سالیانه، بیمه، واجدین شرایط در ساعات اداری به محل کار خیابان عباس آباد بین روزولت ومیرعماد ساختمان دفتر ماشین مراجعه فرمایند.

پارك دیویس ایران

به اطلاع کلیه‌آقایان‌اطباء و داروخانه های محترم کشور میرساند:
شربت سیبرون آلنون به مقدارکافی موجود است.
تلفنهای مرکزپخش: ۸۹۲۳۱۹ ۸۹۲٤۷٤

شرکت کمپرسورسازی ایران سهامی(عام)

جهت تولیدسالیانه ۱٫۰۰۰٫۰۰۰ عدد کمپرسور هرماتیك شما رابرای تصدی مشاغل زیر به همکاری‌دعوت مینماید.
۱- مدیر مهندسی با حداقل‌درجه M.S. یا دکترا دریکی از رشته‌های مهندسی مکانیك - برق و یا صنایع باآشنائی به مسائل ترمودینامیك.
۲- مدیر تولید با حداقل درجه B.S. در یکی از رشته های مهندسی مکانیك -برق و یا صنایع با تجربه در امور تولید.
۳- مدیرکنترل مرغوبیت‌باحداقل درجه در یکی از رشته های مهندسی مکانیك -برق ویا صنایع
٤- مدیر نگهداری ماشین‌آلات و تعمیرات با حداقل درجه B.S. در یکی‌ازرشته های مهندسی‌مکانیك -برق و یا صنایع با تجربه کافی و آشنائی به قالب سازی و ابزار.
٥- مدیر امور اداری با حداقل درجه لیسانس در یکی از رشته‌های امور اداری - روانشناسی -صنایع و یا بازرگانی با سابقه کار درصنایع و امور پرسنلی.
٦- حسابدار صنعتی با حداقل درجه لیسانس و تجربه کافی برای سرپرستی‌حسابداری‌صنعتی کارخانه
۷- مهندس صنایع باحداقل‌درجه B.S. در رشته مهندسی صنایع.
۸- مهندس برق با حداقل‌درجه B.S. در رشته مهندسی برق.
۹- مهندس مکانیك باحداقل‌درجه B.S. دررشته مهندسی‌مکانیك
۱۰- فوق دیپلم رشته‌های‌مکانیك -برق وصنایع.
۱۱- دیپلمه فنی در رشته های مکانیك - برق وصنایع
۱۲ ماشین نویس فارسی (برای تهران)
محل کار شهر صنعتی البرزواقع در قزوین میباشد. خواهشمنداست جهت تکمیل پرسشنامه ومصاحبه‌به دفتر مرکزی شرکت واقع در خیابان کاخ- پائین تر از میدان کاخ‌نبش خیابان بزرگمهر - شماره ۱٤۱طبقه چهارم مراجعه و یا باتلفنهای‌شماره ٦٦٤٤۵۵ -٦٤۷۷۵۸ (همه روزه باستثنای روز های پنجشنبه وایام تعطیل) تماس بگیرند. ۱-۳

نیازمندیهای اطلاعات

۳۱۱۲۲۴-۳۱۱۲۲۵
۳۱۱۲۳۰-۳۱۱۲۲۹

نیروی دریائی شاهنشاهی

آگهی استخدام

نیروی دریائی شاهنشاهی در تخصصهای‌مشروحه‌زیرافرادحائز شرایط رابطور رسمی‌وغیررسمی با حقوق و مزایای مکفی استخدام مینماید.

مدرك تحصیلی	مدرك تخصصی	محل خدمت
۱- لیسانس	برق و الکترونیك -مترجم زبان عربی - اردو-مدیریت، بازرگانی - حقوق -قضائی، علوم اداری- روانشناسی- اقتصاد	تهران - بوشهر بندرعباس - خارك
۲- دیپلم	ماشین نویس فارسی و لاتین - امور اداری	تهران - منجیل
۳- تکنیسین‌دیپلم‌وفوق‌دیپلم	مکانیك- برق‌والکترونیك	بندرعباس بوشهر- خارك
٤- ششم ابتدائی و بالاتر	راننده پایه یك و دو - مکانسین خودرو های‌دیزلی و بنزینی - تراشکار- آهنگر باطری‌ساز- قفل‌ساز- نقاش اتومبیل - صافکار -آشپز- پیشخدمت - رفتگر	بندرعباس- بوشهر - خرمشهر - سیرجان خارك -منجیل- تهران
٥- تعدادی غیر نظامی	با ششم ابتدائی پس‌از گذراندن دوره‌آشپزی و میزبانی جهت خدمت در پایگاه دریائی‌بوشهر بندرعباس استخدام و اعزام خواهد شد.	

داوطلبین فوق میتوانند همه‌روزه باستثنای ایام تعطیل و پنجشنبه ها جهت ثبت‌نام وکسب اطلاعات بیشتر به‌نیروی دریائی شاهنشاهی واقع در خیابان عباس‌آباد روبروی پمپ بنزین جنب مبل بی‌بی و یا به‌قسمت پرسنل پایگاههای ذکر شده مراجعه نمایند.

پزشك متخصص اعصاب وروان

از امریکا جهت دائر کردن مطب و یا شرکت در مطب موجود به همکار نیاز دارد تلفن ۲۳۹٦۸۵

تعمیر وسرویس انواع کمپرسور فرئون و آمونیاك

تعمیرگاه پرموکینگ- شرکت ایران و ستار تلفن دفتر مرکزی ۷۵۷۰۱۵ و ۳-۷۵۲۱٤۱ تلفن تعمیرگاه ۹۷۰۰۲٤

آگهی حسابرس

داینرز کلوپ بین المللی

یکنفر حسابرس ورزیده که بزبان انگلیسی آشنائی داشته باشد استخدام مینماید.
خواهشمند است‌ازساعت ۲ تا ٥ بعد از ظهر به‌خیابان سپهبد زاهدی شماره ۱۰۲ طبقه پنجم مراجعه فرمائید. ۱-۲

شرکت‌ملی نفت‌ایران‌برای خدمت در بهداری و بهداشت آبادان و مناطق نفتخیز خوزستان بخدمات تعدادی بهیار با شرایط زیر نیازمند میباشد:
۱- ملیت ایرانی
۲- شاغل نبودن در سازمانهای دولتی و موسسات وابسته بدولت
۳- دارا بودن گواهینامه بهیاری
٤- آشنا به زبان‌انگلیسی
٥- حداکثر سن ۳۵ سال
متقاضیان واجد شرایط میتوانند بادردست‌داشتن مدارك مربوطه‌وچهارقطعه عکس‌وشناسنامه‌روزهای شنبه تا چهارشنبه از ساعت ۸ الی ۱۱ صبح به استخدام‌وکاریابی‌شرکت ملی نفت واقع در تهران خیابان کاخ شمالی‌شماره ۷٦ مراجعه فرمایند.

EMPLOYMENT

CIBA-GEIGY IRAN LTD.

is looking for experienced, energetic and highly qualified field AGRONOMIST for development and marketing of Agro chemicals in Iran The applicant should have:-

1. Entomological and agronomic background with 3-5 years experience
2. Fluent knowledge of English language
3. Iranian Nationality, Maximum age: 28
4. Military service completed or exempted
5. A desire to work and grow within expanding company.

Candidates with required qualifications should send curriculum vitae with their Tel. number to:-

Tehran P.O. Box 9 AC Division before the end of January 1977.

سینما حافظ : پدر مجرد ...

چون شب فرامیرسد وظلمت همه‌جا را میپوشاند خونخواران از خواب مرگ برمیخیزند وبا دندانهای تیز خود خون بیگناهان را میمکند ..واینست داستان رعب‌آوری که دلهره میاورد ووحشت میپراکند .

آغاز هفته نمایش درسینماهای

متروپل - رویال

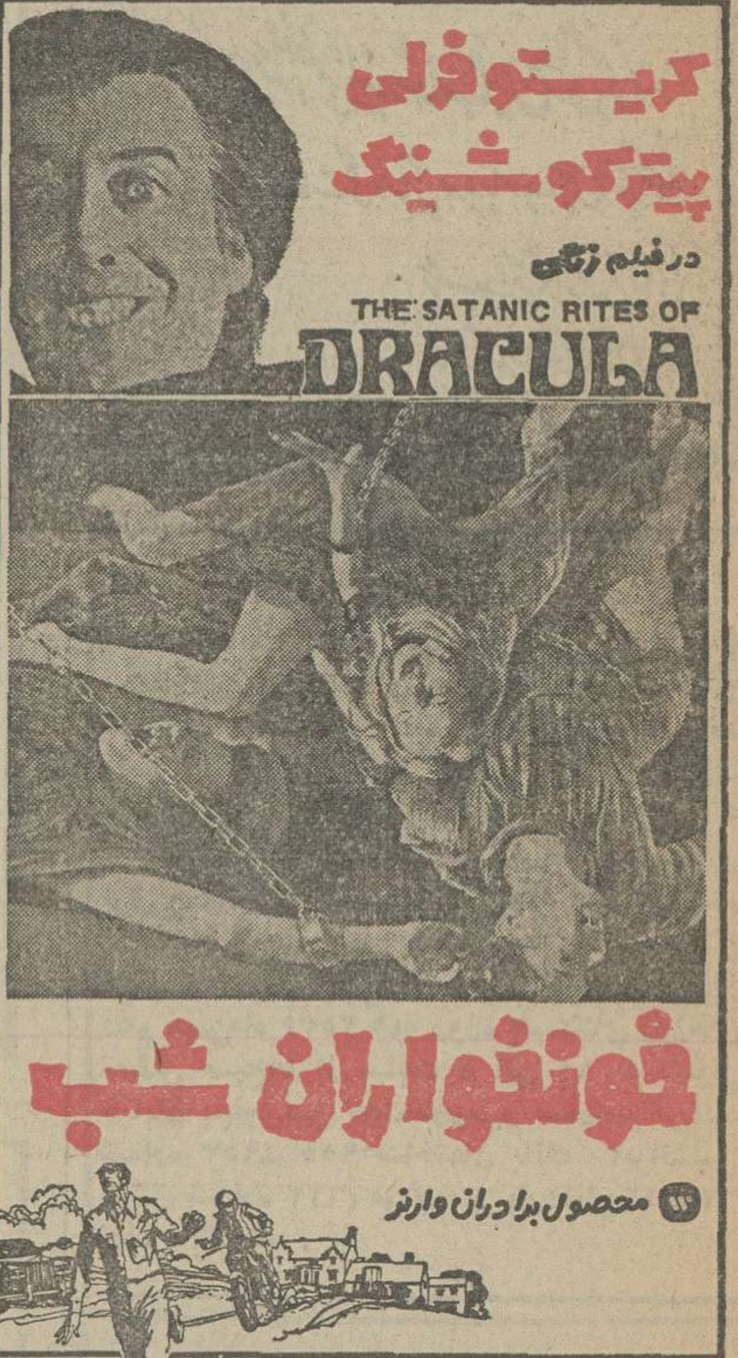

تماشای این‌فیلم برای اشخاص کمتراز ۱۸ سال ممنوع اعلام شده است.

پدیده‌ای نو واعجاب‌آور سینمای امریکا که بافروش خارق‌العاده‌ای در تمام‌دنیا رکورد جدیدی بدست‌آورده و کتاب فیلم آن‌شهرت عالمگیری کسب کرده‌است.

ازفردا صبح فقط در

پارامونت - شهر قصه

کارگردان ریچارد دانر- محصول ۱۹۷۶ فوکس قرن بیستم

تماشای این فیلم برای‌اشخاص کمتراز ۲۸ سال ممنوع اعلام شده‌است .

برای رزرو بلیط بگیشه سینما ها رجوع فرمائید سئانسها در سینما پارامونت ۱۱ر۳۰ صبح-۱ر۳۰-۳ر۳۰- ۵ر۳۰- ۷ر۳۰ -۹ر۳۰ بعداز ظهرودرسینما شهر قصه ۱۱صبح -۲- ٤-۶-۸-۱۰ بعدازظهر

آخرین فیلم از خواننده و هنرپیشه بزرگ‌عصر «فریدالاطرش» که‌میلیونها نفر درسراسر جهان‌آنرا دیده‌وازداستان لطیف عشقی و رقص های محلی و آهنگ های‌دلنشین آن‌لذت برده‌اند .

ازامشب دربهترین گروه سینمائی پایتخت

اروپا - نیاگارا - میامی
سیلوانا - الوند - کیهان
ارانوس - پاسیفیک

محصول مشترک کشور های مصر و لبنان

این آگهی را بدقت بخوانید

یک خبر مهم سینمائی

سینما سینه‌موند

که درگذشته با نمایش فیلمهای مخصوص کودکان و نوجوانان وخانواده ها فعالیت چشمگیری داشت بمناسبت آنکه درفصول پائیز و زمستان وبهار دانش‌آموزان مشغول تحصیل بوده ووقت کمتری‌برای تماشای فیلم دارند درروش خود تغییر کلی داده واز این‌پس یك سری فیلمهای بزرك و جالب‌مخصوص همگان رااز میان آثار ارزنده بین‌المللی انتخاب شده است بمعرض تماشا میگذارد ضمنادفترچه‌ای حاوی ۱٤ فیلم انتخابی سینما سینه‌موند بزودی منتشر و دردسترس علاقمندان قرار خواهد گرفت

نخستین فیلم ازبرنامه جدید

شاهکاری بی‌همتا از دوهنرمند محبوب

ازصبح پنجشنبه فقط در

سینما سینه‌موند

از فردا صبح فقط در

سینما بولوار

سئانسها ۱۱صبح ۱-۳-۵-۷-۹ر۱۰ بعدازظهر

چرا آنها نتوانستند عشق خودرا عشقی که پاك و منزه بودعشقی که‌حق‌آنهابود برای‌همیشه پاك‌وعزیز نگهدارند ؟..ولی افسوس که‌مجبورشان کردند در خلوت گناهی نابخشودنی انجام گیرد !

از صبح پنجشنبه فقط درسینما

سیلورسیتی (قلهك)

سینما سیلورسیتی (قلهك) باپارکینك‌وسیع واختصاصی تلفن ۲۶۱۲۰۵

زنی بصورت فرشته ودرباطن اهریمن موجودی فریبنده که مردان را تا سرحد جنون‌میبرد. براستی این مارتای حیله‌گر کیست ؟

ازفردا صبح فقط در

سینما ریولی

گیشه سینما ریولی همه‌روزه بلیط رزرو میکند

آگهی اصلاحی

پیرو آگهی ۲۸۵۰۲-۲۱ر۶ر۲۵۳۵ باستناد صورت‌جلسه مورخ ۲۸ر۳ر۲۵۳۵ هیئت‌مدیره شرکت سهامی‌خاص گروه پزشکی برزویه آقای دکتراکبر بهادری بسمت‌مدیرعامل وآقای دکتر ناصر صفائی نائینی بسمت قائم مقام مدیر عامل‌وآقای دکترعلی محمد ملتی بسمت منشی هیئت‌مدیره برگزیده‌شدندو مقرر گردید کلیه چکهاو اسنادو اوراق‌مالی شرکت با امضاءمدیر عامل‌ویکی‌دیگر از اعضاء هیئت‌مدیره متفقا همراه بامهرشرکت میباشد.

مالف ۲٤۹۰۸

مدیر کل ثبت‌شرکتهاو مالکیت صنعتی- یحیی‌مدنی

آ-۳۲۰٤٤

ازصبح پنجشنبه فقط درسینما

آتلانتیک

شما هم وقتی این فیلم کمدی سکسی را ببینید از ته قلب خواهید گفت « فدای هرچه خوشگله

تماشای این فیلم برای اشخاص کمتراز ۱۸ سال ممنوع است

آگهی تغییرات در شرکت سهامی خاص دیاموندبرت ایران ثبت شده بشماره ۱۹۸٦٤

برابر تصمیمات مجامع عمومی مورخ۲۹ر۸ر۳۵ و مر۱۰ر۳۵وهیئت مدیره مورخ ۱ر۱۰ر۳۵ تغییرات زیر در شرکت مزبور بعمل آمده است ۱- آقایان عبداله رحیم‌زاده خولی ، علی رحیم‌زاده خولی ، مهندس سیاوش آریانپور کاشانی چارلز هاله وهانس لامبو بسمت اعضاء هیئت‌مدیره برای مدت دو سال تعیین و انتخاب گردیدند۲- آقایان عبداله رحیم زاده خولی‌به سمت رئیس هیئت مدیره ـهانس لامبو بسمت نایب رئیس هیئت مدیره و مهندس سیاوش آریانپور کاشانی بسمت مدیر عامل تعیین شدند ۳- مرکز شرکت به‌خیابان کورش کبیر جنب خیابان کاج ساختمان فاپکا شماره ٤۲۹ طبقه ٤ منتقل گردید٤- روزنامه‌اطلاعات برای درج آگهی های شرکت تعیین شد ۵-بموجب صورت‌جلسه هیئت مدیره مورخ ۱ر۱۰ر۲۵۳۵ سرمایه تعهدی شرکت پرداخت گردیده وازاین‌تاریخ‌به‌بعدسرمایه شرکت تماما پرداخت شده می باشد۷- بنا بتجویز بند دوازماده ۱۵۸ قانون تجارت سرمایه‌شرکت از مبلغ سی میلیون ریال‌به‌مبلغ سی‌و پنج میلیون و دویست وپنجاه هزار ریال افزایش یافتو ضمن اصلاح ماده پنج اساسنامه‌سرمایه شرکت‌عبارتست از مبلغ سی و پنج میلیون و دویستو پنجاه‌هزار ریال که به دویست و سی‌و پنج سهم یکصدو پنجاه هزار ریالی بانام تمام پرداخت تقسیم گردیده است ۷- مراتب در تاریخ ۷ر۱۰ر۲۵۳۵ ثبت و تکمیل‌امضاء گردید.

مالف ٤۹۱۵ ۱

مدیر کل ثبت شرکتهاومالکیت صنعتی ـیحیی‌مدنی

آ-۳۲۰۵۲

آگهی‌انحلال شرکت سهامی خاص صنعتی منجمد ثبت شده بشماره ٦۹٤۳

باستناد صورت جلسه مورخ ۱۸ر۹ر۳۵ مجمع عمومی فوق‌العاده شرکت مذکور منحل و آقایان علی غالب علمداری فرزند قربان بشناسنامه ۲۱۰٦ علمدار مرند و فتح‌اله ایلخانی فرزند آقا میرزا بشناسنامه ۱۷۰ گلفرش و جلال‌الدین البیان فرزند عبدالرحیم به شناسنامه ۱۷۷٤٤ بخش ۸ تهران بسمت مدیران تصفیه انتخاب گردیدند و کلیه اوراقو اسناد وچکها با امضاء آقای علی‌غالب علمداری ویکی دیگر ازمدیران تصفیه متفقا وسایر اوراقی که جنبه اداری دارد با امضاء آقای علی غالب علمداری به تنهائی‌معتبر خواهدبود محل تصفیه و محل سکونت مدیران تصفیه تهران آخر فرح‌آباددوشان‌تپه‌تعیین گردیده است .

مالف ۲٤۹۰۹

مدیر کل ثبت شرکتها ومالکیت صنعتی ـیحیی‌مدنی

آ-۳۲۰٤٦

سینما کسری : گناه معشوقه‌داشتن

برنامه سینماها

تماشای فیلمهائی که باعلامت (x) مشخص شده برای اشخاص کمتر از ۱۸ سال ممنوع است

★ بانوی زیبای من - رنگی- ادری هپبورن
پارامونت (٦٤۸۳۲۱) ۱۱-۳-٦ر۱۵-۹ر۳۰
★ باکره گناهکار - رنگی- لائوراآنتونلی
تاج (۳۱۳۸٦٤) ۱۰- ۱۲- ۲- ٤- ٦- ۸- ۱۰
★ بازگشت اژدها - رنگی - سینماسکوپ
پارک (۳۱۹٦۷) ۹-۱۱-۱-۳-۵-۷-۹
★ باروت - رنگی - سینماسکوپ
ستاره (۵۳۹۷۲۱) ۹-۱۱-۱-۳-۵-۷-۹
★ تفنگ کهنه- رنگی- رومی اشنایدر
شهر فرنگ (٦۲۷٦۲۸) ۱۱ر۱۰- ۱ر۱۵- ۳ر۱۵- ۵ر۱۰- ۷ر۳۰- ۹ر٤۵
★ تعقیب مرگبار - رنگی- ریچاردهریس
گلدیس (٦۲۸۷۱۳) ۳ر۳۰-۵ر۳۰-۷ر۳۰
★ تنها رقیب کلی- راه سیاه
پردیس (۳۰٤۲۵۹) ۹-۱۱-۱-۳-۵-۷-۹
★ (x) توت فرنگی های تشنه - رنگی - لسترمین
ولیبور (۸۹۲۷۳۱) ۱۱ر۳۰-۱ر۳۰-۳ر۳۰-۵ر۳۰-۷ر۳۰-۹ر٤۵
★ تارزان و پسرگرگ زیبارویان جنگجو
نور (۵۲۸۰۹٦) ۹-۱۱-۱-۳-۵-۷-۹
★ چشمالو- مرتضی‌عقیلی - شهناز تهرانی
آسیا (٦٤۳۹۰۹) ۱۱- ۱- ۳- ۵- ۷- ۹ر۱۵
رکس (۳۱۸۲٤۳) ۱۰ر۳۰- ۲ر۳۰- ٤ر۳۰- ٦ر۳۰- ۸ر۳۰
بهموند (۳۵٤۰٤۰) ۹- ۱۱- ۱ر٤۵- ٤- ٦ر۱۵- ۸ر۳۰
بهون (۷٦۰۱۳٦) ۹- ۱۱- ۱-۳-۵-۷-۹
پمو (۵٤۱۲۸۲) ۱۰- ۱۲- ۲- ٤- ٦- ۸- ۱۰
ژاله (۳۰٤۱۲۰) ۱۰ر۳۰- ۲ر۳۰- ٤ر۳۰- ٦ر۳۰- ۸ر۳۰
توسکا (۵۳۹۵٤٤) ۱۰ر۳۰- ۲ر۳۰- ٤ر۳۰- ٦ر۳۰- ۸ر۳۰
المپیا (۹۲٦۷۹۷) ۹- ۱۱- ۱- ۳- ۵- ۷- ۹
پاسارگاد (۳٤۲۷۸۲) ۹- ۱۱- ۱- ۳- ۵- ۷- ۹
مرجفلک (۹۵۰۰۵۸) ۱۰- ۱۲- ۲- ٤- ٦- ۸
مولن‌روژ (۷۵۲۹۲۹) ۱۱- ۱- ۳- ۵- ۷- ۹
★ پدر مجرد- رنگی- محمود- وینود مهرا
حافظ (۳۹۱۰۷٤) ۱۰ر۳۰- ۲ر۳۰- ٤ر۳۰- ٦ر۳۰- ۸ر۳۰
★ جیمزباند ومرد طپانچه طلائی- رنگی- راجرمور
دیاموند (۸۲۸٤۰۰) ۱۱ر۱۵- ۲ر۳۰- ۵- ۷ر۳۰- ۱۰
★ جزیره هوس - رنگی - روسانا اسکیافینو
دئون (۳۱۸۱۱۸) ۹-۱۱-۱-۳-۵-۷-۹
★ حمله اژدها - سینماسکوپ- رنگی
سهیلا (۳۱٦٤۲٤) ۱۰ر۳۰- ۲ر۳۰- ٤ر۳۰- ٦ر۳۰- ۸ر۳۰
★ خونخواران شب رنگی- کریستوفرلی
رویال (۸۲۹۷۸۵) ۱۰- ۱۲- ۲- ٤- ٦- ۸- ۱۰
متروپل (۳۱۹٤۱۰) ۹- ۱۱- ۱- ۳- ۵- ۷- ۹
★ دختران بلا - کشیش ناقلا- رنگی- سیدنی جیمز
رادیوسیتی (٦٤۳۳۲۰) ۱۱ر۱۵- ۳ر۳۰- ۵ر۳۰- ۷ر۳۰- ۹ر۳۰
★ دنیای لورل‌هاردی - گروه شکست‌ناپذیر
البرز (۳۰٤۲۵۸) ۸ر۳۰-۱۲-۳ر۳۰-۷-۸ر۳۰
★ راننده تاکسی- رنگی- رابرت دونیرو
نهایر (۸۹۳۹٤۲) ۱۱ر۱۵- ۱ر۳۰- ۳ر۳۰- ۵ر۳۰- ۷ر۳۰- ۹ر٤۵
★ رم وحشی- رنگی- موریتسیو مرلی
سانترال (۹۲۸٦۸٦) ۱۱- ۱- ۳- ۵- ۷- ۹ر۱۵
★ ریوبراوو- رنگی- جان‌وین
بولوار (٦۵۵۲۹۲) ۱۱- ۱ر۳۰- ٤- ٦ر۳۰- ۹ر۱۵
★ زیر پوست شب- مرتضی عقیلی
ب.ب (۸۲۹٦٤۱) ۱۰- ۱۲- ۲- ٤- ٦- ۸- ۱۰
★ ژاندارم در نیویورک- رنگی- لوئی‌دوفونس
گلدن‌سیتی (٦٦۳۲٦۹) ۱۱ر۳۰- ۳ر۳۰- ۵ر۳۰- ۷ر۳۰- ۹ر٤۵
★ ژنرال پاتون - استریوفونیک - شش باندی
کریستال (۳۱۷٦۷۵) ۹- ۱۲- ۳- ٦- ۹
★ ژاندارم سن‌تروپه - رنگی - لوئی‌دوفونس
ماژستیک (٦٦۸٤٦۱) ۱۱-۱-۳-۵-۷ر۱۰-۹ر۱۵
★ سرزمین محکوم - رنگی- سینماسکوپ
تخت جمشید (٦۵۲۵۵۰) ۱۱- ۲- ٤- ٦- ۸- ۱۰
★ عشق نفرت انگیز - رنگی
آریا (۳۱۹۸۸٤) ۹-۱۱-۱-۳-۵-۷-۹
★ شیطان هفت دریا- رنگی- جک کالنز
ریولی (۷۵۷۷۷۷) ۱۱- ۳ر۳۰- ۵ر۳۰- ۷ر۳۰- ۹ر۳۰
★ شکارچی کوچولو- رنگی- سینما سکوپ
سینه‌موند (٦٤۸۳۲۲) ۱۱- ۳- ۵-۷-۹
★ طوفان سیاه- زنهای گلادیاتور
نادر (۳۱٤۷۹۵) ۹- ۱۱- ۱- ۳- ۵- ۷- ۹
★ علفهای سوخته- رنگی- آلن‌دلون
شهر قشنگ (٦٤۷۷۷۷) ۹- ۱۱- ۱- ۳- ۵- ۷- ۹
★ عقده حقارت- رنگی -لاندوبوزانکا
شهر تماشا (۹۲۸٦۸٦) ۱۱- ۳ر۳۰- ۵ر۳۰- ۷ر۳۰- ۹ر۳۰
★ عشق وایمان- رنگی- فیروزخان- هماماليني
همای (۳۱۱٦٦۹) ۱۰ر۳۰- ۲ر۳۰- ٤ر۳۰- ٦ر۳۰- ۸ر۳۰
★ عقده زن نداشتن- رنگی- لاندوبوزانکا
برلیان (۳۹۳۵۳۵) ۹- ۱۱- ۱- ۳- ۵- ۷- ۹
★ قهرمان سیاه پوش - رنگی- سردار- مرال
انیورسال (۹۲٦۹۵۳) ۱۱- ۱- ۳- ۵- ۷ر۱۵- ۹ر۳۰
ایران (۳۱٦۳٤۵) ۱۰ر۳۰- ۲ر۳۰- ٤ر۳۰- ٦ر۳۰- ۸ر۳۰
ساینا (۳۵۲٤٤۲) ۱۰- ۱۲- ۲- ٤- ٦- ۸- ۱۰
تیسفون (۹۵۸۸۸۲) ۹- ۱۱- ۱- ۳- ۵- ۷- ۹
رنگین کمان (۷۵٦۷٦۰) ۹- ۱۱- ۱- ۳- ۵- ۷- ۹
پرسپولیس (۵۲۸۰۸۳) ۱۰- ۱۲- ۲- ٤- ٦- ۸
ثریا (۳٤۱۷٤٦) ۹- ۱۱- ۱- ۳- ۵- ۷- ۹
کارون (۹۵۵۱٦۵) ۱۰ر۳۰- ۲ر۳۰- ٤ر۳۰- ٦ر۳۰- ۸ر۳۰
پاسیفیک (۷۵۳۳۱۱) ۱۱- ۳ر۳۰- ۵ر۳۰- ۷ر۳۰- ۹ر۳۰
★ گل سرخ وفلفل سبز- رنگی- جینالولو بریجیدا
آتلانتیک (۸۹۷۱۷۱) ۱۱ر۱۵- ۱ر۳۰- ۳ر۳۰- ۵ر۳۰- ۷ر۳۰- ۹ر٤۵
★ گناه معشوقه داشتن- رنگی- بیالونکار
کسری (۸۲٦۹۳۹) ۱۱- ۲- ٤- ٦- ۸- ۱۰
★ میان دوعشق- ریشی‌کاپور
سما (۳۱۱٦٦۹) ۱۰ر۳۰- ۱۲ر۳۰- ۲ر۳۰- ٤ر۳۰- ٦ر۳۰- ۸ر۳۰
★ مبارزمگر - رنگی - سینماسکوپ
دروازه طلائی (۳۵۲۱٦۰) ۹- ۱۱- ۱- ۳- ۵- ۷- ۹
★ نغمه زندگی - رنگی - فریدالاطرش
اروپا (۳۰۳۱۷۹) ۱۰ر۳۰-۲ر۳۰-٤ر۳۰-٦ر۳۰-۸ر۳۰
پاسیفیک (۷۵۳۳۱۱) ۱۱ر۳۰-۳ر۳۰-۵ر۳۰-۷ر۳۰-۹ر۳۰
نیاگارا (٦٦۵۳۰۷) ۱۱-۱-۳-۵-۷-۹
میامی (۷۵٤۳۲۹) ۹-۱۱-۱-۳-۵-۷-۹
سیلوانا (۳٦۳۷۷۷) ۱۱-۱-۳-۵-۷-۹
الوند (۳۵٦۵۳۸) ۱۰ر۳۰-۲ر۳۰-٤ر۳۰-٦ر۳۰-۸ر۳۰
کیهان (۵٤٦۳٦۰) ۹-۱۱-۱-۳-۵-۷-۹
ارانوس (۵۲۷۲۷۱) ۱۰-۱۲-۲-٤-٦-۸
★ نخستین عشق- رنگی- ماکزیمیلین‌شل
سیلورسیتی (۲٦۱۲۰۵) ۱۱- ۱- ۳- ۵- ۷- ۹ر۱۵
★ نبرد بازوان - مشکی
آسمان آبی (۳٤۱٦٦۸) ۹-۱۱-۱-۳-۵-۷-۹
★ ورق برنده- رنگی - سونیل‌دات- سارابانو
موناکو (۷۳۵۰۷٦) ۹- ۱۱- ۱- ۳- ۵- ۷- ۹
سانس انگلیسی
گلدیس ساعت ۹ر۳۰ (تعقیب مرگبار)

فستیوال فیلمهای ۷۰ میلیمتری در
امشب
ژنرال پاتن
سینما کریستال

آگهی‌تصمیمات مجمع عمومی شرکت سهامی خاص گروه صنعتی ومعدنی سنگان ثبت‌شده بشماره ۲۰۲۹۲

طبق صورت‌جلسه مجمع عمومی مورخ۲۲ر۸ر۲۵۳۵ شرکت مزبور ۱- آقایان محمدباقر وفا، محمدوفا ، محمدحسین چایچیانو بانوان ثریاوفا وسروناز وفابسمت اعضاء اصلی‌هیئت مدیرمو خانم آفاقوفاو آقای‌مجید وفابسمت اعضاء علی‌البدل هیئت‌مدیره برای مدت دوسال انتخاب گردیدند ۲- آقای حسن‌وفابه سمت بازرس اصلی‌وخانم شیرین وفا بسمت بازرس علی‌البدل برای‌مدت‌یکسال انتخاب شدند۳-روزنامه کثیرالانتشار اطلاعات جهت درج‌آگهی هاو اطلاعیه‌های مربوط به شرکت تعیین گردید ٤- بموجب صورت‌جلسه مورخ۲۲ر۸ر۲۵۳۵هیئت مدیره خانم ثریا وفابسمت‌رئیس‌هیئت مدیره وآقایان محمدباقر وفا بسمت نایب رئیس هیئت‌مدیره ومحمدوفابسمت‌مدیرعامل شرکت‌انتخاب گردیدندو کلیه اسنادوچکهاو اوراق بهادار اعم‌ازسفته ـبرات وتعهدات شرکت با امضاء مدیرعامل باتفاق‌یکی از اعضاء هیئت‌مدیره وبامهر شرکت ونامه های اداری‌و مراسلات غیرمالی با امضاءمدیر عامل به تنهائی معتبر خواهدبود.

مالف ۲٤۹۱٦

مدیر کل ثبت‌شرکتهاو مالکیت صنعتی- یحیی‌مدنی

معلومات عمومی

جدول هزار جایزه‌ای اطلاعات

راهنمای حل جدول ابتکاری اطلاعات ○ طرح و تنظیم از: نعمت

«الف»

برای حل این جدول «۱۷» شرح در نظر گرفته شده و در مقابل هر شرح ۴ پاسخ قرار گرفته که فقط یکی از پاسخها صحیح است. شما پس از مطالعه هر کدام از شرح ها، باید جواب صحیح آن را پیدا کنید و حرفی را که در مقابل جواب صحیح داخل پرانتز چاپ شده است، داخل خانه‌یی از ستون «الف» که شماره‌اش مساوی با شماره توضیح باشد قرار دهید.

به این معنی که اگر مثلا در توضیح شماره ۳ جواب صحیح، اسم «کریمخان زند» باشد، باید حرف «ص» را که در مقابل این کلمه داخل پرانتز چاپ شده، در خانه شماره ۳ ستون «الف» جدول بنویسید.

پس از آنکه ستون «الف» جدول را پر کردید، حروفی را که در آن نوشته‌اید بطور وارونه در ستون «ب» قرار دهید تا جواب صحیح جدول بدست آید.

«الف» «ب» (شماره ۱۱)

۱ ۲ ۳ ۴ ۵ ۶ ۷ ۸ ۹ ۱۰ ۱۱ ۱۲ ۱۳ ۱۴ ۱۵ ۱۶ ۱۷

برای کنکوزیها ـ دانش‌آموزان دوره دبیرستان و راهنمایی دانشگاهیان و همه آنها که علاقمند به افزایش معلومات خود هستند

۱ـ عالی ترین مرجع قضائی کشور ایران کدام است؟
* وزیر دادگستری (س) ـ دیوان عالی کشور (ف) ـ دادگاه عالی نظامی (م) ـ دیوان عالی جنائی (ن)

۲ـ کدامیک از ایلخانان سبب انقراض دولت ۵۰۰ ساله عباسیان گردید؟
* اباقاخان (ل) ـ هلاکوخان (ک) ـ غازان خان (س) ـ گیخاتو (م).

۳ـ بند امیر از آثار تاریخی دوره سلطنت کدامیک از پادشاهان زیر میباشد؟
* شاه عباس صفوی (س) ـ سلطان محمود غزنوی (م)، عضدالدوله دیلمی (الف) ـ کریمخان زند (ص).

۴ـ در زمان استعفای رضا شاه کبیر کدامیک از اشخاص زیر ریاست دولت را بعهده داشت؟
* محمد علی فروغی (س) ـ مشیرالدوله (ن) ـ قوام السلطنه (د) ـ مستوفی الممالک (م).

۵ـ پیمان سنتو که کشور ما هم در آن عضویت دارد به چه منظور ایجاد شده است؟
* فرهنگی (خ) ـ اقتصادی (د) ـ نظامی (ر) ـ فرهنگی و اقتصادی (ج).

۶ـ قانون اساسی در زمان سلطنت کدامیک از پادشاهان زیر تدوین شده است؟
* مظفرالدینشاه (ک) ـ رضا شاه کبیر (م) ـ ناصرالدینشاه (ل) ـ احمد شاه (خ)

۷ـ کدامیک از رشته کوه های زیر در جنوب غربی یزد قرار گرفته است؟
* شهسواران (پ) ـ سواد کوه (چ) ـ شیر کوه (ی) ـ شاهکوه (ن).

۸ـ کدامیک از رودهای زیر به دریای خزر میریزد؟
* کارون (پ) ـ جراحی (م) ـ ارس (ک) ـ تلخه رود (س).

۹ـ پیمان سعدآباد به چه منظور بود؟
* جلوگیری از جنگ (ث) ـ بمنظور حسن تفاهم (س) ـ اتحاد بر علیه دولت ها (خ) ـ عدم مداخله (ل).

۱۰ـ کدام قرارداد یا معاهده را رضا شاه کبیر لغو کرد؟
* قرارداد نفتی گلشائیان ـ گس (ن) ـ قرارداد عدم تجاوز ایران و متفقین (خ) ـ قرارداد نفت دارسی (م) ـ معاهده ترکمانچای (س).

۱۱ـ سد شاه عباس کبیر بر روی کدام یک از رودخانه های زیر احداث شده است؟
* رودخانه دز (ر) ـ زاینده رود (ی) ـ سفید رود (ل) ـ تجن (ب).

۱۲ـ راه های هوائی ایران در چه سالی دایر شد؟
* ۱۳۱۰ (پ) ـ ۱۳۰۶ (ر) ـ ۱۳۰۳ (خ) ـ ۱۳۰۱ (ل).

۱۳ـ اولین سوء قصد خائنانه به حیات شاهنشاه آریامهر در چه سالی بوقوع پیوست؟
* ۱۳۲۶ (ن) ـ ۱۳۲۷ (الف) ـ ۱۳۲۸ (ب) ـ ۱۳۴۰ (د).

۱۴ـ رودخانه قره‌سو در کدامیک از شهرهای زیر جاری است؟
* تبریز (ف) ـ اردبیل (ل) ـ میانه (س) ـ مراغه (پ).

۱۵ـ کدامیک از استانهای زیر مرکز اصلی دولت قدیم ایلام بوده است؟
* فارس (د) ـ خوزستان (ک) ـ خراسان (خ) ـ آذربایجان (ص).

۱۶ـ بریگاد قزاق در زمان سلطنت کدام پادشاه در ایران تشکیل گردید؟
* ناصرالدینشاه (ی) ـ احمد شاه (ل) ـ فتحعلیشاه (ن) ـ محمد علیشاه (س).

۱۷ـ مقبره شاه نعمت اله ولی در کدامیک از مناطق زیر قرار دارد؟
* ماهان (ن) ـ زنجان (س) ـ یزد (ر) ـ اردبیل (ف).

«ب»

اگر درست عمل کرده باشید، و حروف ستون «الف» را، بطور وارونه و با دقت در ستون «ب» قرار دهید، در این ستون از بالا به پائین نام یکی از موسیقیدانان گرانقدر روس، بدست میاید او اصول موسیقی را نزدیک گروه چهار نفری از نوازندگان یهودی که در همسایگی آنها قرار داشتند فرا گرفت اما خانواده‌اش او را بمدرسه نیروی دریائی فرستادند و او در ۱۸ سالگی بعنوان افسر نیروی دریائی با مسافرت ۳ ساله‌ای ماموریت یافت، او بهر بندری که میرسید آهنگی میساخت از جمله سنفونی اول او باعث شد که به استادی کنسرواتور پیترزبورگ منصوب شود. بدین ترتیب از نیروی دریائی استعفا کرد. یکی از بهترین کارهای او تالیف «رساله هارمونی و ارکستراسیون» است و از آثار معروف او یکی اپرای برفی و یک سویت سنفونیک بنام شهرزاد است. او بنیانگزار موسیقی روسی است و بعد از او شاگردانش تحول بزرگی در موسیقی روسی بوجود آوردند.

جواب جدول ابتکاری هزار جایزه‌ای اطلاعات (شماره ۷):
«کمال الدین حسین هروی»، خوشنویس عهد صفویه

این آشنایان ناشناس

وی که در سال ۱۲۷۵ در شهر کربلا بدنیا آمد تحصیلات ابتدائی خودرا در مکتبهای قدیمی آغاز کرد و بعد به تحصیل معانی و فقه و کفایه و اصول پرداخت، دراواخر جنگ بین المللی اول بشیراز آمد و چون خبر انعقاد قرارداد ۱۹۱۹ را شنید بتهران آمده و به نهضت ضدقرارداد پیوست و کوشید تا با انتشار شبنامه هائی نظریات خود و سایر مخالفین را نسبت به وثوق الدوله انتشار دهد و در اثر همین مبارزات زندانی و تبعید شد دردوره پنجم نماینده مجلس شد ولی اعتبار نامه او پذیرفته نشد، دردوره ششم، هفتم، هشتم و نهم از بوشهر انتخاب شده ودر سال ۱۳۲۹ وزیر کابینه شد او که صاحب تالیفاتی است، یکی از نویسندگان گرانقدر معاصر ایران است که در زمینه سیاست و قلم بموفقیتهای چشمگیری نایل آمده است.

آشنای ناشناس شماره قبل:
«سیدحسن تقی زاده»
سیاستمدار ایرانی

تجدید آگهی مناقصه

سازمان آب قم دراجرای بند ۶ ازتصویب نامه مورخ ۳۵/۹/۳۰ هیئت‌مدیره سازمان آب وباتوجه به پروانه حفر شماره ۱۳۰۱/۸۵۵ـ۲۰/۶/۵۳ وزارت آب و برق ـحفاری ـلوله گذاری ـشستشو ـتوسعه ـپمپاژ ـآزمایش ـنصب پمپ والکترو موتور پنج حلقه‌چاه جدید در بستر رودخانه رابا شرایط زیر بمناقصه میگذارد.

۱ـ شرکت کنندگان در مناقصه باید دارای برگ صلاحیت حفاری از مقامات وزارت آب‌وبرق بوده و ضمن پرداخت دو هزار ریال بحساب ۴۰۱۰ سازمان آب دربانک ملی شعبه قم واخذ برگ مشخصات ونقشه محل چاه‌ها ازدفتر سازمان آب پیشنهاد خودرا تنظیم وتسلیم‌نماید.

۲ـ پیشنهاد دهندگان باید مبلغ پانصد هزار ریال اسناد خزانه یاضمانت‌نامه بانکی به پیوست پیشنهاد جهت اجرای تعهد انجام‌کار به‌سازمان تسلیم نماید.

۳ـ واجدین شرایط در مناقصه باید پیشنهادات خودرا در دوپاکت الف و ب لاک‌ومهر شده حداکثر تاپایان روز ۳۵/۱۰/۲۵ درقبال اخذ رسیدتحویل دفترسازمان آب‌نماید.

۴ـ پاکت الف حاوی ضمانت‌نامه بانکی با اسناد خزانه‌به مبلغ پانصد هزار ریال وفتوکپی برگ صلاحیت فنی از واحدآب وبرق وزارت آب‌وبرق.

۵ـ پاکت ب محتوی اوراق تکمیل‌وامضاء شده شرایط و مشخصات و قیمت پیشنهادی خواهدبود.

تبصره ـباتوجه به‌نظریه هیئت‌مدیره الکترو موتور وپمپ های مورد مناقصه ازنوع الکتروموتور وپمپ‌های منصوبه در چاه‌های حفرشده که کارآنها مورد رضایت است بایدانتخاب شود.

۶ـ ابتداء پاکت الف بازخواهد شدوهرگاه مدارک واوراق یاد شده ناقص باشد ازبازکردن وترتیب اثردادن پاکت ب خودداری خواهدشد پیشنهاد دهنده جزواجدین شرایط‌محسوب نخواهدشد.

۷ـ کمیسیون رسیدگی به مناقصه در ساعت ده صبح روز ۳۵/۱۰/۲۶ درسازمان آب تشکیل و پیشنهادات رسیده بازو قرائت خواهدشد و به‌پیشنهادات مبهم و مشروط وناقص ترتیب‌اثر داده نخواهدشد وسازمان درردیاقبول‌یک یا کلیه پیشنهادات مختار است.

۸ـ هرگاه پس‌از تعیین برنده مناقصه ظرف‌مدت ۷روز پیشنهاد دهنده ازاجرای ابلاغ شروع کار خودداری نماید مبلغ ضمانت نامه یااوراق‌خزانه بنفع سازمان‌آب ضبط و نفردوم برنده مناقصه شناخته خواهدشد.

۹ـ کلیه هزینه‌های مناقصه از قبیل درج آگهی ومالیات وعوارض وغیره بعهده برنده مناقصه است.

مدیرعامل سازمان آب‌قم ـ احمد قراگزلو

دنیای ورزش روزهای شنبه منتشر میشود

ممتاز
کارخانجات تولیدی و صنعتی

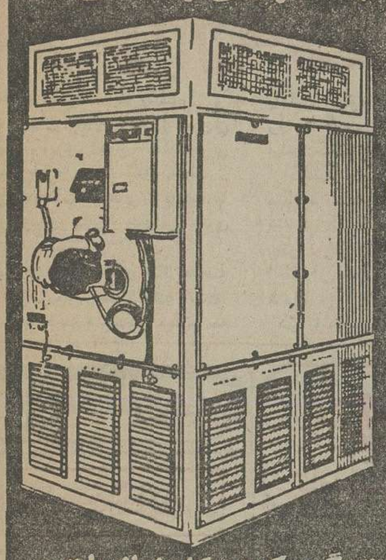

کوره هوای گرم
از ۳۰ الی ۱۷۵۰۰۰ کیلوکالری درساعت

جهت گرم کردن کارخانجات، سالنها، فروشگاهها، سینماها، دامداری و صنایع
سازنده ۱۷۰ نوع محصولات سردوگرم

COLD STORE

نادری مقابل سفارت انگلیس کوی شیروانی
تلفن ۳۱۸۸۹۷-۳۹۱۵۵۴

گمشده

امیرحشمت‌الله فرزند امان‌الله شهرت بختیار «تابعیت‌ایرانی» مدت چهار سال است که خانه‌و خانواده‌خودراترک کرده‌و تاکنون هیچگونه خبری بخانواده خودنداده است. کسانی که از وی اطلاعی در دست‌دارند تقاضا میشود طی نامه یا تلفن و یاتلگراف به نشانی های زیر اطلاع دهند.

کویت: دفتر وکالت آقای علی حسین دشتی صندوق پستی ۲۰۵۳۱
کویت ـتلفن ۴۲۶۶۶۱ بانو نورالهدی‌احمد ابوحسین.
کویت ،صارمیه خیابان رازی ساختمان امیری پلاک۲ تلفن ۸۱۰۰۰۵ داخلی ۳۳۵.
آ ـ ۷۵۵۳

دستگاه فتوکپی اتوماتیک
دولپ E442

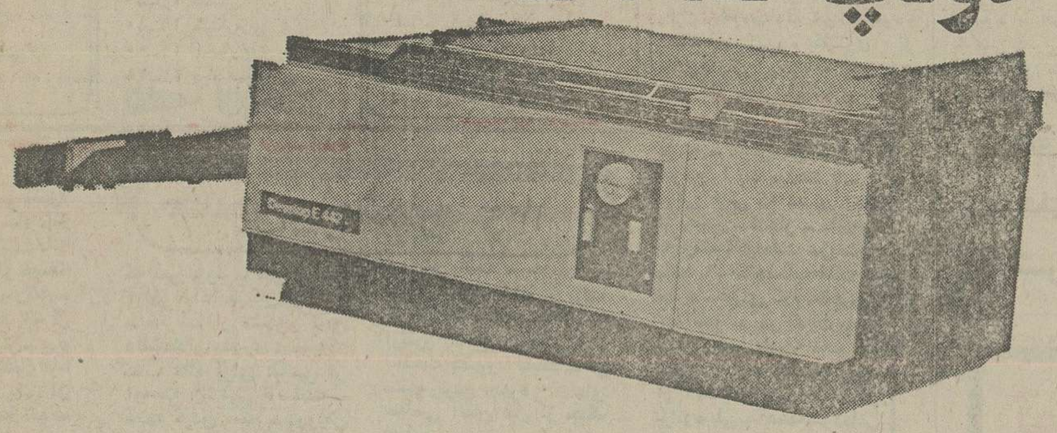

دستگاه فتوکپی معروف (دولپ ـ DEVELOP-E 442) ساخت آلمان غربی با اندازه کوچک بیشترین کاررا انجام می‌دهد.
این دستگاه از هر چیزی از تمبر گرفته تا اوراق کتابهای قطور وحتی از دقیق‌ترین اسنادکپیه می‌دهد:
کپی ماشینهای کپی دولپ از نسخه اصلی همیشه خواناتر است
نماینده انحصاری: شرکت تهران زوریش ـ با مسئولیت محدود
تهران ساختمان شماره ۵۵۵ خیابان ایرانشهر تلفن: ۸۳۶۹۰۰ ـ ۸۳۰۹۴۵ ـ ۸۲۷۰۲۵

مشاوره آموزش تحقیق

سازمان مدیریت صنعتی
مرکز آموزش

برای کلاسهای زیر که‌از تاریخ ۲۵ر۱۰ر۲۵۳۵ شروع خواهدگردید، ثبت نام مینماید.

دوره کامل کامپیوتر (نظری و تجربی)، برنامه ریزی خطی، تکنولوژی رفتار و سیستم های رهبری، سرپرستی، دوره عمومی مدیریت، ارزیابی و طبقه‌بندی مشاغل، مدیریت کارگزینی، آمار، حرکت وزمان سنجی درصنایع، منشی برای مدیران، مدیریت اسناد، بایگانی، مدیریت فروش وفروشندگی، سیستم‌های کنترل درمدیریت، مدیریت مالی، حسابداری بازرگانی و صنعتی، سیستم کنترل انبار.

آدرس: خیابان پهلوی نبش خیابان جام جم مرکز آموزش سازمان مدیریت صنعتی
تلفن: ۳ـ۲۹۱۰۸۱ و ۹ـ۲۹۴۱۳۰

جدول ریاضی بایکصدهزار ریال جایزه

جدول بدون صفر شماره جدول ۶

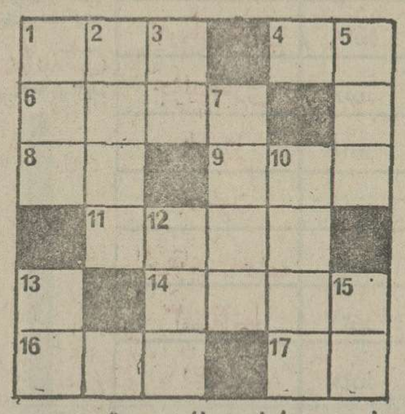

طرح جدول از بدرالدین مقدسی

نحوه شرکت در مسابقه جدول ریاضی: پس از حل جدول ارقام داخل خانه های جدول را با هم جمع کنید و در این خانه ☐ بگذارید و توسط تلفن ۳۲۸۶۲۷ (فقط ساعت ۱۷ تا ۲۱ روز هائیکه جدول چاپ میشود بما پاسخ (جمع ارقام) جدول را بگوئید و یا توسط پست حداکثر ۷ روز پس از انتشار (روز جدول) جمع ارقام + شماره جدول را پشت پاکت بنویسید و برایمان بفرستید.

حل یک مسئله از شماره قبل. چند عدد ۱۱ رقمی داریم که مربع کاملند؟ همچنانکه در شماره پیش خواندید حدود (حداکثر، حداقل) این اعداد را تعیین میکنیم 12

$10 < k < 10 - 1 \rightarrow 31622776 \leq k \leq 999999.99$ $316228 \leq k \leq 999999$

همچنانکه در بالا مشاهده شد: همواره (درصورتیکه جذر، تحقیقی نباشد) از طرف چپ جذر اضافی و سمت راست جذر نقصانی (تا یکواحد) میگیریم برای بدست آوردن K کافی است دو عدد اخیر را ازهم کاسته و به‌حاصلش یک اضافه کنید (چرا؟). جواب K = 683772

$\overrightarrow{1} = \overline{(2a)\ (2a-1)\ (2a+1)} = \text{Mul } 5$
$4 = \overrightarrow{(8)} - 1$
$6 = \overline{abcd}\ \ 3\overline{ab} = 7c,\quad a+b+c+d = 16$
$8 = \overline{ab} = 21b$
$9 = \overline{abc} = k2 - 12, k = \text{Mul } 5$
$11 = \overline{abcd}\ \ a+b=c+d = 10,\quad a<c<d<b$
$14 = \overline{abac}\ \ c=b+1, b+c = 3a$
$16 = \overline{abc}\ \ \div\ a \cdot b \cdot c\ (d<0)$
$17 = \triangle ABC\ \ \hat{A} = 90,\ a+b+c = 2\sqrt{7}\ (2+\sqrt{2}),\quad S_{\triangle ABC\,max.} = ?$
$1 = \overline{abc},\ a2 = b \cdot c,\ (a,b,c) = \text{Mul } 2$
$2 = \overline{abcd},\ \overline{cd} = \overline{(a+1)\ (b+1)}$
$3 = \overline{ab} = 6b + a\quad 5 = K3$
$7 = \overline{abcd},\ \overline{abcd} + \overline{dcba} = 12001,\ c<a<b<d\quad 12 = (\overrightarrow{16})$
$10 = \overline{abca},\ \overline{ca} = \overline{3ab},\ b = 2a + c\quad 13 = \overline{ab},\ 8a = 3b\quad 15 = (\overrightarrow{8})$

پاسخ جدول شماره ۳
جمع ارقام ۱۲۶

رادیوو تلویزیون

در برابر دوربین، نه در برابر مردم

قاسم سیف نویسنده و کارگردان نمایشنامه (درون اطاق -بیرون اطاق» دانشجوی سال سوم رشته تئاتر است . در نمایشنامه های زیدی با کارگردان های مختلفی بازی کرده است .

درباره تفاوت‌های تئاترصحنه و تلویزیون چنین گفته است. من با صحنه زندگی میکنم ،نه با این مفهوم که قدرت تصویر را رد کرده باشم ، اما مساله اینستکه‌دوربین همیشه‌مقداری از اختیارات را بعهده خودش میگیرد و به جای تماشاگر می نشیند که گاهی نیز کار را بهتر ارائه میدهد و گاهی هم البته از خط اصلی دور می شود .

در نمایش صحنه‌ای تماشاگر تاثیر میگذارد و در ضبط تلویزیون دوربین است که اثر میگذارد ، در اجرای نمایش صحنه‌ای هرگزنمیشود تماشاگر را نادیده گرفت . حتی نفس زدن تماشاگر در صحنه حس شدنی است و البته در مقابل در تئاتر تلویزیونی‌هم ،دوربین گاهی میتواند به لحظه هـای خاصی اشاره کند و تاکیـدی

قاسم سیف

در لحظات خوب‌وبد یک بازی پایک نمایش داشته باشد . اما متاسفانه گاه اتفاق می‌افتد که در برگردان‌یک تئاتر صحنه‌ای در تلویزیون بیشتر شاهد یک تئاتر سینمایی شده میشویم ، درحالی که‌درضبط تلویزیونی یک اثر تئاتری باید چنان دقتی به خرج داد که‌شاهد یکتئاتر باشیم تا یک کار سینمایی .

برنامه اول (شبکه)

سه‌شنبه

۰۰_۱۷ برنامه کودکان
۱۰_۱۸ بهداشت
۴۰_۱۸ اخبار
۵۰_۱۸ اخبار ورزشی
۰۰_۱۹ موسیقی کلاسیک
۳۰_۱۹ دانش
۰۰_۲۰ اخبارو تقویم تاریخ
۵۰_۲۰ مرد اول
۴۰_۲۱ ادب امروز
۱۵_۲۲ داستان پلیس

چهارشنبه

۰۰_۱۲ اخبار
۰۵_۱۲ اسکی‌باز
۳۰_۱۲ دانش
۰۰_۱۳ لنسر ـ بنام آقای‌معلم
۰۰_۱۴ اخبار
بخش‌دوم
۰۰_۱۷ برنامه کودکان
۱۰_۱۸ برنامه از شهرستانها
۴۰_۱۸ اخبار
۵۰_۱۸ اخبار ورزشی
۰۰_۱۹ مسابقه ۹ = ۳ × ۳
۳۰_۱۹ خانواده
۰۰_۲۰ اخبار و تقویم‌تاریخ
۴۰_۲۰ پزشک محله
۴۰_۲۱ برنامه ویژه
۱۰_۲۲ موسیقی ایرانی
۴۰_۲۲ دنیای آب

تلویزیون

برنامه های تلویزیونی زیر از طرف سازمان رادیوتلویزیون ملی ایران اعلام شده است مسئولیت هرگونه تغییر در ساعات وچگونگی برنامه‌ها با آن سازمان است

بین‌المللی

سه‌شنبه

۳۰_۱۲ فیلم
۰۰_۱۶ خلاصه اخبار
۰۵_۱۶ پوچ کسیدی
۳۰_۱۶ خیابان سمسامی
۳۰_۱۷ فات‌البرت
۵۰_۱۷ شودبیوتی داگ
۰۵_۱۸ آن دختر
۳۰_۱۸ سرآشپز فرانسوی
۰۰_۱۹ اخبار
۲۵_۱۹ سفر به اعماق دریا
۵۰_۱۹ افراد خانواده
۱۵_۲۰ واریته
۴۵_۲۰ ریچارد دیاموند
۱۰_۲۱ شوکارل بورنت
۰۰_۲۲ اخبار
۲۵_۲۲ هاوانی پنج صفر
۱۵_۲۳ تسخیر ناپذیران

چهارشنبه

۳۰_۱۴ فیلم
۰۰_۱۶ خلاصه‌اخبار
۰۵_۱۶ ماجراهای گالیور
۳۰_۱۶ خیابان سمسامی
۳۰_۱۷ سکله پوک
۴۵_۱۷ رایات‌ارپ
۱۰_۱۸ خانه کوچک
۰۰_۱۹ اخبار
۲۵_۱۹ شودیکوان‌میک
۵۵_۱۹ برنامه‌ای از رادیو تلویزیون ملی ایران
۴۰_۲۰ ماد
۱۰_۲۱ شکارچی
۰۰_۲۲ اخبار
۲۵_۲۲ فیلم سینمائی

برنامه‌دوم

سه‌شنبه

۰۰_۱۹ موسیقی و اسلاید
۳۰_۱۹ والتون‌ها ـ تشریفات
۳۰_۲۰ گفتگو با مسئولان ـ برنامه‌ای ازگروه تحقیق خبر
۴۰_۲۰ اخبار
۰۰_۲۱ فیلم مستند ـ مسابقه اسب سواری از آلاشت به تهران
۳۰_۲۱ برنامه‌ای از واحد نمایش : نمایشنامه درون اتاق ، بیرون اتاق
درپایان اخبار

چهارشنبه

۰۰_۱۹ موسیقی و اسلاید
۳۰_۱۹ برنامه کودک‌ـ کارتون ـ ماجرای روبرت
۰۰_۲۰ اروپا در یک نگاه ـ نگاهی به شهر پاریس
۴۰_۲۰ اخبار
۰۰_۲۱ . بعدا اعلام میشود
۰۰_۲۲ جشن هنر
درپایان اخبار و مجله‌خبری

چهارشنبه در تلویزیون

ساعت ۱۳ شبکه «لنسر»

یک معلم و همسرش به شهر محل سکونت لنسر می‌آیند ، اما ازهمان ابتدا با مخالفت اهالی روبرو میشوندوحتی معلم‌رامضروب می‌سازند، اما جانی لنسر بکمک او می‌آید ومدرسه را بازمی‌کند ، اما ...

ساعت ۴۰ر۲۰ شبکه پزشک محله

یک ورزشکارمعتاد بمشروبات الکلی میشود و مرتبا ازباشگاه‌های درجه یک به سطح پائین‌تر منتقل میشود و سایر ورزشکاران‌نیزاورا اهانت میکنند ودرهمین موقع‌دکتر ولبی وکایلی‌بمداوای اومیپردازند.

ساعت ۱۰ر۲۳شبکه «موسیقی ایرانی»

دراین برنامه تـورج ، ترانه مشتاق و پـریشان ساخته استاد علینقی وزیری را در مایه ابوعطا وبهمکاری گروه سازهای ملی‌اجرا میکند.

توضیحی لازم درباره دائی جان ناپلئون

هفته گذشته نمایش مجموعه تلویزیونی «دائی‌جان ناپلئون» همزمان بود با پخش برنامه «پنجره‌ها»، این‌همزمانی‌مشکلی برای تماشاگران ایجاد کرد که نمیتوانستند در آن واحد هر دوبرنامه را بنگرند ، درتماشا و شرح برنامه‌ای که در باره دائی جان ناپلئون آمده بود خواندیم که این سریال قرار است روز چهارشنبه‌ساعت ۲۱ پخش بشود بعد از طریق تلویزیون توضیح داده شد که دائی جان ناپلئون روز جمعه نمایش داده میشود و اگر به این ترتیب پیش برود در هفته های آینده با برنامه های دیگر از شبکه مصادف خواهد بود. تقاضای گروه کثیری از خوانندگان روزنامه این بود که دائی‌جان ناپلئون را روز های پنجشنبه نمایش بدهند . این فرصتی پیش می‌آورد که هربرنامه‌تماشاگر خاص‌خودش را داشته باشد و احتمالا حق انتخاب بهتری برای تماشاگر مهیا شود.

سه دقیقه‌ای بود ، پانزده دقیقه‌ای شد

محمد صالح علاء که بانمایش اسکی روی‌آتش در جشن هنر دهم ، پیرامون خود و کار ـ هایش بحثهیی برانگیخت ، گویا در تدارک تهیه یکبرنامه تلویزیونی است با نام «لحظه» که عبارت است از نمایش های کوتاه پانزده دقیقه‌ای ، کهدر قسمت های مختلف نمایش‌داده میشود و هر قسمت موضوع خاصی دارد و مستقل است. لابد نمایش سه دقیقه‌ای او را بیاد دارید !

مجله جوانان
روزهای دوشنبه
منتشر میشود

تلویزیون رنگی
دنیای رنگی فیلیپس واقعی تراست
PHILIPS

منتشر شد
شاعرانه ها
برگزیده‌ای از شعر معاصر ایران
از کتابفروشیهای شاه‌آباد و مقابل دانشگاه بخواهید
سازمان نشر امید : تهران
تلفن ۳۳۵۲۰۸

آغاز هفته دوم نمایش فقط در
سینما رادیو سیتی
یک فیلم شاد برای تمام علاقمندان فیلمهای کمدی

شعله های سوزان هوس این جزیره بهشت‌آسا رابه آتش کشیده‌بود... وآتش‌را زیبائی هوش ربای این‌دختر فریبنده برپا کرده‌بود .
ازامشب فقط در
سینما ادئون

آغاز هفته دوم نمایش فقط در
سینما همای
نمایش دهنده‌فیلمهای برگزیده سینمای هند

مجله دنیای ورزش روزهای شنبه منتشر میشود

تورهای نوروزی ۲۵۳۶
ایران اکسپرس
استثنائی، فوق العاده ـ هیجان انگیز
سفر دلپذیر به معروفترین شهرهای جهان که سرشار از جاذبه‌های خاطره انگیزاست واقامت در هتلهای درجه یک با مزایای بی‌نظیر و خدماتی که
شایسته شخصیت شماست
ببینید، گردش وتفریح کنید. لذت ببرید، خوش بگذرانید، خاطره بسازید.

نام تور	مدت تور	مسیر	تاریخ‌های حرکت
لندن	۱۴روز	لندن	۲۷ـ۲۹ اسفند
ایفل	۱۵روز	لندن ، پاریس	۲۵ـ۲۶ـ۲۷ـ۲۸ـ۲۹ اسفند ۱ـ۲فروردین
فرانسه	۱۴روز	پاریس ،هامبورگ ، لندن	۲۵ـ۲۶ـ۲۷ـ۲۸ـ۲۹ اسفند ۱ـ۲فروردین
اتریش	۱۵روز	وین ،آمستردام ،لندن ،برلین	۲۴ـ۲۵ـ۲۶ـ۲۷ـ۲۸ـ۲۹ اسفند ۱ـ۲ فروردین
افریقای شرقی	۱۶روز	قاهره ،آدیس‌آبابا ،نایروبی	۲۶ـ۲۹ اسفند
جزایرقناری	۱۶روز	مادرید ، تنریف ، لندن	۲۴ـ۲۵ـ۲۶ـ۲۷ـ۲۸ـ۲۹ اسفند ۱ـ۲ فروردین
پارادایز	۱۶روز	بانکوک ،پاتایا ، سنگاپور ،مانیل هنک‌کنگ	۲۳ـ۲۴ـ۲۵ـ۲۶ـ۲۷ـ۲۸ـ۲۹ اسفند ۱ـ۲ فروردین
بارسلون	۱۸روز	رم ،بارسلون ،لندن ،زوریخ	۲۳ـ۲۴ـ۲۵ـ۲۶ـ۲۷ـ۲۸ـ۲۹ اسفند ۱ـ۲ فروردین
افریقای جنوبی	۱۹روز	ژوهانسبورگ ، کیپ‌تان ،نایروبی آدیس‌آبابا	۲۵ـ۲۷ـ۲۹ اسفند
۳هفته۳شهر	۲۱روز	رم ، لندن ، پاریس	۱۷ـ۱۸ـ۱۹ـ۲۰ـ۲۱ـ۲۲ـ۲۳ـ۲۴ـ۲۵ ۲۶ـ۲۷ـ۲۸ـ۲۹ اسفند ۱ـ۲ فروردین
ریویرا	۲۱روز	ژنو ، نیس ، پاریس ، لندن ، رم	۱۷ـ۱۸ـ۱۹ـ۲۰ـ۲۱ـ۲۲ـ۲۳ـ۲۴ـ۲۵ ۲۶ـ۲۷ـ۲۸ـ۲۹ اسفند ۱ـ۲فروردین
کازابلانکا	۲۱روز	لندن ،مادرید ،کازابلانکا ،الجزایر تونس ، رم	۲۵ـ۲۶ـ۲۷ـ۲۸ـ۲۹ اسفند
فوجی‌یاما	۲۱روز	بانکوک ،سنگاپور ،اوزاکا/کیوتو ، توکیو ، سئول ،هنگ‌کنگ	۲۰ـ۲۱ـ۲۲ـ۲۳ـ۲۴ـ۲۵ـ۲۶ـ۲۷ـ۲۸ ۲۹ اسفند ۱ـ۲ فروردین
استرالیا	۲۱روز	توکیو ،مانیل ،سیدنی ،سنگاپور بانکوک ،هنگ‌کنگ	۲۵ـ۲۹ اسفند ۳ فروردین
گلدن‌گیت	۲۱روز	نیویورک ،واشنگتن ،میامی ،لوس‌آنجلس ،لاس‌وگاس ،سانفرانسیسکو، لندن	۲۰ـ۲۱ـ۲۲ـ۲۳ـ۲۴ـ۲۵ـ۲۶ـ۲۷ـ۲۸ ۲۹ اسفند ۱ فروردین
۳شهر	۲۲روز	رم ،نیویورک ، لندن	۲۶ـ۲۷ـ۲۸ـ۲۹ اسفند ۱فروردین
تاج محل	۲۵روز	دهلی ،بانکوک ،پاتایا ،توکیو ، هاکونه ،کیوتو ،مانیل ،هنگ‌کنگ	۲۵ـ۲۷ـ۲۹ اسفند ۲ فروردین
آمریکای جنوبی	۲۷روز	مکزیکو ،آکاپولکو ،بوئنس‌آیرس ، مونته‌ویدئو ،سائوپولو ،ایگواسو ، ریودوژانیرو	۲۶ـ۲۷ـ۲۸ اسفند
دوردنیا	۳۸روز	بانکوک ،هنگ‌کنگ ،توکیو ،هونولولو سانفرانسیسکو ،لاس‌وگاس،لوس‌آنجلس واشنگتن ،نیویورک ،لندن	۲۵ـ۲۷ـ۲۹ اسفند

برای دریافت برنامه تورها به:
ایران اکسپرس
خیابان ویلا ـ شماره ۱۴ـ تلفنهای ۸۳۴۰۴۶ - ۸۳۴۰۴۷ - ۸۳۴۰۴۸ - ۸۳۴۰۴۹ مراجعه فرمائید
35E34

جدول ویژه شماره ۱۱۰۰

افقی :
۱- سیکورسکی آنرا اختراع‌کرد و نامش‌جاودانه شد ـماجرای واترگیت‌خانه نشینش‌کرد ۲- پیشاوندیست - تحریم و تهدید بمرگ - صحن دالان خانه ۳- از شهرهای قدیمی ایران- بره گوسفند - از خواندنی ها- برابر و هم قد ۴- یکی از نواحی تهران - رها شده- خدا نکند به دل بماند- نیم صدای حیوانی است ۵- از مشهورترین نویسندگان فرانسوی که زن سی ساله اثری از اوست - آنچه باعث مستی شود ۶- سوره‌یی در قرآن مجید - علامت جمع - جـلال و شوکت - میان چیزی‌ـبلی به زبان ایتالیائی ۷- بادی که نمی وزد - میوه‌ایست- آغازو ابتدا - یکی ازانواع سنگ ۸- از مشهور ترین دانشمندان دوره صفویه‌که کتاب عالم آرای عباسی از اوست ۹- نهی کـننده - قلاده گردن سگ - درویش میکشد - قوه بینائی ۱۰- ناپیدا - عشق و دوستی - سگ هرزه - به زمین فرو میرود - صـفت عدد ۱۱- طرف شور و مشـورت - چرک آلود ۱۲- روزیکه گذشت - آقا و سرور - بچه به دنیا آوردن - عقاب سیاه ۱۳- می‌نوشند تا از غم دنیـا راحت شوند ! ورزشی است - سودن - حرف سکوت ۱۴- از بریا کردنی ها - درجـه‌ای در ارتش - رود آرام ۱۵- پایتخت کشور تایلند - از مشهورترین چهره هـای سیاسی آلمان قبل از جنگ دوم .

عمودی :
۱- همه‌کس یکسان ازآن بهره نبرده - عاشقی را جز این‌ندانسته‌اند- ازسلاحهای آتشین ۲- تتار بـزرگ - مرض سروصدا - پولدارو ثروتمند ۳- نـوشیدن - شهر خانه خدا - در تمام شهرها چندتایی هست ۴- با آب کباب میشود - مقام و مرتبه - گوش کن - با آن خرمن را باد میدهند ۵- از ماهی هائی که معدنی است از چربی - ناچار - ماه‌رو را به‌آن‌تشبیه‌کرده‌اند -زینت‌رو باشد ۶- کامیاب است و چیره -هوای گرم -مجروح ۷- تنها - در غربت بهتر توان زد - پارچه معروف یمنی - کوهی در فارس ۸- از آلات طرب - مارکـی برانومبیلی- آهسته‌خودمانی ۹- سست و شکننده - بکسور چپ و راست می زند - بدچشم - نوعی‌خط کش است ۱۰- از انـواع باد - پارچه کهنه - یکی از معروفترین خلفای عباسـی ۱۱- عدد اول - شستشوی بدن مطابق دستور شرع - روح - خوک وحشی ۱۲- بچه اسب - یکی از نواحی خراسان که زلزله با خاک یکسانش کرد - حرکت‌هوا - رودخانه‌ای در اروپا ۱۳- بدنی چون‌نقره‌دارد -خوش آمد - خوراک حیوان ۱۴- گشایش دهنده - گردش‌در شب - رهبر ۱۵- اتـاق پشت‌به‌آفتاب - در زورخانه مقامی دارد - بزرگش‌علامت نزدن است .

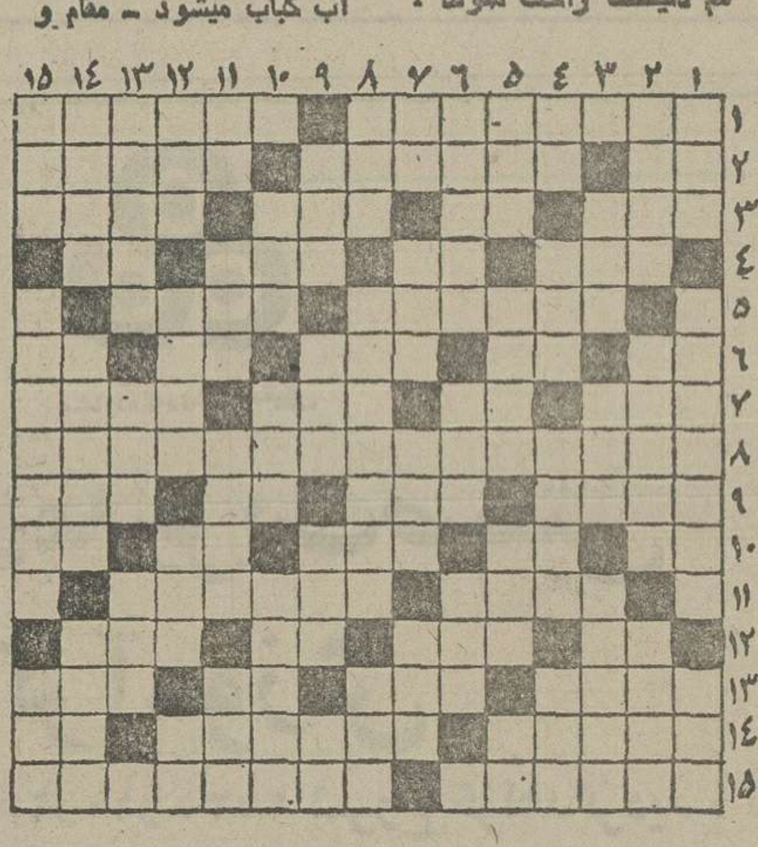

حل جدول عادی

حل جدول ویژه

جدول عادی شماره ۹۵۳۷

افقی :
۱- لرزانک میوه‌استواز انواع دسر - واضـح و آشکارا ۲- مادر عـرب - گوسفندیست خوش پشم و بدگوشت - ساحل باشد ۳- حیله و نیرنگ - ورزشی است - قسمت خوش‌گوشت پا - تخت پادشاهی ۴- بر سرش روند و جان‌سپارند - اشاره بدور - لقبی در اروپا - تکخال ورق ۵- از انواع نقاشی است -نوعی پارچه باشد ۶- دست‌عرب- مخفف از او - ازمکانهای مذهبی- اگر در راه عزیزان ندهند پس چه کنند ؟ - توانائی ۷- اهلی‌شده‌عددیست - درخت انگور -پوشاننده ۸- اولین قرارداد ننگین نفت را با ایرانیان بست ! ۹- از اقیانوسهای جهان- چندتادولت - حرف‌همراهی - آهنگی در موسیقی ۱۰- حرف نفی - بلی بزبـان انگلیسی- نخ تابیده شده - گل سرخ - خداوند یکتا ۱۱- درخشان و نورانی - شهری در ایران ۱۲- طرف و جهت - همان پدر است - داخل - بشقاب بزرگ ۱۳- در کار خود پشیمان است- گاهی خون چنین میشود - صد متر مربع - اما ۱۴- کشور آتش افروز جنگ دوم - اسمش را به زشتی نمی‌برند - عددوشماره ۱۵- از موجودات ذره‌بینی - برای نشان دادنو عرضه کالا برگزار میکنند .

عمودی :
۱- زهر -دربن دندان‌دارد - نوعی سقف پوش است - خالص ۲- در دل که باشد پیشرفت‌حتمی است -برروی آن جز در جازدن نیست - برتر است و مقامش آرزو ۳- دریائیز بیشتر می‌آید - درس خـوانده - در دیده بجوئید ۴- تکرار یک حرف - وقت روشنـی - سمت راست - مغلوب در بازی شطرنج ۵- پادشاهـی در سلسله اشکانی - مشهـور ترین اثر زیگموند فروید - سرخ که باشد بدست جلاق می‌افتد - جنس قوی ۶- در کنار تنگ آب است -جای لباس - واحد چهارپا ۷- از علامات جمع است - از آن برای هرکس کلاهی نیست- شهری در مـازندران - پایتختی در اروپا ۸- قبل‌از دعوا برمیدارند - کشور چکمه‌سان اروپا -حرکتی به نوعیش معتقد است ۹- دوازده ماه - نیم رقص امریکائیان - ناپایدارواندک ۱۰- پرستار است - بدست آوردن - بهرکاری قادراست ۱۱- بیکم و کـاست- در دست دهقان بکار آید سلف پادشاهی‌در سلسله‌هخامنشی - هم صحبت برهمـن ۱۲- رودی در ایران - از وظیفه خواران خزانه غیب -رنگ بیزاری - رنگ موی‌فوری ۱۳- دوستـان - چندیست برقی شده است - طایفه و عشیره ۱۴- همدم و مونس - زخم‌دستکاری شده -روی و رخساره ۱۵- جوی‌آب- برای بیکاران کار فراهم میکند - آدم زرنگ از آب میگیرد ؟

اخبار ورزشی

بناء و مقدم فاتحین جام اکبر یداللهی

مسابقات کشتی فرنگی یاد بود اکبر یداللهی کشتی گیر فقید تیم ملی فرنگی دیشب در پی ۸۶ مبارزه سرانجام گرفت و محمد بناء و رضا مقدم کشتی گیران جوان وزنهای ۶۲ و ۶۸ کیلو توفیق تصاحب جام های یاد بود نصیبشان شد.

این مسابقه ها به همت باشگاه ورزشی تاج و بخاطر یادبود قهرمان ارزنده کشتی فرنگی ایران که در وزنهای ۶۲ و ۶۸ کیلو صاحب پیراهن ملی بوده در نخستین ستالگرد مرگ وی انجام گرفت.

حضور ۴۰ کشتی گیر از یازده باشگاه سبب رقابتی فشرده و دوروزه دردوروزن ۶۲ و ۶۸ کیلو بوده گردانندگان این مسابقه ها که اکثرا از کشتی گیران گذشته فرنگی بودند، برای برگزاری این مبارزه ها تلاش فراوانی کردند و سرانجام در پی ۸۶ مبارزه که درباشگاه افسر تهران جریان داشت، فاتحین معرفی شدند.

محمد بناء ورضا مقدم چهره های فاتح در شب پایان هریک جهاربار برای مبارزه پروی تشک آمدند و با درخشش نحسین انگیزی حریفان را مغلوب ساختند.

قبل از توزیع جوایز، پسر کوچک اکبر یداللهی که تنها بازمانده خانواده چهارنفری مرحوم یداللهی است روی سکوی افتخار دعوت شد و در این هنگام هدیه‌ای که دوکشتی گیر فرنگی کشور عباس قربانی و خسرو نظافت دوست تهیه کرده بودند بهمراه دسته‌ای گل به وی اهدا شد. آنگاه جوایز جهره های پیروز توسط محمد اسفندیاری دبیر فدراسیون حبیب بلور سرگروه مربیان کشتی و تیمسار اسعدی رئیس باشگاه تاج بین فاتحین توزیع شد.

رده بندی مسابقات دوروزه کشتی فرنگی جام یداللهی در پایان باین شرح اعلام شد.

۶۲ کیلو: ۱ـ محمد بناء ۲ـ محمد علی سلاجقه ۳ـ اکبر حیدری

۶۸ کیلو: ۱ـ رضا مقدم ۲ـ منوچهر تقی زاده ۳ـ نادر یزدان شناس

صنعت نفت کرمانشاه کنار کشید

در پی عدم شرکت نماینده صنعت نفت کرمانشاه در جلسه عمومی نمایندگان باشگاههای شرکت کننده در اولین دوره مسابقه های کشتی سراسری باشگاههای ایران، دیروز امیز نویدی انصراف صنعت نفت راازحضور در لیگ سراسری کشتی به فدراسیون کشتی اطلاع داد.

ولی کنار کشیدن صنعت نفت کرمانشاه از لیگ سراسری نشانه آن نیست که کرمانشاه در اولین دوره مسابقه های باشگاهی ایران بدون نماینده خواهد بود، زیرا به احتمال فراوان یکی از دوباشگاه نیروتندرستی کرمانشاه بازنگنه بعنوان نماینده این خطه در رقابتها حاضر خواهد بود.

کرمانشاه که در حال حاضر از کشتی گیران بزرگی چون برادران محبی - برادران زرافشانی و تنی دیگر برخوردار است، غیبتش بجای علیاحضرت شهیاتو زیانی قابل توجه خواهدزد، چرا که در صورت حضور نماینده کشتی کرمانشاه این تیم نیز قادر است نقشی حساس در رقابتها داشته باشد.

حریفان دور یک چهارم جام حذفی انگلیس

قرعه کشی برای دورچهارم مسابقه های فوتبال جام حذفی باشگاههای انگلیس انجام شد و حریفان این مرحله بدین شکل شناخته شدند.

لیورپول یا کریستال پالاس - کارلایل یونایتد، کاردیف سیتی - ساندرلندیارکسهام، چستر - لوتون تاون، منچستر یونایتد - کوئینز پارک رنجرز، نورتویچ ویکتوریا - اولدهام آتلتیک، فولهام یاسوینددون - اورتون، ناتینگهام فارست یا بریستول - سوتامپتون یاچلسی، ایپسویچ - وولورهامپتون، کولچستریونایتد - بلاکپول یادربی، ارسنال - کاونتری، بیرمنگام - لیدزیونایتد، پورتویل - برنلی یالینکلن سیتی، میدلزبرویاویمبلدون - هرفوردیونایتد، استون ویلا - وستهام، شفیلدیونایتد یانیوکاسل - منچسترسیتی یاوست برومویچ، چارلتون آتلتیک یابلاکبورن راورز - دارلینگتون یا اورینت.

این مسابقه ها در روز ۹ بهمن ماه انجام خواهد شد.

مسابقه آینده جورج فورمن

جورج فورمن قهرمان پیشین دسته سنگین وزن بوکس حرفه‌ای جهان قرار داد نبرد تازه‌ای را امضاء کرد. این مسابقه روز شنبه دوم بهمن ماه سال جاری در شهرینساکولا واقع در ایالت فلوریدا انجام خواهد شد. حریف فورمن در این مسابقه پدرواگوستو می باشد. قرار است این مسابقه در ۱۰ راند انجام گیرد. برای آگوستو این نبرد، دومین مسابقه مهم زندگی ورزشی اوست. اولین مسابقه مهم اودر سال ۱۹۷۲ مقابل فلوید پاترسون انجام گرفت که طی ۶ راند نبرد مغلوب شد.

فورمن نیز در ۳ مسابقه آخر خود باناک اوت پیروز شده است اوبترتیب جوفریزیر را در ۵ راند، اسکات لدوکس را در ۳ راند ودینودنیس را در ۴ راند ناک اوت کرده است.

قرعه کشی نخستین دوره مسابقه‌های فوتبال جام جهانی جوانان انجام شد.

شوروی، اتریش و تیمی از امریکای جنوبی، حریفان جوانان قهرمان آسیا

*** اولین دوره مسابقه‌های جام جهانی جوانان در فاصله ۶ تا ۱۹ تیر ماه آینده در سه شهر تونس انجام خواهد شد.**

*** دو تیم برگزیده آسیا جهت جام جهانی تونس در جریان مسابقه‌های قهرمانی جوانان آسیا که اردیبهشت ماه در ایران انجام میشود، انتخاب خواهند شد.**

فدراسیون بین المللی فوتبال و کمیته برگزارکننده اولین دوره مسابقه های فوتبال جام جهانی جوانان، قرعه کشی برای تعیین گروه بندی مسابقه ها را که از ۶ تا ۱۹ تیرماه سال آینده درتونس برگزار می شود انجام دادند.

دراولین دوره این مسابقه ها که هر ۲ سال یکبار انجام خواهد گرفت ۱۶ تیم از سراسر گیتی مبارزه خواهند کرد.

قهرمان آسیا در گروه چهارم

بحکم قرعه بدست امده، تیم جوانان قهرمان اسیا در گروه چهارم با شوروی، اتریش و تیم سوم امریکای جنوبی قرار گرفته است. درحالیکه دیگر تیم نماینده قاره بزرگ در گروه سوم بهمراه ۳ تیم اول افریقا، ایتالیا و تیم دوم امریکای جنوبی مبارزه خواهد داشت.

مسابقه ها که از روز ششم تیرآغاز می شود، درمرحله نخست بطور دوره‌ای در گروههای چهارگانه انجام خواهد شد و تیم های قهرمان هرگروه راهی مرحله نیمه نهائی خواهند گردید.

دوشهر تونس و «سوسه» در روز ۱۶ تیر میزبان دومسابقه نیمه نهائی خواهند بود. دوتیم بازنده مرحله نیمه نهائی روز ۱۸ تیر بر سر مقام سوم مبارزه خواهند داشت و ۲ تیم پیروز روز ۱۹ تیر برای فتح عنوان قهرمانی دیدار میکنند.

از جمع ۱۶ تیمی که باید دراولین دوره مسابقه های قهرمانی جوانان جهان حاضر باشند تاکنون ۶ تیم اروپا: شوروی - اتریش - فرانسه - ایتالیا - اسپانیا و مجارستان برگزیده شده‌اند. هم چنین ۲ تیم امریکای شمالی، مرکزی و منطقه کارائیب: مکزیک و هوندوراس و تونس بعنوان کشور میزبان شناخته شده‌اند.

باقی تیم ها بترتیب ۳ تیم امریکای جنوبی و ۲ تیم آسیا در اردیبهشت ماه آینده و ۲ تیم باقیمانده افریقا، امروز شناخته خواهند شد.

نکته جالب توجه اینکه شوروی یکی از مدعیان بزرگ گروه چهارم مسابقه های جام جهانی تونس، یکی از ۶ مسمان چهارمین دوره مسابقه های بین المللی جام ولیعهد در گروه الف در سیراز می باشد. تیم ملی جوانان ایران در این گروه درکنار شوروی قرار دارد. درصورتیکه جوانان ما در مسابقه های قهرمانی جوانان آسیا نیز چون ۴ سال گذشته بار دیگر بمقام قهرمانی دست یابند، مجددا درکنار جوانان شوروی در گروه چهارم مسابقه های جهانی تونس جای خواهند داشت.

گروه بندی

بهرصورت گروه بندی تیم ها بنابرقرعه کشی انجام شده ازاین قرار می باشد:

گروه اول: تونس، فرانسه، اسپانیا و مکزیک (محل و تاریخ مسابقه ها: تونس ـ ۶، ۹ و ۱۲ تیر).

گروه دوم: تیم دوم افریقا، ایتالیا، تیم اول امریکای جنوبی و هوندوراس (محل و تاریخ مسابقه ها: تونس ـ ۷، ۸ و ۱۳ تیر)

گروه سوم: تیم اول افریقا، ایتالیا، تیم دوم امریکای جنوبی و تیم دوم آسیا (محل و تاریخ مسابقه ها: سوسه ـ ۷، ۸ و ۱۳ تیر)

گروه چهارم: شوروی، اتریش، تیم سوم امریکای جنوبی و تیم اول آسیا (محل و تاریخ مسابقه ها: ۷، ۸ و ۱۳ تیر).

بازی در دمشق هم روی چمن مصنوعی است

تیم ملی فوتبال ایران دومین مسابقه خود را درکادر مسابقه های مقدماتی جام جهانی سال ۱۹۷۸ ارزانتین در روز جمعه ۸ بهمن در دمشق پایتخت سوریه انجام خواهد داد. حریف ایران دراین روز تیم ملی فوتبال سوریه است. بازی رفت در سوریه نیز نظیر مسابقه رفت با عربستان بر روی چمن مصنوعی خواهد بود. عربستان و سوریه دومسابقه رفت و برگشت خود را انجام داده‌اند که بترتیب بازیهای خانگی خود را ۲ـ۰ و ۱ـ۲ فتح کرده‌اند. دیگر مسابقه این گروه همین بازی جمعه پیش ایران و عربستان بود که مردان ما ۳ـ۰ بیروز شدند.

بندرعباس، اردوگاه تازه تیم ملی فوتبال

دوشنبه آینده نامزدان تیم ملی فوتبال برای ادامه زندگی اردوئی خود جهت دیدار روز جمعه ۸ بهمن با تیم ملی سوریه، روانه بندرعباس خواهند شد. حشمت مهاجرانی مربی تیم ملی باتوجه اینکه بندرعباس درحال حاضر گرم‌ترین نقطه کشور می باشد، ترجیح داده است که اردوی تیم ملی را دراین بندرجنوبی تشکیل دهد.

ملی پوشان باید ساعت ۱۲ ظهر سنبه آینده در اردوی داودیه حاضر باشند.

«دخانیات» برای پیروزی چه‌عذابی کشید!

والیبال جام پاسارگاد - روز سیزدهم

دخانیات و تهرانجوان دیشب با مصاف برابر یکدیگر؛ جدالی دیگر از صحنه پیکارهای روز سیزدهم والیبال جام پاسارگاد را برپا داشتند.

دخانیات تهران که نیم فصل دوم را با اندیشه هائی تازه برای بزرگی آغاز کرده است؛ اگرچه فاتح میدان را ترک گفت؛ ولی درغیاب نیمی از یارانش سیمائی متزلزل بنمایش گذارد.

جدال طولانی دخانیات وتهرانجوان که ۵ گیم به طول انجامید. تماشاگرانی را که در سالن بودند راضی راهی خانه نکرد.

دخانیات که این بار غایبین زیادی داشت، در برابر تهرانجوان که خود نیز چندی از یارانش را دراختیار نداشت، بسیار ضعیف نشان داد.

غیبت ودودگوگانی که با لباس سربازی درنیمه های بازی وارد سالن شد و قاسم توکلی که اصلا به سالن نیامد و همچنین جیمس پارسیان که ابتدا در نرمش قبل از بازی دخانیات حاضر بود، و بعد به میان تماشاگران رفت، دخانیات را در سطحی معمولی، خطرپذیر پدیدار کرد.

درگیم اول ابتدا دخانیات پیش افتاد، ولی بعد تهرانجوان دراتیاز ۲ـ۱ و بعد ۷ـ۹ پیشی گرفت، اما دخانیات بدست آوردن دوامتیاز دیگر درمیان با ازدست دادن تنها یک امتیاز گیم را شگفتی همگان، گیم دوم را ۱۳ـ۱۵ با حساب ۱۰ـ۱۵ بسود خود پایان داد.

تهرانجوان گیم دوم را با رقابتی نزدیک با حریف آغاز کرد و درامتیاز ۶ـ۶ مساوی کرد. ولی یک غفلت از تهرانجوانیها سبب گردید دخانیات به چند امتیاز پی دربی دست یابد و درامتیاز ۹ـ۱۱ جلو افتاد. تلاش یاران تهرانجوان توانست نتیجه را ۱۳ـ۱۳ مساوی سازد و بعد تهرانجوانیها با شگفتی (کاپیتن)، حمید، فاضلی فر، پیژن کاظمی، اصغر رزاقی، نادر پاکرو، مرتضی ماموریان - جاوید نجفی، اصغر سیروس پور، اسماعیل حبیبی، مربی: حسن کبیری.

تهرانجوان: ناصرنظافت دوست (کاپیتن)، پرویز کاظمی، ابراهیم بابائی، غلامرضا قبادی، رضا برهان فکوری، مصطفی ابهری - داود می ابادی، مهدی حاجی کریمیان، اصغر تیمورنیا. مربی: حسن لبلانی.

دخانیات ۳ـ تهرانجوان ۲

دخانیات ۳ـ تهرانجوان ۲

دوشنبه ۲۰ دی ماه ۲۵۳۵، سالن محمدرضاشاه پهلوی، «والیبال جام دوم پاسارگاد - دوبرگشت»، دخانیات تهران ۳ (گیمها: اول ۱۰ـ۱۵، چهارم ۶ـ۱۵، پنجم ۶ـ۱۵) - تهرانجوان ۲ (گیمها: دوم ۱۳ـ۱۵، سوم ۴ـ۱۵)، نتیجه دیدار رفت ۱ـ۳ بسود دخانیات، سرداور: رضاهدایتی، داور: محمدنوری، تماشاگر حدود ۵۰۰ تن.

ارزش **

دخانیات: محمود چاپچی

دراین گیم دخانیات بسیار ضعیف و متزلزل نشان داد و تمامی یاران این تیم نزول چشمگیری داشتند. بویژه ماموریان پاسور این تیم که مربی دخانیات را وادار ساخت او را عوض کند. اما بهرحال دخانیات برتری حریف جوان را پذیرفت و به باخت دراین گیم رضایت داد.

دراغاز گیم چهارم تهرانجوانیها آخرین نشانه های چهره موفق خود را بنمایش گذاردند و تنها در امتیاز ۲ـ۴ از حریف پیش افتادند، اما ازاین پس نزول یافتند و بازی را به حریف سپردند و دراین میان دخانیات ۶ـ۱۵ به پیروزی رسید و حساب را ۲ـ۲ مساوی باخت.

در پنجمین گیم بازی دخانیات ابتدا ۵ـ۶ پیش افتاد و بعد با استفاده از بهمریختگی یاران تهرانجوان و ضعف انها در دفاع، سرانجام گیم را ۶ـ۱۵ بسود خود به پایان رساند و پیروزی را از آن خود کرد.

امروز آخرین پیکار هفته سیزدهم جام پاسارگاد با دیدار تیمهای پیسی کولای رشت و ماشین سازی تبریز به پایان می رسد. این بازی در رشت برگزار می شود

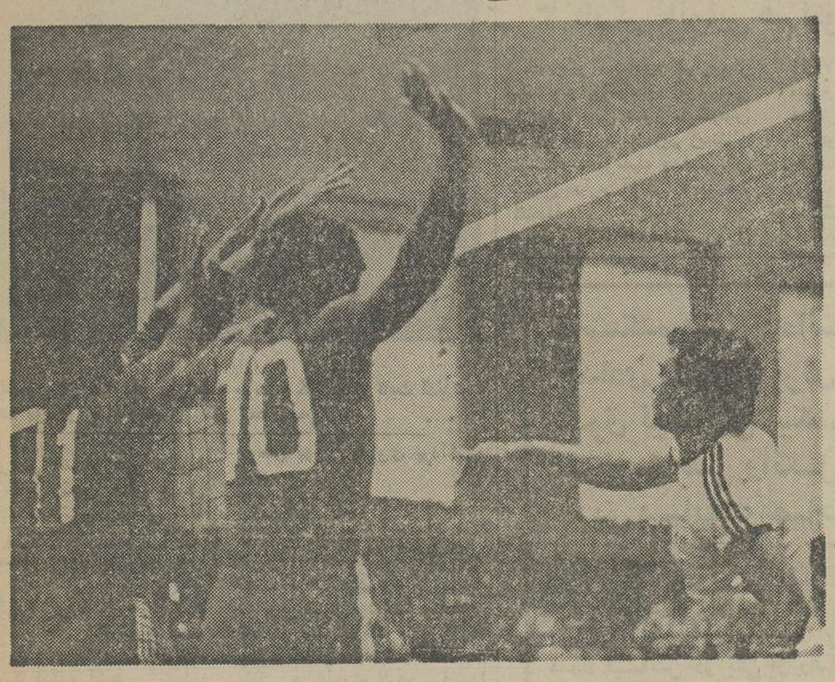

دخانیات برای پیروزی برابر تهرانجوان رنج فراوان برد، و سرنوشت پس از ۵ گیم جدال روشن شد. این جایچی کاپیتن دخانیات است که روی توربادفاع تهرانجوان مصاف دارد.

تیم ملی مراکش حذف شد!

تیم ملی فوتبال مراکش نماینده افریقا در جام جهانی سال ۱۹۷۰، از ادامه مسابقه های مقدماتی جام جهانی سال ۱۹۷۸ آرژانتین بازماند. مراکش دردیدار باتونس مغلوب و حذف شد. دوتیم دیروز در تونس در مسابقه برکشت ۱ـ۱ مساوی کردند. این نتیجه پس از وقت اضافی بدست آمد. بدلیل تساوی در بازی رفت، سرنوشت دوتیم به ضربات پنالتی کشیده شد و در ضربات پنالتی تونس ۴ـ۳ بر مراکش غلبه کرد.

آگهی حراج

بیمارستان بهاور در نظر دارد لوازم اسقاط خود را که‌در محل بیمارستان واقع درتهران خیابان آبان جنوبی میباشد درساعت۱۵روزچهار شنبه ۲۲ر۱۰ر۳۵ حراج بگذارد .

از متقاضیان درخواست میشود ، راس ساعت مقرر در بیمارستان حاضر شوند .

اطلاعیه

برای اطلاع کلیه زارعانی که‌دراجرای قوانین اصلاحات‌ارضی مالك نسق زراعتی خود شده‌اند وهمچنین اشخاصی که قصد خرید اراضی زارعان مزبور را دارند مجددا متن‌ماده واحده قانون نحوه انتقال اراضی واگذاری بزارعین مشمول‌قوانین‌و مقررات اصلاحات ارضی «مصوب ۲۱ر۹ر۱۳۵۱» رابشرح زیر اعلام میدارد :

«ماده واحده- زارعینی که‌دراجرای قوانین ومقررات اصلاحات ارضی اراضی وحقابه‌هائی به‌آنان منتقل شده‌یابشود میتوانند با اجازه وزارت تعاون‌وامور روستاها حقوق خودرا در آن اراضی‌منحصرا بزارع صاحب نسق‌ساکن‌محل وقوع‌اراضی مورد انتقال یابشرکت‌های تعاونی روستائی‌و شرکت های سهامی زراعی مربوط منتقل کنند».

علیهذا موکدا متذکر میگردد که‌نقل وانتقال این قبیل اراضی منحصراطبق‌مقررات قانون فوق امکان داشته وهرگونه معامله‌ای که‌خلاف قانون وبدون اجازه‌وزارت مذکور بهرنحوی از انحاء «اعم از سند رسمی‌یا عادی‌و قولنامه ووکالت وغیره» انجام گیردطبق صراحت تبصره ۲ آن‌قانون‌که عینا نقل میشود:

«تبصره ۲- هرگونه سندی که مغایر بااین قانون‌تنظیم شود و یا درگذشته مغایر با مقررات مربوط تنظیم شده‌باشد از درجه «اعتبار ساقط است» فاقد اعتبارقانونی میباشد وبرای ابطال اسناد تنظیمی‌باستناد تبصره فوق‌و درصورت تبدیل اراضی سست بقلع وامحاء مستحدثات طبق مقررات تبصره۲ماده ۱۲وماده ۱۳ قانون گسترش کشاورزی در قطبهای کشاورزی اقدام مقتضی بعمل خواهدآمد .

وزیر کشاورزی و منابع طبیعی و سرپرست وزارت تعاون و امور روستاها منصور روحانی

م‌الف ۲۴۹۶۹

آ-۳۲۰۵۶

آگهی مناقصه ۲۴ قلم آهن‌آلات مورد نیاز شرکت واحد اتوبوسرانی عمومی تهران وحومه

شرکت واحد اتوبوسرانی عمومی تهران وحومه ۲۴ قلم آهن‌آلات مورد احتیاج خودرا ازطریق مناقصه از شرکت ها ومؤسسات واجد شرایط بشرح زیر خریداری مینماید :

ماده یك : نوع‌و میزان جنس

۱ـ تیر آهن نمره ۲۴ ـ۱۲ متری	۴ شاخه	۱۳ـ فلانس نمره ۱۰ دنده‌دار	۲ عدد
۲ـ تیرآهن نمره ۲۰ ـ۶۰ر۴ متری	۱۲شاخه	۱۴ـ آهن تسمه ۵×۳۰ـ۶ متری	۷۰شاخه
۳ـ تیرآهن نمره ۲۰ ـ۷۰ر۳ متری	۵ شاخه	۱۵ـ آهن ورق عج‌دار ۸ میلیمتری ۲×۱	۱۴ورق
۴ـنبشی نمره ۶ ـ ۶ متری	۶۰ شاخه	۱۶ـ آهن‌ورق عج‌دار ۶ میلیمتری ۲×۱	۱۴۴ورق
۵ـ نبشی نمره ۳ ـ۶ متری	۴۰شاخه	۱۷ـ سرشیلنك نمره ۲ دنده‌دار	۱۵عدد
۶ـآهن تسمه ۱۰×۱۰۰ ـ۱۲متری	۲۰شاخه	۱۸ـ لوله سفیدنمره ۲ـ۶ متری	۳۰شاخه
۷ـ سه راه نمره ۲	۲۰عدد	۱۹ـ لوله سفید نمره ۲ر۵ ـ۶ متری	۵ شاخه
۸ـ مغزی نمره ۲	۳۰عدد	۲۰ـ لوله‌سفید نمره۶ـ۶ متری	۵۰شاخه
۹ـ مغزی نمره ۳	۱۰عدد	۲۱ـ لوله سفیدنمره ۱۰ـ ۶متری	۲ شاخه
۱۰ـ مغزی نمره۶	۶ عدد	۲۲ـ زانوئی نمره ۲ـ۵	۵ عدد
۱۱ـ مغزی نمره ۱۰	۱ عدد	۲۳ـ زانوئی نمره ۶	۱۰عدد
۱۲ـ سوپاپ‌فشنگی خارجی نمره ۶	۱ عدد	۲۴ـ زانوئی نمره ۱۰	۲ عدد

تبصره :شرکت واحد میتواند درعمل‌تامیزان ۲۵ درصد نسبت به‌کل اقلام موضوع‌این‌ماده‌را افزایش یاکاهش دهد.

ماده ۲: محل تحویل انتهای نارمك انبار شرکت‌واحد .

ماده ۳: محل تسلیم پیشنهادات : پیشنهاد دهندگان بایستی پیشنهادات خودرا بدبیرخانه شرکت‌واحد واقع درانتهای نارمك‌تسلیم و رسید دریافت‌دارند.

ماده ٤: مدت قبول پیشنهادات :پیشنهاد دهندگان بایستی پیشنهادات خودرا ،بانضمام سپرده‌نقدی یاضمانت‌نامه بانکی مذکور در ماده ۵ تا ساعت ۱۰ صبح روز ۳ر۱۱ر۲۵۳۵» در پاکت سربسته لاك‌ومهر شده‌ای که‌جمله «مربوط به‌آگهی مناقصه ۲۴قلم آهن‌آلات مورد نیاز شرکت‌واحد» روی‌آن قیدشده باشد، بدبیرخانه شرکت تسلیم نمایند : پیشنهادات واصله ساعت۱۰صبح همانروز «۳ر۱۱ر۵۳۵» بازو قرائت خواهدشد، حضور پیشنهاد دهندگان ویا نمایندگان‌آنان بر جلسه کمیسیون مناقصه‌آزاد است.

ماده ۵: پیشنهاد دهندگان بایستی معادل۵درصد کل مبلغ پیشنهادی را نقدا بعنوان سپرده شرکت درمناقصه بحساب شماره ۹۰۰۰۲ شرکت واحدنزدبانك‌ملی‌ایران شعبه شرکت واحد تودیع‌و یا معادل آن ضمانتنامه بانکی معتبر و قابل تمدید ضمیمه پیشنهاد خود نمایند .

ماده ٦: برنده مناقصه درموقع انعقاد قرارداد بایستی بمنظور تضمین حسن انجام کاریکبرك ضمانت‌نامه معتبر بانکی بمبلغ۵درصد کل مبلغ قرارداد برای مدت۶ماه تسلیم‌دارد.

ماده ۷: شرکت‌واحد اتوبوسرانی عمومی تهران‌و حومه در ردویا قبول یك‌ویاکلیه پیشنهادات مختار است.

ماده ۸: برنده مناقصه میبایستی کلیه‌اقلام مندرج درماده‌یك راظرف‌مدت ۱۵ روز پس‌از انعقاد قرارداد به‌انبار شرکت واحد تحویل نماید.

ماده ۹:پرداخت کلیه هزینه‌های قانونی: عوارض ومالیات ونشر آگهی‌و غیره کلا بعهده برنده مناقصه خواهدبود.

ماده ۱۰- پیشنهادات بایستی روشن وصریح وبدون شرط‌وابهام وشدبه پیشنهادات فاقدسپرده و مبهم ومشروط وهمچنین به‌پیشنهاداتی که بعداز ساعت مقررواصل‌گردد ترتیب‌اثرداده نخواهدشد.

ماده ۱۱: چنانچه‌برنده مناقصه حداکثر تاهفت‌روز پس‌از ابلاغ مراتب برنده شدن ازطرف شرکت‌واحد جهت عقدقراردادو انجام تشریفات مربوط به قسمت معاملات‌شرکت مراجعه ننماید، سپرده تودیع شده اوبدون هیچگونه تشریفاتی بنفع شرکت‌واحد ضبط وتملیك‌خواهد شد، سپرده نفرات اول‌و دوم «حائزین حداقل قیمت» ، «برندگان‌مناقصه» تا انجام قطعیت معامله نزد شرکت واحدباقی خواهدماند.

ماده ۱۳: صرف شرکت درمناقصه ودادن پیشنهاد، بمنزله‌قبول کلیه شروط وتکالیف مندرج در آگهی مناقصه‌تلقی میشود.

م‌الف ۲۴۹۷۰

شرکت واحد اتوبوسرانی عمومی تهران وحومه

مسابقه‌های فوتبال قهرمانی باشگاههای اسپانیا

رئال در شانزدهمین هفته بازیهای قهرمانی اسپانیا ۵ـ۴ مغلوب آتلتیکو نیم دیگر پایتخت شد. تصویر پل برایتنر هافبك آلمانی رئال را در صحنه‌ای از این دیدار و در حال عبور از میان دو مدافع حریف نشان میدهد.

یوهان کرویف و یاران همچنان پیش می تازند

رئال مادرید قهرمان اسپانیا شکست ۵ـ۴ و هفته پیش خود را مقابل رقیب هم شهری‌اش آتلیتکو مادرید، این هفته در برابر مالاگا تلافی کرد مردان میلجانیک با حساب ۱ـ۴ مالاگا را در هم شکستند اما با وجود این پیروزی رئال هنوز ۶ امتیاز از پارسلون پیشتاز مسابقه‌ها عقب است رئال مادرید در حال حاضر با ۱۹ امتیاز در رده پنجم قرار دارد

یوهان کرویف و یاران هم‌چنان یکه تاز مسابقه‌ها میباشند مردان ریموس میشل این هفته در روز هفدهم در خانه رئال بیس ۱ـ۳ پیروز شدند و با این پیروزی هم چنان در صدر باقی ماندند نزدیکترین تعقیب کننده بارسلون، آتلیتکو مادرید است که یکشنبه دروالنس بر اف سی والنس ۲ـ۳ غلبه کرد.

نتایج روز هفدهم

رئال مادرید ۳ مالاگا ۱

سانتاندر ۰ / اسپانول ۰ / لاس پالماس ۲ / رئال سوسیداد ۴ / سلتاویگو ۰ / الش ۲ / والنس ۲ / رئال تنیس ۱

سالامانکا ۱ / سویل ۰ / آتلیتکو بیلبائو ۱ / بورگوس ۱ / سارا گوزا ۰ / هرکوس ۱ / آتلیتکو مادرید ۳ / بارسلون ۳

رده بندی: ۱ـ بارسلون ۲۵ امتیاز ۲ـ آتلیتکو مادرید ۲۳ امتیاز ۳ـ والنس، رئال سوسیداد ۲۱ امتیاز ۵ـ رئال مادرید ۱۹ امتیاز ۶ـ اسپانول، لاس پالماس ۱۸ امتیاز ۸ـ سویل ۱۷ امتیاز ۹ـ تنیس، آتلیتکو بیلبائو، سانتاندر، الش ۱۶ امتیاز ۱۳ـ هرکولس، سالا مانکا ۱۵ امتیاز ۱۵ـ بورگوس، سلتاویگو ۱۴ امتیاز ۱۷ـ ساراگوزا ۱۲ امتیاز ۱۸ـ مالاگا ۱۰ امتیاز

تلفن‌های سرویس حوادث روزنامه اطلاعات: ۳۲۸۲۱۰-۳۲۸۲۲۳-۳۲۸۲۵٦-۳۲۸۳۲۷-۳۲۸٦۲۹-۳۱۱۲۱۲۹

حــوادث

مرگ اینجا کمین کرده!

صدها دانش‌آموز دختر در دبیرستان خجسته ... با خطر روبرو هستندکه اغراق نیست اگر این خطر را «خطر مرگ» بنامیم . دبیرستان درخیابان تخت جمشید (روبروی آموزش و پرورش مرکز) واقع‌شده‌است. ساختمان ٤ طبقه این‌دبیرستان چنانکه درعکس ملاحظه می شود به اتکای چند تیرچوبی‌که این چنین چپ‌اندرقیچی‌سنگینی بار ساختمان را تحمل می‌کنند، برپای ایستاده اما از چندمحل شکاف برداشته است. متاسفانه باهمین وضع دانش‌آموزان دبیرستان هرروز درکلاس‌درس حاضر می‌شوند و به سخنان استاد گوش می‌دهند درحالیکه ترس از فروریختن ساختمان دلهای کوچکشان را می لرزاند براستی اگر این ساختمان فروریزد ؟

حتی عابرانی که از کنار ساختمان می‌گذرند از « خطر مرگ » درامان نیستند .

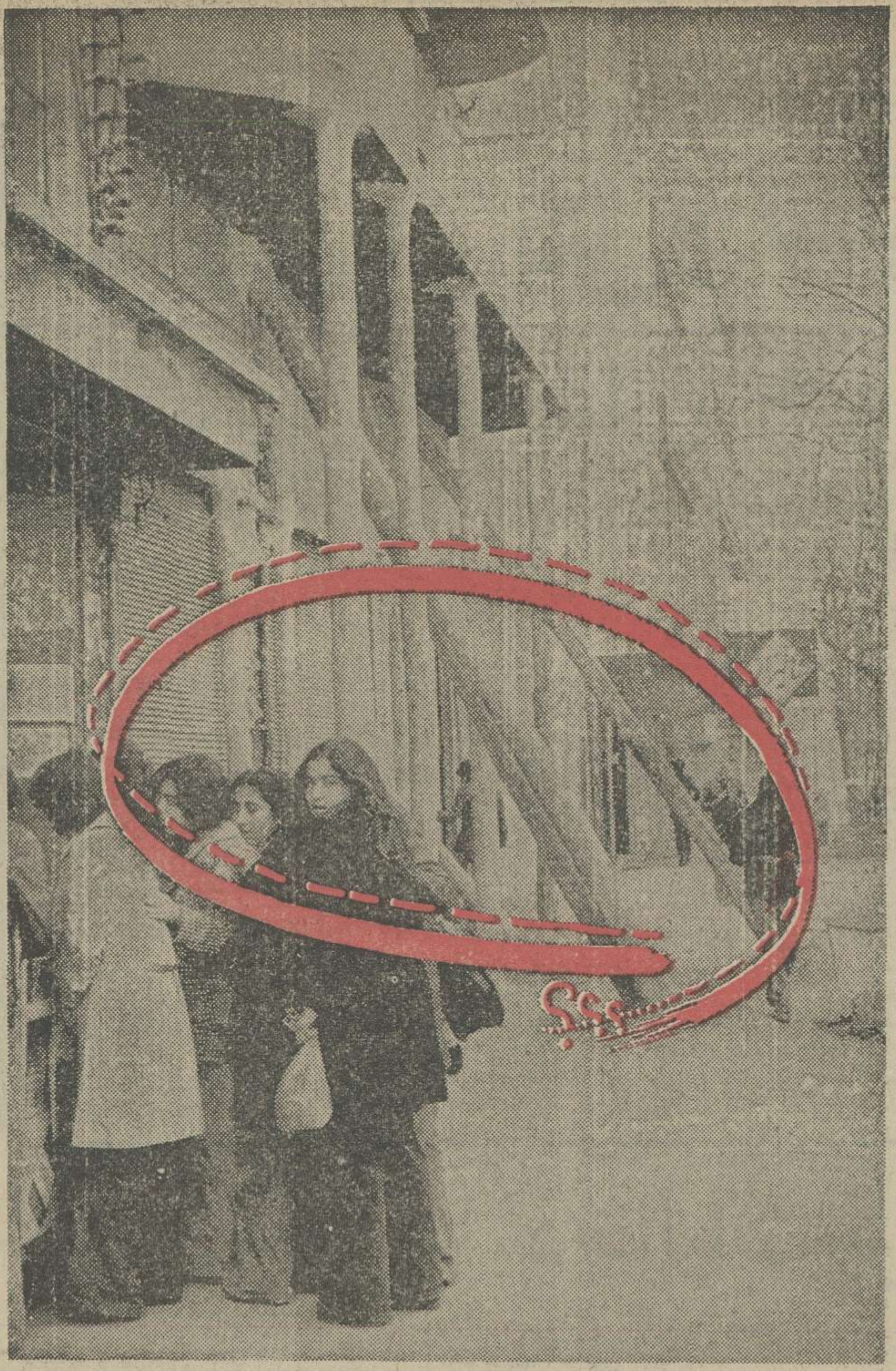

زنی که باچاقو کشته شده‌شناخته‌شد

هویت زن‌ناشناسی که‌جسد خون آلودش صبح پریروزدر رودخانه بین نارمک و تهران پارس پیدا شده بود، مشخص شد.

او «زهرا غلامی» نام‌داشت که در جسدش بهنگام کشف بیش از ۷محل چاقوخوردگی دیده شد.

« زهرا » یک سال قبل با شوهرش متارکه کرده بود و برای کار از قائنات به تهران آمد.

جسد «زهرا» صبح پریروز در یک کیلو متری خانه محل سکونتش در رودخانه کشف شد.

دکتر «زاهدی» بازپرس‌شعبه ١٤ دادسرای تهران که مامور رسیدگی به این حادثه است اکنون تحقیق خودرا پیرامون قتل «زهرا» وعلت‌چاقوخوردگی او ونیز شناسایی قاتل یا قاتلینش آغاز کرده است.

ماموران کلانتری‌نارمک که طی دیروز و امروز هویت «زهرا» را مشخص کرده‌اند ، در این‌زمینه‌بابازپرس‌دادسرای تهران همکاری دارند.

خبر کشف جسد «زهرا» دیروز در همین صفحه چاپ شد

قتل «رشید فرزانه» هنوز هم در پرده ابهام است

بازپرسی از نویسنده نامه‌مرموز آغاز شد

دکتر حق‌اندیش‌بازپرس‌شعبه چهار دادسرای تهران صبح امروز ، بازپرسی از «قدرت‌اله خلیلی» راکه از دادسرای شیراز به دادسرای تهران‌اعزام شده ، آغاز کرد.

«قدرت‌اله خلیلی» ، متهم است‌که در جریان قتل فجیع « رشید فرزانه» ، راننده‌ای که بدست همسر و معشوقه‌اش کشته شد. وجسدش را سوزانده‌اند ، دخالت داشته و یا از آن‌مطلع بوده است .

«قدرت اله خلیلی» در پی ارائه یک نامه خصوصی که از سوی خبرنگارجنایی‌اطلاعات در اختیار دادستان تهران‌قرار گرفته بود ، در شیراز دستگیر شد و پس از بازجویی‌به تهران اعزام گردید تا در تهران نیز برای تکمیل پرونده قتل «رشید» به پرسش های بازپرس پاسخ دهد و نکات گنگی را که در پرونده وجوددارد،روشن‌سازد.

او درنامه‌ای که بطور رمز برای همسر و دختر « رشید فرزانه » نوشته به کنایه به جریان آتش‌زدن‌جسد « رشید» اشاره کرده است و «قدرت‌اله» که خود سواد ندارد به‌کمک یکی از دوستان باسوادش‌در نامه‌ای که برای«همسر ودختر» «رشید » نوشته ماجرای آتش‌زدن جسد « رشید » را با جمله «بخاری را ساختیم ! » عنوان کرده‌است .

سابقه جنایت

«رشید فرزانه » مدتی پیش بدست همسرش « گلباجی » معروف به «گلی » ، معشوقه وی «الماس حنیفی» بقتل رسید و جسد نیم سوخته‌اش در تپه‌های سپیداررباط کریم پیدا شد .

دکتر حق‌اندیش در ادامه بازپرسی خود از« قدرت‌اله به نکات تازه‌ای از قتل «رشید» دسترسی یافته است کهبی‌شک در آینده به اطلاع خوانندگان گرامی خواهد رسید.

۳ کارگر نانوایی هم اتومبیل دزدیدند

خمیرگیر ، شاطرو ترازودار یک نانوایی باتفاق اتومبیلی دزدیدند ولی هنوز مزه‌گردش با اتومبیل کاملا زیر زبانشان نرسیده ، بوسیله ماموران گشتی اداره آگاهی ، به دام افتادند .

ماموران پریشب اتومبیل ۱۷۳۹٤ تهران را که قبلا مسروقه اعلام شده بود ، در خیابان دامپزشکی ، درحالیکه ۳ جوان داخل آن نشسته بودند ، یافتندو پس‌ازدستور، توقف به آنان هر ۳ نفر را دستگیر کردند .

در تحقیقات از سرنشینان اتومبیل مسروقه آنها خودرا قربانعلی ، محمد جعفر وداود معرفی کردند و گفتند که در یک نانوایی واقع در قنبرآباد به‌ترتیب خمیرگیر و شاطر و ترازودار نانوایی هستند این سه تن اعتراف کردند که‌برای پست کردن نامه‌ای به ولایت احتیاج به اتومبیل داشته‌اندو بهمین جهت اتومبیل پیکانی را که جلوی مغازه میکانیکی نزدیک نانوایی پارک بوده، دزدیده‌اند !

«اشتری» ، دادیار دادسرای تهران (مقیم آگاهی) با قرار قانونی هر ۳ نفر را بازداشت کرد.

۱۰۰ نفر دیگر از مدیر عامل شرکت شماشکایت کرده‌اند

بسم اله الرحمن الرحیم
شرکت سهامی خاص
من و تو
قرارداد

قسمتی از قرارداد کار که یوسف خیرخواه ثابت قدم تهیه کرده بود و با متقاضیان کار امضاء میکرد

در پی انتشار خبر مربوط به زندانی شدن مدیر عامل شرکت تجارتی بین‌المللی شما (من و تو) که پریروز بطور اختصاصی در اطلاعات چاپ شد ، خبرنگار ما گزارش‌داد که گروهی متجاوز از یکصد نفر،باخواندن گزارش‌اطلاعات از این کلاهبرداری نوظهوربه شعبه ٥ اداره آگاهی تهران مراجعه کردند و علیه «یوسف خیرخواه ثابت قدم » شکایت کردند.

با مراجعه این افراد به اداره آگاهی و بررسی‌اوراق و مدارک موجود در محل شرکت «من و تو» معلوم‌شد «یوسف» به هزار نفر از متقاضیان همکاری با شرکت ، تلفنی وقت داده تا در فرصت های آینده هر یک دو هزار تومان پول به وی پرداخت کنند.

بررسی ماموران نشان‌داده است که «یوسف» به طریقی‌که هنوز مشخص نشده‌در جریان ثبت شرکت‌خودسوء ترتیباتی داده و بدون رعایت مراحل مختلف ثبت شرکت ، از جمله واریز کردن سرمایه به حساب بانکی و ضمیمه کردن فیش بانکی به اوراق تقاضانامه‌خود موفق شده شرکت را به ثبت برساند. یکی از مواردی که ماموران درصددپرده برداشتن از آن هستند ، همین فصلو انفعالات در ثبت شرکت‌است. «یوسف خیرخواه» دوخواهر و همسر خود را در کارهای جاری شرکت به کار واداشته بوده و هر یکاز آنان‌متصدی قسمتی ازامور بوده‌اند.عده‌ای که طی دیروز و امروز با مراجعه به اداره آگاهی از خیرخواه شکایت کرده‌اند ، خواستار تعقیب وی و باز پرداخت پولشان هستند.

قاتل بحبس ابدمحکوم‌شد

عبداله بیاتی : تاابد در زندان

متهمی که‌اتهامش را در تمام مدت طولانی بازجویی وطی دو جلسه محاکمه‌درشعبه پنجم دادگاه جنائی بگردن نگرفته بودبعدازظهر دیروز پس‌از ختم دادرسی‌به‌حبس ابد محکوم شد .

اوکه «عبداله بیاتی» نام دارد تابستان سال گذشته درشهرری به درگیری حوراشده واشتباراردشد که برسر حمل یک در چوبی باهم کلنجار می‌رفتند وهرکدام سعی داشتند با حمل آن ، کرایه را از صاحب دربگیرند.متهم‌که‌ازخویشان دوریکی از راننده‌ها است بدفاع از راننده مذکور پرداخت پس از ورود او به صحنه مشاجره لفظی صاحب در که همراه برادرش‌بود، به عبداله اعتراض کردند ومدعی شدند که درکاری که به او مربوط نیست نباید مداخله کند . پس‌از این بگومگو ، نزاع سختی بین صاحب‌در که عزیز موسوی‌نام‌دارد ومتهم در گرفت که در جریان آن «عزیز موسوی » به قتل رسید و برادرش « فیروز موسوی»ازناحیه دست آسیب دید وفلج شد .

پرونده اتهامی « عبداله‌بیاتی » از دادسرای شهرری به دادسرای تهران ارسال گردیدوپس ازصدور کیفرخواست توسط دادستان ، برای رسیدگی به شعبه‌پنجم‌دادگاه جنائی ارجاع شد .

متهم که درتمام مراحل بازپرسی مورد اتهامی را تکذیب‌کرده بود ، در برابر پرسش های « جهانگیر حسینخانی » رئیس دادگاه نیزگناه خود رابگردن‌نگرفت و کرارامدعی شد که درجریان زدوخورد دخالت کرده ، اما قاتل «عزیز» و مجروح کننده «فیروز» نبوده است.آخرین جلسه محاکمه ساعت ۱۱ بامداد دیروز خاتمه یافت ودادگاه پس‌از ۲ساعت مشاوره ، ساعت یکبعداز ظهر عبداله بیاتی رابه حبس ابد محکوم کرد .

کلاس نقشه برداری

دوره جدید کلاس نقشه‌برداری از ۲۰ر۱۰ر۳۵ در کاخ دانش تشکیل میشود . کلاس های نقشه برداری کاخ دانش با مجهز ترین دوربین های نقشه برداری و سایر لوازم مجهز است .قبلا نامنویسی فرمائید .

کاخ دانش. خیابان فرانسه . کوچه مرجان

تبریکات

جناب آقای ناصر مجیدیه دادستان‌محترم‌پایتخت

بدینوسیله انتصاب آنجناب را تبریک عرض نموده امیدوارم در راه خدمت به شاهنشاه آریامهر و مردم تهران موفق باشید .

جواد فردانش‌بنیان‌گذار جوادیه جنوب غرب تهران

جناب آقای ناصر مجیدیه

انتصاب آندوست‌وبرادر عزیز را بسمت دادستانی شهر تهران تبریک عرض نموده توفیقات بیشتر جنابعالی را در خدمت به شاهنشاه آریامهر و اجرای‌عدالت از خداوند بزرگ آرزو مینماید .

عباس فردانش

جناب‌آقای قیاسی ریاست آموزش و پرورش ناحیه ۱۳ تهران

انتصاب بجا و شایسته آقایان‌حسن وحیدی بسمت معاون امور مالی و اداری و منوچهر خطیبی را بعنوان معاون آموزشی آن ناحیه تبریکا میگوئیم .

افشارچی ـ یعقوبیان ـ شاه قدمی

جناب عباس پیشوائی معاون وزارت دادگستری

سمت جدید آنجناب را بمقام معاونت وزارت‌صمیمانه تبریک عرض نموده سعادت و موفقیت شماراخو استارم.

علی اکبر میثاقی

جناب آقای دکتر منوچهر گنجی وزیر محترم آموزش و پرورش

حسن انتصاب معاونان جدید بویژه انتصاب آقای دکتر مظلومان را که نمایانگر حسن‌نیت جنابعالی در راه اجرای نیات عالی انسانی شاهنشاه آریامهر میباشد صمیمانه تبریک میگوئیم.

قم‌ـ علی اکبر منتظر

جناب آقای بهرام پوراسماعیلی

ارتقاء شایسته جنابعالی را صمیمانه تبریک عرض نموده توفیق روز افزونتان را آرزومندم .

عطاءاله مقوم

جناب آقای رضانوری مدیر کل محترم صندوق بیمه کشاورزی

انتصاب شایسته جنابعالی را صمیمانه تبریک عرض نموده موفقیت‌روزافزون آنجناب را از خداوند متعال خواستارم .

سید مهدی آستانه ها

جناب آقای یوسف نجمی رئیس کانون۱۳٦۷ حزب رستاخیز ملت ایران

افتخار سپاس و شایسته آن خدمتگزار شاه و ملت را بدبیری کانون باشگاه های ورزشی پایتخت از صمیم قلب تبریک عرض مینمایم .

ازطرف زورخانه های پایتخت ـ محمد میراشرف

دوست عزیز جناب آقای آذر تاجمیر

ارتقاء درجه جنابعالی را صمیمانه تبریک عرض نموده توفیق هرچه بیشتر شما را در راه خدمت به شاهنشاه و میهن عزیز آرزومنداست .

عبدالاصحاب حیدری

جناب آقای منوچهر خطیبی

انتصاب شایسته جنابعالی را بعنوان معاونت اداره آموزش و پرورش ناحیه ۱۳ تهران صمیمانه تبریک میگوئیم .

امجد جوادی ـ دکتر جهانگیر امین زاده

جناب آقای فرح‌بخشیان وزیر محبوب و معظم راه و ترابری

افتخار دارد از طرف خود و کلیه کارکنان اداره کل راه و ترابری استان فارس انتصاب شایسته جناب آقای مهندس معرفت راکه یکی از شخصیت های ارزنده و دانشمند وزارت راه و ترابری میباشد بحضور آن‌مقام معظم تبریک عرض نموده توفیق همگان را در راه خدمت بمیهن عزیز و شاهنشاه آریامهر از خداوند بزرگ آرزومنداست .

شیراز ـ از طرف کارکنان اداره کل راه و ترابری استان فارس ـ مسعود وزیر نژاد .

جناب آقای‌دکتر داریوش فرهود دائی‌زاده‌عزیز

انتخاب شایسته آن جناب را بریاست مرکزتحقیقات ژنتیک ایران صمیمانه تبریک عرض نموده توفیقتان را در راه خدمت به شاهنشاه آریامهر و میهن عزیز خواستارم . شیراز ـ باقرعزیزی

بدینوسیله باستحضار کلیه سروران و دوستان وهم وطنان عزیز میرساند :

همانگونه که مستحضر میباشند چندی قبل شخصی خائن ـوطن فروش وخراب‌کار بنام حسن زکی‌زاده توسط ماموران انتظامی شناخته‌و از پای درآمد . ازنظر آگاهی بیشتر هم‌میهنان عزیزم بعرض میرساند چاکر سید محمدزکی‌زاده در تمام مدت عمر خود جز شاهدوستی ومیهن‌ـ پرستی محض‌درسر نپرورانده ،وهیچگونه‌نسبت نسبی‌و یا سببی با شخص‌مذکور نداشته‌وندارم.

با تقدیم احترامات

جان نثار ـ سید محمد زکی زاده

اطلاعیه مورخ ۲۰ر۱۰ر۲۵۳۵ پلیس راه ژاندارمری کشور شاهنشاهی

بااینکه طی اطلاعیه های مکرروسیله رسانه های گروهی باگاهی‌عموم‌رسیده بود که باستناد آئین‌نامه قانونی حمل بار ومسافرت ومدت تعطیل موسسات حمل و نقل زمینی مصوب ٦ر٥ر۳۲ بایستی کلیه وسائط نقلیه حمل‌بار و مسافر تایکم دیماه جاری بوسائل ایمنی و مدارك مندرج درآئین‌نامه مذکورمجهز باشند معهذا رانندگان و متصدیان مؤسسات مزبور باجرای این قسمت از مقررات توجه ننموده ودراجرای‌ماموریت پلیس راه که استقرار نظم و امنیت ترافیك وپیشگیری از حوادث رانندگی در جاده های کشورمیباشدوقفه‌ایجاد نموده‌اند .

نظربااینکه عده‌ای از متصدیان و رانندگان مورد بحث کمبود بعضی از وسائل مورد نظر (کپسول آتش‌نشانی و جعبه کمك های اولیه) وعدم امکان تهیه فوری آنرا موجب تاخیر در اجرای مقررات دانسته و جهت ایجادتسهیل درتهیه وسائل مزبور از طریق نخست‌ـ وزیری درخواست مهلت نموده‌اند این درخواست مورد موافقت واقع گردیده و لذا دراجرای اوامر صادره ازنخست‌ـ وزیری از این تاریخ تایکم‌فروردین ماه ۲۵۳٦ شاهنشاهی مهلت داده‌میشود تا کلیه رانندگان و متصدیان بنگاههای مسافربری و حمل ونقل زمینی وضع فعالیت حرفه‌ای خودرا بامقررات تطبیق دهند بدیهی است‌بازهم‌دراجرای‌مقررات مورد نظر مسامحه نمایند پلیس راه از فعالیت رانندگان متخلف درجاده های کشور جلوگیری خواهد نمود. ضمنا برای اطلاع بیشتر رانندگان ومتصدیان مؤسسات مورد بحث‌یکبار دیگر وسائل‌ایمنی و مدارك مورد نظر را بشرح‌زیر اعلام مینماید .

۱ـ دفترچه کاررانندە(ساعت‌زنی)
۲ـدستگاه سنجش سرعت وزمان(تاخوگراف)
۳ـ وسائل‌ایمنی (مثلث‌شبرنك‌ـ چراغ چشمك‌زن ـ کپسول‌آتش‌نشانی)
٤ـجعبه کمکهای اولیه
٥ـگواهی بیمه اجباری شخص ثالث
٦ـگواهی بیمه سرنشین

پلیس راه ژاندارمری کشور شاهنشاهی

اطلاعیه اداره راهنمائی و رانندگی تهران

در اجرای تبصره ذیل ماده۸قانون نحوه رسیدگی بتخلفات رانندگی که ذیلا درج شده باطلاع ساکنین محترم‌پایتخت و رانندگی‌وسائط‌نقلیه‌میرساند.

از تاریخ ۲۲ر۱۰ر۳۵ در محدوده میدان ۲٥ شهریورمقررات قانون‌مذکور بمورد اجرا گذارده خواهد شد وعابرین پیاده برای پیمودن عرض سواره‌روباید از پل فلزی مخصوص گذرگاه عابرین پیاده ونقاط خط‌کشی شده استفاده و عبور نمایند و چنانچه تصادفی درخارج از نقاط مزبور روی دهد مسئولیت‌جزائی متوجه راننده نخواهد بود .

ماده واحده :

تبصره ماده ۸ قانون نحوه رسیدگی به‌تخلفات واخذ جرائم رانندگی

تبصره زیر بماده ۸قانون مزبور اضافه میشود.

تبصره : درشهر تهران درخیابان هائی‌که به‌وسائل ایمنی عبور عابرین پیاده مجهز باشد وبوسیله شهرداری برای اطلاع عامه آگهی شودعابرین‌پیاده مکلف است فقط از محل های مخصوص‌عابر پیاده عبور کند در غیر اینصورت اگر تصادفی بین وسیله نقلیه وعابر پیاده در سواره‌رو واقع‌شود مشروط برآنکه راننده مست نبوده و گواهینامه مجاز رانندگی داشته باشد و باسرعت مجاز حرکت کرده ووسیله نقلیه اونقص فنی موثر درحادثه‌نداشته‌باشددرصورتی که سه نفر افسر ارشد کارشناس تصادفات راهنمائی و رانندگی عدم مسئولیت راننده را گواهی نمایندمسئولیت جزائی متوجه راننده نخواهد بود و راننده آزاد خواهد شد وپرونده بمراجع قضائی جهت اقدام مقتضی ارسال میشود عدم مسئولیت جزائی راننده مانع استفاده شخص متضرر از حادثه از مقررات بیمه شخص ثالث نخواهد بود .

دانشکده‌پزشکی دانشگاه‌اصفهان تعدادی دانشجو برای دوره های فوق لیسانس میکربشناسی ، تشخیص طبی وانگل شناسی از طریق مسابقه ومصاحبه با شرایط زیر میپذیرد :

١ـ دارا بودن دانشنامه دکترا در یکی از رشته های پزشکی ، داروسازی ، دامپزشکی یا مدرك لیسانس در یکی از رشته های علوم ـ آزمایشگاهی ، زیست شناسی ، میکربشناسی
۲ـمجاز بودن برای ادامه تحصیل‌ازنظروظیفه عمومی یا خدمات اجتماعی زنان
۳ـدارا بودن میانگین کل ۳یا معادل آن در نظامهای دیگر نمره گذاری
٤ـ آشنائی کافی بزبان انگلیسی

داوطلبان باید با دردست داشتن فتوکپی ریز نمرات با ذکر میانگین تا پایان وقت اداری روز ۲٦ دیماه جاری جهت اطلاع ازنحوه ثبت نام و انجام آن به‌امور آموزشی دانشگاه واقع‌در هزار جریب مراجعه نمایند .گزینش دانشجو روز۲۷ دیماه در دانشکده پزشکی انجام میشود.

قابل توجه تعمیر گاهها ـ کارخانجات

اگر در جستجوی دستگاه های زیرهستید و سرویس سریع و دقیق میخواهید حتما با ما مشورت نمائید :

لوازم گاراژـ انواع پمپ های گریس و روغن‌ـ جک های سوسماری چهار ستونه و دوستونه و سرویس دستگاه های تنظیم موتور شارژباطری، وکمپرسور بظرفیت‌های مختلف.
ماشین های تراش ـ میل‌لنگ تراش‌ـ ثابت تراش ـ شافون تراش وسیلندر تراش
دستگاه های شستشو ـ از نوع شستشوی‌بخار یا شستشوی فشار قوی باقدرت های‌متفاوت
لوازم نقاشی ـ پیستوله ـ پمپ های رنگ‌منبع های رنگ پاش و قیرپاش
ابزار ـ ابزار دستی ـ جعبه های ابزار و انواع آچار شرکت جنرال تولز‌ـ خیابان‌آیزنهاور بعداز دانشگاه آریامهر پلاک ٦٤١ تلفن‌های ۹۷۰۷٥۸ و ۹۷۰۲۰۱ و ۹۷۲۰۲۷

صاحبان صنایع و بازرگانان کشور

الاخاء

تنها مجله عربی زبان ایران
ازگروه نشریات موسسه اطلاعات
باداشتن نمایندگی در ۲۱ کشور عربی
روزهای شنبه منتشر میشود

طوسی ۷٦٤٦۱۷
بهترین خریدار ، قالی کهنه و نو تعویض هم میشود

اطلاعیه ، اطلاعیه مهم !
برای ششمیها و داوطلبان کنکور در سراسر کشور

به افرادیکه برای شرکت درکلاسهای مکاتبه‌ای توفیقیان چه تکدرس وچه تمام درس پول واریز ولیکن بعلت ـ نداشتن آدرس جوابی دریافت نکرده‌اند توصیه میشود هرچه زودتر باآدرس: تهران، نیاوران، توفیقیان، مکاتبه نمایند تا درترمهای جدید منظور گردند.

مجالس ترحیم

با کمال تأسف درگذشت ناگهانی بانو حاجیه کوکب ناصح همسر مرحوم استاد ذبیح‌الله ناصح و مادر آقای دکتر غلامعلی ناصح را باطلاع دوستان و همشهریان میرساند مجلس ختم ان فقیده سعیده روز چهارشنبه ۳۵/۱۰/۲۲ از ساعت ۲ الی ۴ بعدازظهر در خانقاه صفی علیشاه منعقد خواهد بود.

اسداله علم

آ ـ ۱۷۲۹۳

با کمال تاسف فوت ناگهانی مرحومه حاجیه کوکب ناصح مادر گرامی آقای دکترغلامعلی ناصح و مادر همسران آقایان حسام الدین عارفی و محمدتقی راثی را باطلاع اقوام و دوستان و همشهریان ارجمند میرساند. مجلس ختم مردانه و زنانه انمرحومه از ساعت ۲ الی ۴ بعدازظهر روز چهارشنبه ۳۵/۱۰/۲۲ درخانقاه صفی علیشاه برگزار خواهد شد.

خانواده های: ناصح ـ شفیعی ـ راثی ـ عارفی ـ سپهری ـ اعلم ـ مهتدی ـ فرززد ـ اختراعی ـ کمیلی ـ محبی ـ معتمدنژاد ـ دکترمصفا ـ عارف ادیب ـ شاهی ـ مقرنسی ـ صردی و خانواده های وابسته دیگر.

آ ـ ۱۷۲۹۵

اطلاعات ـ بخانواده های عزادار بویژه بازماندگان آنمرحومه تسلیت میدهد

با نهایت تاسف درگذشت مرحوم حاج میرزا احمد تهرانی عامی پدر همکار عزیزمان آقای محمود تهرانی را باطلاع دوستان و آشنایان میرساند، مجلس ختم انمرحوم از ساعت ۴ الی ۶ بعدازظهر روز چهارشنبه ۲۲ دی ماه در مسجد مجد منعقد میگردد.

برادران کاشانی اخوان

آ ـ ۳۱۹۲۸

با کمال تاثر و تاسف فوت مرحوم حاج میرزا احمد تهرانی عامی پدر مدیر فنی کارخانه آقای مهندس محمود تهرانی را باطلاع دوستان و آشنایان میرساند مجلس ختم انمرحوم از ساعت ۴ الی ۶ بعدازظهر روز چهارشنبه ۲۲ دی ماه در مسجد مجد برگزار خواهد شد.

نماینده کارگران و دبیر سندیکای کارخانجات کاشی و سرامیک سعدی

آ ـ ۳۱۹۲۹

با تاثر فراوان درگذشت مرحوم حاج احمد تهرانی پدر مدیریت فنی کارخانه آقاي مهندس محمود تهرانی را باطلاع دوستان میرساند، مجلس ختم انمرحوم از ساعت ۴ الی ۶ بعدازظهر روز چهارشنبه ۲۲ دیماه در مسجد مجد منعقد خواهد بود.

کارمندان دفتر مرکزی شرکت سهامی کارخانجات کاشی و سرامیک سعدی

آ ـ ۳۱۹۳۰

با کمال تاسف و تاثر درگذشت بازرگان خیراندیش و نیکوکار شادروان حاج میرزااحمد تهرانی نماینده ادوار مختلف اطاق بازرگانی تهران را باطلاع میرساند. مجلس ترحیم فقید سعید از ساعت ۴ الی ۶ بعدازظهر روز چهارشنبه ۲۲ دیماه درمسجد مجد برگزار میشود.

اطاق بازرگانی و صنایع و معادن تهران

آ ـ ۳۲۰۸۷

با تاثر بسیار و چشمی اشکبار فوت نابهنگام آقای حاج میرزا احمد تهرانی عامی بزرگ خاندان تهرانی را باطلاع میرساند. مجلس ختم زنانه و مردانه انمرحوم روز چهارشنبه ۳۵/۱۰/۲۲ از ۴ الی ۶ بعدازظهر در مسجد مجد منعقد خواهد بود.

خانواده های تهرانی، تحریریان، جاویدان، نادر اصفهانی، معطر تهرانی، موسوی، اسدی، مهم پور، منتظمی ـ ناصرآبادی، قناد قرص چی ـ حاج علی اکبر، سدهی، کاشانی اخوان، معالی، اسلامی، غفوری، نوشیروان، مهاجری، تکمیل نژاد، فخار

آ ـ ۳۱۹۳۳

اطلاعات ـ بخانواده های عزادار بویژه بازماندگان آنمرحوم تسلیت میدهد.

با کمال تاثر درگذشت مرحوم ابوالقاسم متین پدر و برادر عزیزمان را در آمریکا باطلاع خویشان و دوستان میرساند. مجلس یادبود انمرحوم روز چهارشنبه ۳۵/۱۰/۲۲ از ساعت ۴ الی ۶ بعدازظهر در خانقاه صفی علیشاه برقرار خواهد بود.

معصومه متین (بهلول) ـ فریدون متین ـ مریم متین ـ بهرام متین و خانواده های: متین ـ آزموده ـ جهانداری ـ معزی ـ اموزگار ـ هروی ـ صدیق ـ خواجوی ـ جهانشاهی ـ اعلائی ـ احمدی ـ طالقانی.

۲ـ۲

آ ـ ۱۷۴۰۱

وزارت دادگستری
کانون سردفتران

ضمن عرض تسلیت بمناسبت فوت همسر آقای اسماعیل ارجمند سردفتر بازنشسته اسناد رسمی شماره ۲۰ تهران که یکی از قدیمی ترین همکاران ما میباشد مجلس ختمی در روز پنجشنبه ۳۵/۱۰/۲۳ از ساعت ۲ الی ۴ بعدازظهر در خانقاه صفی علیشاه منعقد است شرکت همکاران محترم در مجلس مذکور موجب تسلی خاطر بازماندگان خواهد بود.

رئیس کانون سردفتران و دفتریاران ـ مهدوی دامغانی

آ ـ ۱۷۳۰۷

هو

خانواده های ارجمند حقیقی ـ فتی ـ بیگلری ـ منوچهری ـ سارابی ـ ارجمندی ـ دوستدار ـ حشمت زاد ـ جهانسوز ـ شاهی ـ مهندس زنگنه ـ دکتر رشید یاسمی ـ ظلی ـ سپهری ـ حاج باقر گوهرپی ـ اعتصام یزدانی ـ محبوبی ـ تهرانی ـ فرحبخش ـ خلیلی تهرانی ـ رخامی ـ قاضی زاده ـ درزیان ـ ناصری ـ اصانلو و خانواده های وابسته.

در نهایت تالم و اندوه درگذشت سالکه طریقه حقه علویه نعمت اللهی حاجیه ایراندخت ارجمند حقیقی (فتی) همسر آقای اسمعیل ارجمند سردفتر سابق ۲۰ تهران را بعرض موالیان عظام و سروران گرامی و دوستان عزیز خاصه همشهریان محترم کرمانشاهی میرساند. مجلس تذکر مردانه و زنانه روز پنجشنبه ۲۵۳۵/۱۰/۲۳ از ساعت ۲ تا ۴ بعدازظهر در خانقاه حضرت صفی علیشاه منعقد میباشد.

آ ـ ۱۷۲۸۱

اطلاعات ـ بخانواده های عزادار بویژه بازماندگان مصیبت وارده را تسلیت میدهد

با نهایت تاسف درگذشت مرحومه بانو فاطمه فرزند محمد تقی تاج بخش را باطلاع دوستان و آشنایان میرساند. مجلس ترحیم ان مرحومه روز چهارشنبه ۳۵/۱۰/۲۲ از ساعت ۲ الی ۴ بعدازظهر در مسجد الجواد واقع در میدان ۲۵ شهریور منعقد خواهد بود.

امیر حسین تاج بخش و خانواده های: تاج بخش ـ بازرگان ـ حسامی ـ سیف تبریزی ـ رحیم طائفه ـ باجلان ـ صدری ـ علاءپور ـ شمسی ـ برزین.

آ ـ ۱۷۲۸۳

اطلاعات ـ بخانواده های عزادار بویژه بازماندگان تسلیت میدهد

با کمال تاسف درگذشت همکار عزیز و صمیمی خود شادروان پیوک بهروزی نصر کارمند فنی موسسه را باطلاع همکاران و آشنایان انمرحوم میرساند. مجلس ترحیم مردانه و زنانه روز چهارشنبه ۳۵/۱۰/۲۲ ـ از ساعت ۲ تا ۴ بعد از ظهر در مسجد مجد برقرار میباشد.

موسسه اطلاعات

آ ـ ۹۲۰۹۵

خانواده های بهروزی نصر ـ یعقوبی ـ خسروی ـ خسرو شاهی ـ رسول زاده ـ گیلانتاش ـ مسگری ـ موقر ـ یوسفی ـ ابوالحسن زاده داودی ـ صمد زاده ـ میلانی ـ باهر ـ شرقی ـ مخطنی

با کمال تاسف در گذشت مرحوم بیوک بهروزی نصر را باطلاع دوستان و بستگان میرساند مجلس ترحیم مردانه و زنانه انمرحوم روز چهارشنبه ۳۵/۱۰/۲۲ از ساعت ۲ تا ۴ بعد از ظهر در مسجد مجد واقع در خیابان سپه منعقد میباشد.

تقی بهروزی نصر ـ ایران بهروزی نصر (یعقوبی) ـ محمود خسروی

۱ـ ۳۲۰۹۵

با نهایت تاسف و تاثر درگذشت ناگهانی آقای عبدالرحیم برومند را به اطلاع خویشان و دوستان میرساند مجلس تذکر ان مرحوم روز پنجشنبه بیست و سوم دی ماه ۲۵۳۵ از ساعت ۳ تا ۶ بعدازظهر به نشانی زیر منعقد میباشد.

نشانی: خیابان شاهپور علیرضا (حشمت‌الدوله) مقابل انجمن فرهنگی ایران و فرانسه شماره ۵۹ منزل آقای رفعت.

خانواده های برومند، اخوان شایان، دکتر ایوانس، شفا، توفیق، رفعت، دکتر امیریان مبصر، القانیان، نهائی، فرهنگ، ثابتی و خانواده های وابسته.

آ ـ ۱۷۲۸۷

اطلاعات ـ مصیبت وارده را بخانواده های عزادار بویژه بازماندگان تسلیم میدهد.

دوستان آقای مجید کازرونی با اندوه فراوان فقدان اسف‌انگیز برادر ایشان و دوست از دست رفته خود مرحوم عباس کازرونی را در لندن باطلاع همکاران میرسانند. مجلس ترحیم ان شادروان از ساعت ۲ الی ۴ بعدازظهر روز پنجشنبه ۲۳ دیماه در مسجد الجواد برگزار میگردد.

دکتر جهانبخش ارفع زنگنه ـ دکتر محمدعلی افتخاری ـ عنایت‌اله اسمعیلیان ـ دکتر محمود امینی ـ دکتر موسی بوسینا ـ منوچهر تهرانی ـ امان‌اله ریگی ـ دکتر محمدعلی شهریار ـ دکتر عبدالحسین شیخ ـ ابوالقاسم عظیمی انارکی ـ پرویز کسروی. مهدی کوکبی.

۱ـ۲ آ ـ ۱۷۲۲۵

با نهایت تأسف و تألم درگذشت همکار عزیزمان آقای عباس کازرونی را باطلاع همکاران و دوستان و آشنایان میرساند. مجلس ترحیم ان مرحوم از ساعت ۲ الی ۴ بعدازظهر روز پنجشنبه ۲۳ دیماه در مسجدالجواد منعقد خواهد گردید.

محمد شهید ثالث ـ محمد علی صدری ـ پرویز درویش ـ شکراله صائب ـ عباس طباطبائی ـ ناصر امیرظفری ـ حیدرمعصوم پور ـ کاوه جهانگلو ـ بیژن طبیب زاده

آ ـ ۱۷۲۲۳

با نهایت تاثر و اندوه فراوان درگذشت آقای عباس کازرونی را در لندن باطلاع دوستان و بستگان و همشهریان کرمانشاهی میرسانند. مجلس ترحیم مردانه و زنانه آن مرحوم روز پنجشنبه ۲۳ دیماه از ساعت ۲ الی ۴ بعدازظهر در مسجد الجواد برگزار میگردد.

خانواده های: کازرونی ـ شهروزی ـ ملکی ـ ملک زاده ـ ضیائی ـ ابریشمی ـ سالمی ـ سالاری ـ برنجی ـ فرحبخش ـ ضیاء ابراهیمی ـ اکبریان ـ نماوری ـ ناظری ـ کاشانچی ـ معدلی ـ معتقدی ـ اشرفی ـ ارشدی ـ مهندس هورفر ـ نیکزاد ـ دکتر ابراهیمی ـ سیاح ـ فیاضی ـ دوست زاده ـ تقی زاده ـ دوانی ـ نامور ـ شیرازی. نوژند.

۱ـ۲ آ ـ ۱۷۲۲۵

اطلاعات ـ مصیبت وارده را بخانواده های عزادار بویژه بازماندگان آنمرحوم تسلیت میدهد.

با نهایت تأسف و تأثر درگذشت مادر گرامی بانو فرح‌الملوک اسفندیاری (بهزادی) را باطلاع میرساند مجلس ترحیم روز پنجشنبه ۳۵/۱۰/۲۳ از ساعت ۱۲ الی ۲ بعدازظهر در خانقاه صفی علیشاه برگزار می شود.

امیر قاسم بهزادی ـ ثریا بهزادی

۲ـ۱

۷۶۵۷ـ۱

با نهایت تأسف و تأثر درگذشت بانو فرح‌الملوک اسفندیاری (بهزادی) را باطلاع کلیه خویشان، دوستان و آشنایان میرسد. مجلس ترحیم ان مرحوم روز پنجشنبه ۳۵/۱۰/۲۳ از ساعت ۱۲ الی ۲ بعدازظهر در خانقاه صفی علیشاه منعقد می باشد.

خانواده های اسفندیاری ـ بهزادی ـ سمیعی ـ صدیق ـ اسفندیاری ـ درگاهی ـ صابرزاده ـ پورخمامی ـ فتح پور ـ قائم مقامی ـ بزرگ نیا ـ هاشمی ـ همراز ـ کشوری ـ خرم ـ پیر بسطامی.

۱ ـ ۷۶۶۳
۲ـ۱

با نهایت تأسف درگذشت مادر دوست گرامی جناب آقای امیر قاسم بهزادی را باطلاع کلیه دوستان میرساند مجلس ترحیم روز پنجشنبه ۳۵/۱۰/۲۳ از ساعت ۱۲ الی ۲ بعدازظهر در خانقاه صفی علیشاه برگزار است.

پاژند ـ سعید سرکشیک ـ عباس درخشنده ـ آل آقا ـ حاج باقر همدانی ـ عباس سرکشیک ـ محسن منظوری ـ حمید سرکشیک

۷۶۶۱ـ۱
۲ـ۱

با نهایت تأسف درگذشت مادر جناب آقای امیرقاسم بهزادی را باطلاع دوستان و آشنایان میرساند مجلس ترحیم ان مرحوم روز پنجشنبه ۳۵/۱۰/۲۳ از ساعت ۱۲ الی ۲ بعدازظهر در خانقاه صفی علیشاه برگزار می شود.

شرکت آهنسازی ایران

۲ـ۱
۷۶۵۹ـ۱

اطلاعات ـ مصیبت وارده را به آقای امیرقاسم بهزادی و سایر بازماندگان آنمرحومه تسلیت میدهد.

با کمال تاسف درگذشت نابهنگام خواهرزاده عزیزمان شادروان محمدعلی فرخنده پور را باطلاع عموم خویشان، دوستان و آشنایان میرساند مجلس یادبود مردانه و زنانه ان فقید سعید چهارشنبه بیست و دوم دیماه در مسجدالجواد واقع در میدان ۲۵ شهریور از ساعت ۱۶ الی ۱۸ منعقد است. علی رضائی ـ محمود رضائی. عباس رضائی. دکتر قاسم رضائی.

آ ـ ۳۱۸۵۰

مدیران، کارکنان بانک شهریار در نهایت تاسف درگذشت نابهنگام شادروان محمدعلی فرخنده پور همشیره زاده گرامي جناب اقای سناتور علی رضائی ریاست هیئت مدیره بانک شهریار را باطلاع میرسانند. مجلس تذکر مردانه و زنانه ان فقید سعید روز چهارشنبه بیست و دوم دیماه از ساعت چهار تا شش بعدازظهر در مسجدالجواد واقع در میدان ۲۵ شهریور منعقد است.

مدیر عامل بانک شهریار
عزت‌اله ممتاز

۲ـ۲
آ ـ ۳۱۸۵۴

با کمال تاسف درگذشت شادروان محمدعلی فرخنده پور خواهرزاده گرامی دوستان عزیزم آقایان سناتورعلی رضائی ـ محمودرضائی ـ عباس رضائی و دکترقاسم رضائی را به اطلاع میرساند مجلس تذکر آن فقید، سعید از ساعت ۴ تا ۶ بعدازظهر روزچهارشنبه بیست و دوم دیماه درمسجدالجواد منعقد خواهد بود.

دکتر طاهرضیائی

آ ـ ۳۷۰۸۸

خانواده های فرخنده پور. موحد. رضائی. آذرمهان. غفاری. اسکوئی. قاسمی. میلانی ابراهیمی. تبریزی. نعمت‌الهی. جهانسوزی. امینی. صبوری سلیمانی.

با کمال تاسف درگذشت عزیز از دست رفته خود شادروان محمدعلی فرخنده پور را باطلاع کلیه بستگان ـ دوستان و آشنایان میرسانند.

مجلس تذکر مردانه و زنانه آن فقید سعید از ساعت چهار تا شش بعدازظهر روز چهارشنبه بیست و دوم دیماه در مسجدالجواد واقع در میدان ۲۵ شهریور منعقد میگردد.

آ ـ ۳۱۸۵۲
۲ـ۲

درگذشت تاثرانگیز شادروان بانو کلثوم حسین زاده همسر پاکدل برادر بسیار عزیزم و عم نازنین‌مان را به اطلاع میرسانیم. مجلس ترحیم مردانه و زنانه ان فقیده مبروره روز پنجشنبه ۲۳ دیماه از ساعت ۴ الی ۶ بعدازظهر در مسجد مجد برگزار میگردد.

حاج رجبعلی ـ ملوک ـ مشتری ـ حسین حسین زاده

۱ـ۲ آ ـ ۱۷۳۲۵

با کمال تاسف و تاثر درگذشت شادروان بانو کلثوم حسین زاده صبیه مرحوم حاج رضا ابریشمی (بابل) و همسر مهربان آقای عباس علی حسین زاده و مادر گرامی محمدعلی ـ قمر ـ حسن ـ احمد ـ محمود و پوراندخت حسین زاده را به اطلاع بستگان، دوستان و همشهریان میرساند. مجلس ختم مردانه و زنانه فقیده معیده روز پنجشنبه ۲۳ دیماه از ساعت ۴ تا ۶ بعدازظهر در مسجد مجد برگزار میگردد. ضمنا مراسم شب هفت آنمرحومه روز شنبه ۲۵ دیماه از ساعت ۳ تا ۵ بعدازظهر در بهشت‌زهرا شبستان دوم منعقد خواهد شد.

خانواده های: حسین زاده ـ کرباسی ـ کرمانی ـ محلوجی ـ ابریشمی ـ نیاکی ـ جمالی ـ خوانساری ـ هاشمی ـ شاهرودی ـ گرائلی ـ عمادی ـ طهماسبی ـ داداش پور ـ درویش ـ دکتر جاویدی ـ چمن آراء ـ مهدوی شیرازی ـ حمیدزاده ـ فروزش ـ نورانی ـ دکتر صابر ـ اسلامی ـ دکتر شریفیان ـ دکتر طاهری ـ صابری ـ زرافشار ـ هندی نژاد ـ واصفی ـ حسینی ـ سرمد.

۱ـ۲ آ ـ ۱۷۳۲۵

اطلاعات ـ مصیبت وارده را بخانواده های عزادار بویژه بازماندگان آنمرحوم تسلیت میدهد.

با نهایت تاسف درگذشت مرحومه حاجیه ربابه شاه مراد مادر گرامیمان را باطلاع فامیل و دوستان میرساند. مجلس ترحیم آن مرحومه روز ۵شنبه ۳۵/۱۰/۲۳ از ساعت ۲ونیم تا ۴ونیم بعدازظهر در مسجد فخرالدوله واقع در دروازه شمیران برگزار میگردد.

نوفرد های فوفرد ـ شاه مراد ـ کلک ـ ایرجی ـ نیک فرجام ـ شیروانی ـ پناهیان ـ طاهرخانی ـ ملک بوشهری ـ عباس زاده

آ ـ ۳۲۰۶۵

اطلاعات ـ مصیبت وارده را بخانواده های عزادار تسلیت میگوید

با نهایت تاثر و تاسف درگذشت مادر عزیزمان بانو خدیجه شریفیان (میرابراهیمی) را باطلاع میرسانیم. مجلس ترحیم مردانه از ساعت ۲/۵ الی ۴/۵ بعدازظهر روز چهارشنبه ۳۵/۱۰/۲۲ در مسجد حاج ابوالفتح واقع در خیابان ری ـ میدان شاه و مجلس ترحیم زنانه در همان روز و ساعت در منزل واقع در خیابان زیبا ـ مقابل دبیرستان عطار بن بست مرحمتی برقرار میباشد.

رضا ـ جواد ـ جلال ـ جمال میرابراهیمی

بدینوسیله فوت مرحومه مغفوره بانو خدیجه شریفیان بزرگ خاندان میرابراهیمی را باطلاع اقوام و آشنایان میرساند. مجلس ترحیم مردانه از ساعت ۲/۵ الی ۴/۵ بعدازظهر چهار شنبه ۳۵/۱۰/۲۲ در مسجد حاج ابوالفتح واقع در خیابان ری ـ میدان شاه و مجلس ترحیم زنانه در همان روز و ساعت در منزل واقع در خیابان زیبا ـ مقابل دبیرستان عطار ـ بن بست مرحمتی برقرار میباشد.

خانواده های: میرابراهیمی ـ اشرف اسلامی ـ پورکاظمی ـ پهلوانی ـ ورشوچی ـ مرتضوی ـ جعفری ـ جعفراده ـ عبداله خانی ـ شریفیان ـ مغاری ـ واحدی ـ عبدالهیان.

آ ـ ۱۷۳۱۷

اطلاعات ـ مصیبت وارده را ببازماندگان آنمرحومه و خانواده های وابسته تسلیت میدهد.

یادبود

سومین سال جدائی دلبند عزیزمان حمید از ما فرا رسید. فرزندیکه وجودش مایه غرور و افتخارمان بود. هیچگاه این غیبت برای ما باور کردنی نیست زیرا لحظات و دقایق حیات را با یاد او سپری میکنیم. و خاطره او را گرامی و عزیز میداریم. با تأسی از رویه او هزینه مراسم صرف نیازمندان گردید.

پروانه و نعمت مظفریان

۱۷۲۳۳ـ۱

تسلیت

آقای حسن شکوهیان

بدینوسیله درگذشت مادر گرامی‌تان را تسلیت عرض نموده طول عمر و سلامت بازماندگان را از خداوند متعال مسئلت دارم.

سیدمهدی عربشاهی

آ ـ ۳۱۹۳۱

جناب آقای حسن علی سالار مشکوتی

با تأسف فراوان مصیبت وارده را تسلیت عرض می نمائیم

دکتر چنگیز خلیلی و بانو

۷۶۴۳ـ۱

جناب آقای مهندس بهرام متین

با کمال تأثر فوت پدر بزرگوارتان را تسلیت گفته و امیدواریم خداوند به شما و سایر فرزندان ان مرحوم صبر عطا فرماید.

گرگان ـ فخری اعلائی ـ علی محمد اعلائی ـ سیامک اعلائی پیرایه اعلائی ـ گیتی اعلائی ـ فریبرز اعلائی ـ بیژن اعلائی ـ نرسی اعلائی ـ کامبیز اعلائی ـ کاوه اعلائی ـ اشکان اعلائی

آ ـ ۷۶۲۰

جناب آقای امیر قاسمی و بانو

با اندوه فراوان مصیبت وارده را از صمیم قلب تسلیت عرض نموده بقای عمر بازماندگان آنمرحوم را از خداوند متعال مسئلت دارد.

محمد زکی زاده و بانو

آ ـ ۳۲۰۴۲

جناب آقای پیرزاد همکار عزیز و گرامی

خبر تأسف‌انگیز فوت مادر عزیزتان موجب تأثر شدید گردید. ضمن عرض تسلیت از خداوند بزرگ برای شما و خاندان محترم صبر جمیل آرزو داریم.

متواضع و بانو

آ ـ ۷۶۶۵

جناب آقای دکتر مهدی نوری

بدینوسیله مصیبت وارده را تسلیت عرض نموده سلامتی شما و خانواده محترم را از ایزد متعال مسئلت مینمائیم

رضا هروی ـ حسین بهروز فرد

آ ـ ۳۲۰۶۷

دوست عزیز تقی بهروزی

با نهایت تاسف و تاثر مصیبت وارده را به جنابعالی و خاندان محترمتان تسلیت عرض می نمائیم

محمدحسین قربانیان و بانو

آ ـ ۳۲۰۶۱

شرکت فتو متروپل درگذشت شادروان احد مایل افشار را از صمیم قلب تسلیت گفته خود را در غم شما سهیم میدانیم.

فتو استودیو کاج

۷۶۴۲ـ۱

همکار عزیز جناب آقای تقی بهروزی

همکاران شما، کارمندان بانک صادرات شعبه اکباتان فوت ناگهانی برادر گرامیتان را تسلیت میگویند.

آ ـ ۳۲۰۶۲

جناب آقای ابراهیم خاکوئی

با نهایت تأسف مصیبت وارده را به جنابعالی و همسر محترمتان تسلیت عرض می نمائیم

ابراهیم حیات بخش و بانو

آ ـ ۳۲۰۶۳

دوست گرامی جناب آقای علی لطفی

با نهایت تاسف مصیبت وارده را تسلیت گفته سعادت و سلامت جنابعالی را آرزومند است

قاسم هاشمی

آ ـ ۱۷۲۷۶

سرکار خانم اشرف پیرزاد

همکار عزیزمان با کمال تأسف فوت مادر عزیزتان را تسلیت گفته و خودمان را در غم تو شریک میدانیم

از طرف کادر پرستاری بیمارستان الوند فریده پسیان

آ ـ ۱۷۲۹۱

جناب آقای محمود ذاکری

بانهایت تأسف مصیبت وارده را تسلیت می گوئیم مارا نیز در غم خود شریک بدانید.

اگمرک بازرگانان ـ علي مهدي پور ـ علي وهابي ـ حيدر نصيري کارکنان شرکت ایرکانتراس ـ بازرگان.

۷۶۵۲ـ۱

آقایان احمد ـ حمید و محمود و سرکار خانم سیما شیدرزی

مصیبت وارده را از صمیم قلب تسلیت میگوئیم.

گمرک بازرگان منصور ـ پروین پارسا.

۷۶۵۳ـ۱

جناب آقای دکتر روح‌اله فرقنی

باتاثر فراوان مصیبت وارده را به خانواده محترم فرقنی تسلیت عرض نموده خودرا در غم شما شریک میدانیم

خمین: دکتر کاظمی. غلامی. محمدی. عابدی

آ ـ ۷۶۴۱

جناب آقای ناصر جلالی

بانهایت تأسف در گذشت برادر گرامیتان را از طرف خود و کارکنان شرکت ایران کار کارگاه صوفیان مراوه تپه تسلیت عرض نموده و سلامتی بازماندگان را از خداوند متعال خواستارم

گنبد کاوس ـ فاضل اوراز

۷۶۲۵ـ۱

دبیران کمیته های ملی پیکار با بیسوادی استان خوزستان

درگذشت همکار ارزنده مسعودرئیسی، دبیرکمیته پیکار با بیسوادی شهرستان مسجد سلیمان را به همسر و فرزندان و خانواده رئیسی صمیمانه تسلیت میگویند

دبیرکمیته استان ـ پورکی

آ ـ ۷۶۴۸

دوست عزیز آقای محمدجعفر دقیقی فوت پدر گرامیتان را از صمیم قلب تسلیت می گویم.

عباس خوشدل

۳۲۱۰۱۳ـ۱

خانواده محترم افشار
با کمال تاثر و تاسف در گذشت شادروان احمد افشار را صمیمانه تسلیت عرض مینمایم

اصغر بیچاره

خانواده محترم بدرخانی

باکمال تأسف مصیبت در گذشت شادروان آقای بدرخانی بزرگ خاندان بدرخانی را صمیمانه تسلیت میگوئیم

خانواده ج ـ صالحی

۳۲۰۹۷ـ۱

همکار ارجمند آقای جهانگیر جمیلی

با اندوه فراوان درگذشت جانکاه برادر عزیزتان را از طرف خود و آقایان نمایندگان و خبرنگاران مؤسسه اطلاعات در استانهای مرکز و زنجان و کارکنان داره سرپرستی تسلیت عرض نموده بقای عمر و سلامت بازماندگان محترم را در جوار بارگاه با عظمت حضرت معصومه (ع) از درگاه حضرت حق آرزومندم.

قم ـ محمد آسودگان

۷۶۴۵ـ۱

دوست و همکار عزیز جناب آقای یوسف پیرزاد

مرا هم در غم بزرگ خود شریک دانید.

محمد آسودگان

۷۶۴۶ـ۱

مجالس وعظ و سوگواری

هیئت عزاداران جوانان سنگلج

جهان تشیع باشهادت جانگداز حضرت اباعبدالله‌الحسین علیه‌السلام و یاران باوفایش عزادار است باین مناسبت طبق‌سنوات گذشته مجلس سوگواری ازطرف جوانان سنگلج از شب ۳شنبه بیستم تاآخر ماه‌محرم الحرام در مسجد مرحوم آقا شیخ‌هادی‌طبق برنامه زیر برقرار است.

از ساعت ۶٫۵ الی۷ (بعدازاقامه نماز جمـاعت) مداحان محترم . آقای حاج احمد ذابح و قاسم صادقی .

ازساعت ۷الی۸ دانشمند محترم جناب آقای دکتر صالحی کرمانی .

ازساعت ۸الی ۸٫۵ مداحان محترم آقای حاج علی بهاری و سیدعلی کسایی .

از ساعت ۸٫۵ الی ۹٫۵واعظ شهیر جناب آقای حاج عباس کبیری .

امیداست توفیق شرکت در این مجلس نصیب همگان‌گردد.

آدرس ـ خیابان شاهپور روبروی پارک شهر ، روبروی خیابان بهشت .

خاطره جانگداز سرور شهیدان حسین ابن علی (ع) را بعموم شیعیان تسلیت عرض نموده بهمین مناسبت مجلس یادبودی در مسجد حضرت عباس واقع در خیابان خاوران منعقد می باشد علاقمندان می توانند همه شب از تاریخ ۲۱ محرم الحرام از ساعت ۷ الی ۸ بعدازظهر از بیانات خطیب محترم جناب اقای حاج سید تقی حشمت الواعظین استفاده فرمایند.

از طرف اهالی محل

جلسه تبلیغی بانوان

بمناسبت ایام سوگواری حضرت اباعبداللهالحسین (ع) به عنوان تجدید خاطره فداکاری های آن پیشوای بزرگ انسانیت سرکار علیه خانم کاتوزیان از روز چهارشنبه ۲۲ دیماه الی‌جمعه اول بهمن همه روز ساعت۳تا۵ بعداز ظهر در محل کانون‌توحید مستفیض میفرمایند .

نشانی : میدان کندی ـ خیابان پرچم ـ مسجدو کانون‌توحید

آ ـ ۱۷۲۶۱

بمناسبت ایام سوگواری شهدای کربلا اهالی ایوانکی از علاقمندان در شرکت این سوک بزرگ که واعظ و سخنران آن جناب حاج شیخ احمد کافی میباشد ازروز ۳۵٫۱۰٫۲۲ بمدت ۱۰ روز از ساعت ۱۰ الی ۱۱ صبح در مسجد جامع ایوانکی دعوت می‌نماید . تا ارادتمندان خاندان رسول اکرم را بفیض برسانند .

۲ـ۲ آ ـ ۷۶۱۵

ان‌الحسین مصباح‌الهدی‌وسفینة‌النجاة

طبق معمول سنواتی از روز سه شنبه بیستم پایان محرم همه روزه از ساعت سه الی هفت بعداز ظهر مجلس سوگواری حضرت خامس آل‌عبا در باغ مرحوم آصف‌السلطنه طایشراه تجریش ـ جاده قدیم شمیران ـ ایستگاه اسدی منعقد میباشد

۱ـ۲ آ ـ ۱۷۲۸۹

سرکارعلیه‌خانم‌حریری

از روز چهارشنبه ۲۵۳۵٫۱۰٫۲۲ بمدت ۱۰ روز ازساعت ۲الی۶ بعدازظهر سخنرانی میفرمایند .از بانوان علاقمند بخاندان عصمت و طهارت دعوت میشود کهدر مجلس مزبور شرکت نمایند .

جاده قدیم شمیران ـ بالاتراز سه راه زندان ـ مقابل سایه روشن ـ خیابان زیتون ـ منزل طریقت .

آ ـ ۳۱۸۹۳

ازموقوفات مرحوم ناصرالدوله فرمان‌فرما مجلس عزاداری حسینی سرور شهیدان از ساعت ۶بعداز ظهر ۲۱ محرم مدتده شب با استفاده از وعظ آیت‌اله مشایخی در مسجد اعظم ـخیابان سرباز باغ صبا برقرار و ایام متبرکه اطعام شده و میشود .

وکیل‌متولیه ـ سرهنگ بازنشسته ـ پوریمین

آ ـ ۱۷۲۷۷

سپاسگزاری

سپاسگزاری

از حجج اسلام و نمایندگان مجلس شورایملی و سروران معظم دوستان و همشهریان گرامی که در مراسم تشییع و مجالس ترحیم شادروان حاج غلامحسین توابی بخصوص هیئت عزاداران حسین ابن علی «ع» و تجار محترم که از شهرستانها بوسیله تلفن و تلگراف و نامه اظهار همدردی و یا حضوری شرکت فرموده بودند صمیمانه تشکر و سپاسگزاری مینماید.

حاج محمدرضا توابی

آ ـ ۷۶۶۷

بدینوسیله از کلیه دوستان، همکاران و بستگان محترمیکه بعلت درگذشت پدرم دکتر مهدی یافائی اظهار محبت و همدردی فرموده‌اند صمیمانه سپاسگزاری نموده و چنانچه بعلت تالمات روحی برای عرض تشکل حضوری میسر نگردیده است امید پوزش دارم

دکتر ایزک یافائی

۳۲۰۵۸ـ۱

تشکر و سپاسگزاری

از کلیه مقامات، دوستان و آشنایان و سروران عزیزیکه در مراسم تشییع و مجالس ترحیم شادروان پرویز گلسرخی حضورا، تلگرافا و با درج آگهی شرکت و ابراز همدردی نموده‌اند صمیمانه سپاسگزاری نموده آرزوی سعادت و سلامت همه عزیزان را از درگاه خداوند مسئلت داشته و چنانچه بعلت تالمات روحی قصوری در شرفیابی حضوری رخ دهد پوزش میطلبیم.

خانواده های: گلسرخی ـ مشاری ـ حاجیها.

۱۷۳۱۲ـ۱

همایون ، قائم‌مقام دبیرکل حزب رستاخیز گفت

حزب نمیتواند حاکم بر دولت باشد

با حضورداریوش همایون قائم مقام دبیرکل حزب‌رستاخیز ملت ایران ، رئیس دانشگاهملی ایران و گروهی از روسای دانشکده ها و استادان و دانشجویان‌این دانشگاه‌نخستین جلسه گفت‌و شنود کمیته‌گفت وشنود حزبی در دانشگاهملی ایران برگزار شد .

همایون در پاسخ سخنان دانشگاهیان درمورد بی‌تفاوتی مردم گفت حزب‌قبلا اختیاراتی بدست نیاورده است تا بعدا تشکیل شود و آن اختیارات را اعمال کند . حزب باسازمان دادن افراد خودمیتواند تاثیر ونفوذلازم‌برای انجام‌وظائف خودکه‌بسیج‌سیاسی مردم‌ایران برای مشارکت‌درکار های خود باشد بدست‌آورد به‌عبارت‌دیگر حزب اول تشکیل میشودو بعد تاثیر میکند .

آقای‌داریوش‌همایون ضمن پاسخ بسئوالات شرکت‌کنندگان گفت اگرمیگوئیم نسبت‌به‌مسائل سیاسی و حزبی بی تفاوت هستیم ویا خیلی زودازفعالیت های حزبی دلسردمیشویم علت این است که انتظار داریم که‌از بحث ها وگفت و شنود های خود نتایج‌خوری‌و موثربگیریم در حالیکه چنین انتظاری‌نه‌تنها از جامعه‌مابلکه‌از هیچ‌اجتماعی نمی‌توان داشت در بحث‌هاو گفت و شنود ارتباطی میان نتیجه وقدرت وجود داردباید دید قدرت ما در این گونه‌بحث ها و صحبت ها تا چه حدی است .

قائم مقام‌دبیرکل‌حزب افزود چون گفت و شنود و گردهم آئی بشکلی که رستاخیز ارائه داده است تازگی دارد و به آن عادت نکرده‌ایم لذا فکر می کنید که این جلسات باید یک اثر جادوئی داشته باشد .

وی در ادامه سخنان خود یادآور شدصحبت کردن‌آسان است ولی ما باید بیاموزیم که درباره مسائل مختلف مملکتی نظر و طرح عمل و سنجیده بدهیم.بسیاری ازمسائل‌مملکتی چنان پیچیده است که نیاز به مطالعه و برنامه‌دقیق داردمثلا در همین مسئله مسکن آیا تاکنون یک طرح‌عملی درمورد این مشکل داده شده است که اجرا نشده باشد . درمورد آموزش سیاسی آقای‌همایون گفت :

آموزش سیاسی‌از نظرحزب یعنی آماده کردن افراد حزب برای عمل سیاسی به عنوان شهروندایرانی‌یعنی‌بعنوان‌کسی که به ایران وفادار است ودر راه ایران میکوشدچنین آدمی باید با آموزش سیاسی برای مداخله در سرنوشت خودش آماده گردد .

آقای همایون‌در موردرابطه حزب و حکومت گفت :

حکومت به هیچوجه‌مبعوث حزب نیست و حزب هیچگاه نمی‌تواندحاکم‌بر حکومت‌باشد زیرا حزب تاکید بر سه اصل تشکیل شده است که یک اصل آن قانون اساسی است و به موجب این‌قانون وضع‌حکومت روشن و مشخص است‌وحزب به هیچوجه احتیاجبه دردست گرفتن قدرت اجرائی ندارد. زیرا در چنین صورتی که یکسازمان دیگر باید برحزب نظارت‌کندحزب بایدبه‌برقراری نظامی کمک کند که سبب‌شود با معایب وارد دستگاه های اجرائی نشود .

داریوش همایون در خاتمه با اشاره به وظیفه و نقش اعضای کانون هامتذکر شداین حزب آن چیزی‌خواهد شد که افرادش آن را بسازند ما نباید در کار هاوفعالیت های حزبی شتاب زده باشیم وزود دلسرد بشویم‌اگرمتوجه عظمت‌مشکلات هستیم باید برنامه های زمانی را یک مقدار عقب ببریم‌و نیروی فرد فرد این جامعه را بکار گیریم تا افراد به جای آنکه موضوع سیاست‌باشند به‌عامل سیاست تبدیل شوند .

اطلاعات دیپلماتیک

سفیر شوروی تهران راترک‌میکند

یروفیف

مدت ماموریت پروفیف سفیر شوروی در تهران پس از۹سال سوم فوریه پایان می‌یابدو سفیر پرسابقه شوروی تهران را ترک میکند. گفته میشود بدلیل اهمیت خاصی که شوروی‌برای روابط خود باایران قائل است و نیوگرادوفمعاون وزارت‌خارجه شوروی که مدتها سفیر شوروی در پایتخت‌هائی نظیر توکیو و قاهره بوده است، بعنوان سفیر به تهران اعزام خواهد شد با رفتن «پروفیف» مقدم‌السفرا جدید شیخ ناصرالصباح سفیر فعال و پرانرژی کویت خواهد شد.

شیخ ناصرالصباح‌که ازاعضای خانواده امیر کویت است بعداز «پروفیف» بیش از هر سفیردیگری در ایران سابقه دارد و درمیان ایرانیان دوستان فراوانی دارد.

سفیر امریکا

دراین ضمن از سفیر جدید امریکا هنوز اطلاعی در دست نیست.

مدتها است که از استعفا و عزیمت هلمزمیگذرد ولی«میکلاس» کاردار سفارت امریکا کماکان از اینکه چه کسی بجای هلمز بایران خواهد آمد اظهار بی‌اطلاعی میکند.

ظاهرا در وزارت‌خارجه امریکا برای انتخاب شخصیت مناسب برای سفارت‌ایران مطالعه‌و بررسی همچنان ادامه دارد.

مذاکرات معاون نخست‌وزیر ترکیه در تهران

اکرم جیحون معاون نخست وزیر ترکیه در راس هیاتی وارد تهران شد. وی مدت ۵ روزدر ایران اقامت دارد و در این‌مدت باآقای نخست وزیر و سایر مقامات ایرانی ملاقات و در باره روابط دو کشورمذاکره خواهد کرد.

گفته میشود مسائل فرهنگی‌و اقتصادی و همکاری‌های بازرگانی از جمله مسائلی است که اکرم جیحون درتهران‌با مقامات‌ایرانی مورد گفتگو قرار میدهد. مسئله ترانزیت کالاهای ایران از خاک ترکیه نیز از جمله مسائل مورد بحث است که هنوز حل نشده است.

سفیران جدید«پرو» و غنا در تهران

وزارت امور خارجه موافقت خود را برای پذیرش سفیران‌تازه «پرو» وجمهوری غنا اعلام کرد، روابط ایران با «پرو» و غنا در سطح سفیران اکردیته ولی غنا در تهران دفتری دارد که توسط کاردار آن اداره میشود.

سفیر تازه غنا «چارلز لوکو» است که محل اصلی کار او در اسلام‌آباد پاکستان است و سفیر تازه‌«پرو» «سزاردو لافونته‌لوکر» است که‌به‌تهران میاید و دفتر اصلی او در هند است ایران‌و غنا از دو سال قبل باهم روابط سیاسی برقرار کرده‌اند.

فرودگاه جدید تهران

اعتبار تهیه پروژه احداث فرودگاه جدیدتهران دربودجه سال آینده پیش بینی میشودو ساختمان این‌فرودگاه دربرنامه عمرانی ششم آغاز خواهد شد.

فرودگاه‌بزرگ‌تهران درزمینی بمساحت بیش از ۱۲۰ میلیون متر مربع احداث میشود و از حیث تجهیزات و ظرفیت پذیرش هواپیمادرسطح‌فرودگاه های‌مدرن دنیامحسوب خواهد شد .

ساختمان فرودگاه مذکور حداقل پنج سال بطول می - انجامد و ساختمان آن‌بنحوی خواهد بود که قابل توسعه و گسترش باشد .

همچنین برای رفت و آمد به فرودگاه‌بزرگ تهران‌یک‌اتوبان از مرکز شهر کشیده میشودو ساختمان این اتوبان همزمان با عملیات ساختمانی فرودگاه آغاز میگردد .

همچنین از تهران تا فرودگاه جدید یک خط مترو یا ترن برقی ایجاد میشود .

فرودگاه بزرگ تهران درحد فاصل جاده های قم و ساوه بوجود می‌آیدو براساس‌طرح هائی که تاکنون تهیه شده‌است مساحت اراضی این فرودگاه از ۱۲۰ میلیون‌متر مربع بیشتر میباشد . قسمتی از این‌اراضی متعلق به مالکینی است که پس از تصویب محدوده فرودگاه ارزش آن طبق مقررات‌محاسبه و پرداخت میشود .

هزینه احداث فرودگاه بزرگ تهران پس از تهیه پروژه ساختمانی برآورد میشود و تمام هزینه از محل اعتبارات عمرانی تامین خواهد شد .

اعتبارات استانی برای وزارتخانه‌ها تعیین میشود

بررسی اعتبارات استانی‌و وزارتخانه ها‌وسازمانهای دولتی در بودجه سال ۲۵۳۶ پایان پذیرفت.

براساس لایحه بودجه سال ۲۵۳۶ برای تمام وزارتخانه ها و سازمان‌های‌دولتی اعتبارات‌استانی تعیین میشود که این اعتبارات متناسب با احتیاجات ادارات شهرستان ها تامین خواهد شد .

اعتبارات استانی و وزارتخانه ها و سازمان های دولتی درمجموع اعتبارات هریک‌ازوزارتخانه‌ها منظور میشود نحوه مصرف این اعتبارات باتوجه‌به خط مشی کلی وزارتخانه ها در اختیار ادارات شهرستان ها خواهد بود .

باین ترتیب برای وزارتخانه‌ها و سازمان های دولتی علاوه بر بودجه مجموع ، اعتبارات استانی هم در لایحه بودجه پیش بینی میشود .

ضیافت سفیر تونس در خاموشی برق برگزار شد

دیشب از طرف عبدالعزیز حمزاوی سفیر تونس در تهران‌و بانو ضیافتی‌بافتخار آقای‌خلعتبری وزیر امور خارجه‌و بانو بمناسبت سفر اخیر وزیر خارجه ایران به‌تونس ترتیب داده شده بود. نکته جالب اینکه میزبانان و میهمانان این ضیافت گرفتار خاموشی برق شدند وجالب‌تر اینکه ضیافت در ساعت ۸،۳۰در خاموشی برق آغاز شد و تا ساعت ۱۰ ادامه یافت.

در تمام این مدت خانم‌سفیر تونس با ناراحتی تلاش میکردبا نبودن برق بتواند بخوبی از میهمانان خود پذیرائی کند. در این ضیافت گروهی از دیپلماتها وشخصیت‌های داخلی وخارجی شرکت داشتند و در شرایط خاص بی‌برقی در باره مسائل سیاسی گفتگو میکردند.

قرارداد اقتصادی جدید بین ایران و انگلستان بسته میشود

★ در سال ۲۵۳۴ ، ایران یك میلیارد دلار کالا از انگلیس وارد کرد وفقط ۱۴میلیون دلار صادر کرده بود

«ادموندبل» وزیربازرگانی‌انگلیس که صبح امروز در راس یك‌هیات اقتصادی و بازرگانی وارد تهران شده است‌دیروزدروزارت‌بازرگانی حضور یافت‌و ضمن دیدار با منوچهر تسلیمی وزیر بازرگانی‌در نخستین دور مذاکرات ایران و انگلیس شرکت کرد .

وزیر بازرگانی خارجی انگلیس که تاجمعه در تهران خواهد بود با ابراهیم فرجبخشیان وزیر راه و ترابری و فرخ‌نجم‌آبادی وزیر صنایع و معادن وچندتن ازبلند پایگان کشور مادیدار و گفتگو خواهد داشت‌ودر پایان یك‌قرارداد اقتصادی بین وزرای بازرگانی‌دو کشور امضاء و مبادله میشود .

ایران و انگلیس همکاریهای گسترده‌ای در زمینه صنعت،بویژه در بخش صنایع اتومبیل سازی و ساختو مونتاژ تراکتورو موتور دیزل در تبریز و مونتاژ بالابرهاو جرائقال ونیز برقی کردن راه‌آهن ایران خواهندداشت وایجادناوگان نفتکش وتربیت نیروی انسانی‌ماهر از جمله همکاریهای دیگردوکشور است .

طی سالهای اخیر حجم‌مبادلات بازرگانی ایران و انگلیس‌افزایش چشم‌گیری یافته بطوریکه تنها‌در سال ۲۵۳۴-ایران یك میلیارددلار کالا از این کشور وارد کرده و صادرات غیر نفتی ایران به این کشور فقط در این سال۱۴میلیون دلار بوده است .

«قابل توجه مصرف کنندگان گازمایع»

اطلاع از روش‌صحیح استفاده از گاز مایع افراد را از حوادث وخطرات ناشی از انفجار و آتش سوزی های گاز محفوظ میدارد . بدین وسیله اکیدا توصیه‌میگردد بنکات ایمنی زیردقیقا توجه فرمائید :

۱- سیلندر محتوی گاز مایع را فقط از شرکتی که تامین‌کننده گاز هر مشترک میباشد تحویل گرفته وازدریافت سیلندر ازفروشگاهها و افراد غیرمجاز خودداری فرمائید .

۲- بمنظور حفظ سلامت خانواده و اموال خود توجه داشته باشید که تعویض سیلندر پر با سیلندر خالی همیشه باید توسط کارکنان توزیع شرکتی که مشترک آن میباشید انجام گیرد.

۳- نصب دیوترم درحمام بواسطه کمبود هوا مطلقا ممنوع است. عدم توجه به‌این‌اصل خطرات زیاد جانی و مالی دربردارد توصیه میشود از نصب دیوترم در حمام و همچنین دیوترم بدون دودکش خودداری شود . درصورتیکه چنین دیوترمی در حمام نصب شده از شرکت توزیع‌کننده خود بخواهید باتغییر محل دئوترم ونصب دودکش خطر مرگ‌حتمی را از خانه شما دور سازند.

۴- استفاده از وسائل گازسوز بایستی بدست افرادی که با طرز کار وسائل گازسوز آشنائی کامل دارند انجام گیرد. اجازه ندهید اطفال و یااشخاص ناوارد از این وسائل استفاده نمایند .

۵- هنگام استفاده سیلندرهای گاز مایع را بطور افقی ویامعکوس قرار ندهید زیرا این اشتباه باعث آتش‌سوزی و خسارات‌جبران‌ناپذیر میگردد.

۶- لوله رابط باید توسط بست فلزی‌به‌رگولاتور و شیر سیلندر محکم بسته شود بنحوی که از هرگونه نشت گاز جلوگیری‌نماید درصورتیکه در سیستم گاز مایع شما بست فلزی بکار برده نشده از شرکت توزیع‌کننده خود بخواهید که حتما در این مورد اقدام نماید.

۷- هرگونه شکایت و یا عدم گازرسانی شرکت‌های توزیع‌کننده گاز مایع را به اداره مرکزی شرکت ملی گاز ایران درتهران (فروش‌وامور گاز مایع تلفنهای ۸۲۸۱۵۱تا۸۲۸۱۵۵) و در شهرستانها (منطقه گاز اهواز ۲۰۰۷۵و ۲۱۸۱۹ - اصفهان ۴۱۰۳۴ الی ۴۱۰۳۸ - شیراز ۳۵۵۳۳ و ۳۴۸۳۲ و مشهد ۳۹۳۳۴ و ۳۷۰۰۱) اطلاع فرمائید

م الف ۲۴۸۸۹ ۱-۲ آ- ۳۱۸۲۱

شرکت ملی نفت ایران امور پخش اطلاعیه

قابل توجه مصرف کنندگان نفت گاز دستگاههای حرارتی

ذیلا اسامی و شماره تلفن عاملین رسمی توزیع نفت‌گاز حرارتی که براساس قرارداد منعقده درمقابل شرکت و مصرف کنندگان مسئول میباشند برای اطلاع عموم درج میگردد چون افراد غیر مسئولی اخیرا مبادرت‌بتوزیع نفت‌گاز نموده و موجبات نارضایتی مصرف - کنندگان محترم را فراهم نموده‌اندلذا از عموم مصرف کنندگان تقاضا دارد احتیاجات خودرا فقط ازطریق عاملین رسمی این شرکت تامین نمایند مزید تشکر است .

ردیف	نام ونام خانوادگی	شماره تلفن
۱	آقای مراد علی کاویانی نژاد	۸۹۹۱۴۱-۴
۲	آقای محمد دهقان‌نژاد	۸۲۰۲۴۲-۳
		۵۹۱۵۴۹
		۵۹۰۰۳۴
۳	آقای حسن دیبائی	۳۶۰۲۶۱
		۳۶۱۱۵۴
		۳۶۳۷۳۹
۴	آقای محمد اویسی	۶۲۷۷۴۶
		۶۲۱۶۶۴
۵	آقای دلاور انصاری	۶۲۱۳۵۰
		۶۲۲۳۵۹
		۶۲۶۹۵۲
۶	آقای حسین اعتمادی	۶۴۲۰۵۴
		۶۴۵۷۴۶
۷	آقای محمد جلیلی	۷۶۳۵۷۵
		۷۵۶۳۸۸
۸	شرکت سوخت حرارتی ایران	۵۴۸۱۰۱ و ۵
۹	خانم رفعت منصوری	۲۷۸۵۱۳
۱۰	آقای منوچهر حسین زاده	۲۳۰۰۰۷
		۲۳۱۷۱۲
		۵۴۷۱۴۱
		۵۴۷۷۴۳
۱۱	آقای احمد خلیلپور	۹۳۲۷۸۲
		۹۲۱۲۸۱
۱۲	آقای محمود عربزاده	۹۷۳۷۶۶
۱۳	شرکت خدمات بین‌المللی	۸۴۸۸۷۶
		۸۵۲۳۳۶ ۸۴۸۲۹۸
۱۴	آقای محمد علی یزدی	۹۷۷۲۵۸
۱۵	خانم خزعلیپور	۸۹۰۸۲-۸۹۲۳۸۲

الف ۲۱۸۸۹

بس‌انداز و وام مسکن

اکباتان

مسکن یك نیاز فوری

که تهیه آن هرچه زودتر انجام گیرد

باصرفه‌تر است

پس‌انداز و وام مسکن

اکباتان

درحداقل مدت ممکن بشما وام مسکن پرداخت می‌نماید.

اکباتان به‌سپرده‌های شما ۱٪ بیش ازسایر بانکها بهره پرداخت می‌نماید.

کریمخان نبش مدیری تلفن ۹-۸۰۱ ۸۳۵

آگهی استخدام با حقوق مکفی

افرادزیر به همکاری دعوت میگردد

۱- لیسانسیه حسابداری با سابقه سه سال کار برای ۵۰ کیلومتری تهران .

۲- صاحب جمع ایران با سابقه کار

۳- حسابدار دیپلمه

علاقمندان میتوانند بین ساعات ۹تا۱۴ باتلفن ۶۴۴۶۶۲ تماس بگیرند. ۱-۳

ساختمان ۵طبقه تجارتی واقع درمحدوده ۴۰۰ متری سرپل تجریش مشتمل بر۱۱۰ اتاق که قابل توسعه به۱۱۵۰اتاق بودمو درطبقه همکف دارای سالنی‌برابر ۱۵۰۰مترمربع برای‌رستوران یاتفکیك بصورت قسمتهای اداری یامصارف‌دیگر میباشد و سه طبقه پارکینك درزیر زمین به ظرفیت ۱۸۰دستگاه اتومبیل وتاسیسات وبرق سه فاز ۳۲۰ کیلووات و انشعاب آب‌دواینچ و تهویه‌مطبوع‌وبرق اضطراری‌ودودستگاه‌آسانسور و۶۱ دستگاه تلفن حدود۱۳۱ هزار متر مربع زیر بنا قابل تفکیك ثبتی یك‌جا بفروش میرسد

تلفن ۹۲۱۴۳۹

مطب دکتر لقمان دانشمند متخصص اعصاب وروان

از کالج سلطنتی پزشکان لندن

به خیابان کاخ شمالی بالاتر از شاهرضا نرسیده به میدان کاخ روبروی کلانتری ۷ ساختمان ۱۱۰ منتقل شد .

ساعات پذیرائی :۴ تا۸ بعداز ظهر

تلفن مطب ۶۶۱۶۰۲ و۶۴۶۲۲۶

منزل ۶۳۳۱۴۶

تقویم اطلاعات

ساعات شرعی

استخراج دکتر ریاضی کرمانی

سه شنبه - بیست و یکم دیماه ۲۵۳۵

بیستم محرم ۱۳۹۷- یازدهم ژانویه ۱۹۷۷

اذان مغرب . . . . . ساعت ۵ و ۲۷ دقیقه

اذان صبح (فردا) . . . ساعت ۵ و ۳۸ دقیقه

طلوع آفتاب (فردا) . . . ساعت ۷ و ۱۳ دقیقه

ظهر شرعی (فردا)... . ساعت ۱۲ و ۱۳ دقیقه

اذان مغرب (فردا) . . ساعت ۵ و ۲۸ دقیقه

درمحافل ومجالس

تهرانی‌ها شترخوار شده‌اند

در شهر تهران بسیاری از مردم محلات جنوبی بخصوص در این زمستان سرد مصرف کننده گوشت گرم شتر شده‌اند . تعداد دکانهای گوشت شتر فروشی‌در پائین مولوی افزایش یافته و به‌جای دکانهای گوشت گوسفند دکانهای گوشت شتر دایر شده است .

فروشندگان گوشت شتر روزانه چندین «نفر» شتر از اطراف کویر و شهرهای ایران به کشتارگاه می‌آورند و نحر میکنند تعداد شترهای نحری به‌آن اندازه رسیده که در خراسان و شهرهای حاشیه کویر ایران بازار دادوستد شتر بی‌رونق است و خراسانی‌ها میگویند که تهرانی‌ها شترهای ما را خورده‌اند وحاضر نیستندشترها را بازهم به قصابهای تهرانی بفروشند .

مطلب این است که شاید خراسانی‌ها بدرستی نمیدانند که تهرانی‌ها روزانه گوشت نزدیک به ده هزار گوسفند ، دو هزار گاو ، یکصد و پنجاه هزار مرغ را هم میخورند و خم به ابرو نمی‌آورند .

آخرین پینه‌دوز هم رفت ..

در شهر تهران سوای معدودی‌و اکسی‌که‌پینه‌دوزی هم میکنند ، پینه‌دوز حرفه‌ای دیگر وجود ندارد و آخرین پینه‌دوز شهر چندی پیش در شوش دکه پینه‌دوزی را به سرقفلی مناسبی فروخت و خانه‌نشین شد . پینه‌دوزهادر سال‌های پیش برای خود عنوانی داشتند و درسر هر کوی و برزن کفشهای پاره را میدوختند و به‌عقیده قدما پینه‌دوزی آنچنان پیشه پر برکتی بود که میگفتند : گر، به فریبی رود از شهر خویش - رنج و مشقت نکشد پینه‌دوز . و حالا پینه‌دوزی دیگر رونقی ندارد تاآنجاکه آخرین پینه‌دوز هم بساط خودراجمع میکند و خانه‌نشین میشود تا باسرقفلی دکه فروش رفته تا آخر عمرزندگی کند .

رونویسی و تمرین زیاد بچه‌ها

در مجلسی صحبت برسر کثرت درس و مشقدانش آموزان بود. یکی از مقامات دولتی میگفت بعد از کار بسیار در اداره وقتی بخانه میرسم تازه باید کار جدیدم را شروع کنم چون بعد از ظهرها معلم سرخانه بچه‌ها هستم . بچه‌هیم آنقدر رونویسی و تمرین دارند که‌اغلب من بیشتر از آنها خسته میشوم و گاهی اوقات فکر میکنم با این خستگی بچه‌ها ازاین‌تمرین‌ها چه‌می‌آموزند.

ظریفی میگفت : آنوقت‌ها که ما به مدرسه میرفتیم گاهی اوقات پدر و مادرمان حتی نمیدانستند که ما در کلاس چندم درس میخوانیم و حالا پدر و مادرهاشمره صفحات درس فارسی و حساب و علوم و هنر وجغرافی و تاریخ بچه‌هایشان را هم حفظ هستند شاید معلمین میخواهند به این ترتیب همکاری خانه و مدرسه بمعنای واقعی فراهم شود.

دانشجویان میتوانند تشریف ببرند

پریروز چند نفر از دانشجویان یک انستیتو ، محفل‌نویس را دوره کرده بودند که ما از درس و کلاسمان افتاده‌ایم فکری‌بحالمان بکنید خاموشی دارد ما را از درس خواندن میاندازد - محفل‌نویس توضیح بیشتری خواست و دانشجویان گفتند : کلاس های انستیتوها معمولا از ساعت ۳ بعد از ظهر تشکیل میشود و تا ساعت هشت حداکثر هشت‌ونیم شب ادامه داردچند هفته‌ای است که درست در روز سه‌شنبه که ما درس‌های حساسی هم داریم بعد از اتمام ساعت اول - که معمولا در آن موقع هوا هنوز روشن است - از پشت‌بلندگو اعلام میشود که : خانم‌ها و آقایان دانشجو چند لحظه پیش از شرکت برق اطلاع دادند که برق این منطقه و من‌جمله انستیتو قطع خواهد شد ، بنابراین بواسطه خاموشی ، کلاسها تشکیل نخواهد شد و دانشجویان میتوانند تشریف ببرند . دانشجویان میگفتند که این مشکل تنها گریبانگیر انستیتوها نیست بلکه‌دانشجویان دانشگاهها و مدارس عالی که از کلاس شبانه استفاده میکنند نیز با خاموشی برق و تعطیل شدن کلاس‌مواجه هستند و چه خوب بود حالا که نزدیکی‌های پایان ترم است و ما خواه ناخواه بایستی جزوه‌ها و دروس‌تعیین شده را مطالعه کنیم یا شرکت برق فکری بحالمان میکردو یا اینکه وزارت آموزش و پرورش و وزارت‌علوم چند چراغ زنبوری برای روشنائی انستیتوها و دانشکده‌ها در شبها دراختیار آنها میگذاشتند تا ما از درس‌و تحصیل عقب نیافتیم .

بانك صنایع ایران

بانك صنایع ایران بمنظور گسترش شبکه سازمانی خود کارمند با شرایط زیر استخدام مینماید :

۱- کارمند دیپلمه (ریاضی)

۲- منشی با آشنائی کامل به زبان انگلیسی و تایپ لاتین

۳- کارمند در کلیه سطوح سازمانی برای شهرهای کرج و قزوین

۴- تحویلدار با داشتن تضمین ملکی و حداقل تحصیلات سوم متوسطه

۵- تحصیلدار با داشتن مدرك ششم ابتدائی و گواهی‌نامه موتورسیکلت

کارجویان میتوانند ، با در دست داشتن کلیه مدارك موردلزوم استخدامی به اداره کارگزینی ورفاه بانك صنایع ایران، خیابان سپهبد زاهدی شماره ۱۰۶ - مراجعه نمایند .

اداره کارگزینی و رفاه

دنیای ورزش روزهای شنبه منتشر میشود

لرستان به‌شبکه سراسری راه‌آهن متصل میشود

مطالعات طرح‌دو خطه‌و برقی کردن خط آهن تهران به بندر شاهپور در وزارت راه و ترابری و راه‌آهن دولتی‌ایران شروع شد . با دو خطه و برقی کردن خط آهن جنوب کشور ، لرستان از طریق خرم آباد به شبکه سراسری راه - آهن کشورمتصل میشود.

مقدمات ساختمان این خط آهن بعد از اتمام کار های ساختمانی راه آهن دو خطه برقی تبریز به جلفا و شروع بهره برداری از آن ، آغاز خواهد شد ، برای دو خطه‌و برقی کردن خط آهن تهران به بندر شاهپور ، خط آهن جدیدی در کنار مسیر فعلی کشیده میشود و فقط درمسیر اراک به اندیمشک این مسیر تغییر میکند .

مسیر فعلی خط آهن جنوب ازاراك‌بازناو سپس به‌دورود و از آنجا باندیمشک کشیده شده است ، در حالی که در مسیر جدید خط آهن از اراك مستقیما بدورود کشیده شده و سپس از دورود به خرم‌آباد و اندیمشک امتداد می‌یابد .

با احداث این‌خط آهن‌فاصله فعلی اراک باندیمشک که ۳۵۵ کیلو متر است به ۲۹۳ کیلو متر افزایش می‌یابد ، مسیر جدید خط آهن دورود خرم - آباد، اندیمشک در حدود ۳۰۰ کیلو متر از سخت‌ترین مواحی کوهستانی این مناطق‌عبور می کند و در طرح احداث خط - آهن در این مسیر پیش بینی ساختن ۶۰ تونل شده است ، خط آهن دو خطه و برقی تهران به بندر شاهپور ۹۴۵ کیلو متر طول داردو ازتهران شروع شده و از شهر های قم ، اراک ، دورود ، خرم آباد، اندیمشک و هفت تپه گذشته و با اهواز منتهی میشود ، این مسیر از اهواز بایکصد و یازده کیلو مترخط آهن دو خطه و برقی به بندر شاهپور و با یک خط آهن ۱۲۱ کیلو متری دو خطه و برقی دیگر به بندر خرمشهر می‌پیوندد .

صدیقه دولت آبادی

روزنامه نگاری پرحرارت و آزادزنی که اول بار حجاب از چهره برداشت

پرچمدار نهضت زنان ایران

خانم صدیقه دولت آبادی که از زنان روشنفکر و تحصیلکرده است به نمایندگی از طرف زنان ایران در کنفرانس بین المللی زنان که در ژنو تشکیل شده بود، شرکت کرد.

خانم دولت آبادی دراین کنفرانس، خواست های جامعه زنان ایران را که با اقدام انقلابی رضاشاه کبیر از قید حجاب رهایی یافتند و درسالهای سلطنت اعلیحضرت همایونی به ارزش ها و اعتبارات تازه‌ای در ازادی رسیدند، طی نطقهای مفصلی درکنفرانس مطرح کرد که مورد توجه حاضران قرار گرفت.

خانم دولت آبادی باوجود کسالت درکنفرانس شرکت کرد بدین لحاظ، شرحی از فعالیت های اجتماعی و زندگی این زن برجسته ایرانی را ذیلا درج می کنیم:

انتقاد شدید صدیقه دولت آبادی از قرارداد وثوق الدوله روزنامه‌اش را به توقیف کشید

صدیقه دولت آبادی پس از بازگشت از پاریس بهنگام اعلام ازادی زنان و رفع حجاب بسال ۱۳۱۴ با چنین لباسی، پوشیده در مجامع ظاهر شد و برای اشاعه این نهضت دست به فعالیت خستگی ناپذیر زد.

روزنامه زبان زنان را در اصفهان منتشر کرد

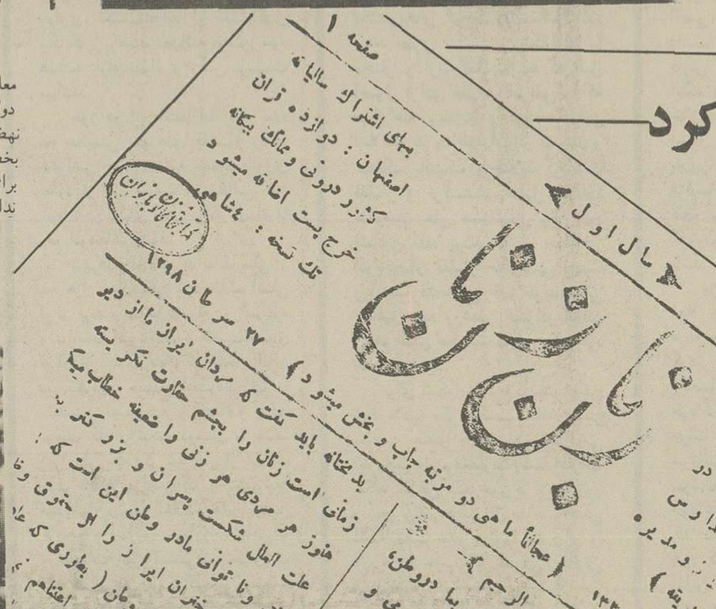

صفحه اول شماره اول از سال یکم روزنامه زبان زنان که صدیقه دولت آبادی دراصفهان منتشر کرد

صدیقه دولت ابادی که باید او را از پرچمداران نهضت زنان ایران دانست در ۲۰ صفر سال ۱۳۰۰ هجری قمری دراصفهان و دریک خانواده روشنفکر روحانی متولد شد. پدرش میرزاهادی دولت آبادی و مادرش خاتمه بیگم (نوه دختری آخوند ملاعلی حکیم نوری) بودند.

خودش می گوید: وقتی ۶ ساله بودم، روزی پدرم بمن گفت: «صدیقه! مادرت قبل از تولد تو، شش پسر بدنیا آورد. من دراین عصر که اجتماع با دیده حقارت به زنان می نگرد، دلم نمی خواست صاحب فرزند دختری شوم ولی اگر درس بخوانی و با سواد شوی نزد من محترم و عزیز خواهی بود و همسنگ برادرانت از دارایی مادی و معنوی من سهم خواهی برد. اما اگر تحصیل نکنی و بی دانش باقی بمانی، ترا حتی در ردیف فرزندان خود هم به حساب نخواهم آورد.»

کلام گیرا وصلابت گفتار پدر و نیز حسن دریافت دختر ۶ ساله، دراین جمله کوتاه که یک اخطار پدرانه به حساب می آمد، کارخود را کرد و صدیقه کوچک ازهمان زمان بادلبستگی بسیار، به فراگیری دانش پرداخت.

او در اصفهان نزد معلمین خصوصی تحصیلات فارسی و عربی و زبان فرانسه را به نیکی فرا گرفت.

وقتی ۱۸ ساله شد با حسین اعتضاد الحکما (فرزند یکی از مشاهیر قزوین) ازدواج کرد. این ازدواج دوامی نیافت و به جدایی انجامید.

صدیقه پس از فوت مادر و پدر درسال ۱۲۹۶ شمسی دراصفهان کار فرهنگی و خدمات اجتماعی خود را آغاز کرد. دراین راه حاج میرزا یحیی دولت آبادی برادر صدیقه پیوسته راهنما و رهبر خواهر بود و از هیچ کوششی برای تنویر افکار او فروگذار نمی کرد.

صدیقه به توصیه برادرش اولین دبستان دخترانه را با نام «ام المدارس» تاسیس کرد و مدیریت آنرا به یکی از دوستان همفکرش بنام «مهرتاج رخشان» که از فارغ التحصیلان اولین دوره مدرسه امریکایی ها بود، سپرد.

دوسال بعد صدیقه دولت آبادی انجمنی بنام «شرکت خواتین اصفهان» ایجاد کرد.

یکی از مواد مهم اساسنامه این انجمن پیشگیری از خرید پارچه های خارجی و ماده مهم دیگر جلوگیری از ازدواج دختران قبل از ۱۵ سالگی بود.

*** روزنامه زبان زنان**

درسال ۱۲۹۸ شمسی صدیقه دولت آبادی روزنامه «زبان زنان» را با سرمایه شخصی منتشر کرد و این روزنامه را باید نخستین روزنامه‌ای دانست که باقلم یک زن بمنظور تربیت علمی، ادبی و اخلاقی زنان دراصفهان منتشر شده است.

انتشار این روزنامه دراصفهان با مخالفت های شدید عده‌ای متعصب که هنوز زنان را درکارهای اجتماعی نمی توانستند تحمل کنند، روبرو شد اما انتشار آن تا ۳ سال (ماهی دو شماره) ادامه یافت. عاقبت روزنامه «زبان زنان» به علت انتقاد شدید صدیقه دولت آبادی از قرار داد معروف «وثوق الدوله» و ضررهائی که ملت و مملکت ازآن دیده و خواهد دید، بدستور حکومت وقت توقیف شد و دیگر انتشار نیافت.

بعد از تعطیل روزنامه، صدیقه دولت آبادی از اصفهان به تهران آمد و با مشارکت جمعی از زنان روشنفکر تهران، انجمن آزمایش بانوان را در پایتخت تأسیس کرد. چند ماده از مواد اساسنامه این انجمن برگزیده‌ای از مواد مهم انجمن خواتین اصفهان بود که شرحش گذشت.

صدیقه دولت آبادی درفروردین ماه سال ۱۳۰۱ شمسی بمنظور ادامه تحصیل و بهره گیری از دانش روز از طریق عراق، ترکیه، لبنان و سوریه به پاریس رفت و درکالج شبانه روزی زنان به تحصیل پرداخت. او سپس تحصیلات خود را در دانشگاه پاریس دنبال کرد و درسال ۱۳۰۷ شمسی مطابق ۱۹۲۷ میلادی در رشته تعلیم و تربیت فارغ التحصیل شد.

صدیقه دولت آبادی درپاریس مقالات جالبی راجع به زنان ایران و تطبیق موقعیت زن ایرانی در آنروزگار با قوانین و مقررات اسلامی نوشت و در روزنامه های معتبر فرانسه بدست انتشار سپرد که با اقبال اندیشمندان غرب روبرو شد.

او درسال ۱۳۰۷ به سمت نظارت تعلیمات زنان در وزارت فرهنگ مشغول بکار شد و یکسال بعد مدیر کل بازرسی مدارس زنان شد.

*** نهضت زنان**

صدیقه دولت آبادی درسال ۱۳۱۴ که بفرمان اعلیحضرت رضاشاه کبیر زنان از قید حجاب رها شدند و درهای دانشگاهها و مدارس را بروی خود گشوده دیدند، بعنوان اولین زن ایرانی با لباس کاملا پوشید و محفوظ اما بدون حجاب در مجامع و مجالس ظاهر شد و مأموریت یافت تااین نهضت را با ایراد سخنرانی های سودمند در شهرهای مختلف اشاعه دهد.

خانم صدیقه دولت آبادی درسال ۱۳۲۶ بمنظور معالجه به اروپا رفت و دراین سفر باوجود کسالت مزاج برای دومین بار درکنفرانس بین المللی زنان که در ژنو تشکیل شده بود شرکت کرد و همانگونه که شرحش دراول این گزارش رفته است خواست های زنان ایرانی را از طریق این کنفرانس به گوش نمایندگان ملل مختلف رساند.

صدیقه دولت آبادی دراواخر عمر ضمن جنگ باکژی ها و نابسامانیها ناگزیر شد با «سرطان» نیز بجنگد و عاقبت زنی که در طول زندگی درهمه نبردها علیه اهریمن جهل و بی اطلاعی پیروزمند بود درجنگ با «سرطان» مغلوب ماند و درشب ششم مرداد سال ۱۳۴۰ شمسی دیده از جهان خاکی فرو بست

جشن کانون بانوان درهفده دی سال ۱۳۱۸ شمسی والاحضرتها شمس و اشرف پهلوی دراین جشن حضور داشتند.

قم: جشن نهضت بانوان در اداره معارف قم بسال ۱۳۱۴ شمسی صدیقه دولت آبادی مأمورپور برای اشاعه نهضت رفع حجاب دراغلب شهرها بخصوص شهرهایی که هنوز مردمش برای پذیرش این نهضت آمادگی نداشتند فعالیت کند.

نماینده زنان ایران در کنفرانس بین المللی ژنو

ایران به ۲۵۰ میلیون دلار وام نیازی ندارد

برای ایران هیچیک از همسایگانش باهم فرقی ندارند

۲۳ دی ۱۳۲۶

لندن - یوناتیدپرس - یوسف مازندی خبرنگار این خبرگزاری از تهران گزارش میدهد که آقای حکیم‌الملک نخست وزیر ایران در مصاحبه‌ای که قریب یکساعت بطول انجامید از اصلاحات داخلی سخن گفته و برروی این موضوع تاکید کردند و مخصوصا از بهبود حال طبقات ضعیف صحبت کرده و گفتند که علت اینکه من این ماموریت را قبول کردم فقط برای این بود که بتوانم بمملکت و ملت خود خدمت کنم و رای اعتماد قابل توجهی که مجلس بمن داد نشان میدهد، موافقین و مخالفین و رفقای من بلیاقت من اطمینان دارند.

در دنیا کمتر ملتی دیده میشود که مانند ملت ایران احتیاج بکار و دلسوزی داشته باشد، زیرا درگذشته باحتیاجات حیاتی ملت توجهی نشده است و عدالت کم بوده و چون عدم امنیت و دخالت خارجیها در ایران زیاده بوده لذا انجام اصلاحات دشوار بود.

آقای حکیمی گفتند: ما باید در منزل خود نظم و امنیت را برقرار کنیم، تنها ما در صورتی بنتیجه میرسیم که در ایران امنیت برقرار باشد و در مورد ایران دخالتی از طرف بیگانگان صورت نگیرد. دولت من بین همسایگان خود فرقی نخواهد گذاشت تنها آرزوی ما اینست که همسایگان ما بحقوق ما احترام بگذارند بطوریکه ما بتوانیم اصلاحاتی را که برای ایران اهمیت و فوریت حیاتی دارد انجام دهیم.

نخست وزیر ایران درباره وام ایران گفت؛ لازم نیست ایران ۲۵۰ میلیون دلار از بانک بین‌المللی برای اجرای نقشه‌های عمرانی خود وام بگیرد همچنین لزومی ندارد یک شرکت نفت ایرانی برای انجام این کار ایجاد نماید زیرا بهره‌ای که بطور سالیانه از شرکت نفت جنوب دریافت میداریم و در حدود ۲۰ میلیون لیره است، برای انجام بزرگترین کارها کافیست و اگر بعدا سرمایه‌های دیگری لازم باشد ایران خواهد توانست چنانچه لزومی داشته باشد، تقاضای قرضه را بنماید.

در خصوص ۲۵ میلیون دلار اسلحه امریکائی که قرار است ایران از امریکا خریداری کند آقای حکیمی گفتند که ما باین مبلغ اسلحه احتیاج نداریم زیرا ما اسلحه‌ای را که میخریم برای ایجاد امنیت داخلی است و من تصور نمیکنم که ژاندارمری ایران و نیروهای تامینیه باین اسلحه زیاد نیازمند باشد. حداعلا ممکن است ما به ده میلیون دلار اسلحه احتیاج داشته باشیم.

درباره استرداد بحرین و تجدید نظر در امتیاز شرکت نفت جنوب و همچنین استرداد طلای امانتی ایران در بانک دولتی شوروی، آقای حکیمی گفتند: دولت من سیاستی خواهد داشت که کلیه حقوق ملت ایران را حفظ نماید ما از صمیم قلب آرزومندیم که روابط ضمیمی با کلیه همسایگان داشته باشیم، ولی در عین حال به هیچوجه حاضر نیستم از حقوقمان صرفنظر کنیم.

در خصوص مشاورین نظامی امریکائی در ایران، آقای نخست وزیر گفتند که قرارداد استخدام آنها تجدید شده است و این افسران در مشاغل خود تا مدتیکه ما احتیاج داریم کماکان بوظائف خود ادامه خواهند داد.

در پایان درباره سیاست دولت ایران نسبت بمسلمانان پاکستان و فلسطین گفتند که مسلمانان برادران مذهبی ما میباشند، و طبیعی است که ما احساسات دوستانه و برادرانه‌ای نسبت بآنها داریم ولی در هر حال دولت ایران کاری نخواهد کرد که بضرر صلح جهانی تمام شود.

سفیر کبیر امریکا در ایران معاون وزارت امور خارجه امریکا شد

۲۷ بهمن ۱۳۲۶

جرج الن سفیر کبیر امریکا در تهران امروز صبح باتفاق خانواده خود با هواپیمای وابسته هوائی سفارت کبری، تهران را ترک گفت.

آقای الن که بسمت معاون وزارت امور خارجه امریکا معین شده است یکسر بواشنگتن خواهد رفت.

در فرودگاه مهرآباد، آقای الن بنمایندگان جراید اظهاراتی نمود: در دقایق اخر اقامت خود در تهران، آقای الن گفت:

«هنگامی که امروز صبح با اتومبیل بفرودگاه میامدم، وقتی وارد جاده کرج شدم، بیاد ایران بودم. فکر میکردم مشکل مهم این مملکت از لحاظ امور داخلی، موضوع اقتصادیات کشور است.

ایجاد کار جهت ایجاد زندگی راحت برای مردم، بزرگترین وظیفه دولت هاست. از لحاظ بین‌المللی نیز فکر میکردم که فقط یک سازمان بین‌المللی میتواند استقلال کشورها را در این دنیای اشفته حفظ کند.»

در فرودگاه مهرآباد عده‌ای از رجال و نمایندگان مجلس و روسای وزارت خارجه و اعضای هیئت‌های سیاسی خارجی در ایران حضور داشتند.

آقای هرمز پیرنیا رئیس تشریفات وزارت دربار و آقای سمیعی رئیس دربار و دولت از سفیر کبیر بدرقه کردند.

درباره سفیر کبیر جدید امریکا در ایران هنوز اطلاعاتی در دست نیست ولی گفته میشود که نام او تا سه چهار روز دیگر ممکن است در واشنگتن اعلام گردد.

تاورود سفیر کبیر جدید، آقای «سمرویل» امور سفارت کبری را اداره خواهند کرد.

به قلم یکی از رجال کهنسال

زندگی سیاسی حکیم‌الملک

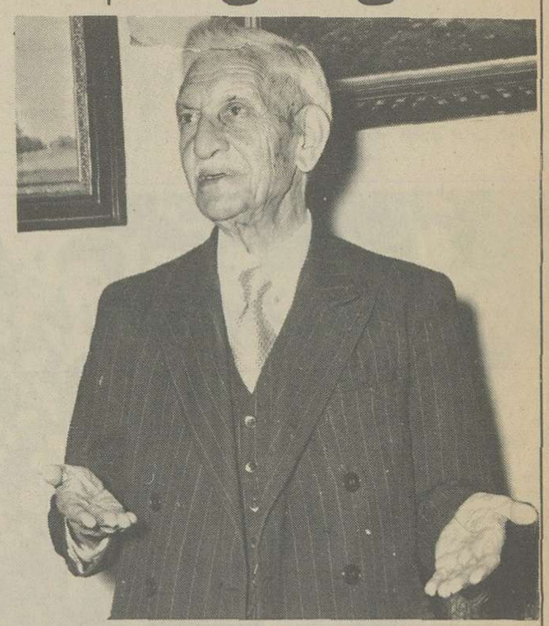

حکیم‌الملک

در مقابل ناسزاگویی‌ها باید سکوت را شکست

مجاهدی دیگر از آذربایجان در صحنه سیاست

۱۷ دی ۱۳۲۶

آقای مدیر محترم: با اینکه این جانب سالهاست که از کارها کناره گرفته واز ورود در مباحث جریانات روزانه خودداری و اوقات را با بهره‌مندی از ملاقات دوستان و مذاکره و مصاحبه با آنان میگذرانم، درین ایام که در بعضی از جراید تهران مطالبی از رادیوهای بیگانه درباره جناب آقای ابراهیم حکیمی نخست وزیر ایران که یکی از رجال شریف و آزادی خواه و مهین پرست ایران و از آذربایجانیان غیور و مجاهد در راه وطن عزیز است خواندم مخالف حس غیرتمندی و وطن پرستی و دور از انصاف و مروت دیدم که درمقابل ژاژخائی ها وناسزاگوئی ها سکوت اختیار کنم. جای بسیار تعجب است که عده‌ای از روزنامه های ایران همه روز علاوه براینکه این ناسزاها و مطالب خلاف حقیقت را درج مینمایند اصلا جوابی هم به آنها نداده و از حیثیت و شرافت مردم و ملت ایران دفاع نمیکنند شاید هم خیال میکنند که این مطالب بقدری بی سروته و برخلاف حقیقت و ازروی اغراض مخصوص سیاسی است که قابل جواب نمیباشد.

اگر این فکر هم صحیح باشد نباید از نظر دور داشت که عده‌ای از جوانان کشور هنوز از تاریخ سی سال پیش بدرستی آگاه نیستند و شاید این گفته ها و سخن پراکنی ها درپاره ای از جوانان حساس کشور یا مردمان عادی و بی اطلاع موثر افتد درهرحال من برای وظیفه ایرانی خود و برای کشف یک حقیقت تاریخی و دفاع از یک مرد وطن پرست آزادیخواه لازم دیدم این شرح را نوشته و ضمنا اطلاعات تاریخی خود را در باب جریانات سی و پنج سال قبل که خود وارد بوده‌ام بوسیله آن روزنامه باطلاع عامه برسانم.

در دوسال قبل که آقای حکیمی زمامدار شدند دران تاریخ نه اینکه وی از مرتجع بودن و یا دشمن سرسخت همسایه بودن ایشان بمیان آمد، حتی از طرف محافل خارجی مربوط باین گویندگان ونویسندگان و مفسرین جرائدشان هم سوءنظری ابراز نشد تا اینکه وقایع لیقوان قتل و غارت مردم بیگناه و میهن پرست آذربایجان و قیام قلابی پیشه وری و همدستانش در تبریز پیش آمد.

درنتیجه درخواست کمک از طرف والی آذربایجان دولت آقای حکیمی ناچار شد عده‌ای نیرو برای حفظ جان و مال و ناموس مردم غیور تبریز که ضمنا همشهریهای عزیز خود رئیس دولت بودند اعزام دارد ولی بطوریکه همه ایرانیان، بلکه دنیا میداند جلو این نیروی ایرانی در شریف آباد گرفته شد درصورتیکه این اقدام دولت اولا ناشی از حق استقلال و حاکمیت ایران بود و ثانیا طبق فصول پیمان اتحاد سه گانه متفقین تعهد نموده بودند که از حرکت و اقدامات قوای تامینیه ایران برای حفظ امنیت در داخله کشور نه اینکه جلوگیری ننمایند حتی تسهیلاتی نیز منظور دارند ولی متاسفانه دراین مورد علنا هم استقلال ایران نقض می شد و هم بیمانی سگانه. بطوریکه معلوم است آقای حکیمی بسیار کوشش کردندکه این مشکل را دوستانه حل نمایند و حتی حاضر شدند برای رفع سوءتفاهمات شخصا بمسکو عزیمت کنند ولی متاسفانه بهیچیک از اقدامات وتشبثات دوستانه ایشان جواب مساعد داده نشده و بعدها معلوم گردید که آن اقدامات از ابتدا محکوم بعدم موفقیت بوده زیرا عملیات بنهانی و زمینه سازیهای سری بدست عده‌ای ایرانی نما شده بود که از طرف دولت دوست و همسایه معظم روی موافقت نشان داده نشود و این مسافرت بوسیله ایشان صورت نگیرد و البته تاریخ جزئیات این قضایا را بموقع شرح خواهد داد.

از همان ایام رادیوهای بیگانه شروع به حمله و هتاکی به شخص آقای حکیمی نموده و ایشان را مرتجع و مستبد و آلت دست امپریالیست ها معرفی و بعلاوه مطلبی تاریخی سراپا دروغ و بی حقیقت نموده گفتند ایشان در ۱۹۱۹ عضو کابینه مرحوم صمصام‌السلطنه بوده و یادداشتی که تنظیم نموده و بکنفرانس صلح پاریس داده استرداد چند شهر قفقاز و ترکمنستان را درخواست نموده است درآن ایام باین تبلیغات کسی اعتنا نکرد و آقای حکیمی از کارکنار رفت حالا که ایشان زمامدار شده‌اند، همان حرفهای خنک و سخنان ناروا و سراپاناسزا و وقایع تاریخ مجعول و تحریف شده از سرنو آغاز شده است. من نمیدانم این آقایان چرا نمی خواهند بفهمند که دردنیای خارج کتابی هست، تاریخی هست حقایقی هست که نمیتوان آنها را ازمیان برد خاصه این کتابها و حقایق مربوط به زمان معاصر باشد که میلیونها مردم زنده ناظر و شاهد آن بوده‌اند. معلوم نیست چگونه نمیخواهند بفهمند که این برای گویندگان و نویسندگان واشخاص مسئول عیب است که مطالبشان همه عاری ازحقیقت وراستی باشد. مگر تاریخ ملل و کشورها را اگر جائی تغییر و تحریف نمایند موضوع بکلی ازمیان میرود مگر کتابخانه وروزنامه ها و یادداشت های دنیا را آتش زده‌اند؟ مگراین همه آرشیوهای سیاسی و اسناد تاریخ درسرتاسر دنیا بزبانهای مختلف نابود شده است؟ چرا چرا پاره‌ای عناصر تمام امروردنیا رااز دریچه چشم مقاصد و اغراض خصوصی خود دیده و فقط ازان رامیخواهند افکار خود را ترویج و بارزوهای نامشروع خود برسند.

باری چون حقایق بر رجال و قسمتی ازمردم آگاه این کشور معلوم است برای اطلاع جوانانی که سنشان مقتضی نیست تا از وقایع و جریانات کشور خود درسی سال قبل آگاه باشند و هم چنین در پاسخ این هتاکی های ناروا من بنام یک شخص صلاحیت داری که از قبل از مشروطیت و بعد ازان وارد درجریانات بودم ناچار شدم حقیقت را نوشته و دروغ بزرگی را افشا نمایم. مرحوم نجفقلی خان صمصام‌السلطنه هفت مرتبه کابینه تشکیل داده که اولین آن در ۳ مرداد ۱۲۹۰ و آخرین آن که معروف بکابینه هفتم ایشان است در ۲۷ خرداد ۱۲۹۶ میباشد. درکابینه های مرحوم صمصام‌السلطنه اغلب رجال ملی معروف مانند مشیرالدوله، مستشارالدوله، ممتازالدوله حکیم الملک، فروغی معاضدالسلطنه، مستوفی الممالک، علاءالسلطنه و پسرش علاءالوزراء (علاء) محتشم السلطنه، سردار محتشم و غیره شرکت می نمودند.

بنابراین معلوم است که کابینه آخری صمصام‌السلطنه درسال ۱۹۱۹ تشکیل نشده بلکه درتاریخ ۲۷ خرداد ۱۲۹۶ مطابق یازوئیه ۱۹۱۷ سرکار آمده است و آقای حکیمی دراین کابینه سمت وزارت دارائی را داشته‌اند این کابینه که دوماه هم نکشیده و مرکب از رجال آزادی خواه و میهن پرست بوده درنتیجه دسایس بیگانگان و مرتجعین آن زمان ازقبیل نصرت الدوله و امثالشان و اجتماع مزدوران آن ها درمسجدشاه بزور ساقط و در ۱۵ مرداد همان سال کابینه دوم آقای وثوق الدوله معروف بکابینه قرارداد تشکیل گردیده است.

دراین موقع نه تنها جنگ بین المللی اول با نهایت شدت ادامه داشت حتی انقلاب بزرگ اکتبر هم هنوز واقع نشده بود. بعد وقتی که در اکتبر ۱۹۱۷ انقلاب بزرگ حادث شد وثوق الدوله بنام رئیس دولت ایران اعلامیه‌ای داد و مردم را دعوت بسکون و آرامش نمود. وثوق الدوله از تاریخی که ذکر شد تا دیماه ۱۲۹۹ یعنی متجاوز از دوسال زمامدار بود و چند بار وزیران خود را عوض کرد و پس از یکسال از زمامداریش میگذشت قرار داد معروف ۱۹۱۹ را با سرپرستی کاکس بست و مخالفین سرسخت قرار داد را که رجال آذربایجان بطور برجسته در راس آنان بودند گرفته به کاشان تبعید نمود و بقزوین فرستاد. قبل از اینکه قرارداد امضاء وافشا بشود در ۱۱ نوامبر ۱۹۱۸ متارکه جنگ بعمل آمد (صفر ۱۳۲۷ قمری) و معتاقب آن بتدارک تکمیل کنفرانس صلح در پاریس پرداختند دولت ایران که از ابتدای جنگ بوسیله کمیسیون های محلی در ایالات و ولایات صورت خسارات مالی و جانی وارده از قوای متجاوزه دولت های تزاری و انگلیس و عثمانی را که با نقض بیطرفی ایران سرزمین ما را میدان جنگ قرار داده بودند تهیه نموده بود در صدد شکایت برآمد و چون پس از انقلاب اکتبر ۱۹۱۷ اولیای انقلابی دولت شوروی در پتروگراد بوسیله نامه هائی که بمرحوم اسدخان بهادر شارژدافر ایران نوشته و با اظهار انزجار و تنفراز تجاوزات دولت تزاری کلیه معاهدات را الغاء نموده و بعنوان جبران قسمتی از خسارات وارده از روسیه تزاری موسسات و امتیازات اندولت را بایران واگذار نموده بودند و براولین سفیر اعزامی دولت شوروی هم در تهران همین مطالب را رسما و کتبا بدولت ایران اعلام نموده بودند درایران برای ملیون و آزادیخواهان این فکر تولید شد که از این سیاست آزادی خواهانه و بشر دوستانه دولت شوری استفاده نموده و برای ترمیم کلیه صدمات وارده بایران در قرن گذشته اقدام اساسی بعمل آورد و با تقویت عناصر ملی مرحوم مشاور الممالک را که وزیر امور خارجه بود بریاست هیئت ایرانی در کنفرانس صلح انتخاب کرد به اعضاء کنفرانس هم در نتیجه تمایل و فشار همین عناصر ملی از اشخاص معروف بوطن پرستی و آزادیخواهی برگزیده شدند که عبارت بودند از مرحوم فروغی (رئیس دیوان تمیز) و حسین علا و مرحوم ابوالقاسم انتظام الملک که بعدها معاون و کفیل وزارت خارجه شد و این هیئت بپاریس عزیمت نمودند ولی در نتیجه مخالفت سخت انگلیسها با وجود مساعی دول دیگر از قبیل فرانسه و امریکا نمایندگان ایران بکنفرانس راه نیافتند ولاویدژرژ رئیس الوزرای وقت انگلیس بسختی با هیئت ایرانی مخالفت ورزید.

نمایندگان ایران برای اظهار دعاوی ایران شروع به تشبثات نموده و مرحوم انصاری نطق مفصلی ایراد کرد و مطالب و دعاوی ایران را بسمع عالمیان رساند دراین موقع وثوق الدولدوله قرارداد معروف را امضاء و افشاء و مشاور الممالک راه‌مفصل و نصرت الدوله وزیر عدلیه خود را بجای او منصوب و برای تضمین و تامین استحکام قرار داد او را بارویا اعزام داشت.

بنابراین حقایق تاریخی واضح است که آقای حکیمی اصلا و اساسا وارد دراین جریانات نبوده و داستان کابینه صمصام السلطنه و ارسال یادداشت از طرف این کابینه و چه از طرف آقای حکیمی بکنفرانس صلح، جعلی و ساختگی و برای اغراض سیاسی است که علل آن بردانایان امور و سیاست مداران جهان روشن است.

حالا حکیمی که متجاوز از هفتاد سال برای استقلال و مخصوصا ازادی ایران زحمت کشیده و از مجاهدین و دموکرات های دوره اول مشروطیت است مرتجع نامیده میشود، حکیمی که یک عمر با آزادیخواهان و استقلال طلبان واقعی ایران مانند تقی زاده، مستشارالدوله، حاج میرزا ابراهیم آقا و صنیع الدوله (هردو شهید شده‌اند) ممتازالدوله ممتازالملک، مشیرالدوله، موتمن الملک و سایر آزادیخواهان و ملیون ایران همکاری کرده آلت دست ارتجاع و امپریالیزم است ولی مزدورانی که هویت آنان روشن است و برای این ملک و ملت حتی یک شب بیداری نکشیده‌اند و بلندگوی بیگانگان برضد مصالح وطن خود هستند آزادیخواه و وطن پرست میباشند.

چون در این انتشارات گفته شده که حکیمی شهرهای قفقاز را در کنفرانس صلح مطالبه مینمود ضرری ندارد در این قسمت هم مطالبی گفته شود تا از اولیای معظم دولت دوست ما رفع سوءتفاهم بشود.

شهرها و اراضی که سابقا یعنی از سه هزار سال پیش جزء خاک اصلی ایران بوده و بعدها بوسیله زور سرنیزه و سیاست امپریالیسم و غصب حقوق ایران از دست رفته و نمایندگان ایران در کنفرانس صلح استرداد آنها را خواستند بهیچوجه و انصافا نباید موجب گله و شکوه دوستان ما باشد، زیرا بطوریکه ذکر شد پس از انقلاب اکتبر انقلابیون بزرگ و پیشوایان آزادیخواه روسیه اعلامیه هائی منتشر کرده و با اعتراف بتجاوزات عاصیانه و نظریات امپریالیستی و تجاوزات نظامی تزارهای روسیه کلیه قراردادها و عهدنامه های مخفی دولت های تزاری را از ارشیو وزارت خارجه بیرون کشیده و آنها را که درباره همسایگان و تضییع حقوق یا تضعیف آنان بود افشاء نمودند.

بعلاوه لنین بزرگ روسیه را بمحبس بزرگ ملل مختلفه تشبیه نموده اعلام نمود پس از این ملل شوروی آزاد می باشند هرنوع میخواهند زندگی مستقل داشته باشند از جمله معاهداتی که خود اولیاء و پیشوایان انقلابی روسیه الغاء و اعلام کرده بودند عهدنامه ترکمن چای بود البته منظور از الغاء عهدنامه اگر گفته شود که پاره شدن چند صفحه کاغذ کهنه و پلاسیده که در یکصد و چند سال پیش نوشته شده بوده چیز مضحکی بود و اگر غیر از این هیچ اثر و خاصیت خارجی نداشته باشد لغو شدن آنها بالغو نشدنش مساوی می باشد پس منظور از الغاء آن خاصه با آن اعلامیه ها و بیانیه ها و اظهارات صریح دولت شوروی برطرف کردن تعدیاتی بود که بر حقوق ملت بزور و غاصبانه صورت گرفته بوده است موضوع عهدنامه ترکمن چای مخاصمت و مخالفتی با شوروی داشته باشند مخصوصا با توجه باین نکته که در این زمان در قفقاز دولت های مستقلی وجود داشته و دولت شوروی مالک یا متفق جمهوریهای قفقاز نبود تنظیم و بکنفرانس ارسال داشتند.

برای اینکه بخوبی واضح شود که نمایندگان ایران در این قسمت فقط منظورشان استرداد حقوق ایران بوده ذکر این نکته لازم است که کلیه اراضی و نقاط واقعه در سرحدات شرقی و جنوب شرقی و غرب ایران ذکر شده بود مانند بلوچستان و مرزهای عراق و غرب ایران و بهمین جهت همین که این اظهارات نمایندگان ایران در جهان انتشار پیدا کرد سلیمان نظیف شاعر معروف ترک که اصلا کرد بود در یکی از جراید استانبول مقاله تحت عنوان «ایران سن ده‌ی؟» (ایران توهم) با اشاره بواقعه تزار و بروتوس نوشت و از این که دولت ایران نسبت به مرزهای غربی و مخصوصا سلیمانیه ادعای حقوق کرده بود گله و شکایت نمود روزنامه تایمس لندن .و شرق نزدیک هم نمایندگان ایران را بباد استهزاء و ناسزا گرفتند و حالا دیده میشود که دوستان شوروی ما چون آن روز با ما هم مرز بودند حرفی نزدند پس از سی سال عقاید روزنامه نویسان لندن را تکرار میکنند همین جریان بطور حقیقت آشکار می سازد که نه آقای حکیمی و نه نمایندگان ایران نظر خصومت بدولت شوروی نداشته و نمی خواسته‌اند اراضی و شهرهای متعلق بدولت شوروی را بتصرف دربیاورند و اگر هم دران تاریخ در نتیجه اوضاع و احوال موجوده کسی چنین حرفی زده باشد گناه غیرقابل عفوی را مرتکب نشده که امروز این همه باین قسمت اهمیت داده میشود درصورتیکه خود دولت شوروی بر روی همان حقوق قدیمی و تصرف زمان تزاری بسارایی و برت ارتورو جزایر واقعه در شرق اقصی و قسمتی از لهستان را مسترد داشت و درخواست استرداد اردهال و فارس و ساری قمیش را هم بعنوان اینکه متعلق بدولت تزاری بود میکند حالا اگر یک ایرانی با آن اوضاع و احوال که ذکر شد درسی سال قبل یادی از گذشته نموده بگوید از شش هزارسال تا صدسال پیش مثلا فلان نقطه متعلق بایران بوده آیا موجب کدورت ورنجش و قطع رابطه باید باشد؟

من چون عمر خود را کرده و فعلا جز با مطالعه و معاشرت با مردم و مسافرت بنقاط مختلفه برای گردش کاری ندارم بخوبی براحساسات و عقاید هموطنان عزیز خوداگاه هستم ازاین جهت با نهایت جرئت صریحا می توانم بگویم که در سرتاسر ایران یکنفر ایرانی پاک سرشت که بوطن و خانه و خانواده خود علاقه داشته باشد یافت نمیشود که نسبت به همسایه بزرگ شوروی خود کینه داشته باشد و یا خیالاتی ازاین قبیل که فلان نقطه یا فلان شهر چون سابقا جزء ایران بوده از این همسایه ضمیمه ایران گردد دولت شوروی که جای خود دارد بجرئت می توان گفت که این نظر درباره هیچیک از همسایگان بزرگ وکوچک ایران وجود ندارد البته موضوع بحرین امر جداگانه‌ایست و آنجا هیچوقت رسما از ایران جدا نشده و بدیگری واگذار نگردیده است نکته‌ای را دراین موقع دوستانه میخواهم متذکر شوم یکی اینکه دولت شوروی که باحساسات تنفرآمیز ملت ایران نسبت بدولت متجاوز تزاری متوجه بوده و ازبدوتشکیل خود همیشه با تذکر به تجاوزات مامورین تزاری بایران خواسته جرأت وارده از اندولت را التیام بخشیده و دوستی ملت ایران را ذخیره کند نباید اجازه دهد که دراثر مقالات نویسندگان شوروی یا اظهارات گویندگان رادیوهای آن کشور این احساسات مجددا جریحه‌دار شده و موجب وحشت مردم و سوءظن گردد.

نکته دوم متوجه عده‌ای از روشن فکران و نویسندگان ایران است و آن این است که آن ها بهتر از بیگانگان باحساسیات میهن پرستانه عموم ایرانیان آشنا هستند و می دانند که ملت کهن سال ایران چگونه درمقابل تمام تجاوزات خارجی که به حقوق و استقلال و حیثیت ایران لطمه میزده و درطول تاریخ دراز خود مقاومت نموده است من از تاریخ قدیمی صحبت نمی کنم همین اوضاع قبل از مشروطیت و بعدازان را شاهد می آورم و آن این است که با وجود زور و قدرت و عظمت دولت تزاری و انگلیس و با این که دربار و درباریان را با پول و زور مطیع خود می ساختند و از آنها امتیاز می گرفتند که برضد مصالح و منافع مردم بود بازهمین ملت زیربار نرفته و مانع اجرای نیات بیگانگان می شدند.

مثلا چندبار روسها و انگلیس ها امتیاز راه آهن و یا معدن ایران را از شاهان قاجاریه با تصویب صدراعظم ها گرفتند که بنا برزیم آن زمان ظاهرا از نظر قانونی بودن اشکالی نداشت ولی ملت ایران زیربار نرفت وهمه آن ها الغاء گردید مانند امتیاز راه آهن روسها از رشت ببوشهر و یا امتیاز معادن ایران که به ژولیوس رویتر داده شده بود یا امتیاز ژری و غیره و غیره. و الغاء این امتیازات بهیچوجه موجب قطع رابطه و تیرگی مناسبات روسیه تزاری و انگلستان با ایران نگردید.

بنابراین، این آقایان که طرفدار منافع وطن خود هستند باید از آزادیخواهان صدر مشروطیت پیروی نمایند بطوریکه همه میدانند دراغاز مشروطیت انگلیس ها معنا (نه عملا) از آزادیخواهان و مشروطه طلبان ایران تقویت میکردند ولی این آزادیخواهان هرگز برای خاطرایران حمایت و طرفداری اصلا از خاطرشان خطور نمی کرد که امتیازی برای آنها قائل شوند و وقتی که قرارداد ۱۹۰۷ امضاء شد چنان طوفان خشم و غضب از طرف همین مشروطه طلبان و جراثد آن زمان برضد انگلستان برپاشد که نظیری نداشت و کلیه آزادیخواهان، روشن فکران وروزنامه نویسان متحدا قیام نمودند و این احساسات درزمان جنگ که بخاک ایران تجاوز شد بحد اعلی رسید و گذشته از مبارزات خونین با روس و انگلیس درداخله ایران عده‌ای ازایرانیان دربرلین دور هم گرد آمده و بمجاهدات پرداختند که یکی از آنها آقای تقی زاده بود اقدامات و انتشارات زیادی برضد امپریالیسم انگلستان در ایران صورت گرفت و کتاب کشف پلیس و اسناد دیگر دائر برمظالم انگلستان دربرلین منتشر شده است.

منظورم این است که انتظار مردم ایران از نویسندگان و روشن فکران و آزادیخواهان این دوره هم همین است که آنها باهراختلاف نظری که با یکدیگر دارند و یا داشته باشند در مقابل مصالح ملی و حقوق ایرانیان باید متحد و همدست باشند و اجازه ندهند با انتشار مقالات و مطالب هیجان آمیز و بی سروته و یکطرفی منافع ملی کشور بخطر بیفتد و یا درروابط ایران با ملل دوست خللی وارد بشود.

بطوریکه همه میدانند کشور ما بزرگ است و سکنه آن کم است، بیماری و فقر و بدبختی دامنگیر مردم است و این همه در نتیجه یک قرن و نیم تجاوزات خارجی از شمال و جنوب دامنگیر کشور بدبخت مانده است که نگذاشته‌اند این مملکت یکقدم بسوی اصلاح برود اکنون که دول بزرگ خودرا طرفدار آزادی ملل و منادی حقوق بشر قرار داده‌اند انتظار همه ایرانیان این است که دول بزرگ دنیا بخصوص همسایگان ایران باصول اعلام شده خود وفادار مانده و بپیروی از تعهدات رسمی خود از مداخله در امور داخلی ایران خودداری و مجال دهند تا این ملت باصلاح اوضاع بی سروسامان خود بپردازد.

در خاتمه امیدوارم که عرایض من درکشف حقایق تاریخی موجب رفع اشتباه و سوءتفاهم از دوستان ماشده و دیگر نغمه هائی که موجب دلتنگی ملت ایران می شود تکرار نگردد.

تهران - ۱۶ دی ماه ۱۳۲۶

گزارش رئیس هیأت‌مدیره بانک کشاورزی

چرا کشاورزی ایران پیشرفت نکرده است

اول دی ۱۳۲۶

آقای صهبا رئیس هیئت مدیره بانک کشاورزی گزارش جامعی درباره مساعدتهائی که دولت میتواند با کشاورزان نماید و اقداماتیکه باید برای بهبود در فلاحت و توسعه آن بعمل آید تنظیم و تسلیم دولت نموده‌اند که قسمتی ازان ذیلا درج میشود.

کشور ما از لحاظ منابع زیرزمینی استعداد آنرا دارد که روزی در ردیف ممالک صنعتی بشمار آید ولی مادامی که زراعت و دامپروری منابع اصلی ثروت و تجارت کشور را تشکیل میدهد هرقدر جنبه کشاورزی با مساعدت دولت و همکاری مالکین تقویت شود وسائل مالی تاسیسات عام‌المنفعه و توسعه صنایع و تجارت با سهولت بیشتری فراهم خواهد شد.

درحال حاضر تقریبا سه پنجم از دهات و مزارع متعلق به کسانی است که شخصا از امور کشاورزی بکلی بی اطلاع بوده و در شهرها بکارهای دیگر اشتغال دارند و از املاک خودشان بوسیله مستاجر یا مباشر بهره برداری میکنند.

این طبقه مالکین برای افزایش درآمد خود بعمران املاک و آسایش رعیت توجهی نداشته و سعی میکنند بوسیله افزایش مال‌الاجاره و با فشار بمباشر درآمد بیشتری تحصیل کنند.

خالصجات دولت و املاک موقوفه هم جزو این قسمت بشمار میآیند.

قسمتی از املاک هم درنتیجه تقسیم بین ورثه و باره معاملات رهنی و غیره بخورده مالکینی تعلق یافته که اغلب آنها متفرقند.

این مالکین هم نه تنها برای عمران املاک تشریک مساعی نمی نمایند بلکه از پرداخت سهم لاروبی و تعمیر قنوات نیز شانه خالی میکنند.

فقط وضع املاکی خوب است که مالکین آنها شغلا کشاورز هستند و تاحدی که با وسائل قدیمی ممکن است املاک خود را آباد نگاهداشته و از زارعین خودسان سرپرستی میکنند.

باستثنای عده خیلی کمی از مالکین عمده که تازه پا بعضی از آلات جدید کشاورزی آشنا شده‌اند بطورکلی اسباب کار زراعت هنوزهمان وسائل قدیمی است زیرا تهیه وسائل مکانیکی و لوازم تعمیر و برداخت مخارج بکار انداختن وسائل جدید وقتی صرف میکنند که حوزه عمل مرکب از چندین ده و مزرعه باشد والاهرمالک و یا خورده مالک نمیتواند انفرادا وسائل مذکور را تهیه کرده و در ملک خود بکار اندازد.

وضع خوراک و لباس و منزل اقلیت ناچیزی از زارعین که تحت سرپرستی مالکین کشاورز هستند و همچنین زارعینی که دارای علاقه مختصری میباشند تا اندازه قابل تحمل است ولی وضع اکثریت زارعین و بخصوص زارعین نواحی جنوبی بسیار بد است و بطورکلی بعلت کمیاب بودن وسائل معالجه عده بیمار در دهات زیاد و روبافزایش میباشد.

روبهمرفته سختی زندگی و تفاوت فاحشی که بین درآمد دهاتی و درآمد شهری پیدا شده است اکثر دهاتی ها و مخصوصا جوانهای دهات را از زندگی درده و اشتغال بامر زراعت منزجر و مهاجرت آنها را بشهرها تشویق میکند.

بنظر بنده مجموع موجباتی که باعث رکود کشاورزی شده و مقدمات انحطاط آنرا فراهم کرده ناشی ازاین است که سعی و سرمایه افراد خواه ناخواه از فعالیت های کم سود و پرزحمت میگریزد و بمعاملات پرسود و کم زحمت هجوم میکند و حتی اعمال انحصاری دولت و رفتار مامورین را هم تابع سیر خود مینماید و مادام که بکار افتادن سعی و سرمایه افراد درامور کشاورزی تشویق نشده اثر کمک مالی دولت موقتی بوده و مثل آبی که درچاه بی آب ریخته شود سرمایه دولت مثل گذشته به تدریج درمطالعات و مقدمات تاسیسات کشاورزی فرو خواهد رفت.

هرچند علت فرار سرمایه های فردی از فعالیت های کشاورزی محتاج به بحث بیشتری میباشد ولی بنا بمراعات مورد از تفصیل زیاد احتراز کرده و اجمالا متذکر میشوم با اینکه قسمت مهمی از تجارت داخلی و قسمت اعظم ازتجارت خارجی روی محصولات کشاورزی دور میزند و مواد خام اکثر منابع کشور از فلاحت تحصیل میشود، معهذا عمل آورندگان این محصولات مازاد اجناس خود را اجبارا بدولت و از روی اضطرار ببازرگانان ارزانتر از بهای روز میفروشند لیکن اجناس مورداحتیاج را از دولت و بازار گرانتر از نرخ عادله خریداری میکنند چنانچه مراقبت های لازم در برقراری موازنه اقتصادی تحت نظر اشخاص بصیر و دولتخواه دریکی از تشکیلات دولت تمرکز داده شود و قواعدی براساس تعرفه های مالیاتی و تسهیلات اداری برای تعدیل سود سرمایه در شعب سه گانه کشاورزی و صنعت و تجارت وضع گردیده و با مساعدت های صمیمانه وزارتخانه های مربوط دقیقا اجرا شود سرمایه های موجود در کشاورزی بکار میافتد و بسیاری از مشکلات اقتصادی و سیاسی هم که اصلا ناشی از اختلال شدید توازن شعب اقتصادی کشور و فقر عمومی میباشد بخودی خود حل خواهد گردید.

نکته دیگری که تذکر آن راجع بطرزمصرف اعتبارات کشاورزی لازم میباشد این است که چون ادارات دولت تحت سرپرستی مامورین ثابت و مسئول قرارداده نشده‌اند و متصدیان امور بتبعیت از تجدید دوره های مجلس و تغییر هیئت های دولت همیشه در تغییر هستند و تصمیمات آنها نیز بپیروی از سلیقه های مختلف در معرض تحولات بسیاری واقع است از اینرو تصدی مستقیم دولت و مامورین آن در تاسیسات موجب زیان خواهد بود واز پخش کردن اعتبارات هم بین مالکین که اغلب آنها به معاملات و کارهای غیرکشاورزی اشتغال دارند نتیجه حاصل نمیشود.

بنابراین از کمک مالی دولت درصورتی استفاده خواهد شد که بانک کشاورزی و پیشه و هنر از محل اعتبارات کشاورزی بشرکتهائی وام و اعتبار بدهد که با سرمایه اشخاص تاسیس شده و بموجب قرارداد وام یا اعتبار تعهداتی را برعهده داشته باشند.

بطورکلی کارهائی که برای ترقی و توسعه کشاورزی و تامین آسایش ده نشینان لازم میباشد سه نوع است.

۱) افزایش آب بوسیله سدبندی و حفر چاه های عمیق - احداث قنوات جدید و تهیه کودهای شیمیائی.

۲) مکانیزه نمودن زراعت تهیه آتلیه های تعمیر در مراکز دهات - غرس و تربیت اشجار میوه و صنعتی - انتخاب بذر اصلاح نژاد اغنام و احشام - تعمیر قنوات و انهار - ساختمان خانه های روستائی و امکنه عمومی ازقبیل مسجد و حمام و باغ عمومی و میدان ورزش - تاسیس بنگاه های بازرگانی برای خرید محصولات رعایا و فروش اجناس بانها - تهیه کارگاه و وسائل صنایع دستی روستائی - تاسیس صندوق های تعاون برای دستگیری از زارعین از کار افتاده و صغار بی سرپرست.

۳) تاسیس دستان های روستائی و پست های بهداری - دفع آفات نباتی و حیوانی - بیمه خسارات اتفاقی.

برای کارهای نوع اول ممکن است تاسیس شرکت هائی را از صاحبان سرمایه بوسیله دادن وام با بهره تخفیفی با شرکت در سرمایه تشویق نمود ولی انجام کارهای نوع دوم که مستقیما با بهره برداری از املاک و آسایش زارعین ارتباط دارد جز بوسیله تشکیلاتی که دردست خود مالکین باشد طریق عملی‌تری بنظر نمیرسد. باید از مالکین هر بلوک برای اداره بهره برداری و تهیه وسائل آسایش زارعین املاک واقع دران بلوک شرکت های محلی تشکیل شده و هریک از مالکین متناسب با ارزش مقدار ملک خود دران شرکت سهیم بشود و بانک کشاورزی و پیشه و هنر هم با بهره برداری درحساب جاری باین شرکت ها اعتبار بدهد باین طریق تمام کارهائی که باید درامور کشاورزی در سرتاسر کشور انجام شود بچهارصد یا پانصدشرکت تقسیم و درآنها تمرکز داده خواهد شد.

البته ایجاد همچو شرکتهائی منوط براین است که دولت بوسیله تخفیفات مالیاتی و تسهیلاتی که برای واردکردن ماشین الات و معاملات بازرگانی آنها لازم میباشد مالکین را بتاسیس شرکتها تشویق نموده و وظایف این شرکتها را هم درمقابل مالکین شریک و دولت با وضع قانون خاصی معین کند و حتی برای رسیدگی فوری باختلافات حاصله محاکم مخصوصی تشکیل بدهد.

این شرکتها میتوانند علاوه برانجام وظایف خود پیشرفت و تصمیم کارهای نوع سوم را هم که فعلا جزو وظایف دولت و مخارج آن برعهده دولت شناخته شده است درحوزه عمل خود تامین نمایند.

توضیح آنکه حداکثر مبلغی که دولت توانسته برای فرهنگ و بهداری و دفع آفات درظرف سال بپردازد ازحدود هشتصدمیلیون ریال تجاوز نکرده است و بهمین جهت هم ده نشینان که مولد اصلی ثروت کشور هستند ازدانستن سواد و اطلاعات ابتدایی حرفه خودشان محروم مانده و هیچگونه وسائل معالجه دردسترسی آنها نیست، بعلاوه دروضع حاضر هرقوت برائر سیل یا تگرگ درپاره از دهات خسارتی وارد میشود هیچ وسیله برای ترمیم خسارت جز جمع‌آوری اعانه که فعلا خیلی معمول شده و نتیجه قابلی ندارد درکارنیست ولی این شرکتها میتوانند درضمن سایرکارها هریک درحوزه عمل خودشان با برداشت مبلغی درحدود یک و نیم درصدازدرامد سالیانه خود تحت نظر وزارت فرهنگ و وزارت بهداری دبستان روستایی و پست بهداری تاسیس کنند و همچنین باوجه کمی که برای بیمه خسارات و دفع آفات اختصاص میدهند. جمعا یک شرکت بیمه کشاورزی و یک صندوق دفع آفات تشکیل بدهند تا بوسیله بیمه خسارات اتفاقی که موجب بی پاشدن زارعین وزیان مالکین است فورا جبران شود و، بمحض بروز آفت وزارت کشاورزی تحت نظر شرکتی که درحوزه عمل آن آفت بروز کرده است بادست بازوازادی عمل بدفع آفت اقدام نماید. وجوداین شرکت ها وصول مالیات درامدهای کشاورزی را کاملا تسهیل کرده و علاوه براینکه وزارت دارایی را از داشتن تشکیلات وسیع دریافت تعهد فروش غله بی نیاز و راه توافق های نامشروع بعضی مامورین را با مالکین مسدود می نماید برای جمع‌آوری آمار دقیقی که باید راهنمای تصمیمات مفید اقتصادی و اجتماعی باشد مجهزترین وسائل خواهد بود.

عیسی صدیق

گزارش کمیسیون عرایض مجلس شورایملی

محمود جم، سید مهدی فرخ و دکتر عیسی صدیق تبرئه شدند

مهدی فرخ

محمود جم

۱۹ بهمن ۱۳۲۶

مقام محترم ریاست مجلس شورای ملی - مفاد اعلام جرم نسبت باقای مهدی فرخ وزیر سابق خواربار این است که قبل از تصویب قانون تاسیس وزارت خواربار وقبل ازتصویب قانون اجازه استقراض بانک ملی دستور داده‌اند، خوار بار بحساب وزارتخانه مزبور خریداری نموده وکارمزد برای بانک و عاملین خرید منظور نمایند و بانک اقدام باینکار کرده وسبب گرانی وکمیابی خوار بار درنقاط خرید شده ومقداری از مواد خریداری فاسد گردیده واین عمل را مخالف اصل ۶۲ و۶۳ و ۳۵ قانون اساسی و ۳۹ قانون محاسبات عمومی ومشمول مواد ۱۵۲ - ۱۵۳ - ۱۵۷ - ۱۲۵ - ۲۸۰ - ۲۷ - ۲۸ قانون مجازات عمومی و ماده ۷ قانون جلوگیری ازاحتکار دانسته واتهام مزبور بنظر کمیسیون عرایض وارد نیست وقابل تعقیب نمیباشد زیرا اولا درسرمایه دولت تاسیس وزارت خواربار ذکر شده وقبل از دستور بانک وزیر خواربار بمجلس معرفی گردیده و مجری یک قسمت ازوظایف وزارت دارائی راجع بامور اقتصادی بوده و بدون قانون تاسیس وزارت خواربار لااقل ماموری ازطرف دولت برای انجام وظایف مربوطه بخواربار شناخته میشده و بعدا هم قانون تاسیس وزارت خواربار تصویب وعمل دولت تایید شده ثانیا دستور خرید خواربار ببانک مستلزم استقراض نیست، زیرا بانک اشیائی خریداری میکرده و قبل از تصویب قانون اجازه استقراض چیزی اشیاء خریداری شده را تسلیم نکرده وبعدا هم که قانون اجازه استقراض ازتصویب گذشته است.

ثالثا گرچه بانکملی مطابق قانون موسسه بازرگانی است ولی چون سرمایه آن متعلق بدولت است واگر منافعی تحصیل نماید متعلق بدولت خواهد بود ومعاملات با موسسه مزبور یا بوسیله آن طبق بنده ۵ ماده ۴ قانون محاسبات عمومی احتیاجی به مزایده ومناقصه نداشته بعلاوه دران تاریخ خواربار کمیاب وخرید ان بوسیله مناقصه ممکن نبوده است.

رابعا با اینکه تهیه خواربار لازم بوده نمیتوان عمل مامور دولت را که بمنظور تامین مایحتاج مردم بعمل آمده باقانون منع احتکار تطبیق نمود بنابراین اگر جنس درمحل خرید کمیاب ویا قیمت آن بواسطه خرید ازطرف بانک ترقی کرده ویا بواسطه کمی وسایل حمل ونقل درمحل مانده وفاسد شده باشد مسئولیتی متوجه وزیر که ریاست فائقه برتشکیلات وزارتخانه دارد نخواهد بود.

بنابمراتب فوق آقای مهدی فرخ بنظر کمیسیون عرایض قابل تعقیب نیستند. مخبر کمیسیون عرایض ومرخصی ابوالفضل حاذقی

***

ریاست محترم مجلس شورایملی:

اعلام جرم علیه جناب آقای دکتر صدیق وزیر سابق فرهنگ باتهام استفاده از بودجه فرهنگ برای چاپ وانتشار کتاب روش نوین تالیف ایشان که بکمیسیون عرایض و مرخصی فرستاده شده بود مورد مطالعه قرار گرفت وچون هیچگونه مدرکی ضمیمه اعلام جرم نبود برای روشن شدن موضوع مراتب ازفرهنگ تحقیق وبشرح ذیل توضیحاتی رسیده:

«راجع بچاپ وانتشار کتاب روش نوین تصدیع میدهد:

درسال ۱۳۱۳ که وزارت فرهنگ برای تعلیم تربیت آموزگاران بتاسیس دانشسرا های مقدماتی اقدام کرد احتیاج بچاپ وانتشار کتاب هائی راجع باموزش وپروش بشدت احساس شد و بتدریج ۳۲ دانشسرای پسرانه ودخترانه که دارای ۱۲۱۷ محصل میباشند تاسیس گردید.

درسال ۱۳۱۳ وزارت فرهنگ ازجناب آقای دکتر صدیق تقاضا نمود که برای راهنمائی ومتوجه ساختن معلمین کشور باسلوب وروش تعلیم وتربیت جوانان وارائه وتعمیم مفید ترین اصول فنی پرورشی که درکشور های مترقی رایج است کتابی تالیف ومنتشر نمایند.

درسال ۱۳۱۴ کتاب مذکور بنام «روش نوین» تالیف وچاپ شد و چون این کتاب مورد استقبال و استفاده مربیان کشور واقع گردید درسالهای بعد توسط کتابفروشی تهران مجددا طبع شد و نسخ آن پس از سه بار چاپ بازنایاب شد. براثر درخواست های متواتر معلمین واحتیاج شدید فرهنگ مرکز وشهرستانها درمهر ماه ۱۳۲۳ درزمان وزارت جناب آقای باقر کاظمی، وزارت فرهنگ ازجناب آقای دکتر صدیق درخواست نمود که کتاب مذکور را پس از تجدید نظر واصلاح دراختیار وزارت فرهنگ بگذارند تابخرج انوزارت ازنوچاپ ومنتشر گردد.

با اینکه هیچگونه حق الزحمه‌ای بجناب آقای دکتر صدیق داده نشدو حتی مراقبت درچاپ وتصحیح وغلط گیری نمونه های چاپ شده بعهده ایشان واگذار گردید معذالک معظم له این درخواست را صرفا بمنظور انجام خدمات فرهنگی قبول فرمودند و بدون اینکه دیناری بایشان داده شود این کتاب بخرج وزارت فرهنگ برای چهارمین بار چاپ و منتشر و فروش وتوزیع ان با وزارت فرهنگ بوده است واکنون مورد احتیاج واستفاده محصلین دانشسراهاست.

این نکته را نیز مجددا توضیح میدهد که دربرابر تفویض حق چاپ چهارم وتجدید نظر وتصحیح کتاب روش نوین وامانت دادن کلیشه ها وسایر خدمات ومساعدتهائی که جناب آقای دکتر صدیق درمورد انتشار این کتاب کرده‌اند، هیچگونه وجهی بایشان پرداخت نشده است و فقط صد جلد ازاین کتاب برای توزیع بین دوستان فرهنگی ودانشمندان وعلاقمندان معظم له اهدا گردیده.

این بود جریان کار چاپ چهارم کتاب «روش نوین» وچون حاکی از عدم توجه جرم براقای دکتر صدیق ومشعر بردخالت مستقیم وزارت فرهنگ درچاپ وانتشار کتاب مزبور بدستیاری کتابخانه تهران بوده ومصرح است درمقابل این زحمت وخدمت فرهنگی دیناری بایشان داده نشده است. لذا کمیسیون جناب آقای دکتر صدیق را قابل تعقیب نمیداند واین گزارش را بمجلس تقدیم میدارد.

مخبر کمیسیون عرایض ومرخصی - حاذقی

***

ریاست محترم مجلس شورای ملی

اعلام جرمی که آقای عباس اسکندری نسبت باقای محمود جم وزیر جنگ نموده درسه مورد ذیل است و دلیلی ضمیمه اعلام مزبور نیست:

۱- شرکت درکودتای ۱۲۹۹ - ۲- مسلسل بستن بآستان قدس رضوی در تیرماه ۱۳۱۴ - ۳ - قتل مرحوم مدرس دررمضان ۱۳۱۷

مورد اول ودوم طبق ماده ۱۵۱ قانون مجازات عمومی مشمول مرور زمان است. نسبت بمورد سوم مطابق بیانات آقای تقی برزین نماینده مجلس درجلسه علنی هفتم شهریور ماه ۲۶ که ایشان رئیس دادگاه رسیدگی بپرونده قتل مرحوم مدرس بوده وحکم متهمین بقتل راصادر نموده‌اند آقای محمود جم دراین کار دخالتی نداشته‌اند بنابراین احتیاجی بتحقیق ومطالبه دلیل دیگر دراین باب نبوده وبعقیده کمیسیون عرایض آقای محمود جم قابل تعقیب نیستند.

مخبر کمیسیون عرایض ومرخصی حاذقی

خبرهای کوچک در دنیای بزرگ

پسر ۱۴ ساله‌ای پس از مرگ زنده شد

بیماری سل در مقابل علم پزشکی مقهور شد

۱۳ بهمن ۱۳۲۶

واشنگتن - جندی پیش یک پسربچه ۱۴ ساله موسوم به ریچارد هیارد ساکن لوئیزویل واقع درایالت اهایو که سخت مریض بود واورا برای معالجه بمریضخانه وبعدباطاق جراحی بردند پس از ختم عمل جراحی وموقعی که میخواستند شکاف سینه را ببندند یکدفعه قلب از ضربان افتاد دکتر جراح کلودیک استاد دانشگاه کلیولند فورا سینه را مجددا بازکرده و قلب را مدت ۳۵ دقیقه مالش دادو کم کم قلب شروع بطپش کرد ولی ضربان آن خیلی ضعیف ونامرتب بود. بعدا برای تسکین قلب مقداری هیدورکلورید پرکائین تزریق کرد تااینکه قلب بتواند درمقابل جریان برق ایستادگی کند. سپس بادوالکترود پزرگ که هریک ۱/۵ آمپرو۱۱۰ ولت التر ناتیو داشت جریان شدید برق تولید کرده و دوباره ببدن مریض اتصال برقی حاصل کرد. بعد از این عمل ضربان قلب تدریجا مرتب شد وسپس با تزریق داروی مذکور و۲ ساعت ماساژ طبی مریض را دران حال نگاهداشته ونگذاشته مجددا ضعف کند. مدت ۲۰ روز بعداز آن ریچارد هیارد کاملا شفایافته وباهمسنان خود شروع ببازی کرد.

بیماری سل بکلی مقهور شده است

روش درمان جدیدی در بیماری سل پیدا شده است که بااینطریق میتوان امیدوار شد بیماری سل بکلی معالجه شده و مغلوب ومنکوب علم پزشکی نوین گردیده است.

اینطریقه معالجه درامریکا اتخاذ گردیده و مخترع آن دکتر الوان باراش استاد دانشگاه کلولمبیای نیویورک میباشد.

روش معالجه اواین است که ریه را درحال استراحت نگاه دارند که هم از داخل قفسه سینه وهم ازخارج آن تحت فشار قرار گرفته و این فشار بیک نسبت ودریک لحظه وارد میشود واشعه ریون ایکس هم درهمان وقت بریتین میپاید و ریه ها درحال استراحت کامل بسر می برند.

ازچهارده مریضی که باینطریق تحت درمان قرار گرفته‌اند شش نفر از آنها بخوبی شفایافته واثری از بیماری دروجود آنها دیده نشده سه نفر دیگر هم بهبودی محسوس وسه نفر دیگر هم کمی بهبود یافته‌اند.

بیمارانی که با این روش تحت درمان قرار میگیرند هشت تا یازده ساعت درهرروز ومدت سه تاچهار ماه باید معالجه شوند.

آیا پزشکان میتوانند مستثنا باشند؟

۵ بهمن ۱۳۲۶

دیروز موضوع فوق با چند تن از آقایان پزشکان مورد بحث قرار گرفت.

اخیرا درتعقیب تصویب نامه هیئت وزیران دایر بانیکه کسی حق ندارد بیش از یک جا حقوق بگیرد بیکعده از آقایان پزشکان اخطار شده است که یا از شغل خو دربیمارستان بانک صنعتی کناره گیری نمایند و یا بقای خودرا دران شغل اعلام دارند.

دراین خصوص مذاکرات زیادی دردفتر اداره جریان پیدا کرد و بالاخره باین نتیجه رسیدیم که این تصویب نامه نمیتواند شامل پزشکان گردد زیرا مظور اصلی از تصویب نامه صادره این است که از تضییع حقوق دولت جلوگیری شود و کسانیکه روی تشبث و وسائلی خود را دردو جا و سه جا برمالیه کشور تحمیل ساخته و جز امضا کردن لیست کاری ندارند این اشخاص را ملزم کنند که فقط یک جا از دولت حقوق بگیرند اما پزشکان که کار انها فنی است و باید ماموریت خودرا دهر قسمت انجام دهند و نمیتوانند از کار خود و ساعتی را که قبول کرده‌اند غفلت ورزند و شانه خالی کنند، بصرفه و صلاح دولت و مردم است که دوجا از خزانه دولت حقوق بگیرند زیرا اگر بنا شود که مثلا بیمارستان بانک صنعتی بجای اینکه چند طبیب درسرویس های مختلف برای نصف روز یا برای ۳ ساعت درروز استخدام کرده، بخواهد برای تمام وقت استخدام نماید ناچار است زندگی آن طبیب را تامین کند و حقوق کافی اقلاسه برابر حقوق فعلی بپردازد پس از این حیث صرفه بیمارستان بانک نیست که همان کاری را که اکنون از آقایان پزشکان بامبلغ کمی توقع انجام دارند، همان کاررا چند برابر بیشتر بپردازد. بعلاوه پزشک باندازه احتیاج کشور وجود ندارد و دراستفاده از وجود آنان نیز باید صرفه جوئی نمود زیرا کم‌کم باید فکری برای شهرستان های ایران کرد. طبیب و بهداشت و دارو و بیمارستان نباید فقط اختصاص بمحیط تهران داشته باشد.

هر قدر اطباء تشویق شوند، و هرچه درباره حقوق و وضعیت آنها توجه شود بنفع عامه خواهد بود زیرا جوانان ما بیشتر رغبت پیدا خواهند کرد دنبال این شغل شریف که مورد کمال حاجت ملت ایران است بروند.

بعقیده ما وزارت بهداری برای تامین بهداشت شهرستانها نیز باید شالوده صحیحی بریزد و حقوق اطباء را درشهرستانها و حتی قراء و قصبات دو و سه برابر حقوق آنها درتهران بپردازد تا اطباء داوطلب رفتن خارج از تهران شوند والا اگر وضع به همین منوال باشد هرگز اطباء حاضر نخواهند شد تهران پرناز و نعمت را بگذارند و با حقوق کمی درشهرستان ها بکار پردازند.

باید توجه دولت بشهرستان ها معطوف گردد و اطباء بیش از پیش مورد تشویق و تایید مقامات و متصدیان امور واقع شوند تا عده آنها برای هر نقطه کافی باشد.

ما امیدواریم رفع اشکال فوق نیز مورد عنایت اولیای محترم دولت قرار گیرد.

سیاست جهان

امریکا مایل به تقسیم آلمان نیست

۱۵ بهمن ۱۳۲۶

پاریس - خبرگزاری فرانسه - ژنرال لوسیوس کلی فرمانده نیرو های نظامی امریکا درآلمان که اکنون دربساریس است دیروز درانجمن روزنامه نگاران انگلیس و امریکا نطقی ایراد کرد و گفت سیاست امریکا نسبت بآلمان همان سیاستی است که درپایان جنگ تعقیب میشد و دولت امریکا خواهان بهبود وضع اقتصادی ملت آلمان است وعقیده دارد که باید آلمان وضعی داشته باشد که بتواند احتیاجات خودرا تامین کند.

ماامریکائیها هرگز مایل نیستیم آلمان بدوقسمت تجزیه وتقسیم شود زیرا اولا اگر آلمان تقسیم شود خود بخود نهضتی برای وحدت آلمان دراین کشور بوجود خواهد آمد ونتیجه طبیعی پیدایش این نهضت، پیدایش مرکز جدیدی برای جنگ است.

دوم اینکه فقط درصورت حفظ این کشور ملت آلمان موفق میگردد نیازمندیهایش را تامین کند بنابراین هدف سیاست امریکا درآلمان این است که این کشور دارای تشکیلات مرکزی باشد و درعین حال اختیارات این سازمان ها طوری محدود شده که خطر برای تجاوز دراروپاوجود نداشته باشد.

ژنرال کلی اضافه کرد که من درآلمان سه وظیفه عمده برعهده دارم:

اول اینکه ملت آلمان را از لحاظ معنوی خلع سلاح کنم بطوری که درنتیجه تربیت متوجه شود که جنگ چیز بدی است و سودی ندارد.

دوم اجرای برنامه برضد نازیسم.

سوم ازبین بردن وپیاده کردن کارخانجات جنگی آلمان.

ژنرال کلی درباره مذاکراتی که درفرانکفورت بین اووژنرال ربرتسن انگلیسی صورت گرفته گفت:

تصمیماتی که نمایندگان انگلیس وامریکا دراین مذاکرات گرفتند این بود که آلمان دارای تشکیلات مرکزی باشد، بطوریکه بتواند دررفع مشکلات اقتصادی کمک شایانی بما کند.

اصلی که مورد انکار مانیست این است که بدون تاسیس سازمان مرکزی درآلمان، وضع اقتصادی اروپا اصلاح نخواهد شد و یکی ازمهمترین مسائل مورد بحث متفقین ذغال ناحیه روهر است که برای اروپاااهمیت حیاتی دارد.

کلی گفت که دربرنامه‌ای که ماتنظیم کرده‌ایم ونقشه‌ای که برای کمک باروپا کشیده‌ایم ابدا برای آلمان امتیازی قائل نشده‌ایم دولی که از قدرت آلمان بیمناک میباشند باید بدانند که محصولات کنونی آلمان نسبت بقبل ازجنگ صدی چهل است درصورتیکه سایر کشور ها محصولاتشان بصدی ۸۵ رسیده است

ژنرال کلی درخصوص تصرف آلمان ازطرف نیروهای امریکائی گفت که مقصود اصلی دولت امریکا ازاستقرار نیرودرآلمان واروپا برقراری صلح دائمی درآلمان واروپا ودنیا میباشد بنابراین نیروهای امریکائی تا برطرف شدن خطر تجاوز جدید کماکان درآلمان خواهند ماند، درپایان نطق ژنرال کلی یکی از روزنامه نگاران از او پرسید که آیا برنامه‌ای که از طرف دول غربی برای آلمان تنظیم شده یا برنامه اروپای شرقی اختلافی دارد یا نه؟

کلی درجواب گفت که چون من از برنامه دولت شوروی وسایر کشور های اروپای شرقی اطلاعی ندارم نمی توانم اطلاعی دراینخصوص بشما بدهم یکی از روزنامه نگاران درباره اختلاف نظر انگلستان وامریکا در خصوص آلمان سئوالی اززنرال کلی کرد، وی جواب داد که بین این دودولت جز اختلافات بسیار ناچیز، اختلاف دیگری وجود ندارد.

جنگ اعصاب بین ایران و شوروی

لندن - امروزهم روزنامه های مهم لندن یادداشت دولت شوروی را به ایران مورد بحث قرار دادند ونکته‌ای که بیشتر درباره آن صحبت شده است قرارداد ۱۹۲۱ میان ایران وشوروی است که دریادداشت شوروی به آن اشاره شده است.

دریادداشتی که دولت شوروی بایران داده است بقرار دادسال ۱۹۲۱ اشاره کرده و باستناد این قرار داد شوروی بخود حق داده که بیرون کردن مستشاران امریکائی را ازایران بخواهد. اگر بمواد ۵ و ۶ قرار داد میان ایران وشوروی درسال ۱۹۲۱ رجوع گردد دیده میشود که بنابران بدولت شوروی حق داده شده است که اگر دسته وسازمانی خواست ازخاک ایران علیه شوروی اقداماتی نماید ودولت ایران نتواند جلوی اقدامات آنها را بگیرد روسیه می تواند قشون خودرا وارد خاک ایران بکند.

مفهوم این دوماده درنظر اول جنین است که گفته شد ولی باید سوابق امر را درنظر گرفت وقتی قرار داد مزبور بسته شد. درمجلس ایران درخصوص آن صحبت هائی بمیان آمد وعده‌ای علیه آن دوماده سخن هائی گفتند دولت شوروی برای نرم کردن نمایندگان واولیای امور ایران نامه‌ای بوسیله سفیر کبیر خود تسلیم دولت ایران کرد که درحقیقت تفسیری است که دولت شوروی ازاین دوماده کرده است و مواردی را که میتوان ازاین دوماده استفاده کرد روشن نموده است. دراین نامه گفته شده استکه فقط وفقط دولت شوروی ازاین دوماده وقتی استفاده خواهد کرد که درایران دسته یا سازمانی بخواهند رژیم تزاری را بار دیگر درشوروی برپا نمایند یا اینکه برای حمله بشوروی اقداماتی درایران صورت بگیرد.

آیا میتوان باور کرد که درایران کسانی هستند که میخواهند بار دیگر درشوروی رژیم تزاری را برقرار کنند یا امریکائیان بشتیبان رژیم تزاری میباشند؟

رادیو مسکو دردقایق تبلیغاتی خود نتوانسته است بگوید که امریکا میخواهد رژیم تزاری را درروسیه برقرار کند. ازاین گذشته خطور میتوان قبول کرد که ۳۵ افسر و۱۴ گروهبان امریکائی که درایران کار میکنند مشغول تهیه حمله بزرگی بخاک شوروی میباشند.

این ارقام که درباره عده مستشاران امریکائی ذکر شده دقیقترین ارقامی است که دردسترس ماقرار دارد گذشته از اینها بمستشاران امریکائی جدادستور داده شده است که درامور فنی واستراتژیکی ارتش ایران دخالت ننمایند. مخبر تایمز میگوید یادداشتی که دولت شوروی برای ایران فرستاده است برای این است که لایحه ۱۰ میلیون دولار وام از امریکا برای خرید اسلحه که اکنون درکمیسیون مجلس مورد بحث میباشد تصویب نگردد ولی باید دانست که این همان مجلسی است که در۲۵ اکتبر سال گذشته مقاوله نامه شرکت مختلط نفت ایران و شوروی را رد کرد و ان نفت ایران و شوروی را رد کرد و ان را بدور انداخت و از این جهت گمان نمیرود که مجلس ایران تصمیمی بگیرد که موافق انچه را که شوروی هادر نظر دارند باشد.

اغلب روزنامه‌های لندن یادداشت دولت ایران را عاقلانه و متین تلقی مینمایند، عقیده دارند که فشار دولت شوروی دنباله تقاضائی است که این دولت برای بهره برداری ازمنابع نفتی ایران دارد و هنوز از ان دست برنداشته است.

روزنامه شیکاگوتریبون مینویسد:

وحشت شوروی‌ها از لایحه ده میلیون دلاری وام ارتش ایران از امریکا غیر منطقی و دور از عقل است زیرا در جنگهای امروزه ده میلیون سازو برگ تاثیری در سرنوشت و حتی تاخیر جنگ نخواهد داشت.

بخصوص در صورتیکه یکطرف دولت مقتدر و نیرومند شوروی با ان ارتش عظیم و طرف دیگر ملت و ناتوانی مثل ایران قرار گرفته باشد.

محافل سیاسی واشنگتن عقیده دارد که دولت شوروی در ایران همان سیاستی را تعقیب میکند که از پایان جنگ به این طرف، داشته است.

این دولت به هیجوجه مایل نیست دولت مرکزی ایران دارای قدرت و مرکزیت قابل توجهی شود و سعی دارد با دادن یادداشت و حملات مطبوعاتی و رادیوئی و انعکاس آنها در مطبوعات دست نشانده‌اش در ایران، همواره مجلس و دولت و ملت ایران را در برابر خود متزلزل، نگران و مضطراب نگهدارد و با انهدام نیروی استقامت ملت ایران، کاری کند که مرزهای جنوبیش، برای پیشرفتهای آینده، همواره باز و بلامانع باشد.

روزنامه نامبرده مینویسد:

وحشت دولت شوروی بیش از این است که ممکن است روزی گزارش نمایندگان پارلمان امریکا درباره ایران، صورت عمل بخود بگیرد.

خبرنگار خبرگزاری آسوشیتد پرس از واشنگتن درباره این گزارش اطلاع می دهد که یکی از کمیسیونهای مجلس عوام امریکا روز سنبه گذشته گزارشی تهیه و بدولت امریکا داد. طبق این گزارش. دولت امریکا باید بدولت ایران کمک کند تا ارتش ایران تقویت شود و در خاور میانه بصورت سدی در برابر کمونیستم درآید یکی از سوکمیسیونهای امور خارجه مجلس عوام امریکا پیشنهاد کرده که امریکا باید برتری و تفوق هوائی را در نواحی مدیترانه و خاور نزدیک در دست داشته باشد.

گزارشاتی که این کمیسیون و سوکمیسیون داده‌اند مستند و متکی برگزارشاتی است که نمایندگان مجلس عوام امریکا داده‌اند. این نمایندگان که عبارتند از بانو فرانسیس پی بلتن نماینده حزب جمهوریخواه و مسترچستر مرو نماینده همین حزب و سایرین در پائیز گذشته سفری بخاور میانه و نزدیک کرده و در نتیجه بررسی کشورهای خاور میانه و نزدیک و ایران گزارشی تقدیم کنگره امریکا کردند که نکات مهم گزارش این دو نفر بقرار زیر بود.

جنبانجه دولت شوری تصمیم بگیرد. بطرف مرزهای جنوبی خود بپیشرفت کند میتواند این نظریه را بسهولت و بدون برخورد بمانعی انجام دهد.

زیرا ایران غیر از عده محدود سرباز بی تجربه و چند هواپیمای غیر نظامی کشوری چیز دیگری ندارد در صورتی که در ابادان و نواحی خلیج فارس، بزرگترین کارخانجات تصفیه نفت جهان قرار گرفته است و در چند کیلو متری ابادان ناحیه کویت عربستان است که بقرار معلوم نفت خیزترین نواحی جهان است. در مسافت چند کیلو متری کویت، بحرین و ذخیره‌های دیگر نفتی عربستان سعودی وجود دارد.

در ایز، گزارش در خصوص اهمیت نظامی ایران نوشته شده است:

اگر ما منافع و امنیت دولت امریکا را در نظر بگیریم باید مسئله تقویت و ایجاد ارتش ایران را مورد توجه و دقت قرار دهیم ما باید کاری کنیم که ایران از لحاظ نظامی لااقل در ردیف یونان و ترکیه قرار گیرد.

در صورتی که وضع خاور میانه مورد مخاطره قرار گیرد دولت ترکیه لااقل موفق میشود خود را نگهدارد همچنین نیز یونان، ولی ما نباید این نکته را از نظر دور داشته باشیم که با وجود اینکه اوضاع در یونان و ترکیه حفظ میشود این مانع از شکافته نشدن مرزهای جنوبی شوروی و پیشروی شوریها بسمت جنوب نخواهد شد.

ایران انقدر قوی نیست که بتواند در برابر خطر تهاجم شوروی پایداری کند.

این فرض محال نیست و ممکن است پیروزی با شتکست ما در جنگ آینده وابسته باین حوادث باشد.

ایران دارای اهمیت استراتژی فوق العاده زیادی است، زیرا وضع جغرافیائی این کشور که در سر راه خاور میانه و هندوستان قرار گرفته بسیار مهم است بطوریکه اگر ایران از دست برود، کلیه کشورهای غربی دچار مخاطره خواهند شد.

ممکن است در جنگ آینده ایران اولین میدان کارزار باشد.

مفسر خبرگزاری آسوشیتد پرس اضافه میکند که اگر چه دولت ایران از قبول این نظریه خودداری نموده و شواهدی در دست نیست که نشان دهد ایران پیشنهادات احتمالی امریکا را قبول خواهد کرد، ولی مسلم اینست که انتشار این گزارش در مطبوعات امریکا دولت شوروی را ناگزیر به ارسال این یادداشت کرده است، نه فعالیت امریکائیها در ایران با دولت این کشور.

خبرنگار خبرگزاری فرانسه از لندن اطلاع میدهد که روز گذشته روزنامه تایمز در سرمقاله خود یادداشت متقابل دولتین شوروی و ایران را مورد بحث قرار داده و نوشته بود:

جون لحن یادداشت دولت اتحاد جماهیر شوروی بدولت ایران شدید و تحکم امیز بود و طی ان دولت شوروی مطالبی برخلاف حقیقت بدولت ایران نسبت داده بود لذا بنظر میاید و انتظار میرفت که دولت ایران نیز در جواب خود اقدام متقابلی بعمل اورد یادداشتی که دولت ایران بدولت شوروی فرستاد صورت یک تکذیب نامه رسمی و قطعی کلیه اتهامات وارده را داشت.

روزنامه تایمز اضافه میکند که دولت شوروی پس از آنکه مجلس شورای ملی ایران مقاوله نامه نفت ایران و شوروی را مشروعا رد کرد و از حق قانونی خود استفاده کرد، روش خصومت امیزی نسبت بایران در پیش گرفت.

روزنامه تایمز مینویسد که تنها نتیجه این روش دولت شوروی این بود که قوام السلطنه نخست وزیر سابق ایران استعفا داد و شخصی زمام امور را در دست گرفت که موافق رفتار مجلس در مورد موافقت نامه نفت ایران و شوروی بود.

فشار دولت شوروی در پائیز سال گذشته بر ایران بی نتیجه ماند و اکنون بنظر میرسد که بار دیگر آغاز شده است. یادداشت اخیر دولت شوروی را میتوان قدم دیگری براش روشن کردن جنگ اعصاب جدیدی دانست که طی ان شوروی‌ها امیدوارند که موافقتنامه نفت شمال را بتصویب برسانند.

روزنامه تایمز در این مقاله چنین نتیجه میگیرد:

باید از رفتار دولت شوروی که میخواهد از منابع نفتی ایران استفاده کند تاسف خورد، زیرا این دولت سیاستی در پیش گرفته است که ظاهرا ثابت میکند که این دولت قصد دارد بهر طوری که میشود در امور داخلی کشور ایران مداخله نماید.

افزایش محصول نفت

امریکا ۶۰ درصد نفت مورد نیاز دنیا را تامین می‌کند

نیویورک - بموجب مقاله‌ای که درروزنامه نیویورک هرالدتریبون منتشر شده است محصول نفت سال ۱۹۴۷ دنیا از سال پیش تقریبا ۱۰ درصد افزایش یافته است.

روزنامه مزبور مینویسد که طبق آمار اداره اطلاعات مربوط بنفت لندن کشور امریکا ۶۰ درصد محصول نفت تمام دنیا را بتنهائی میدهد.

بموجب این آمار درسال ۱۹۴۷ محصول کشور های نفت خیز دنیا بترتیب از اینقرار بوده است:

امریکا ۱۵۰ میلیون تن. ونزوئلا ۶۵۳/۵ میلیون تن. روسیه ۲۶ میلیون تن. ایران ۱۹/۸ میلیون تن. عربستان سعودی ۱۲ میلیون تن. مکزیکو ۷/۲ میلیون تن. عراق ۴/۷ میلیون تن. رومانی ۳/۸ میلیون تن. ارژانتین ۳ میلیون تن. ترینیداد ۲/۹ میلیون تن. کویت ۲/۷ میلیون تن. برنئوانگلیس ۱/۹ میلیون تن. پرو ۱/۷ میلیون تن. بحرین ۱/۱ میلیون تن. هند شرقی هلند ۷۰۰ هزار تن. سایر کشورها ۴/۲ میلیون تن که جمعا ۴۱۰ میلیون تن میشود درصورتیکه درسال ۱۹۴۶ محصول نفت دنیا ۳۷۶ میلیون تن بود.

محصول نفت ایران درسال ۱۹۴۶، ۱۹/۵ میلیون تن بوده است که درطی سال ۱۹۴۷ مقدار ۳۰۰ هزار تن افزایش یافته است. محصول نفت ایران ۵ درصد کلیه محصول نفت دنیا را تشکیل میدهد.

قیمت قند و شکر تنزل کرد

اعلامیه وزارت دارایی درباره قند و شکر

* قیمت شکر سفید در اسفندماه موجبات اسایش مردم و ارزانی هزینه زندگی فراهم شود.

این علامیه امروز از طرف آقای نجم وزیر دارائی صادر شده است:

از روز شنبه اول اسفند ماه ۱۳۲۶ نرخ فروش قند و شکر سفید چنانکه وزارت دارائی بهم میهنان گرامی وعده داده بود تنزل فاحشی خواهد نمود که موجبات رفاه و آسایش مردم و پائین آمدن هزینه زندگی فراهم شود. درتمام نقاط ایران در شهرها و بخش ها و دهستانها شکر سفید از قرار یک کیلو بیست و یک ریال بمردم فروخته خواهد شد بهای قند و شکر زرد و چای نیز قریبا باطلاع مردم خواهد رسید. وزارت دارائی انتظار دارد شیرینی فروشها و کافه ها و قهوه خانه ها و سایرین نرخ شیرینی و چای و غیره را بمیزان کافی پائین آورند و بمردم تعدی ننمایند که

* خرید چهل هزارتن شکر

در تعقیب اقداماتی که از طرف وزارت دارائی برای تامین شکر مورد مصرف اهالی کشور بعمل آمده و قرار داد خرید و تحویل چهل و سه هزار تن شکر از دولت انگلستان منعقد شده بود، اخیرا قرار داد دیگری برای خرید چهل هزار تن شکر منعقد شده و مشغول تهیه مقدمات تحویل آن میباشند.

طبق برنامه‌ای که تنظیم شده قرار است هرماه دو کشتی حامل شکر به بنادر جنوب وارد و تخلیه نمایند.

* ورود کشتی حامل شکر

کشتی حامل شکر بظرفیت ۸۷۰۰ تن از انگلستان وارد بندر شاهپور گردیده و شروع به تخلیه آن نموده‌اند.

رئیس شهربانی عوض شد

قبل از ظهر امروز تیمسار سرتیپ صفاری رئیس اداره کل شهربانی استعفای خود را به آقای نخست وزیر تقدیم نمودند

بنا به پیشنهاد وزارت کشور و موافقت آقای نخست وزیر تیمسار سرلشکر ضرابی بریاست اداره کل شهربانی کشور منصوب و از عصر امروز مشغول کار شده‌اند.

ترومن

ژنرال مارشال در دانشگاه هاروارد

ترومن اروپا را نجات داد

من از «لی لی» به «لالا» گذاشتن روسها خسته شده‌ام

۱۳۲۶- ترومن اروپا را نجات داد

هیچ چیز مقدر نکرده بود که «هری ترومن» سی و دومین رئیس جمهوری امریکا شود او یک امریکای متوسط بود و حتی کمتر از خیلی از امریکائیها از زندگی سهم ونصیب برده بود. مدت کمی تحصیل کرده بود از سلامت کامل برخوردار نبود و حامیان اندکی داشت.

«هری» مدتها شاگرد یک داروخانه بود و هفته‌ای سه دلار مزد میگرفت. بعد روزنامه فروش، سرباز، حسابدار و صاحب یک مغازه شیرینی فروشی شد که زودورشکسته شد و دراین حال بود که در شهرش به مقام قاضی رسید، سناتور شد و ریاست یکی از کمیسیون های سنارا برعهده گرفت.

در این حال فکر میکرد که به اوج پیشرفت در زندگیش رسیده است ولی دوستانش به گونه‌ای دیگر در باره اوفکر میکردند و علیرغم تمایلش درسال ۱۹۴۵ به معاونت ریاست جمهوری انتخابش کردند. تواضع و شرافتمندی این امریکایی آرام و مرفه الحال سبب شد که بتواند نقش وردست فرانکلین روزولت را بطرزی آرام و بدون هو و جنجال بازی کند.

ترومن درسه ماهی که معاون روزولت بود بیشتر در مراسم تشریفاتی و میهمانی ها شرکت جست تادرتصمیم گیری های سیاسی تا آنجا که هیچکدام از پرونده های حکومتی را دراختیارش نمیگذاشتند و روزولت که دچار بیماری شده بود حوصله و فرصت تبادل نظر و گفتگو بااورا نداشت و مشاورانش هرگز با این معاون کم ادعا مشورت نمیکردند و بدین ترتیب بود که ترومن بیشتر از هر کارمند دیگر کاخ سفید درباره قرارداد یالتای چیزی نمیدانست. تااینکه ناگهان روز ۱۲ آوریل ۱۹۴۵ و درساعت پنج بعد از ظهر هری ترومن باخبر شد که بعلت و بدنبال مرگ فرانکلین روزولت رئیس جمهوری امریکا شده است و درکمتر از دوساعت بعدازمرگ روزولت سوگند خورد.

در سال ۱۳۲۶ سایه تهدید شوروی هرروز برسرمدیترانه گسترده و سنگین تر میشد اقتصاد کشورهای اروپایی وضع آشفته‌ای داشت و میزان کسری موازنه پرداختهای کشورهای این قاره از پنج میلیارد دلار افزونتر بود. اوضاع بین المللی مرتبا بحرانی ترمیشد.

درزمستان ۱۳۲۵ چنین بنظر میآمد که یونان به پشت پرده آهنین رانده خواهد شد. چون انگلستان ناتوان کمک به حکومت آزادیونان را قطع کرده بود و نیروهایش را ازاین کشور فراخوانده بود در اواخراین سال مسکو به ترکیه اتمام حجت داده بود و خواستار پایگاه هایی دردارد انل شده بود تا اینجا قرار داد یالتا و خوش بینی روزولت باعث شده بود که امریکا به شوروی امتیازهایی بدهد ولی درسال ۱۳۲۶ ماه عسل دوقدرت بزرگ به پایان خود نزدیک شده بود و جنگ سرد آغاز میشد.

ترومن به بایرنس وزیر امورخارجه‌اش نوشت:

من از لی‌لی به لالای روسها گذاشتن خسته شده‌ام: اطراف رئیس جمهوری جدید را مردانی مصمم وواقع بین گرفته بودند: یک برنامه ریزی بزرگ ژنرال «جرج مارشال» که روزولت به او گفته بود: وقتی شما در امریکا نباشید من نمیتوانم آسوده بخوابم - بجای بایرنس به وزارت خارجه رسید در اسفند ۱۳۲۵ (۱۱ مارس ۱۹۴۷) ترومن دربرابر اعضای کنگره ضمن نطق تند و پرحرارتی سیاست کشورش رادر قبال توسعه طلبی شوروی تشریح کرد. به عقیده او زمان آن رسیده بود که امریکا جای انگلستان را بگیرد و در مقام رهبری جهان آزاد بایستد. ترومن در پایان نطقش از کنگره خواست تا با اعطای ۳۰۰ میلیون دلار کمک به یونان و ترکیه موافقت کند.

عده‌ای از نمایندگان به مخالفت بادکتر ترومن پرداختند و از میزان کمک در خواستی کاستند ولی رئیس جمهوری برروپهم دربه کرسی نشاندن نظرهای خود موفق شد.

چند هفته بعد در اواخر بهار ۱۳۲۶ دریکروز آفتابی دانشگاه هاروارد در حضور مردان برجسته سیاست و ارتش پایان سال تحصیلی خودرا جشن گرفت. تنها میهمان افتخاری جشن یعنی جرج مارشال برخلاف دیگران که قبای دانشگاهی یا اونیفورم نظامی برتن داشتند کت و شلوار ساده‌ای پوشیده بود. اما هیچکس باین نکته توجهی نکرد چون نطق وزیر امور خارجه که با صدای محکم و لحنی پرهیجان ایراد شد نفس هارا در سینه ها حبس کرده بود.

- اقایان ضرورتی به تذکر این نکته نمیبینم که اوضاع جهانی وخیم است. ازهم پاشیدگی نظام اقتصادی اروپا دردوران جنگ کامل بوده است و بیم این میرود که پایه های تمدن جدید در هم فروریزد این نه منطقی است و نه موثر که حکومت بطور یکجانیه درصددتحکیم بنیان اقتصاد اروپا برآید. این مسئله و وظیفه خوداروپائیهاست نقش امریکا عبارت ازاین است که کمک دوستانه‌ای برای اجرای این برنامه در اختیار دوستان اروپایی خویش بگذارد.

بخودت یاری ده - پروردگار کمکت میکند. این کمک دوستانه و این ندای صلح که با چشم داشت های عقیدتی همراه نبود نتیجه های نیکویی بباراورد. کشورهای غرب اروپاکمک امریکارا بحقشناسی پذیرفتند شوروی بدگمان مولوتف را به پاریس فرستاد تاهمراه «بوین» و «بیدو» نقشه مارشال رابررسی کند (این سه به ترتیب وزیران امور خارجه شوروی، انگلستان و فرانسه بودند) لهستان امانروین ساعت هفت بعدازظهر به خواب ارامی رفته بود و فردا در حالی ازخواب بیدارشد که پیروزشده بود و این بار بارای مردم به ریاست جمهوری رسیده بود)

منتظر اخذ تصمیم ازجانب مسکو بود و تردید داشت چکسلواکی کمک امریکا را پذیرفت ولی در کمتر از پانزده روز استالین چنین تشخیص داد که پیشنهاد واشینگتن پذیرفتنی نیست و بهمین جهت کشورهای پشت پرده اهنین راواداشت که از پذیرفتن کمک امریکا منصرف شوند دنیا به دوبلوک تقسیم شده بود و جنگ سرد آغاز شده بود دوطرف در ترس متقابل خودرفته بودند و هرکدام میکوشیدند بروسعت منطقه نفوذ خویش بیفزایند.

کنفرانس پاریس روز ۱۲ ژوئیه ۱۹۴۷ میزان نیازمالی اروپا را ۲۲ میلیارد دلار براوردکرد.

هرکشور ۸۵ درصد از کمک دریافتی را پس نمیداد و ۱۵ درصد بقیه وام دراز مدت بحساب میامد ودرپایان کاربودجه طرح مارشال به ۱۴ میلیارد دلاررسید که اروپاراازهرج و مرج نجات داده و بیمان اتلانتیک را پایه ریخت

دردرون امریکا ترومن با مخالفت هایی روبروشد و با کنگره‌ای دست بگریبان بود که جمهوری خواهان در آن اکثریت داشتند. اینان علیرغم مخالفت رئیس جمهوری به قانون ضد اعتصاب «تافت - هاردلی» رای دادند نارضایتی بالامیگرفت. سیاهان از طرحهای دولت در زمینه کاهش تبعیض نژادی ناراضی بودند. در حالیکه دموکراتها در اطراف «دالاس» گرد آمده بودند و خواهان تهیه و اجرای طرحهای اجتماعی بودند و جمهوریخواهان بویژه جنوبی ها نظری عکس آنها داشتند برروبهم مرتبا از میزان محبوبیت رئیس جمهوری کاسته میشد.

مبارزه انتخاباتی در زمستان ۱۳۲۶ بادورنمای ناخوشایندی برای دموکراتها آغاز شد و همه آمارگیریهای گالوپ حکایت از احتمال شکست دموکراتها داشت نامزد جمهوریخواهان - توماس دیوئی تردیدی نداشت که پیروزخواهد شد و حتی از پیش نام دوفرزندش را در یکی از مدرسه های واشینگن ثبت کرده بود.

(انتخابات روز دوم نوامبر ۱۹۴۸ آغاز شد و شیکاگوتریبیون» بدون اینکه منتظر اعلام نتایج شود این عنوان را با حروف بسیار درشت بربالای صفحه اول خود گذاشت» شکست ترومن...

خلع ویکتور آمانوئل و جانشین او

عمر پادشاهی هومبرت بسیار کوتاه بود

هزاران ایتالیائی از هومبرت دوم به گرمی استقبال کردند

در ویلای «ماریاپیا»ی نایل که ویکتور امانوئل سوم و ملکه «النا» به میان تاک ها و مرکبات آن پناه برده بودند در این صبح بهاری ۱۳۲۵ فضا پر از اندوه و هراس بود چون این روز کناره‌گیری رسمی پادشاه ایتالیا بود.

مردی ورقه امضاء شده کناره‌گیری امانوئل سوم بنفع پسرش هومبرت را از ویلا بیرون برد و چند ساعت بعد در نرده‌ای باغ گشوده شد تا پادشاه و ملکه بعد از ۴۶ سال سلطنت راهی تبعیدگاه شوند.

در روزهای سخت رهایی از جنگ فاشیسم، ایتالیا در جستجوی یک موازنه جدید بود. متفقین کشور را ترک کرده بودند و همه چیز تدریجا حالت عادی بخود میگرفت ولی ارثیه های جنگ بر سر جای خویش بودند قتل ها، تسویه حسابها، ناامنی، گرانی، بازار سیاه، جیره بندی و بیماری. پس کابینه ائتلافی بعد از جنگ و در پی آن اولین کابینه حزب دموکرات مسیحی به نخست وزیری دوگاسپری که در سال ۱۹۴۵ تشکیل شده بود وظیفه سختی در برابر داشتند خلع امانوئل سوم که با موسولینی همکاری کرده بود در این شرایط میتوانست تسکین خاطری باشد اما اینده رژیم چه میشد؟

هومبرت دوم همراه ملکه «ماری خوزه» و چهار فرزندش در اوایل خرداد ۱۳۲۵ برای نخستین بار در برابر مردم ظاهر شد: در رم، ناپل و..... مردم از پادشاه جدیدشان به گرمی استقبال کردند ولی در ااین حال مبارزه سختی برای تغییر رژیم درگرفته بود که گردانندگان اصلی آن کمونیستها و دموکرات های مسیحی بودند. در سومین هفته خرداد ۱۳۲۵ «الیس دوگاسپری» نخست وزیر به حضور پادشاه باریافت، «هومبرت دوم» فورا به واقعیت پی برد.

- یقین دارم که خبرهای خوشی برایم نیاورده‌اید.

حقیقت چنین بود مردم در یک نظرخواهی. به زیان پادشاه رای داده بودند در این رای گیری سلطنت طلبان ۱۰۷۰۹۴۲۳ رای آورده بودند و جمهوریخواهان ۱۲۷۱۸۰۲۹ رای.

یکبار دیگر درهای ویلا گشوده شدند و پادشاه دیگری راه تبعید در پیش گرفت.

چکسلواکی به پشت پرده آهنین رفت

۱۳۲۶-

جمعیتی بیشمار که صفی دوکیلومتری از قصر پراگ تاعمارت وزارت امور خارجه ساخته بود، از برابر جسدیان مازاریک رژه میرفت. پرچمهای سیاه آویخته بودند و پنجره های خانه ها بسته بودند. مردان چهره های گرفته داشتند و ساکت بودند چند نفری میگریستند. این یک دوست بود که بخاک میسپردند. پسر بنیانگزار جمهوری چکسلواکی یان مازاریک روز ۱۰ مارس ۱۹۴۸- نوزدهم اسفند ۱۳۲۶ خودرا از طبقه چهارم قصر چرنین بزیر افکنده بود.

خودکشی کرده بود یا به بیرون پرتابش کرده بودند؟ خیلی ها نجوا میکردند که حادثه جنایتی در پوشش خودکشی بوده است حتی یک روزنامه نگار غربی اجازه نیافته بود که در مراسم تشییع جنازه شرکت کند بهرحال مرگ مازاریک صحنه آخر نمایشی بود که جمهوری دموکراتیک چکسلواکی را به یک «دیکتاتوری پرولتاریا» تبدیل میکرد.

***

برای درک علل تبدیل یک جمهوری دموکراتیک صنعتی بیک کشور کمونیستی باید به ماههای بلافاصله بعداز پایان جنگ بازگشت: در سال ۱۹۴۵ روسها که برامریکائیها پیشی گرفته بودند نجات بخشان چکسلواکی بحساب میامدند «بنش» که در لندن فرمانده نیروهای مقاومت بود بازگشته بود و ریاست حکومت را برعهده گرفته بود. در انتخابات مه ۱۹۴۶ حزب کمونیست از ۳۰۰ کرسی پارلمان ۱۱۴ کرسی را بدست اورده بود و حزب اول بود. مطابق اصول پارلمانی رئیس جمهوری رهبراین حزب یعنی کلمنت گوتوالد را مامور تشکیل کابینه کرده بود در هیات دولت ائتلافی کمونیستها دو وزارتخانه مهم کشور و اطلاعات رادر اختیار گرفتند و ژنرال سوبورا را که از هواداراشان بود به وزارت جنگ برگزیدند.

دراین امرهیچ چیز تحریک کننده یا غیر عادی وجود نداشت جز در اسلواکی که مردمش محافظه کار و کاتولیک بودند بقیه که از حادثه مونیخ دلخونی داشتند بدشان نمیامد که وضع موجودادامه پیداکند و همه حزبها، سوسیال دموکرات، دموکرات خلق و سوسیالیست ناسیونال که «بنش» عضو آن بود از حکومت پشتیبانی میکردند و ملی شدن صنایع و تقسیم زمینها را پذیرفته بودند.

اما در ژوئیه ۱۹۴۷ اولین شکاف در صف وحدت افتاد و این بمناسبت ارائه طرح مارشال بود. دلارهای امریکایی باعث رونق اقتصاد کشور میشد ولی استالین تهدید کرده بود که پذیرش کمکهای امریکا سبب لغو پیمان همکاری مسکو و پراگ میشود.

حکومت سرانجام دربرابر استالین تسلیم شد و دروازه ها را بروی غرب بست.

ازاین هنگام تبلیغات کمونیستها شدت گرفت. «نوزک» وزیر کشور سازمان های پلیسی را در اختیار داشت و رادیو و مطبوعات در اختیار یک کمونیست دیگر بود. بهمین جهت حمله به «بورژواهای مرتجع» شدتی باورنکردنی پیداکرده بود و چپ ها فریاد ترس از کودتای راستهارا بلند کرده بودند! حالادیگر میانه روها میدانستند که چه خطری تهدیدشان میکند بهمین جهت باحمایت سوسیال دموکراتها وزیر کشوررا که منبع اصلی خطر بود بباد حمله گرفتند مبارزه قدرت میان کمونیستها و میانه روها به داوری سوسیال دموکراتها در گرفته بود.

دوازده وزیرمیانه رو تصمیم به کناره گیری گرفتند تا بدین ترتیب «بنش» را به ترمیم کابینه و بیرون راندن کمونیستها وادارند بنش در خفاباانجام این نقشه موافقت کرده بود ولی در شامگاه ۱۶ فوریه ۱۹۴۸ گوتوالد ازاین نقشه باخبر شد از مسکو کمک خواست و دوروز بعد والری زورین وزیر امور خارجه روسیه به پراگ آمد تا توطئه را در هم بشکند.

آنوقت کمونیستها بابرپاکردن یک میتینگ عظیم به ضد حمله پرداختند و کارمندان حزب به گوشه و کنار کشور رفتند تا هواداراتشان را بحال آماده باش در آورند. روز ۲۰ فوریه دوازده وزیر میانه رو استعفا دادند در حالیکه سوسیال دموکراتها مردد بودند و مازاریک تصمیم گرفته بود در حکومت بماند. روز ۲۲ فوریه علیرغم سرمای شدید پانزده درجه زیر صفر بار دیگر کمونیستها تظاهرات بزرگی براه انداختند ولی وزیران میانه رو حاضرنشدند در رفتارشان تغییری بدهند.

بنش سعی میکرد وقت بگذراند در حالیکه گوتوالد اورا زیر فشارنهاده بود که وزیران جدیدی وارد کابینه کند رئیس جمهوری که در میان ترس از تجزیه کشورش و تسلیم آن به روسها دچار سرگشتگی شده بود به قصر لانی در پانزده کیلومتری پراگ رفت و این در حالی بود که کمونیستهادست بکار بازداشت مخالفان خویش شده بودند نقشه میانه روها نقش براب شده بود.

***

گوتوالد حاضر نبود دست از اعمال فشاربردارد اونام اعضای کابینه جدیدش را اماده کرده بود و فقط منتظر بود که رئیس جمهوری باانتخاب اشعابی های هرحزب بجای وزیران مستقل آن حزب موافقت کند روز ۲۵ فوریه بنش که تاب مقاومت از دست داده بود با تصمیم های گوتوالد موافقت کرد بحران پایان گرفته بود پایانی عادی اگر یک کشیور ۱۳ میلیون نفری در پشت پرده آهنین قرار نمیگرفت در میدان «ونچسلاو» دویست هزار نفر مرعوب و مجذوب برای گوتوالد کف میزدند و اندکی دورتر پلیس مخالفان را پراکنده میکرد. درروزهای بعد دستگاه پلیسی کمونیستها سخت فعالیت میکرد، بازداشتهای گروهی، بستن مرزها، مسدود کردن حسابهای بانکی، یک اعلامیه کوتاه مردم را آگاه کرد که بنش به استراحتی طولانی رفته است و روز ۱۰ مارس مردم با حیرت و اندوه خبرمرگ مازاریک را شنیدند او نتوانسته بود سرنوشت جدیدی را که برای کشورش تعیین کرده بودند بپذیرد و تحمل کند.

دسته گل در کنار گوش یان مازاریک محل گلوله را پوشانده است؟

افسانه بوگاتی

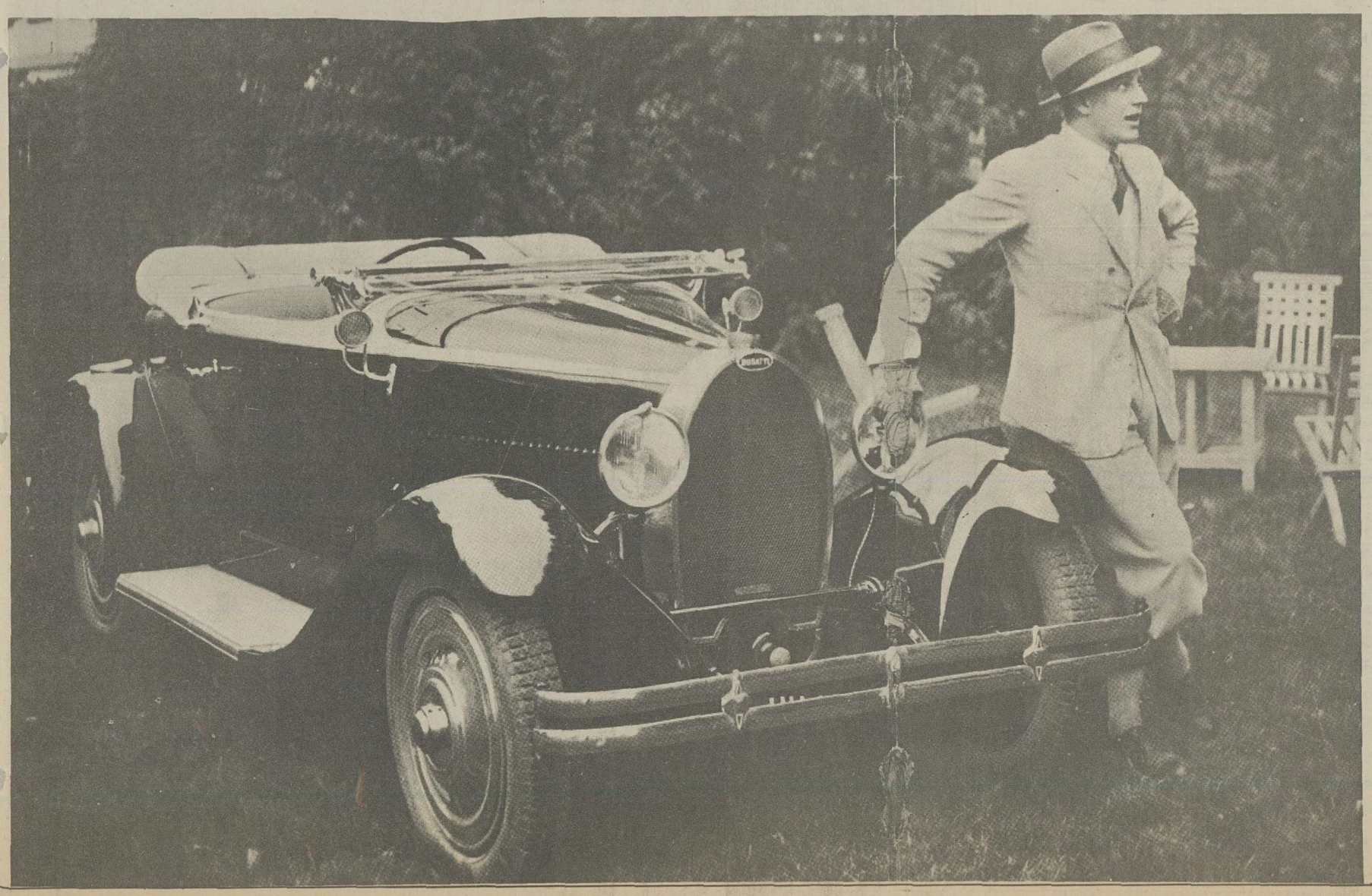

یک نام در تاریخ سال های پیش از جنگ میدرخشد: بوگاتی.

مجلل، زیبا و قوی، امروزه هم غول های پولادین جادوگر مولسهایم» ستایشگران متعددی دارند که پول های هنگفت خرج میکنند تا این موتور پر قدرت را که مشهورتر از رولزرویس بود، بچنگ آورند.

«درن» نقاش در باره اتومبیل بوگاتی میگفت؛

- این زیباترین شاهکار هنری است.

۱۹۳۹ سال افتخار و در همین حال نابودی این مارک مشهور بود. در این سال ژان بوگاتی که در این جا به مدل محبوبش - روستر ۴۰ ا ۱۹۳۱ - تکیه کرده است، فرمانروای کارخانه هفت هکتاری اتومبیل سازی بود، و در عین حال پدرش «اتوره بوگاتی» که بنیانگزار کارخانه بود و در پاریس اقامت داشت، هنوز تمامی نفوذ خود را از دست نداده بود.

«اتوره» یک اشراف منش واقعی بود. او در کارخانه‌اش با اسب رفت و آمد میکرد و برای اینکه حاصل کارش هر چه دقیق تر باشد، استفاده از چکش را در گارگاه هایش ممنوع کرده بود.

«اتوره» وقتی در دوران حکومت «جبهه خلق» دید که کارگران کارخانه اش پرچم سرخ برافراشته اند،چنان دلگیر شد که کار را رها کرد و به پاریس رفت.

در ژوئن ۱۹۳۹ اخرین ساخته کارخانه بوگاتی بنام (۵۷ - ث) و ملقب به تانک (عکس سمت چپ ردیف پائین) در مسابقه ۲۴ ساعتی «مانس» مقام اول را بدست آورد. با سرعت متوسط ۱۴۰ کیلومتر در ساعت - این رکورد تنها ۱۲ سال بعد بوسیله یک جاگوار شکسته شد.

این برای بوگاتی پایان کار بود. سه ماه بعد پسرش «ژان» در حالیکه با سرعت ۲۰۰ کیلومتر در ساعت میراند، در یک حادثه بقتل رسید، و پدر که اندوه خردش کرده بود دیگر پای در کارخانه نگذاشت.