۳۲ صفحه

اطلاعات

دوشنبه ۲۰ تیر ماه ۲۵۳۶ ـ شماره ۱۵۳۵۹ تکشماره ۱۰ ریال

هواپیمای شوروی با ۷۲ مسافر ربوده شد

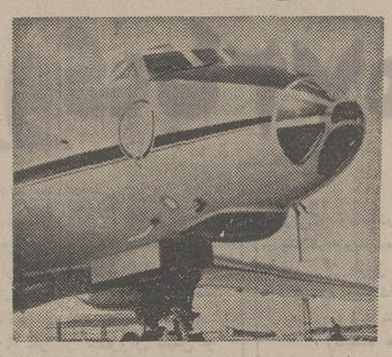

★ رباینده هواپیما را به فنلاند برد وتقاضا کرد که به سوئد برود .
★ ماجرای ربودن هواپیما همزمان با تشکیل کنفرانس وزیران اوپك درسوئد این کشور را بامشکل بزرگی روبرو کرد در صفحه ۲

۶ رباینده هواپیمای کویتی تسلیم شدند

در صفحه ۲

شرایط تازه پرداخت فوق‌العاده شغل به کارمندان

بکارمندانی که شرایط احراز مشاغل مورد تصدی خود را ندارند ۸۰ درصد فوق‌العاده شغل قابل پرداخت است

در صفحه آخر

قیمت منطقه‌ای زمین در شهرستانها افزایش یافت

ارزش معاملاتی درشهرستانها نیز بین ۵۰ تا ۲۰۰ درصد اضافه شد

در صفحه آخر

مقررات ساختمانی در ساحل دریای خزر

در صفحه ٤

پروانه جدید برای ساختمان به متقاضیان داده میشود

که پرونده آنها تکمیل شده

گشایش موزه شادروان عباس مسعودی

دیروز روزنامه اطلاعات ، پنجامودومین سال انتشارخود را آغاز کرد . در جشن آغاز پنجامودومین سال انتشار «اطلاعات» گروهی‌از بلندپایگان کشور و دست‌اندرکاران‌رسانه های گروهی شرکت داشتند.

در عکس‌که از مراسم دیروز گرفته شده از چپ به‌راست مهندس‌شریف‌امامی رئیس‌مجلس سنا، دکتر اقبال رئیس هیئت مدیره ومدیر عامل شرکت ملی نفت ایران، پهلبد وزیرفرهنگ وهنر، فرهاد مسعودی مدیر اطلاعات و ابراهیم خواجه‌نوری دیده میشوند.

همزمان با آغاز پنجاه‌ودومین سال انتشار روزنامه، موزه یادبود شادروان مسعودی نیز افتتاح شد واز مجسمه‌مرمرین او پرده‌برداری گردید. این موزه در دفتر بنیانگذار اطلاعات تشکیل‌شده‌است‌که هرگوشه‌اش یادی وخاطره‌ای از آن‌بزرگ مرد دارد ... گزارش افتتاح این موزه در صفحه ۲۳ بنظر شما میرسد.

در سال جاری اجازه شروع ساختمان جدید داده نخواهد شد

★ دارندگان پروانه ساختمان ، از اول‌سال‌آینده‌میتوانند ساختمان کنند .

در صفحه ٤

در فرانسه و کره

حادثه در چهار گوشه جهان

۴۱۵ نفر در سیل کشته شدند

مسئولان خرابکاری در برق اوگاندا تیرباران شدند

انفجار بمب در دمشق ۸ نفر را کشت

در صفحه ۲

کنفرانس وزرای اوپک در محاصره پلیس سوئد

در صفحه آخر

انتظار برای پیدا کردن تاکسی

نوع تازه‌ای از تاکسی، این بار به رنگ سبز، درخیابان های تهران ظاهر خواهد شد. این تاکسی‌ها مسافران خود را در ایستگاههایی که تعیین شده سوار خواهند کرد. تاکسی های نارنجی، تاکسی‌های سرویس وحالا تاکسی‌های سبز. بااین احوال مسافران تاکسی بازهم بیشتر از آنچه‌که اکنون انتظار می‌کشند باید منتظر رسیدن تاکسی باشند. (درصفحه۵)

پراکندگی و چندگانگی، خطرناکتر از بمب اتمی است

مقاله آقای حسن صدر، زیر عنوان بالا در صفحه۶چاپ شده است.

جوانان و بازشناسی شاهنامه

گفت‌وگویی با گردانندگان سومین جشن طوس و متن سخنرانی دکتر امین‌عبدالمجید بدوی، استاد دانشگاه قاهره در صفحه ۲۵ بنظر شما میرسد.

کارتر ، کرملین را آشفته خاطر کرده

بررسی اوضاع سیاسی جهان وتحلیل از رویدادهای جهانی را همراه با بخش هفدهم ازکتاب «زوالیک امپراطوری در صفحه ۸ بخوانید.

مشهد هیچگاه چنین پرجمعیت نبوده است

گزارش خبرنگار اطلاعات‌از مشهد که در صفحه ۱۹ به‌چاپ رسیده حاکی است که صدها زایر مشتاق در مشهد شبها در حاشیه بلوار می‌خوابند.

هزینه سفر به‌دنیای‌مردگان گران شد

قیمت مقبره خصوصی در بهشت زهرا بیکصد هزارتومان میرسد وهزینه برگزاری‌مجالس یادبود وختم وهزینه‌های دیگر در این زمینه نیز به توالی‌گران شده است. (گزارش صفحه ۵ را مطالعه فرمائید).

ضرورت حمایت از تشکیلات ورزشی

در صفحه ۱۰ ضمن مطالعه رویدادها وبررسی‌های‌ورزشی تفسیری از مسابقه فوتبال میان هنگ‌کنگ و استرالیا را که حریفان ایران در راه جام جهانی آرژانتین‌هستندمیخوانید.

امل‌ساین و عمادرام

صفحه ۲۸ اختصاص بابرنامه‌های امروز وفردای‌تلویزیون وخبرها وگزارشهای هنری دارد. در همین صفحه پاسخ به دوموضوع جنجال‌برانگیز که از سوی‌امل‌ساین، خوانندترک وعمادرام آهنگساز قدیمی بطور جداگانه مطرح شده نیزچاپ شده است.

دخترخانم ، پدر خود را عجولانه محاکمه نکنید

پاسخ خوانندگان را به درددل تلفنی یک دختر ۱۶ ساله ومطالبی درباره زنان در صفحه خانواده (صفحه۷) مطالعه نمائید.

غده‌های تناسلی وسلامت بدن

بخش ٤۹ از کتاب «اسرار طول عمر، شادابی وتندرستی» در صفحه ۲۱ چاپ شده است.

باتوجه به‌نظرات‌مردم‌ودلایل‌پزشکی

دوقلوهای ایرانی بوطن بازمیگردند

دوقلوها دریك خانواده داوطلب‌بزندگی عادی ادامه میدهند و هرلحظه‌علم‌پزشکی‌برای‌جداسازی آنها آمادگی بیشتری نشان دهد تحت عمل قرار خواهند گرفت

در صفحه ٤

مناطقی که تلفن میگیرند اعلام شد

★ تا آخر سال ۵۰ هزار شماره تلفن جدیددر تهران و ۶۰ هزار شماره در شهرستان ها واگذار میشود
★ طرح احتساب‌هزینه مکالمه براساس مسافت و مدت‌باجرا گذارده خواهد شد

طرحهای آینده‌شرکت‌مخابرات گفت :

براساس برنامه ریزی‌های دقیقی که یعمل آمده است شماره تلفن های کشوربه‌مرز ۵ میلیون خواهد رسید و برای انجام این طرح عظیم علاوه‌مبرنیازشدید به پشتوانه مالی به نیروی انسانی ماهر بسیاری نیز احتیاج است .

ملک ابهری اضافه کرد : برای جبران کمبود های‌مالی از سال آینده از مراجع‌بین‌المللی هر سال ۲۵۰ میلیون دلار وام دریافت خواهد شد که پس از چهار سال بازپرداخت آن شروع میشود

از نظر نیروی انسانی نیز شرکت مخابرات در دهسال آینده به ۶۰ هزار نفر مهندس و تکنیسین نیاز دارد که هر سال حدود یک هزار و ۲۶۰ مهندس و ۳ تا ٤ هزارنفر تکنیسین‌بایداستخدام شوند .

ملک ابهری اضافه کرد : بکار گرفتن این نیروی انسانی عظیم با شرایط و ضوابط استخدامی موجود میسر نبوده ، لذا باتوجه و عنایات شاهنشاه آریامهر به کار های زیر بنائی کشور قرار شده است که این گروه باضوابط‌و شرایط‌ویژه‌ای استخدام شوند و برای‌تربیت و بکار گماردن آنها نیز اقدامات اساسی انجام شده است .

مدیر عامل‌شرکت مخابرات در مورد شماره تلفن های جدیدگفت: اقدامات‌گسترده‌ای برای دادن اشتراک زیادتر به متقاضیان تهران و شهرستانها انجام شده‌است، بطوریکه تا پایان سال جاری حدود ۵۰ هزار شماره تلفن جدید به متقاضیان مناطق مختلف تهران داده خواهد شد .

با این اقدام در منطقه محمودیه در سال جاری به کلیه کسانیکه تا سال ۲۵۳٤ ودیعه‌پرداخت‌کرده‌اند اشتراک تلفن داده خواهد شد و در منطقه تهران پارس با نصب ۵ هزار شماره جدید به‌تعداد بسیار زیادی از متقاضیان این منطقه تلفن داده می‌شود .

همچنین منطقه حافظ با ظرفیت ده هزار شماره پاسخگوی بسیاری از متقاضیان این‌ناحیه‌و نواحی اطراف آن خواهد بود .

نرخ براساس مدت

ملک ابهری ضمن اشاره‌به اینکه تا پایان سال جاری در بسیاری از مناطق مدت‌انتظار برای گرفتن تلفن به زیر دو

بقیه در صفحه ٤

دانشکده علم و صنعت ایران بخش مهندسی معماری آگهی پذیرش دانشجو

در صفحه ۲۰

مقام معظم وزارت دادگستری

انتصاب شایسته آقای طاهر سلیمان‌نژاد را بسمت رئیس دادگستری شهرستان دزفول تبریک‌عرض می‌نماید.

شهردار دزفول ـ سید محمد حسین داعی

اطلاعیه پلیس راه‌ژاندارمری کشور شاهنشاهی

در مورد آمار تصادفات شرکتهای مسافربری و اسامی رانندگان متخلف در خرداد ماه ۲۵۳۶ و اقدامات‌انجام‌شده درباره آنان

در صفحات ۱۲ و ۲۹

نیروی دریائی شاهنشاهی

خواندن تاریخ بتنهائی کافی‌نیست با پیوستن به دلاوران دریا و خدمت در روی مدرنترین یکانهای شناور سطحی‌وزیرسطحی‌و هوائی‌درساختن تاریخ پرافتخار نیروی دریائی شاهنشاهی شریك شوید

نیروی دریائی شاهنشاهی برای تکمیل کادر درجه داری خود تعدادی داوطلب (پسر) با مدرك حبولی سوم‌متوسطه‌یاپایان‌دوره‌راهنمائی‌استخدام و پس از موفقیت در آزمایشات لازم‌وطی آموزش مقدماتی نظامی و زبان خارجی در ایران‌برای تکمیل‌دوره‌های تخصصی و ماموریت بخارج ازکشور اعزام مینماید.

داوطلبین که سن آنها بین ۱۵ تا ۲۰ سال تمام باشدمیتوانند همه‌روزه بجز ایام تعطیل و پنجشنبه ها بادردست داشتن آخرین مدرك تحصیلی واصل شناسنامه و یك قطعه عکس ۴×۳ به معاونت پرسنلی ن.د.ش (مدیریت استخدام) واقع در خیابان عباس آباد روبروی پمپ بنزین جنب مبل بی‌بی و یا به‌پایگاهها‌ونمایندگی های نیروی دریائی شاهنشاهی در شهرستانهای خرمشهر ـ بندرپهلوی بندرعباس ـ بوشهر ـ مشهد ـ زاهدان ـ کرمان ـ اصفهان ـ شیراز ـ همدان ـ کرمانشاه ـ رضائیه ـ تبریز ـ ساری ـ سنندج ـ خرم‌آباد مراجعه نمایند. م‌الف ۷۳۵۳

اطلاعیه

بدینوسیله باطلاع عموم میرساندکه ادارات مرکزی شرکتهای :

نمود	(سهامی خاص)
سیرالوکس	(سهامی خاص)
بل تك	(سهامی خاص)

بمناسبت تعطیلات‌تابستانی از روز اول تا پایان روز ۱٤ مرداد ماه‌تعطیل خواهد بود.

ضمناکلیه دوایرسرویس کن‌وود برای انجام خدمات عمومی ومراجعین کماکان مفتوح خواهد بود .

تلفن سرویس ۱۵ـ۳۰۹۱۱

دانشگاه بوعلی سینا

قابل توجه داوطلبان ورود بدوره لیسانس مجتمع علوم آموزشی دانشگاه بوعلی سینا

بقیه در صفحه آخر

با انجام واکسیناسیون سلامت کودك‌خود را حفظ نمائید.

آقای فیروز و احمد رحیمی

باکمال تاسف مصیبت وارده را تسلیت عرض نموده و خودرا درغم شما شریک میدانیم .

گنبد کاوس ـ رضا دوگلی و برادران

اطلاعیه

National

ناسیونال

بدینوسیله باطلاع میرساند ـ شرکت تجارتی کوفرد ، نمایشگاه مرکزی ناسیونال ، انبار مرکزی و کارخانجات ناسیونال در اصفهان‌بعلت تعطیلات تابستانی طبق سنوات قبلی ازتاریخ‌اول مرداد لغایت‌پانزدهم‌مردادماه ۲۵۳۶ تعطیل‌خواهد بود. در ضمن یادآور میگردد سرویس‌ناسیونال در سراسر کشور برای رفاه مشتریان عزیز کماکان دایر و در خدمت‌مراجعین محترم میباشد.

شرکت‌تجارتی کوفرد (ناسیونال)

هواپیمای شوروی با ۷۲ مسافر ربوده شد

هلسینکی- رویتر- یک راهزن مسلح هوایی دیروز یک هواپیمای مسافربری شوروی را با ۷۲ مسافر که پروازی داخلی انجام میداد در آسمان بمتصرف خود درآورد وخلبان را مجبور کرد که هواپیما را از شوروی خارج کند و آن را در هلسینکی- پایتختکشور فنلاندفرود آورد. طبقگزارش پلیس فنلاند رباینده هواپیما پس از فرود آمدن در هلسینکی تقاضا کرد که باهواپیمای ربوده شده بهاستکهلم پایتختکشور سوئد برده شود.

هواپیمای ربوده شده روسی از نوع توپولوف ۱۳۴ است که شعاع پرواز متوسطی دارد. وقادر است درحدود ۷۰ مسافر را حمل کند.

گزارش دیگری که بعدا بوسیله رویتر از فنلاند فرستاده شده حاکی است که هواپیمایتوپولوف روسی بوسیله دو مرد مسلح از اهالی شوروی و در حالیکه ۷۲ مسافر وخدمه درآن حضور داشتند در جریان یک پرواز داخلی ربودهشده است.

مقامات پلیس فنلاند دیشب در یک کنفرانس مطبوعاتی که در فرودگاه هلسینکی برپا شد به خبرنگاران گفتند که رباینده هواپیما اصرار دارد که به سوئد برده شود ولی حاضر شده هواپیمای ربوده شده را با هواپیمای دیگر عوض کند. طبق گزارش پلیس فنلاند رباینده هواپیما خدمه آن رادر هلسینکی آزاد کرده ولی هنوز مسافران آن را که ۷ کودک نیز در میانشان هستند در گروگان خود نگهداشته است.

در آخرین ساعات دیشب وزیران دولت فنلاند به فرودگاه هلسینکی رفتند تا در همانجا جلسه فوقالعادهای تشکیل دهند ودر باره ماجرای هواپیمای ربوده شده شوروی بحث کنند.

شب گذشته در حدود ۶۰ نفر از ماموران پلیس و چندین دستگاه آمبولانس و اتومبیلهای آتشنشانیدرفرودگاه هلسینکی اطراف هواپیمای ربوده شده روسی را محاصره کرده بودند.

یک گزارش دیگر حاکی است که سفیر شوروی در پایتخت فنلاند نیز خود را به فرودگاه هلسینکی رسانده‌است ورهبران دولت فنلاند دیشب در تلاش بوده‌اند که باربایندهٔ هواپیمای روسی تماس برقرار کنند وبا او از در مذاکره درآیند.

نیروی هوایی فنلاند بخاطر وقوع این ماجرا درحالت آماده باش قرار گرفته و به واحدهای ارتش فنلاندنیز دستور داده شده است خود را حاضر کنند تادرصورت لزوم آنها نیز در حالت آماده باش قرار گ.ند و در عملیاتی که‌احتمالا ضرورت خواهد یافت شرکت کنند.

پلیس فنلاند دیشب کوشید که عده‌ای از ماموران‌خود را برای مذاکره کردن با رباینده هواپیمای روسی وارد آن‌کند ولی رباینده درهای هواپیما را بست و ناچار مذاکره پلیس فنلاند وربایندهٔ هواپیمای شوروی بصدای بلند و بصورت فریاد از طریق یک مترجم بعمل آمد. تا آنجا که پلیس فنلاند تادیشب خبر داشت بمسافران هواپیمای ربوده شده روسی آسیبی وارد نشده است.

رباینده هواپیمای شوروی با آزاد کردن ۵نفر خدمه هواپیما حاضر شده خدمه دیگری جای آزاد شدگان رابگیرد دولت سوئد ظاهرا دیشب مشغول مطالعه این فکر بوده‌است که آیا به هواپیمای ربوده شده روسی اجازه فرود آمدن‌در استکهلم را بدهد یا خیر . مقامات فنلاندی ضمن تائید این مطلب که رباینده‌گان هواپیمای روسی اصرار داشته‌اند که به کشور سوئد برده شوند اضافه کرده‌اند که دولت فنلاند اجازه تجدید سوختگیری به هواپیمای ربوده شده رانخواهد داد مگر آنکه قبلا مسئله آزادی ۷ کودکی که از مسافران هواپیما هستند حل شود.

کنفرانس اوپک

دراستکهلم یک مقام وزارت خارجه سوئد دیشب گفت این مسئله مخصوصا در شرایط زمانی حاضر برای دولت سوئد مشکلات وپیچیدگی‌های خاصی بوجود آورده است.

چون قرار بود که از شب گذشته وزیران کشورهای عضو اوپک نیز برای برپا کردن کنفرانس جدیدی وارداستکهلم شوند. گفراس وزیران اوپک در پایتخت سوئد قرار است از روز سه‌شنبه آغاز گردد.

ربوده شدن هواپیمای روسی سومین هواپیمارباییدر جهان در ۵ روز گذشته است.

در دمشق شب گذشته ۷ نفر از مردان مسلح عربپس‌از ربودن یک هواپیمای کویتی خود را به مقامات سوریه‌تسلیم کردند.

هفته گذشته ۵ هواپیما ربای دیگر یک هواپیمای کشور شیلی را در جریان پروازی داخلی ربوده و پس از آنکه خلبان را مجبور کردند که آنها را بهلیما - پایتخت کشور پرو ببرد از کوبا تقاضای پناهندگی سیاسی کردند و این پناهندگی از طرف کوبا به آنان داده شد در مورد شوروی تاکنون به ندرت اتفاق افتاده است که ربودن یکی ازهواپیما های این کشور با موفقیت انجام گیرد- با اینحال در سال ۱۹۷۰ دو هواپیمای شوروی پس از ربوده شدن باموفقیت به ترکیه برده شده است.

ماجرای دیروز پنجمین راهزنی هوایی در سال گذشته است که در جریان آنیک هواپیمای شوروی ربودهشده‌است.

در مورد سیاست تسلیحاتی کارتر

شوروی به آمریکا هشدار داد

مسکو - آسوشیتدپرس- اتحادشوروی،دیروز ،ضمن ادامه انتقاد از سیاست تسلیحاتی امریکا هشدار داد که‌مسکو هرگزاجازه‌نخواهد داد که امریکا از لحاظ قدرت تسلیحاتی بر شوروی برتری یابد .

والنتینزورین ، مفسر سیاسیرادیوتلویزیون مسکو گفت که رهبران امریکابا ساختن موشکهای کروز ، بمب نوترونی ، کلاهک های هستهئی «ام کا ۱۲-آ» و موشک هایتازه برای زیردریائی های اتمی تراینت ،امیدوارند که بتوانند برشوروی برتری هستهئی پیدا کنند . روشن است‌که هر اقدامی از جانب امریکا ، اقدام متقابلی را از جانب شوروی باعث میشود ،شوروی از هر فرصتی برای افزودن بر ظرفیت های علمی ، فنی ، اقتصادی ومادیخود برای ایجاد وسایلکافی ، بمخاطر دفاعاز خود بهره خواهد گرفت .

اوگفت :روشن است که تلاشهای وزارت دفاعامریکا برایبدست آوردن برتری نظامی، خیال خامی بیش نیست .»

زورینگفت :«اگرچه شوروی خواستار آننیست که برای خود چنین برتری- هائی بدست آورد ، اماهرگز اجازه نخواهدداد که امریکا برتریهائی بدست آورد ،اما هرگز اجازه نخواهد داد که امریکا به برتری نظامی بر شوروی دست یابد .

اخبار کوتاه جهان

رهبر تایوان درعربستان

● ریاض- یونایتدپرس - خبرگزاری سعودی گزارش دادکهملکخالدپادشاه‌عربستان سعودیو برزیدنتین‌چیاکان، رئیس جمهوری تایوان که از عربستان دیدن میکند ، دیروز نخستین گفت وگو های خود را در جده انجام دادند.

رهبر تایوان گفت: کهتایوان و عربستان سعودی بمبارزه علیه کمونیستهاادامهخواهند

انتقاد آلبانی از چین

● توکیو- آسوشیتدپرس - جمهوری خلق چین اعلام کرد علیرغم انتقادهای اخیر آلبانی از سیاست پکندولت چین به سیاست دوستانه خود با آلبانی همچنانادامه خواهد داد.

آلبانی در روزهای اخیر چین را بخاطر نزدیکی به ایالات متحده و انتقاد قرار داده است.

پیروزی دمکراتها در انتخابات ژاپن

● توکیو - رویتر - حزب دموکرات لیبرال حاکم ژاپن ، به رهبری تاکئو- فوکودا ، نخست وزیر این کشور دیروز بطور غیر منتظرهیی درسنای ژاپن از رقیبانش پیشی گرفت تاکنون ۳۸ نامزد انتخابات حزب دموکرات لیبرال به نمایندگی سنا برگزیده شده‌اند ، ولیاز نامزد های حزب رقیب ، فقط ۸ تن پیروزشده‌اند. قرائت آرای انتخاباتی ادامه دارد و انتظار می رود که از۷۷ نامزدحزب دموکرات لیبرال دستکم ۵۶ تن موفق شوند .

محکومیت فلسطینی‌ها

● تلآویو - رویتر - ده عرب که در یکی ازدادگاه های اسرائیل به اتهام برپا کردن یک سازمان چریکی در کرانه غربی رود اردن محاکمه می- شدند ، به دوره های زندان از یک تا ۶ سال محکوم شدند .

کاسترو : کارتر اولین رهبر آمریکائی است که علیه کوبا سیاست خصمانه ندارد

سائوپولو - یونایتدپرس - فیدل‌کاسترو نخست‌وزیر کوبا در مصاحبه‌ای که دیروز انتشار یافت اعلام داشت‌که‌وی به‌پیری دادن به نهضت های انقلابی آن قبیل از کشور ها که از تحریم اقتصادی کوبا حمایت میکنند ، ادامه خواهد داد رهبر کوبا خاطر نشان ساخت منظورم از این کشور ها آنهایی هستند‌که با ایالات متحده در ادامه‌تجاوز ها تحریم هاو مبارزات ضد انقلابی علیه کوباشریک هستند واین روش آنها بما این‌آزادی را داده است که جنبش های انقلابی شان را یاری دهیم .

کاسترو در عین حال ازدولت کارتر بعنوان حکومتی که‌برای اولین بار طی ۱۸ سال گذشته از «سیاست خصمانه » علیه کوباپیروی‌نمی‌کندستایش‌کرد. کاسترو گفت حاضر است ۱۳ آمریکایی را که در حال حاضر به اتهام جاسوسی و خرابکاری علیه کوبا در زندان‌بس میبرند آزاد کند .

حکومت شیلی به غیر نظامیان واگذار میشود

سانتیاگو - آسوشیتدپرس- ژنرال « آگوستوپینوشه » رئیس جمهوری حکومت نظامی شیلیطرح انتخابیک رئیس جمهوری غیر نظامی و پارلمانی را فاش کردوی افزود حکومت جدید تا بعد از سال ۱۹۸۱ بر سرکار نخواهد آمد .

« پینوشه» قول داد که طی سه مرحله حکومت غیر نظامی در شیلی مستقرشود نظامیان شیلی در سپتامبر ۱۹۷۲طییک کودتایخونین علیه « سالوادور آلنده» او را کشتند و قدرت را در دست گرفتند .

«پینوشه»گفت اجرایاین طرح بستگی‌به ادامه نشان های مثبتی‌دارد که تاکنون به ما اجازه داده است به پیش برویم » وی این‌سخنان را در برابر صد هادانشجو در « سانتیاگو» پایتخت‌شیلی ایراد کردند . پینوشه گفت شیلیاکنون‌یک دوران‌نقاهت پس از کودتا را می گذراند و نقطه اوج این مرحله تاسیس پارلمانیبا یکمجلس توسطحکومت‌نظامی خواهد بود . وی افزود در طی مرحله « انتقال» که ازسال ۱۹۸۱ آغاز میشودیک سوم اعضای مجلس توسط نظامیان و دو سوم بقیه برحسب جمعیت از مناطق مختلفکشور انتخابخواهند شد

ژرمینال

نوشته: امیل‌زولا

ترجمه: سروش حبیبی

کنکاشی انسانی و روانشناسانه در زوایای تاریک وجود انسانها، در قالب داستانی پرجذبه، ازدیدگاه نویسنده‌ای آگاه و انسان‌شناسی باتجربه که دررده رمانهای ادبیات کلاسیکمعاصر صاحب اعتباری درخور است

مؤسسه انتشارات امیرکبیر

۶ رباینده هواپیمای کویتی تسلیم شدند

دمشق- یونایتدپرس- شش فلسطینی عضو یک گروه یاغی سازمان آزادی بخش فلسطین روز گذشته در فرودگاه دمشق شش نفر باقیمانده گروگان‌های خود را آزاد کرده و خودرا تسلیم مقامهای پلیس سوریه کردند. فلسطینی‌ها که در ابتدا شمارشان ۱۲ تن اعلام شدهبود یک هواپیمای متعلق بهخطوط هوائی کویتی را بین خط هوایی بیروت کویت ربودند . آنها هواپیما را در فرودگاه کویت فرود آوردند و پس‌از مذاکراتی که میان رباینده‌گان و مقامهای کویتی انجام گرفت حاضر شدند بتدریج گروگانهای خود را آزاد کنند. رباینده‌گان از فرودگاه کویت تنها با ۶ گروگان بسوی عدن حرکت کردند لیکن بعد ازظهر دیروز گزارش رسید که هواپیمابدون قرار قبلی در فرودگاه دمشق فرود آمده است.

یکساعت پس از آزادی سه خدمه انگلیسیوسه مقام کویتی فلسطینی و یمنی که بعنوان گروگان از کویت آورده شده بودند از دمشق رهسپار کویت شدند.

مقامهای سوریگفتند رباینده‌گان پس از آنکه کشمکش سختی مابینخودشان درگرفت رهبر گروه را خلع سلاح کرده و حاضر شدند خود را تسلیم مقامهای سوری کنند.

رهبر گروه که گفته میشود‌قهار باز قهاری است ابوسعید نام دارد واز طرف الفتح به‌اتهام سوء استفاده کلاهبرداری و غارت تحت پیگرد است.

از سوی دیگر مقام‌هایکویتی گفتندرهبر گروه‌آدم غیرمتعادلی بنظر میرسید. او رهبری گروهی را در جریان هواپیما ربائی برعهده داشت که از ملیت‌های فلسطینی، لبنانی و سوری بودند. ابوسعید خود قبل از آنکه تحت پیگرد قرار گیرد در یک سازمان افراطی فلسطینی عضویت داشته‌است.

دوتن از دختران مهماندار هواپیمای بوئینگ ۷۰۷ کویتی که‌دو روزقبل بوسیله گروهی از فلسطینی های مسلح ربوده شده بود- دقایقی پس‌از آزاد شدن در فرودگاه کویت دیده می‌شوند. هواپیمای کویتی هنگامی که از بیروت بطرف کویت پرواز می‌کرد، درآسمان به تصرف رباینده‌گان آن درآمد ولی آنها بعدا به‌سوریه‌رفتند وخودرا به‌پلیس آن‌کشور تسلیم کردند

عکس رادیویی آسوشیتدپرس

در انفجار دمشق ۸ نفر کشته و ۵۰ نفر مجروح شدند

بیروت ، آسوشیتدپرس - در دمشق اتومبیلی که در آن مقدار زیادی موادمنفجره پنهان شده بود منفجر شد . و دراین حادثه ۸ نفر کشته و حداقل ۵۰ نفر دیگر زخمی شدند . رادیو دمشق طی گزارشی که دیروز در تلآویو شنیده شده است گفت که براثر انفجارمورد بحث ربوده بودند روی داده است. هنوز معلوم نیست که آیا بین حادثه انفجار و ماجرای شش فلسطینی که دیروز در دمشق خود را تسلیم مقامات سوریه کردند رابطه‌ای وجود داشته است یا خیر .

وقوع این‌وحادثه درسوریه تازه‌ترین نمونه‌های شیوع خشونت سیاسی در کشوری است که ارتش آن صلح رادر لبنان برقرار کرده و خود را بعنوان یک عامل ثبات در خاورمیانه نشان داده است .

خبرگزاری رسمیعراقدیروز گزارش داد که گروهی موسوم به سازمان انقلاب سوریه خود را مسئول وقایع خشونت‌آمیزی که این اواخر در سوریه روی داده‌اند معرفی کرده است . سوریه متقابلا و بلافاصله رژیم بعثی عراق را که رقیبحکومت بعثی سوریه است مسبب و محرک خرابکاری و تروریسم سیاسی در سوریه دانسته است و رادیو دمشق در سخنپراکنی های دیروز خود رژیم عراق را جنایتکار و خون‌آشام نامیده است .

در سخنپراکنی رادیودمشق گفته شده که برپا کردن انفجار خونین دیروز از روی یک نقشه قبلی برای قتلعام مردم غیر نظامی و بیگناه سوریه صورت گرفته است چون تبهکاران شلوغترین خیابان دمشق را برای اینکار انتخاب کردند و مخصوصا زمان آن رابصورتی تعیین نمودند که همزمان با خروج کارمندان ادارات سوریه از وزارتخانه‌ها و سایر محل کارهای آنان باشد.

در فرانسه

مرسن (فرانسه) - رویتر - دیروز دربندرماهیگیری فرانسه مرسن‌مالز دربناحیه برتون‌انفجار هایی رویدادکه ادارات‌مرکزی سازمان برق فرانسه را درآنجا بلرزه درآورد و در ناحیه دیگری بنام هینان به ویرانی یکی دیگر از مراکز سازمان‌برق فرانسه منجر گردید.

طی اعلامیه‌ای که در یکی‌از روزنامه‌های فرانسه به چاپ رسیده ادعاشده که منفجرکردن بمبها کار اعضای یک گروه محلی است که باایجاد نیروگاه های اتمی در منطقه خویش مخالف هستند.

ماه مارس گذشته در شهر مرسن فرانسه‌نیز حادثه‌مشابهی اتفاق افتاده است .

زکی یمانی: بهای نفت از نرخ تورم پیشی میگیرد

جده - آسوشیتدپرس - شیخ احمد زکییمانی ، وزیر نفت عربستان سعودی ،ضمن مصاحبه‌ئی پیش بینی کردکه بهای نفت از سال ۱۹۷۸ از نرخ تورم جهانیپیشیخواهد گرفت .

یمانی ، در این مصاحبه‌که با خبرنگار نشریه انگلیسی زبان« عرب‌نیوز»سخن‌میگفت، خاطرنشان کرد : « من شخصا عقیده دارم که فکر برقرار کردن رابطه‌ئی بین بهای نفت و بهای کالا های ساخته شده کشور های صنعتی ، ضرورت ندارد ،و باید گفت که این ارتباطدیگر اهمیت زیادی ندارد . »

باوجود این‌یمانی گفت‌که انتظار دارد تقاضای جهانی برای نفت خام کشور های اوپک در نیمه دوم سال۱۹۷۷ کاهش یابد زیرا اکنون از نفت آلاسکا بهره‌برداری می- شود و تولید نفت دریای شمال هم افزایش یافته است.

وزیر نفت‌عربستان‌سعودی گفت اگر آمریکا ذخیره استراتژیک خود را حفظ کند ، تقاضای جهانی برای نفت اوپک اندکی کاهش می‌یابد و تولید نفت در عربستان و دیگر کشورهای اوپک کمخواهد شد .

اوپادآور شد که عربستان سعودی نفت گافی برای تامین تقاضای جهانی تولید میکند و اما اخطار کرد که کاهش بزرگ در تولید نفت عربستان به هرج و مرج اقتصادی منجر خواهدشد.

یمانی گفت که عربستان سعودی نمی‌تواند اوضاع اقتصادی جهان را نادیده بگیرد و فقط برای ارضای نیازهای خود نفت تولید کند .

یمانی همچنین گفت که عربستان سعودی برای‌انعقاد یک موافقت‌نامه میان اعضای اوپک و در مورد بهای انواع مختلف نفت فشارمی- آورد تا روش مستقل تعیین بهای نفت بوسیله کشورهای صادر کننده ازبین برود .

یمانی گفت که عربستان سعودی با هرپیشنهادی‌برای برقرارکردن سهمیه های‌تولید بوسیله وزیران اوپک مخالف است ، مگر این که این اقدام براساس استاندارد های مشخص و معلومی صورت بگیرد که البته این کار تقریبا غیر ممکن است .

ارتش رودزیا به‌زامبیا تجاوز کرد

لوزاکا - خبرگزاری زامبیا شب گذشته اعلام کرد میان نیروهای این کشور وسربازان رودزیا مدت ۱۰ ساعت درناحیه مرزی دو کشور تیراندازی شدیدی روی داده است‌دوطرف در نبردهای مرزی که از روز پنجشنبه آغاز شده از موشک و نارنجک استفاده کردند.

از سوی‌دیگرمنابع دیپلماتیک در لوزاکا گفتند با آغاز نبرد میان زامبیا و رودزیا ، زامبیا اینک واحدهای نظامی خود را در طول مرز ۷۲۰ کیلومتری با رودزیا متمرکز کرده است.

حادثه مرزیجاری وخیمترین نوع خود پس از زمانی است کهیان‌اسمیت نخستوزیررودزیا ماه پیش اعلام کرد نیروهای رودزیایی حق‌تعقیب چریک‌های ملتگرای رودزیا را در خاک زامبیا برای خود محفوظ میدارند.

از طرفی فرماندهی نظامی رودزیا درسالیسبوری اعلامکرد یک نیروگاه عظیم برق روی رودخانه زامبزی هدف آتش خمپارههای نیروها یزامبیایی قرار گرفته اما بهخود نیروگاه آسیب چندانیوارد نشده‌است.

گفتگو با انگلستان

رابرت موگابه رهبر مشترک جبهه‌میهنیرودزیا درمصاحبه‌ای بایک هفته‌نامه فرانسوی گفت انگلستان‌سرانجام ناگزیرخواهد شد برای یافتن راه‌حل جهت بحران رودزیا راسا با جبهه میهنی وارد گفتگو شود.

ژنرال ضیاء اعلام کرد

یک دست دزدان در پاکستان قطع خواهد شد

راولپندی -یونایتد پرس- ژنرال ضیاءالحق فرماندار نظامیپاکستاندیروز فرمانی صادر کرد که به موجبآن افرادی که در کشور وی مرتکب دزدی شوند طبق احکام شریعت اسلامی یک دست آنها بریده خواهدشد و در صورتی که مردی به یک زن حمله و اهانتکند ۳۰ ضربه شلاق خواهد خورد و یا به حبس با اعمال شاقه محکوم خواهد گردید .

ژنرال ضیاءالحق که‌روز سه شنبه گذشته با یک کودتای نظامی قدرت رابه دست گرفته وبه ۴ماه‌آشوب و خشونت سیاسی در کشورش پایان داده فرمان های‌زیررابه عنوان‌سلسله‌ای از مقررات دوران حکومت نظامی صادر کرده است . این‌فرامیندر راولپندیصادر شده ولی فرماندار نظامی پاکستان دیروز در کراچی مشغول سرکشی بهخسارات وویرانیهای سیل های اخیر در آن ناحیه بوده است.

کسی که مرتکب سرقت مسلحانه گردد ممکن است به قطع دست و یاحتیمرگ محکوم گردد .

رهبر کودتای نظامیپاکستان در فرامین خود تاکید کرده که در موسسات آموزشی سراسر کشور برپا کردن اعتصابات و یا فعالیت های سیاسی از هر نوع قدغن است و این مقررات شامل اتحادیه های کارگری نیزمی شود اما قرارداد های‌دسته جمعی موجودمیان اتحادیه های کارگری و کارفرمایان اعتبار خود را حفظ خواهد کرد .

ژنرال ضیا که وعده‌داده است تا اکتبر آینده‌انتخابات جدیدی در پاکستان برپاکند در عین حال دستور داده است تمام سلاح های گرمو مهماتی که براساس پروانه صادر شده از طرف مقامات دولتی در اختیار اشخاص مختلف قرار دارددرصورتی که تاریخ صدوربروانه‌دیرتر از اول ژانویه گذشته‌باشد باید مصادره گردد .

بسیار یاز اعضاء ورهبران حزب مردم پاکستان برهبری ذوالفقار علی بوتو نخست وزیر برکنار شده این‌کشور عده زیادیاز رهبرانو طرفداران احزاباقلیت پاکستان دارای سلاح های گرم بوده‌اند و این امریکی از دلایل شیوع خشونتو خون ریزیدر جریانبحران سیاسی ۴ماه گذشتهپاکستان بوده است . در زدوخورد های سیاسی این دوره‌چهار ماهه بیش از ۳۵۰ نفر در سراسر پاکستان به قتل رسیده‌اند .

ژنرال ضیا ضمنا به سفیر هند در پاکستان خبر دادکه دولت نظامی جدید پاکستان بزودی ۲۰۰ نفر از اسیران هندی را که از تاریخ جنگ ۱۹۷۱ دوکشوردر پاکستان زندانی هستند آزادخواهد کرد .

انتخابات

اسلام آباد - خبرگزاری فرانسه - بانو عصمتبیگم بوتو ، همسر ذوالفقارعلی بوتو نخست وزیر پیشین پاکستان دیشبدر اسلام‌آباد اعلام کرد همسرش در انتخابات اکتبر آینده شرکت خواهد جست .

بانو بوتو این گزارش را که‌شوهراو دربازداشت- گاهش در « موری» تحت مراقبت های پزشکی قرار گرفته ، بشدت تکذیب کرد.

گزارش‌هاکه درمطبوعات پاکستان انتشار یافته حاکی بود بوتو ممکن است بنابه ملاحظات پزشکی و مزاجی از کشور خارج شده وباین ترتیب ازشرکت درانتخابات اکتبر طفره میرود .

از چهار گوشه جهان

مسئولان خرابکاری در برق اوگاندا تیرباران شدند

نایروبی- آسوشیتدپرس- عده زیادی از کارکنان بنگاه‌های تلفن وبرق اوگاندا کهدر ژانویه گذشته بدنبال یک خاموشی ۸ساعته در کامپالا بازداشت شده بودند تیرباران شده‌اند .

منابع نایروبی که‌این گزارش از قول آنها نقل شده است مدعی هستندکه یکی از دادگاههای نظامی اوگاندا کارکنان معدوم را در پایان محاکمه‌ای که بطور سری انجام گرفت گناهکار یافت و نتیجه‌گیری کرد که آنها به قصد خرابکاری خاموشی ۸ساعته را در ژانویه گذشته بوجود آورده‌اند. خبری در دست نیست تانشان دهد که اعدام این اشخاص چه وقت صورت گرفتهویا تعدادشان چند نفر بوده است .

دولت سوئد از اینگمار برگمن عذرخواهی میکند

استکهلم - آسوشیتدپرس - یک سخنگوی دولت سوئد دیروز اظهار داشت که مقامات این‌کشوردرنظردارند از اینگماربرگمن گارگردان نام‌آور سینمایی که بدنبال یک دعوای مالیاتی کشورش را ترک گفته است پوزشخواهی کنند .

سخنگوی مذکور که وزیر آموزش و پرورش سوئد است در مصاحبه‌ای با یکی از جراید کشورش گفت : اگر عذرخواهی از اینگماربرگمن بتواند موثر واقع شودواو را متقاعد کند که به کشورش بازگردد و کار سینماییخود را در سوئد ازسربگیرد دولت سوئد صمیمانهمشتاقو آماده است که از وی بخاطر رفتاری که درگذشته بااو شده است عذر خواهی کند .

آثار پیکاسو ۲۵۰ میلیون دلار ارزش دارد

پاریس- آسوشیتدپرس- مجله «لوپوان» چاپ فرانسه در شماره دیروز خود نوشت که بهای آثار هنری بازمانده از پابلو پیکاسو نقاش فقیدفرانسه بمبلغ ۱٫۲۵۱٫۶۷۳٫۲۰۰ فرانک (درحدود ۲۵۰ میلیون دلار) تقویم شده است.

اکنون، چهار سال ونیم پس از مرگ نقاش ۹۲ ساله فهرستی از کلیه آثاراو همراه مشخصاتلازم تدوین شده‌است وگفت وگوهائی بین وارثان طراز اول او و حکومتفرانسه جریان دارد تا معلوم شود که کدام آثار او درازای مالیات برارث بدولت واگذار شود.

رژه ملکه های زیبائی جهان

ملکه‌های زیبایی (از چپ براست)یوگوسلاوی- تاهیتی و اسرائیل در این عکسدر سانتودومینگو پایتخت جمهوری دومینیکن قبل از شروع رژه ملکه‌های زیبایی دیده میشوند .

بیستوششمین رژه ومسابقه سالانه برای انتخاب ملکه زیبایی جهانشنبه شبگذشته دریایتخت جمهوریدومینیکن گشایش یافت . از طرفملکه هایزیباییکشورهای مختلفی که در مسابقه شرکتداشتند هدایای گوناگونی از طریق رئیس اداره جهانگردی جمهوری دومینیکن به دولت این کشور داده شده است

۴۱۵ نفر در سیل‌های فرانسه وکره کشته شدند

اوش - فرانسه ، رویتر - باران‌های تند ، همراه توفان شدید ، زندگی عمومی را در جنوب غربی فرانسه،بکلیمختل کرده است .

براثر این واقعه که درتاریخ ۸۰ ساله اخیر فرانسه بی‌نظیر است تاکنون دستکم ۸۰ تن کشته ، ۵۰۰خانوادربی خانمان، وعده کثیری گم شده‌اند .

سیلاب تند تعداد زیادی از اتومبیل ها را با خود برده است و صدها خانه را ویران کرده است . بنابر یک برآورد مقدماتی میلیون ها فرانک به محصول های کشاورزی زیان وارد آمده است .

از سوی دیگر ، در سئول پایتخت کرهجنوبیبیشترکوشش مددکاران برای پیدا کردن جسد های غرقشدگان درسیلابصرف می‌شود .

پرزیدنت پارک چونگ هی، رئیس جمهوری کره جنوبی ، دیروز از محله های سیل‌زده واقع در جنوب سئول ، و از آنیانگ ، حومه ئی واقع در ۱۰ مایلی سئول دیدن کرد .

تعدادکشتگان در سیلاب تا دیروز به ۳۳۵ تن رسیده است بیش از ۲۰۰۰۰ تن از مردم سئول که خانه‌هایشان ویران شده هنوز در کلیساهاو مدرسه های شمال شهر پناه گرفته‌اند . بیش از ۱۶۰۰۰ خانه ویران و ۷۷۳۰۰ تن آواره شده‌اند ، زیان ناشی از سیل بنابر یک برآورد مقدماتی به ۲۰ میلیون دلار رسیده است .

تابیران
(شرکت سهامی خاص تامین برق و آب ایران)
ونقاط روشن ... درمحیط شما ...

خاموشی برق ادامه خواهد یافت

فردا با حضور آقای نخست وزیر ، وزیران نیرو ، کشاورزی ، منابع طبیعی، صنایع ومعادن و چند تن ازمقامات مسئول جلسه بررسی تولید، توزیع و تامین کمبود برق مجددا در وزارت نیرو تشکیل میشود .

محمد رضا شاه باحداکثرظرفیت استفاده شود و آب بیشتری ازاین سد تخلیه‌گردد که در نتیجه این سد باکمی آب‌مواجه شده است .

کمبود آب دراین‌سد چنانچه ازحد متعارف بیشتر باشدمسلما در تولید برق آن موثرخواهد بود .

مقام مزبور افزود :بتدریج که مولد های‌برق گازی وآبی نیروگاه های شهرری ، منجیل وسد رضا شاه بمرحله بهره برداری میرسد از تولید برق سد دز کاسته میشود تا آب پشت این سد بیش‌از حدخالی نشود .

بنابراین قسمتی از برق تولیدی نیروگاه‌های‌جدیدکاهش تولید سد مذکور را تامین‌می‌سازد و بقیه وارد مدار برق شبکه سراسری میشود .

این مقام یادآور شد،بررسی کارشناسان نشان میدهد بهره برداری از مقام ظرفیت موتد های برق نیروگاه سد رضاشاه درمدت کوتاه امکان پذیر نخواهد بود وبهمین جهت هم اکنون فقط ازیک چهارم‌ظرفیت هریک ازمولد ها استفاده‌می‌شود .

براساس برنامه‌ای که که تنظیم شده تولید برق دو مولد نیروگاه سد رضا شاه تا هفته آینده به حداکثر ظرفیت خود (۵۰۰ مگاوات) خواهد رسید و پس از آن بهره‌برداری از سومین‌مولد ۲۵۰ مگاواتی‌این نیروگاه شروع میشود .

استفاده از حداکثر ظرفیت این مولدهادرشرایطی خواهد بود که دوره آزمایشی بهره برداری آنها بانتیجه مثبت‌پایان یابد .

این مقام گفت : کمبود برق این ضرورترا بوجود آورده است که حتی‌الامکان درمصرف برق صرفه‌جوئی شود .

از سوی دیگر برای رفع مقداری از این کمبود تابهره برداری کامل ازنیروگاههای جدید برنامه خاموشی‌برق در مناطق مختلف ادامه خواهد داشت .

خاموشی نوبتی در ساری

ساری ـ خبرنگار اطلاعات

مهندس فخیمی مدیرعامل شرکت برق منطقه‌ای‌مازندران اظهار داشت : وزیر نیرو در جلسه‌ای که تشکیل‌شددستور داد، خاموشی در سطح مازندران بموقع اجرادرآید. وی اضافه کرد برای صرفه‌جویی در مصرف برق این خاموشی‌هابصورت دوساعته و نوبتی اجرا خواهد شد.

شرایط جدید پرداخت فوق‌العاده شغل به کارمندان و مدیران وزارتخانه‌ها

★ به کارمندانی که شرایط احراز مشاغل‌مورد تصدی خود را ندارند ۸۰ درصد فوق‌العاده شغل قابل‌پرداخت است .

شرایط جدید پرداخت‌فوق‌العاده شغل‌بکارمندان ومدیران وزارتخانه ها و موسسات دولتی اعلام شد .

بمدیرانی که شرایط احراز مشاغل مورد تصدی خود را ندارند فوق‌العاده شغل‌پرداخت میشود .

براساس شرایط جدید به کارمندانی که در حال حاضر واجد شرایط احراز مشاغل مورد تصدی خود نمی‌باشند ، حداکثر هشتاد در صد مبلغ فوق‌العاده شغل‌تعیین‌شده برای مشاغل آنها پرداخت میشود .

همچنین بکارمندانی که‌بدون داشتن شرایط احراز بموجب تبصره ۳ ماده ۱۴ آئین‌نامه اجرائی طرح طبقه بندی و ارزشیابی مشاغل در پست‌های جدید منصوب شده‌اند تمام فوق‌العاده شغل تعیین‌شده‌برای مشاغل‌آنها پرداخت میشود .

براساس تبصره فوق : در مورد مشاغل مدیریت و سرپرستی در صورتیکه بنا به تشخیص کمیته اجرائی مرحله دوم و تصویب وزیر مربوط ، کارمندواجد شرایط تجربه کافی ، برای تصدی مشاغل مذکور وجود نداشته باشد ، بطور موقت و تازمان پیدا شدن کارمند واجد شرایط میتوان تصدی این قبیل‌مشاغل را به کارمندانی‌که واجدشرایط تحصیلی مندرج در شرح طبقات مربوط بوده و به تشخیص کمیته دارای صلاحیت کافی هستند محول کرد.

تصدی پست با ترتیب فوق سبب ارتقاء گروه کارمند نخواهد شد .

میزان‌فوق‌العاده شغل‌پرداختی به کارمندانی که به خاطر نداشتن شرایط احراز مشاغل مورد تصدی خود مشمول گرفتن ۸۰ در صد فوق‌العاده شغل تعیین شده برای مشاغل مورد تصدیشان میباشد ، در هر حال از فوق‌العاده شغل تعیین شده برای مشاغلی که کارمند شرایط احراز تصدی آن را ندارد کمتر نخواهدبود.

بدین ترتیب با ابلاغ این دستورالعمل جدیدبه‌وزارتخانه ها و موسسات دولتی تکلیف آندسته از مدیرانی که از سال ۲۵۳۴ به بعد بعلت نداشتن شرایط احراز ، مشمول‌دریافت فوق‌العاده شغل نشده و بجای آن از مزایای مستمر استفاده میکنندروشن شده است و باین گروه از کارمندان دولت نیز فوق‌العاده شغل تعلق میگیرد.

بکارمندانی که در آینده شرایط احراز مشاغل مورد تصدی خود را بدست آورند تمام فوق‌العاده شغل مربوط پرداخت خواهد شد .

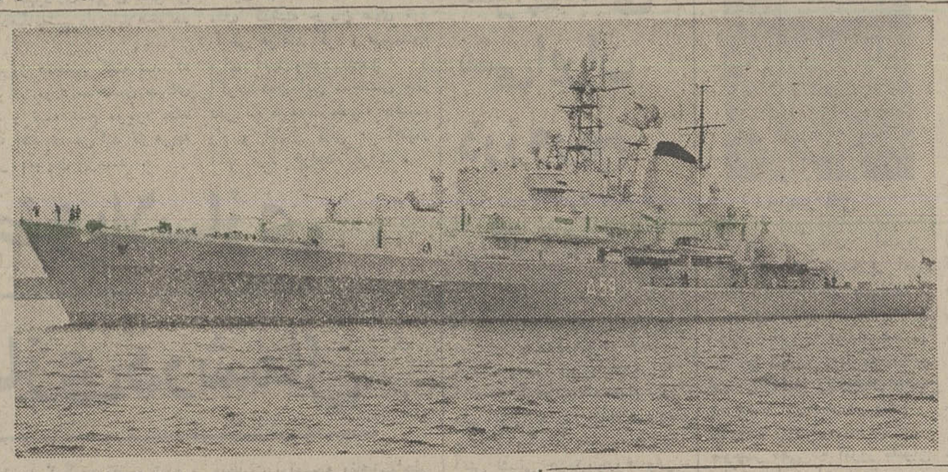

دانشجویان نیروی دریائی آلمان در بندرعباس

از تاریخ ۲۰ الی ۲۴ تیر ماه سال جاری کشتی آموزشی «آلمان» به ظرفیت ۵ هزار تن متعلق به نیروی دریائی آلمان فدرال دربندر عباس لنگر خواهد انداخت. در این کشتی ۱۲۰ نفر از دانشجویان نیروی دریایی آلمان حضور دارند .

دانشجویان نیروی دریائی آلمان فدرال‌که دوره‌افسری نیروی دریائی را طی می‌کنند در یک دوره سه ماهه با فنون دریانوردی آشنا میگردند .

این دانشجویان باشرکت در این دوره کار آموزی معلومات خود را که قبلادر کشتی های بادبانی‌آموزشی طی کرده‌اند گسترش‌میدهند آنها در این کشتی با رموز کشتی های جنگی آشنا می گردند.تسلیحات وتاسیسات مخابراتی این‌کشتی‌آموزشی شبیه ناوشکن های مدل هامبورگ است.دانشجویان فوق در بندر عباس برنامه هائی دارند از جمله دراین دیدار مسابقات ورزشی نیز انجام خواهد گرفت .

گرهارد ریتسل سفیر جمهوری‌فدرال آلمان‌شخصا بهنگام ورود کشتی در بندر عباس حضورخواهد داشت و به کارکنان کشتی خوش آمد خواهد گفت .

با اصلاح موادی از قانون استخدام نیرو های مسلح شاهنشاهی

مستمری معلولین افزایش می‌یابد

در جلسه علنی دیروز مجلس شورایملی لایحه مربوط به اصلاح مواد ۹۰ و ۹۱ قانون استخدام نیرو های مسلح شاهنشاهی از تصویب نهائی گذشت و به دولت ابلاغ گردید تا پس‌از انجام تشریفات لازم بمرحله اجرا گذاشته شود .

متن لایحه بشرح زیر است:

ماده واحده : مواد ۹۰ و ۹۱ قانون استخدام نیرو های مسلح‌شاهنشاهی بشرح زیر اصلاح میگردد .

ماده ۹۰ـ کسانی که در حین انجام خدمت وظیفه عمومی در هر یک ازدوره های زیر پرچم ،احتیاطو ذخیره بسبب انجام وظیفه یا شرکت در عملیات رزمی و یا قیوددخمتی معلول‌شده وبامیشوند از لحاظ حقوق وظیفه و مستمری مشمول مقررات پرسنل همدرجه‌کادر ثابت میباشند و حقوق وظیفه ومستمری آنان‌از بودجه‌وزارت جنگ پرداخت میگردد.

ماده ۹۱ ـ کسانی که در حین انجام خدمت وظیفه عمومی در هر یک از دوره ها یزیر پرچم ، احتیاط و ذخیره بسبب انجام وظیفه ویا شرکت در عملیات‌رزمی و یا قیود خدمتی شهید یا فوت شده و یا میشوند با وراث مستمری بگیر آنها برابر مقررات مربوط به پرسنل کادر ثابت همدرجه رفتار میشود و مستمری مربوط از بودجه وزارت جنگ پرداخت میگردد .

تبصره ۱ـ در صورتی‌که مشمولین این ماده وماده ۹۰ قبل از ورود بخدمت وظفه عمومی یا احضار به دوره های احتیاط وذخیره از کارمندان دولت یاسازمان های تابعه یا وابسته بدولت بوده‌و آخرین حقوق‌دریافتی آنان از سازمان مربوط از میزان حقوقی که برابر قانون استخدام نیرو های مسلح شاهنشاهی به آنان تعلق میگیرد بیشتر باشد حقوق وظیفه و مستمری وراث آنان براساس حقوق بیشتر از بودجه وزارت جنگ پرداخت خواهد شد.

تبصره ۲ ـ مقررات این ماده و ماده ۹۰ از تاریخ یکم فروردین ماه ۲۵۳۶ به موقع اجرا گذارده شده و منحصرا ناظر بزمان صلح خواهد بود .

اطلاعات و نیازمندیهای عمومی

تلفنهای ضروری

تصادفات راهنمائی و رانندگی ۳۳۳۳۳۳ـ ۶۴۳۴۳۴ بیمه‌ایران(۲۴ساعته) ۶۴۳۰۱۴ـ ۳۰۴۰۲۶

کمیته ملی حمایت از مصرف کننده ۸۵۴۷۴۷ ـ ۸۵۴۸۴۸ ۹۵۶۷۶۷

اطلاعات فرودگاه ۶۴۳۰۱۴ مهرآباد ۶۴۳۰۱۳ ـ ۶۴۳۰۱۲ هواپیمائی ملی پروازهای خروجی۹۱۱۲۳۱۳و۹۱۱۲۳۱۴ آتش نشانی تهران ۹۵۰۴۴۴ـ ۹۵۰۵۰۴ـ۹۵۰۵۰۵ـ ۶۴۴۴۴۵

آتش نشانی شمیران ۲۷۷۷۷۲ و ۲۷۷۷۷۱ مرکز اورژانس ۶۶۹۹۹۱ و ۶۶۹۹۲۱ مرکز اورژانس ۱۲۳

دفتر ارائه اطلاعات مسمومیت ها ۶۶۰۵۵۱ ـ۶۶۰۵۵۲

دفتر ارائه اطلاعات مسمومیت ها مرکز اورژانس تهران ۶۶۰۵۵۲ـ۶۶۰۵۵۱

مرکز حمایت مسمومین بنیاد والاحضرت شاهدخت شمس پهلوی ۸۴۱۰۲۰ ـ ۸۵۱۰۳۰

مرکز مبارزه با خودکشی ۹۲۷۷۰۰ ـ ۹۲۶۶۰۰

کمبود برق

یک مقام مطلع در این‌مورد بخبرنگار اطلاعات اظهارداشت در حال حاضر حدود ۴۰۰ مگاوات برق کمبود داریم که این میزان برق مورد نیازباید از نیروگاه های سد رضا شاه کبیر ، شهرری، منجیل تامین شود و برای بهره‌برداری از نیروگاه های فوق تلاشهای وسیعی آغاز شده‌است .تاکنون ۲ مولدبرق نیروگاه‌سد رضاشاه کبیر مورد بهره‌برداری‌آزمایشی قرار گرفته است‌و پیش‌بینی‌می‌شود بهره‌برداری از یک مولد دیگر این نیروگاه نیز تا آخر تیرماه صورت گیرد .

علاوه‌براین نیروگاه‌شهرری ۳۸۰ مگاوات برق تولید میکند که بهره برداری از ۳۸ مگاوات آن شروع شده‌و بقیه دردست اقدام است . ضمنا نصب و بهره‌برداری از دومین مولد ، ۱۲۰ مگاواتی منجیل جریان دارد و احتمالا این مولد تا اوایل مرداد ماه آغاز بکار میکند.

افزایش تخلیه آب سد

این مقام اضافه کرد کمبود تولید برق‌در طی ماههای‌گذشته موجب شد که از نیروگاه سد

قابل توجه دکوراتورهای محترم

لوازم روشنائی مدرن‌ازایتالیابازدید باوقت‌قبلی

تلفن ۸۳۳۷۳۸

کاشی ایتالیائی از ۹۸ تومان

از ۴۵ طرح متنوع کاشی‌های مادیدن فرمائید

شرکت کوپارت خیابان پالیزی ـ کوی عدل ـ شماره یک

یا خیابان ابن‌یمین شماره ۶۲ تلفن: ۲۳۷۸۴۹ ـ ۲۳۷۱۶۹

داغ‌ترین خبرسال !!

ژمیس محبوب جوانان جهان

همین روزها به ایران می‌آید

JEMIS

بموجب تعهد مدیران کارخانه ها

آبجودر تهران زیادمیشود

مدیران ۵ کارخانه آبجو سازی داخلی تعهدکردند، قسمت اعظم آبجو تولیدی را در تهران توزیع کنند .

ظرفیت تولیدی روزانه‌کارخانه آبجو سازی ۴۷۰ هزار قوطی و بطری به اندازه‌های مختلف است .

براساس این تعهد ،۷۰ در صد از تولید کارخانه آبجوسازی شمس که با ۲۲۰ هزار قوطی و بطری بیشترین سهم را در مجموع تولیدات داخلی دارد ، همچنین ۶۰ درصد تولید اسکول ، ۴۵ در صد تولید مجیدیه ، ۵۰ درصد تولید استارو ۳۵ در صد تولید آرگو برای عرضه در تهران اختصاص یافته است .

مدیران کارخانه‌های آبجوسازی در جلسه‌ای که بامقامات اتاق اصناف پایتخت داشتند ، اعلام کردندتاقبل از این تعهد ، قسمت بیشتر تولید آنها زمستان ها در شهرهای جنوبی و تابستانها در شهر های شمالی کشور که توریستی و پر مسافر هستند توزیع میشده است، چون قیمت ها در شهرهای مذکور که اغلب ضابطه‌ای برای نرخ ندارند ،بالاتر از قیمت آبجو در تهران است، همین کشش و جاذبه سبب شده،بود، که بیشترین مقدار تولید از تهران بشهرستانها فرستاده شود.

تلویزیون رنگی آریا

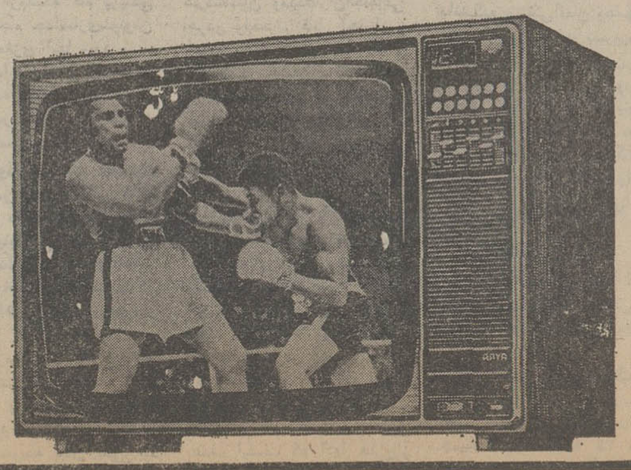

سکام ایرانی

ساخت ایران با کمك فنی فیلیپس هلند

دارای باند کامل اف ـ ام برای استفاده ازصدای اصلی فیلمها و برنامه های اف ـ ام رادیو ایران

ARYA

دنیای رنگی آریا واقعی تراست

ما میخواهیم شما بهترین را داشته باشید

مقررات جدید پروانه ساختمان در تهران

بموجب مقررات تازه‌ای که از سوی شهرداری تهران پیشنهادو امروز به‌تایید‌هیئت دولت رسیده در سال جاری فقط به آن‌گروه‌از متقاضیان ساختمان‌که‌پرونده آنهاتکمیل گردیده و نقشه ساختمانی خود رانسلیم کرده‌اندپروانه برای شروع‌ساختمان درسال آینده داده می شود و بقیه متقاضیان باید در سال۲۵۳۸ ساختمان خود را آغاز کنند پروانه هائی‌که صادرخواهد شد برای آپارتمان حداکثر یکصد متر مربع و برای‌خانه مستقل حداکثر دویست متر مربع زیربنا خواهد بود از این مقررات بیمارستان ها ، مدارس ، کارخانه‌ها،تعمیرگاه ها، سردخانه‌ها ، هتل ها و انبارها مستثنی هستند .

پروانه های جدید ساختمانی که از سوی مناطق دوازدهگانه شهرداری تهران صادر می شود از اول سال آینده قابل اجرا است .

براساس این تصمیم کلیه شهرداری های نواحی پس از تشکیل پرونده و صدور جواز ساختمان آن را با مهری که بر روی آن قید شده است که «این جواز از فروردین ماهسال ۲۵۳۷ اعتبار دارد » ممهورمی کنند . بدین ترتیب افرادی که در سال جاری اقدام به گرفتن پروانه ساختمان می‌کنندتاپایان سال ۲۵۳۶ امکان استفاده از پروانه مزبور را ندارند و فقط می‌توانند مقدمات‌کار ساختمانی خود را مانند تهیه‌نقشه‌ساختمان شروع کنند .

اگر صاحب ملکی پس از دریافت پروانه ساختمان نسبت به ایجاد ساختمان قبل ازتاریخ تعیین شده‌در پروانه اقدام‌کند، ماموران شهرداری از ادامه کار او جلوگیری خواهندکرد .

تصمیمات فوق بدنبال‌مصوبه اخیر شورایعالی نظارت بر کنترش شهر تهران مبنی بر محدودیت های جدید ساختمانی برای رفع کمبود‌مصالح‌ساختمانی و توازن عرضه و تقاضا گرفته شده است و این فرصت را برای آپارتمان های بزرگ‌نیز کماکان اجازه ساختن‌داده‌خواهد شد ، ولی زمان ساختن آنهابه نیمه تمام به اندازه لازم در دسترس باشد .

تصمیمات جدید برای صدور پروانه های ساختمانی در تهران بصورت بخشنامه‌ای از سوی شهرداری تهران به‌نواحی دوازدهگانه‌شهرداری‌ابلاغ‌خواهد شد.

امروز همچنین گفته شد که دولت در مورد ساختمان هـای بزرگ و نیمه تمام موجود ،فقط کمک اعتباری می‌کند تا هرچه زودتر به‌پایان برسند .

ضوابط ویلاسازی

وهتل سازی در شمال

بموجب مقررات و ضوابط ساختمانی جدید در مناطـق ساحـلی دریای خزر، تکلیف زمینهائی که کمتر از یک هزار متر مربع و بیش ازششصد متر مربع مساحت دارند و صاحبان آنها میخواهند ویلا بصورت تکواحدی بسازند روشن شده است .

بموجب این مقررات انواع تاسیسات درشمال که‌عبارتند از: «مراکز و مجتمع‌های رفاهی ، تفریحی ، جهانگردی که شامل هتل، ویلا، بنگالو و کمپینگ است به ۳ گروه تقسیم شده و ساختن هریک از آنها که به درجات عالی، متوسط و زیر متوسط تفکیـک شده است ضوابط خاصی دارد، درمرحله نخست تکلیف سازندگان‌انواع هتل، ویلا، بنگالو و کمپینگ به صورت مراکز و مجتمع‌هـای رفاهی و جهانگردی ۲۰۰ تـا ۶۰۰ تخت‌خوابی به این شرح روشن شده است :

حداقل مساحت زمین برای ساختن هتل با درجات عالی ، متوسط و زیر متوسط ۷۰۰۰ متر ولی تراکم تخت برای‌هتل های عالی ۱۰۰، متوسط ۱۲۰ و زیر متوسط ۱۵۰ تخت در هکتار تعیین شده است .

ویلاسازی

حداقل مساحت زمین برای ساختن ویلا در مجتمع‌هابرای نوع عالی ۱۰۰۰، متوسط ۸۰۰ و زیر متوسط ۶۰۰ متر مربع تعیین شده است .

تک واحدی

در مورد ویلاسازی درخارج از مجتمـع‌های جهانگردی ضوابطی درنظر گرفته است که تکلیف کسانیکه زمین به ابعاد مختلف دارند ومی‌خواهندبرای خود یا برای فروش ویـلای ساحلی بسازند مشخص کرده است. ویلاسازی نیز از نظر برنامه‌ریزان همچنان ۳ نـوع عالی ، متوسط و زیـر متوسط دارد که برای هریک ضوابطی درنظر گرفته شده است حداقل مساحت زمین برای ساختـن ویلا با درجه عالی ۴۰۰۰ متر مربع با تراکم۱۵تخت درهکتار تعیین شده است منتها برای ساختن این‌گونه ویلاها کـه مساحت آن بیش از ۳۰۰۰ متر مربع باشد دربرابر هرمترمربع باید ۵درصد به زیربنا افزود حداکثر تا ۷۰۰ متر مربع‌باشد در برابر هرمتر مربع کل‌زیربنا و در مورد ویلاهای لوکس کـه مساحت زمین بیش از ۱۰۰۰ متر مربع ۵درصد نیزبه‌مساحت زیربنا اضافه کرد.

حداقل مساحت برای ویـلا سازی در نوع متوسط و دیگر ضوابط ساختمانی آن هنـوز تعیین نشده است ولی حداقل مساحت ساختن‌ویلای‌زیرمتوسط ۱۰۰۰ متر مربع است منتهـا چون بسیاری از زمین‌های‌شمال به قطعات کمتر از ۱۰۰۰ متـر تفکیک شده و ضوابط مذکور مشکلاتی برای ویلاسازی به‌بار می‌آورد شورای عالی هم‌آهنگی

انفجار در دفتر هواپیمائی ملی ایران در زوریخ

در ساعت ۲۴و۳ دقیقه شب پیش بوقت محلی زوریخ زنـگ خطری که دفتر هواپیمائی ملی ایران در زوریخ را به قرارگاه پلیس محلی ارتباط میدهدبصدا در می‌آید . ووجود حریقی را در آن محل‌اعلام‌میدارد ازطرف مقامات پلیس مراتب فورا بـه آقای شاکری نماینده‌هواپیمائی ملی ایران در زوریخ‌اطلاع داده میشودباهمکاری پلیس‌وماموران آتش نشانی حریق‌مهاروخاموش میشود، براثر این‌حریق‌خسارات زیادی به دفتر هواپیمائی ملی ایران وارد گردیده‌است‌متعاقب آن پلیس محلی پس ازبررسی های لازم اعلام میدارد که‌این حریق احتمالا براثر یك انفجار و خرابکاری بوده است .

معاون جدید وزارت خارجه وسفیر ایران در پاکستان معرفی شدند

منوچهر ظلی

فریدون زندفرد

شاهنشاه آریامهر امروز عباسعلی خلعتبری وزیر امور خارجه را بحضور پذیرفتند . وزیرامورخارجه دراین‌شرفیابی منوچهر ظلی را بعنوان معاون سیاسی وزارت امور خارجه و فریدون زندفرد را بعنوان سفیر شاهنشاه آریامهـر در پاکستان به‌پیشگاه شاهنشاه معرفی کرد. منوچهر ظلی که امروز بعنوان معاون وزارت امور خارجـه معرفی شد ۳۲ سال قبل وارد خدمت وزارت امور خارجه شد و درگذشتـه مدیر کل سیاسی (اروپا وامریکا) ومعاون‌سیاسی وزارت امور خارجه بود و در سفارت‌خانه‌های شاهنشاهی در لندن ـ دهلی‌نو وبیروت خدمت کرده است آخرین سمت ظلی سفارت شاهنشاه آریامهر در پاکستان و سفیر اکردیته در سری‌لانکا بود.

فریدون زندفرد سفیر جدید ایران در پاکستان که بیست سال قبل وارد خدمت وزارت امور خارجه شده تاکنون در خارج مشاغلی چـون وابسته در نمایندگی دائمی ایران در سازمان ملل، دبیر اول و سپس رایزن نمایندگی دائمی ایران در سازمان ملل‌وسفیر شاهنشاه آریامهر در کویت را بعهده داشته است . آخرین سمت‌وی ریاست دفترطرحها وبرنامه‌های وزارت امور خارجه بود.

به‌مدارس تهران استقلال مالی داده میشود

درسال آینده تحصیلـی اعتبارهزینه‌سرانه‌کودکستانها دبستانها و مدارس راهنمائی تحصیلی تهران براساس‌آمار دانش‌آموزان هـر دوره تحصیلی‌احتساب ودراختیار مدیران مدارس قرار خواهد گرفت .

براساس تصمیم شورای منطقه‌ای آموزش و پرورش تهران از این پس آموزش‌و پرورش تهران مکلف است اعتبار هزینه سرانه دانش آموزان‌کودکستانها دبستانها ومدارس راهنمائی رابرمبنای آماردانش‌آموزان برآورد و به‌یک‌یک‌آموزشگاهها حواله کند .

طبق تصمیم فوق مدارس باید اسناد انجام معاملات و یاخریدخدمت‌بوسیله‌مسئولان مربوطه رادرمدرسه‌نگاه‌داری کنند تادر صورت احتیاج‌به حسابرسی‌ماخذ رسیدگی‌قرار گیرد . با اتخاذ روش جدید تهیه وسائل مصرف شدنی امکان‌پذیر شده و خریـد سایراثاثیه‌از قبیل ابزار های ماندنی‌آزمایشگاهی‌وکارگاهی بامشکل مقرراتی مواجـه نخواهد شد ضمنا از اتـلاف وقت روساء و کارکنان‌دفتری مدارس‌که باید صرف‌پیشرفت امور آموزشی شود جهت تنظیم اسنادوتسجیل آنهادر مراجع‌مختلف مالی‌جلوگیری خواهدشد .بااجرای طرح مذکورهر واحدآموزشی در اجرای سیاست‌عدم تمرکز به حد خودکفایی‌کامل خواهد رسید .

خاموشی‌وصرفه‌جویی برق در گیلان و رضائیه

رشت ـ در اجرای برنامه صرفه‌جویی در برق، مقامات مسئول‌برق‌گیلان اطلاع‌دادند اصناف شهر رشت تا ساعت ۹شب-تنها از یک شعلـه روشنائی میتوانند استـفاده کنند واز این ساعت به بعد روشنایی خودرا شخصاباید تامین نمایند .

برق اماکن مسکونـی رشت نیز از یک هفته پیش دردو مرحله بترتیب‌ازساعت ۱۲ ظهر تا دوواز دو تـا چهار بعدازظهرقطع میشود.

اکثر کارخانجات رشت‌نیز بامولدهای اختصاصی بکار مشغولند .

خاموشی در رضائیه

رضائیه ـ دیشب نیمی از شهررضائیه از ساعت۸ به مدت ۳ساعت خاموش بود.

دراین شهر نیز اصناف به خاطر صرفه‌جویی در برق ساعت ۸شب ملزم به‌تعطیل کردن‌محل کسب‌خود هستند.

برندگان مسابقات هنری دانشگاهها معرفی شدند

مسابقات هنری‌دانشجویان دانشگاه ها و موسسات آموزش عالی در رشته های فن‌بیان ،مقاله نویسی‌موسیقی و آواز ایرانی ، نقاشی و مینیاتوردر اردوی‌دانشجوئی بابلسر که زیر نظر سازمان امور دانشجویان کشور برقرار است برگزار شد و نفرات اول تا سوم هر قسمت شناخته شدند جوایز احکام ومدال‌های این عده درمراسم جشن فرهنگ و هنر کـه آبان ماه خواهد بود توزیع میشود .

برندگان اول تا سوم‌هر رشته عبارتند از :

در مقاله نویسی:داود‌ابیکچی وحید امینائی ،رویا رفیعی

فن‌بیان در قسمت پسران : علاء مهدوی ، پرویز یزدانی و جمشید باغبانی در قسمت دختران ، فاطمه صیادی ، پروین هاشم دباغیان وطریقه دشتی .

در قسمت تار و سه‌تار : فریبرز خسروی ، مهدی نصرآبادی ، فریدون قسمتی

در قسمت سنتور: مسعود جمالی،علی قاعدشرفی،ناصر صمدپور .

در قسمت آواز : فاطمه ریاحی ، حیدر ساعدی ، زهره دانشفر وپروانه نفتچی

در قسمت ویلن : محمود زایجور تراقی،حمید توکلی، جامی‌غیاثی رضوی .

در قسمت نی و فلوت : سید محمد صادق منتظری، عبدالمجیـد یحیـی‌زاده

در قسمت سازهای بادی : سعید یاسمی ، محمد بهرام وسیدرضا بیله‌چیان لنگرودی

در قسمت آکوردئون : صادق نوجوکی ، شاهین معصومزاده‌وبهروزروزبهانی

در قسمت گیتار : فروزان یاوری ، وحید ایمانی،فریبرز فریور .

نقاشی آبرنگ : و رنگ روغن : در قسمت پسران ، مرتضی شریفی ، محمد حمزه سید مهدی صالحی ، شهرزاد

حضرتی وجواد رضائی

در قسمت دختران :فاطمه شطوری،سیمارحیمی‌و آزرینه قراپتیان .

سیاه قلم و کاریکاتور : مهین ساده شرق ،مسعود میروشالمی و اسماعیل‌عباسی

مینیاتور :محمدتقی حوریان، علی‌اکبر فرهنگ‌خسرو جلال و ناهید امیری ، کریم سیاه‌کوهی علمداری و محمدرضا تورانی .

محمد ابراهیمی مدیر کل اداره امور تربیتی و تربیت بدنی وزارت علوم و آموزش عالی در گفتگوئی‌اظهارداشت علاوه‌بر مسابقات هنری‌در اردو های مختلف بـرای دانشجویان مسابقات ورزشی نیز ترتیب داده میشود تـا دانشجویان علاوه‌بر استفاده از آب دریا و برنامه های تفریحی سرگرمی ورزشی‌نیز داشته باشند .

وعده دروغ آفت اعتماد مردم به حزب است

صادق کاظمی معاون‌دبیر کل حزب که سرگرم دیدار از خرم‌آباد است در یـک جلسه حزبی در خرم‌آباد گفت : در کانونها منـافع جمعی برمنافع فردی برتری دارد .

وی گفـت : در دوران رستاخیز و در فلسفه‌انقلاب بی‌تفاوت بودن و تکروی‌و خودخواهی محکوم‌است و عصر رستاخیز آنرا نمـی پذیرد .

وی در ادامه سخنـان خود گفت‌در حزب رستاخیز ملت ایران‌شرایط‌و امکانات برای همه بتساوی فراهـم آمده است و راه خدمت‌به توسعه و پیشرفت مملکت و تحقق آرمانهای ملی بـرای همگان میسر است و مردم میتوانند هریک نقش موثر و سودمندی را در ایـن فعالیتها داشته باشند .

پس از سخنان صـادق کاظمی داود قاجار مظفری معاون دبیر کـل و رئیس شاخه نظارت و پیگیـری گفت کانون سکوی بیـان مشکلات و ریشه‌یابی آنهـا است و جای ارائه راه حل برای رفع مشکلات بصورت عرضه پیشنهاد است .

وی گفـت وعده دروغ آفت جلب اعتماد مردم بـه حزب است .

بازنشسته‌شدند

آقای‌مهدیقلی شهریارپور رئیس آموزش و پرورش قزوین درباره خبر مبنی بر برکناری عده‌ای ازفرهنگیـان قزوین که در شماره‌گذشته روزنامه اطلاعات درج شد توضیح داد :مسئله برکناری این عده اصلا مطرح نبوده بلکه ۵۲ فرهنگی به‌افتخار بازنشستگی نائل آمده‌اند .

همچنین این قسمت‌خبر قبلی که ۳۰ نفر دیگراز فرهنگیان قزوین بزودی برکنار می‌شوند صحت ندارد .

۶ عضو یک خانواده کشته‌شدند

گلوگاه- خبرنگار اطلاعات: در برخورد شدید یك تانکر نفتکش با پیکان‌درجاده گلوگاه مازندران ۶نفر کشته و ۳ نفر مجروح شدند.

تانکر نفتکش ۱۸۳۲۹ که‌از گلوگاه عازم تهران بود در دو کیلومتری گلوگاه با پیکان ۱۳۸۶۲ حامل یك خانواده ۹ نفری بشدت تصادف کرد . پیکان که از تهران عازم‌مشهد بود در این حادثه از وسط دو نیم شد. ۳ نفراز ۹ سرشین پیکان در محل حادثه کشتـه شدند و ۳ نفر دیگر پس از انتقال به بیمارستان بهشهرجان سپردند .

حال دو نفر از ۳ بازمانده حادثه وخیم اعلام شده است.

هویت هیچیك از مقتولین‌و مجروحین معلوم نیست وتنـه گفته‌میشود اینها‌اعضای‌خانواده شخصی بنا رضا میهمان نواز بوده‌اند .

کشتی یونانی در خرمشهر آتش گرفت

آبادان ـ خبرنگار اطلاعات : نیمه شب گذشته کشتی‌تجارتی «اگیس صونیك » متعلق به‌خط کشتی‌رانی‌یونانی «تراس‌مارین» در اسکله «دو» بندر خرمشهر بعلت نامعلومی آتش گرفت.

حریق از انبار شماره یك کشتی شروع شد و پس ازیك صدمت باتلاش ماموران آتش نشانی بندر مهار گردید .انباری که سوخت ویژه کالا هـای آتش‌زا از جمله تیزاب وسایر مواد اسیدی بودو چنانـچه ماموران سریعا اقدام نمی‌کردند چند کشتی دیگر در معرض خطر آتش سوزی‌قرارمی‌گرفت.

آتش‌سوزی در کارخانه‌مقواسازی

شب گذشته کارخانه مقوا سازی شرق ، واقع در جاده ساوه ، جنب کارخانه بنزخاور طعمه حریق شد .آتش سوزی‌تا ساعت۹صبح امروز ادامه‌داشت.

آتش پس از جریان مجدد برق پس‌از خاموشی‌نوبتی ساعت ۹شب در قسمتی از پوشالها که برای ساختن مقوا انبارشده بود، بوجود آمد که هنوز علت آن روشن نشده است .

باد نیز هرلحظه دامنه آتش را وسیعتر میکرد و سرانجام ماموران ۸ ایستگاه آتش‌نشانی بعد از چهار ساعت موفق‌شدند، آتش را مهار و از سرایت‌آن جلوگیری کنند . در این آتش سوزی قسمت تبدیل کارخانه‌و انبار پوشال سوخت . و دراین کارخدنه ورقه‌های مقوا، کارتن های تخم‌مرغ و کارتن بسته بندی گوشت و میوه تولید می شود .

در جاده های فسا وآباده ۳ نفر کشته و ۵ نفر مجروح شدند

فساو شیراز ـ خبرنگاران اطلاعات : طی دو حادثه رانندگی در جاده های فساو آباده ۳ نفر کشته و ۵ نفر مجروح‌شدند.

پیکان ۸۹۲۷۴ تهران ـ‌دبه رانندگی ابوالقاسم زینلی‌پوردر تنك «گران‌پور ۱۲۴ کیلومتری فسا واژگون شد و دوسرنشین آن باسامی کبری راه پیما و ناصر بانیانی ۱۶ ساله کشته شدند . راننده و ۳ سرنشین پیکان که‌جراحات سختی‌برداشته بودند در بیمارستان کـورش کبیر فسا بستری شدند .

● فیات ۵۱۲۹۳ در۸ کیلو متری شرق جعفرآباد از توابع آباده واژگون شد .

در این حادثه صدیقه قوام معنوی مادر راننده جان سپردو راننده که مجروح شده بودبدر بیمارستان کورش کبیر آباده بستری شد .

جسد جوانی در استخر پارك ۲۵ شهریور پیداشد

جسد محمد آقا علی جوان ۲۱ ساله، روز گذشته‌درحالیکه بازنجیر به پله استخر پارك۲۵ شهریور بسته بود کشف شد. برای تشخیص علت مرك ،معده واحشا جسد به پزشك قانونـی فرستاده شد . شرح در صفحه حوادث

مناطقی که تلفن‌میگیر نداعلام شد

بقیه از صفحه اول

سال خواهد رسید گفت :

همزمان با بکارگرفتن تلفن های الکترونیکی در مناطق مختلف تهران طرح احتساب هزینه مکالمه براساس بعد مسافت و مدت مکالمه نیزبه موقع اجرا گذاشته خواهد شد .

ملك ابهری سپس افزود: تا پایان سال جاری ۵۰۰ تلفن جدید همگانی در تهران نصب می‌شود و تا یک سال دیگر دفترچه تلفن تهران آماده خواهد شد .

همچنین انتقال تلفن‌باتوجه به ضوابط‌و شرایط‌موجود همچنان امکان پذیر است‌ولی به هیچ‌وجه انتقال تلفن از یک‌محل‌مسکونی کمباربه‌مرکز تجارتی پربار انجام نخواهد شد .

خبرهای کوتاه

بازگشت ناوشکن‌های سام و زال

ناوشکن‌های موشک‌انداز شاهنشاهی سام‌وزال روز گذشته واردبندر عباس‌شدند ودراسکله نیروی دریائـی شاهنشاهی پهلو گرفتند .

ناوشکن های شاهنشاهی که‌سفر خود رااز‌بندرپلیموت انگلستان آغاز کرده بودند پس‌از بازدیداز بنادر جبل ـ الطارق ـ تولدن ـ ناپل ـ استانبول ـ اودسا ـ وارنا ـ پرت‌سعید ـ پرت سودان و حدیده در میان استقبـال مقامات ناوگان خلیج فارس‌و دریای‌عمان‌وهمچنین‌خانواده های افسران ودرجه‌داران ناوشکن های مذکور بـه میهن بازگشتند .

ارتقاء مدیران

باادغام واحد های اداری مشابه وزارتخانه هاو موسسات دولتی در یکدیگر و بالا رفتن‌حجم‌کار های اداری واحد های جدید ، مدیران این واحد هابه گروه های بالاتر استخدامی ارتقاءمی یابند . بررسی برای ارزشیابی فعالیت مدیران واحد های‌جدید اداری شروع شده است وپس از تهیه طرح لازم در سازمان امور اداری و استخدامی کشور نسبت به ارتقاء گروه اینگونه از مدیران اقدام می‌شود.

صدور معرفی‌نامه برای معاینات پزشکی‌زائران

از فردا برنامه ریزی برای معرفی زائران خانه خدا بـه مراکز بهداشتی و درمانی‌جهت انجام معاینات پـزشکی در سازمان اوقاف شروع میشود. زائران براساس برنامه زمان بندی شده‌ای که از سوی سازمان اوقاف برای آنها تهیه میشود باید از اول مرداد ماه الی ۲۰ مرداد ماه سال جاری به ۷شبکه پزشکی تعیین شده از سوی‌وزارت‌بهداری‌وبهزیستی مراجعه کنند .

مسابقات آموزشگاهی با شرکت ۵ هزار دانش ـ آموز

۵ هزار دانش‌آموز دختر وپسرازسراسر کشور در۱۲ رشته ورزشی در دو نوبت از امروز تا ۸ مرداد در اصفهان به رقابت‌میپردازند. ۲۵۰۰ نفر در رشته های فوتبال ،والیبال، شطرنـج پینگ‌پنگ ، دو ومیدانی ، ژیمناستیک و۲۵۰۰نفر در رشته های بسکتبال ،هندبال، کشتی آزاد و فرنگی ،وزنه برداری،دوچرخه سواری و شنا شرکت خواهند کرد .

تصمیم جدید در مـورد آموزش بزرگسالان

اجرای طرح تکمیلی آموزش بزرگسالان باداره کل مبارزه باابیسوادی واگذار شد .

درطی‌تصمیم‌فوق‌که‌بپیشنهاد دفتر آموزش بزرگسالان و تصویب وزیر آموزش و پرورش از ابتدای سـال تحصیلی ۳۷ـ ۳۶ بمرحلـه اجراء درخواهد آمد بدفتر آموزش بزرگسالان ابـلاغ شدتا کلیه آمارو اطلاعات‌و سوابقی که‌جهت برنامه‌ریزی وتهیه و تنظیم آئین نامه‌های طرح تکمیلی آمـوزش بزرگسالان در اختیار دارد باداره کل‌مبارزه با بیسوادی ارسال دارند .

مذاکرات اقتصادی

گفتگو های ایران وسوئیس برای گسترش همکاری های اقتصادی بین دو کشور که از دیروز در وزارت امور اقتصادی و دارائی آغـاز شده امروزنیزادامه داشت.

در این گفتگو ها زمینه‌های همکاری ایران و سویس مورد بررسی قرار گرفت .

همچنین در وزارت‌امور اقتصادی و دارائی گفتگو های ایران و مالدیو نیـز جریان دارد .

کنکور اختصاصی سپاهیان انقلاب

دانشگاه مکاتبه‌ای سپاهیان انقلاب برای انتخاب‌دانشجو از میان راهنمایان تعلیماتی یک کنکور اختصاصی‌برگزار میکند .

درکنکور ورودی دانشگاه سپاهیان انقلاب که زیر نظر سازمان سنجش انجام می شود از میان سه هزار راهنمای تعلماتی ۵۰۰ نفر برحسب نمرات و امتیازاتی که بدست خواهند آورد برگزیده میشوند .

وضع هوای شهرهای بزرگ دنیا

ژنو و زوریخ: کمی ابری گاهی نیمه ابری

آتن : گاهی نیمه ابری

رم : صاف تا کمی ابری

پاریس : صاف تا کمی ابری

بغداد: صاف تا کمی ابری یا صاف باوزش باد وگردوغبار

فرانکفورت : کمی ابری با مه صبحگاهی

لندن : نیمه ابری

آنکارا : صاف تا کمی ابری با وزش باد

استانبول : صاف تا کمی ابری گاهی بارگبار ورعدوبرق

مرد اهوازی درشیرازمرد

شیراز ـ سید مهدی زواون ۷۵ ساله مسافر اهوازی که برای هواخوری به شیراز آمده بود، در فلکه‌گاز شیرازناگهان بزمین افتاد و جان سپرد .

جسد سید مهدی به پزشکی قانونی شیراز انتقل یافت .

دوقلوهای بهم چسبیده ایرانی بوطن بازمیگردند

امروز مجله‌جوانان وموسسه اطلاعات که طرح برنامه جدا سازی دوقلوهـای بهم‌چسبیده ایرانی را بمرحله اجراگذاشته بود و برنامه حمایت ازخانواده های بی‌سرپرست که سرپرستی دوقلوها را بعهده دارد طـی انتشار یک اطلاعیه مشترک اعلام داشتند با توجه به‌نظرات مردم و بنا به دلایل پزشکی وانسانی از انجام عمل جراحی برای جداسازی لاله و لادن منصرف شده و دستور بازگشت به اکیپ ایرانی را مخابـره کرده‌اند.

در اطلاعیه تاکید شده‌است هر زمان که علم پزشکی بتواند تضمین‌های محکمتری بـرای سلامت لاله‌ولادن بدهددوقلوها تحت عمل‌جراحی قرار خواهند گرفت .

متن اطلاعیه

مجله جوانان طراح برنامه عمل جداسازی دوقلوهای بهم چسبیده ایرانی «لاله و لادن» و برنامه حمایت ازخانواده‌های بی‌سرپرست که امین‌وسرپرست قانونی دوقلوهامیباشد براساس دلایل زیر انصراف خود را از عمل جداسازی اعلام میدارند و دستور بازگشت‌دوقلوها واکیپ اعزامی به آلمان را صـادر مینمایند .

۱ـ هدف مجله جوانان و برنامه حمایت از خانواده‌های بی‌سرپرست در اعزام دوقلوها این بوده است که لاله و لادن از وضع دردناک جسیبیدگـی خلاص شده و هر دو نفر بـا سلامت کامل به وطن مراجعه نمایند اما آزمایشاتـی که در بیمارستان دانشکده پزشکی بن تحت نظر پروفسور «روت‌گین» و پروفسور «وایت‌اشمیت» و دکتر رحمت‌الله‌صفائیان صورت گرفت نشان داد که چنانچه عمل جداسازی صورت پذیرد باحتمال هشتاد درصد یکی‌باید فدای دیگری شود . توضیحـا یادآور میشود که اگر یکی‌از انجام عمل جراحی جداسازی دوقلوها از دیگری ضعیف‌تربود انجام عمل جراحـی جداسازی قابل درک و توجیه بنظر می رسید اما از آنجا که لاله و لادن ـ هر دو از نظرجسمانی در شرایط مساوی قرارداشتند چنین عملی از دیدگاه عاطفـی و انسانی غیر قابل قبول بود.

۲ـ آمارهای مربوط بـزندگی دوقلوهای بهم‌چسبیده از ناحیه سر نشان میداد که اکثریت در سنین هفت سالگی بعلت ایجاد نارسائی‌های مغزی درمیگذشتند اما آزمایشات اخیر درباره‌لاله و لادن نشان‌داد که‌خوشبختانه آنها از نظر سازمان مغزی و مخچه و گردش خون در یک وضع استثنائی هستند و می توانند تا زمانیکه علم پزشکی قادر به‌انجام جداسازی‌سینوس مشترک مغزی آنها شود بـه زندگی ادامه‌دهند واین‌موضوع دلیل عمده مسئولین دو برنامه یادشده در انصراف موقت از عمل جداسازی بوده است .

۳ـ دوقلوهای بهم چسبیده ایرانی در شرایط فعلی کاملا طبیعی و مانند سایـر اطفال معمولی بنظر میرسند و کاملا قابل نگهداری در خانواده‌هـا هستند ومیتوانند مانندهمسالان خودازمواهب زندگی برخوردار باشند.

۴ـ آزمایشهایی که از لاله و لادن در آلمان انجام گرفت دراختیار پزشک ایرانی آنهـا خواهد بود و اگر خدای‌نکرده خطری متوجه جان یکی شد انجام عمل جداسازی بااستفاده از آزمایشات بسرعت انجـام خواهد گرفت و دوقلوها همیشه در پناه حمایت مجله جوانان و برنامه حمایت از خانواده‌های بی‌سرپرست خواهند بود.

۵ـ نظرخواهی ازمردم برای کارشناسان ومددکاران‌اجتماعی هردو واحد ، قابل احترام و نشانه بنیان محکم عاطفـه و اخلاق در جامعه ایرانی بود و آرای علمای اعلام و شخصیت ها و طبقات مختلف درباره متوقف کردن‌موقت عمل‌جراحی مورد تائید این دو واحد قرار گرفت .

۶ـ دوقلوهادر بازگشت‌کاملا تحت حمایت برنامه حمایت از خانواده‌های بی‌سرپرست‌وابسته بسازمان شاهنشاهی خدمات اجتماعی خواهندبود و ازطریق مجله جوانان از خانواده‌هائی که حاضرند از آنها نگهداری وبفرزندخواندگی بپذیرند دعوت میشود که آمادگی خود رابدفتر مجله جوانان اعلام نمایند چون هدف اینست که آنها خارج‌از شرایط بیمارستانی و بصورت عادی و بااستفاده از مواهب کانون‌گرم خانواده ایرانی‌زندگی کنند .

برنامه حمایت ازخانواده‌های بی‌سرپرست با تحقیق کامل و جامع درباره خانواده‌هـای داوطلب ـ خانواده‌ای که‌لاله‌و لادن را در خود جای خواهد داد تعیین و اعلام مینماید اما هیچوقت حمایت خودرا درهیچ زمانی از آنها نخواهدگرفت.

۷ـ مجله جوانان و برنامه حمایت از خانواده‌هـای بی‌سرپرست بدینوسیله ازگروه پزشکـی پروفسور روت‌گین پزشک عالیقدر و همکاران وی و کلیه کارکنان بیمارستـان دانشکده پزشکی‌آلمان وهمچنین اکیپ‌اعزامی‌ازایران بسرپرستی دکتر رحمت‌الله صفائیان و همچنین از مطبوعات کشور و طبقات مختلف مردم که بنوعی در این‌امر مهم وانسانی دوقلو ها را یاری دادند سپاسگزاری مینماید و موفقیت آنهـا را در انجام امور خیر و انسانی‌آرزو مینماید .

بازگشت بوطن

امروز خبرنگاران مـا کسب اطلاع کردند که باحتمال‌یقین دوقلوها روز چهارشنبه بوطن مراجعت مینمایند

ضمنا بخش پایانی نظرات خوانندگان علاقمند ما درباره عمل جداسازی دوقلوهای بهم چسبیده در صفحه ۲۴ چاپ شده است .

۱۰۰۰ نفر به هیلتون دعوت شدند و امشب‌هم عده‌ای دعوت دارند

دختر هژبر یزدانی عروس شد

شب گذشته یکـی از پرخرج‌ترین و درعین حال ساده ترین‌جشنهای عروسی سال در هتل هلیتون تهران برگزار شد . عروس لیلـی یزدانی فرزند دختر هژبـر یزدانی سرمایه‌دارمعروف و داماد شمس‌الدین حسینی بود .

داماد ۲۱ سال دارد ودر آمریکا مشغول‌تحصیل است و عروس نیز هیجده سالـه است و تحصیلات متوسطه خود را در تهران به پایان رسانیده است .

در جشن عروسی دیشب که بیش از هزار نفر دعوت شده بودند گروهـی از شخصیتها بازرگانـان و دوستان خانواده عروس‌و داماد شرکـت داشتند و هایده ، گوگوش ، لیـلا فروهر ، گلپایگانی و سید کریم برنامه اجرا کردند.

امشب نیز بهمین مناسبت جشنی در هتل‌دریند برگزار میشود که عده‌ای دیگر از دوستان خانواده عروس‌و داماد در آن دعوت دارند.

برای میهمانی دیشب یـک کیک بزرگ بسیار زیبابرنگ صورتی درهفت طبقه‌ازطرف هتـل تدارک شده بود و عروس یک لباس ساده زیبا از پارچه ایرانی با یک کلاه بسیار جالب که کار یکی از خیاطان ایرانی بـود بتـن داشت .

درجریان جشن گفته شد که مهریه عروس یک جلد کلام‌اله مجید و یک سکـه پهلوی است و پدر عروس بعروس و داماد هر کدام یک سکه‌یادبود بعنوان‌هدیه داده است و مادر عروس‌و مادر داماد نیز هرکدام یک سری جواهر که از گـفتن قیمت آنها خودداری کردند بعروس هدیه داده‌اند چون داماد در آمریکا مشغـول تحصیل است‌وپس ازجریان برگزاری‌جشن عروسی‌باتفاق عروس به آمریکا خـواهد رفت بدینجهت خـانواده عروس و داماد هدایایـی برای آنها تدارک ندیده‌اندو قرار است پدر عـروس بعنوان اولین هدیه بـه عروس یک خـانه بـرای سکونت وی در آمریکـا خریداری کند و از حالاتا بازگشت آنها بایران‌جهیزیه کاملی برای عروس آمـاده کند .

عروس و داماد کیک ۷طبقه رامیبرند تا بین هزار مدعوین عروسی تقسیم شود

هزینه سفر به دنیای مردگان گران شد

ترقی قیمت‌مصالح ساختمانی و دستمزد کارگر و بالاتر از همه، افزایش بهای زمین در سالهای اخیر و نیز، افزایش هزینه‌های گوناگون سازمان بهشت زهرا، موجب شد تا پیشنهادی از سوی مقامات مربوطه، به انجمن شهر تهران تسلیم شود تا بر اساس آن قیمت مقبره‌های خصوصی از ۷۰ هزار تومان به ۱۰۰ هزار تومان افزایش یابد. مسئولین مربوطه استناد می کنند که: درختکاری ایجاد خیابان، آسفالت، جاده سازی، تهیه سنگ قبر، خرج کفن و دفن اموات بی‌بضاعت و بی‌سرپرست بطور رایگان، موجب ازدیاد بودجه سازمان بهشت زهرا شده، بطوریکه بودجه امسال این سازمان به ۳۱۰ میلیون ریال رسیده و اگر مبلغ ۸۳ میلیون ریال بودجه توسعه و تکمیل عملیات عمرانی به آن افزوده شود، رقمی نزدیک به چهار صد میلیون ریال خواهد شد و این بودجه از در امد گورستان باید تامین گردد.

مسئولان گورستان بهشت زهرا می‌گویند: در حال حاضر جاده بهشت زهرا، از حضرت عبدالعظیم تا گورستان در دست تعریض است که عملیات تعریضی آن انجام شده و تقریبا اسفالت ریزی آن نیز بپایان می‌رسد و مورد بهره برداری قرار می‌گیرد.

از طرفی احداث جاده دوم که شاخه‌ای منشعب از جاده قم ـ ساوه است از غرب تهران شروع شده و با اتمام عملیات ساختمانی آن، در نیمه اول سال جاری مورد بهر برداری قرار می‌گیرد، و با تردد اهالی غرب تهران از این جاده ترافیک جاده آرامگاه و جاده حضرت عبدالعظیم سبک خواهد شد، بنا بر آنچه گذشت اگر انجمن شهر پیشنهاد افزایش قیمت مقبره‌های خصوصی را تصویب کند، خواستاران مقابر خصوصی، بایستی برای هر مقبره ۱۰۰ هزار تومان بپردازند.

پیوند دنیا با آخرت

مرگ حق است، مردن برای همه هست، راه همه زندگان به گور ختم می‌شود. اما... مردن هر اندازه برای خود مرده مایه راحت باشد، برای صاحب مرده نیست! ظاهرا شهرت یافته تنها چیزی که مایه دلخوشی برای مردن است بهای نازل کفن و دفن است.

ارتباط و پیوند شگرفی بین این دنیای فانی، با دنیای باقی وجود دارد: کرایه وسایل نقلیه برای زندگان گران شد. کرایه امبولانس برای مردگان هم گران شد، نرخ استحمام افزایش یافت. نرخ تغسیل هم همینطور. کفن گران شده پوشاک هم گران شده و مسکن برای زندگان و مردگان از این قاعده جدا نیست!

مردم می‌گویند: شاید منظور از افزایش نرخ مرگ برای اینست که مردم کمتر به مردن گرایش پیدا کنند. اگر هدف اینست باید گفت هدف مقدسی است، اما بی‌نتیجه! مردم در بالا رفتن نرخ مرگ در تهران، گورستان بهشت زهرا را پیشرو میدانند و میگویند: این مسئولین بهشت زهرا هستند که از بدو ایجادش تا کنون که ۸ سال می‌گذرد بیش از ۸ بار نرخها را افزایش داده‌اند و هر بار بیش از ۸ برابر! در نتیجه سایر گورستان‌های شهر ری و امامزاده‌ها و کرج و ورامین و... به تاسی از این گورستان نرخهای خود را افزایش داده‌اند، و بطور کلی نرخ مردن را گران کرده‌اند.

مردم میگویند: هر کالائی وقتی از قدرت خرید انسان خارج شود میتوان از خریدش امتناع کرد، لیکن امتناع از مرگ، کفن و دفن و...

از شهرستانها هم به تاسی از تهران نرخ کفن و دفن گران شده و می‌شود.

نرخ ها

گورستان بهشت زهرا در بیست و پنجم تیر ماه ۲۵۲۹ در مساحتی قریب به ۳ میلیون و چهار صد هزار متر مربع گشایش یافت.

چون این گورستان جنبه انتفاعی ندارد، برای هر مرده از مرحله اعزام امبولانس تا پایان تدفین کلا و تماما ۱۴۰ تومان دریافت می‌شد.

مقبره‌های خانوادگی را هم ۴ هزار تومان قیمت گذاری کردند.

برای سالن‌های عزاداری هم با پذیرائی با چای و قهوه ۳۰۰ تومان نرخ تعیین شد.

اواخر سال ۲۵۳۰ مقابر خصوصی بین ۲۵ تا ۳۰ هزار تومان بفروش رفت. در سال ۲۵۳۱ بابت کرایه امبولانس ۱۴۰ تومان، شستشو و دفن ۵۰ تومان، و سنگ قبر ۷۰ تومان جمعا ۲۶۰ تومان میگرفتند یعنی ظرف ۲ سال مبلغی نزدیک به دو برابر ترقی کرد. در همین سال اعلام شد که گورستان بهشت زهرا ضرر می‌دهد و قیمت آرامگاههای خصوصی به ۳۵ هزار تومان افزایش داده شد. در سال ۲۵۳۲ بهای مقابر خصوصی ۴۰ هزار تومان تعیین گردید و در بهمن ماه همین سال اعلام شد: گورستان بهشت زهرا سالانه ۲۰ میلیون تومان ضرر می‌دهد و بدنبال آن هزینه کفن و دفن معمولی ۳۰۰ تومان شد و دیری نپائید به ۳۶۰ تومان رسید.

در همین ایام مقبره خصوصی رو باز بوجود آمد با هزینه‌ای بالغ بر ۸۶۰ تومان، نرخ یک نوع از سالنهای سوگواری ۴۵۰ تومان و نوع دیگر ۶۰۰ تومان شد. در سالهای ۳۳ و ۳۴ قیمت‌ها ثابت ماند ولی در سال ۲۵۳۵ انجمن شهر تهران در یک نشست نرخ آرامگاههای خصوصی را ۷۰ هزار تومان تصویب و تثبیت کرد.

در حال حاضر در گورستان بهشت زهرا وجوهی که از صاحب مرده دریافت میشود بشرح زیر است.

برای کفن و دفن کودکان در بلوک مخصوص کودکان ۱۵۰ تومان، برای کفن و دفن بزرگترها در بلوک عمومی ۵۰۰ تومان، مقابر خصوصی رو باز در بلوک خصوصی ۱۵۰۰ تومان.

ارامگاههای خانوادگی هم قیمتی معادل ۷۰ هزار تومان دارد که در حال حاضر در انجمن شهر مطرح است تا قیمت آنها را به ۱۰۰ هزار تومان افزایش دهند. لیکن از هم اکنون مسئولین بهشت زهرا برای استفاده از ارامگاههای خصوصی که ۲۶ میت را در خود جای میدهد همان مبلغ یکصدهزار تومان را می گیرند!

در گورستان بهشت زهرا

مقبره اختصاصی تایکصدهزار تومان گران خواهد شد. قبلا نیز مخارج کفن ودفن به توالی گران شده است: ۸ برابر نرخ اولیه، بهنگام ایجاد گورستان بهشت زهرا

سالن‌های سوگواری متعددی وجود دارد که برای برگزاری مراسم شب هفت مبلغ یکهزار تومان باید پرداخت.

مجالس ختم

در سال ۲۵۳۲ شهرداری تهران اعلام کرد: برای تسهیل در برگزاری مراسم سوگواری و ختم اموات، در ۱۲ نقطه تهران ۱۲ محل برای انجام این مراسم بنا می کند. اما این وعده تا

بقیه درصفحه ۲۶

به علت کمبود اماکن مناسب برای برگزاری مجالس ختم، اغلب مراسم سوم وشب هفت یک جابرگزار می شود.

درباره بهشت زهرا

روزانه ۷۰ تا ۸۰ نفر در گورستان بهشت زهرا دفن می شوند.

بین ۸ تا ۱۲ نفر در روز در غسالخانه بهشت زهرا غسل داده و برای دفن به شهرستانها و اماکن مذهبی برده می شوند.

ماهانه بطور متوسط ۲۰ میت بی بضاعت یا بی سرپرست در قسمت رایگان دفن می شوند.

چون در سالهای اخیر کمتر کسی حاضر می شود مرده‌شویی کند غسالهای بهشت زهرا غالبا افراد فامیل و نزدیکان خود را به بهشت زهرا می برند و انها را در مورد تغسیل میت تعلیم میدهند و اماده می کنند.

ایستگاه برای تاکسی های تهران

همین حالا مردم تهران برای دسترسی به تاکسی معمولا بین ۵ تا سی دقیقه در کنار خیابانها منتظر میمانند در صورتیکه کارشناسان ترافیک میگویند اگر برای تاکسی‌ها ایستگاه تعیین شود. این مدت تا دو برابر افزایش پیدا خواهد کرد

تهرانی‌ها هر روز بین دو میلیون وپانصدتا سه میلیون تومان به تاکسی‌ها پول میدهند ولی این رقم در ماههای مهر و ابان تا ۵ میلیون تومان افزایش پیدا میکند. یعنی هر ادم تهرانی بطور متوسط روزی یک تا دو تومان بابت کرایه تاکسی میپردازد

تا کنون نزدیک به ۱۴ هزار پلاک تاکسی داده شده است در حالیکه فقط ۶ ـ ۷ هزار تای آنها در روز کار میکنند چرا که همه روزه نیمی از آنها بدلیل احتیاج به تعمیر نیاز به استراحت و شاید هم سبب افزایش در آمد، تعطیل میکنند و در نتیجه باقیمانده آنها نمیتواند پاسخگوی یک شهر ۴/۵ میلیون تهران باشد

در تهران سوای مینی‌بوس‌ها، سه چرخه‌ها، وانت‌ها، نزدیک به پنجاه هزار اتومبیل مسافرکش وجود دارد که این روزها بخاطر ترس از «خواباندن» در حدود ۱۰ تا ۱۵ هزارتای آن‌ها کار میکنند. بعبارت دیگر تهران حداقل به بیست و پنج تا سی هزار تاکسی دیگر احتیاج دارد

مسئولان شرکت تعاونی تاکسیرانی تهران ظاهرا آخرین طرح خود را هم برای حل مشکل تاکسیرانی تهران روکرده‌اند و مقرر داشته‌اند که از ده روز دیگر باید مسافران تاکسی توی ایستگاه تاکسی به صف بایستند تا بنوبت سوار تاکسی شوند اما مسلما این طرح هم مثل طرح افزایش نرخ نمیتواند گره کور تاکسی تهران را باز کند چرا که در کار تاکسیرانی تهران هیچ نظم و ترتیب خاصی وجود ندارد و تا زمانی هم که در کار آنها نظارت و کنترل دقیقی صورت نگیرد این گره همچنان وجود خواهد داشت.

گروهی از متخصصان مسائل شهری میگویند اصولا تاکسی برای آن بوجود آمده که مسافر براحتی بتواند از یک وسیله نقلیه اختصاصی برای رفت و آمد استفاده کند بعبارت دیگر تاکسی برای آن بوجود آمده که جای اتومبیل شخصی را بگیرد و در هیچ کجای دنیا هم تاکسیرانی به شکلی که در تهران وجود دارد دیده نمیشود.

این اتومبیلهای نارنجی که «تاکسی» نیستند بلکه اتوبوسهای کوچکی هستند که به حمل و نقل مسافر میپردازند منتها دردسر بیشتری دارند و نرخ بیشتری هم دریافت میکنند. مثلا صندلی‌های اتوبوسها طوری ساخته شده که دو نفر باسانی میتوانند روی آن «جای» بگیرند اما صندلیهای جلویی این باصطلاح «تاکسیها» که برای یکنفر ساخته شده حداقل دو نفر و در صندلیهای دو نفره عقب باز هم حداقل سه نفر مینشینند چون بسیاری از مواقع دیده شده که بعضی از تاکسی‌ها در صندلی عقب تا ۵ نفر را هم جا داده‌اند.

کارشناسان مسائل ترافیک میگویند: شاید زیاد هم گناه این کار متوجه تاکسیرانهای تهران نباشد چون دو سه ماه قبل که شرکت تعاونی ظاهرا برای حل مشکل تاکسی مساله افزایش نرخ را «تنها راه حل» آن دانست با سروصدای زیادی اعلام کرد

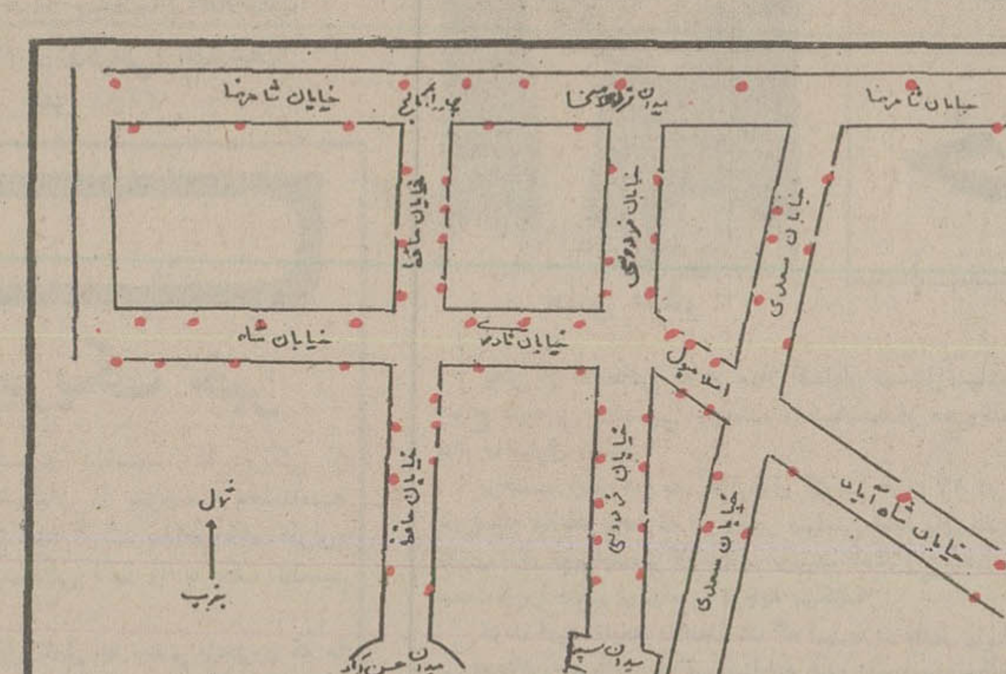

که این افزایش نرخ برای چهار نفر مسافر در نظر گرفته شده و هیچ راننده‌ای هم حق ندارد بیش از ۴ نفر سوار کنند.

اما رانندگان تاکسی با سکوت آمیخته به رضایت مسئولان شرکت تعاونی طرح افزایش نرخ اجرا کردند اما مسئاله محدودیت ۴ نفر مسافر را نادیده گرفتند و مثل سابق ۵ یا ۶ نفر سوار میکنند حالا شرکت تعاونی چگونه میتواند اعلامیه‌ی بلند بالای خودش را توجیه کند و برای این تخلف رانندگان تاکسی که در صندلیهای جلو دو سه نفر را کنار هم مینشانند چه پاسخی میتواند بدهد.

همین گروه اضافه میکنند حالا هم شرکت تعاونی تاکسی رانی «ایستگاه های تاکسی» را آخرین راه حل مشکل تاکسی میداند در حالیکه این طرح هم نه تنها مشکل را حل نخواهد کرد بلکه مشکلات دیگری را هم پدید میاورد چرا که مسئولان شرکت تعاونی میگویند تاکسی ها میتوانند مسافران را درهر نقطه‌ای که بخواهند پیاده کنند اما فقط حق دارند، درایستگاه ها مسافر سوار کنند.

حالا این بحث مطرح میشود که بازهم مثل گذشته. این مسافر نیست که مسیر خودش را تعیین میکند بلکه ،راننده تاکسی هست که مسیر مسافر را تعیین میکند و در نتیجه مسافر را مجبور میکند برای طی کردن یک مسیر سه ـ ۴ کیلو متری ۳ ـ ۴ بارهم تاکسی خود را عوض کند.

چون تاکسی ها همه «خط مستقیم» میروند بنابراین، این ستوال طرح میشود که اصولا بین تاکسی نارنجی و تاکسی سرویس چه تفاوتی وجود دارد؟ جز آنکه از مسافر قیمت بیشتری میگیرند.

انتظار برای پیدا کردن تاکسی، بازهم بیشتر میشود

متخصصان مسائل ترافیک میگویند درشرایط فعلی بهترین راه ان است که همه این تاکسی های نارنجی را به شکل تاکسی سرویس توی خطوط بیاندازند و بجای انها، تعدادی «تاکسی» بوجود بیاورند که مثل همه جای دنیا به یکنفر یا یک گروه همراه اختصاص داشته باشد.

اگر اجرای این طرح نتواند به تاکسی رانی سرو سامان بهتری بدهد، حداقل مشکل تازه‌ای را هم بوجود نخواهد آورد، چرا که همین حالا این تاکسی های نارنجی عینا مثل تاکسی سرویس فقط خط مستقیم میروند و ۵ مسافر را هم کنار هم سوار میکنند.

گروهی ازکارشناسان مسائل اجتماعی هم میگویند: از موقعی که نرخ تاکسی افزایش پیدا کرده کمبود تاکسی بیشتر بچشم میخورد چرا که رانندگان تاکسی بادرامد بیشتری که بدست میاورند، ساعات کمتری کار میکنند.

این گروه میگویند درست بهمین دلیل است که بعد از ساعت هفت بعداز ظهر یا فاصله بین یک تا ۴ بعد از ظهر تاکسی در تهران حکم کیمیارا پیدا میکند.

جواد قوامی کارشناس امور اجتماعی میگوید: بهترین راه آن است که ساعات کارتاکسی های تهران را مشخص سازند و براساس آن تاکسی های تهران را هم تقسیم بندی کنند تااین مشکل حل شود.

جواد قوامی میگوید: برای این منظور باید بین تاکسی هائی که صبح ها و بعد از ظهرها مشغول کار میشوند. ازلحاظ رنگ

بقیه درصفحه ۲۷

اطلاعات ۱۳۰۴

بنیانگذار: شادروان عباس مسعودی
صاحب امتیاز و مدیر: فرهاد مسعودی
سردبیر: حسین بنی احمد
سال پنجاه و دوم
محل اداره: خیابان خیام. ساختمان اطلاعات
تلکس ۲۱۲۳۳۶ ـ تلگرافی: اطلاعات
تهران. تلفن ۳۲۸۱

سخن روز

چند ایراد بریک خبر

«اطلاعات» دیروز خبری داشت که دریکی از شهرستانها ۵۱ تن از فرهنگیان را بموجب بخشنامه محرمانه‌یی که از تهران ابلاغ شده است، بخاطر «کم کاری» از کاربرکنار و احکام بازنشستگی آنها را با یک تصمیم غیرمنتظره صادرکرده‌اند.

دراین خبر چند نکته قابل تامل به چشم میخورد که ما امیدواریم سهوالقلم و ناشی از اشتباه خبرنگار یا منبع خبرباشد و درغیراین صورت، بجا خواهد بود مسؤلان امر درتصمیمی که اتخاذ کرده‌اند و نحوه اجرای این تصمیم تجدید نظر کنند.

اولین ایراد این است که چرا «برکناری» و «بازنشستگی» را دراین خبر مرادف هم آورده‌اند؟ برکناری یک معنی دارد و بازنشستگی معنای دیگری. بازنشستگی مجازات نیست، پاداشی است که به ازای عمری خدمت صادقانه درحق یک کارمند مقررمیدارند و به همین سبب نیز مرسوم چنین است که درابلاغ بازنشستگی کارمند، ضمن قدردانی از خدمات او مینویسند از فلان تاریخ شما به «افتخار بازنشستگی» نائل میشوید.

درگزارش بازدید نخست وزیر از کانون بازنشستگان کشوری که همین چند روز پیش صورت گرفت خواندیم که ایشان تاکید کرده‌اند دولت هرتصمیمی درجهت رفاه و تامین کارمندان شاغل خود بگیرد، مقدمتا حق برخورداری ازین مزایا را برای بازنشستگان محفوظ خواهد داشت. چرا دولت این اندازه خود را مقید به رعایت حال بازنشستگان میداند؟ آیا بخاطر اینکه موی خود را درراه خدمات سازنده و مثبت سفید کرده‌اند یا اینکه گروه زائدی درسازمان اداری دولت بوده‌اند و نمیتوانسته‌اند منشاء اثر و مصدرخدمتی واقع شوند؟

پس، این عبارت که «۵۱ نفر فرهنگیان فلان شهرستان بخاطر کم کاری برکنار شدند و احکام بازنشستگی آنها صادر و ابلاغ گردید» بکلی نامربوط و زننده است. بازنشستگی حق کارمندانی است که دریک دوره مشخص، با صداقت، با امانت، با پشتکار و شایستگی درمقاماتی که برعهده داشته‌اند زحمت کشیده و خدمت کرده‌اند. کارمندی را بازنشسته باید کرد که مستوجب لطف و عنایت دولت باشد و پس از نیل به افتخار بازنشستگی نیز همچنان دولت خود را نسبت به حفظ شؤون و تامین موجبات آسایش و رفاه وی متعهد و موظف بداند. اما «برکناری» مفهومی جز این دارد و مجازاتی است برای کارمند بی کفایت و ناصالح.

واما همانطور که «افتخار بازنشستگی» حق یک کارمند شریف و لایق و درستکار است، اقدام به برکناری کارمندان بیکاره و نالایق نیز حق دولت است و باید بصورت امری عادی و جاری درسازمانهای اداری اجراء و اعمال بشود.

مادرست متوجه نشدیم که چرا باید اقدام به برکناری ۵۱ کارمند که از دستگاه دولت حقوق میگرفته‌اند و متصدی وظایف حساسی درسازمان آموزشی کشور بوده‌اند، مستند به «بخشنامه محرمانه مرکز» باشد و بصورت «تصمیمی غیرمنتظره» منعکس شود؟

کنار گذاشتن کارکنان غیرفعال و سهل انگار البته بشرط اثبات اتهام آنها ـ باید جزئی از سیاست علنی و دائمی سازمانهای اداری ما محسوب شود و مسؤولان امر طوری درین زمینه عمل کنند که هرگاه کارمندی درمسیر کم کاری و سهل انگاری قدم برداشت، هرلحظه «منتظر» ابلاغ حکم برکناری ـ و نه بازنشستگی ـ خود باشد. نه اینکه تنها بعد از صدور «بخشنامه محرمانه مرکز» چنین تصمیمی بصورت «غیرمنتظره» اتخاذ شود!

پراکندگی و چندگانگی خطرناکتر از بمب اتمی است

حسن صدر

یکی از شایعاتی که در میان آشنایان بمسائل سیاست جهانی، رواج دارد بی پرنسیپی نویسنده و سیاستمدار معروف ایتالیائی بنام ماکیاول است.

برحسب این شایعه، ماکیاول که در قرن ۱۷ در فلورانس میزیسته معتقد بوده که در امور سیاسی نباید پای بند فضیلت و تقوی بود، مهم اینست که بهدف برسید، نامشروع بودن وسیله مهم نیست زیرا هدف وسیله را توجیه میکند!

قوت این شایعه تا آنجاست که این مرد، مظهر بی اعتقادی و بی اعتنائی بمسائل اخلاقی شناخته شده، در صورتیکه واقع امر چنین نیست و دو کتاب معروف او یکی بنام امیر ودیگری بنام سخن، حکایت از اعتقاد بلزوم مبانی اخلاقی حکومت چه سلطنتی و چه جمهوری و جلب رضایت مردم زیر فرمان حکمرانان را دارد.

من شخصا تا یکسال قبل که کتاب پرارزش «دیسکرس» یا «سخن» را نخوانده بودم مثل دیگران تحت تاثیر این شایعه رژیم‌های فاسد سیاسی را ماکیا ولی میخواندم و فی المثل دو سال قبل زیر عنوان چرا واترگیت آمریکا را تکان داد نوشتم چون هنوز ماکیا ولیسم در تاسیسات قانونی آمریکا رخنه نکرده، عکس العمل ملت آمریکا در مقابل فساد دستگاه کاخ سفید چنین شدید بود، ولی امروز در کتاب دیسکریس ماکیاولی میخوانم که قدرت و عظمت حکومت روم قدیم خاصه دوران جمهوری، مدیون و مرهون اعتقاد و ایمان عمومی بدرستی تاسیسات قانونی و احترام بمقرراتی بود که اکثریت ملت روم چه در رای گیری عمومی و چه وسیله سنا بتصویب رسانده است. بیش از صد صفحه از این کتاب نقل شواهد تاریخی براعتقاد محکم و غیرقابل تخلف طبقات مختلف مردم بخصوص سیاستمداران، کنسولها، سناتورها و سرداران نظامی و لژیونرهای رومی به قوانینی است که امپراطوری در سایه آنها چندین قرن برقسمت مهمی از دنیای معاصر فرمانروائی کرده است.

مهمترین مسئله‌ای که در این کتاب مورد بحث قرار گرفته تقوای سیاسی زمامداران رومی و رعایت عهد و قول و قرار داد با ملتهای ضعیفی است که برغبت یا اجبار خود را زیر چتر حمایت حکومت روم قرار داده‌اند.

***

آقای کارتر و حکومت جدید آمریکا، بسیار بیش از روسای جمهوری سابق به این معنی توجه کرده که سیمای آمریکا از حیث سیاست خارجی و رفتار با ملتهای دنیای سوم شایسته ملتی که داعیه رهبری دنیای صنعتی را دارد نیست. البته مسایل سیاسی تابع عوامل و حوادثی است که نمیتوان بدرستی پیش بینی کرد و چه بسا در عمل آنچه امروز مسلم بنظر میرسد فردا فراموش شود، ولی بیانیه قاطع و صریح دولت آمریکا مبنی برلزوم تخلیه کلیه اراضی که اسرائیل بزور اسلحه و کمک آمریکا اشغال کرده است برای باز سازی حیثیت سیاسی و آبروی جهانی ملت بزرگ آمریکا بسیار بجا و اگر از حرف تجاوز کند سزاوار تحسین و تجلیل است.

خوانندگان گرامی خوب میدانند که هیچ یک از دولتهای سلف آمریکا نخواستند صهیونیزم و میلیونها یهودی متنفذ و ثروتمند را از خود برنجانند و هیچگاه بصراحت اشغال اراضی دیگران را نکوهش نکردند ولی بیانیه کارتر از اسرائیل میخواهد اراضی اعراب را که بزور اسلحه اشغال کرده تخلیه کند و مشکل خاور میانه را جز با تاسیس فلسطینی خاص و حکومتی مستقل برای مردم فلسطین قابل حل نمیداند.

حکومت فعلی امریکا اعم از کاخ سفید و کنگره باین مسئله توجه کرده‌اند که ایام حکومت نیکسون، جنگ ویتنام و نحوه تفکر زمامداران ایالات متحده و عدم تحمل انتقاد مخالفان سیاسی و فساد اخلاقی مدیران کاخ سفید که مسئله واترگیت یکی از نشانه‌های انکار ناپذیر آن است، چهره حکومت آمریکا را در انظار جهانیان زشت و زننده نشان داده و نیز توجه کرده‌اند که تنها قدرت نظامی و صنعتی و اقتصادی بدون وجود مبانی اخلاقی و رعایت حقوق ملتهائی که استعمار کلاسیک و «نئوکلینالیسم» یا استعمارنو اقتصادی و صنعتی آنها را عقب نگاه داشته است برای تضمین رهبری وسروری ملت آمریکا کافی نیست.

دو سال قبل ایام سقوط کامبوج و تنگنای «وان تیو» در سایگون در مقاله‌ای که از آمریکا فرستادم نوشته سناتور «ابورزق» را که بتقاضای سناتور مک گاورن در نشریه کنگره چاپ و بین سناتورها توزیع شده بود نقل کردم.

نوشته این سناتور سبب شد که تقاضای فورد مبنی براعطای یک میلیارد دلار کمک به وان تیورد شود، زیرا ابورزق میگوید، آیا حیثیت جهانی ما باریختن خون یک ملت کوچک تامین خواهد شد، و دنیا با این دلیل شرم آور ما را بزرگ و در خور احترام خواهد شمرد؟ بعکس، سیاست ویتنامی ما، ما را در دنیاستمگر معرفی کرده و چهره حیثیت اخلاقی ما را تیره ساخته است.

نیکسون در قسمت سوم مصاحبه با دیوید فراست گفت «تصمیم رئیس جمهوری در حکم قانون باید مطاع ومتبع باشد، من حق داشتم» اف بی آی و «سیا» را علیه مخالفین خود تجهیز کنم زیرا در تصمیمات سیاسی من، خاصه مربوط به جنگ ویتنام کار شکنی میکردند.» پس از این مصاحبه، کارتر بلا فاصله اعلام کرد «فلسفه نیکسون خطای غم انگیزی است که هم اکنون آثار زیان بخش آن مشهود است، چه هیچکس نمیتواند نسبت بقانون نافرمانی کند و اراده خود را مافوق قانون بداند.»

واقعا عظمت ملتها و بزرگی مردان سیاسی در چنین آزمایشهای سختی سنجیده میشود وگرنه با قدرت اسلحه میتوان در لحظات خاص همه چیز را در اختیار گرفت.

ولی آنچه مورد نظر عقلاست آینده دراز مدت و سرنوشت ساز ملتهاست. سزاوار است یاد آوری کنم که علی بن ابیطالب (ع) امیر و فرمانروای اقلیم وسیع اسلامی با مردی مسیحی که زره او را ربوده بود در محضر قاضی به ترافع رفت، اما چون شاهدی برصحت مدعای خود نداشت قاضی، بنفع متهم رای داد و امام علاوه بر تسلیم باین حکم، برقاضی آفرین خواند که وظیفه خود را فارغ از ملاحظات شخصی و دینی انجام داده است. مرد نصرانی حیرت زده گفت شما چگونه دینی دارید که قاضی منصوب از طرف تو در دعوائی که میداند حق با تواست بنفع من حکم میکند؟ حقا که کار پیغمبران میکنید!

در پایان مقاله اضافه کنم که ولیعهد عربستان گفته است اعراب نمیتوانند اسرائیل را شکست بدهند زیرا بمب اتمی در اختیار دارد.

بنظر من استعمال بمب اتمی، بفرض صحت این پیشگوئی در دنیای امروز آسان نیست و اگر بود آمریکا در ویتنام بکار برده بود، ولی مهمتر از بود و نبود بمب اتمی، تفرقه و پراکندگی کشورهای عربی و یکی نبودن دلها و زبانهای آنهاست!

من معتقدم مادام که الجزایر و مراکش برسر صحرا، عراق و سوریه برسر جاه طلبی و داعیه رهبری و ترقیخواهی، مصر و لیبی و سودان برسر مسائلی که هرگز در ملتهای رشید و بالغ نمیتواند موجب درگیری بشود از هم دور و با یکدیگر در جدالند، اسرائیل با سه میلیون جمعیت یگانه، کماکان میتواند از یکصد میلیون مردم متفرق و پراکنده باک نداشته باشد.

جدال و اختلاف ملتهائی که با زبان و دین و قومیت واحد در مقابل دشمن واحد قرار گرفته‌اند بیش از هر بمب اتمی میتواند فراغ بال و آسایش خاطر اسرائیل را فراهم بسازد. فاجعه سپتامبر سیاه ۱۹۷۰ و حادثه مصیبت بار «تل زعتر» و تماشاچی ماندن رهبرانی که داعیه سیادت و قیادت اعراب را دارند نشانه انکار ناپذیر این واقعیت است که زبانها و دلها یکی نیست.

اگر یکی دو سال قبل هدف سیاستهایی که لبنان را بخون و آتش کشیدند برساده دلانی چون من و شما پوشیده بود امروز حتی کوران هم میبینند که نه فقط مرزهای اسراییل از خط هجوم فلسطینهای آواره و بیخانمان مصون مانده بلکه روستای مسلمان نشین پارین در جنوب لبنان بدست مسیحیان و همدستی توپخانه اسرائیل باتش کشیده میشود و زنان مسلمان مورد تجاوز قرار میگیرند و دنیای عرب و مسلمان با منتهای خونسردی بتماشای این جنایات هولناک ایستاده است و جانشینان ملک فیصل غیرتمند که آرزوی دورکعت نماز در بیت المقدس را بگور برد بقوم عرب نصیحت میکنند که در صدد کسب عنایت کشور یهود برآئید زیرا بمب اتمی در اختیار دارد!

تمام آنچه شده و خواهد شد نتیجه مستقیم دورونی و پراکندگی است و اگر براین بلای خانمانسوز چاره‌ای نیندیشند استفاده از محیط مساعد سیاسی و تغییر جهت ایالات متحده هم به آسانی امکان پذیر نیست. تاریخ بارها نشان داده طبیعت بملتهائی که بخود رحم نمیکنند هرگز رحم نخواهد کرد!

فرمان اتومبیل یا چرخ شکنجه؟!

ناصر نجمی

رانندگی و اتومبیل رانی، روزی جزو کارهای لذت بخش بود و آنهائی که سوار بودند مورد غبطه و حسرت پیاده‌ها بودند و پیاده‌ها هم همیشه رویای داشتن یک اتومبیل و رانندگی آن را در ذهن داشتند. بهمین دلیل هم ضرب المثل «سواره از پیاده خبر ندارد» که پیش از پیدایش اتومبیل بوجود آمده و خود فصلی بود از کتاب جالب پیاده و سواره خیلی مورد استعمال پیدا کرد، اما حالا سواری و رانندگی یک نوع کار شاق و عذابی الیم شده است و کسانی که میخواهند توی این شهر اتومبیل سوار شوند وضعی پیدا میکنند که گوئی ماموران غلاظ و شداد دستگاههای عهد استبداد پالهنگ به گردنشان آویخته‌اند و میخواهند آنها را برای شکنجه دادن و لای اشکلک نهادن به شکنجه خانه ببرند! اگر یادتان باشد و یا در اساطیر و داستانها خوانده باشید سابقا بعضی از محکومین را در سیاه چالها و سردابها وادار میکردند بعضی چرخ‌های سنگین را که به سنگ‌های عظیم خرد کردن مواد خوراکی مربوط میشد بحرکت در اورند و از انجمله بود ماجرای سامسون و دلیله که سامسون را کور کردند او رادر سردابه‌ای وادار کردند چرخ عظیم آسیابی را بچرخاند تا آرد یا چیزی شبیه به آن را نرم نماید. حالا آن چرخ بزرگ و سنگین کوچک شده و نام فرمان اتومبیل را بخود گرفته، ولی زحمت و عذاب و شکنجه‌های روحیش شدیدتر و وحشتناک‌تر گردیده است، چه کار پشت رل نشستن و این رل را چرخانیدن و باین سو و آنسو حرکت دادن نوعی عذاب و مصیبت و رنج میباشد. ادم وقتی در این کار دقیق میشود و کار بیشتر کسانی را که توی این شهر رانندگی میکنند نظاره میکند چیزهائی میبیند که اصلا تصورش هم غیر ممکن است. شما وقتی در وجنات حضرات دقیق میشوید میبینید که یک حالت خشم و عصبانیت و گاهی ناراحتی و سبعیت در آن ها موج میزند. قیافه‌ها همه در هم و منقبض و نگاهها پریشان و آشفته و غم زده است. فرق هم نمیکند که در بهترین و زیباترین ماشین‌ها نشسته باشند و یا فرسوده‌ترین و کهنه‌ترین اتومبیل‌ها را بزیر پا داشته باشند، بهر تقدیر وجه اشتراکشان همان نگرانی و خشم و آشفتگی و یک نوع اضطراب نامرئی است. گوئی همه آنها در انتظار وقوع یک حادثه ناگوار و نامطلوبی میباشند که میباید در یک نقطه حین رانندگی بسراغشان بیاید! این آدم‌ها که وقتی پیاده‌اند شاید خیلی مودب و با نزاکت و مبادی آداب باشند وقتی پشت رل نشسته‌اند بسیار تند مزاج، عصبی، آتشین، جوشان و خروشانند و منتظر کمترین جرقه‌ای هستند تا ناگهان منفجر شوند. به اندک حادثه و یا وضع نامساعدی از کوره بدر میروند. بهم چشم غره میروند، گارد میگیرند و اعتراض اولشان در نخستین مانع و مشکل، اگر چه بسیار جزئی و ناچیز باشد چند فحش آبدار است. گوئی هریک از این رانندگان از کشور دیگر یا از کرات آسمانی آمده و جای دیگران را در زمین تنگ کرده‌اند و یا اینکه اصلا با هم پدر کشتگی دارند و یک کینه و خصومت مزمن و قدیمی آنها را در دو صف مقابل قرار داده است. شما کمتر راننده‌ای را میبینید که حین رانندگی توی خیابانهای شهر ما لبخند بلب داشته باشد. خنده و نشاط که سهل است جای آن غم و نگرانی نشسته است. اصولا باید گفت خیلی از دوستی‌ها و الفت‌ها و آشنائی‌ها در حین رانندگی بکلی محو میشوند و جایشان را به خشونت و بد زبانی میدهند. خود ارادتمند بارها در حین رانندگی با آشنایان و دوستان قدیمی بر خورده‌ام که وقتی خواسته‌ام در پشت یک چراغ قرمز حال و احوال و خوش و بشی بکنم، آن دوست با سردی و بی مهری جواب مرا داده گوئی در برابر خود یک طلبکار بد قول و مال مردم خور را دیده است. حتی یک روز ماشینی را که در جلویم در حرکت بود دیدم که براثر یک ویراژ بی موقع مرا در وضع بدی قرار داده و همینکه بوق

بقیه در صفحه ۲۸

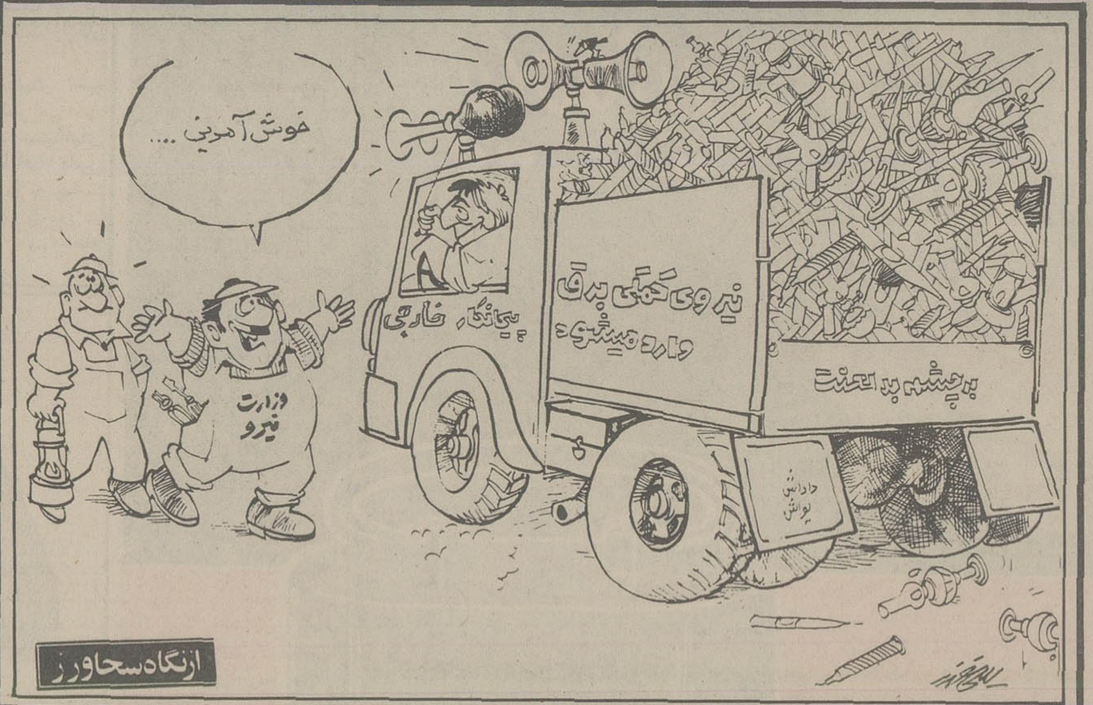

افکار یک پادشاه

نوشته: ر-ک - کارانچیا

۴۵

غائله آذربایجان و کردستان ستیزه جوئی علیه شاهنشاهی ایران بود

سئوال - من با اعلیحضرت هم‌عقیده‌ام که متجددان سوفسطایی‌ماب ممکن است تجارب و مکاشفات روحی ایشان را بعنوان هذیان های محض انکار کنند.

جواب - اگر اینها توهمات و هذیان های محض بودند، چگونه میتوان نیروی درونی و اعتماد به نفس شگرفی را که همین وقایع درمن بوجود آوردند، و ایمان و قدرتی را که به من کمک کردند تا برپیماریها، خطرها و مهلکه‌ها غلبه کنم؟ من از کودکی به بیماریهایی چون دیفتری، مالاریا و سایر امراض و عوارض گوناگون دچار شده‌ام. پزشکی مدرن و داروهای جدید، برهمان قیاس، تخصص و مهارتهای پزشکی آن زمان دردسترس نبود، با وجود این من همیشه از کام مرگ نجات یافتم و بدون آن بارقه آسمانی، من از کجا آن نیرومندی را بدست می آوردم تا بحرانهایی نظیر غائله آذربایجان وفتنه کردستان را فرونشانم؟ همانطور که به شما گفتم شورش در آذربایجان و کردستان ستیزه جویی های مستقیمی علیه مقام و سلطنت من و تمهیدی حساب شده برای برانداختن رژیم من بود. شیوه‌ای که من توانستم در نبرد با تجزیه طلبان نیرومند آن دوایالت بکار برم، ایالاتی که خود را عملا با پشتیبانی تمام عیار روسیه جمهوری مستقل اعلام کرده بودند و روشی که من ناگزیر شدم با استفاده از آن تصمیم بگیرم که ارتش خودرا برای سرکوبی شورش رهبری نمایم، و نحوه تبدیل شدن یک ناکامی مسلم به یک پیروزی بزرگ نمیتوانست بدون آنکه قدرتی نامریی به یاری من بشتابد امکان پذیر باشد. عملیات آذربایجان نیز کمک کرد تا ایمان من به مشیت الهی تقویت شود.

بزرگترین بحرانها

سئوال - صرف نظر از بحران آذربایجان نیز اعلیحضرت باید در دوران سلطنت طولانی خود بسیاری روزهای پردشواری دیگر را گذرانده باشند.؟

جواب - آری ناراحتی نصیب سری است که تاج پادشاهی برروی آن قرار گرفته است، و من بخصوص وارث تاج و تختی آکنده از زخم‌ها و گزندها بوده‌ام. من سلطنت را زمانی به ارث بردم که کشورم بوسیله قدرتهای بزرگ دنیا اشغال شده بود، با تمام این تفاصیل من باتفضل خداوند طوفان را آرام کردم و کشورم را از قیمومت نیروهای خارجی رهایی بخشیدم. با اینحال، تمام این بحرانهایی که شرح دادم در مقایسه با بحرانی که مصدق بوجود آورد بحرانی که مستقیما متوجه من و تاج و تختم بود - کمرنگ و بسیار بی اهمیت جلوه میکنند. در واقع، من حتی مجبور شدم که کشورم را از روی انزجار مطلق (از وضعی که بوجود آمده بود) ترک کنم، با اینحال یک بار دیگر، آن نیروی مرموز آسمانی به یاری من شتافت، ملت مرا بر آن داشت تا علیه مصدق و نیروهای او قیام کرد، او را سرنگون ساخت، مرا به کشورم برگرداند، و تاج و تخت و قلمرو پادشاهیم را به من اعاده کرد. تمام این سوانح ممکن است شما را برای لحظه‌ای دچار این بدگمانی کند که من از «اراده آزاد» بی بهره‌ام - که تنها آلتی بی اراده در دستهای نیروی نا شناخته هستم.

هواپیمایم سقوط کرد

سئوال - نه بطور دقیق، اعلیحضرتا، بلکه من از روایت شما و تجارب خودم، میل دارم باور کنم که در پشت سرهریک از ما قدرتی وجود دارد که مارا در سپردن راه پرپیچ و خم زندگی یاری وارشاد میکند. مسئله‌ای در مورد حقیقت وجود اراده آزاد یا فقدان آن وجود ندارد، چون آن نیروی برتری که به عقیده من از وجدان کائینات سرچشمه میگیرد، نه فقط از قلمرو فهم ما فراتر میرود بلکه از حیطه کنترل ما نیز بیرون است.

جواب - کاملاً صحیح است. بگذارید حادثه دیگری را حکایت کنم که شما را به ایمان من نسبت به نیروی عرفانی متقاعد خواهد کرد به ۱۹۴۸ بر میگردیم. من در آن سال یک بار با هواپیمای کوچک تک موتوره خودم به محلی بنام کوهرنگ در نزدیکی اصفهان پرواز کردم تا به محل ساختمان یک سد که برای آبیاری اراضی اطراف باید ایجاد میشد سرکشی کنم. تنها ملازم من افسرارشدی بود که فرماندهی پادگان آن ناحیه را بر عهده داشت. بعد از آنکه من کار خود را به پایان رسانیدم و محل سد را بررسی کردم، دوباره سوار برهواپیمایی شدیم که من آن را شخصاً هدایت میکردم. بزحمت ده دقیقه‌ای از برخاستن ما گذشته بود که ناگهان، بدون هیچ علت یا دلیلی، موتور هواپیما از کار افتاد، و برای من هیچ چاره‌ای باقی نگذاشت جز آنکه اجباراً دریک گدارتنگ و زیگزاگ مانندی که پر از سنگها و صخره‌ها بود فرود آیم. بدون آنکه نیرویی برای کنترل هواپیما باقی مانده باشد، فکری که بلافاصله ذهن مرا مشغول میکرد این بود که چطور در محدودهٔ حاشیه های باریک گدار خشک مانور کنم. بطوریکه میدانید وقتی که یک هواپیما سرعت خود را از دست دهد دچار حرکت «دوکی» یا دورانی میشود. من کوشیدم سرعتم را با حرکت بلافاصلهٔ نزولی، حفظ کنم و درست قبل از آنکه زمین را لمس کنیم من «سکان» را کشیدم تا دماغه هواپیما را بلند کنم و با اینکار بتوانیم از برخورد شدید با صخره هایی که دربرابرمان قرار گرفته بودند اجتناب نمائیم. ما هنوز بزحمت از صخره ها فاصله گرفته بودیم که من قطعه سنگ عظیمی را که از نشستن هواپیما جلوگیری میکرد مشاهده کردم. دفعتاً، با ضربتی وحشتناک هواپیمای من به صخره خورد و قسمت زیرین آن دریده شد. هواپیما روی شکم شروع به لغزیدن کرد. ظرف یک ثانیه پیشرانه هواپیما به صخره بزرگ دیگری خورد، و بالاخره، با جست و خیزهای کند و روشن هواپیما درحالیکه سرآن بطرف پائین قرار داشت از حرکت بازماند.

ناتمام

نامه به سردبیر

ژاپنی ها رکورد طول عمر را شکسته‌اند

حداکثر برخورداری ازبهداشت وپرهیز ازآلودگی های محیط، مساله‌یی‌ست که توجه تمام ملل دنیا را بخود جلب کرده وملت هامی کوشند بهرتقدیر ازحدعالی زندگی درطول عمرخودبهره‌مند شوند. علیرغم آلودگی زیادهواوتراکم فوق‌العاده درمناطق شهری وصنعتی ژاپن که گاه ۵۷ درصد جمعیت فقط در ۲ درصد مساحت میکنند، زندگی میکند، امیدزندگی ژاپنی هاسال به سال باحرکتی متعالی افزایش میبابد. طبق آماری که اخیرا ازطرف وزارت رفاه اجتماعی ژاپن منتشر گردیده، یک ژاپنی که دراول اکتبر ۱۹۷۶بدنیا آمده میتواند انتظارداشته باشد که ۷۲/۱۵ سال عمر کند. متوسط امیدزندگی برای دختری که درین تاریخ متولد شده حتی به ۷۷/۳۵ سال میرسد. این ارقام برای سال ۱۹۷۰ به ترتیب برای مردان ۶۹/۳۱ وزنان ۷۴/۶۶ بود.

باچنین ارقامی ژاپنی هارکورد طول عمر رادرجهان بدست آورده‌اند ومردان ژاپنی ازسال ۱۹۷۳ ازنظر امیدزندگی ازسوئدیها که طول عمرشان بطور متوسط درگذشته بیش از همه مردان جهان بود، جلو افتاده‌اند افزون براینکه همچنین زنان ژاپنی بطور متوسط اززنان سوئدی، نروژی، هلندی وفرانسوی بیشتر عمر میکنند.

آمارگران، علت اصلی افزایش سریع منحنی زندگی رادرژاپن کاهش زیاد مرگ ومیرنوزادان میدانند که درسال ۱۹۷۶ برای اولین بار درتاریخ ژاپن تعداد نوزادانی که مرده بدنیا آمدند برای هزارنفر کمتر ازده بود ودقیقا برقم ۹/۳ تنزل کرده بود.

کاهش مرگ ومیر نوزادان تنها دلیل اساسی نمیتواند باشد، چون دربسیاری کشورها نظیر آلمان غربی سالهاست که تعداد نوزادانی که مرده بدنیا میآیند کمتر از ده برای هزار (یک درصد) میباشد، ولی طول عمر آلمانیها به درازی سوئدیها یا ژاپنیهانیست. علت اصلی افزایش امیدزندگی ژاپنیها را باید بیشتر درجوان بودن نسبی جمعیت کل ژاپن جستجو کرد، چون سهم افرادی که ۶۵ سال وبیشتر دارند نسبت به ۱۱۳ میلیون جمعیت کل ژاپن فقط ۸ درصد است! این درصد درمقام مقایسه باکشورهای اروپائی که حدود ۱۴ درصد میباشد، بسیار ناچیز است. طبق برآورد آمارگران جمعیت، درصد ژاپنی هایی که ۶۵ سال وبیشتر خواهند داشت درسال ۲۰۰۰ به رقمی حدود آنچه امروزه درکشورهای اروپائی است خواهد رسید. خوب است حالا که مامیکوشیم درزمینه های صنعتی به پای ژاپن برسیم درزمینه های آموزش، پرورش و بهداشت نیز ببینیم آنها چه راه هائی را طی میکنند.

دکتر حسن پورشیرازی

چهل سال قبل...

دانشجویانی که امسال از دانشکده حقوق دانشنامه میگیرند

امسال از شعب سه‌گانه دانشکده حقوق «قضائی، سیاسی، اقتصادی» ۴۲ نفر در امتحانات نهائی خردادماه قبول شده‌اند و به گرفتن دانشنامه نائل میشوند که ذیلا بذکر نام آنها میپردازیم:

رشته قضائی

آقایان رضا امینی، نصرت‌الله امینی، بالا امین صادقیه، حسن تأییدالزمان، علی جواهرالکلام، نصرت‌الله خازنی، ابوالفضل حاذقی، علیقلی دولتشاهی، احمد رضوانی، بهاءالدین سادات اخوی، محمد شاهوردی، محمدباقر شریعت زاده، علیرضا صاحبدیوانی، عبدالکریم صالحی، عبدالحمید علیم مروستی، جواد فرخ زاد نراقی، محمد فرنود آشتیانی، حسین قریب، محمد مقیم، علی مرتضوی، حسین وکیل زاده، عبدالله هادی، غلامرضا یوسف زاده. در بین ۲۳ نفر داوطلبان رشته قضائی آقای عبدالله هادی حائز رتبه شاگرد اولی شده است.

رشته سیاسی

اقایان نصرالله امان پور، منصور اعظمی زنگنه، محسن جهانسوزی، اسماعیل حریر، عبدالامیر زمانیان، حسین شجاعی، محمد شریفی، جمال‌الدین غروی، نورالدین کیا، حسین کی استوانی، تقی متقی، محمد معظمی گودرزی، محمد مقدم.

در رشته سیاسی آقای حسین شجاعی شاگرد اول بوده‌اند.

رشته اقتصادی

اقایان حسن ابراهیمی، جمشید بهروش، علی حاج حریری، منوچهر حالتی، علی اکبر سیدزاده، ابوالقاسم طاهری، سعید مهران

شاگرد اول رشته اقتصاد آقای منوچهر حالتی میباشند.

منافع اختلاس؟

«اطلاعات» در سرمقاله مینویسد: وقتی رأی دادگاه را راجع به متهمین گیلان در روزنامه میخواندم. یکی از رفقا که حاضر بود زبان به ملامت این آقایان گشوده بود که چرا حس شریف وظیفه شناسی و عزت نفس را فدای منفعت جوئی کرده‌اند. و تاسف او بیشتر از اینجهت بود که وقتی مستخدم دولت دست به اختلاس و ارشاء میزند همان حکایت آتش زدن قیصریه برای یک دستمال میشود یعنی برای گرفتن هزار ریال رشوه شاید ده هزار ریال خسارت به کشور میرساند. زیرا بدیهی است رشوه را کسی بماموردولت میدهد که نمیخواهد کار متعلق به دولت را بخوبی و درستی انجام دهد و برای اینکه خودش ده هزار ریال از کار دولت بدزدد هزار ریال بمامور آن رشوه میدهد... همین آقای فرماندار گیلان ماهی پنجهزار ریال حقوق میگرفته است که میشود سالی ۶۰ هزار ریال. یک اتومبیل و خانه مجانی هم داشته است که هردو آنها حداقل ماهی سه هزار ریال ارزش دارد. اینهم سالی ۳۶ هزار ریال. بنابراین ایشان سالی ۹۶ یا ۱۰۰ هزار ریال درآمد داشته‌اند. همه میدانند که سالی صد هزار ریال درآمد ملکی است که لااقل یک میلیون یا یک میلیون و نیم ارزش داشته باشد. بنابراین آقای فرماندار گیلان نقره را درحقیقت مس کرده‌اند یعنی یک سرمایه ثابت و مسلم یک میلیونی را که آفت و خشکسالی و خرابی و خسارات دیگر بر آن وارد نمیشده و امید ترفیع و ترقی هم داشته است فدای ۱۹ هزار ریال اختلاس کرده‌اند. همین قضیه دو سال پیش در مورد متهمین طرق پیش آمد کرد. همه آنهائی که محکوم بحبس و انفصال از خدمت دولت شدند مشاغل آبرومند با حقوقهای کافی داشتند و آنرا به ثمن بخس از دست دادند. رئیس کل طرق ماهی ۴۵۰ تومان حقوق میگرفت. یک اتومبیل داشت که اول هر سال آن را عوض میکرد و خرج شوفر و بنزین و استهلاک قیمت آن درحدود ماهی سیصدتومان تمام میشد. هروقت هم بخارج از تهران مسافرت میکرد فوق‌العاده میگرفت و رویهمرفته ماهی درحدود هشتصد تومان درآمد اداری داشت. باز رئیس سابق طرق از فرماندار گیلان زرنگتر بود و درحدود پانصد هزار ریال رشوه گرفته بود...

درصورتی که فروشنده از اخذ بهای جنس مطابق نرخ امتناع میشد. هروقت فوراً مراتب را بوسیله تلفن یا پست شهری با تعیین اسم و آدرس فروشنده و خریدار به اداره خواربار شهرداری اطلاع دهند تا متخلف مورد تعقیب و مجازات قانونی واقع گردد.

شهرداری تهران

یخ قالبی - یخ ماشینی

یخ قالبی و ماشینی شرکت سهامی ارزاق فقط از آب شاه پلمب شده شهرداری تهیه میشود. از امروز در بها تخفیف داده شده هر قالب ۵ ریال تحویل خانه پنجاه دینار اضافه میشود. نشانی خانه و میزان مصرف را به تلفون ۸۲۱۳ خیابان اسلامبول سابق اطلاع دهید.

«نقل از اطلاعات ۲۰ تیر ۱۳۱۷»

جلوگیری از اجحاف

شهرداری تهران برای رفاه عامه و جلوگیری از اجحاف و تعدیات فروشندگان میوه و تره‌بار بهای انواع تره‌بار را تعیین و در دکاکین میوه فروشی نصب کرده است. مراتب را بدینوسیله باطلاع اهالی شهر میرساند که در موقع خرید میوه نرخ اجناس مورد احتیاج خود را طبق آگهی منتشره در محل فروش تأدیه نمایند و

پاسخ خوانندگان صفحه خانواده به درد دل تلفنی دختر ۱۶ ساله

دختر خانم! پدر خود را عجولانه محاکمه نکنید

بدنبال چاپ درد دل یک دختر خانم ۱۶ ساله در صفحه خانواده مبنی بر اینکه پدر این دختر خانم توجهی به زندگی او و برادر و خواهرانش ندارد و با وجود ثروت زیاد حتی شام شب را از آنها دریغ می‌دارد، نامه‌های متعددی از خوانندگان عزیز بدست ما رسید.

در این نامه ها اکثر خوانندگان ما برای بهبود روابط میان اعضای این خانواده راه حلهایی پیشنهاد کرده بودند که هر کدام نکات مهمی را در بر می گرفت، با این وجود غالبا راه حلها یکسان و مشابه بود. ما ضمن تشکر از خوانندگان عزیز این صفحه، در اینجا به مفاد دو نامه رسیده در این زمینه که هم سایر نظریات را در بر می گیرد و هم نکات تازه‌ای دارد اکتفا می کنیم. امیدواریم که این دختر خانم راه حل مشکل خود را بیابند.

آقای سید عباس دادگستر در این زمینه می‌نویسد: درد دل تلفنی دختر خانمی را که گفته است پدر ثروتمندم حتی شام شب را از فرزندانش دریغ می‌دارد خواندم و متاسف شدم، با این وجود نکاتی در این زمینه بنظرم رسید که یاد آورم می‌شوم.

تعجب من بیشتر از این است که چرا دختر خانم ادعا کرده است کانون خانواده گرم و دلچسب نیست، بنظر من دختر خانمی که ۱۶ سال است در یک خانواده زندگی کرده و پدر و مادر با زحمت زیاد از او مراقبت کرده و او را به این سن و سال رسانیده‌اند نباید در قضاوت عجله کند و مدعی شود که کانون خانواده او خالی از محبت است و اصولا چطور می‌شود پدری خواسته‌های فرزندانش را اجابت نکند. بطوری که این دختر خانم گفته است، پدر او به مادر بزرگ یا دختر عمه‌اش از لحاظ مالی کمک می کند. بنظر من چه اشکالی دارد که پدر این دختر به مادر و خواهر خودش کمک کند؟ اصولا کمک کردن بدیگران بد نیست؟

از طرف دیگر فرزند در هر سنی که هست باید احترام پدر و مادر خود را داشته باشد و در سنین نوجوانی و جوانی، مخصوصا دختر خانمها از پدر و مادرشان توقعاتی دارند که ممکن است بر آوردن آن برای هر پدری میسر بناشد.

هر روز لباسهای رنگارنگ خواستن، به استخر و باشگاه و سینما و تفریح رفتن و غیره از این قبیل خواسته‌هاست و شاید حتی پدر صلاح نداند دخترش از بعضی تفریحات نامناسب استفاده کند و به پدرها باید در اینمورد حق داد، زیرا بهر حال والدین تجربه بیشتری از فرزندان خود دارند.

این خواننده عزیز در پایان نامه می‌نویسد:«دختر خانم عزیز! من بنام یک پدر از شما استدعا دارم، احترام پدر خود را داشته باشید، زیرا محبت پدر نسبت باولاد خیلی زیادتر از این است که فکر میکنید، اگر چنانچه بگفته شما که قبول ندارم او از دادن شام شب دریغ میکند، صبر کنید، کم‌کم کارها درست میشود و این مطلب را بخاطر داشته باشید که فقط شام و ناهار مطرح نیست. در زندگانی همه چیز احتیاج است و اگر پدر شما اندکی آینده نگر است، رفتار او را با خست اشتباه نگیرید.

در پایان امیدوارم با گفتگوهای منطقی و متقابل که با پدر خود خواهید داشت اگر کدورتی میان شما وجود دارد رفع شود.

اقای غلامرضا عبادی پور خواننده عزیز دیگر ما می‌نویسد:

اول باید بدانیم چرا پدر این دختر خانم با اینکه پول‌دار است فقط پول خود را برای مادر و خوهرانش خرج میکند، با آنکه آنها احتیاج به پول او ندارند؟

دوم اینکه چرا به بچه‌های خود پول توجیبی نمیدهد و آنها را از خود دور میکند و خوراک‌ولباس آنها را کاملا تامین نمی کند؟

سوم، چرا این آقا از خانواده خود گریزان است و مشکل او چیست؟

جواب سئوال اول: وظیفه هر فرد است که به مادر و پدر و خوهرانشان و حتی به فامیلهای بسیار دور و نزدیک و همسایه خود که هیچ فامیلی با آنها ندارد در صورت داشتن پول و امکان کمک کند و این امری است که در عرف و شرع کسی‌ء با آن مخالف نیست.

در پاسخ سئوال دوم، به نظر من هیچ پدر و مادری پیدا نمیشود فرزند خود را اگر چه دوست نداشته باشد در مضیقه قرار دهد. انسان فرزند خود را دوست دارد و میل دارد هر چه بهتر و بیشتر به فرزند لباس و پوشاک بدهد، جز آنکه خدای ناکرده فرزند او زیاده روی کند و پدر از خرید آن صرف نظر کند و این صرف نظرکردن مصلحتی است بنظر من در این مورد باید پدر و دختر هر دو باهم بگفتگو بنشینند تا معلوم شود حق با کیست؟ در جواب سئوال سوم: هر پدری که از خانه خود فراری است حتما ناراحتی دارد. شاید وقتی که بخانه می‌رود می‌بیند که اهل خانه رفتار ناراحت کننده‌ای دارند و لابد هر چه هم نصیحت می کند سودی نمی‌بخشد. باید توجه کرد چرا پدر این دختر خانم دیر بخانه می‌رود و علت آن را پیدا کرد و مشکل را از میان بر داشت. بنظر من این دختر خانم باید بسیار خوشحال باشد که پدرش مردی غیر الکلی است و آن هم در این زمانه، بهمین علت هم تصور می کنم این پدر و افراد خانواده‌اش را خیلی زود میشود باهم آشتی داد. بهر حال امیدوارم این دختر خانم ۱۶ ساله بتواند باتفاق مادر و برادر خود با هم تجدید رفتار کنند تا انشاءالله پدر را بخود جلب و جذب کنند و کانون خانواده‌شان روز بروز گرم و گرمتر شود.

بلوزهای تابستانی امسال

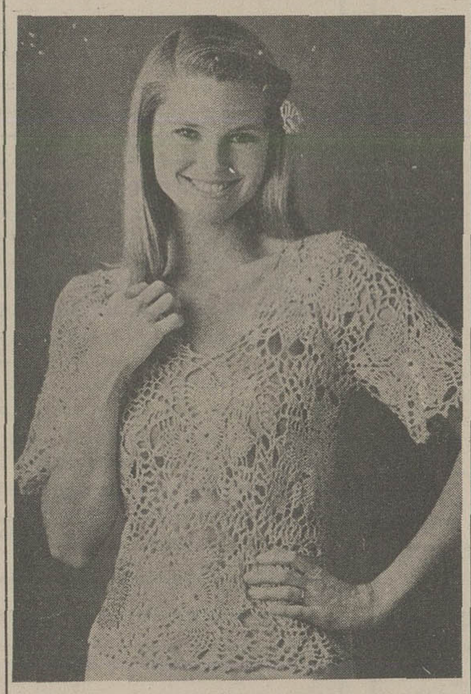

بلوزهای تابستانی امسال در طرحها و مدلهای مختلف با نخ قلابدوزی تهیه شده است. خانمهایی که در بافتن لباس اندک تجربه‌ای داشته باشند میتوانند با استفاده از طرحی که در عکس دیده می‌شود بلوز دلخواه خود را تهیه کنند.

در غیر اینصورت با تلفیقی از نوار موری و پارچه گلدار میتوان مدلهای ارائه شده را با گلهای بافته شده وصل کرد و صاحب یک بلوز زیبای تابستانی شد.

امسال خانمهای جوان بلوزهای قلابدوزی شده را با گلهایی برنگ روشن تزئین می کنند.

زنان بزرگ را بشناسیم

اولین زن عضو مجلس نمایندگان جانت رانکین از مونتانابود که درسال ۱۹۱۶ انتخاب شد. اولین زن فرماندار ایالت، خانم نلی تایلوراس از ایالت وایومینک درسال ۱۹۲۵ بود. اولین زن سناتور خانم هاتی کاراوی ازآرکانزاس بود.

ژانویه ۱۹۳۲

اولین زن عضو کابینه فرانس میکینز وزیرکار ایالات متحده بود که درسال ۱۹۳۳ به این سمت رسید.

اولین زن نخست وزیر خانم باندرانایکه نخست وزیر سیلان بود که درسال ۱۹۶۰ به این سمت انتخاب شد.

اولین زن فضانورد خانم والنتیناترو شکووا از روسیه بود.

فال فردای شما

پیشگویان و ستاره شناسان ایرانی و فرنگی ستاره بخت و طالع شما را پیشگویی کرده‌اند:

- فروردین: طبیعت ملایم شما درفعالیت های روزانه به کمک شما خواهد آمد نیک است ازدواج و امور عام‌المنفعه را.
- اردیبهشت: سعی کنید برای خانواده خود فردوظیفه شناسی باشید فرستادن کالاهای تجارتی به خارج خوب است.
- خرداد: خبرهای خیلی خوب در مورد وضع مالی خود به شما خواهد رسید. نیک است مسافرت و امور کشاورزی.
- تیر: بادوستان و یا افراد خانواده خود رفتار بهتری داشته باشید تهیه لباس نو و مذاکرات اولیه ازدواج نیکوست.
- مرداد: مواظب اتفاقات جدید و مردم تازه‌ای که ملاقات میکنید باشید نیک است مشاوره و انجام امور بازرگانی را.
- شهریور: از عصبانیت خودداری کنید و تا میتوانید خونسردباشید اکثر امورنیک و مبارک است.
- مهر: پول خودرا فقط صرف چیزهای ضروری و لازم بکنید نقل مکان و تغییر منزل خوب است.
- آبان: زیاددرباره نقشه های خود با دیگران بخصوص آنها که اعتمادندارید صحبت نکنید.
- آذر: برای گرفتن تصمیم خیلی مهمی احتیاج به مطالعه دارید. اقدام در امور خیریه مناسب است.
- دی: تامیتوانید برای خوشحال کردن کسی که دوستش دارید تلاش کنید.
- بهمن: مسئله‌ای که مدتی است برایتان ایجاد شک و دودلی کرده خودبخود حل خواهد شد شروع به معالجه و تعلیم و تعلم مناسب است.
- اسفند: دریافت نامه‌ای شمارا خیلی خوشحال خواهد کرد نیک است شکار و مسافرت و دیداربزرگان.

جاروی برقی جدید
توشیبا
تنها جاروبرقی مجهزبه
ماژیک بگ
که هرگز بوی خاک را حس نمیکنید
magic Bag

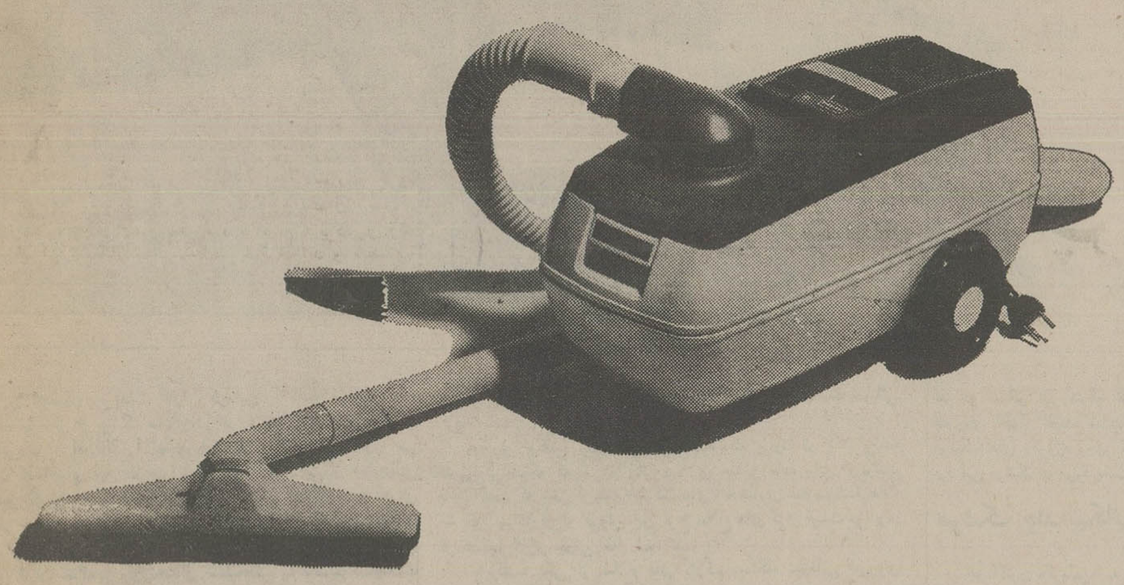

خصوصیات ویژه
مجهزبه سیستم ماژیک بگ که بهیچوجه گرد و خاک راپس نمیدهد
دارای دستگاه مخصوص گردگیری که بوی خاک راحس نمیکنید
با ۳۶۰ درجه چرخش لوله مکنده روی بدنه جارو
کلید جارو روی دستگیره لوله مکنده قرار دارد و ...
توشیبا تنها جاروبرقی مجهزبه سیستم ماژیک بک در دنیاست.

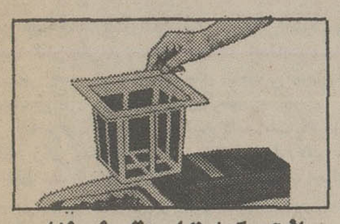

ماژیک بگ احتیاج به تعویض ندارد
توشیبا باسرویس مجهزدرسراسرکشور
TOSHIBA
into our second century
توشیبا بابیش ازیک قرن سابقه درساخت لوازم الکتریکی والکترونیکی
P.O.89/2

MEDIA
بالاترین سود
شرکت پس انداز و وام مسکن کورش بزرگ
درپس انداز و وام مسکن کورش بزرگ از بالاترین بهره
یعنی ۹٪ که ۱٪ بیشتر از بهرهٔ همه بانکهاست
و مشارکت درسود سالانه استفاده کنید
علاوه بر این چون بهره این حساب روزشمار است
پول شما حتی یک روز هم بی بهره نخواهد ماند
برای کسب اطلاعات بیشتر به ۱۱ شعبه کورش
در تهران بزرگ مراجعه کنید

تایمز مالی

آشوب‌های اخیر مصر و موقعیت سادات

روی کار امدن «لیکود» در اسرائیل وعده های سادات را نقش برآب کرد

ربوده‌شدن و قتل وزیر اوقاف و امور مذهبی مصر بوسیله اعضای یک فرقه متعصب مذهبی و سه انفجاری که روز چهارشنبه گذشته ودیروز در قاهره روی داد نشان میدهد که وضع انورسادات رئیس جمهور مصر درداخل کشور وی ممکن است از هرزمان دیگر از ۱۹۷۰ که وی جای جمال عبدالناصر را درمقام ریاست جمهور کشورش گرفته است متزلزل تر باشد.

وعده های اکید

این حوادث داخلی ضمنا زمانی درمصر روی میدهد که سادات به مردم مصر و به اعراب وعده‌های اکید داده است که طبق استراتژی وی سال جاری سال برپاکردن دوباره و موفقیت‌آمیز کنفرانس صلح خاورمیانه در ژنو خواهد بود. رئیس جمهور مصر حتی ازاین هم فراتر رفته و ماه اکتبر آینده را موعد از سرگرفته‌شدن کار کنفرانس ژنو اعلام کرده درحالیکه پیروزی نیروهای سیاسی تحت رهبری بلوک افراطی «لیکود» و رئیس آن منـاهیم بگین در انتخابـات اخیر اسـرائیل تایید کننـده پدبینی‌آمیزترین داوریهای اعراب درباره سماجت و ستیزه‌جویی آشتی‌ناپذیر اسرائیل است. در صورتیکه پیشرفتی در جنب و جوشهای معطوف به از سرگرفتن مذاکرات صلح اعـراب و اسرائیل حاصل نشود و امیدهای سادات برای تشکیل کنفرانس ژنو به نومیدی تبدیل کردد، وضع نه تنها درداخل مصر بلکه در سراسر جهان عرب حتی ازآنچه که امروز هست نیز بیش از پیش تزلزل‌پذیرتر خواهد گردید.

تنوع احزاب

در عرصه داخلی چنانکه گفته شد وضع سادات از مشکل‌های بی‌شمار آکنده است. او از مه ۱۹۷۱ ـ زمانی که برمبارزه‌جویی جناح چپ مصر فایق آمد و توطئه و تلاش آن جناح را برای سرنگون کردن دولتش باناکامی روبروکرد تاکنون مصـررا به کشوری بسیار لیبرال‌تر از دوران فرمانروایی ناصر تبدیل کرده است. علاوه براین سادات اکنون دست‌اندرکار دنبال کردن آزمایشی است که نظایرش در کشورهای درحال توسعه جهان سوم بسیار نادراست. این آزمایش برای تبدیل مصر به کشوری است که بتواند کثرت و تنوع احزاب و گرایش‌های سیاسی را تحمل کند.

اما اقداماتی که تاکنون از طرف سادات دراین راه بعمل آمده پای مسائل متعددی را به میان آورده است. در سطح ریاست جمهوری رفتار سادات این احساس را بوجود آورده که وی درحالیکه امورسیاست خارجی کشورش را از طریق همکاری نزدیک باوزیر خارجه‌اش اسمعیل فهمی اراده می‌کند اما.

در عوض اداره امور اقتصادی مصر از طرف سادات به دکتر عبدالمنعم کیسونی سپرده شده که عنوان وی معاونت نخست وزیر در امور دارایی و اقتصادی است.

آگاهی سیاسی

دکتر کیسونی اقتصاددان صاحب قریحه‌ای است ولـی از داشتن آگاهی سیاسی در سطحی که درخور نقش حیاتی وی باشد بی‌نصیب است. بدلیل همین فقدان وقوف بایسته سیاسی بود که دکتر کیسونی در ژانویه گذشته زیرفشار صندوق بین‌المللی پول تمام کمک‌هایی را که تاآن وقت از طرف دولت برای جبران مابه‌التفاوت قیمت انواع کالاهای مصرفی پرداخت میشـد. باتصمیمی بسیار ناگهانی کان‌لم‌یکن اعلام کرد و اینکار را مخصوصا هنگامی انجام داد که قبل ازآن در روزنامه‌های مصری یک هفته تمام دراین باره قلمفرسایی شده بود که دولت مصر به هیچ وجه اجازه نخواهد داد که قیمت هیچ یک از اقلام مواد غذایی و سایر کالاهای مصرفی افزایش یابد. نتیجه‌ای که ازاین تصمیم بدست آمد، این بود که در روزهای ۱۸ و ۱۹ ژانویه سال جاری کشور مصر در قاهره و ۱۱ شهر دیگر از مراکز ایالات بزرگ و کوچک ـ دستخوش آشوب عظیمی گردید که نظیر آن از لحاظ درجات خشونتی که در تظاهرات و بلـواهای خیابـانی بکاررفت از زمان پادشاهی ملک فاروق به بعد هرگز دراین کشور ازمایش نشده بود سادات که جاذبه این آشوبها را درک کرده بود بشدت احساس آزردگی شخصی کرد و بدون آنکه حتی خودش به آنچه می گفت یقین داشته باشد یک دسیسه کمونیستی را مسبب برپاشدن تظاهرات خونین ضد دولتی معرفی کرد.

اعتراض ضددولتی

مسلما این نکته محتمل است که کمونیستها و طرفداران دارودسته دست راستی افراطی وزیرزمینی اخوان المسلمین پس ازآغازشدن آشوب دران شرکت کرده باشند. بااینحال تظاهرات روزهای ۱۸ و ۱۹ ژانویه ۱۹۷۷ نمایانگر اعتراض ضد دولتی بسیار ریشه‌دارتری برای نشان دادن خشم مردم مصر از سیاستهای اقتصادی دولت بوده است. این تظاهرات بهرحال سبب شدند که سادات درداخل کشور وی بیش از پیش بامشکلاتی روبرو شود.

در نوامبر گذشته انورسادات اجازه داد تا سه حزب: اتحادیه سوسیالیستی عرب در مرکز ـ حزب سوسیالیستهای آزاد در جناح راست و حزب اتحاد ترقی‌خواه در جناح چپ ـ برای اولین بارپس از انتخابات ۱۹۵۲ مصر تاسیس شوند. حزبی که (ازنظر گرایش مردمی) در مرکز قرارگرفته و به دولت تعلق دارد علاوه برتعداد کثیر کرسی‌هایی که بنام خود در پارلمان دارد درحدود ۱۵ کرسی متعلق به دوحزب دیگر و تقریبا ۴۰ کرسی دیگررا که ظاهرا باید بوسیله نمایندگان مستقل کنترل شود ـ در مجلس خلق ۳۶۰ نفری مصر به انحصار خود، درآورده است.

ازاین ملاحظات که بگذریم مهمترین حقیقتی که درباره ماهیت سه حزب تازه تاسیس مصر میتوان ذکرکرد این است که احزاب مذکور به هیچ وجه نیروهای سیاسی عمده‌ای را که واقعا در کشور مصر وجود دارند بطور دقیق منعکس نمی‌کنند. آنچه که باید دراین کشور بعنوان نیروهای سیاسی به مفهوم صادقانه این کلام شناخته شوذ چیزی است که در احزاب و گروه‌هایی مانند اخوان‌المسلمین ـ ناصری‌ها ـ کمونیستها ـ اتحادیه‌های کارگری و مخصوصا حزب «وفد» میتوان سراغ گرفت. حزب اخیرالذکر (وفد) همان نیروی سیاسی شناخته شده‌ای است که استقلال مصررا از انگلستان تحصیل کرد و بعد ازآن نیز مخالفت بارژیم ملک فاروق را به هسته اصلی فعالیتهای سیاسی خود تبدیل نمود.

طرفداران «وفد»

بعد ازآنکه ناصر برسر کارآمد حزب «وفد» را غیر قانونی شناخت و آن را منحل کرد. باوجود این طرفداران «وفد» هنوز هم بقدری کثیرالعده و نیرومندند که طبق یک عقیده بسیار رایج در صورتیکه بلافاصله فرد انتخاباتی آزاد و دمکراتیک در مصربرپا شود پیروزی حزب «وفد» امری حتمی و ازآن گذشته بسیار خیره‌کننده خواهد بود. به این ترتیب علیرغم کوششهایی که سادات باانگیزه الهامات صادقانه برای بوجود آوردن یک صحنه سیاسی دمکراتیک‌تر در کشورش بخرج میدهد کماکان در معرض این اتهام قراردارد که نیت حقیقی وی شکل دادن به عرصه سیاست مصر به شیوه‌ای است که قبل از هرچیز خدمتگزار مقاصد خودش باشد و برای آنکه به این هدف برسد سعی دارد از دستاویزهای ظاهرا مشروع و قانون پسند استفاده کند.

واکنشی که سادات دربرابر این نوع اتهامات ابراز کرده تاکنون بصورت گرایشی به سوی تشویق و حمایت نیروهای مذهبی بوده است. بسیاری از ناظران عقیده دارند که ماجرای غم‌انگیز ربوده‌شدن و قتل شیخ محمد ذهبی وزیر اوقاف و امور مذهبی کابینه سادات بوسیله پیروان یکی از فرقه‌های متعصب مذهبی احتمالا نوعی واکنش سخت و خشم‌الود در برابر اقدام‌های انورسادات در ماه‌های اخیر علیه گروه مزبور بوده است.

هرالدتریبون ـ ویکتور ژوزا

کارتر، کرملین را آشفته‌خاطر کرده

کرملین عقیده دارد یک رئیس جمهوری نباید قول های انتخاباتی خود را فراموش کند.

موشک «کروز» به بمب افکن منتقل می شود. مسکو روی این نوع موشک حساسیت زیادی بخرج می دهد...

تازه‌ترین تصمیم پرزیدنت کارتر، کرملین را کاملا آشفته خاطر کرده است. سال‌ها بود که مسکو در مورد اجرای طرح بمب افکن های «بی ـ ۱» امریکا را تهدید می کرد و از این کشور، می خواست که اجرای این طرح را مسکوت بگذارد. بی‌آن که امیدی به توفیق کوشش های خود داشته باشد. اکنون که کارتر به اجرای این طرح تصمیم گرفته کرملین نمی تواند آن را باور کند و پراودا ارگان حزب کمونیست شوروی می گوید که این تصمیم را نمی توان نشانه‌یی از اعتدال تسلیحاتی یا تحدید تسلیحات تلقی کرد

چرا نمی توان؟

ایا بدین علت که کارتر در «قول های انتخاباتی» خود تعهد کرده بود طرح بمب افکن های «بی ـ ۱» را رها کند. اعتقاد نوبدید کرملین به این که رئیس جمهوری نباید قول های انتخاباتی خودرا فراموش کند، خود نشانه‌یی از آشفته خاطر بودن کرملین است.

پراودا غالبا برای خوانندگانش توضیح داده است که قول های انتخاباتی فقط برای تحصیل رای است نه برای جلوه دادن سیاست های آینده. فقط چند روز پیش از اعلام تصمیم کارتر به اجرای طرح «بی ـ ۱» مفسر سیاست خارجی پراودا نوشت که تصمیم اینده کارتر برای اجرای این طرح «نتیجه‌یی غیر قابل جلوگیری» است.

«پرچم سرخ» ارگان ارتش شوروی، قول انتخاباتی ـ کارتر را فقط بدین خاطر یادآوری کرد که نشان بدهد رئیس جمهوری امریکا تغییر عقیده داده است. و بااین تصمیم درواقع دربرابر «مجتمع های صنعتی ـ نظامی وزارت دفاع و عقاب های آمریکا» گذشت نمایانی کرده است.

«یوری نوکف» رهبر سرویس دیپلماتیک پراودا در یک برنامه تلویزیونی مسکو که پس از یک بیماری چندین ماهه برای او ترتیب یافت گفت که بیش از همه «شرکت های انحصاری سازنده تسلیحات که سود سرشاری از فروش این نوع سلاح های گران قیمت می برند از تصمیم کارتر خوش حال شده‌اند.

«ژوکف» یکی از سلاح های بزرگ دستگاه تبلیغاتی شوروی است که هرگاه مقاله‌یی در «پراودا» می نویسد یاددر تلویزیون برنامه‌یی دارد با نوشته یا گفته‌ئی راه و روش کرملین را به مردم شوروی می نمایاند. در واشنگتن هم بیشتر از مفسران در برابر تصمیم کارتر یکه خوردند. اما در مسکو سال‌ها بود که انتظار آن می رفت که امریکا ساختن بمب افکن های «بی ـ ۱» را آغاز کند و سال‌ها بود که شوروی‌ها سیاست تسلیحاتی خود را در تمام زمینه هایی که با امریکا طرف گفت و گو بودند براساس تصمیم کاملا متحمل امریکا مبنی براغاز ساختمان «بی ـ ۱» پی ریزی کرده بودند.

تصمیم نهائی نیست

بسیاری از سیاست پردازان مسکو صرف نظر از روزنامه نگاران که نظرات آنها را منعکس می کنند، نمی توانند تصمیم کارتر را در مورد ساختن بمب افکن های «بی ـ ۱» باور کنند. آن‌ها همان گونه که پراودا نوشته اصرار دارند که تصمیم کارتر تصمیم نهایی نیست.

تصمیم مشابه دیگر کارتر در مورد ساختن موشک های «کروز» نیز در مسکو غیر مترقبه تلقی نشد. در واقع هم در امریکا و هم شوروی اظهار عقیده میشد که بمب افکن های «بی ـ ۱» باید با موشک های «کروز» مجهز شوند و حتی در این زمینه تعداد و میزان برد این موشک‌ها مورد بحث هریک از دو طرف قرار گرفته بود.

موشک چند پیکانی

اما اکنون «کرملین» به شدت نسبت بدین وضع که بمب افکن های «بی ـ ۱» مجهز به موشکهای «کروز» شوند معترض است چرا؟ یک دلیل آن بی هیچ تردید این است که حکومت کارتر اکنون سایروس وانس وزیر امور خارجه خودرا در در گفت و گوهای خود با مسکو راجع به این که بمب افکن ها با موافقت نامه «سالت» مورد گفت و گوست به حساب اورد. به موجب این موافقت نامه امریکا اجازه دارد که از ۲۴۰۰ پرتاب کننده موشک فقط ۱۳۲۰ تای آن حامل موشکهای چند پیکانی باشد. واشنگتن در اساس پیشنهاد کرده بود که هربمب افکن حامل موشک «کروز» باید مانند یک موشک چند «پیکانی» شوروی محسوب شود. در این صورت ـ امریکا اجازه خواهد یافت که موشک های چند پیکانی فعلی خود را بی آن که کاهشی در تعداد بمب افکن های حامل موشک «کروز» بدهد، حفظ کند.

پراودا تصمیم کارتر را به منزله یک گواه هشدار دهنده از مقاصد امریکا برای افزایش تدارک های نظامی و آغاز یک مسابقه تسلیحاتی تازه تلقی کرده است. اما رهبران شوروی، در اعتراض خود کلمه‌ها و عبارت های مخاطانه‌یی را به کار می برند و اقدام واشنگتن را به منزله پایان امکان همکاری در زمینه موافقت نامه «سالت» تلقی می کند. پراودا نوشته است: موضوع موشک های «کروز» قسمت مهمی از گفت و گوهای مربوط به تحدید تسلیحات استراتژیک است و بنابراین «منطقی است که پرسیده شود آیا مقصود امریکا این است که به عمد دشواری های حصول به موافقت نامه جدید را تشدید کند؟»

بدین ترتیب به رغم چنجال و خشمی که مسکو بدان دامن می زد کرملین هنوز می پرسد که آیا امریکا «به عمد» مشکل تراشی می کند.

در مسکو همچنین کسانی وجود دارند که از توضیح هرچه بیشتر در این باره که آیا تصمیم های تازه کارتر با گفت وگوهای مربوط به تحدید تسلیحات استراتژیک هماهنگی دارد خوش حال میشوند. اگر کارتر جنین توضیح هایی داده بود کم‌ترین نتیجه‌اش این میشد که آنهایی را که در مسکو در برابر هر اقدام امریکا واکنش نامساعدی بروز می دهد، برجای خود می نشاند.

جنجال و خشم

«برژزینسکی» مشاور (پرزیدنت کارتر در امور مربوط به امنیت ملی) که اوایل سال برای توجیه روش امریکا به مسکو رفت اظهار عقیده کرده است که پیشنهادهای طرح شده در کنفرانس «سالت» در درجه اول باید به طور مستقیم با دفتر سیاسی حزب کمونیست شوروی در میان گذارده شود. از ایجاد هرگونه سوء تفاهم جلوگیری شود. و کارشناسان مختلف به انتقاد مخرب نپردازند. اگر تازه‌ترین افکار کارتر نیز برهمین روال توضیح داده شود، کمک بزرگی به جلوگیری از سوء تفاهم های تازه بین امریکا و شوروی ـ دست کم در زمینه گفت و گوهای مربوط به تجدید تسلیحات استراتژیک ـ می کند.

زوال یک امپراطوری

نوشته: پیتر تاونزند

۱۷

سالهای سخت امپراتوری

چهار روز بعد از مذاکرات پادشاه و رئیس جمهوری، اولین بمب اتمی هیروشیما را ویران کرد و ۷۵ هزار نفر را کشت. سه روز بعد نوبت به کازاکی رسید که سی هزار قربانی داد. روز ۱۵ اوت جنگ با ژاپن پایان گرفت. همان شب پادشاه در رادیو لندن گفت: «جنگ تمام شد. این سه کلمه برای من و ملکه همان معنای ساده و سهلی را دارند که برای همه شما ما سخاوتمندانه همه منابع خود را بکار گرفتیم. ما به همه اعضای امپراتوری در صف نخست ملل متحد قرار داریم.

در سپتامبر ۱۹۴۵ پادشاه هنوز پنجاه ساله نشده بود، ولی او هم مانند امپراتوریش، سال های سختی را گذرانیده بود و مدت زیادی از عمرش باقی نمانده بود.

در روز پیروزی اروپا، امپراتور از هدفی سخن گفته بود که منظور از آن «همه ملت های طالب آزادی» بود وحالا این اتباع خود او بودند که پیش از دیگران سوار «ترن آزادی» میشدند.

«اونگ سان» رهبر استقلال طلبان بیرمانی یک لحظه هم فرصت را از دست نداد. حالا که دوستان ژاپنی‌اش مغلوب شده بودند، او درکنار رهائی بخشان کشورش ایستاد و طالب استقلال شد. او روز ۱۹ اوت دریک اجتماع بزرگ در «رانگون» گفت: «سرنوشت تلـخ دولتهائی که در یوغ بیگانگان مانده‌اند وجدان بین‌المللی را متاثر ساخته است.»

انگلیسی‌ها که بنحو شایسته‌ای از بیرمـانی دفـاع نکرده بودند صمیمانه عقیده داشتند که برای روبراه کردن اوضاع این سرزمین از هم پاشیده باید حکومت برآن را ادامه دهند. چون به گمان آنها اهالی بیرمـانی خود نمیتوانستند نظم و قانون را برقرار سازند و به اوضاع اقتصادی سروسامان دهند.

اما این «نیت خیر خواهانه» انگلستان برای «اونگ سان» و دیگر رهبران بیرمانی سخت ناخوشایند بود. آزادی سیاسی برای آنها یک رویای غیر ممکن نبود، ولی این بود که رسیدن بدان، بدون استقلال اقتصـادی امـکان نداشت. پس میباید از تسلط کاپیتالیسم انگلیسی بربیرمانی جلوگیری کنند. جبهه استقلال طلبان بیرمانی برای رسیدن به هدفش به قدرت نیاز داشت و سرچشمه این قدرت ارتش این جبهه بود، در حالیکه انگلیسی‌ها میخواستند این ارتش را منحل کنند و داوطلبانش را در ارتش منظم بیرمانی گرد آورند. اونگ سان برخلاف میلش این تصمیم را پذیرفت و درعین حال حیله‌ای بکار برد بدین معنا که سازمان جنگجویان قدیمی را بوجود آورد و برآن اتحادیه «داوطلبان خلق» نام نهاد که بزودی صاحب ۳۵۰۰ عضو شد که میباید به خدمات عمومی بپردازند. ولی در برابر حیرت انگلیسی‌ها تمرین نظامی را نیز جزو برنامه های خود قرار دادند و بدینگونه بود که اونگ سان یک ارتش خصوصی کار آمد بوجود آورد.

***

در فلسطین نیز حوادث در جهت درگیری مستقیم ارتش های خصوصی در راه کسب استقلال پیش میرفت. در اواخر اوت فرستاده مخصوصی به ترومن گفت که برای صد هزار یهودی مهاجر اروپائی هیچ مکانی مناسبتر از فلسطین وجود ندارد. ترومن این گزارش را به اطلاع اتلی رسانید و اضافه کرد که این برنامه مهاجرت، تنها راه ادامه حیات برای این صد هزار نفرست. اما اتلی به خشکی جواب داد که فقط میتوان به دو هزار یهودی دیگر اجازه مهاجرت به فلسطین داد. به عقیده نخست وزیر انگلستان از یک طرف این تنها یهودیان نبودند که از جانب نازی‌ها آزار دیده بودند و از طرف دیگر در فلسطین اعراب حقوقی مساوی یهودیان داشتند. چرچیل، روزولت و حتی ترومن این وعده را به اعراب داده بود که در زمینه تعداد مهاجران یهود با آنها مشورت کنند و حالا اگر این وعده نادیده گرفته میشد این نظر وجود داشت که تمام خاور میانه طعمه آشوب شود و اتلی برین مسئله تاکید داشت. چون امریکا حاضر به قبول هیچ تعهدی نبود اگر حادثه‌ای روی میداد تمام بار مقابله با آن بردوش انگلستان میافتاد. بویژه که میان ۹۰ میلیون مسلمان هند و اعراب ارتباطی عاطفی وجود داشت. بعقیده اتلی میباید حل مسئله فلسطین را به سازمان ملل متحد سپرد و خوشبختانه دبیر کل اتحادیه عرب نیز چنین نظری داشت. او معتقد بود که اعراب و یهودیان باید برپایه عدالت و حقوق تاریخی به توافق برسند.

درین هنگام ترومن مدافع سرسخت یهودیان با اخطار وزارت امور خارجه امریکا هم روبرو شد:

«هیچ حکومتی نباید سیاست مهاجرت گسترده را توصیه کند مگر اینکه حاضر باشد با استفاده از نیروهای امنیتی کشتی و دیگر وسایل آن را اجرا کند. آمریکا باید سیاست حمایت از مهاجرت گسترده به فلسطین را کنار بگذارد.»

در واقع ترومن به توصیه یکی از مشاورانش و درراه جلب آرا یهودیان امریکا و بدون در نظر گرفتن منافع اعراب و انگلستان و ملاحظات وزارت امور خارجه امریکا به دفاع از نظریه مهاجرت گسترده پرداخته بود.

درین حال در فلسطین سکوت برقرار بود ولی بن گوریون فرصت را از دست نداده بود. سازمـان های اطلاعاتی یهود به او اطلاع داده بودند که لندن بهر حال به صد هزار یهودی دیگر اجازه مهاجرت نخواهد داد. پس یهودیان فلسطین می بایستی به جنگ برخیزند.

«هاگانا» دست راست آژانس یهود ـ و فرمـانده آن «گولومب» هم دیگر برای خود تعهدی در برابر انگلستان قائل نبودند، بعد که «گولومب» مرد، جانشین او «موشه اسنه» هم برین عقیده بود که باید با نیروهای انگلیسی به مبارزه پرداخت.

بن گوریون میگفت یهودیان بعنوان یک قوم طبیعتا از خشونت هراس دارند. ولی وقت آن رسـیده بود که مقررات را برزمین نهند و اسلحه بدست گیرند. و روز اول اکتبر یک فرمان «کاملا محرمانه» ازبن گوریون به فرماندهی هاگانا رسید: انجام عملیات خرابـکاران علیه تاسیسات نظامی، نافرمانی، ایجاد مزارع اشتـراکی در مناطق ممنوع....

در برابر خشـونت یهودیان اتلی با توجـه به این ضرب‌المثل انگلیسی که «وقتی یک سگ خوب داری خودت پارس نکن» کار مجادلـه با آژانس یهود را به «ارنست بوین» سپرد:

«مقصودتان از پذیرفتن دو هزار اجازه نامه مهاجرت چیست؟ میخواهید مرا وادار به پذیرفتن نظرهایتان کنید؟ اگر میخواهید مبارزه کنید من آماده هستم.»

بن گوریون که یک سال پیش میخواست گروه های تروریستی یهودرا نابود کند، اینک به همکاری با آنها پرداخته بود و روز اول نوامبر «اسند» یک تلگرام رمز برای دفتر آژانس یهود در لندن فرستاد: «روز ۳۱ اکتبر دو کشتی انگلیسی در «یافا» و یک کشتی در حیفا غرق شد. اینها میخواستند مانع ورود کشتی های حامل مهاجران شوند.

ادامه دارد

مهرداد راضی
خبرنگار اطلاعات ـ پاکستان

چرا بوتو شکست دید

توده های پاکستانی، غذا، پوشاک و مسکن می خواهند

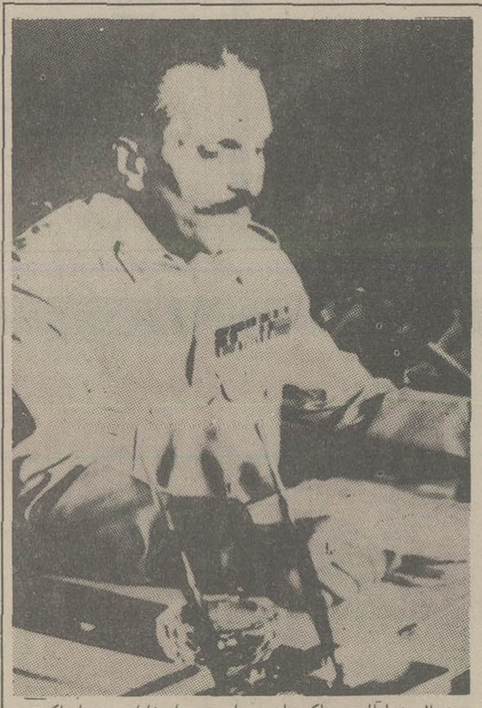

ژنرال ضیاءالحق: تاکیدهای بسیار روی انتخابات در ماه اکتبر.

هر انسانی فریاد زنان «نان ـ پوشاک و مسکن» مطالبه میکند. این جمله شعار حزب مردم پاکستان بود که ذوالفقار علی بوتو در سال ۱۹۶۸ آنرا بنیاد نهاد. شعاری بود بسیار ساده ولی پر قدرت و گیرا. بزبان اردو: (نالہ، رمانگہ هراسان روتی ـ کاپڑا ـ یامکان)

۱۰ سال حکومت ژنرال ایوب خان علیرغم توفیق هائی که در زمینه پیشرفت بعضی از صنایع سبک نظیر پارچه بافی بدست «اورده بود» به هیچ وجه نتوانست مشکلات بنیادی توده های مردم را که در جستجوی همین ۳ وسیله اولیه زندگی یعنی غذا ـ پوشاک ـ و مسکن بودند حل کند. اختلافات منطقه‌ای که با گوناگونی نژاد ها و زبانها در آمیخته بود، همراه سیاستهای غیر دوستانه و اثرات کشمکش های داخلی و خارجی بعد از جنگ سال ۱۹۷۲ با هند محیطی پدید آورد که همگان را آماده پذیرفتن برنامه حزب مردم ذالفقار علی بوتو ساخت. تبلیغ گران این حزب با شعار «مساوات محمدی» این پرسش را در اذهان عمومی پاکستانیها مطرح میکردند: چه کسی غذا ـ پوشاک و مسکن را از توده های مسلمان دریغ کرده است؟

و متناسب با محیط سیاسی وقت یعنی عصر واژگونی نظم سیاسی ژنرال های ارتش ایوب خان و یحیی خان و شکست نظامیان پاکستان در نبرد با هند پاسخ پرسش فوق توسط خود مردم داده میشد: مسئول نظامـی ها و طرفـداران آنها پولـدارها ـ تکنوکرات ها و بیورو کراتها هستند.

فاصله بسیار طولانی که دادن شعار تا تامین نیاز و دادن وعده تا انجام آن از همان اوایل کار در مورد حزب حاکم مردم پاکستان نه تنها صادق بود بلکه اکثر وعده های حزب کاملا غیر عملی مینمود. چه کسی میتوانست بدون داشتن منابع اساسی و کافی برای ۷۰ میلیون انسان که اکثرا روستائی و بی سوادند، غذا ـ پوشاک و مسکن تامین کند؟

بزودی شکاف بین مسئولان ناحیه‌ای حزب حاکم مردم آشکار شد و سر جنبانان ساده لوح وزود باور حزب که طریق سیاسی حزب حاکم مردم پاکستان را در جهت تامین فوری نیازهای مردم و انجام وعده های حزب ندیدند، به پرخاشگری با بنیانگذاران حزب حتی شخص بوتو پرداختند. دردهای ناشی از جدائی جناح کشور که یک «جراحی سیاسی» ناخواسته بود و با کمک خصم دیرین انجام شده بود. و عدم ثبات نسبی که پس از حکومت ژنرال ها ایوب خان «و یحیی خان» پدید آمد صحنه سیاسی آشفته پاکستان را آشفته‌تر ساخت.

در این احوال غول وحشتناک «تورم» که از بحران های سیاسی داخلی وتزلزل بنیاد انرژی جهانی تغذیه میکرد خود را به میدان انداخت ـ پاکستانیها که تا انروز با مسائل غیرقابل لمس چون دموکراسی یا اختلافات زبان و لهجه و طرز اجرای قوانین اسلامی روبرو بودند این بار در برابر تورم که گاهی تا ۳۰ در صد رسید بزانو در آمدند.

رکود اقتصاد

«روتی» یا نان و «دال» یا حبوبات که غذای اصلی توده های فقیر را تشکیل میداد خیلی سریع‌تر از گسترش تشکیلات حزب مردم گران شد.

بخش خصوصی نو پای پاکستان تحت تاثیر حملات حزب حاکم و تورم و عدم ثبات فلج شد و صاحبان صنایع بزرگ میدان را خالی کردند بدون اینکه جانشین یا یک وصیت نامه اقتصادی بجای گذارند.

کارگران پاکستانی در اوضاع اشفته سیاسی وقت کم اثر تر شدند و اقتصاد کشور را که میرفت در دوره ایوب خان جانی بگیرد، راکد ساختند.

برتر رهبر حزب حاکم مردم که برنامه های بسیاری را به همگان وعده داده بود وانجام آنها راغیر ممکن میدید به مانور سیاسی پرداخت و از نظر اقتصادی به کمک کشورهای عربی پولدار حوزه خلیج فارس چشم دوخت و پولهائی هم دریافت کرد.

اگر این گونه کمک های اقتصادی را به منزله دریافت اعانه بدانیم هیچ کس از اعانه گرفتن سرو سامان اقتصادی نیافته است و پاکستان دراین مورد مستثنی نیست. جمعیت فزاینده ۷۰ میلیونی بتدریج قشری از جمله را که شاهد جدائی شبه قاره و تشکیل کشور جدید بودند از دست میدهد.

این قشر از کسانی تشکیل میشد که همه گونه فداکاری و از خود گذشتگی را در راه تاسیس کشور تازه می ستودند و به جای سنجاق کاغذ که موجود نبود در ادارات خارگیاه به کار میبردند و آنرا افتخاری میدانستند ولی معلوم نیست فرزندان همین پیشروان نداشتن اتومبیل شخصی را عیب ندانند.

ارتش با انضباط پاکستان اغتشاشات خیابانی را متوقف خواهد ساخت و آرامش حکمفرما خواهد بود و بالاخره انتخابات انجام خواهد شد.

ولی پرسش واقعی و اساسی در مورد پاکستان این است: چه کسی و چه وقت برای ۷۰ میلیون پاکستانی (روتی ـ کاپرایامکان) غذا ـ پوشاک و مسکن تامین خواهد کرد؟

اردکانی ها و مشکل آب

سرانجام پس از گذشت چندین سال با کوشش مقامات مسئول یکی از بزرگترین مشکلی که اردکانی ها با آن دست به گریبان بودند (یعنی داروخانه) حل شد. اما هنوز این مشکل بزرگ بکلی ازبین نرفته بود که مشکل دیگری سراز آب بیرون آورد، مشکلی که سالهاست دامن گیراهالی اردکان شده وسالی چندبار چون غول بزرگی خودنمائی میکند و در هر خودنمائی چندروز زندگی اهالی را فلج میکند، یکی از جالب ترین این خودنمائی ها همین دو روز پیش بودکه بار دیگراهالی اردکان را متوجه ساخت تا برای رفع آن هم اقدامی بعمل آورند.

دوروز پیش ناگهان براثر بریدن شافت تنها پمپ آبلوله کشی شهر اردکان در این فصل گرما که از آسمان کویری اردکان آتش میبارد آب این شهر برای چند روز قطع شد وباقطع شدن آب بود که پی‌آمد های ناراحت کننده آنیکی پس از دیگری دامن اهالی را گرفت واهالی مجددا مجبور به استفاده از آب های آلوده قنوات شدند.

قریب ده سال قبل زمانیکه هنوز اردکان بصورت یک بخش بود تعدادی از کوچه و خیابان های این شهر را لوله کشی کردندو یک منبع کوچک هم ساختند و موتوری هم نصب کردند، اما متاسفانه بعلت شور بودن آب مردم استقبال چندانی از آبلوله کشی نشان ندادند، زیرا آزمایشگاه پهلوی شیراز اعلام کرد این آب به خاطر داشتن مواد اسیدی، گچ، مواد آلی و معدنی غیر قابل شرب است و بعلت همراه داشتن این مواد تاکنون میلیون ها ریال خسارت به اهالی وارد آمده است.

خلاصه باهمه این حرفها چند کوچه دیگرراهم لوله کشی کردند اما در آب و منبع و موتور هیچگونه تغییری ندادند و اهالی مکرراز طریق روزنامه ها و با ارسال تقاضا های کتبی از مسئولان امرخواستند برای تصفیه آب چاره‌ای بیندیشند و مسئولان هم بدون در نظر گرفتن پیشنهادات کارشناسان محلی اقدام به حفر چند حلقه چاه کردند کمتاسفانه آب آنها هم شور درآمد و حال آنکه کارشناسان محلی عقیده داشتند کمدر ۳ یا ٤ کیلو متری جنوب اردکان هر کجا که چاه حفر شود آب آن شیرین و قابل شرب است.

بالاخره مقامات مسئول به این نتیجه رسیدند که برای شیرین کردن آب اردکان از دستگاه تصفیه استفاده کنند و کار ساختمان این تصفیه‌خانه که یکی دونمونه آن بیشتر در ایران وجود ندارد از ۲ سال قبل شروع شد و تاکنون هم بیش از سی میلیون ریال هزینه برداشته ولی هنوز که هنوز است به کار نیفتاده و آب مصرفی اردکان فقط با یک موتور برقی ویک منبع کوچک تامین می‌شود وهرگاه چند ساعتی توالی برق قطع شود یا مثلا موتور عیبی پیدا کند باید یک شهر برای چند روز بدون آب بماند. تازه اگر هم دستگاه تصفیه بخواهند بکار بیندازند.

علاوه براینکه آب این موتور برای آن کافی نیست مقدار بسیار زیادی آب شور اضافی دارد که بدرد هیچکاری نمی‌خورد و برای تصفیه یک متر مکعب آب ۱۵ تا ۲۰ ریال برق مصرف میکند سالانه بیش از یک میلیون تومان مخارج دیگر دربرمیگیرد و هرمتر مکعب آب تصفیه شده ٤۰ ریال برای شهرداری هزینه برمیدارد وفعلا معلوم نیست شهرداری بتواند آنرا متری چند بفروش برساند.

علی سپهری اردکانی

نوش داروی پس ازمرگ سهراب

برای درمان چشم کمباید سریعا درمان شود چشم پزشکی را بمن توصیه کردند، جهت معاینه روز پانزدهم تیر ماه بمطب رفتم منشی دکتر روز شانزدهم مرداد ماه را وقت داد. من میدانم اگر تا یکماه دیگر این بیماری مرا از پادرآورد مسئولیت وجدانی متوجه این پزشک میباشد یاخیر.

درهمان روز آقائی فرزندش راکه از سردرد مینالید اورا نزد چشم پزشک فرستاده بودند به مطب آمد کمبازهم صرف نظر از اصرار و تضرع معاینه اورا بروز شانزدهم مرداد ماه موکول کردند.

نمیدانم نظام پزشکی گفته حکیم ابو القاسم فردوسی را (نوش داروی پس از مرگ سهراب) قبول دارد. یاخیر.

علی عبیری

تحویل کتابهای کهنه شرط ثبت نام

چند روزپیش برای ثبت نام بهیکی ازدبیرستانها مراجعه کردم مسئول نام‌نویسی بمن گفت: اول کتابهای سال قبل را تحویل بدهید تابعد نام‌نویسی کنم. وقتی به مسئول مربوطه اعتراض کردم گفت: تقصیر ما نیست این دستور وزارت آموزش‌وپرورش است.

وقتی این وزارتخانه چنین دستوری صادر میکند، چرا همه جوانب کار را درنظرنمی گیرد چهبسا اغلب دانش‌آموزان درعرض سال یک یا دو کتاب خود راگم کنند. با این حساب اصولا نبـایـد اسم چنین دانش‌آموزانی در مدرسه نوشته شود و آنان باین ترتیب باید برای همیشه تـرک تحصیل کنند.

بهرصورت اگرچنین دستوری از طرف وزارت آموزش و پرورش صادر شده باید تا اندازه‌ای هم دراجرای آن انعطاف پذیری نشان داد تا در عملیا مشکلاتی از این دست روبرو نشد.

محمدرضابندرچی

خوانندگان مینویسند

موش در قطار؛

در واگنهای قطار مسافربری تهران-خرمشهر اغلب موش پیدا می شود و این موشها وقتی مسافران قطاردرخواب هستند بادویدن باینطرف و آنطرف ورفتن بهکوپه‌ها باعث ناراحتی آنانمی شوند. چرا مسئولان راه‌آهن حداقل دستورنمی دهند که واگنها را سمپاشی کنند یااین موشهارا بطریقی ازبین ببرند.

کاظم کومگیری

مزاحمت شهرداری

مشغول ساختن یک ساختمان درخیابان پهلوی جنب پلکان ٦ مقابل تلویزیون هستم. ازروزیکه شروع کردم بساختن ماموران شهرداری بعناوین مختلفباعث ناراحتی میشوند. چراموقعیکه پروانه‌ساختمانی بمن دادند اطراف و جوانب کار را در نظر نگرفتند؟

علی اکبر ـ الف

دروغ چرا؟

دروغ چرا؟ خاموشی‌های روزانهکه قرار بود روزی ۲ ساعت باشد به ۳ تا ٤ ساعت هم میکشد. چراوزارت نیرو اعلام کرده بود هر روز فقط ۲ ساعت برق خاموش می شود؟

صانع صانعی

مالیات برای ویلاها

حالا که صحبت از اخذ مالیات ازباغ های اطراف تهران وشمیرانات است آیا موقع آن نرسیده استکه از باغهاوویلا های لوکس کناردریای خزر کهبین جاده ودریا قرار گرفته و چشم‌اندازهای طبیعی مردمرا سد کرده‌اند مالیات مناسبی گرفته شود.

شاید بدانید که زمین و باغات وویلا های مذکور فقط چندسال پیش به ارزان ترین قیمت از چنگ صاحبان محلی آن بدر آمده واینک که هر قطعه آن بالغ برمیلیونها تومان ارزش دارد فقطمحل استراحت وتفریح معدودی ازمردم مرفه است که در سال فقط یکی، دوبار به آنجا میروند.

علینقی اسعدی خراسانی

آتش بجان درختها

در خیابان حقوقی چند اصله درخت بزرگ براثر آتش زدن زباله‌ها بکلی سوخته شده، ازمسئولین امر تقاضا دارم در مورد حفاظت و نگهداری از فضای سبز دقت عمل بیشتری نشان دهند.

فاطمه سمیعی

عمل جراحی برای یک دل درد ضعیف

چندی پیش برادرم راکه بدل‌درد خفیفی مبتلا شده بود بهیکی از بیمارستان‌های معروف تهران بردم بعد از اینکه یکی‌از پزشکان معروف ومتخصص برادرم را معاینه کرد چنین تشخیص داد کهیک عمل جراحی فوری‌وحتمی ومهم لازم است. عدم اطلاع‌ما وهمچنین اجبار و ترس ودلواپسی که اغلب مردم به‌آن گرفتارند باعث‌شدکه ماهم باین توصیه تن دردهیم وپزشک جراح کار را شروع کرد وبعداز خروج ازاتاق عمل بما گفت: تشخیصی کهمن‌و همکارانم درابتدا داده بودیم واین درد را یک پیچش مختصررو ده می‌دانستیم اشتباه‌بوده است. این‌دردجانکاه و کشنده نیاز بهچند عمل جراحی داشته که من‌بااستفاده از روشهای بسیار مدرن پزشکی کار را با موفقیت‌بانجام رسانده‌ام. بعد از شنیدن حرفهای جناب‌جراح بیاد مطلبی افتادم که چندی پیش در روزنامه ها نوشته شده بود.

خلاصه مطلب این‌بود کهپزشکان معروف بعضی‌ازکشورها بیماران را بدون‌هیچ‌علتی وتنها بمنظور گرفتن‌حق‌العلاج کلان بزیر تیغ جراحی می‌برند. نمی دانم ایـن موضوع حقیقت دارد یا نه ولی این توهم برایم بوجود آمده‌است که نکند پزشکان‌ومتخصصان ماهم که روشنفکران اجتماع ما هستند خدای نکرده دراین مورد از سایر همکاران غربی خود پیروی می‌کنند.

علاءالدین آل داود

دنیای ورزش شنبه‌ها منتشر میشود

حرفهائی از آن سوی سیم

مشکلات خود را با «اطلاعات» درمیان بگذارید

تلفن: ۳۱۱۲۱۰۰ هر روز باستثنای (پنجشنبه‌ها) از ساعت ۳۰ر۹ تا ۸ بعداز ظهر

سوسن گلفروش:

ساکن گوهردشت کرج‌هستم. اسفالت‌خیابان‌های‌گوهردشت خراب شده و بیشتر مواقع آب وبرق نداریم وبه نظافت و بهداشت‌آنهم توجهی نمی شود، تمام این شهرک فقط ۲ رفتگر دارد.

★ محمد ذبیحی:

بانک مرکزی اعلام کرده که شاخص هزینه زندگی ٤ر١٦ ترقی کرده ولی وزارت کار اضافه‌حقوقی‌کهبرای‌کارگران از اول فروردین تعیین کرده ۳ درصد باضافه ۲۳ ریال است.

صفی‌الدین صفدری:

در انتهای خیابان خزانه فلاح ۱۸ متری شهریاری، هفته‌ای یکبار رفتگران شهرداری می آیند و لجن جویها را به خیابان میریزند وبدون آنکه کامیون این لجن‌ها را حمل کند میگذارند و میروند.

ویکتوریا طاهری:

تقریبا ۳ ماه و نیم است که بانک رهنی مبلغ سی هزار تومان از مردم برای ساختن آپارتمانهای‌آپادانا گرفته‌است و عده‌ای هم بعنوان رزرو انتخاب شده‌اند، ولی هنوز وضع رزروها معلوم نیست. چرا بانک رهنی تکلیف آنان را معین نمی کند. زیرامردم میخواهند بااین پول معامله دیگری انجام دهند.

اکرم وثوقی:

شهریه مدرسه خوارزمی در خیابان پهلوی امسال بطور سرسام‌آوری بالا رفته است. سال گذشته سوم راهنمائی مجانی‌بود، حالا این مدرسه برای کلاس‌اول نظری ٤هزار تومان شهریه می گیرد، چرا وزارت آموزش و پرورش در اینمورد رسیدگی نمیکند؟

هات پوینت

با مصرف برق کمتر

کولرگازی هات پوینت

با جدیدترین سیستم رطوبت‌گیر
با کمپرسورگردان (روتاری) بدون لرزش
وبی‌صداترین کولری است که تاکنون عرضه شده
با قدرت خنک‌کنندگی بیشتر
با ترموستات قابل تنظیم وپروانه دوسرعته
با مصرف برق کمتر

کولرگازی هات پوینت درمدل‌های متعدد

خویشاوندی با هات پوینت ارزش فراوانی دارد

Hotpoint

A QUALITY PRODUCT OF GENERAL ELECTRIC COMPANY

شرکت مهندسی وبازرگانی پارس
نماینده انحصاری محصولات خانگی هات پوینت در ایران
تهران: خیابان حافظ کوچه آرژانتین شماره ۴/۱

هات پوینت باسرویس مجهز درسراسرکشور. تلفنهای: ۹۶۳۲۸۱ ـ ۶۶۸۶۹۱ ـ ۹۵۷۲۵۳ ـ

P.O/85

AMERICAN EXPRESS Travel Service

اروپا و آمریکا از دیدگاهی نو
باتورهای نت
شرکت سیاحت خاورنزدیک
نمایندگی امریکن اکسپرس

شماره ۳ پنج کشور ۲۳ روز	وین، آمستردام، پاریس، بروکسل، آتن تاریخ حرکت ۳ مرداد ـ ۲۴ مرداد ـ ۱۴ شهریور قیمت ۱۹۹۰۰۰ ریال
شماره ٤ چهار کشور ۲۹ روز	انگلستان، فرانسه، اسپانیا، ایتالیا تاریخ حرکت ۷ مرداد ـ ۲۱ مرداد ـ ۴ شهریور ـ ۱۸ شهریور قیمت ۱۲۷۰۰۰ ریال
شماره ٦ سه کشور ۱۶ روز	لندن، پاریس، رم تاریخ حرکت ۳۰ تیر ـ ۲۷ مرداد ـ ۱۰ شهریور ـ ۲۴ شهریور قیمت ۷۷۰۰۰ ریال
شماره ۷ ایتالیا ـ یونان ۲۳ روز	رم، ناپل، سورنتو، فلورانس، ونیز، آتن، کورفو، جزایر یونان تاریخ حرکت ۱۹ تیر ـ ۲ مرداد ـ ۱۶ مرداد ـ ۳۰ مرداد ـ ۱۳ شهریور ـ ۲۷ شهریور قیمت ۱۰۷۰۰۰ ریال
شماره ۸ ایتالیا، اسپانیا سوئیس ۲۸ روز	رم، بارسلونا، مالاگا، لاس پالماس، تینریف، مادرید، ژنو، تاریخ حرکت ۲۳ تیر ـ ۱۳ مرداد ـ ۳ شهریور ـ ۱۷ شهریور قیمت ۱۱۵۰۰۰ ریال
شماره ۹ امریکا وکانادا لندن ۲۱ روز	میامی، نیواورلئان، شیکاگو، تورنتو، مونترال، نیویورک، لندن تاریخ حرکت ۱۰ تیر ـ ۳۱ تیر ـ ۲۱ مرداد ـ ۱۱ شهریور قیمت ۱۵۹۰۰۰ ریال
شماره ۱۰ شرق و غرب آمریکا ولندن ۲۱ روز	نیویورک، بافالو، واشنگتن، نیواورلئان ولس‌آنجلس، لاس وگاس سانفرانسیسکو، لندن تاریخ حرکت ۱۶ تیر ـ ۳۰ تیر ـ ۱۳ مرداد ـ ۲۷ مرداد ـ ۱۰ شهریور ـ ۲۴ شهریور ـ قیمت ۱۶۹۰۰۰ ریال

پرواز با هواپیماهای جت
هتل های دولوکس درجه‌یک
صبحانه امریکائی
همراه با چند برنامه اضافی متمایز از سایر تورها
برای کسب اطلاع بیشتر و ذخیره جا با نمایندگی آمریکن اکسپرس
شرکت سیاحت خاور نزدیک خیابان تخت جمشید ـ شماره ۱۳۰
تلفن ۵ تا ۸۹۲۱۶۱ و خیابان حافظ شماره ۵۶۲ تلفن ۸۹۹۱۹۹ـ۸۹۹۰۲۷
شیراز خیابان زند تلفن ۲۶۸۸۳ ـ اصفهان خیابان شاه عباس تلفن ۲۱۹۸۳

چون پرواز ها محدود است لطفا در رزرو جا اقدام فرمائید.

وزارت جنگ

آگهی مناقصه نوبت دوم شماره ۵ تاریخ ۲۴ر٤ر۲۵۳٦

پادگان مسجد سلیمان نوشت‌افزار خود را برابر اقلام مندرج در برگ شرایط و مشخصات معامله‌از طریق‌مناقصه خریداری‌می نماید پیشنهاد دهندگان می توانند بامراجعه به پادگان مسجد سلیمان و ملاحظه مشخصات اجناس و دریافت برگ شرایط و مشخصات معامله پیشنهاد خود را طبق مفاد مندرج‌در شرایط معامله تنظیم‌وتاساعت ۹ روز ۲ر۵ر۲۵۳٦ به دفتر پشتیبانی دبیرستان صنعتی نیروی زمینی شاهنشاهی واقع درمین آفیس تسلیم نمایند.

مناقصه‌گذار: پادگان مسجد سلیمان

۱٤ درصد

شرکت پس انداز و وام مسکن کورش بزرگ

پس انداز کنندگان در حساب پس انداز روزشمار در سال گذشته علاوه بر بهره معمولی معادل ٦٪ نیز بابت سهم خود از سود سالانه پس انداز و وام مسکن کورش بزرگ دریافت کردند ۱۴٪ منفعتی باورنکردنی ولی واقعی.

سال گذشته ۸٪ بهره پس انداز + ٦٪ مشارکت درسود سالانه.

امسال ۹٪ بهره پس انداز + ؟ مشارکت درسود سالانه.

این روند در ۳ سال اخیر دائما رو به افزایش بوده است.

برای کسب اطلاعات بیشتر به نزدیکترین شعبه کورش در تهران بزرگ مراجعه کنید.

MEDIA

تفسیر روز

لزوم تجدید نظر در نحوه گزینش و تمرینات تیم ملی

طول مدت ۲۲ روزی که تیم ملی برای ۲ مسابقه با هنگ‌کنگ و کره جنوبی در شرق دور بسر میبرد و در آستانه بازی با کره جنوبی ، حدود۱۰ روز در شهربندری پوسان اردو زده و تمرینات پیوسته‌ای را هر روز صبح و عصر دنبال میکرد ، فقط یکبار تمرینی سنگین ونفس‌گیر داشت !

با توجه به برنامه‌های تمرینی تیم ملی چه دردوران تدارکاتی قبل از سفر در تهران و چه در تمرینات‌برگزاری در هنگ‌کنگ ، اوزاکا و پوسان ، برخلاف انتظار مربی‌تیم ملی ، جای هیچ‌گونه تعجبی نبود، وقتی که اکثریت‌قریب به‌اتفاق مردان تیم ملی پس از نخستین دقایق، تاب مقاومت برای ادامه آن تمرین سنگین و آزمایشی‌را از دست‌دادند! در حقیقت در همان جلسه تمرین بود که می‌بایست‌ضعف بزرگ تیم ملی از نقطه نظر برابری قدرت بدنی با حریف آماده و جنگنده‌ای چون کره احساس می‌شدو برای‌مقابله با این نقطه ضعف، حداقل راه چاره‌ای موقتی فکر می‌شد !

مربی تیم ملی گناه بدور بودن بازیکنان را از فرم خوب و آمادگی بدنی ، خیلی بیشتر از آنکه متوجه خود و تمرینات تیم ملی بداند ، از آن تمرینات ناقص و عدم وجود انضباط تمرینی در کار تیم‌های باشگاهی میداند . چه وقتی درمیانه راه مسابقه‌های جام‌تخت‌جمشید،بازیکنان تیم ملی به اردو فرا خوانده می‌شوند ، باید که بازیکنان از این لحاظ کمبودکسری نداشته باشند .

انضباط

ولی در رد این طرز فکر می‌توان به یکی دو مورد اشاره کرد. از جمله بفرم رسیدن بازیکنانی‌نظیر پروین و صادقی با تمرینات تیم ملی درهمین مدت، درحالیکه‌بسیاری دیگر از بازیکنان و مهره‌های اصلی تیم ملی بخاطر عدم انضباط کامل در تمرینات ، تیم ملی و سرسری گرفته‌شدن این تمرینات ، قادر به کسب آمادگی لازم و به موقع نشدند .

لزوم تجدید نظر در تمرینات تیم ملی با اشاره وتاکید مجدد برای داشتن مسابقه‌های تدارکاتی ، می‌تواند تواما مورد نظر قرار گیرد ، ضمن اینکه اشتباه مربی تیم ملی درمورد فراخواندن مهره‌های محدود برای هر پست در انتخاب اخیر خود جهت سفر به هنگ‌کنگ‌و کره جنوبی، نکته حائز اهمیت دیگری است که نباید از یاد بردمشود.

درحقیقت اشکال از همین جا و از همان نحوه‌غلط انتخاب نامزدان تیم ملی شروع شد . چون علیرغم آگاهی از موقعیت دوست نداشتنی و نگران کننده‌بازیکنان‌باشگاه ها و از جهت آمادگی بدنی ، با انتخاب فقط ۲ مهره‌برای هر پست ، عملا شانس وجود تلاش و رقابت بیشتر در بین نفرات انتخاب شده و ترغیب و تشویق آنان برای تحمل فشار فوق‌العاده در راه انتخاب شدن‌نهائی برای تیم ملی از بین برده شد .

غفلت درمورد ترتیب دادن مسابقه‌های تدارکاتی در آستانه بازیهای حساس و بزرگی نظیر همین مسابقه‌های مقدماتی جام جهانی ، لطمه بعدی را به تیم ملی زد، چون از یکسو مربی تیم ملی را مجبور به توجه بیشتر داشتن به همان مهره‌های شناخته شده و همیشگی تیم ملی کرد و از سوی دیگر شانس خودنمائی و اثبات شایستگی‌بیشتر را از مهره‌های جوانتر و احیانا ذخیره گرفت .

جسارت

در آستانه مسابقه با کره ، تیم ملی ما بیش از هر زمان دیگری چوب این کمتوجهیها را خورد . چون از یکسو مهره‌های شناخته شده‌ای چون نظری ، روشن ، حجازی ، قاسم‌پور و یکی دو تن دیگریاوجود بدورپودن از شرایط آرمانی و ایده‌آل ، برای نبرد سنگین کره اجبارا به میدان رفتند و از سوی دیگر بخاطر عدم انجام آزمایشهای قبلی و اطمینان‌بخش از مهره‌های‌بعدی‌و نامزد تیم ، مربی تیم ملی جسارت لازم در جایگزین نمودن این مهره‌ها را برای مهره‌های اصلی و نزول یافته تیم در خود نداشت .

لطمه دیگر و شاید بزرگتر این شکل غلط در نحوه تمرینات و شیوه گزینش نفرات تیم ملی ، ایجاد نوعی حس از خود راضی بودن در فکر و بازی تنی چند از مهره‌های اصلی تیم ملی بود .

نارضایتی ناشی از این کار را حتی در چهره و سخنان دیگر مهره‌هائی که در سایه تعصب و تلاش بیشتر خود، بهر شکل تن به تمرینات داده و در میدان بیشتر جان فشانی کرده بودند ، بخوبی می‌شد حس کرد .

محبت زیادی

بعد از همین مسابقه پر انتقاد تیم ملی با کره تنی چند ، گناه این بازی بد را بر گردن بازیکنانی میدانستندکه ناگزیر از تمرینات و نداشتن آمادگی لازم ، فقط به صرف سود بردن از محبت و اطمینان زیاده از حد مربی تیم ملی به خود ، بهرشکل با بیراهن تیم ملی ، درمیدان نبرد در پوسان حاضر بودند .

خوشبختانه این‌بار در پوسان بکمک بخت خوش از شکستی سنگین و جبران ناپذیر رهائی یافتیم ، ولی‌در ملبورن که استرالیا بمراتب آگاهتر از کره حمله خواهد کرد و ارزش موقعیت را باید بدلیل فوتبال با کلاس و فکر خود بهتر میداند ، می‌شود اینچنین ، عمل‌کرد ؟

دیروز که استرالیا ، هنگ‌کنگ را ۰ـ۳ درهم‌کوبید، شاید یکدهم حملات کره در روز دیدار با ایران در برابر هنگ‌کنگ نداشت، ولی از همان فرصتهای معدود خود ۳ گل بدست آورد و این خود زنگ خطری است برای ما.

شاید ، بخت بزرگ این باشد که مربی تیم ملی ،بعد از تفسیر روز پنجشنبه ما که مطلب اول از این سری بحث و بررسیها درباره تیم ملی بود ، بهرشکل خود را به «آدلاید» ، سانیده و شاهد این خصوصیت ستودنی تیم ملی استرالیا که حریف بعدی ما می‌باشد ، بوده است .

مرحله دوم مسابقه‌های فوتبال مقدماتی جام جهانی درآسیا ـ اقیانوسیه

استرالیا به‌اندازه «ایران و کره» به‌هنگ کنگ گل زد!

دیدار بعدی استرالیا، روز ۲۳ مرداد با ایران است

آسترالیا ۳ـ هنگ‌کنگ ۰

یکشنبه ۱۹ تیر ۲۵۳۶ ، ورزشگاه «هیندمارش» آدلاید در استرالیا (مرحله دوم مسابقه‌های مقدماتی فوتبال جام جهانی در آسیا ـ اقیانوسیه)

استرالیا ۳ (جان کوسینا دقایق ۲۷ و ۸۴ ، بارنز دقیقه ٤٦) ـ هنگ کنگ صفر ، تماشاگر ۱۸ هزار نفر ، بازیکن اخطار گرفته چونگ‌چوروای از هنگ‌کنگ ،داور والتر هونگر بوهلر از آلمان غربی .

بهترین‌های دو تیم :

استرالیا : رونی ، بارنز ، کوسمینا ، ویلیامز .

هنگ‌کنگ : ووکوک هونگ ، تسانگ تینگ‌های ، جان‌سای کائو ، چئونگ کاپینگ .

آدلاید (استرالیا)ـ تیم ملی فوتبال استرالیا بازیهای خود را در مرحله دوم‌فوتبال‌مقدماتی جام جهانی‌در آسیاـ اقیانوسیه با انجام دیدار رفت مقابل تیم ملی‌هنگ‌کنگ‌آغازکرد.شاگردان «جیم شولدر» انگلیسی به لطف قدهای بلندتر و قدرت بدنی عالی‌تر خویش نسبت به‌حریف، موفق شدند ۳ بار دروازه تیم ملی هنگ‌کنگ را باز کنند و بهترین نتیجه تاکنون در این مرحله از مسابقه‌ها را بدست آورند .

مسابقه استرالیا ـ هنگ‌کنگ که مربی تیم ملی ایران نیز یکی از تماشاگران آن بود ، اولین مسابقه برگزاری‌درکادر مسابقه های مقدماتی جام جهانی در ورزشگاه هیندمارش‌شهرآدلاید استرالیا می‌باشد .

هنگ‌کنگ باوجود شکست سنگینی که در این دیدارتحمل کرد، در اکثر اوقات وقت‌اول بخاطر بازی با توپ سریعتر بازیکنانش و سرعت بیشتری‌که در پاسکاری داشت ، تیم بهتر میدان بود و میزبان را سخت کلافه کرد .

خونسردی کاپیتن ویلسون

در این لحظات فقط‌خونسردی کاپیتن پیتر ویلسون‌و جسارت فوق‌العاده هاری ویلیامز در دژ دفاعی استرالیا، مانع‌ازسقوط دروازه تیم ملی استرالیاگردید. در ۲۵ دقیقه اول مسابقه هنگ‌کنگ کاملا حریف را تحت فشار گذارده بود .

اشکال بزرگ تیم هنگ‌کنگ در این زمان که سخت حمله میکرد ، عدم توانائی کامل دربه نتیجه رساندن موقعیتها بود . همچنین ضعف فوروارد های این تیم در شلیک های محکم‌و خطرساز به دروازه حریف .

در چنین شرایطی ،استرالیا بشکلی کاملا غافلگیر کننده گل اول مسابقه را وارد دروازه هنگ‌کنگ کرد. روی یک ضد حمله ، توپ در جلوی دروازه هنگ‌کنگ روی سرپیتراولرتون مهاجم نوک استرالیا رسید . پاس عالی این بازیکن دیو هاردینگ مهاجم‌دیگراسترالیائی را در موقعیت گل گذاشت .اما تعلل این بازیکن ، توپ‌راباندکی دورتر نصیب جان‌کوسمینانمود و کوسمینا با ضربه‌ای عالی گل اول را زد .چوکوک‌کوشن دروازه‌بان هنگ‌کنگی دربرابر این توپ چاره‌ای جز تسلیم نداشت .

نظیر چنین صحنه‌ای‌در دقیقه اول نیمه دوم نیز کریبانگیر هنگ‌کنگیها شد . این‌بار بارنز در جبهه چپ پس از عبور از سد ۲ مدافع و اندکی‌پیشروی بسوی خط کرنر از فاصله ۳۰ متری با شلیکی فوق‌العاده ، دروازه هنگ‌کنگ را به آتش کشانید و گل دوم تیمش را بدست آورد .

نزول وخشونت هنگ‌کنگ

برتری ۰ـ۲ استرالیا ، هنگ کنگیها را دچار نزول کرد و بیشتر خشونت جایگزین‌فوتبال ظریف‌این تیم در وقت اول‌شد. معهذا هنگ‌کنگ‌چندباری‌شانس گل بدست آورد.از جمله ضربه آزاد تسانگ تینگ‌فای که توپ را در موقعیت جالبی به جلوی پای تونگ سپرد. ولی شتاب ـ زدگی این بازیکن موجب شد توپ با شلیک او از روی تیر به بالا فرستاده شود . این بهترین شانس‌تیم هنگ‌کنگ‌برای گل بود .

در دقایق‌آخر مسابقه،فرانس وان بالکوم مربی تیم ملی هنگ‌کنگ دست بیک تغییر در تیمش زد . به این صورت که جان‌فات‌چی را از بازی خارج کرد و چونگ‌چوروای را جانشین او نمود . امامهمترین کاری که این تازموارد انجام داد ، دریافت یک اخطار به خاطر خشونت بی‌دلیلی بود که بخرج داد !

۶ دقیقه قبل از پایان‌مسابقه جان کوسمینا مجددا بسود استرالیا دروازه هنگ‌کنگ را گشود . این‌بار باضربه سریعتر اولرتون توپ روی دیرک‌افقی دروازه هنگ‌کنگ نشست و در بازگشت همین توپ بود که کوسمینا مجدا موفق به زدن گل شد .

دیدار بعدی استرالیا

بااین‌تعادل، استرالیابااندازه ایران و کره که قبلابترتیب ۰ـ۲ و ۰ـ۱ هنگ کنگ را شکست داده بودند ، دربرابراین‌حریف صاحب پیروزی‌شد . دیدارآتی استرالیا که اولین مسابقه‌بعدی مرحله دوم این بازیها میباشد ، روز ۲۳ مردادبا تیم ملی‌فوتبال کشور ما می‌باشدکه در ملبورن انجام خواهد گرفت .

رده بندی

	بازی	برد	مساوی	باخت	زده	خورده	امتیاز
۱ـ ایران	۲	۱	۱	ـ	۲	۰	۳
ـ کره جنوبی	۲	۱	۱	ـ	۱	۰	۳
۳ـ استرالیا	۱	۱	ـ	ـ	۳	۰	۲
٤ـ هنگ‌کنگ	۳	ـ	ـ	۳	۰	٦	۰
ـ کویت	ـ	ـ	ـ	ـ	ـ	ـ	ـ

فرانس‌وان‌بالکوم مربی تیم ملی فوتبال‌هنگ‌کنگ:

سرنوشت در دست ایران و استرالیا است

فرانس وان بالکوم مربی هلندی تیم ملی هنگ‌کنگ ، با وجود شکست ۰ـ۳تیمش، بعد از مسابقه با خوشروئی‌حاضر به گفتگو با خبرنگاران شد . مهمترین مساله‌ای که او در حرفهایش بدان اشاره کرد ، مساله برابری قدرت ۲ تیم‌ایران و استرالیا در این مرحله از مسابقه‌ها بود. وی گفت :

ـ من در طول‌یکماه گذشته، تیم را دربرابرهر ۳ مدعی‌درجه اول مسابقه‌ها یعنی ایران ،کره و استرالیا به میدان‌فرستاده‌ام. بدلیل شناختی که از هرسه تیم بدست آورده‌ام ، اینجا به صراحت میگویم که بنظر من سرنوشت قهرمانی‌این‌مسابقه‌ها در گروی نبرد ۲ تیم ایران و استرالیا است و بی‌شک یکی‌از این دو تیم نماینده آسیا و اقیانوسیه در جام جهانی آرژانتین خواهند بود .

وی افزود :

ـ ولی دیدار با کره و در خانه کره‌ایها هم کار دشواری است !

درمورد علت شکست ۰ـ۳ هنگ‌کنگ در سداسترالیا،مربی تیم ملی هنگ‌کنگ گفت :

ـ استرالیا استحقاق این پیروزی را داشت ، ولی ما به ۲ گل احمقانه تن دردادیم !

شطرنج قهرمانی دانشگاهها و موسسات‌آموزش عالی ایران ـ بابلسر

«کامپیوتر» فاتح پیکاراندیشه‌ها

علم‌وصنعت‌در رقابتهای انفرادی بادوقهرمانی موفق‌تر ازهمه‌بود

● محمود پیرو اولیا چهره آشنای شطرنج ایران که در خدمت‌تیم مدرسه‌عالی کامپیوتری بود ، در دیدار های انفرادی قهرمان میز سوم شد .

● میز اول:کاوه هنری از دانشکده علم و صنعت.

● میز دوم:حسن امیدی از دانشگاه ملی ایران .

● میز سوم: محمدپیرو اولیا از مدرسه عالی کامپیوتر .

● میز چهارم : فرهاد میرسعیدی از دانشکده‌علم‌و صنعت.

● میز پنجم : غلامرضا پوریاوری از مدرسه عالی پارس .

● میز ششم:انوشیروان حامدی ازکشاورزی ساری.

باین ترتیب ضمن اینکه مدرسه‌عالی کامپیوتر،عنوان قهرمانی تیمی را تصاحب کرد، در قسمت انفرادی دانشکده علم و صنعت با قهرمانی در دو میز موفق‌تر بود.

چهاردهمین دوره مسابقات شطرنج قهرمانی دانشگاهها و موسسات عالی آموزشی کشور با پیروزی یاران تیم مدرسه عالی کامپیوتر در کورس تصاحب عنوان قهرمانی به نقطه پایان‌خود رسید .

کامپیوتری ها درحالی به عنوان نخست دست یافتند که دانشگاه ملی و علم و صنعت رادر قالب سرسخت ترین رقیبان در پی خود داشتند ، ولی سرانجام با اختلافی جالب توجه از رقابت با این دو حریف ، سربلند بیرون آمدند ومکان اوج را مال خود کردند .

مدرسه عالی کامپیوتر از جمع پیکارهایش۲۳ امتیاز جمع‌آوری کرد ، در حالی که‌دانشگاه ملی با ۱۹٫۵ امتیاز در مکان دوم قرار گرفت و دانشکده علم و صنعت با نیم امتیاز اختلاف نسبت به دانشگاه‌ملی ،سوم شد .

مسابقات امسال شطرنج قهرمانی دانشگاه ها و موسسات آموزش عالی را ۲۲ تیم در اردوگاه‌تابستانی بابلسر آغاز کردند ، ضمن اینکه برگزاری مسابقات را اداره کل امور تربیتی و تربیت بدنی وزارت علوم‌بر عهده داشت که در این راه فدراسیون‌شطرنج کشورنیز مددکار انجام پیکارها بود.

جمع شرکت کنندگان را ۱۳۲ شطرنجباز تشکیل می دادند که در روی شش میز جدال ها یخود را دنبال میکردند .

گذشته از رقابت های تیمی ، در عین حال دیدار ها ی‌انفرادی‌نیز بصورت‌میز به میز دنبال گردید که در پایان دیدار ها ، قهرمانان شش میز بدین‌صورت تعیین گردیدند .

دوچرخه سواری دور فرانسه

حکومت همچنان در دست ستاره آلمانی است

دوچرخه سواری

مسابقات دوچرخه‌سواری دور فرانسه ۱۹۷۸ (توردو فرانس) هشتمین مرحله خود را در حالی پشت سر گذارد که «جیاسینتوسانتامیروجیو» رکاب‌زن ایتالیائی فاتح این مرحله بود ، او با زمان ۶ ساعت و ۳۲ دقیقه و ۴۱ ثانیه قهرمانی را مال خود کرد .

اما مکان پیشتازی هنوز بر سایه «دیتریش تورائو» است که با ۵۱ ثانیه برتری نسبت به نزدیکترین تعقیب کننده‌اش «ادی مرکس»بلژیکی در اوج قدم برمیدارد .

مسانتا میروجیو «دوچرخه سوار ایتالیائی که قهرمانی مرحله‌هشتم‌را تصاحب‌کرد، مسیر مسابقه را با خدنصاب متوسط سرعت ۳۷ کیلومتر در ساعت به آخر برد .

مسیر مسابقه ۲۴۶کیلومتر بود .

تورائو ، پیشتاز آلمانی دور فرانسه ، در این مرحله عنوان چهلو چهارم رابدست آورد ، ولی درعین حال ناکامی «ادی مرکس» سبب گردید او موقعیت خود را در صدر همچنان حفظ‌نماید !ایندو رقیب حالا ۵۱ ثانیه باهم اختلاف زمانی‌دارند .

رده‌بندی کلی پس ازپایان مسابقات ۸ مرحله چنین است :

۱ـ دیتریش تورائو (آلمانغربی) با ۵۱ ساعت و ۲۳ دقیقه و ۳۲ ثانیه ۲ـادی مرکس (بلژیک) با ۵۱ ساعت و ۲۴ دقیقه و ۲۳ ثانیه ۲ـ برنارد تەونت (فرانسه،میشل لائورنت(فرانسه)با ۵۱ساعت و ۲۴ دقیقه و ۵۴ ثانیه ۵ـ هنی‌کویهر (هلند)با ۵۱ساعت و ۲۵ دقیقه و ۱۲ ثانیه ۶ـ آلن مسلت (فرانسه) با ۵۱ ساعت و ۲۵ دقیقه و ۴۱ ثانیه .

★ این سیمای پشتاز«تو،دوفرانس ۷۸ » است.یک آلمانی بنام «دیتریش تورائو» که ادی مرکس را پشت‌سر خود دارد

مرداد : ماه مبارزه مشتزنان گارد ، ونیروی زمینی درتهران

مردادماه آینده ، مشتزنان آرتش دردومرحله‌ی‌جداگانه‌مسابقه های قهرمانی خواهند داشت . درمرحله اول ، تیم های مشتزنی نیروی زمینی شاهنشاهی در سالن بکس امجدیه جدال می‌کنند ، و پس از دو شب پیکار چهره ها و تیم های برتر را معرفی مینمایند .

اما ،مرحله دوم ، به مسابقه مشتزنان یگانهای«گارد»اختصاص خواهد داشت که‌روز های۲۸و۲۹ مرداد ماه دیدارهای خودرانجام می‌رسانند .

پیکار مشتزنان یگانهای‌نیروی زمینی شاهنشاهی ، بخاطراینکه عده‌ای از ملی‌پوشان‌ارتشی‌هستند، مسلما از پیکار « گاردیها» مهیج‌تر و باکیفیت بهتر تواز خواهد بود . مردان نیروی زمینی ، روزهای چهارم و پنجم مردادماه درامجدیه مبارزه خواهند داشت .

والیبال حذفی مردان باشگاههای ایران

۱۹ مرداد . جام‌ستاره‌ها

والیبال

فدراسیون والیبال‌ایران‌اطلاع داد، دومین دوره‌مسابقات‌حذفی باشگاههای ایران « جام‌ستاره ها» از چهارشنبه ۱۹ مرداد آغاز خواهد گردید .

فرصت اعلام آمادگی جهت شرکت دراین‌بازیها آغازگردیده است، وتمام تیمهای والیبال مردان باشگاههای ایران اعم از پاسارگادی ـ دسته اول ـ دسته دوم و غیره شانس‌حضور در پیکارها را دارند .

سال پیش‌اولین‌دوره بازیهای حذفی باشگاههای ایران جام ستاره‌ها « برگزار گردید که پرسپولیس و تاج‌بازیگران‌جدال سرنوشت آن‌شدند وپرسپولیس با پیروزی ۱ـ۳برتاج«جام» اول را زیر سایه نام خود قرارداد. دراین دیدارها مسئله رفت و برگشت مطرح نیست و تیمها با انجام قرعه‌کشی ، در خانه یک حریف پیکار می‌کنند که «مغلوب » صحنه بازیهارا ترک خواهد کرد .

بوکس

حمایت مستقیم تشکیلات ورزش: تنهاضامن مؤثر برای حرکت ایده‌آل مشتزنی

بعدازظهر امروز ، چهارمین هفته‌ی مسابقه های « دستکش زرین » در تهران و چند شهرستان انجام می‌گیرد .

تهرانی‌ها که تاپایان هفته‌ی سوم، دیدارهای دستگرمی و آزمونی خود را با پیکار نوجوانان وجوانان غالبا مبتدی برگزار می‌کردند ، از این هفته شاهد نبرد بزرگان وملی‌پوشان هم خواهند بود، و قدر مسلم اینکه باورود قهرمانان ملی به رینگ ، هیجان نبرد های «دستکش زرین» بیش ازپیش فزونی گرفته و رقابت‌هامهیج‌تر ودیدنی‌تر خواهد بود .

درمبارزات فردا ، مشتزنان باشگاههای تهران در اوزان ۴۸ـ۵۷ ـ ۶۰ و۸۱+کیلو قدم به رینگ میگذارند ، و آن‌عده از مشتزنان باتجربه و صاحب نام یامدعیان پیراهن ملی که تاپایان هفته‌ی سوم‌نقش‌تماشاگر را ایفا میکردند ، به عرصه‌ی نبرد خواهند آمد.

این نبردها ، اگرچه‌بصورت «تیمی» نیست ، و مشتزنان باشگاهها را صاحب عنوان رسمی نمی‌کند ، اما علاوه بر این که چهره‌ی مشتزنان برتر وشایسته‌ی «دستکش زرین» را رفترفته می‌شناساند ، نامزد های پیراهن‌ملی‌راهم زیرذره‌بین میگذارد ، نامزدهایی که‌بایستی برای مسابقه های بین‌المللی آلمانشرقی‌وقهرمانی آسیاگزیده شوند ، ودر مهرماه آینده ، تقریبا همزمان در دوجبهه بجنگند:

ـ «برلین واندونزی» .

بدین ترتیب می بینیم که مسابقه های « دستکش زرین » علاوه‌بر سازندگی‌«مشتزنی‌پایه»، بصورت آوردگاهی درمی‌آیدکه برای انتخاب مهره های دوتیم اعزامی به «اندونزی وبرلین» نقش یک آزمایشگاه « دوماهو نیمه » را ایفا میکند .

اما ، حالا باید دید ، که آزمایشگاه « دستکش زرین » برای انتخاب « دوتیم ملی » در سطح کشور چگونه عمل میکند ؟

ـ دراین مورد،میزان‌آمادگی و شایستگی مشتزنان‌که در تهران‌به‌رینگ، میروند، نامعلوم نیست ، چراکه برگزاری‌هفتگی مسابقه های «دستکش زرین» سیمای همه‌ی مشتزنان را از نظر قدرت و تکنیک والنهایه شایستگی مشخص و معلوم میداردولی باید دید که تکلیف چهره های‌شهرستانی‌چه‌میشود؟

فدراسیون مشتزنی‌برای‌آنکه عین برنامه‌ی هفتگی تهران را در شهرستانهابه‌اجرا درآورد، یک لیست «بلندبالا» ارائه‌کرد که حکایت از برگزاری‌مسابقه های «دستکش زرین» دربیست واندی شهرستان می کرد، اما دراجرای این برنامه مشکلاتی غیر منتظره یا منتظره پیش‌آمد که از جمله می‌توان طفره‌رفتن برخی از تربیت بدنی‌ها ، عدم آمادگی برخی شهرستانها از نظر سالن وداشتن رینگ ، ویا کمبود بودجه‌ی هیات های مشتزنی شهرستانها را نام برد که همه‌ی اینها دست بدست‌هم دادند ، و سبب ناکامی‌برنامه‌ی هفتگی بکس دربیست واندی شهرستان گردیدند .

حالا درشرایطی که مسابقه های « دستکش زرین » از همچون اهمیتی برخوردار گردیده، و نقش « سازندگی مشتزنی پایه » و «آزمایشگاه شناسایی ملی پوشهای تهرانی وشهرستانی » رابرعهده گرفته، بایستی دید که راه حل‌چیست؟

آیا بایستی شهرستانها بدون اینکه مسابقه‌ای برگزار کنند و مشتزنان خود رابه حد آمادگی برسانند ، در مسابقه های انتخابی تیم ملی‌شرکت جویند، وتن به یک چنین بی عدالتی ناشی‌ازنبود مسابقه های‌هفتگی بدهند ، یا آنکه‌برای‌شهرستانی ها هم از حالا فکری باید کرد، که بدون آمادگی به تهران نیایند،و شانس پوشیدن‌پیراهن ملی را ازکف ندهند ؟

قدر مسلم اینست که پاسخ بدین پرسش آسان نیست : فدراسیون مشتزنی چنانچه بخواهد ، مشتزنان تهران که هرهفته مسابقه دارند،رویارویی شهرستانی هایی قراردهد که‌نه سالن دارند ، نه رینگ ، و نه مسابقه‌یی سازنده وپردازنده هیچگاه پیراهن‌تیم ملی را برتن شهرستانی های لایق وسزاوار ولی ناآماده نخواهد دید . اما چنانچه هم بخواهد که بی توجه کافی به شهرستانها ، اکثریت مطلق اعضای دو تیم مسافر را از تهرانی‌هاوتهران نشین‌ها برگزیند، وبرای‌خالی نبودن عریضه دو ، سه مشتزن را از شمال و جنوب ـ گیلان و خوزستان ـ درلیست‌ملی‌پوشها قراردهد، کاری ناصواب‌تر از کار نخست کرده است : این گونه گزینش ، براستی یعنی کشتن روحیه‌ی مشتزنان شهرستانی وایجاد روح‌بدبینی درتارو پود کسانی که گناهی ندارند ، جزاینکه‌ساکن یامقیم تهران‌نشده‌اند،وآوردگاه وآزمایشگاهی نبوده که ساخته وپرداخته شوند،ونظرفدراسیون را بخود جلب نمایند.

دراین رهگذر نابسامانی و بی تکلیفی ورزش و خصوصا مشتزنی ، فدراسیون مشتزنی تنها یک راه چاره دارد، تا بتواند ، بایک تیردونشان‌بزند، وشاید هم چند نشان که حالا، ناپیداست : به عقیده‌ی ما راه حل اینست که کمیته‌ی برگزار کننده‌ی مسابقه‌های دستکش زرین ، برای جلوگیری‌ازاعمال اجحاف به شهرستانی‌ها ، برنامه‌یی جداگانه برای‌خارج از مرکز تهیه و بمورد اجرا بگذارد.

فی‌المثل ، در شرایطی که مامی‌دانیم ، شهرستانهایی‌مانند اصفهان ، رضائیه، بندرپهلوی، شیراز ، تبریز ، آبادان ، کرمانشاه ، بابلسر وغیره‌دارای سالن ورینگ‌اند، میشود ترتیبی داد، که این شهرستانها ، با توجه به وضع جغرافیائی ،و قرابت و همجواری شهری ، هردو ، سه هفته یکبار،مسابقه های خانگی برگزار نمایند ، و چنانچه از حمایت تربیت‌بدنی برخوردباشند ، و هیات های مشتزنی‌شان ، از نظر کلی ، دست بدست‌هم دهند،درهردو، سه هفته یکبار ، مشتزنان خود را رویاروی هم قرارداده ، آنها را به حد آمادگی روحی وورزیدگی جسمانی برسانند.

درمیان این شهرها، بندر پهلوی واصفهان ، شهرهایی هستند که به هیچ گفتگو ، هردوشنبه « مسابقه های «دستکش زرین » را برگزار مینمایند، اما برای آنکه تربیت بدنی های دیگر شهرستانها را هم موظف و ملتزم به اجرای برنامه دو هفتگی، یا سه‌هفتگی مشتزنی « دستکش زرین»کرد، می‌باید دست توسل بسوی تشکیلات ورزش درازنمود که بابخشنامه یا یانامه فوری و حتی تلگراف، تربیت‌بدنی ها را موظف سازد که برگزاری مسابقه ها را از وظایف جدی و ضروری خود تلقی کرده و درجهت راه‌افتادن چرخ های مشتزنی ،از هیچگونه کوششی دریغ نورزند .

اگر تشکیلات‌ورزش‌میخواهد که مشتزنی ایران خود رابرای مسابقه های بین‌المللی برلین وقهرمانی آسیا دراندونزی ، وبویژه مسابقه های مشتزنی بازیهای آسیائی تایلند بسیج کند، چاره‌یی جزحمایت‌مستقیم از ورزش مشتزنی ندارد، والا، ادامه‌ی وضع موجود ، نه تنها ما را از نظر سازندگی داخلی دچار لنگی و ناکامیابی می‌کند، باعث شکست مشتزنان در فراسوی مرزهای میگردد.

این یک امر طبیعی است که وقتی تشکیلات ورزش‌یک‌کشور نتواند، وظایف و تکالیفی راکه شعب وادارات تابعه‌اش در شهرستانها دارند ، ازمسئولان آنها بخواهد ، دیگر فدراسیون مشتزنی که قادر نیست هیچ چیزی جز چند رینگ به شهرستانها بدهد ، چگونه می تواند ، از تربیت بدنی یا هیات مشتزنی فلان شهر بخواهد که حتما مسابقه های هفتگی یا دو هفتگی برپا سازند ، و به سازندگی مشتزنان جوان و آمادگی مشتزنان قهرمان و با تجربه همت گمارند . البته‌معنی این گفتار ، آن‌نیست که‌بگوئیم، همه‌ی مشکلات عدیده‌ی‌موجود، با حمایت و پشتیبانی مستقیم تشکیلات ورزش حل میشود ، بلکه باید دانست ، که در این زمینه ، فدراسیون مشتزنی هم مسئولیت های سنگین آموزشی برای تربیت‌مربیان و مشتزنان برعهده دارد ، که متاسفانه هرگاه از این ناکامیابی و نارسایی انتقاد کرده‌ایم ، پاسخ این بوده : « بودجه نداریم . دستمان بسته است،همه‌ی بودجه‌ی ما ، ۷۰۰ هزار تومان درسال بیش‌نیست، واگر بخواهیم،برنامه های دو، سه سفر سالانه را درست‌اجرا کنیم، این پول‌هم کفایت مخارج اردو، و سفر وغیره رانمیکند».

وبراستی ، از حق نگذریم، این ادعا چندان هم بی ربط نیست ، چرا که وقتی یک تیم نوجوانان فوتبال از کیسه‌ی پرفتوت یک میلیون تومان خرج یک سفر میکند ، آیا تیم ملی مشتزنی حق ندارد، از چنین رفاهی برخوردار شود؟

جان‌کلام اینکه،حمایت‌مستقیم وموثر تشکیلات ورزش از مشتزنی تنها ضامن موثروچاره سازی است‌برای‌حرکت ایده‌آل مشتزنی در قلمروسازندگی‌های داخلی و برنامه های ملی ...

بررسی لایحه مالك ومستاجر در میزگرد اطلاعات

مقرراتی راکه باقانون مغایرت دارد لغوکنید

لایحه اصلاحیه مالك‌و مستاجر درکمیسیون دادگستری مجلس سنا تحتشور ورسیدگی قرار گرفته‌است وبهمین سبب روزنامه اطلاعات باشرکت چندنفر از وکلای سرشناس تهران یك جلسه میز گرد تشکیل‌داده‌است که دوبخش ازآنرا دردو شماره گذشته خواندید و امروز آخرین قسمت آن‌از نظرتان میگذرد :

در میزگرد لایحه مالك‌و مستاجر آقایان:

اسماعیل زاهدنایب رئیس کانون وکلای دادگستری

مهدی بامداد فرخ قاضی بازنشسته دادگستری

دکتر گنجی وکیل پایه یك دادگستری

سیدجعفر مینوی وکیل پایه یك دادگستری

محمد علی سفری وکیل پایه یك دادگستری شرکت داشتند.

از راست: دکتر گنجی، مهدی بامداد فرخ ،محمدعلی سفری ، سید جعفر مینوی و اسماعیل زاهد شرکت کنندگان در میز گرد .

... یك مساله کلی مطرح شدکه « ملك مشابه »به‌تنهایی نمیتواند نظر مالك و مستاجر را تامین کند، چون همین حالادر بسیاری از مناطق تهران،خانه های تازه ساز ردیفی ،یعنی‌خانه های بسازو بفروش وجود دارند که همه یك شکل و یك اندازه هستند ، امابعضی ها دو ماه زودتر یاپانصد تومان کمتر و بعضی‌ها دو ماه‌دیرتر یاپانصد تومان بیشتر به‌اجاره رفته‌اند، بنابراین چگونه « ملك‌مشابه» میتواند به تنهایی حلال مشکل تعیین اجاره‌بها باشد.

محمد علی سفری: بالاخره یك حدوسطی را میتوان پیدا کرد تا ملاك تعیین اجاره بها قرار گیرد .

دکتر گنجی : این‌اشکال پیش میاید که‌ملك ، یك‌خانه ده هزار تومانی را به عنوان «ملك مشابه » نشان بدهد و مستاجر را در فشار بگذارد یا آنکه مستاجر یك خانه هزار تومانی را ارائه کندو همان مال‌الاجاره را بپردازد ،بنابراین چاره‌ای نیست جز آنکه دادگاه به‌این کار رسیدگی کند ولی این نظر آقای سفری میتواند حداقل بعنوان یك ضابطه‌مورد قبول قرار گیرد.

مهدی بامداد فرخ: در ماده ۲۵ این لایحه اختیارات‌مالك را برای فروش ملك‌تا محدود گذاشته‌اند و بنظر من این مساله صحیح بنظر نمیرسدچون مالك میتواند به قصد اذیت و آزار مستاجر زیر عنوان‌فروش، بهانه‌ای پیدا کند تا هر روزچند نفر را بعنوان خریدار به‌ملك مورد اجاره ببرد وبرای مستاجر دردسرهای زیاد فراهم کند . بنابراین پیشنهاد میکنم این جمله اضافه شود که « مالك در هرماه حق‌داردیك بارخریدار رابه ملك مورد اجاره بیاورد» تاوسیله‌ای برای آزار پیدا نکند.

دکتر گنجی:این پیشنهاد بسیار جالبی است، چون اگر مالك بخواهد ملك خودش را بفروشد میتواند در یك جلسه، چند خریدار رابه ملك مورد اجاره ببرد تا آن راارویت کنند. در غیر این صورت بهانه‌ای به دست کسانی میدهیم که برای فرار از مقررات قانون و تخلیه خانه هرروز و هرساعت ، هر وقت و بیوقت چندنفر رابعنوان خریدار برای رویت خانه ببرند و آسایش ساکنان‌خانه راسلب کنند.

مهدی بامداد فرخ: موضوع دیگری که باید مورد توجه‌قرار بگیرد و دراین قانون جایی‌برای آن پیدا شود وتبصره یاماده‌ای به آن اختصاص یابد موضوع اجاره دفاتر کارواندیشه است من پیشنهاد میکنم تبصره‌ای‌به این قانون گنجانده شود مبنی براین که‌درست است که کانون وکلا، محل‌اطباءکانون‌مهندسین و نظایر آن طبق ماده ۶۱نظام مطالعه هست و باید روی آن بحث شود.

البته این مساله فراوان به چشم میخوردو خیلی از صاحب نظران هم بااین پیشنهادموافق هستند اما من شخصا با قید این پیشنهاد در قالب این‌قانون در حال حاضر خیلی موافق نیستم.

محمدعلی سفری : من باهر گونه تقلبی در هر موردمخالف هستم ، بنابراین با تقلب در صورت سازی اجاره بها هم‌مثل همه تقلبات دیگر مخالف‌هستم.

مهدی بامداد فرخ: یك‌مساله دیگر هم دراین قانون که باید کاملا روشن و تصریح شود، مساله پرداخت سرقفلی است من شخصا عضو کانون کار ـ شناسان رسمی هستم اما ما، کارشناسان رسمی‌برای تعیین سرقفلی نداریم . و در هیچیك از پروانه های کار هم ، ما را بعنوان متخصص سرقفلی نشناخته‌اند ، بهمین علت‌عقیده دارم در مورد تعیین سرقفلی راجع به محل هر پیشه‌ای دو نفر از مدیران اتحادیه صنفی آنها به اتفاق یك کارشناس رسمی نسبت به تعیین سرقفلی نظر بدهند.

مشاغلی هم که‌اتحادیه‌ندارند دونفر از کانون های آنها مثل کانون مهندسین بانظام پزشکی معرفی خواهندشد.

دکتر گنجی :به‌اضافه این که برای تعیین سرقفلی هم‌باید ضوابط مشخص و روشنی را بوجود بیاورند و در قانون بگنجانند.

ماده ۱۶

مهدی بامداد فرخ:این مساله بسیار مهمی است چون مثلا یك مغازه در خیابان سیروس یا بوذرجمهری صد تومان‌اجاره میدهد درحالی که چند میلیون تومان حق سرقفلی آن است . بنابراین باید ضابطه‌ای برای اینکار تعیین شود .

دراینجا مفهوم ماده ۱۶قانون مورد بحث قرار گرفت و گفته شد چون دراین قانون نوشته شده که اگر مالکی ملك مورد اجاره رابعنوان احتیاج شخصی یاساختمان تخلیه کرد در آنها تلقی میشود بنابراین‌عینا به مانند محل کسب به آنها هم‌سرقفلی تعلق میگیرد . چون محل کارآنها مثل ثروت و سرمایه آنها بشمار میرود.

دکتر گنجی: بعبارت دیگر باید کلیه کسانی که دفتر کار دارند، یعنی پزشکان ، دندانپزشکان ، دفاتر اسناد رسمی، دفاتر مهندسین دفاتر وکلاو بطور کلی دفاتر صاحبان اندیشه و صاحبان حرف مشابه یعنی کلیه کسانی که مکانی رابرای اشتغال اجاره میکنند محل کار آنها پدید بعنوان‌محل کسب آنها شناخته شود.

تعیین سرقفلی ضابطه میخواهد

مهدی بامداد فرخ: یك‌پیشنهاد دیگری هم دارم ، پیشنهاد من این است که‌دراین قانون‌ماده دیگری هم گنجانده شود به‌این مضمون « چنانچه معلوم شود مالکین مال‌الاجاره‌ای راکه از مستاجر دریافت میکنند ازنظر مالیات مستغلات کمتر به اداره دارائی صورت داده‌اند، علاوه بر پرداخت مالیات و جرایم مالیاتی مربوط به‌آن به سه‌سال ۶ماه حبس محکوم خواهند شد.

اسماعیل زاهد:این‌پیشنهادی است خیلی قابل مطالعه ، چون بعقیده من.اجرای یك مقررات جزایی در قالب یك قانون مثل روابط مالك‌و مستاجر خیلی‌قابل محکوم خواهدشدوچون‌رسیدگی به‌این مساله مدتی طول می کشد. بنابراین باید ترتیبی داده شود که مثل مقررات قانون گذشته مالك قبل‌ازتخلیه ملك در محضر دادگاه تعهد کند درصورتی که تا ۶ ماه‌بعد از تاریخ تخلیه از ملك مزبور کاملا استفاده نکند و به آنجا منتقل نشود یاآنکه تعهدات ساختمانی خودرا کاملا انجام نداده باشد، معادل یکسال اجاره بهارا فورا به مستاجر پرداخت کندو درصورت تخلف به‌این شکایت خارج از نوبت‌در دادگاه رسیدگی خواهدشد.

صاحب‌خانه‌ای‌که ازمقررات‌مالیاتی سرپیچی کند باید به ۳ الی ۶ ماه حبس محکوم شود

برای اجاره بها باید ضابطه تعیین کرد وحد وسط نرخهارا ملاك عمل قرارداد

اسماعیل زاهد: در قانون سابق این ماده بود که‌دادگاه حکم تخلیه یا اجرا راموکول به‌اخذ تعهد رسمی یا سند رسمی از مستاجر میکرد، حالا هم میتوانند همین ماده را با اصلاح به قانون فعلی اضافه کنند.

مجددا در باره مدت تخلیه ملك بحث شدو گفته شد در مملکتی که باکمبود مسکن روبرو هستیم ، تخلیه ملك در عرض دو ماه عملی نیست . بنابراین بهتر است که مدت تخلیه رابجای این که‌از ده روز کمتر واز دو ماه بیشتر نباشد ،بعهده رئیس دادگاه بگذاریم تا او باتوجه به‌اوضاع و احوال محلو توانائی‌مستاجر در تخلیه مورد اجاره تصمیم بگیرد مشروط براین که ازیك ماه کمتر نباشد.

مهدی بامدادفرخ: در مورد ماده ۳۰ من‌یك‌پیشنهاد اصلاحی دارم ، مبنی بر این که نوشته شود «کلیه مقرراتی که بااین قانون مغایرت دارد از تاریخ اجرای این قانون لغو شود » چون اشاره به قوانین دیگر شامل قانون مدنی هم خواهد شد درصورتی که قانون مدنی «قانون مادر» است‌وبه مصلحت جامعه نیست که قانون مدنی‌در قسمتی که مربوطبراین مقررات است لغو شود .

ذکر کلمه « سایر مقرراتی که بااین قانون مغایرت دارد» کافی برای افاده منظور خواهد بود.

«تمام»

آیا ۷۰۰ میلیون خانواده در سراسر جهان میتوانند درمورد وستینگهاوس اشتباه کنند؟

لوازم خانگی وستینگهاوس

White Westinghouse

نماینده انحصاری لوازم خانگی وستینگهاوس درایران شرکت وست الکتریك تلفنهای ۶۶۷۱۶۹ / ۶۶۲۶۹۶

کلیه لوازم خانگی وستینگهاوس با ضمانت شرکت وست الکتریك همراه باسرویس مجهز درسراسر کشور بشما عرضه میشود.

آگهی مناقصه

شرکت سهامی نمایشگاههای بین‌المللی ایران وابسته بوزارت بازرگانی پاك سازی وحمل زباله محوطه وکلیه سالنهای نمایشگاه را ازطریق مناقصه واگذارمینماید داوطلبین واجد شرایط می توانند پس از دریافت برك شرایط مناقصه پیشنهادهای خودرا درپاکتهای لاك ومهرشده از تاریخ انتشار آگهی تا ده روز بعد همه روزه ـ باستثنای روزهای پنجشنبه و تعطیل از ساعت ۸ الی ۱۶ به دبیرخانه شرکت واقع در پارك‌وی جنب هتل هیلتون تسلیم نموده و رسید دریافت دارند .

کمیسیون معاملات درساعت ۱۰ صبح روز۸ر۵ر۳۶ تشکیل و برنده مناقصه را اعلام خواهد نمود . به پیشنهادات مشروط ومبهم ترتیب اثر داده نخواهد شد .

شرکت سهامی
نمایشگاههای بین‌المللی ایران

دنیای ورزش شنبه‌ها منتشر میشود

امسال چقدر؟

سال ۲۵۳۳ـ ۱۲/۶٪
سال ۲۵۳۴ ـ ۱۳/۴٪
سال ۲۵۳۵ ـ ۱۴٪

پس اندازهائی که یکسال مالی درحساب روز شمارکورش باقی بماند علاوه بر بهره معمولی ازسود سالانه وذخائر پس انداز و وام مسکن کورش بزرگ نیز استفاده خواهند کرد

شرکت پس انداز وام مسکن کورش بزرگ

MEDIA

برای کسب اطلاعات بیشتر به ۱۱ شعبه کورش در تهران بزرگ مراجعه کنید

اطلاعیه مورخ ۱۸ر۴ر۲۵۳۶ پلیس راه‌ژاندارمری کشور شاهنشاهی

برابر نتایج حاصله از بازرسی‌های مداوم مامورین پلیس راه ژاندارمری کشور شاهنشاهی رانندگان وسائط نقلیه عمومی حمل بار و مسافر بشرح زیر در اثر عدم توجه به آموزشها و رعایت مقررات وقوانین راهنمائی و رانندگی مرتکب تخلفات و تصادفاتی گردیده‌اند که مقصر شناخته شده علاوه برسایر اقدامات قانونی دفترچه کار آنها بمدتهای مصرحه بایگانی گردیده است بدینوسیله به آگاهی میرساند که رانندگان مذکور در مدت تعیین شده مجاز برانندگی وسائط نقلیه عمومی در جاده ها نبوده وچنانچه هریك ازشرکت ها این قبیل رانندگان رابکار بگمارند برابر قانون تعطیل موسسات با آنان رفتار خواهدشد .

اسامی ۲۴۹ نفر رانندگان متخلف درخرداد ماه ۲۵۳۶ واقدامات انجام شده درباره آنان

ردیف ـ نام و نام خانوادگی راننده	نوع وسیله	نام شرکت	نوع تخلف	اقدامات انجام شده
۱ـ محمدرهیده	اتوبوس	ایران پیما	تصادف واژگون منجر به فوت ۲نفر وجرح ۱۰ نفر	۱۲۰ روزبایگانی دفترچه
۲ـ حسین مروج خورآبادی	کامیون	همایونفر	تصادف منجر بفوت ۲نفر	۱۲۰ روزبایگانی دفترچه
۳ـ جانعلی بیدری	مینی‌بوس	آریاکلاچای	واژگونی مینی‌بوس وجرح ۳نفر	۹۰ روزبایگانی دفترچه
٤ـ ابوتراب خشنودکلشیمی	مینی‌بوس	تی‌بی‌تی	تصادف منجر بجرح ٤نفر	۸۰روز بایگانی دفترچه
٥ـ علی اصغر حنانی	اتوبوس	ایران‌پیما	واژگون نمودن اتوبوس وجرح ۱٦نفر وفوت ۲ نفر	۸۰روز بایگانی دفترچه
٦ـ فتح‌اله حسین مرادآبادی	اتوبوس	ـ	تصادف منجر به جرح ٥نفر	٦٥روزبایگانی دفترچه
۷ـ مشاله پرنیائی	کامیون	ـ	تصادف منجر بجرح یکنفر	٦۰ روز بایگانی دفترچه
۸ـ قدم علی‌احمدی	کامیون	ـ	تصادف منجر بفوت ۲نفر	٦۰ روز بایگانی دفترچه
۹ـ طاهر حسین‌زاده مقدم‌کنیه‌ای	کامیونت	ـ	تصادف منجر بجرح یکنفر	٦۰ روز بایگانی دفترچه
۱۰ـ محمدمدادخدائی	کامیون	ـ	تصادف منجر به فوت ۱نفر و جرح ۱نفر	٦۰ روز بایگانی دفترچه
۱۱ـ اسفندیاررضائی	کامیون	ترانسپورت نور مشهد	تصادف منجر بفوت ۲ نفر	٦۰ روز بایگانی دفترچه
۱۲ـ عباس‌روضه‌خوان‌باشی‌خراسانی	اتوبوس	قصبات شیراز	تصادف منجر بجرح۹نفر بی‌احتیاطی راننده اتوبوس	٦۰ روز بایگانی دفترچه
۱۳ـ رحمت‌اله زارعی	مینی‌بوس	ـ	محوآثار تخلفات و حمل کپسول‌گاز	٦۰ روز بایگانی دفترچه
۱٤ـ عباس‌زرکی	کامیون		تصادف منجر بفوت ۲ نفر و جرح ۱نفر	٦۰ روز بایگانی دفترچه
۱٥ـ رضانکوئی	مینی‌بوس	اتوسیر حافظ	تکرار تخلفات	٦۰ روزبایگانی دفترچه
۱٦ـ علی‌اصغر نورصمی‌آباد	کامیونت	ـ	تصادف منجر بجری ۳نفر	٦۰ روزبایگانی دفترچه
			دراختیار گذاردن مینی‌بوس به کمک راننده فاقد گواهینامه و عدم توجه به مقررات	٦۰ روزبایگانی دفترچه
۱۷ـ حیدرهاشمی	مینی‌بوس	اتوبوسداران اراک	تصادف منجر بجرح ۲نفر	٤٥روز بایگانی دفترچه
۱۸ـ الدادایلیات	کامیون	ـ	تصادف منجر بجرح۳ نفر	٤٥روز بایگانی دفترچه
۱۹ـ عبداله استیری	کامیونت	ـ	رانندگی بدون معاینه فنی‌وبغل‌نویسی	٤٥روز بایگانی دفترچه
۲۰ـ محمدحسن انصاری	مینی‌بوس	اتوبوذرجمهری	تصادف منجر بجرح ٤نفر	٤٥روز بایگانی دفترچه
۲۱ـ رحیم‌ابراهیمی	کامیون	ـ	تصادف منجر بجرح ۱ نفر عابر	٤٥روز بایگانی دفترچه
۲۲ـ جعفر جعفرزاده جافرق	اتوبوس	لوان‌تور	تکرار تخلفات	٤٥روز بایگانی دفترچه
۲۳ـ اصغر رشکوئیه جدیدی	اتوبوس	گیتی نورد	تصادف منجر بفوت ۱ نفروجرح۱نفر	٤٥روز بایگانی دفترچه
۲٤ـ عبدالحسین زارعیان جهرمی	مینی‌بوس	قصبات شیراز	عدم توقف درجلوی پاسگاه	٤٥روز بایگانی دفترچه
۲٥ـ مزیز مقصودی آرتی‌چائی	مینی‌بوس	ایران‌بنز	واژگون اتوبوس و جرح ۲نفر	٤٥روز بایگانی دفترچه
۲٦ـ محمدمقیمی‌زاده	اتوبوس	گیتی‌نوره	تکرار تخلفات	٤۰ روز بایگانی دفترچه
۲۷ـ محمدرضا آقاشاهی	اتوبوس	تی‌بی‌تی	تکرار تخلفات	٤۰ روز بایگانی دفترچه
۲۸ـ احمد منتخب‌اسعدی	مینی‌بوس	اتوشهر مشهد	تصادف منجر بفوت ۱نفر	۳۰ روز بایگانی دفترچه
۲۹ـ هدایت‌ارشدی بستان‌آباد	مینی‌بوس	نورباستان‌آباد	رانندگی برروی مینی‌بوس بدون‌مجوز	۳۰ روز بایگانی دفترچه
۳۰ـ حسین اسکندری	کامیون	ـ	رانندگی برروی کامیون بدون مجوز	۳۰ روز بایگانی دفترچه
۳۱ـ قاسم‌افخمی زابلی	کامیونت	ـ	رانندگی برروی مینی‌بوس بدون‌مجوز	۳۰ روز بایگانی دفترچه
۳۲ـ اصغر استقامت	سواری کرایه	بابل مشهد	دراختیار گذاردن‌دفترچه‌بشخص‌دیگر	۳۰ روز بایگانی دفترچه
۳۳ـ نصرت‌اله اسدی باوی	مینی‌بوس	ایران‌بنز	رانندگی بدون مجوز	۳۰ روز بایگانی دفترچه
۳٤ـ هیلیودودآرسون اوبادبوا	کامیون	ـ	رانندگی برروی اتوبوس بدون مجوز	۳۰ روز بایگانی دفترچه
۳٥ـ سید هدایت احمدپور	مینی‌بوس	ترانسپورت بوعلی	رانندگی برروی مینی‌بوس‌بدون مجوز	۳۰ روز بایگانی دفترچه
۳٦ـ حسین‌آذرنیا مهربانی	کامیونت	ـ	فاقد معاینه فنی	۳۰ روز بایگانی دفترچه
۳۷ـ حسین علی‌آقاجانی	اتوبوس	میهن‌تور	فاقد معاینه فنی	۳۰ روز بایگانی دفترچه
۳۸ـ حسین ابوالقاسمی	اتوبوس	اکسپورت	رانندگی برروی تریلی بدون مجوز	۳۰ روز بایگانی دفترچه
۳۹ـ حسین اکبرآبادی	کامیون	ـ	رانندگی برروی کامیون بدون مجوز	۳۰ روز بایگانی دفترچه
٤۰ـ جمشیدآقاسی	اتوبوس	اتوتاج	رانندگی برروی کامیونت بدون مجوز	۳۰ روز بایگانی دفترچه
٤۱ـ صفر احمدی	مینی‌بوس	ترانسپورت بوعلی همدان	رانندگی برروی کامیون بدون مجوز	۳۰ روز بایگانی دفترچه
٤۲ـ محمدصادق اکبری شعرباف	اتوبوس	گیتی‌نورد	تصادف منجر بفوت ۱نفر عابر بعلت بی‌احتیاطی	۳۰ روز بایگانی دفترچه
٤۳ـ محرم‌آقوزلو	مینی‌بوس	اتوالبرز	رانندگی بادفترچه غیر مجاز	۳۰ روز بایگانی دفترچه
٤٤ـ سید علی‌اصغر اکبری محمدی	مینی‌بوس	ساری‌فرح‌آباد	فاقد معاینه فنی	۳۰ روز بایگانی دفترچه
٤٥ـ عطاالله اسماعیلی	سواری‌کرایه	تهران ـ کرج	فاقد معاینه فنی	۳۰ روز بایگانی دفترچه
٤٦ـ محمدابراهیم اسدی نیکچه	اتوبوس	مسافربری تبریز وحومه	عدم استراحت مقرره	۳۰ روز بایگانی دفترچه
٤۷ـ رجب‌علی‌امیری	اتوبوس	اتوسیر طهماسبی	رانندگی برروی کامیون بدون مجوز	۳۰ روز بایگانی دفترچه
٤۸ـ رسول‌ابوطالبی نظرآبادی	مینی‌بوس	اطمینان‌یزد	فاقد معاینه فنی	۳۰ روز بایگانی دفترچه
٤۹ـ ولی‌امیدی	کامیون	ـ	رانندگی بدون صورت‌حساب و عدم توجه بمقررات	۳۰ روز بایگانی دفترچه
٥۰ـ محمدحسین احمدی	مینی‌بوس	اتوالبرز طالقان	فاقد صفحات دفترچه از شماره ۳ الی ۱۱ و ۸۹ الی ۱۰۰	۳۰ روز بایگانی دفترچه
٥۱ـ اکبر بلسیوده	اتوبوس	اطمینان	تصادف منجر بفوت عابر	۳۰ روز بایگانی دفترچه
٥۲ـ محمدقربان بیگلری	کامیون	ـ	رانندگی برروی کامیون بدون مجوز	۳۰ روز بایگانی دفترچه
٥۳ـ علیرضا بلوچی	اتوبوس	لوان‌تور	فاقد معاینه‌فنی	۳۰ روز بایگانی دفترچه
٥٤ـ رضا بهروزنژاد	اتوبوس	ـ	فاقد معاینه‌فنی	۳۰ روز بایگانی دفترچه
٥٥ـ محمدرضا بوئی آبدی	کامیونت	ـ	فاقد معاینه‌فنی	۳۰ روز بایگانی دفترچه
٥٦ـ فرج‌اله بیگی شهربابکیل	کامیون	میهن‌تور	رانندگی بادفترچه غیرمجاز	۳۰ روز بایگانی دفترچه
٥۷ـ حسن پاك راد حیروتی	اتوبوس	ـ	رانندگی‌برروی تریلی بدون مجوز	۳۰ روز بایگانی دفترچه
٥۸ـ محمد عبداله پور گلشائی	کامیون	اتوبنز کرمان	رانندگی بدون معاینه فنی	۳۰ روز بایگانی دفترچه
٥۹ـ رجب پاك گوهر	آتوبوس	ـ	در اختیارگذاردن وسیله به کمك راننده فاقد گواهینامه	۳۰ روز بایگانی دفترچه
٦۰ـ حسین پور اسماعیل	کامیون	گیلان‌تور	فاقد معاینه‌فنی	۳۰ روز بایگانی دفترچه
٦۱ـ عباس پاکزاد	اتوبوس	ـ	فاقد معاینه‌فنی	۳۰ روز بایگانی دفترچه
٦۲ـ محمدرضا پور باقرانی	کامیون	لوان‌تور	تعویض صفحات دفترچه	۳۰ روز بایگانی دفترچه
٦۳ـ کورش تقی خانی	اتوبوس	اطمینان یزد	فاقد معاینه‌فنی	۳۰ روز بایگانی دفترچه
٦٤ـ مرتضی تقدیری اردکانی	مینی بوس	لوان‌تور	فاقد معاینه‌فنی	۳۰ روز بایگانی دفترچه
٦٥ـ قاسم تابدرز	اتوبوس	ـ	رانندگی برروی تریلی بدون مجوز	۳۰ روز بایگانی دفترچه
٦٦ـ محمد جواد توانگر	کامیون	ایران‌پیما	رانندگی برروی کامیون‌بدون مجوز	۳۰ روز بایگانی دفترچه
٦۷ـ مصطفی تقوائی سیجانی	اتوبوس	شمس‌العماره	رانندگی بدون معاینه فنی	۳۰ روز بایگانی دفترچه
٦۸ـ حسین تهرانی وشنو	اتوبوس	اتوسیر کوهپایه	رانندگی برروی کامیون بدون مجوز	۳۰ روز بایگانی دفترچه
٦۹ـ سیدضیاء توکلی فیروزآبادی	مینی بوس	ـ	رانندگی بدون مجوز	۳۰ روز بایگانی دفترچه
۷۰ـ غلی محمد تورانی	کامیونت	ـ	رانندگی بدون مجوز	۳۰ روز بایگانی دفترچه
۷۱ـ منوچهر توسلی	کامیون	میهن‌تور	رانندگی بدون‌کمکی وسبقت‌غیرمجاز	۳۰ روز بایگانی دفترچه
۷۲ـ منوچهر تربتی	اتوبوس	ـ	فاقد معاینه‌فنی	۳۰ روز بایگانی دفترچه
۷۳ـ زین‌العابدین توسلی	کامیون	ـ	فاقد معاینه‌فنی	۳۰ روز بایگانی دفترچه
۷٤ـ کرامت‌اله تونان	کامیون	اتوافشار	تکرار تخلفات	۳۰ روز بایگانی دفترچه
۷٥ـ محمود توانگر زنجیر	مینی‌بوس	ـ	رانندگی برروی تریلی بدون مجوز	۳۰ روز بایگانی دفترچه
۷٦ـ عبدالحسین ثقفی	کامیون	اتوسیرعظیمی	عدم استراحت مقرره	۳۰ روز بایگانی دفترچه
۷۷ـ جلال جمالی منش	مینی‌بوس	شمس‌العماره	رانندگی بدون معاینه‌فنی	۳۰ روز بایگانی دفترچه
۷۸ـ مرتضی جمشیدی	اتوبوس	ایران بنز	رانندگی بدون معاینه‌فنی	۳۰ روز بایگانی دفترچه
۷۹ـ علی حسین جوان زیرانلو	اتوبوس	ـ	تصادف منجر بفوت ۱نفر	۳۰ روز بایگانی دفترچه
۸۰ـ رستم جباری‌فرد	کامیون	ـ	فاقد معاینه‌فنی	۳۰ روز بایگانی دفترچه
۸۱ـ علی‌جان‌پور	کامیون	ـ	رانندگی برروی تریلی بدون مزوز	۳۰ روز بایگانی دفترچه
۸۲ـ عباس جهان آراء	کامیونت	ـ	رانندگی برروی کامیون بدون مجوز	۳۰ روز بایگانی دفترچه
۸۳ـ غلامحسین جعفری شیرازین	کامیون	تهران مشهد	عدم اجرای مقررات	۳۰ روز بایگانی دفترچه
۸٤ـ احمد چکونیان	مینی‌بوس	میهن‌تور	محو آثار تخلفات	۳۰ روز بایگانی دفترچه
۸٥ـ حیدر حیدرپور	اتوبوس	ایران پیما	عدم استراحت مقرره	۳۰ روز بایگانی دفترچه
۸٦ـ صفرعلی حسن‌خانلو	اتوبوس	ایران پیما	فاقد معاینه‌فنی	۳۰ روز بایگانی دفترچه
۸۷ـ محمود حاجی محمدشریف	اتوبوس	جهان پیما	فاقد معاینه‌فنی	۳۰ روز بایگانی دفترچه
۸۸ـ عادل حسن‌پور فرزندی	اتوبوس	ـ	فاقد معاینه‌فنی	۳۰ روز بایگانی دفترچه
۸۹ـ محمد حیدری	کامیون	شیراز مرودشت	رانندگی برروی تریلی بدون مجوز	۳۰ روز بایگانی دفترچه
۹۰ـ غلامرضا چاله‌چاله	سواری کرا	ـ	محو آثار تخلفات	۳۰ روز بایگانی دفترچه
۹۱ـ نصرت‌اله حاتم	کامیون	اتوسیر حافظ	رانندگی برروی کامیون‌بدون مجوز	۳۰ روز بایگانی دفترچه
۹۲ـ احمدعلی حاج لوئی	مینی‌بوس	تبریزنو	دراختیار گذاردن دفترچه به شخص فاقد گواهینامه	۳۰ روز بایگانی دفترچه
۹۳ـ محمدحیدر حسینی	اتوبوس	ـ	در اختیارگذاردن‌وسیله نقلیه‌بشخص دیگری،	۳۰ روز بایگانی دفترچه
۹٤ـ احمد حاجی احمدی	کامیون	ـ	رانندگی برروی تریلی بدون مجوز	۳۰ روز بایگانی دفترچه
۹٥ـ احمد حبیبی‌ویم	کامیون	گیلان‌تور	فاقد معاینه‌فنی	۳۰ روز بایگانی دفترچه
۹٦ـ احمد حاجی ابوالقاسمی	اتوبوس	ـ	فاقد معاینه‌فنی	۳۰ روز بایگانی دفترچه
۹۷ـ رمضانعلی ترك خلخالی	کامیون	کشورجم‌مشهد	رانندگی برروی تریلی بدون مجوز	۳۰ روز بایگانی دفترچه
۹۸ـ محسن خدابنده‌لو واحد	اتوبوس	ایران‌بنز	رانندگی برروی تریلی بدون مجوز	۳۰ روز بایگانی دفترچه
۹۹ـ حسین خلیل	اتوبوس	ـ	فاقد معاینه‌فنی	۳۰ روز بایگانی دفترچه
۱۰۰ـ محمدتقی خیالی	کامیون	اتوشهبازی	دراختیار گذاردن وسیله به شخص فاقد گواهینامه	۳۰ روز بایگانی دفترچه
۱۰۱ـ عبدالجبار خرقانی	مینی‌بوس	ـ	رانندگی بدون معاینه فنی	۳۰ روز بایگانی دفترچه
۱۰۲ عین‌علی خدابنده‌ای	کامیونت	ـ	رانندگی‌برروی کامیون بدون مجوز	۳۰ روز بایگانی دفترچه
۱۰۳ـ علی‌اکبر خلیلی دهخوارقانی	کامیونت	ـ	رانندگی‌برروی کامیون بدون مجوز	۳۰ روز بایگانی دفترچه
۱۰٤ـ احمد خیرخواه‌کوهستانی	کامیونت	ـ	رانندگی‌برروی کامیون بدون مجوز	۳۰ روز بایگانی دفترچه
۱۰٥ـ حسین خدائی	کامیونت	ـ	رانندگی بدون مجوز	۳۰ روز بایگانی دفترچه
۱۰٦ـ ژرژپینو ـدی آرژو	کامیون	کلانتری بهشهر	رانندگی بدون مجوز	۳۰ روز بایگانی دفترچه
۱۰۷ـ محمدعلی دشتی خویدکی	کامیونت	ـ	تصادف منجر بجرح ۱ نفر عابر	۳۰ روز بایگانی دفترچه
۱۰۸ـ محمدجواد دانش	مینی‌بوس	ـ	فاقد معاینه‌فنی	۳۰ روز بایگانی دفترچه
۱۰۹ـ داود درزی	کامیون	ـ	فاقد معاینه فنی	۳۰ روز بایگانی دفترچه
۱۱۰ـ سید جلال دهقانیان	کامیون	ـ	رانندگی برروی سواری کرایه بدون مجوز .	۳۰ روز بایگانی دفترچه
۱۱۱ـ احمد ده‌بزرگی	کامیون	ـ	رانندگی بر روی‌مینی بوس‌بدون مجوز .	۳۰ روز بایگانی دفترچه
۱۱۲ـ عباس رستگار	سواری	شیراز تخت جمشید	فاقد معاینه فنی	۳۰ روز بایگانی دفترچه
۱۱۳ صدیق رحیمی	مینی‌بوس	مسعود تیباد	رانندگی بر روی کامیون بدون مجوز .	۳۰ روز بایگانی دفترچه
۱۱٤ـ حبیب‌اله رهبر	اتوبوس	گیتی نورد		

ردیف ـ نام و نام خانوادگی راننده	نوع وسیله	نام شرکت	نوع تخلف	اقدامات انجام شده
۱۱٥ـ غلامحسین دوهله	کامیون	ـ	رانندگی بر روی کامیون بدون مجوز .	۳۰ روز بایگانی دفترچه
۱۱٦ـ روح‌اله رجبی	اتوبوس	بابل خراسان	در اختیار گذاردن اتوبوس به راننده فاقد دفترچه	۳۰ روز بایگانی دفترچه
۱۱۷ـ جواد رفتاری	مینی‌بوس	کاروان الرضا	تصادف منجر بجرح ۱ نفر	۳۰ روز بایگانی دفترچه
۱۱۸ـ نوراله رئوفی	اتوبوس	ایران پیما	محو آثار تخلفات	۳۰ روز بایگانی دفترچه
۱۱۹ـ محمود ایمانی	کامیونت	ـ	رانندگی با دفترچه غیر مجاز	۳۰ روز بایگانی دفترچه
۱۲۰ـ خیراله رضاقلی زاده	کامیون	ـ	رانندگی بر روی تریلی بدون مجوز .	۳۰ روز بایگانی دفترچه
۱۲۱ـ حسین روح افزار	کامیون	ـ	فاقد معاینه فنی و دستکاری در کارت معاینه .	۳۰ روز بایگانی دفترچه
۱۲۲ـ محمد حسین رباط خبری	کامیونت	ـ	رانندگی بر روی کامیون بدون مجوز .	۳۰ روز بایگانی دفترچه
۱۲۳ـ حسن رزاقی	اتوبوس	شمس‌العماره	فاقد معاینه فنی	۳۰ روز بایگانی دفترچه
۱۲٤ـ ابراهیم زمین کار	کامیون	ـ	در اختیار گذاردن وسیله خودبه شخص فاقد گواهینامه رانندگی.	۳۰ روز بایگانی دفترچه
۱۲٥ـ تقی زمانی	کامیون	ـ	فاقد معاینه فنی	۳۰ روز بایگانی دفترچه
۱۲٦ـ حسن زندوانی	کامیون	ـ	در اختیار گذاردن وسیله بـه شخص فاقد گواهینامه رانندگی.	۳۰ روز بایگانی دفترچه
۱۲۷ـ مرتضی زرگری نژاد	کامیون	ـ	رانندگی بر روی کامیون بدون مجوز .	۳۰ روز بایگانی دفترچه
۱۲۸ـ عزیز ساجدی واحد	کامیون	ـ	رانندگی بر روی تریلی بـدون فاقد معاینه فنی	۳۰ روز بایگانی دفترچه
۱۲۹ـ حیدرسالخورده پاشاکلائی	مینی‌بوس	اتو البرز طالقان	تصادف منجر بجرح ۱ نفر از سرنشینان سواری کرایه .	۳۰ روز بایگانی دفترچه
۱۳۰ـ بهرام سوخته	کامیون	ـ	رانندگی بر روی‌مینی بوس‌بدون مجوز .	۳۰ روز بایگانی دفترچه
۱۳۱ـ نصراله سلمان پور	مینی‌بوس	ترانسپورت جنوب آبادان	فاقد معاینه فنی	۳۰ روز بایگانی دفترچه
۱۳۲ـ حسین سپاهی نورکجه	اتوبوس	میهن‌تور	فاقد معاینه فنی	۳۰ روز بایگانی دفترچه
۱۳۳ـ محمد علی سامع	کامیونت	ـ	رانندگی بر روی کامیون بدون مجوز .	۳۰ روز بایگانی دفترچه
۱۳٤ـ مصطفی سرکشکیان	مینی‌بوس	خاص قم	رانندگی بر روی کامیونت بدون مجوز .	۳۰ روز بایگانی دفترچه
۱۳٥ـ حسام سلمانیان	کامیون	ـ	رانندگی بر روی تریلی بـدون مجوز .	۳۰ روز بایگانی دفترچه
۱۳٦ـ محمد علی سلیمانی دوچه	مینی‌بوس	اسلامی اصفهان	در اختیار گذاردن دفترچه بـه شخص فاقد دفترچه .	۳۰ روز بایگانی دفترچه
۱۳۷ـ هوشنگ‌سمیعی دستجردی	کامیون	ـ	فاقد معاینه فنی	۳۰ روز بایگانی دفترچه
۱۳۸ـ محمد رضا سلطانی	کامیون	ـ	رانندگی بدون مجوز	۳۰ روز بایگانی دفترچه
۱۳۹ـ حیدر سادات اخوی	کامیون	ـ	رانندگی بدون مجوز	۳۰ روز بایگانی دفترچه
۱٤۰ـ امیرسلمان سلیمانی‌راوندی	کامیون	ـ	فاقد معاینه فنی	۳۰ روز بایگانی دفترچه
۱٤۱ـ غلامحسین سرابان	اتوبوس	خاص قم	مغایر بودن صورت حساب با بغل نویسی .	۳۰ روز بایگانی دفترچه
۱٤۲ـ احمد سهرابی	کامیون	ـ	فاقد معاینه فنی	۳۰ روز بایگانی دفترچه
۱٤۳ـ رحمت‌اله شیبانی	اتوبوس	اتو بوذرجمهری	رانندگی بر روی سواری کرایه بدون مجوز .	۳۰ روز بایگانی دفترچه
۱٤٤ـ غلامحسین‌شعبانی‌مهرچائی	کامیون	ـ	تصادف منجر بفوت ۱نفر راکب موتورسیکلت .	۳۰ روز بایگانی دفترچه
۱٤٥ـ محمد علی شیخ صدری	مینی‌بوس	اتو البرز طالقان	فاقد معاینه فنی	۳۰ روز بایگانی دفترچه
۱٤٦ـ یحیی شعبانی	اتوبوس	شرکت سهامی مطلب	فاقد معاینه فنی	۳۰ روز بایگانی دفترچه
۱٤۷ـ حسین شادمان منفرد	مینی‌بوس	مسافربری آباده	فاقد معاینه فنی	۳۰ روز بایگانی دفترچه
۱٤۸ـ ابوالفضل شمس‌الدینی	مینی‌بوس	خاص قم	فاقد معاینه فنی	۳۰ روز بایگانی دفترچه
۱٤۹ـ محمد شهبازی	کامیون	ـ	در اختیار گذاردن وسیله بـه شخص فاقد گواهینامه .	۳۰ روز بایگانی دفترچه
۱٥۰ـ سید حسن شهگلی	مینی‌بوس	اتوتاج	فاقد معاینه فنی	۳۰ روز بایگانی دفترچه
۱٥۱ـ میر احمد شمس ایرانق	کامیونت	ـ	رانندگی بر روی‌کامیون بدون مجوز .	۳۰ روز بایگانی دفترچه
۱٥۲ـ حسین شوشتری مقدم	مینی‌بوس	ذوب آهن اصفهان	رانندگی بر روی کامیون بدون مجوز .	۳۰ روز بایگانی دفترچه
۱٥۳ـ حسین شفیعی	کامیون	ـ	فاقد معاینه فنی	۳۰ روز بایگانی دفترچه
۱٥٤ـ هادی صافی عین‌الدینی	مینی‌بوس	فردوس نو	در اختیار گذاردن دفترچه‌برانندهٔ دیگری .	۳۰ روز بایگانی دفترچه
۱٥٥ـ داود صباغیان	اتوبوس	ترانسپورت	فاقد معاینه فنی	۳۰ روز بایگانی دفترچه
۱٥٦ـ حبیب‌اله صباغپور	کامیون	ـ	رانندگی بر روی تریلی بـدون مجوز .	۳۰ روز بایگانی دفترچه
۱٥۷ـ محمد ضیائی‌پور	اتوبوس	اتوتاج	عدم استراحت مقرره	۳۰ روز بایگانی دفترچه
۱٥۸ـ علی محمد طهماسبی	کامیون	ـ	رانندگی بدون مجوز	۳۰ روز بایگانی دفترچه
۱٥۹ـ نصرت‌اله طهماسبی	کامیونت	ـ	رانندگی بر روی کامیون بدون مجوز .	۳۰ روز بایگانی دفترچه
۱٦۰ـ سید مرتضی طباطبائی خورسگانی .	کامونت	ـ	رانندگی بر روی کامیون بدون مجوز .	۳۰ روز بایگانی دفترچه
۱٦۱ـ حسین طاهری	اتوبوس	خرم کرمانشاه	فاقد معاینه فنی	۳۰ روز بایگانی دفترچه
۱٦۲ـ سید جواد طباطبائی پور	کامیون	ـ	فاقد معاینه فنی	۳۰ روز بایگانی دفترچه
۱٦۳ـ غلامحسین طراوتی	کامیون	ـ	رانندگی بدون مجوز	۳۰ روز بایگانی دفترچه
۱٦٤ـ علی عبدالهی اشرفی	کامیون	ـ	عبور از بیراهه و حمل ٦ تن اضافه بار .	۳۰ روز بایگانی دفترچه
۱٦٥ـ حسن عاصی	اتوبوس	اکسپورت	فاقد معاینه فنی	۳۰ روز بایگانی دفترچه
۱٦٦ـ ابوالقاسم عین علی‌زاده	اتوبوس	ایران توریست	رانندگی بر روی کامیون بدون مجوز .	۳۰ روز بایگانی دفترچه
۱٦۷ـ حسن عباس دمی	مینی‌بوس	اتو شهپر	فاقد معاینه فنی	۳۰ روز بایگانی دفترچه
۱٦۸ـ حسن عسگر بنده‌لو	اتوبوس	اتوسیر موسوی	سرعت و تخلفات مکرره	۳۰ روز بایگانی دفترچه
۱٦۹ـ عباس غلامعلی سموری	کامیون	ـ	رانندگی بر روی تریلی بـدون مجوز .	۳۰ روز بایگانی دفترچه
۱۷۰ـ علی محمد غلامی	کامیون	ـ	فاقد معاینه فنی	۳۰ روز بایگانی دفترچه
۱۷۱ـ عبدالکاظم غلام عرب	کامیون	ـ	فاقد معاینه فنی	۳۰ روز بایگانی دفترچه
۱۷۲ـ وحید غربادی	کامیون	ـ	فاقد معاینه فنی	۳۰ روز بایگانی دفترچه
۱۷۳ـ نصرت‌اله فتوحی	کامیون	ـ	رانندگی بدون مجوز	۳۰ روز بایگانی دفترچه
۱۷٤ـ حسین فلفلی شیراز	کامیون	ـ	رانندگی بر روی تریلی بدون مجوز .	۳۰ روز بایگانی دفترچه
۱۷٥ـ حسن فراش	اتوبوس	تی‌بی‌تی	تعویض صفحات دفترچه	۳۰ روز بایگانی دفترچه
۱۷٦ـ محمد علی خرقانی‌آبادی .	کامیون	ـ	در اختیار گذاردن وسیله به‌کمک راننده فاقد گواهینامه .	۳۰ روز بایگانی دفترچه
۱۷۷ـ روح‌اله فخارزاد باغی	کامیون	ـ	در اختیارگذاردن وسیله‌بشخص فاقد گواهینامه .	۳۰ روز بایگانی دفترچه
۱۷۸ـ فضل‌اله فلاح تفتی	مینی‌بوس	اتو یزد	تصادف منجر بجرح دو نفر	۳۰ روز بایگانی دفترچه
۱۷۹ـ محمد حسین فریده‌باسمنج	کامیونت	ـ	رانندگی بدون مجوز	۳۰ روز بایگانی دفترچه
۱۸۰ـ محمدعلی‌فتحیان دستگه‌ی	اتوبوس	اتوتاج	رانندگی بدون مجوز	۳۰ روز بایگانی دفترچه
۱۸۱ـ غلامحسین فخر آبادی	کامیون	ـ	عدم استراحت مقرره	۳۰ روز بایگانی دفترچه
۱۸۲ـ سید حسین قاری	اتوبوس	اتو غرب همدان	تعویض صفحه تخلفات	۳۰ روز بایگانی دفترچه
۱۸۳ـ عبدالرحیم قاسمی پور	کامیونت	ـ	رانندگی بر روی کامیون	۳۰ روز بایگانی دفترچه
۱۸٤ـ علیرضا قمی	مینی‌بوس	اتو البرز	رانندگی بدون صورت حساب‌و معاینه فنی .	۳۰ روز بایگانی دفترچه
۱۸٥ـ باباعلی قلیخانی	کامیون	ـ	تصادف منجر بفوت ۱ نفر عابر بعلت بی احتیاطی .	۳۰ روز بایگانی دفترچه
۱۸٦ـ مجید کبیری	کامیون	ـ	تصادف منجر به قتل ۱ نفر عابر	۳۰ روز بایگانی دفترچه
۱۸۷ـ غلامحسین کمیلی	مینی‌بوس	کورش کبیر مشهد	فاقد معاینه فنی	۳۰ روز بایگانی دفترچه
۱۸۸ـ باقر کردوئی	مینی‌بوس	بختیاری ماهشهر	فاقد معاینه فنی	۳۰ روز بایگانی دفترچه
۱۸۹ـ علی اکبر کربلائی حاج اوغلی .	اتوبوس	لوان‌تور	مجوز .	۳۰ روز بایگانی دفترچه
۱۹۰ـ علی کرم کرمی حقگو	مینی‌بوس	اتو البرز	رانندگی بدون مجوز	۳۰ روز بایگانی دفترچه
۱۹۱ـ محمود کابلی فرشچی	مینی‌بوس	کورش کبیر مشهد	دراختیار گذاردن‌دفترچه بشخص دیگری .	۳۰ روز بایگانی دفترچه
۱۹۲ـ مجید کرد نائیج	مینی‌بوس	پی ام تی	تصادف منجر بفوت ۱ نفر و جرح ۱ نفر .	۳۰ روز بایگانی دفترچه
۱۹۳ـ ناصر کلانتری	کامیون	ـ	رانندگی بر روی تریلی بدون مجوز .	۳۰ روز بایگانی دفترچه
۱۹٤ـ پرویز کرم آبادی	کامیونت	ـ	رانندگی بر روی‌مینی بوس‌بدون مجوز .	۳۰ روز بایگانی دفترچه
۱۹٥ـ رمضان کاظمی مسقیان	کامیون	ـ	فاقد معاینه فنی	۳۰ روز بایگانی دفترچه
۱۹٦ـ محمد کریمی زارچی	کامیون	ـ	فاقد معاینه فنی	۳۰ روز بایگانی دفترچه
۱۹۷ـ براتعلی کریمی	کامیون	ـ	فاقد معاینه فنی	۳۰ روز بایگانی دفترچه
۱۹۸ـ علی گرجی اناری	اتوبوس	اطمینان یزد	رانندگی بر روی‌کامیون‌بادفترچه اتوبوس .	۳۰ روز بایگانی دفترچه
۱۹۹ـ غلامعلی گلد قمی	کامیونت	ـ	رانندگی بر روی سواری کرایه بدون مجوز .	۳۰ روز بایگانی دفترچه
۲۰۰ پرویز محمدی بابا	اتوبوس	اتو عدل	تصادف منجر به جرح ۱ نفر به علت بی احتیاطی .	۳۰ روز بایگانی دفترچه

بقیه درصفحه ۲۲

نیازمندیهای اطلاعات

تلفنهای: ۳۲۸۲۵۷-۳۲۸۴۱۴

نیازمندیهای اطلاعات تلفنی پذیرفته میشود

فروش دست دوم

پاراوان
پاراوان گل مرغی چینی ۱۴ هزار تومان
پاراوان گل صورت چینی ۱۲۳۰۰ تومان
خیابان بهار کوچه مهتابپلاک ۱۸ تلفن ۷۵۱۹۳۰

مقداری لباس خارجی و مایو بعلت مسافرت بفروش میرسد تلفن ۲۹۵۳۸۹
۱ـ۲ آـ۱۱۸۳

البسه مردانه خارجی نو و دستدوم فروشیتلفن۹۲۸۲۴۵
آـ۹۵۶

یکدستگاه ویدیوتیپ مارک گروندیک نو با سیستم رنگی سکام ایران که میتواندتصویر وصدای تلویزیون رنگی شما را در آنواحد ضبط و پخش نماید بعلت مسافرت فوری۱۲ هزار تومان بفروش میرسد تلفن ۷۸۴۶۲۸
آـ۹۵۴

کلیه اثاثیه منزل بفروش میرسد تلفن ۲۴۰۸۴۸

اکازیون
وسایل منزل و لباسهای نو و دست دوم خارجی روزهای ۲۰ و ۲۱ تیر ماه بفروش میرسد تلفن ۸۳۳۱۵۰

لباسهای خارجی دست اول و دوم پوست و غیره۶۲۹۲۳۰
آـ۸۴۳

مقداری اثاثیه و مبلمان منزل از تاریخ ۱۸ تیر الی ۲۰ تیر صبحها در خیابان محمودیه خیابان ب شماره ۲۲ بفروش می رسد طالبین باتلفن ۲۹۲۳۲۹ تماس بگیرند

یکدستگاه دوربین فیلمبرداری سوپر ۸ مینولتا XL—225 باصدابفروش میرسد از ساعت ۱۷ الی ۲۱ تلفن ۶۳۶۰۲۳
۱ـ۳ آـ۸۸۸

فروش پیانو
بعلت مسافرت یکدستگاه پیانو یاماهانو آخرین مدل بفروش میرسد تلفن ۹۲۱۸۶۲
آـ۸۸۷

لوازم منزل یخچال فریزر و لباسشوئینو خارجی با لوازم برقی و آشپزخانه و پوشاک زنانه و بچگانه نو و دستدوم و اسباب بازی و لوازم دیگر برای مدت ۳ روز از ساعت ۸ر۵ تا۱۲ و ٤ تا۸ به آدرس ذیل بفروش میرسد. عباس‌آباد روبروی سینما شهر فرنگ پلاک ۴۳۲
۱ـ۲ اـ۹٤۱

پیانوآلمانیقدیمیبفروش میرسد تلفن های ۷۹۵۷۷۱ و ۷۹۱۵۵٤

۲ عدد کتاب چاپیوخطی نفیس به حراج میرسد درضمن کتابهای خطیبا امتیاز چاپ بفروش می‌رسد تلفن ۳۵۸۹۰۸ تاریخ حراج چهارشنبه ٤ الی ۸ بعدازظهر

بعلت برگشت به امریکا مقداری لباس زنانه و مردانه نو و اسباب آشپزخانه ساخت امریکا بفروش میرسد۶۲۸۸۲٤

مجموع کامل صفحاتموسیقی کلاسیک و نت برای ارکسترو پیانو تلفن ۹۲۱۹۱۸ از ساعت ۱۵الی ۲۰ مراجعه شود.
۱ـ۱ آـ۲۵۰۶

فرش، لوستر، تلویزیون لباس همهرقم و سایر لوازم منزل بفروش میرسد تلفن ۶۳۰۶۹۲
۱ـ۱ آـ ۲۰۹٤

لباس نو خارجی و دست دوم تلفن ۸۳۱۵۳۸
۱ـ۱ آـ ۲۰۹۱

مبلمان منزل بفروش میرسد فرمانیه خیابان ندا کوی منصوریان پلاک ۱۹ تلفن ۲۷۸۲۷۰
آـ۲۲٤٤

یکدستگاه دوربین سوپر ۸ مین ولتامدل ایکس ال ۲۲۵با صدا بفروش میرسد ازساعت ۱۷ الی ۲۱ تلفن ۶۳۶۰۲۳
۱ـ۱ آـ۲۵۰۵

قالی و میز
یک تخته قالی کاشان یازده متری ۱۸۰۰۰ تومان و یک میز ناهار خوری ۱۸ نفره ۱۵۰۰ تومان ۹۲۱۸۸٤
۱ـ۱ آـ۲۱۳۱

لباس عروس بسیار زیبا سایز ۳۸ بفروش میرسد تلفن ۸۵۷۶۷۳
۱ـ۱ آـ۲۱۳۲

فروش دست اول

خانواده های محترم اگر از خریدمایحتاج روزانه وترافیک سنگین در تهران رنج میبریدبا شرایط ساده عضو مشترک ما شده تا احتیاجات روزمره شما را تلفنی تهیه و آنی در منزل بشما تحویل نمائیم شرکت دزیره تلفن ۲۸٤۳٤۰
۱ـ۱۵ آـ۹۲۸

لباس فرنگی نو ـ تابستانی ـ کنار دریا و شب موجود. ۶۳٤۱۳۳

کلبه‌عروس
از شما صمیمانه دعوت می نماید تا از جدیدترین وشیکترین مدل های لباس عروس وشب در نمایشگاه بزرگ کلبه عروس دیدن نمائید تلفن ۳۱۶۶۵۰

سفارش لباس عروس
از روی کاتالوک پالمرزلیدی لندن در کوتاهترینمدت باقیمت های فوق‌العاده مناسب پذیرفته میشود لباس عروس هم موجود میباشد تلفن ۲۹۵۳۸۹
۱ـ۲ آـ۱۱۸۱

دالامی
مرکزفروش تلویزیونهای رنگی پارس گروندیک
باتخفیف مخصوص: تلفن: ۶۲۰۰۳۷

استخر
نصب و فروش همه نوع دستگاه های تصفیه‌آب نقد و اقساط با نازلترین قیمت تلفن ۸۵۲۹٤۸

خرید اثاثیه

فرش ایران نوین
خریدار قالیوقالیچه وتعویض فرشهاینو باکهنه تلفن۶۵۳۱۹۵

فرش ایران کاشان داعی حق
فرشهای نو و کهنه شما را معاوضهو خریداریم ۵۳۵٤۵۷ ۵۲۰۱۳۸

گالری‌فرش
شایان۶۹ـ۶۶۱۰و ۶۶۶۲۳۰ بهترین خریدار قالی و قالیچه کهنه و نو کاخ ۷۹

خرید اجناس دست دوم ۷۶۵۱۶٤ و ۷۶۷۹۸٤ نوروزی

خرید و معاوضه‌فرش کهنه‌با نو تلفن۶٤۵۱۶۸ و۶٤۳٤۹۹

خریدار فرش نو و کهنه فرش جمالی ۷۵۵۱۱۸

کرایه
ماشین تحریر کرایه (۱۲ تا۲) ۸۲۰۸٤۳
۱ـ۱۰ آـ۸۱۹

مبل ودکوراسیون

تعمیر مبل
هرگونه سفارش و تعمیر مبل وتعمیر رنگهای چوبی از شرکت ها و بیمارستان ها پذیرفتهمی شود تلفن۵۶۰۸۳۶ ساعت ۹ تا۸ شب.

تعمیر مبل
کلیهمبلمان کهنه شما بامبلمان نومعاوضه میشودکلیهتعمیرات مبل پذیرفته میشود ۹۳۷۲۲۰

تعمیر و تعویض پارچه مبل ۸۵۶۸۳۳(عموئی)

فروش اتومبیل

پیکان

پیکان ۵٤ پشمی سالم ۲٤ هزار کارکردفروشی ۶۶۷۸۶۲
آـ۱۱۸۳

پیکان کار صفر کیلومتر ۶۵۰۸٤٤

پیکان استیشن مدل ۳۶ رنك نخودی رادیو پخش استریو تلفن ۹۳۹۵۶۰ ساعت ۵ بعدازظهر به‌بعد

پیکان ۵۵رنگ لیمویی‌کارکرد ۱۶ هزار کیلومتر ۶۶۷۸۶۲
آـ۱۱۸۷

پیکان ۵۱ بیواسطه ٤تا ۸ بعد از ظهر تلفن ۸٤۱۲۷۵ هاشمیان

پیکان جوانان ۵۱ برای فروش یامعاوضه باماشینهای خارجی تلفن ۶۶۱۶۲۷
آـ ۲۰۸٤

پیکان مدل ۵۱ دولوکس بادو عدد لاستیک یخ شکن فروشی تلفن ۲٤۰۷۷۶
آـ۲۲۱۳

جوانان اسفند ۵۳ـ ۳۷تومان ۳۵۵۶۰۱
آـ۲۲۱۵

پیکان نمره شده صفر کیلو متر دولوکس تلفن ۵٤۷۳٤۲
۱ـ۲ آـ۲۵۰۳

پیکان دولوکس ۵٤ باشیشه رنگی بفروش میرسد ۹۳٤۳۱٤
آـ ۲۰٤۸

پیکان دولوکس مدل ٤۷ موتور استاندارد با دزدگیر و رادیو تلفن ۵۹۳۲۵۰
آـ ۲۱۳۹

پیکان وانت ۵۶ کارکرد ٤۰۰۰ کیلومتر با اطاق فروشی ۹۵٤۶۷٤
آـ۲۱۳۳

پیکان دولوکس مدل ۳۶ صفر کیلومتر تلفن ۹۷۳۹۹۹
آـ۲۱۳٤

پیکان کار ۳۶ صفر کیلومترسپر بهن نمره و بیمه شده رنگبژ مقطوع ٤۳ هزار تومان ۸۹۸۵۷۳
آـ ۲۱۳۶

پیکان طوسی روشنصفرکیلو متر ۷۸۳٤۳۶
آـ ۲۱۳۷

پیکان صفر کیلو متر و حواله پیکان خریداریم ۳٤۶۲۳۱ و ۳۳۰۰٤۵

پیکان صفر کیلو متر رنگ نخودی سپر پهن شیشه رنگی فروشی تلفن ۲۷۹۳۵۹
آـ۱۱۸۵

یکدستگاه پیکان جوانان بسیارتمیز مدل ۵۳ و یکدستگاه فیات۸۵۰مدل ۷۰ بسیار تمیز به‌فروش میرسد تلفن ۸۹۲۲٤۳

هیلمن

هیلمن ۷۵ سفید
تمیز ۳۳ هزار تومان تلفن ۶۶۸۸۷۳
آـ۹۹۳

ژیان

ژیان ۵٤ ـ ۹۷۳۳٤۷
آـ ۳۸۶۶

ژیان ۵٤ جگری تمیز بفروش میرسد تلفن ۶۵۷۵٤۱
آـ ۲۰۵۲

ژیان آخر ۵۱ بارادیو موتور گیربکس، تازه تعمیر اساسی ۹۵۳۳۳٤ از ٤ تا ۷
آـ ۲۰٤۷

ژیان مهاری۵۶ بارادیو‌پخش ۲۰ هزار تومان تلفن ۷۳۱۵۹۲
آـ ۲۰۵۰

ژیان ۵۲ داخلی (۳۶۲۲) ـ ۸۱۱۱
آـ۵۸۱۹

ژیان ۵۳ رنگ سفید دروضعیت خوب با قیمت مناسب۶٤۲۶۵٤
آـ۹۵۸

شورلت

شورلت سواری گانکروس ۱۹۷۷ دنده‌اتوماتیک چهاردرب ۶ سیلندر ترمز وفرمان هیدولیک کولر شیشه رنگی رادیو افام. آام رنگمتالیک نقره‌ای نمره شده بدون‌واسطه بفروش میرسد تلفن ۲۲۷۳۲۷
آـ۱۲۸۸

شورلتکوروتفول اتوماتیک شیشه رنگی مدل ۷۶ با کولر رادیوپخش صوت رنگمتالیک نقره‌ای دانشجوئی نمره و گمرک شده تلفن ۹۷۶۳۵۱ از ساعت ۳تا۵ بعد ازظهر
آـ۵۵۷

شورلت رویال مدل ۵۵
رنگ سبزمتالیکبا تجهیزات کامل از ساعت ۶ببعد تلفن ۲٤۲۶۲۷
آـ ۲۵۰۰

شورولت ۲۵۰۰ مدل ۵٤ رنگ طلائی متالیک با رادیوپخش واستریو تلفن ۶۲۷۱۹۱
آـ۲۲۱٤

شورولت ۶٤ایمپالا دروضعیت عالیفروشی تلفنپریشکانکاری ۶۶٤۷٤۶
۶ـ۲۱

ب.ام.و

یک دستگاه ماشین بی‌ام‌و مدل ۷۲ تیآیآ نارنجی بسیار تمیزبعلتمسافرت فوریبفروش میرسد تلفن از ۸ صبح الی ۲ بعدازظهر ۲۲۰۱۲۱
آـ۱۱۸٤

ب‌ام‌و ۲۰۰۲ مدل ۷۵ توربو سفید سفارشی با شیشه رنگی رادیوضبط و پخش استریو بعلت مسافرت بفروش میرسد تلفن ۲۶۳۸۹۵

ب‌ام‌و ۲۰۰۲ مدل ۷۵وبلبرز ۷۷ شایان با کولر دنده‌ای باربند شیشه رنگی رادیو ضبط گمرک نشده به فروش میرسد تلفن ۶۲۰۳۲۹ و ۶۲۱۵۹۹

ب ام و ۲۰۲ آخر ۷٤ زرد قناری با لوازم اضافی۸۵۶۲۱۱
آـ۹۳۵

ب‌ام‌و ۲۰۰۰ مدل ۶۸ تمیز ۲۵۰۰۰ تومان فوری فروشی ۳٤۱۶۷۳
۱ـ۲ آـ۹۵۳

ب‌ام‌و ۱۸۰۰ مدل ۶۶ با رادیو۲۵ تومان۸۳۸۲۹۶

ب‌ام‌و ۲۰۰۲ مدل آخر ۷۳ نارنجی با ٤حلقه لاستیک و باطری نولوازم اضافی از ساعت ۵ تا۹ بعد از ظهر ۹۷۱٤۷۲
آـ ۲۰٤٤

بنز

بنز ۲۸۰ ـ اس ۱۹۷۲ بسیار تمیز صبح باتلفن ۶۲۰٤۶۰بعد ازظهر ۲۹۲۲۱۸
آـ۱۱۹۹

بنز ٤ـ ۲۳۰ مدل ۷۵بفروش میرسد ۲۷۹۳۵۹
آـ۱۱۸۶

بنز کوپه ۲۸۰ اس ال سربی رنك مدل ۷۰ فروشی تلفن ۸۵۸۹۰۶و ۸٤۷۵۲۷

بنز ۲۲۰ مدل ۷۰ تمیز فرمان هیدرولیک به فروش میرسد ۵۲۶٤۸۹

فولکس

فولکس ۱۶۰۰ مدل ۶۸ با وضع بسیار خوب بی‌واسطه ۲٤ هزار تومان بفروش میرسد ۵۶٤۲۰٤
آـ۹۵۲

فولکس استیشن مدل۶۹ بدون واسطه تلفن ۶۶۹۶٤۵ و ۶٤۵۱۰۹ و ۶٤۷۸۷۱ از ساعت۸ر۵ صبح تا ۱۲ر۵ بعدازظهر و ٤ تا ۷ شب

تعداد٤دستگاه فولکس‌استیشن کارکرده از طریق مزایده کتبی جداگانه و یا یکجا به فروش میرسد طالبین از ساعت ۹ تا ۱ بعد ازظهر برای مشاهده و شرکت در مزایده به آدرس زیر مراجعه فرمایند جاده مخصوص کرج کیلو متر ۱٤ روبروی ری‌او و اکنگارخانجات داروسازی آی‌دی‌آی تلفن ۹۷۷۰۳۵
۱ـ۳ آـ۱۱۲۲

فولکس واریانت ۷۰بفروش میرسد تلفن ۹۸۰۸۹۷
آـ ۲۰۵۳

فولکس استیشن دورشیشه موتور کاملا نو ۶۶ فروشی تلفن ۸۹۱۶۵۷
آـ ۲۵۰۲۲

پژو

پژو ٤۰٤ مدل ۷۰ بفروش میرسد تلفن ۶۵٤۶۸۱
آـ۱۲۸۱

پژو ٤۰٤ مدل ۷۰ بفروش می رسد ۶۵٤۶۸۱
آـ۱۰۹۵

پژو ۷۷ ال رنگ متالیکسبز ٤۰هزارتومان فروشی۵۶۰۸۳۲
آـ۱۳۸۲

پژو ۷۷ متالیک نقره‌ای بدون نمره گمرکی تلفن ۸٤۹٤۰٤
آـ۲۲٤٤

پژو ۵۰٤ ال قرمز آلبالوئی ۷۷ با لوازم اضافی ۹۶۹۵۲۶

پژو ۵۰٤ ال مدل ۷۶ سفید تلفن ۳۱۱٤۰٤

فیات

فیات ۱۲۵ مدل ۷۶ رنگ سفید نمره نشده کارکرد ۱۰ هزار کیلومتر تمیز ۳۸ هزار تومان ۸ الی ۱۶ تلفن ۸٤۸۵۷۱ و ۱۶ تا ۲۰ ـ ۸۲۷۷۵۷
آـ ۸۹۳

فیات ۱۲٤ اسپرت ۱۸۰۰ مدل ۷۵ بسیار تمیز مرتب ۶۲۳۵۵۸
آـ ۹۱۰

فیات ۱۲٤ مدل ۷۰ کورسی ۱۸۰۰ با رادیو پخش بفروش میرسد با تلفن ۲۲۳۶۵۰ تماس بگیرید
آـ۹۱۰

فیات ۱۲۸ مدل ۷۲ بسیارتمیز با رادیو پخش و بیمه بدنه فروشی ۲۳۹۱٤۱
آـ۹۱۱

فیات ۱۲٤ کوپه ۱۸۰۰ مدل ۷۵ حنائی ٤۷۵۰۰ تومان ۶۲۱۸۷۱

فیات ۱۲۵ با رادیو پخش ۵هزار کیلو متر کار کرده فروشی ۹۷۹۶۰٤
آـ ۲۰٤٤

فیات ۱۳۲ جی ال اس ۱۸۰۰ مدل ۷۶ فوری فروشی ۷۶۶۲۶٤
آـ ۲۰٤۹

فیات ۱۳۱ مدل۷۶ رنگنارنجی ۲۷ هزار کیلومتر کار کرده به فروش میرسد تلفن ۲۲۳۱٤۱
آـ ۲۱۳۸

پونتیاك

پونتیاک ۷۶ ترنس ام دنده‌ای ۸سیلندر، باکولر، شیشه‌رنگی، فرمانهیدرولیک، گمرکشده، نمرهنشده دانشجوئی ازساعت ۵ببعد ۲۳۰۰۰۶

لانچیا

لانچیا بتا مدل ۷۷ ـ ۲۰۰۰ کوپه تودوزی مخمل رنگ نقره‌ای متالیک گمرک و نمره نشده بفروش میرسد ساعت۸ صبح الی ٤ بعد ازظهر با تلفن های ۸۵۰۵۹۰ ـ ۸۵۰۱۷۶ و ۸۵۲۵۱۸ داخلی ٤٤ تماس حاصل فرمائید.

اپل

اپل ٦٤ رکورد ال تمیز ۲۱ هزارتومان۹۶۲۷۱۰ و ۹۵۲٤۳۰
۱ـ۲ آـ۹۰۱

اپل رکورد ۱۷۰۰ ال‌آخر ۷۶ سفارشی رنك‌سبز چمنی براق‌تودوزی‌چرمی شیشه رنگی گمرك شده نمره‌نشده کارکرد۶۰۰۰ کیلو متر تلفن صبح ۵۲٤۰۶۸ بعدازظهر ۹۷۲۰۵۷

مینی‌ماینر

مینی ۱۰۰۰ مدل ۶۹ بسیار عالی تلفن ۶۶۱٤۷۷
آـ۹۸۹

دوج

گالانت آبی متالیک، مدل۷۷ باشیشه گرمکن عقب ورادیو ضبط فابریک، کارکرد ۸۰۰۰ کیلومتر قیمت مقطوع ۷۰هزار تومان تلفن ۷۵۰۱۱٤
آـ۱۲۰٤

دوج گالانت مدل ۷۷ رادیو پخش و کولر رنك قهوه‌ایمتالیك ۹۶۵۱۹۷ از ساعت ٤ بعدازظهر تا ۸ شب

دوج کرونت مدل ۶۶ رنك سبز متالیك‌فوری بفروش می‌رسد تلفن ۲۷۵۱٤۸

یکدستگاه دوج گالانت نمره‌شده فروشی تلفن ۲۲۸٤۲۳
آـ۲۳۱۱

جگوار

جگوار ۷۷ کوپه فول اتوماتیك نقره‌ای صفر ـ کیلومتر گمرك نشده بعلت مسافرت فروشی تلفن های ۶۶۶۵۶۳ و ۶۶۳۰۷٤

جگوار مدل ۷۲ نقره‌ای متالیك فروشی تلفن ۶۶۶۵۶۳ و۶۶۳۰۷٤

فورد

اکازیون واقعی
فوردتانوس ۷۷ اسپورتمتالیک طلایی رادیو وضبط یخشکن فوری فروشی ۲٤۲٤۸۳
۱ـ۲ آـ ۲۰۹۳

اتوبیانکی

اکازیون
اتوبیانکی مدل ۷۵ رنك قرمز و مشکی بارادیو پخش استریو بدون واسطه بعلت مسافرت فوری بفروش می‌رسد صبحها از ساعت ۹الی ۱۲ با تلفن ۹۸۰۸۳۷ تماس بگیرید

بیوك

بیوک آپولو ۷۵ اتوماتیک شیشه رنگی ـ تودوزیپارچه فابریکـ کولر فابریکـ شرابی متالیک ـپخش صوت ورادیو اختصاصی بیوک ـ قفلمرکزی ـ ۶ سیلندر با فقط ۱۸۰۰۰ کیلومتر کار کرد. همراه بابیمه کامل بدنه وبیمه شخص ثالث ـ مقطوع صدهزار تومانبدون واسطه بفروش میرسد. تلفن ۳۱۱۲۲۵ ـ ۳۱۱۲۲٤
آـ۹٤۲

رامبلر

رامبلر رلیربل مدل ۶۷ شیری لوازم یدکیآریا ۷۳۶۲۰۹ و ۷۸۳۳۳٤

جیپ

یکدستگاه جیپ جنگی بسیار تمیز باچادر نو فروشیتلفن ۸۵۶۵۸٤ و ۶۶۶۶۱٤
۱ـ۶ آـ۶۲۷

اتومبیل رنجرور مدل ۷۵ ۵۵۰۰۰ کیلومتر کار کرد هیدرولیک تلفن ۲۶۷۱۹۳
۱ـ۲ آـ۱۱۸۸

چند دستگاه کامیون مرسدس بنز ۹۱۱ کمپرسی با اطاقایرانی نو آماده فروش باشرایط مناسب ۸۳۳٤۹۵

موتور

یکدستگاه موتور هوندا مدل ایکس ال ۷۰ فوری فروشی ۸٤۶٤٤۶

موتورسیکلت هوندا ٤۰۰ چهار سیلندر بفروش میرسد ۸٤۷۹٤۶

خرید اتومبیل

به‌یك‌پیکان از اول‌ماهی ۳۵۰۰ تومان‌نیازمندیم تلفن ۶۶۳۸۲۸

پیکانصفرکیلو متر نمره نشده خریداریم٤ تا۱۰شب ۳۳۱۵۷۷
۱ـ۳ آـ۹۲۶

هرنوع اتومبیلی راخریداریم از دم قسطماهی ۲ هزارتومان ببالا ۸۵۱۲٤۲
آـ۱۲۸۰

نمایشگاه اتومبیل بیرجندی داتسون دستدوم را خریداریم تلفن ۹۵۰۸۷۵ و ۹۵۰۸۷۹

اتومبیل شما راخریداریم تلفن ۳٤۶۲۳۱ و ۳۳۰۰٤۵

فروشگاههای اتومبیل

فیات ۱۳۱و۱۳۲ مدل ۷۷
آماده تحویل فوری نقد واقساط بابهره بانکی ۸۳۸۲۳۳ و ۳۵۰۱۳۷ ۸۵۸۳۵۹ و ۸٤٤۰۶۳

جواد گلپایگانی ماهرویان
مرکز فروش انواع ایسوزو کامیون اتوبوس مینی‌بوس وانت سواری
آدرس نمایشگاه خیابان خاوران ایستگاه آقا رضا

نمایشگاه اتومبیل زیبا ۳۶۱۷۹۲ ۳۵۲۵۹۲
آدرس دفتر چهارراه شاهپور گمرك جنب بانك صادرات تلفن ۵۳۹۲۳۲

اتومبیل امیر
مرکز فروش اتومبیلهای فیات ایتالیائی ۱۳۱ و۱۳۲ مدل ۷۷ با بهره بانکی وانواع‌لوازم‌یدکی
فروشگاه شماره یك‌انتهای شاه میدان محمدرضا شاه پلاك ٤۸ تلفن ۵۱ـ۹۳۵۰۵۰
فروشگاه‌شماره دوآیزنهاور نبش زنجان جنوبی پلاك ۵۳۶ تلفن ۵۳ـ۹۳۵۰۵۲

فیات ۱۳۱و۱۳۲ دررنگهای‌مختلف
وانت ایسوزو نقدواقساط آماده‌تحویل
جوادگلپایگانی
آدرس چهارراه شاهپور گمرك ۵۳۹۲۳۲

انواع داتسون
نقدو اقساط
خیابانجیحون تلفن۹۵۰۸۷۹

سواری داتسون
مشمول تخفیف در ٤ مدل سه راه تهرانویلا تلفن۹۷٤٤۵۳

انواع داتسون
نقد و اقساط
خیابانپهلوی ایستگاهمحمودیه باکپیکر تلفن ۹ـ۲۹۱۹۰۸

انواع داتسون
نوودست دوم
در ۷ مدل نقد واقساط نیروی هوائی تلفن ۷۹٤٤۲۸ و ۷۹۲۸٤۲
آـ ۹۵۱

تویوتا

فیات ـ ایسوزو
سواری وانت تحویل فوری ۲۶۱۹۹۷ و ۲۶۲۳۱۵

قابل توجه مسافران اروپا
اتومبیل (آ.او.دی) و (بام‌و) همه رنگ تحویل هامبورگ تلفن هامبورگ ٤۶۰٤۱۹۱
آـ۹۸۹

نمایندگی فروش
فولکس واگن و آ.و.دی
نقدو اقساط ۹۳۷۱٤۸

بورس پیکان بوستان
انواع اتومبیل۹۳۲۵۲۲و ۹۲۳۶۳۰

هیلمن‌اقساطی ۹۷۵۲۲۰

گالانت‌اقساطی۹۸۱۶۱۶

کرایه‌اتومبیل

شرکت اتوآس
بااتومبیلهای سواری جهت کرایه‌داخل و خارج شهر باهر نوع‌قرارداد و سرویس شبانه روزی در خدمت شماست
تلفن ۹۷۳٤۲۳
۹۸۱۸۹۹ و ۹۷۸۹۸۳

ام . ا . اس
قابل توجه کارخانجات و آژانسهای توریستی اتوبوس و مینی‌بوسهای لوکس جهت داخل و خارج شهر تلفن ۹۷۰۸۱٤ و ۹۷۸۸۱۵
آـ ۱۱٤۹

اتوبوس و مینی بوس جهت سرویس کارخانجات و ادارات شهر و حومه ۵۱و۳۵۹٤۵۰ اتو تهران ری

تورینگ‌سرویس
با اتومبیلهای آخرین سیستم و پیکان مجهز تمام ساعات شبانه روز در اختیار شماست
۹۲۶۱۹۷
۹۲۵۲۳۲

نیوتاکسی
خیابان تاج دریان‌نو
۹۸۱۹۶۶

سید خندان
پارامونت تاکسی ۲٤ ساعت ۲۳۱۷۳۲

اتوبوس و مینی‌بوس دربست اتو جدید ۷۳۸۶۵۲

لندرور کرایه ۵۳۹۸۲۹

جرثقیل کرایه

جرثقیل جاسب
۵۲۵۷۶۳ـ۵۲۷۸۱۸

جرثقیل توکل
تلفن۷ـ۳۵۸۵۱۱
آـ۶۳۱

جرثقیل لیفتراك
اجاره داده می شود
۵۹۵۰۳ـ ۵۹۶۲۲

برای اتومبیل شما

LATRA تعطیلات
با کاروان

فروش باقساط و اجاره
خیابان دولت شماره ۳۰۵
تلفن ۲٤۰۸۲۸

تعمیرفوریاتومبیل شما۶۸٤۸۱۲
۱ـ٤ آـ ۳۸۶۵

ماشین آلات

تعمیر چیلرسردخانه و کمپرسورهای‌سردسازی ۳۱۸۵٤۰

۱ـ لودر ۹۵۰
۲ـ پرس‌خارجی
۳ـ قیچی گیوتینی خارجی موجود با تلفن ۹۵۵۷۲۲

ماشین‌آلات بسته بندی چای پاتی تمام اتوماتیك با اجازه بهره برداری در تهران و مواد اولیه موجود آماده بهره برداری واگذار می گردد از ساعت ۹ الی ۱۵تلفن ۳۰۲۶۳۰ ـ ۳۰٤۹۱٤

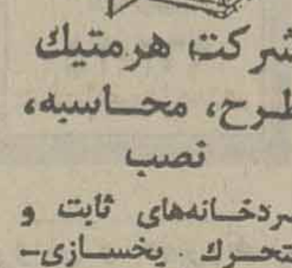
شرکت هرمتیك
طرح، محاسبه، نصب
سردخانه‌های ثابت و متحرك . یخسازی ـ تهویه ـ شوفاژ ـ چیلر ـ برق ۸۳۲۳۱٤

آنتن تلویزیون

نصب آنتن رنگی سیاه و سفید تلفن ۷۶۲۷۶۵

نصب آنتن‌خارجی‌رنگی، سیاه و سفید ۳٤۵۶۶۱

تعمیر تلویزیون

تعمیرگاه مجازتلویزیون
شاوب لورنس بلر آر.تی.آی
نصب انواع آنتن
۳۳۸۱۱۳

تعمیر گاه مجاز تلویزیون
رنگی سیاه‌وسفید
سرویس آر.تی.آی شاوب‌لورنس گروندیگ
فوری در منزل ۳٤۵۶۶۱

شرکت‌پارس الکترونیك
سرویس تلویزیون‌رنگی ویدئوکاست
Philips Grundig
نصب آنتن مخصوص رنگی تلفن ۸۲٤٤۳۳

سرویس تلویزیون فیلیپس وگروندیك
رنگی و سیاه‌و سفید وتبدیل پال بسکام تلفن
۳۱۶۶۱۵

شرکت تلساندالکتریك
نصب سکام وتعمیرتلویزیونهای رنگی
نصب آنتن گروندیك فیلیپس شاوب‌لورنس
تلفن: ۸۲۲۸۷۹

تلویزیون شما فوری در منزل تعمیر میشود. ۲۷٤۷۷۰

تعمیر فوری انواع تلویزیون
درمحل ۹۲۹۱٤۱

تزئینات‌ودکوراسیون

تزئینات
نقاشی دراسرع‌وقت‌تلفن ۹۳۸۳۶۶

کرکره
امروز سفارش دهید ۲ روز بعد تحویل بگیرید ۵۹۲۲۰۷

شرکت نشت‌جو
تلف یابی لوله های آب ساختمان ۳و ۲۷۷۹۹۲

هرگز
چکه‌سقف
نخواهید داشت
ایزولاسیون پشت بام با قیر پلاستیکی بدون کندن عایق قبلی باتضمین ۷۵۰۶۳٤شرکت ایزومر

۳تومان
باروزی۳ تومان کاغذدیواری موکت کفپوش وپرده‌کرکره
تزئینات‌ساناز
۶٤۶۱۹۱

تزئینات کوروش
کاغذ دیواری و موکت‌و نقاشی ساختمان ۶۳۶۸۷۱

پارکت
بهترین پارکت بلوط دنیا از کشورلهستان وارد شدسفارش ونصب پذیرفته می شود
تلفن ۷۹۲۰۷۹

سوپرموکت
برای فروش‌موکتهای آلمانی و فرانسوی در تهران و شهرستان نماینده می‌پذیرد. ۳۱۲٤۰۶ و۳۱۶۳۳۵

انواع کاغذدیواری پرده کرکره موکت را دراسرع‌وقت نقد و اقساط طولانی ازشرکت‌کالیزان بخواهید تلفن۳۱۰۷۷۲ سفارش تلفنی پذیرفته میشود.

خدمات تزئینی‌قزلباش
نصب فوری کاغذدیواری‌موکت کفپوش ـ آکوستیک ۳۱۸۰۷۳

نقاشی
وتزئینات ساختمان در اسرع وقت
۷۶۳۹۵۳

کاغذ دیواری
با ۲۰٪ تخفیف
موکت نمدی
متری ۱۸ تومان به بالا
نقاشی
با کادر مجهز
تلفن ۷۶۶٤٤۸
سلیمانی

برای‌ساختمان‌شما

پاکتان
انجام کلیه خدمات ساختمان ۸۲٤۵۸۱

واتر استاپ موجود تلفن ۳۱۰۵۰۷

داربست پلیت
نصب فوری داربست فلزیتلفن ۷۳۶۰۱۹

نقدواقساط
انواع‌دستگاه های‌تصفیه استخراروپائی‌وآمریکائی با نازلترین قیمت تلفن ۸۵۲۹٤۸

سقفهای سالن سایبان اتومبیل
سقف حیاط خلوت
فروش و نصب
تلفن ۸٤۵۸۰۷

تهیه‌نقشه ونظارت‌مقاطع ساختمان ۸۳٤۲۶۳

پیمانکار اسفالت و نقاشی
تلفن ۸۹۵۷۳۲ و ۶۳۳۱۹٤

قیروگونی و اسفالت
باتضمین ۷۳۸٤۵۵ـ ۷۳۰۱۰۸

آجرسفال
هرنوع مصالح ساختمانی تحویل
کنسرسیوم کوپریك
فرح شمالی کمی بالاتر از میدان پالیزی ساختمان۱۵ طبقه سوم ۲۳۶٤۵۰ و ۲۳۲۰۲۷

فروش ونصب داربست۸۵۶۲۵٤
آـ۷۶۱

آسفالت با تضمین تلفن ۹۳٤۲۸۳

سیمان موجود است ۲۳۷۱۸۳

داربست رویال‌اسناچ
فروش‌و نصبداربست۸۵۶۲۵٤

تعمیرات ساختمان فوری ۹۳٤۲۸۳

اسفالت کاری برای همه نوع کار فوری باتضمین تلفن ۳۰۳۲۷۲

سقفهای سالن سایبان اتومبیل
سقف حیاط خلوت
فروش و نصب تلفن ۸۵۲۷۶۲

قیرگونی و اسفالت کوچه و پشت بام فوری ۷۳۷۳۹٤

با ما مشورت نمائید و صاحب بهترین ساختمانها شوید. تلفن ۸۵۸۸۲۲

نوسازی تعمیرات
دفترساختمانی پل ـ ۶۶۵٤۳۹

سقف کاذب
فروش و نصب هر نوع آکوستیك و سقف‌کاذب تلفن ۹۳۳۶۵۰

کول کاندیشن
تعمیرات کلی ساختمان ـ نما سازی تلفن ۶۶۳۷۶۲

آسفالت‌فنی‌باتضمین
۷۳۰۱٤۶

نیازمندیهای اطلاعات

تلفنهای: ۳۱۲۴۱۳-۳۱۱۲۲۷

نیازمندیهای اطلاعات تلفنی آگهی میپذیرد

ترخیص کالا
سریع از گمرکات تهران
شرکت امیل تلفن ۶۴۲۱۹۳

شرکت تولیدی و بازرگانی شهداد
مرکز پخش دان جوجه دارو با نازلترین‌قیمت در تمام نقاط ایران آماده همکاری با مرغداران‌و دامداران عزیز میباشد تلفن ۹۷۴۸۶۷

تاسیسات ساختمانی
شوفاژتهویه مطبوع ـ آبرسانی برق، گاز، سردخانه گروه مهندسین فورتی
۲۲۱۵۸۷

زمین شما را در کوتاه ترین مدت تبدیل به ساختمان خواهیم نمود شرکت ساختمانی بوارده تلفن ۹۷۰۴۰۶

ساخت آسکلت فلزی
(سوله) نصب ماشین ـ آلات صنعتی کابل کشی و ساخت کارخانجات توسط متخصصین با کادر مجهز تلفن : ۶۸۵۳۵۸

آسفالت فنی با تضمین تلفن ۷۳۰۱۴۶

کفسابی ساختمان ها فوری ۹۳۴۲۸۳
آ_۴۸۲ ۱_۲۰

نصب رولپلاک ، ساختمان ۹۳۴۲۸۳

نقاشی ساختمان‌فوری۹۳۴۲۸۳
آ_۶۸۱

رابیتز
فروش و نصب سقفهای کاذب
۷۶۱۲۸۰
۷۶۱۲۸۱

پیچ و رولپلاک و سنگ ۲۷۶۸۶۱

ایزولاسیون پشت بام با ایزوگام ۶۳۶۰۱۴
یوسف‌آباد محمدرضاشاه شماره ۱۳۰ شرکت ساختمانی بام پاد (اثل پریکابت) شعبه ایران ایزول

داربست‌فردوس با نصب فوری۷۳۴۲۱۸

آلمینیوم
ساخت و تحویل فوری درب و پنجره و توری
۹۳۸۳۶۶

شرکت ک ـ اس ـ اچ
مصالح‌ساختمان‌ـ‌سیمان گچ و آجر موجود است ۶۴۲۳۶۹

ایزوگام
هرگز چکه نمیکند شرکت ایران ایزول (وابسته به شرکت‌پشم شیشه ایران) ۶۴۴۳۱۷ ـ ۶۶۷۵۳۷

خاکبرداری
و تهیه مصالح‌ساختمانی در اسرع وقت تلفن ۵۹۳۳۹۸

ایزو بام‌تکس
پشت بام
جلوگیری از چکه، رطوبت از شیروانی تا استخر با تضمین تلفن ۸۵۴۸۲۵

نوسازی ، مقاطعه کاری تعمیرات ، ساختمان‌کلی و جزئی محمد معمار ۷۹۰۴۵۱

داربست فلزی حمید
بانصب فوری تلفن ۸۵۲۰۴۹ و ۸۴۵۱۰۸
۱_۵ آ_۸۴۲

اسفالت و عایق
شمیران ـ قلهک ـ تلفن ۲۶۱۳۲۷

تشخیص ترکیدگی
محل لوله با دستگاه الکترونیکی تلفن۹۳۹۴۲۹

اسکلت فلزی
سوله خرپا و چهار چوب فلزی ۳۴۶۱۶۵
آ_ ۲۰۴۰

نصب داربست فلزی
ایرانشهر
تلفن ۸۲۶۳۴۸

تشخیص ترکیدگی
لوله با دستگاه الکترونیکی و لوله بازکنی واولەکشی تلفن ۶۵۹۰۴۷ و ۹۲۰۱۷۵
۱_۲۰ آ_۲۰۳۹

کابل کشی
انبار و کارخانجات لوله کشی آب برق نگهداری شوفاژ . نصب و سرویس کولر موسسه فرح
۳۳۶۱۴۶

شستشوی مبل وفرش

پیام کلین
خشکشوئی موکت متری ۳ تومان مبلمان یکدست ۵۰ تومان
بانضمام فرش پارکت کفپوش و داخل اتومبیل
۳۳ـ ۳۲ـ ۸۵۳۰۳۱

قالیشوئی شریت‌اوغلی
شستشو با اصول مذهبی
۹۲۶۱۸۹

خشک شوئی مبلمان و موکت در محل ـ تلفن ۳۹۱۷۶۰

قالیشوئی‌طهران‌روحانی با ۲۰ سال سابقه درخشان ۵۳۴۰۷۷

CERTIFIED HOME SERVICE CLEANING CO

بعمل کار برآید به سخن دانی نیست امریکن‌سرتیفاید هوم سرویس کلینینگ مجهزترین سازمان خشکشوئی مبلمان فرش، موکت ، پرده ونظافت‌منزل ومحل کار با برخورداری از نیم قرن تجربه‌وتکنیک برترامریکائی تلفنهای‌رزرو ۷۵۸۴۹۶ ـ ۷۵۴۸۱۲

بدون ادعا
ناتالی اکسپرس خشکشوئی موکت مبل فرش پرده ونظافت کلی ساختمان ۸۳۳۲۳۲ و ۸۳۷۹۰۲
آ_ ۲۱۰۸

کارخانه قالیشوئی زمرد ۶۶۳۸۰۳

قالیشوئی‌شمس
بااصول مذهبی کرمیدهد ۵۹۲۹۴۷ ـ ۵۴۵۲۱۷

جت ماتیک
شستشوی انواع قالی ،موکت بدون برس با دستگاه های جت در محل بوسیله مدرنترین پدیده آمریکائی با (ضمانت) تلفن ۳ـ۹۳۴۸۶۲ از شهرستان ها نماینده فعال میپذیریم .

شرکت فورهاش
نظافت کلی ساختمان و خشکشوئی‌مبل موکت فرش وپرده ۷۵۶۵۵۸

کلین سرویس پاکزا
خشکشوئی فرش مبل ، موکت وکلیه کفپوش ها با آخرین تکنیک تمیزتر و ارزانتر تلفن ۸۵۳۹۹۰

قالیشوئی بیوک
به سرپرستی داریوش فی‌متری ۹۰ ریال باستثنای‌قالی های کاشان تبریز اعلا،نائین وابریشم به ترتیب ۱۲۰ ـ ۱۵۰ ـ ۳۰۰ ـ ۵۰۰ ریال رفوگری‌ورنگ برداری‌پذیرفته میشود سرویس ۲۵۰ ریال تلفن ۵۵۱۳۶۰ـ ۹۷۷۱۱۸
آ_۲۰۳۷

R.U. English Service آر.یو انگلیش سرویس

خشکشوئی موکت فرش مبلمان و تشک اتومبیل درمحل ۸۵۵۳۴۰ و ۸۴۳۸۴۵

دوراکلین سرویس امریکا
تلفن های رزرو وقت ۸۴۸۳۹۵ و ۸۴۸۳۹۶ و ۸۴۵۶۸۳

خشکشوئی فرش موکت مبل رفوگری ۵۲۹۹۱۰ پارسا

خشکشوئی موکت . کفپوش مبلمان ۸۴۷۱۲۳
۱_۱۰ ا_۱۱۸۶

امریکن کلینرهوم سرویس
خشکشوئی مبل، فرش، موکت، پرده داخل اتومبیل در محل. واکس پارکت . موزائیکو مکالئوم ۷۶۹۹۰۳ و ۷۵۳۸۷۳و ۷۵۳۸۸۵

قالیشوئی‌وطن
با ۲۰ سال سابقه درخشان اماده شستن فرش بادستگاه های اتوماتیک تلفن :
۵۵۱۶۷۰

تعمیروسرویس کولر

کولر سرویس
نصب وتعمیر ۹۳۲۹۰۱

کول کاندیشن
ساخت و تعمیرات سردخانه تلفن۶۶۳۷۶۲

نصب و سرویس کولر ۷۶۶۷۳۳

راهنمای سرویس ارج در سراسر کشور ۹۶۲۰۴۵ از ساعت ۷½ صبح تا ۷½ بعدازظهر

سرویس و تعمیرونصب کولر و تهویه مطبوع شبانه‌روزی ۸۵۵۴۸۶

سرویس وتعمیر کولر تلفن ۶۴۷۷۹۹

سرویس کولر ۶۳۶۳۷۹

نصب و سرویس کولرو شوفاژ ۲۶۲۶۹۸

سرویس نصب تعویض‌پوشال فوری
۹۳۵۳۸۸

نصب وتعمیر کولر گازی تلفن ۶۴۳۴۳۲
۱_۳ آ_۹۴۹

تعمیروسرویس یخچال

تعمیرگاه یخچال‌فریجیدر اثاث یدکی موجود ۸۴۸۷۵۶

تعمیر یخچال نصب و سرویس کولر در اسرع وقت ۳۴۰۱۰۶

تعمیر یخچال وفریزر سید حسین ۲۴۲۴۳۸

تعمیرات انواع یخچال تلفن ۷۳۰۰۶۷ و ۷۳۹۲۸۵
آ_۱۰۵۷

لوله‌کشی گاز

لوله‌کشی گاز
باتائید شرکت ملی گاز تلفن ۸۴۹۷۱۲

لوله‌کشی گاز منازل تبدیل سوخت
در صنایع و بیمارستان ها و هتل‌ها و ساختمانهای بزرگ وحرارت مرکزی و تهویه با تضمین و نگهداری شرکت هاوس تکنیک
تلفن ۹۳۱۱۸۱

شرکت مهندسی رئومور
لوله کشی گاز با تائید شرکت ملی گاز، شوفاژ . تهویه ، برق اسکلت فلزی۹۲۴۷۱۱
آ_۹۲۷

شرکت هلپ
لوله‌کشی گاز منازل زیر نظر متخصصین در اسرع وقت با تائید شرکت ملی گاز ایران
تلفن :۷۶۱۱۹۶ ۷۶۵۵۵۴
آ_ ۲۱۱۰

لوله‌کشی گازمنازل
باتائید شرکت ملی گاز ایران شرکت مهندسی گاز مرکزی تلفن ۷۳۴۲۶۳

نقشه و اجرای لوله‌کشی گاز
با تائید شرکت ملی گاز مشاور شما دلتا گاز تلفن ۶۳۸۰۵۷
آ_ ۲۱۰۹

لوله‌کشی گاز
با تائید شرکت‌ملی‌گاز مهندسی هژیر ۹۲۸۹۷۶
آ_ ۲۱۰۷

تانک گاز
مایع ۵۰۰ و ۱۰۰۰گالنی ساخت‌امریکا بارگولاتور شیرآلات‌وگواهی‌آزمایش ۶۴۸۶۹۰

لوله‌کشی گاز
ساختمان های بزرگ ـ کارخانجات و شهرکها با تائید شرکت ملی گاز شرکت ان . کی .تکنیک ۸۴۹۷۹۲ ـ ۸۵۳۹۹۴

کول کاندیشن
لوله‌کشی گاز باتائید شرکت ملی گاز ۶۶۳۷۶۲
۱_۲۰ آ_۳۰۴۴

تعمیروسرویس لوازم‌منزل

تعمیر لباسشوئی مجاز ۲۷۶۸۶۱

لباسشوئی
سرویس و تعمیر با تضمین ۹۷۵۹۹۲

تعمیر لباسشوئی ۷۶۴۰۳۰
آ_۱۰۷۴

تعمیروسرویس شوفاژ

سرویس‌ونگهداری شوفاژ و آسانسور
۹۷۵۹۹۲

نصب شوفاژ و تهویه مطبوع و آب رسانی شرکت مکرول ۸۲۲۷۸۸

شبانه روزی
نصب و تعمیر شوفاژ و کولر
۷۶۰۶۲۷

مهندسی‌واترمینز
اجرای تاسیسات بهداشتی شوفاژ، تهویه ، برق، گاز با تائید فوری‌تلفن ۷۳۷۹۹۰

شرکت مهندسی وایس‌هایت نصب فوری شوفاژ و گاز با ۵ سال تضمین و نگهداری تلفن ۸۵۳۷۴۵
آ_ ۲۱۳۷

شرکت ام سی
تاسیسات
شوفاژ ، تهویه مطبوع ، فاضلاب ، لوله‌کشی گاز با تائید شرکت ملی گاز تلفن ۸۲۸۱۹۸
آ_ ۲۰۰۸

شرکت کوپلایت
لوله‌کشی گاز با تایید نصب شوفاژ تهویه نقد و اقساط فوری تلفن ۸۳۴۴۶۷

شوفاژ
سرویس و نگهداری ۹۷۵۹۹۲

نصب ونگهداری شوفاژ و تهویه مطبوع تلفن ۲۲۸۹۷۱
آ_۸۲۴

تعمیر و نگهداری و راه اندازی شوفاژ شبانه روزی فوری ۸۵۵۴۸۶

نصب شوفاژ و تهویه فوری
۸۴۷۱۴۴ و ۷۹۴۶۹۴

شرکت تاوسا
شرکت مهندسی و ایس‌هایت اجرای نصب فوری تهویه مطبوع شوفاژ لوله‌کشی گازبا تائید شرکت ملی گاز باتضمین ۸۵۳۷۴۵
۱_۲۰ آ_۹۲۱

شرکت‌مهندسین آتی‌پی باسئولیت محدود
نصب‌ونگهداری
فوری‌شوفاژ تهویه‌مطبوع
با سرویس شبانه‌روزی
۸۹۴۱۵۱
۸۹۱۷۴۸

کول‌کاندیشن
نصب و سرویس شوفاژ در اسرع وقت تلفن ۶۶۳۷۶۲
۱_۲۰ آ_۳۰۴۵

سرویس و نگهداری شوفاژ و آسانسور ۲۷۶۸۶۱

شرکت ساختمانی ولدولت WELDOLET شوفاژ و گاز منازل و کارخانجات باتائید تلفن ۸۴۰۵۹۹

لوله‌بازکنی

لوله‌بازکنی و تخلیه‌چاه ۴۰۰ تومان ۳۴۱۶۳۸

تشخیص ترکیدگی ولوله‌بازکنی
۳۵۰۷۲۶
آ_۸۳۸

لوله بازکنی نقاط ارزان فوری یکساعته ۷۶۵۲۴۴

لوله‌بازکنی فوری سعدی ۳۵۵۴۷۳

لوله بازکنی ولوله‌کشی [illegible] ۸۲۷۴۰۸

تشخیص ترکیدگی
لوله بادستگاه الکترونیکی ۹۲۶۱۵۶

لوله بازکنی‌فوری ۷۶۶۷۳۳

لوله بازکنی شبانه روزی فردوسی ۳۶۰۶۹۶
۱_۲۰

لوله بازکنی و
تخلیه چاه در تمام نقاط تلفن ۷۶۷۶۷۳

لوله بازکنی و تعمیرات‌لوله‌کشی وسرویس کولر۷۳۴۱۶۰
۱_۲۶ آ_۶۰۰۹

لوله‌بازکنی شبانه‌روزی فوری ۶۳۶۳۷۹

لوله بازکنی فوری ۷۶۳۴۷۲

لوله‌بازکنی ۹۳۹۴۲۹

تخلیه‌چاه

تخلیه چاه ناوه با پمپهای مخصوص لجن‌کشی ۹۶۲۲۵۳

حفر وتخلیه چاه ۷۶۶۷۳۳و ۵۳۰۰۵۲

تخلیه چاه و لوله بازکنی ۶۶۷۹۱۳

تخلیه هرگونه چاه ولوله بازکنی تعمیروحفرچاه ایران‌تخلیه ۹۳۵۲۸۶

تخلیه‌چاه
۵۳۴۴۳۲ ـ ۵۶۲۹۰۴
۵۳۷۸۱۷ ـ ۵۳۸۳۲۷

لوله‌بازکنی ۵۰ ت

تخلیه چاه‌و خدمات‌کمالی ۵۴۵۹۰۱

تخلیه چاه و انبار، حفر چاه و لوله بازکنی با قیمت مناسب۵۳۷۸۸۵

تخلیه چاه کوروش ۷۹۵۷۹۸

تخلیه چاه فوری ۹۲۰۱۷۵ و ۶۵۹۰۴۷

آگهیهای متفرقه

غذای آماده
برای‌هرگونه‌مجالس و موسسه ۳۶۶۵۴۸
آ_۱۰۰۶ ۱_۳

ایران خوراک
برای هرگونه مجالس آماده پذیرائی می‌باشد ۵۲۸۹۵۱

تلفنهای دفترخوانندگان ۶۴۲۶۳۳ و ۶۵۱۹۲۰

ترجمه ارزان کارنامه و اوراق رسمی و غیر رسمی در اسرع وقت مقابل سینما حافظ ربانی ۳۱۷۱۳۵

بنگاه فلزات
جایگاه کالاهای بازرگانی و حمل آهن‌آلات‌به‌تهران و کلیه شهرستان ها ۵۹۵۰۳ ـ ۵۹۶۲۲

یک سگ کوچک سفید از نژاد فرانسوی پودل‌تول فروشی ۲تا۸ بعدازظهر تلفن ۶۸۵۳۸۲
آ_۹۵۱

کرکره‌چوبی MISCHLER میشلر هوا،گرما و نور از کرکره چوبی میشلر عبور نمیکند پارکت BW نمایشگاه :شاهرضا،کوچه فتوحی ۸۲۴۳۰۷ـ۸۲۹۳۹۰ ۸۲۹۵۹۶ـ۸۲۴۸۷۰

گمشده

کیف دستی مشکی حاوی سند مالکیت شناسنامه دفترچه بانکی متعلق به علی بدری قلی‌زاده مفقود شده از یابنده تقاضا دارد به شماره تلفن ۷۹۹۵۸۶ اطلاع‌داده و مژدگانی دریافت دارد.
آ_۱۲۶۸

مقداری وجه نقد (لیرترکیه) و اشیاء اینجانب هالیس کایااهل ترکیه در راه‌گناباد بیرجندمفقود شده یابنده لطفا به تلفن‌های: ۹۲۹۲۱۹ ـ ۹۲۹۰۶۴ حمل و نقل ایران سرعت اطلاع داده و مژدگانی دریافت دارد.
آ_ ۵۸۷۱

جواز تفنگ پنج‌تیر ساچمه‌زنی کالیبر ۱۲ شماره پروانه۵۳۳۷۱ اینجانب حسن رحمانی پاکش مفقود شده از یابنده تقاضا میشود به‌تلفن ۶۶۳۷۷۲ اطلاع داده ومژدگانی دریافت دارد.
آ۵۹۰۵

بدین وسیله به‌اطلاع میرساندکه کارت بازرگانی اینجانب‌حبیب‌اله موهبتی به‌شماره ۲۵۵۵۰ در یکی از گمرکات کشور مفقود شده وبرای هیچکس قابل استفاده نمی‌باشد.
آ_۲۰۱۱

یک قطعه‌چک شماره۲۷۵۸۹۳ بانک‌پارس شعبه دستمالچی بسررسید ۳۰ر۴ر۳۶ بمبلغ ۵۰۰۰۰ریال مفقود شده و از درجه اعتبار ساقط است از یابنده تقاضا میشود که باتلفن ۳۵۵۴۵۹ تماس بگیرد.
رسول سبوحی
آ_ ۲۰۸۹

کیف قرمزرنگ محتوی‌گواهینامه پایه دو همگانی‌بنام همت‌سعیدی و کارت شناسائی و مبلغی‌وجه نقد در حوالی مسجد احمدیه نارمک مفقود گردیده از یابنده تقاضا میشود به نشانی نارمک سرسبز میدان ۴۷ کوچه لادن پلاک ۱۷۶ر۴ منزل سعیدی مراجعه‌ومژدگانی‌دریافت دارند.
آ_ ۳۸۶۴

سفته‌های شماره ۲۱۷۹۹ ـ ۸۱۹۳۹۰ ـ ۸۱۹۲۸۹ جمعا مبلغ یک میلیون ریال‌بسررسید ۲۲ر۳ر۲۵۳۶ بحواله‌کرداینجانب فریدون درفشی مفقود شده و از درجه اعتبار ساقط است .
آ_ ۵۸۳۹

کیف بغلی سیاه‌رنگ متعلق به اینجانب بهروز ظریف‌زاده که شامل گواهی‌نامه رانندگی و شناسنامه و مقداری اسنادیگر بوده مفقود گردیده از یابنده تمنا میشود به تلفن ۲۶۸۳۳۲و یا ۲۷۶۱۶۴ تماس حاصل کرده و مژدگانی دریافت دارند.
۱_۱ آ_ ۲۰۹۲

کارت بازرگانی‌بشماره۴۱۴۰۸ـ ۶۶۹۵۱ بنام‌مسعود قانعی‌محمدی مفقود گردیده و از درجه‌اعتبار ساقط است .
آ_ ۲۰۸۳

آپارتمان فروشی

در شمال شهر آپارتمانهای۲ تا۴ اطاق‌خوابه برای فروش موجود است‌تلفن ۸۵۳۷۳۶ و ۸۴۷۹۸۲

اکازیون واقعی
از قیمت روز ۵۰ هزار تومان ارزانتر میفروشم زیرا قصد مسافرت واقعی دارم. آپارتمانی‌بمساحت۱۲۰ مترطبقه پنجم واقع در مرکز شهر با آسانسور ـ شوفاژـ پله فرار وتجهیزات کامل مناسب جهت دفترکار و سکونت قیمت ۴۵۰ هزار تومان تلفن ۶۳۵۳۴۵
۱_۳ آ_۵۱۴

اپارتمان در گیشا فروشی ۶۳۶۵۳۶
۱_۲۰ آ_۱۰۷۵

اکازیون واقعی
گیشا اوایل خیابان ۲۹ یک دستگاه آپارتمان ۳ اطاق خوابه با ۱۶۰ متر زیربنای خالص با سرویس خارجی وموکت و پرده کرکره و توری‌و سایر تزئینات با تلفن مستقل بعلت مسافرت مقطوع ۸۰۰ هزار تومان تلفن ۶۳۶۵۳۳ و ۶۳۷۳۳۳

دفاتر کار مدرن
۴الی ۶۰ اطاق در تمام نقاط شمال شهر تلفن ۶۲۵۲۰۱ و ۶۲۴۶۱۳
آ_۴۰۴۸

مدرنترین آپارتمان ویلا و مستغلات برای فروش موجود است ۸۴۷۹۸۲ و۸۵۳۷۳۶
آ_۹۷۲

سازمان تهیه مسکن موریس
اکازیونواقعی ارزانتر ازهمه جا آپارتمان ۳اطاق خوابه ، کولرشوفاژ آسانسورپارکینگ ۸۰۰ هزار تومان ۶۲۷۳۹۴ ـ ۶۲۳۷۴۶ ـ ۶۲۴۷۳۱
۱_۸ آ_۹۹۲

حراج فوری آپارتمان
در شهیاد با ۷۰۰ مترحیاط مشاع ۶۳۷۲۷۵
آ_ ۲۰۳۳

یک طبقه آپارتمان ۷۰ متری طبقه دوم از یک ساختمان سه طبقه‌بدون شوفاژ سرویس کامل یك اطاق‌خوابه مقطوع بدون واسطه ۳۷۰ هزار تومان برای بازدید از ساعت ۴ الی ۷ بعداز ظهرخیابان فرهنك‌کوچه ۱۶ پلاك ۴

فروش آپارتمان‌درگیشا ۶۳۹۳۱۵

در بهترین نقطه قلهك
آپارتمان های لوکس‌و مهندسی ساز فروشی ۲۶۵۱۵۲

آپارتمان فروشی
نارمك ۳و۴اطاق خوابه‌بسرویس کامل تلفن ۷۳۵۶۳۱
آ_۲۰۱۵

۴ دستگاه آپارتمان یک و دو اطاق خوابه با آسانسور در سعدی شمالی اول هدایت پلاک ۴۴۱فروشی تلفن۲۹۳۲۹۷
آ ـ ۲۰۳۲

اکازیون
آپارتمان های ۳ و ۴ و ۵ اطاقی با حیاط و تراس و بالکن اعلا و تلفن‌های‌مشغول بکار که در هر طبقه فقط یک آپارتمان میباشد واقع درمرکز تجارتی وسکونتی میدان هفت حوض نارمک بفروش میرسد تلفن های ۷۹۵۷۷۱ و ۷۹۱۵۵۴
آ_ ۳۰۱۹

۴ دستگاه آپارتمان یک و دو اطاق خوابه با آسانسور در سعدی شمالی اول هدایت‌پلاک ۴۴۱ فروشی تلفن ۲۹۳۲۹۷
آ_۲۱۴۵
۳

آپارتمان فروشی
دو اطاق خوابه قیطریه توضیح تلفنی ۲۷۸۸۵۹

آپارتمان ۲ اطاقه سر پل تجریش ، اول پهلوی ۳۰۰۰۰۰ تومان ۲۷۶۸۲۵ و ۶۴۹۶۱۴

آپارتمان تهرانپارس فقط با۲۰۰ هزار تومان پیش‌قسط تلفن۷۸۳۵۳۵

قابل توجه
یکدستگاه آپارتمان مناسب‌برای سکونت‌و محل کار در یوسف اباد محمد رضا شاه خیابان ۱۲ نبش بیستون شماره ۲ با درب مجزا دونبش ۳اطاق بزرگ و یک کوچک هال و سایرلو ازمات ۵۳۰ هزارتومان با گاراژ و انباری بزرگ ۶۳۰ هزار تومان تلفن ۶۵۲۴۰۸
آ_۸۵۰

توجه
یکدستگاه آپارتمان شخصی‌ساز با ۳۲۸ متربنا ۴ اطاق خوابه یک زیر زمین ۳۲ متری با سرویس مجزاحیاطو پارکینگ تلفنو شوفاژ دریوسف آباد فروشی تلفن ۹۲۷۳۴۷
۱_۳ آ_۸۰۲۱

آپارتمان باتلفن برروزولت
برای محل کار بفروش میرسد تلفن ۹۲۹۷۵۶و ۶۳۱۴۴۶

آپارتمان فروشی و معاوضه سه راه بوذرجمهری شریف‌الدوله کوچه مریم تلفن ۵۶۳۹۶۷

عباس آباد
یکدستگاه آپارتمان پنج اطاق خوابه فروشی تلفن ۸۵۳۸۰۷
۱_۳ آ_۴۴۱

آپارتمان
آپارتمان ۲ اطاق خوابه مدرن با سالن ناهار ـ خوری و پذیرائی وسیع باشوفاژکولر آسانسور پارکینك فیش تلفن‌حیاط وسیع در بهترین نقطه ونك بفروش می‌رسد .
تلفن ۶۵۷۹۸۶
۶۵۹۸۷۲
۶۸۳۶۱۳

فروش اپارتمان شخصی ساز دو دستگاه ۲ و ۳ اطاق‌خوابه باقیمت مناسب فروشی تلفن ۶۲۷۳۹۴ـ ۶۲۳۷۴۶ـ ۶۲۴۷۳۱ سازمان تهیه مسکن موریس

آپارتمان مهندسی ساز در بهترین نقطه شمال شهر از ۷۰۰ الی یک میلیون‌و۵۰۰ هزارتومان بفروش‌میرسد۸۳۴۵۷۰ و ۸۳۲۷۴۱

آپارتمان فروشی در شهرك غرب فازیك‌تلفن ۹۳۸۴۴۹ و ۹۳۷۰۶۲

مقابل پارك کوروش
کوچه‌پیکان یکدستگاه آپارتمان ۱۱۱ متر ۱۵ متر تراس ۶۵۰ هزار تومان بدون واسطه تلفن ۲۳۶۲۶۲ و ۲۳۸۶۶۲
۱_۱۳ آ_۱۰۵۱

آپارتمان فروشی تهران‌ـ پارس با وام بانکی ۲۵۰ هزار تومان پیش قسطبه اقساط ۱۵ ساله از یك الی ۵ اطاق تلفن ۷۸۲۰۳۰ و ۷۸۰۰۶۱

آپارتمان فروشی با نازلترین قیمت شمال شهر بویژه شمیرانات ۲۲۸۹۷۱ تفکری

یکدستگاه آپارتمان ۲ اطاق خوابه با کاغذدیواری کولر و فیش تلفن ـ ۱۱۵ متر قیمت ۶۵۰ هزار تومان بی واسطه ۶۳۷۰۸۹
۱_۳ آ_۲۱۲۰

یك دستگاه آپارتمان نوساز دو اطاق خواب با سرویس کامل مساحت مفید ۱۲۰ متر مربع به اضافه یك پارکینك اختصاصی آب و برق و شوفاژ در خیابان‌خواجه عبدالله انصاری‌بفروش میرسد تلفن ۸۴۱۵۵۸

آپارتمان طبقه دوم
بمساحت ۷۰ متر دارای پارکینك درمك سرسبز چراغ قرمز دوم خیابان خور ۱۰ متری رادیور فروشی تلفن ۲۲۰۷۹۰

آپارتمان در نیاوران دو اطاق خواب ، شوفاژ، کولر ، پارکینگ ۲۸۶۳۴۹ و ۹۷۶۴۱۴
۱_۲ آ_۸۵۰

آپارتمان فروشنده‌ایم تلفن ۶۸۴۱۰۹
۱_۲۰ ا_۲۱۹۹

آپارتمان
۳و۴و ۵ اطاقه باقیمت مناسب نقد و اقساط تلفن ۷۹۴۶۵۴

میدان ونك
آپارتمان‌سه اطاق خوابه ۱۴۰ متر بافن‌کوئل و پارکینگ‌فوری فروشی تلفن ۸۴۴۰۲۳ و ۸۴۵۷۰۱
۱_۱۱ آ_۴۳۵

آپارتمان و خانه فروشی با سرویس کامل تلفن۲۳۴۲۶۰
آ_۲۰۱۲

آپارتمان در شمال شهر ۹۳۳۹۷۶

اکازیون
۵ دستگاه آپارتمان فروشی دارای ۳اطاق خواب وسالن پذیرائی با سرویس کامل ۳۴۵۵۵۳
۱_۲ آ_۸۳۰

درسید خندان
آپارتمان‌یک اطاق‌خوابه سالن وانباری ۵۴۰ هزار تومان ۲۳۶۲۶۲ و ۲۳۸۶۶۲
۱_۱۲ آ_۲۱۶۸

خانه‌فروشی

ساختمان ارزان
قیمت شخصی ساز ۴ طبقه واقع در خیابان آیزنهاور نرسیده به میدان ۲۴ اسفند یکجا بفروش می‌رسد تلفن ۹۲۵۹۶۸

خانه شمالی به مساحت ۱۱۲ متر در میدان ۲۵ شهریور ۲ طبقه و نیم دارای ۵ اطاق با تمام وسیله با بدهی بانکی تلفن ۸۲۸۱۸۴

یکخانه چهار طبقه‌دراسکندری شمالی نبش چهار راه گلنار پلاک۹۸ با مستاجر دارای ۱۳ اطاق به قیمت یک میلیون و ۵۰۰ هزار تومان بفروش می رسد تلفن ۹۳۴۰۲۳
۱_۲ آ_۹۵۷

سیدخندان خیابان جلفا خانه‌ای‌بمساحت ۲۰۰متر شمالی یك طبقه با تلفن بدون واسطه بفروش میرسد ۲۳۱۷۷۸

خانه‌ای‌دو اطاقه ۷۰ متر شمالی باسرویس کامل خیابان گرگان کوچه قاسمی شماره ۱۹قیمت ۲۹۰ هزار تومان ۷۶۶۴۵۰
۱_۲ آ_۹۴۳

منزلی بمساحت ۳۵۶ متر جنوبی دارای شش اطاق تیر آهن حمام تلفن و گلخانه‌قیمت ۹۲۰ هزار تومان . میدان خراسان انتهای خیابان رسام کوچه‌سهرابپلاک ۱+۱۲تلفن ۳۶۷۸۶۹
آ_ ۲۰۳۴

خانه‌ای و ویلائی بسیارخوش منظره واقع درزرگنده بمساحت ۲۰۰ متر مربع بمبلغ یکمیلیون وصد هزار تومان بفروش میرسد تلفن ۲۶۶۳۸۰
آ_۹۴۲

نیاوران
خانه مشجر ۱۷×۸ ارزان فروشی تلفن ۲۸۱۹۹۷
آ_۸۲۱ ۱_۳

اکازیون واقعی
قلهک خیابان دولت چهار راه قنات خیابان قیطریه، خیابان منظریه، خیابان کامور، پلاک ۲۸ بمساحت ۴۶۰ متر زمین که ۱۱۰۰ متر بنای نوساز ۴طبقه دو طرف خیابان‌جنوبی خیابان ۱۲ متری و در مستغلاتی‌شمالی به خیابان ۱۶ متری نمای خارجی و داخلی‌از طرفین‌سنگ دارای شوفاژ، برق، آب و کولر تلفن جدیدالبنا بدون واسطه بفروش میرسد باتلفن ۲۴۷۲۷۴ تماس حاصل‌فرمائید.

اکازیون استثنائی
داروخانه‌ای بمساحت ۲۲۰متر دو طبقه قسمت فوقانی دو دستگاه مجزا و نیم طبقه زیر زمین با شوفاژ کولر دو شماره تلفن با سابقه عالی بعلت مسافرت با ملک یکجا بفروش میرسد با تلفن‌های ۳۵۵۱۱۲ ـ ۳۵۵۱۱۳ فقط از ۲ تا۴ بعداز ظهر تماس بگیرید.
آ_۹۹۱

فروش فوری
خانه‌ای‌در فرح آباد ژاله‌خیابان پرواز تلفن ۳۴۹۹۰۷
آ_۸۱۸ ۱_۲

فرش با قیمت عادلانه طبقه همکف از ۲ طبقه تفکیک شده با حیاط و ۲ حیاط خلوت و تراس و زیر زمین ۴ اطاقه با ۲ هال و حمام گرم برق کولر مستقل ناعد ـ دیواری آشپزخانه ۲ ردیف کابینت کلا ۱۸۰ متر مربع مراجعه به‌محل خیابان تاج ـشادمهر ـ یاوران سمت راست ـ بن‌بست سوم شماره۳۷

امیرآباد شمالی اکازیون
خانه‌ای‌دو طبقه مستقل جنوبی جمعا ۴ اطاق خواب ۳۰۰متر زیر بنا تلفن ۶۳۰۷۱۸ عصر ها از ساعت ۲ ببعد

قابل توجه شرکتها و بانك ها یك دستگاه ساختمان نوساز در ۵ طبقه با زیر زمین‌ومغازه بزرك واقع در ۲۴اسفند اول آیزنهاور تفکیك شده فروشی تلفن ۹۳۷۲۹۷

حسینیه ارشاد
خانه‌ای بمساحت ۱۶۰ متر ۲ طبقه مستقل سکونی و یک طبقه پارکینگ بفروش می‌رسد تلفن ۲۲۰۷۹۰
آ_۹۲۵

خانه فروشی
بمساحت ۸۰ متر ۲اتاقه فرح‌آباد ژاله مقابل بیمارستان نیروی‌هوائی تلفن ۳۴۵۸۹۵

فروش فوری
آیزنهاور خیابان دکترهوشیار منزل مسکونی ۵ر۱۵۷ متر ۲ طبقه‌مستقل‌جنوبی‌درب‌ماشین‌رو هر طبقه دارای اطاق خواب پذیرائی نهار خوری هال زیر تجهیزات با زیر زمین آب و برق فیش‌تلفن ۱۳۰۰۰۰۰تومان تلفن ۷۶۵۳۵۸ صبحها۳۱۷۵۹۶
آ_۹۹۷

خانه زیبائی در بهترین قسمت الهیه شمیران‌با مشخصات زیر بفروش می‌رسد . ۲ سالن نشیمن‌با بار، ۲ آشپزخانه، ۴ اطاق خواب، ۲ اطاق‌مستخدم، ۵ سرویس گاراژاستخر با تصفیه ، شوفاژ، کولر طالبین باتلفن ۲۶۴۹۵۱ تماس بگیرند .

خانه‌کلنگی شاهرضابالا [illegible] ۶۲۷۳۹۴ـ ۶۲۳۷۴۶ ـ ۶۲۴۷۳۱

گزارشهائی از جنوب

صفحه ۱

دوشنبه ۲۰ تیر ماه ۲۵۳۶ـ شماره ۱۵۳۵۹

شاهین‌شهر بزودی صاحب ورزشگاهی مجهز میشود

بقیه ازصفحه اول

★ درجلسه‌ای که باحضور آقایان دکتر شیرانی فرماندار اصفهان ـ تاکی مدیرکل تربیت‌بدنی استان ـ مسئولان تربیت‌بدنی شاهین‌شهر ـ عبدالغفار برومند مدیرعامل سازمان عمران شاهین‌شهر و جمعی از ورزشکاران این منطقه دردفتر سرپرستی اطلاعات در اصفهان برپاشد تبادل‌نظرکاملی بوجود آمد که خلاصه‌ای ازگفته‌ها را می‌خوانیم:

ورزشکاران شاهین‌شهر در نشست صمیمانه‌ای که باحضور دکترشیرانی‌فرماندار اصفهان ، تاکی مدیرکل تربیت‌بدنی استان اصفهان ، مسئولان تربیت‌بدنی شاهین شهر وعبدالغفار برومند مدیرعامل سازمان‌عمران شاهین‌شهر دردفتر سرپرستی اطلاعات در اصفهان تشکیل شد پیرامون نیازهاومشکلات جوانان شاهین‌شهربخصوص‌ورزشکاران‌بحث وتبادل‌نظر کردند ودر این نشست سازمان عمران شاهین‌شهر آمادگی خود را برای واگذاری محل مجتمع ورزشی بیست هزار متر مربعی اعلام‌کرد وبادآور شدکه‌درصورت موافقت مقامات دولتی حاضر است زمین باندازه کافی برای ایجاد استادیوم بزرگ صدهزار نفری و تاسیسات ورزشی مربوطه به آن از اراضی شاهین‌شهر دراختیاردولت قرار دهد.

درآغاز جلسه ورزشکاران شاهین‌شهر از کمبود تاسیسات ورزشی و شمهیلات لازم در امر ورزش سخن گفتند . سپس تاکی مدیرکل تربیت‌بدنی اصفهان درتائید نظرات ورزشکاران شاهین شهر به تشریح موقعیت وشرایط جغرافیائی شاهین‌شهر از دیدگاه ورزش‌پرداخت‌وگفت: بعلت اینکه این منطقه جزئی ازبخش برخوار اصفهان می باشد هنوز نتوانسته صاحب یک واحد تربیت‌بدنی مستقل شود و با اشاره به چگونگی تقسیم اعتبارات خاص ناحیه‌ای ادامه داد تربیت بدنی استان اصفهان امسال مجموعا ۱۱ میلیون تومان اعتبار داشته است که ۳ میلیون تومان آنرا کسر کرده‌اند بنابراین ۸ میلون تومان اعتبار داریم وبایدپاسخگوی مشابه این نیازهائی که شما مطرح میکنید درسطح استان‌هم باشیم .

تاکی آنگاه درمورد خودیاری وکمکهای عمومی درایجاد اماکن و تاسیسات ورزشی صحبت کرد و گفت باید همکاری همه‌جانبه ازسوی ورزشکاران ، مردم وسازمان‌عمران شاهین‌شهر وجود داشته باشد تاتربیت‌بدنی هم بتواند نسبت به ایجاد تاسیسات ورزشی اقدام کند واز تاسیساتی که بوجود می‌آید حفاظت و حراست نماید . وی سپس به گرانی زمین اشاره کردوگفت درحال حاضر بزرگترین مشکل ما برای ایجاد تاسیسات ورزشی مسئله زمین است که هم مشکل میتوان پیدا کرد وهم‌بعلت‌گرانی قادر بخرید آن نیستیم مگر آنکه مردم و سازمانهائیکه صاحب زمین هستند مارا یاری دهند .

تاکی درپایان سخنان خود از موسسه اطلاعات بعنوان یک موسسه یاری‌دهنده جوانان و پشتیبان واقعی ورزشکاران یاد کرد و باتشکر از نمایندگی‌اطلاعات در شاهین‌شهر بخاطر بوجود آوردن چنین فرصتی گفت:

ـ من امکانات تربیت‌بدنی استان‌اصفهان را تشریح کردم واکنون‌هم آماده هستم که تصمیمات متخذه دراین جلسه را تا آنجاکه ای تربیت‌بدنی اصفهان امکان‌پذیر باشد بمرحله اجراء درآورم .

اعلام آمادگی

سپس سخنانش ، نماینده اطلاعات در منطقه شاهین‌شهر چگونگی امکان فعالیت ورزشکاران را باتوجه به نظراتی که خود آنها ابراز کرده بودند تشریح کرد و اظهار داشت :

سازمان عمران شاهین‌شهرآمادگی خود را برای همکاری دراین زمینه به تربیت‌بدنی استان اصفهان اعلام کرده و بهمین جهت ما ازآقای برومند دعوت کردیم در جلسه امروز شرکت داشته باشندکه نتیجه قطعی در مورد مشکلات‌ورزشی‌موجود بدست آید.

پس‌ازآن‌مدیرعامل سازمان عمران‌شاهین‌شهر طی سخنانی اظهار داشت :

اولا شاهین‌شهر دیگر شهرک نیست و بصورت یک شهر درجه دو یا سه مملکت درآمده واین گزافه‌گوئی نیست چه بایک حساب ساده متوجه میشویم که چه از نظر جمعیت وچه ازنظر موقعیتهای دیگر بواقع چون شهری درجه دو یاسه جلوه میکند .

از طرفی شاهین‌شهر رفته رفته آمادگی پذیرش ۲۵۰ تا ۲۷۰ هزار نفر جمعیت را پیدا میکند آنوقت‌باچنین‌وضعی چگونه‌میتوان شاهین‌شهر را جزئی از یک بخش بحساب آورد؟ وی آنگاه به نظرات مثبت سازمان عمران شاهین‌شهر درایجاد اماکن آموزشی، ورزشی و تفریحی مورد احتیاج مردم اشاره کرد و گفت :

به آموزش‌وپرورش نوشته‌ایم در صورت تعهد در مورد احداث مدرسه هراندازه‌زمین که مورد احتیاج باشد درشاهین‌شهر در اختیارشان خواهیم‌گذاشت‌ودرموردتاسیسات ورزش‌هم فعلا گفته‌ام وبازهم میگویم اگر تعهد به ساختمان بشود همین امروز۲۰هزار متر زمین دراختیار تربیت بدنی‌قرارمیدهم وتعهد میکنم که بیست هزار متر دیگر در مجاور همان زمین بنام تاسیسات ورزشی نگهداری کنم که پس از پایان ساختمان ۲۰ هزار متر اول دراختیار تربیت‌بدنی بگذارم وی سپس به علاقه خود بورزشکاران و کار ورزش اشاره کرد وگفت : من خودم فوتبال میکردم وامروز حاضرم آنقدر هزینه های مربوط به فوتبال را تقبل کنم که فوتبال شاهین‌شهر باوج ممکن درایران برسد ودر این راه ازهیچ تلاشی روگردان نیستم به شرط آنکه گرداننده‌ای‌هم باشد.

مجتمع ورزشی

برومند پس ازآن گفت : من ابتدا که صحبت از ایجاد مجتمع بزرگ ورزشی و استادیوم صدهزار نفری دراصفهان شد تصمیم گرفتم زمین مورد احتیاج را در اختیار دولت قراردهم که نسبت به اجرای این برنامه اقدام گردد . و هنوزهم سرقول هستم ولی باید توجه داشت که‌اگر میگویم زمین مورد احتیاج رامیدهم‌نه بخاطر آنست که بخواهم از این راه بهره‌مادی نصیب خود سازم بلکه هدفم خدمت به مملکت است زیرا بااجرای این پروژه عظیم شهری درشاهین‌شهر این تصور را که قصد از واگذاری زمین بهتر کردن موقعیت فروش زمین درشاهین‌شهر است باطل میدانم .

رسالت اطلاعات

آنگاه دکتر شیرانی فرماندار اصفهان گفت :

جای خوشبختی است که یک موسسه مطبوعاتی اصیل و باسابقه در خدمتگزاری به مملکت ومردم مثل اطلاعات رسالتی را که درجهت ارشاد و هدایت مردم دارد بهترین نحو بانجام میرساند و تنها اکتفا نمیکند به انجام وظیفه مطبوعاتی خودش ، و ما میبینیم که بسیاری ازمشکلات مردم شهرستانهای کشور را باتشکیل و برگزارکردن جلسات مشورتی حل و برطرف میکند و من بخودم تبریک میگویم که باین موسسه ارزشمند و ارزنده مطبوعاتی ارادت دارم . دکترشیرانی سپس گفت :

من معتقدم که سازمان عمران شاهین‌شهر هیچ وقت هدفش این نبوده که باگذاردن شرط ساختمان مورد احتیاج را واگذار نکند بلکه قصد این بوده که سازمان های دولتی پس‌از تحویل گرفتن زمین باحداکثر امکانات ازآن‌استفاده کنند و این اندیشه را ازآن یک عاشق حل‌مسائل اجتماعی میدانم یعنی کسی که میخواهد مشکل مردم بررسی شودنه اینکه مشکلی به مشکلات افزوده شود.

دکتر شیرانی آنگاه گفت: مادر ممالک دنیا از نظر اخلاقی از منزمترین جوانها برخورداریم.

جوانهای ما آنقدر خوبند که شاید از بدو تاریخ تا امروز نتوانیم تا این اندازه جوان خوب پیداکنیم پس درچنین شرایط ودرچنین موقعیتی باید تمام تلاش دستگاه ورزش‌این‌باشدکه‌عالیترین تاسیسات ورزش را برای جوانان بوجود آورد وامکاناتی در اختیارشان قراردهد که هم بدنهای سالم داشته باشند وهم‌منش ورزشی و جوانمردی ومیهن‌پرستی درآنان بیش از پیش تقویت گردد .

باید هرچه زودتر میدان ورزش برای جوانها درست کرد چون جوان وقتی بدن سالم و نیرومند داشته باشد میتواند درهر زمینه موفقیت داشته باشد. سپس عبدالغفار برومند ازسوی سازمان عمران شاهین‌شهر متعهد شد درایجاد تاسیسات ورزشی با تربیت‌بدنی اصفهان نهایت همکاری رامبذول دارد و در اولین مرحله ۲۰ هزار متر از زمینهای مناسب برای ایجاد یک استادیوم ورزشی دراختیار تربیت‌بدنی استان اصفهان قراردهد تاعملیات ساختمانی آن سریعاآغاز گردد و بتدریج نسبت به تکمیل‌تاسیسات آن اقدام‌شودودرپایان سیاوش بشیری سرپرست موسسه اطلاعات درمنطقه جنوب مرکزی از توجه فرماندار اصفهان وتاکی مدیرکل‌تربیت بدنی نسبت بمسائل ورزشی و مشکلات مربوط به جوانان و نیز از سازمان‌عمران شاهین‌شهر بخاطر قبول واگذاری یکقطعه ۲۰ هزار متری زمین جهت ایجاد تاسیسات ورزشی تشکر کرد.

۲ خبراز آشتیان

مبارزه با گرانفروشی

● : در ادامه مبارزه با گرانفروشی ، کمیسیون کنترل و تعیین نرخها و مبارزه باگرانفروشی‌در دفتر کار آقای «گنودی» بخشدار آشتیان تشکیل شد و برای جلوگیری از اجحاف پیشه‌وران و کسبه بمصرف کنندگان آشتیانی تصمیماتی گرفته شد.

اسفالت خیابانها

● : در جلسه انجمن شهر آشتیان ، شهردار این شهر آقای رمضانی درخواست نمود که اسفالت خیابانهای آریامهردرمانگاه مورد تصویب قرار گیرد . این موضوع‌دردست بررسی و با تصویب انجمن شهر خیابانهای مذکور اسفالت خواهند شد .

هرسال ۵۰۰

بقیه ازصفحه اول

پیش‌بینی‌شده است،بطوری که از امسال‌و هر ساله۵۰۰ نفر از راهنمایان تعلیماتی سپاه دانش به دانشگاه سپاهیان انقلاب راه می‌یابند .

مدیر کل سپاه دانش کشور درادامه سخنان‌خود افزود : علاوه براین درنظر است ازدوره آیندهسپاهیان دانش از میان‌بهترین دیپلمه ها انتخاب شوند و برای اجرای مطلوب‌تر این برنامه سپاهیان دانش به‌شهرستان هائی اعزام می شوند که محل تولد و سکونت آنان باشد .

وی در پایان در زمینه موفقیت برنامه سپاه دانش ایران و نیز الگو قرارگرفتن این برنامه ابتکاری و عظیم برای چند کشور آسیائی و آفریقائی مطالبی بیان‌داشت.

نقش کانونها در انتخابات شوراهای حزبی تشریح شد

شیراز : در یک جلسه گفت و شنود حزبی ، وظایف کانون ها و نقش آنها در انتخابات شورا های حزبی،برای روسای کانون های حزبی استان فارس تشریح شد .

در این جلسه دکتر شهریار منصوری سرپرست حزب رستاخیز ملت ایران در فارس ، ضمن تشریح رسالت حزب در پیشبرد هدف های انقلابی ، نقش کانون های حزبی رادر تعیین نامزد های شورا های حزبی روشن ساخت وبادآور شد که هم اکنون زنگ انتخابات شوراها که مهمترین ارکان حزب میباشد در کلیه نقاط کشور به صدا درآمده و تسریع در تجدید انتخابات کانون ها شرط اول مشارکت در این انتخابات سرنوشت ساز است .

در این جلسه ، همچنین ، وظایف شوراهای حزبی که در اساسنامه حزب رستاخیز ملت‌ایران‌درج شده است‌خوانده شد و سرپرست حزب در استان فارس به پرسش‌های‌شرکت کنندگان پاسخ گفت :

وزیر صنایع ومعادن ذرجلسه محرمانه !

اهواز ـ فرخ‌نجم آبادی وزیر صنایع و معادن در راس هیئتی از مقامات وزارتخانه ها و صاحبان صنایع خصوصی وارد اهواز شد .

وزیر صنایع و معادن پس‌ازورود به اهواز به اتفاق استاندار خوزستان در جلسه محرمانه‌ئی شرکت کرد.

برای پیگیری مسایل اداری و آموزشی دانشگاه:

کمیته ویژه کارآیی در دانشگاه اصفهان تشکیل میشود

اصفهان: یک کمیته ویژه کارآئی کلیه واحد های‌دانشگاهی را در دانشگاه اصفهان بررسی خواهد کرد.

دکتر توسی ، رئیس دانشگاه اصفهان برای بررسی‌کیفیت کارآئی و پیگیری مسایل اداری و آموزشی دانشگاه کمیته ویژه‌ای را مامور کرد که هر ۳ ماه یکبار کلیه فعالیتهای واحد های دانشگاهی را در دانشگاه اصفهان بررسی‌کند. برای‌سهولت در کار این کمیته ، فرمهایی تهیه شده که مسئولین واحد ها فعالیتهای خود را بوسیله‌فرمهای مذکور به نظر کمیته خواهد رساند.

درجاده تهران ـ قم:

تصادف اتوبوس و سواری ۲ کشته برجای گذاشت

ـ قم: در تصادف خونینی که در ۳۰ کیلومتری قم روی داد دونفر از سرنشینان یک اتومبیل سواری کشته شدند .

حادثه براثر تصادف اتوبوس مسافربری ۷۴۶۲۵ تهران ـ ب به رانندگی قاسم هراز که از اصفهان عازم قم بود با سواری ۶۹۷۴۷ تهران ـ ق روی داد.

در اولین لحظه‌های وقوع این حادثه دونفر از سرنشینان سواری کشته شدند، هویت مقتولین این حادثه هنوز روشن نشده است.

یخ دراهواز ..

بقیه ازصفحه اول

شاید تصور شود که باوجود یخچال در تمام خانه‌ها ، خانواده‌ها نیازی به خرید یخ نداشته باشند ، اما آنان که با وضع خانواده‌های پرجمعیت‌این شهر آشنائی دارند می‌دانندکه یکیخچال‌به‌هیچ‌وجه پاسخگوی نیازهای خانواده از نظر تامین یخ نیست و بیشتر مردم‌اهواز هر روز به خرید یخ‌محتاجند، اما متاسفانه درست در داغترین روزهای هر سال در اهواز کمبود یخ‌آغازمی‌شود و تاپایان تابستان ادامه می‌یابد.

ضمنا ، یکی دو کارخانه یخسازی نیز در این شهر در شرف تعطیل شدن است و بجاست مسئولین مربوطه از تعطیل شدن این کارخانه‌ها جلوگیری کنند، زیرادرشرایطی که مردم با قطع و وصل‌های برق و آب مواجه‌اند ، بدون یخ نمی‌توانند روزهای داغ تابستان را بگذرانند ، علاوه براین برای نگهداری غذاها و اجناس فاسدشدنی نیز به یخ نیاز مبرم دارند.

افزایش قیمت

به این نکته نیز باید اشاره شود که در مدت ۵ سال اخیر قیمت یخ هر قالب فوس‌صعودی طی کرده است و هم‌اکنون یک قالب یخ که در سالهای گذشته به بهای ۱۴ریال‌فروخته می‌شد، تا۳۸ ریال افزایش یافته است. ضمنا ، یکی از علل اساسی کمبود یخ در اهواز اینستکه شرکت‌های خصوصی قسمت اعظم یخ تولیدشده در این‌شهر را برای مصارف مختلف، بویژه برای تامین آب آشامیدنی کارکنانشان خریداری می‌کنند و به مصرف می‌رسانند و نتیجه این می‌شود که مردم اهواز در تنگنای ناشی از کمبود یخ‌قرار می‌گیرند.

به هرحال، بهتر است‌مقامات مربوطه پیش از آنکه هوای‌داغ خوزستان در مرحله شرجی خفقان‌آور ماهیت اصلی خودرا نشان دهد برای تامین یخ‌مورد نیاز مردم اهواز چاره‌اندیشی کنند وازتعطیل شدن کارخانه های یخسازی در اهواز جلوگیری نمایند.

دراین زمینه بدنیست شرکت های خصوصی برای ایجاد کارخانه یخسازی تشویق‌شوند وضمنا به کارخانه‌های‌یخسازی موجود نیز کمک شود تا با خطر تعطیل‌شدن‌مواجه نباشند.

دانش‌آموزان ممتاز یزد

دوشیزه ویدا «آجدانی» در کلاس دوم‌دبستان‌یغمای جندقی راه‌آهن یزد بامعدل ۲۰ حائز رتبه اول شده است.

دوشیزه بریسا آجدانی در کلاس دوم‌دبستان یغمای‌جندقی راه‌آهن یزد بامعدل۲۰ مقام‌اول را گردیده است.

دوشیزه سارا نیکفر در کلاس‌اول‌دبستان یغمای‌جندقی راه‌آهن یزد بامعدل ۲۰ حائز رتبه اول شده است.

سید محمد حسینی امام در کلاس‌اول‌دبستان یغمای‌جندقی راه‌آهن یزد ممتاز معرفی‌گردیده است.

علیرضا احمدی قشلاقی در کلاس‌اول‌دبستان یغمای‌جندقی راه‌آهن یزد با معدل ۲۰ حائز رتبه اول شده است.

★

گلهای جاویدان مدارس ایذه ـ شهرضا ـ اصفهان ـ شیراز بندربوشهر

محمود سواری شاگرد اول کلاس چهارم‌دبستان۲۵شهریور ایذه با معدل ۱۸٫۲۸ .

دوشیزه سپیده‌حق‌پناه دانش آموز کلاس اول دبستان رحمت اصفهان .

افسون اصلحی نائینی دانش آموز کلاس اول دبستان محمد رضا شاه اصفهان با معدل۲۰ شاگرد اول شد.

حکمت ابوالحسنی‌دانش‌آموز کلاس دوم دبستان چهارم‌آبان بندر بوشهر با معدل ۱۹٫۹۶ شاگرد ممتاز گردیده است.

فتانه مهدیون‌فرزندسیداحمد مهدیون‌درسال تحصیلی۳۶ـ۳۵ بین ۵۴ نفر از دانش آموزان کلاس چهارم دبستان فردوسی شهرضا بامعدل ۱۹٫۶۴ شاگرد اول شده است .

نسرین صادقی دانش آموز کلاس اول دبستان عصمت ـ الشریعه امامی شیراز درسال تحصیلی ۳۵ـ۳۶ با معدل ۲۰ رتبه اول شده است .

حسین ابوالحسنی دانش‌آموز کلاس چهارم دبستان سعادت بندر بوشهر بامعدل ۱۹٫۳۹ شاگرد ممتاز شده است .

پیام سازگاری دانش آموز کلاس اول دبستان نورانی‌وصال شیراز رتبه دوم را حائزگردیده است .

آگهی استخدام دانش آموز در دبیرستان صنعتی نیروی زمینی شاهنشاهی (پادگان مسجدسلیمان)

فرماندهی لجستیکی نیروی‌زمینی شاهنشاهی بمنظور تکمیل کادر فنی خود تعدادی داوطلب جهت تحصیل در دبیرستان صنعتی نیروی زمینی شاهنشاهی واقع در شهرستان مسجد سلیمان با شرایط وامتیازات زیر استخدام مینماید. داوطلبین‌می‌توانندهمه روزه از ساعت ۷ الی ۱۵ به‌استثنای پنجشنبه وایام تعطیل از تاریخ ۱ر۴ر۲۵۳۶ الی ۱ر۶ر۲۵۳۶ جهت ثبت نام و کسب اطلاعات بیشتر به‌شعبه‌استخدام مدیریت پرسنل فرماندهی لجستیکی نیروی زمینی شاهنشاهی واقع در تهران خیابان ۲۵شهریور (عباس‌آباد) مراجعه نمایند . داوطلبین شهرستانهادرهمان تاریخ‌جهت ثبت نام وکسب اطلاعات بیشتر به شعبه استخدام آجودانی های نزدیک ترین‌پادگان‌نظامی‌مراجعه ودرمورد ثبت‌نام خود اقدام نمایند .

شرایط

۱ـ تابعیت دولت شاهنشاهی ایران
۲ـ متدین بیکی از ادیان‌رسمی‌کشور (اسلام، مسیحی ،کلیمی، زرتشتی)
۳ـ داشتن سن حداقل ۱۴ سال و حداکثر ۱۸ سال (متولدین نیمه دوم سال ۱۳۳۸)
۴ـ داشتن حداقل گواهینامه سوم راهنمائی تحصیلی.
۵ـ قبول شدن در معاینات جسمانی وآزمایش استعداد بدنی برابر معیار های بهداری نیروی زمینی شاهنشاهی .
۶ـ سپردن تعهد ۱۰سال خدمت در نیروی زمینی شاهنشاهی برابر قوانین واساسنامه دبیرستان صنعتی نیروی زمینی شاهنشاهی پس‌از خاتمه دوره
۷ـ حداقل مدت تحصیل در دبیرستان ۴سال و بصورت شبانه روزی و محل آموزش در شهرستان مسجد سلیمان خواهد بود.

حقوق ومزایا

۱ـ دانش آموزان در طول مدت تحصیل‌شبانه روزی بوده‌وعلاوه بر تامین‌هزینه زیست‌وپوشاک در سال یکم ماهیانه ۶۵۰۰ ریال و در سال دوم ماهیانه ۷۰۰۰ ریال و در سال سوم ۷۵۰۰ ریال‌و در سال چهارم ماهیانه ۸۰۰۰ریال از کمک‌هزینه تحصیلی استفاده خواهند نمود .
۲ـ دانش آموزان فارغ‌التحصیل پس‌ازفراغت از تحصیل میتوانند در صورت واجد شرایط‌بودن از بورسیه‌های تحصیلی واگذاری ارتش در داخل و خارج از کشور برابر ضوابط مربوطه استفاده نمایند .
۳ـ دانش آموزان بمحض فارغ‌التحصیل شدن از غذای نیمروز بطور رایگان و مزایای‌فوق‌العاده گرمسیری برابرآئین‌نامه‌مربوطه استفاده‌خواهند نمود .
۴ـ فارغ‌التحصیلان میتوانند از مزایای بیمه درمانی بطور رایگان جهت خود و عائله درجه‌یک وخرید مایحتاج مربوطه از فروشگاههای ارتش با تخفیف قابل ملاحظه‌استفاده نمایند .
۵ـ به فارغ‌التحصیلان دبیرستان صنعتی گواهینامه از طرف وزارت‌آموزش و پرورش داده خواهد شد که ارزش آن معادل‌دیپلم کامل متوسطه فنی می باشد .
۶ـ دانش آموزان پس از پایان دوره مربوطه در آموزش عمومی‌ونظامی‌وانجام ۱۰ سال خدمت در ارتش شاهنشاهی از خدمت زیر پرچم معاف خواهند شد .
۷ـ دانش‌آموزان پس‌از پایان دوره مقرره و موفقیت در امتحانات نهایی بصورت کارمند غیر نظامی برحسب احتیاج در یگانهای مختلفه‌ارتش شاهنشاهی با لباس غیر نظامی مشغول خدمت خواهند شد .

دبیرستان صنعتی نیروی زمینی شاهنشاهی پادگان مسجدسلیمان

آگهی ۱۹۰۳

آگهی حصر وراثت

بانو منور زمانی به شناسنامه ۸۶۴۵ اصفهان درخواست صدور اجهی حصر وراثت نموده‌و توضیح داده که همسرش مرحوم رجبعلی صرافی فروشانی به شناسنامه ۳۷۶ نجف‌آباد در تاریخ ۳ر۱ر۱ ادراهواز اقامه‌دائمی‌اش فوت وورثه‌اش عبارتند از ۱ـ متقاضیه عیال دائمی متوفی ۲ـ حسینعلی‌صرافی فروشانی به شناسنامه ۵۲۷۴ اصفهان پدر متوفی ولاغیر . بشرح پرونده ۲ـ۳۶ـ۱۷۷ شعبه دوم دادگاه بخش یک اهواز اینک با انجام تشریفات مقدماتی مراتب مزبور را در سه نوبت پی‌درپی ماهی یک مرتبه آگهی مینماید تا هر کسی اعتراض دارد و یا وصیت نامه نزد او باشد از تاریخ نشر نخستین آگهی ظرف سه ماه به دادگاه تقدیم دارد والاگواهی صادرو هر وصیت نامه که بعدازاین‌مدت بدادگاه ابراز شودجزرآمی و سری از درجه اعتبارساقط وبی‌اثر خواهدبود.

سید محمد سیف زاده ـ منصدی شعبه دوم دادگاه بخش‌اهواز

آگهی حصروراثت

خانم مریم‌محمدی‌پودنگی‌فرزند محمد دارنده شناسنامه شماره ۲۵۱۶ صادره از آبادان از این دادگاه درخواست‌گواهی‌حصر وراثت نموده و چنین توضیح دادهکه شوهرش مرحوم رحمت‌اله کشانی فرزند علی‌کرم‌در تاریخ ۲۶ر۹ر۳۵ درگذشته ووراث وی عبارتند از درخواست کننده و یک دختر بنام زهرا کشانی‌دارنده شناسنامه شماره ۵۴۹ صادره از آبادان و پدرمرحوم بنام‌علی‌کرم کشانی فرزند نجف دارنده شناسنامه شماره ۵۸۸ صادره از ملایر و مادر مرحوم رحمت‌اله کشانی بنام بانو سیما کشانی دارنده شناسنامه‌شماره۶۲۰صادره از ملایر که پس از ثبت دادخواست بکلاسه ۶ ـ ۳۶ مدنی و انجام تشریفات مقدماتی درخواست مزبور را در سه نوبت پی درپی ماهی یک مرتبه آگهی می‌نماید تا هر کسی اعتراض دارد و یا وصیتنامه از متوفی‌نزد او باشد از تاریخ نشر نخستین آگهی ظرف سه ماه به دادگاه تقدیم دارد والاگواهی صدرور وهروصیتنامه جز رسمی وسری که بعد از این موعد ابراز شود از درجه اعتبار ساقط‌وبلااثر خواهدبود

رئیس دادگاه بخش مستقل آغاجاری امیرسایمانی
آ ـ ش ۱۸۶۵

نماینده انحصاری پخش لوازم یدکی
وفروش فیات ۱۲۵ پی دراصفهان
فدائی تهرانی ـ خیابان انوشیروان ـ تلفن ۳۹۲۷۵ تحویل فوری است .

شرکت ملی نفت ایران جهت‌خدمت درمنطقه خطوط لوله و مخابرات شیراز و تلمبه‌خانه های کچساران و نورآباد به چند نفر کارمند دیپلمه مرد با شرایط مندرج در زیر نیازمند است :

۱ـ ملیت ایرانی .
۲ـ شاغل نبودن در سازمان دولتی و یا موسسات وابسته به آن
۳ـ دارا بودن دیپلم کامل متوسطه در رشته های طبیعی ، ریاضی و هنرستان رشته های برق ، مکانیک والکترونیک .
۴ـ دارا بودن برگ خاتمه خدمت نظام وظیفه عمومی ویا معافیت دائم .
۵ـ حداکثر سن ۲۷ سال (متولدین ۱۳۲۹ ببالا).
ـ متقاضیان بایستی بومی و ساکن شهر های فوق‌الذکر باشند .

افراد واجد شرایط می توانند جهت ثبت‌نام و انجام مصاحبه با در دست داشتن‌شناسنامه عکس‌دار ـ اصل وفتوکپی مدارک تحصیلی و نظام وظیفه و ۶ قطعه عکس ۴ × ۶ در تاریخ ۲۶ر۴ر۲۵۳۶ به منطقه خطوط لوله و مخابرات شیراز واقع در شیراز مراجعه فرمایند .

توضیح اینکه افراد منتخب مدت دوسال‌درمحلهائی که شرکت‌تعیین خواهدنمودکارآموزی‌نموده سپس در وهله اول در شهرستانهای فوق ویا در صورت نیاز شرکت در سایرتلمبه خانه‌هاو تاسیسات بکار گمارده خواهد شد .

نیازمندیهای اطلاعات

تلفنهای: ۳۰۳۷۰۲-۳۱۱۲۱۹-۳۱۱۲۲۵-۳۱۱۲۲۴

نیازمندیهای اطلاعات تلفنی پذیرفته میشود

نیاز اجاره بخارجی

بتعدادی آپارتمان مبله وغیره مبله برای روسا و کارمندان خارجی چند شرکت مقاطعه‌کار بین‌المللی بین ۶ الی ۱۸ هزار تومان‌در شمال تهران نیازمندیم تلفن ۲۹۳۳۶۱ و ۲۹۴۶۸۸
۲ـ آـ۸۸۱

خانه و آپارتمان و محل کار جهت اجاره آماده است ۲۳۷۶۱۳

ویلا و آپارتمان درشمال شهر برای کارمندان عالیرتبه شرکت خارجی فوری نیازمندیم۲۲۲۶۳۰ و ۲۲۷۵۱۱

جهت سکونت روسای چندشرکت خارجی به تعدادی ویلاوطبقه‌همکف با استخر برای اجاره فوری‌نیازمندیم۸۴۸۴۲۴ و ۸۵۳۸۵۳

مورد نیاز برای خرید

زمین‌خریداریم۹۳۳۹۵۲

خریدارزمین افسریه ۲۴۱۳۵۹
۱ـ۱۱ آـ۷۹۵

خرید زمین مهر شهر ۹۳۶۷۵۳

اراضی‌مهرشهر

۸۲۴۰۷۳

زمین در مهرشهر خریداریم ۸۲۴۰۱۰ و ۸۳۱۴۰۲

خانه های کلنگی وزمین های ساختمانی شمال شهر را خریداریم ۹۳۳۹۷۶

زمین‌های فرامرزیه کرج را خریداریم

۳۱۱۸۳۶

خریدار

تعدادی ویلا و آپارتمان مهندسی ساز در محمودیه ولنجک‌زعفرانیه والهیه فوری خریداریم تلفن ۲۹۱۱۱۰ ـ ۲۹۴۴۱۹
آـ۸۶۹

زمینهای‌تهران پارس خریداریم ۷۹۳۰۲۰

زمین صنعتی کارخانه جاده
کرج خریدار فروشنده‌ایم ۹۲۷۹۶۹

خریدار خانه و زمین ۲۷۹۵۰۰

زمین از کریمخان ببالا خریدار و فروشنده‌ایم ۶۲۳۷۴۶ ـ ۶۲۷۳۹۴ ـ ۶۲۴۷۳۱
۱ـ۷ آـ۱۱۱

اهواز

زمین خریداریم۷۹۴۴۱۸

خانه های شمال شهر و زمین تراکم متوسطه خریداریم ۸۳۸۸۳۳

زمین‌های بلوار رضاپهلوی واسریه‌خریدار و فروشنده‌ایم تلفن ۳۴۴۹۸۲

زمین صنعتی بقطعات کوچك و بزرك خریدار و فروشنده‌ایم تلفن ۹۳۹۱۶۴

خریدار یك خانه یا یك قطعه زمینی در شمیران ۲۷۱۱۵۳

اهواز

زمینهای‌اهواز ـ خرمشهر آبادان‌خریداریم ۶۶۸۳۷۴

ویلا خریداریم تلفن ۶۸۴۱۰۹
۱ـ۲۰ آـ۲۲۰۶

آپارتمان کوچك نیازمندیم ۶۸۴۱۰۹
۱ـ۲۰ آـ۲۲۰۵

بنگاههای معاملات املاك

بورس املاك شمیران
دفتر برانی ۲۷۲۵۷۵

دفتر پارس
مرکز معاملات املاك شهر و شمیرانات ۸۴۱۵۵۸

بورس اراضی مهرشهر کوی ولیعهد گوهردشت ۶۴۸۲۵۵

مستاجر محترم

برای کرایه منزل در شمال شهر ما در خدمت شما هستیم تلفن ۲۹۴۶۸۸ و ۲۹۳۳۶۱
آـ ۲۰۲۲

آپارتمان و خانه ارزان در خیابان انوشیروان دادگر بورس املاك‌سعید تلفن ۳۴۲۷۳۵

آپارتمان وزمین های بلوار رضا پهلوی و افسریه خریدار و فروشنده‌ایم دفتر سرویس تلفن ۳۴۵۶۵۳

برای خرید و فروش‌خانه و آپارتمان در گیشا با ما مشورت کنید ۶۳۶۶۶۰

اراضی کوچك و بزرك صنعتی را خریدار و فروشنده‌ایم تلفن ۹۳۹۱۶۴

خرید و فروش اراضی
کوچك‌اطراف شیر پاستوریزه ۹۵۹۷۵۵

مرکز خرید و فروش اراضی مهرشهرگوهر ـ دشت فردیس و باغات سرحدآبادملارد۹۲۲۷۳۹

در کمترین مدت ویلا آپارتمان و خانه شما را به ایرانی و خارجی‌اجاره میدهیم تلفن ۶۸۲۴۷۲

معاملات پول

وام بهر طریق

تلفن۹۳۱۷۳۱ـ۹۳۱۷۲۱

پول راکد شما رابا انتقال مبیع هزاری ۵۰ تومان سود می‌دهیم ۷۵۶۴۲۴ و ۷۵۷۵۳۵

پول فوری در مقابل‌خانه و مستغلات موجود ۹۲۸۴۶۵

چك کارمندی

تلفن ۸۳۹۷۴۰

پول در مقابل تضمین بانکی مورد احتیاج‌است ۸۲۷۶۸۳

بپول راکد شما با مبیع ارزنده نیازمندیم

۷۵۹۶۶۹

پول شرطی از صد هزار تا ۵ میلیون تومان بباز ۹۲۰۸۲۹

برای تهیه وام شرطی از ۵ میلیون ریال ببالا باما تماس بگیرید ۶۶۶۲۶۳و ۶۶۴۶۱۸
آـ۶۴۵ ۱ـ۲

مورد نیاز

پول شرطی در مقابل خانه ارزنده مورد نیاز است ۷۵۷۵۳۵ و ۷۵۶۴۲۴

پول مورد نیاز بدون واسطه ۶۲۶۷۱۰ و ۶۲۳۳۷۷

قبوض

خریدوام در مقابل‌قبوض فرش و جواهر بانك کارگشائی تلفن۶۴۵۱۶۸ و۶۴۳۴۹۹

خریدقرضه دولتی‌قبوض مرحله سوم‌و شهرداری ۶۴۵۹۵۷

سهام بانك ها فوری خریداریم
سهام شرکتها ، اوراق قرضه دولتی‌مرحله سوم ، شهرداری ۸۲۷۶۸۳

معاملات تلفن

مرکز خرید و فروش تلفن ۳۳ـ۳۲ـ۸۵۳۰۳۱

خرید و فروش تلفن ۶۶۹۱۶۱

خرید و فروش تلفن ۶۶۵۴۵۵

خرید و فروش تلفن ۲۲۲۸۸۸

خریدار تلفن ۳۰۳۲۳۶
آـ۳۸۲۶

یك‌شماره تلفن۷۳۸۳۲۹ بفروش میرسد

خرید و فروش تلفن ۶۶۱۸۱۸

استخدام

کارگر برقکار

شرکت مهندسی و نوسازی ایران چند نفر کارگر برق‌کار ماهر و با سابقه را استخدام مینماید . تلفن ۱۷ تا۸۵۹۰۱۱

شرکت ساختمانی سنگین

احتیاج به دو نفر آشپز برای خدمت در تهران‌و ایرانشهر دارد باتلفنهای ۸۹۴۵۱۴ و۸۹۴۶۶۲ از ساعت ۸ تا ۱۲ تماس بگیرید .

سکرتر

حقوق ۴۵۰۰ تومان
برای‌استخدام‌در شرکت‌خارجی شرایط تسلط کامل به زبان انگلیسی و ماشین نویسی‌تلفن ۸۲۲۹۹۵ و ۸۲۵۶۳۷
۱ـ۲ آـ۸۳۳

تعدادی جوشکاروآهنگر ماشین‌آلات راهسازی جهت کار در دماوند مورد احتیاج است تلفن ۶۴۵۴۹۱

تحصیلدار

باضامن معتبر وگواهینامه موتور مورد نیاز است تلفن ۸۹۲۲۴۳
آـ۹۹۵

شرکت گیلان سقف
خانم منشی جهت مدیر عامل مسلط به تایپ فارسی، خیابان شاهرضا روبروی دربزرگ دانشگاه تهران خیابان فخر رازی نبش چهار راه ناهیدغربی شماره ۱۶۵ طبقه دوم تلفن ۶۴۴۴۶۷
۱ـ۲ آـ۹۵۰

به دو نفر مستخدم تمام‌وقت زن و شوهر بدون بچه که به آشپزی وارد باشند با حقوق مکفی نیازمندیم تلفن: ۲۲۶۱۳۷
آـ۹۶۰

بچند نفر کارگر تراشکار نیازمندیم لطفا با تلفن ۳۹۳۲۷۰ از ۸ صبح الی ۸ شب تماس بگیرید

پزشك و بهیار مورد نیازاست‌تلفن۹۲۴۲۳۳و ۹۲۹۷۵۶

بیك پرستار بچه جهت نگهداری بچه سه‌ماهه‌از ۷ صبح تا ۷ شب نیازمندیم‌تلفن ۸۴۹۳۹۱

بیك بانوی سکرتر تمام وقت مورد نیاز است شرکت دژیره تلفن ۲۸۴۳۴۰

YOUNG WOMAN, 28-year-old, with knowledge of English, wishes to join a family in England, Switzerland or the USA as a children-caretaker. Ready to furnish any guarantee. Please call 953254, 977026-7 in mornings except Thursdays and Fridays and ask for Engineer Sarmast.

استخدام پرستار

پرستار شبانه روزی برای‌کار درمنزل باضامن معتبر نیازمندیم ۷۶۰۵۱۴

تکه‌دوزی

بچند نفر تکه دوز ـ پوشاك زنانه نیازمندیم تلفن ۷۶۰۵۱۴

ایران گاز

شرکت سهامی خاص ایرانگاز ـ افراد زیر را با حقوق و مزایای خوب استخدام میکند .
۱ـ ماشین نویس‌فارسی و لاتین
۲ـ پانچیست آشنا به سیستم تری آی بی ام
۳ـ راننده پایه ۲
۴ـ کارگر فنی
۵ـ کارگر ساده
متقاضیان میتوانند همه روزه از ساعت ۸ تا ۱۲ به‌آدرس: تهران‌ـ‌خیابان سپهبد زاهدی (فیشر‌ـ آباد) خیابان نیکوشماره ۶۹۹ـ کارگزینی مراجعه فرمایند .

راننده جرثقیل دکلی متحرك باسابقه کافی برای کار در کارگاه‌ساختمانی درتهران نیازمندیم

تلفن ۹۷۹۴۲۰

ماشین‌نویس
بیك نفر ماشین نویس فارسی با تجربه که به امور بایگانی نیزآشنائی داشته باشد نیازمند است واجدین با دردست داشتن یك قطعه عکس همه روزه از ساعت ۳ الی ۶ بعدازظهر بمیدان فردوسی ابتدای خیابان سپهبد زاهدی‌شماره۳۵ و ۳۷ قسمت اداری‌علوم صنعتی کاوه مراجعه نمایند .

نصاب پرده نیازمندیم تلفن ۷۸۰۰۹۹

استخدام

۱ـ مدیر امور اداری و اجرائی (افسران بازنشسته مقدمند)
۲ـ حسابدار مسلط به کلیه امور حسابداری با حداقل ۳ سال‌سابقه کار
۳ـ نقاش اتومبیل
۴ـ باطری‌سازوسیمکش اتومبیل
۵ـ اسکلت‌سازوآهنکوب اتوبوس و مینی‌بوس
۶ـ ورشوبند و تودوزی مینی‌بوس
تلفن ۶ـ۶۵۲۰۵۳

استخدام
بافراد زیر برای کار دائم درکارخانه‌ای‌در تهران‌نیازمندیم
۱ـ پرسکار ۱نفر
۲ـ تراشکار ۱ نفر
۳ـ قالب ساز ۱نفر
۴ـ برق کار ۱ نفر
۵ـ راننده ۲ نفر
۶ـ حسابدار ۲ نفر
تلفن ۸۲۵۶۳۷ و ۸۲۲۹۹۵
آدرس شاهرضا خیابان‌رامسر شماره ۱۵۱ شرکت سی بی‌اس
۱ـ۲ آـ۲۰۳۶

شرکت بین‌المللی تی پاکس

به همکاری تعدادی راننده با ماشین فولکس استیشن بازیان مهاری نیازدارد. خیابان حافظ مقابل‌پارک‌هتل ساختمان تث طبقه ششم
آـ ۲۰۸۱

شرکت بویه‌آیران

یك نفر مدیر فروش‌فعال با آشنائی به زبان انگلیسی برای فروش سیستم های صوتی نیازمند است تلفن ۸۲۷۴۰۷ و ۸۳۴۷۶۸

آرایشگر

به خانمی مسلط به کار آرایش نیازمندیم ۹۸۲۴۳۷

آگهی استخدام
بیك مستخدم زن شبانه روزی باحقوق مکفی نیازمندیم تلفن ۸۲۵۹۱۵
آـ ۲۰۷۲

سرپرست

شرکت آرایه ۳ نفرسرپرست نظافتچی باحقوق مکفی تحت شرایط ذیل استخدام مینماید.
۱ـ داشتن حداقل ۲ سال سابقه کار در سرپرستی‌کارگران نظافتچی.
۲ـ داشتن ضامن معتبر
داوطلبین از ساعت ۵ بعداز ظهر بهبعد به خیابان روزولت خیابان نامجو شماره ۱+۱۲ مراجعه نمایند.
آـ۲۰۰۰

نظافتچی

شرکت آرایه تعداد زیادی نظافتچی با حقوق کاملامکفی اضافه کار ساعتی ۵۰ ریال ـ مرخصی سالیانه‌ـ مزایای بیمه های اجتماعی و قانون کار استخدام مینمایدطالبین ازساعت ۵ بعدازظهر ببعد به خیابان روزولت خیابان نامجو شماره ۱+۱۲ مراجعه نمایند.
آـ۲۰۰۲

نظافتچی
استخدام ۶ نفر دائم در کارخانه باشرایط خوب به‌تلفن های ۸۲۲۹۹۵و ۸۲۵۶۳۷ یا به آدرس‌شاهرضا خیابان‌رامسر شماره ۱۵۱ شرکت سی‌بی اس مراجعه شود.
آـ۲۰۲۵

پرستار و راننده
پرستار شبانه‌روزی یا فقط روزها وراننده برای‌بعد ازظهر ها برای یک مرد مسن شمیران نیازمندیم تلفن ۲۲۵۲۲۳

سکرتر

بچند نفر منشی دوشیزه یا بانو‌ـ نیازمندیم تلفن ۶۲۳۷۴۶ و ۶۲۷۳۹۴ و ۶۲۴۷۳۱
آـ۲۱۴۷

استخدام
۱ـ یکنفر تلفنچی آشنا بمکالمه انگلیسی .
۲ـ تحصیلدار
کریمخان زند آبان جنوبی شماره ۲۷
آـ ۲۱۴۸

به یکنفر خیاط زن نیازمندیم قصرپرده‌تلفن ۲۷۰۲۲۶ و ۲۷۷۳۲۶

دفتر روابط هنری ایران بیك سکرتر تمام وقت نیازمند است تلفن ۸۲۹۸۱۹ و ۸۳۷۶۵۴

شریک

به یك نفر شریك برای کارتولیدی باسرمایه۱۷۰ هزارتومان‌نیازمندیم‌تلفن ۳۱۴۷۴۵ و ۷۳۳۳۷۹

جویای کار

سه نفر راننده پایه یك با سوادتمام وقت‌جویای کار است‌صبحها ۹ـ۱۰ بعدازظهرها ۴ـ۵ تلفن ۹۵۷۲۸۵مرتضی‌تهرانی

لیسانسیه علوم بانکی از ساعت ۴٫۵ ببعد آماده انجام امور حسابداری شرکتها یا تدریس میباشد تلفن ۳۹۱۵۲۲
آـ۲۰۳۰

جوانی ۲۱ سالهباگواهینامه رانندگی پایه ۲ و سابقه کار ومعافی دائم جویای کار است تلفن ۳۳۱۵۱۲
آـ۲۰۲۳

آماده کار
تنظیم‌دفاتر حسابداری‌صنعتی و تجارتی و ساختمانی تمام وقت و نیم وقت و کنتراتی تلفن ۷۳۱۹۶۶
آـ ۲۰۴۱

حسابدار دیپلمه‌با۱۷ سال‌سابقه حسابداری صنعتی و بازرگانی که ۶ سال‌آن‌در سطح‌سرپرستی بوده آماده کار در تهران و شهرستانهامیباشد تلفن۹۳۶۰۷۸ ازساعت ۹صبح الی ۵ عصر
آـ ۳۸۷۹ ۱ـ۲

ترجمه و مکاتبات تجاری ۷۰۶۳۰۹

کارمند بازنشسته با۴۲ سال سن‌و۲۰سال‌سابقه کار در امور حسابداری جویای کار می باشد. تلفن ۳۴۵۸۴۲

آموزشگاهها

تعلیم آواز و کلیه‌سازها ۶۴۲۶۳۳ و ۶۴۱۳۲۲

سازمان آموزشی خسروی

آگهی ترم تابستانی کلاس های انگلیسی

ترمیک (از مقدماتی تاپیشرفته) دروس دبستانی و دبیرستانی

تجدیدی ـ تقویتی

چهارم و پنجم و ششم نظام قدیم (ریاضی ـ طبیعی ـ ادبی‌ـ خانه‌داری) و دوره های راهنمائی ـ نظری و تمامدرس پنجم نظام قدیم (امتحان پنجم نظام قدیم آذرماه ۳۶)

ماشین‌نویسی فارسی و لاتین حسابداری و دفترداری دوبل

دوره‌های‌کامل‌رادیو وتلویزیون دوره‌های آی‌بی‌ام (پانچ)کلاس های خیاطی و گلسازی مخصوص بانوان‌و دوشیزگان سازمان آموزشی خسروی شاهرضا نرسیده بمیدان شهناز مقابل فروشگاه کوروش ۷۵۵۹۹۵ـ ۷۵۲۹۴۵
۱ـ۱ آـ۲۰۳۱

تدریس خصوصی

تجدیدیها

برای قبولی صددرصدبا گروه دبیران دبیرستان تماس بگیرید
تلفن ۶۵۲۴۵۷

کلیه دروس، ساعتی ۵۰ تومان ۹۲۴۵۳۱
۱ـ۲ آـ ۵۸۳۷

زبانهای خارجه

را با ما شروع کنید
تلفن ۶۲۲۵۵۳

تدریس خصوصی کلیه دروس توسط دانشجوی آریامهر ۹۶۷۵۰۷
آـ ۲۰۸۶

قبولی صددرصد
مزینانی دبیر شیمی با همکاری دانشجویان آماده تدریس‌کلیه دروس‌نظری‌راهنمائی‌دبیرستانی بازرگانی خدمات وهنرستانها ۷۶۰۱۹۸
آـ۲۲۴۳

تدریس خصوصی زبان توسط بانوی انگلیسی تلفن ۶۸۱۱۹۱

تکدرس تضمینی

۸۳۳۳۱۹

زبان انگلیسی برای کودکان توسط معلم انگلیسی
تلفن ۸۳۳۳۱۹

مکالمه روزمره را

درهرسطحی که هستید بیاموزید نوار و کتاب رایگان
۸۵۸۱۱۱ و۸۵۰۱۱۱

تدریس خصوصی کلیه دروس تلفن ۲۳۸۱۵۲ و ۸۲۸۵۷۷

تدریس دوره راهنمائی نظری و دبیرستانی ۹۲۱۶۸۱ و۶۱۸۲۹۰

تدریس فیزیک زبان در منزل شما تلفن ۹۲۲۵۹۴
۱ـ۳ آـ۸۱۳

تجدیدیها ـ تقویتی ها اول راهنمائی تا سوم نظری با تضمین دبیر ۸۵۸۱۱۱ ـ ۸۵۰۱۱۱

موفقیت شما در کلیه دروس توسط دانشجویان پلی‌تکنیک ۹۳۸۱۴۳
آـ۹۴۰

تدریس شیمی توسط دبیر شیمی تلفن ۳۳۷۶۰۲
آـ۹۴۴

تدریس خصوصی راهنمائی ـ نظری ششم توسط دانشجویان پلی‌تکنیک‌تهران۶۵۱۸۳۲

تدریس خصوصی‌فیزیک شیمی وریاضیات دبیرستان ۸۵۹۷۱۸
آـ۹۷۸

انگلیسی خصوصی ۸۵۵۸۰۱
۱ـ۴ آـ۵۶۹۱

ریاضیات نظری راهنمائی ۶۶۵۷۸۹

ریاضیات فیزیک شیمی

توسط گروه دبیران با تضمین ۸۳۳۳۱۹

کودکان

تدریس انگلیسی برای کودکان در ایران و انگلستان تلفن۸۳۳۳۱۹

زبان

انگلیسی فرانسه آلمانی‌کنتراتی ۸۲۰۹۷۳

ریاضیات راهنمائی و نظری ۷۸۳۵۸۶
۱ـ۳ آـ۸۰۱۰

ریاضیات فیزیک راهنمائی‌نظری توسط دانشجوی‌فیزیک۲۹۳۴۹۷
آـ ۲۰۸۷

تدریس‌خصوصی ریاضیات‌دوره راهنمائی تلفن ۲۶۴۳۵۴
آـ۲۰۰۴

تدریس خصوصی کلیه دروس دبستان. راهنمائی دبیرستان . ۳۵۹۱۰۵

تدریس کلیه کلاسهای ابتدائی توسط آموزگار دبستانی با حق‌التدریس‌مناسب‌تلفن۹۶۰۵۹۴
آـ۲۰۴۲

تدریس‌خصوصی ریاضی

راهنمائی و نظری‌توسط دبیر البرز و خوارزمی تلفن ۶۸۴۳۵۷

ریاضیات ـ فیزیك و انگلیسی بوسیله ـ دانشجوی تحصیل کرده در امریکا ۸۴۳۶۵۲ عصرها

تدریس ریاضی، فیزیک و شیمی توسط دانشجوی سال آخر دانشگاه آریامهر تلفن ۹۳۸۳۵۱
آـ۲۰۰۳

کلیه شاگردان

مدارس البرز ،خوارزمی هدف جهت مواد درسی با ما مشورت نمایند .
۸۵۰۸۱۵ ـ ۸۵۰۱۱۱

تکدرس تضمینی

۸۵۰۸۱۵ـ ۸۵۰۱۱۱

بازرگانی ، آمار
تضمینی
۸۵۸۱۱۱ ـ ۸۵۰۱۱۱

فیزیك مكانیك شیمی
باتضمین قبولی
۸۵۰۸۱۵ـ ۸۵۸۱۱۱

انگلیسی خصوصی مکالمه
۹۷۱۸۷۶

مکالمات روزمره
انگلیسی،فرانسه
۸۴۳۵۴۸

ریاضیات

راهنمائی ـ نظری دبیرستان
۸۲۰۹۷۳

ATC Azhang
AZHANG TRAINING CENTER

تجدیدیها

گروهی متشکل از ۲۲۵ تن از
دبیران
(زن و مرد)
با سابقه تهران
آمادگی خود راجهت تدریس‌کلیه دروس مربوط به دوره‌های دبستان‌راهنمائی نظری‌دبیرستان هنرستان حسابداری وبازرگانی درهر نقطه شهر اعلام میدارند
۹۸۱۹۹۳ و ۹۷۶۵۵۴

تجدیدی تقویتی

کلیه دروس راهنمائی نظری دبیرستان هنرستان‌آمارحسابداری رشته بازرگانی‌باتضمین دبیر در تمام نقاط شهر
تلفن ۶۲۲۵۵۳

مکالمه انگلیسی

با دبیران ایرانی‌وخارجی در منزل ویاموسسه
تلفن ۶۵۲۶۵۹

انگلیسی فرانسه

را در مدت کوتاه بیاموزید
تلفن ۶۵۵۷۰۵

تجدیدی تقویتی
تدریس خصوصی
ریاضیات وزبان دورراهنمائی ونظری و کلیه دروس رشته خدمات‌ومتوسطه تلفن۹۶۵۵۸۳

اعزام معلم بمنازل

جهت تدریس خصوصی تلفن ۷۵۹۴۴۴

ریاضیات‌و فیزیک‌نظری توسط دانشجوی‌فوق لیسانس‌هسته‌ای ۶۲۷۶۲۲بین ۱۰ تایکبعدازظهر
آـ۵۹۰۳

ششمی‌های ریاضی

تدریس خصوصی کلیه دروس به وسیله ـ دانشجویان با تجربه با تضمین قبولی تلفن ۷۹۳۹۲۱

تدریس‌خصوصی‌فرانسه در منزل ۹۵۸۲۶۱

پانسیون

پانسیون مدرن

برای خانم‌های کارمندو دانشجو کاخ شمالی‌تلفن ۶۶۰۸۵۱ و ۶۴۸۳۹۵

شرکت سهامی نوسازی و عمران تهران

برای تکمیل کادر حسابداری، تعدادی‌صندوقدار که دارای شرایط ذیل باشند با حقوق مکفی‌برای هشت ساعت کار در روز از ۹ صبح الی ۵ بعداز ظهر استخدام مینماید .
۱ـ تحصیلات در حدود دیپلم .
۲ـ دارا بودن برك خاتمه‌خدمت یا معافیت‌دائم.
۳ـ ارائه ضمانت معتبر .
۴ـ حداقل پنج‌سال سابقه کار موثر .
۵ـ کارمندان بازنشسته که دارای سابقه کار ممتد باشند استخدام میشوند .
از متقاضیان واجد شرایط و علاقمند بهمکاری دعوت میشود روزهای شنبه تا چهارشنبه‌هر هفته از ساعت‌دوالی چهار بعدازظهر‌به اداره‌کارگزینی دفتر مرکزی (تخت‌جمشید ـ‌خیابان ملك‌الشعرای بهار شماره ۱۵) مراجعه نمایند .

شرکت آویتا استخدام‌میکند:

۱ـ منشی

یک نفر دوشیزه یا خانم خوش بیان مسلط به ماشین‌ـ نویسی فارسی و آشنائی به تایپ لاتین باتحصیلات دبیرستانی برای کار در یک محیط خوب.

۲ـ فروشنده

یک نفر خانم یا آقا باتحصیلات دبیرستانی خوش‌برخورد وباتجربه در امور فروش ساعات کار ۹ الی ۱۲٫۳۰ و۱۶ الی۱۹٫۳۰ شرکت‌آویتا خیابان‌پهلوی جنب‌قصریخ پلاک۱۲۶۰

کلاس مکالمه سریع انگلیسی برای مسافرین خارج از کشور

با استفاده از بهترین روش سمعی بصری
کلاسهای انگلیسی پارت
طی یکدوره ۲ ماهه بخوبی میتوانید احتیاجات انگلیسی روزمره خود را رفع نمائید
شروع کلاسها از ۲۶ تیرـ خیابان شاه چهارراه اردیبهشت تلفن ۶۴۳۶۱۹ و ۶۴۱۲۰۱

FLUOR IRAN

استخدام‌مینماید:

پرستار

تمام وقت جهت کار در پالایشگاه تهران
متقاضیان واجد شرایطی توانندبه‌کارگزینی‌شرکت واقع در خیابان بزرگمهر شماره ۱۱۴ مراجعه یا با تلفنهای زیر تماس حاصل نمایند:
۶۴۲۷۹۴ و ۶۴۵۶۸۱
۶۶۰۴۲۸ و ۶۴۹۱۸۸

شرکت سهامی صنایع فلزی ایران

شرکت سهامی صنایع فلزی ایران
افراد زیر را به همکاری دعوت مینماید

۱ـ سرپرست‌تولید اسکلت‌فلزی باسابقه‌کار
۲ـ آهنگر
۳ـ جوشکاردرجه۱
۴ـ برشکار
۵ـ تلفنچی
۶ـ نگهبان

داوطلبین میتوانند بکارخانه شماره ۲ واقع در کیلومتر ۱۰ جاده قدیم کرج روبروی شرکت‌حمل ونقل ایران‌تانکر خیابان ریالکو مراجعه نمایند .

نیازمندیهای اطلاعات

تلفنهای: ۳۰۳۷۰۲-۳۱۱۲۱۹-۳۱۱۲۲۵-۳۱۱۲۲۴

نیازمندیهای اطلاعات تلفنی آگهی میپذیرد

استخدام شیمیست

شرکت تولیدی کیان تایر

(بی‌اف‌گودریچ سابق)

بهمکاری یکنفر فوق لیسانس یا لیسانس شیمی نیازمند است متقاضیان میتوانند به خیابان آیزنها ور ساختمان بی‌اف‌گودریچ شماره ۵۷۶ مراجعه نمایند.

شرکت یاسمین باحقوق مکفی استخدام مینماید

۱ـ سرآشپز ٤ نفر
۲ـ آشپز ٦ نفر
۳ـ پیشخدمت درجه یك ۱۰ نفر

متقاضیان میتوانند به آدرس عباس‌آباد مقابل وزارت اطلاعات شماره ۲۲٤ چلوکبابی یاس و یا جاده قم رستوران پالایشگاه تهران مراجعه‌فرمایند

شرکت جنرال موتورز ایران (شرکت سهامی خاص)

GM IRAN

GENERAL MOTORS IRAN LTD.

شرکت جنرال موتورز ایران استخدام میکند

مهندس صنایع با ۲ سال سابقه کار و تسلط بزبان انگلیسی
مهندس مکانیك با ۲ سال سابقه کار و تسلط بزبان انگلیسی
مهندس پراسنس و تولید با ۲ سال‌سابقه کارو تسلط‌بزبان‌انگلیسی
مهندس متالوروژی یکنفر مسلط بزبان انگلیسی
کارمند تدارکات ، خرید ، انبارو ترخیص کالا از گمرك با تجربه کار و دانستن زبان انگلیسی
ماشین‌نویس لاتین و فارسی زن و مرد (فارغ‌التحصیلان منشیگری حق‌تقدم خواهند داشت)

صافکار (گلگیرساز)	سوادخواندن و نوشتن
برقکار (اتومبیل)	سواد خواندن و نوشتن
قالبساز و فیکسچر ساز اتومبیل	سواد خواندن و نوشتن
مکانیك اتومبیل	سواد خواندن و نوشتن
نقاش اتومبیل	سواد خواندن و نوشتن

واجدین شرایط بادردست داشتن ورقه خاتمه خدمت و یا معافی از خدمت نظام وظیفه همه روزه غیر از پنجشنبه و جمعه به کارگزینی شرکت جنرال موتورز ایران واقع در کیلومتر ۸ ازمیدان‌شهیاد جاده مخصوص کرج مراجعه فرمایند .

موسسه شکوه افراد زیر راجهت همکاری دعوت مینماید

۱ـ پانزده نفر کارگر نظافتچی بامدرك ششم ابتدائی
۲ـ چند نفر راننده
۳ـ آبدارچی
٤ـ نگهبان

واجدین شرایط میتوانند همه‌روزه از ساعت ۸ صبح الی ۸ شب بدفتر کارگزینی خیابان شاهرضا جنب سینما ب.ب آموزشگاه شکوه‌آقای همت‌آزاد مراجعه نمایند .

گروه صنعتی مینو استخدام میکند

کارخانجات مینو در خرمدره زنجان (۲۲۵کیلو متری تهران)جهت تکمیل کادر فنی خوددرمحیطی صمیمی یك نفر مهندس برق واجد شرایط را با حقوق و مزایای مکفی و استفاده‌ازخانه های‌ویلائی مجانی به همکاری دعوت مینماید .

۱ـ سابقه ۳تا٤ سال در تعمیرات و نگهداری کارخانجات تولیدی
۲ـ آشنائی کامل بزبان انگلیسی

داوطلبان در صورت داشتن شرایط فوق می توانند همه روزه از ساعت ۸ صبح تا ٤ بعدازظهر به شرکت صنعتی مینو واقع در خرمدره زنجان مراجعه نمایند و یا با صندوق پستی شماره ۱ خرمدره مکاتبه نمایند . ۱ـ۲

کارگر

شرکت رنگسازی هاویلوکس

تعدادی کارگر با دردست داشتن برگ پایان خدمت یامعافی دائم ومدرک تحصیلی ۲ پیکارتا۶ ابتدائی بادریافتی ماهیانه‌مکفی استخدام مینماید.

هاویلوکس

جاده‌مخصوص کرج کیلومتر ۹

36, H, 20

آگهی استخدام

بدینوسیله باطلاع عموم میرساند که نصب‌واحد ٤۰۰۰ تنی سیمان تهران به‌تعدادی استادکارکانال کش‌وکولر نیاز منداست‌افرادواجد شرایط با در دست داشتن ورقه پایان‌خدمت‌نظام‌وظیفه‌به‌کارگزینی نصب واحد واقع در شهرری غنی‌آباد کارخانه سیمان تهران مراجعه نمایند .

صنایع هواپیمائی ایران

افراد متخصص درمشاغل زیر را بامزایای فوق‌العاده شغلی‌جهت‌کار درتهران بهمکاری دعوت مینماید:

۱ـ مهندس آرشیتکت،
٤ سال تجربه و آشنائی کامل بزبان انگلیسی .

۲ـ مهندس ساختمان،
٤ سال تجربه و آشنائی کامل بزبان انگلیسی .

۳ـ مهندس برق،
٤ سال تجربه و آشنائی کامل بزبان انگلیسی .

۴ـ مهندس مکانیک،
٤ سال تجربه و آشنائی کامل بزبان انگلیسی .

۵ـ سکرتر، دیپلم متوسطه با ۳سال تجربه وآشنائی کامل بزبان انگلیسی

٦ـ کمک‌حسابدار
دیپلم متوسطه با ۳سال تجربه و آشنائی کافی بزبان انگلیسی

۷ـ نقشه‌کش، دیپلم متوسطه با ۱ سال تجربه‌درامورتاسیساتی

۸ـ اپراتور کامپیوتر
دیپلم متوسطه با ۳سال تجربه و آشنائی کافی بزبان انگلیسی

۹ـ پانچیست دیپلم متوسطه با ۳سال تجربه وآشنائی کافی بزبان انگلیسی

۱۰ـ تلفنچی دیپلم متوسطه با ۳سال تجربه وآشنائی کافی بزبان انگلیسی

۱۱ـ انباردار دیپلم متوسطه با ۳ سال تجربه وآشنائی کافی بزبان انگلیسی

۱۲ـ نگهبان
ششم ابتدائی و انجام خدمت زیر پرچم

۱۳ـ باغبان
ششم ابتدائی و ۳ سال تجربه

۱۴ـ کمک آشپز
ششم ابتدائی و ۲سال تجربه .

از واجدین شرایط که در سازمانهای دولتی‌و سازمانهای وابسته شاغل نبوده دعوت میشود، به کارگزینی شرکت واقع در خیابان پهلوی، جنوب پارك ساعی شماره ۱۰۹۱ مراجعه نمایند .

شرکت لاستیک پارس (سهامی عام)

افراد زیر را استخدام مینماید

۱ـ مهندس شیمی: یک نفر

۲ـ مهندس برق: یک نفر

شرایط استخدام

الف ـ حداقل دارای ۳ سال سابقه کار (در مورد مهندسی شیمی سابقه‌کار باید در صنایع لاستیك یا پلاستیك یا کنترل مرغوبیت باشد) .
ب ـ حداکثر سن ۳۰ سال
ج ـ تسلط کامل به زبان انگلیسی
د ـ دارا بودن برك خاتمه خدمت یا معافی

توضیح آنکه افرادی که انتخاب میشوند جهت گذراندن یك دوره آموزش حتی به اروپا اعزام خواهند شد .

داوطلبان میتوانند همه‌روزه به‌استثناء پنجشنبه ها از ساعت ۹ صبح‌تا۱۲ و از ۲تا۵ بعد از ظهر به اداره کارگزینی شرکت واقع در بلوار الیزابت شماره ۱٦٦ طبقه سوم مراجعه نمایند .

آگهی استخدام

یك شرکت گازی معتبر واجدین شرایط زیر را با حقوق و مزایای مکفی استخدام مینماید .

۱ـ دیپلمه یا درحد آن با داشتن چند سال سابقه کار درامور دفتری وانبارداری‌جهت خدمت‌درتهران ویا پس از چند ماه کار آموزی در شهرستان بشرط تسلیم تضمین
۱ـ معاون حمل ونقل و معاون تعمیرگاه ماشین با داشتن تجربه‌کافی‌درامور فنی اتومبیل .

سن داوطلبان بین ۳۵ تا ٤۵ سال محدود بوده لطفا تقاضانامه خودرا باتعیین یکی از مشاغل فوق‌الذکر و میزان تحصیلات وحقوق درخواستی پیوست یك قطعه عکس باذکرمشخصات شناسنامه و شرح سوابق کار و آدرس کامل منزل وشماره تلفن به صندوق پستی ۱۹۱۸ ارسال فرمائید .

تدریس تابستانی

دانشگاه‌صنعتی آریامهر

ورزیده‌ترین دانشجویان را جهت تدریس دروس ـ ریاضیات، فیزیك، شیمی، زبان و دوره راهنمائی و نظری معرفی مینماید . تلفن‌مستقیم: ۹۷۵۰۵۱ و تلفن های ۱٤ ـ ۱۲ ـ ۹۷۲۰۱۱ داخلی ۳۳٦

آگهی استخدام

شرکت ملی نفت ایران جهت خدمت در بهداری و بهداشت منطقه مسجدسلیمان به یکنفر پرستار مامای ویا لیسانسیه مامائی با شرایط زیر نیازمند می باشد .

ملیت ایرانی

۲ـ شاغل نبودن درسازمان‌های دولتی‌ویاموسسات وابسته به آن
۳ـ دارا بودن برك پایان خدمت یا معافیت دائم از خدمات اجتماعی زنان
٤ـ دارا بودن گواهینامه پرستاری ومامائی

متقاضیان واجد شرایط میتوانند روز های شنبه تا چهارشنبه ازساعت ۸تا۱۱ صبح باردست داشتن‌مدارك و سوابق وچهار قطعه‌عکس‌باستخدام و کاریابی شرکت ملی‌نفت ایران در تهران ـ خیابان کاخ شمالی شماره ۷٦ مراجعه فرمایند . م‌الف ۸٤۵۷

گروه صنعتی بهشهر استخدام می‌نماید

۱ـ حسابدار با تحصیلات دیپلم متوسطه
۲ـ ماشین‌نویس فارسی و لاتین با تحصیلات دیپلم متوسطه
۳ـ خدمتگزار با تحصیلات حداقل خواندن و نوشتن

داوطلبان‌می‌توانند همه روزه به‌استثنای روز های تعطیل و پنجشنبه ها از ساعت ۸ الی ۱٦ به نشانی خیابان سپهبد زاهدی شماره ۵٦ مراجعه نمایند .

آگهی استخدام

شرکت پرسی گاز راننده پایه دوم وتعدادی کارگر ساده جهت کمك رانندگی که بتوانند تضمین بسپارند باحقوق و مزایای مکفی‌در تهران استخدام مینماید .

داوطلبان بادر دست داشتن مدرك خاتمه خدمت سربازی یا معافیت قانونی لطفا به کارگزینی شرکت واقع‌درشادآباد(پهلوی‌نو) کیلومتر ۵ جاده قدیم کرج جنوب کارخانه شیر پاستوریزه مراجعه فرمایند.

اپراتور

گروه صنعتی خاور (شرکت سهامی عام) نیاز به همکاری‌یك‌نفر اوپراتور مردبا شرایط‌زیر دارد.

۱ـ مدرك تحصیلی دیپلم .
۲ـ حداقل یك‌سال‌سابقه‌کاری مفید باآی، بی،ام ۳۷۰ مدل ۱۱۵
۳ـ حداکثر سن ۲٤ سال .

کسانیکه آشنابزبان‌انگلیسی‌هستند ارجحیت دارند .

واجدین شرایط میتوانند همراه با برك خاتمه خدمت یا معافیت دائم از نظام‌وظیفه بکارگزینی گروه صنعتی خاور (شرکت سهامی عام) واقع در بلوار الیزابت نبش کوچه سوم مراجعه نمایند .

اطلاعیه‌شرکت‌سهامی الکتریك‌ایران‌رشت

بدینوسیله باطلاع کلیه خریداران و مصرف ـ کنندگان‌مهندسین‌مشاور شرکت های ساختمانی که نیاز به کلید و پریز دارند میرساند .

این شرکت آماده تحویل بیش از ۹۰نوع‌کلیدوپریز روی‌کار و زیرکار جعبه‌تقسیم بست‌کابل فیوزاتوماتیك‌و انواع سرپیچ و ترمینال دوشاخه‌و غیره می‌باشد .

اضافه می‌نماید با توجه خاص هیئت محترم دولت و اجازه وزارت صنایع و معادن از دو سال قبل‌اقدام به احداث ساختمان های جدید و توسعه ماشین‌آلات کارخانه نموده وانشاءالله تا آخر سال ۲۵۳٦ شاهنشاهی تولید کارخانه چندبرابر اضافه خواهد شد .

علاقمندان می‌توانند به قسمت فروش واقع در خیابان شاهرضا ساختمان شماره ۸۵ مراجعه فرمایند. تلفن ۲۹ـ۶٦۷۷۲۵

گزارشهائی از جنوب
صفحه ۲
اطلاعات
دوشنبه ۲۰ تیر ماه ۲۵۳۶ـ شماره ۱۵۳۵۹

«سیمان سفید» در مرودشت کیسه‌ای ۲۰۰ تومان فروخته می‌شود!

مرودشت : کمبود و گرانی سیمان سفید در مرودشت و نارسائی هائی که درزمینه توزیع این کالا وجود دارد، در آغاز جلسه اخیر انجمن شهرستان مرودشت مطرح شد.

جلسه انجمن شهرستان‌مرودشت به ریاست حبیب‌الله روزگار و با حضور سمندر معاون فرمانداری و با شرکت‌کلیه اعضا تشکیل شد در آغاز این جلسه،باقری عضوانجمن گفت: سیمان سفید که از سوی اداره اقتصاد و بازرگانی به بهای هرکیسه ۴۲۰ ریال فروخته می شود، در مرودشت به ۵ برابر قیمت ، یعنی‌هرکیسه بیش از۲۰۰ تومان به فروش می‌رسد . تقاضا داریم دراین مورد بررسی‌لازم به عمل آید ومعلوم‌شودکه‌آیامرودشت دارای سهمیه سیمان سفید می باشد یاخیر ، واگر این شهرستان سهمیه سیمان سفید دارد نحوه توزیع آن چگونه و عامل توزیع کیست؟ امیدواریم‌دراین‌موردپس‌از بررسی های لازم، درجلسه آینده انجمن توضیحات روشنگر وقانع کننده‌ای برای اطلاع‌مردم‌مرودشت داده شود .

مرودشت یا سپیدان ؟

سپس رئیس انجمن گفت : بلوک بیضا ، را مجرد ، کامفیروز که به مرودشت بسیار نزدیکتر از سپیدان است، باید به فرمانداری مرودشت ضمیمه شود. این‌موضوع در جلسه های قبلی انجمن نیز مطرح شده و بجاست که در این جلسه پیرامون آن تصمیم قاطع گرفته شود . کاوسی عضو دیگر انجمن نیز درتایید نظرات روزگار گفت : الحاق بلوک بیضا ، ورامجرد کامفروز به شهرستان مرودشت ضروری و شایسته‌است، زیرا تاآنجاکه‌همه می‌دانیم همیشه بین اهالی بیضا ، رامجرد و مرودشت وابستگی‌های‌اقتصادی و اجتماعی وجود داشته‌والحاق این منطقه به شهرستان‌مرودشت‌مسلما مورد استقبال مردم قرار خواهد گرفت .

وی افزود : حتی من معتقدم که بندامیر و قسمت شمال شرقی کربال نیز الزاما باید به‌شهرستان مرودشت ضمیمه شود، زیرا فاصله مرودشت تابندامیر فقط ۶ کیلومتر است و کلیه امورا‌قتصادی وفرهنگی کربال مربوط‌به‌مرودشت است .

تغییرنام مرودشت

کاوسی سپس گفت: چون‌آثار تاریخی و باستانی تخت جمشیدو پاسارگاد در حوزه شهرستان مرودشت قرار دارد، پیشنهادمی‌کنم نام مرودشت به « تخت جمشید » تغییر داده شود.

درپایان این‌جلسه ایرج‌روستا، یکی دیگر از اعضای انجمن : در اطراف مرودشت گودالهای گنداب ومانداب وجود داردکه‌بوی عفونت وگندیدگی ناشی از آن ازفاصله ۱۰۰ متری مشام را می‌آزارد. همچنین این گودالها که به کانون پرورش حشرات موذی و انواع میکربها تبدیل شده سلامت مردم مرودشت را به مخاطره انداخته است .

اهالی مرودشت از شهرداری این شهر می‌خواهند که نسبت به پرکردن وخشکاندن این گودالهای انباشته ازگنداب اقدام نماید.

چه خوب است که...

در اردکان یزد :

● برق‌غسالخانه اردکان هم سرو سامان بگیرد تا مردگان این شهر را در پناه نور شمع غسل ندهند .

در شوشتر :

● نرخ میوه و تره بار در سروستان کنترل بشود تا فروشندگان با نرخ های دلبخواه به مردم اجحاف نکنند .

● سروستان هم به شهرستان تبدیل شود تا اهالی این شهر ازمزایای شهری بیشتری برخوردار باشند .

● لامپ های سوخته خیابان ها و کوچه های سروستان را عوض کنندتا مردم مجبور نباشند شبها در تاریکی رفت و آمد نمایند .

● خیابان مولوی سروستان که پر از چاله‌چوله شده است توسط مسئولان شهرداری مرمت‌و تسطیح شود .

● شهرداری سروستان توجه بیشتری‌به نظافت‌شهر داشته باشد.

● مسئولان امر ترتیبی بدهندکه منبعد صورتحساب آب مثل همه شهر ها در منازل به مشترکین تحویل شود ، تا مردم برای‌گرفتن آبنج خود ساعت ها معطل نشوند .

● جاده سروستان به شیراز هم مرمت شود تا مردم در این راه با مشکل و حوادث رانندگی مواجه نشوند .

در شوشتر :

● درشوشتر هم‌استخر شنا ایجاد شودتانوجوانان و جوانان‌این شهر درفصل تابستان جان خود را در رودخانه کارون بخطر نیاندازند .

در شادگان :

● گورستان شادگان که هزینه ایجاد آن تامین شده هرچه زودتر احداث شود.

● جاده خوراورق به شادگان‌که پر از چاله‌چوله است هرچه زودتر مرمت شود .

شهردار جدید اهواز :

اهوازی‌ها از بی تفاوتی شهرداری به‌ستوه آمده‌اند

اهواز ـ در نخستین‌نشست شهردار جدید اهواز باکارکنان شهرداری شهردار اهواز گفت : جان مردم اهواز از کمکاری شهرداری وبی تفاوتی مسئولان‌برزنها به‌لب رسیده است و باید هرچه زودتر رضایت آنان جلب گردد.

حسین ضیائی شهردار جدید اهواز اضافه کرد : من آدمی نیستم که کج‌دارو مریز رفتار کنم ، حتی اگر برادرم در کارش کج روی کند از او خواهم برید و دستهائی‌را که بخواهد با عدم همکاری و اعمال‌رفتار های ناشایست تخم بدبینی را بین مردم بیفشاند پس خواهم زد .

شهردار با کارکنان شهرداری اتمام حجت کرد که : فکرهایتان را بکنید و اگر می‌بینید افرادی نیستید که بتوانید خود را باشرایط کاری امروز تطبیق بدهید کناره گیری کنید وگرنه با مشاهده نخستین کمکاری هرکس و در هر سمت که باشند عذرتان خواسته خواهد شد .

وی خاطر نشان کرد روسای برزنها باید هرروز ساعت پنج صبح در نقاط مربوط به‌حوزه خودباشند و فعالیت ماموران خودرا کنترل کنند .

●

کالباس فاسد معدوم‌شد

شیراز ـ بوسیله ماموران سازمان کنترل مواد غذائی آرایشی ،بهداشتی، بهداری وبهزیستی‌استان فارس‌هزار ودویست کیلو شیرینی ، کالباس و کنسرو فاسد از چند مغازه کشف و معدوم شد. سازمان کنترل مواد غذائی شیراز مدتی است که بصورت ضربتی درمورد معدوم ساختن مواد غذائی فاسد اقدام می کند و دراین زمینه از کلیه اهالی شیراز در جهت عدم استفاده از مواد غذائی فاسد و معرفی فروشندگان آنها کمک خواسته است .

برنامه ضربتی این سازمان که موجب بروز دلخوری برخی از کسبه و تعطیل شدن‌محل کسب آنان شده است‌این حسن رادارد که مصرف کنندگان شیرازرا در مصرف مواد غذائی‌آگاه و دقیق کرده است .

●

مردم آشتیان پزشک برق و هنرستان میخواهند

آشتیان : درمانگاه و بیمارستان سازمان شاهنشاهی خدمات اجتماعی آشتیان، به لحاظ پایان دوره خدمت تنها پزشک هندی این درمانگاه از مقامات مسئول درخواست دارند که نسبت به اعزام یک پزشک به این بیمارستان اقدام کنند .

ضمنا ، خانه های سازمانی واقع در خیابان ۱۴ متری گلشن آشتیان که روسا و کارمندان ادارات این منطقه درآن سکونت دارند بدون‌برق است و نبودن برق مشکلاتی برای ساکنان این واحد های مسکونی فراهم آورده است . کارمندان ساکن این خانه ها از مسئولین مربوطه درخواست دارند که نسبت به برق رسانی به این خانه ها اقدام نمایند.

همچنین ، اهالی آشتیان با توجه به شمار در خور توجه دانش آموزان این شهر از مقامات مسئول درخواست دارند که نسبت به تاسیس هنرستان صنعتی در آشتیان اقدام نمایند .

قلم تراشان صبور دزفولی میگویند با کاهش سطح نیستانها در دزفول تولید «قلم نی» رو به نابودی است

درسال گذشته قلم‌تراشان دزفولی ٤ هزار بسته ۱۰۰ عددی قلم نی مرغوب تولید و به شهرهای مختلف ایران آن صادر کردند

* بهترین‌و مرغوب ترین‌و معروفترین قلم‌نی های دنیا ازنیستان های دزفول بدست می‌آیدو موقعیت خاص جغرافیائی وآب‌و هواباعث شده که دراین نیستانها نی‌محکم‌و در عین‌حال قابل انعطاف برای ساختن و تراشیدن بهترین قلم‌نی به‌عمل آید.

قلم‌تراشان دزفول بابهره‌گیری ازاین نیستان هاست‌که حدود٤ هزار بسته ۱۰۰ عددی نی قلم تولیدکرده و درسال گذشته به شهر های دیگرایران صادر میکنند.

حاج‌ابوالحسن ناجی یکی از اهالی دزفول که‌دارای یك موسسه تولید قلم نی دردزفول است در گفتگویاخبرنگار اطلاعات ، درمورد تاریخچه تولید قلم‌نی دزدزفول گفت: قلم نی‌اززمانهای خیلی قدیم منحصرا درشهر دزفول بدست می‌آمده ،چون این‌قلم‌نی‌نه‌تنها درایران بلکه دردنیا بی‌نظیراست.

وی افزود :درسالهای پیش‌این نوع قلم که در دزفول تولید میشد به‌کشورهای هندوستان ،افغانستان و دیگرکشور های همجوار ایران صادر میشده ولی به‌علت مصرف فراوان این‌نوع قلم درایران ، به تدریج از میزان صدورآن به‌خارج جلوگیری شد.

کاهش نیستانها

حاج‌ابوالحسن ناجی سپس گفت :این‌نوع قلم نی‌برای نوشتن خط نستعلیق‌توسطدانش آموزان مدارس‌به‌کار میرود.

وی به‌کاهش سطح کشت نی‌دردزفول‌اشاره کردو افزود: چندین سال پیش دردزفول حدود۹۰ هکتار ازاراضی کرملك سنجر وملا عبدالعلی بانی‌کشت و برداشت میشد، امابه‌علت کم‌توجهی به‌این‌نوع قلم ، سال به‌سال از سطح‌نیستان‌ها کاسته شدو درحال حاضر فقط در ۱۰هکتار از۳ قسمت اراضی دزفول نی‌تولید میشود.

وی درخاتمه ابراز نگرانی کردکه به‌علت ندادن وام به‌کشاورزان از سوی بانك کشاورزی‌و ادعای تصرف این زمینها ازطرف شرکتهای زراعی ممکن است ظرفچندسال دیگربه کلی تولیدقلم نی‌ازبین برود.

دوتن از قلم‌تراشان دزفولی هنگام ساختن قلم نی مخصوص از نی‌های مرغوب نیستانهای دزفول

سارق خانه های روستائی در شیراز بدام افتاد

احمد عالی‌پور، سارق

شیراز : احمد عالی پور ، ۲۲ ساله ، سارق معروف و سابقه‌دار شیرازی ، پس‌از ۳ روز متواری‌بودن، توسط‌ماموران دستگیر شدو به زندان‌افتاد .

از ۲ماه پیش تاکنون‌چندین شکایت مبنی بر سرقت‌شدن اموال چند خانه روستائی‌ازسوی روستائیان حومه شیراز به پاسگاه های ژاندارمری می - رسید، در پی‌گیری ماموران معلوم شدکه تمام این سرقت هابه یك روش و توسط یکنفر انجام گرفته است و نکته‌جالب این که احمد عالی‌پور ، پس‌از سرقت دراتاق را می شکسته و یك قلم موی نقاشی از خودبر جای میگذاشته‌است .

ماموران باردیابی وی ، چند روز پیش با احمد هنگام فروش اموال مسروقه درخیابان احمدی شیراز برخورد میکنند ، احمد با دیدن ماموران فرار می‌کند ولی پس‌از ۲ روز به دام می‌افتد.

مامورن درخانه وی موفق به کشف مقدار زیادی از اموال مسروقه شدند اموال مسروقه توسط ماموران ضبط شدو پس از شناسایی به ۲۰ نفرصاحبان آنها تحویل گردید.

احمد عالی پور در بازجوئی اظهار داشت که کارگر نقاش است و در خانه‌هائی که به‌کار می‌پرداخته از محل شناسائی به عمل می‌آورده مبادرت به سرقت می نموده است .

این سارق سابقه‌دار ازسوی آقای مرشدزاده دادیارشعبه ۳ با صدور قراریکصد هزارتومانی به زندان افتاد.

سارق توسط صاحبخانه دستگیر شد

نصرت‌الله عظیمی

اصفهان : سارق جوانی‌بنام نصرت‌الله عظیمی هنگامی که‌در منزل شخصی به نام عباسعلی سلطانی در خیابان خرم‌مشغول جمع‌آوری اسباب و اثاثیه‌منزل بود توسط صاحبخانه دستگیر شد .

این سارق باپرونده متشکله به دادسرای اصفهان اعزام‌شد و تحت تعقیب قانونی قرار گرفت.

یخ در اهواز کمیاب است

شرکتهای خصوصی با خرید و مصرف بیشترین میزان یخ تولیدشده در اهواز ، باعث کمیاب شدن این «مائده»! تابستانی شده‌اند

اگراز تعطیل شدن کارخانه‌های یخسازی اهواز جلوگیری نشود ، پیدا کردن یك قالب یخ‌دراین شهر به‌دشواری شکستن شاخ غول خواهد شد !

اهواز : امسال نیز همچون سالهای پیش ، همراه باافزایش گرما در اهواز ، مردم این شهر درکنارتحمل‌بسیاری ازدشواریها که همه ناشی از گرمای‌سوزان هواست، باید مشکل «کمبود و نایابی یخ» را نیز تحمل کنند.

بقیه درصفحه دوم

مدیر کل سپاه‌دانش کشور: با اجرای یک برنامه جدید هر سال ۵۰۰ راهنمای تعلیماتی به‌دانشگاه سپاهیان راه می‌یابند

سپاهیان دانش به محل تولد سکونت خود اعزام میشوند

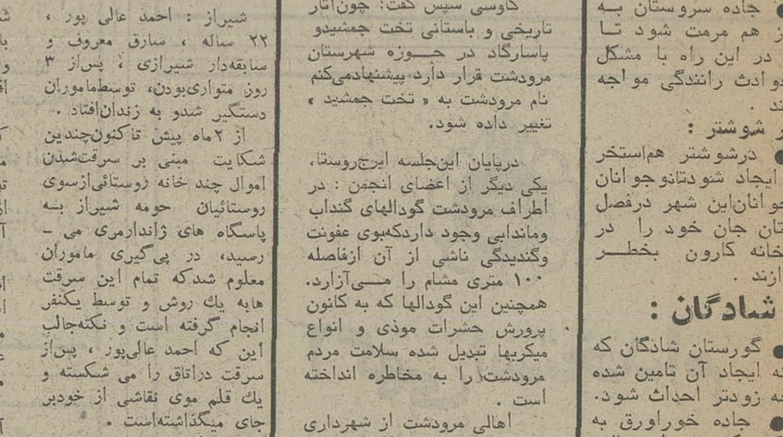

صدرائی ، مدیرکل سپاه دانش کشور درجلسه سمیناریکروزه مسئولان‌وروسای آموزش و پرورش خوزستان

اهواز : از امسال ۵۰۰نفر از راهنمایان تعلیماتی سپاه دانش کشور به دانشگاه سپاهیان انقلاب‌راه می‌یابند.

این مطلب را « صدرائی» مدیر کل سپاه دانش ایران در سمینار یک روزه‌روسای آموزش‌و پرورش‌ومسئولان سپاه دانش خوزستان ،در اهواز اعلام داشت .

در این سمینار در مورد بررسی وضع سپاهیان‌شاغل آمادگی‌برای پذیرش‌سپاهیان ترنامه های آینده سپاه‌دانش چگونگی اعزام سپاهیان به محل تولد یا سکونتشان ، نحوه ادامه تحصیل‌سپاهیان دانش شاغل و راهنمایان تعلیماتی دردانشگاه سپاهیان انقلاب بحث‌و گفتگو شد.

در آغاز کار این سمینار که در محل مرکز سپاه‌دانش دختران خوزستان تشکیل شد .برزیده‌مدیر کل‌آموزش و پرورش خوزستان در زمینه برنامه سپاه دانش و پیشرفت های آن‌مطالبی‌ایراد کرد و توجه مسئولان رابه اجرای هرچه بهتر برنامه های سپاه دانش جلب کرد.

اهمیت کار راهنمایان

در این‌سمینار «صدرائی» مدیر کل سپاه دانش کشور به عمر ۱۵ ساله سپاه‌دانش در ایران اشاره کرد وگفت: گرچه در این زمینه موفقیت های چشم گیری داشته‌ایم، بطوری که‌توانسته‌ایم توجه جهانیان را به برنامه عظیم سپاه دانش جلب کنیم ،ولی با این حال مشکلاتی درکار بوده است که این بیشتر مربوط باجرای امور مربوط در سطح روستا و نحوه‌کار راهنمایان تعلیماتی است.

وی سپس به اهمیت کار راهنمایان‌تعلیماتی سپاه‌دانش اشاره کرد و گفت : برای برطرف کردن مشکلات بکار راهنمایان تعلیماتی بیش از

بقیه درصفحه دوم

شاهین‌شهر بزودی صاحب ورزشگاهی مجهز میشود

گوشه‌ای از جلسه میزگرد ورزشی شاهین‌شهر که با حضور فرماندار اصفهان، مدیرکل تربیت‌بدنی استان اصفهان ومدیر عامل سازمان‌عمران شاهین‌شهر برپا گشته بود

بقیه درصفحه دوم

نیازمندیهای اطلاعات

تلفنهای: ۳۱۱۲۲۷-۳۱۲۴۱۳

نیازمندیهای اطلاعات تلفنی آگهی میپذیرد

آگهی مناقصه

شرکت ملی نفت ایران پالایشگاه آبادان

در نظر دارد ۱۱ قلم لوازم مختلف چاپخوری به تعداد تقریبی شانزده هزار عدد تحویل نماینده شرکت در تهران را از طریق مناقصه عمومی خریداری نماید.

علاقمندان به شرکت در مناقصه میتوانند جهت دریافت اوراق مربوط به شرایط مناقصه ظرف ده روز از تاریخ ۲۵ر۴ر۲۵۳۶ به اداره خرید و تدارکات این شرکت واقع در خیابان شاه کوچه یغما ساختمان جسکو طبقه اول اطاق شماره ۱۰۶ مراجعه نمایند

نیاز به آجاره

شرکت سهامی بهپران به محلی که حداقل ۲۵۰۰ متر مساحت و ۲۵ اطاق داشته باشد نیاز دارد لطفا از ساعت ٤ الی ٦ بعدازظهر با تلفن ٦٦٢٠٢٦ تماس بگیرید

مجموعه قانون مالیاتهای مستقیم

مصوب اسفند ۱۳٤۵ و اصلاحیه آن تا ۱۳ مرداد ۱۳۵۳ بانضمام کلیه آئین‌نامه‌ها و تصویب نامه‌ها و بخشنامه‌ها تا اول اردیبهشت‌ماه ۲۵۳۶

گردآورنده روح‌اله وهمن

ناشر انتشارات زرین

تهران ـ خیابان شاه‌آباد کوچه ممتاز تلفن ۳۰۵۲٤٦ قیمت ۵۰۰ ریال

ترخیص کالا

ترخیص کالا از گمرکات مهرآباد ـ حوزه ۱ ـ گمرک شهریار حداکثر ۲ روز تلفن ۹۷۲۳۶۸ از ساعت ۲ الی ٦ بعدازظهر

مبل ادوارد

پنج طبقه نمایشگاه و کارخانه خود را به فروش میرساند از ساعت ۱۸ الی ۲۰ تلفن ۸۲۰۷۱۹

اکازیون برای فروش ساختمان

ساختمانی مهندسی ساز نو چهار طبقه، پارکینگ اختصاصی و یک طبقه زیرزمین با تاسیسات کامل وشوفاژ روشن واقع در تخت طاووس میرعماد یک جا بدون واسطه بفروش میرسد. تلفن ٦٦٠٣٣٨

سفارت دولت جمهوری افغانستان در تهران خریدار املاک مشروحه زیر می باشد:

۱ـ یک دربند ویلای بزرگ با اطاق های متعدد رهایش و پذیرائی دارای باغ بزرگ در قسمت شمیرانات و شمال شهر جهت اقامت جناب سفیر کبیر افغانستان در تهران

۲ـ ساختمان در حوالی تخت طاووس، عباس‌آباد، یوسف‌آباد بالا و یا خیابان پهلوی برای دفتر سفارت.

۳ـ چند باب آپارتمان جهت رهایش اعضای سفارت در حوالی دفتر سفارت اشخاصی که دارای چنین منازلی باشند. لطفا بین ساعت ۹ صبح الی ۱ر۵ بعد از ظهر با تلفن های ٦٢٢٦٧٣٩ و ٦٢٨٧٠٣ تماس بگیرند و یا به آدرس خیابان پهلوی یوسف آباد بالا خیابان ابن‌سینا شماره ٦ مراجعه نمائید.

آپارتمان

اگر خیال خرید آپارتمان دارید قبل از هر اقدامی حتما از آپارتمان‌های مجتمع مسکونی آرش واقع در تهران پارس که دارای آسانسور ـ فن کویل ـ پارکینگ و همه وسایل رفاهی می باشد و راحتی ساکنان از هر جهت پیش‌بینی شده دیدن فرمائید

شرکت ساختمانی کنسول

تلفن ۷۸۱۵٤٦ ـ ۷۸۲۸۷۷

شرکت فنی و تولیدی پارس تانکر

سازنده و تولید کننده انواع مخازن آب و سوخت ـ اسکلت فلزی ـ در وپنجره و سقف و انبارهای پیش ساخته:

تلفن ۷٦۳۳٦۷ ـ ۷٦۹٦۷۷

یک سفارت خارجی احتیاج به منشی با تسلط به زبان های اسپانیولی ـ انگلیسی و فارسی دارد خواهشمند است به هتل هیلتون اتاق شماره ۱٤۰٤ از ۹تا۱ بعدازظهر تلفن ۱۵ـ۲۹۰۰۱۱ تماس حاصل نمایند.

بلوک سیمانی

٤۰×۲۰×۲۰ تلفن ۲۲۵۱۸۷ غفاری

فروش
شن
وماسه

بتون باتیمان

شن وماسه شسته دانه‌بندی شده مطابق با استاندارد بین‌المللی بفروش میرسد جهت عقد قرارداد کلی به دفتر بتون باتیمان مراجعه فرمائید

آدرس ـ بلوار الیزابت پلاک ۱٤ ساختمان باتیمان طبقه دوم تلفن ۱و ٦۵۹۹۹۰ و ٦۵٦۳٦۰

مهندسین معمار و محاسب

تهیه نقشه ساختمان با اخذ جواز از شهرداریها ۲۲۴۹۲٦

شرکت مهندسی پاکند

بهمکاری چند نفر لوله‌کش تاسیسات نیازمند است لطفا با شماره های ۹۲۵۲۷۷ و ۹۳۵۲۷۷ تماس بگیرید.

برای توزیع لوازم یدکی کامیونهای

لیلاند وانترناش

نماینده فروش واجد شرایط در شهرستانها مورد نیاز است لطفا پیشنهادات خود را به آدرس صندوق پستی شماره ۱۸۵۱ـ۱٤ تهران ارسال فرمائید.

کولرگازی سقفی کایزر

مدل ۲۰۰۰۰ E ساخت آمریکا برای کامیون (بخصوص کامیونهای ماک) وماشین آلات سنگین و وانت هاتحویل ونصب فوری تلفن ۸۳۲٤۸۳ و ۸۲۷۲۱٤

مینی‌بوس ۳۰۹ پیشتاز در رنگهای مختلف در کوتاهترین زمان تحویل میشود.

تلفن ۷۳۹۷۸۷ ـ ۷۳۵۸٦۸

آگهی استخدام

شرکت تأمین نیرو

به افراد واجد شرایط زیر جهت کار تمام‌وقت باحقوق مکفی نیازمندیم

۱ـ مکانیک درجه یک جهت کار مونتاژ	٤ نفر
۲ـ جوشکار درجه یک و درجه ۲	٤ نفر
۳ـ ورقکار	۳ نفر
٤ـ برقکار واردبه امور تابلوسازی	۳ نفر
۵ـ نقاش پیستوله‌کار درجه یک و درجه ۲	۲ نفر
٦ـ راننده پایه دوم شخصی	۲ نفر
۷ـ مامور خرید واردبامور خرید	۲ نفر
۸ـ کارگر ساده	۵ نفر

علاقه‌مندان میتوانند جهت کسب اطلاعات بیشتر و مصاحبه همه روزه از ساعت ۸ صبح الی ۱ و ٤ تا ۷ بعدازظهر به اداره مرکزی شرکت واقع در خیابان آریامهر سه‌راه کاج شماره ۸۷ کارگزینی مراجعه نمایند.

شرکت سهامی صنایع فلزی ایران

شرکت سهامی صنایع فلزی ایران

جهت تکمیل کادر خود افراد واجد شرایط زیر را باحقوق ومزایای عالی بهمکاری دعوت مینماید. داوطلبین میتوانند با تلفن ٦۲۷۱۹۰ خانم فراحی بین ساعات ۹ تا ٤ بعداز ظهر تماس حاصل نمایند.

۱ـ مهندس استراکچر یا مکانیک

یا صنایع جهت قسمت تولید باحداقل دو سال سابقه در زمینه تولید اسکلت فلزی

۲ـ مهندس صنایع جهت قسمت برنامه ریزی وکنترل تولید باحداقل دو سال سابقه کار.

حشره کش برقی کتلان

مدل سنیور

مخصوص ویلاهای شما ـ رستوران‌ها ـ بیمارستانها ـ هتل‌ها ـ عاری از هرگونه مواد سمی و شیمیائی هر دستگاه با پوشش ۱۰ هزار مترمربع با قیمتی فوق‌العاده ارزان

ومصرف برق در هفته فقط ۱۰ ریال

نماینده انحصاری بازرگانی فردوست تلفن ۷۵۵٤٤۲

نماینده مازندران بابل الکترومونده تلفن ٦٦۳۳

توجه

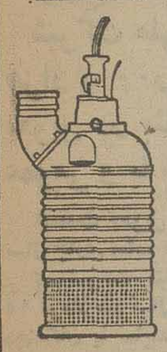

پارتی جدید الکترو پمپهای کف‌کش شناور گریندکس ساخت سوئد با آبدهی ٦۰۰ الی ٦۰۰۰ لیتر و برای ارتفاع ۱٤ الی ٦۰ متر بتهران رسید

شرکت ایران مینتک

خیابان حافظ کوچه لطیفی پلاک ۳٤

تلفنهای ٦٤٦٧٦٧ ـ ٦٦۳٦٦۸ و ٦٦۳٦۹۱ و ٦٦٤۰۸٦

نمایشگاه: خیابان سعدی جنوبی پاساژ رضاپور ـ شماره‌های ۱٦ و ۱۷ مقابل کوچه مهران تلفن ۳۱۵۷٤۰

بیمارستان نتردام دونا تیما استخدام مینماید:

جونیر رادیوگرافور

دارای مدرک MSR یا معادل آن یکسال سابقه کار در بیمارستان و تسلط کامل بزبان انگلیسی.

۳۵ ساعت کار در هفته و در صورت ON CALL اضافه کاری پرداخت میگردد.

«حقوق بستگی به میزان تجربه کاری دارد»

داوطلبین میتوانند همه روزه در ساعات اداری (۸ صبح الی ٤ بعداز ظهر) به قسمت کارگزینی بیمارستان نتردام دوناتیما واقع در یوسف‌آباد ـ خیابان محمد رضا شاه ـ کوچه ۲۱ مراجعه و یا با تلفن‌های ۷ـ۶۲۳۸۸۳ و ٤ـ۶۲۸۸۹۳ تماس حاصل نمایند.

شرکت پشتیبانی و نوسازی هلیکوپترهای ایران

*** *** *** *** *** *** *** *** *** ***

شرکت پشتیبانی و نوسازی هلیکوپترهای ایران برای تامین کادر پرسنلی خود، شمارا باحقوق مکفی ـ مزایا ـ فوق‌العاده شغل ـ حقوق ومزایای بازنشستگی ـ خدمات رفاهی شامل: (دفترچه خواربار، بیمه‌های درمانی، تامین مسکن درآینده‌ای بسیار نزدیک) وبهره برداری ازدوره های مختلف آموزشی به زبان انگلیسی در مشاغل وتخصص های مشروحه زیر به همکاری دعوت مینماید.

ردیف	تخصص	تحصیلات
۱	متخصص کامپیوتر	لیسانس و یا فوق لیسانس در رشته مربوطه
۲	مهندس هوایما	لیسانس و یا فوق لیسانس در رشته مربوطه
۳	مهندس صنایع	لیسانس و یا فوق لیسانس در رشته مربوطه
٤	مترجم زبان انگلیسی	لیسانس و یا فوق لیسانس در رشته مربوطه
۵	متخصص آموزش	لیسانس و یا فوق لیسانس در رشته مربوطه
٦	متخصص امور مالی	لیسانس و یا فوق لیسانس در رشته حسابداری
۷	مکانیک	دیپلم و یا فوق‌دیپلم در رشته فنی
۸	ماشین نویس فارسی و لاتین	دیپلم دبیرستان (دارا بودن مدرک ماشین‌نویسی)
۹	بایگان	دیپلم دبیرستان درشته طبیعی، ریاضی، ادبی
۱۰	انباردار	دیپلم دبیرستان در رشته طبیعی، ریاضی، ادبی
۱۱	مشاغل مورد نیاز	سوم متوسطه
۱۲	کارگر ساده	تحصیلات ابتدائی

تبصره: ردیف های ۹، ۱۰، ۱۱، ۱۲، دارا بودن گواهی پایان خدمت و یا معافیت دایم.

از داوطلبان محترم تقاضا میشود بمنظور ثبت‌نام و کسب اطلاعات بیشتر فقط درروزهای شنبه، یکشنبه، سه‌شنبه وچهارشنبه ازساعت (۸۰۰ الی ۱۲۰۰) با همراه داشتن سه قطعه عکس بنشانی زیر:

تهران، امیرآباد شمالی، سه‌راه فرحزاد، ساختمان پری، مدیریت پرسنل (دایره استخدام) مراجعه فرمایند

آ ـ ۱۱۹۲

نیازمندیهای روزنامه اطلاعات تلفنی آگهی می‌پذیرد

خدمات عمومی (متفرقه) ۳۱۱۲۲۷ ۳۱۲۴۱۳

عروسی ـ نولد ـ ضیافت و میهمانی (هرگونه جشنی) در پیش دارید قبل از هر اقدام باسازمان مطمئن که با شرکت ومسئولیت هنرمندان مشهور کنسرت و تنظیم و اداره میشود مشورت نمائید ـ بلوار الیزابت جنب کاخ خیابان هما تلفن ۶۵۱۹۲۰ و ۶٤۲۶۳۳ دفتر خوانندگان

آگهی مناقصه

شرکت سهامی نمایشگاه های بین‌المللی ایران رنك آمیزی‌سالن های نمایشگاهی خود را بمیزان ۷۸۰۰۰ مترمربع‌رنك نیمه‌پلاستیك و ۱۵۰۰۰ مترمربع رنك روغنی به مناقصه میگذارد.

پیشنهاد دهندگان می توانند همه روزه ازساعت ۸ صبح تا ٤ بعداز ظهر باستثنای روزهای پنجشنبه و تعطیل به دبیرخانه سازمان‌واقع درپارك وی جنب هتل هیلتون مراجعه وبادریافت برك‌مشخصات وشرایط مناقصه پیشنهادات خود را طبق مفاد مندرج در برك مشخصات وشرایط معامله تا اول وقت اداری(حداکثرساعت۹صبح) روز شنبه ۱ر۵ر۳٦ به دبیرخانه سازمان تسلیم نمایند.

کمیسیون معاملات سازمان در ساعت ۱۱ صبح همانروز تشکیل وبرنده مناقصه را اعلام خواهد نمود.

به پیشنهادات مشروط و مبهم ترتیب‌اثرداده نخواهد شد.

شرکت سهامی نمایشگاههای بین‌المللی ایران

آگهی مناقصه‌شماره ۱۷ر۳٦

شرکت ملی صنایع فولاد ایران در نظر دارد مقدار بیست وچهار هزار (۲٤ر۰۰۰) تن سیمان تیپ پنج (نوع‌ضد سولفات) را جهت تحویل در بندرشاهپور بصورت سی‌ـاندـاف از طریق مناقصه عمومی و با شرایط زیر خریداری نماید:

۱ـمدت تحویل: مجموع سیمان مورد نظر در سه قسمت مساوی و در ماههای مهر ،آذر وبهمن سال جاری آماده تخلیه در بندرشاهپور باشد.

۲ـ شرکت کنندگان در مناقصه باید پیشنهادات خود را حداکثر تا ساعت نه صبح روز شنبه ۱۵ مرداد ماه سال جاری بدفتر شرکت واقع در خیابان جم شماره ۱۵تسلیم‌دارند.حضورپیشنهاد دهندگان یا نمایندگان آنها که‌کتبا معرفی شده باشند درموقع افتتاح و قرائت پیشنهادات ـ بلامانع است.

۳ـ شرکت کنندگان در مناقصه باید یك ضمانتنامه قابل تمدید بمبلغ چهارمیلیون ـ (ـر۰۰۰ر۰۰۰ر٤) ریال که حداقل سه ماه پس‌از تاریخ افتتاح پیشنهادات ، اعتبار داشته و بنام شرکت ملی صنایع فولاد ایران صادر گردیده باشد ، بضمیمه پیشنهادات‌خود تسلیم نمایند.

٤ـ به پیشنهاداتیکه پس از تاریخ مقرر تسلیم گردد و همچنین به‌پیشنهاداتیکه مبهم یا مشروط یا فاقد سپرده باشد، ترتیب اثر داده‌نخواهدشد.

۵ـ برنده مناقصه باید قبل از انعقاد قرارداد، سپرده حسن انجام معامله که‌بالغ بر ده درصد کل مبلغ قرارداد باشد بصورت تضمین‌نامه‌بانکی بسپارد.

٦ـ برندگان اول و دوم حداکثر ظرف مدت پانزده روز پس ازافتتاح‌پاکت های پیشنهادی تعیین خواهند شد.

۷ـ شرکت ملی صنایع فولاد ایران در رد یا قبول هر یك از پیشنهاد هامختار خواهد بود.

۸ـ سایر اطلاعات و جزئیات مناقصه دراسناد مناقصه مندرج است.

۹ـ داوطلبان شرکت در مناقصه میتوانند در یکی از ساعات اداری روز های ۲۵ و۲٦ و۲۷تیر ماه سال جاری جهت دریافت اوراق مناقصه به امور خرید این‌شرکت به‌نشانی فوق‌الذکرمراجعه نمایند. م‌الف ۸۵۵۳

شرکت ملی صنایع فولاد ایران

آگهی پذیرش دانشجو

داوطلبان تحصیل در دوره های دوساله فوق دیپلم (تکنسین) پرستاری و مامائی

داوطلبان تحصیل در رشته های پرستاری‌ومامائی مدارس وابسته به مراکز زیر:

۱ـ مرکز آموزش پرستاری دانشگاه پهلوی شیراز
۲ـ سازمان بهداری و بهزیستی استان‌فارس شیراز
۳ـ جمعیت شیرو خورشید سرخ شیراز

درصورتیکه دارای شرایط مندرج در صفحه‌های ۲۸ و ۱۵٤و۱۵۲دفترچه‌راهنمای داوطلبان ورود به آموزش عالی سال ۳۷ـ ۲۵۳٦ شاهنشاهی باشند میتوانند فتوکپی کارنامه آزمایش همگانی سال جاری خودرا به ضمیمه درخواست تکمیل شده‌زیر شخصا یا با پست سفارشی طوری تسلیم کنند که تا پایان وقت اداری روز پنجشنبه بیست مرداد ۲۵۳٦ به نشانی زیر برسد:

شیراز ـ مرکز آموزش پرستاری دانشگاه پهلوی

داوطلبان باید با در دست داشتن اصل کارنامه‌آزمایش همگانی‌سال جاری در روزهای ۲۳ـ۲٤ـ ۲۵ مرداد ماه ۲۵۳٦ بمرکز آموزش پرستاری‌دانشگاه پهلوی(ساختمان آموزشگاه عالی پرستاری نمازی) مراجعه نمایند.

توجه کنید فقط یك مرکزرا انتخاب کرده با علامت مشخص کنید.

درخواست ثبت نام برای تحصیل در رشته های فوق دیپلم (تکنسین) پرستاری و مامائی

خواهشمنداست نام مرا جزء داوطلبان یکی از مراکز آموزشی نامبرده زیر ثبت نمائید:

مرکز آموزش‌پرستاری دانشگاه پهلوی شیراز پرستاری ☐

سازمان بهداری و بهزیستی استان فارس شیراز پرستاری ☐ مامائی ☐

جمعیت شیروخورشید سرخ فارس شیراز پرستاری ☐

فتوکپی کارنامه آزمایش همگانی سال جاری را ضمیمه این درخواست کرده و اعلام میدارم که واجد کلیه شرائط لازم میباشم.

نام نام خانوادگی امضاء

نشانی کامل

تلفن تاریخ

م‌الف ٤۷۵

تاریخ: ۲٤ر۳ر۲۵۳۵
شماره : ۹ـ۵ر۰۲ـ۱٤۰۲

آگهی مسابقه تهیه پیکره والاحضرت همایون ولایتعهد

هواپیمائی نیروی زمینی شاهنشاهی، تهیه‌پیکره برنزی والاحضرت همایون ولایتعهد را بصورت تکی وبه بلندی ۵ر۳ متر برای نصب‌در پایگاه والاحضرت‌همایون‌ولایتعهد درأصفهان (هوا نیروز) با توجه به نکات زیر به مسابقه میگذارد:

۱ـ بلندی ماکت یك متر

۲ـ لباس پیکره ـ لباس پرواز هوانیروز خواهد بودبرطبق عکس های موجود در کمیسیون نصب مجسمه.

۳ـ تاریخ تحویل ماکت به دفترفنی کمیسیون نصب مجسمه وبناهای یادبود وزارت فرهنك وهنر چهل‌و پنج روز ازتاریخ نشر این آگهی

٤ـ برنده مسابقه که از سوی کمیسیون نصب مجسمه و بناهای یادبود انتخاب‌خواهدشدقراردادی بمنظور ساخت پیکره باهواپیمائی نیروی زمینی شاهنشاهی منعقد خواهد نمود.

۵ـ هزینه ساخت پیکره از برنز مرغوب وحق‌الزحمه پیکره ساز برنده مسابقه جمعا دو میلیون و سیصد هزار ریال میباشد.

٦ـ طرح پایه پیکره توسط برنده مسابقه تهیه وپس از تصویب کمیسیون نصب مجسمه با هزینه جداگانه اجراء خواهد شد.

۷ـ مشخصات محل نصب و لباس پرواز هوانیروز در دفتر فنی کمیسیون نصب مجسمه و بناهای یادبود وزارت فرهنك و هنر(اداره کل آفرینش هنری وادبی) موجود میباشد که می‌تواند مورد استفاده داوطلبان شرکت کننده درمسابقه قرار گیرد.

م الف ۸۷۵۷ **هواپیمائی نیروی زمینی شاهنشاهی**

دنیای ورزش روزهای شنبه منتشر میشود

آگهی تصمیمات مجمع عمومی عادی سالیانه شرکت سهامی خاص گشتا ۲٤۵۳۰

طبق صورتجلسه مجمع عمومی عادی سالیانه‌مورخ ۱ر۳ر۳٦ شرکت مزبور:

۱ـ ترازنامه وحساب سود وزیان سال مالی ۲۵۳۵ بتصویب رسید ۲ـ آقای ابراهیم وفادار افشار به سمت بازرس اصلی و آقای امیر هوشنگ فیض طلائی به‌سمت بازرس علی‌البدل برای مدت یکسال انتخاب شدند ۳ ـ روزنامه کثیرالانتشار اطلاعات جهت درج آگهی‌ها و اطلاعیه‌های شرکت تعیین گردید.

مدیرکل ثبت شرکتها و مالکیت صنعتی
یحیی مدنی

وزارت جنگ

آگهی مناقصه نوبت دوم شماره ٦ تاریخ ۲۳ر٤ر۲۵۳٦

پادگان مسجد سلیمان مواد مصرفی‌ماشین آلات کارگاهی خود را برابر اقلام مندرج دربرك شرایط و مشخصات معامله از طریق مناقصه خریداری می نماید پیشنهاد دهندگان می توانند بامراجعه به پادگان مسجد سلیمان و ملاحظه مشخصات اجناس و دریافت برك شرایط و مشخصات معامله پیشنهاد خود را طبق مفاد مندرج‌در شرایط معامله تنظیم و تاساعت ۹ روز ۱ر۵ر۲۵۳٦ به دفتر پشتیبانی دبیرستان‌صنعتی نیروی زمینی شاهنشاهی درمین‌آفیس تسلیم نمایند.

یگان مناقصه گذار : پادگان مسجدسلیمان

وزارت جنگ

آگهی مناقصه نوبت دوم شماره ٤ تاریخ ۲۵ر٦ر۲۵۳٦

پادگان مسجد سلیمان مواد مصرف شدنی کارگاه های خودرا برابر اقلام مندرج در برك شرایط و مشخصات معامله از طریق مناقصه خریداری می نماید پیشنهاد دهندگان می توانند بامراجعه به پادگان مسجد سلیمان و ملاحظه مشخصات‌اجناس ودریافت برك‌شرایط‌ومشخصات معامله پیشنهادخودراطبق‌مفادمندرج‌درشرایط‌معامله تنظیم و تاساعت ۹ روز ۳ر۵ر۲۵۳٦به دفتر پشتیبانی دبیرستان صنعتی نیروی زمینی شاهنشاهی واقع درمین‌آفیس تسلیم نمایند.

مناقصه‌گذار : پادگان مسجد سلیمان

دانشکده علم وصنعت ایران ـ بخش مهندسی معماری

آگهی پذیرش دانشجو

بخش‌مهندسی معماری دانشکده علم وصنعت ایران‌درسال‌تحصیلی ۳۷ ـ ۲۵۳٦ برای دوره لیسانس مهندسی معماری (دوره روزانه ۷۰ نفر ودوره شبانه ٤۰ نفر) از طریق مسابقه‌اختصاصی دانشجومیپذیرد

شرایط ثبت نام

۱ـ دارندگان دیپلم رشته ریاضی ودیپلم هنرستانی رشته‌ساختمان بادرنظر گرفتن کلیه‌ضوابط مندرج درصفحات ۷۸ و۷۷ دفترچه راهنمای داوطلبان ورود به‌آموزش عالی‌درسال تحصیلی۳۷ـ۲۵۳٦

۲ـ داوطلب مجاز است فقط یکی از دوره‌ها را انتخاب‌نماید.

۳ـ داوطلبان باید تقاضانامه خودرا طبق نمونه زیرتنظیم و همراه بامدارک موردنظر حداکثر تاآخر وقت اداری روز شنبه ۲۲ امرداد ۲۵۳٦ به‌نشانی اداره پذیرش وثبت‌نام دانشکده علم و صنعت ایران یانارمک صندوق پستی ۱۵۱ر٦٤ وسیله پست‌سفارشی پست نمایند.

توجه ـ مدارکی که ناقص باشد یا بعداز ۲۲ مرداد پست‌گردد ترتیب اثر داده نخواهد شد.

مدارك لازم برای‌ثبت نام

۱ـ عکس ٤ × ۳ سه قطعه باقید مشخصات سجلی در پشت‌آن
۲ـ فتوکپی شناسنامه یکبرگ
۳ـ قبض رسید بانکی بمبلغ یکهزار ریال به حساب ۵٤۷۱ بانک ملی ایران دروجه شعبه مینو نارمک (این وجه به هیچوجه قابل استرداد نخواهد بود.)
٤ـ فتوکپی کارنامه گزینش دانشجو مربوط به سال‌تحصیلی ۳۷ ـ ۲۵۳٦

مواد امتحانی و تاریخ مسابقه ورودی

مواد امتحانی ۱ـ آگاهی برمسائل اجتماعی و هنری ۲ـ سنجش قدرت طراحی ۳ـ ابتکار خلاقیت وقدرت تجسم اشکال.

تاریخ امتحان روز جمعه ۱۱ شهریور میباشد که برنامه کامل آن هنگام توزیع کارت به‌آگاهی داوطلبان خواهد رسید.

کارت ورودی برای شرکت در مسابقه ورودی روز چهارشنبه ۹ شهریور ماه از ساعت ۸½ درمحل دانشکده توزیع خواهد شد.

تذکر ـ نمره کل آزمون ونمرات امتحان اختصاصی باارزش یکسان محاسبه و امتیاز قبولی داوطلب را روشن خواهد نمود.

تقاضانامه

نام..... |_|_|_|_|_|_|_|_|_|_|

نام خانوادگی..... |_|_|_|_|_|_|_|_|_|_|_|_|_|_|_|_|_|_|_|_|

شماره شناسنامه |_|_|_|_|_|_| نام پدر..... محل صدور.....

نمره کل گزینش دانشجو..... جنسیت. مرد ☐ زن ☐ که دارای دیپلم رشته ریاضی ☐ هنرستانی ☐ از دبیرستان. هنرستان..... شهرستان.....

میباشم مایل هستم در مسابقه ورودی بخش مهندسی معماری دوره روزانه ☐ دوره شبانه ☐ دانشکده علم و صنعت ایران با در نظر گرفتن کلیه شرایط مندرج در صفحات ۷۸ و ۷۷ دفترچه راهنمای داوطلبان ورود به آموزش عالی در سال تحصیلی ۳۷ـ۲۵۳٦ شرکت کنم.

امضاء و نام و نام خانوادگی داوطلب

آدرس داوطلب. شهر..... خیابان..... کوچه..... پلاک.....

تلفن..

الاخاء
تنها مجله عربی زبان ایران
از گروه نشریات موسسه اطلاعات
با داشتن نمایندگی در ۲۱ کشور عربی

اسرار طول عمر، شادابی و تندرستی

(۴۹)

اثر جدید : دکتر کیلو ردهاوزر ترجمه مهدی ترائی

غده‌های تناسلی

از چهل سالگی به بعد اگر چربی در سینه و رانها و پهلوها جمع شود و بر بدن شما سنگینی کند علامت خوب کار نکردن غده‌هاست

یک رژیم غذائی متعادل اولین گام بسوی بهبود تندرستی بطورکلی و درنتیجه سلامت غده‌هاست .

وقتی کمبودهای غذائی موجب ناراحتی‌هائی درشما میشوند تندرستی کامل و شادابی را وقتی بدست خواهید آورد که در عمق روح خود بخواهید خودرا تندرست و شاداب کنیدو وقتی چنین خواستید درصددیافتن وسائل آن برمی‌آئید وبقول معروف چون‌جویندمی‌یابد یابنده میشوید .

بخاطر داشته باشید که پروتئین های خیلی غنی همچنین ویتامین های آ و ث و او تمام ویتامین های‌گروه ب مخصوصاً اسیدپانتوتنیک، پاراآمینوبنزوئیک و فولیک برای تندرستی غده‌ها لازم هستند .

وقتی در چهل سالگی ، تخمدانهای یک زن خوب‌کار نمیکند و توده‌های چربی‌در سینه‌ها ، رانها و پهلو ها سنگینی می‌کنند . معالجه هورمونی‌شاید کمکی‌باشد هم چنین‌باید از یک رژیم لاغری پیروی کرد تا هیکل برازنده‌و سالم گردد و این‌تکلیف‌ازحسن نیت است و بس.

در مردان مخصوصا در سال‌های سالخوردگی ،ترس و نگرانی فکر اغلب علت بزرگ بد کار کردن غده‌های تناسلی آنهاست .

و این ترس‌ها و این‌نگرانی فکرها اغلب‌از کمبود ویتامین های ب بیش‌از افکاراشتباهی که این مردان درباره سکس دارند بوجود می‌آید . خیلی اغلب و چقدر بناصواب ، این مردان در فعالیت جنسی نشانه و سمبل جوانی را می‌بینند .

گزارشهای پزشکی ثابت میکنند که نیروی جنسی تا سال‌های طولانی وعمرهای دراز میتواند ادامه یابد .

میل جنسی بستگی به مقدار ترشحات هورموئی دارد که بوسیله غده های تناسلی در خون‌پخش می‌شود و این ترشحات هم به نوبت خود بستگی به مواد غذائی جذب شدنی دارد که برای حفظ تخمدانها لازم است .

اشخاصیکه دچارفقرغذائی بوده‌اند (مثل توقیف شدگان در بازداشتگاههای زمان جنگ) همه آنهاتائید کرده‌اند که خیلی زود و بطور کلی اشتهای جنسی خود را از دست داده‌اند در آزمایشگاه جانوران آزمایشگاهی‌راتحت آزمایش درآورده‌اند و به آنها غذاهائی داده‌اند که از حیث پروتئین فقیر بوده‌است و یا یک یا چندتا از اسید های امینه اصلی را نداشته است بزودی این حیوانات اشتهای جنسی خود را از دست داده و با جفت‌های خود جمع نمیشدند .

همینکه به غذای این‌جانوران پروتئین‌های لازم و اسید آمینه‌های اصلی را اضافه میکردند آنها اشتهای جنسی خود را بازیافته و با جفت های خود جمع میشدند .

بهمین علت است که برای یک زندگی جنسی عادی از یک رژیم غذائی معتدل که دارای تمام مواد مغذی‌باشد طرفداری و اصرار میشود . فقط کمبود یکی از آسید های آمینه که نامش «آرژی نین» است ایجاد نازائی در جانوران نر میکند .

در طی آزمایشهائی که بر روی جوانان داوطلب شده ملاحظه کرده‌اند که کمبود «آرژینین» فقط در یک هفته، تولید اسپرماتزوئیدرا درآنها به مقدار قابل توجهی تقلیل میدهد .

دکتر رینولدزو وماکومبر ثابت کرده‌اند که کمبودکلسیم همان اثر کمبود پروتئین را دارد بعلاوه کمبود ویتامین (آ) در حیوانات موجب‌تزل بارآوری و اختلال طبیعت جنسی آنها میشود و اگر این کمبود زیاد باشد اشتهاو قدرت جنسی را بکلی نابود میکند .

من معتقدم که با اطلاعات و معلوماتی که درباره‌غده‌ها و ترشحات آنها داریم ما به (عصر هورمونها) وارد می شویم .

« من پیش‌بینی‌زمان‌نزدیکی را میکنم که رژیم‌های غذائی سرشار از ویتامین های‌مولد هورمونها برای حفظ مـاز فرسودگی‌ها و بیماری ها بوجود خواهد آمد تا غده های مولد و حامی زندگی‌ما را حفظ کند .

علم جدید معالجه براساس ویتامین‌ها

دکتر هاروی . م .روس. روانشناس در کنگره‌ای که‌با شرکت دویست پزشک و روانشناس در لوس آنجلس تشکیل شده بود حضور داشت .

هدف این کنگره استفاده و کمک از ویتامین برای معالجه امراضی چون (شیزوفرنی الکلزدگی (الکلیسم) و هیپرا کینوتیه کودکان بود .

این کارشناسانو متخصصان عقیده داشتند که در دنبالـه بهم‌خوردگی تعادل‌بیوشیمیائی این بیماران از اختلالات روانی رنج میبرند و احتیاج به مقدار زیادی از بعضی ویتامین‌ها همراه با غـذای سرشار از پروتئین و مواد دیگر دارند .

آقای دکتر روس داستان میچ را نقل میکرد میچ پسر نوجوان یازده ساله‌ای بود که هنوز تختخوابش را تـر میکرد و از پریشان خیالی و دیدن اشباح در زحمت بود.

او پدر بزرگ مرده‌اش را میدید که بصورت‌یک‌بابدبدک قرمز در اطاق خوابش وارد میشود ، خواهرانش‌رادتک میزد بخیال اینکه آنها از او حرف میزنند اطاقش را آتش میزد و کلاسهای مدرسه را بهم میریخت .

این نمونه از روحیه مشخص بچه‌هائی است کـه مبتلا به مرض شیزوفرنی و هیپراکتیویته باشند .

مشخصات بچه‌های چاق‌و آنهائیکه اندازه قندخونشان پائین است نیز چنین استو اتفاق افتاده است که تـا شصت شیرینی‌در روزخورده و مقداری شوکلات هم روی آن خورده‌اند و اغلب از مغازه‌های همسایه آنرا کش رفته‌اند !

برای معالجه و اصلاح گلیسمی میچ دکتر روس نسخه‌ای داد که رژیم‌سرشار از پروتئین و فقیر از نظرات هیدرات دوکربون از غـذای اصلی پخش گرددودرفواصل غذاهای اصلی هم چیز های سبک ولی‌سرشار از پروتئین باشد .

بعد از هر غذا ، میچ یک قرص‌پانصدمیلی‌گرمی‌ویتامین ب ۳ (نیاسین) یک قـرص پانصد میلی‌گرمی ویتامین ث، یک قرص صد گرمی ویتامین ب ۶ ، و یک قرص صدمیلی گرمی آسید پانتوتئیک و دیگر ویتامین گروه ب، یک قرص دویست‌واحدی‌ویتامین و یک قرص‌ازتمام‌ویتامین های ب مصرف کرد .

در آخر یک هفته دکتر روس مقدار ویتامین ب ۳را افزایش داد و آنرا به‌هزار میلی‌گرم رسانید .

این مقدار ویتامین ب حالت بهم‌خوردگی به پسر نوجوان داد و دکتر روس دستور داد بجای نیاسی‌مید شکل دیگری از ویتامین ب۳ را مصرف کند .

درپایان یکماه که گـذشت مقدار ویتامین ث را افزایش داد و آنرا به هزارمیلی‌گرم رسانید .

چندی که گذشت دکتـر روس به رژیم غذائی پسرک جوان یکی از آسید آمینه‌ها را بنام (گلوتامین) افزود .

سه ماه از این معالجـه گذشت وضع روحی پسرک بیمار بهبود قابل توجهـی یافت .

دکتر روس وقتی بهبودی بیمارش را دید گفت : «میچو ویتامین‌هایش مدتی طولانـی باهم خواهند بود.»

اگر عوارض بیماری او عود نکند او معالجه کنونی را مدتی طولانی‌ادامه‌خواهد داد ، بعد اگر تندرستی او کامل شود من مقدار ویتامین ها را کاهش خواهم داد .

دکتر ابرام هوفر یکی از پیش‌آهنگان معالجه امراض‌با ویتامین‌هاست که پزشکان دیگری هم چون روس ، همفری اوسموند، آلن‌کوت، داوید هاوکینس ، روسل اسمیت ، کارل فایفر ، و لینوس پـولینگ باوتاسی جسته‌اند و روش او راعمل میکنند .

به کسانیکه‌میپرسندچگونه باید بیماری «شیزوفرنی» را باید معالجه کرد دکتر هوفر جواب میدهد : هر مـورد مختلف است ولی خیلی‌اغلب باید هر روز ۳ تا ۵ گـرم (۳۰۰۰ تا ۵۰۰۰ میلی‌گرم) ویتامین ث و بیست گـرم نیاسین و یک رژیم غذائـی حساب شده باید مصرف‌گردد قرص اضافی ویتامین ها و املاح معدنی به فاصله چنـد هفته یا چند ماه باید در مواردیکه ماآنراعادی‌میگوئیم تجویز گردد . .

در سایر موارد علاوه بر تجویز ویتامین‌ها ، قـرص های مسکن و ضد افسردگی عادی را هم نسخه میدهیم .

و اگر اختلالات خیلـی شدید باشد از الکتروشوک هم کمک میگیریم .

برای تجدید تعادل‌اختلالات بیو شیمیائی بنظر میرسدکه تجویز زیاد ویتامین هـا ضرورت دارد و بعضی از آنها را بعدا میتوان کم کرد ولی بقیه را تا آخر عمرباید مصرف کرد و ادامه داد درست مثل یک مریض‌دیابتی که باید انسولین مصرف‌کند.

ادامه‌دارد

گزارش

دوشنبه ۲۰ تیر ماه ۲۵۳۶ـ شماره ۱۵۳۵۹

مشهد هیچگاه چنین پرجمعیت نبوده است

صدها زایر مشتاق در مشهد شب در حاشیه بلوار میخوابند

کلیه هتل‌ها، مسافرخانه‌ها وزوارخانه‌ها مملو ازمسافر است

هتل‌ها و مسافرخانه‌هـا جـائدارند و زایران در کنـار اتومبیل‌هاشان بساط خـواب گسترده‌اند . مشهد هرگزچنین پرجمعیت نبوده است.

هزاران مسافر ، به شوق زیارت بارگاه ثامن‌الائمـه علیه‌السلام، ازنقاط مختلف‌کشور بمشهد رفته‌اند و در حـال حاضر کلیه هتل‌ها، مسافرخانه ها و زوارخانه‌های مجاز مشهد پراز مسافر است ، بطوری که گروهی از مسافران ، ناگزیرند شب را در حاشیه پارک‌هـا و بلوار به صبح برسانند.

مشهد هر سال میزبان میلیونها زایر و مسافر است ولی بـا شروع فصل تابستان و با خاتمه امتحانات و تعطیل مدارس ، هجوم مسافـر بـه این شهـر روبه فزونی میگذارد ولی‌امسال در نیمه‌ی اولین ماه تابستان این شهر در تامین اقامتگاه‌برای مسافران خود درمانده وبشدت با کمبود جا روبرو شده است.

غیر از مرقد مطهر هشتمین پیشوای‌شیعیان جهان‌که‌همچون نگینی درقلب مشهد قرار گرفته هوای لطیف و خنک این شهر عامل موثر دیگری است که‌انبوه مشتاقان و مسافران را در این فصل بسوی خود بکشاند .

بطوری که خانواده‌هـای مشهدی این روزها میهماندار چند زایر و مسافر هستند .

شلوغی در مشهد این روزها به گونه‌ای است که به راستی حرکت در پیاده‌روی خیابان‌های اطراف حرم بدشواری صورت میگیرد. از سوی دیگر سنگینی بار ترافیک در خیابانهای این شهر نیز افزایش یافته است . اما تعریض خیابانهای مرکزی شهر و اطراف حرم ، باعث‌شده که باوجود سنگینی بارترافیک، از راه‌بندان خبری نباشد.

مشهد بیشتر از هر شهر دیگر ظرفیت پذیرش مسافردارد و بعد از تهران بیشترین تعداد تاسیسات پذیرائی از مسافران را داراست بطوریکه می‌تواند روزانه ۳۳ هزار مسافر را به راحتی در خود جای دهد.

این شهر ۲۵ هتل بـزرگو متوسطر و ۱۴۵ مسافرخانـه دارد . عـلاوه براین بیش از یکهزار منزل شخصی بااطلاع شهرداری مشهد به عنـوان زوارخانه دراختیار مسافـران قرار میگیرد. اما هنوز هم کمبودجابرای‌مسافران تازموارد یک مشکل بزرگ خودنمائـی می‌کند.

ورود عده زیادی مسافر به مشهد اگرچه در وضع ارزاق عمومی بازار مـواد غـذائی اثر قابل توجهی میگذارد ولی باید با اقداماتی که از چنـد سال پیش از سوی مقامات شهری و کسبه مشهد صورت گرفته و با تجربه‌ای که دراین زمینه کسب شده ، تعادل در وضع عرضه ارزاق و مایحتاج عمومی بصورت منطقی درآمده است باتوجه به همین امر است که کمتر مسافری در مشهد با کمبود مواد غذائی روبرو می شود.

از چندی پیش اتاق اصناف مشهدبه‌شرکت تعاونی خواربار توصیه کرد که نسبت به تامین خواربار و مایحتاج عمومـی اقدام کند تادرطول دوره گرما که تعداد مسافران و زوار این شهر افزایش می‌یابد ، از این لحاظ مشکلی پیش نیاید.

از سوی دیگر با اقداماتی که بعمل آمده هر روز چندین تن گوشت سرد در سردخانه های شرکت گوشت مشهـد نگهداری می‌شود تا درصورت عدم کفاف و جوابگوئی گوشت گرم از آن برای رفع کمبـود گوشت استفاده شود.

همچنین ٤ واحد نانوائی‌در اطراف فلکه حرم نیز از طرف شرکت تعاونی نانوایان مشهد ماموریت یافته‌اند که بطورشبانه روزی به پخت نان بپردازند.

آقای پدیدار ـ مدیر کـل اطلاعات و جهانگردی استان خراسان در گفتگوئی باخبرنگار اطلاعات در این شهر ضمن اشاره به اقداماتی که بـرای اسکان دادن مسافران صورت می‌گیرد، در زمینه احـداث تاسیسات پذیرائی از زوار و مسافران گفت :

تعداد متقاضیانی که برای ایجاد تاسیسات پذیرائی در مشهد پیشقدم شده‌اند هر ماه افزایش می‌یابد. ولی همانطور که میدانید احداث یک هتل‌و یادیگرتاسیسات پذیرائی‌احتیاج به نیرو ی‌انسانی ، مصالـح ساختمانی و گذشت زمان دارد.

تایکسال دیگر شهر مشهد از غنی‌ترین و پرمایه‌ترین شهر های توریستی در منطقه‌آسیای غربی برای پذیرائی ازمسافران خواهد شد.

در مورد چگونگی نظارت بر سرویس خدمات هتل‌ها و دیگر واحدهای پذیرائی از مسافران در مشهد خانم هما هادیزاده رئیسی ، کارشناس نظارت بر خدمات جهانگردی این‌اداره‌کل گفت :

بمنظور اینکه کلیه هتل‌ها از نظر عرضه سرویس در حـد مطلوبی‌باشند بطورمرتب‌بازرسی می‌شوندوضمن بازدید، کارکنان هرقسمت آموزش‌های لازم می بینند .

مشهد ـ خبرنگار اطلاعات

آگهی شناسائی و ثبت اتحادیه صنفی

باستناد ماده ۲۹ قانون نظام‌صنفی و ماده ۲۸ آئین‌نامه انتخابات اتحادیه های صنفی وبا توجه بمدارک‌تسلیمی اتحادیه‌ای بنام اتحادیـه صنف تعمیرات دوچرخه و موتورسیکلت در اداره کار و امور اجتماعی شهرستان نجف‌آباد به ثبت رسیده‌است .

مراتب جهت اطلاع عموم‌آگهی‌میشود اعضای هیئت مدیره اتحادیه مذکور عبارتند از آقایان نصرالله‌مهدیه ـ عباس قلی‌جونبخش ـ خدا بخش‌سوادی ـ مصطفی‌نعمتی‌ـمحمدعلی بزم‌شاهی .

ضمنا آقایان نصرالله‌مهدیه‌ـعباس قلی جونبخش ـ خـدابخش سوادی ـ محمد علی بزم‌شاهی ،مصطفی نعمتی از طرف هیئت مدیره به‌ترتیب‌بسمت رئیس‌ـنواب‌رئیس‌ـدبیر و خزانه‌دار اتحادیه انتخاب گردیده‌اند و مطابق اساسنامه اسنادمالی‌با امضای رئیس‌و درغیاب‌رئیس یکی از نواب رئیس وخزانه‌دار بامهر اتحادیه معتبر خواهد بود .

رئیس اداره کار وامور اجتماعی نجف‌آباد

به اروپا میروید؟ هواپیمائی ملّی ایران همان راه شما را میرود.

۵۹ پرواز هفتگی

لندن	۲۱	فرانکفورت	۷
آتن	۷	پاریس	۹
رم	۶	ژنو	۳
وین	۳	زوریخ	۳

برای کسب اطلاعات بیشتر و نگهداری جا به آژانس مسافرتی‌خود و یا به‌دفاتر فروش‌هما مراجعه‌فرمائید .
دفترفروش‌خیابان‌ویلاتلفنهای ۸۲۹۰۸۰ـ۹۱۱۲۲۷۳
۹۱۱۲۵۹۱
دفترفروش میدان فردوسی ۹۱۱۲۵۸۰ـ۸۲۶۵۳۲
دفتر فروش خیابان شاهرضا ۸۲۵۰۶۱ـ۹۱۱۲۵۹۹

هواپیمائی ملی ایران «هما»

بنگاه حمایت مادران و نوزادان
آموزشگاه مامائی
آگهی قبول داوطلب

بنگاه حمایت مادران‌ونوزادان به منظور تربیت ماما برای خدمت در خـارج از مرکزوبرای‌دوره سیزدهم آموزشگاه مامائی عده‌ای داوطلب باشرایط زیر می پذیرد :

۱ـ داشتن گواهی‌نامه فـارغ‌التحصیلی از آموزشگاه های رسمی بهیاری دو ساله .
۲ـ انجام لااقل دو سال خدمت بهیاری درپکی از بیمارستان های رسمی کشور .
۳ـ حداکثر سن ۳۰ سال.
٤ـ سپردن تعهددوسال‌خدمت در خارج‌از مرکز ودر هرنقطه کـه بنگاه تعیین کند .
۵ـ دردست داشتن‌رضایت‌نامه کتبی از اولیای خود مبنی بر موافقت باتحصیل در رشته مامائی و خدمت در خارج‌از مرکز .
۶ـ دوره آموزشگاه یکسال است وبه دانش آموزان در تمام‌دوره تحصیلی و کارآموزی کمک هزینـه ماهیانه نقدی نیز پرداخته‌خواهدشد.
۷ـداوطلبان مجردحق‌تقدم‌دارند.
۸ـ علاقمندان می توانند همه روز به استثنای روز های تعطیـل صبح ها در ساعات اداری تا تاریخ ۲۵ شهریورماه سال جاری‌بادردست داشتن شش قطعه عکس ۶×٤ و دوبرگ رونوشت شناسنامه واصل مدرک بهیاری بدفتر آموزشگاه واقع در خیابان امیرآباد خیابان جمشیدیه برای ثبت‌نام مراجعه نمایند .

بنگاه حمایت مادران و نوزادان

مجله دنیای ورزش شنبه‌ها منتشر میشود

گفت‌وگو باخانم اکرم غلامعلی مددکار اجتماعی :

من همه دنیارا گرفته‌ام...

● خانم اکرم غلامعلی

برای خدمت بخلق هیچ زمان دیر نیست ، در هر لباس و در هر موقعیتی امکان خدمتگزاری به‌اجتماع و به مردم دردمند موجود است و این‌خدمتگزاری‌پیرو جوان نمیشناسد ، زن و مرد نمیداندوهیچ سنی‌برای آن مطرح نیست ، بهمین مناسبت با یکی‌از نیکوکاران که . بابرنامه حمایت از خانواده‌ای بی سرپرست همکاری دارد گفتگوئی‌کردیم او اکرم‌غلامعلی زن‌خانه‌داری است که «آموزشگاه‌خیاطی بهشته» را هم اداره میکند. خیاطی خانم غلامعلی محلی است برای تعلیم بدوشیزگان و بانوانی که بنحوی از انحاء احتیاج به فراگیری مجانی دارند . خانم اکرم غلامعلی وقتی خبرنگار مارا دید وفهمید که قصدمصاحبه بااورا داریم‌با نهایت‌خلوص نیت میخواست‌ازاین‌مصاحبه سرباز زند و میگفت : من برای تبلیغ به نیکوکاری دست نزده‌ام .

وقتی اصرار خبرنگار ما را دید حاضر شد خیلی مختصر در این مورد اظهار نظر کند .

مدیر آموزشگاه خیاطی که از بدو تدوین برنامه حمایت از خانواده های بی سرپرست‌بااین برنامه‌همکاری نزدیکی دارد گفت : «چون شوهرم مریض شدو مجبور به مراجعه به بیمارستان ها شدم و دیدم که بیماران احتیاج به دلسوزی و مهربانی و خدمت دارندلذا خود را در اختیار برنامه حمایت از خانواده های‌بی سرپرست قراردادم» بعنوان مددکار اجتماعی در بیمارستان فیروز آبادی مشغول خدمت بهمنوع‌شدم.

در ضمن اینکه شبها به بیماران سرکشی میکردم روزها هم‌در اداره‌سرپرستی رسیدگی به کار های خانم های شوهر از دست داده یکی از مشغله‌هایم بود ، خانم اکرم غلامعلی که معاونت انجمن زنان شهرداری ناحیه ۱۲ (شهر ری) را بعهده دارد میگفت شبی را که تا صبح در بالین بیماری در بیمارستان می‌نشینم و بدرد این‌بیمار میرسم جزو عمرم محسوب نمیکنم چون لذتی که ازاین خدمتگزاری میبرم غیر قابل وصف است .

او که در به سازی‌محیطش سهمی‌قابلی داردا‌ضافه‌کرد: «وقتی به کسی کمک می‌کنم آرزو دارم که همه‌مردم بهمدیگر کمک کنند» و خاطره‌ای از این کمک را بزبان خیلی ساده تعریف کرد:

«در بیمارستان فیروز ـ آبادی بودم ، شب تا صبح بر بالین بیمارمژمربرهم نزدم، نزدیکی های صبح سر و صدائی شنیدم و خودم را به آنجا رساندم زنی درحال وضع حمل بود و دیگر امکان قدم گذاشتن به اطاق عمل را نداشت ، همان‌پشت در اطاق عمل ، در دامن‌من وضع حمل کرد ، پس از اینکه بچه را گرفتم و کار های اولیه را انجام دادم در حالی که کفشهایم را زیربغل زده بودم و بیمارراً بسرعت به زایشگاه رساندم و در آن لحظه بحرانی‌به‌آوازخوانی مشغول بودم این روحیه‌من در سایرین اثر گذاشت و در نتیجه زن و بچه سلامت ماندند» .

خانم اکرم غلامعلی که پدرش نیز یکی از نیکو ـ کاران است میگفت من از مردم توقع بیشتری دارم ، آنهائی که مزه مرگباروتلخ گرسنگی و بیماری وسختی معیشت را نچشیده‌اند با برنامه حمایت از خانواده های بی سرپرست همکاری بیشتری داشته باشند چون هرچه کمک‌کنندبرای همنوع خودشان است .

از خانم غلامعلی سئوال کردیم که چگونه با نیکو ـ کاری‌وامر مددکار اجتماعی آشنا شده است .

او گفت : روزی باداره سرپرستی‌وزارت دادگستری رفته بودم و خانمی رادیدم که مردم را راهنمائی می ـ کند و بدرد آنها گوش میدهد خیلی خوشم آمدپیش خانم رفتم و گفتم امکان‌دارد که من هم بمردم خدمت کنم. خانم مددکار اجتماعی‌گویا یک دیوانه را دیده است‌مرا نگاهی کرد و گفت « من با این کارم‌کجای‌دنیا راگرفته‌ام که تو میخواهی بگیری» ؟

این حرف خانم مددکار اجتماعی مرا بر آن داشت که حتما میشه» خدمت و خدمتگزاری را برای خود برگزینیم و امروز به آن خانم میخواهم بگویم : که من دنیاراگرفته‌ام توچطور؟

آگهی‌های رسمی شرکتها: تاسیس شرکتهای جدیدالتاسیس ـ تغییرات اساسنامه شرکتها ـ افزایش سرمایه ـ تصمیمات جدیده ـ انحلال

آگهی تاسیس شرکت سهامی خاص تجارتی دیزل اتوپارت

خلاصه اظهارنامه و اساسنامه شرکت سهامی خاص تجارتی دیزل اتوپارت که در تاریخ ۲ر۴ر۲۵۳۶ تحت شماره ۲۸۹۷۸ دراین اداره به ثبت رسیده و در تاریخ ۲ر۴ر۲۵۳۶ ازلحاظ امضاء ذیل ثبت تکمیل گردیده برای اطلاع عموم درروزنامه رسمی وروزنامه کثیرالانتشار آگهی میشود :

۱ـ موضوع شرکت : واردات اتومبیل ـ ماشین‌آلات سنگین راهسازی ـکشاورزی ـ موتور ژنراتور ولوازمیدکی وانجام سایر عملیات مجاز بازرگانی .

۲ـمدت شرکت : از تاریخ ۲ر۴ر۲۵۳۶ بمدت نامحدود

۳ـ مرکز اصلی شرکت : تهران خیابان عباس آباد شماره ۲۴۷

۴ـ سرمایه شرکت : مبلغ یکصد میلیون ریال منقسم بیکهزار سهم یکصد هزار ریالی که سه سهم آن بنام و بقیه بی‌نام می‌باشد ۴۰٪آن بموجب گواهی شماره ۴۸۳۵ بانک اعتبارات تعاونی توزیع شعبه مرکزی بحساب جاری ۷۶۰۷ واریز گردیده و بقیه تعهد صاحبان سهام میباشد .

۵ـ اولین مدیران ودارندگان حق امضاء : آقایان محمدعلی فولادی ـ امیرحسین تیمورتاش و مسعود رافت حق امضاء کلیه اوراق و اسناد تعهدآور شرکت با امضاء آقای محمدعلی فولادی بانضمامی و بامهر شرکت معتبر خواهد بود که آقای محمدعلی فولادی رئیس هیئت مدیره و آقای امیرحسن تیمورتاش نایب رئیس هیئت مدیره می‌باشند.

۶ـ اختیارات مدیر عامل : آقای محمدعلی فولادی با داشتن کلیه اختیارات .

۷ـ بازرس اصلی و علی‌البدل‌آقای‌رحیم‌سخائیان‌بازرس اصلی و آقای هوشنگ توفیق واحد بازرس علی‌البدل .

مدیر کل ثبت شرکت ها و مالکیت صنعتی ـ یحیی مدنی
م‌الف ۸۶۸۳
آ‌ـ۲۰۹۶۳

آگهی تغییر نشانی در شرکت سهامی خاص گروه سنگ برتون ثبت‌شده بشماره ۱۲۴۰۰

باستناد صورت جلسه مورخ۱۶ر۳ر۲۵۳۶ هیئت مدیره وباتوجه به ماده اساسنامه شرکت نشانی شرکت به‌خیابان اسکندری شمالی بالای ساختمان بانک‌عمران طبقه سوم‌شماره بهروزان منتقل وماده ٤ اساسنامه بشرح بالا اصلاح گردید.

م‌الف ۸۶۸۶
مدیر کل ثبت شرکتهاومالکیت‌صنعتی‌ـ یحیی‌مدنی
آ‌ـ۲۰۹۶۷

آگهی شرکت ساختمانی پرشین مارین (سهامی خاص) ثبت شده بشماره ۱۶۶۵۵

برابر صورت جلسه مجمع عمومی عادی سالیانه شرکت ساختمانی پرشین مارین «سهامی خاص» مورخ ۲۴ر۱ر۲۵۳۶ ترازنامه و حساب سود و زیان شرکت مربوط بسال مالی ۱۹۷۶ تصویب گردید و آقایان پرویز نبوی و مایکل .ب. کرلوئیس برای مدت یکسال به ترتیب بعنوان بازرسان اصلی و علی‌البدل شرکت انتخاب شدند .

ضمنا روزنامه اطلاعات جهت‌درج‌آگهی های‌شرکت تعیین گردید.

م‌الف ۳۷۸۲
مدیر کل ثبت شرکتها و مالکیت صنعتی ـ یحیی‌مدنی

آگهی تغییرات شرکت سهامی خاص پیشرفت ثبت شده بشماره ۱۱۴۶۱

باستناد صورتجلسه مورخ ۵ر۳ر۳۶ مجمع عمومی شرکت مذکور:

۱ـ آقایان حاج سید علی اکبر روح‌الامین آقانور آقانیان و مهندس رضا روح‌الامین بسمت اعضاء هیئت مدیره از تاریخ ۱۹ر۳ر۳۶ برای مدت دوسال انتخاب گردیدند .

۲ـ آقایان مهدی نجفی بسمت بازرس اصلی و حمید نجفی‌زاده صوفی بسمت بازرس علی‌البدل برای مدت یکسال انتخاب گردیدند .

۳ـ روزنامه اطلاعات جهت درج آگهی های شرکت تعیین گردید و بموجب صورتجلسه مورخ ۱۹ر۳ر۳۶ هیئت مدیره آقایان حاج سید علی اکبر روح‌الامین بسمت رئیس ـ آقانور آقانیان بسمت نایب رئیس هیئت‌مدیره و مهندس رضا روح‌الامین بسمت مدیر عامل شرکت انتخاب گردیدند و کلیه اسناد و اوراق بهادار .

چک و سفته و برات وغیره با امضای مدیر عامل باتفاق یکی از اعضای هیئت مدیره وبامهر شرکت‌معتبر خواهد بود و نامه‌ها و اوراق عادی‌رامدیر عامل بتنهائی بامهر شرکت امضاء خواهد نمود .

مدیر کل ثبت شرکتها و مالکیت صنعتی ـ یحیی‌مدنی
م‌الف ۸۶۸۳
آ‌ـ۲۰۹۶۴

آگهی تعیین صاحبان امضاء در شرکت گاز سرد کننده ایران (سهامی‌خاص) ثبت شده بشماره ۲۵۱۳۵

طبق صورت جلسه مورخ ۳۱ر۱ر۳۶ هیئت مدیره شرکت گاز سردکننده ایران سهامی خاص مقرر گردید کلیه اسناد و مدارک تعهدآور شرکت و همچنین کلیه سفته‌ها ، بروات ، قراردادها و غیره با امضای آقای ادموند حکیم و یاآقای پیرفیلیپین هرکدام به تنهائی‌و بامهر شرکت باشدویا کلیه سفته‌ها وبروات وقراردادها و غیره باید باامضاء آقای مرتضی صفاریان طوسی مدیر عامل شرکت و آنتوان کوماتی متفقا با مهر شرکت میباشد .

مدیر کل ثبت شرکتها و مالکیت صنعتی ـ یحیی‌مدنی
م‌الف ۴۰۰۴
آ‌ـ۱۴۶۴۳

آگهی تغییرات در شرکت کی‌آی‌سی ثبت شده بشماره ۱۹۳۸۹

بموجب تصمیم مورخ ۳۱ر۲ر۳۶ مجمع عمومی عادی سالیانه تغییرات زیر در شرکت مذکور بعمل آمد ۱ـترازنامه سال۲۵۳۵ شرکت به تصویب‌رسید ۲ـآقای جواد رائی‌محدث بسمت بازرس اصلی و آقای مجید حجازی بسمت بازرس علی‌البدل برای مدت‌یکسال‌انتخاب گردیدند۳ـ روزنامه‌اطلاعات جهت درج آگهی‌های‌مربوط بشرکت تعیین‌شد.

مدیر کل ثبت شرکتهاومالکیت‌صنعتی‌ـ یحیی‌مدنی
م‌الف ۸۶۸۵
آ‌ـ۲۰۹۶۸

۶۱۸رش ـ۸ر۴ر۴۵۳۶ آگهی تغییرات در شرکت سهامی خاص تولیدی و صنعتی حریر ـ ثبت شده بشماره ۹۸۶

برابر صورت‌جلسه مجمع عمومی‌فوق‌العاده مورخ۳۰ر۲ر۳۶ و صورت جلسه‌مجمع عمومی عادی و صورت جلسه هیئت‌مدیره مورخ۲۹ر۲ر۳۶ تغییرات زیردرشرکت نامبرده بعمل آمده است ۱ـ سهام بی‌نام شرکت بسهام بانام تبدیل گردید و سرمایه شرکت‌از سی میلیون ریال بمبلغ چهل میلیون ریال افزایش یافتو ماده ٥ اساسنامه بشرح زیراصلاح شده‌است «سرمایه شرکت مبلغ چهل میلیون ریال تمام پرداخت شده منقسم به چهل هزار سهم یکهزار ریالی عادی بانام است » ۲ـ شرکت از تاریخ۱ر۴ر۲۵۳۶ به تهران خیابان پهلوی‌ـ چهارراه امیراکرم ـ ساختمان شریفی انتقال مییابد و دفتر کارخانه شرکت دراصفهان خیابان عبدالرزاق پاساژ محسن دایر خواهد بود۳ـ ترازنامه سال ۲۵۳۵ شرکت به تصویب رسید وآقایان حسن‌امین وسعید موسوی به‌ترتیب بسمت بازرسان اصلی وعلی‌البدل شرکت برای مدت یکسال انتخاب شدند. ضمنا روزنامه اطلاعات جهت درج آگهی‌های بعدی شرکت تعیین شده است، مراتب درتاریخ۸ر۳ر۲۵۳۶ ثبت‌و از لحاظ امضاء تکمیل گردید.

م‌الف ۳ ۰۸۳
مسئول ثبت شرکتهای ثبت اصفهان ـعبدالحسین فزوه
آ‌ـ۲۰۹۶۶

آگهی تغییرات در شرکت مهندسی جنرال (سهامی‌خاص) ثبت شده بشماره ۹۱۰۲

طبق صورتجلسه مورخ ۷ر۳ر۳۶ مجمع عمومی عادی شرکت مهندسی جنرال (سهامی خاص) اولا ـ ترازنامه سال ۲۵۳۵ بتصویب رسید.

ثانیا ـ آقای مهندس هدایت بهبهانی و بانو بدریه علوی شوشتری و مهندس عباس سعیدی گرکانی بسمت اعضاء هیئت مدیره برای مدت دو سال (از ۲۵ر۳ر۳۶) ونیز آقای محمد حسین منتظری بسمت بازرس اصلی و آقای مصطفی شیرخدائی بسمت بازرس علی‌البدل برای مدت یک سال انتخاب شدند و شرح صورتجلسه هیئت مدیره آقای مهندس هدایت بهبهانی بسمت رئیس هیئت‌مدیره وبانو بدریه علوی شوشتری بسمت نایب رئیس و آقای مهندس عباس سعیدی گرکانی بسمت منشی و مدیرعامل برای مدت‌دو سال برگزیدمشدند. و مقرر گردید کلیه اوراق بهادار و قرارداد هاو سفته‌ها و چکها با امضاء هیئت مدیره متفقا بامهرشرکت خواهد بود و کلیه اوراق عادی و اداری با امضاء رئیس هیئت مدیره و یا مدیر عامل به تنهائی بامهر شرکت می‌باشد. ضمنا روزنامه اطلاعات جهت درج آگهی های شرکت تعیین شد .

مدیر کل ثبت شرکت ها و مالکیت صنعتی ـ یحیی مدنی
م‌الف ۸۶۸۸

آگهی تغییرات در شرکت سهامی خاص ایرآمر ثبت شده بشماره ۲۰۲۴۰

بموجب تصمیم مورخ۳۱ر۲ر۳۶ مجمع عمومی عادی‌سالانه تغییرات زیر درشرکت مذکوربعمل‌آمد ۱ـ ترازنامه سال ۲۵۳۵ شرکت به تصویب رسید۲ـ آقای مجید حجازی‌بسمت بازرس اصلی‌وآقای جواد رائی بعنوان بازرس علی‌البدل برای مدت یکسال انتخاب گردیدند.

۳ـ روزنامه اطلاعات جهت درج آگهی های مربوط به شرکت تعیین شد.

م‌الف ۸۶۸۴
مدیر کل ثبت شرکتهاومالکیت‌صنعتی‌ـ یحیی‌مدنی
آ‌ـ۲۰۹۶۹

فریزرهای الکترولوکس

در مدلهای زیبا با گنجایش مختلف از ۶ تا ۱۲ فوت

فریزر الکترولوکس با سیستم انجماد سریع ، مواد غذائی را مدتها تازه و سالم نگهمیدارد .

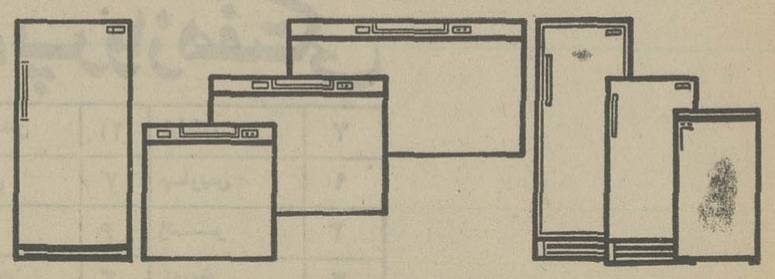

راحت ولوکس بامحصولات الکترولوکس

نمایشگاه : خیابان تخت‌جمشید مقابل سفارت آمریکا شماره ۳۵۱ ـ تلفن : ۸۲۱۵۱۱ ـ ۸۲۳۵۳۱ ـ ۸۲۲۹۷۸
دفتر مرکزی : شرکت ساوالوکس خیابان روزولت مقابل کریمخان زند ساختمان ساوالوکس ـ تلفن : ۹ ـ ۸۲۶۷۵۷ ، ۶ ـ ۸۲۸۶۲۴

محصولات الکترولوکس با شهرت جهانی

Electrolux

گزارش

موزه یادبود شادروان مسعودی افتتاح شد

آقایان شریف امامی رئیس‌مجلس سنا ـ دکتراقبال رئیس هیات مدیره ومدیرعامل شرکت ملی نفت ایران ـ پهلبد وزیر فرهنگ و هنر ـ الموتی‌نماینده مجلس و تدین معاون وزارت اطلاعات وجهانگردی‌توضیحات فرهاد مسعودی مدیراطلاعات‌را پیرامون علت تشکیل‌موزه‌یادبود شادروان مسعودی می‌شنوند

بعدازظهر دیروز ، همزمان با آغاز پنجاه و دومین سال انتشارروزنامه اطلاعات،گروهی از بلندپایگان کشور ، دست‌اندرکاران رسانه های گروهی ودوستان شادروان عباس مسعودی شاهد گشایش موزه‌ای بودند که سادگیش نشان ازبی تکلفی و بی‌پیرایگی آن روان‌شاد داشت .

موزه ، دردفترکار شادروان عباس مسعودی‌واتاق کنفرانسی که جنب آن قراردارد دایرشده است و هدف ازبنیادگذاشتنش گرامی داشت خاطره جاودانه انسانی است که نامش همواره مترادف با مطبوعات‌نوین ایران و یک سلسله خدمات پرثمر سیاسی واجتماعی خواهد بود.

مراسم گشایش این موزه ساعت ۵و ۳۰ دقیقه بعدازظهر دیروز باورود آقایان شریف امامی رئیس مجلس سنا دکتر اقبال رئیس هیات‌مدیره ومدیر عامل شرکت ملی نفت ایران و پهلبد وزیر فرهنگ و هنرودیگر مدعوین آغاز شد.

بروشوری مصور کمشرحی کوتاه و جامع نیز درآن چاپ شده بود ، هدف از دایرکردن این موزه‌را برای نخستین‌گروه بازدید کنندگان آن تشریح می کرد. درقسمتی‌ازبروشور چنین آمده بود:

«برجای نگاهداشتن خانه» «مسکونی یادفترکارنادره‌مردان» «وبزرگان دنیای‌ادب و هنر،ی» «دنیای سیاست رسم دلپسندی» «است که بسیاری از ملتها،» «آن را پذیرفته‌اند ودرایران‌ما،» «هم‌ازچندی به این طرف‌مورد» «توجه قرارگرفته است.بی‌شک» «نقشی‌که‌شادروان مسعودی‌در» «پی‌ریزی مطبوعات نوین‌ایران» «ایفا کرده و نیز کوششهای» «فرهنگی و سیاسی واجتماعی» «وی در طول پنجاه سال» «خدمتگزاری،اوراشایسته‌چنین» «تجلیلی قرارمیدهد و بجاست» «که دفترکار آن بزرگمرد رابه» «یادا و ، و به همان صورت» «که تاواپسین دم حیات‌مورد» «استفاده‌اوقرار داشت همچون» «یادگاری گرانبها حفظ کنیم».

سخنی درباره یک دوست

در مراسم عصر دیروز نویسنده مشهور ابراهیم خواجه‌نوری دوست دیرین شادروان مسعودی که از نخستین سالهای انتشارروزنامه اطلاعات باآن همکاری قلمی نزدیک داشته است پیرامون زندگی ، خدمات ویادگار های شادروان عباس‌مسعودی سخن گفت : او بابیانی ساده اما سرشار از احساس گفت :

بنده واقعا خوشحالم از اینکه آقای فرهاد مسعودی با یک نوع احساس ایمان مذهبی میکوشدبه هروسیله که شده آثارخوب وارزنده و آموزنده مرحوم عباس مسعودی را زنده‌نگاهدارد. بنده هم امروز میخواهم‌اگر اجازه فرمائید ، بطور خیلی خیلی مختصر ، چند نکته از آثار معنوی آن مرحوم را یادآوری کنم و در ذهن همکارانش زنده نگه‌دارم من معتقدم تذکار و آداب عالی که او میکوشید در راه این خدمت بزرگ روزنامه‌نگاری رعایت کند ، از اهم مسائل مطبوعات و اجتماعی‌است.

در این ربع قرنی که بنده همسایه دیوار به دیوار و دوست محرم او بودم ، از مطالبی که مکرر در موقع چای صبحانه مورد بحثمان قرار میگرفت ، به روشهای عالی انسانی و واقع بینانه او پی می‌بردم . مثلا یکروز که من‌زحمات پی‌گیرش‌رادر ایجاد این موسسه عظیم تمجید میکردم با تواضع مخصوص خودش میگفت:

من واقعا معتقدم که تاثیر یک خبرنگاردر ارشادجامعه یا در گمراهی‌آن، بهیچوجه کمتر ازمدیر روزنامه‌نیست.

می‌گفت : فرض کنیدیک خبر «زن کشی» را یک خبرنگاری اینطور تنظیم‌کند که «حسن به علت اینکه‌به غیرت و ناموس پرستی‌اش گران آمد رابطه خواهر خود را با بقال سر کوچه تحمل کند، اورا در خواب خفه کرد.» خوب ، همین چند عبارت ساده،ممکن‌است صدها جاهل‌مغرور متعصب را واداردبرای ارضای‌حس شقاوت مکتوم خود ، مستمسک بظاهر موجه (و بنظر افتخار آمیزی) به دست آورد تا خواهریا زن خود را بکشد و عکس و تفصیلات خود را به عنوان «قهرمان ناموس پرستی»در روزنامه هابخواند. اگراین خبرنگار بمسئولیت خطیر خود و تاثیر معجزه آسای کلماتی که به چاپ میرسد آشنا باشد، ممکنست‌همان خبر را اینطورتهیه کند،... باز یک فاجعه‌ننگین ناشی‌از تعصبات جاهلانه موجب‌شد که حسن دست به جنایت شرم‌آور و ناجوانمردانه‌ای بزند...» و غیره.

آن مرحوم اضافه کردکه دراین عصربا گسترش‌بسیار وسیع رسانه های عمومی، هیچ فردی‌نیست که حتی‌در اطاق خوابش‌هم از بمباران تلقینات وتبلیغات دائم‌مصون باشد و ما باید متوجه‌باشیم که دائما در کوچکترین تصمیمات شخصی و خصوصی اشخاص هم هر روز مداخله و تاثیرداریم.

شاید بهمین جهت بودکه نخستین کلاس تربیت خبرنگار را آن مرحوم در همین موسسه آغاز کرد و حتی از خودبنده‌هم‌خواست که چند سخنرانی برای‌آنها ایراد کنم.

نکته دیگری که اهمیتش فوق‌العاده مورد توجه آن مرحوم قرارداشت،موضوع معجزه انتقاد بود.او مکرر با اعتقاد راسخ میگفت:

ـ هرجامعه‌ای که‌ازانتقاد محروم باشد ، حتمابه‌فساد میگراید.

و در این موضوع‌خوب بخاطر دارم روزی که برای صرف صبحانه به منزل من آمده بود ، حتی قبل از نشستن با شادی‌صمیمانه‌ای گفت:

ـ امروزخبر خیلی‌خوبی برایت دارم و آن اینست‌که دیروز در موقع شرفیابی‌به حضور اعلیحضرت، ایشان با تاکید فراوان فرمودندهر قدر بیشتر ممکن است مردم را به انتقاد سازنده تشویق کنید بطوری که هیچروز، روزنامه شما خالی از چند تنقید نباشد.

بنده هم که مثل او به‌اثر ارشاد کننده و لزوم تنقید معتقدم ، پرسیدم : خوب ، این کار را خواهید کرد؟ـ آن مرحوم با تبسم پرمعنای مخصوص خودش لحظه‌ای سکوت کرد و بعد گفت:ـ البته ، تا حد امکان.

نکته سومی که بخوبی در خاطرم نقش بسته‌اینست که روزی با اصرار مرا به بازدید بیمارستانش که تازه ایجاد کرده‌بود دعوت‌کرد. وقتی از او پرسیدم چطور با اینهمه‌گرفتاری مطبوعاتی و سیاسی به این کار پرداخته ، در جوابم گفت:

ـ من‌به تجربه دریافته‌امـ و هر کس تجربه کند درخواهد یافت ـ که اگر بدون چشم داشت پاداش، یک جو به خوشبختی دیگران کمک کنی ، حتما چندین خروار به‌خوشبختی خودت و صفای روحت کمک کرده‌ای و واقعالذتی که من‌ازایجاد این‌بیمارستان می‌برم ، با هیچ لذت دیگری برابر نیست.

خلاصه بنده به این‌علت این نکات عالی روح‌انسانی آن مرحوم‌را یادآوری‌کردم که معتقدم‌مدیر روزنامه‌وزین اطلاعات ـ آقای فرهاد مسعودی ـ که من او را مثل فرزندم دوست میدارم، و هنوز هم با وجود مقام مهمی که دارد او رافرهاد جان میخوانم، اگر به موازات موزه پیشرفت‌های مادیش ، موزه معنوی‌هم‌از ارزش های انسانی آن مرحوم برپا کند و آن نیات را زنده نگه دارد، خدمتی بسیار بزرگ به این جامعه کرده و روح موسس این موسسه عظیم‌را بیش‌ازپیش شاد خواهد کرد.

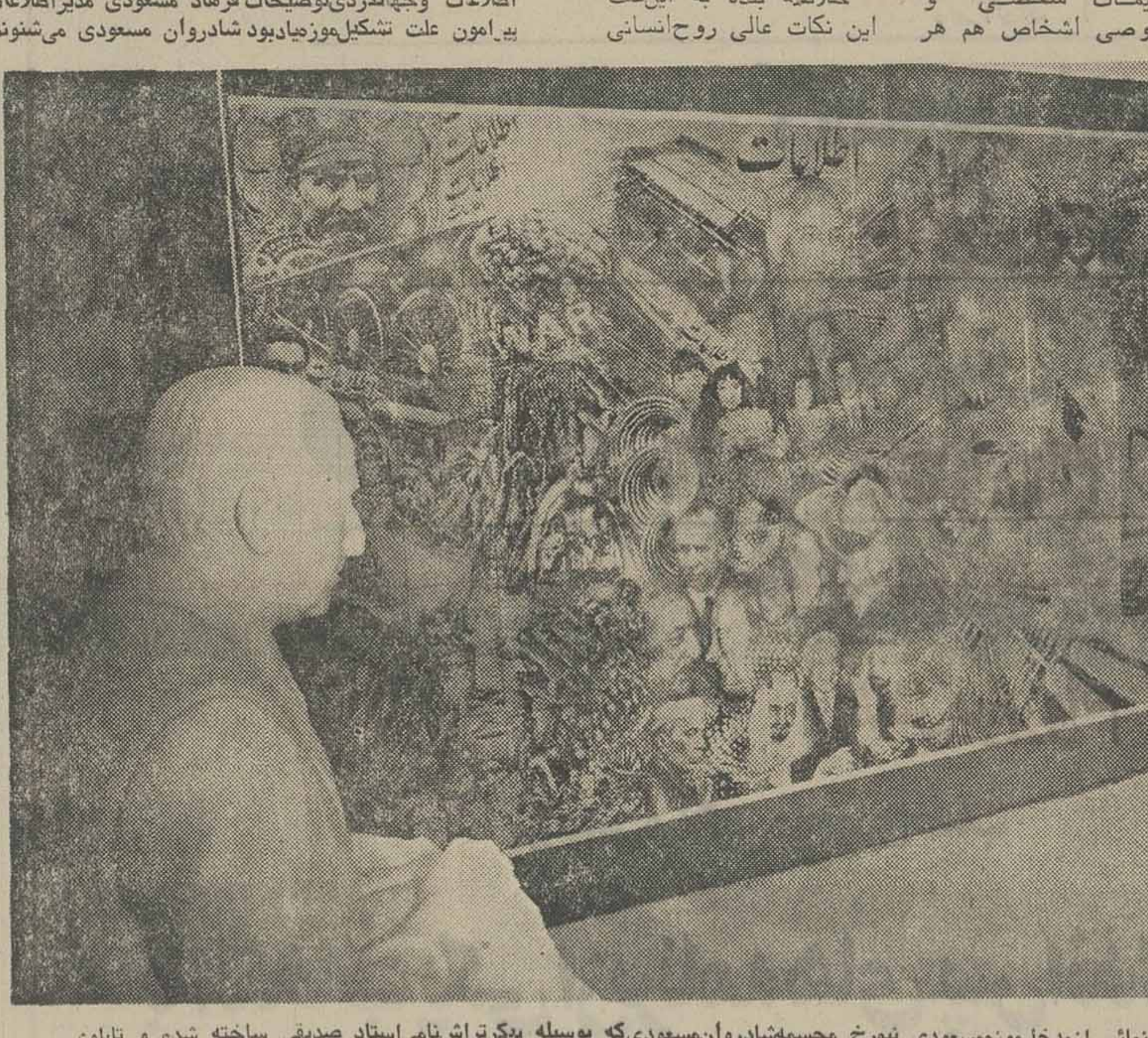

نمائی ازمدخل‌موزه‌مسعودی. نیم‌رخ مجسمه‌شادروان‌مسعودی‌که بوسیله پیکرتراش‌نامی‌استاد صدیقی ساخته شده و تابلوی بزرگی که باالهام از طرح «یاروسلاوفریچ» طراح موزه‌وبوسیله گراورسازان هنرمند موسسه اطلاعات ساخته شده در این قسمت جلب‌نظربینندگان را می‌کند.

آخرین یادداشت

اتاق کارشادروان عباس مسعودی تقریبا بهمان صورتی که آن بزرگمرد واپسین‌لحظات حیات خویش را درآن سپری کرد حفظ شده است. یک میز تحریر و صندلی پشت آن ، یک میز عسلی و چند مبل‌ساده که پشتی های‌آن‌بستر‌استراحت نیمروزی شادروان‌مسعودی‌بود، وبالاخره تعدادی تابلو ، یک فرش کوچک و کتابخانه‌ای درخور چنین اتاقی ، مجموعه اشیاء آن را تشکیل میدهد .

اینها همه درزمان حیات شادروان مسعودی در اتاق‌کار او وجود داشت و تنها چیزی که اینک براین مجموعه افزوده شده جعبه آئینه‌ای است که‌در آن نشان‌ها ومدالهائی که شادروان مسعودی در طول حیات خودازشخصیت‌هاوکشور های‌مختلف‌دریافت کرده‌بودقرار دارد . تنوع این مدال‌ها و توجه به نام کشورهاوشخصیت هایی که آنهارا اهداء کرده‌اند می‌تواند عمق و عظمت خدمات فرهنگی، سیاسی و اجتماعی شادروان مسعودی را بی هیچ توضیحی به بازدیدکننده القاء کند .

روی میز کارشادروان عباس مسعودی تعدادی از آخرین اشیائی که او درواپسین‌لحظات حیات همراه و یادرجیب‌داشت دیده می‌شود . یک ساعت‌مچی خیلی معمولی ولی زنگدار به آشنایان‌اواین خاطره رایادآور می‌کند که یکی از مشخصات بارز اخلاقی شادروان‌مسعودی وقت شناسی مثل زدنی اوبود یادداشت هائی که‌روی‌یک کاغذ معمولی نوشته شده و یک خودکار پنج ریالی از دیگر اشیائی است که آخرین‌لحظات عمر شادروان مسعودی را یادآوری میکند . یک تقویم که دوصفحه آن گشوده است و به‌چشم می‌خورد، ۷ روزآخرین هفته عمرشادروان مسعودی را نشان میدهد. روزهای پیش‌از درگذشت شادروان مسعودی یادداشت هائی باقلم خود او ثبت شده که مربوط به کار های یومیه اوست و درآخرین خانه یاروز این دوصفحه که تاریخ جمعه ۳۱ خردادرانشان میدهد این دو کلمه نوشته شده است « مسافرت به شوروی» .

۳ روزپس از ۲۸ خردادی که شادروان مسعودی به‌جهان باقی شتافت ، یعنی جمعه ۳۱ خرداد ماه قراربود به شوروی سفرکند . اما سفر آخرین . این سفر راغیر ممکن کرد.

درلابلای همین تقویم وجود یک کلام‌الله کوچک و چندبرگ دعا یادآوراعتقادات‌عمیق‌مذهبی شادروان سناتورمسعودی‌است.

اتاق تصمیم گیری های مهم

اتاق کارشادروان عباس مسعودی بایک راهروی کوته به سالنی وصل است که وجود یک میز بیضی شکل با صندلی های متعدد در اطراف آن‌نشان میدهد که سالن تشکیل جلسه است . این سالن نیز که چون اتاق کارشادروان مسعودی از زمان درگذشت وی بسته بود، اکنون جزئی از موزه‌یادبود آن شادروان است .

دروضع سالن مورد بحث‌نیز تغییری داده نشده است، تنها چند تابلوی حاوی فرامین شخصیتهای جهانی درباره شادروان سناتور مسعودی بر یکی از دیوارهای آن نصب شده است .

یک پروژکتور ویک پرده نمایش مخفی تنهااشیاء دیگری است که به تزئینات قبلی سالن افزوده شده است. هنگامی که بازدید کنندگان از موزه،بازدید خود را به پایان می‌رسانند می توانند پشت میز کنفرانس و روی صندلی‌ها بنشینند.متصدی موزه کلیدی را که در یک کمد کوچک دیواری قرار دارد می فشارد، وباهمین حرکت ازسقف یک پرده نمایش روی دیواری که چندتابلوی‌حاوی تعدادی از شماره های روزنامه‌اطلاعات منتشره در سالهای مختلف‌نصب است می‌افتد ، پروژکتوری که درکمد دیوار مقابل قراردارد فیلمی شش دقیقه‌ای که با استفاده از تصویروصداساخته شده و گوشه هائی از زندگی بارورشادروان مسعودی را تصویر می‌کند نمایش میدهد.

گفتنی است که با گشایش موزه یادبود شادروان عباس مسعودی ، و بخاطر الهام‌گیری از اندیشه های بلند او ، از این پس‌جلسات مهم موسسه اطلاعات برای تصمیم‌گیری‌های عمده، دراین سالن تشکیل میشود.

تابلوی نمونه

در برابر در ورودی اتاق کارشادروان مسعودی ، و در محوطه‌ای مستطیل شکل ، پیکره‌ای از شادروان مسعودی برپایه‌ای از سنگ مرمر نصب است. پیکره را که دیروز از آن پرده‌برداری شد ، هنرمند ۷۸ ساله و نامی ایران استاد ابوالحسن صدیقی، استادسابق دانشکده هنرهای‌زیبای‌دانشگاه تهران ساخته است . استاد صدیقی اینک در ایتالیا روزگار می‌گذراند و به راستی درتهیه این پیکره هنر را در حد کمال بکار گرفته‌است . از این‌پیکره عصر دیروزآقای‌مهندس شریف امامی رئیس سنا پرده برداری کرد.

بریکی از دیوارهای همین محوطه تابلوی عظیمی دراندازه ۱۸۰ × ۲۷۵ سانتیمتر و بر فلزی از زینگ بقطر ۷۰میلیمتر نصب است که مراحل مختلف زندگی شادروان مسعودی از زمان آغاز سلطنت‌دودمان‌پهلوی تا شکوفائی زندگی قوم ایرانی در عصر سلطنت شاهنشاه آریامهر رانشان میدهد .

طرح این تابلو را«یاروسلاو فریچ» هنرمند عالیقدر چکسلواکی که در عین حال طراح موزه یادبود مسعودی‌نیز هست ، تهیه کرده و کارگران هنرمند وزحمتکش اطلاعات گراورآن را بادقت و زیبائی خاصی ساخته‌اند .

« یاروسلاوفریچ» طراح‌موزه یادبود شادروان مسعودی که اینک برای ایرانیها چهره‌ای شناخته شده است، همانست که آثار ذوق اورا در موزه‌های سلسله پهلوی ، شهیاد آریامهر وموزه نگارستان میتوان دید .

یاروسلاوفریچ هنرمندی‌است علاقمند به مطبوعات‌و به‌خادمان فرهنگ وهنر ، و بهمین‌انگیزه است که مدتی طولانی برای تشکیل موزه شادروان مسعودی کارکرد واز هنرستودنی خود مایه گذاشت . در این‌کوشش، بدون تردید انگیزه های مادی کمترین تاثیری در به تحرک درآوردن این هنرمند عالیقدر وهمکارانش نداشته‌است ، بلکه آنچه آنها رابه‌همکاری‌صمیمانه باموسسه اطلاعات تشویق‌کرده، علاقه آنان به مطبوعات و شوقشان به تجلیل از یک خدمتگزار بفرهنگ‌درسرزمینی فرهنگ پرور، چون ایران‌بوده است .

لازم به یادآوری است که موزه یادبود شادروان عباس مسعودی همه روزه برای‌بازدید عموم مفتوح است .

درمراسم دیروزدوتن ازحاضران اشعاری در بزرگداشت یادشادروان مسعودی سرودند که در زیر از نظر خوانندگان گرامی می‌گذرد

بیاد مسعودی

از: علی بهنیا
نماینده مجلس شورای ملی

اگر چه شد سپری روزگار مسعودی
وزید باد خزان بر بهار مسعودی
اگر چه بلبل‌عمرش خموش گشت‌وشکست
بباغ زندگیش شاخسار مسعودی
اگر چه رکن چهارم شکست از مرگش
ز دیده های قلم اشکبار مسعودی
اگر چه نیست بظاهر میان ما عباس
نمرده نام خوش و پایدار مسعودی
خزان پذیر نباشد گل گلستانی
که باغبان بودش دستیار مسعودی
کجا رود ز بر دیده دل مردم
هزار ها اثر و یادگار مسعودی
بزرك مرد ابر همت و بلند نظر
زبانزد همه عالم وقار مسعودی
فروتنی و ادب احترام و حسن سلوك
میان مجمع یاران شعار مسعودی
دیار زندگی او برون ز مرز ریا
عجب دیار نکوئی دیار مسعودی
زکار و کوشش او شهرت جهانی داشت
مقام و منزلت و اعتبار مسعودی
کتاب زندگیش پر زبرگهای شرف
که خدمت است و شرف افتخار مسعودی
زقدر و منزلتش گر هزار ها گوئیم
نگفته‌ایم یکی از هزار مسعودی
فزوده گشت یکی موزه از اثرهایش
در این موسسه نامدار مسعودی
یکی دو تا نبود یادگار جاویدش
فزون‌تر است ز حد یادگار فردوسی
در این مراسم عالی و اندرین موزه
مراست مسئلت از کردگار مسعودی
خدای شاد کند روح پرفتوحش را
بحق منزلت هشت چار فردوسی
بی ادای حق مرد حق بجا باشد
ز بهنیا اثری هم نثار مسعودی

یادگار مسعودی

ابراهیم صهبا

خوشا به نام پر از افتخار مسعودی
خوشا موسسه پایدار مسعودی
کجا ز خاطره ها نام آورد از یاد
که مانده است بسی شاهکار مسعودی
اگر که رفته ، از او نام نیك‌باقی‌ماند
نبوده است جز این انتظار مسعودی
موسسات ثمربخش اطلاعاتش
بود به کشور ما یادگار مسعودی
به سعی قدسی و فرهاد و سردبیرانش
بجاست منزلت و اعتبار مسعودی
اثاث دفتر او را نگاه باید داشت
که هست شاهدی از پشتکار مسعودی
همان قلم که به آن سرمقاله‌ها بنوشت
دلیل ذوق وقایع نگار مسعودی
ز عکس های فراوان او به هر سوئی
نشان موهبت بیشمار مسعودی
کنون درود فرستیم ما زجان و ز دل
زخانه قلمش بر قرار مسعودی
که جاودانه بود از طریق خدمت خلق
به پا مجسمه افتخار مسعودی

اطلاعیه مورخ ۱۸ر۴ر۲۵۳۶ پلیس راه ژاندارمری کشور شاهنشاهی

بقیه ازصفحه ۱۲

۲۰۱ـ محمود محمدی نژاد	کامیون	ـ	حمل دو تن‌بار اضافی وایجادبی‌نظمی در جلو پاسگاه	۳۰ روز بایگانی دفترچه
۲۰۲ـ محمد صادق مجزی	اتوبوس	اتوبوذرجمهری	فاقد معاینه فنی	۳۰ روز بایگانی دفترچه
۲۰۳ـ مهدی میرم بیگی	کامیون	ـ	رانندگی برروی‌تریلی بدون‌مجوز	۳۰ روز بایگانی دفترچه
۲۰۴ـ حسن مجاهد پور	کامیون	ـ	رانندگی بدون مجوز	۳۰ روز بایگانی دفترچه
۲۰۵ـ عبدالرضا مرزقی	مینی‌بوس	ترانسپورت جنوب آبادان	فاقد معاینه فنی	۳۰ روز بایگانی دفترچه
۲۰۶ـ محمد حسین معروی‌پور	مینی‌بوس	اتوسیر حافظ	فاقد معاینه فنی	۳۰ روز بایگانی دفترچه
۲۰۷ـ سید مصطفی موسوی	کامیون	ـ	دراختیار گذاردن وسیله بکمک راننده بدون گواهینامه	۳۰ روز بایگانی دفترچه
۲۰۸ـ کریم میناپور	مینی‌بوس	تبریز جومه	رانندگی بر روی کامیون بدون مجوز	۳۰ روز بایگانی دفترچه
۲۰۹ـ محمدعلی موسی‌رضا	کامیونت	ـ	رانندگی بر روی کامیون بدون مجوز	۳۰ روز بایگانی دفترچه
۲۱۰ـ پرویز محمدبیگی	کامیون	ـ	تصادف منجر بجرح ۱ نفر	۳۰ روز بایگانی دفترچه
۲۱۱ـ محمدکاظم مدرسی	کامیون	ـ	رانندگی بدون مجوز	۳۰ روز بایگانی دفترچه
۲۱۲ـ محمد جعفر مشکواتی	کامیون	ـ	رانندگی بر روی کامیون بدون مجوز	۳۰ روز بایگانی دفترچه
۲۱۳ـ محمد ابراهیم مصباحی	کامیونت	تهران ـ کرج	رانندگی بدون مجوز	۳۰ روز بایگانی دفترچه
۲۱۴ـ اسکندر محمد بیگی	سواری کرایه	ـ	فاقد معاینه فنی	۳۰ روز بایگانی دفترچه
۲۱۵ـ سلیمان مدق	کامیون	اتوالبرز	فاقد معاینه فنی	۳۰ روز بایگانی دفترچه
۲۱۶ـ مسلم مسلمی صباح	اتوبوس	ـ	رانندگی برروی تریلی‌بدون‌مجوز	۳۰ روز بایگانی دفترچه
۲۱۷ـ حسن مشمول محمود حق	کامیون		دراختیار گذاردن دفتر چه به شخص فاقد گواهینامه	
۲۱۸ـ نجف قلی میربیگی	کامیون	ـ	فاقد معاینه فنی	۳۰ روز بایگانی دفترچه
۲۱۹ـ برات مهمن	کامیون	ـ	فاقد معاینه فنی	۳۰ روز بایگانی دفترچه
۲۲۰ـ سید حسین میرجمالی	کامیون	ـ	عدم توجه به مقررات و تکرار تخلفات	۳۰ روز بایگانی دفترچه
۲۲۱ـ پرویز مسگریان زنجانی	کامیون	ـ		
۲۲۲ـ حسین مسعودی	کامیون	ـ	فاقد معاینه فنی	۳۰ روز بایگانی دفترچه
۲۲۳ـ غلامرضامحمدعلی زاده‌دره	کامیونت	ـ	رانندگی برروی تریلی‌بدون‌مجوز	۳۰ روز بایگانی دفترچه
۲۲۴ـ علی نسریان	اتوبوس	کشور جم مشهد	رانندگی بدون مجوز	۳۰ روز بایگانی دفترچه
۲۲۵ـ محمدعلی نوروزیان	کامیونت	ـ	رانندگی بدون مجوز	۳۰ روز بایگانی دفترچه
۲۲۶ـ مجید نافعی	اتوبوس	ایران پیما	رانندگی برروی کامیون بدون مجوز	۳۰ روز بایگانی دفترچه
۲۲۷ـ فیض‌اله نصیری خنجری	کامیون	ـ	رانندگی برروی تریلی‌بدون‌مجوز	۳۰ روز بایگانی دفترچه
۲۲۸ـ عزت‌المنوروزی دیارخانی	اتوبوس	تی‌بی‌تی	در اختیار گذاردن دفترچه به	۳۰ روز بایگانی دفترچه
۲۲۹ـ قنبرنویدی	کامیونت	ـ	شخص فاقد گواهینامه	۳۰ روز بایگانی دفترچه
۲۳۰ـ نجاتعلی نادری	مینی‌بوس	اتوالبرز	فاقد معاینه فنی	۳۰ روز بایگانی دفترچه
۲۳۱ـ غلامحسین نیک خواه	کامیون	ـ	رانندگی بدون مجوز	۳۰ روز بایگانی دفترچه
محرریری			فاقد معاینه فنی	۳۰ روز بایگانی دفترچه
۲۳۲ـ علی واتگر	اتوبوس	اتوسیر تبریز	فاقد معاینه فنی	۳۰ روز بایگانی دفترچه
۲۳۳ـ نعمت‌اله وکیلی	کامیونت	ـ	رانندگی برروی‌تریلی پدون مجوز	۳۰ روز بایگانی دفترچه
۲۳۴ـ ولی ولی‌زاده کلاته ملا	کامیونت	ـ	رانندگی برروی‌تریلی بدون مجوز	۳۰ روز بایگانی دفترچه
محمدقلی			تعویض صفحات دفترچه	۳۰ روز بایگانی دفترچه
۲۳۵ـ هدایت‌اله هوشمند	اتوبوس	ایران پیما	فاقد معاینه فنی	۳۰ روز بایگانی دفترچه
۲۳۶ـ محمدتقی هنگامی	کامیون	ـ	تصادف منجر بجرح ۱نفر	۳۰ روز بایگانی دفترچه
۲۳۷ـ جلال هنرمند	کامیون	ـ	رانندگی برروی کامیون بدون مجوز	۳۰ روز بایگانی دفترچه
۲۳۸ـ بهمن همتی	اتوبوس	لوان‌تور	تعویض صفحه ۱۰۰ دفترچه ساعت‌زنی	۳۰ روز بایگانی دفترچه
۲۳۹ـ احمدرضا پاشینی	کامیون		تصادف منجر بجرح ۱ نفر	۳۰ روز بایگانی دفترچه
۲۴۰ـ حسین یوسف زاده	کامیون		دستکاری در کارت معاینه	۳۰ روز بایگانی دفترچه
۲۴۱ـ جان‌علی یونسی	مینی‌بوس	مسافربری همایون	تصادف منجر بجرح ۱ نفرعابر	۳۰ روز بایگانی دفترچه
۲۴۲ـ رضاکیائی پیکانی	کامیونت		فاقد معاینه فنی	۳۰ روز بایگانی دفترچه
۲۴۳ـ میوض احسانی	مینی‌بوس	مسافربری شاهی	عدم استراحت مقرره وعدم توجه بمقررات	۳۰ روز بایگانی دفترچه
۲۴۴ـ سیمعلی پوراندری	اتوبوس	اتوملایر	تصادف منجر بجرح ۱ نفر عابر	۳۰ روز بایگانی دفترچه
۲۴۵ـ علی‌بابا جهانبخش	اتوبوس	میهن‌تور	تصادف منجر بجرح ۱ نفر عابر	۳۰ روز بایگانی دفترچه
۲۴۶ـ مهدی شاه محمدی	اتوبوس	لوان‌تور	تصادف منجر بجرح ۱ نفر عابر	۳۰ روز بایگانی دفترچه
۲۴۷ـ اسماعیل گلشن زمانی	اتوبوس	عدل ساوه	تصادف منجر بجرح ۱ نفر عابر	۳۰ روز بایگانی دفترچه
۲۴۸ـ رحمان موکبی		تی‌بی‌تی	تصادف منجر بجرح ۱ نفر عابر	۳۰ روز بایگانی دفترچه
۲۴۹ـ منصور رستمی سرابی	سواری کرایه	بابل مشهد	تصادف منجر بجرح ۱ نفر عابر	۳۰ روز بایگانی دفترچه

پلیس راه ژاندارمری کشور شاهنشاهی

شرکت کشت وصنعت جوین

سهامی خاص

احتیاجات نیروی انسانی فنی
مورد نیاز جهت کارخانه قند جوین

ردیف	نوع مشاغل	تعداد مورد احتیاج
۱	لوله‌کش	۶ نفر
۲	متخصص جوشکاری لوله کارآزموده	۵ نفر
۳	جوشکار	۵ نفر
٤	کمك جوشکار	۱۲ نفر
٥	مکانیك درجه یك	۱۰ نفر
٦	کمك مکانیك	۱۰ نفر
۷	برقکار درجه یك (فشار قوی)	٤ نفر
۸	برقکار درجه دو	۲۰ نفر
۹	برقکار درجه سه	۳ نفر
۱۰	متخصص جوشکاری دستگاه های فشاری قوی	۲ نفر
۱۱	جوشکار برقی	۲ نفر
۱۲	مهندس تاسیسات	۱ نفر
۱۳	تکنیسین تاسیسات	۱ نفر

آخرین نظرات درمورد جداسازی دوقلوهای ایرانی

بگذارید لاله‌ولادن باهم زندگی کنند

بطوریکه خوانندگان عزیز اطلاع دارند ، سرنوشت‌جداسازی دوقلو های ایرانی و (لاله ولادن) از طرفروزنامه اطلاعات و مجله جوانان ، به نظرخواهی‌گذاشته شد وطبقات مختلف مردم،روحانیون عالیقدر پزشکان ، حقوقدانان، جامعه شناسان و مردم عادی بطور وسیعی در این نظرخواهی شرکت کردند . علت این نظرخواهی ، اعلام نتایج‌معاینات و آزمایش‌های پزشکان‌متخصص در آلمان بود که اعلام کردند لاله ولادن از نظر سینوس های مغزی مشترک هستند و جداساختن آندو باحتمال زیاد موجب مرگ یکی ازآندوخواهد شد. اما کدامیک ؟

ازاین رو کدامیک باید فدا شوند تادیگری یک زندگی عادی داشته باشد؟ چه کسی میتواند زندگی را ازیکی بگیرد و به دیگری به‌بخشد ؟

ازسوی دیگر پزشکان متخصص آلمانی اعلام کردند که لاله ولادن از آن سری دوقلوهای نادری هستند که میتوانند سالیان دراز به همین شکل و شیوه به زندگی خود ادامه دهند . در هرحال اکثر هموطنان ما بااین جداسازی مخالفت کردند و اینک دوقلو ها ، واپسین لحظات سرنوشت را میگذرانند وشایدتالحظه‌ایکه این مطلب زیرچاپ میرود سرنوشت آنها نیز معلوم شده باشد آنچه در زیر می‌خوانید آخرین قسمت از نظرات مردم است .

خانم پروین یوسفی :
من با جداسازی دوقلوها مخالفم . شماچه حقی دارید آنها را از هم جدا کنید و بزندگی یکی از آنهاخاتمه‌دهید هیچ‌قانون وهیچ دینی چنین اجازه‌ای را نمیدهد. این دوتا کوچولوها حق زندگی دارند .

کتایون پرنیا از رضائیه :
آیا بهتر نیست‌دوقلوها از هم جدا نشوند ؟ زیراآنکه‌زنده میماندهمیشه بخاطر خواهد آورد که در عمل‌جراحی‌خواهر خود را از دست داده ودچار ناراحتی روحی میشود .

رویامترجمی :
من معتقدم که دوقلوها رااز هم جداکنید اگر بزندگی ادامه دهند زجرخواهند کشید پس بهتر است یکی فدای دیگری شود.

حیدر مشایخی :
نظر من اینست که دوقلوها را از یکدیگر جداکنند هنگام ازدواج تکلیف دوقلوها چه خواهد شد. آنها درتمام‌زندگی از وضعی که دارند رنج‌خواهد برد.

همت‌اله علائی شهمیرزادی:
من معتقد هستم که این دوقلوها را نباید از هم جدا کنند چون امکان دارد بعداز جداسازی آنها دیگری‌هم بمقدار مدتی بخاطر وابستگی بدنی و عاطفی تحت همان شرایط از بین برود .

جلیل‌ندیم‌پور:
نظر من اینست که دوقلوها را ازهم جدا سازید زیراهرچه بزرگتر شوند بیشتر رنج‌میبرند.

آگهی مناقصه

شهرداری فلاورجان بموجب تصویبنامه مورخ ۱۱ر۴ر۳۶ انجمن شهرومواقفت‌شماره ۴۰۰ـ۱۴ر۴ر۳۶ بخشداری محترم مرکزی شهرستان لنجان عملیات ساختمان پارک‌ساحلی راکه اعتبار آن در حدود چهارمیلیون ریال می باشد براساس قیمت های پایه و ضرائب متعلقه سال ۳۶ وبا شرائط زیربه مناقصه می گذارد .

۱ـ شرکت‌کنندگان بایددارای صلاحیت فنی از دفتر برنامه وبودجه ودفتر فنی استانداری اصفهان باشند .

۲ـ پیشنهاد دهندگان درمناقصه بایستی معادل ۵درصد کل هزینه را بعنوان سپرده بصورت‌نقد یا اسناد خزانه یا ضمانت نامه بانکی ضمیمه پیشنهاد خود نمایند .

۳ـ پیشنهاد دهندگان بایستی‌تا آخر وقت اداری روز چهارشنبه ۵ر۳۶به دفتر فنی استانداری اصفهان مراجعه و با پرداخت ۳۰۰ ریال بحساب شماره ۸۰۰۱ بانك مرکزی وارائه فیش آن نقشه و مشخصات و مدارك مناقصه‌رادریافت دارند .

۴ـ شرکت کنندگان باید رعایت قانون منع مداخله کارمندان دولت‌را بنمایند .

۵ـ پیشنهاد دهندگان بایستی تاساعت ۱۰ صبح روز پنجشنبه ۶ر۳۶ پیشنهادات خود را در دو پاکت الف وب لاك و مهر شده‌تسلیم دبیرخانه دفتر فنی استانداری نموده ورسید دریافت دارند پاکت الف محتوی نقشه و مدارك مناقصه وسپرده و پاکت ب محتوی پیشنهاد پیمانکار که بایستی باعدد و حروف بطور خوانا نوشته وزیر آن امضا و مهر شده باشد .

۶ـ پیشنهادات رسیده درساعت۱۱صبح همان‌روزدرکمیسیون مناقصه که در دفتر فنی استانداری تشکیل می گردد باز و قرائت‌خواهد شد و حضور پیشنهاد دهندگان در کمیسیون آزاد است .

۷ـ سپرده نفراول ودوم وسوم تا انعقاد قرارداد بانفر اول مسترد نخواهد شد و چنانچه نفر اول از تاریخ ابلاغ کتبی ظرف مدت ۷روز از امضاء قرارداد خودداری نماید سپرده او بنفع شهرداری ضبط وبا نفر دوم قرارداد منعقد خواهد شد و درصورتی که نفرات دوم و سوم‌نیز حاضر به عقد قرارداد نشوند سپرده آنها بسود شهرداری ضبطمی‌گردد.

۸ـ مدت انجام کار از تاریخ عقد قرارداد چهار ماه می‌باشد .

۹ـ کلیه هزینه های مربوط از قبیل چاپ آگهی و مالیات بیمه‌وغیره بعهده برنده مناقصه می باشد .

۱۰ـ پرداخت هزینه کار های‌انجام شده طبق صورت وضعیت تنظیمی وبراساس قیمت های پایه‌و ضرائب متعلقه پس ازگواهی‌مهندس ناظر مربوطه و برابر مقررات‌خواهد بود .

شهردار فلاورجان

پیشگاه مبارك شاهنشاه آریامهر

فرهنگیان منطقه خلخال با قلبی آکنده از مهر شاه و وطن درود و سپاس راستین خود را بپیشگاه مهارك تقدیم میدارند . فرمان‌آن معلم بزرگ برای تاسیس بانک فرهنگیان یکی دیگر از نشانه های توجه خاص آن‌رهبر بزرگ به قاطبه فرهنگیان این مملکت است و مظهری‌از انقلاب زندگی بخش ما . سپاس میگوئیم ترا ، پاس میداریم نظم پرشکوه شاهنشاهیت را ـ گرامی میداریم تعالیم مقدست را .

از سوی فرهنگیان منطقه خلخال شیخ‌الاسلامی
آ ـ ۳۸۲۵

آگهی دعوت مجمع عمومی

مجمع عمومی عادی سالیانه شرکت‌سهامی‌خاص‌فنی وساختمانی چکش روز شنبه بیست وپنجم تیر دو هزار و پانصد وسی وشش ساعت ۵ بعداز ظهر در محل شرکت واقع درخیابان خردمند شمالی خیابان چهارم پلاك ۷ تشکیل می‌گردد .

دستور جلسه :
۱ـ استماع گزارش هیئت مدیره و بازرسان شرکت درباره دوره مالی شرکت در سال ۲۵۳۵ .
۲ـ رسیدگی و تصویب ترازنامه وحساب سود و زیان دوره عملکرد ۲۵۳۵ .
۳ـ شور مطالعه درباره خط‌مشی آینده شرکت .
۴ـ تعیین بازرسان شرکت .
ازکلیه صاحبان سهام دعوت می‌شود با توجه به مقررات واساسنامه شرکت در روز مذکور وساعت مقرر در مجمع عمومی حضور بهمرسانند .

هیئت مدیره شرکت سهامی خاص و ساختمانی‌چکش

زمان.... در اختیار شماست

۱ ۶ماه پس انداز — یك برابر وام
۲ ۱۲ماه پس انداز — دوبرابر وام
۳ ۱۸ماه پس انداز — سه برابر وام
۴ ۲۴ماه پس انداز — چهار برابر وام
۵ ۳۰ماه پس انداز — پنج برابر وام
۶ ۳۶ماه پس انداز — شش برابر وام

براساس میانگین موجودی حساب

با انتخاب یکی از برنامه‌های پس انداز مسکن
بانک رهنی ایران
صاحب خانه شوید.

مبلغ وام حداکثر ۴۰۰۰/۰۰۰ ریال
برای یك واحد مسکونی

با کمترین هزینه و طولانی‌ترین مدت بازپرداخت

برای آگاهی بیشتر به کلیه شعب و واحدهای بانک رهنی ایران مراجعه فرمائید

پس انداز مسکن بانک رهنی ایران
آسانترین راه برای صاحب خانه شدن شما
بانک رهنی ایران ـ بانک مسکن شما

در شهر یك حرف برسر زبانهاست

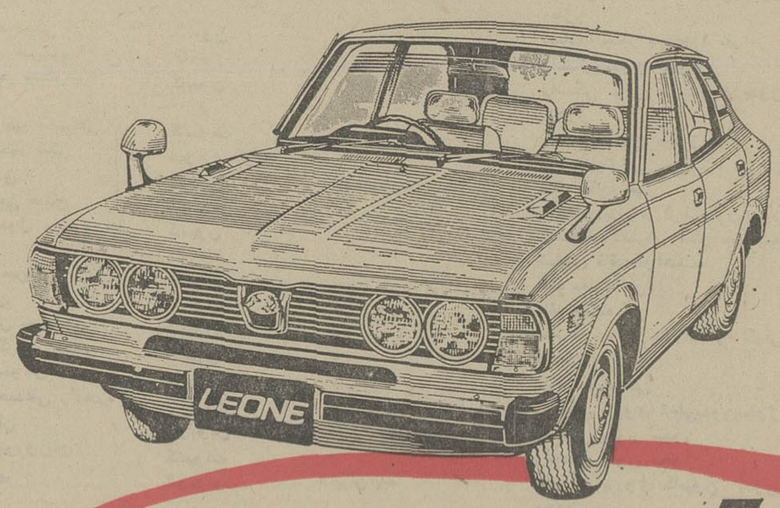

لئون LEONE
رخش تکنولوژی

جدید از سوبارو

- صندلی های راحت باروکش بسیار شیك وبادوام ،رعایت اصول فنی درطراحی صندلی هاراندگی با "سوبارو" (لئون) رادلپذیرکرده‌است .
- شیشه های بدون قاب درها موجب دید خوب و سهولت بیشترهنگام پیاده و سوارشدن است .
- به‌سبب سیستم دیفرنسیال جلو اتومبیل سوبارو (لئون) فاقد شفت می باشد، درنتیجه برآمدگی پاگیرکف اتومبیل های معمولی راندارد و این امر راحتی بیشترسرنشینان رافراهم ساخته .
- صندوق عقب بزرگ وجادارمشکل حمل باروچمدان هاراحل کرده .
- رادیو ـ فندك

نماینده انحصاری اتومبیل های سوبارودرایران ـ شرکت عباد خیابان ملت شمارهٔ ۱۱ تلفن ۳۰۴۴۷۲ـ۳۰۲۸۵۷

آگهی مناقصه

امور دانشجوئی دانشگاه تهران اداره سلف‌سرویس مرکزی دانشجویان و سلف‌سرویس کوی های دختران وپسران‌ودانشکده های‌مختلف را به‌مناقصه میگذارد .

داوطلبین می‌توانند از ساعت ۸ الی ۱۹ روز شنبه ۲۵ تیرماه جهت اطلاع از شرایط کار به دفتر امور دانشجوئی واقع در خیابان ۲۱ آذر مراجعه نمایند . م‌الف ۸۷۶۹

اطلاعات
نشریه ایرانیان مقیم خارج از کشور
هفته‌ای سه بار در سراسر دنیا
در دسترس علاقمندان
قرار میگیرد

جوانان به بازشناسی شاهنامه روی آورده‌اند

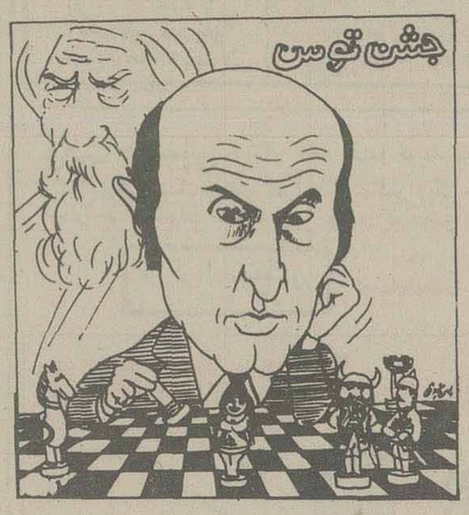

ضیاءالدین سجادی و فرخ غفاری و عطاءالله بهمنش گردانندگان جشن توس در یک گفت و گوی مطبوعاتی

ضیاءالدین سجادی مدیر سومین جشن توس و فرخ غفاری معاون سازمان رادیوتلویزیون ملی ایران و قائم‌مقام جشن توس و عطاءالله بهمنش مفسر ورزشی و مسئول برگزاری برنامه ورزشی جشن توس در یک گفت و گو پیرامون کیفیت اجرای برنامه‌های سومین جشن توس اطلاعاتی دادند.

دراین گفتگو ضیاءالدین سجادی اظهارداشت: کوششی که در نخستین جشن توس باهدف بزرگداشت مقام فردوسی و تجزیه و تحلیل اثر بی‌مانند او و بررسی ادب و هنر و فرهنگ سرزمین خراسان آغاز شد اینک زمینه‌های مساعد و باروری را دراین جهت فراهم آورده است درحالیکه سومین جشن توس برگزارمی‌شود شاهد برقراری رابطه نزدیک و آگاهانه‌ای بین گروه جوان و هنرمند و دیگر علاقمندان باشاهنامه جاویدان فردوسی هستیم و در توجیه این اندیشه که شاهنامه بعنوان یک منبع و ماخذ عالی در بوجود آوردن آثار هنری باارزش تجلی داشته باید این واقعیت را پذیراباشیم که سومین جشن توس هنگامی برگزار می‌شود که ماشاهد پیشرفتها و موقعیت‌های ارزشمندی در جهت تحقق هدفهای جشن بوده‌ایم. سجادی افزود: بعنوان مثال در جشن دوم موقعی که از نویسندگان و دست‌اندرکاران برای تهیه نمایشنامه‌های حماسی دعوت بعمل آمد، آمادگی بیشتر نسبت به سال پیش مشهود بود و همینگونه است استقبال هنرمندان در سال جاری چنانکه بیش از ۶۰ نفر درزمینه سناریونویسی ـ طرح فیلم و نمایشنامه شرکت جسته‌اند. توفیق دیگر جشن توس در بهره‌گیری از استعدادهای جوانان باذوق و نویسنده و هنرمند بود که به گونه‌های مختلف و از دیدگاههای خاص به شاهنامه نگریسته‌اند و آثار ارزشمندی ارائه داده‌اند.

طی چند سال اخیر عده‌ای به ارائه نقاشی مدرن و کلاسیک از شاهنامه همت گماشته‌اند که نمایشگاهی ازآثار آنها تدارک شده است گروهی نیز درراه مجسمه‌سازی گام برداشته‌اند، برخی فیلمنامه نوشته‌اند که همه اینها نشانگر توفیق این جشن در نیل به هدفهای آن و پرورش و جلب استعدادهای خلاق جوانان و گروههای دیگربوده است.

ضیاءالدین سجادی: از سایر مفاخر فرهنگی خراسان نیز تجلیل خواهد شد

سجادی ادامه داد: آنچه حاصل آمده برای ماقانع کننده و کافی نیست و امیدواری زیادی هست که دراینده این فرصت برای همه گویندگان، نویسندگان پژوهشگران و هنرمندان فراهم شود تاسهم بیشتری در جشن توس داشته باشند.

در پاسخ این سئوال که آیا جشن توس در سالهای اینده نیز روال گذشته خود را در بزرگداشت مقام فردوسی ادامه خواهد داد یا به دیگر مفاخر علمی و ادبی سرزمین خراسان خواهد پرداخت دکتر سجادی اظهارداشت: باتوجه به فضای فرهنگی، علمی و ادبی خراسان در جشنهای اینده سهم شایسته‌تری نیز برای اینگونه مفاخر درنظر گرفته شده است و کار پژوهش و تحقیق پیرامون آثار آنان افق های تازه‌ای را در جشن توس پدید خواهد آورد.

مدیرجشن توس سپس گفت: در سومین جشن توس شاهد برنامه‌هایی تازه در زمینه موسیقی محلی ـ فیلم ـ نمایشنامه‌خوانی ـ نقالی وورزش سنتی هستیم. در سخنرانی‌های جشن توس سعی شده آخرین پژوهش‌های دانشمندان در زمینه شاهنامه ارائه شود و ضمن مشورت باصاحب‌نظران سعی شده که در همه برنامه‌ها چه سخنرانی و نمایشنامه و نقالی و چه شاهنامه‌خوانی. تازگی و تنوع خاصی بوجود اید. حتی در ائین پهلوانی و کشتی‌ها نیز امسال تماشاگران و کسانی که دراین برنامه‌ها شرکت می‌کنند مشاهده خواهند کرد که همه موضوع‌ها از تغییرات، تنوع ابتکار و تازگی ویژه‌ای برخوردارا‌ست ـ از جمله فرهنگ و هنرشیراز یک نمایشنامه قصه بازی یافانوس خیال تهیه کرده که در جشن توس ارائه خواهد شد و بنیاد شاهنامه نیزبراساس شاهنامه برنامه‌ای تهیه کرده است.

پرورش استعدادهای منطقه

* فرخ غفاری معاون رادیوتلویزیون ملی ایران و قائم‌مقام جشن توس نیز در زمینه ویژگی‌های سومین جشن توس گفت: برتعداد برنامه‌های امسال اضافه شده و دراین جشن برنامه‌های برگزیده‌ای از موسیقی محلی و ترانه‌های نواحی خراسان که غنا و تنوع فراوانی دارد برای نخستین بار در جشن توس اجرا می‌شود. امسال باکمک داوود رشیدی شکل جدیدی به نمایشنامه‌خوانی جشن توس داده شده و سینمای جوان نیز آثاری را بنمایش خواهد گذاشت.

فرخ غفاری در پاسخ این سئوال که آیا از استعدادهای منطقه بچه کیفیت استفاده می‌شود گفت: گردانندگان این جشن استعدادهای خلاق منطقه را اصلی بران است که در مرحله نخست از ـ هنرها ـ و استعدادهای منطقه بهره‌گیری شود.

پاسخ فرخ غفاری در برابر این سئوال که آیا شکل نمایشنامه‌خوانی که در جشن توس آمد ـ قبلا وجود داشته یاتازه است اظهارداشت:

این شکل نمایشنامه‌خوانی در خارج از کشور سابقه پنجاه ساله دارد ودر فستیوال‌های تاتری باآغوش باز پذیرا هستند و حتی خارج هم مرسوم است که برای کمک به نمایشنامه‌نویسان تازه چنین برنامه‌ای اجراشود.

فرخ غفاری: روخوانی نمایشنامه‌ها کمک بزرگی به گسترش ادبیات نمایشی می‌کند

عطاءالله بهمنش: بازی‌چوگان و مسابقه تیر و کمان را نیز در جشن توس خواهیم گنجاند

* دراین مصاحبه عطاءالله بهمنش مسئول برگزاری برنامه‌های ورزشی سنتی جشن توس نیز درباره کیفیت برگزاری مسابقه‌های کشتی پاجوخه و اقبال مردم ازاین برنامه‌ها توضیحاتی داد و بااشاره به رونق کمی و کیفی این برنامه گفت: در جریان برگزاری کشتی پاجوخه در سالهای اول و دوم نقائصی وجود داشت که بمنظور رفع این نواقص جندی پیش سیمناری باشرکت جوخه‌شناسان ـ رؤسای تربیت بدنی ـ پهلوانان و دیگر افراد صاحب‌نظر و اهل فن خراسان در مشهد تشکیل شد و پس از بحث و بررسی لازم آئین‌نامه فنی برای کشتی پاجوخه تهیه و تنظیم شد که امسال در جشن توس اجرامی‌شود ـ براساس این آئین‌نامه کشتی پاجوخه دردو گروه انجام می‌شود که برای گروه اول حداقل سن ۱۶ سال و حداقل وزن ۴۰ کیلوگرم درنظر گرفته شده و در گروه دوم پهلوانانی که وزنشان از ۷۰ کیلو کمتر نباشد شرکت خواهند کرد.

بهمنش افزود: بمنظور حفظ و اجرای سنت‌های محلی در پایان هرمسابقه کشتی‌گیر برنده کله‌قندی را برمی‌دارد و علاوه برآن جوانتری از جمله گاو شیرده یااسب ـ جهارخروس و گردن آویز طلا نیز در نظر گرفته شده که به برندگان داده خواهد شد. وی یادآورشد که در سال جاری علاوه برخراسان، در گیلان، کرمان و زابل نیز مسابقه‌های مقدماتی انجام شد و نفرات اول و دوم در جشن توس شرکت می‌کنند و تحت عنوان کشتی کج گردان، گیله‌مردی و ترکمنی مسابقه‌هائی انجام خواهد شد. بدین ترتیب ملاحظه می‌شود که در جشن توس چند نوع کشتی متفاوت خواهید دید.

با همکاری سازمانهای مسئول و یاری اهالی منطقه ترتیبی داده خواهد شد که در جشن‌های آینده توس با استفاده از متون شاهنامه مسابقه‌های دیگری جون تیروکمان و جوگان هم جائی برای خود داشته باشد.

اطلاعیه

برنامه حمایت ازخانواده‌های بی‌سرپرست

نظر به عواطف سرشار دانش‌طلبان خدمات‌اجتماعی واستقبالی که‌مردم نیکوکار درهفته حمایت ازخانواده‌های بی‌سرپرست از این نهضت بزرگ انسانی نموده و توسط تلفن‌ونامه خواستار حمایت از خانواده های بی‌سرپرست شده‌اند بموجب‌این اطلاعیه نحوه انجام این خدمت انسانی باطلاع عموم میرسد :

هر نیکوکاری می‌تواند باپرداخت ماهیانه ۵۰۰۰ (پنجهزار ریال) حمایت‌مالی یک‌خانواده بی‌سرپرست راتقبل کند

تعهد این برنامه عبارتست از :

۱ـ شناسائی خانواده بی‌سرپرست وتحقیق درمورد مسائل ومشکلات خانواده توسط مددکارآن‌اجتماعی.

۲ـ تنظیم برنامه حمایتی

۳ـ اجرای برنامه حمایتی بنحوی که کودکان‌ونوجوانان بطورمطمئن به تحصیل بپردازند ودیگر اعضاء خانواده به مرحله‌ای برسند که بی‌نیازازکمک‌روی‌پای‌خودبایستند

٤ـ درکلیه موارد فوق مددکاران اجتماعی آموزش دیده برنامه از خانواده سرپرستی می‌کنند

۵ـ گزارش پیشرفت کارهای خانواده وهمچنین عکس فرزند خوانده‌های نیکوکاران مستمرا در اختیار آنان قرار می‌گیرد.

مددکاران برنامه‌اجتماعی درکلیه‌شهرهای کشور همه‌روزه‌بجزپنجشنبه‌وجمعه‌ازساعت ۷ صبح تا ۲ بعدازظهر آماده‌انجام‌این نیت‌انسانی نیکوکاران‌هستند

وآحد داوطلبان خدمات اجتماعی مرکز آماده‌است باتلفن‌های‌شماره

۳۲۲۴۲۲۳۲و۳۱۹۸۹۷

هرگونه اطلاع بیشتری‌رادراختیار بگذارند.

سازمان‌شاهنشاهی خدمات‌اجتماعی ـ خیابان‌قوام‌السلطنه

دکترامین‌عبدالمجیدبدوی، استاد دانشگاه قاهره:

اعراب حماسه‌های چندخدایی را نادیده گرفتند

دکتر امین عبدالمجید بدوی استاد دانشگاه قاهره، در سومین جشن توس تحت عنوان «نمود عقاید مختلف در شاهنامه» به بررسی داستانهای مختلف آن پرداخته است که علت طولانی بودن مطلب از میان جمع داستانهای مورد تحقیق ایشان داستان کیومرث را برمی گزینیم به این امید که نمودی باشد برای شناخت شیوه تحقیق این اندیشمند شیفته فردوسی.

دکتر بدوی در ادامه این بحث به بررسی داستانها، جمشید و ارتباط ان با داستان کیومرث، داستان هوشنگ سام نریمان، ضحاک، کاوس، اسفندیار، رستم و غیره می پردازد و از جمع این بررسی نمودی از عقاید مختلف فردوسی را در جهات اخلاقی یا دینی، فلسفی و تاریخی بدست می دهد.

شاهنامه فردوسی گذشته از ارزش ادبی و ملی آن و مقام شامخی که در میان حماسه های جهانی دارد، دارای جنبه های متعددی است که نمیشود به همه آنها در چند مقاله یا چند مجموعه احاطه کرد.

سالهای سال است که محققان وفضلا و دانشمندان با اسم و رسم در باره شاهنامه از زاویه های دید مختلف قلمفرسائی میکنند و باز در اول راهند.زیرا شاهنامه دریای مواج پر تلاطم است که کرانه‌ای ندارد و کسی بغورش نمیرسد.

هر سال در مناسبات مختلف جشنها یا جشنواره‌ها به یاد بود فردوسی و شاهکار پرافتخار آن شاعر توانای بزرگوار برپا میشود، و شهسواران سخنان میدان سخنوری، بقول سعدی، اسبهای بلاغت در میدان فصاحت میدوانند، و عمرها میگذرد و مجلس تمام میگردد ولی همچنان در اول وصفش میمانند. دلیلش اینستکه شاهنامه فردوسی یک حماسه یا یک داستان منظوم مثل الیاد وادیسه یونانی، یا رامایانا و مهابهارتای هندی، یا حماسه های جهانی دیگر نیست، ولی دیوانی است از حماسه‌ها و داستانها و فنون ادبی و فلسفی و حکمی دیگری که بطوری ترتیب و تنظیم شده، تا بصورت تاریخ و حماسه قاطبه ملتی دارای تمدن باستانی در آمده، و جوانب مختلف زندگی آن ملت را در اعصار قدیم تصویر و تجسید می کند. آرمانها، نومیدیها، امیدها، پیروزیها، محنتها، کامیابیها، بدبختیها، اخلاق، عادات، عقاید و سایر مشخصات ایرانیان به بهترین نظمی و شیواترین عبارتی در شاهنامه فردوسی نمایش داده شده است.

پس اگر گفته شود که شاهنامه فردوسی حماسه تمام اقوام ایرانی و سرزمین ایران، و نیز حماسه دل حساس شاعر توانائی است که با دوستی عمیق به قوم و وطنش با شور و هیجانی هرچه تمامتر می طپد و ایمان می آورد، اغراق نباشد.

سازمان جشن هنر با حسن ظن از این بی بضاعت دعوت نموده‌اند تا در سومین جشن طوس شرکت نماید. با وجود کم مایگی و بی بضاعتی و کمی وقت تعیین شده، به امید اغماض و چشم پوشی در قبول این افتخار مردد نشده، و به اندازه وقت کمی و مصداق مثل عربی: (وأدل دلوک فی الدلاء) وارد گود گردیده، به انتخاب شاهد چندی برای عقاید مختلف در شاهنامه اکتفا نموده آنها را موضوع بحث قرار داده است.

***

گوهر عقاید پادشاهان و یلان و مردمان شاهنامه، با اصول عقاید مسلمانان با اعتقاد امروز، از لحاظ ایمان عمیق بخدای دانائی، یکتائی، توانائی و از هر عیب مبرائی، به قضا و قدر، بروز رستاخیز و بعث و نشر و جهان دیگر، به پیشبینی‌ها، به خوابها و خوابگزاریها، و به فالهای نیک و بد کمترین منافاتی ندارد.

این امر در وهله اول عجیب و غریب بنظر می آید. میشود گفت که خداینامه‌ها، که اصول عمده شاهنامه های دوران اسلامی میباشد، وقتی در اواخر ایام ساسانیان جمع اوری شده، که دیانت زرتشتی دین رسمی دولت ساسانیان اعلام شده بود، و دین زرتشت بر شالوده یکتا پرستی استوار است، وزرتشتیان به مجازات و حساب بعد از مرگ ویل چینوت یا صراط و بعث و نشر، و دوزخ و بهشت و سروشها و فرشتگان و نیروهای خیر و شر معتقد بودند، ولی برحسب عقیده زرتشتیها، اهورا مزدا آفریننده همه کارهای خوب و موجودات نیک است، و سایر بدیها و آفریده های بدرا اهریمن بوجود آورد. یعنی به وجود دو نیروی خلق کننده در عالم قائل، و از این لحاظ، دین زرتشت رنگ و بوی ثنویت دارد.

اما شواهد در سراسر شاهنامه براین دلالت میکند که همه نیکیها و بدیها که بمردمان میرسد، مرهون اراده و تقدیر و مشیت خدای یگانه ایست که خیروشر و نیک و بد و همه چیزها را افرید، و هیچ قدرت دیگری در این امر دخالت ندارد.

این نکته بنظر اینجانب معلول اینست که شاهنامه ابومنصور محمدبن عبدالرزاق بن عبدالله بن فرخ الطوسی، که فردوسی ان را در قالب نظم ریخته، زیر نظر وزیرش ابومنصور معمری، در روزگار سلسله سامانیان مسلمان گردآوری شده است. مسلمانان از هرگونه عقایدی که با عقاید دین اسلام کمترین منافاتی دارد، احتراز میکردند، و به داستانهای ملی ایرانی رنگ توحید مطلق و یکتا پرستی محض زده‌اند.

موید این نظر دو دلیل است:

یکی با وجود اینکه منطق و فلسفه و علوم دیگر یونان را مسلمانان بعربی گردانیدند، از ترجمه حماسه‌ها و داستانهای یونانی که به ارباب النوع ملت یونان بت پرستی تعلق میدارد احتراز نموده‌اند.

دیگر اختلافی که میان مطالب دو داستان کیومرث و جمشید در شاهنامه و مضامین همان دو داستان در ماخذ ایرانی قدیم وجود دارد.

فردوسی داستان کیومرث را

بقیه درصفحه ۲۶

کارخانجات فلورموکت یزد

درسراسر ایران نماینده می پذیرد

تلفن | تهران ۶۴۰۹۹۸ یزد ۶۲۷۵

SUPER THRUST

کولرگازی جنرال الکتریک

با قدرت دمندگی بیشتر

GENERAL ELECTRIC

نمایندگی انحصاری محصولات خانگی جنرال الکتریک در ایران ،شرکت مهندسی وبازرگانی پارس

تهران : خیابان حافظ ،کوچه آرژانتین ،شماره ۱/ ۴ تلفن : ۸۳۸۱۹۴ـ ۸۲۷۵۰۲ـ ۸۲۹۴۵۵

اعراب حماسه‌ای چند خدایی را نادیده گرفتند

بقیه از صفحه۲۵

در هفتاد و چهار بیت و سه فصل سروده است.

فصل اول را به پادشاهی کیومرث اول ملوک عجم که مدت سی سال بردد ودام و پری و هرجانوری فرمانروائی کرد، اختصاص داد:

پژوهنده نامه باستان
که از پهلوانان زند داستان
چنین گفت کاپین تخت و کلاه
کیومرث آورد و او پادشاه
چو آمد ببرج حمل آفتاب
جهان گشت با فرو آیین و آب
کیومرث شد برجهان کدخدای
نخستین بکوه اندرون ساخت جای
سرتخت و بختش بر آمد ز کوه
پلنگینه پوشید خود با گروه
بگیتی درون سال سی شاه بود
بخوبی چو خورشید برگاه بود
دد و دام و جانورکش بدید
زگیتی بنزد یک او آرمید
دوتا می شدندی برتخت اوی
از آن برشده فره بخت اوی

***

کیومرث پسری خوبروی، سیامک نام داشت که اورا بسیار عزیز و دوست میداشت.

در فصل دوم داستان، سیامک آن پورنازنین بردست دیو سیاه کشته میشود:

سیامک بیامد برهنه تنا
برآویخت بادیو آهرمنا
بزدچنگ وارونه دیو سیاه
دوتا اندر آورد بالای شاه

فکند ان تن شاه بچه بخاک
بچنگال کردش جگرگاه چاک
سیامک بدست چنان زشت دیو
تبه گشت و ماند انجمن بی خدیو

***

سیامک مقتول، پسر خجسته‌ای هوشنگ نام داشت که دستور کیومرث پدر بزرگش بود.

در فصل سوم داستان، کیومرث بهزاهی نهیره و دستورش هوشنگ به جنگ دیو سیاه قاتل سیامک میروند.

سپاه ایشان متشکل بود از ددودام و مرغ و پری. در جنگ پیروز شده دیو سیاه را میکشند. بعد از پیروزی، کیومرث را روزگار سراید و هوشنگ جانشینش میگردد.

پری و پلنگ انجمن کرد و شیر
زدرندگان گرگ و ببر دلیر
سپاه دد و دام و مرغ و پری
سپه‌دار باکبر و کند اوری
پس پشت لشکر کیومرث شاه
نهیره به پیش اندرون با سپاه
بیامد سیه دیو با ترس و باک
همی باسمان برپراکند خاک
بیازید هوشنگ چون شیر چنگ
جهان کرد بردیو نسته تنگ
کشیدش سراپای پکسر دوال
سپهبد برید آن سربی همال
چو آمد مران کینه را خواستار
سر آمد کیومرث را روزگار

بیرونی مطالب خودرا از دو سرچشمه گرفت:

یکی روایات ایرانی قدیم، دیگر شاهنامه ابوعلی بلخی. مطالب گفته در این خلاصه میشود.

برحسب روایات قدیم خدا در امر اهرمن متحیر شده عرق کرد. یک قطره عرق برزمین انداخت، کیومرث از این قطره بوجود آمد. خدا او را به جنگ اهرمن برانگیخت. ابتدا کیومرث اهریمن را مغلوب و مسخر خودش کرده و براو سوار شد. بعد از مدتی اهرمن با فریب و نیرنگ کیومرث را برزمین انداخت و خورد. در اثنای خوردن، دو قطره از نطفه کیومرث برزمین چکید، و از آنها دوریواس روئید. از این دو ریواس میشی و میشانه که بمنزله آدم و حوا بودند، متولد شدند.

بروایت شاهنامه ابوعلی بلخی:

کیومرث سه هزار سال در بهشت بسر برد، سپس بزمین فرود آمد، و سه هزار سال دیگر در آسایش و امن بر زمین زیست.

خدا و اهریمن پیمانی بسته بودند که بموجب آن متعرض یکدیگر نشوند.

کیومرث خزوره نام پسر اهرمن را گشت، پدرش بداد خواهی پیش خدا شکایت کرد. به مقتضای پیمان، خدا کیومرث را محکوم بمرگ نموده. و مطابق روایات ایرانی یاد شده، دو قطره منی از صلب کیومرث چکید، از آنها دودرخت ریواس روئید، سپس این دو ریواس بصورت دو انسان بنام میش و میشانه در آمدند.

ابوعلی بلخی در شاهنامه خودش افزود:

میش و میشانه مدت پنجاه سال آسوده و بی نیاز به خوردنی و نوشیدنی بودند، سپس اهرمن آنها را به خوردن میوه درختان وادار نمود، در نتیجه گرفتار بلاها و محنتها شدند، و بطوری حریص گردیدند که اطفال خودرا میخوردند، ولی خدا مهربانی و شفقت را در دل آنها ایجاد نمود، از خوردن اطفالشان منصرف شده بتربیت ایشان پرداختند.

آنچه مسلم است اینکه این گروه از بزرگان موسیقی ما دلگیر شده‌اند و بطریقی باید بآنها توجه شود.

انوشیروان روحانی در پایان گفت:

ـ یک گاه و دو گاه هیچگاه در موسیقی ما گم نشده است. چون همیشه در مجموع موسیقی ما کمتر مطرح بوده کمتر نیز رویش کار کرده‌اند. اما من در جواب آنهائی که عقیده دارند این مایه‌های موسیقی گم شده می گویم که اگر به هنرمندان قدیمی بیشتر توجه شود مسلما «یک گاه، و دوگاه» را نیز پیدا خواهند کرد، هر چند که در اصل قضیه تغییری نمی‌دهد.

پاسخ به عماد رام

بقیه از صفحه۲۸

که دستگاههای ارتباط جمعی از قبیل رادیو و تلویزیون با پخش آهنگهای بی‌سروته به این وضع کمک کرده‌اند.

بنابراین نوع موسیقی باید کاملا مشخص گردد و تفاله‌ها دور ریخته شوند. استادان موسیقی باید از نظر روحی تقویت شوند چرا که در آهنگسازی معنویت از همه چیز مهمتر است.

گاهی اوقات فکر می کنم که عشق موسیقی باید در وجود انسان بقدری با عظمت باشد که کسی برای ارضاء شخصی کار نکند و از بعضی ناملایمات نهراسد و شانه خالی نکند.

هزینه سفر به دنیای مردگان

بقیه از صفحه ۵

کنون عملی نشده است و در حال حاضر متاسفانه بازماندگان اموات از نظر برگزاری مراسم ختم در مضیقه هستند و گاه پیش آمده که این مراسم که معمولا در سومین روز درگذشت بایستی انجام شود، تا پنج، شش روز بتاخیر می افتد، زیرا مساجد یا محل هائی که برای انجام این مراسم مجهزاند کافی نیست. چند محل نیز که از نظر نشانی برای شرکت کنندگان مشهوراند مانند: مسجد ارک، در میدان ارک و مسجد مجد در خیابان سپه و خانقاه صفی‌علیشاه در خیابان صفی‌علیشاه و مسجدالجواد در میدان ۲۵ شهریور و ...هستند که آنها هم بدلیل ازدیاد مراجعه کننده و متقاضی برای برپایی چنین مجالسی، کافی نیست و روزانه بین ۲ تا ۴ مجلس ختم در این اماکن برگزار می شود. در حال حاضر برای دو ساعت انجام مراسم ختم در مسجد ارک که تنها مجلس مردانه در آن تشکیل می شود، پانصد تومان و در مسجد مجد (زنانه و مردانه) با مبلمان، هزار تومان و مسجد الجواد زنانه و مردانه با مبلمان ۱۰۰۰ تومان باید پرداخت.

جنجالی که امل‌سایین برپا کرد

بقیه از صفحه ۲۸

کارشکنی‌های خواننده‌ها بقدری ناراحت و افسرده می‌شوم که تامدتی حس می‌کنم ایکاش ازاول دنبال کارخوانندگی نرفته بودم!

این اواخر واقعا خودم را گرفته‌ام چون بهیچ طریقی نمی‌توانم بادشمنی‌های بیمورد خواننده‌ها طرف شوم تصمیم دارم برای همیشه خوانندگی را کنار گذاشته و برای مدتی در آمریکا زندگی کنم.

* نلی: ایکاش خواننده‌ها فقط حسود بودند!

* نلی خواننده ریزنقش و جوان ایرانی نیز بدون چون وچرا حسادت‌های خوانندگان ایرانی را می‌پذیرد.

ـ ایکاش فقط حسادت بود. چراکه این مورد بهرحال درهر شغلی وجود دارد. اما خوانندگان ایرانی مرتب برای همدیگر کارشکنی می کنند و سعی می‌کنند برای مطرح شدن خودشان دیگری را بطریقی (نه از راه رقابت صحیح) از میدان بیرون کنند.

حرفهای امل‌سایین بیانگر حقایق تلخ دنیای موزیک ماست که من بعنوان یک خواننده تمامی آنهارا می‌پذیرم.

این فیلمی است سوای آنچه که تاکنون ازبت محبوب خود «چارلزبرونسون» دیده‌اید و اگر ادعا کنیم که دراین آخرین فیلم خود براستی شرین کاشته است سخنی به گزاف نگفته‌ایم.

از امروز فقط در

سینما دیاموند

چارلزبرونسون ـ جیل آیرلند

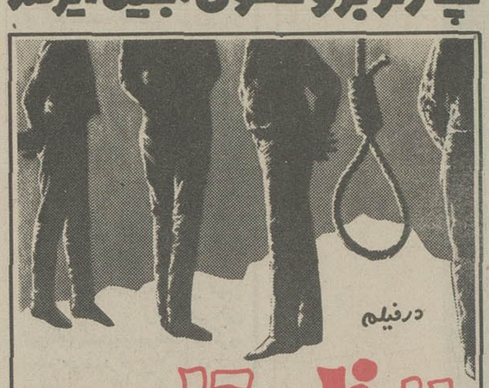

From Noon Till Three

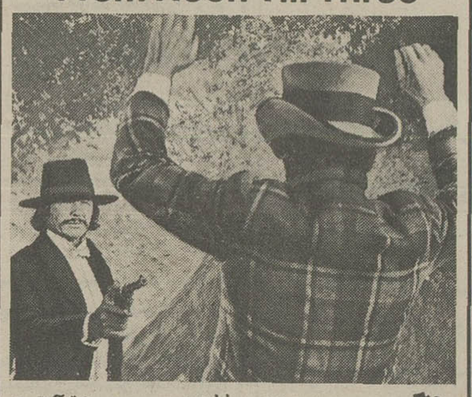

رنگی . موزیک از: المر برنشتین . محصول یونایتد آرتیست

برای رزرو بلیط بگیشه سینما دیاموند مراجعه فرمائید

از صبح چهارشنبه در قویترین گروه سینمائی پایتخت

اونیورسال ـ پاسیفیک
ایران ـ ساینا ـ تیسفون
رنگین کمان ـ موناکو
پرسپولیس ـ کارون ـ دریا
و... آستارا

* همزمان با تهران در شهرستانهای: شیراز (پارس سعدی) * اصفهان (نقش جهان ـ مایاک) * آبادان (ایران ـ متروپل) * اهواز (آریا) * رشت (کوروش) * اندیمشک (پارادیا) * تبریز (آریا) * همدان (هما) * گرگان (امپایر)

از صبح چهارشنبه فقط در

سینما حافظ

یکی از بزرگترین شاهکارهای سینمای هند که دردهسال اخیر برایش همتائی نمی تواند یافت

همزمان با تهران در اصفهان (سینما شهرفرنگ)

هیچ تبهکاری، هیچ گانگستری، هیچ کاراته‌بازی، هیچ بزن بهادری در دنیا وجود ندارد که بتواند در مقابل این زن، این پلنگ و این یکه بزن سیاه پایداری کند

از امروز فقط در

سینمامتروپل

سینما متروپل ـ لاله‌زارنو ـ تلفن ۳۱۹۴۱۰

کاباره‌های تهران ... کاباره‌های تهران

شکوفه‌نو
حمیرا ـ لیلافروهر
سیدکریم
رقص عربی ناگلاسمعی ازقاهره
رقص قفقازی برادران جانباز
گروه اکروبات بندباز
ویولین سیترز
بندبازان یوگسلاوی
بالت کیم ـ بالت ساندرا
۵۴۴۰۴۴ ـ ۵۴۳۰۳۳
شروع برنامه ۱۰ بعدازظهر

باکارا
هایده ـ شاهرخ
یلدا
رقص عربی هلاصفی ازقاهره
زیبارویان تایلندی
مهرویان بنگلاپوری
پریوشان انگلیسی
آرش و آتش
۸۹۵۱۷۷ ـ ۸۹۸۲۰۸
شروع برنامه ۱۰ بعدازظهر

ونک
گوگوش
شماعی‌زاده
هنریت خواننده ایتالیائی
کریستیانو کمدین‌های یونانی
مک گرگور شعبده‌باز
تونی شارمن خواننده انگلیسی
رقص قفقازی گروه آتش
بالت لیزا ـ بالت انگلیسی
۶۸۲۵۵۷ ـ ۶۸۴۷۷۵
شروع برنامه ۱۰ بعدازظهر

والت دیسنی جادوگر نابغه سینما که نام او همیشه با فیلمهای خوب و سالم و کارتونهای قشنگ و بامزه همراه است یکبار دیگر مجموعه‌ای از بهترین کارتونهای خود را بهمه خانواده ها مخصوصا بچه ها که عاشق فیلمهای او هستند تقدیم میکند.

از فردا صبح در

سینما گلدن سیتی

چهار کوچولوی والت دیسنی

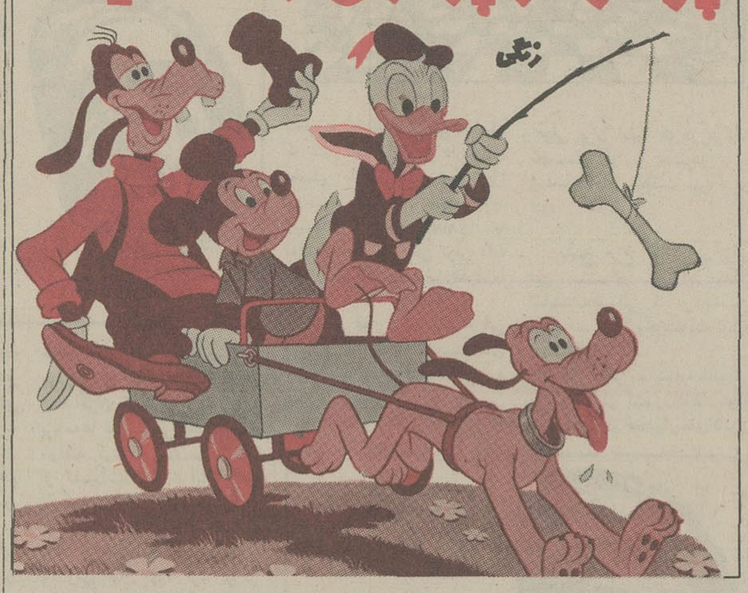

ترنس یانگ ـ کارگردان معروف فیلم های چیمزباند که قدرت او در تجسم صحنه های پر حادثه و خلق موقعیت های دراماتیک شهرت جهانی دارد ، اینک استادی و مهارت خود را بساختن یکی از قویترین وسترنهای ده سال اخیر سینما باردیگر ثابت میکند .

از امروز در

سینماساانترال

چهار هنرمند محبوب سینمای بین المللی در کنار هم نقش آفرینان این شاهکار مسلم سینمای وسترن می باشند .

چارلزبرونسون
الن‌دلون ـ اورسولااندرس
توشیرو میفونه . کاپوسین موزیک از : موریس‌ژار

برای رزرو بلیت های خود همه روزه به‌گیشه سینما مراجعه فرمائید.

بازماندگان
برنامه امشب سینما
دیانا
خیابان شاهرضا

شرکت ملی ذوب آهن ایران

آگهی استخدام کارآموز

شرکت سهامی خاص ذوب‌آهن آریامهر (اصفهان) بتعدادی داوطلب با مدرک تحصیلی ششم ابتدائی و سوم متوسطه در نظام آموزشی قدیم ویا پایان دوره اول ابتدائی و پایان دوره اول راهنمائی‌در نظام آموزشی جدید که سن آنان از سی سال تجاوز ننمایدو از نظر نظام وظیفه خدمت کرده‌ویا معاف دائم باشند برای کارآموزی در مشاغل‌فنی از طریق مصاحبه احتیاج دارد . علاقمندان می توانند جهت ثبت نام بادردست داشتن شناسنامه عکسداروسایر مدارک‌پرسنلی همه روزه‌باستثنای روز های پنجشنبه و جمعه‌و ایام تعطیل ازساعت هفت الی شانزده باداره کاریابی شرکت ملی‌ذوب آهن ایران واقع درمیدان کاخ‌خیابان ابتهاج‌شماره ۱۳۰ ویا باداره کاریابی و استخدام شرکت واقع در کیلومتر ۴۵ جاده اصفهان شهرکرد مراجعه نمایند

مالف ۳۸۷۳

پلیس راه میگوید:

اگر اتومبیلها درخروجی سمت چپ نداشتند شاید بسیاری از حوادث هرگونه اتفاق نمیافتاد ولی حالا که دارند به سرنشینان خود تأکید کنید که حتما از سمت راست و بااحتیاط پیاده و یاسوار شوند.

برنامه سینماها

تماشای فیلمهائی که با علامت (×) مشخص شده برای اشخاص کمتر از ۱۸ سال ممنوع است.

* از ظهر تا سه ـ رنگی چارلز برونسون
دیاموند (۸۲۸۴۰۰) ۱۱/۱۵ـ ۲ـ ۴ـ ۶ـ ۸ـ ۱۰

* الهه سیاه ـ رنگی ـ پام گریر
متروپل (۳۱۹۴۱۰) ۹ـ ۱۱ـ ۱ـ ۳ـ ۵ـ ۷ـ ۹

* آفتاب سرخ ـ رنگی ـ چارلز برونسون ـ الن دلون
ساتترال (۹۲۸۶۸۶) ۱۰/۳۰ـ ۱۲/۴۵ـ ۳ـ ۵/۱۵ـ ۷/۳۰ـ ۹/۴۵

* آلپاگور ـ سینما سکوپ ـ رنگی
پاسیفیک (۷۵۳۳۱۱) ۱۱/۳۰ـ ۳/۳۰ـ ۵/۳۰ـ ۷/۳۰ـ ۹/۳۰

* اسپارتاکوس و ده گلادیاتور ـ رنگی ـ وان وادیس
رکس (۳۱۸۲۴۲) ۱۰/۳۰ـ ۱۲/۳۰ـ ۲/۳۰ـ ۴/۳۰ـ ۶/۳۰ـ ۸/۳۰

* انسان وحشی ، حیوان وحشی ـ رنگی
سینه موند (۶۴۸۳۲۲) ۱۱ـ ۳ـ ۵ـ ۷ـ ۹

* آب نبات چوبی ـ رنگی ـ نرمن ناکس
بلوار (۶۵۵۲۹۲) ۱۱/۳۰ـ ۱/۳۰ـ ۳/۳۰ـ ۵/۳۰ـ ۷/۳۰ـ ۹/۳۰
پانوراما (۳۴۴۷۵۰) ۹/۳۰ـ ۱۱/۳۰ـ ۱/۳۰ـ ۳/۳۰ـ ۵/۳۰ـ ۷/۳۰ـ ۹/۳۰

* این دیگه چه جور مردیه ـ دلیر و بیباک
فلور (۵۲۸۰۹۶) ۹ـ ۱۱ـ ۱ـ ۳ـ ۵ـ ۷ـ ۹

* آشیانه عقاب ها ـ رنگی ـ سینما سکوپ
سهیلا (۳۱۶۴۲۴) ۱۰/۳۰ـ ۱۲/۳۰ـ ۲/۳۰ـ ۴/۳۰ـ ۶/۳۰ـ ۸/۳۰
ری (۵۲۲۵۷۸) ۱۰ـ ۱۲ـ ۲ـ ۴ـ ۶ـ ۸ـ ۱۰

* اردوگاه زیبا رویان ـ رنگی سینما سکوپ
تاج (۳۱۳۸۶۴) ۱۰ـ ۱۲ـ ۲ـ ۴ـ ۶ـ ۸ـ ۱۰

* آخرین روز بهاری ـ سینما سکوپ رنگی
آریا (۳۱۹۸۸۴) ۹ـ ۱۱ـ ۱ـ ۳ـ ۵ـ ۷ـ ۹

* بازماندگان ـ رنگی ـ نرملازاریو
دیانا (۶۴۷۳۶۵) ۱۱ـ ۳/۳۰ـ ۵/۳۰ـ ۷/۳۰ـ ۹/۳۰

* باگزی مالون ـ رنگی ـ جودی فاستر
شهر قصه (۶۲۷۲۹۰) ۱۱ـ ۲ـ ۴ـ ۶ـ ۸ـ ۱۰

* پستچی ـ انتظامی ـ نصیریان
دروازه طلائی (۳۵۲۱۶۰) ۹ـ ۱۱ـ ۱ـ ۳ـ ۵ـ ۷ـ ۹

* پشت و خنجر ـ ایرج قادری ـ فروزان
اونیورسال (۹۲۶۹۵۳) ۹ـ ۱۱ـ ۱ـ ۳ـ ۵ـ ۷ـ ۹
ایران (۳۱۶۳۵۴) ۹ـ ۱۱ـ ۱ـ ۳ـ ۵ـ ۷ـ ۹
ساینا (۳۵۲۴۴۲) ۹ـ ۱۱ـ ۱ـ ۳ـ ۵ـ ۷ـ ۹
تیسفون (۸۵۸۸۸۲) ۹ـ ۱۱ـ ۱ـ ۳ـ ۵ـ ۷ـ ۹
رنگین کمان (۷۴۵۷۶۰) ۱۰ـ ۱۲ـ ۲ـ ۴ـ ۶ـ ۸
موناکو (۷۳۵۵۷۶) ۹ـ ۱۱ـ ۱ـ ۳ـ ۵ـ ۷ـ ۹
پرسپولیس (۸۵۱۰۸۳) ۱۰ـ ۱۲ـ ۲ـ ۴ـ ۶ـ ۸
کارون (۹۵۵۱۶۵) ۱۰/۳۰ـ ۲/۳۰ـ ۴/۳۰ـ ۶/۳۰ـ ۸/۳۰
دریا (۳۴۱۷۴۶) ۹ـ ۱۱ـ ۱ـ ۳ـ ۵ـ ۷ـ ۹

* (×) تنها مردیکه می تونه ـ رنگی ـ لی لاسون
پلازا (۶۴۴۲۵۵) ۱۱/۱۵ـ ۳/۱۵ـ ۵/۱۵ـ ۷/۱۵ـ ۹/۱۵

* تب داغ ـ رنگی ـ ژان پاتریک
پولیدور (۸۹۲۷۳۱) ۱۱/۳۰ـ ۳/۳۰ـ ۵/۳۰ـ ۷/۳۰

* جدال در راه سخت ـ سینما سکوپ ـ رنگی
برلیان (۳۹۳۵۳۵) ۹ـ ۱۱ـ ۱ـ ۳ـ ۵ـ ۷ـ ۹

* جنجال در جبهه جنگ ـ رنگی ترنس هیل
گلدن سیتی (۶۶۳۳۶۹) ۱۱/۳۰ـ ۳/۳۰ـ ۵/۳۰ـ ۷/۳۰ـ ۹/۳۰

* جدال دو تیر انداز ـ رنگی گوردون میچل
میامی (۷۵۴۳۲۹) ۹ـ ۱۱ـ ۱ـ ۳ـ ۵ـ ۷ـ ۹
سیلسوانا (۳۶۳۷۷۷) ۱۰/۳۰ـ ۱۲/۳۰ـ ۲/۳۰ـ ۴/۳۰ـ ۶/۳۰ـ ۸/۳۰

* جویندگان گنج ـ رنگی ـ محصول هندوستان
هما، (۳۱۱۶۶۹) ۱۰/۳۰ـ ۲/۳۰ـ ۴/۳۰ـ ۶/۳۰ـ ۸/۳۰

* خوشگلهای هوسباز ـ رنگی ـ پاسگال پتی
شهر تماشا (۹۲۸۶۸۶) ۱۱/۳۰ـ ۱/۳۰ـ ۳/۳۰ـ ۵/۳۰ـ ۷/۳۰

* دنیای طلائی ـ سینما سکوپ ـ رنگی
قصر طلائی (۷۵۹۶۲۴) ۹ـ ۱۱ـ ۱ـ ۳ـ ۵ـ ۷ـ ۹

* دختری بنام جسی ـ سینما سکوپ رنگی
پارک (۳۱۹۶۳۷) ۹ـ ۱۱ـ ۱ـ ۳ـ ۵ـ ۷ـ ۹

* دزد ناشناس ـ رنگی ـ دیواند ـ همامالینی ۸/۳۰
شهناز (۷۵۴۶۲۶) ۱۰/۳۰ـ ۱۲/۳۰ـ ۲/۳۰ـ ۴/۳۰ـ ۶/۳۰ـ

* رام نشدنی ـ رنگی ـ کندی دیالسون
رادیو سیتی (۶۴۳۳۲۰) ۱۱/۱۵ـ ۳/۳۰ـ ۵/۳۰ـ ۷/۳۰ـ ۹/۳۰

* راز های مقبره فرعون ـ رنگی ـ جف کوپر
رویال (۸۲۹۷۸۵) ۱۰ـ ۱۲ـ ۲ـ ۴ـ ۶ـ ۸ـ ۱۰

* زرودست قشنگه ـ رنگی ـ فرانکو
آستارا (۲۷۴۰۲۲) ۱۰/۳۰ـ ۲/۳۰ـ ۴/۳۰ـ ۶/۳۰ـ ۸/۳۰

* سرباز ـ رنگی ملک مطیعی ـ پوری بنائی
آسیا (۶۴۴۹۰۹) ۹ـ ۱۱ـ ۱ـ ۳ـ ۵ـ ۷ـ ۹/۱۵
اروپا (۳۰۳۱۷۹) ۱۰/۳۰ـ ۲/۳۰ـ ۴/۳۰ـ ۶/۳۰ـ ۸/۳۰
مولن روژ (۷۵۲۹۲۹) ۱۱ـ ۱ـ ۳ـ ۵ـ ۷ـ ۹
نپتون (۷۶۰۱۳۶) ۱۱ـ ۱ـ ۳ـ ۵ـ ۷ـ ۹
لیدو (۹۵۱۵۱۱) ۱۰ـ ۱۲ـ ۲ـ ۴ـ ۶ـ ۸
ژاله (۳۰۴۱۲۰) ۱۰/۳۰ـ ۲/۳۰ـ ۴/۳۰ـ ۶/۳۰ـ ۸/۳۰
المپیا (۹۲۶۷۹۶) ۱۱ـ ۱ـ ۳ـ ۵ـ ۷/۱۵ـ ۹/۱۵
باسارگاد (۴۳۲۷۸۲) ۹ـ۱۱ـ ۱ـ ۳ـ ۵ـ ۷ـ ۹
توسکا (۵۳۹۵۴۴) ۹ـ ۱۱ـ ۱ـ ۳ـ ۵ـ ۷ـ ۹
چرخ فلک (۹۵۰۵۵۸) ۹ـ ۱۱ـ ۱ـ ۳ـ ۵ـ ۷ـ ۹

* سامورائی ـ رنگی آلن دلون
امپایر (۸۹۳۹۴۲) ۱۱/۳۰ـ ۱/۳۰ـ ۳/۳۰ـ ۵/۳۰ـ ۷/۳۰ـ ۹/۴۵

* سایه قاتل ـ رنگی ـ یول برینر ـ باربارابوشه
اتلانتیک (۸۹۷۱۷۱) ۱۱/۱۵ـ ۳/۳۰ـ ۵/۳۰ـ ۷/۳۰ـ ۹/۳۰

* سرزمین محکوم ـ رنگی ـ سیدنی پواتیه
کریستال (۳۱۷۶۷۵) ۹/۳۰ـ ۱۱/۳۰ـ ۱/۳۰ـ ۳/۳۰ـ ۵/۳۰ـ ۷/۳۰ـ ۹/۳۰

* شب نشینی در قصر دراکولا ـ شمشیرزن حرفه‌ای
نادر (۳۲۴۷۹۵) ۹ـ ۱۱ـ ۱ـ ۳ـ ۵ـ ۷ـ ۹

* عشق وایمان ـ رنگی ـ همالیسنی
ارانوس (۵۲۷۹۷۱) ۱۰/۳۰ـ ۲/۳۰ـ ۴/۳۰ـ ۶/۳۰ـ ۸/۳۰

* عشق نفرت انگیز ـ رنگی ـ سینما سکوپ
ایفل (۳۱۱۴۷۷) ۱۰/۳۰ـ ۱۲/۳۰ـ ۲/۳۰ـ ۴/۳۰ـ ۶/۳۰ـ ۸/۳۰

* (×) فدای هر چه‌خوشگله ـ رنگی ـ دومنیکو مدونیو
ب.ب. (۸۲۹۶۴۱) ۱۰ـ ۱۲ـ ۲ـ ۴ـ ۶ـ ۸ـ ۱۰

* کینگ کونگ ـ رنگی ـ جف بریجز
شهر فرنگ (۶۲۸۶۲۸) ۱ـ ۲/۳۰ـ ۷/۳۰ـ ۱۰
ریولی (۷۵۷۷۷۷) ۱۰ـ ۱۲/۳۰ـ ۳ـ ۵/۳۰ـ ۸ـ ۱۰/۱۵
کاپری (۹۲۸۴۰۱) ۱۰/۳۰ـ ۱۲/۴۵ـ ۳ـ ۵/۱۵ـ ۷/۳۰ـ ۱۰
پارامونت (۶۴۸۳۲۱) ۱۰/۴۵ـ ۱ـ ۳/۱۵ـ ۵/۳۰ـ ۷/۴۵ـ ۱۰

* لبریز از عشق ـ رنگی ـ پیتر لی لارنس
کسری (۸۲۶۹۳۹) ۱۰/۳۰ـ ۲ـ ۴ـ ۶ـ ۸ـ ۱۰

* ملوآنان نخاله ـ سینما سکوپ ـ رنگی
مازستیک (۶۶۴۸۶۱) ۱۱ـ ۳ـ ۵ـ ۷ـ ۹

* مردی بالاتر از همه ـ رنگی ـ چارلز برونسون
سیلورستی (۲۶۱۲۰۵) ۱۱/۳۰ـ ۱/۳۰ـ ۳/۳۰ـ ۵/۳۰ـ ۷/۳۰
نیاگارا (۶۶۵۳۰۷) ۱۱/۳۰ـ ۱/۳۰ـ ۳/۳۰ـ ۵/۳۰ـ ۷/۳۰ـ ۹/۴۵
ادئون (۳۲۱۹۱۱۸) ۱۱ـ ۱ـ ۳ـ ۵ـ ۷ـ ۹

* والدز ـ چیچو فرانکو در پاپیون
البرز (۳۰۴۳۵۸) ۸/۳۰ـ ۱۱/۳۰ـ ۲/۳۰ـ ۵/۳۰ـ ۸/۳۰

* وقتی عشق بمیرد ـ رنگی ـ اندی رابینسون
شهر قشنگ (۶۴۷۷۷۷) ۱۱ـ ۱ـ ۳ـ ۵ـ ۷ـ ۹

* هزار یک خنده ـ چارلی چاپلین ـ لورل هاردی
گلدیس (۶۲۸۷۱۳) ۳/۳۰ـ ۵/۳۰ـ ۷/۳۰

* فستیوال فیلمهای فردین و بیک ایمانوردی
الوند (۳۵۶۵۳۸) ۱۰ـ ۱۲ـ ۲ـ ۴ـ ۶ـ ۸ـ ۱۰
کیهان (۵۴۶۳۶۰) ۹ـ ۱۱ـ ۱ـ ۳ـ ۵ـ ۷ـ ۹

* فستیوال فیلمهای سینمای هند
آسمان آبی (۳۴۱۶۶۸) ۹ـ۱۱ ـ ۱ـ۳ ـ ۵ـ۷ـ۹

* سانس انگلیسی
گلدیس ساعت ۹/۳۰ (۱۰۰۱ خنده)

سینما کریستال: سرزمین محکوم

آگهی پذیرش دانش آموز بهیاری برای سال ۲۵۳۶

سازمان بهداری و بهزیستی استان فارس برای سال تحصیلی ۳۷ـ۳۶ تعدادی داوطلب دختر از طریق مسابقه و مصاحبه برای تحصیل رشته بهیاری انتخاب میکند.

شرایط داوطلب:

۱ـ سن بین ۱۶ تا ۲۵ سال تمام
۲ـ داشتن گواهینامه سال دوم رشته خدمات یا رشته نظری
۳ـ داشتن سلامت کامل

مدارک مورد لزوم جهت ثبت نام:

۱ـ دو قطعه عکس ۴×۳
۲ـ دو برگ فتوکپی شناسنامه
۳ـ کارنامه قبولی سال دوم رشته خدمات یا نظری

داوطلبان بایستی مدارک خود را تا پایان وقت اداری روز ۸ مردادماه سال جاری به آدرس های زیر ارسال دارند:

۱ـ آموزشگاه بهیاری جهرم واقع در جهرم
۲ـ آموزشگاه بهیاری کازرون واقع در کازرون
۳ـ مجتمع آموزش پرستاری واقع در جاده فرودگاه روبروی کوی فرح (شیراز)
۴ـ دفتر پرستاری سازمان بهداری و بهزیستی استان فارس واقع در خیابان خیام (شیراز)

ضمنا تحصیل در این آموزشگاه ها مجانی بوده و مبلغ ۵۵۰۰ ریال کمک هزینه تحصیلی به دانش آموزان داده خواهد شد و به دانش آموزان پس از فارغ التحصیل شدن مدرک دیپلم بهیاری داده میشود.
تاریخ امتحان ورودی و مصاحبه بعدا اعلام خواهد شد.

وزارت جنگ

تجدید نوبت دوم آگهی مناقصه شماره ۱۳ـ۱۸/۴/۲۵۳۶

پشتیبانی منطقه ۲ شیراز مرغ پرکنده تازه بمقدار مندرج دربرگ شرایط ومشخصات معامله را از طریق مناقصه خریداری مینماید.
پیشنهاد دهندگان میتوانند بامراجعه به دفتر مدیریت آماد وخدمات واقع درفلکه ستاد و ملاحظه مشخصات جنس و دریافت برگ شرایط و مشخصات معامله پیشنهاد خود را طبق مفاد مندرج دربرگ شرایط و مشخصات معامله تنظیم و تا ساعت ۱۰ صبح روز ۲۵۳۶/۵/۲ شاهنشاهی به دفتر آماد و خدمات تحویل نمایند.

اداره مناقصه گزار
پشتیبانی منطقه ۲ شیراز

آگهی تصمیمات مجمع عمومی عادی سالیانه شرکت سهامی خاص گردون ۱۷۱۷۳

طبق صورتجلسه مجمع عمومی عادی سالیانه مورخ ۳۶/۳/۱ شرکت مزبور ۱ـ ترازنامه و حساب سودوزیان سال مالی ۲۵۳۵ بتصویب رسید ۲ـ آقای ابراهیم وفادارافشار بسمت بازرس اصلی و آقای امیرهوشنگ فیض طلائی بسمت بازرس علی البدل برای مدت یکسال انتخاب شدند ۳ـ روزنامه کثیرالانتشار اطلاعات جهت درج آگهی ها و اطلاعیه های شرکت تعیین گردید.

مدیر کل ثبت شرکتها و مالکیت صنعتی یحیی مدنی

آگهی باطلاع عموم میرساند

مزرعه گلدشت در چهار کیلو متری دلیجان به مساحت ۱۹ هکتار که شش هکتار بصورت باغ میوه درآمده و آماده بهره‌برداری میباشد و یک هکتار تاسیسات مرغداری مجهز به هشت سالن ۵۰۰ متری و انبار های متعدد و آسیاب و آب اختصاصی و ۲ عدد موتور برق میباشد وبقیه ۱۹ هکتار زمین مزروعی میباشد آماده برای فروش از خریداران محترم تقاضا میشود در صورت مایل بخرید میباشند به آدرس دلیجان فروشگاه برادران جلالی ـ جنب رستوران سعادت تلفن ۲۴ مراجعه فرمایند.

دلیجان ـ سید محمود هاشمی

قابل توجه مودیان مالیاتی مستغلات

باطلاع کلیه مالکین محترم مستغلات اجاری که طبق مقررات قانون مالیات‌های مستقیم مکلف به تسلیم اظهارنامه میباشند: (در صورتی که ساختمان جدیدالاحداث باشد یا در جریان سال گذشته تغییراتی در ساختمان داده شده باشد و همچنین در صورتی که مستاجر یا میزان اجاره بها یا مالک مستغل تغییر یافته باشد) می رساند: که تا پایان تیر ماه جاری نسبت به تنظیم اظهار نامه و تسلیم آن به محوزه ممیزی مربوط اقدام نمایند تا مشمول جریمه مقرر نشوند. بدیهی است در سایر موارد مودیان مالیات مستغلات الزامی به تسلیم اظهارنامه ندارند و فقط مکلفند مالیات مقرر را تا آخر تیر ماه جاری به حوزه مالیاتی مربوط پرداخت نمایند.

م الف ۷۱۷

وزارت امور اقتصادی و دارائی

آگهی پذیرش هنرجو

هنرستان صنعتی فرح آباد وابسته بدانشکده علم و صنعت ایران

برای سال تحصیلی ۳۷ـ۲۵۳۶ جمعا تعداد ۲۰۰ نفر هنر جو برای نوبت اول و دوم از بین فارغ التحصیلان دوره راهنمائی که حائز شرایط شاخه صنعت میباشند به ترتیب اولویت معدل کل آخر سال سوم راهنمائی درمحل هنرستان واقع در ضلع جنوبی پادگان فرح آباد فقط در روز ۲۵ و ۲۶ ر ۲۵۳۶ ثبت نام می نماید.

مدارک لازم:

۱ـ تعرفه تعیین شاخه صنعت
۲ـ ریز نمرات سال سوم راهنمائی
۳ـ عکس ۴×۶ شش قطعه
۴ـ فتوکپی شناسنامه ۴ برگ — م الف ۱۷۵۳

قابل توجه شرکتها وسایر اشخاص حقوقی

نظر باینکه مطابق ماده ۸۳ قانون مالیات‌های مستقیم مدیران هریک از اشخاص حقوقی مکلفند اظهار نامه مالیاتی نسبت به کلیه درآمد مشمول مالیات را منتهی چهار ماه پس از پایان سال مالیاتی با ترازنامه و حساب سودو زیان منکی بدفاتر قانونی مصوب مجمع عمومی بدفتر ممیزی مالیاتی حوزه‌ای که اقامتگاه شخص در آن واقع است تسلیم و مالیات متعلقرا به ترتیب مقرر احتساب و پرداخت نماید بدینوسیله باطلاع کلیه شرکتها و سایر اشخاص حقوقی که سال مالی آنها منطبق با سال شاهنشاهی است و مهلت تسلیم اظهار نامه مالیاتی عملکرد سال ۲۵۳۵ آنها تا آخر تیر ماه سال جاری میباشد میرساند که قبل از انقضاء موعد مقرر در تهران بحوزه مالیاتی مربوط در اداره کل مالیات جرشرکتها وارث (خیابان ناصر خسرو کاخ وزارت امور اقتصادی و دارائی) و در شهرستانها به حوزه مالیاتی مربوط مراجعه و ضمن تسلیم اظهارنامه و ترازنامه و حساب سود و زیان و صورتجلسه مجمع عمومی (درصورتیکه مکلف به تسلیم آن هستند) مالیات متعلقرا پرداخت فرمایند تا مشمول جریمه نشوند. ضمنا محل تسلیم اظهار نامه و پرداخت مالیات اشخاص حقوقی خارجی که در ایران دارای اقامتگاه یا نمایندگی نیستند تهران (اداره کل مالیات شرکتها و ارث) است.

م الف ۷۱۷۲

وزارت امور اقتصادی ودارائی

قابل توجه مودیان مالیاتی مشاغل موضوع ماده ۵۹

نظر باین که مطابق ماده ۶۰ قانون مالیات های مستقیم. مودیانی که مشمول ماده ۵۹ قانون مذکور میباشند مکلفند اظهارنامه مالیاتی حوزه‌ای که محل شغل مودی در آن واقع است تسلیم و براساس آن مالیات متعلق را بنرخ مقرر در ماده ۱۳۴ بهردازند بدین وسیله باطلاع این دسته از مودیان مالیاتی میرساند چون مهلت تسلیم اظهارنامه مربوط به عملکرد سال ۲۵۳۵ تا آخر تیرماه سال جاری میباشد نسبت به تنظیم اظهارنامه (کدفرم مربوط را ازحوزه مالیاتی محل دریافت خواهند فرمود) و تسلیم آن همراه باترازنامه (درصورت مکلف بودن بتسلیم ترازنامه) وحساب سودوزیان متکی به دفاتر قانونی بدفتر ممیزی مالیاتی حوزه مربوط و پرداخت مالیات متعلق قبل از انقضاء مهلت فوق الذکر اقدام فرمایند تامشمول جریمه و زیان دیرکرد نشوند.

م الف ۷۱۷۲

وزارت امور اقتصادی و دارائی

قابل توجه مشمولین مالیات بر جمع درآمد

نظر باینکه مطابق تبصره ٤ ماده ۱۳۲ قانون مالیاتهای مستقیم مهلت تسلیم اظهارنامه مالیات بر جمع درآمد تا آخر تیرماه هرسال میباشد بدینوسیله باطلاع آندسته از اشخاص حقیقی که در سال ۲۵۳۵ از یک یا چند منبع تحصیل درآمد کرده‌اند بطوریکه در مجموع مشمول مقررات مربوط به تسلیم اظهارنامه تکمیلی و پرداخت مابه‌التفاوت شده‌اند میرساند که تا آخر تیرماه سال جاری اظهارنامه تکمیلی حاوی جمع کل درآمد مشمول مالیات که در سال مالیاتی قبل تحصیل کرده‌اند با توجه به مقررات مواد ۱۳۱ و ۱۳۲ قانون مالیاتهای مستقیم تنظیم و به حوزه ممیزی محل سکونت خود تسلیم و مالیات مابه‌التفاوت مقرر را پرداخت فرمایند تا مشمول جریمه نشوند.

م الف ۷۱۷۲

وزارت امور اقتصادی ودارائی

قابل توجه مشمولین مالیات بر جمع درآمد

نظر باینکه مطابق تبصره ٤ ماده ۱۳۲ قانون مالیاتهای مستقیم مهلت تسلیم اظهارنامه مالیات بر جمع درآمد تا آخر تیرماه هرسال میباشد بدینوسیله باطلاع آندسته از اشخاص حقیقی که در سال ۲۵۳۵ از یک یا چند منبع تحصیل درآمد کرده‌اند بطوریکه در مجموع مشمول مقررات مربوط به تسلیم اظهارنامه تکمیلی و پرداخت مابه‌التفاوت شده‌اند میرساند که تا آخر تیرماه سال جاری اظهارنامه تکمیلی حاوی جمع کل درآمد مشمول مالیات که در سال مالیاتی قبل تحصیل کرده‌اند با توجه به مقررات مواد ۱۳۱ و ۱۳۲ قانون مالیاتهای مستقیم تنظیم و به حوزه ممیزی محل سکونت خود تسلیم و مالیات مابه‌التفاوت مقرر را پرداخت فرمایند تا مشمول جریمه نشوند.

م الف ۷۱۷۲

وزارت امور اقتصادی ودارائی

قابل توجه مالکین باغات در تهران و شمیرانات

بکلیه مالکین اراضی بایری که زمین های خود را طبق مقررات آئین نامه اجرای تبصره ۱۵ اصلاحی ماده ۲۱۴ قانون مالیاتهای مستقیم از اول سال ۲۵۲۶ ببعد تبدیل بباغ کرده‌اند اعلام میشود که تا آخر تیر ماه جاری اظهار نامه مربوط بباغ بودن زمین خود را تهیه و به دارائی محل تسلیم فرمایند و در صورت عدم تسلیم اظهار نامه مشمول جریمه مقرر خواهند شد.

م الف ۷۱۷۲

وزارت امور اقتصادی ودارائی

ایستگاههای تاکسی در تهران

بقیه از صفحه ۵

یا یک علامت مشخصه دیگر تفاوتی وجود داشته باشد تا کنترل ساعات کار آنها آسان شود مثلا ۵ هزار تاکسی نارنجی را با همین قیافه فعلی به سرویس صبح مثلا از ساعت ۶ صبح تا ۴ بعداز ظهر اختصاص بدهند و ساعت کار ۵ هزارتای دیگر را بایک علامت مشخص دیگر به ۲ بعداز ظهر تانیمه شب تعین کنند تا همه تاکسی ها مجبور شوند لااقل روزی ۴ ـ ۵ ساعت مشغول کار باشند، چون حالا هیچ نوع کنترلی درکار رانندگان تاکسی وجود ندارد یعنی گاهی همه ۱۰ ـ ۱۲ هزار تاکسی تهران، توی خیابانها ولو هستند درحالیکه ۳ بعداز ظهر شاید فقط چند صد تا تاکسی مشغول کارباشد، ولی این تقسیم بندی و تفکیک ساعات کار رانندگان تاکسی، موجب میشود که تاحدی کمبود تاکسی دربعضی از ساعات روزاز بین برود.

گروه زیادی ازمردم میگویند یکی دیگر از مشکلات تاکسیرانی تهران وجود هزاران اتومبیل مسافرکش درتهران است که بازهم توی خیابانها ریخته‌اند و ترافیک را سنگین کرده‌اند.

این گروه میگویند: دو سه هفته قبل که اداره راهنمائی و رانندگی از کار اتومبیل های مسافرکش جلوگیری میکرد تا حدود زیادی خیابانهای تهران خلوت شده بود اما این کارهم مثل خیلی از کارهای دیگر دنباله نداشت و درنتیجه بازهم اتومبیلهای مسافرکش توی خیابانها ریخته‌اند.

اصولا مسئاله جلوگیری ازکار اتومبیل های مسافرکش حالت یک سکه دو طرفه را دارد، یکطرف این سکه شلوغی و جنجال ترافیک و پی آمدهای دیگری را نشان میدهد که بارها در جراید مورد بحث قرار گرفته است ولی از طرفی هم ضرورت کار آنها کاملا بچشم میخورد چون لااقل دربعضی از ساعات روز کمبود تاکسی را جبران میکنند.

کارشناسان مسائل ترافیک میگویند: این مشکل را هم مسئولان تاکسیرانی بوجود آورده‌اند چون بین آن کسی که با اتومبیل شخصی مسافرکشی میکند باراننده تاکسی، هیچ تفاوتی نیست بعبارت دیگر این آدم «مسافرکش» خودش را آماده کرده است تابجای یک راننده تاکسی، مشغول کار شود بنابراین اگر مسئولان راهنمائی بتوانند برای یک مدت طولانی ازکار رانندگان مسافرکش شدیدا جلوگیری کنند، مسلما تعداد زیادی از اینها، اتومبیل های خودشان را به «تاکسی» تبدیل خواهند کرد و درنتیجه مشکل کمبود تاکسی را حل خواهند کرد. اما بشرط آنکه برای تبدیل پلاک این اتومبیل ها، اشکال تراشی نکنند.

عباس امیری یکی از روسای ادارات وزارت تعاون و امور روستاها میگوید: از یکطرف مسئولان تاکسیرانی میگویند که تهران به ۲۵ هزار تاکسی جدید احتیاج دارد ولی از سوی دیگر برای دریافت پلاک تاکسی بقدری اشکال تراشی میکنند و اسناد و مدارک گوناگون مطالبه میکنند که داوطلبان و متقاضیان را وادار میسازد تا از اتومبیل های شخصی خودشان برای «مسافرکشی» بهره بگیرند در صورتیکه بعقیده من باید درهای شرکت تعاونی را بروی داوطلبان تاکسیرانی باز کنند و برای تبدیل پلاک تاکسی، امکانات و تسهیلات زیادی تری را بوجود بیاورند تا افراد را دراین سرمایه گذاری تشویق کرده باشند.

کارشناسان امور ترافیک میگویند: آنچه که مسلم است تازمانی که تعداد تاکسی های تهران افزایش پیدا نکند و درکار آنها نظم و کنترل کاملی دیده نشود این مشکل کمبود تاکسی و ناراحتی های ناشی از آن همچنان وجود خواهد داشت و طرح تعیین ایستگاههای تاکسی هم نمیتواند «مشکل گشای تاکسی تهران» بشود چرا که تاکسی برای آن بوجود آمده است تامسافر را از نقطه‌ای به نقطه دلخواه دیگر ببرد و این نقل و انتقال هم باید سریعتر و آسانتر از وسایل نقلیه عمومی دیگر مثل اتوبوس انجام گیرد همچنانکه تا ۵ ـ ۶ سال قبل هم، همین تاکسی ها برای آنکه مسافر را به درخانه‌اش برسانند تا توی کوچه پس کوچه های تهران هم حرکت میکردند ولی حالا، مثل اتوبوس برای آنها «ایستگاه» تعیین میکنند، شاید مسئاله تاکسی را با اتوبوس عوضی گرفته‌اند چون اگر قرار شود که مسافر در ایستگاه و توی صف به ایستد تا بتواند سوار تاکسی بشود چه بهتر که از اتوبوس استفاده کند که راحت تر حرکت میکند، و پول کمتری هم میپردازد.

دو شعر از احمد نوری زاده

اگر که باد می ماند

دیری زپای بندی ی من در قفس، گذشت
هر بامداد و هر غروب
رونیدن طلائی خورشید را
ـ و مرگ سرخش را

از پشت میله های قفس
چشمان شب زده‌ام می دید.
ـ اینک نیز می بیند!
آوای بال کبوتر
(رهائی ی آبی)

همواره نسل مرا و مرا به خود می خواند
اما اگر که باد می ماند
غوغای من
و نسل من
آوای بال کبوتر را
تا قلب سرخ تبیدن و تاریخ
ـ حتی
انسو تر از خط هماره جاری مرگ

ـ دنبال می نمود
«باری
ـ اگر که باد می ماند»
پرنده گفت و
ـ قفس را دوباره نفرین کرد.

دوری دگر در عشق

صبحانه‌اش آواز کبوتر ها بود
و آرزویش پرواز

***

اینگونه بود که دوری زد
ـ در عشق
دوری دگر که عشق
از دیر دوری گزیده بود

***

اینک. اینک. بنگر!
دوری دگر گزیده عشق

مجله جوانان دوشنبه ها منتشر میشود

دبیرستان دخترانه همایون

زیر نظر دبیران مخصوص کارآموزی دیده نظام جدید برای کلاسهای اول ـ دوم ـ سوم ـ چهارم رشته های فیزیک و ریاضی ـ علوم تجربی ـ اقتصاد و اجتماع ـ فرهنگ ملی ـ و کلاس ششم خانه‌داری ثبت نام میکند

میدان ۲۵ شهریور ـ دبیرستان همایون تلفن ۸۲۳۰۷۱

اطلاعیه

اتاق بازرگانی وصنایع و معادن ایران درنظر دارد بمنظور آماده ساختن کارکنان بازرگانان و شرکت های بازرگانی و صنعتی وتولیدی بامورگمرکی و تعلیم نحوه انجام تشریفات مقرر برای ترخیص کالاهای وارداتی وصادراتی کلاسی بمدت سه ماه با چهل جلسه تدریس درقسمت اموزشگاه بازرگانی وابسته باتاق تشکیل دهد که برنامه ان بشرح زیر است:

۱ـ طرز ترخیص کالا از گمرک باتوجه به قانون امورگمرکی و آئین نامه اجرائی آن
۲ـ آشنائی باتعرفه گمرکی وطرز پیدا کردن طبقه بندی کالاها و جدول تعرفه
۳ـ آشنائی با سایرمقررات عمومی صادرات وواردات وجدول ان
۴ـ آشنائی بامقرراتی که اجرای آن بعهده گمرک بوده ولی رعایت آنها درترخیص کالاها لازم است.

افراد علاقمند و یا شرکت هائی که مایل باشند افراد واجد شرط خود را دراین کلاس شرکت دهند میتوانند همه روزاز ساعت ۸/۳۰ صبح الی ۱ بعدازظهر برای کسب اطلاع بیشتر بقسمت آموزش اتاق بازرگانی و صنایع و معادن ایران مراجعه نمایند.

اتاق بازرگانی و صنایع و معادن ایران

جدول ویژه شماره ۹۶۸۷

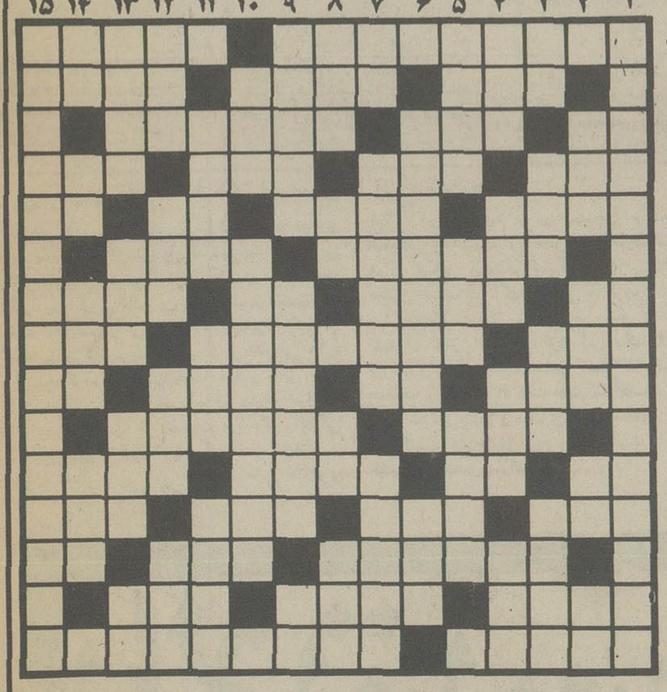

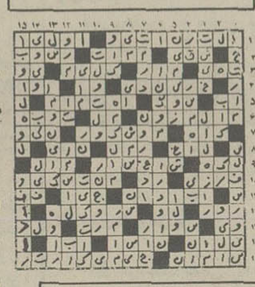

حل جدول های شماره قبل

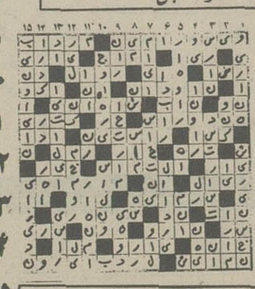

جدول شماره ۱۱۹۵۹

افقی

۱ ـ درفدیم ازسرکردگان سپاه بود ـ تهمت است و میزنند ـ ۲ ـ شاخه‌ای از دریا ـ یکی از نواحی استان مرکزی ـ جنگل مربعش خوانند ۳ ـ عددیست ـ ناازموده ـ سازش کردن ـ ۴ ـ همیشه باروزی داده‌اند ـ عاشق که برگشته ـ آزادورها ـ از جانب خداوند به پیامبران میشد.
۵ ـ تکیه گاه ـ قدم را که جنبن فرمایند تشریف آورده‌اند ـ دریا ـ از گیاهان بی ریشه که انگل گیاهان دیگر است. ۶ ـ از القاب مولاعلی است (ع) است ـ بادیکه از جانب مغرب بورزد. ۷ ـ دست عرب ـ تیراست ـ ناشنوا ـ یکی از انگلهای بدن. ۸ ـ بچه شیر ـ از جنگهای یونانیان و ایرانیان ـ پست و حقیر. ۹ ـ نوار فلزی که نظامیان از خود میاویزند ـ حرف نفی ـ نام دیگر ستاره مشتری ـ سودن ۱۰ ـ سرای آخرین ـ عملی است درزراعت. ۱۱ ـ ضمیر متصل ـ از صورفلکی ـ اهل سنت بودن ـ نزدیکان. ۱۲ ـ بنده مقرب درگاه خدا ـ برسر سبزه گریستنش نیکوست ـ نوشابه ایست ـ خدا نکند بدباشد. ۱۳ ـ صمغی که از آن تسبیح درست میکنند ـ واحد پیشاهنگی ـ از خیابانهای قدیمی تهران ۱۴ ـ کبوتر صحرایی ـ همین الان ـ حاجت و مقصود ـ ۱۵ ـ اسب اصیل و نجیب ـ بایتختی درافریقا.

عمودی

۱ ـ از دانشمندان معروف ایران درزمان سلطان حسین بایقرا که سالها مقام صدارت داشت. ۲ ـ سبزه کنارجوی آب ـ عقب و پشت ـ گاهی از سنگ هم سخت تر میشود ـ زوبین کوتاه ۳ ـ گاهی نمیگیرد ـ ابرو در لفظ آذری ـ ورقه نازک فلز ازمایشگاه ـ جناحی درجنگ ۴ ـ گیاهی که از پرزهایش ساروج میساختند ـ قرض است ـ بوزینه درلفظ عرب ـ ظاهر ساختمان ـ ۵ ـ جای استراحت اکنون است ـ صدرنشین بدن ـ پادشاهی در سلسله ساسانی ـ ۶ ـ صاحب کتاب روضة الصفاء ـ پارچه ایست ـ ۷ ـ انچه خداوند بدهد و ببخشد ـ خرد میکنند و باچای مصرف میکنند ـ میوه نورس ۸ ـ علامت مخصوص ـ مکان ـ پایه وبنیان ـ جدا شده. ۹ ـ پیشانی ـ به کمر می بندند ـ جنس قوی ۱۰ ـ گفت در لفظ عرب ـ از معروفترین و گرانبهاترین الماسهای جهان. ۱۱ ـ زبانه اتش ـ درویش ندارد ـ شستشوی اخرین باواوست. ۱۲ ـ سرورو شادمانی ـ مرگ و نیستی ـ از جهات اربعه ـ اکنون نمیخوانند ۱۳ ـ از پرندگان خوش گوشت ـ زرنگ ـ چین و چروک بریوست ـ مخترع تلفن. ۱۴ ـ رودی دراروپا ـ یکی از حواس ـ روز عرب ـ چشم است ۱۵ ـ مکتبی که ژان پل سارتر انرا بنیان نهاد.

افقی

۱ ـ دفتر حضور و غیاب ادارات ـ روبروی صورت ـ ۲ ـ باداس اقدام به آن می کنند ـ حرفی که چنین باشد در شخص اثر می کند ـ تادنیا باقی است. ۳ ـ جامش معروف است ـ میدانی درتهران ـ تازه بدوران رسیده را گویند. ۴ ـ از موجودات عالم بالا شکسته ـ صدایی درموسیقی ـ هم صحبت برهمن. ۵ ـ تیراست ـ دراشپزخانه به کارآید ـ قسمت اعظم جهان را درتصرف دارد ـ حرفی درزبان موسیقی ۶ ـ کمک و یاری ـ همیشه درعشق و عاشقی سرو کله‌اش پیدا شده. ۷ ـ از انواع بازی باورق ـ دشمن قدیمی بنیر ـ علامت جمع ـ زبان درزبان عرب. ۸ ـ از بزرگان بجا میماند ـ بیش از گنجایشش مشروب خورده ـ دیوار بلند و محکم. ۹ ـ شهر معروف توت ـ آب پاک ـ لشگر ـ دفع مزاحم کردن. ۱۰ ـ از خزانه غیب وظیفه میخورد ـ از پشت بام سربه زیر آورده. ۱۱ ـ بی کم و کاست ـ برای رفع دلخوری می زنند ـ دیدن ـ دروقت پرداخت میگیرند. ۱۲ ـ قرض ـ از شهرهای معروف اسپایی ـ امر به رفتن چهاربا ـ حرف شرط ـ ۱۳ ـ فعلا که صفت اجناس شده ـ بندگان خدا ـ جنس قوی. ۱۴ ـ هوی هاجر بود ـ از انواع پالتوی پوست زاپنی ـ نخ تابیده. ۱۵ ـ هم پیمان ـ اثری از ویلیام شکسپیر.

عمودی

۱ ـ فعلا که با تعطیلات تابستانی برای وضع دانش اموز تشکیل نمی شود.
۲ ـ شبی بریسر لحافش دعوا بود ـ زمانی با اش نسبت پیدا کرده بود ـ چه کس ـ مادر عرب ۳ ـ درنده خووحشی ـ مظهر ایستادگی ـ رنگ بی جلا ـ جنگ و ستیز ـ ۴ ـ جین و شکن ـ مساعدت ـ بارنگ سیاهش دلی سفیددارد ـ ناامیدی. ۵ ـ دمثل چرکین ـ صدرنشین بدن ـ جاویدان و همیشگی. ۶ ـ از کشورهای آمریکائی ـ ایتالیا جایش سبز شد. ۷ ـ گوشت درون قوطی ـ دروزارت راه خدمت می کند ـ ازراوی باید شنید ـ ۸ ـ دریاچه ای در ترکیه ـ ضمیر مفرد ـ تازه و جدید ـ از نواحی مکه. ۹ ـ خط قرمز برکارنامه اش کشیده‌اند ـ باید گرامیش داشت ـ ناراست. ۱۰ ـ باهوش است ـ کشیش معروف روسی که حکایتهای زیادی از او نقل کرده‌اند. ۱۱ ـ زین و برگ اسب ـ از انواع طریقه فیلمبرداری ـ مرد هرگز نزده. ۱۲ ـ واجد چهاربا ـ برای کندن زمین بکارآید ـ سگ مریض ـ حرفی است. ۱۳ ـ شهری درایران ـ می چسبانند تا نشته شوند ـ زنان ـ بلی به زبان ایتالیائی. ۱۴ ـ برای گم کردنش نعل وارنه می زنند ـ از موجودات خیالی ـ دستور غذا در رستوران ـ خجستگی ۱۵ ـ تنگین ترین قرار داد را در دوره قاجاریه با ایران بست.

توضیح

دیروز بجای حل جدولهای شماره قبل، اشتباها حل جدولهای همان روز چاپ شده بود که قطعا خوانندگان عزیز متوجه شده‌اند. با امید اینکه چنین اشتباهاتی تکرار نشود، در اینجا حل جدولهای دو شماره قبل چاپ شده است

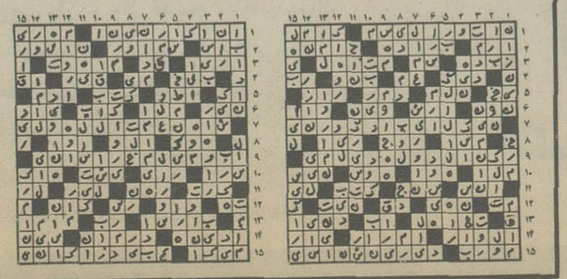

امروز و فردا در تلویزیون ببینید

دوشنبه • برنامه اول

۱۲/۰۰ ـ اخبار
۱۲/۰۵ ـ حفاظت و ایمنی
۱۲/۲۰ ـ کودک ـ رابین هود فضائی
۱۲/۴۰ ـ اطاق ۲۲۲
۱۳/۱۰ ـ المپاد
۱۴/۰۰ ـ اخبار
بخش دوم ۱۷/۰۰ بخش مستقیم فینال مسابقات کشتی جشن توس
۱۸/۰۰ ـ کودکان بچه ها بچه ها
ـ یکی بود یکی نبود
۱۸/۴۵ ـ در قلمرو حیوانات
۱۹/۱۰ ـ اخبار
۱۹/۲۰ ـ اخبار ورزشی
۱۹/۳۰ ـ درباره جشن توس
۲۰/۰۰ ـ دنیای اب
۲۰/۳۰ ـ اخبار
۲۱/۰۵ ـ ترانه های ایرانی
۲۱/۳۵ ـ ایران زمین
۲۲/۰۵ ـ اقای مربوطه
۲۲/۱۵ ـ فیلم سینمائی بنام در راه شیطان قدم بگذار

دوشنبه • برنامه دوم

۱۹ـ موسیقی واسلاید
۱۹/۳۰ـ برنامه کودک (کاپیتان امریکا)
«اداب توئید ادم مصنوعی»
۲۰/۳۰ـ اخبار
۲۱ـ سوال مردم پاسخ مسئولان
۲۱/۰۵ـ سوئیتی «ولخرج بزرگ»
کارگردان: ویکتور رزتبلیس
باشرکت: دنیس واترمن. جان تاو
سه برادر بکمک یکدیگر در شهر دست به سرقتهای بزرگی میزنند ولی هیچگونه ردیابی در سرقتها از خود باقی نمیگذارند. پلیس نیز با همه سعی خود هیچ اثری از انها بدست نمیاورد تا اینکه گروه سوئیتی با او روبرو میشوند که ادعا دارد میتواند بر علیه این سه برادر شهادت داده و انها را تحویل قانون دهد.
۲۲ـ دانش
۲۲/۳۰ـ گروهنوازی
ترانه تازه بهار (محمدگلریز)

دوشنبه • بین المللی

۱۴/۳۰ فیلم
۱۶ خلاصه اخبار
۱۶/۰۵ کارتون
۱۶/۲۵ خیابان سه سامی
سی و چلن اعجوبه و نوچه هایش
۱۷/۴۵ مریخی محبوب من
۱۸/۱۰ سرزمین وحشی
۱۹ اخبار
۱۹/۲۵ رودا
۱۹/۵۰ فیلم سینمائی
۲۱/۱۵ برنامه مخصوص از سازمان رادیو تلویزیون ملی ایران
۲۲ اخبار
۲۲/۲۵ شکارچی

سه شنبه • برنامه اول

۱۲/۰۰ ـ اخبار
۱۲/۰۵ ـ کارگر
۱۲/۳۰ ـ کودک ـ یک دو. سه
۱۳/۱۰ ـ بیمارستان پزشکان
۱۴/۰۰ ـ اخبار
بخش دوم
۱۸/۰۰ ـ کودکان عصر حجر
۱۸/۴۵ ـ اموزشی
۱۹/۱۰ ـ اخبار
۱۹/۲۰ ـ اخبار ورزشی
۱۹/۳۰ ـ موسیقی کلاسیک
۲۰/۰۰ ـ دانش
۲۰/۳۰ ـ اخبار
۲۱/۱۰ ـ سلطان صاحبقران ـ قسمت چهارم
۲۲/۱۰ ـ اقای مربوطه
۲۲/۲۰ ـ ادب امروز
۲۲ ـ گریف بنام گلوله بی صدا
کارگردان والتر دانیز
با شرکت اورن گرین ـ بن مورفی ـ استیون کینس کاراگاه ـ گریف بوسیله شخص ناشناسی چندین بار بمرگ تهدید میشود لذا کاراگاه گریف سعی میکند همه دوستانش را از اطراف خود پراکنده کند. مایک همکار او نگران وی است و سعی میکند بشحوی باو کمک نماید روزی که گریف با شخص ناشناس در اسکله قرار ملاقات دارد بوسیله او زخمی میشود. در ملاقات دوم شخص ناشناس گریف را دستگیر و زندانی میشود گریف که سعی در شناسائی او دارد در می یابد که اسمش اوری تیلور است و قصد انتقام از او را دارد. دراین بین دوستان کاراگاه گریف بیکار ننشسته و سعی درپیدا کردن گریف مینمایند.

سه شنبه • برنامه دوم

۱۹ـ موسیقی و اسلاید
۱۹/۳۰ـ اوون مارشال، وکیل دعاوی
باشرکت آرتورهیل ـ لی میجرز
۲۰/۳۰ـ اخبار
۲۱ـ سوال مردم باسخ مسئولان
۲۱/۰۵ـ مالکیت و تجارت نفت
از ابتدا امروز برنامه ای از مسعود بهنود
۲۲/۳۵ـ فیلم سینمائی (گذرگاه باهاما)
کارگردان ادوارد.ام. گریفیت
با شرکت مارلین کارول ـ استرلینگ هایدن
مری و همسرش دادریان وقتی بشهر ویلدوکس وارد میشوند که پدر ادریان هنگام دار در نمکزار مرده است. مری معتقد است که مرگ پدر ادریان طبیعی نبوده و بدست بومیان نمکزار کشته شده است ولی ادریان تصمیم میگیرد که اصل ماجرا را دریابد.

سه شنبه • بین المللی

۱۴/۳۰ فیلم
۱۶ خلاصه اخبار
۱۶/۰۵ اسکایی دود
۱۶/۳۰ خیابان سه سامی
۱۷/۲۵ پانانا اسپیلتیز
۱۸/۰۵ آن دختر
۱۸/۳۵ سرآشپز فرانسوی
۱۹ اخبار
۱۹/۲۵ قرن بیست و یکم
۱۹/۵۶ افراد خانواده
۲۰/۱۵ شوی کارول برنت
۲۱/۱۰ خیابانهای سانفرانسیسکو
۲۲ اخبار
۲۲/۲۵ فیلم سینمائی

موسیقی ایرانی، مایه‌گم‌شده ندارد

هادرمورد موسیقی ایرانی می‌خوانم که برایم عجیب و باور نکردنی است.

چون هر چه فکر می کنم نمی‌دانم طرف چکاره است و به چه علتی این اجازه را بخودش داده که در بارهٔ موسیقی ایرانی حرفی بزند..؟

هدف من از ذکر این حرفها اشاره به عمادرام نیست چرا که این آدم بهر حال در این کار سالها سابقه دارد و بقول معروف حرفهایش گاه جندان هم بی‌ربط نیست.

اما جندی پیش خواننده‌ای که هیچگونه اطلاعی از موسیقی ندارد و با اجرای یکی دو ترانه اسمش را سرزبانها انداخته خیلی راحت در باره بهتر شدن وضع موسیقی ایرانی ارائه طریق کرده بود!

من میخواهم بپرسم که آیا در این مملکت یک آدم با صلاحیت پیدا نکرده‌اید که در این مورد حرف بزند؟

این خواننده تا دو سال پیش چکاره بوده..؟ جز این است که آهنگسازی دستش را گرفته و برای اجرای ترانه‌اش به رادیو کشانده است؟ بگذریم، من معتقدم که بر خلاف گفته خیلی‌ها استادان موسیقی آنطور هم که می‌گویند کنار نکشیده‌اند چرا که تجویدی، بدیعی و خودمن در شورای موسیقی رادیو عضویت داریم و بیشتر تلاش ما صرف تصویب و بررسی آهنگ می‌شود.

اما چرا کار نمی‌کنیم، دلایل بسیار زیادی دارد که در حوصله این بحث کوتاه نمی‌گنجد همین قدر بگویم که آهنگسازی یک موهبت است و آهنگساز در هر اجتماعی کم است. بنابر این آهنگساز باید در زندگیش دلگرم باشد تا بتواند با فکر آرام کار خوب ارائه دهد. بزرگترین لطمه‌ای که کناره گیری آهنگسازان خوب به موسیقی ما وارد آورده‌اند همین هرج و مرج‌های بزرگی است که پیش آمده و هر کسی با ایجاد چند آهنگ، بی‌ربط ادعای آهنگسازی می‌کند؟ بهر حال هر چند این گروه پایدار نیستند و امروز می‌آیند و فردا می‌روند ولی بجهت اینکه خودشان نیز به کارشان مومن نیستند بزرگترین هدفشان رسیدن به پول و شهرت کاذب است که لطمه جبران ناپذیری به فرهنگ ما وارد می‌سازند.

مهندس همایون خرم ادامه داد: ـ گاه یعنی پرده و این چیزی است که از روی سیم مشخص می‌شود. گاه‌های موسیقی ما نیز مشخص است. ما در دستگاه ترک دوگاه نیز داریم بنابر این از بین نرفته است. ختم کلام اینکه انچه باعث نابودی موسیقی ایرانی می‌شود به «گاه» اصلا ربطی پیدا نمی‌کند!

انوشیروان روحانی آهنگساز جوان ایرانی در این مورد گفت:

ـ چه کسی گفته است که موسیقی ایرانی در حال مرگ است؟ این چیزی است که من اصلا بان معتقد نیستم.

موضوع مهم اینجاست که باید به وضع موسیقی یعنی تولید و پخش آن توجه بیشتری مبذول گردد. من کاملا قبول دارم که موسیقی ما در حال حاضر مغشوش و در هم برهم است. چرا

بقیه در صفحه ۲۶

کندی، رئیس جمهوری امریکا، باردیگر ترور میشود!

بالاخره سینماگران آمریکا جریان قتل کندی رئیس جمهوری فقید آمریکا را به پرده سینما کشیدند و به تصویر در آوردند. آنها از این ماجرا یک فیلم بلند ساخته‌اند که امتیاز اولین نمایش آن متعلق به تلویزیون آمریکا و نمایشهای بعدی در سینماها خواهد بود.

در باز سازی و فیلمبرداری جریان قتل کندی که میلیونها دلار خرج برداشته است صحنه‌ها آنچنان طبیعی و واقعی است که انگار فیلم اصلی جریان قتل کندی را نمایش میدهند. تهیه کنندگان فیلم برای نزدیک شدن جریان فیلم به واقعیت از تمام عوامل زمان وقوع قتل کندی برای این فیلم استفاده کرده‌اند.

دراین فیلم که «محاکمه اسوالد» نام دارد دون کازاوی نقش کندی را بازی میکند و نقش ژاکلین را «کریستین رز» برعهده دارد که هر دو نفر آنها هنرپیشگانی شبیه به شخصیتهای واقعی فیلم یعنی کندی و ژاکلین کندی میباشند.

در جریان قتل کندی که در سال ۱۹۶۳ اتفاق افتاد شخصی بنام «لی هاروی اسوالد» باتهام قتل دستگیر شد. این شخص که بعقیده بسیاری قاتل کندی نبوده است پس از مدتی در مقر پلیس بوسیله شخصی بنام «جک روبی» صاحب یک بار شبانه ترورشد و بقتل رسید.

در فیلم «محاکمه اسوالد» تمام جزئیات این واقعه بزرگ بنحو بسیار جالبی باز سازی شده است و از شخصیتهائی که از لحاظ قیافه به شخصیت‌های اصلی شباهت دارند استفاده شده است.

مجله جوانان دوشنبه‌ها منتشر میشود

اطلاعیه

۱ ـ ازاولیاء محترم پسران و دختران دوازده تاپانزده ساله که مایلند فرزندانشان درکاربازیگری تاتر درتلویزیون شرکت نمایند درخواست میشود با ما از طریق صندوق پستی ۱۴/۱۴۱۸ تهران مکاتبه نمایند.
مشخصات فرزند خود را همراه با یک قطعه عکس و شماره تلفن ارسال دارید.

۲ ـ از دوشیزگان و بانوان سنین مختلف که علاقمند به بازیگری تاتر درتلویزیون هستند نیز دعوت میشود که از طریق صندوق پستی ۱۴/۱۴۱۸ تهران با ما مکاتبه کنند.
مشخصات خود را همراه با یک قطعه عکس و شماره تلفن ارسال دارید. برای افراد کمتر از هیجده سال کسب اجازه والدین ضروریست.
الف ۷۹۳۰

شرکت برق منطقه‌ای خراسان
آگهی استخدام

شرکت برق منطقه‌ای خراسان برطبق مفاد آئین‌نامه استخدامی شرکتهای دولتی برای خدمت در حوزه تحت مدیریت خود در خراسان تعدادی مهندس برق و مکانیک را با تحصیلات لیسانس و فوق‌لیسانس و همچنین تعدادی فوق دیپلم برق و مکانیک را از طریق مصاحبه استخدام می‌نماید.
متقاضیان می‌توانند تقاضای خود را حداکثر تا تاریخ ۲۵۳۶ر۴ر۳۱ به آدرس مشهد . صندوق پستی ۱۸۵ شرکت برق منطقه‌ای خراسان .اداره کارکنان ارسال و یا مستقیما بکارگزینی این شرکت واقع در مشهد ابتدای خیابان تهران‌فلکه برق مراجعه فرمایند .

«فرم‌درخواست کار»

نام و نام خانوادگی : نام پدر: شماره شناسنامه:
تاریخ تولد: محل صدور: وضع معافیت نظام :
مدرک تحصیلی: رشته تحصیلی : نام موسسه آموزشی:
تجربیات:
آدرس کامل:

جنجالی که امل ساین بپا کرد

حسادت خوانندگان ایرانی

امل‌ساین خواننده ترک که برنامه هایش درتهران با اقبال مردم روبروشد قبل از ترک تهران طی مصاحبه‌ای باخبرنگار روزنامه اطلاعات سخنانی گفت که جنجال بزرگی در محافل هنری برپاکرد.

او طی این مصاحبه خوانندگان ایرانی را به حسادت متهم کرد که قسمتی از آن از نظرتان می‌گذرد:

ـ اغلب خواننده‌های ایرانی حسودند و بهمین دلیل نه تنها از برنامه‌های من استقبال نکردند، بلکه در بسیاری از موارد کارشکنی نیز کردند و اگر راستش را بخواهید خودمن هم علت اصلی مخالفت خواننده‌ها بخصوص خواننده‌های زن را نفهمیدم.

ـ خواننده‌های زن مرتب پشت سرمن شعار می‌دادند و بدگویی می‌کردند و سعی داشتند بهر بهانه‌ای که شده برنامه‌ام را خراب کنند.

بعد از حاب این مصاحبه باچند خواننده معروف از جمله هایده، حمیرا، فریدون فرخ‌زاد و نسرین به گفتگو نشستیم دراین گفت و گوها هایده به امل‌ساین حق داد و گفت که بدون جون و جرا می‌پذیرم چرا که او خواننده بسیار بااحساس و باشعوری بود و هیچگونه عقده‌ای نداشت.

خود من بعنوان یک خواننده ایرانی خیلی خوب می‌دانم که چه مسائلی در بین خواننده‌ها می‌گذرد. اغلب ما فوق‌العاده حسود وبدبین هستیم، مرتب در مقابل یکدیگر گارد می گیریم و برای دیگران چاله می‌کنیم درحالیکه این واقعا تاسف‌اوراست.

* رامش: خواننده‌های ایرانی باید روششان را عوض کنند.

* رامش خواننده معروف و جوان از دیگر کسانی است که تمام اتهامات امل‌ساین را می‌پذیرد.

ـ امل‌ساین در مدت اجرای برنامه‌اش در تهران واقعا موفق بود چرا که باخودش حرکات و شیرینکاری‌های بامزه‌ای به همراه داشت که من در کمتر کسی سراغ دارم.

اگر او واقعا برنامه دلچسبی نداشت همان روزهای اول بابداقبالی مردم روبرو می‌شد راهش را می‌کشید و می‌رفت درحالیکه خواننده‌های ما برای خراب کردن او تمام تلاششان را کردند!

من معتقدم که مطرح کردن اعمال ناپسندی که خوانندگان ایرانی حتی برای خراب کردن خودشان نیز انجام می‌دهند دردی را دوا نمی‌کند. ایکاش خواننده‌های ایرانی روششان را عوض می‌کردند و بجای ایجاد دردسر برای دیگران بفکر بهترشدن کارشان بودند.

* هوشمند عقیلی: بخاطر حسادت همکارانم خوانندگی را کنار می‌گذارم!

هوشمند عقیلی خواننده معروف دراین مورد نظریات تازه‌ای دارد. گاهی اوقات از دست حسادت‌های بیجا و

بقیه در صفحه ۲۶

فرمان اتومبیل یا چرخ شکنجه؟!

بقیه از صفحه ۶

اعتراض زده و خطایش را تذکر دادم با تعجب دیدم که طرف از دوستان قدیمی است ولی بی آنکه اظهار کمترین آشنائی بکند و مرا تحویل بگیرد با حال پرخاش و عصبانیت و تندی مرا مقصر خوانده و هر چه سلام و تعارف کرده و گفته بودم که موضوعی نیست و اهمیتی ندارد برای به کرسی نشاندن حرف خود و محق جلوه دادن خویش مقداری هم ناسزا و دشنام حوالهام داده و رفته است! من نمیدانم چرا عالم رانندگی در این شهر با شهرهای دیگر آنقدر اختلاف و تفاوت فاحش دارد؟ آخر همین آدم‌هائی که توی خیابان راه میروند و در مجالس و محافل همدیگر را میبینند و آنقدر بهم تعارف میکنند همان کسانی هستند که گاهی که پشت رل ماشین مینشینند ناگهان تبدیل به موجود دیگری میشوند که اصولا با هزار من شکر و عسل نمیتوان نوش جانشان کرد. این یک نقیصه بزرگ و وحشتناک اجتماعی است که وقتی در صفوف وحدت افراد یک ملت که آنهمه بستگی ها و علائق مادی و معنوی دارند شکافی عمیق میافکند و بی دلیل مردم را به تشتت و گاهی خشونت و تندی میکشاند.

بالاترین سود

درپس‌اندازووام مسکن کورش بزرگ از بالاترین بهره یعنی ۹% که ۱%بیشتر از بهره همه بانکهاست و مشارکت‌در سود سالانه استفاده کنید .
علاوه بر این چون بهره این حساب روز شمار است پول شما حتی یک روز هم بی بهره نخواهد ماند .

۱۴ درصد

پس‌اندازکنندگان‌در حساب پس‌انداز روز شمار در سال گذشته علاوه‌بربهره معمولی‌معادل ۶% نیز بابت سهم خود از سود سالانه پس‌انداز و وام مسکن کورش بزرگ دریافت کردند ۱۴% منفعتی باورنکردنی‌ولی‌واقعی .
سال‌گذشته ۸%بهره‌پس‌انداز + ۶% مشارکت در سود سالانه .
امسال ۹% بهره پس‌انداز+ ؟ مشارکت در سود سالانه .
این روند در ۳ سال اخیر دائما" رو به افزایش بوده است .

امسال چقدر؟

سال ۲۵۳۳ ـ ۱۲/۶%
سال ۲۵۳۴ ـ ۱۳/۴%
سال ۲۵۳۵ ـ ۱۴%
امسال چقدر
پس‌اندازهائیکه یکسال مالی در حساب روزشمار کورش باقی بمانند علاوه بر بهره معمولی از سود سالانه و ذخائر پس‌انداز و وام مسکن‌کورش بزرگ نیز استفاده خواهند کرد

با آگاهی حساب باز کنید
از آنجا که ما علاقمندیم شما با آگاهی کامل از شرایط پس‌انداز و وام مسکن کورش بزرگ اقدام به باز کردن حساب کنید .
خواهشمندیم از ۱۱ شعبه کورش در تهران بزرگ اطلاعات لازم را کسب نمائید .

MEDIA

ذخائر مس سرچشمه ۸۵۰ میلیون تن است

از صدور مس بصورت مواد اولیه خودداری میشود

ظرفیت کارخانه «پولک‌سکه» به‌چهار هزار تن خواهد رسید

بهره‌برداری ازنخستین واحد کارخانجات و تاسیسات مس سرچشمه (کارخانه تغلیظ) تا آخر سال جاری و بهره‌برداری کلی از سایر قسمت های مجتمع مس سرچشمه تا اوایل سال آینده آغاز خواهد شد . این مطلب را مهندس تقی توکلی مدیر عامل شرکت ملی صنایع مس ایران اعلام کرد .

مدیر عامل شرکت ملی صنایع ایران، دیروز بمناسبت روز مس در یک مصاحبه مطبوعاتی و رادیو تلویزیونی شرکت کردو برنامه های آینده شرکت ملی صنایع مس ایران و کارخانجات مس سرچشمه را تشریح نمود وی گفت : در اکتشافاتی که تاکنون صورت گرفته ذخایر قطعی سنگ مس به ۸۵۰ میلیون تن بالغ گردیده است .

میزان تولید

مهندس گفت : ذخیره اصلی معدن تاعمق ۲۰۰ متر ۴۵۰ میلیون تن سنگ معدن مس با عیار ۱٫۲ و تاعمق ۵۰۰ به دوبرابر این رقم افزایش میيابد وتاکنون ۸۵۰ میلیون تن سنگ مس در معادن مس سرچشمه قطعی شده است و اکتشافات تاعمق هزار متری ادامه خواهد یافت. مدت بهره‌برداری ازمعادن سرچشمه تا ۶۰ سال پیش‌بینی خواهد شد .

مدیر عامل شرکت ملی صنایع مس ایران افزود : تولید مس در ابتدای بهره برداری (که از سال آینده آغاز خواهد شد) بمیزان سالانه ۱۵۰ هزار تن و افزایش آن در برنامه ششم تا ۳۵۰ الی ۴۰۰ هزار تن خواهد بود .

طرح های جنبی

مهندس توکلی درباره طرح های جنبی صنایع ایران توضیح داد و گفت: چند طرح صنایع تبدیلی مس در دست تهیه و اقدام داریم تا از صدور مس بصورت مواد اولیه بخارج خودداری گردد .

ایجاد کارخانه تولید پولک سکه جهت بانک مرکزی ایران یکی از طرح‌های مذکوراست. قرار است کارخانه باظرفیت اولیه ۲ هزار تن در سال ایجاد گردد، که ظرفیت آن به چهار هزار تن پولک سکه در سال قابل افزایش است. پولک های ساخته شده از نظر آلیاژ با ترکیب ۷۵ در صد مس و ۲۵ درصد نیکل خواهد بود، اما پیش‌بینی شده است تا درآینده کارخانه مذکور قادر باشد هر نوع پولک سکه‌ای را تهیه کند.

دومین طرح ، ایجاد کارخانجات تولید ورق ،لوله و میله مسی است . با اجرای این طرح شرکت قادر خواهد بود علاوه بر آنکه نیازها و احتیاجات کالا های مسی بازار داخل را تامین کند ، از ۹۵ در صد واردات محصولات مسی هم بی‌نیاز خواهد شد .

برنامه های اکتشافی

مهندس توکلی درباره برنامه های اکتشافی صنایع مس ایران گفت: شرکت در حال حاضر چهار گروه زمین شناس در نواحی مختلف کشور از جمله دوگروه در کرمان ، یک گروه در آذربایجان و گروهی در یزد مشغول فعالیت دارد . برنامه‌ها طوری تنظیم شده که شرکت در مدت ۳ سال کلیه عملیات اکتشافی از مرحله نخست تاخاتمه یعنی ذخیره هر معدن را بعهده بگیرد و باتوجه به برنامه شرکت در زمینه تولید مس، که در پایان برنامه‌ششم بالغ بر ۴۰۰ هزار تن خواهد بود ، ایجاد معادن جدید در حداقل زمان لازم و ضروری است .

نیازمندیهای اقتصادی

نرخ فروش ارزهای خارجی

نوع ارز	ارزش ریال در بانکهای کشور	اسکناس در بازار آزاد	حواله در بازار آزاد
دلار امریکا	۷۰٫۷۵	۷۱٫۷۰	۷۱٫۳۰
دلار کانادا	۶۶٫۹۰	–	–
دلار استرالیا	۷۹٫۹۵	–	–
لیره انگلیس	۱۲۲٫۴۵	۱۲۳٫۵۰	۱۲۳٫۲۵
مارک آلمان فدرال	۳۰٫۸۰	۳۱	۳۰٫۸۰
فرانک سویس	۲۹٫۲۵	۲۹٫۶۰	۲۹٫۲۵
فرانک فرانسه	۱۴٫۶۰	۱۴٫۷۰	۱۴٫۶۰
یکصد فرانک بلژیک	۱۹۸٫۲۰	۱۹۸٫۲۵	۱۹۸٫۲۰
یکصد لیر ایتالیا	۸٫۰۵	۸٫۲۰	۸٫۱۰
فلورن هلند	۲۸٫۸۵	–	–
کورن سوئد	۱۶٫۲۰	–	–
کورن نروژ	۱۳٫۴۰	–	–
کورن دانمارک	۱۱٫۸۵	–	–
شلینگ اتریش	۴٫۳۴	–	–
یکصد ین ژاپن	۲۶٫۸۵	۲۶٫۹۰	۲۶٫۸۰
یکصد روپیه هند	۸۱۲	۸۱۲	–
دینار کویت	۲۴۹	۲۵۰	۲۵۰
دینار عراق	۲۴۱٫۵۰	۲۱۰	–
دینار بحرین	۱۸۱	–	–
ریال سعودی	۱۸٫۵۰	۲۰٫۵۰	–
درهم امارات متحده	۲۰٫۳۰	–	–

نرخ فروش سکه های طلا

نوع سکه	در بانکملی	در بازار آزاد
ربع پهلوی	۸۵۰	۷۱۰
نیم پهلوی	۱۶۰۰	۱۴۳۵
یک پهلوی	۲۹۰۰	۲۸۰۰
دوونیم پهلوی	۷۵۰۰	۷۱۰۰
پنج پهلوی	۱۵۰۰۰	۱۴۷۰۰

نرخ فروش طلای شمش (اونس = ۳۱٫۹۹ گرم)

	وزن	ارزش
لندن	اونس	– دلار
پاریس	اونس	– دلار
فرانکفورت	اونس	– دلار
زوریخ	اونس	– دلار
هنگ کنگ	اونس	– دلار
بانکملی ایران	کیلو	۳۴۸ هزار ریال
بازار آزاد	کیلو	۳۵۰ هزار ریال

معاملات روز یکشنبه بورس سهام شرکتها

(ارزش به‌ریال)

نام شرکت	تعداد سهام	نرخ اسمی	قیمت معامله شده
بانک توسعه صنعتی	۹۰۵	۱۰۰۰	۱۵۷۰
بانک توسعه و سرمایه	۳۰۰	۱۰۰۰	۱۶۵۰
بانک ساختمان	۸۴	۵۰۰۰	۶۳۶۰
بانک‌بین‌المللی ایران	۵۵	۱۰۰۰۰	۱۵۵۰۰
بانک شهریار	۱۵۰	۱۰۰۰۰	۱۳۳۳۰
بانک صادرات	۱۹۵	۱۰۰۰۰	۲۵۵۰۰
سرمایه‌گذاری البرز	۱۷۴۳	۱۰۰۰	۲۱۴۰

معاملات روز یکشنبه اوراق قرضه

نوع قرضه	تاریخ صدور	نرخ بهره	نرخ معامله	بازده
قرضه دولتی ۳ ساله	۳۴٫۲٫۶	۹٫۵۰	۱۰۰	۹٫۴۷
قرضه دولتی ۵ ساله	۳۴٫۲٫۶	۱۰	۹۸٫۷۷	۱۰٫۵۰
قرضه دولتی ۷ساله	۳۴٫۲٫۶	۱۰٫۵۰	۹۷٫۰۵	۱۱٫۳۰
قرضه دولتی ۷ساله	۳۴٫۲٫۶	۱۰٫۵۰	۹۶٫۳۴	۱۱٫۵۰
قرضه گسترش ۳ساله	۳۵٫۱۲٫۲۹	۹٫۵۰	۹۵٫۹۲	۱۱٫۳۰
قرضه گسترس ۵ساله	۳۵٫۱۲٫۲۹	۱۰	۹۳٫۶۵	۱۱٫۸۰

شرکتهای جدیدالتاسیس

شرکت	موضوع	مدیران و موسسین
د.اف.ام	ساختمان و تاسیساتی	ربیع‌کهن‌زاده و خان‌بابا فرشادفر
کوانتانا، ایمپورت- اکسپورت گ ام ب ها	صادرات وواردات کالاهای مجاز	سیروس خامنه‌ای
تعاونی مسکن کارکنان دفاتر رسمی	تامین مسکن اعضاء	پرویز صوفی زاده ورضا انصاری دزفولی
گازاکسیژن استان یزد	خرید ماشین‌آلات‌ولوازم‌یدکی	علی‌اکبر و بمانعلی‌ونوروزعلی شرتادشتی رحمت‌آبادی
خشت‌خام یزد آباجالو	ساختمان وراهسازی راه و ساختمان و تاسیسات	علی دشتی مرتضی ، مصطفی و مهناز غفاری
آ.اس.آفویر	صادرات وواردات وسائل ساختمانی	هوشنگ علوی و رضاعلی علی‌اکبرمهر
فوژ	تهویه مطبوع وحرارت‌مرکزی	جلال‌ستارنژاد اسکوئی
ریم‌آ-کو	امور ساختمان	عباس رضائی مهرداد رنجبر
نومساز	اجاره اراضی به منظورخانه سازی	حمید محمدزاده وحدتی
شینگلگو تاورس	تولید و فروش شن وماسه خانه و آپارتمان سازی	نورالله وبیژن رحیم‌زاده اسحق مرادی و حسن محصلی
کورانده گسل	مجتمع کشت و صنعت واردات و صادرات کالاهای مجاز	نورالله وبیژن رحیم‌زاده اریکاگزل

کاهش صادرات وسائط نقلیه

درچهارپنج سال اخیرمقدار وارزش صادرات وسائط نقلیه سیر صعودی داشت میرفت تا درآینده نزدیک رقم بزرگی را درمیان کالاهای غیرنفتی باب صادرات خاصه فراورده‌های صنعتی ساخت ومونتاژ ایران را بخود اختصاص دهد که امسال مقدار وارزش صادراتی این فراورده نسبت به مدت مشابه‌درسال گذشته فوق‌العاده کاهش یافته تاجایی‌که‌پیش‌بینی میشود صادرات وسائط نقلیه در ماههای آینده متوقف‌شود.

آخرین آمار منتشره ازطرف گمرک ایران نشان میدهد که‌در ۳ماهه اول سال جاری قریب ۲۰۹ تن بارزش ۱۰۷٫۴میلیون ریال وسائط نقلیه به خارج از کشور صادر شده است در صورتیکه براساس همین آمار مقدار وارزش صادرات وسائط نقلیه در ۳ماهه نخست سال گذشته حدود ۱۰۲۳ تن‌بارزش قریب ۴۶۹٫۸ میلیون ریال‌بوده است به عبارتی روشنتر در ۳ ماهه امسال صادرات وسائط نقلیه از لحاظ وزن‌حدوده‌ر۷۹ درصد واز لحاظ ارزش قریب ۷۷ درصد نسبت به مدت‌مشابه در سال گذشته کاهش یافته است.

برنج خارجی کیلوئی ۲ ریال تنزل کرد

یکی از بازرگانان واردکننده برنج به خبرگار ما گفت اخیرا مقدار قابل توجهی برنج از خارج بخصوص از کشورهای امریکا ، پاکستان و تایلند وارد و ببازار عرضه شده است .

این بازرگان گفت کمبود زمینه برنج خارجی موجب‌شده بود تا گروهی سودجو برای این فرآورده نیز بازار سیاه‌و نرخهای مصنوعی بوجود بیاورند و این نوع برنج را کیلوئی ۲۰ تا ۳۰ ریال‌گرانتر بفروشند ولی هم اکنون برنج خارجی در تهران نه تنهابازار سیاه ندارد بلکه کیلوئی ۲ریال هم از قیمت رسمی آن ارزانتر بفروش میرسد . این بازرگان گفت هر کس هرمقدار برنج مرغوب خارجی بخواهد ازیک کیسه ببالا میتواند کیلوئی ۴۸ ریال خریداری کند.

کاهش قیمت برنج موجب‌شد تا قیمت برنج های داخلی که فوق‌العاده ترقی کرده بود ، تدریجا تنزل کرد و در حال حاضر قیمت برنج صدری هر کیلو ۶۸ تا ۷۵ ریال وبرنج دمسیاه کیلوئی ۸۰ تا ۹۲ریال است .

قیمت‌برنج داخلی در حال حاضر نسبت باسفند ماه گذشته حدود کیلوئی ۵ تا ۱۲۰ ریال تنزل کرده است .

اقتصاد جهان

«میکروفیلم» جدید اختراع شد

توری ـ میشیگان ـ آسوشیتدپرس ـ طی چند ماه آینده دارندگان و مسئولان آرشیوهای عمومی و خصوصی اسناد و مدارک و نیز سکرترهای‌مسئول‌حفظ پرونده‌ها با سیستم کاملا تازه و بدیع «میکروفیلم» آشنا خواهند شد که برای اولین‌بار معرفی میشود .

«اسانفورد ـبی ـ اوشینسکی» مخترع میکروفیلم جدید است که در تشریح دستاورد تازه خود گفت میکروفیلم‌جدید از جنس ماده‌ای شیشه مانند است که در نوع خود انقلابی در رشته‌میکروفیلم پدید خواهد آورد .

میکروفیلم جدید را که بسیار دقیق‌تر ـ پر دوام‌تر و ساده‌تر از میکروفیلم‌های معمول است کمپانی «مینه‌سوتا» به‌جهان عرضه خواهد کرد. میکروفیلم جدید به سکرتر مسئول آن این امکان را میدهد که درصورت لزوم مطلب ضبط‌شده‌قبلی را با نور مخصوص که دراختیار دارد پاک کند و مطلب تازه را بجای آن‌روی میکروفلم ضبط کند .

کنفرانس بیمه جهان‌عرب

کنفرانس بیمه عرب ۷۷ ـ که‌قرار بود در ماه مه در لندن تشکیل شود از ۸ تا ۱۰ نوامبر در پایتخت انگلیس تشکیل خوهد شد .

در کنفرانس بیمه ۷۷ ـ عرب که به سرپرستی و از طرف هفته‌نامه «ریورا» «نشریه جهانی بیمه‌گران» تشکیل‌می‌شود مسائل مربوط به بیمه در جهان عرب بررسی و تصمیم‌های مهمی در زمینه بهبود وضع بیمه‌ای دنیای عرب اتخاذ خواهد شد .

در خلال کنفرانس سه روزه‌شخصیت های طراز اول صناعت بیمه از جهان عرب و نیز کارشناسان جهانی بیمه سخنرانی‌هایی ایراد خواهند کرد .

از هم‌اکنون دستور کار کنفرانس و نیز موضوع های سخنرانی سخنرانان تدوین گردیده و پیش‌بینی میشود که کنفرانس دستورالعمل‌ها و پیشنهادهای مهمی در زمینه بیمه به جهان عرب‌ارائه دهد .

وام بانك جهانی برای لبنان

واشنگتن ـ رویتر ـ بانک جهانی اعلام کرد یک وام ۵۰ میلیون دلاری به منظور بازسازی خرابیها و ویرانی های ناشیه از جنگ۱۹ ماهه خانگی‌لبنان دراختیار این کشور قرار خواهد داد .

وام بانک جهانی که با بهره‌ای کاملا نازل با زمان بازپرداخت طولانی ودیگر شرایط آسان داده می‌شود در وهله اول صرف ترمیم شبکه آبرسانی لبنان خواهد شد و در مرحله بعدی دولت لبنان خواهد کوشید با استفاده از این وام و امهائی که‌دولت لبنان‌از مجراهای گوناگون کسب کرده ، خرابیهای ساختمانی از جنگ خانگی ۱۹ ماهه را ترمیم کند .

بهیار، خود را کشت

قزوین- جوان ۱۹ساله‌ای بنام «ابولفضل محمودی» با خوردن تعدادی قرص سمی خود را کشت .

وی بهیار یکی از بیمارستان های قزوین بود . گفته می‌شود که او از چند روز قبل در بحران روحی شدیدی بسر می‌برد تا اینکه با خوردن قرص خودکشی کرد .

متهم بقتل پزشک سرشناس اصفهانی داشتن رابطه نامشروع را پذیرفت

★ شوهر فاطمه توکلی: رابطه همسرم با دکتر بنایی مثل رابطه پزشک با بیمار بوده!

دادگاه جنائی استان اصفهان دیروزسومین‌جلسه خود را برای رسیدگی به پرونده قتل دکتر بنائی‌پشت سر گذاشت‌و واردشورشد.

در ادامه جلسه ، یداله اسفندیاری همسر فاطمه توکلی در مورد رابطه نا مشروع همسرش با دکتر محمود بنائی پزشک سرشناس اصفهانی ،گفت: من همسرم را به قرآن سوگند دادم و بالاخره از حرفهای او نتیجه گرفتم‌که رابطه دکتر بنائی باهمسرم فقط رابطه پزشک‌بابیمارش بوده و هیچگونه رابطه نامشروع بین دکتر بنائی و همسرم وجود نداشته . فاطمه توکلی براساس محتویات پرونده متهم‌است که با دکتر محمود بنائی و احمد ابوالحسنی رابطه نامشروع داشته و احمد ابوالحسنی بخاطر وی‌دکتر بنائی را بقتل رسانده است. فشارکی وکیل مدافع‌متهم، پس از بیان مقدمه‌ای‌در این زمینه گفت : فاطمه توکلی‌با حرفهای خودش دستگاه قضایی راپیچانده است.پس از بیان مطالبی در همین زمینه وکیل مدافع ، موکل خود را ازقتل مبری‌دانست و اظهار نمود : قاتل دکتر بنائی بطورقطع فاطمه‌توکلی و یاکسی است که اوپنهان کرده است. وی گفت:احمد ابوالحسنی بکلی در جریان قتل بیگناه است. احمد ابوالحسنی ، متهم بقتل‌نیز، در دادگاه ارتکاب قتل را تکذیب کرد ولی‌اتهام رابطه نامشروع با فاطمه توکلی را پذیرفت .

هنوز، از ۲ کارگر غرق‌شده در گودال رودخانه «کن» خبری نیست

دیروز خبردادیم که‌تعدادی از کارگران شرکتی که در مسیر رودخانه « کن»اسکان دارند برای‌شستن لباس‌های خود به کنار این رودخانه رفتند و از آب های جمع شده در گودال های کف رودخانه استفاده کردند.

حسین شیرخانی ضمن شستن لباس های خود در اثر شدت گرماهوس آبتنی کرد و بداخل آب پرید.وی در حال غرق شدن بودکه همکارش عبدالرسول عثمانی به قصد نجات او خود را به آب انداخت . براثرشدت جریان آب و عدم آشنائی‌به فن شنا هردو نفر به زیرآب رفته و ناپدید شدند .

یکی از کارگران کەناظر این صحنه دلخراش بود ، ماجرارابه‌پاسگاه ژاندارمری «کن» گزارش داد . رئیس پاسگاه کن از ماموران‌اداره آتش نشانی‌و امدادواستمداد نمود .

ماموران‌امداد تلاش‌خود را برای نجات جان این دو نفر آغاز کردند ولی موفق به پیدا کردن آنها نشدند.

عرض آب در حدودصد متر و عمق آن حدود ۱۵ الی بیست متر است . این گودال محلی است که در گذشته بوسیله یکی‌ازمالکان آن ناحیه بوجود آمدو در آنجا شن برداری میشد.این گودال دربستر رودخانه‌کن بین جاده اتوبان کرج و جاده مخصوص واقع شده است .

ماموران آتش نشانی‌چون برای پیدا کردن جسد این دو نفر به جائی نرسیدندبه کار خود ادامه ندادند .لذا برای یافتن این دو کارگراز آن ناحیه بوجود آمدو در آنجا شن برداری میشد.این غواصان سازمان دفاع غیر نظامی استمداد شده است.

جیپ رئیس انجمن شهرستان سبزوار را آتش زدند!

سبزوار ـ خبرنگار اطلاعات

جیپ لندرور غلامرضا نایب یزدی ـ رئیس انجمن‌شهرستان سبزوار ـ را آتش زدند ، اتومبیل سوخت و تنها اسکلت آهنی آن بجاماند .

رئیس انجمن شهرستان : ساعت ۱۱دیشب‌هنگام بازگشت به خانه ، جیپ لندرور ۲۹۳۴۵ تهران ـ الف را در حاشیه فلکه «اسرار » سبزوار نزدیک خانه‌اش پارک کرد و به خانه رفت .

دو ساعت بعد ، به‌غلامرضا نایب یزدی اطلاع دادند که‌جیپ لندرور او آتش گرفته است . آتش توسط‌ماموران آتش‌نشانی سبزوار خاموش‌شدولی‌اتومبیل، بکلی سوخت. گفته میشودروی جیپ لندرور رئیس انجمن شهرستان سبزوار بنزین ریخته وسپس بابرافروختن کبریت ، آنرا به آتش کشیده‌اند .

در اهواز : پدری، بدست دوست پسرش کشته‌شد

اهواز ـ خبرنگاراطلاعات : مرد ۵۰ ساله‌ای که برای تحویل گرفتن جسد فرزند جوانش از «بیجار» به اهواز آمده بود در خانه دوست پسرش و بدست میزبان بقتل رسید .

پسرعبدالرحمان چندروز قبل به علت سقوط از ساختمان شرکتی که در آن کار میکرد، جان سپرده‌بود.

عبدالرحمن پس ازتحویل گرفتن جنازه فرزندش ،به شرکتی که در آنجا کار می کرد رفت وحقوق‌ومطالبات او را دریافت کرد .

عبدالرحمن درآنجا بایکی ازهمکاران‌پسرش بنام«محمد کوبا» آشنا شد و شب را در منزل « محمد کوبا » خوابید . نیمه شب، محمد کوبا با استفاده از طناب ، عبدالرحمن را خفه کرد و پس از خالی کردن‌جیبهایش جنازه عبدالرحمن را بخارج از شهر برد ودر یکی ازباغ های متروک واقع در«کوی باغات» اهواز انداخت و گریخت . ماموران گشت گروهان ژاندارمری اهواز صبح روز بعد از حادثه ، جنازه عبدالرحمن را پیدا کردند ودرکنار جسدنامه‌ای را که از جیب محمد کوبا افتاده بود پیدا کردند .

ماموران ژاندارمری با استفاده از مشخصات نامه، محمد کوبارا دستگیرکردند. وی در بازجوئی به قتل عبدالرحمن اعتراف کرد . محمد کوبا پس از تکمیل پرونده روانه دادسرای اهواز شدو باقرارباز‌داشت موقت زندانی گردید .

پلی کلینیک سیار دامپزشکی

تلفن ۷۹۲۸۲۲ از ۸ صبح تا ۹ شب

جراحی ، مامائی ، داخلی ، واکسیناسیون

درمان دامهای شما درمنزل بوسیله دامپزشکان متخصص

وام خرید ماشین‌های کشاورزی از اولویت برخوردارشد

بمنظور جبران‌کمبود نیروی انسانی در روستا ها وتبدیل کشاورزی سنتی به کشاورزی مکانیزه و افزایش تولید محصولات کشاورزی درواحد سطح ، وامهای مربوط به خرید ماشین آلات کشاورزی‌از اولویت خاصی برخوردارشد.

بهمین جهت‌بانک تعاون کشاورزی ایران به کلیه واحد های اجرائی بانک دستور داد که در صد بیشتری ازاعتبارات خود را برای خرید ماشینهای کشاورزی اختصاص دهند و کشاورزان حوزه عمل خودرا یا بصورت دستجمعی و یا به صورت انفرادی به خرید و استفاده ازماشین‌های‌کشاورزی ترغیب و تشویق کنند .

یک مقام مسئول در بانک تعاون کشاورزی یادآور شد که در حال حاضر در برخی‌از روستا هاکه کمبود نیروی انسانی برای عملیات کاشت و برداشت بشدت احساس‌می ـ شود ، عده‌ای از سودجویان که شخصا فاقد نسق زراعی و فعالیت کشاورزی هستند ،با اجاره دادن تراکتور و کمباین به کشاورزان به نرخهای دلخواه و غیرعادلانه به منافع روستائیان‌لطمه میزنند وحاصل یکسال زحمات و تلاش آنانرا ازآن‌خود میسازند ، درحالیکه این دسته از کشاورزان با استفاده از اعتباری که بانک تعاون کشاورزی با بهره‌ارزان در اختیار آنان میگذارد می ـ توانند ، وسایل ماشین های کشاورزی مورد لزوم خود را با استفاده از طرح های مشترک یا انفرادی ، نظارت شده خریداری و مورد بهره برداری و استفاده قراردهند.

خبرنگار ما گزارش میدهد کەبانک تعاون‌کشاورزی‌همزمان با تسهیلات مالی و اعتباری که در اختیار روستائیان برای توسعه‌ی‌مکانیزاسیون‌کشاورزی گذاشته است، طبق‌یک برنامه گسترده نسبت به آموزش کشاورزان برای استفاده از وسائل وماشین‌های کشاورزی نیز اقدام بعمل خواهد آورد .

طبق طرح ،آموزش هر گروه‌از روستائیان‌که بااستفاده از اعتبارات این بانک نسبت به خرید ماشین‌های کشاورزی اقدام کنند میتوانند یک یاچند نفر از بین خود انتخاب و برای کسب تعلیمات لازم‌به‌بانک معرفی نمایند.

بانک تعاون کشاورزی،با همکاری سازمان آموزش کشاورزی ، نسبت به آموزش معرفی شدگان اقدام خواهد کرد

آگهی دعوت مجمع‌عمومی عادی و فوق‌العاده شرکت سهامی وخاص سنتك ایران

بدینوسیله ازکلیه سهامداران شرکت سهامی خاص سنتک ایران دعوت می‌نماید درجلسه مجمع عمومی عادی و فوق‌العاده شرکت کەساعت ۶ (شش) بعد از ظهر روز چهارشنبه ۲۹ تیرماه سال ۲۵۳۶ در محل شرکت واقع درخیابان پهلوی خیابان پیروز شماره ۴۹ تشکیل میگردد حضور بهمرسانند .

موضوع جلسه:

- انتخاب هیئت مدیره برای دوره جدید .
- تغییر ماده ۲ اساسنامه شرکت .
- تصویب ترازنامه و حساب سود وزیان سال مالی گذشته .
- انتخاب بازرس اصلی و علی‌البدل .
- تعیین روزنامه کثیرالانتشار جهت آگهی‌های‌شرکت.

هیئت مدیره

اطلاعیه مورخ ۱۸ر۴ر۳۶ پلیس راه‌ژاندارمری کشورشاهنشاهی

همانطوریکه‌قبلا باطلاع‌هم‌میهنان‌رسیده است پلیس راه ژاندارمری کشور شاهنشاهی همه ماهه تخلفات رانندگان منتسب به‌شرکت‌های‌مسافربری‌را بمنظور استحضار عامه منتشر مینماید .

آمار تصادفات شرکت های مسافربری در خردادماه ۲۵۳۶

ردیف ـ نام شرکت	نوع وسیله	تعداد فقره تصادفات	تعداد مقتولین	تعداد مجروحین	اقدامات انجام شده
۱ـ تی‌بی‌تی	اتوبوس	۵ فقره	–	۱۱ نفر	بایگانی دفترچه رانندگان و ثبت در سوابق شرکت
۲ـ ایران‌پیما	اتوبوس	۳ فقره	۳ نفر	۱۵ نفر	» » »
۳ـ لوان تور	اتوبوس	۲ فقره	۱ نفر	۱ نفر	» » »
٤ـ کلانتری بهشهر	مینی‌بوس	۲ فقره	–	۵ نفر	» » »
۵ـ اتوعدل ساوه	مینی‌بوس	۲ فقره	–	۲ نفر	» » »
٦ـ کاروان الرضا	اتوبوس	۱ فقره	۱ نفر	۲ نفر	بایگانی دفترچه رانندهو ثبت در سوابق شرکت
۷ـ پی‌ام‌تی	اتوبوس	۱ فقره	۱ نفر	۱ نفر	» » »
۸ـ گیلان‌تور	اتوبوس	۱ فقره	–	۱ نفر	» » »
۹ـ اتوعدل	اتوبوس	۱ فقره	۱ نفر	–	» » »
۱۰ـ اتوسیر تبریز	اتوبوس	۱ فقره	۱ نفر	–	» » »
۱۱ـ ترانسپورت‌نو	اتوبوس	۱ فقره	–	۹ نفر	» » »
۱۲ـ متفرقه	مینی‌بوس	۱ فقره	–	۵ نفر	» » »
۱۳ـ اتو سنندج	اتوبوس	۱ فقره	–	٤ نفر	» » »
۱٤ـ اتوسیر طاهرخانی	مینی‌بوس	۱ فقره	–	۳ نفر	» » »
۱۵ـ اتو آیتی	مینی‌بوس	۱ فقره	–	۳ نفر	» » »
۱٦ـ شرکت نکاوحومه	مینی‌بوس	۱ فقره	–	۲ نفر	» » »
۱۷ـ خاقانی	مینی‌بوس	۱ فقره	–	۲ نفر	» » »
۱۸ـ اتو همدان	اتوبوس	۱ فقره	–	۲ نفر	» » »
۱۹ـ ایران کالیفرنیا	مینی‌بوس	۱ فقره	–	۱ نفر	» » »
۲۰ـ اتوهمایونفر گرگان	مینی‌بوس	۱ فقره	–	۱ نفر	» » »
۲۱ـ قصبات شیراز	مینی‌بوس	۱ فقره	–	۱ نفر	» » »
۲۲ـ خاص چالوس	مینی‌بوس	۱ فقره	–	۱ نفر	» » »
۲۳ـ اتو البرز	مینی‌بوس	۱ فقره	–	۱ نفر	» » »
۲٤ـ اتو تاج	اتوبوس	۱ فقره	–	۱ نفر	» » »
۲۵ـ اکسپورت	اتوبوس	۱ فقره	–	۱ نفر	» » »
۲٦ـ ایران بنز	اتوبوس	۱ فقره	–	۱ نفر	» » »
۲۷ـ میهن تور	اتوبوس	۱ فقره	–	۱ نفر	» » »

پلیس‌راه ژاندارمری کشورشاهنشاهی

در هشتمین روز محاکمه متهمان جنایت «مهرو ویلا»

در شعبه سوم دادگاه عالی جنائی (تالار بزرگ دادگستری)

وکلای مدافع :

متهمان قصد آدمکشی نداشتند

منوچهر بشر دوست وکیل مدافع تسخیری

عباس شیرازی وکیل مدافع تسخیری

اگر جرم اینعده، صحت داشته باشد مسلما برای دزدی بوده !

صف جلو متهمان جنایت مهرویلا و در پشت سر آنها صف ماموران محافظ دردادگاه

دیروز در هشتمین جلسه دادرسی متهمان جنایت مهرو یلای کرج که در تالار بزرگ کاخ دادگستری برگزار شد فرخ فقیه‌زاده ، عباس شیرازی و منوچهر بشردوست وکلای مدافع تسخیری بدفاع پرداختند.

فرخ فقیه زاده اینطور آغاز بسخن کرد: من وقتی عکس العمل مردم وآنچه راکه پس ازشروع این دادرسی منعکس شد بررسی کردم ، باین نتیجه رسیدم که این جنایت تاحدی بزرگتر از آنچه که بوده انعکاس یافته است .

بوسیله هموطنان ما جنایتی بدتر ازاین جنایت دیده شده ، من بعنوان یك ایرانی قبول دارم که این جنایت قلب من و میلیونها نفر راتکان داده، قبول دارم که این واقعه وحشتناکی است ولی در تاریخ جرائم ایران بی نظیر نبوده است .

دراین جلسه دادرسی هر لحظه که بجلو پیش میرویم موارد ابهام دراین پرونده بیشتر میشود و من در فکر این نکته که چه بسا موکل من و سایر متهمین بیگناه باشند فرو می روم . در صفحه ۳۷ پرونده آمده است ، بایك مشخصات قاتل پدرش را اینطور توصیف کرده است : کسی که بالای سر پدرم نشسته بود هیچ نشانی از متهمین ندارد ،او موهای سفیدی داشت. شما به قیافه سید ابراهیم توجه کنید، او ازیك چشم نابینا است و چشم دیگرش نیز معیوب است ،آیا این شخص می تواند نظر کوهسارا در همکاری جلب کند ؟ کسی که قدرت ندارد ۵ قدمی جلوی پای خودرا ببیند چطور می تواند این کار را بکند.

اینها نکاتی است که در پرونده مبهم مانده و نشان می دهد اظهارات متهمین در این دادگاه برخلاف آن است که قبلا گفته شده. آقای رئیس دادگاه این چه خوابی است که اکبر موتورچی راگرفته بود . یعنی ممکن است ۹ نفر ازخواب بلندشوند ، صرفت کنند، آدم بکشند و اکبر موتورچی صبح این عده را درکنار خود ببیند و متوجه این موضوع نشود ؟

فرخ فقیه‌زاده درپایان سخنان خود گفت:

موکل من از ابتدای خلقت بجز فقر وبدبختی چیز دیگری نداشته . او در زندگی بیش از این که آدم ببیند حیوان دیده است ، بقول آقای دادستان اگر منزل درندشت ز دیو اربالا میرفت ، او عادت کرده بهرفتن روی دیوار. آخرین حرفم این است که او رانکشیدو باوفرصت دهیدتا اصلاح شود.

پس از دفاعیات فقیه‌زاده رئیس دادگاه از عباس شیرازی وکیل مدافع امام نظر متهم ردیف سوم خواست تا دفاعیات خودرا بیان کند. عباس شیرازی وکیل مدافع گفت:

من بعنوان یك انسان وفردی عادی دراین اجتماع از زمانی که این واقعه رخ‌داده و جراید آن رامنعکس کردند متاثر شدم ، جنایتی که واقع شد همه افراد اجتماع را متاثر کرد و اما آنچنان نبود که بقول آقای دادستان امنیت را مختل کند.

من از طرف خودو همکارانم باین خانواده که دو کودك ، می مانده و سرنوشت آنها باید مشخص شود تسلیت میگویم اما از آقایان وکلای مدعین خصوصی این ایراد را دارم که اتفاقی است که رخ داده ،نباید صحنه‌آرایی دراین دادگاه به وجود آید . باین افراد باید آموخت که انسان چگونه باید متکی بخود باشد، بادادخواست دهریالی نمیتوان آینده مادی این دوکودك راتامین کرد.

عباس شیرازی ادامه داد : باید توضیح دهم که اتهام چهار موکل که ورود غیر مجاز به کشور شاهنشاهی است بنا به توضیحاتی که کلیه متهمین داده‌اند ،این اتهام قبلا رسیدگی شده و باحکم محکومیت منتفی گردیده است و دیگر بیانی برای محکومیت نیست .

اتهام دیگر موکل سرقت است که آقای دادستان این عمل را با ماده ۲۲۲ منطبق کرده است ، بدون این که چاقو یا سلاح دیگری در پرونده دیده شود .

براثر ضربه‌ای که به بانو توران « مقتول » وارد شده و پزشك قانونی هم گفته، نتیجه گرفتم این آلت چاقو بود ، چاقو هم سلاح است. منظور قانونگذار سلاح گرم است ، قصد متهمین سرقت بوده ، بنابراین چون سرقت به قتل مبدل شده از طرفی باقصد قبلی نبوده پس قتل عمد نبوده‌است.

به توضیحات خانم مهاجر توجه کنید، ایشان گفته است، زمانی که او همراه شوهرش به سراغ این زن و شوهر رفتند بدن بانو توران گرم بود، یك سر طناب بدور گردن بانوتوران و سر دیگر آن به پای چپ او متصل بوده. باتصور این وضع آیا زنی که بوسیله چاقو از چندناحیه بدن مجروح شده احتیاجی به کمك چند نفربرای خفه کردنش وجود دارد؟ باتوجه به‌این که ، متهم ردیف دوم صریحا اقرار کرده که طناب را او بگردن بانو توران انداخته است .

پس از دفاعیات عباس شیرازی، منوچهر بشر دوست وکیل مدافع متهمین ردیف چهارم تا ششم بدفاع از موکلین خودپرداخت.

وی گفت : قبل از این که بدفاع از موکلین بپردازم بر خود واجب میدانم که به بازماندگان مرحوم هوشنك صدری افشار و بانو توران رستمی تسلیت بگویم و سعی کنم واقعیات امر را ضمن انجام وظیفه وکالتی بعرض دادگاه محترم برسانم.

منطق کیفرخواست یك منطق شاعرانه است و بیشتر از بحث حقوقی به جنبه های ادبی و شاعرانه پرداخته شده است که بیشتر جنبه تحریك عواطف و احساسات دارد تا یك کیفرخواست حقوقی ، باید دیدعلل و انگیزه واقعی و مدی جرم‌چه بوده است ، لازم به تذکراست که در حقوق جدید جزا جرم مانند دیگر پدیده های اجتماعی یك نوع مرض است که علل وانگیزه های خصی دارد واین انگیزه ها بقدری بشر راتحت تاثیر قرار میدهد که قدرت اراده و اختیار را از او سلب میکند .

متهمین حاضر جانی بالفطره وانسان های خطرناکی نیستند، نظریه جانی بالفطره دیگر بین علمای علم حقوق و روانشناسان طرفداری ندارد وافسانه‌ای بیش نیست .موکلین من جنایت کار نیستند . اینها به جرم کشانیده شده‌اند، انگیزه اصلی بر فرض درست بودن ، سرقت بوده نه آدم کشی ، باید به شخصیت موکلین توجه بشود.

منوچهر بشر دوست سپس به بحث در مورد عقیده دانشمندان علم حقوق در مورد انگیزه جنایات پرداخت که بعلت اتمام وقت دادگاه محاکمه به امروز موکول شد.

در حاشیه دادگاه:

● عده‌ای از تماشاچیان دادگاه ازاولین روز محاکمه تاجلسه هشتم دادرسی مرتب بدادگاه آمده‌اند وماجرا را لحظه به لحظه تعقیب میکنند.

● اغلب وکلای مدافع متهمین معتقدند که اصولا این عده قتلی مرتکب نشده‌اند وبکلی بی‌خبراز همه‌ماجرا هستند.

● فقیه‌زاده یکی ازوکلای مدافع متهمین باجمع‌آوری ۲۱ دلیل گفت : من ثابت میکنم جنایت وسرقت بدست این عده صورت نگرفته ،فقیه زاده بابیان دلائل گفت :

صرفنظر ازاین که من وکیل مدافع تسخیری یکی از متهمان هستم ، نسبت به موکل خود وسایر متهمین تعصب خاصی ندارم ، فقط بعنوان یك آدم بی‌طرف اعتقاد من براین است که متهمان حاضر دردادگاه بیگناهند واصولا بی خبر از این حادثه بودهو هستند و هفتاد درصد به‌این موضوع معتقدم، چراکه دلائل لازم وکافی برای اثبات این موضوع در پرونده موجود نیست.

کودکی در کانال آب خفه شد

جسد کودك خردسالی که در کانال زیر خط آهن تهران ـ اهواز افتاده بود بوسیله پدرش از آب گرفته شد . این کودك حسن تقوی نامداشت و ۳ ساله بود .

وقتی پدرش از ماجرای مفقود شدن پسرش مطلع شد ، با جستجو و تلاشی که کرد پی برد فرزندش بداخل کانال زیر خط آهن تهران ـ اهواز افتاده است و آب او را در کانال سرپوشیده بطرف نعمت آباد برده است . پدر با دنبال کردن مسیر آب در نعمت‌آباد ، جسد بیجان پسرش را پیدا کرد . پزشکان قانونی فوت را دراثر خفگی در آب اعلام کردند .

دیروز، در شعبه ۲ دادگاه جنائی مرکز :

۸ نفر بزندان محکوم شدند

در شعبه ۲دادگاه جنایی مرکز ۸ جوان ، باین‌اتهام که سال گذشته در پارك شهر، مردی رابنام غلامعلی بربری با دادن چای،مسموم وبیهوش کرده محتویات جیبش را در حدود هزارو پانصد تومان‌سرقت کرده‌اند محاکمه شدند .

متهمان دربازپرسی منکر عمل انتسابی شدند و وکیل تسخیری متهمان ، دکتر عبداله یوشی گفت : این اشخاص مبلغ آمده درپرونده را در قمار برده‌اند.

متهمان که عبارت بودند از : علی‌اکبر قره‌بخشی،علی شوکتی ، سید کاظم‌مظفری، محمد علی مرادی و احمد کرمی برای دادگاه مجرم شناخته‌شده‌و محکوم‌شدند. در این محاکمه قضات شعبه دادگاه جنایی مرکز بریاست علی آراد ۲ متهم اصلی ، علی‌اکبر قره‌بخشی و علی شوکتی را به ۳ سال زندان جنائی درجه ۲ و بقیه را به آمازندان جنحه محکوم کردند .

در پارك ۲۵ شهریور

جسد جوانی را باز نجیر به پله استخر بسته بودند

جسد کشف‌شده که‌هنوز هویتش روشن نشده،شلوار (لی) آبی رنگ و پیراهن زرد برتن و کفش کتانی بپاداشت ،جریان کشف‌جسد بوسیله ماموران بدادسرای تهران نیز اطلاع داده شد

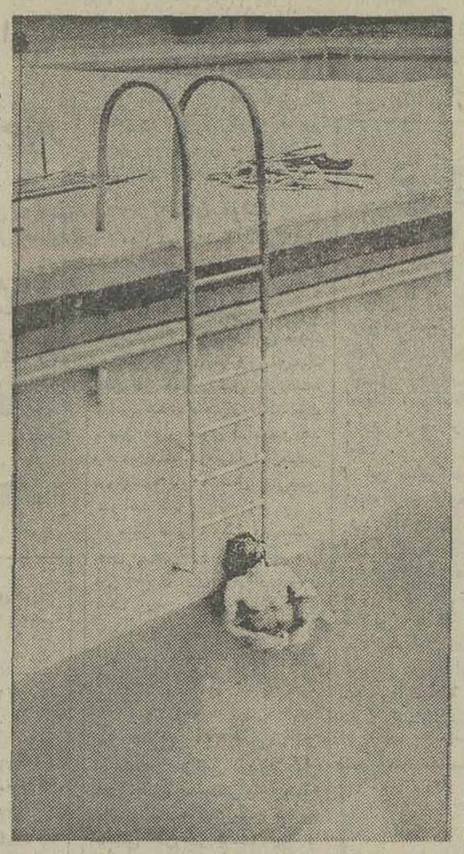

جسد کشف شده‌در استخر ۲۵ شهریور .

جسد جوانی در استخر پارك ۲۵ شهریور واقع در خیابان نظام آباد کشف‌شد. دیروز مسئول استخر پارك ۲۵ شهریور که از کنار استخرمیگذشت باجسد جوانی برخورد کرد که‌آن را بازنجیر به پله استخر بسته بودند .

موضوع کشف جسد که متعلق به جوان ۲۴ یا ۲۵ ساله‌ای است ساعت ۱۱ بامداد دیروز به کلانتری نارمك اطلاع داده شد .

جسد کشف‌شده که‌هنوز هویتش روشن نشده،شلوار (لی) آبی رنگ و پیراهن زرد برتن و کفش کتانی بپاداشت ،جریان کشف‌جسد بوسیله ماموران بدادسرای تهران نیز اطلاع داده شد

جسد کشف‌شده به‌اداره‌پزشکی قانونی‌منتقل شد .

از سوی بازپرس دادسرای تهران ،تحقیقات دامنه‌داری برای تعیین چگونگی این حادثه آغاز شده است .

اطلاعیه کلاس منشیگری

از کلیه کسانی که درکلاس منشیگری کاخ دانش نام نویسی نموده‌اند خواهشمند است روز ۳ر۵ر۳۶ ساعت ۵ بعداز ظهر در شعبه فرانسه این انجمن حضور بهمرسانند.

کلاس تلویزیون رنگی

برای اولین بار درایران کلاس تعمیرات واصول کار تلویزیون رنگی بااستفاده ازوسائل کافی فنی‌زیر نظراستاد محترم آقای مهندس عباس ایزدی در کاخ دانش تشکیل میشود استفاده ازاین کلاس رابعموم تعمیرکاران وعلاقمندان توصیه مینماید.

کاخ دانش. خیابان فرانسه کوچه مرجان

کلاس منشیگری

دوره جدید کلاس منشیگری کاخ‌دانش تشکیل میشود. نامه‌نگاری ، حسابداری ،بایگانی، ماشین نویسی فارسی و لاتین وقوانین اجتماعی قسمتی از دروس این کلاس است . قبلا نامنویسی فرمائید.

کلاسهای رسم فنی (نقشه کشی صنعتی . تاسیسات)

دوره جدید کلاسهای رسم‌فنی ، نقشه‌کشی صنعتی ، تاسیسات زیر نظر استادان مجرب و با سابقه تشکیل میشود استفاده از کلاسهای فوق بعموم توصیه میشود.

کاخ دانش. خیابان فرانسه. کوچه مرجان

آ ـ ۲۰۸۳۳

برای اینکه گرفتاری اینطوری نداشته باشید

بچه‌ها را با

تی وی گیم شهاب

سرگرم کنید

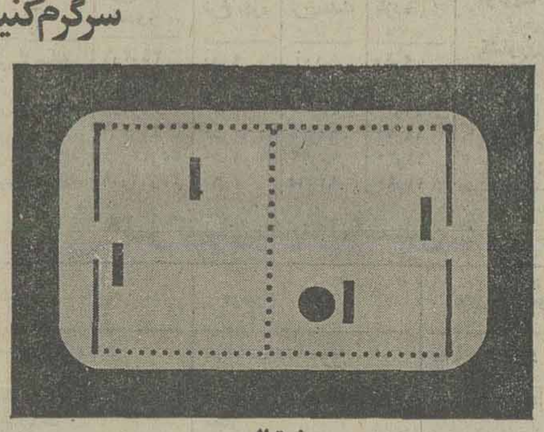

تی وی گیم شهاب

با ۴ بازی جالب تلویزیونی

فوتبال، تنیس، اسکواش

و پلوتا

همه جا: در ییلاق، منزل

و کنار دریا

فوتبال

بازی ۲ نفره با ۴ بازیکن

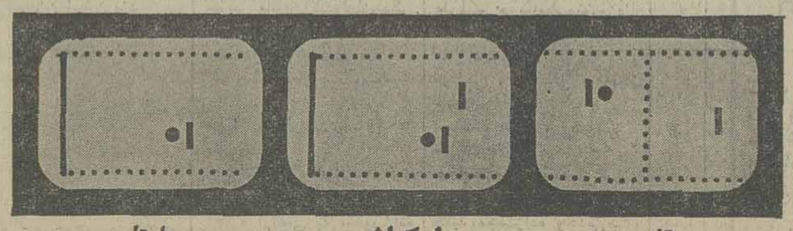

تنیس

بازی ۲ نفره با ۲ بازیکن

اسکواش

بازی ۲ نفره با ۲ بازیکن

پلوتا

بازی یکنفره با یک بازیکن

مرکز پخش: شرکت رادیو شهاب.

خیابان شاه، ساختمان آلومینیوم تلفن‌های: ۶۶۲۹۱۶-۱۷ و ۶۶۵۷۸۴-۵ و ۶۶۵۶۱۱

مشتمع قیر اندود پارسوئید

در ۱۲ نوع جهت مناطق سردسیر ـ گرمسیر و معتدل

آماده تحویل

جهت خرید و کسب اطلاعات بیشتر

به تلفنهای ۸۲۳۲۳۲ - ۸۳۴۳۱۹ مراجعه فرمائید.

تابیران

(شرکت سهامی خاص تامین برق و آب ایران)

وروشن کننده های مدرن و زیبای زندگی شما ...

تبریکات

جناب آقای عبدالله موحد قهرمان نامدار جهان

انتصاب شایسته جنابعالی رابمعاونت تربیت بدنی دانشگاه تهران از صمیم قلب تبریك میگوئیم.

ابوالحسن جان‌فدا ، ابوالفضل جان‌فدا، حسن ثامنی

آ ـ ۵۸۸۷۹

جناب آقای دکتر موتمنی استاندار محبوب و ریاست محترم مجتمع عمومی شیرو خورشید سرخ استان یزد

انتخاب آقای دکتر علی سامی‌زاده رابسمت مدیر عامل جمعیت شیروخورشید سرخ یزدکه تحت نظارت مستقیم جنابعالی با آزادی و صحت عمل انجام شد به آنجناب تبریک عرض می‌نماید.

یزد ـ مهدی حکایتی .

جناب آقای عباس بنی‌هاشمی

انتصاب شایسته آن جناب رابسمت مدیریت کل دفتر تشکیلات وروش‌های وزارت آموزش وپرورش صمیمانه تبریك میگوییم.

گرمسار ـ حمزه کردوانی

جناب آقای احمد حمیدی آشتیانی

ارتقاء درجه جنابعالی راتبریك عرض نموده، موفقیت روزافزون هرچه بیشتر شما را درراه خدمت به شاهنشاه آریامهر و ملت شریفو میهن عزیز از درگاه ایزد متعال مسئلت دارد.

حاج‌حسن فرزانه ، محمد فرزانه «شریف»، مهدی فرزانه، علی فرزانه ، داود فرزانه «محسن »

آ ـ ۳۸۵۹

جناب آقای دکتر علی سام زاده

انتخاب شایسته آنجناب را بمدیریت عامل جمعیت شیرو خورشید سرخ استان یزد صمیمانه شادباش گفته توفیق روزافزون شما رادرراه خدمت به شاهو مردم آرزومندیم.

یزد ـ محمدعلی کاویانی ـ خاورکاویانی ـ فاطمه کاویانی

آ ـ ۳۸۶۹

لطفا برای خرید و نصب

کولر اتومبیل

آلکس

با تلفنهای:

۳۳۱۱۰۴ بنز

۸۳۸۳۱۳ پیکان ـ پژو

۳۱۵۱۸۶ بنز

۸۳۹۳۲۱ پژو ـ پ ـ ۴۰۵ و

۸۵۲۲۵۳ پیکان ـ پ ـ ۴۰۵ و

۷۳۲۶۳۷ پ ـ ۴۰۵ و

اهواز:

۲۳۲۰۳ ـ ۲۵۶۸۳

بنز عباس:

۳۴۰۵ ـ ۲۶۹۷ ـ ۳۲۱۲

تماس بگیرید

تلفن پخش و اطلاعات

۶۵۶۹۷۷

تاکسی شماره ۳۱۷۸۸ را پیدا کنید و جایزه بگیرید تلفن ۸۵۷۷۳۰

مجالس ترحیم

بانهایت تاثر وتالم فوت سرکار حاجیه بی‌بی فاطمه مجد نوابی متعلقه فردوس وساده روحانی عالیقدر حضرت آیة‌الله حاج مجدنوابی واعظوخطیب شهیر کرمانی‌قدس‌سره مادرگرامی دوست عزیزوارجمند آقای دکتر عبدالمهدی مجد نوابی را باستحضار دوستان وهمشهریان محترم میرسانیم. مجلس ختم زنانه ومردانه از ساعت ۵تا۷ بعدازظهر سه‌شنبه ۲۱ تیرماه در مسجد الجواد تشکیل می‌شود.
عیسی سالار بهزادی
آ_۵۹۳۷

باتاثر واندوه فراوان فوت مادر بزرگوارم سرکار حاج بی‌بی فاطمه مجد نوابی رحمة‌الله علیهاراباستحضاردوستان بزرگوار وهمکاران شریف فرهنگی وهمشهریان عزیز کرمانی میرسانم مجلس ختم زنانه ومردانه آن فقیده سعیده از ساعت ۵تا۷ بعداز ظهر روز سه‌شنبه ۲۱ تیرماه ۲۵۳۶ شاهنشاهی درمسجد الجواد برگزار میشود.
عبدالمهدی مجد نوابی کرمانی
آ_۵۸۳۱

خانواده‌های مجد نوابی، دماوندی، شهیدی، موسوی‌پور، پورحسینی، فرداد، محمودی، خالقی، تبریزی، شریفی، رضوی، حیدری، عنایتی، مومن‌زاده.
باکمال تاسف وتاثر فوت شادروان سرکار حاج بی‌بی فاطمه مجد نوابی مادر بزرگوار آقای عبدالمهدی مجدنوابی کرمانی وبانوان صدیقه وطاهره مجدنوابی بزرگ‌خانواده‌ها را باستحضار میرساند مجلس ختم مردانه وزنانه آنمرحوم روز سه‌شنبه ۲۱ تیرماه ازساعت ۵تا۷ بعدازظهر روز سه‌شنبه ۲۱تیرماه ۲۵۳۶ شاهنشاهی درمسجد الجواد برگزار میشود.
آ_۵۸۳۱
اطلاعات_ مصیبت واردمرا بعموم خانواده‌های عزادار بویژه بازماندگان آنمرحومه تسلیت می‌دهد.

بانهایت تاسف وتاثر درگذشت نابهنگام برادر عزیزمان آقای **محمد باقر کرباسی** را باطلاع اقوام وآشنایان‌میرساند. مجلس ختم مردانه وزنانه آنمرحوم روز سه‌شنبه ۲۱ر۴ر۳۶ ازساعت ۶تا۸ بعداز ظهر درمسجد مجد برگزار خواهد شد حضور آشنایان ودوستان باعث شادی روح آن مرحوم می باشد.
خانواده‌های: کرباسی، مهرنیا، یمینی، دانش، دانیالی، مهندسی، نوری، صفدری، خلود، فخیمی، عبدالوهاب، شمس آبادی، شاهیداغی، بیگدلی، قاهانی، روحی، جعفری، سلطانی، کوکبی و خانواده‌های وابسته.
آ_۵۸۸۳
اطلاعات ـ مصیبت وارده را به خانواده های عزادار تسلیت می‌دهد.

بانهایت تاسف فوت مرحوم مغفور **جعفر رازمندی** پدر دوست و همکار گرامیمان آقای تقی رازمندی را به اطلاع می رساند.
مجلس ترحیم آن مرحوم روز چهارشنبه هفته جاری از ساعت ٤تا٦ بعد ازظهر در مسجد مجد منعقد خواهدبود.
شرکت سهامی خاص باراک
آ_۵۹۱۹

با تاسف فراوان درگذشت ناگهانی مرحوم **جعفر رازمندی** پدر ارجمند دوست عزیزمان آقای تقی رازمندی را به‌اطلاع می رساند.
مجلس ترحیم آن روانشاد در روز چهارشنبه ۲۲ تیر ماه از ساعت ٤تا٦ بعداز ظهر در مسجد مجد منعقد میگردد.
مهندس حسن شاداب، مهندس عریدون شفقی، مهندس رسول بهر، ناصر رمضان.
آ_۵۹۲۱

بانهایت تاسف درگذشت ناگهانی همسر و پدر عزیزمان شادروان **اسدالله آموزش** کارمند عالیرتبه‌بازنشسته سازمان برنامه را باطلاع حویشان ودوستان میرساند. مجلس ترحیم روز سه‌شنبه ۲۱ تیرماه ازساعت ۱۵ درمنزل آن مرحوم چهارراه تخت‌جمشید_ خیابان وصال‌شیرازی_ کوچه‌ایران_ شماره ۱۳۱ برپا خواهد بود.
شریفه آموزش (سنوده)، اقدس، تابان، سودابه، دلیر ونادر آموزش، میرآقامیرزادگان، سرهنگ بازنشسته‌علی‌اکبر بنی‌اعمام، نیمور طائفه، سعید عون جزایری
آ_۵۸۶۷
اطلاعات ـ مصیبت وارده را به خانواده های عزادار تسلیت می‌دهد.

بانهایت تاثر وتالم درگذشت همسر عزیز و پدر بزرگوارمان سرهنگ هوائی **حسن ستاری** را باطلاع بستگان و دوستان می‌رساند، مجلس ترحیم آن مرحوم در تاریخ چهارشنبه ۲۲ تیرماه ساعت ٤ الی٦ بعد از ظهر در خانقاه صفی علیشاه منعقد می‌باشد.
ایران ستاری (فردوست)، آذر ستاری (دانکن)، فریده ستاری (ژیان زیبائی)، فرزانه ستاری، پروانه ستاری، حمید ستاری، افسانه ستاری.
آ_۵۹۶۳

با نهایت تاثر درگذشت سرهنگ هوائی حسن ستاری را باطلاع دوستان و آشنایان میرساند.
مجلس ترحیم آن شادروان در تاریخ چهارشنبه ۲۲ تیرماه ساعت ٤ الی٦ بعداز ظهردرخانقاه صفی علیشاه منعقد می باشد.
هیئت مدیره وکارکنان کارتن‌سازی میهن
آ_۵۹۶۳

بانهایت تاثر وتاسف درگذشت سرهنگ هوائی حسن ستاری را باطلاع بستگان ودوستان میرساند. مجلس ترحیم آن شادروان درتاریخ چهارشنبه ۲۲ تیرماه ساعت ٤ الی ٦ بعدازظهر در خانقاه صفی علیشاه منعقد میباشد.
خانواده‌های: ستاری، فردوست، افراشته مقدم، خرسندروان، ژیان زیبائی، عالی‌نسب، فیض مقدم، مجتبوی، امیر شهیدی، فرهادپور، مشکین‌فام، اصلانی، لاهوتی، کشتکار، نوائی.
آ_۵۹۶۳
اطلاعات_ مصیبت وارده را ببازماندگان آنمرحوم و خانواده‌های وابسته تسلیت می‌دهد.

یادبود

چهل روز از بخاک سپردن عزیزازدست رفته جوان‌ناکام **فرید هژیروند** که‌در۱۹سالگی دفتر عمرش‌بسته شدودنیائی از آرزو وامید و عشق و علاقه به میهن باخود به‌گور برد می گذرد.
اوستاره پرفروغ امید مابود که با همه صفا و مهربانیش دیگر در میان خویشان و دوستان نمی درخشد.
بهمین مناسبت مجلس یادبودی از ساعت ۱۶ الی ۱۸ روز چهارشنبه ۲۲ر٤ر۲۵۳۶ دربهشت زهرا قطعه ۱٤برمزار پاکش برگزار میگردد.
افراد خانواده ودوستان وآشنایان با نثار گل و اشک بادش را گرامی میدارند.
خاندان هژیروند
آ_۲۰۹۳۱

میسوزم و میسازم فریادرسی نیست

پنجشنبه بیست و سوم تیر ماه مصادف با ششمین سال درگذشت همسر عزیزم **دکترکریم هدایت** و آغاز سومین سال مرگ‌نابهنگام نوردیده‌ام **شاهرخ هدایت** می باشد.
هزینه مجلس یادبود عزیزانم بمصرف امور خیریه خواهد رسید.
درخشنده هدایت
آ_۲۰۹۲۰

یادبود

بسمه تعالی شانه
به‌مناسبت سالروز شهادت حضرت موسی‌بن جعفر علیهم السلام که‌مصادف باچهلمین روز رحلت مرحومه مکرمه‌علویه والده ماجده حضرت مستطاب آیت‌الله آقای حاج سیدکاظم اخوان مرعشی دام‌ظله‌العالی میباشد مجلسی درمنزل مسکونی واقع درمشهد_ جنب‌مسجد شاه_ کوچه‌میرعلم‌خان ازساعت ۸ الی ۱۰ بعداز ظهر برگزار می‌گردد، شرکت مومنین‌خاصه حضرات علماء اعلام و حجج اسلام موجب تعظیم شعائر اسلامی است.
الاحقر محمد ولی عزیزی

بنام خدا
ما سوختگان مام پدر، فاطمه اطهر، همسر تنها وصی آسمانی رسول اکرم (ص) غم‌آفرین روزو دردناک‌ترین‌دقایق شهادت حضرت موسی بن جعفر علیهم‌السلام‌را در کنارمرقد مطهر دلبند عزیزش حضرت علی‌بن موسی‌الرضا علیهم‌السلام به‌عزا می‌نشینیم، اشکهای پاک ما سوخته دلان که درسوک میراث انبیاء تراوش می‌نماید بانغمه‌ای آسمانی از قرآن‌کریم به‌روح مادری با فضیلت که فرزندی چون آیت‌الله حاج سید کاظم اخوان مرعشی به جامعه اسلامی شیعه تحویل داده هدیه می‌فرستیم. چهلمین روز رحلتش که سالروز هفتمین پیشوای ما است ازساعت ٤ الی٦ بعداز ظهر روزچهارشنبه ۲۵ رجب ۹۷ درحسینیه بنی‌فاطمه (مشهد_ اول خیابان تهران_ بازارچه عیدگاه_ چهارراه محمدی) برگزار میگردد.
در ضمن دانشمندان معظم جناب آقای حشمت‌اله‌مقصودی و جناب آقای سید محمد علی غروی مستفیض می‌فرمایند.
الاحقر سید علی بطحائی گلپایگانی، هیئت بنی‌فاطمه‌تهران

درسوک روانشاد (فروغ نوشین‌روان)
درآستانه پنجمین سال درگذشت مادر مهربان‌و فداکارمان یاد عزیز وابدیش‌را گرامی میداریم ودر سوک از دست رفتن انسان والائی می‌نشینیم که تصویر مجسم شفقت وایثار و انسانیت بود.
هما پرنیان (فکی)، مهندس مرتضی پرنیان

مراسم یادبود یکمین سال درگذشت شادروان **دکتر عباس حاج حریری** روز سه‌شنبه ۲۱ر٤ر۳۶ از ساعت ٥ الی۷ بعد از ظهر در مقبره آنمرحوم در جوار حضرت عبدالعظیم برگزار خواهد شد.
خاندان حاج حریری

تسلیت

همکار عزیز آقای توحیدی
درگذشت پدر گرامیتان را تسلیت گفته برای شما و خانواده بقاء عمر و سلامتی آرزو داریم.
سردبیر ـ هیات تحریریه و کارکنان مجله اطلاعات هفتگی

خانواده محترم غریبیان لواسانی
مصیبت وارده زا صمیمانه تسلیت عرض نموده وخود را درغمتان شریک میدانیم.
سروش پرسنگی_ نصرالله بهرامیان

همکار گرامی آقای سید جواد جزایری
درگذشت ابوی‌تان را صمیمانه تسلیت می‌گویم.
ایرج بهبور

آقای سید جواد جزایری
درگذشت پدر گرامیتان را از صمیم قلب تسلیت عرض نموده وبرای شما وسایر بازماندگان صبر و بردباری آرزو می‌نمائیم امید است مارا درغم خود شریک بدانید.
کارکنان امور تجهیز نیروی انسانی شرکت ملی صنایع پتروشیمی

جناب آقای دکتر بابک زنجانی
بانهایت تاسف درگذشت برادر گرامیتان را بشما و خاندان محترمتان تسلیت عرض نموده سلامتی و بقاء عمر بازماندگان را ازخداوند متعال مسئلت می‌نمائیم.
بیمارستان شیر وخورشید سرخ اهواز

آقای اسماعیل فوقی
درگذشت نابهنگام ابوی گرامیتان را تسلیت عرض نموده واز خداوند بزرگ برای یکایک فامیل صبر و شکیبائی آرزو مندیم.
سیف‌اله دهستانی، علی عبدالهی، ابراهیم خلیلی، محمد حسن فدائی، علی‌افشاری، عزیزاله ترابیان، سید احمدکروری، عباس انتظاری، احمد نمازی.

جناب آقای مهندس فلاح رستگار
باکمال تاسف وقلبی اندوهناک مصیبت وارده را به جنابعالی تسلیت عرض نموده واز ایزد توانا دوام و بقاء عمر برای یکایک وابستگان آرزومندیم.
علی رضوانی، خسرو صفائی، کریم دولتی، عباس‌زارع، غلامرضا مرادی، بهمن قربانی، محمد صدری، ناصر غفاری، محمود اشتری.

آقای حاج عباس معصومی
بدینوسیله مصیبت وارده را از صمیم قلب بشما تسلیت گفته واز ایزد توانا صبر وبردباری برای شما آرزومینمائیم
رضا جوادپور، سید احمد اعیانی، عباس امینی‌فرد، سید قاسم ایرانی، محمود نراقی، ابوالفضل تهرانی، باقر نیازی، سید عباس امین‌زاده، ملک سجادی.

خانواده محترم داداشیان
بدینوسیله مصیبت وارده را از صمیم قلب به‌آن خاندان جلیل تسلیت عرض نموده دوام‌و بقاءعمربرای سایربازماندگان آرزومندیم
رجب علیشاهی، باقر لواسانی، علی حسینی، بهرام صادقی، کریم معطری، رضا قریشی، حسن علوی، مهدی عارفی، محمود لنکرانی.

آقای محمد طباطبائی
مصیبت وارده را صمیمانه بجنابعالی تسلیت گفته و امید است مارا درغم خود شریک وسهیم بدانید.
محمود اسدالهی، محمود ابراهیمی، علی اصغر دردویان، محمد جواد معززی، مصطفی دانیالی، کریم خسروی، جواد فروغی، باقر نبوی، عزت تویسرکانی.

آقای سید علی موسوی
درگذشت نابهنگام مادر گرامیتان را صمیمانه تسلیت عرض نموده واز ایزد توانا بقاء ودوام عمر برای یکایک بازماندگان آرزومندیم.
حبیب‌اله عاملی‌پور، رضا اقدسی، حسین امیری، امیر نیکخواه، ماشاءاله زاهدی، تیموریان، فتح‌اله افتخاری، پرویز سهامی، شمس بردباری.

آقای مسعود ملکی
باکمال تاسف وتاثر مصیبت وارده را از صمیم قلب تسلیت عرض نموده واز خداوند برای یکایک بازماندگان صبر وبردباری آرزو داریم.
سعید عباسی، ناصر سمنانی، مرتضی خانبابائی، محمد ملک‌پور، خیراله وکیلی، غلامحسین هاشمی، حسن نژادپور، رضا مقامی، حسین خسروانی

جناب آقای مهندس ایرج مجیدیان
باکمال تاسف وقلبی اندوهناک درگذشت پدر ارجمندتان را صمیمانه تسلیت عرض نموده امید است تسلیت اینجانبان را بپذیرید.
محمد علی عتیقه‌چی، محمد رضا کاظمی، اصغر مهربان، علی‌اکبر ابراهیمی، امان‌اله سمیعی، رضا حیدری، پورداد زمردی، غلامرضا وهابی، اسدالله نظری.

آقای علی علومی
درگذشت نابهنگام عموی گرامیتان را از صمیم قلب‌تسلیت عرض نموده برای یکایک بازماندگان صبر و شکیبائی آرزو می نمائیم.
احمد بهمن‌پور، علی اکبر کیانی، ناصر شفیعی‌زاده، علی اکبر فتاحی، غلام ترابی، احمد اکبریان، صادق جعفری، مهدی افسری، رضا نشاط.

تسلیت

دوست بسیار عزیز جناب آقای رجبعلی مسیبی
بانهایت تاسف مصیبت وارده را صمیمانه تسلیت عرض نموده وخودرا درغمتان شریک میدانم.
نصرت نهالی
آ_۲۱۰۰۰

جناب آقای دکتر کاظم جزایری
فوت پدر گرامیتان را از صمیم قلب تسلیت گفته وخود را درغم شما شریک میدانیم.
اراکـ دکتر حسین صدیق_ محسن صدیق
آ_۳۸۸۲

آقایان جعفر و فرامرز کرامت
مدیران و کارکنان شرکت ماسه سازکو مصیبت وارده را بشما و فامیل محترمتان تسلیت عرض مینمایند.
آ_۵۹۳۱

جناب آقایان حمید کاشانی ولنکرانی
مصیبت وارده را بشما و خانواده محترم تسلیت عرض می نماید.
شرکت کیازکو و شرکت عزیز وحمید عزیزی
آ_۲۰۹۸۸

جناب آقای حسن یمینی
مصیبت وارده را تسلیت می‌گویم.
مهندس یزدی
آ_۳۹۰۳

هیئت مدیره و مهندسین وکارکنان شرکت ایران سابتا فوت جوان ناکام بهروز کریمی را به‌آقای مهندس حسین کریمی صمیمانه تسلیت می‌گویند.
شرکت ساختمانی خاص ایران سابتا
آ_۲۰۹۹۵

توحیدی عزیز
از شنیدن خبر فوت نابهنگام پدر گرامیتان بسیار متاثر شدیم مارا نیز درغم خود شریک بدانید.
حسین اکبری، سعید مصائبی، حسین مهتابا
آ_۲۰۹۹۴

سرکار خانم پوران مهدی‌پور غضنفری
کارکنان اداری و آموزشی موسسه عالی آموزش ارتباطات درگذشت شادروان اکبر تیموری کرمانی رابسرکار و فامیل محترم تیموری تسلیت گفته وخودرا در آن سوگ بزرگ شریک میدانند.
آ_۲۰۹۹۰

سرکار خانم پوران مهدی‌پور غضنفری
کارکنان ذیحسابی موسسه عالی آموزش ارتباطات، مصیبت وارده را به‌فامیل محترم تیموری تسلیت گفته، دراین غم بزرگ خودرا سهیم میدانند.
آ_۲۰۹۹۱

آقای ابراهیم عزت‌خانی
با نهایت تاثر وتاسف درگذشت خواهر گرامیتان را صمیمانه تسلیت می‌گوئیم.
کارکنان شرکت سهامی عام ویتانا

جناب آقای حسن یمینی
مصیبت وارده را تسلیت می‌گوئیم.
شرکت سهامی عام صنعتی جهان

جناب آقای حسن یمینی
مصیبت وارده را تسلیت می‌گوئیم.
مدیران، مهندسین، کارمندان و کارگران کارخانجات صنعتی جهان.

جناب آقای موسی شاعری فامیل ارجمندم
درگذشت پدر گرامیتان را تسلیت عرض نموده ما را درغم خود شریک بدانید.
قم_ فرامرز، فرزانه، هانیه کوچکی
آ_۳۹۰۷

خانواده‌های محترم مجیدیان
درگذشت نابهنگام علی‌اکبر مجیدیان را به آن خانواده‌جلیل از صمیم قلب تسلیت عرض نموده واز خداوند دوام وبقای عمر خواهانیم.
یزدان کریمی_ محمود فرهنگی_ اصغر فهیمی_ غلامحسین کرمی_ منصور رحیمی_ حسین امینی_ عباس شاهین ـ سیدعلی میرنصیری_ علی عباسی.

آقای احمد واثقی
بانهایت تاسف وتاثر مصیبت وارده را بجنابعالی تسلیت‌عرض نموده امید است ما را در غم خود شریک وسهیم بدانید.
ناصر فخرائی_ احمد شاپوری_ مهدی کلاهی ـ لطفعلی عابدینی_ سیروس شمشیری_ احمد نوروزی_ محمد علی‌غلامیان_ علی نوذری_ حسین ماکوئی.

آقای یونسی
مصیبت وارده را از صمیم قلب بشما تسلیت عرض نموده امید است تسلیت ما را بپذیرید.
فتح‌اله‌نباتی_ حسین سیستانی_ اسماعیل هاشمی ـ یداله حسن‌پور_ عاشاءاله مهدوی_ رستم‌زاده_ محمدعلی جوادزاده ـ حجت‌بهروزی_ کریم‌جوادی.

جناب آقای مهندس ابریشمی
بانهایت تاسف وقلبی اندوهناک مصیبت وارده را بجنابعالی تسلیت عرض نموده دوام وبقاء عمر برای سایر وابستگان آرزومندیم.
محمد نجمی‌زاده_ حبیب‌اله سیاوشی_ نورالله خرمزاده_ حسن حمزه‌ای_ حسین اخوان_ حسن ابراهیمی ـ عباسعلی جاویدی_ محسن کافی_ تیمور قاسملو.

جناب آقای دکتر احمد هوشمند
درگذشت نابهنگام ابوی گرامیتان ما را بسیار متاسف و متاثر نمود امید است تسلیت اینجانبان را پذیرفته و در غم خود شریک بدانید.
عبدالحسین افشار_ ناصر یمینی_ محمد حکیمی ـ پرویز سلیمی_ خسروپزدانی_ اصغر اعظمپور_ حسن مویدی_ قاسم رفیعی_ بهرام مقدم‌زاده.
آ_۲۰۹۱۹

جناب آقای مهندس بیات ماکو
بانهایت تاسف وتاثر مصیبت وارده را بجنابعالی تسلیت عرض نموده واز ایزد توانا برای سایر بازماندگان صبر وبردباری آرزو داریم.
علی اصغر کرمانشاهی_ محمد تقی‌گوهری_ صادق شیرازی_ رمضان امینی‌فر_ علی صفری_ حسین معصومی ـ عباس خوشنام_ باقر تهرانی_ امیر حسین محتشمی.

آقای علی مجیدیان
درگذشت نابهنگام پدر گرامیتان را از صمیم قلب تسلیت‌عرض نموده واز ایزدمنان صبر وبردباری آرزو مینمائیم.
کریم اقلیمی_ ایرج هاجری_ اصغر اکرامی_ حسینعلی موسوی_ قاسم نادری_ شعبان حمیدیان_ ابوالحسن رحمانی ـ اصغر طالبی_ هاشم بصیری.

جناب آقای مهندس هاشم ضیاء ابراهیمی
باکمال تاسف وتاثر درگذشت نابهنگام ابوی‌گرامی راصمیمانه تسلیت عرض نموده واز خداوند برای شما صبر جمیل آرزو مینمائیم.
سید تقی بزشکی_ ابوالقاسم نصرت‌پور_ محمد پورسعید_ احمدخراسانی_ علی‌قاسمی_ قاسم شرکاء_ عبدالحسین‌خوانساری_ فیروز روزبه‌ای_ ناصریان.

آقای امین طباطبائی
بدینوسیله مصیبت وارده را از صمیم‌قلب بشما تسلیت عرض نموده دوام وبقاء عمر برای سایر بازماندگان از خدای بزرگ خواستاریم.
نورالدین کوکبی_ اصغر شهرستانی_ محمود صادقیان ـ احمد دجدی_ احمد مقدم_ رجب سمیعی_ هوشنگ قربانی ـ رشید مفرح‌پور_ محمد ولی‌خانی.

همکار عزیز آقای محمد توحیدی
بااندوه فراوان مصیبت وارده درگذشت نابهنگام شادروان حاج غلامرضا توحیدی پدر بزرگوارتان را که از مردان‌خیر ونیکوکار بوده‌اند صمیمانه تسلیت گفته بقای عمر و صبر و شکیبائی برای فرزندان و همسر داغدیده وکلیه بازماندگان آنمرحوم از ایزدمنان آرزو داریم.
کارکنان سازمان شهرستانهای موسسه اطلاعات
آ_۲۰۷۶۸

جناب آقای محمد توحیدی
بانهایت تاسف‌درگذشت پدرگرامیتان راتسلیت عرض‌مرا هم در غم خود شریك بدانید.
کریم گل‌محمدیان
آ_۵۹۲۳

جناب آقایان محمد توحیدی و علی توحیدی
درگذشت پدر گرامیتان را بشما و خاندان محترم تسلیت می گوئیم.
کارکنان شعبه توزیع روزنامه اطلاعات : ابوالفضل جودکی، اکبر هدایتی، غلامحسین طاهری، علی نامیار، باقر چراغی، حسن علیزاده، جانعلی احمددوست، کریمیرنعمنی، یدالله عفیفی، رضا شیدائی، علی ستودنیا، احمد فلاح ایزد دوست، حسین بهرامی، مرتضی اکبری، احمد رحیمی ندمعلی پورموسی، عباسعلی غفاری، مراد علی چراغی، محمد ارجمندی، عباس طاعتی، اکبر رنجبر، رجب قاسمی.
آ_۵۹۲۷

جناب آقای شریف لنکرانی
ما راهم در غم‌خودشریك بدانید.
محمد گلستانی
آ_۲۰۹۳۳

جناب آقایان شریف لنکرانی وهاشم لنکرانی
مصیبت وارده را تسلیت عرض نمودمو بقاء عمر بازماندگان را آرزومندیم.
شرکت بازرگانی سامیرا
آ_۲۰۹۳٤

جناب آقای حسن سعیدی نژاد
بانهایت تاسف و تاثر مصیبت وارده را بشماوخانواده محترمتان تسلیت عرض مینمایند.
کارمندان حسابداری باشگاه‌هوایمائی‌شاهنشاهی

جناب آقای ایرج مجیدیان
درگذشت اسفناك پدر بزرگوارتان را تسلیت گفته، سلامت و دوام عمر جنابعالی وخانواده‌محترم راخواهانیم.
شرکت سهامی‌خاص‌ملاوی

همکار عزیز جناب‌آقای دکتر عباس مومن‌زاده
کلیه همکاران هیئت آموزشی مرکز پزشکی آموزشی و درمانی جرجانی فوت‌پدر عزیزتان راتسلیت عرض نموده وبقاءعمر شما و کلیه‌بازماندگان را ازدرگاه خداوند خواستارند.

همکار گرامی آقای سعیدی
باکمال تاسف مصیبت وارده راتسلیت گفته بقاء عمر و سلامتی جنابعالی وخانواده محترم را ازخداوند خواهانیم.
بنیاد نیکوکاری والاحضرت شاهدخت‌شمس پهلوی

همکار گرامی جناب آقای تقی رازمندی
با تاسف فراوان مصیبت وارده را به جنابعالی و عامیل محترمتان تسلیت عرض نموده درانده شما شریک میباشیم.
هیئت مدیره وکارکنان شرکت سهامی خاص باراک

آقای عباس تیموری
باکمال تاسف وتاثر مصیبت وارده را از صمیم قلب تسلیت عرض نموده دوام وبقاء عمر برای سایر بازماندگان از خدای بزرگ آرزومندیم.
مجتبی مرتضوی_ کیومرث عظیمی ـ محمد علی‌گلچینی ـ ناصر زاهدی_ کریم‌آزادی_ محمد علی تحصیلی علی ضرابی ـ محمد حسن حسینی‌پور_ حسین ترابی.

خانواده‌های محترم شفیعی
بااندوه وتاسف بسیار مصیبت وارده را بشما تسلیت‌عرض نموده واز خداوند برای یکایک بازماندگان صبر و شکیبائی آرزو داریم.
حسین پزشکپور_ کاظم جواهری_ جواد بامیان_ حسین پورنصر_ محمد حسین زندی_ علی‌اکبر خروجی_ محمدانصاری_ عباسقلی محمدی_ علی فرید.

سپاسگزاری

سپاسگزاری
از سروران معزز ودوستان وخویشاوندان عزیز که درسوک‌فرزندمان **فاروق** باحضورخوددر مجالس‌سوگواری شرکت فرموده ویا همدردی خودرا بوسیله تلگراف یا نامه یادرج در جراید اعلام وموجبات تسلی بازماندگان رافراهم فرموده‌اند سپاسگزار بوده چنانچه بعلت تالمات روحی در توفیق زیارت تاخیری رخ دهد معذرت خواسته سلامت‌همگی را از خداوند یکتا مسئلت داریم.
مهندس بیات ماکو و بانو
آ_۲۰۹۶۰

تشکر واعتذار
ازکلیه خویشاوندان، دوستان، استادان، همشهریان، همکاران و سروران عزیز که در مراسم تشییع، تدفین، ترحیم وشب هفت مادر گرانقدرمان فقیده سعیده علویه **بانو سیده صدیقه گلشنی طاب‌رمسها** شخصا شرکت فرموده‌ویا حضور دراین عزای خانوادگی بارغم واندوه مارا سبک کرده‌اند صمیمانه تشکر می‌نمائیم. همچنین از خانمها وآقایان محترم، فامیل ودوستان مهربان که‌بوسیله تلگرام، نامه، تسلیت در روزنامه‌ها وتلفن ازداخل وخارج کشوراسباب تسلی خاطر ما مصیبت‌زدگان‌را فراهم نموده‌اند جدا سپاسگزاریم. چنانچه بلحاظ تاثرات روحی تاخیری در ادای وظیفه حتمی‌گردد قبلا پوزش می‌طلبیم وتوفیق عزیزان گرامی را از خداوند مستعان مسئلت داریم. بمنه وکرمه‌انه جواد کریم.
دولت، اسمعیل، عبدالکریم، زرین و ستوده گلشنی
آ_۵۹۲۵

سپاسگزاری
از خویشاوندان، دوستان، آشنایان و مخصوصا پزشکان عالی‌شان استان گیلان که‌درسوگ‌عظیم درگذشت پدرعزیزمان **دکتر اسماعیل شفیعی** چه حضوراوچه‌ازطریق نامه‌یاتلگراف اظهار همدردی فرموده وبا رافت و مهربانی خاص خود، مارا در تحمل این مصیبت عظمی یاری فرموده‌اند صمیمانه سپاسگزاری می‌نمائیم و هرگامبراثررنجهای روحی درشرفیابی و عرض شکر حضوری تاخیر رخ داده استدعای قبول پوزش داریم.
رشت ـ خانواده دکتر شفیعی
آ_۳۸۹۱

مجالس وعظ وسوگواری

هیئت‌انصارالحجة (عجل‌ا... تعالی فرجه)
بمناسبت ایام شهادت حضرت باب‌الحوائج هفتمین پیشوای شیعیان جهان‌امام موسی‌الکاظم علیه‌السلام‌پدر بزرگوارحضرت امام رضا علیه آلاف‌التحیة والثناء هیئت انصار الحجة (ع) توفیق حاصل کرد به‌آستان قدس رضوی عزیمت نمایدومدت ده روز مجلس سوگواری موسویه را مقابل مرقد مطهر حضرت رضا منعقد نماید لذا از دوستان ومومنین دعوت می‌شود از روز سه‌شنبه ۲۱ تیر ازساعت ۸ الی ۱۱درمجلس مزبور شرکت فرموده از فضایل ومناقب ومدایح آل‌عصمت وطهارت بهره‌مند گردند.
نشانی: مشهد بست‌بالا مقابل مسجد ملاهاشم کوچه ملک حسینیه آینه‌چی.

تقویم اطلاعات

ساعات شرعی
استخراج دکتر ریاضی کرمانی

دوشنبه ـ بیست‌وتیرماه ۲۵۳۶
بیست‌وسوم رجب۱۳۹۷ ـ یازدهم ژوئیه ۱۹۷۷
ساعات‌شرعی با ساعت رسمی‌جدید تطبیق داده شده است

اذان مغرب ۰۰۰۰۰۰۰۰ ساعت ۸ و ۴۱ دقیقه
اذان صبح (فردا) ۰۰۰۰۰ ساعت ٤ و ٥ دقیقه
طلوع آفتاب (فردا) ۰۰۰۰۰ ساعت٥و٥٤ دقیقه
ظهر شرعی (فردا) ۰۰۰۰۰ ساعت۱و۱۱ دقیقه
اذان مغرب (فردا) ۰۰۰۰۰ ساعت۸و٤۰دقیقه

خسارت آتش سوزی جلفا
۱۴۰ میلیون تومان تعیین شد

امیر هوشنگ کانوزیان مدیر عامل بیمه ایران امروز در یک مصاحبه مطبوعاتی اطلاعات تازه‌ای در زمینه خسارات آتش سوزی سال گذشته در گمرک جلفا و اقدامات ایمنی که طی یکسال گذشته در این مورد انجام شده است‌دراختیارخبرنگاران قرار داد .

مدیر عامل بیمه ایران در این جلسه گفت مجموع خسارات حریق سال گذشته که تاکنون به بیمه ایران اعلام شده اعم از بیمه آتش سوزی و بیمه باربری در حدود ۱۶۰ میلیون تومان شده است که این رقم بسیار کمتر از میزانی است که تاکنون گفته شده است .

مدیر عامل بیمه ایران که اخیرا از گمرکات جلفابازدید کرده گفت : برای اجتناب‌از تکرار حوادثی نظیر رویداد گمرک جلفا مسایل ایمنی بسیاری در یکسال گذشته‌در گمرک جلفا رعایت شده‌است همچنین تعداد اتومبیل های آتش‌نشانی و سایر وسایل اطفاء حریق و سایر وسایل و کادر مجربی‌مشغول‌فعالیت و کنترل ایمنی گمرک‌هستند. کالاهای آتش‌زا در انبارهای ویژه نگهداری میشودوطبق اظهار کارشناسان بیمه در مجموع میتوان گفت که ۸۵ درصد از طرح ایمنی‌گمرک جلفا انجام شده است .

حجم کالای گمرک

دکتر کانوزیان‌افزود:طبق آمار هائی که گمرک جلفا ارائه داده حجم کالا ها در انبار گمرک جلفا کاهش یافته است باین ترتیب که در سال گذشته در تیرماه ۵۱۵ هزار تن کالا در انبارهای گمرک جلفا نگهداری میشددرحالی که امسال این رقم به ٤۲۰ هزار تن کاهش یافته است یعنی ۱۸ درصد از تراکم کالا در انبارهای جلفا کاسته شده و این امردرایمنی‌بیشتر گمرک بسیار موثر است .

قیمت منطقه‌ای زمین در شهرستانها افزایش یافت

قیمت منطقه‌ای‌زمین‌وساختمان املاک شهرستانها نیز تغییر کردو کمیسیون تقویم املاک شهرهای مختلف متناسب با افزایش‌قیمت اراضی و مستحدثات ارزش معاملاتی را حداقل ۵۰وحداکثر ۲۰۰ درصد افزایش دادند.

مطابق قانون مالیاتها در شهرستانها مانند تهران سالی یکبار کمیسیون تقویم املاک با حضور نمایندگان انجمن شهر، ثبت اسناد و وزارت امور اقتصادی و دارائی تشکیل می گردد و این کمیسیون میتواند ارزش معاملاتی‌زمین وساختمان را تغییر و یا تثبیت نماید.

براین اساس کمیسیون‌تقویم املاک برای تعیین‌قیمت‌منطقه‌ای زمین‌وساختمان‌سال۲۵۳۶درتمام شهرستانها تشکیل شد وارزش معاملاتی جدید را تصویب و به دفاتر اسناد رسمی ابلاغ کردتا برمبنای آن از خرید و فروش زمین وساختمان درشهرستانها مالیات دریافت شود.

یک مقام مطلع در این مورد اظهار داشت :

امسال علاوه براینکه‌درقیمت منطقه‌ای وارزش معاملاتی زمین و مستغلات تهران تجدیدنظر شد، در تمام استان‌های کشور با توجه به رشد اقتصادی هر منطقه و قیمت واقعی زمین و مستغلات در ارزش معاملاتی زمین‌ومستغلات تجدیدنظر شده است و ادارات اقتصاد و دارائی استان‌ها دفترچه قیمت های منطقه‌ای تازه را برای اراضی و مستغلات استان‌های مربوط به خود تهیه و منتشر کرده‌اند تا دردفاتر اسنادرسمی ملاک محاسبه ارزش معاملاتی زمین و مستغلات‌قرار گیرد .

ارزش معاملاتی جدید درمقایسه با قیمت‌های قبلی ۵۰ تا ۱۰۰ درصد افزایش یافته و حتی در خیابان‌ها و مراکز اصلی برخی ازشهرها ارزش‌معاملاتی بیش‌از ۲۰۰درصد افزایش‌یافته است .

این مقام اضافه کرد، ارزش معاملاتی زمین وساختمان‌تهران و شهرستانها طی چند سال اخیر تغییری نداشت و امسال بعلت افزایش فوق‌العاده قیمت زمین و ساختمان مبادرت به تجدیدنظر در ارزش معاملاتی شد .

ادارات بندرپهلوی حق استفاده از کولر ندارند

مشهد و بندر پهلوی ـ خبرنگاران اطلاعات :

در مشهد و بندر پهلوی‌هم برای صرفه‌جویی در مصرف برق برنامه‌هایی تدوین شده که عدم استفاده از کولر در بندر پهلوی و رعایت ساعت کار جدید اصناف در مشهد از جمله این برنامه‌ها می ـ باشد .

استانداری خراسان طی اطلاعیه‌ای اعلام داشت : اصناف این منطقه که مشمول مقررات ساعت کار میباشند باید آنرا رعایت کنند وتابلو های نئون را شبها خاموش نمایند .

در بندر پهلوی‌نیز بدستور فرمانداری این شهر ادارات حق استفاده از کولررادارند و بجای آن باید از پنکه‌های برقی استفاده‌کنند.درصورتی که اداره‌ای از این دستور پیروی نکند برق آن اداره قطع خواهد شد .

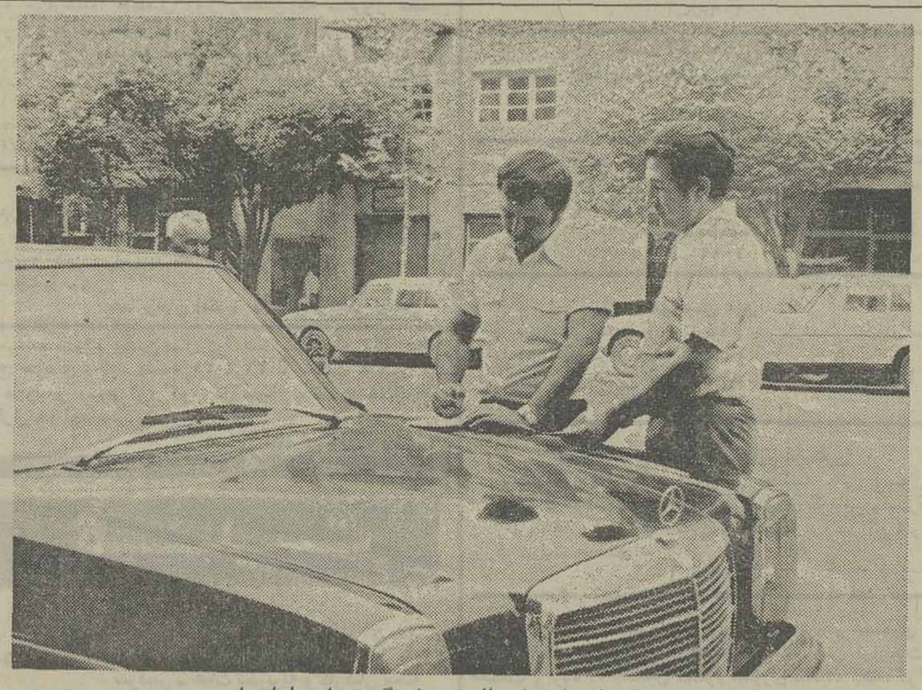

رانندههای متخلف و ماموران «شخصی‌پوش»

ماموران راهنمائی و رانندگی تهران با لباس شخصی و اتومبیل های بدون آرم اداره راهنمائی و رانندگی ، رانندگان متخلف تهرانی را جریمه می‌کنند.

بدین ترتیب این فرصت از رانندگان متخلفی که فقط با دیدن ماموران راهنمائی و رانندگی مقرراترا رعایت می‌کنند گرفته شده است و هر لحظه امکان دارد که بخاطر عدم رعایت مقررات جریمه شوند .

در عکس یکی از ماموران «شخصی‌پوش» مشغول جریمه کردن راننده‌ایست که تخلف کرده است.

۸ هزار مرکز اسناد شاهنشاهی پهلوی تشکیل شد

شورای هماهنگی مرکز اسناد و آمار شاهنشاهی پهلوی دیروز در کاخ دربار شاهنشاهی تشکیل شد .

در آغازامیر متقی معاون وزارت دربار شاهنشاهی فعالیتهای سازمان برگزار کننده آئین ملی بزرگداشت ۵۰ سال شاهنشاهی پهلوی را تشریح کرد و گفت :در تشکیلات جدید این سازمان با نام «مرکز اسناد و آمار شاهنشاهی پهلوی» انجام وظیفه میکند . وی درمورد نحوه جمع آوری و کیفیت نگهداری آمار و اسناد به تفصیل سخن گفت پس‌ازآن فرامرز زعیمی سرپرست مرکزآمارواسناد شاهنشاهی پهلوی ازفعالیتهای این‌مرکز گزارشی به اعضای شورا داد و ضمن آن گفت : این مرکز درمدت کوتاهی موفق شد بیش از ۱۶۰ هزار برگ گزارش ، سند ، آمار و حدود ۹ هزار عکس و ۲۰۰ حلقه فیلم ، دو هزار جلد نشریه و کتاب از وزارت خانه‌ها و سازمانهای مملکتی گردآوری و پس از بررسی دقیق آنها را تکثیر کند که یک نسخه از آنها براساس اصول علمی در آرشیو مرکز اسناد و آمار بایگانی و نسخه های دیگر به مراکز تحقیقاتی و ارتباط جمعی وزارت فرهنگ و هنر و مرکز نشر و پژوهش‌فرهنگ سیاسی دوران پهلوی فرستاده شد .

وی گفت برای گردآوری اسناد و عکسهای تاریخی‌و منحصربفردی که دراختیار مردم قراردارد ، بخشی بنام (تاریخ معاصر) «در کتابخانه پهلوی ایجاد شده است و بمنظور تکمیل تدریجی و استفاده از این‌اسناد در هر یک از مجامع آموزشی و فرهنگی ، کارگری و کشاورزی‌به تناسب‌ضرورت یک مرکز اسناد و آمار تشکیل شد و تاکنون‌حدود هشت هزارمرکز در سراسر کشور بوجود آمده است در جلسه دیروز شورای هماهنگی مرکز اسنادو آمار شاهنشاهی پهلوی که ماهی یکبار تشکیل‌میشود اقدامات وزارتخانه ها و سازمان های مملکتی‌درباره چگونگی اجرای طرح استمرار مرکز آمار و اسناد شاهنشاهی پهلوی بررسی شد و نمایندگان شرکت کننده در این جلسه نیاز های خودرا مطرح کردند .

ساعت ۱۲ امشب

مهلت تحویل برگ درخواست پذیرش دانشگاه‌ها پایان‌مییابد

ساعت دوازده امشب موعد ارسال برگ پذیرش دانشگاهها و موسسات آموزش عالی‌پایان میرسدو بدین‌ترتیب کسانی که در آزمون همگانی شرکت کرده و شرایط ورود آموزش عالی‌رادارند برگ‌درخواست خود را برای مرحله دوم ارسال داشتند .

تاکنون حدود یکصد هزار برگ درخواست به سازمان سنجش رسیده و ارسال سایر درخواستها از ادارات پست به سازمان سنجش تاآخر هفته ادامه خواهد داشت .

همانطور که قبلا نوشتیم پیش‌بینی میشود بین ۵۰ تا ۶۰ هزار پاکت درخواست دیگر به این سازمان برسدو جمع شرکت کنندگان در پذیرش دانشگاهها و موسسات آموزش عالی به ۱۵۰ تا ۱۶۰ هزار نفربرسد قسمت خدمات ماشینی سازمان سنجش آموزش کشور سرگرم رسیدگی بمدارک ارسالی میباشد و مدارکی که نقص نداشته باشد ، برای جایگزینی به کامپیوتر داده میشود و تا سه هفته دیگر انتخاب دانشجو برای کلیه‌دانشگاهها و موسسات آموزش عالی خاتمه میپذیرد و اسامی پذیرفته شدگان اعلام میشود

پس از اعلام اسامی پذیرفته شدگان‌دانشگاهها و موسسات آموزش عالی از جانب سازمان سنجش آموزش کشور ، برای هر یک از دانشگاهها و موسسات آموزش عالی کشور یک نسخه از اسامی کسانیکه در رشته های مختلف آن دانشگاه یا موسسه آموزش عالی پذیرفته‌شده‌اند ارسال‌میشود تا ترتیب ثبت‌نام دانشجویان جدید خودرا بدهند وسپس آگهی ثبت‌نام ازطرف دانشگاهها و موسسات آموزش عالی صادر میشود دانشگاههائیکه کلاس‌تقویتی زبان انگلیسی دارند، زودتر از بقیه‌ثبت‌نام خواهند کرد.

اطلاعات دیپلماتیک

میهمانی ناهار همسر کارتر بافتخار شهبانوی ایران

علیاحضرت شهبانو از نیویورک‌به واشنگتن‌عزیمت کردند و طبق دعوت قبلی ناهار را میهمان روزالین کارتر همسررئیس جمهوری امریکادرکاخ سفیدمی‌باشند. علیاحضرت دیروز هنگام ورود به واشنگتن در فرودگاه ازطرف مقامات وزارت خارجه آن کشور مورد استقبال قرار گرفتند.

شهبانو دیروزاز یک‌کنسرت امریکائی دیدن کردند دراین کنسرت هنرمندان با مهارت موسیقی اصیل امریکا رابه اجرا درآوردند مردم شرکت کننده در کنسرت که قریب۸ هزار نفر بودند بمحض‌آنکه متوجه شهبانوی ایران در کنسرت‌شدند،باکف‌زدن‌وتکان دست ازمیهمان عالیقدرخود به گرمی استقبال کردند.

علیاحضرت دیروز در نیویورک‌ناهاررامیهمان‌آقای نلسن‌راکفلر معاون پیشین رئیس‌جمهوری امریکابودند در این ضیافت عده‌ای از مقامات سیاسی امریکا و شخصیتهای شهر نیویورک و همراهان معظمله‌ا حضور داشتند ضیافت در خارج از شهر نیویورک در یک محل ییلاقی بنام‌پوکان تیکوترتیب داده شده بود .

علیاحضرت شهبانو عصر دیروز بوقت نیویورک از چند فروشگاه بزرگ‌معانهاتان دیدن فرمودند و در این بازدید ها مورد استقبال شدید وخوش‌آمد مردم‌قرار گرفتند .

مالیات سرسام آور بنزین در فرانسه

با نزدیک‌شدن کنفرانس اوپک در استکهلم مسئله نفت مطلب روز روزنامه های جهان شده است .

فرانس‌سوار، روزنامه چاپ پاریس طی گزارشی درباره بهاء مواد نفتی‌درجهان مینویسد : احتمالا از اول ماه اوت قیمت گاز و نفت در فرانسه افزایش میابد .

یکی دیگر از جراید فرانسوی نیز با اشاره به افزایش قیمت نفت از سوی اوپک مینویسد :

درواقع میزان افزایش توسط اوپک بسیار کم است زیرا طی ۲۰ ماه فقط ۱۰ درصد بوده است ، درحالی کهبرای‌مصرف کننده‌فرانسوی قیمت یک لیتر بنزین سوپر۳۰ درصد بالا رفته است .

این روزنامه میافزاید : زمانیکه دولت بجای وضع کردن مالیاتهائی بر روی سرمایه ها و درآمد های‌مردم سعی‌میکند از طریق‌بالابردن نرخ بنزین کمبود هاراجبران کند مطبوعات سخنی بمیان نمی‌آورند و اعتراض نمی ـ کنند ، اما کافی است که کشور های صادر کننده نفت حرف افزایش را بزنند . آن موقع است که عکس‌العمل‌ها شدت میابد .

واضافه‌میکندحالاتعدادکسانی که کشورهای اوپک‌رامقصر واقعی‌بحران اقتصادی‌میدانند بیش از پیش کاهش یافته است .

حقیقت مطلب آن است که کشور های صادر کننده هیچ گناهی نداشته‌اند وحتی از عواقب بحران یعنی‌کمبود تدرت‌خریدنیزبهره‌مند شده‌اند.

بهتر است بجای آنکه قیمت بنزین را افزایش‌دهیم از منافع سرسام‌آور کمپانی ها جلوگیری کنیم .

این روزنامه در خاتمه افزوده است:برای مثال‌قیمت یک لیتر بنزین سوپر ۲٫۳۷ فرانک است که از این مبلغ ۱٫٤۱ فرانک تنهابرای‌مالیات میباشد .

کنفرانس وزرای اوپک در حلقه پلیس سوئد

کنفرانس وزرای اوپک‌فردا در استکهلم آغاز بکار میکند بهمین جهت دولت سوئدتدابیر امنیتی سخت و فشرده‌ای را بموقع اجرا درآورده است این‌تدابیر ازوقتی‌که‌وزرای‌اوپک درروین ریوده شدند ازطرف‌کلیه کشورهائیکه کنفرانس در آنجا تشکیل میگردد بموقع اجراء گذارده شد . بسیاری ازهیئت های نمایندگی با هواپیمای اختصاصی‌حرکت‌میکنند دولتهای میزبان برای ورود و خروج افراد و حتی کارکنان اوپک و محل کنفرانس محدودیتهای فراوان قائل میشوند.

دولت سوئد که دراین زمینه اقدامات امنیتی گسترده‌ای‌انجام داده است از چند ماه قبل برای تمام روزنامه‌های جهان از طریق دولت‌های آن کشور اوراقی فرستاده تا مشخصات خبرنگار اعزامی خود را قبلا اطلاع دهند. پلیس سوئد براساس همین مشخصات برای آنها کارت شناسائی صادرکرده است. بهمین جهت خبرنگارانی که این مشخصات را ارسال نکرده باشند، بکنفرانس راه پیدا نخواهند کرد. در مورد کنفرانس استکهلم قبلا از جانب روزنامه‌ها تدارک بسیار دیده شده بود اما بعد از آنکه‌معلوم شد اختلاف حل شده و قیمت نفت یکسان گردیده التهاب آنها هم خاموش شد . البته این امر اثری در تدابیر امنیتی دولت سوئد نداشته است. محل کنفرانس در ۱۵ کیلومتری استکهلم است. یک هتل مجلل را برای همین کار اختصاص دادند و مسافرین آنرا تخلیه کردند. تمام هیئت‌های نمایندگی در آن اقامت خواهند داشت . محدوده آن محله و نواحی ازطرف پلیس و نیروهای امنیتی سوئد بشدت حفاظت میشود . کنفرانس در چنین وضعی فردا آغاز بکار میکند.

ضیافت به‌افتخار سفیر عمان

ظهر مروز یک میهمانی ناهار از طرف وزیر خارجه به افتخار سفیر عمان در کاخ وزارت خارجه ترتیب یافت.

سفیر عمان در دربار شاهنشاهی دیروز در کاخ سنا از مهندس شریف‌امامی تودیع کرد . سفیر عمان که مدت ماموریتش در ایران پایان یافته است ظرف چند روز آینده تهران را ترک خواهد گفت .

پس انداز در اکباتان پرسود تراست. زیرا..

پس انداز و وام مسکن

اکباتان

باعرضه ۳ امتیاز جدید واستثنائی
به‌پس انداز شما یک درصد بهره بیشتر از همه بانکها می پردازد و پس انداز شما را پرسودتر می نماید.

اکباتان

✚ بسپرده‌های ثابت ومدت دار ۱۱٪ بهره یک درصد بهره بیشتر از همه بانکها پرداخت مینماید.

✚ به‌پس اندازهای غیروامخواه ۹٪ بهره یک درصد بهره بیش از همه بانکها پرداخت مینماید.

✚ به‌پس اندازهائیکه یکسال مالی تمام در اکباتان باقی بماند صرف نظر از بهره مربوط $\frac{1}{5}$ هم از سود اضافی سهام نیز پرداخت خواهد گردید.

پس انداز در اکباتان پرسود تراست

پس انداز و وام مسکن

اکباتان

کریمخان نبش مدیری تلفن ـ ۹ ـ ۸۳۵۸۰۱

P.A.6

باخرید سری ۵ تائی
جوایز بزرگ بلیطهای مخصوص بخت آزمائی را ، به‌ارزش
دو میلیون و دویست هزار تومان
یکجا برنده شوید

آگهی قبول دانش آموز بنگاه حمایت مادران و نوزادان

برای تامین پرستاران مورد احتیاج قسمتهای مختلف خود در تهران و شهرستانها وکمک به پیشرفت برنامه های بهداشتی و درمانی کشور عده‌ای دوشیزه داوطلب برای دوره بیست‌ویکم آموزشگاه بهیاری فرح باشرایط زیر میپذیرد :

۱ـ مدرک تحصیلی ـ کارنامه قبولی سال دوم رشته خدمات و نظری و علوم ـ یا سوم متوسطه ـ نظام قدیم کارنامه قبولی چهارم و پنجم نظام قدیم .
۲ـ حداقل قد ۱۵۵ سانتی‌متر یکصد و پنجاه و پنج سانتیمتر.
۳ـ معدل نمرات امتحانی کمتراز ۱۲ نباشد.
٤ـ سن بین ۱۶ تا۲۰ سال تمام.
۵ـ رضایت نامه از اولیاء خودمبنی بر موافقت تحصیل رشته ـ بهیاری .
۶ـ تعهد رسمی چهار سال‌خدمت در قسمت های مختلف‌بنگاه حمایت مادران و نوزادان در تهران و شهرستانها .
۷ـ آموزشگاه شبانه روزی است‌ودوره تحصیل آن دوسال و کلیه مخارج با بنگاه حمایت مادران و نوزادان میباشد و بهر یک از دانش آموزان در دوره تحصیل درآموزشگاه کمک هزینه نقدی نیز پرداخته‌خواهد شد .

داوطلبان میتوانند از تاریخ نشر این آگهی تا آخر وقت اداری روز ۲۰ شهریور ماه سال جاری همه روزه صبحها باستثناء روز های تعطیل از ساعت ۸ تا ۱۲ با دردست داشتن اصل شناسنامه و دو قطعه عکس ٤ × ۶ بدفتر آموزشگاه بهیاری فرح‌واقع در خیابان امیرآباد شمالی جمشیدیه برای ثبت نام مراجعه‌نمایند .

۸ـ تعدادداوطلبان دعوت‌شده‌برای امتحان ورودی و مصاحبه حضوری و معاینه پزشکی انتخاب‌می‌شوند .

امتحان ورودی روز بیست و هفت‌شهریورماه ۳۶ ساعت ۵ بعدازظهر در محل آموزشگاه بعمل خواهدآمد. م‌الف ۸٤۵۹

بنگاه حمایت‌مادران و نوزادان

بنگاه حمایت مادران و نوزادان

آموزشگاه مامائی آگهی قبول داوطلب

در صفحه ۲۱

دانشگاه بوعلی سینا

قابل توجه داوطلبان ورود بدوره لیسانس مجتمع آموزشی دانشگاه بوعلی‌سینا

کارت شرکت در آزمون ورودی دوره های لیسانس علوم آموزشی دانشگاه بوعلی سینا در تاریخ ۲۵ تیر ماه ۲۵۳۶ از ساعت ۸الی۱۲ و از ساعت ۱٤ الی۱۶ درمحل مجتمع علوم آموزشی دانشگاه بوعلی سینا واقع در همدان خیابان‌جهان نما (ساختمان‌شماره ۲) توزیع‌خواهد شدداوطلبان باید شناسنامه عکس‌دار همراه داشته باشند . آزمون ورودی در تاریخ ۲۶ تیرماه ۲۵۳۶ بعمل خواهد آمد ساعت ومحل برگزاری آن هنگام اخذ کارت ورودی باطلاع داوطلبان خواهد رسید.

اطلاعیه‌مجتمع آموزشی کیهان‌نو

مجتمع آموزشی کیهان‌نو تا تکمیل ساختمان جدید در محل سابق مدرسه ایران‌زمین واقع در میدان ۲٤ اسفند اول سیمتری دایر خواهدشد.

آگهی استخدام مربی پرستاری

مدرسه عالی پرستاری شمس پهلوی وابسته به بنیاد نیکوکاری والاحضرت شاهدخت شمس پهلوی برای تکمیل کادر آموزشی خود سه نفر پرستار لیسانسیه را که آشنائی کامل به زبان انگلیسی و حداقل دارای دو سال سابقه‌آموزش پرستاری باشند با حقوق مکفی استخدام‌مینماید.

از متقاضیان در خواست میشود همه روزه ـ (غیر از پنجشنبه‌ها)درساعات اداری بمدرسه‌عالی پرستاری شمس پهلوی واقع در خیابان تخت‌ـ طاووس خیابان کوه‌نور کوی یکم مراجعه‌فرمایند.