۲۰ صفحه

اطلاعات

سه‌شنبه ۱۵ فروردین‌ماه ۲۵۳۷ ـ شماره ۱۵۵۷۵ تکشماره ۱۰ ریال

شاهنشاه آریامهر دربازگشت از جزیره کیش گزارشی را از آقای معینیان رئیس دفتر مخصوص استماع میفرمایند.

یك مقام اداره راهنمائی ورانندگی اعلام کرد

نرخ شماره گذاری اتومبیل تغییر نمیکند

★ شماره‌گذاری اتومبیل در تهران به نصف تقلیل یافت

درصفحه ۱۷ستون سوم

موارد اتهام سفیر فاش گردید

سفیر ایران در سودان بازداشت شد

مصطفی علم مطلق

سفیر ، حقوق کارکنان و اجاره‌محل‌واعتبارات‌مخارج عمومی را بحساب خود میریخت‌وصورتحسابهای جعلی میساخت

مصطفی‌علم‌آتومبیل‌سفارت رافروخته‌وبامالك‌محل سفارتخانه برای بالابردن اجاره تبانی کرده بود

سفیر باپولهائی که‌برای خرید اثاثه سفارت در اختیارش بود برای خانه خوددرلندن اسباب واثاثه خرید

★ تلکس سفارت برای‌تماس‌سفیر با بانکهای خارج و نقل و انتقال سرمایه وی اختصاص یافته‌بود

★ بازپرس دبیر دوم سفارت ایران در خرطوم را به‌بازپرسی احضار کرد .

در صفحه ٤ ستون ششم

سخنگوی ستاد ارشاد و آگاهی کارمندان وزارت خارجه گفت :

اقلیت تظاهر کننده‌را از خودنمیرانیم

در صفحه ٤ ستون دوم

امریکا ازپشتیبانی ازنخست‌وزیراسرائیل دست‌برداشته است :

دولت «بگین» دربرابر خطر کودتا

تظاهرات عظیم هواداران صلح در اسرائیل احزاب طرفدار بگین را بوحشت انداخته وپایه های دولت وی را سست کرده است .

در صفحه ۲ ستون اول

نحوه خرید اراضی شهرها توسط دولت

★ بهای این زمین ها براساس ضوابط قانونی و مقررات پرداخت میشود

★ امکان خرید زمین در تمام شهر هائی که امکان و ضرورت دارد بررسی خواهد شد

★ یك‌کمیسیون درباره ارزیابی زمین ها تشکیل میشود

درصفحات ٤ وآخر

محاکمه‌سری «ایاز» آغازشد

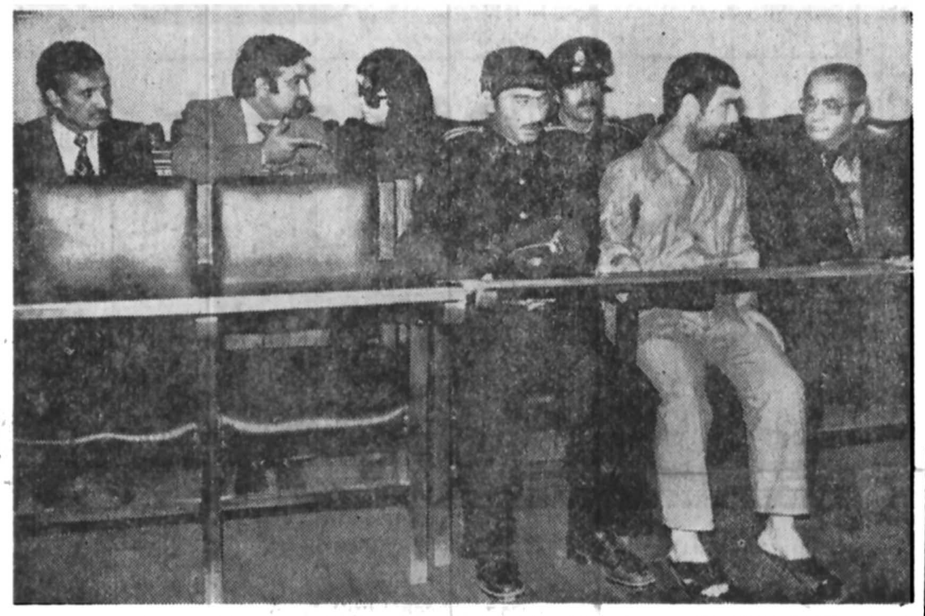

محاکمه ایاز متهم به قتل مهناز شعبان‌براری دختر ۱۳ ساله کرجی امروز در شعبه دوم دادگاه عالی جنائی مرکز شروع شد . در این عکس که قبل‌از شروع‌محاکمه برداشته شده ایاز در میان ماموران محافظ‌و وکیل مدافعش دیده می‌شود. در ردیف دوم از چپ‌به راست پدرمهناز وکیل او و مادر مهناز دیده می‌شوند .

در صفحه ٤

«آنی‌هال» جوائزاسکار رادروکرد

دایان‌کیتون

ریچارد دریفوس

★ ریچارد دریفوس و دایان لیتون اسکار بهترین بازیگر مرد وزن وودی آلن اسکاربهترین کارگردانی را گرفتند

★ ونساردگریو برنده اسکار نقش دوم طرفدار فلسطینی هاست

★ جنك ستارگان بعداز آنی‌هال بیشترین‌اسکار را گرفت

در صفحه ٤ ستون چهارم

عقب‌نشینی اسرائیل ازلبنان آغازشد

سربازان ایران قسمتی از مواضع اسرائیل رااشغال میکنند

سربازان ایرانی‌پاسدار صلح مورد استقبال‌شدیدشیعیان‌ومسیحیان لبنان‌قرار گرفتند

در صفحات ۲و آخر

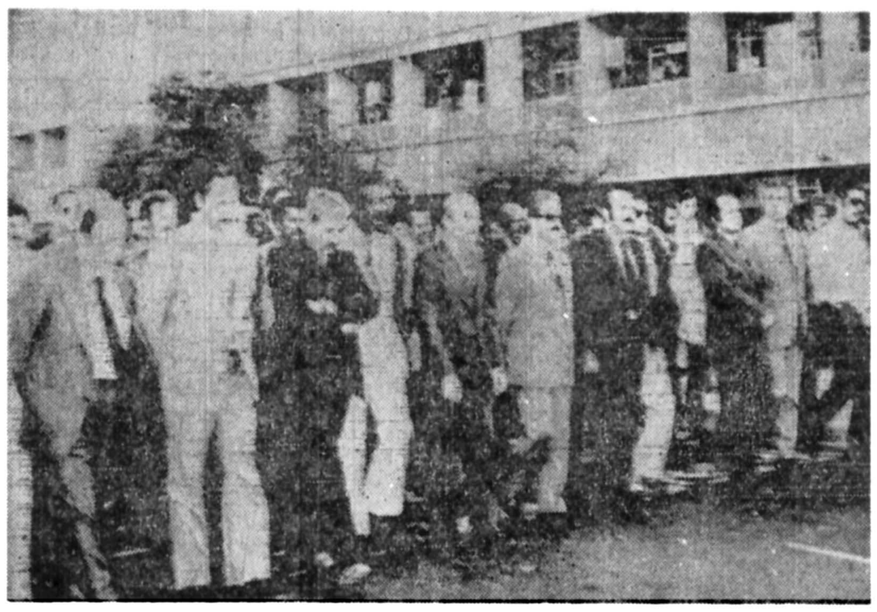

هیئت رهبری حزب بعث و پاره‌ای از سران فلسطینی درمراسم تشییع جنازه‌ودیع حداد که روز گذشته در بغداد انجام شد .ودیع‌حداد که پدر تروریسم بین‌المللی نام داشت بعلت‌بیماری‌سرطان خون در لبنان درگذشت ولی دولت لبنان با انجام مراسم تشییع جنازه اودرآن‌کشور مخالفت کرد . (عکس‌رادیوئی‌آسوشیتدپرس)

غول ترافیک به‌تهران بازگشت

★ گروهی از تهرانی‌ها بایك ساعت تاخیر به محل کارخود رسیدند

★ بسته‌شدن‌پل بزرگراه شاهنشاهی ترافیك شمال غرب و مرکز تهران را جهنمی کرد

در صفحه آخر ستون اول

باقالم بسیار درگذشت همسر و پدر عزیزمان محمد علی مجد (فطن‌السلطنه) را به اطلاع دوستان و آشنایان گرامی میرساند. مجلس ختم زنانه و مردانه از ساعت ۱۲ الی ۲ بعد ازظهر روز پنجشنبه ۱۷ فروردین‌درخانقاه صفی‌علیشاه برگزار میشود .

امیربانو مجد (خلعتبری) ـ زهرا مجد (عزوی)ـ مهری‌ـ عالیه مجد(علوی شوشتری)ـ محمدرضاـ الهه‌ـ فوزیه‌ـمحمد حسین ـ امیرزاده و محمد قلی مجد .

بدینوسیله درگذشت محمدعلی‌مجد(فطن‌السلطنه) را به اطلاع دوستان وآشنایان میرساند .

مجلس ترحیم فقید سعید روز پنجشنبه ۱۷ فروردین از ساعت ۱۲ الی ۲ بعدازظهر در خانقاه صفی علیشاه برگزار میشود .

خانواده مجد ـ خلعتبری و خانواده‌های‌وابسته

بانهایت تاسف وتاثر فوت تیمسار عباس وزیری برادر گرامی‌آقای رضاوزیری همکار محترم رابه‌اطلاع کلیه‌همکاران و آشنایان ودوستان میرساند مجلس ترحیم آن شادروان روزچهارشنبه شانزدهم فروردین از ساعت ٦تا٨ بعداز ظهر در خانقاه صفی‌علیشاه منعقد میباشد.

شرکت ساختمانی حدیثی

اطلاعیه شرکت تعاونی مسکن پیوند

شرح در صفحه ۲

سال نو، سال نمونه

سال نو را از نظر نظم مالی و بهره‌وری اقتصادی، به سال نمونه مبدل سازید

حساب جاری بانک عمران

چک حساب جاری بانک عمران دارای این امتیاز منحصر بفرد است که در تمام شعب سراسر کشور نقد میشود. بعلاوه شما با داشتن حساب نمونه، بمحض تقاضا از اعتبار در حساب جاری برخوردار میشوید و میتوانید از محل اعتبار خود چک بکشید.

بانك‌عمران بانك‌نمونه‌ایران

دانشگاه پهلوی برای تحصیل در دوره M.S.,M.A. دانشجومیپذیرد

صفحه ٥

اطلاعیه‌مورخ۱۰ر۱ر ۳۷ پلیس‌راه ژاندارمری کشورشاهنشاهی

شرح در صفحه ١٤

اطلاعیه

شعبه‌بانك‌بازرگانی‌ایران در شهرستان برازجان طبق موافقت نامه شماره نب ۲۹۸۳ مورخ : ۲٤ر۱۲ر۲۵۳٦ بانك مرکزی ایران‌افتتاح‌وآغاز بکار نموده است

جمعیت ملی مبارزه با سرطان

آگهی استخدام

در صفحه ١٦

در پی تظاهرات چهل هزار نظامی ذخیره

موج مخالفت باسیاست بگین دراسرائیل بالا گرفت

تظاهرات هواداران صلح دراسرائیل احزاب تشکیل دهنده دولت بگین را بوحشت انداخته است

القدس :

پایه‌های دولت بگین سخت متزلزل است

★ وزیر دفاع اسرائیل بقاهره باز می‌گردد

سادات :

حساب وایزمن از بگین جداست

بیت‌المقدس ـ خبرگزاری فرانسه ـ مشاجره میان رهبران جنبش « صلح از همین امروز » و رهبران دولت ائتلافی اسرائیل طی بیست و چهار ساعت اخیر بیش ازپیش گسترش یافته و مناهم بگین و اطرافیان او را سخت دچار وحشت کرده است .

مخالفان بگین که از موفقیت متینگ چهل هزار نفری نظامیان قدیمی و ذخیره اسرائیل‌دلگرمی بیشتری پیداکرده‌اند تصمیم گرفته‌اند در شهر های دیگر نیز اجتماعاتی برپا کرده ومقابل تاسیسات و سازمان های اسرائیل « جوخه های صلح» مستقر سازند .

تاکنون صد ها نفر داوطلب از چهار گوشه اسرائیل به نهضت طرفداران صلح که هدف آنها مبارزه با روش‌بگین در مذاکرات مربوط به صلح خاورمیانه است پیوسته‌اند.

احزاب عضو دولت ائتلافی که از تظاهرات عظیم روز شنبه به وحشت افتاده‌اند برای مقابله در برابر هواداران صلح صف فشرده‌ای تشکیل داده‌اند .

رهبران جنبش « صلح از همین امروز» بیشتر ازافسران ذخیره ارتش اسرائیل هستند که یک ماه‌پیش نامه سرگشاده‌ای به عنوان وزیر دارائی و رهبر جناح آزادی خواه لیکود نوشتند . از دید بسیاری از آگاهان‌سیاسی این جنبش«بوی کودتای نظامی » می دهد .

«ایگال‌یادین» رهبر حزب داش با اینکه از میانه‌روترین احزاب عضو دولت ائتلافی است و « مایرآمیت» وزیرحمل و نقل که یکی دیگر از رهبران حزب «داش» است‌نیزبانهضت جدید صلح به مخالفت برخاسته و گفته است این نهضت بیشتر ما را از صلح دور میکند چرا که اعراب را وادار خواهد کرد در مذاکره با اسرائیل روش آشتی ناپذیرتری پیش‌گیرند .

در این میان بگین می‌کوشد وانمود کند که مذاکرات صلح متوقف نشده است. وی با سفیر آمریکا در بارهادامه تماس مستقیم مصر و اسرائیل و پادرمیانی آمریکا میان‌دو کشور مذاکراتی انجام داد . موشه‌دایان وزیر امور خارجه اسرائیل پیش‌از آنکه بیت‌المقدس را بسوی بخارست ترک کند تاکید کردکه تماس میان‌مصرو اسرائیل بوسیله مبادله پیام بین‌سادات و بگین‌دیدار وزیر دفاع اسرائیل از قاهره وپادرمیانی آمریکا ادامه خواهد یافت .

روزنامه عربی زبان «القدس»که در بیت‌المقدس شرقی منتشر میشود در تفسیر حوادث اخیر اسرائیل نوشت که پایه های اکثریت حاکم اسرائیل سخت متزلزل شده است . «القدس» اضافه میکند شك نیست که اسرائیلی ها به‌نتایج خطرناك سیاست دولت بگین در داخل و خارج کشور پی برده‌اند و نخستین نتیجه روش آشتی ناپذیر بگین تیرگی روابط آمریکا و اسرائیل و تغییر سیاست واشنگتن در اختلافهای اعراب و اسرائیل است «القدس» خاطر نشان‌کرده است که تظاهرات روز شنبه یك اخطار جدی به متاهم‌بگین بود و بطور قطع تمام کسانی که در این تظاهرات شرکت داشتند از انتظارطولانی برای برقراری صلح واقعی‌در خاورمیانه خسته شده‌اند و اکنون هنگام آن رسیده است که بگین

تظاهرات اسرائیل «بوی کودتا» میدهد

بگین پشتیبانی امریکارا ازدست داده است

در سیاست خود بطور کامل‌تجدید نظرکند .

تفسیر مصر

در قاهره روزنامه الاهرام در تفسیرتظاهرات صلح‌جویانه روز شنبه تل‌اویو نوشت شکافی که‌بین بگین و ملتش‌بوجود آمده پیوسته عمیق‌تر میشود و ملت اسرائیل‌با اقداماتی که بگین در پاسخ آینکار سادات انجام میدهد موافق نیست .

الاهرام اضافه میکند بگین پس از آنکه پشتیبانی آمریکا و افکار عمومی بین‌المللی را از دست داد اکنون‌از پشتیبانی ملت خودش نیز محروم شده است چرا که ملت اسرائیل مانند ملت های دیگر میخواهد در صلح و امنیت زندگی کند .

ارگان (نیمه رسمی) دولت مصر سپس این سئوال را مطرح کرده و می‌پرسد آیابگین ظرفیت آنرا دارد که در حسابهای خود تجدید نظر کرده و صدای ملتی راکه برای نخستین بارسکوت طولانی‌را شکسته است بشنود .

روزنامه های قاهره برای دومین روز متوالی صفحات‌اول خود را به تظاهرات روز شنبه تل‌اویو اختصاص داده‌اند . با اینحال پرزیدنت سادات این حادثه را با احتیاط زیادتلقی میکند . وی روز یکشنبه در پاسخ خبرنگاران گفت هنوزاز جزئیات ماجرا اطلاعی بدست نیاورده‌ام . سادات که دیروز از صحرای غربی مصر به قاهره بازگشت در گفتگوئی با خبرنگاران از ژنرال وایزمن وزیر دفاع اسرائیل تجلیل‌کرد و گفت حساب وایزمن از بگین جدا است‌گواینکه این دونفر همکار هستند.

سادات تاکید کرد که وایزمن براستی خواهان‌صلح است و مانعی نمی‌بیند بار دیگر در قاهره با او ملاقات کند .

وایزمن قرار است روز پنجشنبه به مصر باز گردد. محمد ابراهیم کامل وزیر امور خارجه مصر در تفسیرتظاهرات روز شنبه تل‌اویو گفت تظاهراتی که علیه روش آشتی ناپذیر بگین برپاشد نشان میدهد که اسرائیلی ها واقعا خواستار صلح عادلانه در منطقه هستند و با سیاست تجاوز کارانه‌بگین و اشغال سرزمین های دیگران سخت مخالفند .

وزیر خارجه مصر دیشب بارهبران شوروی و انگلیس‌در قاهره مذاکرات محرمانه‌ای انجام داد .

اخطار شدید کارتر به‌افریقای جنوبی

سفررئیس جمهوری امریکا به آمریکای‌لاتین و افریقا پایان‌یافت

مونروویا ـ یونایتدپرس ـ جیمی کارتر رئیس جمهور آمریکا دیروز در آخرین‌مرحله از سفر هایش به چهار کشور آمریکای لاتین و آفریقادرمیان بر سرو صدا ترین خوشامد ـ گوئی هاواردکشور آفریقایی «لیبریا» شد و طی نطقی کەدر پایتخت این‌کشور ،«مونرویا» ایراد کرد یک باردیگر این‌نکته را مورد تاکید قرار داد کەملل آفریقایی باید حق داشته‌باشند اراده خودشان را برای‌تعیین کردن سرنوشت خویش ، در محیطی فارغ از مداخلات خارجی ، اعمال کنند .

کارتر در این سخنرانی که در حضور «ویلیام تولبرت» رئیس جمهور کشور میزبان وی ، لیبریا ، ایراد شد گفت که آمریکا خود را در ابراز این امیدواری با ملل آفریقای سیاه شریک می دانـد کـه فرمانروایی اکثریت در سراسر قاره آفریقا برقرار شودبدون آنکه تحقق یافتن این امر پای مداخلات‌خارجی نظیرمداخلات کوبا و شوروی در اتیوپی‌را به میان آورد .

رئیس جمهوری آمریکا که امروز پس از پایان دادن بـه دیدارش ازلیبریاعازم واشنگتن شده است در نطق خود یک بار دیگر به رژیم نژادپرست آفریقای جنوبی اخطار کردکه اگر نگذارد راه‌حلی منطقی‌برای استقرار فرمانروایی اکثریت سیاه پوستان در سرزمین ، آفریقای جنوب‌غربی پیداشود بایدانتظار داشته‌باشد کەروابط آمریکا و آفریقای جنوبی‌دچار مشکلات جدی گردد .

کارتر همچنین درگفتگویی با خبرنگاران گفت که آمریکا کماکان خواستار آن است که مسائل انتقال قدرت به اکثریت سیاه پوستان در رودزیا بر اساس طرح مشترکی که‌آمریکا و انگلستان پیشنهاد کرده‌اند حل شود . کارترافضافه کردکه آمریکا خواهان برپا شدن کنفرانسی با شرکت تمام طرف های ذیمدخل‌در مسائل‌رودزیا است.در این‌باره کارترتوضیح داد که طبق پیشنهاد آمریکا باید علاوه بر نمایندگان دولت یان‌اسمیت نخست‌وزیر رژیم اقلیت سفید پوستان رودزیا، و سه تن ازرهبران سیاه ـ پوستان این سرزمین که در امضای قرارداد اخیر انتقال تدریجی قدرت در سالیسبوری شرکت داشته‌اند ، نمایندگان جبهه زیمبابوه گروه مسلحی کەدرتوافقهای‌اخیر سالیسبوری به حساب آورده نشده است و بالاخرەنمایندگان کشورهای آفریقایی خط مقدم جبهه نبرد برضد تبعیض نژادی که در همسایگی رودزیاقرار گرفته‌اند نیز در کنفرانس پیشنهادی‌وی شرکت کنند .

این کنفرانس ممکن است روز ۱۵ آوریل جاری در دارالسلام پایتخت تانزانیا گشایش یابد .

کارتر درمونرویا ضمنگافت که دولت‌های‌ونزوئلا ونیجریه به عنوان دو کشوراز اعضای سازمان ممالکەصادر کنندەنفت (اوپک) خواستار افـزایش قیمت نفت‌هستند. هردوکشور ونزوئلا و نیجریه جزء میزبانان رئیس جمهوری‌آمریکا در سفر های چند روزه اخیر وی بوده‌اند .

عده‌ای از ۴۲۳ نفـر آموزگاران سیاه پوستی که چهار شنبه شب گذشته در رودزیا بوسیله رزمندگان استقلال طلب زیمبابوه ربوده شده بودند پس از آنکه بوسیله ربایندگان آزاد شده‌اند بطرف خانه هایشان باز میگردند .
عکس‌رادیویی آسوشیتدپرس

فرانسه‌وکوباخواستار حفظ‌مرزهادرمنطقه شاخ‌افریقاشدند

پاریس ـ رویتر ـ دیروز در پاریس کوبا و فرانسه مشترکا اعلام کردند مسائل شاخ افریقا باید از طریق حفظ مرز های موجود حل و فصل گردد .

سخنگوی وزارت امور خارجه فرانسه‌بیانیه‌ای راکه توسط‌وزیران امور خارجه فرانسه و کوبا در این مورد تهیه شده است انتشار داد.

وزیر امور خارجه کوبا هنگامی که سرگرم دیدار از کشور های افریقائی بود بخاطر بیماری معده مجبوربه عزیمت به فرانسه شد و از ده روز قبل تاکنون در فرانسه تحت معالجه بوده است . وی ضمن معالجه با وزیر خارجه فرانسه گفتگو هائی انجام داده است.

فرانسه بخاطر پیوند های نزدیکی که با کشور بسیار کوچک جیبوتی در منطقه شاخ افریقا دارد علاقەخاصی نسبت به امنیت این منطقه حساس جهان از خودنشان میدهد .

جیبوتی آخرین مستعمره فرانسه در آفریقا بود کـه سال گذشته اعلام استقلال کرد . قلمرو جیبوتی بین سومالی و اتیوپی واقع شده است .

وزیر خارجه کوبا دیروز از بیمارستان مرخص شدو هنوز معلوم‌نیست کی‌فرانسه را ترک میکند .

اتحادیه‌های کارگری سوریه‌ازعراق خواستند به‌سوریه‌ولبنان نیروبفرستند

دمشق ـ یونایتدپرس ـ اتحادیه های کارگری‌سوریه که قدرت وسیعی در این کشور دارنددرنامه‌ای برای خبرگزاری عراق از کارگران عراقی خواستندازدولت‌خود بخواهند نیرو های‌خویش‌را به جنوب لبنان گسیل دارد . سوریه آماده است قلمرو زمینی و هوائی خودرابرای عبور ارتش عراق باز کند .

نیروی هوائی عراق۳۵۰ جت جنگنده از جمله جنگنده های مدرن میگ ـ ۲۳ ـ ب، میگ ۲۱ و سوخوی ـ۷ در اختیار دارد .

منابع دیپلماتیک دردمشق میگویندپخش‌کردن‌درخواست اتحادیه های کارگری‌سوریه توسط رادیوی‌رسمی‌سوریه برای آن است که اعتبار بیشتری به این درخواست داده شود ولی به گفته‌همین منابع‌بهیچوجه احتمال‌نمی‌ـ نیروی خود را در جنوب لبنان بکار گیرد . درنامه اتحادیه کارگران‌سوریه‌ضمن ابراز شک و تردید نسبت به اقدام فوری عراق در این مورد گفته شده است عراق با ارتش نیرومند خود از اجرای مسئولیت های خود در مقابل جهان عرب شانه خالی کرده است .

اتحادیه مذکور در این نامه ضمن‌درخواست‌ازدولت عراق بمنظور اعزام نیرو به جنوب لبنان از عراقی هـا خواسته است از دولت خود بخواهند نیرو های آن کشور را بمنظور مقابله با اسرائیل به جبهه سوریه اعزام کنند .

در سال ۱۹۷۶ نیز اقدام مشابهی بین دوکشورمذکور که از لحاظ ایدئولوژیک دشمنان سرسخت یکدیگر هستند بعمل آمد اما با بالا گرفتن دامنه جنگ لفظی دو کشور که از مدتها قبل‌ادامه داشت این مسئله بدست فراموشی سپرده شد .

از زمان‌آغاز حمله‌اسرائیل به جنوب لبنان سوریه‌قلمرو خود را بروی کشورهائی‌که قصد ارسال اسلحه و اعزام نیرو برای فلسطینی‌ها دارند باز گذارده است . اما نیرو های عربی حافظ صلح‌لبنان که بیشتر آنها سوری‌هستند مانع ارسال این‌سلاحها به لبنان شده‌اند .

دربرابر تصمیم آمریکا مبنی‌بر تجدیدتحویل اسلحه به ترکیه

رهبران‌یونان‌خواستار بسته‌شدن‌پایگاههای امریکاشدند

آتن‌ـ آسوشیتدپـرس ـ رهبران احزاب مخالف در پارلمان یونان ضمن محکوم کردن اقدام احتمالی آمریکا دائر بر فروش مجدد اسلحه به‌ترکیه خواستار بسته شدن چهار پایگاه آمریکا در یونان شدند .

بدنبال تهاجم سال ۷۴ترکیه به جزیره قبرس که بیشتر جمعیت آن‌یونانی هستند، دولت آمریکا فروش و تحویل هر گونه اسلحه به ترکیه را متوقف کرد .

یکی از مقامات بلند پایه‌در دولت جیمی کارتر که حاضر به معرفی خود نشده است‌اخیرا اعلام کرده بود که بعلت ضعف بنیه دفاعی ناتو که‌ترکیه یکی از اعضای آن‌است ،جیمی کارتر تصمیم گرفته مجددا اسلحه آمریکایی برای ترکیه ارسال دارد .

این تصمیم شامل قرارداد فروش ۱ میلیارد دلار اسلحه به ترکیه که در سال ۱۹۷۶به امضاء طرفین رسیده است‌می باشد .

کنگره آمریکا در آن‌زمان با فروش این سلاحها به‌ترکیه موافقت نکرده (آندریاپاپادرئو) رهبر حزب سوسیالیست یونان که یکی از احزاب مخالف‌حزب حاکمه یونان است ضمن‌اظهار نگرانی از تصمیم اخیر کارتر از دولت یونان خواست که کلیه روابط سیاسی و نظامی خودرا باپیمان «ناتو» قطع‌کرده و ضمنا پایگاههای آمریکا در یونان تعطیل گردند . بنازگی دولت یونان موافقت کرده‌است که در ازای ۷۱۱ میلیون‌دلار ٤ پایگاه نظامی در اختیار آمریکا بگذارد . پارلمان‌یونان هنوز این تصمیم را تصویب نکرده است .

همچنین وزارت دفاع یونان از آمریکا خواست که قبل از حل مسئله قبرس هیچگونـه اسلحه‌ای در اختیار ترکیه‌قرار ندهد .

رئیس جمهورپیشین آمریکا قبلا کوشیده بود که موافقت کنگره آمریکا را برای‌فروش اسلحه به ترکیه جلب نماید اما کنگره‌بااین تصمیم‌مخالفت ورزید .

پرزیدنت «اسپیروس کیپریانو» رئیس جمهور قبرس از مردم این کشور خواست تا دچار احساسات ضد آمریکایی نشوند . وی ضمن اشاره به پشتیبانی مردم‌آمریکا ازمسئله مردم قبرس خواستار آرامش عمومی درقبرس‌شد. درتظاهرات ضد آمریکایی در قبرس که در سال ۱۹۷٤ بوقوع پیوست سفیر آمریکاویکی ازکارکنان یونانی سفارتخانه آمریکا کشته شدند .

خروج نیروهای اسرائیل از لبنان آغازشد

دسته‌ای از سربازان نروژی ملل وارد اسرائیل شدند . برای استقرار در جنوب‌لبنان این سربازان با کامیون بـه جنوب لبنان فرستاده مـی شوند .
عکس‌رادیوئی آسوشیتدپرس

تل‌آویو ـ خبرگـزاری فرانسه ـ مقامات نظامـی اسرائیل رسما اعلام کردد که خروج نیروهـای این کشور از جنوب لبنان آغاز شده است .

یک سخنگوی نظامـی اسرائیل گفت که جزئیات کاهش تدریجی نیروهای‌این کشور در جنوب لبنان به محض آنکه اینکار هماهنگی لازم را با عملیات و وظایف نیروی صلح سازمان ملل‌در نواحی جنوب لبنان پیـدا کند از طرف فرماندهـی نظامی اسرائیل به آگاهـی مطبوعات و افکار عمومی خواهد رسید . در تل‌آویو بعضی از ناظران سیاسی اظهارنظر کرده‌اند که تاکید روی ضرورت هماهنگـی خروج تدریجی نیروهـای اسرائیلی از جنوب لبنان با عملیات نیروی صلـح سازمان ملل در آن منطقه امری است که ظاهرا طبق توصیه واشنگتن در بانیه دیروزمقامات نظامی‌اسرائیل گنجانده شده است . این ناظران اظهار میدارند کـه آمریکا اصرار دارد این‌نکته را در هر فرصتی گوشزد کند که تخلیه اراضی‌جنوب لبنان از طرف قوای‌اشغالگر اسرائیلی امری است کـه بطور مستقیم و از نزدیک بااستقرار سربازان‌کلاهخود آبی سازمان ملل در جنوب لبنان رابطه دارد ودرواقع مستقر شدن نیروهای صلح سازمان ملل در مواضـع پیش‌بینی شده درجنوب‌لبنان تنها درصورتی میتوانـد دارای نتایج مطلوب باشد که این نیروهـا بتوانند بلافاصله جای واحدهـای ارتش اسرائیل را درجنوب لبنان اشغال کنند . دراینجا لازم است یادآوری شود که روز شنبه گذشته ژنـرال «مردخای‌گور» رئیس ستاد کل نیروهای مسلح اسرائیل در مصاحبه‌ای گفته بود که چون استقرار سربـازان سازمان ملل در جنوب‌لبنان به کندی انجام‌میگیرد بنابراین [illegible] انتظار داشت که‌خروج کامل نیروهای اسرائیلی از جنوب لبنان در کمتـر از یکماه پایان یابد.

در اینحال مقامات ارتش اسرائیل دیروز قسمتی از زرادخانه جنگی فدائیـان فلسطین را که در جنـوب لبنان بوسیله قوای‌اسرائیلی به غنیمت گرفته شده است به خبرنگاران نشان دادند. افسران اسرائیلی بـرای روزنامه‌نگاران توضیح‌دادند که سلاحهای غنیمتی حاکی از وجود یک نیروی نیمه نظامی مرکب از واحدهای فدائیان فلسطن در جنوب لبنان تا قبل از حمله ارتش اسرائیل به این ناحیه بوده است و از اینجا متـوان نتیجه گرفت که حضورچنان نیرویی‌در جنوب لبنان می توانست موجد چه خطـر های بزرگی برای شهرها و آبادیهای نزدیک مرز لبنان‌در شمال اسرائیل بوده‌باشد.

از طرف دیگـر پلیس اسرائیل دیروز در تل‌آو و سلاحهایی راکه‌در ۱۱مارس اخیر بوسیله گروهـی از فدائیان فلسطین برای قتل‌عام عده‌ای از اسرائیلی‌هـا در جاده حیفا ، تل‌آویو مورد استفاده قرارگرفته بـود به خبرنگـاران نشان دادند . یک سخنگوی پلیس‌اسرائیل اظهار داشت که این سلاح ها ساخت آمریکا هستند و از انبارهای اسلحه‌عربستان سعودی دراختیار فدائیـان فلسطین گذاشته شده‌اند.

ساموئل‌لوئیز سفیرامریکا دراسرائیل‌دیروز بامناهم‌بگین نخست‌وزیر و عزرا ایزمـن وزیر دفاع اسرائیـل در بیت‌المقدس ملاقات کرد و در جریان مذاکراتی که‌بین آنان انجام گرفت معلوم‌شد که وزیر دفاع اسرائیل‌قرار است هفته آینده بار دیگـر برای دنبال کردن مذاکرات مستقیم مصر و اسرائیل به قاهره سفر کند.

در همان جلسه امکـان سفر قریب‌الوقوعی ازطرف موشه‌دایان وزیر خارجـه اسرائیل به واشنگتن نیـز مورد بحث قرار گرفت .

روز گذشته روزنامه‌های اسرائیلی پس از وقفـه دوروزه‌ای کمبراثر اعتصاب کارکنان مطبوعـات در انتشارشان بوجود آمدمود بار دیگر روی‌بساط روزنامه فروشان ظاهر شدند ولی کار تلویزیون و رادیـوی اسرائیل کماکان دچارتعطیل است و اعتصاب کارکنـان آنها ادامه دارد .

رومانی‌میان اسرائیل‌وعرفات میانجیگری‌میکند

بیروت ـ خبرگزاری هـا ـ روزنامه «النهار» چاپ لبنان در شماره دیروز خود گزارش داد که یاسرعرفات رهبر سازمان آزادی‌بخش فلسطین بنابردعوت نیکلای چائوشسکورئیس‌جمهوری رومانی بزودی از این کشور دیدن میکند . همین روزنامه بنقل از منابع آگاه نوشت: «باتوجه بسفر اخیر موشه‌دایان که اکنون‌در رومانی بسرمیبرد میتوان متقاعد شد کەرومانی قصد دارد بین سازمان آزادی بخش فلسطین و آمریکا که مدافع‌اسراییل‌است‌میانجیگری کند .

بنابرگزارش «النهار » قرار بوده که عرفات دیروز وارد بوخارست بشود ولی بنا بر نظر خود او که میخواست این روز ها مراقب اوضاع جنوب لبنان باشد ، سفر او چندروزی به تعویق افتاده است .

«النهار» نوشته است :«بعید نیست که رومانی نقش میانجی را بین سازمان آزادی بخش فلسطین و دولت آمریکا که مدافع اسراییل است برعهده بگیرد .

بنابرنوشته «النهار» نیکلای چائوشسکو بوده که مقدمات دیدار پرزیدنت سادات را در اسراییل فراهم کرد، ورومانی تنها کشور اروپای شرقی‌است که با اسرائیل و کشورهای عربی روابط عادی و نیکو دارد.

گفته میشود که عرفات پس از دیداراز رومانی‌به‌چند کشور عربی هم سفر خواهد کرد و ممکن است که رومانی برای حل اختلافهای موجوده بین سازمان آزادی بخش‌فلسطین و چند کشور عربی‌نیز بکوشد.

جاروین تحت‌عمل جراحی قلب قرار گرفت

جاروین هنرپیشه معروف پیر فیلم های وسترن دیروز مورد عمل جراحی قلب‌باز قرار گرفت .

وی در بیمارستان ماسا ـ چوست عمل شد و دریچه مصنوعی میترال قلب او تعویض گردید .

در اعلامیه بیمارستان گفته شده است که حال‌بیمار رضایت بخش است .

۱٤ سال پیش یکی از ریه های جاروین را که مبتلابه بیماری سرطان شده بود برداشتند .

۳ رهبریك حزب کلمبیا کشته شدند

بزازنا ـ کلمبیـا ـ آسوشیتدپرس ـ سه رهبر ایالتی حزب‌محافظه‌کارکلمبیا که دومین نیروی سیاسی‌این کشور است در جریان یک مناقشه سیاسی براثراصابت گلوله کشته شدند .

بنابر اعلام منابع آگاه این سه رهبـر نامزد هـای حزب محافظه کار برای انتخابات چهارم ژوئن آینده بودند .

در سال جاری تعداد کشتگان زدوخورد های سیاسی در کلمبیا به ٦۸ تن بالغ شده است . تعداداین گونه کشتگان در سال گذشته ۱۳۳ تن بود .

درخواست تخفیف در مجازات بوتو

مسقط ـ یونایتدپرس ـ دیروز سلطان قابوس پیامی برای ژنرال ضیاءالحق رهبر نظامی‌پاکستان فرستادوضمن آن خواستـار تخفیف در مجازات بوتو نخست وزیر سابق این کشور شد. قبلا نیز رهبران چند کشور دیگر با ارسال پیامهـائی بـرای ضیاءالحق درخواست هـای مشابهی کرده بودند .

خیلی فوری نیازمندیم

محل کار تا ۱۰۰۰۰ تومان
مسکونی تا ٦۰۰۰ تومان
تلفن ۲۲۱۱۷٦و ۲۲۳۹۱۵
آـ٦۲۵

نیازمندیها
۳۱۱۲۱۹
۳۰۳۷۰۲

رئیس جمهوری افغانستان از مسلمانان خواست مسجد اقصی را پس بگیرند

نیکوزیا ـ آسوشیتدپرس محمد داود رئیس‌جمهوری افغانستان از مسلمانـان خواست که مسجد الاقصی یکی از مهمترین مساجـد مسلمانان در بیت‌المقدس را بازپس‌گیرند.

رئیس‌جمهوری افغانستان که‌ازعربستان سعودی‌بازدید می‌کند ضمن محکوم کردن اسرائیل در مورد اشغال اراضی اعراب افزود مسجد الاقصی متعلق به مسلمانان است و این مسجد حتی‌اگر بزور هم شده باید بـه مسلمانان بازپس‌داده شود.

اعتصاب روزنامه‌نگاران اسرائیل پایان یافت

ناشران روزنامه‌ها موافقت کردند ۲۵ درصد اضافه دستمزد به‌نویسندگان و خبرنگاران خود بدهند

تل‌آویو ـ یونایتدپرس ـ روزنامه‌نگاران اسرائیلی‌پس از ۲ روز اعتصاب سرانجام به یک توافق جدیدباناشران روزنامه‌های این‌کشور دست یافتند. برطبق این‌موافقتنامه ۲۵درصد به‌حقوق‌روزنامه‌ـ نگاران افزوده خواهد شد. بااینحال رادیو و تلویزیون دولتی اسرائیل بعلت عدم توافق با نویسندگانش‌هنوز کار خـود را شروع نکرده‌اند. طی۲ روزاعتصاب روزنامه‌نگاران اسرائیلـی روزنامه‌های این‌کشورمنتشر نشد و فقـط رادیـو اسرائیل اخبار مهم وفوری را باطلاع مردم می‌رسانید.

استقرار سریع نیرو های سازمان ملل در لبنان

سازمان‌ملل ـ آسوشیتدپرس کورت‌والدهایم دبیر کـل سازمان ملل متحد اعلام‌کرد که تا اوائل هفته آینـده تعداد پاسداران صلح این سازمان در جنوب لبنان به ۳۰۰۰ نفر خواهد رسد. با استقرار پاسداران صلـح سازمان ملل که در لبنان‌کار تخلیه این کشور از نیـرو های اسرائیل تسریع‌خواهد شد .

آسوشیتدپرس به نقل از والدهایم می‌نویسد تاکنون ۱۸۰۰ سرباز پاسدار صلح درلبنان مستقرشده وبزودی گروههای جدیدی عازم‌لبنان خواهند شد. نپال و سنگال آمادگی خودراجهت‌همکاری با سازمان ملل و اعـزام سرباز به لبنان اعلام‌کرده‌اند.

دانشجویان فلسطینی جریمه نقدی شدند

بیت‌المقدس ـ آسوشیتدپرس مقامات امنیتی‌اسرائیل‌دیروز ۸ دانشجوی فلسطینی ساکن کناره غربی رود اردن را به جرم برهم‌زدن نظم وآرامش به پرداخت شش هزار دلار جریمه و با یکسال زنـدان محکوم کرد.

این‌دانشجویان درتظاهرات اخیر اعراب ساکن اراضی اشغالی که برعلیه اشغـال لبنان توسط اسرائیل برپـا شده‌بودتوسط پلیس‌اسرائیل بازداشت شده و در یک دادگاه نظامی محاکمه‌شدند.

درآمدمتوسط هرخانواده فلسطینی در این ناحیه از ۲۰۰ دلار در ماه تجـوز نمی‌کند.

در پی تجاوز به‌یك زن مسلمان

تظاهرات‌وسیعی‌در حیدرآبادهندروی‌داد

در این تظاهرات ۹ تن کشته و ۸۰ تن زخمی شده‌اند

دهلی نو ـ آسوشیتدپرس ـ دولت هند سرانجام تصمیم گرفت به منظور سرکوب کردن تظاهر کنندگان حیدر آباد از ارتش استفاده کند و مقررات منع رفت و آمد برقرار کند. در جریان زد و خورد دیروز پلیس هند با تظاهر کنندگان‌در شهر حیدر آباد ۹ نفر کشته شدند .

سخنگوی پلیس اظهارداشت افراد پلیس به منظور دفاع از خود و ممانعت از نابودی ساختمان ها و اتوبوس هـا مجبور شدند بسوی جمعیت تیراندازی کنند .

ناآرامی ،ابتدا در شهرهای حیدرآباد و اسکندرآباد آغاز شد و سپس به سایر شهرهای مجاور سرایت کرد .

حداقل ۸۰ تن در تظاهرات خشونت آمیز خیابانی بخاطر مورد تجاوز قرار گرفتن یـک زن مسلمان و قتل شوهر وی بضرب کتک بدست نیرو های پلیس زخمی شدند . تعدادی‌از افراد پلیس که در این ماجرا که چهار روز قبل رخ داد مشارکت‌داشته‌اند‌از پست‌خود معلق شده‌اندو تحقیقات دراین مورد ادامه دارد .

دسته های عظیم تظاهـر کنندگان حیدر آباد که ۱٫٦ میلیون نفر جمعیت دارد بهترن ها ، اتوبوس ها ، بانک ها، ادارات پست و قرارگاه های پلیس حمله کردند .

اطلاعیه شرکت تعاونی‌مسکن‌پیوند

اعضاء محترم :

اکنون که با رسیدگی مقامات قضائی کلیه سوء تفاهمات اعضاء مرتفع گردیده‌است باکمال خوشوقتی باطلاع میرساند که علاوه براجرای طرح شهرك سازی در اراضی مورد قرارداد بجای وثائق ملکی که قبلاًاخذگردیده بود تضمین کافی نیز بصورت ضمانت‌نامه بانکی بدون قید و شرط برای کلیه مبالغی که اعضاء پرداخت نموده اخذ و دراختیار پیوند قرار گرفته است و شرکتهای تعاونی مسکن پیوند و آلیکومتفقا بمنظور رفع هرگونه سوء تفاهم و ابراز کمال حسن‌نیت‌پیشنهادات زیررا که مورد تصویب مقامات قضائی‌قرار گرفته است توصیه مینماید :

۱ـ اعضائیکه بخواهند قرارداد خود را با شرکت پیوند لغو و تقاضای استرداد تمامی وجوه خودرا بنمایند میتوانند درمهر ماه۲۵۳۷ با در دست داشتن مدارك پرداختی وقرارداد بدفتر شرکت مراجعه و تمامی وجوه خود را نقدا دریافت دارند .

۲ـ اعضائیکه مایل به ادامه طرح‌مشارکت در شرکت باشند میتوانند در یکماهه مهر ۲۵۳۷ برای مائید قرارداد منعقده نسبت‌بواحد مسکونی خریداری بشرکت مراجعه نمایند .

۳ـ اعضائیکه تمایل به لغو فوری‌قرارداد خود دارند میتوانند تقاضای کتبی خود را تا آخر فروردینماه جاری به دفتر شرکت پیوند تسلیم نمایند تا متقابلا شرکت پیوند بتواند‌در طی اردیبهشت ماه ۲۵۳۷ نسبت به پرداخت وجوه این عده از اعضاء اقدام نمایند. بدیهی است در مورد بند۳فوق سهم هزینه‌های جاری شرکت و تعهدات قراردادی بمیزان ۳۰درصد نسبت بوجوه پرداختی این عده از اعضاءکسر و مابقی آن بمیزان ۷۰درصد نقدا پرداخت‌می شود . در خاتمه امیدوار است که اقدامات انجام شده کماکان اعتماد اعضاء را نسبت به شرکتهای خدمتگذار جلب نماید .

آـ۷۱۸

رئیس هیئت‌مدیره

چاپ سوم
مفرد وجمع، اسم‌جنس، اسم مصدر
(سه جلد)از سری: «طرح دستور زبان فارسی »
تالیف شادروان دکتر محمدمعین

کوششی ارزنده برای تدوین دستورمشروح و دقیق زبان فارسی ، از طریق طرح مباحث مختلف آن به‌طور جداگانه ، با شواهدی از نظم و نثر قدیم و جدید و زبان ادبی‌وعامیانه وتخاطب . منتشرشد.

مؤسسه انتشارات امیرکبیر

درمحافل ومجالس

ماکجا و هوس لاله بدستار زدن ؟!

امسال هم در ایام عید «کتاب» مقام خود را بعنوان یک عیدی دلپسند وماندنی و تمین حفظ کرد و خلایق ، کتاب های زیادی راعیدی دادند یاعیدی گرفتند .

ازآن جمله یک «صاحب سیف» نیزرشحات قلمی خود را به دوستانش عیدی داد .

سرتیپ محمدعلی یزدانفر رئیس شهربانی های استان هرمزگان که ضمنا ریاست انجمن ادبی استان را بنام «سدید» عهده‌دار است مجموعه شعر خود ـ آتش‌فشان خاموش ـ راهمراه باکارت تبریکی باین شرح برای دوستان «عیدی» فرستاده است :

«ضمن عرض تهنیت نوروز باستانی ، یک جلد مجموعه شعر آتش فشان خاموش‌را وسیله تجدید اراده قرار داده وتقدیم میدارد . تهیه این کتاب صرفا بمنظور ازمون ذوق و یک تفنن ادبی بوده نه‌بقصد خودنمائی وبازنمودن نامی در فهرست شعرا. «ماکجا وهوس‌لاله‌بدستارزدن»! اینهم دوبیت از اشعار تیمسار یزدانفر بنقل از آتش‌فشان خاموش:

دل بی‌غم گوئی خشک وخالی است
نه شوری اندرآن ، نی قیل وقالی است
توجون اشکی نیفشاندی زهجران
چه دانی لذت اندوه مستان

روش اداری «یک‌بام ودوهوا» در گمرک وراهنمائی ورانندگی...

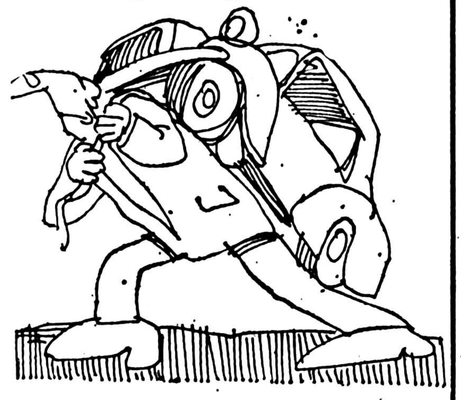

پریروز محفل نویس دوستی را که برای ترخیص اتومبیل بگمرک مهراباد (جنوبی) ـ جاده قدیم کرج ـ رفته بود همراهی کرد .

در اتاق ماموران گمرک ، دوست محفل نویس ، باارائه وکالتنامه‌ای که از فروشنده اتومبیل در دست داشت مبلغ ۴۱۶۰۰ تومان گمرک اتومبیل را داد و کارش راه افتاد. بعد برای پرداخت عوارض اسفالت و هزینه های شماره گذاری به اتاق راهنمائی‌و رانندگی رفت . ساعت یک بعداز ظهر بود. دراینجا دو اشکال پیش‌آمد: اول اینکه یک ربع ساعت ازوقت اداری گذشته بود (سرویس کار این اداره‌از هشت صبح تاسه ربع بعدازظهر است) هرقدر دوست محفل نویس از مسئولان توضیح خواست که‌این «ساعت کار» با مقررات کدام سازمان و اداره دولتی منطبق است ؟! جواب درست و روشنی نشنید . اشکال دوم‌اینکه گفتند اصلا اداره راهنمائی و رانندگی دراین زمینه وکالتنامه را قبول ندارد و حتما باید صاحب اتومبیل ـ موکل ـ برای پرداخت عوارض اسفالت و هزینه های دیگر شماره گذاری خودش بیاید... اگرچه ممکن است این روش اداری «یک بام و دوهوا» دلیل خاصی داشته باشد ولی مسلما مامور مربوطه ازآن بی‌خبربود چون دربرابراعتراض مراجعان‌فقط میگفت: ما ماموریم و معذور ... این ماجرا ، محفل نویس را بیاد بخشنامه سازمان امور استخدامی به ادارات و سازمان های دولتی انداخت که‌درآن بکارگزینی ها تاکید شده بود که‌تا اصالت ورقه پایان خدمت سربازی سپاهیان توسط واحد مربوط تایید نگردد از صدور حکم رسمی برای کارمند آزمایشی خودداری کنند ... یعنی ورقه رسمی مخاتمه خدمت، تایک تاییدیه دیگرپشت‌بند نداشته‌باشد عملاارزشی ندارد... درواقع اصل برنادرستی است مگراینکه خلافش ثابت شود !

محفل نویس امیدوار است در سال «اسب» ـ که نجابت واصالت و تاخت و تازش موجب امیدواری است ـ انجام کارهای مردم در اداره های دولتی تحرک و سرعت بیشتری پیدا کند و اینهمه مسقررات و قید و بند های دست و پاگیر ووقت تلف کن ومردم ناراضی کن وترافیک سنگین کن ازبین برود ...

محفل‌نویس وقتی ناراحتی دوستش را دید دیگر پافی این‌شایعه نشد که از وقتی که پول ناهار ماموران گمرک مهرآباد جنوبی راقطع کردند بعداز ظهر ها، چندان فلبکار نمیدهند .

ازحرکت بشقاب پرنده عکس گرفته‌شده‌است

انعکاس تصویر ۲۰ شیئی‌پرنده اسرارآمیز ، بر صفحه رادار فرودگاه مهر آباد و چاپ‌خبر آن در روزنامه اطلاعات،یک بار دیگر موضوع‌بشقاب های پرنده را بحث محافل علمی‌و غیر علمی کرده است .

دیروز و امروز، خوانندگان روزنامه ،تلفنی خواسته‌اند تا اطلاعات تازه‌تری در این زمینه در اختیارشان قرار دهیم .

ساعت یک بامداد یکی از روز های اسفند ماه ، ابتدا مهندسین کنترل‌و هدایت‌پرواز رادار فرودگاه مهرآباد ،پدیده عظیمی را بر صفحه رادار مشاهده کردند و مراتب رابه مسئولان گزارش دادند.

این پدیده‌بیسابقه بر صفحه رادار نشان داد که حدود۲۰ سفینه یا بشقاب پرنده‌که هر یک از آنها بین ۱۰ تا ۲۰برابر یک هواپیمای جمبوجت بنظر می رسید، در برد صفحه‌رادار فرودگاه مهرآباد قرار دارند.

رادار به تحقیق نشان داد که اشیاء پرنده در فاصله۳۲۰ کیلومتری تهران در مسیر هوایی شیراز ـ اصفهان و در ارتفاع ۴۵ هزار پائی درحرکت هستند و سرعتی معادل ۵ هزار کیلو متر در ساعت دارند همزمان با انعکاس تصاویراین موجودات‌پرنده برصفحه‌رادار فرودگاه گزارش‌رسید که‌محمد بیرامی و حسن بلاغی،خلبانان هواپیمای جت سیتاسیون،در ارتفاع ۳۱ هزار پائی درهمان مسیر شیراز ـ اصفهان، حرکت شیئی عظیم نورانی را برفراز خود دیده‌اند .

اندکی بعد ، دومین گزارش به برج‌مراقبت فرودگاه‌ازسوی یک‌هواپیمای‌شرکت هواپیمائی ارفرانس رسید .

گزارش این هواپیما،نشان داد که در ارتفاع چهل هزار پایی اشیاء پرنده بسیارنورانی دیده‌شده‌اند.خلبان‌یک‌هواپیمای دیگر در گزارش‌خود تائیدکرد که در مقابل‌روشن کردن‌نور‌افکن های هواپیما ، از سوی اشیاء پرنده نیز پاسخ هایی بصورت پرتاب یک دسته‌اشعه نورانی دریافت کرده است.

این گزارش ها که هم‌اکنون از سوی مسئولان مورد رسیدگی دقیق قرار دارد ، هویت اشیاء پرنده شناسایی شود ، با گزارش های مشابه دیگری از سوی مرکز کنترل فرودگاه مهر آباد وهواپیما هایی که از فراز آسمان تهران میگذشتند تائید و ترکیب‌شد.

خبرنگاران‌ما امروزاطلاعات بیشتری در این زمینه کسب کردند .

ثبت علمی

یکی از کارشناسان کنترل پرواز فرودگاه مهر آباد،صبح امروز به خبرنگارما گفت :

چند سال است که اشیاء پرنده در محدود آسمان‌ایران خصوصا حاشیه کویر مرکزی دیده میشوند ولی هیچیک از آنها ، مانند پدیده هایی در اسفند ماه گذشته دیده شده، بصورت علمی ثبت نشده‌بود.

وی ادامه داد : همانگونه که میدانید، دستگاه‌الکترونیکی رادار فرودگاه مهرآباد بویژه رادار مجهز کنترل فرودگاه، وجود این پدیده ها را ثبت کرد و مشخصات ، اندازه‌ها، سرعت و مسیر آنها راتعیین نمود .

ثبت علمی موجودیت پدیده ها نشان‌داد که در مقام‌مقایسه هریک از آنها با هواپیما های معمولی ،اندازه پدیده هابسیار شگفت انگیز بوده است و به جرات می توان ادعا کرد که این اشیاء پرنده ساخته دست بشر نبوده‌اند ، زیرا یک سال قبل‌کشیئی پرنده‌ای‌درفرودگاه مهر.باد دیده شده و بوسیله جت های نیروی هوائی شاهنشاهی تعقیب شده بود ، بسیار کوچک تراز آنچه که اخیرا دیده شده است ،بود.

جالب اینکه ۴۵ دقیقه پس‌از آنکه آن شیئی در آسمان‌مهر آباد دیده شد ، در لیسبون ، پایتخت پرتقال نیز که ۴۵۰۰ مایل با تهران‌فاصله داردرویت شده بود و هواپیمایی پرتقال نیز وجود چنین شیئی راتائید کرد .

با توجه به بعد فاصله بین تهران ولیسبون می توان حساب کرد که شیئی پرنده سرعتی شگفت انگیز داشته است .

درهمان موقع، روزنامه های اروپائی به نقل از مسئولان‌و کارشناسان برج مراقبت فرودگاه لیسبون ، وجود شیئی پرنده را تائید کردند . لازم به توضیح است که‌مقامات نیروی هوایی پرتقال درجریان مبادله اطلاعات خودبا نیروی هوایی ایران ، به چهار نفراز خلبانان‌نیروی هوایی‌شاهنشاه و نیز حسین پیروزی مسئول وقت برج مراقبت فرودگاه مهرآباد هر یک ۵ هزار دلار جایزه و یک لوحه مخصوص مربوطه یکی از مجلات‌معتبر علمی امریکا که همه ساله به دقیق ترین و حقیقی ترین اطلاعات‌در مورد اجسام پرنده داده می‌شود . داد

مبادله اطلاعات

یکی دیگر از کارشناسان مراقبت پرواز ، در این زمینه اظهار داشت : بنظر می رسد بمنظور خاصی در یک ساعت معین ، هریک از اجسام پرنده از گوشه‌ای از دنیا ، خودرا به‌منطقه کویر مرکزی درفاصله ۹۰ مایلی تهران رسانده‌باشند ظاهرا پس از مبادله اطلاعات، ۱۱ شیئی پرنده متفرق شدمو ۹ شیئی‌دیگرباحرکت‌خاصی که شکل‌آن در روزنامه‌پریروز از نظر خوانندگان گذشت و بیشتر به حرکت جمعی مرغان دریایی میمانست ، از کویر مرکزی به طرف آسمان شمال ایران به حرکت درآمدند.

روزنامه اطلاعات به هیچوجه صحت‌و سقم گزارش‌های‌مربوط به بشقاب پرنده و حرکت آنها از کرات دیگر را تایید نمی‌کند و تنها هدفش ،ارائه خبر و اطلاعات حاصله در این‌زمینه است.شکی نیست ،که‌مسئولان و آنهاکه در این موردبررسی های دقیق و علمی خواهندداشت بیشتر به صحت وسقم اطلاعات بدست آمده توجه دارند .

عکسبرداری شد

کاپیتان بیژن دادستان ، سرخلبان هواپیمایی«پارس‌ار » سه روز قبل باتفاق نجاریان، کمك خلبان‌خودبا یك‌هواپیمای جت در ارتفاع ۲۴ هزاربایی‌بین اهواز ـ تهران در پروازبودند. آنها گزارش دادند : یك‌شیئی پرنده را بوضوح در مسیر هوایی تهران ـ اهواز رویت کرده‌اند کمك خلبان هواپیما با دوربین عکاسی ، عکسی نیز از شیئی پرنده برداشته است

بیژن دادستان ، به‌خبرنگار ما گفت :در صورتی که‌مقامات حفاظتی هواپیمای کشوری‌اجازه دهند ، عکس‌برداشته شده از شیئی پرنده رادر اختیارروزنامه اطلاعات قرار خواهیم داد .

افزایش‌اعتبارات عمرانی برای تولید انرژی

سازمان برنامه ابلاغ اعتبارات عمرانی سال جاری را بدستگاه های اجرائی آغاز کرد .

براساس ضوابطی که در این مورد تعیین شده است بین‌سازمان برنامه‌و بودجه و دستگاه‌اجرائی طرح موافقت‌نامه‌ای مبادله و به امضاء میرسد که مطابق آن اعتبارات عمرانی‌مصوب‌دربودجه سال ۲۵۳۷ نسبت به سال‌گذشته طرحها قرار خواهد گرفت .

طبق این ضوابط کل هزینه طرح در این موافقتنامه ها گنجانیده میشود و میزان‌اعتبارات مصرفی سال جاری‌نیز قیدخواهد شد .

در قانون بودجه‌سال ۲۵۳۷ که در اسفند ماه سال گذشته از تصویب مجلسین‌گذشت وبدولت ابلاغ گردید مجموع اعتبارات عمرانی سال جاری حدود ۱۲۶۰ میلیارد ریال پیش بینی شده‌است. ازاین‌اعتبارمقدار قابل‌ملاحظه‌ای در طرح های صنعتی و تولید انرژی و بقیه صرف سایر طرحها میشود ، حجم اعتبارات عمرانی سال ۲۵۳۷ در اختیار مجریان بیش از سیصد میلیارد ریال افزایش دارد و این افزایش‌بیشتر در طرحهای صنعتی و تولید انرژی و ارتباطات و مخابرات است .

باوجود عرضه ۳۰ هزارتن پرتقال ونارنگی

گرانی‌میوه همچنان‌ادامه‌دارد

★ قرارداد خرید ۱۷۲ هزارتن‌پرتقال‌ونارنگی و موز بوسیله تجار منعقد شده است

تجار وارد کننده باسفارش خرید ۱۰۰ هزار تن پرتقال و نارنگی و ۷۲ هزار تن موزدفتی واردات میوه را درسال گذشته به آخر رساندند در حالی که میزان واردات موز از میزان سهمیه‌ای که تعیین شده، کمتر است .

خبرنگار ما گزارش میدهد که دولت برای جبران کمبود میوه ، موافقت نمود که ۱۰۰ هزار تن پرتقال و نارنگی‌و ۱۲۵ هزار تن موز به کشور وارد شود و برای جلوگیری از ورود آفت نباتی مقررداشت که‌کلیه واردات میوه ، قبل از عرضه به بازار مصرف قرنطینه گردد،و مدت ۲۰ روز در سردخانه‌هائی که بطور رایگان از طرف‌وزارت بازرگانی‌دراختیاروارد کنندگان قرار داده شده، تحت مراقبت قرنطینه‌ای قرار گیرد.

در بازار گفته میشودکه کمبود و افزایش قیمت آن در بازار بعلت تاخیر درامرواردات و اجرای برنامه قرنطینه نباتی بوده است که باتوجه به یك ماه فرصت اسفند ، واردات میوه بموقع نتوانست در بازار مصرف موثر واقع شود و پیش بینی میشود که چنانکه این رویه در سال جاری نیز مورد عمل قرار گیرد باید مدت‌زمان بیشتری برای‌واردات میوه در نظر گرفته شود.

کاهش واردات

واردکنندگان پرتقال‌ـنارنگی و موز ،در سال جاری برای‌هر کیلو واردات ۲۰ ریال به سازمان حمایت از تولید ـ کنندگان و مصرف کنندگان پرداخته و یا تعهد لازم را سپرده‌اند اما باسفارش ۷۲ هزار تن موز ، واردات موز۵۳ هزار تن کمتر از میزان‌مجاز وارد گردیده است .

در گزارش خبرنگار ما اضافه شده است که ازمیزان یکصد هزار تن واردات پرتقال و نارنگی تاکنون حدود ۶۰ هزار تن آن وارد شده ولی فقط ۳۰ هزار تن آن به بازار مصرف عرضه شده‌است وپیش بینی میشود که تا اواسط اردیبهشت ماه ۴۰ هزار تن بقیه نیز به تدریج خارج گردد و به بازار مصرف عرضه‌گردد.

تولید داخلی

در اردیبهشت ماه میوه «جالیزی » و «سردرختی » به تدریج به بازار مصرف عرضه خواهد شدبطوری که میوه‌های فصلی در سال جاری خواهد توانست مصرف را متعادل‌نگاه دارد و با بهبودی که از وضع جوی دیده میشود ، اگر آفت طبیعی از قبیل بارندگی غیر فصلی یا هجوم سرما و ریزش تگرگ پیش نیاید امسال تولید میوه های سر درختی نیز بحد وفور خواهدبود.

ادامه گرانی میوه

خبرنگار شهری ما گزارش داد که علیرغم تامین کافی پرتقال و نارنگی ، و موزقیمت ها در سطح خرده فروشی‌همان از افزایش چشمگیری‌برخوردار است و در محلاتی‌که خرید مصرف کنندگان بیشتر انجام میگیرد ، حداقل قیمت هابدین شرح است . پرتقال خارجی هرکیلو ۸۵ تا ۹۵ ریال و در سایر مناطق شهر میوه فروشیها ، اغلب قیمت هرکیلو پرتقال وارداتی به۱۲۰ ریال نیز میرسد .

نارنگی با این که نسبت‌به اواسط ماه اسفند از تقلیل قیمتی چشمگیر برخورداراست ولی در حال حاضر هر کیلو نارنگی متوسط که اغلب دارای پوسیدگی میباشد به مبلغ‌هر کیلو ۸۵ تا۱۰۵ ریال‌درمراکز خرده فروشی عرضه میشود و نارنگی از نوع مرغوب نیز هر کیلو تا ۱۴۰ ریال‌درمغازه‌های میوه فروشی عرضه میشود . قیمت موز نیز هرکیلو بین ۷۵ تا۸۵ ریال است که بحد وفور وجود داره .

قیمت کنترل نمیشود

خیار باآنکه فراوان است و قیمت همده فروشی میادین کیلوئی ۳۵ ریال است ، در خرده فروشی کیلوئی ۸۵ تا ۱۰۰ ریال عرضه میشود.

در گزارش خبرنگار ما آمده است، اگر چه قیمت های‌فوق بر روی کالا الصاق شده است، ولی تعیین قیمت‌ها نیزبراساس نرخگذاری نیست و هیچگونه بازرسی و کنترل‌قیمت در کار فروشندگان وجود ندارد.

ای کاش اینهاراهم جریمه کنند

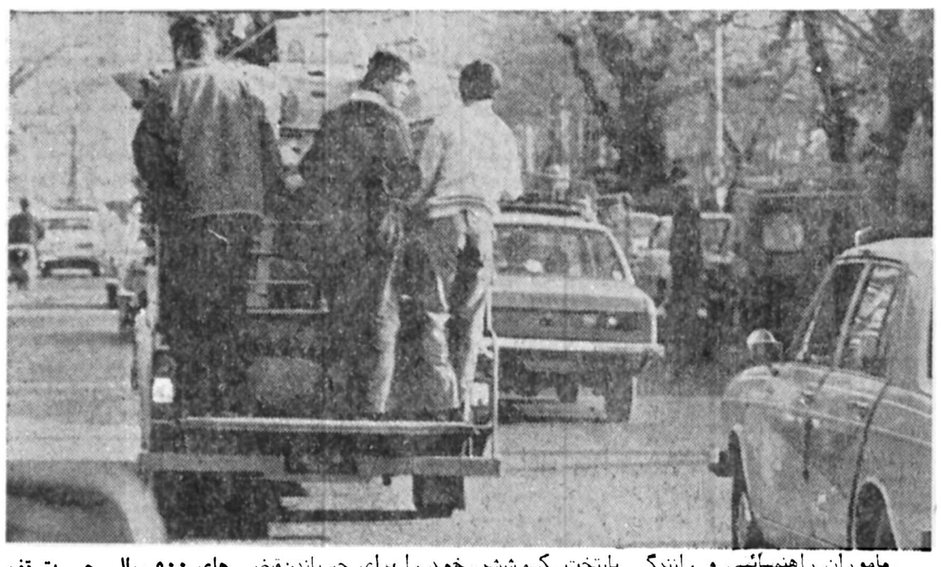

ماموران راهنمائی و رانندگی پایتخت کوشش خود را برای جسباندن‌قبض های ۵۰۰ ریالی جریمه‌توقف ممنوع چند برابر کرده‌اند، بطوریکه در شرایط کنونی اگر یک راننده تهرانی در ماه یک برگ از این قبض‌ها را نصیب نبرد ،شانس‌آورده است

توجه ماموران راهنمائی به تمام گردن دسته قبض جریمه‌ای که سهمیه روزانه آنهاست ، توجهشان را از جرائم‌مهم‌و خطرناک‌رانندگی (نظیر آنچه در عکس دیده می‌شود) بیش از پیش‌دور کرده، و در نتیجه رانندگان بی‌مبالات اینک بیش از هر زمان دیگر ترکتازی می کنند و جان مردم را بخطر می اندازند . باین جهت ، حالا که قرار است طبق پیش‌بینی بودجه کل کشور امسال رانندگان‌تهرانی ۱۷۰ میلیون تومان جریمه بپردازند آرزو می‌کنیم که ای کاش قسمتی از این مبلغ از رانندگانی نظیر راننده وانتی که در عکس‌دیده می شود ،وصول گردد .

پرمیت
ورق موجدار پرمیت آزبست سیمان به ابعادمختلف موجود است

مرکز پخش ۳۰۳۱۳۲ ۳۰۴۰۳۵
لوله پرمیت فشار قوی با کوپلینگ
لوله های ساختمانی موجود است

کلاس آمادگی کنکور فوق‌لیسانس
زیر نظر استادان دانشگاه ها
بااستفاده از تجربه پنج سال گذشته و هماهنگی برنامه دوره‌ها با سئوالات زبان‌انگلیسی کنکور دوره‌های فوق‌لیسانس برای دوره‌های جدید رشته‌های : اقتصاد ـ مدیریت دولتی‌و بازرگانی ـمدیریت صنعتی ـ حسابداری ـ حقوق و علوم سیاسی ـ جامعه شناسی ـ آموزش و پرورش و علوم‌تربیتی ثبت‌نام میشود .
دانشجویان‌شهرستانی میتوانند با پرداخت‌مبلغ ۱۲۰۰ تومان بحساب شماره ۶۵۵ بانك صادرات ایران ـ تهران شعبه امیرآباد بلوار از طریق مکاتبه از برنامه کامل دوره به‌شیوه آموزش مکاتبه‌ای استفاده نمایند .
انستیتو پویش : امیرآباد جنوبی جنب بلوار الیزابت
تلفن ۹۲۵۴۲۸

پروازهای هواپیمائی ملی ایران‌ازشیراز به‌اروپا گشایش یافت

صبح روز شنبه دوازدهم فروردین ماه نخستین پرواز مستقیم هواپیمائی ملی ایران از شیراز به اروپا طی‌مراسمی با حضوردکتر آزمون‌استاندار فارس و هوشنگ تجدد و دکتر علی اصغر عزیزی‌معاون مدیر عامل هواپیمائی ملی ایران و با شرکت گروه کثیری از اهالی و معتمدین استان فارس و هرمزگان و بنادر جنوب گشایش یافت .

اتصال شیراز به اروپا با پرواز های «هما» که هفته‌ای دوبار و در روز های شنبه و پنجشنبه باجت های‌بوئینگ ۷۰۷ انجام میگیرد گام بسیار مهمی در توسعه شبکه پرواز های بین‌المللی «هما» بشمار می‌آید . و از این پس بغیر از مسافران استان فارس ، مسافران استان های هرمزگان و بنادر و جنوب امکان خواهند یافت که از شیراز با پرواز های مستقیم به رم و فرانکفورت مسافرت نمایند .

در مراسم گشایش اولین پرواز شیراز ـ اروپای هواپیمائی ملی ایران آقای هوشنگ تجدد معاونت ارشد مدیر عامل‌هواپیمائی ملی‌ایران با تشکر از تشریف فرمائی جناب‌آقای‌استاندار وحاضران طی سخنانی گفت :

تعداد کل مسافر حمل شده توسط هواپیمائی ملی ایران «هما» درسال ۲۵۲۰شاهنشاهی حدود ۱۶۶٫۰۰۰ نفر بودمدر حالی که در سال ۲۵۳۵ شاهنشاهی این رقم به ۲٫۶۳۰٫۰۰۰ نفر بالغ گردیده است ،در سال گذشته(۲۵۳۶) تعداد کل مسافر در حدود ۲٫۹۰۷٫۰۰۰ نفر تخمین زده شده است ، بعبارت دیگرتعداد مسافران در مدت پانزده سال بارشد متوسط سالیانه‌ای معادل ۲۰ در صد ، ۱۶ برابر شده است که ۷۱ در صد این رشد مربوط به‌خطوط‌داخلی هواپیمائی ملی ایران و ۲۹ در صد بقیه در خطوط بین‌المللی بوده است .

همچنین با گسترش شبکه پروازی «هما» مسافر کیلومتر حمل شده از ۹۴ میلیون در سال ۲۵۲۰ شاهنشاهی، به ۳۰۶۸ میلیون در سال ۲۵۳۵ شاهنشاهی رسیده و تخمین زده میشود که در سال۲۵۳۶ به ۳۸۸۲ میلیون بالغ گردد که در مدت مذکور چهل و یک برابر شده است .

آثار باستانی غنی استان فارس و جاذبه‌های جهانگردی متنوع این منطقه از یک‌طرف و پیشرفت های اقتصادی ، صنعتی و کشاورزی این دیار از سوی دیگر موجب گردیده که تعداد مسافران شیراز با رشد چشمگیری افزایش‌یابند، بطوریکه تعداد مسافرانی که در سال ۲۵۳۵ شاهنشاهی بوسیله هواپیما به شیرازرفت و آمد نموده‌اند به ۴۷۰٫۰۰۰ نفر رسیده ، یعنی حدود ۳ برابر کل‌مسافرین سبکه‌پروازی «هما» در سال۲۵۲۰شاهنشاهی از این تعداد ۷۴ در صد در خطوط داخلی و ۲۶ در صد بقیه به منطقه خلیج فارس مسافرت نموده‌اند . هنگام با افزایش تقاضا برای مسافرت، تعداد پرواز های شیراز از ۱۱ پرواز در هفته در سال ۲۵۲۰ شاهنشاهی به ۶۰پرواز در هفته در حال حاضرافزایش یافته ، و در حقیقت ۶ برابر شده است‌هواپیمائی ملی‌ایران بمنظور جوابگوئی‌به این‌رشد سریع مسافران شیراز ،تصمیم گرفت که از هواپیما های پهن پیکر ارباس در مسیر تهران‌ـ شیراز استفاده نماید ، که هم مسافران «هما» از تسهیلات بیشتری بهره‌مند گردند ، و هم در آینده با عرضه ظرفیت‌بیشتر از تعداد پرواز ها در حد معقولی کاسته ، و ازمشکلات فرودگاهی جلوگیری به عمل آید .

معاونت مدیر عامل هواپیمائی ملی ایران در باره عدم تمرکز گفت : هواپیمائی ملی ایران بمنظور ایجاد عدم تمرکز ، شیراز را جهت پایگاه دوم هوائی انتخاب نموده استو تا دقایقی دیگر ، شما شاهد اولین پرواز مستقیم «هما» از شیراز به اروپا خواهید بود و از این پس نیز هفته‌ای دوبار ، چنین پروازی ازاین فرودگاه به رم و فرانکفورت انجام خواهد شد و بدینطریق از امروز دروازه های اروپا به روی استان های جنوبی ایران نیز گشوده میشود .

هموطنان عزیز ما دراستان های جنوبی ایران ، مثل‌استان فارس ، هرمزگان و استان بنادر و جنوب از بندر عباس و بوشهر ، ازامروز میتوانند بدون نیاز به آمدن به تهران از شهر همیشه بهار شیراز مستقیما به اروپا سفر کنند.

برای کسانی که در استان های هرمزگان وبنادر وجنوب اقامت دارند ترتیبی داده شده است تا با پرواز های بندر عباس ـ شیراز و بوشهر ـ شیراز یک ساعت قبل ازپرواز های رم ـ فرانکفورت «هما» وارد فرودگاه شیراز شوند و بدون از دست دادن وقت به اروپا سفر کنند .

هموطنان عزیزی که ازشیرازبه رم یا فرانکفورت میروند ،در صورتیکه قصد داشته باشند بسایر نقاط اروپا یا آمریکا نیز مسافرت کنند ، میتوانند با تعویض هواپیما در مقصد های فوق از طریق «هما»سفر های خود را بانجام رسانندو ترتیب تهیه بلیت و ذخیرجا نیز در دفاتر فروش «هما»در شیراز ، بوشهر ، بندرعباس و یا هریک از دفاتر فروش «هما» درکلیه شهرها داده‌می‌شود و از طریق این‌تسهیلات مسافران عزیز «هما» قادر خواهند بود برنامه مسافرت خودشان را همانطور که در نظر دارند ، بدون واهمه و نگرانی‌ازسرگردانی ویانبودن جا در پرواز ها به انجام برسانند .

تجدد درمورد اهمیت‌پرواز های اروپائی از شیرازافزود: اهمیت بیشتر پرواز هائی که از امروز از طریق شیراز به اروپا آغاز میشود ، در ارتباط قطب صنعتی جنوب مملکت ما با دنیای صنایع اروپایی است ، در استان‌های زرخیز جنوب ایران ، صدها واحد صنعتی ، کشاورزی و پتروشیمی به فعالیت اشتغال دارند که لازم است برای هماهنگی باتکنولوژی پیشرفته روز ، ارتباطات روز افزونی با اروپا داشته باشند ،اعزام متخصصین ، مشاورین چه داخلی و چه خارجی ازاستان های جنوب از طریق شیرازبه اروپا ، کار این ارتباط را ساده‌تر میکند و جذب‌صنایع اروپائی در استان های‌جنوبی از طریق همین ارتباط مستقیم اروپا با شیراز ، بنحوساده تری بانجام خواهد رسید .

با این پرواز موارد مهم شهر بزرگ ، شهر زیبا و شهر سرو های بهشتی ، شیراز همیشه بهار ، از امروز ، از دیدگاه جهانگردی نیز پا به عرصه نوینی خواهد گذاشت از امروزجهانگردان ومشتاقان ایران ،که تشنه دیدار آثار باستانی سرزمین ما هستند ، میتوانند پس از دیدار ارزم، مستقیما به شیراز بیایند و از مهمان نوازی پارسیان واز دیدنی های این منطقه دل ـ انگیز لذت ببرند .

تجدد در پایان گفت : در زمان هائی نه چندان دور ، باز و باز پیک خوش خبری از جانب‌هواپیمائی ملی ایران برای هموطنانم باشم و در مقابل صورت های شفاف و جذاب‌شما،مژده خدمات‌بیشتری از «هما» را بشما بدهم .

آقای آزمون استاندارفارس در مراسم افتتاح پروازمستقیم «هما» از شیراز به اروپاضمن اظهار خرسندی از بر قراری این پرواز گفتند ، هواپیمائی ملی ایران‌ازبدو تاسیس‌تابحال تحت رهبری های مستقیم رهبر بزرگمان‌باچنان سرعتی‌گسترش یافته که در جهان هواپیمائی بی سابقه میباشد ، و بسیار خوشوقتم که در مدت کمتر از دو هفته دو اقدام سازنده و مفید هواپیمائی ملی ایران در مورد شهر شیراز صورت‌گرفته است . این دو اقدام یکی گشایش پرواز های ارباس «هما» بشیراز بود که ظرفیت پرواز های این شهر را به دو برابر افزایش داد، ودیگری برقراری پروازمستقیم شیراز‌ـ اروپا است که باعث تسهیلات بسیاری برای مردم این استان خواهد شد . البته این مقدمه کاراست و امیدوارم درآینده‌ای نزدیک پرواز های اروپائی «هما» از شیراز ، به بیش از دو پرواز در هفته افزایش یابد و مردم این استان از امکانات بیشتری برخوردار گردند .

سال نو، سال نمونه
سال نو را از نظر نظم مالی و بهره‌وری اقتصادی، به سال نمونه مبدل سازید
حساب تشکیل سرمایه بانک عمران
برای شما، که در اندیشه برنامه‌ریزی برای دریافت وام بانکی بمنظور رونق دادن به کسب و کار، تهیه مسکن یا هر مصرف و منظور دیگری هستید، گشایش حساب تشکیل سرمایه بانک عمران با ۱۰۰ تومان یا بیشتر، کارساز است زیرا بهره وام‌دریافتی از دارندگان این حساب ۹درصد، یعنی کمترین بهره وام بانکی است.
بانک‌عمران بانک‌نمونه‌ایران

نحوه خرید اراضی محدوده شهرها توسط دولت

دولت خریداراضی‌محدوده شهری را برودی آغاز میکند و بهمین منظور اعتبارات‌لازم را تامین خواهد کرد .

یک مقام آگاه در زمینه تصمیم هیات دولت در اولین جلسه سال نو (دیروز)گفت: دراجرای اوامرشاهنشاه آریامهر دولت با آیندنگری ۱۵ تا ۲۰ سال ، اراضی مورد نیاز محدوده شهری‌را در شهر های مختلف کشور بتدریج خریداری‌خواهدکرد.

خرید این اراضی بتدریج و باتوجه بالویت شهر هاو بویژه شهرهائی که امکانات و ضرورت توسعه سریع دارد صورت خواهد گرفت .

در سال های اخیرکه‌شهر های کشور بسرعت توسعه یافت در بسیاری از موارد دولت برای احداث اماکن‌و مراکز عمومی از قبیل‌مدرسه و بیمارستان ساختمانهای اداری و خدماتی و فضای سبز ، دچار اشکال میشد و میبایست هزینه زیادی را از این‌بابت متحمل‌شود تااراضی مورد نیاز را تامین کند .

تملك اراضی

دولت طبق قانونی که در اختیار دارد میتواند با تهیه طرح های خاص عمرانی و ساختمانی اراضی را در محدوده و یا خارج محدوده شهر ها تملک کند و تملک این اراضی براساس قیمت‌گذاری هیاتهای سه نفری دادگستری انجام میگرفت ، در تعیین قیمت اراضی‌دولت معتقد بود که قیمت هیات ۳ نفری بیش از ارزش واقعی اراضی بودجه در حالیکه صاحبان اراضی نیز عکس آنرا میگفتند و این اختلاف عقیده بیشتر از آن ناشی می شد که قیمت زمین بسرعت بی‌حسابی روزانه روبافزایش میگذاشت .

خرید اراضی‌محدودشهر در حقیقت بیشتر متوجه اراضی خارج محدوده می‌شود که صاحبان آنهااجازه ساختمان ندارند .

دولت‌از این طریق‌اراضی لازم را ذخیره خواهد کرد وبیش‌بینی احتیاجات تا ۲۰ سال آینده توسعه شهر هارا خواهد کرد .

تثبیت‌بهای نسبی

خبرنگار ما اضافه میکند که قیمت اراضی طبق‌لایحه‌تثبیت بهای نسبی زمین که مراحل قانونی آن‌درمجلس شورای ملی پایان یافته و قبل‌ازپایان سال تقدیم مجلس سنا شده است خریداری خواهد شد.

طبق این لایحه قیمت‌زمین در سال‌جاری عبارت ازقیمت معاملاتی منطقه‌ای باضافه۲۵ درصد ـ باضافه تورم سال گذشته خواهد بود .

اظهارات سخنگوی دولت در مورد خرید اراضی و توضیحات وی درموردنحوه خرید و مقررات قانونی آن) در صفحه آخر چاپ شده است .

صبح امروز مراسم‌قرعه‌کشی و اعزام ۶ هزار نفر از زنان مشمول قانون خدمات اجتماعی زنان با حضور نمایندگان سازمانهای دولتی‌استفاده‌کننده از خدمات آنان همزمان در تهران ، رشت، گرگان،تبریز، کرمانشاه ، اهواز ، شیراز ، کرمان ، مشهد ، اصفهان ، زاهدان ، سمنان و همدان‌انجام شد .
عکس صحنه‌ای از قرعه‌کشی مشمولان را در تهران‌نشان میدهد

سفیر ایران در سودان بازداشت شد

سفیر سابق ایران در سودان به اتهام نزدیک به یک میلیون تومان سوء استفاده بازداشت شد ودبیر دوم سفارت نیز از طرف دادسرای دیوان کیفر برای تحقیقات احضار شده‌است.

دیروز خبر بازداشت سفیر ایران بطور اختصاصی در اطلاعات چاپ شده بود اینک گزارش کامل ماجرای کشف سوء استفاده و بازداشت سفیر بنظر خوانندگان محترم میرسد:

چندی قبل گزارشهایی درباره سوء استفاده‌مصطفی علم مطلق سفیر شاهنشاه آریامهر در خرطوم پایتخت سودان و نایب‌الصدری دبیر دوم این سفارتخانه‌که حسابدار سفارتخانه نیز بوده است به تهران رسید. با اعلام سوء استفاده سفیر، بازرسی شاهنشاهی برای بررسی این گزارش و کشف چگونگی و میزان این سوء استفاده روانه خرطوم شدند تا موارد تخلف را بررسی کنند . با تحقیقات مفصلی که هیئت بعمل آورد وقوع سوء استفاده محرز شد و موارد آن تعیین گردید .

هیئت بازرسی پرونده را بدیوان کیفر ارسال داشت و از جانب بازپرس مصطفی علم پس از بازگشت بتهران به بازپرسی فراخوانده شد و پس از پایان تحقیقات قرار بازداشت وی صادر گردید .

در پرونده این سفیر به شش نمونه سوء استفاده اشاره شده است . یکی از موارد این بوده که « نایب الصدری» دبیر دوم سفارت شاهنشاهی خرطوم که با حفظ سمت ، حسابدار سفارتخانه نیز بوده است به راهنمایی مصطفی علم مطلق سفیر شاهنشاه‌آریامهر یک شماره حساب‌جاری بنام خود در بانک خرطوم باز می‌کند و برای کلیه‌اعتبارات مربوط به حقوق کارکنان و اجاره‌های محل اقامت سفیر ، محل سفارت و همچنین مخارج مصارف عمومی‌و یا وجوهی که بعنوان علی‌الحساب پرداخت می‌شد چک به نام حامل صادر می‌نموده است .

چکها با دو امضاء یکی خودش بعنوان حسابدار و دیگری سفیر امضاء میشده و چکهای امضاء شده رابه بانک می‌برده و به جای‌آنکه مبلغ چک را نقدا دریافت کند، عین چک را به حساب جاری خود واریز می‌کرده است .

سوء استفاده از اجاره

یکی دیگر از مواردسوء استفاده سفیر این بوده که با تبانی‌قبلی بامالکساختمان محل اقامت خود در مورد افزایش اجاره ماهیانه محل سفارت‌از وزارت خارجه تقاضای اضافه کردن اجاره از ۵۰۰ لیره (حدود ۱۰ هزار تومان) به هزار و پانصد لیره (حدود ۳۰هزار تومان) می‌نماید و پس از دادن گزارش بدون‌تصویب و بدون آنکه منتظر وصول اعتبار شود، بعلت آنکه میداند میخواهند او را از این سمت تغییر دهند از چکهای سفید امضایی که حسابدار بعلت مسافرت دراختیار او گذارده بود دو برگ چک یکی به مبلغ ۴۵۰۰ لیره سودانی بعنوان مالک برای مدت سه ماهه اول سال مسیحی‌بطور پیش‌قسط ودیگری به مبلغ ۶۰۰۰لیره سودانی صادر می‌نماید و برای محکم‌کاری نیز دوقبض رسید از بانک دریافت می کند چکها را که حامل‌بوده است با کمک راننده‌اش با همراهی همسرش که ازلندن به خرطوم آمده بود ، نقدا به نفع شخصی برداشت می‌کند و در جریان تحقیق و افشاء شدن سوء استفاده حاضر می‌شود که‌مسئول تحقیق که از طرف بازرسی شاهنشاهی رسیدگی میکرد، چکی به شماره ۹۳۷۹۶۷ مورخ ۲۰ اسفند ماه از حساب شماره ۷۵۲۸۳خود در بانک ملی ایران به مبلغ ۱۰۵۰۰۰۰ ریال وزارت امورخارجه تحویل نماید.

اضافه کار

در مورد دیگری سفیربه عنوان اضافه کار کارکنان محلی مبالغی برداشت کرده به این صورت که در هرسه ماه مبلغی بعنوان پرداخت اضافه‌کار کارکنان محل‌تهیه و درمقابل امضاء های‌جعلی یا بعضی از امضا هایی که با تهدید از کارکنان محل‌می گرفت سالانه‌یک میلیون‌ریال برداشت غیر قانونی میکرد.

در جریان تحقیق سفیر حاضر شد به عنوان حق‌السکوت مبلغ ۲۴۵هزار ریال نقدا به حسابدار پرداخت کند تا در برابر لیست های مجعول لیست‌های درست تنظیم نماید و پول آنرا به کارمندان پرداخت نماید .

فروش اتومبیل سفارت

یکی دیگر از کار های سفیر این بود که اتومبیل مرسدس‌بنز سفارت را بدون درج آگهی مزایده در جراید «بطور غیر قانونی به مبلغ ۸ هزار لیره سودان‌محدود ۱۶۰ هزار تومان فروخته‌و بجای آن یک اتومبیل دیگر به مبلغ ۸۰ هزار تومان خریداری کرده بود که در همین یک قلم سوء استفاده ۸۰ هزارتومان به جیب زده بود . پس از برملا شدن این سوء استفاده ، سفیر به جبران خسارت وارده به دولت حاضر شد چکی به مبلغ ۳۷۴ هزارو ۵۰۰ ریال در وجه اداره کل‌امور مالی وزارت امور خارجه از حساب جاری خود صادر و به مسئول تحقیق تحویل دهد !

تعویض کهنه‌و نو

در مورد دیگر سفیر با پولهائی که بعنوان خرید اثاثیه از مرکز دریافت می کرده است به منظور خرید، چند بار به لندن مسافرت کرده و با این اعتبارات، اثاث و لوازم برای منزل شخصی‌اش درلندن‌خریداری کرده و اثاثیه اسقاط و کهنه منزلش را به خرطوم حمل کرده و اسناد آن اثاثیه را که برای منزلش خریداری کرده بود، به حساب سفارت میگذاشته است !

معاملات مالی

آخرین موردسوءاستفاده مصطفی علم مطلق‌سفیرایران در سودن مربوط به خط تلکس سفارت بود وی خط تلکس سفارت را به کارهای شخصی خود اختصاص‌داده و پیوسته در تماس با لندن و بانک های‌مختلف‌ومذاکره با آنها برسر بهره‌های‌معوقه ونقل و انتقالات شخصی و اختصاصی بوده است .

جمع کل سوء استفاده سفیر ۹٫۸۱۷٫۱۰۰ ریال است که مبلغ یک میلیون‌و هفتصدو پنجاه هزار وپانصد ریال آن طی سه فقره چک به حساب دولت مسترد شده است و مبلغ دویست‌و چهل و پنجهزار ریال به کارکنان سفارت در خرطوم که ذیحق بودند پرداخت گردیده است.

مصطفی علم مطلق‌سفیر شاهنشاه آریامهر اکنون در زندان است و از طرف دادستان دیوان کیفر دستور احضار نایب‌الصدری ،دبیر دوم و حسابدار سفارت نیز صادر شده است تا ازوی‌نیز تحقیقاتی در باره این ماجرا صورت گیرد .

اقلیت تظاهر کننده را از خود نمیرانیم

سخنگوی وزارت امور خارجه اعلام کرد که توسط اعضای وزارت خارجه یک ستاد ارشاد و آگاهی تشکیل شده که اولین جلسه ستاد امروز کار خود را آغاز کرد .

هدف ووظایف این کمیته آنست که «اطلاعات و تجربیات‌خود را برای‌ارشاد و آگاهی‌وهشیاری دراختیار هم‌میهنان قرار دهد» پرویز عدل سخنگو و دبیر کمیته ارشاد طی مصاحبه‌ای‌گفت: وظیفه‌ما است که همه‌ایرانی ها را ارشاد کنیم و اگرلازم باشد دربه‌در وحجره به حجره ومغازه به مغازه و شهر به شهر برویم و باهم میهنان وطن پرست صحبت کنیم .

پرویز عدل ضمن برشمردن حوادثی که در کشور های مختلف روی داده خطاب به روحانیون و دانشجویان‌و بازرگانان و پیشه‌وران‌گفت: خوشبختانه روحانیون ایران از حیث معلومات و درک مسائل بین‌المللی در سطح بسیار بالا قرار دارند ولی همیشه ممکن است که بعضی‌ازمسائل بطورواروونه به‌عرض آقایان برسد.

روحانیت ایران یکی از سنگرهای مستحکم ایمان‌و استقلال و شاهپرستی این مملکت است ما نمیگذاریم این سنگر از دست ماگرفته شود و توطئه‌گران بیگانه در رخنه باین سنگر قطعا با شکست روبرو خواهند شد .

اما ای دانشجو ... تو که در ایران آزاد و مرفه و سربلند امروز میتوانی با هر مقام ایرانی برای بحث دور میز گرد بنشینی و همانطوریکه خودت فردا صاحب مسئولیت میشوی و پاسخگو خواهی بود امروزه برای مسائلی که دارای پاسخ‌خواهی چرا با هرج و مرج و آتش‌سوزی و شیشه شکستن بین استاد و شاگرد و برادر با برادر و هموطن با هموطن فاصله می‌اندازی ـ مگراین مملکت، این دانشگاه، این‌کتابخانه، این مزارع و این‌کارخانجات مال تو نیست ؟

تو ای پیشه‌ور وبازرگان عزیزبازارکه‌ازبرکت‌شکوفائی اقتصاد کشور در چندسال اخیر به رفاه بیشتر دست یافته‌ای مگر تو چه نداری که پاسبان و ارتش نیز مسلمان هستند وصبحگاهان همان هنگام که تو نماز میخوانی او نیز نماز می‌گذارد ـ چه تحریکی باعث میشود که بروی همکش و هم مذهب فقط برای اینکه لباس پاسبانی پوشیده تا امنیت کسب ومغازه تراحفظ کند سنگ پرتاب میکنی ؟ آیا این امر با شعائرمذهبی مطابقت دارد ؟

آزادی‌هایی که ایرانی از آن برخوردار است‌متاسفانه با مزاج بعضی‌ازسودجویان و صاحبان نفوذ و نیزبرخی از عوامل سیاستهای‌خارجی سازش ندارد به ضرر آنها است بهمین‌دلیل‌برای رسوا کردن آزادی به اغتشاش و هرج و مرج و تقلیدهای کورکورانه از غرب درزمینه گانگستربازی و حمله به ترن مبادرت میورزند درحالیکه آزادی عبارت است ازاظهار نظر و تذکر معایب با ارائه طریق برای رفع آن نه گانگستربازی وشیشه‌شکستن دیگر اینکه آزادی باید جنبه سازنده و مثبت داشته باشد نه مخرب و منفی ... تازه در همان گانگستربازی‌اوایل قرن غرب آمریکا همه‌قراتی بود مثلا به آدم غیرمسلح حمله نمی‌کردند و هرگز از پشت‌سر به کسی تیر نمی زدند و به زنها نیز حمله نمی‌نمودند درصورتیکه گانگسترهای ما به دختران دانشگاه حمله میکنند و کارمندان بلادفاع‌وغیرمسلح بانک ودیگر موسسات را مورد حمله قرار میدهند و از پشت سر به پاسبان سنگ پرتاب می‌نمایند.

ذکر معایب باتحریک‌مردم به هرج و مرج دو امر جداگانه است.

البته اکثریت‌قاطع وقریب باتفاق ملت ایران از راهی که تحت رهبری شاهنشاه آریامهر انتخاب کرده برنمی‌گردد ولی همین اقلیت ناچیز هم برادران و خواهران دینی ما هستند که ممکن است در اثر بعضی تحریکات برای‌مدت کوتاه فریب‌خورده گمراه‌شوند ما نمی توانیم آنها را ارشاد نکنیم وبرامراست دعوت‌ننمائیم و آنها را از خود جدا کنیم‌ـ آنها مانند فرزندی که مدتی در اثر بعضی وسوسه ها از پدر و مادر بدور میشوند فعلا ممکن است دست به‌عملیات بچه‌گانه و نابخردانه بزنند ولی گذشت‌وادراك‌ما بیش‌ازاینهاست که آنان را برانیم‌و یقین‌داریم دیر یازود بادرك حقایق به آغوش میهن برمیگردند ـ اگر هم‌یك عده انگشت شمارفریب خورده باقی ماندند زهی تاسف برای خود آنان ـ کاروان‌ترقی و پیشرفت ایران برای این عده انگشت‌شمار متوقف‌نخواهد شد .

اعضای کمیته

اسامی اعضای کمیته ارشاد و آگاهی بشرح زیر اعلام‌شد سلطان حسین سنندجی رئیس پرویز عدل‌دبیر وسخنگو یحیی معتمد وزیری وجواد هاشمیان و سیامك مفتح اعضای کمیته.

«انی‌هال» جوایز اسکار را درو کرد

هالیوود ـ آسوشیتدپرس ـ داوران توزیع پنجاهمین جوایز اسکار امروز (شب بوقت کالیفرنیا) در حالیکه دهها عرب و اسرائیلی در بیرون از تالار محل‌برگزاری مراسم مخصوص ، به شدیدترین تظاهرات دست زده بودند بهترین دست ـ اندرکاران هنر هفتم در سال ۱۹۷۷ را تعیین و اعلام کردند . تظاهرات بیسابقه اعراب و اسرائیلیان برسر «وانساردگریو» یکی از نامزدهای جایزه اسکارانجام شد. تظاهرکنندگان‌اسرائیلی این نامزد دریافت جایزه را نکوهش کردند درحالیکه تظاهرکنندگان‌عرب «ردگریو» را بخاطر نقش ستاره زن دوم در فیلم جولیاستودند.

وانساردگریو که‌تظاهرات بیسابقه بخاطر او صورت گرفت در فیلم جولیا نقش یک امریکائی ثروتمند را ایفاء کرده که در جریان جنگ دوم جهانی در یکی از سلول‌های مخوف زندان نازی‌ها بطرز فجیعی کشته می‌شود.

در پنجاهمین سال توزیع جوایز اسکار چهره‌های برجسته دنیای‌فیلم‌ازهالیوود پایتخت سینماوسراسرجهان درمیان شدیدترین تدابیر امنیتی و درحالیکه کلیه مراسم بطور زنده از شبکه های تلویزیونی امریکا پخش می‌شد ، در تالار «موزیک سنتر» حضور یافته بود .

داوران توزیع جوایز اسکار برسراینکه از دو فیلم «جولیا» و «نقطه عطف» کدامیک باید برنده اسکار بهترین فیلم باشد بشدت اختلاف‌نظر پیدا کردند . درحالیکه عده‌ای عقیده داشتند که «جنگ ستارگان» بعلت آنکه پرفروش‌ترین‌فیلم تاریخ سینما بوده است‌باید جایزه بهترین فیلم را دریافت کند

داوران هالیوود پس از مشورت‌های طولانی‌سرانجام لیست برندگان جوایزاسکار سال ۱۹۷۷ را به ترتیب‌ذیل اعلام کردند:

ـ جایزه اسکار برای افه‌های بصری به فیلم «جنگ ستارگان» تعلق گرفت.

«دبولها» چه کسانی هستند، و فیلم «آنها چگونه نوزدهچیرا بدست‌آوردند» بطور مشترک جایزه اسکار برای بهترین فیلم مستندرا برای خود اختصاص‌دادند.

ـ فیلم «رفها دشمن من است» جایزه اسکار بهترین فیلمهای کوتاه مستند را بدست آورد .

ـ جایزه اسکار بهترین کارگردانی هنری به «جنگ ستارگان» تعلق گرفت.

فیلم «مادام روزا» بهترین فلم خارجی شناخته شد.

ـ جیسون دوبارت‌بازیگر فیلم جولیا جایزه اسکارنقش دوم را بدست آورد .

ـ اسکار بهترین طراحی لباس به فیلم «جنگستارگان» تعلق گرفت و بهرحال‌بهترین فیلمنامه اوریژینال بازبه‌فیلم «جنگ ستارگان» اختصاص یافت .

ـ اسکار بهترین صدا ـ گذاری را نیز فیلم « جنگ ستارگان» گرفت .

اسکار بهترین فیلم کوتاه به فیلم «من راهی پیداخواهم کرد» تعلق گرفت. جایزه بهترین‌فیلم «اینیمیشن» به‌فیلم «قصرشنی» تعلق گرفت.

ـ فیلم برخورد نزدیک‌از نوع سوم از « استیون اسپیلبرگ» جایزه اسکار بهترین صداپرداری را به خود اختصاص داد.

جایزه بهترین اسکاربرای «سینماتوگرافی» به فیلم «برخورد نزدک از نوع سوم» و بهترین مونتاژ به «جنگ ستارگان» تعلق گرفت

بهترین اسکار برای‌صدای اصلی به فیلم «تو زندگی مرا روشنایی‌می‌بخشی» دادهشد.

ـ جایزه بهترین اسکار برای بهترین کارگردان فیلم به ودی‌آلن‌بخاطرکارگردانی «آنی‌هال» تعلق گرفت . در مراسم توزیع جوایز اسکار ودی‌آلن در تالار حضور نداشت ، زیرا او در یک کلوب شبانه در مانهاتان همراه با گروه خودبرنامه هنری اجرا می‌کرد.

ـ چارلتون هستون هنرپیشه معروف‌جایزه‌انسانی «جین‌هرشولت‌»برنده شد.

بهترین ستارگان

داوران جوایز اسکار «دیان کیتون» معشوقه ودی‌آلن در فیلم «آنی‌هال» را بعنوان بهترین ستاره‌زن برای‌سال۱۹۷۷ اعلام‌داشتند.

«ریچارددریفوس» بخاطر ایفای نقش درفیلم «خداحافظ دختر» جایزه اسکار بهترین هنرپیشه مرد برای سال ۱۹۷۷ را بدست آورد .

جایزه بهترین فیلم به آنی‌هال تعلق گرفت.

وودی‌آلن

برنده جایزه اسکار طرفدار فلسطینی‌هاست

هالیوود ـ آسوشیتدپرس ـ ستاره‌انگلیسی «وانساردگریو» که تعلق گرفتن اسکار بهترین‌ستاره‌دوم بوی در فیلم«جولیا» یکی از بزرگترین جنجال تاریخ اسکار را برانگیخت ،درفیلم جولیا نقش یک ضد نازی جوان را ایفا میکند که سرانجام بعد از یک سلسله مبارزات متهورانه ضد نازی بدست عمال آلمان هیتلری کشته میشود .

اما مسئله‌ایی که موجب شد دیشب در جریان مراسم اسکار دهها فلسطینی و اعراب مقیم کالیفرنیا بشدت به نفع او ابراز احساسات کنند ، حمایت شدیدی است که ستاره انگلیسی آشکارا از آرمان فلسطین و اعراب به عمل می ـ آورد . لذا دیشب به محض اینکه یهودیان و ابسته‌به اتحادیه دفاعی یهود ، علیه او به تظاهرات و دادن شعار پرداختند اعراب و فلسطینی ها نیز در تظاهرات متقابل ستاره‌انگلیسی را که حتی از دادن کمک های مالی به سازمان آزادی‌بخش فلسطین دریغ نمی ورزد بشدت ستودند .

خانم ردگریو در میان شدیدترین ترین ابرازاحساسات‌حضار هنگام دریافت جایزه اسکار طی نطقی از داورانی که به نفع او رای دادند سپاسگزاری کرد و گفت من به شما دردمی فرستم و شما را ستایش می کنم که در این هفته های‌اخیر قبل از توزیع جوایز اسکار با ایستادگی شجاعانه خود از تهدید های عمال صهیونیسم نترسیدید و من بشما قول می‌دهم که از این پس نیز به مبارزات و پیکار های‌خود علیه صهیونیسم وفاشیسم وعمال‌ضد فلسطینی‌ادامه خواهم داد.

در برخورد ۳ اتومبیل ۵ نفر کشته شدند

لاهیجان ـ خبرنگار اطلاعات : در تصادف سه اتومبیل با یکدیگر درنزدیکی کوچصفهان لاهیجان پنجنفر کشته و ۹ نفر مجروح شدند .

حادثه براثر برخورد اتومبیل پژو شماره ۱۳۸۴۹ تهران ـ ق برانندگی جمال جوازی با فیات شماره ۱۱۷۷۷ رشت ۱۱ رخ دادو متعاقب آن اتومبیل پیکان شماره۱۱۸۱۷تهران‌ـ ت نیز برانندگی جعفر اسدیان با دو اتومبیل‌مذکور برخورد

در این حادثه جمال جوازی (راننده پژو) و خواهر او «اکرم جوازی» کشته شدند و سه تن از سرنشینان اتومبیل فیات نیز جان سپردندکه هنوز هویت آنها معلومنشده است .ضمنا ۹ نفر از دیگر سرنشینان‌هر سه اتومبیل باسامی جمشید جوازی ، آذر جوازی ، محمودانصافی، اکبررحیمی، کمال جوازی قاسم رهروان و دو نفر دیگر مجروح شدند که در بیمارستان‌تحت درمان قرار گرفتند .

محاکمه سری «ایاز» آغاز شد

صبح امروز محاکمه ایاز متهم به قتل «مهناز شعبان براری » دختر ۱۳ ساله کرجی کهپس از۱۹ ماه فرار دستگیر شده بود بطورسری در شعبه دوم دادگاه عالی جنائی مرکز بریاست دکتر علی آزاد شروع شد .

امیر هوشنگ عظیمی زنگنه ، سید موسی احمدی، احمد شریف و حسین‌لامعی مستشاری دادگاه را برعهده دارند .

در این محاکمه پاکسرشت وکالت شاکی خصوصی و احمد رهنی رضوی وکالت «ایاز» را عهده‌دار هستند.

دادستان کرج برای«ایاز» تقاضای مجازات اعدام کرده است و دلیل سری بودن دادگاه علاوه براینکه‌پرونده جنبه «ناموسی»و خانوادگی دارد ، تاحدی ارتباط با مطالبی دارد که «ایاز»هنگام بازپرسی خارج از مسئله‌قتل و درحاشیه بیان کرده‌است.

بازگشت استاندار کرمانشاهان

قصرشیرین ـ صبح‌امروز امیرحسین‌امیرپرویزاستاندار کرمانشاهان در پایان سفر چند روزه خود به کشور عراق از طریق مرز خسروی وارد قصرشیرین‌شد ومورد استقبال روسای ادارات و انجمن های محلی‌قرارگرفت

استاندار کرمانشاهان در طول اقامت خود در عراق با مقامات این کشوردرزمینه های مختلف بحث و گفتگو کرد .

خبرهای کوتاه

پیامهای تبریك شاهنشاه

ازجانب شاهنشاه‌آریامهر بمناسبت‌سالگرد جشن‌آزادی جمهوری مجارستان پیام تبریکی به حضرت صدرهیات رئیسه‌شورای جمهوری‌خلق مجارستان به بوداپست مخابره شد.

همچنین ازجانب شاهنشاه بمناسبت سالگرداعلام‌استقلال جمهوری سنگال پیام‌تبریکی به حضرت لئوپولد سدار سنگور رئیس جمهوری آن کشور مخابره شد.

تشکیل اولین کمیته اقدام ملی

عبدالمجیدمجیدی‌هماهنگ کننده جناح پیشرو امروز عازم رضائیه شد . وی در رضائیه با همفکران جناح پیشرو جلسه‌ای تشکیل‌می‌دهد و بدنبال آن بعد ازظهر امروز نخستین کمیته اقدام ملی در رضائیه تشکیل می‌شود . مجیدی در بیانیه‌ای که دیروز منتشرکردخواستار واکنش در برابر حوادث و اغتشاشات اخیر گردید .

سفیر جدید آرژانتین

دولت شاهنشاهی ایران به انتصاب آقای «اسوالدوگیلر‌موکارسیایی‌نیرو» بعنوان سفیر جدید ارژانتین در دربار شاهنشاهی موافقت کرد .

آقای «بی‌نیرو»قبلا درکشور های پرو ، سنگال، ساحل عاج و جمهوری دموکراتیک آلمان عهده‌دار پست سفارت دولت متبوع خود بوده است .

فروش مدالهای یونسکو

تعداد کمی از مدالهای یونسکو از جنس برنز،نقره، طلا درباره آثار تاریخی اندونزی ، مصر ، کارتاژ ، یونان ، و نیز ، پاکستان‌از طریق کمیسیون ملی یونسکو در ایران برای فروش در اختیار بانک ملی ایران واقع در خیابان فردوسی گذارده شده‌است. علاقمندان می‌توانند بدان بانک مراجعه کنند.

باز گشت معاون‌نخست وزیر

علی فرشچی معاون نخست وزیر و سرپرست سازمان اوقاف که برای رسیدگی به کار مدیران گروه عمره نوروزی ووضع زائران به عربستان سعودی رفته بود دیروز به تهران بازگشت ،

کادر اداری شهرداری شیراز تغییر کرد

شیراز ـ خبرنگار اطلاعات بدستور ابطحی شهردارشیراز تغییرات وسیعی‌در کادراداری شهرداری این شهر صورت گرفت .

براساس این‌تغییرات ،فتوح آبادی شهردارمنطقه یکبسمت معاون اجرایی شهرداری ، کاتوزیانی رئیس آتش نشانی به سمت شهردار منطقه یک ، قره‌خانی‌رئیس‌موتوری‌شهرداری به سمت رئیس آتش نشانی ، امیری رئیس ناحیه ۲ به سمت رئیس‌اداره موتوری،مدرسی‌به سمت رئیس اداره کارپردازی، علوی بسمت رئیس امور مالی سازمان اتوبوسرانی شیرازو خانم فاطمه عدالت پیشه بسمت منشی شهرداری منصوب و مشغول بکار شدند .

ورود مرغ و تخم‌مرغ آزاد میشود

امروز اعلام‌شد: که‌واردات گوشت مرغو تخم‌مرغ دراختیار بخش خصوصی‌قرارداده میشود. بموجب تصمیمی که دولت‌اتخاذ کرده است کار واردات مواد غذائی که قبلا بوسیله دولت انجام میگرفت بتدریج بعهده بخش خصوصی قرار میگیرد .

اولین مرحله واگذاری در اسفند ماه گذشته مربوط به واردات گوشت لوکس توسط بخش خصوصی بوده است که تحت شرایطی اجازه ورودداده میشود و دومین اقدام واگذاری کار واردات مواد غذائی به بخش‌خصوصی نیز آزادی ورود مرغ و تخم‌مرغ توسط بخش خصوصی خواهد بود .

امروز یك مقام آگاه به خبرنگار اطلاعات گفت :واردات مرغ و تخم‌مرغ در کنارحمایت از تولید کنندگان داخلی‌انجام میگیردوبرای انجام این‌مقصود برای واردات مرغ‌خارجی‌باید مبلغی بسازمان حمایت ازتولید کنندگان و مصرف کنندگان سپرده شود .

این مقام افزود : بهترین مرغ خارجی آماده طبخ‌هرکیلو ۹۰ ریال به تهران وارد میشود و اگر ۲۰ ریال پرداخت به سازمان حمایت‌ازتولیدکنندگان و مصرف کنندگان را نیزبدان اضافه کنیم رقمی معادل ۱۱۰ ریال میشود که با ۱۰ تا ۲۰ درصد سود حداکثر کیلوئی ۱۳۰ ریال بدست مصرف‌کننده خواهد رسید و قیمت ارزان واردات مرغ به زیان تولید کنندگان داخلی نخواهد بود.

بهشت‌زهرا یك میلیون متر زمین کم آورد

گورستان بهشت‌زهراتوسعه می یابد و یک میلیون متر از اراضی جنوب آن ضمیمه‌این گورستان خواهد شد .

قبلا قرار بود سمگورستان در نقاط مختلف شهر تهران احداث شود که با خریداین یک میلیون مترزمین ایجاداین گورستان ها منتفی خواهد شد .

امروز همچنین گفته شد ساختمان اتوبان دوم بهشت زهرا که توسط وزارت راه و ترابری ساختهمیشودنیز ظرف سال جاری باتمام میرسد و مورد بهره‌برداری قرارخواهد گرفت .

در ۱۳ شهر خرابکاریهائی صورت گرفت

در اغتشاشات اهواز یک نفر کشته شد

★ **چندین محل به آتش کشیده‌شده و در سرای جوانان کرمانشاه بمب منفجر گردید،**

تهران ـ خبرگزاری پارس ـ اقدامات اخلالگرانه وخصمانه مشتی به منطق‌وضد ملی‌هنوز در برخی نقاط کشور ادامه دارد ودرجریان اکثرحوادثی که این آشوبگران آفریده‌اند به موسسات اقتصادی‌ـعمومی ورفاهی‌خساراتی واردکردند.

در شهریار

بموجب این گزارش ها در شهریار کرج ساعت ۲۱پریشب عده‌ای‌عناصر اخلالگرو خرابکار که سوار موتورسیکلت بودند پس از شکستن شیشه های‌دو شعبه بانک در شهریارو ایجاد آتش‌سوزی‌از محل‌گریخته‌اند.

یکی از این افراد در حالی که ساکی محتوی ظرف بنزین همراه داشته دستگیر و تحت تعقیب قرار گرفته است .

درکرمانشاه

در کرمانشاه نیز مقارن نیمه شب گذشته در یکی از اتاق های سرای جوانان وابسته‌به حزب رستاخیز توسط عناصر خرابکار بمبی منفجر شد کمبر اثرانفجارآن قسمتی‌ازساختمان حزب خراب شده است .

دوروامین

ساعت چهار و نیم بامداد دیروز در قسمت دیوارشرقی سینمای شهر ورامین آتش سوزی روی داده و قسمتی از دیوار ساختمان سوخته است که با حضور ماموران آتش‌نشانی بموقع‌خاموش‌شد.

درنجف‌آباد

در نجف آباد اصفهان نیز ساعت یکبامداد دیروزعناصر اخلالگر شیشه های بانک سپه در این شهر را شکستندو مواد آتش‌زا بداخل آن انداخته‌اند ولی بعلت اینکه مواد محترقه آتش نگرفت حریق روی نداده است .

در اهواز

بنا بر گزارش های رسیده در اهواز ساعت نه دیشب گروهی از عناصر اخلالگردر خیابان ها به ایجاد آشوب پرداختند و تعدادی‌از شیشه های بانک ها و اماکن عمومی را شکستند که در این جریان ماموران انتظامی‌مداخله کردند و در جریان متفرق کردن سه نفر از عناصر اخلالگر زخمی شدندکیکی‌ازآنها دربیمارستان درگذشت . ضمنا ۷ نفر از آشوبگران بازداشت و تحت تعقیب قرار دارند .

در ساعت یازده و نیم نیزیک شعبه بانک‌در خیابان‌کوروش کبیر اهوازتوسط عناصراخلال گر آتش زده شد که ماموران آتش نشانی بلافاصله آتش را خاموش کردند.زیانهای وارده جزئی بوده است .

دربابل

نیمه‌شب‌روزجمعه‌گذشته عوامل اخلالگر تعدادی از شیشه‌های شعب بانک ها را در بابل شکستند .

در بانه

جمعه شب گذشته‌نیز دربانه عده‌ای اخلالگر اتومبیل یکی از کارمندان دولت مقیم این شهر را شکسته وشیشه یکی از شعب بانک ها را خرد کردند .

در رضائیه

در رضائیه عناصر آشوبگر با ریختن بنزین و قرار دادن مواد شیمیائی آتش زا در زیر صندلی های سالن سینما تخت جمشید این‌شهرستان درساعت هشت شب روز شنبه همزمان با وقتی که عده زیادی تماشاگردر سینمامشغول تماشای فیلم بوده‌اند قصد آتش زدن سینما را داشتند که با اطلاع بموقع ماموریت از ایجاد آتش سوزی جلوگیری شد .

در نهاوندو همدان

در نهاوند و همدان‌یمشب روز شنبه‌عناصر اخلالگرشیشه های دوشعبه بانک صادرات‌را شکسته و گریخته‌اند .

درشوشتر

در شوشترنیزحدود ساعت سه بامداد و هنگامی که اکثر مردم شهر در خواب بودندو دستگاه اتوبوس متعلق‌بشرکت کشت و صنعت کارون که مخصوص‌ایاب‌وذهاب کارگران بود، توسط افراد آشوبگر آتش زده شد .

در دره‌شهر

در شهرستان‌دره شهرواقع در استان ایلام نیز ساعت‌پنج صبح دیروز عده‌ای اخلالگر اتومبیل فرماندار این شهر را که جلوی منزل او پارکشده بود آتش زدند .

آتش بوسیله ماموران‌خاموش شد ولی قسمتی از اتومبیل سوخته است .

در قم

در قم نیز حدود نیمه شب گذشته عناصر اخلالگر دو شعبه بانک در قم را آتش‌زدند که با کوشش‌ماموران انتظامی و آتش نشانی خاموش شدو از سرایت آن‌به‌خانه های‌مردم جلوگیری به عمل آمد .

خوشبختانه‌این حادثه‌تلفات اخلالگر تعدادی از شیشه‌های جانی‌نداشت همچنین بوسیله عناصر ساختمان‌محل سندیکای رانندگان و کمک رانندگان قم شکسته شده است .

درسیرجان

ساعت ٤ بامداد دیروز در سیرجان‌کرمان عناصر اخلالگر ساختمان سازمان تربیت بدنی را آتش زدندکه باعث سوختن مقداری از اثاثه ساختمان شد. آتش بلافاصله خاموش شد. زیان های وارده جزئی است.

حریق در بانك صادرات خیابان دامپزشکی

شب گذشته یکی‌از شعب بانک صادرات واقع در خیابان دامپزشکی ۱۲ متری رضا پهلوی طعمه حریق شد و خساراتی ببار آمد .

وقوع این حادثه که در ساعت ۲۱٫۵۰ دقیقه روی داد بمامورین انتظامی‌وآتش نشانی اطلاع داده شد و مامورین بلافاصله در محل حاضر و آتش‌را مهار و خاموش‌کردند.آتش‌سوزی‌با انداختن یک کهنه آغشته به بنزین یا نفت بداخل بانک بوجود آمده بود . در این آتش سوزی وسایل داخل بانک سوخت و شیشه های آن شکست . مامورین انتظامی در این مورد پرونده‌ای تشکیل دادند و تحقیقاتی را در این مورد آغاز کردند .

گزارش روز

ناشران تهران:

هفته کتاب کودک، از دیروز شروع شد

دربدربدنبال نویسنده برای کودکان می گردیم

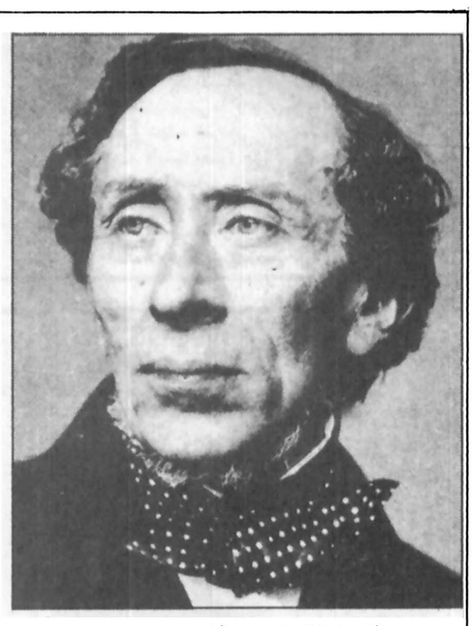

هر سال، با پایان یافتن تعطیلات نوروزی، ایران با یک روز تاخیر هفته کتاب کودک را آغاز می کند. هفته‌ای که به مناسبت زاد روز هانس کریستن آندرسن، قصه گوی دانمارکی الاصل همه کودکان «جهان» برگزار می شود.

امسال هفته کتاب کودک در ایران به هنگامی برگزار می شود که زندگی کتاب در این کشور بطور کلی دگرگون شده است، کتاب چه برای کودکان و چه برای بزرگسالان شاهد درخشانترین روز های زندگی، خود است. دیگر زمان تیراژ های یکی دو هزار تایی گذشته است و جوانمرگ شدن یک کتاب در یک چاپ می رود تا بفراموشی سپرده شود.

گفتن راجع به حرکت تیراژ کتاب و کیفیت و کمیت آن بحثی جداگانه و مجالی بیشتر می خواهد، اما تذکر این نکته ضروری است که اگر چه در ایران نویسندگان مخصوص گروه سنی کودکان ونوجوانان اندکند ودرمقایسه بانیازتشنگان کتاب انگشت شمار، اما وجود منابع خارجی این امکان را فراهم کرده است که کودکان و نوجوانان بتوانند کتابهای جالب و مفید برای خواندن در اختیار داشته باشند.

اگر چه در ایران نویسندگانی که برای کودکان قلم می زنند هنوز هم پا را از آن حد فراتر نگذاشته اند که از حیطه قصه نویسی خارج شوند، اما خوشبختانه شاهد انتشار کتابهای علمی، پایه و مرجع بسیاری هستیم که برای کودکان در سنین مختلف به فارسی برگردانده می شود و هرگز بی خریدار نمی ماند.

اگر مشتاقان آثار بهرنگی باعث تجدید چاپ های مکرر آثار او می شوند در مقابل هستند کودکان و نوجوانان مشتاقی که در همه زمینه ها با ولع برای بدست آوردن دانستنی بیشتر هر روز به ویترین کتابفروشیها سرک می کشند و کتاب می خواهند.

اگر روزی چاپ کتاب برای کودکان از طرف ناشران نوعی سرمایه گذاری به حساب می آمد امروز این سرمایه گذاری به ثمر نشسته است و طرفین یعنی ناشر و خواننده کتاب از این ثمر دهی راضی هستند.

بهر حال هفته کتاب کودک آغاز شده است و این نوید را می توان از هم اکنون باور کرد که سال ۲۵۳۷ از سال ۲۵۳۶ بمراتب از لحاظ کثرت کتاب و خواننده آن در سطح کودکان درخشانتر باشد.

نیما و صمد بهرنگی رکورد تیراژ کتاب کودکان را شکستند

بعد از ظهر دیروز ـ چهاردهم فروردین ماه ـ روز جهانی کتاب کودک و آغاز هفته کتاب کودک طی مراسمی در کتابخانه مرکزی کانون پرورش فکری کودکان و نوجوانان در تهران افتتاح شد. و یکبار دیگر و برای مدت یک هفته کتاب کودک ـ سوژه داغ روز محافل ادبی و خانواده ها ـ شده است.

تولد هانس

دوم آوریل ـ ۱۳ فروردین ـ مصادف است با سال روز تولد هانس کریستین آندرسن (۱۸۷۵ ـ ۱۸۰۵) نویسنده ای که بعنوان پدر ادبیات کودکان در جهان شهرت دارد بهمین مناسبت مراسمی در بعضی از کشور های جهان برگزار میشود، در ایران نیز یک روز بعد از سال روز تولد ـ بدلیل تعطیل عمومی روز سیزده فروردین ـ برگزار می شود و امسال این مراسم بدلیل پیروزیهای چشمگیری که کار کتاب کودک در سالهای اخیر در کشور ما بدست آورده با وسعت بیشتری برگزار شده است. این روز ها در ۵۳ کتابخانه کانون پرورش فکری کودکان و نوجوانان کشور که ۴۷۵/۷۳۶ عضو ثابت دارد برنامه های فوق العاده ای در زمینه معرفی و نقد کتاب کودک اجرا میشود. و آنچه امسال اهمیت بیشتری دارد همه گیر شدن کتاب خوانی در میان کودکان است. یعنی کاری که آندرسن در قرن ۱۹ به آن دست زد ـ ادبیات کودک ـ و از ۱۶ سال پیش با تاسیس شورای کتاب کودک و از ۱۳ سال پیش با تاسیس کانون پرورش فکری کودکان و نوجوانان در کشور ما شکل گرفت، اکنون به مرحله‌ای حساس و زندگی ساز رسیده است. در گزارش سال گذشته کانون آمده که تنها در طول یکسال گذشته ـ ۲۵۳۶ ـ بچه های ایرانی ۱۱/۶۹۷/۳۳۵ بار برای خواندن کتاب به کتابخانه های کانون پرورش فکری مراجعه کردند. و این جز رقمهای چشمگیر دیگر چاپ و فروش کتاب کودک است که بوسیله ۵۵۰ ناشر ایرانی انجام میگیرد. کاری که بخاطر سود سرشار وتجارتی بودن مورد استقبال عمومی ناشران کتاب در ایران قرار گرفته و روز بروز وسعت بیشتری پیدا میکند.

ادبیات کودکان

از نظر بازار تجارت در کشور ما، هر کالائی که به بچه ها ارتباط داشته باشد تولید و توزیعش بی خطر و بی ضرر است. مردم برای بچه ها بامیل و رغبت پول خرج میکنند. برای اسباب بازی. برای رخت و لباس. برای کیف و کفش و کتاب و حتی برای مسائل پزشکی. مثلا ویزیت پزشکان متخصص کودکان ـ که کاری چندان پیچیده و مشکل هم نیست ـ غالبا دو برابر و گاه سه برابر ویزیت یک پزشک متخصص دیگر است. و علتش هم اینست که خانواده ها برای بچه ها بامیل و رغبت بیشتری تن به پرداخت پول میدهند. این موضوع به بازار کتاب کودک هم سرایت پیدا کرده و بلبشو و هرج و مرجی در بعضی انتشارات مخصوص کودکان بوجود آمده که جا دارد هر چه زودتر به آن رسیدگی شود و تاجران ناشی اینکار را که بدجوری با فرهنگ و ادبیات کشور ما از طریق ـ چاپ بدو غلط کتاب ـ گرانی ومحتوای بد آموز ـ که غالبا ناشران نا آگاهانه و صرفا بخاطر سود سریع دست به آن میزنند تنبیه ویا راهنمائی شوند.

در طول ۱۶ ـ ۱۷ سال گذشته چاپ کتاب مخصوص کودکان جهش داشته است و جز کانون پرورش فکری، که یک مؤسسه غیر انتفاعی و دولتی است، دیگر ناشران کشور هم سرکی به این بازار کشیدند، پس از پیروزی چشمگیری که ـ ماهی سیاه کوچولو ـ نوشته صمد بهرنگی بدست آورد، نویسندگانی چون دکتر غلامحسین ساعدی و مهدی آذر یزدی نیز در زمینه کتاب کودک درخشیدند.

سیروس طاهباز چه می گوید

سیروس طاهباز ـ مدیرانتشارات کتاب کانون پرورش فکری میگوید؛

ـ تنها در سال گذشته ۳۰ کتاب جدید منتشر کرده ایم که ۲۱ کتاب ایرانی بوده و بخاطر استقبال بچه ها ۵۰ کتاب ما فقط در سال گذشته تجدید چاپ شد. تیراژ تجدید چاپها ۵۳۰/۰۰۰ نسخه و جدیدیها ۳۲۰/۰۰ نسخه بوده که جمع آن چیزی میشود نزدیک به یک میلیون نسخه ـ که چیزی در همین ردیف از طرف ناشران حرفه‌ای وتاجر باید به آن اضافه شود ـ !

طاهباز در مورد پر فروش ترین ها میگوید؛

ـ ماهی سیاه کوچولو ـ نوشته صمد بهرنگی رکورد شکن و رکورد دار بازار کتاب کودک بوده است، و تیراژ تجدید چاپهای ماهی سیاه کوچولو که اکنون به چاپ پنجم رسیده ۳۰۰۰۰ بوده است. ۲ کتاب از نیما یوشیج پدر شعر نو ـ بنام ـ آهو و پرنده ها ـ توکائی در قفس ـ در ردیف دوم فروش قرار دارند...

در جستجوی نویسندگان جدید

اشرفی یکی از ناشران قدیمی که تنها در طول دهسال گذشته ۵۸ کتاب با تیراژ ۶۰۰/۰۰۰ نسخه برای بچه ها منتشر کرده و بفروش رسانیده میگوید؛

ـ غالب آثار موفق ترین نویسندگان ایرانی را ما منتشر کرده‌ایم. مثل نوشته های مهدی آذر یزدی که برنده جایزه شورای کتاب کودک و جایزه سلطنتی بوده است، یا محمود کیانوش و مصطفی زمانی... هم اکنون برای اول بار مجموعه ۵۰۰ صفحه‌ای از ۸ قصه مهدی آذر یزدی را یکجا در یک کتاب منتشر کرده‌ایم بقیمت ۵۰ تومان، یعنی نصف قیمت یک اسباب بازی کوکی بچه ها. مشکل ما در حال حاضر کمبود نویسندگان ایرانی است. ما در بدر بدنبال نویسندگانی هستیم که برای بچه ها کتاب نوشته باشد. زیرا علاقه ما اینست که هر چه بیشتر از نویسندگان ایرانی کتاب منتشر کنیم. زیرا بچه ها نوشته های ایرانی را بیشتر دوست دارند. و دلیلش واضح است، فرهنگ غرب برای بچه های ما گنگ و ناآشنا است...

اطلاعات ـ در سال گذشته چند گزارش جامع درباره وضع عمومی کتاب در ایران منتشر کرد و در یکی از آنها از ناشرین ایراد گرفت که برای نویسندگان جوان و جدید سرمایه گذاری نمیکنند، مدیر انتشارات اشرفی در پاسخ میگوید:

ـ ما ازهمین الان اعلام میکنیم که برای نویسنده خوب کتاب کودک حتی اگر مشهور نباشد سرمایه گذاری میکنیم و برای معرفی آنان میکوشیم.

زهرا ستاری نویسنده کتاب خروس دم طلا و منوچهر اشرفی نویسنده کتاب ـ آی نقطه نقطه ـ چهره های تازه ادبیات کودکانند که ما برای چاپ و معرفی آثارشان سرمایه گذاری کردیم.

ناشران خیابانی و یک خطر بزرگ

در مقابل آنچه که این ناشر به آن توجه دارد ـ و جای امیدواری است ـ در کار کتاب کودک گروهی ناشر کنار خیابانی هم فعالیت دارند. اینان که صرفا بخاطر فروش خوب اقدام بچاپ کتاب مخصوص کودکان کرده اند، در کارشان هیچ ضابطه ای ندارند. تعداد کتابهایشان روز بروز بیشتر میشود. کافیست سری به انبار چند ناشر خیابانی در ناصر خسرو و لاله زار بزنید. صدها عنوان در هزاران هزار نسخه آماده توزیع میباشد این کتابها با قیمتهای سنگین ـ چاپ و صحافی بد ـ محتوی خیلی بد ـ ترجمه خیلی بد و مخصوصا انشای خیلی بد در دسترس شیفتگان کوچولوی کتاب قرار میگیرد. بسیاری از این کتابها بخاطر جمیع بدیهائی که دارند در خوانندگان جوان دل زدگی ایجاد میکنند.

محمود احیائی نویسنده و یکی از منتقدین کتاب کودک در مطبوعات فارسی میگوید:

ـ بدلیل اینکه تازه بچه های ما عادت به مطالعه پیدا کرده اند، وخوراک میخواهند، تاجران با خوراک بد ناآگاهانه به آینده تجارت خود لطمه میزنند. زیرا این نوجوانان که حالا کتاب مخصوص خود را میخوانند بخاطر عادت در آینده مشتری بزرگ کتابفروشیها میشوند، اما اگر حالا دل زده شوند، برای همیشه از کتاب روی گردان میگردند حالا مهدی آذریزدی ـ داریوش عبادالهی ـ منوچهر اشرفی ـ شکور لطفی ـ احمدرضا احمدی ـ منوچهر یزدانی ـ نادر ابراهیمی و... دهها نویسنده دیگر که بکار نوشتن برای بچه ها روی آوردند موفقیت بدست آوردند و این موفقیت میتواند انگیزه ای باشد برای دیگر نویسندگان که کار مخصوص بچه ها بنویسند و منتشر نمایند.

با صمد شروع

در واقع علاقه روی آوری ناگهانی نویسندگان ایرانی برای نوشتن کتابهای مخصوص کودکان از موفقیت و پیروزی چشمگیر صمدبهرنگی شروع شد و در سالهای اخیر نویسندگان خاص کودکان افزایش یافته است، اما چون این نوع نویسندگی در واقع یک کار تخصصی است هر کس نباید به آن روی بیاورد. گرچه خود بچه ها بمرور نویسندگان مخصوص خود را الک میکنند، اما برای اینکار باید که از سوی شورای کتاب کودک لااقل در طول هفته کتاب کودک همتی بشود ـ کانون پرورش فکری از طریق سخنرانی در کتابخانه های خود چنین میکند ـ اما این کافی نیست، زیرا شمار قابل توجهی از کودکان اهل کتاب خوراک خود را از کتابفروشیها میخرند، یکی از کتابفروشهای خیابان شاه اباد میگفت:

ـ بسیاری از مشتریهای کوچک ما بودجه ماهانه ای برای اینکار دارند، ما یک مشتری داریم که ماهی ۵۰۰ تومان کتاب بچه ها میخرد.... هنوز همه بچه ها نمیتوانند با عنوان نام نویسنده بخصوصی کتابی بخرند، برای اینکه تعدادشان کم است. نهضتی که با هانس کریستین آندرسن شروع شد و بعد نویسندگانی در آلمان ـ فرانسه ـ انگلستان ـ ایالات متحده و مخصوصا اتحاد جماهیر شوروی پرداختند در ایران تازه و خیلی هم جوان است بهمان جوانی رونق بازار کتاب ـ و همتی که شده از طرف شورای کتاب کودک و یا کانون پرورش فکری خوب بود، اما کافی نیست ـ غالب بچه ها کتاب عیدی و یا هدیه جشن تولد میگیرند. اینان بدون اینکه خود در جریان انتخاب باشند کتابی برای مطالعه در اختیار دارند این موقعیت خیلی حساس است اینجا است که نباید با کتاب کودک شوخی کرد. اگر نمیشود جلوی بعضی انتشارات مخصوص کودکان و نوجوانان را گرفت لااقل برای آشنائی بیشتر

بقیه درصفحه ۱۳

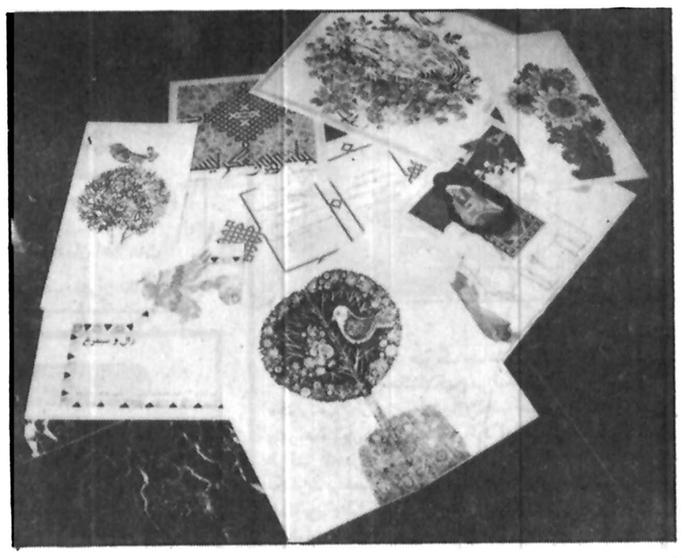

سال گذشته ماهی سیاه کوچولو، برای پنجمین بار و در ۳۰ هزار نسخه چاپ شد

دانشگاه پهلوی

برای تحصیل دردوره‌های M,A M,S دانشجو می پذیرد

دانشکده تحصیلات تکمیلی برای تحصیل دردوره های M,A M,S درسمستر اول سال تحصیلی ۳۷ـ۳۶ در رشته های زیر:

الف ـ دانشکده ادبیات و علوم
۱ـ جمعیت شناسی
۲ـ ریاضی و آمار
۳ـ اقتصاد
۴ـ فیزیک
۵ـ شیمی
۶ـ زبانهای خارجی
۷ـ زیست شناسی
۸ـ علوم کتابداری
۹ـ روانشناسی بالینی

ب ـ دانشکده پزشکی
۱ـ میکربشناسی
۲ـ بیوشیمی
۳ـ فارماکولژی
۴ـ فیزیولژی
۵ـ اپیدمیولژی و آمارحیاتی
۶ـ آناتومی

ج ـ دانشکده کشاورزی
۱ـ دامپروری
۲ـ آبیاری
۳ـ باغبانی
۴ـ آگرونومی
۵ـ حفاظت گیاهان
۶ـ خاکشناسی
۷ـ ماشینهای کشاورزی
۸ـ صنایع غذائی و علوم تغذیه
۹ـ اقتصاد کشاورزی

د ـ دانشکده مهندسی
۱ـ مهندسی برق و الکترونیک
۲ـ مهندسی راه و ساختمان
۳ـ مهندسی مکانیک
۴ـ مهندسی هسته ای
۵ـ مهندسی شیمی
۶ـ مهندسی علم مواد

ه ـ موسسه اسیائی
۱ـ تمدن و فرهنگ ایران

ز ـ دانشکده علوم تربیتی
۱ـ علوم تربیتی

از میان داوطلبانی که واجد شرایط زیر باشند تعدادی دانشجو می پذیرد:

۱ـ داشتن حداقل درجه لیسانس یا درجه دانشگاهی معادل آن از دانشگاههای معتبر و مورد قبول دانشگاه پهلوی
۲ـ داشتن معدل کل ۳ از ۴ و یا ۱۵ از ۲۰
۳ـ روشن بودن وضع داوطلبان از نظر نظام وظیفه
۴ـ آشنائی کامل بزبان انگلیسی
۵ـ توفیق درامتحان ورودی و یا مصاحبه بخش مربوطه.

تذکار ۱ـ داوطلبانی که معدل کل انها از ۳ کمتر بوده ولی معدل انها (بدون درنظر گرفتن نمرات سالهای اول و دوم تحصیلی) برطبق برنامه درسی هر رشته حداقل ۲/۷ از ۴ و یا ۱۴ از ۲۰ باشد، درصورتیکه واجد سایر شرایط باشند ممکن است دربعضی از بخشها بعنوان دانشجوی مشروط پذیرفته شوند.

دانشکده تحصیلات تکمیلی بعده‌ای از دانشجویان بربسته درمقابل کاردربخش مربوطه حق الزحمه پرداخت خواهد نمود.

داوطلبان بایستی جهت دریافت فرم تقاضانامه و اطلاعات، مستقیما بدانشکده تحصیلات تکمیلی دانشگاه پهلوی شیراز واقع درخیابان ملاصدرا مراجعه و یا مکاتبه نمایند و پس از تکمیل فرمهای مذکور همراه با مدارک مشروحه زیر بادرس دانشکده تحصیلات تکمیلی ارسال دارند.

۱ـ دو نسخه فتوکپی مدرک لیسانس (داوطلبانی که خردادماه ۳۷ فارغ‌التحصیل میشوند بایستی از اداره آموزش دانشکده مربوطه خود گواهی مبنی براینکه درخردادماه فارغ‌التحصیل خواهند شد، دریافت و ارسال نمایند.

۲ـ دونسخه ریز نمرات دوره لیسانس و داوطلبانیکه در خرداد ماه فارغ‌التحصیل می‌شوند بایستی ریز نمرات خود را بغیر از سمستر فعلی ارسال نمایند. (ریز نمرات بایستی مستقیما از طریق دانشکده مربوطه بدانشکده تحصیلات تکمیلی ارسال گردد).

۳ـ سه قطعه عکس ۴×۶

۴ـ رسید بانکی بمبلغ یکهزارریال به حساب شماره ۱۱۱۴۴ بانک عمران شعبه پزشکی شیراز (این مبلغ بهیچوجه برگشت داده نخواهد شد).

داوطلبان بایستی تقاضانامه و مدارک لازم را طوری پست نمایند که حداکثر تا تاریخ ۱۰ خرداد ماه ۳۷ بدانشکده تحصیلات تکمیلی رسیده باشد. ضمنا به مدارک ناقص و مدارکی که بعد از این تاریخ بدانشکده تحصیلات تکمیلی برسد ترتیب اثر داده نخواهد شد.

تاریخ و محل انجام امتحان ورودی و یا مصاحبه کتبا باطلاع داوطلبان واجد شرایط خواهد رسید.

نتایج حاصله از امتحان ورودی دردانشکده تحصیلات تکمیلی بررسی و سپس برای داوطلبانی که درامتحان ورودی قبول شده باشند. وواجد سایر شرایط باشند پذیرش لازم صادرخواهد شد.

دانشگاه پهلوی دانشکده تحصیلات تکمیلی

سال نو، سال نمونه

سال نو را از نظر نظم مالی و بهره وری اقتصادی، به سال نمونه مبدل سازید

حساب سپرده ثابت بانک عمران

برای خود شما و برای فرزندان شما، حساب سپرده بانک عمران با ۱۰ درصد بهره یک پشتوانه آینده‌ساز مالی است. بعلاوه وقتی شما با گشایش حساب نمونه مشتری نمونه بانک عمران میشوید تا ۸۰ درصد موجودی سپرده خود یا فرزندان خود اعتبار در حساب جاری میگیرید، درحالیکه سپرده شما دست نخورده میماند و همچنان ۱۰ درصد بهره به آن تعلق میگیرد.

بانک عمران بانک نمونه ایران

اطلاعات
بنیانگذار: شادروان عباس‌مسعودی
صاحب امتیاز و مدیر: فرهادمسعودی
سال پنجاه و دوم
محل اداره: خیابان خیام. ساختمان اطلاعات
تلکس ۲۱۲۳۳۶ ـ تلگرافی: اطلاعات. تهران. تلفن ۳۲۸۱

سخن روز

عوارض و جریمه!

بموجب لایحه‌یی که اخیرا از تصویب گذشت، برای دیرکرد در پرداخت عوارض اتومبیل جریمه تصاعدی مقرر شده است و بجای یکهزار ریال جریمه سالانه که قانون قبلی مقرر میداشت اکنون مبلغ جریمه بطور ماهانه افزایش می یابد.

ممکن است بهانه افزایش جریمه این باشد که یک هزار ریال جریمه سالانه در مؤدیان اثر نمیکرد و جریمه سنگین تری لازم بود تا آنها را به تادیه عوارض وادارد.

اتفاقا سئوال ما همین است که آیا هیچ فکر کرده‌اید چرا پرداخت عوارض و مالیات در غالب موارد اینچنین برای مردم سخت و ثقیل است؟

ما در ربع چهارم قرن بیستم زندگی میکنیم در چنین زمانه‌یی مردم ما آنقدر بلوغ و تشخیص دارند که بفهمند پرداخت مالیات و عوارض نوعی ادای دین محسوب میشود و بدون آن، دولت و سازمانهای عمومی ـ مانند شهرداریها ـ قادر به تعهد مسؤولیت های خود نخواهند بود. پس چرا مالیات و عوارض را با رضا و رغبت نمیپردازند و هر مالیات یا عوارضی وضع میشود باید وصول آن را با انواع جریمه ها تضمین کنند؟

با نگاهی کوتاه به همین عوارض اتومبیل میتوان جوابی مستدل برای این سؤال پیدا کرد. دو سال پیش وقتی لایحه دریافت عوارض اتومبیل تهیه و تدوین شد، مقامات دولت و شهرداری تاکید داشتند و تصریح میکردند که اولا هدف از وضع چنین عوارضی کم کردن تعداد اتومبیل در شهر تهران است و ثانیا عواید آن صرف بهبود وضع ترافیک پایتخت خواهد شد.

قسمت اول را همه میدانستند چندان جدی نیست. همچنان که در مورد افزایش نرخ بنزین یا افزایش عوارض مسافرت با هواپیما از روز اول معلوم بود و سپس به اثبات رسید مطلقا اثر محدود کننده ندارد. ولی این امید وجود داشت که لااقل با استفاده از درآمد کلان عوارض اتومبیلها قدم کوچکی در زمینه تسهیل شرایط عبور و مرور برداشته شود. آیا شهرداری میتواند آماری به مردم بدهد و بگوید در طول مدتی که از تصویب عوارض اتومبیل میگذرد، چه مبلغ دریافت شده و به چه مصرفی رسیده است؟

مردم می بینند علی رغم آن وعده ها، ترافیک تهران روز به روز بدتر شده و چنان بهم پیچیده است که رستم دستان و سام نریمان هم نمیتوانند گره از کار فرو بسته آن بگشایند.

با چنین وضعی چگونه انتظار دارید مردم با رضا و رغبت هر سال مبلغی عوارض مالکیت اتومبیل بپردازند؟ تازه عوض اینکه مردم مدعی و طلبکار باشند، شما جریمه تاخیر در پرداخت عوارض اتومبیل را بالا میبرید در حالی که میدانید این مالیات بهر حال سوخت شدنی نیست و بفرض که ده سال هم عقب بیفتد بالاخره وقتی صاحب اتومبیل بخواهد آن را بفروشد ناچار باید مالیات ده ساله را همراه با جریمه آن یکجا بپردازد!

تفسیر سیاسی روز

بوتو در دادگاه تجدید نظر

از: علیرضا جهانشاهی

گزارشهای رسیده از پاکستان حاکی از اینست که در آینده بسیار نزدیکی رای اعدام ذوالفقار علی بوتو نخست وزیر سابق پاکستان که توسط دادگاه عالی لاهور صادر شده بود مورد بررسی دادگاه تجدید نظر قرار خواهد گرفت. از زمان صدور رای دادگاه عالی لاهور، نه تنها بسیاری از مردم پاکستان، بلکه گروه کثیری از رهبران و مقامات عالی کشور های دیگر بطور عمومی و خصوصی از رهبران این کشور خواسته‌اند تا از اجرای این رای جلوگیری کنند. شک نیست که قضات دادگاه تجدید نظر طبق عرف قضائی کشوری مانند پاکستان که همیشه مفتخر به برخورداری از یک دستگاه قضائی بسیار مستقل و با قدرت بوده به بررسی جوانب ماجرا پرداخته و رای نهائی خودرا با توجه به کلیه زوایای قضیه از هر جهت صادر خواهند کرد. دوامکان وجود دارد یکی اینکه در دادگاه تجدید نظر رای اعدام دادگاه عالی لاهور ابرام شود. در اینصورت تنها راهی که برای جلوگیری ازاعدام ذوالفقار علی بوتو باقی خواهد ماند اینست که رهبر حکومت نظامی پاکستان ازرئیس جمهور بخواهد تا با عفو بوتو مانع اعدام اوگردد. صورت دیگر قضیه اینست که دادگاه تجدید نظر رای دادگاه عالی لاهور را نقض کرده و بالغو حکم اعدام بوتو او را به زندان محکوم کند.

در بعضی محافل گفته میشود این امر که رهبران بسیاری از کشورها از کانالهای مختلف با دستگاه رهبری پاکستان تماس گرفته و خواستار جلوگیری از اعدام بوتو شده‌اند ممکن است در ذهن بعضی سیاستمدران و دستاندر کاران پاکستانی این شبهه را بوجود آورد که آنها میتوانند در دوران قدرت خود هر کار که میخواهند بکنند و بعد هم خاطر جمع باشند که با دخالت رهبران کشور های دیگر از مجازات رهائی خواهند یافت.

آنچه در این بحث نادرست است اینست که طرفداران آن به مسئله شخصیت ملی بوتو در پاکستان و نقشی که این سیاستمدار قابل طی دو دهه اخیر در زندگی سیاسی ملی کشور خود با کفایت فراوان ایفا کرده توجه نمیکنند. با بررسی زندگی فعال سیاسی بوتو میتوان دید که قضیه او یک امر کاملا استثنائی بوده و نمیتوان از آن یک رویه قضائی برای آینده ساخت. در اینجا سعی نخواهد شد درباره گناهکاری یا بیگناهی نخست وزیر سابق پاکستان بحث گردد چه این مطلبی است که فقط یک دادگاه باصلاحیت با توجه به دلایل و شواهد موجود قادر به انجام آن میباشد، آنچه مطرح است خدماتی است که بوتو در طی سالهای فعالیت خود در مقامهای وزارت خارجه، ریاست جمهوری و نخست وزیری پاکستان برای کشورش انجام داده است.

حتی دشمنان فطری بوتو در شبه قاره هند که تعدادشان هم کم نیست قبول دارند که بعنوان یک سیاستمدار، وی ازقابلیت های استثنائی برخوردار میباشد، و این قابلیت ها بارها در مواقع بسیار خطیر و حساس تاریخ معاصر پاکستان فرصت ظاهر شدن داشته‌اند. بطور مثال کمتر کسی است که بتواند نقش ذوالفقار علی بوتو را پس از تجزیه پاکستان و تولد بنگلادش فراموش بکند. در آن زمان بوتو در حالی زمام قدرت و رهبری پاکستان را بدست گرفت که روحیه ملی کشور در پائین ترین سطح ممکنه قرار گرفته بود و ارتش پاکستان بدنبال شکست در برابر هند بسختی قادر به حفظ موقعیت خود بود. بوتو کسی بود که توانست با اعمال رهبری صحیح وحساب شده به ارتش و مردم پاکستان یاد آور شودکه بر خلاف تصور آنها، همه چیز پایان نیافته وهنوز هم پاکستان میتواند بعنوان یک کشور مستقل و قدرتمند در صحنه جهان وزنه‌ای محسوس گردد.اقدام بوتو در برسمیت شناختن بنگلادش در جریان کنفرانس سران اسلامی در لاهور یکی از شجاعانه ترین اقدامات یک رهبر سیاسی شبه قاره هند بشمار میآید و بهیچ وجه نمیتوان اعتبار حاصله از این ماجرا را از بوتو سلب کرد.

در زمینه بین المللی هم بوتو کسی بود که توانست به وجهه واحترام پاکستان در میان کشور های جهان به نحو چشمگیری بیافزاید واین کشور را از حالت یک مملکت همیشه درگیر مناقشات داخلی، تبدیل به وزنه‌ای قابل احترام نماید. اگر کسی بخواهد کلیه اقدامات مثبت دوران فعالیت سیاسی بوتور ا ذکر کند مطلب به دراز خواهد کشید واز حوصله این تفسیر خارج خواهد شد ولی شک نیست که رهبران نظامی کنونی پاکستان و همچنین قضات عالیقدر دستگاه قضائی پاکستان بهتر از هر کسی به این خدمات واقف هستند و بسیاری از مردم پاکستان و گروه کثیری از مردم سایر ممالک جهان امیدوارند که رای اعدام دادگاه عالی لاهور باتوجه به خدمات گذشته بوتو در دادگاه تجدید نظر تخفیف یابد.

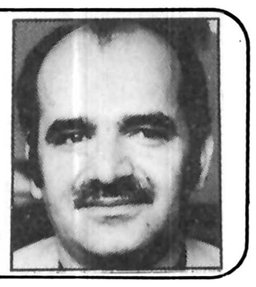

خواهی نشوی رسوا...

پاریس ـ حسین مهری

«خواهی نشوی رسوا، همرنگ جماعت شو»!

یک پای این حکمت کهن می‌لنگد و شاید هر دو پای آن. این حکم را می‌توان بی‌پروا درباره غالب امثال و حکم در زبان فارسی و در همه زبان‌های دنیا صادر کرد. از امثال و حکم و از شیطنت و ظرافتی که در ساخت و پرداخت آن‌ها به کار رفته، لذت ببرید، اما نگذارید بر شما حکومت کنند. در هر مثل، در هر پند و در هر حکمت باستانی، چکیده شفاف و بلورین آزمون‌های قوم یا ملتی را عیان می‌توان دید، اما در برابر زیرکی‌ها و ترفندهایی که در پایه امثال و حکم، همه‌شان، در کوچه و بازار، در کوی و برزن، به طیب خاطر و به ظرافت طبع، ساخته شده است؟ فکری کنید که همه‌شان خود جوش و خودزا بوده‌اند، حس من به من می‌گوید که بسی از آن‌ها، ساخته ذهن ظریفان و تیزفهمانی‌ست که همواره مردمی نمی‌اندیشیده‌اند، همواره قادر به اعاشه بدون یاری‌های سیاست روز و دستگاه رسمی نبوده‌اند و چندان غم‌شان نبوده است که حکم کلی و مطلق شان،، «این است و جز این نیست»شان، چگونه راه بر اندیشه‌های متفاوت می‌بندد و چگونه می‌تواند ساطور وار با روح آزاد رفتار کند و چون سنگ گور آزادی اندیشه به کار رود. حکمت کذایی «خواهی نشوی رسوا همرنگ جماعت شو» بی‌گمان ساخته دستگاه‌های فکری و سیاسی روز بوده است که نمی‌خواسته‌اند کسی متفاوت فکر کند، خیال می‌کرده‌اند «متفاوت» همیشه به معنای «متضاد» است. به امثال و حکم بی‌اعتماد باشید. اگر «امثال و حکم» شادروان دهخدا، دم دستم بود صدها نمونه می‌آوردم تا بی‌اعتمادی را کامل کنم، اما حال که این مجموعه شگرف «اندیشه‌های رنگ رنگ» را، دم دست ندارم، به حکمت اخیر می‌پردازم: «خواهی نشوی رسوا همرنگ جماعت شو.»

✱ جامعه کوسپندان

در زندگی روزانه، بارها دیده‌اید که این حکمت، مصداق‌هایی دارد، بارها دیده‌اید که مردم چگونه در مثل به دیدن مرد یا زنی که نامتعارف لباس پوشیده، کنجکاوی نشان می‌دهند. و چگونه با نگاه‌های کنجکاو و کاونده‌شان، او را برانداز می‌کنند و لبخند تعجب بر لب می‌آورند. این همه از آن روست که او مانند آن‌ها نپوشیده است، زیرا کسی که رنگ جمع و جماعت را ندارد، مانند جماعت رفتار نمی‌کند، لباس نمی‌پوشد و غذا نمی‌خورد، تقصیرش در حدی نیست که به رسوایی تعبیر شود. رسوایی، مفهوم و کاربرد دیگری دارد. با این همه موقتا می‌پذیریم چنین کسی با تکروی‌اش رسوا می‌شود، اما «گالیله» آدمی که مانند زمانه و همزمانانش نمی‌اندیشید و اندیشه‌اش، علم رسمی و دستگاه رسمی را سراسیمه می‌ساخت، چرا باید رسوا خوانده شود؟ این چنین، حکمت یاد شده، در همه زمینه‌ها کاربرد ندارد و نباید آن را تعمیم و قطعیت داد. تعمیم بیماری روح‌های عجول است.

آن‌ها که این حکمت را اختراع کرده‌اند، آگاهانه یا ناآگاهانه، می‌خواسته‌اند چیزی مانند «ایسم»های مطلق اندیش را به خورد مردم دهند، می‌خواسته‌اند که همه اندیشه‌ها یک جور و طبق الگوی روز بیندیشند، می‌خواسته‌اند همه فکرها در یک مجرا حرکت کنند، آن‌ها رمه می‌خواسته‌اند، گله می‌خواسته‌اند: قوم را، چون سر به زیر اندازد، رمه‌وار زندگی کند، رمه‌وار بیندیشد و گوسپندانه عمل کند، آسان‌تر می‌توان اداره کرد. چنین قومی نمی‌تواند مناصب و منافع مستقر را به خطر اندازد، نمی‌تواند درباره اینده خود تصمیم بگیرد، نمی‌تواند صدا بر آورد، تنها می‌تواند دستورها و احکام رسیده را دریافت دارد، تنها می‌تواند بپذیرد. آدم‌ها، در چنین قومی با اقتدا به حکمت «خواهی نشوی رسوا همرنگ جماعت شو»، سخت می‌پایند که گام به غلط بر ندارند و نغمه ناموزون سر ندهند، مبادا ارکستری که جامعه نام دارد، بی‌آهنگ شود، مبادا با بی‌راهه رفتن و بی‌راه اندیشیدن، رسوای خاص و عام شوند، مبادا بی‌راه اندیشیدن، کار دست‌شان دهد. به آنها گفته می‌شود جامعه به دستگاه ساعت می‌ماند که همه اجزاء و عناصرش هماهنگ و به یک آهنگ کار می‌کنند و کار یکدیگر را کامل می‌سازند تا بتوانند وقت صحیح را به ما نشان دهند. به این تشبیه نیز بی‌اعتماد باشید، این هم چیزی‌ست از قماش امثالی و حکمی که طاعت و بردگی می‌آموزند. جامعه یک دست، یکنواخت، همسان و همساندیش ممکن نیست. جامعه‌یی که همه افرادش مانند ماسه‌های کنار دریا همرنگ و هم اندازه باشند، ممکن نیست. جامعه زنده، آزاد و در نتیجه، متفاوت می‌اندیشد. شرف انسانی به این است که آزاد بیندیشد و اگر نمی‌تواند آزاد بیندیشد یامجازنیست آزادبیندیشد،این فضیلت‌رابه چنگ و دندان، به چنگ می‌آورد. چرا شرف انسانی فدای حکمت ابلهانه‌یی شود که می‌گوید «خواهی نشوی رسوا همرنگ جماعت شو»؟ در این حکمت، همان مطلق گرایی کوراندیشانه‌یی موج می‌زند که در «ایسم»های منجمد و خودخواه امروزین. «ایسم می‌پندارد که همه هستی، همه رازهای هستی، همه رابطه‌های پیچیده اجتماعی و انسانی و اقتصادی را در خود فشرده دارد، دارویی‌ست برای همه دردها، سرپنجه گره‌گشایی‌ست برای همه کلاف‌های گره خورده «ایسم» نیز، با «این است و جز این نیست» خود، راه بر پرواز اندیشه‌های متفاوت می‌بندد، می‌گوید «من پیشاپیش، فکر همه چیز را کرده‌ام، لازم نیست شما دیگر فکر کنید. من همان ارغنون فکرم، من توازن به فکر می‌دهم. من هدایت می‌کنم. من گفته‌ام. پس درست است.»

این چنین، «ایسم»، معیار و محک می‌شود، مثل اعلی می‌شود و اگر بخواهی جنب بخوری و به چیزی اندیشی که خلاف رای و مصلحت او باشد، رافضی هستی، زندیقی، مرتجعی، از ماوراء کره‌ها دستور می‌گیری، از آبشخور کاپیتالیسم می‌نوشی.

نگاه کنید به جهان امروز که خود را جهان علمی، جهان آزاد شده، جهان متمدن می‌داند در همه اردوهای این جهان، «ایسم»هاکم و بیش، نظم خود را مستقر کرده‌اند. در این نظم‌ها، گزیری نیست مگر آنکه همرنگ جماعت شوی، مگر آنکه با این همرنگی، بی‌رنگ شوی، بی‌خویشتن شوی، مگر آنکه «ایسم»ها نظم بگنجی حتی در مشهورترین دموکراسی‌ها، این قانون دموکراسی‌ست که بر تو تحمیل می‌شود و نمی‌گذارد چنان اندیشی که هستی و آن شوی که هستی. همرنگی، ترا بی‌رنگ می‌کند. نیرنگی‌ست در این کار همرنگی، در این «ایسم»ها که چون نیک بنگری، همه ناقص الخلقه‌هایی‌اند، و همه سدهایی در راه آزاداندیشی، همه سانسور گران اندیشه آزاد. «ایسم» می‌خواهد انسان‌ها را در چارچوب‌های مشخص، دقیقا فهرست بندی شده، بر چسب زده شده و شماره گذاری شده، زندانی کند. «ایسم» می‌خواهد حاکمان آسوده بخوابند، دل گرم و سرخوش از قدرت خویش، فارغ از گزند فکرهای متفاوت، فارغ از آشوب ناهم سان‌اندیشی‌ها. و باری، «ایسم» می خواهد انسان‌هارا در شیشه کند و شیشه عمرشان را به دست گیرد. «ایسم» ترافیک یک سویه‌ست. «ایسم» دستور می‌دهد، رمه‌ها می‌پذیرند. «ایسم»، رمه را همرنگ می‌کند، همه را همرنگ می‌کند. این چنین، رمه از رسوا شدن نجات می‌یابد!

به امثال و حکم، به «ایسم»ها، بی‌اعتماد باشید. تنها در ریاضیات است که حکم کلی، قطعیت دارد.

دکتر محمد رضا عنایتی

چگونه مصرف کننده حقوق خود را از دست می دهد

سابقه نشان داده است که هر وقت مردم کشور ما در مقابل بحران یا حادثه ای قرار گرفته اند با اتفاق و همبستگی، سر بلند و پیروز بحران را پشت سر گذارده اند و شاید یکی از علل ثبات قومی ما نیز همین باشد.

در چند سال گذشته خاصه در چند ماهه اخیر متاسفانه بحرانی در زمینه عرضه و تقاضا بطور مصنوعی در کشور ما بوجود آمده است که مستقیما با زندگی اجتماعی مردم رابطه دارد و بدنبال آن ناهنجاریهای دیگری پدیدار شده است که عارضه تورم و احتکار یکی از آثار آن میباشد. مطلب اینست که گروهی با نام تولید کننده و وارد کننده یا واسطه های آنان به بهانه حمایت از تولیدات داخلی یا تامین احتیاجات عمومی از خارج، با سوء استفاده از حسن نیت مسئولان اجرائی و استقبال مردم به حقوق جامعه تجاوز میکنند.

اقلیت فروشندگان عمده بی انصافی را بجائی رسانیدند و عرصه را آنقدر به مردم تنگ گرفتند که بیکباره کاسه صبر مردم لبریز شد و طبقه مصرف کننده در مقابل بلای گران فروش، مردانه قدم علم کرد و صف واحدی برای احقاق حق خود تشکیل داد. این بار مصرف کنندگان کشور از وزیر و کیل و معلم و محصل تهران و شهرستانی بپا خاستند و خرید و خوردن میوه گران را تحریم کردند و نوعی همبستگی ملی بوجود آمد که در نتیجه نرخها شکسته شد و فروشندگان بی بندو بار تسلیم قیمتهای روز گردیدند. همبستگی ملی آنچنان قوت گرفت که انبارهای ذخیره مایحتاج عمومی با گزارش و کمک مردم بدست ماموران دولتی گشوده شد و محتکران رسوای خاص و عام شدند. حقیقت این است که تولید کنندگان و وارد کنندگان و آنانکه بنحوی با تامین مایحتاج عمومی سرو کار دارند، باید یکبار و برای همیشه بدانند که فشار بیش از حد به مصرف کننده خشم آنان را بدنبال خواهد داشت و این جماعت مظلوم با استفاده از طبیعی ترین حق خود از مصرف کالا و خوراکی گران قیمت خودداری میکند و یا اصولا میزان مصرف را بحداقل ممکن کاهش میدهد و در آن صورت برای تولید کننده و وارد کننده و آنانکه سرمایه کلان را بامید سود نامشروع متمرکز کرده اند چه مصیبت عظیمی پیش خواهد آمد. از این گذشته باید توجه داشت که دستگاههای اجرائی مملکت نیز بحکم وظیفه قانونی بدفاع از منافع مشروع مصرف کننده جلوی ترقی مصنوعی کالاها را خواهند گرفت که نمونه بارز آن در یک ساله اخیر موضوع مسکن بود و ملاحظه کردیم که حرص و آز بیش از حد سازندگان ساختمان با عکس العمل شدید دولت و روگردانی مصرف کننده روبرو شد و رکود فعلی زمین و ساختمان یکی از نتایج آن است که مصرف کننده بهیچوجه زیان ندید، بلکه خسارت عمده متوجه سرمایه داران بی انصاف و فرصت طلب شد این ناموس طبیعت و امتیاز جامعه بشری است که افراد آن در مقابل اجحاف عکس العمل نشان بدهند عکس العملی آرام ولی کوبنده، پس این مصرف کننده و اراده اوست که در تعیین نرخها اثر میگذارد و باید سعی کند:

۱ ـ در خرید و مصرف کالاهای ضروری اعم از وسائل زیست و یا خوراکی رعایت مصالح عمومی را بکند و با گشاده دستی منافع طبقات متوسط و کم در آمد را دچار مخاطره نسازد. بارها شنیده شده است افراد متمکن ما کالاهای ضروری را با قیمتی بیش از حد معمول و ارزش خریداری می کنند و حتی توضیحی درباره نرخ اجناس از فروشندگان نمیخواهند و در حقیقت این عده از خریداران پولدار گران فروشی را تشویق می کنند.

۲ ـ از مصرف کالاهای غیر ضروری جدا بپرهیزیم زیرا بنای زندگی اجتماعی بر تامین حد وسط وسائل و مصرف خوراکی ها نیز بر پایه عادی و معمول استوار است.

آنانکه در تهیه وسائل زیست به افراط گرایش دارند باید به این نکته توجه داشته باشند که تعدد و تنوع اینگونه وسائل در دنیای صنعتی فعلی، گذشته از صرف هزینه سنگین برای خرید و کار برد آن اصولا گرفتاریهای روزانه را چند برابر میسازد.

ما نباید خود را اسیر وسائل متعدد سازیم و اصل زیستن ساده را فراموش کنیم. زندگی ماشینی امروز با خواسته های زیاد آن و هزینه کمر شکن و نیز سکونت در آپارتمان، دیگر بما اجازه تهیه و تنوع وسائل زیست غیر ضروری را نمی دهد و دنیای پیشرفته نیز که مورد تقلید ماست بزندگی با حداقل عادت کرده، پس چرا ما در این مورد از این فکر پیروی نکنیم؟

۳ ـ یکی از رسوم غلط اجتماعی که متاسفانه در کشور ما بیشتر طرفدار دارد، مصرف خوراکیهای غیر فصل است، زیرا بارها اتفاق افتاده است که خریداران کم تجربه از گرانی توت فرنگی کیلوئی هزار پانصد ریال در اسفند ماه شکایت دارند، یا به چغاله بادام کیلوئی هشتصد ریال در بهمن ماه اعتراض میکنند و یا مثلا ناله بعرش بلند میکنند که بابت یک کیلو طالبی آبکی در اسفند ماه باید سیصد ریال پرداخت کرد حال آنکه باید پرسید کدام جامعه خوردن توت فرنگی در اسفند ماه را مجاز دانسته است؟ این میوه را باید در فصل خود و با قیمت معمول خورد. سئوال می کنم خوردن چغاله بادام کیلوئی هشتصد دریال چه اثری در زندگی و ارگانیسم بدن دارد؟ جز آنکه ثقل معده ایجاد کند و یا مثلا خوردن طالبی بد مزه و بد طعم در اسفند ماه آنهم با قیمت گزاف چه لطفی دارد؟

۴ ـ در مصرف خوراکیها از اسراف و تبذیر جدا پرهیز کنیم و اندازه را در هر حال و موقعیت نگه داریم آنها که مثلا برای مهمانی پنج نفره خوراک و میوه چند برابر معمول تهیه می بینند و در پایان مهمانی مازاد خوراکی ها را در سبد آشغال میریزند، باید بدانند که عمل آنان توجیه پذیر نیست و جامعه هیچوقت گناه آنانرا نخواهد بخشید. اشاره باین نکته ضرورت دارد که تولید مواد خوراکی برای مصرف افراد جامعه است خاصه در کشور کم آبی چون ایران که تهیه مواد غذائی به سخت ترین شکل آن صورت میگیرد. بنابر این در چنین اوضاع و احوالی چنانچه خانواده هائی به مصرف سرانه ملی بی اعتنا باشند مستقیما به منافع جامعه لطمه میزنند.

۵ ـ احساس مسئولیت مصرف کننده بدان معنی که او باید بی تفاوتی را کنار بگذارد و در تولید و مصرف صحیح و تثبیت نرخ عادلانه با دست اندرکاران و مسئولان مربوط همکاری صمیمانه و مداوم داشته باشد. زیرا برای دولت مقدور نیست که در هر فروشگاهی ماموری بگمارد و نرخ اجناس و مرغوبیت آن ها راکنترل کند. این وظیفه افراد جامعه است که از حقوق خود دفاع کنند. بنابر این مادم که مصرف کنندگان پی به مسئولیت اجتماعی خود نبرده اند، تولید کنندگان و فروشندگان بزرگ از بی تفاوتی آنها سوء استفاده میکنند و منافع عمومی را بازیچه مطامع خویش قرار میدهند و در این صورت است که طبقه مصرف کننده حق گله و شکایت ندارد، بدیهی است نارسائی اجتماعی دستگاه های اجرائی را نیز میتوان با کمک خود مردم مرتفع ساخت.

تفسیر سیاسی اصغر آقا

هادی خرسندی

پرزیدنت سادات در مصاحبه با مجله «تایم» از روش مناهیم بگین انتقاد کرده و گفته است نخست وزیر اسرائیل «هم خدا را می خواهد و هم خرما را».

اصغر آقا میگوید: پرزیدنت سادات باز هم به اسرائیلی ها آوانس داده است. در حالیکه این آقای «بگین» که ما می شناسیم، حاضر است به جای خدا هم مقدار اضافه تری «خرما» بگیرد و کنار برود.

از یکاد سخاورز

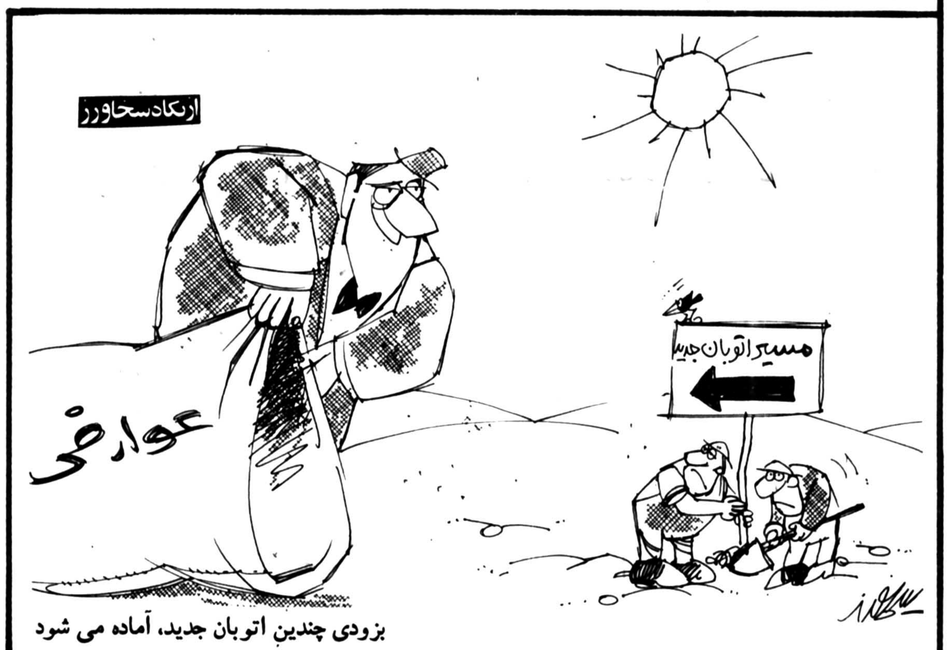

بزودی چندین اتوبان جدید، آماده می شود

جهل سال قبل...

انتخاب رئیس و اعضای هیات‌رئیسه مجلس شورای ملی

انتخاب رئیس و اعضای هیئت رئیسه مجلس شورای ملی

یکساعت و نیم بظهر امروز مجلس بریاست آقای بیات نایب رئیس تشکیل شد و انتخاب اعضای هیئت رئیسه مجلس برای سال جدید بعمل آمد.

بدوا سه نفر آقایان مولوی، تاج بخش، لاریجانی برای نظارت استخراج آراء تعیین شدند و پس از رای گیری جهت انتخاب رئیس آقای اسفندیاری با کثریت ۹۳ رای از ۱۰۱ رای بریاست انتخاب گردیدند.

برای انتخاب نواب رئیس رای گرفته شد و آقایان بیات و دکتر طاهری در نیابت ریاست ابقاء شدند.

سایر اعضای هیئت رئیسه بشرح زیر صورت گرفت:

آقایان نبیل سمیعی، آزادی، لیقوانی، مؤید احمدی منشی

آقایان ارباب کیخسرو شاهرخ، مرآت اسفندیاری، مخبر فرهمند مباشر

افتتاح بانک رهنی

بطوریکه سابقا خبر دادیم برای دادن وام در مقابل رهن اموال غیر منقول و کار گشائی اهالی کشور خصوصا وام دادن بمنظور ساختمان ابنیه و سایر مساعدت بانکی، بانک رهنی ایران با سرمایه دویست میلیون ریال که سی و پنج درصد آن نقدا تأدیه و ۶۵ درصد آن تعهد شده است منقسم به بیست هزار سهم با اسم ده هزار ریال برای مدت غیر محدود تشکیل گردیده است.

اینک بانک مزبور شروع بکار نموده و طبق آئین نامه در مقابل املاک و مستغلات ثبت شده وام میدهد و عده زیادی تاکنون مراجعه و وام گرفته اند.

بازگشت دانشجویان

سی و دو نفر دانشجویان دانشسرای عالی که بسرپرستی آقایان سعید نفیسی و نصرالله فلسفی برای مطالعات تاریخی و مشاهده جغرافیائی بصفحات جنوب غربی رفته بودند پس از خاتمه مطالعات علمی بتهران بازگشتند.

ماروس کوشان

در جشن سالیانه اولین کودکستان ایرانی «برسایه» ماروس کوشان دختر پنج ساله آقای حسن کوشان خطابه‌ای خواند و با کسب اجازه از والاحضرت شاهدخت یک رقص مصری انجام داد.

اسفالت لاله زار و اسلامبول

اسفالت خیابان لاله زار و کوچه های اطراف آن که از چند روز پیش آغاز گردیده بود نزدیک به اتمام است و اسفالت پیاده رو ها بپایان رسیده و اینک مشغول اسفالت کوچه ها میباشند.

در خیابان شاه «اسلامبول» نیز برای اسفالت پیاده رو ها مقدمات زیر سازی شروع گردیده و در همین چند روزه پیاده رو های آن خیابان نیز اسفالت خواهد شد.

فیلمهای بهداشتی

نماینده اداره از عراق «اراک» اطلاع میدهد: آقایان دکتر شیخ و دکتر بازرگانی نمایندگان بنگاه علمی «بایر» در ایران وارد عراق شدند و مدت دو شب فیلمهای مالاریا و فیلم ورزشی المپیاد سال ۱۹۳۶ را برای دانش آموزان و طبقات مردم نمایش دادند.

شعر و آواز خوش

کمپانی آغاسی امسال بمنظور پرورش افکار از راه شعر و موسیقی باشتراک سائید فن صفحاتی شامل تصانیف و سرود ها و اپرت ها بفرا خور ذوق اشخاص و با اشعاری شیرین و آهنگهای دلکش تهیه نموده است. البته

کسانی که به تصانیف و اشعار شاعر بزرگوار آقای سالک آشنا بوده و آواز جان پرور بانو ملوک ضرابی و آقایان تاج اصفهانی و بدیع زاده و همچنین از نغمه ساز دلنواز آقایان ابوالحسن صبا ویالینست و مرتضی محجوب پیانیست لذت برده وبسیار هم اشتیاق بشنیدن آن دارید علی الخصوص که پیرایه بر او بستند و در این صفحات خوانندگان و نوازندگان تازه از جمله آقای حسینقلی طاطائی شرکت نموده اند اقدام کمپانی آغاسی بسی شایان تقدیر بوده و امیدواریم که هر چه زودتر صفحات مزبور را در دست رس اشخاص ویژه ارباب ذوق بگذارند

«نقل از اطلاعات ۱۵ فروردین ۱۳۱۸»

امروز در تاریخ

آلمان وارد صحنه رقابت های استعماری شد

«ناتو» تولد یافت.

۴ آوریل (سه شنبه)

۱۶۱۸ ✱ کاردینال ریشیلیو به علت طرح یک توطئه با ملکه مادر (فرانسه) ماری دو مدیس از پاریس تبعید شد.

۱۸۲۷ ✱ روسیه، فرانسه و انگلیس طی یادداشتی به سلطان عثمانی اخطار کردند که به جنگ خود با یونانیان که خواهان استقلال کامل بودند پایان دهد.

۱۸۴۴ ✱ آلمان با تصرف افریقای جنوب غربی (که امروز نامیبیا ' نامیده می شود و تحت سلطه افریقای جنوبی است و در پی استقلال است) و نیز توگوو کامرون در افریقای غربی به صف کشورهای استعمار گر در آمد و وارد صحنه رقابتهای استعماری شد که دلیل اصلی جنگ اول جهانی بود.

۱۹۱۹ ✱ فیلیپین تقاضای استقلال از امریکا کرد در آن تاریخ امریکا حکومت فیلیپین را بدست داشت.

۱۹۴۲ ✱ نیروی دریائی ژاپن سه کشتی جنگی انگلیسی را در خلیج بنگال غرق کرد.

۱۹۴۹ ✱ دولتهای امریکا، انگلیس، فرانسه، ایتالیا کانادا، بلژیک، هلند، پرتغال، دانمارک نروژ وایسلند در واشنگتن پیمان اتلانتیک شمالی (ناتو) را بمنظور همکاری جهت جلوگیری از هر گونه تجاوزی به این منطقه امضاء کردند.

۱۹۵۵ ✱ انگلیس به پیمان بغداد مرکب از ترکیه و عراق ملحق شد.

۱۹۶۸ ✱ مارتین لوترکینگ رهبر نهضت حقوق مدنی امریکا در ممفیس (تنسی) ترور شد.

به‌چه‌دلیل اشتباه کرده‌ایم؟!

فایق اصغر زاده

شکی نیست که گردش زمین زمان‌های مختلف برای هر منطقه بوجود آورده است در این صورت هنگامیکه در تهران ظهر است در جاهای دیگر قبل از ظهر ـ بعد از ظهر ـ شب ـ بامداد و امثال آن. برای اینکه سر و صورتی بر چنین وضعی داده شود ناچار بودند که نقطه‌ای را مبداء محاسبه زمان قرار داده و جاهای دیگر را نسبت به آن بسنجند و اختلاف هر نقطه را با نقطه دیگر بدست آورند.

بعد از بحث‌های طولانی و تشکیل کنفرانسهای زیاد که شرح آنها خارج از بحث ماست بالاخره در سال ۱۸۸۴ تصمیم قاطع اتخاذ گردید که رصد خانه گرینویچ که نزدیک شهر لندن است بعنوان مبداء انتخاب گردد.

تمام سطح کره زمین که تقریباء کروی است به ۳۶۰ درجه تقسیم میگردد که از این مبداء ۱۸۰ درجه بسمت خاور و ۱۸۰ درجه بسمت باختر محاسبه شده و خطوط فرضی که ابتدا و انتهای آنها در قطب‌های شمال و جنوب است بنام ((نصف النهار)) نامیده میشوند و خطوط فرضی دیگر که بشکل دایره دور کره زمین کشیده میشوند مدار نام دارند. که دایره وسط کره زمین را خط استوا نامیده‌اند..

در یک مدار ۳۶۰ درجه که آغاز آن از مبداء گرینویچ بوده و پس از یک گردش بدور زمین در گرینویچ پایان می پذیرد ۲۴ ساعت اختلاف زمان وجود دارد بنابراین هر ۱۵ درجه نمایانگر اختلاف یک ساعت است.

نگاهی به نقشه ایران میکنیم: مرز باختری ایران در حدود ۴۴ درجه خاوری است و آخرین حد خاوری ایران که آبادی بنام کوهک است در حدود ۶۳ درجه خاوری محسوب میشود و چون این دو نقطه آبادیهای مهمی نیستند براحتی میتوان خاور و باختر ایران را در دوشهر رضائیه و مشهد خلاصه کرد و کشور ایران را بین نصف النهارهای ۴۵ درجه و ۶۰ درجه دانست یعنی اطراف رضائیه ۳ ساعت و اطراف مشهد ۴ ساعت با گرینویچ اختلاف وقت دارند.

برای اینکه آسان ترین راه در روابط بین المللی بوجود آید برای کشورهائی نظیر ایران یک ساعت متوسط انتخاب گردیده است که زمان استاندارد آن کشور بحساب میآید ولی برای کشورهائی که از یک گوشه آن تا گوشه دیگر فاصله زیادی وجود دارد (مانند کشورهای متحده امریکا یا اتحاد جماهیر شوروی) مجبور شده‌اند چندین ساعت استاندارد تعیین کنند.

خوشبختانه تهران در نقشه ایران تقریباء در نقطه مرکزی قرار گرفته است البته مرکزیت کامل در نقطه‌ای مانند شهر بابل است که نصف النهار ۵۲½ درجه از آن عبور میکند و تهران در حدود ۵۱½ درجه است ولی در هر حال اگر همان ۵۲½ را ملاک قرار دهیم اختلاف ساعت استاندارد ایران با گرینویچ درست سه ساعت و نیم است که این ساعت استاندارد تا فروردین ۲۵۳۶ همواره مورد استفاده و محاسبه قرار میگرفت. این ساعت با اینکه زمان حقیقی را نشان نمیدهد و حتی با نواحی باختری و خاوری کشور هر یک نیم ساعت فرق دارد و لی تا حدودی با اوضاع طبیعی کشور سازگار است و استفاده از آن هرگز ناراحتی برای مردم بوجود نمیاورد.

سنجش وقت در کشورهای دیگر نیز برهمین مبنا بحساب میاید و بعنوان مثال ساعات مختلف شهرهای مهم دنیا را در جدولی که در زیر ملاحظه میشود یاد آوری میکنم:

هنگامیکه عقربه‌های ساعت در گرینویچ روی ۱۲ ظهر است ساعت های شهرهای مهم دنیا ارقام زیر را نشان میدهند:

۱ـ لندن	ساعت ۱۲
۲ـ پاریس ـ برلن ـ هامبورگ ـ رم ـ ژنو	۱۳ »
۳ـ مسکو ـ	۱۵ »
۴ـ استانبول ـ	۱۴ »
۵ـ تهران	۱۵½ »
۶ـ دهلی	۱۷½ »
۷ـ توکیو	۲۱ »
۸ـ سانفرانسیسکو ـ لوس انجلس	۴ »
۹ـ شیکاگو	۶ »
۱۰ـ نیویورک ـ دیترویت ـ	۷ »

تمام این ساعت‌ها زمان استاندارد را نشان میدهد چون در اغلب شهرها در شش ماهه اول سال ساعتها ۶۰ دقیقه جلو کشیده میشود لذا اختلافاتی در این ارقام بوجود میآید.

لازم به یاد آوری است که هیچیک از ساعتهای بالا وقت حقیقی محل را نشان نمیدهند بلکه مربوط به نزدیک ترین نصف النهاری است که در کنار شهرها میباشد بنابراین این ساعتها را ((زمان استاندارد)) یا ((ساعت استاندارد)) محل میگویند.

بعنوان مثال میتوان گفت در روزهائیکه تهران ساعت استاندارد داشت اذان ظهر چند دقیقه بعد از ساعت ۱۲ گفته می شد و هم اکنون نیز که ظهر تهران یک ساعت و نیم با ساعت استاندارد اختلاف دارد اذان ظهر چند دقیقه بعد از ساعت سیزده و نیم گفته میشود و علت اینکه این چند دقیقه ثابت نیست شرح مفصل دارد که از حوصله این مقاله بیرون است.

تغییرساعت برای چیست؟

خلاصه پیشنهادی که برای یک ساعت جلو بردن عقربه های ساعت شده بود این بود که وقتی درفصل تابستان روزهای طولانی و شب های کوتاه داریم شایسته است ساعات کار را طوری تنظیم کنیم که از روشنائی روز حداکثر استفاده را ببریم و برای این کاربهتر است زمان را بمیزان یک ساعت جلوبکشیم تا امرهمگانی باشد و تمام مردم همه کارها را یک ساعت زودتر آغاز کنند و یک ساعت زودتر بپایان برسانند تا از نورخورشید که بحمدالله هنوز برایگان دردسترس بشر است استفاده بیشتری بشود.

یکی از مسائل مهم که گرفتاری زیادی در مصرف برق پیدامیکند ساعات اولیه شب است که باصطلاح فنی آن را (نقطه پیک) در مصرف برق مینامند باین معنی که دراین ساعات تمام مراکزی که برق مصرف میکنند مشغول کارند. مردم در خانه ها چراغها را روشن کرده‌اند. مغازه ها هنوز تعطیل نکرده‌اند و محوطه مغازه ها غرق در نوراست. سینماها و تئاترها دراین ساعت مشغول کارند. بعضی ازاداره ها و سازمانهای بازرگانی بحال تعطیل نرسیده و دست از استفاده برق برنداشته‌اند کوچه ها و خیابانها روشن هستند خلاصه اینکه هرعملی که با برق انجام میگیرد دراین ساعات مشغول مصرف برق است که شکی نیست فشار زیادی به دستگاههای تولیدی برق وارد میشود. حال اگر کاری کنند که مدت این فشار کوتاهتر شود درمصرف برق صرف جوئی زیادی بعمل میاید.

مثلاً اگر درفصل تابستان نقطه پیک بین ساعتهای ۸ تا ۱۰ بعدازظهر باشد (با توجه باینکه در حدود ۸ بعدازظهر کم کم تاریکی شروع شده و خانه ها هم احتیاج به روشنائی دارند) اگر بتوان کاری کرد که تمام کارها بجای ساعات ۸ تا ۱۰ بین ساعات ۷ تا ۹ انجام بگیرد فشار وارد به دستگاههای تولید کننده کمتر خواهد بود. زیرابین ساعت ۷ تا ۸ که هواروشن است چراغهای خانه ها خاموش خواهد بود و مغازه ها که درحال عادی ساعت ۹ بعدازظهر تعطیل میشوند دراین حالت در ساعت ۸ تعطیل خواهند کرد وبار سنگینی را برای روشنائی نخواهند داشت سینماها و تئاترها و مراکز سرگرمی دیگر یکساعت زودتر کارهارا شروع و خاتمه خواهند داد باین ترتیب قسمتی از بار مصرف را در ساعاتی که چراغ خانه ها روشن نبوده و مصرفی برای برق در میان نیست انجام خواهند داد. بدیهی است وقتی این حسابها را بکنیم آن را در مدت شش ماه سال اجراء کنیم بطور محسوسی در مصرف برق صرفه جوئی خواهد شد.

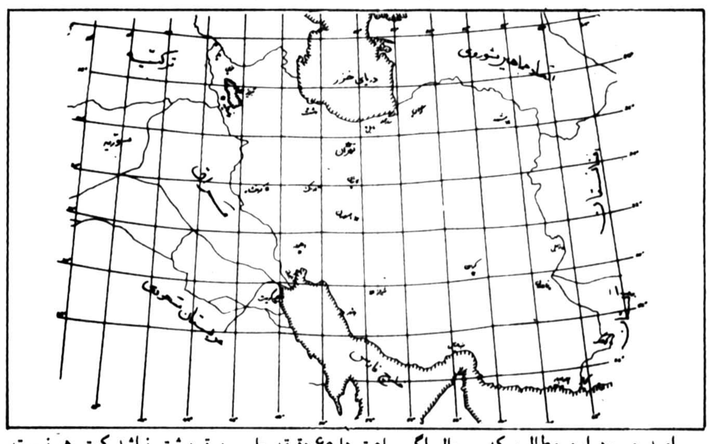

امید میرود این مطالب که چندین بارگفته شده است و بطور خلاصه نیز دربالا گفته شد مورد قبول همه واقع گردد.

اما آنچه دراین مورد باید گفته شود چند مطلب جدید است که نباید آنها را ندیده گرفت:

آیا این نوع صرف جوئی در شش ماهه دوم سال نیز مورد پیدامیکند؟

پاسخ منفی است. البته از نظر تئوری نه تنها در شش ماهه دوم بلکه در کوتاهترین روزهای زمستان نیز میتوان عملی کرد زیرا تمام استدلالهای بالا در آنجا هم صدق میکند همانطوریکه در روزنامه اطلاعات ۲۸ مهر ماه سال گذشته نیز این استدلال بمیان آمده بود.

ولی متاسفانه بیک موضوع مهم دیگر توجه نشده بود و از خود نپرسیده بودند که اگر جلوکشیدن ساعت چنین محاسنی دارد چرا آنرا دوپاسه ساعت جلونمیکشیم؟ زیرا از نظر تئوری اگر دوساعت جلوکشیده شود صرفه جوئی بیشتر و بهتر انجام میگیرد.....

ویا اگر فقط منظور صرفه جوئی دربرق است چرا در اوایل شب برق قسمتی از شهرها را خاموش نمیکنند که خودبخود مصرف را کاهش دهد؟ اهمیت امر در همین نکته نهفته است که تمام این کارهابرای

این است که کوچکترین ناراحتی برای مردم پیدا نشود و در ضمن مصرف برق کاهش یابد والا با ناراحت کردن مردم میتوان اقدامات ساده تر و آسان تر اجرا کرد که مصرف برق را در حداقل نگهدارد.

با توجه باین موضوع اصلی و اساسی است که میگوئیم در تابستان چون روزها بلند است ساعت را میتوان یک وضع زندگی مردم بهم بخورد یا خدای نکرده گرفتاری برای آنها پیدا شود.

بهتر است باز بارقام و اعداد توجه کنیم:

بنا بدلایل علمی مفصل که جای بحث آن در اینجا نیست در نزدیکی خط استوا اختلاف شب و روز در تابستان و زمستان وجود ندارد و در قطب های زمین همیشه شش ماه شب و شش ماه روز است. هر قدر از استوا بطرف قطب نزدیک تر بشویم اختلاف شب و روز بیشتر میشود و البته آن هم بدلایلی است که از بحث ما بیرون میباشد.

موقعیت جغرافیائی ایران بین مدارهای ۲۶ درجه و ۳۹ درجه است و بنابر محاسبه مدار ۳۵ درجه تا حدودی با مشخصات ایران منطبق میباشند. بطور کلی در حدود مدار ۳۵ درجه اختلاف شب و روز در تابستان ۴ ساعت است یعنی در تابستان شروع روز در حدود ساعت ۵½ و پایان آن در حدود ۱۹½ حساب میشود.

حال اگر ساعت ها ۶۰ دقیقه جلو کشیده شود میتوان شروع روز را از ۴½ و پایان آن را ۱۸½ وقت استاندارد حساب کرد بدون اینکه در زندگانی مردم اثر زیادی داشته باشد بچندین دلیل:

۱ـ معمولا قبل از شروع روز و بعد از پایان آن مدتی که لااقل نیمساعت است هوا روشن میباشد و این بر مدت روشنائی میافزاید.

۲ـ در ساعات اولیه بامدادی تابستان که هوا لطیف و مطبوع است بیدار شدن و شروع بکار کردن دشواری ندارد.

۳ـ اگر برای بیدار شدن ـ دست و رو شستن و صبحانه خوردن در حدود یک ساعت و نیم وقت در نظر بگیریم شروع کار ها در ساعت ۷½ بامداد و حتی ۷ بامداد تابستانی کاملا عملی است.

حاجت به تذکر نیست که قبول این محاسبه برای ناحیه خاوری ایران (مانند مشهد و سایر شهرهای خراسان) که وقت طبیعی شان نیم ساعت از تهران جلوتر است بمراتب آسان تر و برای ناحیه باختری (مانند آذربایجان ـ کردستان ـ کرمانشاهان و خوزستان) بر عکس کمی مشکلتر است.

حال اگر این نوع محاسبه را برای روزهای زمستانی انجام دهیم

در روزهای کوتاه زمستانی بر عکس روزها ۱۰ و شب ها ۱۴ ساعت طول میکشند بنابر این شروع روز در حدود ساعت ۷ و پایان ان در حدود ساعت ۱۷ میباشد. اگر شروع کارها ساعت ۸ هم باشد با توجه به یک ساعت و نیم وقت برای بیدار شدن تا سر کار حاضر بودن معلوم است که فرصت کافی نیست و اگر نیم ساعت هم اختلاف بر آنها افزوده شود زندگی را بکلی مختل میکند و در ناحیه باختری کشور هم که نیمساعت اختلاف طبیعی وجود دارد معلوم است تا چه حدی باعث ناراحتی مردم و ایجاد گرفتاری خواهد بود.

چه دلیلی وضع فعلی را توجیه میکند؟

وزارت نیرو در اینمورد هیچگونه اطلاعیه‌ای منتشر نکرده و استدلالی ننموده است که بتوان نظر آن مقام مسئول دولتی را دانست.

اما آنچه در روزنامه ها منتشر گردیده و دلایلی اظهار شده است عبارت است از:

الف ـ صرفه جوئی در مصرف برق: از نظر مقدار مصرف برق تصور نمیرود صرفه جوئی شده باشد زیرا همانطوریکه در نوشته های متعدد یاد آوری شده است اگر در مصرف برق در اوایل شب صرفه جوئی میشود هنگام بیداری بامدادی که باید تمام کارها را زیر نور برق انجام داد بقدری زیاده روی میشود که اگر جمع مقدار برق بیشتر نباشد کمتر هم نیست.

ب ـ کاهش مصرف در نقطه پیک: البته این امر تا حدودی صادق است بطوریکه روزنامه اطلاعات نیز ضمن استدلال نوشته بود که افزایش مصرف در بامداد چندان مهم نیست زیرا فشار بر روی دستگاههای تولیدی خیلی کم است و این ساعات اولیه شب است که کاهش فشار ارزش فراوان دارد.

بدیهی است این امر از نظر اقتصادی صحیح است ولی همانطوریکه یاد آوری شد اگر توام با ناراحتی مردم و ایجاد مشکل باشد بهیچوجه روا نیست و یک امر نباید فراموش شود که برق برای آسایش مردم است و اگر آسایش مردم دچار تزلزل شود نباید برای برق یا هر عامل دیگر ارزش قائل شد.

ج ـ مطابقت با ساعت گرینویچ: قبلاء باید گفت که بعضی از معترضینی که این استدلال را یاد آوری کرده‌اند علت امر را نزدیک شدن به ساعت گرینویچ یاد کرده‌اند در حالیکه این امر درست نیست و با عقب ماندن نیم ساعت ما بقدر نیمساعت از ساعت گرینویچ دورتر میشویم یعنی اختلاف ما که با ساعت گرینویچ عادتا سه ساعت و نیم است در زمستان گذشته چهار ساعت و امروز پنج ساعت است بنابراین از ساعت گرینویچ دورتر میشویم. اما آنچه بنظر میرسد شاید این است که

بقیه درصفحه ۱۵

چرا کمپیدرو

بیشترین فروش کمپرسور را دارد؟

- کیفیت برتر باقیمت مناسب
- سرویس مجهز وخدمات بعد ازفروش
- تضمین کافی
- لوازم یدکی فراوان ودر دسترس.

● بیش از ۲۰۰ نوع محصولات هوای فشرده کمپیدرو (کمپرسورسازی تبریز) کلیه نیازهای مملکت را تاءمین می نماید. قسمتی ازتولیدات شرکت کمپیدرو بدین قرار است. ● کمپرسورهای سیاربرای معادن، راه سازی وساختمان درظرفیت های ۸۵ تا ۱۵۰۰ CFM (۲/۵ تا ۴۵ مترمکعب دردقیقه) ودرفشارهای مختلف ● کمپرسورهای صنعتی برای تاءمین هوای فشرده درقسمت های مختلف کارخانجات، نوع بدون روغن در ظرفیت های ۲/۳ تا ۱۱/۵ مترمکعب دردقیقه که بوسیله هوا خنک می‌شود و نوع استانداردا ز ۱۱/۹ تا ۴۵ مترمکعب دردقیقه که با آب خنک می‌شود ● کمپرسورهای حلزونی درظرفیت ۴ تا ۳۱/۶ مترمکعب دردقیقه ● کمپرسورهای گاراژی که برای رنگ کاری، پنچرگیری و تمیز کاری باموتورهای ½ تا ۱۰ قوهٔ اسب وظرفیت مخزن هوا از ۳۰ تا ۶۰۰ لیتردرانواع بنزینی و برقی (تک فاز وسه فاز) باچرخ وبدون چرخ ● ابزارهای بادی کمپرسور های سیارباوزن ۳۶ کیلوگرم ● انواع ابزارهای بادی قابل استفاده درصنایع.

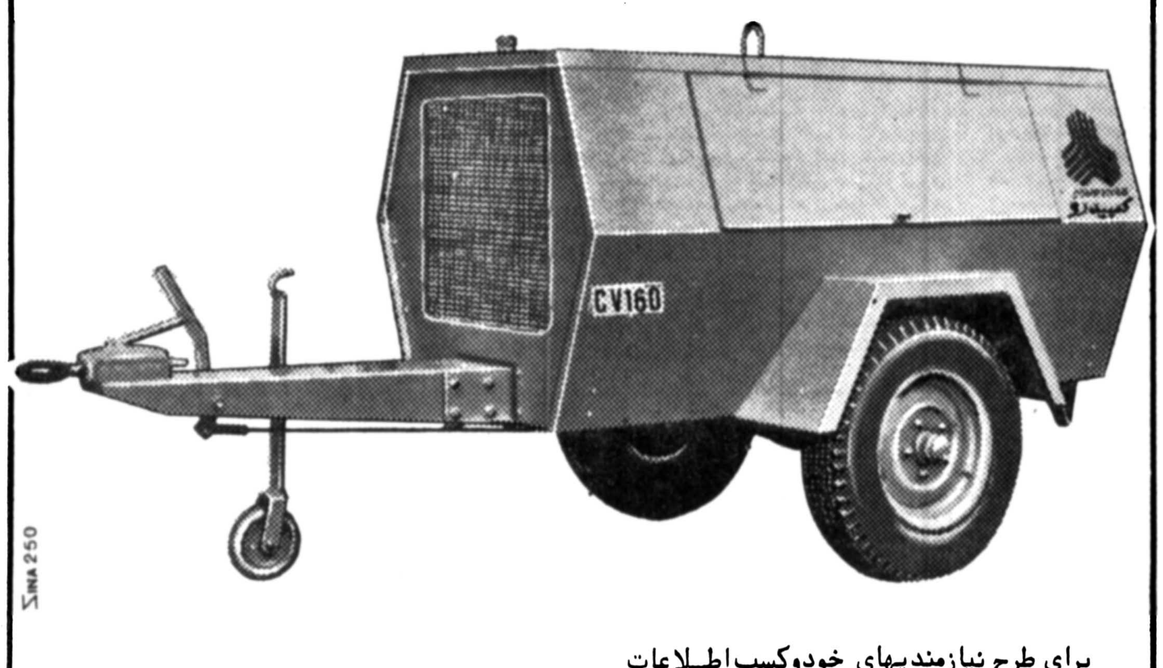

برای طرح نیازمندیهای خودوکسب اطلاعات بیشتردرموردکاربرد انواع کمپرسورهاوابزار بادی درواحد های صنعتی، راهسازی، ساختمانی، معادن وکارگاهها وهمچنین بازدید ماشین آلات به نمایندهٔ ما مراجعه‌فرمائید.

شرکت سهامی صنعتی و معدنی ایرانی

تهران ـ خیابان سعدی جنوبی ۵۳۷ تلفن ۳۱۴۸۹۸ و ۳۱۹۱۵۴ و ۵ ـ ۰۳۰۵۰۰۱

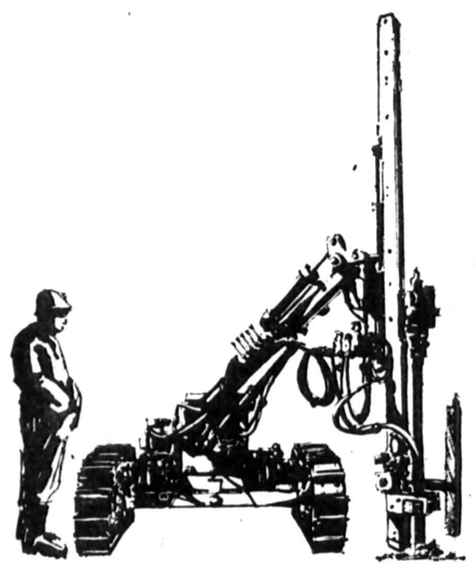

کمپیدرو

(کمپرسورسازی تبریز)

تبریز: قرا ملک تلفن ۴۲۰۵۶ تلگرافی تبریز کمپیدرو

دفتر تهران

خیابان تخت جمشید نبش ملک الشعراء بهار ۲۹۶

تلفن ۸۲۳۷۵۴ و ۹ ـ ۸۲۰۰۷۱ و ۸۲۴۲۷۵

نظریات کارمندان دولت در مورد قانون استخدام

ضوابط اجرائی قانون استخدام هم باید اصلاح شود

آقای انوری کارمند وزارت بهداری و بهزیستی در شهرستان اردبیل با ارسال نامه‌ای به روزنامه اطلاعات خواستار این شده است که همزمان با تجدید نظر در لایحه نهائی قانون استخدام کشوری ترتیبی اتخاذ گردد که اجرای مقررات جدید حقی از کارمندان ضایع نکند و ضوابط اجرائی مقررات استخدامی را ندیده نگیرد و همچنین در نحوه اجرای لایحه نهائی قانون استخدام کشوری باید دقت زیادی بکار رود تا مشکلاتی که هم اکنون در اجرای مقررات اداری و استخدامی وجود دارد ایجاد نشود.

آقای انوری در دنباله نامه خود نوشته است: در سال ۲۵۲۵ کار اداری خود را شروع کردم و طبق آخرین حکم دریافتی در گروه ۵ و پایه یک قرار گرفتم و برایم ماهیانه ۹۵۰۰ ریال فوق‌العاده شغل بموجب تصویبنامه هیات وزیران برقرار گردید ولی بتازگی حکم تطبیقی جدیدی برای صادر شده است و در این حکم قید گردیده است که باستناد آئین نامه استخدامی سازمان بیمه های اجتماعی سابق فوق‌العاده شغل جدیدم ۷۵۰۰ ریال است و تاریخ پرداخت فوق‌العاده جدید نیز از اول فروردین ماه سال ۲۵۳۶ تعیین شده است.

در ضمن بموجب مقررات همین آئین نامه گروه شغلیم نیز از ۵ به ۴ تنزل یافته است. بدین ترتیب با ۱۲ سال سابقه خدمت و داشتن مدرک تحصیلی دیپلم در گروهی قرار گرفته‌ام که یک کارمند دیپلمه در بدو استخدام دران قرار می گیرد.

بدین لحاظ پیشنهاد می شود که در تدوین لایحه نهائی قانون استخدام کشوری ترتیبی اتخاذ گردد که موقعیت شغلی کارمندان دولت تثبیت شده باشد و کلیه کارمندان دولت دارای یک مقررات استخدامی واحد باشند و نیز چنانچه گروهی از کارمندان مشمول مقررات خاصی بودند هنگام تطبیق وضع استخدامیشان با مقررات جدید ترتیبی داده شود که حقی از آنان ضایع نگردد.

خانم خورشید احمدی نیز در مورد اصلاح مقررات اداری و استخدامی معتقد است که بغیر از تجدید نظر در مقررات اداری و استخدامی باید مقررات اجرائی قوانین نیز اصلاح گردند و همزمان با تجدید نظر در لایحه نهائی قانون استخدام کشوری باید کلیه آئین نامه ها و دستورالعمل های اجرائی این قانون نیز اصلاح گردد.

خانم احمدی در دنباله اظهار نظر خود اضافه کرده است: با داشتن شوهر و بچه در دانشگاه تربیت معلم به تحصیل مشغول شدم و بتازگی فارغ‌التحصیل شده‌ام، ولی برای اینکه بتوانم به شغل معلمی مشغول شوم گفتند که باید به شهرستان بروم و من نیز بخاطر اینکه وضع شغلی شوهرم ایجاب نمی کرد نتوانستم به شهرستان بروم و در نتیجه از دنبال کردن شغل معلمی صرفنظر کردم، درحالیکه در دانشگاه تربیت معلم برای معلمی تحصیل کرده‌ام، اکنون پیشنهاد می شود که در تجدید نظر در لایحه نهائی قانون استخدام کشوری ترتیبی اتخاذ گردد تا مشکلاتی از این نوع حل شود و زنانی که دارای شوهر هستند و شرایط معلمی را هم دارند بتوانند در همان محل خدمت شوهرشان به حرفه معلمی مشغول شوند.

حرفهایی از آنسوی سیم

محمود طوسی:

قبرستان مسگر آبادنو همانطور که از اسمش پیداست پیش از چند سال از عمر تاسیس آن نمی گذرد، ولی گویا اخیرا این قبرستان محکوم به نابودی شده است، چرا که از طرف شهرداری هر چند گاه یکبار با بولدوزر به جان قبرها می افتند و ضمن اینکه قبرها را با سطح قبرستان هم سطح می کنند، آجرهای آنرا نیز از محل قبرستان میبرند ـ از مسئولان امر بپرسید اگر قصد تخریب این قبرستان را دارید چرا اجازه دادید در آن جنازه دفن کنند؟...

احمد خیاطباشی:

ساعت‌ها را یکساعت جلو کشیدند تا شاید کمکی باشد به صرفه‌جویی در مصرف برق، اما من میخواهم بگویم اگر چنین هدفی را در تغییر ساعت دنبال می کنید، آیا بهتر نیست نخست جلوی افراط کاری‌ها را بگیرید که خود کلی بصرفه است و آنگاه ساعت‌ها را جلو بکشید. آیا افراط از این بیشتر میشود که از مدتی پیش کلیه چراغ‌های روشنائی معابر و خیابانهای تهران را در روز روشن، روشن میگذارند؟...

یک زن خانه دار:

چرا روزنامه‌ها درباره تغییر ساعت مطالب اساسی نمی نویسند و چرا اعتراضات مردم را منتشر نمی کنند؟ آخر ما به چه کسی باید بگوئیم که تغییر ساعت زندگی ما را مختل کرده است.

من که زنی خانه‌دار هستم و دو تا بچه کودکستانی و دبستانی دارم از ساعت چهار صبح باید بچه‌ها را از خواب بیدار کنم و برای رفتن به مدرسه و کودکستان آماده سازم، از طرفی من نمیتوانم از ساعت شش بعد از ظهر بچه‌هایم را بخوابانم. فردا چه کسی مسئول بیمار شدن و رفوزه شدن بچه‌هایم خواهد بود، اکثر بچه‌ها سر کلاسهای درس مدام در حال چرت زدن هستند، طبیعی است که بیخوابی و یا بد خوابی آنها را بزودی از درس و مشق خواهد انداخت.

از: مطبوعات فرانسه

شاخ افریقا در آستانه جنگی دیگر

باعقب نشینی نیروهای منظم سومالی ازاتیوپی آتش جنگ درایالت اوگادن فرونشسته اما گزارشهائی که از شاخ افریقا میرسد نشان میدهد که آدیس آبابا و موگادیشو در استانه جنگ جدیدی قرارگرفته اند.

ادیس آبابا سومالی را به ادامه «فعالیت های خرابکارانه در جنوب شرقی» اتیوپی وموگادیشو اتیوپی را به بمباران بخش های شمالی سومالی متهم میکنند. رادیو موگادیشوروز جمعه گزارش داد که دوشکاری بمب افکن میگ ۲۱ نیروی هوائی اتیوپی شهر «کالاپید» را در شمال شرقی سومالی بمباران کردند در حالیکه کشورهای باختری و بویژه امریکا اطمینان داده اند که پس از تخلیه اوگادن نیروهای اتیوپی در مرزهای سومالی متوقف خواهند شد. از دیدرهبران موگادیشو آدیس آبابا با پیش کشیدن شرایط سنگین برای امضاء قرارداد صلح و دست زدن به عملیات تحریک آمیز خود را برای حمله بخاک سومالی آماده میکند.

وزیرامورخارجه اتیوپی روزچهارشنبه برای نخستین بار مسئله دریافت غرامت جنگی را از سومالی پیش کشید و باین ترتیب یک شرط دیگر برای برقراری «صلح پایدار» در شاخ افریقا عنوان کرد.
دوشرط قبلی اتیوپی برای پایان دادن باختلافهای آدیس آبابا و موگادیشو عبارت از این بود که سومالی رسماً از دعاوی ارضی خود نسبت به اتیوپی، کنیا وجیبوتی چشم پوشد و اصل عدم توسل به زوررا در حل اختلافهای بین المللی بطوردقیق بکاربندد.

وزیرامورخارجه اتیوپی تاکید کرد تا وقتی که سومالی این سه شرط را نپذیرفته است برقراری «صلح پایدار» در شاخ افریقا امکان پذیرنخواهد بود.

ازدیدناظرآن آگاه اتیوپی با پیش کشیدن این شرایط و متهم کردن موگادیشو به عملیات خرابکارانه در جنوب شرقی آن کشورزمینه را برای حمله بخاک اتیوپی فراهم میسازد. باوجودپایان جنگ درایالت اوگادن نیروهای کوبا نه تنها خاک اتیوپی را ترک نکرده اند بلکه بموجب گزارش منابع امریکائی پیوسته واحدهای نظامی خودرا در این کشور تقویت میکنند.

در حال حاضر پانزده یا شانزده هزار سرباز کوبائی در اتیوپی بسر میبرند اما ظاهراً شماره مستشاران نظامی شوروی از یکهزار نفر تجاوز نمیکند.

نیروهای سوئدی سازمان ملل

سرگرد یان توربزوم، یکی از افسران سوئدی است که قوای او قسمتی از نیروی صلح سازمان ملل را در جنوب لبنان تشکیل می دهند
این عکس افسر فرمانده سوئدی را در یکی از پستهای بازرسی که پل خردالی در جنوب لبنان در کنار آن قرار گرفته است نشان میدهد.

عکس رادیوئی آسوشیتدپرس

باحتمال زیاد نخستین هدف کوبائیها پاک کردن ایالت «اری تره» از وجودجنبش های آزادی بخش است آخرین گزارش نشان میدهد که هم اکنون واحدهای کوچکی از نظامیان کوبائی در جبهه «اری تره» مستقر شده اند.

کوبائیها پس از فراغت از «اری تره» ممکن است در حمله جدید نیروهای اتیوپی بمرزهای سومالی شرکت کنند اما ازدید ناظران سیاسی غرب کمتراحتمال میرود دولت سرهنگ هایله ماریام، بخطر جنگ باسومالی تن دردهد. امریکا و دیگر کشورهای غربی به پرزیدنت «بار» اطمینان داده اند که درصورت حمله نیروهای آدیس آبابا بمرزهای سومالی هرگونه کمک نظامی در اختیار ارتش موگادیشو خواهند گذاشت.

بی شک با تجاوزنیروهای اتیوپی به خاک سومالی شاخ افریقا بمیدان یک درگیری مسلحانه بین المللی تبدیل خواهد شد.
دولت پرزیدنت باراکتون دربرابر یک مشکل بزرگ، مشکل پناهندگان سومالیائی که از ایالت اوگادن فرار کرده اند قرار گرفته است.

بموجب آماری که از جانب کمیسرعالی سازمان ملل متحد در مسایل مربوط به پناهندگان انتشار یافته در اوایل ماه مارس (یک ماه پیش)شماره پناهندگانی که از اودگان به سومالی فرار کرده اند به هشتصد هزار نفر میرسید.

وجوداین پناهندگان که بیشتر آنها مسلح هستند امنیت سومالی را تهدید میکند. برخی از پناهندگان که جزو نهضت های آزادی بخش سومالی غربی هستند از رژیم موگادیشودل خوشی ندارند و دولت موگادیشورا عامل اصلی شکست جنبش های آزادی بخش در مبارزه با نیروهای اتیوپی میدانند. آنها می گویند با آغاز حمله نیروهای کوبائی و اتیوپی سومالی شتاب زده واحدهای ارتش منظم خودرا از اوگادن خارج کرد و از جنبه سیاسی نیز رهبران سومالی نتوانستند موافقت غرب را برای شرکت درنبرد علیه اتیوپی بدست آورند.

وجودهزاران جنگجوی مسلح سومالیائی وابسته به جنبش های آزادی بخش ایالت اوگادن ممکن است امنیت سومالی را در آینده دور یا نزدیک بخطر بیاندازند.

من انورسادات
واینست داستان زندگیم (۱۳)

من حاضر نیستم خود را در گیر چانه زدنهای بی معنی بکنم

من دستور تشکیل یک جلسه با شرکت کلیه فرماندهان نظامی نیروهای مسلح خود را صادر کردم و گفتم که بهیچ وجه نباید نیروهایمان را از ساحل شرقی کانال سوئز به عقب بیاوریم. تصمیم من برای قبول آتش بس هم همانشب گرفته شد. مدت ده روز ما در برابر مدرن ترین و پیشرفته ترین سلاحهای آمریکائی جنگیده بودیم همه خیال میکردند که اتحاد جماهیر شوروی هم از ما همان حمایتی را کرده بود که آمریکا از اسرائیل، ولی حقیقت جریان کاملا متفاوت بود. من تنها با اسرائیل رو در رو نبودم، بلکه ایالات متحده آمریکا هم در کنار اسرائیل و در برابر من قرار داشت. در حالیکه شوروی پشت سر من ایستاده و منتظر سقوط کامل ما بود، روسها میخواستند بما ثابت کنند که قابلیت جنگیدن نداریم، چون کار شناسان و مستشاران آنها را از مصر اخراج کرده بودیم و اینکه مصر چاره ای ندارد جز اینکه بار دیگر از هر جهت متکی به شوروی گردد. لئونید برژنف در همان زمان به دوست من پرزیدنت بومدین که همزمان با جنگ اکتبر مشغول دیدار از شوروی بود، چنین نظراتی را ابراز داشته و طی یکی از گفتگوهایشان برژنف با عصبانیت فراوان گفته بود انور سادات یک احمق است که باعث ایجاد ضرر و زیانهای جبران ناپذیر برای مصر شده است.

آتش بس در جبهه، ساعت نوزده روز ۲۲ اکتبر اعلام گردید، دو ساعت پس از آن بود که اسرائیلی ها چندین ستون نیرو را از موضع هایشان، در ساحل غربی کانال با سرعت زیاد بحرکت در آوردند، یکی از این ستونها بسوی سوئز و دیگری در جهت شمال بسوی اسماعیلیه حرکت کردند.

هدف از اینکار قطع خطوط تدارکاتی برای رسانیدن آذوقه و مهمات به نیروهایمان در سینا بود. من بلافاصله با دو ابر قدرت تماس گرفته و با اشاره به نقض آتش بس توسط اسرائیل گفتم: من حاضرم نیروهای شما در خاک مصر پیاده شده و ناظر اجرای آتش بس گردیده و اسرائیل را وادار کنند به خطوط روز ۲۲ اکتبر عقب نشینی کند. در غیر اینصورت بگذارید من خودم آنها را بعقب برانم و این اقدام مرا نقض آتش بس به حساب نیاورید من داشتم میکوشیدم نگذارم آمریکا به نفع اسرائیل وارد ماجرا شود.

عکس العمل شوروی تمرکز دادن نیروهایش در منطقه مدیترانه بود در حالیکه آمریکا آماده باش اتمی اعلام کرد و از آنجا که واشنگتن در باره این آماده باش با متحدانش در سازمان ناتو قبلا مشاوره نکرده بود، اینکار آمریکا باعث گرفتاریهای زیادی برای واشنگتن گردید افکار عمومی اروپا در سال ۱۹۷۳ برعکس سال ۱۹۶۷ علیه اسرائیلی ها و طرفدار اعراب بود.

اسرائیلی ها عقب نشینی کرده و در محلی بنام «دیور سوار» در ساحل غربی کانال موضع گیری کردند و ما هم با تانکهای جدیدی که توسط پرزیدنت بومدین و مارشال تیتو برایمان ارسال شده بود، آنها را محاصره کردیم. مذاکرات جهت جدا سازی نیروهای مصر و اسرائیل تحت نظارت سازمان ملل متحد در کیلومتر ۱۰۱ جاده قاهره ـ سوئز آغاز گردید، من برای شرکت در کنفرانس سران اعراب عازم الجزایر شدم ووقتی مراجعت کردم مذاکرات جدا سازی بجائی نرسیده بود بلافاصله دستور دادم این مذاکرات قطع گردد و گفتم: «من حاضر نیستم خودم را درگیر این نوع چانه زدنها و کارهای بی معنی بکنم».

در دسامبر ۱۹۷۳ من آماده بودم که موضع اسرائیلی ها در «دیور سوار» را نابود کنم و جنگ فرسایشی را شروع کردیم که طی آن هر روز مقداری پیش روی میکردیم گاهی چند متر و گاهی چند میل ولی در هر حال پیشرفت داشتیم

روز یازده دسامبر، کی سینجر بدیدن من آمد. به او گفتم: من نمیتوانم اینگونه مذاکره کردن را قبول کنم و تصمیم دارم با حمله ای موضع اسرائیلی ها در «دیور سوار» را نابود کنم. کی سینجر گفت: بهتر است بدانید اگر دست به اینکار بزنید پنتاگون (وزارت دفاع امریکا)دست به جوابگوئی زده و عکس العمل نشان خواهد داد.

گفتم: مسئله همین است، بگوئید ببینم نظر آمریکا چه خواهد بود؟

کی سینجر گفت: آیا میدانید وقتی شما از دو ابر قدرت خواستید مداخله کرده و اسرائیل را وادار به عقب نشینی به خطوط ۲۲ اکتبر کنند و گرنه خودتان اقدام لازم را خواهید کرد وزارت دفاع امریکا چه نقشه ای کشیده بود؟ ما تصمیم گرفته بودیم، اگر شورویها در غرب کانال نیرو پیاده کنند، آمریکا بلافاصله به صحرای سینا نیرو فرستاده و کار مصر را یکسره بکند، هدف ما این بود به شما نشان دهیم، مسکو قابل اعتماد و اتکاء نیست و برای اینکار ما به شما ضربه ای میزدیم که در واقع به شوروی زده باشیم امروز هم ما در موقعیتی نظیر آنموقع هستیم. اگر شما بکوشید نیروهای اسرائیلی حاضر در «دیور سوار» را نابود کنید، آمریکا به مصر حمله خواهد کرد و چون چنین حمله ای بخشی از سیاست کلی واشنگتن است، بغیر از آن پنتاگون میخواهد انتقام شکست سلاحهای آمریکائی داده شده به اسرائیل در آغاز جنگ را هم از مصر بگیرد.» در پایان کی سینجر گفت: «آیا شما واقعا میخواهید نیروهای اسرائیلی را که به دیور سوار نفوذ کرده اند از بین ببرید؟»

من گفتم: «اصلا اینطور نیست، شما خوب میدانید من مردی طالب صلح هستم، اگر شما از ابتکار صلح من در سال ۱۹۷۱ استقبال و حمایت کرده بودید این جنگ صورت نمیگرفت.»

و چنین بود که من و کی سینجر شروع به گفتگو برای جدا سازی نیروهای مصر و اسرائیل کردیم تا بالاخره به هدف نهائی که صلح باشد برسیم.

دو ماه قبل از اینکه در اجرای ابتکار صلح خود در ماه نوامبر گذشته به بیت المقدس مسافرت کنم از طریق سفیر مصر در واشنگتن مطلع شدم که نامه ای خصوصی از طرف پرزیدنت کارتر و بخط خود او برای من در راه میباشد. ممکن است بعضی ها تصور کنند پرزیدنت کارتر در این نامه از من خواسته بود که دست به اقدامات خود برای دستیابی به صلح در خاور میانه بزنم. ولی او چنین کاری نکرد، اگر چه نامه او حاوی یک بررسی همه جانبه از اوضاع خاور میانه بود که باعث گردید برای اولین بار افکار من متوجه اقداماتی شود که بعدا انجام دادم.

از ماه آوریل ۱۹۷۷ که من از واشنگتن دیدار کردم رئیس جمهور آمریکا و من بطور دائم از طریق سفیر امریکا در قاهره و سفیر مصر در واشنگتن با یکدیگر مکاتبه خصوصی داشته ایم و در این مکاتبات علاوه بر تبادل افکار و عقاید به بررسی و مرور اوضاع پرداخته قدمهای بعدی هر دو یمان به توافق رسیده ایم جیمی کارتر بخوبی از موانع روانی ایکه اعراب و اسرائیلی ها را از یکدیگر جدا کرده اطلاع کامل داشت او میبایست هنگامیکه من با او در واشنگتن ملاقات کردم باین مطلب پی برده و به این نتیجه رسیده باشد که همین موانع روانی موجود بین اعراب و اسرائیل اجازه نخواهد داد او در راه کسب صلح در خاور میانه اقدامی سازنده و اساسی بکند.

پرزیدنت کارتر نه تنها با شخص خودش صادق است بلکه با دیگران نیز همینطور میباشد و بنظر من کارتر باین دلیل میتواند با دیگران صادق و یکرو باشد که با خودش هم همینطور است و بهمین دلیل هم من هرگز در مناسباتم با او اشکالی نداشته ام. بهنگام طرح بحث با کارتر من با مردی رودررو هستم که بخوبی از آنچه من طالب آن هستم مطلع است، مردی که نیروهای محرکه زندگی اوایمان خلل ناپذیر مذهبی و عقاید متعالی میباشد، مردی که مانند من در اصل یک کشاورز بوده است.نامه ای که در بالای آن اشاره کردم در اصل فقط یک بررسی کلی اوضاع خاور میانه بود ولی در عین حال حاوی پیشنهاد یک سری اقدامات کاملا جدید برای من نیز بود.

من دست بریک بررسی کاملا تازه و جدید از بن بستی که اعراب و اسرائیل با آن روبرو بودند زدم و تشخیص دادم که هر دو سوی مسئله خاور میانه یعی هم اعراب و هم اسرائیلی ها در آستانه درگیر شدن دوباره در یک دایره بی پایان هستیم، دایره ایکه درسی سال گذشته بارها در آن گرفتار شده ایم. علت اصلی و اساسی این وضع هم هیچ چیزی جز همان موانع روانی بین اعراب و اسرائیل که به آن ها اشاره کردم نبود.

(ادامه دارد.)

از: یونایتدپرس

کشمکش بر سر صحرای باختری فزونی گرفت

جنگی که بر سرآینده این سرزمین خرد و بیابانی درگرفته در حالی وارد سومین سال خود شده است که طبق نشانه هایی روزافزون حقوق حاکمیت ملی هر سه کشورموریتانی ـ مراکش و الجزایر واقعی ترین موجودیت هایی هستند که پای بود و نبودشان در این کشمکش در میان است.

مراکش و موریتانی دو کشوری هستند که مستعمره اسپانیایی سابق صحرای باختری را با ذخایر فسفات سرشاری که در آن وجود دارند در ۱۹۷۵ بین خود تقسیم کرده اند. ده ها هزار نفر ازسکنه سابق صحرا که مردمان بومی این سرزمین را تشکیل می دادند به الجزایر که در سمت جنوب قرار گرفته است گریخته اند. سلطان حسن دوم پادشاه مراکش و«مختار الدادا» رئیس جمهورموریتانی دولت الجزایر را متهم کرده اند که با پشتیبانی کردن از نهضت آزادی بخش صحرا در حقیقت در صدد برانداختن رژیم های آنان بر آمده است. نهضتی که الجزایر از آن پشتیبانی می کند نام «جبهه پولیزاریو» برخود نهاده است. و این اسمی است که سابقه اش به زمان چیرگی استعماری اسپانیولی ها میرسد «پولیزاریو» مخفف جبهه خلق برای آزادی «ساقیة الحمرا» و «ریودواورو» است و اینها اسامی دو ولایتی هستند که در روز های فرمان روایی استعمار اسپانیایی در صحرای باختری وجود داشته اند.
سیاستمداران الجزایری الحاق صحرا به قلمرو های مراکش و موریتانی را تهدید مستقیم برای انقلاب الجزایر دانسته اند. این الحاق مرز های مراکش را تا بخش جنوبی الجزایر که معادن متعددی در آن قرار گرفته اند و مراکش زمانی در جریان جنگ سرحدی ۱۹۶۳ دو کشور ادعای مالکیت آن را عنوان کرده است بسط می دهد. الجزایریها بیمناکند که مراکش سرحدات خود را باز هم در جهت شمال و تا درون الجزایر و یا به سمت جنوب تا داخل موریتانی توسعه دهد و این ناحیه اخیر جایی است که دولت مراکش آن را از ۱۹۷۳ تا کنون قسمتی از قلمرو خودش به حساب آورده است.

موریتانی جنبش استقلال طلبی صحرای باختری را تهدیدی می داند که مالا متوجه اساس موجودیت آن کشور است. پولیزاریو که در دوران سلطهٔ اسپانیائیان بطور عمده مرکب از دانشجویان و تبعیدیان و آوارگان سیاسی بوده است اکنون بصورت نیروی سیاسی و نظامی بغایت سازمان یافته ای تحول یافته که آن را به نماینده اکثر آوارگان صحرای باختری خصوصا آنهایی که به الجزایر گریخته اند تبدیل کرده است.

صحرایی ها که در ارتش مستعمراتی اسپانیا تجارب نظامی اندوخته اند در حال حاضر آموزش های رزمی را در اردو گاه هایی که جایشان در داخل بخش جنوبی الجزایر قرار گرفته است دریافت می کنند. از بیش از دو سال پیش تا کنون اینها هستند که دسته های زرمندگان مسلح را با خمپاره ها ـ مسلسل های خودکار ـ موشکها و نارنجکهایشان به انطرف سرحدات صحرا گسیل داشته اند تا هدفهای نظامی و سوق الجیشی را در درون قلمرو موریتانی در هم بکوبند.
موریتانی با ارتش واقتصاد ناتوان خود تا امروز هدف درجه اول این رزمندگان بوده است. دسته های فدائیان پولیزاریو اخیرا به نابود کردن بخشی بزرگ از راه آهنی توفیق یافته اند که تنها منبع درآمد ارزی موریتانی ـ یعنی معادن سنگ آهن آن را به نقطه صادراتی کرانه اقیانوس اطلس مربوط می کند.
استقلال طلبان تحت رهبری «پولیزاریو» تا کنون در موارد متعدد در جریان رخنه هایشان به قلمرو موریتانی تا پایتخت این کشور ـ نواکشوت ـ که ۳۸۰ کیلومتر دور تر از مرز صحرا قرار گرفته است ـ پیش رفته اند.
رئیس جمهورموریتانی آشکارا اعتراف کرده است که ارتش وی آن اندازه توانایی ندارد که از امنیت کشور در برابر حملات مسلحانه پولیزاریو دفاع کند و بهمین دلیل است که پنج هزار نفر از سپاهیان مراکشی طبق استمداد مختار الدادا به موریتانی فرستاده شده اند. تا نیرو های مسلح او را در نبرد بر ضد استقلال طلبان مصمم صحرای باختری یاری دهند. اعتراف رئیس جمهور موریتانی به ناتوانی رژیم وی باضافه دعاوی ارضی مراکش نسبت به موریتانی که سوابق تاریخی دارد باعث تقویت این نگرانی شده است که سربازان مراکشی ممکن است حتی بعد از برطرف شدن خطری که در حال حاضر از ناحیه رزمندگان پولیزاریو در کمین موریتانی می باشد ـ کماکان بعنوان نیرویی اشغالگردر این سرزمین باقی بمانند.
یکی از رزمندگان پولیزاریو می گوید: هر بار که ما به موریتانی حمله می کنیم خود را تنها با سربازان مراکشی روبرو میبابیم. برای ماموریتانی چیزی است که بعنوان کشوری با موجودیت مستقل دیگر وجود خارجی ندارد.
برای سلطان حسن دوم پادشاه مراکش نهضت استقلال طلبی صحرای باختری مظهر تهدیدی از یک قماش کاملا متفاوت است.
پادشاه مراکش که تا کنون اماج سوء قصد های متعددی برای قتل شخص وی بوده و در معرض دسیسه های پی در پی دشمنانی قرار گرفته است که قصد بر پا کردن کودتا برای سرنگون کردن حکومت وی را داشته اند با ضمیمه کردن بخشی از اراضی صحرای باختری که معادن سرشار فسفات در آن قرار گرفته به خاک اصلی مراکش وجهه ملی وافری کسب کرده است.
اقدام وی در این مورد از طرف تمام احزاب مراکش و حتی مخالفان او مورد تائید قرار گرفته است زیرا از برکت این اقدام مواهب مادی بیشماری نصیب مراکش شده که افزایش سهم این کشور از ذخایر شناخته شده فسفات دنیا از ۳۷ درصد به تقریبا ۶۵ درصد قسمتی از آن است. فسفات به تنهایی در حدود ۶۰ در صد از تمام صادرات مراکش را تشکیل می دهد و از اینجا می توان دریافت که عقب نشینی از صحرای باختری نه تنها اقتصاد مراکش بلکه سرنوشت سیاسی آن را نیز بطور جدی دچار خطر خواهد کرد.
مقامات مراکش الجزایر را متهم داشته اند که با حمایت کردن از فکر ایجاد یک صحرای مستقل باختری در پی آفریدن کشوری هستند که نقش دست نشانده الجزایر را ایفا خواهد کرد و به آن اجازه خواهد داد که برای خود دالانی برای رسیدن به اقیانوس اطلس بوجود آورد. با اینحال رهبران مراکش بطور خصوصی اعتراف می کنند که آرزوی دست یافتن به کرانه اقیانوس اطلس از طریق ایجاد دالان کذایی نقش بسیار اندکی در ابراز دشمنی های کلی الجزایر با دعاوی ارضی مراکش در صحرای غربی ایفا می کند.

بقول یک دیپلمات مراکشی آنچه که الجزایریها واقعا چشم دیدنش را ندارند یک مراکش پر قدرت و برخوردار از اقتصادی نیرومند است. بومدین (رئیس جمهور الجزایر) فداکاریهایی را که کشور خودش بخاطر رسیدن به سوسیالیسم تحمل می کند با منطق این ادعا توجیه کرده است که با مراکشی ها در همسایگی دیوار بدیوار الجزایر از الجزایریها تهیدست تر هستیم. او نمی خواهد اجازه دهد که مردم الجزایر قدم از مرز های کشورشان فرا تر بگذارند. و در مراکش شاهد وجود گل و میوه پر سفره خانواده های مراکشی باشند. صحرای باختری بیابان قفر و عریانی است که در گذشته آن را گاهی «بیابان بیابان ها» نامیده اند.
صد ها و هزاران فرسنگ از این برهوت خاموش را صخره های سیاهی پوشانده که برای آن شباهتی غریب با یک پارکینگ هیولا بوجود آورده است.
صرف نظر از آبهای مساعد برای صید ماهی که در نزدیکی کرانه های غربی صحرا قرار گرفته اند ـ در سراسر این منطقه آثار زندگی جانوری بسیار نادر است.
بارانهایی که در فصل زمستان به ندرت می بارد هوای کشنده این سرزمین خاموشان را که در تابستان گدازنده و در زمستان غالبا خشک و تباه کننده است اندکی معتدل تر می کند. این بارندگیها ضمنا تنها منبعی است که آب آشامیدنی مورد نیاز «صحرانشینان» را فراهم می آورد.

از: کریسچن ساینس مونیتور

ظهور پدیده ای نو در حیات سیاسی پرتغال

تورمی که با سرعت سرسام آور در افزایش است با شیوع بیکاری ـ و اکنون با بودجه ملی جدیدی که از طرف دولت پرتقال تنظیم شده و در آن سنگینی بار مالیاتها بر دوش مالیات دهندگان به سطح شیاع رسیده است همه دست بدست هم داده اند تا گرایش تازه ای را که افکار عمومی پرتغالیان به «سمت راست» نشان میدهد نیرومندتر کنند.

در سطح دولتی، ترکیب کابینه ای که از ائتلاف احزاب حاکم بر سر کار آمده است نیز بنوبه خود گرایش به راست را بعنوان نوظهورترین پدیده در حیات سیاسی پرتغال منعکس می کند.
سوسیالیستهای پرتغالی که در تابستان انقلابی داغ ۱۹۷۵ دست رد بر سینه دمکراتهای «سانتریست سی ـ دی ـ اس ـ» (حزب محافظه کار) میزدند و آنها را بعنوان راست گرایان افراطی و حتی «فاشیست ها» بباد دشنام میگرفتند ـ اکنون رهبران این حزب را به چشم شرکای ائتلاف دولتی نگاه میکنند ـ گرچه در کابینه ای که بتازگی در «لیسبن» بر سر کار آمده است سوسیالیستها نقش شریک «مهتر» و وزیران وابسته به دمکراتهای سانتریست وظایف شریک «کهتر» را بر عهده گرفته اند.

«ماریو سوارش» نخست وزیری که در عین حال مرد شماره یک حزب سوسیالیست پرتغال است، سیاستمداران «سی ـ دی ـ اس» را «سانتریستهایی» مینامد که وطن پرستی آنان سزاوار ستایش است.

حیات ملی پرتغال ـ در شکل روزمره خود سیاق تازه «راست گرایی» را بطور خاص در مدارس این کشور به نحو چشمگیری منعکس میکند. حتی در شهر جنوبی «بژا» که تا کنون آن را یکی از پایگاههای مهم نفوذ حزب کمونیست پرتغال میشناختند دمکراتهای «سانتریست» دست راستی بسیاری از شوراهای محلی دانش آموزان را به تصرف خود در آورده اند در حالیکه این شوراها تا گذشته ای بسیار نزدیک تحت سلطه تقریبا انحصاری دانش آموزان کمونیست و یا چپهای افراطی قرار داشته اند. یکی از آموزگاران محافظه کار علاقه ای را که بسیاری از دانش آموزان دبیرستانهای پرتغال به راست گرایی نشان میدهند زائیده میل آنان به ثبات و آرامشی میداند که غلیان های انقلابی چهار سال گذشته آن را نابود کرده است. جوان دانش آموزی که در شورای دانش آموزان یکی از مدارس همان شهر «بژا» عضویت دارد در توضیح بالا گرفتن نفوذ حزب دمکراتهای سانتریست بین جوانان کشور گفته است که این گرایش مرهون ارائه شدن آزادیهای بزرگتر در تمام سطوح به دانش آموزان دبیرستانها از طرف حزب دست راستی است. وی میگفت که این توسیع مخصوصا در شورایی که خودش یکی از نمایندگان آن بشمار میرود، صادق است. زیرا در این شورا سابقا تنها چیزی که دانش آموزان عضو میتوانستند بشنوند، عبارت از ترنم پایان نیافتنی موسیقی انقلابی بوده است. و عناصر کمونیست آنقدر در پیگیری این رفتار ملال آور پافشاری بخرج دادند که سرانجام دانش آموزان عضو را خسته کردند و به حضور یافتن آنان در جلسات شورا عملا پایان دادند. اکنون که اکثریت در این شورا به دمکراتهای «سانتریست» تعلق گرفته است جوانان عضو آزادند که هر نوع موسیقی را طبق علایق خودشان انتخاب کنند و در نتیجه همه دانش آموزان بار دیگر در جلسات شورا حاضر میشوند.

در شهر صنعتی «ستوبال» دبیری که در یکی از مدارس عالی تدریس میکند و این مدرسه نیز بتازگی در زیر نفوذ محافظه کاران قرار گرفته است ـ ضمن برشمردن دلایل شکست کمونیستها در برابر راست گرایان سخن از لجاج ها و در عین حال رفتار آمیخته با عوام فریبی عناصر دست چپی بعنوان دلیل مهم ناکامی آنها به میان آورده است. طبق اظهار این شخص فرهنگی ـ دست چپی ها در زمان چیرگی بر شورای محلی دانش اموزان این مدرسه نویدهایی به جوانان عضو میدادند که اینان خودشان از قبل یقین داشتند که چنان وعده هایی هرگز جامه عمل نخواهد پوشید.

یکی از تظاهرات ناهنجار واکنش هایی که رفتار عناصر دست چپی در جوانان پرتغالی بوجود آورده و حکایت از نیرومندی گرایش تازه میکند اخیرا بصورت ظهور علامت صلیب شکسته (متعلق به نازیهای هیتلری) و پسترهای حاوی تصاویر «آنتونیوسالازار» دیکتاتور پیشین پرتغال بر دیوارهای متعددی از دبیرستانهای لیسبن و بسیاری دیگر از شهرهای کشور خودنمایی کرده است. یکی از دبیرستانهای پایتخت پرتغال چندی پیش باین دلیل تعطیل شد که جوانان کمونیست و گروهی از دانش آموزانی که علامت یکی از احزاب دست راستی افراطی را حمل میکردند در جریان تظاهراتی به جان یکدیگر افتاده بودند.
در شهر «ایورتو» که در شمال کشور قرار گرفته است گروهی از دانش آموزان در دبیرستان «کارسیا ارتا» اخیرا تظاهرات خشونت باری برپا کردند که در آن دیوارهای مدرسه سراسر با پسترهای منقش به صلیب های شکسته پوشانده شد. دانش آموزان دست راستی در این تظاهرات سرود قدیمی فاشیستهای پرتغالی را دسته جمعی خواندند و پنجره های اطاق دبیران مدرسه را برای نشان دادن اعتراضشان به چیزی که برغم آنها عقاید توام با چپ گرایی دبیران مدرسه نامیده میشد سنگباران کردند.

در بخش مدرن لیسبن که بخاطر مجلل بودن بناهای گران قیمتش از محلات دیگر شهر ـ متمایز است، شعارهایی مانند «مرگ بر کمونیستها»، بتازگی ناگهان در همه جا بچشم خورده است. یک جامعه شناس جوان امریکایی که با جوانان مدارس عالی و دانشگاه ها حشر و نشر دارد و در لیسبن سر میبرد گفته است که «نازی» بودن ـ مخصوصا بین آن دسته از جوانان پرتغالی که به خانواده های طبقات متوسط و بالای جامعه وابستگی دارند و این روزها مهمترین هدفشان «شوکه» کردن نظم مستقر پرتغالی است به نوعی «مد روز» تبدیل شده است.

بسیاری از این «نازیها»ی نو گرویده همان جوانانی هستند که رایشان پیوستن به حزب چپ گرای افراطی «مائوئیست» پرتغال به معنای حضور داشتن در درون موج «مد روز» در فضای اشباع شده از تب انقلاب پرتغال بوده است.

یک گروه دست راستی افراطی که سابقا بکلی گمنام بود خود را مسئول آتش سوزی بزرگی معرفی کرده که چندی پیش باعث ویرانی بنای دانشکده علوم دانشگاه لیسبن شده است. در فردای روزی که آن آتش سوزی روی داد ـ شخص ناشناسی که خود را نماینده دارودسته ای بنام «فرماندهی دفاع تمدن باختری» معرفی میکرد در یک تماس تلفنی با دفتر خبرگزاری ملی پرتغال (آژانس «آنوپ») تهدید کرد که حملاتی نظیر آتش زدن دانشکده علوم دانشگاه لیسبن علیه دانشکده ها و مدارس دیگر پرتغال ادامه خواهد یافت. شخص ناشناس اضافه کرد که تقاضای عاملان برپا کردن آتش سوزی این است که تمام جوانان دست راستی که در ۱۹۷۵ در پرتغال بازداشت شده اند از زندانها آزاد شوند و علاوه بر این حزب دست راستی دمکراتهای سانتریست از سیاست پیوستن به ائتلاف دولتی تحت رهبری سوسیالیستها عدول کند.

اغلب ناظران بر آنند که تظاهراتی نظیر آنچه که به آتش سوزی در دانشکده علوم دانشگاه لیسبن منجر شد کار عناصر معدودی از پیروان گرایش تازه است که مانند مشتی از اوباش رفتار میکنند و اعمالشان را نمیتوان به حساب تمام طرفداران سیاق جدید گذاشت.

نیازمندیهای اطلاعات

تلفنهای: ۳۱۲۴۱۳-۳۱۱۲۲۷

نیازمندیهای اطلاعات تلفنی آگهی می‌پذیرد

فروش دست اول

قابل توجه‌شرکتهای ساختمانی بانك ها و نمایشگاهها
پاراوان کلاف چوبی دو رو فیبر پرس شده خارجی داخل باشبکه به‌ابعاد ۲ متر و ۵سانتی متردر۹۰ سانتی متر بمضخامت ٤سانتی‌متر تلفن ۶۵۸۳۹۲
۱ـ٤ آـ۱٤۰۵

اکازیون
مقداری وسائل منزل بعلت مسافرت بفروش میرسد تلفن ۶۸۷٤۳۰

مقداری مفتول آلمینیوم
به اضافه مقداری اشیاء عتیقه ساخت‌انگلستان‌و فرانسه تلفن ۶۵۸۳۹۲
آـ۱۷۱۹

فروش لباسهای نو و دست دوم خارجی شمیران قیطریه شاه خلیلی مهر ششم روبروی پلاک ۱۱
آـ۱۵۷

خرید اثاثیه

گالری فرش
شایان ۶۶۱۰۶۹ و ۶۶۶۲۳۰ خریدار قالی‌و قالیچه‌کهنه ونوکاخ ۷۹

فرش حاج علی بیگی خریدار فرش نو و کهنه ۹۶۹۲۵۹

فرش امید
بهترین خریدار فرش کهنه و نو
۳۴۵۶۵۵ـ۳۳۷۷۰۲

خرید و فروش قالی ۷۵۸۱٤۸

عامری‌خریداروفروشنده عادل فرش ۷۶۷۰۵۰

فروش اتومبیل

پیکان
پیکان استیشن تهران ح ٤۳ هزار تومان ۷۶٤۳۵۲
آـ۱۸۲٤

پیکان جوانان مدل ۲۵۳۶ رنگلیموئی با رادیو و ضبط قیمت ٤۵۰۰۰ تومان ۲٤۳۶۶٤
آـ۱۷۵٤

پیکان مدل ٤۷ بسیار تمیزبه قیمت ۱۹ هزار تومان به فروش میرسد تلفن ۲۶۷۸۹۵
آـ۱۷۵۵

پیکان دولوکس ۳۶ سبز حنایی کار کرد ۱۲۰۰ کیلومتر تلفن ۷۶۵٤۷۰
آـ۱۷٤۵

ژیان
ژیان ۵۲ لیموئی بفروش می رسد تلفن ۳۱۷٤۱۵
آـ۱۶۳۶

ژیان ۵۳ در وضعیت خوب تلفن ۹۶۶۳۳۸
آـ۱۷۵٤

ژیان ۵۳ زرد رنگ فروشی ۷۵۹۳۶۹
آـ۱۷٤٤

شورولت
شورولت کامارو ۷۲ بسیار تمیز بارادیو و رادیو پخش و کولربا قیمت مناسب‌فروشی از ۸/۵ الی ۱۲/۵ از ۲ تا ۶ تلفن ۸۵۳۲۲۶ و ۸۵۳۲۲۵ کرمانی زاده
آـ۱۷٤۳

شورولت بلیزر شایان ۷۷ گمرک شده بدون نمره بعلت مسافرت بفروش میرسد تلفن روزها ۳ـ۶۸۵۷۰۲ و شبها ۹۶۲۳۱۲

شورولت ایران مدل ۵۳ رنگ خاکستری متالیک قیمت ۳۵ هزار تومان مقطوع تلفن ۹۷۸۹۷۲

بی‌ام‌و
بی‌ام‌و ۵۱۸ صفر کیلو متر فروشی تلفن ۲٤۵۸۷۲
اـ۱۶۳٤

بی‌ام‌و ۵۱۸ مدل۷۷ دانشجوئی آبی متالیک تمیز بفروش می رسد فقط صبحها ۲۷۲۱۸۹ و ۳۲۸۳۵۱ ناصر

پژو
بفروش میرسد پژو ٤۰٤ ـ مدل ۷۱ سفید ـ بی‌واسطه تلفن ۳۸۸۱ـ ۰۲۲۲۱ گوهردشت

پژو ۱۰٤ آلبالوئی مدل ۷٤ فروشی تلفن ۷۸٤۱۳۲
آـ۱۷۰۵

فورد
فورد تانوس مدل ۷۷ جی ال رنگ متالیک رادیو پخش اتوریورزولوازم اضافی صبح ها ۶ـ۸۲۱۰٤۲عصرها۹٤۲۵۰۸ علیشاهی
۱ـ۳ آـ۱۷۵۰

فورد نیتو مدل ۷۳ چهار سیلندر٤۵۰۰۰ تومان یاتعویض ۳۰٤۶۱۰

فوردمستانگ ۶۸بفروش‌می‌رسد تلفن ۸٤۵۶۳۰
آـ۱۸۲۹

اپل
اپل مدل ۶۳ـ ۱۳ هزارتومان ۶۸۳٤۷۸

دوفین
دو عدددوفین ـ ۳ هزارتومان ۶۸۳٤۷۸

رنو
رنو ۵ چهار درب مدل ۳۶تلفن ۲۷۲۷۸۹
۱٤۰۷ـآ ۲ـ۱

لانچیا ۱۸۰۰مدل۷۵ متالیک تلفن ۲۸۰۸۲۱ از ساعت ۶ تا ۹ بعد از ظهر

آریا مدل ۵۰ طوسی با لوازم اضافی ۷۶٤۹۱۳

کامیونت
یکدستگاه‌کامیونت دای‌هاتسون دسزل مدل ۷۵ شاسی بلند شش چرخ باکارکرد کم بقیمت مناسب تلفن ۵۳۰۶۱۱
آـ۱۶۳۵ ۱ـ۳

تویوتای کرونا۷۶ رنگ‌نقره‌ای بفروش میرسد ۶۳۵۵۳۰
اـ۱۷۵۸

جیپ
جیپ جنگی مدل ۵۵ بسیار تمیز ۲٤ ولت ۲۲ هزار تومان فوری بفروش میرسد عصرها از ساعت٤ تا ۷تلفن ۸۰۶۱۹۶ سعید

دو دستگاه بلیزر ۷۸ تمامفول بعد ازظهرها ۶۵۹۷۱۷

خرید اتومبیل

جیپ‌جنگی‌و بلیز موردنیاز است .
تلفن ۸۵۸۳۷۶

خرید اتومبیل
ماشین های تصادفی ایرانی وخارجی‌درجا خریداریم‌تلفن ۵۵۲۵۸٤

فروشگاههای اتومبیل

پیکان نقد و اقساط با وام بانکی تلفن۶٤۱۹۵۶

انواع پیکان ۳۶ با وام بانکی وبااقساط شرکت گزینش ۹۶۰۱۰۲ـ۹۲۷٤۸٤

مینی‌بوس‌او‌ـ‌ام
انواع مینی‌بوس اوـام‌و کمپرسی ۲ تن اوـ ام آماده‌تحویل ۳۹۳۲۰۳ و ۳۱۶۲۸۱

داتسون
انواع اتومبیل های دیگر خرید و فروش معاوضه نقدو اقساط مشمول تخفیف خیابان شهناز چهارراه صفاتلفن ۷۶٤٤۸۲ ـ ۷۶۷۰۶۹

نمایشگاه‌اتومبیل ماشین‌سرا
نماینده‌رسمی‌اتومبیلهای
سوبارو
تحویل فوری ۲۶ تلفن ۶۳۱۰۲۵

تویوتا
کاریناکرونا وانت آماده تحویل با وام بانکی تلفن ۷۵۹٤۷۰

مرکز خرید و فروش
اتوبوس
مینی‌بوس
نشانی سیمتری سه‌راه مختاری تلفن های
۵۲۷۹۰۰
۵۳۶۳۰۱
۵۲۳۱۲۵
۵۳۹۳۲۰
گلپایگانی

نمایندگان‌مزدا در شهرستانها

وانت وسواری
مزدا
مشهد ـجواد عین‌افشار خیابان تهران مقابل‌پمپ بنزین تلفن ۲۶۶۲۱

وانت وسواری
مزدا
سبزوار ـ علی زارعی تلفن ۳۲۱۶

وانت وسواری
مزدا
شیروان ـ احمد کاظمی خیابان پهلوی

وانت وسواری
مزدا
شاهرود ـ عبدالجواد باقری جنب جاده تهران مشهد تلفن ۲۳۲۰

وانت وسواری
مزدا
بجنورد ـ فیض‌الله عضدی خیابان امیریه تلفن ۲٤۰۹

وانت وسواری
مزدا
گنبد ـ خیابان پهلوی فرهنک ساکت تلفن ۲۶۳٤و ٤۱۷۵

وانت وسواری
مزدا
تربت‌جام ـ اصغر توتونچیان بلوار بیرنیا خیابان نظامی

دوج گالانت
دوج لانسر
وانت واستیشن
کلت
نقد واقساط با بهره بانکی نمایشگاه‌اتومبیل‌پرویزکوروش کبیرنبش‌شهناز ۵ تلفن۷۵۳۹۵۸ و ۷۵۵۰۸٤

ولوو
انواع کامیونهای ولوو آماده تحویل تلفن ۳۱۶۲۸۱ و ۳۹۳۲۰۳

انواع پیکان و رنو با وام بانکی ۳۰ ماهه تلفن ۷۵۰٤۵۱ و ۷۵۱۸۳۰

کرایه اتومبیل

تراول تاکسی
عباس‌آباد
بااتومبیلهای تشریفاتی‌باراننده و بی راننده شبانه روز در خدمت‌شماست:تلفنهای ۸۵٤٤۳۱ و ۸۵٤٤۲۹ و ۸٤۸٤۵۱ و ۸۵۷۸۷۱

تکنوترافیك تاکسی
سرویس شبانه‌روزی
۲۳۵۷۸۰ ـ ۲۳۲۰٤۷

اتو تهران سرویس شهری مینی‌بوس‌ـ اتوبوس تلفن ۳۵۹٤۵۰ـ۵۱

میهن‌توریست تاکسی
شبانه‌روزی امیرآباد ۶۳٤۵۱۸ ۶۳٤۷۱۹

امریکن تاکسی‌سرویس
شبانه‌روزی۲۳۸۹٤۰و ۲۳۷۸۲۹

تعدادی اتومبیل‌با راننده جهت آژانس نیازمندیم ۷۳۰۰۷۷

شوش بار
حمل‌بار و اثاثیه منزل‌با بسته‌بندی‌درشهروشهرستان
۳۶۱۱۱۱
۳۶۱۱۱۲
۳۶۱۱۱۳
۳۶۱۱۱٤
بیمه ازمبداء تامقصد

جرثقیل کرایه

جرثقیل و تریلی شبانه‌روزی ناصر
از ۳ تن تا ۳۵ تن تمام شبانه‌روز آماده بکار میباشد
۹۷۱۳٤۹-۹۷۹٤۰۲

جرثقیل جاسب
۵۲۵۷۶۳ـ۵۲۷۸۱۸

تعمیر تلویزیون

تعمیرفوری تلویزیون رنگی و سیاه و سفیددر منزل نصب آنتن رنگی ۸۲۸۳٤۷

تعمیر تلویزیون‌گروندیك شاوب لورنس رنگی و سیاه و سفید و نصب آنتن‌رنگی‌فوری ۷۸۳٤۳۹

مرکز‌تعمیروسرویس فوری در منازل
فیلیپس بلموند
آر تی آی ـ شاوب‌لورنس
گروندیك‌رنگی
نصب آنتن رنگی و معمولی فوری
۳٤۸٤۲۹

تعمیرات‌رادیو ضبط و تلویزیون در منزل تلفن ۲۶۳٤۷۹
آـ۱۹٤۰

تزئینات‌ودکوراسیون

شرکت ۳۱۷
نقاشی ساختمان موکت کاغذ دیواری تلفن ۳۱۷٤۱۵
۱ـ۱۶ آـ۱۹۱۱

موکت نمدی بلژیکی با نصب متری ۲۲تومان تلفن۷۹۷٤۹۰

نقاشی پرده کرکره‌کاغذ موکت تلفن ۶۶۸۹۵۰

گروه زیبائی ساختمان
S-B-G
موکت ـ کاغذ دیواری‌ـ کف‌پوش ـ نقاشی ـ ساختمان تلفن۵۹۰۰۲۸

برای ساختمان شما

داربست فلزی
ایرانشهر
۸۲۶۳٤۸

فروش و نصب داربست ۸۵۶۲۵٤

نقاشی ساختمان مدرن فوری تلفن ۷۳۲۱۵۹

نقاشی‌مدرن‌ساختمان ۸٤۸۰۹۹

قیرو گونی واسفالت
باتضمین ۷۳۸٤۵۵ـ۷۳۰۱۰۸

آسفالت ،نقاشی،پارکت مقاطعه‌کاری مرغوب ۸۹۵۷۳۲

داربست‌پلیت
نصب فوری داربست فلزی ۷۳۶۰۱۹
آـ۱۸۹۰

نصب داربست فلزی ۷۳۰۳۶۲

داربست فلزی نصب فوری
کرایه‌وفروشی
تلفن: ۳۵۷۶۱۸ نورهاشمی

انواع پشم
شیشه ایرانی
تحویل فوری۶۲۶۰۱٤

انواع سفال
آجر فشاری‌نما بلوك بقیمت رسمی تحویل فوری تلفن ۲۷۶۵۶۳ و ۲۷۶۶۱

چکه
سقف
ایزولاسیون پشت بام با قیر پلاستیکی‌بدون کندن‌عایق قبلی باتضمین
شرکت ایزومر ۷۵۰۶۳٤

شستشوی مبل‌وفرش

قالیشوئی شربت‌اوغلی شستشو بااصول‌مذهبی ۹۲۶۱۸۹ ـ ۶۲۶۱٤۶

قالی‌شوئی وطن
۵۵۱۶۷۰

بدون ادعا
ناتالی اکسپرس خشکشوئی، موکت مبل فرش پرده و نظافت کلی ساختمان ۸۳۲۲۳۲ و ۸۳۷۹۰۳

شستشوی موکت ، کفپوش، متری ۳۰ ریال تلفن ۷۵٤٤۶۷

قالیشوئی رضوان
فوری تلفن ۳۵۲۶۸۷

تعویض رویه مبل
۶۶۰۰۲۸ و ۶۶۲۸۹۷

کلین سرویس پاکزا
خشکشوئی فرش مبل موکت وکلیه کفپوش ها با آخرین تکنیك تمیزتر و ارزانتر تلفن ۸۵۳۹۹۵

بهمن سرویس

بزرگترین خشکشوئی مبلمان فرش موکت پرده وتعمیر پرده کرکره
۸۵۶۵۱۰

شرکت ایران پالاگر
نظافت‌کلیه ساختمان‌شستشوی موکت و مبل تلفن ۷۵۵۷۷۹

کارخانه قالیشوئی زمرد ۹۲۱۷۷٤

قالیشوئی‌بیوك
بسرپرستی‌داریوش
رفوگری‌و رنگ برداری‌پذیرفته می شود تلفن ۵۵۱۳۶۰ و ۹۷۷۱۱۸

تعمیر یخچال

تعمیر انواع سردخانه یخسازی‌و یخچال های مغازه تلفن های ۷۳۹۲۸۵ و ۷۳۰۰۶۷

سرویس فوری آبگرمکن ۷۵۵۶۱٤

تعمیروسرویس شوفاژ

سرویس‌ونصب‌و تعمیرشوفاژ حومه شمیرانات
۲۶۲۶۹۸

نصب و نگهداری فوری شوفاژ ،تهویه ، برق ، ۸۹٤۱۵۱ و ۸۹۱۷٤۸

نصب‌شوفاژ و تهویه مطبوع و آب رسانی شرکت مکرول ۸۲۲۷۸۸

د رتمام نقاط تهران
نصب و سرویس شوفاژ و لوازم‌بهداشتی لوله‌کشی سرد وگرم و فاضلاب
۳۶۰۲۰۹
۳۶۰۶۹۶

تعمیر شوفاژ و نصب کولر تلفن ۷۶۱۶۰۱

سرویس شوفاژ ،نصب ونگهداری تلفن۶۵۳۰۵۱

شوفاژ
باقساط ۱۲ماهه
شرکت سپارش
تلفن ۶۳۷٤۷٤

تعمیربخاری آبگرمکن

سرویس بخاری و ابگرمکن ۶٤۷۷۹۹

لوله بازکنی

تشخیص ترکیدگی با دستگاه‌الکترونیك‌وترمیم
۹۲۶۱۵۶

لوله بازکنی فوری سعدی‌تلفن ۳۵۵٤۷۳

تشخیص‌ترکیدگی
لوله‌بازکنی و ترمیم
تلفن ۵٤۱۲۱۶

لوله‌بازکنی فوری
تلفن ۷۶۱۶۰۱

لوله بازکنی و ترکیدگی لوله
تلفن ۸۵۳۸۹٤

تشخیص ترکیدگی لوله و لوله‌بازکنی و ترمیم
۶٤۷۵۳۰

تشخیص ترکیدگی لوله و لوله باز کنی شبانه روزی فوری
۳۶۲۶۰۹

تشخیص
ترکیدگی
لوله بادستگاه الکترونیکی و لوله بازکنی و لوله‌کشی‌وترمیم
۶۵۹۰٤۷ و ۹۲۰۱۷۵

لوله بازکنی ترکیدگی و نشتیابی حومه شمیرانات
۲۶۲۶۹۸

تخلیه‌چاه

تخلیه چاه فوری
۹۳۰٤۷۲

ارزانترین تخلیه تراش چاه ولوله بازکنی تلفن ۶٤۸۵۵۲

تخلیه چاه تهران وشهرستان متری ۳۰ تومان ۹۶۹۵۱۳

تخلیه چاه و لوله‌بازکنی
۹۲۱۳۶۱

تخلیه‌چاه
۹۲۰۱۷۵ و ۶۵۹۰٤۷

تخلیه‌چاه
لوله بازکنی و ترکیدگی لوله
۳۶۰۲۰۹
۳۶۰۶۹۶

آگهیهای متفرقه

سالن پذیرائی قزل آلا
دلوار الیزابت برای جشنها عروسیها
تلفن: ۸۹۰۶۷۵

مولدبرق های سیار کرایه
تلفن های: ۳۵۵۵۶٤
نورهاشمی: ۳۵۵۵۶۵

گمشده

یک قطعه‌پروانه شماره۳۹۲ مربوط به حمل تفنگ ساچمه زنی مفقود گردیده از یابنده بتلفن ۵٤٤٤۲۲ اطلاع دهد.
حسن طیبی

دو جلد دفتر روزنامه و کل مربوط به‌شرکت سهامی پرس تاسو در تاریخ ۱۰/۱/۳۷ در تاکسی بین‌خیابان‌شیراز بهار و آیزنهاور مفقود گردیده از جوینده خواهشمند است به‌تلفن ۷۵۹۰۰۰ و ۷۶۹۰۰۰ اطلاع داده و مژدگانی دریافت نمایند .

آپارتمان‌فروشی

خواجه عبداله انصاری مقابل کوچه هفتم آپارتمان مساحت‌خالص ۱۲۰ متر ۳ اطاق خواب پارکینك ۸٤۱۵۵۸

خواجه‌نصیر طوسی آپارتمان مدرن ۲ اطاق خواب باآسانسور و شوفاژ ۸٤۱۵۵۸

خیابان خواجه عبداله انصاری مقابل کوچه هفتم‌سالن ۵۰ متری تجارتی‌با پارکینك و سرویس ۸٤۱۵۵۸

عباس‌آباد خیابان دیبا چهارراه امیراتابك آپارتمان تجارتی با آسانسور و تهویه تلفن مستقل ۸٤۱۵۵۸

آپارتمان لوکس
فروش استثنائی فوری دریوسف‌آباد خیابان ۳۷ مدبر پلاك ۱۶ در ساختمان ۳ طبقه تك واحدی ۲۱۵ متر بنای مفید دارای اتاق‌پذیرائی وناهارخوری‌۳اتاق‌خواب انباری، پارکینك بزرك تلفن،موکت، پرده‌کرکره کولر شوفاژ روشن در طبقه اول بالای پارکینك قیمت مقطوع ۹۰۰ هزار تومان تلفن ۶۲۸۶۵۵

عباس‌آباد مهناز کوچه دهم آپارتمان نوساز با پارکینك وشوفاژ
۸٤۱۵۵۸

برخیابان ۲۰ متری فرح‌جنوبی ۲ اطاق خوابه تك واحدی ۱۲۵ متر فروشی ۸۵۳۷۳۶
۱ـ۳ آـ۱۶۲٤

آپارتمان ۲ و ۳ و٤ اتاق خوابه واقع در وزرا جردن گاندی از ۷۰۰ هزار تومان ببالاآماده فروش‌تلفن۲۲۲٤۷۹ـ ۲۲۲٤۸۰
۱ـ۱۰ اـ۱۶۵۰

دربهترین‌منطقه‌مسکونی ونك
آپارتمان با ٤ اتاق خواب با تاسیسات و تجهیزات کامل بفروش میرسد آدرس‌خیابان شیرازگرمسارا بن بست‌کفائی پلاك ۳ بازدید از ساعت ۱۰ الی ۱۹ تلفن ۶۲۰۰۸۱
۱ـ٤ آـ۱۵٤۸

فرح جنوبی اپارتمان ۲ اطاق خوابه و آسانسور فروشی، ۸٤۷۹۸۲
۱ـ۳ آـ۱۶۲۳

فرمانیه چیذر آپارتمان ۲اطاق خوابه ۱۱۰ متر باآسانسور ٤۲۰ هزار تومان ۸۵۳۷۳۶
۱ـ۳ آـ۱۶۲۸

میرداماد جنب‌پلاك ۱۲۳ آپارتمان ۲ اطاق خواب با آسانسور و تهویه و پارکینك ۸٤۱۵۵۸

آپارتمان فروشی
۲و ۳و ٤ اطاق خوابه با سرویس کامل در وزراء ، گاندی ، پهلوی . جردن فروشی تلفن ۶۲۲۹۵٤ و ۶۲۳۵۱۱
آـ۷٤۲

دوره مستند سازی سیستم ها
۱۹فروردین بمدت۷روز تدریس بزبان فارسی
شرکت‌جنرال‌سیستمز (سهامی‌خاص)
تنها نماینده مرکز ملی محاسبات انگلستان در ایران
تلفن : ۸۵۶۱۱۷ ـ ۸۵۶۱۱۶

قابل توجه
فروشندگان لوازم بهداشتی ساختمانی‌وشرکت های‌ساختمانی وتاسیساتی محل جدیددفترفروش برنز ، تهران ـ شاهرضا چهارراه کالج ـجنب قرارگاه پلیس شماره ۹۷٤ طبقه چهارم‌ـتلفن: ۳۷۷۷۱۰

آپارتمان فروشی
یك اتاق خوابه و ۲اتاق خوابه مجهز به‌پارکینك وفن‌کوئل‌آسانسورواقع در خیابان صبا شمال شاهرضا پلاك ۲۱ تلفن ۶۶۷۰۳٤ ازساعت ۱۰تا ۱۳ و ٤ تا ۸ عصر

اپارتمان از ۳۰۰ هزار تومان ببالا از چهار راه قصر تا شمیرانات تلفن ۲۲۸۹۷۱تنکری
۱ـ۱۰

بعلت مسافرت آپارتمان فروشی ۲ اطاق خوابه تلفن ۲۳۰۱۳۲
آـ۱۷۳٤

خانه‌فروشی

ساختمان شخصی‌سازه طبقه باپارکینك شوفاژو موکت وآسانسوریکجایا تکواحدی‌فروشی‌خیابان شاه اردیبهشت شمالی کوچه میناپلاك ۳۵ تلفن ۶۶۵۹۷۹

فرح شمالی خانه ۳ طبقه ۱۷۵ متر ۳۵۰ متر بنا فروشی ۸۵۲۷۳۶
۱ـ۳ آـ۱۶۲۶

مستغلاتی ۳ طبقه و نیم مهندسی ساز با ۲ تلفن‌شوفاژ کولر و اقع‌در خیابان اریامهر کاج مناسب برای سکونت‌و شرکتها بدون واسطه بفروش میرسد تلفن ۶۵۲۶۲۱
آـ۱۷۳۷

ویلافروشی

نیاوران منزل ویلائی ۹۰۰ متر زمین ۵۵۰ متر زیربنا استخر ، لوکس با سرویس کامل نوساز ۶۲۶۹٤۵
آـ۱۷٤

ویلائی قدیمی ساز ۲٤۰ متره اطاق‌وتلفن فروشی ۸٤۷۹۸۲
۱ـ۳ اـ۱۶۲۵

باغ‌فروشی

مژده
دو قطعه باغچه ۶۵۶ متری‌با درختان ۱۲ساله واقع در غرب دانشکده تربیت‌معلم کرج (از خروجی‌اتوبان ۱/۵کیلو متر فاصله) به علت مسافرت فوری به‌فروش میرسد

میدان کرج
سازمان
املاک
تماشا
تلفن
۳۳۸۸
کد۰۲۲۲۱

سه‌دانگ باغ در حدود ۳هزار متر زمین در حصارك گرمسار بفروش میرسد تلفن ۶٤۵۵۵۵ ساعات اداری ۷۳۵۷۵۷منزل
آـ۱۵٤۷

کرج
چند قطعه باغچه آماده‌میوه از ٤۰۰متر‌ببالا‌با کلیه امکانات شهری‌و اقع‌در بهترین وخوش آب و هواترین‌منطقه کرج‌کنار جاده کرج قزوین بادسترسی نزدیک به اتوبان کرج‌باقیمت استثنائی با آینده مطمئن و اسناد مالکیت بفروش میرسد شبهاتلفن ۹۷٤۲۸۵ و ۹۷۹۹۶۹
آـ۱۷۲٤

سرقفلی‌مغازه

محل کار باتلفن و سیستم تلفن داخلی ومبلمان دفتری در خیابان تخت جمشید غربی واگذار میشود از ساعت۲الی ۷تلفن ۶٤۲۸۹۸

یکباب مغازه به مساحت سی متر مربع در خیابان باب همایون پاساژ جوانمرد ، بابدهی به فروش‌میرسد،۷۶۷۵۹۸

یك پانسیون با درآمد مکفی به اجاره یا فروش واگذار میشود ۸٤۶۱٤۸ از ۸ صبح‌تا۸ بعدازظهر

فروش سرقفلی ۳ باب مغازه در سعدی جنوبی با ۳ شماره تلفن به صورت یکجا یا مجزا تلفن اداره ۸۵۸۰۷۳ ـ ۷ منزل ۸۲۱۹٤۷ مینوفر

همه نوع مغازه جهت فروش و اجاره ۹۳۶۷۵۳
آـ۱۷۳۹

صد متر زیر زمین سی متر حیاط درب مستقل سرویس کامل جهت انبار یا کارگاه‌ـ فروشی یاسرقفلی . نواب ـ بوستان سعدی تلفن ۹۶٤۹۷۰

زمین‌فروشی

زمین صنعتی فروشی ۹۳۶۷۵٤

شهرك غرب و مهرشهر ۸۲٤۰۷٤

نقد و اقساط
داخل محدوده تهران شهرداری ناحیه ٤ زمین ۲۰۰ متری هر متر ۱۵۰ تومان با تامین آب وبرق درکیلو متر۱۹ جاده‌کرج باسرویس شرکت واحد دفتر فروش فرش کاشانیان خیابان کارون روبروی بیمارستان‌بابك تلفن ۹۶۷۱۷٤

اکازیون
زمین بقطعات ۵۰۰ و ۱۰۰۰ و ۵۰۰۰ متری درسرحدآباد ، فردیس، فرامرزیه کرج و ملارد جهت ویلاسازی و باغ نقد و اقساط فروشی‌تلفن ۹۳۹۵۵۹

اجاره‌آپارتمان

اجاره‌هر نوع‌ویلاآپارتمان ومحل‌کارتلفن ۹۳۶۱۸۱

آپارتمان های ۲ و ۳ اطاق خوابه مسکونی و محل کار تلفن۸۵۱۳۶۳

آپارتمان های ۲ و۳ و ٤ و۵ اطاق خوابه برای اجاره تهیه مسکن گلدهاوس تلفن ۶۵۰٤۱۳ و ۶۵۲۶۳۲

ویلای اجاره‌ای خیابان‌نفت ویلای۱۶طاقه باتمام وسایل اطاق مستخدم با وسایل‌کامل آب‌وبرق ، تلفن ،شوفاژ استخر ۷۸۰۲۹٤

اجاره محل کار فرح جنوبی۲ و۳اطاق خوابه ۸٤۷۹۸۲
۱ـ۳ آـ۱۶۲۷

ممنوع ویلا و اپارتمان‌جهت اجاره موجود است تلفن ۶۸۵۵۷۵
آـ۱۵۵۶ ۱ـ۲

۳اتاق خوابه‌باسرویس کامل نوساز ۵۵۰۰ تومان در وزرا اجاره داده میشود تلفن ۲۲۲٤۷۹ـ ۲۲۲٤۸۰
۱ـ۵ آـ۱۶۵۲

آپارتمان همکف ۲ اطاق خوابه نیمه مبله سرویس مدرن ، کولر فقط برای۲نفر مقطوع ٤۵۰۰ تومان تلفن ۷۵۱۳٤۲
آـ۱۷۵۶

آپارتمانی مدرن در مجموعه‌ای زیبا
۲ اطاقخواب. هالپذیرائی ناهارخوری سرویس ایرانی‌و فرنگی ، تلفن ، شوفاژ،کولر پارکینگ تمامبله . اجاره داده می‌شود تلفن ۷۵۵۵۶۰
آـ۱۸۲۲

ویلای اجاره
۳ اطاق خوابه در پهلوی ۹۰۰۰ تومان اجاره داده میشود تلفن ۶۲۲۵۱۱ و ۶۲۲۹۵٤
اـ۱۷٤۱

ساختمان از ۵۰ تا ۲۰۰ اطاق آماده‌فروش‌و اجاره ۹۳۶۷۵۳
آـ۱۷۳۳

جردن آپارتمان ۳ اطاق خواب با تجهیزات کامل اجاره ۲۳۳۷٤٤

نیاز آپارتمان اجاره

ویلا وآپارتمان در شمال شهر برای کارمندان عالی‌رتبه شرکت خارجی فوری نیازمندیم ۲۲۲۶۳۰ و ۲۲۷۵۱۱

تعدادی‌آپارتمان‌مسکونی وتجاری‌فوری‌نیازمندیم ۶۲۶۹٤۵

مستاجر خارجی
برای یك سفیر وروساء و کارمندان خارجی چند شرکت به تعدادی ویلا و آپارتمان مبله و غیر مبله نیازمندیم تلفن ۲۹۳۳۶۱ و ۲۹٤۶۸۸

نیازمندیم
به آپارتمانی که۳ اتاق خوابه دارای سرویس کامل و تلفن مستقل‌و پارکینگ باشد با تلفن ۲۲۲٤۷۹ـ۲۲۲٤۸۰
۱ـ۵ آـ۱۶۵۱

آپارتمان ۱و۲ اتاق خوابه جهت تعدادی خارجی نورا نیازمندیم ۶۸۵۵۷۵ـ ۶۸۵۲٤۸
آـ۱۵۵۵ ۱ـ۵

دفتر کار
تخت طاووس دو تا سه اطاق‌باتلفن مستقل‌مورد نیاز است تلفن صبح ها ۸ـ۶۲۳۵۹۶ عصرها ۹۵۷۰۶۰ فرسنگی

نیاز خرید آپارتمان

خریدار آپارتمان و ویلا ۲۸٤۳۸۰
۱ـ۸

نیاز خرید زمین

خریدار زمین افسریه ۳٤۱۳۵۹

آژانسهای اتومبیلهای کرایه‌ای

پارک وی های‌وی‌سرویس ۶۳۳۲٤۲ ۶۳۸۹۹۸	فرجام یلوتاکسی ۲۲۵۰۵۷ ۲۲۵۰۵۶
کندی تورینگ‌سرویس ۹۲۵۲۳۲ ۹۲۶۱۹۷	جردن جردن‌تاکسی ۲۲۲۳٤۵ ۲۲۲۳۳۶
بلوار الیزابت الیزابت‌تاکسی ۹۳۳۶۰۲ ۹۳۱۷۶۸	کورش کبیر پرسپولیس تاکسی ۸٤۰۶۶۳ ۸٤۱۳۲۶
سید خندان تکنوترافیک ۲۳۲۰٤۷ ۲۳۵۷۸۰	پل رومی رزتاکسی ۲۷۷۳۸۵ ۲۷۵۲۵۶
[illegible] پیمان‌تاکسی ۲٤۳۱۵۰ ۲٤۳۲۸۷	پهلوی داریوش‌تاکسی ۲۹۱۲۳۶ ۲۹۱۷۶۸
روزولت کیان‌تاکسی ۸۳۳۳۸۷ ۸۳۸۷۱۹	تاج نیوتاکسی ۹۸۱۹۶۶ ۹۸۰۰۷۷

نیازمندیهای اطلاعات

تلفنهای: ۳۱۲۴۱۳-۳۱۱۲۲۷

نیازمندیهای اطلاعات تلفنی آگهی میپذیرد

خریدزمین بلوار رضا پهلوی
۲۴۴۹۸۲

زمینهای‌تهران‌پارس خریداریم
۷۹۳۰۲۰

زمینهای افسریه وبلوار رضاپهلوی خریداریم تلفن ۳۴۳۳۴۶

شهرك غرب و مهرشهر
۸۲۴۰۷۳

بنگاه‌معاملات‌املاك

بورس اراضی مهرشهر کوی‌ولیعهد گوهردشت
۶۴۸۲۵۵

خریدار و فروشنده زمین
۲۸۴۳۸۰
۱ـ۸

بورس املاك شمیران
دفتر براتی ۲۷۲۵۷۵

خرید فروش مهرشهر گوهردشت .فردیس ۹۲۲۷۳۹
آـ۱۷۲۹

معاملات‌پول

پول شرطی ازصد هزار تا ۵ میلیون تومان‌ببالا
۹۲۰۸۲۹

پول شرطی موجود
۶۸۴۵۲۵

پول فوری‌در مقابل‌خانه و مستغلات موجود
۹۲۸۴۶۵

پول در مقابل املاك شمال شهر و شمیران موجود تلفن های ۸۲۵۲۶۳ و ۸۲۹۵۲۷

وام‌فوری

ارزانتر از همه جا چك کارمندی و تلفن و مازاد ملك تلفن های

۳۷۷۸۳۸

چهارصد هزار تومان
پول شرطی موجود
۶۸۴۵۲۵

پول

در مقابل چك کارمندی سند اتومبیل و تلفن و مازاد سند ملك شما چنانچه در رهن یا گرو باشد در اسرع وقت پرداخت مینمائیم
تلفن ۶۶۰۴۰۰ و ۶۶۹۷۰۰

پول‌موردنیاز

بپول راکد شما
هزاری۵۰ تومان سود میدهیم
۳۷۷۶۹۷
۱ـ۱۰۰۱

به‌پول راکد شما با بهره‌عالی نیازمندیم
۸۵۰۷۴۷

استخدام

موسسه تی‌تی‌اس
بیکنفر نقاش که در امور رنگ کاری اتوبوس و مینی‌بوس تجربه‌داشته باشد نیازمنداست، خیابان‌ایزنهاور ۲۱ متری‌جی
۱ـ۶ آـ۱۷۱۷

موسسه تی‌تی‌اس
به تعدادی راننده پایه یکم و دو همگانی‌باسابقه نیازمنداست، آیزنهاور ۲۱ متری‌جی
۱ـ۶ آـ۱۹۰۸

بچند نفر دوشیزه یا بانوی با تجربه جهت اطاقداری و چند نفر نظافتچی مرد با حقوق مناسب فوری نیازمندیم به کارگزینی هتل بین‌المللی تهران‌سیدخندان مراجعه فرمایند تلفن ۸۴۰۰۸۱و۹

سکرتر جهت مطب چشم پزشکی دکتر آشتیانی شاهرضا چهارراه کاخ ساختمان مهر تلفن
۶۴۹۱۴۰

به‌یکنفردوشیزه‌حسابدار برای جنوب شهر نیازمندیم ۵۹۲۲۰۷

استخدام‌فوری

به چندنفرمترورباتجربه در امور ساختمانهای فلزی و بتونی مورد نیاز است
تلفن ۶۴۴۷۱۹

به دوشیزه یا بانو برای کارهای ضبط نیازمندیم
۳۹۲۳۹۶

بیك نفرراننده دائمی نیازمندیم مسکن و غذا و حقوق‌مکفی پرداخت میشودتلفن ۶۳۰۱۶۸
آـ۱۷۷۶

شرکت طرحهای زیمنس‌تهران بیکنفر خانم یا اقا وارد به امور حسابداری با دانستن یکی از زبانهای المانی یا انگلیسی احتیاج دارد تلفن
۸۵۰۵۶۷
آـ۱۸۲۷

بتعدادی کارگرو استادکاربرق نیازمندیم ۸۵۰۲۵۹
آـ ۱۷۶۶

از دوشیزه یابانوی خوش بیان اجتماعی برای منزل بزرگانی و ملاك ردیف ولی بطور تمام‌وقت یا شبانه‌روزی دعوت میشود. کسانیکه به منشیگری یا تزئینات یا سایر رشته های‌مشابه آشنائی‌داشته باشد مقدمند ـ همراه داشتن مادر یا فرزند بزرگتر از ۷سال بلا اشکال است تلفن۲۱۶۱۶۱ و ۳۹۳۱۳۱
اـ۱۷۲۰

تعدادی مهندس و تکنیسین تاسیسات استخدام می‌شوند تلفن
۵ـ۸۵۸۰۳۱

شرکت مهندس آتروپیم به سکرتر تمام وقت نیازمندیم‌تلفن ۲۳۴۷۶۷

استخدام سکرتر

سکرتر برای مطب در قلهك ۲۴۹۱۹۷ بین ۵ الی ۸ بعدازظهر

تحصیلدار

یکنفر تحصیلدار واردبه موتورسواری با ضامن معتبر استخدام میشود. خیابان‌آیزنهاور مقابل وزارت کار شماره ۴۳۲ مراجعه فرمائید .

به سرویسکار کولر با شرایط خوب نیازمندیم
تلفن ۶۶۳۷۶۲

ویزیتور باسابقه با وسیله نقلیه جهت مواد پاك‌کننده نیازمندیم
۶۴۶۴۳۸

ITUK.

شرکت تجارتی‌و صنعتی‌ایتکوکار استخدام‌مینماید

۱ـ ۲ نفر کارمند دیپلمه فنی‌رشته ماشین‌سازی‌با حداقل یکسال تجربه‌در طراحی
۲ـ۱ نفر نظافتچی‌جهت دفتر
متقاضیان میتوانندبرای اطلاع بیشتر با شماره ۷۶۷۵۳۲ روز های‌شنبه تا ٤شنبه ازساعت ۵الی ۷بعدازظهر تماس‌بگیرند

شرکت صنعتی کول کاندیشن

مهندس ساختمانی و تاسیساتی را جهت شراکت بهمکاری دعوت مینماید ، لطفا با تلفن ۶۶۳۷۶۲ ـ ۸صبح تا۵ بعدازظهر تماس بگیرید

بچندنفر کارگر زن ومرد برای‌تولیدی نیازمندیم تلفن ۶۵۳۳۱۲

آموزشگاه‌رانندگی بابك بچند مربی رانندگی نیازمند است تلفن
۶۶۲۹۲۶

به خانم سکرترجهت‌کار تمام وقت نیازمندیم
۲۳۳۷۴۴

بیك نفر خانم‌سکرتر برای‌تمام‌وقت نیازمندیم تلفن ۸۹۲۲۴۳

افراد زیر را بهمکاری دعوت مینمائیم

۱ـ یکنفر دوشیزه یا بانوی وارد به ماشین نویسی‌فارسی و لاتین وامور بایگانی بطورتمام وقت .
۲ـ تکنیسین تاسیسات وتکنیسین برق‌با ۵سال سابقه کار جهت کارگاه در ۶۰ کیلومتری تهران
۳ـ استادکار لوله‌کش سردو گرم شوفاژ با۱۰ سال‌سابقه کار .
کریمخان‌زندخیابان‌مدیر شماره ۱۶ طبقه چهارم.

آگهی استخدام
اداره مطبوعات سفارت اتحاد شوروی به یکنفر مترجم ورزیده زبان روسی‌و یك نامه‌رسان دارای‌گواهینامه ششم ابتدائی نیاز دارد .
ساعات‌کار از۸ صبح تا ۱ بعدازظهر .
تلفن ۳۷۳۹۴۳

افراد زیر جهت خدمت در مهندسین‌مشاور استخدام میشود

۱ـ مهندس‌راه‌ساختمان باحداقل۵و۷ سال‌سابقه در نظارت کار های راه سازی
۲ـ ناظرفنی باحداقل۱۰ سال سابقه در نظارت کارهای راه‌سازی
۳ـ نقشه‌برداربا حداقل ۵و۷ سال سابقه در نظارت کارهای‌راهسازی
طالبین به خیابان فیشر آباد خیابان نیکوشماره ۴۳ مراجعه فرمایند .

به تعداد ۱۰۰ نفرکارگر نظافتچی تمام وقت و نیمه وقت نیازمندیم تلفن ۷۵۴۴۶۷

مستخدم زن ٤۰ ساله جهت کار های منزل نیازمندیم‌تلفن۲۳۳۴۸٤

استخدام

یکنفر‌تلفنچی وتایپیست فارسی‌ویکنفر‌تحصیلدار ۳۴ و ۳۱۵۶۳۳

جویای‌کار

قابل توجه شرکتها و موسسات
جوانی متاهل دیپلمه خدمت سربازی کرده با گواهینامه رانندگی پایه یکم و دفترچه خارج از شهر با سابقه کار مفید روی اتومبیل های‌سبك وسنگین و با اشنائی بزبان انگلیسی آماده‌کار میباشد تلفن ۳۷۱۲۸۳
۱ـ۳ آـ۱۸۷

آموزشگاهها

ماشین‌نویسی بیژن
باحسن شهرت میدان ژاله‌تلفن ۳۴۸۳۸٤

تدریس

مکالمه

انگلیسی فرانسه‌آلمانی
تلفن ۸۲۰۹۷۳

تدریس‌خصوصی‌فرانسه توسط معلم فرانسوی با سیستم مدرن تلفن ـ ۸۳۷۰۸۵ از۹ الی ۱۲ صبح آقای ژان

انگلیسی‌فرانسه

۸۴۳۵۴۸ ـ ۸۵۰۷۳۶

دروس دبستانی و دبیرستانی باتضمین قبولی ۹۲۷۹۲۲

فقط فرانسه ۹۵۲۴۲۸
۱ـ۲۰ آـ۲۴۱

ریاضیات فیزیك شیمی
برای دوره نظری راهنمائی ششم قدیم ناصری دبیر ریاضی، ۲۳۶۳۵۹

پانسیون

پانسیون کاخ شمالی جهت کارمند و دانشجو ۶۶۰۸۵۱ و ۶۴۸۳۹۵

آگهی استخدام

کارخانه سیمان تهران واقع در غنی‌آباد شهرری افرادزیر را با حقوق و مزایای مکفی بهمکاری دعوت مینماید .
۱ـ راننده لودر با گواهینامه ویژه با ۳ سال سابقه کار
۲ـ راننده پایه یکم با ۳ سال سابقه کار .
۳ـ کارگر ساده‌جهت کار در معادن کارخانه .
واجدین شرایط میتوانند همه روزه به استثنای پنجشنبه و ایام تعطیل با در دست داشتن مدارك استخدامی به کارگزینی کارخانه مراجعه نمایند

استخدام
کارخانجات اتومبیل‌سازی‌مزدا

افرادواجدشرایط زیر راباحقوق مکفی برای تمام‌وقت‌استخدام وبهمکاری‌دعوت‌مینماید

۱ـ مدیر مالی باسابقه وارد‌به‌امور کارهای‌بانکی و وارداتی و معاملاتی .
۲ـ رئیس حسابداری با سابقه کامل در امور حسابداری تجارتی .
۳ـ دو نفر کارمندجهت روابط عمومی که‌عهده‌دار ارتباط بین کارخانه و شرکت های‌طرف معامله‌و وزارتخانه ها باشند .
٤ـ چهار نفر ویزیتور ورزیده برای کنترل نمایندگان این واحد صنعتی در سراسر ایران واجدین‌شرایط‌می‌بایستی حداقل‌پنج‌سال سابقه‌کار در یکی از شرکت های دولتی یا خصوصی داشته باشند جهت کسب اطلاع بیشتر‌به‌کیلومتر ۲۱جاده قدیم کرج کارخانجات اتومبیل سازی مزدا تلفن های۹۵۲۷۱۷یا۹۵۲۶۹٤ تماس حاصل فرمایند.

گروه صنعتی بهشهر
برای خدمت‌درتاسیسات شرکت تهران کمیکال

افراد ذیل را استخدام مینماید

۱ـ **استادکارابزاردقیق** با دیپلم فنی‌و ۷ سال تجربه درنصب وتعمیرات و نگهداری دستگاههای ابزار دقیق، الکترونیکی ونیوماتیکی و آشنائی بزبان انگلیسی
۲ـ **تکنیسین ابزاردقیق** با دیپلم متوسطه و ۳ سال تجربه در نصب و تعمیرات و نگهداری ابزار دقیق ، الکترونیکی و نیوماتیکی .
۳ـ **اپراتور دیك بخار** با ۲ سال‌تجربه دراپراتوری دیك‌بخار
٤ـ **کارپرداز** با دیپلم متوسطه‌و۲سال سابقه‌کاردر خرید داخلی و گواهینامه رانندگی
۵ـ **مکانیك ماشین‌آلات حمل و نقل** با ۵ سال‌سابقه کاردر تعمیرات ماشین‌آلات‌حمل‌ونقل
۶ـ **راننده پایه یك** باششم ابتدائی و حداقل ۲ سال سابقه‌کار
۷ـ **سرویسکار ماشین آلات حمل و نقل** با ۲ سال سابقه‌کار ،حداکثر سن ۳۵ سال
واجدین شرایط میتوانند روزهای سه‌شنبه و ۵شنبه ویکشنبه‌بنشانی خیابان سپهبد زاهدی شماره ۵۶ طبقه‌چهارم امور اداری‌شرکت تهران کمیکال مراجعه نمایند ضمنا پس‌از موفقیت در دوره آزمایشی و رضایت ازنحوه‌فعالیت افراد درحوالی‌کارخانه مسکن با شرایط مناسب در اختیار کارکنان قرار خواهد گرفت .

محل کار: جاده‌قم ـ ۲۲کیلومتری شرق‌کهریزك

آگهی تجدیدمناقصه

شرکت سهامی داروئی کشور تجهیز کامل بیمارستان کرمانشاه‌را به مناقصه میگذارد داوطلبان شرکت در مناقصه جهت کسب اطلاع‌وخرید اسناد مناقصه میتوانند ازتاریخ ۱۶ر۱ر۳۷ لغایت ۱۶ر۲ر۳۷همه‌روزه باستثنای روز های‌پنجشنبه وتعطیل ازساعت ۹صبح الی‌۱۶ به‌این‌شرکت واقع درخیابان کندی نبش یزدگرد پلاك ۳۲ طبقه پنجم مراجعه نمایند مدت قبول پیشنهادات تا آخر وقت اداری روز ۱۷ر٤ر۳۷ میباشد.
م‌الف۱۷۲

شرکت سهامی داروئی کشور

شرکت‌پرسی گاز:سکرتر‌ـ کارمند‌ـ سرویس کار باحقوق‌ومزایای عالی‌استخدام‌مینماید

۱ـ خانم سکرتر دیپلمه معاف ازخدمات اجتماعی بانوان ، مسلط به‌ماشین نویسی فارسی و سابقه کار سکرتری . داوطلبان‌لطفا از ساعت ۸ الی ۱۳ روز ۱۹ فروردین ماه جاری به اداره مرکزی شرکت واقع در خیابان‌سپهبد زاهدی ـ خیابان خبیر ـ پلاك ۳٤ مراجعه فرمائید .
۲ـ کارمنددیپلمه‌باسابقه کار درامور دفتری وانبار داری بین ۲۵ الی ٤۰ساله بشرط تسلیم تضمین جهت طی دوره کارآموزی در تهران‌وبعدا درصورت لزوم خدمت در شهرستانها . داوطلبان لطفا تقاضانامه خود را با ذکر مشخصات و تحصیلات و سوابق خدمتی بایك‌قطعه‌عکس ضمن تعیین‌نشانی کامل منزل وشماره تلفن به صندوق پستی ۱۹۱۸ ارسال فرمایند .
۳ـ کارگر فنی تعمیرات لوازم گازسوز یانیمه‌فنی با تحصیلات حدود ششم‌ابتدائی و داشتن گواهی نامه رانندگی . داوطلبان‌لطفا به کارگزینی‌شرکت واقع در شادآباد ـجنوب کارخانه شیر پاستوریزه همه روز غیر از تعطیلات‌از ساعت۸الی۱۲ مراجعه فرمایند .

استخدام
شرکت‌سهامی‌عام‌شیشه‌وگاز

بمنظور تکمیل کادر پرسنلی‌خود افراد مشروحه زیر را باپرداخت دستمزد و مزایای استثنائی به همکاری دعوت مینماید .

۱ـ ماشین‌نویس‌باآشنائی کامل به ماشین‌نویسی فارسی و لاتین ۲ نفر
۲ـ دیپلمه با آشنائی‌کامل بزبان انگلیسی در امور سفارشات خارجی اداره تدارکات ۳ نفر
۳ـ دیپلمه ریاضی ـ بازرگانی جهت انجام کار فروشندگی (با وسیله شخصی) ۳ نفر
٤ـ دیپلمه‌ریاضی‌ـطبیعی ـ بازرگانی یا حسابداری بعنوان‌کاردکس‌درقسمت حسابداری یکنفر
۵ـ نقشه‌کش فنی‌معماری ۲ نفر
۶ـ مکانیك ماشین آلات صنعتی ۳ نفر
۷ـ تکنیسین برق ۳ نفر
۸ـ تراشکار درجه ۱ ٤ نفر
۹ـ قالب‌ساز وسوهانکار درجه یك ۳ نفر
۱۰ـ کارگر نیمه‌ماهر‌فنی جهت دستگاه های‌تولیدی (تحصیلات‌ازچهارابتدائی به بالا) ۱۵ نفر
۱۱ـ سرپرست تفکیك و بسته بندی کنترل مرغوبیت(تحصیلات‌ششم ابتدائی تا سیکل) ۱۵نفر
۱۲ـ کارگرساده‌زن‌ومرد

شرایط استخدام
۱ـ داشتن سن ۲۰ تا ۳۵ سال
۲ـ داشتن برك خاتمه خدمت یا معافیت غیرپزشکی وبرخورداری از سلامت کامل
۳ـ برای ردیفهای ۱ الی ۹ ـسه سال سابقه کار

متقاضیان میتوانندهمه روزه‌غیرازروز های‌تعطیل ازساعت ۸ الی۱۵ به‌اداره کارگزینی شرکت‌واقع‌در سرآسیاب‌مهرآبادجنوبی جنب کارخانه کانادادرای مراجعه نمایند .

Pepsi-Cola International

is looking for a young aggressive Mechanical or Chemical Engineer, with following qualifications:

a) Iranian national
b) Minimum of 2 years experience in production of soft drinks or other consumer products
c) Willing to travel extensively
d) Very good English
e) Military service completed
f) Between 25 and 35 years of age.

Applicants should call 292455 for appointment between 10 and 1600 hours.

خانه‌شمارابخارجیان‌اجاره‌میدهیم

سازمان مسکن پارس
مرکزاجاره بخارجیان
۸۴۸۴۲۴
۸۵۳۸۵۳
۸۵۷۵۸۵
خرید وفروش

مؤسسه نیازمندیهای‌خارجیان
خانه بخارجیان اجاره‌میدهد
۸۳۰۰۸۲ ـ ۸۳۰۰۸۱
۸۲۱۷۲۳ ـ ۸۲۱۸۱۱
۳۱۱ تخت جمشید مقابل سفارت آمریکا

مؤسسه ظفر ZAFAR
سریعترین مرکز اجاره خانه بخارجیان در شمال شهر
تلفنهای: ۲۲۳۸۳۷
۲۲۸۵۸۹-۲۲۷۷۴۶

مؤسسه امور خارجیان
تخت‌جمشید جنب بهار
۷۵۲۳۵۸ ـ ۷۵۱۷۸۲

سازمان مسکن کندو
کانون اجاره بخارجیان
ویلا آپارتمان دفترکار
۲۲۷۶۳۹-۲۲۷۶۳۸

سازمان نیازمندیهای فرخ
مرکز اجاره وخرید وفروش
۲۲۹۱۵۷-۲۲۹۱۵۵
مباشرت نیز میپذیریم

تهیه مسکن اگشن
اجاره بخارجیان ۶۸۷۸۱۲

تهیه مسکن یونیك
اجاره بایرانی وخارجی
مرکز خرید وفروش
۲۲۶۴۸۷-۲۲۵۵۰۴

مرکز اجاره به ایرانی و خارجی تلفن ۹۳۶۱۸۱

وزیری
۶۵۸۱۸۸
۶۵۳۷۴۳
اجاره بخارجیان ـ خرید ـ فروش .

تلفن ۶۶۰۰۰۰
مرکزمعاملات‌و اجاره بخارجیان

آژانس بین‌المللی
بخارجیان ویلا و آپارتمان شمارا اجاره میدهد ۸۳۰۸۴۲ـ ۸۳۰۸۴۳

اجاره بایرانی و خارجی
۲۶۷۲۲۹

شرکت ریل‌استیت‌اجاره بخارجیان تلفن ۹۳۶۲۷۸
آـ۱۷۳۸

ایران لاندنگ
اجاره بایرانی وخارجی
خرید و فروش
۶۸۱۲۲۷

۸۲۴۹۵۳
سازمان نیازمندیهای خارجیان
خانه‌شمارابه‌خارجیان اجاره‌میدهد
۸۳۸۱۰۶-۸۲۷۹۰۱

آژانس استار
اجاره بخارجیان
۸۵۶۱۷۴-۸۴۶۱۶۳

کورش لیسینك
اجاره بخارجیان
۸۴۷۹۳۸ ـ ۸۵۱۴۷۷

شرکت خارجیان

ویلا و همکف با استخر نیاز دارد ۶۲۵۳۰۶

مرکز اجاره بایرانی و خارجی ۲۴ ساعته
۸۳۲۹۳۳

نیازمندیهای اطلاعات

تلفنهای: ۳۰۳۷۰۲-۳۱۱۲۱۹-۳۱۱۲۲۵-۳۱۱۲۲۴

نیازمندیهای اطلاعات تلفنی آگهی میپذیرد

تلفنچی

بیمارستان‌نتردام دوفاتیما به‌تعدادی تلفنچی‌با شرایط زیر استخدام مینماید .
۱ـ آشنائی بزبان انگلیسی
۲ـ دارای سابقه کار مفید
داوطلبین میتوانندهمه‌روزه بکارگزینی‌بیمارستان واقع در یوسف‌آباد ـ خیابان محمدرضاشاه ـ کوچه ۲۱ مراجعه فرمایند.

آگهی استخدام

شرکت سرویس لوازم خانگی نوتك

عده‌ای بانو جهت کار تلفن ، بایگانی باتحصیلات حدود سوم متوسطه به همکاری دعوت می‌نماید.
داوطلبان روزهای شنبه تاچهارشنبه بین ساعات ۱۰صبح تا۱۳ به خیابان سوم اسفند ساختمان ٤٤ سرویس کن‌وود مراجعه نمایند.

افرادواجدشرایط زیر را برای تمام وقت‌باحقوق‌مکفی استخدام مینماید

الف ـ برای کارخانه این شرکت واقع درشهر صنعتی البرز (قزوین)
۱ـ یکنفر مهندس‌برق ماشین‌آلات صنعتی‌و تولیدی دارای حداقل ۳ سال تجربه‌کار در کارخانجات‌صنعتی وتولیدی‌مسلط به‌زبان‌انگلیسی
۲ـ یکنفر مهندس صنایع دارای حداقل ۳سال سابقه کار و دارا بودن تجربه کافی درزمان‌سنجی در کارخانجات صنعتی و تولیدی مسلط به زبان انگلیسی
۳ـ یکنفر انباردار فنی آشنا به زبان انگلیسی دارای حداقل ۳سال‌تجربه‌کاردرانبارداری‌ابزار و قطعات فنی ماشین‌آلات صنعتی و تولیدی
٤ـ ٥نفر برقکار ماشین‌آلات صنعتی وتولیدی دارای حداقل ۳ سال تجربه کار در کارخانجات صنعتی وتولیدی‌میزان‌تحصیلات‌اول‌متوسطه‌ببالا
٥ـ ۳نفر مکانیك ماشین‌آلات صنعتی‌و تولیدی دارای حداقل ۲سال تجربه‌کار در کارخانجات صنعتی‌و تولیدی میزان تحصیلات ٦ ابتدائی‌ببالا.
ب ـ برای دفتر مرکزی این شرکت واقع در تهران
۱ـ یکنفر سکرتر ورزیده با حداقل تحصیلات دیپلم متوسطه و دوره منشیگری آشنائی کامل بزبان انگلیسی و تندنویسی حداقل۲ سال‌سابقه کار در امور منشیگری و تسلط کامل به ماشین نویسی‌فارسی و لاتین
۲ـ یکنفر حسابدار بازرگانی دوبل باحداقل تحصیلات دیپلم متوسطه‌و آشنا به‌زبان انگلیسی دارای حداقل ۳سال تجربه کار در حسابداری
۳ـ یکنفر مترجم زبان انگلیسی بفارسی و بالعکس دارای‌تجربه‌کافی وآشنا‌باصطلاحات فنی
٤ـ یکنفر نامه‌رسان آشنا به شهرستان تهران و دارای موتورسیکلت با داشتن گواهینامه میزان تحصیلات حداقل ٦ ابتدائی ببالا
از واجدین شرایط تقاضا میشود همه‌روزه به غیر از ٥شنبه ها از ساعت ۸٫۳۰ صبح لغایت ٤٫۳۰ بعدازظهر بدفتر مرکزی این‌شرکت واقع درمیدان‌ونك خیابان ملاصدرا‌شماره۷۰ یاکارخانه این شرکت واقع درشهر صنعتی البرز (قزوین) مراجعه‌و یا باتلفن های ۳ـ٦۸٥۱۷۲ تماس حاصل نمایند.

آگهی استخدام

گروه مهندسین مشاور اترس بمنظور تکمیل کادر مورد نیاز خود درراههای‌مناطق کرمانشاهان‌ـ همدان‌ـ اراك و خوزستان عده‌ای مهندس راه‌و ساختمان ـمهندس‌ژئوتکنیك‌ـ تکنیسین‌راهسازی تکنیسین مکانیك خاك‌ـ نقشه‌بردار‌ـ متروروناظر فنی با سابقه ٥ر۲ تا دهسال وبیشتر رابهمکاری دعوت مینماید .
ازداوطلبان‌خواهشمنداست برای‌کسب‌اطلاعات لازم هرروز قبل‌ازظهر وسیله‌تلفن‌های۸٤٤۱٦۹و ۸٤٥۷۱۲ تماس حاصل فرمایند .

بیك نفر سکرتر با تجربه ووارد بزبان انگلیسی و ماشین‌نویسی فارسی و لاتین برای کار در یك شرکت خارجی احتیاج است

حقوق مناسب و برمبنای تجربه قبلی تعیین خواهدشد .لطفا باخانم‌جوان‌بی‌ما باتلفن۸۹۷۱۸۲ و ۸۹٦۳۳٤ تماس حاصل نمائید

مدیر انبار

یك‌شرکت آمریکائی به‌یکنفر سن‌بین ۳٥ الی ٤٥ که بتواند مسئولیت مدیریت انبار و تحویل کالا را به عهده گیرد نیازمند است
آشنائی به‌زبان انگلیسی‌لازم نیست ولی‌میتواند در استخدام موثر باشد .
خواهشمند است مشخصات کامل خود رابه راهنمای شماره ۸٦۸ روزنامه اطلاعات ارسال دارید .

یك شرکت تولیدی

جهت تکمیل کادر اداری ومالی خودبه تعدادی خانم وآقاباشرایط زیرنیازمند است.
۱ـحسابدار باحداقل دیپلم و سابقه کار
۲ـ کارمند وارد به امور اداری باسابقه‌کار
۳ـ منشی ماشین نویس دوزبانه
لطفا از ساعت ۸صبح تا٥ر٤بعدازظهر باشماره ۳۷٤۹۰٤ تماس حاصل فرمائید.

صنایع بسته‌بندی ایران

(شرکت سهامی عام)

افراد واجدشرایطزیر را با حقوق و مزایای مکفی دعوت بهمکاری مینماید .
۱ـ نقشه‌کش ماشین‌آلات صنعتی باسابقه کار مؤثر .
۲ـ تحویلدار با تحصیلات سیکل اول متوسطه وگواهینامه رانندگی موتورسیکلت و ضامن معتبر .
۳ـماشین نویس‌فارسی باتحصیلات سیکل اول‌متوسطه‌ویك‌سال‌سابقه کار .
٤ـ چند نفر باتحصیلات سیکل‌اول متوسطه (جهت نوبت کاری)
٥ـ فرزکار باسابقه کار موثر .
٦ـ تعمیرکار ماشین‌آلات صنعتی باسابقه‌کار موثر .
۷ـ راننده پایه یك
۸ـ کارگر ساده
داوطلبان میتوانند همه روزه از ساعت ۸ صبح الی۳ بعدازظهر به محل کارخانه واقع در کیلومتر۱۲ جاده قدیم‌کرج جنب کارخانجات شاه‌پسند صنایع بسته‌بندی‌ایران مراجعه نمایند .

استخدام مهندس ساختمان

شرکت ساختمانی برای‌سرپرستی کارگاههای خود در تبریز و رامسر با حداقل ٥ سال سابقه کارنیاز دارد. داوطلبان لطفا با تلفن‌های۸٥٤۰۰۱ و ۸٤٤۱۲٦ تماس بگیرند

شرکت لبنیات مادی

(کارخانه‌می‌ماس)

افراد زیررابرای‌همکاری‌بخدمت دعوت‌مینماید:
۱ـ کارگر ساده با سواد دارای معافیت دائم یا خدمتکرده ۱۰ نفر
۲ـ تکنیسین برق ماشین‌آلات صنعتی ۲ نفر
متقاضیان باتلفن ۹٥۲۲۹۷ ویابه‌محل کارخانه واقع درجاده قدیم‌کرج روبروی شیر پاستوریزه کارخانه می‌ماست مراجعه فرمایند .

شرکت تاسیساتی

استخدام مینماید

۱ـ منشی مدیر عامل آشنا به تایپ‌فارسی و امور بایگانی
۲ـ ماشین‌نویس فارسی با دیپلم ریاضی‌یافنی
۳ـ کارمند حسابداری
خیابان تخت‌طاووس شماره ۱٤٥ شرکت مدرن اسلوب

SOOFER CO.
SCIENTIFIC PRODUCTS
سوفر

آگهی استخدام

شرکت‌سوفر بچندنفر دیپلمه جهت‌کارسفارشات نیازمند است .
شرایط استخدام
۱ـ آشنا بزبان‌انگلیسی
۲ـ داشتن معافی یا برك پایان خدمت
۳ـ نداشتن اشتغال بتحصیل
٤ـ کسانیکه درکار سفارشات بوده‌اندارجحیت دارند .
متقاضیان به‌نشانی خیابان شاهرضا بین کالج وپهلوی خیابان خارك شماره٦ مراجعه یا با تلفن ۱٥ـ۳۷۰۰۱۱ داخلی ۳٥ تماس حاصل نمایند .

استخدام معین نویس

شرکت‌داروئی‌دانمور

جهت تکمیل کادر حسابداری سه نفر معین‌ـ نویس با سابقه را با مزایای مکفی استخدام می‌ـ نماید، از متقاضیان خواهشمند است درساعات اداری باتلفنهای ٦٥٤۸۹٥ و ٦٥٦٤۲۷ تماس حاصل نمایند .

به دو نفر حسابدار وارد به امور حسابداری نیازمندیم لطفا جهت تعیین وقت مصاحبه‌حضوری باتلفن ٦۲۱۷۸۸ تماس بگیرید .

به‌یکنفر خانم ماشین‌نویس‌فارسی با تجربه جهت کار در شرکت نیازمندیم تلفن ٦۲۱۷۸۸

استخدام حسابدار

یکنفر حسابدار باتجربه جهت امور حسابداری یک شرکت تجارتی بطور تمام وقت مورد احتیاج است داوطلبین م. توانند باتلفن ۳ـ۳۰۲۱۱۱ تماس بگیرند.

گروه‌پزشکی برزویه

احتیاج به ۳ نفر نقشه‌کش معماری وسه‌نفر نقشه‌کش‌تاسیسات‌بطور فول‌تایم دارند برای کسب اطلاع بیشتر با تلفن های ٦۸٥۳۷۸ ـ ٦۸۱٦٤۱ تماس حاصل فرمائید .

AGFA-GEVAERT
GEVAERT
محصولات عکاسی آگفا.گورت

استخدام فوری

شرکت نسبی هامازاسب مارتین و شرکا

به‌تعدادی دختروپسر حدود دیپلم واجدشرایط استخدامی جهت کارهای اداری وفنی وسرپرست سرویس لابراتوار رنگی آکفا نیازمند است
طالبین می‌توانند به‌کارگزینی شرکت‌واقع در بلوار پهلوی ساختمان آکفا ـ گورت‌تلفن ۱٥ـ ٦۸۸۰۱۱ مراجعه نمایند

مهندسان مشاور

جهت نظارت عالی مهندس الکترومکانیك با تجربه‌کافی درطرح ونظارت کارهای تاسیساتی‌و برقی ساختمان رابه همکاری دعوت مینماید
باتلفن ۸٥۰۹٦۸ ـ۸٥۷٦۸۳ تماس‌حاصل‌فرمایند

نمایندگان‌علمی‌داروئی

کمپانی داروئی بنکارد که‌بخشی ازگروه‌بیچام انگلستان است‌از نمایندگان علمی با تجربه برای همکاری دعوت مینماید .
بنکارد برای‌توسعه فعالیت‌خوددر ایران‌مشتاق است نمایندگان علمی جدیدی برای تهران و شهرستانها استخدام نماید.
بنکارد یك‌کمپانی تحقیقاتی بوده‌و محصولاتی که عرضه میکند نتیجه تحقیقات اساسی خود کمپانی می‌باشد که امکانات برجسته‌ای برای متقاضیان پذیرفته شده دربر دارد
حقوق و مزایای قابل توجهی به‌نمایندگان با تجربه و با استعداد پیشنهاد میشود .
لطفا با تلفنهای ۸۹٦٤۷۱ و ۸۹٦۳۰۱ جهت مصاحبه تماس بگیرید .

یك شرکت بزرگ بازرگانی خارجی برای تکمیل کادر کارمندی خود بهمکاری‌اشخاص‌ذیل نیازمنداست

۱ـ سرپرست فروش برای‌یك‌کالای جدید‌ـ حداکثر سن ۳٥ سال متاهل و آشنا به زبان انگلیسی .
۲ـ معاون حسابداری باتجربه‌که‌از عهده تنظیم دفاتر ـ تهیه بیلان و سایر اسناد حسابداری بخوبی برآید .
۳ـ حسابدار
٤ـ خانم منشی ماشین‌نویس فارسی که با ماشین تایپ برقی قادر بکار باشد .
٥ـ پیشخدمت با سواد
از علاقمندان خواهشمند است برای انجام مصاحبه‌حضوری بین ساعات ۲ تا ٤بعدازظهر به شرکت تا پروپر ایران لیمتد میدان سنائی‌خیابان ۱۲ شماره ۲۷ طبقه اول مراجعه فرمایند.

حج‌عمره‌فاطمیه

مکه ـ مدینه ـ جده‌ـ شام ـ قاهره
تلفن ٥٤٤۹۹۹ ـ ۹۷۳٥۳٥

مهندسان مشاور

جهت‌نظارت مقیم کارهای ساختمانی درساری وتبریز مهندس‌راه وساختمان باحداقل ٥ سال سابقه‌کار بعدازاتمام‌دانشکده‌رابه همکاری‌دعوت مینماید .
باتلفن ۸٥۰۹٦۸ ـ ۸٥۷٦۸۳ تماس حاصل فرمایند.

استخدام

یك نفر متخصص ماشینهای تزریق پلاستیك

باحداقل ۳ سال‌سابقه کارو تحصیلات معادل لیسانس مورد احتیاج است
داوطلبان‌باراهنمای‌شماره ۸٦۷روزنامه‌اطلاعات مکاتبه نمایند .

شرکت سهامی عام آبجو سازی شمس

تعداد۱٥ نفرکارگر ساده‌که حداقل سواد خواندن‌و نوشتن را داشته باشند استخدام می نماید متقاضیان میتوانند همه‌روزه ازساعت ۸ الی ۱٦ با در دست داشتن‌برك معافیت خدمت نظام‌وظیفه و اصل شناسنامه به اداره کارگزینی شرکت واقع در خیابان نواب بابائیان مراجعه نمایند.

قابل‌توجه

کارخانجات کارتن‌سازی

مقدار قابل ملاحظه‌ای بطورروزانه‌کارتن ومقوای مستعمل و فرسوده در ساختمان آلومینیوم‌خیابان شاه‌موجود است که‌بطوررایگان‌دراختیارمتقاضیان قرار میدهد تلفن ۳۷٤٤۸۰

شرکت باطری گربه‌نشان

تعدادی فروشنده باحداقل معلومات سیکل‌اول بطور دائم باشرایط زیر استخدام مینماید:
حداکثر سن ۳۰ سال ـ دارای برك پایان خدمت یا معافیت دائم .
واجدین‌شرایط ازساعت ۹ الی ۱۳ به اداره تهران‌ـخیابان سپهبدزاهدی‌ـچهارراه آریاشهرـ ساختمان شهداد‌ـ شماره ٦ـ طبقه‌ششم مراجعه نمایند .

آگهی استخدام

(نشان شرکت)

شرکت سهامی عام ویتانا

برای قسمت اطلاعات و راهنمائی مراجعین‌به یکنفر دوشیزه یا بانو باشرایط زیر استخدام‌می نماید .
۱ـ حداکثر سن ۳٥ سال.
۲ـ تحصیلات حدود دیپلم
۳ـ آشنائی مختصری بزبان انگلیسی .
٤ـ داشتن سابقه‌کار.
طالبین جهت اخذ اطلاعات بیشتر در ساعات اداری باشماره تلفنهای ۹٥۱۰٦۱ و ۹٥۰۰٦٦ تماس بگیرند و یابمحل شرکت واقع در جاده قدیم کرج کیلومتر ۱۱ مراجعه نمایند.

یك‌طبقه ازسه طبقه آپارتمان تك‌واحدی‌شخصی ساز و کامل واقع درتهران پارس بازیربنای‌حدود ۲۰۰ متر و قیمت مناسب بدون واسطه به‌فروش میرسد تلفن ۷۸۰۹٦۲ عصرها تماس بگیرید

شرکت آرایشی و داروئی برای بازاریابی محصولات بزرگترین‌کارخانجات بین‌المللی‌تعدادی ویزیتور را بهمکاری دعوت مینماید ـ علاقمندان میتوانند باتلفن ۳۷۰۲٦۳ بین‌ساعت ٥ تا ۸بعداز ظهر تماس بگیرند .

آگهی استخدام

شرکت دولتی احتیاج به‌یکنفر سرپرست برای مهدکودك خود دارد . داوطلبان به‌آدرس خیابان سپهبد زاهدی نبش کوچه هما پلاك ۳۸ مراجعه نمایند .
م‌الف ٥۱۹

الیاف،شرکت‌سهامی‌عام افرادی‌رابرای‌مشاغل‌زیر باحقوق‌ومزایای‌مکفی بهمکاری‌دعوت‌مینماید

۱ـ لوله کش صنعتی .
۲ـ عایق کار صنعتی .
۳ـ مکانیك عمومی .
٤ـ کارگر دیزل برق .
٥ـ کارگر دیگهای بخار .
٦ـ کارگر تابلوهای برق واردبه‌امور پارالل کردن دیزلها
۷ـ تکنیسین برق .
۸ـ تکنیسین ابزار دقیق .
۹ـ کمك تکنیسین ابزار دقیق
۱۰ـ کارگر ساده‌باسوادخواندن‌و نوشتن .
برای کلیه مشاغل ذکرشده حداقل یك سال سابقه کار لازم است
نحوه کار سه شیفت وغیرثابت خواهد بود
انجام خدمت نظام یا معافیت دائم
حداکثر سن ۳٥سال
متقاضیان میتوانند بین‌ساعات ۷ الی ۱۸ به نشانی اداره استخدام تهران واقع در ۲۰ متری فلاح جنب درمانگاه خصوصی داریوش و یابین ساعات ۷ الی ۱٥ مستقیما به کارگزینی کارخانه واقع در جاده قدیم کرج کیلومتر ۱۸ ابتدای جاده شهریار مراجعه نمایند .

SCOTSMAN

یخسازی اسکاتسمن

۱۰۰-۲۰۰-٥۰۰کیلو
در۲٤ساعت وارد شد.
فروشگاه منصور تلفن ۷٥٤۲۹۲ ۷٦۱٥۲۷

لیسانسیه

شرکت‌بین‌المللی امریکائی جهت کادر فروش خود بیك نفر لیسانسیه اقتصاد یا بازرگانی با شرایطزیر احتیاج دارد :
۱ـ آمادگی زیاد برای مسافرت
۲ـ سن ۲٤ـ ۳۰ سال
۳ـ داشتن‌تجربه در امور فروش وبازاریابی مزیت است ولی‌شرط اساسی استخدام نیست.
متقاضیان مشخصات خودرا باذکر کلیه‌سوابق کاری وتجربه ـ علل‌ترك‌کارها‌ـ آخرین حقوق‌ـ آدرس و شماره تلفن ـ محل تولد‌ـ حقوق مورد تقاضا ـ همراه با یك قطعه از آخرین عکس‌خودرا به‌آدرس‌ـ تهران‌ـخیابان سپهبدزاهدی‌ـچهارراه آذرشهر ـ ساختمان شهداد‌ـ طبقه‌ششم ـقسمت بازاریابی ارسال نمایند .

کارخانه‌فروشی

(شهرصنعتی کورش ـ ساوه)

کلیه تاسیسات ساختمانی کارخانه‌ای به مساحت٥۰۰۰ متر مربع که ۱۰۰۰ متر مربع سالن سوله‌عایق شده بعرض ۱۹ مترو ساختمان اداری ۱۲۰ متر مربع باآب‌وبرق آماده برای کار های صنعتی و تولیدی تلفن ٦۸۲۷٤۲و ٦۸۳٥۰٤

فروش‌یااجاره وسائل‌جوشکاری درساوه

موتور جوش دیزلی ۳٥۰ آمپر ترانس جوشکاری، دریل برقی‌چهار سرعته‌وسایروسائل‌اسکلت‌سازی ساوه خیابان امین‌آباد حسینیه شماره ۱۷٦

«سپاهان» شرکت سهامی میشود

اصفهان ـ بمنظور بقا و پایداری تیم فوتبال سپاهان اصفهان ، نشستی با حضور اکبرزاد استاندار ، سرهنگ آذر برزین رئیس هیات فوتبال و دیگر مسئولان ورزشی این شهر ترتیب یافت .

استاندار تاکید کرد که تیم سپاهان باید موجودیت خود را حفظ کند و بهیچ قیمت نمیگذارم این تیم بومی خوب از بین برود ، و ازفدراسیون فوتبال کشور و تشکیلات ورزش و مقام های باشگاه پرسپولیس هم برای پایداری و حفظ تیم سپاهان اظهار علاقه و توجه نموده‌اند ، سپاسگزاری کرد.

«زاد» اضافه نمود برای حفظ تیم سپاهان باید این باشگاه بصورت شرکت سهامی اداره شود و مردم سهم آنرا خریداری کند .

وی افزود ، من‌خودم افرادی را دارم که سهام این‌باشگاه را خواهند خرید و حتی مدیران بسیاری از کارخانه ها برای خریدن سهام اعلام آمادگی نموده‌اند .

سیمای ایران و یوگسلاوی در جدال فردا

عصر دیروز حشمت مهاجرانی مربی تیم ملی فوتبال ایران۱۷ بازیکنی را که قرار است‌چهار شنبه در دیداربرابریوگسلاوی چهره تیم ایران را تشکیل‌دهند مشخص کرد.

آنچه در نگاه اول بهمهره های برگزیده ، جلب کنند، مینماید اینکه «تیم» هر ترکیبی برای بازی چهارشنبه داشتا باشد با سیمای تیم ثابت‌ایران در دیدار های مقدماتی جام جهانی آرژانتین سخت‌متفاوت است و تحت این شرایط‌آنچه از مصاف مقابل یوگسلاوی برای ایران میتواند ارزشمند باشد ، ارزیابی انفرادی‌مهره هاست و در شناخت مسئله کیفیت کار تیمی با حساب دگرگونی ها،در سطحی‌راضی کننده نمیتواند بحساب آید .

۱۷ بازیکنی که چهارشنبه قرار است چهره تیم ایران از جمع آنان شکل گیرد ، اینها هستند .

رضاگر بکندی (ذوب‌آهن)، فریاد شیران (برق) ، علیرضا قشقائیان (برق) ، حسن‌نایب آقا (هما)،اندرانیک اسکندریاز (تاج) ، علی شجاعی (ذوب آهن) ، مهدی دینورزاده (شهباز) ، محمد پنجعلی (پرسپولیس) ، علی پرویز (پرسپولیس) ،محمود حیقیان (شهباز) ، ابراهیم قاسمپور (شهباز) ،مجید بشکار(شهباز) ناصر نورائی (هما) ، پرویز مظلومی (تاج) ، کمال‌خلیلیان (پاس) ،رضا عادلخانی(شهباز) کامل انجینی (تراکتورسازی).

از جمله مهره های غایب برای حضور در آزمایش برابر یوگسلاوی ملی پوش های ارتشی هستند که برای‌شرکت در مسابقات ارتش های جهان بفرانسه رفته‌اند و جمعی هم آسیب دیده‌اند .

تیم یوگسلاوی‌که خودبخت حضور در بازیهای جام جهانی را با شکست مقابل اسپانیا از کف داده است، تنها یک‌مسابقه در تهران در استادیوم‌آریامهر برگزار میکند و سخنگوی فدراسیون فوتبال ایران‌اسامی بازیکنان یوگسلاوی را بدین صورت در اختیار ما قرار داد.

● دروازه‌بانها : ایوان کارتلینیک ، نیاربروتا .

● مدافعین: زوان‌بلیکیچ، حجی ابدیچ ، ودران زوریچ، ماریو بولیات .

● هافبکهادرژان،،وژینیچ، الکساندر تریوینویچ ،ژوزف هاتونیچ ، آنکه رایکوویک .

● مهاجمین:ساخت سوسیچ، ایلیازا ویسیچ ، زوان فیلوویک ، ایویستاشو و ریاک، میو دراک کستیویک .

مربی : استفان ویلیویچ .

حیدری بفرانسه میرود

از سوی کمیته داوران فدراسیون فوتبال کشوررضا حیدری داور بین‌المللی ایران برای قضاوت در دیدار های «تورنمنت تولون»به‌فدراسیون فوتبال فرانسه معرفی گردید.

فدراسیون فوتبال فرانسه چندی پیش از ایران که خود از شرکت کنندگان در دیدار های تورنمنت تولون است خواست یکی از داوران بین‌المللی خود را برای قضاوت در این بازیها معرفی نماید که کمیته داوران حیدری را برگزید .

دیدار های تولون طول اردیبهشت ماه در فرانسه برگزار خواهد شد .

در آستانه سفر تیم راه‌آهن به مسابقه‌های «پرالمپیک»

ترکیب «راه‌آهن» نیاز به تجدید نظر دارد!

۲۹فروردین‌ماه آینده شهر ناپل درکشور ایتالیا شاهد انجام یکسری مسابقه‌های بین‌المللی تحت عنوان «پرالمپیک» میباشد، مسابقاتی که‌معمولا در سالهای المپیک و بوسیله کشور برگزار کننده بازیها برگزار میشود ولی این بار برخلاف گذشته ،فدراسیون جهانی این‌مهم رابروش ایتالیائی ها گذاشته ،کشوری‌که نقشی فعال در کشتی نداشته ونداردا «باوجود این‌که میگویند در تقویم سالیانه فدراسیون جهانی کشتی چنین عنوانی آمده‌ماباز هم تردید داریم » .

بهرحال ازایران نیز تیم‌راه‌آهن نامزدشرکت دراین مسابقه‌ها شده که چندتن از بزرگان‌این رشته را درخدمت دارد و بواسطه همین غنای کیفی بوده که‌فدراسیون کشتی نیز تردیدی برای معرفی راه‌آهنی‌ها به‌مسابقه های‌پرالمپیک بخود راه‌نداده‌است.

درحالیکه هنوز تردیدبرای برگزاری مسابقه های کشتی پرالمپیک آنهم درایتالیا باقیست وتنها بصرف برنامه‌فدراسیون جهانی که مسابقه های برگزاری درروزهای۳ـ۴و۵ اردیبهشت را مسابقه‌های پرالمپیک نامگذاری کرده به چگونگی انتخاب تیم برگزیده‌می‌پردازیم که‌دراین راه ذکر بعضی نکات‌ضروری است .

طبق اطلاعی‌که مسئولین عنوان میکنند تاکنون ۱۲ کشور صاحب کشتی آمادگی خودرابرای شرکت دراین‌مسابقه ها اعلام داشته‌اند واین میرساندکه مسابقه‌ها در سطح‌والائی جریان خواهد داشت ورقیبان به‌آسانی جاده‌پیروزی رابرای دیگران باز نخواهندکرد.

اگر واقعا صحنه مسابقه‌های پرالمپیک درناپل دور از تبلیغات وباحضور کشورهای بزرگ انجام شود، باید که‌در انتخاب مهره‌ها دقت بیشتری مبذول کرد. درست که‌فدراسیون کشتی بازیرکی از بگردن گرفتن هزینه‌های این مسابقات‌می گریزدو هربار یك‌تیم داوطلب راراهی میکند ولی‌نباید چشم‌و گوش‌بسته اسیر سازمان راه‌آهن‌باشد، مگر آنکه بپذیریم مسابقه‌های برگزاری در سطح‌راه‌آهنها انجام خواهدگردید ! مسابقه‌های برگزای درسطح راه‌آهنها انجام خواهدگردید!

در لیست مسافران ناپل سوای مردانی چون سوخته‌سرائی ـپورکریمی ـطالقانی ـفتاحی‌ـمردانی‌ونامهای دیگری برخورد میکنیم که شایستگی حضور دریك صحنه بزرك و آزمایشی راندارند وفدراسیون کشتی باید تلاش داشته‌باشد که دراین میدان بزرك کسانی درخدمت راه‌آهن راهی شوند که‌بتوان از موجودیت آنها در سالهای آتی هم بهره‌برداری کردو در جمع بزرگان حرفی برای گفتن داشته باشد.

برای ۴۸ کیلو مصطفی تیموری نامزدشده است که چهره‌ای است جوانرو گمنام که تولدش رادرراه آهن با شرکت درلیك سراسری آغازکرد، اودرشرائط کنونی درحدی نیست‌که درنقش یك‌مدعی عرض‌اندام کند .

حبیب فتاحی ملی‌پوش اعزامی به مونرآل برای ۵۲کیلو انتخاب شده است ،مردی که‌بعداز طلوع مونرال یکباره‌غروب کرد !یحیی مردانی‌کشتی‌گیر مازندرانی که‌سال پیش هم وعده همراهی به مسئولان راه‌آهن راداده بود ولی یکباره سرش از برق مازندران درآمد بعدازجام تفلیس که مدال برنز را نصیب اوکرد به ناپل میرود. اودر این وزن دررده چهره‌های پرتوان ایران‌است.

بزرگترین اشتباه آرایشی تیم راه‌آهن در ۶۲کیلوست، جائی‌که جهاندار عبدالباقر رادرآن قرار داده‌اند. عبدالباقربه‌رغم این‌که درگذشته یك‌کشتی‌گیر ۶۲ کیلو بوده ولی درهمان مسابقه‌های سراسری باشگاه ها نشان داد دیگر بدرد ۶۲ کیلو نمی‌خورد . خود اویش‌ازدیگران پی‌به این واقعیت برد ودیدیم از میانه‌راه جام‌شهبانو بصفه۶۸ کیلوئی هاپیوست .

در مسابقه‌های انتخابی تیم ملی ودیدار های جام آریامهر او رادر ۶۸کیلو دیدیم ولی حالا اودر ۶۲کیلو قرار داده‌شده است و از هم‌اکنون بایدگفت خط زدن عبدالباقر اگربسود هیچ‌کشتی‌گیری نباشدبه نفع خود عبدالباقر است، زیرا دراین وزن باوجود بزرگان او دستش بجائی نخواهدرسید،ومسئولین راه‌آهن اگربه ارزش‌های اووافف‌باشنداو راروباروی‌پورکریمی قرار میدهند و نفر شایسته‌تر رابهمراه میبرند که سلامت ورزش نیز دراین نکته است .

عبدالباقر که بطور قطع بخاطر همراهی تیمش در سفر ایتالیا چنین قولی «رسیدن به ۶۲کیلو » رابه‌مربی ومسئولین راه‌آهن داده ، باید توجه داشته باشدکه مسابقه‌های ناپل بدون کوچکترین ارفاقی برگزار میشودو اوباید ازهم اکنون برای روز دوم اردیبهشت ماه در رژیم قرارگیردو تازه اگر هم‌برای روز موعود ۷تا۸ کیلو ازوزن خودکم کند، ناگفته پیداست که ثمری نخواهدداشت !

روح‌الله گودرزی برگزیده۷۴ کیلو معرفی شده ، در حالیکه در ۸۲ کیلو علیرضازیبا و مسعود مقربی مدنظرهستند که در پی یك مبارزه نفربرتر شناسائی خواهدشد.

دراین ۷وزن جای حرف‌فراوان است ، زیرا نه‌گودرزی در اندازه‌های امیدبخش ۷۴کیلو های ایران است و نه‌زیبا و مقربی برای ۸۲ کیلو چیزی برای‌گفتن دارند.

در وزنهای ۹۰ ـ۱۰۰ و فوق سنگین سه کشتی گیر تیم ملی شرکت کننده در مسابقه‌های جهانی لوزان و جام دانکولف حاضر هستند طالقانی ـسلیمانی و سوخته سرائی. سلیمانی که باپای آسیب‌دیده از سفر بلغارستان به تهران بازگشت ، هنوز میلنگد وبخاطر همین لنگیدن بودکه جای خودرابه طالقانی درسفرپاکستان سپرد .

بهرحال تیم راه‌آهن بابرخورداری از مصطفی تیموری «۴۸کیلو »، حبیب فتاحی «۵۲کیلو » یحیی مردانی «۵۷کیلو» جهاندار عبدالباقر «۶۲ کیلو »، قدرت پورکریمی «۶۸کیلو» روح‌الله گودزی «۷۴ کیلو » برنده علیرضازیبا و مسعود مقربی « ۸۲کیلو » محمدرضا طالقانی «۹۰ کیلو » علیرضا سلیمانی «۱۰۰ کیلو » و رضا سوخته سرائی « فوق‌سنگین» بهمراهی عباس خجسته‌پور«مربی» علیرضا رزقی «داور » و منصور رحیمی‌ها« سرپرست » روز ۲۹ فروردین ماه تهران را بقصد شرکت در مسابقه های پرالمپیك در شهر ناپل ترك میکند . امیدواریم اگر منظور مسابقه‌های پرالمپیك است فدراسیون کشتی و مسئولین راه‌آهن تجدید نظری دیگر در جمع برگزیدگان داشته باشند تا درآنسوی مرز نمایندگان کشتی ایران پاسخگوی پیشینه‌ای این ورزش باشند.

پیروزی ۳۰۰۰۰ دلاری

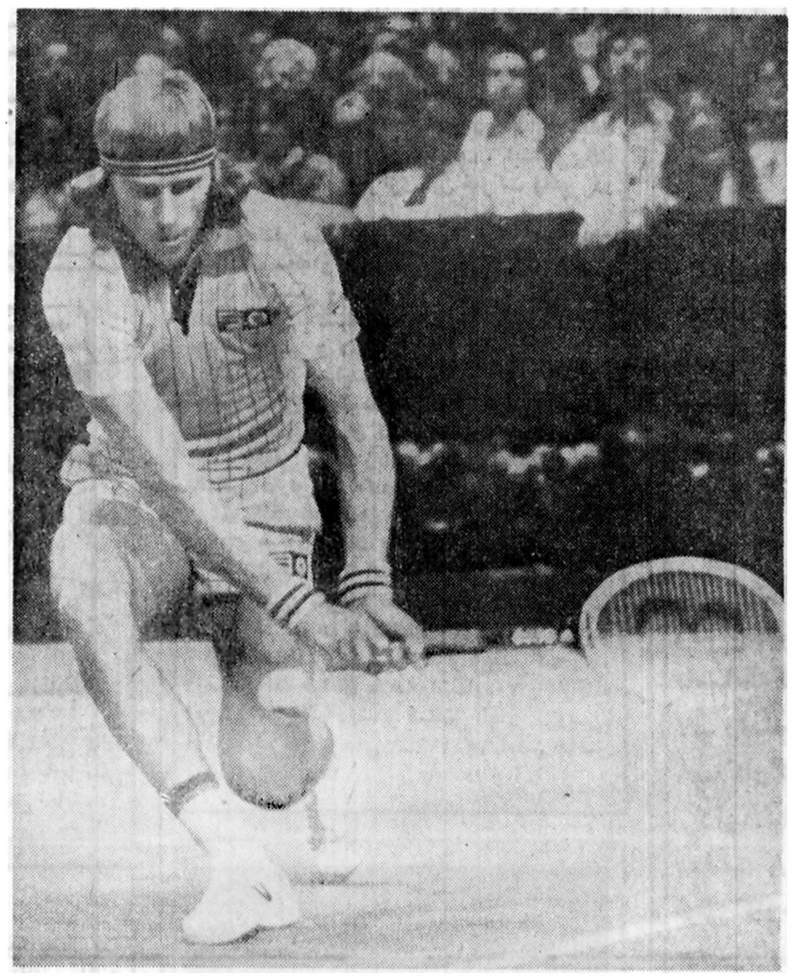

«بیورن بورك » ستاره بزرك سوئدی تنیس مردان جهان با پیروزی ۰ـ۲ مقابل « ویتاس ـ گرولایتیس » پدیده پر فروغ آمریکائی باعنوان نخست دیدار هائی را که زیر نام «تورنمنت قهرمانی دنیا» در شهر میلان ایتالیا برپا شده بود تصاحب کرد.

بورك در ۲ست‌پیاپی ۳ـ۶و۳ـ۶ رقیب آمریکائی اش را شکست داد و همراه با مقام قهرمانی ۳۰۰۰۰ دلار «۲۱۰۰۰۰۰ ریال‌ـهر دلار ۷۰ ریال است » جایزه آنرا نیز برد.

این هفتمین پیروزی پیاپی بازیگر سوئدی در دیدار هایش با گرولایتیس بود.

اخبار کوتاه

فتاحی و طالقانی هم به پاکستان رفتند

با موافقت مسئولان‌سازمان راه آهن ایران محمد رضا طالقانی و حبیب فتاحی‌بامداد امروز بهمراه تیم برگزیده‌کشتی شهر ری راهی پاکستان شدند. مسئولان باشگاه راه آهن قبلا عنوان کرده بودندبخاطر نزدیکی با مسابقه های بین ـ المللی که در شهر ناپل ایتالیا انجام میشود مانع رفتن این ۲تن به مسابقه های جام‌قائد ـ اعظم به پاکستان خواهندشد. ولی بواسطه اینکه سفر کشتی گیران شهر ری فقط ۸ روز بطول خواهد انجامید و این تیم بامداد روز ۲۵فروردین‌ماه در تهران خواهدبود،همراهی ۲ کشتی‌گیر یادشده بدون‌مانع اعلام شد و به این ترتیب فتاحی‌وطالقانی بهمراه دیگران امروز راهی پاکستان شدند.

هیات فوتبال بندرعباس بی‌سرپرست مانده است

بندر عباس ـ با انتقال سرهنگ محمد رنجبر از بندر عباس ، «هیات فوتبال استان هرمزگان» بدون مسئول ماند.

شورای ورزش هرمزگان سرگرم مطالعه است تا شخص واجد شرایطی را به جانشینی رنجبر برگزیند .

وی طی مدتی که در این منطقه خدمت کرد ، گام های مثبتی برای فوتبال استان برداشت و تحرکی دلپذیر به آن بخشید .

رنجبر تصمیم داشت بهر نحوی که شده ، یکی از تیم های بندر عباس را راهی‌دسته دوم تخت جمشید نماید کبهر تقدیر برکنار ماندن او ازپست ریاست هیات فوتبال استان هرمزگان‌تلاشهایش بی‌سرانجام ماند.

مربی انگلیسی برای سپاهان اصفهان

اصفهان ـ حریری مدیر باشگاه سپاهان اصفهان اعلام کرد، «بابی کمپبل» مربی تیم باشگاه انگلیسی «فولهایم» تا چند روز دیگر به اصفهان‌وارد میشود تا رهبری تیم سپاهان را برعهده بگیرد .

مقام های سپاهان همچنین به خبرنگار اطلاعات گفتند با یاری و کمک فدراسیون‌فوتبال کشور این تیم پابرجا ماند و از این بابت سپاسگزاریم ، ضمنا مبلغ ۱۵۸ هزار تومان بعنوان عیدی به بازیکنان و مربیان سپاهان داده شد .

رئیس هیات هندبال آذربایجان‌شرقی:

«هندبال تبریز» دارد از پا می‌افتد؟!

هندبال

تبریز ـمهندس بهشتی مال‌رئیس هیات هندبال آذربایجان‌شرقی در گفتگویی با خبرنگار اطلاعات در تبریز پیرامون فعالیت های این ورزش در آذربایجان گفت : دو سال پیش بهمراهمهدی نسرین‌پور اداره این هیات را بعهده گرفتم، از آن تاریخ تلاش بی توقف خود را آغاز کردیم‌و خوشبختانه جوانان این شهر استقبال زیادی ازاین ورزش به عمل آوردند .

مهندس بهشتی مال افزود : هر روز باشگاه گنجویان تبریز شاهد حضور صدها دختر و پسر علاقمند به هندبال بود ، بطوریکه با کمبود جا روبرو میشویم . برای پاسخ دادن به استقبال جوانان از دکتر حسین که هندوستانی است دعوت‌کردیم با سابقه فراوانی که در این رشته دارد، رهبری تیم رابرعهده بگیرد ، این اقدام موجب شد تا مقامی درخورتوجهی در مسابقه های قهرمانی کشور بدست‌آوریم وحتی یککلاس مربیگری‌درسطح استان تشکیل دادیم که از ۶۳ شرکت کننده ۵۳ نفر موفق‌شدند و گواهینامه مربیگری دریافت نمودند .

وی اضافه کرد از روزی که فدراسیون هندبال منحل شد ماه آن هیجان و غوغای هر روزه در باشگاه گنجویان فرونشست و میرود تا این ورزش‌خوب به فراموشی سپرده شود انتظار داریم باین ورزش نوپا توجه بیشتری بشود و دست هندبال تبریز را بگیرند که از پای‌نیفتد!

«ایران» میزبان سه تورنمنت بزرگ شطرنج

در تابستان امسال ایران میزبان سه تورنمنت پراهمیت و بین‌المللی شطرنج خواهد بود، که‌برپائی مسابقات«جوانان آسیا»، «کمربندی آسیا » و دیدار های منطقه غرب آسیا ، تهران رابه یك مرکز خبری شطرنج تبدیل خواهد نمود .اما نکته گفتنی این که متاسفانه تابه امروز کوچکترین تدارکی برای این مسابقات پراهمیت دیده نشده است .

مسابقات جوانان آسیا که نفر اول آن عنوان استادی خواهد گرفت پیکار های پر ـ اهمیتی است که ما در آن شانس قهرمانی داریم بشرط اینکه از هم اکنون درآماده سازی جوانانمان تلاش نمائیم. عباس خاکپور جوان خوشفکر ما که امید شماره یك ایران برای این مسابقات است باید آماده گردد و نقاط ضعفش برطرف شود . چهره هائی‌نظیر ذبیحی و شعبانی باید زیرنظر یك مربی کارآزموده آموزش ببیند قابتوانند مدافع حیثیت شطرنج ایران در یك دیدار خانگی باشند .

این مسابقات می‌تواند برای جوانان ما هدفی بزرك باشد و باید برای رسیدن به این‌هدف آنها را یاری نمود.

مسابقه کمربندی که هم‌اکنون مرحله‌دوم‌آن‌درنیوزیلند جریان دارد تورنمنت‌پراهمیتی است‌که می‌تواند برای‌قهرمانان ما عناوین استادی و استاد ـ بزرگی به‌ارمغان بیاورد.

ولی هنوز تعداد شرکت ـ کنندگان ایران در این‌مسابقه ها روشن نیست در حالی که اگر چهره های برگزیده برای این مسابقات مشخص شوند حداقل خودشان برای آمادگی کوشش خواهندکرد .

مسابقات منطقه غرب آسیا که مرحله مقدماتی قهرمانی جهان است ، یکی از باارزش ترین مسابقاتی‌است که‌قهرمانان ایرانی شانس حضور درآن را دارند، بخصوص که دراین دوره‌به همت رئیس فدراسیون شطرنج که ریاست منطقه‌غرب آسیا رانیز دارداست ایران با چها شرکت کننده‌به‌مسابقات خواهد رفت . واین موقعیت ایده‌آل نباید ساده از دست برود.

جدا از قهرمانانی که باید دراین سه تورنمنت شرکت‌می کنند نحوه برگزاری مسابقات نیز مسئله‌ای است که باید مورد توجه قرار بگیرد .

ایران که همیشه‌درمسابقات بین‌المللی میزبانی شایسته‌بوده است و به بهترین نحو از میهمانان پذیرائی نموده است این بار نیز باید دراین راه کوشا باشد.

استاد خسرو هرندی که از مرحله اول مسابقات کمربندی بازگشته است از پذیرائی و نحوه برگزاری مسابقه در فیلیپین حرفها دارد. وانجام چنین مسابقاتی‌مستلزم‌تدارکات وسیع است که از هم اکنون باید در فکر محل انجام‌مسابقه ها،محل اقامت و چگونگی پذیرائی از میهمانان ساعت و محل برگزاری، آفیش‌تبلیغاتی مسابقات . انتشار بولتن، روابط عمومی و تبلیغات ، هماهنگی با خبرگزاریهای خارجی وانتشار سریع خبر و دهها نکته دیگر بود که بررسی هرکدام از این مسائل احتیاج به زمان وکادر وسیع دارد .

یکبار دیگر یادآوری می‌کنیم که این مسابقات اگربه نحو مطلوب برگزار شود.برای شطرنج ماکه به تازگی در محافل جهانی پذیرفته شده اعتباری تازه به همراه خواهد داشت و به فدراسیون‌شطرنج یادآوری می‌کنیم که همانقدر که میزبانی از چهره هائی‌نظیر کوئینتروس ،تورمو لیوبیویچ برای شطرنج ایران پرثمر و مفید است برگزاری مسابقه‌در سطحی نامطلوب میتواند به زیان شطرنج ایران باشد.

فوتبال قهرمانی باشگاههای کشورهای اروپا

ایتالیا

۶۰۰۰۰ تماشاگر در استادیوم شهر «تورین» ، بزرگترین پیکار روز بیست و پنجم را تماشا کردند ، مصافی حساس و پر اضطراب که در میدان آن پیشتاز ونایب پیشتازرو در روی هم ایستادند ، ولی با همه جوش و خروش و بزرگی‌اش ،بی‌آنکه نقشی از «گل» در صحنه آن پدیدار شود به آخر برده شد .

نتایج روز بیستو پنجم

فیورنتینا ۲ـ اتلانتا ۲
اینتر میلان صفر ـ وردنا صفر
یوونتوس صفر ـ تورینو صفر
ویچنزا ۲ـ نوجیا صفر
ناپل ٤ ـ لازیو ۳
پروگیا صفر ـ میلان آ . ث ۱
پسکارا صفر ـ جنوآ صفر
رم ۱ ـ بولون ۱

رده بندی : ۱ـ یوونتوس ۳۷ امتیاز ۲ـ میلان آ . ث ، تورینو .، ویچنزا ۳۳ امتیاز ۵ـ اینتر میلان ۳۰ امتیاز ٦ـنایل ۲٦ امتیاز .۷ـ پروگیا ۲۵امتیاز ۸ـ ورونا ۲٤ امتیاز ۹ـ رم ، اتلانتا ۲۳ امتیاز ۱۱ـ جنوآ ، لازیو ، نوجیا ۲۰ امتیاز ۱٤ ـ فیورنتینا ، بولون ۱۹ امتیاز ۱٦ـ پسکارا ۱۵ امتیاز .

اسپانیا

رقابت رئال مادرید و بارسلون دراوج جدول . همچنان درکش‌و قوس یک‌امتیاز بالا و پائین شدن است .

هفته پیش شکست بارسلون ، اختلاف ایندو رقیب را ۳ امتیازکرد و این بارناکامی رئالی‌ها فاصله را ۲امتیازی ساخت .

رئال مادرید در پرگل‌ترین مصاف روز که٦ بار تور دروازه‌ها لرزید ۲ـ٤ به «بیتس» باخت ، در حالی که بارسلون در خانه خود برابر اسپانول به تساوی ۱ـ۱ رسید .

از بازیهای روزبیست و هشتم‌حساس رو در روی قرار گرفتن والنسیا و گیژون بود که والنسیا با شکست گیژون ، به کنار مغلوب خود در جای سوم آمد .

نتایج روز بیستو هشتم

بارسلون ۱ـ اسپانول ۱
والنسیا ۱ـ گیژون صفر
استاندر ۱ ـ لاس پالماس صفر
رایو والکانو صفر ـ الش ۱
کادیز صفر ـ سالامانکا ۱
رئال سوسیداد ۳ـ بورگز ۱
هرکولس ۱ ـ اتلتیکو بیلبائو صفر
بیتس ٤ـ رئال مادرید ۲
اتلتیکو مادرید ۱ـ سویلا صفر

ردهبندی : ۱ـ رئال مادرید ۳۷ امتیاز ۲ـ بارسلون ۳۵ امتیاز۳ـگیژون .والنسیا ۳۲ امتیاز ۵ـ اتلتیکو بیلبائو ۳۱ امتیاز ٦ـ رایو والکانو .لاس پالماس . سالامانکا ۲۹ امتیاز ۹ـ رئال سوسیداد ، اتلتیکو مادرید ۲۸ امتیاز .

یوگسلاوی

نتایج روز بیستو سوم

بودو کنوست ۳ـ سارایووا صفر
ستاره سرخ ۲ـ رادنیکی صفر
دینامو ۲ـ وویوودینا ۲
اسلوبودا ۳ـ پارتیزان صفر
بلگراد ۱ـ تریکا ۲
هایدوک صفر ـ اوسی جک۱
سلیک ۱ـ المپیا صفر
ولنر ۲ـ زاگرب ۱
ریجیکا ۲ـ بوراک صفر

ردهبندی : ۱ـ پارتیزان ۳٦ امتیاز ۲ـ ستاره سرخ ۳٤ امتیاز ۳ـدینامو ،هایدوک ۲۸ امتیاز ۵ـ اسلوبودا ۲۵ امتیاز ٦ـولز ۲٤ امتیاز ۷ـ ریجیکا ۲۳ امتیاز .

هلند

نتایج روز سی‌ام

آ.زد ۱ـ پی . اس . و ۱
تونت ۱ ـ اسپارتا صفر
هارلم ۲ـ دن‌هاگ صفر
آژاکس ٦ ـ ان . ثی . سی ۱
اوترخت ۱ـ و.و.و. ونلو ۱
ویتسه صفر ـ آمستردام ٤
ان. آ.سی ۲ـ و ولندام ۳
فاینورد ۱ـ تلستار ۱
رودا صفر ـ گواهد صفر

ردهبندی : ۱ـ پی . اس . و ٤۹ امتیاز ۲ـ تونت ٤٤ امتیاز ۳ـ آژاکس ، آ.زد ٤۲ امتیاز ۵ـ اسپارتا ۳۵ امتیاز .

ترکیه

نتایج روز بیست و یکم

بشیکتاش صفر ـ ترابزون اسپور ۲
آدانا دمیراسپور صفر ـ زونگولداک صفر
بورسا اسپور صفر ـ اسکی شهیر صفر
دیار باکار ۱ ـ بولو اسپور صفر
فنر باغچه ۱ـ آدانا اسپور ۲
آنکاراگوگو ۳ـ گالاتاسرای ۱
سامسون اسپور ۲ـ اوردو اسپور ۱
مرسین صفر ـ آلتای صفر

ردهبندی : ۱ـ فنرباغچه ۳۰ امتیاز۲ـ ترابزون اسپور ۲۹ امتیاز ۳ـ گالاتاسرای، آدانااسپور ۲٦ امتیاز ۵ـ دیارباکار ۲٤ امتیاز ٦ ـ بورسا اسپور ۲٤ امتیاز .

بلژیك

نتایج روز سی‌ام

لالووير ۱ ـ استاندارد ۱
اندرلشت ۱ ـ سمکل بروژ صفر
برینگن ۱ـ راسینگ وایت مولن بیک‌صفر
لوکرن ۳ـ لیرسه ٤
کورترای ۲ـ بیرشوت ۲
آنت ورپ ۱ ـ وارگم ۲
بوم صفر ـ بموورن صفر
اف . سی لیژ ۱ ـ چارلروی صفر
اف . سی بروژ ٤ وینتر اسلاگ ۳

یونان

نتایج روز بیستو هشتم

پاناتینایکوس ۳ـ پیریکوس صفر
آ . ثی .کا ۳ـ پانیا صفر
اگالئو ۱ـ اونی صفر
آپولون ۲ـ کاوالا صفر
هراکلیس ۳ـ پاینونیوس ۱
کاستوریا ۱ ـ المپیاکوس ۱
پانسرایکوس ۱ ـ پاناهایکی ۱
پائوک ۲ـ آریس ۱
اتنیکوس ۱ـ وریا ۱

رده بندی : ۱ـ آ. تی . کا ٤۵ امتیاز ۲ـ المپیاکوس ، پاناتینایکوس ۳۸امتیاز٤ـ پائوک . ۳۷ امتیازه‌ـ اتنیکوس ۳۲امتیاز ٦ـ آریس ، پانیا ۲۹ امتیاز .

پرتغال

نتایج روز بیست و یکم

بلتسس صفر ـ استوریال صفر
بوآویستا ۱ ـ آگادمیکو ۱
ریوپله ۲ـ فیرنس ۱
بنفیکا ۵ـ اسپینهو ۱
وارزیم۱ـ براگا ۱
بورتو ۳ـ اسپورتینگ ۲
گیمارس ۳ـ ستوبال صفر
ماریتمو ۱ـ پورتیمونس صفر

ردهبندی : ۱ـ پورتو ، بنفیکا ۳٦ امتیاز ۳ـ براگا ۲۸ امتیاز ٤ـ بلتسس ۲۷ امتیاز ۵ـ اسپورتینگ ۲۵امتیاز ٦ـگیمارس ۲٤ امتیاز ۷ـ بوآویستا ۲۰ امتیاز .

دنیای ورزش شنبه‌ها منتشر میشود

چگونه «مات» میکنید؟

مسئله شماره ۲۶

سفید شروع و در ۳ حرکت مات میکند

برنامه‌ای را برای علاقمندان شطرنج آغاز کرده‌ایم که هر روز مسئله‌ای طرح می‌کنیم تا خوانندگان با اندیشیدن برای پیدا کردن راه حل، ضمن سرگرم شدن بر معلومات خود نیز بیافزایند.

این «مسئله»ها را در هر شماره خواهیم داشت، ضمن اینکه در شماره بعدجواب آنرا نیز چاپ میکنیم.

حل مسئله شماره ۲۵

1—Th8. Rf7
2—D.C. R.D
3—T1h7 مات

تولید سیمان داخلی از مرز ۱۰٫۵ میلیون تن خواهد گذشت

امروز گفته شد تعدادی از کارخانه های جدید سیمان که در نقاط مختلف کشور تاسیس شده است درطول سال جاری بتدریج آماده بهره برداری خواهد شد و با توجه به توسعه ظرفیت تعدادی از کارخانه های موجود، حجم تولید سیمان در داخل کشور در پایان امسال بمرز ۱۰/۵ میلیون تن خواهد رسید. باین ترتیب انتظار میرود که افزایش تولیدی سیمان در سال جاری حدود ۲ میلیون تن شود.

تنظیم واردات

حجم مصرف سیمان برای سال جاری رقمی معادل ۱۲ میلیون تن، برآوردشده و قرار است کمبود احتمالی این نوع مصالح ساختمانی از محل سیمان وارداتی تامین گردد.

براساس برنامه‌ای که برای واردات سیمان تنظیم گردیده قسمت اعظم واردات در نیمه اول سال و همزمان با شدت عملیات ساختمانی صورت خواهد گرفت.

حجم واردات سیمان در سال گذشته حدود ۲ میلیون تن، بود و مقداری نیز بوسیله بخش خصوصی وارد شده

برای واردات سیمان برنامه زمان‌بندی تنظیم گردیده و برهمین اساس درسه، چهارماهه اول سال بیش از ۷۰۰ هزار تن سیمان وارد وببازار عرضه خواهد شد.

در نحوه توزیع سیمان در سال جاری هیچگونه تغییری داده نشده است و سیمان داخلی وارداتی زیرنظر شورای سیمان توزیع میگردد. سیمان مصرفی برای ایجاد ساختمان و احداث واحدهای مسکونی در تهران کماکان بوسیله شرکت گسترش خدمات بازرگانی توزیع میشود.

۴۱ درصد از سهام بانک اعتبارات صنعتی ظرف دوماه آینده عرضه میشود

دومین مرحله فروش سهام بانک اعتبارات صنعتی ظرف دوماه آینده انجام خواهد گرفت و پیش‌بینی میشود دراین مرحله ۴۱ درصدسهام بانک بفروش برسد و باین طریق بانک مذکور از صورت دولتی خارج شده و بیک بانک خصوصی تبدیل میشود.

بانک اعتبارات صنعتی در مرحله اول ۱۰ درصد از سهام خود را بقیمت هرسهم ۱۴۷ تومان بفروش رساند.

مراحل بعدی فروش سهام از طریق بورس اوراق بهادار صورت خواهدگرفت. بانک اعتبارات صنعتی سهام خودرا دراجرای سیاست دولت برای واگذاری وفروش سهام واحدهای تولیدی واقتصادی بکلیه طبقات مردم عرضه میکند.

بانک مذکور در مراحل بعدی جمعا ۹۹ درصد سهام خودرا بمردم خواهد فروخت و فقط یک در صد سهام دراختیار دولت خواهد ماند. مدیریت بانک اعتبارات صنعتی باهمین یک در صدسهام در اختیار دولت باقی خواهد ماند.

سازمان غله برای ذخیره سازی گندم انبار اجاره می کند

سازمان غله و قند و شکر و چای کشور امروز اعلام کرد: بمنظور ذخیره سازی گندم کشاورزان در مرکز استانها (تهران ـ تبریز ـ اصفهان ـ شیراز، اهواز، مشهد، گرگان همدان و کرمانشاه) و شهرهای نزدیک باین مناطق انبارهای فنی،اجاره میکند. حداقل ظرفیت انبارهای مورد نظر برای اجاره ۵ هزار تن و حداکثر یکصدهزارتن است.

سازمان غله، انبارهای با مشخصات فوق را از بخش خصوصی برای مدت یکسال با پرداخت اجاره بهای عادله برای ذخیره سازی گندم اجاره میکند.

تولید سیمان در سال جاری از مرز ۱۰/۵ میلیون خواهد گذشت.

محصول گندم وغلات دامی جهان درسال جاری

تولیدگندم و غلات دامی جهان درسال زراعی جاری ۱۰۶۵ میلیون تن برآوردشده است.

براساس گزارش وزارت کشاورزی امریکا، انتظار میرود تولید گندم و غلات دامی شوروی حدود ۲ میلیون تن افزایش یابد و در مجموع محصول شوروی ۹۵/۵ میلیون تن پیش بینی شده است.

دراین برآوردبرنج ـ گندم سیاه و حبوبات کاهش یافته و بحدود ۴ میلیون تن تخمین زده شده است.

غلات اروپای شرقی

براساس برآوردمذکور محصول غلات اروپای شرقی در سال ۷۷ حدود ۹۳/۵ میلیون تن پیش بینی شده است.

وزارت کشاورزی امریکا پیش بینی کرده است کاهش سطح زیرکشت و تغییرات درجه حرارت در قسمتهائی از اراضی زیرکشت گندم زمستانه موجب تقلیل محصول شوروی خواهد شد.

گزارش مذکورحاکی است که محصول گندم سال مسیحی جاری افریقای شمالی بویژه درالجزایروتونس بعلت کمی بارندگی کاهش مییابد، اما درمحصول هند، چین ـ خاورمیانه و اروپای غربی بهبود حاصل خواهد شد. وزارت کشاورزی امریکا تولید غلات دامی در کشورهای نیم کره جنوبی را ۴۵ میلیون تن برآورد کرده که ۷ درصد کمتراز سال قبل میباشد.

محصول گندم آرژانتین بین ۵ تا ۸/۳ میلیون تن برآورد شده است.

بیش از ۱۰۰ بانک خارجی در بازار بانکی امریکا فعالیت میکنند

نیویورک ـ آسوشیتد پرس ـ براساس نوشته هفته نامه «تایم» بانک‌های انگلیس، ژاپن، آلمان، ایرلند، اسرائیل و سایر بانکهای خارجی بخاطر سود سرشاری که در بزرگترین بازار بانکی جهان وجود دارد، به سوی امریکا هجوم آورده‌اند.

هفته نامه مزبور نویسد در حالیکه در سال ۷۲، ۵۲ بانک خارجی دارای سرمایه‌ای معادل ۲۳ میلیارد دلار در امریکا بودند در پایان سال ۷۷ تعداد بانک‌های خارجی که در امریکا فعالیت دارند دوبرابر گردیده و سرمایه آنها نیز سه برابر شده و به ۷۶ میلیارد دلار رسیده است.

بموجب گزارش مجله «تایم» اکثر بانکهای خارجی از امتیازاتی برخور دار هستند که بانکداران امریکائی آنرا غیر منصفانه می دانند. برای مثال مقررات فدرال که بانک‌های امریکائی را محدود می کند شامل حال این بانکها نمیشود. بانکهای مزبور می توانند قسمت اعظم سرمایه خود را خارج نمایند زیرا برای آنها ضرورتی وجود ندارد که مقررات ذخیره‌ای خاصی را مورد توجه قرار دهند.

فعالیت‌های اقتصادی کشورهای اروپائی باید همزمان توسعه یابد

ژنو ـ اسوشیتد پرس دو جونز ـ کمیسیون اقتصادی سازمان ملل برای اروپا، ضمن گزارشی به دولت‌های اروپای غربی توصیه کرده است که فعالیت‌های اقتصادی را در کشورهای مربوطه همزمان توسعه دهند و برای این کار انگیزه‌های قوی مالی بویژه از طریق تقلیل مالیاتها، ایجاد کنند.

در این گزارش رشد تولید ناخالص ملی کشورهای اروپای غربی برای سال جاری مجموعا ۳/۴ درصد پیش بینی شده است که از رشد سال قبل (۲ درصد) بیشتر است، ولی نسبت به رشد سال ۷۶ (۴/۵ درصد) کاهش قابل ملاحظه‌ای نشان میدهد. کمیسیون اقتصادی سازمان ملل برای اروپا در گزارش خود گفته است، رشد پیش بینی شده برای سال ۱۹۷۸ آهسته تر از آنستکه بیکاری را کاهش دهد. بیکاری در کشورهای اروپای غربی اینک به میزان بیسابقه ای بالا رفته است.

کتاب کودک

بقیه از صفحه ۵

این خوانندگان نوجوان با کتابهای خوب میتوان قدمهائی برداشت. مثلا در طول این هفته، روزنامه های دیواری تمامی مدارس کشور اختصاص به مطالبی در باره کتاب کودکان دارد، شورای کتاب کودک میتواند در طول سال برای هر شماره این روزنامه های دیواری خبری از انتشار کتابهای خوب و مفید مخصوص کودکان داشته باشد ـ البته که این شورا میتواند کتابهای خوب را از بد تمیز دهد بدون درگیری با نویسنده و یا احتمالا ناشر کتاب ـ شور و هیجانی که هم اکنون در کار کتاب کودک وجود دارد مثل نهالی است که تازه شکوفه داده و احتیاج به مراقبت دارد تا حاصلش از بین نرود.

عمده فعالیت یکی از سازمانهای انتشاراتی ـ پدیده ـ کتابهای مخصوص کودکان است. در لیست مفصل این سازمان آثار ایرانی خیلی کم است شورا میتواند با این ناشر ـ که در کار کتاب کودکان خیلی هم موفق است ـ و یا هر ناشری که برای کودکان کتاب منتشر میکند تماس داشته باشد انتشارات جاویدان یکی از ناشران معروف و غول کتاب در ایران یک مجموعه ۵۰ جلدی تحت عنوان (دانش برای کودکان) را به دو زبان انگلیسی و فارسی در دست انتشار دارد. این کار بدی نیست. مخصوصا که بازده کلاسهای زبان انگلیسی در ایران چیزی بوده در ردیف صفر ـ اما در همین سری میشود یک مجموعه ایرانی را هم قرار داد تا بچه هائی که احتمالا با فرهنگ و ادب خود آشنائی ندارند از این طریق معلومات تازه ای بدست آورند.

جایزه آندرسن

در روز جهانی کتاب کودک و هفته کتاب کودک در ایران شورای کتاب کودک ۲۰۰ کتاب از نویسندگان ۱۹ کشور جهان را مورد بررسی قرار میدهد و چیزی بعنوان بهترین انتخاب میکند تا جایزه مخصوص آندرسن را دریافت دارد. برای این جایزه و جایزه بگیر، شورا باید برنامه وسیع تبلیغاتی داشته باشد. مخصوصا اگر برنده ایرانی باشد ـ تا نتیجه چنین جایزه ای تحرک و علاقه بیشتر نویسندگان ایرانی برای خلق آثار با ارزش و در خور اعتنای مخصوص کودکان بشود. سرمایه گزاری برای کودکان اگر آگاهانه انجام گیرد، نمره شایسته ای میدهد و این ثمره مهم اجتماعی را نباید دست کم بگیریم. دست گرم کوچولوهای علاقمند را صمیمانه بفشاریم و کنجکاویهایشان را برای بیشتر دانستن ارج بگذاریم....

شرکت های جدیدالتاسیس

نام شرکت	موضوع	موسسین و مدیران
هوخ لابستونگ	تاسیسات ساختمان	مانوک گوکاسیان
پلی‌ورد	اخذ نمایندگی وسائل ساختمانی از خارج	کریم ساسانی و خسرو مسعودخان
خندق	ساختمانی و شهرسازی	نظام دانشوری
لا ـ کازا	طراحی و اجرای طرحهای ساختمانی	عبداله ارس‌نیا
اونین اوی	عملیات بازرگانی	پاروهی نوین
ووسونگ	بارگیری و تخلیه کشتی	کیم‌هاک راک
شن بیتر	تولید و فروش شن و ماسه	محمد کرامانچی و محمود جعفری
رنجی گاز	اسفالت	علی‌اکبر عباس‌رفیعی
تعاونی مسکن پزشکان کشور	تاسیساتی «تهویه مطبوع و شوفاژه	دکتر عبداله علوی
تعاونی اعتبار کارکنان دخانیات	تامین مسکن اعضاء	امامقلی وکیل‌راد
ام. ب. ب	کمک باعضاء	رنانه اوستر
انترپرایزینگ اف ایران	تهیه طرح پروژه ساختمانی	علی صدرهاشمی
هیدروشیمی	واردات کالاهای مجاز از خارج	محمود نصیری انصاری
راغ	واردات و صادرات مواد شیمیائی	فرهاد زرین نژادان
سیتیگاز	پیمانکاری ساختمان	حسین موسی رودچی
ایران رنتوت	انجام امور تاسیساتی	ابوالقاسم آریانه
چالم	واردات داروهای دامپزشکی	غلامحسین ملکی
وسپوچی	انجام معاملات بازرگانی	بهرام نقشینه و ناصر فلاحی
	تغییر و تعمیر ساختمان	

معاملات سهام شرکتها

نام شرکت	تعداد سهام معامله شده	قیمت اسمی	قیمت دیروز
بانک توسعه صنعتی	۳۰۰	۱۰۰۰	۱۶۶۰
بانک صادرات ایران با سود سال ۳۶	۳۱۶	۱۰۰۰۰	۲۴۵۰۰
بانک شهریار	۱۳۰	۱۰۰۰۰	۱۱۵۰۰
گروه صنعتی خاور	۱۳۳۰	۱۰۰۰	۲۶۰۱
بانک ایران و خاورمیانه	۸۰	۱۰۰۰۰	۱۸۰۰۰
بانک ایران و عرب	۲۰۰	۱۰۰۰	۱۱۶۰
شاهی مازندران	۱۱	۱۰۰۰	۱۶۱۰
بانک اعتبارات صنعتی	۱۱۷۳۰	۱۰۰۰	۱۳۷۵

نرخ خرید و فروش ارزهای خارجی دربانکهای کشور

نوع ارز	نرخ خرید ریال	نرخ فروش ریال
یک دلار امریکا	۷۰/۴۵	۷۰/۶۰
یک دلار کانادا	۶۲/۳۰	۶۲/۵۰
یک دلار استرالیا	۸۰/۷۵	۸۱/۱۵
یک لیره انگلیس	۱۳۰/۵۰	۱۳۲/۵۰
یک مارک آلمان غربی	۳۴/۵۰	۳۴/۹۰
یک فرانک سویس	۳۷/۷۰	۳۸/۱۰
یک فرانک فرانسه	۱۵/۳۰	۱۵/۵۰
یکصدفرانک بلژیک	۲۲۲/۰۰	۲۲۴/۰۰
یکصد لیر ایتالیا	۸/۱۵	۸/۳۰
یک فلورن هلند	۳۲/۲۰	۳۲/۶۰
یک کورن سوئد	۱۵/۲۰	۱۵/۴۰
یک کورن نروژ	۱۳/۲۵	۱۳/۴۰
یک کورن دانمارک	۱۲/۶۰	۱۲/۷۵
یک شیلینگ اتریش	۴/۷۵	۴/۸۵
یکصدین ژاپن	۳۱/۵۰	۳۱/۹۰
یکصدروپیه هندوستان	۸۵۵/۰۰	۸۷۵/۰۰
یک دینارکویت	۲۵۱/۰۰	۲۵۶/۰۰
یک دینار عراق	۲۳۸/۵۰	۲۴۱/۰۰
یک دینار بحرین	۱۸۰/۰۰	۱۸۵/۰۰
یک ریال سعودی	۲۰/۱۵	۲۰/۶۵
یک درهم امارات عربی متحده	۱۷/۹۰	۱۸/۸۰

معاملات اوراق قرضه

نوع ورقه	تاریخ صدور	بازده (درصد)	نرخ بازده (درصد)	نرخ معامله
قرضه دولتی				
۵ ساله	۳۲/۶/۱۷	۱۰	۹/۹۳	۱۰۰۰۰۰
۷ ساله	۳۰/۵/۱۵	۹	۸/۸۷	۱۰۰۰۰۰

اگهی

دعوت مجمع عمومی عادی سالیانه

مجمع عمومی عادی سالیانه شرکت صادرات واردات کشور (سهامی خاص) رعایت مقررات اساسنامه اصلاحی در ساعت ۴½ بعد از ظهر روز دوشنبه چهارم اردیبهشت ۲۵۳۷ شاهنشاهی درمحل دفتر شرکت واقع در خیابان سپهبد زاهدی ساختمان ۱۴ طبقه ششم تشکیل میگردد و از صاحبان سهام و یا قائم مقام و یا نماینده قانونی آنها تقاضا دارد که برای دریافت برگ ورودیه درموعد مقرر اقدام و در ساعت معین در جلسه حضور یابند.

دستور جلسه

۱ـ استماع گزارش هیئت مدیره و بازرسان
۲ـ رسیدگی و تصویب ترازنامه دارائی و قروض و صورت حساب سود و زیان سال ۲۵۳۶ شاهنشاهی
۳ـ انتخاب بازرس اصلی وعلی البدل برای مدت یکسال
۴ـ انتخاب روزنامه کثیرالانتشار جهت درج آگهی های بعدی شرکت

هیئت مدیره شرکت صادرات واردات کشور (سهامی خاص)

۱ـ ۶۹۱

شیراز ـ رُم
شیراز ـ فرانکفورت

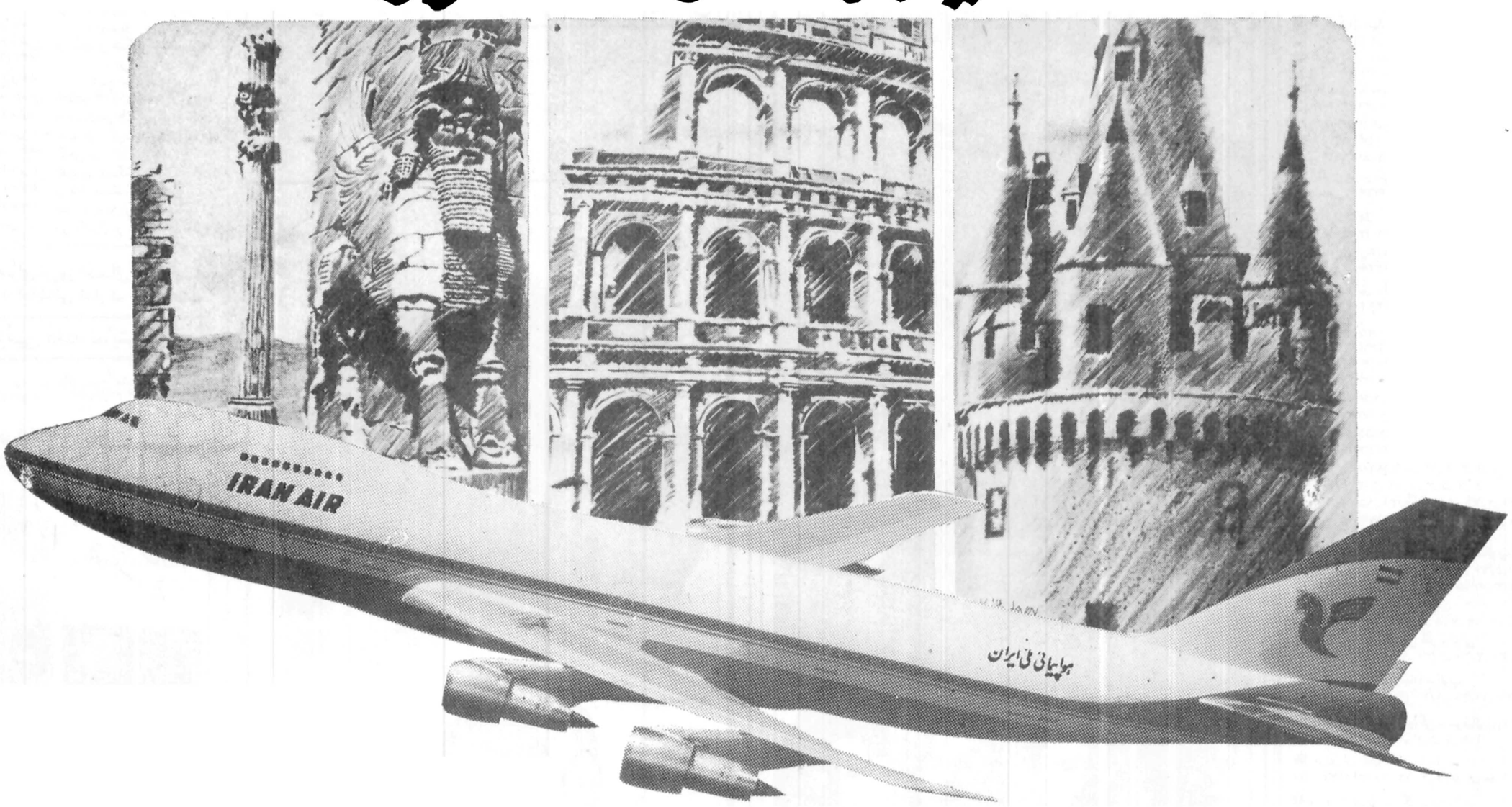

جنوب کشور از طریق شیراز مستقیما به دو شهر اروپائی متصل میشود
شیراز ـ رم
شیراز ـ فرانکفورت
هواپیمائی ملی ایران " هما " بمنظور جلب آسایش بیشتر مسافران خود ، از فروردین ماه ۲۵۳۷ شاهنشاهی در هفته دوبار (روزهای شنبه و پنجشنبه ساعت ۱۰/۴۰ دقیقه بامداد) مستقیما" از شیراز به فرانکفورت و رم پرواز خواهد داشت .
هواپیمائی ملی ایران "هما" افتخار دارد که گام بلند دیگری در جهت رفاه بیشتر مسافران خود در پروازهای بین المللی برداشته است .

هواپیمائی ملی ایران «هما»

برای کسب اطلاعات بیشتر به آژانس مسافرتی خود و یا دفاتر هواپیمائی ملی ایران مراجعه نمائید .

سینما حافظ: آتش انتقام

سینمای کسری: درد عشق

پاسخ مسئولان به نامه های مردم

خاموشی برطرف شد

پاسخ مطلب مورخ ۳۶/۱۱/۹ تحت عنوان (با قطع برق و بدنبال آن بی آبی کرمان فلج میشود):

کمبود برق در کرمان که بدلیل بروز نقص فنی در یکی از مولدهای نیروگاه زرند بوجود آمده بود فقط بمدت چند روز و آن هم در مقیاس بسیار ناچیز و بصورت نوبتی در مشترکین خانگی، روستاها و روشنائی معابر بوده و با اقدامات فوری و شبانه روزی که از طرف کارکنان شرکت توانیر و شرکت آب و برق منطقه‌ای کرمان معمول گردید نقص مرتفع و پس از آن رفع خاموشی گردید، ضمنا در چنین مواردی سعی براینست که برق کلیه سازمانهای عمومی از قبیل رادیو تلویزیون، سازمان آب و غیره از مولدهای نیروگاه کرمان تامین گردد مگر در مواردیکه قطع برق ناشی از عوامل غیر قابل پیش‌بینی و یا اتصال در شبکه باشد که در مدت زمان بسیار کوتاهی مرتفع خواهد شد.

شرکت سهامی آب و برق منطقه‌ای کرمان

نهر فیروز آباد تخلیه شد

باز گشت بشرح مندرج در شماره ۱۵۴۹۱ ـ ۳۶/۹/۲۸ شکوائیه خانم مهناز احمدیه در مورد(نهر فیروز آباد در خیابان اشرف پهلوی تهران سالها است پوشش ندارد) اعلام میدارد

برابر گزارش شهرداری منطقه یک نهر فیروز آباد بوسیله اداره کل خدمات شهری تخلیه شده و نسبت به پوشش آن به اداره مسیل ها رجوع گردیده تا برابر مقررات اقدام نمایند.

شهرداری پایتخت

جریمه نقدی دریافت نمیشود

بازگشت به نامه شماره ۳۶/۱۱/۴ـ۵۱/۱۸۵۴۵ برابر اعلام اداره راهنمائی و رانندگی تهران اخطاریه به متخلف تسلیم که با دست داشتن آن مبلغ جریمه را به بانک ملی یا دایره اجرائیات یا مناطق راهنمائی پرداخت نماید و از متخلف بهیچوجه جریمه نقدی دریافت نمیگردد.

پاسخ به آقای سیدنصراله حسینی

درپاسخ مطلبی که از قول آقای سیدنصراله حسینی درمورد گرانفروشی نانوایی درخیابان ری، کوچه دردار، درآن روزنامه محترم بچاپ رسیده بود، به اطلاع میرساند:

براساس شکایت آقای حسینی تحقیقات لازم به عمل آمد و چون گرانفروشی درنانوایی مورد بحث محرز تشخیص داده شد، متصدی نانوایی بنام محمدیزدانی به دادگاه کیفرگرانفروشان معرفی شد.

مدیرکل روابط عمومی اتاق اصناف پایتخت

چراغ چشمک زن نصب شده

بازگشت بشرح مندرج درشماره ۱۵۴۹۸ـ۲۵۳۶/۱۱/۷ تحت عنوان نداشتن چراغ راهنما درتمام منطقه امامزاده حسن خیابان قلعه مرغی اعلام میدارد:

برابرگزارش اداره راهنمائی و رانندگی تهران، خیابانهای قلعه مرغی امامزاده حسن ـ زهتابی و تقاطع یافت آباد ساوه دادارای چراغ راهنمائی اتوماتیک بوده و درطول خیابان زهتابی نیز دودستگاه چراغ چشمک زن نصب گردیده است.

شهرداری پایتخت

تابلو عبور ممنوع نصب شده

بازگشت بشرح مندرج درشماره ۱۵۴۳۹ـ۲۵۳۶/۷/۲۴ تحت عنوان «ازبوذرجمهوری خیابان کم عرض و باریکی به امامزاده یحیی بازکرده‌اند» اعلام میدارد:

برابر گزارش اداره راهنمائی و رانندگی تهران، درمورد نصب تابلوی عبور ممنوع درکوچه امامزاده یحیی واقع درخیابان بوذرجمهوری، اقدام گردیده است.

شهرداری پایتخت

دستور اسفالت داده شد

بازگشت بشرح مندرج درشماره ۱۵۵۱۰ـ۳۶/۱۰/۲۱ درمورد کوچه دبستان معمار قصری اعلام میدارد.

برابر گزارش شهرداری منطقه شش محل مورد نظر نظافت گردیده و درمورد اسفالت کوچه نیز دستور لازم به اداره مهندسی و عمران منطقه داده شده است.

شهرداری پایتخت

اختلال برطرف شد

خواهشمند است مطلب زیر را درپاسخ شرحیکه درشماره ۱۵۵۰۳ـ۳۶/۱۰/۱۳ آن روزنامه عنوان شوده بود چاپ نمایند.

طبق گزارش مخابرات خراسان اختلالاتی که دراتباط تلفنی بجنورد ـ جاجرم بوجود آمده بود براثر کوشش مسئولان مربوطه برطرف شد و خط ارتباطی مذکور مرمت گردید در ضمن درمورد نوسازی و دوسیمه نمودن خط مذکور اقدامات لازم انجام شده و بزودی به نتیجه خواهد رسید.

روابط عمومی شرکت مخابرات

تاپایان سال ۳۷ انجام می شود

عطف بشرحیکه درشماره ۱۵۵۱۰ مورخ ۳۶/۱۰/۲۱ آن روزنامه زیرعنوان (۶۰ هزارصندوق پستی بمردم و اگذار میشود). باتوجه باینکه واگذاری شصت هزارصندوقهای پستی شخصی بمردم درسال آینده بموقع اجرا گذارده شده و تاپایان سال ۲۵۳۷ انجام خواهد شد میزان آبونمان سالانه صندوقهای پستی بقطع کوچک پانصد (۵۰۰) ریال و صندوقهای بزرگ یکهزار (۱۰۰۰) ریال درسراسر کشور میباشد.

وزارت پست و تلگراف

پخش برنامه عادی شده

بازگشت به گزارش نوشته شده درروزنامه شماره ۱۵۵۱۲ـ ۳۶/۱۰/۲۴ اطلاعات به آگاهی میرساند، اشکال پخش برنامه های تلویزیونی درشهرستان ماکو بسبب تغییراتی بوده است که بمنظور بهبود پخش برنامه های تلویزیونی درفرستنده های تلویزیونی خوی و ماکو داده شده است درحال حاضر پخش برنامه ها درمنطقه بطورعادی ادامه دارد.

مردمسرای رادیو تلویزیون

از تلفنهای همگانی رشت بازدید می شود

درپاسخ شرحی که درشماره ۱۵۵۲۹ـ۳۶/۱۱/۱۳ آن روزنامه با عنوان «مواظب این گردن کلفت مفت خورباشید» درج گردیده به آگاهی میرساند.

تلفنهای همگانی نصب شده درنقاط مختلف شهرستان رشت همه روزه دوبار بوسیله ماموران فنی کنترل و بازدید میشود و درشماره ۱۵۵۱۲ـ۳۶/۱۰/۲۴ ان روزنامه درمورد تاخیر درواگذاری تلفن آقای امیرحمزه غزلی خواشهمند است دستور فرمایند نشانی آقای امیر حمزه غزلی را دراختیار این دفتر قرار دهند تاموضوع مورد رسیدگی قرار گیرد.

روابط عمومی شرکت مخابرات

چنانچه عیب یا نقصی درکار ان مشاهده گردد بلافاصله نسبت به رفع آن اقدام میشود. از مراجعه کنندگان دستگاهها نیز انتظار دارد که درنگهداری آنها با شرکت مخابرات ایران همکاری نمایند.

روابط عمومی شرکت مخابرات

پاسخ به آقای امیرحمزه غزلی

بازگشت بمطلب مندرج

تمام بچه ها درتعطیلات عید آمدند و دیدند که دو ترینیتی محبوبشان درلباس دو پلیس زبل چه غوغائی از خنده و حادثه بپا میکنند و حالا هم نوبت شماست که از تازه ترین فیلم این‌زوج کمدی لذت ببرید.

آغاز هفته سوم نمایش

برنامه نوروزی سینماهای

آسیا ـ متروپل

ترنس هیل

بود اسپنسر درفیلم رنگی

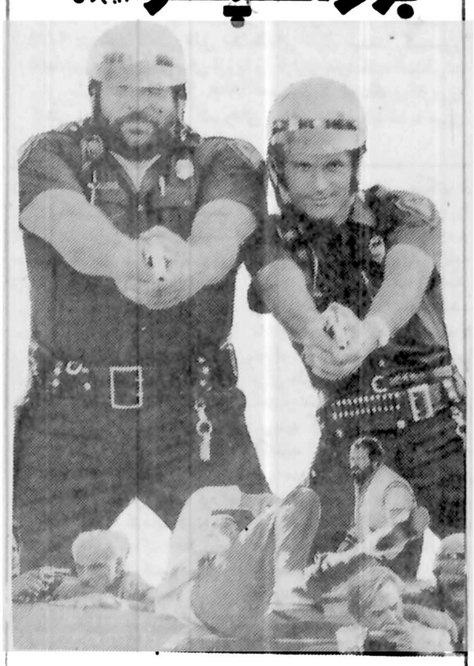

دو پلیس زبل

CRIME BUSTERS

محصول کمپانی کلمبیا و وارنر

سینما حافظ

برسم همه ساله خود بهترین فیلم هندی را برای عید نوروز انتخاب کرده و اینک مژده‌ای بزرگ برای علاقمندان

آغاز سومین هفته نمایش

فقط درسینما

حافظ

یک عیدی قشنگ و زیبا برای تمام دوستاران سینمای هند

چرا بایستی خانم ماکارین دردادگاه شهادت بدهد؟... چون به حیثیت و شرف او لطمه خورده است...

از فردا صبح

فقط درسینمای مدرن و خانوادگی

شهر قشنگ

خیابان پهلوی پائین تراز سه راه شاه تلفن ۶۴۷۷۷۷

فیلمی بیسابقه و پرجنجال

عید برای تفریح و خنده و شادی بوجود آمده و ما بهترین فیلم کمدی موجود را برای تعطیلات نوروز شما گلچین کرده‌ایم تا با تمام افراد خانواده خود بتماشای آن بیائید و از دیدنش لذت ببرید

آغاز سومین هفته نمایش

با ارزش ترین و شادترین برنامه نوروز در

سینماشهر تماشا

سینمای ممتاز ۴ ستاره ****

ژان پل بلموندو

راکوئل ولش

درفیلمی از: کلودزیدی

حیوان

پخش از: پانر فیلم

«آرواره های اصلی و حقیقی ـ پرفروش ترین فیلم تاریخ سینما و برنده پنج جایزه اسکار فیلمی که موفقیت جهانی آن نیز درایران درچهار سینمای ممتاز ۴ ستاره تجدید شد.

آغاز هفته چهارم نمایش درچهار سینمای ممتاز

کاپری ـ ریولی

پارامونت ـ شهرفرنگ

فیلم رکوردشکن استیون اسپیلبرگ

آرواره های کوسه

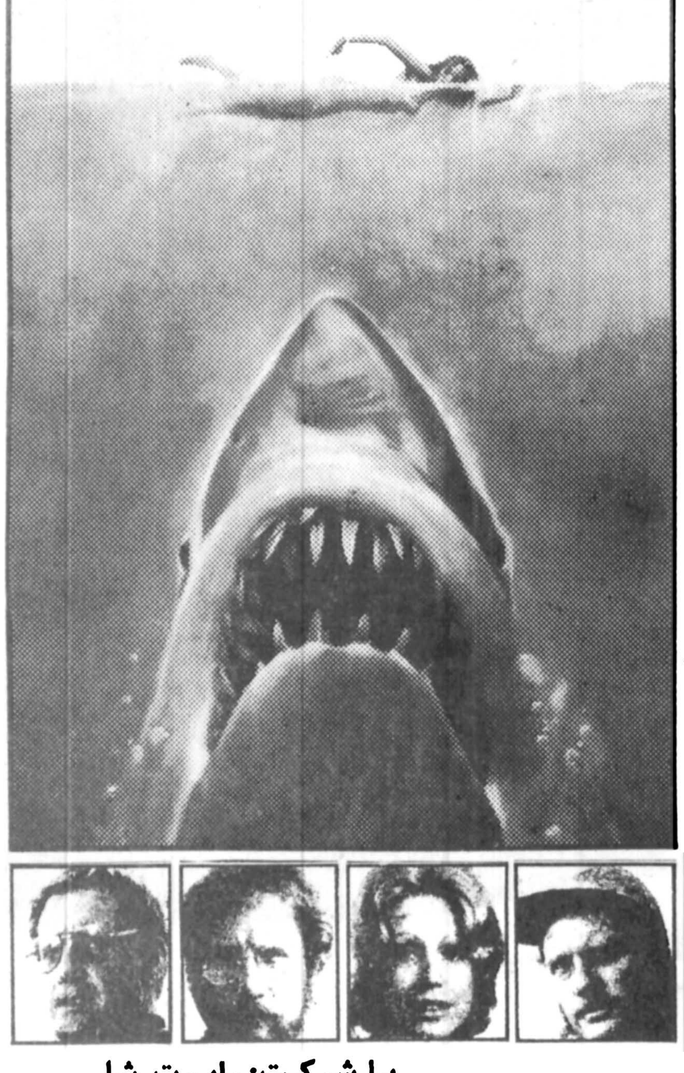

با شرکت: رابرت شا

روی شایدر ـ ریچارددریفوس

رنگی ـ محصول یونیورسال

JAWS

ستانسها درسینما شهرفرنگ بشرح زیر تغییر یافته است

۱۱/۱۵ صبح ـ ۲/۳۰ـ ۵ـ ۷/۳۰ـ ۱۰ بعدازظهر

فراری‌ها

برنامه امشب رادیوسینی

از فردا صبح در گروه ممتاز سینمائی

اروپا ـ مولن روژ ـ میامی ـ شهوند

سیلوانا ـ کیهان ـ توسکا ـ المپیا

پاسارگاد ـ و... آستارا «تجریش»

وحدت

منوچهر وثوق . ژاله کریمی و میری

همزمان با تهران در * مشهد (سانترال ـ آسیا) * شیراز (پارس ـ سعدی) * اصفهان (نقش جهان ـ مایاک) * اهواز (آریا) * رشت (کوروش) * اندیمشک (پارادیا) * بابل (داریوش) * گرگان (مهتاب) * قزوین (اریا)

سینمای هند برای نوروز امسال شما یک ارمغان جالب و تماشائی تدارک دیده است

آغاز سومین هفته نمایش در

سینماهمای

قشنگترین برنامه ویژه نوروز امسال

برنامه سینماها

تماشای فیلمهائیکه با علامت (×) مشخص شده برای اشخاص کمتر از ۱۸ سال ممنوع است

* فستیوال فیلمهای ۷۰ میلیمتری استریوفونیک برنامه امشب: اسپارتاکوس
کریستال (۳۱۷۵۷۶) ۹ـ ۱۲ـ ۳ـ ۶ـ ۹

* ارواره های کوسه ـ رنگی رابرت شا ـ روی شایدر
پارامونت (۶۴۸۳۲۱) ۱۱/۱۵ـ ۲/۳۰ـ ۵ـ ۷/۳۰ـ ۱۰
شهر فرنگ (۶۲۷۶۲۸) ۱۱/۱۵ـ ۲/۳۰ـ ۵ـ ۷/۳۰ـ ۱۰
ریولی (۷۵۷۷۷۷) ۱۱/۱۵ـ ۱ـ ۲/۳۰ـ ۵ـ ۷/۳۰ـ ۱۰
کاپری (۹۲۸۴۰۱) ۱۱ـ ۱ـ ۳ـ ۵ـ ۷ـ ۹

* آتش انتقام ـ رنگی ـ درمندرا ـ همامالینی
حافظ (۳۹۱۰۷۴) ۱۰/۳۰ ـ ۲/۳۰ ـ ۴/۳۰ ـ ۶/۳۰ـ ۸/۳/

* آنی هال ـ رنگی ـ دایان کتیون
سهرصه (۶۲۷۲۹۰) ۱۱ـ ۲ـ ۴ـ ۶ـ ۸ـ ۱۰

* آخرین مردان سر سخت ـ چارلتون هستون ـ لی ماروین
برلیان (۳۹۳۵۳۵) ۹ـ ۱۱ـ ۱ـ ۳ـ ۵ـ ۷ـ ۹

* انسانیت ـ دلیپ کمار
ارانوس (۵۲۷۹۷۱) ۱۱ـ ۱/۳۰ـ ۴ـ ۶/۳۰ـ ۹

* باکره عشوه گر ـ رنگی سینما سکوپ
پارک (۳۱۹۶۳۷) ۹ـ ۱۱ـ ۱ـ ۳ـ ۵ـ ۷ـ ۹

* برادرخوانده بروس لی. سینما سکوپ رنگی
رکس (۳۱۸۲۴۲) ۱۰/۳۰ـ ۲/۳۰ـ ۴/۳۰ـ ۶/۳۰ـ ۸/۳۰
رویال (۸۲۹۷۸۵) ۱۰ـ ۱۲ـ ۲ـ ۴ـ ۶ـ ۸ـ ۱۰

* برخورد نزدیک از نوع سوم ـ رنگی ـ ریچارددریفوس
دیاموند (۸۲۸۴۰۰) ۱۱/۱۵ـ ۲/۳۰ـ ۵ـ ۷/۳۰ـ ۱۰

* پسراژدها ـ سینما سکوپ ـ رنگی
تاج (۳۱۳۸۶۴) ۱۰ـ ۱۲ـ ۲ـ ۴ـ ۶ـ ۸ـ ۱۰
ری (۵۲۲۵۷۸) ۹ـ ۱۱ـ ۱ـ ۳ـ ۵ـ ۷ـ ۹

* پرستار خوشگله ـ رنگی ـ گلوریا گایدا
ب.ب (۸۲۹۶۴۱) ۱۰ـ ۱۲ـ ۲ـ ۴ـ ۶ـ ۸ـ ۱۰

* تنها حامی ـ بیک ایمانوردی ـ مرجان
مارلیک (۹۶۳۶۱۶) ۹ـ ۱۱ـ ۱ـ ۳ـ ۵ـ ۷ـ ۹

* حیوان ـ رنگی ـ ژان پل بلموندو ـ راکونل ولش ۹/۴۵
شهر تماشا (۹۲۸۶۸۶) ۱۱/۳۰ـ ۱/۳۰ـ ۳/۳۰ـ ۵/۳۰ـ ۷/۳۰ـ

* خشم ساموراى و پشمالو
آسمان آبی (۳۴۱۶۶۸) ۹ـ ۱۱ـ ۱ـ ۳ـ ۵ـ ۷ـ ۹

* دختران ۷ دریا ـ رنگی ـ سونیاژانین
ادنون (۳۶۸۱۱۸) ۱۱ـ ۱ـ ۳ـ ۵ـ ۷ـ ۹
لیدو (۵۴۱۲۸۲) ۹ـ ۱۱ـ ۱ـ ۳ـ ۵ـ ۷ـ ۹
پانوراما (۳۴۴۷۵۰) ۱۰ـ ۱۲ـ ۲ـ ۴ـ ۶ـ ۸ـ ۱۰

* دردعشق رنگی ـ باشرکت آنافونو
کسری (۸۲۶۹۳۹) ۱۰/۳۰ـ ۲ـ ۴ـ ۶ـ ۸ـ ۱۰

* دو پلیس زبل ـ رنگی ـ ترنس هیل ـ بوداسپنسر
آسیا (۶۴۲۹۰۹) ۱۱ـ ۱ـ ۳ـ ۵ـ ۷ـ ۹
متروپل (۳۱۹۴۱۰) ۹ـ ۱۱ـ ۱ـ ۳ـ ۵ـ ۷ـ ۹

* دنیای وحشی ـ سینما سکوپ ـ رنگی
سهر نمایش (۳۱۹۸۸۴) ۹ـ ۱۱ـ ۱ـ ۳ـ ۵ـ ۷ـ ۹

* راکی ـ رنگی ـ سیلوستراستالونه
مازستیک (۶۶۸۴۶۱) ۱۱/۳۰ـ ۲ـ ۴ـ ۶ـ ۸ـ ۱۰

* راه بدون بازگشت ـ مبارزه بزرگ
نادر (۳۱۴۷۹۵) ۹ـ ۱۱ـ ۱ـ ۳ـ ۵ـ ۷ـ ۹

* سامورانی سیاه ـ رنگی ـ جیم کلی
سانترال (۹۲۸۶۸۶) ۹ـ ۱۱ـ ۱ـ ۳ـ ۵ـ ۷ـ ۹/۱۵

* سرسپرده ـ رنگی ـ ایرج قادری ـ امل ساین
مولن روژ (۷۵۲۹۲۹) ۹ـ ۱۱ـ ۱ـ ۳ـ ۵ـ ۷ـ ۹
اروپا (۳۰۳۱۷۹) ۱۰/۳۰ـ ۲/۳۰ـ ۴/۳۰ـ ۶/۳۰ـ ۸/۳۰
میامی (۷۵۴۳۲۹) ۹ـ ۱۱ـ ۱ـ ۳ـ ۵ـ ۷ـ ۹
سهوند (۳۵۴۰۴۰) ۱۰/۳۰ـ ۲/۳۰ـ ۴/۳۰ـ ۶/۳۰ـ ۸/۳۰
گلدیس (۶۲۸۷۱۳) ۱۱ـ ۱/۳۰ـ ۳/۳۰ـ ۵/۳۰ـ ۷/۳۰
سهرفسنگ (۶۴۷۷۷۷) ۹ـ ۱۱ـ ۱ـ ۳ـ ۵ـ ۷ـ ۹
سیلوانا (۳۶۳۷۷۷) ۹ـ ۱۱ـ ۱ـ ۳ـ ۵ـ ۷ـ ۹
المپیا (۹۲۶۷۹۷) ۹ـ ۱۱ـ ۱ـ ۳ـ ۵ـ ۷ـ ۹
توسکا (۵۲۶۵۴۴) ۹ـ ۱۱ـ ۱ـ ۳ـ ۵ـ ۷ـ ۹
پاسارگاد (۳۴۲۷۸۲) ۱۰/۳۰ـ ۲/۳۰ـ ۴/۳۰ـ ۶/۳۰ـ ۸/۳۰
کیهان (۵۴۶۳۶۰) ۱۰ـ ۱۲ـ ۲ـ ۴ـ ۶ـ ۸
* شاهزاده و گدا ـ رنگی ـ چارلتون هستون
آتلانتیک (۸۹۷۱۷۱) ۱۰/۳۰ـ ۱۲/۴۵ـ ۳ـ ۵/۳۰ـ ۷/۴۵ـ ۱۰

* طوفانگران سیاه ـ شاهین سرخ
فلور (۵۲۸۰۹۶) ۹ـ ۱۱ـ ۱ـ ۳ـ ۵ـ ۷ـ ۹

* عروس مار ـ هندی
سهناز (۷۵۴۶۲۶) ۱۰ـ ۱۲ـ ۲ـ ۴ـ ۶ـ ۸/۳۰

* غولهای سه بعدی ـ رنگی ـ سوپرسه بدی
سهیلا (۳۱۶۴۲۴) ۱۰/۳۰ـ ۲/۳۰ـ ۴/۳۰ـ ۶/۳۰ـ ۸/۳۰
مراد (۷۵۳۳۸۲) ۹ـ ۱۱ـ ۱ـ ۳ـ ۵ـ ۷ـ ۹

* فرودگاه ۷۵ـ رنگی ـ چارلتون هستون
امپایر (۸۹۳۹۴۲) ۱۱/۱۵ـ ۱/۳۰ـ ۳/۳۰ـ ۵/۳۰ـ ۷/۳۰ـ ۹/۴۵

* فراری ها ـ رنگی ـ لیندا کارتر
رادیو سیتی (۶۴۳۳۲۰) ۱۱/۴۵ ـ ۳/۳۰ ـ ۵/۳۰ـ ۷/۳۰ـ ۹/۳۰

* فراتراز کشتار ـ بمن میگن گردن کلفت
البرز (۳۰۴۲۵۸) ۸/۳۰ـ ۱۲ـ ۳/۳۰ـ ۷ـ ۸/۳۰

* قویترین مردنیا ـ کرت راسل ـ جوفلین ۹/۳۰
گلدن سیتی (۶۶۳۲۶۹) ۱۱/۳۰ـ ۱/۳۰ـ ۳/۳۰ـ ۵/۳۰ـ ۷/۳۰ـ

* قصه ـ عشق ـ فردین
ژاله (۳۴۴۱۲۰) ۱۰/۳۰ـ ۱۲/۳۰ـ ۲/۳۰ـ ۴/۳۰ـ ۶/۴۵ـ ۹

* کوسه جنوب ـ رنگی ـ ایرج قادری ـ مرتضی عقیلی
اونیورسال (۹۲۶۹۵۳) ۱۱ـ ۱ـ ۳ـ ۵ـ ۷ـ ۹
ایران (۳۱۶۴۲۴) ۱۰/۳۰ـ ۲/۳۰ـ ۴/۳۰ـ ۶/۳۰ـ ۸/۳۰
ساینا (۳۵۲۴۴۲) ۹ـ ۱۱ـ ۱ـ ۳ـ ۵ـ ۷ـ ۹
تیسفون (۹۵۸۸۸۲) ۱۰ـ ۱۲ـ ۲ـ ۴ـ ۶ـ ۸ـ ۱۰
نپتون (۷۶۰۱۳۶) ۹ـ ۱۱ـ ۱ـ ۳ـ ۵ـ ۷ـ ۹
چرخ فلک (۹۵۰۵۵۸) ۹ـ ۱۱ـ ۱ـ ۳ـ ۵ـ ۷ـ ۹
شرق (۵۳۴۰۴۴) ۱۰/۳۰ـ ۲/۳۰ـ ۴/۳۰ـ ۶/۳۰ـ ۸/۳۰
پرسپولیس (۵۸۱۰۸۳) ۱۰ـ ۱۲ـ ۲ـ ۴ـ ۶ـ ۸
دریا (۳۴۱۷۴۶) ۹ـ ۱۱ـ ۱ـ ۳ـ ۵ـ ۷ـ ۹
کارون (۹۵۵۱۶۵) ۱۰/۳۰ـ ۲/۳۰ـ ۴/۳۰ـ ۶/۳۰ـ ۸/۳۰
آستارا (۲۷۴۰۲۲) ۱۰/۳۰ـ ۲/۳۰ـ ۴/۳۰ـ ۶/۳۰ـ ۸/۴۵

* کوهستان وحشی ـ رنگی ـ سینما سکوپ
پاسفیک (۷۵۳۳۱۱) ۱۱/۳۰ـ ۳/۳۰ـ ۵/۳۰ـ ۷/۳۰ـ ۹/۳۰
پولیدور (۸۹۲۷۳۱) ۱۱ـ ۱ـ ۳ـ ۵ـ ۷/۱۵ـ ۹/۳

* کفش بلورین ـ لسلی کارون
سینه موند (۶۴۸۳۲۲) ۱۱ـ ۳ـ ۵ـ ۷ـ ۹

* کلینک عشق ـ رنگی ماریوکولی
دیانا (۶۴۷۳۶۵) ۱۱/۳۰ـ ۱/۳۰ـ ۳/۳۰ـ ۵/۳۰ـ ۷/۳۰ـ ۹/۳۰

* کانگستر ـ رنگی سینما سکوپ ۹/۳۰ـ ۷/۳۰
دروازه طلائی (۳۵۲۱۶۰) ۹/۳۰ـ ۱۱/۳۰ـ ۱/۳۰ـ ۳/۳۰ـ ۵/۳۰ـ

* گذرگاه کاساندرا ـ رنگی ـ سوفیالورن
پلازا (۶۴۴۲۵۵) ۱۱ـ ۱ـ ۳ـ ۵ـ ۷ـ ۹

* مردی از رامپور
ایفل (۳۱۱۴۷۷) ۱۰ـ ۱۲ـ ۲ـ ۴ـ ۶ـ ۸ـ ۱۰

* مردی از تهران ـ رنگی ـ فردین
قصر طلائی (۷۵۹۶۲۴) ۹ـ ۱۱ـ ۱ـ ۳ـ ۵ـ ۷ـ ۹

* میلی ـ رنگی ـ اشوک کومار
همای (۳۱۱۶۶۹) ۹ـ ۱۱ـ ۱ـ ۳ـ ۵ـ ۷ـ ۹

سینما کریستال

فستیوال فیلمهای ۷۰ میلیمتری استریوفونیک

برنامه امشب: اسپارتاکوس

گوناگون

آگهی

شماره تلفن های اداره مرکزی این شرکت به شماره های ۶۶۶۳۷۱ الی ۶۶۶۳۸۰ تغییر نموده است. ـ

شرکت سهامی عام سیمان فارس و خوزستان

سهام داران محترم گروه فرهنگی هدایت بهشهر

مجمع عمومی فوق العاده این گروه جهت تبادل نظر و تائید مفاد اساسنامه تازه شرکت بمنظور اداره آموزشگاه بطور خصوصی در ساعت ۱۱½ صبح روز دوشنبه ۲۵۳۷/۱/۲۸ در محل تربیت بدنی بهشهر تشکیل است

خواهشمند است با شرکت در این جلسه اعلام نظر و اتخاذ تصمیم فرمائید

رئیس هیئت مدیره گروه فرهنگی هدایت بهشهر حسن توکلی

از: دکتر منصور مصلحی

۷ مشکل بزرگ، دنیا را به نابودی تهدید می کند

کمبود انرژی، کمبود زمین های زراعتی ، دگرگونی های اقلیمی، اختلاف سطح زندگی، گرسنگی، بیکاری و دشمنی با خویش ۷ مشکلی است که بشر باید با آنها بستیزد.

نام «باشگاه رم» را گهگاه شنیده اید، این اجتماعی است از صد نفر کارشناس خبره مسائل جهانی که گرد هم آمده اند و میکوشند تصویری از دنیای فردا، امیدها و نومیدی هایش بسازند. در میان آنها همه جور آدمی هست برنده جایزه نوبل، کارمند عالیمرتبه، جامعه شناس، اقتصاد دان و...

اینها از چهار گوشه جهان جمع شده اند: اروپای غربی، بلوک شرق و جهان سوم... در سال ۱۹۷۲ انتشار اولین گزارش این باشگاه علمی تحت عنوان «ایست به توسعه» سرو صدای زیادی براه انداخت، در این گزارش گفته شده بود که منابع کره زمین پایان ناپذیر نیستند.

در نتیجه چهار میلیارد نفری که روی آن زندگی میکنند، باید آهنگ زندگی خود را با توجه به ذخایر کره زمین تنظیم کنند.

در سال ۱۹۷۴ باشگاه رم روش جدیدی برای تحقیق و پیش بینی بکار گرفت که در آن صد هزار معادله مورد استفاده قرار گرفته بود وعنوانش چنین بود: «استراتژی فردا» این گزارش که توسط یک گروه «آلمانی، آمریکایی» در مغزهای الکترونیک تجزیه و تحلیل شده است، سناریوی متعددی از آینده کره زمین و ساکنانش بدست میدهد و پاسخگوی همه سئوال هائی است که درین زمینه مطرح میشوند.

هر کسی میتواند از هر نقطه جهان از مغز الکترونیکی که این اطلاعات را دارد و در کلیولند ـ اوهایو، قرار گرفته است، بپرسد. اگر فلان یا بهمان تصمیم گرفته شود، چه اتفاقی در سطح جهانی رخ میدهد؟

این مغز الکترونیک از جمله هفت مشکل دنیای فردا را مورد بررسی قرار داده است مهم ترین این مشکل ها «کمبود انرژی» است چگونه میتوان در دهه های آینده ماشین را همچنان به حرکت واداشت؟ بعبارت دیگر انرژی لازم برای ادامه فعالیت دنیای صنعتی را از کجا میتوان تامین کرد؟ گذشته از این اگر منابع جدیدی برای انرژی پیدا شود، در برابر بهای روز افزون آن کشورهای صنعتی ناچار هستند زندگی محدودتری داشته باشند و کشورهای جهان سوم باید آهنگ رشد شان را کندتر کنند.

حدس میزنند بارورترین چاه های نفت ظرف چهل، پنجاه سال آینده خشک میشوند (میگویند عمر چاه های نفت لیبی و الجزایر حداکثر ۱۵ تا ۲۰ سال دیگر است) پس شک نیست که قیمت نفت و در کنارش گاز در سال های آینده فزونی خواهد گرفت.

استخراج و بهره برداری از معادن زغال سنگ نیز بسیار گران تمام میشود در مراکز اصلی معادن زغال سنگ بین اروپای غربی و آمریکا، سطح توقع مردم آنقدر بالا رفته است که به این آسانی نمیتوان کارگرانی یافت که حاضر باشند با یک دستمزد معقول به اعماق چاه های معدن بروند.

تا سال ۱۹۹۰ منابع جدید انرژی، از جمله منابع هسته ای در بهترین شرایط فقط میتوانند بیست در صد انرژی مورد نیاز را تامین کنند محاسبه نشان میدهد که تنها در آمریکا تا سال ۲۰۰۰ به ۱۲۰۰ و تا سال ۲۰۲۵ به ۴۴۵۰ مولد هسته ای نیاز هست که برای محافظت از آنها باید هفتصد هزار پلیس یا سرباز را بخدمت گرفت تنها راه برای حل این مشکل صرفه جوئی است.

بمب اتمی یا فعالیت صنعتی

تاثیری که انسان بافعالیت های صنعتی روی محیط زیست میگذارد از اثار وخیم انفجارهای هسته ای زیانبخش ترست از جمله حوادث ناشی از فعالیت های صنعتی باعث بهم خوردن شرایط اقلیمی در بسیاری از مناطق جهان شده است.

مقدار گاز کربنیک جو سالی ۰/۴۴ درصد افزایش مییابد. در حالیکه افزایش آن ممکنست میزان گرما و سرما را بحد خطرناکی برساند.

سرطان بیابان

تولید مواد غذائی در سطح جهانی تدریجا ناکافی میشود و در همین حال زمین های زراعتی را بیماری خطرناکی تهدید میکند که به آن «سرطان بیابان» لقب داده ایم هر سال بدلایل معلوم و نامعلوم هزاران هکتار زمین قابل کشت و زرع به بیابان تبدیل میشود مقدار زمین هائی که «سرطان بیابان» آنها را تهدید میکند در آمریکای جنوبی یک دهم، در اسیا یک پنجم، در استرالیا دو سوم مساحت است.

یکی از دلایل این بیماری استفاده نامعقول از زمین و بهره گیری بیش از حد از آن است در اثر افزایش مصرف چوب جنگل ها را نابود میکنند، و زمین های زراعتی یا جنگل ها به مناطق مسکونی یا صنعتی تبدیل میشوند

خطر نابودی جنگل ها اینک درمالی، ولتای علیا، سنگال، نیجر و چاد تقریبا بحد غیر قابل جبران رسیده است بویژه کمبود آب را هم باید عامل موثری در گسترش بیابان ها دانست.

شمال در برابر جنوب

۹۰ درصد فعالیت صنعتی جهان در پنج کشور انجام میشود و ده در صد مابقی در ۱۱۴ کشور دیگر (کشورهای صنعتی را اصطلاحا دنیای شمال و کشورهای غیر صنعتی را دنیای جنوب لقب داده اند و در برخی از کشورهای کوچک اصلا فعالیت صنعتی وجودندارد) به عقیده کارشناسان وجود فاصله میان این دو دسته و مخصوصا افزایش این فاصله بزرگترین عامل و دلیل آشوب و بی ثباتی در روابط بین المللی است.

کارشناسان معتقد هستند که برای رفع این مشکل باید پایه های نظام اقتصادی جدیدی ریخته شود که عادلانه تر باشد و از میزان فاصله میان شمال و جنوب بکاهد.

گرسنگی

علیرغم پیشرفت های تکنیکی و علمی هنوز هیچ راهی برای درمان گرسنگی ده ها میلیون نفر از ساکنان کره زمین پیدا نشده است و بدتر اینکه روز بروز برین تعداد افزوده میشود گرسنگی فقط قحطی نیست که سرو صدا براه اندازد و همه از آن با خبر شوند «سوء تغذیه» بویژه برای کودکان و جوانان، بهمان اندازه قحطی خطرناک است و اینک این خطر بیشتر از هر کجا مناطق حاره کناره خط استوارا تهدید میکند.

میگویند: ۵۷۰ میلیون نفر از مردم دنیا غذای کافی نمی خورند و ۱۵۰ میلیون نفر از اینها به «سوء تغذیه وخیم» دچار هستند بحران غذا در بنگلادش، هند و آسیای جنوب شرقی، برخی از کشورهای عرب و آمریکای لاتین و در اطراف خط استوا از همه جا وخیم تر است. سه کشور «ثروتمند» یعنی ژاپن، شوروی و چین هم در اینده از نظر مواد غذائی آسیب پذیر خواهند شد بویژه اگر شیوه های جدیدی در کشاورزی شان بکار نگیرند در حال حاضر هر پنج روز یکبار یک میلیون نفر به جمعیت دنیا اضافه میشود جمعیت کشورهای جهان سوم ۲۷۰۰ میلیون نفر است و هر سال ۶۷ میلیون نفر بیشتر میشود در نتیجه اگر راهی برای از بین بردن این مشکل پیدا نشود در سال دو هزار تعداد گرسنه ها به یک میلیارد نفر میرسد بررسی ها نشان میدهند که در اواخر این قرن «گرسنگی» قحطی بویژه در آسیای جنوب شرقی بیداد خواهد کرد.

تا سال ۲۰۵۰ تعداد کودکانی که از گرسنگی میمیرند به ۵۰۰ میلیون خواهد رسید.

بیکاری

دنیای فردا نه تنها قادر نیست غذای همه افراد را تامین کند بلکه نمیتواند بهمه کار بدهد در حال حاضر سیصد میلیون نفر در دنیا بیکار هستند علت افزایش تعداد بیکاران را میتوان در افزایش بیرویه جمعیت و کاهش مصرف ناشی از تورم خلاصه کرد حساب کرده اند که تا سال ۱۹۹۰ برای رفع بیکاری باید یک میلیارد شغل صنعتی ایجاد کرد برای رسیدن به این هدف باید ۱۵ هزار میلیارد دلار خرج کرد پس رسیدن به آن غیر ممکنست گذشته از این از کجا میتوان انرژی لازم برای ایجاد این همه شغل صنعتی را تامین کرد؟

به عقیده کارشناسان تنها راه حل این مشکل این است که در برابر «معجزه صنعتی» دهه های اخیر در دهه های آینده یک «معجزه کشاورزی» روی دهد.

زخم به خویش

کارشناسان معتقد هستند که انسان اگر این چنان که هست بماند در سال های آینده خطر بزرگی برای ادامه زندگی خویش خواهد بود. انسان معاصر همچنان تکرو، متعصب، خرافاتی و خودخواه است و در زمینه های اخلاقی پیشرفتی همگام پیشرفت های صنعتی و تکنیکی نداشته است.

دورهٔ فشرده تبلیغات درکشور انگلستان

اتحادیه سازمان های تبلیغات باهمکاری بنیاد فرهنگی " CAM " که از معتبرترین مؤسسات آموزشی انگلستان می باشد اقدام به تشکیل یک دوره فشردهٔ تابستانی برای آموزش تبلیغات وبازاریابی نموده است .

اولین دوره فشرده تبلیغات بمدت ۷۰ ـ ۶۰ روز دریکی از دانشگاههای معروف لندن تشکیل خواهد گردید و در آن گروهی از سرشناس ترین مدیران سازمان های تبلیغات واستادان برجستهٔ دانشگاههای انگلستان تدریس خواهند نمود

کسانی می توانند برای شرکت در این دوره داوطلب شوند که دارای شرایط زیر باشند :

۱ ـ حداقل تحصیلات لیسانس دریکی ازرشته های تبلیغات ،روابط عمومی اقتصاد ویاحداقل تحصیلات دیپلم ودوسال سابقه کارموثر در سازمان های تبلیغات .

۲ ـ آشنائی کامل بزبان انگلیسی .

۳ ـ داشتن ورقه پایان خدمت نظام وظیفه یا معافی دائم .

چون تعداد شرکت کنندگان دراین دوره بخاطر حفظ کیفیت آن حدکثر از ۲۵ نفرتجاوزنخواهدنمود ازداوطلبان شرکت دراین دوره امتحان کتبی ومصاحبه حضوری بعمل خواهد آمد .

مخارج شرکت دراین دوره معادل ۳۰۰ هزار ریال می باشد که شامل هزینهٔ سفر ، غذا ، استفاده ازخوابگاه اختصاصی دانشجویان ،شهریه وسایر مخارج می باشد .

تعدادی ازپذیرفته شدگان، بشرط تعهدخدمت درسازمانهای تبلیغات می توانند ازبورس تحصیلی رایگان استفاده نمایند .

ازعلاقمندان شرکت در دوره فشرده تبلیغات دعوت میشود مشخصات کامل خود را با آدرس زیر ارسال فرمایند .

اتحادیه سازمان های تبلیغات ـ کمیته آموزش:

تهران ـ خیابان تخت طاووس ـ خیابان کوه نورخیابان هفتم ـ شماره ۴۶

کجا برویم

نمایشگاه

نقاشی های میناوتوقی و پیکره های پرویز تناولی
انجمن ایران و آمریکا (گالری ۱ و ۲) عباس آباد ـ خیابان وزراء (از روز شانزدهم فروردینماه ـ ساعت ۱۷ تا ۲۰)

عکس های میشل توونس
انجمن فرهنگی ایران وفرانسه ـ خیابان شاپورعلیرضا ـ شماره ۵۸ (از روز نوزدهم فروردین ماه ـ ساعت ۱۸ تا ۲۰)

موزه

مرکز فرهنگی وهنری رضا عباسی
خیابان کورش کبیر ـ ۱۰ تا ۱۳ و ۳ تا ۶ بعدازظهر

هنرهای تزئینی
بلوار کریمخان زند (۹ تا ۱۶ و ۱۵ تا ۱۹)

موزه هنرهای معاصر
خیابان امیراباد ـ پارک فرح (۱۱ تا ۲۰)

ایران باستان
خیابان قوام السلطنه (۹ تا ۱۳ و ۱۵ تا ۱۸)

شهیداداریامهر
میدان شهداد ـ (۹ تا ۱۶)

کاخ گلستان
میدان ارک ـ (۹ تا ۱۲ و ۱۵ تا ۱۷)

هنرهای ملی
میدان بهارستان ـ (۶ تا ۱۶)

سلسله پهلوی
خیابان پهلوی ـ کاخ مرمر (۹ تا ۱۶)

نگارستان
خیابان سپه ـ (۱۰ تا ۱۸)

خزانه جواهرات سلطنتی
بانک مرکزی ـ (۱۰ تا ۱۵ و ۱۵ تا ۱۸)

فرش
امیراباد شمالی ـ جنب پارک فرح (۹ تا ۱۷)

تئاتر

سه خواهر ـ اثرچخوف
ضلع جنوبی پارک شهر
(۸ بعدازظهر)

سیه روزدرشب
به کارگردانی وشفره ـ انجمن ایران وآمریکا ـ عباس آباد ـ خیابان وزراء (۸ بعدازظهر)

پیرمردمضحک
بکارگردانی آوانسیان ـ تئاتر چهارسو ـ ۷/۳۰ بعدازظهر)

خمیازه کفشهایم
بکارگردانی محمدصالح علاء ـ باغ فردوس خیابان پهلوی (۸ بعدازظهر)

نمایش فیلم های برنده اسکار به زبان انگلیسی
انجمن ایران وآمریکا ـ خیابان عباس آباد ـ خیابان وزراء

فال فردای شما

فروردین — چنانچه همسر داريد، پیش بینی میشود که مناسباتتان با خانواده همسرتان هرچه بیشتر مودت آمیز شود.

اردیبهشت — دوست تازه ای یافته اید که هنوز اعتماد کامل شما را جلب نکرده است، باو اعتماد کنید.

خرداد — آدمی تک رو وتنهائی طلب هستید، اما شرایط بدینگونه پیش میرود که هرچه بیشتر با مردم بجوشید.

تیر — حوادثی پیرامون شما میگذارد که در روزهای آینده به اوج خود میرسد، مراقب اوضاع باشید.

مرداد — احساس خستگی میکنید، توصیه این است که برای مدتی محیط خود را تغییر دهید واستراحت کنید.

شهریور — دوستان یا بستگانی که نیاز به یاری دارند، بسوی شما خواهند آمد، از کمک به آنها دریغ نکنید.

مهر — ستاره شما روبه درخشش است، واز نظر مسائل عشقی وعاطفی روزهای امیدوارکننده ای درپیش است.

آبان — از گره گشائی مشکلات مردم غافل نباشید ودست رد برسینه مراجعان نزنید.

آذر — فراموش نکنید که برای هرمشکلی راه حلی هم وجود دارد. مشکلات خودرا با متانت وبردباری حل وفصل کنید.

دی — سعی کنید درهرحال وجودتان برای «او» قابل تحمل باشد بهانه جوئی بیجا موجب تاثر او میشود.

بهمن — دیداری شوق انگیز وحادثه ای عشقی درانتظار شما است واز لحاظ اجتماعی دروضع درخشانی قرار دارید.

اسفند — برخوردهای خانوادگی را بصورتی مرتفع کنید که جای آن را کینه ونفرت نگیرد. صبورتر باشید.

به چه دلیل اشتباه کرده ایم؟!

بقیه از صفحه ۷

اختلاف مانرا با ساعت گرینویچ به یک عدد صحیح (یا باصطلاح معمول به شیفر وند) برسانیم تا صحبت از نیمساعت در میان نباشد و همه اش اعداد چهار یا پنج در جریان باشد.

تصور نمیرود لازم بیاداوری باشد که این استدلال بسیار ضعیف و بی نهایت غیر منطقی است. زیرا:

موضوع اختلاف نیمساعت را مدتهاست که همه پذیرفته اند بطوریکه تقریبا میتوان گفت اغلب شهرها و کشورهای آسیای خاوری اختلاف نیمساعتی دارند. (دهلی نو و بمبئی ۵½ ساعت رانگون ۶½ ساعت سنگاپور ۷½ ساعت) این اختلاف چند دقیقه نیست که در محاسبه مشکل ایجاد کند و از روز اول که ساعتها را از روی ساعت گرینویچ محاسبه کرده و سعی کرده اند برای هر کشوری ساعت استاندارد درست کنند اختلاف نیمساعت را قبول کرده اند و این امر مایه ناراحتی نیست همانطوریکه از ۱۸۸۴ تا ۱۹۷۶ یعنی در حدود ۹۲ سال ناراحتی نداشت.

نتیجه:

با عرض پوزش از خوانندگان گرامی که این نوشته بدرازا کشیده و با امید اینکه از خواندن آن خسته نشده باشند لازم میدانم مجددا حرف اول خود را تکرار کنم و از مقامات وزارت نیرو تقاضا کنم اگر در نوشته های بنده مطالب نادرست و اشتباه می بینند در مقام اصلاح آن برآیند و دلیل اشتباه بنده و صحت استدلال خودشان را بیان فرمایند که دراین صورت نه تنها بنده سپاسگزار خواهم شد و مردم نیز تا حدودی علت اصلی این اقدامات را خواهند فهمید و در صورت منطقی بودن آنها تن به قبول آن خواهند د د ولو اینکه ناراحتی هم برایشان ببار آورد. اما اگر این نوشته را درست تشخیص دادند و ناراحتی ها و گرفتاریهای مردم را قبول کردند بهتر است از تصمیم خود دست بردارند و از اول مهر ماه ساعت را بحال عادی برگردانند.

عده زیادی از مردم که بنده نیز جزو آنها بودم منتظر بودند که روز چهارم فروردین که ساعت تغییر میکند فقط نیمساعت جلو کشیده شود و از مهر آینده هم یک ساعت عقب ببرند و ساعت معمولی را بکار ببرند. متاسفانه اطلاع رسمی چنین بیان میکرد که نه تنها روز چهارم فروردین یک ساعت جلو رانده میشود در اول مهر هم همین یک ساعت عقب رفته و اختلاف نیمساعت بجای خود باقی خواهد ماند. و این جای شگفتی است که خبر مربوط به شش ماه بعد، از امروز منتشر میگردد.

این امر که نشان میداد مقامات مسئول بدون توجیه و استدلال تصمیم خود را ادامه داده و بعدا نیز ادامه خواهند داد و بنده را ناچار کرد که مطالب بالا را بعرض برسانم و حتی با توجه به اوضاع و تجربه های قبلی چنین بیان کنم که بنظر میرسد تغییر ساعت را همانطوریکه در سال گذشته در اواخر مهر ماه بمرحله اجراء گذاشتند همیشه در نیمه دوم مهر و نیمه دوم فروردین اجرا کنند و این امر بنا بدلایل علمی و محاسباتی بهترین وقت است که اگر لازم شد دلایل علمی آن را بعدا متذکر خواهم شد.

امید میرود مقامات مسئول دولتی به تقاضای بنده ترتیب اثری بدهند تا همانطوریکه گفته شد شاید قانعم کنند که در اشتباه هستم.

استخدام بهیار

بنگاه حمایت مادران و نوزادان به تعدادی بهیار برای خدمت در تهران نیاز دارد داوطلبان میتوانند در ساعات اداری برای روشن ساختن وضع استخدامی خود به مدیره زایشگاه فرح واقع در خیابان مولوی مراجعه نمایند.

م الف ۵۹۷ بنگاه حمایت مادران و نوزادان

جدول

ویژه ۹۸۸۱ عادی ۱۲۱۶۳

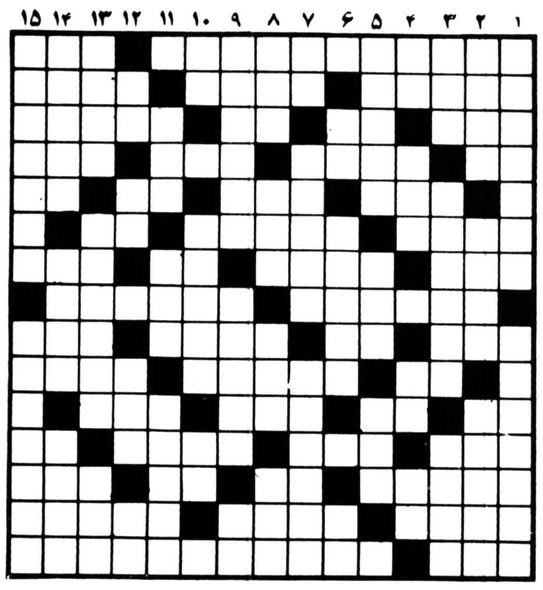

افقی: ویژه

۱ ـ یکی از عجایب هفتگانه که خدای روستائی بود ـ با طناب میخورند
۲ ـ اخلاص دوستی بی ریا ـ دو کیلومتر ـ سرای نیکوکاران
۳ ـ در آب مانده جمع میشود ـ ماهی در سال سریانی ـ نقطه و خال ـ تیز هوشی
۴ ـ از نواحی دماوند ـ کلاه بر سر دارد ـ نا امیدی ـ هم صحبت برهمن
۵ ـ پست سر هم ـ از انواع مسروبات خارجی ـ تاسن معینی می کنند ـ اثر رطوبت
۶ ـ کالا و مال التجاره ـ توجه داشتن ـ آس
۷ ـ از انواع شیرینی است ـ از کشور های آسیائی ـ گیاهی است طبی که ریشه ندارد ـ مباهات
۸ ـ پیروزی یافتن ـ اگر برای خاطر فراهم آید نیکوست
۹ ـ فعلا که کارش کساد است ـ واحدی در وزن ـ دانه فروش ـ حرفی است
۱۰ ـ شخص ـ با آن از یک نوشته چند نسخه فراهم می آورند ـ کسیکه هوشش زیاد است
۱۱ ـ سوره ای در قرآن مجید ـ کاشف میکرب سل ـ از خفته بر نخیزد ـ انجیر
۱۲ ـ ساز کلیسا ـ آب که بیند می شکفد ـ کارش بدگوئی از دیگران است ـ آنچه خداوند بدهد و ببخشد
۱۳ ـ پوشیده و پنهان کرده ـ اصل هر چیز ـ نوعی نی است ـ خانه
۱۴ ـ قوه حافظه ـ ازکارکنان خانه در قدیم بود ـ نوعی تنبیه اداری است.
۱۵ ـ حاشیه کنار خیابان که از سنگ یا آجر درستکرده باشند ـ اخوین مخترع هواپیما

عمودی: ویژه

۱ ـ پرو انباشته ـ یکی از برادران یوسف نبی
۲ ـ اسبی که آنرا اخته کرده باشند ـ جاری است ـ ازکلمات احترام برای آقا و خانم
۳ ـ مثل و مانند ـ آنچه باعث غم و غصه سود ـ بزرگ و درشت
۴ ـ ازاثرات ماه بر زمین ـ قلاده سگ ـ ویسکی بی سودا ـ حرف شگفت زده
۵ ـ پرده دری و فحاشی ـ روزگار ـ شیار درون لوله تفنگ ـ ۶ ـ مخترع تلفن ـ تخت ها و سریر ها ـ مردم صالح
۷ ـ نفسی پرسیگار ـ دردیوان توان یافت ـ پایتختی در اسیا
۸ ـ گل سرخ عرب ـ بستن ودوختن ـ مسافتی که تیر می پیماید تابه هدف برسد ـ کمک خطری
۹ ـ زمانی کار افتابه را میکرد ـ روی آوردن دولت ـ گربه
۱۰ ـ حرف شگفت زده ـ دندانها ـ شراب
۱۱ ـ کار زشت ـ علامت مردی است ـ اسب دواندن
۱۲ ـ تلخ ـ از صورفلکی ـ صدای حشره ـ پر حرف می زند
۱۳ ـ آماده و مهیا ـ شاخه های درخت ـ سرزمینی در زمان سلیمان نبی
۱۴ ـ اشرف مخلوقات است ـ گذشتن چیزی بذهن ـ آنچه به چشم دیدنی است
۱۵ ـ پرنده ای که در خساست ضرب المثل است ـ آشنا نیست.

افقی: عادی

۱ ـ از معروفترین آثار ارنست همینگوی ـ دیوار بلند و محکم
۲ ـ ریختن پول بحساب ـ زادگاه و سرزمین ـ از نواحی شمیران
۳ ـ درس کشیدنی ـ ورزشی است ـ خاک کوزه گری ـ مسکن گزیدن در جائی
۴ ـ از انداختنی ها ـ یکی از همسران ابراهیم نبی ـ نوعی سبزی پرخاصیت ـ قسمتی از دست
۵ ـ جای آسودگی خیال ـ پایان حیات ـ واحدی در وزن ـ برج قدیمی فرانسه
۶ ـ نوعی پای افزار است ـ سراغ پر خور میرود ـ زیر پا مانده
۷ ـ لزکلمات نفی خارجی ـ در این فصل کمتر میخورند ـ عرق نیشکر ـ در دست رمال است
۸ ـ حفاظت و نگهداری ـ مجلسی به خاطر از دست رفته ای!
۹ ـ حاکم و مرزبان ـ بچه بدنیا آوردن ـ راه عبور سیل ـ همیشه درمان درد نمی کند.
۱۰ ـ شهر ایستاده ـ سیاستمدار سرزمین مصر ـ مسافتی که در مسابقات می پیمایند
۱۱ ـ فراری معروف نازی ـ بلی به زبان انگلیسی ـ قوی و عصبی ـ وسیله کار
۱۲ ـ پشت سر هم ـ مهره ای در شطرنج ـ به معنی (ولی) آمده ـ تکرار یکحرف
۱۳ ـ مبحثی در علم طبیعی ـ پایه و بنیان ـ ضمیر جمع ـ بر روی طناب ارزن پهن میکرد
۱۴ ـ در خون که بالا رود ناراحتی بار می آورد ـ اولین پولیکه در ایران بضرب رسید ـ گوشه ای در دستگاه همایون
۱۵ ـ فرستاده خدا ـ یکی از سه خواهر نویسنده انگلیسی.

عمودی: عادی

۱ ـ اثری از موریس مترلینگ ـ باران به آنجا می بارد و رود تشکیل میشود
۲ ـ موش خرما ـ نوعی قمار است ـ دشمن را چنین باید کرد
۳ ـ پولی بود ـ دزدیده کاری کردن ـ کمک و مساعدت
۴ ـ عددی در هندسه ـ آلوده به زهر ـ حرفی در زبان موسیقی ـ ماهی در سال خارجی
۵ ـ خداوند یکتا ـ هر چه بجوید تمام نمیشود ـ اکنون نو شده
۶ ـ آذری می گوید بده ـ پارچه کم بهائی است ـ قسمتی از بدن حیوان
۷ ـ عشق و دوستی ـ یکی از اصول مذهب شیعیان ـ نوعی پیاز برای نگه داری
۸ ـ از مکانهای مذهبی ـ سود پول ـ روستا ـ از بلاهای ناگهانی
۹ ـ به حرفش اطمینان باید کرد ـ زمانی با چماق نقره ای در موکب بزرگان حرکت میکرد ـ چه کسی؟
۱۰ ـ برابر ـ واگیری بیماری ـ مادر عرب
۱۱ ـ بر آسمان توان دید ـ برای نقاشی وجودش ضروریست ـ بزرگتران
۱۲ ـ مرگ غم و غصه ـ دارای زور بازوست ـ شهری در آلمان ـ ضمیری در زبان انگلیسی
۱۳ ـ ایوان ـ پدر مورخین لقب دارد ـ شهر عرب
۱۴ ـ داستان و افسانه ـ گرد است ـ صحرای وسیع
۱۵ ـ مستعمره در پی آنست ـ سود

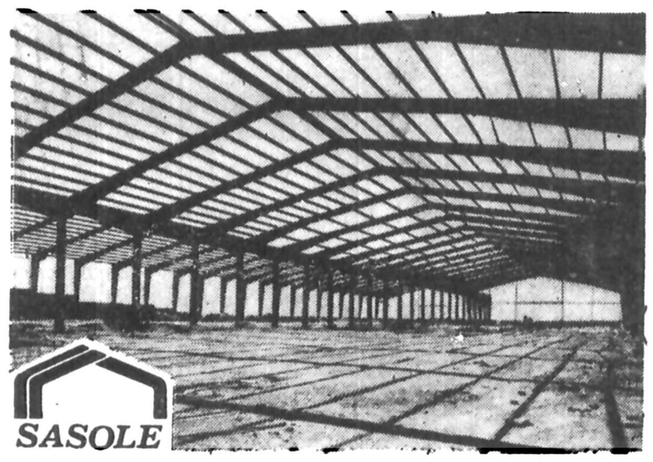

ساسوله

آنانکه معتقد به تکنیک برتر و محاسبات فنی دقیقتر و کالای ارزانتر هستند از سالنهای پیش ساخته مارک ساسوله مخصوص کارخانجات انبارو مرغداری استفاده مینمایند.

متخصصین ساسوله مشاور وراهنمای شما میباشند تلفن ۶۵۱۸۱۴

نیروی دریائی شاهنشاهی

آگهی استخدام

نیروی دریائی شاهنشاهی به تعدادی استاد ورزیده زبان انگلیسی جهت تدریس درمرکز آموزش زبان رشت نیازمند است . به واجدین شرایط حقوق مکفی وهزینه مسکن پرداخت میشود داوطلبین می توانند همه روزه باستثناء ایام تعطیل از ساعت ۹ صباح الی ۲ بعداز ظهر به آدرس زیر مراجعه نمایند .

تهران ـ خیابان بهار جنوبی ـ بین شاهرضا و ثریا ـ شماره ۴۰ ـ مرکز آموزش زبان نیروی دریائی شاهنشاهی م الف ۵۹۵

امروز و فردا در تلویزیون ببینید.

توجه: برنامه های زیراز سوی رادیو تلویزیون دراختیار ما قرار گرفته و روزنامه اطلاعات هیچگونه مسئولیتی در تغییرات احتمالی برنامه ها ندارد

برنامه اول (سه شنبه)

۱۷/۰۰	اخبار
۱۷/۰۵	کودکان
۱۸/۲۰	اخبار ورزشی
۱۸/۳۰	در استان ما
۱۸/۴۵	مستند ایرانی
۱۹/۳۰	زندگی شیرین
۲۰/۰۰	خانه پربرکت
۲۰/۳۰	اخبار
۲۰/۵۰	دنیای خبر
۲۱/۲۰	آقای مربوطه
۲۱/۳۰	تئاتر
۲۲/۴۵	موسیقی ایرانی: ساز و آواز

تلویزیون دوم (سه شنبه)

۱۹/۰۰	اخبار
۱۹/۱۰	الری کوئین
۲۰/۲۵	زود،تند،سریع
۲۰/۵۵	کتاب در سال ۳۶
۲۱/۳۰	اخبار
۲۲/۰۰	باله آناکارنینا

برنامه بین المللی (سه شنبه)

۱۵/۵۵	اعلام برنامه
۱۶/۰۰	خلاصه اخبار
۱۶/۰۵	سنجاب مخفی
۱۶/۳۰	جعبه موسیقی
۱۶/۴۵	خیابان سه سامی
۱۷/۴۰	آن دختر
۱۸/۰۵	ساعتی با جویا
۱۸/۳۰	اخبار
۱۸/۵۵	کارآگاه راکفورد
۱۹/۴۵	شو «مری تیلورمور»
۲۰/۱۰	والتونها
۲۱/۱۰	گریف
۲۲/۰۰	اخبار
۲۲/۱۵	فیلم سینمائی «زن خانه دار»

برنامه اول (چهارشنبه)

۱۷/۰۰	اخبار
۱۷/۰۵	کودکان
۱۸/۲۰	اخبار ورزشی
۱۸/۳۰	در استان ما
۱۸/۴۵	آینده سازان
۱۹/۴۰	مرد برتر
۲۰/۳۰	اخبار
۲۰/۵۰	دنیای خبر
۲۱/۲۰	آقای مربوطه
۲۱/۳۰	دانی جان ناپلئون
۲۲/۳۰	موسیقی ایرانی

تلویزیون دوم (چهارشنبه)

۱۹/۰۰	اخبار
۱۹/۱۰	وودی وودپیکر
۱۹/۴۰	پولیانا (قسمت چهارم)
۲۰/۱۵	سفرهای دوزودراز (۱۸)
۲۱/۱۵	وارتیه
۲۱/۳۰	اخبار
۲۲/۰۰	موسیقی ایرانی
۲۲/۴۰	داستانهای دهکده

برنامه بین المللی (چهارشنبه)

۱۵/۵۵	اعلام برنامه
۱۶/۰۰	خلاصه اخبار
۱۶/۰۵	سرزمین گمشده
۱۶/۳۰	خیابان سه سامی
۱۷/۲۵	آکوامن
۱۷/۴۵	شو«دوریس دی»
۱۸/۰۵	با مامان میشیم سه تا
۱۸/۳۰	اخبار
۱۸/۵۵	مرد نامرئی
۱۹/۵۰	دکتر بعد از این
۲۰/۱۵	تئاتر روز
۲۱/۱۰	هاری او
۲۲/۰۰	اخبار
۲۲/۱۵	پری میسن

بت‌های پیر سینمای امریکا چه می‌کنند

کرک داگلاس خود را حفظ کرده است
یول براینر به جمع تبلیغاتی ها پیوست

وضعیت جدید سینمای امریکا برای بسیاری از بازیگران قدیمی این سینما خوشایند نبوده است. این وضع اززمانی شروع شد که پیترفاندا دست به تهیه‌ی فیلم «ایزی رایدر» زد و خوددران بازی کرد. فروش سرسام آور این فیلم موج جدیدی را در سینمای امریکا پدیداورد بانام سینمای ارزان که بدست جوانهاساخته و پرداخته میشد.

باایجاد این سینما بسیاری از بازیگران قدیمی به بوته‌ی فراموشی سپرده شدند و بازیگران تازه نفس وجوان بجای آنها در نقشهای اول فیلمهای مختلف بازی کردند. مثلاً جک نیکولسون هنرپیشه‌ای که اکنون درردیف هنرپیشگان طراز اول سینمای امریکا است کارش را با بازی در نقش کوتاهی از فیلم «ایزی رایدر» شروع کرد که بسیار مورد توجه قرارگرفت. وی بعداز آن نقش اول فیلم ۵ قطعه‌ی آسان ساخته «باب رافلسون» را بازی کرد.

باامثال جک نیکولسون: داستین هافمن، جوان وایت، برت رینولدز، آل پاچینو، ریچارد دریفوس، دنیس هاپر، پیتر فاندا، و کریس کریستوفرسون، که اینروزها بصورت بت هنرپیشگان مرد سینمای امریکا در آمده و محبوب شده است از این جمله‌اند. با به شهرت رسیدن این سری از هنرپیشگان جوان بازیگران قدیمی سینمای امریکا نظیر: یول براینر، تونی کرتیس، کرگ داگلاس، چارلتون هستون، وخیلیهای دیگر که زمانی دردریف پولسازترین هنرپیشگان مرد سینما قرار داشتند با بیکاری و بی مهری تهیه کنندگان سینما روبرو شدند که باعث شد یا به تلویزیون کشانیده شوند و یا بطور کلی این کاررا کنار بگذارند و خانه نشین شوند. مثلا اخیراً آقای «یول براینر» کله طاس معروف هالیوود که بابازی در فیلمهای هفت دلاور، سلطان و من، ده فرمان، سلیمان و ملکه سبا، سفر، برادران کارامازوف شهرتی بدست آورده بود دریک فیلم تبلیغاتی بازی کرده است. واین خیلی مهم است که بازیگری نظیر «یول براینر» تن به چنین کاری دهد.

کرگ داگلاس هنگام تمرین صحنه‌ای از فیلم خشونت«برایان دی بالما» سازنده‌ی فیلم کنارعکس دیده میشود

ویاتونی کرتیس که بیشتر متمایل است درسریالهای تلویزیونی بازی کند تا شهرت از دست رفته‌ی خویش را بازیابد. آخرین فیلم سینمایی این هنرپیشه «کازانووا» و «زنهای خوشگل» ساخته‌ی لونجی کومنچینی.

یک فیلم مبتذل ایتالیایی است.

«اما کرگ داگلاس» که شاید بتوان گفت هنرمندترین بازیگرمرد امریکایی در بین اینهاست هنوز سعی دارد انرژی گذشته‌ی خویش وحیثیت هنری خودرا حفظ کند. مطمئناً بازی خوب این بازیگر را درفیلم اسپارتاکوس بیاددارید.

«کرگ داگلاس» بااینکه اخیراً پیشنهادات کمی برای بازی در فیلمها به وی میشود ولی با همین حال هنوز تن به خیلی کارها نداده است.

آخرین فیلم این بازیگر «خشونت» نام دارد که توسط «برایان دی بالما» فیلمساز نسبتاً جوانی ساخته شده که با ساختن فیلم «وسوسه» در امریکا شهرت بدست آورد. «برایان دی بالما» درفیلمهایش بویژه «وسوسه» «کاری»، همین فیلم «خشونت» از مایه‌ی فیلمهای جن گیری خون وحشت و ترس بخوبی و سینمایی سود برده است.

هنوز درباره سینمای ایران «گپ» می زنند!

جمعه این هفته در تلویزیون دیداری خواهیم داشت با «بهروز وثوقی» ، و «علی عباسی» و «فرزانه تائیدی» در برنامه «دیدار» شو جدید تلویزیون که قرار است ساعت ۳۰ ـ ۲۱ بطریقه‌ی رنگی پخش شود.

در شو «دیدار» بر خلاف شوهای دیگر کمتر از ترانه و اواز استفاده شده و بیشتر به گفتگوهایی که در خلال برنامه انجام میشود اهمیت داده شده است در واقع این برنامه یک «گپ شو» است که هر هفته مهمانانی از میان هنرمندان مختلف دارد. این هفته جمعه هیجدهم فروردین «بهروز وثوقی»، هنرپیشه «علی عباسی» تهیه کننده و فرزانه تائیدی هنرپیشه‌ی تئاتر و سینما مهمانان برنامه اند که سهراب اخوان مجری شو «دیدار» با آنها گفتگویی انجام میدهد.

موضوع صحبت تئاتر و سینمای ایران است که علی عباسی در مورد مشکلات سینمای فارسی سخن می گوید. در فاصله‌ی این گفتگو «ابی» و «فرهاد» نیز ترانه هایی اجرا می کنند. پاشا شاهنده و ناهید زرین دست این برنامه را تهیه کرده اند.

«ویویان لی»

زندگی ستاره زیبای بر باد رفته بر پرده سینما

داستان زندگی «ویویان لی» ستاره‌ی فقید امریکایی بصورت فیلم تهیه خواهد شد. «ویویان لی» زمانی یکی از مشهورترین ستارگان هالیوود بود. ستاره ای که خیلی از دخترها دوست داشتند جای او باشند. مطمئنا هیچکس نمیتواند بازی خوب او را در فیلم «بر باد رفته» بنقش «اسکارلت اوهارا» قهرمان مشهور کتاب مارگارت میچل فراموش کند، یا داستان عشق او و «لارنس اولیویه» را در فیلم «کاری» ساخته‌ی ویلیام وایلر، داستان عشقی که از پرده سینما شروع شد و در زندگی حقیقی این دو ادامه یافت. لارنس اولیویه و وریویان لی در فیلمهای متعددی با هم بازی کردند.

«ویویان لی» در فیلم اتوبوسی بنام «هوس» ساخته‌ی «الیاکازان» نیز سیمای قهرمان کتاب «تنسی ویلیامز» را بخوبی بر پرده سینما مجسم کرد.

بهرحال در فیلمی که بر اساس داستان زندگی این هنرپیشه ساخته میشود «ماریزابرونسون» ستاره جدیدی که اخیرا با بازی در فیلم «باری لیندون» کار مشهور استانلی کوبریک شهرتی بدست آورده نقش «ویویان لی» را بازی میکند. «ماریزا» نیز زمانی از ستایشگران این ستاره‌ی هنرمند بوده است.

یک زن «امانوئل جوان» را ساخته است

خانم «نلی کاپلان» داور ششمین جشنواره‌ی جهانی فیلم تهران نیز بسبک «امانوئل» سازها پیوسته است و آخرین فیلم خود را براساس زندگی این زن با نام «امانوئل جوان» ساخته است. همانطور که قبلا هم نوشتیم: «امانوئل» داستان زنی است که از زندگی خود خسته شده و برای بدست آوردن تجربه و لذت به اقصی نقاط دنیا سفر می کند و شرح سفر اوست که ماجرای فیلم «امانوئل» را تشکیل میدهد فیلمهایی که سکسی ترین فیلمها هستند نخستین فیلم «امانوئل» راژوست ژاکن با شرکت «سیلویا کریستل» ساخته بود.

در امانوئل جوان: آن زاخاریس، سامی فری، و فرانسوازپریون بازی دارند.

سناریوی این فیلم را «نلی کاپلان» با اقتباس از کتاب «امانوئل آرشان» با همکاری ژان شاپر نوشته است تنها فیلمی که از این فیلمساز اینجا در اکران عمومی نمایش داده شده «مری کشف» نام دارد

آگهی

صورت جلسه هیئت مدیره کشتیرانی جنوب ـ خط ایران

هیئت مدیره کشتیرانی جنوب ـ خط ایران با حضور کلیه اعضاء در ساعت ۹ صبح روز چهارشنبه مورخ ۷ آبان ماه ۲۵۳۶ در محل شرکت تشکیل گردید.

هیئت مدیره پس از بحث در پیرامون فعالیت شرکت که در شرکت مادر ادغام شده است تصمیم گرفت پس از دریافت گزارش بازرس و تصویب مجمع نسبت به کاهش سرمایه از ۳۰۰۰۰۰۰۰۰ ریال به ۱۰۰۰۰۰۰۰ ریال اقدام نماید.

کشتیرانی جنوب ـ خط ایران

Would you welcome new challenges, new opportunities, new experiences in the New year?

You can make 2537 the most decisive year of your life, if:

— you hold Iranian nationality
— are fluently bilingual (Persian English)
— possess excellent leadership potential
— have worked in a senior management position in production of consumer goods at least five years
— know finance and can solve financial problems

A progressive company wishes to meet candidates for the position of

MANAGING DIRECTOR

WHO POSSESS THE LISTED QUALIFICATIONS. Send your C.V. confidentially to:

Dept. B,
P.O. Box 2265,
Tehran.

AUCTION NOTICE
m.v. ZIBA
STEEL, REFRIGERATED, DEEP SEA TRAWLER. BUILT 1966. LENGTH 54 METRES. DISPLACEMENT 584 TONS. SINGLE SCREW. 800 HP. DIESEL. SPEED 11.6 KNOTS, THIS VESSEL UP FOR PUBLIC AUCTION IN BAHRAIN ON 11TH APRIL 1978.
CONTACT: BAHRAIN SLIPWAY COMPANY
P.O.BOX 210
BAHRAIN
TLX GJ 8212
TEL: 22672/ 712667

EXPERIENCED MANAGING DIRECTOR

We are looking for an experienced Managing Director to join a fast-growing organisation in similar capacity. Candidate must have between 5-10 years experience as M/D but wants to make a change, perhaps because his talents have outgrown the potential of his present position and he no longer derives the desired jobsatisfaction he once did.
We offer excellent compensation and benefits to the man who can produce results. Only well seasoned applicants should apply. If you qualify send a letter and photo to ;

P.O. Box 8-6194,
Tehran.

It will be treated in confidence.

جمعیت ملی مبارزه با سرطان برای تکمیل کادر دوایرآمار، بیماریابی و امور اجتماعی خود تعدادی جوان دیپلمه کارآمد و یک راننده با گواهینامه پایه دو شخصی را پس از مصاحبه و طی یک دوره آموزشی کوتاه مدت بهمکاری دعوت مینماید. داوطلبان میتوانند همه روزه در ساعات اداری به دفتر جمعیت ملی مبارزه با سرطان واقع در خیابان پهلوی بالاتر از میدان ولیعهد، کوچه سمنان مراجعه فرمایند.

دعوت مجمع عمومی شرکت سهامی بیمارستان آپادانا با مسئولیت محدود

چون مجمع عمومی سالیانه شرکت در تاریخ ۳۷/۱/۲۷ در محل دفتر شرکت واقع در خیابان سپهبد زاهدی تشکیل میگردد، لذا از کلیه صاحبان سهام دعوت میگردد در رأس ساعت ۲۰ روز یکشنبه ۳۷/۱/۲۷ در محل دفتر شرکت حضور بهم رسانند.

دستور جلسه:

۱ـ انتخاب هیئت مدیره جدید
۲ـ اعلام بیلان و ترازنامه پایان سال ۲۵۳۶

مرکز آموزش زبان خوارزمی

KHARAZMI'S LANGUAGE CENTER

در دوره بهار برای کلاس های ترمی ، اعزام دانشجو ، کنکور اختصاصی ۷ گروه زبانهای خارجی F.C.E (لودرکمبریج) ، توفل ، تقویتی و مبتدی صبح و عصر ثبت‌نام میکند . شروع کلاسها ۱۹ فروردین ۲۵۳۷

واحد شماره ۱ـ خیابان آناتول‌فرانس ـ مقابل درب شرقی دانشگاه تهران شماره ۲۵ تلفن ۶۴۶۸۶۴ـ ۶۴۳۴۰۶
واحد شماره ۲ـ میدان شهناز ـ خیابان شهنازـ ایستگاه کلانتری ـ تلفن ۷۶۲۹۵۲
واحد شماره ۳ـ خیابان رودکی (سلسبیل) ـ چهارراه وثوق ـ تلفن ۹۵۱۶۴۴ـ ۹۵۲۱۹۴
واحد شماره ٤ شمیران ـ پل تجریش ـ خیابان آرم ـ تلفن ۲۷۱۹۲۲

سال نو، سال نمونه

سال نو را از نظر نظم مالی و بهره‌وری اقتصادی، به سال نمونه مبدل سازید

حساب اندوخته پرثمر بانک عمران

وقتی شما با ۵۰۰ تومان یا بیشتر در بانک عمران، حساب اندوخته پرثمر باز میکنید، از بالاترین بهره بانکی برخوردار میشوید و بعلاوه هروقت و هرجا که بخواهید در هریک از شعب بانک عمران میتوانید از اندوخته خود برداشت کنید یا به حساب خود پول بریزید.

بانک عمران بانک نمونه ایران

شنبه‌ها دنیای ورزش

وزارت کشور
شهرداری شبستر
آگهی مناقصه
وزارت کشور شهرداری شبستر

شهرداری شبستر باستناد تصویب نامه شماره ۷۵ـ۳۶/۱۲/۲۴ انجمن شهر عملیات زیر را طبق نقشه و مشخصات موجود با شرایط زیر از طریق مناقصه واگذار مینماید.

الف ـ اسفالت و جدول بندی خیابان نیمه کمر بندی شهر
ب ـ اسفالت و جدول بندی خیابان جدید روبروی شهرداری سابق
ج ـ اسفالت کوچه های شهر
د ـ نوسازی میدان سابق شهرداری

۱ـ مبلغ کل کار در حدود ۲/۰۰۰/۰۰۰ ریال (دوازده میلیون ریال) میباشد که ممکن است تا میزان ۲۵٪ کل کار اضافه یا کسر شود.

۲ـ پیشنهاد دهندگان باید از پیمانکاران واجد صلاحیت فنی و مالی بوده و صلاحیت آنان به گواهی دفتر مهندسی استان آذربایجان شرقی رسیده باشد.

۳ـ داوطلبان شرکت در مناقصه پس از دریافت برگ صلاحیت از دفتر مهندسی استان میتوانند تا آخر وقت اداری روز شنبه ۳۷/۲/۲ با پرداخت مبلغ یک هزار ریال بحساب شماره ۱۸۲۹۸ دفتر مهندسی نزد بانک ملی شعبه مرکزی تبریز اسناد و مدارک مربوطه را از دفتر مهندسی استان دریافت نمایند.

۴ـ پیشنهاد دهندگان بایستی معادل پنج درصد کل که بالغ بر ۶۰۰/۰۰۰ ریال میباشد بعنوان سپرده شرکت در مناقصه بحساب ۱۹۵ سپرده شهرداری در بانک ملی ایران شعبه شبستر واریز یا معادل آن ضمانت نامه بانکملی بانکهای مجاز دریافت و ضمیمه اسناد خود نمایند.

۵ـ مدت انجام کار از تاریخ انعقاد و مبادله قرار داد شش ماه تمام میباشد.

۶ـ پیشنهادات بایستی در دو پاکت الف و ب لاک و مهر شده که روی آن نوشته شده باشد مربوط به مناقصه احداث و جدول.

۷ـ پاکت الف بایستی محتوی برگ صلاحیت و تضمین نامه بانکی و سایر مدارک و اسناد مربوطه با مهر و امضاء پیشنهاد دهنده و پاکت ب محتوی برگ پیشنهاد با حروف و عدد بطور خوانا باشد و چنانچه پاکت الف ناقص باشد از باز کردن پاکت ب خودداری خواهد شد.

۸ـ پیشنهادات واصله در ساعت چهار بعد از ظهر مورخ ۳۷/۲/۲ در کمیسیون مربوطه باز و قرائت خواهد شد و حضور پیشنهاد دهندگان در جلسه آزاد است و به پیشنهادات مبهم و مخدوش یا مشروط یا خارج از حداعتدال ترتیب اثر داده نخواهد شد.

۹ـ شهرداری در رد یا قبول یک یا کلیه پیشنهادات مختار است.

۱۰ـ سپرده نفرات اول تا سوم تا مبادله قرارداد نگهداری خواهد شد تا چنانچه برندگان اول تا سوم حاضر بقصد قرارداد نشوند سپرده آنان بنفع شهرداری ضبط گردد.

۱۱ـ کلیه هزینه های تعلقه از قبیل آگهی مالیات ـ عوارض بیمه و غیره بعهده برنده مناقصه خواهد بود.

۱۲ـ سایر شرایط مناقصه در اسناد مربوطه مندرج است

توضیح اینکه مبلغ ۳۰۰۰/۰۰۰ (سه میلیون ریال) آن از اعتبارات خاص ناحیه‌ای بوده که طبق قرارداد شماره ۲۹۶۵ـ۴ـ۱ـ۳۶/۷/۵ از طریق ذیحسابی استان قابل پرداخت میباشد.

شهردار شبستر اصلانی

در پارلمان ایران

از : علیرضا شفائی

بررسی رویدادهای سال گذشته (۷)

لایحه الحاق شش تبصره بماده ۱۰۰ قانون شهرداری ها از تصویب نهائی گذشت و برای اجرا ابلاغ گردید . بموجب یکی از تبصره های جدید ـ ساختمان هائی که پروانه ساختمان آنها قبل از تاریخ تصویب نقشه جامع شهر صادر شده است از شمول تبصره یک ماده ۱۰۰ قانون شهرداری ها (تخریب) معاف گردید . همچنین در مورد آراء صادره از کمیسیون ماده ۱۰۰ قانون شهرداریها، هرگاه شهرداری یا مالک یا قائم‌مقام او، از تاریخ ابلاغ رای، ظرف مدت ده روز نسبت به آن رای اعتراض نماید ، مرجع رسیدگی به این اعتراض کمیسیون دیگر ماده ۱۰۰ خواهد بود که اعضاء آن غیراز افرادی باشند که در صدور رای قبلی شرکت داشته‌اند و این رای کمیسیون قطعی است .

انتقاد از ادغام شهرری درشه بهرداری تهران

● از ادغام شهرری در شهر تهران ، خرده‌گیری شد و «دکتر فیروزآبادی» نماینده شهر ری در جلسه آبان ماه گفت :یکسال و چند ماه از ادغام شهر ری در شهر تهران میگذرد ، تاکنون نه تنها مشکلی از مشکلات ماحل نشده بلکه با اشکالات زیادی هم روبرو شده‌ایم ، باگذشت زمان ثابت شد که این وضع نه‌تنها دردی را دوا ننموده ، بلکه عملا باعث ایجاد مشکلات و گرفتاریهای بیشتری گشت ، این نماینده متذکر شد که وصل شدن به تهران ، مغایر «سیاست عدم تمرکز» است ، تهران خود با هزار و یک مشکل روبرو میباشد و فرصت این را که مشکل‌گشای «ری» بشود ، ندارد .

پیشنهاد تشکیل صندوق مسکن

تشکیل صندوق مسکن برای اکثر حقوق بگیران نیز سال گذشته در مجلس شورایملی پیشنهاد شد و دکتر محمد رضا عاملی گفت یکی از مهمترین لوایحی که لازم است تهیه شود در خصوص تشکیل یک صندوق‌مسکن برای کارکنان دولت و کارگران و اکثریت حقوق بگیران است که در چنین صندوقی حقوق بگیران ، مثلا یک پنجم از دریافتی خودشان را به این صندوق بمدت ۱۵ سال بپردازند و در ازاء این صندوق مکلف باشد که در ابتدا در اختیارشان خانه سازمانی بگذارد و پس از طی هفت ، هشت سال ، یک خانه شخصی در اختیار آنها قرار بدهد و از محل این پرداخت هائی که کارکنان دولت و کارگران میکنند یا تدبیرهای دیگر هزینه چنین عملیاتی راتامین بکند .

درگذشت سردار فاخر حکمت

● درگذشت مرحوم رضا حکمت (سردار فاخر) باتاثر بسیار همراه بود ، در مورد این ضایعه مهندس ریاضی رئیس مجلس شورایملی از تریبون مجلس اعلام کرد که درگذشت ناگوار مرحوم سردار فاخر حکمت ضایعه‌ای بزرگ و جبران ناپذیر برای کشور ما بشمار میرود .

مرحوم سردار فاخر در دوره های چهارم و پنجم از طرف مردم شهرستان آباده و در ادوار ۷ـ۸ ـ۱۴ ـ۱۵ ـ۱۶ ـ۱۸ـ۱۹ و ۲۰ از طرف مردم شیراز به نمایندگی انتخاب گردید و از دوره پانزدهم بمدت ۵ دوره سمت ریاست مجلس شورایملی را بعهده داشت . رئیس مجلس افزود : در ادوار ۱۵ و ۱۶ که کشور ما روزهای پر تشنج و نا آرامی را میگذرانید سردار فاخر حکمت در سمت رئیس مجلس شورای ملی ، وظیفه بسیار خطیری را بعهده داشت و دیدیم که چگونه با استقامت و بردباری و شایستگی از عهده انجام آن برآمد.

نرخ شماره‌گذاری اتومبیل تغییر نمیکند

شماره گذاری اتومبیل نصف شد!

بازار خریدوفروش اتومبیل در تهران و شهرستان بمحالت رکود درآمد و آمار شماره گذاری پایتخت‌نشان‌دهنده‌رکود بی‌سابقه واردات اتومبیل به مملکت است .

شماره گذاری تهران که در سال گذشته روزانه تا یک هزار اتومبیل نمره می‌کرد ، اینک روزانه بین ۳۰۰ تا ۴۰۰ شماره جدید صادر می‌کند.

یک مقام مطلع ضمن تائیداین مطلب گفت : تهران از لحاظ تعداد اتومبیل بحالت اشباع درآمده است چرا که تقریبا تعداد وسائط نقلیه پایتخت به یک سوم جمعیت ان رسیده است !

وی در مورد شایعه‌افزایش نرخ شماره گذاری اتومبیل‌گفت که‌این شایعه کاملا بی‌اساس استو ساخته‌و پرداخته‌کمپانی هائی است که برای فروش اتومبیل های خود به هر برنامه تبلیغاتی متوسل می‌شوند چرا که اینک تهرانی ها به اندازه کافی اتومبیل‌خریداری کرده‌اند وبازار خرید و فروش اتومبیل بحالت رکود درآمده است .

رقم اتومبیل های تهران‌اینک از مرز یک میلیون و ۲۵۰ هزار دستگاه گذشته و همین رشد سریع وسائط نقلیه در پایتخت مشکل ترافیک را بیش از پیش‌دامن زده است .

وی پیش‌بینی کرد کمباتوجه به‌رکود بازار خرید و فروش اتومبیل قیمت اتومبیل باز هم سیر نزولی داشته باشد .

از دیگر عواملی که این‌مقام برای رکودبازار خریدو فروش اتومبیل ارائه داده است ، دشواری نگهداری وسیله نقلیه در تهران‌ازلحاظ کمبودتعمیرگاه ها ووضع نابسامان ترافیک‌این شهر می‌باشد که مردم را از استفاده ماشین دل زده کرده است .

سال گذشته در چنین فصلی روزانه ۸۰۰اتومبیل شماره‌میشد که با توجه به‌امار سال جاری که این رقم را تا ۴۰۰ شماره گزارش کرده استو نیز وضع معاملات اتومبیل های دست‌دوم در دفاتر اسنادرسمی نشان‌می‌دهد که رکود بازار خرید و فروش اتومبیل صد در صد شده است .

بنزین بدون سرب تولید میشود

شرکت ملی نفت ایران جهت پاکسازی محیط زیست و جلوگیری از آلودگی هوای تهران میزان سرب بنزین های تولیدی پالایشگاه تهران را از ۱٫۲۰ به حداقل ۰٫۱۳ گرم در گالن کاهش داد و براساس یک برنامه تحقیقی بزودی تولید بنزین بدون سرب را آغاز خواهد کرد.

از مدتی قبل شرکت ملی نفت ایران در صدد یافتن راههای جلوگیری‌از آلودگی هوا که در اثر احتراق‌بنزین در موتور وسایط نقلیه ایجاد میشود ، بود. پالایشگاه تهران اولین واحدی است که در این زمینه پژوهش را آغاز کردو کارشناسان آن موفق شدند با استفاده از تکنولوژی جدید و تعویض کاتالیزر های دستگاه تولید بنزین میزان مواد سربی بنزین اتومبیل را کاهش دهند همچنین پالایشگاه تهران با برنامه ریزی های منطقی سعی خواهدکردبا بهره‌وری از حداکثر ظرفیت واحد های گوگردزدایی مقدار گوگرد و سرب بنزین های موتور را به میزان قابل توجهی کاهش دهد که این خود سهم زیادی در تقلیل آلودگی هوا خواهدداشت.

در حال حاضر مقدار گوگرد و سربی که دربنزین های تولیدشده در پالایشگاه تهران عرضه میشود از حد مجاز و همچنین نسبت به اغلب کشور های اروپایی پائین‌تر است .

مساله آلودگی هوای تهران به سرب از جمله مواردی بود که در جلسات هیات عالی‌جنبش ملی مبارزه با آلودگی محیط زیست که بابتکار موسسه اطلاعات تشکیل شده است طرح‌شدو مورد بررسی قرار گرفت.در پی‌اندازه گیری های متعدد از میزان سرب موجود در هوای تهران و اعلام آن‌در رسانه های گروهی ، شرکت ملی نفت ایران تصمیم‌گرفت، در مرحله اول میزان سرب موجود در بنزین مورد مصرف تهران را کاهش دهد و سپس بنزین بدون سرب

ساختمان بزرگراههای شمالی وجنوبی آغاز میشود

دو بزرگراه شمالی وجنوبی جدید در تهران ساخته میشود وطرح های اجرائی هر دو بزرگراه تهیه شده و بزودی عملیات ساختمانی آنها اغاز خواهد شد .

بابهره‌برداری از این دو بزرگراه که یکی در غرب و دیگری درشرق پایتخت قرار دارند ، بار ترافیک بسیاری از خیابان های‌اصلی وفرعی‌موازی بااین دو بزرگراه به میزان‌قابل توجهی سبک میشود .

بزرگراه شرقی یعنی‌صاحبقرانیه که‌از حدود پادگان عشرت‌آباد (در شرق جاده قدیم شمیران) آغاز و تا پائین کاخ نیاوران ادامه می‌یابد بالغ بر ۸تا ۱۰ کیلومتر طول خواهد داشت ، بزرگراه ملک نیز در غرب‌تهران وبطول ۴٫۵ کیلو متر احداث میشود .

این بزرگراه‌از نزدیک خیابان آریامهر شروع و در امتداد پارک وی بسوی شمال تهران پیش خواهد رفت . ضمناطرح ادامه سه‌راه فرحزاد نیز از جانب شرق ، تهیه شده که‌قرار است پس از احداث به خیابان عباس‌آباد متصل شود . بهمین جهت بزرگراه ۴۵ متری ملک از این سوی به شرق تهران هم ارتباط خواهد یافت .

بزرگراه صاحبقرانیه نیز در سرراه خود بزرگراه ۴۵متری سید خندان را که توسط پل بتونی داریوش و بزرگراه داریوش به‌غرب پایتخت اتصال نخواهد یافت قطع‌میکند وبزرگ راه صاحبقرانیه از این‌طریق و همچنین با قطع بزرگراه دوگل به قسمت غربی تهران وصل خواهد شد .

تغییرات نرخ ارزها وکاهش قیمت طلا

امروز نیز نرخ ارز های خارجی در بانک های کشور نسبت به نرخهای دیروز نوسان داشت و نرخ لیره انگلیس ۵۰ دینار ـ کورن دانمارک ۱۰ دینار ، شیلینگ اتریش و کورن نروژ هر کدام ۵ دینار ـسیکصدین ژاپن ۲۰ دینار و یکصد فرانک بلژیک ۲٫۲۰ ریال افزایش یافت ولی نرخ مارک آلمان ۲۰ دینارـ فلورن هلند ۱۵ دینار و کورن سوئد ۵ دینار کاهش یافت .

کاهش نرخ طلا

همچنین امروز نرخ طلا در بانک ملی ایران کیلوئی هشت هزار ریال کاهش‌یافت و نرخ آن کیلوئی ۴۳۷هزار ریال اعلام شد تنزل نرخ طلا بدلیل کاهش قیمت‌طلای شمش در بورسهای مهم جهان است دیروز نرخ طلا هراونس ۲ تا ۲٫۷۵ دلار کاهش یافت .

براساس گزارش‌خبرگزاری های خارجی وضع دلار در بازار های پولی بین‌المللی همچنان متزلزل است و دیروز برای‌چندمین‌بارارزش دلار در برابر ارزهای معتبر اروپائی وین ، ژاپن کاهش یافت .

در بورس فرانکفورت نرخ برابری دلار با مارک اندکی زیر ۲ مارک کاهش یافت‌و در میلان نرخ برابری دلار از ۸۵۲٫۴۵ به ۸۴۹٫۲۰لیر تنزل کرد ، همچنین دیروز ارزش دلار در توکیو نسبت به ین‌ژاپن به پائین‌ترین قیمت یعنی ۲۱۸٫۱۷ ین رسید که ۵ ین از نرخ برابری روز جمعه گذشته کمتر بود .

تهران باجاروبرقی تمیز می‌شود

بمنظور جبران کمبود رفتگر در سطح‌شهرونیز جلوگیری از گرد و غبار، از اول تابستان سال جاری کلیه خیابان های اصلی تهران‌با جارو های برقی و ماشینی نظافت میشود .

برای خرید جارو های برقی و ماشینی در اسفند ماه سال گذشته‌هیاتی مرکب از سرپرستان مناطق‌و کارشناسان شهرداری عازم اروپا شدندوپس از بررسی های لازم قرار براین شد برای این منظور جاروهای سوئیسی خریداری شود . وپیش بینی می‌شود تاپایان خرداد ماه امسال این نوع جارو ها خریداری شود و از اول تابستان مورد بهره برداری قرار گیرد .

یک مقام شهرداری ضمن اعلام خبرفوق‌در مورداجاد دوپارک در منطقه شهستان که یکی ۹۰ و دیگری۱۱۷ هکتار وسعت دارند گفت: چون در منطقه شهستان پهلوی ۶۰ درصد فضای‌سبز در نظر گرفته شده است بنابر این از هم اکنون فعالیتهای درختکاری در این منطقه آغاز شده است و همزمان با آن بزرگترین میدان تهران بنام میدان انقلاب ایجاد خواهد شد.

بنا به گزارش خبرنگار ما تکمیل این منطقه ۱۴ سال بطول میانجامد ولی همزمان با تکمیل هر واحد ، ساختمانی خانواده ها ، بانکها و دیگر موسسات می توانند به محل خود نقل مکان کنند .

گزارشهائی ازشهرستانها

اصناف شیراز آموزش نظام صنفی می‌بینند

شیراز ـ خبرنگار اطلاعات به روسای اتحادیه ها و کلیه اصناف شیراز طی دو ماه آموزش نظام صنفی داده می‌شود .

مهندس ادیب‌مقدم رئیس‌اتاق اصناف شیراز ضمن گفتگوئی با خبرنگار ما در این مورد گفت : علت اتخاذ این تصمیم تنبیه شدن گرانفروشان این شهر است ، چرا که جریمه کردن اصناف متخلف وتعطیل محل کسب آنهاتاکنون‌نتیجه‌ای در تغییر رویه گران فروشان بدست نداده است ،

بهمین منظور ، اتاق اصناف شیراز مبادرت به ایجاد کلاس های آموزش دو ماهه کردتا علاوه بر صنوف ، روسای اتحادیه‌هانیزتوسط متخصصین امر آموزش ببینند .

قطار باری تهران ـ تبریز از خط خارج شد

تبریز ـ خبرنگار اطلاعات ۳ واگن از واگن های قطار باری تبریز ـ تهران که حامل محوله های تجاری بود ، بهنگام عزیمت از تبریز به تهران ، بین ایستگاه های «سراجو» و «آتش‌بیغ» واقع در بین مراغه و میانه، از خط خارج‌شدو به قسمتی‌از خط آهن آسیب رساند .

براثر سانحه‌که هنوزعلت آن معلوم‌نیست، تلفات جانی ببار نیامد لیکن مبالغی خسارت مالی وارد شد و خط آهن تهران ـ تبریز چند ساعت بسته ماند درپی این حادثه که پریشب اتفاق افتاد قطار های مسافربری تهران ـ تبریز و تهران ـ مراغه و قطار های باری تبریز ـ تهران و بالعکس ، دردو طرف محل حادثه متوقف ماندند و ماموران فنی راه آهن تهران ـ تبریز، که از تبریز ، مراغه و میانه به محل سانحه آمده‌بودند،با فعالیت چند صد کارگر و جرثقیل های‌سنگین راه‌آهن، تا بعد از ظهر دیروز ، توانستند ، واگون های باری خارج از خط را از مسیر خارج و خرابی راه آهن را ترمیم کنند .

براثر خرابی راه آهن تهران تبریز، قطار مسافربری تهران ـ تبریز که در آن‌چند صد مسافر با پایان یافتن تعطیلات نوروزی به تبریز برمی گشتند با یازده ساعت تاخیر بجای ساعت هشت صبح ، ساعت هشت بعد از ظهر دیروز به تبریز رسیدند، و قطار مسافری ـ تهران مراغه نیز بجای ساعت هشت صبح با نه‌ساعت تاخیر و در ساعت ۵ بعد از ظهر دیروز به مراغه رسید .

در اثر همین تاخیر ، دیروز صد ها نفر در مراغه و تبریز از رفتن به اداره ، مدرسه و محل کار بازماندند و غیبت کردند .

طی نامه‌ای که پروفسورعدل بوزارت کشور نوشت :

نظام پزشکی خواستار جلوگیری از وصول عوارض از پزشکان شد

کرمانشاه ـ خبرنگار اطلاعات پروفسور عدل رئیس نظام پزشکی در نامه‌ای که به‌اسدالله نصر اصفهانی وزیر کشور نوشت ، خواستار جلوگیری از تصویب عوارض پزشکان‌و دندان‌پزشکان‌که بتدریج‌ازسوی انجمن های شهر وضع می‌شود ، شد .

در نامه‌پروفسور عدل‌آمده که تاکنون در شهرستان های آمل ، گرگان و کرمانشاه‌برای پزشکان ، دندانپزشکان و آزمایشگاه ها عوارض وضع کرده‌اند ، در حالی که اینان بدون این تصویب نامه هاهم از قبل بشهرداریها عوارض می پرداخته‌اندو می پردازند.

ارسال نامه رئیس نظام‌پزشکی به وزارت کشور و مفاد نامه در اولین‌جلسه انجمن شهر کرمانشاه در سال ۳۷ اعلام‌شد و اکبری یکی از نمایندگان انجمن ، در پی قرائت متن‌نامه گفت : عوارض پزشکان در انجمن شهر تصویب شده و طبق اخطاری که شهرداری‌گرد پزشکان باید از ۱۲ فروردین ماه‌جاری‌عوارض تصویب‌شده را پرداخت کنند .

از سوی خانم آزرمی‌عضو دیگر انجمن شهر کرمانشاه در جلسه‌اخیرانجمن طرزفرستادن اعلامیه شهرداری به مطب پزشکان را کاری ناصحیح دانست و گفت : طرح چاپ اعلامیه ها ، شباهت زیادی به اعلامیه های مجالس ترحیم‌و یادبود داشت نه به یک‌اخطار برای وصول عوارض .

پیشنهاد احداث مترو در تبریز

تبریز ـ خبرنگار اطلاعات انگلیسی ها ، پیشنهاد ایجاد مترو در تبریزرادارند دکتر صدری شهردار تبریز گزارشی در زمینه‌کم وکیف پیشنهاد تهیه میکند ، تا برای تصمیم گیری‌به‌استاندار آذربایجان شرقی بدهد .

انگلیسی ها در پیشنهاد خود اعلام‌کرده‌اندکه‌حاضرند متروی تبریز را باهزینه‌ای معادل هر کیلو متر ۴۰ میلیون تومان بسازند .

یک مقام شهرداری گفت: باوجود آنکه ایجاد مترو در تبریز ، درعدادبرنامه‌های ضروری نیست،اما بادرنظر گرفتن اینکه فاز اول‌فاضلاب تبریز دردست اجرا است و برای ادامه یک کیلومتر از خیابان شهریور ـ بین شاه و شهناز جنوبی ـ قریب ۶۰ میلیون تومان هزینه صرف کرده‌اند ، ایجاد مترومقرون به صرفه است ، چرا که خرج هر کیلومتر « مترو» ۴۰ میلیون تومان و هرکیلو متر خیابان شهریور شصت میلیون تومان است .

این مقام افزود : تبریز در مرحله اول نیاز به ۱۶ کیلومتر مترو دارد ، که‌به صورت بیضی مسیر خیابان های‌دانشگاه ، خط‌کمربندی و خیابان پهلوی را دورزده و ضمن اتصال شرق‌به‌غرب قسمتی از نواحی شمالی و جنوبی شهر را نیز دربر گیرد .

مقام‌مطلع‌شهرداری‌افزود: در صورت تصویب طرح احداث مترو ، لازم است‌که دولت در این زمینه سرمایه‌گذاری کند .

نصب تلفن ارتباط باراه دور

اصفهان ـ خبرنگار اطلاعات با برقراری سیستم تلفنی خودکار در « مورچه‌خورت» اصفهان ، مکالمه تلفنی اهالی این شهر با سراسر کشور امکان پذیر شد .

۲ دستگاه تلفن خودکار عمومی ارتباط با راه دور،نیز در مقابل اداره مخابرات شهرستان‌نجف‌آباد نصب شده که در تمام ساعات شبانه روز قابل استفاده است .

دانشکده دماوند

آگهی پذیرش دانشجوی دوره فوق لیسانس درتابستان ۲۵۳۷

دانشکده دماوند برای نیمسال اول ۲۵۳۸ـ ۲۵۳۷ دوره فوق لیسانس رشته تعلیم وتربیت باتخصص در تدریس زبان انگلیسی تعداد ۳۰ نفر دانشجو طبق شرایط زیر می‌پذیرد :

شرایط داوطلبی برای شرکت در امتحانات ورودی

۱ـ داشتن گواهینامه دانشیابی (لیسانس) دریکی از رشته‌های‌ادبیات‌انگلیسی،روانشناسی، ادبیات فارسی ،تعلیم‌و تربیت ،علوم اجتماعی ،تاریخ فرهنگ تطبیقی بامیانگین ۳یا معادل آن‌درنظامهای نمره‌گذاری‌سابق‌از دانشگاههای‌معتبر ورسمی .
(موافقت باادامه تحصیل دارندگان میانگین بین۲٫۵ و۳ مشروط به‌قبول شدن دانشجوی داوطلب در مسابقه‌ورودی وتایید شورای آموزشی دانشکده دماوند خواهدبود.)
۲ـ داشتن‌برگ‌پایان خدمت‌وظیفه‌عمومی یاخدمات‌اجتماعی ویابرگ معافی دائم .
۳ـ سابقه تدریس زبان انگلیسی درایران
۴ـ قبول شدن در امتحانات کتبی مسابقه ورودی
۵ـ پذیرفته شدن درمصاحبه‌ایکه بعدازامتحان بعمل خواهد آمد.
۶ـ ارائه موافقت‌نامه کتبی باادامه تحصیل از وزارتخانه یاادارات وموسسات مربوطه .
(برای داوطلبانیکه کارمند هستند).
۷ـ داوطلبانیکه حائز شرایطزیر باشند حق تقدم خواهند داشت :
الف: از۳تا ۵سال سابقه‌تدریس بزبان انگلیسی
ب: تحصیلات در سطح عالی بزبان انگلیسی .
ج: حداکثر سن۳۵ سال .
د : گواهینامه لیسانس درزبان انگلیسی

فرم درخواست ثبت‌نام

اینجانب: نام نام خانوادگی: متولد: باشناسنامه شماره :
صادره‌از: وگواهینامه دانشیابی دررشته: ازمدرسه عالی ـ دانشکده: دانشگاه
درسال :
داوطلب تحصیل دردوره فوق لیسانس رشته تعلیم و تربیت با تخصص در تدریس زبان انگلیسی هستم.
مدارك لازم بشرح زیر بهمراه ارسال میشود:
۱ـ یك برك فتوکپی کامل شناسنامه :
۲ـ ۳ قطعه عکس ۴ × ۳ که‌پشت هرعکس‌بانگلیسی و فارسی امضاء شده باشد.
۳ـیك‌برك فتوکپی گواهنامه‌دانشیابی یافتوکپی تائیدیه آن که‌معدل کل‌درآن ذکرشده باشد.
۴ـ یك‌برك فتوکپی ریز نمرات تحصیلی.
۵ـ فتوکپی برك پایان خدمت وظیفه عمومی«قانون‌خدمات اجتماعی » یابرك معافی‌دائم.
۶ـ قبض‌رسید پرداخت مبلغ ۵۰۰ ریال بابت درخواست پذیرش بحساب ۳۵۰۱۱ بانك ایران‌وانگلیس شعبه سعدی پائین .
۷ـ موافقتنامه مقام متبوع خود
نشانی داوطلب : شهر خیابان : کوچه : تلفن:

توضیح :
۱ـ مدارك ووجه ثبت نام به‌هیچوجه مسترد نخواهدشد.
۲ـ مدارك لازم باید حداکثر تاتاریخ ۲۸ فروردین توسط پست سفارشی به‌آدرس دانشکده دماوند ،صندوق پستی ۱۳۲۶،تهران‌ارسال شود .
۳ـ به مدارك‌ناقص یامدارکی که‌بعد ازتاریخ‌مقرر به‌پست تحویل داده‌شود ترتیب اثر داده‌نخواهد شد.
۴ـ پس‌از بررسی توسط کمیسیون پذیرش اسامی پذیرفته شدگان جهت شرکت‌در امتحانات مسابقه ورودی در تاریخ۱۲ اردیبهشت اعلام خواهدشدو شرایطومدارك برای ثبت نام پذیرفته شدگان متعاقبااعلام میگردد .
۱ـ۲

مادست شمارا بخاطر نوع دوستیتان میفشاریم

درسال نو بامادر دستیابی به‌هدفهای مقدس انسانی همگام باشید

بنیاد نیکوکاری والاحضرت شاهدخت شمس پهلوی بیاری شما حتی لحظه‌ای را درجهت بهزیستی و بهسازی شرایط زندگی فرزندان کشور بهدر نخواهد داد واکنون می‌توانند این افتخار را داشته باشدکه در عصر رستاخیز ملت ایران هر روز گامی شگرف بسوی پیشرفت و تعالی بردارد .

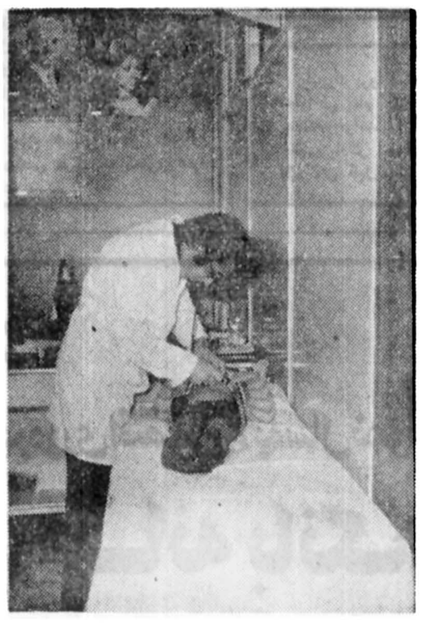

بنیاد نیکوکاری در طول حیات سی و پنج ساله خود همواره پاسخگوی نیاز های روزافزون کودکان بیمار بوده است و تاکنون توانسته است سهم خود را درباری به‌نهالان نورسته امروز و زنان‌و مردان فردا هرچه بیشتر و باشکوه تربه انجام رساند .

شرایط نوین اجتماعی همراه با موفقیت های‌بیشمار اقتصادی وصنعتی در کشور ما نیازبه تامین سلامت مردم وبویژه کودکان را امری آشکارتر ساخته است . کودکان‌باداشتن بدنی ظریف و روحی حساس‌و جستجوگر تن و روانی آسیب پذیر نرداشته‌و بیشتر درمعرض حوادث و بیماری های محیط قرار دارند و بهمین مناسبت‌باید تحت مراقبت بیشتری قرار گیرندو این اندیشه‌همواره مورد نظر والاحضرت‌شاهدخت‌شمس پهلوی بوده و می‌باشد و به همین مناسبت نیز بنیاد نیکوکاری نهایت سعی و کوشش خود را بکار می‌برد که کلیه کودکان ایرانی‌ازبهترین امکانات بهداشتی و درمانی برخوردار باشند تا نسلی که آینده‌سازما است و مردمیکه برمیراث چند هزار ساله تمدن آریائی تکیه خواهند زد، انسان هائی‌سالم، پایندار و گفاری نیک و کردارشان چون همیشه بر صفحات تاریخ این ملت کهن افتخار آفرین باشد و دراجرای این نیت خیر است که مراکز بنیاد در شهرستان ها یکی بعد از دیگری گشایش می‌یابند وبه امکانات درمانگاه ها افزوده‌می‌گردد تا بتوانند منشاء خدمات ارزشمند تری بوده و پذیرای مراجعین بیشتری باشند . در سال نو نیز بنیاد نیکوکاری‌با تلاشی خستگی ناپذیر و بایاری شما هموطنان عزیز هدف مقدس خود را دنبال خواهد نمود تا هرچه بیشتر سلامت نونهالان ایرانی راتامین نماید کمنونه‌ای دیگر از تلاش های مردم نوع دوست کشور ما در خطه آذرابادگان است .

بنیاد نیکوکاری والاحضرت شاهدخت شمس پهلوی تبریز:

بنیادنیکوکاری تبریز در ۱۱ مرداد ماه ۲۵۳۲ شاهنشاهی بطور نیمه وقت افتتاح گردید وبا توجه بمراجعین‌روزافزون و استقبال شدید مردم ازخدمات ان، درامرداد ماه ۲۵۳۴ با دایر نمودن بخش اورژانس‌به صورت شبانه روزی درآمده ، درمانگاه فعلا ۲۰ تختخواب جهت بستری کردن بیماران اورژانس دارد و باتوجه به تعداد زیاد مراجعین در شبانه روز (۲۰۰نفر) که‌از تمام‌طبقات مردم بخصوص از دهات‌اطراف شهر می‌باشد بنیاد در نظر دارد که تعداد تخت ها را افزایش دهد .

بیشتر مراجعه کنندگان رادر تابستان مبتلایان به اسهال و استفراغ‌و مسمومیت های‌غذائی ودر زمستان بیماری های بثوری و عفونی تشکیل می‌دهند. پزشکان بنیاد نیکوکاری همیشه راهنمائی های لازم را بوالدین می‌نمایند تا کودک آنان ازخطر ابتلا مجدد مصون بماند بویژه اینکه بسیاری از این بیماری‌ها قابل پیشگیری هستند و با تعمیم واکسیناسیون میتوان از بروز بسیاری از انان چون سرخک و دیفتری جلوگیری نموده‌و بارعایت‌اصول بهداشتی و استفاده بیشتر از شیر مادر از اسهال که کشنده بسیاری‌از اطفال شیرخوار است جلوگیری نمود . هدف مادر دردرجه اول پیشگیری و ممانعت از بروز این امراض است همچنین بیماری مخصوصی‌دراین منطقه دیده می‌شود که با بخوردن گیاهی بنام بات بات عارض‌می‌گردد و بیمار دچار اغماء گشته و غالبا در این حال است کمبه نزد پزشک اورده میشود ودر این مورد نیز پزشکان پیش‌بینی های لازم را برای‌مواجه شدن باان بعمل می‌آورند و سعی‌در شناخت بهتر این عارضه دارند.

در ساعات مختلف شبانه‌روز شش پزشک انجام وظیفه‌می ـ نمایند و چهار نفر بهیار و چهار نفرکمک بهیار آنهارا در خدمت خودیاری می‌نمایند .

از اولین سال تاسیس شعبه بنیاد در تبریز مانند سایرمناطق ایران مردمان خیر و نیکوکار بیاری بنیاد شتافتند و بااهداء زمین و کمک های نقدی راه گشای اقدامات مهمتری گردیدند که از آنجمله میتوان‌از برادران کبریت‌ساز توکلی نام برد که ۳۲۰۰ متر مربع زمین اهداء نموده‌اند همچنین آقای مرتضی رحیمزاده خوئی با بخشیدن ۵۷۷۵ متر مربع زمین درکوی ولیعهد بنیاد را در ایجاد یک بیمارستان در شهر تبریز کهدر آینده احداث خواهد شد یاری نموده است و از آنجاکه افکار خیر و بشردوستانه در هیچ جای دنیا بدون‌حامی وپشتیبان نمی‌ماند انجمن شهرستان تبریز نیز با تصویب عوارضی برای سیمان مصرفی شهر بنفع بنیاد کمک ارزنده‌ای نموده است که کلیه این عوارض به مصرف ایجاد درمانگاه در شهر تبریز خواهد رسید.

امیدواریم با ارائه نمودن خدمات مفید و ارزشمند بنیاد بتواند بر کمک های پرارزش هموطنان عزیزارج نهد ومشوق کمک های ارزنده‌تری گردد .

در سیزده نوروز

در نزاع دو راننده، راننده تاکسی باضربه چاقو کشته شد

راننده یك تاکسی در راه بازگشت از سیزده بدر با یك راننده سواری درگیر شد و بقتل رسید.

دیروز گزارشی به کلانتری تهران پارس داده شد مبنی بر این‌که جوان ۲۲ ساله‌ای بنام اصغر طالش در نزاع کشته شده است. مامورین به محل قتل رفتند و پس‌از تحقیقات‌جسد را برای تعیین علت مرگ به پزشکی قانونی انتقال‌دادند.

یکی از افراد فامیل مقتول بنام نجف، اظهار داشت: اصغر روز سیزده‌بدر با تاکسی‌خود همسر و ۳ فرزند و مادرش را برای گردش به اطراف تهران پارس برده بود، عصر همان روز در حین بازگشت در جاده تهران پارس متوجه شد که یك سواری بی، ام، و، مرتب‌تعقیبش میکند و می‌خواهد از اوسبقت بگیرد ولی نمی تواند، چون هر دفعه مانعی را در جلوی خود می‌دید. بعداز مدتی در حین سبقت گرفتن از تاکسی اصغر برگشت و به او پرخاش کرد. راننده ب، ام، و پس‌از طی مسافتی ماشین خودرانگهداشت و از ماشین پیاده شد. اصغر هم به فاصله‌چند مترنگهداشت هردو، پایین آمدند با یکدیگر صحبت کردند. در همین بین مشاجره لفظی درگرفت که با میانجیگری مردم این دو ازهم جداشدند. اصغر موقعی که میخواست سوار تاکسی خود شود ناگهان علی قلیچ کاردی را از داشبورد ماشین خود در آورد و از پشت به شاهرگ‌اصغر زد.

اصغر به زمین افتاد و قاتل فرار کرد. مامورین توسط خواهر قاتل علی قلیچ را شناسائی و دستگیر کردند. اصغر را با آمبولانس‌به‌بیمارستان جرجانی بردند ولی‌دربیمارستان معالجه در مورد وی موثر واقع نشدو درنتیجه درگذشت.

زنی بانفت شوهرش راسوزاند

زنی که متهم به سوزاندن شوهرش شده‌است.

در روز دوم فروردین زنی‌بنام حدیقه قرمز چشمی ۳۰ ساله و از اهالی فراهان اراك‌شوهرش رابانفت سوزاند.

این ماجرا در خانه دائی‌مرد و در تهران اتفاق افتاد. زن‌به شوهرش که حسنعلی واشقانی نام داشت گفت که به طبقه بالا برویم تا چله‌بری کنیم و بعد در زمانی که مردچشمش را گرفته بود زن نفت را روی بدنش ریختو او را آتش‌زد. شاهدان ماجرا فورا مبادرت به خاموش کردن آتش نموده و مرد رابه بیمارستان بردند، مجروح پس‌از سه روز که در بیمارستان بود جان سپرد، برادر مقتول علت این‌جنایت رااختلاف شدید مابین زن‌و شوهر ذکر کرد.

۳ ایرانی و یک فرانسوی هنگام بتون ریزی جان سپردند

سه کارگر ایرانی و یك مهندس فرانسوی که مشغول کار در طبقه پنجم یك‌ساختمان بودند براثر سقوط از بلندی کشته شدند.

دیروز به پاسگاه‌ژاندارمری مهرآباد اطلاع‌داده شد که در محل شرکت «نید مایرپیل» که در یك کیلو متری شرق پاسگاه قرار دارد سه نفر ایرانی و یك نفر فرانسوی‌که مشغول قالب بندی بتون‌آرمه سقف یك اطاق در طبقه پنجم ساختمان بودند سقوط کرده و کشته شدند. کشته شدگان عبارتند از بهرام صفری ۲۳ ساله، میرحسن یکانی‌کهریزئی ۳۸ساله، رشید۴۰ساله‌وکارول آورمهندس ۴۹ ساله ساختمان، تبعه‌فرانسه.

قتل هنگام نزاع

زنجان ـ در یك نزاع جمعی که بین ۳نفر بنامهای جواد بیات، اکبر مصطفوی‌و جلال بیات درگرفت، جواد بیات با ضربات چاقو به‌قتل رسید.

اکبر مصطفوی و جلال بیات توسط ماموران دستگیر شدند و پرونده قتل زیر نظر شبنم بازپرس شعبه یك دادسرای زنجان تحت رسیدگی است.

حادثه با ۲ کشته

زنجان ـ اتومبیل سواری اپل ۱۱۵۱ـ سمنان در ۱۴ کیلو متری زنجان ـ میانه به علت‌سرعت زیاد از جاده‌منحرف و واژگون شد.

دراین حادثه حسن رستم خانی و پروین توکلیان راننده وسرنشین اپل کشته شدند.

گمشده

محسن میرزاخانی فرزند ابراهیم در تاریخ۱۱ر۱ر۳۷ که بکرج مهمانی رفته بود مفقود شده هرکس اطلاعی از نامبرده داردخواهشمند است به سفارت سوئدواقع در تخت‌جمشید چهارراه فرصت ۱۴۰ تلفن ۸۲۷۲۷۷ به پدرش خبر دهد و یا کلانتری ۶

شکایت از همسر قبلی

صبح دیروز زن و مردی که چندسال قبل زندگی زناشوئی و مشترك داشتند، به دادگاه حمایت خانواده مراجعه‌کردند.

شوهر گفت: آقای رئیس دادگاه، من از دست این‌زن شاکی هستم، چند سال پیش باوجود کبر سن همسرم باوی ازدواج کردم. اوائل، زندگی ما بخوبی میگذشت ولی پس از مدتی بعلت عدم توافق‌اخلاقی با داشتن دو فرزند پسر از هم جدا شدیم.

فرزندانمان اکنون یکی۱۶ ساله ویکی ۱۰ ساله است. زنم قبول کردکه نگهداری بچه ها را باگرفتن نفقه از من بعهده بگیرد. اکنون بعد از چندسال جدائی و بعداز این که من مجددا ازدواج کرده‌ام ویك بچه از همسر کنونی‌خود دارم، او به عناوین مختلف مزاحم‌زندگی‌من‌وهمسرم‌میشود

من از رئیس دادگاه تقاضا دارم موجبی پیش آورد تا این زن اینقدر مزاحم زندگی من نشود.

زن که ساکت نشسته بود گفت: آقای رئیس، او دروغ میگوید. من هیچ مزاحمتی برای او ایجاد نکرده‌ام، او از سال ۴۷ تاکنون برای‌مخارج دوبچه‌اش ماهی ۵۰۰ تومان می دهد که‌این مبلغ کفاف‌زندگی دو پسر محصل را نمی کند و تنها حرف‌من این است که مخارج آنها بیشتر ازاین‌است رسیدگی به اختلافات این‌زن و شوهربه‌جلسه دیگری‌موکول شد.

درخواست طلاق از شوهری که ۱۴ بار زندانی شده‌است

زن ۴۰ساله‌ای دیروز صبح برای گرفتن طلاق از همسرش به شعبه ۴۶ دادگاه حمایت خانواده مراجعه کرد.

خدیجه مدعی‌بود که‌شوهرش که یك سارق و دائم در پی آزار و شکنجه او است ۱۴بار به زندان افتاده و از دادن‌خرج زندگی خودداری میکند.

شاکی افزوده است: قابحال چندین بار تقاضای طلاق‌کرده‌ام ولی شوهرم هر دفعه با چرب زبانی و ریاکاری مرا از این کار بازداشته و بعد از مدتی دوباره کار های زشت خودرا از سر گرفته است، این‌بار دیگر حاضر نیستم بهیچ‌عنوان با او آشتی و زندگی کنم، رسیدگی به پرونده این‌شکایت ادامه دارد.

اطلاعیه مورخ ۱۰ر۱ر۳۷ پلیس راه‌ژاندارمری کشور شاهنشاهی

درتاریخ ۹ فروردینماه تصادفی بین یکدستگاه‌اتوبوس‌مسافربری بشماره۷۸۷۷۳تهران‌ـ ب‌وابسته به شرکت مسافربری لوان تور به رانندگی حسین افتخاری مرخانی‌و کامیون تانکر نفتکش بشماره ۳۲۳۸۱ تهران ج وابسته به پیمانکار حمل‌و نقل شرکت ملی نفت‌واتومبیل‌پیکان‌شماره۸۵۱۹۲ تهران ـ ق درجاده کرج قزوین در دوکیلومتری هشتگرد رخ داد که‌درنتیجه آن‌راننده اتوبوس‌وپیکان سواری مزبور و۲۲ نفر از سرنشینان اتوبوس مقتول‌وتعداد ۱۸ نفر از سرنشینان‌وسائل‌نقلیه مورد بحث مجروح گردیدند.

پلیس راه ژاندارمری کشور شاهنشاهی برابرروش‌معمول‌بمنظور رسیدگی بچگونگی علت حادثه کمیسیون کارشناسی تصادفات را بلافاصله بمحل تصادف اعزام که نتایج‌بررسیهای معموله‌بشرح زیر آگهی میگردد:

۱ـ کامیون تانکر نفتکش برانندگی بدرفیاضی در ساعت ۳۰ر۲۱ مورخ۸ر۱ر۲۵۳۷ پس ازبارگیری ازانبار نفت شهرستان قم‌از طریق جاده‌قم تهران کرج قزوین عازم اردبیل بوده‌که درساعت ۳۵ر۵ مورخ ۹ر۱ر۳۷ دردو کیلومتری هشتگرد بعلت تجاوز ازسرعت مقرر وعدم توجه‌کافی بجلو دریك لحظه کنترل وسیله نقلیه رااز‌دست داده‌با اتومبیل سواری پیکان ۸۵۱۹۲ تهران‌ق که‌در جهت مخالف درحرکت بوده تصادف وسپس کامیون باانحراف کامل بسمت چپ جاده متمایل ودراین‌لحظه بااتوبوس‌شرکت مسافربری‌لوان‌تور که با۴۹نفرسرنشین ازجاده‌قزوین بسمت‌تهران درحرکت بوده تصادف مینماید.

۲ـ بررسیهای معموله نشان میدهد که‌راننده اتوبوس دریك‌لحظه‌به‌انحراف بچپ کامیون‌واقف گردیده وبه قصدفرار ازبرخورد باآن، اتوبوس‌را به منتهی‌الیه سمت‌راست وشانه خاکی میکشاند مع‌الوصف کامیون‌تانکر باقسمت‌جلو وبدنه‌سمت چپ اتوبوس برخورد می‌نماید.

۳ـ نظریه کارشناسان، راننده کامیون‌رابعلت تجاوز ازسرعت مقرر وانحراف کامل بچپ‌مقصر حادثه تشخیص داده که‌بهمین دلیل جهت تعقیب قانونی تسلیم مراجع صالحه گردیده‌است.

۴ـ علاوه برمجازاتی‌که‌ازطریق مراجع‌قضائی‌در مورد راننده‌مقصر تانکراعمال خواهدشدمشارالیه ازطرف پلیس‌راه برای همیشه ازرانندگی‌وسائط نقلیه عمومی درراهها محروم ودفترچه کار وی بایگانی میگردد.

۵ـ باتوجه بموارد فوق باردیگر این‌واقعیت آشکار میشود که‌راننده‌ای فاقد وجدان حرفه‌ای‌و احساس مسئولیت اجتماعی باوجود سبك بودن ترافیك جاده درساعت ۳۵ر۵ صبح بدون‌درنظر گرفتن مقررات‌با سرعت غیرمجاز وعدم‌توجه‌کامل برعایت مقررات راهنمائی ورانندگی حادثه‌ای جبران‌ناپذیر بوجود آورده واین‌موید آن‌است که عامل انسانی بیش‌ازهر عامل دیگری دروقوع تصادفات‌موثر میباشد.

پلیس راه باردیگر از عموم رانندگان محترم تقاضا دارد به‌مسئولیت حرفه‌ای خودبیشتر توجه نموده وبارعایت مقررات وتوجه به‌علائم راهنمائی ورانندگی با ماموران پلیس‌راه‌همکاری نموده‌وبه تذکرات آنان که‌صرفا درجهت حفظ جان‌رانندگان و سرنشینان وسائط نقلیه میباشدتوجه فرمایند.

روابط عمومی پلیس‌راه‌ژاندارمری کشور شاهنشاهی

فوت شدگان

طی ۴۸ ساعت گذشته افراد زیر در حوادث گوناگون درگذشتند: یدالله درویش سنك‌کوئی ۷۲ ساله، مرتضی حلاجی ۴۶ساله، جبار احمد نژاد ۴۷ ساله، سید حسن میرهاشمی ۲۰ ساله، اعتصامی ۲روزه، اسماعیل قدیانی ۶۵ ساله، ام‌البنی احمدی یك‌ساله، علی کریمی ۳۵ ساله، به‌علت بیماری.

شمیار اسدی شیوا ۷ماهه، تراب مرادی ۴۶ ساله، حسن عسکری ۵۶ ساله، ربابه‌ستاری ۸ ساله، راضیه علی‌زاده ۴۰ ساله، سیاوش ورشوگار ۱۲ ساله، رمضان‌حیدری ۶۰ساله، حسن عمومی میلان ۲۹ ساله، کارول‌آور ۴۰ ساله، محمد یوسف سوبرو ۴۵ ساله، رشید ۴۰ ساله، حسین دباغی ۵۰ ساله، نادر حضی‌پور ۴۰ ساله، آمنه آبادی ۵۰ ساله، محمد مختاری ۷۰ ساله، بعلت‌خون ریزی و آسیب‌دیدگی مغزی. بودقس پطروسیان ۷۵ ساله، احمد نظرالهی ۸۵ ساله، به علت بیماری قلبی و هومن شال گردی ۳ساله، به‌علت‌سوختگی.

بر اثر واژگون شدن اتومبیل یکنفر کشته شد ویکنفر آسیب دید

میمه‌اصفهان ـ خبرنگار اطلاعات

براثر واژگون شدن اتومبیل در پنج کیلو متری میمه اصفهان، یك نفر کشته‌شد و یك نفر آسیب دید.

در ساعت سه بامداد، بنز سواری ۸۵۶۳۳ تهران «س» به رانندگی گروهبان‌ژاندارمری «محمود تاج آبادی» که به خانواده خود، از سبزوار به اصفهان میرفت در پنج کیلو متری میمه اصفهان واژگون شد.

دراین حادثه «اقدس‌دادرسی» همسر «محمود تاج آبادی» کشته شدو خود «محمود» به سختی مجروح گردید. وی به بیمارستان ثریای اصفهان‌منتقل و بستری شد.

تقاضای نگهداری ۲ فرزند

زن جوانی، صبح دیروز به دادگاه حمایت خانواده رفت، تابچه‌های خودرااز‌شوهرسابقش بگیرد.

زن مدعی بود که شوهر سابقش مانع دیدار او و فرزندانش که دو دختر ۱۵و۱۰ ساله هستند میشود. وی از رئیس دادگاه خواست تا در صورت امکان فرزندانش را با نفقه از پدرشان بگیردو خود نگهداری آنها را عهده‌دارشود.

این زن در مورد جدائی از همسرش گفت: هنگامی که پانزده سال بیشتر نداشتم با این مرد که ۲۴ سال از من بزرگترین بودو اکنون یك‌فرد بازنشسته است ازدواج کردم. از همان سالهای اول ازدواج مورد آزار او و بچه‌هایش که از زن اول خود داشت قرار می گرفتم ـ گذشته از این‌شوهرم دچار اختلالات‌روانی بودوچندین بار در تیمارستان بستری شد و همچنین از دادن مخارج من و بچه‌هایم‌خودداری میکرد.

رسیدگی به این پرونده‌در شعبه ۴۶دادگاه حمایت خانواده ادامه دارد.

شکارچی ۲۲ ساله‌ای باگلوله دوست شکارچی خود بقتل‌رسید

ایلام ـ خبرنگار اطلاعات

شکارچی ۲۲ساله‌ای بنام «محمد جعفری» فرزندجمشید، باگلوله دوست شکارچی خود «غلامرضا جوانمردی» فرزند فرهاد کشته شد.

اینندو ازساکنین شیروان ایلام وچرداول ایلام هستند که برای شکاربه کومرفته‌بودند. پس‌از بازگشت‌از کوه، «محمدجعفری» باگلوله «غلامرضا جوانمردی» بقتل‌رسید و «غلامرضا» خودرابه پاسگاه‌ژاندارمری شیروان ایلام معرفی و تسلیم نمود. متهم بقتل در پاسگاه اظهار داشت: گلوله در تفنك گیر کرده بود. ندانسته وناگهانی‌از تفنك خارج‌شد و به رفیقم «محمد» خوردو من خودرا‌تسلیم قانون کردم.

جنازه «محمدجعفری» پس‌از صدور جواز دفن ازسوی پزشك قانونی ایلام بخاك سپرده شد و تحقیقات گسترده‌ای جهت روشن شدن حقیقت ماجرا، از «غلامرضا جوانمردی» ادامه دارد.

دراتوبان عابری کشته شد

جوان ۲۹ ساله‌ای هنگام‌عبور از عرض اتوبان تهران ـ کرج با اتومبیلی تصادف کرد و کشته شد.

این حادثه ساعت ۷ صبح‌دو روز قبل در کیلومتر اول‌اتوبان تهران کرج روی داد و طی آن پیکان شماره ۲۲۲۵۱ تهران ط به رانندگی حسین اکبر زاده‌با عابری بنام حسین عمومی میلان برخورد کرد، عابرپس‌ازبرخورد با اتومبیل به سختی مجروح‌شد وباکمك همراهان‌و راننده‌پیکان به بیمارستان اعزام شد، ولی چون معالجات در موردوی موثر واقع نشد به علت شدت‌جراحات وارده درگذشت.

راننده پیکان‌توسط ماموران پلیس دستگیر شد.

سارق نیم میلیون تومانی تبریز، دستگیر شد

نفر وسط سارق دستگیر شده در میان ماموران دیده‌می شود.

تبریز ـ خبرنگار اطلاعات

یک سارق باسابقه با نیم میلیون تومان وسائل‌مسروقه در تبریز دستگیر شد.

مامورین گشت کلانتری‌بخش۶ تبریز، هنگام گشت در بازار مسگر های این شهر، متوجه شدند که دو سارق باضربات کلنگ سرگرم سوراخ کردن سقف یک مغازه ابزار فروشی هستند. مامورین خود رابروی بام‌مغازه‌رساندندو موفق شدند یکی از این دو سارق را که مقصود حسین زاده قناری‌نام دارد دستگیر کنند. دومین سارق از چنگ آنان گریخت.

سارق در بازجوئی های مقدماتی به ۸ فقره سرقت در تبریز و تهران اعتراف کردو مقادیری از لوازم صنعتی مسروقه راکه‌از فروشگاه‌های «محمد رضوی»، «محسن خرم خواه»و «اصغریوسفی» بسرقت برده و در خانه‌اش پنهان‌کرده‌بود تحویل‌مامورین داد. مامورین همچنین در بازرسی از ساک دستی سارق یکعدد کلنگ، دلربقی، نردبام طنابی، کمند، خنجروو سایل دیگری بدست آوردند

مردی که‌دخترانش رادرعشرتکده‌بکار میگرفت زندانی شد

مردی که متهم بوده‌باهمکاری زن دومش دختران خرد سال خود را در اختیار مردان متعدد میگذاشت منکر اتهام شد.

مهدی افشاری مردی که‌متهم است در خیابان هاشمی با دایر کردن عشرتکده دو دختر کم سن و سال خود را در اختیار مردان خوشگذران قرار میداد گفت: این حرفها کاملا بی‌اساس است و دختران من‌صالم هستند و اهالی محل چون با من خوب نیستند این حرف‌ها را میزنند.

طبق معاینه پزشکی قانونی وبنابر شکایت اهالی محل دختران این مرد باکره نیستند بازپرس کشیك‌دادسرای تهران مهدی افشار بجرم دایر کردن عشرتکده وبه فحشا کشیدن دختران خود باقرار ۱۰٫۰۰۰ تومان روانه زندان کرد.

۲ خارجی، زبان هموطن خودرا بریدند

اصفهان ـ خبرنگار اطلاعات

دو خارجی در پی مشاجره، با یکی از هموطنان خود زبان او رابریدند و سبب مرگ وی شدند.

ماموران موفق شدند باتوجه به مدارکی که از جیب مقتول بدست آمد متهمان قتل را شناسائی کنند.

جنازه مقتول پس از انجام تشریفات قانونی به خاك‌سپرده شد.

هم‌اکنون مامورین در تعقیب دو متهم به‌قتل فراری هستند.

ریزش ساختمان ۶ طبقه زنی را به کشتن داد

دیوار یك ساختمان ۶طبقه برسریك زن ۶۵ساله فرو ریخت و او راکشت.

مردی بنام احمدی طی شکایتی به‌کلانتری قلهك اظهار داشت: درنزدیکی خانه مادرم‌کبری‌احمدی، یك‌ساختمان ۶ طبقه نیمه‌کاره وجود داردکه صاحب ساختمان به‌عللی‌ازساختن آن خودداری کرده‌است. روز سیزده‌بدر من همراه همسرم‌و دخترانم برای دیدن مادرم به‌خانه‌اش رفتیم، بعداز ظهر برای انجام کاری با همسرم ازخانه مادرم خارج شدیم. مادرم چون از کارروزانه خسته شده بودبه بچه‌ها گفت،شما بروید بیرون بازی کنید من می‌خوابم کمی‌بخوابم، درحدود ساعت ۳ بعدازظهر بودکه ناگهان دیوار ساختمان برروی خانه مادرم خراب و وی زیر آوار مدفون شد. تاکنون صاحب ساختمان شناخته‌نشده است وتحقیقات درباره این پرونده ادامه دارد.

جوانی خودکشی کرد

جوانی‌که هیبت‌الله فتحی‌نام داشت سه روز قبل در کارخانه آی‌ـدی‌ـآی واقع در جاده کرج اقدام به خودکشی کرد.

با اعلام این حادثه جسد هیبت‌الله به‌اداره پزشکی‌قانونی منتقل شد، پزشك قانونی نیز علت فوت را خفگی اعلام کرد.

دیروز پدرو برادر هیبت‌الله ضمن‌تسلیم شکایتی به دادسرای تهران دراین مورد گفتند:

مقتول از دوماه قبل درکارخانه آی ـدی‌ـآی مشغول کار شدو هیچگونه ناراحتی نداشت.

دادیار دادسرا بادریافت اعلام شکایت، از ماموران انتظامی خواست تا درزمینه خودکشی هیبت‌الله تحقیق شود ونتیجه رابه دادسرا اعلام نمایند.

تبریکات

جناب آقای دکتراصلان ضرابی

انتخاب شایسته جنابعالی رابعنوان عضو ممتاز «فلو» کالج سلطنتی روانپزشکان انگلستان صمیمانه تبریك عرض میکنیم.

کمال‌خلدی ثابتی وبانو

دوست عزیزم جناب آقای محمد رضا باقری

ارتقاء درجه جنابعالی راصمیمانه تبریك میگویم.

احمد حائری

دوست عزیزم جناب آقای ابوالقاسم بهبهانی

ارتقاء درجه جنابعالی راصمیمانه تبریك میگویم.

احمد حائری

جناب آقای احمد سعیدی نژاد

انتخاب بجاوشایسته جنابعالی رابسمت رئیس اتحادیه منطقه‌ای شهرداریهای استان کرمان، سیستان وبلوچستان ویزد تبریك میگوئیم موفقیت شما را در راه خدمت به‌شاهنشاه آریامهر از خداوند متعال خواستاریم.

از طرف کانون بازنشستگان نیروهای مسلح شاهنشاهی سیرجان، استواریکم بازنشسته رضائی.

جناب آقای احمد سعیدی نژاد

انتخاب بجاوشایسته جنابعالی رابسمت رئیس اتحادیه منطقه‌ای شهرداریهای استان کرمان، سیستان وبلوچستان ویزد تبریك میگویم موفقیت شما را درراه خدمت به‌شاهنشاه آریامهر ازخداوند متعال خواستارم.

حاج‌علی‌اکبر دارابی

جناب آقای احمد سعیدی نژاد

انتخاب بجاوشایسته جنابعالی رابسمت رئیس اتحادیه منطقه‌ای شهرداریهای استان کرمان، سیستان وبلوچستان ویزد تبریك میگوئیم موفقیت شما را در راه خدمت به‌شاهنشاه آریامهر از خداوند متعال خواستاریم.

کارمندان وکارکنان نمایندگی نفت ملی سیرجان.

حاج محمود حسامی

جناب آقای عباس اخباری

انتصاب جنابعالی رابه سمت دبیرحزب رستاخیز ملت ایران دراستان مرکزی تبریك عرض مینمایم.

ابراهیم زاده عبداله

یك‌عددکیف دستی قهوه‌ای رنك محتوی گواهینامه رانندگی و کارت شناسائی وکارت مشخصات اتومبیل ودوجلد دفترچه بانکی بنام‌حسن‌طالب‌زاده مفقود گردیده است از یابنده‌تقاضادارد‌به‌تلفن۶۳۹۹۲۷ درتهران اطلاع و مژدگانی دریافت دارند.

یك‌برگ پروانه تفنك گلوله‌زنی‌برنو کالیبر ۲۷۰ ساخت چکسلواکی بنام اینجانب ایرج‌محمدی زیارانی مفقودگردیده از یابنده خواهشمند است به آدرس آبیك مغازه‌آقای صمد رضاخانی یادفتر نمایندگی روزنامه اطلاعات در آبیك مراجعه و مژدگانی قابل‌توجهی دریافت دارند.

سال نو، سال نمونه

سال نو را ازنظر نظم مالی وبهره‌وری اقتصادی، به سال نمونه مبدل سازید

حساب وام خانه بانک عمران

بانک عمران، برای خرید یا ساختمان خانه، تا یک میلیون تومان وام با بازپرداخت طولانی، به هر نفر پرداخت میکند. بنابراین یک زوج با داشتن حساب نمونه، میتوانند تا دومیلیون تومان وام خانه دریافت نمایند.

بانک عمران بانک نمونه ایران

مجالس ترحیم

نظر به‌ارتحال شیخ‌العلماء العالمین آیةالله آقای حاج میرزا ابوالفضل زاهدی قمی مجلس ترحیمی صبح چهارشنبه ۲۶ ربیع الثانی ازساعت ۳ تایک بظهر شرعی درمسجد جامع بازار منعقد است انشاءاله علمای اعلام دامت برکاتهم وسایر برادران دینی، برای تجلیل ازمقام شامخ روحانیت وتسلیت به بازماندگان در مجلس مزبور شرکت خواهند فرمود.
عبدالرزاق قائنی. محمد باقر الاشتیانی. اسمعیل جاپلقی. میرزا آقا شیرازی. سید مرتضی ایروانی. الاثم محمد صادق اللواسانی. علینقی الموسوی التهرانی. سید محمد علی سبط. محمد باقر الموسوی الخوانساری. غلامرضا فقیهی بروجردی. مجتبی التهرانی. سید جعفر شبیری زنجانی. حسن سعید.
آ-۳۲۹

بسمه تعالی شانه
العلماء ورثة الانبیاء
ارتحال عالم جلیل وبزرگوار روحانی وزاهد عـالیمقدار حضرت آیةا.... العظمی آقای حاج میرزا ابوالفضل زاهدی‌قمی در شهر مقدس قم را بساحت مقدس حضرت بقیةاله... الاعظم و جامعه روحانیت وفرزندان گرامشان بالاخص جناب‌آقای‌حاج جعفر زاهدی همکار عزیز عضو محترم این اتحادیه تسلیت عرض کرده ومجلس ترحیم تهران راروز چهارشنبه ۱۶ر۱ر۳۷ ازساعت ۱۰ونیم الی ۱۲ونیم در چهلستون مسجد جامع بازار اعلام‌میدارد شرکت همکاران عزیز موجب تسلیت خاطر بازماندگان و تسکین آلام فرزندان آن فقید سعید خواهد بود.
هئیت مدیره صنف فروشندگان لوازم اتومبیل
آ-۷۸۷

بسمه تعالی
بمناسبت درگذشت حضرت آیةا... العظمی آقای حاج‌میرزا ابوالفضل زاهدی قمی مجلس ختمی از طرف علما در تهران‌روز چهارشنبه ۱۶ر۱ر۳۷ جاری در مسجد جامع تهران از ساعت ۱۰ونیم تا ۱۲ونیم برقرار است شرکت در مجلس موجب مزید تشکر است.
بازماندگان فقید سعید وخانواده‌های وابسته
آ-۷۸۸

با نهایت تاسف درگذشت مخدره مرحومه خانم ربابه علی‌الله (جعفری) مادر همسر آقای محسن شیرازیان دوست محترم را باستحضار می‌رساند مجلس ترحیم زنانه ومردانه آن مرحومه‌از ساعت ۵ تا۷بعداز ظهر روز چهارشنبه ۱۶ر۱ر۳۷ درمسجد مجد برگزار می‌شود.
مرتضی رفیع شریعتمدار

بانهایت تاسف درگذشت حاجیه خانم ربابه علی‌الله (جعفری) را باستحضار دوستان وآشنایان می‌رساند مجلس ترحیم زنانه ومردانه آن‌مرحومه روز چهارشنبه ۱۶ فروردین ماه ازساعت ۵تا۷ بعدازظهر درمسجد مجد برگزار می‌گردد.
خانواده‌های: جعفری، شهوند، ضیافت، شیرازیان، علی‌الله (نایب)، فرشچی، رقابی، صدیف، جلیلی. ترقی. یزدان‌منش و بانو مریم شمشیری.
آ-۷۷۱
اطلاعات ـ مصیبت وارده را بخانواده‌های عزادار بویژه بازماندگان آن‌مرحومه تسلیت می‌دهد.

اناالله و اناالیه راجعون
بانهایت تاسف و تاثر درگذشت مرحومه قدسیه ارباب (کوشیار) مادر ارجمند همسر آقای مهدی افتخاری وکیل پایه یک دادگستری را باطلاع اقایان قضات و وکلاء و دوستان و آشنایان آن مرحومه میرساند. مجلس‌ترحیم فقیده‌سعیده‌ساعت ۱۴تا۱۶ روز چهارشنبه ۱۶ فروردین ماه ۳۷ در خانقاه صفی‌علیشاه منعقد خواهد شد.
رئیس کانون وکلاء دادگستری
جلالی نائینی
آ-۳۰۷

مادر فداکار دلبندمان قدسیه ارباب (کوشیار) سائل‌درگاه مولای متقیان علی‌بن‌ابی‌طالب (ع) ناگهان چشم از جهان فرو بست و بمحق بپیوست و قلب مارا لبریز ازغم و اندوه نمود مجلس ترحیم نازنین از دست رفته روز چهارشنبه ۱۶ فروردین از ساعت ۱۴تا۱۶ درخانقاه صفی‌علیشاه برقرار است.
هما افتخاری، لیلی ارباب، مینو صاحبجمع، زهره شکیبی.

بانهایت تاسف وتاثر فوت مرحومه شادروان بانو قدسیه ارباب (کوشیار) مادر خانم نورچشم عزیزمان دکتر سیامک شکیبی را باطلاع می‌رسانیم. مجلس یادبود فقیده سعیده از ساعت ۱۴ الی ۱۶ روز ۱۶ر۱ر۲۵۳۷ در خانقاه حضرت صفی علیشاه برقرار میباشد.
سپهبد بازنشسته حبیب‌اله شکیبی وبانو

باکمال تاسف وتالم درگذشت ناگهانی بانوی با تقوی‌و فضیلت خانم قدسیه ارباب (کوشیار) همسرمرحوم مهدی‌ارباب، وپدر خانه دوست وهمکار ارجمندم‌آقای مهدی افتخاری‌وکیل پایه یک دادگستری را باستحضار بستگان و دوستان عزیز می‌رساند وبرای بازماندگان آنمرحومه صبرجمیل و اجرجزیل ازدرگاه ایزد منان مسئلت دارم
سید ابوالقاسم انوری‌پور

بانهایت تاثروتاسف درگذشت بانو قدسیه ارباب (کوشیار) مادر خانم دوست گرامی خود آقای مهندس رضا صاحبجمع را باطلاع همکاران می‌رساند ومراتب همدردی عمیق خویش را در این مصیبت بزرگ اعلام می‌دارد.
مهندسین مشاور ایرسا- مهندس مرتضی اکملی
آ-۱۵۲

خانواده‌های ارباب، کوشیار، افتخاری، صاحبجمع، شکیبی، موسوی‌زاده، ملکزاده، صلحی‌زاده،بهزادی،مهدوی، ماکوئی‌پور، آل‌طه، حبیبی، شعبانی، گرجی‌نیا، اعتماد امینی، نیکراد، صمدی، وکیل‌گیلانی، عبادی، دولتشاهی،ابراهیمی.
بانهایت تاسف وتاثر درگذشت ناگهانی بانوی خیر و نیکوکارو باایمان «قدسیه کوشیار» همسرمرحوم «مهدی‌ارباب» را باطلاع دوستان وآشنایان می‌رسانند. مجلس ختم فقیده سعیده روز چهارشنبه ۱۶ فروردین ماه از ساعت ۱۴ تا۱۶ در خانقاه صفی علیشاه منعقد است.
احمد، هوشنگ ودکتر امیر کوشیار، مهدی افتخاری، مهندس رضا صاحبجمع، دکتر سیامک شکیبی، مسعود،ناصر، جهانگیر وداریوش موسوی‌زاده، مهندس امیر ملکزاده، دکتر صادق صلحی‌زاده، مهندس بهمن بهزادی، هـرمـز جهانسوزی، عبداله اعتماد امینی، غلامشاه نیکراد، محمد صمدی، داود وکیل گیلانی، دکتر عباسقلی عبادی، فیروز دولتشاهی.
آ-۶۷۷

بانهایت تاسف درگذشت برادر عزیزمان شادروان احمد بیگدلی دبیر دبیرستان های تهران را باطلاع دوستان و آشنایان میرسانیم مجلس ختم آنمرحوم روز چهارشنبه ۱۶ر۱ر۳۷ ازساعت ۵ تا ۷ بعد ازظهرخیابان حشمت‌الدوله‌غربی- مسجدولی‌عصر منعقد خواهد بود.
علی‌اکبر - محمد - محمود بیگدلی.
خانواده های بیگدلی - فارسی - احسانی -سلیمانی - حاجیان - اعلائی - فلاح مقدم - میری - مرادی و خانواده های وابسته.
آ-۳۰۱
اطلاعات : مصیبت وارده را بخانواده های عزادار تسلیت میدهد.

بمناسبت درگذشت نابهنگام مرحوم بیوك اعرابی بـزرگ خاندان اعرابی مجلس، ترحیم زنانه و مردانه‌ای در روز پنجشنبه ۱۷ر۱ر۳۷ ساعت ٤ الی ٦ بعد ازظهر در مکتب علی‌و زهرا(حسینیه بازرگانی) واقـع در خیابان دولت بین چهارراه رستم‌آباد و ایستگاه قنات دروس برگزار می‌شود حضور سروران گرامی موجبات شادی روح آن مرحوم و تسلی بازماندگان خواهد شد.
(نورالدین، جهانسوز، جهانگیر، جهانبخش، حسین وکامیار اعرابی) و خانواده‌های کریمی، بازرگانی، مهدیون، فروتنی، ناموریکتا، تقی‌لو، هاشمی محلات‌نژاد، امیر اصلانی، امیری، اخروی، صدر موسوی، یغما،مالکیان، صادقزاده، کاشانی، نفیسی، زارع، جوان، افق، سپانلو، چیذری، رسولی، رسولی طلوع، قلی‌نژاد، اسدی، جافری، محمدی، بیگلری، نامدارفر، خیرآبی.
آ-۱۸۰
اطلاعات ـ مصیبت وارده را بخانواده‌های عزادار بویـژه بازماندگان آنمرحوم سلیت میدهد.

دوستان شادروان سرتیپ عباس وزیری بدینوسیله درگذشت نابهنگام آن مرحوم را باطلاع دوستان و آشنایان می رسانند. مجلس ترحیم زنانه ومردانه روز چهارشنبه ۱٦ فروردین‌ماه ازساعت ۱٦تا۸بعدازظهر درخانقاه‌صفی‌علیشاه منعقد میباشد.
ربیعی، حبیب‌اللهی، آذربرزین، مهرمند، آروندی، میرطلوعی، مهدیون، خرمی، انوشیروانی، کامیاب‌پور، معینی زند،آصف، صائب، خاتمی، داودی راد، خسرونژاد، تینا مقدم، ناظمی، شاکر، سعیدی، عزت ناصری، امیر سلیمانی، شفاعت، معین زاده، مهربانزاد، بیگلربیگی، ری‌بد، بیان، ارباب، اعزازی، افشار جوان، قرچه‌داغی، پریزدا، حشمتی، زرین‌خامه، هادی رضائی، امیری، مقبلی، عمادی،سیستانی، مجتهدزاده، زرکش، رحمدل، امیرخسروداد، مروجی، رشیدیان، پدرمرادی، خلیل‌پور، غلامرضا شیرازی، محمد علی خاتمی، مسیحی، درگاهی، ایزدی‌راد.

بانهایت تاثر و تاسف درگذشت نابهنگام دوست‌عزیزمان شادروان سرتیپ‌عباس‌وزیری را باطلاع دوستان و آشنایان‌می‌رساند مجلس ترحیم آنمرحوم روز چهارشنبه ۱٦ فروردین ماه‌از ساعت ٦تا۸ بعدازظهر در خانقاه صفی‌علیشاه منعقد میباشد.
منوچهر خسروداد. جواد مولوی. اکبر غفاری. نصرتی. یزدجردی. عیسی انجفی. کبیر.نادی. مالك. مهدی پناه. دکتر خاقانی. غفرانی. اکبر مدنی. مسیح‌زاده اولیائی. مطلبی. محمد قادسی. بافکر. میر فخرائی. میرحسن احمدی. داریوش آذر برزین. مهرام. مهدی احمدی. هدایت. تاجور. خلیقی. نافع پور. هدایتی. فیاضی محیطی. گلشائیان. شاهسون. ارمی. درمنش، آیرم، میرابی، مروتی، هرندی، یوسفی‌نژاد، کسافی فرد. جاویدپور.جمالی. تقوی‌زاده. کسمائی. صمدی‌نیا. حسینی. روحی. قره‌گزلو. مدنی. افشار. محمود شیرازی.

بانهایت تاسف و تالم درگذشت نابهنگام دوست و برادر عزیزمان شادروان سرتیپ عباس‌وزیری را باطلاع‌دوستان‌و آشنایان میرساند مجلس ترحیم آن مرحوم چهارشنبه ۱٦ر۱ر۳۷ از ساعت ٦الی۸ بعد از ظهر در خانقاه صفی‌علیشاه منعقد است.
جواد معین‌زاده -هوشنگ معین‌زاده - کاظم‌معین‌زاده

خانواده‌های. وزیری .وزیری‌تبار. بنی‌آدم. اویسی.صالح. غفاری. ضرابی. شیبانی، انتظام‌قمی. معین‌زاده. غفاری‌پور. عسکری. سیفی خادم. رکن .بهراد. نادری. صالحی‌پور. بهزادی. آقایان - قبادی - آغداش‌لو - انصاری - آراسته - گلبرگ- شرینی - خورشیدی - ابراهیمی ،فرزین، بهبهانی ،علامه‌فیض، یگانه، صادق نوبری، درستکار، فرهپور فیضی، اربابی، حکیمی.

بانهایت تاسف درگذشت نابهنگام شادروان‌سرتیپ‌عباس وزیری را باطلاع دوستان و آشنایان میرسانند مجلس ترحیم آن مرحوم روز چهارشنبه ۱٦ر۱ر۲۵۳۷ از ساعت ٦الی ۸ بعداز ظهر در خانقاه صفی‌علیشاه منعقد است.

بانهایت تاسف و تالم درگذشت نابهنگام فرزند همسر پدر و برادر عزیزمان شادروان سرتیپ عباس وزیری‌را باطلاع‌آشنایان و خویشاوندان میرساند مجلس ترحیم زنانه ومردانه آن مرحوم روز چهارشنبه ۱٦ر۱ر۳۷ ساعت ٦ الی ۸بعدازظهر در خانقاه‌صفی علیشاه برگزار میشود.
فرخ‌لقا وزیری - شمسی وزیری تبار - فرشید وزیری - فردیس وزیری- فیض‌اله وزیری - جهاندار وزیری- رضاوزیری- اشرف وزیری - عفت‌وزیری - بهجت وزیری شمسی وزیری.
۱-۶۷۷

بانهایت‌تاسف فوت ناگهانی آقای رضا جلدی کارمندوزارت دارائی و امور اقتصادی را به‌اطلاع دوستان وبستگان میرساند مراسم ترحیم زنانه و مردانه آن‌مرحوم روزچهارشنبه ۱٦ر۱ر۳۷ ازساعت ۱۲ تا۱٤ در خانقاه صفی علیشاه برگزار می گردد.
پروین‌دخت جلدی (صفوی). امیر حسین. امیر مسعود. امیر ارسلان جلدی و خانواده‌های جلدی. صفوی. وطن‌جو. بنوان. فیلسوفی. تهرانی. مستشاری. برلیان. اخضر. شیرزاد. فقیه مرندی. شوقی. معینی. معین‌پور. نجفیان. فرشچیان. ولیخانی. شیری.
آ-۲۲۵
اطلاعات ـ مصیبت وارده را به خانواده‌های عزادار بویژه بازماندگان آنمرحوم تسایت می‌دهد.

با نهایت تاسف درگذشت مادر عزیزمان بانو فاطمه ساسانی را باطلاع می‌رساند مجلس ترحیم آن مرحومه روز چهارشنبه ۱٦ر۱ر۳۷ از ساعت ۵ الی۷ بعداز ظهر در مسجد الجواد منعقد می گردد.
بتول. امیر حسین. محمود. عباس. مهدی. زهرا (ساسانیان).
آ-۷۵۰

با نهایت تاسف وتاثر درگذشت بانو فاطمه ساسانی خواهر مهربان وعزیز خودرا باطلاع می‌رساند مجلس ترحیم آن‌مرحومه روز چهارشنبه ۱٦ر۱ر۳۷ از ساعت ۵ الی۷ بعداز ظهر درمسجد الجواد منعقد می‌گردد.
رحیم. کریم. غلامعلی. جعفر (ساسانی).
آ-۷۵۱

با نهایت تاسف و تاثر درگذشت بانو فاطمه ساسانی بزرگ خاندان ساسانی را باطلاع می‌رساند مجلس ترحیم آن مرحومه روز چهارشنبه ۱٦ر۱ر۳۷ از ساعت ۵ الی۷ بعدازظهر در مسجد الجواد منعقد می‌گردد.
خانواده‌های: ساسانی. ساسانیان. ساسانی‌پور. فردشایان. شمس‌الدینی مجرد. فراهانچی. حقیقی. طلوع. بابائی. عقیلی. مشرف. چمنی. شریفی. معینی. مقدم. هاشمی. غلامی. شهبازی. شادمهر. صلاحی عرب. جهانگیری.
آ-۷۵۲
اطلاعات ـ مصیبت وارده را بخانواده‌های عزادار بویژه بازماندگان تسلیت می‌دهد.

بازگشت همه بسوی خداست
باکمال تاسف وتالم فوت ناگهانی مرحومه مغفوره بانو صدیقه بصیری تبریزی را باطلاع دوستان و آشنایان می‌رساند چون طبق خواسته خود آن مرحومه مخارج برگزاری مراسم ختم بامور خیریه اختصاص داده شده از انجام مراسم مذکور خودداری ولی برای‌دیدار دوستان و آشنایان ازروز چهارشنبه ۱٦ر۱ر۳۷ لغایت شنبه ۱۹ر۱ر۳۷ (از ساعت ٤تا۸ بعد از ظهر آماده خواهیم بود).
نشانی - خیابان تاج - خیابان فرزانه- کوی هاتف جنب خشکشوئی ژاکلین پلاک۹ طبقه سوم منزل شقاقی.
خانواده‌های: استوارت. بصیری تبریزی. شقاقی. دولت‌آبادی. مدنی. فتاحی. واثقی وخانواده‌های وابسته.
آ-۳۳۵
اطلاعات - مصیبت وارده را به خانواده های عـزادار تسلیت می‌دهد.

بانهایت‌تاسف فوت ناگهانی مرحوم یحیی حسن‌زاده بزرگ خاندان حسن‌زاده را باطلاع فامیل ودوستان گرامی میرساند. مجلس ختم آنمرحوم روز پنجشنبه ازساعت ۳ الی۵ بعدازظهر در مسجد ولی عصر واقع در خیابان حشمت‌الدوله غربی منعقد می باشد.
ناصر حسن‌زاده. حشمت حسن‌زاده. عفت حسن‌زاده و خانواده‌های وابسته: حاصلی. فرخی. نجمی. ارجمندی. صالحی. شاهرخی. آفرین. مطلوبی. خاتمی. علیپور. مسعودی. باب‌الحوائجی.
آ-۳۳۳
اطلاعات ـ مصیبت وارده را به بازماندگان آن مرحوم و خانواده‌های وابسته تسلیت می‌دهد.

باندوه فراوان درگذشت شادروان نعمت‌الله کهن رابـه اطلاع دوستان و آشنایان میرساند مجلس ختم آن مرحوم روز پنجشنبه ۱۷ فروردین ماه ازساعت ٤تا٦ بعدازظهر در کنیسای ابریشمی خیابان کاخ شمالی بالاتر از بلوار الیزابت می‌باشد.
مولود صفائی - پوران دخت - هوشنگ - شهین - پرویز - هوری - مینو وگیتی‌کهن - و خانواده های مقدم - تهرانی - شائول - سیحان‌توب - شادپور - صفائی - بلور- شیرازیان - صداقت‌پور - نعیم - تربتی - توکلی - منوچهری- مروتی - آقابابا.
آ-۲۸۷
۲-۱

دوستان جناب آقای حسین شیرازی درگذشت ناگهانی ابوی ایشان مرحوم حاج اسدالله کاظم شیرازی را در مکه معظمه باطلاع آشنایان میرساند ضمن عرض تسلیت به کلیه فامیل‌محترم نامبرده مراسم یادبود مردانه وزنانه از ساعت ۱۳ الی ۱۵ روز چهارشنبه ۱٦ر۱ر۳۷ درمسجد الجواد واقع درمیدان ۲۵شهریور برگزار خواهد شد.
محمد علی بهمنیه. محمود پریور. اصغر شیرزاد. دکترمحسن ابطحی. مهندس عباس شیخ. دکتر عبدالحسین شیخ. دکتر محمد علی شیخ. دکتر حسین توکلی. مهندس ابوالقاسم توکلی. قاسم سلحشور. مهندس اصغر ابطحی. دکتر منصور حضرتی. حسین صالحی‌نیا. محمود پروین‌جاه. حسن‌اسدی.مهدی نورنعمت‌اللهی.
آ-۲۷۱

با نهایت تاسف وتالم فوت ناگهانی مرحوم حاج اسداله کاظم شیرازی راکه درحین انجام مراسم حج عمره در مکه معظمه دعوت حق را لبیک گفتند، باطلاع بستگان و آشنایان می‌رساند که مراسم یادبودمردانه وزنانه ازساعت ۱۳ الی۱۵ روزچهارشنبه ۱٦ر۱ر۳۷ درمسجد الجواد واقع در میدان ۲۵ شهریور برگزار خواهد شد.
خانواده‌های: آقاکاظم شیرازی. پروند. محتشمی. کاشفی. کاشانی. رضوانی. زارع. صفا. فیلسوف. بحری. صداقت. ملك اسمعیلی. نیکوفام. ساده پارسا. مسرور. صفری. امیربیگی. مهاجری .شیرخدا. ملایری.
اطلاعات ـ مصیبت وارده را بعموم افراد خانواده هـای عزادار خصوصا به آقای حسین شیرازی فرزند آن مرحوم و سایر بازماندگان تسلیت می‌دهد.

با تاسف فراوان درگذشت مرحومه بانو عزت‌السادات طباطبائی همشیره محسن طباطبائی را درتهران باطلاع‌دوستان و آشنایان می‌رساند مجلس ختم آن مرحومه از ساعت ۳و نیم الی ۵ونیم بعداز ظهر پنجشنبه ۱۷ر۱ر۳۷ در مسجد معتضدی کرمانشاه (مردانه) برگزار خواهد بود.
خانواده‌های طباطبائی. پوردیهیمی. جعفری. پرندوش.
آ-۱٦۸
اطلاعات ـ مصیبت وارده را به بازماندگان آن مرحومه تسلیت می‌دهد.

بانهایت تاسف درگذشت اندوهبار مرحومه شادروان‌بانو منور نقدی مادر عزیزمان را به‌آگاهی خویشان و آشنایان می رسانیم. مجلس ترحیم روز پنجشنبه هفدهم فروردین ماه ازساعت ۳تا۵ بعداز ظهر در مسجد فخرالدوله - دروازه شمیران برگزار می شود.
غلامرضا مریخی. فروغ مریخی.
آ-۷۷۰

با نهایت تاثر وتالم درگذشت اندوهبار مرحومه شادروان بانو منور نقدی را به‌آگاهی خویشان و آشنایان می رسانیم. مجلس ترحیم روز پنجشنبه هفدهم فروردین ماه از ساعت ۳تا۵ بعداز ظهر درمسجد فخرالدوله- دروازه شمیران برگزارمیشود.
خانواده‌های : نقدی. مریخی. مختارانی. رضوی‌زاده. صادقی. شعری.
آ-۳٤۹
اطلاعات ـ مصیبت وارده را بخانواده‌های عزادار بویژه بازماندگان آن‌مرحومه تسلیت می‌دهد.

با کمال تاسف درگذشت ناگهانی محمد توانائی فرزند محمود را به‌اطلاع دوستان و آشنایان رسانیده، مجلس ختمی درتاریخ ۱۷ر۱ر۳۷ از ساعت ۱٦ الی ۱۸ در مسجد باب‌الحوائج واقع درمیدان شهناز خیابان اقبال برگزار می‌گردد.
از طرف خواهر ودائی آن مرحوم فاطمه وعیسی توانائی و خانواده ثابت.
آ-۷۷۷
اطلاعات ـ مصیبت وارده را به بازماندگان آن مرحوم تسلیت می‌دهد.

اناالله و اناالیه راجعون
با نهایت تاسف وتاثر درگذشت مرحومه شامبیگم کاسبی اهری مادر ارجمند آقای حسین کاسبی وکیل‌پایه‌یک دادگستری را باطلاع آقایان قضات و وکلاء و دوستان و آشنایان آن مرحومه می‌رساند:
مجلس ترحیم فقیده سعیده ساعت ۵تا۷ بعد از ظهر روز پنجشنبه ۱۷ر۱ر۳۷ در مسجـد ولی عصر واقع در خیـابـان حشمت‌الدوله منعقد خواهد شد.
رئیس کانون وکلاء دادگستری
جلالی نائینی
آ-۳٤۵

بانهایت تاسف درگذشت مرحومه بانو شامبیگم‌کاسبی‌اهری را باطلاع دوستان و آشنایان می‌رساند مجلس ترحیم زنانه و مردانه آن شادروان روز پنجشنبه ۱۷ر۱ر۳۷ از ساعت ۵ الی ۷ بعداز ظهر در مسجد حضرت ولی عصر واقع در خیـابـان حشمت‌الدوله برگزار خواهد شد.
حسین کاسبی. محمود کاسبی و خانواده‌های کاسبی. مظفری. بزازی. وثوقی. جعفری. افشار. زیردابی. آذر. کرباسی. صادقی. اربابی. طاهباز. قربانی. بنی‌هاشم. وحیدی حسین‌نیا. عدنان‌وش. عبداللهی. صفائی. قاسملو. زرگرزاده. دادش‌زاده. شامباغی. عسگری. دلیری. علی میرزازاده چوداری.
آ-۳٤۷
اطلاعات ـ مصیبت وارده را به خانواده‌های عزادار بویژه بازماندگان آن‌مرحومه تسلیت می‌دهد.

یادبود

چهارشنبه ۱٦ فروردین مصادف با شب چهلم درگذشت شادروان مرحوم حاجی استکانچی میباشد بهاین مناسبت‌مجلس یادبودی از ساعت ٤ الی ٦ بعد از ظهر روز مذکور در شبستان شماره ۱ بهشت زهرا برگزار می‌گردد.
خانواده استکانچی
آ-۳۲۱

روز چهارشنبه ۱٦ فروردین ماه ۲۵۳۷ مصادف باسالروز درگذشت عزیز از دست رفته شادروان عبدالمحمد دانشور،بزرگ خاندان دانشور میباشد بدینوسیله باطلاع بستگان و دوستان گرامی، میرساند مراسم یادبودی بطور خصوصی و فامیلی‌در مزارآن‌مرحوم واقع در بهشت زهرا برگزار میشود - هزینه تشریفات صرف امور خیریه خواهد رسید.
خانواده دانشور

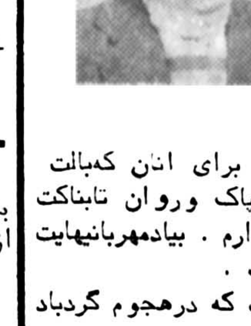

فرید عزیز : یکسال‌است
کهشمع پرفروغ وجود نازنینت خاموش است بیاد ان همه‌صفا وپاکی و خوبی هایت شب و روز باتحسر و تاسف اشک میریزم میسوزم و میسازم.
پسر خوبم، کبوتر قشنگم، چه معصوم، چه سپیدبال، زیر سقف آبی اسمان پـرواز میکردی.
ای نسیم اردی‌بهشتی، و ای غنچه گل بهشتی، هیچکس ترا جانشین نه، نفرین‌پروردگار را جاودانه برای انان که‌بالت را شکستند ارزو میکنم. پیوسته بروح پاک وروان تابناکت درود میفرستم وامیدی جز پیوستن بتوندارم. بیادمهربانیهایت هزینه مراسم صرف امور خیریه خواهد شد.
پدر درهم شکسته و همیشه داغدارت که درهجوم گردباد غم وماتم تا ابد پریشان و گریان است.
جوادمهربان

باطلاع کلیه دوستان و بستگان محترم میرساند که روز پنجشنبه ۱۷ فروردین ماه جاری ساعت ٤ بعدازظهر مراسم چهلمین روز درگذشت‌مرحوم سروژسفریان در کلیسا آرامنه (چهارراه قوام‌السلطنه) برگزار می‌گردد.
لوسیک - آلیس و آلك سفریان
آ-۲٦۳

روز جمعه ۱۸ فروردین ساعت ۱۰ر۳۰ صبح بمناسبت سالروز درگذشت مرحوم آرسن میناسیان مراسمی درکـلیسای ارامنه رشت و برمزار ان مرحوم انجام میگیرد.
آ-۲۳۹
۲-۱

تسلیت

سرکار خانم راضیه صالح‌زاده
رئیس اداره دبیرخانه دانشکده علوم دانشگاه فرح پهلوی
باکمال‌تاسف فوت شادروان پدرگرامیتان را بشماوخانواده محترم تسلیت میکویم.
شاهرخ امیر ارجمند
۱-۷٤۷

جناب آقای مهدی رقابی
بانهایت تاسف مصیبت وارده را تسلیت عرض نموده مراهم در غم خود شریك بدانید.
رضا تقوی
۱-۷۸۲

جناب آقای فیض‌اله وزیری
رئیس تشریفات وزارت دربار شاهنشاهی
مرك برادر بسیار اندوهگین امست استدعا دارد ما را دراین سوك، درگذشت برادر عزیزتان تیمسار عباس وزیری شریك و سهیم بدارید.
منصور تاجور و بانو - اسحاق ملکیان‌وبانو
۱-۷۲۲

بدینوسیله بانهایت تاسف و تالم درگذشت نابهنگام‌شادروان آقای ناصرقرنی را تسلیت عرض نموده بقای عمر و سلامت بازماندگان آن مرحوم را از درگاه خداوند متعال مسئلت‌مینمائیم.
فریده ومنصور جربیبون
۱-۷۰۱

بانهایت تاسف درگذشت نابهنگام اقای ناصرقرنی راتسلیت عرض نموده در سوک وارده خود را شریک میدانیم.
اسدالله زندیه - محمد زندیه
آ-۷۰۲

آقای جهاندار وزیری
مصیبت وارده را بشما و خانواده محترمتان تسلیت میگوئیم.
شاملو - بورسرتیپ - جمارانی - وزیرا - فاضلی - ملکی - افلاطون - یزدان پرست - حیدری - سنائی.
آ-۳۰۹

جناب آقای حسن رستی
مصیبت وارده را به‌آن‌جناب و خاندان آنمرحوم تسلیت گفته و شکیبائی کلیه بازماندگان را مسئلت داریم.
رضا صدری - احمد آشورزادگان
آ-۳۱۱

همکار عزیز جناب آقای حسین مرادسلمانی
بانهایت تاثر و تالم درگذشت ناگهانی برادر گرامیتان را تسلیت‌عرض نموده بقای‌عمر جنابعالی و بازماندگان را ازخداوند خواستار و خود را در غم شما شریک میدانم.
مهندس دوانلو
آ-۷۰۳

هیئت مدیره و کارکنان شرکت نفت ایران پان‌آمریکن
درگذشت پدر اقای فریدون سید نیکخوا‌را صمیمانه به همکار خود تسلیت میگویند.
۱-۲۹۹

جناب آقای مهندس فریدون بهنام
مصیبت وارده را بجنابعالی و همسر عزیزتان تسلیت گفته بقای عمر و سلامتی شما و خانواده‌تان را از خداوند متعال خواهانیم.
مهندس فیض‌الله تابش و بانو
۱-۷٤٤

جناب آقای مهندس فریدون بهنام
مصیبت وارده را صمیمانه تسلیت میگوئیم.
مدیران و کارکنان شرکت بارومسدس زحل
۱-۷٤۵

همکار ارجمند آقای دکتر سلطانی
مصیبت وارده را از صمیم قلب تسلیت گفته بقاء و سلامتی آنجناب و خانواده‌گرامی را خواستاریم.
شیراز -همکاران بخش اقتصاد کشاورزی
آ-۱٦۷

جناب آقای مهندس موحد مدیر عامل شهر صنعتی‌رشت
کارکنان کارگاه شهر صنعتی‌رشت درگذشت‌برادر عزیزتان را به‌آنجناب و خانواده محترم تسلیت عرض مینمایند توفیق و سعادت آنجناب و خانواده جلیل را از خداوند متعال آرزو دارند.
از طرف کارکنان کارگاه شهر صنعتی‌رشت
جورجیس
آ-۱۷٤

جناب آقای علیرضا عسگری وبانو
مصیبت وارده‌را حضور جنابعالی وسرکارخانم تسلیت عرض نموده همگی خود را در غم شما شریك میدانند.
ازطرف همکاران شما - منصورحجازی نیاك
آ-۱٦۹

آقای وارستاد جنیویان
فوت مادر گرامیتان را تسلیت می‌گویم.
جیوپارنیه
آ-۷۲٤

آقای مهندس بهنام نظمی انصاری
باکمال تاسف درگذشت پدر گرامیتان را به جنابعالی و خانواده محترم تسلیت می‌گوئیم.
گروه صنعتی بهشهر
آ-۷۲۳

درگذشت دوست و برادر عزیزم آقای عباس وزیری را به بازماندگان آن‌مرحوم بویژه به همسر و برادر داغدارش‌صمیمانه ازطرف خود وهمکارانم تسلیت عرض مینمایم.
داود خاتمی
آ-۳۵۵

آقای خرازی و آقای شریف
از مصیبت وارده بسیار متاسفم. صمیمانه درغم‌شماشریکم.
حسین فخودی
آ-۷۲۷

خانواده محترم قرنی
بانهایت تاسف و تاثر مصیبت وارده را از صمیم قلب تسلیت گفته و خودرا در غم شما شریك می‌دانم.
صدیق‌صدقی
۱-۷٤۹

خاندان محترم قرنی
بانهایت تاسف و تاثر مصیبت وارده را از صمیم قلب‌تسلیت گفته و خود را در غم شما شریك می‌دانم.
مهندس فرخ صدقی
۱-۷٤۸

جناب آقای حسن‌زاده سرپرست محترم بانك سپه منطقه آذربایجان
مصیبت وارده را تسلیت عرض می‌نمائیم.
کارکنان بانك سپه شعبه رضائیه
آ-۱۷۹

جناب آقای مسعود میلانی و برادران
بانهایت تاسف و تاثر فوت جانگداز پدر بزرگوارتان را تسلیت عرض نموده بقاء و دوام آن خاندان کرام را از ایزدمنان مسئلت مینمائیم.
اسدالله کاظمی بهراد وخانواده
۱-۷۷۹

جناب آقای منوچهر فاضل
مارا درغم ازدست دادن پدر عزیزتان شریك بدانید.
ناصرالدین مطیعا. مرتضی عباسی
۱-۷۷۸

آقایان نثاری پورتك وسایر اقوام
متاسفانه بعلت قصور بعضی از بستگان از خبرتاسف انگیز درگذشت پدر بزرگوارتان مطلع نگشتم.
ضمن طلب مغفرت از خدای غفار خود را در غم شماشریك میدانم.
عبدالکریم کنی
آ-۳٤۳

جناب آقای دکتر محسن زاده
بانهایت تاسف مصیبت وارده را تسلیت عرض نموده بقای عمر آن خاندان محترم را از خداوند خواستاریم.
یدالله. فاطمه نوابزاده‌شفعی
۱-۷۷۲

جناب آقای کیوان فولادی‌راد
همکاران سازمان سرمایه گذاری و کمکهای اقتصادی و فنی ایران باکمال تاسف مصیبت وارده را تسلیت میگویند.
آ-۳۱۳

همکار گرامی جناب آقای کیوان فولادی‌راد
بانهایت تاسف درگذشت برادر ارجمندتان را تسلیت می‌گوئیم.
رضا خالقی‌راد- فرخزاد طاهری - سیروس صارمی - علی سیفی - منیژه قربانی - فیروز خلیلی- بهروزکیا - غلامحسین رهبری - غلامحسین صناعت - مینا عباسپور - الهه عظیمی‌پور- محمدرضا کبودوند - حسن غفور محسنی - صدیقه محلاتی - احمدوطن دوست.
آ-۳۱۵

جناب آقای احمد جلدی
قائم‌مقام محترم موسسه مهمانخانه ها
بانهایت تاسف درگذشت برادر عزیز و بزرگوارتان را از صمیم قلب تسلیت عرض‌نموده، بقای عمر جنابعالی و سایـر بازماندگان محترم را از خداوند متعال خواهانیم.
کارکنان موسسه مهمانخانه های بنیاد پهلوی
۱-۷۷۳

سپاسگزاری

از کلیه فامیلها و آشنایان و دوستان محترمیکه بعلت فوت دائی عزیزم با ارسال نامه‌ها و تلگرافهای تسلیت اظهار همدردی فرموده‌اند صمیمانه تشکر و سپاسگزاری نموده و از اینکه بعلت تالمات روحی موفق نشدم از یکایك عزیزان اظهار امتنان نمایم پوزش میطلبم و از درگاه ایزدمتعال سلامت و سعادت همگی را آرزو دارم.
آمریکا - واشنگتن - دکتر فیضی
آ-۱۷۳

سپاسگزاری
بدین‌وسیله از کلیه بستگان، دوستان، همشهریان و اهالی محترم چهارمحال و بختیاری و اصفهان و تهران که درمراسم تشییع جنازه، تدفین وختم وشب هفت شادروان اشرف‌السادات درخشنده وشیدخت شهابی همسر و فرزند آقای‌فردوس‌شهابی شرکت فرموده یا با ارسال نامه و تلگرام وتلفن ابراز همدردی نموده‌اند صمیمانه سپاسگزاریم. ازاینکه به‌علت تالمات روحی نتوانستیم حضورا عرض تشکر کنیم پوزش می‌خواهیم وسلامت وسعادت همگان‌را از خداوند بزرگ آرزومندیم.
خانواده‌های درخشنده. شهابی وخانواده‌های وابسته.
آ-۳٤۱

شوروی پیروزی را تکرار کرد

مسابقه های جام جهانـی کشتی که با حضور ٤ تیم شوروی - امریکا - ژاپن و کوبا در شهر تولیدو انجام شد با پیروزی مجددشوروی به آخر رسید. در این دوره مسابقه ها آمریکا ۲ بدیده تازه به جهان کشتی معرفی کرد، اولی جیم هاینس‌کشتی گیر۵۲ کیلو بودکه‌در حضورایوانف نایب قهرمان المپیک صاحب مدال طلا شد و آن دیگری لیبرمن شرکت کننده ۸۲ کیلو بود که با پیروزی۳-۱۰ برابر الگ‌آلکسیف در سکوی نخست ایستاد.
قهرمانان ۱۰وزن جام‌جهانی باین ترتیب معرفی شدند:
٤۸ کیلو : سرگی‌کرنیلوف شوروی
۵۲ کیلو :جیم هاینس‌امریکا
۵۷ کیلو: گورگن‌باغداساریان شوروی
٦۲ کیلو : آیسایدوف شوروی
٦۸ کیلو : کایـداربیکف شوروی
۷٤ کیلو : عبدالمسلم اوف شوروی
۸۲ کیلو : ایبرمن آمریکا
۹۰ کیلو : آناتولی پرو کوپچوک شوروی
۱۰۰کیلو: هلیکسون‌آمریکا
۱۰۰ + کیلو سسلان اندیف شوروی

جیب‌بری در صف نماز جماعت

مشهد - خبرنگار اطلاعات
جیب بر۲۹ساله‌ای‌که درصف نماز جماعت جیب بری میکرد توسط مامورین دستگیر شد.
وی که باقر مرتضوی نام دارد پس از آنکه مبلغ ۱٤۰۰ تومان از جیب‌پالتوی مـردی سرقت کرد وسیله مامورین آگاهی شعبه حرم به دام‌افتاد.
باقر در بازجوئی به هفده مورد سرقت‌وجیب بری‌اعتراف کرد.

آتش‌سوزی در سرای وثوق‌زنجان

زنجان - خبرنگاراطلاعات
در یک آتش سوزی که در سرای «وثوق» بازار پائین زنجان روی‌داد ٤۰۰هزارریال کالا خاکستر شد.
آتش سوزی به علت‌نامعلومی حدود ساعت۵ونیم بعد ازظهر دیروزرخ داد و ساعتی بعدبا کوشش مامورین آتش نشانی شهرداری زنجان‌مهار شد. آتش که از انبار سرای «وثوق» آغاز شده بود کلیه کفش های پلاستیکی و دیگر وسائل‌انبار را بکلی سوزاند و خاکستر کرد. گفته میشود که علت ایجاد حریق، آتش بازی بچه ها در کنار انبار بوده است. خوشبختانه در این حادثه به کسی آسیب نرسید.

جوانی در حمام آتش گرفت!

تبریز - خبرنگار اطلاعات
یک جوان ۳۰ساله بوکانی بعلت نامعلومی در حمام منزل خود آتش گرفتو براثر سوختگی شدید جان سپرد.
جسد این جوان کمحمود منصوره پورنام داشت بـه پزشکی قانونی دادسرای تبریز انتقال یافت و بازپرس شعبه اول دادسرای این شهرجو از دفن جسد راصادر کردتحقیق پیرامون چگونگی‌آتش گرفتن این جوان در حمام خانه‌اش ادامه دارد.

سرقت یا گمشده

چك شماره ۷۷۷ر۱٦۵ر۱۲ بتاریخ ۱۵ر۱ر۲۵۳۷ بمبلغ دویست‌وپنجاه هزار ریال بانك بازرگانی ایران شعبه پارك ساعی جاری ۱۲۳ سرقت شده از درجه اعتبار ساقط است.
سیروس اردلان
آ-۳۳۷

تقویم اطلاعات

ساعات شرعی
استخراج دکتر ریاضی کرمانی

سه‌شنبه ـ پانزدهم فروردین ماه ۲۵۳۷
بیست‌وپنجم ربیع‌الثانی ۱۳۹۸ ـ چهارم آوریل ۱۹۷۸
اذان مغرب . . . ساعت ۱۶و۸ دقیقه
اذان صبح (فردا) . . . ساعت ۴۴و۵ دقیقه
طلوع آفتاب (فردا) . . . ساعت ۷ و ۱۳ دقیقه
ظهر شرعی (فردا) . . . ساعت ۱و۳۹ دقیقه
اذان مغرب (فردا) . . . ساعت ۸ و۱۷ دقیقه

اطلاعات دیپلماتیک

از: علی باستانی

کاهش قیمت نفت الجزایر و لیبی و نیجریه

سه کشور نفت خیز آفریقائی (الجزایر ، لیبی و نیجریه) که هر سه عضو اوپک هستند تصمیم گرفتند قیمت نفت خود را کاهش دهند.

این سه کشور دارای نفت مرغوب با قیمت بالاهستند، بهمین‌جهت افزایش تولید و یا کم شدن‌مصرف ، روی‌خروش نفت آنها فورا اثر میگذارد .

از طرف دیگر بازار فروش طبیعی نفت این سه‌کشور، کشور های اروپائی و قسمتی از امریکای شمالی استودر حال حاضر بیشترین کاهش مصرف نیز مربوط بهمین بازار است .

در این بازار ، اینک عامل دیگری هم علیه نفت‌سه‌کشور فوق فعالیت میکند . این عامل ، نفت دریای شمال است . جریان نفت شمال مستقیما متوجه بازار انگلستان و اروپای شمالی و بازار مشترک است که همه از کشور های بزرگ صنعتی و پر مصرف‌جهان هستند .

در کنفرانس کاراکاس اعلام شده بود که در آن موقع روزانه ۱٫۸ میلیون بشکه نفت بیشتر از مصرف تولید می‌شود . دکتر محمد یگانه وزیر امور اقتصاد و دارائی‌ایران هشدار داد که اگر این مقدار تولید ادامه پیدا کند بازار انباشته از نفت بدون خریدار میگردد و « قیمت» بطور علنی و مخفی شکسته میشود .

قیمت شکنی مخفی مدتی است وجود دارد . در آن موقع عراق متهم به قیمت شکنی بود . تقلیل علنی هم جابجا و گاه بگاه دیده میشود و نظیر همین تصمیمی است که‌سه کشور افریقائی عضو اوپک اتخاذ کردند .

تصمیم فوق یک بار دیگر ثابت کرد که تصمیم گیری برای تثبیت قیمت‌نفت در کاراکاس صحیح بوده، والا قیمت شکنی علنی و مخفی زودتر وزیادتر انجام میگرفت .

جالب اینست که در کاراکاس ، کشور های‌الجزایرو لیبی بسختی خواهان افزایش قیمت نفت بودند ولی امروز خود آنرا تقلیل می دهند .

ضمنا وضع تازه این نکته را هم روشن کرده‌که‌کاهش ارزش دلار که ضرر فراوانی به کشور های عضو اوپک زده و میزند در چه شرایط نامساعدی مطرح استو چگونه مبارزه با آن سخت پیچیده است و اینکه کشور های اوپک موافقت کردند تصمیم گیری یا طرح یک ماه به تعویق‌افتاد بخاطر چه مشکلاتی بوده است .

ظاهرا تنها راه برای اوپک آنست که برای چند سال‌تولید خود را مهار کند ،و میزان تولید فعلی را برحسب جمعیت و ظرفیت برنامه های عمرانی وتولیدی کشور های عضو ، طبق یک فرمول و جدول عادلانه تقلیل دهد و باین ترتیب قریب ۲ میلیون بشکه نفت زیادی امروز را از بین ببردودر ماه ها و سال های آینده نیز به نسبت افزایش مصرف‌تولید را افزایش بدهد .وگرنه قیمت شکنی باز هم ادامه خواهد داشت و خشن تر و علنی تر ازآنچه‌تاکنون دیده‌ایم‌خواهد شد .

البته همه‌ی این عوارض مربوط به دو تا سه سال‌آینده است . چون پیش بینی میشود از اوائل ۱۹۸۰ عرضه و تقاضا متعادل گردد و از ۱۹۸۲ تقاضا برعرضه پیش گیرد. بی‌تردید در آن شرایط یعنی در موقعیکه تقاضا بر عرضه فزونی گیرد ، سرعت‌افزایش قیمت نفت زیادترو میزان‌تولید آن نیز بیشتر خواهد شد . این امر تقریبا ثابت‌و مسلم‌است بهمین جهت همیشه‌تذکر داده میشود که بهتر است افزایش قیمت نفت سالانه و بتدریج باشد تا در سال‌های‌بحرانی۱۹۸۲ به بعد قیمت یک مرتبه مثل سال ۱۹۷۳ دو برابر ترقی نکند. این سیاست ، یعنی افزایش تدریجی وقتی انجام‌پذیر استکه تولید مهار شده باشد و بهانه‌ای برای بازار شکنی وقیمت شکنی بدست دلال های نفتی داده نشود .

غول ترافیک بتهران بازگشت

پایان گرفتن تعطیلات‌نوروز و بازگشت‌هزاران‌وسیله نقلیه به شهر های بزرگ کشور ، ترافیک تهران و اغلب شهرها را دوباره متراکم کرد .

در تهران امروز مردم‌بعلت بسته شدن پل بزرگ راه شاهنشاهی و آغاز حفاری‌های مسیر مترو در دوازده نقطه، بار دیگر شاهد ترکتازی غول ترافیک بودند . ترافیک در شمال ، غرب و مرکز تهران متراکم تر بود و بعلت‌همین تراکم ، امروز گروهی از تهرانی ها با ۳۰ تا ۶۰ دقیقه تاخیر بمحل‌کار خودرسیدند. کارشناسان‌معتقدند که‌مسئولان ترافیک‌تهران‌بایدپیش ازمسدود کردن پل بزرگ‌راه شاهنشاهی بمنظور ترمیم رویه‌آن راه‌های جدید حرکت‌را برای رانندگان وسائط نقلیه‌ای‌که مسیرحرکت شان بزرگراه شاهنشاهی‌است از طریق وسایل ارتباط جمعی مشخص میکردند .

این کارشناسان‌اظهار عقیده کرده‌اند که‌ترافیک‌تهران تااول مهر ماه‌که‌شروع سال‌تحصیلی جدید خواهد بود زیادبحرانی نخواهد بود ودرماه های‌آینده بعلت تعطیل‌مدارس و موسسات آموزش عالی و شروع سفر های تابستانی تهران از حیث تراکم اتومبیل وضع بهتری خواهد داشت .

شماره گذاری تهران هم وضع پایتخت را ازلحاظ‌تعداد اتومبیل اشباع شده میداند و بهمین‌علت پیش‌بینی کرده‌است تعداد اتومبیل هائی که درسال جاری نمره میشود نسبت‌بسال های قبل بسیار ناچیز خواهد بود .

کارشناسان معتقدند که‌ایجاد مترو در تهران و بکارگرفتن سرویس حمل و نقل دانش‌آموزان و کارمندان دوای‌درد ترافیک تهران خواهد بود ، مشروط براینکه پایتخت پیرو سیاست عدم تمرکز باشد .

شهرداری تهران اعلام کرد که ترمیم رویه پل بزرگ راه شاهنشاهی دمروز بطول می‌انجامد .

ترمیم اسفالت خیابان های تهران نیز از بیستم فروردین ماه آغاز میشود و بهمین‌علت کارشناسان هشدار دادند که حتی‌الامکان‌ترمیم اسفالت‌خیابان ها در ساعات خلوت روز یا شب انجام شود .

تجلیل یك مقام امریکائی از شخصیت شاهنشاه

از مقام ممتازو شخصیت جهانی شاهنشاه آریامهر در ضیافت سالیانه انجمن ایالتی اوکلاهما تجلیل شد .

«داناگان» رئیس‌انجمن ایالتی اوکلاهما در برابربیش‌از سیصد نفراز اعضای این انجمن که برای شرکت در فستیوال بهاره شکوفه‌گیلاس‌ژاپنی به‌واشنگتن سفر کرده‌اند اعلام کرد :

برای تجلیل از مقام ممتاز و شخصیت جهانی شاهنشاه آریامهر که بنیان گذار روابط عمیق دوستانه موجود بین‌دو ملت ایران و امریکا هستند در سفارت شاهنشاهی در واشنگتن اجتماع کرده‌ایم .

وی سپس‌به تحولات شگرف وپیشرفتهای بزرگ ایران به رهبری خردمندانه شاهنشاه آریامهر اشاره کرد و کتابی در باره تاریخ غرب‌امریکا از طرف آقای بلمون سناتور ایالت اوکلاهما به‌آقای اردشیرزاهدی اهداء کرد .

آنگاه سفیر شاهنشاه آریامهر در واشنگتن ضمن تشکر از دریافت‌این‌کتاب اظهارامیدواری کرد که‌دوستاران ایران در آینده نزدیک به این کشورسفر کنند و از نزدیک پیشرفت هائی را که بویژه ظرف ۱۵ سال اخیر تحت رهبری شاهنشاه آریامهر نصیب ملت ایران شده است مشاهده کنند.

ایران‌در بازار خیریه بحرین

بازار خیریه بحرین وابسته به هلال احمربین‌المللی که با شرکت ۱۴ کشور منجمله ایران در بحرین تشکیل شده است ، توسط والاحضرت شیخ‌عیسی امیر دولت بحرین گشایش یافت در مراسم گشایش این بازار سفیر شاهنشاه آریامهرو سفیران کشور های خارجی مقیم بحرین شرکت داشتند . این‌بازار ازچند سال پیش‌هر دوسال یکبار با شرکت هلال احمر کشورهای مختلف در بحرین تشکیل میشود .

همسران کارکنان سفارت شاهنشاهی در بحرین و دیگر ماموران سازمان های دولتی‌و ملی‌ایران‌بخاطرکمک‌به‌جمعیت هلال احمر بحرین بطوررایگان در تشکیل غرفه ایران و اداره بازار مشارکت کرده‌اند .

استقبال مسیحیان و مسلمانان لبنان‌از استقرار سربازان ایران

تهران ـ خبرگزاری پارس روزنامه «صدای‌لبنان» درآخرین شماره خود طی مقاله‌ای به شرکت‌سربازان ایران‌وفرانسه در نیروهای صلح سازمان‌ملل اشاره کرده مینویسد .

مشارکت سربازان ایرانی که در جولان بعنوان پیشگامان نیروهای سازمان ملل‌متحد به جنوب لبنان‌اعزام‌شده‌اند ،دلیل بروجود روابط مذهبی محکمی است که جنوب این کشور را با ایران پیوند میدهد .

این روزنامه میافزاید‌مسیحیان و مسلمانان جنوب با کف‌زدن و هورا کشیدن از نیرو های ایران استقبال کردند .

صدای لبنان اضافه میکند وجود سربازان ایرانی درمنطقه جنوب به شیعیان این کشور دلگرمی بخشیدمو آنانرا‌مطمئن ساخته که پناهی برای خود بدست آورده‌اند و بدین سبب تعدادی از آوارگان در بیروت به منازل‌و مساکن خودمراجعت نمودند بطوریکه نماینده خبرگزاری پارس گزارش می دهد شرکت افسران وسربازان ارتش شاهنشاهی در نیرو های سازمان ملل با حسن استقبال اهالی لبنان مواجه شده و تقریبا در تمام محافل موافقت سریع دولت شاهنشاهی را به درخواست سازمان ملل می‌ستایند .

یک نسخه‌شاهنامه ۲ر۴ میلیون تومان فروخته‌شد

لندن ـ خبرگزاری پارس ـ یک نسخه کاملا مصور شاهنامه فردوسی متعلق به سال ۱۶۰۲ میلادی روز دو شنبه در یک حراج درساوث بایز انگلستان توسط یک کلکسیونر ایرانی به مبلغ ۳۱۰۰۰ پوند ۵۹۰ هزار دلار (برابر با ۴٫۲ میلیون تومان) خریداری شد این قیمت در تاریخ فروش آثار مینیاتوری ایران بی‌سابقه بوده است .

طبق گزارش رادیو لندن این کتاب شاهنامه که یک نسخه خطی است در سال ۱۶۰۲ بوسیله «علی جان‌بن حیدرقلی الحراوی» نوشته شده . نسخه خطی مذکور دارای ۶۰ مینیاتور نیز می باشد .

نام خریدار فاش نشده است. درحراجی روزگذشته یک شاهنامه خطی دیگر که در قرن چهاردهم در تبریز نوشته شده بود به قیمت بیسابقه صد هزار لیره استرلینگ توسط یک دلال عتیقه در لندن خریداری‌شد.

طرح جدید تقسیمات کشوری بنظر خواهی گذاشته خواهد شد

★ **اداراتی‌که در روستا های کشور قراردارند زیرنظر بخشداران قرا میگیرند**

وزارت کشوربرای طرح جدید تقسیمات کشوری‌ازکلیه صاحب‌نظران و دست اندر کاران نظر خواهی میکند .

فرم و نقشه های جدیدتقسیمات کشور از سوی وزارت کشور برای‌اظهار نظر مقامات مسئول ارسال گردید . لایحه تقسیمات جدید کشوری براساس بررسی های هیئت وزیران و نیز نظریات گردآوری شده از سوی وزارت کشور برای تصویب نهائی‌تقدیم مجلس خواهد شد .

امروز یک مقام آگاه دروزارت کشور در مورد لایحه تقسیمات جدید کشوری گفت : تقسیمات فعلی کشوری از جهت نبودن ضوابط جغرافیائی و معیارهای تقسیماتی ، جامعیت لازم راندارد و در تامین هدف های موردنظر از جمله عرضه و توزیع عادلانه خدمات‌و امور عمومی بادشواری های بسیاری مواجه است ، و این مشکل دولت را در مسئله تقسیمات کشوری‌باتخاذ سیاستی آینده‌نگر که از نظر اصول و مبانی ، متکی بر فلسفه عدم‌تمرکز و دموکراسی‌ملی‌و عمران‌جوامع روستائی باشد ملزم کردو اجرای صحیح آنرا هم به انجام یکدوره بررسی های پیگیر و مطالعات همه جانبه‌ای در جهت تکوین مبانی تقسیماتی موکول ساخت. درمطالعات مقدماتی برای‌تشخیص نارسائی های سازمان تقسیمات کشوری و شناسائی مسائل و مشکلات شبکه اداری و خدمات کشور در ارتباط با مراکزواحد های تقسیماتی و چگونگی مردم به مراکز اداری و در نتیجه ، تعیین جامعیت عرضه خدمات به کلیه سطوح تقسیمات کشوری و تهیه الگوی منطقی برای کلیه مناطق کشور ، بررسی های‌همه جانبه‌ای به عمل آمده است .

این مقام افزود:مطالعات‌تقسیمات کشوری نشان میدهد که با انجام بررسی های‌همه جانبه‌ای لازمست برای توزیع جغرافیائی خدمات و توسعه فعالیتهای عمرانی باایجاد نقاط مرکزی قابل توسعه برای جامعیت بخشیدن به امورروستائی و تنظیم شکل جغرافیائی روستا ها ، ادغام روستاهای متوسط، ایجاد مراکز عمرانی وکشاورزی و صنعتی و خدماتی در مرکز جوامع روستائی ، تزریق برنامه های صنعتی کوچک به جوامع روستائی ، آنچنان محیط های تقسیمات مناسبی که روستائیان را علاقمند به ادامه زندگی در موطن آنها بنماید ، در سطح پایه تقسیمات کشوری بوجود آید .

این مقام اضافه کرد : لازمست شبکه واحد های پایه‌ای تقسیمات کشوری روح و روان تازه‌ای سپس به جای تدارک خدمات مستقیم برای کلیه نقاط‌روستائی کشوری را مشخص نموده و پایه‌ای ، مجتمع های اداری و خدماتی مناسبی دایر ساخت و از اجتماع‌خدمات فنی و اقتصادی و کشاورزی و بهداری و آموزشی و پست و تلگراف و دیگر خدمات مورد نیاز بصورت یک واحد مستقل اداری که زیر چتر حکومتی بخشداری خواهند بود، هزاران نقطه رشد جوامع روستائی را در سراسر کشور بوجود آورد، واز طریق‌انتخاب یک انجمن ملی در سطح واحد پایه با تفویض امور محلی به اعضای انجمن ملی واحد پایه و جلب مشارکت مردم در تقبل امور عمومی و همکاری نزدیک آنان با مامورین مجتمع اداری واحد پایه ، به زیر بنای تقسیات کشور ، در مراکز واحد های بخشید .

برای تامین احتیاجات سازمانهای دولتی

دولت زمین‌های محدوده شهرها را خریداری میکند

خرید زمین‌های محدوده شهرها و استفاده کلیه کارمندان دولت از تاسیسات رفاهی اختصاصی وزارت‌خانه‌ها و نحوه ایجاد حوزه‌های عمران روستائی در کشور در نخستین‌جلسه هیات‌دولت که‌دیروزبریاست آقای جمشید آموزگارتشکیل شد مورد بحث و بررسی قرار گرفت.

درپایان‌جلسه‌دیروز آقای داریوش‌همایون‌وزیراطلاعات و جهانگردی‌و سخنگوی‌دولت ضمن‌اعلام تصمیمات هیات وزیران در باره خرید زمین های محدوده شهری گفت : شاهنشاه آریامهر بارها تاکید فرموده‌اند که دولت بایدآینده نگری داشته باشد و نیازهای شهر های مختلف را در ۱۵ تا ۲۰ سال آینده از لحاظ زمین چه از جهت نیاز سازمان های دولتی و چه از نظر نیاز های مردم جهت مسکن و خدمات شهری ، بررسی کند و در فرصت مناسب ، پیش از اینکه زمین ها درگیر سفته بازی و بورس بازی شوند آنها را خریداری کند تا در آینده در مورد توسعه شهرها دچار زحمت نشوند.

بهمین سبب تصمیم گرفته‌شد در تمام شهر هائی که‌امکانات و ضرورت‌چنین کاری وجود دارد بررسی شود و سپس دولت اقدام به خرید زمین های واقع در محدوده های شهری کند .

آقای‌همایون سپس گفت: این زمین ها به خدمات شهری گسترش سطح شهر ، نیازهای موسسه های دولتی و مردم اختصاص یابد . سخنگوی دولت در پاسخ یکی از خبرنگاران درباره ارزیابی اینگونه‌زمینها‌گفت‌کمیسیونی قانونی برای‌این منظورهست که مطابق مقررات عمل خواهد کرد و بدیهی است که با تصویب این لایحه تثبیت بهای زمین کارآسانتر خواهدشد زیرادراین لایحه پیش بینی‌های‌لازم بعمل‌آمده است .

وزیر اطلاعات‌و جهانگردی در مورد تصمیم دیگر هیئت وزیران در باره استفاده کلیه کارمندان دولت از تاسیسات رفاهی وزارتخانه ها (مانند باشگاه ـ پلاژ و اردوگاه)گفت بدنبال دیدارعلیاحضرت‌شهبانو از میناب معظم‌لها بدولت امر فرمودند که تاسیسات رفاهی وزارتخانه ها باید دراختیار کلیه کارمندان‌دولت قرارگیرد. بهمین منظور در جلسه امروز قرار شد که صورتی ازاین تاسیسات در شهرستان ها تهیه شود و سپس برای استفاده همه کارکنان دولت برنامه‌ریزی لازم بشود تا این حالت عدم تساوی میان کارمندان ازبین برود وزارت اطلاعات و جهانگردی و کشور مامور اجرای این برنامه شدند .

داریوش همایون افزود : در جلسه امروز همچنین موضوع‌چگونگی ایجادحوزه های عمران روستائی درکشور مورد بررسی قرار گرفت . این حوزه ها شهرک هائی است که خدمات شهری را برای تعدادی از روستا های پیرامونش تامین می‌کند قرار شد حوزه‌های عمرانی روستائی موجود در استان ها مورد ارزشیابی قرار گیرد و سیاست تازه دولت در مورد ایجاد این حوزه ها تعیین شود.

آقای همایون سپس اضافه کرد کمیته‌ای نیز برای این برنامه تشکیل‌شده نظر دولت براین است که حتی‌المقدور روستاهائی که ظرفیت و توانائی مرکزیت برای یک ناحیه روستائی‌را دارند بیشتر تقویت شوند در مملکت ایجاد شود و تا این حوزه‌ها بطورطبیعی محل آن طوری باشد که مورد استفاده روستائیان قرار گیرد.

آخرین تصمیم دیروز هیئت وزیران درباره اردو های دانشجوئی عمران ملی بود که آقای همایون دراین مورد گفت بمنظور ارزیابی کار این اردوها کمیسیونی از وزیران تشکیل میشود تا بهترین راههای استفاده از اوقات‌دانشجویان واعتبارات عمرانی دولت برای‌نوسازی روستاها و پرورش دانشجویان بدست آید و حتی‌المقدور از سال جاری اجرا شود .

جلسه هیئت وزیران که از ساعت ده بامداد درکاخ نخست‌وزیری تشکیل شده بود چهار ساعت ادامه داشت .

آگهی استخدام

بانك ملی ایران به تعدادی مهندس لیسانس‌یا فوق لیسانس برای محاسبات فنی ودایره نظارت فنی که واجد شرایط زیر باشند از طریق امتحان وآزمایش استخدام مینماید.

۱ـ تابعیت ایران
۲ـ متدین بیکی از ادیان اسلام، مسیحی، کلیمی ، زرتشتی.
۳ـ حداکثر سن ۳۵سال.
٤ـ انجام خدمت زیر پرچم یادارابودن معافیت دائم.
۵ـ نداشتن سابقه محکومیت کیفری.

داوطلبان واجد شرایط فوق میتوانند تا پایان وقت اداری روز ۳۱ فروردین ماه ۲۵۳۷ تقاضای خودرا بانضمام‌مدارك‌زیر بوسیله پست‌سفارشی به اداره کارگزینی این‌بانك ارسال دارند.

۱ـ تقاضانامه باقید نشانی کامل.
۲ـ دوبرك رونوشت مصدق شناسنامه.
۳ـ دوقطعه عکس ٤ × ٦
٤ـ یك برك فتوکپی مدرك تحصیلی
۵ـ رونوشت یافتوکپی برك‌پایان خدمت یابرك معافیت دائم.

۱ـ۳ بانك ملی ایران

مجله‌دنیای ورزش شنبه‌منتشر میشود

سال نو، سال نمونه

سال نو را از نظر نظم مالی و بهره‌وری اقتصادی، به سال نمونه مبدل سازید

حساب نمونه بانک عمران

حساب نمونه بانک عمران با ۱۰ امتیاز، مجموعه حسابهای گوناگون بانکی را یکجا در اختیار شما میگذارد. امتیاز استثنائی حساب نمونه در این است که شما بعنوان مشتری نمونه، بمحض تقاضا تا ۸۰درصد موجودی پس‌انداز و سپرده خود، اعتبار در حساب جاری میگیرید درحالیکه سپرده شما دست‌نخورده میماند و همچنان ۱۰درصد بهره به آن تعلق میگیرد.

بانك عمران بانك نمونه ایران

★ علیاحضرت شهبانوکه دیروز از کیش به تهران مراجعت فرمودند درفرودگاه مهرآباد به دکتر هوشنگ نهاوندی رئیس دفترشهبانو، اوامری صادر فرمودند.

درانجمن شهر پایتخت گفته شد

مردم در مورد تغییر ساعت رسمی مجاب نشده‌اند

بعدازظهر دیروز در نخستین جلسه انجمن شهر تهران در سال جاری که به ریاست تیمسارورشیدنادرخانی تشکیل شد، محمد رضا تقی‌زاده در نطق قبل از دستور به تغییر ساعت‌رسمی کشور اشاره کرد و گفت: مردم بایستی به ضرورت های این تغییر ساعت‌آشنا میشدند و دلایل آنرا می دانستند درحالیکه تاکنون ما به پاکیزگی شهربعنوان یک رکن اساسی زیبایی اعتقاد داریم درحالیکه‌تهران شهر پاکیزه وزیبائی نیست. هم‌اکنون جوی‌ها در تمام خیابان‌ها و کوچه‌هابصورت مرکزی برای‌زباله‌های‌متحرک وسیاردرآمده‌اند درصورتیکه میتوانیم آنها را عمیق‌تر سازیم تا از آنها بمنزله‌کانال های انتقال زباله‌ها بهره بگیریم .

تیمسار نادرخانی رئیس انجمن نیز در مورد زباله گفت در هفت هشت سال قبل، رفتگران شهرداری زباله‌ها را سر کوچه‌هاجمع می‌کردند و سپس کامیون های شهرداری آنها را به اطرافشهر منتقل‌میساختند. بعدازآن هم چند میلیون تومان خرج خرید کامیون های مکانیکی که سطل‌های زباله را بصورت اتوماتیک میکید و به عقب کامیون منتقل میساختند ، کردند .

اما در یکی دو سال اخیر به مردم دستور داده‌اند که زباله‌های خودشان را در کیسه‌های نایلونی بریزند و درنتیجه رفتگرها که نمی توانند مثل سابق این همه خاکروبه را یکجا جمع کنند کیسه‌ها را سر خیابان‌روی هم می‌گذارند وچون کامیون ها هم قادر به جذب آنها نستند ، سگ‌های ولگرد ، کیسه‌ها را پاره می‌کنند و مجددا زباله‌ها در خیابان پخش می‌شود .

پروین غفاری نماینده‌دیگر انجمن شهر گفت برخی از جوانان ما به هنگام‌مسافرت به اروپا و امریکا تحت‌تاثیر پیشرفت‌های آنها قرار می گیرند ، پیشنهاد میکنم در شهرها کمیته‌ای مرکب از رئیس انجمن‌شهر، شهردار، مدیران‌کل آموزش‌وپرورش، اطلاعات و جهانگردی و فرهنگ و هنر تشکیل شود تا برنامه‌هایی برای آشنائی جوانان ما از پیشرفت‌های مملکتی تهیه کنند.

آقازاده یکی دیگر از نمایندگان انجمن شهر گفت شاخص بانک مرکزی‌میگوید که اجاره‌بها کاهش زیادی پیدا کرده درحالیکه‌دادگاه های ما آراء زیادی درجهت افزایش اجاره‌بها صادر کرده‌اند، درنتیجه مانمیدانیم شاخص‌های بانک مرکزی‌را قبول کنیم یا آراء دادگاه‌ها را ؟

رفیعی طاری نیز گفت : حمل زباله در تهران بصورت زننده‌ای درآمده . مثلا در منطقه ۳ شهرداری،زباله‌ها را توی خرابه‌ها میریزند که دراثر وزش باد به اطراف پراکنده میشود .

مهندس ارداقی قائم‌مقام شهرداری در پاسخ گفت : از آنجایی که زیباسازی از شهرسازی جدا نیست ما واحد زیباسازی را زیرنظر معاون شهرسازی شهرداری قرار داده‌ایم ولی این را هم قبول دارم که باید برای زیباسازی سیاست و برنامه شخصی داشته باشیم وآنها را هم به تائید انجمن رسانده باشیم .

سپس جلسه وارد دستور شد و نه چند فقره پیشنهاد شهرداری رای موافق داد هیچ مقام‌مسئولی دراینمورد توضیحی نداده است . حتی گویندگان برنامه‌های‌بامدادی رادیو مکرر از مسئولان اداری واجرایی دراین‌مورد سئوال کرده ولی پاسخی نشنیده است .

ما در سال گذشته یکبار ساعت را مثل فرنگی‌هاتغییر دادیم ولی نیم ساعت آنرا پس‌ندادیم درحالیکه‌فرنگی‌ها، برای تغییر ساعات تابستانی و زمستانی خودشان نظم ترتیب خاصی دارند، بعلاوه فرنگی‌ها به سبب تفاوت فاحش نور در زمستان و تابستان ، مجبور هستندکه ساعات خودشان‌را دراوایل بهار و پائیز جابجا کنند درحالیکه نور در شب و روز مملکت‌ما آنقدرهاتفاوت ندارد تا یک برابر و نیم فرنگی‌ها آنرا جلو و عقب ببریم میگویند تغییر ساعت تهران بدلیل آن بوده که با ساعت گرینویچ مطابقت پیدا کند اینکه منطق درستی نمیتواند باشد.

پس از آن تقی‌زاده به مسالمزیباسازی شهر تهران پرداخت و گفت من هنوز نمیدانم سیاست زیباسازی تهران‌چیست؟ بارهانمایندگان انجمن به‌برنامه‌های‌زیباسازی تهران اعتراض کرده‌اند درحالیکه گوش شنوایی نبوده است .

درحاشیه جلسه انجمن‌شهر پایتخت

اولین جلسه کوتاه‌وبیروح بود

● نخستین جلسه انجمن شهر پایتخت در سال جاری،سرد و بیروح بود . علت آن هم آن است که نمایندگان انجمن هنوز برای ایراد نطق های انتقادی و آتشین قبل از دستور آمادگی ندارند .

علاوه براین بعضی از نمایندگان تازه از گرد راهسفر نوروزی رسیده‌اند و هنوز هم در حال و هوای خاطرات این سفر هستند . بهمین دلایل انجمن شهر تهران . دیشب یکی از کوتاه ترین جلسات خود را برگزار کرد .

● در آغاز جلسه ، رئیس انجمن گفت: چون قرار است در پایان جلسه گروه کارگر در جلسه دیگری شرکت کنند خواهش میکنم که آقایان نمایندگان به اختصار صحبت کنند ، تا جلسه زودتر ختم شود . عجیب‌آنکه برای اولین بار هیچکس لب به اعتراض نگشود . قراربود گروه کارگر، دیشب دریک‌جلسه دیدوبازدید کارگری شرکت کنند .

● در جلسه دیشب انجمن شهر ، صحبت براین بود که از نمایندگان انجمن شهرستان دعوت شود تا از جلسات انجمن شهر تهران بازدید کنند ، چراکه بعضی ازآنها، اظهار تمایل کرده‌اند تا در جلسات انجمن شهر حضور یابند .

● در اولین جلسه سال جاری انجمن، قاسم مستعلی سه بار انگشتش را به علامت تذکر بالا برد و ثابت کرد امسال هم روش « تذکر دادن» را با همان پشتکارسال قبل دنبال خواهد کرد .

ناگفته نماند که قاسم مستعلی در سال گذشته ۲۷۹ بار انگشتش را به عنوان تذکر بالابرد و حرف زد.بسیاری از تذکرات او هم برای سایر همکارانش جالب بود. چرا که مستعلی در مورد نحوه گردش کار انجمن‌و تنظیم صورت جلسات آن ، دقت وسواس مانندی دارد .