

豐橋
商工案內

340
419

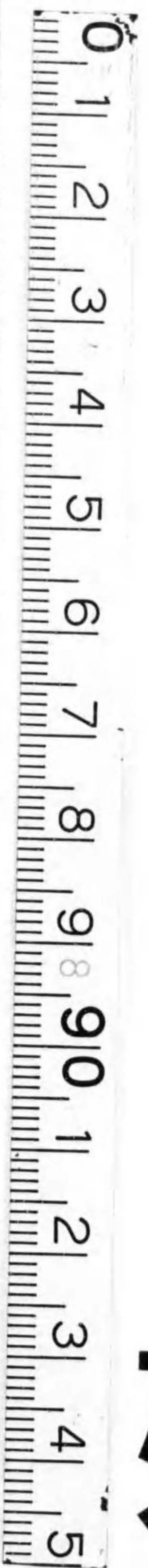

始

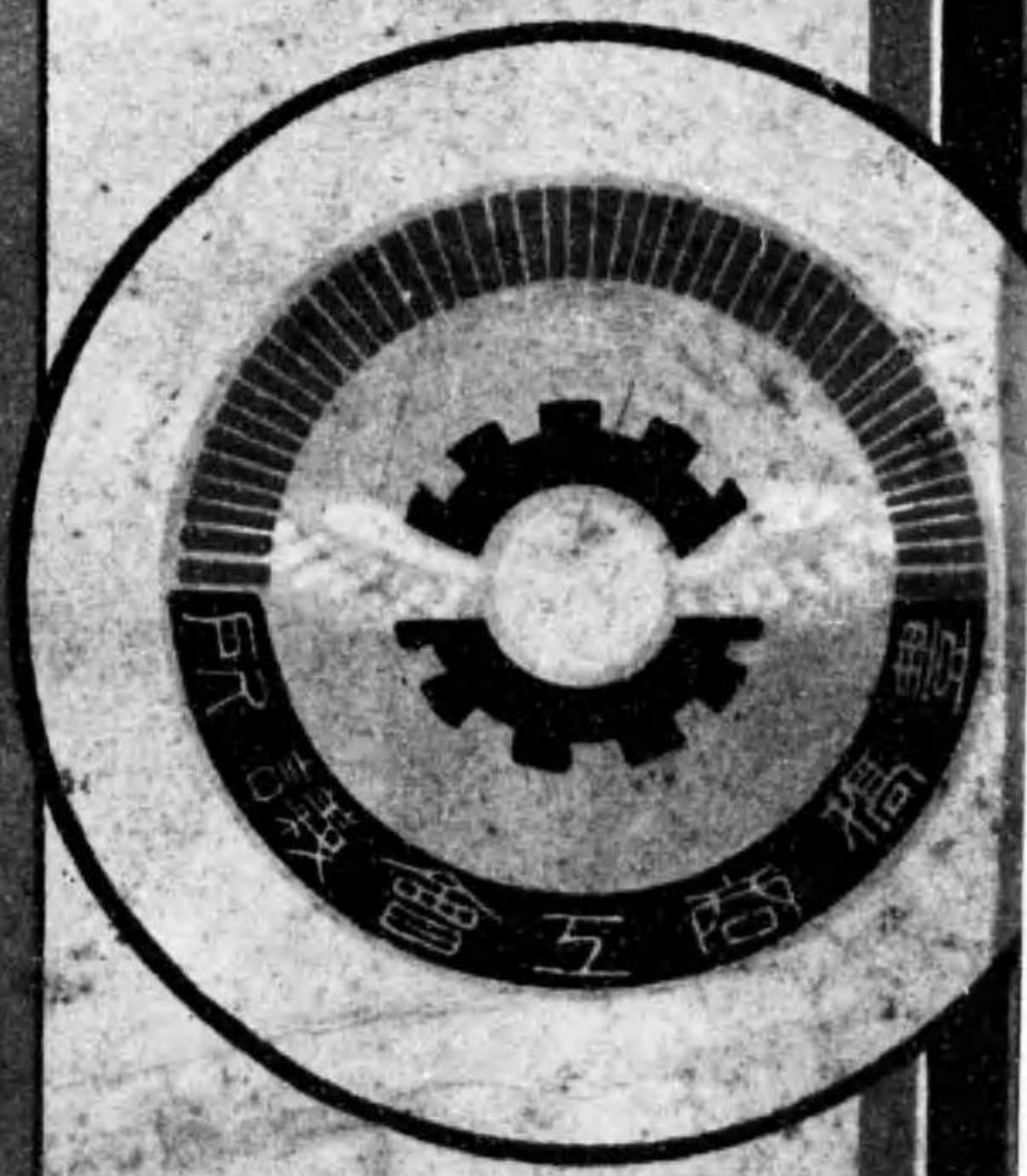
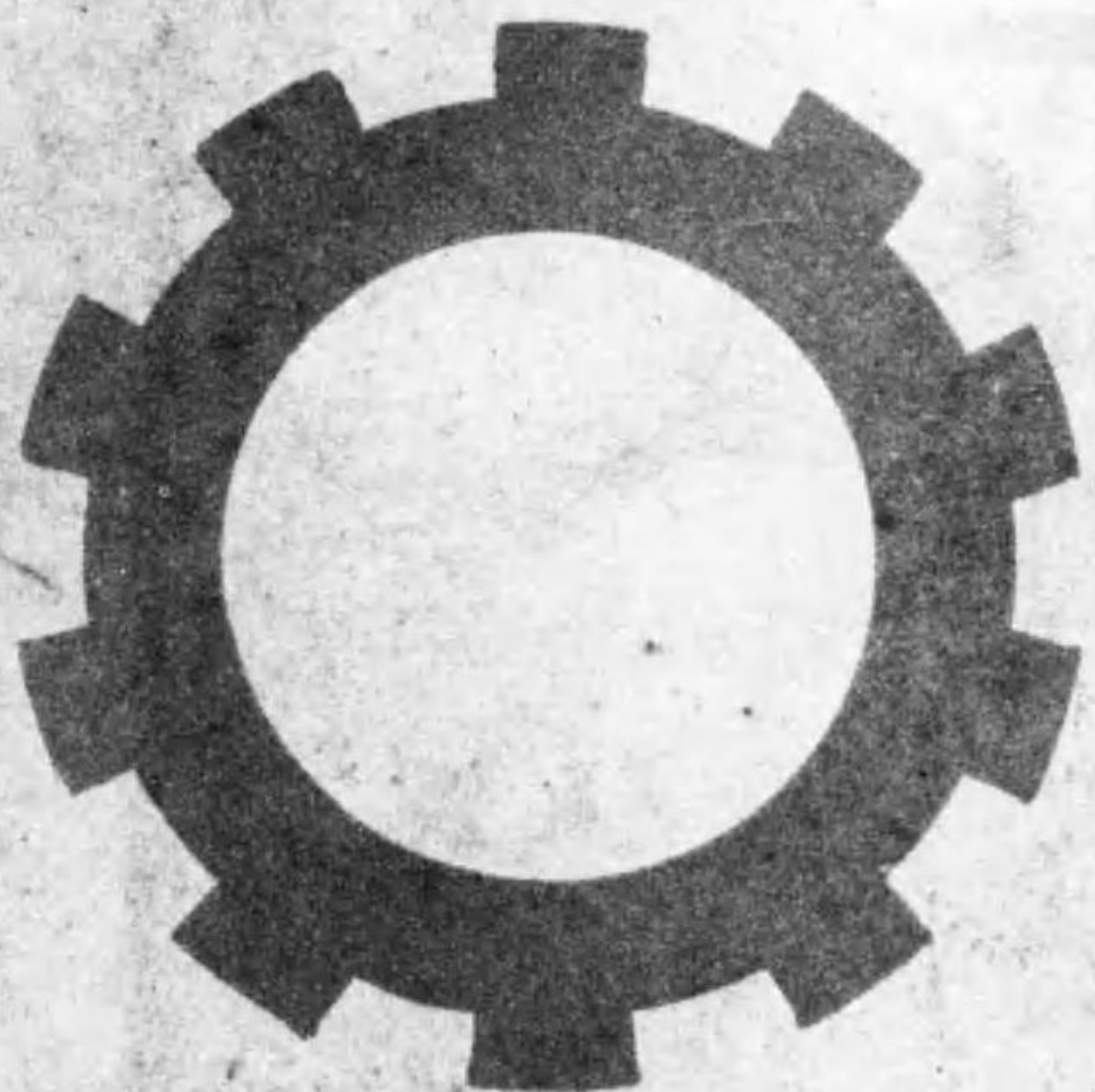

酒銘級高

宗正ルツ

ツル正宗ツル正宗ツル正宗ツル正宗ツル正宗ツル正宗ツル正宗



社 會 資 合 油 醬 部 服

特211
595



株式
會社
第一銀行豊橋支店

豊橋市魚町九十五番地

電話番號五〇〇一番・五三〇一番
振替口座名古屋一三七〇〇番

資本金 五千七百五十萬圓(拂込済)
積立金 六千六百拾萬圓

總預金 六億四千八百餘萬圓
總貸金 參億九千四百餘萬圓

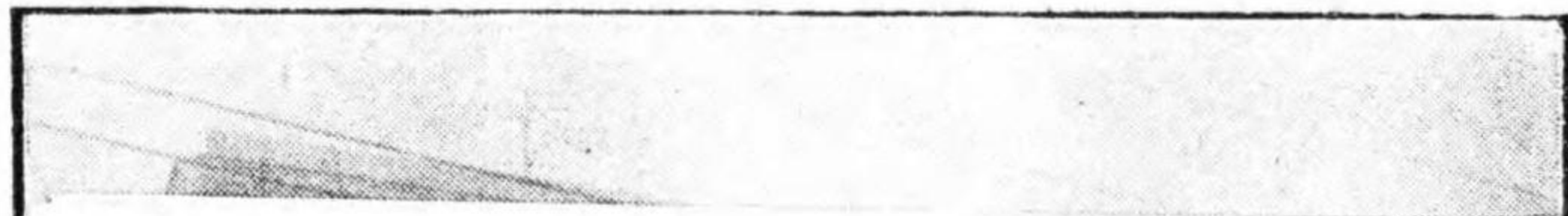

豐橋工商會議所



橋 豊 る た 觀 り よ 上 屋 所 議 會



所屋上より見た豊橋市全景

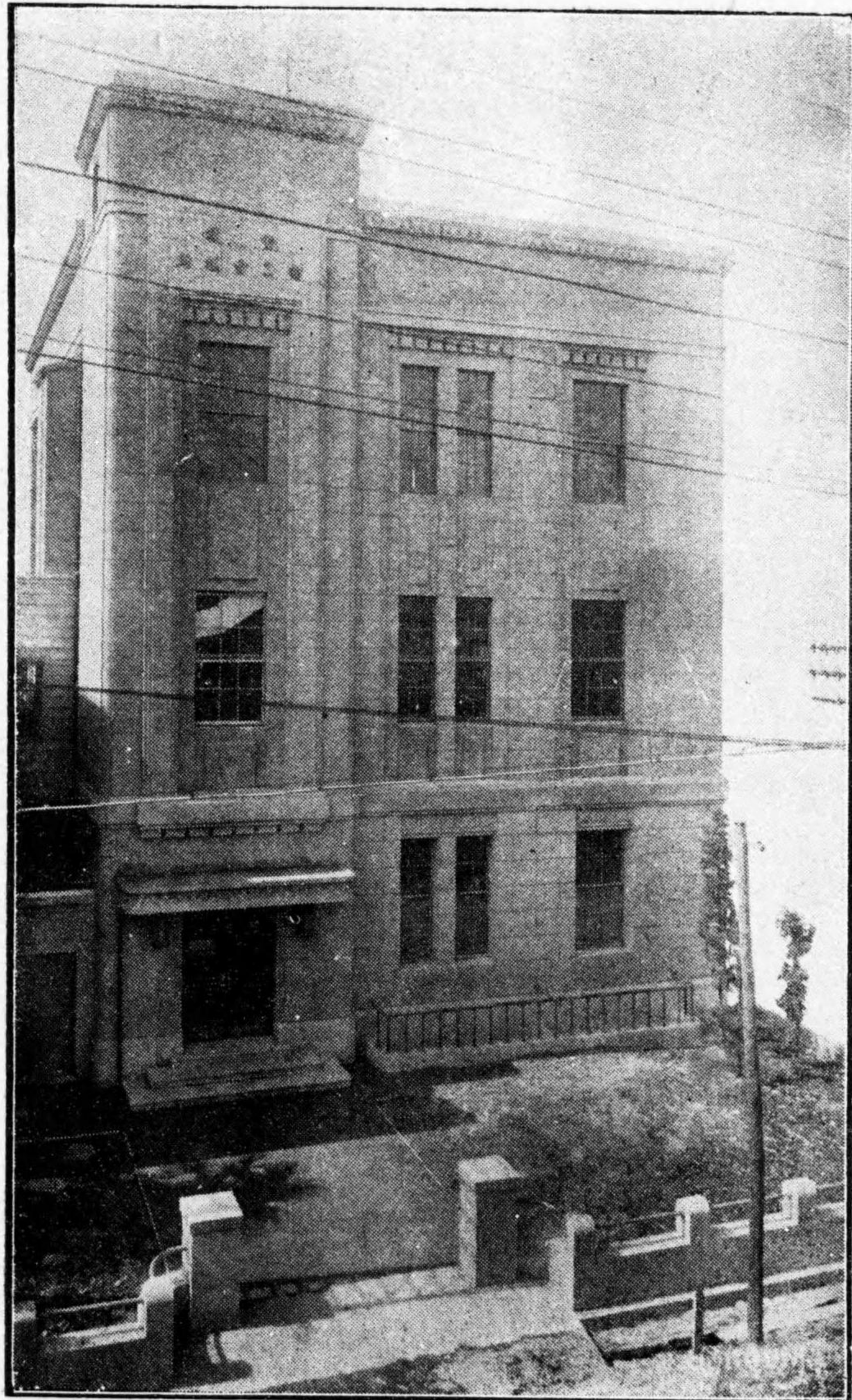

所議會工商橋豐

豊橋停車場

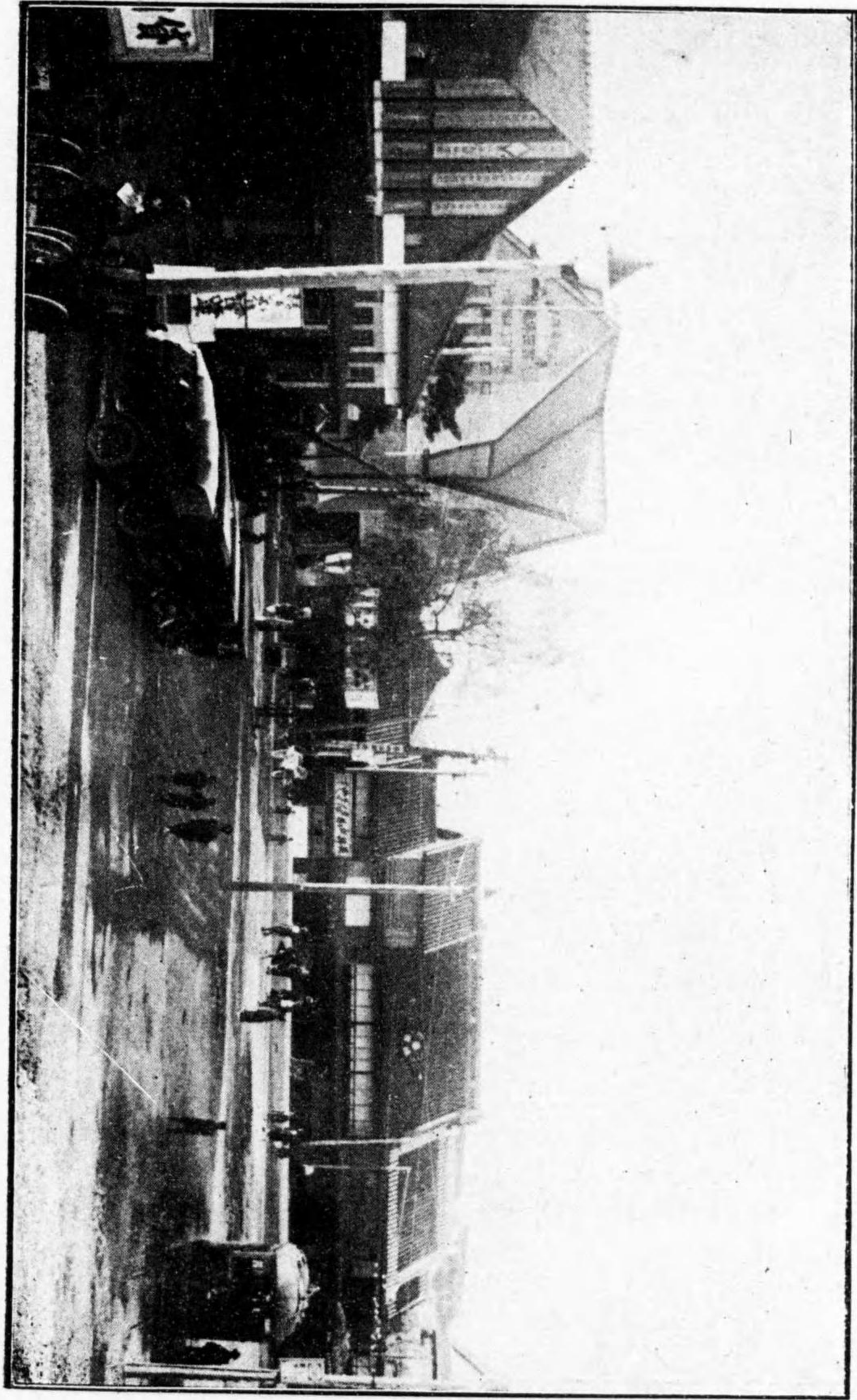

三遠玉絲製業同業組合



検査玉絲受付の實況
組合一日の生産高は百五十捆以上
本邦生産額の約七割を占む

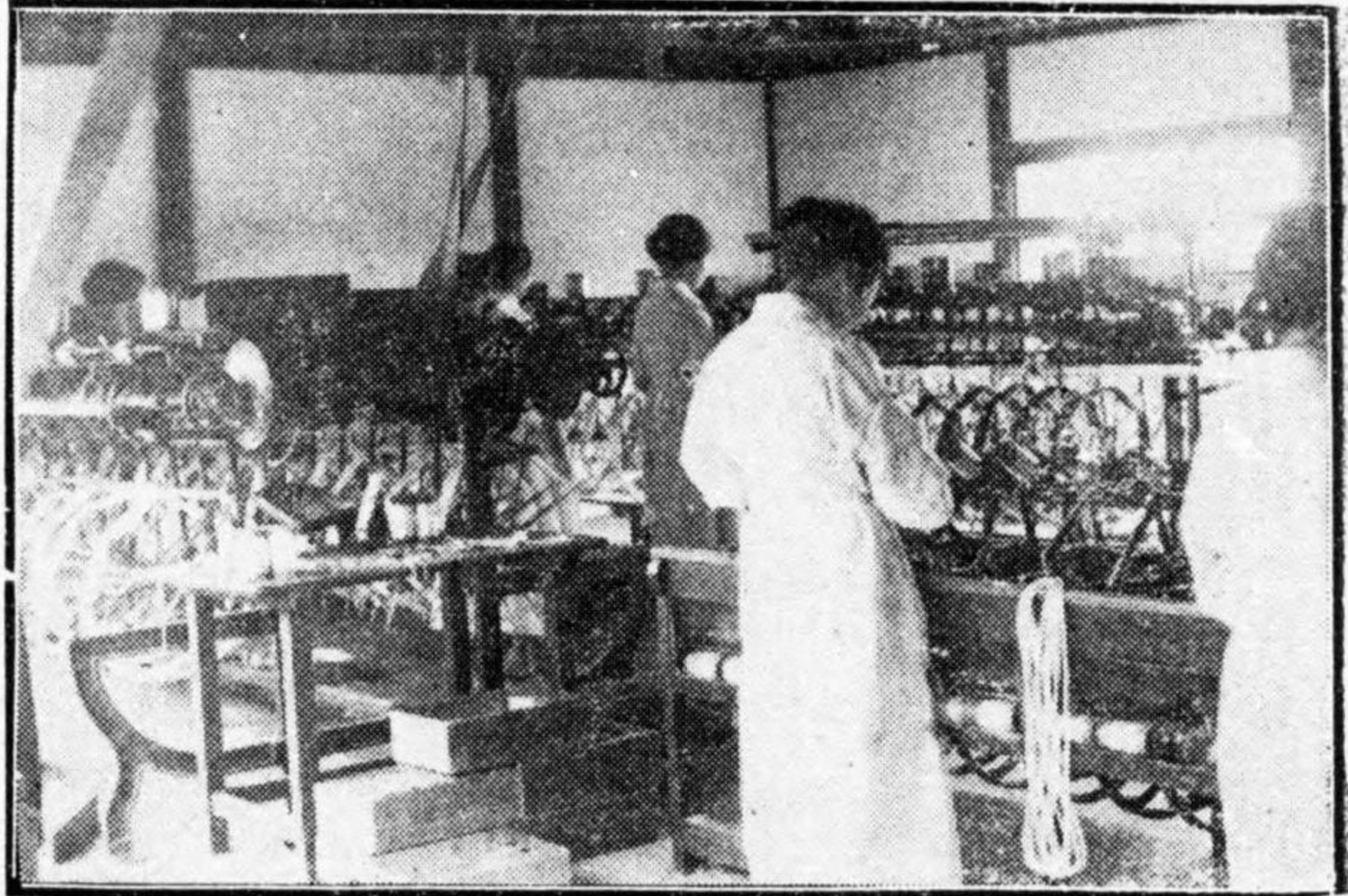

繰返し並に織度検査の實況
製品に對し一定の量及時間の繰返
をなし再繰能率並に織度を検査す

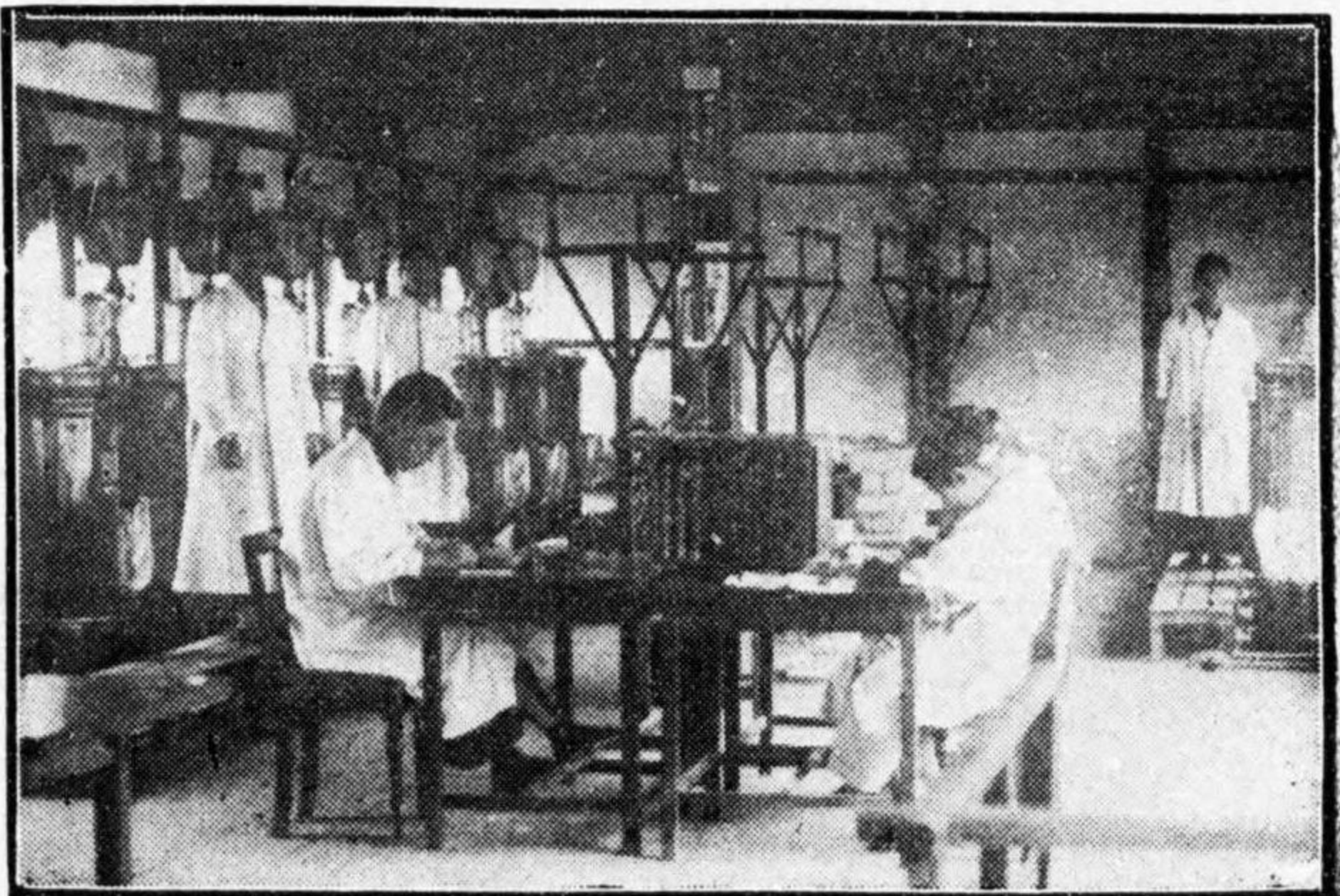

正量検査の實況
含水量歩合を嚴密に検査し之に據
り正量取引を行ふ

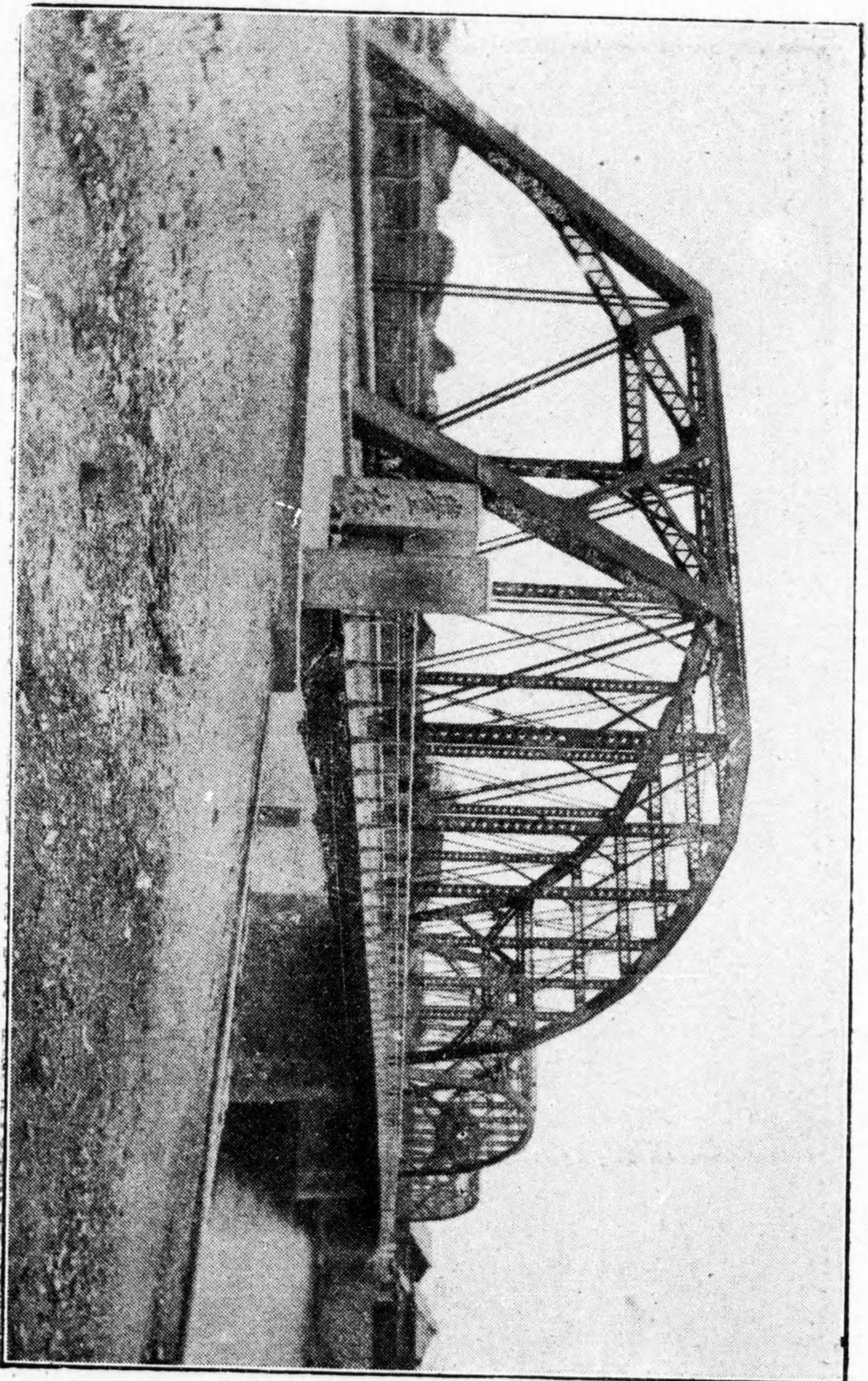

豊橋

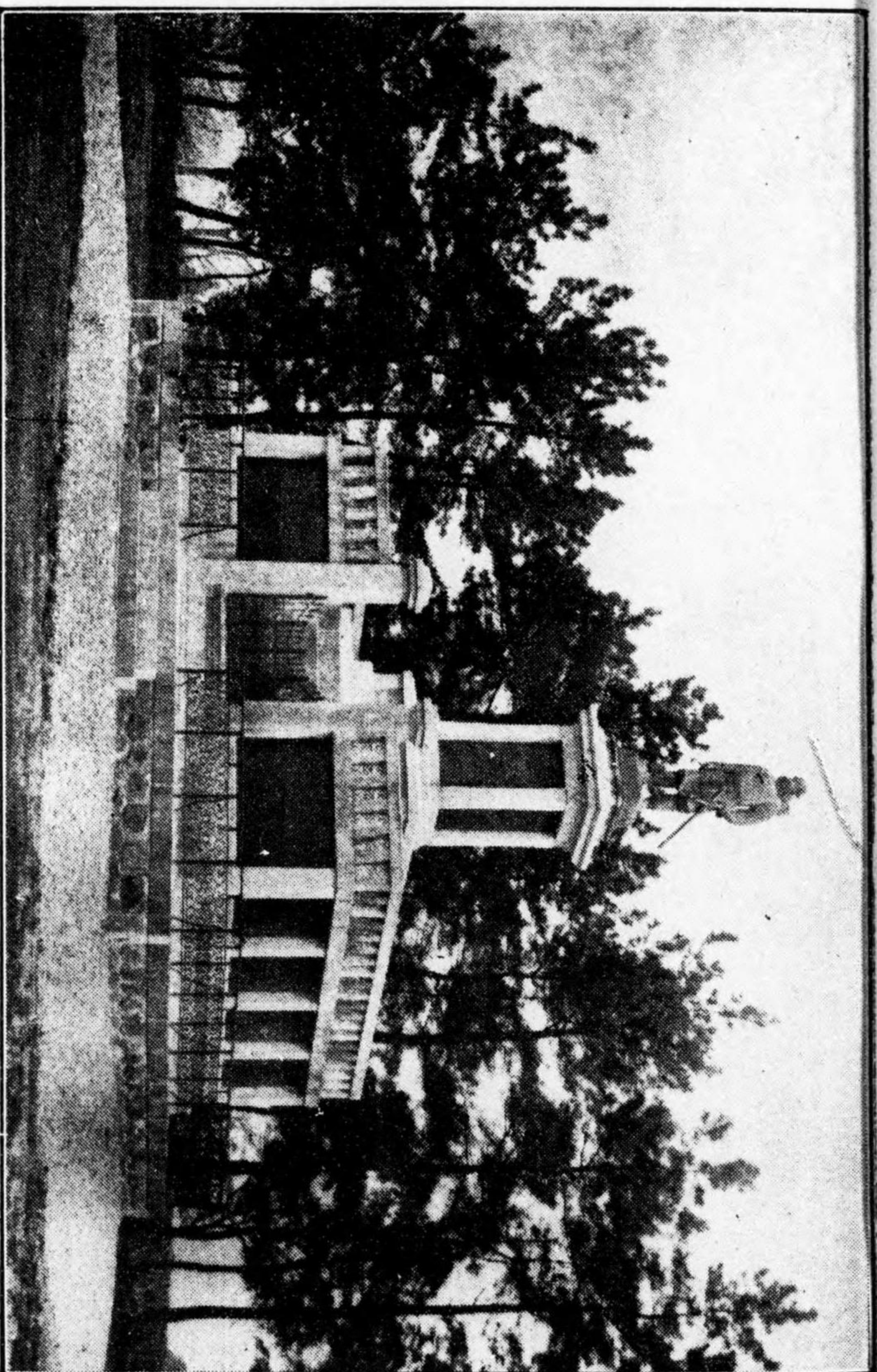

神武天皇御銅像

步兵第十八聯隊前停留場

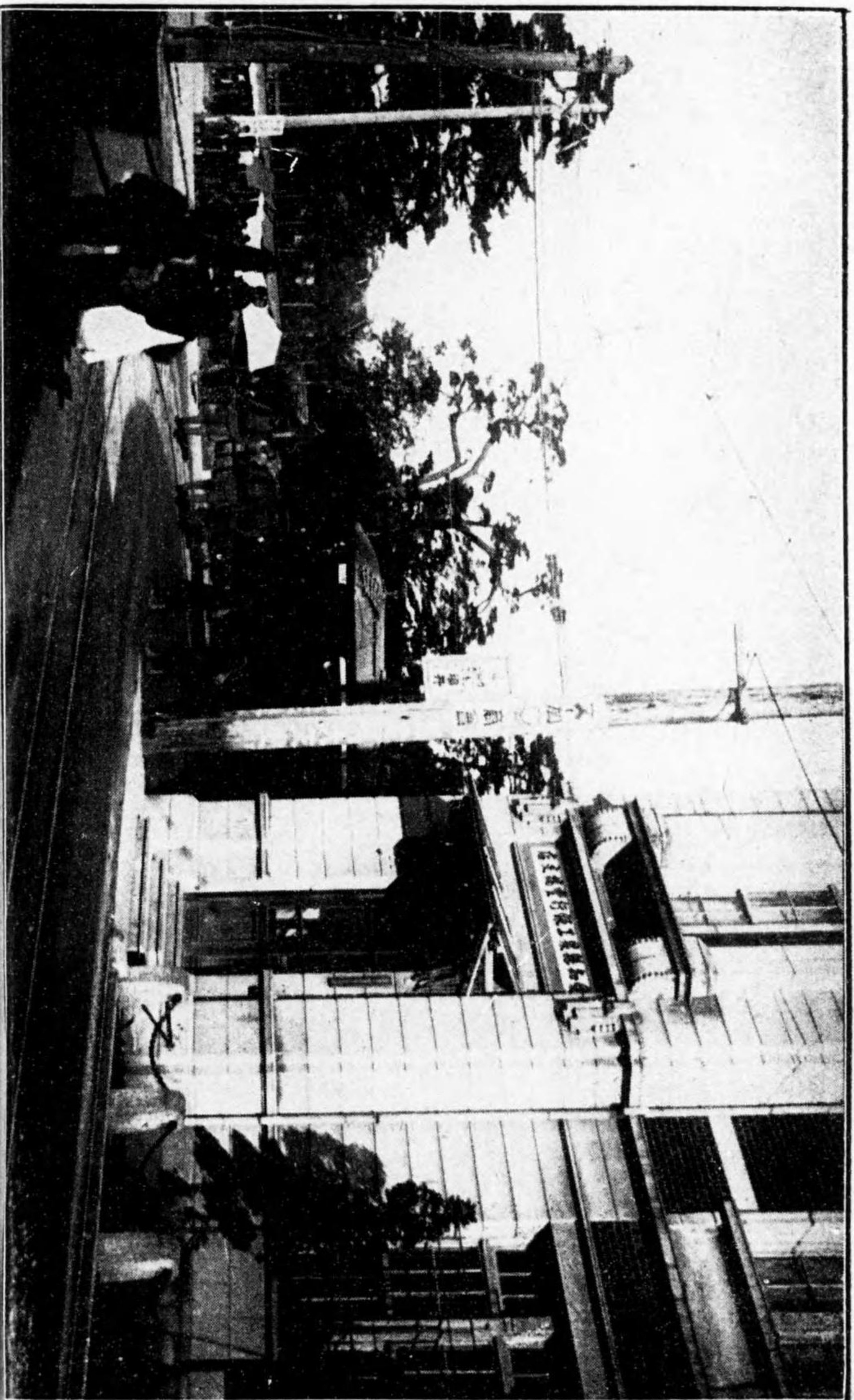

豐橋市公會堂

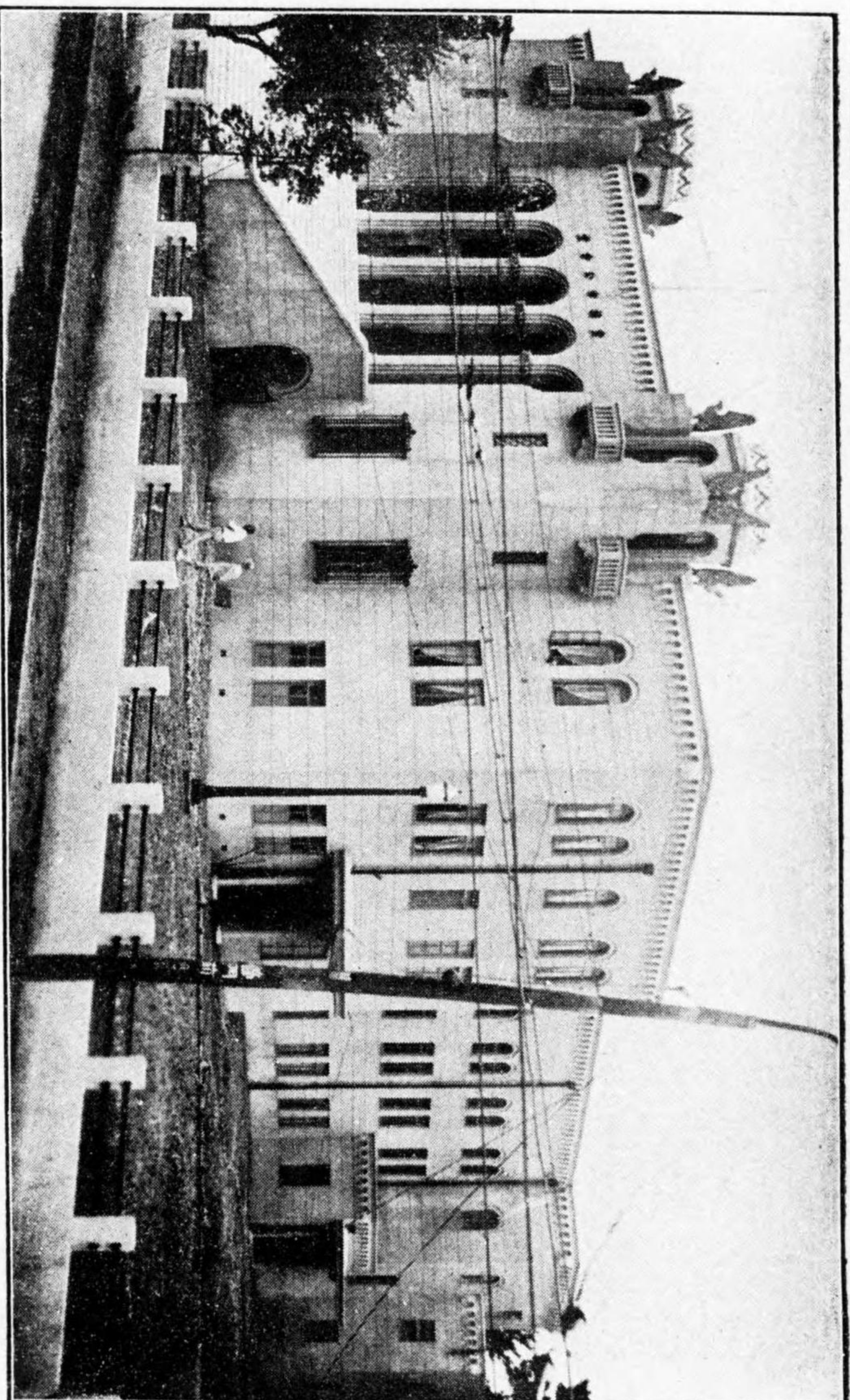

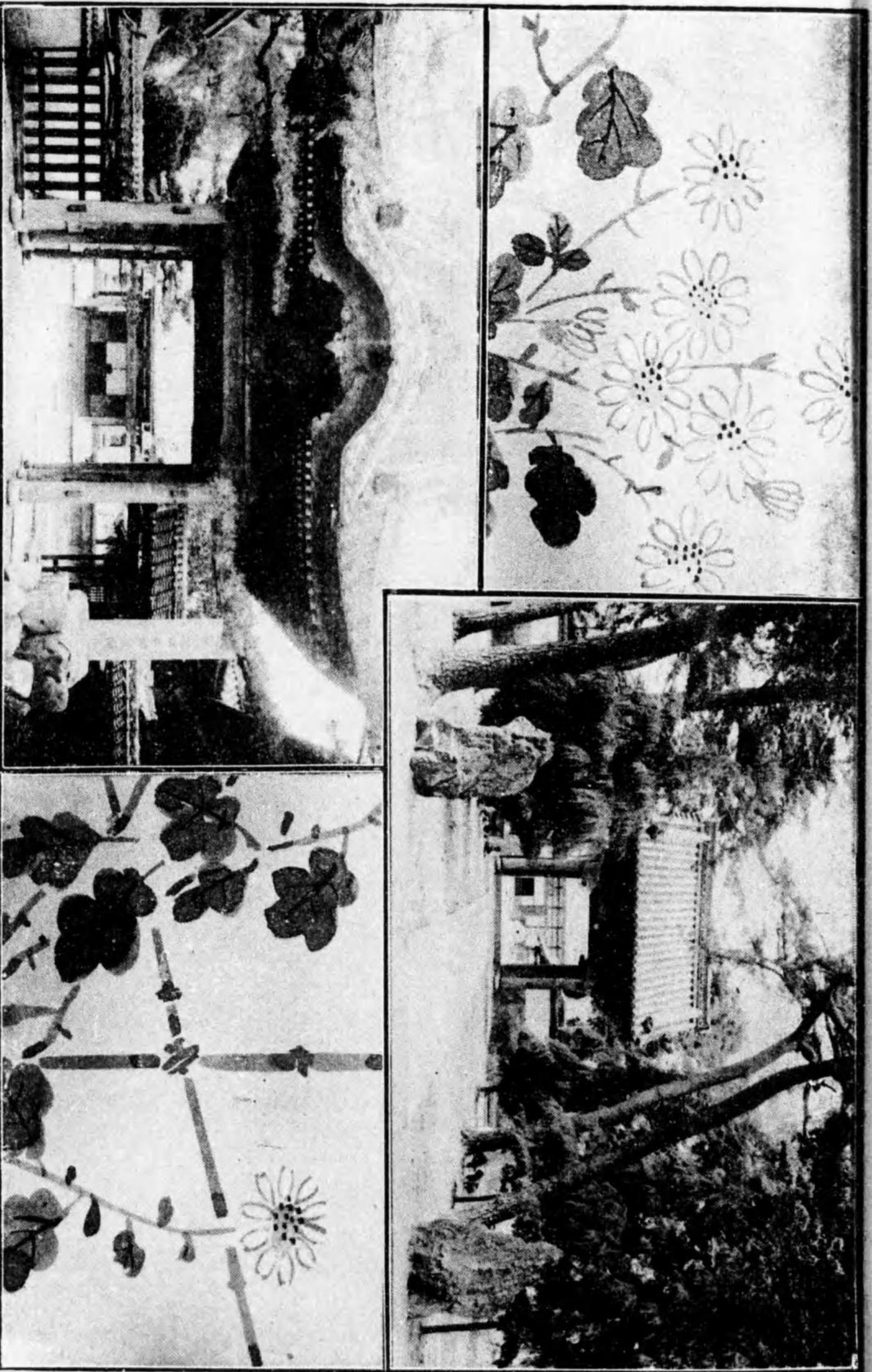

龍持寺

悟真寺

縣社神明社

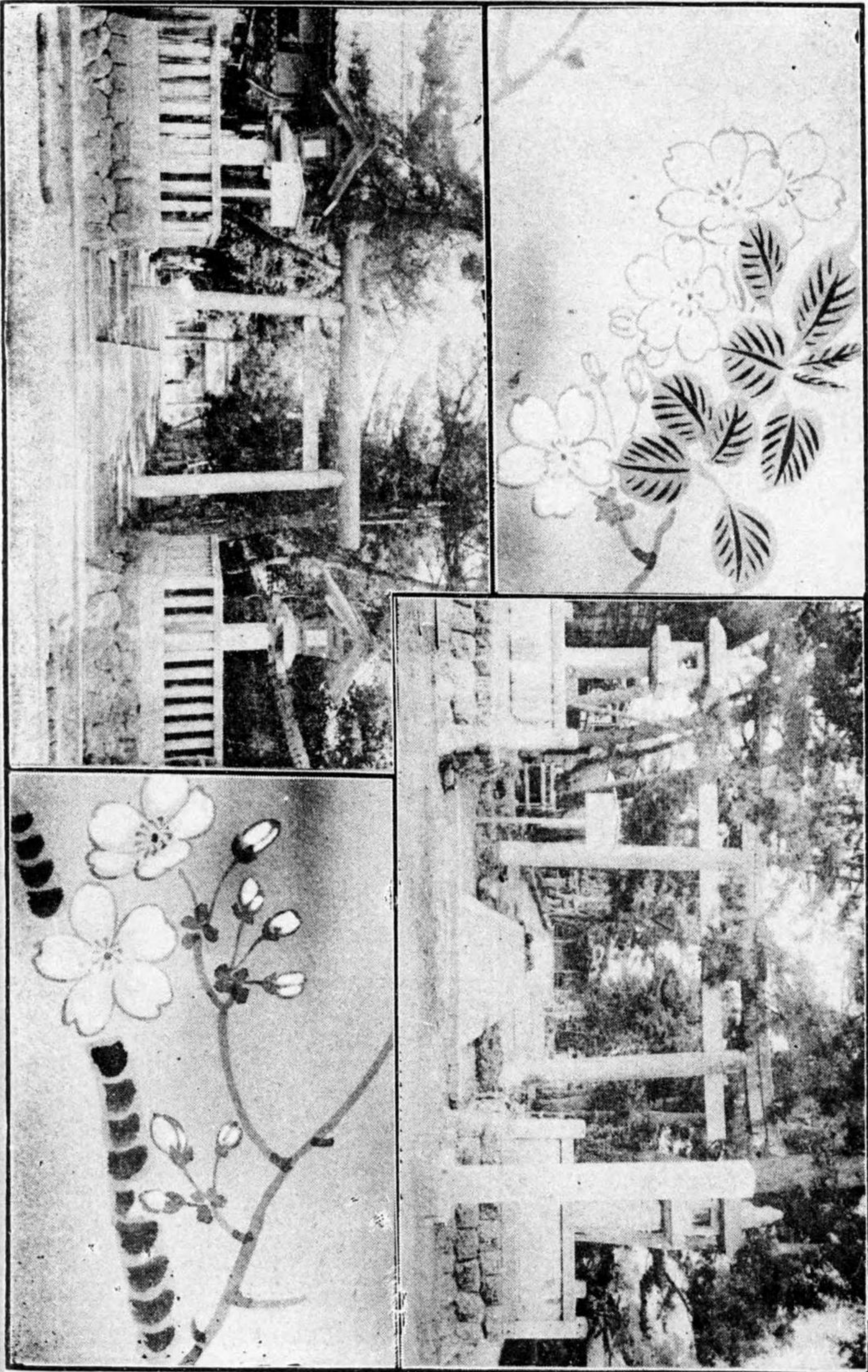

縣社吉田神社

舊吉田城址

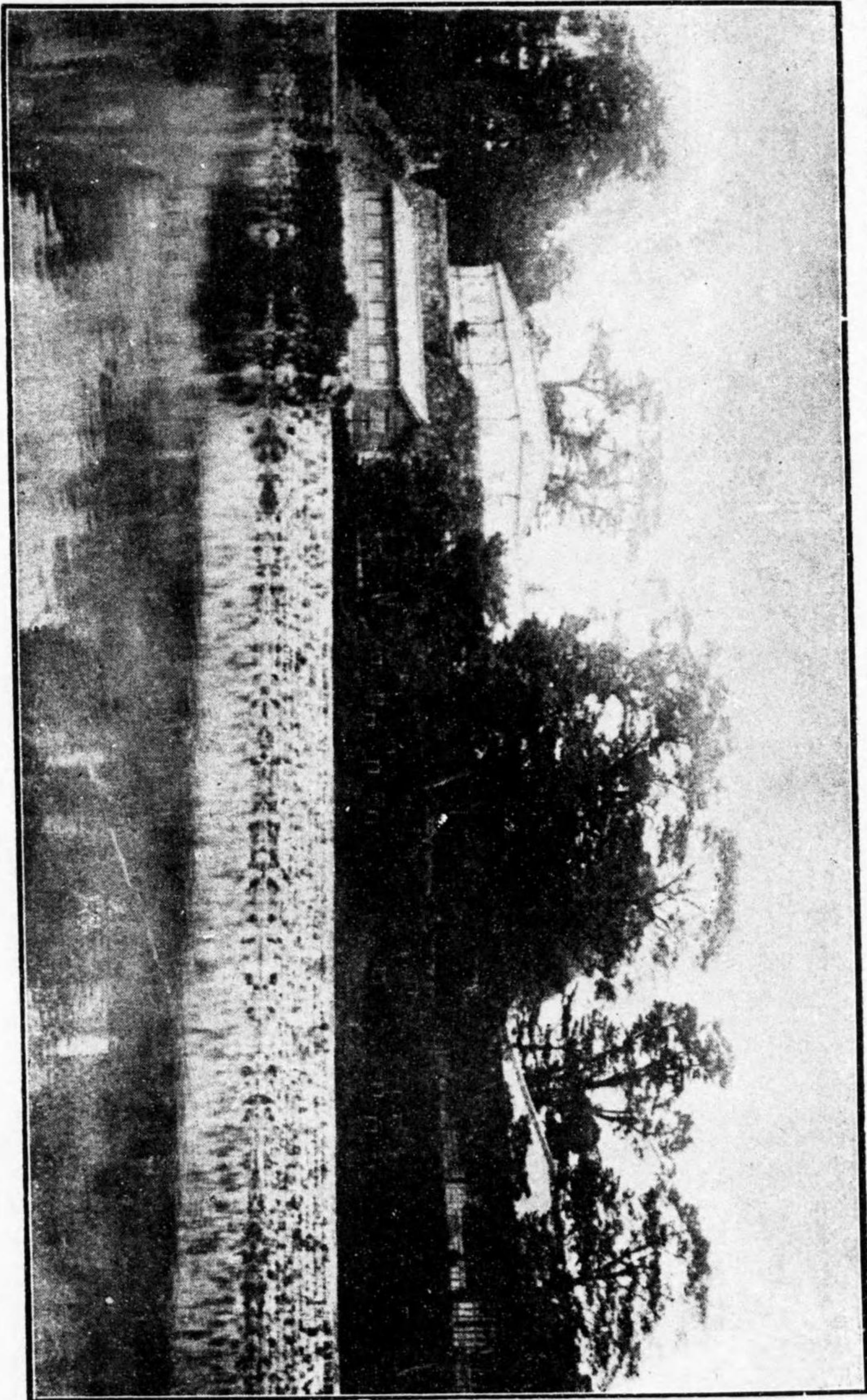

三州豐川閣總門

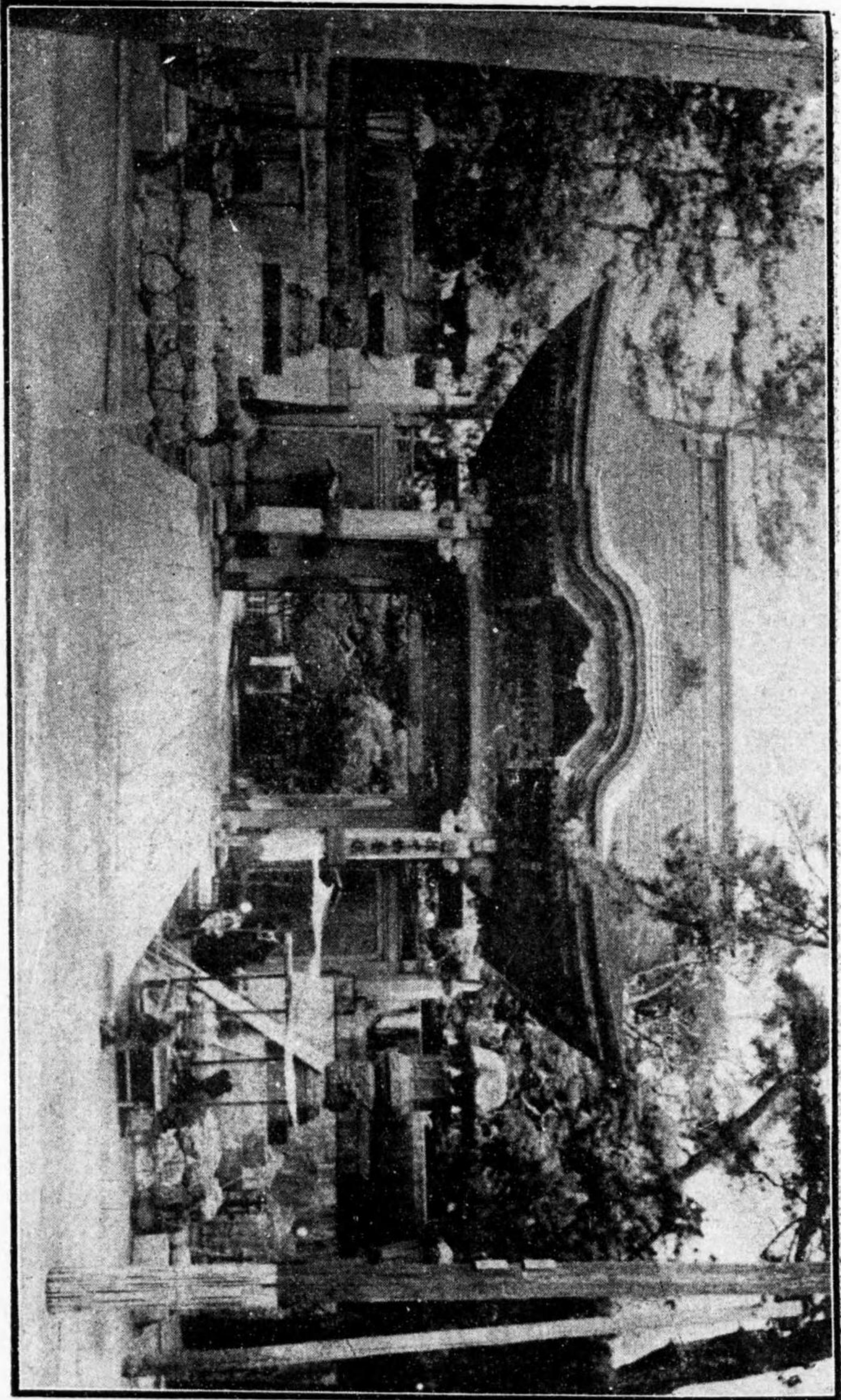

音世觀山屋岩外郊市橋豐

勝名線沿道鐵川豐



墓の元義川今町保久牛



墓の商勝居鳥場戰古篠長

勝名線沿道鐵川豐

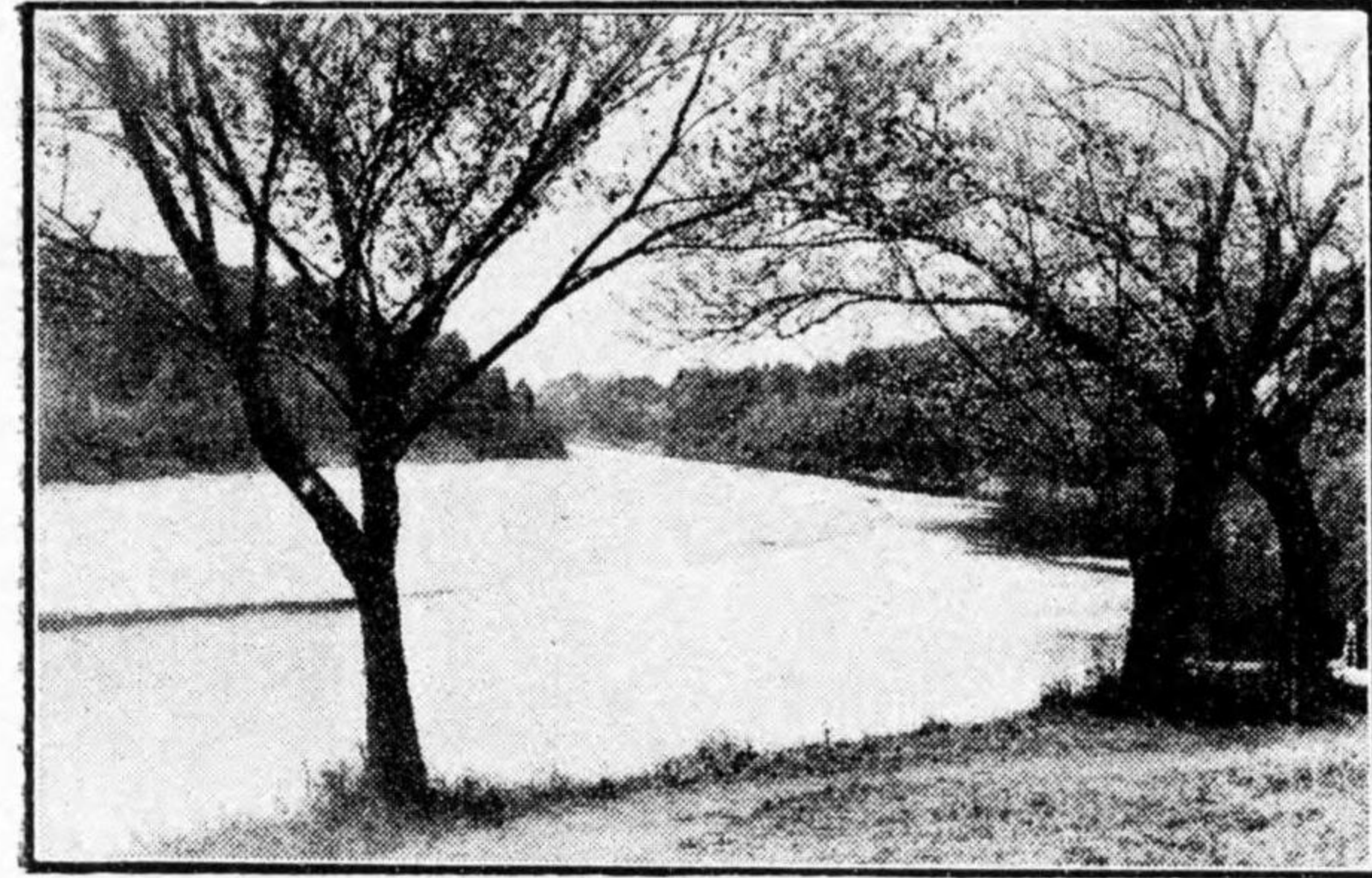

淵櫻城新

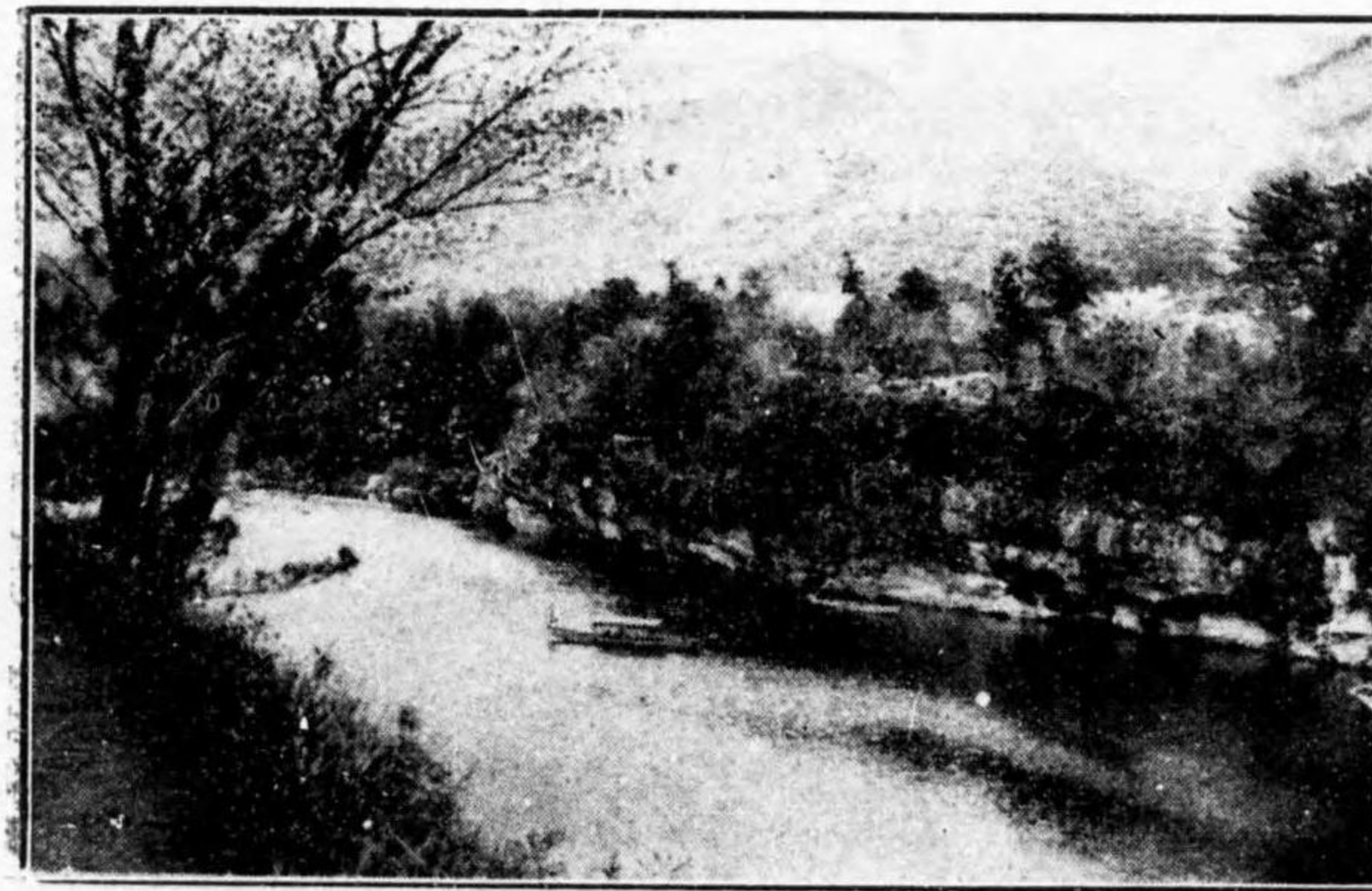

岩巢の蜂淵櫻城新

勝名線沿道鐵口田

鳳來寺山東照宮社前

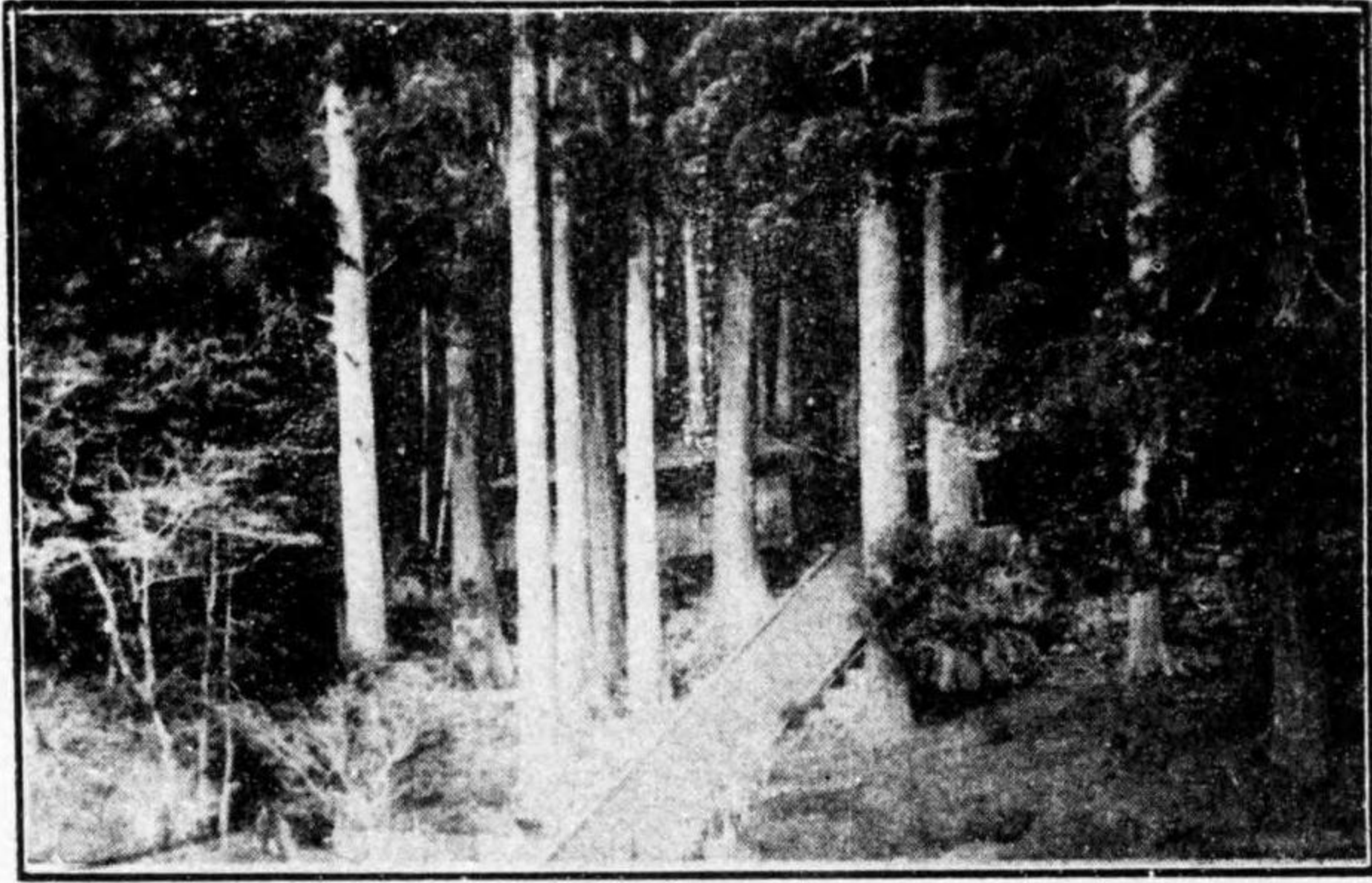

全 東照宮社殿

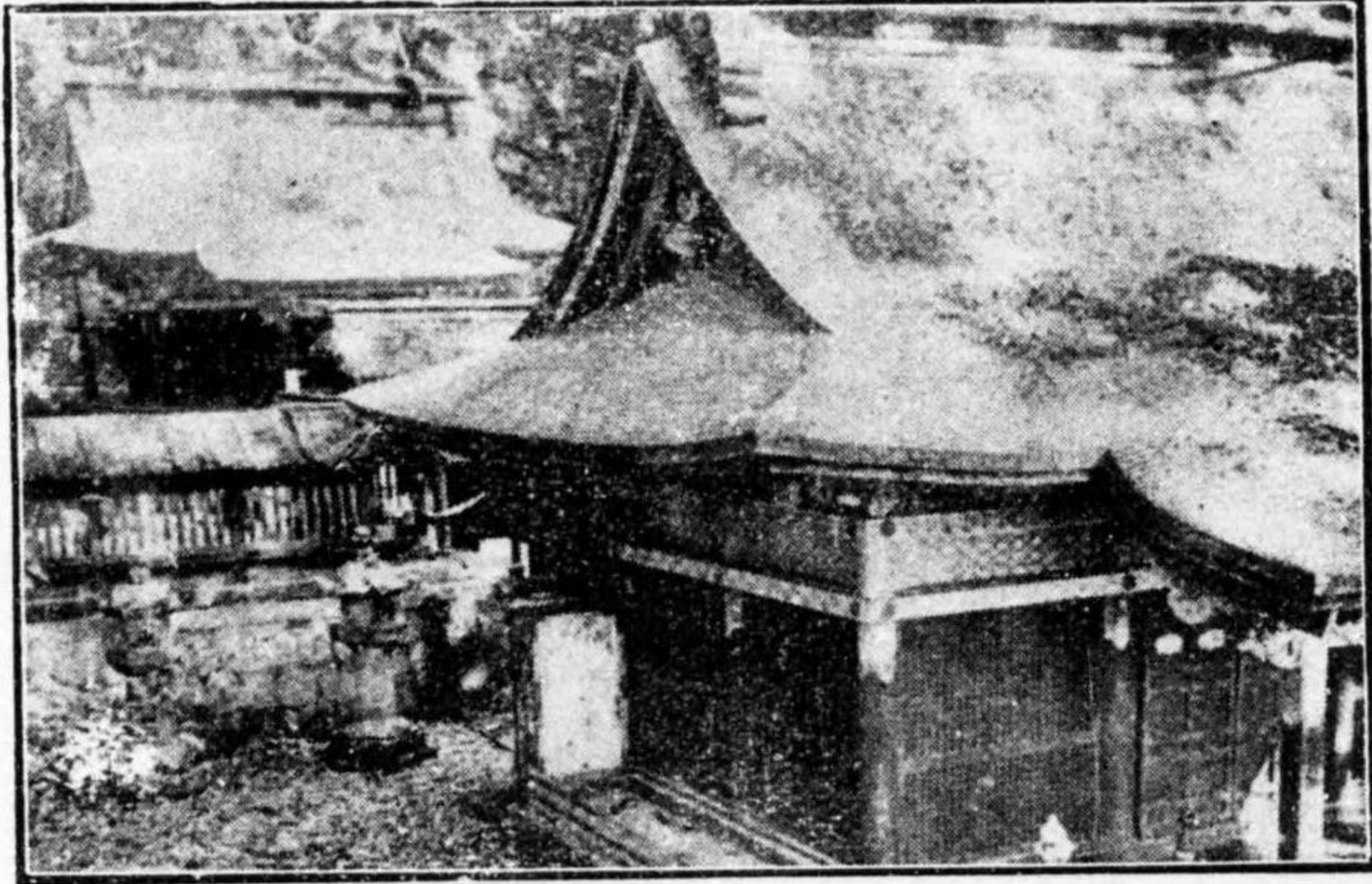

田 峯 觀 世 音



勝名線沿道鐵川豐



墓の守濃美場馬場戰古篠長



瀧の牛上東

勝名線沿鐵電美渥

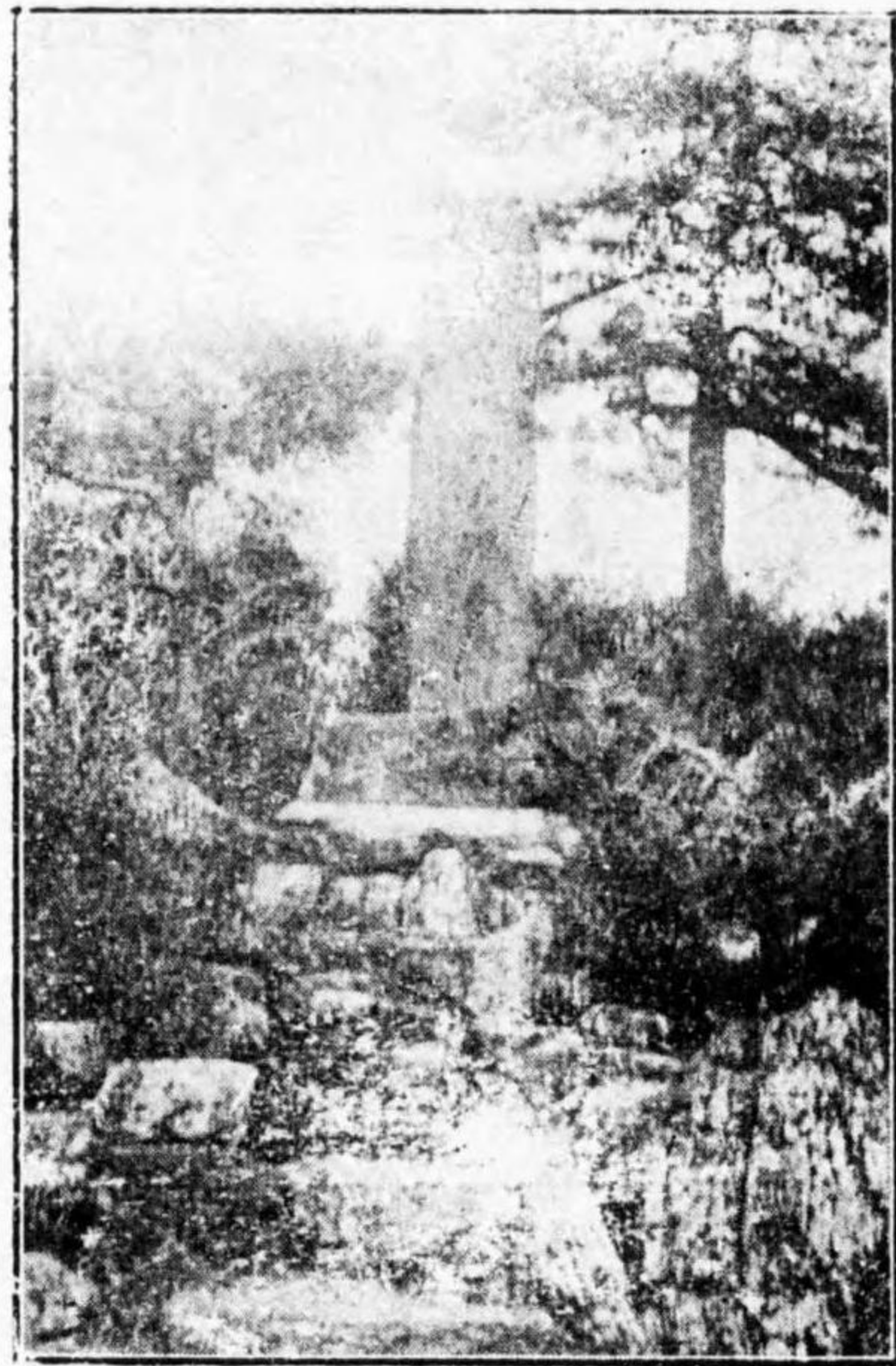

碑の碎玉山華邊渡原田



岩出の日岬湖良伊

勝名線沿鐵電美渥



址城原田



像銅の山華邊渡原田

專賣特許
市田の刺子

火災に具へよ
消防被服界の
最高權威

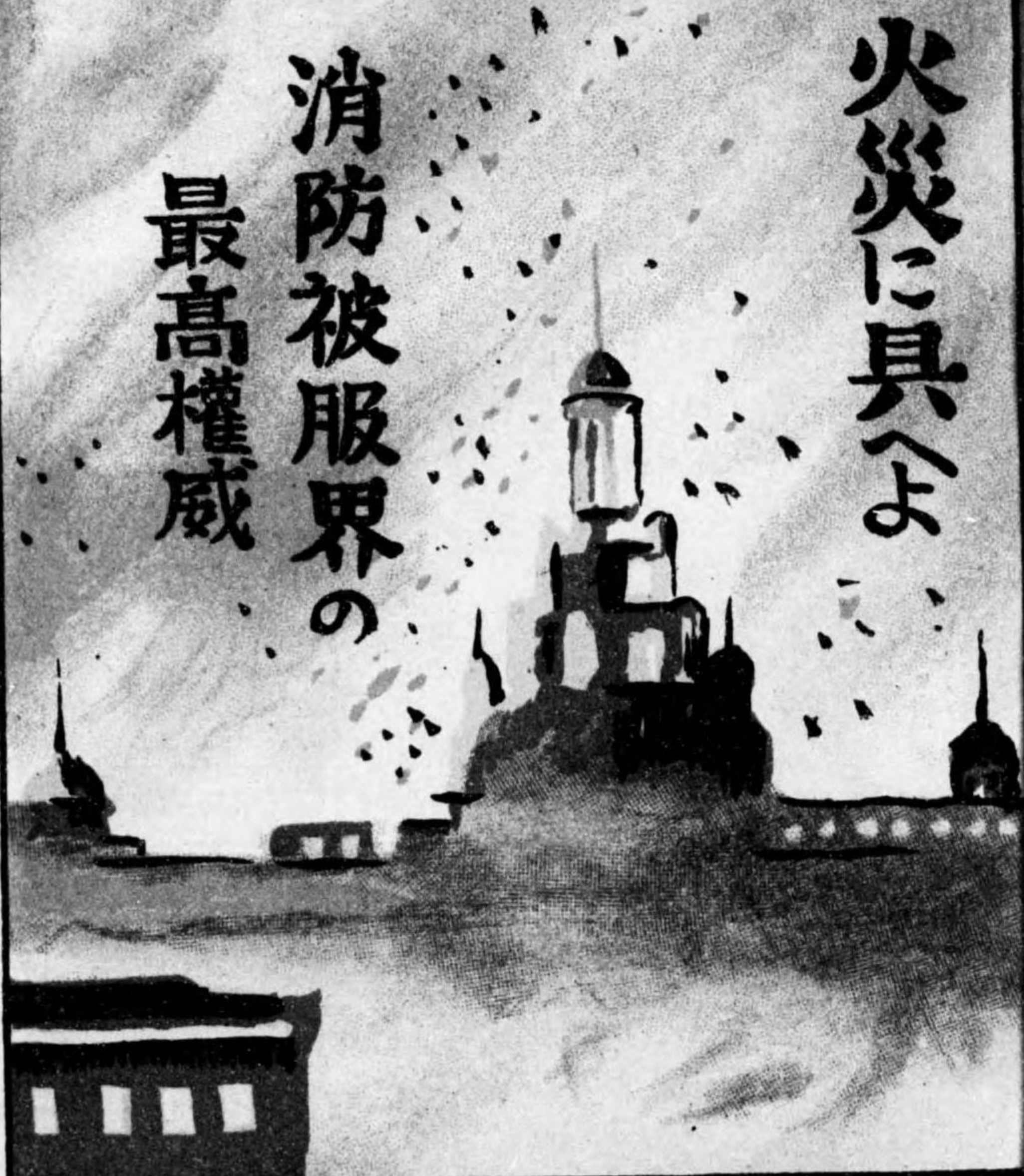

製造元
市田商店

市橋豊
地番三十七目丁三町手尺曲
番八二〇三話電
番一六八四屋古名替振

渥美電鐵沿線名勝

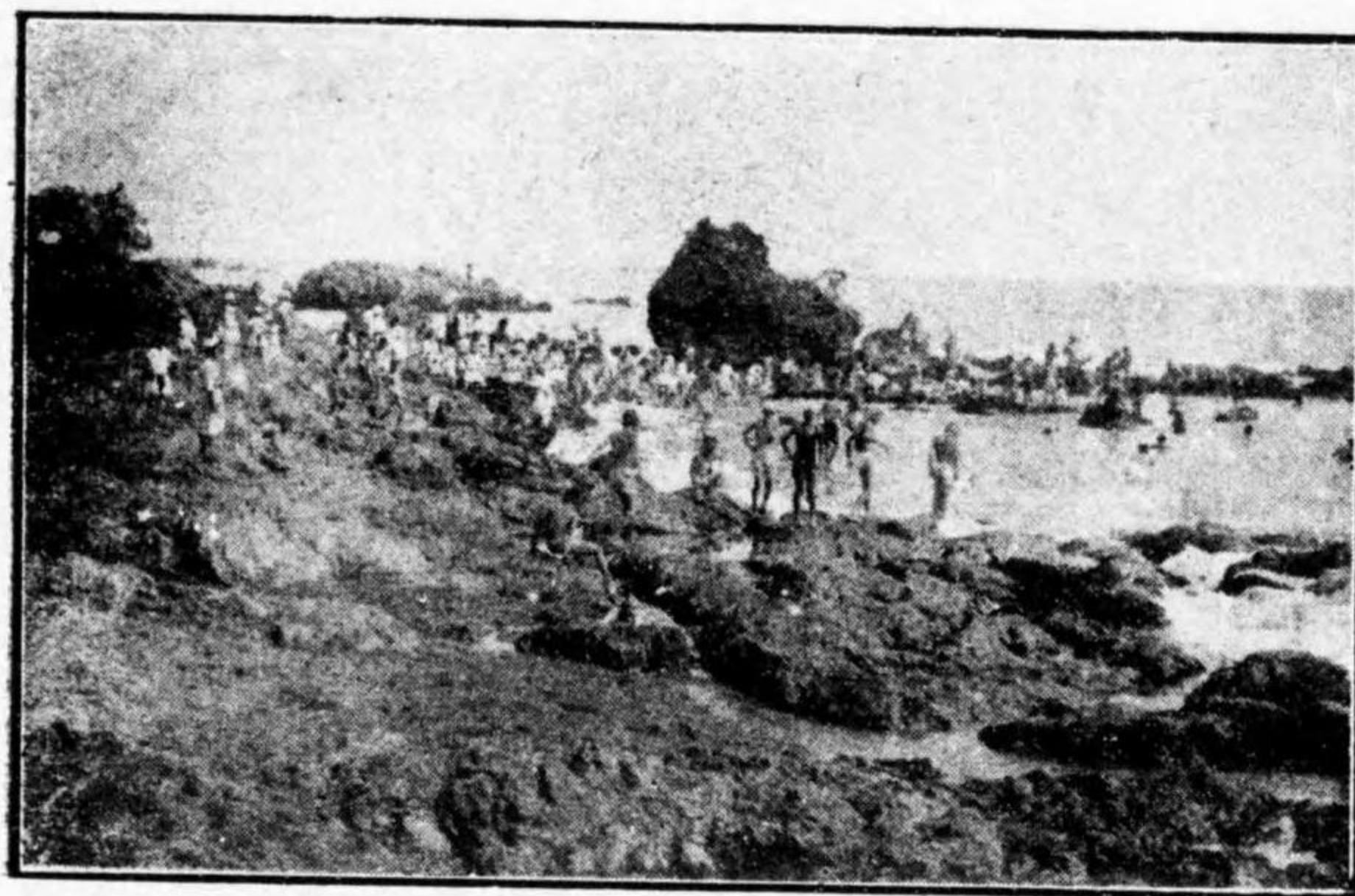

伊良湖岬戀ヶ浦海水浴場



伊良湖岬石門附近



會 頭
神 野 三 郎 君



副 會 頭
河 合 孜 郎 君

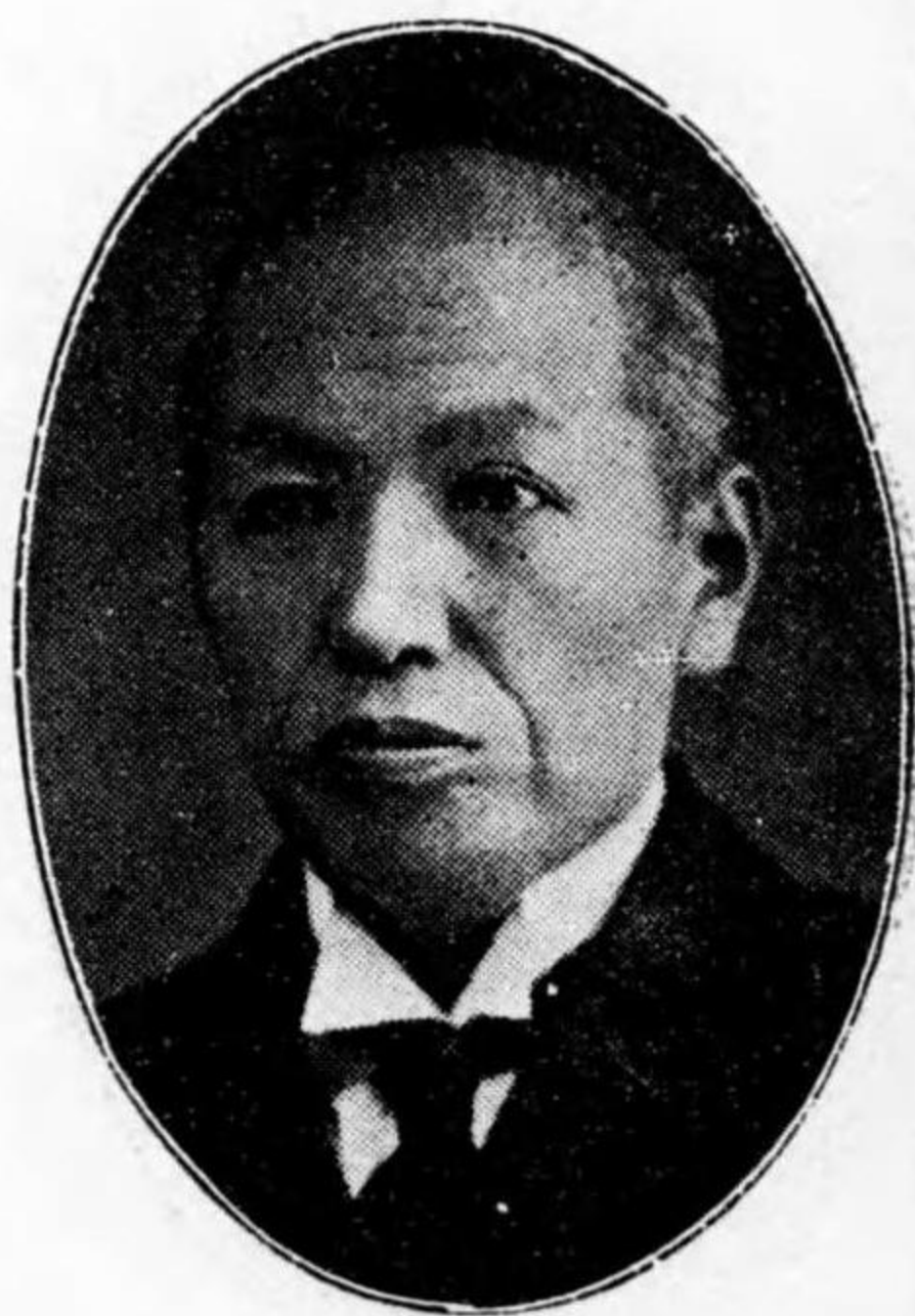

副 會 頭
山 本 安 太 郎 君

豐 橋 名 産

濱 納 豆

イガヤの
浜納豆

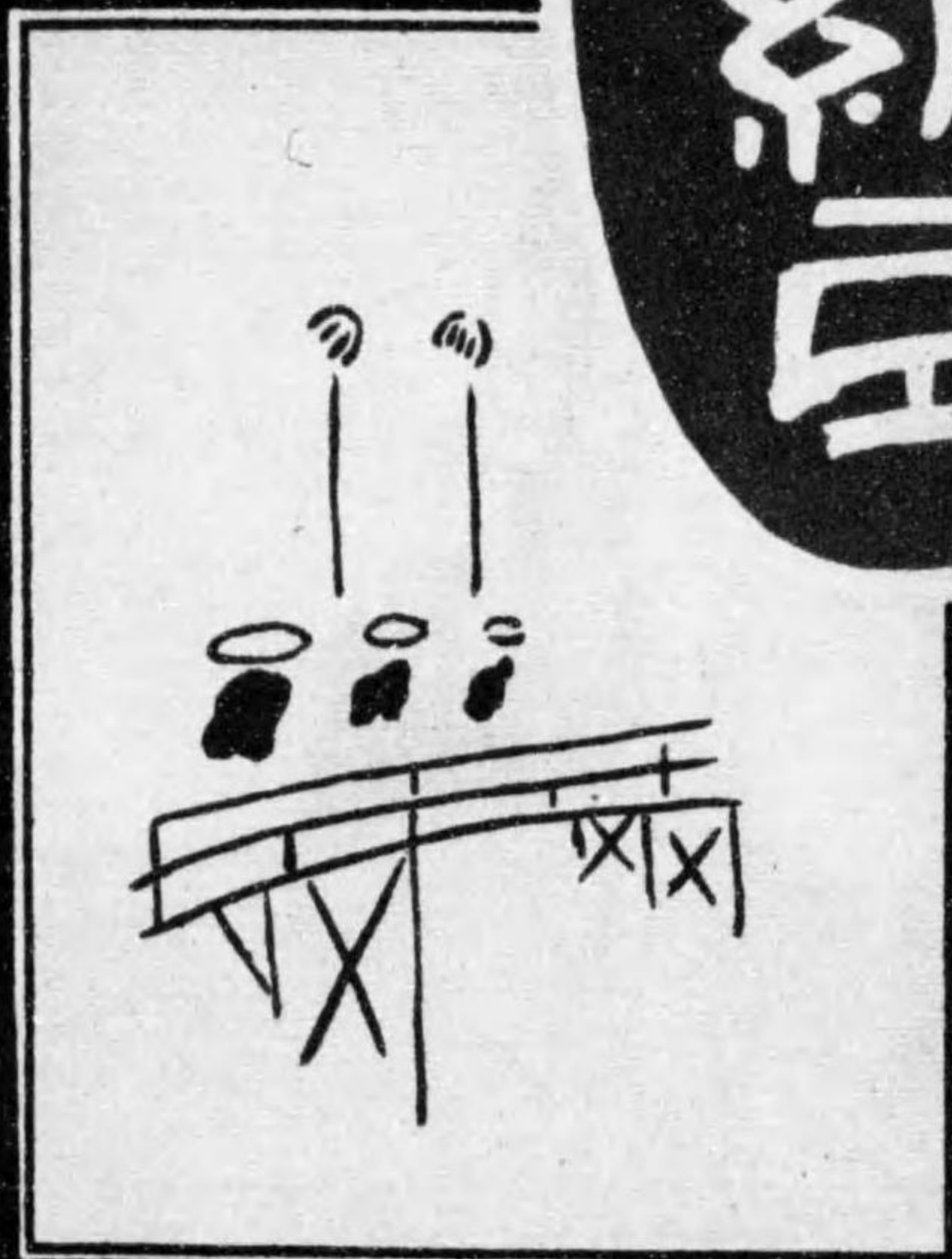

味 濱 噌 納 醬 油 釀 造 元

豐 橋 市 船 町

服 部 彌 八

電 話 二 〇 〇 八 番 二 〇 〇 九



員議常
君治末田山



員議常
君造助原氏

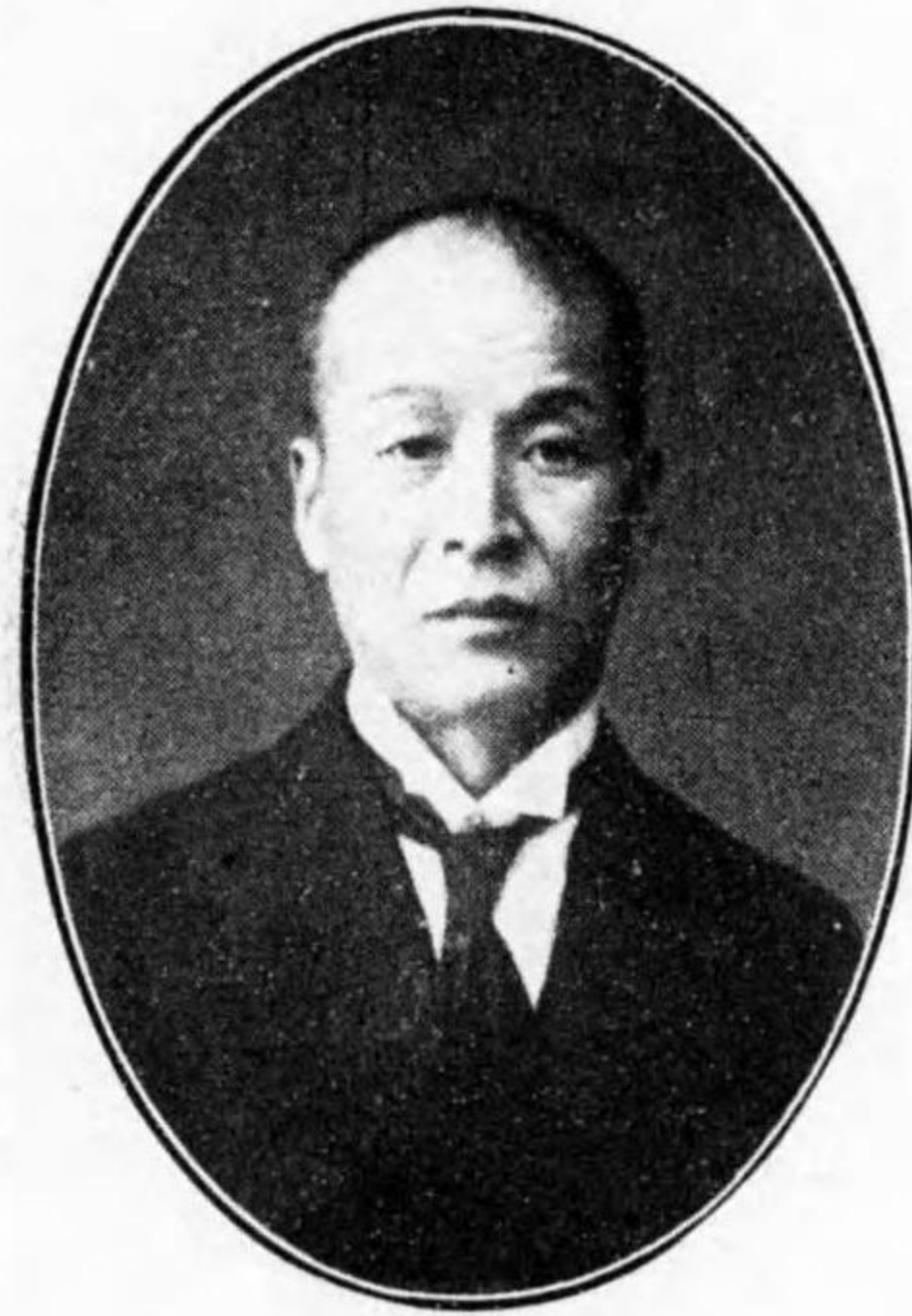

員議常
君郎太發藤加



員議常
君卓西今



員議常
君八權井白



員議常
君郎治淺井白



員議常
君作丈子金



員議常
君郎四藤合河



員 議
君 次 鷹 安 富



員 議
君 郎 次 蹟 川 石



員 議
君 良 太 藤 谷 福



員 議
君 郎 二 貞 田 山



員 議
君 平 嘉 田 熊



員 議
君 八 彌 部 服



員 議
君 治 賢 田 武

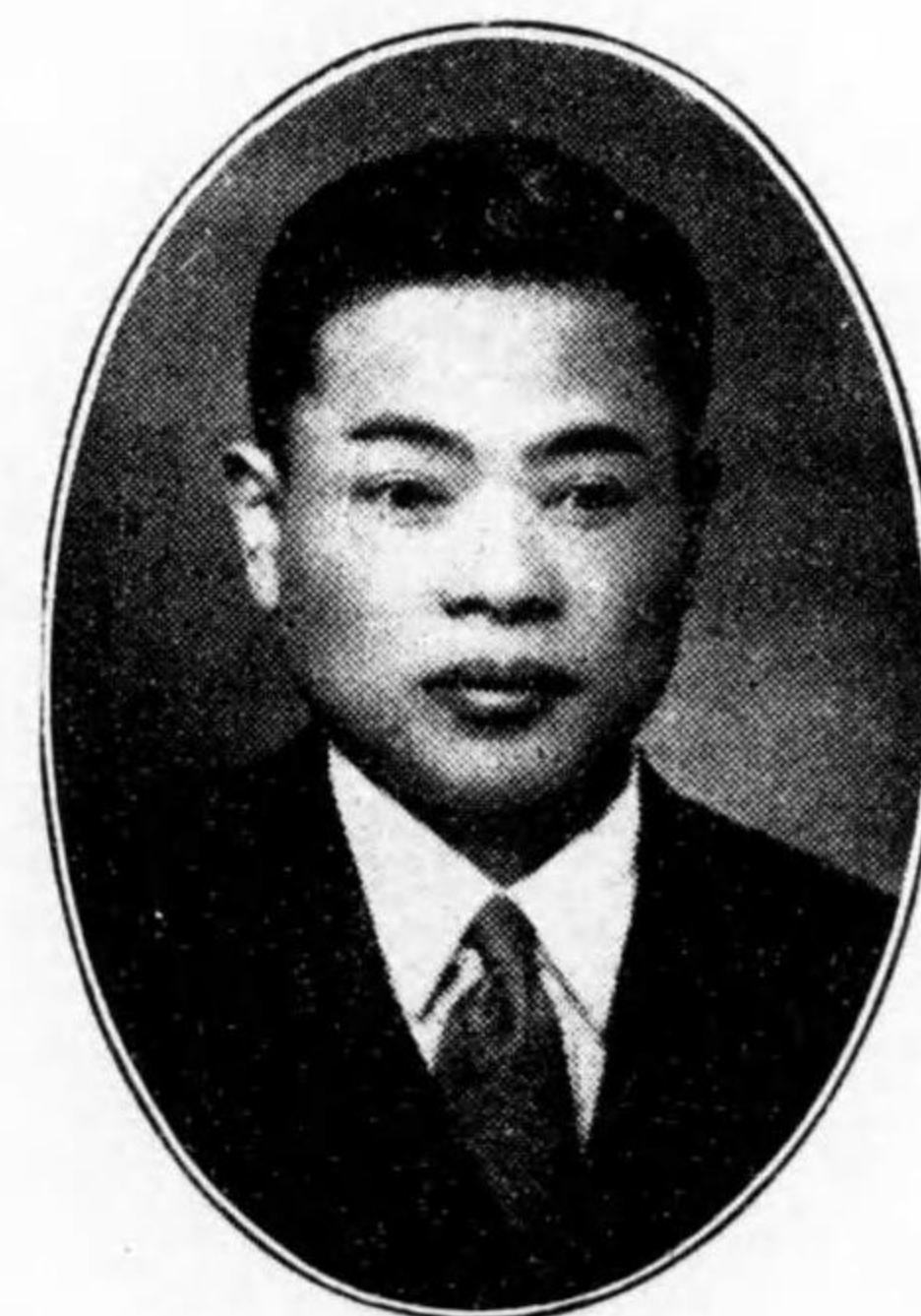

員 議
君 平 莊 木 鈴



員 議
君 郎 次 吉 崎 瀧



員 議
君 博 田 石



員 議
君 郎 太 磯 木 鈴



員 議
君 治 源 柳 高



員 議
君 藏 芳 田 山

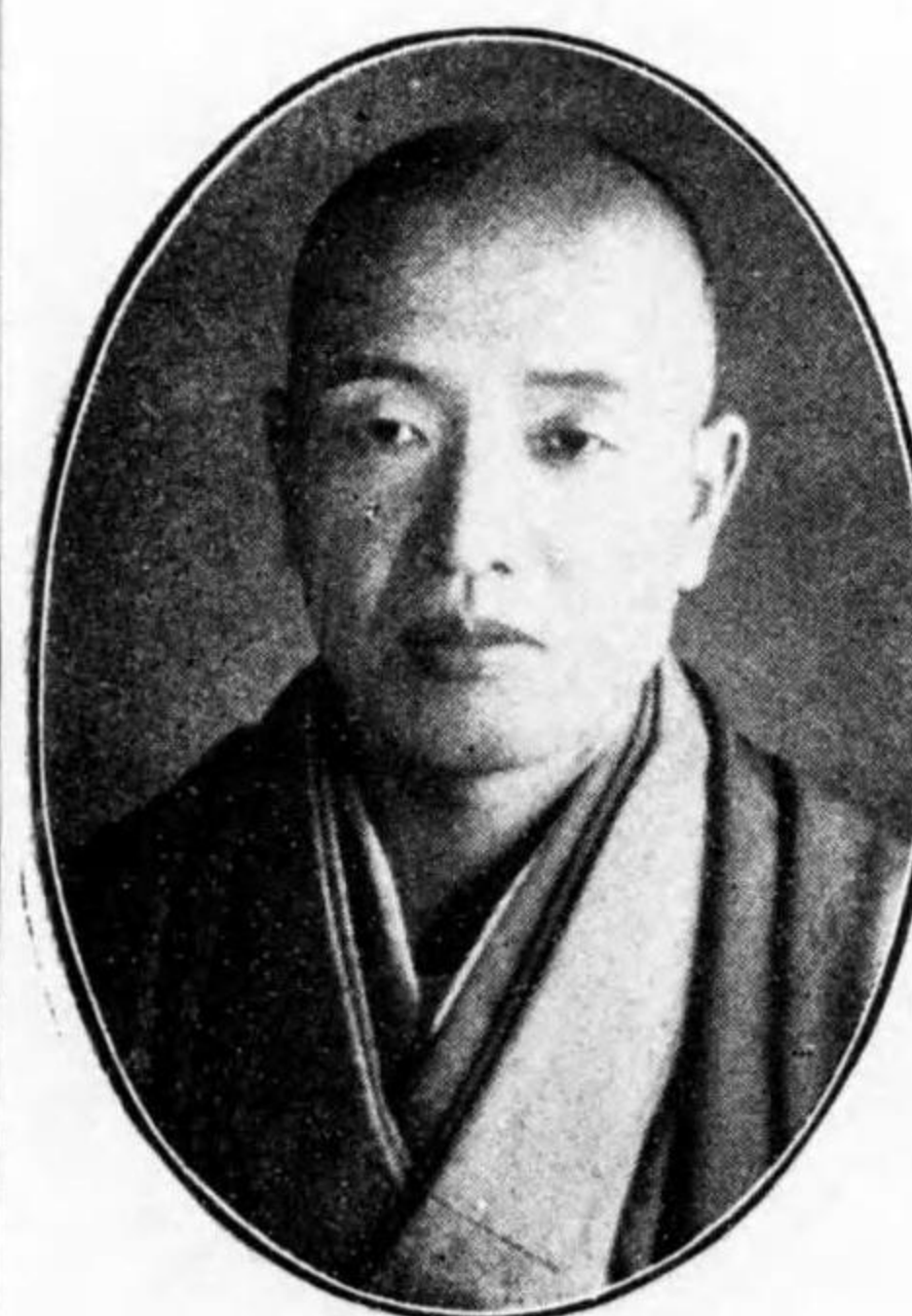

員 議
君 吉 繁 田 近

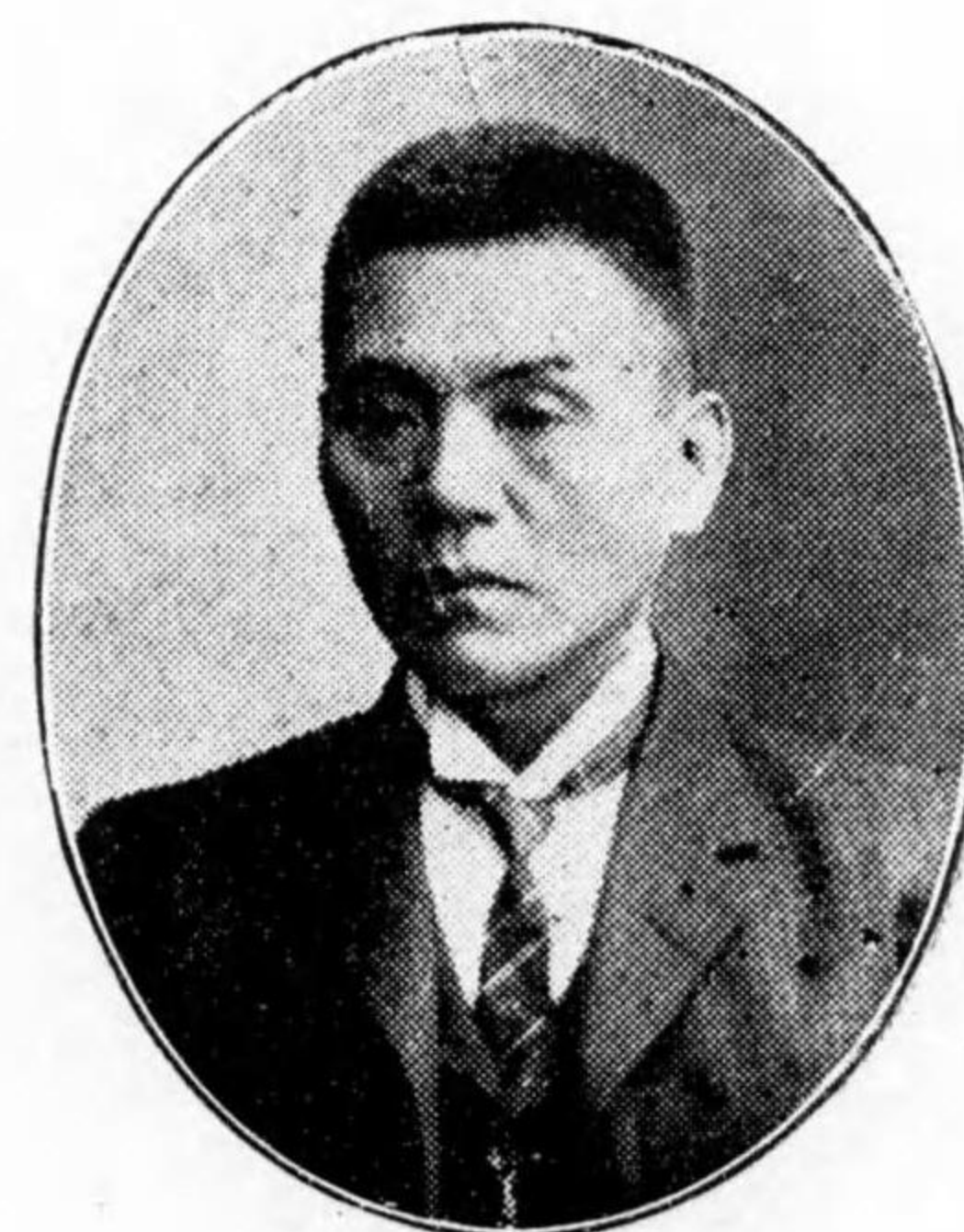

員 議
君 郎 三 丈 平 石

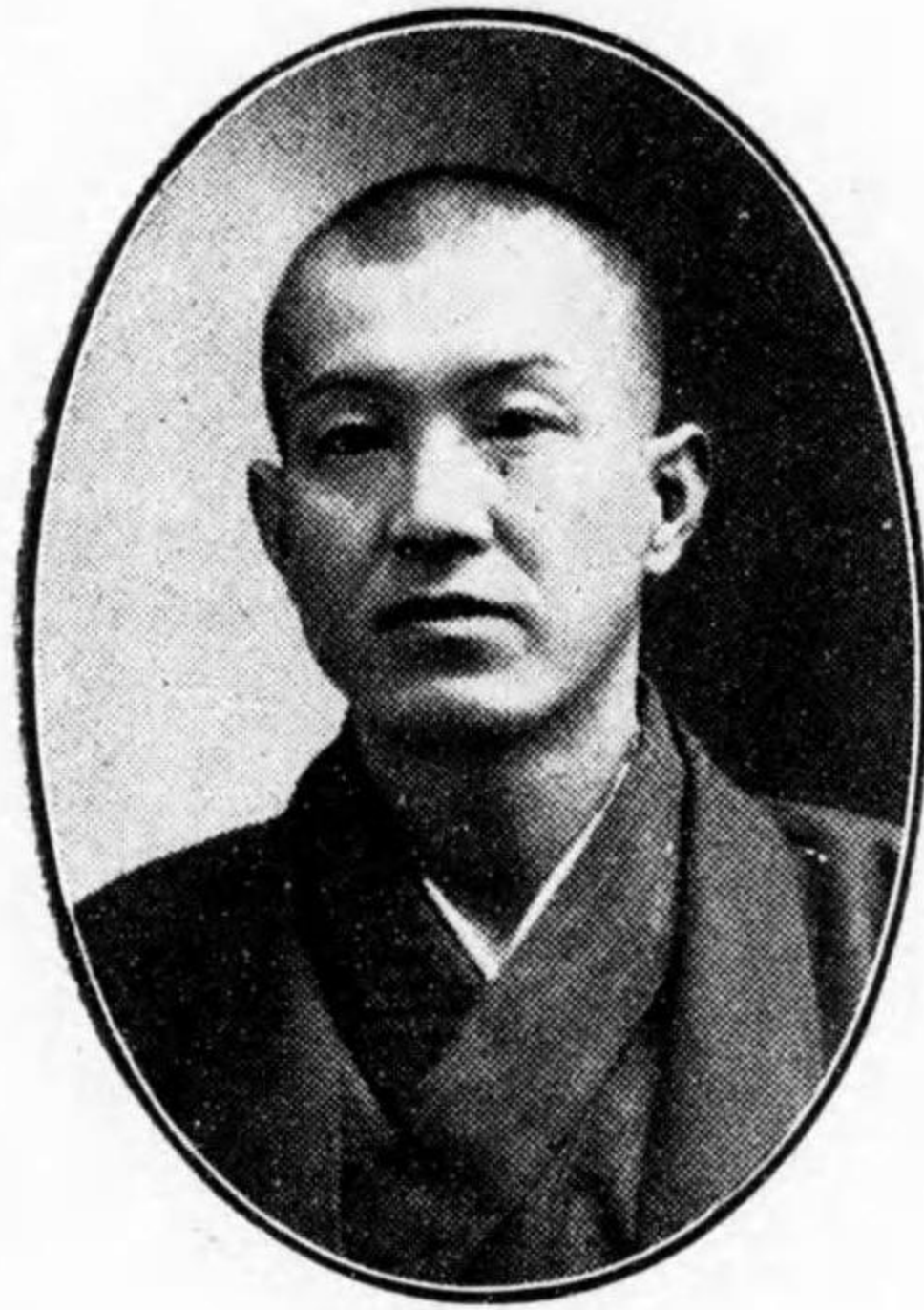

員 議
君 藏 銀 山 大



員 議
君 郎 太 福 泉 今



員 議
君 郎 鐵 山 杉



員 議
君 吉 與 田 池



員 議
君 郎 四 藤 田 倉



員 議
君 平 齋 藤 內



員 議
君 清 木 鈴

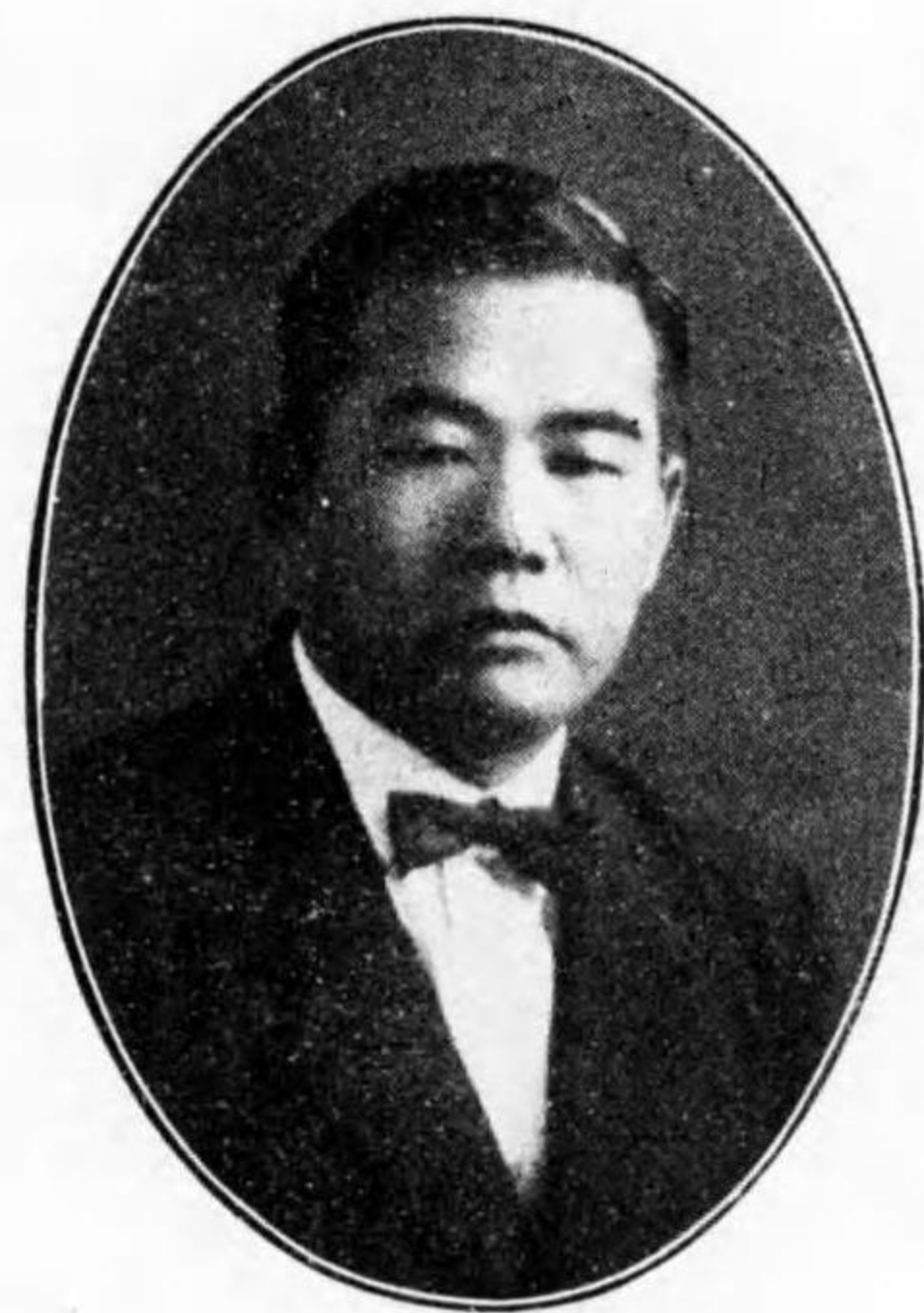

員 議
君 吉 定 林 上



員 議
君 郎 治 文 林



員 議
君 平 吉 本 來



事 理
君 衛 澄 木 鈴



員 議
君 郎 太 熊 水 清



員 議
君 郎 太 榮 田 野



問 顧
君 平 藤 茂 丸



問 顧
君 六 五 木 鈴

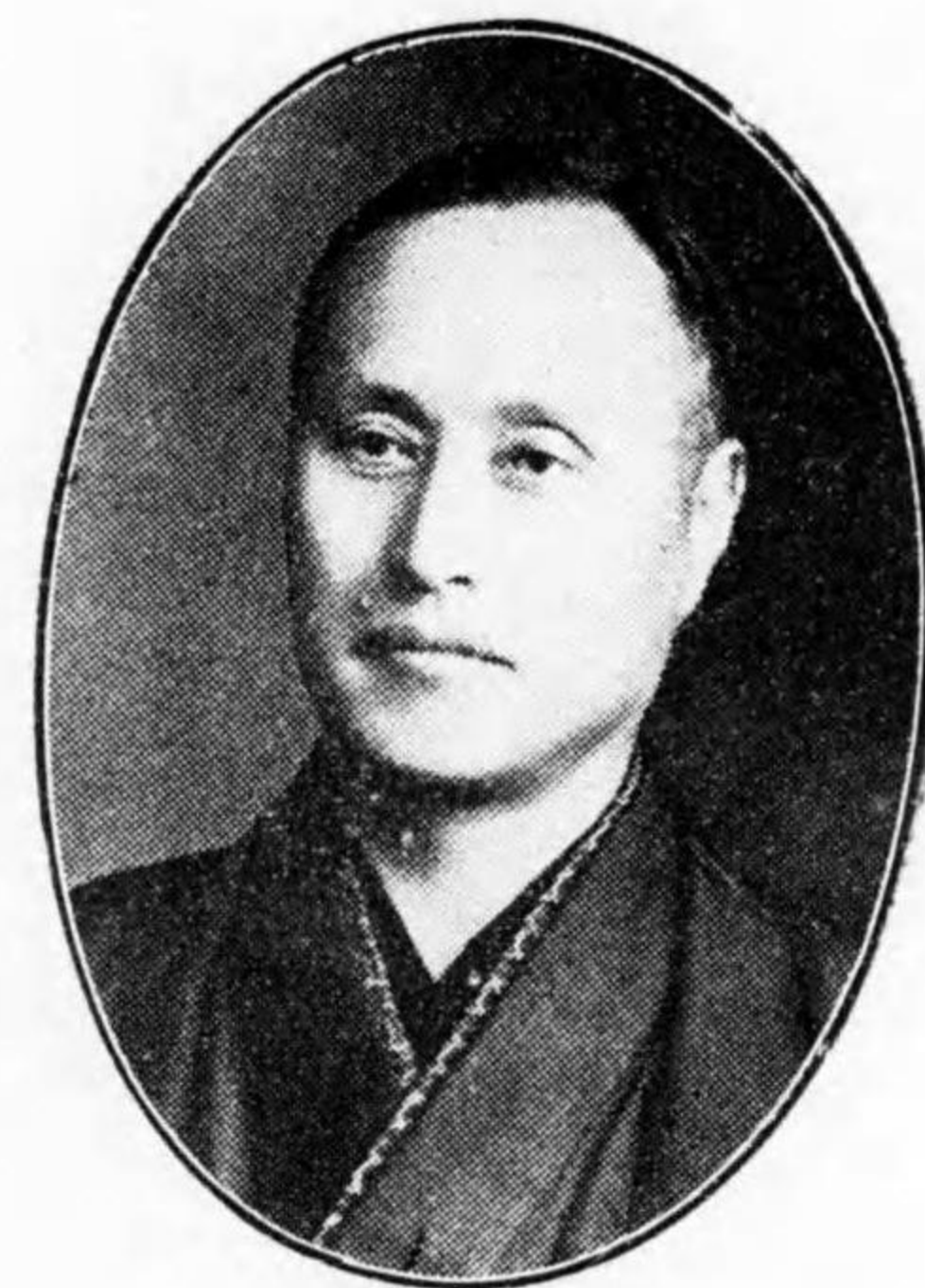

問 顧
君 六 喜 日 大



問 顧
君 治 元 谷 福



問 顧
君 藏 勝 井 部 田

生絲
製造

川

株式會社

石川組製絲所豐橋支店

豐橋市向山町字中畑
電話二二五四・二六八七番

長柄名産

吉田音頭

志香須賀



豊橋市小松路通り
松月堂
電話四七〇番

伊海のハキモノ

ぜひ一度御来店下さい
ませ
お値段は勿論のこと必
すお気に召す品がござ
います

ぎだふ・しはよと

伊海ハキモノ店

わんで・二五三番

御旅館

豐橋市 豐橋市 豐橋市 豐橋市 豐橋市 豐橋市 豐橋市 豐橋市 豐橋市 豐橋市

山田 ぼ田 岡田 大村 遠州 渥美 吉野 鈴野 朝野 熊野
 館 屋 屋 屋 屋 屋 屋 屋 屋 屋
 電二〇五五 電二一四三 電三一五五 電二六二二 電二八三九 電五三六四 電四八八五 電四七七一 電二六四五 電二四四四

關西市 關西市 關西市 關西市 關西市 關西市 關西市 關西市 關西市 關西市

京 崎 岡 米 小 島 小 島 小 島 小 島 小 島
 屋 屋 館 屋 屋 屋 屋 屋 屋 屋 屋 屋 屋
 電二四四六 電二一七八 電五二八一 電二二二八 電二〇三三 電二〇二一 電二一〇七 電三七七五 電二〇四八 電三一三五 電三一四五

新 土 景 創 利

豊橋電気株式会社

豊橋市花田町字東郷一二ノ一
 電話 二九六三番

電話 二五二〇番

最 上
味 噌 · 醬 油

登 錄

大

商 標

味 噌 醬 油 製 造 業

大 山 銀 會 藏

豐 橋 市 花 園 町
電 話 二 五 一 〇 番

玉 絲 用 座 繰 器 械
生 絲 用 繰 絲 器 械

製 絲 諸 器 械 製 作 所

豐 橋 市 曲 尺 手 町

伊 東 勇 一 郎

電 話 三 〇 四 八 番
振 替 大 阪 五 六 二 五 四 番

各國時計
貴金屬品
裝身具品



商 後

店

店主 永井綱太郎

豐橋市吳服町
電話二二五三番



日本製



Handwritten Japanese text, likely a signature or brand name, written vertically in a cursive style.

豐橋市 永井綱太郎

砂糖 麥粉 販賣

藤谷商店
 名古屋市西區傳馬町二丁目
 株式會社
 電話 本局 一三七〇番 三九四六番
 二九六六番 市外專用 本局六三番

藤谷商店
 豐橋市萱町
 株式會社
 電話 五〇〇四番 五〇三〇番

藤谷商店
 大阪市南區鹽町通二丁目二十九番地
 株式會社
 電話 船場 一八九一番 一八九二番
 市外專用 船場 二五番

東京福谷商店
 東京日本橋區箱崎町二丁目一八
 株式會社
 電話 船場 一六六一番 一六八八番
 市外專用 船場 一六五二番

味 噌 醬 油 釀 造 元



特 改

豐橋市 內藤齋

電話 二四二四番

おまちゃんゆ
公設モナカ
 和洋
菓 子 問 屋

商 標 **田** 商

山 橋 市 花 田 町 松 山
山 田 屋 本 店
 石 田 博
 電 話 二 五 四 〇 番
公 設 市 場 賣 場
 電 話 三 七 一 六 番

東京商谷商社
 東京市日本橋区本町一丁目一八番
 電話 二 五 八 三 番

豊橋市花田町東郷
 電話 二 九 六 三 番

水窪川水力電気株式会社

東京商谷商社
 東京市日本橋区本町一丁目一八番
 電話 二 五 八 三 番

豊橋市花田町東郷
 電話 二 九 六 三 番



福助足袋専門店

牧野履物店

豊橋市花園町
電話三五二二番

ながく保つあたたかい 冬の福助ふゆのふくすけが皆様みなさまの御用命ごようめいを待まちつて居ゐます

日本足袋株式会社三河國總代理店

綿布一式 裁縫品製造 卸商 山田貞次郎商店

豊橋市松葉町
電話三四四三番

調味界の王

平醫油を

米兼煉商

渥美郡田原町

野村重兵衛商店

電話 本 店 一〇番
第二工場 二二番
振替口座東京九九三二番

薬吉

吳服
太物

小野屋商店

豊橋市西新町

鈴木

電話 四一〇五番

清



資本金 貳千六拾萬圓
諸積立金 九百八拾六萬圓

株式會社

豊橋市札木町
名古屋銀行豊橋支店

電話 二三五〇・四三五〇番

實飯郡牛久保町

牛久保出張所

電話 豊川三二番

米雜穀商

おきや

近田繁吉

豊橋市旭町字旭
電話 三六七八番

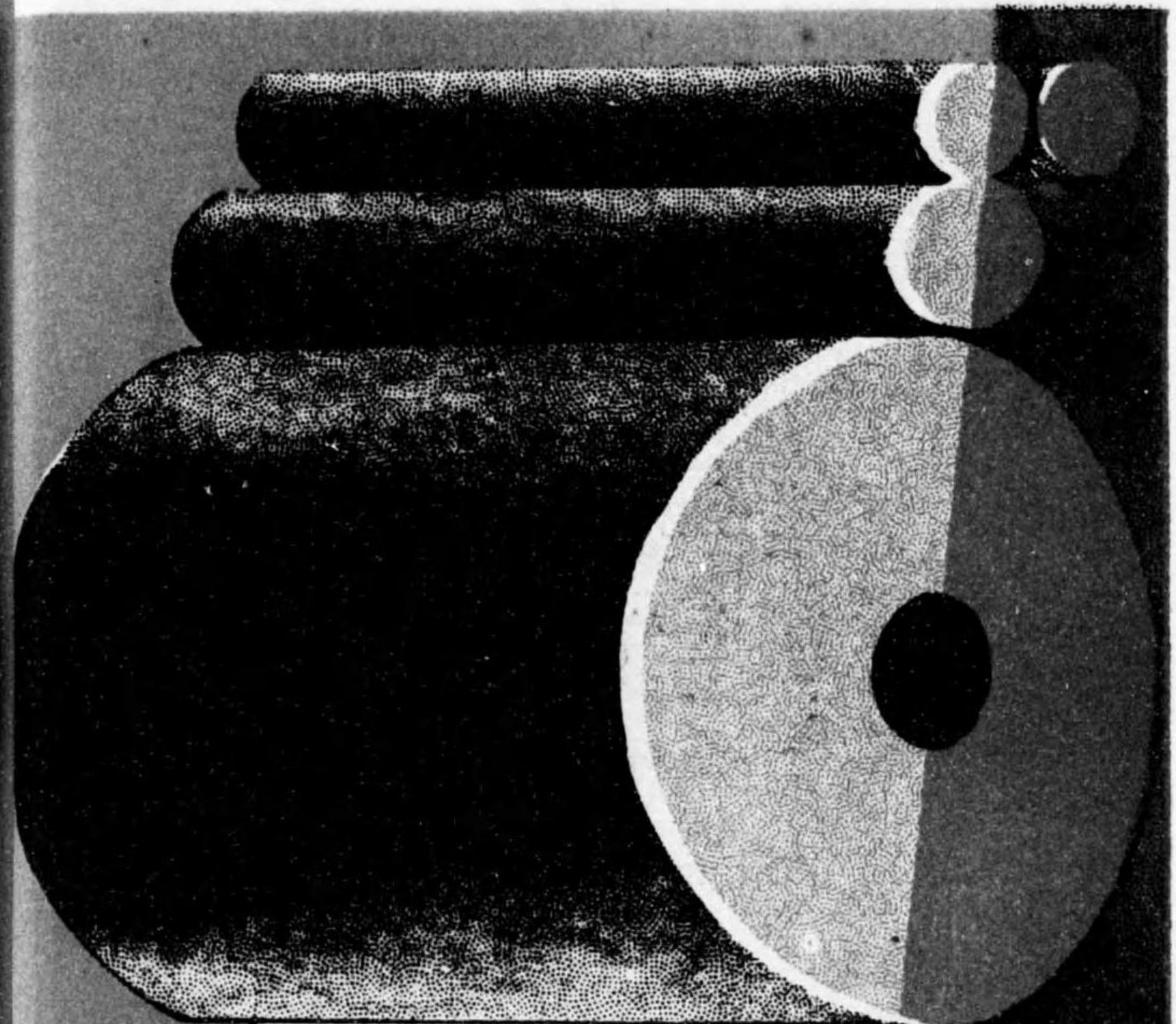

現代的スピードは合理化に
 依つて始めて可能です。
 製版に印刷にあらゆる點で
 合理化された完備せる當工
 場を是非御利用下さい。
 價格の低廉と優秀なる技術
 の點に於いて當所は最も大
 衆的印刷所であります。
 只管御用命をお待ち申して
 居ります。

豊橋市四八町(市役所前)

合名 藤田印刷所
 會社

電話 二七一六番
 振替東京二七四六八番

一本會議所は商工會議所事務權限に準據して經營するものであるから、商工業に關する各種の御意見
 等は何事に依らず申出でられたい。

一商品の産額・集散額・運輸交通及び金融状態等時々御報道を煩ししたい。

一商工業の状況調査材料蒐集等の爲本所員訪問の際又は書面で照會した節は特に御便宜を與へられた
 い。

一諸會社組合等で業務報告書御作成の節は其の都度御寄贈ありたい。

一商工業家各位で本會議所の照會・紹介又は證明書等を要せらる、場合は御遠慮なく申出でられたい。
 一商工業に關して紛議を生じたる場合は、御申出でにより仲裁判斷或は調停和解の勞を採ります

一本會議所には各方面から寄贈に係る商工業に關する有益なる圖書の備付があるから執務時間中は何
 時でも閱覽に供します。



豊橋商工會議所

商工會議所の機能

- 一、商工業に関する通報をする事
- 二、商工業に関する仲介又は斡旋をする事
- 三、商工業に関する調停又は仲裁をする事
- 四、商工業に関する証明又は鑑定をする事
- 五、商工業に関する統計の調査及び編纂をする事
- 六、商工業に関する製造物の設置及び管理をする事
- 七、其の他商工業の改善を圖るに必要なる施設をする事
- 八、商工會議所は商工業に関する事項に付行政廳に建議する事を得
- 九、商工會議所は行政廳の諮問に對し答申する事
- 十、行政廳は商工會議所に對し商工業に関する事項の調査を命ずることを得
- 十一、商工會議所は商工業者に對し商工業に関する統計其の他の調査を爲す爲必要なる資料の提出を求むることを得

豊橋商工業案内目次

總	說	沿革・地勢・氣象・富力・官公署及新聞社・隣接町村・その他統計	自一 至一五頁
財	政	市有財産・市債・市豫算・前年度との比較・主なる歳入出・負擔額・事業と財源・關係統計	自一〇 至四〇頁
商	工	營業別とその分布・重要物産・工業施設と農業方面・商業と資本の活動・金融と勞働賃金	自四一 至四四頁
調	査	統計	自四五 至九七頁

主要物産・豊橋市内諸物價卸値段段・同日用品小賣値段・同勞働賃金表・玉絲産額・生絲産額・
 豊橋繭取引市場取引高・豊橋倉庫出入貨物・豊橋市酒類査定高・同織物査定高・豊橋市炭酸
 瓦斯含有清涼飲料水移出高・豊橋市内組合銀行營業概況・電燈數・電動機取付臺數及馬力數・
 電線路・瓦斯・豊橋米穀取引所取引概況・實物米取引高・市内投宿人員

豊橋市内諸會社

自九八頁
至一二二頁

商工業者人名

自一二三頁
至一二九頁

個人營業收益種類別表・第三種所得種類別表

自二四一頁
至二四六頁

交通と通信

自二四六頁
至二六三頁

交通施設・市民經濟・都市の膨脹・通信狀況・産業生活の充實・その他統計

宗教教育

自二六四頁
至二七六頁

教育機關・學級數と児童數・秀才教育施設・宗教心の陶冶・神社と寺院

社會事業

自二七七頁
至二七八頁

研究調査項目・社會的疾患・都市改良の根本義・共同責任の觀念

土木衛生

自二七九頁
至二八一頁

地方開發・都市計畫

名勝舊蹟

自二八一頁
至二八七頁

今橋城・戸田今川の争闘・家康と織田氏・城主の交代・最後の藩主・舊城址・仁連木城・其の來歴と宗光・重貞の戦死・天正の戦・康長の戦功・豊川の清流・古名色々・橋梁移轉・地子御免・貨物の運上・舊幕時代の湊

豊橋名代行事

自二八七頁
至二八八頁

笹踊・煙火・鬼祭

附近町村を探ねて

自二八八頁
至二九四頁

豊川鳳來寺田口鐵道沿線・豊橋以西・豊橋以東・渥美電鐵沿線渥美半島・八名郡及下地方面

豊橋市内諸組合

自二九四頁
至三〇一頁

豊橋市内娛樂場

自三〇三頁

辨護士・計理士・衆議員議員・愛知縣會議員
所得調査委員・都市計畫愛知地方委員・全臨時委員

自三〇四頁
至三〇八頁

市會議員	自三〇九頁
商工會議所議員・顧問・役員・職員	自三一六頁
商工會議所沿革	自三一六頁

商工業業者人名

第一類 穀類・肥料・飲食品料・料理	
1 米・麥・雜穀・飼料	一三三
2 肥料	一三七
3 小麥粉・雜粉	一三六
4 砂糖・冰糖	一三六
5 菓子・餡・餡・いら粉	一三九
6 清涼飲料水	一四三
7 氷	一四三
8 酒・味噌・溜・酢	一四五
9 溜醸造	一四〇
10 茶及茶道具	一四二
11 牛豚肉鶏肉生鶏及鶏卵	一四二
12 鮮魚及川魚	一四三
第二類 被服・全材料及附屬品・染色	
1 繭問屋	一三三
13 海産物製品	一四一
14 漬物・佃煮・罐詰	一四二
15 青物・果物・乾物・罐詰	一四六
16 豆腐・油揚	一五〇
17 蒟蒻・蕨	一五〇
18 料理・席貸	一五一
19 飲食・仕出し	一五五
20 鰻料理	一五九
21 西洋料理	一五九
22 洋食料品・洋食器	一六〇
23 餛飩・蕎麥	一六一
2 生絲製造	一五五
3 玉絲製造	一五六
4 生絲玉絲問屋	一五六
5 屑繭生皮亭	一五七
6 麻真田製造・麻糸連續	一五七
7 綿・蒲團・蚊帳	一五七
8 糸類・撚絲	一五七
9 吳服・太物・モスリン	一五七
10 織布業	一五七
11 和服裁縫	一五七
12 洋服	一五七
13 消防服・防水マント・日覆	一五七
14 洋物・洋品雜貨類	一五七
15 帽子製造	一五七

16	化粧品・小間物	一八一
17	袋物・眼鏡	一八三
18	髷製造	一八四
19	靴・靴・馬具	一八四
20	履物各種・和傘	一八五
21	和傘・國旗	一八七
22	染物・洗張・悉皆	一八七
23	西洋洗濯	一八八
24	陸軍用達雑品	一八九

第三類 油・薬・染料・塗料・燃料

1	油類	一九〇
2	藥品・藥種・染料・塗料	一九〇
3	石炭・コークス	一九二
4	薪炭・煉炭・コークス	一九三
5	硝子器具・板硝子	一九四

第四類 金屬・全製品・機械器具・娛樂器具

6	左官材料・セメント・石灰	一九五
7	石材・石材加工	一九五
8	陶磁器・硬質陶器・タイル 瓦・煉瓦・土官	一九五
1	金物・刃物及農具	一九七
2	鐵工・鍛冶	一九九
3	時計・全附屬品・貴金屬	一九九
4	機械器具(製絲・精米・製材用)	二〇〇
5	電氣機械器具・ラゲオセ ット・電氣工事請負	二〇一
6	理化學器・醫療器・齒科材 料	二〇三
7	自轉車・オートバイ及自 動車修繕	二〇三
8	車製造	二〇四

第五類 其他ノ物品取扱業

9	樂器	二〇四
10	玩具・運動具	二〇五
1	書籍・雜誌・文房具	二〇七
2	紙・帳簿	二〇八
3	團扇・ホル箱・荷札	二〇八
4	荒物・雜貨	二〇九
5	竹	二一〇
6	木材・製材	二一〇
7	建具・家具・指物	二一三
8	藤椅子・寢臺・乳母車	二一四
9	疊製造・疊表・莫座	二一四
10	麻苧・漁網・ロープ・船具	二一五
11	看板製作・ペンキ塗	二一五
12	古物	二一五
13	漆器・佛具	二一六

第六類 特殊商工業

14	葬具	二二六
15	籠製造	二二七
16	桶製造	二二七
17	樽	二二八
18	銃砲・火藥・煙火	二二八
19	箱・函	二二八
20	際物	二二九
21	種子	二二九
1	請負(土木・建築)	二三二
2	砂利採取販賣	二三三
3	保險代理	二三三
4	火災保險	二三四

5	倉庫	二三四
6	家屋賃貸	二三五
7	取引所	二三五
8	瓦斯	二三五
9	鹽元賣捌	二三六
10	運送・貨物運輸	二三六
11	自動車旅客運輸	二三六
12	電燈・電力供給	二三七
13	電氣鐵道	二三八
14	銀行	二三八
15	周旋(土地)	二三九
16	紹介(藝・娯遊)	二三九
17	金錢貸付	二三〇

18	質屋	二三三
19	株式問屋(有價證券)	二三三
20	取引員	二三四
21	旅館	二三五
22	寫真	二三七
23	活版・石版・印刷	二三八
24	貨ホート・貨船	二三八
25	驛賣店・驛構内立賣	二三九

ラザオセツト
 心
 う
 魚 鰻 鰻 鰻
 料 理
 運 動 具
 團 扇
 乳 母 車 ・ 籐 椅 子
 請 頁 (土 木 ・ 建 築)
 送
 の
 農 具 ・ 金 物

四ノ5
 一ノ1
 一ノ12
 一ノ20
 一ノ23
 四ノ10
 五ノ3
 五ノ8
 六ノ1
 六ノ10
 四ノ1

果 物 ・ 青 物
 屑 繭 ・ 生 皮 苧
 靴 ・ 鞆
 車 物 ・ 襪
 屑 物 ・ 襪
 薬 品 ・ 薬 種
 萬 年 筆
 繭 問 屋
 麻 苧 ・ 漁 網 ・ ロ ー プ
 麻 糸 連 續 ・ 麻 眞 田
 け
 鶏 卵 ・ 鶏 肉
 化 粧 品 ・ 小 間 物

一ノ15
 二ノ5
 二ノ19
 四ノ8
 五ノ12
 三ノ2
 二ノ1
 五ノ1
 五ノ10
 二ノ6
 一ノ11
 二ノ16

下 駄 ・ 齒 板 ・ 履 物
 藝 ・ 娼 妓 紹 介
 扶 ・ 藁 蓆
 蒲 團 ・ 蚊 帳
 太 物 ・ 臭 服
 袋 物 ・ 眼 鏡
 鉢 力 細 工 ・ 金 物
 文 房 具 ・ 書 籍
 筆 具
 船 具
 古 着 ・ 古 道 具
 佛 具 ・ 漆 器
 米 ・ 穀 類

二ノ20
 六ノ16
 一ノ17
 二ノ7
 二ノ9
 二ノ17
 四ノ1
 五ノ1
 五ノ1
 五ノ10
 五ノ12
 五ノ12
 五ノ13
 一ノ1

紙
 家 具 ・ 建 具 ・ 指 物
 看 板 製 作 ・ ペ ン キ 塗
 籠
 火 災 保 險
 火 災 銃 砲
 家 屋 ・ 土 地 貸 貸
 瓦 斯
 貨 物 運 輸
 貨 物 自 動 車
 金 貨
 株 式 間 屋 (有 價 證 券 賣 買)
 活 版 ・ 印 刷
 貸 埠 頭 ・ 貨 船
 よ
 養 鶏 飼 料

五ノ2
 五ノ7
 五ノ11
 五ノ15
 五ノ18
 六ノ4
 六ノ6
 六ノ8
 六ノ10
 六ノ10
 六ノ17
 六ノ19
 六ノ23
 六ノ24
 一ノ1

洋 食 料 品 ・ 洋 食 器
 洋 服
 洋 物 ・ 洋 品 ・ 雜 貨
 た
 溜
 卵 ・ 鶏 肉
 玉 絲 製 造
 玉 絲 問 屋
 足 袋
 タ イ ル ・ 陶 磁 器
 竹 筍
 算 具
 建 具 ・ 指 物
 疊
 樽
 種 子 ・ 蠶 卵 紙

一ノ22
 二ノ12
 二ノ14
 一ノ9
 一ノ11
 二ノ3
 二ノ4
 二ノ14
 三ノ8
 五ノ5
 五ノ7
 五ノ7
 五ノ9
 五ノ17
 五ノ21

煉 炭 ・ 薪 炭
 煉 瓦 ・ 土 管 ・ 瓦
 そ
 蕎 麥 ・ 罌 餈
 染 物 ・ 洗 張
 葬 具
 倉 庫
 つ
 漬 物 ・ 佃 煮
 ね
 撚 絲 ・ 糸 類
 ら

三ノ4
 三ノ8
 一ノ23
 二ノ22
 五ノ14
 六ノ5
 一ノ14
 二ノ8

味噌・醬油・溜	眼鏡・袋物	有價證券賣買	金錢貸付	銀行	際	漁網・船具	機械器具	貴金屬・時計	揮發油・油類	生皮・芋・屑	生絲問屋	生絲製造		
一ノ八	二ノ一七	六ノ一九	六ノ一七	六ノ一四	五ノ二〇	五ノ一〇	四ノ六	四ノ五	四ノ四	三ノ一	二ノ五	二ノ四		
砂利採取	銃砲・火藥	漆器・佛具	白木・製材	書籍・雜誌	自動車修繕	自轉車・オートバイ	齒科材料	薪炭・煉炭・コークス	悉皆・染物・洗張	消防服	仕立・和洋裁縫	仕出し・飲食	醬油・味噌	飼料・雜穀
六ノ二	五ノ二一	五ノ一八	五ノ一三	五ノ六	五ノ一	四ノ七	四ノ六	三ノ四	二ノ二二	二ノ一三	二ノ一一	一ノ一九	一ノ八	一ノ一
清涼飲料水	モスリン・吳服	モビール油・油類	木材・製材	肥料	日覆・防水マント	肥料	寫眞	質屋	紹介(藝妓)	周旋(土地)	自動車旅客運輸	鹽元賣捌	殖産	
一ノ六	二ノ九	三ノ一	五ノ六	一ノ二	二ノ一三	一ノ二	六ノ二二	六ノ一八	六ノ一六	六ノ一五	六ノ一四	六ノ一三	六ノ一六	

蹄鐵・鐵工	驛賣店・構内立賣	莫蔴・疊表	古物	コークス・煉炭・薪炭	國旗・和傘	小問物・化粧品	吳服・太物・モスリン	蔦	昆布製造・海産物製品	氷砂糖・砂糖	小麥粉・雜粉			
四ノ二	六ノ二五	六ノ二五	五ノ九	五ノ一四	二ノ二一	二ノ一六	二ノ九	一ノ一七	一ノ一三	一ノ四	一ノ三			
網・ロープ・船具	麻苧・漁網・ロープ	荒物・雜貨	油類	洗張・染物	麻真田・麻糸連續	油揚・豆腐	青物・果物	館	鈴・菓子	鐵工・鍛冶	電氣機械器具	電氣工事請負	電燈・電力供給	電氣鐵道
五ノ一〇	五ノ一〇	五ノ四	三ノ一	二ノ二二	二ノ六	一ノ一六	一ノ一五	一ノ六	一ノ五	六ノ一三	六ノ一三	四ノ五	四ノ五	四ノ二
牛・豚肉	砂利採取販賣	蠶種	指物・家具	雜貨・荒物	酸素容接・鐵工	左官材料	裁縫	魚	酒	砂糖・氷砂糖	雜粉・小麥粉	雜穀・米・麥	雜穀・米・麥	雜穀・米・麥
一ノ一	六ノ二	五ノ二一	五ノ七	五ノ六	五ノ四	三ノ六	二ノ一	一ノ八	一ノ四	一ノ三	一ノ一	一ノ一	一ノ一	一ノ一

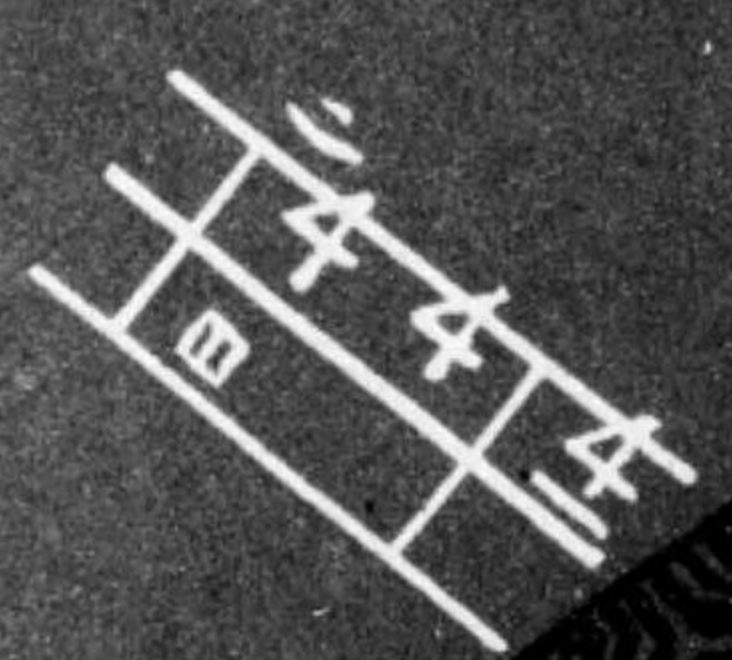

琴三味線
太鼓小鼓
其他
諸邦樂器

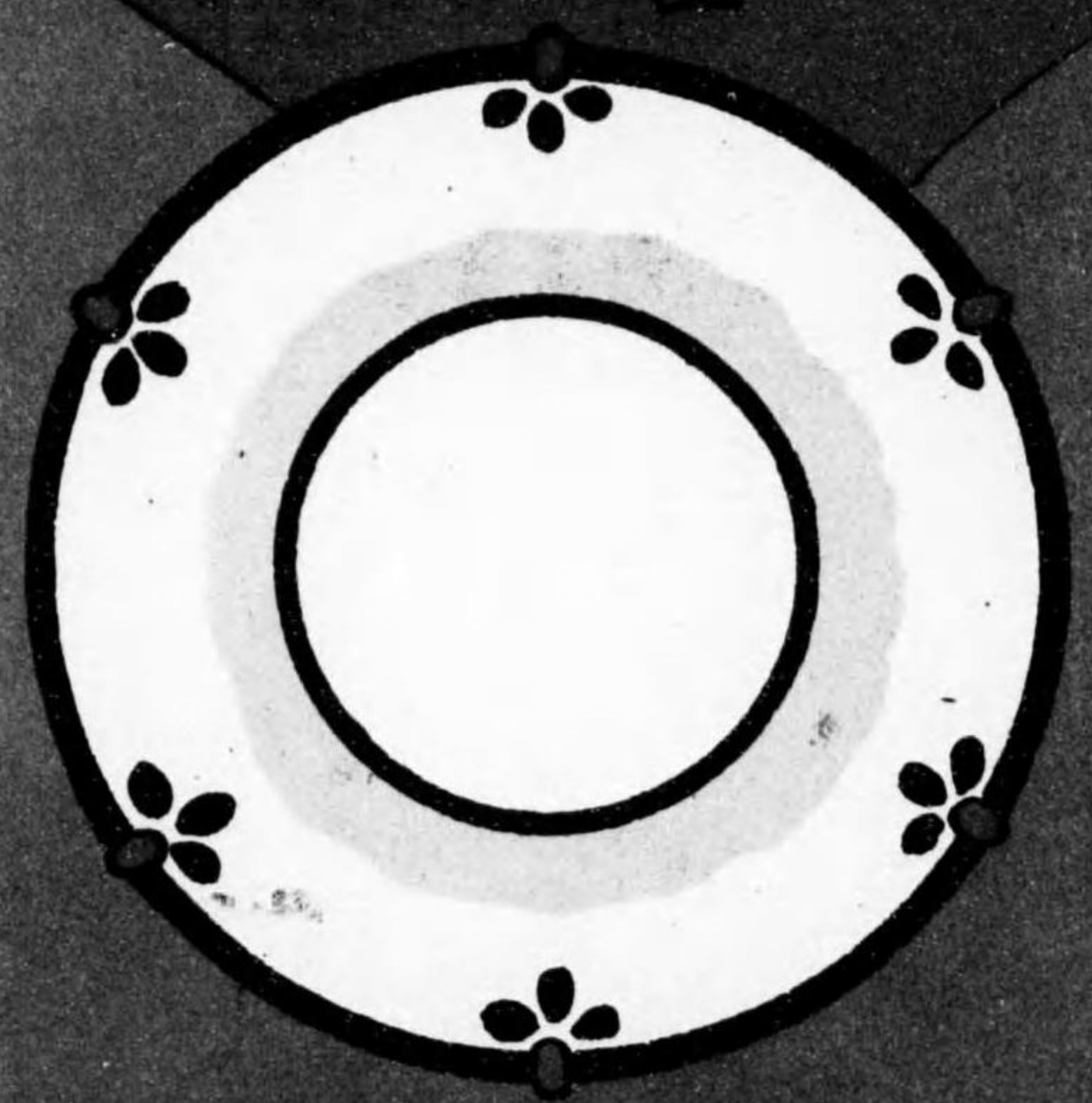

道新板西八西市橋豊
店器樂屋村中
番九七四五話電
番七二八六一屋古名替派

鮮魚・川魚
席貨
西洋料
西洋洗灌
石油類
染料・塗料
石炭

一ノ12
一ノ18
一ノ21
二ノ23
三ノ1
三ノ2
三ノ3

セメント・石灰
石材・石材加工
製絲
精米
製材
製材
西洋家具
船具・ロープ・漁網

三ノ6
三ノ7
四ノ4
五ノ6
五ノ7
五ノ10

資本金 壹千五百萬圓

豊橋市本町



株式會社 愛知銀行 豊橋支店

電話

三三三番
三一三番
三一三番

豊橋市下地町

同

下地出張所

電話

五三九七番

豊橋商工案内

總説

沿革—地勢—氣象—富力—官公署及新聞社—隣接町村—其他統計

東海道五十三次の一として名高かつた吉田の宿が、豊橋に改稱されたのは明治二年六月であるが、彼の吉田と呼ばれた頃の戸口は一體の位有つたであらうかと言ふに、昔から吉田の二十四ヶ町と言つて徳川三百年の間に變りの無かつた如く、戸數にも左程の増減を見なかつた。貞享五年に一千戸のものが、寛永七年に一千十二戸、寶政十年に一千二戸と言ふ實況である。尤も此の以前即ち寛永四年に大地震があつて、總戸數一千十一戸の内、全潰戸數二百十戸、半潰戸數二百六十六戸で、外に死者十一人も出した事であるからだとしても、極めて其の増加率の少かつたのは事實である。随つて人口も亦弘化元年に男女合せて五千五百四十五人であつたものが、其の翌年には十人を減じ、嘉永元年に至つて五千五百九十九人と言ふ數を示して居る。然るに明治二十二年初めて自治制を實施された當時には今の豊橋市の區域

は豊橋町、豊橋村、花田村、豊岡村の一町三ヶ村であつた。其の内豊橋町に屬する戸數は三千五百九十
七戸、人口一萬二千三百三十九人を算し、夫れから明治二十八年一月に豊橋町と豊橋村の合併が行はれ
明治三十九年七月更に花田、豊岡の二村も之れに合併し、續いて同年八月市制施行地となつたのである
が、當時の戸數は九千九百戸、人口三萬七千六百三十五人であつたが、明治四十一年十一月第十五師團
の設置により膨脹し、翌四十二年には戸數一萬一千七百五十九戸、人口四萬四千六百八十七人となり大
正九年の國勢調査では人口六萬五千六百六十三人であつたのが、五年後の大正十四年に於ける中間國勢調
査では八萬二千三百七十一人、昭和五年十月の第二回國勢調査には九萬八千五百五十五人を數ふるの狀
態に至つたのである。師團廢止も大なる影響なく、蠶絲業の著しい發達に依り將來益々發展の趨勢を示
して居る。更らに本年九月一日より、隣接町村寶飯郡下地町、渥美郡高師村、牟呂吉田村、八名郡下川
村、石巻村大字多米等を合併し、茲に人口拾四萬を擁する大豊橋市が實現するに至つた。

斯くて我が豊橋市は三河の東南に位し、今や北は寶飯郡豊川町、牛久保町、小坂井町、東は八名郡石
巻村、靜岡縣知波多村、渥美郡二川町、南は渥美郡高豊村、老津村等に境を接し、西は渥美灣に而して
ゐる。位置は東經百三十七度二十三分五十四秒、北緯三十四度四十四分三十八秒である。地勢は概ね平
坦であるが、一般的に云へば、東部より西部へ傾斜し、東西及び南北の距離は共に夫々約三里、總面積

六・八一七方里を有し、東三平野樞要の地點を占めてゐる。地質は豊川に沿ふた市の低地は概して沖積
層であるが、市街の大部分は高地で多くは古生層である。氣象は其の年によつて多少の差はあるが、昨
年の調べに依るに最も暑さの厳しい七・八月の二七・六乃至二一・九、最も寒い一・二月が一・四乃至一・六
で、之れを平均するに七・八月の二四・六乃至二七・八と一・二月の四・九乃至五・四が普通の溫度で、降雪
結霜等を見るは極めて稀であつて、年内を通ずるに天氣晴朗寒暑中和の天恵に富み、全國有數の健康地
として、住居を此の地に移すものも尠くないのである。

舊豊橋市は四十一組の町即ち

船町…湊町…上傳馬町…松葉町…本町…札木町…關屋町…魚町…指笠町…三浦町…花園町…新錢町…新川町…中
柴町…萱町…吳服町…曲尺手町…鍛冶町…下町…西八町…中八町…東八町…清水町…神明町…紺屋町…手間町…
吉屋町…飽海町…旭町…東新町…西新町…談合町…中世古町…向山町…岩田町…岩崎町…飯村町…三ノ輪町…瓦
町…東田町…花田町

等に區劃されてゐたが、今回の合併により次の七十個町を加へ百一十個町となつた。

○舊下地町の區域…下地町…大村町…長瀬町…清須町…下五井町…瓜郷町…横須賀町…川崎町

○舊下川村の區域…牛川町…下條西町…下條東町…院之子町

○舊牟呂吉田村の區域…北島町…菰口町…野田町…三ツ相町…吉川町…馬見塚町…高洲町…小向町…新榮町…富

久編町：青竹町：吉前町：往完町：神野新田町：牟呂町
○舊高師村の區域……北丘町：高師石塚町：町畑町：北山町：牧野町：岩屋町：西口町：藤並町：高田町：濱道町
三本木町：上野町：高師本郷町：畑ヶ田町：二本松町：高船町：西浦町：荻原町：高師町：天伯町：佐藤町：山
田町：小松町：小池町：橋良町：富本町：小濱町：南榮町：王ヶ崎町：駒形町：大山町：磯邊下地町：松井町：
向草間町：一色町：草間町：中野町：船渡町：大崎町：植田町：大清水町：野依町
○舊石巻村の區域……多米町

舊豊橋市の昨年十二月末現在總戸數一萬八千五百二十一戸、人口九萬九千五百五十三人以上の合併町
村の昨年十二月末現在戸數六千六百六十五戸、人口四萬二百七十一人を加ふれば、我が新豊橋市の戸口
は實に戸數に於て二萬五千八百八十六戸、人口に於て、十三萬九千四百二十四人となるのである。富力の
程度に就いては却々調査が困難であり、到底之れを明瞭的確にする事は期し難いが、併し大體に於ては
貧富の懸隔が少いのは何人も一致する觀察で、其の半面には比較的富の分配が良く行はれて居る言ふ
事を意味するので、少くとも社會上喜ぶべき現象であらねばならぬ。尙市内の官公衙所在町名を擧ぐれ
ば

豊橋市役所(西八町) 豊橋警察署(中八町) 豊橋稅務署(東八町) 豊橋區裁判所(中八町) 豊橋郵便局(札木町)
愛知縣蠶業取締所豊橋支所(花田町字手棒) 愛知縣蠶業試驗場豊橋支場(花田町字妙立寺) 豊橋驛(花田町字西宿)

名古屋地方專賣局豊橋出張所(花田町字間田) 帝室林野局名古屋支局豊橋出張所(中八町) 愛知縣土木工區事務所
(西八町) 名古屋刑務所豊橋出張所(東八町) 豊橋萱町郵便局(萱町) 豊橋新川郵便局(新川町字新錢) 豊橋下町
郵便局(下町) 豊橋花田郵便局(花田町字手棒) 豊橋大山塚郵便局(花田町大山塚) 豊橋東田郵便局(東田町字北
臨濟寺) 下地郵便局(舊下地) 牟呂吉田郵便局(舊牟呂吉田) 高師郵便局(舊高師) 豊橋商工會議所(花田町字
石塚) 豊橋市農會(西八町) 公證人役場(東八町) 執達吏役場(中八町) 豊橋職業紹介所(東田町字舟原) 愛知
縣方面委員豊橋方面事務所(西八町) 豊橋簡易保險健康相談所(花田町字間田) 農林省水産試驗場豊橋分場(舊牟
呂吉田)

等で、軍隊側としては

歩兵第十八聯隊(中八町) 工兵第三大隊(向山町) 豊橋聯隊區司令部(東八町) 騎兵第四旅團司令部(舊高師) 騎
兵第二十五聯隊(全上) 騎兵第二十六聯隊(全上) 豊橋衛戍病院(全上) 豊橋憲兵分隊(全上) 第三師團經理部豊
橋出張所(全上) 陸軍兵器本廠豊橋出張所(全上) 豊橋陸軍教導學校(全上)

等で、市内に於ける日刊新聞社、支局、通信所々在在は左の如くで、尙之れが特殊の新聞雑誌を加ふる
に實に驚くべき數である。

日刊

參陽新報社(西八町) 新朝報社(中八町) 豊橋新報社(中八町) 東海朝日新聞社(中八町) 豊橋日々新聞社(松
葉町) 豊橋通信新聞社(西八町) 東海時事社(談合町) 豊橋毎日新聞社(花田町字狭間) あきひ新聞社(東田

支局
 町) 豊橋大衆新聞社(花田町字角田) 豊橋商業新報社(花田町字石塚)

新愛知新聞社豊橋支局(中八町) 名古屋新聞社豊橋支局(中八町) 愛知新聞社豊橋支局(松葉町) 濱松新聞社豊橋支局(中八町) 静岡新聞社豊橋支局(中八町)

通信所

大阪朝日新聞社豊橋通信部(中八町) 大阪毎日新聞社豊橋通信所(中八町)

由來東三河を稱するのは、豊橋市を中心として、渥美、八名、寶飯、南設樂、北設樂の一市五郡を言ふので、豊橋の接續町村は渥美郡二川町、高豊村、老津村、寶飯郡豊川町、牛久保町、小坂井町、前芝村、八名郡石巻村である。

我が豊橋市は今回の合併に因つて人口四割餘の増加を示し、面積も亦五倍餘になつた。従つて、産業・經濟其の他各方面に一大躍進をなし、諸方面に頗る大なる變化を生じた。されば、本書も茲に全般的改訂を必要とするのであるが、合併直後の事にて、諸般の事情を調査する暇なく、統計資料も不充分であるので、商工業者人名を除いては、昨年同様の編輯を繰返さざるを得なかつた。此の點深く讀者の御寛恕を乞ふ次第である。

豊橋市面積戸數及人口

種別	昭和六年		昭和五年		昭和四年		昭和三年		昭和二年	
	面積	戸數	面積	戸數	面積	戸數	面積	戸數	面積	戸數
面積	一、二七六	一、二七六	一、二七六	一、二七六	一、二七六	一、二七六	一、二七六	一、二七六	一、二七六	一、二七六
戸數	一八、五二一	一八、五二一	一八、一九四	一八、一九四	一七、二二七	一七、二二七	一六、四三二	一六、四三二	一六、四三二	一六、四三二
人口	四三、四七四	四三、四七四	四二、三三八	四二、三三八	四二、〇六四	四二、〇六四	三九、九一四	三九、九一四	三八、二〇九	三八、二〇九
計	五五、六七九	五五、六七九	五四、七五四	五四、七五四	五四、四〇二	五四、四〇二	五三、二五四	五三、二五四	五〇、九九一	五〇、九九一
計	九九、一五三	九九、一五三	九七、〇九二	九七、〇九二	九七、四六六	九七、四六六	九三、一八八	九三、一八八	八九、二〇〇	八九、二〇〇

豊橋市有租地

地目	昭和六年		昭和五年		昭和四年		昭和三年		昭和二年	
	反別	貸賃價格	反別	地價	反別	地價	反別	地價	反別	地價
田	四三、〇六	三六、〇八七	四三、〇六	一三、三六一	四三、〇九	一三、八七六	四三、〇六	一六、〇五七	四三、〇八	一六、四、三七四
畑	四一〇、九	六〇、八一	四三、〇六	三、三七三	四四、〇九	三、八一三〇	四八、四三	三、八、四二六	四五、二、五	三、八、九五一
宅地	一、〇八一、四二四	一、三三、三六九	一、〇四六、一六六	一、四〇、六八二	九六四、五九四	一、三、七〇、〇三〇	一、三、六九、四七六	九三七、六〇六	一、三、六一、八六一	一、三、六一、八六一
山林	一六〇、一	二、三三八	一六三、一	一、四七三	一五八、二	一、四七〇	一五八、一	一、四七三	一六〇、六	一、五〇一

種目	昭和六年	昭和五年	昭和四年	昭和三年	昭和二年
原野	七二	六二	六四	二七	六六
雜種地	九三	三三	二四	一四	二二
池沼	四二	二	二	一	二
計	一、五二、七四七	一、六〇、三九九	一、五三、九四二	一、五三、四三三	一、五六、七三二

豐橋市官有地

種目	昭和六年	昭和五年	昭和四年	昭和三年	昭和二年
御料林	二一三〇町	二一三〇町	二一三〇町	二一三〇町	二一三〇町
陸軍省用地	一五五九	一五五九	一五五九	一五五九	一五五九
大藏省用地	二	二	二	二	二
遞信省用地	二	二	二	二	二
裁判所用地	三	三	三	三	三
官設鐵道用地	七・七	七・七	七・七	七・七	七・七
社寺境内	八・六	八・六	八・六	八・六	八・六
河川	一七・二	一七・二	一七・二	一七・二	一七・二

種別	昭和六年	昭和五年	昭和四年	昭和三年	昭和二年
監獄地	九・二	九・二	九・二	九・二	九・二
堤塘	二・二	二・二	二・二	二・二	二・二
溝渠	八七・八	八五・三	八〇・五	七九・八	七六・一
道計	五〇二・三	四九九・八	四九四・九	四九四・二	四九二・〇

豐橋市免租地

種別	昭和六年	昭和五年	昭和四年	昭和三年	昭和二年
學校地	一五・四町	一五・二町	一五・二町	一五・四町	一五・四町
鄉村社地	九	九	八	八	八
墳墓地	六・四	六・四	六・四	六・四	六・四
火葬場敷地	二	二	一	一	一
用惡水路	一・九	一・九	一・九	一・九	一・九
溜池	四二・三	四二・三	四二・三	四二・三	四二・三
堤塘	九	九	九	九	七

溝渠	鐵道及軌道用地	道安路	保安林	市役所敷地	警察署敷地	診療所敷地	蠶業取締所敷地	圖書館敷地	蠶業試驗場敷地	屠場敷地	水道敷地	公園敷地	斃獸埋沒場
10.8	3.2	12.2	3.3	2.2	2.2	2.2	3.3	5.5	7.7	2.2	1.1	3.3	3.3
10.8	2.6	11.8	3.4	2.2	2.2	2.2	3.3	5.5	7.7	2.2	1.1	3.3	3.3
10.8	2.3	10.0	3.4	2.2	2.2	2.2	3.4	4.4	6.6	2.6	1.2	7.7	3.7
10.7	2.3	8.5	3.4	2.2	2.2	2.2	3.4	4.3	4.3	2.6	1.2	9.4	1.8
10.7	2.3	6.8	3.4	2.2	2.2	2.2	3.4	4.3	4.3	2.6	1.2	9.2	1.9

氣象

昭和二年

月別	氣				天				氣		最多風向	降水量
	午前十時	最高	最低	平均	晴	曇	雨	雪				
一月	4.6	7.7	1.1	4.4	2	0	1	—	西	45.0		
二月	4.1	7.0	0.1	3.6	5	3	2	—	西	45.3		
三月	8.1	11.0	3.3	7.2	5	3	2	—	西	18.8		
四月	16.1	18.7	9.4	14.0	3	6	2	—	西	108.3		
五月	19.0	22.2	12.8	17.0	0	7	4	—	西	170.7		
六月	23.4	25.1	16.7	20.9	5	2	3	—	西南	63.0		
七月	26.4	27.7	16.6	21.1	2	7	1	—	西南	57.0		
八月	26.0	27.4	16.6	21.0	2	7	1	—	西南	80.2		
九月	23.0	25.8	19.7	21.7	7	0	3	—	西南	141.6		
十月	17.7	20.4	14.1	17.2	5	2	5	—	西	158.1		
十一月	13.2	15.9	8.1	13.0	3	5	4	—	西	57.6		
十二月	7.7	10.9	3.6	7.3	8	0	2	—	北西	50.0		

昭和三年

月別	氣				天				氣	最 多 風 向	降 水 量
	午前 十時	最 高	最 低	平 均	晴	曇	雨	雪			
一	五.五	八.六	一.六	五.二	一八	二〇	三	—	北	一四〇.九	
二	四.八	七.八	(一) 〇.五	四.一	二八	一五	七	—	北	八三.九	
三	八.五	二二.二	三.八	七.七	二〇	二	五	—	北	一七九.八	
四	一五.〇	一七.四	九.一	一三.二	一六	二	三	—	北	一三七.四	
五	二〇.五	二三.九	一五.〇	一九.〇	一四	三	五	—	西	二〇.四	
六	二二.八	二五.〇	一八.一	二二.五	八	四	八	—	西	四七.三	
七	二六.〇	二八.四	二三.七	二五.六	三	三	五	—	東	三九.五	
八	二六.四	二八.六	二三.九	二五.八	六	二	二	—	東	二五.八	
九	二五.二	二七.七	二三.一	二四.九	五	二	四	—	北	九四.九	
十	一七.八	二〇.五	一四.四	一七.五	四	〇	七	—	北	二七.四	
十一	一三.二	一五.九	九.八	一二.八	五	二	二	—	北	三二.九	
十二	七.二	九.七	三.六	六.七	九	八	一	—	北	三六.三	

昭和四年

月別	氣				天				氣	最 多 風 向	降 水 量
	午前 十時	最 高	最 低	平 均	晴	曇	雨	雪			
一	四.八	六.九	(一) 〇.五	三.二	二四	七	—	—	北	三.六	
二	五.七	七.六	(一) 〇.三	三.七	二七	四	—	—	北	七.三	
三	九.〇	一二.一	三.五	七.八	一七	九	—	—	西	一四.〇	
四	一四.八	一八.一	九.七	一三.九	一六	九	—	—	西	一三.一	
五	一八.一	二〇.四	一三.五	一七.五	一五	九	—	—	南	一九.三	
六	二三.三	二四.八	一七.六	二二.二	一四	二	—	—	西	一一.五	
七	二七.六	三〇.四	二二.四	二七.四	二	九	—	—	西	一〇九.八	
八	二八.二	三三.三	二三.二	二七.四	二	六	—	—	西	一七.九	
九	三三.六	三三.三	二二.二	二七.四	一四	九	—	—	西	一〇三.一	
十	一八.一	二〇.〇	一四.五	一七.三	一五	〇	—	—	西	一六四.五	
十一	一三.一	一五.一	八.四	一二.八	一六	二	—	—	西	一一.〇	
十二	一〇.四	一二.七	六.五	九.九	一八	八	—	—	西	一一.〇	

昭和五年

月別	氣		溫		天				氣	雪	最多風向	降水量
	午前十時	最高	最低	平均	晴	曇	雨	雪				
一月	五・六	七・七	一・八	四・七	二	〇	〇	〇	西	二・七		
二月	六・七	九・六	二・六	六・一	二	〇	〇	〇	西	六・三		
三月	一〇・六	一三・三	五・四	九・三	六	二	〇	〇	西	一六・〇		
四月	一六・六	一九・二	一〇・八	一五・一	六	三	九	〇	西	一六・三		
五月	一九・五	二二・八	一四・一	一八・五	五	三	三	〇	西	九・〇		
六月	二二・九	二六・八	一八・三	二三・六	〇	二	八	〇	西	一三・六		
七月	二九・四	三三・四	二四・一	二八・一	三	八	二	〇	西	三三・〇		
八月	三三・〇	三六・四	二五・〇	三〇・七	二	三	三	〇	東	四三・七		
九月	二七・八	三三・〇	一八・五	二五・三	二	九	六	〇	北	一〇・二		
十月	二二・七	二七・〇	一三・四	二〇・二	九	八	三	〇	北	二七・五		
十一月	二二・八	二五・〇	六・一	一〇・五	〇	八	二	〇	北	一五・二		
十二月	八・七	一〇・八	三・一	七・〇	三	〇	二	〇	北	五九・七		

昭和六年

月別	氣		溫		天				氣	雪	最多風向	降水量
	午前十時	最高	最低	平均	晴	曇	雨	雪				
一月	五・六	八・五	一・四	四・九	九	七	〇	〇	北	七・一		
二月	六・四	九・二	一・六	五・四	六	〇	一	〇	北	一〇・五		
三月	一〇・八	一三・六	三・九	八・八	五	五	一	〇	北	一〇・二		
四月	一四・五	一七・二	八・三	一二・六	三	〇	五	〇	南	八四・九		
五月	一九・三	二三・七	一二・一	一七・九	三	六	三	〇	南	一七・七		
六月	二三・一	二六・〇	一七・五	二二・七	八	七	五	〇	東	一四・八		
七月	二五・二	二七・六	二〇・七	二四・六	三	八	一	〇	東	二四・八		
八月	二九・〇	三二・九	二三・七	二七・八	三	一	三	〇	西	一〇・八		
九月	二六・〇	二九・七	二〇・八	二五・三	三	四	三	〇	西	一七・〇		
十月	一九・〇	二二・三	一三・七	一七・五	八	七	六	〇	西	二四・〇		
十一月	一五・二	一七・三	九・二	一二・八	九	七	四	〇	西	一二・二		

財政

市有財産—市債—市豫算—前年度との比較—主なる歳入出—
 負擔額—事業—關係統計

豊橋市の市有財産は土地、建物、有價證券及び現金に分類せられてゐるが、現金及び有價證券の額は極めて少い。又土地、建物の見積価格を算定するのは困難ではあるが、人口十萬級の都市としては多い方は言へないであらう。市債は又之れに對應して比較的少い。

當市に於ける昭和七年度歳入出豫算は、金百拾八萬七千七百八拾七圓で、之れを前年度に比較するに總豫算高に於て金拾壹萬七千貳百五拾圓の激減である。此の激減は主として臨時部の土木費年度支出額の項目がなくなつたからである。歳入の主なるものは言ふまでもなく約五割一步を占むる市税である。試みに最近の市税實收高を調べて見るに、昭和元年度金六拾四萬五千七百參拾七圓、同二年度金六拾四萬參千拾五圓、同三年度金七拾參萬參千八百七拾九圓、同四年度金七拾貳萬九千四百四拾壹圓、同五年度金六拾六萬貳千參百五拾圓、同六年度五拾九萬壹千參百七拾圓であつて、本年度豫算高は六拾萬八千

八百六拾參圓であるが、之を細別するに

地租附加税	金貳萬五千七百拾參圓
特別地租附加税	金五百貳拾七圓
營業收益税附加税	金六萬四千九百七拾五圓
所得税附加税	金壹萬六千貳百貳圓
取引所營業税附加税	金參百八拾六圓
縣稅家屋稅附加税	金貳拾七萬六千七百五拾六圓
同 營業稅附加税	金壹萬貳千七百六拾八圓
同 雜種稅附加税	金貳拾壹萬壹千五百參拾六圓

の割合になつて居る。而して昭和六年度末に調査した豊橋市の現在戸數は、一萬八千五百二十一戸、人口九萬九千五百五十三人であるから、六年度の負擔額は一戸平均金參拾壹圓九拾參錢、一人平均金五圓九拾六錢四厘に當るのであるが、次に歳出方面で主なるものは、經常部の小學校費金貳拾壹萬七千參百貳拾參圓、商業學校費金五萬四千貳百拾五圓、高等女學校費金四萬四千五百五拾六圓、役所費金拾萬五千七百拾四圓が最も多いのである。臨時部では小學校新築費年度割支出額金拾四萬五千圓、公債費金拾壹萬貳百七拾貳圓、土木費金拾四萬五千九百六拾七圓等である。尙別に兒童就學獎勵資金八千五百五拾五

圓、水道費金貳拾七萬六千貳百五拾六圓、都市計畫下水道資金五拾六萬貳千五百四拾貳圓、公益質屋費拾壹萬九千參百九拾參圓、豐橋病院費金九萬壹千貳百四拾八圓等の特別會計がある

豐橋市財產表 (昭和六年十二月末現在)

市役所敷地	一、一三四・四〇	田	三、九三三・二八
各學校敷地	一〇、五三三・〇二	畑	八、八〇一
圖書館敷地	四、五一八	雜地	三、一二
市立病院敷地	一、一〇〇・〇〇	用惡水	四、四一七
屠場敷地	二、〇〇一・二	溜池	一、七二六・〇五
火葬場敷地	一、五〇〇・五	公園	七、七七八・二三
墳墓敷地	一、九三三・二〇	水道	八、一六・一四
畜屍埋沒地	三、〇〇九	會堂	一、六七二
宅地	一六、〇一九・四一	會堂	一、六七二
		共有分	八、一六・一四
			一、六七二

一、土地

二、建築物

市役所建築物	五二四坪	公會堂建築物	八六一坪
各學校建築物	一一、二二〇	火葬場建築物	六四
圖書館建築物	二〇五	墓地事務所建築物	九
市立病院及消毒所建築物	三六五	唧筒置場建築物	八
屠場建築物	一一二	公園(動物園)	一五三

三、有價證券

帝國四分利公債	額面 五〇〇圓券	貳枚	金額 壹千圓
愛知縣農工銀行株券	額面 五〇〇圓券	貳枚	金額 壹千圓

四、現金

豐橋市基本金	七、〇六三・四一二	豐橋市物產陳列所積立金	七、五七三・二八〇
豐橋市救護基金	二、三七一・九四〇	豐橋市高等小學校基本金	一五〇・〇〇〇

花田尋常小學校基本金	一〇〇・〇〇〇	新川尋常小學校基本金	一〇〇・〇〇〇
八町尋常小學校基本金	一〇〇・〇〇〇	狹間尋常小學校基本金	一〇〇・〇〇〇
松葉尋常小學校基本金	一〇〇・〇〇〇		

市 債 (昭和七年八月調)

起債ノ目的	起債年度	起債金額	利率	償還未済額
小學校營繕費	昭和五年度	一二八、七〇〇	年七朱以內	九五、〇二二
小學校新築費	昭和六年度	一六〇、〇〇〇	同六朱七厘以內	一六〇、〇〇〇
水道布設費	大正十五年度	二、三八三、〇〇〇	同六朱五厘以內	二、二七四、九六八
下水道築造費	昭和六年度	三九〇、〇〇〇	同四朱八厘	三九〇、〇〇〇
市立病院建設費	昭和六年度	一九五、〇〇〇	同五朱四厘	一九五、〇〇〇
公益質屋資金	昭和六年度	四三、〇〇〇	同四朱二厘	四三、〇〇〇
計		三、二九九、七〇〇		三、一五七、九九〇

豊橋市歳入出

歳 入

科 目	昭和七年度	昭和六年度	昭和五年度	昭和四年度	昭和三年度
財産ヨリ生ズル收入	九、二四四	九、一三〇	一一、二三九	一〇、七八七	一〇、一九二
使用料及手数料	一三四、六八四	一一四、五六〇	一二四、三五四	一二八、九一二	一一六、五九九
交付金	二〇、三五四	二一、七七二	二四、二六	二六、〇五一	二四、三四五
下賜金	七一	七一	七一	七一	七一
國庫下渡金	五一、九三七	五一、一〇五	四五、七二三	四五、五五〇	四五、四〇七
報償金	九、二九七	九、二九七	八、六五九	七、二五九	六、九〇五
國庫補助金	九、七七五	三五〇	七八四	八五四	六二九
縣補助金	二一、一七六	一四、八七七	一四、七二九	一四、七〇五	二四、五九九
寄附金	五六、九二九	四〇、四二三	九三、一一四	三三〇、〇六三	三〇八、二四六
負越金	二一、九一七	九八、一九一	三八、四五九	一〇〇、三一七	九九、五一九
繰越金	五九、一〇九	一一〇、七五六	三三、〇四八	一〇二、三九〇	四九、四六四
雜收入	三九、四三一	三六、三七九	一三、七七八	一五、六二三	三〇、四三七
公會堂建築積立金繰入			六二、一五七	五九、二六九	
市税	六〇八、八六三	六二二、〇五七	七〇八、七九一	七四二、七〇九	六九九、四五一

市債	一四五,〇〇〇
財產賣拂代金	一六〇,〇〇〇
貸附償還金	一六〇,七九九
計	一,一八七,七七七

歲出 經常部

科目	昭和七年度	昭和六年度	昭和五年度	昭和四年度	昭和三年度
神戶會議費	三九八	三九八	三六七	三五二	六六五
選舉費	六,九八一	六,四〇五	六,五七一	七,〇三二	六,七七四
役所費	三,六五八	一,八六六	六九一	二,四〇三	三,四五五
土木費	一〇五,七一四	一〇五,六〇五	九五,二六一	九七,九八四	九六,〇七六
商業學校費	三〇,六〇八	三二,一八八	三一,五六二	二九,九八六	三一,二七八
高等女學校費	五四,二一五	五八,七五八	六一,三六五	六四,一一〇	六一,一三五
計	四四,五五六	四六,九八三	四七,八〇四	五〇,九九九	五一,三五二

科目	昭和七年度	昭和六年度	昭和五年度	昭和四年度	昭和三年度
小學校費	二一七,三二三	二一四,一九四	二一八,四三九	二一六,三五〇	二〇八,五〇四
實業補習學校費	一一,二〇四	一一,二二九	一一,六五〇	一一,七七〇	一三,一四〇
青年訓練所費	一〇,一七一	一〇,一七一	一〇,四四九	一〇,七四六	一〇,五〇二
圖書費	四,八二二	四,八二二	五,一一一	五,二五六	五,三一五
學事諸費	六,三七三	七,二八四	六,九〇七	七,一七七	一〇,〇一〇
傳染病豫防費	三,一五七	二,四〇四	二,二一四	二,〇三七	三,二〇三
市立病院費	六,四七一	六,三九五	七,四二八	七,六七四	六,〇〇二
消毒所費	二四六	四二五	五四一	三五八	四二二
汚物掃除費	九,四一五	九,四一〇	九,四九九	八,五五二	六,二一六
衛生諸費	三,〇五二	二,二〇一	二,三〇一	二,四〇一	二,四〇二
屠場費	一,二五六	一,一三九	一,一七〇	一,二六二	一,〇一六
公園費	四,一九四	三,六四八	四五四	四八〇	四八〇
墓地費	四四五	四四六	四六四	四七一	四五四
火葬場費	四,九二三	二,七〇八	三,二六四	三,四九四	二,九〇四
勸業諸費	九,四七二	七,〇六二	五,一一三	六,〇〇七	四,七五六
統計費	九〇一	五七七	六二〇	六六〇	六六〇
社會事業費	一,九二一	五,一一三	三,六四九	三,〇三六	二,八八五

臨時部

科目	昭和三年度	昭和四年度	昭和五年度	昭和六年度	昭和七年度
土木費	一〇八、八二一	二四八、一六六	六、八一七	九九、四四一	一四五、九六七
教育費	一一、四五〇	八〇〇	八〇〇	八〇〇	
事業費	七、三三〇	八、四七五	八、一七五	六、六三六	六、六三六
納稅獎勵費	六、六五六	九〇、九九九	八五、三六三	一一一、六一八	一一〇、二七二
補助費	一六、五五〇	九、〇五〇	九、九五〇	九、九五〇	一一、七〇〇
表彰費	一	一	一		
表彰費	七五、五〇九	一三七、〇〇一	一二四、五七五	四二、三二一	一三九、二九九
線入費	三、〇七〇	三、一一〇	二、九七八	六、〇四一	二、六〇四
下水道調查費		六、四七二	三、八二七		
給水設備費				三、三三九	三五五
物產陳列所建築積立金				三、五〇〇	
市場建築費				五、六二八	
診療所新築費					

科目	昭和三年度	昭和四年度	昭和五年度	昭和六年度	昭和七年度
救護費	二〇、一九〇				
職業紹介所費	二、四八四				
診療所費	一六〇				
病者收容所費	六九五				
市場費	一、八二七				
都市計劃費	四、〇八一				
公會堂費	四、一六四				
警備費	三、〇四六				
基本財產造成費	二七〇				
財產費	三、二五一				
諸稅及負擔費	二、九七六				
公金取扱費	三、九六六				
表彰費	一				
雜支費	三、一五三				
豫備費	六、〇〇〇				
經常部計	五九八、九三一				

豊橋市水道費歳入出

歳入

科目	昭和七年度	昭和六年度	昭和五年度
使用料	九八、二八七 ^円	一〇七、三三九 ^円	九四、一〇七 ^円
手数料	一〇、六五〇	三二、四二三	七八、〇〇二
補助金	一七、〇〇〇	九、〇〇〇	九、〇〇〇
繰入金	一一八、〇九四	三五、三五八	一七七、二二一
財産賣拂代金	四、八二五	五、七七〇	一、二四六
雑収入	二七、四〇〇	一五五、三九〇	九、一五六
繰越金	二七六、二五六	三四五、二八〇	三六八、八八二
合計			

歳出

經常部

科目	昭和七年度	昭和六年度	昭和五年度
事務費	三五、一三〇 ^円	三九、九五一 ^円	四七、五九四 ^円
給水費	一六、四七六	二九、五一二	七一、五六五
機械器具費	三六〇	四九〇	八九〇
維持費	一八、一五五	一九、二六五	一三、二七三
財産費	一二五	一二五	一五九
豫備費	一、四〇〇	九七一	一、〇〇〇
經常部計	七一、六四六	九〇、三一四	一三四、四八一

歳出

臨時部

科目	昭和七年度	昭和六年度	昭和五年度
公道地下細管布設費	一一、一〇八 ^円	一四、一二五 ^円	三一、一〇〇 ^円

殘務整理費	185,972	199,735	6,981
公債費	7,530	41,106	196,320
工事費	204,610	254,966	234,401
臨時部計	276,256	345,280	368,882
歲出合計			

豐橋兒童就學獎勵資金

歲入

資收入	87	87	60
交入金	650	650	650
繰入金	7,800	300	200
繰入金	18	22	0
合計	8,555	1,059	910

就學獎勵金	8,555	759	260
積立金	8,555	300	650
合計		1,059	910

歲出
經常部

豐橋市都市計畫下水道費歲入出

歲入

補助金	96,903	74,355
市債	390,000	390,000
市費	13,405	6,663
合計		

科 目	昭和七年度		昭和六年度	
	實屋收入 雜收 繰越金 國庫補助金 市庫補助金 歲入合計	九三、五二四 一五五 二五、七一四 	一一九、三九三	一〇、七五〇 六五八 三、七五〇
科 目	經常部		臨時部	
	事務所用費 運轉資金 雜支 豫備費	二、七二七 一〇九、七五〇 五、〇〇〇 一〇〇	一〇〇	一、三五二 四八、〇〇〇 一〇、八七一 五〇

科 目	昭和七年度		昭和六年度	
	受益者負擔金 財產賣却代 雜收入 歲入合計	三八、五一四 二二、九二〇 八〇〇	五六二、五四二	四七一、八一八 四七一、八一八
科 目	臨時部		臨時部	
	繼續費年度支出額 歲出合計	五六二、五四二 五六二、五四二	四七一、八一八 四七一、八一八	四七一、八一八

豐橋市公益質屋費歲入出

經常部計	一一七、五八七	六〇、二七九
------	---------	--------

歲出
臨時部

科	目	昭和七年度	昭和六年度
公債費	一、八〇六 <small>円</small>	一、一二九 <small>円</small>	一、一二九 <small>円</small>
質屋營繕費	一、八〇六	七、五〇〇	七、五〇〇
臨時部計	一一九、三九三	八、六二九	八、六二九
歲出合計		六八、九〇八	六八、九〇八

豐橋市市立豐橋病院費歲入出

歲入

科	目	昭和七年度	昭和六年度
---	---	-------	-------

使用料及手數料	繰越金	雜收入	歲入合計
八七、七八六 <small>円</small>	一	三、四六一	九一、二四八

歲出

經常部

科	目	昭和七年度	昭和六年度
病院部	七九、五〇五 <small>円</small>		
豫備部	一、二一三		
經常部計	八〇、七一八		

歲出

臨時部

科目	昭七年	昭六年
公債	一〇、五三〇	一〇、五三〇
臨時部	一〇、五三〇	一〇、五三〇
歲出合計	九一、二四八	九一、二四八

豐橋市稅負擔額

稅目	昭六年	昭五年	昭四年	昭三年	昭二年
地租附加稅	二〇、八二六	二〇、七二五	二〇、五六三	二〇、四六六	一八、五九二
特別地稅附加稅	六七七	六六九	七一二	八四三	七九〇
所得稅附加稅	一七、〇三七	一九、五一三	二二、四二二	二二、五一〇	—
營業收益稅附加稅	七九、三三三	八三、二三五	九七、九一三	九五、九六三	七二、四七三

豐橋市縣稅負擔額

取引所營業稅附加稅	二四七	三八六	四八三	三九四	三五二
縣稅營業稅附加稅	一一、三二二	一七、九九八	一八、八七四	二〇、五三〇	二一、〇六三
縣稅雜種稅附加稅	一九七、四九六	二二五、五九一	二七八、一二一	二七六、七三四	二六一、三三六
縣稅家屋稅附加稅	二六三、四四二	二九四、一三四	二八七、三〇三	二八六、七九六	二五八、七九五
特別稅觀覽稅	—	九九	二、二五〇	二、五八三	二、六三〇
特別稅煽風機稅	—	—	—	七、〇六〇	六、九八五
合計	五九一、三七〇	六六一、三五〇	七二九、四四一	七三三、八七九	六四三、〇一五
一人當負擔額	三、九三〇	三、六四〇	四、〇八七	四、〇〇〇	三、九一三
一戶當負擔額	五、九六四	六、八二二	七、四八四	七、八七五	七、二〇八

稅目	昭六年	昭五年	昭四年	昭三年	昭二年
地租稅	二九、四六七	二九、二五二	三一、〇四三	三〇、六三六	三〇、七三二
家屋稅	六七、九二〇	七五、八二九	七〇、一一一	七四、六四九	一〇六、一二五
營業稅	一三、七一九	一八、〇一〇	一八、八六六	二〇、五五三	二一、〇五三

種 類	昭和二年度	昭和三年度	昭和四年度	昭和五年度	昭和六年度
雜種稅	一二二、五八五	一二九、四一九	一三二、二八六	一一三、六〇九	一〇一、九二三
營業收益稅附加稅	七四、九五五	八六、一八一	八五、七七一	六八、二八五	五九、四四二
所得稅附加稅	九七、五一一	一〇〇、一五八	一〇一、七〇二	七九、六七八	六四、九九四
取引所營業稅附加稅	三五一	三九四	四八三	三八六	二四七
都市計劃特別稅	二、九四〇	三、二九五	二、〇五九	一、九八二	一、二三七
特別地稅	一、三七七	一、二八五	一、〇八五	九五一	六七五
合計	四五七、六二九	四四六、五七〇	四四三、四〇六	三八七、九八二	三三九、六二四
一戶當負擔額	二七、八四九	二五、九二二	二四、三六八	二一、三二五	一八、三三七
一人當負擔額	五、一三〇	四、七九二	四、五四九	三、九九六	三、四二五

豐橋市直接國稅負擔額

科 目	昭和二年度	昭和三年度	昭和四年度	昭和五年度	昭和六年度
地 租	六、二八一	六、六〇〇	六、七五三	六、七六四	五、一六六
田 租	一、四七一	一、四九五	一、五〇〇	一、四一二	二、〇七四
畑 租	三、四〇一	三、四二七	三、四二九	三、五二二	五二、三〇〇
宅 租					
合計	一一、〇八九	一一、四七二	一一、六八二	一一、七〇〇	一一、五四〇

種 類	昭和二年度	昭和三年度	昭和四年度	昭和五年度	昭和六年度
雜地租	八二	八〇	八〇	八五	一三四
第一種所得稅	四一、八四五	四二、四〇二	四二、六三二	四三、五二三	五九、六二四
第二種所得稅	八八、六四四	七九、三六〇	六二、八二八	五三、三二一	三二、四八〇
第三種所得稅	六八、六七六	六五、八九九	六五、〇六五	六〇、九二〇	五二、七九〇
資本利子稅	一、六二〇	一七三、七二六	一九〇、四三七	一六四、五九一	一三五、四〇三
營業收益稅	三一九、三四一	三一八、九八五	三一八、三三〇	二七八、八三二	二二〇、六三三
營業收益稅	二九、六八七	二八、七五六	二八、六一四	二七、八三二	二二、五四八
營業收益稅	一〇八、九七四	一二二、九三九	一二三、六一八	一〇三、四八九	八〇、三一七
試驗區稅	三、五一七	三、九四五	四、〇九〇	三	
取引所營業稅	一五、一三六	一七、三九四	二四、〇四六	三一、四七〇	三二、二四七
相續稅	五、八一二	三一、〇二二	二九、七五〇	二八、〇七四	二二、四八一
合計	五一八、五〇〇	五三四、四二一	五四一、三四三	四八五、一四九	四一六、三六九
一戶當負擔額	三二、五五四	三一、〇二二	二九、七五〇	二八、〇七四	二二、四八一
一人當負擔額	五、八一二	五、七三四	五、五五四	五、二一六	四、一九九

豊橋市間接國稅額

科	目	昭和六年度	昭和五年度	昭和四年度	昭和三年度	昭和二年度
酒	酒造酒精	一三〇、一四三	一五三、〇五六	一五四、四五三	一四二、六二九	一七四、九八八
	酒類及酒精 含有飲料稅	六七	—	—	—	—
砂糖消費稅	砂糖消費稅	一三〇、二一〇	一五三、〇五六	一五四、四五三	一四二、六二九	一七四、九八八
	織物消費稅	二一〇、八一〇	二〇七、六三五	二五三、一九四	二五一、一五七	二二二、七六八
取引所稅	取引所營業稅	二、四七二	三、八九四	四	二	三五
	取引稅	一五、六一六	二五、〇四一	二七、一八八	二六、二五四	二二、二三八
清涼飲料稅	清涼飲料稅	一九、二八四	二八、九三五	五〇、三五九	三八、四七八	三二、九九一
	計	—	三二、三〇三	—	—	—

商工業

營業別に其の分布—重要物産—工業施設—農業方面—
商業—資本の活動—金融—労働賃金

我が豊橋市の産業界が發展せしめた市内に於ける各種の營業は、生産者・問屋・小賣業を通じて大体百數十種に區別するを得べく、其の内最も主なるものを擧ぐれば

- 玉絲製造業…生絲製造業…麻真田製造業…繭絲問屋業…繭絲屑物問屋業…材木商…米穀商…肥料商…呉服商…
- 酒類商…履物商…味噌醬油商…菓子商…洋物雜貨商…足袋商…荒物雜貨商…乾物商…薪炭商…運送業…家具商…
- …魚類商…海產物商…青乾物商…鶏卵商…文房具商…糸類商…漁網商…

等である。特に此の地方に於ける繭の生産高は素晴らしいもので、眞に全國一と言ふを得べく、昭和七年春繭の市場出廻高は二十萬三千九十八貫、價格金四拾五萬九千九百一十一圓、昨年中各地から豊橋驛へ搬入された繭は一萬九千十八疋である。製絲業の發展は實に驚くべきもので、就中玉絲に至つては彼の本場の上州を凌駕し、所謂三州玉絲の特産地として、生産高は我が國玉絲總産額の約八割を占め、恰も長野縣諏訪湖畔に於ける生絲業と相並び、本邦製絲工業界の二大中心として内外に知悉せらるゝ處であ

る。東海道豊橋驛の西南に林立する煙筒は何れも其の工場であつて、地方の俗諺に『吉田鹿の子昔は言へぎ今は玉絲日本一』とさへ諺はるゝのである。豊橋市に於ける最も重要な物産としては第一に玉絲生絲を挙げなければならぬが、之れに次ぐは麻真田であつて我が國産中でも特殊の地位を占め、重要輸出品の一つであつて、外國婦人の夏帽専用の材料で製品の優良なる事は本邦八個の組合中群を抜いてゐる。亦毛筆の製造も遠く吉田時代より始まつたもので、日清戦役後急激に發展し、其の産額も今や廣島を凌がんとする勢を示し、製品の多くは東京方面へ賣捌かれてゐる。次で

醬油…溜…菓子…酒類…蒲鋒…海苔製品…木竹製品…履物…漁網…綿布製品…製綿…清涼飲料…
乾物…甘藷…野菜

等も決して見通す事の出来ない物産である。尙右各種の營業に就き工業方面から見れば、纖維工業・機械器具工業・化學工業・飲食品工業・特別工業・製作工業・土木建築業・其他工場及職工數も却々多數に上つてゐる。されど之れ等工場に對する運輸其他の状況は言ふ事には良好なるものもあるけれども未だ遺憾の點が少くないのであるから、今後相當な時期に於て工業地域に充分なる施設をなし、以て運輸其他の利便を與へ、斯業の發展を圖る必要があると思ふ。次に注意すべきは工場労働者の福利増進に對する施設である。職工をして工場主と利害の觀念を同うせしめ、且つ共同の精神を發揮せしめ

基礎を確立するにはさうしても之れが適切なる施設を要するのは勿論である。

更に農業方面であるが、現在の農家は八百三十九戸に過ぎないのであるから至つて微々たるものだが近來果樹蔬菜の栽培なご園藝に屬する方面は次第に發達の狀況を示し、尙其の外に養鶏業の發達は實に目覺しいものである。農産の主なるものとしては米・繭・大麥・小麥・甘藷・蘿蔔・柑橘なごを數へなければなるまい。耕地は田—四百三十二町歩、畑—四百一十一町歩となつてゐる。之れが機關としては市農會を最高なるものとして、養蠶同業組合、家禽購買販賣組合、農業に關する産業組合等のものがある。

然らば現今商工業方面に於ける機關はさうであるかと言ふに、商工會議所・米穀取引所・魚市場・青物市場・繭市場・小賣市場・公設市場が設立され、何れも目覺しい活動を續けてゐる。

市内に本店を有する諸會社の數は、本年七月末の調査によるに株式會社—七十五、合名會社—二十九、合資會社—百六十七、合計二百七十一であつて、支店を有するもの株式會社—十四、合名會社—三、合資會社—二、合計十九である。而して市内に本店を有する會社の活動を事業別にすると鑛業—資本金參萬圓、工業六十五—資本金五百四拾九萬六千七百圓、商業百七十六—資本金七百貳萬八千七百圓、運輸及倉庫業二十四—資本金壹千五百參拾五萬五百圓、其他六—資本金六拾萬九千圓、總資本金額貳千

八百五拾壹萬四千九百圓である。

是れ等の會社は我が豊橋の産業界のために、直接間接多大の利益を齎らしてゐる事言ふまでもないけれど、前述の状況から觀察する時は、未だ豊橋に於ける資本の活動の甚だ微弱なるを感ずるに共に、吾人は將來我事業界、産業界のために大いに研究を費さなければならぬと思ふ。

産業界現下の状況は大要以上の如くで、尙之れに直接重要な關係を有する金融界の状況は、三州貯蓄銀行の本店銀行があるが未だ萌芽時代で、大野銀行、愛知銀行、明治銀行、名古屋銀行、日本貯蓄銀行、愛知縣農工銀行、額田銀行、第一銀行、不動貯金銀行の各支店銀行により支配されて居る。尙此の外信用組合、金銭貸付業、質屋業、無盡業等、數種の機關があつて、第三階級に屬する商工業者及労働者のために便益を與へてゐる。

因に市内の各種労働賃金は他の都市と比較して見るに餘り高い方ではない。

× × × × ×

主要物産

(市役所産業課の調査に據る)

農産物

種別	昭和六年		昭和五年		昭和四年		昭和三年		昭和二年	
	數量	價格	數量	價格	數量	價格	數量	價格	數量	價格
米	七、一六〇	三六、三六〇円	八、二八七石	一四一、一五〇円	六、七二一石	一八五、六七七円	六、九八九石	一九二、五六九円	六、一九八石	一九九、二〇〇円
大麥	三、三四八	二〇、九二五	三、一六四	二六、一〇三	三、五八三	三七、六二二	四、七〇九	四〇、四八〇	四、七〇九	四二、三八一
小麥	一、九四四	一七、四九六	一、七三七	二〇、八四四	一、六一三	二五、〇〇二	一、五四七	二五、五二六	一、五〇五	二七、〇九〇
裸麥	六五	四五八	七六	七六〇	七四	一、〇七三	八九	一、三三五	一七三	二、五九五
大豆	一〇二	一〇二	一四	二三八	一二	二〇四	一二	一九二	一二	二〇二
小豆	一一	二一五	一七	三九一	一八	四五〇	一九	四七五	一一	三三〇
蠶豆	二一	二二	二一	四二〇	三一	五二七	三四	五二〇	三五	四三八
豌豆	一八	一八〇	三二	五二二	二一	四二〇	二一	三七八	二二	四五一

種別	昭和六年		昭和五年		昭和四年		昭和三年		昭和二年	
	數量	價格	數量	價格	數量	價格	數量	價格	數量	價格
落花生其他	一、八〇〇斤	一〇八四	二、八八〇斤	一七二四	三、三六〇斤	二三五四	三、六八〇斤	二五八四	四二二四	—
雜穀	四五五石	三九五四	三九石	四八〇四	四三石	五二六四	四六石	五二五四	四六石	五二五四
計	七六、四七一	—	一九一、〇七〇	—	二五二、七三六	—	二六二、二四八	—	二七三、五五四	—

蔬菜及果實類

種別	昭和六年		昭和五年		昭和四年		昭和三年		昭和二年	
	數量	價格	數量	價格	數量	價格	數量	價格	數量	價格
甘藷	三一九、九四五	一九、一九七四	二九〇、五七六	二六、一五二四	二八四、五三八	二五、六〇八	三三六、〇〇〇	二六、八八〇	三四三、一七〇	二七、四五四
瓜類	五四、三四五	六、六一二	三〇、八〇〇	五、四九六	三六、七四六	七、〇六五	二六、八二八	六、五九四	二七、〇〇〇	六、〇〇〇
茄子	一五、〇四五	七五二	一一、〇〇〇	一一、〇〇〇	一五、三〇〇	二、一五八	一五、四一六	一、五四二	一六、五〇四	一、五九二
馬鈴薯	二八、六七〇	二、八六七	一一、六二〇	三、〇二七	一九、二七〇	二、五〇五	一七、八五〇	二、三二一	一七、八五〇	—
甘藍	一、八〇〇	一八〇	三、〇四〇	五一六	二、三八五	四七七	二、二〇〇	四四〇	—	—
芋	一七、二八〇	二、〇七四	三三、二五〇	四、三二二	二二、九二〇	四、七八四	二一、八〇〇	三、九二四	二一、八〇〇	五、三二〇
里芋	九七五	—	一二、二五	三〇六	一、一七〇	三五一	一、〇八〇	三四六	九四〇	三〇九
生薑	—	—	—	—	—	—	—	—	—	—

種別	昭和六年		昭和五年		昭和四年		昭和三年		昭和二年	
	數量	價格	數量	價格	數量	價格	數量	價格	數量	價格
牛蒡	五、九五〇	八九三	九、二八〇	一、六七〇	六、五一〇	一、六九三	五、八九〇	—	五、九二〇	—
蘿蔔	二二五、七九〇	四、五一六	一五三、四〇〇	四、六〇二	一三三、〇九〇	一〇、五六七	一一五、七九〇	一〇、〇六三	一二四、四〇〇	八、七〇八
胡蘿蔔	二、一〇〇	二一〇	三、七二〇	五五八	二、二〇〇	四八四	一、九五〇	四二九	七、五六〇	九八三
葱類	九、二四〇	六六四	九、四五〇	一、三二三	八、四三六	一、九八九	七、一八〇	一、六四〇	七、七〇〇	一、八八四
漬菜	二八、五三〇	二、七七四	二〇、九〇〇	四、四七八	一五、九四四	三、二六八	一六、〇七八	三、三九七	一四、三六〇	二、九八九
梅	五二〇	五二	一、三二〇	六六	一、五八七	六九	一、四六四	—	九五六	三九
桃	三五	一六	三九	二七	三六	二五	二七	—	—	—
柿	六、五二七	二、五四六	三、五〇〇	一、五四〇	三、〇七五	一、二三〇	二、九一七	一、一六七	二、二〇〇	八八〇
柑橘	七、六二〇	一、六三四	一一、九七四	三、〇九九	一一、一〇〇	三、〇八〇	一一、〇〇二	三、一四五	一一、二二三	三、六三五
葡萄	一六七	一四二	八一〇	九七二	六八六	九六〇	一、四七〇	—	九五〇	一、四二五
枇杷其他	三三三	一〇五	三九三	—	一五〇	—	一六六	—	一五五	—
農產特品	—	—	—	—	—	—	—	—	—	—
綠肥	五六、八二五	三、三〇一	五八、七六〇	一、六〇〇	五三、七三〇	一、五四六	四五、〇九一	一、三二九	三三、〇四〇	九五六

庭園木	計	
	數量	價格
	八、六三六	五七、八三四
	四、三四五	六六、九四六
	七、〇八〇	七八、三二二
	七、二二五	七四、九五二
	七、二二七	七三、四五六

養蠶

種別	昭和六年		昭和五年		昭和四年		昭和三年		昭和二年	
	價格	數量	價格	數量	價格	數量	價格	數量	價格	數量
春蠶	掃立枚數	一五、四六八・七五	一、八二七	一、八二七	一、七三八	一、七九九	一、八八七	一、八八七	一、一〇六	一、一〇六
	收繭量	一〇、八二六	一、一八八	一、一八八	一、〇九一	一、〇九一	一、〇九一	一、〇九一	一、〇九一	一、〇九一
夏秋蠶	掃立枚數	二八、二六八	四三、五八四	三、二三五	一四、八七四	一七、五四一	一、二五〇	一、二五〇	一、二五〇	一、二五〇
	收繭量	二四、九一八・七五	一三、三三五	二二、七〇四	九二、八三〇	六〇、三九八	六〇、三九八	四三、四七七	四三、四七七	四三、四七七
計	價格	五八、六九八	六六、二八八	一六六、五九八	二六、〇七二	一二三、八七七	一二三、八七七	一二三、八七七	一二三、八七七	一二三、八七七

家畜

種別	昭和六年		昭和五年		昭和四年		昭和三年		昭和二年	
	價格	數量	價格	數量	價格	數量	價格	數量	價格	數量
真綿	數量	九二四、三〇〇	七八二、九七五	六八八、九〇一	八一九、四七一	一、〇一五	六八三	六八三	六八三	六八三
	價格	三、五三七	四、七四五	四二、一九二	四九、九九二	四九、九九二	四九、九九二	四九、九九二	四九、九九二	四九、九九二
生絲	數量	五、七〇五	六、一六〇	六、八〇〇	六、五二六	六、八六六	六、八六六	六、八六六	六、八六六	六、八六六
	價格	九四、一三三	一四七、八四〇	一七〇、〇〇〇	一六九、六七六	一八五、三八二	一八五、三八二	一八五、三八二	一八五、三八二	一八五、三八二
玉絲	數量	二、三三〇	二、八五二	二、九三三	二、九八五	一、七九八	一、五八七	一、五八七	一、五八七	一、五八七
	價格	七、四三九	一三、八六八	二二、一九五	二二、八六八	一一、五四二	六、四四五	一一、二〇四	一一、二〇四	一一、二〇四
屑物	數量	三、三三〇	五、五五七	二、三八二	二、二二二	一九九	一九九	一九九	一九九	一九九
	價格	六、七七一	一、七六六	五、五五七	一、七六六	六、八五九	一、二四四	七、七一九	三、七三二	六、六七八
座	數量	一、三三〇	一、四〇〇	一、四〇〇	一、四〇〇	一、四〇〇	一、四〇〇	一、四〇〇	一、四〇〇	一、四〇〇
	價格	一、三三〇	一、四〇〇	一、四〇〇	一、四〇〇	一、四〇〇	一、四〇〇	一、四〇〇	一、四〇〇	一、四〇〇
計	價格	一五、二四四	二〇、八九一	三三、一五三	二二、三六六	二〇、一六二	二〇、一六二	二〇、一六二	二〇、一六二	二〇、一六二

種別	昭和六年		昭和五年		昭和四年		昭和三年		昭和二年	
	價格	數量	價格	數量	價格	數量	價格	數量	價格	數量
牛	數量	一一一	一〇六	一〇四	一〇四	一〇四	一〇四	一〇四	一〇四	一〇四
	價格	一、二二一	一、〇六〇	一、〇六〇	一、〇六〇	一、〇六〇	一、〇六〇	一、〇六〇	一、〇六〇	一、〇六〇
計	價格	一五九	一四六	一四三	一四四	一四四	一四四	一四四	一四四	一四四

家 禽

種 別	成 鷄			雛 雞			成 鷄			雛 雞		
	價 格	雄 羽 數	雌 羽 數	價 格	雄 羽 數	雌 羽 數	價 格	雄 羽 數	雌 羽 數	價 格	雄 羽 數	雌 羽 數
昭和六年	二二〇、〇四七円	二、四三九	一八九、七三三	二二、九五二、二〇四個 五四八、八〇五円	七、七六二 三二、二九三円	七、七六二	二二〇、〇四七円	二、四三九	一八九、七三三	二二、九五二、二〇四個 五四八、八〇五円	七、七六二 三二、二九三円	七、七六二
昭和五年	一四一、七八四円	一、七九八	一一三、三五六	一一、三〇四、一七六個 三六九、一二五円	八九、九五九 二六、九八八円	六四	一四一、七八四円	一、七九八	一一三、三五六	一一、三〇四、一七六個 三六九、一二五円	八九、九五九 二六、九八八円	六四
昭和四年	二〇二、八七六円	二、四二九	一一一、六三〇	一一、三〇八、九五〇個 四三〇、八一三円	一六四、八六一 四九、四五八円	六三	二〇二、八七六円	二、四二九	一一一、六三〇	一一、三〇八、九五〇個 四三〇、八一三円	一六四、八六一 四九、四五八円	六三
昭和三年	二〇二、〇九一円	二、二〇七	一一七、七〇九	一一、〇二九、八五九個 四八一、一九四円	一五八、七七一 四七、六三一円	七二	二〇二、〇九一円	二、二〇七	一一七、七〇九	一一、〇二九、八五九個 四八一、一九四円	一五八、七七一 四七、六三一円	七二
昭和二年	二〇四、三九三円	一、九八三	一一一、五六〇	一一、七二四、四八〇個 四六八、九七九円	一六一、八二五 四八、五四八円	一五	二〇四、三九三円	一、九八三	一一一、五六〇	一一、七二四、四八〇個 四六八、九七九円	一六一、八二五 四八、五四八円	一五
産卵 (七月ヨリ翌年 六月迄一ヶ年間)	八、九二〇個 一三四円	二五 六円	八六円	八、九二〇個 一三四円	二五 六円	八六円	三、〇四〇個 七六円	六〇 一八円	七三円	三、〇四〇個 七六円	六〇 一八円	七三円
産卵 (七月ヨリ翌年 六月迄一ヶ年間)	八、九二〇個 一三四円	二五 六円	八六円	八、九二〇個 一三四円	二五 六円	八六円	三、〇四〇個 七六円	六〇 一八円	七三円	三、〇四〇個 七六円	六〇 一八円	七三円

乳 牛	家 兔	緬 羊	山 羊	豚	馬
價 格	頭 數	計 牝 牝	計 牝 牝	計 牝 牝	計 牝 牝
一〇、一六〇円	五〇石	一、八〇〇	二四 二四	二四 三	一七九 七七
六、九六〇円	三四石	三五八	八三 五三	一七二 二	一三三 一〇九
一〇、六四〇円	三八石	六二二	三 三	二 一	一〇七 九九
一一、五五〇円	三三石	九三三	四 三	一 一	一二二 三〇
二〇、〇〇〇円	四〇石	三	四 四	四 四	一三三 一一

計	價格	七九一、三七一	五三八、〇六四	六八三、三三七	七三一、一九九	七三三、三二二
---	----	---------	---------	---------	---------	---------

水 産

種 別	昭和六年		昭和五年		昭和四年		昭和三年		昭和二年	
	價格	數量	價格	數量	價格	數量	價格	數量	價格	數量
鮮魚(雜魚)	五、〇〇〇	一、二、六二〇	五、一〇五	九、一六五	四、〇二〇	九、八八四	三、五二〇	八、八五九	三、五八六	九、七一四
乾魚(鱈其他)	一、〇五三	五、四二	二、五七七	一、三〇八	九、九〇	一、二九五	九、八〇	一、四八九	九、〇〇	九、〇〇
鹽魚(鯖)	八二二	四、五二	二、二五六	一、〇〇八	一、〇〇八	一、〇四〇	一、〇四〇	九、〇〇	九、〇〇	九、〇〇
蒲鉾竹輪	一七二、六四五	三、四二、二九〇	二、一八、四〇〇	四、三六、八〇〇	二〇八、〇〇〇	四、一六、〇〇〇	二〇三、二五〇	四〇八、七五〇	四〇五、〇二〇	四〇五、〇二〇
佃煮其他	八五〇	二、五五〇	一、二六〇	四、四一〇	一、二六〇	四、七八八	一、二五〇	四、七五〇	一、二〇〇	四、六八〇
半 辨	八六、四〇〇	三、〇八〇	一〇八、〇〇〇	四、四〇〇	八二、〇〇〇	五〇、五〇〇	一、〇〇〇	七、〇〇〇	一、〇〇〇	七、〇〇〇
刻 昆 布	三九二、五三四		五五二、一〇八		四八三、四九二		五二七、六九四		五四九、六〇三	
計	價格	三九二、五三四	五五二、一〇八	四八三、四九二	五二七、六九四	五四九、六〇三				

織 物

種 別	昭和六年		昭和五年		昭和四年		昭和三年		昭和二年	
	價格	數量	價格	數量	價格	數量	價格	數量	價格	數量
綿 織 物	四、七七八		七、四二五		八、三七四		三二、〇七一		六五、六一〇	
絹 織 物	一六、九二四		一九、八三六		五八、〇七八		四七、二九〇		三八、七九九	
絹綿交織物										
計	價格	二一、七〇二	二七、二六一	六六、四五二	七九、三六一	一〇四、五八九				

釀 造

種 別	昭和六年		昭和五年		昭和四年		昭和三年		昭和二年	
	價格	數量	價格	數量	價格	數量	價格	數量	價格	數量
清 酒	三、一三一	二五〇、四五四	三、五二〇	二二一、二〇〇	三、八七五	三五一、八〇〇	四、一五二	三三一、五三〇	四、二七九	三四二、三二〇
味 噌	一、四五五	一、四五一、五五四	六、一五九	一、七二〇、八二四	三、三三三	一、三三三、五八〇	三、六五八	一、四七、二五〇	四、三六、五〇〇	一、七二、九〇〇
醬 油	八、七一五	三九二、〇五九	九、一二五	一、七二〇、八二四	一〇、四〇〇	一、三三三、五八〇	一〇、二七〇	一、四七、二五〇	一〇、八六六	一、七二、九〇〇
計	價格	二九五、八二〇	五一七、四三二	四一六、〇〇〇	四一〇、八〇〇	四三三、六七五				

種別	昭和六年	昭和五年	昭和四年	昭和三年	昭和二年
帳簿類	三三、六五〇円	五八、六〇〇円	六五、二〇〇円	二六、一〇〇円	二五、四〇〇円
封筒及紙類	五、九〇〇	四、八三〇	六、四二〇	六、八二〇	五、四〇〇
團扇	二、四五〇	二一、二一五	二〇、七七五	二〇、三二五	一五、九〇〇
提灯	五、三九〇	六、六一〇	一七、一八四	六、九七一	三四、八七〇
紙函	三〇、二八〇	二六、四五〇	五〇、四五〇	五、六五四	五〇、〇五〇
屏風	一一、二五〇	五、二二〇	二四、七二〇	四五、〇〇〇	三六、三〇〇
札紙其他	一一、〇〇〇	四、八五〇	五、二四〇	二二、〇〇〇	二四、二三〇
計	九三八、三三三	九〇〇、七二四	九〇一、八八二	八六九、五八〇	九四八、八九五

紙製品

種別	昭和六年	昭和五年	昭和四年	昭和三年	昭和二年
荷積車	二二、九九五円	二五、六七〇円	五〇、四〇〇円	二二、〇六一円	二四、〇八〇円
乳母車	五、二八〇	七、九六〇	一〇、三四一	一一、〇七四	二四、〇〇〇
計	二六、二七五	三三、六三〇	六〇、七四一	三四、一三五	四八、〇八〇

車

飲料水

種別	昭和六年	昭和五年	昭和四年	昭和三年	昭和二年
製氷	二〇九、八〇〇貫 一〇九、〇九〇円 五六五石	一九七八、〇五〇貫 一一八、六八三円 七一六石	一九一三、三二〇貫 一一四、七九九円	一、七二二、六七一貫 一〇三、六〇二円	一、六九五、一二七貫 八五、二〇五円
ラムネ	一八、〇八〇円 二九二	二五、〇六〇円 四九一	三三、〇〇〇円	二六、三五六円	二九、九六〇円
蜜柑水	六、三〇〇 二九二	一三、七三〇 四九一	一八、四八〇	七、〇一〇	六、四三五
サイダー	二、九五三 一六二、四一五	三、五三七 二二三、九〇五	二四、七二〇	二五〇、二一九	四五九、四五〇
其他	一〇三、四三二 三九九、三二七	二九、九一一 四二二、二八九	四一、二〇〇 四四九、一八九	三九、七五八 四二六、九四五	二〇、七八七 六〇一、八三七
計	三九九、三二七	四二二、二八九	四四九、一八九	四二六、九四五	六〇一、八三七

食料品

種別	昭和六年	昭和五年	昭和四年	昭和三年	昭和二年
和菓子	九七、四二〇円	一一三、六六〇円	五三六、四〇〇円	六六五、二八五四	六三〇、九六六円
洋菓子	二九、一八〇	一八、六〇〇	一七、八五〇	一一、三三〇	—
餡物	一八一、四四〇	三九、八〇〇	三二六、〇〇〇	三四七、六二三	五一〇、五〇〇
漬物	三八、九六八	四一、二二三	五五、七八七	七七、〇四〇	八〇、一〇一
麩	五、五七七	七、六二五	七、六九〇	八、九五〇	一三、〇〇〇
麴	三、〇三〇	七、七四三	八九、二七〇	一〇、三七七	七、〇七三
罐詰	一、五三五	一、九五〇	二、三五二	二、二〇八	四、六〇〇
麵類	二七、四六〇	六、四四四	五、五九八	六、九三〇	一一、三八五
餡類	一〇、七〇〇	一三、七五〇	一八、二〇〇	二〇、八〇〇	四七、五〇〇
水砂糖	二六九、三八二	四九六、二五八	七四一、四四二	七一一、九七一	七九五、八二六

木材製品

水蜜	一一二、八七五	二二二、四六五	二七〇、〇六七	二五四、〇八五	二七一、〇六二
麵類	二六、四〇〇	二八、九五〇	二九、六六〇	三二、三〇〇	三八、〇〇〇
計	八〇三、九六七	九八八、四六八	二、一〇〇、三六六	二、二四九、八九九	二、四一〇、〇一三

種別	昭和六年	昭和五年	昭和四年	昭和三年	昭和二年
建具類	一〇五、八〇九円	一一四、三三〇円	一四五、〇七八円	一二〇、四五〇円	一一六、二八〇円
箱類	三四、九五二	五七、四四一	六五、九八七	七一、三五六	七二、六一七
桶樽類	一八、一〇〇	一五、四五〇	一六、六〇〇	一八、四〇〇	二〇、七二三
履物(素地)	六五、七五〇	七九、五二二	八八、一三五	一〇一、七一八	一一二、四七三
挽物	九、五五〇	一一、九七七	一一、〇三〇	九、七三〇	一三、〇七五
曲物	一、四〇〇	一、八四〇	二、一二〇	一、六二六	一、二六〇

種別	竹製製品				
	昭和六年	昭和五年	昭和四年	昭和三年	昭和二年
筒筆長持	四六、五〇〇	四三、二〇〇	五三、〇〇三	六一、九四五	一〇、〇九四
其他	六〇、七六〇	四〇、八五五	四七、九六五	五一、六七九	七一、一七五
計	三四二、八三二	三六五、六〇五	四三〇、九一八	四三六、九〇四	四二七、六八七

種別	竹製製品				
	昭和六年	昭和五年	昭和四年	昭和三年	昭和二年
籠及箆	二二、六五〇円	二八、九三四円	三二、九二〇円	三六、九三九円	四三、五七三円
簾	一、〇三〇	七九〇	一、九六〇	二、三五〇	三、六〇〇
計	二三、六八〇	二九、七二四	三四、八八〇	三九、二八九	四七、一七三

製身具

種別	製身具				
	昭和六年	昭和五年	昭和四年	昭和三年	昭和二年
足袋	八、三八〇円	一一、四三〇円	一四、三〇〇円	一一、三七〇円	一一、〇〇〇円

種別	金屬製品				
	昭和六年	昭和五年	昭和四年	昭和三年	昭和二年
メリヤス	一、二八〇	一、四二六	一、三一五	一、一一二	一、三〇〇
靴	九七、〇四〇	一一三、七八五	一四三、〇七〇	一五二、〇六五	一五八、八四〇
履物	八一、五三二	一〇三、六〇〇	一一一、三七五	一一八、六一九	一二二、四七三
石鹼	六、八五〇	一〇、五〇〇	五、四〇〇	五、一〇〇	二五、二〇〇
帽子	六、二四六	三一、六一一	二九、四〇〇	六、七三五	九、七五〇
袋物	一五、七〇二	一一、〇五〇	一〇、五四〇	一一、五五〇	一一、二五〇
髻	—	—	一八、五〇〇	二〇、一〇〇	三〇、二〇〇
計	二二七、〇三〇	二八三、四〇二	四六〇、〇八〇	三三七、六五二	三六二、〇一三

金屬製品

種別	金屬製品				
	昭和六年	昭和五年	昭和四年	昭和三年	昭和二年
及物	九、六〇〇円	七、五五〇円	八、七五〇円	七、八五〇円	七、七〇〇円
鍍力及亞鉛板製品	五七、〇五八	五九、七六〇	六七、八七〇	六五、九五〇	一一七、〇〇〇

金屬製網其他	價格	一五、〇〇〇
計	價格	七六、六五八
		八二、三〇〇
		九三、四二〇
		八二、五〇〇
		二四、八〇〇
		五、四〇〇

雜 工 品

種 別	昭 和 六 年	昭 和 五 年	昭 和 四 年	昭 和 三 年	昭 和 二 年
麻 真 田	數量 一、〇三三、〇〇八反 價格 二五八、二五二円	數量 一、二五八、三一六反 價格 三三九、七四六円	數量 一、六四六、八九〇反 價格 四九四、〇六七円	數量 九四一、六三八反 價格 五八二、〇七九円	數量 二、九三五、七一四反 價格 一、三一二、〇七一円
製 綿	數量 一一二、四八〇貫 價格 一九〇、四四〇円	數量 四三、二二四貫 價格 七九、七二二円	數量 四三、〇三六貫 價格 九六、七二一円	數量 四三、六九三貫 價格 一〇一、一五七円	數量 六〇、一〇〇貫 價格 一五五、六〇〇円
毛 筆	數量 四、六二〇、〇〇〇對 價格 五五二、四〇〇円	數量 三、九三二、四五〇對 價格 三一四、五九六円	數量 三、八〇〇、〇〇〇對 價格 三八〇、〇〇〇円	數量 四、〇〇〇、〇〇〇對 價格 四〇〇、〇〇〇円	數量 三、五五〇、〇〇〇對 價格 三五〇、〇〇〇円
浦 團	價格 二〇、〇八〇	價格 二一、〇〇〇	價格 三四、四五〇	價格 三八、三五八	價格 四三、六五〇
硯	價格 二、九七五	價格 一、二四〇	價格 四三〇	價格 四四〇	價格 四〇〇
萬年筆其他	價格 四、三二〇	價格 一、二五〇	價格 一、五〇〇	價格 一、二九六	價格 一、八〇〇
機械器具類	價格 五六、八七五	價格 一一四、一六四	價格 一三八、六四五	價格 一六二、四七八	價格 一四八、〇六五
農用機械器具	價格 一四、五六二	價格 一九、一〇〇	價格 一五、六三四	價格 二七、一四四	價格 二六、七四五

絲 製 網	價格	一九六、八六〇	二〇五、九六〇	五五、五〇〇	五二、〇〇〇	四一、〇〇〇
蚕 網	價格	八九	二二四	三五四	四四四	八四四
玩 具	價格	—	—	五、一〇〇	四、一〇〇	五、九二〇
和 紙	價格	三、九七〇	二五、〇〇〇	三四、二〇八	—	三六、三三二
煉 瓦	價格	—	—	二六、〇〇〇	三三、〇〇〇	六五、〇〇〇
瓦	價格	五八、四一三	二六、一五一	九九、九三〇	一一一、四一九	一一〇、二八六
陶 磁 器	價格	二〇五、四八〇	二五〇、〇〇〇	二九〇、〇〇〇	一三五、六〇〇	一八〇、〇〇〇
漆 器	價格	四、六五〇	五、九一五	四、九〇〇	五、四二〇	八、六〇〇
煙 火	價格	九、五〇〇	一、九〇〇	三、四〇〇	三、五〇〇	三、〇〇〇
紐 類	價格	—	一、六五〇	一一、五〇〇	一二、四五〇	一三、〇五〇
籐 製 品	價格	二、八四〇	一、一三〇	一、六五〇	一、五八五	二、〇〇八
杞 柳 製 品	價格	四七八	五五〇	七九〇	五七六	二、一〇〇
賣 藥 並 規 則 劑 外	價格	八四、九五三	八六、六八八	八二、〇五七	七五、二八三	七三、二八〇

樂器	骸炭	コールドール	煉炭	刷子及刷毛	燃絲	和傘	岩石細工	壘表	莫蔴及花蔴	布帛製品	鞆	藁製品
價格	價格	價格	價格	價格	價格	價格	價格	價格	價格	價格	價格	價格
一、七六〇	三一、四七四	四、五一四	六、八〇〇	五、五三八	一六、四八三	一九、九六五	三一、四七〇	三、三九五	一七、一九五	一七、一九五	一、三七五	一、一四九
八二五	三九、四〇一	三、七五九	五、八五〇	四、四六六	一〇、七〇二	一〇、九〇〇	三五、八七九	六〇〇	一一五	二二、七五〇	五五〇	一、二一八
—	四二、七九八	—	一〇、九九〇	—	二〇、一一六	一九、八九三	三四、一七〇	六、五九〇	一五〇	三三、二五〇	七八〇	一、三五一
四五〇	四四、五三二	五、五六五	一一、五二六	—	一三、二八九	一五、〇五〇	三二、〇五五	七五一	一〇〇	二五、三四〇	六五〇	一、四九四
—	四七、二三〇	五、三三〇	一一、七六〇	—	一一、〇一六	一四、〇〇〇	三五、〇六〇	七二〇	一九八	三一、六〇〇	五、二〇〇	一、六八一

染物	計
價格	價格
四二、六六〇	一、八五〇、九一五
四八、八五四	一、六六〇、八五五
六〇、九三六	二、〇〇六、八六〇
七四、八一五	一、九八二、九四六
八五、七九一	二、八三八、三三七

(以上市役所の調査に據る)

豊橋市内諸物價卸値段

銘柄	單位	昭和六年	昭和五年	昭和四年	昭和三年	昭和二年
玄米三河米二等品	一石	一七、七八八	二六、八七	二八、三三二	三〇、四五	三三、〇一
同 同 三等品	同	一七、四四五	二六、一九	二八、四二	三〇、八四	三三、八四
同 同 臺灣米	百斤	五、〇二	八、二五	九、二六	九、四七	一〇、一四
同 同 朝鮮米	一石	一八、六六一	二六、八〇	二七、五二	三〇、一七	三三、〇四
白米三河米二等品	同	一九、〇〇四	二九、七〇	三〇、三〇	三二、一七	三三、六七
同 同 三等品	同	一八、四五	二八、七〇	二九、九〇	三二、一三	三三、六九
同 同 田糶三河產	同	二二、九八	二九、九一	三三、五三	三三、九一	三三、六九
同 同 蘭貢米	百斤	—	—	九、七三	九、〇二	八、四四
大麥三河產中等品	十五畧	三、二八	四、二一	四、九六	四、八二	三、九七
小麥同	同	四、三一	六、四〇	七、一六	七、六五	六、九六

牛乳	同	一石	二〇〇〇〇	一三・九一	二六・六六	二二・五〇	三〇・〇〇	三〇・〇〇	四九・一六	三七・五〇	五〇・〇〇	五〇・〇〇
鶏卵	地廻り	同	一五・三三	一六・五一	一七・八一	二〇・八七	二一・六九	二二・八八	二二・六三	三〇・八二	二五・九五	三二・三〇
鶏肉	中	同	一七・三三	一九・〇八	一九・一六	一六・三三	二七・六六	二五・一五	二二・七八	三三・六六	三五・〇〇	二七・三三
豚肉	骨付	同	二二・〇三	一六・一〇	二四・一八	二五・一八	一八・七一	二四・二九	二二・七八	二〇・四六	二八・六一	二五・五四
牛肉	牝	同	三五・六三	三二・二一	四二・五五	四一・六六	四五・三七	四四・七五	四四・〇一	四三・六三	四六・六一	四三・六〇
鰻	大	十貫匁	三八・八五	二七・八一	四八・三三	三〇・一八	五〇・一一	五一・七六	四二・八一	四六・七五	五四・四八	四七・二五
蒲	鉢	百個	一九・五八	一九・三三	二〇・四一	一九・五八	二〇・一五	二〇・七五	二〇・五〇	二〇・八三	二〇・五〇	二二・一三
竹輪	上	百本	四・六三	四・六〇	四・六一	四・六三	四・五八	四・五五	四・六三	四・五七	四・五四	四・五七
鹽	鱈	同	六・九七	六・六一	六・六八	六・二〇	六・二一	八・九〇	一一・一六	七・九一	六・五八	九・二一
鹽	鱈	十貫匁	七・七七	七・九七	七・一一	八・七四	一〇・一六	九・七五	一四・〇〇	一一・八〇	一二・五〇	一三・五〇
中才	煮干	十貫匁	七・五〇	九・九一	一一・五八	一三・七五	一三・六六	一六・八三	一六・五〇	一一・五〇	一四・八三	一六・八三
鯨節	静岡産本節中	一貫匁	一〇・四七	一〇・八三	一一・六七	一一・〇一	一一・三三	一一・八〇	一四・三六	一一・八七	一一・〇〇	一四・〇〇
氷砂糖	上等龍印	同	二六・二二	二六・〇二	二九・二四	二八・三〇	三一・四六	三〇・七九	三一・二二	三〇・六六	三一・七二	三二・五四
同	一等大島	同	一〇・一五	一〇・四五	一一・五一	一一・六一	一二・三六	一二・七五	一二・〇九	一四・一三	一三・九六	一三・三八
同	分蜜六マク	同	一四・一八	一四・二五	一六・四八	一五・〇〇	一七・一五	一九・一八	一八・二三	一七・六〇	一九・七五	二〇・六〇
砂糖	上白	百斤	一八・五三	一八・二八	二〇・九六	二〇・五一	二二・九三	二二・八〇	二三・〇一	二一・七五	二四・一六	二五・三〇

裸麥	讚岐産同	一石	二一・九四	一〇・四一	一五・〇八	一一・八五	一七・三〇	一六・一八	一八・七六	一七・五八	一六・一五	一四・八七
搗麥	讚岐産中等品	同	一三・三〇	一一・四四	一六・三九	一三・五一	一八・四一	一七・四二	二一・五三	一九・〇八	一七・六九	一六・六四
壓搾麥	同	同	一一・五五	一〇・三三	一五・四七	一二・三一	一六・七三	一六・六三	一七・一五	一五・九一	一四・七一	一三・二六
小豆	北海道三等品	百斤	六・〇七	六・九六	一〇・〇三	八・七二	一三・二七	一一・一六	一一・八六	一三・三九	一一・八六	九・七四
大豆	大連	同	四・〇二	三・九九	六・一〇	五・三八	七・六七	七・二八	七・四一	七・八二	七・〇五	七・二一
食塩	三等品	百斤	五・一五	五・一〇	五・七〇	五・七〇	五・八六	五・八六	六・四〇	六・四〇	六・四〇	七・四〇
味噌	豊橋産中	百貫匁	二四・七〇	二四・七〇	二五・七〇	二四・八五	二七・八〇	二七・五六	二七・八〇	二七・八〇	二八・〇六	二七・八〇
溜	同	一石	三五・四〇	三五・四〇	三七・〇〇	三五・七〇	四〇・〇〇	三九・六六	四〇・〇〇	四〇・〇〇	四〇・八七	四〇・〇〇
澤庵	同	一樽	三・四七	四・四八	四・二七	三・七二	五・七五	五・七四	三・三一	五・六八	三・一五	三・六四
牛肉	罐詰	一打	一九・五〇	一九・五〇	一九・五〇	一九・五〇	一九・五〇	一九・五〇	一九・五八	一九・五〇	一九・六〇	一九・六〇
椎	高野豆腐	一升	七・六	七・四	七・三	六・八	一〇・七	九・五	九・一	一一・一六	八・〇	七・四
海苔	中	百枚	一・九八	一・五三	一・九三	二・〇九	一・八二	一・六三	二・〇〇	二・一六	一・五一	一・五八
糸干	瓢	十貫匁	二〇・六一	一五・六四	一四・六一	一四・九一	六二・〇四	二九・三九	三〇・二〇	四〇・八七	三七・一六	二五・三一
青板	昆布	十貫匁	六・五〇	六・六五	八・六一	七・七六	一〇・〇五	九・七九	八・三〇	九・九五	九・〇二	九・七九
寒天	信州中	千本	二二・六一	二五・二五	二九・五〇	二七・九一	二九・四一	三一・四一	二七・〇八	二八・六六	二五・四一	二五・四一

傘	新上番傘	同	三・七六	三・六七	五・八三	四・一一	六・六六	六・三三	六・七五	七・四一	六・〇〇	六・五〇
疊表	内山	十枚	五・〇五	五・七五	七・〇〇	四・七七	九・〇〇	九・〇〇	七・〇〇	九・〇五	七・五〇	七・〇〇
皿	本同判	四寸	二・二〇	一・六三	二・二六	二・〇八	二・七〇	二・五五	三・二三	二・七〇	三・一六	三・一六
摺鉢	瀬戸焼中	十個	二・四〇	二・三〇	二・六三	二・五〇	二・九三	二・八〇	三・〇五	三・〇〇	三・二〇	三・一五
茶碗	同	百個	三・〇〇	二・八〇	三・二五	三・一三	二・九六	二・九〇	四・一〇	三・一八	五・六八	四・一二
和鐵	釜	百枚	四・七三	四・一五	五・〇〇	四・九〇	五・二〇	五・〇〇	五・五〇	五・〇〇	五・八三	五・五〇
和鐵	鍋	同	四・三三	三・九一	五・〇〇	四・七〇	四・九〇	五・〇〇	四・九〇	四・九〇	四・九〇	四・九〇
石材	幡豆石乙號	百石	二・四〇	二・四〇	二・七一	二・四〇	三・二五	二・九三	三・三〇	三・三〇	三・三〇	三・三〇
同	紀州延石	一才	一・〇〇	九六	一・二一	一・〇五	一・三四	一・二六	一・三〇	一・三三	一・三〇	一・三〇
セメント	小野田	百七十 一噸	四・三〇	四・三三	四・三七	三・五六	五・七〇	五・二三	五・二三	五・六〇	六・〇六	五・一五
セメント	三河	同	五・四六	四・四九	五・二六	四・七三	五・七〇	五・七〇	五・五〇	五・六六	六・〇一	五・七〇
煉瓦	大形一二等品	千本	一・五六	一・四五	二・〇五	一・八六	二・二一	二・一五	二・二〇	二・二〇	二・一〇	二・一六
同	小形	同	一・四六	一・三五	一九五〇	一・七六	二・〇五	二・〇一	二・〇〇	二・〇〇	一九〇〇	一九〇〇
瓦	六四判上目板	百枚	四・三三	四・一六	五・二五	四・六六	六・〇〇	五・九一	六・〇〇	六・〇〇	六・五〇	六・〇〇
叩石	灰	一噸	四・一	四・〇	四・五	四・二	四・五	四・五	四・五	四・五	四・八	四・八
角又糊	上	十貫匁	一五・〇〇	一六・〇〇	一七・八三	一三・六六	一八・〇〇	一八・五〇	一九・一六	一七・六六	二〇・三三	一七・七五

苧本	晒南京	一貫匁	四・五〇	四・五〇	六・八三	五・一六	七・五〇	七・〇八	八・〇〇	七・八三	八・三一	八・〇〇
竹	四寸廻り	十本	七・〇	六・三	九・〇	七・六	一・一〇	一・〇二	一・〇一	一・一五	一・三〇	一・一二
檜丸	太三河産	末四六 寸以下	七・一七	七・〇七	八・七五	七・二九	一・一九七	一・〇〇九	一・二九四	一・三五二	一・三六七	一・二八三
松丸	太同	同	三・三三	三・三七	四・一六	三・三二	六・〇一	四・九二	五・五〇	六・三一	六・二二	五・三二
杉丸	太同	同	四・二五	三・七二	四・八七	三・八四	六・四六	五・一一	六・六〇	六・九六	七・〇〇	六・二七
杉板	四分尺巾	一坪	八・〇	七・六	八・三	七・四	一・一三	九・八	一・二三	一・一七	一・二八	一・二三
檜柱	四寸角二間中	百才	二・七二	二・五六	一・五五七	一・二五四	一・七七〇	一・六〇五	一・七四九	一・八三八	一九〇四	一・六七七
杉柱	同	同	五・二九	五・四五	六・四二	五・二〇	八・三五	七・二一	八・三一	八・五〇	九・〇六	八・一九
杉皮	並物	十束	一・八四	一・五四	二・二五	一・八一	二・三二	一・八九	三・一五	二・九〇	三・五六	二・九八
亞鉛引平板	月星印 三十番	十枚	七・三七	六・七一	八・三四	七・四六	九・九六	九・四五	一〇・五五	一〇・二五	一〇・八〇	一〇・六七
同	波板	同	六・〇二	五・四四	六・六九	六・〇八	七・九七	七・四一	八・四二	八・〇〇	八・七八	八・一四
同	プリキ板	一箱	一八・五〇	一七・九四	二二・三一	二〇・四六	二二・七〇	二二・八七	二四・五四	二四・一七	二四・六三	二四・一六
丸釘	安田製	二寸	六・三七	六・〇〇	七・二七	六・七四	八・八五	七・八七	九・二七	九・一六	八・二〇	八・二五
亞鉛引針	金八番	一百 斤	四・八三	四・九三	五・六五	四・四五	五・四五	五・二〇	六・〇三	五・四七	五・八〇	六・一〇
硝子板	内地製	方百 尺平	六・二六	五・六五	五・八八	六・八〇	八・七八	八・六〇	七・七三	七・七四	八・三六	八・四〇

豐橋市内労働賃金表

業名	昭和六年	昭和五年	昭和四年	昭和三年
綿縫糸	百匁 三五一	四一三	三二二	四六九
白モスリン	大尺巾 二四一	三〇〇	三三五	三九六
白縮緬	小尺巾 三〇五	四〇二	四四五	四八〇
打綿上等	一貫匁 二四二	三四五〇	四〇八三	四〇一六
白炭	十貫匁 二四五八	二三八一	三三七八	四〇〇〇
黒炭	同 二八五九	三三二二	三三九八	四〇〇〇
薪	同 七五〇	三七一	三三八八	四〇〇〇
コルク	十貫匁 一〇〇〇	一〇六六	一〇七〇	一四二五
中央紙	一四十帖 〇四〇	〇五〇	〇五〇	〇五〇
石鹼	一個 二一八	一五〇	一五〇	一五〇
足袋	同 〇三五	〇四〇	〇四〇	〇四〇
燐寸	一包 〇六〇	〇七〇	〇七〇	〇七〇

業名	業工維織					業工具器械機				
	女工機械			製絲工女	別收	最高	最低	普通	最高	最低
製綿女工	綿手機	絹手機(女工)	綿動力							
昭和六年	八四	八〇	五〇	一〇三	一四四	一四四	一四四	一四四	一四四	一四四
昭和五年	七四	七〇	五〇	一〇三	一四四	一四四	一四四	一四四	一四四	一四四
昭和四年	九〇	八〇	五〇	一〇三	一四四	一四四	一四四	一四四	一四四	一四四
昭和三年	八〇	九〇	九〇	一〇七	一四四	一四四	一四四	一四四	一四四	一四四

業 工 作 製												
製	提	洋	製	下	製	製	製	指	疊	製	麻	毛
本	燈	服	材	靴	網	材	物	物	刺	女	田	筆
		仕	函	駝		函				工	女	製
		立								工	工	造
二・二〇	一・五〇	一・四〇	一・六五	一・五〇	一・六五	一・六五	一・六五	一・六五	一・六五	一・五九	一・五八	二・〇〇
一・〇〇	一・〇〇	一・七五	一・〇八	一・〇〇	一・〇八	一・〇八	一・〇八	一・〇八	一・〇八	一・二七	一・四二	一・〇〇
一・五〇	一・三〇	一・〇〇	一・三六	一・三〇	一・三六	一・三六	一・三六	一・三六	一・三六	一・三五	一・五一	一・五〇
一・八〇	一・五四	一・五七	一・七五	一・七六	一・七五	一・七五	一・七五	一・七五	一・七五	一・二一	一・八二	二・五四
一・三七	一・〇四	一・九〇	一・三二	一・二二	一・三二	一・三二	一・三二	一・三二	一・三二	一・三六	一・五一	一・〇〇
一・六〇	一・三一	一・二〇	一・五六	一・五七	一・五六	一・五六	一・五六	一・五六	一・五六	一・六〇	一・七一	一・五〇
二・〇〇	一・九三	一・九〇	一・九六	二・〇〇	一・九六	一・九六	一・九六	一・九六	一・九六	一・三一	一・九二	三・五〇
一・五〇	一・三五	一・一五	一・三八	一・三八	一・三八	一・三八	一・三八	一・三八	一・三八	一・四一	一・五五	一・五〇
一・八〇	一・六二	一・五二	一・七二	一・七〇	一・七二	一・七二	一・七二	一・七二	一・七二	一・七一	一・七七	二・〇〇
二・〇〇	二・〇〇	二・〇〇	二・〇五	二・〇〇	二・〇五	二・〇五	二・〇五	二・〇五	二・〇五	一・二五	一・九七	三・五〇
一・五〇	一・四〇	一・二〇	一・三八	一・三八	一・三八	一・三八	一・三八	一・三八	一・三八	一・五一	一・六〇	一・五〇
一・八〇	一・七〇	一・六〇	一・八〇	一・八〇	一・八〇	一・八〇	一・八〇	一・八〇	一・八〇	一・七三	一・八三	二・〇〇

業 工 殊 特		業 工 品 食 飲				業 工 學 化					
石	版	雜	和	製	糖		造		漆	煉	陶
	文				植	砂	水	釀			
版	選	葉	菓	粉	女	男	醬	清	器	瓦	器
		子	子	小			油	酒	(塗)	製	工
		製	製	麥					師)	造	
		造	造								
		同	同	賄							
		付	付	付							
二・二〇	一・三五	一・七〇	二・一七	一・〇〇	一・八五	二・〇三	一・三〇	一・三〇	一・五〇	一・〇〇	二・四〇
一・〇〇	一・八〇	一・〇〇	一・七〇	一・〇〇	一・六〇	一・二〇	一・八〇	一・八〇	一・九〇	一・六〇	一・四四
一・五〇	一・〇〇	一・四〇	一・六七	一・三三	一・七八	一・四八	一・〇〇	一・〇〇	一・一〇	一・八〇	一・五〇
二・四三	一・四六	一・九二	二・一七	一・五〇	一・八五	二・〇三	一・四四	一・四七	一・五〇	一・三四	二・四〇
一・二四	一・八三	一・〇三	一・六七	一・二〇	一・六〇	一・二〇	一・八〇	一・九〇	一・九八	一・八四	一・六四
一・六四	一・二四	一・四八	一・六七	一・三〇	一・七五	一・四八	一・二五	一・〇八	一・二五	一・二〇	一・五〇
二・五〇	一・六五	二・二〇	二・一七	一・六一	一・八七	二・〇一	一・五〇	一・五五	二・〇〇	二・〇〇	二・四〇
二・〇〇	一・二〇	一・三二	一・六七	一・二〇	一・六四	一・二〇	一・九〇	一・九〇	一・五〇	一・三三	一・八〇
一・〇〇	一・三二	一・六五	一・六七	一・三〇	一・七九	一・四六	一・三〇	一・三五	一・八五	一・六五	一・五〇
二・五〇	一・六五	二・二〇	二・一七	一・七〇	一・九〇	二・〇〇	一・五〇	一・五五	二・〇〇	二・〇〇	二・四八
二・〇〇	一・二〇	一・三二	一・六七	一・二〇	一・七〇	一・二〇	一・九五	一・九五	一・五〇	一・三七	一・八〇
二・二二	一・三二	一・六五	一・六七	一・三〇	一・八五	一・四五	一・三一	一・三二	一・八五	一・六二	一・五〇

他		其		業 築 建 木 土									
雇日		仲 仕 (陸)	庭 師	電 氣 工 夫	鷹 人 夫	煉 瓦 積	屋 根 葺	瓦 葺	ハ ン キ 塗	石 工	左 官	大 工	
女	男												
●七〇	●九〇	二・五〇	—	二・八〇	—	—	—	—	—	—	—	—	
●五〇	●七〇	一・〇〇	—	●七〇	—	—	—	—	—	—	—	—	
●六〇	●八〇	一・七〇	一・五〇	一・六〇	一・四〇	一・五〇	二・七〇	二・七〇	一・七〇	二・〇〇	一・四二	一・五〇	
●八六	一・三〇	二・七二	—	二・八〇	—	—	—	—	—	—	—	—	
●六六	●九三	一・三三	—	●七五	—	—	—	—	—	—	—	—	
●七六	一・二二	二・一一	一・九五	一・六〇	一・八五	一・九五	三・二九	三・二七	二・〇八	二・三三	一・九三	一・八〇	
一〇〇	一・七〇	三・〇〇	—	二・七九	—	—	—	—	—	—	—	—	
●七〇	一〇〇	一・五〇	—	●七八	—	—	—	—	—	—	—	—	
●八〇	一・三〇	二・五〇	二・三〇	一・六一	二・二〇	二・八〇	三・五〇	三・七〇	二・三〇	三・〇〇	二・四〇	二・三〇	
一〇〇	一・七〇	三・〇〇	—	二・七六	—	—	—	—	—	—	—	—	
●七〇	一〇〇	一・八七	—	●七一	—	—	—	—	—	—	—	—	
●八〇	一・三〇	二・五〇	二・三〇	一・五七	二・二〇	二・八〇	三・五〇	三・七〇	二・三〇	三・〇〇	二・四〇	二・三〇	

他其		下 女	下 男
下	下		
同	月給	一三〇〇	二五〇〇
七〇〇	一五〇〇	一〇〇〇	二〇〇〇
一〇〇〇	二〇〇〇	一六五〇	二八〇〇
一〇五八	二七〇〇	一〇五八	二八〇〇
一三三〇	二〇〇〇	一三三〇	二〇〇〇
一八〇〇	一七三〇	一八〇〇	一七三〇
一二〇〇	一八〇〇	一二〇〇	一八〇〇
一五〇〇	二五〇〇	一五〇〇	二五〇〇
一八〇〇	三〇〇〇	一八〇〇	三〇〇〇
一二〇〇	一八〇〇	一二〇〇	一八〇〇
一五〇〇	二五〇〇	一五〇〇	二五〇〇

王 絲 産 額 (三遠玉絲製造同業組合)

種 目	種 目		昭 和 六 年	昭 和 五 年	昭 和 四 年	昭 和 三 年	昭 和 二 年
	組 合 員 數	釜 産 高 數					
昭 和 六 年	八三	一〇、三八四	三三、〇九九	一〇、九三九	一〇、七二二	一〇、五六五	一〇、七六四
昭 和 五 年	九二	一〇、九三九	三三、〇九九	一〇、九三九	一〇、七二二	一〇、五六五	一〇、七六四
昭 和 四 年	一〇七	一〇、九三九	三三、〇九九	一〇、九三九	一〇、七二二	一〇、五六五	一〇、七六四
昭 和 三 年	九八	一〇、九三九	三三、〇九九	一〇、九三九	一〇、七二二	一〇、五六五	一〇、七六四
昭 和 二 年	九九	一〇、九三九	三三、〇九九	一〇、九三九	一〇、七二二	一〇、五六五	一〇、七六四

生 絲 産 額 (愛知縣製絲業組合東三支部)

組合員數	簽產高數	生產價格	海外輸出數	內地販賣數	春		夏		秋		冬		合計
					最高	最低	最高	最低	最高	最低	最高	最低	
二二六	二二〇七三	三九、一〇三	一一、三一〇、五六六	一七、五九六	二五〇	一一、一〇一	二四、五五六、二二〇	二二、二七四	二五五	二二、二七四	二五、〇五八、二五〇	二二、一七八	二二一
二二六	二二〇七三	三九、一〇三	一一、三一〇、五六六	一七、五九六	二五〇	一一、一〇一	二四、五五六、二二〇	二二、二七四	二五五	二二、二七四	二五、〇五八、二五〇	二二、一七八	二二一
二二六	二二〇七三	三九、一〇三	一一、三一〇、五六六	一七、五九六	二五〇	一一、一〇一	二四、五五六、二二〇	二二、二七四	二五五	二二、二七四	二五、〇五八、二五〇	二二、一七八	二二一

豐橋礦取引市場取引高

年次	春		夏		秋		冬		合計
	最高	最低	最高	最低	最高	最低	最高	最低	
昭和六年	白三、五八八	一、五〇〇	三、五八八	一、〇〇〇	三、五八八	一、〇〇〇	三、五八八	一、〇〇〇	九七、六四二
昭和五年	白五、〇〇〇	二、五〇〇	五、〇〇〇	二、〇〇〇	五、〇〇〇	二、〇〇〇	五、〇〇〇	二、〇〇〇	七三、五五五
昭和四年	白八、二五五	四、〇〇〇	八、二五五	三、〇〇〇	八、二五五	三、〇〇〇	八、二五五	三、〇〇〇	一、七九五、一六七
昭和三年	七、七五五	四、〇〇〇	七、七五五	三、〇〇〇	七、七五五	三、〇〇〇	七、七五五	三、〇〇〇	一、八六〇、六六九
昭和二年	八、七一	四、〇〇〇	八、七一	三、〇〇〇	八、七一	三、〇〇〇	八、七一	三、〇〇〇	一、八六〇、六六九

豐橋倉庫出入貨物

年次	入庫		出庫		殘量
	數量	評價價格	數量	評價價格	
昭和六年	三五九、一九九	一九、一九九、七九〇	三八八、八一七	二一、一五五、一〇五	五五、五五九
昭和五年	四四八、七六九	二四、五〇三、三八九	四三九、五七三	二七、一七四、六六〇	八五、二五七
昭和四年	四三七、三二四	三五、九五二、二二六	四五七、一九三	三七、八七九、一三八	七六、〇六一
昭和三年	六〇八、六三四	五一、一四四、七六四	五八〇、二四七	四六、八一、五五九	九五、九三〇
昭和二年	四七六、〇六四	三四、五七九、七五二	四五〇、二二三	三三、五七七、三四三	七四、七八九

豐橋市酒類査定高

種目	昭和六年		昭和五年		昭和四年		昭和三年	
	數量	稅額	數量	稅額	數量	稅額	數量	稅額
清酒	三、一三三	一、一六、四九二	三、五二〇	一、三〇、九六五	三、八九七	一、五五、九〇〇	四、一五三	一、五五、四四三
		二、三三、五四七		二、二一、三〇〇		三、五二、八〇〇		三、二一、四〇〇

豐橋市織物査定高

種目	昭和六年		昭和五年		昭和四年		昭和三年	
	數量	稅額	數量	稅額	數量	稅額	數量	稅額
絹織物	五、七三三	二、六五	六、三三八	三、六六	二、七五〇	二、一〇〇	七、五四	五、九六
絹織交織物	三	六	五〇	四二	二、〇〇	三、〇〇	三	一五
麻織物	一	一	一	一	一	一	一	一
綿毛織物	一	一	一	一	一	一	一	一
其ノ他織物	五	三	三	一	一	一	一	一

豊橋市炭酸瓦斯含有清涼飲料水移出高

種目	昭和六年度		昭和五年度		昭和四年度		昭和三年度	
	免許人員	工場數	免許人員	工場數	免許人員	工場數	免許人員	工場數
炭酸瓦斯使用量	三人	三	三	三	三	三	三	三
石工	二、〇二七	三、三四九	三、三四九	五、一八八	四、〇一四	四、〇一四	三	三
價額	未定	一四八、六一〇	一四八、六一〇	三四六、八三五	二三五、一五〇	二三五、一五〇	五九	五九

豊橋市内組合銀行營業概況
諸預金

年次	定期	當座	特別當座	貯蓄	其他	合計
昭和六年	一七、七二二、六四〇	四、〇六〇、五三一	六、六〇八、八一六	其他へ入ル	四、八一七、三五二	三三、二〇九、三三九
昭和五年	一八、二七九、二三六	四、六〇六、四九四	六、五四三、九一四	三、五〇八、二六九	三五九、六六一	三三、二九七、五七四
昭和四年	一七、五九五、三四八	四、九四三、九四七	七、六八六、六八二	三、〇七四、八二五	八九二、九一〇	三四、一九三、七一二
昭和三年	一六、六四二、九〇七	五、一四五、〇九六	七、五二九、八七五	二、七〇八、七六九	三一五、二七〇	三二、三四一、九一七
昭和二年	發表無シ	發表無シ	發表無シ	發表無シ	發表無シ	發表無シ

諸貸出金及金銀在高

年次	貸付金		割引手形		當座預金貸出		金銀在高	
	貸付金	割引手形	貸付金	割引手形	當座預金貸出	割引手形	金銀在高	合計
昭和六年	一六、四一二、〇五四	八七六、五七九	一、七七六、八一三	一、〇六五、四四六	一、三三八、八三二	一、三三八、八三二	一、三三八、八三二	一、三三八、八三二
昭和五年	一五、九七九、二三八	一、〇九二、七二七	一、八五三、〇〇五	一、八九二、九七〇	一、三三七、八八三	一、三三七、八八三	一、三三七、八八三	一、三三七、八八三
昭和四年	一八、〇九九、五〇九	一、五五九、五四三	二、一五五、九九〇	二、一八五、〇四二	一、五二七、九一六	一、五二七、九一六	一、五二七、九一六	一、五二七、九一六

昭和三年	一九、一三九、四一七	二、〇九五、五五七	二、〇六〇、五二七	二、三、二九五、五〇一	一、六九二、二六六
昭和二年	發表無シ	發表無シ	發表無シ	發表無シ	發表無シ

為替手形

年次	送金取組高	送金支拂高	荷為替取組高	荷為替取立高	地所代金取立手形	當所代金取立手形
昭和六年	三八、六九五、五六八	二九、六四二、五二二	二六、四二四、六一七	一〇、二三一、三〇八	一六、二四八、五七七	一八、六九八、九三六
昭和五年	四四、六一九、〇四四	三六、五三〇、九四二	三〇、六八九、六三二	一三、九九七、六三四	二二、三六〇、四〇八	二二、三〇三、五一三
昭和四年	六〇、三四八、〇三九	四四、八九六、八〇一	四六、五五三、〇六二	一七、九八四、二四一	三一、四〇三、二〇八	二三、五四四、四一五
昭和三年	五、二一四、二三四	四、〇一九、一八八	四、八六〇、八一七	一、五〇二、三五二	二、五〇八、八二三	二、二三六、九〇八
昭和二年	發表無シ	發表無シ	發表無シ	發表無シ	發表無シ	發表無シ

利子

年次	貸付金 最高 最低 普通	當座貸越 最高 最低 普通	手形割引 最高 最低 普通	定期預金 最高 最低 普通	當座預金 最高 最低 普通	特別當座預金 最高 最低 普通
昭和六年	二四、〇一六、〇一九	二六、〇一八、〇二二	二二、〇一六、〇一九	四四、〇四四、〇四四	四四、〇四四、〇四四	八〇、〇八〇、〇八〇
昭和五年	二五、〇一八、〇二二	二五、〇二二、〇二五	二五、〇一八、〇二二	四九、〇四九、〇四九	五〇、〇五〇、〇五〇	九〇、〇九〇、〇九〇
昭和四年	二五、〇一八、〇二二	二五、〇二二、〇二五	二五、〇一八、〇二二	五〇、〇五〇、〇五〇	五〇、〇五〇、〇五〇	九〇、〇九〇、〇九〇
昭和三年	二五、〇一八、〇二二	二五、〇二二、〇二五	二五、〇一八、〇二二	五五、〇五五、〇五五	六〇、〇六〇、〇六〇	一〇〇、一〇〇、一〇〇
昭和二年	二六、〇二二、〇二五	二六、〇二二、〇二五	二五、〇一〇、〇一三	五五、〇五五、〇五五	六〇、〇六〇、〇六〇	一〇〇、一〇〇、一〇〇

手形交換高及不渡手形

年次	手形交換高 枚數 金額	不渡手形 枚數 金額	小切手 枚數 金額	合計 枚數 金額
昭和五年	二五、〇一八、〇二二	二五、〇一八、〇二二	二五、〇一八、〇二二	七五、〇五四、〇六六
昭和四年	二五、〇一八、〇二二	二五、〇二二、〇二五	二五、〇一八、〇二二	七五、〇五四、〇六六
昭和三年	二五、〇一八、〇二二	二五、〇二二、〇二五	二五、〇一八、〇二二	七五、〇五四、〇六六
昭和二年	二六、〇二二、〇二五	二六、〇二二、〇二五	二五、〇一〇、〇一三	一〇〇、一〇〇、一〇〇

年次	手形交換高		不渡手形		小切手		合計
	枚數	金額	枚數	金額	枚數	金額	
昭和六年	一五八、四五一	四七、四二一、六九五	三四	五、九五三	二元	三、〇三七	二六、九四〇
昭和五年	一八七、一七六	六、三三九、八五〇	二八	五、七三三	八七	一〇、八八九	三九、二二七
昭和四年	一七九、六二一	八五、七九九、六四〇	三三	三、四七六	八八	四、五五四	三〇、三三七
昭和三年	一八一、〇二一	六、〇六六、七四	一九	四、三八六	五七	二、三五六	二六、七二六
昭和二年	二四、六三三	六、一七五、〇二〇	四五	三、一六七	一〇〇	二、〇八九	三九、七八

電燈數

(中部電力株式會社豐橋營業所)

年次	種類	年次																			
		昭和二年	昭和三年	昭和四年	昭和五年	昭和六年	昭和二年	昭和三年	昭和四年	昭和五年	昭和六年										
	八燭	九,五二二	九,五二二	九,五二二	九,五二二	九,五二二	九,五二二	九,五二二	九,五二二	九,五二二	九,五二二	九,五二二	九,五二二	九,五二二	九,五二二	九,五二二	九,五二二	九,五二二	九,五二二	九,五二二	九,五二二
	八燭	二,四八五	二,四八五	二,四八五	二,四八五	二,四八五	二,四八五	二,四八五	二,四八五	二,四八五	二,四八五	二,四八五	二,四八五	二,四八五	二,四八五	二,四八五	二,四八五	二,四八五	二,四八五	二,四八五	二,四八五
	十六燭	四,七三二	四,七三二	四,七三二	四,七三二	四,七三二	四,七三二	四,七三二	四,七三二	四,七三二	四,七三二	四,七三二	四,七三二	四,七三二	四,七三二	四,七三二	四,七三二	四,七三二	四,七三二	四,七三二	四,七三二
	二十燭	三,七七一	三,七七一	三,七七一	三,七七一	三,七七一	三,七七一	三,七七一	三,七七一	三,七七一	三,七七一	三,七七一	三,七七一	三,七七一	三,七七一	三,七七一	三,七七一	三,七七一	三,七七一	三,七七一	三,七七一
	三十燭	八,〇〇〇	八,〇〇〇	八,〇〇〇	八,〇〇〇	八,〇〇〇	八,〇〇〇	八,〇〇〇	八,〇〇〇	八,〇〇〇	八,〇〇〇	八,〇〇〇	八,〇〇〇	八,〇〇〇	八,〇〇〇	八,〇〇〇	八,〇〇〇	八,〇〇〇	八,〇〇〇	八,〇〇〇	八,〇〇〇
	五十燭	二,七二九	二,七二九	二,七二九	二,七二九	二,七二九	二,七二九	二,七二九	二,七二九	二,七二九	二,七二九	二,七二九	二,七二九	二,七二九	二,七二九	二,七二九	二,七二九	二,七二九	二,七二九	二,七二九	二,七二九
	六十燭	二,九一七	二,九一七	二,九一七	二,九一七	二,九一七	二,九一七	二,九一七	二,九一七	二,九一七	二,九一七	二,九一七	二,九一七	二,九一七	二,九一七	二,九一七	二,九一七	二,九一七	二,九一七	二,九一七	二,九一七
	百燭	五二四	五二四	五二四	五二四	五二四	五二四	五二四	五二四	五二四	五二四	五二四	五二四	五二四	五二四	五二四	五二四	五二四	五二四	五二四	五二四
	二百燭	三	三	三	三	三	三	三	三	三	三	三	三	三	三	三	三	三	三	三	三
	四百燭	一	一	一	一	一	一	一	一	一	一	一	一	一	一	一	一	一	一	一	一
	千燭	一	一	一	一	一	一	一	一	一	一	一	一	一	一	一	一	一	一	一	一
	千燭	一	一	一	一	一	一	一	一	一	一	一	一	一	一	一	一	一	一	一	一
	百燭	一一,〇〇五	一一,〇〇五	一一,〇〇五	一一,〇〇五	一一,〇〇五	一一,〇〇五	一一,〇〇五	一一,〇〇五	一一,〇〇五	一一,〇〇五	一一,〇〇五	一一,〇〇五	一一,〇〇五	一一,〇〇五	一一,〇〇五	一一,〇〇五	一一,〇〇五	一一,〇〇五	一一,〇〇五	一一,〇〇五
	休燈	一三〇,六〇九	一三〇,六〇九	一三〇,六〇九	一三〇,六〇九	一三〇,六〇九	一三〇,六〇九	一三〇,六〇九	一三〇,六〇九	一三〇,六〇九	一三〇,六〇九	一三〇,六〇九	一三〇,六〇九	一三〇,六〇九	一三〇,六〇九	一三〇,六〇九	一三〇,六〇九	一三〇,六〇九	一三〇,六〇九	一三〇,六〇九	一三〇,六〇九
	合計	三,二〇七	三,二〇七	三,二〇七	三,二〇七	三,二〇七	三,二〇七	三,二〇七	三,二〇七	三,二〇七	三,二〇七	三,二〇七	三,二〇七	三,二〇七	三,二〇七	三,二〇七	三,二〇七	三,二〇七	三,二〇七	三,二〇七	三,二〇七
	戶數	一,一八七	一,一八七	一,一八七	一,一八七	一,一八七	一,一八七	一,一八七	一,一八七	一,一八七	一,一八七	一,一八七	一,一八七	一,一八七	一,一八七	一,一八七	一,一八七	一,一八七	一,一八七	一,一八七	一,一八七

電動機取付臺數及馬力數

年次	電動機		電力裝置	
	臺數	馬力數	臺數	馬力數
昭和二年	一,八七八	三,〇六九	一,七四九	五,二一四
昭和三年	一,八七八	三,〇六九	一,七四九	五,二一四
昭和四年	一,八七八	三,〇六九	一,七四九	五,二一四
昭和五年	一,八七八	三,〇六九	一,七四九	五,二一四
昭和六年	一,八七八	三,〇六九	一,七四九	五,二一四

年次	送電線		配電線	
	長	延	長	延
昭和二年	一,四二〇	六二三〇	六二五〇	二,四八二〇
昭和三年	一,七八一	七三〇七	六五八〇	二,六一二九
昭和四年	一,七八一	七三〇七	六五八〇	二,六一二九
昭和五年	一,九七六	七九四二	六九五六	二,八三六〇
昭和六年	一,九七六	七九四二	六九五六	二,八三六〇

電線路

年次	送電線		配電線	
	長	延	長	延
昭和二年	一,四二〇	六二三〇	六二五〇	二,四八二〇
昭和三年	一,七八一	七三〇七	六五八〇	二,六一二九
昭和四年	一,七八一	七三〇七	六五八〇	二,六一二九
昭和五年	一,九七六	七九四二	六九五六	二,八三六〇
昭和六年	一,九七六	七九四二	六九五六	二,八三六〇

瓦斯

年次	本枝管延		供給管		屋		引用戸數	燈火口		熱用
	管	延	管	延	内	内		口	口	
昭和六年	三三、二九八	四八、三六六	四八、三六六	九六、五八一	三、九七九	三、九七九	五、八〇三	九、三九三		
昭和五年	一七、四九五	一四、五四四	一四、五四四	三一、六九八	三、八七九	三、八七九	五、七七七	九、一四二		
昭和四年	一六、八八七	一四、〇七九	一四、〇七九	三〇、八二二	三、七七六	三、七七六	五、九三九	八、七四二		
昭和三年	一五、七〇六	一四、九六六	一四、九六六	二九、四一七	三、三九五	三、三九五	六、〇三四	七、三四九		
昭和二年	一四、三三八	一四、七二五	一四、七二五	二八、四八六	三、一三二	三、一三二	六、一三二	六、七〇一		

豐橋米穀取引所取引概況

取引相場 (一石當り)

昭和六年	最高當		最低限		平均		最高中		最低限		平均		最高先	最低限		平均		賣買高	受渡高		
	最高	當	最低	限	平均	最高	中	最低	限	平均	最高	先		最低	限	平均	賣買高			受渡高	
一月	一七、八〇〇	四	一六、五六六	四	一七、三三一	四	一七、五五九	四	一五、五五五	四	一六、五四四	四	一七、二二二	四	一五、三三五	四	一六、一九一	四	一二二、九〇〇	石	二〇〇
二月	一八、〇〇〇	四	一七、六六四	四	一七、八五五	四	一七、五五二	四	一六、九九九	四	一七、二二七	四	一七、四九九	四	一六、九九〇	四	一七、二二〇	四	七六、四〇〇	石	一〇〇
三月	一八、八〇〇	四	一七、五五一	四	一八、〇〇七	四	一八、八八七	四	一七、三七七	四	一七、七九一	四	一八、七六六	四	一七、四二二	四	一七、九一一	四	八五、一〇〇	石	三〇〇
四月	一九、〇〇六	四	一八、三三五	四	一八、六六九	四	一八、九八八	四	一七、八九九	四	一八、一八一	四	一九、三三三	四	一七、九一一	四	一八、三三七	四	七九、二〇〇	石	五〇〇

昭和五年	最高當		最低限		平均		最高中		最低限		平均		最高先	最低限		平均		賣買高	受渡高		
	最高	當	最低	限	平均	最高	中	最低	限	平均	最高	先		最低	限	平均	賣買高			受渡高	
五月	一八、四三三	四	一七、七八八	四	一八、一三三	四	一八、六六六	四	一八、〇〇四	四	一八、三三七	四	一八、八四四	四	一七、九九六	四	一八、四四四	四	六〇、九〇〇	石	一、七〇〇
六月	一九、一九一	四	一八、六一九	四	一九、四二二	四	一九、六六二	四	一九、八八八	四	一九、八八二	四	一九、八八五	四	一九、七九九	四	一九、八八九	四	八七、六〇〇	石	一、八〇〇
七月	二〇、九五五	四	一九、三三〇	四	二〇、二四四	四	二〇、九〇〇	四	二〇、四四一	四	二〇、四三三	四	二〇、二二八	四	一九、五二二	四	二〇、六二二	四	一六八、七〇〇	石	五〇〇
八月	二一、八六六	四	二〇、五八八	四	二一、一五五	四	二二、九四四	四	二〇、一八一	四	二一、三三三	四	二一、八〇〇	四	二〇、八〇〇	四	二一、九五五	四	二四六、九〇〇	石	二、五〇〇
九月	一九、一五五	四	一八、三三一	四	一九、三三五	四	一九、七五五	四	一九、四九九	四	一九、八四四	四	一九、八六六	四	一九、六六五	四	一九、〇〇六	四	二五九、六〇〇	石	一、九〇〇
十月	一九、六六五	四	一八、八八五	四	一九、三三五	四	一九、三六六	四	一九、九一〇	四	一九、一〇〇	四	一九、九一〇	四	一九、七七〇	四	一九、二二六	四	一二六、一〇〇	石	六〇〇
十一月	二一、二二五	四	一九、七〇〇	四	二〇、〇一七	四	二二、六六〇	四	一九、六六八	四	二〇、七九九	四	二〇、三三〇	四	二〇、一九九	四	二一、五五五	四	七五、九〇〇	石	三〇〇
十二月	一九、五五四	四	一八、三三六	四	一九、八九六	四	一九、九九九	四	一九、一三三	四	一九、〇〇二	四	二〇、〇〇九	四	一九、二二二	四	一九、二二一	四	一、五〇五、二〇〇	石	一〇、七〇〇
平均																			合計		

昭和三年									
一月	二月	三月	四月	五月	六月	七月	八月	九月	十月
最高	30.22	31.20	31.72	30.93	31.00	30.50	31.00	32.70	31.39
最低	29.00	30.40	30.70	30.58	29.98	28.79	30.62	28.50	28.50
平均	29.40	30.83	31.06	30.73	30.42	29.93	31.82	29.40	29.40
最高	30.38	31.12	31.19	31.12	30.74	31.59	31.90	35.27	32.00
最低	29.13	31.19	30.34	30.57	30.06	28.25	31.38	27.70	27.70
平均	29.73	31.65	30.78	30.91	30.47	29.54	30.86	32.62	29.29
最高	31.60	32.00	31.26	31.37	31.02	30.85	32.52	35.29	32.40
最低	30.06	31.06	30.46	30.30	30.41	28.12	31.35	28.49	28.49
平均	30.79	31.40	30.94	31.15	30.80	29.42	30.96	32.87	29.69
賣買高	105,500	89,200	72,300	55,400	74,900	176,500	280,100	351,000	261,900
受渡高	300	300	2,400	200	1,100	500	200	400	2,000

昭和四年									
一月	二月	三月	四月	五月	六月	七月	八月	九月	十月
最高	27.24	26.96	28.10	28.70	28.20	28.74	29.02	26.06	26.06
最低	26.44	26.32	27.60	27.76	27.28	28.10	26.74	23.91	23.91
平均	27.11	26.84	27.95	28.50	28.11	28.29	27.57	25.09	25.09
最高	27.50	28.34	28.46	29.10	28.81	29.55	29.60	25.69	25.69
最低	26.85	27.80	27.95	28.08	28.12	28.83	24.50	22.92	22.92
平均	27.08	28.10	28.22	28.64	28.46	29.13	27.31	24.14	24.14
最高	28.90	28.65	28.90	29.87	29.50	30.16	29.41	24.12	24.12
最低	27.82	28.07	28.28	28.45	28.26	29.26	23.89	23.96	23.96
平均	28.19	28.36	28.55	29.08	29.00	29.61	25.99	23.47	23.47
賣買高	83,400	59,500	63,200	84,000	96,400	79,400	285,200	214,800	214,800
受渡高	500	300	1,100	1,100	500	3,400	200	7,000	300

豐橋市内投宿人員

昭和六年	投宿		賃		賃		賃		下宿
	縣內	縣外	縣內	縣外	普通	朝鮮	普通	朝鮮	
一月	三、七五四	三、八五〇	一一二	二九〇	一三	二九	五〇	一一二	二、七一
二月	一、九六二	二、二七三	二一九	七五三	五	一三	三	六九	一、一五三
三月	二、五五六	三、九三三	一一〇	五一六	八	二	四一	六五	一、五三七
四月	一、九一〇	二、七三七	八〇	三〇一	一六	一	一六	三〇	一、三四〇
五月	一、五八二	二、六九八	九〇	三三九	九四	一	二二	九八	一、二一四
六月	一、八二八	一、八一三	七八	二五一	四九	一	五九	三	一、一〇五
七月	二、〇一一	一、九二二	七五	二五四	二	一	一一	五六	一、二二〇
八月	一、八九一	二、〇〇二	一一〇	三二三	八	二〇	二二	六一	一、二三四
九月	一、七五一	一、八〇二	八二	三五五	二九	一六	八八	四五	一、一四九
十月	二、二〇四	二、六一八	九五	四一八	七	三	三七	八〇	一、一七五
十一月	一、九五四	二、一六六	一三〇	四一三	一	三	二九	二一五	一、一四〇
十二月	一、六八八	一、九三一	一〇七	四四九	一	三	二八	四三	一、一七〇
計	二五、一三一	二九、七四五	一、二八八	四、六六二	二四二	八七	四〇七	八八七	一六、一四八

昭和四年	石數	米		朝鮮米	外米	價額
		內	外			
一月	一、七九三・六 ^石	四、三三四 ^俵	一〇〇 ^俵	四六、七〇六・七五		
二月	一、一四九・八	二、八四六	一九	二九、六二六・八〇		
三月	二、〇〇四・〇	四、九九八	八	五〇、九六〇・一二		
四月	二、〇一四・八	五、〇二五	八	五〇、五〇八・八〇		
五月	一、三七四・〇	三、四二三	八	三四、七一四・四五		
六月	一、七五一・六	四、二一四	〇	四三、八八二・三二		
七月	二、七一二・〇	六、七五〇	二〇	七〇、八一九・六二		
八月	三、二三四・四	八、〇八三	二	八八、三〇七・六〇		
九月	二、七〇一・〇	六、七四五	五	六六、九五〇・七五		
十月	二、四九五・六	六、二三〇	六	四四、八九二・二三		
十一月	一、二八〇・〇	三、二〇〇	一六	二三、四一三・四六		
十二月	二、七七〇・八	六、九〇三	一六	四八、四二七・二一		
計	二五、二八一・六	六二、七五一	三〇二	五九九、二一〇・一一		
昭和四年	一、三九六・〇 ^石	三、四一二 ^俵	五二 ^俵	三八、二三三・五二		

昭和五年												
計	十二月	十一月	十月	九月	八月	七月	六月	五月	四月	三月	二月	一月
縣普	二七、八〇五	一、九一二	二、一四一	二、一二六	一、七八七	一、八七三	二、〇三一	一、七一一	二、四一八	三、二四六	二、五五〇	三、七五四
縣內	三四、一三五	一、九八二	二、五五一	二、五三三	二、三〇七	一、八一三	二、三九七	一、八三三	三、四七八	四、四三八	三、九三三	三、八五〇
縣外	一、二〇六	七九	一一八	六四	八七	六五	一一五	一五九	九四	一二二	一一〇	一一二
縣木	四、六九五	三一八	四一〇	四二八	三五二	二四一	二六一	八五七	三二八	三五二	五一六	二九〇
縣內	一五五	六	一	七	九	一	一	一六	二七	六六	八	一一
縣外	四一	一	一	七	一	一	一	二	二	二	一三	一七
縣普	五七六	四二	五一	四六	五六	二四	四〇	四五	四四	九〇	四一	四〇
縣內	六一五	五八	三七	五〇	五九	二二	七	七五	三三	七四	六五	八二
縣外	一六、五〇	一、二五八	一、〇二六	九八六	一、〇五一	一、二四一	一、二七一	一、二二六	一、三〇二	一、三三八	一、五三七	二、七一一

昭和四年												
計	十二月	十一月	十月	九月	八月	七月	六月	五月	四月	三月	二月	一月
縣普	二八、六〇四	二、三四六	二、二七四	二、三四六	一、九五六	一、九八一	二、一七四	二、二八五	二、三九八	三、〇四七	二、九〇二	二、二四四
縣內	三七、九一九	三、七八六	二、六三六	三、〇〇五	二、五九四	二、三九二	二、六五七	二、三五八	三、五一一	四、三七八	三、五四五	三、五〇八
縣外	一、二〇一	一〇七	九二	七五	一三四	五二	七三	七八	一一八	九二	七五	二一九
縣木	二、七五五	二七八	二四一	一九五	二五二	一九七	二一五	二二九	二二七	二七九	二八九	八〇
縣內	二四九	三	三五	六〇	二二	一一	二四	一四	三〇	七	一七	二
縣外	三八	一	七	一	八	三	一	一	二	四	六	八
縣普	一、〇五七	七〇	六八	一八八	五八	一四八	八二	一三六	五四	四三	三九	一〇三
縣內	九三六	四八	四〇	一	九五	八八	六八	一六〇	六四	四七	一四〇	一一七
縣外	三四、四二五	二、一二九	二、四五六	二、五八一	二、五二七	二、九〇〇	三、〇六九	三、〇三六	三、二一四	二、八三五	二、七八五	四、〇八五

豐橋市內諸會社

株式會社

(昭和七年七月末)

公稱資本金	設立年月日	營業種目	所在地	名	稱	取締役氏名
四、八〇〇、〇〇〇	明治三九、一、二四	電氣鐵道業	花田町字石塚九〇	豐川鐵道株式會社	渡邊正義 松方正雄	馬越恭平 倉田藤四郎
三、〇〇〇、〇〇〇	昭和二、二、六	電氣鐵道業	同	田口鐵道株式會社	伊藤泉 伊藤仙二	立元祐方 原田真一 平松雅夫
二、八〇〇、〇〇〇	大正二〇、九、一	電氣鐵道業	同	鳳來寺鐵道株式會社	加藤庄次郎 金田安二 矢部和作	小島傳作 原田仙二 佐々木茂八 德倉充治
二、五〇〇、〇〇〇	同 二、三、六	電氣鐵道業	同郷一、二、二	渥美電鐵株式會社	吉原祐太郎 今西卓 上村左衛門	高橋小十郎 廣中素介 武田賢治 川口定嗣

二、〇〇〇、〇〇〇	同 一〇、二、一	電燈電力供給業	同	豐橋電氣株式會社	武田賢治 野村重兵衛	今西素介 廣中權六
六〇〇、〇〇〇	大正三、九、一七	魚市場	魚町三五	株式會社豐橋魚市場	瀧崎山平 野澤藤五郎	內藤齋平
五〇〇、〇〇〇	明治四、一、一三	繭市場	花田町字西宿六九	蠶絲周旋株式會社	福野元次 神谷三郎	富安勝治 白井勝治
五〇〇、〇〇〇	同 四、一〇、一〇	石炭瓦斯製造業	同郷一、二、一	豐橋瓦斯株式會社	福谷元次 武田實晴	神野三郎 原田覺次郎
五〇〇、〇〇〇	大正二〇、三、三	貯蓄銀行業	花園町六	株式會社三州貯蓄銀行	早川久 菅谷鉦治	中根與七 千賀平四郎 附柴卓郎
五〇〇、〇〇〇	同 一三、三、一七	電氣鐵道業	花田町字東郷一二	豐橋電氣軌道株式會社	武田賢治 伊東治郎	今西卓 服部彌八 鈴木久
五〇〇、〇〇〇	昭和四、三、一七	酒類清涼飲料水 醬油味噌問屋業	同郷一、二、七	株式會社川清商店	小島和四郎 赤司八左衛門	小島壽夫 坂本義行
五〇〇、〇〇〇	大正八、六、二〇	玉絲、蠶種、農蠶具製造、繭賣買	東新町六	朝鮮蠶絲株式會社	金子丈作 近藤秋次郎	前田桂次郎 大久保一彌 清水熊太郎

三七五、〇〇〇	同	一、六、一〇	蔬菜、果實、乾物、雜穀、海產、委託販賣業	花田町字南島一三	豐橋委託運輸株式會社	河合政郎 倉橋源平
三〇〇、〇〇〇	同	八、九、一八	並一般貨物運送業	萱町三五	福谷殖産株式會社	野澤藤五郎 加藤發太郎
三〇〇、〇〇〇	同	一三、一、二五	電燈電力供給業	花田町字東郷一二	豐川電氣株式會社	石原佐治 渡邊明二
三〇〇、〇〇〇	昭和三、四、三〇		自動車道路經營	全	三州自動車道株式會社	中島駒次 山田喜助
三〇〇、〇〇〇	同	六、三、一	一般倉庫業	同宿八三	マルケイ東海倉庫株式會社	福谷藤七 澤野計之助
二〇〇、〇〇〇	大正八、一〇、一四		製氷及冷蔵業	湊町一六	大正製氷冷蔵株式會社	福谷藤太良 內藤齋平
二〇〇、〇〇〇	同	三、三、二五	川魚問屋業	花田町字北新起二	豐橋川魚問屋株式會社	長谷川金伍 熊田嘉平
二〇〇、〇〇〇	昭和三、六、二七		運送業	同宿八〇	豐橋合同運送株式會社	福井廉次 中川千之助

一六〇、〇〇〇	大正二、二、二六		煉炭及煉炭用暖爐製造業	中柴町字中柴一三	株式會社東洋蠶益社	田中市次郎 川口廣治
一五〇、〇〇〇	同	八、五、一	燃料食料及製絲工場用品販賣業	船町一二	三河燃料株式會社	山本新八 富田金作
一〇〇、〇〇〇	明治七、三、二		米穀取引及倉庫業	花田町四七二戸	株式會社豐橋米穀取引所	白井勝治 林政藏
一〇〇、〇〇〇	大正八、一〇、三		自動車運輸業	松葉町二四二ノ二	豐橋自動車株式會社	内山榮次郎 大場恒治郎
一〇〇、〇〇〇	同	二、一、三	鹽乾魚問屋業	關屋町四	丸一豐橋水産株式會社	武田賢治 水野榮三郎
一〇〇、〇〇〇	同	一四、二、二	金錢貸付業	西八町七	豐商事株式會社	中西悅太郎 伊東治郎
一〇〇、〇〇〇	同	一五、二、三	土地建物買賣並貸貸金錢貸付業	清水町三	分銅株式會社	野村重兵衛 今西卓
一〇〇、〇〇〇	昭和三、八、五		土木建築ノ設計監督	花田町字松山七四	株式會社豐橋鈴木工業所	野村重兵衛 杉浦太平
一〇〇、〇〇〇	同	四、五、二九	倉庫業	同宿三	豐橋倉庫株式會社	神原瀨一 矢崎萬吉

100,000	同	五、三、六	土地住宅ノ賣買 住宅資金ノ貸付	神明町四	豐橋住宅株式會社	河合卓 藤田保吉 伊與田次郎
100,000	同	六、二、一	金錢貸付業	一 吳服町二	新榮殖産株式會社	鈴木清 鹽野雄 富安兵衛 鈴木廣治
100,000	同	六、六、七	無盡業	荳町六〇	豐橋無盡株式會社	野村重兵衛 鈴木權六 浦川重右衛門 井上博治
80,000	大正二五、二、二		建築用衛生用 其他陶器製造業	花田町字 築地七七	株式會社豐橋製陶所	藤城重平 塚本喜一
80,000	同	一五、三、三	川魚販賣業	船町五八	株式會社美川魚共同販賣所	山本治三郎 坂下仙一郎
80,000	昭和五、九、九		清涼飲料水 製造業	關屋町三	株式會社マル夕商會	鷺尾喜代治 岡川文一
60,000	大正七、九、〇		活動寫真興行	西八町五 八ノ一	株式會社有樂館	高橋小十郎 村上芳次郎
60,000	同	一〇、一〇、三	新聞雜誌發行業	本町八ノ 二	株式會社參陽新報社	大場恒治郎 太田重太郎

60,000	昭和六、八、一、九		圖書文具 販賣業	花田町西 宿七五ノ 二	株式會社精文館書店	木和田爲作 木和田三作
50,000	大正七、五、一〇		材木倉庫業	關屋町二	豐川貯木株式會社	今泉米作 花田利一
50,000	同	八、六、三〇	印刷業	中八町一 一六	東海印刷株式會社	岡田繁 山田
50,000	同	一〇、一、六	土地建物賣 買及賃貸業	同町字 東郷一二 ノ二	三河土地建物株式會社	三浦深藏 今西卓
50,000	同	一〇、一、一、四	新聞雜誌發行業	中八町一 〇八	株式會社豐橋新報社	齋藤彌八 黒柳清次 金子市郎 辻村又助
50,000	同	二、三、六、八	印刷業	花田町字 流川八〇	千代田印刷株式會社	山本岩次郎 鈴木介藏
50,000	同	一四、一、六	覽座紙及洋紙類 販賣業	魚町七三	東海洋紙販賣株式會社	齋藤彌八 山崎萬次郎
50,000	大正二四、三、一六		運送及倉庫業	花田町字 西宿六一	共益運輸倉庫株式會社	瀧崎吉次郎 富田伊三郎 酒井乙吉
50,000	昭和二、九、一〇		砂利採取販賣及 河川浚渫工事請 負業	船町一一	豐川砂利採取株式會社	布藤嘉三郎 黒柳万平

五〇、〇〇〇 同 三、六、七	土地建物貸貸業	中世古町 七〇西ノ又	長祝齋園株式會社	山口健一 新井實
五〇、〇〇〇 同 四、六、六	貨物運輸業	西新町五	中央運輸株式會社	鈴木清 宮本憲治
五〇、〇〇〇 同 四、七、三	電氣瓦斯鐵道自 動車土地會社ノ 所有證券保有業	花田町字 ノ二	共濟證券保有株式會社	鈴木清 中村萬次郎
五〇、〇〇〇 同 五、七、二	保險代理、金錢 貸付、有價證券 賣買	一 吳服町二	榮商事株式會社	鈴木清 松山深夫
四〇、〇〇〇 同 七、七、八	土地建物賣買 貸貸業	花田町字 ノ二	豐橋土地建物株式會社	鈴木清 大木芳久
三七、五〇〇 大正七、二、三	薪炭販賣業	同町字石 塚一四	豐橋薪炭株式會社	鈴木清 渡邊連次
三〇、〇〇〇 昭和三、二、八	自動車運輸業	東田町字 東前山九	山田松坂自動車株式會社	鈴木清 山本四郎兵衛
三〇、〇〇〇 大正二、二、八	岩石採取販賣業	東八町一 四二	東參昭和商事株式會社	鈴木清 野口榮
二五、〇〇〇 同 七、二、一	有價證券賣買及 債券賣買並ニ金 錢貸借業	關屋町八	株式會社平信會	植田陽三 植田平四郎
二五、〇〇〇 昭和三、三、一	新聞雜誌及圖書 賣買業	本町二九	株式會社公益社	原田萬久 大場恒治郎
二〇、〇〇〇 明治四、一、五	露收車、儀用具 製造販賣貸貸及 業	東田町齊 兵三ノ二	昭和自動車株式會社	平石寅次 小川重次
二〇、〇〇〇 昭和三、五、一八	家屋貸貸業	上傳馬町 丙一八九	株式會社豐橋商工品陳列館	平石寅次 伊庭喜太郎
二〇、〇〇〇 同 五、二、七	有價證券賣買並 ニ金錢貸付業	西八町七	豐橋證券株式會社	鈴木清 菅沼覺三郎
二〇、〇〇〇 同 七、五、三	一切ノ汚物處分 並ニ便所改造請 負業	三輪町字 白山九	豐橋衛生株式會社	鈴木清 菅沼覺三郎
一五、〇〇〇 同 四、六、二四	塵埃掃除請負業	花田町字 石塚九〇	豐橋燒塵株式會社	鈴木清 菅沼覺三郎
	自動車運輸業	東田町字 五反畑七	豐橋循環自動車株式會社	鈴木清 菅沼覺三郎

五〇、〇〇〇 同 三、六、七	土地建物貸貸業	中世古町 七〇西ノ又	長祝齋園株式會社	山口健一 新井實
五〇、〇〇〇 同 四、六、六	貨物運輸業	西新町五	中央運輸株式會社	鈴木清 宮本憲治
五〇、〇〇〇 同 四、七、三	電氣瓦斯鐵道自 動車土地會社ノ 所有證券保有業	花田町字 ノ二	共濟證券保有株式會社	鈴木清 中村萬次郎
五〇、〇〇〇 同 五、七、二	保險代理、金錢 貸付、有價證券 賣買	一 吳服町二	榮商事株式會社	鈴木清 松山深夫
四〇、〇〇〇 同 七、七、八	土地建物賣買 貸貸業	花田町字 ノ二	豐橋土地建物株式會社	鈴木清 大木芳久
三七、五〇〇 大正七、二、三	薪炭販賣業	同町字石 塚一四	豐橋薪炭株式會社	鈴木清 渡邊連次
三〇、〇〇〇 昭和三、二、八	自動車運輸業	東田町字 東前山九	山田松坂自動車株式會社	鈴木清 山本四郎兵衛
三〇、〇〇〇 大正二、二、八	岩石採取販賣業	東八町一 四二	東參昭和商事株式會社	鈴木清 野口榮
二五、〇〇〇 同 七、二、一	有價證券賣買及 債券賣買並ニ金 錢貸借業	關屋町八	株式會社平信會	植田陽三 植田平四郎
二五、〇〇〇 昭和三、三、一	新聞雜誌及圖書 賣買業	本町二九	株式會社公益社	原田萬久 大場恒治郎
二〇、〇〇〇 明治四、一、五	露收車、儀用具 製造販賣貸貸及 業	東田町齊 兵三ノ二	昭和自動車株式會社	平石寅次 小川重次
二〇、〇〇〇 昭和三、五、一八	家屋貸貸業	上傳馬町 丙一八九	株式會社豐橋商工品陳列館	平石寅次 伊庭喜太郎
二〇、〇〇〇 同 五、二、七	有價證券賣買並 ニ金錢貸付業	西八町七	豐橋證券株式會社	鈴木清 菅沼覺三郎
二〇、〇〇〇 同 七、五、三	一切ノ汚物處分 並ニ便所改造請 負業	三輪町字 白山九	豐橋衛生株式會社	鈴木清 菅沼覺三郎
一五、〇〇〇 同 四、六、二四	塵埃掃除請負業	花田町字 石塚九〇	豐橋燒塵株式會社	鈴木清 菅沼覺三郎
	自動車運輸業	東田町字 五反畑七	豐橋循環自動車株式會社	鈴木清 菅沼覺三郎

合 資 會 社

10,000	大正四、九、三	新聞雜誌ノ發行 圖書出版業	花田町字 流川八一	株式會社三遠時局社	川島字一 鈴木傳治	白井準三
10,000	同 一五、四、一〇	動產不動産有價 證券買賣業	關屋町一	十合株式會社	野澤藤五郎 中村爲太	山田末治
10,000	昭和六、五、二	結婚媒介業	東田町字 北蓮田九	株式會社禮典會	岩井權市 鈴木代吉	伊藤要藏 森谷廣三郎
10,000	同 五、六、一五	運送業並ニ 倉庫業	花田町字 西宿三八	丸共運送株式會社	塚本喜一 石田茂雄	中西庄藏 鈴木志喜三
8,000	同 四、一〇、二〇	石炭販賣業	湊町六九	株式會社橫田石炭商會	兒玉實次郎 橫田市太郎	伊藤安二
6,000	同 五、七、七	活動映畫常設設 ノ事業經營	松葉町一	株式會社キネマパワ	鳥井春吉 熊澤計枝	白井整一 加藤彦太郎
2,200	同 五、七、一四	法人又ハ他人ノ 財務及各種財產 管理業	花田町字 中野六一	三州代辦株式會社	大竹藤知 鳥居鹿三郎	北原勝太郎 朝倉愛次郎
2,000	大正四、九、三	實業醫藥工業藥 製造販賣業	新錢町三	豐橋製劑株式會社	伊庭喜太郎 平野稗	牧 壽一

153,000	大正四、三、六	土木建築 電氣ノ設計請負業	花田町字齊藤四一	合資會社鈴木工業所	鈴木澤太郎
200,000	同 八、四、一	殖産業	札木町四三	白井殖産合資會社	白井勝治
180,000	明治四、四、五	生絲繭委託販賣業	同 町六五	豐橋繭絲合資會社	柴田新吉
150,000	昭和三、一〇、一	味噌醬油溜製造業	船 町一二九	服部醬油合資會社	國松重兵衛
83,000	同 四、三、六	製材製函業	花田町字西宿一二	廣中合資會社	廣中豐吉
74,000	同 四、三、五	土地賣買業	六ノ二 同 町字南新起五	丸共土地合資會社	金子丈作
70,000	大正八、四、二五	味噌醬油製造業	關屋町五二	合資會社田新釀造部	田中田新
50,000	同 二、七、九	貨物運送業	花田町字西宿七五	丸五運送合資會社	榊原瀨一
50,000	同 九、八、二五	貨物運送及倉庫業	同 町同字四〇	酒井運輸合資會社	酒井瀧藏
50,000	昭和二、三、二六	船底塗料販賣業	中柴町字道六一三	相澤船底塗料合資會社	桑名實雄
41,000	大正二、八、二	玉絲製造業	花田町字野添五一	合資會社曲文製絲場	前田 馨

四〇、〇〇〇	同	昭和三六	自轉車及殖林業	本町五	合資會社石原商店	石原七治郎
三六、〇〇〇	同	昭和三三	玉絲製造業	花田町字小松九	合資會社丸五組製絲場	後藤岩平
三七、五〇〇	同	昭和三三	倉庫業	同町字石塚三〇	相信倉庫合資會社	後藤嘉吉
三〇、〇〇〇	同	大正四六	金錢貸付業	西八町七六ノ三	豐橋資融合資會社	岩竹鎌二郎
三〇、〇〇〇	同	昭和三三	自轉車及附屬品	花田町字小田原三八ノ一	合資會社平和商會	高田芳太郎
二五、〇〇〇	同	昭和三〇	豐橋驛構内辨當	同町字西宿前五ノ二	合資會社壺屋辨當部	加藤庄六
二三、〇〇〇	同	昭和三〇	機械器具製造業	同町字石塚六ノ五	合資會社トミタ商店	富田實平
二三、五〇〇	同	大正四六	菓子製造業	同町字中郷一一〇	合資會社大丸商會	安田正
二〇、〇〇〇	同	明治三三	清涼飲料水製造業	新川町字新錢六一ノ一	合資會社杉八商店石炭部	彦坂才次
二〇、〇〇〇	同	大正八	石炭販賣業	關屋町一三ノ四	合資會社輸出製帽合資會社	山田末治
二〇、〇〇〇	同	昭和三二	帽子製造販賣業	東田町字舟原三六	豐橋輸出製帽合資會社	吉濱勇次郎
二〇、〇〇〇	同	昭和三二	砂利採取販賣業	新川町字市南七五	三河砂利合資會社	村田夏雄
二〇、〇〇〇	同	昭和三二	生絲賣買業	札木町三二	合資會社玉村商店	玉村德藏
一七、〇〇〇	同	昭和三二	土地建物賣買業	上傳馬町七〇ノ一	勇多加合資會社	西村東一郎

一五、〇〇〇	同	大正五	債券買賣業	曲尺手町一〇一	資融渡邊合資會社	渡邊耕一
一五、〇〇〇	同	昭和三六	玉絲生絲製造業	三ノ輪町字木興寺三ノ三	合資會社佐藤製絲	佐藤正男
一三、〇〇〇	同	大正八	和洋酒類醬油味噌	東田町字舟原一八	合資會社丸合河合製糸場	河合淺之丞
一一、五〇〇	同	大正八	取次販賣業	西新町七四	合資會社服部伊賀屋商店	服部仲太郎
一一、〇〇〇	同	大正八	麻真田製造業	松葉町一九九ノ一	合資會社中神商店	中神和七
一一、〇〇〇	同	大正八	製絲機械販賣業	本町三二	合資會社倉地商店	大西てつ
一〇、五〇〇	同	大正八	漆器販賣業	曲尺手町七四	合資會社河合商店	池田市郎
一〇、〇〇〇	同	大正八	青乾物購買販賣業	三浦町五ノ二	合資會社加藤商店	河合孜郎
一〇、〇〇〇	同	大正八	有價證券買賣業	萱町五四	出小合資會社	加藤米太郎
一〇、〇〇〇	同	昭和三〇	內外米雜穀賣買及	花田町字東郷七九	合資會社堀田製絲場	山本三枝
一〇、〇〇〇	同	昭和三〇	精米精麥業	東田町字西郷	合資會社堀田製絲場	堀田近次郎
一〇、〇〇〇	同	昭和三〇	生絲製造業	花田町字城海津二	合資會社堀田製絲場	堀田近次郎
一〇、〇〇〇	同	昭和三〇	金錢貸付業	花田町字城海津二	合資會社堀田製絲場	堀田近次郎
一〇、〇〇〇	同	昭和三〇	金融業各種集金ノ	松葉町二三〇	合資會社堀田製絲場	堀田近次郎
一〇、〇〇〇	同	昭和三〇	請負不動産及有價	花田町字絹田三六	合資會社堀田製絲場	堀田近次郎
一〇、〇〇〇	同	昭和三〇	證券買賣業	花田町字絹田三六	合資會社堀田製絲場	堀田近次郎
一〇、〇〇〇	同	昭和三〇	ベニヤ板製造販賣	花田町字絹田三六	合資會社堀田製絲場	堀田近次郎
一〇、〇〇〇	同	昭和三〇	ベニヤ板製作所	花田町字絹田三六	合資會社堀田製絲場	堀田近次郎

一〇、〇〇〇	同	七、一、一八	繭生絲賣買仲立繭	西八町五三	合資會社三遠繭問屋	後藤常藏
一〇、〇〇〇	同	七、三、一五	製絲業	花田町字五丁二九	合資會社山竹大正館製絲所	大羽竹次郎
一〇、〇〇〇	同	七、五、一三	生絲、繭、織物業	本町四	合資會社近藤商店	近藤一男
一〇、〇〇〇	同	七、六、一	生絲製造業	花田町字呂街道一	合資會社白河館製絲所	近藤常次郎
一〇、〇〇〇	同	七、三、一三	玉絲製造業	同 町字五丁二五	合資會社曲五村磯組製絲場	村田雄一郎
一〇、〇〇〇	同	五、九、一五	繭絲紡績原料	同 町字西宿五三	合資會社松尾商店	松尾幸次郎
九、五〇〇	同	五、三、一五	金業	中八町一、二、一	合資會社丸中金融會	中根博夫
八、〇〇〇	同	三、一、一四	玉絲製造業	花田町字南新起	合資會社前田製絲本工場	前田勇次郎
八、〇〇〇	同	六、七、一六	太物雜貨販賣	六、七、一六	合資會社曲久寺島商會	寺島兵治
八、〇〇〇	同	六、八、一三	繭絲賣買業	花田町字種田七八	合資會社丸二川島商店	村松治三郎 村松儀三郎
六、五〇〇	同	六、二、一〇	給販賣業	手間町二八	山佐商店合資會社	山崎佐次郎
六、〇〇〇	同	二、五、一〇、一六	道路撒水業	札木町一一一戸	豐橋道路撒水合資會社	伊藤貞次
六、〇〇〇	昭相七、五、二〇		繭絲賣買業	萱町一〇	合資會社山二關口商店	關口喜作
五、〇〇〇	大正一〇、二、一三		有價證券賣買業	花田町字石塚五四	合資會社常盤屋商店	小久保清

五、〇〇〇	同	一、三、一八	繭絲委託業	松葉町一〇	合資會社高柳商店	高柳荒吉
五、〇〇〇	同	一、四、一八	疊表花廷販賣業	花田町字城海津二	合資會社黑柳商店	黑柳佐之平
五、〇〇〇	同	一、四、二〇	金錢貸付業	東八町一七六	共榮金融合資會社	高柳絹治
五、〇〇〇	同	一、五、一〇	內外米雜穀販賣及 糯米精麥業	湊 町一六五ノ一	合資會社柏屋飯田商店	飯田七郎
五、〇〇〇	同	三、六、一五	石炭販賣業	船 町一二〇	豐橋水鳥石炭合資會社	水鳥宏
五、〇〇〇	同	四、五、一五	會計整理及有價證券 動產不動產賣買業	旭町字旭四ノ一	東洋殖産合資會社	松本繁作
五、〇〇〇	同	四、七、一	材木賣買業	湊 町九	合資會社丸金田中商店	田中金作
五、〇〇〇	同	四、一〇、一	生絲製造業	花田町字流川二〇	合資會社昭和組小久保製絲場	小久保道次
五、〇〇〇	同	五、六、一	運送業	同 町字東郷二六	柳生橋運送合資會社	彦坂奥治
五、〇〇〇	同	五、八、一八	洋服製造及販賣業	札木町二三	合資會社富安洋服店	富安弘
五、〇〇〇	同	五、九、一五	物產百貨及食料品 賣買業	清水町二〇	合資會社豐橋物產館	大原富治郎
五、〇〇〇	同	五、九、一四	書畫骨董盆裁賣買業	花田町字流川一一 ノ三	合資會社翠嵐園商會	鋤柄寄太郎
五、〇〇〇	同	五、八、一七	石炭及盆裁賣買業	湊町一三三	合資會社吉良商店	小澤實三郎
五、〇〇〇	同	五、一〇、一三	金錢貸付業	花田町字流川八〇 ノ七	福富商事合資會社	小久保道次

五、〇〇〇	同	六、二、一六	萬年筆文房具	吳服町九	合資會社玉泉堂商會	加藤光
五、〇〇〇	同	六、三、一	洋家具ノ製造販賣	同町四六	合資會社渡邊商店	高橋清一
五、〇〇〇	同	六、五、二	和洋服製造販賣並 和洋品雜貨賣業	花田町字西宿一〇 二ノ一	合資會社喜笑屋洋品店	鈴木千一
五、〇〇〇	同	六、八、七	繭絲 賣買業	花田町字間田五六	合資會社山源彦坂商店	彦坂順次
五、〇〇〇	同	六、三、一五	寫真攝影並販賣	新錢町三八	合資會社ミカド寫真館	西澤源三郎
五、〇〇〇	同	七、四、三〇	化粧品小間物製造	札木町一三	合資會社藤原商店	藤原榮
五、〇〇〇	同	七、五、三	繭絲 賣買業	萱町二一	合資會社入山一繭問屋	關口基一
五、〇〇〇	同	七、五、九	靴下及加工絲	花田町字稗田八七 ノ一	合資會社共同商店	村松治三郎
五、〇〇〇	同	七、五、五	手屑加工販賣業	同町大塚六九	合資會社岡本商店	岡本四一
五、〇〇〇	同	七、六、二〇	繭絲 屑物	松葉町二〇三ノ一	合資會社天野商店	天野治字造
四、五〇〇	同	五、八、一	糯米業及鯉金魚養	湊町三八	合資會社小山精米店	小山衛
四、三〇〇	同	七、二、一八	材木 販賣業	同町一八	合資會社丸キ材木店	牧菊藏
四、二〇〇	同	二、二、二〇	生絲 製造業	花田町字西郷一〇三	合資會社金杉製絲	杉浦小美三

四、〇〇〇	同	六、六、一	繭絲屑委託賣業	同町字稗田七二	合資會社丸玉繭絲問屋	松河繁司
四、〇〇〇	同	五、二、一〇	和洋酒類味噌醬油	萱町二七	丸信合資會社鈴木商店	鈴木はつ江
四、〇〇〇	同	五、二、一	吳服太物販賣業	新川町字新錢 一五、六合ノ一	合資會社船井商店	船井仙十
四、〇〇〇	同	五、二、一〇	疊製造販賣業	花田町字石塚五四	合資會社石田商店	石田幾三
四、〇〇〇	同	五、六、一〇	味噌溜釀造販賣業	新川町字新錢庚子	合資會社丸キ商店	山本喜作
四、〇〇〇	同	七、三、二六	製絲 業	花田町字野黒一七 ノ二	合資會社丸三染川製糸所	染川友平
四、〇〇〇	同	七、五、三〇	製絲用機械器具類	松葉町二〇六ノ一	合資會社足立商店	足立桑三郎
四、〇〇〇	同	六、六、五	清涼飲料水製造	花田町字中野三五	合資會社宮島商店	宮島榮太郎
三、七〇〇	同	七、四、二五	米麥雜穀販買業	同町二六二	合資會社山田商店	山田ちと勢
三、五〇〇	同	二、四、一	シャツ類製造並ニ 洋物雜貨販賣業	花園町一五	合資會社旭商會	杉浦六二
三、五〇〇	同	六、四、三五	電氣 器具	札木町四	合資會社阿部商店	阿部信夫
三、五〇〇	同	六、一〇、五	洋物雜貨販賣業	魚町九五	合資會社阿部商店	阿部信夫
三、〇〇〇	同	大正一〇、一、一〇	生絲 製造業	花田町字五丁五七	山高製絲合資會社	高柳善藏