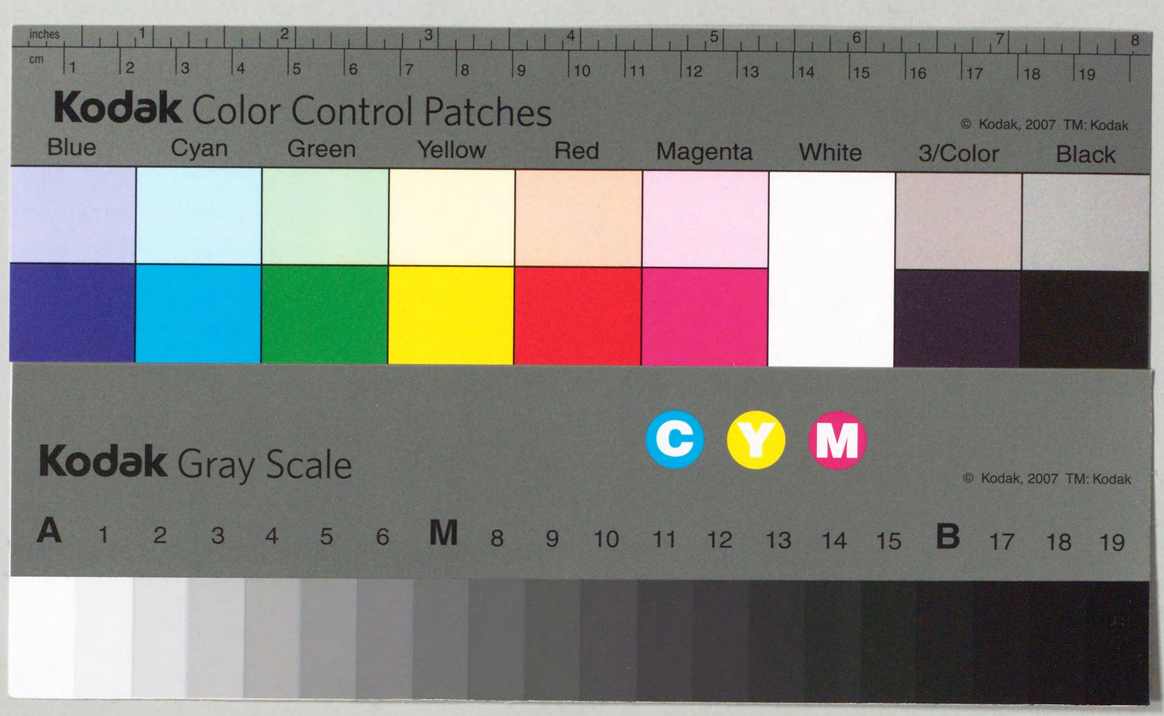
Kodak Color Control Patches
© Kodak, 2007 TM: Kodak
Blue
Cyan
Green
Yellow
Red
Magenta
White
3/Color
Black
Kodak Gray Scale
C
Y
M
© Kodak, 2007 TM: Kodak
A 1 2 3 4 5 6 M 8 9 10 11 12 13 14 15 B 17 18 19

宮崎縣寫眞一覽
Y994
J2257

地勢　本縣ハ九州ノ東南端ニ位シ日向國一圓ヲ管ス東ハ太平洋ニ面シ北ニ努ムル結果水田增加シ產米ノ增收亦夥カラス而シテ米ニ亞クモノハ

ハ大分縣西ハ熊本縣ニ隣リ西南ハ鹿兒島縣ニ接ス國中二派ノ山脈アリテ一ハ西北ヨリ起リ祖母嶽・市房山等ノ高峯ヲ連ネテ南ニ走リ一ハ西南ニ幅起シ霧島山脈ノ高千穗峯・韓國岳ノ峻岳ヲ爲シ蟠屈シテ海ニ入ル其間數十條ノ河川皆東奔シテ海ニ注ク五ケ瀨川・美々津川・一ツ瀨川・大淀川等ハ其大ナルモノニシテ舟筏ノ便アリ海岸線ノ延長七十七里ニ及ヒ其間良港灣カラス就中土々呂・細島・內海・油津ノ諸港ハ定期航路ノ汽船常ニ出入ス

面積　本縣管內ハ分チテ宮崎・南那珂・北諸縣・西諸縣・東諸縣・兒湯・東臼杵・西臼杵ノ八郡トシ百箇町村ニ區畫ス此面積五百一方里七三アリ而シテ其五割一分二厘ハ民有有租地ニシテ免租地及年期地ハ二分五厘ニ相當シ自餘ノ四割六分三厘ハ官有地ナリトス

戶口　本縣ハ土地廣闊ニシテ平野ニ富ミ氣候溫暖加フルニ地味肥沃產業發達ノ餘地綽々タルモノアリト雖モ由來人口顆ル稀薄ニシテ一方里ノ平均僅カニ一千二百五十九人ニ過キス天然ノ富源爲ニ空シク荒廢ニ委セラルヽノ憾ミアリシカ今ヤ人口增加ノ趨勢顯著トナリ戶數十萬五千五百七十五戶人口六十三萬千七百六十四人ヲ算シ最近五箇年間平均一箇年ノ增加率人口千ニ付二十人三分七厘ニ相當シ全國最近ノ增加率十四人七分八厘ニ比スレハ遙カニ高率ナリトス而シテ出生率ハ最近五箇年間平均一箇年人口百ニ付三人一分三厘ニシテ尙低率ナリト雖モ死亡率ハ更ニ一層低ク一人七分一厘ニ當リ出生死亡ノ差增率カ人口增加ノ主因ヲ爲セルハ喜フヘキ現象ナリトス

產業　大正五年管內生產物ノ總價額ハ四千百八十一萬六百四十六圓ニシテ農產物ノ五七・八%ヲ第一位トシ工產物ノ一六・二%林產物ノ一五・五%之ニ亞ク鑛產物ハ五・二%水產物ハ二・七%畜產物ハ二・五%ニ相當スル而シテ生產物中米ハ其首位ヲ占メ產額九十四萬石價額千二百七十二萬餘圓ヲ算ス然レトモ今ヲ去ル十數年前ノ產米ハ寧ロ粗惡米ノ稱アリテ市場ノ信用薄カリシカ爾來各種ノ機關ヲ設ケテ米穀ノ檢查ヲ行ヒ品質ノ向上ヲ圖リ種穀ノ鹽水選、共同苗代ノ設置、栽培法・栽乾燥法ノ改善、採種田ノ設置、二毛作・堆肥・農具ノ改善普及、害蟲驅除豫防、立毛俵米品評會ノ開催、農業倉庫ノ經營、共同販賣ノ奬勵、水稻原々種ノ配付、品種ノ統一等各方面ニ亙リテ銳意之カ改善進步ノ方法ヲ講シタル結果今ヤ日向米ノ聲價頓ニ發揚シ全國優良米ノ班ニ列スルニ至レリ又本縣ハ土地廣闊人口稀薄ニシテ勞力ノ補充ニ急ナルモノアルヲ以テ移民招致ニ關シ種々畫策スル所アリ一面耕地ノ整理開田事業ノ實施奬勵ニ

教育　大正五年度學齡兒童ハ十萬六千七百十九人ニシテ內既ニ就學ノ始期ニ達シタル者九萬千三百三十九人ナリ之ヲ前年ニ比スレハ八百六十二人ヲ增シ其就學及出席ニ就テハ之カ督勵ニ努メタル結果漸次良好トナリ今ヤ就學歩合百中九十九人出席歩合九十六人七厘ニ達セリ小學校ハ通學ノ便否、教育上ノ利弊ヲ考査シテ適當ニ施設シ本年度末ニ於テハ公立二百六十九、私立三、分教場三十八ヲ算スル之ヲ前年ニ比スレハ尋常校二ヲ增シ尋常高等併置校一、分教場二ヲ減セリ

師範學校ハ一、中學校ハ公立三、高等女學校ハ公立三、私立一、實業學校ハ甲種農業公立二、乙種農業公立四、乙種商業公立一、職業學校郡立一、私立一ニシテ校數ニ於テハ前年ニ比シ職業學校一ヲ減シ乙種農業二ヲ增スノミナリト雖モ生徒ハ逐年增加セリ訓育ノ方法トシテハ專ラ學力ノ進步、德性ノ涵養ニ努メツヽアリ

財政　大正五年度縣經費ハ百十五萬三千九百七十八圓ニシテ之ヲ前年度ニ比シ土木費・勸業費・警察費等ノ增加ニ因リ七萬九千八百十九圓ヲ增加セリ郡費ハ三十萬二千六百三圓ヲ算シ前年度ニ比スレハ電氣事業ノ經營・實業學校ノ新設等ニ因リ十三萬九千三百五十四圓ノ增加ヲ示セリ町村費ハ百七十四萬千七百六十八圓ニシテ前年度ニ比シ五萬三千七百四十三圓ヲ增加セルハ主ニ基本財產造成費ノ增加其主因ヲ成セリ

本年度國稅總額二百一萬五千六百九十六圓ノ內直接國稅ハ百十四萬三千三百四十六圓ニシテ縣稅ハ九十萬二千八圓町村稅ハ百三十二萬五千二百七十一圓水利組合費ノ賦課ハ一萬三千九百四十二圓ヲ算シ現住一戶ニ付三十二圓五錢九厘人口一人ニ付五圓三十五錢八厘ニ相當ス之ヲ前年ニ比スレハ一戶ニ對シ八十三錢九厘一人ニ付十三錢八厘ノ減少ナリトス町村有基本財產ハ百八十三萬五千四百九圓ヲ算シ前年ニ比スレハ約十五萬圓ノ增加ニシテ逐年增加ノ趨勢ヲ見ルハ町村ノ財源ヲ涵養シ財政ノ基礎ヲ確立スル爲メ之カ造成ニ力ヲ盡シタル結果ニ由ル

大正五年 宮崎縣勢一覽

土地

縣廳所在地　宮崎郡宮崎町大字上別府　東經 一三一度・二六　北緯 三一度・五六

縣ノ位置

位置	所在	經緯度
極東	東臼杵郡北浦村	東經 一三一度・五三
極西	西諸縣郡眞幸村	東經 一三〇・四二
極南	南那珂郡都井村	北緯 三一・二一
極北	東臼杵郡北川村	北緯 三二・五〇

面積及廣袤沿海線

面積	廣袤 東西	廣袤 南北	沿海線
五〇一方里・七三	一七里・二〇町	四〇・〇〇	七七里

行政區畫

郡名	面積	町數	村數	一方里ニ付人口
宮崎郡	三一方里・二四	二	一三	三、一二六
南那珂郡	五四・〇七	二	一四	一、四九三
北諸縣郡	四九・四五	一	一一	二、一五四
西諸縣郡	六〇・七一	一	六	九九四
東諸縣郡	二五・四四	—	七	一、四一六
兒湯郡	七五・四五	二	一三	一、〇四六
東臼杵郡	一一五・二〇	二	一六	一、〇六七
西臼杵郡	九〇・一七	—	一〇	五三九
合計	五〇一・七三	一〇	九〇	一、二五九

官有地

第一種	第二種	第三種	第四種	合計
二六二町・七	五、〇九八町・六	一八七、九二五町・四	一一町・二	一九三、二九七町・九

民有地（大正六年一月一日現在）

種別	段別	地價	一段步平均地價
田	四二、〇四七町・五	一一、一九一、〇九二円	二六・六二円
畑	六五、八〇二・四	二、九四二、五六〇	四・四七
宅地	六、二三六・一	三、九四九、四三四	六三・三三
山林	六三、五二四・三	四七七、七〇一	〇・七五
原野	三五、八一二・八	六二、四八七	〇・一七
其他	九五・四	一、四三四	一・五〇
計	二一三、五一八・五	一八、六二四、七〇八	八・七二
免租年期地	五、七七六・六　四、六九三・三	二〇八、二八八	四・四四
合計	二二三、九八八・四	—	—

地目變換地・地類變換地

種別	地目變換地	地類變換地
田	二〇八町・五	—
畑	四七町・六	—
宅地	四五町・三	—
山林	五五町・一	一三八・五
原野其他	一八町・七	二〇・三
計	三七五町・二	一五八・八

氣象

測候所 一　觀測所 一八

宮崎氣象

項目		
氣溫（（一）ハ氷點以下）	平均	一七度・二
	最高ノ極	三四・二
	最低ノ極	（一）四・〇
天氣日數	快晴	一九六
	曇天	九二
	雨天	七八
降水量	總量	二、六五五・八粍
	最多日量	三二八・九
	同月日	九月二十二日
風	最強速度	一九・八米秒
	方向	西
	暴風日數	一〇日

戸口

人口靜態

郡名	本籍人口	現住人口 男	現住人口 女	現住人口 計	現住戸數	平均一戸ノ現住人口
宮崎郡	八九、九五二	四九、四二六	四八、二二四	九七、六五〇	一七、九二三	五・四六
南那珂郡	八一、一四三	四〇、七七三	三九、九六四	八〇、七三七	一三、七一六	六・三五
北諸縣郡	一〇一、七九六	五三、〇一六	五三、五一八	一〇六、五三四	一五、七八三	六・七五
西諸縣郡	五五、七五八	三〇、六三〇	二九、七二二	六〇、三五二	一〇、九九六	五・四九
東諸縣郡	三六、〇九三	一八、〇六二	一七、九六三	三六、〇二五	六、九六五	五・一七
兒湯郡	七五、九七三	三九、五八一	三九、三四三	七八、九二四	一四、三八七	五・四九
東臼杵郡	一二三、九六八	六一、九四九	六〇、九五一	一二二、九〇〇	一九、八五三	六・一九
西臼杵郡	四八、七一一	二四、六五三	二三、九八九	四八、六四二	六、九五三	七・〇〇
計	六一二、三九四	三一八、〇九〇	三一三、六七四	六三一、七六四	一〇五、五七五	五・九八

人口動態（本籍人口）

出生	死亡	婚姻	離婚
一九、九八二	一〇、二六八	四、四九八	六七六

出入人口

	男	女	計
他ヨリ入	三三、二一二	二八、四八二	六一、六九四
他ヘ出	二四、四一八	一七、九〇六	四二、三二四

業體別戸口

種別	本業 戸數	本業 人口	副業 戸數	副業 人口	本業有業者千ニ付
農業	七二、四〇七	二五四、四七三	四四、九三六	一一九、四〇五	七五七・七
林業及狩獵業	九七七	二、三三九	八、八一一	一八、七二五	七・〇
漁業	三、四〇七	六、八四六	四、二二〇	六、七一三	二〇・四
工業	六、九三五	一七、二九〇	四、三一五	一一、二一七	五一・五
商業	一一、四〇八	三一、九二七	五、一一五	三、三三七	九五・一
交通業	一、九三八	二、八五二	一、四二七	二、三六六	八・五
公務及自由業	三、八五四	六、九八〇	八一九	一、七三四	二〇・八
其他有業者	一、八八五	六、九七一	二二〇	五二八	二〇・七
無職業	二、七六四	六、一五三	五〇四	四〇七	一八・三
合計	一〇五、五七五	三三五、八三一	七〇、四〇七	一七四、四三二	一、〇〇〇・〇

生産物價額

種別	大正五年	大正四年	大正三年
農産物	二四、一七四、四一一円	一八、八八五、一七八円	一八、五四五、六八一円
畜産物	一、〇五三、九八九	八八六、二六四	九二八、四二六
林産物	六、四七七、四四〇	五、四一九、九八七	五、四五〇、〇八三
水産物	一、一三五、八二九	一、八〇三、三六二	一、九八〇、七八〇
工産物	六、七九〇、三一〇	五、八三一、一四四	五、二一一、六〇七
鑛産物	二、一七八、六六七	一、三三八、六三四	九九九、九三七
合計	四一、八一〇、六四六	三四、一六四、五六九	三三、一一六、五一四
平均一戸當	三九五・八六円	三二八・四四円	三二五・三三円
現住者一人當	六六・一三	五四・九〇	五四・二四

農

耕地整理

種別	地區	工區	總面積	豫算額
工事完了	一四八	一八三	七、八〇八町・〇	七九四、六一五円
工事未了	六〇	九〇	四、四一二・八	五九二、八九四
計	二〇八	二七三	一二、二二〇・八	一、三八七、五〇九

耕地段別

種別	田	畑	計
自作	二五、二六七町・二	四七、〇五〇・四	七二、三一七・六
小作	一八、一二七・一	一九、八二五・二	三七、九五二・三
計	四三、三九四・三	六六、八七五・六	一一〇、二六九・九
農家一戸ニ付	五段・一	七・九	一三・一

農産物

種別	作付段別	收穫高	一段步收穫高	價額
米 粳米	四〇、三六四町・三	八〇三、五五九石	一・九九一石	一〇、九二五、五五五円
米 糯米	二、七五二・二	四八、五八一	一・七六五	六九二、七二三
米 陸米	七、二〇二・七	八九、一〇九	一・二三七	一、一〇四、二四四
米 計	[illegible]	[illegible]	[illegible]	[illegible]

畜産業

家畜

種別	年末現在 牝	年末現在 牡	年末現在 計	生産 頭數	生産 價額	斃死
牛	一四、一一三	八、三七三	二二、四八六	四、三八七	八七、六〇七円	三三六
馬	四八、四三五	一九、九〇〇	六八、三三五	六、九四〇	二〇四、三一四	七二四
豚	二、五八二	一、五八二	四、一六四	三、四六二	一〇、〇二四	三三[illegible]
山羊	一	—	一	—	—	—
羊	八八	三四	一二二	一八	二七五	八

牛乳

場數	乳牛頭數	搾取高	價額
三五	二五六	九五八石	三八、六二[illegible]円

屠殺

種別	場數	頭數	斤量	價額
牛	九	三、七四七	五五六、三九五斤	一三五、六五[illegible]円
馬		三、〇〇二	三五〇、〇七一	四五、〇九[illegible]
豚		一、四七〇	一四七、三九四	三三、九八[illegible]

家禽

種別	飼養戸數	數量	價額	産卵 箇數	産卵 價額
鷄	六二、九一四	四七四、四七〇羽	一七七、三五七円	一九、五八四、九八〇	三一八、〇〇七円
鶩	四三七	二、八〇六	一、一〇一	八七、〇八五	一、八七三
計	六三、三五一	四七七、二七六	一七八、四五八	一九、六七二、〇六五	三一九、八八〇

獸醫及蹄鐵工　獸醫 二四三　蹄鐵工 二一[illegible]

林業

森林面積

種別	山林	原野（大正四年）
國有	一八〇、九三〇町・三	三、二七八・八
公有	四六、〇〇四・五	一九、二〇七・九
社寺有	四〇一・二	二三・六
私有	一一二、四五〇・二	二四、一一三・五
計	三三九、七八六・二	四六、六二三・八

金融及貯蓄

銀行（×ハ管内ニ本店ヲ有セサル支店）

種別	農工銀行	普通銀行	貯蓄銀行	計
行數	一	五 ×六	一	七
資本金	五〇〇、〇〇〇円	二、八〇〇、〇〇〇	三〇、〇〇〇	三、三三〇、〇〇〇
拂込資本金	五〇〇、〇〇〇円	一、八八〇、五〇〇	三〇、〇〇〇	二、四一〇、五〇〇

種別	預金	貸付金
農工銀行	五五、九五三円	一、四九七、四四六
普通銀行	九、一四一、三三五円	九、七五九、四五五
貯蓄銀行	四三九、六五二円	五四〇、一三三

爲替　振出 一九、二四四、一一三円

郵便爲替　振出 二、九七六、八六八円

郵便貯金　人員 一〇七、四〇三　金額 一、一五七、〇二七円

土木

工費

種別	金額
縣事業	一〇七、八九〇円
郡事業	二、七〇二
町村事業	八八、一七四
水利組合事業	—

組合

重要物産同業組合　農工準則組合　茶業組合　酒造組合　水産組合　漁業組合　畜産組合

産業組合　信用組合　購買組合　販賣組合　信用購買組合　信用販賣組合　生産販賣組合　信用購買販賣組合　信用購買販賣生産組合　生産組合　購買販賣組合　購買販賣生産組合　計

工業

工場（職工十人以上）　染織工場　化學工場　飲食物工場　雜工場　原動力

水産製造物・水産養殖

漁業

漁獲物　漁船　遠洋漁業

林産物

鑛業

商業

教育

公私立諸學校　小學校　學齡兒童　幼稚園　圖書館

交通

鐵道　船舶　出入船舶　諸車　郵便　電信　電話　道路

組合

產業組合

信用組合	購買組合	販賣組合	信用生產組合	信用購買販賣組合	生產販賣購買組合
七七	一	三	三	二一	六

信用購買販賣組合	信用購買販賣生產組合	生產組合	購買販賣組合	購買販賣生產組合	計
二〇	一	一	七	五	一四五

重要物產同業組合	農商工準則組合	茶業組合	酒造組合	水產組合	漁業組合	畜產組合
四	四	六	七	一	五五	八

金融及貯蓄

銀行（×ハ管內ニ本店ヲ有セザル支店）

種別	行數	資本金	拂込資本金	積立金
農工銀行	一	五〇〇、〇〇〇円	五〇〇、〇〇〇円	三六五、〇〇〇円
普通銀行	五 ×六	二、八〇〇、〇〇〇	一、八八〇、五〇〇	七九三、五〇〇
貯蓄銀行	一	三〇、〇〇〇	三〇、〇〇〇	三六、〇〇〇
計	七	三、三三〇、〇〇〇	二、四一〇、五〇〇	一、一九四、五〇〇

種別	預金	貸付金
農工銀行	五五、九五三円	一、四九七、四四六円
普通銀行	九、一四一、三三五	九、七五九、四五五
貯蓄銀行	四三九、六五二	五四〇、一三三
計	九、六三六、九四〇	一一、七九七、〇三四

爲替 振出	爲替 受込	郵便爲替 振出	郵便爲替 拂渡
一九、二四四、一三三円	一七、五七七、七八二円	二、九七六、八六八円	二、七六二、九〇八円

郵便貯金 人員	金額	一人平均金額
一〇七、四〇三	一、一五七、〇二七円	一〇・七七円

土木

工費（△印ハ私人事業）

種別	縣事業	郡事業	町村事業	水利組合事業	計
道路	一〇七、八九〇円	二、七〇二円	八八、一七四円	—	一九八、七六六円
橋梁	四五、六三三	七四八	一二、七七七	—	五九、一五七
河川	四二、八二三	—	一三、六四七	七、九五九	六四、四二八
港灣	一〇、八二六	—	—	—	一〇、八二六
用惡水路	—	—	六、〇三三	（△二、七二四）二三、二六六	三〇、〇二三
水量標柱費	二一	—	—	—	二一
吏員費	三三、五二八	六九〇	六四六	—	三四、八六四
其他諸費	三、〇二三	一九	六、三一八	三、六一八	一二、九七八
計	二四三、七四二	四、一五九	一二七、五九四	三五、五六七	四一一、〇六二

交通

郵便

種別	局所數	引受	配達	計
通常	一〇〇	一五、一二一、六二七	一六、八〇六、一八四	三一、九二七、八一一
小包		一四二、七三七	二三五、一八九	三七七、九二六

電信

取扱局所數	發信	著信	計
五九	三二五、七九二	三五三、三六五	六七九、一五七

電話

取扱局所數	加入區域內加入者相互間通話度數	加入區域內呼出件數	加入區域外呼出件數
三四	四、三三九、七五〇	二三六	一四、〇八九

道路延長

國道	縣道	郡道	里道
四六里二〇町	六一里一三町	二四里〇六町	一、〇四一里〇六町

諸車

馬車 乘用	馬車 荷積用	牛車	荷車	自動車	自轉車 自動	自轉車 普通	人力車	其他	計
三九五	四、九六一	二七九	六、七九五	—	六	五、三〇八	五六四	四	一八、三一二

船舶

汽船 船數	汽船 噸數	西洋形帆船 船數	西洋形帆船 噸數	石數船 船數	石數船 石數	其他小船
一	一〇	八九	六、六四七	七六	一〇、〇一三	一、七六〇

出入船舶

種別	港灣數	出 船數	出 噸數又ハ石數	入 船數	入 噸數又ハ石數
汽船	一八	五、三六六	二、〇六六、六一五	五、三六六	二、〇六六、六一五
帆船 噸數船		四、三〇四	三三一、二五一	四、三四五	三三二、四二〇
帆船 石數船		五、〇九八	八三六、二七六	五、〇九三	八三五、〇〇一

鐵道

種別	停車場	哩數	旅客 乘車	旅客 降車	貨物 發送	貨物 到著
國有宮崎線	一五	六九・三	七五三、〇九〇	七三二、五九三	一五五、八〇六噸	五九、五四四噸
縣營輕便鐵道	一六	二八・一	五六八、三三七	五六八、三五七	四七、八六六	四七、八六六
社營輕便鐵道	八	一三・五	二六四、一四九	二七四、一四九	二一、二八一	二一、二二〇

教育

學齡兒童

種別	就學始期既達者 就學	不就學	計	就學始期未達者	合計	就學步合
男	四七、二二七	三一一	四七、五三八	七、七八三	五五、三二一	九九・三五
女	四三、一九六	六〇五	四三、八〇一	七、五九七	五一、三九八	九八・六二
計	九〇、四二三	九一六	九一、三三九	一五、三八〇	一〇六、七一九	九九・〇〇

小學校（×ハ師範學校附屬小學校）

種別	公立 本校	公立 分校	私立 本校	私立 分校	計 本校	計 分校
尋常	一六〇	一一	三	—	一六三	一一
尋常高等	一〇八	二七	—	—	一〇九	二七
高等	—	—	—	—	—	—
計	二六九	三八	三	—	二七二	三八

學級	公立	私立	計
尋常	一、六三五 ×七	一一	一、六五三
高等	一七二 ×三	—	一七五
計	一、八〇七 ×一〇	一一	一、八二八
一學級平均兒童	四八・五六	三八・六四	—

教員	本科正教員	專科正教員	准教員	代用教員	計
男	一、二五八	二九	一三八	一八八	一、六一三
女	一七三	九七	五三	一九七	五二〇
計	一、四三一	一二六	一九一	三八五	二、一三三

兒童	公立 尋常	公立 高等	私立 尋常	私立 高等	出席步合（町村立小學校尋常正教科）
男	四二、一五三 ×一九八	四、九九三 ×一〇一	二三一	—	九六・七一
女	三八、八二三 ×一五九	一、七二七 ×四〇	一九四	—	九五・三五
計	八〇、九七六 ×三五七	六、七二〇 ×一四一	四二五	—	九六・〇七

公私立諸學校

種別	校數	教員	生徒	本年卒業者
師範學校 縣立	一	二五	四三八	一三〇
中學校 縣立	三	六一	一、三二七	一七四
高等女學校 縣立	一	一五	三〇三	六七
高等女學校 郡立	一	八	一三七	—
高等女學校 私立	一	一〇	一八九	四五
實科高等女學校 町立	一	四	九七	四五
甲種農業學校 縣立	一	七	二二七	五三
甲種農業學校 郡立	一	一四	一九五	六四
乙種農業學校 郡立	三	九	一二〇	一三
乙種農業學校 組合立	一	一七	一〇五	二五
乙種商業學校 郡立	一	五	九九	二七
徒弟（職業）學校 郡立	一	一一	一九七	四五
徒弟（職業）學校 私立	一	五	一〇四	三〇
實業補習學校 町村立	九〇（休校）	四三七	六、五七九	一、一〇六
各種學校	四七	一五	二七七	二二一

幼稚園

種別	園數	保姆	幼兒 男	幼兒 女
公立	一	二	三九	三〇
私立	四	八	九三	八一

圖書館

種別	館數	圖書冊數	開館日數	閱覽人員
公立	二	一八、四九三	五七七	一二、七〇七
私立	二	三、八八一	五八四	五、七四一

公費

種別	縣費	郡費	町村費	合計
小學校	—	—	六四五、九五一円	六四五、九五一円
師範學校	五七、〇〇〇円	—	—	五七、〇〇〇円

衛生

病院

種別	病院	娼妓治療所	傳染病院隔離病舍
公立	—	六	一五八
私立	六		

醫師	齒科醫	藥劑師	產婆	看護婦	藥種商	製藥者	賣藥製造人	賣藥請賣人	賣藥行商人
四一八	一三	一三	三九二	四九	一五三	七	三二八	一、一二六	九五一

現住者死亡原因

原因	死亡者	死亡百ニ付
傳染性病及全身病	一、八七七	一八・三九
血行器ノ疾患	六七六	六・六二
神經系ノ疾患	一、八〇三	一七・六六
呼吸器ノ疾患	一、八八一	一八・四二
消化器ノ疾患	一、九七〇	一九・二九
泌尿及生殖器病	六三〇	六・一七
皮膚及運動器ノ疾患	九四三	九・二四
外因ニ依ル死	三一七	三・一〇
原因不詳	一一四	一・一一
合計	一〇、二一一	一〇〇・〇〇

九種傳染病

病名	患者	死亡者
赤痢	二三七	六〇
腸窒扶斯	五五八	八七
實布垤利亞	七四	二二
パラチフス	三五	六
合計	九〇四	一七五

種痘人員

種別	第一期	第二期
善感	一五、一一〇	八、四四八
不善感	一、一一〇	六、九七六
檢診未了	四四〇	二一六
計	一六、六六〇	一五、六四〇
未種痘人員	三、五一七	一、四七八

社寺

神社

種別	神社數	神職數
官幣大社	二（別宮一）	九
國幣小社	一	二
縣社	一二	一七
鄉村社	四七八	二一八
無格社	二七二	一一
計	七六五	二五七

寺院

種別	寺院數	住職數
天台宗	五	五
淨土宗	一三	一三
曹洞宗	六三	五八
眞宗	七八	六四
眞言宗其他	四四	三七
計	二〇三	一七七

教會

神道 教會	神道 布教所	佛道 教會	佛道 說教所	基督教會
二三	二五	二二	三一	一三

慈惠褒賞

恤窮（地方費）

癈疾	老衰	疾病	幼弱	計	金額
一	九	六	—	一六	一三四円

感化救濟團體

育兒	盲啞教育	出獄人保護	感化院
二	一	二	一

日本赤十字社員	愛國婦人會員	濟生會寄附者
一六、二五二	九、六五五	一一九

行旅病人及死亡人

種別	男	女	計
行旅病人	二六	二	二八
行旅死亡人	四〇	六	四六

褒賞

人命救助	金品寄附	計
—	一、二一二	一、二一二

警察

警察官署

警察署	警察分署	警部補派出所	巡查部長派出所	巡查派出所駐在所
九	三	二	一五	一二九

檢擧犯罪者

罪狀	放火及失火	猥褻姦淫及重婚	賭博及富籤	殺人	傷害及過失傷害	警察犯處罰令違反	縣令違反
男	五	四三	二一七	一八	二四六	一、八九四	四四六
女	一九	一七	六	四	一八	一二九	一一八

罪狀	竊盜	強盜	詐欺及恐喝	其他	計	其他法令違反	計
男	五九八	一〇	八〇七	八四二	二、八三六	二、九一二	五七二
女	六〇	一	三一	五三	二一九	三〇三	五六

盜難詐欺等

種別	被害件數	被害物價額
強盜	一二	六円七
竊盜（掏摸ヲ含ム）	一、七二〇	一八、五四三円
詐欺、恐喝、橫領	八〇四	四七、四三二円
僞造、變造ノ通貨屆出	五	二円

火災

度數	燒失建物	同上坪數	損失見積價額
一七七	二〇四	二、八四一坪	六四、三三六円

變死

種別	男	女	計
自殺	四四	二三	六七
被殺害	一三	六	一九
過失其他	一四二	三二	一七四
計	一九九	六一	二六〇

難破船

種別	遭難度數	沈沒	皆破	小破	乘組員 死	乘組員 傷	乘組員 行衛不明	船體積荷損失價額
汽船	—	二	—	—	—	—		
帆船	—	—	一	—	—	—		
石數船	一	一	三	五			一	
計	七	三	四	五				五、九一〇円

財政

負擔額

種別	直接國稅	縣稅	町村稅	水利組合費	計
稅額	一、一四三、三四六円	九〇二、〇〇八	一、三二五、二七一	一三、九四二	三、三八四、五六七
現住一戶當	一〇・八二五円	八・五四〇	一二・五四七	〇・一三二	三二・〇四四
現住一人當	一・八〇八円	一・四二七	二・〇九六	〇・〇一四	五・三四五

租稅

國稅	地租	所得稅	營業稅	鑛業稅	賣藥營業稅	酒造稅	醬油稅	其他	計
	七五六、五三三円	二四五、三三六	九一、八六六	四八、四一九	一、一七三	七六八、四四四	五一、七二三	五一、六九四	二、〇一五、六九六

縣稅	地租割	所得稅附加稅	營業稅附加稅	鑛業稅附加稅	賣藥營業稅附加稅	戶數割	雜種稅	計
	三六三、二五〇円	一六、〇三六	三二、八九一	三三	三九二、二九五	七七、三二二	一九五、二六〇	九〇二、〇〇八

町村稅	地租附加稅	所得稅附加稅	國稅營業稅附加稅	鑛業稅附加稅	賣藥營業稅附加稅	戶數割附加稅	縣稅營業稅附加稅	縣稅雜種稅附加稅	計
	一四五、九九〇円	四二、八四三	一四、九三七	二、七〇五	六〇	九五〇、七〇九	四七、六二三	一二〇、三三三	一、三二五、二七一

經費（決算額）

縣 歲入

縣稅	財產收入	國庫下渡金	雜收入	繰越金	國庫補助金	縣債	其他	計
九〇二、〇〇八円	五、六六四	二五、八八一	一〇六、九九〇	二四三、〇〇五	三六、四一八	一八、〇〇〇	六、六〇二	一、三四四、七三六

縣 歲出

警察費	土木費	縣會議諸費	衛生及病院費	教育費	郡役所費	勸業費	縣稅取扱費	吏員費	教育補助費	勸業補助費	縣債費	其他	計
一三五、七五九円	二〇九、五二二	一三、八八四	一四〇、二七四	一七二、〇六九	五五、六六九	二四六、二〇一	二七、五六九	四八、四九六	一六、八一三	二三、六二三	九四、五八〇	九三、五五一	一、一三三、九七八

郡 歲入

財產收入	雜收入	町村分賦額	繰越金	補助金	繰入金	郡債	其他	計
二、三六五円	二一、三四一	一四一、五一四	二六、九九八	一九、二二三	一一、三一四	二〇〇、〇〇〇	七、三九八	四三〇、一四二

郡 歲出

會議費	郡吏員費	教育費	土木費	勸業費	財產費	神社費	衛生及病院費	教育補助費	勸業補助費	土木補助費	郡債費	其他	計
八、〇九七円	七三、三八四	五九、二八四	四、五六五	二九、一六〇	三、七三一	一、二六一	一、〇三七	五、四三〇	四、五一五	七、〇八二	一三、六〇七	一〇八、四五〇	三〇二、六〇三

町村 歲入

町村稅	夫役	財產收入	使用料手數料	交付金	補助金	繰越金	其他	計
一、三二五、二七一円	九一、一七四	七八、〇〇八	三七、三四四	七〇、八〇一	五八、〇二〇	一三一、七八三	一八一、九二三	一、九七四、三二四

町村 歲出

役場費	會議費	土木費	教育費	衛生費	勸業費	基本財產造成及積立金穀費	財產買入費	諸稅負擔	公債費	雜支出	補助費	其他	計
三八四、〇八八円	一八、八五四	一〇一、四七五	六五七、四八七	五六、〇一〇	五三、九四六	一二七、九六九	四、九三四	一四三、三三六	三七、八八三	三四、八八九	九三、二七九	二八、六六八	一、七四一、七六八

國縣庫支出

俸給及諸給	廳費	旅費	雜給雜費	其他	計
五二、六七九円	五、〇三六	一七、七〇七	六、三七八	四九、〇六三	一三〇、八六三

財產

種別	縣有財產	郡有財產	町村有財產 基本財產	町村有財產 普通財產	町村有財產 積立金穀
土地價額	四〇〇、九九二円	九六、〇九七	一、〇〇〇、九九八	三三四、六七五	—
建物價額	六三六、〇五九	九〇、九七三	六二一、三三五	一、三〇六、四八二	—
有價證券及現金	一、一三三、四三六	三三、七〇九	二七三、〇七六	—	七、三三七
其他	四七〇、〇六六	—	—	—	—
計	二、六四〇、五五三	二二〇、七七九	一、八九五、四〇九	一、六三一、一五七	七、三三七

負債

種別	許可債	委任許可債
縣債	一、八二八、七〇〇円	—
郡債	二〇三、五九八	—
町村債	八七、〇七六	四一、一〇三
水利組合債	—	三一、七八三

議會

種別	選舉人員數		
貴族院	一五	一	一
衆議院	一六、三三七	四	一
縣會	三三、五二一	三〇	一
郡會	三三、一〇八	一八五	八
町村會	六三、一四七	一、五〇五	一〇〇

53 4876

地

氣象

測候所 觀測所 | 氣溫 | 天氣日數 | 降水量 | 風

戸口

人口 | 靜態 | 現住人口 | 出入人口 | 人口動態（出生・死亡・婚姻・離婚） | 職業別戸口

生産物價額

農產物 | 畜產物 | 林產物 | 水產物 | 工產物 | 鑛產物 | 合計 | 現住人口一人當

大正五年 | 大正四年 | 大正三年

農業

耕地 | 耕地整理 | 耕地段別 | 農產物（米・麥・食用農產物・特用農產物） | 果實 | 苗木 | 茶 | 綠肥用作物 | 養蠶 | 蜂

林業

民有林 | 國有林 | 林產物 | 伐採 | 造林

漁業

漁船 | 遠洋漁業 | 漁獲物 | 水產製造物 | 水產養殖

工業

工場 | 原動力 | 工產物 | 電氣事業

鑛業

鑛山 | 鑛產物

商業

商事市場 | 內國貿易 | 輸出入

會社

組織別 | 業體別 | 社數 | 資本金 | 拂込資本金 | 積立金

土木

工費 | 縣事業 | 郡事業 | 町村事業

交通

郵便 | 電信 | 電話 | 道路延長 | 車 | 船 | 出入船舶 | 鐵道

敎育

小學校 | 學齡兒童 | 私立諸學校 | 幼稚園 | 圖書館 | 公學費 | 公學資產

大正七年十一月十九日印刷
大正七年十一月二十日發行

宮

大正七年十一月二十九日印刷
大正七年十一月三十日發行

宮崎縣

印刷者　東京市日本橋區上槇町八番地　遠藤肇眼社

宮崎縣

大正七年十月調

9430

宮崎縣全圖

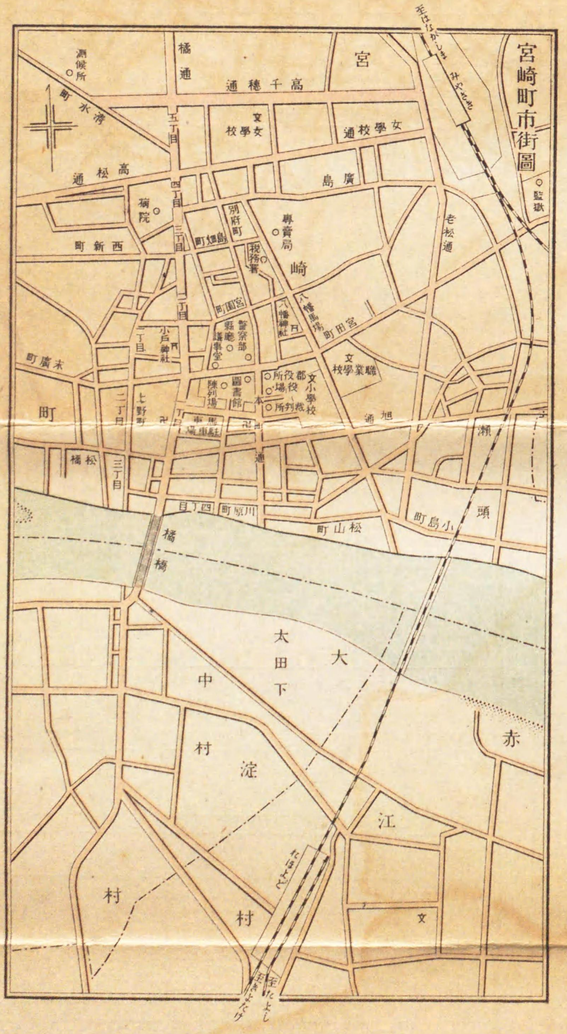

Y994 J2257
I種 W
1200700977700

宮崎線鐵道哩數

	宮崎	田野	清武	大淀	青井岳	山之口	三股	都城	谷頭	高原新留	高原	小林	飯野	加久藤	京町	吉松
宮崎		一六	四九	一三	一八三	一四四	二八四	三一一	三五五	四二一	四七八	五一七	六〇〇	六三四	六六八	六九四
田野	一六		三三	一七	二〇八	一七八	二三八	二六八	三〇五	三三五	三九五	四四五	四八四	五一四	五五一	五八一
清武	四九	三三		一七	二〇八	一七八	二三八	二六八	三〇五	三三五	三九五	四四五	四八四	五一四	五五一	五八一
大淀	一三	一七	一七		一九一	一四一	二〇一	二三一	二七八	三〇八	三四八	三九八	四三七	四六七	五〇四	五三四
青井岳	一八三	二〇八	二〇八	一九一		一七〇	二一〇	二四〇	二八七	三一七	三五七	四〇七	四四六	四七六	五一三	五四三
山之口	一四四	一七八	一七八	一四一	一七〇		一七〇	一九七	二二七	二五七	三一七	三五七	三九六	四二六	四七三	五〇三
三股	二八四	二三八	二三八	二〇一	二一〇	一七〇		一九七	二二七	二五七	三一七	三五七	三九六	四二六	四七三	五〇三
都城	三一一	二六八	二六八	二三一	二四〇	一九七	一九七		一三〇	一六〇	二二〇	二六〇	三〇九	三三九	三七六	四〇六
谷頭	三五五	三〇五	三〇五	二七八	二八七	二二七	二二七	一三〇		一三〇	一九〇	二三〇	二七九	三〇九	三四六	三七六
高原新留	四二一	三三五	三三五	三〇八	三一七	二五七	二五七	一六〇	一三〇		一六〇	二〇〇	二四九	二七九	三一六	三四六
高原	四七八	三九五	三九五	三四八	三五七	三一七	三一七	二二〇	一九〇	一六〇		一四〇	一八九	二二九	二七六	三〇六
小林	五一七	四四五	四四五	三九八	四〇七	三五七	三五七	二六〇	二三〇	二〇〇	一四〇		一六〇	一九〇	二三六	二六六
飯野	六〇〇	四八四	四八四	四三七	四四六	三九六	三九六	三〇九	二七九	二四九	一八九	一六〇		一三〇	一七六	二〇六
加久藤	六三四	五一四	五一四	四六七	四七六	四二六	四二六	三三九	三〇九	二七九	二二九	一九〇	一三〇		一四六	一七六
京町	六六八	五五一	五五一	五〇四	五一三	四七三	四七三	三七六	三四六	三一六	二七六	二三六	一七六	一四六		一三〇
吉松	六九四	五八一	五八一	五三四	五四三	五〇三	五〇三	四〇六	三七六	三四六	三〇六	二六六	二〇六	一七六	一三〇	

飫肥油津間輕便鐵道哩數

	飫肥	星倉	一里松	油津
飫肥		二四	三九	
星倉	二四		一五	
一里松	三九	一五		
油津				

宮崎妻間輕便鐵道哩數

	宮崎	花ヶ島	蓋馬附	廣瀨	福島町	佐土原	黒生野	妻
宮崎		一六	五六	七三	八九	一一	一四五	
花ヶ島	一六		四〇	五七	七三	一〇三	一二九	一五〇
蓋馬附	五六	四〇		一七	三三	六三	八九	一一〇
廣瀨	七三	五七	一七		一六	四六	七二	九三
福島町	八九	七三	三三	一六		三〇	五六	七七
佐土原	一一	一〇三	六三	四六	三〇		二六	四七
黒生野	一四五	一二九	八九	七二	五六	二六		二二
妻		一五〇	一一〇	九三	七七	四七	二二	

大淀内海間輕便鐵道哩數

	大淀	田吉	南方	木花	曾山寺	青島	折生迫	内海
大淀		一三	一九	二七	三三	三六	四六	
田吉	一三		一五	二七	三三	三六	四六	
南方	一九	一五		一七	二三	二六	三六	
木花	二七	二七	一七		一六	一九	二九	
曾山寺	三三	三三	二三	一六		一三	二三	
青島	三六	三六	二六	一九	一三		一〇	
折生迫	四六	四六	三六	二九	二三	一〇		
内海								

都城町市街圖

延岡町市街圖

舊所名蹟

部名	名稱	所在
宮崎郡	宮崎神宮大社	皇祖神武天皇を齋祀し神苑内に御陵墓あり
	小戸神社	景行天皇熊襲征伐の時水天一碧風光絶佳の一葉ノ濱に行宮を營み給ひし處
	一葉ノ濱	景清廟及び娘人丸墓あり
	景清廟	藤原景清二神を祀る
	江田神社	諸册二神を祀る
	住吉神社	社の東方は長江田川に通ずる入海にして中村の西數町に縣立生目病院あり
	天神山	中村の西數町に縣立生目病院あり
	生目神社	開祀約半里明神島神輕鐵開通以來參詣者多し
	青島	東西二十一間南北十間周圍約半里明神島神輕鐵開通以來參詣者多し
	久峰觀音	廣濶町西方の丘上
	岩戸川の北岸	巨巖洞門一石橋ノ瀧
	天ノ岩戸	雙峰對峙する間凡そ二十間
	窟ノ瀧	高九間巾十八間
東諸縣郡	行縢ノ瀧	可愛山陵
	可愛山陵	古來天孫の御陵と稱し
	立磐神社	美々津町の南隣
	座論梅	梅樹蟠踞地を擁し
	國幣小社都農神社	梅樹蟠踞地を擁し
	長谷觀音	養老二年の開基
兒湯郡	都萬神社	延喜式内四座の一
	西都原	西都原の古墳群及び木花咲耶姫御陵あり
	法華嶽	絶頂に槃師如來を祀る
	月知梅	起伏盤根一樹地を蔽ふ
都城	御陵供石	繖守墓の傍に在り
	霧島山	海抜五千百九十尺
	御神渡石	冬期湖水凍結して大氷原となり
北諸縣郡	狹野神社	神武帝御降誕の
	關ノ尾瀧	衆水集りて大瀑布となる
	觀音瀨	高九間巾十八間
南那珂郡	神社神社	天照皇大神豊受
	楫ヶ濱	平沙亂松遠く連
	楫原神社	天照皇大神外數
	鵜戸神宮	東西二十一間南
	官幣大社鵜戸神宮	皇祖神武天皇を齋祀し神苑内に御陵墓あり

大淀内海間輕便鐵道哩數

大淀							
一,二	田吉						
二,七	一,五	南方					
四,六	三,四	一,九	木花				
六,三	五,一	三,六	一,七	曾山寺			
七,九	六,七	五,二	三,三	一,六	青島		
八,九	七,七	六,二	四,三	二,六	一,〇	折生迫	
一二,五	一一,三	九,八	七,九	六,二	四,六	三,六	内海

管内郡役所所在地迄里程

宮崎							
一三,一六	飫肥						
一三,二二	一三,一〇	都城					
一四,一四	二三,二二	九,二二	小林				
三,三二	一七,〇二	一一,二九	一〇,二八	高岡			
七,〇九	二〇,二五	二〇,三一	二一,二三	一〇,三一	高鍋		
二三,一二	三五,二八	三五,三四	三六,二六	二五,三四	一五,〇三	延岡	
三七,一二	五〇,三三	五一,〇二	五一,三〇	四一,〇二	三〇,〇七	一五,〇〇	三田井

凡例

縣廳　新町名　新村名　國道　縣道　未成縣道　郡道　未成郡道　里道　縣界　郡界　鐵道
大字：人家稠密地　人口千以下宿驛　人口千以上地　人口千以下地
舊城　神社　寺院　鑛山　燈臺　溫泉　山岳　原　河川　港

新町村名ハ其ノ中央又ハ役所役場アル處ニ記載ス新町村名ノ傍ニ大字ノ符號アルモノハ同名ノ大字ト知ルベシ

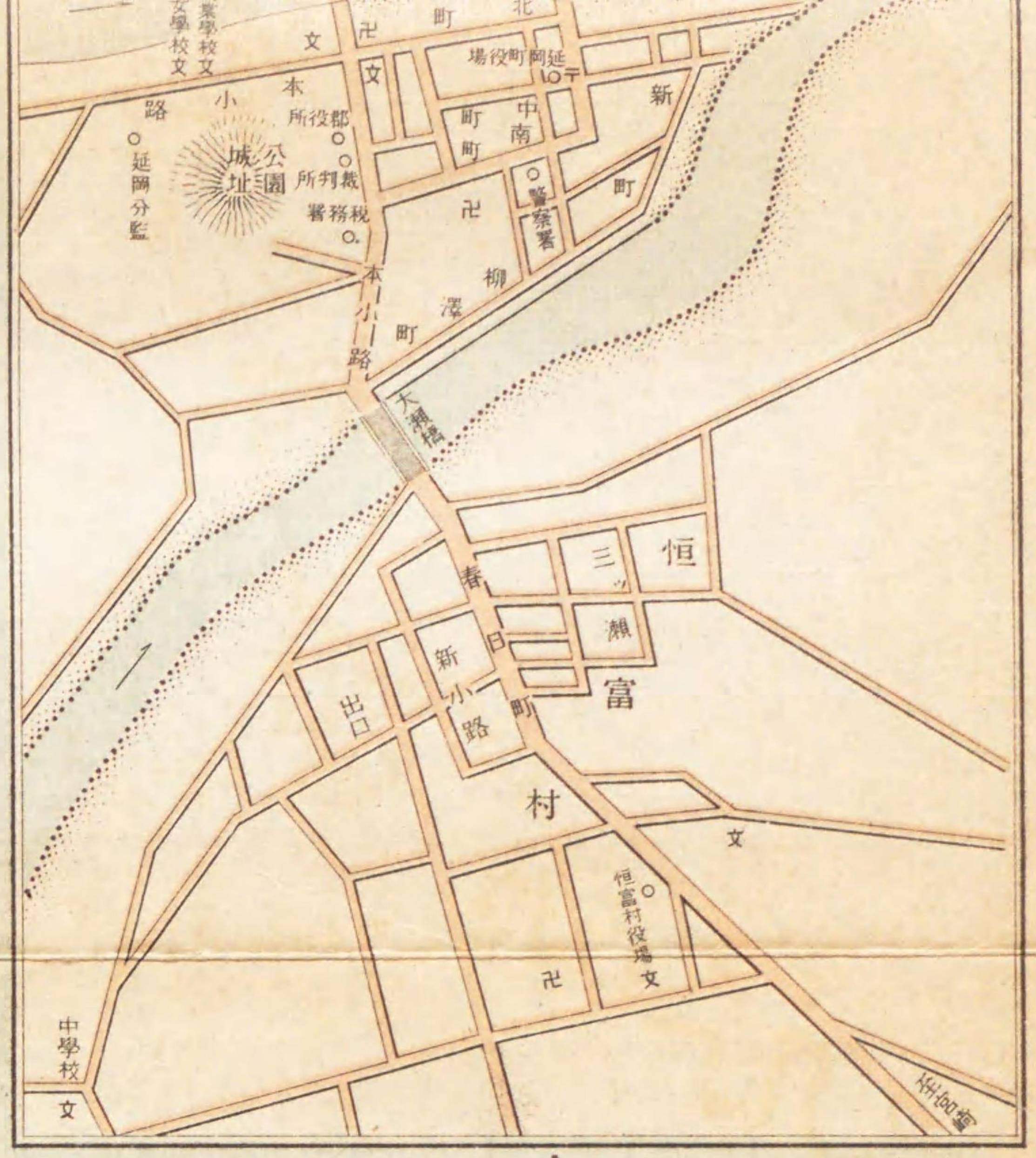

名所舊蹟
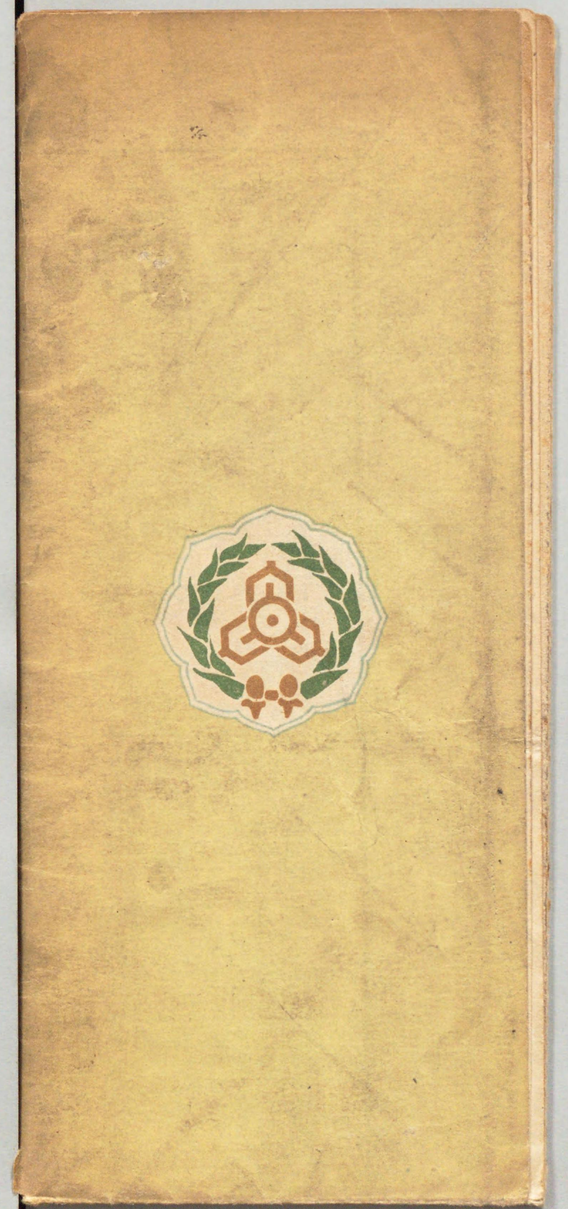
郡名	名稱	摘要	所在地
宮崎郡	官幣大社 宮崎神宮	皇祖神武天皇を祀る現今の社殿は明治四十年の竣成にして結構壯麗神苑廣闊苑内に徵古館あり本縣古今の遺物類を陳列せり	大宮村下北方
	小戸神社	景行天皇熊襲親征の時勅願の創建に係り諾册二神を祀る境内幽邃なり	宮崎町
	一葉ノ濱	水天一碧風光雄大白沙青松の間神社あり礦泉あり遊客四集す	檍村新別府
	景清廟	景清及娘人丸姫の墓所なり眼疾に驗ありとし賽客遠近常に絶えす	大宮村下北方
	江田神社	諾册二神を祀る延喜式内四座の一にして縣社なり境地幽靜森嚴を極む	檍村江田
	住吉神社	社の東方は長沙亂松を隔て、海なり展望秀絶各種遊覽の設備及縣營輕鐵に通する人車鐵道あり四時曳杖の客絶えす名物鹽路飴彈棊住吉踊あり	住吉村鹽路
	天神山	中村町の西數町に在り東方の一丘に天滿神社あり展望秀麗宮崎附近雙眸に落つ麓に縣立農事試驗場園藝部を此地に置く果樹草卉美觀を極む	大淀村太田
	生目神社	縣社なり眼病に靈驗ありとし諸國の來賽多し所謂日向の生目樣是なり	生目村生目
	青島	周回約半里中央には熱帶植物就中檳榔樹鬱然繁茂し翠影滴らんとす中に青島神社あり明治四十年今上陛下東宮に在せしとき此地に行啓あり近年輕鐵開通以來各種遊覽の設備成り又適良の海水浴場として遊客頗る多し	青島村折生迫
	久峰觀音	廣瀬町西方の丘上に在り境内幽寂四望廣闊宮崎縣内七堂伽藍を有する大寺の一たり	廣瀬村下田島
南那珂郡	官幣大社 鵜戸神宮	東西二十一間南北十六間高一丈八尺の洞窟内に社殿あり鸕鷀草葺不合尊を奉祀す東方は水天万頃景致雄大西方遠日峰は宮内省御陵墓傳説地なり	鵜戸村宮浦
	榎原神社	天照皇大神外數神を祀る古來榎原參詣と稱し鵜戸より巡賽する者多し	榎原村
	梅ヶ濱	平沙亂松遠く連り奇巖怪礁渚際に並ち風光秀絶日南有數の勝區なり	油津町
北諸縣郡	神柱神社	天照皇大神豊受姫命を祀る境内廣闊清幽本社の西に小松原公園あり	都城町
	關ノ尾瀧	高九間巾十八間奇巖亂立の間飛泉白練を懸く壯觀極りなし	庄内村安永
	觀音瀬	衆水集りて大淀川に合する所激射奔騰飛沫四散頗る奇觀なり	高城村有水
西諸縣郡	狹野神社	神武帝御降誕の地と稱す境内幽靜老杉數町に亘る附近に上古の傳説地多し	高原村蒲牟田
	霧島山	海拔五千百九十尺頂上に天逆鉾あり山腹には温泉養魚池あり又温泉は浴客四時絶えす	同
	景行天皇 御腰掛石	雛守嶽の麓に在り景行天皇熊襲征討の時御駐輦當時の御腰掛岩と傳ふ	小林町細野
東諸縣郡	月知梅	起伏盤桓一樹地を匍ふて周る方二十間花時の麗景譬ふへからす	高岡村高濱
	法華嶽	絶頂に藥師如來を安す和泉式部身投ノ谷あり名物木製鶉は頗る雅趣あり	八代村
兒湯郡	西都原	西都原の古墳群中に大陵あり東を男狹穗塚西南方を女狹穗塚と稱し天孫及木花咲耶姫命の御陵墓と傳ふ現今宮内省御陵墓參考地たり	下穗北村三宅
	都萬神社	延喜式内四座の一にして木花咲耶姫命を祀る境内老樟蓊鬱泉石の配置頗る古雅なり附近に縣立史蹟研究所及水産試驗場養魚池等あり	下穗北村妻
	長谷觀音	養老二年の開基本尊二丈三尺脇佛各一丈八尺天平二年の再建なりと云ふ	三納村三納
	國幣小社 都農神社	延喜式内四座の一所謂日向の一宮にして大巳貴命を祀る古樟老杉蓊蒼天を摩し神苑の泉石頗る幽趣に富む櫻樹數町道を夾み花時美觀を極む	都農村川北
	座論梅	梅樹蟠踞地を掩ふ一段歩頗る奇觀なり花時曳杖の客遠近競ひ集る	新田村湯ノ宮
	立磐神社	美々津町の南岸立磐神社内に巖あり神武帝御乘船の際御腰掛の石と傳ふ	美々津町
東臼杵郡	可愛山陵	古來天孫の御陵墓として尊崇す現今宮内省御陵墓傳説地なり	北川村長井
	行縢ノ瀧	雙峰對峙する所一大飛瀑あり高十八丈半空素練を懸く壯觀言ふ可からす	南方村南方
西臼杵郡	窓ノ瀬	巨巖洞開一石橋の觀をなす所急水奔下其間を貫く兩岸亦景趣に富む	高千穗村三田井
	天ノ岩戸	岩戸川の北岸丘陵の中部にある一大洞窟を云ふ對岸に岩戸神社あり	岩戸村岩戸