

527  
77



HAND BOOK  
OF  
COLORADO. II.

ラ  
コ  
ロ  
ド  
案  
内

輯  
取  
第

行發會志同業實一ザンテ

**The Japanese-American  
Loan and Investment Co.**

1322 Broadway St. DENVER, COLO.

○定期預金

一ヶ月	年	六分五分
六ヶ月	年	六分
二ヶ月	年	四分

デンバー市ブロードウェイ街二三三三

日米殖産金融社

電話メーソン六三

爲替手形。約束手形。其他諸証券割引  
内外國送金事務最も便宜に取扱申候  
(諸銀行預金証期限内に拂渡御希)  
望の方は尤も便利に割引申上候

傳馬實業同志會役員



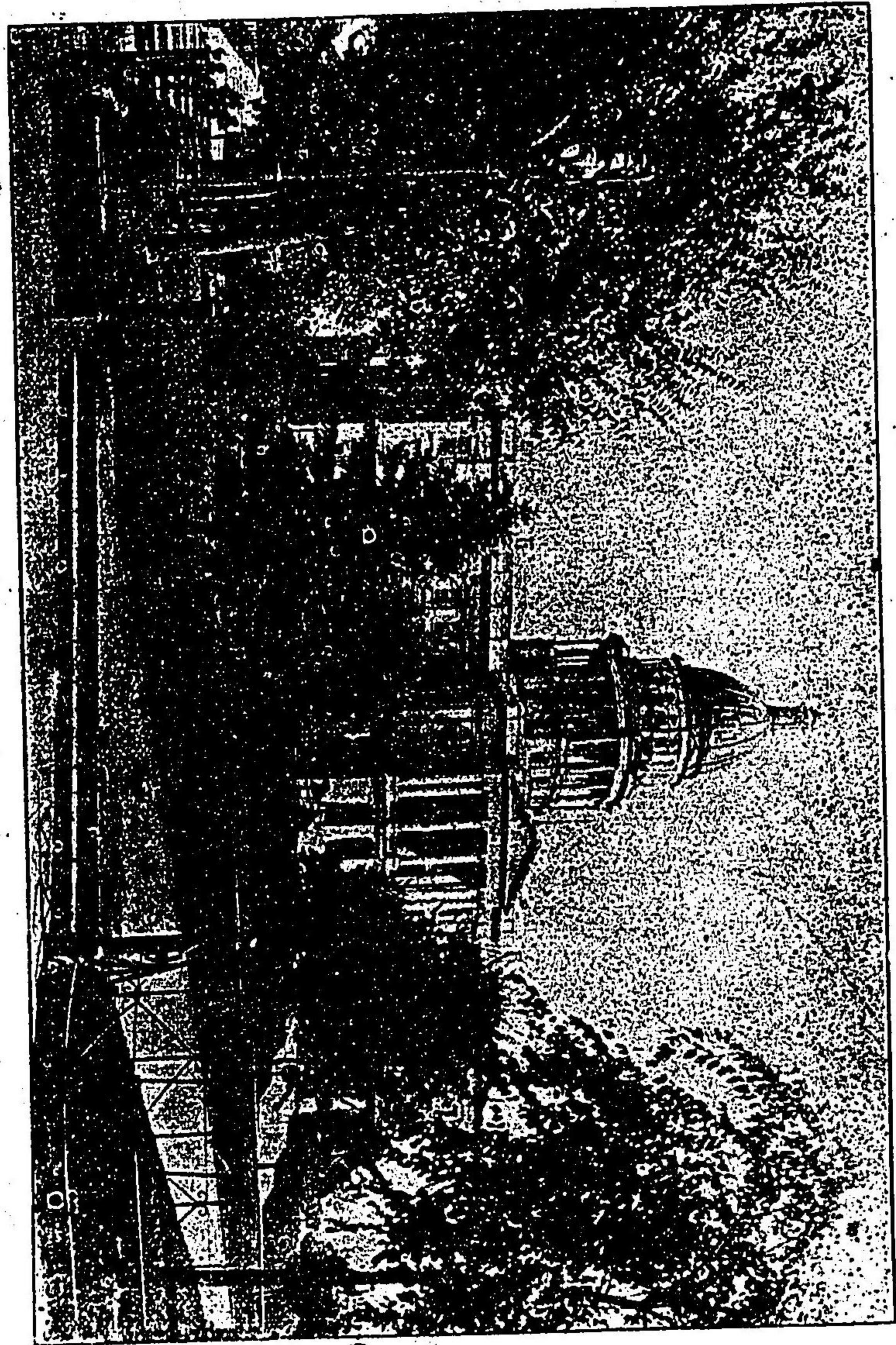

應州州ドラウコ

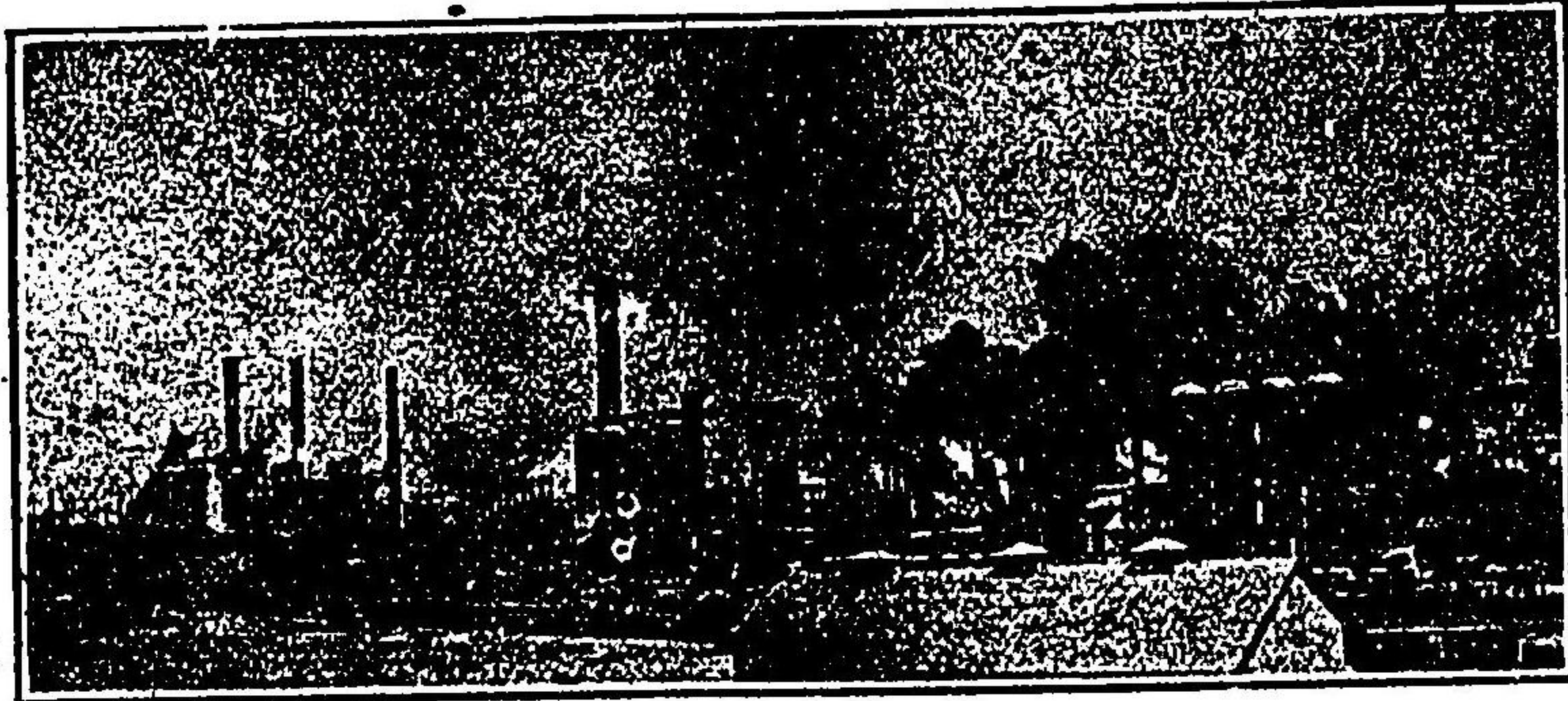

ピヤロ鐵工場の圖  
(請負者小池萬氏寄贈)



贈寄畑氏井所同

一園農附近トライトン

3 0 5 1 \*

# T. TAKETA

1740 BLAKE ST.  
DENVER, COLO.  
PHONE MAIN 4481

マ弊館は常市旅館の元祖にして室内清潔、取扱丁寧、食料精撰  
萬事御勉強申上候間陸續御投宿願上候  
▼ルームは御望に任せ一間貸切の御約束に應じ申候  
マ尙御客様の御便宜を計り鐵道、農園、鐵工所、炭鑛其他家内  
勞働口等懇切に御周旋申上候

コロラド州デンバー市ブレイキ街二七四〇

## 竹田旅館

館主 竹田瀧次郎

(電話)メイン四四八一

①ユニオン停車場よりニブラック上りて左を見れば  
右側の山程に竹田旅館事務所あり

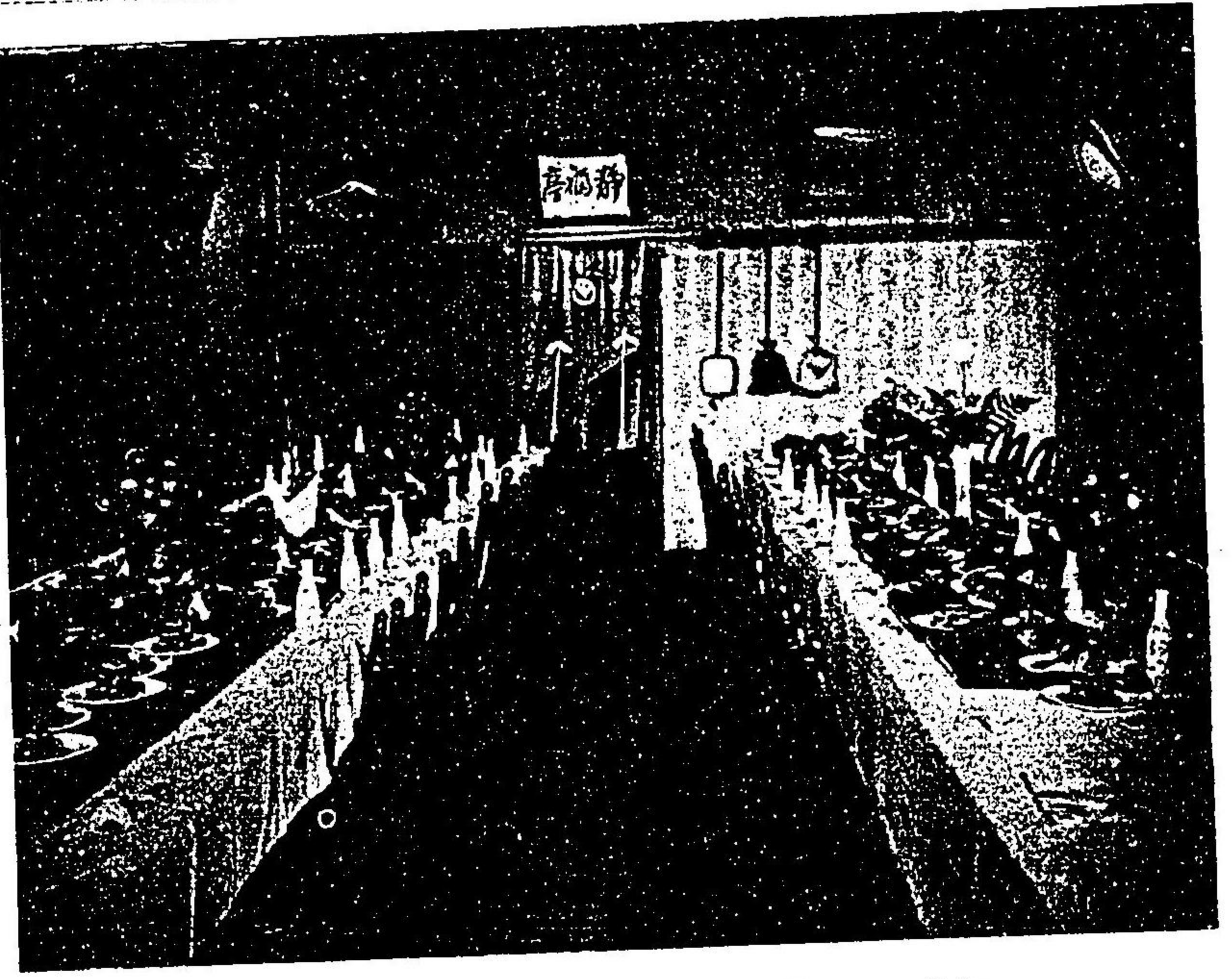

S. Kodama. 1958 Larimer St., Denver, Colo.

### ●日本御料理

宴會用の大廣間 腕は自慢

の切れ味で所望に任して調理する、必ず御最負願ひます——トコト……

デンバー市ラリマー街一九五八

# 静福亭

主人 兒玉捨松

電話 メーン七六四五

トコト…… 駆付けて  
次の汽車だよ早よやつて  
ソイツちやトの大得意  
よし来たドッコイシヨで献立てる……

## 凡 例

一、本書の編纂は、傳馬實業同志會常議員會に於て之を決議し、清水齊雄、外園 募、大久保武亮の三氏を編纂委員とし、編纂委員は之が編纂を悉く余に一任 せられたり。

二、本書の目的は、コロラド州の如何なる所なるか、其の真相を弘く在留同胞に 紹介するにあり、編者は記事の遺漏なからむことを期せしも、事多岐に渉る を以て、必ずしも誤謬脱漏なきを保せず、版を改むるに従ひ、訂正増補以て 完全なる案内書となし、在留同胞が本州に於ける企業及び移住の指南車たら しめんとす。

三、本書の材料は、公私の統計、報告其他の諸書を参考して、成るべく正確なる ものを撰擇せるも、煩を避けんが爲め、一々其の出所を掲げず。

四、本書の材料を供給せられたる各官衙、諸會社、団体、個人は勿論、各地方在 留同胞諸氏が材料に、忠告に、委員并に編者に與へられたる好意を感謝す、 殊に編者が稿を終るに當りて、疾を病院に養ひ、之が校正、排入を傳馬新報



傳馬實業同志會

社中諸兄に囑しより、謹て其の勞を深謝す。  
一、本書及び本書の記事に關し、諸種の忠告と希望とは、編者及び本會の切に聽かんと欲する所なり。

一、編者既に意に満たざる所あり、况んや讀者諸君に於てちや、起稿せる年代記の如き、紙數制限の爲めに之を棄てたり、然れども編者は、諸君の忠告と自己の参考とによりて、益々之が改良を怠らざるべし。

一、本書發行の遅延は、編者の致せし處、深く江湖の寛恕を請はんとする所なり

千九百〇九年四月末日

傳馬マーシー病院に於て

鈴木 六彦 識

### コロラド案内

コロラド州概説

米國西部二帶「機會の地」と稱せらる蓋し沃野千里人烟稀少人の來りて取るに任せ奮勵努力以て富を造るの容易に其人の腕次第なるをいふなり、市俄古以西太平洋沿岸に至る迄の間デンバー市を以て最も繁華の都會となす開市僅かに五十年に満たざるも街衢清潔亦整然、市民は進取の氣象に富み商に工に農に將た鑛に最も新式の學理と方法とを採用して以て米國屈指の大市たらんとを期す而してデンバー市はコロラド州の首府にして其隆盛は獨りデンバーの發達を意味するにあらず語を換へて言へばデンバー市の繁榮はコロラド州全体の隆盛、發達、進歩を合計したるものなり。

我が同胞の此地方に足跡を印してより茲に十年永住土着せんとする者年々其數を増し其經營する事業は本州全体の發達に伴ひて益々隆盛ならんと

す、眞に好箇の殖民地たり、而してコロラド州は如何なる所ぞ。

コロラド州は北米合衆國南北の中央に位し東太平洋より三分の二、西太平洋より三分の一の距離………ミシシッピー河以西諸州の中央………に在りて北はワイオミング、ネブラスカ州の兩州、東はネブラスカ、カンサスの兩州、南はオクラハマ州及びニューキシコ領、西はユタ州に隣りす、其形狀殆んど四角形にして北緯三十七度より四十一度に至り東は西經（華聖頓府を起點とせる）二十五度、西は三十二度を境とす南北幅二百七十六哩東西長サ北境三百六十六哩南境三百八十七哩總面積十萬三千九百四十八方哩湖沼等を除くときは十萬三千六百五十八方哩にして合衆國諸州中テキサスカリフォルニヤ、モンタナ及ネバタ州に次ぐ一大州なりとす。

本州の東部三分の一は高原なりロッキーマン山には中央の三分の一を縦貫し西部三分の一亦高原にしてコロラド河に對ひて地盤下向するも全体より見るときは高地なり、カンサス州に近き地は海拔三千乃至四千呎而して高山所々に屹立し海拔一萬四



内案ドラロコ

千呎即ち約三哩に達する高嶺少なからせ即ち本州は北米合衆國中の最高原にして其平均海拔六千八百呎なり今左に海拔呎別を擧ぐれば

三千呎以上四千呎	四九〇〇
四千呎	二二七〇〇
五千呎	一七一〇〇
六千呎	一一二七二五
七千呎	一三五〇〇
八千呎	一一五〇〇
九千呎	八六〇〇
一万呎以上	一一九〇〇

自然の地勢よりコロラド州を大別して山岳地方平原地方の二とす。本州東部の三分一強(約八分の三)は平原地方にして西部は山岳地方なり。ロッキーマウンテンの東は幅員十五哩乃至二十哩の起伏せし一條の山地を除きて平原は平且にして乾燥地なり、唯所々に欠陥ありて自然の流域をなし降雨期にのみ水流滔々たるも平時に有りては水流無き河川なり。

エルバソ郡のロッキーマウンテンより起りて、エルバ

方哩

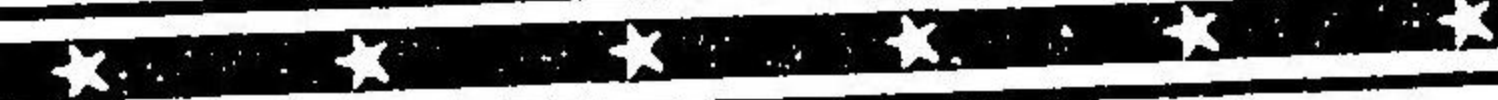

ソ、ダグラス、エルバート、リンコンの諸郡を過ぎて、東、カンサス州界に走るものをデバイト山脈と稱し本州地勢上重要な山脈なり其中央點を以て平原地方を東西の兩部に分つ所々に鬱蒼なる森林肥沃なる耕地ありて収穫期中降雨するを當りす其山嶺には有名なるバーマー湖あり、水源を此所に發し南するをアーカンサス河といひ北するをブラット河といふ。

殆んど州の中央に當り北より南に走るをコンチンタル大山脈といふ實にロッキーマウンテンの最高所に於て一万三千呎の高山二百、一万四千四百呎のもの廿五の多きに達す、州の中央なる北緯三十九度三十秒より四十三度三十秒の間に於て山脈の幅は約百廿哩に達し三分して西北方に並行す東にあるをフロント又はコロラド山脈と名け平原より屹立し南は絶頂に四時雪を載くバイクムベイクよりロッキーマウンテンに達す、而してロング、トレイ、グレー、ロサリ、エバンス及バイクの六峯は各高サ一万四千呎より一万四千三百四十呎に及びロサリ山を以て最高しとす大氣透明デンバーより南北三百哩を一

内案ドラロコ

目に眺望し秀峯雲表に鬱ゆるを觀望する時は實に一場の好バノラマにして天下の奇觀たり。

コロラド山脈の西に幾多の平原ありラリマ、ラウト郡に於けるノースバーク、グラント郡に於けるミッドバーク、バーク郡に於るサウスバークは其重なるものにして此等の南北に連亘して南部コロラドにサンルイス、バークあり、州中最大の平原にして近來サンルイス、バーク又はサンルイスバレーとして知らるる農業地是れなり。ノース、ミッド、サウス、サウスの平野の盡くる處バーク山脈にして海拔一万三千呎に達する山嶺廿、一万四千呎を越ゆるもの二、而して高サ一万三千呎を越ゆる幾多の山嶺を有するブルユーリバー連山は北廿哩を隔てて連亘す、サウス、バークは東はランバート西はバーク山脈を以て境す、バーク山脈の南部の西面はアーカンサスバレーに接り、其西にサガシエ、シエラ、マドル山脈又はナショナル山脈と稱せらるる大山脈ありてコロラド州を東西の兩部に分つ、獨り地勢を區分するのみならず氣候、土壤産物及富源を異にするは奇ありといふべし、西約十六哩バーク山脈と並行しホーリー、クロッス山

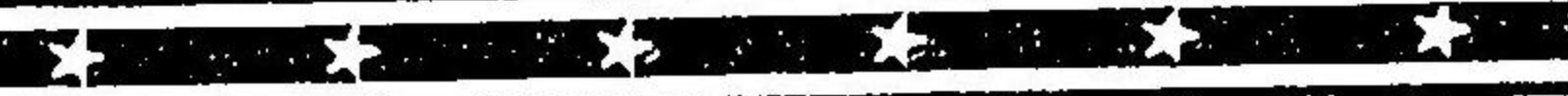

(一万四千七百七十六呎)を過ぎリンコン山の西北四十哩に至りて止む、最も高きものをグラント山と稱し高さ一万三千呎ホーリークロッス山の南二十哩の所にあり、更らに南すると五十哩の間は高さ一万三千呎、五哩乃至八哩毎に一万四千呎或は以上の山岳鬱ゆるもの十を以て數ふ其重なるものをエルバート、ラブラタ、ハーバート、エールの諸峰とす。

ナショナル山脈の西三十五哩を隔て、エルク連山あり高山相連ると三十哩峯はナショナル山脈と並行す、連山の西部は高原にして高山如くコロラド河に向つて低下すラトン連山は本山脈より出て、東に走り本州南部の山麓をなすスバニツシユ諸峯は其高きものなり。

サンゲルド、クリスト、クレブラの諸山は本州南部に於けるロッキーマウンテンの前面を東に馳せサンゲルド、クリスト、連山中シエラ、ブランカ山は高さ一万四千四百六十四呎に達し州内第一の高山となす。

アンコムバグル及シエラサンミグエル連山は本州の西南部に於ける山地なり、本山脈の西南部に

在りてシエラ、サンウオンの諸山はサンルイスバ  
 ークの西部を包みて南北に擴がるライオ、グラン  
 ド河は山脈の東北端を流れ、シエラ、ラブラタ河  
 は源をサンウオン山脈より出でて西流し本州西南  
 部の界に至る。



四時雪を載く深山高嶺は清涼なる細流を生じ山  
 嶺には自然に湧出する幾多の清泉あり、小湖あり  
 沼澤あり、皆山間に水流を生じ溪をなし、瀑をな  
 し、潭をなし、谷に來り合して川となり、河とな  
 り、遂に流れて海に注ぐ、アーカンサス、サウス  
 プラット、ライオグランド、サンウオン、ガニ  
 ソン、ホワイト、ヤムバ、グランド及ドーローリ  
 スの九大河は實に本州に於ける重要な流域とし  
 て皆水源を中央の高山に發して四方に流れ幾多の  
 支流を有するも水路險惡航行すべからず、然れ雖  
 始めバイオニヤを金銀鑛に導きたる、近年鑛山又  
 は富源の地に鐵道を布設するに當り利便を與へた  
 る、灌溉に、發電に、其他一般産業の發展に貢献  
 するに至りては擧げて數ぬべからざり。

サウスプラット河は源をサウスバーク地方を境



する諸山に發し北流し且つ東流してノースプラッ  
 ト河に合そ其重なる支流はクリヤクリキ、ベ  
 アクリキ、セントブレインクリキ、ピット  
 ムソン又リットムソンクリキ及ケーシエラハ  
 ウドル河にして本州の東北部を貫流し世界屈指の  
 肥沃なる原野を成す。

アーカンサス河はレキ郡に於けるレットビル  
 鑛區を圍繞する連山より流出し、山中の諸川と平  
 原にてはウオーフアノ及びラスアニマス川とを合  
 せて東流しトリモント郡に於ける諸山の間を流れ  
 てはアーカンサスの溪谷をなすも其流域の大部分  
 は瘠瘦れ稀なる農業地にして愈東してカンサス州  
 に入る。

ライオサンウオン河は源をサンウオン山中に發し  
 南流してニューメキシコに至り西流してユタに入  
 る其通ずる所鑛業、家畜業及農業地なり。

ガニソン河はサガシユ及アンコムバゲル諸山よ  
 り出でて山間を西北に流れ州の西部に於てグラン  
 ド河に合す。

ホワイト河は源をガフィールド郡東端の諸山に發  
 し西流してユタ州に入るダクラズクリキ及バイ

に其名稱を示すのみ。

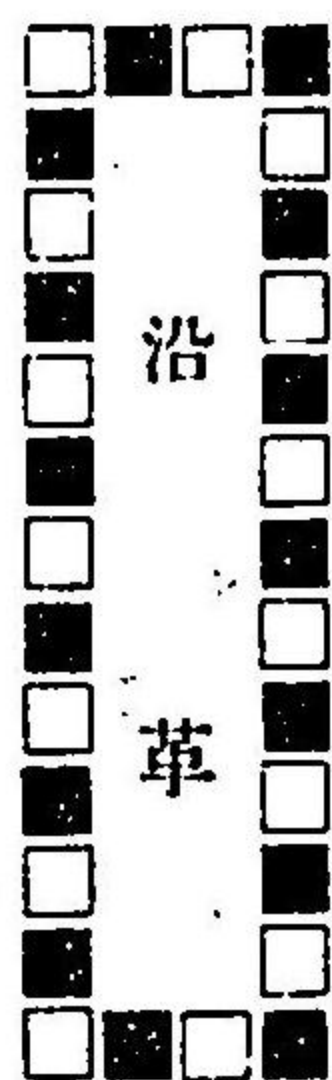

最初の住民

古昔ドーリス及マンコス河畔の絶壁に住みた  
 る一種の民族がコロラド州に於ける最初の住民た  
 りしことは争ふ可らざる事實なり、左れども其年  
 代及現今の人種との關係に至りては漠として知る  
 可らず、傳説に依らば此人種はトルテック人種に  
 して後アズテック人種の爲めに驅逐され、メキシ  
 コに移住せるものなりと云ひ又穴居の民はアズテ  
 ック人種たりしとも稱せらる、而して其トルテッ  
 ク人或はアズテック人は何處より來りしや、單に  
 西北部より遊下せしといふに過ぎず、近時人類學  
 者が亞細亞洲に於て一種の遺骨を發掘し研究の結  
 果此等人種と同一種族なることを主張し彼等と西  
 比利亞沿岸より白令海峡を経て米國に來り太平洋  
 沿岸を南下し更に東南方に向ひて現今の合衆國を

センスクリーキは其重なる支流なり。  
 ヤムバ河はラウト郡中に幾多の水源を有し西流  
 してユタ州に入る、リツル、ステーキ河、フォー  
 テファイケーションクリキ、エルククリキ及エ  
 ルクベッドクリキの諸川は其主なる支流にして  
 其流域は好獵地たり。

グランド河はグランド郡の周圍にある諸山より  
 其源を發して西に流れグレンウッドスプリングに  
 於てはイーグルリバー、ブリュエロー、アリング、  
 フォークスの諸川を更らに西してエルククリキ  
 ローンクリキ其他の小川を合せてガニソン河に  
 注ぐメサ郡の耕地を貫流するもの之れなり。

サウスプラット、アーカンサス、ガニソン、グ  
 ランドの四川は皆肥沃なる耕地を貫流し其他幾多  
 無名の河川は農業地を縦横に流れ以て灌溉を助く  
 州乃西南端に幾多の支流を有するマンコニス河  
 はライオ、サンウオン河に注ぐ此西岸に立たば一  
 手以てアリゾナ、ユタ、ニューメキシコ、コロラ  
 ドの三州、一領地に達するを得べし。

北部山中より源を發して北流するノースプラッ  
 ト河あり然れ雖本州と重大なる關係なきを以て單

經て遂に墨西哥國に至れるものなりとの説をなすものあれども未だ以て悉く信憑するに足らざらぬ。

◎西班牙人の遠征

十六世紀の中葉ニューメキシコの殖民に次ぎて西班牙人は屢々西南部地方の山岳を探險し就中神父エスカレンテ及ガシアが太平洋沿岸に通ずる一條の道路を設けしを以て最も著名なる事實とす此れコロラドに白人が足を入れたる濫觴なりとす十九世紀の初期に至り南部コロラド地方に一時少數の西班牙人が移住せるを見たるのみ。

◎土人

此等の移住せる西班牙人は互に自己の所有權を主張し争鬪を事とする幾多のエンデアン土人あるを發見せり、ユーテの各種はコロラドの天地を以て自己の郷土と稱し其他アラバホー、コマンシエシヤエエン、スー及ブラツクフットの各種族亦所有權を争ひて争鬪絶ゆることなかりき。之れ實にコロラドの實際の最初の住民にして且つ其歴史に關係ある種族なり而して其歴史的關係は狩獵時代殖民時代に涉りて争鬪を極め近時文明時代に入りて其局を結べり千八百五十九年の殖民

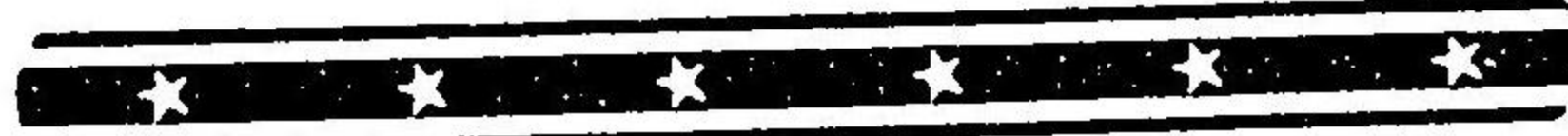

者並に之に續きて來りし移住者は自由に来往せしも一八六四年に至りてインデアン土人は鉞を取て蜂起し街路といはず住家と云はず白人の男女老幼は殺戮され殊に婦女は掠奪されて普通の財産として使用され其取扱は殘酷の極度に達し遂に一八六四年十一月廿四日ジョン、エム、シブイングストン大佐がコロラド第三騎馬隊を率ひサンドクリーキにてインデアンと戦ひ遂に土人四百人を屠殺するの慘劇を演ぜるに至れり、戦は翌年十月に至りて己み全然土人の大敗に歸し同月及一八六七年十月の條約にて土人はブラット及アーカンサス河間の平野を放逐せられてインデアン、テリトリイに流竄せられたり。

其後遺恨やる方無きアラバホー及シヤエエン土人は屢々コロラドの邊陲を犯して騷亂内地に及び合衆國軍隊と戦ふこと數次遂に其領地に退却せまめられ、カスター將軍との最後の戦争に於てブラツクケットル會長及其部下百二人は殺されたり、一八七五年に至る迄時に家畜等を掠奪するが如き事の外一八六八年の戦を以てコロラド平原に於ける土人の生涯は終りたるなり、然れどもユーテ土

人は未だ頑強なる抵抗をなし一八七九年ミルク、クリーキにてソーンバーク少佐及兵士廿三人ホワイトリバー、エゼンシーにてエヌ、シイ、メーカ一及其雇人十一人を殺害せるを以て政府は翌年之を西部地方に移し爾後争鬪なきを得たり、南ユーテ人は平和にして半開せる土人にて現今猶本州西南の一隅に隔居せしむるも更に彼等の希望する新地を撰擇して移住せしむるは近き事なるべし。

◎探検時代

前世紀中一八〇六年に於けるゼビューロン中佐の勇敢なる遠征より同五十九年の移民先發隊に至る迄の間は勇壯なる歴史的事實を以て満たさる。

其始めに來りし者は毛革商の代理人及雇人等にして廣漠たる原野に野蠻的生活を送りしも何等の記録なるものも存せず、これに次ぎたるは狩獵者及行商にして所謂米國西部の生活を營み危險を犯し困難と闘ひ饑餓に迫りて屈せざる遂に今日コロラド州繁榮の基礎を築きたる人にしてキット、カーソン、ペンツ、セント、ブレイン、ラプトン、フイツバトリック、サブレット、ウートン、ベクウォース、グーデル、ウイギンス、ペーカー、

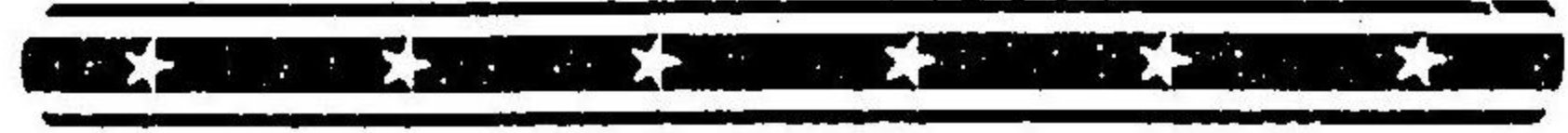

ブリツヂヤン、ビル、ウイリアムの諸氏は之が重なるものあり、其多くはメキシコ戦争の兵士にしてオリブ、ビー、ウイギンス氏一人現存してデンバーに住居す八十八歳に至る迄公共の事業に従事し今や殆んど九十歳に垂んとす氏はキット、カーソン氏の雇人にして又戦友なりき。

◎産業時代

コロラド現今の産業時代は一八五八年ジョージヤより來れるグリーン、ラゼル及チエロッキー、インデアンの遠征隊がブラット河支流に砂金の探險を以て開かる之れ實にロッキー山地方に米國人の永住せる始めにして過去五十年間に驚くべき進歩をなせる基礎を形造れるもの也一八四九年の春チエロー土人の一小隊は太平洋沿岸に行かんとしてコロラド河の流域を探險し黄金を發見せしも遂に住居を得ずしてジョージヤに引返せり、更に一八五八年グリーン、ラツセルを將としてバイクスピック地方探險隊を組織し曩にチエローキーが黄金を發見せるデロイド河邊スクウイレルクリーキの松林に來り轉じてチエリククリーキ河を尋ね其水源より下りてブラット河と相合する所に到着せ

るは一八五八年六月廿三日なりき、此地にて獵師  
ジョン・スミス氏が往日己れの妻なる土人と彼等の  
間に生れたる子供を保護せんが爲めに建てたる淋  
しき小屋を見付けたり同年九月九日二人の婦女と  
一人の子供とを合はせたる四十一人の一隊はカン  
サス州ローレンスより着しデンバーより五哩を距  
るドライ、クリッキーをトして仮小屋を作りチエ  
リークリッキーに白人の爲めに建てたるラッセンキ  
ヤンプは實に粗末なる丸太小屋なり現今のデンバ  
ーの西オーロラの町は同年十一月一日に組織され  
ぬ其設立者はラッセル隊のジョン、ルーカー氏と  
稱せらるるもバイオニヤの直話に依れバローレン  
ス隊のジョン、イースター及ロックスハッチンスの  
兩氏が現今のデンバーの創設者なりといふ是れ本  
州の紀元なりとす、一八五八年十月デンバーの發  
生と共にボールダアのタウン設立せられ附近の山  
麓に於ける數多の金鑛は採掘を開始せり。

最初の大発見

幾多の移住者を吸引し本州に於ける他の事業の  
基礎となり、着實なる産業としての鑛山史は一八  
五九年一月七日クリヤクリッキー郡アイダホスプリ

にグレゴリーは仲間入りする事となり道に迷ひて  
クリッキーの北流をたどり偶然にも現今ギルビン郡  
にて有名なるグレゴリー鑛山を發見せり、之れ此  
地方に來れる最初の白人なり、彼等は河より七哩  
上みなる今はグレゴリー鑛脈と知られたる谷間を  
復ひしも、あらしの爲めに妨げられ再び他の人々  
を連れて一八五九年五月六日最初發見する所に來  
り掘りたるに第一のハンに四弗の砂金を得たりし  
も五月十日更に良好なる金鑛を發見せんとして他の  
場所に至りて採掘せしに始めて半オンスの金を得  
たり、此日は僅かに十七人に過ぎざりしに十九日  
にはジャクソンの方より來る者多く其數百五十人  
に達したり、黄金發見の報四方に傳はるや東部よ  
り來る者恰も潮の寄するが如くギルビン郡鑛山は  
日に隆盛を極む、而してデンバー、パシフィック  
カンサス、パシフィック鐵道及ユニオンパシフィ  
ックのコロラド支線の二鐵道は鑛業の發達に寄與  
せる所實に大なり。

時代

コロラド州に於ける産業發達の順序を按ずるに  
六時代を劃せるを見る第一は黄金の發見なり第二

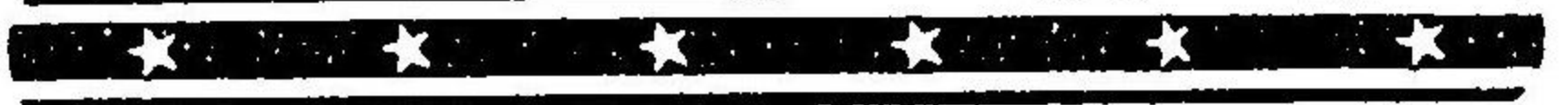

ングスに於てジョージ、エ、ジャクソン及全年五  
月六日ギルビン郡セントラルシターの附近に於て  
ジョン、エーチ、グレゴリー氏が各砂金を發見せ  
しに始まる、ジャクソン一日山中に狩獵を試みし  
際はアイダホスプリングスと云はるるシカゴ河  
とラリマールクリッキーの合流より程遠からぬ所に焚  
火してハンテングナイフにて地を掘り砂金用のパ  
ンの代りにテンカップを用ひ僅かの間に砂金九弗  
を得たり其冬を過ぎ翌年五月二三の必要なる  
器具を携へて再び發見せる場處に來り一週間にし  
て千九百弗の價ある砂金を採掘せり茲に於てジャ  
クソン氏は之れを携へてデンバーキャンブに來り  
コロラド州に金鑛なしとて態々來りし浮浪の徒も  
各家路を指して飯らんとする者より食料品を買取  
りたり是れクリヤクリッキー郡に於ける金銀鑛の始  
めに於て今や毎年幾百弗を産出する一大鑛地とほ  
なれるなり。

其次バスケツ、フオークと知られたるクリヤク  
リーキーの採掘所に飯らんとする時ジャクソンはジ  
ョーリアより來れる貧しき鑛夫ジョン、エーチ、  
グレゴリーに逢ひて其黄金發見の次第を語りたる



は牧畜時代にして牛羊高原に徜徉せり第三期は鐵  
道の敷設なり第四期は銀山の發見なり此時に當り  
て來り移住せるものと數實に其極度に達しより次  
で農業起る之れ其第五期なり、新たに町村の組織  
さるる者多く益々本州の富を發達せしめたり第六  
期は僅かに試験の時代にありし製造業乃發達なり  
州中に生産する物産を材料として精製品となす殊  
に鑛山治金用の機械類に至りては精巧を極め世界  
屈指の精品を産出す、

以上の産案は今や一團となりて異常の發達を遂  
げ日に月に進歩して止まらざる本州をして合衆國  
有數の富みたる州たらしめんと將來の隆盛期し  
て俟つべきなり、以上は本州に於ける全体の畧史  
なり而して我同胞の始めて本州に足跡を印せしは  
約十五六年以來にして旅行家が止りて風景を賞觀  
するにあらざれば學生が東行の途次デンバーに止  
まりて家内の勞働に従事し旅費を補足したるに過  
ぎざ故に同胞の發展又は事業上より見る時は千九  
百二年（明治三十六年）廣嶋縣人西村才二郎氏が  
加州羅府地方より、本州南部のロッキーフォード  
に來りて少數の人夫を供給する傍ら農業に従事せ

るを以て之が嚆矢とせざるべからむ氏は實に我同胞のバイオニヤなり翌三年外園直一氏々西村氏の事を聞きて加州地方より來り労働の傍大なるコロラドの農業を調査し新世界紙上に公にせしかば非常に加州在留同胞の人心を刺激し、翌四年廣嶋縣人山中政雄、森銀之助、木村小南、矢之原乾坤同勢三十人加州より移住しロッキーフォードに於て二百英加のビッツ及キャンロップ耕作に従事せり惜むらくは加州の耕作法を移して直ちに本州に應用せる無經驗と氣候の不順とは彼等をして一敗地に塗れしめ同志は四方に離散せしも確か本州同胞農業史の第一ページを染めたる者と言はざるべからず。

當時ワイオミング州セリダンに伴事務所出張所主任として岡嶋金彌氏ありてバーリントン鐵道に三十余人の工夫を供給せんが氏は之等の勞働者を引率して本州に入り獨立して請負業に従事せんと欲し先づフォートコリンズのビッツ耕作に之等の勞働者を供給せり更に外園氏はワイオミング州ロックスプリングの炭礦に人夫を供給せる西山元氏と連絡をなし北部グリーレーを根據として盛ん

農業

に大根耕作に人夫を供給せり之れ本州に於ける最初の人夫供給業者なり、岡嶋氏は不幸にして全然失敗に歸せしも外園氏の事業は着々歩を進め同地方に現今多數の同胞を見るに至りしは氏の賜といふべし、次いで昨年破産せる木山高塚組來りて炭礦に鐵工所に盛んに人夫を供給せしかば同胞の來る者益々増加し遂に今日の隆盛を見るに至れり、而して如何に同胞が奮闘發展しつゝあるかは項を分ちて説く所あらんぞす。

本州に於ける同胞の發展が最も農業の方面にあるは論なし、吾同胞獨特の技術特に砂糖大根耕作上に揮はれ、同胞無かりせば本州の製糖業は今日の盛況に達せざりしなる可し、先づ本州に於ける大根耕作業の概況を統計的に語らしめよ。

一九〇八年 一九〇七年 増減  
 總反別 一九、五〇英加 一三、五〇英加 三九、三〇減  
 總噸數 一、〇九七、〇〇噸 一、九三九、一四噸 八四三、一四〇減  
 平均噸數 (一英加付き) 二噸 二噸 三噸減

前表は大体の總エーカー數なり、而して昨年に比し凡ての點に於て減じたるは初春に於て氣候不

順なりし爲め非常に大根の發育を阻害したるに加へて夏時の供水に不足を生ぜし所有りて充に灌溉する能はざりしと収穫期に於て降雪期が例年になく早きに基因したるものと言はざる可らず而かも斯る稀有の天災ありしと雖も猶且つ此收穫を得るに至りては天與の砂糖州と云はるも亦宜ならずや今地方別に依りて英加數を區別すれば。

- 北部地方 二八、四五〇英加
- 南部アーカンサス 一五、四五〇
- 南部ホリー地方 七、〇〇〇
- 西部グランドジャ 六、〇〇〇

とす、北部地方に於て我同胞は五千英加(總体五分六厘)を現金又は収獲分配の方法を以て耕作し南部地方に於ては僅かに三百英加を同一の方法にて耕作す西部に至りては未だ耕作し有るを聞かず其他單に勞力供給の受負を契約したるエーカー數は南北西部に於て一万英加を越えたり。

所在地	所屬會社名
フォートモーガン	グレート製糖會社
	ウエスタ

ブラッシュ	全	
グリーレー	全	
ウィンザー	全	
スターリング	全	
フォートコリンズ	全	
ロングモント	全	
ラブランド	全	
ロッキーフォード	全	アメリカン製糖會社
ラマー	全	
ラスアニマス	全	
シユガアシター	全	ナショナル製糖會社
ホリー	全	ホリー製糖會社
グランドジャンク	全	ウエスタ製糖會社

大根耕作者、労働者、製糖場雇人等に支拂ひたる金額は左の如し。

耕作者に支拂ひたる賃金	千九百〇八年	千九百〇七年
労働者に支拂ひたる賃金	六、三〇、〇〇〇	九、三九、五〇〇
製糖場雇人に支拂ひし賃金	二、二〇、〇〇〇	三、七〇、〇〇〇
支拂ひし賃金	二、一五、〇〇〇	三、三三、〇〇〇

砂糖大根の耕作法其他に至りては普く世人の知る所なれば畧す

▲馬鈴薯

馬鈴薯は砂糖大根に次ぐ重要な農産物なり、其産額一千万ブツシエルに上り價格五百万弗と稱せらる、就中グリーン地方其名最も高く全収獲の半額を産出す、其耕作反別殆んど三万英加に達し砂糖大根の反別に伯仲す、實にメーン州を除きて世界第一の馬鈴薯産地たり、目下北部コロラドにて最馬鈴薯に適する土地は西テムナスより東十五哩に連なり、南はギルクレストより北は十哩に擴がる。單にグリーン地方として知らるゝも灌溉の便開くるに従ひ其産地も擴大せらるべき。

一英加に産出する馬鈴薯は平均百袋乃至百五十袋、即ち二百ブツシエルにして一英加に付き往々三百袋より三百五十袋を得たる例なきにしもあらず、而して一英加に百五十袋なるときは二十三仙百袋を産出する時は三十仙の耕作費を要し、純益四十弗より六十五弗とす。

此地方に最適する馬鈴薯の種類はバール及びビルーラルの二種にしてアルファルファ草畑のあとに

耕作するとき其産額多きが如し、労働賃金は昨年一月ウエルド郡農夫協會に於て食事付一日一弗五十仙乃至二弗を標準とするに議決實行し、収穫時期には一袋に付き四仙を以て平均拾ひ直段となせり。  
馬鈴薯乃市場は州内は勿論、遠くテキサス、オクラホマ、カンサス、イリノイズ、アイオワ州に輸出せられ本年はアラバマ、レイジャナの如き南部諸州よりの注文ありて販路は年々擴張せらる、過古十年間に於けるグリーン地方より出荷されたる貨車數と百斤平均價格とを左に掲ぐ、  
カーロード數 平均百斤直段  
一八九八年 四、五〇〇貨車 七〇仙  
一八九九年 五、〇〇〇 六五  
一九〇〇年 四、二〇〇 七五  
一九〇一年 六、二〇〇 一、二〇  
一九〇二年 四、五〇〇 六〇  
一九〇三年 一、〇〇〇 九〇  
一九〇四年 一、二〇〇 三二  
一九〇五年 一〇、〇〇〇 七〇  
一九〇六年 一〇、〇〇〇 七五

一九〇七年 八、〇〇〇 七五

(注意)十年平均價格七、三仙五厘

斯る有利なる馬鈴薯耕作が同胞に度々視され單に労働者の供給をたすに止まるは遺憾と云はざるべからず。唯僅かにジュールスバーク及びモリノ附近に百五十英加の耕作者を見るのみ、而して労働者を供給せる英加數はグリーン地方に於て約六千英加とす。

グリーン地方に次ぐはサンルイスバレー、アンコンバグル地方にして將來有望の土地なり、年々の耕作反別は非常の速力を以て増加し、殊にモントローズ附近ボツストウツクパークは最も馬鈴薯に適し一英加四百袋を産せる所ありて數年の後には米國第一のポテト産地たる可し。

同胞の手によりて収穫せらるゝはトマト、ピーンズ、キャベチの如き野菜類、アルファルファ、コーン、麥類とす。多くは砂糖大根の傍ら耕作さるゝものにして皆本州の重要農産物なり、左に昨年の産出額を示して参考に資せん

Table with 2 columns: Product Name and Amount. Includes items like Alfalfa and Corn.



Table with 2 columns: Product Name and Amount. Lists various agricultural products and their values.

本州に於ける菓物業は未だ充分に發達せずと雖も概算三百万乃至三百五十万弗を産出せり、西部にありてはフリーモント、ガールフィールド、メサデルタ及びモントローズの諸郡、北部にありてはラブランドの附近を以て最も適當なる産地と稱せらる。果實の品質良好にして殊に林檎を以て有名とす、唯時に霜害ありて多大の損害を蒙るゝことあるも近來之を除くべき方法を講究して好果を得た

りと云へば又同胞の着目すべき事業たるを失はざるべし。左に統計を示して其進歩の速かなるを示さん

一八八〇年	産額	三、二四六弗
一九〇〇年	同	三七八、一一九
一九〇七年	同	五、〇〇〇、〇〇〇
一九〇八年	同	三、五〇〇、〇〇〇

本年の産出が昨年分より減額せしは霜害の爲めなりと知るべし、尙ほ同胞諸氏の作物種類及び其反別に至りては各地の部に掲げたまはば参照せらるべし

▲氣候

曩日大統領ルースベルト氏本州に遊び評して曰く『コロラドは國民の遊苑地にしてテンペーは米國の巴里なり』と、適評といふべし、山岳重疊天然の風景に富み、諸種の野獸禽鳥は山野に充ち、市街清潔にして實に旅客を樂ましむ、殊に昨年數十万金を投じて優に二万人を容るゝに足る米國有数の會堂を建築し諸種の大會合の便に供す、宜なり年々旅客々移住者の急速の割合を以て増加するものと、而かも其氣候に至りては大概ね天氣晴明四

季の變化ありて夏は冷しく冬嚴ならず、能く健康に適し眞に無比の保養場たり、醫學得業士清水齊雄氏が本州の氣候に關し。本書の爲めに特に調査起草せられしものを左に掲げて敢て諸君の一察に供す。

醫學上よる格州の氣候

清水 醫學士稿

地球上何れの土地と雖も、各其地に固有なる氣象を呈せざることなきは地理學の説明する所なり而して其氣象の影響は大に人身体と關係を有し甲地にては健康を増進するも、乙地にては健康を失して種々の疾病を誘發するものなり此を以て一般醫學者は大に此点に注目して、健康を失たる病者、天賦の好地位を適用して以て自然療法の實を擧げんとす、此れ即ち氣候療法と稱する所のものなり、而して此氣候は一に其平均溫度に關し。又一に氣壓、溫度、風動、空氣の清潔と否とに關す、又曇天と晴天とは日光より影響を受くる上に於て關係を有するものなり。

コロラド州に於ける氣候は自然美の秀麗と相俟て頗る好良なることは一般に膾炙せらるゝ所にして殊に肺結核患者に有力なる療養地として其名は遠く歐洲にまで喧傳せられ居るを以ても知らる元來何れの疾病を治療する上に於ても氣候必しも常に有力なる影響を與ふといひ正はざること肺結核の高燥地に於ける影響は頗る顯著なること醫學者はの確認する所なり現に幾多の保養院の設備あり米國海軍省又特にホートリオンなる土地を撰定して海軍結核病院を設立して好望する結果を得つゝありサレバ此有望なる療養地に來る病者は非常に多し又體質の薄弱なる者も茲を永遠の樂土として他邦より移住する分も少しとせず

- 今學理的に高燥山地に於ける特点を列舉せん
- 空氣稀薄なること
  - 酸素の少量なる事
  - 氣壓の減退せる事
  - 日光の影響増加する事 (蓋し土地の比較的暖さに依る)
  - 氣溫の低き事
  - 四季を通じて氣候の變更少き事
  - 雨雪の多きにも拘は

- 強き風は夏に多く冬に少き事
  - 夕刻に於ては風は山頂より吹下し朝に於ては反對に平地より山に向ひて風あり
  - 塵埃の少量なる事
  - オゾンの多量なる事
- 等にして此の内醫家の應用する重要点は空氣が稀薄なれば呼吸器及び血循、環器を戟激して其活動力を旺盛ならしめ總ての有機体及び肺患に好影響を與ふるものあり又濕度の低き事即ち空氣の比較的乾燥せる事風及び空氣中に塵埃の少き事等は最も重大なる件なり其他山地に於ては一般に食慾を増進し皮膚を戟激し又病者の睡眠状態を改良する等の利あるなり而して四季中最も好きは冬季にして次では夏季なり
- 終りに注意すべきは本種の疾患例へば高度の貧血症併發症を有する肺患の後期其他重症の腸及び喉頭の潰症及び心臟病等には適合せず却て不利なるを記憶せざる可らざ。



以上は概畧に過ぎ、其他フオーマンの如き大  
 低月給六十弗乃至七十弗を支給すといふ、又仕事  
 の種類によりては高給を支拂ふとのことなれば就  
 働を望まると人は各契約者より就き直接問合はすべ  
 し、左に鐵道の名稱及び哩數を擧げて讀者の參考  
 に供せん

□ 既設の部

ユニオン、バシフィック	六五〇	哩
バーリントン	五〇七	
コロラド、サウザン	一、二二三	
デンバー、ライオグラッド	二、四一〇	
モファット、ロード	二五四	
アージエンテン、ヒントラル	一六	
サンタフェ	六九八	
ロック、アイランド	一八七	
コロラド、ノース、ウエスタン	五一	
コロラド、サウス、イースタン	一七	
コロラド、ワイオミング	八三	
コロラド、イースタン	一八	
コロラド、ミッドランド	三四〇	

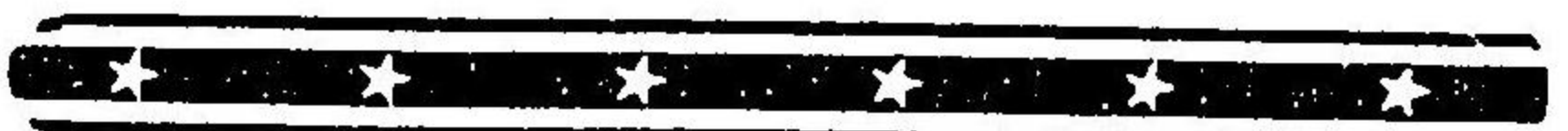

コロラドスプリング、クリブルクリーキ	八六
クリツブルクリーキ、セントラル	一三〇
デンバー、インターカウンテン	一七
グレート、ウエスタン	六七
マニト、バイクスピーク	九
ミズリー、バシフィック	一七七
ユインタール、レールウエー	五三
合計	七千二哩

□ 未設之部 (附建築豫算額)

デンバー、ララミー、ノースウエスタン	七〇哩	一、二二五、〇〇〇弗
カンサス、コロラド鐵道	八五哩	一、七五〇、〇〇〇弗
コロラド、サウザン	九三哩	二、一〇〇、〇〇〇弗
モファット、ロード	一三五哩	三、三七五、〇〇〇弗

其他ユニオンバシフィック亦グリーレー地方に  
 延長せんとするの計画ありと云ふ、猶参考乃爲め  
 昨年一ヶ年間に延長せられたる鐵道哩數及建築費  
 を擧ぐれば左の如し



ユニオン、バシファイック	一二二	五五〇、〇〇〇
コロラド、サウザン	三五五	一、五〇〇、〇〇〇
デンバー、ライオグラント	一六	六〇、〇〇〇
モファット、ロード	六八	三、〇〇〇、〇〇〇
サンタファイ	一二〇	一、五〇〇、〇〇〇

### 鑛業

既に沿革に説きたるが如く、本州は加州に次ぎて金鑛の發見されたる處にして、其始め黄金熱を以て開拓せられたりと云ふも過言にあらざるべし其銀、銅、鉛等の産出亦多し、而してクリツプルクリッキの如く、今猶金鑛として有名なるもの尠なしとせず、されど之に使用する鑛夫は皆鑛夫同盟に属し、日本人を雇はざるを以て、同胞の發達に密接の關係を有せず、茲に唯鑛物産出額の統計を掲げて本州が如何に貴金屬其他一般鑛物の無盡藏なるかを示さん

一九〇八年	一九〇七年	一九〇六年
金 三、三三、八五五弗	二、〇〇、三七弗	四、六四、八九弗
銀 五、六二、八四五	八、四〇、四七四	八、九三、一四一

一月定期開會するが如き、以て前途有望なるを知らるに餘りあるべし、左に本州畜産業に關する諸統計を擧げて、如何に其進歩の迅速なるかを示さん

本州畜産物價額(一九〇七年)

食牛	一四、六八〇、〇〇〇弗
豚	四、三九〇、〇〇〇
羊	八、三三〇、〇〇〇
馬及騾	四、一四〇、〇〇〇
羊毛	二、〇一〇、〇〇〇
牛乳及バター	六、一二一、〇〇〇
全上(一九〇七年)	一一、五五五、〇〇〇
食牛	三、八八〇、〇〇〇
豚	九、一五〇、〇〇〇
馬及騾	三、三〇〇、〇〇〇
羊毛	二、一二六、〇〇〇
牛乳及バター	五、六四〇、〇〇〇
全上(一九〇六年)	八、一二〇、〇〇〇弗
豚	二、七五六、〇〇〇

坑夫は會社より一定の居室を賃貸し、日常の必需品は悉く會社或は附屬、又は機關商店より相當の賣價を以て供給するの便法を設く、多くは會社と坑夫との仲間に請負者ありて兩者の便を計る

本州及びニューメキシコ地方の炭山は坑夫同盟ありと雖、會社は非同盟なる日本人をも混用す

ソイオミング州は各炭鑛會社が一昨年米國坑夫同盟の設立を認めてより、幸に我が先輩諸氏の斡旋によりて、同胞坑夫の同盟に加入することを得白人と同一の賃金を得て就働す

今過去二ヶ年間本州に於ける炭坑に關する事項

を統計に示せば左の如し

千九百〇八年	千九百〇七年	
探出炭鑛數	一九〇	一八三
新炭鑛	八	一八
坑夫使用人數	一四、三五四	一一、九〇〇
褐炭	一、九九一、二三四	二、〇七六、二四六
石炭(第一種)	八一八、二一六	九一六、九〇九
純石炭	六、八二四、一一七	七、八一、二六九
無烟炭	六九、四四〇	四四、八九三
雜石炭	七〇、〇〇〇	七〇、〇〇〇
總計	九、七七三、〇〇七	一〇、九一九、三三七
コークス竈	二、八一	二、七二六
全使用人數	一、一〇四	九六〇
コークス産額	八五四、六六二	一、〇四一、九九五

### 畜産業

コロラドの地は有數の農業地たると共に、亦畜産業に適するは更に喋々を要せず、而してスウィフト、ウエスタンの如き大會社が競ふ大規模の罐詰場を設立し、又斯業者が聯合し、新式にして大規模なる一定の牛馬共進會々場を建設し、毎年

一月定期開會するが如き、以て前途有望なるを知らるに餘りあるべし、左に本州畜産業に關する諸統計を擧げて、如何に其進歩の迅速なるかを示さん

本州畜産物價額(一九〇七年)

食牛	一四、六八〇、〇〇〇弗
豚	四、三九〇、〇〇〇
羊	八、三三〇、〇〇〇
馬及騾	四、一四〇、〇〇〇
羊毛	二、〇一〇、〇〇〇
牛乳及バター	六、一二一、〇〇〇
全上(一九〇七年)	一一、五五五、〇〇〇
食牛	三、八八〇、〇〇〇
豚	九、一五〇、〇〇〇
馬及騾	三、三〇〇、〇〇〇
羊毛	二、一二六、〇〇〇
牛乳及バター	五、六四〇、〇〇〇
全上(一九〇六年)	八、一二〇、〇〇〇弗
豚	二、七五六、〇〇〇

内案ドラロコ

羊	七、二二三、〇〇〇弗
馬及驛	一、八〇九、〇〇〇
羊毛	二、六〇七、〇〇〇
牛乳及バター	五、一三〇、〇〇〇
ユニオン、ストックチャードに於て取扱ひたる畜産物同積價格(一九〇八年)	
食牛	一四、七七二、四八五弗
豚	三、六八九、二五七
羊	二、六〇四、九一八
馬及驛	一、〇八八、二〇〇
合計	二二、一五四、八五八
全上(一九〇七年)	
食牛	一〇、九七四、〇三〇弗
豚	三、六〇四、一七〇
羊	二、九〇四、二七四
馬及驛	一、一三三、九〇〇
合計	一八、六〇六、三三七
全上(一九〇六年)	
食牛	九、八六一、五四〇弗
豚	一、九五九、七四〇
羊	二、四八〇、三三二

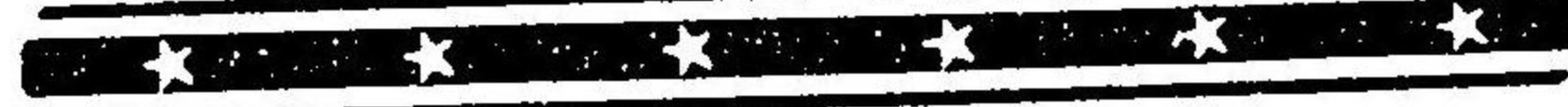

馬及驛	一、二六一、九五〇
合計	一五、五六三、二五二
全上(一九〇五年)	
食牛	七、三五一、一〇〇弗
豚	一、五二四、二〇〇
羊	二、二四三、二二七
馬及驛	八〇二、三〇〇
合計	一一、八九一、三三五
全上(一九〇四年)	
食牛	五、八〇九、二四〇弗
豚	一、六一九、五四〇
羊	一、二九七、九七五
馬及驛	五三七、四八〇
合計	九、二六四、二三五
デンバー市畜産物消費及使用數(一九〇八年)	
食牛	九八、三七九頭
豚	二七四、四一六
羊	一〇一、一六八
馬及驛	三、一四八
全上(一九〇七年)	

(一十二) 内案ドラロコ

食牛	九一、六二五頭
豚	二二八、二二一
羊	九二、三八九
馬及驛	三、〇七三
全上(一九〇六年)	
食牛	七一、二四六頭
豚	一八五、二六二
羊	一一三、〇五九
馬及驛	一、七二六
全上(一九〇五年)	
食牛	五〇、二六八頭
豚	一八三、四四七
羊	九〇、七三七
馬及驛	一、七二六
全上(一九〇四年)	
食牛	四七、一六二頭
豚	一五五、〇七二
羊	九七、〇七二
馬及驛	一、四四七
デンバー市屠殺家畜價格(一九〇八年)	
食牛	五、四一八、〇〇〇弗



豚	四、三二八、四八〇
合計	四〇四、六六二
同(一九〇七年)	
食牛	一〇、一五一、一五二
豚	五、〇三九、三七五弗
羊	三、二七三、三一五
馬及驛	三八〇、五五六
合計	八、六九三、二四六
同(一九〇六年)	
食牛	三、三六四、二五〇弗
豚	一、八八八、九六〇
羊	四九二、七二五
馬及驛	五、七四五、九二五
合計	同(一九〇五年)
食牛	二、二六二、〇六〇弗
豚	一、八三四、四七〇
羊	四五三、六八五
馬及驛	四、五五〇、二二五
合計	同(一九〇四年)
食牛	二、一二三、三五〇弗
豚	一、五五〇、七二〇

食	豚	羊	馬	食	豚	羊	馬
同上(一九〇七年)	同上(一九〇六年)	同上(一九〇五年)	同上(一九〇五年)	同上(一九〇七年)	同上(一九〇六年)	同上(一九〇五年)	同上(一九〇五年)
四二二、〇七一頭	二八三、七八九	六五一、二二九	一〇、八八二	三〇六、九〇七頭	二四一、三九三	八二八、四三二	一一、〇五九
二六五、四六二頭	一六一、九五四	五一九、一九〇	一三、四三七	六、四八〇、〇〇〇	三一、一三〇、〇〇〇	五、二二〇、〇〇〇	五、九七〇、〇〇〇

デンバーユニオンストックヤード  
家畜輸入数比較表(一九〇八年)

同上(一九〇四年)

コロラド州に於ける家畜數  
及び其價格(一九〇八年)

食	豚	羊	馬	食	豚	羊	馬
同上(一九〇八年)	同上(一九〇七年)	同上(一九〇六年)	同上(一九〇五年)	同上(一九〇八年)	同上(一九〇七年)	同上(一九〇六年)	同上(一九〇五年)
二六五、四六二頭	一六一、九五四	五一九、一九〇	一三、四三七	六、四八〇、〇〇〇	三一、一三〇、〇〇〇	五、二二〇、〇〇〇	五、九七〇、〇〇〇
二六五、四六二頭	一六一、九五四	五一九、一九〇	一三、四三七	六、四八〇、〇〇〇	三一、一三〇、〇〇〇	五、二二〇、〇〇〇	五、九七〇、〇〇〇

### 製造業

原料に豊富なる所、製造工業亦感ならず可からず、況んや各種の原料に富む本州に於てをや

金鑛の終見を以て開拓されたる本州が、鑛山地として著名なるべきは當然なり、然れども之れ本州産業の總てにあらず、次に發達せるは農業なり而して本州に於て始めて工業及び製造業の創始されたるは、實に一千八百九十年にして、極めて最近の事に係る、而かも其進歩や侵々乎として止まらざる、其工場數は大小四千七百に及び、其製造品の價格は二億一千〇四十三萬弗を算す、之を實貨にして延長するときは、傳馬より英京倫敦に達すべし、而して技師、職工其他の用人に支拂ふべき賃金は、年額四千九百二十五萬〇九百九十二弗にして、之を堆積するときは高さ八百哩に達す

コロラド州の製造品が世の好評を博し、販路を擴張する所以のものは

第一 品質の善良にして東部製品と同じく價格の

### 低廉なること

第二 農産物鑛産物の原料品に富むと、職工の技術の優れたること

是を以て本州製品が、他州又は外國製品と世界の市場に於て競争に勝を制するを得るは、更らに言を俟たざる也

今本州に於ける重なる製造品を列擧すれば左の如し

□砂糖 我が在留同胞の多くが耕作する砂糖大根より精製されたる甜菜糖にして、本州最多額の製造品たること勿論なり、其の糖分に富むこと全世界品中本州の砂糖を以て第一となす、昨年の製糖額は二億二千萬斤にして、製糖所が大根耕作者及び職工等に支拂ひたる金額は無慮壹千萬弗と稱せらる

□鑛山機械 本州に於て鑛山機械の年々製作さるるもの、其價格凡そ貳百萬弗に上る、本州の鑛山機械は、本州の鑛山に於て技師が實地に使用するものより研究し、考案し、之に適當せる本州産の原料を以て製したる獨特の機械なり、而してピャブロ市に於けるマゲールド氏の經營に

係り、多數乃同胞が常に就働するベセマーの鉄工場は、職工五千人を越へ、其所有の炭坑コークス製造場の使用人は八千人以上なり

■鑑詰業 本州に於ける鑑詰業は、重もにクリム及び野菜物にして、北部地方即ちフォートラプトン、ロングモント、ブライトン、グリーン、ラヴランド及びブラットビル等を以て盛なりとす

キニューナー漬物會社、パーワイズ鑑詰會社、エムブソン鑑詰會社等は重もなる鑑詰業者なり、製品價格年額二百萬弗に上り、原料たる野菜物及び牛乳並に雇人の給料として支出する金額は百萬弗に及ぶ、而してフォートラプトン及びグリーン地方に於て、之が原料たる野菜物は、重もに同胞農業者の供給する処に係る

之に使用する鑑詰之千五百萬個に上り、傳馬市のハーデステー製造會社の製造する処なり、堪數二百萬本は亦本州に於て製造され、荷造に使用する函の原料たる木材は、實に五十貨車に上るといふ

■農具類 の製造所として最大なるを傳馬市のプ

る氣候にて天日により、乾燥されたるマコロニー類(乾うどん)は日當りよき伊太利産と世界に併賞せらる キャンデー(菓子類)、香料藥味製造所、石版印刷業は益々隆盛の兆あり、男女用シャーツ類、パンツ類、オーバーオール等の如き被服製造業亦盛にして、製造額年々百萬弗を越ゆと云ふ、其他百般の工業は、原料の豊富なるに遠隔なる需用地に達する運賃を省かんが爲めに設立せられんとす若し夫れ地理上より之を見れば、本州中工業の最も盛んなるを傳馬とす、傳馬に於ける工業の重なるものを擧ぐれば、鑛山冶金機械、建築用木材全鐵材、煉瓦及び裝飾瓦、麥酒、鐵道用客車及び貨車々輛類、麥粉、麪粉、化學製品、鑑詰製品、石材及び細工品、漬物類、砂糖漬類、靴類、被服類、製鐵、銅及鐵線、各種陶磁器、粘土製品、各藥種及酸類、其他列擧するに遑あらず

而して鋼鐵、馬蹄、瓦斯用管滑皮、毛氈、メリヤス、綿類、蠟燭、板硝子類、銀製品、種油等の各種の製造業は新たに設立されんとするものにして最も有望なるものとす、ビヤプロに次ぎてロングモント、フロレンス、リットルトン、ホールダ

ラットナー會社となす、製品精良にして東部製品に劣ることなし

■靴類 該製造業は未だ幼稚の域を脱せずと雖本州に於ける有望なる事業の一なりとす、之が卒先者はグリフィス製靴會社にして、二年前には一日の製造高二十五足、雇人給料年額支拂高二萬弗に過ぎざりしが、昨年は九萬五千弗の多額に上り、實に急激なる進歩なり、而して其原料たる革皮は本州に生産し、且つ滑かされたる牛皮なり

■クラツカー 二三のクラツカー(乾麵麩)製造會社ありと雖、其最も大なるものをリンクイストクラツカー會社とす、一日の製造額一貨車にして年々小麥十七萬五千ブツツエル、ラード七十五萬英斤、砂糖四十五萬英斤、蜜四萬英斤、バター二萬四千英斤を用ゆ、皆本州の産物なり而して之が荷造用たる函板類は本州産木材六十束燃料として本州炭及コークス二千噸を使用す其他分折用具、秤衡並に造幣用度量衡器の如き理化學用機械の品質の儲等なること世界無比なり

■傳馬市製造業(千九百〇八年度) 製造所數 千九百十六 資本金 六千〇十四萬七千九百五十九弗 製造品價格 一億二千萬弗 使用人數 二萬八千二百人 給料支拂高 千七百六十七萬二千二百八十三弗 使用一人に對する純益 七百〇五弗

コロラド州製造業(今年度) 製造所數 四千七百 資本金 八千百六十二萬七千五百五十六弗 製造品總價額 二億千〇四十三萬弗 使、人數 三萬七千人 給料支拂高 四千九百廿五萬〇九百九十二弗 使用一人に對する純益高 七百十九弗

# 灌 漑

本州の農業が近年長足の進歩を爲したるは、其利益の多大なると農事に關せる智識の普及に因ると雖、亦灌漑方法の完全にして利便なるに基せずんばならず、蓋し灌漑方法の發達せる全國第一位す、之れ地勢の然らしむる所なり、余は今茲に詳述するの暇なきを以て、灌漑に關する諸統計を列擧して之が局を結ばん

開墾地	二千二百四十万英加
灌漑し得べき土地	四百万英加
灌漑耕地(見積)	二百五十万英加
大デッチ	一万五千五百哩
灌漑用デッチ	一万五千哩
デッチ開墾費	三千六百万弗
一英加平均灌漑給水費	七十九仙
本年中に竣工すべきデッチ	
給水英加數	給水量(立方呎)
ガニソンタンネル	一呎、000
テレス、リザーボア	一、一四、000、000
フオートライオン、エキステンション	

オテロ、リザーボア	三〇、000
グラント、ホグ	五〇、000
エムバイア、リザーボア	五、000、000、000
リバサイド、リザーボア(擴張)	三、000、000、000
ナラキ子ブ、リザーボア	一五、000
本年新に着手するべきデッチ	
給水英加數	
ヘンリー、フリソ	一〇〇、〇〇〇
ハイライン、キヤナル	二〇、〇〇〇
モファット、ヒユース	五〇〇、〇〇〇
ノイス、スターリング	七〇、〇〇〇
コイル、リツヂ、ラプトンメドス	八、〇〇〇
オーチャード、メサ	二二、〇〇〇
サンルイスバレー、テレス	二〇、〇〇〇
ツビーユーツ	二二、〇〇〇
サンルイス、ファーマースユニオン	五五、〇〇〇
トラベラーズ、イシユアランス	四五、〇〇〇
合 計	八五二、〇〇〇

# 銀行業

銀行業の消長は産業の盛衰を示す、傳馬市にありて最も大なる銀行其數十五、蓋し本州の金融機關にして、本州産業のバロメートルなり、其所有財産額は八千万弗、資本金三百九十三万弗、積立金三百八十九万弗餘、預金六千九百万弗に上る一昨年恐慌の襲ふ所とあるや、預金額は千五百万弗に減せしも、漸次回復せらるゝに及び再び三千万弗に復舊せり、而して其當時現金に代用されし各銀行現金出納役の預手形を、最も迅速に回収したるは全國中傳馬の諸銀行なりといふ、以て本州の銀行が健全にして、人民の富の程度の高きを知る足らん、宜なり一昨年の恐慌が、傳馬及び本州に比較的影響を及ぼさざりしを

左に傳馬諸銀行手形交換高及び昨年末現在資本額等を示さん

傳馬銀行手形交換高(千九百八年)

一月	三二、九三九、六四六弗五三
二月	二七、五一九、七六〇、八一
三月	三〇、九八四、五三七、七四

四月	三三、〇一八、二二七、五四
五月	三一、三八九、六〇三、八七
六月	三四、五二三、一六〇、六二
七月	三四、一一三、五二五、三五
八月	三三、六七一、六五二、二〇
九月	三三、二七六、〇五五、三八
十月	三九、七一八、五二一、〇六
十一月	三八、三二一、六四二、五四
十二月	四二、〇一七、六一九、〇八
合 計	四一一、四九三、九四二、七五
全 上(千九百七年)	
一月	三六、二三六、八二三弗七六
二月	二八、〇五六、九四六、一六
三月	三三、七二三、一八八、五七
四月	三二、六五二、七三二、九五
五月	三三、〇一五、七八三、三六
六月	三二、八八九、八九九、九〇
七月	三五、九五二、五〇四、二三
八月	三三、一三七、五一九、〇六
九月	三七、〇三三、二五六、四六
十月	四一、四三三、〇六六、六一

十一月	三三、〇三五、二八六、〇〇
十二月	三一、六三六、八四二、七〇
合計	四〇八、八〇三、八四九、七六
傳馬市各銀行資産(千九百八年未現在)	
所有財産	七九、四八四、四二〇、弗
資本金	三、九三〇、〇〇〇
積立金及利益積立	三、九八二、〇五六
預金	六八、九〇〇、〇〇四
銀行手形流通額	二、六六五、五四五

其重なる銀行はコロラドナショナル、フワイストナショナル、デンバーナショナル、ユナイテッドステートナショナル、キャピトルナショナル、セントラルナショナル等にして、貯蓄銀行としてはフェデラルステートセーヴィングス、ユニオンデポジット及びトラストセントラルセービングス等は其著名なるものなり、而して全州銀行総数はナショナル銀行九十二、ステート銀行及び信託會社四十六、貯蓄銀行六、私立銀行八十二、合計二百二十六行なり

(一千九百七年調査)

### 郵便

郵便の多寡は百般商業の消長を度るの尺度なり  
 今や傳馬郵便局は、本年三月末に於て一ヶ年百万四千三百七十弗の収入を得て、米國中第二十番の位置に達するを得たり、亦た盛んなりと謂ふべし  
 而して昨年度に於ける郵便統計は左の如し

収入	八九八、〇七一、弗九五
郵券賣上高	七三、二五七、七一
定期刊行物郵税	八、七六八、二二
郵函料	五八〇、〇九七、八八
計	二五二、五四〇、九八
郵便預金	一、一三二、六三八、八六
合計	七〇、九三七、弗〇〇
局長書記俸給	一六八、〇四九、四五
市内配達人全	九一、九八三、三一
地方全	二、二一五、二〇
特別郵便配達人全	八一、七七九、一九
鐵道郵便書記	六、一九九、八五
雑費	

米國會計局預金	七〇五、四七四、八五
計	一、二三二、六三八、八五
千九百八年収入総額	九八〇、〇九七、八八
千九百七年全	九四一、四〇一、六五
比較増	三八、六九六、二二
郵便爲替	
預金高	一八、九七件 三、八七五、七〇、弗八二
内國爲替	一三七、五五七 一、三九〇、八四、三三
全手數料	八、八五、七
外國爲替	一一、六九 二、四、八八、六
全手數料	三、一五四、八〇
計	一、五、三〇三 五、五三、四六、三三
支出	
内國爲替支拂	三、九、三三三件 四、〇三七、八七、六
外國爲替支拂	三、五、六六 五、一四一、三三
市俄古預並に手元有金	一、四三七、四六、九
計	三、九一、八八九 五、五三、四六、三三
書留	
手紙及小包受高	一九〇八年 一九〇七年
比較増	一九〇八年 一九〇七年

### 教育

本州の教育制度は、西部地方殊に中西部に於て最も完全なりと稱せらる、全州を千五百六十九學區に分ち、公立校舎の數二千十校(千九百六年報告)而して傳馬市に於ける公立小學校は其數六十五、ハイスクール三、工業學校一、各地方に於ける數亦之に適ふ、高等教育を施す校舎は、本市の傳馬大學、コロラドスプリングスのコロラド大學、ボールダーの州立大學、ゴデンの鑛山學校、フォトコリンズの州立農科大學、グリーリーの師範學校の如きは其最も著名なるものなり  
 同胞の在學する者少なしとせざるのみならず大に同胞學生を歓迎するが如し、其他私立専門學校及び基督教青年會は各地に設立せられ以て大に教育の普及を計る

以上本州に於ける重要な産業及其他の事項に關し概説したるを信や、之を詳細に説くは紙數

の許さざる所なるを以て茲に筆をねき、以下少しく重要な統計及年表を掲げ、次て各部の概畧を擧げて以て本書を終らむとす

●人口表

傳馬市		コロラド州	
一八〇年	四、七四九人	三四、二七七人	
一八七〇年	四、七五九	三九、八六四	
一八八〇年	二五、六二九	一九四、三二七	
一八九〇年	一〇六、七一三	四一二、一九八	
一九〇〇年	一三三、八五〇	五三九、七〇〇	
一九〇五年	一七六、四三四	六六八、四〇〇	
一九〇九年	二二五、〇〇〇	豫定八〇〇、〇〇〇	
●石材、セメント類産出額(一九〇八年)			
石	材	三、〇〇〇、〇〇〇弗	
セメント		九〇〇、〇〇〇	
壁	土	五〇、〇〇〇	
●果物(一九〇八年)			
總産額		三、五〇〇、〇〇〇弗	
一英町に對する平均		自二百弗至四百弗	
林檎産額(四十英町に對し)		一八、〇〇〇弗	

●傳馬造幣局鑄造額

一九〇八年		一九〇七年	
金貨	三、四四〇、〇〇〇弗	二六、三五五、四四四弗	
銀貨	三、八六七、〇〇〇	四、五五九、五九九	
●傳馬電車統計			
改築費(一九〇九年度豫算)	一、〇〇〇、〇〇〇弗		
全(一九〇八年度)	六〇〇、〇〇〇		
乗車員數	七八、四六二、六五二人		
運轉客車(一日平均)	二四〇車		
全収入高	三、一五〇、七三六弗		
軌道(本年度新築さるべき)	一六哩		
電車道哩數	二二二哩		
●傳馬市停車場流車出入數(一日平均)			
一九〇八年	一九〇九年	一九〇九年	一九〇九年
ユービー	二二二	一四	二二
バーリントン	一六	二二	二〇
コロラドサウザン(流車)	四八	三四	二四
全(電車)	三〇		
デンバライオグラランド	二八	二四	二二
モフアット	六		
コロラドミッドランド	六	六	六
サンタフェ	一八	一八	一〇

ロックアイランド  
インタアマウンテン  
八 六 六  
一〇 一〇 八

アダムス郡

- △總面積 一千二百五十三方哩
- △總人口 六千人
- △現在耕地 二十五万一千英加
- △地勢 平坦
- △雨量 十五吋
- △平均温度 自四十五度至五十度
- △郡役所所在地 プライトン(人口千五百人、海拔四千九百八十五呎)
- △其他重なる町村 バー、デアートル、ハリス、ヘンダーソン
- △産業 農業、野菜業、牧畜業、牛乳業、菓物業
- △地價 一英加五十弗乃至百五十弗
- △概説 本郡は州の東北部に位し千九百年アラバホー郡より分れて一郡をなせり、ユニオンパンフィック及コロラドサウザン鐵道郡中を貫通し、西部地方は農業最も盛なり
- △ブライトンはデンバーを去る十九哩、鐵詰場、

漬物場及クリーム鐵詰所等ありて發達すべきタ  
ウンなり、數年前より同胞の農業に従事するもの  
多く今其重なるものを擧ぐれば

現金借地耕作の部

英加數	作物	人名
五〇	ピーツ	下竹、中村組
四〇	ピーツ	田中、淵上組
三	トメト	同
三	ビンズ	同
六〇	ピーツ	越智兄弟黒川組
五	キヤベヂ	同
七五	ピーツ	高木、吉田、岸組
五	キヤベヂ	同
五〇	ピーツ	上園、廣瀬組
一一	キヤベヂ	同
一〇〇	トメト	農益社
七〇	ピーツ	同
二〇	ビンズ	同
二〇	キヤベヂ	同
三〇	ピーツ	栗原、中内組

四五	一〇	三五	五	三五	五	五〇	英加數	歩合借地耕作の部	内譯	大根	合計	八〇
ピーツ	キャベヂ	ピーツ	キャベヂ	ピーツ	キャベヂ	ピーツ	作物	へー	トメト	二千〇八十七英加	ピーツ	
山本、河野	同上	古川純雄	同上	小川、仲田	同上	坂本、林	人名	四五英加	二九八〇英加	一五三〇英加	菊地	



一〇	三〇	二〇	二五	一〇	一〇	三〇	三〇	五	一〇	四〇	三	七	四〇	五	四五	七〇	三〇	五〇	一〇	六〇
トメト	キャベヂ	ピーツ	ピーツ	キャベヂ	トメト	ピーツ	ピーツ	トメト	キャベヂ	ピーツ	キャベヂ	トメト	トメト	トメト	ピーツ	ピーツ	ピーツ	キャベヂ	トメト	ピーツ
同	同	難波、水本、原田	吉村	同上	樋口、佐々木	村田	同	同	廣津、横	同	同	松崎	同	阪井	本田	徳久	黒川	同	武田	

三七	七〇	一〇	一〇	一一〇	四五	一五	九〇	三〇	一〇	三〇	二〇	五〇	一〇	四〇	七五	三五	三〇
ピンヅ	キャベヂ	ピーツ	キャベヂ	トメト	キャベヂ	トメト	ピーツ	トメト	トメト	トメト	トメト	ピンヅ	キャベヂ	トメト	ピーツ	ピンヅ	トメト
同	同	藤井、林田組	同	同	勝田光永、塚仲田、小野	同	吉本、近藤組	同	土井	同	同	同	同	同	同	三好親子三名組	同

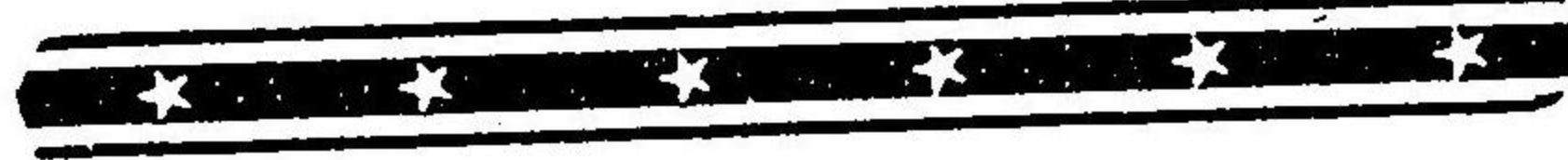

八〇	四〇	四〇	三〇	二〇	四五	五	五	五	五	二〇	五	一〇	六五	四〇	五	六〇	一〇	五	六〇
トメト	ピーツ	ピーツ	キャベヂ	ピーツ	キャベヂ	キャベヂ	キャベヂ	トメト	トメト	キャベヂ	トメト	キャベヂ	ピーツ	ピーツ	キャベヂ	トメト	トメト	トメト	トメト
岡本	河野、岡本組	立山	同	神谷、兄弟	同	菅上	同	澤村、宮	同	同	同	同	溜淵	同	同	同	同	同	同



二五	ピーツ	安	竹
一〇	トメト	同	上
五	キャベヂ	同	上
六〇	ピーツ	黒	田
三〇	ピーツ	兒	子
五	キャベヂ	同	上
四五	ピーツ	釜	谷
一八〇	ピーツ	前	弟
二〇	ピンツ	同	上
五〇	ピーツ	岡	兵
一〇	トメト	野	田
一〇	キャベヂ	同	上
四〇	ピーツ	農	社
三〇	トメト	同	上
一〇	キャベヂ	同	上
合計	一千二百五十エーカ		
内	トメト	一〇三五英加	
譯	トメト	八七英加	
	ピンツ	一〇英加	
	キャベヂ	一一四英加	

(右コロニー第二卷第三號による)

### アラバホー郡

- △面積 八二三方哩
- △総人口 七、〇〇〇人
- △耕作地積 三〇、〇〇〇エーカ
- △地勢 平垣
- △雨量 十五インチ
- △平均温度 自四十五度至五十度
- △郡役所所在地 リットルトン(人口二、〇〇〇 海拔五三五八呎)
- △重なる町村 エングルウッド、フォートローガン、ピータースバーグ
- △産業 農業、野菜、牧畜、製造業
- △地價 五十弗乃至二百弗
- △概説 州の東北部に位し、サウスプラット河の支流郡中を流れ、コロラドサウザン、サンタフェ、デンバーライオグラントの各鐵道ありて交通最も便なり
- 本郡に於ける製造業を擧ぐればバター、麥粉及び機械製造業等之が主なるものにして各々殷盛を極む

### ベーカー郡

- △面積 二五二一方哩
- △総人口 二、〇〇〇人
- △耕作地積 二、五〇〇エーカ
- △地勢 平坦
- △雨量 十七インチ
- △温度 五十度乃至五十五度
- △郡役所所在地 スプリングフィールド(人口一五〇人、海拔四〇〇呎)
- △重なる町村 ポストン
- △地價 三弗乃至十弗
- △産業 牧畜、農業
- △概説 本郡は州の東南端に在りて、カンサス及びオクラハマ州に連なる、傳馬を去ると二百三十三哩、郡中鐵道の敷設なきは、本州中唯此一郡のみ、而してスプリングフィールドより、鐵道に最も近き所をラマーとす、其距離五十哩

### ベント郡

- △面積 一四九七方哩

### アーシユリタ郡

- △面積 一二〇九方哩
- △総人口 四、〇〇〇人
- △耕作地積 二〇、〇〇〇エーカ
- △地勢 山及高原
- △雨量 十五インチ
- △平均温度 四十度
- △郡役所々在地 バゴサスプリングス(人口一〇〇〇人、海拔七〇九五呎)
- △重なる町村 バゴサジャンクシヨン、ジュアニタ
- △産業 木材、農業、牧畜業
- △概説 本郡は州の南端に在りて、ニューメキシコ領に連なり、サンユーアン河及び其支流所々に流れ、高山多く、サミットピーク(一三、三二三)最も高く、デンバーライオグラント鐵道之が交通機關にして、バゴサスプリングスは傳馬を去ると四百廿一哩、木材の産出額一ヶ年百万弗に上り、鑛業亦有望なり

- △総人口 一〇、〇〇〇
- △耕作地積 三五、〇〇〇エーカー
- △地勢 平坦
- △雨量 十二吋
- △温度 五十度乃至五十五度
- △郡役所所在地 ラスアニマス(人口三、五〇〇人)
- △重なる町村 カドーア、ブラワース
- △地價 七十弗乃至二百弗
- △産業 農業、牧畜業、製糖業
- △概説 本郡は州の南部に在り、アーカンサス川及び其支流郡中を灌漑す、ラスアニマスはデンバーを去ること二百哩、ビヤプロより八十三哩サンタフェ鐵道之が交通機關たり、アメリカン製糖會社の製糖場あり、砂糖大根の耕作盛にして邦人の之に従事する者多し
- 氣候の好良なること合衆國中第一と稱せられ最も肺病の療養に適し、ラスアニマスを距る五哩の地に海軍は其病院を設く
- 本郡に於ける同胞の農作者左の如し
- 五〇英加 大根 宮 崎

- 六〇 全 井 上
  - 一〇〇 全 鈴木鷲野組
- ### ボー ル ダー 郡
- △面積 七五一方哩
  - △総人口 四〇、〇〇〇人
  - △耕作地積 九一、〇〇〇エーカー
  - △地勢 山谷及平地
  - △雨量 十七吋
  - △平均温度 四十五度乃至五十度
  - △郡役所所在地 ボールダー(人口一五、〇〇〇人、海拔五、三五〇呎)
  - △重なる町村 キャンフィールド、エルドリラフエット、ロングモント、ルイスツイル、ラインス
  - △産業 農業、果物、野菜物、牧畜、家禽、鑛業、石炭、石油、製造業
  - △概説 本郡は州の中央に位し、地勢は平地より山岳に及び、西部に至りて益高く、郡中の最高山をロングスビークとす、高さ一万四千二百七十一呎

ロングモントにはグレートウエスターン製糖會社の製糖場あるを以て、同胞の砂糖大根耕作に従事する者少しとせず、又果物を産するを以て名あり。ボールダーには州立大學あり、同胞の來り學ぶ者數名あり、デンバーを去ること三十哩、コロラドサウザン鐵道によりて通ず、時年來デンバーインターオーバン電氣鐵道の敷設りて交通の便益備はる、其他ユニオンパシフィック、パーリングトン、コロラドウエスターンの各鐵道郡内に四通するを以て、産業の發達頗ぶる著大なを

中央水力電氣會社はボールダー附近の山中に發電所を設けんが爲め目下工事中なり、而して外園直一氏はテッチ工事を受負ひ之が開鑿に従事す、同胞の就働する者二百人を超ゆ

- ボールダークリキ農營者
- 一一〇(現金) 大根、ヘー 和歌山 奥地三次
- 一二〇(全) 麥、ヘー、大根 廣 嶋 河 野
- 四〇(全) 大根、コーン 本 郷
- 三〇(歩合) 大根 廣 嶋 備 後

### チ ヤ フ ィ ー 郡

- △面積 一二三四方哩
- △総人口 一一、〇〇〇人
- △耕作地積 二五、〇〇〇エーカー
- △地勢 山岳或は高原にて谷多し
- △雨量 十二吋
- △温度 四 度乃至五十度
- △郡役所所在地 ビエナヴィズダ(人口二、〇〇〇人、海拔七、九五八呎)
- △重なる町村 サライダ(人口六〇〇〇人)モナイク、セントエルモ
- △産業 農業、鑛山、牧畜
- △概説 本州の中央部を占め、パーク山頂より西方サウアッチ山脈に連互し、アーカンサスの高原を包む
- ビエナヴィズダはデンバー市を距ること西南百三十五哩、デンバーライオグラウンド、コロラドサウザン及びミッドランドの三鐵道ありて之に通ず

### シヤイエーン郡

- △面積 一七八六方哩
- △総人口 三、〇〇〇人
- △耕作地積 二〇、〇〇〇エーカー
- △地勢 高平原
- △雨量 一七、三五吋
- △温度 五十度乃至五十五度
- △郡役所所在地 シヤイエーンウエルス(人口一〇〇〇人、海拔四三〇〇呎)
- 重なる町村 キットカーソン、アラバホー
- △産業 牧畜、農業
- △概説 州の東部に位しカンサス州に隣りす、シヤイエーンウエルスはデンバーを去る東百七十七哩、ユニオンパシフィック鐵道によりて通ず

### クリアクリーキー郡

- △面積 四二五方哩
- △総人口 一二〇〇〇人
- △耕作地積 一五〇〇エーカー
- △地勢 山岳にして細谷多し

△雨量 十五吋

△温度 四十度乃至四十五度

△郡役所所在地 ジョージタウン(人口二、〇〇〇人、海拔八、五〇七呎)

△重なる町村 アイダホスプリングス(三、五〇〇人) デューモント、ローソン、シルバークルム

△産業 鑛山

△概説 本郡は州の中央部にあり、ジョージタウンはデンバーを距ること、西方五十二哩に位す鑛業盛にして金銀及亜鉛の産出多く、其産額百萬弗に上り本州屈指の鑛業地なり  
アイダホスプリングスと風景絶佳、夏時の遊覽に適し、コロラドサウザン鐵道は本郡の交通機關たり

### カ子ヨース郡

- △面積 一四〇七方哩
- △総人口 一二〇〇〇人
- △耕作地積 二五〇〇〇エーカー
- △地勢 高平原

- △雨量 十五インチ
- △温度 四十度
- △郡役所所在地 カ子ヨース(人口一五〇〇人、海拔七八五〇呎)
- △重なる町村 アラモサ(二五〇〇人)アントーニト、ラハラ、マナツサ
- △地價 十五弗乃至百弗
- △産業 農業、畜産、バター、麥粉製造
- △概説 本郡はニューメキシコ領に連なる、本州の最南部にありて、サンルイス原野の一部なり土地の肥沃に加へ、近來灌漑事業の進歩に伴ひ農業益々盛にして將來有望の地なり、デンバーライオグラッド鐵道ありて交通に資すコンジョースはデンバーを距ること二百八十一哩

### コステラ郡

- △面積 一七四六方哩
- △総人口 六〇〇〇人
- △耕作地積 一〇〇〇〇〇エーカー
- △地勢 高平原にして亦た山地あり
- △雨量 十三インチ

- △温度 四十度乃至四十五度
- △郡役所所在地 サンルイス(人口三〇〇人、海拔七九〇〇呎)
- △重なる町村 ブランカ、ガールランド、ブレーサー
- △産業 農業、畜産
- △概説 本郡は本州の南端にありてコンジョース郡の東に隣りし、ニューメキシコ領と接す、サンルイス原野の一部を占めたる將來有望の農業地なりとす

### カスター郡

- △面積 六九六方哩
- △総人口 三五〇〇人
- △耕作地積 三〇〇〇〇エーカー
- △地勢 山岳及平原
- △雨量 十七吋
- △温度 四十度乃至四十五度
- △郡役所所在地 シルバークリア(人口八三〇〇人、海拔八〇〇〇呎)
- △重なる町村 クエリダ、ロシタ、ウエストク

リフ

△産業 農業、畜産、鑛業

△概説 本郡は州の中央部にあり、ライオグラ  
ン  
ド鉄道之が交通の機關たり、シルバークリフは  
デンバーより二百九哩の所に在り

### デルタ郡

△面積 一二〇一方哩

△総人口 二〇〇〇〇人

△耕作地積 六〇〇〇〇エーカー

△地勢 山岳

△雨量 十一吋

△温度 四十五度乃至五十度

△郡役所所在地 デルタ(人口三五〇〇、海拔四

九七〇呎)

△重なる町村 セダレッツデホキス、バオニヤ

リド

△産業 果物、農業、畜産、蜜蜂、炭坑

△概説 本州の西部に在りて、ガニソン河郡中を  
貫流す、南北部の高地は同河に向て傾斜す、デ  
ンバーライオグラント鐵道本郡の交通機關たり

本州中富有なる郡にして、就中果物、業 農業盛  
にして人口の増殖最も著し

### デンバー市

△面積 五九方哩

△総人口 二〇〇〇〇〇人

△地勢 平地

△雨量 十五吋

△産業 商工業

△海拔 五一八四呎

デンバー市はコロラド州の首府にして、南はラッ  
ト河に臨みて、北緯三十九度四十七分、西經百〇  
五度に位す、一八五八、五九年の交より人民移住  
し現今の人口二十万と稱せらる、傳馬とは其當時  
カンサステリトリの知事たりしジェームス、ダ  
ブリュー、デンバー將軍の名を取りて名づけられ  
たるものにして、今日のコロラド州は實に其一部  
に過ぎざりしなり、一八五九年十一月、市として  
公認せられ、翌年一月二日アラバホ郡のカウン  
ティーシートとなりしも現今は獨立して傳馬市及カ  
ウンティーをなす

一州廳、は悉 本州の花崗石材料として建築し

床及び外部腰巻きは本州産大理石を用ゆ、ガニ

ソン花崗石は世界第一の固き石にして其建築費

総額實に三百万弗を費せしといふ、州會議事堂

裁判所を初め各官房あり、下層室には考古學の

好資料たる本州内に發掘されたる土人の遺骨を

初め本州産鑛物、果物、禽鳥、植物の標本並に

歴史參考品を陳列して公衆の觀覽に供す、現今

の知事をシャフロス氏といふ

二シティーホール、市役所はラリナー街と第十四街

の角にあり(三階建石造)市に關する一切の公務

を所理す、階下に警察署及拘留所あり、市長は

スピリア氏にして、警察署長をアームスロング

ス氏と云ふ

三コートハウス、裁判所はツリモント街と第十六

街に在り、カウンテール裁判所及有名なる小兒裁

判、シエリフ官房、カウンテール會計等の官房あ

り、然れども重罪刑事裁判はコールフアックス

街と西第十四街郡監獄の傍なるデストリクトコ

ートに於て之を行ふ

四造幣局、デラウエア街とウエストコールファッ

クス街の角に在り、最新の機械を用い重もに本  
州産の金銀を原料として貨幣を鑄造す、午後一  
時より三時迄公衆の參觀を許す

五郵便局、アラバホ街と第十六街の角にあり、合  
衆國巡回裁判所、税關、税務所は其階上に在り  
今や一ヶ年の収入百万弗を超へ全國第二に位  
す、

六公立學校、公立小學校の數六十五、ハイスクー  
ル四、職業學校一、教師七百七十四人、在學生  
徒三万〇三百六十五人なり、滿四才を以て就學  
年齢となし直ちに幼稚園に入學せしめ漸時グラ  
ムマー及ハイスクールに至らしむ、校舍及其敷  
地の價格は十一万四千七百九十五弗にして、市  
は學校費として毎年百万弗を支出す

七圖書館、目下建築中にして建築費三十万弗と稱  
せらる、八月を以て竣工、公衆の閱覽に供する  
計畫なり、其他公開浴場(七万五千弗)ありて弘  
く公衆の入浴に供す

八天文臺、チャンパーレン天文臺と稱し傳馬大學  
構内に在り、米國屈指の天文臺なり  
フォートローガン 陸軍兵の駐在する所にして

傳馬市を去ること九哩ライオグラッド鐵道又は  
サウスブロードウェイの電車之に通ず

九新聞社、レバブリカン、ニュースタイルムス、ポ  
ースト等は其重なるものにして、傳馬新報は  
本州唯一の邦字新聞なり、又昨年未より邦字雜  
誌『コロニー』の發刊を見るに至れり

十オーデトリウム、第十四街とカーテス街に在り  
建築費五十万弗、二万人を容るゝに足る最新式  
の建築にして昨年を以て竣功し、始めて民主黨  
の大會を開きてブライアン氏を大統領候補者に  
選舉せり、其設備完全なるを以て爾來諸種の大  
會を此所に開く者多く傳馬の名聲益々揚がり市  
の繁榮を増すこと尠かざる

十一基督青年會、第十六アベニューとリンコルン  
街の角にあり、建築壯麗、三十万弗を費したり  
教育部、体育部、寄宿舎の設備整然たり、同胞  
の入會を歓迎す

十二製造所、本市に於ける製造工業の盛なるは製  
造業の項に述べたるを以て茲に畧す

十三公園、其數十七、総エーカー數千二十三英加  
價格三百五万五千弗に上る、其大なるものをシ

の如き私有の遊覽所ありて夏時間園して公衆の  
遊覽に供す、恰かも東京の淺草公園の如き芝居  
ありボートあり見せ物あり各競ふて客足を惹か  
んとす、オバーランドパークは市南端に在り

夏時常に競馬を行ぬ、ゴルフ亦盛なり  
十五芝居、ブロードウェイとセアターを以て第一と  
す、ターボーグラッド之次ぐ、カーテス座べ  
り、カー座は普通なり、ヴォードヴィルとしては  
オーフエーム、マゼスチツツ、クリスタル等あ  
り、其他活動寫眞は所々にありて晝夜興業す

十六ストックヤード、市の北端にあり、今春宏大  
なる共進場を新築し毎年一月牛馬共進會を開く  
牛馬羊豚の出入せるもの昨年百三十六万九千百  
八十八頭に及びりといふ、第十五街にはシテー  
スタックヤードありて常に牛馬の賣買をなす

十七住宅、本市はシカゴ以西最も美麗なる市とし  
て知らる、其重なる住宅地は州廳の附近にし  
て俗にキャピタルヒルと名く、ノースデンバー  
は樹木繁茂好個の住宅地にして最も早く開けた  
る所なり、西方又美麗にして、今や市の住宅地  
として南方に向て開けつゝあるものゝ如き

ターパーク(三百二十英加)となし州廳を去る東  
北一哩半の処にあり、二個の池あり夏時ボート  
を行るに適す、動植物園あり世界各國の雉山鳥  
等を蒐集して特に保護飼養す、池の中央に大噴  
水あり數十の噴水口を備へ電氣仕掛にて巧みに  
種々に變形し夜間は七色を反照し壯麗言ふ可ら  
ず、又池に音楽堂及レストラントの設あり、皆  
夏時之を開きて公衆の耳目を樂しめ解涼に便  
にす、其他博物館、自轉車競争場、ボールグラ  
ウンド等あり、常に百五十の人力夫を使用す、次  
で大なるをキングレスパーク(百六十英加)とい  
ふキャピトルヒルの最高處に在り、市中全体を  
一目の下に見、壯麗なるロッキーマウンテンのフロン  
ト分脈を眺むるを得、其他はアーチャパーク、ア  
ーゴー、パークレー、チャファイ、クーパー、  
カーテス、ユニオン、ダンハム、フラ、ハイ  
ランド、リンコルン、ジェファ、ソン、モンテ  
クリヤー、ブラット、ロッキーマウンテン及ワ  
シントンパーク等あり

十八商業區域、本市の商業區域はユニオンデポー  
よりブロードウェイに至り、第十四街より第二十  
街の間とし、就中第十六、第十七街を以て最盛  
なりとせ、デバートメントストア多く、其大  
なるものをダニエルフィツシャ、デンバード  
ライグツツ、メー等とす、日本人の多く商店を  
開き住居する處は第二十街とラリマー街を中央  
として散在す、本州及附近在留同胞の數を増す  
に従ひ本市の商業益々盛大を致す蓋しロッキ  
山地方に於ける同胞發展の中心点たり

- 同胞團體
- コロラド州日本人會 會長大久保武亮 クレイト
- ンブロック第二十號室 電話メイン八五七四
- 傳馬實業同志會 會長外園直一 パークレープロ
- ック第四百 室 電話メイン二三九〇
- 福岡縣人會 會長谷飛佐吉 ラリマー街一九四三
- 電話メイン七八四七
- 福岡縣人會 専務理事鈴木六彦 電話メイン六九
- 六三
- 傳馬旅館同盟會 會長大久保武亮 十八街一五二
- 五 電話メイン二七九三

傳馬料理屋同盟 會長兒玉捨松 ラリマー街一九

五八 電話メイン七六四五

□邦字新聞雑誌

傳馬新聞社、コロニー社、日米支社、新世界支社  
桑港新聞支社、ロッキーマー時報支社

傳馬市の附近は高山秀嶺ありて形勝掬すべき處  
尠からず、夏時涼車の便を借りて遊覽し以て一  
日の歡を得べき所を擧ぐれば大概江の如し

デヨージタウンループ(コロラドサウザン線)ク  
リアクリーキキャニオンの南流

スイッチバック(全線)クリアクリーキキャニオン  
の北流

エステスバーク 傳馬の西北山中に於ける天然の  
公園なり、パーリングトン線にてライオンに至  
りステージにて行くかコロラドサウザン線に  
てラブランドより自動車にて達す

ボールダー及びスイツズーランドトレール(ポー  
ルダーキャニオンの上部)

ブラットキヤニオン トラウト釣りに好個の場所  
なり

ゴールデン 鑛山學校の所在地なり

フォートコリンズ 州立農科大學の在る所  
バイクスビーク、マニトースプリングス、コロラ  
ドスプリングス、クリツブルクリーキ 世界第一  
の金鑛地

ロイヤルゴージ

レッドビル 鑛山地

テンチツシーバス 鐵道の通ずる本州第一の高所  
グランドリバーキャニオン、グレンウッドスプリ  
ング等(温泉地)なり

モンアットロード鐵道 又天下の奇勝に富む  
以上掲げざる外合衆國官吏の事務所を傳馬に置く  
ものは

畜産官、陸軍省出張所、文官試験委員、藥品食  
料検査官、森林官、地質測量官、移民官、土地  
調査官、マーシヤル、歸化局、海軍募集所、探  
偵局等なり

本州選出下院議員 エーダブリユ、ラツカー、ジ  
ヨンエー、マーテン、エドワード、テラ、  
全上院議員 サイモン、グッゲンハイム、チャー  
ス、スジエー、ヒューズ

団体 米國鑛山協會、製造業者協會、商業協會

森林協會、トランティック俱樂部、家畜業者、菓  
物業者、牛乳搾取業者、蜂蜜業者の各協會、ク  
レデットメン協會、リールエステート、商業會  
議所等なり

### ドロリース郡

△面積 一〇〇〇方哩

△総人口 一八〇〇人

△耕作地積 二〇〇〇英加

△地勢 高山及高平原

△雨量 廿三吋

△平均温度 四十五度乃至五一度

△郡役所所在地 ライコ(人口一〇〇〇人、海拔

△八七二五呎)

△重なる町村 ポーウエン、バーンズ、ラッ  
ンダー

△産業 鑛山及畜産

△概説 本州の西南端に位しユタ州に連なる、東  
部は高山重疊し、西部は乾燥せる高平原なり、  
鑛山業盛にして産額年々増加す、ポーウエンに  
は炭坑ありて同胞坑夫の就働する者小なからず

ライコは傳馬より四百四十三哩、デンバ、ライ  
オグラント鐵道にて達すべし

### ダグラス郡

△面積 八八九方哩

△総人口 四五〇〇人

△耕作地積 六三七〇エーカー

△地勢 平地

△雨量 十八吋

△平均温度 五十度乃至五十五度

△郡役所所在地 キャツスルロック(人口六〇〇  
人、海拔六二〇六呎)

△重なる町村 ライクスバー、バーカー、セデリヤ  
△産業 農業(ドライフワーミング)、菓物、家畜  
牛乳業、石材

△概説 州の中部に在りて西部はフロント山脈に  
互る、交通の便宜しくキャツスルロックには  
ンバーライオグラント、サンタフェ線により  
達することを得、傳馬市の南卅二哩の所なり、  
建築用に供する見事なる石材を産しキャツスル  
ロック附近に數多の石鑛あり

### イーグル郡

- △面積 一五八六方哩
- △人口 四五〇〇人
- △耕作地積 二一〇〇〇英加
- △地勢 山地及高平原
- △雨量 十五吋
- △平均温度 四十度
- △郡役所々在地 レッドクリップ (人口六〇〇人 海拔八二〇〇呎)
- △其他重なる町村 フルフォード、ミンタイン、ウラルカット
- △産業 鑛山、畜産及び農業
- △概説 州の中北部に位しイーグル河の上流にあり、多くは高平原にて郡中高山多し鑛業益盛なりんとす、レットクリップは傳馬を去る事二百九十一哩、デンバーライオ格蘭ド鐵道によりて達す

### エルバート郡

△面積 一八五二方哩

△総人口 四五〇〇人

△耕作地積 三〇〇〇英加

△地勢 平地

△雨量 十七吋

△平均温度 五十度乃至五十五度

△郡役所々在地 カイオア (人口三〇〇一、海拔四六〇〇呎)

△其他重なる町村 エリザベス、マデソン、リバーベンド

△概説 州の東部にあり、カイオワはコロラドサウザン鐵道によりて傳馬を去る三十九哩なるエリザベスを経て達す其間七哩あり

### エルパソ郡

△面積 二二三四方哩

△総人口 四〇〇〇〇人

△耕作地積 一〇〇〇〇〇英加

△地勢 平地及山地

△雨量 十五吋

△平均温度 四十五度乃至五十度

△郡役所々在地 コロラドスプリングス (人口三

〇〇〇〇人、海拔五八七八呎

△其他重なる町村 コロラドシテ、ファウンテン、マニトロー、モニメント

△産業 農業、畜産、牛乳、石材、冶金

△地價 一英加自三弗至二十弗(給水なき土地)

△概説 州の中央東部に位し平地多し、西部は鐵道の敷設多きも東部は人家少し、遊覽所として有名なるコロラドスプリングス、マトニー、バイクスビーク等の有る所にして夏時諸國より來り遊ぶ者多く、冬時又客の絶ゆることなし、交通の便著しく發達し、コロラドスプリングスには傳馬よりライオ格蘭ド、コロラドサウザン、サンタフェ、ロックアイランドの諸線にありて達することを得べく、其距離七十五哩、傳馬の南方にあき、市内清潔にして眞に天然の保養場たり、コロラド大學及び盲啞學校のある所にして、本州中に於て傳馬市に次ぐ第二の都會と稱せらる  
コロラドスプリングス及びマニトローには日本雜貨店各一ヶ所あり

### フリーモント郡

△面積 一四七八方哩

△総人口 三五〇〇〇人

△耕作地積 三五〇〇〇英加

△地勢 平地及山

△雨量 十二吋

△平均温度 四十度乃至四十五度

△郡役所々在地 キヤニオンシテ (人口七五〇〇人、海拔五三三二呎)

△其他重なる町村 コールクリーキ、フロレンス、ロックヴェール、ウイリアムスバーグ

△産業 菓物、農業、野菜、鑛山、石炭、石油、冶金、セメント製造

△概説 州の中南部に位しアーカンサス河は郡の中央を貫流す、西部は山岳重疊しアーカンサス河に向て傾斜し、東部は平地多し、州中菓物業の最も早く創発られたる所にして林檎、チェリー、プラムの名産地なり、石炭の産出亦多し  
デンバーライオ格蘭ド、コロラドサウザン、サンタフェ、ロックアイランドの各鐵道はキヤ

ニオンシターに通ト傳馬を去ること南七十五哩の所にあり、電燈水道の設備ありて清潔なる市街にして富豪の居住する者多し、又州監獄あり有名なるローヤルゴージに近し

### ガールフィールド郡

- △総面積 三〇四九方哩
- △総人口 一二〇〇〇人
- △耕作地積 四五〇〇〇英加
- △地勢 山又は谷
- △雨量 十二吋
- △平均温度 四十五度乃至五十度
- △郡役所所在地 グレンウッドスプリングス(人口二五〇〇人、海拔五七四七呎)
- △其他重なる町村 デベク、ニューキャツスルバラシユート、ライフル
- △産業 農業、鑛山、石炭、コークス、セメント製造
- △概説 州の西北部にあり、グランド河は郡中を流れ、南北部は高原なりと雖も漸次グランド河に向て傾斜す、グレンウッドスプリングスは有

名なる温泉場にして、デンバーライオグラウンド及コロラドミッドランド線之に通ず、傳馬の西三百六十哩なり

### ギルピン郡

- △総面積 一三〇方哩
- △総人口 一〇〇〇〇人
- △耕作地積 三〇〇〇英加
- △地勢 山地
- △雨量 十五インチ
- △平均温度 四十度乃至四十五度
- △郡役所所在地 セントラルシター(人口四〇〇〇人、海拔八五一六呎)
- △其他重なる町村 ブラックホーク、ローリンスヴェイル、ラツセルガルチ
- △産業 金鑛
- △概説 州の中北部に位しフロント山脈の東端なり、郡中金鑛多く産出高年額一億五千万弗に上り州中に冠たり

### グランド郡

- △総面積 一八七三方哩
- △総人口 不詳
- △耕作地積 二五〇〇〇英加
- △地勢 山又は谷
- △雨量 十六吋
- △平均温度 四十度乃至四十五度
- △郡役所所在地 ホットサルファースプリングス(人口四〇〇人、海拔七六〇〇呎)
- △其他重なる町村 クレムリング(人口五百人)グランビー、グランドレーキ
- △産業 畜産、農業、木材及鑛山
- △概説 州の中北部に在り、郡中にミッドルバーク平原あり、東はフロント山脈を以て限らる西はパーク山脈を以て界せらる、所々に數多の山岳隆起しグランド川の水源地なり、サルファースプリングスは傳馬を去ること西百十哩、デンバーノースウエスタンパシフィック鐵道によりて達す

### ガニソン郡

- △面積 三二七七方哩

### ヒンズデール郡

- △面積 一〇〇三方哩
- △総人口 二五〇〇〇人
- △耕作地積 二五〇〇〇英加



- △地勢 山地
- △雨量 十五吋
- △平均温度 四十度
- △郡役所々在地 レーキシテール(人口一〇〇〇人 海拔八六七五呎)
- △其他重なる町村 キヤピタルシテール、カーソン シヤーマン
- △産業 鑛業、畜産

△概説 西南部にありてサンユリアン山岳の一部を含む、レーキシテールは傳馬を去ること三百五十哩、デンバーライオグランド線によりて達す畜産業を以て第一の産業となす

### ウォーファノ郡

- △面積 一五三七方哩
- △総人口 一二〇〇〇人
- △地勢 平地及山
- △雨量 十一吋
- △平均温度 四十五度乃至五十度
- △郡役所々在地 ウオルソンパーク(人口三〇〇〇人、海拔六一八七呎)

△其他重なる町村 ラヴェイタ、ビクトール、ラウス  
△産業 石炭、畜産、農業  
△概説 州の南部にあり、西部及北端を除くの外平地なり、ウォルソンパークは傳馬を去ること百七十五哩、デンバーライオグランド線にて通ず、石炭の採掘を以て本部の重なる産業となし産額毎年二百万噸を下らず、同胞坑夫の就働する者多し

### ゼファーンソン郡

- △面積 八四〇方哩
- △総人口 一五〇〇〇人
- △耕作地積 一〇〇〇〇〇英加
- △地勢 平地及山
- △雨量 十五吋
- △平均温度 四十五度乃至五十度
- △耕作地積 三五〇〇〇英加
- △郡役所々在地 ゴールデン(人口三五〇〇人、海拔五六九三呎)
- △其他重なる町村 アイベダ、モリソン、ブラックトキヤニオン

△産業 農業、菓物、鑛山  
△概説 中央部に位し傳馬市に隣す、フロント山脈の麓にあるを以て東北部は山地なり、ゴールデンはコロラドサウザン線の交通する處にして、傳馬より十六哩を隔つる電氣鐵道の便あり州立鑛山學校、麥酒醸造所あり、砂金採掘機械を以て砂金の採掘となす、又モリソンは奇勝を以て其名高し

### キオワ郡

- △面積 一七八〇方哩
- △総人口 一五〇〇人
- △耕作地積 七〇〇〇英加
- △地勢 平地
- △雨量 十五吋
- △平均温度 五十度乃至五十五度
- △郡役所々在地 シエリダンレーキ(人口二〇〇〇人、海拔三五四〇呎)
- △其他重なる町村 アイリングトン、ブランドン シュイングトン
- △産業 畜産、農業

△概説 東端にありてカンサス州に連る、ミゾリイバシファイック鐵道東西に通じ交通の便に供すシエリダンレーキは傳馬を去ること二百六十哩なり

### キットカーソン郡

- △面積 二二六八方哩
- △総人口 五〇〇〇人
- △耕作地積 五〇〇〇〇英加
- △地勢 平地
- △雨量 一八、三五吋
- △平均温度 五十度乃至五十五度
- △郡役所々在地 パーリングトン(人口一〇〇〇人、海拔三八〇〇呎)
- △其他重なる町村 ビジューン、クレアモント セーバート
- △主要の産業 農業及畜産
- △概説 州の東部にありてカンサス州に隣りす、ロックアイランド鐵道は東西に走る、パーリングトンはデンバー市より東方百六十五哩を隔つる地點に位す

### レーキ郡

- △総面積 三九三方哩
- △耕作地積 八〇〇〇英加
- △総人口 二五〇〇〇人
- △地勢 山及谷
- △雨量 十四吋
- △平均温度 四十度乃至四十五度
- △郡役所所在地 レッドヴィル(人口二二〇〇〇人、海拔二〇一九〇呎)
- △其他重なる町村 アイベックス、マルタ、トウインレーキ
- △主要なる産業 鑛山、冶金、畜産
- △概説 州の中央にありてアーカンサス河の上流に位す、レッドビルは有名なる鑛山地にして傳馬の西南百七十二哩の処にあり、デンバーライオグランド、コロラドミッドランド、コロラドサウザーンの三線之に通ず

### ラプラタ郡

△総面積 一八四八方哩

- △耕作地積 三〇〇〇〇英加
- △総人口 一四〇〇〇人
- △地勢 山、高原及谷
- △雨量 十六吋
- △平均温度 五十度乃至五十五度
- △郡役所所在地 デュランゴ(人口八〇〇〇人、海拔六五〇〇呎)
- △其他重なる町村 ハーモサ、ロックウッド、トリムブル
- △主要なる産業 果物、農業、木材、畜産、鑛業及冶金
- △概説 本郡は州の西南端に在り、ニューメキシコに連る、北部は連山相互りてサンユリアン山脈の一部をなし、南部に向つて傾斜し一帯の高原を爲す、ライオグランド鐵道により交て通をぬ、デュランゴは傳馬より四百五十一哩あり

### ラリマー郡

- △総面積 四三三七方哩
- △耕作地積 二二五〇〇〇英加
- △総人口 三五〇〇〇人

- △地勢 平地及山
- △雨量 十六吋
- △平均温度 四十度乃至五十度
- △郡役所所在地 フォートカリンズ(人口二二〇〇〇人、海拔四九八四呎)
- △其他重なる町村 バーザウド、テムナス、ラブランド、ウォルデン、ウエリントン
- △主要なる産業 農業、畜産、果物、牛乳業、石材
- △概説 州の北端に位し、ワイオミング州に隣りす、郡の東部は平地にして中央にフロント及びナデシン、パウ山脈あり、西部はノースパーク高原を含む
- △注 フォトカリンズは傳馬の北七十七哩の所にあり州立農科大學の所在地にして州中最も農業の發達せる所なり、同地及びラブランドに製糖所あるを以て同胞の農業に従事する者多く前途有望の地たり

### 現金借地

- 谷飛佐吉 三五〇英加(大根、麥、コーン、野菜)
- 船越良輔 一二〇 (大根、ヘー、麥、野菜)
- 竹内吉次 八〇 (大根)



### ラスアニマス郡

- 棍村組 二四〇 (大根、ヘー)
- 田邊庸平 一六〇 (大根)
- 山 上 一六〇 (大根、ヘー)
- 労働契約
- 竹内吉次 五〇〇英加
- 田邊庸平 五〇〇英加
- △面積 四八〇二方哩
- △耕作地積 六〇〇〇〇英加
- △地勢 平原、山及谷
- △雨量 十五吋
- △平均温度 五十度乃至五十五度
- △郡役所所在地 トリニダード(人口一五〇〇〇人、海拔五九六三呎)
- △其他重なる町村 アギラー、バーウインド、エルモロー、グレイクリーキ、プリメロ、ソプリス、スタークザイル
- △主要なる産業 石炭、農業及び畜産
- △概説 州の南端にありニューメキシコ領に連る東部は人烟稀少、然れども西部はコロラドサウ

ザーン、デンバーライオグラント、サンタフェの三線通ずるを以て東部に比して人口稠密なり  
トリニダードは本州南部の都會にして、本州南部及びニューメキシコ北部炭坑地の中心点たり  
同胞の商店、旅館あり、商業亦盛なり、而して本郡は米國西部地方に於ける有名なる石炭の産地にして本州炭の過半は本郡の採掘にかゝる  
トリニダード  
沖廣旅館、沖内商會、大和商會、加藤洋食店

### リンコン郡

- △面積 二五五三〇方哩
- △耕作地積 三五〇〇〇英加
- △総人口 二五〇〇人
- △地勢 平地
- △雨量 十六吋
- △平均温度 五十一度乃至五十五度
- △郡役所所在地 ヒューゴ (人口四〇〇人、海拔五〇〇呎)
- △其他重なる町村 ライモン、マイレージ
- △主要なる産業 農業及び畜産

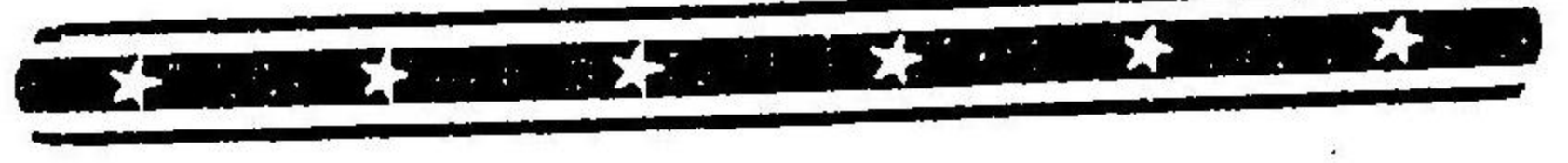

### ローガン郡

- △概説 州の東端にあり、ユニオンバシフィックロッキアイランド鐵道は郡中を走りて交通の便に供す、ヒューゴは傳馬の東南百〇五哩の所に在り
- △面積 一七三三方哩
  - △耕作地積 一〇〇〇〇〇英加
  - △総人口 九〇〇〇人
  - △地勢 平原及平野
  - △雨量 十五吋
  - △平均温度 五十度乃至五十五度
  - △郡役所所在地 スターリング (人口三五〇〇人、海拔五〇〇呎)
  - △其他重なる町村 アトウッド、フリーミング、ウインストン
  - △主要なる産業 農業、畜産
  - △概説 州の東北端にありてテブラスカ州に境すサウスブラットリバー郡中を貫通して灌漑の便あり、ユニオンバシフィック及バーリントン鐵道によりて交通す

スターリングは傳馬の東北百五十二哩を距たつ製糖所あるを以て大根耕作に従事する同胞多く人氣亦大に良し、殊にアトウッド、モリノの農業は同胞によりて専有さると稱するも過言にあらず

メリノ

- 大根 三五〇 へいれん 野菜 一〇〇 小野寺次郎八
- 麥 一三〇 ポテト 五 コーン 一〇
- 大根 三〇〇 へいれん 麥 一五〇 外園組
- コーン 一五 野菜 一〇
- 大根 一三〇 麥 二〇 淺井 濱次郎
- 大根 二二〇 へいれん 麥 一〇 野口組
- 同 一四〇 へいれん 麥 六〇 大里
- 大根 五〇 (現金) 麥 一〇〇 中嶋 北嶋組
- へいれん 六〇 (折半)
- 大根 一六〇 小林組
- 同 五〇 麥 三〇〇 へいれん 二五〇 今谷組
- アトウッド
- 大根 一五〇 へいれん 一八五 麥 五 村木豊 次郎
- 同 二〇〇 (折半) 嶋本組
- 同 五〇 久本組
- 同 五〇 小林組



### メサ郡

- 同 五〇 友井 市助
- 同 七五 (折半) 眞田組
- 同 一〇〇 (同) 小野寺組
- 同 三〇 (同) 福嶋組
- 同 一三〇 中尾
- スターリング
- 大根 八〇 (現金) 同 五〇〇 (契約) 横田 岡次
- △面積 三三〇九方哩
- △耕作地積 五〇〇〇〇英加
- △総人口 二五〇〇〇人
- △地勢 高野及山
- △雨量 十三吋
- △平均温度 四十五度乃至五十度
- △郡役所所在地 グランドジャンクション (人口一二〇〇〇人、海拔四五七三呎)
- △其他重なる町村 コルブラン、フルータ、バリ
- セード
- △主要なる産業 農業、菓物、蜂蜜、畜産、牛乳
- 石炭

△概説 州の西端にありてユタ州に境す、グラ  
ド、ガニソンの二河郡中を貫流して灌漑大に良  
志、菓物業非常に盛にしてグラランドジャンクシ  
ヨンは林檎を以て、パリセートは挑の名産地た  
り、デンバーライオグラランド及ミドランドの二  
線ありて交通に供す  
グラランドジャンクシヨンは傳馬を去ること四百  
廿四哩、製糖所ありと雖未だ同胞の自ら耕作す  
るを聞かず、唯鐵道労働者が夏時出て大根耕  
作の労働をなすに過ぎざるが如し

### ミ子ラル郡

- △面積 八八〇方哩
- △耕作地積 二五〇〇英加
- △総人口 四〇〇〇人
- △地勢 山岳
- △雨量 十一吋
- △平均温度 四十度
- △郡役所々在 地 クリード(人口一四〇〇人、海  
抜八八四〇呎)
- △其他重なる町村 アメセスト、ワゴンホウイ

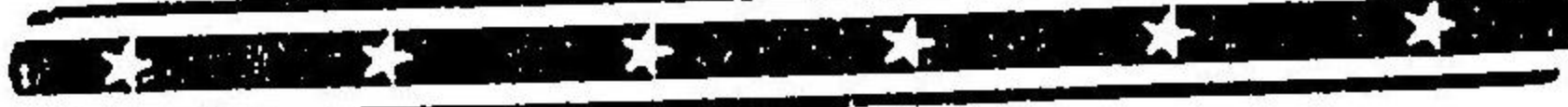

ルギヤツブ、ウエーソン  
△主要なる産業 鑛山、畜産  
△概説 州の西南部に位しサンユーアン山脈の一  
部をなす、鑛業盛にして金、銀、鉛、亜鉛を産  
す、クリードはデンバーライオグラランド鐵道に  
よりて達す傳馬を去ること三百二十哩なり

### モンテズマ郡

- △面積 二二一三方哩
- △耕作地積 二五〇〇英加
- △総人口 三八〇〇人
- △地勢 山岳及平原
- △雨量 十五吋
- △平均温度 五十度乃至五十五度
- △郡役所々在 地 コーデス(人口四〇〇人、海拔  
六二〇〇呎)
- △其他重なる町村 マソコス(八〇〇)、ドコリ  
ス、レーモンド
- △主要なる産業 菓物、農業、畜産及鑛業
- △概説 本郡は州の西南端にありてニューメキシ  
コ及ユタ州に連る、デンバーライオグラランド鐵

道ありて交通の便に供す  
コーデスは同鐵道の停車場なるドロリースを  
以て最近のものとなし其距離十二哩あり、ド  
リース傳馬間之四百七十九哩なり

### モントロローズ郡

- △面積 二二九〇方哩
- △耕作地積 五〇〇〇英加
- △総人口 一二〇〇〇人
- △地勢 高原及山岳
- △雨量 十三吋
- △平均温度 五十度乃至五十五度
- △郡役所々在 地 モントローズ(人口五〇〇〇人  
海拔五八〇一呎)
- △其他重なる町村 オレース、ヴァ・チル、アン  
コンバグル
- △主要なる産業 菓物、農業、畜産
- △概説 州の中部に在り、ユタ州に隣す、モン  
トローズはデンバーライオグラランド鐵道によりて  
達す、傳馬を去ること三百五十一哩なり、土地  
氣候共に菓物業に適し將來有望の地たり



### モーガン郡

- △面積 一二六四方哩
- △耕作地積 一〇〇〇〇英加
- △総人口 一二〇〇〇人
- △地勢 平地
- △雨量 十二吋
- △平均温度 五十度乃至五十五度
- △郡役所々在 地 フォートモーガン(人口四〇〇  
〇人、海拔四三三八呎)
- △其他重なる町村 ブラツシユ、ヒルローズ、オ  
ーチャード
- △主要なる産業 農業、畜産
- △概説 州の東北部に位しユニオンバジフィック  
及バールリントン線郡中を走りて交通の便に供  
す、サウスブラット河は郡の中央を流れ南北四  
に平原なり、フォートモーガンは傳馬を去るこ  
と七十九哩なり、製糖場はフォートモーガン及  
ブラツシユにあるを以て其附近に同胞の大根耕  
作に従事するもの多し  
フォートモーガン

大根 七十英加(折半) 惟永組  
 ブラッッシュ  
 大根 六十五英加(現金) 今田邦祐  
 全 六十英加  
 麥 三十英加(折半) 堀越福重組  
 アルファアルファ十英加  
 大根 七十英加(折半) 玉井定吉  
 全 二十英加(全) 長下部組  
 全 三十五英加(全) 福竹鹿之助  
 ヒルローズ  
 根 百英加(分割) 品川運五郎

### オテロ郡

△面積 二〇四二方哩  
 △耕作地積 九〇〇〇〇英前  
 △総人口 二八〇〇〇人  
 △地勢 平地  
 △雨量 十八吋  
 △平均温度 四十五度乃至五十度  
 △郡役所々在地 ラハンタ(人口五〇〇〇人、海抜四〇五二呎)  
 △其他重なる町村 ロッキーフオド、ファウラー



マンザラ、オードウエー、スウインク、シユ  
 ーガシター  
 △主要なる産業 菓物、砂糖大根、キャンロップ  
 西瓜及畜産  
 △概説 東南部に位し、アーカンス河は東西に貫流す、ミヅリーバシフィック及サンタフェの二鐵道郡内を走りて交通の便を計る  
 ロッキーフオード、シユガシター、スウインクの三ヶ所に製糖所あり、同胞の經營に係る大根耕作亦盛んなり  
 ロッキーフオードは米國有数のキャンドロップの名産地にして、本州南部に於ける同胞農業者の集合地たり

ロッキーフ地方  
 大根 一五 キャンロップ 六 谷角繁 金友  
 アルファアルファ 一〇  
 大根 四〇(折半) 佐伯九内村田  
 キャンロップ 三七(現金)  
 大根 三五 アルハ 四〇 築紫 澤村組  
 キャンロップ 七 柳常風 組合  
 キャンロップ 三五 村上 秀次  
 全 五 大根 二〇

全 一〇 西川 吉之助  
 全 二五 大根 三〇 横山 菊松  
 麥 二五 アルハ 一〇  
 大根 二五 麥 二〇 久保 捨吉  
 キャンロップ 五  
 キャンロップ 一六五 富田久代森田  
 全 一〇 トメト 二 大根 一〇 田部戸山金津  
 キャンロップ 五 松 木  
 全 一〇 北山 組合  
 全 一五 大根 二五 トメト 五 高橋 安太郎  
 キャンロップ 二〇 木戸 小池組

### アウレー郡

△総面積 五五七方哩  
 △耕作地積 一二〇〇〇英加  
 △総人口 六〇〇〇人  
 △地勢 山岳、高原  
 △雨量 十五吋  
 △平均温度 四十度  
 △郡役所々在地 アウレー(人口三〇〇〇人、海抜七七二〇呎)

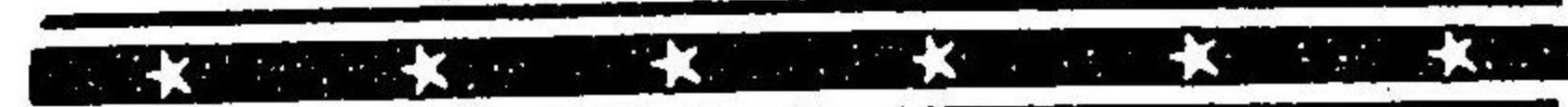

### パーク郡

△其他重なる町村 アイアントン、レッドマウンテン、リヂウエー  
 △主要なる産業 鑛業及び畜産  
 △概説 西南部にあり、南方はサンユリアン山脈の高山にして、北部はアンコムバグル流域の一部を占む、アウレーは傳馬を去ること三百八十七哩、デンバライオグランド鐵道によりて交通し、世界中最も美麗なる一タウンなりと稱せらる、郡内鑛業盛んにして有名なるキャンブバードマインのある所なり  
 △総面積 二〇八四方哩  
 △耕作地積 四五〇〇〇英加  
 △総人口 四〇〇〇人  
 △地勢 高原及び山岳  
 △雨量 十五吋  
 △平均温度 四十度  
 △郡役所々在地 フェリアブレー(人口五〇〇人 海拔九九六四呎)  
 △其他重なる町村 アルマ、コモ、ハートセル

△主要なる産業 鑛業、畜産及び枯草  
 △概説 中央部にあり、サウスバーク平原を包みて其郡界山嶺に達す、フェーアブレはコロラドサウザン鐵道によりて達し傳馬の西南百十五哩の地に在り

### ファイリツプス郡

- △総面積 六七七方哩
- △耕作地積 六五〇〇〇英加
- △総人口 三五〇〇人
- △地勢 高原
- △雨量 十五吋
- △平均温度 五十度乃至五十五度
- △郡役所所在地 ホリヨオク (人口六〇〇人、海拔三七四五呎)
- △其他重なる町村 アマーレスト、ブライアント、ライノ
- △主要なる産業 農業及び畜産
- △概説 東北部に位してブラスカ州に隣りす、バリングトン鐵道は東西に走り交通機關をなす、ホリヨオクは傳馬を去ること東北二百二哩の

所あり

### ピトキン郡

- △総面積 九八三方哩
- △耕作地積 二〇〇〇〇〇英加
- △総人口 八〇〇〇人
- △地勢 山又は谷
- △雨量 十四インチ
- △平均温度 四十度
- △郡役所所在地 アスペン (人口四五〇〇人、海拔七八四三呎)
- △其他重なる町村 アツシユ、クロフト、レット、ドストリン、トーマスヴェイル
- △主要なる産業 鑛山及び畜産
- △概説 州の中央西部にあり、コロラドミッドランド及びデンバーライオグラントの二鐵道ありて交通の機關をなす、アスペンは傳馬を去ること西方二百八十五哩なり

### プラワース郡

△総面積 一六〇二方哩

日置外岡 一〇〇〇英加、労働契約

グラナダ

高野牧野組 一五〇 大根(歩合耕作五分の一)

### ピヤブロ郡

- △総面積 二四四七方哩
- △耕作地積 五〇〇〇〇英加
- △総人口 七五〇〇〇人
- △地勢 平地
- △雨量 十三吋
- △平均温度 四十度乃至四十五度
- △郡役所所在地 ピヤブロ (人口六〇〇〇人、海拔四六六八呎)
- △其他重なる町村 ベスマー、ビュート、オバトン
- △主要なる産業 製鐵鋼業、冶金、農業、菓物及び畜産
- △概説 州の東南部にあり、アーカンサス河は郡の東西を貫流す、サンタフェ、ライオグラント、コロラドサウザン、ミゾリ、パシフィックの諸線は郡中を走り交通大に便なり

- △耕作地積 八〇〇〇英加
- △総人口 一五〇〇〇人
- △地勢 平地
- △雨量 十五吋
- △平均温度 五十度乃至五十五度
- △郡役所所在地 ラマー (人口六〇〇〇人、海拔三六一〇呎)
- △其他重なる町村 アミター、グラナダ、ホレー
- △地價 五十弗より二百弗
- △主要なる産業 農業、畜産
- △概説 州の東南部にありカンサス州に隣り、アーカンサス河は郡を東西に貫流し灌漑の用に供せらる、サンタフェ鐵道は之が交通機關たり大根耕作最盛にしてホレー及ラマーに各製糖所あり、同胞の耕作者は大畧左の如し

ラマー

- 目黒 大根一〇〇 小麦一〇〇
- 熊谷組 五一五 加 大根一五〇 小麦一六五
- 猪野 コーソ其他(現金債地)
- 遠藤村上 二〇〇 大根七五 小麦其他(全)
- 水口組 二五〇 大根一〇〇 小麦其他(一五〇(歩合耕作五分の一))

ビヤプロは傳馬に次ぐ都會にして有名なる製鐵鋼所一、冶金所四個あり、其他百餘の製造所ありて製造工業の盛なり西部第一にして、西部のピッツバアグと稱せらる、其投資されたる資本金七千万弗なりといふ、市中には水道、瓦斯、電燈、電車の設備あり、教會、學校、銀行、圖書館、博物館皆整頓し、美麗なる公園ありて公衆の遊覽に供す

ベスマーは鐵工所のある處にして、同胞の就働するもの二百人を下らず、商店あり、基督敎青年會ありて同胞の發展を計る

### リオ、ブランコ郡

- △總面積 三三三一方哩
- △耕作地積 三五〇〇〇英加
- △總人口 四〇〇〇人
- △地勢 岡陵、谷及高原
- △雨量 一六、八五吋(高处二五吋)
- △平均温度 四十度乃至四十五度
- △郡役所々在地 ミーカー(人口一〇〇〇人、海拔六二〇〇呎)

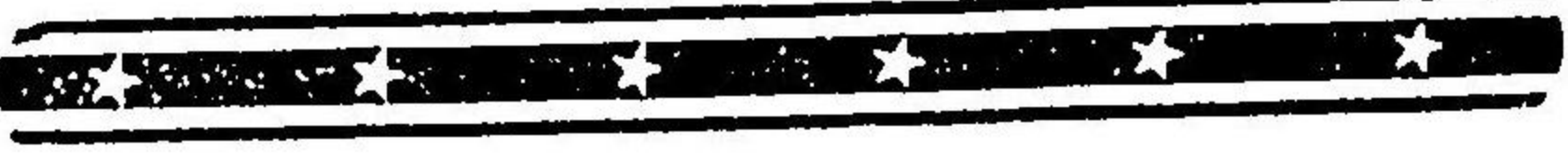

△其他重なる町村 ライフル、アンゴラ、ラシレー、ホワイトリツァー

△主要なる産業 農業及畜産

△概説 ユタ州に連りて州の西北端に在り、郡中高原多く、東西に貫流するホワイト河に向つて傾斜す、交通機關としてライオグランド鐵道あり、ミーカーは同鐵道の停車場ライフルを以て最近のデポーなりとし其距離四十五哩、傳馬よりライフル迄は三百八十六哩なり

### リオ、グランデ郡

- △總面積 一三三二方哩
- △耕作地積 一〇〇〇〇〇英加
- △總人口 三〇〇〇人
- △地勢 高原
- △雨量 十二吋
- △平均温度 四十度
- △郡役所々在地 デルノート(人口一五〇〇人、海拔七八八呎)
- △其他重なる町村 モントヴィズタ、サムミットザイル

△主要なる産業 農業、畜産及鑛業

△概説 南部に在りてサンルイス平野の一部をなし、西はサンニューアン山脈に至る、デルノートは傳馬を去ること二百八十二哩、ライオグランド鐵道によりて達する事を得

### ラウト郡

- △總面積 六九八〇方哩
- △耕作地積 七〇〇〇〇英加
- △總人口 一〇〇〇〇人
- △地勢 高原及び山岳
- △雨量 十二吋
- △平均温度 四十度乃至五十度
- △郡役所々在地 ハインズビーク(人口一〇〇〇人、海拔八二〇〇呎)
- △其他重なる町村 ステームボートスプリングス(一〇〇〇人)、クレীগ、ヘーデン
- △主要なる産業 畜産、鑛業及び農業
- △概説 ワイオミング及びユタの兩州に接したる州の西北部に在り、モファット鐵道は幾百万の資本を投じて本郡を開拓せんとし、既ステーム



ムボートスプリングスに達し盛に工事を進捗中なり、ハインズビークはステームボートスプリングスの北二十哩の處に在り

本郡は鑛山に富み石炭多く、將來有望の地たりモフェット鐵道が完成してユタ州ソートレーキ市に達するに至らば富源の開發や計り知る可らざるものあり

### シウオツチ郡

- △總面積 二七六九方哩
- △耕作地積 一四〇〇〇〇英加
- △總人口 五〇〇〇人
- △地勢 高原及び山岳
- △雨量 九吋
- △平均温度 四十度
- △郡役所々在地 シウオツチ(人口八〇〇人、海拔七七四五呎)
- △其他重なる町村 ボナンザ、モフェット、ウイラグローヴ
- △主要なる産業 農業及び畜産
- △概説 中南部に在り、サンルイス平野の北部な

り、デンバーライオグラッド鐵道郡内を奔る  
シウオッチの最近乃鐵道停車場をモフエシト  
なす、其間十八哩、傳馬より同停車場まで二百  
六十二哩なり

### サンユリアン郡

- △總面積 四三八方哩
- △現在耕地 無し
- △總人口 五〇〇〇人
- △地勢 山岳
- △雨量 十九吋
- △平均溫度 四十五度乃至五十度
- △郡役所々在 地 シルバートン(人口五〇〇人、  
海拔九二八八呎)
- △其他重なる町材 ユーレカ、グラッドスト  
ン、ハワーズビル
- △主要なる産業 鑛業
- △概説 州の西南部に在り、郡にサンユリアン山  
脈中の最高山あり、シルバートンは著名の鑛業  
地にして、傳馬を去ること四百九十六哩、デン  
バーライオグラッド鐵道に依りて達す

### サンミグエル郡

- △總面積 一三二〇方哩
- △現在耕地 二〇〇〇〇英加
- △總人口 七〇〇〇人
- △地勢 山岳、高原
- △雨量 二十吋
- △平均溫度 四十五度乃至五十度
- △郡役所々在 地 テラライド(人口三〇〇〇人、  
海拔八七五六呎)
- △其他重なる町村 オファ、バンドラ、プレーサ  
ービル
- △主要なる産業 鑛業、農業及び畜産
- △概説 本州の西南部に在りてユタ州に接し鑛業  
最も盛なり、テラライドは傳馬より四百十四哩  
を距つ、デンバーライオグラッド線によりて交  
通す
- △總面積 五三五方哩
- △現在耕地 二〇〇〇〇英加

### ゼジウィック郡

- △總人口 三〇〇〇人
- △地勢 平地
- △雨量 十三吋
- △平均溫度 五十度乃至五十五度
- △郡役所々在 地 ジュールスバーク(人口一五〇  
〇人、海拔三四六八呎)
- △其他重なる町材 セジウィック、ウエヤ
- △主要なる産業 農業、畜産
- △概説 州の東花端よりありてテブラスカ州に隣す  
サウスブラット河は郡の西北部を流れ、ユニオ  
ンパシフィック鐵道之が交通機關たり
- ジュールスバークは傳馬を去ること二百哩、大  
根耕作は殆んど同胞の専有に属す、人氣大にふ  
ろし、益發展の見込あり
- ジュールスバーク
- △麥類 昨年度一英加平均四十ブッシュエルより六  
十ブッシュエル
- △ドライファームینگ アルファ、アニオン、コ  
ーンは未だ盛ならず
- △家畜 は羊、豚及び牛
- △灌漑事業 千九百〇四年完成、資金四十五万弗

水源はサウスブラットリバーにて二万八千英  
を灌漑す、二十ヶ年償還年六分農家より支拂ふ  
□發達史 今を去る四年前(一九〇五年)和歌山角  
井熊次郎外八名來る、同年のタップタイムの終  
り角井は勞働賃金二千餘弗を携帶して逃亡、勞  
働者は白人某の厚意にて翌年四月迄糊口せり、  
三十九年山口永久正義、山梨笹本保太郎、和歌  
山上山福松、福岡鹿兒嶋幾次加州より來り此地  
に留り、能く万難を排して先年の耻を雪ぐ  
四十年には紺野大三郎、中山某、熊本山田寅吉  
兄弟、今村義一等來り農業に従事せしも氣候不  
順にて不作、殊にパニックの爲め永住を目的と  
して來りしものも憂慮して、二三農家は他に  
轉ぜり、本年は少かりしが大豊作にて大悦、前  
途有望

洋食店(スター洋食店)

農業者

大根 八〇	ポテト 二〇	笹本 保太郎
全 五〇	全 二五	紺野 大三郎
全 四〇	オーツ 一五	中山 組
全 三〇		松山 達次



大根 八〇

今 村 組

セジウイック

ポテト 三〇〇 アニオン 一二二

熊坂代右工門

ウエーア

大根 二八 アニオン 三

伊藤良右工門

労働者八十名内外大根仕事に従事す

### サムミツト郡

△総面積 六〇三方哩

△現在耕地 六〇〇〇英加

△総人口 三五〇〇〇人

△地勢 山岳、高原

△雨量 二拾六吋

△平均温度 四十度乃至四十五度

△郡役所所在地 ブレッケンリツヂ (人口一二〇〇人、海拔九五三四呎)

△其他重なる町村 デロン、コーコーモー、モン

テズマ

△主要なる産業 鑛業

△概説 州の中央部にあり、ブルー河の上部を含む、ブレッケンリツヂ和傳馬を去ること百十哩

コロラドサウザン線によりて達す、本郡は金の採掘を以て其名高し

### テラー郡

△総面積 五五一方哩

△現在耕地 五〇〇〇英加

△総人口 四〇〇〇〇人

△地勢 山岳

△雨量 十四吋

△平均温度 四十度乃至四十五度

△郡役所所在地 クリツブルクリーキ (人口二二〇〇〇人、海拔九三九六呎)

△其他重なる町村 デレット、ヴェイクター、デヴ

アイド

△主要なる産業 鑛業

△概説 州の中央部に位し高山多し、クリツブル

クリーキは傳馬を去ること百三十一哩、コロラ

ドスプリングス、クリツブルクリーキ線、フロ

レンスクリツブルクリーキ線、ミドランドタ

ーミナル線の各鐵道によりて交通す、米國中最

多額の金を産出するを以て其名高し、市中には

電燈、電車、水道、學校、教會及び銀行の設備  
整然たり

ヴェイクターはクリツブルクリーキに次ぐ金産地

にして、水道、電燈の設け、銀行、教會、學校

の設備あり、如上の三鐵道は之が交通機關たり

### ワシントン郡

△総面積 二四九八方哩

△現在耕地 不詳

△総人口 六〇〇〇〇人

△地勢 平地

△雨量 十四吋半

△平均温度 五十度乃至五十五度

△郡役所所在地 アクロン (人口一〇〇〇〇人、海

抜四六六九呎)

△其他重なる町村 バーデット、ハイド、オー

テス

△主要なる産業 農業及畜産

△概説 東北部に位す、アクロンはパーリングト

ン鐵道の通ずる所にして傳馬を去る東百十二哩

の所にあり

### ウエルド郡

△総面積 三九一八方哩

△現在耕地 不詳

△地勢 平地

△雨量 十三吋

△平均温度 四十度乃至四十五度

△郡役所所在地 グリーレー (人口一〇〇〇〇人

海拔四六四〇呎)

△其他重なる町村 オールト、イートン、エリー

エバンス、フォオラプトン、カーゼー、ジョン

スタウン、ブラットツイル、ミード、ウインザ

△主要なる産業 農業、畜産

△概説 北部にあり、州中最も早く農業の開きた

る所にして最盛んなる処なり

グリーレーは千八百七十一年ホレース、グリー

レー氏の開拓にかゝり、獨り郡中に於てのみな

らず、本州北部に於ける農業の中心点にして、

傳馬を去ること五十二哩、ユニオンパンファイツ

ク及コロラドサウザンの二線は郡中の交通機

關たり、電燈、水道、各種製造所、銀行、學校

教會、圖書館あり、奇麗なる市街にして州立師範學校のある所あり、地價最高く一英加六十五弗より二百五十弗に至る、各種の農産物を産すと雖、砂糖大根及びポテートを以て著しきものとす、郡中グリーレー、イトン及ウインザ一の三ヶ所に製糖所あるを以て、砂糖大根の耕作盛なり、従て郡中到處所大根及び野菜類の耕作に従事する同胞を見ざるは稀れなり、外園直一氏之が卒先者にして千九百四年グリーレーに大根耕作受負をなせるに始まる

グリーレー

農業の部		姓	名
英加數	種類	荒木	周三
七〇	大根(折半)	石井	忠平
八〇	同(同)	同	上
一五〇	同(現金借地)	同	上
三〇	野菜類	荒木	周三
請負の部		池田	源三郎
一〇〇〇	大根	石井	忠平
一〇〇〇	全		
五五〇	全		



六〇〇 全 木池 信吉  
二〇〇 全 森山 富造

農業の部

二〇〇 大根(現金借地) 西 勝太郎  
六〇 全 西 節平  
三五 全 定村 禎次郎  
一四〇 全 平田 竹恒

イトン

請負の部

五〇〇 大根 三苦 哲介  
六〇〇 全 永井 仙太郎  
八〇〇 全 山本 孝次郎

農業の部

二〇〇 大根(キャッシュレント) 黒木 庄助  
一三〇 全ポテト キャベジ 三苦 大下  
六〇 全ポテト 三苦 伊田  
一〇〇 全 キャベジ 三苦 哲介  
八 全 田中 惣七  
一三 全 原 山  
五五 大根 小津和 馬吉  
三五 全 松岡

五五	全	小田原	石藏
八〇	全アルハルハ	入江	熊吉
一五	アニオン キャベジ	船津	甚藏
オールド			
五〇	大根(請負)	筒井	銘次
三〇	ピーツ キャベジ(請負)	河内	
五〇	全	古賀	惣三
ニューウ井ンサ			
六〇〇	大根(請負)	岡部	専造

農業の部

八〇	大根(キャッシュレント)	高橋	是一
三〇	全	合志	募
一〇〇	全	尾崎	千代藏
八〇	全	緒方	
ラセル			
六〇〇	大根(請負)	富永	精一
一二〇	大根	竹田	榮太郎
二〇	野菜類	佐野	甚藏

(附記) ラプトンの部は課つてアダムス郡ブライトンの部に編入したれば就て参照せらるべし

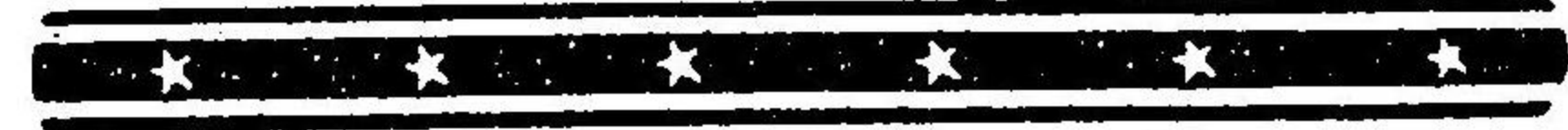

ユーマ郡

- △総面積 二二一六方哩
  - △現在耕地 一〇〇〇〇〇英加
  - △総人口 四〇〇〇人
  - △地勢 平地
  - △雨量 十六吋
  - △平均温度 五十度乃至五十五度
  - △郡役所々在地 レー(人口五〇〇人、海拔三五三七呎)
  - △其他重なる町村 エクレ、ロブ、ユーマ
  - △主要なる産業 農業及畜産
  - △概説 東端の一部にしてテブラスカ、地カンサスの兩州に接す、レーは傳馬を去ること東百六十五哩、バーリントン鐵道の通ずる所なり
- (附述) コロラド州を中心として北にワイオミング、テブラスカの二州あり、東にカンサス州あり、南にニューメキシコ領あり、西北にユタ州あり、皆吾人同胞の至るを待てり、本書少しく述ぶる所あらんこそせし、茲に煩を避け本市支店出張所の所在地たるワイオミング州シエリダンを紹介して本編を終らん

HARRY HOKASONO

General Contractor

400-401 BARCLAY BLOCK.

DENVER, COLO.

# 外園事務所

- 水力電氣工事請負
- 其他<sup>一般</sup>土木工事直接請負
- 鐵道、炭坑、農園人夫供給

デンバー市パークレーフプロツク四〇〇一四〇一

(電話) 晝 二二三九〇  
夜 七三九八

私宅電話 ヒコリー 一四五六

## ワイオセリダン市

州の西北の一端に位し人口一万余首都シャイア市と並び稱せらしは二三ヶ年前にして今や非常なる發達を以て勢州中第一位に上れり宜なり交通の便はシカゴ市よりシャートル市に通ずるパーリントン線の要点地にしてデンバー市に直行する支線は工事益進行しつつありて一方ノーザンパンフィック及シカゴミリオーク等の支線又測量を終へ或は工事に着手しつつあり附近皆炭田に去て近々八哩の内に六大探炭株式會社あり電鐵會社起りて竣工一年を出てざるべく殊に一昨年初めて大根を試作してより昨年は伴事務所の手にて耕作せられたる二百英加は平均一英加に付き十四噸の豊作を得たり其他の八百英加皆大差なし最も砂糖大根耕作地として望を属せられ明年は製糖會社乃設立を見るに云ふ然るに地方人口の稀薄にして惣ての移民を歓迎する爲め氣受け頗るよく殆んど異郷にある身を忘れしむる程なりとは古く住する人々の同音に語る所なり 千九百一一年ポートランド市伴支店事務所の送りし遠征隊なる百五十名乃一隊

がパーリントン線ヤローストンナショナルパーク支線新設工事の爲めに來りしを初めとして引續き當市に支部を設け全會社に人夫を供給し常に四百名位の就働者あり其他各炭坑には少なくとも十五名多きは四十名の同胞伴事務所の請負の下に數年働きたりあり

市内に働く同胞は多くは料理人及ポーターにして五十弗以上七十五弗の高給を得數名の學僕としてハイスクールに通ふ人も月々十五弗位の給料を受けつつあり

伴事務所の外に城領氏の山陽旅館あり山陽料理店は淺野氏の經營たり

坑夫とし工夫として貯蓄最も易く然る上農として永住的目的を有する人には最も有望の地ならん





# 旅館 福岡屋

館主 谷飛佐吉

Hotel Fukuoka-Ya

1943 Larimer St.  
DENVER, COLO.

農園部 フォートカリンズ

R. F. D. 4, BOX 73A  
FT. COLLINS, COLO.

## 直輸入卸小賣商

*N. Tatsukawa Co.*

1920-22 LARIMER STREET  
PHONE MAIN 7766 DENVER, COLO.

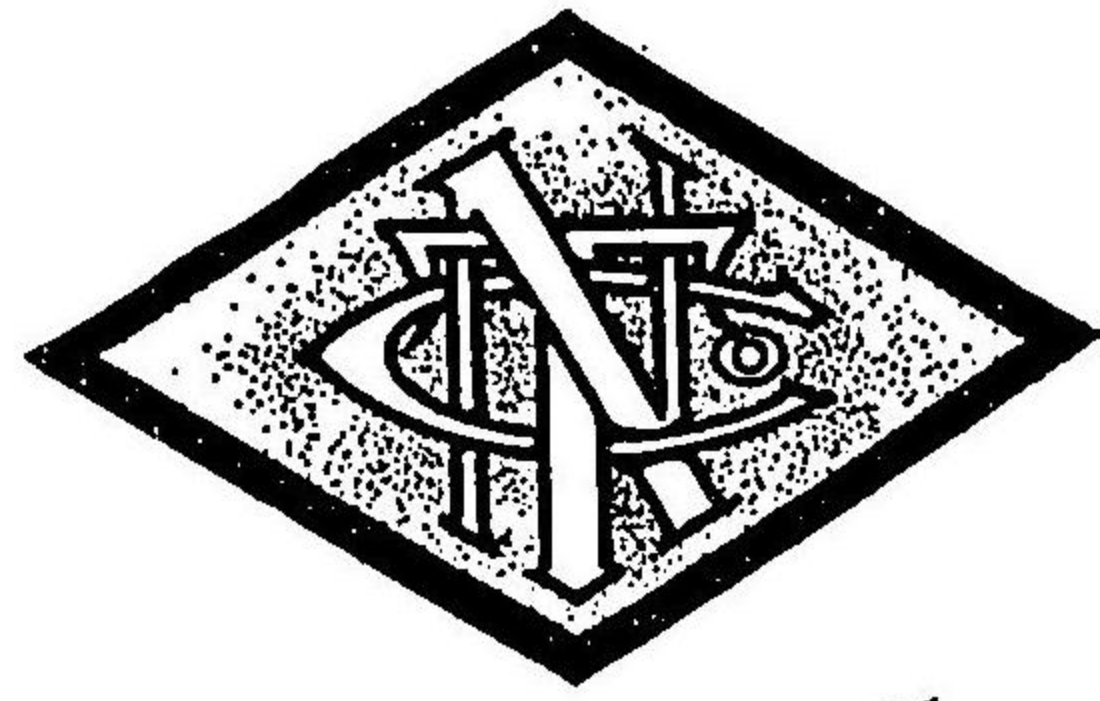

- 在桑港各日本銀行預金送金は尤も町寧に御取次申上候
- 日本郵便送金は無手数料にて迅速に御取扱申上候
- 当店預金は定期當座の別なく二ヶ月以上引なき預金に對しては年六分の割合を以て利子を支拂申上候

デンバー市ラリマー街一九二〇—二三

# 立川商店

電話 メー ン 七 七 六 六

- 米食料品及雜貨販賣仕候
- 鐵道、炭坑、農園人夫契約業仕候
- 和洋酒類各種格別安價にてギャロン賣仕候

印刷物一切。ゴム判  
銅判。亞鉛判。迅速調製可仕候

# 傳馬印刷會社

ロッキーマウ  
ンテン地方唯一の邦字新聞  
議論嚴正 報道正確 記事迅速

# 傳馬新報

(尙くも北米中部に於ける同胞の發展を知らんと欲せば)  
傳馬新報を讀め見本は御申越し次第進呈すべし

コロラド州デンバー市ローレンス街一九二二番

電話  
メイン 六九六三

傳馬新報社

附  
録

△コロラド州の大祭日

- 新年祭 (一月一日)
- リンコーン祭 (二月十二日)
- 華聖頓誕生祭 (二月廿二日)
- アーバーデー (四月第三金曜日)
- 學校のみの祭日なり
- デコレーションデー (五月三十日)
- 獨立祭 (七月四日)
- コロラドデー (八月一日)
- 本州が合衆國の一州となつし日なり (千八百七十六年)
- レーバーデー (労働祭九月第一月曜日)
- コロンバスデー (十月十二日)
- 選舉日 (十一月第一月曜日の後)
- の第一火曜日にして大統領乃選舉を行ふ日
- サンクスギビングスデー (十一月第一木曜日)
- 聖誕祭 (即ちクリスマス十二
- 月廿五日) 六月一日より八月卅一日まで毎
- 土曜日は公務を取扱はず商店の之に倣ふも
- の多し

△コロラド州漁獵規則 (摘要)

ディア(鹿)自十月一日至同月廿日一季一疋を  
 限る  
 ワイルドダック、ギース、ブランド、スワオン  
 (鴨、鵝、雁、水鳥(鶴)、其他の水鳥類)  
 自九月十日至翌年四月十五日海拔七千呎以  
 上の處にては自九月十五日至翌年五月一日  
 カール及びブラバアー(タイシヤクシギ及び千  
 鳥の類)自八月一日至十月卅日  
 グラウス及びブレリチキン(松鷄、ライテウ  
 の類)自八月廿日至十月一日  
 セージチキン 自八月一日至十月一日  
 ダブ(鳩)自八月十五日至九月五日  
 ッラウド(鱒)七吋以上自六月一日至十一月卅日  
 公費にて河川に飼養されたるものは一般に  
 之を漁することを得されど河川の岸邊に損  
 害を與へたるときは制裁を加へらる  
 制限 角ある鹿は一季に一頭を限る、禽鳥は一  
 日廿五羽以上を捕へ又一度に五十羽以上所持  
 することを得ずトラウトは一日二十五斤以上  
 他の魚類は五十斤以上捕ふることを得ず又一

度にトラウトと二十五斤他の魚類は五十斤以上を所持することを得ず

禁制 係蹄ワナ又は鉄砲又は釣針及び釣糸を以てするの外他の方法を以て捕獲すること公道より發砲すること鋼鉄又は堅くして尖りたる銃丸を用ゆること獵犬を以て獸類を追ひ廻すこと、免狀所有者の代人の漁獵すること、午後十時より午前四時迄の漁釣、河岸及び獵師の匿れ場所より百呎以内にて野禽を捕獲せんが爲めに餌を置くこと、捕獲したる魚獸を賣ることを禁ず

狩獵時期のなきもの(即ちいつともつてならぬもの) エルク、アンソロープ(鹿の類)、バインソン(野牛バツンアローと同じ)、マウンテンシープ(山羊)、ワイルドターキー(野生七面鳥)、クウエール(鶉)、タリミガン(松鶏ライテウの一種)、モンゴリアンフェザント(蒙古雉子)、ピーツァー(海狸)

狩獵時期を定めぬもの(即ちいつとつてもよいもの) ベーア(熊)、ライオン(獅子)、リンクス(大野猫)、フォックス(狐)、ラビット(兎)



カヨテ(山犬)、ウルフ(狼)、(カヨテ及ウルフを得たる者には保護金を與ふる所あり) 免狀 本州に在住するもの手數料一弗本州以外に在住するもの手數料二十五弗本州在住以外の者にして禽鳥を捕獲せんとする者は手數料一日に付二弗一日を加ふる毎に一弗を増す免狀は州廳内フィッシュゲームコムシヨナーより下附し州内在住者はカウンテークラークより之を交附す

刑罰 罰金一弗より千弗を課し体刑は十日以上二年以下の禁錮に処す

期限 捕獲したる禽獸は捕獲期日後五日間は之を携帶することを得

違反者 故意に漁獵規則に背反せんとしたる者は違反者と同トク之を處罰す

### 在米領事館管轄區域

米國駐在各帝國領事館管轄區域は左の如し(明治四十一年三月公布外務省令第一號)

▲桑港駐在帝國總領事館管轄區域

加州 格州 ユタ テキサス ニューメキシコ アリゾナ各州

▲沙港領事管轄

華州 モンタナ アイダホ(州中ラート子ボン ナー ラター ションヨーン テズラルス レムハイ ポアス カスターの諸郡) 及びアラ ス加州一回

▲ポ市領事館管轄

オレゴン及ワイオミング アイダホ(州中沙港 領事館管轄に属せざる地方)

▲英領加奈太オッタワ領事館

カナダ(州中英領コロンビア パータ サスカ ケエソン諸州) マニトバの各州并にユーコンを除きたる其他の諸州

▲加奈太晚香坡領事館

英領コロンビア アルバータ サスカエマラト

▲紐育總領事館管轄

メーン ニューハンプシヤ ヴァモン ト マサ チュセツツ ロードアイランド コネクチカッ ト 紐育 ニュージャージー ペンシルバニア デラウエア メリーランド ウェストバージニア ノースカロライナ サウスカロライナ ジョージヤ フロリダ デストリクトオブコロムビア 及ポルトリコ嶋

▲市俄古領事館管轄

シカゴ インデヤナ イリノイス ミシガン ウィスコンシン ミネソタ アイオワ ミゾリ ー ケンタッキ ノースダコタ サウスダコタ テキサス カンザス オハイオ テネシー アラバマ ミシシッピ アルカンサス ルイ ジヤナ テキサス オクラホマ各州

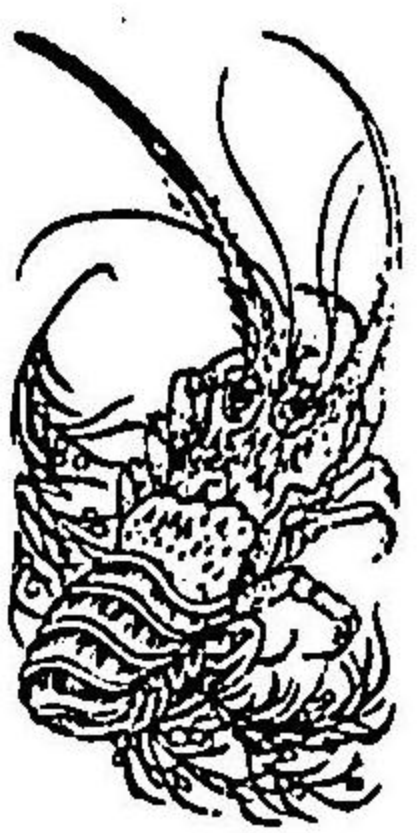

### 諸願届書式

在留証明願

原籍 府 市 町 字 番地  
縣 郡 村 字 番地  
平民 職業  
士族

現住所(日本字)  
(英字)

姓名 年月 日生

右私儀前記ノ所ニ居住致居候ニ付御証明被成下  
度此段奉願候也

右 姓名 名  
保証人 姓名 名

明治 年 月 日

在桑港總領事代理領事永井松三殿

(注意)

一、願書は正副二通を要す副本には必らず使  
用目的を記載すべし(例へば徴兵猶豫或  
は一時歸朝)

二、願書には保証人連署を要す「保証人は領

事館にて確實なりと認めたる團體に限る  
一、旅券を提示すべし無き場合は其理山書を  
添付すべし

一、布哇、墨西哥、加奈太行の旅券携帶者は  
必らず入國の年月日を認め密航又は密入  
國者にあらざる旨を証明するに足るべき  
證據書類を提出すべし

農業証明願

原籍 府 市 町 字 番地  
縣 郡 村 字 番地  
族籍 職業 姓名

現住所(日本字)  
(英字)

姓名 年月 日生

右私儀前記場所ニ於テ誰某ト共同ニテ(共同者  
ナケレバ以上七字ヲ除ク)何エーカー借地(或  
ハ所有)シ何々ニ從事能在候間右身分証明被  
下度別紙證據書類相添エ保証人連署ヲ以テ此段  
奉願候也

明治 年 月 日 右

(注意)

一、願書は正副二通を要す、副本には必らず  
使用目的を記入すべし(但し親、妻、呼  
寄せに限り其旨正副共記入すべし)  
一、公認證據書類たる地券及は契約書等原  
本及寫本必らず提供すべし  
二、其他は前届書注意事項は相等し

在桑港總領事代理領事永井松三殿

右共同者(アノ時ハ)  
姓名 名  
右保証人 姓名 名

明治 年 月 日

營業証明願

原籍 府 市 町 字 番地  
縣 郡 村 字 番地  
族籍 職業  
現住所(日本字)  
(英字)

姓名 年月 日生

私儀前記ノ處ニ於テ誰某ト共同ニテ(共同者ナ  
ケレバ除ク)何營業能在候間右營業ノ事實御証  
明被下度公認ライセンス相添へ保証人連署此段  
奉願候也

明治 年 月 日

右 姓名 名  
右共同者 姓名 名  
右保証人 姓名 名

(注意)

一、營業の確實を證明するに足る「ライセン  
ス」又は證據書類の原本又は寫本を必ら  
ず提供すべし

輸入證明願

番號	個數	種類	品名	一個の量	總量
第一	何々	何	何	何	何
第二	何々	何	何	何	何
第三	何々	何	何	何	何
第四	何々	何	何	何	何



上記ノ貨物今般……………就便ヲ以テ當港へ輸入  
仕候間輸入濟ノ義御証明被成下度此段輸出地証  
明書相添へ奉願上候也

明治 年 月 日

北米合衆國何州何郡何市何街何番地

何々商會

代表者 姓 名 團

在桑港總領事代理領事永井松三殿

徵兵猶豫願

原籍 縣 府 市 町 字 番地

族籍 職業 戶主(或ハ戶主トノ子係)

現住所(英 日本字)

姓 名 年 月 日生

右私儀本ニ徵集ニ應ズベキノ處目ト當北米合衆  
國ニ在留致居候ニ付徵集御猶豫被成下度別紙在  
桑港總領事代理領事ノ在留証明書相添く此段奉  
願候也

明治 年 月 日

右 姓 名 團

何聯隊區徵兵官御中

(注意)

一、期日は一月一日より四月十五日迄に徵共  
官の手に渡るべき様願出づべき事即ち當  
合衆國は三月廿五日迄に發送せらるべき  
事と知る可し

死 亡 届

原籍 縣 府 市 町 字 番地

族籍 職業 戶主(戶主トノ子係)

死亡者 姓 名

死亡ノ時 明治 年 月 日 午 時 分

右死亡候條別紙醫師ノ診斷書相添へ此段及御届  
候也

届出人 現住所  
原籍地

族籍 職業 戶主(戶主トノ子係)

姓 名 團

届出人親戚或ハ同居人 姓 名

年 月 日生

在桑港總領代理領事永井松三殿

(注意)

一、届書は死亡ノ時より五日以入に出すべき  
ものごす遅れたる時は届出延滞の理山書  
二通を添附すべし他は在留証明の場合と  
相等し

出 生 届

原籍 縣 府 市 町 字 番地

族籍 職業 戶主(戶主トノ關係)

父 姓 名

母 姓 名

出生兒 男 姓 名

出生兒 女 姓 名

出生ノ場所 北米合衆國州郡市町街番地

出生ノ時 明治 年 月 日 時 分

右(生兒姓名)出生候條及御届候也

現住所

届出人 右 姓 名 團

明治 年 月 日

年 月 日生

在桑港總領事代理領事永井松三殿

(注意)

私生兒出生の場合には出生届と書式を等しくし  
唯だ文中出生兒とある所を私生兒と書し届出  
人は母より爲すべし猶ほ私生兒の父にして私  
生兒の認知を欲する場合は次の私生兒認知届  
を其父より届出づべし

私生兒認知届

原籍

現住所

母 姓 名

私生兒(男女) 姓 名

生年月日

右認知致候間此段及御届候也

明治 年 月 日

原籍地

現住所

認知者 姓 名 團

在桑港總領事代理領事永井松三殿  
年月日 生

旅券紛失届

原籍

族籍 職業 戸主

現住所

姓 名

生年月日

一、旅券番號

一、旅行地名

一、下附年月日

一、下附官廳

私儀所持ノ旅券一通何々ニ依テ何年何月何日紛失致候間保證人連署ヲ以テ御届ニ及ビ候也

明治 年 月 日

右 姓 名 (印)

保證人 現住所 姓 名 (印)

在桑港總領事代理領事永井松三殿

婚姻届

原籍

族籍 職業 戸主 (戸主トノ關係)

現住所

夫 姓 名

生年月日

右父職業 姓 名

母 名

原籍

族籍 (戸主トノ關係)

妻 姓 名

生年月日

右父職業 姓 名

母 名

右何州何郡何市何町何村ニ於テ結婚致候間別紙

何々同意書相添へ此段及御届候也

明治 年 月 日

右 夫 姓 名 (印)

妻 姓 名 (印)

原籍 現住所 證人 姓 名 (印)

證人 姓 名 (印)

生年月日

證人 姓 名 (印)

生年月日

在桑港總領事代理領事永井松三殿

離婚届

原籍

族籍 職業 戸主

現住所

夫 姓 名

生年月日

右父職業 姓 名

母 名

妻 姓 名

原籍 族籍 職業 妻ノ復歸スベキ家ノ戸主

右妻父 姓 名

母 名

右妻父 姓 名

母 名

右明治年月日結婚致候處今般協議ノ上離婚致候間別紙何々同意證書相添へ此段及御届候也

明治 年 月 日

夫 姓 名 (印)

妻 姓 名 (印)

原籍族籍職業現住所 證人 姓 名 (印)

### 徴兵令摘要

在桑港總領事代理領事永井松三殿

證人 姓 名 (印)

生年月日

▲米國に在る日本臣民は滿三十二歳まで徴集猶豫を申願することを得

▲徴集猶豫は毎年必ず一回宛滿三十二歳まで同一の手續を以て之を差出すべし

▲徴兵の義務あるものにして猶豫を怠る場合は徴兵令第三十二條に依り兵役を忌避するものと見做され歸國したる場合に一ヶ月以上一ヶ年以下の禁錮に處せられ且つ三十圓以下の罰金を附加せらる

▲米國に在りて徴兵猶豫を請ひたる者にして滿三十二歳までに歸朝する時は抽籤の法に依らずして徴集せらる但し體格検査合格の上とす

▲米國に在りて徴兵を猶豫せらるる者にして滿三十二歳までに歸朝したるときは歸國の日より十四日以内に戸主より書面を以て本籍地の市町村

長に其旨を届出づべし若し此期間内に此手續を怠たりたる時は三圓以上三十圓以下の罰金に處せらる

▲徴兵猶豫中の者にして満三十二歳に達したる時は國民兵役に編入せられ現役並に豫備役を免除せらる

コロラド案内 (終り)



### デンバー實業同志會々則

- 第一條 本會ハデンバー實業同志會ト稱シ之ヲデンバー市ニ置ク
- 第二條 本會ハデンバー市ニ於ケル實業家及ビ有志家ヲ以テ組織ツ専ラ實業發達ノ道ヲ講ジ同胞ノ風教ヲ改良振作シ以テ世務ヲ啓キ相互ノ福利安寧ヲ計ルヲ以テ目的トス
- 第三條 本會ノ主義ニ賛成シ加盟セントスル者ハ基本金トシテ金ニ弗ヲ納メ會長ニ願出ツベシ  
但シ常議員會ニ於テ入會ノ許否ヲ決ス
- 第四條 會員ハ會費トシテ毎月金一弗ヲ納ムベキモノトス
- 第五條 本會ニハ會長一名、副會長一名、會計一名、幹事一名及常議員九名ヲ置ク
- 第六條 會長ハ一般會務ヲ總理シ必要ニ應ジテ評議員會ヲ召集スルヲ得
- 第七條 會長、副會長、會計及常議員ハ定期總會ニ於テ之ヲ選舉シ幹事ハ常議員會ニ於テ之ヲ定ム
- 第八條 役員ノ任期ハ凡テ一ケ年トス
- 第九條 本會ノ集會ヲ分チテ定期總會、臨時總會、常議員會及臨時常議員會ノ四種トス  
但シ定期總會ハ毎年一回トシ二月十一口ト定ム定期常議員會ハ毎月一回之ヲ開キ臨時常議員會ハ會長ノ必要ト認メタル時臨時總會ハ會員三分ノ一以上ノ要求ニヨリテ之ヲ開ク
- 第十條 退會セントスルモノハ其旨會長ニ届出ヅベシ會費ノ滯納三ケ月ニ及ブ者ハ退會者ト認ム

但シ常議員會ノ決議ヲ要ス

第十一條 本會々則ハ總會ニ於テ過半数以上ノ出席會員ノ決議ヲ經ルニ非ザレバ變更スル事ヲ得ズ

第十二條 會員ニシテ本會ノ主旨ニ反シ又ハ本會ノ体面ヲ汚ス者ハ常議員會ノ決議ヲ經テ之ヲ除名スル事アルベシ

第十三條 總テ本會ノ會議ハ過半以上ノ出席者ヲ以テ成立ス

役 員

會長 外園直一 副會長 竹田瀧次郎 會計 清水齊雄

幹事 波多嘉郎九 常議員

兒玉捨松 鈴木六彦 立川直三郎 柏野無事之助 外園 募  
大久保 亮 谷飛佐吉 田嶋勝見 家成徳太郎

會 員 (序不同)

竹田瀧次郎 田嶋勝見 兒玉捨松 柏野無事之助 谷山留吉  
岡本音次郎 本岡寅吉 谷飛佐吉 外 園 募 清水齊雄  
波多嘉郎九 外園直一 中嶋増次 家成徳太郎 鈴木六彦  
田村勘太郎 石塚文吉 辻直次郎 立川直三郎 奧地三次  
大久保武亮 山下順助 高峯房吉 堀内文次郎 渡邊龍雄  
竹田吉太郎 奥村三郎 神川隆一 前田寛太郎 石川英之進

明治四十二年七月十五日發行

非賣品

デンバー市バークレーブロック四〇〇室

編 纂 傳馬實業同志會

發行所 全

デンバー市ローレンス街一九三二

印刷所 傳馬印刷會社

内 装 ド ラ コ

# The Colorado House

T. FUKUSHIMA, Prop.

1759-61 MARKET ST.

DENVER, COLO.

Phone Main 7748

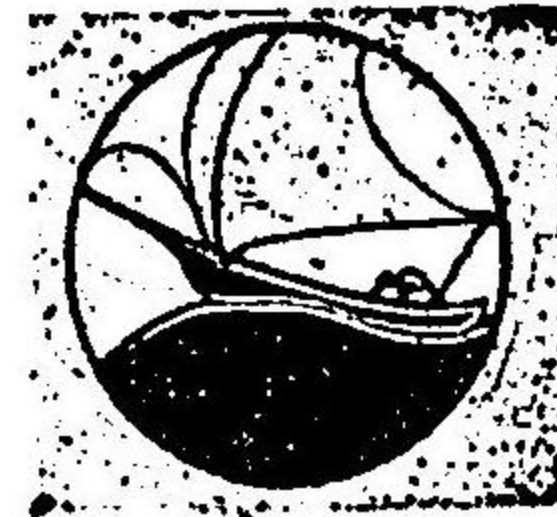

● 當館は萬事親切、叮嚀を旨として特に  
玉突場の備付あれば旅情を慰めます

コロラド州デンバー市マーケット街一七五九

## コロラド旅館

(電話)メイン 七七四八 主人 福島太郎

● 有らゆる方面の労働口を皆様の御好みの  
處へ御周旋致します

● 室内 清潔食料 精撰

# THE Oriental Contracting Co.

ROOM 207 RAIL-ROAD BLDG.

DENVER, COLO.

P. O. BOX 1337

PHONE MAIN 4391

- 鐵 道      デンバーライオグラウンド線
- 石炭鑛      デラガ
- 鐵 山      サンライス

▼其他農園契約の依頼に應ず

(電話) メイン 四三九一

## 東洋 契約 會社

支 部

Delagua, Colo. P.O.B. 150

Sunrise, Wyo. P.O.B. C

# 傳馬料理屋組合

ラリマー街一九五八  
あづ福 兒玉捨松  
電話 メイン 七六四五

二十街一三三一  
菊壽亭 家成徳太郎  
電話 メイン 一五九二

フレイキ街一九三三  
共樂亭 中嶋増次

フレイキ街二〇四四  
おた福 仁井田秀吉

ラリマー街二〇二二  
あず福 谷山檜垣  
電話 メイン 五八二五

二十街一四二二  
たほ川 植田市次  
電話 メイン 五八二六

十九街一三三四  
旭 亭 庵田重次郎

二十街一三三一  
富士屋 廣瀬久治

ローレンス街一九二八  
ひふみ 時光直一  
電話 メイン 七六〇七

二十街一三三四  
以ろハ 森本善太郎

ラリマー街一九三六  
フロント 奥地三次  
電話 メイン 五四二六

十八街一〇〇六  
玉井上田  
電話 メイン 二三九三

The Japanese  
 R. R. Contracting Co.  
 Room 22 Clayton Black  
 Denver, Colorado

●チカゴロツクアイランド線年中無休  
 ●コロラドサウザン  
 炭坑 數ヶ所

(鐵)(道)(工)(夫)(募)(集)

三浦事務所

デンバー市第十七街とローレンス街角  
 クレイトンブラック第二十二號室

(電話)メイン五一七六

POOL ROOM

Barber Shop & Bath

1313-17-19 20TH STREET  
 DENVER, COLORADO  
 TEL. MAIN 7037

●散 髮

迅速丁寧にしてハイトンスタイル

●玉 場

シガー、シガレット、タバコ販賣

●風 呂

西洋風呂にて清潔なる事市内一等

デンバー 廿街二三三三—一七一—一九

辻 直次郎

高田 好之助

(電話)メイン七〇三七

# KENTNCKY Liquor & Wine Co.

Whole Sale and Retail

2000 LARIMER ST.  
DENVER, COLO

伴支店と特約  
直接にも宜敷候  
日本文にて御注文被下度候

デンバー市ラリマー街二〇〇〇番  
ケンタツキー酒舗

親切にして迅速。品質上等にして安價なる  
は大方諸君の承知なる事と信ト候、且つ當舖の自負す  
る所に御座候

ウイスキー卸し。小賣

## The White Palace

2006 Larimer St.  
DENVER, COLO.  
Phone Main 5346

高等貸間  
今般奥地氏より當舖を譲受け室内に大改良を加へ清  
潔誠實と信用を専らとし益々勉強仕候に付諸彦の御  
引立の程偏に奉願候  
デンバー市ラリマー街二〇〇六  
電話)メーン  
五三四六  
村岡ルーミング

## The Red-Front

1936 Larimer St.  
DENVER, COLO.  
Phone Main 3803

即席御料理  
支那御料理  
うどん  
そば  
デンバー市ラリマー街一九三六  
レツドフロント  
電話)メーン三八〇三





# OLD KENTUCKY LIQUOR COMPANY

1920-22 LARIMER ST.  
DENVER, COLORADO

PHONE MAIN 7766

## ● 西洋酒卸商

ウイスキー、フランデー  
ビヤール、ワイン各種

デンバー市ラリマー街一八二〇—二二

### オールドケンタッキー酒舗

(電話) メイン 七七六六

立川商店 内に開業致候に付

市内 は電話にて御注文被下御得者早速配達可致候

市外 は書信にて立川商店宛にても直接にても宜敷續々

御注文被成下度此段御引立の程偏に奉願候

# 大川玉場

デンバー市ラリマー街  
一九三六半

- シガー
- シガレット
- タバコ
- コールドリンク

▼ 玉臺は新らしく

▼ 夏暑からませ

▼ 冬寒からず

▼ 紳士の娯楽場として

デンバー第一

# 東洋

# たま場

杉原勝三

デンバー市

ブレイキ街二〇三二

(東洋旅館の隣)

# THE HOTEL TOYO

S. HIRO, C. K. TASHIMA.

Props.

2028 Blake St., Denver, Colo.

●書信及び送金預金の取次は特に丁寧に取り扱申上候

(電話)メーソン 三三三一九

館主 田嶋 勝見  
バデン 東洋ホテル

- ユービー鐵道 日給一弗四十五仙より一弗六十仙迄
- グローブビル鐵工所 全 一弗七十五仙より二弗迄
- フォートカリンズ石山全 一弗七十五仙より二弗五十仙迄
- 其他各種の労働口御周旋申上候
- アメリカン酒店(十九街とラリマーの角)と特約志廉價を以て御注文に應ト可申候

- 當ユービー鐵道は殊に日本人を歓迎す
- 當ユービー鐵道は英語を了解せざるも仕事に経験を積まばギャング及びセクシヨンホームマンに採用す
- 當ユービー鐵道は目下八十名の日本人フォーマンを使用す
- 當ユービー鐵道へ働く人々は積立金を要せず

## ユービー鐵道

ワイオミング州シヤイアン市ユービー鐵道停車場構  
内(郵函九十九、電話一八九ブラック)  
ユタ州オグデン市リンコーンアベニュー二四一五  
(郵函二〇、電話四三三ベール)



# 西協村本事務所

●ハンナユービー炭坑ワイオミング州ハンナ

●當ユービー炭坑は安全にして種々の設備最も完全せり

# The Denver Hotel

1525 18TH STREET  
DENVER, COLORADO  
Phone Main 2793

●取扱親切殊に手紙の取扱は丁寧よす

(電話)メイン二七九三

## 傳馬旅館

コロラド州傳馬市第十八街一五二五

●各鐵道、農園、鐵工所、石山炭坑及び市内労働口周旋

# KUMAMOTO-YA

2201 Market St.,  
DENVER, COLORADO  
Phone Main 7048

## 館旅御

## 熊本屋

●室内清潔閑静にして  
●取扱最も親切丁寧に可致候間  
●何卒陸續御來泊の程奉願上候  
デンバー市マーケット街二二〇一

電話  
メイン  
七〇四八

主人 徳永文治

▼農園及び家内の労働  
▼並びに各鐵道の働らき口  
▼至極懇切に御周旋いたすべく候

### Gonyu Co.

2012 Larimer St.

DENVER, COLO.

Tel. Main 5326

## ●大勉強

○煙草類、○罐詰類、○野菜類、○菓子

デンバー市ラリマー街二〇二番

# 青物屋五人商會

電話メイン五三二六

△各鐵道 △炭坑 △工場 △農園 △市内労働口最も親切に周旋す

コロラド州傳馬市マーケット街一七三七

## 渡邊ホテル

館主 渡邊龍雄

電話メイン二七四一

△停車場より真直に三丁行き左へ折れて左側中程

### Hotel Watanabe

1737 Market St.

DENVER, COLO.

Phone Main 2741



## 特別販賣品

機

側械(ウオルサム)製  
(キールジョン)製  
(クリスタル)

■機械の堅牢、時間の正確、價格の低廉なるは世界第一

■弊店にて販賣又は修繕の時計には一々特別保險證を附す

■特に地方農園、鐵道、鑛山等に就働せらるゝ諸君の御便宜を謀り殊に無運賃にて御送附可申上候

デンバー市第十九街一三〇九

# 時計商東京堂

内 案 ド ラ ロ コ

内 案 ド ラ ロ コ

# The Toyo Express

1414 20TH ST.  
Denver, Colorado

PHONE MAIN 7261

諸般運搬

叮嚀迅速に取扱ます

デンバー市二十街二四二四  
(電話)メイン七二六一

## 東洋運送社

岡正太郎

コール並にたさ木

大勉強販賣

多少に拘らず御注文次第早速御送  
附致します

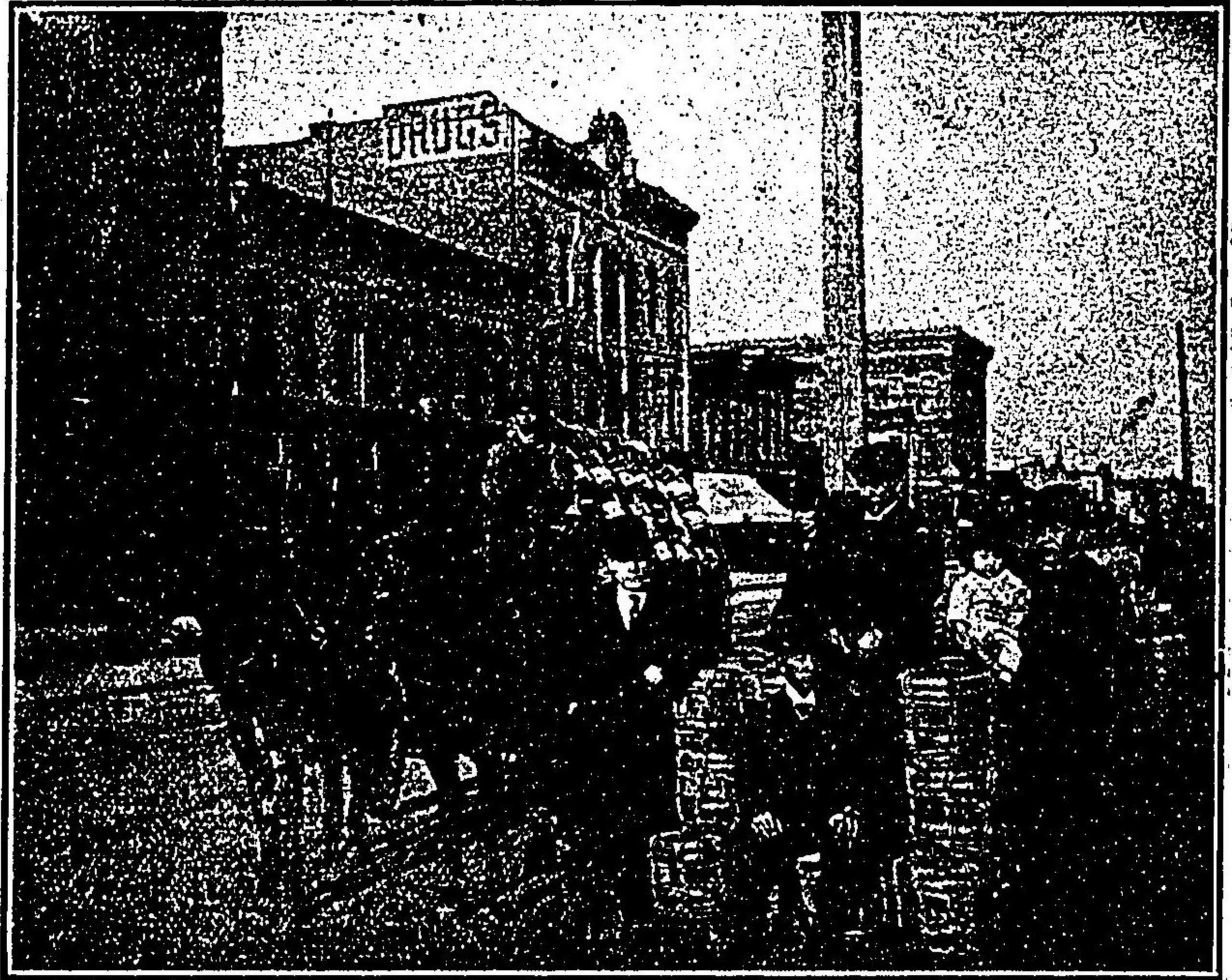

▲運送は迅速なり

▲取扱は叮嚀なり

▲萬事は親切なり

デンバー

エキスプレース

主人 前田寛太郎

デンバー市

フレイキ街一九二六—二八

(電話)メイン三七四一

**The Denver  
Transfer Express**

1926-28 Blake St.,

DENVER, COLO.

Phone Main 3741

洗濯は極町噂に且つ迅速に  
相務め申候間多少に不拘御  
用仰付られ度特にホームラ  
ンドリとして月極め或は  
他の方法により至極安價に  
御相談申上候  
尚シヤツ。ウエスト。エプ  
ロンの仕立等御誂に應玄可  
申候

デンバー市二十街一三三〇半

### 大月洗濯所

▼迅速町噂

▼パナマ帽子洗濯

Otsuki Hand  
Laundry

1230 1-2 Twenty St, Denver, Colo.

### 御料理

風味高尚、最も迅速に御調理申上候間  
永當く御引立の程奉願上候

デンバー市ブレイキ街一九二二

# 共樂亭

主人 中島 増次

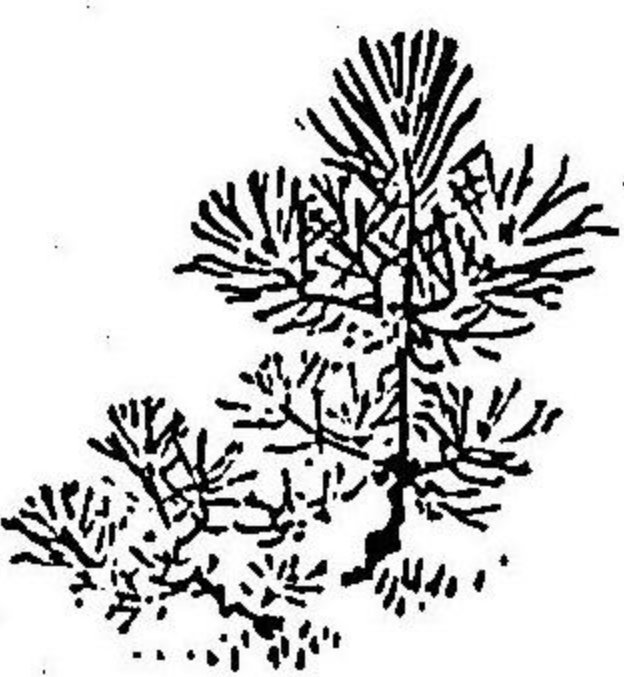

▲日本御料理  
▲支那御料理  
▲うどんそば

デンバー市二十街一三三四

# いろは亭

主人 森本善之助

Japanese Noodle House  
1324 Twenty St.  
Denver, Colo.



即席御料理

デンバー市ラリマー街二〇二二

# あづま亭

(電話) メーソン 五八二五

主人 檜谷 垣山

材料の精撰と風味の佳良とには  
特別に注意いたし居り候

2022 Larimer St., Denver, Colo.

## 田園庄

本庄は  
大正  
十三年  
開設  
以来  
常に  
第一  
の  
地位  
を  
占  
め  
て  
居  
り  
ま  
す  
。

## 旭床

多年経験の腕  
前自慢申候

ホムクービルビル一棟1101111  
主人 加米 徳次

シガー  
シガレット  
タバコ  
ソーダウォーター

## 大塚玉場

主人 大塚幸太郎

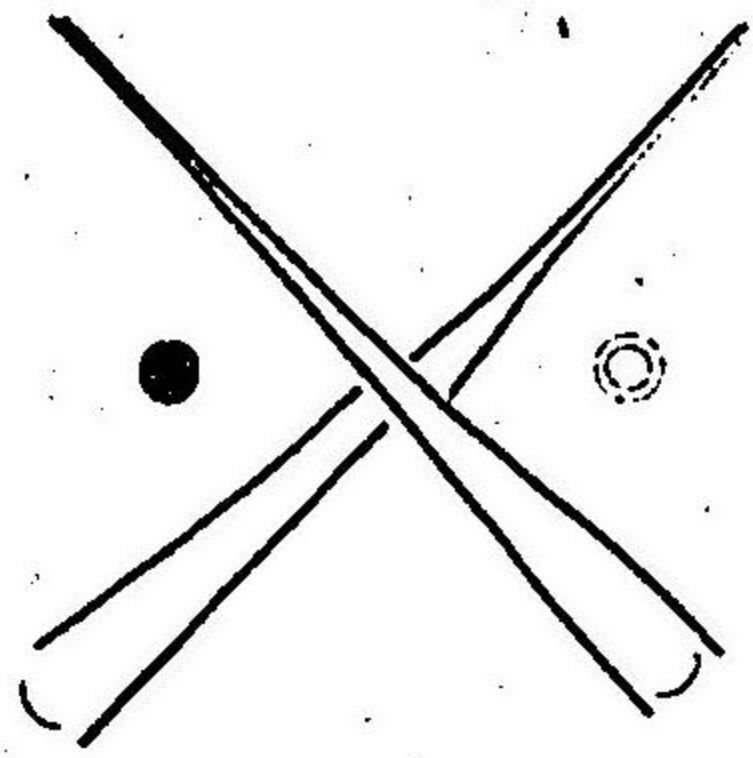

デンバー市第十九街一三二八

POOL ROOM

1328 Nineteenth St. Denver Colo.



- プラマー
- 電気 ● 機械
- ボイラー
- グラス
- 指物家屋建築
- 右受負一切

(電話)メイン三七四一

山下順助

デンバー市ブレイキ街  
一九二六―二八

市州法規に従ひ上記  
業務一切需要に應ず  
べく候間多少に拘は  
らる御引立の程偏よ  
願上候



# Barber Shop & Bath

2010 Larimer St.

DENVER,.....COLO.

● 理 髮 所

● 西 洋 風 呂

散髪は極丁寧にして早く  
風呂は湯を澤山にして清く  
洗濯物は萬事注意を重ね  
皆様の御意に叶ふ様勉強仕候  
間御愛顧の程奉願上候

主人 小田 謹白

番十〇千二街ーマリラ市ーバンデ

## 屋 湯 髮 散

愛御君諸方四

升願而伏程の願

レア市ーバンデ

三六七一街キー

人 主

郎太勘村田

K. Tamura.

1763 Blake St.

Denver, Colo.





●眞面目なら青年よ、來れ

●夜學校の設けあり

●寄宿舎の設備あり

デーオーク  
兼 挂 庵

# 平民社

小川隆四郎

デンバー市東十七街一三三九

(電話) ヨーク一四八二

▼本館獨特の妙技を揮ひ廉  
價に高尚優美に撮影仕り  
候間陸續御用仰せ付けら  
れ度候

# 陣内 寫眞館

デンバー市ラリマー街一八五九

(電話) メーン 五四二〇

**JINNAI, PHOTO.**  
1859 LARIMER ST.  
Denver, Colo.

○ちやぶす  
○うどん

●支那うどん

●日本うどん

●十五仙飯

●牛、烏鍋

傳馬市十九街一三三二

# 菊 壽 亭

家成 徳太郎

(電話) メーン 一五九二

DR. T. SHIMIZU  
1232 21ST ST.  
DENVER, COLORADO

内外科診察

デンバー市第二十一街一三三三番

ドクトル  
**清水齊雄**

(電話) ハーブル 三〇六

入院治療の需に應ず

●真面目な青年よ、來れ

●夜學校の設けあり

●寄宿舎の設備あり

デーオーク  
兼 挂 庵

**平民社**

小川隆四郎

デンバー市東十七街一三三九

(電話) ヨーク 一四八二

▼本館獨特の妙技を揮ひ廉  
價に高尚優美に撮影仕り  
候間陸續御用仰せ付けら  
れ度候

**陣内  
寫真館**

デンバー市ラリマー街一八五九

(電話) メイン 五四二〇

**JINNAI, PHOTO.**

1859 LARIMER ST.  
Denver, Colo.

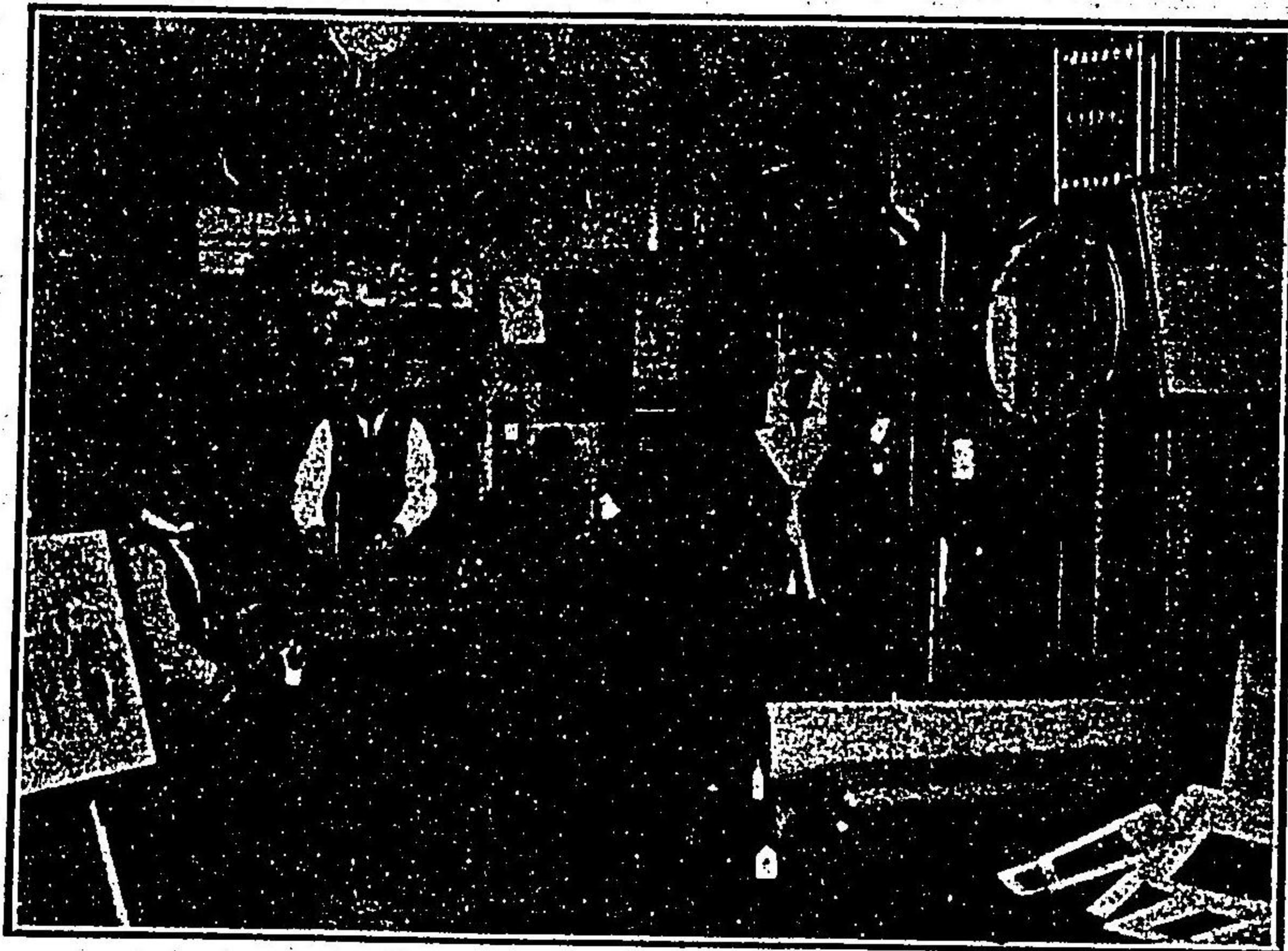

THE EASTERN TAILORS

インターマウンテンに  
於て最も確實なる  
勉強洋服店は？

傳馬市フリマー街二〇二六

# タース洋服店

紐育裁縫學校卒業

店主 遠藤

電話メイン七五一八

- プラマー
- 電気 ● 機械
- ボイラー
- グラス
- 指物家屋建築
- 右受負一切



市州法規に従ひ上記  
業務一切需要に應ず  
べく候間多少に拘は  
ら老御引立の程偏よ  
願上候

## 山下順助

デンバー市ブレイキ街  
一九二六―二八

(電話)メイン三七四一



# THE JAPANESE FARMING CO. INCORPORATED

9 Larimer St. Denver, Colo. P.O. Box. 325 Ft. Lupton, Colo.  
P. O. Box. 2. Phone Main 6963 Phone Blue 924

BOARD OF DIRECTORS.

G. T. Mitsuishi, F. M. Miyaguchi, R. H. Suzuki.

獨立不羈新殖民地を形成せんとする  
は本社の理想也

農事經營

● 農業請負一切

株式會社認 **農 益 社**

光石純璋 宮口幹男 鈴木六彦

本社 コロラド州フォートラプトン郵函三二五  
電話ブリュー九二四

支社 コロラド州デンバー市ローレンス街一九二二  
郵函二 電話メーソン六九六三

御旅館

(新) うどんそば

とろふ

(開) コロラド州フォートラプトン  
郵函廿四

(電話) ラフトン廿二番

(業) 新田榮助

Y. NISHIYAMA.  
P. O. BOX. 24.  
FORT LUTON, COLO.

▲禮拜說教毎日曜日午後八時より  
▲祈禱會毎水曜日午後八時より  
▲夜學校月 火 木 金曜日  
デンバー市アラバホ街二一四三

日本人美以教會

(電話) メーソン一六五六

牧師 白戸 八郎  
副牧師 重田濱之助

デンバー市クレイトンブラク  
ルーム二十番

コロラ 日本人會

電話 メーソン八五七四

# Charles Koike.

117 NORTHERN AVE.  
P. O. BOX 1185 PUEBLO, COLO.  
PHONE UNION 708

● 鐵工場人夫供給

小池事務所

コロラド州ピヤブロ市  
ノーザンアベニュー一七  
電話ユニオン七〇八 郵函一八五

小池商店部

● 米日食料品衣類及雑貨販賣

▲ 和洋雜貨。食料品。書籍。賣藥

いろいろ

右大勉強々以て  
販賣いたします

ベスマーフレンド街一四一四

# 桃井商會

電話ユニオン八五四

▲ ペヤブロ鐵工場

人夫供給

△ 和洋食料品。雜貨  
賣藥類種々

△ 日本ホテル 清潔親切

ペヤブロ市メイン街三二七

# 中本商店

店主 中本 金吉

(電話) マーン七三三

△ 貨物運送所 可憐迅速

△ 日本行切符取次

來 れ  
理 想 郷

希望より耕地を周旋す

當地方にて小作せんとする御方には萬事親切に御周旋申上候  
間同遠慮なく實況御問合せ被下度候

コロラド州メリノ町 (電話) フラツクセ四二

小野寺次郎八

J. Onodera.

P. O. Box. 117 Merino, Colo.

●大根園働人夫募集

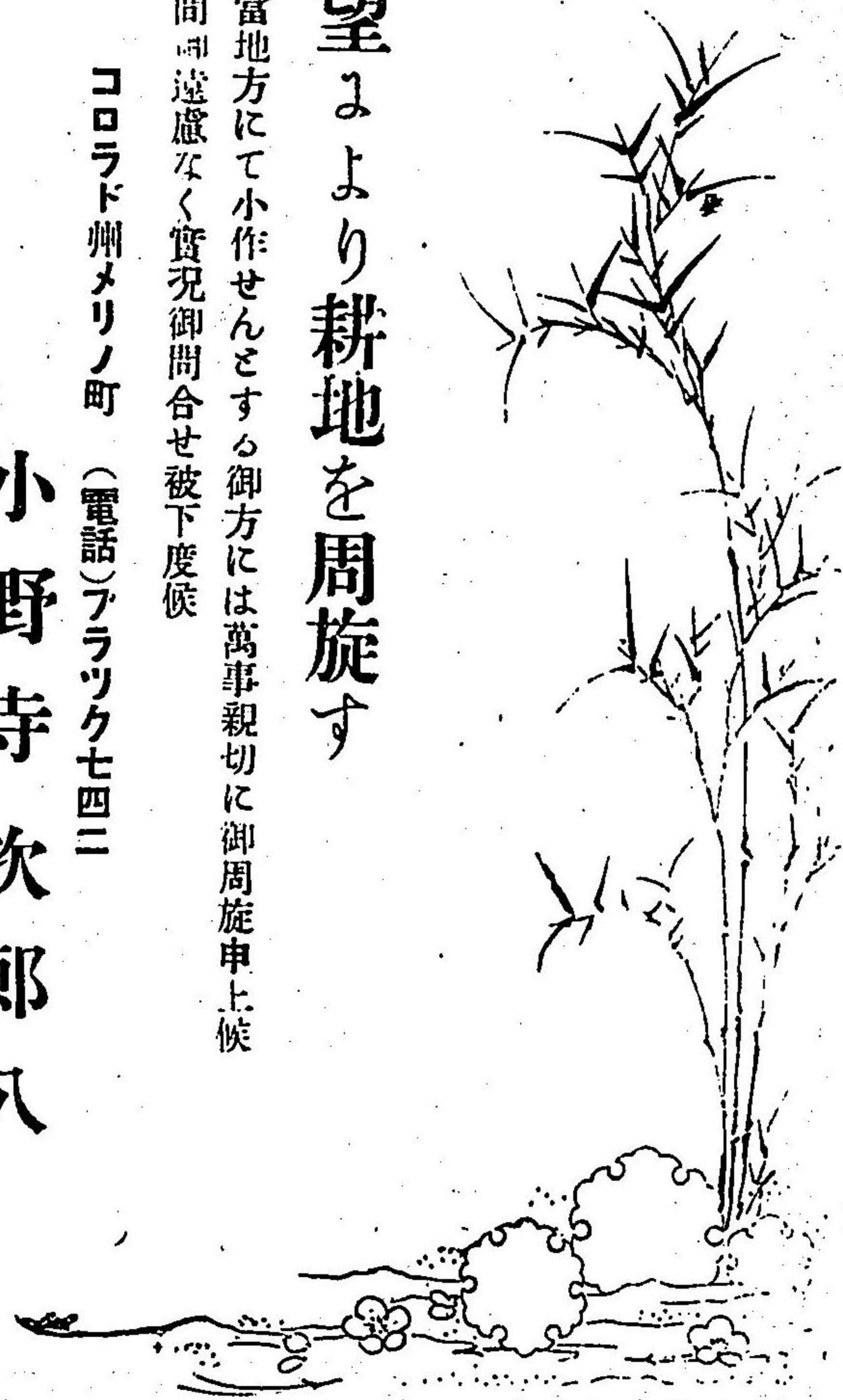

O. YOKOTA.  
P. O. BOX. 6.  
STERLING.....COLO.



(大)(根)(園)(人)(夫)(募)(集)

▼土地賣買 小作等契約の依頼に應ず

コロラド州スターリング市

横 田 岡 次

郵 函 六

電 話  
スターリング  
一 一 五 七

▼スターリング製糖會社内働人夫供給所



# Ida & Co

P. O. Box. 125

EATON, COLO.

農

業

伊田幸太郎  
王城宏正  
大谷惣太郎  
名幸方喜

*F. S. Mitoma.*

Contractor

P. O. B. 125 Phone Eaton 67

Eaton, Colo.

コロラド州第一と稱せらる

郵函 一二五 電話 イートン六七

契約業 三 哲 介

當地は砂糖大根及ポテトの收穫

コロラド州イートン

# Gem Restaurant

310 NORTH MAIN ST.  
ROCKY FORD, COLO.

●日本醤油味噌  
●並に罐詰類販賣

フツキード  
洋食店

西村才次郎

ロツキーフオード市  
ノースメイン街三〇

内 案 ト ラ ロ コ

# G. IKEDA

205 13TH STREET.

GREELEY, COLO.

Phone Greeley 636

## ● 契約部

大根ポテトの特産地にして小作及び  
賃労働契約の依頼に應ず

## ● 商業部

日米食料品雜貨至極安價を以て御注文  
に應ず

## ● 旅館部

御宿泊御食膳尤も丁寧に取り扱ひ可申  
尚農園働きには薄口錢にて御親切に御  
周旋申上候

## 池 田 旅 館

主人 池田源三郎

コロラド州グリーレー市  
第十三街二百五番

電話 グリーレー 六三六



57  
77

御菓子調進所



THE KIKUYA.  
1227 TWENTEETH ST.  
DENVER, COLO.

デンバー市第二十街千二百廿七番  
ニューヨーク石川支店

菊屋

電話 ボーン 四〇九〇

トイワホ

神川歯科医院  
用はびきり  
ロツキー商會

◎各種賣場類一切卸小賣取次  
各種書籍雜誌類

デンバー市第二十街千二百廿三番

電話 オリーフ 三〇三  
ロツキー商會

◎親切丁寧を旨として口中一切の治療の需めに應ず

神川齒科醫院

1223 20th St.

Phone Olive 303 DENVER, COLO.

S. BAN CO.

2009 Larimer St.,

PHONE MAIN 8530 DENVER, COLO.



◎日米雜貨。食料品

卸ろし。小賣。

直輸入商

# 件支店

電話メーソン八五三〇

◎パーリンググトン鐵道人夫供給所

◎横濱正金銀行預金送金取次所

◎日本行汽船切符取次所

527  
99

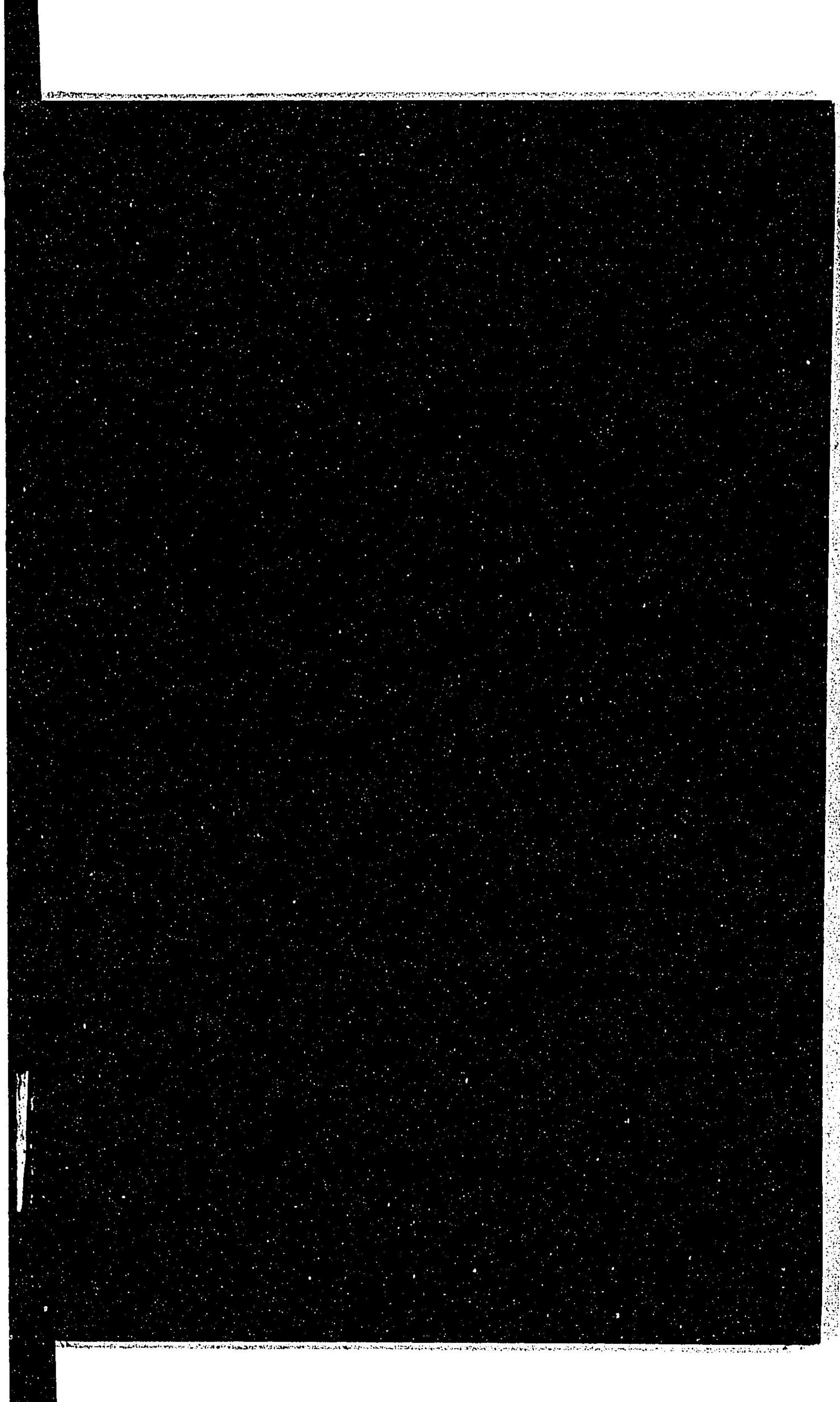

327  
99

Ⓜ

026895-000-3

327-99

コロラド案内 第2輯

伝馬実業同志会／編

M42

ADG-0012



