

**1936**年

**2**月

之 下 導 指 黨 民 國 國 中

# 計 統 績 成 治 政

份 月 二 年 五 十 二 國 民



編 處 計 統 央 中 館 藏



### 總理遺囑

余致力國民革命凡四十年其目的在求中國之自由平等積四十年之經驗深知欲達到此目的必須喚起民眾及聯合世界上以平等待我之民族共同奮鬥

現在革命尚未成功凡我同志務須依爾余所著建國方略建國大綱三民主義及第一次全國代表大會宣言繼續努力以求貫徹最近主張開國民會議及廢除不平等條約尤須於最短期間促其實現是所至囑

## 本黨政綱

### 甲 對外政策

- 一、一切不平等條約，如外人租借地，領事裁判權，外人管理關稅，以及外人在中國境內行使一切政治的權力，侵害中國主權者，皆當取消；重訂雙方平等互尊主權之條約。
- 二、凡自願放棄一切特權之國家，及願廢止破壞中國主權之條約者，中國皆認為最惠國。
- 三、中國與列強所訂其他條約，有損中國利益者，須重新審訂，務以不害雙方主權為原則。
- 四、中國所借外債，當在使中國政治上實業上不受損失之範圍內，保證並償還之。
- 五、庚子賠款，當完全劃作教育經費。
- 六、中國境內不負責任之政府，如趙爾巽曹錕之北京政府，其所借外債，非以增進人民之幸福，乃為維持軍閥之地位，俾得行使賄買侵吞盜用，此等債款，中國人民不負責任之責任。
- 七、召集各省職業團體，（銀行界商會等）社會團體，（教育機關等）組織會議，備償還外債之方法，以求脫離因循於債務而陷於國際的半殖民地之地位。

### 乙 對內政策

- 一、關於中央及地方之權限，採均權主義；凡事務有全國一致之性質者，劃歸中央；有因地制宜之性質者，劃歸地方，不偏於中央集權制，或地方分權制。
- 二、各省人民得自定憲法，自舉省長，但省憲不得與國憲相抵觸，省長一方面為本省自治之監督；一方面受中央指揮，以處理國家行政事務。
- 三、確定縣為自治單位，自治之縣，其人民有直接選舉及罷免官吏之權，有直接創制及複決法律之權。土地之稅收，地價之增益，公地之生產，山林川澤之息，礦產水力之利，皆為地方政府之所有，用以經營地方人民之事業，及應育幼，養老，濟貧，救災，衛生等各種公共之需要。
- 四、各縣之天然富源，及大規模之工商事業，本縣實力不能發展興辦者，國家當加以協助，其所獲純利，國家與地方均之。
- 五、各縣對於國家之負擔，當以縣歲入百分之幾為國家之收入，其限度不得少於百分之十，不得超過於百分之五十。
- 六、實行普通選舉制，廢除以資產為標準之階級選舉。
- 七、擬定各種考試制度，以救選舉制度之窮。
- 八、確定人民有集會，結社，言論，出版，居住，信仰之完全自由權。
- 九、將現時募兵制度，漸改為徵兵制度，同時注意改善下級軍官及兵士之經濟狀況，并增進其法律地位，施行軍隊中之職業教育及職業教育，嚴定軍官之資格，改革任免軍官之方法。
- 十、嚴定田賦地稅之法定額，禁止一切額外徵收，如釐金等類，當一切廢絕之。
- 十一、清查戶口，整理耕地，調正糧食之產銷，以謀民食之均足。
- 十二、改良農村組織，增進農人生活。
- 十三、制定勞工法，改良勞動者之生活狀況，保障勞工團體，并扶助其發展。
- 十四、於法律上，經濟上，教育上，社會上，確認男女平等之原則，增進女權之發展。
- 十五、勵行教育普及，以全力發展兒童本位之教育，整理學制系統，提高教育經費，并保障其獨立。
- 十六、由國家規定：「土地法」，「土地使用法」，「土地徵收法」，及「地價稅法」，私人所有土地，由地主估價呈報政府，國家就徵收稅；并於必要時，得依租價收買之。
- 十七、企業之有獨占性質者，及為私人之力所不能辦者，如鐵道航路等，當由國家經營管理之。
- 十八、以上所舉細目，皆吾人所認為黨綱之最小限度，目前救濟中國之第一步方法。



國聯轉詢我國政府關於婦女平等權利意見之核復 二二  
 法領提運寄存東海古物之核辦 二二  
 祠廟財產保管規則之公布 三三

衛生

醫師醫師助產士等之登記 二二  
 成藥登記之辦理 二四  
 衛生人員之訓練 二四  
 吳區巡迴醫隊工作之進行 二五  
 地方衛生工作之協助辦理 二五  
 南京市學校衛生工作之協助辦理 二六

振務

振款之籌集與分撥 二七  
 一 振款之收付 二七  
 二 振款振品出納及冊簿單據之審核 二七  
 災區之觀察與籌濟 二八  
 各省災情之調查 二八  
 振品之運輸 二九  
 辦振助振之褒獎 二九

蒙藏

西南宗教之調查 三〇  
 西藏教育之調查 三一

僑務

海外僑民之保護——馬尼刺屬里吧社排華之交涉 三四  
 國人非法出國之取締 三五

外交

僑民教育之指導與監督——僑民學校立案之核准 三五  
 僑樂村僑民之增進 三六  
 赴暹考察團之組織 三六

政治之交涉——法人在廣州灣越界築路之交涉 三七  
 軍事之交涉——日軍在平漢綫演習之交涉 三七  
 通商之交涉——日鮮人墮處走私之交涉 三八  
 條約之修訂——滇越鐵路章程及越南與中國邊界間有線  
 無線電專約之修改 三八

僑民之保護

一 巴拿馬議院不利華僑議案之交涉 三九  
 二 千里達華僑偷渡入美之防範 三九

國際公約與會議之參加——開羅國際公約及各協定之批准 三九  
 國際宣傳之推廣 四〇

一 外國書籍理論之糾正 四〇  
 二 侮辱國體影片之制止 四〇

軍政

軍事行政

人事之管理

一 海軍各艦隊司令各艦艇長資格現行表之核定 四一  
 二 海軍訓練出力員兵之獎叙 四一

點驗之實施與校閱演習之舉行 四一  
 一出海會操之繼續舉行 四一  
 二 八卦洲會操之繼續舉行 四二

軍事設備

三五  
三四

三〇  
三一

二九  
二九  
二八  
二八  
二七  
二七

二六  
二五  
二五  
二四  
二四  
二二

三三  
三二  
二二

外交

三五  
三六  
三六

三七  
三七  
三八  
三八

三九

三九  
三九

三九  
四〇

四〇  
四〇

軍政

軍事行政

四一  
四一

四一  
四一

四一  
四一  
四二

軍事設備

四二

兵器之改善——檢核海軍軍火之籌備  
測量之進展 四二

一 測量工作之進行 四二

二 航船布告之刊行 四三

三 燈船移位之廣播 四三

馬政之管理——山丹軍牧場工作之進行 四三

艦艇飛機潛水艇之製造 四四

一 平海巡洋艦之繼續建造 四四

二 教練飛機製造之完成 四四

三 各艦艇之修理 四五

造船廠場之建築 四五

一 海軍江南造船所第三號船塢後段工程之繼續建造 四五

二 海軍馬尾造船所第二號船塢之繼續建造 四五

引水制度之改良——引水學員修業期滿之考驗 四五

### 軍事防禦

緩靖之辦理——江海暨麗之剔除 四六

海陸之救護——落水難民之救護 四六

### 軍事教育

軍事圖書之編審——海軍軍事圖書之編審 四六

### 財務

#### 稅務

關稅定率之修正——糖業轉口稅及甜菜籽糧進口稅之免徵 四八

統稅之推行 四八

一 火酒換充土酒處罰規則之制定 四八

二 唐山各廠出運貨品被徵地方重徵稅款退稅辦法之規定 四九

### 國產之改善

一 淮北建設修路開河工程之擴充 四九

二 長蘆灘務建築工程之進行 五八

三 山東建設修路之進行 六〇

四 兩浙鹽務整理工程之進行 六一

印花菸酒稅之整理——印花稅法條文之修正 六二

地方財政之監督 六二

一 二十五年各級地方預算之編編 六二

二 徵用民地賦稅之豁免 六三

### 債務

內債與基金之整理 六四

### 金融

幣制之整理 六七

一 新幣之審查 六八

二 廢條之加嚴 七〇

三 新輔幣之發行 七一

四 中國農民銀行發行紙幣及準備金保管辦法之規定 七一

五 放款及農村放款辦法之規定 七一

六 中國農民銀行接收各省之銀行發行部分辦法之規定 七二

七 可充保證準備金各項證券內無行 七三

七 市之各種債券作價標準之核定 七四

八 統一公債充作準備按票面七折計算之核定 七五

銀行之監督——銀行註冊之核准

### 主計

概算書之編造

一 國家普通及營業概算之審核	七五	商業	國產檢驗委員會之籌設	八四
二 地方普通及營業概算之審核	七五	國產檢驗委員會之籌設	國產檢驗委員會之籌設	八四
預算書之擬定——二十四年度國家普通追加預算之擬定	七五	民營商業之獎勵保護監督改良及推廣—— <small>備製洋式貨物 稅捐之減免</small>	民營商業之獎勵保護監督改良及推廣—— <small>備製洋式貨物 稅捐之減免</small>	八四
決算書之編造	七六	商業之註冊	商業之註冊	八五
一 各機關決算書之審核	七六	公司之登記	公司之登記	八五
二 各機關計算書之登記	七六	漁牧	青島漁鹽試驗區組織章程之修正	八五
會計報告之彙編	七六	春季漁汛之保護	春季漁汛之保護	八五
一 各機關收支報告之審核	七六	漁輪之登記	漁輪之登記	八五
二 國營書表之審核與登記	七六	鑛業	鑛業之特許及撤銷——鑛業權之設定與核准	八六
三 帳冊之登記及附表之填製	七七	鑛業之特許及撤銷——鑛業權之設定與核准	鑛業之特許及撤銷——鑛業權之設定與核准	八六
四 總平準表之審核	七七	鑛業爭議之調解	鑛業爭議之調解	九〇
統計資料之調查與編造	七七	勞工	船舶起卸工人災害防護公約之公布	九一
實業		合作	合作事業之廣播	九一
農業	八〇	其他有關實業事項	各業技師技師之登記	九二
農情調查計劃之擬定	八〇	各業團體之核准備案	各業團體之核准備案	九二
林業		實業之調查與統計	實業之調查與統計	九二
金鑑岡造林成績之調查	八一	教育	高等教育	
工業		國營化學機械冶煉及其他工業之管理		
國營化學機械冶煉及其他工業之管理	八一	一 中央機器製造廠之組織籌辦		
一 中央機器製造廠之組織籌辦	八一	二 新聞紙製造廠之組織籌辦		
二 新聞紙製造廠之組織籌辦	八一	工業專利之特許——工業專利之核准		
工業專利之特許——工業專利之核准	八一	國貨之證明		
國貨之證明	八一	工廠之登記		
工廠之登記	八二	全國度量衡之統一與推行		
全國度量衡之統一與推行	八二			

整頓各級學校紀律之通飭  
國難時期教育要旨之宣言

提撥庚款擴充省立雲南廣西兩大學之建議  
國外留學生之監督與整頓——留學證書之核發

### 普通教育

中等教育之改進

一 各級學校徵收報名費之限制

二 各級學校入學試驗應與其下一級學校畢業程度銜接之通飭

三 中小學各學期每週教學時間表之修正

四 國粵兩省助產學校之整頓

五 劃一出售教科圖書辦法之飭訂

六 公私立中等學校及校董會之核准備案

七 中等學校教科圖書之審定

初等教育之改進

一 部編小學音樂教材之通飭採用

二 小學健康教育調查表之飭擬

三 小學教科書之審定

### 社會教育

民衆教育之推進

一 各種社教章程之核准

二 簡體字暫緩推行之通飭

三 播音教育之推行

四 古物文獻之保存

五 國民體育事項之推進

九四

九五

九六

九六

九六

九七

九七

九七

九八

九八

九九

九九

九九

九九

一〇〇

一〇〇

一〇〇

### 其他有關教育事項

教育法令之規定及審核

一 法令之規定

二 法規之審核

捐資興學之獎勵

學術之研究——教科圖書之編審

### 交通

#### 郵政

郵政局所之添設與郵遞線路之擴展

一 郵政局所之添設

二 郵遞線路之擴展

郵政業務之增進

一 車站郵電代理處之創辦

二 國際郵費實例之修改

三 郵政儲金業務之推廣

四 我國與波蘭郵政互換代收貨價包裹及掛號郵件之開辦

郵遞航空之推廣

一 廣州河內線之正式開航

二 飛航區域制度之廢除

#### 電政

電信設備之擴充

一 局所之添設與線路之修建

二 中日無線電話之開放

三 蘇浙省際長途話線之添設

四 西安大同市內電話之建設

一〇〇

一〇一

一〇一

一〇二

一〇三

一〇四

一〇五

一〇六

一〇六

一〇七

一〇七

一〇七

一〇七

一〇七

一〇八

一〇八

一〇九

一〇九

一〇九

一〇九



電信業務之增進

一 國際電話通話時間之規定

二 免費代探來報之推廣

民營電信之監督——上海廣播節目取締辦法之規定

## 航政

國營航業之興辦

一 招商局之改組

二 招商局職員之甄別考試

民營航業之監督——航商同業公會之核准

船舶船員之管理與登記

一 各項證書執照之核發

二 船員檢定考驗之繼續舉行

三 福建省編查船牌之核議

四 航行國外我國輪船船員水手憑證之規定

五 大沽口冰櫃之救濟

六 台灣馬公港禁止外國船隻出入之節制

## 路政

鐵路業務之改善

一 危險品起碼運量之履行規定

二 各路運價之減縮

三 行車事變之防範

四 路運主要貨品之調查

五 民營鐵路之整理

六 聯運之劃一與擴充

鐵路財務之整理及虧損之轉措

一 各路財政狀況之考查

一一〇	二 第一期建設公債本息之籌備
一一一	三 湘鄂路舊欠料債之整理
一一一	鐵路工程之建設
一一一	一 粵漢鐵路之促成
一一二	二 龍海鐵路之促成
一一二	三 連雲港老龍碼頭之建築
一一二	四 滬杭甬路錢塘江橋工程之進行
一一二	鐵路教育之推進——職工學校教材之審核
一一二	其他有關交通事項
一一三	購料之統一——各路材料之溢購
一一四	各路治安之維護與警務之整理
一一四	法規之制定及修正
一一四	交通圖書之編輯——簡易海險專號之編印
一一四	建設
一一五	經濟建設
一一五	水利
一一五	導淮之進行
一一五	一 裏運河航運之整理
一一六	二 邵伯淮陰劉壩三船閘之建築
一一六	三 高郵船閘之建築
一一七	四 懸門式三河活動壩之設計與建築
一一七	五 楊莊活動壩之建築
一一七	六 疏導淮北積水入海工程之進行
一一七	七 淮河淺灘之測量
一一八	八 淮城公地之整理
一一八	九 淮城土地之測量
一一九	二 第一期建設公債本息之籌備
一一九	三 湘鄂路舊欠料債之整理
一一九	鐵路工程之建設
一一〇	一 粵漢鐵路之促成
一一一	二 龍海鐵路之促成
一一一	三 連雲港老龍碼頭之建築
一一一	四 滬杭甬路錢塘江橋工程之進行
一一一	鐵路教育之推進——職工學校教材之審核
一一二	其他有關交通事項
一一三	購料之統一——各路材料之溢購
一一四	各路治安之維護與警務之整理
一一四	法規之制定及修正
一一四	交通圖書之編輯——簡易海險專號之編印
一一四	建設
一一五	經濟建設
一一五	水利
一一五	導淮之進行
一一五	一 裏運河航運之整理
一一六	二 邵伯淮陰劉壩三船閘之建築
一一六	三 高郵船閘之建築
一一七	四 懸門式三河活動壩之設計與建築
一一七	五 楊莊活動壩之建築
一一七	六 疏導淮北積水入海工程之進行
一一七	七 淮河淺灘之測量
一一八	八 淮城公地之整理
一一八	九 淮城土地之測量

公路

十 高資湖鹽圍區平剖面之測量	一一九
十一 壽縣安豐溝灌溉工程之籌辦	一三〇
十二 水文測量之進行	一三〇
揚子江水利之整理	
一 鎮江自記水位台之進行	一三一
二 揚子江堵口復堤之進行	一三一
三 鍾祥築堤工程之進行	一三一
四 江漢測量隊工作之進行	一三一
五 設計測量隊工作之進行	一三一
華北水利之進行	
一 永定河增固工程之進展	一三三
二 疏浚永定河三角深中泓等工程之進展	一三三
三 漳衛河地形之測量	一三三
四 設計測量隊工作之進行	一三三
四北水利之開發	
一 洛惠渠工程之進行	一三三
二 甘肅水渠工程之進行	一三四
三 洛惠渠測量隊工作之進行	一三四
太湖流域及風櫃區水利之進行	
一 白茆河疏濬工程之進行	一三四
二 模範灌溉鳳山實驗場機力灌溉之進展	一三四
三 模範灌溉武錫區辦事處電力灌溉之推行	一三五
四 模範灌溉鳳櫃區實驗場工作之進行	一三六
其他有關水利事項之進行	
一 水利文獻之整理	一三七
二 官廳水庫壩基礎探之完成	一三七

蘇浙皖贛鄂湘豫閩八省聯絡公路之督造	一三七
四北公路之建築及運輸事業之提倡	一四〇
合作	
皖贛湘鄂四省農民貸款之舉辦	一四〇
四北合作事業之進行	一四一
華北合作事業之進行	一四二
農業	
四北畜牧事業之進行	一四二
茶葉事業之改進	一四三
棉業統制之進行	一四三
衛生	
各項衛生實驗工作之進行	一四四
寄生蟲病之研究防治	
一 與實施防治有關工作之研究	一四六
二 黑熱病之研究防治	一四六
三 住血蟲病之研究防治	一四八
四北衛生事項之籌備辦理	一四八
雲南省衛生事業之籌辦	一五〇
生命統計之辦理	一五〇
一般建設	
電氣	
全國電氣事業之指導與監督	一五一
一 註冊登記之進行	一五一
二 指導設計之辦理	一五一

三 監督取締之實施	一五二
四 調查視察之進行	一五二
國營電氣事業之整理與擴充	
一 首都電廠工程之擴充與整理	一五三
二 威靈頓電廠工程之擴充與整理	一五三
三 西京電廠各項工程之進行	一五四
電氣試驗所工作之進行	一五四
電機之製造	一五五
鑛務	
鑛業之試驗——鑛業試驗所工作之進行	一五五
國營鑛產之增採——淮南煤礦工程之進展	一五六
航空	
公務員飛機捐款及民衆捐機之接收與褒獎	一五七
陵園	
陵園工程之建設	一五七
陵園森林園藝之發展	一五九
陵園土地之整理及農田之改進	一六一
陵園人事之登記及處理	一六二
立法	
法律案之審議	一六三
預算案之審議	一六四
參政材料之彙集與審議法制之編譯	
一 參政材料之彙集	一六四
二 審議法制之編譯	一六五

## 司法

解釋法令	
各種法令之統一解釋	一六七
司法行政	
首都高等法院之擬設	一六八
法院職員之增派	一六九
監獄及看守所之改革——各省監獄及看守所之修繕	一六九
各省審判之監督	
一 民事事件之處理	一七〇
二 刑事事件之處理及覆核	一七〇
司法最高審判	
最高法院民刑庭之添設	一七一
軍人軍屬犯罪審判管轄之規定	一七一
民事案件之收結	一七一
刑事案件之收結	一七二
行政審判	
行政訴訟案件之收結	一七三
懲戒	
地方公務員懲戒委員會之增設	一七三
公務員之懲戒	一七三
考試	
考選	

四川省擬舉行承審員考試之擬議

銓敘

公務員登記之審查

公務員任用資格之審查

各機關秘書任用之審查

縣長任用資格之審查

公務員俸給之審查

公務員卹金之審查

任用公務員審查合格之登記

甄別審查合格公務員之登記

公務員勳章之登記

其他有關考試事項

各種法規之訂定與整理

監察

彈劾

彈劾與移付懲戒案件之辦理

審計

事前之審計

一 解散書報核對之審核

二 支付命令之審核

事後之審計——經費支出之核銷

稽察之進行

其他有關監察事項

一七五

一七五

一七六

一七九

一八〇

一八〇

一八〇

一八一

一八三

一八六

一八七

一九〇

一九一

一九二

一九五

地方建設

江蘇省

各省水利堤防之監視  
公務員違犯審計法處分辦法之規定

一九五  
一九六

土地之測丈

農行業務之推廣

農業倉庫之添設

河道之疏濬

公路之興修

電話綫之興築

合作社之登記

浙江省

保甲之舉辦——各縣保長訓練之進行

各區營業稅局局長會議之舉行

中等以上學校實施新運成績之考核

省立體育場之改造

公路管理區之重劃

嘉興長途話綫之建設

杭平段查塘工程之整理

棉業改良實施區之籌設

蠶業合作社合作烘繭暫行辦法之施行

紹興縣建築農業倉庫之指導

湖南省

保甲之舉辦——各縣保甲之整飭

各縣義倉之飭置

一九九

一九九

二〇〇

二〇一

二〇二

二〇三

二〇三

二〇四

二〇五

二〇五

二〇六

二〇六

吳區之救濟

土地之清丈——常漢沅南田畝之清丈

長甯地形測量之推進

湘潭衡陽地價申報之舉辦

長沙市土地測量之舉辦

公路之修築

各縣局會計行政之刷新

湖北省

振款振品之散發

土地之清丈

公路之修築

航政之整理

全省中等學校畢業生會考之舉行

山東省

短期小學之繼續辦理

沙河支河東惠民渡之測量

衛河堤測量之督飭

臨胸蠶業產銷合作社之指導

河南省

吳區之救濟

土地之清丈

營業稅之整理

灘地之清理

衛河南岸培堤工程之完成

漢汽壓路機之製造

甘肅省

吳區之救濟

公路之修築

沿黃造林之進行

洮蕪渠之開濬

中等學校學生畢業會考之辦理

農村合作事業之推進

福建省

省會土地之登記

各縣土地陳報之辦理

漳屬糖業營業稅之整理

私牙之取締

公路之修築

堤壩工程之進行

冬耕之提倡

各縣徵工造林之實施

兒童運動會之舉行

南京市

多倫路之開闢

上海市

吳區之救濟

土地之測量及登記

道路溝渠橋梁等工程之進行

公共衛生之辦理

開北水電公司添建沉澱池之督促

二〇七	二〇七	二〇九	二一〇	二一〇	二一一	二一一	二一二	二一二	二一三	二一三	二一四	二一四	二一四	二一五	二一五	二一六	二一六	二一七	二一七
-----	-----	-----	-----	-----	-----	-----	-----	-----	-----	-----	-----	-----	-----	-----	-----	-----	-----	-----	-----

二一八	二一八	二一九	二一九	二一九	二二〇	二二〇	二二〇	二二〇	二二一	二二一	二二二	二二二	二二二	二二三	二二三	二二四	二二四	二二五	二二五	二二六
-----	-----	-----	-----	-----	-----	-----	-----	-----	-----	-----	-----	-----	-----	-----	-----	-----	-----	-----	-----	-----

## 引言

本編之作，一則以供中央規劃施政方針之參考，一則以使社會明瞭本黨革新政治之成績。回憶本處於十八年成立，曾編有「國民政府建都南京後各項革新與建設」，嗣後復逐月刊行「中國國民黨指導下之政治成績統計」。自二十二年起復經各院部會處指定簡任秘書負責編造各該機關之中心工作成績報告，送由本處彙編，并按月召集聯席會議討論彙編事宜。於是此種材料益臻充實。舉凡各項設施之推進，除屬例行性質，列成表式外，餘均以文字敘明其「緣起」與「計畫」，若屆完成之時，并述「辦理之結果」，以覘此種措施對於各方面之神益，總期經緯萬端之各項施政成績皆為有系統之表彰。至於編製之體裁，則均以每項設施為單位，以整個政府為主體，庶幾中央與人民對於本黨革新政治之實質，獲有整個之觀察焉。

# 中央各機關編會二月份施政績報告

## 聯席會議出席代表一覽

銓 選	考 試	考 行	司 法	司 法	立 法	僑 務	振 務	蒙 藏	鐵 道	交 通	教 育	實 業	財 政	海 軍	軍 政	外 交	內 政	行 政	國 民 政 府	國 民 政 府	國 民 政 府	
部	會	院	部	院	院	會	會	會	部	部	部	部	部	部	部	部	部	部	院	處	處	處

趙 鈺	王 去	潘 崇	李 盛	張 九	王 宜	王 志	洪 迥	池 寬	徐 譯	陳 紹	王 萬	羅 方	李 儂	陳 培	龔 福	梁 鑿	關 立	胡 霽	吳 錫	石 陶	朱 文
病	行	鳴	維	漢	遠	迴	寬	譯	賢	鐘	中	儂	源	熙	立	霽	邁	永	鈞	中	

中 央	中 央	南 京	察 哈	甘 肅	河 南	山 東	雲 南	湖 南	浙 江	江 蘇	全 國	總 理	黃 河	導 淮	建 設	軍 事	參 謀	訓 練	軍 事	審 計	監 察
統 計	宣 傳	市 政	爾 省	省 政	省 政	省 政	省 政	省 政	省 政	省 政	經 濟	陵 園	水 利	委 員	委 員	參 議	本 部	總 部	委 員	計 部	察 院
處	會	府	府	府	府	府	府	府	府	府	會	會	會	會	會	院	部	部	會	部	院

吳 大	方 治	陳 祖	戈 定	黃 永	馮 百	唐 襄	李 培	張 仲	沈 鈞	黃 應	李 邦	陳 希	張 含	何 玉	林 士	凌 則	陳 世	顧 邦	李 杰	雍 家	覃 壽
鈞	治	平	遠	熙	平	襄	天	鈞	鈞	昌	鈺	平	英	書	模	民	璠	杰	梅	源	堃

國務

法令之公布

一 重要法規之公布

名 稱	國民政府公佈日期	名 稱	國民政府施行日期
民國二十五年統一公債條例	二月八日	土地法及土地法施行法	三月一日
修正印花稅法第十三條條文第十六條條文及稅率表	二月十日	兵役法	三月一日
暨種製造條例	二月十八日		
訓練總監部組織法	二月十九日		
修正會計師條例第五條條文	二月二十二日		
各省市地政施行程序大綱	二月二十二日		
民國二十五年復興公債條例	二月二十四日		
綏遠省境內蒙古各盟旗地方自治指導長官公署暫行條例	二月二十五日		
第三期鐵路建設公債條例	二月二十五日		
修正海軍服裝條例第二十二條條文及表並圖	二月二十七日		



陸軍中將加銜暫行條例

二月二十九日

修正徒刑人犯移監暫行條例第十一條條文

二月二十九日

二 重要命令之公布

案

由

公布日期

優卹蒙古地方自治政務委員尼瑪鄂特索爾

二月五日

裁撤平津衛戍司令部

二月十五日

裁撤津沽保安司令部

二月十五日

頒布維持治安緊急辦法

二月二十日

公務人員之任免

階級	文官		武官	
	任	免	任	免
特任	二	一		
特派	一〇			
簡任	二八	三三	四三一	三七
簡派	九		三	
薦任	一〇六	七八	四二	一六

薦派 三  
合計 一五八

一一二

四七六

五三

附註：內有任官者三十一人

### 政務官之懲戒

案

由議

決議決日期

附

註

監察院彈劾前河北省政府民政廳長兼代主席張厚琬違  
曹法令交付懲戒一案

張厚琬申議

二月六日

審查結果發付懲戒人有公務員懲戒法第二  
條第二款情事

### 印信勛章獎章之頒發

國民政府二月份頒發之印信勛章，計采玉勛章一件，印十七件，關防三件，小章十四件。

### 典禮之舉行——紀念日典禮之舉行

紀念日名稱	舉行日期與地點	參加人數	主席姓名	演講人姓名	與演講題目
新生活運動二週年紀念	二月十九日在國府禮堂	四百二十餘人	張繼	張委員	繼續演講提倡新生活應積極推行禮義廉恥
總理紀念週	二月三日在國府禮堂	五百三十餘人	林森	林主席	演講忠孝爲立國之本
同 右	二月十日 同 右	五百五十餘人	林森	林主席	演講民生主義的闡釋
同 右	二月十七日 同 右	四百八十餘人	林森	林主席	演講和平奮鬥救中國
同 右	二月二十四日 同 右	五百四十餘人	林森	林主席	演講求知力行

外使之接見與外賓之接待

外使或外賓名稱

接見或接待情形

日期

巴西特命駐華全權公使賴谷

呈遞國書

二十一日

M. Renato de Lacerda Lago

一等秘書巴寶波

M. João Ruiz Barbosa

# 行政

## 重要案件之議決

茲將行政院二月份議決之任免案與革新案件，分別列表於左：

### 一 任免案之議決

機關別	任 免 案	任 命 案	免 職 案	任 命		免 職	
				特 任 簡 任	薦 任	特 任 簡 任	薦 任
行政院	二						
內政部	一	一		一	一	一	二
外交部	一	四		二	二		一
財政部	一				一		
實業部	二				二		一
教育部				一	一		一
交通部	一	一		四			一
鐵道部		二			一		
蒙藏委員會	一				四		三
振務委員會	一			一		一	
合計				五	五	五	五

# 行政

## 重要案件之議決

茲將行政院二月份議決之任免案與革新案件，分別列表於左：

### 一 任免案之議決

機關別	任 免 案	任 命 案	免 職 案	任 命 人 數		免 職 人 數	
				特 任	簡 任	特 任	簡 任
行政院	二	—	—	—	—	—	—
內政部	—	四	—	—	—	—	—
外交部	—	—	—	—	—	—	—
財政部	—	—	—	—	—	—	—
實業部	二	—	—	—	—	—	—
教育部	—	—	—	—	—	—	—
交通部	—	—	—	—	—	—	—
鐵道部	—	二	—	—	—	—	—
蒙藏委員會	—	—	—	—	—	—	—
振務委員會	—	—	—	—	—	—	—

軍事委員會	一	二	一	七五六	二,〇八二	九	三七
浙江省政府	二	一	一	一	六	一	六
江蘇省政府	一	二	二	二	四	二	二
山東省政府	一	二	二	四	九	四	六
山西省政府	一	二	二	六	八	二	四
湖南省政府	四	一	一	六	九	六	六
安徽省政府	二	一	一	八	一	二	四
河南省政府	一	二	二	一	二	二	二
陝西省政府	一	一	一	一	一	一	一
青海省政府	一	一	一	一	一	一	一
甘肅省政府	一	一	一	一	一	一	一
貴州省政府	二	二	二	二	二	二	二
寧夏省政府	二	二	二	二	二	二	二
南京市政府	二	二	二	二	二	二	二
總計	三一	三六	三三	四	七七四二,一四六	二	一八
							七九

二 革新案之議決

革 新 事 項 日 期 會 議 次 數 議 決 內 容

級 邊 境 內 蒙 古 各 盟 旗 地 方 自 治 指 導 長 官 之 設 立

中 央 銀 行 法 之 修 正

二 月 四 日

二 四 八

通 過 長 官 公 署 暫 行 條 例 送 中 央 政 治 委 員 會 備 案

同 右

同 右

通 過 送 中 央 政 治 委 員 會

二十五年統一復興兩公債之發行

同 右

通過 送中央政治委員會

庚款機關聯席會議決議案中法教育基金委員會中國代表團組織辦法之修正

二月十八日

二五〇

通過 1 代表團人選改為九人，由各機關推舉，由教育廳聘為委員。  
2 各委員任期為三年，每年改選三人。  
3 每年召集常會一次，必要時召集臨時會。

國葬法國葬墓園條例公葬及公葬墓園暫行條例之擬定

同 右

通過 送中央政治委員會

房租糾紛調解法之擬定

同 右

通過 送中央政治委員會

首都北平兩國貨陳列館隸屬機關之變更

同 右

分隸於南京北平兩市政府准予備案

國產檢驗委員會之設置

同 右

通過

市區公有土地清理規則之擬定

同 右

通過 送中央政治委員會

續編法之擬定

二月廿五日

二五一

修正通過 送中央政治委員會

駐外商務專員章程之修正

同 右

改為駐外商務官章程呈國府備案

**各部會政務之指導——工作報告之審查**

茲將行政院二月份審查各部會之工作報告列表於左：

機關別	法令事項		交辦事項		主管事項		附件	其他	合計
	奉行中 法令	頒行主管 規程	核定所屬 規程	交辦中央 交辦國府	交行政院 交行政機關	進行事項 計畫事項			
內政部	1	3	2		7	101			178
外交部			2		1	130			133
海軍部	28	7			1	9	104		153
								7	

財政部	二	二	一	二	三	三	二	一	二	六
實業部	二六	一	二	一	二	二	二	一	一六	一四〇
交通部	三五	八	六	三	八	五	六	二	一八〇	八五
僑務委員會	二四			四	七	四	八			六四
衛生署	一三		一		六	三〇			一四	
總計	一二九	一九	一一	一〇	九	一七	五〇	二	四	一三二
					九	一七	三	五〇	二	四
										八九五

## 地方政務之指導

茲將行政院二月份審查各省市政府之行政報告及行政計畫，分別列表於左：

## 一 各省政府行政報告之審查

省別	奉行中央 法令事項		事項行本省 單行法規		省政府委員會		民政	財政	教育	建設	農礦	工商	其他	合計
	事項	事項	議決事項	舉辦事項										
浙江省	六七	三四	三七	二四	二四	一五	一一	一五	一八	九	二八	二五九		
江蘇省	三四	一一	二八	一〇	三	一一	三	八				九八		
安徽省	二〇	五	四一	一一	二二	一一	二二	一六			四	一三〇		
山東省	五		八二	二	二	二	七	一二				一一〇		
湖北省	一	一	三七	一八	六	八	九					八〇		
河南省														
甘肅省	一五		三五	九	七	三	八					七七		



雲南省	三四	二	三〇	一〇	九	二三	一〇	一三	四	六	一四一
總計	一七六	五四	二九〇	八四	五三	七八	七八	三一	一三	三八	八九五

二 各市政府行政報告之審查

市別	奉令中		議決		財政		土地		社會		工務		警務		衛生		文教		公用		其他		合計
	事項	事項	事項	事項	事項	事項	事項	事項	事項	事項	事項	事項	事項	事項	事項	事項	事項	事項	事項	事項	事項	事項	
南京市	二	一	七	七	五	六	一五	一九	二六	一一	六	九八											
上海市	一八	七	七	七	二	七	二二	四	一五	九	五	四	一〇	四									
青島市	一三	八	六	一	五	八	三二	三七	三五	八	一三	一六	二	三六									
威海衛 管理公署	一二	一	一	一	三	四	四	五	二	二	二	二	二	二	二	二	二	二	二	二	二	二	三七
總計	四五	一七	七五	一五	二五	七三	六五	四一	五一	三五	七	二六	四七五										

三 各省政府行政計畫之審查  
計浙江省三百二十二件，安徽省二百零二件，山東省一百七十三件。

四 各市政府行政計畫之審查  
計北平市二百二十五件，青島市二百三十四件。

訴願之處理  
茲將行政院二月份處理之訴願案，列表於左：

總計	檢定資格	漏稅	劃區	廢產	接管	秋勘	收回房屋	商標	案別	
									駁回	已結
九	—	—	—	—	—	—	—	三	三	未
二	—	—	—	—	—	—	—	—	—	原決定撤銷
二	—	—	—	—	—	—	—	二	二	調查中
—	—	—	—	—	—	—	—	—	—	審核中
一四	—	二	—	—	—	—	—	六	—	合計

## 內政

### 民政

#### 行政區劃之整理——省市縣界域之整理

茲將內政部核議各省設置縣治，裁併縣治，互換縣治及勘劃省界縣界情形分述於左：

1 內政部准安徽省政府咨以舒城，霍山，潛山，太湖四縣交界地方，崇山疊嶂，盜匪潛蹤，施政困難，勢同飄脫，擬劃舒霍潛太四縣各一部份地方設置岳西縣，以資治理，繪送圖說，請轉呈核定等由，經核與該部頒行之縣政區域整理辦法大綱之規定，尙無不合，縣名亦尙妥協，經呈奉行政院指令核准，轉奉國民政府令准備案，并鑄發岳西縣印，業由該部通行知照。

2 內政部准河南省政府咨，以少數縣份，轄境面積狹小，財賦過少，縣政建設不易推進，擬將原武，陽武兩縣併治改名爲博浪縣，寶豐，郊縣兩縣併治改名爲輔城縣，洧川，長葛兩縣併治改名爲宛陵縣，考城，蘭封兩縣併治改名爲東仁縣，寧陵，睢縣兩縣併治改名爲葵邱縣，新安，滎池兩縣併治改名爲鐵門縣，繪送圖說，請轉呈核定等由，經該部詳加審核，與該部頒行之縣政區域整理辦法大綱之規定，尙無不合，一律改用新名，自較沿用舊名爲妥，呈奉行政院指令核准，轉奉國民政府令准備案，鑄發各縣縣印，併由該部通行知照。又准河南省政府咨，以孟津縣轄境過小，財政支絀，擬將該縣裁撤，其原有區域，分別劃歸偃師，洛陽，鐵門三縣管轄，請轉呈備案等由，經該部核與部章尙無不合，呈奉行政院指令核准，轉奉國民政府令准備案，并由該部通

行知照。

3 內政部准河北河南兩省政府會咨，為便利行政整理兩省區域并為革除防禦水患責任不專之積弊起見，擬將河北省屬之長垣，濮陽，東明三縣，與河南省屬之武安，涉縣二縣互換管轄，繪送地圖，請轉呈核定等由，經該部核與部頒縣行政區域整理辦法大綱之規定，尚無不合，呈奉行政院指令核准，轉奉國民政府令准備案，并由該部通行知照。

4 內政部以福建省之壽寧與浙江省之慶元，兩縣省界業經該兩縣政府會同勘定，依照舊界劃分，繪具圖說，呈由福建浙江兩省政府會咨前來，核與該部頒行之省市縣勘界條例規定，尚無不合，已呈奉行政院令准備案，由該部分別咨復查照。

5 內政部以浙江省諸暨，浦江兩縣縣界業經該兩縣政府會同勘定，繪具圖說，呈由省政府咨轉該部，經核與省市縣勘界條例之規定，尚無不合，已呈奉行政院令准備案。

6 內政部以浙江省龍泉，慶元兩縣界業經該兩縣政府會同勘定，繪具圖說，呈由省政府咨轉該部，經核與省市縣勘界條例之規定，尚無不合，已呈奉行政院令准備案。

7 內政部以湖北省漢口市區北部界域與漢陽縣毗連，原有界線不甚明確，經市縣政府重加勘定，繪送界圖，呈由省政府咨轉該部，核與省市縣勘界條例之規定，尚無不合，已呈奉行政院令准備案。

8 內政部以湖北省監利縣屬之團湖垸，伸入潛江縣境內，潛江縣屬之沙長河，羅楊垸伸入監利縣境內，均屬插花地段，應互換管轄，以利行政，經該兩縣政府交接清楚，呈由省政府咨轉該部，核與該部頒行之縣行政區域整理辦法大綱，及省市縣勘界條例之規定，尚無不合，已呈奉行政院令准備案。

9 內政部以河北省鹽山縣屬周青莊等四村脫落於滄縣境內，滄縣所屬吳王曼等四村脫落於鹽山縣境內，廣平縣

屬花屯一村脫落於曲周縣境內，均係飛插地段，應分別改隸滄縣鹽山曲周三縣管轄，以資整理，經各該縣政府交接完竣，繪送圖說，呈由省政府咨轉該部，經核與縣行政區域整理辦法大綱及省市縣勘界條例之規定，尙無不合，呈奉行政院令准備案。

地方官吏之任免——各省縣長之任免

任 免 情 形	縣 長 人 數										合 計
	湖南	浙江	陝西	江西	察哈爾	江蘇	山西	山東	安徽		
內政部奉行政院令正式任命者	一一		六	二	二	二	二	五	八		三八
試署期滿經內政部轉呈實授者			一	二			二				五
經內政部呈請任命者	三	六	一	一		二	四	一	一〇		四六
經內政部函送銓敘部審查者	七	二	二	一	三	一					一六
內政部奉令免職者	一一	六	一		二	三	三	六	七		三六

國籍之釐定 內政部本月份依照國籍法，核准外人取得國籍者，計德國女子一人，美國女子一人，均因嫁與中國人爲妻，故聲請入籍。核准歸化者印度男子一人，俄國男子二人，女子一人，及無國籍之男子一人。許可回復國籍者女子一人。

縣市行政講習所之籌設

內政部爲增進縣市行政人員精神智能俾達其職責獲得縣市行政之實效起見，特會同訓練總監

部籌設縣市行政講習所，將現任縣長公安局長社會局長，先行調所受訓，其合格候用縣長局長等，則俟將來再為訓練，關於該所章程及訓練綱要，業經擬呈行政院通過，所有職員業經國府令派及該部分別聘委，該所已於本月十五日正式成立。

#### 自治區劃之調查

內政部以改進地方自治原則通行以後，各地方自治區域，頗有變更，各縣市原劃自治區，或已取消，或仍其舊，而鄉鎮村區域，經合併整理者，亦屬不少，現在各省所屬縣市，究有區鄉鎮闾鄰若干，及軍事委員會委員長行營所頒劃匪省份分區設置辦法大綱實施分區設置之省份，其劃分區數若干，均待查考；該部特通咨各省市政府轉飭將所屬各縣市區鄉鎮村闾數目，查明列表具報；至依照分區設置辦法大綱所劃之區數，并應加以註明，以備查考。

#### 慈善團體之監督

一 慈善團體立案之核准 本月份內政部准江蘇省政府咨送啟東縣崇德慈善會補正章程請予備案一案，經該部查核後除代為改正及准予備案外已咨復查照飭遵。

二 中華慈幼協會經費之補助 內政部奉行政院令，關於中華慈幼協會呈請每年增給補助費兩萬元，仍照原案每年津助八萬元，飭即知照一案；業經該部轉飭中華慈幼協會知照矣。

糧食之調劑——各省市倉儲管理行政之審核

本月份內政部准廣東省政府咨送二十三年廣東省各縣倉儲積穀總數一覽表等件；河南省政府咨復武安等八縣積穀等數；四川省政府咨送各市縣屯局籌設鎮鄉倉及分期募集穀石辦法，均經該部分別查核並咨復各該省府查照矣。

## 警政

警察法規之審核

內政部准銓敘部咨，以警察官任用條例施行細則草案暨邊遠省份及縣政府以下公安人員適用警察官任用條例暫行變通辦法一案，及以警察官任用條例施行細則草案第四條關於由國內警官學校畢業期限限制稍嚴，恐將來施行公布時發生窒礙，請略加修改，經該部詳加研究，并按照我國警察教育制度過去及現在實際情形，酌加修改，呈請行政院核轉國民政府分別公布暨准予備案，並咨復銓敘部查照辦理見復。

營造場所防火辦法之實施

首都警察廳以本京年來各項建築，日見增多，各營造廠商，在承建較大工程之時，每搭蓋臨時工場以備工人棲息，或為堆積材料之需，惟各廠所，對於員工管理，消防設備，均屬罔知注意，致肇焚如者屢見，該廳為防止公共危險，保全人民生命財產起見，爰有營造場所防火之實施，以策安全。舉凡營造廠包定工程後，如須搭蓋臨時工廠者，應於請領建築執照時，向工務局聲明，通知該廳消防隊，派員查察無礙，方許興工，並於廠內，務必置備化學滅火機器，或其他消防設備。至於場中燈火之限制，材料之隔離，與夫員工之管理諸端，各廠均須切實負責整理，以臻週密，並經該廳擬具取締營造廠搭蓋臨時工場防火規則，呈由內政部核准施行。

交通警察之整理 首都警察廳以本京交通秩序，關係市容至鉅，值此厲行新運之際，首都為中外觀瞻所繫，交通警察，尤為要圖。舉凡整理車輛之停放，車輛輸運之限制，崗警指揮之信號，與夫斷續式之指揮，環行式之指揮，安全線之設備，取締車夫之兜攬，均詳加規定，以資整理，而利交通。并訂定辦法，飭屬切實遵行，列入學科，認真講解，隨時派員出巡，用資週密。

警高校警犬練習隊之設置

警犬偵察，為現代警察上不可或缺之設備，內政部警官高等學校，以教學實驗方面，既有

各刑事警察實驗參考室之設備，則於警犬練習，自應就學校經費許可之情形下，從事設置。爰於二十三年十二月向青島市政府公安局讓購庶夫亨特種警犬四頭，派員於本年一月十七日領運到校，並聘得飼管人員二員偕同前來，二月初即令學生開始練習。

戶籍與人事登記之實施

茲將一月份各省市呈報內政部之人事變動及戶口統計概況，列表於左：

省	市	遷入		遷出		出生人數		死亡人數		結婚人數		離婚人數		失蹤人數		查報月份及區域	戶數	人口
		男	女	男	女	男	女	男	女	男	女	男	女	男	女			
南	全	10,000	14,000	3,700	1,900	2,100	2,100	3,900	3,300	1	3	8	1	3	25	全	1,217,710	1,079,900
京	市	10,000	14,000	3,700	1,900	2,100	2,100	3,900	3,300	1	3	8	1	3	25	市	1,217,710	1,079,900
上	海	12,000	17,000	4,000	2,000	2,500	2,500	4,500	3,500	2	5	10	2	5	30	市	1,500,000	1,350,000
青	島	5,000	7,000	1,500	800	1,100	1,100	2,000	1,500	1	2	4	1	2	10	市	600,000	550,000
島	全	27,000	38,000	9,200	4,600	5,700	5,600	10,400	8,300	4	11	22	4	11	65	全	2,417,710	2,129,800



山東廿四年濟南	一七四	四七四	二八九〇	一九九	四五四	三〇〇	一三三	一五	八六	一〇	八五	六〇	廿四年濟南	次一	四	三七〇	八
陝西廿四年西安	一五七	八九三	三九五	三〇五	八〇五	三	一六	四〇	三五	一八	一一	一一	廿四年西安	三元	八	一	一
甘肅廿四年蘭州	一五	三〇	一五	〇〇	三六	三三	三三	三三	三三	三三	三三	三三	廿四年蘭州	三〇	五	一〇〇	〇
福建廿四年福州	八七	一八六	一八九七	八九五	二二八	一五五	二二〇	一五七	二六	七	六〇	二	三	元			

外人入境護照之查驗 二月份各省市查驗外人入境護照之數量，經內政部加以稽核者，計上海一，三四〇份，青島三  
份，廣西二份，綏遠七份，山東六七份，山西二九份，共計一，四四八份。

出版品之登記——新聞紙雜誌之登記及註銷

1 新聞紙雜誌之登記 各省市出版之新聞紙及雜誌，經內政部核准登記者，截至一月份止，計五，二一六種，二月份又經核准六九種，列表如左：

省市別	新聞紙	雜誌	合計
江蘇省	八	—	八
浙江省	—	二	二
安徽省	三	—	三
湖南省	二	—	二
湖北省	一	二	三
四川省	三	二	五

省市別	2 新聞紙雜誌之註銷	本月份經內政部核准註銷登記之新聞紙雜誌，列表於左：
福建省	二	一
河南省	三	一
河北省	一	四
山東省	一	五
江西省	一	四
貴州省	一	一
綏遠省	一	二
廣東省	一	一
上海市	一	二
天津市	八	九
北平市	五	七
南京市	一	七
青島市	一	一
總計	四二	六九

新聞紙雜誌

湖南省	二
南京市	一四
天津市	一
合計	二五

## 地政

### 土地之整理與徵用——土地之徵收

1 徵收南京市多倫路等路線內土地 南京市政府為開闢多倫路與其至中山路一段暨附近黑龍江路一段道路，咨請內政部徵收各路線內民地共計十五畝，經該部依土地徵收法第二條第二款之規定，核准公告。

2 徵收南京市藍家莊一帶民地 銓敘部為建築官署，經行政院令轉內政部核准徵收南京市藍家莊南至考試院前路，北至崑崙路，東至九華村附近，西至考試院側河道，共計面積五十畝。經內政部依土地徵收法第二條第一款之規定，核准公告。

3 徵收南京市漢西門外二道埂子土地 南京市政府為前經內政部核准徵收漢西門外二道埂子土地，建築屠宰場所，現因不敷應用，特咨請該部就原址南北兩邊各加徵七十公尺，約計面積十三畝，經該部依土地徵收法第二條第四款之規定，核准公告。

4 徵收南京市文昌巷內土地 南京市政府為建築小學校址，咨請內政部徵收文昌巷內民地面積六畝五分二厘八毫五絲，經該部依土地徵收法第二條第七款上半段之規定，核准公告。

5 徵收南京市籌市口山地及蔣姓地產 南京市政府為建築市立第二中學校址，咨請內政部徵收籌市口山地一千五

百四十方丈九十七方尺六十九方寸，及蔣姓地產二十五方丈八十一方尺八十八方寸，經該部依土地徵收法第二條第七款上半段之規定，核准公告。

6 徵收南京市太平門至和平門環湖馬路路線內民地 南京市爲拓寬環湖馬路爲十八公尺，特咨請內政部徵收

自太平門起至和平門止之環湖馬路路線內土地，約一三市畝，經該部依土地徵收法第二條第二款之規定，核准公告。

7 徵收北平市劉保安等田地 北平市政府爲展寬外四區北馬道大車路，特咨請內政部徵收該路中段劉保安等田地，約面積三分九厘零七絲，經該部依土地徵收法第二條第二款之規定，核准公告。

#### 航空測量之舉辦

內政部舉行第一次全國地政會議案內，關於地籍整理事項，據江西省政府提議推行航空測量，以圖速效。又據參謀本部陸地測量總局提議採用航空測量，辦理地籍圖各案。經大會決議，交由內政部會同參謀本部陸地測量總局訂定中央與地方合作推行航測詳細辦法，以爲依據。內政部據此，爰派定技術人員與陸地測量總局一再籌商，決定會同擬定重要省區航空土地測量第一期計劃概要，並按照中央大三角測量隊成案，與參謀本部共同組織一中央航空測量隊，期在二十五年度內與全國大三角測量業務同時舉行，就業經舉辦大三角測量之浙江江蘇等省，儘先辦理航測，同時進行皖贛兩省大三角測量，俟皖贛兩省大三角測量得有成效，再向皖贛兩省推行航測業務，以期銜接，而利推行。

#### 各省市地政施行程序之確定

查土地法施行法雖經次第公布，而於施行日期及區域依土地法第六條及土地法施行法第二條之規定，均應分編分區施行，內政部以土地法各編內容甚廣，條文極繁，分編施行，不免有扞格難行之處，又

各省市業經舉辦之地政事宜，雖則以內政部呈准公布之各省市舉辦地政程序大綱為依據，而實際與該大綱之規定不符者多待釐整，因此在土地法將次施行之時，該部即擬草訂各省市地政施行程序大綱呈請行政院核定施行，以為施行土地法各部份之標準，及釐整各省市現行地政之依據。該部於上年九月舉行第一次全國地政會議時，擬定各省市地政施行程序大綱草案計二十七條，提經大會參照陝西、浙江、甘肅、山東、湖南、雲南、福建、安徽、江蘇、南京各省市政府等所提十六條，增修為三十二條，復咨商財政實業兩部意見，併案呈送行政院令交內政財政實業三部審查及司法行政部派員參加討論修正。業經行政院通過呈經國府函送中央政治委員會修正備案，明令規定，與土地法及土地法施行法自二十五年三月一日起，一併施行。

#### 邊疆移墾辦法之擬定

內政部舉行第一次全國地政會議案內，關於土地使用事項，據陝西省民政廳長胡毓威提議國家對於承墾及代墾荒地人民，應多加保護，少予限制，並將墾荒法規分別修正，以利墾務而便實施。青海省土地局長陳顯榮提議移民實邊，獎勵墾殖藉資整理土地，與實行軍墾，以固邊防而安民生。寧夏省政府主席馬鴻逵提議寧夏省移墾實施方案。雲南省政府提議厲行殖邊以固國防，及切實調查各省區土地使用現狀等六案，經大會決議，原則通過，亦由內政部轉呈行政院召集各關係機關從速議定邊疆墾荒辦法，早日施行。經內政部呈奉行政院令交內政、軍政、財政、實業四部及蒙藏、僑務兩委員會核議具復，並由該部咨請各關係部會派員會商，推定邊疆移墾辦法起草人員，根據各部會所擬墾荒計劃，并參照第一次全國地政會議墾荒提案，草擬邊疆移墾辦法與實施計劃，再行召集會商，關於邊疆移墾辦法，國營墾區移墾局組織章程暨綏區國營墾區實施計畫等草案，業經起草人於本月內草擬竣事，將定期召集各關係部會派員會商。

清理公有土地規則之訂定

第一次全國地政會議案內，關於江蘇土地局提議處理溢地事項，經交由內政部於不抵觸土地法施行法第二十三條範圍以內，訂定清查公有土地章則，呈請行政院核准施行。當經該部擬訂清理公有土地規則草案，咨商財政部簽具意見，併案呈院令交內政財政兩部及南京市政府並咨司法院轉飭司法行政部派員參加審查，修改為市區公有土地清理規則，計十二條，提經行政院會議通過，並函送中央政治委員會備案。

### 禮俗

德行之褒揚

內政部二月份審查德行優異或熱心公益經准予轉請褒揚者計二人，經審查分別發回各省政府辦理者三人。

國聯轉詢我國政府關於婦女平等權利意見之核復

內政部准外交部咨，「據國聯代表辦事處呈轉國聯秘書長函，徵詢

我國政府關於婦女平等權利意見，并徵集現行關於婦女地位之法規一案，轉請核辦」等由，該部以中國國民黨第一次全國代表大會宣言，對內政策第十三項規定，於法律上經濟上教育上社會上，確認男女平等之原則，助進女權之發展。及中華民國訓政時期約法第六條，規定中華民國國民，無男女種族宗教階級之區別，在法律上一律平等，其他現行法律上，凡規定人民權利時，對於婦女並無限制，是我國婦女，無論在公法上或私法上，所享受之權利，均與男子無別，至徵集現行關於婦女地位之法規一節，亦經該部函准立法院秘書處檢送刑法及工廠法各一份到部，當經該部檢同原件，並根據上項規定，咨復外交部查照核辦。

法領提運寄存東海古物之核辦

內政部據江蘇民政廳代電，以法國駐京總領事李畢麗存放東海縣天主教堂之古銅及石

佛像隋碑等古物九箱，派人提取，請縣政府發給護照起運，是否可行，請予核示等情。該部以此項古物，運往何處，未據呈明，無憑核辦，已電復該廳依照十九年六月行政院公布之古物保存法第十三條辦理具報。

### 祠廟財產保管規則之公布

內政部以先哲先烈祠廟財產之保護與管理，已往因未規定辦法，處理既感困難，整頓亦莫由着手，以致全國祠廟財產實況，無從稽考。且各省市對此項祠廟財產，或訂單行法規，自行處理，或取放任主義，聽地方團體自由佔用，甚則保管無人，任其荒廢，長此以往，匪特糾紛不易處理，然亦非重惜公產之意。該部爲整理此項祠廟財產，以便保管起見，特審酌各地實情，擬具先哲先烈祠廟財產保管規則，暨附表式樣，經呈奉行政院核准，除關於孔廟財產，仍依孔廟財產保管辦法辦理外，該部已將該項規則暨附表式樣，以部令公布，並咨報各省市政府查照，轉飭所屬一體遵照，將轄境內所有合於該規則規定之祠廟於文到三個月內，一律清查完竣，填表報部備案，并訓令威海衛管理公署，及該部直轄各機關轉照辦理

### 衛生

醫師藥師助產士之登記 全國醫藥人員本月份經衛生署按照規定，核准登記頒給證書者，計二三四人，連前共爲一三〇〇〇人。茲列表於左：

	截至一月底止	本月份增加數	合 計
醫 藥 人 員	八，〇五三人	五四人	八，一〇七人
牙 醫 師		二人	二人
藥 師	三九八人	一人	四〇九人

助產士	二,七五一	二八	二,七七九
藥劑士	一,五六四	一三九	一,七〇三
合計	二,七六六	二三四	一三,〇〇〇

## 成藥登記之辦理

衛生署本月份依照管理成藥規則取締成藥，經查驗及格發給許可證准予發售者，計有滅殺淋行丹、

滅納，黃金水，正胃片，安替蘇溶水，正經片，保雲氏山大米白濁丸，順便丸，太平片，菓子鹽，安爾氏愈咳白松露，血腦靈，牙痛膠，濕癢粉，安爾氏麥精魚肝油，鷄眼藥水，統治霜，黃金膏，肺喉糖，養肺湯，太平水，寶貝寶藥片，養面液，愈膚水，隻目靈眼藥水，太平膏，清血片，黃金露，兩來完，恩友，唯固力魚肝油精，民生丹，救急水，疔疔殺蟲散，健嬰丸，寶丹錠，民生千金丹，金靈丹，牙痛即治水，癬治水，頭痛即治膏，健胃散，國寶丹，金靈化毒丹，小兒保嬰丸，疔疔積花塔餅，十滴肚疾藥水，甘露奧補多靈，超炭，胃寶，安爾神，洛提加爾平（片劑），洛提加爾平（米粒形），馬應龍生記眼藥，豬肝膏，清順散，伊尹氏清血丸，精製喉症糖，人蔘胎產金丹，胃強靈藥片，伊爾氏藥膏，皮膚金治水等共六十四種。

## 衛生人員之訓練

1 第六屆醫師講習班，本月授課共一百五十六小時，召集學員作個別談話三次。

2 第五屆衛生稽查訓練班，本月授課共一百七十四小時。

3 公共衛生護士訓練班，第四屆學生分組實習，於本月二日完竣，三日起繼續上課，十七日起作特別參觀實習，至二十八日完竣，二十九日舉行畢業典禮，計畢業學生三十九名。第五屆學生於本月初舉行入學試驗，計各處



報名者七十八人，與試者六十二人，錄取共二十五人。又中央高級護士學校學生參加十六人，鼓樓醫院高級護士學校學生參加十二人，定三月初開學。

4 第一屆檢驗技術生訓練班，該班報考經審查合格准予與試者共計一百零三人，於十五日舉行考試，外埠委託代考機關亦同日舉行，經先後評定成績，計錄取正取生十五名，試讀生五名，備取生五名，除備取生俟通知補入外，餘均飭於本月底以前報到，三月一日開學。

5 衛生工程班，本月份派學員二人在工程處實習，餘四人仍繼續上課。

#### 災區巡迴醫療工作之進行

衛生署水災區域各巡迴醫療本月份工作進行情形，分述如次：

1 山東隊 「醫療工作」計診治各科病人一千九百三十六人，內科占百分之五十七，「預防工作」計注射疫苗七百二十三人，接種牛痘四千七百五十三人，「環境衛生」改良七次。

2 武漢隊 「醫療工作」計診治各科病人二千四百二十七人，內科占百分之六十三，「預防工作」注射疫苗五百一十二人，接種牛痘四千零八十四人，「環境衛生」視察十一次，改良七次。

以上兩醫療隊，因當地災情漸次恢復，病民亦日見稀少，故於本月底同時結束矣。

#### 地方衛生工作之協助辦理

##### 1 江甯實驗縣衛生工作

(一)指導公共衛生人員實習

衛生署公共衛生訓練班派送公共衛生護士二十二入至江甯縣實習，經江甯縣

衛生院籌備處分派各衛生所及分所實習鄉村衛生工作兩星期。

(二)辦理江寧區公民訓練師資養成所之衛生工作 計診療二十二次，防疫注射二次，砂眼矯治七〇三次，衛生課程六次。

2 紹興縣衛生工作 本月城區衛生所就診三三人，東關區衛生所就診四五二人，共計七八二人。春季種痘工作已於本月十五日開始。婦嬰衛生接生共計四一次，產前產後檢查護理三二二次，嬰兒衛生指導一九八次。學校衛生，擬就學校衛生計畫，現由縣政府通令城區三校，東關區四校儘先辦理。衛生宣傳，除例行談話講演外，並向吳興衛生事務所借到衛生幻燈片多種，自本月八日起至二十二日止，巡迴各鄉開映，隨時加以說明。播音演講，仍繼續進行，並將演講稿分送該縣各報披露，以資宣傳。

3 武康縣衛生工作 計診二二三三人。春季種痘已經開始，現正在巡迴擴大佈種中。接生一次，產前產後檢查護理一六次，嬰兒檢查及衛生指導四四〇次。莫干小學醫療衛生工作照常進行。

4 衢縣衛生工作 計診六九四人，住院一五人。擬就種痘計畫呈縣核准，自三月一日起實施接種。接生二次，產前產後檢查護理計一一次。嬰兒衛生指導二六六次，育嬰所衛生工作照常進行。衛生教育，藉保長訓練之時機，講授各項簡要衛生醫藥等常識。學校衛生，仍照上月辦法，在中心小學，嵯嶸小學辦理。環境衛生，在衛生實驗區督促衛生警指導清道夫掃除垃圾及排除污水。

南京市學校衛生工作之協助辦理 本月份工作人員計醫師五人，牙醫師一人，護士十六人，助理一人。學校共計一百

三十二校，學生共計四萬四千四百二十八人。關於健康教育工作，計開衛生會議二次，教室講授三千零七十五小時，訓練九次，受訓者一百三十三人，活動例數一百十二例，參加者五百九十六人。關於保健工作，計受健康檢查者一千六百五十八人，缺點總矯治二萬六千八百九十例。(包括沙眼矯治二萬五千四百三十六例，牙齒矯治四十例)

又晨間檢查計七十一次，共三萬三千六百九十三人。關於預防工作，計種痘一千一百二十七人。關於疾病診治總例數為六百二十五例，應診總人數為六百零七人，初診三百零四人，新病案二百九十四例。關於環境衛生工作，總觀察共九十六次，改善共二十三例。普通視察共五十五次，改善共三例。本月特殊工作，為大中橋小學家屬診病四次，八卦洲民教館共開演講五次，計有聽衆二百五十人。衛生隊訓練三次，受訓者一百五十人。小學生診病二百二十八人，民衆診病二十四次，計六百四十九人。又為南京女中新生體格檢查四十人，附屬實小六十六人。

## 振務

### 振款之籌集與分配

#### 一 振款之收付

收		付	
		元	
一月份結存振款	六八,九七六.九一五	二月份支付振款	六二,五四六.四三二
二月份結存振款	九,二七九.九六〇	二月份結存振款	一五,七一〇.四四三
總計	七八,二五六.八七五	總計	七八,二五六.八七五

#### 二 振款振品出納及冊報單據之審核

送核機關內

容振務委員會審核情形

雖雷縣電災救濟委員會

代電送三千元振賑票稅

飭將振賑補送

同 右

早送收回振賑

經核尙屬相符應予彙轉

察哈爾省振務會

早送二十四年十二月及二十五年一月份收支振賑經費冊件

應准分別存轉

振務委員會駐滬辦事處

早送二十四年十二月份及二十五年一、二兩月份振賑收支清冊

登記備查

同 右

早送二十五年二月份振賑振品經收數目

同 右

陝西省政務會

呈送二十四年七月至十二月份振賑收支清冊

應俟各縣印領補齊再行彙核

災區之視察與籌濟

1 振務委員會據安徽貴池涇縣兩縣旅滬同鄉會呈以該兩縣被匪蹂躪，燒殺擄掠，清狀極慘。請撥款振濟。當經該會各撥給一千元，辦理急振，以資救濟。

2 振務委員會迭准四川省政府主席劉湘川康邊防總指揮劉文輝先後電報該省雅屬七縣匪災情形，請予振濟。當經該會分撥振款三千元，匯交該省府，轉發省振務會分別發交各該縣辦理急振。

3 豫南潢川，光山，固始，商城，羅山，經扶等六縣，匪禍頻年，哀鴻遍野。近復久旱不雨，災情嚴重。振務委員會迭據該省報請振濟。當經該會電請河南省政府先就歷次分撥振款，統籌救濟。一面派員前往各該縣調查災情，以備籌振。

各省災情之調查

茲將振務委員會二月份續據各省報告之災情，彙編簡表如次：

災害種類	各省被災之縣數	總計
四川		
河南		
河北		
山東		
安徽		

地	四						
旱		六					七
水			一				五
合計	四	六	一	四	一	一六	四

**振品之運輸**

茲將振務委員會二月份辦理各處請運振品免稅及半價運費，列表如左：

請發振品免稅護照機關

振品名稱

數量

振務委員會辦理情形

上海籌募各省水災義振會

振衣

一三，〇〇〇件

財政部發給免稅護照

世界紅卍字會

振衣

七〇〇套

同

世界紅卍字會

振米

一，〇〇〇石

同

華洋義振會

振衣

一八箱

同

華洋義振會

振衣

五七九件

鐵道部准半價託該會編備運

河南水災救濟總會

振衣

四，〇〇〇件

振務委員會

振衣

一，六四二件

振務委員會

振衣

一三包

安徽省水旱災賑同鄉會

振衣

五五袋

**辦振助振之褒獎**

茲將振務委員會一月份褒獎各省辦振人員，列表於左：

受獎人姓名

請獎機關

獎勵原因

獎勵情形

張繼堂

浙江省振務會

捐資購米助振

一等金質獎章並題給匾額

蒙藏

吳起順	閩南振災總會	捐資助賑	獎給褒狀
黃仲調	同 右	同 右	同 右
吳天讚	同 右	同 右	同 右
李清泉	同 右	同 右	同 右
翁振文	同 右	同 右	同 右
華僑與商會等三十二月	同 右	同 右	各題匾額一方

西寧宗教之調查

茲將蒙藏委員會本月份調查之西寧宗教類別及其人數，列表於左：

宗教類別	教 徒		合 計
	男	女	
佛 教	四三	二五	六八
道 教	六	七	一三
同 教	六四六	五，三七七	一，八三七
耶 穌	一八	一七	三五
天 主	一一	一三	二四
其 他	七五五	四六八	一，二二三
總 計	七，六九三	五，九〇七	一三，二〇〇

西康教育之調查 茲將西康已設學校之十二縣學生人數及經費情形，列表於左：

1 瀘定縣

校名	學生人數	經費年額	經費來源
縣立第一兩級小學校	一二一	七〇〇(元)	縣府撥發
縣立第二兩級小學校	一〇九	七〇〇	同右
縣立第三兩級小學校	一一一	七〇〇	同右
縣立第一初級小學	一三二	一,五〇〇串	(銅錢)
縣立第二初級小學	五五	二,八〇〇串	
縣立第三初級小學	四二	一,五〇〇串	
縣立第四初級小學	六二	一,五〇〇串	
縣立第五初級小學	三三	一,九〇〇串	
縣立第六初級小學	四四	一,五〇〇串	
縣立第七初級小學	八八	二,六〇〇串	
縣立第八初級小學	四二	一,五〇〇串	
縣立第九初級小學	三三	一,五〇〇串	
縣立第十初級小學	五二	一,五〇〇串	
縣立第十一初級小學	三四	一,五〇〇串	
縣立第十二初級小學	四六	一,五〇〇串	
縣立第十三初級小學	三〇	一,五〇〇串	

縣立第十四初級小學	三二	一,五〇〇串	縣府撥發
縣立第十五初級小學	五〇	一,五〇〇串	縣府撥發
縣立第十六初級小學	三〇	一,五〇〇串	縣府撥發
縣立第十七初級小學	二六	一,五〇〇串	縣府撥發
2 康定縣			
校名	學生人數	經費年額	經費來源
縣立兩級小學校	一一二	二,二〇〇(元)	縣府撥發
縣立女子小學校	一〇七	二,二〇〇	同右
縣立三道橋小學校	三五	二五二	同右
瓦斯溝縣立小學校	五六	二五二	同右
天主堂西康化小學	一〇六	一,八七二	天主堂撥發
清真寺立中阿兩級小學	二四	四八〇	清真寺撥半數縣政府津貼半數
3 巴安縣			
校名	學生人數	經費年額	經費來源
縣立兩級小學校	八二	八六〇(元)	縣府撥發
私立華西兩級小學	七四	一,五〇〇	美國福音堂協助
4 丹巴縣			
校名	學生人數	經費年額	經費來源
縣立兩級小學校	八五	一,〇八三(藏元)	縣府撥發



各區初級小學(共九所)

未詳

未詳

未詳

5 道孚縣

校名

學生人數

經費年額

經費來源

縣立小學校

四八

五八八  
(元)

縣府撥發

泰甯初級小學附設官話學校

二五

二二四

同右

6 爐霍縣

校名

學生人數

經費年額

經費來源

縣立小學校

三三

一,八七〇  
(元)

縣府撥發

第一官話學校

二九

三三二

同右

第二官話學校

四六

三三二

同右

第三官話學校

三一

三三二

同右

7 甘孜縣

校名

學生人數

經費年額

經費來源

縣立小學校

三一

學額二九,四石  
(元)  
八八〇

縣府撥發

第一官話學校

二

六〇〇

同右

第二官話學校

三八

六〇〇

同右

第三官話學校

二六

六〇〇

同右

8 九龍縣

校	縣立小學校	名	學生人數	經費年額 (元)	經費來源
	9 雅江縣		四八	四二〇	縣府撥發
校	縣立小學校	名	學生人數	經費年額 (藏元)	經費來源
	10 理化縣		二〇	九〇	縣府撥發
校	縣立初級小學	名	學生人數	經費年額 (藏元)	經費來源
	11 瞻化縣		一九	一,〇〇〇	縣府撥發
校	縣立初級小學附設官話學校	名	學生人數	經費年額 (元)	經費來源
	12 白玉縣		四〇	七七〇	縣府撥發
校	縣立官話學校	名	學生人數	經費年額 (藏元)	經費來源
			四二	約一,〇〇〇	縣府撥發

## 僑務

僑務委員會據報一月十五日馬尼刺南部描東岸省之里吧社埠，華僑蔡禮深所開之商店，爲婁人竊去皮鞋一雙，不服詰問，毆打店員，並傷彈壓警察，警察爲自衛計，遂開槍將該竊賊婁人頭部擊傷，乃該埠婁人成遷怒華僑，組織團體從中慫恿，尙有舊任政界多人，藉排外作競爭選舉之工具，公然演說排華，致該埠婁人如虎添翼，成羣結隊，向華僑尋釁，在埠華僑商店，不惟不敢營業，亦且人人自危，形勢極爲嚴重，該會特令駐馬尼刺總領事，迅行設法防止，以免事態擴大，並立即提向斐政府嚴重交涉，嗣據該總領事呈報，業經向該地方長官交涉，提出三點要求：（一）對此次里吧社發生騷擾華僑事件，應請依法公道解決。（二）對華僑之生命財產，須有安全之保障，並當妥爲保護，使華僑得以照常安居營業。（三）立刻採取正當方法防止以後發生類似之排華暴動。當經對方接受，旋復向當地憲軍司令提出同樣之交涉，並分訪當地婁人領袖，解釋一切，現此事已完全消弭矣。

國人非法出國之取締 查斐律賓對於華人入口向有限制，非但工人不易入境，即前往留學者，亦須持有護照方得通過，因是之故，乃有購買舊居留證，冒名入口之非法行爲，如前在斐律賓領有居留證者，回國後不願復往，而所持之居留證遂得遇機轉賣，騙取金錢，在購買者入口既難，亦不惜犧牲冒險行之，此種非法偷進，既影響僑界名譽，且攔阻國家體面，僑務委員會爲杜漸防微起見，特分函粵閩兩省政府及訓令上海廈門兩僑務局切實勸誡各當地人民，并作有效防範方法，俾購者不爲所騙，賣者知所以警惕也。

僑民教育之指導與監督——僑民學校立案之核准

海外僑校本月份經僑務委員會核准立案者共四校，茲列表如左：

校名	地址	校長姓名	學生人數	每年經費
清津華僑小學	朝鮮清津浦	杜梅五	一〇二八	一,七六六元
山打根中華小學	北婆羅洲山打根	黎啓澤	一二八八	二,七七四元
吉礁浮羅文恰明南小學	吉礁浮羅文恰	林木森	五六八	二,〇一五元
板城日落湖慕義初級小學	板柳嶼	邱廷才	一五〇八	三,〇〇四元

## 僑樂村墾民之增添

查僑務委員會附設之僑樂村，原為安置失業歸僑從事墾殖，俾增加生產，以解決其生活，近因該村各種農場，次第開辦，除原有墾民外，該會現擬增加墾民五十名，特分令上海廈門兩僑務局知照，嗣後凡有失業歸僑志願入村墾殖者，可申請該會，以便審查核准。

## 赴暹考察團之組織

查暹羅為東亞獨立國家，我華僑旅居斯邦者將近二百萬人，祇以商約未訂，國交因以隔閡，上年暹羅曾派員來華考察，中央政府熱烈招待，主賓至為歡洽，該員等回國後，廣事宣傳，尤得輿論之好感，因此中央政治會議，決議由僑務委員會，實業部，財政部，教育部各派一人，中央黨部四人，組織赴暹考察團，以報聘及慰問僑民為主要，擬相機訂立商約，成立國交，經僑務委員會積極籌備，業已就緒，惟原定預算六萬二千四百元，經主計處核減為四萬六千八百元，考察團認為不敷開支，特請該會轉請中央政治會議維持原案，一俟預算核定，款項撥出，該團即可出發。

## 外交

### 政治之交涉——法人在廣州灣越界築路之交涉

查廣州灣法當局擬在該租借地附近，由西埔尾至三合窩，復沿嶺脚兒村至柏墟之關帝廟分線而東經尖尾嶺村達租界東邊之三合窩築鐵路，侵佔吳川縣地界，嗣又擬由鴨塘港築路，直達遂溪縣屬第三區新埠地方，外交部迭准廣東省政府來咨，請予交涉制止。當經先後訓令廣東廣西特派員甘介侯查明交涉，一面備文轉請法公使轉飭查明制止。嗣准法國使館節略，對於該國廣州灣當局擅自築路一節，竟置不答，反責我國官兵侵入租界，請轉令廣東官府注意，以後不再發生此類事件等由。該部以此案若不速謀根本解決，則將來辦理必致益形棘手，當經咨請廣東省政府選派熟識當地界務人員，會同甘特派員介侯就近商請廣州灣法當局，將糾紛各地段詳細界址，重行切實劃明，以免屢生交涉。

### 軍事之外交——日軍在平漢綫演習之交涉

外交部於上年冬間迭准河北省政府來電：「十一月初旬，日本軍隊在北平天津附近實施大演習，其區域竟及平漢線長辛店良鄉車站以西。十九日駐平日軍在東便門一帶操演，並將機關槍步兵砲移上城垣，演習射擊，事前並未通知我方，致使居民飽受驚惶。二十五日駐津日軍掘田精次中尉等率隊携械，分乘載重汽車，由津向保定出發，直抵正定石家莊元氏縣等處，雖經通知，未得我方答復同意，即開發前往」。各等情；該部當以日軍演習地點，超越條約規定範圍，殊屬不合，經先後提請日本大使館予以注意，轉飭以後演習，毋得再有此類情形，並電復河北省政府。

通商之交涉——日鮮人隨處走私之交涉

外交部迭准鐵道部來咨：「據報近來鮮人結夥由秦榆兩站，私運大批人造絲等物，裝入客車，運津銷售，不納關稅，不起貨票，稍加抑制，輒遭毆辱」。又准浙江省政府來函：「據報近來溫州一帶朝鮮人走私之事，日見增多，前甌海關曾經緝獲私運白糖之鮮人張天度等四名，近又獲私運白糖之鮮人金明吉崔炳在二人，除解日領發落外，請核辦」。各等由；當經該部先後提向日本大使館交涉，請其嚴飭各地日領，對於日鮮人走私一事，迅予取締，並禁止以後不得再有此種情事。旋據答稱以前對於此事，均在取締中，嗣後當更從嚴取締。嗣復准浙江省政府函知，駐杭日領業將在浙私運白糖之金明吉等飭令回國並函請當地日本官憲嚴加管束，不得再蹈故轍。

條約之修訂——滇越鐵路章程及越南與中國邊省間有線無線電專約之修改

查中法越南商約附屬文件內，曾規定將一九〇三年十月二十九日所訂之中法滇越鐵路合同，一九一〇年三月十五日所訂之巡警章程，及一九一四年九月七日一九一五年四月七日一九二五年六月十八日所訂補充巡警章程之軍事運輸章程，以及關於規定越南及中國沿邊三省間之有線無線電訊現行制度之各專約，與其他各項章程合同，於中法越南商約實行後三個月內，由雙方各加派代表開始會商，予以適宜之修改。現因中法越南商約業已公布實行，當經外交部分別咨由鐵道交通兩部派定委員為各該會議代表，並訓令該部駐雲南特派員王占祺協助一切，一面知照法公使請其轉陳該國政府派定代表，旋准法國使館派員來部面稱：安南政府已派定 *Comin* 為修改鐵路章程會議法方代表 *Comin* 為修改電訊專約會議法方代表等語，即將定期在昆明集議。

僑民之保護

一 巴拿馬議院不利華僑議案之交涉 關於巴拿馬政府去年七月一日施行之商業條例，不利我國僑商一案，迭經外交部嚴重抗議，茲查該案經旅巴華僑拒納新稅及我國駐巴公使館抗議之結果，已由巴政府於同年八月十九日，開特別開議，議決外僑在第七十號法令（即商業條例）頒布以前，與巴女結婚者，得與額定商店一律待遇，豁免所規定之重稅。查旅巴僑商，共約四千人，受該條例影響者，本有三百餘家，現可保全二百家之譜，情形確有相當改善。並據駐巴使館電稱：巴拿馬商業條例，迭經嚴重交涉，並督促巴內地僑商依法上訴，一面與巴拿馬政府時加聯絡，深得當局之力，十二月十八日大理院判決該例違反憲法，僑情大悅等情，仍當繼續交涉，務期貫徹我方主張。

## 二 千里達華僑偷渡入美之防範

外交部據駐千里達名譽副領事呈報，前有該埠華僑六名藏匿「希地」號輪船偷渡入美，被獲解回等情，當以二十三年十月間曾有華僑四十九人由千里達上船偷渡至美，其中四人被投入海，十八人被售作奴隸，餘為美國官廳截獲，交法庭懲辦，業經該部電令駐美使館查明辦理有案。此次該副領事呈報，當地華僑仍有偷渡之事，可見無知僑民貪圖小利，冒險輕生不在少數。已指令該副領事切實曉諭，設法防範，以免再見偷渡入美情事。

## 國際公約與會議之參加——開羅國際公約及各協定之批准

外交於奉行政院訓令以二十三年三月二十日我國代表在開羅國際郵政會議簽字之國際郵政公約，國際郵政保險信函及箱匣協定，國際郵政匯兌協定，可予批准，飭即依例辦理具報。當經該部擬具批准書稿一件，呈請行政院轉呈國民政府核定繕發，以便按照該公約第十四條之規定，送交埃及政府存檔。

國際宣傳之推廣

一 外國書報謬論之糾正

外交部准浙江省政府咨，以上海英文密勒報當載溫州排日等捏造消息，擬請提出抗議責成更正等因。該部當將此事真相函請密勒報更正，並函復浙省府。又查法國培克氏所著「日本是否將作戰」一書，其結論中語多荒謬；亦經該部訓令駐法使館設法勸誡。

二 侮辱國體影片之制止

外交部准軍事委員會辦公廳通報及參謀本部函同開：據駐義大利武官助理員郭壽華報稱，連日羅馬市上發現有關中國之影片，尤以黃柳霜所主演之上海快車及唐人街等，常有玷辱國體之處，頗使義人印象不佳，查該項影片多由美國運來，懇通知駐美使館，設法監視此類影片之攝製等情。特函請予核辦。當經該部一面令飭駐美大使館設法嚴密監視；一面令飭駐義大使館，即與義政府接洽，制止此類影片在義演映。



## 軍政

### 軍事行政

#### 人事之管理

一 海軍各艦隊司令各艦艇長資級現行表之核定 海軍部以我國海軍各艦隊司令各艦艇長，對於外國艦隊，時有同泊一港，按照國際慣例，其往返訪謁及酬宴事項甚為繁多，資級比較，禮節所繁，爰經核定資級現行表，分別填發，以資依照。

二 海軍剿匪出力員兵之獎敘 查贛粵閩湘鄂五省剿匪獎敘案，關於海軍出力員兵，經已分別呈請獎敘，茲以海軍陸戰隊前後在閩贛各地從事剿匪工作，甚著成績，經由海軍部擇尤呈報林秉周等六十二員名，奉軍事委員會核准，分別給與各級國花獎章，或傳令嘉獎，以資策勵。

#### 點驗之實施與校閱演習之舉行

一 出海會操之繼續舉行 海軍部於一月八日派海軍練習艦隊司令王壽廷率逸仙等艦出海會操，本月份仍繼續操演，先後經過東永，西洋島，黑北白沙，東沖，馬尾等處，沿途操演船陣，備戰，大操，攻禦，救火救生，盪舢舨

。舢舨出軍等，並先後在三都以臥石爲的，演習機關槍射擊，在東瓜嶼以南枝硫爲的，演習高射砲射擊，成績均佳，是屆會操於本月二十七日結束。

## 二 八卦洲會操之繼續舉行

海軍部於一月十六日派海軍第二艦隊司令曾以鼎率海籌等艦在本京八卦洲會操，本月份仍繼續操演，關於會操各節目，爲救火救生，漏塞，滅燈，軍火，船藝，燈號，流鏑，大操，盪舢舨，探海燈，魚雷砲，機關槍，含砲打靶，砲火指揮，萬國燈號，本軍燈號，槍砲引信，舢舨使風及舢舨繞全軍運動等，本屆會操，於二月二十八日結束。

## 軍事設備

### 兵器之改善——檢驗海軍軍火之籌備

海軍部所屬各艦艇機關，所存各項軍火，例於每年春末，舉行檢驗一次，藉以辨別藥質優劣，分別存燬，茲以瞬屆檢驗期間，經飭海軍軍械處將各項儀器用品，先事籌備，並通令全軍各艦艇機關，將應驗各項軍火，按照規定重量，分別裝瓶，儘三月二十日以前，送交該處以憑化驗。

### 測量之進展

#### 一 測量工作之進行

關於海軍部各測量艦艇本月份從事測量江海情形，計甘露測量艦在泉州從事錘測水道，推

定礮石高度方位，探測暗礁，並校對秀塗水尺基準點，測定靈姑山基標點及分班測繪窟岸線等工作。嶺日測量艦鍾測澗澄段水道，并安立標桿及推定浮樁方位。青天測量艦在揚子江九江漢口段工作本月上旬將該處三角工程暫爲結束，下旬進行探測工作。景星測量艦幫同嶺日測量澗澄段水道。慶雲測量艦於本月下旬將泉州內港測量完竣。

二 航船布告之刊行 航船布告一月間已由海道測量局刊發至第二十一號止，本月份續由該局自第二十二號起，刊行至第四十二號止。關於淺灘之發現，浮樁之撤銷，燈船之移動，深度之改正，方位之變更，圖表之發行，挖濬之區域等，均有詳細記載。

三 燈船移位之廣播 揚子江進口燈船，漂流至大戢山燈塔東向九里處，海道測量局得到報告，立即廣播中外商輪一體注意航行，以免危險。

#### 馬政之管理——山丹軍牧場工作之進行

軍政部所屬山丹軍牧場自興辦以來，推進頗速，現在該場房屋已大部建築完竣，目下正積極佈置室內設備。馬匹已編號烙印者，計有蕃殖牝馬八十一匹，差馬七匹，鞍馬二匹，鞍驃四匹，惟最近以法幣在番地不能適用，故購馬暫告停頓，擬與甘肅省政府購馬監督蹉商妥善辦法後，再行繼續採購。又該場招收尙馬練習生三十名，已於本年一月一日在松山總場開始訓練。

#### 艦艇飛機潛水艇之製造

一 平海巡洋艦之繼續建造 平海巡洋艦建造工程，本月份繼續由海軍江南造船所製甲板梯，艙口蓋，舢舨吊柱，魚雷筒座，通氣筒及附件，前桅梯，霧鐘，暖氣管，裝甲板梯，艙口蓋，舢舨吊柱，魚雷筒座，前部清水管，操舵桿，削平主機機座襯板，俾機艙隔堵接頭螺拴，吊裝烟筒，并左右主機全座等項工程，均在積極進行中。

二 教練飛機製造之完成 海軍部提倡採用國貨材料，自製飛機，除飭海軍江南造船所製造飛機處，將舊有發動機四副，分期配製機身外，同時并交海軍航空處自製陸上飛機一架，以作訓練之用。該機建造計畫，係擬照江鶴號飛機設計，再加研究改良，機之形式，為雙翼雙座拖式陸上飛機，機身為修製便捷起見，橫斷面用圓頂的方形，除首端發動機部分外，均按本之幹骨及撐柱三層板結構而成，表面緊裹以堅韌之布身前端裝一百二十四匹馬力四汽缸直線形氣涼式之發動機一具，上翼比下翼略長，上翼中部為流線形汽油箱所在，可載汽油三十加侖，利用地心吸力，將油壓送至發動機，尾部固定平面舵為普通單面式，其傾斜度可在地上時較正，尾部下面裝配彈性之鋼片尾鰭一具，并設升降舵方向舵各一具，着陸部係分隔式壓力懸，內用橡皮餅為彈簧，使易於修理。全機工程，於二十三年九月完成圖樣，同年十一月開始興工，二十四年十二月完成，雖歷時一年有奇，實際工作時間，當未及五個月，因全部機械工作人員，其大部分時間，須從事該處飛行員生練習飛行應用飛機之修整工作，該機完成後，由海軍航空處處長陳文麟親自試飛，各項動作，均認為滿意，其飛行效能，因機體各部之構造，儘量利用流線形，故速度較增，上升亦易，計最速度，每小時一百至一百零五英里，普通速度九十英里，着陸速度四十英里，上升速度，每分鐘六百五十英尺，耐航四小時可巡行三百四十英里，足資練習飛行及偵察之用。該機身長為七、三八二公尺，上翼長九、〇一〇公尺，下翼長八、六五八公尺，機高二、六〇〇公尺，機翼面積共二百四十五平方英尺，空載機重一千磅，載重六百磅，滿載機重一千六百磅，造價約需一萬一千元。

三 各艦艇之修理 前交海軍馬尾江南兩造船所修理之建康，定安，應瑞，咸甯，永績，德勝，永毅，楚有等艦，除應瑞工程，已於本月完竣外，其餘各艦工程，均在積極進行中。本月另有逸仙艦，江元，楚同，楚泰，楚觀各艦，因本屆出海會操，震動劇烈，內部零件，略有損傷，交海軍江南造船所修理，楚觀工程較大，預計須在三個月間可竣，其餘各艦俱於本月杪修竣。

### 造船廠塢之建築

一 海軍江南造船所第三號船塢後段工程之繼續建造 海軍江南造船所第三號船塢後段工程，本月份計製洋灰座木殼，續打兩邊內排鋼板樁，牽地龍樁鋼條等項工程，均在積極進行中。

二 海軍馬尾造船所第二號船塢之繼續建造 海軍馬尾造船所第二號船塢建造工程，本月份計配牽條，製木肘鐵托，磨盤俾，運水鼓鍊，改製鐵管，後段尾端鋪石，砌造石層，拍木樁，撤壩等項工程，均在積極進行中。

### 引水制度之改良——引水學員修業期滿之考驗

揚子江淞漢區引水學員熊誠等九名，及漢宜湘區引水學員吳海山一名，修業期間屆滿，舉行考驗，經海軍部派海道測量局代理局長劉德浦前往監考。

## 軍事防禦

綏靖之辦理——江海盜匪之剿除

關於海軍部本月份分派艦艇，及海軍陸戰隊，從事巡剿江海盜匪情形，分述於左：

1 沿江方面黃梅縣屬之孔壘鎮，被匪佔據，飭公勝砲艇馳剿，該艇於龍坪派兵登岸偵緝，匪聞風遠竄，時以武穴防務重要，復派威勝軍艦開往武穴，與公勝互相聯絡，嚴加戒備。

2 蕪春縣屬團風鎮有匪，黃岡上巴河同時被擾，經飭民生軍艦馳往團風截擊，匪勢以殺。

3 南潯路方面之匪，經海軍陸戰隊之積極剿除，漸告肅清，本月據報永修縣屬之三溪橋地方發現匪蹤，該隊立即派隊由白槎，經油坊，收家坂一帶，及向何家橋，大沽山等處搜索，均無匪蹤。

4 閩洋方面三沙一帶，時有海盜竄擾，派肅寧砲艇馳往巡剿，同時以北霜南霜各島發生匪警，肅寧砲艇掩護軍進剿，將匪擊走，旋股匪高誠學肆擾高岔市一帶，飭綏寧砲艇馳往巡弋，未見匪踪，該艇隨往南日島駐防，并往來高岔市各港，防其出擾。

海難之救護——落水難民之救護

本月二十一日有中號民船三隻在漢口失事，經民權軍艦派舢舨救援，救出垂斃難民七人，施用人工救溺法，各難民俱慶更生，隨即將其送交當地公安局收領。

軍事教育

軍事圖書之編審——海軍軍事圖書之編譯

關於海軍部二月份編譯之海軍軍事圖書，其已編輯完成者，計有裝甲艦之將來，未來戰鬥艦艦型之討論，防空與防毒，日本卅年前之軍備與今日之比較，戰鬥艦裝置提塞爾機之利益，天體之探討，毒瓦斯中之毒酸毒氣，航空計器，二月份世界海軍要聞等九種

## 財政

## 稅務

## 關稅定率之修正——糖業轉口稅及甜菜籽種進口稅之免徵

山東溥益實業公司，在濟南創辦之溥益糖廠，曾由前北京財政部派員實地調查，對於該公司就地自種甜菜製糖，認為造端宏大，予以提倡。經於民國十年八月，十五年十月，兩次核准免稅。嗣以軍事影響，遂致輟業。至二十三年間，該公司招集新股，將溥益製糖工廠，從事整理復業，呈請免稅。當由財政部核定，對於該廠製成之糖，准予免稅轉口稅五年。至該公司去年向禮和洋行訂購甜菜籽種四十噸，業經准予免稅進口，現該部復據溥益實業公司來呈，以溥益糖廠，復業工作，已經完成。上年十二月間，業已出品，請規定免稅起訖日期，以便運銷全國各埠。當經查核，與二十三年核准原案，尚屬相符，經即照案規定，自二十五年一月一日起至二十九年十二月底止，准免轉口稅五年，並已通令各海關遵照辦理。又該公司以本年播種之期，轉瞬將屆，最近曾向美最時洋行訂購德國烏里希甜菜籽一噸，向禮和洋行訂購德國小尾生甜菜籽種十四噸，兩共十五噸，約三四月間，即可運抵青島，呈請援照去年成案，准予免稅進口稅，亦經財政部准予辦理，藉資獎掖。

## 統稅之推行

## 一 火酒擴充土酒處罰規則之制定

查火酒一項，本屬工業上主要用品，自財政部核減稅率改辦統稅以來，各地



販賣土酒商人，每以火酒摻水充燒，希圖漁利，匪特妨害土酒釀商營業，亦屬有背提倡國內工業發展減輕稅率之本旨。經由該部會同內政部實業部及衛生署擬定火酒摻充土酒處罰規則呈請行政院會議通過并公布。當於二月四日，訓令各省印花菸酒局及統稅區局一致遵行。

二 唐山各廠出運貨品被偽方重徵稅款退稅辦法之規定 自冀東事變發生，財政部對於唐山各廠出運貨品之統稅，及開灤贛產稅，未能就廠徵收，為應付事勢需要，保全中央稅收，不得不採取易地收稅辦法。惟據天津啓新洋灰公司暨唐山華新紡織公司等呈，以偽自治機關方面，對於各該廠出運貨品，強迫征稅，停止貨運，既有不能，雙方繳稅，又實難勝負擔，該部以所陳情形，尚屬實在，現為國稅商艱並顧兼全起見，姑准暫予變通規定，凡自唐山各廠出運貨品到達或經過各地海關或稅務機關時，仍令一律補稅，其在唐山起運時，被冀東偽自治機關所徵之稅，應准在補徵統稅額內退還六分之一，但不得超出此數，已分別批令該啓新公司等及冀晉察綏統稅局知照。

### 礦產之改善

一 淮北建埝修路開河工程之擴充 查淮北建埝修路開河各項第二步擴充工程進行情形，已詳各月份政治成績統計中，茲將二月份繼續進行之工程，分別已成未成，列表於左：

場別	建築倉埝	建築房屋	修築道路	開游鹽河	建築橋樑水閘	其他各項工程
未完	已成	未完	未完	已成	未完	已成
成者	成者	成者	成者	成者	成者	成者

板浦場	1 猴咀廣	1 猴咀東	I—1—3 東 1 第一幹路	1 擬重挑猴	1 大新圩支	1 隄長黃墟	1 大新圩通圩活	1 猴咀三猴咀挖圍
大鹽坨	猴咀東	猴咀東	馬支路 ( 墟板路	咀至牛路	河	段汽車路	橋	陽港坨堤加高
2 猴咀坨	地建工	地建工	墟溝東南 2—1—1 西	橋一段駁	2 駁鹽支河	各種橋梁	2 大浦汽車渡船	內修石
廬基加	人廁所	人廁所	圍角至墟	陶支路	鹽河	五道	2 西野至平	及兩岸碼頭
寬	2 猴咀東	2 猴咀東	溝東門外 3—1—2 西	2 擬重挑挖	3 大新圩重	山段汽車	3 至海州飛機場	2 三陽港
	陳山坨	陳山坨	2—1—4 東	4—1—5 平	孫支路	大新圩舊	挑新駁鹽	挑新駁鹽
	地建單	地建單	站支路	西支路	河	4 重挑大新	水管	木橋
	欄	欄	3—1—5 第 5—1—6 猴	3 擬挑龍尾	圩三岔口	3 二道橋至	5 大新圩汽車路	
	3 建醫院	3 建醫院	一幹路二	泰支路	河至新橋	至三陽港	大村汽車	木橋石橋
	4 猴咀坨	4 猴咀坨	村支路	6—1—7 宋	鹽河	坨一段駁	路各種橋	6 南城新開河活
	部加添	部加添	4 南城至山	大支路	聊河	梁及洋灰	板橋	
	房屋	房屋	東莊汽車	7—1—9 二	水管	7 猴咀坨堤八呎		
	5 猴咀增	5 猴咀增	路	新支路	4 二道橋至	涵洞		
	加宿舍	加宿舍	5 板浦護城	8—1—10 柳	河至市內	孔支路	新浦汽車	8 開泰段汽車路
	6 加增場	6 加增場	及小南門	9—1—1 二	至大南門	板伊支路	梁及洋灰	9 黃九坨至墟溝
	務所	務所	汽車路	10 第二幹路	6 新浦至大	新濶路新	輔河七空	10 板浦大南門外

浦臨時汽

黃一段

車路

新浦至黃

沙

11 二一二關

任支路

12 二二三平

大支路

13 二三四三

陽支路

14 二四五馬

海支路

15 二五六海

東支路

16 一一一一

北牛支路

(板浦北

門外至東

門外中路

橋)

木質水關

渡口吊橋

6 濶支河水

11 板浦大南門外

關

圍河水橋

7 太平埫水

12 太平莊南月牙

關

河活板橋

8 朱圩盤口

13 馬山段汽車路

拆修

各種橋梁及浮

9 南坡至山

灰水管

東莊汽車

14 楊家集至響水

路各種橋

口汽車路橋梁

梁

15 黃九埫吊橋

10 板浦護城

16 板浦北門外至

河至市內

牛路橋汽車路

及小南門

各種橋梁及浮

至大南門

灰水管

洋灰水管

17 新浦龍尾河通

11 新浦至大

車站四公尺七

浦臨時汽

空活板橋一座

車路橋梁

18 新浦車站四公

尺七空木橋一

座

19 雙咀坵地站台

20 大新圩重機駁

鹽河新添活板

艇

21 西孫支路木石

橋

中正場

1 東陳山

坵增加

慶基

1 坵南建

工人廟

所

2 張縣建

食鹽棧

定所及

增加宿

舍

3 張縣東

陳山坵

地建草

棚

4 建醫院

1 第三幹路 1 第三幹路

大南路東 大南路大

南一段( 東一段(

山東莊至 大島至山 2 中正至新

南城) 東莊) 關疏渡脚

2 第六幹路 2 第四幹路

板東路 黃慶路黃

3 第四幹路 東一段(

姜縣至虎 黃九埗至

口灘支路 東陳山坵

4 中正至西

山之西沙 3 四一卓

港臨時路 山支路

1 萬子頭河

西挑挖駁

2 車大段支

2 東陳山北

至大板縣

至三岔口

3 小板縣四

面開接道

3 東陳山至

駁鹽河及

4 劉圩港水閘

燒香河

4 孫港至東

1 萬子頭駁

鹽河四道

2 大板縣汽車路

木橋石橋及洋

至三岔口

3 東陳山坵汽車

路渡口碼頭及

渡船

5 孫港水閘

路橋梁

6 大板縣至法起

4 東陳山善

5 東陳山坵

1 小板縣至

南城汽車

2 大板縣汽車路

內修石

灰水管

3 東陳山坵汽車

路渡口碼頭及

渡船

5 孫港水閘

路橋梁

6 大板縣至法起

4 東陳山善

5 東陳山坵

1 張縣東

陳山坵

2 張縣坵

筋控機

地水門

3 張縣坵

加寬鹽

圩堤

3 東陳山

坵圍堤

加高及

碼頭石

碼頭石

濟南場

- 4 四—二大 起支路
- 5 四—三管 東支路
- 6 四—四東 股支路
- 7 第五幹路 劉板路
- 8 張樞至東 陳山汽車 路加濰橋
- 關河挖淤 風船碼頭 汽車路四公尺 花坡
- 5 張港至巖 6 東廠山坨 三空木橋一座 4 東廠山 港一段駁 駁鹽河水 又四公尺四空 放鹽處
- 鹽河 貫水閘 木橋一座 房屋
- 6 重橋中正 7 中正至西 至封航一 山之西沙 段五官河 港臨時路
- 橋樑
- 1 金家咀及 1 東廠山坨對河 1 三港經燕尾港護 船碼頭 木橋石橋 2 三港坨 片石花 坡
- 2 姚河土空 2 小北港堆濶港 內修石 路
- 3 長流河十 3 堆濶港至陳家 吊橋一座 兩處吊橋 路
- 1 空吊橋 港汽車路各種 橋樑及洋灰水 一處
- 1 建醫院 1 堆濶 1 大源慶日 1 第四幹路
- 2 燕尾港 港房 新裕通大 黃慶路東
- 建放鹽 屋 圩堤改做 慶一段( 處
- 2 陳家 汽車路 東廠山坨
- 3 三港坨 港增 2 大源十排 至慶日新
- 地建廟 加房 至裕通二 南開口)
- 所 屋 圩接通汽 2 四—五開
- 4 稅警第 3 陳家 車路 東支路

- 四區洋 港北 3 響水口至 3 四—六堆  
橋街四 水門 豫順集汽 燕支路  
首建營 崗房 車路 4 四—七堆  
房 4 陳家 4 陳家港至 金支路  
5 三港坨 港南 預順集汽 5 四—八七  
地建單 水門 車路 裕支路  
崗房 5 慶日新至 6 四—九大  
5 堆溝 東坎汽車 新支路  
港崗 路  
5 燕尼 小東港汽  
港崗 車路  
亭
- 4 陳家港河 管  
至王新莊 4 陳響支線汽車  
水溝 路各種橋梁及  
5 響水口至 洋灰水管  
豫順集汽 5 堆金支線汽車  
車路各種 路各種橋梁及  
橋樑 洋灰水管  
6 陳家港至 6 堆溝街四頭活  
預順集汽 板橋  
車路各種 7 堆溝港至小莽  
橋樑 牛渡口碼頭  
7 慶日新至 8 堆燕支線汽車  
東坎汽車 路各種橋梁及  
路各種橋 洋灰水管  
樑 9 洋橋之木橋加  
8 小莽牛至 潘洋灰樁及改  
小東港汽 換橋板  
車路橋樑
- 由三岔口北 1 由稻汪展 1 海頭朱汪河水  
至任宋莊 修至灣盤 橋
- 興莊下口 1 二—三計 1 二—一下  
及收稅 訓興青支 青支路
- 濶溝渠

處加添  
宿舍

路(由興 2-二十七李  
莊至青口 梁支路

3 第二幹路

2 海頭南門 新濤路黃

外汽車路 濬一段)

取直 黃沙至濬

3 分水莊石 橋

橋改低石

面汽車路

4 柘汪經安

東衛至嵐

山頭汽車

路

挖支河一

汽車路各 2 海頭至柘汪汽  
道 種橋梁 車路木橋石橋

2 下口放鹽 3 海頭至柘汪汽

虛門前建 車路洋灰水管

五空活板 4 下口汽車路木

橋 橋

3 安莊加添 5 由下口經安莊

石橋三座 王東沙與莊李

4 白石頭放 家巷匡東沙汽

鹽處添加 車路木橋石橋

活氣二座 及洋灰水管

5 興莊灘挖 6 自李家巷至海

橋樑更換 頭木橋石橋及

橋板及添 洋灰水管

釘鐵板 7 九里七石橋

6 柘汪經安

東衛至嵐

山頭汽車

路橋樑

1 楊家集五

1 響水口至 板浦至新 新新濤至張

鹽區以外

東坎汽車 安鎮汽車 店疏渡

路 河

2 東坎至阜

察汽車路

3 黃窩至法

起寺汽車

路

4 海州至沐

陽汽車路

5 沐陽至宿

遷汽車路

6 海州經紅

門沙河至

贛榆汽車

路

7 贛榆至虎

山舖汽車

路

8 宿遷至北

新安鎮汽

東堆汽車

路各種橋

梁

2 東堆至金

家咀汽車

路各種橋

梁

3 龍其至沐

陽汽車路

各種橋梁

4 沐陽至淮

陰汽車路

各種橋梁

5 縣水口渡

船碼頭及

渡船

6 板浦至新

安鎮汽車

路各種橋

梁



車路  
9 墟溝至老  
寨汽車路

7 鴨水口至  
東坎汽車  
路各種橋  
梁

8 東坎至阜  
寧汽車路  
各種橋樑

9 海州臨洪  
河木橋二  
座

10 黃高至法  
起寺汽車  
路橋樑

11 濰州至沐  
陽汽車路  
橋樑

12 沐陽至宿  
遷汽車路  
橋樑

13 濰州經紅

附註：關於公路請參閱公路表

二 長蘆灘務建築工程之進行 查長蘆灘務建築工程進行情形，已詳各月分施政成績報告，茲將二月分繼續進行之工程，分別已成未成，列表如左：

場別	房	屋	道	路	橋	樑	涵	洞	電	話	其	他
豐財場	未成	已成	未成	已成	未成	已成	未成	已成	未成	已成	未成	已成
	稅警及場			1 繞灘路		1 繞灘路	1 繞灘路		灘坨處及			1 南開啟

門沙河至

鐵輪汽車

路橋樑

14 鐵輪至虎

山鋪汽車

路橋樑

15 宿遷至北

新安鎮汽

車路橋樑

16 墟海至老

黨汽車路

橋樑



場外

4 碾鋪攤	車路平								
內路面	板橋								
1 東沽稅	1 豐蘆聯	1 豐蘆聯	1 豐蘆聯	1 東沽稅	1 豐蘆聯	1 東沽稅	豐蘆聯路		
警住所	舖線路	舖線土	舖棧橋	舖線油	舖線油	警住所	鏡渡口碼頭		
完成	土方	方完成	樑	洞	洞	電話	頭		
2 碾灘稅	2 碾鋪攤	百分之	2 碾灘路	2 碾灘路	2 碾灘路	2 碾灘稅			
警住所	蘆線路	六十即	線橋樑	線油洞	線油洞	警電話			
	面	塘新灘							
	3 碾灘稅	至漢沽							
	路土方	灘段完							
	4 碾鋪攤	成							
	碾線路								
	面								

三 山東建坨修路之進行

查山東建坨修路各項工程進行情形，已詳各月份政治成績。茲將二月份繼續進行之工

程分別已成未成，列表於左：

場別	建築		房屋		道路		建築	
	未	已	未	已	未	已	未	已
	完成者	完成者	完成者	完成者	完成者	完成者	完成者	完成者

膠澳場

營房九處驗放處及營房六處稅警區部一處分區部及驗放處一處

鹽場公路路基約計長一公里

鹽場公路路基約計長六十六公里

石橋五座

石橋四十九座活板橋十座木橋九座

四 兩浙鹽場整理工程之進行 查兩浙鹽場整理工程之進行情形，已詳各月分政治成績統計中，茲將二月分繼續進行之工程，分別已成未成，列表於左：

場別	建築秤放稅警房屋		測量		鹽場	
	未完工程	已完工程	未完工程	已完工程	未完工程	已完工程
餘姚場	1 東一東二東三西	測量鹽場產地之面積	鹽場之面積業經測	1 修平餘姚場西自	西自高興街起東至相	
	一四二四三及中	積形勢河流及倉	定計四自劉丁塘	劉丁塘起東至破	公殿東直塘角止共計	
	區七區建築房屋	位等	起東至破山浦南	山浦止最外塘之	約十四公里業經修竣	
	填土及取土基地		自最外塘起北	塘路面共計約四	2 自傅家路以東至相公	
	已購齊		至鹽場邊界與沙	十六公里	擬止跨塘小走道二七	
	2 東一東二東三西		塗相交界處共計	2 減少跨塘小走道	處已取消十四處	
	一四二四三六區		面積約一〇五	數十處及牛車路		
	建屋基地填土工		六七平方公里合	十餘處		
	程運石駁土垣等		華畝約一七二			
	一應在內已於上		〇〇〇畝			
	月全部工竣因土					
	垣部分為雨水沖					
	壞之處尚未修理					
	完成故未承認其					
	完工					

黃巖場

測量自岩頭至金清

自岩頭至金清港自

港至松門及至石

金清港至松門及

橋頭三處又沙灘

自松門至石橋頭

塘烏根塘青嶼塘

三處鹽場又沙灘

西岸塘小石橋等

塘烏根塘青嶼塘

處鹽潭及杜遠鹽

西岸塘小石橋等

場之面積形勢河

五處鹽潭及杜遠

流水關及塘線等

鹽場均已測竣

印花菸酒稅之整理——印花稅法條文之修正

查印花稅法，經財政部制定，於上年九月一日施行，茲奉國民政府令將本法第七條第十三條第十六條條文及稅率表酌加修正，即由該部照印多分通行所屬，一體遵照辦理。

地方財政之監督

一 二十五年各級地方預算之催編 財政部以二十五年轉瞬屆，經依照訂定辦理縣市地方預算規章要點第

五項，「縣市預算公布日期，至遲須在年度開始一個月以前，以便實施」之規定，於本年一月咨催各省市政府早為着手，依限編造。嗣以過去年度，各省市送到概算，有因缺乏標準，編製欠妥，有因收支不合，擅增稅捐，該部為

事前防止起見，復經擬定原則三點：

1 絕對量入爲出，以近三年實收平均數爲標準；

2 各地方一切事業，必須整頓固有賦稅，以資因應，不得再增稅捐；

3 各地方應維持二十四年度核定各項稅率，不得變更。

上項原則已於本年二月，分電各省市政府遵照，嚴格編造，各省市現已先後電復轉飭廳局遵辦。

## 二 徵收民地賦稅之豁免

茲將本月分財政部辦理各省市因公用徵收民地，請予免賦各案，分別列表如左：

### 1 公用徵收土地

省別	徵收機關	徵收用項	徵用畝數	免賦畝數	免賦數額
河南省	虞城縣	建築軍用校場	四百一十七畝四分八厘	三十一元三角八分	
河南省	信陽縣	修蓋營房	五十八畝二分二厘二毫	五元零六分五厘一毫四絲	

## 債務

## 內債與基金之整理

查政府歷年發行或認可之國內公債庫券憑證等，名稱三十餘種，期限長短不一，而庫券憑證等，

按月領取本息，數目奇零，持票人常感不便。財政部前據持票人會，上海地方協會，上海市商會，銀錢業公會，暨金融界領袖等，共同商定，發行新債償還舊債辦法六條，經該部詳加查核，認為頗屬穩妥，且與統一名稱鞏固國債信用之旨相符。爰照商定辦法，呈請發行民國二十五年統一公債十四萬六千萬元，本年二月一日發行，分爲甲，乙，丙，丁，戊五種，周息六厘。還本期限，甲種定爲十二年，乙種定爲十五年，丙種定爲十八年，丁種定爲二十一年，戊種定爲二十四年，每年一月三十一日及七月三十一日各抽籤還本付息一次，本息基金，仍照舊有債券原案規定，在關稅項下除撥付賠款外償外所餘之稅款支付。所有換償之債券，除善後短期公債，本年三月底即屆期滿，剩餘之數無多，民國十七年金融長期公債，原定利率頗低，期限本長，疏濬河北省海河工程短期公債，係另指附稅爲基金，仍照原案辦理外，其餘舊有各種債券，各按實欠本金數額以同額統一公債如數掉換償清。又爲完成法幣政策，健全金融組織，扶助生產建設，平衡國庫收支，及撥存平準債市基金，復呈請發行民國二十五年復興公債三萬四千萬元，本年三月一日發行，年息六厘，期限二十四年，每六個月抽籤還本及付息各一次，其基金等項與統一公債條例大致相同。至二月份應付本息各債券，因發行統一公債，換償舊有債券，二月二十九日期應還本付息之民國二十年賑災公債第十六次中籤債票本銀及中籤債票附帶第十七期息銀，又整理公債七厘債票第七次還本中籤債票本銀及中籤債票附帶第三十八期息銀暨三月一日到期應還本息之整理公債六厘債票第七次中籤債票本銀及中籤債票附帶第三十九期息銀，仍舊照付，並預於二月十日在上海銀行業同業公會執行抽籤。其中籤號碼，計賑災公債爲第八四號，整理公債七厘債票爲第零九號，整理公債六厘債票爲第三三號，第四七號。前項各債票基金，仍照案由總稅



務司在海關稅項下，按照應付本息數目，撥交國債基金管理委員會轉撥中央中國交通三銀行經理支付。又將津海關值百抽五稅收項下附征百分之八之收入，全數撥交疏濬河北省海河工程短期公債基金保管委員會存儲，以備疏濬河

北省海河工程短期公債本年四月二十日第十四次還本付息之用。均經分別布告週知，並將應行換債統一公債之舊有各種債券，（二十年振災整理六厘整理七厘三種債券二月十日未經中籤債券包括在內）截至本年一月三十一日應付不足一期之利息，一律先憑將次到期之息票計算支付，即於二月二十九日起，開始付款，所有從前按月在關稅項下撥付八百六十萬元之款，除其中十七年金融長期公債本息基金仍照還本付息表，按月撥付，暨善後公債基金仍照撥至本年三月分止外，其餘之款及二十一年以後續發債券憑證等，每月在關稅項下應撥基金，並統稅印花菸酒稅項下應撥基金，均分令主管機關，自二月分起停止撥付。一面令總稅務司自二月分起依照統一公債五種還本付息表照撥基金，一面訂定統一公債換償舊有各種債券辦法，定自本年三月十一日起分期開始換償。又將二十一年二月改訂程表案內應行調換之新舊票或加給息票，至今尚未換領者，展至本年三月十日一律截止，以後即逕憑舊票換債統一公債票，均分別布告週知。茲將二月份中籤公債應付本息及支付一月底截止舊有各種債券利息數目，分別列表如左：

二月份中籤公債應付本息數目表

債券名稱	還本 次數	還本 金額	付息 期數	付息 金額	本息 總數	備註
民國二十年賑災公債	一六	三〇〇,〇〇〇.〇〇	一七	四,五〇〇.〇〇	三〇四,五〇〇.〇〇	上項公債本息定於二月二十九日由中央中國交通三銀行開始付款
整理公債七厘債券	七	八一,六〇〇.〇〇	三八	一,二二四.〇〇	八二,八二四.〇〇	同
整理公債六厘債券	七	六五二,七一〇.〇〇	三九	九,七九〇.六五	六六二,五〇〇.六五	上項債券本息定於三月一日由中央中國交通三銀行開始付款

舊有各種債券二十五年二月一日以前應付息款數目表

債 券 名 稱 息票 給息日數 應 付 息 款 說 明

整理公債七厘債票 三八 二個月 八〇,七八四・〇〇 上項息款係未申繳債票應付利息之數

民國二十年賑災公債 一七 二個月 二四〇,〇〇〇・〇〇 同 右

整理公債六厘債票 三九 二個月 三一九,八二六・二〇 同 右

奧國賠款担保二四庫券 二七 一個月又十天 九,七六三・〇五

七年六厘公債 四五 一個月 九九,〇〇〇・〇〇

軍需公債 二四 一個月 二五,七六〇・〇〇

十八年賑災公債 二三 一個月 二六,四七三・五〇

十九年關稅公債 二一 一個月 六四,〇五〇・〇〇

二十三年關稅公債 三 一個月 四九〇,〇〇〇・〇〇

二十四年金融公債 二 四個月 二,〇〇〇,〇〇〇・〇〇

治安債券 二八 二十天 六,六六〇・〇〇

二十年金融短期公債 一七 半個月 一七七,五五五・〇〇

二十年江浙絲業公債 一〇 三個月半 七八,七五〇・〇〇

二十四年水災工賑公債 一 三個月 三〇〇,〇〇〇・〇〇

合 計 三,九一八,六二一・七五

舊有各種債券應付二十五年二月一日以前利息數目表

債 券 名 稱 息票 萬元券 五千元券 千元券 五百元券 百元券 五十元券 十元券 五元券 說 明

整理公債七厘債票 三八 一〇〇・〇〇 一〇〇 〇・一〇

二十年賑災公債	一七	100.00	1.000	1.000	0.10
整理公債六厘債票	三九	100.00	1.000	1.000	0.10
奧國賠款擔保二四庫券	二七	六六.六七	六.六七	0.50	
七年六厘公債	四五	五〇.〇〇	五.〇〇	〇.五〇	〇.〇五
國民政府財政部軍需公債	二四	五〇.〇〇	五.〇〇	〇.五〇	〇.〇五
十八年賑災公債	二三	五〇.〇〇	五.〇〇	〇.五〇	〇.〇五
十九年關稅公債	二一	五〇.〇〇	五.〇〇	〇.五〇	〇.〇二
二十三年關稅公債	三	二五.〇〇	五.〇〇	〇.五〇	
二十四年金融公債	二	100.000	二〇.〇〇	二.〇〇	
治安債券	二八	三.三三三	三.三三三	〇.一一	
二十年金融短期公債	一七	一二.五〇	一.二五	〇.一一	
二十年江浙絲業公債	一〇	一七.五〇	一.七五	一.七五	
二十四年水災工賑公債	一	一五.〇〇	一.五〇	一.五〇	〇.一五

## 金融

### 幣制之審查

#### 一 新幣之審查

中央造幣廠二十四年十二月分所鑄新幣經審查委員會化驗較準與法定相符，給予證書，運送出

廠。茲將審查合法之新幣數量，列表於左：

日期	新幣數	箱數	證明書張數	證明書號碼
二	一〇〇,〇〇〇	二〇	二〇	一九四三四—一九四五三
三	一五〇,〇〇〇	三〇	三〇	一九四五四—一九四八三
四	二〇〇,〇〇〇	四〇	四〇	一九四八四—一九五二三
五	二〇〇,〇〇〇	四〇	四〇	一九五二四—一九五六三
六	二〇〇,〇〇〇	四〇	四〇	一九五六四—一九六〇三
七	二〇〇,〇〇〇	四〇	四〇	一九六〇四—一九六四三
九	二〇〇,〇〇〇	四〇	四〇	一九六四四—一九六八三
一〇	一七〇,〇〇〇	三四	三四	一九六八四—一九七一七
一一	一五五,〇〇〇	三一	三一	一九七一八—一九七四八
合計	一,五七五,〇〇〇	三二五	三二五	一九四三四—一九七四八

二 廠條之加戰 中央造幣廠二十四年十二月份及二十五年一月份所鑄乙種廠條經審查委員會派化驗師檢驗并監視加戰，運送出廠，交存行庫待發。茲將監視加戰之廠條數量等分別列表於左：

二十四年十二月	廠條名稱	加戰條數	號	碼	每條重量
十一日	乙種(八八〇成色)	三二	五二七四一—五二七七二	合法	
十二日	同	三六	五二七七三—五二八〇八	合法	
十三日	同	三三	五二八〇九—五二八四一	合法	

日	計	廠 條 名 稱	加 裁 條 數	號	碼	每 條 重 量
二十四日	同	右	三二	五二八四二—五二八七三	合法	
十六日	同	右	三五	五二八七四—五二九〇八	合法	
十七日	同	右	三五	五二九〇九—五二九四三	合法	
十八日	同	右	三三	五二九四四—五二九七六	合法	
十九日	同	右	三〇	五二九七七—五三〇〇六	合法	
二十日	同	右	三一	五三〇〇七—五三〇三七	合法	
二十一日	同	右	三一	五三〇三八—五三〇六八	合法	
二十三日	同	右	九八	五三〇六九—五三一六六	合法	
二十四日	同	右	一〇五	五三一六七—五三二七一	合法	
二十五日	同	右	二一三	五三二七二—五三四八四	合法	
二十六日	同	右	三四〇	五三四八五—五三八二四	合法	
二十七日	同	右	三四七	五三八二五—五四一七一	合法	
二十八日	同	右	三五八	五四一七二—五四五二九	合法	
二十九日	同	右	三六〇	五四五三〇—五四八八九	合法	
三十日	同	右	三五四	五四八九〇—五五二四三	合法	
三十一日	同	右	三五八	五五二四四—五五六〇一	合法	
合計	同	右	二,八六一	五二七四一—五五六〇一	合法	
二十五日一月		廠 條 名 稱	加 裁 條 數	號	碼	每 條 重 量
六日		乙種(八八〇成色)	二四〇	五五六〇二—五五八四一	合法	
八日		右	二八	五五八四二—五五八六九	合法	

九日	同	右	三九	五五八七〇——五五九〇八	合法
十日	同	右	四〇	五五九〇九——五五九四八	合法
十一日	同	右	六二	五五九四九——五六〇一〇	合法
十三日	同	右	三六	五六〇一一——五六〇四六	合法
十四日	同	右	二六	五六〇四七——五六〇七二	合法
十七日	同	右	二〇	五六〇七三——五六〇九二	合法
十八日	同	右	二一	五六〇九三——五六一一三	合法
二十日	同	右	一七	五六一一四——五六一三〇	合法
二十一日	同	右	二六	五六一三一——五六一五六	合法
二十二日	同	右	二一	五六一五七——五六一七七	合法
二十三日	同	右	二四	五六一八七——五六二〇一	合法
二十四日	同	左	二二	五六二〇二——五六二二三	合法
二十八日	同	右	九	五六二二四——五六二三二	合法
二十九日	同	右	二二	五六二三三——五六二五四	合法
三十日	同	右	一六	五六二五五——五六九七〇	合法
三十一日	同	右	二三	五六二七一——五六二九三	合法
合計	同	右	六九二	五五六〇二——五五六二九二	合法

三 新輔幣之發行

自輔幣條例頒行以後，財政部即督率中央造幣廠加緊鑄造是項輔幣，以應需要。最近據該廠報告，各種輔幣，業已鑄有大批存儲，當即規定二十五年二月十日為新輔幣發行日期，除呈報行政院及分行外，並

先期布告俾衆週知。

四 中國農民銀行發行紙幣及準備金保管辦法之規定

中國農民銀行發行辦法，前經財政部令飭遵辦，現復由該

部規定該行發行及準備金保管辦法四項如左：

1 中國農民銀行發行區域，應注重於陝甘川滇等邊遠省區，其發行數額，以一萬萬元爲限。

2 中國農民銀行，應就截至本年一月底止發行鈔票數額，按照六四比例，將現金準備六成，保證準備四成，交由上海中央銀行或該行總分支行辦事處所在地之中央銀行保管，但得由中央銀行將現金準備酌存中國農民銀行。

3 中國農民銀行發行數額，應自本年二月起按月報告本部及中央銀行與發行準備管理委員會查核，如有增發，並應將增發數額之準備金，依照前項規定，交由中央銀行保管。

4 中國農民銀行截至本年一月底止之庫存未發新券或已發收回券，應一併列表報告本部及中央銀行與發行準備管理委員會查核。

以上辦法，業經財部於二月九日分別函知發行準備管理委員會中央銀行並令飭中國農民銀行遵辦。

五 中國農民銀行經營土地抵押放款及農村放款辦法之規定

中國農民銀行原爲復興農村而設，財政部前曾規定

該行至少以五千元經營土地抵押放款及農村放款，令飭遵辦。近爲督促切實進行，特規定該行經營土地抵押放款及農村放款辦法如左：

1 該行至少應以五千元萬元經營土地抵押放款及農村放款。

2 前項土地抵押放款及農村放款，應就該行總分支行或辦事處所在地，首先儘量辦理，凡屬農業重要區域或農

村金融亟持救濟地方，該行尚未設分支行或辦事處者，應即推設。

3 該行經營土地抵押放款，以投放於農村土地為原則，對於改良土壤整理農地等事業，並應予以低利融通。

4 該行經營農村放款，應特別注重，自耕農之救濟，儘速組織健全之合作社，以資投放，並應予以低利融通。

5 該行為辦理農村放款，應於交通便利地方，籌辦農業倉庫，以利農產品之運銷，並應儘量提倡農業票據流通農民資金。

6 該行經營土地抵押放款及農村放款，每屆月終，應將放款種類數目及投放地方，詳細報部，以憑查核。

以上辦法業由財部於二月八日令飭中國農民銀行遵辦。

六 中國農民銀行接收各省銀行發行部分辦法之規定 關於接收各省省銀行發行部分，前經財政部憲令中央中國

交通三行辦理，並通電各省政府轉飭遵照。茲以中國農民銀行資本，原為中央與各省市共同集合，其分支行多數

省市均已設立，為便利辦理起見，特令該行接收各省省銀行，並由部規定接收各省省銀行發行部分辦法四項如左：

1 各省省銀行，除河南農工銀行，湖北省銀行，浙江地方銀行，陝西省銀行之發行部分，業由中央中國交通三銀行接收外，其餘各省省銀行，或類似省銀行之發行部分，應統由中國農民銀行接收。

2 現尚未設有中國農民銀行分行省分，應即陸續籌備設立。

3 中國農民銀行接收一行畢，應即將接收情形報告財政部及發行準備管理委員會查核。

4 中國農民銀行接收各省省銀行部分，如有困難，得隨時呈部核辦。

以上辦法，業由財部於二月十日呈請行政院轉呈備案，並令飭中國農民銀行遵辦。



七 可充保證準備金各項證品內無行市之各種債券作價標準之核定 發行準備管理委員會前曾函請中央中國交通三行，將可充保證準備金各項證品內無行市之各種債券，會商決定作價標準，近由三行列表函復發行準備管理委員會轉請備案，經財政部查核無異，准予備案。茲將原表列左：

債券名稱	清日期	利率	擬定作價標準	附註
國民政府軍需公債	三十一年九月三十日	週息六厘	七二	
國民政府善後短期公債	二十五年三月三十一日	同 右	九五	
十七年金融長期公債	四十二年九月三十日	週息二厘半	五〇	
十八年賑災公債	三十一年六月三十日	週息六厘	七二	
濟遠河北省海河工程短期公債	二十八年四月二十日	月息八厘	九五	
十九年關稅公債	三十二年十二月三十一日	週息六厘	七〇	
二十年賑災公債	三十二年二月二十八日	同 右	六九	
二十年江浙絲業公債	三十一年四月十五日	同 右	七二	
二十二年愛國庫券	二十五年十一月三十日	同 右	二四	票面餘額二八·四五二十四年十二月起每週一月減少二元
華北戰區公債	二十七年七月三十一日	同 右	八〇	
五洋鐵路公債	三十二年五月三十一日	同 右	七〇	
英金庚款公債	三十六年一月一日	同 右	一〇〇	
庚庚款意匯	三十四年十二月三十一日	月息六厘	七五	票面餘款額九四·八七二十四年十二月起每週一月減少五角
庚庚款意匯	三十四年一月三十一日	月息八厘	一〇〇	
二十四年金融公債	三十四年三月三十一日	週息六厘	七〇	

二十三年國稅公債	三十四年六月三十日	同	右	六六
電氣事業短期公債	二十六年十二月三十一日	週息八厘	八五	
電氣事業長期公債	三十三年十二月三十一日	週息六厘	六七	
續發電氣事業公債	三十七年六月三十日	同	右	六〇
二十三年第一期鐵路建設公債	三十一年十二月三十一日	同	右	七三
二十四年電氣公債	三十二年三月三十一日	同	右	七二
二十四年水災工賑公債	三十六年十月三十一日	同	右	六〇
民國七年六厘公債	三十二年十二月三十一日	同	右	七〇
整理公債七厘債券	三十六年十一月三十日	同	右	六五
民國十五年春節庫券	三十七年一月三十一日	同	右	六〇
治安公債	二十八年一月十日	同	右	八〇
美國賠款擔保二四庫券	二十八年十二月二十日	同	右	七八
二十四年四川善後公債	三十三年六月三十日	同	右	六八

以上各種公債內有十五年春節庫券及美國賠款擔保二四庫券之作價標準，均係參照二十年金融短期公債二十四年十一月二日收盤市價酌擬，以後遇二十年金融短期公債市價有上落時，應照比例分別推算，至其他各種庫券之作價標準，照附註說明推算。

八 統一公債充作準備按票面七折計算之規定 查統一公債基金鞏固，利率頗優，現經財政部規定，此後該項公債，充作發行及儲蓄保證準備時，應各按票面七折計算，即於二月十五日函知發行準備管理委員會及儲蓄存款保證準備保管委員會，并分別函令中央中國交通三行照辦。

銀行之監督——銀行註冊之核准

1 東南信託股份有限公司續收股款五十萬元，連同第一期股款，共計收足一百萬元，既經中央銀行派員前往調查，並據分別取具中南鹽業等行莊證明書證明屬實，核與定章相符，應准註冊，換發營業執照。

2 常熟大興實業銀行續收股款二十五萬元，連同原有資本，共計收足五十萬元，業經咨准江蘇省政府轉據常熟縣政府查驗屬實，核與定章相符，應准註冊，換發營業執照。

3 山東民生銀行資本總額六百萬元，前准山東省政府咨稱已收足三百二十萬元，並經濟南市銀行業公會具結，證明屬實，其修正章程，亦經咨復，尙無不合，應准註冊，填給營業執照。

主計

概算書之編造

一 國家普通及營業概算之審核 主計處二月份審核各機關經常概算四件，內二十三年度一件，二十四年度三件，臨時概算二十六件，內二十三年度五件，二十四年度二十一件，經臨概算一件，係二十四年度者，營業概算二件，內二十三年度一件，二十四年度一件。

二 地方普通及營業概算之審核 主計處二月份審核地方普通及營業概算一件，係二十四年度者。

預算書之擬定——二十四年度國家普通追加預算之擬定

各項國家普通追加概算，業奉核定，茲由主計處彙擬追加預算書，呈請發交立法院核議公布。

決算書之編造

- 一 各機關決算書之審核 主計處二月份審核各機關二十三年度決算書一件。

- 二 各機關計算書之登記 二月份各機關送到各月份計算書表共六千九百六十八份，均經主計處分別登記完畢。

會計報告之彙編

- 一 各機關收支報告之審核 二月份各機關編送甲乙種收支報告，共一千零五份，均經主計處詳加審核，並編製甲種傳票一百八十五份，乙種傳票九十份，甲種補字傳票四十六份，乙種補字傳票四十二份，庫字傳票十七份。

- 二 國營書表之審核與登記 二月份鐵道部會計處轉送各鐵路統四統七統八等旬報月報表，共三十四份，均經主計處審核登記。

- 三 帳冊之登記及附表之填製 二十四年六月份各機關報告收支數目，均經主計處根據傳票，分別登記各項帳冊，並將收支各總數，分別填製二十四年六月份收支月報，收入附表，支出附表，及試算表。

四 總平準表之審核

二月份各機關送到各月份總平準表，均經主計處分別審核完畢。

統計資料之調查與編造

茲將主計處二月份編造之社會，生產，經濟，交通，及其他等統計，列表於左：

類別名	稱	編	製	內	容	推	進	之	成	績
社會統計	各省市戶口變動統計	南京	同							右
		上海	同							右
		北平	同							右
		天津	同							右
		漢口	同							右
		廣州市	同							右
		杭州市	同							右
		青島市	同							右
		長沙	同							右
		武昌	同							右
		濟南	同							右
		鎮江	同							右
		西安	同							右
		南昌	同							右

包括左列各市每月人口變動之戶數口數及性別等項

編至廿四年十一月份止

各死亡原因分類統計

包括南京上海天津廣州杭州青島七市每月死亡人數及所患病症分類等項

編至二十四年七月份止

生產統計

各煤礦附近車站運煤斤噸數統計

包括煤礦起運煤斤車站及煤之分類等項

編至廿四年十一月份止

經濟統計

各重要都市營造面積及工務局核發營造執照統計表

各重要都市警備物價指數表及分表

包括南京上海華北漢口青島五處

同

各重要都市零售物價與生活費指數總表及分表

包括南京上海華北漢口青島四市

同

上海銀元銀兩大條存底數目表

包括銀元銀兩大條等項

同

上海銀行業票據交換額及錢業公單收解數額表

國內各銀行紙幣發行準備檢查數目表

以檢查有報告者為限

同

各重要都市利息行市表

包括上海漢口杭州寧波南京福州九江青島鄭州等處

同

上海現銀經鐵路運送及江海關出入數目表

上海標金及世界極銀行市表

包括上海現銀由京滬滬杭甬兩路運出運入及由江海關運往國內口岸與外洋或自國內口岸與外洋運入之數

同

各重要商埠國外匯兌行市表

包括上海標金之最高最低平均價值成交數額及倫敦紐約孟買等處條銀之近期與現貨互市

同

上海國內匯兌行市表

包括上海天津兩市國外匯兌

同

各重要都市申匯行市表

包括北平天津漢口廈門重慶廣州蕪湖哈爾濱福州等處

同

國內公債及庫券市況表

包括天津青島濟南鄭州漢口重慶九江杭州寧波福州廣州等處

同

倫敦中國外債借票市況表

包括各種庫券之現貨市價及成交額數

同

上海長期鈔花市況表

包括中國在海外發行之各種鐵路及鹽稅借券與國稅庫券之行市

同

上海長期鈔花市況表

包括棉紗最高最低與交易價格及各項之成交額數

同

上海長期鈔花市況表

包括棉紗最高最低與交易價格及各項之成交額數

同

公司註冊數目表

包括公司設立數及資本數

同

右

上海長期雜糧麵粉市況表

進出口貨物價值圖別及圖別表

金銀進出口數目表

外洋進出口商船表

財政統計

各省市收支統計表

交通統計

國有鐵路運輸概況表

其他統計

各大城市氣象統計

包括外洋進出口及前往外洋商船之船數及噸數

編至廿四年十月份止

編至廿四年八月份止

編至廿四年十月份止

編至廿四年七月份止

包括各路之客運人數及貨運噸數

# 實業

## 農業

### 農情調查計畫之擬定

實業部本年農情調查工作計畫業已擬定，茲列表如左：

月份	主 要 調 查	次 要 調 查
一月	週年農業情形概況調查	鄉村物價
二月	冬季作物收成	森林
三月	冬季作物面積	• 牲畜與疾病
四月	冬季作物收成	鄉村物價
五月	食糧消費概況	
六月	冬季作物收成 夏季作物面積	農工與工資
七月	夏季作物收成	鄉村物價
八月	夏季作物面積	農佃與租率
九月	夏季作物收成	
十月		鄉村物價
十一月	夏季作物收成	地價與田賦
十二月	冬季作物面積	合作社



# 林業

## 金鑑岡造林成績之調查

茲將金鑑岡本年造林株數面積列表如左：

辦理機關	造林期間	造林面積	造林株數	苗木種類	造林工數	備考
中央模範林區 管理局	由二十五年三月十二日至 二十五年二月二十九日	一三二七元 公畝	六六五五	馬尾松 側柏 楓楊 洋槐 苦 楝 刺楸 木包桐 青杉 黑 松 梓樹 麻櫟 臭椿 青桐	三，五四四	包括掘苗 整理苗木 束 苗 包裝 運苗 栽植 掘 植樹穴等工作在內
	由二十五年三月一日至二 十五年三月六日	一，七三〇〇	三三九九	合歡 三角楓 樟樹 重陽木 中槐等		
江蘇省教育林	由二十五年十二月一日至二 十五年三月五日	一，七三〇〇	四一五七〇	側柏 馬尾松 黑松 麻櫟		
合計		一，九六九九元	一，四四一，六五五			

# 工業

## 國營化學機械冶鍊及其他工業之管理

一 中央機器製造廠之繼續籌辦 該廠機器材料進口關稅，業經實業部與財政部商定，先向國內銀行借款完稅，現該廠籌備處已與中央銀行接洽借妥，并積極建築工廠房屋。

二 新聞紙製造廠之繼續籌辦 該廠以購置機器建築廠屋正在積極籌備，需款甚殷，爰經實業部再墊借經費一萬

元，以利進行。

工業專利之特許——工業專利之核准

實業部二月份審查丁希孟發明希孟氏磨麵之運行日月星期機構部分，准予專利五年；舒震東發明震東式華文打字機，准予專利五年；均俟公告六個月期滿，如無利害關係人提起異議，即為確定。又前次審查錢公偉發明之經濟電燈，准予專利五年；菲島香烟廠發明薄荷味及茴香味香烟應用之方劑，各准予專利五年，經公告期滿，分別填發專利證書。

國貨之證明

實業部發給國貨證明書，截至一月底止，計四百二十七件，截至二月底止，計四百三十八件，本月份增加十一件。

工廠之登記

實業部辦理工廠登記，截至一月底止，計共八百六十一廠，截至二月底止，計共一千零一十九廠，本月份增加一百五十八廠。

全國度量衡之統一與推行

茲將全國度量衡局二十五年二月份推進情形，分述於後：

1 皖省各縣度政之促進

全國度量衡局以安徽各縣辦理度量衡行政每月工作報告，自二十四年一月份起迄未

彙報，致各縣工作進行之狀況與成績，無從考核，急應從速彙報，並自二十五年一月份起按月呈報，以憑核辦。又皖省尚有若干縣份，或未指派檢定員，或未請領標準器及檢定用器，或尚未舉辦營業登記，或未確定經費，即已經開辦度政各縣，其進展已至若何程度，亦難完全明晰，為使在憲政開始以前，務須早日完成劃一起見

，自應一面將未派檢定員各縣，迅予補派；未領標準器及檢定用器各縣迅為補領；其未舉辦營業登記者，迅為舉辦；未確定經費各縣，迅令指撥的款；俾能一致辦理，並應通令各縣將度政經費一律列入二十五年預算，以資確定。一面並選派已經訓練兼富有度政經驗之檢定人員，分途視察考核成績優劣，分別予以獎懲，其有成績過劣縣份，並應加以整理與改進，俾收事半功倍之效，以上數端，業經該局函請安徽建設廳酌核辦理。

2 天津市推行租界度量衡新制之指導 全國度量衡局前以天津市租界內推行度量衡新制問題，極關重要，急待進行，特抄具上海市政府與上海法租界公董局關於法租界內實施度量衡法規之協定一份，令飭天津市檢定分所參照迅速辦理具報。

3 煤炭業改用新制衡器之督促 全國度量衡局前據蕪湖縣度量衡檢定分局呈以南京市煤炭業所用英制磅秤，尚未改換新制，乞核轉京市檢定所從速推行，以免牽制，該局以南京市早經劃一，煤炭業自不能獨異，當即令飭南京市檢定所轉飭各煤業尅日遵照改換，以符法令而資劃一，並將辦理情形具報查核。

4 標準及檢定用器之頒發

器 名 發器件數

標準器 九〇

標本度量器 一五五

標本量器 九四

標本衡器 一四五

度檢定器 六

量檢定器 一一

衡檢定器

二四

檢定用印

二〇六

液體量器

一一

天平案秤

二

5 度量衡營業之許可 本月份各省市度量衡營業，經全國度量衡局許可者，計河南省三家，江蘇省八家，湖南省一家，江西省二家。

## 商業

國產檢驗委員會之籌設

實業部以我國工商業，參用新法改良設施者，為數甚少，一般商品製法，均無標準等級，殊

與現代交易不合，買賣兩方，咸感不便，除與國際貿易有關之各種重要產品，由各商品檢驗局依法檢驗外，其在國內銷售產品或製造品，亦應檢驗，分別鑑定等級，取締摻雜作偽，以便推銷，茲經該部擬具國產檢驗委員會暫行規程十條，提請行政院會議通過轉呈備案，凡屬有關國產檢驗事宜，均歸該會策劃辦理，俾一事權。

民營商業之獎勵保護監督改良及推廣

機製洋式貨物稅捐之減免

公司商廠仿製洋式貨物得呈請按照機製洋式貨物稅法減稅以資獎勵二月份廠方呈由實業部咨准財政部核准之案計共三起：

廠名	廠址	出品	商標
中國輪織廠	上海	布匹紗線	飛童牌等六種

中華樟腦香藥廠  
新大同鋪記陽傘廠  
上海  
樟腦塊樟腦粉樟腦油  
陽傘  
醒獅及國  
金星牌

商業之註冊 實業部辦理商業之註冊，截止一月底止，共計八千八百零四件，截至二月底止，共計八千九百六十三件，本月份增加一百五十九件。

公司之登記 實業部辦理公司之登記，截至一月底止，共計二千八百五十件，截至二月底止，共計二千九百件，本月份增加五十件。

## 漁牧

青島漁鹽實驗區組織章程之修正 實業部青島漁鹽實驗區委員會呈請就原有預算內，增加技術員額一名，經該部查核，事屬可行，經咨准財政部會呈行政院令准將該實驗區組織章程第四條條文修正，改爲「委員會得設技術員五人」，并經咨請財政部會令公佈飭知。

春季漁汛之保護 實業部以春季漁汛將屆，沿海各地，漁船叢集，難保無匪類從中滋擾，爲保護漁民安全起見，除飭上海護漁辦事處轉飭所屬各艦，認真稽緝外，並咨請沿海各省市政府及海軍部，切實保護。

## 漁輪之登記

實業部漁輪之登記，截至一月底止，共計三百二十五號，二月份增加一號，合計三百二十六號。

鑛業

鑛業之特許及撤銷——鑛業權之設定與核准

1 國營鑛業之設定(截至二月底止)

省別	鑛區數	面	積(公畝)
江蘇	二		二四,八〇四・八〇
安徽	八		七九,七〇八・六四
江西	七		五七〇,九九一・三〇
熱河	一		九九,七四二・〇〇
湖北	三		三,七六三,八四二・六二
四川	三		一一,四三〇,九四一・六七
河北	四		五三一,一六六・三四
陝西	三		一〇七,八五四・八〇
山東	一		八,二二五・三〇
合計	三二		一六,六一七,二七七・四七
省市別	鑛區數	面	積(公畝)
江蘇	二七		二三九,四八二・一一
浙江	五四		三二五,八二二・九五

2 民營採鑛權之核准(截至二月底止)

青 南 寧 熱 綏 察 雲 廣 廣 福 四 甘 山 山 河 河 湖 湖 江 安  
 島 京 夏 河 遠 哈 南 西 東 建 川 肅 西 東 南 北 南 北 四 徽

二 二 二 三七 一一 三七 六五 九 一四 五 八五 一四 二二一 七八 二〇三 五二〇 三八 七三 八三

一〇三 (本月繳銷五十二區)

七八九，七九三，三七  
 七八二，七四〇，七八  
 二八四，一〇三，七四  
 一，六〇九，七七九，五五  
 六，七二三，三九〇，一三  
 一，五〇三，七〇八，五六  
 二，九〇〇，八二八，七〇  
 九五九，九四〇，六二  
 一三，九〇九，四〇  
 四九一，四二六，一九  
 五，八一三，六二  
 三七，二九七，九五  
 二〇，四三三，九二  
 二〇四，九一六，八九  
 三一五，六二七，八四  
 二三一，五二五，二九  
 八六二，五，三五  
 六，二八一，三三  
 八，八〇九，五七  
 一五，九一九，二四  
 又四，八四二公尺  
 又一，一九公尺  
 又三，三三三公尺

合計

一，六八三

一八，三三四，一三〇〇九 又一九，二九四公尺

3 各省主管應核准備案之小鑛業權(截至二月底止)

省市別

鑛區數

面

積(公畝)

江蘇 浙江 安徽 湖北 湖南 山東 山西 河南 河北 陝西 北平 青島 察哈爾 熱河 綏遠 雲南

一〇 三七 一九 二七 三五 二二 一〇六 二四 五四 七 三 二 二七 一五 一〇 一〇

六，六二六・二八  
六，三三七・一〇  
一，六〇二・五五  
二二，二六一・三五  
二八，六一四・三三  
五，五九一・九〇  
一六，五九六・八七  
四四，二八七・六四  
二六，五九七・四三  
一八，五八五・三四  
二，五八七・二〇  
二，四四六・五四  
三七一・四〇  
一四，五一二・六八  
五，三六三・一六  
二，四一八・〇一  
五，二〇七・八六

又二，九三〇公尺



4 民營採鑛權之核准(截至二月底止)

貴州 一  
 四川 六七  
 合計 四八三

又二,九三〇公尺

省別	鑛區數	面積			
		國營鑛區	民營採鑛區	民營小鑛區	民營探鑛區
江蘇	四	一六,五五四·二五			
安徽	五	九三,四八〇·〇〇			
河南	五	七五,三〇四·一五			
河北	三	三四,六六五·五〇			
山東	一	四,二四四·二五			
山西	五	六二,九六七·一七			
湖南	八	三五,二七七·一四			
綏遠	一	四,九四八·九九			
合計	三二	三二七,四四一·四五			

5 國營及民營鑛區之增加

八 (本月份撤銷二區)

截止時期	國營鑛區				民營採鑛區				民營小鑛區				民營探鑛區			
	區數	面積	積(公畝)	區數	面積	積(公畝)	區數	面積	積(公畝)	區數	面積	積(公畝)	區數	面積	積(公畝)	
截至一月底止	三	一六,六二七·七七	一七〇	一	一,八二一·八六	四六	三,二〇一·二七	一	三,二〇一·二七	一	三,二〇一·二七	一	三,二〇一·二七	一	三,二〇一·二七	

又四,四四三公尺

又二,九三〇公尺

三,二〇一·二七

截至二月底止

三一 一六六千三百七十七元 一六六三一 一六三三一 三〇〇元 四三三 三六八六七元 三三三 三三三 三三三

二月份增加數

七 一六千三百七十七元 一六六三一 一六三三一 三〇〇元 四三三 三六八六七元 三三三 三三三 三三三

二月份撤銷數

一 一六千三百七十七元 一六六三一 一六三三一 三〇〇元 四三三 三六八六七元 三三三 三三三 三三三

鑛業爭議之調解 茲將實業部二月份調解鑛業爭議列表如左：

省別	地點	呈訴人	爭議	原因	辦理	情形
四川	合川	羅子章	為與鄧國徽礦爭執一案經陳事實經過及不甘折服數端呈請鑛務核准予查飭四川省政府及建設廳澈底解決	經實業部訓令四川省建設廳飭將原處分理由通知該商并批示知照		
雲南	鳳儀	許流光	為呈請發給佈告以資開採此礦而繳解巨稅一面繳還董稱欽之權益仰祈鑒核	經實業部批示并令廳查復核奪		
湖北	枝江	楊四谷等	為劉四伯等張使劉陳氏將已毀古路挖坑砌石妨害交通破壞礦政仰祈鑒核迅予定令直接制止以懲兇頑而保國稅	經實業部批示并令廳查明辦理具報		
湖南	邵陽	楚寶新公司代表寶宮	為被羅繼調索賄未遂釀早相建設廳撤銷優先權一案業已呈明鈞部在案請再重聲不服之點仰祈鑒核	此案前據湖南建設廳早復該民所請之小礦業已勸明於鑛業法不合等情實業部當以所請應毋庸議批示知照		
江西	豐城	張世勳等	為案經證實私售未止懇速令縣一千拘案以懲私挖而彰法權	此案已准江西省政府查辦豐城縣長呈復業將私採人帶案鞠訊并飭縣依法罰辦有案經實業部批仰知照		
江西	豐城	任紹榮	為處理失當請求調集卷宗直接裁定併乞先行令廳轉縣停止羈押	實業部當以查此案准江西省政府查明業經飭縣澈查嚴究等語批示知照		
江西	高安	鄭其四	為支天寶私採煤鑛業經高安縣政府委員實地勸明真確懇請迅予制止私採封閉鑛產并予懲懲	經實業部令飭該省建設廳迅即查明依法辦理批示知照		

江西 豐城

張世容等 爲求經商許可風災債權許領懇請調查依稅  
突以嚴好商而維業權

業經實業部查案批示知照

湖南 資興

資興宜興 爲澤民等公司經理凌震斯越界採私擅運捕魚懸察  
鳴嶼公司 核迅賜嚴飭先行交出破捕之河名各丘山井賠償登  
代表李子 規各物依法懲治派員測勘暨界碑以杜侵越  
餘

經實業部批示并令廳查明辦理具報

安徽 繁昌

舒凌雲等

爲裕繁鐵礦違法施工遺沙壅田懇請委勘清償損失以  
重農田并修復河流運送砂沙以防後禍

經實業部令廳切實查明依法辦理具報并批示知照

## 勞工

船舶起卸工人災害防護公約之公布

實業部奉國府令准將船舶起卸工人災害防護公約公佈，經即分別函令威海衛管理

公署，國際勞工組織理事院理事，國際勞工局中國分局，外交交通兩部，及各省市政府查照。

## 合作

合作事業之廣播

實業部爲提倡合作事業起見，經播送合作話劇，頗能引起一般聽衆之注意，該部現據溱潼朱爲懷，

高郵縣第七區北崗鄉鄉長吳子川，菱塘鎮鎮長齊達三等代電爲聽到合作話劇後擬即組織合作社云。

## 其他有關實業事項

## 各業技師技副之登記

茲將實業部辦理登記各業技師技副列表於左：

技師及技副	截至上月底止	截至本月底止	本月份增加數
農業技師	三八	三八	—
農業技副	二	二	—
工業技師	七七二	七七九	七
工業技副	一八八	一八九	一
鑛業技師	二一九	二一九	—
會計師	七七八	七八四	六

## 各業團體之核準備案

茲將實業部核準備案之各業團體，列表於左：

會別	截至上月底止	截至本月底止	本月份增加數
農會	一一,三四四	一一,三五二	八
工會	七九八	八一七	九
商會	五七五	五八七	一二
工商同業公會	六,〇五一	六,一八八	一三七
漁會	三六	三八	二

## 實業之調查與統計

全國實業統計總報告調查，二月份仍在繼續辦理中。至於該部統計圖表之編製，計有下列數種：

- 1 編製二十三年冬季各省重要作物產額統計；
- 2 農家週年收支統計；
- 3 全國各省金屬類各鑛區數面積表；
- 4 林木

採伐量統計；5各地木材消費數量統計；6林產價值統計7續編二十四年十一十二兩月份各都市牲畜屠宰量統計月報表；8二十四年七月至十二月工業技師技副登記統計；9上海工廠統計；10續編二十四年中國輸入機器及工具之價值統計；11二十四年全年各省市重要都市建築物統計；12二十四年一月至六月會計師登記統計；13二十四年上半年公司設立增減資本統計；14續編南京青島二十四年上半年勞資糾紛案件統計；15無錫二十四年五月份各業工資工時統計；16南京漢口青島上海杭州無錫北平天津等處之物價及生活費指數；17二十四年全年南京漢口青島三處舊物價年指數；18編算無錫二十五年一月份生活費指數及說明；19編算廣州二十四年十一十二兩月份生活費指數及說明；20編輯本月份物價統計月刊。

## 教育

## 高等教育

## 整頓各級學校紀律之通飭

教育部奉行政院令，以各地學生運動，本為愛國熱誠所驅使，惟未免有逾越常軌之處，致一部份學校竟至紀律全墮，教學停頓，特指示辦法如下：「現寒假將滿，各省市公私立學校應即按期開課，回復常態，各院校長教職員應一致負責輔導學生納入正軌。嗣後凡不照章受課受考學生，各校概不得給予學績；凡以任何方式妨害學校課業之學生，應立即嚴令離校，校內校外尤不得容許任何團體為煽動罷課或干涉學校行政或妨礙社會秩序之舉，地方軍政機關查有從事此種煽動行為之團體，應即予以制裁」等語，該部奉令後，即轉飭各校嚴遵辦理。

## 國難時期教育要旨之宣告

近來國勢岌岌，青年鬱悶，各省市學生，羣作愛國表示，其動機已為政府社會所共諒，惜有一部份學校學生，行動越軌，以致校紀不克維持，全國教育均感動搖，行政院院令，已有剴切詳明之指示，教育部爰更宣示國難時期之教育要旨，其內容略謂：「教育之生命，即民族之生命，一經停頓紊亂，救亡圖存，均無可言，故毀校決非愛國，其理至明。今後教育方案，為適應國難時期之需要起見，應如何量加厘訂，本部自當遵照院令妥慎訂定，惟此種方案之實施，亦必各級學校保持安定之常態，方有宏效可期。所望全國各院校長及教職員，各秉堅定不拔之精神，恪遵院令，執行校紀，務使學校秩序完全恢復，不致再有課業中斷等情事，尤望全國青年羣納感情於理智，從實際下工夫，以毅以恆，効命國家，勿為一時之意氣所驅使，勿受少數缺乏理智者之煽動。須知當前之國難，青年誠當重視，民族之前途，尤繫於今日青年之肩頭，及時磨鍊，至為緊要」等語，並經該部令由各院校

局通知，以資勸導。

提撥庚款擴充省立雲南廣西兩大學之建議

二月十日舉行第四次庚款機關聯席會議時，教育部以向來庚款之分配，邊

省每多向隅，今後宜兼籌並顧以免偏枯。同時鑒於西南兩省文化進展之遲滯，實由于高等教育機關之不充實，蓋以數省之廣域，無一二健全大學成立其間，則科學人才不易羅致，地方建設無法推進，即中等學校之師資亦永無改進之望，故為促進西南建設，提高西南文化水準起見，滇桂等省必須迅速健全大學之組織，特經提議請由英美法三庚款機關，自二十五年起，每年各分担六萬元，共十八萬元。補助省立雲南大學；各分担五萬元，共十五萬元，補助省立廣西大學，均以三年為期。至各該大學應如何改進擴充，則擬由該部負責切實規劃，以期款不虛糜，效可立觀。當經庚款會議議決，由英美法各庚款機關，對於邊遠省分（雲南廣西）之高等教育，特別注意予以補助。

國外留學生之監督與整頓——留學證書之核發

茲將教育部二月份核發之留學證書，列表於左：

自費或 公費	留英 人數	留法 人數	留德 人數	留美 人數	留日 人數	留奧 人數	留比 人數	合計
自費	二	二	三	五	七〇	一	一	八四
公費	—	—	二	二	一	—	—	五
合計	二	二	五	七	七一	一	一	八九

附註 本月份自費留日七十八人，有已在日求學早請補發留學證書者五十五人。

## 普通教育

### 中等教育之改進

一 各級學校徵收報名費之限制 查各地學校招考新生征收報名費，漫無限制，弊竇頗多，教育部為糾正是項流弊起見，特訂定限制各級學校征收報名費辦法，小學及幼稚園不得征收報名費；中等學校收取報名費以不超過國幣半元為度；專科以上學校以不超過一元為度，此項報名費並須專充考生點心膳食等項之費用。除將辦法公布外，並經通令各省市教育廳局，公立及已立案之私立專科以上學校一體遵照。

二 各級學校入學試驗應與其下一級學校畢業程度銜接之通飭 教育部前以公私立專科以上學校所出入學試題，或較簡易，未能達到規定標準，或有超越標準者，曾於上年三月間通令各該專科以上學校令飭務按高中暫行課程標準命題在案。茲查各地各級學校，近因招生時投考人數衆多，為便於選擇起見，所出入學試驗題目每超過各級學校畢業生依照課程標準中所規定之畢業程度，殊屬不合。特重申前令通飭各省市教育廳局，公立及已立案之私立專科以上學校，以後各級學校入學試題內容，應依據課程標準與其下一級學校之畢業程度切實銜接。

三 中小學各學期每週教學時間表之修正 查中小學課程標準施行以來，已踰三載，教育部迭據各省市教育廳局及教育界人士請求於小學各科目量予變更，於中學每週教學時數量為減少，並於高中算數略加分別教學，以適應學生學習志趣而增進教育效率等情，旋由該部提出研究問題，發交各省市中小學教育研究委員會研究，及約集中小學



教育專家開會討論，茲經詳核研討結果，將中小學原課程標準分別略加修正，先制定小學科目及每週教學時間總表，初高中教學科目及各學期每週各科教學時數表兩種，至因教學時數變更之各科目，其課程內容自須分別修正，該部正在趕辦。除公布外，並經通令各省市教育廳局遵照。

四 閩粵兩省助產學校之整頓 查各省市助產教育，前由教育部先後派員視察在案。二月份該部復據助產教育專門委員楊崇瑞呈報視察福建廣東兩助產學校狀況。經將該項視察意見，訓令閩粵兩省教育廳轉飭遵辦，以資整頓。

五 畫一出售教科圖書辦法之飭訂 查各書業所出教科圖書定價，殊欠覈實，故出售時，任意折扣，甚至有以折扣為市情啗利之具者，已失時效之舊教科圖書，則往往運往邊遠省縣，公然銷行，經售者更藉口增加運費往往任意抬高售價，而又伸縮折扣，從中漁利，似此弊竇叢生，對於教育不無重大影響，殊有整頓必要。教育部有鑒於此，特訓令上海市教育局轉飭上海書業公會迅即召集會議。擬定教科圖書售價及運費標準，並訂定畫一出售教科圖書及禁止運銷舊教科書等辦法呈部備核。

#### 六 公私立中等學校及校董會之核準備案

校名	所在地	備註
恩平縣立簡易師範學校	廣東恩平	
江津縣白沙鎮國立女子初級中學	四川江津	暫準備案
私立光復初級中學	河南開封	姑準備案

私立華東女子初級中學

私立漢光初級中學

私立毅成初級中學

私立培華女子初級染織科職業學校

私立福音高級護士職業學校

私立聖路加醫院附設高級助產職業學校

私立興文初級中學校董會

私立興山中學校董會

私立志生高級助產職業學校校董會

上海

河北漢口

貴州貴陽

陝西西安

浙江吳興

福建莆田

廣東普寧

陝西蒲城

天津

姑准備案

七 中等學校教科圖書之審定

書名

初中代數

余氏高中本國史

教育心理

初中國民英語讀本

發行人

北新

世界

正中

世界

初等教育之改進

一部編小學音樂教材之通飭採用

教育部以音樂一科關係教育至鉅，曾先後成立中小學音樂教材編訂委員會暨

音樂教育委員會編輯中小學音樂教材，以供中小學之用。該委員會現已選編小學音樂教材初集高，中，低年級各一冊，並交由商務印書館中華書局暨正中書局三家印刷發行，該書選材精當，詞曲完善，定價低廉，業經教育部通令各省市教育廳局轉飭全國各小學採用，以符改善音樂教育之初旨。

二 小學健康教育調查表之飭報 教育部為調查全國小學衛生教育設施狀況起見，特製定小學健康教育調查表以為編製統計之用。此項表格分甲乙兩種，甲種應由各小學校長填寫，乙種應由小學初級中級高級級任或衛生科教員填寫。此項表格業經該部印妥，並通令檢發各省市教育廳局轉飭所屬各小學即日填就逕寄該部中小學衛生教育設計委員會彙編統計。

三 小學教科書之審定 本月份經該部審定小學教科書，有大衆書局高小算術一種。

## 社會教育

### 民衆教育之推進

一 各種社教章程之核准 本月份教育部審核浙江省立民衆教育館暫行規程，及審核南京市第十五屆民衆學校辦理計劃兩種，均各准予備案。

二 簡體字暫緩推行之通飭 關於教育部前擬推行簡體字一案，經由中央政治委員會議決暫緩推行，該部現已分

令各省市教育廳局遵照。

三 播音教育之推行

查教育播音，業於去年開始實行，成效頗著，本年自應繼續辦理。所有二月份應行播放之節目，均已按照規定進行。又本月二十日廣播事業指導委員會召集各關係機關開會，教育部經派代表參加，期于教育播音，有所策進。

四 古物文獻之保存

教育部二月份據該部派駐上海監督點收故宮存滬古物專員呈送古物館物品清冊，自第一冊至第四十一冊至第一百五十二冊，文獻館物品清冊自第一百二十四冊至第一百五十三冊各三份到部。除抽存備查並函送中央古物保管委員會外，並經呈送行政院備核。

五 國民體育事項之推進

教育部前准安徽省政府咨轉教育廳呈送體育指導員履歷，未據該廳呈報設置省體育委員會，現經咨復該省政府，如未成立，應轉飭迅速成立具報，又查核上海市教育局，北平市社會局，青島市教育局及河北省教育廳呈報設置體育委員會及體育督學，均各准予備案。

其他有關教育事項

教育法令之規定及審核

一 法令之規定

法規名稱

公布日期

修正學校畢業證書規程第五條條文

二月四日

二 法規之審核

法規名稱

公布日期

陝西省政府教育廳國外留學公費生考選及管理規程

二月十三日

陝西省政府教育廳國外留學生獎學金暫行規程

同 右

捐資興學之獎勵

獎別 截至本年二月底止

二月份增加件數

一等獎狀(捐資一萬元以上) 一六一

四

二等獎狀(捐資五千元以上) 一二四

二

三等獎狀(捐資三千元以上) 一四〇

五

四等獎狀(捐資一千元以上) 三五

—

五等獎狀(捐資五百元以上) 四六

—

學術之研究——教科圖書之編審

1 圖書之編譯

國立編譯館在本月中編譯之名詞，專著，教科書與其他書籍，計出版者有無機工業化學及國立

編譯館刊第十一期等三種；編輯完竣者有初小算術第一，二，三冊一種；付審查者有普通心理學名詞一種；新

編譯者有心理學儀器及設備名詞、斯考特評傳及奧登斯評等三種；繼續編譯與審查之名詞，專著，教科書及其他書籍與上月同。

2 教科圖書之審查

審查之結果

種數

准予審定者

三部

修正後准予審定者

一部

修正後再送復核者

二部

修正後再送審查者

二十五部

改編後再送審查者

九部

不予審定者

四部

不准發行者

三部

修正後准予發行者

一部

合計

四十八部

交通

郵政

郵政局所之添設與郵遞線路之擴展

一 郵政局所之添設

郵區	郵局名稱	等級	功能	附註
上海	漕河涇	三等局	匯輪	由代辦所改升
安徽	貴池	二等局	貨匯(一)快輪保(二)聯儲	由三等局改升
陝西	忠廟	三等局	貨匯輪聯	由代辦所改升
湖北	濟陽	同右	匯	同
湖北	孔壁	同右	匯	同
湖南	乾城	同右	匯	同
福建	沙埕	同右	匯	同
	晴陽	同右	匯	同
廣東	大田	同右	匯	同
廣東	沙溪	同右	匯	同
廣西	昭平	同右	匯輪(一)	同

此外各區增設郵政代辦所一百二十二處，車站郵電代理處九處，村鎮信櫃一百六十七處，村鎮郵站五百五十六處，郵票代售處四十四處。

二 郵遞綫路之擴展

郵區	路	線	里	班期	運輸方法	附註
江蘇	溧陽至東壩		六三·四	每日	汽船	新路綫
	盛澤至蘆墟		二七·六	每日	汽船	同右
	豐樂至浦縣		三四·六	間日	郵差	同右
	鹽城至鮑家墩		八一·二	每日	汽船	同右
	東坎至蔡家橋		一七·三	間日	郵差	同右
	呂四至餘東		三四·六	每日	民船	同右
	買家汪至嵎岬		五·二	間日	郵差	同右
	邵伯至賈家橋		五·八	每日	郵差	同右
	邵伯至陳家口		五·八	每日	民船	同右
	溧水至明覺寺		四九·〇	每三日	郵差	同右
	興化至東鮑		一〇·四	每日	民船	同右
上海	張堰至金山嘴		一七·三	每日	民船	同右
浙江	孝豐至羅福鎮		一四·四	每日	郵差	同右
	嘉興至曹莊鎮		一〇·四	每日	民船	同右
	嘉興至大橋鎮		一〇·四	每日	民船	同右





代理處，先就上海北站，上海南站，南京下關，杭州城站，吳縣，無錫，武進，鎮江，嘉興等九站試辦。其關於郵政部分，則辦理郵票之銷售，各項普通，掛號，快遞，航空郵件之收寄，以及外埠郵政之封發等事務，業於本年一二兩月間先後開辦。

## 二 國際郵費條例之修改

查國際郵件及包裹之郵費條例，係以國際郵政公約及各項協定所定之金佛郎為標準，由聯郵各國以本國錢幣按金佛郎相近之數目，折合規定，故每遇金價高漲或跌落，則此項條例，即應隨之增減。我國所定之國際郵資，二十四年六月間，曾因金價跌落，規定每一金佛郎折合國幣八角，所有寄往國外各類郵件，包裹，匯票，及航空郵件之資費，均照原定資例減低五分之一，惟寄往美國及其屬地以及經由美國轉遞之包裹資費，按中美包裹協定，應以美金計算，當時美金一元約合國幣二元五角，故亦將原定資例減低六分之一。近來金價逐漸回漲，每一金佛郎約合國幣一元，每一美金元約合國幣三元，與前定之折合率，均不相符，實有重行修改之必要。業已自本年二月一日起，將寄往國外各類郵件，包裹，匯票，及航空郵件之郵費資例，增加百分之二十五，並同時將寄往美國及其屬地以及經由美國轉遞之包裹資費增加百分之二十。交通部除電請國際郵政公署通知各國郵政及電知與我國訂有協定之各郵政查照外，並經規定詳細辦法，通令各區郵局遵照修改。

## 三 郵政儲金業務之推廣

交通部以蔗糖係我國南部重要產品，為提倡國產，推廣國內原料蔗之培植並補助蔗農經濟起見，業由郵政儲金匯業局與廣東省蔗糖營造場訂立合作辦理蔗農貸款辦法，由該場担保，以總額五十萬元貸款於購買合作社農場及蔗農個人，俾資金得以流動，而蔗糖事業可因之發展，蔗農經濟亦能獲得週轉之利。

四 我國與波蘭郵政互換代收貨價包裹及掛號郵件之開辦 交通部爲便利民衆及推廣業務起見，業與波蘭國郵政商定開辦互換代收貨價包裹及掛號郵件事務，通郵處所集內標有聯字誌號之各郵局，均可收寄是項包裹及郵件。所有代收貨價款數所用之錢幣，每張代收貨價匯票之最高金額，以及辦理此項事務之互換局，悉與我國與波蘭國互換匯票者相同。至關於互換事務之一切辦法，均照「國際郵政互換包裹協定」之規定辦理。

### 郵運航空之推廣

一 廣州河內線之正式開航 交通部爲溝通歐亞兩洲空運起見，與法國政府航空部訂立中法航空合約，籌設廣州河內間航空線情形，業載於二十四年十一月份及本年一月份本刊。該部自將該線委託中國航空公司代爲經營後，一切進行，甚稱便利，試航結果，亦極良好。法方對於該線籌備工作，尤能乘其友好精神，誠意協助，故至本月上旬，籌備即告完竣，乃於十四日全線正式開航，與我國原有滬粵等線及法國馬賽。越南間航空線聯運，此於歐亞交通史上實爲一新紀元。該線航班，因接駁法國航線關係，暫定每週往返祇各一次，當日來回飛行。全線航程共長八百三十五公里，飛行四小時又四十五分可達。

二 飛航區域制度之廢除 查我國航空郵件郵費之收取，向採飛航區域制，規定飛機每飛航一千公里，爲一飛航區域，每一航空郵件，每重二十公分或其畸零之數，在每一飛航區域內，除普通郵費外，征收航空郵費二角五分，其餘如印刷物及書籍等件，與包裹之交由航空郵遞者，收取航空郵費，亦均視其所經飛航區域之多少而定。此種辦法，係因空運事業，當屬幼稚，藉此調劑營業收入，原爲一時之計，近因我國航空郵運，日漸發達，交通部爲減輕



河口，四電政管理局分別籌設話務營業處，均於本月份正式成立。

滬蘇 政管理局派員架設，本月二十二日完成。

設線

道口至

道口至孟縣電報總路，橫亘豫魯北境，計長二百六十

孟縣

公里，現以年久失修，報務不暢，特由河南電政管

修綫

理局派員修整，本月十六日全部竣事。

## 二 中日無線電話之開放

查無線電話為新式通信設備，歐美各國，已普遍採用。交通部為發展我國國際電信交通起見，上次建設中英大電台時，即附設無線電話，惟以通話秘密設備及電台電話局間應有之連絡，尙未完成，一時未能開放。自上年十月間中日簽訂無線電話連絡辦法後，交通部即令飭上海國際電信局及上海電話局加緊進行，以備先行開放中日電話，歷時三月，業已就緒，試話結果，極為良好，爰定於本月十五日上午在上海開北電話局舉行通話儀式，首由我國交通部長（彭次長代表）與日本遞信大臣互致賀詞，繼由兩國外交及商務有關人員分別互賀或通話，音浪清晰，各方均覺滿意，儀式完畢後，即於是日十二時起，正式開放公衆通話，至通話地點，暫以上海東京兩處為限，不久仍將陸續擴展，查中日電信業務，素稱發達，願在二年以前，僅賴青佐及瀨崎等水線，殊不足適實際需要，且水線一旦發生障礙，尤感不便，自二十三年六月開放中日直達無線電路以來，中日間電信交通，始多一途徑，茲復首先開放無線電話，則嗣後兩國通信，將益感便利矣。

## 三 蘇浙省際長途話線之添設

查蘇浙省際通話，自通話時間，改為每次三分鐘後，業務激增，原有話線，已不敷用，交通部為疏通話務起見，除自蘇州至嘉興建設長途通線一對外，復以前向浙省收買滬杭話線時，曾商定杭楓段話線一對，暫留為浙省內部通話之用，將來部方需要，得向省方收買，現在時機已至，特商准浙省府同意，於本

月份派員接收，並即與上述新近完成之蘇嘉話線接通，開放蘇杭直達通話。惟交通部最近計畫，擬將接收之杭楓話線一對，與原有滬楓話線一對連接，加以修整後，開放滬杭直達通話，一面於上海嘉興間暨嘉興杭州間添裝幻象設備，各成幻象話線一對，滬杭一對作為滬嘉通話之用，嘉杭一對則與蘇嘉話線接通開放蘇杭直達通話，對於蘇浙省際話務，尤多裨益也。

#### 四 西安大同市內電話之建設

西安為陝西省會所在，值此國人致力開發西北之時，地位尤為重要，而該地之市內電話僅有磁石式機三百號，且尚係開辦於民國二年，迭經兵燹，線路窳敗，機件殘缺，效用日漸低微，殊難應實際需要。交通部爰於二十三年間商得陝西省政府之同意，另行籌設一千號之共電式市內通話一所。自覓定適當局址後，即一面建築房屋，一面進行外線工程，所需機件，則由武漢電話局在改裝自動機拆存之共電式機中，選擇一千號，修配移用。現在全部工程，業已竣事，預定下月初即可正式通話。再大同為晉北重鎮，位居平綏路之中心，且將來同蒲路亦以此為起點，尤多發展之望，交通部爰於設立小城市電話局計畫中列為設局地點之一，特裝設磁石式交換機一百號，本月份已正式通話。

#### 電信業務之增進

##### 一 國際電話通話時間之規定

我國國際電話，正在積極舉辦，中日通話既定於本月十五日正式開放，而中歐中美間亦將陸續開放，通話時間已由交通部規定，每次以三分鐘為準，超過三分鐘者，每一分鐘加收每次通話費三分之一，除業務通話外，無論政務通話私務通話，其通話性質，亦不論係「叫號」「叫人」「傳呼」，均同樣辦理，此外關

於掛號手續，通話方法，及銷號範圍，均有詳細之規定。

二 免費代譯來報之推廣 交通部爲便利人民通信起見，前曾規定華文明碼來報免費譯送辦法，其範圍最初僅限於私人來報，嗣推廣至商行來報，茲復以政務電報，大都隸屬密碼，仍有少數明碼來報，如不予代譯，收報人每因未備電碼本，不能自譯，發生困難，爰特規定自三月一日起，所有華文政務明碼來報，各局台應一律代譯，以資推廣。

#### 民營電信之監督——上海廣播節目取締辦法之規定

查廣播節目之良否，影響社會教育，至爲鉅大，上海廣播電台之多，佔我國廣播電台總數之半，交通部對之向極注意，監督尤嚴，除於國際電信局設立稽查電台，於各台廣播時，注意收聽外，茲復由國際電信局與上海市教育局社會局商訂取締播音節目辦法，以爲事前之監督，按該項辦法，各電台播音節目，應繕具完善稿本三份，送呈國際電信局審查，國際電信局同時檢送教育社會兩局各一份，徵詢意見，以便參酌辦理，自本年七月一日起，各台新節目未經核准，一概不得播送，在本年六月底以前，各台已在播音，而向未經審查之節目，暫准通融播送，惟電信局仍隨時查察，不得有違背取締規則情事，此外並由國際電信局舉辦播音員登記，預定於本年四月底以前辦竣。

### 航政

#### 國營航業之興辦

一 招商局之改組 招商局監事盧學溥等九人，理事葉琢堂等十四人，總經理劉鴻生等辭職，經交通部呈奉行政院，國府并已簡派蔡增基爲該局總經理，譚伯英爲副經理，復由交通部加派勞勉代理該局副經理，明令移交接收，所有新總副經理，均已於二月十日就職，下設總務，業務，船務三課及會計室，金庫，並明定課員助員名額爲六十人至七十人，會計員十二人至十四人，以杜冗濫。

二 招商局職員之甄別考試 招商局經交通部改組後復遵照行政院訓令，將該局原有職員以考試方法，嚴行甄別裁汰，擬訂該局職員甄別考試辦法，先就總局着手辦理。除上海棧房碼頭船廠員工因工作情形不同，另案辦理，外籍職員照合同辦理，原有科主任副主任會計主任金庫主任秘書工程師等，依其資歷及服務成績，另案甄別外，其餘職員，均應考試。其方法分筆試口試兩項，再與平日服務成績合計分數，以定去留。該項考試業於二月十七，廿三兩日在滬舉行，計該局應受考試者，共一百五十八人，全部考畢者一百四十七人，未參加考試及考試未全者十一人，考試結果，共計及格者七十九人，內除會計人員十一人，又練習生十三人，不在規定名額以內外，所有總務業務船務三課及金庫職員及格者，實共五十五名，依照該局組織章程最高名額爲七十名，尚不足十五名，除補用交通研究所航政系學員十人，并由總經理委用一人爲監印員外，餘均由該局遴請交通部考試核用，所有甄別考試結果及補用人員辦法，業由交通部令飭該局遵照辦理矣。

民營航業之監督——航商同業公會之核准

交通部准河南省政府咨送湯陰縣民船業同業公會章程名冊，福建省政府咨送龍溪縣民船業同業公會章程名冊，



請查核等由，經該部詳加審核，查與工商業同業公會法，及航商組織補充辦法之規定，尚屬相符，當經咨復各該省政府查照轉知准予備案矣。

### 船舶船員之管理與登記

一 各項證書執照之核發 交通部核發各項證書執照，截至本年二月底止，計為二五，七二三張，本月份又增發四三七張，茲分別列表於左：

類 別	截至一月底止	二月份核發數	合 計
輪船國籍證書	一，七五一	二六	一，七七七
帆船國籍證書	一四，三五〇	二〇〇	一四，五五〇
甲種船員證書	五二五	一八	五四三
乙種船員證書	二，九二〇	一〇二	三，〇二二
丙種船員證書	一九九	二三	二二二
航海安全證書	五	—	五
未滿五十噸船員證書	六二	—	六二
未滿二百噸船員證書	—	一八	一八
小輪船執照	四一八	一六	四三四
拖駁船執照	七八六	三三	八一九
船舶執照	四，二〇〇	—	四，二〇〇
甲種碼頭執照	一八	—	一九

乙種碼頭執照

五二

五三

遺失執照

一

總計

二五，二八六

四三七

二五，七二三

二 船員檢定考驗之繼續舉行 本月份船員前往交通部聲請檢定者，計駕駛員二十四人，輪機員二十九人。手續未備飭補證件者，駕駛員十人，輪機員十二人，經審查資歷批准考驗者，駕駛員十三人，輪機員六人。經考驗及格准發證書者，連同上一月份批准考驗船員在內，駕駛員三十九人，輪機員四十人。又川江一帶船員以航程關係，該部特予變通，派員前往重慶舉行考驗，考驗日期自一月十八日起至本月八日止，船員應考者，計駕駛員二十八人，輪機員二十三人，舵工十人，司機十八人，成績均已評定，分別批示知照。

三 福建省編查船牌之核議 交通部前據廈門市輪船業同業公會主席吳東海等呈請迅令制止福建省船舶管理所頒訂，編查船牌章程，規定征收牌費一案，當經該部呈准行政院交財政部審核整理，其涉及苛雜者，應予廢除，以維交通。茲准財政部咨，此案已函請福建省捐稅監理委員會商同閩省府妥為處理並調取該項章則，核其意見，函部核辦矣。

四 航行國外我國輪船船員水手憑證之規定 交通部准外交部咨據駐蘇聯大使館呈以駛俄之我國輪船船員水手，應持有護照或其他證書，轉請轉飭遵照辦理等由，當以護照或其他證書二者有其一即准登岸，則我國輪船開往國外，其船員水手等，祇須照章領取海員手冊，即足以資證明，除咨復外交部外，並通飭國營招商局及各航政局處轉飭遵照。

五 大沽口冰難之救濟 交通部本月份先後據天津上海兩市輪船業同業公會電稱大沽口冰難嚴重，船舶危險，請轉咨財政部電令津海關速籌有效辦法救濟等情，該部除咨請財政部電飭津海關迅謀救濟妥籌善後以維安全而恤商艱外，並電飭歐亞航空公司指派飛機設法輸送燃料糧食，在津工作，俾雙方並進，收效較宏。

六 台灣馬公港禁止外國船隻出入之飭知 交通部准外交部咨據駐台北總領事館呈報以馬公港為日本在台灣海軍重鎮，祇准我國帆船往來，此外一切外國船隻，均禁止出入，轉請查照，當經該部通令國營招商局及各航政局處暨所屬各航業團體一體知照。

## 路政

### 鐵路業務之改善

一 危險品起碼運量之重行規定 鐵道部以爆炸及危險物品分等表內所列各項貨物，業經核准三十餘種，除按五十公斤為起碼運量，已先後令飭各路局遵照辦理，茲查其中尚有多種，係屬社會常需之品，報運者多係零星少數，該部為減輕貨商負擔防止流弊，暨適應社會需要起見，除彈壳，（裝滿火藥）引火線（砲彈用）炸藥砲彈藥，轟炸藥，火藥棉花火藥，梯恩梯，雷管，（即爆發發聲之物）霧砲，油，（礦物危險者）及黃燐（如有正式學校證明書者准按五十公斤起運）等十二項，仍應按照貨物運輸通則第二十九條所規定，以二十公斤為起碼運量外，其他各項，一律准予改按五十公斤為起碼運量，定自本年三月一日起實行，同時將以前所規定「准以五十公斤為起碼運量之危險品，貨

物名稱表」即予廢止。

二 各路運價之減輕

茲將二月份各路運價之經鐵道部核准減輕或延長其特價期限者，分述如左：

1 核准南潯路鹽，糖，麵粉，大宗進口貨物運價照規定等級，減按七折計算，出口米，穀，減按六折，茶，柴，竹，木減按七折收費，自本月十五日起，試辦一年。

2 准平綏路上行糧食遞減區域，由七區增為八區核減，其所減成數較前尤多，照五等運價核減百分之十五，至百分之五十，棉紗疋頭，絲織疋頭，生棉花，蔬菜，罐頭食品，火柴，裝桶煤油，雜貨，糖等九種下行貨物，照現行運價，減按八折收費，自本月十一日起試辦一年。

3 准膠濟路小麥黑棗特價，自本月二十一日起續展半年。

4 准平綏，北甯兩路自本月二十一日起，凡由張家口及以西各站聯運至天津出口之胡蘆，菜子，均減按五等收費，作為聯運特價。

5 准平綏路內銷煤斤特價重行改訂，由四段增為八段核減，其遞減里程，自五十一公里起，至四百五十公里，每五十公里為一級段，其核減成數，自一成起至二成止，惟一公里至五十公里運價，每噸約價一角至五角，俾盡量協助內銷煤斤之發展，該路已於本月廿一日起實行。又核准該路口泉出口煨炭，自三月一日起，按照該路晉煤出口特價，每噸收費三元七角試辦一年。

6 准隴海路運輸中福公司出口煤斤，自三月一日起，仍按六等八折收費試辦一年，並准改訂連雲港為出口站，以利運輸。

7 准京滬滬杭甬路改訂煤斤運價，京滬線一至二十公里，每噸每公里定為五厘二，其沿線里程，分為四段遞減

，自廿一公里起，至四百公里止，滬杭甬線一至二十公里，每噸每公里定爲七厘，亦分爲四段核減，自二十一公里起，至二百公里止，將前一百五十公里以上之限制取銷，以示該部對於大小鐵商一律待遇之至意。

### 三 行車事變之防範

鐵道部前爲考查各路行車事變之種類及原因，以便研究改善預防起見，業經根據各路報告，按期編造國有各路行車事變統計月表，以資比較，此項月表，已編列年餘，現擬彙編總表，令發各路，俾明瞭發生行車事變之情況，及應行防範之方法，查二十三年一月起，至二十四年六月止，一年半中，各路發生行車事變，共計六，七八七次，以機車損壞一項爲最多數，其次卽爲燒軸一項，而其肇事最大原因，實多由於人事未盡所致，故嗣後各路應嚴加注意，並妥爲防範外，對於人事之訓練一項，尤應特別注意，所有新進行車員工，均須經過嚴格考試，其及格錄取者，仍應予以相當時期之訓練及試用，再經甄別及格，方得正式委用，至一般行車員工亦應定期抽調考試，以資測驗，其查有不合宜者，應卽另調他職，以免僨事，而策安全。

### 四 路運主要貨品之調查

鐵道部調查路運主要貨品，現擬從煤炭，小麥兩項着手，並先由承辦人員搜集關於煤炭小麥等之產銷輸運各項記載，先行研究，至該兩項貨品在國有鐵路上之運輸方向及各站間運輸數量之多寡情形，該部業已統計完畢，現正着手編製圖表，關於煤斤一項，並經編就「國有鐵路商業運輸概況」報告一種，內附各路煤運，2各路各礦煤運，3各路各礦每噸公里運費調查統計表三種，此外並編製各重要通商口岸之煤市調查表，以資參考。

### 五 民營鐵路之整理

鐵道部對於純粹民營之鐵路，向未指定專管機關負責管理，茲經決定，所有純粹民營之鐵

路，指定由業務司商務科主管，爲明瞭民營鐵路之現有狀況，以便計畫改進起見，業由該科先將民營鐵路概況查編清表，藉便研究，一俟將各路大概情形明瞭後，即行分別擬具調查整理方案，切實進行。

### 六 聯運之劃一與擴充

1 劃一各路貨物聯運辦法 鐵道部以各路辦理貨物聯運辦法，多不一致，致各路站對於處理該項業務，極感困難，爰擇聯運中重要各點，規定劃一辦法五項，(一)負責聯運貨物之運費到付辦法，無論整車零担應一律辦理，(二)積極推行代收貨價辦法，(三)各路聯運教育用品，援用部訂教育用品特價時，應適用聯運遞遠遞減辦法，(四)六等貨及運價之等於或低於六等之貨物，除貨運通則第七條所規定，照常可不辦理負責聯運及煤，焦，灰，渣，准予暫緩辦理外，其餘應一律實行負責聯運。(五)鐵路代客聯運負責貨運收據，各路應一律實行，以上辦法，已經該部令飭各路遵照辦理。

2 增設各路旅客聯運站 查聯運各路新增之聯運來回遊覽票站點，均係旅客衆多營業繁盛之區，自應一律開爲旅客聯運站，辦理其他客運聯運業務，現經鐵道部訂定各路各站之票價，及其公里各表，令飭各路遵照辦理，並定於本年三月十五日實行。

3 擴充國內客貨聯運站 查浙贛路玉南段之南昌，蓮塘，溫家圳，東鄉，鷹潭，貴溪，弋陽，上饒等八站，暨杭玉段之孝順站，業已實行通車，營業甚佳，鐵道部擬將該九站，一併加入國內客貨聯運，以便利客商，經令飭浙贛聯合公司理事會，及聯運各路遵照辦理，又浙贛路之沙溪，鄧家埠兩站，現亦擴充爲貨物聯運站，該部除令飭該路及各路局會公司遵照辦理外，並布告週知矣。

## 鐵路財務之整理及款項之籌措

### 一 各路財政狀況之考查

查交通爲建設之要政，鐵路爲交通之樞紐，我國因困於財力，已成路線，與總理計畫之十萬里鐵道，相距懸殊。鐵道部比年以來，統籌規畫，新舊兼顧，業有成效，但財務一端，所關至鉅，建設新路，端賴整理舊路入手，其先決問題，尤須詳考各路財政現狀，洞明真象，然後隨宜設施，用謀改進。查以前國有各路，對於財務情形，雖時有報告，但都略而不詳，甚欠完備，該部爲縝密考查，得明實際情形起見，特分電各路，將最近資產負債及財政收支情形，分別臚列清表，詳細報告。再由該部彙編總表，藉明各路資產價值，以及收支盈虧狀況，按圖索驥，一目瞭然，以作隨時改進及調度之依據。現各路送到者，計有平漢，隴海，北寧，平綏，南潯，京滬，滬杭甬，湘鄂，津浦，廣九，膠濟，正太，粵漢南段等十二路大致已告齊全，業經該部詳密研究，現正彙製總表，作初步審核。

### 二 第一期建設公債本息之籌措

查鐵道部發行之民國二十三年第一期鐵路建設公債，所有應付本息，原定國有各路餘利基金支撥，但以各路情況未佳，去年年底應付到期本息，共計一百〇八萬七千五百元，一時無從籌措，爲維持債信起見，當於去年年底，商由中國銀行，如數墊撥，惟以時日匆促，所有墊借合同，尙未簽訂，現計該項墊款連同常年一月息金，合共一百一十一萬九千二百二十九元四角五分，經已在該部開辦存款內分月歸還計二月份償還四十萬元，三月份償還二十萬元，五月份償還五十一萬九千二百二十九元四角五分，亦經與開辦礦務總局中國銀行磋商同意。

### 三 湘鄂路舊欠料債之整理

查湘鄂鐵路舊欠怡和機器公司車輛價款，自經鐵道部整理後，於二十一年八月份起





行工程  
列車附  
帶營業

程工軌鋪

程工方石土

程工軌鋪	橋				方石土			
	段分四第	段分三第	段分二第	段分一第	段分四第	段分三第	段分二第	段分一第
自羅家渡向北鋪軌十 一公里		小橋百分之七七 大橋百分之七二	小橋百分之九九·八 小溪漳河橋百分之 七〇	五拱橋正進行 小橋均已完工		百分之七〇	百分之九四	已完工
自公平圩向南已鋪四十四 公里		大橋已完工	小橋已完工	大橋均已完工		百分之九二	百分之九〇	已完工
自觀音橋至公平圩已鋪 坡	已完工	已完工	已完工	已完工	已完工	已完工	已完工	已完工
自雷溪市至觀音橋除耒河 橋外均已鋪坡	已完工	已完工	小橋百分之九七 耒河橋墩已完 耒河橋梁百分之五五	已完工	已完工	已完工	已完工	已完工
	小橋 耒河橋均已完工	小橋已完工	小橋已完工	小橋已完工	已完工	已完工	已完工	已完工

二 隴海鐵路之促成 該路線自西安至寶雞，長一百七十三公里，共分三個總段，九個分段，購地工作，已丈量至第八分段，發價至第六分段。西安至咸陽第一分段，路軌已鋪竣，自本月十二日起正式發售客貨票，灃河渭河二橋，正在進行。第二段土方橋洞，亦已完成，正在運料鋪軌，第三分段土方約成百分之八十五，涵洞水管僅餘五公尺明涵洞一座，因凍未竣。第四分段土方已成百分之八十，漆水河大橋已成百分之十，涵洞水管即將開工，第五分段土方已成百分之十六，涵洞水管正在備料。第六分段土方已在開工。第七分段土方已核定，承商正備開工。第八分段土方正在招標。

### 三 連雲港老窖碼頭之建築

1 一號碼頭 鋪築地面已成百分之四十九，其餘工程，大致均已完竣。

2 二號碼頭 碼頭後面已填竣，東邊石壩已成百分之九十六，西邊石壩已成百分之九十五，北邊石壩已成百分之九十五，碼頭中部已成百分之八十九，石壩已成百分之五十五，樁樁已成百分之九十二，纜樁已成百分之三十三，承樁已成百分之九十四，地板已成百分之三十五。

四 滬杭甬路錢塘江橋工程之進行 正橋第一號橋墩之沉箱，下沉已達硬層，正在澆灌混凝土。第二號橋墩之沉箱，現已安置，正備定妥位置，灌澆混凝土。第七號橋墩，木樁已打畢。第九號橋墩，已打五分之三。引橋部份，北岸挖土工作，尙稱順利，第一二三四號橋墩，上部混凝土鋼架，正開始進行，其第六孔鋼板梁，已安裝就緒，預備鉚釘，第七孔亦不日開始安裝，至南岸引橋打樁工作，自兼用水射機後，尙稱順利。

鐵路教育之推進——職工學校教材之審核

查各路職工教育改進計畫，業由鐵道部總務司飭科詳加草擬逐步實施，對於各校採用教材，猶須慎重考慮，以期適合職工需要，特函知平漢津浦兩路職工教育委員會及各校着將所有教材除該司出版者外一律彙送審核。以資改善。

其他有關交通事項

購料之統一——各路材料之添購

茲將鐵道部二月份經購各路材料之種類及價值，分別列表於左：

路別	普通物品	機車車輛	電廠裝置	廠工器具及機	路線材料	建築材料	總計
平漢	301,221.61	8,927.77	8,333.33	33,219	1,140,000	8,888,888.88	10,303,561.46
北寧	11,333.33	1,000.00	1,000.00	1,000.00	1,000.00	1,000.00	15,333.33
津浦	1,000,000.00	1,999,999.99		9,999,999.99	3,000,000.00	3,000,000.00	18,000,000.00
膠濟				1,000.00			1,000.00
龍海	3,000,000.00		2,000,000.00	1,000,000.00	7,000,000.00	3,000,000.00	16,000,000.00
平綏	1,000,000.00			1,000,000.00	1,000,000.00	1,000,000.00	4,000,000.00
湘鄂	2,000,000.00						2,000,000.00
合計	5,315,221.61	10,927,777.77	11,333.33	15,333.33	11,400,000.00	13,888,888.88	103,969,146.46

## 各路治安之維護與警務之整理

1 取締私運貨物 北寧路時有浪人結夥私運大宗人造絲等貨品，破壞業務，擾亂秩序，迭經鐵道部鐵道隊警總局令飭協助海關切實取締，茲據該路警署報稱，自一月十六日起至三十一日止，調查韓人起運貨物，均經照章購票，尚無騷擾情事。

2 緝辦竊盜匪犯 鐵道部鐵道隊警總局對於匪徒潛入鐵路界內行劫偷竊鐵道附屬物品案件，辦理至為嚴密，每一盜竊案件發生，均勒限查緝歸案，計本月份膠濟警署康家莊站發生綁案一起，經該署設法營救出險，緝獲匪犯多名，送高密縣府處決，又津浦警署發生竊電話銅線案一起，亦經飭由該警署拿獲案犯一名，解送法院懲辦。

3 查禁煙土毒品 關於禁烟禁毒事項。經鐵道隊警總局督飭各該警署嚴厲執行，頗著成效，計津浦警署查獲烟土案七起，計烟土三百四十五兩又二十三公斤，毒品案二起，計嗎啡九十二兩，海洛英一小包，平漢警署查獲烟土案二起，共計煙土料一千二百兩，煙土二十七兩，毒品案三起，共計海洛英五十兩，紅九五十八公斤，又無主毒品犯一起，計紅丸五百三十四兩，平綏警署查獲煙土案八起，共計煙土二百二十二兩又二公斤，煙膏二百十兩，烟水布三百八十兩，京滬滬杭甬警署查獲烟土案一起，計烟土三十兩，隴海警署查獲烟土一起，計烟土二百八十二兩，以上各案，均經該路警署解送審判烟毒案機關辦理。

## 法規之制定及修正

茲將交通鐵道兩部二月份制定及修正之法規，列表於左：

法 規 名 稱	公布日期	施行日期	備 註
交通部供應委員會組織章程	二月六日	二月六日	交通部為統一購置儲運修造及檢驗所轄各機關需用物

國際電話營業通則

二月十日

二月十五日

品及材料起見設供應委員會並制定此項章程公布施行俾資遵守

國營招商局組織章程

交通部爲便利通訊及發展營業起見定於本年二月間開放國際電話營業特制定此項通則公布施行俾資遵守招商局改歸國營後曾於二十二年八月間由交通部制定組織章程公布施行茲以該局組織應行改進，特修正

修正鐵道部貨等運價委員會組織規程

修正公布

修正鐵道部粵漢鐵路整理計畫委員會規程第二條

修正公布

條文

鐵道部津浦鐵路管理局駐津辦事處組織規程

修正公布

技監室職掌條文

業經呈奉核定俟修正本部分掌事務章程時彙辦

鐵道部公務員交代條例施行規則

業已擬定草案呈請部次長核示

統一國有鐵路職工名稱草案

同 右

修正國營鐵道掌司公款物料人員征糧保證金規則

經函各廳司定期會商

交通圖書之編輯——簡易壽險專號之編印

交通部爲勸導全國民衆加入簡易壽險起見，特將交通職工月報第三卷第十二期編爲簡易壽險專號，對於簡易壽險之理論與實際，多所闡發，本月內已付印矣。

### 建設

### 經濟建設

### 水利

#### 導淮之進行

茲將導淮委員會二月份各項工作之進行，分述於左：

#### 一 裏運河航道之整理

項 目	開始日期	備 註
設計塞濟開關門結構圖	二月八日	在進行中
設計塞濟開關機	二月十四日	在進行中

#### 二 邵伯淮陰劉老澗三船閘之建築

1 邵伯船閘基樁杉木排樁鋼板樁，及上下游閘基鋼筋混凝土，上下游閘牆，及上下游閘開井牆鋼筋混凝土，均已完竣，關於上下游閘門，及開關機件，輸水道開關機件，亦裝置完工，本月份裝置上游閘牆護木趕腳，輸水道鋼管帽釘，及閘室填土工作。

2 淮陰船閘基樁鋼板樁，及上下游閘基鋼筋混凝土，均已全部完成，又上下游開關井牆，及上下游閘牆鋼筋混凝土，亦竣工，上下游閘門，及輸水道開關機件，已裝置完竣，本月份趕做輸水道鋼管帽釘，及閘室填土工程。

3 劉老澗船閘松木基樁，護岸柵基樁，及鋼板樁，均經次第竣工，上下游閘基，及下游閘牆鋼筋混凝土，亦已

完成，本月份裝置下游閘門，及澆製護岸柵底脚混凝土工程。

### 三 高郵船閘之建築

高郵船閘打樁工程，及一三六混凝土水泥灌亂石塊，均經竣工，築堤土方工程，本月份共做五·二五〇公方，連前共做三九·九〇〇公方，本月份又做水泥砌亂石塊二四〇公方，連前共做五九〇公方

### 四 懸門式三河活動壩之設計與建築

三河活動壩引河土方工程，本月份計挖土九三·一三六公方，連前共做六八四·一〇七公方。茲更將設計方面工作，列表於左：

項 目	開始日期	完成日期	備 註
校核三河活動壩計算書	一月四日		在進行中
繪製三河活動壩壩墩受力分析圖	一月十日	二月十八日	
繪製三河活動壩壩址土工範圍圖	一月廿日	二月十三日	
繪製三河活動壩岸線結構詳圖	二月十四日		在進行中
繪製三河活動壩公路橋結構圖	二月三日	二月廿二日	在進行中
繪製三河活動壩地址鑽驗土質圖	二月十九日		
繪製三河活動壩基礎詳圖	二月十九日		在進行中

### 五 楊莊活動壩之建築

基土方，本月份已挖二·八九〇公方，松木基樁，已開始錘打，本月份共打八三顆。

### 六 疏導淮北積水入海工程之進行

關於疏導淮北積水入海辦法，前經全國經濟委員會決定開壩岑池善後車軸各

河，並由蘇省府將計劃擬定，本月十日舉行開工典禮，商定以五萬二千人，開挖岑池河，三萬八千人開挖車軸善後各河，惟岑池河因抽水築壩，須於月底完竣，伏工改定三月十日以前一律到齊，車軸善後各河，正在辦理施工測量，到工日期，亦規定最遲不得過三月二十日，三河預定於六月底以前，一律完工。

### 七

**淮河淺灘之測量** 導淮委員會爲擬辦疏浚淮河淺灘，而使河流通暢，以利航行計，經飭設計測量隊，於調查淮區堤防業務完竣之後，抽調一部份人員，先行施測皖境境內淮河淺灘，以爲整理淮河淺灘計劃之準備，此項工作，已於一月間開始測量，本月份工作，計測量導線五六·〇公里，幹線水準二三·九六公里，覆校水準〇·六公里，斷面六七個，地形五·五方公里。

### 八

#### 淮域公地之整理

- 1 各縣公地整理處，本月份仍繼續催征地畝，並查造二十五年份地租簿填造租串。
- 2 泗陽于工灘公地，第二次公告圖，暨各項書表單據，本月份已印製齊備，派員攜帶前往泗陽公地管理處指導公告閱覽，辦理登記，該員已於月底到達，正在佈置一切，下月初即可開辦。
- 3 灌雲縣葦蕩左營升科清冊，已查造完竣，本月份繼續查造補價戶冊。
- 4 泗陽縣黃河屯地向未科租，近因有人呈請承租，查知從前亦經放租有照，本月份已開始補驗註冊，預備於本月份編租起征。

### 九

#### 淮域土地之測量

茲將導淮委員會二月份高寶湖區及泗陽縣于工灘區土地測量之成績，列表如次：



區域業務分類等級數量說

高寶湖區 地籍測量

圖根

I 6

共測成一等導線六條，計一五八點三二六三公尺。

共測成二等導線一二條，計一三六點二九二九九公尺。

共測成一千分一圖二幅，二千分一圖三幅，四千分一圖一幅，計一九六二起二七，三三〇畝。

于工灘區

求積

釐

22

以求積器讀定坵地面積分計原圖二二幅。

以讀定值換算坵地面積計原圖二〇幅。

坵地面積按起過戶地表計原圖九幅。

贈繪斐圩二聯黃圩周崗等四鄉公佈圖一八大幅，合原圖四七幅。

抄斐圩二聯周崗三鄉戶地一覽副表共三五五號。

十 高寶湖墾闢區平測而之測量

導准入江水道計劃，早經決定，亟待設計施工，而高寶湖區墾闢工程，亦有同時規劃之必要，乃該區地形圖，多係十餘年前所測，河槽湖身，頗多變遷，且材料疏簡，實不足為具體設計及施工估價之標準，現導准委員會土地測量隊，正在高寶湖區積極進行，所有三角圖根地籍等成果，咸可利用。該會為節省經費，迅赴事功計，爰於本月中旬由工程土地兩處合租一高寶湖墾闢區測量隊，開始工作，茲將本月份測量成績，列表如下：

業務分類	等級	數量	說明
三角測量	選定標點	三點	選定二等點二點，三等點一點。
業務分類	類	成	績
			說
			明

建標埋石	一又七分之二點	建造鋼規標一座又七分之二。
選定標點	一一點	測成一等導線一二一點，計長二三·四公里。
設置標點	一二一點	
測線	二三·四公里	
坐標計算	二三點	
水準測量		
設置水準點	一三點	設置一等水準一三點，計長一三公里。
測量	一三公里	
覆校	一三公里	

## 十一 壽縣安豐塘灌溉工程之籌辦

皖省壽縣安豐塘，為漢代名臣孫叔敖所創，開引淖水，以灌淮南田地，在歷史

上與陝西之涇渠，同為吾國重要灌溉工程，民國以來，久失修治，致淖源淤斷，農田常遭荒歉，自全國經濟委員會興辦涇洛各渠以後，壽縣地方政府，及民衆團體，聞風興起，呈請修復者，積牘盈尺，經導淮委員會派隊測量，擬具計畫，共需工款十三萬元，可灌地二十萬畝，利益顯甚宏溥，業由經委會核准舉辦，分兩個年度施工，本年度先將土工部份興工，需款四萬元，由壽縣政府徵工舉辦，導淮委員會主持監督，刻正籌備進行中。

## 十二 水文測量之進行

站名	河系	施測次數	設立日期
		流量	
		含沙量	

碼頭	運河張福河	五十三	五十三	全
浮山	淮	十六	十二	全
淮	河		年	

### 揚子江水利之整治

一 鎮江自記水位台之進行 鎮江自記水位台工程，前以開標結果，不合規定，經揚子江水利委員會採用招商比價，取中揚子建築公司承包，已於二月十一日開工，截至二月中旬止，計完成一二四鋼筋混凝土九公方。

二 揚子江堵口復堤之進行 全國經濟委員會辦理沿江各省堵口復堤工程，自去歲十一月起，由各該省府徵集民夫，先後開工，并由揚子江水利委員會派定工程人員分駐工地，加緊督修，現正分頭邁進，期於大汛前一例完成，至江漢工程局各工程所復堤工程，已據報完工者有六合垸之沅子洲，泥洲江堤之永樂閘，宏恩江堤之大木林，豐樂垸之上河口等處，其餘亦正在進行中。

三 鍾祥襄陽工程之進行 全國經濟委員會辦理鍾祥襄陽河遙堤土工，截至本月底，已完成百分之十四，共二五四·八九八市方，其第四段工程，已將四分之三招商分包，現正訂約，行將開工，其餘四分之一，已由襄陽工程處自組工排，於本月十六日開工，堵口斷流壩，業於二月十一日合龍，至攔水壩工程，下月上旬亦可望完成。

### 四 江漢測量隊工作之進行

1 第一分隊本月份施測成績如左：

河流 測

站

流量次數

含沙量次數

襄河幹流

鄖陽 白河 襄陽 澤口 鍾祥 新洪

一九

一九

襄河支流

丹江口 堵河口 張家灣 陶李原  
老漢口 天星洲 清澗口 沌口

二三

二〇

共 計

四二

三九

2 第二分隊現仍在施測東荆河，中濟河及鍾祥四弓至白口一帶地形。

3 臨時測量隊現正在施測鍾祥三四弓潰口與遙堤一帶襄河兩岸地形。

### 五 設計測量隊工作之進行

1 第一設計測量隊調測華陽河流域後，即開始踏勘該河流域，及青草武昌等湖，以為施測之準備，現正在進行中。

2 第二設計測量隊測量東太湖，業已完竣，計測地形二四六方公里，現除正在擬訂整理東太湖計畫外，並調測浙江天目山蓄水庫，及東西苕溪地形。

### 華北水利之進行

#### 一 永定河增固工程之進展

全國經濟委員會，關於永定河增固工程，原飭由華北水利委員會經辦，所需石料八

千餘方，前經華北水利委員會與雙發和戎記公司訂立合同，於上月十八日起運工地，截至本月上旬，共運到石料約二千公方，至全部建築工程，除修理蘆溝橋外，餘均於本月十四日起登報招標，定三月五日開標。

二 疏浚永定河三角淀中泓等工程之進展 全國經濟委員會爲防止永定河改道，並維持放淤工程效用起見，擬定疏浚永定河三角淀中泓，暨修築中泓南堤工程，所有計畫預算，業經該會確定，并已飭由華北水利委員會負責辦理。全部計畫包括（一）疏浚中泓河槽暨裁灣工程；（二）修築中泓南堤工程；（三）南堤護岸工程；（四）中泓南堤淡水壩工程。除第一項俟春汛過後再行舉辦外，其餘三項，定下月十六日開標，經該會已電請冀省府屆時就近派員監視，以昭慎重。

三 漳衛河地形之測量 華北水利委員會漳衛河測量隊，現在南樂，內黃等縣境，繼續施測衛河流域地形。

四 設計測量隊工作之進行 該隊現正在測量井陘縣境冶河兩岸地形，本月份工作，計導線五三·七公里，水準五三·七公里，地形一〇八·七方公里，橫斷面五四個，星象觀測三次，永久測站二個。

### 西北水利之開發

一 洛惠渠工程之進行 陝西洛惠渠工程，前已將總幹渠之弧形滾水壩第一，二，三，四各隧洞，屈里奪村兩渡槽，及其他橋梁涵洞渡槽共十座，先後完成，湖渠工程亦將告竣，本月乃注全力於第五號隧洞，及各幹渠工程之興

築，現第五洞之通風井，均已改爲工作井，正在積極開挖，井已將第一，二，九各井先行完成，進行洞身挖砌工程，截至本月底止，計已開挖洞身五五九公尺，砌石五三四公尺，洞口外井添砌明洞長二五六公尺，幹渠工程，除中幹渠土工已早完成外，東西兩幹渠，亦正積極開挖，現正完成土工四十萬零七千餘公方，至其餘各工，則正購運料物，籌備興築。

二 甘肅水渠工程之進行

甘肅水渠工程，洮惠渠現正積極施工，預計至本年六月，可先將第一二兩段（計長二十一公里）完成放水，其第三段工程，若無阻礙，年底亦可竣工，至通惠渠及永靖渠，早經測量完畢，現正設計，不久亦可告成。

三 洛惠渠測量隊工作之進行

涇洛工程局洛惠渠測量隊本月份將洛惠渠中西幹渠土方及估用地畝等計算，全部完竣，所有測量人員，已調回任內業工作。

太湖流域及鳳懷區水利之進行

一 白茆河建閘工程之進行

全國經濟委員會關於白茆河建閘工程，經飭由揚子江水利委員會辦理，自本年一月二日開工，至二月二十日止，計完成土方二三，八五〇公方，錘打基樁一二二枝，並將開工宿舍牆基砌築完成。

二 模範灌溉龐山實驗場機力灌溉之進展

### 1 農事進行

(一)第一區挑土平田 本月內將第一區一部田畝之高低不平者，或有不規則之阡陌，估測土方，雇工挑平，以利農耕，共計需五千公方，如天氣晴和，可望於下月中旬畢事。

(二)檢查螟蟲 於第一二兩區乾濕田內，分別掘取稻根，剝取螟蟲，茲檢得死亡率於下：

區別	掘稻根田號	稻根叢數	螟蟲數	死亡率	死亡率
I	西甲一乾	100	372	363	97.6
I	西甲一濕	100	230	225	97.8
II	東甲九十乾	117	156	123	78.8
II	西丙丁戊田	117	156	123	78.8
II	同右濕田	1133	533	533	100.0

2 農事試驗之進行 本月內將二桿行及品種比較試驗，茲正在覆算中。

3 水文之記載 逐日分別記載氣溫，雨量，蒸發量，及水位列成詳表一份。

### 三 模範灌溉武錫區辦事處電力灌溉之推行

#### 1 屎水桿綫之整理

(一)派員工編訂各站桿綫號目牌。

(二)修理何家橋，新溝浜二站方棚，並整理小留至南金家浜一路桿綫，拆除坂上各站高壓鉛絲盒。

(三)牛塘橋線路，原係2300V，現決增改為4000V，並將湖塘橋一路各站可更為4000V之方棚，拆往牛塘

橋更改。

## 2 業務之擴充

(一) 錫區吳明橋附近，推代表黃暉清接洽，擬設站灌溉，計受厚田五百零七畝，當經派員測勘，尚無不合。惟因厚田不足，現在核議中。

(二) 武邑南夏墅地方，組織水利社六處，辦理電力灌溉，計厚田五千畝，機件自備，並准代表錢烈前來接洽，現正籌備中。

## 四 模範灌溉鳳懷區實驗場工作之進行

### 1 方邱實驗場溝堤之繼續興築

(一) 西圍溝 全部一八二〇公尺，業已挖竣。

(二) 北圍溝 計挖成六〇〇公尺。

(三) 第一第二南北排子水溝 兩條共長三九六〇公尺，業已挖竣。

(四) 北三北四排子水溝 兩條共長二二八〇公尺，業已告竣。

(五) 完成土方 計約二七〇〇立方公尺。

2 燕鳴場加高北外堤工程之進行 本月計挖土方七五五三·二九立方公尺。

3 燕鳴實驗場稻作之進行 本月定購廬山場種稻帽子頭七十石，杜神洋種共五石。雇用無錫習諳稻作之老農十人，置備農具數十件。建設農舍五間。

4 水文及氣象之記載 逐日分別記載氣象，水位，溫度，雨量，蒸發量，及臨淮關水位。



## 其他有關水利事項之進行

### 一 水利文獻之整理

全國經濟委員會以吾國河渠水利，代有專書，黃運各河專志之外，正續行水金鑑，記載尤爲詳盡，稽古述今，足爲後世師法，惟自有清末葉以來，久未續纂，遂致文獻散佚，恐後來者將無所考徵，該會有鑒於此，即從事整理，編輯再續行水金鑑，及中華民國水利志二書，現已聘定編輯二人，負責編纂，並通行各省市政府徵集有關水利之各種刊物志書等類，以備參考，又前北京政府水利檔案，有一部份尙存內政部，經該會派員前往接收，積極整理，預計在一年內，可將上列兩書，編纂完成。

### 二 官廳水庫壩基鑽探之完成

華北水利委員會經辦之官廳水庫壩基鑽探工程，自上年四月開始，迄本月十五日止，已告完成，計共鑽探十四孔，原鑽探隊全體員工，已移至莊窠村繼續工作。

## 公路

### 蘇浙皖贛鄂湘豫閩八省聯絡公路之督造

之成績，列表於左：

茲將全國經濟委員會督造蘇浙皖贛鄂湘豫閩及西北各省聯絡公路二月份推進

### 1 蘇浙皖贛鄂湘豫閩暨西北各省全部聯絡公路狀況一覽表

省別	聯絡公路總長度		已可通車路線長度				已興工路線長度		未興工路線長度		
	幹線 (公里)	支線 (公里)	幹線 (公里)	支線 (公里)	合計 (公里)	幹線 (公里)	支線 (公里)	合計 (公里)	幹線 (公里)	支線 (公里)	合計 (公里)
江蘇省	1,577	2,277	3,854	1,000	4,854	1,100	1,300	2,400	2,000	1,000	3,000
浙江省	1,200	1,800	3,000	1,000	4,000	1,500	1,500	3,000	1,000	1,000	2,000
安徽省	1,200	1,800	3,000	1,000	4,000	1,500	1,500	3,000	1,000	1,000	2,000
江西省	1,200	1,800	3,000	1,000	4,000	1,500	1,500	3,000	1,000	1,000	2,000
湖北省	1,200	1,800	3,000	1,000	4,000	1,500	1,500	3,000	1,000	1,000	2,000
湖南省	1,200	1,800	3,000	1,000	4,000	1,500	1,500	3,000	1,000	1,000	2,000
河南省	1,200	1,800	3,000	1,000	4,000	1,500	1,500	3,000	1,000	1,000	2,000
福建省	1,200	1,800	3,000	1,000	4,000	1,500	1,500	3,000	1,000	1,000	2,000
河北省	1,200	1,800	3,000	1,000	4,000	1,500	1,500	3,000	1,000	1,000	2,000
總計	12,000	18,000	30,000	10,000	40,000	15,000	15,000	30,000	10,000	10,000	20,000

說明：1 本表所列已可通車土路包括軍用臨時路在內

2 路線長度未經測量者概係約數實測後再行更正



西北公路之建築及運輸事業之提倡

茲將全國經濟委員會公路處關於建築西北公路及提倡運輸事業二月份推進之成績

，分述如左：

1 西漢公路寶鳳，鳳留，留漢各段各項修整及正式工程，二月份因匪共竄擾該路沿線各地，工作不免停滯，計寶鳳段全部工程，連前共已完成約百分之九十一，鳳留段約百分之七十二，留漢段約百分之六十二。

2 關於辦理西北公路運輸事業添購之柴油汽車，第一批客車十七輛，業已運抵西安，分配於西關公路應用。第二批貨車六輛，亦已裝置完竣，待運赴陝。第三批中以六輛裝置客貨混合車身，正在裝配中。其餘各批底盤，尚在分別計劃裝置。

3 漢甯公路自漢中至寧光段，於一月十日打通後，其自寧光至川邊一段，亦於二月十五日打通，現正辦理各項整理工程。該路基金，本月份又經該會撥借十萬元，連前共計已撥九十五萬元。

## 合作

皖贛湘鄂四省農民貸款之舉辦

茲將全國經濟委員會二月份辦理關於皖贛湘鄂四省農貸情形，分述如左：

1 皖之部份 截至一月底止，計有互助社一，一三二社，社員六二，七六二人。合作社三，七九六社，已認九四九社，社員一〇三，二九八人，已認社員二七，七七七人。合作社社員自集資金二三一，二八三、四八元，已認社員自集資金九三，九四三、四八元。至於貸款，互助社計貸放一二九，二八三、五七元。合作社計貸放二二二，四四六、九一元。又合作聯合社共十所，會員社一三九社，合作聯合社之社員自集資金二，〇九三、〇〇元。

2 贛之部份 截至一月底止，計有互助社八一八社，社員三八，二七九人。合作社九四〇社，已認七九一社，社員三〇，一〇七人，已認社員二五，四五四人。合作社社員自集資金七二，〇七一、〇〇元，已認社員自集資金五九，七九一、五〇元。至於貸款，互助社計貸放三二，八六五、九七元，合作社計貸放二〇一，七七〇、八二元。又合作聯合社共十三所，會員社一六三社，合作聯合社之社員自集資金計五，三二四、五〇元。

3 湘之部份 截至一月底止，計有互助社八二四社，社員六四，七五〇人。合作社八八一社，已認五五五社，社員二一，七七八人，已認社員一四，五八九人。合作社社員自集資金五，六七九、一四元，已認社員自集資金三五，三四六、一四元。至於貸款，互助社計貸放五，五五二、六八元，合作社所貸放一七五，九六七、〇〇元。

4 鄂之部份 截至一月底止，計有合作社七六六社，已認三八〇社。社員一三，九八四人，已認社員六，九〇五人。合作社自集資金一四，四七八、三九元，已認社員自集資金八，〇九九、四二元。至於貸款，合作社計貸放一三四，一一四、〇〇元。

西北合作事業之進行 全國經濟委員會辦理陝西合作事業，截至一月底止，計調查村莊三，二八九村，成立互助社一，六七九社，已認一，六六二社，互助社社員四七，三二三人，已認社員四六，八一二人。成立合作社六二四社，已認五七三社，合作社社員一九，六〇〇人，已認社員一七，五九六人。合作社社員自集資金四一，八七八元，已認社員自集資金三七，二六六元。至於貸款，互助社計貸放二七二，一二八、〇三元，合作社計貸放二〇〇，三八二、〇〇元。

華北合作事業之進行

華北合作事業，經全國經濟委員會接辦後，截至一月底止，計有互助社二，九四七社，社員一

四一，五四四人。合作社二，一一八社，已認一，四六二社，社員七七，七六九人，已認社員五七，〇九六人。合作社社員自集資金一一三，八〇七·五〇元。至於貸款，互助社及合作社共計貸放一，二三五，一四五·七〇元。

農業

西北畜牧事業之進行

茲將全國經濟委員會關於改進西北畜牧事業本月份推進之成績，分述如左：

1 建築甘坪寺場屋 西北畜牧改良場，在甘坪寺建築之場屋，已有一部份告竣，現由津運到玻璃鐵釘油漆等多件，即連甘坪寺從事內部裝修。

2 疏濬分場溝渠穿鑿畜舍水道 分場人畜飲料，均由崧山龍潭河及臥龍溝河供給，每至冬季，冰凍凝結，必須鑽冰取水，不便殊甚，今擬乘春暖地融之際，將場中水渠，加以疏濬，並修濶水池，以澄清飲料。

3 療治乘馬之內外傷病 該場馬匹，因馳驅過甚，外有鞍傷，內患喘咳者，有七八匹之多，又有二馬患假性皮疽，已由該場獸醫，從事診療，已漸痊愈。

4 籌辦蘭州羊毛試驗室 為減除羊毛摻雜，提高品質及市價計，擬在蘭州先辦羊毛試驗室一處，並擬將運往東方羊毛，加以蒸洗，代為裝包，以免無謂之損失，現除已派員赴平綏各地考察羊毛洗製情形，及選定試驗室地點外，並已向國外接洽採購洗毛機械。

### 5 籌設陝西分場

該處前增派員赴陝與西北農林專校及省政府，接洽辦理陝西分場事宜，現尚在商洽中。

### 茶葉事業之改進

全國經濟委員會祁門茶業改良場，本月份仍繼續播種移植扦插等試驗，繼續開闢楊桃山，並將楊桃山脚原有之老茶棵，移植新墾地上，在大塘塢，中塘塢，三條塢稻田內，開掘溝道，以便作畦播種，利用雨天人工，將所購茶籽，加以選剔，以備播種。關於茶品分級試驗工作，已於本月底完竣，決定將全國紅茶分爲三等九級，並將各級茶樣，復行浸出量灰分夾雜物及浮量等各種試驗，以作比較之考證。至茶葉產銷合作事業，本月份繼續派員分赴各社調查，召集社員大會，切實徵收股金，並着手組織新社，本月農民前往接洽組社者，計有十五村，前後共四十一村經調查後，已發許可設立證者十三村，餘尚在審查中，本月開籌備成立會者，計有七社，前已開成立會，經本月復查合格者，計有六社，現在爲辦理登記手續，請求皖合作委員會發予登記證。又作三十餘村莊及各合作社製茶廠屋與設備等調查。茶期將近，特令各社預計其製茶箱數及需款數額，交由合作股審核，以便介紹銀行貸款，以昭慎重。

### 棉業統制之進行

全國經濟委員會，年來改良棉產，正在積極進行，對於國內外植棉狀況，自須深切明瞭，以爲改進標準，除國內各產棉省份，大都已設立改進所，從事改進。至國外埃及印度等國，產棉均極豐富，亟應派員考察，以資借鏡，茲值該會資遣赴美留學現已畢業並經延用爲棉業統制委員會技術專員之陳燕山，不日即將返國，乘該員歸途之便，飭令前往印度埃及等產棉之區，詳細考察各該地植棉狀況，現該員已出發考察矣。

### 衛生

## 各項衛生實驗工作之進行

## 防疫之檢驗

1 檢驗 檢驗病理材料，計大便一，一四三件，小便九四件，血液一二一件，痰三四一件，膿二一六件，液八一件，棉棒五三九件，抹片三三四件，藥品檢查九件。

2 血清檢驗 計血液作華氏反應八三五件，康氏試驗八一八件，克氏試驗六件，脊髓液華氏反應二八件，乳香膠試驗二二件。

3 病理檢查 外科組織切片檢查八八件，實驗組織切片檢查三件，屍體解剖十三具。

4 研究 繼續研究白喉菌透明培養基，研究淋菌抗體原，以所選之傷寒菌種作日常畏氏試驗，繼續鑑定菌種

化學藥品之試驗 成藥檢驗二十四件，原藥及化學藥品之分析或鑑定，共三十一件，毒物檢查一五九件，其他樣品之檢驗一件。

## 藥物之製造

名	稱	製出數量	名	稱	製造數量
無水醇		二二·五公斤	甲狀腺藥片		二〇，六六〇片
硫酸鈣		八四五公斤	大風子免痛注射劑		六公斤
枸橼酸銅		三公斤	魚肝油		二〇瓶
鹿黃素製鹼		一二五公分	魚肝油乳		一四·五公斤
鹽酸麻黃素		一二公分	錫乳		一六公斤



蒸溜水

一七,五〇〇公升

浮地黃素注射液

三二五盒

氫化鈣注射液

三五盒

蒸溜水注射液

三七盒

樟腦油注射液

一〇〇盒

葡萄糖注射液

一三〇盒

肺絲素皮下注射劑

一〇盒

雷佛奴耳注射液

八四盒

維己素注射液(二公撮)

四九八盒

氫化鈉

三四盒  
(四管)

維己素注射液(十公撮)

二二盒

顯茄浸膏

一一〇劑

肝素液

一八瓶

炭酸氫鐵藥片

六五,五〇〇片

維生素流浸膏

七,五公升

虛室草耳藥片

五,六一二片

同 上

二〇聽

復方大黃藥片

五〇,〇〇〇片

枸橼酸銅軟膏

六〇〇管

遠志酊

一四,五公升

白降汞軟膏

一〇管

蛋黃素膏

二二六聽

瓊方柳酸軟膏

七盒

姜傷包

二〇,〇〇〇個

瓊方甘草合劑藥片

五〇〇片

黑樟漆

五公升

瓊方氫化低汞藥片

五四,五〇〇片

封口漆

五公升

復方吐根藥片

二,二〇〇片

雷佛奴耳注射液

三三盒

電炭鹼鈉藥片

一六,〇〇〇片

此外研究精製麻黃素之一新結晶法，採取各種麻黃子，以備研究。

藥物之研究

用含氮物質練習微量燃燒元素，分析研究有機砒化物，鑑定膽鹼甲素，分離黃檳子白色結晶體

，繼續自烏藥中提取膽鹼，自萬年青葉部提取甘質及萬年青根部提取甘質，繼續夾竹桃試驗工作，試驗大黃注

射前後之狗尿。

### 寄生蟲病之研究防治

#### 一 與實施防治有關事項之研究

1 蚊類種類之檢驗 除繼續鏡檢前由閩省連城，長汀，新泉及川省峨嵋等地採回之各種蚊類幼蟲標本外，本月份並將調查滇黔瘴氣人員在滇黔所採之蚊類標本，加以檢驗。

2 白蛉幼蟲之冬蟄試驗 本月氣候，曾一度溫暖，由人工孵出之白蛉幼蟲，生活頗見轉機，且有一隻變為蛹，後因雨雪紛飛，氣候轉寒，除少數死亡外，餘仍入冬蟄狀態，時加養料，繼續檢視，以觀其後。

3 瘧蚊之測繪 測繪瘧蚊之構造計繪成五十張。

4 黑熱病鞭毛體之培養 繼續按時接種，並擇發育良好之鞭毛注射田鼠，作感染試驗。

5 蚤類標本之檢定 本月由福建龍岩寄到鼠疫盛行區域跳蚤頭影，已將其作成標本，並加以詳細檢定。

6 寄生蟲標本之製造 計製永久標本跳蚤一二九片，肝蛭虫卵一七〇片，日本住血蟲胚毛幼蟲七〇片，薑片蟲六九片，總計四三八片。

#### 二 黑熱病之研究防治

##### 1 實驗工作

(一) 病人喉鼻分泌液塗片檢查及田鼠接種 本月內共檢查住院病人三一八，其中喉分泌液塗片查有熱病小

體者計四例，占百分之二·九〇，鼻分泌液塗片，查有黑熱病小體者計九例，占百分之二九·〇三，去年十月至十二月間用喉分泌液接種之田鼠，死去二隻，查無感染，又本月以喉鼻分泌液接種之新田鼠各八隻，供日後檢查。

(二)病人外週血液塗片檢查 本月計新病人二〇九名，作外週血液塗片四片，加以檢查，其中含有黑熱病小體者計六三例，占全數百分之三〇·一四。又於血片中發現血絲幼蟲四例。

(三)田鼠檢查 去歲以陽性田鼠肝脾和液接種之田鼠，於本月內死去二隻，殺去三隻，其肝脾塗片均含黑熱病小體，去歲以病人肝穿刺所得液汁接種之田鼠，於本月內死去二隻，又其中感染黑熱病小體者一隻。去歲以病人喉分泌液接種之田鼠，於本月內死去二隻，查驗無感染，本月以陽性田鼠肝脾和液接種之新田鼠計四十隻，以病人喉鼻分泌液接種之新田鼠各八隻。

(四)白蛉飼養 去歲九月間飼養之白蛉幼蟲，自入冬後，均入蟄伏時期，經五月過程，於本月內有一成蛉孵出，下月中想可陸續孵出，供人工感染試驗。

## 2 醫務工作

(一)門診 初診病人二〇九名，復診病人一，八五〇名，注射新錫劑分量已足而有顯著進步之病人一七四名，注射完畢後，三月六月或一年來隊復診，是否痊愈之病人一三三名，靜脈注射新錫劑一，八八二名。

(二)病院 住院病人共一八八名，作肝穿刺術一七〇次。

3 臨床檢驗 白血球計數五二一次，紅血球計數一七七次，血色素測計五二一次，球蛋白沉澱試驗法五二三次，醛試驗法，錫質試驗法，鐵胰試驗法各五一〇次，血塗片二〇九例，陽性黑熱病小體者六三例，血絲幼蟲四例，血流率一七七次，肝穿刺術塗片陽性黑熱病小體者一三五例，陰性者三三三例，血絲幼蟲者一例，人體肝

液培養陽性一例，陰性一例，大便常規檢驗三次，小便常規檢驗一次，腹水培養一例陰性。

4 鄉村調查 本月蘇北溫度常在零下十度左右，且有時積雪沒脛，步行亦感困難，故僅調查一次。

### 三 住血蟲病之研究防治

全國經濟委員會衛生實驗處為發展住血蟲病工作起見，曾派寄生蟲學系主任姚永政赴浙視察衛縣防治住血蟲病工作隊，俾使工作進展，茲將該隊本月工作情形，分述如次：

1 醫療 本月門診病人雖受天氣陰雨連綿影響，但就診次數，已較上月為多，即與上年同月比較，亦大有增加，計就診總次數為二七三次，內新病人七〇人，住血蟲病人就診總次數一三七次，內新病人一六人，縣立醫院住血蟲病就診總次數為五二次，內新病人四人，至實施治療之各住血蟲病患者，計有注射「浮亞丁」者三次，注射「吐酒石酸銻鈉」者七〇次。

2 檢驗 糞便檢驗共五五次，內含住血蟲卵者一九次，血液檢驗，計行血色素及血球蛋白沉澱反應試驗者二十六次，血液抹片瘧原蟲及白血球種類計算檢驗者一五次。

3 釘螺螄生活習性之研究 本月內計指定之區域大壩下石橋兩旁採來之釘螺螄，用解剖鏡檢驗者共一，〇〇〇只，計有叉尾幼蟲者三七只，其感染率為百分之三七。並將由外間取得之釘螺螄分別放置於水盆之竹筒內，並以一玻璃管抽水，使水徐徐流動，更換新水，逐日觀察其生活狀況，及生命長短等。

4 釘螺螄之撲滅 查數釘螺螄之分配狀況，為撲滅釘螺螄之預備工作，本月仍繼續進行，計共調查有十七處，並會同縣府利用國民勞動服務，剷除田溝萎草，以撲滅釘螺螄，至開化池淮坂方面，亦擬前往督促實行。

### 西北衛生事項之繼續辦理

茲將全國經濟委員會本月在西北各省辦理之衛生工作，進行狀況，分述如左：

### 1 陝西

本月西安省會各種衛生設施，照常進行，健康教育委員會已辦學校衛生，計二十六校，學生計一〇，三八一人，診療二，四八七人，矯治缺點八，四六九次，助產學校照常上課，附設產院門診婦嬰疾病三八九次，接生五六次，家庭訪視辦理婦嬰衛生指導計二六二次，其華縣，三原，榆林三縣鄉村衛生工作情形如次：

#### (一) 華縣衛生院

計診治各科病人八一九人，病案以外科爲多。接生四人，家庭訪視九次，婦嬰衛生指導一二次，並召集各鄉接生員舉行談話會一次，作感情上之聯絡，予以技術上之指導。舉行學校衛生測驗一次，參加者計十一校，學生三四〇人，白喉錫氏反應試驗檢查，受檢者八八人，其他例行談話演講，照常進行。其他華縣保安隊軍事訓練班，政警訓練班，及公安局衛生課程，衛生醫療工作，照常進行。

#### (二) 三原縣衛生院

計診治九二二人，病案以外科爲多。婦嬰衛生各種例行工作，照常進行，惟因氣候嚴寒，故兒童會及母親會，僅各舉行一次，參加人數僅三十二人。學校衛生因在寒假期間，工作暫停。農村衛生，福音村衛生室星期日照常開診，本月診一七八人，該村學校衛生工作如常。衛生宣傳演講一次，談話三〇次，聽衆約二〇〇人。

#### (三) 榆林縣衛生院

計診治五三四人，病案以花柳科爲多。婦嬰衛生接生九人，產前產後檢查護理計五七次。學校衛生已辦九校，本學期開始工作者計六校，學生一，七七七人，診療七一九次，缺點矯治三四二次。

#### 2 甘肅

二月份工作計(一)醫療工作，省立醫院門診部計八一九人住院四六六人，病案約以內科爲多。(二)婦嬰衛生，接生五次，門診婦嬰檢查九次，家庭訪視辦理產前產後及初生兒衛生指導九七次。(三)衛生教育，助產學校

已於二月八日開學，第二期衛生講習班授課如常，參觀各衛生機關一次，學校衛生，已辦中等學校四，小學一五，計一九校，學生共四，八九五人，診療一四九人，矯治缺點二，〇九一次，清潔檢查計二三次。(四)工廠衛生，製皂局及印刷局兩處工作如常，診療三九〇人，矯治缺點二四〇次。(五)環境衛生，爲各學校設計建築廚房廁所

飯廳各一次，檢查商店及廁所等計二，〇四七次，辦理蘭州全市屠宰場八處，牲體檢查及肉品勘驗，計牛三三頭，羊一九八頭，豬一，一二二頭。(六)獸醫防治所門診部計診家畜五四頭，尚有住院牛一頭，羊一一頭。

3 寧夏 一月份工作計(一)醫療工作，省立醫院門診部就診計七七一人，病案以外科爲最多。(二)學校衛生，已辦一五校，學生二，一二三人，診療一八五次，缺點矯治一四九次，(三)婦嬰衛生，接生一人，產婦檢查護理六五次，嬰兒檢查及衛生指導一三一次。

4 青海 二月份工作計(一)醫療工作，該處附屬醫院門診部計診一，八八六八人，巡迴醫療，在塔兒寺開診六日，計診二四六八人，以蒙藏同胞爲多。(二)婦嬰衛生，門診婦嬰檢查二四次，接生一八次，家庭訪問辦理產前產後及初生兒衛生指導八〇一次。(三)學校衛生，已辦十七校，工作照常。(四)獸醫工作，青海牧區獸疫調查工作，仍在繼續進行。(五)衛生教育，助產護士訓練班照常上課，宣傳工作，除門診候診，巡迴醫療，及辦理婦嬰衛生，學校衛生，時時談話演講外，並發行衛生專刊，刊登衛生消息，及衛生常識，以期普及。

雲南省衛生事業之籌辦 雲南僻處邊陲，衛生建設事業，尙較落後，雲南省政府，有見於此，擬在省政府下設立衛生實驗處，綜理全省衛生醫藥及地方病疫防治研究事宜，並訓練各種衛生人員，以爲工作推進之準備，特函請全國經濟委員會衛生實驗處協助辦理，該處爰代爲計畫今後之一切初步設施，並派技正兼社會醫事系主任姚尋源，偕同醫師薛受益等，於二月二十八日前往接洽籌備，將儘先成立雲南省衛生實驗處。

生命統計之辦理 全國經濟委員會，關於辦理生命統計工作，本月份推進之成績如左：

1 辦理南京市生命統計 本月份共調查出生二，〇二二人，死亡一，四四〇人，死產二五人，死因以呼吸系

病爲最多，計三七六人，占全體死亡人數百分之二六·一，急性傳染病以麻疹爲最多，計死亡一二五人，此外天花死亡一七人，流行性腦脊髓膜炎死亡八人，白喉四人，傷寒三人，赤痢一人。

2 彙編各大城市廿四年份生統統計表 就各大城市徵集之二十四年份死亡人數，按性別，職業，及死因編製分類統計表，又按年齡，性別，職業及死因，編製分類統計表。

此外繼續分析全國中小學校學生健康檢查紀錄，編製各大城市學生平均身長體重，按性別及年齡分類統計表，及各大城市學生體格缺點，按性別及年齡分類統計表，又繼續分析廿四年份各醫院填報之調查片，研究十種傳染病及寄生蟲病分佈情形，又繼續在句容縣實驗辦理生命統計方法。

## 一般建設

### 電氣

#### 全國電氣事業之指導與監督

##### 一 註冊登記之進行

1 核發民營電氣事業執照者，計廣東興寧縣興光電氣公司等三家。

2 審核註冊書圖未合，令飭更正補呈者，計南寧電力公司等二家。核准先行備案者，計益陽鼎益電氣公司等二家。

##### 二 指導設計之辦理

- 1 繼續指導九江映盧電燈公司整理處裝置新機及整理工程業務經濟事宜。
- 2 指示綏遠電燈公司及泉州電氣公司添購新機事宜。
- 3 指示民營電業聯合會浙江分會電廠增資換照手續。

### 三 監督取締之實施

- 1 令皖建廳飭將蚌埠耀淮電燈公司未經核准簽訂購機合同一案，依法解緩一百元。
- 2 核准魯建廳呈報整理濟寧電燈公司暫行辦法。
- 3 核准常熟電氣廠修正電力灌漑簡章。
- 4 核准淮陰電廠借款合同。
- 5 核發工作許可證者，計成都啓明電燈公司等四家。
- 6 審核營業章程未合，令飭更正補呈者，計武漢進電氣廠等六家，核准者計西京電廠等二家。
- 7 審核擴充營業區域書圖未合，令飭更正呈核者，計華興永記電廠一家。
- 8 核准華北電燈公司改換電燈供電電壓，並取消包燈制。
- 9 核准湖北省會電料商店及電匠取締規則。
- 10 審核控制設備書圖未合，令飭更正補呈者，計膠澳電氣公司一家。

### 四 調查視察之進行

- 1 設計委員黃輝繼續視察閩省電氣事業，並調查水力狀況。



2 審核晉省二十四年份視察電氣事業調查表。

國營電氣事業之整理與擴充

一 首都電廠工程之擴充與整理

1 擴充事項

(一)發電所擴充工程 廠房繼續粉刷油漆，做鍋爐間及透平間樓板混凝土，進水間內部粉刷，做進水管道橋及行人橋混凝土，運煤設備一號墩做底層混凝土，二號墩打樁工程完成，開始挖土，繼續裝置鍋爐壳灰斗及砌牆，透平機關開始裝置，裝置變流機。

(二)敷設上海路饋電桿線。完成門西自下浮橋至五福街饋電桿線。供電邁泉橋鎮。完成浦口配電所。江中線地纜部份自中華門配電所至京蕪公路口一段，埋放完竣。

2 整理事項

(一)清理一二號鍋爐積灰並調換爐排灰閘等。

(二)整理上浮橋四，〇〇〇伏桿線及狀元境，通賢橋，門西小府巷等處三八〇伏桿線。

二 威靈頓電廠工程之擴充與整理

1 擴充事項

(一)武丹輸電線路鋼焊自陵口至奔牛一段豎桿完竣。

(二)燃煤貯運設備，現裝置煤斗軌道。

(三)常州南門變壓所房屋築成，粉刷牆壁。

(四)常區東南門聯絡線用水泥桿製成。繼續澆製北門新豐街改換線路水泥桿。

## 2 整理事項

(一)蒸發器加裝由三號機供給之蒸汽管。

(二)修理三四號爐檢煤器括灰齒輪及出灰車。

(三)繼續整理無錫北區饋電配電線路。

## 三 西京電廠各項工程之進行

1 發電機 柴油機及七五〇瓩汽輪機之正項工程，業已完畢，現正裝置各項附屬機件如進水泵，蒸溜器，沙澆器等。

2 鍋爐 兩爐俱已裝置完畢，爐牆亦砌好，吸風機平台亦裝竣，煙囪亦豎好，現趕裝吹灰管子及嵌灰縫等。

3 水井水池 前以天氣寒冷，此項工作暫停，自本月起繼續砌井牆及澆水池柱子，並挖陰溝。

4 電氣控制設備 裝置四周鐵絲網，及做木板並油漆，電力線路亦裝置完竣。

5 管子工程 各種管子，亦於本月下旬開始裝置。

6 線路工程 本月計裝置北大街高低橫擔及礙子，並放北大街高壓線三十二檔，低壓線四十二檔，做北關過城線，裝竹筴市，馬坊門，南新街，西華門一帶橫担，換裝長脚路燈一百五十盞。

## 電氣試驗所工作之進行

1 較驗首都電廠，如皋耀如電氣公司旋轉標準電度表，及首都電廠電壓表等。

2 試驗益中公司吹滅式保險絲盒及令克棒。

3 試驗資源委員會電氣室製磁礙子樣品。

4 試驗益中公司各種保險絲樣品。

5 試驗濟南郝廷琬君製小單相交流馬達。

6 試驗日月牌單節電池及A組電池。

7 繼續試驗華德工廠及中和公司出品燈泡之壽命及燭光強度。

8 試驗奇異，亞司令，公明及龍珠牌手電筒用之二·五伏燈泡之壽命。

9 派員赴模範灌溉局龐山實驗場試驗厚水機及馬達，又試驗首都電廠下關浦口間過江電纜。

10 試驗所新屋工程已完成十分之七。

### 電機之製造

- 1 電氣部繼續製造各種無線電收音機，廣播機，收發報機，馬達，整流器，電表試驗檯，無線電機零件等。
- 2 電池部繼續製造日月牌各種乾電池。

### 鑛務

### 鑛業之試驗——鑛業試驗所工作之進行

- 1 繼續進行低溫提油煉焦之工作。
- 2 研究淮南煤中燈油之精煉方法。
- 3 化驗饒頭山協記煤礦公司及本京煤球廠之煤球土樣。
- 4 化驗浦廠電廠之淮南煤樣及洛陽電廠之民生煤樣三十餘種。

國營鑛產之增採——淮南煤鑛工程之進展

1 東井工程

- (一) 煤巷本月份共進行一八九·二〇公尺。
- (二) 石門本月份共進行五一·八〇公尺。

2 西井工程

- (一) 煤巷本月份共進行三一四·八〇公尺。
- (二) 石門本月份共進行一〇·五〇公尺。

3 產銷概況

- (一) 本月份共產煤三四，八三一·四一噸。
- (二) 本月份共銷煤三三，九四一·〇六二噸。
- (三) 本月份共存煤四〇，七一六·五二噸。

4 鐵路工程

淮南鐵路全線開始運煤。

## 航空

公務員飛機捐款及民衆捐機之接收與褒獎

查全國航空建設會經收飛機捐款，截至一月份止，共收三百零六萬二千八

百五十四元三角二分，又二月份該會收五千九百八十四元五角五分，連前共收洋三百〇六萬八千八百三十八元八角七分。（一二兩月上海中央銀行代收者，不在此內）

## 陵園

陵園工程之建設

### 1 建築工程

（一）藏經樓工程 大樓部分，大樓第一層及夾層之外牆面磚，業已完全貼鋪竣工，磚與縫顏色，均能調和，質料亦頗堅固。演講廳大小八角平頂，及四面穿堂廳之平頂，一律做兩道灰沙麻刀底子，其頂道已於去冬前做好，現正加做第二道，預計下月中旬，漫灰工作，可以完工。油漆粉飾工程，已於月初着手開工。上下各層鋼窗，早經全部裝竣，現正繼續趕裝窗鎖開關五金雜件，約下月初可告竣。宿舍部分，宿舍屋頂面琉璃瓦，前因天寒停工後，迨本月中旬，始行恢復工作，現鋪蓋完成部分，已佔宿舍全數二分之一。地板三處已鋪竣。牆身外部面磚，亦於月內貼鋪完成。走廊部分，東西走廊及亭子地面，上部鐵筋混凝土，月內已經澆搗竣工。琉璃屋頂，本月復工以來，先將西部積極鋪蓋，業已完成二分之一。走廊內安鑲之三民主義石碑，其斬琢磨光竣工者，已有三分之二，現正物色鐫刻碑文專家，從事承色，以便早日開工。

(二)前湖方亭 該亭因冰凍嚴寒，停止七十餘日，現天氣業已和暖，本月中旬，已恢復工作，至本月底，亭內天花墁灰底子，已完成做好，鐵筋泥花格欄干，亦已澆搗完竣，不日即開始粉抹柱梁雀題及欄干等工作。

(三)翻造房屋 奉安紀念館東側之房屋翻造，上月內木工方面，已將房架全部做齊，本月初間，即行正式安裝，所有正屋人字樑架桁條屋頂板。以及鐵板螺絲等，均經竣工，下房人字樑架，亦經擺好，惟屋頂板尚餘二分之一，未能鋪完，一俟告畢，即行鋪蓋油毛毡洋灰瓦矣。

## 2 土木工程

(一)紫霞洞水庫 本月內壩基地面之浮土，已清除完畢，底槽已開始挖掘，底脚大石片，已在刷洗中，壩子板等，已整理齊正，惟以天氣寒冷，雨雪頻仍，混凝土工程，迄未進行。

(二)建築夾山土路 該路路線，自上月勘定後，本月初旬，繼續測算沿線水準，並規定填砌高度，同時召集附近農民，從事填築，所有各項用具，均由該會供給，惟因農民築路，素無經驗，工作效率極低，截致本月止，路基完成者，僅得九百餘公尺。

(三)繼續裝設環陵路自來水管 新村東西兩區之百公厘水管裝成後，即予通水試驗滲漏情形，結果甚佳，該管沿路溝槽，業已先予填平，以利交通，自新村西區致下馬坊一段，現正在繼續挖掘中，因在邵家山麓，遇堅硬砂石層，長約十公尺，鑽孔轟炸，費工甚鉅，故進行較為遲緩，現在溝槽挖至力行新村，百五十公厘水管，接至邵家山麓，預計下月當可全部竣工。

(四)測量陵墓大路京湯路交叉口 京湯路在與陵墓大路交叉處，縱坡甚峻，交叉接口復甚小，行車異常危險，擬改移交叉地點，俾資安全；經實測結果，因限於地勢，改線較為困難，爰決定首將該處崗亭遷移地點，並將路之南邊加寬，則下坡車輪，得以減少車之危險。

### 3 修繕及雜項工程

(一) 桂林石屋油漆粉飾修理 桂林石屋之鐵窗牆壁，因年來失修，發現多處油漆脫落，似欠美觀，爰調派漆工先從外部鐵窗着手，截至月底，該窗全部業經做好綠色一度，現該建築物外表，已煥然一新，其他關於牆壁粉飾，將於下月初繼續工作。

(二) 材料場加裝貨架 工區材料場內之貨架，因不敷應用，特於月內採用洋松新做二座，現已裝做完工。

## 陵園森林園藝之發展

### 1 森林苗木工作

(一) 造林 本月氣候寒冷，為歷年所未有，加以雪後地凍，栽種困難，故各區造林，未能按照原定計畫及時推進，現南區在東溝邵家山栽種馬尾松三角楓等二千九百四十二株，東區在紅梅嶺附葬場附近栽種黑松馬尾松等三萬一千三百六十株，東北區在茅山背上五旂山坡栽種黑松馬尾松等十萬二千二百五十株，北區在猴頭山東祠堂山盤香路楊家山栽種黑松馬尾松十二萬一千四百四十九株，陵區則在陵墓後山，補種高大冬青九千零三十株，統計以上各區，共植馬尾松等二十六萬七千零三十一株。

(二) 佈景植樹 山南各處佈景區域迭經分年種植，已頗可觀，惟其間仍有進一步改善之必要，茲將補植及整理情形，分別述之如左：

- (1) 墓道西側林間隙地，遠望微嫌疎曠，現已加種五六尺高黑松二百五十餘株。
- (2) 二道溝橋畔水壩兩旁餘地，加種梅花海桐檜柏花桃垂柳櫻等一百五十餘株。
- (3) 就陵墓花棚前及二道溝一帶，補植冬青綠籬二千三百餘株。

(4) 體育場西山坡松林，生長疎密不均，前月已開始補植，現又遷移四尺至六尺高黑松八百餘株。

(5) 在體育場各處及靈饗亭附近，栽種檜柏合歡女貞垂柳木瓜梅花平頭柏等三百六十餘株。

(6) 中山門至衛橋沿陵墓大路兩旁，加植黑松垂柳等六百二十餘株。

(7) 遺族學校迤南及京湯國道與陵墓大路交叉地點，爲往來交通必經之處，樹木稀少，磚石凌亂，有礙觀瞻，現正重行整理，並加種檜柏石楠黑松側柏等一千一百株。

(8) 四方城石榴園及小紅山附近，加種三角楓女貞黑松楓楊石楠合歡法國梧桐美國白楊等一千三百六十餘株。

(9) 紫霞洞由停車處拾級而達洞口，沿山坡溪澗各處，上年已有相當之佈置，近復將坡上荒地墾治齊整，抽出碎石十餘方，以爲栽種草皮之預備，並就適宜地點，加種大黑松紫薇等五十餘株。

(10) 在西北區之流橋，東區青馬派出所轉車場，第二公墓等處，栽種楓楊海桐女貞黑松等三百七十餘株。

統計以上各處共植大小花木七千四百二十六株。

(三) 搜捕害蟲 前月調查被害區域，松林中毛蟲越冬之結果，平均每樹有蟲八十九頭之多，轉瞬天氣和暖，

又將再出爲害，故自本月起，加僱多數工人，分東西山頂，陵墓四區，同時補殺，用特製刮皮刀鏟，將松樹表皮揭開，所有潛伏越冬之毛蟲，帶皮刮下，取出一部分爲培養寄生蠅寄生蜂，其餘一併焚殺，以絕後患，統計剷除松皮二萬九千一百五十一株，捕蟲一萬一千一百零一斤。

(四) 補植樹木 各處因旱，枯槁之行道樹，前已着手補植，現仍繼續進行，計在環陵路太平門小學路附葬路

等處，栽種白楊黑松重陽木等數百株。整枝移植二道溝夾道之垂柳，太平門路之白楊，及陵墓大路兩傍之法國梧桐，體育場之梅花，吳王墳之櫻花，奉安紀念館之木香紫藤，靈谷寺後山之松林，均經修整完畢。至移植工作，因趁雨後地濕，特已提前趕辦，計有柳洋槐合歡垂柳黑松馬尾松等一萬八千七百〇二株，又一年生馬尾松



黑松小苗各一區。

## 2 園藝生產

(一) 果園整理 本月內天氣猶寒，園圃各地，繼續整理，計東果園整地十四畝，西果園整地九畝，花園整地畝餘，茶園整地十七畝，挑土二十二方，竹林整地六畝。西果園貯藏室南部所栽梨園，舊係荒崗，高低不平，且磚礫甚多，低窪之處，積水停滯，果樹生長發育欠佳，本月份着手整理，先將果樹掘起假植，更將高崗土堆，挑運低處，土礫石塊，分別清理。

(二) 花木栽植 東果園大路北首茶圃東部，前係百合地及果苗地，冬季陸續整地，本月份改開桃園，着手栽種，計選栽吳江紅上海水蜜滋養水蜜陳圃水蜜傅十郎及杭州蟠桃等計三百餘株。上月份嫁接薔薇，因氣候嚴寒，接穗略受損傷，成活之率較少，已活苗株之一部份，已移植盆內，本月份繼續嫁接，計繁殖薔薇一萬餘株。又選取龍柏枝條，在溫室內繁殖，幼苗一千餘株，本月中旬分栽室外，以便苗株之發育生長。

## 3 植物研究

(一) 播種種樹 溫室內播種外國寄贈種子二百餘盆，及該會去歲在四川探回之植物種子二百餘盆，並在紫霞洞前湖琵琶洲應用植物區西，五龍橋一帶，種植雜樹二千六百二十二株。

(二) 交換種苗 交換種苗，為徵集種苗方法之一，蓋植物分佈全球，種類因地而異，故與全世界研究植物機關，互相交換種苗，較在某一處採集之收獲多而易，本年本月起，交換開始，本月收到者計八處，種子三百二十三號，贈予種苗者計十六處。

## 陵園土地之整理及農田之改進

1 埋設界柱 陵園界外海子村三莊首禧園西土街等村，該會所有土地，早經交農佃領租耕種，惟此項土地，異常瑣碎，於管理方面，頗感不便，該會特製鐵筋洋灰界柱六百餘根，分別埋設，本月份業將西土街村，海子前方村埋設完竣，其餘各村正在繼續裝埋設中。

2 收購房地 該會為蓄水灌溉陵園樹藝起見，在明孝陵東林建築蓄水壩一座，關於該處一帶土地，必須收用，計三十畝二分一厘，當照章給發青苗費，以資體恤。該會復以陵園東區東西窪子兩村，大學兒童甚多，特商請市政府社會局，在東窪子村創設小學一所，房屋以東窪子村極樂庵，頗堪適用，當即照章征收作為小學校舍之用。又建築紫霞洞水壩範圍內，有農佃住屋五所，計十一間，當經該會派員照章發給拆遷費，以利工事進行。

### 陵園人事之登記及處理

1 謁陵招待與統計 本月份個人謁陵者，有巴西專使，團體則有空軍入伍生全體員生五百餘人，廣東勳勳大學生工程考察團，法國兵艦水兵二十餘人，均先後由警衛處派員妥為招待。又查本月份各界謁陵者，計軍界一千四百七十三人，政界七百三十一人，商界一千五百二十五人，學界二千一百八十四人，農界二百九十六人。

2 違警事項之處理 陵園警衛處，對於拱衛陵墓，保護森林，維持區內治安，歷年以來，頗具成績，現值勵行新生活之際，對於檢查鄉村清潔，勸諭村民戒除不良嗜好及賭博等情事，尤為注意，本月份違警案件，計有七起，除刑事部份，送往首都法院辦理外，其屬於違警者，均經該處按照違警罰法處理。

3 陵園戶口之調查 陵園界內居民二月份統計六二四戶，男一，八〇三人，女一，五一七人，合計三，三二〇人。較上月減一二戶，男減二四人，女減一九人。

# 立法

## 法律案之審議

茲將立法院二月份審議之法律案已結及未結部份，分別列表於左：

### 1 已結部份

名	稱	議決日期及會次	議決要旨	國府公布日期
蠶種製造取締條例草案	案	廿五年二月七日第四屆第四六次會議	修正通過	二月十八日公布
強制執行法原則草案	案	廿五年二月十四日第四屆第四七次會議	照審查意見通過	
修正會計師條例第五條條文案		同	修正通過	二月二十二日公布
修正徒刑人犯移監暫行條例第十一條條文案		廿五年二月二十一日第四屆第四八次會議	同	右
修正實業部中央棧橋林區管理局組織條例條文案		廿五年二月二十八日第四屆第四九次會議	無庸修正	二月二十九日公布

### 文案

修正實業部直轄模範林場組織條例條文案	同	右	同	右
修正實業部直轄棉業試驗場組織條例條文案	同	右	同	右
修正實業部中央工業試驗所組織條例草案	同	右	同	右
修正實業部商品檢驗局組織條例草案案	同	右	同	右
修正實業部商標局組織條例條文案	同	右	同	右
修正實業部直轄種畜場組織條例條文案	同	右	同	右

### 2 未結部份

名	稱	議決日期及會次	議決要旨
修正建設委員會組織法第十七條條文案			交該院法制委員會審查
修正取締棉花棧水樓雜暫行條例草案案			交該院商法委員會同經濟委員會審查

預算案之審議 茲將立法院二月份審議之預算案已結部份，列表於左：

名	稱	議決日期及會次	議決要旨	國府公布日期
民國二十五年統一公債條例及還本付息表草案案		廿五年二月七日第四屆第四六次會議	照案通過	二月八日公布
民國二十五年鐵路建設公債條例及還本付息表草案案		廿五年二月十四日第四屆第四七次會議	照審查報告通過	二月二十五日公布
民國二十五年復興公債條例及還本付息表草案案		同	右 照案通過	二月二十四日公布

參考材料之彙集與書籍法制之編譯

- 一 參考材料之彙集 二月份經立法院編輯完成者，計有僑務委員會第五期至第八期之法規索引；訓練總監部第五期至第八期之法規索引；民國二十四年十二月之該院議決案的性質分類；民國二十四年十二月之該院通過法規的性質分類；經該院譯製完成者計有國際資產及負債統計（一九三一至一九三三）；各國中央銀行貼現率統計（一九二四至一九三三）；各國市場貼現率統計（一九二八至一九三三）；紙幣流通額之統計（一九二四至一九三二）；各國金準備及外國資產準備統計（一九二四至一九三二）；民國二十四年之該院議決案件性質分類總圖；及通過法

規性質分類總圖；議決行政案件分類圖；通過行政法規分類圖；治權機關表等共十四種。

## 二 書籍法制之編譯

類別	名	稱	編譯方法	進行概要
英文	巴西共和國選舉法		譯成中文	翻譯完竣
	英國國民服務部組織法		同右	同右
德文	德國防空法		同右	同右



司法

解釋法令

各種法令之統一解釋

茲將司法院二月份統一解釋法令案件，列表於左：

類	別	件數
民事法令	民法債編	三
	民法物權編	四
	民法親屬編	一
	民事訴訟法	七
	公司法	二
	票據法	一
	破產法	一
	法律通用條例	一
刑事法令	刑法分則	二
	刑事訴訟法	二
	覆判暫行條例	一
	縣知事審理訴訟暫行章程	一

副廳期內整理盜匪案件暫行辦法

私鹽治罪法

公務員懲戒法

既刑法

律師章程

工商同業公會法

商會法

區自治施行法

監獄慈善團體法

總

計

三八

## 司法行政

### 首都高等法院之籌設

(緣起)

查首都為中央政府所在地，法治先進各邦，無不特設法院以管轄近畿內之各級審判，我國前清末年以迄

前北京政府時代，亦嘗有京師高地審檢四廳之設置，本京自奠都以來，人口日增，據最近統計，其數已逾百萬，訴訟案件，亦自隨同增加，而特別重要案件，復多有移轉管轄於首都法院者，現首都地方法院，雖已改設就緒，而近畿各地第二審案件，仍須遠向鎮江江蘇高等分院上訴，其不便孰甚，爰擬進一步設立首都高等法院，俾自第一審以至第三審訴訟，均可不出都門，以便市民。



(計畫) 1 院屋

現經司法行政部令飭首都地方法院，在預定建築費十萬元之範圍內，就該院空地積極籌備建築。

2 員額

擬置置院長及首席檢察官各一員，庭長二員，正缺及候補推檢共六員，正缺及候補書記官十四員。

法院職員之增添

查法院組織法施行以來，關於人員之配置，雖經司法行政部先事籌畫，詳為核定，但以邇來訴訟日

繁，各法院受理案件，日有增加，該部為節省經費起見，對於各法院人員之核定，均係最低限度，是以數月以來，因事實之需要，頗有應行酌添人員之處，爰經該部審度各處經費狀況，隨時擬定應增人數，分飭各法院遵照，茲將本月份各法院請求增員情形，分述如左：

1 山西各級法院檢察處主任書記官員缺一律恢復。

2 浙江臨海地方法院檢察處增候補書記官一員。

3 陝西高等法院檢察處增正缺書記官一員。

監獄及看守所之改革——各省監獄及看守所之修建

司法行政部本月份據各省擬具監所建築計劃者，計有江蘇省擬添建無錫第五監獄及上海地方法院看守所宿舍；江西省擬另建第一監獄修理南昌地方法院看守所；河南省建築洛陽，信陽，安陽三新監；河北省擬添建天津地方法院看守所分所樓舖。

各省審判之監督

一 民事事件之處理 本月份處理民事事件，凡一，四四四起，計人民因民事案件陳訴該部者共五五起，均經分別批示或飭查明具復，或令飭該管法院依法迅辦，各級法院呈送二千元以上民事判詞者，計債權二三九起，物權一六起，又人事判詞二四五起，其中原判不合，經飭令注意者一三二起，又民事遲延未結案件月報共三四三起，經指示進行方法或令具復者一〇三起，管收民事被告報告共一九二起，其管收原因及報告不合，飭令注意者七三起，又民事涉外案件報告共六五起，又上項涉外案件判詞及和解筆錄共一〇八起，各法院呈復及請示事件共四〇起，各院部函咨事件共九起，不動產登記訴訟費用公證並其他事件共三二件，均經分別辦竣。

二 刑事事件之處理及覆核 本月份處理及覆核刑事案件凡一千四百六十二件，其中人民因刑事案件呈訴該部者，計一百六十九件，業經分別批示或飭法辦在案，死刑案件，經該部覆准及呈報遵令執行者計十一件，覆核無期徒刑案件計四十九件，審核五年以上有期徒刑月報案件一百六十件，計三百九十起，內經令飭查復者六起，處分法官者二起，令飭注意者十六起，令飭糾正者四起，五年未滿有期徒刑季報案件一百零九件，計二千七百五十二起，內經令查復者八起，令飭注意者二百一十起，令飭糾正者十二起，各法院呈報各月份緩刑月報案件一百二十七件，計一千一百六十起，內經令飭注意者四十三起，令飭糾正者一起，公務員犯罪案件十六件，特種犯罪案件三十七件，再審案件二件，非常上訴案件十四件，拘役罰金年報案件二件，計七十一起，減免復權案件四十八件，審檢行政案件六百一十件，國際交付案件一件，涉外刑事案件三十九件，計八十一起，內經令飭注意者一起，保安處分案件三十一件，計六十五起，其他案件三十七件，均已分別辦竣。

## 司法最高審判

最高法院民刑庭之添設 最高法院原設民事五庭，刑事七庭，自上年七月法院組織法施行後，上訴案件激增，尤以刑事為甚，原有庭數，不敷辦理，當經司法院核准添設民事一庭，刑事三庭，已於本月二十日成立。

軍人軍屬犯罪審判管轄之規定 查上年公布施行之刑事訴訟法，對於軍人軍屬犯軍法以外罪之審判管轄，已有明文變

更，惟目前各省剿匪軍事，多未結束，如軍人軍屬犯罪，改由普通司法機關依通常程序審判，事實上恐有未便，經司法院提請中央政治委員會決議，在剿匪區內軍人軍屬犯軍法以外之罪，可暫照海陸空軍審判法辦理，並奉國民政府備案令飭遵行。

民事案件之收結 茲將最高法院二月份收結民事案件數量，列表如左：

類 別	上 告	抗 告	聲 請	總 計
受理件數	一,二二三	二二四	三五	一,四六二
新受	四〇四	三一九	九六	八一九
合計	一,六一七	五三三	一三一	二,二八一
已結件數	二六二	—	—	二六二
判決	—	—	—	—
裁定	一五七	二九八	七一	五二六
和解	—	—	—	—
撤回	四	—	—	四
移送	三	—	—	四
其他	四五	三〇	三〇	一〇五

未結件數	合計	未結件數	合計
一,一四六	四七一	二〇四	三三九
		三〇〇	一〇一
		一,三八〇	九〇一

刑事案件之收結

茲將最高法院二月份收結刑事案件數量，列表於左：

類	受受理件數		已結件數	未結件數		合計
	舊	新		合計	其他	
別上訴	受五,一三三	受六八八	計五,八〇一	一	五,二四八	五,二四八
非常上訴	二六	二二	四八	一	七九七	七九七
抗告	八二	四四	一二六	一	六,〇四五	六,〇四五
聲請	二二	一五	三七	六	五八六	五八六
附帶民訴	一	二一	二〇	一	五二	五二
其他					一四	一四
總計	五,二四八	七九七	六,〇四五	五	六,〇四五	六,〇四五
合計	四七一	三三九	一〇一	九〇一	一,一四六	一,一四六

行政審判

行政訴訟案件之收結

茲將行政法院二月份收結案件數量，列表於左：

類 別	再訴願不服 決定案件		再訴願不為 決定案件		不應提起行政訴訟或 違背決定程序案件		聲請 案件		再審 案件		合 計
	再訴願不服 決定案件	再訴願不為 決定案件	再訴願不為 決定案件	再訴願不為 決定案件	不應提起行政訴訟或 違背決定程序案件	不應提起行政訴訟或 違背決定程序案件	聲請 案件	聲請 案件	再審 案件	再審 案件	
受受理件數	一〇五						三	三	三	三	一二四
新受	八						七		一		一七
合計	一一三						一〇	三	四		一三一
已結件數	九						八	一			九
判決											九
裁定											
撤回											
其他											
合計	九						八	一			一〇
未結件數	一〇四						二	二	三		一一二

懲戒

地方公務員懲戒委員會之增設

查各省市設立地方公務員懲戒委員會者，已有江蘇等十八省，及北平等三市，司法院

近據青海高等法院呈報該省地方公務員懲戒委員會已籌備完竣，並於本月四日組織成立。

公務員之懲戒

茲將中央公務員懲戒委員會二月份辦理之懲戒案件，列表於左：

懲戒人	職	別	案情摘要	處分日期	處分辦法
張炳文	安徽長淮水上公安局第九中隊長		槍殺民命	二月十九日	免職並停止任用三年
黃丹初	湖北黃梅縣縣長		貪污橫暴違法病民	二月十二日	免職並停止任用二年
黃競武	蚌埠收稅專員		濫用武力非法逮捕商民	二月五日	免職並停止任用一年
鄒良驥	河北肅寧縣縣長		違法失職庸懦溺職	二月廿六日	減月俸百分之十期間六月
姚彥文	浙江臨海縣縣長		擅募賭稅	二月十九日	減月俸百分之十期間三月
謝登	前安徽阜太菸酒稅分局長		擅運規章督察不周	二月廿六日	減月俸百分之十期間三月
梁鴻愷	山東掖縣地方法院檢察官		違法舞弊	二月五日	減月俸百分之十期間二月
經秋杰	前兩淮鹽運使		濫用武力非法逮捕商民	二月五日	降一級改敘
梅登魁	安徽長淮水上公安局長		槍殺民命	二月十九日	降一級改敘
劉蕪	漢口地方法院檢察處學習書記官		違法失職	二月廿六日	記過一次
藍錫九	漢口地方法院候補檢察官		同 右	同 右	記過二次
沈澤源	安徽印花菸酒稅局長		擅運規章督察不周	同 右	記過一次
馮世德	上海第一特區地方法院推事		意存偏袒有失公平	二月十九日	書面申誠
蕭燮榮	同	右	同 右	同 右	不受懲戒
鄧葆森	同	右	同 右	同 右	同 右

## 考 試

### 考 選

#### 四川省擬舉行承審員考試之籌議

考選委員會二月十五日奉考試院令，以四川高等法院呈請於本年在成都舉行該區承審員考試一案，經指令照准。其考試日期，由該法院自行配定，並於考試前三個月就近公告，至所有致試進行事宜，仍須逕與考選委員會商酌辦理等因，該會即於同月十九日函四川高等法院擇定考試日期，並於試期三個月前將考試種類、區域、地點，及日期就近公告。同時又准四川省政府咨復，該省本年普考，已遵院令在最近期內舉行，並經提交省務會議議決籌辦，該會當以四川高等法院既經請准舉行承審員考試，而四川省政府又已決議籌備普通考試，如承審員考試能與普通考試併案舉行，自較簡省便利。因於二月二十四日分別快電各該院，請其會商可否合併舉行，并請將會商結果見復，以便轉呈核辦。

### 銓 敘

#### 公務員登記之審查

銓敘部二月份審定送請登記人員計八十七員，內屬於現任公務員者，計荐任合格者一員，委任合格者十七員，資格不合者二十九員；屬於退職公務員者，計簡任合格者一員，荐任合格者四員，資格不合者二員，委任合格者二十六員，資格不合者七員。

公務員任用資格之審查

茲將銓敘部二月份審查結果，列表於左：

機 關 別	簡 任			荐 任			薦 任		
	合 格 者	不 合 格 者	予 以 審 查 者	合 格 者	不 合 格 者	予 以 審 查 者	合 格 者	不 合 格 者	予 以 審 查 者
國民政府主計處及所屬機關	二			六			一六		
全國經濟委員會及所屬機關				一			一六		
建設委員會							五		
導淮委員會	一			一					
行政院							一		
內政部及所屬機關				三			一六		
外交部	一			五			一		
財政部及所屬機關				四			八		
實業部所屬機關				四			六		
交通部							一		
鐵道部				一			一〇		
蒙藏委員會				一			二		
衛生署及所屬機關							三		
立法院	一								
合 計	一四			一九			二八		





河南省政府所屬各機關	二	一	四	七
河南省高等法院所屬機關	一	二	二	一
山東省政府所屬機關	一	一	一	一
山東高等法院及所屬機關	一	三	三	七
山西省政府所屬機關	一	一	一	一
山西高等法院所屬機關	一	三	三	三
福建省高等法院所屬機關	一	二	二	二
廈門市政府	一			一
陝西省政府所屬機關	一	一	一	一
陝西高等法院所屬機關	一	一	一	一
甘肅省政府所屬機關	一	一	一	一
甘肅高等法院	一	三	三	三
成都市政府	一	六	七	三
寧夏省政府及所屬機關	三	一	一	四
綏遠高等法院所屬機關	一	一	一	一
南京市政府及所屬機關	六	七九	一七	一〇三
上海市政府所屬機關	一	七	一	七
青島市政府所屬機關	一	一	一	一
總計	八	七一	八〇	五二八







司法行政部所屬機關  
總計

二 九 二五 三六  
三一五 九六 一一四

廣東省政府所屬機關

一 一

湖南省政府及所屬各機關

二八 五

山東省政府及所屬各機關

四六 九

山西省政府所屬各機關

五 一

河南省政府及所屬各機關

三三 一

河北省政府及所屬機關

三三 五

遼寧省政府所屬機關

一三 一

黑龍江省政府

一一 一

察哈爾省政府所屬機關

一一 九

綏遠省政府所屬機關

一 四

四川省政府及所屬各機關

三〇 六一 九一

貴州省政府及所屬機關

三 三

陝西省政府及所屬各機關

五 三 三

甘肅省政府及所屬各機關

二 二 七

寧夏省政府及所屬各機關

一 四 五

青海省政府所屬機關

二 二

南京市政府

四 四

上海市政府

七 八

青島市政府

一 一 五 二

北平市政府

八 一 五 一 五 九









其他有關考試事項

各種法規之訂定與整理

法 規 名 稱

訂定或修正

特種考試各類人員考試條例擬訂步驟

通過

考試院參事處函送之修正考試法施行細則關於審查資格及防止假冒案

審查

應考人專門資格審查規則

修正

應考人專門資格聲請審查須知

修正

監 察

彈 劾

彈劾與移付懲戒案件之辦理

茲將監察院二月份整理之彈劾案件，列表於左：

被彈劾人	職 別	案 情 摘 要	彈劾日期	彈劾理由	懲 戒 辦 法
廖隱仙	貴州安縣縣長	防務緊要之時濶城捕械潛逃	二月一日	觸犯刑章	移中懲會依法懲戒
李肇雲	鳳岡縣縣長	同	同	同	同
王祖培	大定縣縣長	起解人犯漫不注意致被逃逸	同	失 職	同
馮漢賢	山西遼縣前縣長	濫用職權拘押無辜	二月三日	犯濫職違法侮辱傷害各罪	同
王之垣	同	任意扣押紳士	同	目無法紀	同
劉福品	財政廳視察員	抹殺證明文件故意陷人於罪	同	違法	同
石 圭	看守所長	縱役虐打羈押人犯	同	有虧職守	同
黃子強	江蘇鹽城縣知事	侵佔濫進經費挾嫌誣陷	二月五日	貪污違法	咨司法院轉發辦理
李鐵成	甘肅禮縣縣政府委員	假借權力私刑吊拷收受烟土	二月六日	違反官吏服務規程及犯刑 法上僞其濫職等罪	同
袁 鈔	駐甘肅第六師政治訓練處處長	違背軍法持槍恫嚇逼死良婦	二月八日	違犯刑章	函軍政部辦理
余 斌	河南新蔡縣縣長	寬縱匪犯毒犯及浮收緒狀費	同	違法濫職	移中懲會依法懲戒

陳功民	江蘇嘉定公安局長	用刑逼供縱放脫逃	二月十一日	違法失職	咨司法院轉發辦理
游朝琦	四川達縣第三區區長	枉法擅設倉庫釋放	同 右	違法擅職	同 右
劉嘉謨	區員	同 右	同 右	同 右	同 右
朱曉華	甘肅山丹縣縣長	浮收糧折擅加訴狀費經屬苛索	同 右	違法擅職	移中懲會依法懲戒
國恩光	江蘇如皋縣承審員	辦案疏忽侵害民權	同 右	違法失職	同 右
王映羣	區長	利用權勢挾嫌加害	同 右	違法擅職	同 右
董健字	甘肅定西縣縣長	擅理民刑訴訟案件庇護員役舞弊	同 右	違法失職	同 右
劉理惠	河南高等法院推事	探證薄弱遽予列處罪刑	二月十四日	同 右	同 右
張世權	開府地方法院候補推事	濫押斃命	同 右	同 右	同 右
王起元	江蘇崇明縣營業稅徵稅處主任	強徵魚業稅	二月十五日	違法	咨司法院轉發辦理
周 翰	安徽定遠縣縣長	濫捕勒罰貪贓枉法	二月十七日	貪污違法	移中懲會依法懲戒
周 書	承審員	吸食鴉片設立黑屋拘押無辜拷打	同 右	同 右	同 右
周錦望	江蘇寶山縣公安第三分局長	濫用職權魚肉鄉民	同 右	違法	咨司法院轉發辦理
盧開生	江蘇如皋縣承審員	玩延贖務	二月十八日	違法擅職	移中懲會依法懲戒
駱 通	上海地方法院院長	干涉審判擅准保釋	同 右	違反訴訟法	同 右
朱景文	山東棲霞縣縣長	監督不周	二月十九日	違法失職	同 右
張銘鐸	承審員	聽斷操切顛倒是非	同 右	同 右	同 右
王匡九	陝西洋縣前縣長	私派維持費擅加地丁附稅獎勵及勒令種烟	同 右	違法擅職	同 右
楊漢驅	甘肅甘谷縣縣長	違背省令擅在野款單據上令納戶粘貼積存印花	二月廿一日	違法失職	同 右

事前之審計

茲將審計部二月份審核之解款報核及審核之支付命令，分別列表於左：

審計		審核		支付命令		解款報核	
燕遇春	前科長	私賣鴉片得賄分	同	同	同	同	同
龍驥	湖南靖縣教育局長	侵欺濫送	同	同	同	同	同
張 頌	湖南沅江前縣長	任情枉判故入人罪	同	二月廿二日	同	同	咨司法院轉發辦理
黃求集	湖南高等法院推事	違犯刑事訴訟法	同	同	同	同	移中懲會依法懲戒
嚴武超	湖北房縣縣長	對於有罪之人不加追訴處罰	同	同	同	同	同
張金銳	檢察吏	驗傷不實改填傷單	同	同	同	同	同
周忠銘	江蘇鹽城稅警隊分隊長	縱屬行規殺人	同	二月二十四日	同	同	咨司法院轉發辦理
劉胸賢	河北平山縣縣長	勾串盜賣編遺庫券侵吞監獄公款	同	同	同	同	移中懲會依法懲戒
姚吉林	財務局長	同	同	同	同	同	同
王子和	公安局督察員	陷害人民收受陋規	同	同	同	同	同
梁炳辰	督學	陷害人民	同	同	同	同	同
朱鼎三	湖南寧鄉縣前任保安大隊隊長	侵吞公款短少槍彈	同	二月廿五日	同	同	函軍政部辦理
丁鈺城	湖北黃陂縣縣長	越權押贖人命	同	二月廿七日	同	同	移中懲會依法懲戒
武彥章	河南上蔡第三區區長	擅權濫罰	同	二月廿九日	同	同	咨司法院轉發辦理
賈紹周	臨汝縣縣保主任	同	同	同	同	同	同
陳子衡	貫台縣縣保主任	同	同	同	同	同	同
張士傑	河南濟源前縣長	對於重要匪犯於審訊時任其逃逸	同	同	同	同	移中懲會依法懲戒

一 解款書報核聯之審核

收 入 分 類	報 核 數	年 度	件 數
鹽 稅	一五,六九六,四五九.九四	二四	三八
菸 酒 稅	一,二五一,一三四.六〇	二四	一九
印 花 稅	一九一,〇七九.三〇	二三	一二
	一,〇二四,九二七.九九	二四	三
統 稅	一七八,五四七.八二	二三	四
領 稅	一三,八九一,一四五.一九	二四	六二
	八五,二五三.二三	二四	二七
	二,五〇〇,〇〇	二三	一
交 易 所 稅	五八三.一七	二四	一
	一一,〇三一.三〇	二三	一
國 有 財 產 收 入	四,二〇八.一七	二四	五
屬 有 事 業 收 入	一七四,一八四.七七	二四	一〇
國 家 行 政 收 入	八五,七五五.三五	二四	六一
	五,三八九.六〇	二三	一
	七四,六六一.七一	二四	二七
	八七,六一.二四	二三	三三
	二六,〇二九.八五	二三	一〇
其 他 收 入	九三三.五一	二一	二

合計

三二,七九一,四三六・七四

三〇七

二 支付命令之審核

經費分類

支 付 數

年度

件數

黨 務 費

五七五,〇四〇・〇〇

二四

二三

國 務 費

一,〇一八,四四三・八二

二四

八一

軍 務 費

八〇,九〇六・八三

二三

四

內 務 費

三一,四八八,六五八・〇三

二四

一四

外 交 費

八,六六三,六九九・五六

二三

一

財 務 費

三七六,八五一・〇七

二四

五一

監 察

七二一,一二六・七四

二三

九

外 交 費

七一四,八七二・三七

二四

一六八

財 務 費

一,三三八,七八八・一九

二四

一四三

教 育 文 化 費

二,〇一九,三九八・八四

二三

一七九

司 法 費

四,一三〇,〇五六・七〇

二四

九二

買 業 費

七五,六七八・七四

二三

五

買 業 費

二二〇,七五四・〇〇

二四

一九

買 業 費

九七,二六五・〇〇

二三

一

買 業 費

三五二,一六九・七〇

二四

三七

交通費	七,五六四·六九	五三	一
蒙藏費	二,一二二,二一一·〇二	二四	七四
建設費	七七,八九二·〇〇	二四	一
補助費	一一七,七六七·一五	二四	五六
雜費	一,九二四,八四〇·七〇	二四	三四
債務費	三,七九〇,〇二〇·三六	二四	二
合計	九,二二七,七六四·六八	二四	一〇一
	四,三三六,〇六七·一三	二四	三八
	七,一二四,二八二·五〇	二四	二一
	八〇,六七〇,七六四·八二	二四	六二
			一,三一七

事後之審計——經費支出之核銷

茲將審計部核銷之經費支出，列表於左：

經費分類	預算	實數	核銷	數	年度	件數	剔除數及其他
國務費	三二二,〇〇〇·〇〇〇	一一一,七六一·八八七	一一一,七六一·八八七	一八	六		
	三二五,〇〇〇·〇〇〇	三三〇,二八八·八七〇	三三〇,二八八·八七〇	二二	二		
	七八〇,六八四·〇〇〇	九〇三,六四九·六八〇	九〇三,六二八·六八〇	二二	一三	剔除數	三·〇〇
	一七三,八九八·〇〇〇	一五六,三一·五四〇	一五六,三一·五四〇	二四	五		
軍務費	六〇,〇〇〇	六〇,〇〇〇	六〇,〇〇〇	一八	三		



九五、一七八・六〇〇

八一、七〇〇・八一六

八一、六九七・三一六

一 三 別除數

五五〇〇

七、〇一三・五二五

六、一三四・八〇〇

六、一三四・八〇〇

六

三、八九二、二八九・六五七

三、四九三、八八五・六〇二

九七八、二六七、九三七

二一 三九

別除數 三三三六七六五

三、一四三、六九三・九〇〇

二、七五五、一八〇・八九六

二、五九六、七二五・九六六

二二 九四

別除數 三六九三三八〇

二、二〇一、二四八・二五〇

三、七八七、七二六・三二七

三、七六八、二四六・六三三

二三 一九四

別除數 一九四六、〇〇〇

九、六三四・七六〇

九、二三三・二六〇

九、一三六・二六〇

二四 九

別除數 六六〇〇〇

内務費

三二、八〇六・〇〇〇

二四、九九九・八九〇

二四、九九九・八九〇

一一

七八、七七五・〇〇〇

八七、九六三・五一〇

八七、九六三・五一〇

二三 六

一、五六六・〇〇〇

一、五四六・四七〇

一、五四六・四七〇

二四 二

財務費

八一六・五〇〇

四、六五〇・三四五〇

四、六五〇・四五〇

二〇 三

二〇八、五三四・三七〇

一五五、二三五・〇八〇

一四四、四四八・四〇〇

二二 二

八六、六三三・〇〇〇

六一、二八五・一一〇

六一、二七八・一一〇

三三 三

別除數 七〇〇〇

二、〇三九、六七一・〇七〇

一、九四二、〇二五・四七〇

一、九四一、九四八・二九〇

三三 五二

別除數 七二〇〇

一、二七一、六八三・一三〇

一、二六四、六〇七・六一〇

一、二六四、六〇七・六一〇

二四 四一

三六、一五六・〇〇〇

三三、七七七・六七〇

三三、七七七・六七〇

一八 二

二一六、九三六・〇〇〇

一九七、五七六・〇九〇

一九七、五七六・〇九〇

一九 一一

二三四、九三六・〇〇〇

一九〇、七九六・五五〇

一九〇、七九六・五五〇

二〇 一三

四一、一〇四・〇〇〇

五一、九〇九・〇六〇

五一、八五九・〇六〇

二二 一

別除數 五〇〇〇

二二、二七六・〇〇〇

二〇、三〇二・六二〇

二〇、三〇二・六二〇

二二 二

六〇、五〇〇・〇〇〇

八五、三三二、八三〇

八五、三三二、八三〇

二四 二

教育文  
化費

司本費	一，七八六・〇〇〇	一，七八六・〇〇〇	一，七八六・〇〇〇	一九	一	
	六三，五四五・一五七	六二，七〇五・一五一	六二，七〇五・一五一	二〇	一九	
	一一六，九九三，六八七	一二四，六九七・一五六	一二四，六九七・一五六	二一	四三	
	一〇一，一二〇・三八三	九八，二〇四・六二七	九八，二〇四・六二七	二二	九	
	四五二，八三六・三八〇	五一六，八六二・一三七	五一六，五三〇・六九七	二三	五二	更正數
	四一，九八〇・一〇〇	一二四，三五一・六七九	一二一，六一五・一六九	二四	三七	更正數
實業費	一八，〇〇〇・〇〇〇	一八，〇〇〇・〇〇〇	一八，〇〇〇・〇〇〇	二一	六	
	三〇四，四六〇・八〇〇	二九八，三〇九・〇七〇	二九八，三〇九・〇七〇	二三	九	
	七七，四一九・〇〇〇	七一，九五八・一七〇	七一，九五八・一七〇	二四	六	
交通費	五四七，三〇五・五〇〇	五〇七，四三八・〇四〇	五〇七，四三八・〇四〇	二四	六	
蒙賜費	一八，八二八・〇〇〇	一八，八二八・〇〇〇	一八，五七六・三二〇	二二	二	
	五四，六八八・〇〇〇	五四，五四〇・一五〇	五四，五五〇・一五〇	二三	三	
	一二，一八六・六〇〇	一〇，九六七・五七〇	一〇，九六七・五七〇	二四	一	
建設費	四，七〇三・〇〇〇	三四，一九八・二一〇	三四，一九八・二一〇	二三	一	
	五八，五〇〇・〇〇〇	五四，一九六・二〇〇	五四，一八二，六四〇	二四	四	別除數
補助費	三，〇一〇・九七〇	二，九二八・七七〇	二，九二八・七七〇	一〇		
	三三三，九五二・九一〇	三二七，〇三八・〇七〇	三二七，〇三八・〇七〇	二三	二〇	
其他	九，一五〇・〇〇〇	六，二五八・二〇〇	六，二五八・二〇〇	一一	一	
	三一，四〇〇・〇〇〇	二四，四六三，三八〇	二四，四六三・三八〇	二四	二	
合計	七，五二四，七六〇・二四九	六，一〇五，四六三，九九八	六，一〇五，四八一，五三〇・六二九	七六一		別除數 二六九，三三八九 更正數 三〇，六七九

稽察之進行 茲將審計部二月份派員稽察之情形，列表於左：

任 務	派赴地點	接洽機關	辦 理 情 形
監視開標及決標			經審計部派 審監視
監視工程驗收			同 右
監視物品驗收			同 右
監視服裝驗收	京滬漢		同 右
調查經費款項	南京	實業部衛生署	經審計部派員嚴密稽核
稽核財產目錄及增減表	各地	各機關	經審計部派員分赴各校調查
調查各校教職員兼職兼薪事項	南京	陸軍大學中央大學第十八起	經審計部派員嚴密監視
監視二十年賑災公債第一期發行信票第十六次還本	同 右	財政部	同 右
監視善後短期公債第二十四次還本	同 右		同 右
監視十七年金礦長期公債第五次還本	上海		同 右
監視二十四年電政公債第二次還本	南京		同 右
調查審計上發生案件	同 右	商會	經審計部派員實地調查

### 其他有關監察事項

各省水利堤防之監視

監察院鑒於連年水患頻仍，民不聊生，當此冬工已過，春水將生，對於各地水利堤防，亟應未

雨綢繆，早為督促，期能於春潮夏汛期前，準備周密，用資防範，特電令各區監察使加以注意。旋據兩湖監察使呈

具預防水患辦法三項：（一）省政府對於全省隄工，負有通盤籌劃之責，所有官民各隄，已修至如何程度，何時可以全部竣工；各級負責人員，必須盡職於平日，方免貽誤於臨事；是宜預為查詢，加緊督促。（二）隄工振務，由使署派遣重要職員，常川調查，監察使亦隨時親臨察勘。（三）察勘時，對於隄防工振，有無失職誤工，及違法舞弊各情事，應特別注意；收受書狀時，如有涉及此事者，尤須加意處理等語到院。當以所陳辦法，實事求是，足供參考，復經電令各區監察使查照，切實辦理。以盡監察上應盡之任務。

公務員違犯審計法處分辦法之規定

監察院以民國十七年四月十九日公佈之審計法施行細則內關於處分違法公務員之

規定，已不適用，為嚴監察權起見，特於本院第三十五次會議決定辦法兩項：（一）在新審計法未公佈施行以前，審計部遇有審計法第十三條，第十六條，及審計法施行細則第十五條情形，向係呈請國府處分核辦者，應呈請本院依法移付懲戒機關。再遇有審計法第十三條，第十六條，及審計法施行細則第十四條情形，向係通知各該機關主管長官執行處分者，其荐任以下之出納人員，得由審計部斟酌情形，隨時通知各該機關主管長官執行處分，或呈院核辦，其簡任以上之出納人員，則呈請本院依法移付懲戒機關。（二）審計上對於公務員違法行為之決定，應以審計部審計會議之決議為準。當經將此項決議，呈請國民政府備案。

## 地方建設

### 江蘇省

#### 土地之測丈

蘇省二月份辦理土地測量，計在測量中者有溧水，江浦，六合，揚中，江陰，靖江，如皋，泰興，阜寧，鹽城，泰縣等一一縣；截至本月底完成測量縣份計有鎮江，江寧，句容，高淳，丹陽，金壇，上海，松江，南匯，青浦，奉賢，金山，川沙，太倉，嘉定，寶山，崇明，啓東，海門，吳縣，常熟，崑山，吳江，武進，無錫，宜興，南通，儀徵等二八縣，截至本月底在清丈中者計有丹陽，揚中，太倉，崇明，啓東，海門，吳江，南通等八縣；截至本月底完成清丈縣份，計有鎮江，上海，松江，南匯，青浦，奉賢，金山，川沙，嘉定，吳縣，常熟，武進等一二縣；本月內清丈畝數爲四二九，一二三畝；另城市測量隊測量常熟城廂土地三，一九七七畝，截至本月底清丈畝數爲一八，四〇一，〇一五畝；另城市測量隊測量吳縣常熟城廂土地四六，一二八畝。

#### 農行業務之推廣

蘇省二月份辦理農行放款爲一，九八一，五二三，六六元；歸還二，二七二，五一三·七三元；截至本月底止農業倉庫放款之農倉數爲一七四倉，農業倉庫放款未收回總數爲四，一一六，一九二·二四元；截至本月底止合作放款之合作社數爲一，八〇二社；合作放款未收回總數爲一，五三六，三七三·二三元；截至本月底止已設分行數爲一七，支行數六，辦事處數二三，代理處數一〇，分支行及辦事處代理處分佈之縣份計江寧等三十九縣。

農業倉庫之添建

蘇省二月份增建農業倉庫之縣份，計揚中興隆鎮倉庫，常熟王莊及西塘橋兩倉庫。截至本月底止省農業倉庫數一〇，分倉數一，縣倉庫數八四，非省縣營倉庫數九七。

河道之疏浚

蘇省二月份導淮工程省征工工賑疏浚土方數爲三三，四六〇，五一立方，截至本月底省征工工賑疏浚總里數爲四四公里，計土方總數六，五六三，八四九，三三立方。

公路之興修

蘇省二月份興修之支線公路，計有揚靖路，平南路，六滌路，六划路，仙邵路。本月內興築之縣道，計有浦划路，龍安路二道。

電話線之興築

蘇省二月份興築之長途電話線凡四，計吳崑段—吳縣至崑山，崑太段—崑山至太倉，太嘉段—太倉至嘉定，崑青段—崑山至青浦。本月內完成里數一一五公里，截至本月底止全省已成里數二，〇九八，六四公里，本月內興築之縣電話線爲高郵—郵臨段（高郵至臨澤），本月內完成里數二八公里（雙線一對）截至本月底止各縣已成里數五，七八九，四一公里。

合作社之登記

蘇省二月份增進之社數一一社，社員數二三六八，股本數九五四元，截至本月底止全省共有社數四，二一五社，社員數三六，〇三三人，股本數八四〇，八七六，三六元。

浙江省

保甲之舉辦——各縣保長訓練之進行

查浙省保長訓練，關於期間編制及製定預算等，已據各區先後遵令辦理呈報。各區訓練期間，除嘉興區規定分為兩期外；餘如吳興，衢縣，蘭谿，鄞縣，紹興，臨海，永嘉，麗水各區，概分作三期訓練。本月份據各區呈報舉辦第一期訓練者，有衢縣區，（衢縣龍江山常山開化淳安遂安壽昌等八縣）已於本月一日開始。蘭谿區（金華蘭谿湯溪永康東陽義烏諸德桐廬等八縣）已於本月五日開始。吳興區（吳興長興昌化於潛餘杭臨安武康安吉孝豐等九縣）已於本月十七日開始。

各區營業稅局局長會議之舉行

（緣起）查各種營業稅征收辦法之良窳，與稅收之盈絀至有關係。財政廳為改進稅務，增益收入起見，特召集各區營業稅徵收局局長會議，討論整頓稅收，革新稅制之方法。

（計畫）由財政廳決定開會日期為二月一日，先期分令各局長屆時來廳出席，並飭將對於稅務改進意見，擬具提案，連同一年來之工作報告，一併送廳審核，以便提會討論。

（推進之成績）此項會議業經如期在財政廳舉行。按照預定會議日程，將各局提案，逐一詳細討論。議決案件，計有各商營業額數應厲行估計方法，以儆欺隱，滯納稅款商號先予書面警告辦法，營業者欠繳稅款飭傳及押繳手續等十六案，現已由廳復加審核，分別通飭辦理。

## 中等以上學校實施新運成績之考核

(緣起)

查浙省中等以上學校，自二十三年十月，由該省教育廳訂頒浙江省中等以上學校學生新生活運動實施計畫，推行新生活運動以來，頗具相當成績。上年十月，該廳復將省會內容中等以上學校及社會教育機關，編組為浙江省教育廳勞動服務團，內分三十四隊，以該廳本機關為第一隊，省立醫藥專科學校，省立蠶絲科職業學校，省立民衆教育實驗學校，省立杭州師範學校，省立杭州高級中學以次為二三四五六等隊，飭其切實依照該省新生活勞動服務團工作實施計畫大綱第三條規定各項，認真服務。同年十二月，並印發新生活勞動服務團紀律及訓練辦法及推行新生活運動幹部人員考查辦法，通飭各隊遵照。並飭將各隊實施工作，造具報告送核。

(推進之成績)

查上述三十四隊中，除教育廳，省立圖書館，省立杭州民衆教育館，省立西湖博物館，省立體育場五隊外，餘均為中等或中等以下學校，原為嚴格訓練青年身心，培養健全國民之場所，對於推行新運，尤應嚴加考核，藉便督促，爰特將各該隊所送工作報告，詳加考核，其有策畫不甚周詳，工作尙欠努力者，則分別予以督導，促其積極改進，本月十九日，為推行新運二週年紀念日，復於是日午後，舉行各該隊所在學校，推行新運成績總檢閱。所有檢閱結果，現已由指定之負責檢閱機關，填具表報，送省新運促進會考核。查此次各中等以上學校實施新運成績之檢閱考核，其範圍當限於省會內各校，至省會外各校，除教育廳於派遣督學，出發各縣視察時，繼續予以考核檢閱外，並由省新運促進會，訂定檢閱成績辦法，飭其遵照辦理，藉資督促。



## 省立體育場之改進

(緣起) 查浙江省立體育場成立以來，對於體育設備，已粗具規模，惟地點偏僻，雖按日開放運動，舉行各項比賽，但參加人員，多為市區各級學校學生，民衆極少參加機會，且為場內事實所限，亦未訂有市民參加運動之具體計畫，殊有督促改善之必要。

(計畫) 浙省教育廳本年度計畫，對於該場實施方面，擬注重民衆業餘運動，推廣其範圍，免蹈畸形發展之弊，至輔導方面，亦擬酌定中心工作，增進各縣市體育之效能。

(推進之成績) 本月內經教育廳派員前往該場，視察其實施概況，設備方面，大致尙合，最近添設器械運動場各種器械，亦能適合民衆練習需要，為謀進一步督促起見，復飭其酌定推廣及輔導辦法如次：(一)組織體育服務人員進修通訊部，為該場中心輔導工作，(二)編印體育刊物，除原有體育月刊酌量改善外，另由該場編譯體育叢書，以供進修人員之採用；(三)調查全省體育場設施情形，並與服務人員密切聯絡；(四)擬具推進鄉村體育實施方案，務合鄉村實際情形，以便實施；(五)擬訂體育器械代辦辦法，以便各屬採購應用。

(辦理之結果) 該場對於器械運動，已有新穎設施，並繪具各種新式運動器械圖案，業由教育廳令其就簡易及繁複設備，酌分等級，估定價格及代辦方法，以便自由選購，至進修通訊部，亦經該場着手選定書目，擬訂辦法，呈送主管廳核行。

### 公路管理區之重劃

(緣起) 查浙省公路網，業已初步告成，並已次第通車營業，省公路管理局所經營者，為數達二千二百八十餘公里，以如此袤長之路線，管理之良窳，關係公路營業至大，自應分別劃區管理，以利營業。

(計畫) 該省公路業務之管理，原劃分為六區，以路線較多之一三四區成立管理處，二五六區成立車務管理所，去年七月間以五六兩區合併，成立第五區管理處，最近為節省開支起見，復將二區管理所裁撤，歸併一區管理，同時并將原有三四五區管理處名稱改為二三四管理處，經此次歸併後，計全省省營公路劃分四區管理。

(推進之成績) 省公路局以年來興築路線及各路籌設通車，用款浩繁，一切開支，不得不從事緊縮，現為撙節起見，經通令各管理處嚴飭司機注意節省用油及車輛保養，並規定百里用油標準及機司節油獎金辦法，施行以來，尚見成效。至站務方面即予酌量採用站務練習生制度，舉辦站務練習生訓練班，以資改善。

(辦理之結果) 該局自經此次緊縮後，對於各區一切開支，已斟酌實際情形，重行規定預算數如下：一區以收入百分之六十，二區以收入百分之六十六，三區以收入百分之七十一，四區以收入百分之六十八為支出，所有各區盈餘之數，除去總局開支外，餘數即以備作陸續償還歷年築路債款及添置車輛改進設備等需用，使該局經濟得漸臻穩固之地位。

### 嘉桐長途話線之建設

(緣起) 查浙省杭楓段長途話線，自出讓與交通部供作滬杭直達線之用後，以致桐鄉一處，須加設新線，始克與各地通話。當由省電話局設計加建嘉興至桐鄉綫以利通訊。

(計劃) 本線由省電話局設計，計材料費三千三百三十一元七角五分，工程費一千一百六十八元二角五分。

(推進之成績) 該線經設計後，當即籌備購辦木桿材料，運往施工地點，並經省電話局調派第三工程隊前往興工，於一月十八日開工至本月十七日完工。

### 杭平段蓋塘工程之整理

(緣起) 浙省建設廳以錢江潮汐，異常洶湧，杭平段第四岸所轄塘岸，尤首當其衝，器，欲，絲，時，隳字號蓋塘一百一十公尺，被潮浪沖激，推進二公寸至三公寸不等，如再擴大，勢必影響塘身，亟應加以整理，以策安全。

(計劃) 將推進部分之蓋塘石挖起後，其二昆塘石面，一併沖刷洗淨，塗以一比三灰漿砌平，上覆蓋塘石。

(推進之成績) 此項工程已飭由杭平段工程處之基本工程隊實施工作，所需材料等費，在二十四年度塘工經費月

修項下開支。

棉業改良實施區之籌設

(緣起) 查浙省所產土棉，均係粗絨，不適現代需要，近年雖竭力推廣細絨棉，以面積過小，仍不足供給紗廠之應用，上年辦理工賑，決定擴充推廣改良棉田十二萬畝，以求增加農民生產而供應市場之需要。

(計畫) 浙省上年曾擇定沿江沙地為推廣百萬棉區；沿海沙地為推廣馴化美棉區；故在杭縣蕭山海鹽鎮海餘姚慈谿等六縣各設實施區，分別推廣百萬棉及馴化美棉十二萬畝，除委派各該縣縣長兼任主任主持一切外，並派各項指導人員分駐各區辦理貸發棉種及指導植棉各種事宜。又在鄞縣定海兩縣設立合作棉田，貸發改良棉籽，指導農民依法種植。至各實施區及合作棉田所需改良棉籽，除將以前所留種子盡量供給外，並在河南鄭州一帶採購馴化美棉子六千餘担，分發應用。

(推進之成績) 各實施區及合作棉田經分發棉籽及時播種後，現在棉花已先後收穫完竣，所有推廣事業並已結束，查百萬棉及馴化美棉每畝產量比較土棉最多者高出七八十斤，最少者亦高出一二十斤，其價格亦較土棉高超二三成，至改良棉之品質，則細長柔軟，潔白整齊，頗得滬杭紗廠之贊許，紛紛競相購買，故百萬棉在滬杭市場已佔有一席之地，最近並經上海棉業公會等議決列入標準棉花第一級，實為本國改良棉得列入市場標準花之創舉。該省對於棉業改良，既有相當成績，以後仍當積極改良與推廣，以期國內工廠完全採用，而減少外棉之輸入。

### 蠶業合作社合作烘繭暫行辦法之施行

(緣起) 查浙省對於蠶絲事業，經年來之積極改進，已有相當成績，自上年採用統制管理政策以來，尤著成效，惟檢閱過去成績，該項統制政策之實施，常以蠶農具有合作組織者，推進較為順利，自應設法使合作事業與統制政策打成一片，俾增管理效能，而達改良目的。

(計劃) 由該省建設廳擬訂本省蠶業合作社辦理合作烘繭暫行辦法，簽請本省蠶絲統制委員會審核同意令飭蠶桑區內各縣市政府遵照辦理。

(推進之成績) 該項暫行辦法經建設廳擬訂完竣後，即經會同蠶絲統制委員會聯銜呈報浙省政府并通飭蠶桑區內各縣市政府遵照轉飭各合作社知照遵辦，此後蠶農依法辦理，當可解除繭商重重剝削之苦，而收合作連鎖之效。

### 紹興縣建築農業倉廩之指導

(緣起) 查普設農倉為調劑農村經濟重要設施，在此農村破產之際，尤屬刻不容緩。浙省各縣過去舉辦農倉，雖有自建倉屋者，惟租借公產廟宇或民房米棧者實居多數，此種房屋，既屬破舊，且多陰暗卑濕，對於儲藏農產殊屬不宜。該省建設廳有鑒於此，爰特指導各縣盡力自建倉屋，以奠農倉永久之基礎。

(推進之成績) 浙省建設廳前據紹興縣政府呈擬就該縣城內龍華寺地址改建農倉一所，預計建築開辦等費洋二千

元，并附送倉庫平面圖說及各項預算書，經核尙屬可行，並即指令開始動工，所需經費在該縣本年度預算原列農倉建築費項下開支，現在前項農倉業經改建完竣，尙稱完善適用，並已將該縣農賑放款改爲農倉資金，開始儲押農產。

## 湖南省

### 保甲之舉辦——各縣保甲之整飭

湖南省政府爲考查各市縣辦理保甲情形，以重要政起見，特劃全省爲十六區，每區派委一員，分途視察，定於本年二月一日起全體出發，限兩個月完竣具報。

### 各縣義倉之飭查

(緣起) 湖南民政廳以私人捐辦之倉，稱爲義倉，應依監督慈善團體法，及監督慈善團體施行規則管理，與縣區鄉鎮倉屬於公儲性質者不同。惟各縣間有由民衆公儲，或公款採購積穀，沿照前清舊名，亦有稱爲義倉者，究與部頒規則所稱義倉，名同實異，亟應明白規定，以便管理。

(推進之成績) 現經該廳規定辦法於下：(一)如係民衆公儲，或公款採購者，應由縣市政府按照該項積穀性質，另立名稱，以資識別。(二)或由縣市政府體察情形，按照該項倉儲性質，分別撥歸區鄉鎮積穀，免與部定義倉名稱牽混無別。同時並制定義倉調查表。

吳區之救濟

茲將湖南省賑務會一二兩月份配發各縣賑款數目，列表於下：

縣別	一月份		二月份	
	災情	賑款數	災情	賑款數
涿浦	匪災急賑	一〇,〇〇〇元	匪災急賑	三,〇〇〇元
新化	同右	一〇,〇〇〇	會同	一,〇〇〇
沅陵	同右	五,〇〇〇		
安化	同右	五,〇〇〇		
邵陽	同右	二,〇〇〇		
武岡	同右	二,〇〇〇		
綏寧	同右	二,〇〇〇		
會同	同右	二,〇〇〇		
黔陽	同右	二,〇〇〇		
辰溪	同右	二,〇〇〇		
靖縣	同右	二,〇〇〇		
桃源	同右	二,〇〇〇		
桑植	同右	五,〇〇〇		
晃縣	同右	三,〇〇〇		

土地之清丈——常漢沅南田畝之清丈

地方建設

茲將一二月份各清丈處業務工作情形，列表於左：

縣別 業務名稱 一月份工人數 一月份工作成績 二月份工人數 二月份工作成績 附註

常德 圖根點數 二百六十二人 九，三七一點 二百六十二人 五，五一一點

共測圖幅 一，〇一三幅

七〇八幅

共算畝積

九五，二六〇畝

六五，五四四畝

調查戶數

五，七九四戶

三，七一六戶

公布畝數

三三，六一〇畝

三四，八七〇畝

造冊頁數

六二五頁

六〇八頁

漢壽 圖根點數 二百五十八人 二，四一七點 二百五十八人 二，一二四點

共測圖幅

三三〇幅

二七七幅

共算畝積

三〇，五九五畝

二一，三二五畝

調查戶數

四，六一五戶

三，四八〇戶

公布畝數

四二，〇三〇畝

三七，七〇〇畝

造冊頁數

四，四六〇頁

四，一三〇頁

沅江 圖根點數 二百人 一，六八〇點 六十二人 一，一四二點

共測圖幅

一五一幅

一三〇幅

共算畝積

二〇，〇〇〇畝

二〇，一〇〇畝

調查戶數

一，五四〇戶

二，二〇〇戶

公布畝數

二四，七四〇畝

二〇，一〇〇畝

造冊頁數

二，四〇〇頁

二，二〇〇頁

二月份該縣測丈外業已經完竣  
二月份正在辦理檢查工作



南 縣 圖根點數 二百一十三人

一，九〇六點

二百一十三人

共測圖幅

九八幅

八一幅

共算畝積

一二七，七六〇畝

一〇九，九六〇畝

調查戶數

七四一月

九四六戶

公布畝數

四二，七二〇畝

五一，三四〇畝 二月份草冊未詳

造冊頁數

二三頁

備 考

1 一月份工作人數測夫信差丈手火夫公丁等均不計算在內

2 一月份雨量太多故外業成績較少

3 二月份本表所列工作人數測夫丈手信差均未計算在內

4 二月份二十一日起外業人員候例休息故成績較少

### 長甯地形測量之推進

茲將本年一二月份長甯地形測量各隊工作情形，列表於左：

一月份

隊 別 業務名稱 工作人數 本 月 成 績 數 量

第一隊 天文測量 四 測算經差十二次測視準差十四個測量二十四組

第二隊 地形測量 二七 長沙方面完成地形圖十五測板寧縣方面完成地形圖二十六測板

第三隊 製 圖 二三 油繪戶地圖二百六十二面地形圖五面印刷共一萬二千〇八十張

二月份

隊 別 業務名稱 工作人數 本 月 成 績 數 量

第一隊 天文測量 四 測視準差十個測量二十組接收徐家匯非津實授時十次並計算整理之

地方建設

第二隊

地形測量

二七

長沙方面完成內業六十三測板寧鄉方面完成內業三十四測板

第三隊

製圖

三三

油蔴地地圖一百四十八面二十萬分一覽圖三面印刷圖共六千六百五十張

湘潭衡陽地價申報之舉辦

(緣起)

查土地價格之規定，實為辦理地政之初步工作，而尤為地方建設之基礎，關係極為重要。惟茲事體大，辦理需時，湖南省政府為求節省時間及經費起見，擬仿照江蘇省創辦城市地價申報辦法，先從湘潭衡陽二市區入手，舉辦地價申報。

(推進之成績)

現經該省政府制定申報章則：計有湖南省各市縣城市地價申報辦法，湖南省各市縣城市地價申報辦法，湖南省各市縣城市地價申報細則，湖南省各市縣城市地價申報協助委員規則等項，同時擬具申報計畫：計分組織，進行程序，期限，經費概算，地價冊式，申報單式等項，業經該府第六三一次會議通過，並發交民政廳照案實施。

長沙市土地測量之舉辦

(緣起)

湖南省政府以長沙市為省會之區，水陸交通，貿易繁盛，其地位極為重要，現今文化較為發達之各省省會，大都均已實行清丈，長沙市應即從事縝密之土地整理，以圖發展。

(計畫)

該項工作，現經該府規定進行，將全市劃分為九區，計第一測區域內，第二測區小吳門外，第三測區周

家嘴，第四測區新河，第五測區銀盆嶺，第六測區嶽麓山，第七測區水陸洲，第八測區沙湖橋，第九測區雨花亭。關於業務方面，計分三等三角及三等補貼測量。一二等測角導線測量，戶地預查，戶口測量，編訂地號，計算面積，製印戶地圖，編造土地清冊等。以上各項，業經該府委員會通過，交民政廳實施。

#### 公路之修築

茲將湖南省一二月份修築各公路進行情形，分述於次：

1 新黃支線 本支線平江上塔市段，實測五十三公里，截至一月份止完成百分之三十九，本月連前約完成百分之五十。暫因散匪擾害，未能積極邁進。

2 洛韶幹線 本幹線澧縣東岳廟段，長三十公里，其鋪砂情形，與上月報告同。

3 澠桂幹線 本幹線洪橋栗山鋪段中之洪橋零陵段，計長一百零二公里，至二月份已完成，零陵至栗山鋪段四十七公里，繼續鋪砂。

4 湘黔幹線 本幹線沅陵鮎魚堡段二百五十六公里，所有補修鋪砂工程，二月份奉令積極進行，惟因徵工困難，阻礙諸多，尙無顯著成績。

5 澧石支線(省支) 本支線澧縣張公廟段三十一公里，現正準備鋪砂。

#### 各縣局會計行政之刷新

(緣起)

湘省政府以各縣稅收減少，固因水旱薦臻，民生凋敝，而掌管會計人員之不能克盡厥職，亦為最大原因，該府為整頓起見，特准財政廳舉行會計稅務人員考試，暨甄別訓練，以期選賢與能淘汰懦弱滯因循萎靡之積

習。

(推進之成績) 自二十四年九月推行以來，極為順利，第一期受訓者，為考取會計人員，計三十二名；第二期受訓者，為調省會計人員，計十二名；第三期受訓者十名，每期受訓期間，規定一月，除講授會計，財政，查賬等科外並加施嚴格軍事訓練，及精神訓話，全部成績，均甚優良，受訓完畢以後，業由財廳分批狀委各縣局服務，至第一期考取人員，於二十四年十一月間，分派長沙常德等各縣局見習，尙能各盡職責。

## 湖北省

賑款賑品之散發

一月份由中央撥發鄂省二十四年水災工賑公債，業經該省賑務會轉由財政廳向銀行押借現款，購辦春季種籽，并增撥各縣工賑，以資救濟。又湖北省水災救濟總會一月份撥發各災區之振款賑品，計樊城工賑三千七百元，黃岡十八湖老成堤工賑二千二百三十六元，黃岡，麻城兩縣邊區急賑。孝感縣寒衣三千件，漢陽，羅田，天門，鍾祥等四縣各加撥二千件，此外並撥發寒衣一千件，交湖北省會公安局，散發屯遺之災民。

土地之清查

茲將湖北省一月份土地之清查，測丈，計算等工作，分述於左：

1 清查武昌，漢陽等縣土地本月份計武昌已丈四萬零七百八十七畝，漢陽已丈七萬二千六百四十四畝，隨縣已丈五萬四千零八十三畝，自開丈之日起至十二月底止，各縣已丈面積計武昌一百零九萬一千五百九十五畝，漢陽九十一萬八千一百零二畝，隨縣四十七萬四千七百零二畝，江陵，天門兩縣，因水災不能清丈，仍留少數人

員，整理圖表，辦理求積業務，漢川清丈，已於去年十二月底暫告結束。

2 測丈武昌縣山坡一帶地籍圖。本月份計選點一百二十一點，量距一百三十三邊，調查測丈九千三百九十餘起，一萬九千五百七十餘畝，着墨一萬餘起，二萬零四百餘畝。

3 計算宜昌，老河口，沙洋等市區戶地面積，本月份計完成戶地積計算簿初算十五本，複算十七本。

### 公路之修築

茲將湖北省一月份修築各公路進行情形，分述於左：

1 施黔路施威段已全部開工，威界段正測量中。宜五路已踏勘完畢，正測量中。

2 崇平路各項工程，均在積極趕修，約完成百分之五十，通城至省界一段，正設計中。陽界段路基，一部份已開工，橋涵正採運材料，陽蘄段橋涵路基均已開工。

### 航政之整理

1 開辦不定期拖輪班：湖北省政府以內河航輪各班客輪在各埠停靠時間有限，未能盡量候裝貨物，現為發展貨運計，特飭由建設廳航政處開辦內航各線不定期拖輪班另訂最低拖裝運費，以便候裝各埠粗笨貨物，藉與外輪競爭營業。

2 孝感班改由漢口直接行駛：孝感班原在漢口姑嫂樹設壘起票，茲為減省旅客陸運脚力起見，業於一月五日改由漢口起直航孝感俾省客貨陸運，而利交通。

### 全省中等學校畢業生會考之舉行

查二十四年度第一學期業經屆滿，所有湖北省各中學及師範學校應屆畢業學生，經

由該省教育廳分區舉行會考，武漢區自本月十三日起至十五日止舉行完竣，外區各校，亦經分別派員前往主試，於本月二十三兩日舉行竣事，現正在評閱試卷，核算成績。

## 山東省

短期小學之繼續辦理 山東省教育廳本月份據各機關學校呈報，已經開課之附設短期小學班，共有一千零六十一班，收容學生四萬零三十二名。現仍督飭繼續辦理，以期推廣普及。

沙河支河東惠民溝之測量 查魯省境內沙河支河及東惠民溝，互相連貫，流經濟陽，商河，陽信，惠民，濱縣五縣境內，為魯北排洪要道。近以年久淤塞，宣洩不暢，為害頗烈，該省建設廳爰擬疏治，前經分令沿岸各縣籌籌測量費用，并飭第十一區水利專員籌備施測。去年冬間，奉令籌辦徵工服役，此項工程，亦列入實施範圍之內，現值冬盡春來，開工在即，復經該廳令第十一區水利專員率領測隊，尅日出發工作，並令運河工程局工務員前往協助辦理，限期呈送測量圖表，以資設計。

衛河堤測量之督飭 山東省建設廳以衛河流貫魯西北部，為排洪通航之重要河道，祇以夾河兩堤，率多卑薄，以致每遇暑潦，輒生險象，實有急行增高培厚之必要，惟擬具培修計畫，須先測定現在兩堤高度及洪水位，現以該廳工程人員，不敷分配，特擬定測量衛河堤標準測量隊組織及測量日程表，各縣起測水準點，衛河水準標高度及位置表，分令德縣，恩縣，夏津，武城，臨清，館陶等六縣遵照辦理，限期將測繪圖說，擬具計劃，及土方計算表，呈廳察

核，預備興工。並一面尅日着手工作，一面編送測量預算，以期迅赴事功。

### 臨胸蠶業產銷合作社之指導

查山東臨胸蠶業產銷合作社社員所育之蠶，係由該省建設廳函請全國經濟委員會蠶業改良委員會代為訂購之改良蠶種，飼育技術，非用科學方法，明白指導，不足以收改良蠶種之實效，爰經該廳於上年秋間派員二十三人赴鎮江各廠實習，各員期滿回廳。現該廳委派技佐二人率領該實習員前往臨胸，分赴各鄉村實地指導蠶業產銷合作社社員育蠶技術，以期增加蠶農生產，為救濟農村經濟之一助。

## 河南省

### 災區之救濟

關於河南省振災事項，二月份計國振會電由中國日報社經募捐款項下撥予振款一千元；撥給僱師賑衣一千六百四十二件，又十三包，均由該省水災總會電請省府駐京辦公處具領散放。又國賑會撥豫賑款二千五百元以一千元補助粥廠經費，以一千元撥交服務會，以五百元撥助婦孺救濟院，亦經分別支配。

### 土地之清丈

河南民政廳地政籌備處，關於開封縣土地清丈工作：繪算組繪製城關區第八第十二兩段所有權狀分戶圖一百二十三坵，縮製第八九兩段地籍分區圖一千餘坵，補製第四十二兩段所有權狀分戶圖約八十餘坵，補繪續行登記所有權狀分戶圖六十七張。關於開封城關土地登記工作：接收登記聲請書九十二件，調查二百二十七戶，審查九十九件，公告三十戶，復丈三十五戶，繪算三十一戶，填寫索引簿四千六百五十戶，繕寫書狀二百六十張，填寫登記簿一百二十二件。鄭州市土地登記工作：接收登記聲請書二百零二件，調查九百一十五戶，審查一千二百零六件

，公告一千四百零四戶，復丈十一戶，繪算三十三戶，填寫索引簿九百七十六戶，發送清丈通知書六十三張，填寫登記簿一千一百七十一件，編地號索引簿號一萬二千三百四十三號，校對登記簿三百三十八件，校對地號索引簿四百零五件。汜水縣土地清丈工作：完成小三角點十六點，完成經緯道線點二百十八點，完成平板道線點六百八十五點，又交會點五十一點，完成戶地清丈二千九百四十四戶，完成初算複算二萬二千零九十八戶，圖面檢查一萬四千五百六十六戶，編永久地號二萬一千三百二十五戶，填寫畝積八千九百三十八戶，縮製第一區第三四六等段地籍圖九張，約二千四百餘畝，模繪第一區第三四五六等段地籍公佈業紙圖九十一張，印刷第一二三五等段地籍公佈圖一百一十一版，計一千二百四十二張。

#### 營業稅之整理

河南省財政廳以該省營業稅徵收主任，自二十四年七月起，改為甄選，委辦以來，比較投標包辦進步甚多，惟辦事精神，尚嫌欠闕，徵收手續亦多錯誤，殊有進一步整頓之必要，現經該廳設立各縣營業稅徵收人員訓練所，將現任徵收人員一律調省訓練，定期三月，所遺職務，飭由各該徵收主任自行派員代理，並將履歷呈報備查，以昭慎重。

#### 灘地之清理

查民國二十年豫省因政局統一，裁撤釐金，豁免苛雜，償還預徵田賦，以及辦理善後等項，需款浩繁，爰經設法整理收入。該省政府當以前免糧灘地，為數甚鉅，多係人民佔種，糾紛時起，為增加省庫收入及消弭糾紛起見，經於二十年擬訂章則，從事清理。惟該省連年水患頻仍，輾轉稽延，且地域散漫，糾紛複雜，清查解決，動需時日，截至二十四年底止，雖已清理數千頃，但未勘灘地，為數尚鉅，現仍繼續清查，酌予升科納租，以期規復賦額。



## 衛河南岸培堤工程之完成

(緣起) 查衛河由汲縣汲城鎮至新鄉合河鎮一段，南岸堤防欠修，河水汎漲，易致潰決，沿河一帶居民，慘遭水災，殆無虛歲，亟應及早培修，以除水患，而厚民生。

(計劃) 汲城縣至合河鎮南岸堤防，擬培築土堤，長約三十八公里，計須培土十九萬公方，徵用民工，計須土方津貼費洋五千四百元，預計兩個月完工。

(推進之成績) 該項工程，業經豫省建設廳按照原擬計劃，於去年十一月十日開工，並派技術人員前往指導監修，同時會同各該管縣政府，盡量招集民工辦理，至本年一月間全部完成。該堤即告竣工，將來不獨可以防洪，使沿河上下無限良田，不至淹沒；且可節制水流，水位提高時，更可便利航運，發展交通，灌溉田禾增加生產。

## 蒸汽壓路機之製造

(緣起) 河南省政府以近數年來，公路及省市馬路積極發展，蒸汽壓路機之用途，日益重要，二十三年春曾由該府令飭農工器械製造廠籌備仿造，以資應用。

(計畫) 該廠奉令後，即繪圖計畫，以資仿照，其內部構造，計分為複式蒸汽機管子爐，水泵，水箱，前輪，後

輪，傳動輪係等數大部。

(推進之成績)

此機自二十三年春籌備起，其間因人事變遷，停止數月，至二十四年七月，將詳圖木樣製造完竣，十一月將各部零件全行製成，十二月安裝竣事，至本年元月開機試驗，正式告成。

(辦理之結果)

統計該機需用銅鐵鋼料一萬零八百五十公斤，需用樣子木料二百一十立方公尺，需人工四千二百三十四個，總計工料費一萬零八百五十元。機身重量十噸，每轉一週，可壓路七十吋寬，最快速度每分鐘可開十八公尺，最慢速度每分鐘可開十四公尺，在蒸汽壓力每方吋六十五磅時，可上升三十度傾斜之坡面。以後仍當繼續製造，以應需要而補漏卮。

## 甘肅省

災區之救濟

甘肅省政府上年十一月份據通渭縣政府報告該縣被赤匪蹂躪，災情甚慘，當函請省服務會酌發賑款，以資救濟，又據景東縣呈報蘆陽鎮等處被水沖沒田地水車，亦經民廳會同財政廳委靖遠縣長覆勘結報後再行核免糧賦，此外如鼎新金塔高台臨澤慶陽等縣先後呈報秋霜成災，均已會委各該鄰封縣長覆勘，十二月份據文縣印委呈報勸過相元村被匪成災地畝分數，臨夏縣印委會報多睦鄉被災地畝，永遠不能懲復情形，會寧縣印委會報會報義集村被雹成災分數，均經民財兩廳分別核明呈請豁免徵糧，以恤災黎。

公路之修築

茲將甘肅省二十四年十一月修築各公路進行情形，分述於次：

1 西蘭公路 該路路基土方工程，曾於二十三年秋由建設廳令飭沿線各縣派工修築，至二十四年八月底，業已大部告竣，惟定西至萬家崙間尚有十四萬餘公方，未曾完成，現復經該廳令飭沿線榆中，定西，會寧三縣政府，迅速派工，務於凍期以前趕築完竣。

2 蘭洮公路 該路洮沙境內不峽工程，經該縣府僱匠日夜趕鑿，業於本月五日全部工竣，經由建設廳派員前往逐段實地勘驗，據報該縣所鑿石峽，確已全部完竣，共鑿石方六千一百餘公方，現在汽車通行，尙稱便利。

#### 沿黃造林之進行

查沿黃河流域造林，甘肅當局，前已議及，二十四年間實業部亦以黃河南岸堤防迭經潰決，上游沿河保安造林，實屬迫要，遂由該部於本年度經費項下，酌提二萬元，以二千元作為督察經費，其餘平均津貼甘綏陝三省，作沿黃造林津貼費，并由各該省自行籌定津貼三倍以上之數，專作沿河造林經費，以利進行。關於甘省部份，已經省務會議准由建設事業費項下另撥一萬八千元。所有造林辦法。亦經該省建設廳擬訂沿黃造林計畫，西由甘青分界之積石關起，東至甘寧分界之五佛寺上，先就黃河主幹流域，分為三大段，每段按曲線估計，約三百里，每里平均植樹十畝，兩岸植樹約在六十畝，以五年為完成期間，各段計共植樹一萬八千畝，現經依照設計方案，逐漸實施。

#### 洮惠渠之開濬

查甘省臨洮縣洮惠渠，能灌田三萬餘畝，收效頗宏，業經借款修築，惟土方工程頗鉅，非照人民服役徵工辦法，不能速成，該省建設廳現據臨洮縣長電，以洮惠渠前此徵夫，偏於一隅，應徵之人，可否照人民服役辦法，在距渠五十里內徵工，以期速成。當經該廳查核所擬當屬可行，并即擬定辦法，令飭該縣先行征工辦理。

中等學校學生畢業會考之辦理

甘肅教育廳以本屆中學及師範學生畢業會考之期已屆，爰經照章成立甘肅省中學師範學生畢業會考委員會從事籌備，復按各學校距離遠近依上年成案分爲四區，除第四區本年無畢業學生外，第一區即由該會主辦，第二第三兩區，經派主試員前往張掖天水兩縣辦理各該區會考事宜。計一二三各區參加師範學校二校，學生共三十五名；簡易師範班七校，學生共一百七十五名，高級中學二校，學生共七十二名，初級中學八校，學生共二百零二名；自十月二十三日起至二十八日止考試完竣，結果高中師範科及格者三十五名，簡易師範班及格者一百七十二名，高中及格者六十三名，初中及格者一百七十六名。

農村合作事業之推進

甘肅省政府爲提倡合作事業，復蘇農民經濟起見，經飭民建二廳擬訂該省合作事業規程，通令各縣積極組織，一面儘力倡導各種合作，以冀挽救社會經濟，最近農民銀行蘭州分行，業已設立於皋蘭縣境內，其已指導組織成立之農村信用合作社，計有三十二處，省垣并設有銷費合作社一處，復以該省農村最大需要，在於水利，通常所賴爲灌溉者，濱河則恃合資建造水車，可引水者必恃水渠，但開河費巨，常非一鄉及數鄉所能舉辦，而黃河水位高漲時，又往往冲毀水車，農民無力興修至於廢棄，類此情形，非提倡合作，不足以圖挽救，現正商討此項水利合作辦法，以補農事。

## 福建省

省會土地之登記

本月份福建省會土地登記處辦理登記，計所有權三，四一八戶，他項權利三三〇戶，審核契證一，七五二件，聲請覆丈五二四戶。

各縣土地陳報之辦理

福建各縣二十四年十一月份辦理土地陳報情形計辦理完竣正在編造報冊者，爲長樂，福清，古田，閩清，同安等五縣。正在審核統計者，爲連江，永泰，順昌，海澄，漳平，浦城，明溪，建甯等八縣。陳報已完竣辦理補報者，爲仙游，晉江，松溪，龍溪，寧化等五縣。陳報辦至十分之八者，爲羅源，南平，寧德，沙縣，莆田，安溪，永春，雲霄，華安，清流，武平，泰寧，長泰等十三縣。辦竣半數者，爲平潭，霞浦，永安，屏南，將樂，建陽，政和，惠安，詔安，東山，大田，寧洋，長汀等十四縣。至建甌縣陳報原已辦竣，因十月間股匪竄擾該縣，將陳報單燒燬，現正補辦。龍岩縣之第四區陳報已辦竣。上杭縣之第一二兩區陳報尚在辦理中。

漳屬糖業營業稅之整理

福建財政廳以漳屬糖業營業稅，尙有雲霄，詔安，漳浦，東山四縣未開辦，糖商應納之稅，因之僥免，商人負擔既不均平，省庫收入復見損失，現已積極整理，一方分飭各該縣縣長及督催賦稅委員，詳查該地土糖外糖產銷情形，一面先令糖業營業稅總局設法試辦，據報業經派員，前往開征，試辦期間爲三個月，月課暫定三百元，試辦期滿，應將實征狀況具報，再行核定。

私牙之取締

閩省牙稅，名目繁多，辦法不一，征收方法，多有類似通過稅，實有背設牙主旨，福建財政廳現以全省已有牙稅縣份，僅十九縣，此外四十餘縣之真正牙行，均未領帖繳稅，以致全年牙稅實征銀數，僅二十餘萬元，較之蘇浙各省，差短甚鉅。按牙行性質，係代客評價過秤，分銷貨件，且須墊給資本，利其經營便商利民，本屬法良意美，然無監督之方，任聽私牙充斥商場，被其壟斷，則利民者難免病民，自應嚴予取締，冀紓商困，擬將各縣牙行買賣物品，區分等級，責令私牙遵照部定辦法，繳費領帖，方准營業。

公路之修築

茲將福建省二十四年十一月份修築公路進行情形，分述於左：

- 1 長漳路 該路共長一八公里，路基橋樑涵溝，均已完竣，路面正在採運材料，尙未鋪設，現可土路通車。
- 2 馬連羅路 自馬尾經連江至羅源，共長八百公里，內馬連段一部份土方及連羅段全部土方，均由各區民工担任，其他開山石方，多由包商修築，以亭頭一帶石方爲最多，合計完成全路百分之七十四。涵溝闔安至君竹一段已開工，計完成十二座。
- 3 永塘路 自永泰至塘前共長三一公里，土方由民工修築，計已完成百分之三十七，涵溝前已完成二十道，該路石方橋梁涵溝，現俟土方完成後，再行繼續興工。
- 4 坎峯路 自坎市經永定至峯市，計長五九公里，土方由民工修築，現已完成，惟尙須修整，石方已成百分之三十，橋梁已成十七座，涵洞已成一零六道，水管已成五十七道，現仍繼續趕築中。
- 5 甌厝段 該段共長二十八里，土方由民工担任，約成全路百分之十二，橋涵溝尙未動工。
- 6 福湖段 該路自福州至大湖，共長四五公里，土方已成一部份，現仍繼續開工，石方另由包商承築，已成二四九立方，橋涵溝於土方完成後即開工。
- 7 順將段 自順昌至將樂共長三五公里，前已開工一部份，因工款不敷，及匪氛不靖，暫告停頓，嗣於本年九月起，繼續興築，土方由兵工担任，已成百分之十。
- 8 連寧路 該路爲通江西石城路線，自連城起經寧化至際頭嶺，（江西省邊界）計長一百一十公里，已測竣，現正在繪製圖表。
- 9 閩古建路 該路自閩侯起經古田至建甌，共長二百三十六公里，已測二零一公里。
- 10 羅寧路 自羅源至寧德，約計四十公里，於本月內開始施測，已完成五公里餘，尙在繼續測量中。

## 堤壩工程之進行

1 過江洲挑水壩工程：閩省過江古山兩洲，係屬浮洲，地居懷安叉點，當閩江南北港要衝，江流沖激，時有崩潰之虞。現經該省建設廳派員履勘，並計畫於過江洲前築弧形挑水壩一道，計長一六八五英尺，約需石八三一英方，使此段近洲河床，經築壩後日久沉積成洲，保持現有岸線，不受沖毀。所需石料，亦經指定福湖路一段自兵工廠至小橋間所開石塊，就近運用。

2 馬尾碼頭填土及拋築駁岸工程：馬尾碼頭填土工程，自馬連羅工程處移併馬尾碼頭工程監工所負責辦理以來，業已招商承辦，積極工作，俾得早日完成，至駁岸工程，亦正在同時趕築中。

## 冬耕之提倡

福建省建設廳以冬耕關係農事至鉅，有改良土壤，撲滅病蟲及增進生產等利益，亟應提倡，本年度決先就長樂縣為試辦區域，業經該廳農林改良總場編定，提倡冬耕經費預算，宣傳標語，進行政序，並農家貸借冬作物種子辦法，及冬耕情形調查表，令飭長樂農場遵照辦理。

## 各縣征工造林之實施

查福建省征工造林及公路植樹各項計畫及詳細預算實施辦法等業經該省當局擬就，並令飭閩侯等十八縣遵照籌備進行在案。現復由建設廳農林改良總場派員分別前往閩侯等縣，實地勘查林場地點，並會同各該縣政府商洽進行，近據各委員報告，各縣對於是項工作，均在籌備中，並決定二十五年一月份起開始實施。

## 兒童運動會之舉行

福建教育廳為提倡兒童運動，以謀增進兒童健康起見，特於二十四年十一月間，在福州公共體育場舉行福建省會暨閩侯縣兒童運動會。分學校與非學校兒童兩部，並各分男女甲乙丙三組，參加選手運動者八六八

人，參加大會操者三十六校，共三千六百餘人，秩序成績均佳，並由該廳電化教育委員會派員攝製活動影片，以備演映。

## 南京市

### 多倫路之開闢

(緣起) 查南京市多倫路爲由獅台通達中正北路要道，關係城北交通，其黑龍江路通妙峯菴一段，均關重要，爰經該市政府籌畫一併興築。

(計畫) 多倫路自湖北路北端起至獅台止，長約一一七〇公尺，爲應現時需要，暫先開闢七公尺寬路基，鋪築五公尺寬煤屑路面，其與中山北路銜接之路線長約六〇公尺，又黑龍江路自湖北路至妙峯菴間一段，長約一一零公尺，均照上列寬度興築，以資聯貫。

(推進之成績) 上列三段路線，除路基所需泥土，須就沿路兩旁挖取，業經依法咨准內政部公告征用土地外，其沿路應拆之障礙物，並已通告限期拆除，至興築工程亦經招商承包，於二月六日開工，限令三十晴天完成，現正積極進行，即可告竣。

## 上海市



## 災民之救濟

上海市社會局以本年各省災情嚴重，一般難民紛紛來滬乞食，而該市工商交疲，謀生維艱，貧民無衣無食，殊堪憫念，爰函知慈善團體聯合會，提早舉辦平民庇寒所，並呈由市府撥款二千元補助，同時令飭閩北慈善團按照歷屆成案，舉辦施粥廠，並呈由市府撥款一千元補助。又十一月份資遣難民過境，計有安徽難民二百六十九人，湖北難民八十八人。臨時救濟共一〇二人，計遣送回籍者八九人，發堂給資者一〇人，發堂治病者三人。

## 土地之測量及登記

1 土地之測量，本月份測量戶地三，一六八戶，計面積三，三七〇畝，會丈永租契地三十號，計算戶地四三二戶，審核清丈地復丈地，分丈地收用地，升科地，及各戶地圖四，七一六戶，發給請丈圖稿及戶地地形圖稿一，八〇七張，繪製各項圖類五，七八一幅，繪製戶地地形圖稿一五二張，繪製地籍圖二十九幅。

2 土地之登記 臨時登記，自本月一日起至月底止，計登記二百五十一號，總登記號數連以前已至一萬九千四百六十一號，民產轉移到局報稅者一百六十九戶。發給土地證，自本月一日起至月底止，計補給換給滯淤，引翔，陸行，法華，洋涇，滬南，塘橋，漕涇，特別高橋，閘北，真如，吳淞，江灣，殷行，楊思等十六區土地證，共計七千一百五十三張。

## 道路溝渠橋樑等工程之進行

茲將上海市二十四年十一月份各項建設工程，分述於次：

1 鋪築道路 鋪築各路澆柏油路面一六九二〇平方公尺，砂石路面一二〇六六平方公尺，彈街路面二六五五平方公尺，煤屑路面二五〇平方公尺，碎磚路基九七〇八平方公尺，土路基一一五平方公尺，雙側石八〇公尺，水泥人行道九九九平方公尺。

2 排設溝渠 排築各路一五公分溝管四六四公尺，二三公分溝管六〇公尺，三〇公分溝管三六〇公尺，四五公分溝管四四三公尺，六〇公分溝管二一〇公尺，一三五公分溝管一一六尺，暗窰井八只，六〇公分窰井一一只，七五公分窰井二八只，九〇公分窰井六只，水泥茄莉五八只。

3 修建橋梁 新建蒲淞區新監前橋，及修理鎮北橋，斜徐橋，西街石橋，中山路二號橋，水電路橋，恆豐橋，烏鎮橋，蘆藻濱橋均已完工。修理中山路三號橋在進行中。

4 碼頭 重建光復路梅園路口碼頭已完工，建築光復路運米客商聯合會碼頭及修建光復路福新麵粉廠前碼頭均在繼續進行中。

5 駁岸 建築光復路福新麵粉廠前及崇信紗廠前駁岸在繼續進行中。建築日暉東路駁岸，及建築漕溪路駁岸均已完工。修理光復路華盛路口起至漢中路口止一帶駁岸及修理光復路瑞大木行前駁岸俱在進行中。

6 水利疏浚吳淞江虞姬墩裁灣取直，滬南碼頭浚浦挖泥，曹家渡吳淞江南岸切灘工程均在進行中。

### 公共衛生之辦理

滬市衛生局本月份仍繼續推行免費種痘，共計接種男二萬九千九百八十八人，女一萬二千二百二十三人，合計共接種四萬二千二百一十一人。又市立傳染病醫院本月份男女門診一百五十八人住院病人二十七人死七十一人。此外關於清道清潔及取締妨害公共衛生事項，本月份計運除垃圾計八萬三千六百八十七車，整理污穢處所計一百五十七處，取締私廁糞缸五十三個，抽驗自來水八次自流井水十一次，河濱消毒一百十次，廁所二十一次，小便池五千三百十次，整頓飲食店二千三百八十六家，取締妨害公共衛生之店廠二十二家，取締浮厝六十五個。

### 開北水電公司添建沉澱池之督促

開北水電公司以營業區域內戶口日繁，用水量激增，經計畫擴充水廠設備，擬儘量

利用現有之混凝土池，並添建快速濾池四座，預計出水量約可增加百分之六十，該公司並將此項計畫呈請市公用局審核，該局以該公司現有混凝土沉澱池二隻，殊感不敷應用，已令飭添造混凝土沉澱池一隻，並限於二十五年六月底以前完工，所有添建混凝土池圖樣，業經該公司於十一月三十日呈准，即將招標建造。







# 國民政府組織系統圖

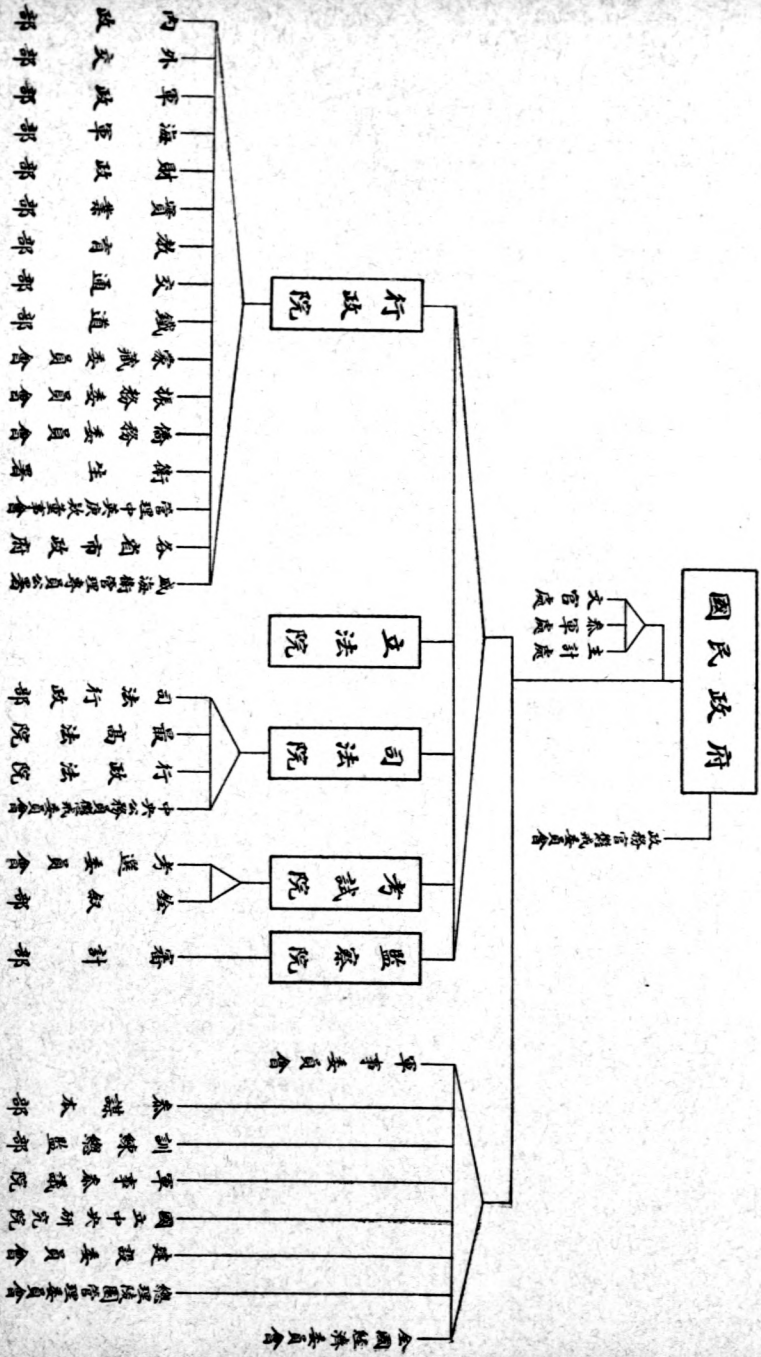

# 三民主義表解

## 三民主義

**主義的定義**  
主義就是一種思想，一種信仰和一種力量。大凡人類研究道理，最先發生思想，有思想便起信仰，由信仰生出力量，然後主義才能完全成立。

**三民主義的根基**  
三民主義是佔住着時間和空間的全部的，人不能離時間和空間而生存，但不能在時間和空間中，離開實行三民主義的責任。

**三民主義的效能**  
三民主義是綜合中外古今學術思想及歷史經驗而創造的，是最高革命指導原則，其進行由民族民權民生三問題之同時解決以達到救中國救世界的目的。

**民族主義**  
民族是由於天然力造成的，天然力便是王道。用王道造成的團體，便是民族。換句話說，民族是由於血統，生活，語言，宗教，和風俗習慣五種力量天然進化而成。照中國講來，民族主義就是國族主義。也就是國家圖發達和種族圖生存的寶貴。

**民權主義**  
有團體有組織的眾人，就叫做民，有行使命令的力量，有制服眾倫的力量，就叫做權。所以民權，就是人民的政治力量。

**民生主義**  
所謂政，就是眾人的事，治就是管理，管理眾人的事，便是政治，今以人民管理政事，便叫做民權。

<p><b>對中國</b></p> <p>中國民族自求解放</p> <p>境內各民族一律平等</p>	<p><b>對世界</b></p> <p>聯合世界上被壓迫民族共謀解放</p> <p>全世界民族一律平等</p>	<p><b>政權</b></p> <p>人選舉權</p> <p>民罷免權</p> <p>創制權</p> <p>複決權</p>	<p><b>治權</b></p> <p>行政權</p> <p>司法權</p> <p>考試權</p> <p>彈劾權</p>	<p><b>平等</b></p> <p>土地地權</p> <p>土地使用法</p> <p>土地徵收法</p> <p>地價稅法</p>	<p><b>節制</b></p> <p>節制私權</p> <p>保護私人企業</p> <p>發達國有獨佔性</p> <p>私人資本操縱國民生活</p>	<p><b>資本</b></p> <p>穿新問題</p> <p>吃新問題</p> <p>居住問題</p> <p>交通問題</p> <p>教育問題</p>	<p><b>通盤籌劃</b></p> <p>國家生活</p> <p>民生問題</p>	<p><b>民生主義</b></p> <p>民生主義</p> <p>是民族主義</p> <p>和民生主義的理想</p> <p>，民生主義</p> <p>，所以不會變為資本主義。</p>	<p><b>世界主義</b></p> <p>世界主義</p> <p>是民族主義的理想</p> <p>，民族主義</p> <p>，所以不會變為帝國主義的實行。</p>	<p><b>打破種族</b></p> <p>打破種族</p> <p>人類無</p>	<p><b>民權</b></p> <p>民權主義</p> <p>無政府主義</p> <p>是民族主義</p> <p>和民生主義的理想</p> <p>，民權主義</p> <p>，所以不會變為虛偽的民主政治。</p>	<p><b>政治</b></p> <p>政治</p> <p>無政府主義</p> <p>是民族主義</p> <p>和民生主義的理想</p> <p>，民權主義</p> <p>，所以不會變為虛偽的民主政治。</p>	<p><b>民生主義</b></p> <p>民生主義</p> <p>是民族主義</p> <p>和民生主義的理想</p> <p>，民生主義</p> <p>，所以不會變為資本主義。</p>	<p><b>打破種族</b></p> <p>打破種族</p> <p>人類無</p>

**民生主義**  
民生主義是民族主義和民生主義的理想，民生主義，所以不會變為資本主義。

**民權主義**  
民權主義是民族主義和民生主義的理想，民權主義，所以不會變為虛偽的民主政治。

**政治**  
政治是民族主義和民生主義的理想，民權主義，所以不會變為虛偽的民主政治。

**平等**  
平等是民族主義和民生主義的理想，民權主義，所以不會變為虛偽的民主政治。

**打破種族**  
打破種族是人類無種族戰爭。

**人類無**  
人類無種族戰爭。

### 世界大同

政治成績統計

編製者

中央統計處

總發行所

正中書局

每冊實價大洋二角五分