



# 太原指南序

宋太平興國四年，太宗以兵下北漢，墮晉陽城，遷其治所於汾東，今之太原城自此始。閱百三十年，而有金兵之攻圍，太守張孝純，悉力拒守，與敵相持者二年，城中碑版，盡充砲石，舊自晉陽移來者，至此一空。蒙古之滅金也，太原亦再遭兵燹。故太原城內，無關於文化上之古迹可言。當潘美奉太宗命，改建新城時，以唐明三交兩村，爲新城基本，徙晉陽舊城之民附益之。今太原城中街巷，有所謂三橋街，橋頭街者，不特橋無可稽，水道亦泯絕久矣；所承舊名，則唐明三交時形勢耳。昔王弇州才名蓋世，海內推爲掌故之宗。曾官山西按察使，撰入晉記，記其道里所經；又泛論太原城興廢大略，而有智伯擲水，唐高起義云云；是誤以今之太原，爲古之晉陽也；弇州且然，彼俗流之張口即誤，又何怪焉！

自火車通軌，太原歲益繁榮，開前此之所未有，四方人士來居者日衆，遊歷者日多，恆苦方志冗煩，無以供簡明之指導；安民之千諸君，乃創爲指南一書，用意善矣；然而意主謙今，於稽古未數數也。以質象升曰：此足以副厲公遊客之望耶？余曰：名都大邑，必有一書，說其大概，此在歐洲日本，到處有之，中國倣效其風，固當引爲繩準。誠今者士之七，稽古者十之三，斯可矣。君輩慮閱者不明沿革大端，或有如弇州氏指今太原爲古晉陽者，則序例內多加一言，即可表明，僕請任之。抑以象升所聞周官外史，掌合四方之志，蓋四方諸侯皆有史官，故王朝得以合之也。其在諸侯之史，又以民間私史爲憑依，不惟水旱兵戈，各有記載也；雖小事瑣節亦具焉。經言民間生子則問史書之。夫二十五家爲閭，其區域亦徧矣；然而尤有私史，以司記錄。當印刷術未行之前，周政之詳密精微，乃能如是，郁郁乎文，豈虛言哉！然則指南之爲書，亦宗周四方之志之遺規耳；謂取法乎歐洲日本，猶是象升隨俗之談也。嗟夫！晉陽天下莫強，非太原之時所敢望；而今之太原，則已十倍於宋元明清時。自此以還，勤文字，詳記錄，使方志不失職焉，太原其猶未可量也！晉城郭象升可階甫序。

# 太原指南序

太原地處邊隅，山陵複沓，交通梗阻，物產不豐。向時澁止者，除宦游及少數商人外，未聞更爲指數者也。清末始修路政，革命以還，當道勵精爲治，物產加多，四方之觀風詢政者，始源源而來。然求其滙地理人文物象於一編，如北京之紀略，天津之雜記，勒以成書，而餉來者，則尙未之有也。李君炳衛曾輯北方快覽，於吾晉故實，始有蒐求。近更編得太原指南，將爲付印，以省來游者詢訪之煩，作考求之便，條分縷析，敘次釐然。承以稿本見示，讀而快之，是非第游太原者，借作南鍼；即兼覽山西名勝者，可資參考。向之苦無斯書，今何幸而得人快靚哉！雖然，愚竊有附議者，京津諸紀述，凡市廛服用食品，並爲蒐羅。蓋一則便來者之購求，二則作商品之廣告，人已兩益，似可加增。今則各商有會，尤便參稽，李君倘有取乎？則稍緩印行，隨目增補，於太原商業，不少利益。至於少加補正，僅就愚所知者爲之，或亦編輯同人所不棄也夫！

中華民國二十三年秋月榆次常贊春撰於并垣之忍冬盦。

## 自序

這部小小的編輯，現在就這樣草草的完成了，全書共分十編，每編分晰若干細節，各就其可敘的地方，略加註釋，以期易於明瞭。文字體裁，不暇抉擇，記事寫實，惟求逼真。聊供遊歷太原之嚮導，與稽古者之一小參考耳。

此書編輯的動機，是在前年重陽節的晚霞，執筆於昨夏兒童節的朝暉，這種一暉一霞的工作，不過同人等公餘服務社會的一點表示。然因學力的棉薄，才分的短淺，竟經過念閱月的時間，始告完成。中經嚴敬齋蕭靜菴王治六諸先進的校閱，與郭可階常子襄諸名流的作序，復承當代顯達，龐錫題照，隆情高誼，更使同人十二分的感謝。

這部書的初稿，因為經過好多次的周轉，以致延期出版，實在抱歉的很；同時裏面不周不妥的地方，還是很多，深望讀者諸君，勿吝珠玉，時賜教正，同人等當敬謹接受。

編者序於山西民社（二十四年五月一日）

# 太原指南

## 第一編 地理

### 一、太原之位置

山西處中國本部之北，太原位山西全省之中，當東經一百一十二度三十一分，北緯三十七度五十四分，高出海面約三千尺。氣候溫和。石嶺關罕山峴嶺諸山環峙，汾水陽曲諸川環流；扼同蒲之中，據正太之樞，而全省南北東西各公路，俱出發於此。天時地理各得其宜，政治軍事皆繫重心，洵適當之省會也。

### 二、太原之境界

太原市之境界，東起東門外之西人義地，西迄汾河邊，南界大營盤，北至飛機場。東西寬二十餘里，南北長三十餘里，面積七百餘方

里。城之直徑南起首義門，北迄小北門，計長五里十七丈；東起大東門，西迄水西門，計寬四里一百五十五丈；截長補短，平均約二十四方里，二頃五十二畝二十四方丈五方尺。城池堅固，俗稱鐵牛城。東西南北各有城門二，大東門曰宜春門，小東門曰迎暉門，新南門曰首義門，大南門曰迎澤門，水西門曰振武門，旱西門曰阜城門，大北門曰鎮遠門，小北門曰拱極門。城樓凡十二，城門及四角各具其一。

### 三、太原之戶口

太原城內及各關，共有二萬三千九百五十戶，內有

住戶二萬〇六百七十六戶

商戶二千八百七十三戶

公共處所四百〇一處內分

政治機關七十三處

軍事機關五十三處

慈善機關九處 其他機關八十二處

大學校二處 專科學校四處

中學校十六處 小學校三十五處

文化團體十七處 社會團體十一處

慈善團體十五處 職業團體二十七處

民衆團體卅三處 報館十五處

通訊社九處 合計如上數

全市人口 一十三萬六千一百七十九人內有

男子九萬八千七百七十六人

女子三萬七千四百〇三人以職業分之

有職業者九萬八千二百五十人

無職業者三萬七千九百二十九人內有

學生八千一百八十九人

失學兒童三千二百六十九人

各項嫌疑及罪犯四百九十一人

有職業數中有外國人一百〇八人以性分之

男五十七人 女五十一人以國籍分之計有

英國三十二人 美國十一人 德國十八人

俄國十四人 其他三十三人

#### 四、太原人之性情

晉俗勤儉；民性溫和，秉唐虞之遺風，沿

揖讓之美俗。國風——唐風見稱於世者，歷數

千年而未盡墜；雖有天下莫強之諺，李唐奮發

之跡，究爲一時之變態。而樸素耐勞，忠厚實

在，種種美德，不愧二帝三王之遺民。較之各

省，第宅雖壯，飲食極簡，家資萬金，三餐饘

粥。美在淳樸，良在勤苦，銖積寸壘，以維生

計，此全省之實情。至於一般商人，不義之財

不苟取，非分之惠不苟受。三十年前，晉商執

全國之牛耳者在此；三十年來，晉人見重於平

津魯豫……等省市之財東亦在此。

## 五、太原之沿革

太原，清之府名，爲山西巡撫布政等台官駐節之地。民國元年裁府，以陽曲縣爲省會。太原市之名，起於民國九年，當時設有太原市政公所。民國十六年，市制確定，中國國民黨設有太原市黨部。太原之名，遠起禹貢，歷朝冀州，并州，太原國，太原郡，太原府，河東道，冀寧道，……等名，境界之伸縮，與位置之變遷，均不能以今之市區爲限。今之市區原屬陽曲縣。陽曲在戰國爲狼孟邑，秦屬狼孟縣，漢屬晉陽汾陽狼孟三縣地，後漢末，置陽曲，隋改陽直，尋改爲汾陽，唐復陽曲舊名，宋移并州治於此。後設太原府，明清因之。俗有稱本市曰晉陽者，實係傳聞之訛。郭允叔先生序平民快覽有云：『晉陽者，趙之分地也。考三家之在戰國，趙勢強雄，蓋五戰強秦，而三勝之。邯鄲被圍，而國不傾，以晉陽之犄其後

也。晉陽雖唐叔虞始封之都，然防墜壘高，功由董安于，安于舊城不可考矣。漢晉以還，亦書缺有間。而唐代晉陽形勢，猶略見於新書地理志。志之言曰：晉陽都城，長四千三百二十一步，廣三千一百二十二步，周萬五千一百五十三步，其崇四丈，左汾右晉，潛邱在中。汾東別有城，曰東城。貞觀十一年李勣所築。武后時，更增一城於兩城之間，曰中城。使東城與都城相接屬。見於史者，亦謂之連城。而都城西北，又有宮城，其壯麗崇闕可知也。唐之有天下，自晉陽始。既定鼎長安，因推王業所本，號晉陽爲北都。逮五代紛爭，而李氏，石氏，劉氏三主，皆興於此。蓋非特武功也；抑文物聲名，實爲九州之甲，然非今之太原也。今太原者，宋之新城也。宋太祖由歸德節度使，受籙膺圖，黃袍踐祚。歸德故爲春秋時宋地，宋主大火，晉則殘墟。有妖人者，創爲參辰不兩盛之說，於是太宗受劉繼元之降，乃遂舉

千年之雄都，一朝墮之。晉之不競，自是始也！陸遊老學庵筆記曰：宋太平興國四年，廢太原舊城，徙城於故城東北三十里之三交城，其地亦名唐明鎮，有晉文公廟，因毀廟以建州治焉。而元好問過晉陽故城，書事詩紀遷城之酷，有「官街十字改丁字」之語。按之今城，衢巷猶隱約可尋。夫陰陽禁忌之說，君子之所不道；然而遷城之後，物華人傑，頓失舊觀，宋元明清四代之史，固歷歷可按也。』讀此可以知矣。

## 六、太原之形勢

太原河山表裏，形勢雄壯。李唐曾由此發跡，歷朝視爲重鎮，而今綏靖主任駐節於此。近年交通日漸發達，南北東西汽路，縱橫全省。東有正太鐵路，以連平漢；同蒲鐵路通車，指日可期，北聯平綏，南銜隴海；而白晉汽路，經長治晉城，以通河南省博愛縣與道清鐵路

接連。指顧八方，有東策西應之便。凡百設施大計，均可坐而定也。

## 七、太原之氣候

太原位於北溫帶，高出海面三千餘尺，已如前述。其平常氣壓最高爲六九六·二公厘（一月），最低爲六八八·一公厘（七八月）。風向冬季多爲西北，夏季恆爲東南。二、三、四、五、十一、五月較多。結冰期爲十一月廿八日，融解期爲三月廿二日。降雨量最少爲一月，最多爲八月，計二一八公厘。梅雨期爲七月十八日至八月十八日（即伏天）。氣溫最低爲攝氏零下二十四度（一月），最高爲三十八度（七月）。特熱之時，氣溫曾高至四十度。茲錄林業試驗場氣象年報表如左：



# 山西省林業試驗場氣象觀測年報表 二十二年

| 月   | 氣壓 (公厘) |       |       | 氣溫 (攝氏) |      |      | 溫度百分率 | 水蒸氣壓力 (公厘) | 地下溫度 (攝氏) |       |       | 雲量  | 平均風向     | 每日平均風速 (呎/時) | 蒸發量 (公厘) | 日照時數 (實際) | 降水量 (公厘) | 說明                          |
|-----|---------|-------|-------|---------|------|------|-------|------------|-----------|-------|-------|-----|----------|--------------|----------|-----------|----------|-----------------------------|
|     | 最低      | 最高    | 平均    | 最低      | 最高   | 平均   |       |            | 0.5公尺     | 1.0公尺 | 2.0公尺 |     |          |              |          |           |          |                             |
| 一月  | 695.8   | 696.5 | 696.2 | -17.3   | 1.5  | -7.3 | 49.5  | 1.7        | -1.3      | 1.6   | 0.1   | 0.7 | 北15°20'西 | 4.6          | 178.4    |           | 178.4    | 本年最高氣溫為38°(七月)              |
| 二月  | 693.7   | 694.5 | 691.1 | -13.7   | 7.7  | -2.0 | 52.9  | 2.10       | -1.3      | 0.3   | 1.0   | 1.7 | 北42°27'西 | 5.2          | 163.9    |           | 163.9    | 最低氣溫為-24°C(一月十三日)結冰期在十一月廿八日 |
| 三月  | 691.7   | 695.5 | 695.1 | -7.1    | 11.0 | 2.7  | 65.9  | 3.81       | -0.7      | 0.4   | 3.2   | 2.5 | 北15°27'西 | 5.4          | 10.9     | 198.8     | 14.5     | 日本林業試驗場六月六日之六十分之二公厘物        |
| 四月  | 693.1   | 693.8 | 693.5 | 1.5     | 10.2 | 2.2  | 60.8  | 8.04       | 6.3       | 4.8   | 3.8   | 2.7 | 北33°24'西 | 6.2          | 18.0     | 218.7     | 24.1     | 日本林業試驗場六月六日之六十分之二公厘物        |
| 五月  | 692.5   | 693.6 | 693.1 | 6.7     | 27.5 | 19.7 | 58.3  | 10.62      | 16.2      | 12.7  | 9.0   | 1.4 | 南38°2'西  | 5.2          | 22.8     | 265.3     | 35.4     | 日本林業試驗場六月六日之六十分之二公厘物        |
| 六月  | 687.8   | 688.7 | 688.2 | 12.9    | 26.5 | 21.6 | 79.5  | 15.49      | 18.7      | 16.1  | 11.9  | 3.5 | 南33°22'東 | 3.6          | 15.9     | 221.8     | 13.9     | 日本林業試驗場六月六日之六十分之二公厘物        |
| 七月  | 690.1   | 690.9 | 690.5 | 18.8    | 29.1 | 25.0 | 81.7  | 20.25      | 22.3      | 19.0  | 14.8  | 4.3 | 北10°5'東  | 3.1          | 4.8      | 194.7     | 147.1    | 日本林業試驗場六月六日之六十分之二公厘物        |
| 八月  | 690.0   | 690.0 | 690.3 | 15.7    | 28.9 | 23.7 | 82.8  | 17.53      | 21.8      | 20.0  | 17.1  | 2.9 | 北60°1'東  | 2.9          | 15.4     | 252.6     | 218.7    | 日本林業試驗場六月六日之六十分之二公厘物        |
| 九月  | 687.7   | 688.2 | 688.1 | 10.1    | 25.7 | 21.8 | 75.5  | 14.94      | 19.7      | 18.8  | 17.6  | 2.6 | 北50°42'東 | 3.4          | 9.5      | 218.9     | 90.6     | 日本林業試驗場六月六日之六十分之二公厘物        |
| 十月  | 690.1   | 691.9 | 691.3 | -2.8    | 16.6 | 13.2 | 75.3  | 9.15       | 12.9      | 15.1  | 15.9  | 3.1 | 南60°37'東 | 3.9          | 5.2      | 190.8     | 10.9     | 日本林業試驗場六月六日之六十分之二公厘物        |
| 十一月 | 689.5   | 691.7 | 690.9 | -4.2    | 11.6 | 7.2  | 59.5  | 4.83       | 6.4       | 9.5   | 12.5  | 1.0 | 北63°4'西  | 6.7          | 3.1      | 187.4     | 0.1      | 日本林業試驗場六月六日之六十分之二公厘物        |
| 十二月 | 692.6   | 693.5 | 693.2 | 10.0    | 5.7  | 1.1  | 62.0  | 3.39       | 2.1       | 4.9   | 9.2   | 2.4 | 北19°13'西 | 4.8          | 106.5    |           | 106.5    | 日本林業試驗場六月六日之六十分之二公厘物        |

## 八、太原之湖海

太原之湖海，多爲雨水所積，聚於南西兩城根低窪處。著名之湖有九：

1. 文瀾湖 位於中山公園內，爲東南半壁之水所集匯。周約三里，形似葫蘆。中間狀元橋分爲南北二海，北大南小，南湖別名放生池，兩湖深均丈許，周圍鐵欄，頗壯觀瞻，北海中有翠影亭，每屆夏季，遊人如鯽，紅男綠女，最爲熱鬧。冬季結冰，設有溜冰場。

2. 南海子 在西南城角，爲三角形，東近大南門，北近水西門，深約丈許，內有小魚，每屆炎夏，遊人垂釣其畔者頗多。

3. 西海子 在水旱兩西門之間，近西城根，爲西部最窪處，形長，東岸近半坡西街。

4. 魚池 在旱西門之東南，陽曲縣文廟之西北，水不甚深，周約里許，設籬養魚者頗多。

5. 飲馬河 在旱西門街之南，飲馬河街之西。魚池之東，原名文瀾湖，清時爲駐軍飲馬處故名。

6. 西澤河 在旱西門之北，鐵菊西巷之西，成方街之南。

7. 黑龍池 在城之西北角，北安巷文華路之西。

8. 後小河 在師範街之北，東西緝虎營之南，係一長條，中有橋曰九仙橋。近年以來，溝洫改良，周圍填土，河水日見淺小。

9. 新南海 在城外順城街之南，晉西汽路之北，大南關之東。民十九年以前，僅里許之小池。年來雨大爲患，積水太多，附近居民淹沒不少。現在周約六里，深達二丈。兩岸樹林蔭翳，花草鮮美，儼然勝境。最近當局擬闢爲公園，將有進一步之發達也。

## 九、太原之宗教

孔教：我國歷代帝王崇奉孔子，文廟遍各省，府，州，縣，孔教之基早已根深蒂固。民國以來，張赤幟柯定礎諸學者，組織宗聖會，宗孟學社。民七以後，閻百川趙次隴諸先生，創洗心社，建自省堂，皆本宗孔之旨，講經訓讀。孔子學術，遂盛極一時。

佛教：佛教入中國，歷年已久，在山西已深入民間，雖山莊小村，亦無不有其蹤迹。五台山爲佛家四大名山之一；雲崗之石窟寺，刻佛無算；（另詳）其最著也。并垣一帶，佛寺林立，如壽寧寺（即大中寺），崇善寺，文殊寺，千壽寺（北十方院），白雲寺（即南十方院），永祚寺（即雙塔寺），極樂寺等。僧衆約百人，居士（在家研求佛學之稱）約千人，近年聞人多有參加，更組織佛教會，刊行佛教雜誌。開設僧學院，生氣勃勃，亦轉移澆漓之要務也。

道教：爲我國古教之一，有純陽宮，泰山廟，玄通觀等處。今日之理教會，紅卍字會，

皆爲其支派。

紅卍字會：集儒道佛耶回五教之精華而成。最近在太原之新民二條，創設會所，以謀會務之進行。

回教：有清真寺兩所，一爲男寺，一爲女寺，皆在東米市之南牛肉巷，由阿衡掌理之。教民約二百餘戶，千七百餘人。近由熱心教民，創辦伊斯蘭佈道會，藉振教義，而挽頹風。

理教：爲道教之一派。發源於明末，並會粹儒佛二教之精義而成。以戒烟酒爲主旨，設總會於棉花巷，並組有戒烟會，施粥處，及講經處，每週講演教義，以濟溺救貧。裨益社會，有足多者。

天主教：天主教務，爲義大利人主辦，教民約有千五百餘人。總堂在大北門街。正太街，大北門外，各建分堂一所，教務年有進展。設有明原中學校，高級小學，加辣女學，初級小學，施醫院，育嬰堂，養老院，小修道院，

公教進行會等，成績頗著。又在城西夏莊村，建築規模宏大之修道院，為專研神學之府。

耶穌教：耶穌教派別頗多，計有中華基督教會，浸禮會，友愛會，神召會，救世軍，天召會，安息日會，真耶穌教會等；男女青年會，為唯新一派，以服務人羣為主，歷年對於社會，建樹頗多。浸禮會設有男女醫院，學校，孤兒院等。其他各會均組有查經班，布道團，為純粹之宣教機關。

## 十、太原之工業

有清一代，山西通省，以商業著聞於世，而太汾兩府之民，在外經商者，獲利尤鉅。故咸同間，晉民執全國商業之牛耳，握公私金融

之重權。除遠出經商外，率多務農，太原市民，除從事於農商兩業外，服務於官私機關員役及其他職業者，雖兼有之；而操工業者，實屬少數。且因墨守舊法，不知改良。加以時局多故，商業衰落，農業不振，小手工業，同陷悲境。一部分生活優裕者，養成祇知消費不知生產之習慣，設廠造產之業，極屬幼稚。當局有鑒於此，遂有十年造產建設計畫，以求土貨之供用，亦起衰振頹之至謀也。茲將本市現有各種工廠表列於後，以供問俗家之賞鑒焉。

## 十一、太原市大工廠一覽

### 其一 公營

| 名 | 稱 | 資本(單位千元) | 產物 | 數量 | 備考 |
|---|---|----------|----|----|----|
|---|---|----------|----|----|----|

|   |       |  |  |  |                                     |
|---|-------|--|--|--|-------------------------------------|
| 西 | 西北電汽廠 |  |  |  | 原係兵工廠改造，隨時仿製各種應用機械，產品繁多，各廠產量及資本均未詳。 |
|   | 西北機車廠 |  |  |  |                                     |

業 實 北

|            |         |       |       |                    |                    |        |       |       |       |       |         |
|------------|---------|-------|-------|--------------------|--------------------|--------|-------|-------|-------|-------|---------|
| 西北火柴廠      | 西北汽車修理廠 | 西北印刷廠 | 西北煉鋼廠 | 西北育才煉鋼<br>機器廠      | 西北化學工廠             | 西北水壓機廠 | 西北機械廠 | 西北鑄造廠 | 西北槍彈廠 | 西北鐵工廠 | 西北農工器具廠 |
| 一三〇        |         | 二五〇   | 五〇〇〇  | 三四二                |                    |        |       |       |       |       |         |
| 預計每日產火柴二十箱 |         |       |       |                    | 年產硫三百十九噸產硝<br>一百十噸 |        |       |       |       |       |         |
|            |         |       |       | 臨時應約，或奉令定製，產量未能預計。 | 原係火藥廠，現改造硫酸硝酸。     |        |       |       |       |       |         |



其二 私營

|           |    |   |  |  |  |
|-----------|----|---|--|--|--|
| 山第二女子職業工廠 | 五〇 | 年產各種布四萬餘疋<br>綢三十疋<br>絲手絹五十打                       |  |  |  |
| 平民工廠      | 五〇 | 年產各種布呢二千餘疋<br>提花線毯一萬塊<br>線襪五千打<br>打時鞋八千對<br>毛巾三百打 |  |  |  |

| 名稱           | 資本(單位千元) | 產物                    | 數量 | 量備 | 考 |
|--------------|----------|-----------------------|----|----|---|
| 電燈新記公司並附設麵粉廠 | 六五五      | 年產麵粉二萬五千餘袋            |    |    |   |
| 晉生織染工廠       | 七二三      | 年產布十三萬餘疋              |    |    |   |
| 晉恆製紙廠        | 五〇〇      | 年產紙三萬餘連(每連五百張)        |    |    |   |
| 華北製絨廠        | 八〇       | 年產俄式毛毯三百餘塊<br>毛衣褲一萬餘件 |    |    |   |
| 晉新書社印刷廠      | 三〇       | 隨時承印未能預定              |    |    |   |
| 范華印刷廠        | 二五       | 全                     | 前  |    |   |
| 駿興印刷廠        | 一〇       | 全                     | 前  |    |   |

|        |    |            |  |
|--------|----|------------|--|
| 太行料器廠  | 一〇 | 日產玻璃器具五百餘件 |  |
| 豐澤汽水公司 | 一一 | 年產汽水七千餘打   |  |

附各縣大工廠一覽(均私營)

| 名       | 稱 | 地址  | 資本(單位千元) | 產物數                             | 量 | 備 | 考 |
|---------|---|-----|----------|---------------------------------|---|---|---|
| 晉華紡織公司  |   | 榆次縣 | 五、〇〇〇    | 年產紗二萬八千餘大包<br>毯子七千餘打<br>股線一千餘大包 |   |   |   |
| 魏榆麵粉公司  |   | 全前  | 一〇〇      | 年產麵粉十萬餘袋                        |   |   |   |
| 利晉織染廠   |   | 全前  | 五〇       | 年產布一萬餘疋                         |   |   |   |
| 興業織工廠   |   | 全前  | 一〇       | 年產布八千餘疋                         |   |   |   |
| 大益成紡織公司 |   | 新絳縣 | 二、一四〇    | 年產紗九千大包<br>布五千餘大包<br>股線一千餘大包    |   |   |   |
| 雍裕紡織公司  |   | 全前  | 六〇〇      | 年產紗七千餘大包                        |   |   |   |



|                |     |       |  |                         |
|----------------|-----|-------|--|-------------------------|
| 榮昌火柴公司         | 新絳縣 | 六〇    | 日產火柴三十箱  | 近因銷路滯澀停工開工無定<br>故年產量亦無定 |
| 燮和火柴公司         | 全前  | 七〇    | 日產火柴十五箱  | 全前                      |
| 大同麵粉有限公司並附設電燈廠 | 大同縣 | 一二八   | 年產麵粉二十餘萬袋  | 該廠原係私營二十年歸公辦            |
| 晉北礦務局          | 全前  | 一、五〇〇 | 按機器設備每日可產煤<br>一千五百餘噸現在日產<br>煤四百餘噸                  |                         |
| 同寶煤礦公司         | 全前  | 三、〇〇〇 | 日產煤二十餘噸  |                         |
| 恒義煤礦公司         | 全前  | 五〇    | 日產煤三十餘噸  |                         |
| 寶恒煤礦公司         | 全前  | 三〇    | 日產煤十餘噸   |                         |
| 保晉煤礦公司         | 平定縣 | 二、八六〇 | 陽泉總廠年產煤三十餘<br>萬噸大同分廠按機器設<br>備日可產煤五百餘噸現<br>在日產煤三百餘噸 |                         |
| 保晉鐵廠           | 全前  | 七〇〇   | 年產生鐵六千噸  | 該廠並附設窯業科年產瓷器<br>總值十萬餘元  |
| 建昌煤礦公司         | 全前  | 三〇    | 年產四萬七千七百餘噸   |                         |

|        |     |         |                             |
|--------|-----|---------|-----------------------------|
| 新興煤廠   | 鄉甯縣 | 一<br>二〇 | 年產煤六千餘噸                     |
| 鴻記蛋廠   | 全前  | 一〇      | 年產蛋清五萬餘斤<br>年產蛋黃二十餘萬斤       |
| 大德針工廠  | 晉城縣 | 一〇〇     | 日產針二十萬                      |
| 新華造紙廠  | 太原縣 | 三〇      | 年產紙四萬餘刀（每刀九十五張）             |
| 新興勸工廠  | 忻縣  | 三三      | 年產布六千餘疋<br>線毯三千餘條<br>手巾一千餘打 |
| 晉益麥粉廠  | 臨汾縣 | 七六      | 日產麵粉五百袋                     |
| 晉生麵粉公司 | 平遙縣 | 一〇〇     | 年產麵粉一萬七千餘袋                  |
| 崑崙火柴公司 | 汾陽縣 | 一三〇     | 年產火柴六千餘箱                    |
| 模範織布工廠 | 太谷縣 | 一二      | 年產布九千餘疋                     |
| 益晉織染公司 | 祁縣  | 一二〇     | 年產布九萬二千餘疋<br>年產線毯一千餘條       |
| 廣懋煤礦公司 | 平定縣 | 一〇      | 年產二萬九千七百餘噸                  |

該公司現租與晉華紡織公司改名為晉華紡織公司祁縣織染廠

|       |     |     |                   |
|-------|-----|-----|-------------------|
| 利用煤廠  | 鄉甯縣 | 六〇  | 年產煤三千噸            |
| 華興公司  | 孝義縣 | 一〇〇 | 年產煤五百餘噸           |
| 泰興合蛋廠 | 潞城縣 | 二八  | 年產蛋清二萬斤<br>產蛋黃八萬斤 |
| 李島油房  | 朔縣  | 一〇  | 年產葫麻油五十萬斤         |

## 十二、太原之製品

### 衣用品

絲織類 各色晉綢，各色提花晉絲葛，絲褲巾，絲手絹，各色絲線，各色春綢，各色紡綢，絲頭繩，首帕。

棉織類 各色格布，各色條布，帆布，毛市布，漂市布，各色粗布，各色粗細斜紋布，小帆布，仿禹州布，合股各色凱斯呢，各色旗袍呢，線嗶嘰，新提花線衣褲，線手套，線圍巾，線背心，各色被面，各色褥面，各種被單，各種褥單，各號床單，小布。

毛織類 毛葛，嗶嘰，凱嘰，毛呢，毛布，毛衣褲，背心，毛手套，毛襪子，毛圍巾，毛衛生衣褲，各種西裝衣料。

帽類 各式禮帽，草帽，小帽，毡帽。

鞋類 各式皮鞋，各色鹿絨皮鞋，各式布底帆布梭布鞋，各式紙底梭布鞋，布坤鞋，各式運動鞋，各式呢鞋。

襪類 絲光長襪短襪坤襪，絲長短坤襪，運動襪，長短各色線襪。

帶類 灰裹腿，線褲帶，各色線腿帶，絲褲帶，線襪帶，各色絲腿帶。

毯類 各色各號線毯，各號絨毯，各色各

號棉花絨毯，新式提花毯，栽絨椅墊，栽絨車墊，俄式毛毯。

### 食用品

米粟類 各種米粟雜糧。

麪類 雙象牌機器麪粉，電燈牌機器麪粉，

籽兒麪，雜麪，各種掛麪。

罐頭類 各種水菓罐頭，各種肉類罐頭。

其他 各種茶點，汽水，糖類，乾菜，各種

乾菜，頭腦，牛羊乳，梨膏，蜂蜜，藕粉，

雙醋，醬，醬菜，腐乳，腐干，油類。

### 器具及日用品

木器 各種新舊式木器。

磁料器 各種磁器料器。

五金類 各種機器，各種機車零件，卡尺，切

麪機，水車，水泵，紙烟匣，壓花機，壓水

機，各種農具，錫鐵器具，鉛鐵器具，銅器

，火爐，水箱，各種刀剪類。

電料類 各種鈎瓶，磁珠子，磁夾板，分綫盒

，磁燈盤，料燈盤。

文具類 各種紙張，各式狼毫水筆，各號提筆

，各種大小羊毫筆，各色粉筆，各種硯台，

筆帽，筆筒，筆洗，漿糊，黑板擦子，銅墨盒

，各號圖釘，繪圖儀器，釘書機，蜈蚣釘。

皮件類 皮帶，皮鞍件，大車皮套，皮裹腿，

花旗皮，法藍皮，各色面皮，各色裏皮，軍

裝皮。

### 其他

菸類 各種旱菸，五台山，恆山，雁門，正

太，模範，大粉包，汽車，大子，三晉，太

行山等牌香烟。

酒類 紹酒，生酒，燒酒，露酒，五加皮酒

，汾酒，葡萄酒，潞酒，渾酒，白蘭地。

化裝類 宮粉，銀粉，胭脂，牙粉，撲粉，生

髮油，桂花頭油，花露水，雪花膏，香精，

各種香皂，各種胰皂，豬胰，洗衣黃白條皂

，木梳。

燈燭類 桅燈，煤油燈，紅白紗燈，紅白洋燭，喜壽風燭。

權度類 刀稱，銅鐵盤稱，戥子，木尺，天平。

其他 火柴，油布傘，油布，汗傘，雨鞋，雨傘。

### 十三、太原之教育

太原之教育，約分三期：第一期爲民十以前草創期，設備欠周，爲數亦少。除官立及教會立之大中小學校外，鮮有私人或團體自行籌設者。第二期爲民十一至民二十爲最盛時期，蓋此時交通發達，社會日趨繁榮，求知之士，亦漸增多，於是先後設立山右大學興賢大學，進山新民三晉成平民雲山友仁菁華博文中和等中學，均由熱心教育人士以私人或團體創辦。近年社會經濟衰落，不及以前之鋪張，山右興賢合併爲并州學院；菁華博文中和等次第結

束；上年依中央命令，法學院教育學院合併於山西大學；……可謂緊縮時期。現存大學及專科共計六校，官立中學師範六校，陽興十二縣聯立中學一處，私立者十一處，小學：鐵道部立一處，省立者十處，縣立者八處，附屬小學四處，幼稚園十處；其他學校十一處。

### 十四、太原之行政區劃

太原之行政區劃，依公安局之最近劃分，公安局之下，計爲五分局如左：

第一分局：在城之東南部，東至大東門外之東官房；南至首義門外之正太車站，暨滿洲墳；西至海子邊，柳巷南口，樓兒底西口，新道街；北至西華門，晉生路，杏花嶺，大東門街之東來巷，東肖牆等街，爲其管轄區域。其派出所有十如左：

第一段派出所（駐甯化府有普通電話）  
甯化府東巷，甯化府，西夾巷，紅市街，

萬壽宮。

第二段派出所(駐首義街有警用電話)

首義街，侯家巷，侯家頭條，侯家二條，侯家三條，皇華館，松花坡，上官巷，文津巷，純陽宮，新寺巷。

第三段派出所(駐海子邊有警用電話)

橋頭街，大濮府，郭家巷，小濮府，豆芽巷，海子邊，唐家巷。

第四段派出所(駐上馬街有警用電話)

皇廟東巷，皇廟西巷，狄梁公街，東夾巷，上馬街，永安里，福民巷，崇善寺街，山右巷，光華里。

第五段派出所(駐天地壇有警用電話)

天地壇正街，天地壇第一巷，天地壇第二巷，依仁巷，天地壇第三巷，天地壇第四巷，天地壇第五巷，西肖牆，南園子東巷，南園子西巷。

第六段派出所(駐過門底有警用電話)

柳巷街，南肖牆，樓兒底，臨泉府，大水巷，小水巷，小海子，醬園巷，過門底，五拐巷，達達巷。

第七段派出所(駐大東門有警用電話)

東門街，東肖牆，東來巷，東關街。

第八段派出所(駐新成北街有警用電話)

新成北街，新成南街，新成東街，新成西街。

第九段派出所(駐首義門有警用電話)

正太街，首義關，橋東街，汽路旁，首義門洞。

第十段派出所(駐首義關有警用電話)

新南頭條，新南二條，新南三條，新南四條，自新頭條，自新二條，新巷。

第二分局：位城之南部，東至察院後，鐘

樓街東口，三聖巷，小袁家巷，南海子，雲路街，南至汽車路；西至西南城角，南市街，東羊市，帽兒巷；北至唱經樓街，鼓樓街，爲其

管轄區域。派出所所有十，稽查事務所一，分別如左：

第一段派出所（駐三聖巷有警用電話）

大袁家巷，小袁家巷，三聖巷，東校尉營，南校尉營，中校尉營，西校尉營，右字巷，蕨繩巷。

第二段派出所（駐前所街有普通警用電話）

前所街，永和巷，棉花巷，小鐵匠巷，崔家巷，炒米巷，茄皮巷，起鳳街，雲路街。

第三段派出所（駐前所街有普通警用電話）

開化寺街，靜安里，柴市巷，姑姑庵，南倉巷，西夾道，開化市場，于家胡同，馬王廟巷，東夾道，毡房巷，鹹肉巷。

第四段派出所（駐鐘樓街有警用電話）

鐘樓街，四岔樓，地藏巷，中和市場，察院後，靴巷，陰陽巷，智家巷，五魁巷。

第五段派出所（駐溜九巷有警用電話）

大南門街，南市街，南牛肉巷，北牛肉巷

，東米市，詔九巷，紙巷。

第六段派出所（駐姑姑巷有警用電話）

東羊市街，按司街，大中市，晉府店。

第七段派出所（駐姑姑巷有警用電話）

鼓樓街，唱經樓街，大剪子巷，小剪子巷，北嶽廟。

第八段派出所（駐舊城街有警用電話）

舊城街，南海街，福壽里，南海頭條，南海二條，南海三條，水西里。

第九段派出所（駐大南關有警用電話）

大南關西街，大南關中街，大南關東街，大南關順城街。

大南門派出所（駐大南門有普通警用電話）

大鐵匠巷，後鐵匠巷。

稽查事務所（駐三道巷有普通電話）

舊城頭道巷，二道巷，三道巷，四道巷。

第三分局：佔城之西部，計自水西門外之水西關，北至旱西門外之旱西關，城內南至水

西門街，西米市，興隆街，通順巷，督軍街，府東街，至府門前北口，下三橋街北口，至早西門街，北至成方街，爲第三分局管轄區域。有共派出所八。各派出所管轄街巷列左：

第一段派出所（設分局內（西羊市））

西羊市街，西羊北巷，西廟巷，興隆街，活牛市，奶生堂。

第二段派出所（駐水西巷有警用電話）

廟前街，陳家巷，傅家巷，饅頭巷，西米市，都司街，鑼鍋巷，水西門街，海邊街，西海街，水渠巷，水西巷。

第三段派出所（駐帽兒巷有警用電話）

帽兒巷，估衣街，通順巷，督軍街，會錦店。

第四段派出所（駐府西街有警用電話）

府東街，府西街，麻市街，猪耳朶巷，鄰家巷。

第五段派出所（駐天平西巷有警用電話）

天平東巷，天平西巷，天平南巷，豬頭巷，半坡東街，半坡西街，半坡南巷，半坡北巷，縣前街，周家里，下三橋街，許家巷，皮家巷，閻家巷，魚池街。

第六段派出所（駐天平西巷有警用電話）

小新街，小新北巷，新安里，飲馬河街，飲馬巷，鐵菊東巷，鐵菊西巷，旱西門街。

第七段派出所（駐水西門有普通警用電話）

水西關。

第八段派出所（駐旱西門有普通警用電話）

旱西關。

第四分局：位於城之西北部，在成方街西段以北，坡子街上三橋街以東；三府巷，鼓樓街，唱經樓街，道門前街，新道街以北；上肖牆，北肖牆以西；北至大北關，爲該分局管轄區域。派出所八，管轄街巷如左：

第一段派出所附設分局內（西緝虎營）

上三橋街，西緝虎營，三府巷，小紅坡，



裴家巷，保安里，西後小河，坡子下街（即南段），鐵菊巷。

#### 第二段派出所（駐成方街有警用電話）

成方街，坡子上街，（即北段）成方東街，北門下街（即南段），成方南巷，福壽巷，康寧巷，北倉巷，小倉巷，小倉西巷，小倉東巷，平安里。

#### 第三段派出所（駐西三道巷有普通電話）

前營坊街，營坊東巷，營坊頭條，營坊二條，營坊三條，營坊四條，西三道巷，西二道巷，進德巷，平民路，後營坊街，後營頭條，後營二條，後營三條，綠柳街，綠柳頭條，綠柳二條，綠柳東巷，北安巷，文華路，新華路。

#### 第四段派出所（駐東二道巷有警用電話）

北門上街（即北段）頭道巷，東二道巷，東三道巷，福和里，忠和里，仁和里，永定路，永甯路，永濟路。

#### 第五段派出所（駐五福巷有警用電話）

東緝虎營，王家巷，五福巷，東後小河，方山府街，東倉巷，文殊寺，永安路，多馬巷，方山府巷。

#### 第六段派出所（駐道門前街有警用電話）

大二府巷，小二府巷，新道街，新道北巷，道門前街，北司前街，倉平巷，磚瓦巷，龍王廟街，布弓街，萬字巷，火神宮，師範街。

#### 第七段派出所（駐大北關有警用電話）

上關街，上關頭條，上關二條，土門街，土門西巷，沙河堡，親仁里，仁義里，興安里，閣外街。

#### 大北門派出所（有警用電話）

第五分局：偏在城之東北部，爲民二十一年新劃分者，割舊第一區大部分，第四區一部分而成。其範圍，計自上肖牆，北肖牆以東，西華門新民南正街，精營南橫街，東華門，杏花嶺以北，小東門小北關等處屬之。其派出所，有七，管轄之街巷如左：

第一段派出所(駐精營西二道有普通電話)

精營西二道街，精營西邊街，精營中街，

精營橫街，新民南正街，新民中正街，新民北

正街，新民東街，新民頭條，新民二條，新民

三條，新民四條，新民五條。

第二段派出所(駐壩陵南街有普通電話)

壩陵南街，壩陵北街，裕德東里，裕德西

里，文化里，武德里，北肖牆，同成路，北新

路，壩陵路。

第三段派出所(駐上肖牆有警用電話)

上肖牆，西華門，湖廣路，交通巷，俠義

巷，典膳所，東膳所，西膳所，南膳所，北膳

所，張家南巷，張家北巷，新民西街，倉門東

街，倉門西街，倉門北街。

第四段派出所(駐雙龍巷有普通電話)

雙龍巷，南華門，南華東頭條，南華東二

條，南華東三條，南華東四條，南華西頭條，

南華西二條，南華西三條，南華西四條，南華

西五條，孫家園，杏花嶺，新開路，晉生路。

第五段派出所(駐精營東邊街有普通電話)

精營東邊街，精營東二道街，精營南橫街

，東華門。

第六段派出所(駐小東門有普通電話)

小東門街，大教場。

第七段派出所(駐小北門有普通電話)

小北門街，國師里。

## 十五、太原之房價

太原城內街巷之繁華，既如前述。市民五方雜處，僑寓佔十之八九。除短期居住旅店外，其一般賃屋久居者，雖有定價，均未實行。故其出賃者，恒以其地之繁鄙而增減。約可分為九等：柳巷，鐘樓街，東羊市等處，租房一間，月需大洋十五元上下，(內附住房及貨房其價較低下同)為第一等。西羊市，鼓樓街，紅市街，上肖牆等處，租房一間，月需大洋十元上

下，爲第二等。中和市場，估衣街，南市街，督軍街等處，租房一間月需大洋七八元，爲第三等。道門前，西竹牆，西華門，首義街，正太街等處，租房一間月需大洋五六元，爲第四等。東西緝虎營，府西街，棉花巷，三橋街，精營街，新成街，侯家巷等處，租房一間月需大洋二元上下爲第五等。旱西門街，成方街，大小北門街等處，租房一間月需大洋一元上下爲第六等。大小鐵匠巷，雲路街等處，租房一間，月需大洋八九角爲第七等。新南門外之滿洲墳，及北門外之兵工路上關等處，租房一間月需大洋六七角爲第八等。東西門外，租房一間，月需大洋五六角，以及城外附近十里以內之小土房，每間月需大洋四五角爲第九等。以上情形，均按普通而論。至於房屋之新舊，裝修之優劣，院子之大小，往往隨高下而有參差。但一般觀察，殊不能出此無形之等級也。

蕭靜菴先生編著之

## 山西省地理 出版了！內

容豐富，取材精確，爲研究山西地理者不可不讀之書，實價國幣陸角。

寄售處太原光華書社

一之識常要緊民國

縣省國民華中

# 地名彙編

廉最 美最 確最 新最

就全國省市縣盟……等名，不論按左列何法檢查，每檢必得其詳。

一、按字形筆畫分彙

二、按同音字韻分彙

三、按管轄省區分彙

首冠中國全圖，每省各插分圖，五彩精印，幽雅絕倫。

定價二元四角寄費加一

北平民社出版

各埠大書店均有出售

# 第一編 太原街巷

每條以首字畫數多少序次下注①②③④⑤等數字係示屬公安第幾分局管轄之警政區⑥字係示屬陽曲縣管轄

## 一畫

九仙橋

④在東西後小河接界處。

## 二畫

小水巷

，察院後。

①東至柳巷，西至大水巷，五拐巷

小濮府

①南至橋頭街，西至大濮府。

小海子

①西至柳巷，東不通行。

小南關

②北至大南關中街。

小新街

③東至上下三橋街，北通飲馬河街，小新北巷，飲馬巷，西至魚池街，南至縣

文廟樹林。

小紅坡

④東至方山府街，南至西緝虎營。

小倉巷

④南至東倉巷，北倉巷，方山府街，北至成方東街，成方街，大北門街，東通

小倉東巷，西通小倉西巷。

小三府巷

①西至柳巷，東不通行。

小剪子巷

①東至大剪子巷，西至帽兒巷，

南至北嶽廟巷。

小鐵匠巷

開化寺街，棉花巷。

小袁家巷

①東至海子邊，西至大袁家巷。

小新北巷

③南至小新街，北不通行。

小二府巷

④東至上肖牆，南通大二府巷，

西至東後小河。

小倉東巷

④西至小倉巷，東不通行。

小倉西巷

④東至小倉巷，西不通行。

小東門街

⑤北至壩陵北街，南至大教場，

東至小東門，西至壩陵南街。

小北門街

⑤南至壩陵北街，西通國師里，

北至小北門，東通射擊場。

小北關街

⑤南至小北門，北至東馬路。

**大水巷** ①北至樓兒底，南至小水巷，察院後，五拐巷。

**大東關** ①西至大東門。

**大濮府** ①東至小濮府，南至橋頭街。

**大中市** ①南至按司街，西至帽兒巷，北至北嶽廟巷。

**大東門街** ①南通山右巷，杏花嶺，北通東肖牆，東來巷，西至雙龍巷，南華門，東至

大東門。

**大剪子巷** ①南至察院後，靴巷，北嶽廟巷，西通小剪子巷，北至鼓樓街，唱經樓街，

萬字巷。

**大南門街** ①南至大南門，北至東西米市，

南市街，東通後鐵匠巷，大鐵匠巷，棉花巷，南牛肉巷，西通舊城街，紙巷，韶九巷。

**大鐵匠巷** ①東至小鐵匠巷，西至大南門街

，舊城街，南通鐵匠頭二三條，北通崔家巷。

**大袁家巷** ①南至前所街，東通小袁家巷，

北至東校尉營。

**大二府巷** ①東至上肖牆，北至小二府巷。

**大北門街** ①北至大北門，南至成方街，小

倉巷，成方東街，東通東頭道巷，二道巷，三道巷，西通西二道巷，三道巷。

**大南關中街** ①南至小南關，北至大南門，

東至順城街，大南關東街，西通大南關西街。

**大南關東街** ①南至晉西汽車路，北至大南

關中街。

**大南關西街** ①南至晉西汽車路，北至大南

關中街。

**上官巷** ①南通新寺巷，北通皇廟東巷，東

至文津巷，狄梁公街，西至皇華館，松花坡，首義門街。

**上馬街** ①東至新成北街，南通狄梁公街，

皇廟東巷，皇廟西巷，西至紅市街，東夾巷，北通山右巷，光華里，福民巷，永安里。

上關街

④南至土門街，北至關外街，西通上關頭條，二條。

上宵牆

⑤北至北宵牆，東緝虎營，倉門北街，西通小二府巷，大二府巷，南至西宵牆，西華門，新道街，東通湖廣路。

上三橋街

④南至下三橋街，小新街，北至坡子街，旱西門街，東通西緝虎營。

上關頭條

④東至上關街，西至永新堡。

上關二條

④同前。

三聖菴

②東至海子邊，南至東校尉營，西至中校尉營，右字巷，麻繩巷。

三府巷

④西至下三橋街，東不通行。

三有里

④北至中馬路。

土門街

④南至大北門，北至上關街，兵工路，西通土門西巷。

土門西巷

④東至土門街，西至沙河堡。

山右巷

①北至大東門街，南至上馬街。

于家胡同

②南至開化寺街，北不通行。

下三橋街

③東通三府巷，南至府西街，縣前街，西通皮家巷，許家巷，閻家巷，北至上三橋街，小新街。

#### 四畫

天地壇街

①南至南宵牆，西至依仁巷，南園子西巷，東南通天地壇第四巷，第五巷，東北通天地壇第一巷，天地壇第二巷，天地壇第三巷。

③西至半坡東街，北至天平西巷。

天平南巷

③西至半坡東街，北至天平西巷。

天平東巷

③東至藏市街，西北至天平西巷，豬頭巷，南通奶生堂，北通豬耳朶巷。

天平西巷

③東至豬頭巷，天平東巷，西至半坡東街，南通天平南巷，北通親仁里。

天地壇第一巷

①西至天地壇第二巷，南至天地壇街。

天地壇第二巷

①東至天地壇第一巷，南至天地壇街。

天地壇第三巷 ①南至天地壇街，西通南園

子東巷，北至新民南正街。

天地壇第四巷 ①東北至天地壇街，西南至

依仁巷。

天地壇第五巷 ①南至南肖牆，北至天地壇

街。

水西里 ①東至韶九巷，西至南海子，北至

水西門街。

水西巷 ①東至都司街，西至海邊街，北通

西海街，鑼鍋巷。

水西關 ①東至水西門。

水渠巷 ①東至都司街，西至海邊街，中通

鑼鍋巷，西海街。

水西門街 ①西至水西門，東至西米市，都

司街，南海子街，南通水西里，北通海邊街。

文津巷 ①北至上官巷，狄梁公街，南至侯

家巷，東至崇善寺街。

文殊寺 ④東至北肖牆，西至東倉巷，北至

成方東街。

文華路 ④南至成方街，北至後營坊街，西

通黑龍池，黃河套。

文化里 ⑤北至瀾陵北街，東不通行。

五拐巷 ①東至大水巷，小水巷，察院後，

北至樓兒底，達達巷。

五魁巷 ②東至靴巷，西不通行。

五福庵 ④東至王家巷，東倉巷，西至多馬

巷，南至東緝虎營。

五岔口 ⑤北至東官房。

中馬路 ⑤東至東馬路，西至西馬路，閣外

街，南至南馬路，南通民生里，北通三有里

中校尉營 ②南至東校尉營，南校尉營，北

至四岔樓，東至右字巷，蔬繩巷，三聖菴，

西至西校尉營。

中和市場 ⑦北至察院後，南至鐘樓街。

仁和里 ④南至東頭道巷，北至城根。

仁義里 ④西至西馬路，東不通行。



### 方山府街

④東通方山府巷，南至東緝虎營，西緝虎營，西通保安里，小紅坡，裴家巷，北至東倉巷，小倉巷，北倉巷。

### 方山府巷

④南通多馬巷，西至方山府街，北至東倉巷。

### 火神宮

④東至萬字巷，西至督軍街。

### 王家巷

④北至五福巷，東倉巷，南至東緝虎營。

## 五畫

### 北安巷

④南至後營坊街，北至城根。

### 北倉巷

④東至東倉巷，方山府街，小倉巷，西至坡子街，南通平安里，保安里，北通蒼蠅河。

### 北新路

⑤南至新民北正街，北至壩陵南街。

### 北膳所

⑤西至交通巷，東至新民西街。

### 北肖牆

⑤西通文殊寺，成方東街，東三道巷，東二道巷，東頭道巷，北至北城根，東通壩陵北街，裕德西里，壩陵南街，新民北正街，南至東緝虎營，上肖牆，倉門北街。

巷，東二道巷，東頭道巷，北至北城根，東通壩陵北街，裕德西里，壩陵南街，新民北正街，南至東緝虎營，上肖牆，倉門北街。

北牛肉巷 ②南至東米市，北不通行。

### 北嶽廟巷

②東至靴巷，察院後，大剪子巷，南通大中市，西至帽兒巷，北通小剪子巷。

巷。

### 北司前街

④東通倉平巷，北至道門前街，龍王廟街，西通萬字巷，磚瓦巷，南至唱經樓街，樓兒底。

樓街，樓兒底。

### 永安里

①南至上馬街，西通東夾巷。

### 永和巷

②北至前所街，南不通行。

### 永安路

④北至成方東街，南至東倉巷。

### 永定路

④北至東二道巷，南至成方東街，中通東三道巷。

中通東三道巷。

### 永濟路

④南至東二道巷，北至東頭道巷。

### 永寧路

④南至東三道巷，北至東二道巷。

### 永新堡

⑤北至閣外街，東至上關頭二條。

### 半坡東街

①東通天平南巷，天平西巷，西通半坡北巷，半坡南巷，南至西羊市街，北至縣前街。

### 半坡西街

①東通半坡南巷，南至西羊市街，海邊街，北至半坡北巷。

### 半坡南巷

①東至半坡東街，西至半坡西街。

### 半坡北巷

①東至半坡東街，南通半坡西街，北至縣前街。

### 平安里

①北至北倉巷，南不通行。

### 平民路

①南至前營坊街，後營坊街，西三道巷，東通西二道巷。

### 正太街

①東至正太車站，西至首義關。

### 右字巷

①南至東校尉營，北至三聖巷，藏繩巷，中校尉營。

### 四岔樓

①東通地藏巷，北至鐘樓街，西至西校尉營，南至中校尉營。

①東至下三橋街，西不通行。

### 奶生堂

①南至西羊市街，北至天平東巷。

### 布弓街

①南至龍王廟街，北不通行。

### 民生里

①北至中馬路，東西南皆至東馬路。

## 六畫

### 西夾巷

①南至紅市街，西通甯化東巷，北至南肖牆。

### 西肖牆

①南至過門底，依仁巷，北至上肖牆，西華門，新道街。

### 西夾道

①東至開化市，北至南倉巷。

### 西米市

①東至大南門街，東米市，南市街，西至水西門街，南海子街，都司街，南通

西米南巷，北通廟前街。

### 西海街

①北至西羊市街，南至水西巷，中通水渠巷。

### 西廟巷

①東至廟前街，西至都司街，北至西羊市街。

### 西膳所

⑤西至典膳所，東至東膳所。

### 西華門

⑤東至新民南正街，新民西街，南通南園子東巷，西巷，西至西肖牆，新道街，上肖牆，北通南膳所，典膳所。

### 西馬路

⑤東至中馬路，南通興安里，東通仁義里，北至沙河。

### 西校尉營

②東通南校尉營，中校尉營，四岔樓，南至開化寺街，北至鐘樓街。

### 西羊市街

②東至活牛市街，南市街，東羊市街，西至西海子，南通興隆街，西廟巷，都司街，鑼鑄巷，西海街，海邊街，北通奶生堂，半坡東街，西街，西羊北巷。

### 西羊北巷

③南至西羊市街，北至半坡西街。

### 西米南巷

③北至西米市，南通韶九巷。

### 西二道巷

④東至大北門街，東二道巷，西至平民路，南通進德巷，北通城牆根。

### 西三道巷

④東至大北門街，東三道巷，西

至平民路，前營坊街，後營坊街，北通進德巷。

### 西後小河

④東至東後小河，師範街，北至西緝虎營。

### 西緝虎營

④東至東緝虎營，後小河，方山府街，北通裴家巷，小紅坡，西至上三橋街，南通西後小河。

### 自新路

①東至首義關，西至新南四條，滿州墳，南通自新頭二條，北通新南頭二條。

### 自新頭條

①北至自新路，南至滿州墳，東通新巷。

### 自新二條

①北至自新路，南至滿州墳。

### 光華里

①南至上馬街，北不通行。

### 老官房

①西至橋東街。

### 地藏菴

②南通麻繩巷，西至四岔樓。

### 多馬巷

④北至方山府巷，南至東緝虎營，東通五福巷。

### 交通巷

⑤北至倉門東街，俠義巷，東通北膳所，南至東膳所。

### 同成路

⑤南至新民北正街，北至壩陵南街。

### 百貨商場

①東至柳巷，南肖牆，過門底，西不通行。

### 安家寨村

⑤東南至閣外街。

## 七畫

### 成方街

④東至大北門街，成方東街，小倉巷，西至城根，南通坡子街，鐵菊東西巷，

成方南巷，蒼蠅河，北通前營坊街，康寧巷，福壽巷，新華路，文華路。

### 成方東街

④東至北肖牆，壩陵南街，西至小倉巷，成方街，大北門街，南通文殊寺，

永安路，北通永定路。

### 成方南巷

④北至成方街，南不通行。

### 旱西關

③東至旱西門。

### 旱西門街

③西至旱西門，南通飲馬河街，飲馬河，北通鐵菊東西巷，東至坡子街，上

三橋街。

### 豆芽巷

③西至海子邊，東通郭家巷，北至橋頭街，紅市街。

### 汽路旁

③在首義關中，晉南汽路兩旁。

### 估衣街

③東至督軍街，鼓樓街，帽兒巷，南通通順巷，西至藏市街，活牛市街。

### 沙河堡

④東至土門西巷。

### 兵工路

④西至大北門，土門街，北至南馬路。

### 杏花嶺

⑤北至大東門街，西至孫家園。

### 狄梁公街

①東通崇善寺街，南至文津巷，上官巷，北至上馬街。

## 八畫

### 東夾巷

①東至永安里，南至上馬街，紅市街，北至南肖牆。

**東肖牆**

●南至大東門街，北至東華門。

**東來巷**

●南至大東門街，北至東華門。

**東官房**

●東至五岔口，西至城壕街。

**東米市**

●東至開化寺街，柴市巷，西至西

米市，南市街，大南門街，南通南牛肉巷，

北通北牛肉巷。

**東夾道**

●西至開化市，東不通行。

**東倉巷**

●東至文殊寺，西至方山府街，小

倉巷，北倉巷，北通永安路，南至王家巷，

五福巷，南通方山府巷。

**東華門**

●南通雙龍巷，東肖牆，南華東

二三條，東至東來巷，西至精營東邊街。

**東膳所**

●東至新民西街，北至交通巷，南

通南膳所，西至西膳所。

**東崗村**

●北至首義關，橋東街。

**東馬路**

●東至小北關，南沿沙河，北至中

馬路，北通民生里。

**東羊市街**

●東至柴市巷，按司街，帽兒巷

，西至南市街，西羊市街，活牛市街，南通  
晉府店，北通通順巷。

**東校尉營**

●東至三聖庵，北通右字巷，西

至中校尉營，南校尉營，南通大袁家巷。

**東後小河**

●東至小二府巷，西至西後小河

，師範街，北至東緝虎營。

**東緝虎營**

●東至上肖牆，倉門北街，北肖

牆，西至西緝虎營，方山府街，後小河，北

通多馬巷，五福巷，王家巷，南至東後小河

**東頭道巷**

●西至大北門街，東至北肖牆，

南通永濟路，北通福和里，忠和里，仁和

里。

**東二道巷**

●西至大北門街，西二道巷，東

至北肖牆，南通永寧路，永定路，北通永濟

路。

**東三道巷**

●西至大北門街，西三道巷，東

至北肖牆，壩陵北街，北通永寧路，中通永

定路。

### 府東街

③東至龍王廟街，督軍街，西至蕪市街，府門前，府西街。

### 府門前

③南至府東街，府西街，蕪市街，北至師範街。

### 府西街

③東至府東街，府門前，蕪市街，西至下三橋街，縣前街，南通盤碗巷。

### 周家巷

①南至橋頭街，北不通行。

### 周家里

③南至縣前街，北不通行。

### 松花坡

①北至紅市街，萬壽宮，南至首義門街，上官巷，皇華館。

### 依仁巷

①西至西肖牆，過門底，北至天地壇街，南園子西巷，東北通天地壇第四巷。

### 姑姑巷

②東至南倉巷，西至柴市巷。

### 炒米巷

②南至棉花巷，崔家巷，北至開化寺街。

### 忠和里

④南至東頭道巷，北至城根。

### 坡子街

④南至上三橋街，旱西門街，北至成方街，東通北倉巷，西通鐵菊巷。

### 典膳所

⑤北至倉門西街，南至西華門，西通湖廣路，東通西膳所，張家南巷，張家北巷。

### 武德里

⑤南至壩陵北街，北不通行。

### 享堂村

⑤南至小北關街。

## 九畫

### 南肖牆

①西至柳巷，過門底，百貨商場，東至南華門，孫家園，北通天地壇正街，天地壇第五巷，普生路，新開路，南通東夾巷，西夾巷。

### 南倉巷

①北至按司街，南至姑姑巷，東至西夾道，開化市場。

### 南市街

②東通晉府店，西通饅頭巷，南至東西米市，大南門街，北至東西羊市街，活牛市街。

### 南海街

②東至紙巷，南通南海頭二三條，中通南海子街，西至南海邊。

南膳所 ⑤南至西華門，北至東膳所。

南華門 ⑤北至精營東二道街，南橫街，東

邊街，南至南肖牆，孫家園，東通南華東頭

二三四條，雙龍巷，大東門街，西通南華西

頭二三四五條。

南馬路 ⑤南至兵工路，北至閣外街，中馬

路。

南海子街 ①中通南海街，韶九巷，南至舊

城街，北至水西門街，西米市，都司街。

南海頭條 ①南至舊城街，北至南海街。

南海二條 ①全前。

南海三條 ①全前。

南牛肉巷 ①北至東米市，西至大南門街。

南校尉營 ①東至東校尉營，中校尉營，西

至西校尉營。

南園子西巷 ①南至天地壇街，依仁巷，北

至西華門，東通南園子東巷。

南園子東巷 ①西至南園子西巷，東南至天

地壇第三巷，北至西華門。

南華西頭條 ⑤東至南華門，西至新開路。

南華西二條 ⑤東至南華門，西至新開路。

南華西三條 ⑤東至南華門，西不通行。

南華西四條 ⑤東至南華門，西至新開路。

南華西五條 ⑤東至南華門，西至新開路。

南華東頭條 ⑤西至南華門，東不通行。

南華東二條 ⑤西至南華門，北至南華東三

條，東華門。

南華東三條 ⑤西至南華門，東至南華東二

條，東華門，北通南華東四條。

南華東四條 ⑤西至南華門，南至南華東三

條。

後鐵匠巷 ①東至起鳳街，西至大南門街，

北通鐵匠頭二三條。

後營坊街 ④東至西三道巷，前營坊街，平

民路，西至黑龍池，南通文華路，新華路，

福壽巷，康寧巷，營坊四條，北通後營頭條

後營二條，後營三條，綠柳街，北安巷。

後營頭條 ④南至後營坊街，北不通行。

後營二條 ④全前。

後營三條 ④全前。

侯家巷 ①西至首義門街，純陽宮後街，南通侯家頭條，侯家二條，侯家三條，東至文

津巷。

侯家頭條 ①北至侯家巷，南不通行。

侯家二條 ①北至侯家巷，南至城根。

侯家三條 ①北至侯家巷，南至城根。

皇華館 ①東至松花坡，上官巷，首義門街，西至海子邊，純陽宮後街。

皇廟東巷 ①南至上官巷，北至上馬街，西至皇廟西巷，萬壽宮。

皇廟西巷 ①南至皇廟東巷，萬壽宮，北至上馬街。

首義關 ①東通正太街，橋東街，南至東崗村，西通新巷，自新路，北至首義門。

首義門街 ①北至松花坡，上官巷，皇華館，東通新寺巷，侯家巷，西通純陽宮街，純陽宮後街，南至首義門。

前所街 ①東至雲路街，西至棉花巷，開化寺街，小鐵匠巷，南通永和巷，北通大袁家巷。

前營坊街 ④南至成方街，北至西三道巷，後營坊街，平民路，東通營坊東巷，西通營坊頭二三四條。

柳巷 ①東通小三府巷，小海子，南至橋頭街，鐘樓街，北至過門底，南肖牆，百貨商場，西通醬園巷，小水巷。

紅市街 ①東至上馬街，東夾巷，西至橋頭街，豆芽巷，南至松花坡，萬壽宮，北通西夾巷，甯化府。

按司街 ①東至鐘樓街，開化市，南通南倉巷，北通靴巷，大中市，西至帽兒巷，東羊市街，柴市巷。

市街，柴市巷。

市街，柴市巷。

市街，柴市巷。

市街，柴市巷。

市街，柴市巷。



茄皮巷

①北至棉花巷，南不通行。

毡房巷

①西至柴市巷，東不通行。

保安里

④北至北倉巷，東至方山府街。

俠義巷

⑤西至倉門東街，東至新民西街，南至交通巷，倉門東街。

活牛市街

③北至估衣街，麻市街，南至東西羊市街，南市街。

東西羊市街，南市街。

## 十畫

倉平巷

④西至北司前街，東不通行。

倉門東街

⑤東通俠義巷，西通倉門西街，南至交通巷，俠義巷，北至倉門北街。

倉門西街

⑤南至典膳所，北至倉門北街，東通倉門東街。

倉門北街

⑤西至上肖牆，北肖牆，東緝虎營，東至新民中正街，新民五條，新民西街，南通倉門東街，倉門西街。

營，東至新民中正街，新民五條，新民西街，南通倉門東街，倉門西街。

海子邊

①東至純陽宮後街，皇華館，西南

通小袁家巷，西通三聖巷，北至橋頭街，東通豆芽巷。

海邊街

③南至水西門街，北至西羊市街，半坡西街，東通水梁巷，水西巷。

晉府店

②北至東羊市街，西至南市街。

晉生路

⑤北至精營南橫街，南至南肖牆，東至新開路。

純陽宮街

①東至首義門街，南至起鳳街，北通純陽宮後街。

純陽宮後街

①南至純陽宮街，北至海子邊，皇華館，東至首義門街，侯家巷。

紙巷

①東至大南門街，棉花巷，西至南海街。

城壕街

①東至東官房，西至城牆，南北通環城汽路。

唐家巷

①南至橋頭街，北不通行。

起鳳街

②東至純陽宮街，北通雲路街，西至後鐵匠巷。

### 柴市巷

①東通姑姑巷，毡房巷，鹹肉巷，西通馬王廟巷，南至開化寺街，東米市，北至按司街，帽兒巷，東羊市街。

### 通順巷

①南至東羊市街，北至估衣街。

### 師範街

①南至府門前街，北至後小河。

### 孫家園

①東至杏花嶺，西至南華門，南肖牆。

### 庫侖村

①東至閣外街。

### 馬王廟巷

①東至柴市巷，西不通行。

## 十一畫

### 豬頭巷

①北至縣前街，南至天平東巷，天平西巷。

### 豬耳朶巷

①南至天平東巷，北不通行。

### 張家南巷

①西至典膳所，東不通行。

### 張家北巷

①西至典膳所，東不通行。

### 過門底

①南至南肖牆，柳巷，百貨商場，北至依仁巷，西肖牆，西至樓兒底。

### 郭家巷

①西至豆芽巷，東不通行。

### 崔家巷

①南至大鐵匠巷，北至炒米巷，棉花巷。

花巷。

### 陰陽巷

①北至鐘樓街，南不通行。

### 魚池街

①南至縣前街，北至小新街，西通魚池。

魚池。

### 陳家巷

①東至廟前街，西至都司街。

### 許家巷

①東至下三橋街，西不通行。

### 進德巷

①南至西三道巷，北至西二道巷。

### 康寧巷

①南至成方街，北至後營坊街，西通福壽巷。

通福壽巷。

### 國師里

①東至小北門街，西不通行。

### 崇善寺街

①南通新成西街，西至狄梁公街，南至文津巷。

，南至文津巷。

### 唱經樓街

①東至樓兒底，北司前街，西至鼓樓街，大剪子巷，萬字巷。

鼓樓街，大剪子巷，萬字巷。

## 十二畫

甯化府 ①南至紅市街，東至甯化東巷。

甯化東巷 ①東至西夾巷，西至甯化府。

開化市 ①東通東夾道，西通西夾道，南倉巷，南至開化寺街，北至鐘樓街，按司街。

開化寺街 ①南至棉花巷，小鐵匠巷，前所街，東至西校尉營，北通開化市，于家胡同

，靜安里，南通炒米巷，西至東米市，柴市巷

飲馬巷 ①南至小新街，東至飲馬河街。

飲馬河街 ①南至小新街，北至旱西門，西通飲馬巷。

裕德東里 ①南至壩陵南街，北至壩陵北街，西通裕德西里。

裕德西里 ①東通裕德東里，西至北肖牆，北至壩陵北街，南至壩陵南街。

達達巷 ①南至樓兒底，五拐巷，北不通行

智家巷 ①東至靴巷，西不通行。

雲路街 ①北至前所街，南至起鳳街。

順城街 ①東至晉西汽車站，西至大南關中

街。

棉花巷 ①東至開化寺街，前所街，小鐵匠巷，南通崔家巷，茄皮巷，西至大南門街，紙巷，北通炒米巷。

帽兒巷 ①南至按司街，柴市巷，東羊市街

，東通大中市，北嶽廟巷，小剪子巷，北至估衣街，督軍街，鼓樓街。

傅家巷 ①東至廟前街，西至都司街。

會錦店 ①東至督軍街，西至蔬市街。

督軍街 ①東通火神宮，西通會錦店，北至龍王廟街，府東街，南至鼓樓街，估衣街，帽兒巷。

都司街 ①南至西米市，南海子街，水西門街，東通西廟巷，陳家巷，傅家巷，西通水渠巷，水西巷，北至西羊市街。

湖廣路 ①東至典膳所，西至上肖牆。

道門前街 ①西至龍王廟街，北司前街，東至新道街，臨泉府。

至新道街，臨泉府。

敦化坊村 ⑤同蒲車站北。

## 十三畫

新巷 ①東至首義關，西至自新頭條。

新寺巷 ①西至首義門街，北至上官巷。

新安里 ③西至鐵菊東巷，東不通行。

新華路 ④南至成方街，北至後營坊街。

新道街 ④東至上肖牆，西肖牆，西華門，南至道門前街，臨泉府，北通新道北巷。

新開路 ⑤南至南肖牆，東通南華西頭條，西二條，西四條，西五條，西通晉生路。

新中里 ⑤南至東崗村。

新成北街 ①北至上馬街，新成東街，南至新成南街，西街，東至新成東街。

新成南街 ①北至新成北街，西街，南至小五台操場，新成東街，新成西街。

新成東街 ①西至新成北街，新成南街，東至東城牆，西通新成北街。

新成西街 ①東至新成南街，北街，東街，西至崇善寺街。

新南頭條 ①南至自新路，北至晉西汽路，西通新南二條。

新南二條 ①東至新南頭條，南至自新路，西至新南三條。

新南三條 ①東至新南二條，南至自新路，西至新南四條。

新南四條 ①東通新南三條，南至自新路，滿州墳，西至晉西汽路。

新道北巷 ④南至新道街，北不通行。

新民東街 ⑤南至新民南正街，北至新民中正街，新民四條。

新民西街 ⑤北至新民中正街，倉門北街，新民五條，南至新民南正街，西華門，西通東膳所，北膳所，俠義巷。

新民頭條 ⑤南至新民中正街，精營中街，北至新民北正街。

新民二條 ⑤北至新民北正街，南至新民中正街，精營西二道街。

新民三條 ⑤北至新民北正街，南至新民中正街，精營西邊街。

新民四條 ⑤北至新民北正街，南至新民中正街，新民東街。

新民五條 ⑤北至新民北正街，南至新民中正街，倉門北街，新民西街。

新民北正街 ⑤東至大教場，北通北新路，同成路，南通新民頭條，新民二條，新民三條，新民四條，新民五條，西至北竹牆。

新民南正街 ⑤北通新民東街，西至新民西街，西華門，東至精營西邊街，南至天地壇

### 第三卷。

新民中正街 ⑤東至精營東邊街，北通新民頭條，新民二條，新民三條，新民四條，西至新民五條，倉門北街，新民西街，南通新民東街，精營西邊街，精營西二道街，精營

中街，精營東二道街。

萬壽宮 ①東至皇廟東巷，西巷，西至松花坡，紅市街。

萬字巷 ④東至北司前街，西至火神宮，南至唱經樓街，鼓樓街，大剪子巷。

靴巷 ②南至按司街，北至北嶽廟巷，大剪子巷，察院後，西通五魁巷，智家巷。

鼓樓街 ②東至大剪子巷，唱經樓街，萬字巷，西至帽兒巷，估衣街，督軍街。

## 十四畫

精營中街 ⑤南至精營南橫街，北至新民中正街，新民頭條，中通精營橫街。

精營橫街 ⑤東至精營東邊街，西至精營西邊街，中通精營東二道街，中街，西二道街。

精營南橫街 ⑤南通晉生路，東至精營東邊街，東二道街，南華門，北通精營中街，西

二道街，西至精營西邊街。

**精營東邊街**

①東通東華門，西通精營橫街，南至精營南橫街，東二道街，南華門，北

至新民中正街。

**精營西邊街**

①東通精營橫街，北至新民中正街，新民三條，南至精營南橫街，西通新

民南正街。

**精營東二道街**

①北至新民中正街，南至南華門，精營南橫街，東邊街，中通精營橫街

**精營西二道街**

①南至精營南橫街，北至新民中正街，新民二條，中通精營橫街。

**福民巷**

①南至上馬街，北不通行。

**福壽里**

①南至舊城街，北不通行。

**福和里**

①南至東頭道巷，北至城根。

**福壽巷**

①南至成方街，北至後營坊街，東

通康寧巷。

**綠柳街**

①南至後營坊街，北至城牆根，西通綠柳頭條，綠柳二條，東通綠柳東巷。

**綠柳東巷**

①西至綠柳街，東不通行。

**綠柳頭條**

①東至綠柳街，南至綠柳二條。

**綠柳二條**

①東至綠柳街，北至綠柳頭條。

**韶九巷**

①東至大南門街，西至水西里，中通南海子街，北通西米南巷。

**察院後**

①東至大水巷，五拐巷，小水巷，南通中和市場，西至大剪子巷，靴巷，北嶽

**廟巷。**

①南至北倉巷，北至成方街。

**蒼蠅河**

①北至方山府街，南至西緝虎營。

**裴家巷**

①東至南馬路，中馬路，西至庫命

**閣外街**

村，南至永新堡，上關街，北通親仁里，興安里。

## 十五畫

**麻繩巷**

①北至地藏巷，南至三聖巷，右字巷，中校尉營。

**麻市街**

①北至府東街，府西街，府門前，

南至活牛市，估衣街，東通會錦店，西通鄭家巷，天平東巷。

**樓兒底** ①東至過門底，西至唱經樓街，北司前街，南通大水巷，五拐巷，北通達達巷，臨泉府。

**盤碗巷** ③北至府西街，南不通行。

**廟前街** ③南至西米市，北至西廟巷，東通興隆街，饅頭巷，西通陳家巷，傅家巷。

**鄭家巷** ③東至麻市街，西不通行。

## 十六畫

**橋頭街** ①東至紅市街，豆芽巷，南通海子邊，西至鐘樓街，柳巷，北通大小濮府，周家巷，唐家巷。

**橋東街** ①西北至首義關，南至東崗村，東至老官房。

**興隆街** ③南至饅頭巷，北至西羊市街，西至廟前街。

**興安里** ④南至閣外街，東至西馬路。

**親仁里** ③南至天平西巷，北不通行。（城內）

**親仁里** ④南至閣外街，北不通行。（城外）

**靜安里** ②南至開化寺街，北不通行。

**閻家巷** ③東至下三橋街，西不通行。

**縣前街** ③東至府西街，下三橋街，西至城根，南通半坡東街，半坡北巷，豬頭巷，北通周家里，魚池街。

**磚瓦巷** ④東至北司前街，西不通行。

## 十七畫

**營坊東巷** ④西至前營坊街，東不通行。

**營坊頭條** ④東至前營坊街，西不通行。

**營坊二條** ④東至前營坊街，西不通行。

**營坊三條** ④東至前營坊街，西至營坊四條。

**營坊四條** ④東至前營坊街，西至營坊三條。

，北至後營坊街。

龍王廟街

④東至北司前街，道門前街，北

通布弓街，西至督軍街，府東街。

### 十八畫

舊城街

①東至大南門街，大鐵匠巷，西至

南海子，南通舊城頭二三 四道巷，北通福壽里，南海子街，南海頭二三條。

舊城頭道巷

①北至舊城街，西至舊城二道

巷。

舊城二道巷

①北至舊城街，南至舊城頭道

巷，三道巷。

舊城三道巷

①北至舊城街，南至舊城二道

巷，四道巷。

舊城四道巷

①北至舊城街，東至舊城三道

巷。

醬園巷

①東至柳巷，西不通行。

臨泉府

①南至樓兒底，西至新道街，道門

前街。

雙龍巷

⑤南至大東門街，南華門，北至東

華門。

### 十九畫

饅頭巷

①東至南市街，西至廟前街，北通

興隆街。

### 二十畫

鐘樓街

①南通陰陽巷，四岔樓，西校尉營

，東至橋頭街，柳巷，北通中和市場，西至

按司街，開化市。

鹹肉巷

①西至柴市巷，東不通行。

### 二十一畫

鐵菊巷

①東至坡子街，西至鐵菊東巷。

鐵匠頭條

①南至後鐵匠巷，北至大鐵匠

巷。



鐵匠二條 ①南至後鐵匠巷，北至大鐵匠巷

鐵匠三條 ①全前。

鐵菊東巷 ①北至成方街，南至旱西門街，東通鐵菊巷，新安里。

鐵菊西巷 ①西至西澤河，南至旱西門街，北至成方街。

### 二十四畫

壩陵路 ①北至壩陵北街，南至壩陵南街。

壩陵南街 ①東至小東門街，南通北新路，同成路，北通壩陵路，裕德東里，裕德西里，西至北肖牆，成方東街。

，西至北肖牆，成方東街。

壩陵北街 ①東至小東門街，南通壩陵路，文化里，裕德東里，裕德西里，西至北肖牆，東三道巷，北通小北門街，武德里。

，東三道巷，北通小北門街，武德里。

### 二十七畫

鑼鍋巷 ①南至水西巷，北至西羊市街，中

通水渠巷。

## 屯留地名典

中國約二千縣，每縣皆應各編地名典，以爲百政設施之助。有志爲鄉邦謀福利者，可藉此爲參考。每册叁角，掛寄壹角。

北平民社謹啟

## 北平地名典

——旅行北平者之好鄉導——

——就地作事者之模範本——

內插風景照片數十種

北平市詳細地圖一大張

警區電車圖及四郊圖

平裝一册

定價五角  
寄費一角

## 北平民社出版

北平平民出版社



瀋陽故宮發現內府地圖，有金息侯題識，矜爲人間未見之寶，萬金難得之圖，使金氏得見此圖，更不知作何頌揚。敝社獲此圖於某王府，無角行年月日與編繪人姓名，但此圖之成無萬餘專家，不能勝其任；無百年太平，不能卒其業。尤須明王相繼，以董其成；賢輔良弼，以贊其緒。允爲文獻之精，國粹之華，確超越內府銅版諸圖之上。敝社不敢自私，暫影印五百份，合訂兩巨冊，以廣流傳。長八寸，寬一尺，用江南厚宣紙印成，綢角，絲訂，緞套，金字。

每部定價拾六元寄費在內

# 第二編 法規

## 違警罰法

### 第一章 總則

第一條 本法於違警在本法施行後者適用之

第二條 本法及其他法令或法令所認許之警察章程無正條者不論何種行為不得處罰

第三條 未滿十三歲人違警者不處罰但須告知其父兄或撫養人責令自行管束

前項之違警者若無從察悉其父兄或撫養人時得依其年齡施以感化教育或送交收養兒童處所教養之

第四條 心神喪失人違警者不處罰但應告知其父兄或監護人責令自行管束

前項之違警者若無從查悉其父兄或監護人時得酌量情形送入相當醫院或心神喪失人

之監置處所

第五條 因救護自己或他人緊急危難出於不得已之行為致違警者不處罰但其行為過當時得減本罰四分之一或二分之一處罰

第六條 凡爲人力或天然力所迫無力抵抗致違警者不處罰

第七條 違警未遂者不處罰

第八條 因違警處罰後六個月以內在同一管轄地方再犯者加本罰四分之一處罰三犯以上者加本罰二分之一處罰

第三條第一項及第四條第一項之違警者於告知其父兄撫養人或監護人後六個月以內在同一管轄地方再犯者處其父兄撫養人或監護人以應得之罰

依前項規定處罰者以罰金爲限

第九條 違警行為同時涉及本法所列二款以上

者分別處罰

第十條 二人以上共同實施違警行為者皆為正犯各科其罰幫助正犯者為從犯得減本罰四分之一處罰

第十一條 唆使他人實施違警行為者為造意犯

準正犯論

唆使他人造意犯準造意犯論

第十二條 唆使或幫助從犯準從犯論

第十三條 違警之罰則為主罰及從罰

主罰之種類如左

- 一、拘留十五日以下一日以上
- 二、罰金十五元以下一角以上

三、訓誡

從罰之種類如左

一、沒收

二、停止營業

三、勒令歇業

第十四條 拘留於公安局所拘置之

第十五條 罰金於判定後五日以內完納若逾期

不肯完納或無力完納者每一元易拘留一日其不滿一元者亦以一元計算

依前項之規定易處拘留後如欲完納罰金時得將已拘留之日數扣除計算之

第十六條 沒收之物如左

- 一、供違警所用之物
- 二、因違警所得之物

沒收之物以違警者以外無有權利者為限

第十七條 停止營業其期間為十日以下

第十八條 勒令歇業於累犯同一違警行為者適用之

第十九條 因違警行為致損壞或滅失物品者除

依法處罰外並得酌令賠償

第二十條 違警者於未發覺以前向公安局所自

首者得減本罰四分之一或二分之一處罰或以訓誡行之但本法別有規定者不在此限向

被害人自首經公安局所審訊者亦同

第二十一條 審查違警者之素行心術及其他情節得酌量加重或減輕本罰四分之一或二分之一處罰

第二十二條 依第九條之規定處罰者拘留不得逾三十日罰金不得逾三十元

第二十三條 因罰金之加減致拘留不滿一日罰金不滿一角者得免除之主罰免除者不免除沒收

第二十四條 本法所稱以下以上者俱連本數計算

第二十五條 受拘留之處罰於拘留期間過半後確有悔悟實據者得釋放之

第二十六條 違警之現行犯巡警人員得不持傳票逕行傳案但違警者實有重要事務在身確知其姓名住址又無逃亡之虞者不在此限

第二十七條 因違警之嫌疑經公署傳訊者自傳票到達之日起須於三日以內到案若逾期不到得逕行判定依法處罰

第二十八條 違警之起訴告訴發期間自違警行為完畢之日起以六個月為限

依本法處罰者自判定之日起滿六個月後尙未執行時免除之

第二十九條 時期以二十四小時為一日以三十日為一月

第三十條 時期之初日不計時刻以一日論最終之一日閱全一日

第三十一條 拘留者之釋放於期滿之次日午前行之

## 第二章 妨害安寧之違警罰

第三十二條 有左列各款行為之一者處十五元以下之拘留或十五元以下之罰金

- 一、未經公署准許製造或販賣煙火者
- 二、於人煙稠密之處燃放煙火及一切火器者
- 三、發見火藥及一切能炸裂之物不告知公安局所者

四、未經公署准許攜帶兇器者

五、散布謠言者

六、於人家近傍或山林田野濫行焚火者

七、當水火及一切災變之際經公署令其防護

救助抗不遵行者

八、唆縱瘋人狂犬或一切危險之獸類奔突道路或人人家第宅及其他建築物者

### 第三章 妨害秩序之違警罰

第三十三條 有左列各款行爲之一者處十五日

以下之拘留或十五元以下之罰金

一、違背法令章程營工商之業者

二、違背法令章程開設戲園及各種遊覽處所

者

三、旅店確知投宿人有刑法上重大犯罪行爲

不秘密報告公安局所者

四、旅店確知投宿人將有刑法上重大犯罪之

舉動不秘密報告公安局所與未達刑法第

一百六十二條之犯罪者

第三十四條 有左列各款行爲之一者處十日以

下之拘留或十元以下之罰金

一、婚姻出生死亡及遷移不依法令章程報告

公安局所者

二、建築物之建築修繕不依法律章程呈請公

安局所准許擅興土木或違背公署所定圖

樣者

三、旅店會館及其他供人住宿之處所不將投

宿人姓名年齡籍貫住址職業及來往地方

登記者

四、羣衆會聚公安局所有所詢問不據實陳述

或令其解散不解散者

五、死出非命或發見來歷不明之屍體未經報

告公署勘驗私行殮葬或移置他處者

旅店及其他供人寄宿之處所六個月以內在

同一管轄地方違背前項第三款至三次以上

者得勒令歇業

第三十五條 有左列各款行爲之一者處五日以下之拘留或五元以下之罰金

一、於私有地界外建設房屋牆壁軒檻等類者

二、房屋及一切建築物勢將傾圮由公署督促修理或拆毀而延宕不遵行者

三、毀損路旁之植木路燈或公共物品者

四、於學校博物館圖書館及一切展覽會場或其他供人居住之處所聚衆喧嘩不聽禁止者

五、於道路或公共處所擅吹警笛者

六、於道路或公共處所高聲放歌不聽禁止者

七、於道路或公共處所酗酒喧噪或醉臥者

八、於道路或公共處所口角紛爭不聽禁止者

九、於禁止出入處所擅行出入者

十、潛伏無人居住之屋內者

十一、深夜無故喧嘩者

十二、藉端騷擾舖戶及其他營業場所者

十三、經公署定價之物加價販賣者

十四、凡夫役傭工車馬等預定儲值賃價事後

強索加給或雖未預定事後訛索至慣例最高額以上或中道刁難者

違犯前項第十三款第十四款者其加價所得之金錢沒收之

六個月以內在同一管轄地方違犯第一項第十三款第十四款至二次以上者得令其停業三次以上者得酌量情形勒令歇業

第三十六條 茶館酒肆及其他遊覽處所之主人或經理人於公安局所定時限外聽客逗留者處十元以下之罰金

六個月以內在同一管轄地方違犯前項至二次以上者得令其停業三次以上者得酌量情形勒令歇業

第三十七條 於公安局所定時限外逗留茶館酒肆或其他遊戲處所經警察官吏館肆等主人或經理人勸令退去不聽者處五元以下之罰金

## 第四章 妨害公務之違警罰

第三十八條 有左列各款行爲之一者處五日以下之拘留或五元以下之罰金

- 一、於公署及其他辦公處所喧嘩不聽禁止者
- 二、除去或毀損公署或公務員所發佈告尙非有意侮辱者

## 第五章 誣告僞證及湮沒證據

### 之違警罰

第三十九條 有左列各款行爲之一者處十日以下之拘留或十元以下之罰金

- 一、誣告他人違警或僞爲見證者
- 二、因曲庇違警之人故意湮滅其證據或捏造僞證者

三、藏匿違警之人或使之脫逃者

前項第一款第二款之違犯於該案未判定以前

前自首者免除其罰第二第三款之違犯者若係犯人親屬亦同

## 第六章 妨害交通之違警罰

第四十條 有左列各款行爲之一者處五日以下之拘留或五元以下之罰金

- 一、妨碍郵件或電報之遞送情節輕微者
- 二、損壞郵務專用物件情節輕微者
- 三、妨碍電報電話之交通情節輕微者

第四十一條 有左列各款行爲之一者處五日以下之拘留或五元以下之罰金

- 一、於私有地界內當通行之處有溝井及坎穴等不設覆蓋及防陷者
- 二、於公衆聚集之處及灣曲小巷馳驟車馬或爭道競行不聽阻止者

三、各種車輛不遵章設置鈴號或違章設置者

四、未經公署准許於路旁河岸等處開設店棚者



五、毀損道路橋樑之題誌及一切禁止通行或指引道路之標識等類者

六、渡船橋樑等曾經公署定有一定通行費額於定數以上私行浮收或故阻通行者

前項第六款浮收之金錢沒收之

第四十二條 有左列各款行爲之一者處五元以下之罰金

下之罰金

一、於渡船橋樑等應給通行費之處不給定價

強自通行者

二、於路旁羅列商品玩具及食物等類不聽禁止者

止者

三、濫繫車筏致損壞橋樑堤防者

四、於道路橫列車馬或堆積石木薪炭及其他

物品妨碍行人者

五、於道路溜飲車馬或疏於牽繫妨碍行人者

六、並行車馬妨碍行人者

七、並航水路妨碍通船者

八、將冰雪塵芥瓦礫穢物等類投棄道路者

九、於道路游戲不聽禁止者

十、受公署之督促不灑掃道路者

十一、車馬夜行不燃燈火者

十二、消滅路燈者

十三、於諭示禁止通行之處擅自通行者

## 第七章 妨害風俗之違警罰

第四十三條 有左列各款行爲之一者處十五日

以下之拘留或十五元以下之罰金

一、遊蕩無賴行跡不檢者

二、僧道惡化及江湖流丐強索錢物者

三、暗娼賣奸或代爲媒合及容留住宿者

四、召暗娼住宿者

五、唱演淫詞淫戲者

第四十四條 有左列各款行爲之一者處十日以

下之拘留或十元以下之罰金

一、污損祠宇及一切公衆營造物情節尙輕者

二、污損他人之墓碑者

三、當衆罵詈嘲弄人者

四、當衆以猥褻物加人身體令人難堪者

五、於道路叫罵不聽禁止者

前項第三款第四款之違犯經被害者告訴乃

論

第四十五條 有左列各款行爲之一者處十五日

以下之拘留或十五元以下之罰金

一、於道路或公共處所爲類似賭博之行爲者

二、於道路或公共處所赤身露體及爲放蕩之

姿勢者

三、於道路或公共處所爲狎褻之言語舉動者

四、奇裝異服有礙風化者

## 第八章 妨害衛生之違警罰

第四十六條 有左列各款行爲之一者處十五日

以下之拘留或十五元以下之罰金

一、未經公署准許售賣含有毒質之藥劑者

二、於人烟稠密之處開設糞廠者

三、於人烟稠密之處曬晾或煎熬一切發生穢

氣之物品不聽禁止者

四、售賣春藥墮胎藥及散布此等告白者

五、以符咒邪術醫療疾病者

六個月以內於同一管轄地方違犯前項第一

款至第二次以上者應令停業三次以上者得

勒令歇業違犯第一項第二款者勒令歇業

第四十七條 有左列各款行爲之一者處十日以

下之拘留或十元以下之罰金

一、應加覆蓋之飲食物不加覆蓋陳列售賣者

二、攪雜有害衛生之物質於飲食物而售賣藉

牟不正之利益者

三、售賣非真正之藥品或深夜逢人危急拒絕

買藥者

第四十八條 業經准許懸牌行術之醫生或產婆

無故不應招請者處十元以下之罰金其應人

招請無故遲延者亦同

第四十九條 有左列各款行爲之一者處五元以

## 下之罰金

- 一、毀損明暗溝渠或受公署督促不行浚治者
- 二、裝置糞土穢物經過街道不加覆蓋或任意停留者

三、於商埠繁盛地點任意停泊糞船者

四、以穢物或禽獸骸骨投入人家者

五、於道路或公共處所便溺者

六、污穢供人所飲之淨水者

## 第九章 妨害他人身體財產之

### 違警罰

第五十條 有左列各款行爲之一者處十五日以下之拘留或十五元以下之罰金

一、加暴行於人或污穢人之身體未至傷害者

二、以不正之目的施催眠術者

第五十一條 有左列各款行爲之一者處十日以下之拘役或十元以下之罰金

一、解放他人所有牛馬及一切動物者

二、漏逸或間隔蒸氣電氣或煤氣未生公共危險者

三、解放他人所繫舟筏未至漂失者

四、強買強賣物品書類跡近要挾者

第五十二條 有左列各款行爲之一者處五日以下之拘留或五元以下之罰金

一、無故強人面會或追隨他人之身旁經阻止不聽者

二、無故毀損邸宅題誌店鋪招牌及一切合理

告白者

三、任意於人家牆壁或建築物張貼紙類或塗

抹刻畫者

四、在他人地內私掘土塊石塊情節輕微者

五、採折他人之樹木花卉或菜果者

六、踐踏他人田園或牽入牛馬者

## 附則

第五十三條 本法自公布日施行

## 印花稅法

二十三年十二月八日  
國民政府公布

### 第一章 總則

第一條 本法規定之各種憑證均應依本法完納

印花稅

第二條 印花稅由財政部徵收之不得招商包徵

或勒派

第三條 左列各種憑證免納印花稅

一、官署自用之簿據及其他憑證

二、官署徵收稅捐所發之憑證及根據徵收稅

捐憑證所發之證照

三、各級政府或自治機關處理公庫金或公款

所發之憑證

四、各級政府所發之公債證券

五、個人或家庭所用之賬簿

六、教育文化或慈善機關合作社所用之賬簿

七、凡各種憑證之正本已貼用印花稅票者其

副本或抄本

八、凡公私機關或組織其內部所用不生對外

權利義務關係之單據

九、催索欠款或核對數目所用之賬單

十、車票船票航空票其他往來客票及行李票

十一、本法稅率表內列明免納印花稅者

第四條 國營事業所用之契約及主要帳簿憑證

應依本法繳納印花稅其種類由財政部與主

管部會商訂會呈行政院核定但國營事業所

發之貨票及提單免稅

前項所規定納稅免稅之種類於地方公營事

業適用之

第五條 應納印花稅之憑證應於交付或使用前

貼用印花稅票

第六條 同一憑證須備具二份以上由雙方或各

方關係人各執一份者應每份各別貼用印花

稅票

第七條 經關係人約定將已失時效之憑證繼續使用或以副本視同正本使用者仍應另貼印花稅票

第八條 同一憑證而具有兩種以上性質其稅率相同者僅按一種貼用印花稅票其稅率不同者按較高之稅率貼用

第九條 已貼印花稅票之憑證因事實變更而修改原憑證繼續使用其變更部份如須加貼印花稅票時仍應補足之

第十條 國外訂立之憑證而在國內使用者於使用前仍應依本法貼用印花稅票

第十一條 應納印花稅票之憑證不得以郵票代用違者應令補貼

第十二條 貼用印花稅票應於稅票與原件紙面騎縫處加蓋圖章或畫押

前項印花稅票不得揭下重用

第十三條 官署學校或公私團體發給應納印花稅之憑證時應令領受者貼足印花稅票並由

各該官署學校或公私團體加蓋圖章

第十四條 應納印花稅之憑證應受財政部指定之主管機關依法執行檢查

檢查條例另定之

第十五條 印花稅票由財政部規定式樣監製並指定機關發行通用全國

## 第二章 稅率

第十六條 應納印花稅之憑證及稅率依左表之  
所定

# 稅率表

| 種類               | 性質                                  | 質稅                               | 率   | 百責貼印花人                       | 免 | 稅 | 備                               | 考 |
|------------------|-------------------------------------|----------------------------------|-----|------------------------------|---|---|---------------------------------|---|
| (一) 發貨票          | 凡各業商店售貨物或交後隨貨開具載列品名數量或價目之單據皆屬之      | 每件發票其貨價滿三元以上者貼印花二分滿一元以上者貼印花三分    | 立據者 | 各業商店係指公司行號店舖以及其他有營業性質之場所     |   |   |                                 |   |
| (二) 銀錢貨物收據       | 凡收到銀錢或貨物後所立之單據皆屬之但金融業存款收據除外         | 每件收據其金額或貨價滿三元以上者貼印花二分滿一元以上者貼印花三分 | 立據者 |                              |   |   |                                 |   |
| (三) 賬單           | 凡旅館酒樓或其他工商業開列應付賬目交給顧客以付款之單據皆屬之      | 每件賬單其金額滿三元以上者貼印花一分滿一元以上者貼印花二分    | 立據者 |                              |   |   |                                 |   |
| (四) 支取或匯兌銀錢之單據簿摺 | 凡各業商店或銀行所出記名或不記名以支取或匯兌或存放銀錢之單據簿摺皆屬之 | 單據每件貼印花二分簿摺每年貼印花二角               | 立據者 | 公務事業所發支取或匯兌銀錢之單據簿摺或各業工人赴簿摺免貼 |   |   | 本日聯單簿摺者如支取存款取息單銀錢禮券等應照單條信期票存單條等 |   |
| (五) 支取貨物之單據簿摺    | 凡各業商店所出記名或不記名以支取貨物之單據簿摺皆屬之          | 單據每件貼印花二分簿摺每年貼印花二角               | 立據者 | 單據每件貨價未滿三元者免貼                |   |   | 本日聯支取貨物之單據簿摺如物古禮券洗染票取貨簿等        |   |
| (六) 預定買賣貨物之單據合同  | 凡預定買賣貨物或有品名或銀數之單據合同皆屬之              | 單據每件貼印花二分合同每件貼印花二角               | 立據者 | 單據每件貨價未滿三元者免貼                |   |   | 本日聯單據合同如預約券各項定單定貨合同等            |   |

|  |   |                                      |                                       |                                  |   |  |
|--|---|--------------------------------------|---------------------------------------|----------------------------------|---|--|
| <p>(七) 經理買賣有價證券生金銀或物品單據簿摺</p>          | <p>(八) 寄存單據</p>                           | <p>(九) 儲蓄單摺</p>                      | <p>(十) 租賃單據契約</p>                     | <p>(十一) 營業所用之簿冊</p>              | <p>(十二) 輪船提單</p>                        | <p>(十三) 轉運公司或棧行所發之提單</p>                       |
| <p>凡經理買賣有價證券生金銀或物品所用之單據簿摺等皆屬之</p>      | <p>凡各業商店貨棧或保管庫等受他人寄存物品文契等項出給寄存人之單據皆屬之</p> | <p>凡辦理儲蓄之公私營業出給儲戶單摺以收付儲蓄銀錢之單摺皆屬之</p> | <p>凡關於租賃各種助產或不動產及承租地畝之單據契約皆屬之</p>     | <p>凡各業商店或銀行關於營業上所立之各種總分簿冊皆屬之</p> | <p>凡輪船公司或其代理人或船主受客商委託代運貨物或銀錢所出單據皆屬之</p> | <p>凡轉運公司或棧行受客商委託代辦運輸貨物或銀錢所出給客商向到達地提取之單據皆屬之</p> |
| <p>單據每件貼印花二分簿摺每件每年貼印花二角合同每份貼印花二角</p>   | <p>每件貼印花二分</p>                            | <p>每件貼印花二分</p>                       | <p>每件貼印花二分如用簿摺悉以收租金者照本表第四種簿摺例貼用印花</p> | <p>每本每年貼印花二角</p>                 | <p>每張貼印花二角</p>                          | <p>每張貼印花二分</p>                                 |
| <p>立據者</p>                             | <p>立據者</p>                                | <p>立據者</p>                           | <p>立據者</p>                            | <p>立據者</p>                       | <p>立據者</p>                              | <p>立據者</p>                                     |
| <p>公務事業出給之寄存單據免貼</p>                   | <p>郵政儲蓄單摺免貼</p>                           | <p>每件租賃金額未滿十元者免貼</p>                 | <p>公務輪運事業所出提單免貼</p>                   |                                  |   |  |
| <p>本日稱單據簿摺如交易所經紀人或會員買賣所用合同成單通知書簿摺等</p> | <p>本日所稱單據如貨棧單及各項保管單等</p>                  | <p>本日所稱單摺如儲蓄存摺存單等</p>                |                                       |                                  |   |  |

(十四) 保險單

凡保險公司出給投保者  
時憑以取價所載保額之  
單據皆屬之

每件按保額每千元貼印花  
二分其超過之數不及千元  
者亦以一千元計

立據者

凡每件保額不及一  
千元者免貼及政府所  
辦保險事業及關於  
勞保保險均免貼

如用暫代者可暫免貼如  
發生賠償效力時應即補  
發此項暫代單如超過  
其規定限期仍不發正式  
保險單者應照保險單貼  
用保險單者應照保險單貼

(十五) 承包單據

凡承包人對於顧客包辦  
某種工程或工作所立之  
單據皆屬之

每件按承包金額每一百元  
貼印花二分其超過之數不  
及一百元者亦以一百元計

立據者

每件金額未滿十元  
者免貼

(十六) 承頂單據

凡承頂各種物產不動產  
所立之單據皆屬之

每件按承頂價目每一百元  
貼印花二分其超過之數不  
及一百元者亦以一百元計

立據者

每件金額未滿十元  
者免貼

(十七) 股票

凡記名或不記名之各種  
股票及不另發正式股票  
之認股字據皆屬之

每件按票面金額每一百元  
貼印花二分其超過之數不  
及一百元者亦以一百元計

立據者

凡臨時認股字據成立後  
如逾一年而不能證明已  
另有正式股票者應照股  
票貼印花

(十八) 合資營業之字據

凡二人以上集資營業互  
相訂立之合同或章程等  
皆屬之

每件按金額每一百元貼印  
花二分其超過之數不及一  
百元者亦以一百元計

立據者

本目所稱與訂立之合  
同或章程如議單或萬  
金賬簿等如另發股票照  
股票簿其金賬簿應照  
之本表第十一種營業所  
二份以上者各按其出  
資本額貼印花

(十九) 借貸或抵押單據

凡以信用或他種擔保或  
以貨物抵押向人借貸銀  
錢或貨物所立之單據皆  
屬之

每件按金額每一百元貼印  
花二分不及一百元者亦以  
一百元計

立據者

每件金額未滿十元  
者免貼

(二十) 債券

凡公司或銀行經主管官  
署核准發行之記名或不  
記名債券皆屬之

每件按票面金額每一百元  
貼印花二分不及一百元者  
亦以一百元計

立據者



(二一) 授  
產遺產或  
析產單據

凡財產所有權將財產全部或一部在生前或預訂於身後授與繼承人或於自後中各關係人共同議定分析遺產所立之單據皆屬之

每件按金額每一百元貼印花二分不及一百元者亦以一百元計

立據者如及貼印花時由承受財產人負責

每件金額未滿五十元者免貼

本目所稱單據如分家書存財產之遺囑或分家書等析產單據訂立二份以上者各按其所得額貼用印花

(二二) 比  
賽票

凡技術比賽或動物比賽所售之有獎票皆屬之

按票價每一元貼印花二分

立據者

票價未滿五角者免貼

本目所稱娛樂票如戲院電影院及其他遊藝競賽場所發以入門或入座之票券等

(二三) 娛  
樂票

凡各娛樂場所所售費以入場入座之票券皆屬之

每件按票價每五角貼印花一分其超過之數不及五角者亦以五角計

立據者

票價未滿五角者免貼

本目所稱娛樂票如戲院電影院及其他遊藝競賽場所發以入門或入座之票券等

(二四) 婚  
姻證書

凡因婚姻事件所立之證書皆屬之

每件貼印花四角

雙方關係人

戶籍登記之機關發給之結婚登記證書免貼

本目所稱書據如聘書等

(二五) 延  
聘契約

凡延聘人員擔任工作所立之聘據等皆屬之

每件貼印花二分

立據者

政府機關及學校所發之聘書免貼

本目所稱書據如聘書等

(二六) 委  
託書據

凡委託他人經理或代理或保管某種事務所立之書據皆屬之

每件貼印花二角

立據者

僱工保單入學及考試保單免貼

本目所稱書據如聘書等

(二七) 保  
單

凡對於某人或某種物品或某項事務擔保其行為或自前途之妥善或保其不發生某種事實所立之單據皆屬之

每張貼印花一角

立據者

僱工保單入學及考試保單免貼

本目所稱書據如聘書等

(二八) 證  
明身分或  
資格之證  
照

凡主管官署因證明人民身分或資格所發之各種證書執照皆屬之

每張貼印花二元但司機人印藥生助產生看護生等證書每張貼印花五角

領受者

戶籍與人事登記證書旅外僑民國籍證書華僑登記證書檢定小學教員證書教員受試驗科目成績證明書免貼

本目所稱證書執照如律師會計師醫師醫士執照各種技術人員證書交易所經紀人執照公務員甄別證書各種考試及格證書國籍許可證書等

|                                     |                                     |  |   |                                    |                                    |  |
|-------------------------------------|-------------------------------------|--|---|------------------------------------|------------------------------------|--|
| <p>(二一九) 學校畢業證書</p>                 | <p>(三十一) 旅行護照</p>                   | <p>(三一) 運輸護照</p>                       | <p>(三二二) 關於營業許可各單證照</p>                                       | <p>(三三) 槍枝執照</p>                   | <p>(三四) 承領或承租官產執照</p>              | <p>(三五) 船舶證書</p>                           |
| <p>凡國立公立私立之各級學校發給學生之畢業證書皆屬之</p>     | <p>凡主管官署關於旅行國內國外或由遊學或旅居所發之護照皆屬之</p> | <p>凡主管官署關於運輸行李銀錢或稅貨物於國內或國外所發之護照皆屬之</p> | <p>凡由主管官署核准發給有關營業之各項許可證照皆屬之</p>                               | <p>凡主管官署因人民購備符號或自備槍枝所發之證照皆屬之</p>   | <p>凡主管官署因人民或團體承領或承租官產所發之執照皆屬之</p>  | <p>凡主管官署非因徵收稅捐而發之船舶證書皆屬之</p>               |
| <p>專門學校以上每張貼印花三角<br/>中學校每張貼印花一角</p> | <p>每照貼印花二元<br/>但僑工護照每張貼印花二角</p>     | <p>每照貼印花一元</p>                         | <p>每照貼印花一元<br/>專利及探礦執照每照貼印花二元</p>                             | <p>符號槍照每照貼印花一元<br/>自備槍照每枝貼印花一角</p> | <p>承領執照每照貼印花一元<br/>承租執照每照貼印花五角</p> | <p>船舶國籍證書輪船執照每張貼印花二元<br/>航船快船執照每張貼印花一角</p> |
| <p>領受者</p>                          | <p>領受者</p>                          | <p>領受者</p>                             | <p>領受者</p>  | <p>領受者</p>                         | <p>領受者</p>                         | <p>領受者</p>                                 |
| <p>小學以下免貼</p>                       | <p>外交護照免貼</p>                       |  |   | <p>清鄉所發者免貼</p>                     | <p>每件承領承租金額不及十元者免貼</p>             |  |
|                                     |                                     |  | <p>本口所稱證照如非因徵收各項營業證照許可證凡各項營業證照商標註冊專利執照商標註冊費者不得以手徵收或登記費者不得</p> |                                    |                                    |  |

第十七條 應貼印花稅票之憑證以金錢計算應納之稅率者如所載金額係外國貨幣應於交付或使用时按當地當日市價折合國幣計算如未載明金額應按原列種類最高之稅率貼用印花稅票

### 第三章 罰則

第十八條 違反第五條至第十條規定不貼印花稅票者酌量情節處應納稅額十倍以上三十倍以下罰鍰其貼用不足定額者減半處罰依前項所定應納稅額之倍數計算不滿三元時處以三元之罰鍰

第十九條 違反第十二條第一項之規定者依第十八條規定之罰鍰減半處罰

違反第十二條第二項之規定者依第十八條規定之罰鍰加倍處罰

第二十條 違反本法所定情事在兩件以上者依第十八條規定之罰鍰分別裁定合併處罰但合併處罰之金額不得超過其情事最重之件

### 應處罰鍰之三倍

第二十一條 司法機關審理案件時發覺違反本法之憑證應依本法處罰之

第二十二條 違反本法之憑證於處罰後仍令負責人按應納稅額補納印花稅

### 第四章 附則

第二十三條 本法施行細則由財政部定之

第二十四條 本法施行日期以命令定之

## 山西省政十年建設計畫實施

### 考績辦法 二十二年十月

#### 第一章 總則

第一條 山西省十年設計計畫實施之考績除遵照中央考績法外依本辦法行之

第二條 山西省十年設計計畫實施之考績由山西省政府設立建設考績委員會專辦之建設考績委員會應就各建設事項之性質實施考核於年終後三月內送省政府公布之但遇必

### 要事項得提前送請公布

第三條 爲考績切實計須用複式考績法

第四條 對於各建設事項應依據左列七款原則

#### 考核其成績

一、各該事項之結果以質量表現其成績者即以質量考核之

二、各該事項之結果以數量表現其成績者即以數量考核之

三、各該事項之結果以質量數量合併表現其成績者即以質量數量合併考核之

四、各該事項不能以質量或數量考核其成績及本應以質量數量考核而遇非其權能所能排除之障礙時得以其進行經過之勞績

#### 考核之

五、利益方面以發生爲成績者按發生之程度

#### 考核之

六、弊害方面以不發生或減少爲成績者按不

發生或減少之程度考核之

七、動機方面以良好心理爲成績者以良好之程度考核之

凡能以結果考核其成績者不得以動機及經過考核之

第五條 關於建設各事項主管機關須就各縣及其他實施機關之設計畫依照前條考核之

第六條 考核等級如左

一、九十分以上者爲上等

二、八十分以上者爲中等

三、七十分以上者爲中等

四、六十分以上者爲中下等

五、五十分以上者爲下等

六、不及五十分者爲失職

### 第二章 考績之根據

第七條 各縣政府及其他實施機關應就本管建

設事項於每年十月一日起依據十年設計

畫分別擬具下年實施辦法於每年十二月一

日以前呈報上級機關由省政府核定後彙送

建設考績委員會並公布之

前項實施辦法中必須說明各事項之負責承辦人員及需否上級機關之扶助如需扶助應聲明係專門智識技術或物件機械種籽等

第八條 各廳及其他上級主管機關依據前條實施辦法就本機關職務上所管事項以期成量為標準分別所轄之縣局處所作詳細督促辦法於一月一日以前呈送省政府核定後彙送建設考績委員會並公布之

前項督促辦法中必須規定指導方法考查次數定分標準懲獎辦法及其手續與核准之機關並負責承辦人員

第九條 各縣政府組織縣建設考績委員會就縣建設事項中有時機性者適時考核無時機性者年終考核有普遍性者分村考核

第十條 前條考核結果即為各事項做到之成績各縣政府造具表冊時對於全縣普通事項務須分村特殊事項務須分地翔實造報以便省

政府派員實察

前項成績表冊上須書明做到期成量抑必成量或過必成量期成量若干或不及必成量期成量若干如不及必成量時並應說明其原因及負責人員

### 第三章 考績之實施

第十一條 各廳及其他上級主管機關於承辦各建設事項人員應就本管事項規定適當時期請主管長官派員赴各縣及其他直接實施機關工作成績地考查各建設事項之工作情形及做到之成績造具表或冊報請省政府派員實察

前項成績表冊上須書明做到期成量抑必成量或過必成量期成量若干或不及必成量期成量若干如不及必成量時並應說明其原因及負責人員

第十二條 省建設考績委員會應就各建設事項之考績時機派員前往各縣及其他直接實施

機關工作成績地按照各廳及其他上級主管機關並各縣所呈報之成績表冊遵照第四條之考績原則實施考查其成績

第十三條 前條之考績委員出發前應規定實察方法如左

一、何項普查

二、何項抽查及抽查程度與地點

三、定分標準

四、呈報表式

第十四條 省建設考績委員會接到實察員各項

報告後應派復查委員前往各地抽查以昭核實

實

### 第四章 考績之算法

第十五條 考績之定分方法分爲算術方法與心理方法二種心理方法依本辦法第四條五六

七各款之標準行之

第十六條 算術定分法以成績達到必成量者爲

七十五分（採中等分數之中數）達到期成

量者爲百分超過必成量者遞加不及必成量者遞減其計算方法如左

(甲) 以期成量定分(百分)與必成量定分(七十五分)之差數(二十五分)除期成量數與必成量數之差數所得之數爲必成量以上每多做到此量即應增加一分之數其公式如左

$$\frac{\text{期成量} - \text{必成量}}{100 - 75} = \text{必成量以上每多做到此量即應增加一分之數即超過必成量者之成績爲}$$

$$75 + \frac{\text{做到量} - \text{必成量}}{100 - 75}$$

$$75 + \frac{\text{做到量} - \text{必成量}}{25}$$

$$75 + \frac{\text{做到量} - \text{必成量}}{25}$$

$$75 + \frac{\text{做到量} - \text{必成量}}{25}$$

$$75 + \frac{\text{做到量} - \text{必成量}}{25}$$

$$75 + \frac{\text{做到量} - \text{必成量}}{25}$$

$$75 + \frac{\text{做到量} - \text{必成量}}{25}$$

$$75 + \frac{\text{做到量} - \text{必成量}}{25}$$

$$75 + \frac{\text{做到量} - \text{必成量}}{25}$$

$$75 + \frac{\text{做到量} - \text{必成量}}{25}$$

(甲)之例

假定種棉以每年種棉一百五十頃為必成量二百五十頃為期成量茲定一百五十頃為七十五分二百五十頃為百分以二十五除一百得四即一百五十頃以上每多種四頃於七十五分以上加一分例如某縣種棉一百五十四頃即其分數為七十六分除類推

(乙)以必成量之定分(七十五分)除必成量

之量數所得之數為必成量以下每少做到此量即應減少一分之數其公式如左

必成量

必成量以下每少做到此量

必成量之定分 非應減少一分之數即不及必成量之成績為

75—必成量—做到量=

必成量

必成量之定分

75(必成量—做到量)

必成量

或75—必成量—下少做之數

其應得之分數

(乙)之例

例如一百五十頃棉既定為七十五分則在一百五十頃棉以內每種二頃平均得一分故不足一百五十頃時每少種二頃即由七十五分內減一分假定某縣僅種棉一百頃則其應得分數為五十分餘類推

第十七條 同一事項各直接實施機關所得分數

之和數以各直接實施機關之共數除之其所得數則為該事項之成績分數以其分數定其等級作為該事項之成績等級

第十八條 凡專管一事者即以一事之成績等級

為該行政人員之成績等級兼管數事者將數事成績分數之總和數以事項之共數除之所得分數即為兼管數事行政人員之成績等級

第十九條 縣區村長辦理建設之成績以縣區村

建設事項之共數除縣區村各建設事項分數之和數即為縣區村長辦理建設之成績等級

第二十條 縣椽屬辦理建設之成績以其所管建設事項之共數除該管各建設事項分數之和數爲縣椽屬之成績等級

第二十一條 廳處局所長辦理建設之成績以其所管建設事項之共數除該管各建設事項分數之和數即爲廳處局所長之成績等級

第二十二條 課科股長辦理建設之成績以其所管建設事項之共數除該管各建設事項分數之和數即爲課科股長之成績等級

第二十三條 課科股員秘書及其他事務員辦理建設之成績以其所管建設事項之共數除該管各建設事項分數之和數即爲各該員等之成績等級

第二十四條 秘書長及秘書主任辦理建設之成績等級與主管長官同

## 第五章 考績之獎懲

第二十五條 凡一事之總成績承辦指導主管直接實施各機關之關係人均應受同量獎懲

第二十六條 考列上等者加俸並記名升級考列上中等者加俸或記名升級考列中等者無獎懲考列中下等者記過或撤任考列下等者撤任並予以停委二年以上之處分考列失職者撤任並予以停委五年以上之處分但因天災事變及其他非人事之缺憾致成績不良或屬試驗性質者得寬免之

前項寬免之理由須公布之

第二十七條 省建設考績終了後建設考績委員會應將考績之結果送省政府公布並分別獎懲

第二十八條 村長辦理建設之獎懲由各縣建設考績委員會分別定之

## 第六章 附則

第二十九條 省政府及各廳處爲促進建設進行認爲有臨時獎懲各縣及直接實施機關官吏之必要時得依據章則隨時獎懲之

第三十條 本辦法自公布之日施行



# 山西省公務人員服用國貨

## 通則

- 第一條 本通則依據山西省公務人員服用國貨聯合委員會簡章第十條規定之
- 第二條 本省軍政各級公務人員服用物品均須遵守本通則之規定
- 第三條 本省軍政各機關內均須遵令設立服用國貨委員會以促進服用國貨之效率
- 第四條 本省軍政各級公務人員之服用物品除舊存非國貨經登記後暫准服用外嗣後不得再購用非國貨材料
- 第五條 本省各級公務人員服用國貨以就近取材爲原則縣有者儘先採用縣貨省有者儘先採用省貨以收發展生產維持手工業之效
- 第六條 本省軍政各機關購辦公用物品如爲國貨所無又爲辦公所急需者應由承辦人員呈請各該機關長官核示辦理

第七條 本省軍政各級公務人員購置服裝器物

應由各該機關之服用國貨委員會隨時調查

勸誡如有不遵守本通則者由各該機關長官

查明懲儆

第八條 前條之調查勸誡及懲戒是否切實遵行

應由本省服用國貨聯合委員會隨時稽查之

第九條 國貨與非國貨除有顯著區別者外應以

造產救國社編印之國貨指南爲鑑別標準

第十條 本通則自呈准公布之日施行

## 山西省立中等學校學生獎

### 學金支給暫行辦法

第一條 本辦法依據中學規程第九十二條暨師

範學校規程第八十八條規定訂定之

第二條 山西省立中學暨師範學校學生獎學金

依照本辦法之規定支給之

職業學校暨類似職業性質之中學獎學辦法

依照職業學校規程第七十一條之規定辦理

之

第三條 本辦法以獎勵中學暨師範學校成績優異之高材生爲目的暫以省立爲限

第四條 各校學生之獎學金每學年發給一次暫定爲每人每次獎給二十三元由教育廳發給之

第五條 各校應受獎學金額暫以每班二人爲標準

前項應獎學生以成績之優異爲主要條件不得以班次限制之如不足額時寧闕勿濫

第六條 應受獎學金之學生須合下列各條件

一、初級中學學生學年成績各科均能及格而國文算學或國文外國語三科俱在九十分以上者

二、高級中學學生學年成績各科均能及格而國文算學外國語三科俱在九十分以上者

三、師範學校學生學年成績各科均能及格而國文算學教育學科三科俱在九十分以上者

前項師範學生之教育學科如一學年內有二科以上者應以各該科平均分數計算

第七條 各校應受獎學金之學生須由學校造具學生名冊及成績表並檢齊各該生兩學期之各科試卷呈送教育廳經核定後確定其受獎資格

審核應獎學生之成績試卷由教育廳組織委員會辦理之

第八條 各校應獎學生經教育廳核准後令知學校由校長具文請領轉給之並應取具受獎學生印據彙報教育廳備案

第九條 本辦法自呈准山西省政府教育部備案後施行

第十條 本辦法如有未合事宜得呈明修改之

## 太原市整理市容辦法

山西省新生活運動促進會

### (甲)總則

一 本辦法依據本會第一期工作計劃訂定之

- 二 整理市容以達到「整齊」「清潔」爲目的
- 三 太原市劃分爲五區（以公安局之區界爲準）分區整理各區先由石子馬路各街道做起漸次推及土馬路各街道以及偏僻小巷

### （乙）分則

#### 子 清理牆壁

- 一 城牆須修整齊城樓須分別修理或拆除以壯觀瞻
- 二 各城門上及兩旁均須粉刷清潔圖寫新生活運動標幟及標語
- 三 由公安局召集街長副先舉行一次大規模清壁運動將牆壁上不合規定之廣告標語等全行洗刷乾淨並規定張貼處所
- 四 牆壁清理後所有廣告標語均須在規定欄內張貼如有不遵行者崗警得隨時制止並任許各該牆壁之商號或住戶隨時撕毀洗刷之如有不服制止者得帶局訊辦
- 五 每年舉行全市大掃除時牆壁如有破壞污損

者各該街長副須督促各商號或住戶修理粉刷以求整潔

- 六 各商號住戶如發現牆壁破壞污損時應隨時修理延不修理者應由各該街長副督促勸導之

#### 丑 清理街道及溝渠

- 一 本市各街道均須修理平整
  - 二 各街道巷路應由公安局於每晨分派清道夫打掃一次如遇某地某段不清潔時仍須隨時打掃
  - 三 各街道應由公安局於每日早晚分派水車洒清水二次以免灰塵飛揚
  - 四 各街道如有低窪破壞處應由公安局督飭警察隨時查看通知路工局修理平整
  - 五 馬路兩旁之溝渠應由公安局分派清道夫每日清理一次
- 寅 整飭攤販
- 一 攤販須依照公安局規定之地點停留

二 攤販售賣貨物須設置担架棹簍或地單不得亂放地上

三 攤販所用之傢具均須整齊乾淨

四 攤販所佔地面及所搭帳棚不得任意擴張致礙交通

五 攤販售賣物品時不得怪聲喊叫

六 衣服要整潔鈕扣要扣好並不要隨地吐痰

七 攤販須於夜間安設燈火

卯 行路須知

一 上街時衣服要整潔帽子要戴正

二 行路時兩眼向前看胸部要挺起

三 在街道上行走須靠左邊如急於前行須就前

行人之右邊繞過

四 在街道上不要隨地吐痰便溺吸煙大聲喊叫

五 在街道上遇見師友長官須鞠躬致敬

六 在街道上見人出喪不要嘻笑遇見嫁娶不要

圍觀

七 行路時如誤碰他人須道歉如被人誤碰應格

外原諒

八 橫過街道時須注意車馬

九 在街道上遇見老幼婦女或殘廢人要特別讓

路

十 行路時不要吃東西見人跌倒要扶持

十一 行路時如拾得物件要立即交還原人如找

不到原人可交警察收存招領

十二 在街道上行走要聽警察的指揮

十三 尖輪大車不得在馬路上行走

十四 自行車不得並騎二人並不得攜帶小孩乘

十五 乘坐人力車除攜帶幼童外不得二人同時

乘坐

十六 無論任何車輛夜行必須燃燈

(丙)附則

一 每年春夏秋三季各舉行全市大掃除一次仍

照前定掃除規約辦理

二 本辦法由公安局負責推行之全責並責成街長

副督促各該街商號住戶切實履行

三 本辦法自幹事會議通過呈准後施行

北平  
民社  
出版

# 兒童自治

附育兒  
月月須  
知

此書係選名家高珍榮，馬靜軒，朱智賢，朱邁倫，楊寄塵，諸先生有關兒童自治之重要問題，爲人父母者，不可不人手一編，每冊定價三角，掛寄一角。

嚴敬齋先生所編

## 處世格言

北平民  
社發行

教育部審定謂：「法語懿訓，絡繹於篇，涉世淑身諸要舉，皆賅括其中，論其等列，實不在人譜諸書下一云云。其價值可知，五版早已告罄，現又從新增訂，六版發行。每冊六角，寄費一角。近又編通俗益幼識字歌，現亦出版，每冊八分。」

## 新山西圖

北平民  
社出版

此圖係李炳衛先生主編，禮聘名師製繪，用百磅模造紙，六色套版，簡淨悅目，清雅醒神，每幀一元，寄費一角。小幅二角，寄費二分，欲知山西一切者，不可不備。

## 屯留縣全圖

此圖係李炳衛先生主編，現行區劃區界村界歷史沿革，均極詳晰。甲種用百磅模造紙，七色套版，簡淨悅目，欲繪縣圖者，可藉此爲參考。

甲種定價大洋六角  
乙種定價大洋貳角

北平民社出版

# 中俄交界圖

北平民  
社出版

此圖爲光緒十六年洪鈞原本，雖名爲中俄交界，實則整個之高麗，整個之滿洲，整個之內外蒙古，整個之新疆，青海，連同俄屬各省，均詳悉靡遺，此猶其餘事也。本社拓印此圖，旨在使社會獲得畫圖之奧秘，啟社會以製圖之法門。因社會流行之圖，多係展轉鈔臨，無範本之依據，愈鈔愈壞，至今大有江河日下之勢。試與清末之圖稍加比較，識者無不興今昔之歎。洪狀元天資既高，學力亦足，故能挹西洋之極則，鎔成中國之文明，如書法之探得三希蘊奧者矣。讀此圖者，於山法，水法，字法，各種註記法，在在堪作範本，地學家，圖學家，各圖書館，各學校，均應置備一份，以資則效。全圖三十五幅，合裝一盒，可訂可接。

定價八元寄費在內

## 第四編 名勝古蹟

### 中山公園

中山公園，距首義門最近，原爲文瀾湖。民國以前，其地荒涼，不堪入目，且雨潦所集，暑間臭氣薰天，行人掩鼻。民國以來，始行修整築欄，植樹種花，日見完善，顏曰文瀾公園。十七年冬，改稱今名。其形略圓，西南隔狀元橋通南海子，合觀如葫蘆。環公園外之馬路口海子邊，爲門六，東門及東南門近教育廳，南門對太原中學校及自省堂，西南門及西門近教育會，北門近實驗小學，門內有國貨陳列館，市政科，海東岸有講演亭，體育場，滑冰場，說書場，每夏有茶社中西餐館。文瀾湖中，有影翠亭，冬設溜冰場。北岸有新建六角亭，噴水銅像，每晚遊人接踵。再北爲太原公會，一二一八慘案紀念碑亭，東則小商雲集。國

貨陳列館前之大曠場，爲民衆運動集散場所。西門內爲說書場茶點社，暨小餐館等場所。南海，原名放生池。坤書場，小唱館等亦甚熱鬧。偏西太原市佛教會在焉。兩海之水相互影射，夏間夕陽西沈，紅霞映於水面，遊人噪雜之音微，鼓姬入韻之聲息，涼風撲面，明月在天，遊此者心曠神怡，不辨天上與人間也。

### 鼓樓

鼓樓，在綏靖公署前，爲城中最高建築之一，層樓三疊，飛宇欒曉，上臨雲際，遙與城樓相聯絡，洵鉅觀也。原爲傳刻漏，定晨昏。自民元鼎革後，恆駐巡守，以衛軍署。廿二年改晉綏物產陳列館，（另詳第八篇）任人觀覽焉。

### 進山樓

進山樓在軍署之內，建於民國八年，積土爲山，層樓築其上。其最高一級，嵌極大之四面鐘，爲城內之標準時刻。山中有隨緣洞，常仁洞，最下爲邃密深沈之館。館前爲大自省堂，建築甚爲雄壯。晉綏兩省之政令，多由此出焉。

## 傅先生祠

傅先生祠，位於東緝虎營。祠堂巍峩，氣象清雅，青山綠水，廊厦蔭森，爲太原市偉大

建築之一。先生名山，字青主，號公佗，原籍本省陽曲縣城北西村。自幼穎異，曾讀書於三立書院，善詩文，工書畫，尤精醫術。闖亂，滿清入主中原，先生棄青衿，遊四方，號石道人。卒年七十九。天性慈孝，尤有氣節，著作



極夥，對醫學貢獻尤多，爲婦孺所共知。現祠爲駐軍所借宿，不能隨意觀覽，頗爲可惜。

## 三立閣

三立閣在今民衆教育館中，爲祀本省先聖先賢之祠堂，名宦亦附列焉。今改爲民衆會堂，封木主於壁間，每年祀孔之日，士大夫多往祭焉。

## 小五台

小五台，在東南城角，現爲警士教練所，其後大操場，爲民七華北運動會，民十一整理村範大會等會場。原爲大士菴，建築古雅。院中有奎星閣，爲文人雅士聯詩之地，明王道行尙書告老後，親友請作七夕閣（奎星閣別號）詩



社主人。王尙書爲官清正，告老以後，兩袖清風，當時朝廷嘉獎，發庫銀三萬兩，爲建修房園之用。遂於園後空地，建修大花園，山水花草，樹木，亭台，樓閣等，特別幽緻，因多桂樹，故名桂子園。建築有類仙境，又名小五台。仍爲文人集會之所，嗣歸河東府尹某，改名金粟園，明末，燬於兵禍。清順治間，巡撫陳應泰給田，撰記，立石，後曾募建文殊觀音二閣。雍正三年總督伊都立重修。吳文端公有詩云：「縱目看形勝，城隅小五台，太行山北轉，晉汾水南來，帶礪名猶在，笙歌去不回，空留荒院址，終古法雲開。」道其實也。每當夏季晨夕之際，遊人頗多，居高臨下，舉目遠望城裏城外，均可了然，乘涼之餘，更增無限美感也。

## 狄梁公祠

狄梁公祠在上馬街之南，原爲崇善寺之一

部。狄公名仁傑，字懷英，唐之明經，當時格於武氏淫威，權爲相，凡十餘年。卒能從容一言，而遭屠戮，反屈爲唐。諡文惠，追進梁國公。長史蘭仁恭有「北斗以南一人而已」之譽。城南狄村，爲其故里。事母至孝，其母手植之槐，至今猶存。其祠今改爲農務局，及反省院，舊蹟多不可考矣。

附唐槐在狄村西北大路旁，前有「狄梁公故里」五字，石跡已模糊。唐槐二字，爲道光間邑人張廷銓所書。

## 崇善寺

崇善寺，原名白馬寺，在今上馬街南，嗣改爲延壽寺。城牆於明初展放後，方移入城中，實仍爲舊址。明洪武十四年時，晉藩王之母高皇后逝世，始將此寺，大加擴充，廣興土木，一切殿宇，經閣，法堂，方丈，僧舍，禪堂，一應俱備。由五台山請高僧百人，追薦其母

○嗣留僧二十人，撥寺產四十頃，乃改爲宗善寺。又因山魔作祟，根據堪輿之說，於宗字上加山字，始爲今之崇善寺矣。現在自新習藝所及佛教會在焉。

## 開化寺

開化寺，爲晉廣昌安僖王禱母疾於此。表賜開化禪林，發帑金，命申貴安澄修。明萬曆間，僧元祥建磚塔於殿院，勒石曰「雁塔題名」。寺貯全藏，明末散佚，棟宇亦頽。清康熙三年，巡撫楊熙，補繕全藏。清之季年，漸次闢爲商場，民元改名共和市場。十年改開化市場，本市繁華熱鬧之所，以此爲最。

## 玄通觀

玄通觀，在前所街路南，原名天慶宮，建於唐初。蟠龍抱柱，巍峩插天，爲當時第一道觀，并門一切廟宇佛寺，望塵莫及。惜風雨吹毀，日漸陵替。雖中經明恭王及各代先賢修理

，亦遠不如初建之秀。每年舊曆二月十五日，有廟會，百貨雲集。廟址現爲女子職業工廠所借佔。

## 純陽宮

純陽宮，在中山公園之南；自省堂之後，建自宋末張奉先。迨明萬曆間，又有范姓等三家重修。殿宇巍峩，規劃布置，迥異凡工，亭洞幽曲，至今稱勝。碑碣，匾額，多出乩筆。後起危樓凡三層，最高處，名曰小天台，登其巔，可覽太原之全景，朔望日香火之盛，全省首屈一指。

## 普光寺

普光寺，在今東緝虎營，漢建安年間建，唐初賜名普照，後爲避諱遂改爲普光寺，額曰普光第一地。宋河南安撫使呂惠卿爲僧，求迦葉，書偈寺中，今石尙存。元之大寶法王明之

西域，聖僧板特達普卓錫於此。又有弘治間，梁魔頭趺化，遺像其內。玄通殿爲古觀音海會，相傳呂仙降此，更名迎仙院。萬曆間五臺山僧人偶憩寺中，尅日趺化。故又有每歷百年，出一異人之語。

## 新美園

新美園，在東米市路南，原名四美園，建築宏麗，樓台，亭榭……均極精緻，庭堂聯額，多出名手。清咸豐初，名小說花月痕成於此。作者魏子安，閩人，時爲幕於晉，性不羈，縱情詩酒，曠妓奉養，書中更名秋痕，韓韋二生，設想爲一窮一通，即以自喻，書中園景，多據此。新美園因之著名焉。

## 白雲寺

白雲寺，又名南十方院，距太原城十里，舊爲靜樂菴，由紅土溝修道而入，上建佛殿，

奉釋迦思維出山像。昔僧衆頗多，三面鑿穴而居。建於明初，萬曆間增修，清康熙間，於東更建清涼寺，並建藏經閣五楹。因近狄村處有「白雲飛處」之古碑，巡撫圖納改今名。殿宇雄偉，夏涼冬溫，爲市外最好消遣處。寺中有傅青主先生書碑二，極爲珍貴。

## 郝莊永祚寺

永祚寺，俗稱雙塔寺，在城東南八里之高岡上。寺後兩塔高聳，實爲鉅觀。據云一建自唐，一建自明萬曆間，惟無碑碣可考。相傳旭日東升時，塔尖正映在汾河水中，有似用筆蘸水之勢，名曰「玉蘸水」，約一時許始畢。登塔西北望，太原市城關，歷歷在目。近更修葺一新，市民多往遊焉。

## 北十方院

北十方院，位於北門外沙河以北，原名淨

因禪院，爲十方海會禪林，嗣改爲千壽寺，北十方院乃俗稱也。明萬曆時所建，藏藏經七十餘卷，乾隆間，巡撫喀爾吉氏建舍利塔七級於東院，高三丈。惜前院廊房，破毀甚多，其東院爲林業試驗場辦公所。有模型標本及各種木材陳列，並氣象測量等設備，附近林間頗大。近又組織僧學院，以爲研究佛學之所，即以此爲址。

## 崛巒山

崛巒山，在太原西北四十餘里，山上有寺，曰「多福寺」，傳青主先生，曾讀書於此。明弘治年間建，山峯嵯峨，高插雲霄。珍珠坡下有崛巒寺，殿宇頗輝煌。山嶺遍植松柏及各種樹木，每屆暮秋時，樹葉經霜，多暹朱紫色，太原八景中之崛巒紅葉，即指此也。

## 晉竇大夫祠

晉竇大夫祠，在城西北四十五里之上蘭村，大夫竇姓名犇，字鳴犢，晉趙簡子之臣也。有功於晉，後人祠之。祠建於元至正年間，殿宇齊整，消夏頗宜。其西爲洌石口，汾水所經，水勢湍急，甚爲可觀，西側有泉，出自山下龍頭處，湛然清涼，澈人肺腑，故名洌石寒泉，爲八大勝境之一。現進山中學校，建新校舍於其東，規模頗爲宏壯，其南爲該校利用水力所建修之發電場，已開始發電矣。鄉人每於旱歲，在祠中禱雨，相傳極爲應驗。

## 太原城內外勝蹟

歷代古蹟，名目繁多，大半附會支離，無所取據。今就稍有遺蹟可尋者列後，俾旅居太原者之共觀焉。

舊察院故址 在今晉府店內。

造墨場 在今晉府店內。

古角城 在今太原中學校。

古鐵窗 在都司街西。  
 大古碑 在崇善寺西。  
 青龍王廟井 在文廟(卽今民衆教育館)西北隅。  
 唱經樓 在唱經樓街關帝廟內。  
 文殊寺 在文殊寺街。  
 報恩寺 一在小東門迤北之空地，一在玄通觀後，舊名鴻佑寺。  
 迎福寺 在北報恩寺後。  
 彌陀寺 一在大南門街，一在南市街。  
 寶泉寺 在小北門。  
 萬安寺 在三府巷內。  
 太子寺 在鐵匠巷內。  
 安國寺 在西三道巷。  
 鄴侯廟 在緝虎營。  
 娘娘廟 在緝虎營。  
 紫竹林 在緝虎營。  
 古圓通寺 在緝虎營。  
 觀音堂 共計四處，一在開化寺東，一

觀音閣  
 三聖庵  
 地藏庵  
 五福庵  
 白衣庵  
 熙寧寺  
 清真寺  
 烈帝廟  
 江東廟  
 張仙廟  
 水草廟  
 老郎廟  
 三聖廟

在鼓樓後，一在小北門街，一在天平巷。  
 在小新街。  
 在三聖庵。  
 在地藏庵。  
 在緝虎營北。舊名社官廟。  
 共計四處，一在半坡街，一在二府巷，一在帽兒巷，一在活牛市。  
 在羊市街。  
 在大南門街。  
 在前所街。  
 在玄通觀內。  
 在前所街。  
 在前所街。  
 在都司街。  
 在孫家園。  
 在城有二，一在甯化府，一在後鐵匠巷。

關帝廟

共計七所，一、在壩陵北街，內有無梁殿，結構奇巧。二、

首義門街（黑琉璃瓦廟）。三、

西校尉營。四、三聖巷北口門

前有鐵獅。五、北司前街東。

六、唱經樓街。七、紅市街。

晏公廟

在前所街。

黑虎神廟

在府西街。

金龍四大王廟

在鐵匠巷。

東嶽廟

在新成北街北口。

南嶽廟

在西米市。

文昌行宮

在前所街。

北嶽廟

在北嶽廟巷。

三靈侯廟

在普府店。

軒轅廟

在布弓街。

三皇廟

在城隍廟西。

玉虛宮

在城隍廟西。

鐵匠廟

在水西門街。

酒仙廟

在鐵匠巷東。

財神廟

在酒仙廟北。

密神廟

在海子邊聖母廟內。

龍天土地廟

在北牛肉巷。

玄天閣

在南牛肉巷。

天君廟

在天平巷。

六郎廟

在旱西門街。

西景湖

在南關西，又名水晶宮。

浩然臺

在東關延慶寺後。

鎮河樓

在水西關真武廟後，相傳樓下有鐵牛二。

舊教場

在水西門外演武廳。

柳溪

在城西汾堤之東。

圓通寺

在上北關。

蔣家營極樂寺

在上北關。

士門真武廟

在上北關。

觀音堂

在北關。

護國寺

在永新堡。

寶大夫廟 在永新堡。

拐角關帝廟 在永新堡。

千佛寺 在程家村。

真武廟 在東關。

白龍廟 在東關。

延慶寺 在東關。

## 附省外名勝

### 晉祠 附天龍山

晉祠位於太原縣西南，爲晉西公路之經過地，距省垣約五十里。古蹟名勝，久已名馳海外，以故朝野名人，中西學子，凡蒞太原者，莫不爭相往觀，遊覽其勝。年來太原附近各學校之學生，亦每於春風宜人桃花盛開之際，整隊結伴，旅行參觀焉。其山名懸壘山，爲晉水發源之處。山海經云：懸壘之山，晉水出焉。昔智伯遏此水，以灌晉陽。後人因之蓄爲池沼，建祠水側，結飛梁於池上。北齊天統中，大

萬壽庵 在延慶寺西。

寶林寺 在東關黑土港羅公墳前。

隆田土地祠 在五岔口。

太平寺 在水西關。

金藏寺 在汾河隄旁。

河神廟 在汾河隄旁。

加營造，改爲大崇皇寺，唐高祖曾禱於此以舉義師。太宗亦親撰碑誌建立於此。宋立女神祠於水源之西，汝陽弋穀撰記云：祠西山上有望川亭，祠中兩泉，北曰善利，南曰難老，皆立亭以蔽之。祠南大池西岸，有流盃池，岸上曰清華堂，明改稱唐叔虞祠，歷代迭加修築，以冀長遠保存。其祠內外各有景八處，尤以難老泉最負勝名。泉在祠內梳妝樓前，源出懸壘山下，名曰晉水。水出洞口，前流五步許，中有砥柱，南北界以石堤，堤上有孔十眼，南三北

七，水勢相等。於是分道而流，分爲南北兩大幹，愈流愈大，奇特之狀，令人不可思議。相傳南爲娘家，北爲婆家，石眼之數雖差，而水量則平勻，是水母之心，大公無私也。其北支流，經北神橋入安仁，賢輔，金勝，古城等村爲北河，即智伯遏水灌城者，名智渠。至唐貞觀中，長史李勣架汾水東引令民汲水灌田後，改名晉渠，今廢。其中支入大池，流經南神橋，晉源，都來莊。又一支爲陸堡河，流入大寺村。其南支流入南村等處爲南河，胥總匯於清水河，入汾。其北渠引入縣城，流經數十村，灌田千餘頃，引動水磨百餘盤，故俗有云：「百盤連夜轉，千頃不靠天。」且附近尚有作草紙，織手巾及機器造紙等廠百餘處，全賴此水之力。於農於工，利莫大焉。至於遊人蒞境者，咸感覺晝夜不舍，與天地同流，水清見底，游魚可數之自然景緻。春秋氣爽，冬溫夏涼；五花石天然鋪放；長生巖終年長綠；鶯鴨成羣

，浮游其中；荷葉娉婷，飄蕩水面；清涼之聲，可以潔耳；澄綠之色，可以濡目；螢澈之光，可以照心；溫和之性，可以滌身；其他花草掩映，古木參天，遊歷士女，徜徉其間，或題詩，或記錄，或攝影，或寫生，各秉性之所好，盡情覽賞；踞高遠視，幽幽中畢呈自然之點綴；實爲難老勝境，增色不少。身臨其境者，莫不倍增興趣，贊嘆晉祠勝景不置也。其他如仙閣梯雲，古柏齊年之勝；流碧寶墨之亭；朝陽洗耳之洞，不繫之舟，蓮花之台，放生之池，亦莫不各具風采，幽雅古妙之處，幾令人有樂而忘返之概。茲將清初聞人楊二酉所作之晉祠內外全景頌詩十六首，節錄如下，藉助遊者之興趣。

1. 望川晴曉亭在懸壺山上，今廢。

亭高徑千仞，乃在山之腹；朝嵐砌下浮，夕靄驚際宿；每當清朗時，并汾全在目，劃然世界寬，一嘯振林樾。



2. 仙閣梯雲在朝陽洞上

白雲徧山起，樹杪見仙扉，來從雲起處，層折  
凌翠微；遙聞下界鐘，呼向斜陽歸，廻望即蓬  
閣，猶疑心夢飛！

3. 石洞茶煙即朝陽洞

朝陽有洞天，天然去裁割，俗納作齋厨，時見  
香雲館；活火引薪泉，龍芽試魚眼，供客頗不  
暇，磨穿鐵門限。

4. 蓮池映月在唐叔虞祠下

荷花冷池上，夏日不知炎，況此冰輪月，寒光  
入夜添；美人浴秋水，雙鏡開香奩，對寫極清  
曠，三英祭可拈。

5. 古柏齊年即周柏

桐祠蔭八百，下閱二千紀，兩柏尚丸丸，三千  
齡弗止；同心德不孤，連理長不死，庸知遺世  
材，得算類若此！

6. 勝瀛四照樓在祠中央

危樓起天半，週欄四望通，此中先受月，無面

不當風；水光射簷動，山色入廊空，且欲騁遊  
目，殘霞片片紅。

7. 難老泉聲泉在梳妝樓下

誰將玉斧開，寒泉出巖竇，不謂井中冽，且笑  
甕底漏；潺潺作遠波，湍激知下就；源源去又  
來，滾滾夜復晝。

8. 雙橋掛雪在泉東

獨有雙橋景，偏於雪後添，柳肥亞銀線，松老  
掀霜鬚；晴披瓊殿出，雲透玉峯尖，水上看不  
厭，因風憶酒帘。

9. 懸甕晴嵐山在北峪口內

祠西千疊嶂，百甕懸其巔，不知誰氏陶，磊磊  
浮晴煙；一脈到祠下，龍虎交蟠旋，精華不終  
秘，泉出無盡年。

10. 文峯鼎峙一、大魁閣 二、寶塔 三、文昌閣

寶沈照唐封，明秀瞭如掌，從知地有靈，應若  
天垂象；環祠出水間，羅列開三榜，爲問峯頭  
人，一樣煙霞爽。

### 11 寶塔披霞祠南

溪南向山曲，一逕入招提，中有開皇塔，寶氣明玻璃；秀穎插雲際，下視衆峯低；餘霞散爲綺，多傍日華西。

### 12 山城煙堞即晉祠城堡

山城亦如畫，咫尺即仙源，但見炊煙起，不聞人語喧；家家汲新水，面面種蔬園，景多吟不迨，方信陸生言。

### 13 谷口雙堤即祠南北二堤

祠在壺山懷，谷出祠山外，介然南北分，兩堤若垂帶；煙火幾千家，相得保無害；經從嶺上看，歷歷自天繪。

### 14 四水青疇泉水分四渠

壺山山下泉，一脈分南北，南水支爲三，四達真有力；汾西萬頃田，共食靈祠德，綠野靄黃雲，千年無旱色！

### 15 大寺荷風在祠東二里許

步出祠東路，六月乘早涼，未入蓮花國，先聞

水面香；淺碧翻風蓋，深紅貼曉妝，連村千頃色，真作萬荷莊。

### 16 桃源春雨在祠南

小雨不沾泥，沿堤踏沙路，水綠映霞紅，滴滴香成霧；三家兩家村，千株萬株樹，人曰小桃源，却是桃源渡。

天龍山位於晉祠之西北，原名方山，距晉祠二十餘里，後因北齊時建天龍寺於此，山亦易爲寺名，故稱天龍山。此山松柏青翠，林木葱蘢，既具天然之生成，復存人工之修飾，勝境之佳，在環省諸山中實屬罕見，且峯巒美秀，泉聲琤琮，氣候清爽，幽雅絕俗，遊者於此，輒有不忍即返者。惜上洞下洞年久失修，漫天閣九龍洞之石跡亦被毀，致減遊興不少。茲錄晉藩靖安王胤龍所撰八景詩於左：

### 1. 重山環翠

梵宮形勢四山圍，翠葦龍蟠勢自巍；塵外諸天如隔世，菲菲青翠傍人衣。

## 2. 高閣雲梯

高閣凌虛擁碧雲，煙林萬壑望平分，乘風直上三千界，長嘯猶夷帝闕聞！

## 3. 龍潭靈澤

潭水常陰隱蟄龍，爲霖赫赫慰三農，靈源遠注金樞穴，石竇誰穿第一峯？

## 4. 虬栢蟠空

老榦孤標香葉濃，陰森盤踞綠蒙茸，天功蜿蜿多奇異，雲雨山空疑化龍！

## 5. 鼎峯獨峙

香爐峯峙萬山高，梵宇嵯峨遠世囂，月滿中天諸品淨，勝遊不厭醉同胞。

## 6. 石洞棧道

絕壁徑通一棧懸，俯看蚊穴鼓重淵，斷碑剝落

天龍山之浸天閣

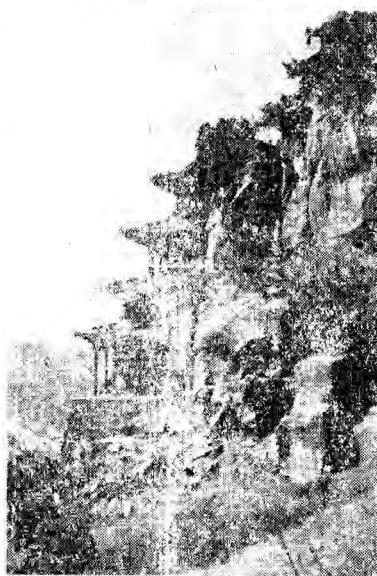

巖前石，古洞雲深不知年。

## 7. 高歡塔宮

避暑台高五月寒，至今指點說高歡；北齊霸業空陳跡，惟有山外舊月闌。

## 8. 柳陌旗石

巍從高石豎鬼崔，疇昔曾懸盜陌旗；草莽於春遺惡跡，能無遠魏峴山碑？

此外晉祠附近，尙有私人所建之花園多處，亦極可觀。茲將該地人民之生活狀況及其機關等項略述

如下，以資嚮導。

晉祠人民之衣食住，大都以粗布小米高粱麩，土房爲主，其簡單樸素之風，絲毫未染都市之氣。其機關有第四區公所，第四公安分局

，古唐村村公所，商會等行政機關，志勤學校，圖書館，第四兩級小學校，女子初級小學校等教育機關。郵政局，電話局，汽車站等交通機關。其他如各教會，山西鄉村建設研究會實驗區，國術促進會，志誠農民信用合作社等，則屬於社會團體。此外正計畫籌備者，尚有晉祠民衆教育館，晉祠壁報，晉祠通訊社等，將陸續實現。

## 綿山

綿山在介休縣南四十里，距太原三百七十五里，東接沁源，南跨靈石，形勢綿互，頗爲險要，故名。晉介之推隱此，亦名介山。其麓有介公廟，建築雄巍，五月牡丹開放時，遊人極多。上爲大巖，亦曰抱腹巖，在綿山之奧，崖壁架空，古洞天削，有似抱腹，巒峯擁翠，洞水流鳴，松柏陰森，石梯險峻，均綿山之勝景也。大巖一名靈官仙窟。巖中爲雲峯寺，空

王古佛，坐化於此。巖之對峙，爲南山。下爲柏溝。中有開元古碑，棋盤石等古蹟，相傳五龍與空王佛爭抱腹巖，賭奕於此。巖溝東南，爲說法台，五龍聽經於此。由巖而東爲五龍墓。旁爲捨身崖。最上爲鎮宅溝。由巖而西，爲鐵索嶺，嶺陟削，攬鐵索以登。自嶺而東，五里爲銀空洞，又東南七里爲摩斯頂，自此而東，爲虎狼之窟，人跡罕至。由鐵索嶺而西，三里爲朱家崖，又一里爲鹿橋。二里爲一斗泉。再三里爲屯橋，折而北一里，爲白雲洞。土人稱爲中巖。行數十步爲乳泉，弔橋門。又北二里爲塔巖頭。自此折而東行二里，爲黃土坡。上爲李姑巖，下爲龍巖會。東三里爲南天門，再三里爲坨堆頭。土人稱爲下巖。前後凡二十餘里二十八灣。樹木歷代禁樵採，以旌介子也。夏季極爲涼爽，宜於避暑。今者同蒲路經過介休，定有進一步之發達也。

# 五台山

五台山者，乃文殊大士之化宇也。高出海面萬餘尺，亦名清凉山。爲佛家四大名山之一。位于山西省五台縣之東北，距太原約四百餘里。爲門有四，東門即龍泉關，昔時爲通京要道。遜清皇帝朝台及遊山者，大都取道於此。西門即峨峪嶺，與繁峙縣爲界。南門爲虎狼關（即閣子嶺），由太原遊台者，多乘汽車至濟勝橋，改乘脚騾經五台城，由南門（閣子嶺）而登，約三日可達。北門即紅門岩，遙對北台頂。地勢崇峻，雖至炎夏，不解凍冰。山脈屬陰山山脈，源於五嶽之恆山，經繁峙縣之東，折西蜿蜒而至五台縣之東北。在四門之中，結爲最高峯，周圍約五百里。山有五峯聳起，即東西南北中五台也。一山連屬，勢若遊龍，而南台特秀。

東台、高約三十八里，頂若蒼脊，周約三里許

，亦名望海峯。蒸雲寢壑，爽氣澄秋，東望明霞，若波若鏡，即大海也；可見滄瀛諸洲，因以爲名。東溪之水，北注滹沱。支山之東南延長者約四十餘里，入阜平縣界，西北延長者約二十餘里，入繁峙縣界。其靈跡凡十有四。

南台、高約三十七里，頂若覆盂，周一里許，亦名錦繡峯，高峯聳峭，煙光凝翠，細草雜花，千巒彌布，猶鋪錦然，故以爲名。

支山南延六十餘里。其靈跡二十有一。

西台、高約三十五里，峯頂平廣，周約二里，亦名掛月峯，月墜峯巔，儼若懸鏡，故名。其上有泉，羣山拱合，岩谷幽潛。支山西北延四十里，入繁峙縣界。其靈跡凡十有七。

北台、高約四十里，頂平廣，周四里，亦曰叶斗峯，峯麓仰視，巔摩斗杓，因以爲名。風雲雷雨，出其下，故有時山下驟雨，其

上曝晴。時或暴雨猛雨，繼以大風，吹人墮圃，若吹槁葉。東望洋海，北眺沙漠，令人悲淒，登臨其巔者，俯仰大觀，益覺此生微茫虛幻。支山北延四十里，至繁峙縣境。山前有衆溪發源，入注清河。其靈跡凡二十有七。

中台、居四台之中央者曰中台，高三十九里，峯頂寬廣，周約五里，亦名翠巖峯，巔巒雄曠，翠靄浮空，因以爲名。有五溪，發源於斯，二溪左注清河，三溪右出西台下經峨口入滹沱河，水經注云：峨谷之水，出於中台，即此也。其靈跡二十有八。

在此五台之中，以高言，北台爲最，中台次之，西台最低，以靈跡而論，中台最多，北台次之，東台最少。其靈跡之最盛期，在清初，大小約計三百六十餘處（據清涼山志），今則僅一百四十七處，可供賞觀者，僅七十餘處。其毀滅原因，據土人相傳，每年六月會完之

後，眞佛必假火力返駕，以故每年燒寺院一處，至後文殊菩薩，鑑於寺院行將毀滅殆盡，遂啟奏玉皇，改借水力返駕，迄今每年六月會完時，準降大雨一次。在此廢餘之七十餘寺院中，而各寺之僧人，尙有青衣和尙黃衣喇嘛及善人等之分。其寺院之靈跡中，首以菩薩頂爲可觀，依次說明如下：

菩薩頂：又名大文殊寺，位於五台山之心，即大喇嘛所住之地，左有青龍山（東台），右有白虎山（即西台），北以北台爲靠山，南以南台作屏藩，菩薩頂坐於中台之龍頭上，中高旁低，滹沱清河二水環流，適有二龍戲珠之勢。高凡三里。將進寺院，先登石階一百零八級，傳言是合山西歸屬一百八縣之意，再上更有九級，係指山西省之九府而言；寺中石獅一對，雕工精緻；旗杆兩支，高入雲霄；象徵龍鼻，龍耳，龍角之意。他如院中古松，蔭翳天日；鐵香爐，古色古香；白石牌樓，刻「五台聖

境」四字；銅鼎一座，高八尺有奇；均極罕見。其東偏院爲錢糧庫，設有大銅鍋二隻，鐵鍋一隻，口徑大約有七尺，深六尺有餘，西二東一，各設灶火四道，每年除於六月大會時用外，陰歷臘月（即十二月初八日），用石二黃米，二斗荇豆，二斗蓮子，斗半小豆，斗半栗子，五斗紅棗，三斗稻米，水二十四担，以柴火燒熟，即所謂臘八粥（亦名八寶粥）是也。六月會僅供僧人食用，八寶粥則附近居民，皆可享用。

鎮海寺：爲章嘉活佛所居，周圍環山，松相四季翠綠，左右皆溝，泉水清澈見底，寺中大佛下有海眼一，相傳與海水相通，海水一出，附近盡成澤國，佛以水大害民，坐化於此，故建鎮海寺。院中青白石塔，雕刻佛像，經語極多，工亦精細，相傳清順治皇帝葬於此。

廣華寺：距菩薩頂五里，在文殊寺之東，塔院寺之南，建築頗雄偉，因交通不便，香火較少，頗爲寂靜。

文殊寺：距菩薩頂三里餘，規模很大，可惜久不粉刷，頗見減色。

羅喉寺：建於宋元祐年間，清時重修。在顯通寺南，殿宇規模，次於顯通寺。其正殿內有一蓮花，周約二丈，雕刻精美，於地下暗置活動之機關，當蒙古人進香時，有僧人至地下，將活動機關一轉，蓮花即豁然開放，蓮花瓣內，坐佛像，名曰開花顯佛。蒙人喜不自勝，敬謹頂禮，將所有金錢寶物，一併獻於廟中，爲台山十景之一。以上爲佛爺五處。

鷲螺頂：亦名大羅頂，爲東台頂之龍頭，清聖祖所建，以爲避暑之所。

五郎廟：爲楊五郎出家處，在北台之南，碧山寺之西。尙留有八十一斤鐵棍在。

九龍崗：亦名靈泉寺，在中台山下，有九條山嶺環抱，如九龍焉，故名。上有令公塔，爲宋朝楊繼業死難處，寺中之塔，極精緻玲瓏。

古佛寺：在清水河西岸，距菩薩頂四十餘里。門前有白石牌坊，高約三丈，寬二丈八尺，上邊脊獸，檁椽椽瓦等，均刻花卉人物字畫等，其工精細，莫可比擬。

普濟寺：在南台山麓，清水河東岸，與古佛寺相對。正殿中，除正面大菩薩外，四壁塑多樣之小菩薩，極爲美化。

台麓寺：爲二喇嘛所住，在東台東南麓下，故名。過龍泉關，必經此地，門前牌樓，建修特麗，清聖祖曾有第二座牌樓之譽。有虎一隻。傳爲聖祖所獵。

玉花池：有鐵鑄羅漢九十九個。

觀音洞：在鎮海寺東北，距菩薩頂五六里。因山崖建立，層層遞高，至四五十丈，宛如一幅圖畫。正殿觀音像後，有洞，爲觀音修煉之所。以上爲八大寺院。

顯通寺——建築規模，爲台山之最。遊台之中樞地，可供遊人居住食宿，有銅殿，無椽

殿，銅塔五座，山西之大土地等勝蹟。

南山寺

金閣寺——有最大之千手佛。

靈境寺

大門巖——有千佛洞，獨木橋等名勝。

殊祥寺——爲三皇姑（康熙）出家之寺。

塔院寺——爲五台大寶塔所在之地，高三

十餘丈。

圓照寺

廣宗寺

碧山寺——寺中金字塔，最爲寶貴，長僅數尺，爲唐時所寫，至爲精細，山川人物，花蕊眉髮，均以字綴成；相傳清聖祖攜至北京，懸於金殿，不惟字跡模糊，且長大不能懸。以上爲十大禪處。

此外尚有所謂台山十景者，即

大社銅牛，在大社寺內，有明鑄銅牛一隻，長高與普通耕牛等，另有牛車一輛，車輪車



軸等件齊全，均爲銅製，精緻異常。

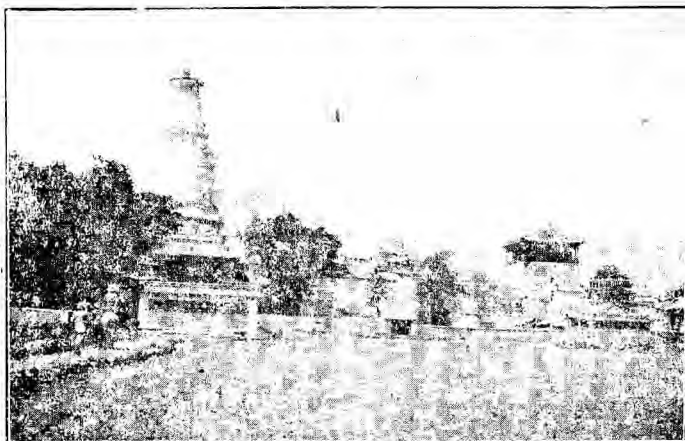

玉花羅漢，(在玉華池)

太原指南 第四編 名勝古蹟

### 五台山之大寶塔

菩薩銅鍋，(見菩薩頂)

碧山字塔，(見碧山寺)

台麓字崖，在台麓寺西南三四里，有懸崖小山，高二十餘丈，長約里許，石上滿鑄「山西太原府」，「精氣神」，「福祿禎祥」，「雲滿山中」，「五台山」，「天之三寶日月星，地之三寶水火風，人之三寶精氣神」等各種字樣，傳有鑿去復現之神話。

古佛牌樓，(見古佛寺)

羅喉現佛，(見羅喉寺)

顯通銅殿，(在顯通寺)

山西土地，(在顯通寺)

五郎鐵棍，(在五郎廟內)是也。

五座台頂，各有寺院，與甘美泉水，而東台頂之望海樓，觀日峯，南台之南天門，西台之舍利佛塔，北台之鐵瓦殿，中台之七仙洞，各具勝境。其餘尚有紅泉寺，極樂寺，清涼寺，佛光寺，梵仙山，白雲寺，金燈寺等處，均

負勝名。總之，五台風景之佳，殿宇之美，往遊者莫不稱贊。氣候涼爽，水綠山青，清雅幽閒，直駕世外桃園而上之，令人不禁欲釋紅塵之念。

五台山，人情敦厚，頗有古風，出產以藥材木料爲最著名。特產爲台蘑，台硯等，農民多以種寺院之地爲業。台懷鎮在中台附近，街市尙稱繁華，食宿應用，均極方便。自太原至五台往返路費，約需洋三十五元。

## 恒山

恒山爲五嶽之一，在渾源縣城南二十里，周百三十餘里。北連玉華峯，東連柏山，南接陰山山脈，由朔縣東來，突起於縣城南而爲恒山。澆水環流。嶽廟原建於東部，始於元魏太武帝，代有重修。明宏治中，以其狹隘，改爲寢宮，於中峯之陽建朝殿，各代均有朝祀。嶽頂距地數千尺，南面拱立，由會仙府可達。南

面諸山，均環拱焉。山多矮松，廣闢禿嶺，蒼根亂藤，交結山骨，不拔不墜。天朗氣清，俯瞰遠近村落如棋子然。西頂有琴棋台，儼在雲端。山路峻阻，鑿石纒途，草橋木磴，險過連雲棧道，溪水澎湃於山谷中。山中景色葱蘢，氣候頗佳。其西懸空寺，鑿於壁崖，樓殿架疊，絕類空中樓閣。烏道奇險，攀援以登，恒嶽中絕景也。

## 應縣釋迦塔

釋迦塔在縣城內西北隅佛宮寺內，距晉北汽路山陰之岱岳鎮，約六十里，乘轎車可達。該塔建於遼清寧二年，塔高六層，每層高三丈餘，第一層有柱二十四，每層之中，均有釋迦，最低層之佛像，高約二丈，偉然坐於塔底。第六層之上有南天門，出南天門下望，有人豆馬寸之景。南天門之上，有鐵甕鐵龍蓮花等建造，欲登而遠眺者，須手攀鐵練上下，胆小

者多至南天門即止步焉。此塔純以木建築，甚爲珍重，至今已千餘年，依然完整。尤可奇者每層面積上下相等。誠勝蹟也。

## 雲崗

雲崗：亦名石佛寺，即古之石窟寺也。位於本省大同縣之西三十里，爲魏拓跋氏遺構，歷代帝王尊爲大伽藍。徒以遠處雁門關外，交通不便，好遊之士，鮮探其奇；而碑碣短缺，記載不詳，使過其地者，亦苦無法問津。據大清一統志記載：該寺起工於後魏明元帝神瑞元年，成於孝明帝正光末年，其間凡七帝，歷一百有十年始竣。鑿山爲巖，因巖鑿佛，巖高二百餘尺，可受三千人；佛高者凡六七十尺，雕飾奇偉，規模甚宏。寺原十所，首曰同升，次曰靈光，三曰鎮國，四曰護國，五曰崇福，六曰童子，七曰能仁，八曰華嚴，九曰天宮，十曰兜率。石佛念龕，石窟千孔，佛像萬尊。由

隋唐歷宋元，樓閣層疊，樹木蒼鬱，誠爲一方之勝地。其山之最高處，曰雲崗。崗上建飛閣三重，閣前有清世祖章皇帝書「西來第一山」五字。迤東數武，有石竇噴水，清冽可飲，行道多藉焉。題曰石窟寒泉。其實寺東西諸窟，有窟無寺，櫛比數里，皆爲石窟寺。後人僅修一二名曰石佛寺。未經修飾諸窟，雖甚剝落，然遠望縹緲，容態轉真，窟別異形，無有複製。所有裸體神女，振翻凌空，寶相莊嚴，拈花微笑，不但極畫像之奇觀，亦且盡人工之能事。惜乎石洞荒涼，荆榛滿目，村民占居十之七八，衽席炊爨，悉在佛前，斷瓦頽垣，橫阻當路，或土埋佛身，已過半膝；或偷鑿全體，新留斧痕。政府爲保存國故，各地有古物保管機關。雲崗寺內，駐警保護。抱殘守缺，雖嫌其晚，六丈金身，或不至再遭摧毀。在同蒲路未成之前，由太原前往者，乘晉北汽車，當日可達。經故都前往，乘平綏鐵路亦可朝發夕至。

山大同換人力車，或轎車代步，所費亦極有限，舉世震驚之神功，不難一一耳濡目染矣。

## 峪道河

峪道河：在汾陽縣城北十五里，由太原乘汽車抵汾陽後，換乘洋車或轎車前往，——該處雖有汽車路，但常無汽車開行。兩邊山岡巒起，中有小溪，水極清澈，鄉人引以磨麪灌田，獲利頗豐。海通以來，歐美人士之蒞臨避暑者極夥。神頭之廟，馬跑之泉，後溝之塔，美瑞之亭，游泳之池，運動之場，爲遊人增加不少興趣。山西之學生夏令會，恆於此地舉辦焉。

## 娘子關

娘子關：爲本省東陞門戶。距太原三百五十餘里，位平定縣之東北八十里，在太行山夾谷中，地勢險隘，歷代均有重兵駐守，自正太路通車後，愈臻重要。山中之水，色如桃花，故名桃花。山峯聳秀，風景絕佳。附近居民，多藉桃水之力，引動水磨，以磨麥粉者，頗爲

生活之一大助焉。

## 龍門

龍門：在省西南，河津縣之西北境，界於山陝之間。距縣城二十五里，晉南汽車路侯馬站一百五十里，水經注云：爲禹所鑿。廣八十餘步，巖際鑄迹尙存。黃河盤束於山峽間，兩岸石壁峭立，千有餘里，至此山開岸闊，豁然奔放。怒氣噴雲，聲如萬雷。東南曰呂梁山。偏北山斷河出處，有禹廟二，東曰東禹廟，（屬山西）西曰西禹廟，（屬陝西）殿宇巍峨，頗具壯觀。廟前古碑三，其一爲元中統修廟紀，餘二文字紊滅，不可復辨。明嘉靖間，建眺翠延勝二亭，爲廟中幽勝處。臨河處，有水樓各一，樓傳爲魯班所建，工程奇特。中鑿一孔，爲廟中汲水處。故有「桶掉井中用船撈」之語。降慶間，所建之臨流亭，明末燬於火。其南棧道，爲通行之要道。看河樓，在東禹廟最高處。俯瞰河中，魚躍龍門，浪翻桃花等勝蹟，悉在目前。河中邱陵，傳爲禹王之墓。時人多往遊焉。

# 山西陽泉站保晉鐵廠廣告

本廠製造事業總別爲三大部分

**鎔煉部** 專製生鐵熟鐵罐鋼各成分均極優良如鎔礦爐所出紫口生鐵爲質

與漢陽西洋無異用以造機煉鋼最爲合宜

**機器部** 專造鍋爐水泵高車鋸床及引擎等機其他特式機械均可照所要種

類臨時定製近復按新法鑄生鐵各管凡直徑三吋至六吋者長皆十呎或十二呎既結合堅固可經試水壓力二百餘磅又耐受腐蝕在普通熟鐵管三倍以上用以吸水通汽極爲經濟

**窯業部** 專燒火磚磁磚陶器磁器並阻電用各項磁料悉以用途力量分別精

製俾保經久適用如承

賜顧無任歡迎

# 造產救國社

## 社員消費合作社

本社提倡國貨，信用卓著，已蒙各界贊許。所售物品，無不價廉物美，並設製絨廠，自製各種毛織品，尤爲克己，真惟一國貨完備之家也。

太原西肖牆街

電話分局  
四十五號



# 第五編 機關學校及社會團體

## 政治機關

山西省政府——督軍街  
民政廳——侯家巷  
財政廳——府門前  
建設廳——道門前街  
教育廳——皇華館  
晉綏財政整理處——龍王廟街  
查禁毒品委員會——省政府  
省政設計委員會——省政府  
經濟建設委員會——省政府  
山西高等法院——按司街  
太原地方法院——府門前  
村政處——省政府  
禁烟考核處——省政府  
經濟統制處——布弓街  
晉北鹽務督銷處——唱經樓街

山西第一監獄——東華門  
太原地方法院看守所——府門前  
山西反省院——狄梁公街  
農務局——狄梁公街  
山西林業試驗場——北十方院  
晉綏物產陳列館——鼓樓  
國貨陳列館——中山公園  
第一林區署——純陽宮街  
民衆教育館——狄梁公街  
陽曲縣政府——縣前街  
汾河河務局——東校尉營  
模範牧畜場——水西門外  
牧羊廠——旱西門外  
平民工廠——成方街  
普濟堂——文殊寺街

屠宰場——西羊市

自新習藝所——崇善寺街

山西教育會——海子邊

自省堂——海子邊

## 軍事機關

太原綏靖公署——督軍街

晉綏軍事整理委員會——布弓街

山西清鄉督辦公署——督軍街

晉綏軍官教導團——大營盤

太原警備司令部——壩陵南街

太原警備稽查第一分遣所——新南門外

太原警備稽查第二分遣所——大北門外

太原警備稽查第三分遣所——東門外

礮兵司令部——新民北正街

晉綏憲兵司令部——道門前

省路北段憲兵分遣所——小北門外

省路南段憲兵分遣所——新南門外

航空隊——北門外飛機場

陸軍審判處——大教場

陸軍監獄——大教場

糧服庫——北肖牆

發餉局——北肖牆

鐵道運輸處——文殊寺

軍械庫——壩陵南街

子彈庫——小北門街

陸軍第三十三軍司令部——新民北正街

陸軍第三十四軍司令部——東緝虎營

陸軍第七十一師司令部——東崗村

陸軍第二百旅司令部——文殊寺

獨立一旅一團——道門前街

獨立一旅二團——方山府街

礮兵廿二團——大教場

礮兵廿三團——東馬路

礮兵廿八團——壩陵北街

陸軍三百九十九團——小北門外



陸軍四百團——壩陵南街

陸軍四百十四團——小北門外

大教場——小東門裏

射擊場——東北城角

## 黨務機關

中國國民黨山西省黨員通訊處——東緝虎營

## 公安機關

山西省警務處——皇華館

山西省會公安局——侯家巷

公安局第一分局——紅市街

公安局第二分局——前所街

公安局第三分局——西羊市

公安局第四分局——西緝虎營

公安局第五分局——新民中正街

公安局各派出所——詳第一編第十七頁

正太鐵路警察局——首義關

省會公安局正太車站檢查所——正太街  
陽曲縣公安局——享堂村

## 交通機關

山西電政管理局——前所街

太原電話局——姑姑巷

軍用電信局——師範街

無線電信局——東後小河

太原電話分局——南肖牆

電報分局——按司街

電報分局——首義門

電報分局——上肖牆

山西郵務管理局——按司街

首義門郵局——首義門

上肖牆郵局——上肖牆

前所街郵局——前所街

正太車站——首義門外

正太鐵路管理局——正太車站

同蒲車站——小東門外

同蒲鐵路北段管理局——新民頭條

同蒲鐵路南段管理局——新民北正街

同蒲鐵路特別涵洞橋樑材料管理組——東緝虎營

山西省政府汽車管理股——小東門街

山西全省汽路管理局——綏靖公署

大同汽車公司——北門外

晉南汽車公社——首義關

晉西汽車合作社——首義關

白晉汽車合作社——首義關

太風汽車公司——首義關

太濟汽車公司——首義關

### 稅務機關

財政部晉冀察綏統稅局——南華門

財政部晉冀察綏統稅查驗所——南華東二條

財政部晉冀察綏統稅查驗所車站分駐所——正太街

晉北鹽務收稅總局——南肖牆

晉北權運局——察院後

山西印花菸酒事務局——東緝虎營

山西硝磺總局——壩陵北街

陽曲縣稅務聯合徵收局——陽曲縣政府

營業稅局——估衣街商會

### 學校

#### 大學校

山西大學校——侯家巷

山西大學法學院——上官巷

山西大學教育學院——壩陵北街

并州學院——皇廟東巷

#### 專科學校

農業專科學校——上馬街

工業專科學校——西羊市

商業專科學校——新成西街

川至醫學專科學校——新民中正街

#### 中學校

太原中學校——海子邊

太原女子中學校——南肖牆

教育學院附屬中學校——新成北街

陽興聯立中學校——橋頭街

三晉中學校——文津巷

新民中學校——東崗村

并州中學校——東崗村

雲山中學校——前所街

平民中學校——平民路

友仁中學校——東緝虎營

明原中學校——大北門街

成成中學校——壩陵南街

進山中學校——城北上蘭村

尙志女子中學校——北倉巷

尊德女子中學校——杏花嶺

### 師範學校

太原師範學校——師範街

太原女子師範學校——上馬街

國民師範學校——壩陵北街

### 小學校

第一實驗小學校——海子邊

第一實驗小學第一支校——西校尉營

第一實驗小學第二支校——南肖牆

第二實驗小學校——前所街

第三實驗小學校——西華門

第四實驗小學校——綠柳頭條

第五實驗小學校——水西門街

第五實驗小學支校——半城北巷

第一女子小學校——新東北正街

第二女子小學校——精營東邊街

陽曲縣立第一高級小學校——上馬街

陽曲縣立第二高級小學校——西緝虎營

陽曲縣立第一兩級小學校——天平西巷

陽曲縣立第二兩級小學校——韶九巷

陽曲縣立第三兩級小學校——前所街

陽曲縣立第一初級小學校——西緝虎營

陽曲縣立第二初級小學校——上馬街

陽曲縣立第三初級小學校——上北關

太原師範學校附屬小學校——下三橋街

太原女子師範學校附屬小學校——上馬街

太原女子中學附屬小學校——南肖牆

國民師範學校附屬小學校——新民西街

扶輪小學校——五岔口

加辣女學校——東三道巷

崇實小學校——杏花嶺

尊德女學校——杏花嶺

養正女子小學校——海子邊

尙志小學校——上馬街

立志小學校——山右巷

培英小學校——首義門街

紅卍字會附設小學校——新道街

### 幼稚園

友梅幼稚園——東緝虎營

黃氏幼稚園——裕德西里

太原師範學校附小幼稚園——下三橋街

太原女子師範學校附小幼稚園——上馬街

太原女子中學附小幼稚園——南肖牆

國師附小幼稚園——新民西街

第一實驗小學校附屬幼稚園——海子邊

養正女學附屬幼稚園——海子邊

尊德女學附屬幼稚園——杏花嶺

育英幼稚園——精營東二道街

### 其他

地方行政人員訓練所——龍王廟街

無線電學校——新民北正街

同蒲路車務人員訓練所——新民北正街

山西省警士教練所——小五台

僧學院——北十方院

青年會英文夜校——首義門街

太原啟志英文學校——小海子

臨穎法文學校——新民南正街

語文補習學校——南肖牆

語文函授學校——南肖牆  
太原民衆學校——樓兒底

## 教會

山西省佛教會——崇善寺街  
太原市佛教會——海子邊  
山西省理教會——棉花巷  
天主堂——大北門街  
天主堂——正太街  
天主堂——永新堡  
中華基督教青年會——首義門街  
中華基督教女青年會——純陽宮後街  
中華基督教會——東夾巷  
中華基督教會——新南門外  
救世軍北隊——三橋街  
救世軍東隊——精營中街  
救世軍南隊——大南門街  
神召會——西羊市街  
神召會——估衣街

天召會總堂——南肖牆  
天召會南堂——新南門外東崗村  
友愛會——新民中正街  
安息日會——府西街

真耶穌教會——萬壽宮

耶穌教會——瑞陵北街

主恩會——首義門街

清真寺——南牛肉巷

清真寺——大南門街

宗聖學會——文廟

宗孟學會——文廟

## 民衆團體 二十三年

山西抗日救國實踐團——文廟

五月劇社——上馬街九號

山西全省學生聯合會——海子邊教育會  
抗日救國運動聯合會——海子邊教育會

青年讀書會——崇善寺街

中華國民拒毒會山西分會——首義門街青年會

法治促進會——文廟

山西商人自強協會——海子邊九號

山西民衆監政運動會——崇善寺街

山西各業工人抗日救國聯合會——首義街二號

山西農鑛促進會——首義街七十九號

太原壬申俱樂部——海子邊九號

倡用國貨實踐團——中山公園內

太原青年學友賑災會——小濮府七號

晉綏人民賑災會——海子邊教育會

山西各界東北義勇軍後援會——海子邊教育會

宗聖總會——狄梁公街三號

晉綏人民監政運動同志會——天地壇正街十號

山西人民救國會——天地壇九號

山西學術研究會——文廟

山西省警官學校校友會——文廟

山西婦女家庭職業促進會——文廟

山西報界協會——樓兒底五十七號

太原市新聞記者聯合會——樓兒底

陽曲縣學生協進會——小水巷八號

陽曲縣學生抗日救國會——小水巷八號

陽曲縣地方自治促進會——小水巷

三教聖道會——大東關街四十三號

山西省戲劇改進委員會——海子邊教育會

醒三學社——新成北街十八號

民治學社——新成北街四號

晉民自治學社——新成北街二號

女子職業研究會——省立第一女子小學校

山西婦女抗日救國會——文廟

山西全省各界抗日救國聯合會——海子邊教育會

山西省縣村十年建設促進會——海子邊教育會

國術促進會——狄梁公街

太原商界抗日救國會——大中市樓上

太原市佛教會——小袁家巷十四號

山西全省商界抗日救國會——南校尉營三號

山西省理教總會——棉花巷二十七號

普善堂理教公所——中和市場三十號

回教俱進會——南牛肉巷十一號  
太原市當業同業公會——四岔樓十四號  
農民自強協會——棉花巷五十號  
壬申法學社——大袁家巷三十一號  
太原市靴鞋業同業公會——大袁家巷十七號  
太原市古玩業同業公會——大中街三十五號  
陽曲縣理教分會——水西巷二十四號  
太原市米粟業同業公會——西米市五十七號  
太原市估衣業同業公會——估衣街三十號  
太原市金珠業同業公會——帽兒巷五十四號  
太原市麪業同業公會——府西街三十三號  
太原市菸業同業公會——麻市街二十七號  
太原市藥材業同業公會——麻市街三十九號  
太原市布業同業公會——麻市街五十三號  
山西全省學聯合會——東緝虎營省黨部  
生抗日救國聯合會——東緝虎營  
山西各業工人抗日救國聯合會——東緝虎營  
山西各界抗日後援會——東緝虎營

山西工人自強協會——東緝虎營十三號  
太原市乾菜業同業公會——火神宮七號  
太原新晉學會——布弓街進山學友會內  
造產教育促進會——東緝虎營省黨部內  
農村教育改進社——精營西邊街三十五號  
山西教育改進研究會——南華門東三條十一號  
山西地方自治實施討論會——新民三條六號  
中醫改進研究會——新民中正街二號  
中醫公會——新民中正街二號  
山西婦女自強協會——新民中正街十七號  
紙煙業同業公會——五拐巷  
晉綏商業經濟建設促進會——商專校  
中華宗教聯合會——文廟  
山西十年建設協進會——天地壇二巷七號  
山西農村合作協進社——小濮府二十三號  
山西青年文化運動會——南省牆四十二號  
社會問題研究會——小濮府二十三號  
太原植社——南省牆四十二號

山西新生活運動促進會——東絳虎營一號

書紙印刷業同業公會——西肖牆商務印書館

山西婦女救國會——新民二條

山西國術改進研究會——南華門東二條三號

中華實業協會——小東門街六號

蓮宗劇社——精營南橫街

中外語言學會——南肖牆

山西民衆教育實施運動會——裕德東里

山西全省汽車聯合會——松花坡

## 報社

山西公報——橋頭街

山西日報——新民頭條

太原日報——橋頭街

晉陽日報——紅市街

并州新報——新成北街

明星文藝日報——府西街

新中報——南肖牆

山西黨訊——東絳虎營

華聞晚報社——新道街

太原晚報社——新民頭條

鄉村小學週刊社——估衣街

小孩報社——郭家巷

鄉鎮白話週報——天地壇

富強週報社——郭家巷

自強救國週刊——達達巷

寂光雜誌——佛教會

佛教雜誌——佛教會

醒農半月刊——棉花巷

并州月刊——并州學院

好友週報——國師附小

政法季刊——法學院

校友月刊——川至醫專校

革新月刊——首義街

中華實業季刊——小東門

新新旬刊——山西大學



生生雜誌——南肖牆

教育公報——教育廳

農鐸——農專校

國師月刊——國民師範

新農村——鄉村教育改進社

山西財政月刊——財政廳

造產教育——棉花巷

醫話——川至醫專上黨同學會

新生活半月刊——新生活實踐團

學術季刊——川至醫專

醫學雜誌——中醫改進研究會

太原青年——青年會

新教育——教育學院

藝光月刊——太原藝光社

民衆教育月刊——太原民衆教育館

民衆週刊——山西民衆教育實施運動會

監政週刊——崇善寺十三號

### 通訊社

大同通訊社——龍王廟街

新新通訊社——新成北街

華聞通訊社——新道街

中外聯合通訊社——精營東二道街

新中通訊社——南肖牆

民信新聞社——上肖牆

雙十通訊社——東緝虎營

鄉村建設通訊社——新成北街

三五通訊社——南華門東二條

三友通訊社——小海子

### 醫院

山西醫院——上官巷

小慶醫院——皇華館

耶穌男醫院——東夾巷

新新醫院——上馬街

亞東醫院——上馬街

固生醫院——南肖牆  
晉安醫院——橋頭街  
達生醫院——橋頭街  
頤和醫院——南肖牆  
中德醫院——柳巷  
中華醫院——柳巷  
惠安醫院——西肖牆  
接產醫院——西夾巷  
陸軍病院——大東門街  
協善醫院——大鐵匠巷  
福生醫院——東羊市  
雙和醫院——棉花巷  
中和醫院——開化寺街  
輔濟醫院——察院後  
西寧醫院——估衣街  
福壽醫院——上肖牆  
導生醫院——湖廣路  
順天醫院——壩陵北街

川至醫院——新民中正街  
山西接產院——新民中正街  
博愛醫院——杏花嶺  
太原醫院——北門街  
天祖神形醫院——永定路  
慈善醫院——東緝虎營  
工人診療所——東緝虎營  
濟嬰接產醫院——小鐵匠巷  
育生醫院——紅市街  
亞東醫院分院——下三橋街  
協濟醫院——道門前  
蘭泉醫院——精營西二道街

## 會館

### 各縣會館

太原縣會館——鄧家巷  
榆次縣會館——東校尉營  
太谷縣會館——精營西二道街

祁 縣會館——新寺巷  
文水縣會館——大鐵匠巷  
孝義縣會館——新成北街  
平遙縣會館——天地壇正街  
介休縣會館——南園子西巷  
臨 縣會館——雙龍巷  
方山縣會館——水西門  
長治縣會館——右字巷  
長子縣會館——察院後  
屯留縣會館——新成西街  
襄垣縣會館——東校尉營  
潞城縣會館——新成南街  
壺關縣會館——精營東二道街  
黎城縣會館——新成西街  
平順縣會館——臨泉府  
澤 郡會館——棉花巷  
沁 縣會館——前所街  
沁源縣會館——鄭家巷

平定縣會館——四岔樓  
壽陽縣會館——新民東街  
清源縣會館——坡子街  
大同縣會館——西夾道  
大同縣會館——察院後  
天鎮縣會館——新成南街  
渾源縣會館——精營西邊街  
定襄縣會館——南肖牆  
靜樂縣會館——臨泉府  
代 縣會館——中校尉營  
五台縣會館——甯化府東巷  
崞 縣會館——南園子西巷  
繁峙縣會館——典膳所  
臨汾縣會館——大鐵匠巷  
洪洞縣會館——地藏巷  
曲沃縣會館——前所街  
汾城縣會館——棉花巷  
永濟縣會館——大鐵匠巷  
臨晉縣會館——新民南正街

虞鄉縣會館——小濮府

夏縣會館——精營中街

芮城縣會館——後鐵匠巷

垣曲縣會館——天地壇第二巷

聞喜縣會館——新道街

河津縣會館——小袁家巷

霍縣會館——後鐵匠巷

靈石縣會館——裴家巷

趙城縣會館——前所街

解縣會館——東倉巷

## 各省會館

八旗會館——中校尉營

四川會館——西緝虎營

河南會館——五福巷

湖廣會館——上肖牆

浙江會館——南肖牆

## 公共廁所

寧化府

新南門街

新成西街

臨泉府

炒米巷北口

後鐵匠巷西口

四岔樓北口

東米市西口

廟前街南口路東

督軍街路西

西廟巷路西

九仙橋北路西

坊山府街路東

北門街城門東

小北門街

# 新 生 活 日 記

凡事預則立，不預則廢，古聖前賢成功立業，莫不由日記入手。本日記編制每天一頁，首列案頭銘及月程各一頁，規畫本年本月應作之事，次列日程，規畫本日應作之事，次日記，次本日之見聞(心得)，次大事記，內分當地，本省，中國，世界四部，附記氣候朔望，不論從政掌教，服公治事，農工商學兵一體適用，毛筆，水筆，鉛筆，應用咸宜。每月一冊，定價五分，全年十二冊，定價五角，外埠函購，郵票代理，寄費不收。

## 內 容 概 要

北平民社發行

李墨卿先生著

墨園隨筆

平裝兩冊定價一角寄費一角

政治

蘇俄瑞士中國中央政治比較——政治革命與經濟革命——精衛去國

經濟

鐵棉政策——幣制改革——新思潮——上黨汽車路的價值

社會

日本新村視察記要——農民運動與社會主義——太原二大民衆運動——男女同校——女子剪髮

文學

山西各縣歌謠——章餘杭詩選——景梅九詩選——趙次老詩——中國文學述要

# 旅 行 福 音

地址適中

交通便利

臥室雅潔 設備

完善 招待周到

辦事敏捷 中西菜品

味高價廉 房價 五元 三元 二元 一元五角 一元



總經理楊華堂謹白

開 設 太 原 城 內 柳 巷 中 間

# 第六編 交通

## 一、陸路交通

太原市位居山西之中心，地勢平坦。東以正太鐵路與平漢幹線相接；最近所建築之同蒲鐵路縱貫全省，而太風，太同，晉西，白晉，環城各汽車路，蛛網聯絡。茲分述如左，並附各行車時刻表於後，以供閱者之參考。

### (甲) 正太鐵路

正太路係光緒三十三年正式通車，為中法兩國所合辦，定期二十五年。至民國二十一年收為國有。其路線係自正定之石家莊起，經井陘，娘子關，陽泉，壽陽，榆次，而至太原。計長二百四十三公里，（合華里四百五十九里）茲將其行車時刻距離價目表，及榆次小票車，榆谷支線，並連接各路表如下：

太原至榆次小票車行車時刻及距離價目表

| 三等票價 | 8        |       | 站名   | 7        |       | 9        |       | 539      |       | 太原距各站里程 |
|------|----------|-------|------|----------|-------|----------|-------|----------|-------|---------|
|      | 榆次區間車 每日 |       |      | 太原區間車 每日 |       | 榆次區間車 每日 |       | 太原區間車 每日 |       |         |
|      | 到        | 開     |      | 到        | 開     | 到        | 開     | 到        | 開     |         |
| .45  |          | 16.41 | ↓太原↑ | 12.08    |       | 10.32    |       | 22.02    |       | 0       |
| .30  | 17.01    | 17.05 | 北營   | 11.47    | 11.48 | 10.10    | 10.12 | 21.45    | 21.46 | 9       |
| .20  | 17.23    | 17.25 | 鳴李   | 11.26    | 11.28 | 9.48     | 9.51  | 21.29    | 21.30 | 17      |
| 0    | 17.44    |       | 榆次   |          | 11.07 |          | 9.29  |          | 21.15 | 26      |

# 正太鐵路行車時刻距離價目表

| 大站<br>原間<br>府三<br>站等<br>與票<br>各價<br><br>元 | 東行列車<br>(由太原府至石家莊) |       |                |       |                |       | 站<br><br><br><br>名 | 西行列車<br>(由石家莊至太原府) |       |                |       | 大站<br>原間<br>府距<br>站離<br>與里<br>各程<br><br>公里 |
|---|--------------------|-------|----------------|-------|----------------|-------|--------------------|--------------------|-------|----------------|-------|--|
|   | 0                  |       | 4              |       | 2              |       |                    | 1                  |       | 3              |       |  |
|   | 混合車                |       | 慢車             |       | 快車             |       |                    | 快車                 |       | 慢車             |       |  |
|   | 頭三等                |       | 頭等<br>二等<br>三等 |       | 頭等<br>二等<br>三等 |       |                    | 頭等<br>二等<br>三等     |       | 頭等<br>二等<br>三等 |       |  |
| 元   | 開                  | 到     | 開              | 到     | 開              | 到     | 開                  | 到                  | 開     | 到              | 公里    |  |
| 4.15                                      |                    | 7.26  |                | 16.09 |                | 19.42 | 石家莊                | 11.27              |       | 8.03           |       | 243  |
| 4.00                                      | 7.11               | 7.07  | 15.5           | 15.49 | ↑              |       | 莊村                 | ↓                  |       | 8.17           | 8.16  | 235  |
| 3.90                                      | 6.54               | 6.47  | 15.37          | 15.34 | ↑              | 19.19 | 大獲鹿                | 11.50              | 11.49 | 8.33           | 8.30  | 227  |
| 3.80                                      | 6.37               | 6.33  | 15.25          | 15.24 | ↑              |       | 頭上                 | ↓                  |       | 8.48           | 8.43  | 221  |
| 3.65                                      | 6.09               | 6.05  | 15.10          | 15.09 | ↑              |       | 岩                  | ↓                  |       | 9.10           | 9.09  | 212  |
| 3.55                                      | 5.48               | 5.43  | 14.59          | 14.58 | ↑              |       | 微                  | ↓                  |       | 9.20           | 9.19  | 206  |
| 3.45                                      | 5.34               | 5.30  | 14.42          | 14.49 | ↑              |       | 南                  | ↓                  |       | 9.30           | 9.27  | 202  |
| 3.40                                      | 5.24               | 5.23  | 14.41          | 14.43 | ↑              | 18.35 | 河張                 | 12.35              | 12.34 | 9.30           | 9.35  | 199  |
| 3.30                                      | 5.09               | 5.08  | 14.33          | 14.32 | ↑              | 18.34 | 南                  | ↓                  |       | 9.49           | 9.48  | 193  |
| 3.20                                      | 4.54               | 4.49  | 14.24          | 14.21 | ↑              | 18.16 | 井                  | 12.58              | 12.56 | 10.04          | 9.59  | 186  |
| 3.11                                      | 4.23               | 4.24  | 14.10          | 14.09 | ↑              | 18.15 | 陸                  | ↓                  |       | 10.17          | 10.16 | 180  |
| 3.00                                      | 4.15               | 4.14  | 14.02          | 14.01 | ↑              |       | 北                  | ↓                  |       | 10.26          | 10.25 | 176  |
| 2.90                                      | 3.50               | 3.50  | 13.45          | 13.39 | ↑              | 17.41 | 南                  | 13.48              | 13.33 | 10.56          | 10.41 | 169  |
| 2.75                                      | 3.32               | 3.31  | 13.24          | 13.23 | ↑              |       | 程                  | ↓                  |       | 11.13          | 11.12 | 161  |
| 2.60                                      | 3.11               | 3.10  | 13.07          | 13.06 | ↑              |       | 家                  | ↓                  |       | 11.30          | 11.29 | 152  |
| 2.50                                      | 2.52               | 2.51  | 12.53          | 12.52 | ↑              |       | 下                  | ↓                  |       | 11.49          | 11.44 | 145  |
| 2.30                                      | 2.28               | 2.27  | 12.34          | 12.33 | ↑              |       | 岩                  | ↓                  |       | 12.09          | 12.08 | 134  |
| 2.20                                      | 2.13               | 2.12  | 12.21          | 12.19 | ↑              |       | 亂                  | ↓                  |       | 12.22          | 12.21 | 128  |
| 2.10                                      | 1.57               | 1.44  | 12.08          | 11.53 | ↑              | 16.15 | 白                  | 15.30              | 15.16 | 12.48          | 12.33 | 122  |
| 2.00                                      | 1.28               | 1.27  | 11.41          | 11.43 | ↑              |       | 陽                  | ↓                  |       | 13.05          | 13.04 | 115  |
| 1.90                                      | 1.10               | 1.09  | 11.30          | 11.29 | ↑              |       | 雀                  | ↓                  |       | 13.23          | 13.22 | 109  |
| 1.75                                      | 0.56               | 0.55  | 11.18          | 11.17 | ↑              |       | 坡                  | ↓                  |       | 13.51          | 13.39 | 102  |
| 1.60                                      | 0.34               | 0.33  | 10.58          | 10.57 | ↑              |       | 河                  | ↓                  |       | 14.22          | 14.21 | 92   |
| 1.45                                      | 0.13               | 0.04  | 10.42          | 10.38 | ↑              | 11.50 | 岸                  | 17.25              | 17.23 | 14.46          | 14.42 | 83   |
| 1.30                                      | 23.50              | 23.49 | 10.27          | 10.26 | ↑              | 11.45 | 陽                  | ↓                  |       | 14.57          | 14.56 | 76   |
| 1.15                                      | 23.27              | 23.24 | 10.07          | 10.06 | ↑              |       | 壽                  | ↓                  |       | 15.14          | 15.13 | 67   |
| 1.00                                      | 22.56              | 22.49 | 9.45           | 9.3   | ↑              |       | 馬                  | ↓                  |       | 15.30          | 15.29 | 58   |
| 0.85                                      | 22.29              | 2.18  | 9.17           | 9.16  | ↑              |       | 上                  | ↓                  |       | 15.45          | 15.44 | 50   |
| 0.70                                      | 21.58              | 21.53 | 9.01           | 8.59  | ↑              |       | 虞                  | ↓                  |       | 16.04          | 16.00 | 41   |
| 0.60                                      | 21.37              | 21.36 | 8.46           | 8.45  | ↑              |       | 段                  | ↓                  |       | 16.19          | 16.18 | 33   |
| 0.45                                      | 21.18              | 21.05 | 8.30           | 8.26  | ↑              | 12.49 | 東                  | 19.06              | 19.02 | 16.37          | 16.32 | 26   |
| 0.30                                      | 20.50              | 20.49 | 8.13           | 8.12  | ↑              | 12.45 | 北                  | ↓                  |       | 16.51          | 16.50 | 17   |
| 0.20                                      | 20.34              | 20.33 | 8.00           | 7.59  | ↑              |       | 榆                  | ↓                  |       | 17.04          | 17.03 | 9  |
| 0   | 20.16              | 7.45  |                | 12.13 | ↑              |       | 鳴                  | ↓                  |       | 19.38          | 17.18 | 0  |
|   |                    |       |                |       |                |       | 北                  |                    |       |                |       |  |
|   |                    |       |                |       |                |       | 太                  |                    |       |                |       |  |

附註：本路西行(由石家莊至太原)第一次車與平漢由平南下第二十二次及由漢北上第二十二次銜接。 本路西行第三次車與平漢由平南下第二十二次車銜接。 本路東行(由太原府至石家莊)第六次車與平漢南下第二十二次及北上四十二次車均銜接。



# 正太鐵路榆谷支綫行車時刻表

附註

2001-2002 次銜接自太原開往石莊之4次車。  
 2003次接太榆區間8次車直達太原，並接白石莊開往太原之3次車。  
 2005次銜接太原開往石莊之6次車。  
 2004次接太榆區間9次車直達太原，並接自太原開往石莊之2次車。  
 2006次銜接太原開往石莊之6次車，並可換榆太區間之539次車直達太原。

| 票價  | 2006  | 2004  | 2002 | 站名   | 2001 | 2003  | 2005  | 里程 |
|-----|-------|-------|------|------|------|-------|-------|----|
| 0   | 22.42 | 13.42 |      | ↑太原↓ |      | 15.45 | 20.16 | 0  |
| .20 | 20.50 | 12.40 | 8.20 | 榆次   | 8.40 | 16.46 | 21.20 | 0  |
| .35 | 20.34 | 12.24 | 8.04 | ↑修文↓ | 8.59 | 17.05 | 21.39 | 11 |
| .65 | 20.16 | 12.06 | 7.46 | 東陽   | 9.17 | 17.23 | 21.57 | 19 |
|     | 19.42 | 11.32 | 7.12 | ↑太谷↓ | 9.45 | 17.51 | 22.25 | 36 |

| 石莊至各站距離 | 72    | 52    | 42    | 22    | 2      | 1     | 21    | 41    | 61 | 71    | 石莊至各站距離 |
|---------|-------|-------|-------|-------|--------|-------|-------|-------|----|-------|---------|
| 4.75    | 6.30  | 18.05 | 19.30 | 21.25 | ↑北平前門↓ | 10.30 | 23.45 | 7.00  | ↓  | 20.00 | 277     |
| 4.40    | 5.06  | 17.18 | 18.48 | 20.51 | 長保     | 11.04 | 0.57  | 8.03  | ↑  | 12.10 | 256     |
| 2.25    | 20.55 | 12.45 | 15.13 | 17.40 | 李家     | 14.20 | 4.15  | 12.25 |    | 6.45  | 131     |
| 0       | 11.35 | 8.05  | 11.60 | 13.58 | 龍      | 18.08 | 8.35  | 17.10 |    | 16.40 | 0       |
| 0.85    | 7.05  | ↑     | 9.04  | ↑     | 縣      | ↓     | 10.10 | 8.32  |    | 19.30 | 50      |
| 1.95    | 3.43  | 19.32 | 7.05  | 10.15 | 高      | 11.18 | 12.32 | 12.59 |    | 23.43 | 113     |
| 2.85    | 0.22  | 17.38 | 5.25  | 8.17  | ↑影     | 22.33 | 14.10 | 10.59 |    | 2.48  | 165     |
| 3.95    | 20.23 | 15.29 | 3.21  | 7.43  | 縣      | 0.57  | 16.55 | 12.51 |    | 8.20  | 231     |
| 5.75    | 13.20 | 11.05 | 23.47 | 4.14  | 鄉      | 3.22  | 20.34 | 15.39 |    | 15.35 | 337     |
| 7.10    | 7.12  | 7.45  | 21.00 | 2.11  | 鄉      | 5.55  | 21.00 | 22.35 |    | 15.35 | 417     |
| 8.60    | 1.11  | ↑     | 17.11 | 23.33 | 州      | 8.32  | 2.59  | 22.20 |    | 4.20  | 503     |
| 9.50    | 22.08 |       | 15.15 | 21.55 | 州      | 10.05 | 4.46  | 7.55  |    | 7.55  | 557     |
| 10.60   | 17.27 |       | 12.40 | 19.33 | 城      | 12.28 | 7.27  | 12.50 |    | 6.23  | 623     |
| 12.25   | 10.56 |       | 8.21  | 16.37 | 馬      | 15.35 | 11.10 | 19.35 |    | 7.19  | 719     |
| 13.35   | 5.45  |       | 5.15  | 14.10 | 店      | 18.00 | 13.51 | 1.27  |    | 8.29  | 784     |
| 14.10   | 1.49  |       | 3.35  | 12.57 | 州      | 19.15 | 15.18 | 3.54  |    | 8.29  | 829     |
| 15.89   | 19.38 |       | 0.05  | 9.42  | 水      | 22.10 | 18.40 | 10.02 |    | 10.02 | 829     |
| 15.85   | 19.02 |       | 23.50 | 9.30  | 園      | 22.20 | 18.50 | 10.53 |    | 10.53 | 931     |

## 平漢路行車時刻距離價目簡表

平綏鐵路距離價目及行車時刻簡表

| 票價    | 73    | 74    | 2<br>快車 | 304<br>通車 | 站名 | 303<br>通車 | 1<br>快車 | 73    | 75    | 距離  |
|-------|-------|-------|---------|-----------|----|-----------|---------|-------|-------|-----|
| .00   |       |       | 19.20   | 9.30      | ↑北 | 14.30     | 7.00    |       |       | 15  |
| .25   |       |       | 18.33   | 8.46      | 西  | 15.30     | 8.00    |       |       | 46  |
| .80   |       |       | 17.10   | 7.11      | 昌  | 16.32     | 9.0     |       |       | 55  |
| .95   |       |       | 16.51   | 6.51      | 南  | 16.59     | 9.32    |       |       | 73  |
| 1.25  |       |       | 15.30   | 5.30      | 青  | 18.18     | 10.51   |       |       | 96  |
| 1.65  |       |       | 14.06   | 4.06      | 懷  | 19.34     | 12.04   |       |       | 109 |
| 2.90  |       |       | 11.40   | 1.44      | 宣  | 22.04     | 14.37   | ↓     |       | 201 |
| 3.45  | 21.30 | 10.30 |         | .39       | 張  | 23.17     | 16.00   | 5.50  |       | 219 |
| 4.20  | 19.53 | 8.45  | 23.06   |           | 家  | ↓         | 5.3     | 17.39 | 7.39  | 280 |
| 4.75  | 18.44 | 7.44  |         |           | 溝  | ↓         | 18.45   | 8.53  | 9.38  | 297 |
| 5.05  | 17.57 | 7.12  | 21.39   |           | 嘉  | 2.30      | 19.35   | 9.38  |       | 327 |
| 5.60  | 16.53 | 6.07  | 20.38   |           | 永  | 3.28      | 20.45   | 10.47 |       | 368 |
| 6.25  | 15.11 | 4.43  | ↑       | ↑         | 天  | ↓         | 22.06   | 12.20 | ↓     | 383 |
| 6.55  | 17.10 | 11.55 | 4.10    | 18.50     | 陽  | 5.23      | 22.44   | 12.50 | 8.00  | 396 |
| 6.75  | 16.45 | ↑     |         |           | 周  | ↓         | ↓       | ↓     | 8.28  | 428 |
| 7.35  | 15.40 |       | 2.25    | 17.22     | 大  | 6.57      | .23     |       | 9.48  | 510 |
| 8.70  | 12.40 |       | .16     | 15.18     | 孤  | 9.10      | 2.46    |       | 12.58 | 576 |
| 9.80  | 10.12 |       | 22.17   | 13.38     | 豐  | 11.05     | 4.36    |       | 15.22 | 603 |
| 10.30 | 9.09  |       | 21.24   | ↑         | 卓  | ↓         | 5.20    |       | 16.23 | 668 |
| 11.40 | 7.03  |       | 19.35   | 11.10     | 三  | 13.51     | 7.17    |       | 18.38 | 772 |
| 13.15 | ↑     |       | 16.26   | 8.16      | 綏  | 16.35     | 10.25   |       |       | 802 |
| 13.65 |       |       | 15.24   | ↑         | 拉  | ↓         | 11.13   |       |       | 816 |
| 13.90 |       |       | 15.00   | 7.00      | 齊  | 17.40     | 11.35   |       |       |     |

隴海鐵路簡表

| 距離  | 6<br>銅 | 2<br>墟 | 2<br>快車 | 站名 | 1<br>徐 | 5<br>墟 | 價目    |
|-----|--------|--------|---------|----|--------|--------|-------|
| 559 | 18.10  |        |         | ↑墟 |        | 10.05  | .20   |
| 528 | 16.24  |        |         | 海  |        | 12.11  | .70   |
| 414 | 11.35  |        |         | 運  | ↓      | 17.05  | 2.55  |
| 342 | 8.15   |        | 8.10    | 徐  | 12.40  | 19.59  | 3.85  |
| 196 | ↑      |        | 3.51    | 商  | 17.15  |        | 6.30  |
| 65  |        |        | 23.25   | 開  | 21.25  |        | 8.50  |
| 0   |        |        | 21.00   | 鄭  | 23.55  | ↓      | 9.65  |
| 120 | 8次     |        | 16.16   | 洛  | 4.09   | 7次     | 11.05 |
| 261 | 渭潼車    |        | 19.12   | 陝  | 9.53   | 渭潼車    | 14.05 |
| 358 | 21.03  |        | 6.40    | 州  | 12.53  | 13.25  | 15.65 |
| 377 | 20.13  |        | ↑       | 關  |        | 14.17  | 16.00 |
| 432 | 17.35  |        | ↑       | 陝  |        | 16.53  | 16.95 |

北寧鐵路簡表

| 距離  | 23    | 3     | 1     | 站名 | 2     | 4     | 24    | 價目    |
|-----|-------|-------|-------|----|-------|-------|-------|-------|
| 0   | 13.15 | 10.55 | 8.45  | ↓北 | 9.18  | 18.42 | 23.17 | 0     |
| 19  | 13.46 | 11.24 | 9.13  | 豐  | 8.47  | 18.15 | 22.48 | .39   |
| 135 | 16.30 | 13.32 | 11.28 | ↑天 | 6.39  | 18.05 | 20.11 | 2.10  |
| 183 | 18.03 | 14.47 | 12.47 | 塘  | 5.11  | 14.45 | 18.51 | 2.80  |
| 270 | 20.11 | 16.39 | 14.42 | 沽  | 2.58  | 12.50 | 16.37 | 4.05  |
| 324 | 21.21 | 17.46 | 15.49 | 山  | 1.18  | 11.39 | 15.22 | 4.90  |
| 387 | 22.46 | 19.01 | 17.04 | 縣  | 23.31 | 10.27 | 14.00 | 5.85  |
| 405 | 23.26 | 19.37 | 18.40 | 北  | 22.30 | 9.45  | 13.15 | 6.35  |
| 606 | 停     | 停     | 23.45 | 戴  | 16.50 | ↑     | ↑     | 9.10  |
| 782 |       |       | 4.31  | 海  | 12.11 |       |       | 11.20 |
| 843 |       |       | 6.25  | 山  | 10.15 |       |       | 12.65 |

## 滬平平浦津浦車簡表

| 距離   | 津浦    | 平浦    | 滬平    | 站名   | 滬平    | 平浦    | 津浦    | 價目    |
|------|-------|-------|-------|------|-------|-------|-------|-------|
| 1150 |       | 8.19  | 10.24 | ↑北平↓ | 15.05 | 18.50 |       | 2.10  |
| 1010 | 20.10 | 4.40  | 6.55  | 天津   | 18.40 | 22.20 | 9.30  | 0     |
| 658  | 8.28  | 17.05 | 20.45 | 濟南   | 3.33  | 10.16 | 20.54 | 6.05  |
| 586  | 5.42  | 14.27 | 18.15 | 泰安   | 5.43  | 12.42 | 23.29 | 7.25  |
| 341  | 21.30 | 6.30  | 11.05 | ↑徐州↓ | 12.11 | 21.02 | 7.45  | 11.40 |
| 176  | 16.11 | 1.13  | 6.38  | 蚌埠   | 16.19 | 2.20  | 13.23 | 14.20 |
| 0    | 10.00 | 19.15 | 1.40  | 浦口   | 21.15 | 8.00  | 19.00 | 17.20 |
|      |       |       | 23.15 | 上海   | 24.00 |       |       | 17.25 |
|      |       |       | 16.00 | ↑上海↓ | 7.45  |       |       | 20.40 |

## 膠濟鐵路簡表

| 距離  | 2     | 站名   | 1     | 價目   |
|-----|-------|------|-------|------|
| 0   | 7.55  | ↑青島↓ | 21.40 | 0    |
| 73  | 5.49  | 膠州   | 23.30 | 1.05 |
| 184 | 3.01  | 濰縣   | 2.18  | 2.55 |
| 240 | 1.41  | 青州   | 3.36  | 3.30 |
| 302 | 0.04  | 周村   | 5.13  | 4.15 |
| 393 | 22.00 | ↑濟南↓ | 7.15  | 5.35 |

### 附旅客須知

補票：旅客無票乘車；越站乘車；越等乘車；或將客票撕破其號數日期無從辨認；及持用已失效之客票者；均須於車上照該次車停車點，或旅客指定之到達站，計算補票。其票價照普通價加百分之五十。如該旅客之起程地點有可疑時，應按該次列車之起點站計算。但越站，越等，事先向車長或查票員聲明者，得免加罰金。

行李：旅客攜帶物件，除輕便易於提攜者得置於車上擱物架外，所有行李均須交由鐵路運送。其免費重量規定如下：

- 頭等 80公斤 (一百六十市斤)
- 二等 60公斤 (一百二十市斤)
- 三等 40公斤 (八十市斤)

孩童半價票，其行李免費重量，按其等次照上列各數減半。超過上列免費重量，每二十

公斤(四十市斤)或不及二十公斤每公里收運費洋二釐。

腳費：車站脚伕搬運行李，每件腳費洋三分，如遇有刁難勒索情事，旅客可向本路車務處具函聲訴，定予嚴懲。

提取行李：旅客至到達站提取行李，概憑起運站發給之「行李收據」如將收據遺失被人冒領，本路不負責任；或尚未被人冒領，須覓妥保，填具「取保領件證書」，並繳手續費五角，方得提取。

行李逾期提取：行李抵到達站逾二十四小時後不提取者，每件每二十四小時，或不及二十四小時，得核收保管費一角。「但交運行李如自預計到達之日起過一個月尚未運到者，認為遺失，物主得請求鐵路按章賠償。」

中途下車：凡持聯運票之旅客，所經沿途各站，遇有停車車站准其中途下車，惟須在下車地點將客票送交站長簽字，以備繼續行程之

用；否則客票即失其效用，不能繼續乘車。

退還票價：旅客已購妥車票，如座位已滿，或改乘次等坐位，或因病及其他原因不能成行；以及天災事變鐵路不能將旅客送至到達地點；或持用聯運客票，因特別情事中途停止行程；均得將客票親自交由停行站站長簽字為憑，於客票有效期失效後十日內，向本路車務處請求退款。

問事：旅客對於路章，及其他情事，如有垂詢，可逕向各站站長或本路石家莊正太路局車務處，面洽函詢可也。

頭二等票價：三等票價加一倍，即二等票價；加二倍即頭等票價。

兒童票價：兒童乘車未滿四歲者，免收票價；滿四歲至十二歲以下者，減收半票；滿十二歲及十二歲以上者，照收全價。

來回遊覽票價：頭二等均按普通票價二份減百分之廿五；三等減百分之十五。

回數乘車票價：無論遠近，十回按普通票價減百分之十五；二十回減百分之三十。

定期乘車票價：無論遠近，按普通票價，一個月減百分之五；三個月減百分之十；六個月減百分之二十；一年減百分之四十。

學生旅行減價券票價：正式學校教員及學生滿十人或十人以上，經本路車務處發給減價券者，其票價單程按普通票價減百分之二十五；往返減百分之五十。如有未滿十二齡之學生，得照核減之數再行減收半價。

團體旅行票價：二十人團體，單程減百分之十；來回減百分之二十。二十一人至四十九人團體，單程減百分之十五；來回減百分之三十。五十人至九十九人團體，單程減百分之二十；來回減百分之四十。一百人以上團體，單程減百分之二十五；來回減百分之五十。團體中孩童以兩孩童作一人計算。（上開團體旅行減價辦法，須預函本路車務處核准）

遊藝團體票價：六人或六人以上，單程減百分之二十；來回減百分之四十。須預函本路車務處核准方可。

月台票價：每張洋壹角。

### 注意：

時刻

每日按二十四小時計算。

十三時即晝午後一點。二十四時即夜半十二點。零時即二十四時至一時之間。餘類推。

### 平漢特快加價

每人每百公里  
頭等……0.60元  
二等……0.30元  
或不及百公里  
三等……0.15元

### 平漢臥舖票價

頭等每夜  
下舖……1.50元  
上舖……3.50元  
二等每夜  
下舖……3.00元  
上舖……2.50元

## (乙) 同蒲鐵路

同蒲路為同成鐵路之一段，自民國二十二年五月起，分段修築，南段太介段，計長一四一公里，二十三年七月一日已開車，介霍段亦

繼續開車。北段，各工已竣，預計廿四年底，全線告成。茲列太介段行車時間價目及北段站名里程表於後：

# 同 蒲 鐵 路

改訂太原霍縣間混合列車時刻價目里程表

| 里 程   | 三 等 票 價 | 11次 下 行<br>三等 混合 | 站 名 | 12次 上 行<br>三等 混合 | 三 等 票 價 | 里 程   |
|-------|---------|------------------|-----|------------------|---------|-------|
| 由太原   | 由太原     | 點分               | 太 原 | 點分               | 3.65    | 212.0 |
| 11.3  | .20     | 6:30 開           | 北 營 | 19:15 到          | 3.45    | 200.7 |
| 28.9  | .45     | 6:59 到           | 榆 次 | 19:44 到          | 3.15    | 183.1 |
| 41.4  | .75     | 7:00 開           | 永 康 | 19:00 到          | 2.95    | 170.6 |
| 53.6  | .95     | 7:40 到           | 徐 溝 | 18:39 到          | 2.75    | 158.4 |
| 68.2  | 1.20    | 8:10 開           | 太 谷 | 18:04 到          | 2.45    | 143.8 |
| 76.7  | 1.35    | 8:43 到           | 東 觀 | 18:03 到          | 2.35    | 135.3 |
| 89.8  | 1.55    | 9:16 到           | 祁 縣 | 17:31 到          | 2.10    | 122.2 |
| 99.5  | 1.70    | 9:18 開           | 洪 善 | 17:29 到          | 1.95    | 112.5 |
| 111.0 | 1.90    | 9:58 到           | 平 遙 | 16:50 到          | 1.75    | 101.0 |
| 122.7 | 2.10    | 10:13 開          | 張 蘭 | 16:37 到          | 1.55    | 89.3  |
| 131.9 | 2.25    | 10:33 到          | 義 安 | 16:17 到          | 1.40    | 80.1  |
| 141.9 | 2.45    | 10:35 開          | 介 休 | 16:15 到          | 1.25    | 70.1  |
| 158.8 | 2.75    | 11:10 到          | 兩 渡 | 15:41 到          | .95     | 53.2  |
| 169.1 | 2.90    | 11:36 到          | 靈 石 | 15:39 到          | .75     | 42.9  |
| 194.8 | 3.35    | 11:44 開          | 南 關 | 15:13 到          | .35     | 17.2  |
| 212.2 | 3.65    | 12:15 到          | 霍 縣 | 15:08 到          |         |       |
|       |         | 12:20 開          |     | 14:36 到          |         |       |
|       |         | 12:52 到          |     | 14:33 到          |         |       |
|       |         | 12:54 開          |     | 14:00 到          |         |       |
|       |         | 13:20 到          |     | 13:34 到          |         |       |
|       |         | 13:30 開          |     | 13:29 到          |         |       |
|       |         | 14:00 到          |     | 13:00 到          |         |       |
|       |         | 14:25 開          |     | 12:36 到          |         |       |
|       |         | 15:45 到          |     | 11:11 到          |         |       |
|       |         | 15:46 開          |     | 11:10 到          |         |       |
|       |         | 16:36 到          |     | 10:20 到          |         |       |
|       |         | 16:50 開          |     | 10:06 到          |         |       |
|       |         | 19:55 到          |     | 7:56 到           |         |       |
|       |         | 19:56 開          |     | 7:55 到           |         |       |
|       |         | 21:20 到          |     | 6:30 開           |         |       |
|       |         |                  |     |                  | 由霍縣     | 由霍縣   |

# 同蒲北段站名里程表

| 站名  | 里程     |
|-----|--------|
| 太原  | 0      |
| 后園  | 11.10  |
| 秦鎮  | 25.40  |
| 高村  | 40.92  |
| 平社  | 56.95  |
| 豆羅  | 70.00  |
| 忻縣  | 83.65  |
| 播明  | 61.10  |
| 忻口  | 74.40  |
| 原平  | 87.86  |
| 大牛店 | 101.60 |
| 紅池  | 125.40 |
| 軒崗  | 137.75 |
| 寧武  | 155.70 |
| 陽方口 | 166.00 |
| 前寨  | 182.10 |
| 朔縣  | 191.80 |
| 神頭  | 208.20 |
| 榆林  | 219.50 |
| 岱岳  | 236.00 |
| 北周莊 | 246.50 |
| 尚希莊 | 262.25 |
| 宋家莊 | 271.85 |
| 懷仁  | 280.15 |
| 里八莊 | 290.50 |
| 韓家嶺 | 305.75 |
| 大同  | 318.40 |

## (丙) 西山支路

山西煤礦頗多，祇以交通不便，不能傾銷海外。當局洞見及此，特於修築同蒲之頃，建修西山支路，專運山中所產煤炭，以便發展山西之礦務焉。全線計長約四十餘華里，開車時間，現尚未正式規定。

## (丁) 汽路

我國汽車公路之建築，以山西為最早。與其事者，省政當局外有賑務會，紅十字會等慈善團體。自民國八年十一月計畫，十二月開始測量，九年四月開工，由趙守鈺先生董其事，

十一年開始通車。茲將各段車站，及售票處列下：

1. 晉南公社 首義關
2. 大同汽車站(晉北) 小北門外
3. 晉西汽車合作社 首義關
4. 白晉汽車合作社 首義關

各路開車時間均在早五時許，自各該站開行；至到站時間，未能定準，從略。各路行李，每人均以五十斤為限，每過十斤，各依客票十分之一計算，其不足十斤者，亦依十斤計算。茲將各路價目表列下：







白晉路汽車客票各站價目表

| 站名  | 太原  | 鳴李  | 榆次  | 東陽  | 太谷  | 子洪  | 盤來  | 南關  | 分水嶺 | 勤歡  | 西湯  | 交口  | 沁縣  | 新店  | 歷亭  | 夏店  | 閻村   | 上村   | 長治   | 南范   | 王堡   | 高平   | 河西   | 泊村   |      |      |
|-----|-----|-----|-----|-----|-----|-----|-----|-----|-----|-----|-----|-----|-----|-----|-----|-----|------|------|------|------|------|------|------|------|------|------|
| 太原  | 0.7 | 1.1 | 1.7 | 2.3 | 2.7 | 3.2 | 3.7 | 4.1 | 4.4 | 5.0 | 5.3 | 5.7 | 6.1 | 6.7 | 7.1 | 7.7 | 8.1  | 8.6  | 9.3  | 9.9  | 10.4 | 11.0 | 11.7 | 12.4 | 13.1 | 13.8 |
| 鳴李  | 0.4 | 1.0 | 1.6 | 2.0 | 2.5 | 3.0 | 3.4 | 3.7 | 4.3 | 4.6 | 5.0 | 5.4 | 6.0 | 6.6 | 7.0 | 7.5 | 8.0  | 8.6  | 9.2  | 9.7  | 10.3 | 10.9 | 11.5 | 12.1 | 12.7 | 13.3 |
| 榆次  | 1.0 | 1.6 | 2.2 | 2.6 | 3.0 | 3.4 | 3.7 | 4.3 | 4.6 | 5.0 | 5.4 | 6.0 | 6.6 | 7.0 | 7.5 | 8.0 | 8.6  | 9.2  | 9.7  | 10.3 | 10.9 | 11.5 | 12.1 | 12.7 | 13.3 | 13.9 |
| 東陽  | 0.6 | 1.2 | 1.6 | 2.0 | 2.4 | 2.8 | 3.2 | 3.6 | 4.0 | 4.4 | 4.8 | 5.2 | 5.6 | 6.0 | 6.4 | 6.8 | 7.2  | 7.6  | 8.0  | 8.4  | 8.8  | 9.2  | 9.6  | 10.0 | 10.4 | 10.8 |
| 太谷  | 0.4 | 0.9 | 1.5 | 2.0 | 2.4 | 2.8 | 3.2 | 3.6 | 4.0 | 4.4 | 4.8 | 5.2 | 5.6 | 6.0 | 6.4 | 6.8 | 7.2  | 7.6  | 8.0  | 8.4  | 8.8  | 9.2  | 9.6  | 10.0 | 10.4 | 10.8 |
| 子洪  | 0.5 | 1.0 | 1.5 | 2.0 | 2.5 | 3.0 | 3.5 | 4.0 | 4.5 | 5.0 | 5.5 | 6.0 | 6.5 | 7.0 | 7.5 | 8.0 | 8.5  | 9.0  | 9.5  | 10.0 | 10.5 | 11.0 | 11.5 | 12.0 | 12.5 | 13.0 |
| 盤來  | 0.5 | 1.0 | 1.5 | 2.0 | 2.5 | 3.0 | 3.5 | 4.0 | 4.5 | 5.0 | 5.5 | 6.0 | 6.5 | 7.0 | 7.5 | 8.0 | 8.5  | 9.0  | 9.5  | 10.0 | 10.5 | 11.0 | 11.5 | 12.0 | 12.5 | 13.0 |
| 南關  | 0.6 | 1.2 | 1.8 | 2.4 | 3.0 | 3.6 | 4.2 | 4.8 | 5.4 | 6.0 | 6.6 | 7.2 | 7.8 | 8.4 | 9.0 | 9.6 | 10.2 | 10.8 | 11.4 | 12.0 | 12.6 | 13.2 | 13.8 | 14.4 | 15.0 | 15.6 |
| 分水嶺 | 0.6 | 1.2 | 1.8 | 2.4 | 3.0 | 3.6 | 4.2 | 4.8 | 5.4 | 6.0 | 6.6 | 7.2 | 7.8 | 8.4 | 9.0 | 9.6 | 10.2 | 10.8 | 11.4 | 12.0 | 12.6 | 13.2 | 13.8 | 14.4 | 15.0 | 15.6 |
| 勤歡  | 0.6 | 1.2 | 1.8 | 2.4 | 3.0 | 3.6 | 4.2 | 4.8 | 5.4 | 6.0 | 6.6 | 7.2 | 7.8 | 8.4 | 9.0 | 9.6 | 10.2 | 10.8 | 11.4 | 12.0 | 12.6 | 13.2 | 13.8 | 14.4 | 15.0 | 15.6 |
| 西湯  | 0.6 | 1.2 | 1.8 | 2.4 | 3.0 | 3.6 | 4.2 | 4.8 | 5.4 | 6.0 | 6.6 | 7.2 | 7.8 | 8.4 | 9.0 | 9.6 | 10.2 | 10.8 | 11.4 | 12.0 | 12.6 | 13.2 | 13.8 | 14.4 | 15.0 | 15.6 |
| 交口  | 0.6 | 1.2 | 1.8 | 2.4 | 3.0 | 3.6 | 4.2 | 4.8 | 5.4 | 6.0 | 6.6 | 7.2 | 7.8 | 8.4 | 9.0 | 9.6 | 10.2 | 10.8 | 11.4 | 12.0 | 12.6 | 13.2 | 13.8 | 14.4 | 15.0 | 15.6 |
| 沁縣  | 0.6 | 1.2 | 1.8 | 2.4 | 3.0 | 3.6 | 4.2 | 4.8 | 5.4 | 6.0 | 6.6 | 7.2 | 7.8 | 8.4 | 9.0 | 9.6 | 10.2 | 10.8 | 11.4 | 12.0 | 12.6 | 13.2 | 13.8 | 14.4 | 15.0 | 15.6 |
| 新店  | 0.6 | 1.2 | 1.8 | 2.4 | 3.0 | 3.6 | 4.2 | 4.8 | 5.4 | 6.0 | 6.6 | 7.2 | 7.8 | 8.4 | 9.0 | 9.6 | 10.2 | 10.8 | 11.4 | 12.0 | 12.6 | 13.2 | 13.8 | 14.4 | 15.0 | 15.6 |
| 歷亭  | 0.6 | 1.2 | 1.8 | 2.4 | 3.0 | 3.6 | 4.2 | 4.8 | 5.4 | 6.0 | 6.6 | 7.2 | 7.8 | 8.4 | 9.0 | 9.6 | 10.2 | 10.8 | 11.4 | 12.0 | 12.6 | 13.2 | 13.8 | 14.4 | 15.0 | 15.6 |
| 夏店  | 0.6 | 1.2 | 1.8 | 2.4 | 3.0 | 3.6 | 4.2 | 4.8 | 5.4 | 6.0 | 6.6 | 7.2 | 7.8 | 8.4 | 9.0 | 9.6 | 10.2 | 10.8 | 11.4 | 12.0 | 12.6 | 13.2 | 13.8 | 14.4 | 15.0 | 15.6 |
| 閻村  | 0.6 | 1.2 | 1.8 | 2.4 | 3.0 | 3.6 | 4.2 | 4.8 | 5.4 | 6.0 | 6.6 | 7.2 | 7.8 | 8.4 | 9.0 | 9.6 | 10.2 | 10.8 | 11.4 | 12.0 | 12.6 | 13.2 | 13.8 | 14.4 | 15.0 | 15.6 |
| 上村  | 0.6 | 1.2 | 1.8 | 2.4 | 3.0 | 3.6 | 4.2 | 4.8 | 5.4 | 6.0 | 6.6 | 7.2 | 7.8 | 8.4 | 9.0 | 9.6 | 10.2 | 10.8 | 11.4 | 12.0 | 12.6 | 13.2 | 13.8 | 14.4 | 15.0 | 15.6 |
| 長治  | 0.6 | 1.2 | 1.8 | 2.4 | 3.0 | 3.6 | 4.2 | 4.8 | 5.4 | 6.0 | 6.6 | 7.2 | 7.8 | 8.4 | 9.0 | 9.6 | 10.2 | 10.8 | 11.4 | 12.0 | 12.6 | 13.2 | 13.8 | 14.4 | 15.0 | 15.6 |
| 南范  | 0.6 | 1.2 | 1.8 | 2.4 | 3.0 | 3.6 | 4.2 | 4.8 | 5.4 | 6.0 | 6.6 | 7.2 | 7.8 | 8.4 | 9.0 | 9.6 | 10.2 | 10.8 | 11.4 | 12.0 | 12.6 | 13.2 | 13.8 | 14.4 | 15.0 | 15.6 |
| 王堡  | 0.6 | 1.2 | 1.8 | 2.4 | 3.0 | 3.6 | 4.2 | 4.8 | 5.4 | 6.0 | 6.6 | 7.2 | 7.8 | 8.4 | 9.0 | 9.6 | 10.2 | 10.8 | 11.4 | 12.0 | 12.6 | 13.2 | 13.8 | 14.4 | 15.0 | 15.6 |
| 高平  | 0.6 | 1.2 | 1.8 | 2.4 | 3.0 | 3.6 | 4.2 | 4.8 | 5.4 | 6.0 | 6.6 | 7.2 | 7.8 | 8.4 | 9.0 | 9.6 | 10.2 | 10.8 | 11.4 | 12.0 | 12.6 | 13.2 | 13.8 | 14.4 | 15.0 | 15.6 |
| 河西  | 0.6 | 1.2 | 1.8 | 2.4 | 3.0 | 3.6 | 4.2 | 4.8 | 5.4 | 6.0 | 6.6 | 7.2 | 7.8 | 8.4 | 9.0 | 9.6 | 10.2 | 10.8 | 11.4 | 12.0 | 12.6 | 13.2 | 13.8 | 14.4 | 15.0 | 15.6 |
| 泊村  | 0.6 | 1.2 | 1.8 | 2.4 | 3.0 | 3.6 | 4.2 | 4.8 | 5.4 | 6.0 | 6.6 | 7.2 | 7.8 | 8.4 | 9.0 | 9.6 | 10.2 | 10.8 | 11.4 | 12.0 | 12.6 | 13.2 | 13.8 | 14.4 | 15.0 | 15.6 |

晉西汽車客票各站價目表

| 站名 | 太原  | 晉祠  | 清源  | 交城  | 開柵  | 文水  | 永安  | 汾陽  |
|----|-----|-----|-----|-----|-----|-----|-----|-----|
| 太原 | 0.9 |     |     |     |     |     |     |     |
| 晉祠 | 1.4 | 0.5 |     |     |     |     |     |     |
| 清源 | 2.2 | 1.3 | 0.8 |     |     |     |     |     |
| 交城 | 2.5 | 1.6 | 1.1 | 0.3 |     |     |     |     |
| 開柵 | 2.9 | 2.0 | 1.5 | 0.7 | 0.4 |     |     |     |
| 文水 | 3.5 | 2.6 | 2.1 | 1.3 | 1.0 | 0.6 |     |     |
| 永安 | 4.1 | 3.2 | 2.7 | 1.9 | 1.6 | 1.2 | 0.6 |     |
| 汾陽 |     |     |     |     |     |     |     | 0.6 |

### (戊) 汽車人力車

汽車之在太原市內者，屬軍政界長官及富商等自用。營業汽車，尙無所聞。

人力車約二千餘輛，頗稱發達，每日包用，約一元左右，每小時約一角五分至二角。零僱亦可，車資多少，視路程遠近，難易，與速度遲緩面議。不講價易涉爭執之煩。各巷口時

有過往，隨時可以呼喚。現公安局爲整飭市政起見，於城內劃定下列洋車停放處四十處，以利商民。茲將洋車停放處列下：

第一分局 青年會南邊 法學院西牆根底  
第一段(甯化府)派出所門前 松花坡七號門前 自省堂東邊 海子邊北口東邊 一女師

對過(狄梁公街北口) 天地壇第三巷北首 山右巷北口 崇善寺街南口 晉西汽路東首 第六派出所門旁(過門底)

第二分局 三聖巷北口十八號門首 前所街女子職業工廠後牆根 南倉巷中間拐灣處 察院後路南三十九號門東 大南門街南口路西

高法院前左右兩旁(按司街不設牌) 第一招待處門首(唱經樓街不設牌) 舊城街東口路南 大南關北首吊橋東

第三分局 西廟巷北口路東 府東街西口 路南 天平西巷四號門前 下三橋街亞東分院門前

第四分局 龍王廟街牌樓底 九仙橋西邊  
大北門街南口 成方街東口 後營坊街東口  
路南 大北門街三十號門前 東緝虎營七十號  
西邊 仁義里六號門前 東緝虎營紫竹林廟東  
西 北司街北口路北

第五分局 精營中街十字路口東 南華門南  
段路東 倉門前 西華門西端路北 川至醫院  
西牆外

## 二、航空

我國航空本極幼稚，山西尤其較遜。太原之創有航空學校，始於民十六年，由該校畢業者駕駛，前後約計數十人，飛機場一處（原附於前太原兵工廠內）後以廠務擴大，移設北門外新村，迨民十九改編為航空隊，現有飛機數架，對軍事上頗有幫助。

歐亞航空公司前設之平粵綫航空機，原自太原經過，旋因變更策略，不經太原，惟此線業經開始通航，遇機仍可通行。

## 三、郵政

太原市之郵局有四，按司街為管理局，首義門為第一支局，上肖牆為第二支局。每日上午七時至下午九時（火車站表。該表較本市表，冬季相差約半點鐘，夏日差二十餘分。）為普通辦公時間；上午九時至十二時下午二時至五時，為收發特種郵件辦理保險儲金滙兌事宜。最近郵電合局後，前所街電報局，亦有郵局之設備，辦法與各支局同。信筒，信櫃，編設城郭，普通郵件，可隨意投遞。茲將郵件寄費及重容量表列後：

# 郵政寄費表

| 外 國                 |      |      |      | 內 國 |     |      |      | 量 重 |     |     | 類 別 |     |    |
|---------------------|------|------|------|-----|-----|------|------|-----|-----|-----|-----|-----|----|
| 資八第                 | 資七第  | 資六第  | 資五第  | 資二第 | 資一第 | 數約算  | 姆之定  | 由格蘭 | 平估重 | 單內庫 | 類別  |     |    |
| 香港澳門                | 關東朝鮮 | 日本台灣 | 郵會各國 | 各局寄 | 各局寄 | 界內投遞 | 庫    | 姆   | 蘭   | 格   |     |     |    |
| 五分                  | 五分   | 五分   | 五分   | 九分  | 五分  | 二分   | 六錢   | 五錢  | 〇二  | 重每  | 類信  |     |    |
| 分                   | 分    | 分    | 分    | 分   | 分   | 分    | 六錢   | 五錢  | 〇二  | 增每  | 類函  |     |    |
| 半分                  | 半分   | 半分   | 半分   | 四分  | 半分  | 二分   |      |     |     | 單   | 類片  |     |    |
| 分                   | 分    | 分    | 分    | 分   | 分   | 分    |      |     |     | 雙   | 類紙  |     |    |
| 碼                   | 每    | 每    | 每    | 角三  | 分一  | 分半   | 四兩   | 三兩  | 一兩  | 〇五  | 重每  | 類新聞 |    |
| 一角                  | 每    | 每    | 每    | 角三  | 半分  | 分一   | 八兩   | 六兩  | 二兩  | 〇〇  | 一重每 | 類書  |    |
|                     | 每    | 每    | 每    | 角六  | 分五  | 分二   | 七兩   | 六兩  | 〇五  | 二   |     | 類籍  |    |
|                     | 每    | 每    | 每    | 二元  | 半分  | 分七   | 四兩   | 三兩  | 〇〇  | 五   |     | 類印  |    |
|                     | 每    | 每    | 每    | 八角  | 一角  | 半分七  | 八兩   | 六兩  | 〇〇  | 〇一  |     | 類刷  |    |
|                     |      |      |      | 費寄  | 角一  | 分五   | 六兩   | 三兩  | 五兩  | 〇〇  | 〇二  |     | 類物 |
|                     |      |      |      | 角一  | 分五  | 分五   | 份十五每 |     |     |     |     | 類貿易 |    |
|                     |      |      |      | 角三  | 分三  | 分一   | 八兩   | 六兩  | 二兩  | 〇〇  | 一重每 | 類商  |    |
|                     |      |      |      | 角三  | 半分  | 分七   | 七兩   | 六兩  | 〇五  | 二   |     | 類務  |    |
|                     |      |      |      | 角六  | 分半  | 分四   | 一兩   | 九兩  | 〇五  | 三   |     | 類貨  |    |
|                     |      |      |      | 角九  | 分五  | 分六   | 四兩   | 三兩  | 〇〇  | 五   |     | 類樣  |    |
|                     |      |      |      | 二元  | 一角  | 一角   | 兩六   | 二兩  | 〇〇  | 〇一  |     | 類包  |    |
|                     |      |      |      | 角六  | 一角  | 一角   | 兩六   | 二兩  | 加格  | 千每  |     | 類裹  |    |
| 半 減 類 籍 書 照 種 籽 產 農 |      |      |      |     |     |      |      |     |     |     |     |     |    |
| 五角                  | 資與   | 五角   | 角一   | 分八  | 分八  | 分八   | 據收   | 局郵  | 給紙  | ：單  | 號挂  |     |    |
| 角                   | 同第   | 角五   |      | 分五  | 分五  | 分五   | 執回   | 人件  | 收取  | ：雙  | 號挂  |     |    |
|                     | 二    | 角五   |      | 二角  | 一角  | 一角   | 據給   | 不   | 外資  | 郵   | 件快  |     |    |
|                     | 資同   | 二元   |      | 一角  | 一角  | 一角   | 據收   | 給   |     |     | 信保  |     |    |
|                     | 第    | 多收   |      | 一角  | 一角  | 一角   |      |     |     |     | 類險  |     |    |
|                     | 六    | 收五   |      | 一角  | 一角  | 一角   |      |     |     |     | 類函  |     |    |
|                     | 資    | 百加   |      | 一角  | 一角  | 一角   |      |     |     |     | 類資  |     |    |
|                     | 同    | 角佛   |      | 一角  | 一角  | 一角   |      |     |     |     | 類費  |     |    |
|                     |      | 五加   |      | 一角  | 一角  | 一角   |      |     |     |     | 類費  |     |    |
|                     |      | 角百   |      | 一角  | 一角  | 一角   |      |     |     |     | 類費  |     |    |
|                     |      | 費百   |      | 一角  | 一角  | 一角   |      |     |     |     | 類費  |     |    |
|                     |      | 五加   |      | 一角  | 一角  | 一角   |      |     |     |     | 類費  |     |    |
|                     |      | 角佛   |      | 一角  | 一角  | 一角   |      |     |     |     | 類費  |     |    |
|                     |      | 五加   |      | 一角  | 一角  | 一角   |      |     |     |     | 類費  |     |    |
|                     |      | 角百   |      | 一角  | 一角  | 一角   |      |     |     |     | 類費  |     |    |
|                     |      | 費百   |      | 一角  | 一角  | 一角   |      |     |     |     | 類費  |     |    |
|                     |      | 五加   |      | 一角  | 一角  | 一角   |      |     |     |     | 類費  |     |    |
|                     |      | 角佛   |      | 一角  | 一角  | 一角   |      |     |     |     | 類費  |     |    |
|                     |      | 五加   |      | 一角  | 一角  | 一角   |      |     |     |     | 類費  |     |    |
|                     |      | 角百   |      | 一角  | 一角  | 一角   |      |     |     |     | 類費  |     |    |
|                     |      | 費百   |      | 一角  | 一角  | 一角   |      |     |     |     | 類費  |     |    |
|                     |      | 五加   |      | 一角  | 一角  | 一角   |      |     |     |     | 類費  |     |    |
|                     |      | 角佛   |      | 一角  | 一角  | 一角   |      |     |     |     | 類費  |     |    |
|                     |      | 五加   |      | 一角  | 一角  | 一角   |      |     |     |     | 類費  |     |    |
|                     |      | 角百   |      | 一角  | 一角  | 一角   |      |     |     |     | 類費  |     |    |
|                     |      | 費百   |      | 一角  | 一角  | 一角   |      |     |     |     | 類費  |     |    |
|                     |      | 五加   |      | 一角  | 一角  | 一角   |      |     |     |     | 類費  |     |    |
|                     |      | 角佛   |      | 一角  | 一角  | 一角   |      |     |     |     | 類費  |     |    |
|                     |      | 五加   |      | 一角  | 一角  | 一角   |      |     |     |     | 類費  |     |    |
|                     |      | 角百   |      | 一角  | 一角  | 一角   |      |     |     |     | 類費  |     |    |
|                     |      | 費百   |      | 一角  | 一角  | 一角   |      |     |     |     | 類費  |     |    |
|                     |      | 五加   |      | 一角  | 一角  | 一角   |      |     |     |     | 類費  |     |    |
|                     |      | 角佛   |      | 一角  | 一角  | 一角   |      |     |     |     | 類費  |     |    |
|                     |      | 五加   |      | 一角  | 一角  | 一角   |      |     |     |     | 類費  |     |    |
|                     |      | 角百   |      | 一角  | 一角  | 一角   |      |     |     |     | 類費  |     |    |
|                     |      | 費百   |      | 一角  | 一角  | 一角   |      |     |     |     | 類費  |     |    |
|                     |      | 五加   |      | 一角  | 一角  | 一角   |      |     |     |     | 類費  |     |    |
|                     |      | 角佛   |      | 一角  | 一角  | 一角   |      |     |     |     | 類費  |     |    |
|                     |      | 五加   |      | 一角  | 一角  | 一角   |      |     |     |     | 類費  |     |    |
|                     |      | 角百   |      | 一角  | 一角  | 一角   |      |     |     |     | 類費  |     |    |
|                     |      | 費百   |      | 一角  | 一角  | 一角   |      |     |     |     | 類費  |     |    |
|                     |      | 五加   |      | 一角  | 一角  | 一角   |      |     |     |     | 類費  |     |    |
|                     |      | 角佛   |      | 一角  | 一角  | 一角   |      |     |     |     | 類費  |     |    |
|                     |      | 五加   |      | 一角  | 一角  | 一角   |      |     |     |     | 類費  |     |    |
|                     |      | 角百   |      | 一角  | 一角  | 一角   |      |     |     |     | 類費  |     |    |
|                     |      | 費百   |      | 一角  | 一角  | 一角   |      |     |     |     | 類費  |     |    |
|                     |      | 五加   |      | 一角  | 一角  | 一角   |      |     |     |     | 類費  |     |    |
|                     |      | 角佛   |      | 一角  | 一角  | 一角   |      |     |     |     | 類費  |     |    |
|                     |      | 五加   |      | 一角  | 一角  | 一角   |      |     |     |     | 類費  |     |    |
|                     |      | 角百   |      | 一角  | 一角  | 一角   |      |     |     |     | 類費  |     |    |
|                     |      | 費百   |      | 一角  | 一角  | 一角   |      |     |     |     | 類費  |     |    |
|                     |      | 五加   |      | 一角  | 一角  | 一角   |      |     |     |     | 類費  |     |    |
|                     |      | 角佛   |      | 一角  | 一角  | 一角   |      |     |     |     | 類費  |     |    |
|                     |      | 五加   |      | 一角  | 一角  | 一角   |      |     |     |     | 類費  |     |    |
|                     |      | 角百   |      | 一角  | 一角  | 一角   |      |     |     |     | 類費  |     |    |
|                     |      | 費百   |      | 一角  | 一角  | 一角   |      |     |     |     | 類費  |     |    |
|                     |      | 五加   |      | 一角  | 一角  | 一角   |      |     |     |     | 類費  |     |    |
|                     |      | 角佛   |      | 一角  | 一角  | 一角   |      |     |     |     | 類費  |     |    |
|                     |      | 五加   |      | 一角  | 一角  | 一角   |      |     |     |     | 類費  |     |    |
|                     |      | 角百   |      | 一角  | 一角  | 一角   |      |     |     |     | 類費  |     |    |
|                     |      | 費百   |      | 一角  | 一角  | 一角   |      |     |     |     | 類費  |     |    |
|                     |      | 五加   |      | 一角  | 一角  | 一角   |      |     |     |     | 類費  |     |    |
|                     |      | 角佛   |      | 一角  | 一角  | 一角   |      |     |     |     | 類費  |     |    |
|                     |      | 五加   |      | 一角  | 一角  | 一角   |      |     |     |     | 類費  |     |    |
|                     |      | 角百   |      | 一角  | 一角  | 一角   |      |     |     |     | 類費  |     |    |
|                     |      | 費百   |      | 一角  | 一角  | 一角   |      |     |     |     | 類費  |     |    |
|                     |      | 五加   |      | 一角  | 一角  | 一角   |      |     |     |     | 類費  |     |    |
|                     |      | 角佛   |      | 一角  | 一角  | 一角   |      |     |     |     | 類費  |     |    |
|                     |      | 五加   |      | 一角  | 一角  | 一角   |      |     |     |     | 類費  |     |    |
|                     |      | 角百   |      | 一角  | 一角  | 一角   |      |     |     |     | 類費  |     |    |
|                     |      | 費百   |      | 一角  | 一角  | 一角   |      |     |     |     | 類費  |     |    |
|                     |      | 五加   |      | 一角  | 一角  | 一角   |      |     |     |     | 類費  |     |    |
|                     |      | 角佛   |      | 一角  | 一角  | 一角   |      |     |     |     | 類費  |     |    |
|                     |      | 五加   |      | 一角  | 一角  | 一角   |      |     |     |     | 類費  |     |    |
|                     |      | 角百   |      | 一角  | 一角  | 一角   |      |     |     |     | 類費  |     |    |
|                     |      | 費百   |      | 一角  | 一角  | 一角   |      |     |     |     | 類費  |     |    |
|                     |      | 五加   |      | 一角  | 一角  | 一角   |      |     |     |     | 類費  |     |    |
|                     |      | 角佛   |      | 一角  | 一角  | 一角   |      |     |     |     | 類費  |     |    |
|                     |      | 五加   |      | 一角  | 一角  | 一角   |      |     |     |     | 類費  |     |    |
|                     |      | 角百   |      | 一角  | 一角  | 一角   |      |     |     |     | 類費  |     |    |
|                     |      | 費百   |      | 一角  | 一角  | 一角   |      |     |     |     | 類費  |     |    |
|                     |      | 五加   |      | 一角  | 一角  | 一角   |      |     |     |     | 類費  |     |    |
|                     |      | 角佛   |      | 一角  | 一角  | 一角   |      |     |     |     | 類費  |     |    |
|                     |      | 五加   |      | 一角  | 一角  | 一角   |      |     |     |     | 類費  |     |    |
|                     |      | 角百   |      | 一角  | 一角  | 一角   |      |     |     |     | 類費  |     |    |
|                     |      | 費百   |      | 一角  | 一角  | 一角   |      |     |     |     | 類費  |     |    |
|                     |      | 五加   |      | 一角  | 一角  | 一角   |      |     |     |     | 類費  |     |    |
|                     |      | 角佛   |      | 一角  | 一角  | 一角   |      |     |     |     | 類費  |     |    |
|                     |      | 五加   |      | 一角  | 一角  | 一角   |      |     |     |     | 類費  |     |    |
|                     |      | 角百   |      | 一角  | 一角  | 一角   |      |     |     |     | 類費  |     |    |
|                     |      | 費百   |      | 一角  | 一角  | 一角   |      |     |     |     | 類費  |     |    |
|                     |      | 五加   |      | 一角  | 一角  | 一角   |      |     |     |     | 類費  |     |    |
|                     |      | 角佛   |      | 一角  | 一角  | 一角   |      |     |     |     | 類費  |     |    |
|                     |      | 五加   |      | 一角  | 一角  | 一角   |      |     |     |     | 類費  |     |    |
|                     |      | 角百   |      | 一角  | 一角  | 一角   |      |     |     |     | 類費  |     |    |
|                     |      | 費百   |      | 一角  | 一角  | 一角   |      |     |     |     | 類費  |     |    |
|                     |      | 五加   |      | 一角  | 一角  | 一角   |      |     |     |     | 類費  |     |    |
|                     |      | 角佛   |      | 一角  | 一角  | 一角   |      |     |     |     | 類費  |     |    |
|                     |      | 五加   |      | 一角  | 一角  | 一角   |      |     |     |     | 類費  |     |    |
|                     |      | 角百   |      | 一角  | 一角  | 一角   |      |     |     |     | 類費  |     |    |
|                     |      | 費百   |      | 一角  | 一角  | 一角   |      |     |     |     | 類費  |     |    |
|                     |      | 五加   |      | 一角  | 一角  | 一角   |      |     |     |     | 類費  |     |    |
|                     |      | 角佛   |      | 一角  | 一角  | 一角   |      |     |     |     | 類費  |     |    |
|                     |      | 五加   |      | 一角  | 一角  | 一角   |      |     |     |     | 類費  |     |    |
|                     |      | 角百   |      | 一角  | 一角  | 一角   |      |     |     |     | 類費  |     |    |
|                     |      | 費百   |      | 一角  | 一角  | 一角   |      |     |     |     | 類費  |     |    |
|                     |      | 五加   |      | 一角  | 一角  | 一角   |      |     |     |     | 類費  |     |    |
|                     |      | 角佛   |      | 一角  | 一角  | 一角   |      |     |     |     | 類費  |     |    |
|                     |      | 五加   |      | 一角  | 一角  | 一角   |      |     |     |     | 類費  |     |    |
|                     |      | 角百   |      | 一角  | 一角  | 一角   |      |     |     |     | 類費  |     |    |
|                     |      | 費百   |      | 一角  | 一角  | 一角   |      |     |     |     | 類費  |     |    |
|                     |      | 五加   |      | 一角  | 一角  | 一角   |      |     |     |     | 類費  |     |    |
|                     |      | 角佛   |      | 一角  | 一角  | 一角   |      |     |     |     | 類費  |     |    |
|                     |      | 五加   |      | 一角  | 一角  | 一角   |      |     |     |     | 類費  |     |    |
|                     |      | 角百   |      | 一角  | 一角  | 一角   |      |     |     |     | 類費  |     |    |
|                     |      | 費百   |      | 一角  | 一角  | 一角   |      |     |     |     | 類費  |     |    |
|                     |      | 五加   |      | 一角  | 一角  | 一角   |      |     |     |     | 類費  |     |    |
|                     |      | 角佛   |      | 一角  | 一角  | 一角   |      |     |     |     | 類費  |     |    |
|                     |      | 五加   |      | 一角  | 一角  | 一角   |      |     |     |     | 類費  |     |    |
|                     |      | 角百   |      | 一角  | 一角  | 一角   |      |     |     |     | 類費  |     |    |
|                     |      | 費百   |      | 一角  | 一角  | 一角   |      |     |     |     | 類費  |     |    |
|                     |      | 五加   |      | 一角  | 一角  | 一角   |      |     |     |     | 類費  |     |    |
|                     |      | 角佛   |      | 一角  | 一角  | 一角   |      |     |     |     | 類費  |     |    |
|                     |      | 五加   |      | 一角  | 一角  | 一角   |      |     |     |     | 類費  |     |    |
|                     |      | 角百   |      | 一角  | 一角  | 一角   |      |     |     |     | 類費  |     |    |
|                     |      | 費百   |      | 一角  | 一角  | 一角   |      |     |     |     | 類費  |     |    |
|                     |      | 五加   |      | 一角  | 一角  | 一角   |      |     |     |     | 類費  |     |    |
|                     |      | 角佛   |      | 一角  | 一角  | 一角   |      |     |     |     | 類費  |     |    |
|                     |      | 五加   |      | 一角  | 一角  | 一角   |      |     |     |     | 類費  |     |    |
|                     |      | 角百   |      | 一角  | 一角  | 一角   |      |     |     | </  |     |     |    |

## 四 電政交通

### (一) 無綫電

無綫電在太原之歷史很淺，民十六當局因軍事關係，特設無綫電學校於新民北正街。後又建電台於總部之後，繼分設無綫電信隊於小東門街及無綫電台四處，並分駐全省各重要區域。惟僅限於軍用。安設無綫電收音器者，近已不少，多為娛樂性質及接收新聞等報告而已。

### (二) 電話電報及長途電話

太原市内電話，成立有年，雖機件較舊，尙稱便利，安裝者，除各機關公司外，普通商號住民較少。最近開交通部擬在市内擇一適宜地點，建築新局，並將舊機撤除，一律換以新機。

太原為山西全省電綫之中心，南至永濟縣之韓陽鎮，北至陽高縣，東至河北石家莊，西至磧口等設四大幹線。其支線，幾徧及各縣。

茲將辦法，價目，通話各局，及旅并通訊須知逐一列後：

### 旅并通訊須知

電局送

- 一、本城市面繁榮，交通部為便利民衆計，設有電報局一，收發分處三。
- 一、電報局地址，在前所街，附近於開化市場，山西電政管理局並設焉。其辦公時間，無分晝夜，即星期日例假日，亦不休息。
- 一、首義門郵政第一支局內，所設電報收發分處，比較距正太車站為最近。其辦公鐘點通常在上午七時至下午七時，星期日，例假日，上午十時半至十一時半，下午二時至四時。
- 一、按司街，乃本城商業最繁盛之區域，電報收發分處，即設於該處郵政總局之內。其辦公時間同前。
- 一、城北上肖牆第二郵政支局內，亦設電報收發分處，辦公時間同前。

一、電報局，電報收發分處內，均附設長途電話，發報通話，頗稱便利。

一、本市長途電話，可以接通，大同，忻州，積口，汾陽，平陽（即臨汾），平遙，太谷，榆次，陽泉，代縣，原平，離石，清源，文水，交城，洪洞，祁縣，平定，壽陽等處。

一、電報分左列兩種：

（1）國內電報（即國內互相往來之電報）

（2）國際電報（即國內各處與國外各處往來之電報）

一、電報分三類如左：

（1）政務電報：凡中央所轄各黨部，各執行委員會，中央政治會議，國民政府，中央五院及所屬各部會，軍事委員會，各省省政府，市政府，綏靖主任，各總指揮，各軍長，各師長，各海軍司令，及各國駐華大使公使領事等

，均得發寄國內政務電報。凡中央黨部，中央執行委員會，中央政治會議，國民政府主席，中央五院院長及所屬各部長委員長，軍事委員會委員長，暨各國駐華使領等，均得發寄國際政務電報。

（2）尋常電報：無論中外人民均得發寄之

（3）特種電報：如郵轉，路轉，（即沿鐵路無電局由車站轉），加急，新聞，國際遲緩，國際書信，國際賀年，國內交際，航行安全，賑務，氣象，納費公電等電報，均稱為特種電報。除新聞賑務氣象等三類外，其餘各種電報，無論中外人民均得發寄之。

一、各種特別遞電辦法

（1）校對：發報人如恐錯誤，得要求傳遞時將其電報校對一遍。此項電報，須另加校對費，照尋常電報價二分之一

核收。

(2) 預付回報費：發報人如欲收報人發寄回報，並願為預付回報費者，得於發報時，將回報費預付發報局台。

(3) 送妥通知：發報人如欲知所發之電報於何日何時送妥者，得要求由收報局送達收報人後，立即由電局或郵局通知本人。如欲用電報通知者，須加收尋常電報五字之費，如發報人，收報局以急電通知者，須加收加急電報五字之費，如發報人欲收報局用函通知者，應照郵局收費章程加收掛號費。

(4) 專送：發報人所發之電報如須由收報局派差專送者，加收專力費，另有章程。

(5) 分送：發報人如欲將其電報分送與二人以上，在同一地方居住，或一人分送數處住址，在同一地方者，須加收

抄費，價目另有詳章。

(6) 面交：發報人如因電文秘密欲收報局台，將其電報交與收報人親自收拆者，應以面交為納費標識。

(7) 留交：發報人如預知收報人未到收報地點，或恐其他往，欲將所發之電報暫留收報局聽候本人或其代表赴局領取者，應以電留為納費標識。

一、國內尋常電報價目

(1) 華文每字明碼一角，密碼二角。

(2) 洋文每字明碼二角，密碼四角。

一、特種電報價目，另有詳章。

一、國外尋常特種電報價日均另有詳章。

一、長途電話通話分左列四種

(1) 普通通話：依掛號之先後通話者，按規定價目收費。

(2) 加急通話：不依掛號次序提前通話者，按規定價目三倍收費。



(3) 傳呼通知：發話人請由受話局傳知受話人至受話局，或公用電話處聽話者，加收專力。

(4) 預告通知：發話人請由受話局通知受話用戶須與指定之人通話者，加收一次通話費之三分之一。

一、長途每次通話時間：均規定於公布價目表，自受話人答話時起，至有話畢表示時止，在規定時間以內，「五分鐘」為一次。逾此時間者為二次。連續通話不得逾二次。

### 長途電話費價目表

|    |      |    |      |
|----|------|----|------|
| 壽陽 | 七角   | 清源 | 六角   |
| 陽泉 | 一元   | 交城 | 六角   |
| 平定 | 一元一角 | 文水 | 七角   |
| 井陘 | 一元三角 | 汾陽 | 一元   |
| 石莊 | 一元五角 | 離石 | 一元五角 |
| 榆次 | 六角   | 磧口 | 一元九角 |
| 太谷 | 六角   | 忻縣 | 六角   |

|    |      |    |      |
|----|------|----|------|
| 祁縣 | 六角   | 原平 | 九角   |
| 平遙 | 八角   | 代縣 | 一元二角 |
| 洪洞 | 一元九角 | 大同 | 二元三角 |
| 臨汾 | 二元一角 |    |      |

### 五、舊式交通

#### 轎子

轎子有二人抬，四人抬，及八人抬之分，二十年前多有之。近日除喜轎，靈轎外，殆已絕跡。

#### 轎車

近年社會進化，轎車日漸減少，惟婚喪喜慶之家，尚多用之。出城遠道遊覽，及不通汽車之處，會見親戚者亦用之。每日車價一元左右。

#### 大車

大車用騾馬拉之，有單套雙套三套四套之分，太原運輸糧食及重量物類，向多用之。故其營業頗發達，僱用者可到騾馬店內（柴市巷

豬頭巷最多)詢問。僱用一日，單套車約一元五角上下，雙套，三套，四套，每日約加一元二元三元之譜，其以半日或論鐘點者，均可面議；但較全日平均價目略高而已。出城較遠者，價亦較增。

### 小車

小車係爲以人力推動之單輪車，頗較輕便。賣水，送冰，推燒土，磚瓦，大糞及一切零碎物件，多用之。

### 駱駝

太原運輸煤炭及由綏張等處運送皮毛及出口茶鐵一切粗笨貨物，用駱駝馱者，尙不少。集隊轉運，恆於夜行，行人厭遇之。

### 脚騾

太原四郊附近，均有騾戶，以供往返鄉里之人僱用。其價目每頭每里約需大洋一分許。多爲農民兼營者。

### 轉運

轉運公司，專代客商包送行李及一切貨物，按路程遠近，險夷取償。無定價，多爲城關旅店客棧承攬之。

## 鎮平自治之紀念

北平民社發行

河津嚴慎修著

此書首叙鎮平自治之鳥瞰，次叙自治名人彭禹廷之政治思想，及其實施計畫，與其自治言行，足供辦理自治者之矜式。

定價三角 單寄一角 隨包免費

## 薛文清公文選

北平民社發行

河津嚴慎修

公近世完人也，其記序箴銘……各體，不僅筆陣流暢，法度謹嚴，可作課學之極則。其平寇抗敵，抑權守法之精神，並可振民族頹風。

定價三角 單寄一角 隨包免費

# 第七編 風俗習尚

## 相見禮

太原爲五方雜居之地，故禮節亦極複雜。彼此相見禮節之最簡者，就是互相鞠躬，無論大見小，下見上，以及富貴，貧賤，至親厚友，類多如此。按相見禮普通分下列三種。

(一)官廳(甲)職員於初次任職，謁見主管長官時，由傳達先行通知，長官於會客室會見，問有於辦公室延見者。職員入門脫帽，向長官行一鞠躬禮，長官答禮，各就位。俟訓話畢，職員告辭，向長官行一鞠躬禮，長官答禮。(乙)職員奉委出差，銷差，銷假，或其他相見時，均行一鞠躬禮，長官答禮如儀。(丙)其他機關職員及地方人民，因公來見者，由傳達先行通知，並說明事由，主管人員認爲有接見之必要時，即於會客室延見，均脫帽相向行一

鞠躬禮，各就座。事畢客興辭，相向鞠躬而別。

(二)社會(甲)朋友相見者，彼此互行一鞠躬，或握手禮。臨行，主人送至門外，相向鞠躬或握手而別。(乙)親族往來，屬兄弟行者，適用甲項之規定，卑幼與尊長相見時，卑幼先行一鞠躬禮，尊長點首或握手示意。臨行，在卑幼家，卑幼送至大門外；在尊長家，尊長送至戶外，鞠躬而別。

(三)家庭 遠出或遠歸時，卑幼向尊長行三鞠躬禮，平輩行一鞠躬禮。

## 訪客

訪客云者，即欲探訪某客人之謂也。須先問明其住址，再往其廬所。扣門投刺，若初次未能見時，可詢其司關者，何時准在，何時能

見，待後適時前往，當可見面，見時先投名片，交其司關者後，俟請乃入，及至客廳，宜脫帽立候，主人見面，先鞠躬，待主人讓坐。客廳之物，除新聞報紙外，不經主人之許可，不宜輕動。對於西人，尤當注意。主人迎客，或迎於室外，或迎於院中，視被迎者之身分及關係，惟在室內迎客之時，必須前進數步，表示敬意。此時如在座有客，應由主人代介紹其姓字，相互鞠躬，然後再坐。如有女客，應儘先介紹，談話時，應明自己之地位與所見者之關係，初次要特別留意，熟悉後方可隨意。總之凡訪客時，最宜乘人之便，談勿過久，措詞勿煩瑣，舉動勿輕狂，詞畢即辭，主人謙送，應再三阻止，至門外鞠躬辭謝，各道再會，或再見。晨及食時，最忌訪客，西人尤甚。

## 中餐宴會

凡宴請友朋時，率於飯館行之，（普通較厚及知己親友方可在家）屆時主人必須先至，

以備迎客。客至奉茶敬煙，陪坐週旋，客到齊，按次——設席之目的與關係之輕重——入坐，其次序以左爲上，右爲次，上坐之左爲三坐，次坐之右爲四坐，以次遞推，主人在下，與上坐之首坐相對，圓棹普通十二人，方棹七人爲最多。多少亦可變更，舉杯邀飲，客起立舉杯致謝，就坐，且飲且餐，先冷後熱，燕參魚鴨，相繼而進，主人觀客人之意，猜拳行令，勸酒敬煙。底菜上後，主人讓飯，務須等候客人終了後，再行離座，席終，嗽口擦臉以後，備茶敬煙，務使客人能够盡歡。客人之欲先走者，須向主人致謝告辭，主人應還以禮，並送至門外，握別而散。

## 西餐宴會

西餐宴會，年來亦頗盛行，其宴會中之禮節次序，亦有爲吾人所不可不注意者，特述之如下：

西餐宴會，在酒食筵間，位數多少不拘，席位通常以一字形席爲多，間有方式(□)或半方式(□)丁字，工字者，主人坐於席之一端，如在二人以上，或夫婦同作主人者，可分坐席之兩端，主席之左面爲首席，右面爲次席，其餘依次類推，男女不拘。

西餐宴會，通常菜目，以八件爲多，每易一菜，盤匙刀叉等另換一次，或係整份，或任客隨意取用，多自左側遞送。

飲湯時，右手取匙，飲時最好不出聲，飲畢，將匙仰置於皿上。麪包儘客食用，備有菓子醬，奶油等，以刀切取，隨意配用。席前，刀叉俱備，遇肉類，右手執刀，左手執叉，鹽末椒麪以及其他調料，各任口腹之所好，任意加減，食畢，最注意刀放盤右，刃向內，叉放盤左，齒向下，或將刀叉等置於盤內，俾役另換。飯後咖啡水菓等，亦由左側遞送。

勸酒時間亦有猜拳行令，方法雖各不同，

但意義則一。嚼物時，總以不作聲爲好，並最忌離坐早退，及橫臂吸煙，阻碍他人。

進水菓時，隨水碗一具，手巾一方，以便擦洗水菓退皮及吐核之用，萬不可任意狼藉於地，見笑於人。

咖啡效力可以助消化，味略苦，通常飯畢，必飲咖啡一杯，並有小役奉撥方糖牛乳等類，可隨意取用。

## 舊式婚禮

婚嫁爲人倫之始，男女至成婚時，即托親友作伐，(俗曰說媒)由冰翁或媒婆撮合。雙方既允，則擇吉定親換帖。定親時，男家送女家之禮物，大都爲四色，如戒指手鐲之類。女家還以筆墨文具等物，亦爲四色。所換之帖，大都用官婚書，上書就兩造生辰時刻等項。雙方均要歡宴冰翁一次(媒婆除宴請外，並需酬金)，以表謝意。迎娶時大都以女人之利月爲居多

，如男家定準時，須於前二月通知冰翁與女家下帖，告以迎娶時日，使女家準備，待至迎娶之先一月或四十日，須擇日行禮，即所謂納采。男家備具禮盒二擔四擔或八擔邀同媒人送至女家，女家黠收，以婿應用物品答之。及至迎娶之日，女家將妝奩送往男家，俗曰送嫁妝。男家於是日，則用喜轎兩乘或四乘，轎人多名齊全情鋪張。請伴郎官一人，俗曰引女婿，預備，儘，在家行禮後，導以鼓樂儀仗，相偕前往女家迎娶，女家請賓招待。道新娘梳粧好，新郎即出而謝親，與新娘乘轎相偕而返。迎娶歸來，鼓樂大作，新郎新婦，均各下轎，舉行拜華堂儀式，並請壽星祝壽，俗曰拜天地。禮畢，新郎偕新婦入洞房。新婦坐於新房，謂之坐帳。斯時一般朋友等，前往取笑者甚多，俗曰鬧房，又曰耍新媳婦。主人款筵親友來賓，盡歡而散。斯夜亦有人鬧房，尙有多人在院中聽房，輒終夜不眠。翌日晨起，新郎新婦盛裝

，出拜祖先，然後拜親友，俗曰參灶（有於當日行著）。三日或六日新夫婦相偕往女家，俗曰回門。

## 新式婚禮

太原之舊式婚禮，已如上述。新式婚禮，較舊爲簡，結婚之前，男女互換信物及定婚帖。其帖式如下：

訂婚帖式（男女通用）

○○○字○○○現年○○○歲○○○省○○○縣人  
今願與

○○○先生訂定婚約此証  
○○○女士

訂婚人○○○印

介紹人○○○印

中華民國 年 月 日

訂婚後若干時日，男家訂定結婚時日，書面徵詢對方同意，其帖式如下。

茲定於本年○○月○○日舉行

結婚禮特此奉約此致

○○○女士

○○○鞠躬

女家接到男家來帖，如允其請，按下列帖

式答覆之。

承示於本年○月○日舉行

結婚禮敬表同意此致

○○○先生

○○○鞠躬

男家徵得女家同意後，即開始籌備一切，通知親屬等，擇定結婚禮堂，其地點：家庭，會館，教堂，飯館均可，門前懸旗結彩，以示慶賀，富者更張花坊。庭設禮案，新郎，新娘，與主婚，證婚，介紹人，音樂，及男女來賓等，均有一定席次，迎娶不用喜轎儀仗，改用花車（汽車或馬車），間有輔以軍樂者，其禮堂之方式如下。

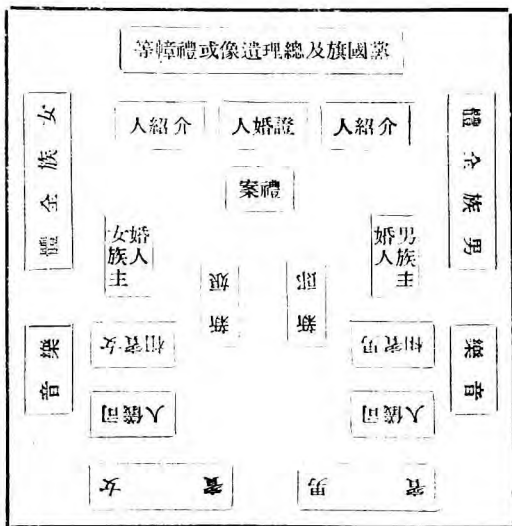

其程序如下：

(一) 司儀人糾儀人入席

(二) 奏樂

(三) 來賓入席

(四) 介紹人就位

(五) 證婚人就位

(六) 主婚人就位

(七) 新郎新娘就位

(八) 全體肅立向黨旗國旗總理遺像行三鞠躬禮

(九) 證婚人讀證書

(十) 證婚人分別詢問新郎新娘是否同意 (新郎新娘受問時各進一步答覆答後退復原位)

(十一) 新郎新娘蓋章或簽字

(十二) 證婚人介紹人主婚人依次蓋章或簽字

(十三) 新郎新娘相向立互行三鞠躬禮並交換信物 (奏樂)

(十四) 證婚人致箴詞

(十五) 主婚人致訓詞

(十六) 來賓致賀詞

(十七) 主婚人致謝詞

(十八) 新郎新娘謝證婚人三鞠躬禮 (證婚人退)

(十九) 謝介紹人三鞠躬禮 (介紹人退)

(二十) 謝來賓三鞠躬禮

(二十一) 奏樂禮成。

禮成後，攝影以作紀念。歡宴來賓，與舊式略同。間有西餐或茶點者。

### 舊式喪禮

太原喪俗，凡人壽終之後，居正寢 (婦女居內寢) 擗踊哭泣，越日小殮，三日大殮，爲屍身更衣安置，家人遵制成服。並於門首立一小牌，上書已故○○○享壽○○○歲等字，左右並書以上年月日時，不孝○○○等名。門上粘以白紙，早晚燃燈舉哀焚紙，此時一面預備開弔發引，一面報喪親友。其報喪之法，有用報喪條者，有用訃聞者，有用登報訃告者，有用僉用者。家人每於死者之七日上燒七紙，並諷經，家人舉哀致祭 (有於七日開弔者)。開弔時，親友各致賻儀，弔喪時，行脫帽三鞠躬禮，並帶藍花。五服之親均着素服，次以黑紗圍左臂，喪家仍沿用舊制，妻媳子女，七日不沐，不粧飾，院中搭靈棚，置遺像，備祭席，懸



輓幛，輓聯。門外陳冥器（俗稱紙紮）等等，開弔之後，有隔數月後發引者；有於第二日行家祭題主者，再次日發引者；發引時，於早晨行辭靈禮，移柩出堂，孝子執紙旛導於前。出門覆蓋以龍頭靈轎。杠夫八抬至六十四抬不等，音樂前導，銘旌，執事，銜牌，輓幛等隨之，孝子在靈前導行，女眷及送殯女客，乘車隨送於柩後，至親哭聲不絕，至城門親友之不至者，向柩再拜，喪主叩謝辭歸，葬後三日，子女等再往墳前致祭，俗曰復三，亦曰圓墓。每年清明及七月十五日均祭掃墳墓。

## 新式喪禮

人死後之更衣，含殮，殯葬，新舊無異；所異者新式不延僧諷經，不焚化紙鴛車馬樓庫等冥物，不立神主，親友弔唁，向靈柩行三鞠躬禮，多贈花圈輓聯祭幛，喪家撤孝，不用孝帶，改以白紙花朵，形似菊，男喪佩於左胸，女喪佩於右胸。出殯日，僅設鼓樂，不用儀仗

，即將輓聯花圈之類，羅列柩前，葬後並無祭祀禮節，惟隨時加以注意。孝子亦有沿用舊制着素服者。

## 歲時俗尚

太原俗尚，新曆元旦，僅機關學校放假，一般商民，應用者較少，故風俗多沿用舊曆。新年（即復旦日）普通稱為過大年，亦即一歲之首，故一般居民，合家老幼，多於除夕之夜，通宵不寐（俗曰熬歲），待至鷄鳴，即焚香接神，並點火燃燈，放炮，終夜不息，通衢小巷，無不皆然。敬神祀祖畢，先合家互拜，小兒拜尊長，則與以錢，俗曰壓歲錢。早餐畢，則相借出賀親友，親者登堂，疏者投刺，途中相遇，以互相作揖點頭為禮，更以「恭禧恭禧，見面發財」，「新禧發財」，「一年如意」，「四季平安」等語相祝賀。街市則車水馬龍，極呈太平景象，家家肴饌，大率皆以面肉為主，是日晨，商家均祭財神，焚香燃炮，供以鷄鴨

，猪羊等祭品，祭畢亦互相拜年，凡交往各家莫不投刺。數日之中，籌備飲食，以酬終年辛苦。初六日商家通常舉行開市，皆迎接喜神財神等，亦有遲數日者，但至遲十五日完全開始營業。初五日謂之破五。初六日利出行，即出門賀親友，新嫁女，於是日歸寧者甚多。初七日謂之人日，俗以是日天氣清明者，則生人繁衍。初八日黃昏後祭星神。初十日謂之十不動，並相傳爲老鼠娶親日。十三日至十六日，爲元宵節，亦稱燈節，此三四日晝夜有社火，秧歌等，遊於街衢。夜間燈燭輝煌，映以圓月，紅男綠女爭相觀看，人山人海，異常熱鬧。二十日爲小添倉，二十五日爲老添倉，是日東西米市，立有倉官神位，放各色各樣火花，甚爲美觀。

二月初二，相傳爲龍抬頭之日，即古之中節也。又爲土地神誕日，及小孩遺狼虎之日。十四五日前所街玄通觀廟會三日，雖曰焚

香祭神，實爲小兒玩耍，商民交易之良機也。三月清明節時，居民則多掃墓祭祖。十五日在新南門外新安市場，舉行例會一月。按該會原爲城隍誕辰，向在城隍廟街舉行，前市政公所，鑒於城中擁擠，改移於此。

四月八日在首義門外東崗上村，有求子會，並唱戲三天，所敬之奶奶，已不可考，連日前往焚香禱祝之善男信女頗多。

五月初一日爲小端午，初五日爲大端午，又名端陽節，爲紀念楚大夫屈原，普通往來送禮，甚爲熱鬧。商家節前收賬一次。是兩日大家小戶，均要焚香祭神，帶艾吃糉子，而一般婦女，則以各色綢緞，製成荷包糉子，或其他形狀，內裝香草蒼朮等，以花線，綴成美麗之形式，佩帶身旁，以避瘟疫，相傳五月謂之惡五月，故藉此以避暑氣及各種瘴毒，總之是日之吃糉子，帶艾飲雄黃酒等，已成例規。

六月初六日，相傳爲山神節日，牧夫於每

年是日，殺羊供俸山神。六月十八日，東門外觀花會。相傳係明末李闖王攻太原時，將舉城市民，殺得鷄犬不留，惟自東門逃往白龍廟者，則免受塗炭，故一般稱之為避難日，各商號均於是日放假一日，以資紀念，至今猶然。二十三日，祭馬王火神。二十四日為河神誕日，普通往祭者甚多。

七月初七日，相傳為牛郎織女相會之日，一般女子都穿針乞巧，俗作乞巧節，亦曰女兒節。十三日至十五日為中元節，俗稱鬼節，是日為子孫者，都要掃墳祭祖。晚上尚有佛教會歷年舉辦之盂蘭盆會，並於文瀾湖內燃放河燈，超渡亡人。故每年是日，下午五時之後，中山公園，遊人如織，擁肩接踵，參觀放燈，至十時以後始息。

八月十五日，為中秋節，俗呼為八月節，商家循例收賬一次，是夜各界人士都要賞月，並互相送禮，居民商號於賞月之後，設宴招待

鄰人親友飲酒。旅外官商，多於此時趕回，慶祝團圓，故亦名團圓節。

九月初九日，為重陽節，亦曰登高節，居民相率登高，或鼓樓（即晉綏物產陳列館），或雙塔寺，南北十方院等高處，相傳是日又為女兒節。十三日，為精營街例會，會期約半月，各色貨物，應有儘有，遊人甚多。

十月初一日，為鬼節，亦居民祭掃墳墓之期，俗謂之送寒衣，所送之衣，用紙裁成衣褲，長不滿尺，外以紙裱包之，上書先人之名號及年月日，下註後人某某謹奉，焚於塚上，亦有於家中焚之者。

十一月通稱冬月，諺所謂冬至餛飩，夏至麵條，故是月冬至日，居民多食餛飩，有於是日作消寒圖者，以一紙繪九格，格畫九圈，凡八十一圈，自冬至日起，日塗一圈，其法係「上點天陰下點晴，左風右雨雪當中」，圈塗盡，則九九畢，而春暖花開矣。

十二月通稱臘月，初一晨在睡醒不語時要吃豆，俗曰咬百病。初八日要吃臘八粥。二十三日祭灶王，供以糖瓜，並祝以「上天言好事，回宮降吉祥」。二十四日俗傳爲胡打掃之日，即大掃除之日，此後通日有事，即俗云二十五磨豆腐，二十六趕做活，二十七去趕集，二十八糊貼紮，即每家門上與神上均要粘貼聯語，普通以「福如東海長流水，壽似南山不老松」，「立德齊今古，藏書教子孫」……。神聯曰「恭敬神如在，虔誠聖有靈」，「晨昏三叩首，早晚一爐香」，至牲畜，則曰：「一年常吉慶，四季永平安」，「愛思趙簡子，富念吳少誠」。生意多用「生意崇五岳，財源湧百川」之類，均爲過大年之準備。二十九日去打酒，三十日包餃子（如無三十日即提前二十九日），迨到除夕，始籌備完竣，午後四時許，一切打掃乾淨，六時焚香迎神，又過大年。

## 廟會

陰曆每月初一日十五日 純陽宮呂祖廟

二月十五日 前所街玄通觀

三月十五日 成方街城隍廟（現移新南門外新安市場）

四月八日 東崗村奶奶廟

六月十八日 東門外白龍廟觀花會

七月十五日 南海子佛教會（即孟蘭盆會）

九月十三日 精營會精營各街

## 曉市

菜市 北司前街 首義關 紅市街

銀錢市 南市街 蔬市街 活牛市街 通順巷

糧食市 東米市 西米市

## 日市

估衣市 估衣街

皮貨市 活牛市街

古物市 大中市

零物市 開化市 大中市 東海子 西海子

南海子 百貨商場

煤市 松花坡 倉門北街

## 行紀

行紀者：即彼此交易從中說合者之法定名詞也。例如買賣一切時，從中拉攏撮合，成功後扣用成三破二之報酬，即買者三成，賣者二成（即二成），俗名牙子，或牙行。太原爲都市地方，百業終歲無休息之時。各行交易，均有賴於此輩從中說合，名詞雖有不同，而其意則一也。此等人素無正業，以故每日往來市場，出入飯店，東西海子，南市各處，專司說合交易，故日以訪問何人賣房，何人置地，何人賣何物，何人買何物，一有線索，伊即從中拉攏，兩下關說，不憚勞苦，以期成功。蓋因買賣兩家互不相識，即或相識，亦難於開口，且此項行紀，對於某房有無糾葛，均知底蘊。如房屋交易後，發生糾葛，彼亦能拉作證人，不獨房屋如此，其他各物，亦莫不然。

## 陰陽生

陰陽與堪輿本爲兩途，太原之業陰陽者，大都兼業堪輿，以選擇趨避，起龍，點穴（婚嫁之選擇另有星命家）爲號召。俗以死者安葬，爲陰宅，住房爲陽宅。俗傳陰陽二宅之優劣，關係後輩之隆替；故社會一般，迷信爲金科玉律也。靈柩在家不可久留，凡人死後數日或暫厝，或寄埋，以大東門之外爲多。回籍安葬，時日不妨延長。要皆預先請好陰陽生，擇定好日，並安置一切，屆時發引。間有不請陰陽生者，多爲信仰其他宗教之流。

## 傭工介紹

傭工介紹所，俗名老媽房。并市以李家馬家爲最早，此種設備，不獨爲傭工者之福音，且僱用者亦極方便。民國二十年，民政廳曾於中山公園，成立貧民職業介紹所，太原傭工介紹所，以此爲具體。二十年後太原青年會，設職業介紹部以來，一般傭工與僱工者，莫不稱便。傭工之找地方者，須先至該會填寫志願書

，待有僱主時，量才輪介，至爲公道。並每週舉行訓練一二時，使知一切招待規則等。僱用者可向該會問事處登記，問該部之負責人，即知一切，此項介紹，凡男女僕役，及奶媽老媽，一經委託，立即介紹前往，先試三日，合則面商工資，否則可另爲介紹，一經商定，則另覓保人，以資保證，而妨意外也。近日民衆教育館，亦有職業介紹部之組織，其辦法與青年會略同。

## 產婆

接生一事，向無專門研究者，此不獨爲胎兒之不幸，亦產婦之危事也。晚近歐風東漸，科學昌明，醫術進步，各大都會，莫不有接產醫院之設立。太原市日漸繁榮，接產院之立，應時而生。除各醫院多附設外，其專司接產者，如西夾巷之婦女接產醫院，新民中正街之山西接產醫院等，對於產婦胎兒之保育，接生，

消毒，剪臍等方法，具體研求，一般孕婦每於臨盆之前，前往掛號，以保安全。號資高低不等，屆期住院，或在家接生均可。至較貧之家，無力入院，仍有臨時僱用舊式產婆者。當局以婦女生產，關係甚大，前曾設立產科傳習所，一面訓練，一面取締舊式產婆，而一般無產科常識者，漸次淘汰焉。

## 牧畜經驗彙編

百五十人口授 李炳衛主編

此書與市上流行各項實驗書，大有軒輊之別。凡作林泉之休養，慕陶朱猗頓之高風者，不可不備。

北平民社出版 每冊三角

寄費一角

太原本電燈新記股分有限公司  
廣 告

專營電氣

代安電燈

兼售電料

裝置求精

花燈彩耀

以供喜慶

附設麪機

精製麥粉

潔白細膩

且益衛生

如蒙光顧

無任歡迎

謹此廣告

俾便週知

請飲

# 山西特別土產

## 真正杏花村汾酒

### 氣味純良

### 名馳中外



▲注意▼ 註冊商標謹防假冒

總批發處 山西省城橋頭街

# 晉裕汾酒公司

## 代 理 店

|   |   |   |   |   |   |   |   |   |   |
|---|---|---|---|---|---|---|---|---|---|
| 內 | 館 | 旅 | 通 | 交 | 街 | 正 | 中 | 京 | 南 |
| 店 | 飯 | 北 | 西 | 西 | 路 | 府 | 市 | 京 | 南 |
| 號 | 春 | 林 | 益 | 益 | 路 | 號 | 六 | 廿 | 界 |
| 益 | 三 | 通 | 福 | 通 | 街 | 大 | 門 | 前 | 平 |
| 德 | 聚 | 福 | 聚 | 福 | 街 | 大 | 門 | 前 | 平 |
| 和 | 順 | 聚 | 聚 | 聚 | 內 | 口 | 西 | 欄 | 大 |
| 號 | 昌 | 阜 | 阜 | 阜 | 廠 | 璃 | 琉 | 平 | 北 |



# 第八編 食宿遊覽

## 太原之餐館

聚餐宴會之處，隨處都有，局面較大者，中餐一桌十元至三十元不等。五十元以上者，可謂例外。西餐每人自六角起碼，至三元不等。通常中餐席面以便席大便飯居多；至魚翅燕菜席，非豪商高官不敢問津。西餐：則按每份計算，如三五好友聚餐，亦可隨意論件要菜（每件一角至五角不等）。中餐並可外會，如家食或指定處所聚餐，飯館可送菜，並帶桌面，飯具等。小賬均另外給付，通常以加一上下為例。但在僱用女招待之餐館，在加一小賬之外，有再行破費者。至各菜價目，勿論中西飯菜，均備有價目單，一目了然。中餐酒飯紙煙均在外，烹茶擦臉屬於小賬範圍之內。西餐麵包茶果不計，煙酒在外。至汽水，冰激凌等，中外一律另加，無有二致。包子舖多為回教徒營

業，專售牛羊肉包子，價碼特廉，另外加菜，價與外邊大致相同。小飯館以家常便飯為主；種類甚夥，普通以稀飯，烙餅，麵條，餃子，饅頭，餛飩，鍋貼，鍋餅，燒賣，油糕，以及各種蒸食等，菜以豬羊牛肉為主。名目繁多，大都皆是客坐定後，由堂倌口報菜目，或具菜目木牌，並詳價目，任客自便選擇。其無定價，只是信用昭著之飯館，亦甚公道，先問而後吃飯，亦無不可。其他稀飯，麵餅之類，多係按碗，論斤，在此糧價低落之時，取值甚廉，小費隨意。餛飩舖，以餛飩，火燒為主；小飯攤，以蒸饅，稀飯，烙餅，和子飯為主；高菜通常不備。西餐有山西大飯店，正大飯店，晉谷香，海子邊之晉瀛食堂。中餐有并州飯店，梁園春，晉隆飯店，正大豫菜館。便宜坊，東米市之新美園等，菜色均好。其他如禮和飯莊

，郁香榭，認一力，林香齋等亦各有拿手菜，清和園是以頭腦著名。飯館名稱，詳見第九編題名錄。

## 太原之茶館

山西人對於飲茶，不亞江南及平津，其種類以三和磚茶爲大宗，紅梅，龍井，香花紅茶較少，但因煤水方便之故，通常在家飲用。尤其是晉北一帶，煨茶於爐，終年不斷，所以茶館設備，雖在省會，亦很少見。

在太原飯館，入座後先予泡茶，茶資不收，只求小賬而已。以茶館爲業者，通常多與戲院或書場合作。如承慶茶園，新化茶園，演唱新舊各劇。威發，豫晉，三義等茶園，則爲短劇及書場。其茶資：前者在票價中，倘中間換茶，須再加資一角左右；後之茶資，約計銅元十枚至二十枚。茶之種類及等次隨意。民衆教育館成立後，極謀市民之方便，於中山公園內，闢民衆茶社，茶資極廉，計銅元十五枚。並

規定某時講演，某時說書，以娛來者。其他如美利食堂，異香室等，中西各種茶點均行售賣焉。

## 太原之旅店

太原不僅爲山西省政治文化中心之中心，亦我國西北之重鎮也。五方雜處，商賈雲集，故旅店，客棧之營業，日漸發達。大致旅店之中，有飯菜俱備者，有備飯而自點菜者，有飯菜均不備者。其房價均以日計，飯店最貴者，每人每日十元，至一元五角不等，如山西大飯店，正大飯店，晉谷香等是。旅店則有八角，六角，四角，三角。如泰安棧，迎賓樓，迎賓旅館等。至龍九巷之十家店，萬恒店等房火價最低。公廨客店有一角至五角者，率爲長住而設，於此定價之內，有再九折八折，以示優異，而廣招徠者。客棧以首義門街及萬字巷爲最多。另有包飯小商，賃屋賣飯，並招待各校學生寄宿，幾與學校宿舍相等，其租費多按月計算，

還有連同火食統包在內者，大約自七元至十元不等（多在上官巷新成各街等處）。此外還有一種小店，在城外附近偏僻之處，日需房錢大洋一分，二分，三分不等，皆係供貧民及勞動界所居住。至各縣會館，計有四十餘處，外省會館數處。旅客得按籍貫隨意投止。各會館情形不一，不收宿費者居多，即收費亦較旅店爲廉。其地址已詳第五編會館欄內，茲不復贅。

## 太原之民衆教育館

太原民衆教育館，即前之山西公立圖書館，設備整潔，動植礦物，書籍古玩，儲藏很多。以故逐日遊覽者，絡繹不絕。茲分述如左：

- 一、位置 該館位於太原城東南部之狄梁公街，佔地一頃二十餘畝，館前有運動場，民衆樂園等。

- 二、緣起 該館係省府依照山西省政十年建設計畫案之規定，於二十二年十月廿一日頒發該館組織規程，將以前之山西公立圖書館改組，

委定王庚身柯定礎二人爲正副館長，遂於十月廿九日，即本省光復紀念日，開成立大會。依照計劃，逐一進行。其事項如下。

### 固定事項

實驗民衆學校 推進識字教育民衆生活技能  
職業補習學校 灌輸智識培養職業技能  
體育訓練班 鍛鍊體格增進民衆健康  
書詞訓練班 教授改良書詞灌輸職業常識  
詢問及代筆處 利用詢問代筆機會勸導民衆識

字

職業介紹所 救濟失業使得正當職業

普通閱覽室 增進民衆普通智識

特別閱覽室 爲學者研究較深學理備有日英

法德各國文書籍多份

報誌閱覽室 灌輸時事暨科學智識有報紙三

四十種雜誌六百八十餘種

民衆書報閱覽所 增加民衆閱讀書報機會

流動書車 爲勞苦民衆便於閱讀書報而設

每日上午十時運往公共場所

露天講演亭

灌輸民衆常識

民衆體育場

增進民衆健康

滑冰場

發展民衆體力

國術場

提倡國術促進民衆身心健全

民衆樂園

使民衆在休閒時間得正當娛樂

動物園

增加民衆常識

植物園

灌輸民衆園藝常識

兒童遊戲場

增進兒童健康

兒童閱覽室

培養兒童智識養成自修習慣

兒童玩具室

灌輸兒童常識增進研究興趣

古物陳列室

增進民衆考古興趣

古代禮器樂器陳列室

灌輸民衆智識

萬泉縣發掘物陳列室

增加民衆研究進化興趣

山西土產陳列室

倡導民衆使用土貨

動物標本模型陳列室

灌輸民衆智識

生理模型陳列室

增進民衆常識

植物標本模型陳列室

增加民衆智識

鑷物標本模型陳列室 灌輸民衆科學智識

數理化儀器陳列室 增進民衆數學物理化學常識及實驗興趣

衛生模型陳列室

增加民衆衛生智識指示衛生方法

民衆業餘娛樂室

提倡民衆高尚娛樂

無線電收音室

灌輸民衆智識

民衆電影院

介紹智識實施電影教育

戲劇研究會

提倡高尚娛樂增進生活興趣

音樂演奏會

引導正當娛樂增進民衆生活興趣

化裝講演團

藉娛樂機會改善社會生活

民校畢業同學會

為民校畢業生繼續研求學識

書詞訓練班畢業同學會

輔助實施社會教育聯絡感情

時事壁報

介紹時事

民衆教育月刊 研究民教實際方法並輔導各縣

聯絡感情

介紹時事

研究民教實際方法並輔導各縣

## 實施民衆教育事業

### 活動事項

#### 通俗講演

每星期日下午一時在講演廳舉行爲灌輸普通常識之通俗講演  
每月第一星期日下午三時在民衆會堂舉行專門學術講演

#### 學術講演

#### 巡迴講演

每日上午十時由流動書車指導員隨車赴公共場所講演

#### 化裝講演

每星期日下午三時在民衆會堂公開表演

#### 科學表演

每月最後星期日下午三時在講演廳舉行科學表演

#### 民衆茶社

每年五月設於中山公園備有中外報紙十數種通俗書籍五六十種並民衆問字代筆處至九月閉幕

#### 茶社講演

每日下午六時至七時在民衆茶社講演

#### 茶社說書

每日下午三時至五時在民衆茶社評說有關社會教育之新舊書

詞

#### 電影巡迴映演

每月九日起携帶民衆電影院所映演之教育影片分赴河邊村等處映演

處映演

此外尚有新生活運動指導講演，藝術展覽，書畫展覽，國術表演，戲劇公演，踢毽子比賽，改良說書競賽，總理誕辰紀念，風俗改良運動，中華民國成立紀念，倡用國貨運動，婦女節紀念，兒童節紀念，雪恥運動，衛生運動，國民革命軍誓師紀念，孔子誕辰紀念，九一八紀念，國慶紀念，本館成立紀念等。

三、風景及佈置 該館景緻，爲太原冠，由大門進入，一望無垠之花草，石子道上，丁香摩頂，蔭蔽天日，涼爽宜人。西廊之下，懸有古今中外歷代帝王名人肖像，以及中外各地名勝風景畫片，暨全國各紀念像片等甚多。院中葡

萄架，養魚池，松柏，丁香等樹，枝柯交錯，遊人至此，如入仙境，此該館之植物園也。後院爲三立閣，即新改之民衆會堂，東爲業餘遊戲室，西爲職員室，由此院東大門進，即至大成殿後院，爲孔父叔梁紇祠。前院大成殿陳列古代禮器樂器；古色古香，耐人尋味。東西廡爲列代先賢陪殿，現改爲展覽室書庫書報閱覽室等。院中古樹矗立，洪鐘高聳，按時傳報，東南半部依爲準則。其南正廳，爲禮堂及講演廳，西爲會議室，東爲正副館長室，此院即該館之第三院。東爲動植物生理標本衛生模型等室，西爲古物及山西土產陳列室，及萬泉縣發掘之古物等均在焉。院中泮池深邃，泉水上衝，綴如珍珠。各色游魚，悠然自得。橋懸空處，葡萄架其上，夏日遊人，多乘涼其傍。東西南北四面，有小井數孔，以便澆灌院中花卉。院東側爲動物園，有猿猴，豹，狼等。並有畸形之五腿牛，三腿羊等。第四層院，頗爲空闊

。現爲兒童遊戲場，東爲玩具室，西爲閱覽室，再南則爲「仰之彌高」之大映壁也。再南爲民衆樂園。茲爲遊人方便起見，特附館圖及遊覽，閱覽各規約如左。

山西省立民衆教育館圖

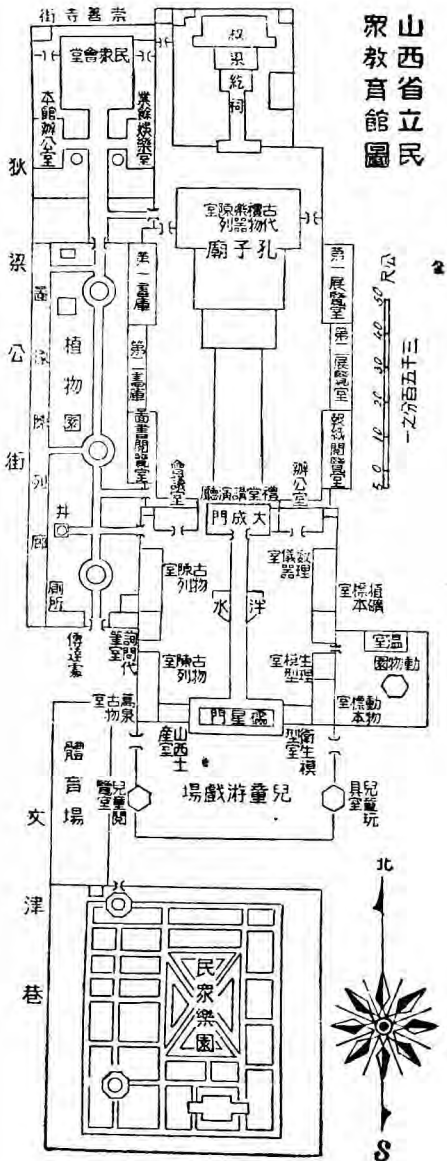

民衆教育館遊覽規約

- 一、本館遊覽時間暫定爲每日上午九時起至下午四時止爲開放時間星期一與休假之次日一律停止
- 二、凡酒醉或患精神病及傳染病者均禁止遊覽
- 三、入門後須依照所定路線循序進行不得攙越先後紊亂秩序

- 四、爲愛護公物起見不得攀折沿路花木
- 五、爲尊重肅靜精神起見不得怪聲呼叫及有其他傷害禮貌之行爲

- 六、不得在陳列室內隨意吸煙吐唾及高聲談笑
- 七、不得在牆壁上隨意污毀致傷美觀
- 八、不得用手指描摸或翻動陳列各品
- 九、對於飼養動物不得有不規則行爲給以刺戟

性食物或有毒食物如有違犯應負賠償該動物生命全責

### 民衆教育館閱覽書報規約

一、入室閱覽書籍請先在閱書簿上填明姓名性別年齡職業住所並所欲閱之書名向管理員領取閱畢仍交管理員收訖

二、每次閱覽只限一種或一冊

三、不得在書上有圈點加批污損或折角爲記等情事如有違犯須照價賠償

四、同時有數人閱覽同樣書籍時須依閱書簿上登記在先者先閱

五、閱覽人入室携有個人私有書籍時須預向管理員聲明

六、室內不得吸煙吐痰或談笑

七、報紙可隨意取閱閱畢請放原處

八、閱覽書報各宜靜默不得高聲朗誦

### 太原之晉綏物產陳列館

晉綏物產陳列館，爲舊有之鼓樓，位於城

之中央，綏靖公署之前，建築極爲雄壯宏麗。在未開放前，罕有登臨者。民國廿二年特組綏物產展覽會，彙集晉綏兩省百廿餘縣之農村晉特產物品於一堂，誠屬偉舉。其面積計東西長約百餘步，南北寬約八十餘步，高三層，各七間，其下層周二十六柱，再下則爲督軍街與帽兒巷交通之孔道。頂層南面懸有「造產救國」大匾。登樓四顧，不但太原全城盡入眼簾，即東山屏障，汾水環流，雙塔寺正太車站，晉豐麵粉公司，以及山西大飯店，晉恒造紙廠；北門外之西北各廠及北十方院等處，均一目了然，二層南面懸有「用誌不忘」之匾，爲本省光復之紀念品。全樓高十數丈，其建築之偉大，鮮與比倫。該館之設備，在開展覽會時最爲齊全，後有將原來陳列之物，發還原處者。首層爲壬申製造廠之機器；並懸晉綏物產大地圖等項。二層爲晉綏兩省各縣之農村特產物品等。（如五台之蘑菇大豆，垣曲之猴頭，遼縣之黨



參，包頭之栽絨氈，方山之狼皮，平定之無煙炭，和順松煙煤等類。）三層爲晉綏各大工廠及手工業之製品等，（如太原晉生工廠之洋布，榆次縣之洋線，夏縣之純綢，昔陽之毡帽，潞城之草帽，歸綏之土布等類。）其遊覽時間，春秋兩季，每日上午九時至十二時；下午二時至五時。冬季爲上午九時至十一時；下午一時至四時。夏季則爲上午八時至十一時；下午三時至六時。該館宗旨，爲提倡土貨，造產救國。現於該館東南隅之空地，新建高樓，專爲銷售土貨之所。茲錄遊覽規則以供應用。

### 晉綏物產陳列館遊覽規則

第一條 凡男女來賓遊覽本館者均須先到號房繳納銅元兩枚領取遊覽證至陳列室前由收證員驗收後始准入覽

每一遊覽證只限一人入覽如係機關或團體參觀者不在此例

第二條 每星期六定爲各機關各法團遊覽之日

但須先一日通知本館以便招待

第三條 本館遊覽時間按季節規定公布

第四條 男女來賓入陳列室須按照排列路線依次遊覽並不得有左列各款之行動

一 不得喧嘩爭吵

二 不得任意擁擠紊亂秩序

三 不得吸煙或隨意涕唾

四 不得手摩足踢或移動陳列品

第五條 凡來賓攜帶物件有碍遊覽者應將物件寄存方准遊覽

第六條 瘋狂酒醉或攜帶昆蟲鳥獸及其他危險物品足以防碍秩序者不准遊覽

第七條 每星期一本館爲整理物品掃除場面及台榭灰塵停止遊覽

第八條 本規則自核准公布之日施行

### 太原之國貨陳列館

太原市之國貨陳列館，位於中山公園之北部，館內宏闊，建築高雅，內中所陳爲本省土

產千三百餘種及國貨數百種，寄售土貨二百餘種，並清帝在五台及熱河行宮之各種御用器具等，佈置精緻耐人尋味。古人書畫中，尤以傅青主先生之屏條八扇，鐵筆銀鈎，活躍紙上，爲最生色。其遊覽時間，除休息日（每禮拜一）外，每日上午十時起下午四時止。其票價定規每人銅元十枚。兒童在四歲以下，並可免收。

## 太原之公園與市場

中山公園未成立前，原稱文瀾公園，俗呼海子邊，國民革命成功後，始正式改爲中山公園。園內中設備，有民衆學校，籃球，網球，國術操練滑冰等場，攀杠，鞦韆，並民衆茶社，冰激凌館等。東西南三面，廣設說書場，北有國貨陳列館。文瀾湖北岸，豎立銅佛，高可丈餘，兩手捧蓮，並由蓮朶心中向上噴水，高衝數丈，行人至此，每多止步瀏覽，使於無意中人，受佛法之濡感不少也。最近有六角亭之建修，更爲增色不少。

山西民衆教育館成立後，對於民衆遊覽處所，極爲注意，去春更有民衆樂園之設置，其地在民衆教育館大門之南，築亭植樹，區劃分配，移植各種奇花異草。每當各花盛開之時，遊人擁擠，迴環忘返，爲市人消遣之場所。

并垣西北一帶，工廠林立，亦有遊覽娛樂場所設置之必要，藉資調劑。聞將營坊街之西澤湖一帶，闢爲西海公園。

同蒲鐵路車站修於小東門外，發展指日可期，亦有增設公園之建議，惟尙無正式規劃，茲從略。

商場之著名者，首推民九建修之開化市場，次爲較舊之大中市場，及新闢之百貨商場，年代最久者爲中和市場，最新則爲建築經年，甫經告竣之太原市第一土貨商場。各場俱有特殊之點：如中和市場之飯館，大中市場之古玩店，開化市及百貨商場之洋貨暢銷所，土貨商場之各種土貨，均極可觀。

土貨商場之第一層樓，前爲第一組分棉織毛織兩類；後爲第二組分毛巾，帽子，線毯，線襪，布箱，胰子，頭油，針線，扣子，五金等十類；第三組在東廂，除另設縫紉組外，內分火柴，臘燭，磁器類，紙煙類四種；第四組在第二層樓西廂，除設有營業部一處外，內分罐頭，掛面，餅乾，蜂蜜，酒類五種；第五組在第二層樓正面，內分線織品，皮毛類兩種；在第二層樓之東廂，並設機器木器二部；第六組在第三層樓後面，內分紙張類，筆硯類，文具類，銅器類，料器類，靴鞋類等六種。總之，內陳各貨，均爲本省各地產品，不特物美價廉，且合實用。再由東廂而上即爲屋頂矣。登臨其顛者，滿城風景，一目瞭然，誠太原最有價值之建築也。

茲將各公園商場地址列後：

|      |   |     |   |      |   |     |   |
|------|---|-----|---|------|---|-----|---|
| 名    | 稱 | 地   | 址 | 名    | 稱 | 地   | 址 |
| 中山公園 |   | 海子邊 |   | 民衆樂園 |   | 文廟前 |   |

|           |     |      |     |
|-----------|-----|------|-----|
| 開化市場      | 按司街 | 大中市場 | 按司街 |
| 中和市場      | 鐘樓街 | 百貨商場 | 柳巷  |
| 太原市第一土貨商場 | 按司街 |      |     |

臨時市場

|     |      |      |     |
|-----|------|------|-----|
| 東海子 | 中山公園 | 西海子  | 西海街 |
| 南海子 | 狀元橋南 | 新南市場 | 首義關 |

此外尚有按期舉行之廟會，已見第七編。茲不贅。

## 太原之戲園及電影院

太原之戲曲不甚發達，承慶園演京調二簧，爲時最久。新化舞台，（現改爲山西大戲院）鳴盛樓，則時演時停；新化茶園之建設，爲期雖近，然因地基狹小，座位光線，遠不及前之三園。各園所演唱者，以京調爲最多，本省之蒲州，北路，中路，上黨，河北蹦蹦等劇次之，各園票價，除有特別名角，及其他情形外，大概以承慶園爲最高，計包廂五元，甲票五角，乙票三角，丙票一角五。鳴盛樓包廂三元，

甲票四角，乙票二角五，丙票一角。新化茶園包廂二元，甲票三角，乙票二角，丙票一角。新劇除民衆教育館所組之戲劇團外，近有太原劇社，梅花劇社，民衆劇社，五月劇社等之組織，正在研究排演提倡中。電影院有時兼演新舊各劇，價目較平時爲高。其普通樓上各座，包廂三元，包廂散票五角，樓座三角，樓下後排二角，前排一角，映演特片或加演新舊劇時，甲票約在一元上下，但須先期公佈，以便觀者蒞臨。茲將戲園及電影院之名稱，地址，列舉如左：

| 園名    | 地址      |
|-------|---------|
| 承慶園   | 大水巷     |
| 鳴盛樓   | 中校尉營    |
| 新化茶園  | 開化市東夾道  |
| 山西大戲院 | 南倉巷（電影） |
| 中華大戲院 | 柳巷（電影）  |

凡口說古今軼事，或各種小說者，皆謂之說評書，俗云說書。二十三年春山西民衆教育館王柯兩館長，以該項書詞，與民衆教育極有關係，遂在該館成立書詞訓練班，一時前往報名訓練者，有七十餘人，期滿後，除給與證書，准予營業外，並選成績優良之程天平郭泰發等八人，留在該館服務，每星期六輪流在該館說有益民衆之書詞，至今續辦，人皆稱贊。普通所說者，大率不外堆子，竹板，大鼓，評書，相聲，歷史等類；計三國，列國，七俠五義，小五義，包，劉，施，彭，諸公案；東西漢，兒女英雄傳，大宋八義，封神榜等書目，一般小清茶館，及廟會多有之。業此者，以河北，河南，山東人爲最多，本省人次之，每日開說時間，以下午二時至九時爲多，通例書資，每次銅元二枚。欲飲茶者，另付茶資。彈三弦敲鼓板演唱古今軼事者，爲詞曲，市場廟會亦多，所唱書目及索錢情形大同小異。

## 太原之書場

坤書，亦稱鼓姬，所唱爲大鼓書，時調，小曲二簧及各種梆子腔，秦腔等，最多者，夏日在東海子西海子，冬季則以大中市樓上，及柳巷百貨商場，開化市東夾道等地，通常多設備茶水及乾果等。每日均於午後演唱，每奏一曲，索錢一次，隨意付給，捧角點曲者，需洋六角或八角，有喜慶事者，亦可應召。

此外尚有男女瞽者多人，三五成夥，每於夕陽西下，沿街拉奏樂器，藉以招來，亦頗能唱奏各種娛耳詞曲焉。

## 其他

西洋鏡 即以二倍或三倍之放大鏡，映照各種像片之謂也。其形式以木匣裝置，前邊鑲以鏡頭，後面羅雜像片，遞次換映。玩斯藝術，按其像片情形，唱說解釋。例如映照故宮時，則唱曰：「唉！看了一片又一片，故宮博物院照在上邊。」亦有以鼓鈴鑼鉦，助湊熱鬧者。通常以一人或二人掌理其事。其設備簡單，

爲易於趕集各處廟會也。每觀一次，需銅元四五枚至十餘枚，像片以都會之風景，裝飾入時之婦女，戲劇，等類較多。蓋鄉老不出遠門，驟觀之，亦甚歡迎，以其花錢不多，而能得觀都會中風景人物，亦云幸矣。地址多在東西海子。亦遊覽中之一點綴也。

賣藝及玩戲法 本市之賣藝及玩戲法者，大多以冀魯平津一帶人居多。有二三人或四五人爲一夥者，亦有多至數十人不等。人少者，或兼售膏藥，變變戲法，以維持生活。人多則玩藝較多，以布圍牆，留門售票。內中所玩戲法，以跑馬及上刀山爲最精彩。能在馬飛奔中，橫跨馬身，手足高舉，而奔馳如故者，謂之張飛大片馬。以身直立馬背，而奔馳者，謂之朝天栽香。上刀山，以高十數丈桿頂三角棍上，用小腿後鉤，頭身向下，大喊一聲，全身下落，此時觀衆皆爲捏汗不已，須臾又用脚面鈎住梯繩，翻身而起。蓋在戲法中，以此二段最令人注意。此類戲法，亦係遊動性質。本市每年有二三次不等，約在新舊曆年人閒暇時。每次計月餘，地址以東西海子較多，每次票費至多不過一角。

北平民社出版

# 新歐洲圖

定價四元  
寄費在內

此圖原係袁黎兩大總統閱覽之歐洲全圖，茲復搜求最近出版之世界歐洲中西圖籍廿餘種，禮聘專家攷訂，敦請著名繪師製繪，將新建之國，新興之埠，以及國界之變更，地名之改易，與天然人爲之地形地物，原原本本，撮放紙上，除將公府所註各國兵力布置概況，以紅字註記外，補缺增新，糾誤正謬，至二百餘處之多，較之原圖，既秀麗而適用；揆之現世，復幽雅而正確；在東方出版界獨擅精詳，幸海內大雅，有以教焉！全圖十二幅，合裝一套，可訂可接。

# 第九編 題名錄

各以首字筆  
畫多少為序

## 太原國醫題名錄

| 姓名  | 住址     | 姓名  | 住址    | 姓名  | 住址   |
|-----|--------|-----|-------|-----|------|
| 李有桂 | 大南門街   | 俞幼魁 | 小海子   | 李廷弼 | 北倉巷  |
| 李荆玉 | 西肖牆    | 哈書田 | 大鐵匠巷  | 王定安 | 開化寺街 |
| 吳旭崑 | 帽兒巷    | 洪鈞  | 橋頭街   | 王服遠 | 橋頭街  |
| 吳瑞亭 | 達達巷    | 胡耀貞 | 上肖牆   | 王承龍 | 府西街  |
| 吳壽卿 | 雙龍巷    | 徐存信 | 帽兒巷   | 王者聘 | 保安里  |
| 宋性甫 | 開化寺街   | 徐智信 | 藏市街   | 王培玉 | 大北門街 |
| 宋國權 | 帽兒巷    | 席良  | 南市街   | 王創業 | 東頭道巷 |
| 武忠功 | 精營西邊街  | 孫晉臣 | 精營東邊街 | 王德森 | 康寧巷  |
| 杜文龍 | 紅市街    | 時逸人 | 橋頭街   | 王際泰 | 下三橋街 |
| 成應五 | 精營西二道街 | 柴維金 | 橋頭街   | 孔少泉 | 帽兒巷  |
| 汪鑑明 | 上肖牆    | 郝毓懋 | 橋頭街   | 田爾康 | 小倉巷  |
| 周儒  | 前所街    | 高道菴 | 帽兒巷   | 白清佐 | 藏市街  |
| 季學義 | 府西街    | 張子義 | 甯化府   | 石子卿 | 甯化府  |
| 和玉卿 | 鐘樓街    | 張志箴 | 察院後   | 李灑  | 東羊市街 |
| 侯道崇 | 東羊市街   | 張明軒 | 府西街   | 李守貞 | 精營中街 |
|     | 東夾巷    | 張波生 | 新民東街  |     |      |

張炳南

上肖牆

馮喜明

小新街

鄧蔚涵

鄧家巷

張泰安

帽兒巷

賀滋生

西肖牆

冀永康

甯化府

張創業

天地壇一巷

賀瑞文

南肖牆

霍尊賢

南市街

張景星

西緝虎營

彭效籤

帽兒巷

薛復初

精營東邊街

張萬遜

鐘樓街

智萬生

晉生路

韓世奇

南市街

張殿光

北門街

曾鵬翔

小袁家巷

韓玉耀

開化寺街

張鳳臣

開化寺街

董俊

純陽宮街

韓國璽

帽兒巷

張賓卿

西肖牆

趙仲舒

南校尉營

魏敬卿

東緝虎營

梁子靜

上肖牆

趙國宏

天平巷

羅映南

下三橋街

梁仁爵

新民二條

趙國南

成方街

羅淵泉

湖廣路

梁梓材

上肖牆

劉子亮

五福巷

姓 名

住 址

郭子明

活牛市街

劉印科

興隆街

于東海

大鐵匠巷

郭體泰

西夾巷

劉伯翕

達達巷

于福生

東羊市街

傅壽山

大南門街

劉秀芬

五福巷

王文垣

東肖牆

常會川

府東街

劉函香

五福巷

王俊德

大鐵匠巷

康峻峯

樓兒底

劉忠甫

鐘樓街

王惠卿

下三橋街

曹德寬

東羊市街

劉采臣

大北門街

王順義

亞東醫院

馮少舫

督軍街

劉紫庭

北司前街



王鳴九  
呂子貞  
呂生才  
呂孝崑  
安介眉  
安福隆  
任廣天  
米少卿  
李忠  
李源  
李子高  
李絳縉  
李希緹  
李清惠  
李遷仁  
李嘉本  
李熙洽  
吳殿卿

柳巷  
帽兒巷  
萬壽宮  
棉花巷  
壩陵北街  
成方街  
開化市場  
橋頭街  
紅市街  
督軍街  
永安里  
南肖牆  
上官巷  
南海街  
上肖牆  
南肖牆  
皇華館  
帽兒巷

武振綱  
步樂睦  
孟永  
周之佐  
邱福海  
金仲華  
段字  
范光祖  
孫士科  
孫達生  
唐文賀  
柳世昌  
郝光祖  
郭世賢  
郭瑞祥  
郭榮漢  
張晉丞  
張振福

開化寺街  
杏花嶺  
柳巷  
察院後  
上肖牆  
西肖牆  
南肖牆  
新新醫院  
察院後  
橋頭街  
杏花嶺  
湖廣路  
壩陵北街  
陸軍病院  
東校尉營  
估衣街  
大南門街  
精營西二道街

張勵青  
張維新  
傅汝甲  
梁鑑堂  
靳邦憲  
楊坤儒  
楊景奇  
楊鎮西  
趙汝霖  
劉培元  
劉鴻藻  
潘仲文  
鄭推先  
戴文瀛  
薛紫辰  
韓全忠  
上肖牆  
西華門  
慈善醫院  
紅市街  
大鐵匠巷  
上三橋街  
南肖牆  
新民三條  
裴家巷  
精營南橫街  
上關街  
紅市街  
道門前街  
新成南街  
開化寺街  
東夾巷

太原律師題名錄

姓名  
事務所

弓繼周

郭家巷

馬驥材

橋頭街

公會名稱

主席姓名

王九皋

于家胡同

郭元章

四岔樓

錢業同業公會

郝清照

王文進

精營東二道街

郭耕三

天津巷

當業同業公會

齊甸

王占榮

西校尉營

郭翠亭

開化市

米粟業同業公會

方有潛

白光普

精營中街

張培枏

大袁家巷

金珠業同業公會

王敬

朱登科

新道街

張德元

前所街

綢緞業同業公會

王肇泰

李國棟

依仁巷

常燮中

南市街

津貨業同業公會

李蘭芬

李蔭國

後小河

陸承鈞

皇華館

書紙印刷業同業公會

胥心一

杜存真

天地壇街

楊文通

海子邊

藥材業同業公會

王修印

武克恭

小鐵匠巷

趙克仁

上馬街

乾菜業同業公會

祁槍年

呼延鑫

棉花巷

劉仁厚

紅市街

汽車業同業公會

傅存懷

周濟衆

臨泉府

劉肇州

東緝虎營

估衣業同業公會

張琦

侯永祚

首義門街

鞏得通

南肖牆

靴鞋業同業公會

榮兆春

孫年

西夾道

關慶翔

天地壇四巷

古玩業同業公會

孫官全

孫勤成

上馬街

蘭致祥

新成西街

雜貨業同業公會

李玉善

高益謙

皇廟東巷

# 太原各行公會主席

酒業同業公會

安樞垣

高鳳岐

南校尉營

## 一覽

油業同業公會

李明亮

秦秉剛

估衣街

麵業同業公會

王廣貴

# 太原市各行商號題

## 名

## 錢業

|         |      |
|---------|------|
| 布業同業公會  | 孫廷憲  |
| 木業同業公會  | 李庚玉  |
| 菸業同業公會  | 張廷鏞  |
| 鐵業同業公會  | 王俊   |
| 紙煙業同業公會 | 賈蘊高  |
| 字號      | 地址   |
| 一德銀號    | 饅頭巷  |
| 大昇銀號    | 龍王廟街 |
| 仁發公銀號   | 南市街  |
| 公益信     | 南倉巷  |
| 世信錢莊    | 按司街  |
| 正心誠     | 饅頭巷  |
| 同祥銀號    | 蕪市街  |
| 同泰祥     | 通順巷  |

|      |      |
|------|------|
| 和合生  | 蕪市街  |
| 和豐銀號 | 帽兒巷  |
| 和記錢莊 | 通順巷  |
| 美蚨通  | 通順巷  |
| 晉泉源  | 蕪市街  |
| 晉益銀號 | 按司街  |
| 晉裕銀號 | 蕪市街  |
| 晉裕興  | 饅頭巷  |
| 晉裕豐  | 南市街  |
| 晉綏地方 | 估衣街  |
| 鐵路銀號 | 帽兒巷  |
| 晉興錢莊 | 饅頭巷  |
| 晉豐銀號 | 通順巷  |
| 益和銀號 | 通順巷  |
| 會元銀號 | 饅頭巷  |
| 萃蚨昌  | 活牛市街 |
| 源生利  | 活牛市街 |
| 源泰蔚  | 通順巷  |

|        |      |
|--------|------|
| 源積成    | 龍王廟街 |
| 義泰銀號   | 通順巷  |
| 義順成    | 通順巷  |
| 滙豐銀號   | 南市街  |
| 綏西銀業銀號 | 柳巷   |
| 瑞生銀號   | 估衣街  |
| 裕泰昌    | 活牛市街 |
| 鉅源泰    | 饅頭巷  |
| 榮晉銀號   | 活牛市街 |
| 福康銀號   | 通順巷  |
| 慶和誠    | 通順巷  |
| 慶恒昌    | 活牛市街 |
| 德生厚    | 通順巷  |
| 德興昌    | 南市街  |
| 億生錢莊   | 活牛市街 |
| 蔚錦恒    | 蕪市街  |
| 興業錢局   | 按司街  |
| 興華銀號   | 饅頭巷  |

豫慎茂  
雙森泰

南市街  
東米市

天義長  
世和玉

西米市  
西米市

義成永  
義通久

東米市  
柴市巷

當業

字號

地址

世和德  
永長糧店

大南門街  
西米市

義順恒  
瑞生達

開化寺街  
西米市

元隆當

四岔樓

洪義德

西米市

源泰恒

柴市巷

晉和當

紅市街

晉和公

西米市

福心玉

西米市

晉義當

棉花巷

晉裕恒

水西街

福心永

西米市

隆記質店

上肖牆

晉勝源

開化寺街

福和泳

西米市

義隆當

上肖牆

益和公

西米市

福義誠

西米市

聚積當

三橋街

通和永

西米市

聚有亨

柴市巷

廣和當

東校尉營

復義興

西米市

慶元誠

南市街

廣益當

西夾巷

復盛茂恒記

西米市

德和茂

西米市

慶豐當

開化寺街

惠有亨

開化寺街

德和森

西米市

濟人當

上肖牆

裕泰昌

西米市

德盛和

柴市巷

米粟業

字號

地址

萬和公

西米市

德聚昌

西米市

大有豐

西米市

萬盛長

開化寺街

興盛永

上三橋街

公盛裕

西米市

萬順誠

西米市

寶泰公

東米市

寶豐蔚

開化寺街

金珠業

字號

地址

天福裕公記

帽兒巷

天聚增

帽兒巷

天成爐院

陳家巷

長虹礪寶記

帽兒巷

長春樓

帽兒巷

恒利源增記

帽兒巷

恒泰成

帽兒巷

恒泰信元記

帽兒巷

富盛長

帽兒巷

裕興恒元記

帽兒巷

福太長

北嶽廟巷

福泰誠

帽兒巷

德亨立

帽兒巷

錦延齋

帽兒巷

寶誠金店

帽兒巷

綢緞業

字號

地址

大隆祥

柳巷

久福

柳巷

宏順德

按司街

宏康

鐘樓街

泰和昌

按司街

復聚興

鐘樓街

廣盛德

鐘樓街

慶記

柳巷

津貨業

字號

地址

三合義

東羊市街

小大買賣社

鐘樓街

天吉盛

大中市

天保恒

通順巷

天華泰

開化市

天慶福

通順巷

天慶豐

帽兒巷

元隆帽莊

開化市

元隆昌

通順巷

元新工廠

通順巷

孔廣賢

大中市

永興花局

開化市

永興成

開化市

永興麗

開化市

永興和

柴市巷

永豐厚

開化市

永茂昌

開化市

永順帽莊

帽兒巷

永慶源

南倉巷

正興史

柳巷

世泰興

開化市

同心茂

按司街

同信和

通順巷

同協力

四岔樓

同德興

大中市

協泰源

開化市

森記

開化市

吉豫成

南校尉營

協興原

開化市

盛記

大中市

同陞帽莊

橋頭街

協義生

按司街

復盛源

東羊市街

西吉祥

通順巷

恒記

大中市

順興商店

開化市

西天成

開化市

恒興和

晉府店

裕興花局

開化市

安修文

開化市

厚記

開化市

義和永

大中市

亨得利

開化市

晉泉生

大袁家巷

義和成

開化市

宏慶永

開化市

晉華興

柳巷

義和亨

按司街

利和祥

四岔樓

晉勝德

大中市

義興恒

大中市

岐山隆

開化市

孫仲翔

開化市

義興永

柳巷

金聚合

開化市

致遠隆

開化市

義元生

鐘樓街

金聚裕

鐘樓街

振工化學社

開化市

義盛永

開化市

明華利

鐘樓街

乾力祥

開化市

萬順泰

鐘樓街

阜民通

柴市巷

絨生布莊

通順巷

萬盛魁

開化市

協力公

大中市

華信號

大中市

瑞泉昌

開化市

協力興

大中市

華福麗

大中市

瑞興永

西校尉營

協泰成

開化市

華慶公

開化市

新盛源

通順巷

協泰成

開化市

華豐懋

活牛市街

滙康布莊

通順巷

廣裕興

鐘樓街

廣發成

開化市

廣裕隆

晉府店

廣發玉

開化市

福盛興

開化市

福慶成

開化市

魁盛隆

晉府店

德盛興

大中市

德盛恒

大中市

德義公

晉府店

德義源

通順巷

德泰成

鐘樓街

德泰隆

開化市

德厚永

大中市

慶和昌

開化市

慶隆帽莊

開化市

震興商店

開化市

震興花局

開化市

實建昌

開化市

蔚泰昌

按司街

興盛昌

帽兒巷

燕燕商行

鐘樓街

雙增成

大中市

寶鎮興

開化市

書紙業

字號

地址

文化商店

紅市街

文明書局

開化市

文煥堂

橋頭街

文華閣

大剪子巷

文寶齋

帽兒巷

文淵書社

大剪子巷

文蔚閣

大剪子巷

中華書局

橋頭街

古香閣

大剪子巷

永華石印館

道門前街

世界書局

柳巷

四寶齋

橋頭街

同文紙莊

西肖牆

同仁書店

柳巷

同善公

開化市

光華書社

西肖牆

成文齋

大剪子巷

明明商店

紅市街

金聲永

西肖牆

美園林

東緝虎營

姚實甫

靴巷

晉用館

上肖牆

晉新書社

橋頭街

晉華紙藝局

大剪子巷

晉義齋

橋頭前

晉興齋

橋頭前

晉豐南紙局

大剪子巷

書業誠

靴巷

益世石印館 首義門街

崇文齋 察院後

崇寶印刷所 西肖牆

範華印刷廠 鐘樓街

商務印書館 西肖牆

通和紙莊 半坡東街

會文齋 饅頭巷

善德公 鼓樓街

敦化印刷社 龍王廟街

義和永 三聖巷

義記印刷廠 五拐巷

義豐南紙局 小水巷

新華造紙廠 三聖巷

聚成南紙局 南肖牆

榮寶齋 橋頭街

德文齋 樓兒底

德和信 西肖牆

德昇全 開化市

德昇書局 橋頭街

蔚華印刷廠 府西街

錦言齋 樓兒底

興業書社 開化市

融和祥 藏市街

駿興印刷廠 上肖牆

擴華石印館 柳巷

寶華齋 橋頭街

寶明阜 北司前街

藥材業

字號 地址

一本生 上肖牆

三晉藥房 樓兒底

大寧堂 按司街

中西藥房 橋頭街

中法藥房 按司街

中華藥房 柳巷

中德藥房 柳巷

仁和蔚 南市街

仁育堂 藏市街

仁濟堂 東羊市街

元合堂 鐘樓街

五洲藥房 橋頭街

永和堂 活牛市街

永濟堂 樓兒底

自然生 上肖牆

同仁堂 北司前街

百萬恆 上肖牆

和濟藥房 南市街

保壽康 按司街

效山堂 督軍街

晉安藥房 橋頭街

順天立 柳巷

瑞凝堂 橋頭街

隆興藥房 鐘樓街

廣升亨 橋頭街



廣凝堂

廣生隆

德元堂

德生恆

慶春生

導生恆

樂仁堂

蔚成德

震華藥房

橘井堂

懷遠堂

體全堂

體全堂

體元堂

體延堂

體信堂

體乾堂

鐘樓街

蕪市街

橋頭街

北門街

府西街

帽兒巷

柳巷

蕪市街

按司街

東羊市街

大南門街

帽兒巷

紅市街

府西街

帽兒巷

紅市牌樓

帽兒巷

字號

三盛永

世興號

永吉成

恒隆源

恒義成

晉和祥

悅豐厚

復裕興

裕豐厚

義盛合

義合公

義集棧

萬新蔚

義集生

新義成

隆興號

地址

(1) 乾菜業

西羊市

北司前街

府西街

柳巷

小新街

活牛市街

按司街

按司街

龍王廟街

南市街

大南門街

柴市巷

大南門街

東羊市街

活牛市街

南市街

廣源得

槐德堂

聚成久

德裕牲

慶德長

兩合新

兩合元

義合永

復合永

元義興

晉源基

復義泰

廣利川

德和永

積盛永

南市街

鐘樓街

紅市街

上馬街

大北門街

(2) 胰粉業

大剪子巷

南市街

按司街

按司街

(3) 鹽鹹業

大北門街

南市街

成方街

成方街

府西街

首義門街

乾菜業

大興棧

永盛泉

元盛昌

永成裕

永興長

北世興號

北永盛泉

全盛西

全興和

宏盛泰

協成棧

東萬德永

晉升棧

晉盛永

復合居

裕盛和

萬德永

義順通

南倉巷

棉花巷

旱西門街

坡子街

上肖牆

大北門街

南市街

大南關

皇華館

樓兒底

崇善寺街

柳巷

柴市巷

方山府街

南肖牆

上北關

天平巷

府東街

資誠裕

隆盛旺

聚桐豫

槐德棧

德信棧

興順號

寶豐裕

寶林醬園

大興號

永合厚

永甦裕

同德昌

忠和信

東世興號

協成號

恒和茂

春和興

紅市街

大南門街

坡子街

水西門街

西緝虎營

府西街

北司前街

剪子巷

北司街

按司街

首義門街

首義門街

東緝虎營

西肖牆

紅市街

橋頭街

上肖牆

(5) 糕點業

晉生號

晉興號

唐明號

悅盛公

桂香村

進億號

進興湧

祥瑞和

淵增懋

萃香村

義元號

義垣號

義豐號

萬源號

鉅寶齋

聚寶齋

聚興利

廣源隆

東羊市街

南市街

南市街

開化市

唱經樓街

柳巷

紅市街

上肖牆

精營西二道街

精營橫街

首義門街

大北門街

大南門街

樓兒底

西肖牆

唱經樓街

南肖牆

南市街

福義號  
德信號  
大南門街  
府西街

(6) 香油業

元亨利  
大鐵匠巷

永德祥  
北司前街

長盛德  
開化寺街

逢盛泉  
開化寺街

鈺生全  
上馬街

福姓長  
紅市街

豐盛永  
按司街

(7) 茶業

一枝棠  
舊城街

三和興  
柳巷

太和堂  
按司街

天柱峯  
按司街

北鴻順興  
唱經樓街

沁詩林  
過門底

東鴻記  
按司街

晉一茶莊

第一峯

乾和祥

裕興恒

慶華軒

慶合亨

鴻順興

鴻儀號

張裕公司

張蔚公司

張蔚公司

三盛永

中孚公司

三義永

三義興

三義興

三義興

三義興

上肖牆

舊城街

按司街

鐘樓街

樓兒底

橋頭街

按司街

棉花巷

南校尉營

橋頭街

柴市巷

東米市

柳巷

北司前街

北司前街

北司前街

北司前街

北司前街

老香村

東老香村

振興隆

稻香村

雙合成

永合義

裕合永

東興泰

華民生

字號

太安公司

太同公司

太風公司

太晉公司

太軍公司

太軍公司

太軍公司

太軍公司

鐘樓街

鐘樓街

北司前街

柳巷

大剪子巷

按司街

鐘樓街

鐘樓街

鐘樓街

鐘樓街

鐘樓街

地

檢次北關

小北門外

首義關

首義關

首義關

首義關

太濟公司

首義關

晉豐衣莊

鐘樓街

交通公司

首義關

連陞級

估衣街

晉同公司

精營街

連記衣莊

蕪市街

估衣業

字號

地址

峯記號

東米市

大有恒

估衣街

義順隆

過門底

大興茂

柳巷

義聚成

估衣街

天德盛

鼓樓街

義興長

開化市

久康號

鐘樓街

福元裕

估衣街

日陞長

估衣街

福興厚

開化市

永盛祥

鐘樓街

聚義成

奶生堂

同心益

估衣街

慶和公

估衣街

同盛源

鐘樓街

慶和裕

估衣街

合興永

活牛市街

德生慶

估衣街

自立成

鐘樓街

德興成

估衣街

東陞帽莊

鐘樓街

興記衣莊

開化市

晉盛魁

蕪市街

興記衣莊

中校尉營

晉源鈺

鐘樓街

錦新號陰記

開化市

靴鞋業

字號

地址

三順永

樓兒底

三順永

東羊市街

天順成

紅市街

亨陞久

靴巷

志成鞋莊

柳巷

步雲齋

橋頭街

東華馨

橋頭街

明華馨

橋頭街

美華利

柳巷

美華新

橋頭街

美麗新

橋頭街

信記鞋莊

鐘樓街

晉源齋

帽兒巷

晉源興

樓兒底

晉新齋

柴市巷

隆泰成

帽兒巷

|      |      |
|------|------|
| 復和齋  | 開化市  |
| 雅固新  | 橋頭街  |
| 集升齋  | 橋頭街  |
| 瑞華衣莊 | 柳巷   |
| 福全永  | 開化市  |
| 福生利  | 柳巷   |
| 聚源齋  | 帽兒巷  |
| 廣豐厚  | 靴巷   |
| 慶信永  | 開化市  |
| 慶華源  | 柳巷   |
| 慶德通  | 北嶽廟巷 |
| 履華新  | 柳巷   |
| 興泰隆  | 大剪子巷 |

古玩業

|     |      |
|-----|------|
| 字號  | 地址   |
| 天和興 | 大剪子巷 |
| 天寶齋 | 大中市  |
| 永文齋 | 大剪子巷 |

|       |      |
|-------|------|
| 永盛德   | 大中市  |
| 晉寶齋   | 大中市  |
| 晉記古玩莊 | 大中市  |
| 連陞齋   | 大中市  |
| 萬全玉   | 大中市  |
| 義德生   | 橋頭街  |
| 敬寶興   | 大中市  |
| 萃恆豫   | 大中市  |
| 福億永   | 大中市  |
| 福億樓   | 大中市  |
| 鳳記    | 樓兒底  |
| 慶盛合   | 大剪子巷 |
| 雙盛齋   | 大中市  |
| 寶玉和   | 大中市  |
| 寶元長   | 大中市  |
| 蘊玉齋   | 大中市  |

雜貨業

字號 地址

|     |      |
|-----|------|
| 同心久 | 大南門街 |
| 同心永 | 大南門街 |
| 同和公 | 大南門街 |
| 同慶永 | 大南門街 |
| 復義湧 | 活牛市街 |
| 萬成永 | 大北關街 |
| 萬和誠 | 府東街  |
| 萬慶和 | 大南門街 |
| 義和久 | 方山府街 |
| 義和恒 | 開化寺街 |
| 聚源魁 | 府東街  |
| 聚甡瑞 | 南市街  |
| 慶合生 | 大南門街 |
| 慶合源 | 開化寺街 |
| 慶和永 | 活牛市街 |
| 德業長 | 活牛市街 |

1. 梨業

2. 蔬菜

同心昌

活牛市街

合義成

活牛市街

昌記麻莊

活牛市街

泰來恒

南市街

湧泉興

南市街

復興義

南市街

德和昌

活牛市街

3. 舊爛貨業

正豐茂

大北門街

玉順永

上北關

合盛永

小倉巷

宏盛永

府西街

協盛元

活牛市街

協盛永

活牛市街

德盛奎

大北門街

積豐亨

三橋街

謙和永

麻市街

謙益盛

活牛市街

4. 染業

晉生利

西羊市街

得茂祥

半坡街

復盛奎

半坡街

廣泉長

坡子街

德興永

坡子街

德慶湧

西羊市街

5. 酒業

正興隆

都司街

永體淵

南市街

永壽亨

大鐵匠巷

合盛泉

督軍街

晉山源

棉花巷

晉元達

大南關

晉隆永

坡子街

晉裕公司

橋頭街

義恒永

上北關

萬義興

上北關

萬順隆

大鐵匠巷

瑞崇隆

督軍街

廣泉恒

大南門街

廣聚泰

大東門街

德源永

南市街

興勝酒店

府東街

6. 油業

永茂泉長記

大南門街

老復義

三橋街

晉泉通

東米市

萬福恒

開化寺街

源生泰

大南門街

義通泉

前所街

聚源長

縣前街

聚源恒

三橋街

德生源

橋頭街

德和湧

大南門街

雙豐泰

東米市

豐源生

蕪市街

煤油行

字號

地址

美克油行

通順巷

美孚油行

甯化府

亞細亞油行

純陽宮後街

德士古油行

西夾巷

營記火油公司

活牛市街

麪業

字號

地址

三晉垣

方山府街

三盛湧

上馬街

三德成

天地壇街

大恆德

大東門街

大晉魁

紅市街

天成玉

過門底

天和慶

三橋街

天保長

北司前街

天興裕

南海街

長盛湧

北司前街

天慶公

上肖牆

恆裕成

天平巷

天慶成

三橋街

泳和祥

西華門

天德成

成方街

信豐久

精營東二道街

天德裕

二道巷

信豐成

大北門街

元順泰

大東門街

協興義

府西街

元盛永

小濮府

晉和成

開化寺街

公盛長

南肖牆

晉和泰

西華門

永茂義

三橋街

晉和裕

大鐵匠巷

永通川

柴市巷

晉和湧

上肖牆

永義成

棉花巷

晉恒昌

大東門街

同心合

壩陵北街

晉恒永

南肖牆

同玉慶

精營西二道街

晉源懋

活牛市街

同和慶

精營中街

晉業恆

西廟巷

同達義

大南門街

晉興湧

傅家巷

利和公

西海街

晉豐麵粉公司

東崗村

和玉生

西羊市街

桂和長

西華門

和信泰

三橋街

泰和成

南肖牆

消費合作社

上肖牆

裕源長

豬頭巷

裕慶懋

大袁家巷

裕權永

樓兒底

裕德豐

首義門街

裕興永

樓兒底

復增隆

小海子

復泰永

大東門街

復興永

新成南街

萬益成

大南關

萬深榮

旱西門街

萬聚厚

精營東街

業和亨

上肖牆

湧茂玉

大南關

義合棧

首義門街

義和慶

大南關

義源長

前所街

義興永

上肖牆

義興昌

大北關

福和源

大北門街

福和誠

半坡街

福興隆

東緝虎營

源成永

上北關

源新永

上北關

新記電燈公司

南肖牆

瑞隆源

東米市

禎和泳

精營東二道街

聚泰成

西羊市街

聚新恒

大東門街

廣恒懋

柴市巷

廣泉茂

東緝虎營

廣源盛

開化寺街

廣德裕

府西街

德裕成

天地壇街

德裕厚

西羊市街

德裕泉

上北關

德逢源

坡子街

德性厚

水西關

德盛成

南肖牆

德慶全

半坡街

德慶裕

柴市巷

德懋永

坡子街

慶源昌

都司街

潤生永

土門街

錦泉永

大袁家巷

錦祥誠

南肖牆

豐盛豫

首義門街

布業

字號

地址

天德永

府西街

天盛布莊

府前街

永遠生

南市街

玉書永

東羊市街

全勝恒

東羊市街



|        |      |
|--------|------|
| 西北民生工廠 | 縣前街  |
| 泉泰號    | 四岔樓  |
| 桐德慶    | 南市街  |
| 復榮通    | 府西街  |
| 萬源義    | 南市街  |
| 義生厚    | 四岔樓  |
| 義德生    | 蔬市街  |
| 瑞昌祥    | 上北關  |
| 瑞盛昌    | 按司街  |
| 廣源茂    | 南市街  |
| 廣源義    | 東羊市街 |
| 德裕昌    | 紅市街  |
| 德裕豐    | 大南門街 |
| 德裕興    | 府西街  |
| 德盛公    | 上北關  |
| 德盛茂    | 上北關  |
| 德茂久    | 樓兒底  |
| 德記號    | 西羊市街 |

太原指南 第九編 題名錄

|           |      |
|-----------|------|
| 慶和茂       | 東羊市街 |
| 慶和祥       | 按司街  |
| 興泰昌       | 樓兒底  |
| 謙和永       | 大北門街 |
| <b>木業</b> |      |
| 字號        | 地 址  |
| 三星木廠      | 半坡東街 |
| 大順長       | 樓兒底  |
| 久盛隆       | 半坡東街 |
| 公慶永       | 天地壇街 |
| 六合永       | 南肖墻  |
| 四合木廠      | 北司前街 |
| 四積長       | 帽兒巷  |
| 同義長       | 三橋街  |
| 同義長       | 都司街  |
| 同心長       | 西羊市街 |
| 同益泰       | 帽兒巷  |
| 同興泰       | 成方街  |

|      |      |
|------|------|
| 吉茂森  | 會錦店  |
| 岐山森  | 天地壇街 |
| 自森永  | 首義門街 |
| 亞惟一  | 北司前街 |
| 阜豐板店 | 半坡街  |
| 和記木廠 | 半坡西街 |
| 英森峻  | 南肖墻  |
| 晉恒木廠 | 西羊市街 |
| 晉蔚隆  | 飲馬河街 |
| 泰記木廠 | 縣前街  |
| 得盛成  | 三聖巷  |
| 乾取恒  | 半坡西街 |
| 復合公  | 鼓樓街  |
| 復合榮  | 縣前街  |
| 復和厚  | 半坡東街 |
| 復慶和  | 督軍街  |
| 統一泰  | 活牛市街 |
| 萬勝泰  | 西緝虎營 |

義合長

西羊市街

義和成

估衣街

義泰祥

都司街

義順成

成方街

義森木廠

縣前街

福森木廠

縣前街

福盛公

三橋街

福森車舖

水西關

廣裕公

察院後

廣豐利

柳巷

毓豐森

南肖牆

聚豐和

活牛市街

德合生

都司街

德盛恒

水西關

德裕泰

天地壇街

億德新

南肖牆

慶聚復

半坡街

雙興木廠

開化寺街

菸業

字號

地址

天盛張

督軍街

北謙亨永

大南門街

德興鈺

東米市

謙德亨

府西街

雙合同

南市街

鐵業

字號

地址

山成玉

蕪市街

天星厚

南市街

同和協

橋頭街

昌勝德

活牛市街

協義隆

活牛市街

晉東生

首義門街

原聚號

西羊市街

復慶長

府西街

隆泰德

活牛市街

萬義恒

南市街

德合成

蕪市街

德合源

活牛市街

德合義

南市街

德逢永

東羊市街

德慶源

樓兒底

福德存

紅市街

潞豐昌

南市街

豐盛源

按司街

紙菸行

字號

地址

公記煙莊

西校尉營

四合永

過門底

四義和

開化寺街

永合新記

首義門街

玉成信

橋頭街

同心合

北司前街

西峯昌

西肖牆

|       |       |
|-------|-------|
| 宋記    | 開化市   |
| 利記    | 鐘樓街   |
| 和義興   | 南肖牆   |
| 恒源號   | 純陽宮後街 |
| 信記    | 三橋街   |
| 晉利    | 開化市   |
| 晉同信   | 三橋街   |
| 晉峯儀士  | 南市街   |
| 晉儀煙莊  | 東羊市街  |
| 晉華捲菸廠 | 龍王廟街  |
| 通義泰   | 西羊市街  |
| 通義號   | 樓兒底   |
| 進興湧   | 紅市街   |
| 裕記    | 柴市巷   |
| 裕豐號   | 東羊市街  |
| 敦厚成   | 西羊市街  |
| 義記    | 活牛市街  |
| 義合公   | 麻市街   |

|      |      |
|------|------|
| 義德生  | 南市街  |
| 義積成  | 松花坡  |
| 萬誠永  | 北關街  |
| 萬德永  | 醬園巷  |
| 新橋煙莊 | 三橋街  |
| 福合成  | 舊城街  |
| 趙富貴  | 精營橫街 |
| 德記   | 南市街  |
| 德順成  | 大南門街 |
| 德盛永  | 大北門街 |
| 德義恒  | 東羊市街 |
| 德興郁  | 大北門街 |
| 慶合亭  | 橋頭街  |
| 豐記   | 估衣街  |
| 寶泰祥  | 柳巷   |

洋行及五金行

|       |      |
|-------|------|
| 三利電料行 | 唱經樓街 |
| 字號    | 地址   |

|        |       |
|--------|-------|
| 孔士洋行   | 大二府巷  |
| 日進五金行  | 海子邊   |
| 西門子洋行  | 天地壇二巷 |
| 利億五金行  | 鐘樓街   |
| 厚記五金行  | 開化市   |
| 協和五金行  | 鼓樓街   |
| 怡和洋行   | 五福巷   |
| 晉明五金行  | 樓兒底   |
| 晉和五金行  | 府西街   |
| 晉泰興五金行 | 柳巷    |
| 斌記商行   | 鐘樓街   |
| 雅利洋行   | 皇華館   |
| 裕興五金行  | 鐘樓街   |
| 禮和洋行   | 南華門   |
| 慎昌洋行   | 南華東頭  |
| 新民洋行   | 西夾巷   |
| 聚和五金行  | 橋頭街   |
| 德孚洋行   | 皇華館   |

禪臣洋行 精營南橫街  
謙信洋行 南華門  
豐明五金行 紅市街

### 照相館

字號 地址

天光相館 柳巷

可達相館 鐘樓街

同生相館 柳巷

同春相館 東校尉營

美光相館 鐘樓街

美麗興相館 東羊市街

博芳相館 柳巷

開明相館 鐘樓街

瑞豐相館 橋頭街

### 飯館

字號 地址

一分利 樓兒底

山西大飯店 正太街

井盛園 過門底  
正大飯店 柳巷  
正大豫菜館 柳巷  
四美園 紅市街

西域興 西肖牆

并州飯店 過門底

林香齋 鐘樓街

東林香齋 鐘樓街

郇香榭 皇華館

便宜坊 柳巷

香積園 帽兒巷

美利食堂 西肖牆

晉谷香 柳巷

晉山飯莊 西華門

晉隆飯店 柳巷

晉瀛食堂 海子邊

宴華春 上肖牆

恩華元 首義門街  
梁園春 樓兒底  
棲鳳樓 首義門街  
清和園 南倉巷

義成園 首義門街

義盛樓 首義門街

新美園 東米市

聚盛園 龍王廟街

聚香春 首義門街

聚樂園 上肖牆

鳴盛園 紅市街

認一力 橋頭街

德慶園 上肖牆

豫春園 正太街

禮和飯莊 首義門街

雙香齋 大剪子巷

字號

### 旅館

地址

三合店  
 三合棧  
 三泉店  
 三義店  
 三盛棧  
 三星公寓  
 山西大飯店  
 大興店  
 大興棧  
 大成棧  
 大豐棧  
 大觀店  
 大順驛店  
 中大棧  
 中興店  
 仁義棧  
 仁義店  
 公義堂

開化寺街  
 縣前街  
 上關街  
 土門街  
 察院後  
 督軍街  
 正太街  
 豬頭巷  
 松花坡  
 正太街  
 紅市街  
 察院後  
 姑姑庵  
 西夾巷  
 柴市巷  
 縣前街  
 大南關中街  
 萬字巷

公盛棧  
 元盛店  
 天逢店  
 五福店  
 永通棧  
 永通棧  
 永玉店  
 永成店  
 永茂店  
 永福店  
 永順店  
 永盛棧  
 永裕店  
 永慶店  
 四盛店  
 正大飯店  
 同心店  
 同和店

韶九巷  
 韶九巷  
 首義門街  
 韶九巷  
 南海街  
 東夾巷  
 韶九巷  
 開化寺街  
 柴市巷  
 大南關中街  
 順城街  
 府東街  
 西校尉營  
 北倉巷  
 柴市巷  
 柳巷  
 土門街  
 開化寺街

同合棧  
 同慶棧  
 同益棧  
 同興棧  
 吉祥棧  
 吉星棧  
 吉陞店  
 吉慶棧  
 合盛店  
 百川棧  
 交通旅館  
 宏成棧  
 宏福店  
 迎賓樓  
 迎賓旅館  
 岐鳳棧  
 長盛店  
 長勝店

西夾巷  
 萬字巷  
 柴市巷  
 柴市巷  
 周家里  
 督軍街  
 上三橋街  
 西校尉營  
 南海街  
 南海街  
 正太街  
 南肖牆  
 周家里  
 首義門街  
 首義門街  
 上官巷  
 土門街  
 土門街

長興店

半坡西街

晉豐棧

察院後

復盛店

上關街

長合貨棧

開化寺街

高升店

柴市巷

復盛店

天平西巷

忠義店

士門街

高陞棧

鼓樓街

復盛棧

韶九巷

并州旅社

正太街

起福店

韶九巷

復興棧

府西街

泳茂棧

韶九巷

泰安棧

首義門街

萬和店

天平西巷

泳義店

韶九巷

振新棧

萬字巷

萬恒店

樓兒底

協成客棧

小鐵匠巷

連陞棧

大鐵匠巷

萬源店

縣前街

恒順棧

首義門街

通順棧

五拐巷

萬盛店

士門街

恒勝貨棧

天平巷

桃園公寓

大鐵匠巷

裕民棧

察院後

茂盛店

閣外街

清泰棧

韶九巷

裕通棧

南海街

茂盛棧

後鐵匠巷

第一客棧

三聖庵

裕隆客棧

柴市巷

皇華豫客棧

開化寺街

復元店

韶九巷

萃成店

韶九巷

晉山棧

南肖牆

復全棧

韶九巷

萃珍店

韶九巷

晉生店

士門街

復合棧

西羊市街

惠忠旅館

棉花巷

晉谷香

柳巷

復沅棧

萬字巷

集成棧

萬字巷

晉義棧

首義門街

復源棧

察院後

雲陞店

柴市巷

晉陽棧

韶九巷

復陞客棧

察院後

隆茂棧

新寺巷

晉陽棧

上官巷

復盛店

大南關中街

景雲旅社

府東街

|       |       |
|-------|-------|
| 新安棧   | 道門前街  |
| 新盛棧   | 南海街   |
| 新美旅館  | 南牛肉巷  |
| 新華旅社  | 馬王廟巷  |
| 新興公寓  | 棉花巷   |
| 福慶棧   | 水西里   |
| 福慶棧   | 正太街   |
| 福成棧   | 縣前街   |
| 福勝店   | 大南關中街 |
| 福盛店   | 土門街   |
| 義合店   | 大南關中街 |
| 義順棧   | 純陽宮街  |
| 義盛車店  | 柴市巷   |
| 義聚客棧  | 柴市巷   |
| 滙海棧   | 西三道巷  |
| 愛華棧   | 天平巷   |
| 綏張大旅社 | 西夾巷   |
| 聚成棧   | 南肖牆   |

|      |       |
|------|-------|
| 聚義棧  | 南海街   |
| 廣利棧  | 正太街   |
| 榮慶棧  | 天平巷   |
| 德義棧  | 首義門街  |
| 德義棧  | 南海街   |
| 德義店  | 韶九巷   |
| 德順店  | 柴市巷   |
| 德順店  | 韶九巷   |
| 德和店  | 韶九巷   |
| 德泉店  | 柴市巷   |
| 德祥客棧 | 柴市巷   |
| 德茂棧  | 韶九巷   |
| 德盛棧  | 韶九巷   |
| 德勝店  | 上關街   |
| 德豐棧  | 天平巷   |
| 慶春客棧 | 小倉巷   |
| 興盛棧  | 純陽宮街  |
| 興盛小店 | 大南關中街 |

|               |       |
|---------------|-------|
| 興盛車店          | 大南關中街 |
| 興隆店           | 大南關中街 |
| 積成店           | 柴市巷   |
| 錦復棧           | 萬字巷   |
| 靜山店           | 小倉巷   |
| 鴻發棧           | 半坡東街  |
| 鴻順店           | 土門街   |
| 謙義棧           | 首義門街  |
| 雙成棧           | 大鐵匠巷  |
| 雙源店           | 土門街   |
| 競明棧           | 新寺巷   |
| <b>理髮館及澡堂</b> |       |
| 字號            | 地址    |
| 三泉池           | 小剪子巷  |
| 三興池           | 小水巷   |
| 山成玉           | 上關街   |
| 大觀園           | 南肖牆   |
| 中堂            | 大剪子巷  |

中西理髮館

首義門街

東雲理髮所

紅市街

泰山堂

大南門街

中盛堂

過門底

東記續勝成

西華門

清泉池

天地壇四巷

天華堂

東羊市街

協興堂

鐘樓街

清華池

鐘樓街

天聚堂

東夾道

松仙堂

雙龍巷

第一樓

按司街

王盛堂

大南關中街

井平池

鐘樓街

復興永

開化市

文明池

橋頭街

保盛堂

三橋街

復興深堂

西羊市街

日新堂

精營中街

保盛理髮所

橋頭街

復泉祥

開化市

生華理髮所

首義門街

晉盛湧

道門前街

裕清池

察院後

民生理髮所

松花坡

晉盛堂

南華門

華馨池

臨泉府

同心堂

西羊市街

晉華樓

西肖牆

福春堂

東米市

同鑫池

大鐵匠巷

晉華裕理髮所

橋頭街

福盛堂

樓兒底

全福

唱經樓街

晉興

開化市

滙園深堂

首義關

吉利

舊城街

晉勝堂

靴巷

滄園

柳巷

西記續勝成

西華門

晉泉深堂

上關街

滌元恒

大中市

青年堂

上肖牆

晉園深堂

上肖牆

新華樓

紅市街

青華堂

上肖牆

振山全

大北門街

義聚園

鼓樓街

金盛堂

新民中正街

振山成

大北門街

聚和

東校尉營

金喜堂

興隆街

泰山堂

上關街

聚仙堂

大南門街



聚盛堂

府東街

鳳山堂

柳巷

鳳山堂

東緝虎營

榮茂堂

大東門街

榮盛理髮所

首義門街

富盛堂

三橋街

廣華理髮所

橋頭街

德盛堂

土門街

德盛堂

新南二條

興盛堂

督軍街

興盛堂

坡子街

興盛堂

首義門街

興順堂

開化市

興隆堂

上關街

鴻順祥

南肖牆

龍勝堂

廟前街

寶金堂

縣前街

寶福堂

精營西二道街

# 海上仙方

垣曲王步瀛 定價三分

此册係王蓬仙先生，服官陝甘時，醫民活世之作。慈善家散贈社會，每百册祇收一元，有志農村者，可藉此為足前燈。北平民社出版

# 陸地仙經

壽州馬誠註 定價三分

此書雖小，關係甚大，讀了可以延年益壽，自救救國，於吾人修養上，裨益甚鉅。批購百册，祇收一元。北平民社出版

# 胡阿毛

胡君為上海汽車夫，當一二八慘案起後，胡君滿載敵人軍火及敵兵四人，道經黃浦江，撥機橫馭，直駛江心。此書為各方誄悼烈士之作。每册售洋三分，百册一元。北平民社出版

## 本社鳴謝一

本指南發刊，蒙  
當代鴻碩寵錫嘉言，謹此鳴謝。

## 本社鳴謝二

本指南編輯，蒙  
各名流，各機關，各團體，惠贈各種參考材料，俾得完成，謹此鳴謝。

## 本社鳴謝三

本指南出版，蒙  
太原市商會之贊助，暨各大商號委登廣告，謹此鳴謝。

## 本社鳴謝四

本指南發刊，蒙  
各報館，賜登廣告，謹此鳴謝。

## 太原指南參考書目

- |            |       |
|------------|-------|
| 山西通志       | 石門指南  |
| 太原府志       | 北平指南  |
| 陽曲縣志       | 五台山遊記 |
| 太原各日<br>晚報 | 清涼山志  |
| 山西省地理      | 五台縣志  |
| 陽曲縣地圖      | 介休縣志  |
| 北方快覽       | 河津縣志  |
| 晉民快覽       | 恒山志   |
| 山西單行法規     | 應縣縣志  |
| 朝市叢載       | 汾陽縣志  |
| 太原縣志       | 平定縣志  |
| 晉祠指南       | 大同縣志  |

# 第十編 附錄

## 一、貨幣

太原市面，普通流行之貨幣，除現銀圓及十文廿文銅元外，有山西省銀行，綏西墾業銀號，陽曲縣銀號，晉綏地方鐵路銀號等處所發行之紙幣爲最多，平津各銀行所發行之紙幣，爲數很少，茲將本市現洋與紙幣分述於左。

銀元：太原銀幣以袁頭及總理紀念幣爲最多，北洋造及站人次之，大清銀幣又次之，廿二年新發行之銀幣，太原尙未多見。

輔幣：民十以前有一角二角之龍洋（通稱小洋）以十二角當一元，袁頭十進輔幣，逐年減低，近與小洋一律。自十進輔幣失效，上列各銀行銀號，始發行一二角鈔票以代替矣。

銅元：太原市之通用銅元，向以十文廿文兩種，他種銅幣，概不行使，行市高低，殊不

一定，在前二年每銀幣一元可易四千文左右，近則低至五千文。其式樣有龍幣，民元開國紀念幣，及本省造數種。至其兌換價目高低之標準，每日由銀錢業公會早市決定之。

鈔票：太原市所流行之鈔票如下

1. 山西省銀行 十元五元一元二角一角五種
2. 綏西墾業銀號 五元一元二角一角四種
3. 陽曲縣銀號 一元二角一角三種
4. 晉綏地方鐵路銀號 十元五元一元二角一角五種

以上所列銀行銀號之鈔票，在太原市內，均通行無阻。最近陽曲縣各村所發行之信用合作角券，在西米市託有數家粮店代兌，漸見通行。外埠鈔票在并流行者，以平津中交兩行，及上海中央銀行爲限，此外則需貼水。

## 二、太原市之翰墨

太原市機關社團以及商戶之名匾對聯，佳者甚多，除衙署及不易入門之地，不克列載外，茲將本市著名之匾額對聯，略舉如左：

樓閣鎮巍峩看恒嶽鍾靈陰山毓秀并汾增勝豐固  
競新琛賚萃斯堂相期比較觀摩萬衆一心造產救國

箔屏開迤邐喜錦綸煥彩綺布騰輝煤鐵同珍魚鹽  
盡利聲華蜚異域從此經營奮進百塵九市解慍阜財

閻錫山書(鼓樓上)

讀禹貢一篇冀非無貢賦中中田上上毛草鹽絺瓊  
織悉產邦畿如櫛如壙冠冕九州真不愧  
嗣豳風七月唐有遺風民瞿瞿士休休車馬鐘鼓衣  
裳胥關土物是愉是保經營百世此爲基

徐永昌書(鼓樓上)

百尺快登臨近矚并汾遠瞻包固山河孕育歷歷如  
數家珍十年建設此開端要喚醒晉綏兩省人民努  
力齊心趨造產

羣倫資景仰鑿興煤鐵利盡魚鹽水陸交通紛紛畢  
獻方物萬寶告成爭煥彩待振起唐虞三代文化耕  
田鑿井慶同風

耿步蟾書(鼓樓上)

努力造產非僅以自給自足爲限冀彼民殷物阜五  
千年學藝復興與斯遠東和平世界和平悠久可保  
比類觀風願齊向共存共榮邁進從茲工惠商通九  
萬里文明交換則互助幸福大同幸福接續而來

樊象離書(鼓樓上)

秦漢圖書後人所寶  
廟堂鍾磬盛世之音

孫奐崙書(文廟)

納民於軌莫不通諸子百家六藝七略  
博我以文是能讀三墳五典八索九邱

趙炳麟書(文廟)

白日青天新氣象

柯璜書(民衆樂園)

林聲花影大文章

育生醫院

孫奐崙

紅市街

聚興永

趙鐵山

紅市街

資誠號

張建宇

紅市街

寶華齋紙莊

張建宇

橋頭街

協成永

常贊春

橋頭街

晉新書社

常旭春

橋頭街

山西書局

常旭春

橋頭街

廣裕興

常旭春

橋頭街

聚和五金行

趙鐵山

橋頭街

中華大藥房

馬駿

柳巷

晉泰興

孫奐崙

柳巷

福生利

孫奐崙

柳巷

導生恒

趙鐵山

帽兒巷

寶誠金店

趙鐵山

帽兒巷

香積園

趙戴文

帽兒巷

復順公

張建宇

帽兒巷

裕興恒

趙鐵山

帽兒巷

保壽康

馬駿

按司街

濟生館

傅山

東米市

中法大藥房

馬駿

按司街

同心茂

常旭春

按司街

信義隆

常旭春

按司街

廣盛德

馬駿

鐘樓街

松茂牙館

孫奐崙

鐘樓街

東林香齋

張建宇

鐘樓街

### 三、古往今來

古往今來一題，見於民國十五年之晉民快覽內，由張赤幟先生，將今古作一詳實介紹，茲酌增改，幸張先生有以教之也。

今之太原師範學校

古之令德堂

今之農業學校

古之韓山書院

今之陽興學校

古之崇修書院

今之公安局

古之晉陽書院

今之山大法學院

古之學院衙門

今之工業學校

古之學台舊街

今之平民工廠

古之城隍廟

今之第二實驗小學校

古之賢良祠

今之太原中學校

古之大貢院

今之山西大學校

古之種瓜地

今之太原女子師範學校

古之鑄錢局

今之商業學校

古之城守尉

今之高級法院

古之按察司署

今之教育廳

古之皇華館

今之地方行政人員訓練所

古之龍王廟

今之西北實業公司

古之大盈倉

今之菸酒事務局

古之通志局

今之市商會

古之鐵絹局

今之省農會

古之鐵獅關帝廟

今之地方法院

古之通判衙

今之憲兵司令部

古之中軍衙

今之礮兵廿二團

古之參將衙

今之獨立一旅一團

古之布政司

今之開化市場

古之開化寺

今之大中市

古之打鐘寺

今之公安第一分局

古之關帝廟

今之并州學院

古之萬壽宮

今之民衆教育館

古之府文廟

今之農務局

古之狄梁公祠

今之第一林區

古之貢院一部

今之首義門

古之承恩門

今之子彈庫

古之火藥局

今之第二女子工廠

古之元通觀

今之綏靖公署

古之巡撫衙門

今之硝磺局

古之關帝廟

今之第一實驗小學校

古之聖母廟

今之普濟堂

古之文殊寺

今之省黨部

古之諮議局

今之培英小學

古之黑琉璃瓦關帝廟

今之晉綏物產陳列館

古之鼓樓

今之第三區第四派出所

古之黑虎廟

今之晉北權運局

古之兩江會館

今之陽曲縣農務局

古之東嶽廟

今之軍樂隊

古之三官廟

今之貧民合作工廠

古之文昌廟

今之三十四軍部

古之傅公祠

今之斌記商行

古之鐘樓

今之山西民衆監政運動會

古之崇善寺

今之晉生織染工廠

古之菜園

## 四、太原之乞丐

太原之乞丐，約分下列四種：

1. 托鉢 逃荒，及素無職業，流爲乞丐者。其討飯方法，尊家主爲老爺太太，有給賸飯殘羹者，有給銅子一二枚者。

2. 說唱 多以竹板木梆及瓦片等敲打說唱，以求家主之體恤者，只受銅錢，不領飯食。

3. 遊方 此種多爲方外和尚，道士等，敲動木魚或金鐘等法器，口念阿彌陀佛，祇領布施，不受飲食。

4. 其他 其他殘疾或瞎眼的人，於重要路口，向過往行人要錢；在冬另有外來貧婦，攜帶兒女，亦於街頭鬧市，攔路要錢者。

在太原市商家，按舊曆之初一十五，爲打發乞丐之日。年來農村破產，故鄉間無法維持生活之農民，進城乞討者，頗爲不少。晚近鴉片料面等毒品流行，受其毒者極夥，乞丐日見增多。以往無何組織。老於丐食者，因接觸機會較多，閒談主人善惡等，漸有相當團結。普通稱其領袖爲大哥，而貴以其姓字，入夥者通稱爲岸兒上的。太原市因爲地面廣大，組織亦分數處，據調查所得，約有首義門外滿洲墳，北門外，東門裏外等數處。每逢市民辦理各種紅白喜事，必須知會其領袖使之懸掛標幟於門上——即以七八寸長之小黑棒兒——以免衆丐糾纏。並且能代事主照料一切，雖賞小費，亦救濟中之一法也。

## 五、山西全省鳥瞰

據內政部縣政調查

人口

全省一〇五縣之戶口，共計爲二、一六四

、四五四戶，一一、四三八、八〇八口，每戶平均五·三人，若以縣爲單位，則每戶平均三人至四人者一縣，四·一人至五人者三六縣，五·一人至六人者五九縣，六·一人至七人者九縣，全省以大寧縣人口最少，計一六、三七四人；以平定縣人口最多，計三〇九、五六二人。

### 土地

全省面積，共計四七一、四六二方里。其中耕地面積爲六〇、五八四、三二七畝，約佔總面積百分之九。以戶口計密度，平均每方里得二四人。以縣爲單位，以永和爲最稀，平均每方里得五人；以長治爲最密，平均每方里九二人。各縣面積以徐溝最小，計五八六方里；以大同最大，計一二、七二三方里。

### 鄉鎮

全省鄉鎮，計有鎮六六四處，鄉一二、一

九六處。又自治區共計四二四區，有二區者僅方山一縣，三區者三八縣，四區者三〇縣，五區者三〇縣，六區者六縣。

### 縣組織

各縣等級，計一等縣二二縣，二等縣四二縣，三等縣四一縣，各縣兼辦司法者一〇四縣，不兼者僅陽曲一縣。各縣縣政府組織，設有二科三局者一縣，二科四局者二八縣，二科五局者一縣，三科二局者一縣，三科三局者六縣，三科四局者六六縣，三科五局者二縣。至於縣政府以外之組織，尙有縣政府附屬機關，省立機關，中央機關等。

### 財政

各縣全年稅收共計一三、八五六、一二一元，平均每縣收入爲一三三、二三二元，若以全省人口總數平均計之，則每人負擔稅額，約計一、二一元。又全年支出行政經費及地方自



治經費共計二、六五六、四七一，平均每縣支出爲二五、五四三元，（臨時支出，因無定額，故未列入。）約佔稅收總額百分之一九強。（絳縣稅收及榆次縣支出經費均未計入。）

## 警政

各縣警官警士共計七、四六七人，若以人口總數平均之，則每一、四九六八人中有一警士一名。其已受警察教育者，五、四八五人，約佔全體人數百分之七二。全年支出警察經費，計九〇九、二二二元，若以人口總數平均計之，則每人負擔警費，約計七分九厘。

## 自衛

全省除虞鄉一縣外，其餘各縣均有保衛團之組織。此外設有商團者三縣。設有民團者一縣。自衛團丁總計五三〇、九九〇人。全年支出經費計一三八、三五三元。（此係三三縣總數，其餘各縣或無定或未詳。）

## 教育

各縣共有小學校二一、五一二所。中學校四一所。其分佈狀況，除有六所未詳外，其餘計設有一所者三一縣，設有二所者二縣。教職員人數，除榮河縣未詳外，其餘各縣共計三〇、四七三人。學生人數計七八一、五〇一人。各校全年支出經費，共計三、九八二、五六四元。其中以崞縣各校支出爲最多，計一四八、六九〇元。永和縣各校支出爲最少，計三、七七〇元。圖書館數量，除未設者二五縣外，其餘設有一所者七四縣；設有二所者四縣；設有三所者一縣（靈石）；設有一六所者一縣（壽陽）；共計一〇一所。出版之報紙刊物，除昔陽縣種數未詳，陽曲太原等七九縣無出版物外，其餘二五縣共有三一種。

## 農村經濟

各縣市集，除祁縣未報，方山，大同，懷

仁，山陰，左雲，應縣，浮山，垣曲等八縣無市集外，其餘九六縣共計六六二處。又設有銀行者一二縣。（太原未計）設有合作社者六縣。設有水利局者八縣。設有水利公司或其他各種水利機關者一七縣。設有倉庫者，除榆次，方山，右玉，繁峙，聞喜等五縣未計，安邑一縣未設外，其餘九十九縣共計九、五一五所，積穀六八四、四九九石，穀款五九、七七八元。

### 人民團體

設有農會者七一縣，設有商會者九四縣，設有工會者一九縣，設有同業公會者一縣，設有其他人民團體者三縣。

### 寺廟及教會

各縣共有寺廟一〇、六〇四所，其資產除太谷，文水，孝義三縣未詳，祁縣，石樓，陵川等十二縣無資產外，其餘九〇縣共有田地一、五八二畝，款額一、七三六、八一四元。

至教會，設有天主教會者六五縣。設有耶穌教會者七七縣。設有佛教會者二八縣。設有道教會者一五縣。設有回教會者一〇縣。設有理教會者五縣。設有孔教會者三縣。設有其他教會者六縣。

### 救濟組織

設有救濟院者一二縣。設有育嬰所者一六縣。設有災黎救濟會者五縣。設有其他救濟機關者一〇縣。

### 衛生組織

設有醫院者五七縣，除文水等四縣未計外，其餘五三縣共計公私立醫院一四三所。又設有防疫設備者二八縣。

### 交通

已築公路者五三縣，其已成道路約計四、三三三華里。

# 六、山西全省戶口調查三十年

| 縣別 | 戶數     | 男       | 女       | 男女總計    |
|----|--------|---------|---------|---------|
| 陽曲 | 五九,三五〇 | 一九一,八三三 | 一〇二,四三五 | 二九四,二六七 |
| 太原 | 一九,三五〇 | 六一,九二九  | 四二,六八九  | 一〇四,六一八 |
| 榆次 | 二九,六一九 | 八二,八七四  | 五五,三四一  | 一三八,二一五 |
| 太谷 | 二二,八二四 | 六四,八八〇  | 四六,四八三  | 一一一,三六三 |
| 祁縣 | 二五,六九七 | 七一,五六三  | 四九,八一九  | 一二一,三八二 |
| 徐溝 | 七,四一一  | 二五,二一八  | 一八,〇八四  | 四三,二二二  |
| 清源 | 一四,七六五 | 四六,〇七六  | 三二,四四七  | 七八,五二三  |
| 交城 | 一七,八三三 | 五七,〇〇五  | 三九,八〇三  | 九六,八〇八  |
| 文水 | 三三,〇〇一 | 八八,五二八  | 六三,三〇五  | 一五一,八三三 |
| 崞嵐 | 八,九二八  | 二二,九三四  | 一六,六八九  | 三九,六二三  |

|    |        |         |         |         |
|----|--------|---------|---------|---------|
| 興縣 | 一九,二〇一 | 五五,四二三  | 四四,六〇二  | 一〇〇,〇二五 |
| 嵐縣 | 一〇,八四六 | 三七,四六〇  | 三一,七六八  | 六九,二二八  |
| 汾陽 | 二九,六〇六 | 八三,二五八  | 六六,二三六  | 一四九,四九四 |
| 孝義 | 二二,八〇三 | 七〇,八〇四  | 五八,一七八  | 一二八,九八二 |
| 平遙 | 四五,一九七 | 一二五,九二四 | 一四四,七八四 | 二八〇,七〇八 |
| 介休 | 二六,一八七 | 六九,〇七二  | 五三,六四九  | 一二二,七二二 |
| 石樓 | 七,一八〇  | 一八,七〇九  | 一五,六〇九  | 三四,三二八  |
| 臨縣 | 三七,三〇二 | 一一一,五二〇 | 九三,四六七  | 二〇四,九七七 |
| 離石 | 二五,五五三 | 八六,六二七  | 六八,二四一  | 一五四,八六八 |
| 方山 | 八,四三〇  | 一七,七六五  | 一四,四三三  | 三二,一九八  |
| 中陽 | 二二,八二七 | 三八,四八四  | 三三,三八五  | 七〇,八六九  |
| 長治 | 三五,六七三 | 一〇八,八七八 | 八一,〇二九  | 一八九,九〇七 |

|    |        |         |        |         |
|----|--------|---------|--------|---------|
| 沁水 | 二四、三五〇 | 六四、八九二  | 五二、三三八 | 一二七、一三〇 |
| 陵川 | 二六、六〇〇 | 七五、一二二  | 六〇、八八八 | 一三五、九三〇 |
| 陽城 | 三八、七八八 | 一一〇、〇八五 | 八九、八三六 | 一九九、九二二 |
| 高平 | 四六、四一八 | 一三六、二〇一 | 一一、八七八 | 二四九、〇七九 |
| 晉城 | 五八、〇三四 | 一六七、四三九 | 二九、三二二 | 二九六、六七〇 |
| 平順 | 一八、七五九 | 五一、五六三  | 四〇、一七三 | 九一、七三五  |
| 黎城 | 一四、八八四 | 四四、一〇五  | 三〇、一三九 | 七四、二四四  |
| 壺關 | 二四、三三七 | 六六、四八五  | 五四、二五四 | 一一〇、七三九 |
| 潞城 | 二〇、六九八 | 五九、〇〇七  | 四九、二六八 | 一〇八、二七五 |
| 襄垣 | 二九、八七〇 | 七九、四三八  | 六二、八五八 | 一四二、二九六 |
| 屯留 | 二〇、九五〇 | 六九、五七四  | 五三、〇五九 | 一二三、六三三 |
| 長子 | 二九、二七〇 | 八四、三四七  | 六六、三〇八 | 一五〇、六五五 |

|    |        |         |         |         |
|----|--------|---------|---------|---------|
| 遼縣 | 一三、五五〇 | 四一、八五一  | 三三、三三二  | 七五、〇七三  |
| 和順 | 一四、四四二 | 四一、一七一  | 三〇、二八二  | 七一、四五三  |
| 榆社 | 一一、六四六 | 三三、九四〇  | 二五、八一九  | 五八、七五九  |
| 沁縣 | 二二、一七七 | 六二、三三六  | 五三、〇八三  | 一一五、三一九 |
| 沁源 | 一三、二二六 | 四五、〇三七  | 三五、二六〇  | 八〇、二九七  |
| 武鄉 | 二七、一九七 | 七八、九二三  | 六二、一九三  | 一四一、一〇六 |
| 平定 | 五五、五一六 | 一八〇、九九一 | 一三四、六一四 | 三二五、六〇五 |
| 昔陽 | 二二、五九九 | 七六、六六八  | 五四、五七七  | 一三一、二四五 |
| 盂縣 | 三四、八五〇 | 一一四、二四三 | 八二、五七六  | 一九六、八一九 |
| 壽陽 | 三二、七四九 | 九四、九九五  | 六二、六二六  | 一五七、六二二 |
| 臨汾 | 二八、六六九 | 八二、九二〇  | 七二、〇五三  | 一五四、九七三 |
| 洪洞 | 一九、六三九 | 六一、二八八  | 五〇、三六六  | 一一一、六五四 |

|        |        |        |        |        |        |        |        |        |        |        |        |
|--------|--------|--------|--------|--------|--------|--------|--------|--------|--------|--------|--------|
| 榮河     | 虞鄉     | 臨晉     | 永濟     | 吉縣     | 襄陵     | 汾城     | 翼城     | 曲沃     | 安澤     | 鄉寧     | 浮山     |
| 一三、六四九 | 九、六〇五  | 一五、〇五八 | 一九、五六八 | 六、二八八  | 一、五四〇  | 一七、九三三 | 一七、九二七 | 一七、七二六 | 一八、四六〇 | 一一、二五三 | 九、六二六  |
| 四〇、九七七 | 二八、三三五 | 四二、六六九 | 六三、一七  | 一六、八九〇 | 三八、二〇二 | 四三、九六五 | 五四、一〇九 | 四七、六九三 | 四三、七二五 | 三六、五三七 | 二八、七五八 |
| 三三、七二二 | 二四、四五二 | 三三、九一八 | 五五、一三九 | 一一、五三三 | 三三、三六五 | 三八、〇七六 | 四五、四三一 | 三八、七七七 | 三一、二二二 | 三〇、一六五 | 二四、五六〇 |
| 七三、七〇八 | 五二、七七七 | 七六、五八七 | 二八、二五六 | 二九、四二三 | 七一、五六七 | 八二、〇四二 | 九九、五四〇 | 八六、四七〇 | 七四、九二六 | 六六、七〇三 | 五三、三一八 |

|        |        |         |        |        |        |        |        |        |        |        |        |
|--------|--------|---------|--------|--------|--------|--------|--------|--------|--------|--------|--------|
| 稷山     | 絳縣     | 聞喜      | 垣曲     | 新絳     | 芮城     | 平陸     | 夏縣     | 安邑     | 解縣     | 猗氏     | 萬泉     |
| 一九、七八九 | 二二、三四二 | 二九、三四一  | 九、六七三  | 一八、七八八 | 九、九一七  | 一六、四八一 | 二二、五一〇 | 一八、四三六 | 一一、三五五 | 一四、七七八 | 一四、六五九 |
| 五八、七二五 | 三三、二九〇 | 七三、五八七  | 三三、五五五 | 五一、〇五八 | 三三、八九三 | 四七、八七〇 | 六九、一六  | 五二、七三三 | 三一、〇二二 | 四一、三四〇 | 四三、二〇七 |
| 五二、七二五 | 二六、八三七 | 六〇、〇五九  | 二七、九八九 | 四七、六二七 | 二八、八六三 | 四〇、〇一八 | 五八、〇八四 | 四二、七七四 | 二六、七九二 | 三六、七八〇 | 三四、〇一三 |
| 一一、四四〇 | 五九、二七  | 一三三、六四六 | 六一、五四五 | 九八、六八五 | 六一、七五六 | 八七、八八八 | 二七、二一〇 | 九五、五〇七 | 五七、七九四 | 七八、二〇〇 | 七七、二一〇 |

|    |        |         |         |         |
|----|--------|---------|---------|---------|
| 河津 | 一六、三二  | 五二、九八四  | 四〇、九一一  | 九三、八九五  |
| 霍縣 | 一二、四五四 | 三四、五三五  | 二七、二四八  | 六一、七八三  |
| 趙城 | 一七、二二一 | 四七、五九〇  | 三八、九七四  | 八六、五六四  |
| 靈石 | 一六、六三五 | 四四、九〇〇  | 三六、九五三  | 八一、八五三  |
| 汾西 | 一四、〇〇八 | 二五、五二八  | 二三、八〇五  | 四九、三三三  |
| 隰縣 | 一五、五四三 | 三四、七四〇  | 二八、五九〇  | 六三、三三〇  |
| 大甯 | 三、〇九卅  | 七、〇六四   | 七、七四四   | 一四、八〇八  |
| 永和 | 四、〇七一  | 一〇、四八二  | 八、八六九   | 一九、三五二  |
| 蒲縣 | 六、四五五  | 一八、五一八  | 一三、六九四  | 三二、二二二  |
| 大同 | 五九、一六八 | 一六六、六四〇 | 一三二、六四〇 | 二九九、二八〇 |
| 懷仁 | 一二、三六八 | 四五、六七三  | 三二、七八三  | 七八、四五六  |
| 渾源 | 三二、三八二 | 九六、二六二  | 七七、八四四  | 一七四、一〇六 |

|    |        |         |        |         |
|----|--------|---------|--------|---------|
| 應縣 | 二〇、六四五 | 六一、三九七  | 四八、八三三 | 一一〇、三三〇 |
| 山陰 | 九、八九三  | 三五、〇九六  | 二三、五五一 | 五八、六四七  |
| 陽高 | 一九、七八四 | 六三、九八〇  | 五四、二五七 | 二八、二三七  |
| 天鎮 | 一六、四九八 | 六〇、〇五七  | 五一、三三二 | 一一一、三八九 |
| 廣靈 | 一二、九六三 | 四八、二八二  | 三七、二一四 | 八五、三九六  |
| 靈邱 | 二三、一〇一 | 六六、〇九二  | 四九、四二〇 | 一二五、五二二 |
| 右玉 | 一五、二四一 | 四五、七二五  | 三六、一八六 | 八一、九〇二  |
| 朔縣 | 二九、七二五 | 一〇一、九三三 | 七一、〇〇一 | 一七二、九三三 |
| 左雲 | 二三、九三三 | 四二、六〇二  | 三三、四九〇 | 七六、〇九二  |
| 平魯 | 五、八七五  | 一八、〇八一  | 一三、八六八 | 三一、九四九  |
| 寧武 | 一三、八七二 | 四一、二五二  | 二八、五三三 | 六九、七七五  |
| 偏關 | 七、三六三  | 二一、七三二  | 一六、三七四 | 三八、一〇五  |

|    |          |          |          |          |
|----|----------|----------|----------|----------|
| 神池 | 八、四〇一    | 二七、八一八   | 二一、〇八〇   | 四八、八九八   |
| 五寨 | 八、八三三    | 二六、三五三   | 一九、九二七   | 四六、二八〇   |
| 忻縣 | 三九、二八〇   | 一三八、九〇六  | 二〇三、五三八  | 二三二、四四四  |
| 定襄 | 二二、〇〇六   | 六六、三四三   | 五二、五五一   | 一一八、八九四  |
| 靜樂 | 一八、五三三   | 五九、一五三   | 四〇、七二三   | 九九、八六五   |
| 代縣 | 一九、七七六   | 六七、七三七   | 四五、八六〇   | 一一三、五九七  |
| 五台 | 三一、八一〇   | 一一一、〇九九  | 八六、二〇七   | 一九七、三〇六  |
| 崞縣 | 四一、三五〇   | 一四一、五八九  | 九六、八六三   | 二三八、四五二  |
| 繁峙 | 二二、〇三二   | 六八、九〇七   | 四一、九七六   | 一一〇、八八三  |
| 保德 | 一〇、九〇〇   | 三三、三七二   | 二六、七五八   | 五九、一三〇   |
| 河曲 | 二一、三〇一   | 六六、五八五   | 四九、六三一   | 一一六、二二七  |
| 總計 | 三、一九、八〇五 | 六、五七、六七七 | 五、〇六、六九九 | 二、六九、二六六 |

## 七、山西省專科以上學校

### 歷年畢業生總統計

#### 山西大學

二六七四

#### (一) 文學院

一、中齋

二五五

二、西齋

三一三

三、國文系

二一八

四、英文系

一四四

#### (二) 法學院

一、法律學系

五六二

二、政治學系

三三三

#### (三) 工學院

一、專門部

九九

二、土木工程學系

一四八

三、機械工程學系

二一三

四、採礦學系

二九三

五、電汽工程學系

九六

法學院

二〇二七

一、簡易科

一三三

二、講習科

二四一

三、法律本科

六三〇

四、法律別科

三六五

五、政治經濟本科

四七五

六、政治經濟別科

八八

七、政治經濟補習本科

七

八、政治經濟補習別科

五

九、法律補習本科

五

十、法律補習別科

七八

教育學院

一、國文系

一七三

二、史學系

六二

農業專科學校

一二七二

一、墾殖科

四六

二、農科

五四四

三、林科

四四一

四、獸醫牧畜科

二四一

工業專科學校

五一四

一、應用化學工程專科

一七六

二、機械工程專科

二七五

三、電機工程專科

四四

四、特別化學專科

一九

商業專科學校

五四〇

一、普通商科

三二八

二、稅務科

一七

三、商工管理科

四六

四、銀行科

五八

五、會計科

三七

六、交通管理科

五四

醫學專科學校

九一二

一、傳習所

六四六

二、醫學專科

二六六

并州學院

七三一



(二)大學部

一、法律學系

二三五

二、政治學系

一三二

三、經濟學系

一二

四、中國文學系

八二

(二)專門部

一、法律科

一〇九

二、政治經濟科

一〇八

三、醫科

五三

全省大專八校共畢業

八千九百零五人

# 八、太原街巷俗稱簡稱一覽

## 覽

滿城 指新成各街舊城街附近處。

米市 指東西米市。

新寺 指崇善寺。

新寺街 現改爲崇善寺街。

新南門 即首義門。

下馬街

指上馬街之西段。

海子邊

指文瀾湖畔，即中山公園。

七府營

即東西緝虎營。

城隍廟街

現改爲成方街。

壩陵橋

指壩陵南北街，裕德東西里，

新民北街一帶。

前壩陵橋

現改爲新民北正街。

中壩陵橋

現改爲壩陵南街。

後壩陵橋

現改爲壩陵北街。

直隸莊

現改爲雙龍巷。

升官巷

現改爲東華門。

滿洲墳

自新路一帶。

紅市牌樓

即紅市街。

輝市街

現改爲府西街。

灰市街

現改爲府西街。

後小河

分改爲東西後小河。

東丹墀

現爲東夾巷之一部。

西丹墀

現爲東夾巷之一部。

四道巷

指舊城四道巷。

崗上

指東崗村。

菜市

即北司前街。

北司門前

現改爲北司前街。

司門前

即北司前街。

# 廣告索引

- 山西省銀行
- 山西省地理
- 工業學校出售成品廣告
- 大觀園
- 中國銀行
- 中俄交界圖
- 中華民國省縣地名三葉
- 屯留縣全圖
- 屯留地名典
- 天香純鮮乳場
- 內府地圖
- 孔子聖蹟圖
- 北方快覽
- 北平地名典
- 北平民社出版書目
- 民社旨趣

- 目錄前
- 第一編後
- 插畫後
- 插圖後
- 插畫後
- 第四編前
- 第一編後
- 第三編後
- 第二編後
- 插畫後
- 第二編後
- 題詞前
- 底頁內
- 第二編後
- 底頁外
- 封面內

- 民團之研究
- 正大飯店
- 本社鳴謝
- 亨得利
- 兒童自治
- 牧畜經驗彙編
- 保村指南
- 保晉鐵廠
- 胡阿毛
- 晉裕公司
- 晉恆製紙廠
- 晉華紡織公司
- 晉綏鐵路銀號
- 海上仙方
- 消費合作社
- 匪窟脫險記
- 斌記商行
- 健純牛乳

- 第十編後
- 第六編前
- 第九編後
- 插畫前
- 第三編後
- 第七編後
- 第十編後
- 第四編後
- 第九編後
- 第八編前
- 第一編前
- 封面內
- 插畫後
- 第九編後
- 第五編前
- 第十編後
- 目錄後
- 插像前

- 陸地仙經
- 處世格言
- 商務印書館
- 乾和祥茶葉莊
- 郵局代訂民社刊物辦法
- 新山西圖
- 新歐洲圖
- 新生活日記
- 新記電燈公司
- 萬國儲蓄會
- 綏西聚業銀號
- 農村自衛研究
- 墨園隨筆
- 模型
- 縣鄉自治月刊
- 薛文清公文選
- 鎮平自治之紀念
- 韻典
- 雙合成

- 第九編後
- 第三編後
- 第二編前
- 插像後
- 封面內
- 第三編後
- 第八編後
- 第五編後
- 第七編後
- 第五編前
- 插畫前
- 第十編後
- 第五編後
- 第一編後
- 第一編後
- 插圖前
- 第六編後
- 第六編後
- 封面內
- 第二編前

南司  
府前街  
都督街  
南市  
狀元橋

現改爲按司街。  
現改爲督軍街。  
現改爲督軍街。  
即南市街。  
文瀛湖南通南海之橋。

