







## О В Ъ Я В Л Е Н І Е

*продолженіи описанія Россійской Имперіи, въ историческомъ, географическомъ  
и статистическомъ отношеніяхъ.*

Съ картами губерній, гербами и планами городовъ и рисунками достопамятностей.

ВЪ 18 ТОМАХЪ.

*Состав. и изд. И. Пушкаревымъ.*

Описаніемъ Вологодской губерніи оканчивается *первый томъ* этаго обширнаго труда, который будетъ продолжаться, сообразно программѣ, приложенной при 1-й книгѣ. Весь старанія, усилія и пожертвованія употребляются для наилучшаго исполненія и усовершенствованія сего изданія. Въ продолженіе нынѣшняго года, предполагаю я обозрѣть лично нѣкоторыя, изъ описанныхъ и описываемыхъ мною губерній, собрать вновь статистическія и историческія свѣдѣнія дополнить и повѣрить *на самихъ листахъ*, матеріалы, прежде собранныя мною изъ дѣлъ и архивовъ министерствъ и другихъ государственныхъ учреждений. Благосклонное участіе, оказанное Его Высочайшимъ Превосходительствомъ Господиномъ Министромъ Внутреннихъ дѣлъ къ открытію источниковъ для совершенія сего труда, подаетъ мнѣ вѣрную надежду заимствовать изъ губернскихъ архивовъ и отъ просвѣщенныхъ особъ, живущихъ въ провинціяхъ, богатый запасъ статистическихъ данныхъ, и не измѣняя прежняго плана изданія обогатить этнографію каждой губерніи преданіями, повѣрьями, народными пѣснями и т. п. любопытными свѣдѣніями.

Второй томъ *Описанія Россіи* содержитъ въ себѣ описаніе четырехъ губерній: *Калужской, Костромской, Ярославской и Тульской*. Описаніе Калужской губерніи поступило уже въ печать и, въ непродолжительномъ времени,

выйдетъ въ свѣтъ. Карты же губерній, съ гербами и планами городовъ, слѣдующія ко 2-му тому *Описанія Россіи*, приготовлены, раскрашиваются хорошими художниками и будутъ выданы г.г. подписавшимся на 2-й томъ, безъ всякой дополнительной платы за иллюминированіе гербовъ, плановъ и картъ.

Вмѣстѣ съ тѣмъ желая доставить и людямъ небогатаго состоянія, возможность пріобрѣсти все изданіе *Описанія Россіи*, назначаю самую умѣренную цѣну, а именно: за каждую книгу, содержащую въ себѣ полное описаніе всей губерній, съ картами, гербами, планами и рисунками, по 1 руб. 50 коп. сер., а за цѣлый томъ, составленный изъ описанія 4-хъ губерній съ означенными приложеніями по 5 руб. серебромъ.

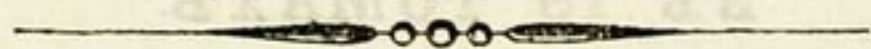

Подписка на 2-й томъ *Описанія Россіи* и отдѣльно, на каждую изъ вышепоименованныхъ губерній, принимается въ книжныхъ магазинахъ М. Д. Ольхина: въ С. Петербургѣ, на Невскомъ проспектѣ, въ домѣ Завѣтнава, и въ Москвѣ, на Тверской, въ домѣ Мятлевой, и въ Конторѣ Дѣтской больницы, въ С. Петербургѣ, на средней Подъяческой улицѣ, въ собственномъ зданіи сего заведенія.

*Иванъ Пушкаревъ.*

## СОДЕРЖАНІЕ.

### ОТДѢЛЕНІЕ I.

#### *Историческое обозрѣніе Вологодской губерніи.*

	стрп.
I. Древній періодъ до Петра Великаго . . . . .	1
II. Періодъ отъ Петра Великаго до настоящаго времени . . . . .	25

### ОТДѢЛЕНІЕ II.

#### *Географическо-статистическое обозрѣніе Вологодской губерніи.*

<b>ГЛАВА I.</b> Мѣстность:	
Положеніе губерніи и пространство . . . . .	1
Горы, возвышенности и почва земли . . . . .	2
Воды . . . . .	5
Климатъ . . . . .	22
Произведенія всѣхъ царствъ природы . . . . .	24
<b>ГЛАВА II.</b> Жители:	
Число жителей и раздѣленіе ихъ по сословіямъ . . . . .	28
Движеніе народонаселенія . . . . .	31
Размѣщеніе жителей, ихъ жилища и бытъ . . . . .	—
Племена . . . . .	34
Языкъ . . . . .	35
Вѣроисповѣданіе . . . . .	39
Просвѣщеніе . . . . .	—
Состояніе народной нравственности . . . . .	40
Нравы, обычаи, повѣрья и народныя пѣсни . . . . .	41

## Глава III. Промышленность:

Сельское хозяйство, промыслы и ремесла . . . . .	51
Заводы и фабрики . . . . .	77
Торговля . . . . .	78
Ярмарки . . . . .	79
Виды судоходства . . . . .	81
Почтовые и торговые дороги . . . . .	83

## Глава IV. Правительственные учреждения:

По части губернскаго, городскаго, уѣзднаго, духовнаго управленія, финансовой и проч. . . . .	90
--	----

## Глава V. Историческо-статистическое обозрѣніе городовъ:

Губернс. Вологда . . . . .	95
Уѣзди. Вельскъ . . . . .	102
— Грязовець . . . . .	103
— Кадниковъ . . . . .	106
— Никольскъ . . . . .	107
— Сольвычегодскъ . . . . .	108
— Тотьма . . . . .	111
— Устюгъ . . . . .	112
— Устьсысольскъ . . . . .	118
— Яренскъ . . . . .	—
Заштати. Лальскъ . . . . .	117
— Красноборскъ . . . . .	110

**Приложенія:** I и II) письменные памятники, сохраняющіеся въ Вологодской губерніи, III) таблица разстоянія городовъ, IV) вѣдомость о посѣвѣ и урожаѣ хлѣба, V) вѣдомость о цѣнахъ на хлѣбъ.

## ПРЕДИСЛОВІЕ.

Источниками для предлагаемаго описанія Вологодской губерніи служили, кромѣ показанныхъ въ примѣчаніяхъ самой книги, еще слѣдующія:

а.) Отчеты чиновниковъ Министерства Государственныхъ Имуществъ, командированныхъ въ разное время, для обзоренія состоянія государственныхъ поселянъ. Отчеты сіи хранятся въ дѣлахъ; извлеченія изъ нихъ были помѣщены въ журналъ Министерства Госуд. Имущ.; вполне же пользоваться ими, дозволено мнѣ съ разрѣшенія Господина Министра Государственныхъ Имуществъ.

б.) Свѣдѣнія собранныя Министерствомъ Внутреннихъ Дѣлъ, Департаментами: Удѣловъ, Генеральнаго штаба, Иочтовымъ, Народнаго просвѣщенія и Министерства Финансовъ Департаментомъ разныхъ податей и сборовъ. Нѣкоторыя изъ этихъ матеріаловъ были обнародованы, а другіе въ рукописяхъ хранятся въ архивахъ.

в.) Вологодскія губернскія вѣдомости, каторыя заключаютъ въ себѣ весьма много важныхъ матеріаловъ къ описанію сей губерніи. Особенно замѣчательны труды *г. Фортунатова*, по части статистики Вологодской губерніи. Желательно, ежели бы, слѣдуя его примѣру, просвѣщенные жители и прочихъ нашихъ провинцій обогащали отечественную статистику подобными свѣдѣніями о губерніяхъ.

г.) Бывшимъ Вологодскимъ гражданскимъ губернаторомъ *г. Брусиловымъ*, и *г. Надеждинымъ* собраны и изданы, за нѣсколько лѣтъ предъ симъ, краткія статистическія и историческія свѣдѣнія о Во-



ологодской губерніи; часть ихъ принята мною къ руководству при составленіи сего описанія, какъ означено въ самой книгѣ.

Карта Вологодской губерніи составлена служащимъ въ корпусъ топографовъ генеральнаго штаба, согласно моему описанію.

Рисунки сняты съ природы: г. Карташевымъ и другими художниками.

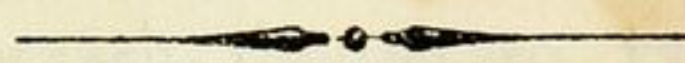

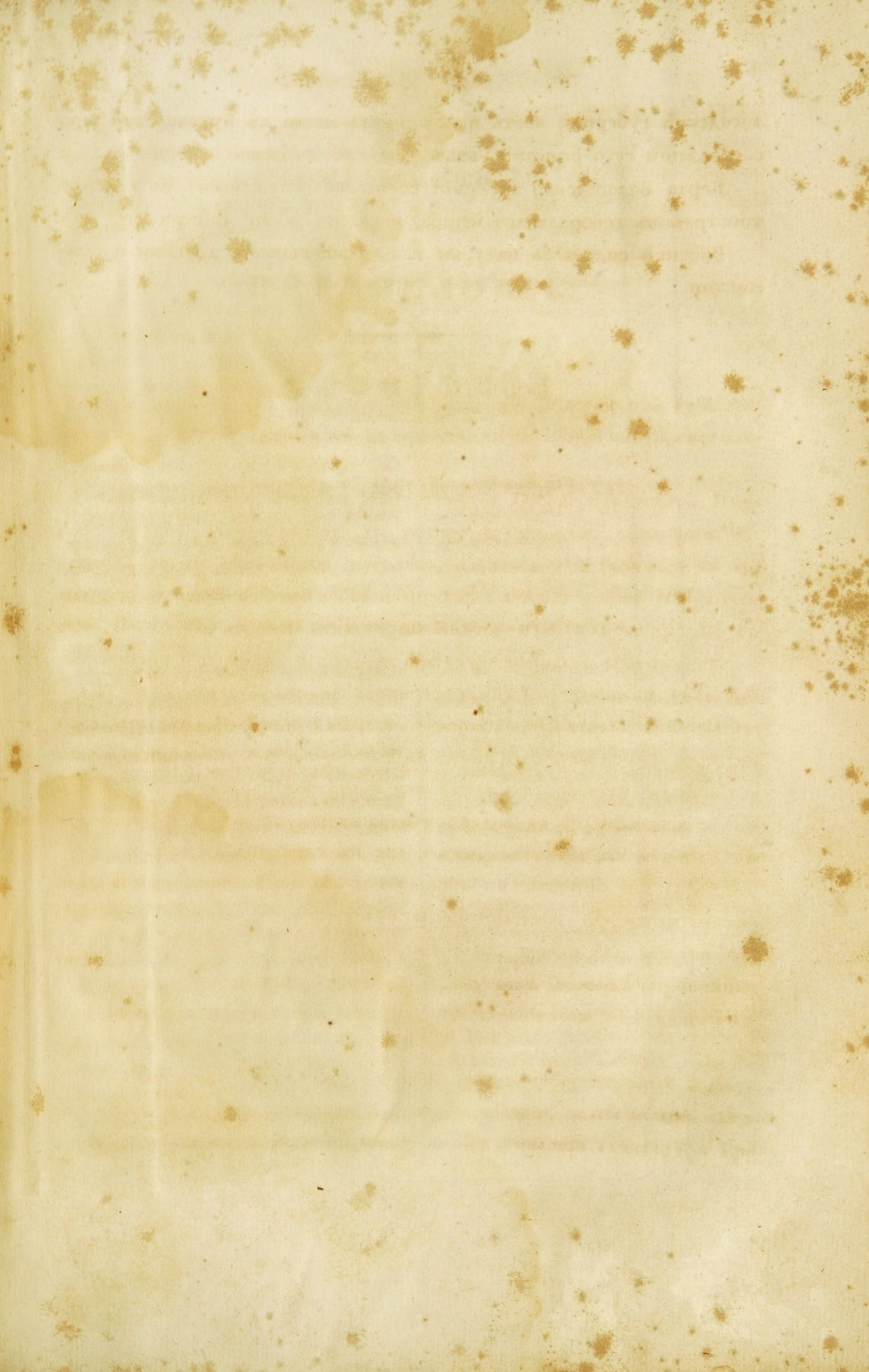

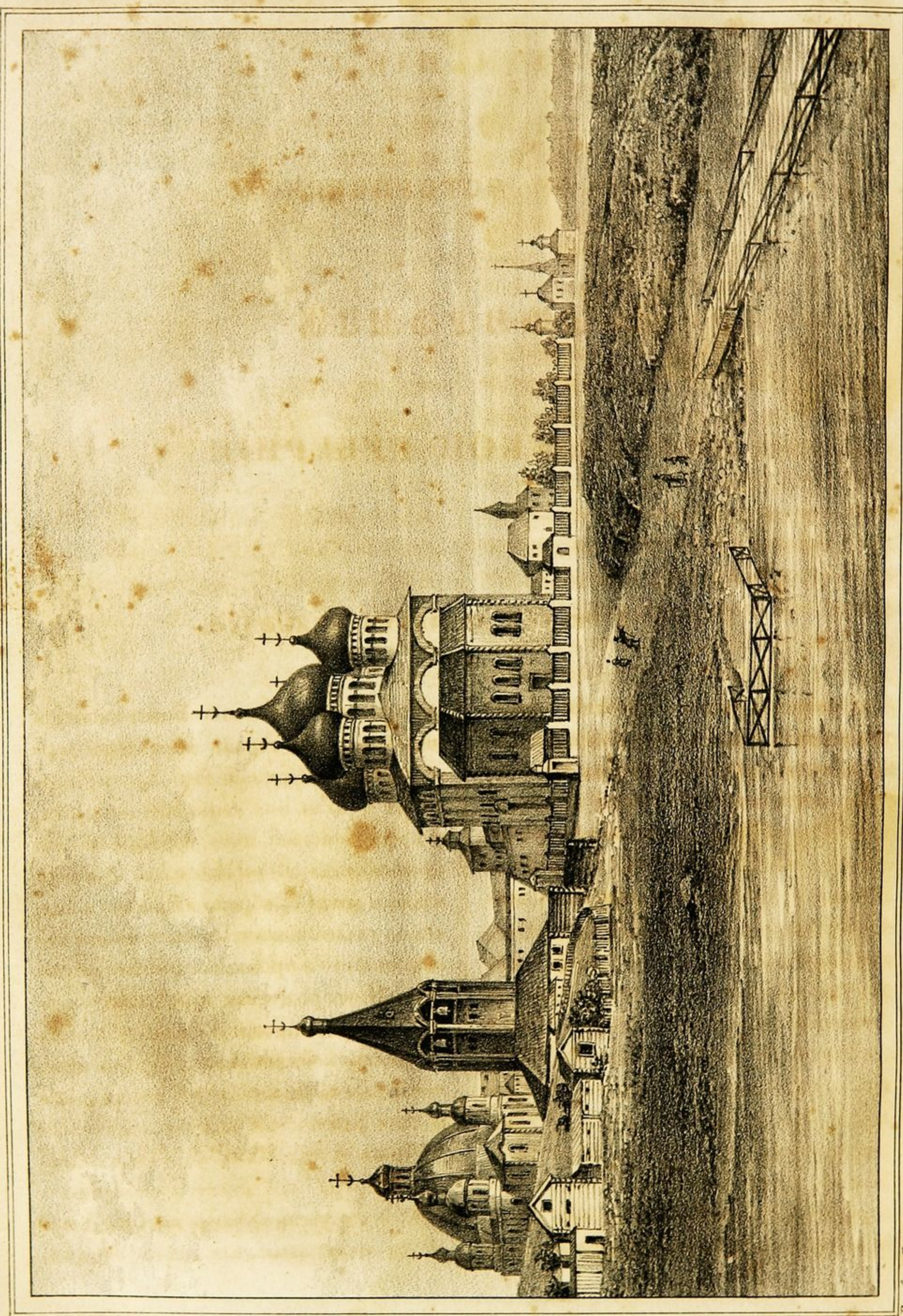

Рисована Барская.

Авт. Главн. упр. кн. Путей Сообщенія и Публ. зданій (К. Паш. Директоръ.)

Рис. на кам. Шлихт.

ВИДЪ  
ГОРОДА ВОЛОГДЫ.

## ОТДѢЛЕНІЕ I.

### КРАТКОЕ ИСТОРИЧЕСКОЕ

### ОБОЗРѢНІЕ

### ВОЛОГОДСКОЙ ГУБЕРНІИ.

#### I. ДРЕВНІЙ ПЕРІОДЪ ДО ПЕТРА ВЕЛИКАГО.

О первобытномъ состояніи края, занимаемаго нынѣ Вологодскою губерніею, сохранилось весьма мало достовѣрныхъ свѣдѣній. Глухіе непроходимые лѣса, болота, множество рѣкъ, озеръ, изобиліе дикихъ звѣрей и кой-гдѣ разбросанные шалаши дикарей, погруженныхъ въ невѣжество, составляли все богатство этаго края, населеннаго въ глубокой древности Финнами, которые, по словамъ знаменитаго Римскаго историка Тацита, не имѣли ни домовъ, ни коней, ни оружія и укрывались отъ непогодъ подъ сплетенными изъ вѣтвей шалашами. Таковы были древніе обитатели сѣвернаго края нынѣшней Россіи. Новгородцы, вѣроятно первые проникли

сквозь лѣса и болота Вологодскіе, и передали этой странѣ характеръ торговой своей дѣятельности. Черезъ Бѣлоозеро начали они свою колонизацію, открывая новые пути сообщеній для производства обширной тогда ихъ торговли, и дикія прибрежья Сухоны и Вычегды стали оживляться постепенно населенностію и промышленностію, вносимою Новгородскими торговыми людьми, которые прокладывали себѣ путь въ земляхъ Финновъ, нерѣдко мечемъ, черезъ лѣса, болота и по рѣкамъ; заводили здѣсь свои колоніи, давая городкамъ и селеніямъ уже своя названія, смотря по мѣсту и назначенію ихъ, а съ увеличеніемъ населеній мало по малу завладѣли всѣмъ краемъ,

который, около XII вѣка, является въ исторіи Россіи, подъ именемъ *Заволочья* (\*), въ числѣ владѣній Великаго Новгорода, и на особыхъ правахъ. Безконечныя пустыни заволочья считались свободными, гдѣ каждому Новгородцу позволялось промыселъ птицъ и звѣрей, ловъ рыбы, всякаго рода промышленность и торговля. Плата опредѣленный окладъ Новгороду отъ добычи, каждый Новгородецъ могъ занимать здѣсь помѣстья, заселять ихъ, покупая землю у туземцевъ, или отнимая ее оружіемъ, и такимъ образомъ дѣлаясь помѣщикомъ и колонистомъ, независимо отъ Новгородскаго вѣча, хотя и подъ покровительствомъ Новгородскаго правительства. Здѣсь скрывался источникъ силы и богатства Новгородскихъ аристократовъ, и одинъ родъ Борецкихъ владѣлъ устьями Двины, гдѣ были у него заведены колоніи, пожни, ловы и промыслы. Родъ Своеземцевыхъ откупилъ у туземцевъ, по Вагъ, земли, воды, лѣса, мхи, озера и соколи гнѣзда.

Съ присоединеніемъ Новгородскихъ областей къ Московскому великокняженію, названіе *Заволочья*, въ лѣто-

(\*) Названіе Заволочья произошло, какъ полагать должно, отъ слова *волокъ*, подъ коимъ до сего времени разумѣютъ здѣсь пустынный, необитаемый простраства, находящійся между бассейнами рѣкъ; по этимъ мѣстамъ, служившихъ средствами сообщенія, перевозили суда, среди дремучихъ лѣсовъ. Новгородцы естественно могли называть земли, лежащія за волокомъ — *заволочьемъ*.

писяхъ и государственныхъ актахъ постепенно исчезаетъ, и вмѣсто его являются имена: Вологжань, Устюжань, Сольвычегодцевъ и друг., подъ которыми должно уже разумѣть не только жителей городовъ этихъ названій, но и посадовъ, селъ и уѣздоевъ, къ нимъ приписанныхъ. Представляемъ перечень важнѣйшихъ событій о подвигахъ жителей этого края, принимавшихъ въ большей или меньшей степени участіе въ политическихъ дѣлахъ Московскаго государства до воцаренія Петра Великаго. По своимъ подвигамъ, *Устюжане* занимаютъ первое мѣсто въ лѣтописяхъ Вологодской губерніи. Въ то время когда Новгородъ богатѣлъ и ослабѣвалъ отъ роскоши, жители древняго пригорода его Устюжане, окруженные народами враждебными: Болгарами, а потомъ Казанцами, Вотяками, Вогулячами, Пермьяками, подверженные опасностямъ, стали воинственными и начали отличаться своею предприимчивостію и отвагою; еще съ XIV вѣка, будучи послушны волю Москвы, они участвовали во всѣхъ важнѣйшихъ завоеваніяхъ ея, и проложили путь въ сѣверную Сибирь. Такъ въ 1465 году Устюжанинъ Василій Скрыба съ охотниками, съ *Выльгали* и *Выгегжанами*, 9 мая, выступилъ изъ Устюга для завоеванія земли Югорской; захватилъ много плынныхъ и привелъ землю Югорскую въ подданство Іоанну III. Въ 1469 году, во время похода дружинъ Іоанна III, на Казань, Устюжане, окруженные Казанцами, муже-

ественно пробившись сквозь ряды ихъ и благополучно прибыли въ Нижній Новгородъ (\*). Въ 1481 году Андрей Мишневъ ходилъ съ Устюжанами въ Великую Пермь, разбилъ Вогуличей подъ Чердынемъ, и потомъ на р. Камь разграбилъ Тюменскихъ Татаръ. 1483 года, воеводы: князь Федоръ Курбскій, Черный и Салтыкъ Травинъ съ *Устюжанами, Вологжанами, Вытегжанами, Выльичами, Сысоличами, Пермляками*, 9 мая, выступя изъ Устюга, разбили на устьѣ р. Пельши Вогульского князя Юмшана, потомъ шли въ низъ по р. Тавдѣ, мимо Тюменя, до р. Иртыша, отсюда берегомъ его до р. Оби въ землю Югорскую, плыли ея князя Молдана, и съ богатою добычею къ октябрю возвратились въ Устюгъ. Но эти походы, произведенные лѣтомъ, вѣроятно, давая способъ укрываться жителямъ, не могли привести ихъ въ совершенное подданство. Великій Князь Московскій велѣлъ предпринять весьма замѣчательный-зимній походъ. Въ 1499 году князья: Симеонъ Курбскій, Петръ Ушатовъ и Василій Заболоцкій-Бражникъ, съ 5000 *Устюжанъ, Двинянъ, Вологжанъ, Важанъ* (\*\*); (съ р. Ваги), *Вятчанъ*, пошли разными рѣками и волоками къ р. Печорѣ; заложивъ здѣсь крѣпость (вѣроятно для склада продовольствія);

(\*) Карамз. ист. гос. Рос. Т. VI, стр. 16.

(\*\*) Изъ Вологжанъ съ Ушатовымъ были дѣти боярскія: Никита Тимофѣевичъ Матафтинъ, Никита Пушниковъ; съ Бражниковымъ: Осипъ Савельевъ и Федька Неправдинъ.

21 ноября они отправились на лыжахъ къ каменному поясу; съ необыкновеннымъ усиленіемъ перейдя въ 17 дней, безпріютный хребетъ горъ, теряющійся въ облакахъ, и, спустясь на равнину, дошли до городка Ляпина (нынѣ Березовскаго уѣзда) взявъ на пути: Курбскій и Ушатовъ 52, а Заболоцкій 8 городковъ, больше 1000 плѣнныхъ и 50 князей. Обязавъ послѣ того всѣхъ жителей клятвою въ вѣрности, пройдя 4650 верстъ, доблестные воины вернулись съ торжествомъ и къ Пасхѣ пришли въ Москву, вписавъ и утвердивъ въ титулъ Московскихъ князей: наименованіе *Югорскихъ*. Судя по огромному разстоянію, пройденному въ эту экспедицію, 4650 верстъ (\*), надобно полагать, что она продолжалась около года. Какимъ образомъ въ мѣстахъ пустынныхъ, среди тундръ, снѣжныхъ сугробовъ и каменныхъ горъ, 5000 воиновъ могли найти пищу, бороться съ выюгами, бурями, метелями, трескучими морозами и въ то же время сражаться и пройти столь дальнее разстояніе! Лѣтописецъ говоритъ, что воеводы ѣхали на оленяхъ, а воины на собакахъ; нельзя полагать, чтобы для всѣхъ 5000 воиновъ достало собакъ, на которыхъ, безъ сомнѣнія, везли только больныхъ и часть продовольствія; остальные запасы, состоявшіе, вѣроятно, изъ толокна, сушеного мяса, каждой воиномъ, иди на лыжахъ, везъ самъ въ малыхъ санкахъ, сверхъ того добывалъ себѣ пи-

(\*) Карамз. Т. VI. стр. 176, 177, ир. 460, 461.

щу стрѣляя на пути птицъ, звѣрей, зарывая излишки въ снѣгъ, чтобы воспользоваться ими на обратномъ пути; по крайней-мѣрѣ такъ нынѣ дѣлаютъ тамошніе охотники Зыряне, отправляясь на звѣриную ловлю, зимою, за нѣсколько сотъ верстъ.

Въ 1491 году Іоаннъ III, посылалъ въ Печорскую область нѣмцевъ: Ивана и Виктора, съ рабочими изъ *Устюжанъ, Двинянъ, Пинежанъ, Пермяковъ, Вымичей, Вычегжанъ* и *Усолигей* для отысканія рудъ; выхавъ изъ Москвы 26 марта, они открыли на р. Цыммѣ, въ августъ, верстахъ въ 300 отъ р. Печоры и въ 2500 отъ Москвы серебряную и мѣдную руду, и въ октябрѣ возвратились назадъ (\*). Въ 1496 года князья: Иванъ и Петръ Ушатые съ войсками *Устюжскими, Двинскими, Онежскими, Ваяскими* воевали въ Финляндіи, раззорили Каянію отъ Кореліи до Лапландіи, присоединивъ къ русскимъ владѣніямъ берега Лименги.

Послѣ Іоанна III, кромѣ Устюжанъ, Вологжанъ и проч. жителей Вологодскихъ являются новые дѣйствователи на сѣверо-востокъ Россіи: *Строгановы*.

Этотъ знаменитый родъ, принадлежа къ Новгородскимъ аристократамъ, перенесъ, такъ сказать, всю дѣятельность, предприимчивость, торговлю Великаго Новгорода съ Біарміей, Югоріей, Сибирью, ближе къ источнику богатствъ — въ Сольвычегодскъ; дѣй-

(\*) Карамз. истор. госуд Россійс. стр. 140, пр. 360.

ствуя тѣми же способами, какъ Новгородцы, слѣдуя тѣмъ же путемъ торговли и войны, по рѣкамъ и волокамъ, Строгановы проникли къ р. Иртышу и Тоболу и указали путь къ отдаленнымъ странамъ Сибири. Съ половины XVI вѣка въ домъ Строгановыхъ сосредоточилась бывшая торговля Великаго Новгорода съ сѣверо-востокомъ Россіи, но уже не гражданъ свободной державы, а подвластныхъ волѣ Москвы, хотя и на правахъ, почти равнявшихся, власти прежнихъ удѣльныхъ князей. Еще въ половинѣ XV вѣка, Строгановы искупили изъ плѣна Казанскаго, Великаго Князя Московскаго Василія Васильевича Темнаго; это даетъ поводъ думать, что они уже тогда были богаты и вели большія торговля обороты съ востокомъ. Лука Строгановъ владѣлъ обширными землями въ Двинской области, отданными по отказной грамотѣ Новгородской, въ 1471 году, Іоанну III (\*). Не извѣстно владѣли ли послѣ этими землями Строгановы, получили ли вмѣсто ихъ другія въ Сольвычегодскѣ; надобно полагать, что Іоаннъ, желая совершенно истребить Новгородскую свободу, переселяя тысячами богатѣйшія семейства прежней республики въ Московскіе города, не пощадилъ и Строгановыхъ, не смотря на заслугу, оказанную отцу его. При сынѣ Іоанна, внукъ Луки, Аника Строгановъ, въ 1517 году, исходатайствовалъ жалованную грамоту на устроеніе въ Сольвычегодскѣ

(\*) Акты Археограф. Ком. Т. III, № 94.

соляной варницы; братья же его: Степанъ, Осипъ и Владиміръ получили въ 1527 году обширныя земли въ Устюжскомъ уѣздѣ. При Іоаннѣ IV, сыновья Аника, Яковъ и Григорій, вызвались собственными средствами заселить пустыя мѣста по р. Чусовой, устроить городъ, вооружить его пушками, снабдить боевыми запасами, привести въ оборонительное положеніе и охранять предѣлы Россіи отъ набѣговъ Ногаевъ, почему въ 1558 году дана Іоанномъ IV жалованная грамота, подписанная знаменитымъ Алексѣемъ Адашевымъ, Григорію Строганову, по которой позволено ему на протяженіи 146 верстъ по р. Камъ съ притоками ея, селить слободы, принимая пришельцевъ, основывать варницы, построить укрѣпленіе, вооружить его; люди, поселившіеся въ слободахъ Строгановыхъ, освобождались на 20 лѣтъ отъ всякихъ повинностей и отъ суда и вѣдомства Пермскихъ намѣстниковъ, и самому Григорію Строганову предоставлены были въ его владѣніяхъ во всѣхъ преступленіяхъ судъ и расправа. Дѣйствія Строгановыхъ вѣроятно были удачны, потому что въ 1574 году, тѣ же права даны были имъ и на земли, которыя они имѣли намѣреніе завоевать по р. Тоболу (\*). По смерти этихъ знаменитыхъ братьевъ, ихъ дѣятельность, умъ, предприимчивость, предпріятія наслѣдовали ихъ дѣти Максимъ Яковлевичъ и Никита Григорьевичъ. Въ 1579

(\*) Именитые люди Строгановы, Устрялова, стр. 4 — 14.

году, они призвали къ себѣ на службу Волжскихъ казаковъ съ славнымъ Ермакомъ, для завоеванія Сибири. Описание этого похода и дѣйствій при этомъ случаѣ Строгановыхъ будетъ изложено въ историческомъ обзорѣ Пермской губерніи, а теперь можно замѣтить только, что Строгановы при Іоаннѣ IV не подвергнулись участи большей части знаменитыхъ нашихъ людей и общей гибели своихъ согражданъ - Новгородцевъ, не сдѣлались жертвою его жестокостей. Несмотря на важныя права имъ данныя, на богатства ихъ, они не возбуждали его подозрительности, ни зависти алчныхъ его любимцевъ. Это спасеніе отъ гибели можно почесть чудомъ, и приписать частию отдаленности Строгановыхъ отъ Москвы, частию уму ихъ: они были столь же ловкими придворными, какъ и искусными администраторами въ своей области. Когда Іоаннъ IV, учредилъ опричнину, назначивъ къ ней въ числѣ многихъ городовъ Россіи: Вологду и Устюгъ, то Строгановы, въ слѣдующемъ же году, били челомъ Царю о взятіи въ опричнину городковъ ихъ Канкора и Кергедана, съ варницами (\*). Такимъ образомъ они имѣли изъ собственныхъ своихъ людей, опричниковъ, а въ нихъ, связи и защиту при дворѣ.

Съ открытіемъ, во второй половинѣ XVI столѣтія, торговыхъ связей Англіи и другихъ европейскихъ госу-

(\*) Именитые люди Строгановы, Устрялова, стр. 121.



дарствѣ съ Россією, чрезъ Бѣлое море, началась новая эпоха для городовъ Вологодской губерніи. Двинской путь сдѣлался путемъ дѣятельной торговли. Въ Вологдѣ заведены были Англійская и Голландская конторы, устроенъ складъ товаровъ, шедшихъ чрезъ Вологду въ Архангельскъ и обратно въ Вологду водою и, потомъ отсюда въ Ярославль и Москву сухимъ путемъ: Сольвычегодскъ и Устюгъ были главными городами европейской торговли съ сѣверной Азіей и съ Пермью. Города Двинской системы, до времени основанія Петербурга, процвѣтали, богатѣли и выигрывали въ образованности (\*). Строгановы вели обширные обороты съ Азіей, Европой и внутри Россіи. Хотя по словамъ Флетчера, правительство, требуя отъ нихъ болѣе и болѣе, то подъ видомъ налога, то подъ видомъ займа, изнуряло ихъ (\*\*), но это не помѣшало Строгановымъ составить, по тогдашнему времени, огромное состояніе.

Впрочемъ, высшею степенью процвѣтанія въ торговой дѣятельности нынѣшней Вологодской губерніи былъ періодъ отъ между-царствія до основанія Петербурга, потому что до смутнаго періода Новгородъ еще раздѣлялъ съ нимъ выгоды европейской торговли, пока мы имѣли въ рукахъ устья Невы, не вели упорныхъ войнъ со Шведами, и пока Новгородъ окон-

чительно не потерялъ своей значительности въ бѣдственную эпоху самозванцевъ. Чтобъ видѣть сравнительно въ числахъ состояніе тогдашней торговли, доходовъ съ сѣверныхъ городовъ, и богатствъ Строгановыхъ, надобно присовокупить, что въ царствованіе Θεодора Иоанновича, съ вытей хлѣбомъ, и съ сохъ деньгами, платилось Новгородскою областью 25,000 руб., Вологодскою 12,000 руб., Устюжскою 30,000 руб., города платили пошлины торговыхъ, судныхъ, питейныхъ, банныхъ: Новгородъ 6,000 руб., Вологда 2,000 р.; а одни Строгановы платили пошлины 23,000 р.; капиталъ ихъ деньгами въ то время простирался до 300,000 р.; они имѣли на своихъ заводахъ 10,000 вольныхъ и 5,000 крѣпостныхъ работниковъ (\*), между тѣмъ какъ пошлины съ Архангельской таможи, въ которой сосредоточивалась тогда исключительно торговля Европы съ Россією, простиралась въ 1654 по 1673 годъ отъ 51,585 руб. до 91,742 руб., а съ Англійскихъ товаровъ получалось всего, около 6,000 руб. (1663 г.), и какъ тогда платили пошлины 10 денегъ съ рубля, то вся торговля Англии съ Россією простиралась до 120,000

(\*) Описание Архангельской губерніи, стр. 7. Акт. Арх. Ком. Т. 3, № 17.

(\*\*) Карамз. ист. гос. Рос. Т. X, стр. 141.

(\*) Карамз. Т. X, стр. 139 — 141, примѣч. 418. Тогдашній рубль, по мнѣнію Карамзина, равнялся нынѣшнимъ 5 руб. серебромъ, пошлины платились съ соляныхъ варницъ, рыбныхъ, птичьихъ и звѣриныхъ ловель, и оброкъ казначеевъ, съ рѣкъ, озеръ, острововъ, лѣсовъ, лавокъ, кузницъ, мельницъ и проч. Именитые люди Строгановы. Н. Устрялова, стр. 40 — 102.

руб. сер., или на нынѣшніе деньги около 500,000 руб. сер. (\*).

Успѣхидѣтельности и торговли, среди глубокаго мира при Годуновѣ, нарушились неожиданнымъ, необыкновеннымъ событіемъ, потрясшимъ въ основаніяхъ своихъ всю Россію: появленіемъ самозванца Гришки Отрепьева. До 1608 года жители Двинской системы будучи отдалены отъ Москвы, и находясь на сѣверѣ отъ нее, въ театрѣ дѣйствій военныхъ и политическихъ, не принимали дѣятельнаго участія, ни въ сраженіяхъ, ни въ смутахъ, способствовавшихъ къ возведенію на тронъ Рюрика, Св. Владимира, Иоанновъ, этого бродяги, ни въ паденіи его, ни въ возведеніи потомъ на престолъ Шуйскаго, и не приставали къ другимъ самозванцамъ, именуемымъ современниками царьками, собиравшимъ подъ знамена свои людей, жаждущихъ переменъ, смуть, безпорядковъ: разбойниковъ, возмущившихся холоповъ, разнаго званія бродягъ, честолюбцевъ, пользовавшихся именемъ самозванцевъ для достиженія своекорыстныхъ и преступныхъ видовъ. Города Вологодскіе и Устюжскіе посылали только ратныхъ людей, съ снарядами и деньгами, сколько причиталось по требованіямъ правительства. Но съ 1608 года они приняли дѣятельное, славленное участіе, сначала въ поддержаніе царя Василія Иоанновича Шуйскаго,

(\*) Царств. Алексія Михайловича, соч. Берха, Ч. 1, стр. 172. Ч. 2, стр. 70 — 71. Въ это время рубль серебромъ не превышалъ уже 4 руб. нынѣшнихъ.

и законнаго порядка, а потомъ въ освобожденіи Россіи.

Жители городовъ поморскихъ, особенно Устюжане, Сольвычегодцы, а болѣе Строгановы не раздѣляли общей слабости періода самозванцевъ: приставать попеременно къ разнымъ партіямъ, не были, какъ названо въ современныхъ лѣтописяхъ, *перелетали* и не имѣли болѣзни современниковъ: *шатости умовъ*, но живя въ довольствѣ, наслаждались счастіемъ и не искали переменъ. Жители этихъ областей были въ числѣ первыхъ гражданъ Россіи, появившихъ всю великость угрожающей ей отъ самозванцевъ опасности, и проникнувшихъ замыслы коварныхъ Ляховъ, которые, подъ видомъ пріязни, защиты насъ отъ угнетеній и доставленія царя изъ потомства Рюрика, будто сохраненнаго въ ихъ предѣлахъ, готовили Россіи иго, упивались ея кровію и расхищали ея богатства. Города сѣверные были изъ первыхъ, рѣшившихся на дружное соединеніе всѣхъ сословій противу опаснаго врага, и начавшихъ сноситься съ другими городами, для принятія общихъ мѣръ своей защиты, и потомъ изгнанія непріятеля изъ предѣловъ Россіи.

Во время осады Троицко-Сергіевской лавры Сапѣгою и пребыванія самозванца въ Тушинскомъ лагерѣ, близъ Москвы, шайки ихъ разсыпались въ окрестныя мѣста для грабежа и отысканія продовольствія, заѣзжали все далѣе и далѣе, наконецъ перешли Волгу и проникли къ Двинскому бассейну.

26 ноября 1608 г. получены были въ Великомъ Устюгѣ объ этомъ вторженіи слѣдующія извѣстія: по оплошности жителей г. Ростова, жившихъ просто, не имѣвшихъ совѣщаній, не принявшихъ мѣръ осторожности, ворвавшіеся въ Ростовъ шайки бродягъ и Литовцевъ выжгли весь городъ, перебили людей, и митрополита Ростовскаго, Ярославскаго и Устюжскаго Филарета, (будущаго патріарха Россіи), захватили въ плѣнъ и съ поруганіями, съ какой-то женщиной, посадя рядомъ въ возокъ, отправили къ своимъ войскамъ; въ Ярославль знатнѣйшіе граждане разбѣжались, а чернь, ради страха, присягнула Лжедмитрію; примѣру Ярославля послѣдовали Вологжане и Тотмичи.—Воевода Вологодской, Никита Пушкинъ, опасаясь конечнаго истребленія и грабежа, началъ приводить жителей къ присягѣ Самозванцу, которые, видя необходимость присяги, цѣловали крестъ со слезами. Вмѣстѣ съ тѣмъ, присланы были къ жителямъ Вологодскимъ двѣ грамоты, въ которыхъ заключался нарядъ выставить со всего уѣзда, съ Архіепископскихъ и монастырскихъ имѣній съ сохи по осьми человекъ, съ восемью лошадьми, санями и упряжью, подводы эти порожнія пригнать въ войска. Сверхъ того велѣно собрать со всего уѣзда назначенное количество запасовъ и на особыхъ подводахъ отправить туда же. (\*) Вологжане молча слушали эти

(\*) Запасовъ этихъ съ каждой выти назначено: «по чети (четверти) муки ржаной,

грамоты, нѣкоторые плакали, и расходясь говорили между собою, что хотя они и присягнули, но если Устюгъ, Сольвычегодскъ и города *поморскіе* имъ помогутъ, то они гото-

по чети муки пшеничной, по чети крупъ гречневыхъ, по чети крупъ овсяныхъ, по чети толокна, по чети сухарей, по осемнѣ гороху, по два хлѣба бѣлыхъ, по два ржаныхъ, да по тушѣ яловицѣ по большой, да по тушѣ по бараньѣ, по два полти (половины) свинины свѣжія, да по два ветчины, да по лебедю, да по два гуся, да по два утятъ, по пяти куровъ, по пяти ососовъ, по два зайца, по два сыра сметанныхъ, по ведру масла коровья, по ведру коноплянаго, по ведру рыжиковъ, по ведру грудей, по ведру огурцовъ, по сту рѣтекъ, по сту моркови, по чети рѣпы, по бочкѣ капусты, по бочкѣ рыбы, по сту луковицъ, по сту чесноку, по осминѣ снѣдковъ, по осминѣ грибковъ, по пуду икры черныя, да по осетру по яловцу, да по пуду красныя рыбы, да питей по ведру вина, по пуду меду, по чети солоду, по чети хмѣлю.» Всѣ эти запасы велѣно везти на мірскихъ подводахъ; сверхъ того забрать у купцовъ всю рыбу и отобрать всѣ рыбныя ловли, и впредь ловить свѣжую рыбу пять сутокъ на Лжедмитрія и одинъ на дворецкаго его Кн. Семена Звѣнигородскаго. Акты Археогр. Ком. т. 2. № 88.—По Карамз. т. IX. примѣч. 816 и Т. X. стр. 148 въ сохѣ содержалось тогда по 64 двора, (въ Камскомъ усольѣ), а земли въ сохѣ полагалось лучшей 800 четвертей, средней 1000, худшей 1200; въ выти лучшей 12 четверт. средней 14, худшей 16; четверть земли равнялась нынѣшней  $\frac{1}{2}$  десятины, т. е. 1200 кв. саженьямъ. Но величина сохъ, кажется, измѣнялась по времени, мѣсту и угодыамъ. Въ Сольвычегодскѣ при Самозванцахъ на малую сошку было посѣва 80 четвертей. Акты

вы положить головы за царя Васи-  
лія Іоанновича. Между тѣмъ добро-  
вольная покорность не спасли жите-  
лей отъ грабежа, плѣна, насилія и  
безчестія ихъ женъ; города отдава-  
лись панамъ и казакамъ, на жало-

ванье и въ вотчины; такъ *Тотля*  
и *Чаранда* отданы были Заруцкому.

На другой же день, по полученіи  
этихъ извѣстій, достойный и бдитель-  
ный воевода, думный дворянинъ, Иванъ  
Филиповичъ Стрѣшневъ и подъячій

Археогр. Коммисіи Т. 2 № 94; при Алек-  
сѣв Михайловичъ въ имѣніяхъ Строгано-  
выхъ было положено въ Пермскихъ: въ  
 $6\frac{1}{2}$  вытяхъ сошнаго письма  $\frac{1}{16} + \frac{1}{128}$  боль-  
шихъ сохъ, а оброку и дани съ нихъ 15  
руб.  $28\frac{1}{2}$  алтынъ; въ  $39\frac{1}{4}$  вытяхъ  $\frac{1}{2} + \frac{1}{32} + \frac{1}{128}$   
большихъ сохъ, а съ нихъ оброку и по-  
шлинъ 99 р. и  $31\frac{1}{8}$  алт. съ  $2\frac{1}{4} + \frac{1}{8}$  вытей  
оброку 6 р. 18 алт., а съ выти оброку  
Государева и намѣстничья 1 р. 13 алт. 5  
денегъ; Дани ямскія, примѣтныя, за горо-  
довое, застѣчное и за ямчужное (селитренное)  
и соколя оброку и казначеевыхъ и дячьихъ  
и кормовыхъ и праветчиковыхъ пошлинъ  
и писчальныхъ денегъ съ выти 24 алт. 2  
деньги. Въ Устюжскомъ имѣніи Строгано-  
выхъ, 1682 г. положено было: въ  $2\frac{3}{4}$  вы-  
тяхъ равныхъ  $\frac{1}{24}$  большихъ сохъ; съ выти  
оброку 1 р. 13 алт. 5 денегъ; дани и по-  
шлинъ съ выти 24 алт. 2 деньги. Слѣд: въ  
сохъ было отъ 66 до 89 вытей. При Ое-  
одоръ Іоанновичъ, въ Пермскихъ владѣніяхъ  
Строгановыхъ, полагалось въ сохъ по 60  
дворовъ, съ нихъ по 15 р. податей, кромѣ  
пошлинъ; но были сохи, съ которыхъ пла-  
тили по 48 руб. 25 алт. податей; въ иную  
соху клали молодыхъ дворовъ по 80-ти  
въ соху, самыхъ молодыхъ по 12, а въ  
малой сошкѣ по 60 дворовъ. При Миха-  
илъ Оеодоровичъ (въ Чердынскомъ уездѣ)  
считалось въ сохъ 392 двора. А въ Ярен-  
скомъ уездѣ на Выми и Сысолъ, по писцо-  
вымъ книгамъ 1628 и 1629 год. поло-  
жено было въ соху болѣе 700 дворовъ. Въ  
выти же (въ Обонежской пятинѣ) полага-  
лось около 10 четвертей въ полъ, и ср-

днимъ число около 5 дворовъ. Крестьяне  
раздѣлялись на лучшихъ, среднихъ и мо-  
лодшихъ. Именитые люди Строгановы. И.  
Устрялова стр. 40—102.—Акт. Ист. Т 3  
№ 151;—Акты Археогр. Ком. Т. 3, №  
204, Т. 4. № 6. Соображая все это, мы  
должны согласиться, что предметъ о нало-  
гахъ того времени мало обработанъ; и что  
величина вытей, сохъ, сборъ съ нихъ, на-  
логъ съ промысловъ намъ не вполне извѣ-  
стенъ. Къ сожалѣнію, мы обратили теперь  
вниманіе только еще на исторію Россіи  
военную и политическую, а объ исторіи фи-  
нансовой и административной мало дума-  
емъ, хотя въ нихъ-то и заключается осно-  
ва благосостоянія Россіи. Нѣтъ сомнѣнія  
что мы отъ нашихъ предковъ, хотя не о-  
бразованныхъ, но одаренныхъ глубокимъ,  
здравымъ умомъ, могли бы заимствовать мно-  
го полезныхъ примѣненій по этой части  
къ нынѣшнему состоянію Россіи. Можетъ  
быть мы нашли бы нѣкоторыя полезныя  
указанія, изслѣдовавъ финансовую систему  
нашихъ предковъ и при введеніи въ наше  
время Кадастра.

Соображая нарядъ людей въ Вологод-  
скомъ, Устюжскомъ и Сольвычегодскомъ  
уездахъ, для рати, во время Самозванцевъ,  
какъ увидимъ ниже, мы можемъ, однакоже,  
принять за вѣроятное въ сохъ среднимъ  
числомъ около 100 дворовъ, а въ выти отъ  
2-хъ до 5-ти дворовъ и около 10 четв. по-  
сева въ руку. Почему вышензложенный  
налогъ на Вологжанъ показываетъ и богат-  
ство жителей и цвѣтущее состояніе земле-  
дѣлія и сельскаго хозяйства.

Шестой Копнинь созвали Устюжанъ: старшинъ, присяжныхъ и всѣхъ посадскихъ и волостныхъ крестьянъ Устюжскаго уѣзда, и въ общемъ совѣщаніи рѣшили: не признавать Лжедмитрія Царемъ, не присягать ему, вооружиться всѣмъ поголовно, защищаться до послѣдней крайности, и въ то же время снестись съ другими городами и съ Строгановыми, пригласить ихъ стоять съ ними за одно и не спѣшить присягою Самозванцу, а между тѣмъ поставили сторожевую рать на Сухонѣ, у Брусенскаго городка, для обереганья отъ воровскихъ шаекъ.

Въ тотъ же день, 27-го Ноября, Устюжане начали приводить рѣшеніе свое въ исполненіе: отписали Сольвычегодскому Намѣстнику Поспѣлу Емцѣвичу, прося посовѣтывавшись съ Максимомъ и Никитою Строгановыми и со всею Усольскою землею, увѣдомить, согласны ли они стоять съ ними за одно, и если согласны, то чтобъ Поспѣль, Максимъ и Никита Строгановы, съ лучшими изъ посадскихъ и волостныхъ людей 5-ю, 6-ю, или 10-ю человѣками прибыли въ Устюгъ для совѣта, и когда рѣшатъ быть общей обороной, то взаимно присягнуть, что они готовы всѣ вмѣстѣ жить и умереть, присовокупивъ въ своей отпискѣ, что съ Ярославцевъ, для Лжедмитрія, собираютъ съ сохи по 18 руб. и отбираютъ для него всѣ товары, что Вологодцы желаютъ избавиться отъ ненавистой власти Поляковъ, о чемъ сообщили Тотемцамъ и просятъ передать объ ихъ

намѣреніи Устюжанамъ, Сольвычегодцамъ, Вятчанамъ, Пермичамъ, и прислать имъ: пушекъ, оружія, пороху и снарядовъ. Въ геройской рѣшимости Устюжане и жители сѣверныхъ городовъ утвердились еще болѣе полученными вскорѣ извѣстіями: о успѣхахъ, сносившагося часто съ ними, Михаила Скопина - Шуйскаго, въ переговорахъ съ Шведами, о движеніи изъ Астрахани къ Москвѣ Шереметева съ ратью, изъ понизовыхъ городовъ, и съ частію Казанскихъ Татаръ Черемисъ, Чувашей, и Мордвы.

Города сѣверные составили изъ жителей всѣхъ сословій совѣтъ, назначили выборныхъ, гонцовъ, учредили земскую почту и вошли между собою въ сношенія о принятіи общихъ мѣръ безопасности. Кромѣ Строгановыхъ, къ возстанію въ Вологдѣ и Костромѣ, содѣйствовалъ одинъ блгородный Нѣмецъ, содержатель соловарни Даниль Ейлофъ, (\*) принявшій нашу вѣру.

Устюжане положили: выставить съ сохи по 10-ти челов., но во многихъ мѣстахъ дали болѣе этого числа; другія волости вооружились поголовно и черезъ недѣлю, т. е. къ 3-му декабря, рать была выслана ими для поддержанія Вологодцевъ, а Вычегодцамъ, на Вымь, въ Вятку, въ Великую Пермь и проч. отписано о скорѣйшей высылкѣ воиновъ.

Сольвычегодцы поддержали это па-

(\*) Карамз. Томъ XII-й стр. 84-я, примѣчаніе 342-е.

триотическое рвеніе Устюжанъ: менѣе чѣмъ въ полъ-мѣсяца они выставили ратниковъ съ полнымъ вооруженіемъ, съ малой сошки болѣе нежели по 4 челов., а Максимъ, Никита, Андрей и Петръ Строгановы съ такой же сошки болѣе 5 человѣкъ, снабдивъ ихъ тремя малыми пушками, зарядами и порохомъ. (\*) Прочіе жители Вычегды, Выми, Сысолы и другихъ мѣсть, не отставали въ пожертвованіяхъ отъ Сольвычегодцевъ. Между тѣмъ были приняты мѣры для усиленія обороны; укрѣпляли города даже селы, дѣлали остроги и башни, надолбы (вѣроятно полисадъ), копали рвы, вооружали стѣны пушками, въ лѣсахъ ставили засѣки, опасаясь, что бы Литовцы и измѣнники не проникнули въ Сухонскую долину съ Галичской дороги, выслали на Усть-Толшму сторожевыя войска; въ короткое время въ Вологду выслали ратныхъ людей и изъ другихъ Сѣверныхъ и Поморскихъ областей

(\*) Выше было замѣчено, что у нихъ въ малой сошкѣ было 80 четвертей посѣва. Акты Археогр. Ком. Т. 2 № 91 и 94, 102. Изъ этаго видно, что пожертвованія и вооруженія были необыкновенныя. Соль-Галичане выставили съ сохи по 100 челов. половину конныхъ, половину пѣшихъ, кромѣ охотниковъ. Ратники получали за наемъ жалованья не менѣе 2 р. въ мѣсяць, принявъ въ соображенія, что тогдашній рубль равнялся 5 р. сер. нынѣшнихъ, также и рѣдкость денегъ, можемъ видѣть великость пожертвованій, на наемъ и содержаніе ратниковъ. Акт. Истор. Т. 2 № 84, 177.— Акт. Арх. Ком. Т. 2 № 70, 91, 151.

и городовъ: Бѣлозерцы, Каргопольцы, Вакане, Двиняне, Чаровидцы. (\*) Въ половинѣ декабря дружины присягнувъ вновь въ вѣрности Василюю Іоанновичу, выступали изъ Вологды для освобожденія занятыхъ непріателемъ областей и городовъ.

Въ эту бѣдственную эпоху Поморскіе и Сѣверныя области, отъ Бѣлозерска до Перми и Сибири, были постоянно во взаимныхъ сношеніяхъ и переписывались о мѣрахъ безопасности. Устюжане и Вычегодцы, особенно Строгановы, были душою этого союза, принимали къ себѣ укрывавшихся людей изъ областей занятыхъ непріателями, поддерживали всѣми средствами духъ жителей, возбуждали къ пожертвованіямъ и постояннымъ усиліямъ, представляя на видъ, что Переславль, Ярославль, Ростовъ, города Рязанскіе, Сѣверскіе, между собою не совѣтывались и другъ за друга не стояли и отъ того были раззорены.

Войска, сходящіяся отъ Перми Сысолы, Выми, Вычегды, Устюга, Тотьмы, пополняемые новыми наборами ратниковъ (\*), направлялись въ

(\*) Акты Археогр. Коммисіи Т. 2 № 97, 98, 99, 104. Къ 6-му декабрю 1608 г. означенные жители выставили и выслали по 10 чел. съ малой сошки. Акт. Ист. Т. 2 № 109.

(\*) Въ полтора мѣсяца выслали съ Вологды на Соль-Галичь: съ Русинымъ, Брагинимъ и вдовымъ попомъ Третьякомъ Смакинымъ съ сохи по 10-ти челов., да прежде этого по 10-ти челов., съ головою пятымъ Саблинымъ; Устюжане и Усольцы,

Вологду и въ Соль-Галичѣ. Близъ послѣдняго стоялъ Лисовскій съ 4-мя ротами Поляковъ, (въ каждой по 120 чел.), 2000. Запорожцевъ, 1700 Ярославскихъ и Галичскихъ боярскихъ дѣтей. Посланный Тушинскимъ Самозванцемъ, для сбора запасовъ и денегъ, Лисовскій, этотъ смѣлый наѣздникъ, налетавшій отъ одного конца Россіи въ другой, подсылалъ уже своихъ лазутчиковъ для осмотра дорогъ и засѣкъ, и 22. Января намѣренъ былъ идти на Вологду, но въ это время Вологодцы, по приказанію Михаила Скопина Шуйскаго, отписавъ къ Ярославцамъ, Пошехонцамъ, чтобъ они вкормились законному Царю, двинули рать на Кострому, въ числѣ 5000, съ огненнымъ снарядомъ, пищалями, и другими припасами; соединясь здѣсь съ такимъ же числомъ Соль-Галичанъ, эта рать заставила Лисовскаго удалиться, освободила Ко-

выславъ по 5-ти чел. съ сошки, были тамъ съ головами Некрасомъ Пеуновымъ и Григоріемъ Котельникомъ, а часть ихъ съ крестьянами Севьюгскими и Толмешскими, вооружившимися поголовно, стояла по другой Соль-Галичской дорогѣ, вмѣстѣ съ Соль-Галичскими крестьянами. Тотъ мѣсяцъ писали Устюжанамъ, что по 16-е Января 1609 г., въ три побора, они выставили 30 чел. съ сохи, снабдивъ ихъ денежнымъ жалованьемъ, и просили только о присылкѣ пороху, зарядовъ и прибавки ратниковъ, что на Толшмѣ, Севьюгѣ, Вотчѣ, Демьяновѣ вооружились всѣ поголовно для охраненія засѣкъ. Словомъ усердіе было неистощимо. Акт. Арх. Ком. Т. 2. № 105. 112, 115—Акты Истор. Т. 2. № 109, № 141.

строуму, осадила Ипатьевскій Монастырь, гдѣ засѣли приставшіе къ Лжедмитрію Костромскіе и Галичскіе дѣти боярскіе. Жалуясь на обиды дѣтей боярскихъ и представляя, что у нихъ начальствуютъ одни головы, ратники Вологодскіе и Соль-галичскіе просили у Царя не денегъ, не награды, не оружія, а воеводы для начальствованія ими. (\*)

Шуйскій, видя что народная война закинула, что Вологжане отстали отъ Самозванца, покорились вновь законной власти и загладили свою слабость необыкновеннымъ усердіемъ и жертвованіями, рѣшился дать народной войнѣ болѣе единства и лучшее направленіе. Для этого, еще въ февралѣ 1609 г., послалъ онъ въ Вологду для начальствованія собравшимися тамъ войсками головъ: Федора Никифоровича Полтева, Смирнаго и Свишневыхъ, и велѣлъ «весною, съ открытіемъ рѣкъ посадить часть рати на суда въ Шекснинской пристани, для отправленія войскъ куда будетъ надобно; а между тѣмъ, укрѣпить Вологду, защищать ея посадскимъ лучшимъ и среднимъ людемъ, принять надлежащія предосторожности отъ внезапныхъ нападеній, пригласить на службу иностранцевъ и сдѣлать заставу въ Обнорскомъ яму для удержанія воровскихъ шаекъ; воеводѣ Пушкину имѣть постоянное сношеніе, по ратнымъ дѣламъ, съ поморскими и другими городами и дѣй-

(\*) Акт. Историч. Т. 2. № 150, 172, 177, 180.

«ствовать сообразно обстоятельствамъ». И такъ Вологда стала главнымъ городомъ управленія и сношеній Сѣверныхъ областей во время этой войны. (\*)

Распоряженія Царя, сношенія Михаила Скопина Шуйскаго, обнадеживавшаго скорымъ приходомъ, съ сильною ратью и Шведами, на помощь, принесли полезные плоды, ободрили жителей и удержали на время отъ паденія колеблющійся тронъ Шуйскаго. Изъ Костромы дружины сѣверныхъ городовъ двинулись частью къ Бѣлозерску, частью къ Ярославлю, овладѣли ими, очистили пути, ведущіе отъ Новгорода къ Бѣлозерску, Вологдѣ, Перми, Ярославлю и взяли много плѣнныхъ, снарядовъ и палатокъ (\*\*).

Пользуясь этимъ успѣхомъ, Вологжане снабдили Ярославль боевыми снарядами и порохомъ, и очень кстати, потому, что едва были они доставлены, какъ по Углицкой дорогѣ пришли вновь Литовцы, Казаки и Русскіе измѣнники, напали на Ярославль, взяли большой острогъ, и принудили начальствовавшихъ здѣсь сѣверной ратью воеводъ, князей Силу Гагарина и Никиту Вышеславцева засѣсть въ городъ, въ среднемъ остро-

(\*) Акты Археогр. Коммисіи Т. 2. № 107. Акт. Истор. Т. 2. № 157. Собр. Государ. Грамот. и договоровъ. Т. 2. № 175.

(\*\*) Акт. Археогр. Коммисіи Т. 2. № 115—Акт. Истор. Т. 2. № 193.—Царствованіе Михаила Ѳедоровича, Берха. Ч. 1. стр. 12 и 19.

гъ и въ Спасскомъ Монастырѣ, гдѣ они мужественно отбивали ежедневные приступы, дѣлаемые по два и по три раза, прося сѣверные города о скорѣйшей присылкѣ къ нимъ подкрѣпленій и снарядовъ.

Это новое нападеніе Тушинскихъ скопищъ было причиною, что рать, бывшая въ Ярославль, не могла двинуться для освобожденія Сергіевской Лавры, согласно желанію Шуйскаго и ожидала боевыхъ снарядовъ и новыхъ подкрѣпленій, которые шли къ нимъ съ Вологды, Устюга, Сольвычегодска и другихъ городовъ и отъ Строгановыхъ, дѣлавшихъ по этому случаю новой наборъ войскъ и новыхъ пожертвованія.

Шуйскій оцѣнилъ усердіе Строгановыхъ и сѣверныхъ городовъ; Строгановымъ далъ новыя права и преимущества, о чемъ ниже будетъ сказано; а Вологодцевъ простилъ за ихъ невольную измѣну, обѣщавъ забыть ее, объявивъ, что они это сдѣлали по принужденію, опасаясь конечнаго раззоренія своихъ жилищъ, и истребленія, обѣщавъ имъ дать на нѣсколько лѣтъ льготу въ податяхъ и пополнить раззореніе; потомъ, за усердіе, нѣсколько разъ писалъ похвальныя грамоты: Вологжанамъ, Устюжанамъ, Сольвычегодцамъ и жителямъ другихъ городовъ. (\*)

Между тѣмъ Скопинъ Шуйскій,

(\*) Акты Археогр. Коммисіи Т. 2. № 119, 120, 123; Собр. Государ. грам. и договоровъ. Т. 2. № 181, 183, 196.—Акт. Истор. Т. 2. № 214, 216, 223, 228. См. прилож.



съ собранными имъ дружинами и Шведскими войсками, двигаясь медленно отъ Новгорода на Тверь, повернулъ къ Колязину, отсюда притянувши дружины сѣверныхъ и поморскихъ областей, выждавъ новыхъ подкрѣпленій, освободилъ отъ осады Лавру и разсѣялъ Тушинскій станъ. Медленность Михаила Шуйскаго происходила болѣе всего отъ недостатка средствъ къ содержанию войскъ и уплатѣ условленнаго жалованья Шведамъ. Для удовлетворенія ихъ, онъ постоянно обращался къ сѣвернымъ и поморскимъ городамъ, къ Строгановымъ, къ монастырямъ и къ Пермичамъ, прося денегъ, суконъ, камки, тафты на жалованье алчнымъ наемникамъ. (\*)

Подкрѣпляя Михаила Скопина Шуйскаго, для дѣйствій въ окрестностяхъ Ярославля и Москвы, высылая рать и деньги, жители сѣверныхъ и поморскихъ областей, должны были въ то же время употребить новыя усилія для отраженія большихъ скопищъ, составленныхъ изъ Волжскихъ казаковъ, Стрѣльцовъ: Козьмодемьянскихъ, Шанкурскихъ, Царегород-

(\*) *Наприм.* Соловѣцкій монастырь выслалъ ему болѣе 5000 тогдашнихъ рублей; Печенскій монастырь около 400 руб., 150 ефимковъ и серебряную ложку; Архангельскій Устюжскій монастырь заплатилъ, съ 1607 по 1610 г., для нуждъ Государственныхъ 2620 руб.—Акты Археогр. Коммисіи Т. 2. № 128, 137, 144, 158, На жалованье Шведамъ и рати положено было собрать съ сохи по 50 руб. Тамъ же № 145, 152.—Карам. Т. XII, стр. 111—120.

скихъ, Еранскихъ и Чебоксарскихъ и всякаго сброду и луговой Черемисы, вторгнувшихся въ Вятскую землю. Устюжскій воевода Иванъ Стрешневъ, узнавъ объ этомъ въ Сольвычегодскѣ, находясь тамъ въ началѣ декабря 1609 по службѣ, составилъ совѣтъ съ Максимомъ, Никитою, Андреемъ и Петромъ Строгановыми и съ Усольскою землею (ибо въ его прїѣздъ были здѣсь люди отъ всѣхъ волостей,) въ этомъ совѣтѣ рѣшили: вооружиться поголовно, быть всѣмъ на готовѣ для отраженія врага, сообщить объ опасности во всѣ *украинне* городки, станы и волости и къ Пермичамъ, для принятія необходимыхъ предосторожностей и нанять ратниковъ на счетъ Государевъ, для отправки ихъ гдѣ потребуется помощь, съ тѣмъ, чтобы казенные деньги впослѣдствіи уплатить раскладкою на сохи, съ присовокупленіемъ просьбы, пособить Вятчанамъ общими силами. Дѣятельный сборъ ратниковъ Строгановыми, Сольвычегодцами и жителями другихъ городовъ, поголовное ополченіе жителей Вятской земли, уняло грабежи, убійства, неистовства скопищъ, заставило ихъ оставить г. Котельничъ и бѣжать въ Еранскъ. (\*)

Успѣхи Михаила Шуйскаго и смерть Самозванца, въ декабрь 1609 года, дала кратковременный отдыхъ жителямъ сѣверныхъ и поморскихъ городовъ. Великія событія, одно за

(\*) Акты Истор. Т. 2. № 271. Акт. Археограф. Коммисіи Т. 2. № 147.

другимъ, въ 1610 году, послѣдовавшія, совершились, кажется, безъ ихъ дѣятельнаго участія, и вызвали ихъ опять, вмѣстѣ со всей Россіей, на новыя подвиги уже въ 1611 году.

Внезапная смерть любимаго всѣми героя, и надежды Россіи, Михаила Скопина - Шуйскаго, приписываемая отравѣ, и умножившіяся бѣдствія Россіи, приготовили сведеніе съ престола Василія Ивановича Шуйскаго, которому ставили въ вину, что его въ *украинныхъ* городахъ не любятъ, служить ему не хотятъ, къ нему не обращаются, что кровь Христіанская уже нѣсколько лѣтъ льется въ междоусобіи, что отецъ возсталъ на сына, сынъ на отца, другъ на друга. (\*)

Сведеніе съ престола Шуйскаго произошло уже послѣ бѣдственной Клушинской битвы, когда рать разбѣжалась, а Шведы, оставя нашу службу, предались грабежамъ; когда Жолкевскій подошелъ къ Можайску, новый самозванецъ, съ многочисленной сволочью, угрожалъ Москвѣ, и когда Сигизмундъ громилъ стѣны Смоленска. Очевидно, что въ низверженіи Шуйскаго дѣйствовали ослѣпленные буйныя страсти злополучнаго народа, а не благоразуміе; въ немъ не участвовали ни патріархъ Ермогенъ, ни духовенство, ни бояре, по крайней мѣрѣ явно, ни окольнічіе, ни даже при-

(\*) Акты Археогр. Коммисіи Т. 2. № 162. Окружная грамота писана въ Вологду 18 іюля 1610 г., на другой день послѣ сведенія царя Василія Ивановича съ Престола.

казные люди, стольники и стряпчіе, а только низшее дворянство, купечество, стрѣльцы, казаки и простой народъ. Но среди этого буйства, раздался, въ первой разъ, общій голосъ негодованія на грабежи и убійства Поляковъ, Литовцевъ, на необходимость единодушія и обнаружилось желаніе избрать царя, всею Московскою землею. До избранія царя рѣшено было управлять Россіею боярской думѣ, подъ предсѣдательствомъ князя Федора Ивановича Мстиславскаго. Жолкевскій воспользовался этимъ переворотомъ, двинулся къ Москвѣ и предложилъ на царство, сына Сигизмундова, Владислава. Россія, изнуренная, несчастная, приняла это предложеніе; но Провидѣніе готовило другаго помазанника на царство Русское. Поступки Сигизмунда встревожили Россію, особенно духовенство, которому угрожалъ папизмъ. Сигизмундъ, желая самъ получить престолъ Русскій, дѣйствовалъ подобно всѣмъ ограниченнымъ умамъ, стараясь пріобрѣсть къ себѣ расположеніе не цѣлой Россіи, а только партіи; осыпалъ приверженцевъ своихъ наградами, раздавалъ имъ дома, оклады, помѣстья, чины, назначалъ къ должностямъ (\*), въ

(\*) Собр. госуд. грам. и догов. Т. 2, № 208, 211, 212, 213, 218, 219, 220, 221, 231, 232, 253, 254, 258, 259, 260, 270. Даже у князя Димитрія Пожарскаго, бывшаго въ то время еще стольникомъ, Московская боярская дума приговорила отнять Суздальское его помѣстье, за участіе его въ послѣдовавшемъ возстаніи и отдать приверженцу Сигизмунда, тамъ же № 267.

тоже время разрушалъ стѣны Смоленска, длилъ переговоры и, потерявъ Россію для себя и для своего сына.

Противъ коварныхъ дѣйствій Сигизмунда, первый заговорилъ думный дворянинъ Прокофій Ляпуновъ. Стремительный въ своихъ поступкахъ, пылкій, не разборчивый въ выборѣ средствъ и людей, для достиженія цѣли, бдительно слѣдившій за ходомъ современныхъ событій, умѣвшій двигать умами, этотъ человекъ рожденъ былъ предводителемъ народной толпы, въ буряхъ политическихъ. Отважный, смѣлый, краспорѣчивый, съ сильной волею, свѣтлымъ умомъ, съ пламенной любовію къ отечеству, ознаменовавшій уже себя военными подвигами, онъ имѣлъ вліяніе на современниковъ; и говоря объ опасностяхъ, угрожающихъ вѣрѣ, отечеству, объ утѣсненіяхъ Поляками и *нуждѣ* стоять за вѣру и отечество о необходимости всеобщаго земскаго совѣта, для избранія царя,—напоминая о грабежахъ, убійствахъ и безчинствахъ Ляховъ и самозванцевъ, Прокофій Ляпуновъ нашель сильный отголосокъ во всѣхъ сердцахъ. Патриархъ Ермогенъ благословилъ его на славный подвигъ, и Ляпуновъ, поддерживаемый незабвеннымъ Пожарскимъ и боярами благонамѣренными, сдѣлалъ возваніе ко всей Россіи. Духовенство, принимавшее досель участіе въ избавленіи Россіи только молитвою, пожертвованіями, сохраненіемъ порядка и уваженія къ закону (за исключеніемъ Сергіевской Лавры, отличившейся, сверхъ того, такъ славно и

подвигами во время ея осады) выступаетъ на поприще политическое, и становится въ главѣ народа, руководить народныя собранія, умѣряетъ буйство, миритъ враждующихъ, укрѣпляетъ ихъ отъ *шатости умовъ*, эпидемической болѣзни смутнаго времени и воспламеняетъ сердца народа всего Русскаго царства, краспорѣчивыми воззваніями. Московская боярская дума потеряла силу, ее считали невольною; Россія начала новыя жертвованія и вооруженія, и приняла грозный видъ.

По благословенію Ермогена и слову Ляпунова, многіе города и области, снесясь, между собою двинули дружины къ Москвѣ, и выслали довѣренныхъ людей для совѣта. Вологжане и Устюжане отписали на Вагу, Сольвычѣгодскъ на Вычегду, Вымь, въ Новгородъ, Пермь и во всѣ поморскіе города, о своей готовности стать вновь единодушно за православную вѣру и отечество, и безъ замедленія выслали для освобожденія Москвы ратниковъ, частію конныхъ, частію на лыжахъ, съ луками, пищалями, копьями на длинныхъ древкахъ, для лучшей защиты пѣхоты отъ конницы, и со всѣми принадлежностями. Ляпуновъ чрезъ Нижегородцевъ просилъ Вологжанъ и Сѣверные города взять съ собою больше пороха, снарядовъ и денегъ на жалованье, жалуясь на недостатокъ ихъ въ разоренной средней и южной Россіи.

Жители сѣверныхъ городовъ, большею частію звѣроловы и охотники, были отличные стрѣльцы и по

этому нѣтъ сомнѣнія, что въ этой войнѣ они принесли большую пользу, особенно зимою, дѣйствуя противъ конницы на лыжахъ, въ видѣ нынѣшнихъ застрѣльщиковъ. Войска съ Вологды и поморскихъ городовъ шли къ Ляпунову съ воеводою Ѳедоромъ Нащокинымъ, и подступили къ Москвѣ 7 марта 1611 года (\*).

Города, выславшіе рати для освобожденія Москвы, давали присягу: «стоять за православную вѣру, за Церковь, не служить и не присягать королю Польскому, отъ войскъ его очистить государство, не ссыматься съ Польскими и Литовскими людьми, между собою смуть не производить, скопомъ и заговоромъ одинъ къ другому не приходить, другъ друга не грабить, не убивать, зла не дѣлать, а кого Богъ дастъ государемъ, тому служить вѣрно. Если за кѣмъ изъ Москвы пришлютъ бояре, и велятъ поймать привести къ Москвѣ, того не выдавать и стоять другъ за друга. Войскамъ идущимъ къ Москвѣ дорогою не грабить, не воровать, не пьянствовать, въ зернѣ не играть; по прибытіи къ Москвѣ представить списки объ людяхъ на имя Ермогена, чрезъ бояръ и воеводъ, стоявшихъ подъ Москвою, а если Москва взята, то самому Ермогену» (\*\*). Этотъ великій

(\*) Акт. Арх. К. Т. 2, № 174, 177, 179, 185.—Собр. госуд. грам. и догов. Т. 2, № 229.—Берхъ ч. I, стр. 66.

(\*\*) Акт. Арх. К. Т. 2, № 179, 181, 188. Наказъ Пермскимъ цѣловальникамъ, при веденіи ввѣренныхъ имъ людей, изъ Перми въ Москву чрезъ Устюгъ, Вологду и Яро-

Святитель сталъ временно главою Русскаго народа, а Ляпуновъ, его поборникомъ.

Но не имъ назначено было Провидѣніемъ окончить славный подвигъ избавленія отечества. Имъ суждено было только начать его. Осмидесятилѣтній старецъ Ермогенъ, томимый въ неволѣ въ Москвѣ, угнетаемый Ляхами, угрожаемый нашими измѣн-

славль. Здѣсь надобно замѣтить, объ умеренности спасителей Русскаго народа. Въ грамотахъ, которыми призывали Россію ополчиться, думу боярскую признали не виновною, но невольною плѣнницею Поляковъ, а измѣнниками названы только: Михайло Салтыковъ съ сыномъ Иваномъ да Ѳедоръ Андроновъ съ товарищи. Въ другихъ же грамотахъ также именовали только Михайла Салтыкова и Андропова. Въ уставной грамотѣ земской думы, подъ Москвою, видѣнъ тотъ же духъ умеренности. Карамз. Т. XII, стр. 185. Пожарскій и Трубецкой послѣ пораженія Ходкевича подъ Москвою, 4 октября 1612 г., требуя денегъ на жалованье ратнымъ людямъ, писали въ Яренскъ «а буде, господа, вы денегъ не сберете, и къ намъ вскорѣ не пришлете, а ратные люди съ земскія службы развѣдутся, и такому великому земскому дѣлу, которое началось по совѣту всей земли, учинится поруха, и того Богъ взыщетъ на васъ, а мы и всякія ратныя люди въ томъ будемъ невинны». Акт. Арх. Ком. Т. 2, № 213. Также Акт. Ист. Т. 2, № 214 и Акт. Арх. Ком. Т. 2, № 137, Смот. отписку Устюжанъ къ Пермичамъ, которымъ, Устюжане, упрекая за ихъ не усердіе, пишутъ только, что это не хорошо, и что впредь имъ нельзя ждать никакой милости отъ государя. Освободители Россіи не дѣйствовали ни угрозами, ни опалой, ни казнями, а надѣялись на одно усердіе.

никами, уже угасаль; а Ляпуновъ, въ маѣ 1611 г., палъ отъ руки убійцы, жертвою козней, злодѣя Заруцкаго. Россія вновь осиротѣла. Усилія Ермогена и Ляпунова и великодушныя пожертвованія народа, по видимому, казались тщетными. Со смертію Ляпунова все пришло въ смятеніе, бѣдствія умножились, крамолы, смуты, недовѣрчивость начали опять волновать Русскую землю, союзъ областей и городовъ готовъ былъ разрушиться; шайки бродягъ и разбойниковъ грабили, опустошали ее; Россія, поруганная, залитая кровью, Москва, въ рукахъ непріятеля осыпанная пепломъ, злодѣй Заруцкій, а за нимъ и слабый воевода Трубецкой, признали новаго самозванца; Заруцкій готовилъ новыя козни; средства Россіи въ деньгахъ, людяхъ и имуществѣ истощены; словомъ, Россія погружалась въ новую пучину бѣдствій; и Ляпуновъ, по выраженію Карамзина, казался палъ на гробъ отечества! . . . . Но нѣтъ, Россія не была еще бездушнымъ трупомъ, въ ней тлилась некра могучей жизни. Это былъ исполнь въ тяжелой болѣзни, истерзаный, израненый, и не могшій уже самъ собою подняться на ноги съ одра, по видимому, смертнаго. Нужны были сверхъ естественныя силы, чтобы спасти жизнь этому исполнну, и вѣра вдохнула ихъ. Въ Нижнемъ Новгородѣ и во Владимірѣ явились откровенія и видѣнія благочестивымъ людямъ; вѣсть объ нихъ разнеслась во всѣ концы Россіи; ихъ приняли знаменіемъ пособія небес-

ныхъ силъ. По приговору всей земли Московскаго государства назначенъ былъ всенародный постъ. Сверхъ того, Патріархъ Ермогенъ и духовенство въ посланіяхъ своихъ запрещали пьянство, развратъ, требовали, чтобы уняли грабежъ, блюли чистоту души. Такъ предки наши готовились на славный подвигъ избавленія отечества постомъ, молитвою и очищеніемъ грѣховъ. (\*) Явились новыя поборники независимости Россіи, не изъ высшихъ, правда, сановниковъ, не изъ бояръ или окольничихъ знаменитыхъ, но изъ людей принадлежавшихъ къ среднему классу гражданъ: стольникъ Кн. Дмитрій Михайловичъ Пожарскій, уже отличившій себя военными доблестями и Нижегородскій мясной торговецъ Козьма Мишичъ Сухорукій, не знавшій даже грамоты, (\*\*) по честностию, любвию къ отечеству, ревностию къ освобожденію его отъ иноземнаго ига, заслужившій общую довѣренность и удостоенный быть выборнымъ всей зе-

(\*) «Пищи и питія отнюдь воздержатися три дни, ни причаститися ни къ чему и съ малыми млекососущими младенцы; и по приговору Господа, во всѣхъ городахъ православныя Христіане постилися по своему соизволенію отъ недѣли и до субботы, а постилися три дни: въ понедѣльникъ, во вторникъ и въ среду ничего не ѣли, не пили, въ четвертъ и пятницу сухо ѣли». Акт. Арх. Ком. Т. 2. № 199. Отписка Бычегодцевъ къ Пермичамъ. Тамъ же № 194-й.

(\*\*) Въмѣсто его подписывался князь Пожарскій.

или Русской; а изъ духовныхъ Сергіевской Лавры, Архимандритъ Діонисій, и келсарь Авраамій Палицынъ. По слову этихъ вдохновенныхъ мужей, съ благословеніемъ Ермогена, поднялась Русская земля вновь на освобожденіе отечества; собирались рати, спосились послѣднія сокровища, Сергіевская Лавра послѣ знаменитой обороны, послѣ великихъ пожертвованій, при ея ревности и участіи въ важнѣйшихъ современныхъ событіяхъ, содѣлалась полладіумомъ спасенія Россіи; оттуда исходили краснорѣчивыя возванія, одушевлявшія воиновъ и возбуждавшія гражданъ къ великимъ пожертвованіямъ, оттуда сыпались сокровища, давались благословенія, возсылались молитвы. Сѣверныя и поморскія города и Строгановы, менѣе пострадавшіе отъ грабежей и опустошеній, ознаменовали себя новымъ усердіемъ. На нихъ преимущественно возложена была доставка припасовъ для рати, тулуновъ къ зимѣ, денегъ и проч. (\*) Хотя въ то же время эти города должны были собрать особую рать для защиты себя въ случаѣ нападенія Шведовъ, Королю которыхъ, въ уѣздахъ Новгородскомъ, Бѣлозерскъ и Тифинскомъ жители принимали присягу, прося его прислать своего сына на царство Русское. Пожарскій, именемъ всѣхъ чиновъ Россіи, объявилъ всенародно, что зачинщики всего зла: атаманы, казаки, холопы боярскія, съ своимъ начальни-

(\*) Акт. Арх. К. Т. 2, № 200, 201, 205, 215, 216.

комъ Иваномъ Заруцкимъ, умертвили поборника православной вѣры и независимости отечества, Ляпунова, что вмѣсто этого знаменитаго мужа онъ удостоенъ быть военачальникомъ Нижегородскаго ополченія, и просилъ о высылкѣ ратниковъ, денегъ и выборныхъ отъ всякаго званія людей, для совѣщанія съ ними о избраніи царя.

Пожарскій, какъ прежде Михаилъ Скопинъ Шуйскій, съ дружинами двинулся изъ Нижняго Новгорода, не прямо на Москву, а направился къ Ярославлю, шелъ медленно, притянулъ къ себѣ многочисленную рать сѣверныхъ городовъ, предводимыхъ воеводою Петромъ Ивановичемъ Мансуровымъ, и потомъ уже пошелъ къ Москвѣ. Вологжане, отдѣляя рать къ Москвѣ, должны были въ то же время отражать набѣги Поляковъ, Литовцевъ и Черкесъ. (\*)

Войска изъ жителей поморскихъ и сѣверныхъ городовъ сражались потомъ подъ Москвою наравнѣ съ прочими, участвовали въ разныхъ битвахъ, и принесли свою жертву крови и плодовъ промышленности, труда, торговли, на алтарь отечества, и жертва эта была наконецъ увѣнчана успѣхомъ. Россія управляемая великимъ земскимъ

(\*) Собр. Гос. грам. и догов. Т. 2. № 281. Акт. Арх. Ком. Т. 2. № 197. Въ это время, послѣ пораженія Ходкевича пайки Литовцевъ и Черкесъ, разсѣявшись, проникли къ Вологдѣ, сожгли посады и побили людей; по сему Пожарскій совѣтовалъ жителямъ быть осторожными и укрѣпить города и остроги—Акт. Арх. Ком. Т. 2. № 215. Грамота Трубецкаго и Пожарскаго въ Яренскъ.

совѣтомъ, освободила Москву, разбила Ляховъ и потомъ избрала царя, юнаго, томившагося предъ тѣмъ въ монастыряхъ или въ плѣну, Михаила Ѳедоровича Романова; но до возвращенія изъ Польскаго плѣна его мудраго родителя Филарета, при немъ бодрствовалъ великій земскій совѣтъ, и знаменитые спасители Россіи. Послѣ великихъ событій, съ 1605 по 1613 г., взволновавшихъ всю Россію, мудрыми мѣрами юнаго царя и великаго земскаго совѣта мало-по-малу все успокоилось, и сѣверные города занялись вновь торговлею и промышленностію; изъ событій, относящихся до Вологодской губерніи и ея жителей, можно замѣтить слѣдующее:

Въ 1613 году Важскій уѣздъ, принадлежавшій прежде Годунову, потомъ захваченный Заруцкимъ, по приговору земскаго совѣта, съ утвержденія Михаила Ѳедоровича, данъ въ вотчину князю Трубецкому. Шайка разбойниковъ изъ Польскихъ и Литовскихъ бродягъ, казаковъ, татаръ, черкесъ и Тушинскихъ приверженцевъ, опустошали сѣверныя области и производили неслыханныя неистовства. 22 сент. 1613 г. эти шайки, напавъ нечаянно на Вологду, умертвили воеводу Григорія Долгорукаго и дьяка Истому Карташева, и множество народа; потомъ, разграбивши городъ, сожгли его; неистовые злодѣи были выгнаны изъ Вологды чрезъ 4 дня воеводою Образцемъ, но потомъ присланные, для обороны Вологжанъ отъ этихъ грабителей, татары съ казаками, дворянами и дѣтьми бояр-

скими и съ Сибирскимъ царевичемъ Арасланъ Алѣвичемъ, довершили ихъ раззореніе: эти мнимые защитники мучили монаховъ и жителей, жгли ихъ, пытками вынуждали давать деньги, пищу, вещи, платье, словомъ все, что можно было увести, забирали, остальное истребляли и были даже вреднѣе самихъ враговъ.

Въ декабрь 1614 года мужественный Григорій Валуевъ разбилъ грабившихъ въ Вологодскомъ и другихъ уѣздахъ казаковъ и бродягъ, и многихъ изъ нихъ плѣнилъ. Но въ слѣдующемъ году шайки ихъ, подъ начальствомъ пана Голеневскаго, гетмана Шелководскаго (\*) и атамана баловни, опять явились и, разсыпавшись по сѣвернымъ областямъ, грабили, мучили, жгли, убивали крестьянъ, предавали огню селы, города, брали жителей въ плѣнъ, забирали скоть, лошадей, вытраивали хлѣбъ и безчинствовали. Это бѣдственное, тревожное положеніе края продолжалось, хотя въ меньшей степени, и послѣ заключенія мира съ Поляками въ 1618 году. Такъ въ 1619 г. упоминается еще лѣтописцами о грабежѣ Польскими шайками сѣверной Россіи до Ваги и Хормогорь. (\*\*)

Такое несчастное положеніе Россіи требовало чрезвычайныхъ усилій

(\*) По Вол. Вѣд. 1839 г. стр. 125. Это было 1613 г. А по Энц. Лекс. Т. XII. 394, въ 1615 г.

(\*\*) Берха 71. стр. 90—93. Акт. Арх. Ком. Т. 3. № 15, 53, 60, 64, 69, 75. Акт. Историч. Т. 3, № 13. Вологод. губернска. вѣдомости, 1839 года, стр. 19, 125, 1840. г. стр. 42, Энц. Лекс. Т. XII, стр. 394.

со стороны правительства и Русскаго народа, и эта эпоха, безъ сомнѣнія есть одна изъ блистательныхъ въ политической жизни Россіи. Мало найдется примѣровъ въ исторіи другихъ народовъ, такихъ необыкновенныхъ пожертвованій, какія были приносимы въ царствованіе Михаила Ѳеодоровича, Русскимъ народомъ, для поддержанія законнаго порядка, и утвержденія на престолѣ избраннаго царя, котораго колеблющійся тронъ спасенъ былъ отъ паденія только необыкновеннымъ усердіемъ его подданныхъ. Обезопасить Россію отъ вѣшнихъ и внутреннихъ враговъ надобно было содержаніемъ значительнаго постоянного войска, но тогдашніе ратники: дворяне и дѣти боярскіе находились сами въ бѣдственномъ положеніи, имѣнія ихъ были раззорены и запустѣли, запасы истощены, а атаманы, стрѣльцы, казаки, «все свое имущество истратили, одежду износили, и, по причинѣ крайней бѣдности», не имѣли возможности продолжать службы; и потому первою заботою юнаго царя было изысканіе средствъ къ содержанію значительнаго числа войскъ, и здѣсь явилось во всемъ достоинствѣ превосходное свойство русскаго народа: любовь къ отечеству и поддержанію порядка и законовъ: въ этихъ жертвованіяхъ особенно отличились великіе граждане сѣверной Россіи, Строгановы. Изчислимъ главнѣйшія изъ этихъ жертвованій:

Выше было сказано о заслугахъ Строгановыхъ отечеству при Василии

Ивановичѣ Шуйскомъ, который за то приказалъ именовать ихъ и потомство ихъ съ *Вигемъ*; освободилъ ихъ, равно и крестьянъ ихъ отъ суда воеводъ, предоставя право суда ихъ самихъ только царю или кому царь прикажетъ, а крестьянъ ихъ, предоставилъ судить самимъ Строгановымъ, даровалъ еще другія права, преимуществва и льготы.

Усердіе Строгановыхъ не охладѣло и по паденіи Шуйскаго: они содержали на свой счетъ значительныя силы, удерживали жителей отъ буйства; отклонили Казанцевъ отъ повинovenія самозванцамъ; Ляпунову, Пожарскому и Трубецкому посылали значительныя пособія для содержанія рати; но жертвованія ихъ въ особенности были значительны при Михаилѣ Ѳеодоровичѣ. Едва юный царь въѣхалъ въ Москву, въ апрѣль 1613 года, какъ, въ маѣ, послалъ къ Строгановымъ съ требованіемъ отъ нихъ пособія для ратныхъ людей, и Строгановы немедленно выдали 3000 руб. Въ 1615 г. по указу царя и приговору всей земли, объявлено со всего государства поголовной сборъ: съ имуществъ пятую долю, а съ Строгановыхъ 13,810 руб., въ 1616 году на томъ же основаніи и для той же цѣли назначенъ такой же сборъ: съ торговыхъ людей —  $\frac{1}{5}$  имуществъ, объявленныхъ ими, а съ сохъ по 120 руб. съ каждой; съ Строгановыхъ же 16,000 деньгами (вѣроятно  $\frac{1}{5}$  съ объявленнаго ими денежнаго капитала) и на 40,000 припасовъ съ вотчинъ, промысловъ и имуществъ.



Въ 1618 году, по случаю войны съ Поляками, были добровольныя пожертвованія. Въ 1632 году, по той же причинѣ, по указу царя и патріарха и соборомъ всей земли назначено внести: торговымъ людямъ пятую деньгу, а съ прочихъ сословій добровольныя пожертвованія. Въ 1633 году, собрано было по одному рекруту съ 150 четв. земли, а съ отдаленныхъ городовъ, вмѣсто рекрута, по 20 рублей. Въ 1634 г., съ гостей и торговыхъ людей съ имуществъ и промысловъ пятую деньгу, а съ прочихъ сословій особый сборъ подъ именемъ запросныхъ денегъ (вѣроятно пожертвованія). Въ 1637 г., поголовной сборъ на построеніе укрѣпленій для обороны отъ набѣговъ Крымскихъ татаръ съ четверти пашни: съ бояръ и дворянъ по 20 алтынъ, съ дворянъ, состоящихъ въ военной службѣ и вообще со всѣхъ служилыхъ людей по 10 алт. и съ посадовъ по полтинъ; и въ томъ же году по случаю войны съ Крымскимъ ханомъ, съ большихъ духовныхъ имѣній, съ 10 дворовъ рекрута, съ боярскихъ и дворянскихъ помѣстьевъ и вотчинъ, съ 20 дворовъ рекрута; съ среднихъ и меньшихъ монастырей, съ 10 дворовъ по 4 лошади для ратныхъ людей; съ городовъ, посадовъ и уѣздовъ (вѣроятно отдаленныхъ) на жалованье ратнымъ людямъ, съ 10 дворовъ вмѣсто рекрута по 20 рублей (\*). Такъ Россія ма-

(\*) Собраніе государст. грамотъ и договоровъ Т. 3, № 42, 97, 99, 101.—Акт. арх. ком. Т. 3, № 3, 68, 79, 80, 81, 241, 242, 245, 268, 275.

ло-по-малу приготавлилась къ мысли содержать постоянныя войска на жалованье. Сборы денежные пятой деньги производились выборными отъ обществъ людьми, которые послѣ присяги должны были опредѣлять состояніе каждаго изъ своихъ довѣрителей, оцѣнивать ихъ имущество и пожитки, и назначать, что они должны платить. Изчислено, что Строгановы во время самозванцевъ, междуцарствія и при Михаилѣ Ѳеодоровичѣ, внесли, подъ именемъ пятинныхъ и запросныхъ денегъ, съ вотчинъ и промысловъ пошлинъ, деньгами, платьемъ, жемчугомъ, золотомъ, серебрянными сосудами, хлѣбомъ, солью, на сумму 423,706 рублей, да при Алексѣе Михайловичѣ, по 1673 г., 418,056 руб. кромѣ другихъ повинностей и налоговъ.

Къ числу заслугъ Строгановыхъ можно присовокупить, что въ 1653 г., по жалобѣ Данила Строганова съ братьями и съ гостинной и другихъ сотенъ торговыхъ людей, на злоупотребленія по таможеннымъ сборамъ, и тягость пошлинъ, на обвѣску и обмѣрку, и по желанію, чтобы во всемъ государствѣ не собирать пошлинъ въ разницу, дававшихъ поводъ къ большимъ притѣсненіямъ; извѣстныхъ подъ именемъ рублевыхъ, пудовыхъ, проѣзжихъ, съ судовъ посаженныхъ, съ саней полозовыхъ, съ людей головщинъ; мытовыхъ, отвозныхъ, анбарныхъ и проч., составлена была уставная таможенная грамота, которою назначено было единовременно собирать пошлину только при продажѣ, 10 денегъ съ рубля,

а всѣ прочія различныя пошлины и мѣлочныя статьи были уничтожены, и составлены были по всему государству одинакія мѣры: хлѣбныя, сажени, аршины, вѣсы, безмѣны, гири, которые выдавались заклеименыя (\*).

Извѣстно, что большая часть Сибирскаго купечества считаетъ себя потомками Вологжанъ и Устюжанъ и другихъ сѣверныхъ городовъ. Вѣроятно нѣкоторые изъ жителей этихъ городовъ отправились въ Сибирь еще съ Ермакомъ, и участвовали въ завоеваніи ея; но о переселеніи ихъ туда на жительства сохранился актъ только съ 1590 г. Въ этомъ году, по приказанію правительства, вѣлно съ Сольвычегодскаго уѣзда назначить на поселеніе въ Сибирь 30 семействъ, снабдивъ ихъ всѣми потребностями для обзаведенія (\*\*). Въ 1630 г. съ Вологды, Тотьмы, Устюга и Сольвычегодска переселено въ Тобольскъ 500 семействъ и 150 дѣвицъ, въ жены Сибирскимъ казакамъ и стрѣльцамъ. Въ слѣдъ за тѣмъ начались переселенія туда произвольныя и вѣроятно значительныя, потому что, въ 1663 г., сложено было, по просьбѣ оставшихся Устюжскихъ жителей на 17, 135 руб. разныхъ недоимокъ; въ

другихъ городахъ также копилась недоимка, отъ того что многія тягла опустѣли, и отъ не помѣрнаго праведжа за недоимку бѣжали въ Сибирь (\*).

Около сего времени Англійскій посланникъ Карлиль, проѣзжая изъ Архангельска въ Москву, заѣзжалъ въ Тотьму, Устюгъ; въ Вологдѣ жилъ три мѣсяца. Городъ этотъ показался ему многолюднымъ, обнесенъ былъ каменною стѣною (\*\*). По окладнымъ книгамъ 1681 года, въ городахъ и уѣздахъ, принадлежащихъ нынѣ къ Вологодской губерніи, считалось дворовъ: въ Вологдѣ 1220, съ каждаго назначено по рублю, 23 алт. и 2 деньги; въ Устюгѣ великомъ, 10,450 двор. и Сольвычегодскѣ 3672 дв., обложены по рублю, и назначена еще ямская гоньба и доставка хлѣба въ Сибирь; въ Устьянскихъ волостяхъ (Устьысольскихъ) 1684 дв., по рублю; Еранскѣ 3518 двора, по рублю и ямская гоньба; Тотьмѣ 3666 дв., по 30 алт. и ямская гоньба; Вагѣ 9053 дв., по рублю. Населеніе и налогъ на эти города показываютъ, что въ то время сѣверные города были въ числѣ самыхъ населенныхъ и богатыхъ въ Россіи, что можно видѣть изъ сравненія съ другими городами; напр: въ Ярославлѣ тогда считалось 2296 дворовъ, обложенныхъ по 2 руб. съ доставкою во дворецъ рыбы; Нижний Новгородъ 1274 дв., по 1 руб. 23 алт. 4 деньги; Симбирскѣ 510 дв.,

(\*) Акт. Арх. Ком. Т. 4, № 64.

(\*\*) Тамъ же Т. 1. № 349. Каждое семейство должно было имѣть: три добрыхъ мерина, три коровы, двѣ козы, три свищи, пять овецъ, двое гусей, пять куръ, двѣ утки, на годъ хлѣба, соху со всѣмъ приборомъ, телѣгу, сани, запасъ всякой одежды и домашней утвари и 25 рублей на челоуѣка.

(\*) Берхъ царств. Михаила Оедоровича Ч. 1. стр. 175. Акт. Арх. Ком. Т. 4. № 251. 1681 года.

(\*\*) Царств. Алекс. Михайл. Ч. 1. стр. 164.

по 16 алт. 4 деньги; Владиміръ 400 дв., по рублю 6 алт. 4 деньги; Калуга 1045 дв., по рублю, и проч. Эти города были въ числѣ самыхъ многочисленныхъ и промышленныхъ (\*). Налогъ съ дворовъ принимался средній; выборные люди, подъ присягой, должны были распределять налогъ, смотря по состоянію cadaго, на богатыхъ накладывать болѣе, на бѣдныхъ, менѣе.

По причинѣ частыхъ разбоевъ Башкиръ и Черемисъ путь въ Сибирь изъ Москвы на Казань былъ опасенъ, по чему до конца XVII вѣка главный путь въ Сибирскія города шелъ на Вологду, Устюгъ, Сольвычегодскъ, р. Вычегдой, Камой и волоками; но по просьбѣ жителей, жаловавшихся на тягость значительной перевозки: казеннаго имущества, дворянъ, дѣтей боярскихъ, служилыхъ и ссыльныхъ людей, посланниковъ и проч., отправляемыхъ въ Сибирь и обратно, велѣно половину казенныхъ транспортовъ направлять на Казань (\*\*).

Въ числѣ необыкновенныхъ естественныхъ событій этого періода можно замѣтить слѣдующее: 1627 г., 20 мая, въ пятомъ часу ночи, на Двинѣ было землетрясеніе; въ 1660, свирѣпствовала моровая язва: по общему желанію жителей, для прекращенія мора, построены въ Вологдѣ храмъ Всемилостиваго Спаса, описаніе коего помѣщено ниже. (См. Глав. V. стр. 99, Отд. II). Въ 1671 г. въ Вологдѣ

и другихъ мѣстахъ появились черви, которыя, пожравъ растенія, произвели голодъ. Насѣкомыхъ этихъ пробоваали жечь, но отъ дыму ихъ многія гнохли и слѣпли (\*). Лѣтопись сохранила намъ также свѣдѣнія о чрезвычайно продолжительной зимѣ въ 1541 г. Обыкновенно рѣка Двина вскрывается въ апрѣль и началъ мая; но въ 1541 г. зима стояла такъ долго, что Двина вскрылась въ Петровъ постъ; напротивъ, въ 1546 г., весна была очень ранняя, и рѣка вскрылась за полторы недѣли до Пасхи (\*\*). Изложивъ главнѣйшія событія въ северномъ краю Россіи, скажемъ нѣсколько словъ о распространеніи здѣсь Христіанской вѣры, и учрежденіи духовнаго управленія.

Со введеніемъ Христіанской вѣры равноапостольнымъ княземъ Владиміромъ, учреждены были во многихъ мѣстахъ Россіи Епископіи, и между прочимъ въ Новгородъ и Ростовъ, отсюда, безъ сомнѣнія, началъ изливаться свѣтъ Христовъ на полунощную Россію (\*\*\*). Изъ исторіи извѣстно, что въ XII вѣкѣ были уже церкви и монастыри въ Вологдѣ, великомъ Устюгѣ, и въ другихъ мѣстахъ. Св. Герасимъ, прибывъ изъ Кіева въ 1147 г. въ Вологду, нашелъ здѣсь, въ великомъ лѣсу, посадъ Воскресе-

(\*) Берх. царст. Алекс. Михайловича Ч. 1. ст. 263. Историческія и Топограф. извѣстія о Вологдѣ, Засѣцкаго 1777 г. стр. 66, 67.

(\*\*) Двинскій лѣтописецъ, замѣч. за 7049 и 7054 года.

(\*\*\*) Исторія Россійской Іерархіи, Амвросія. Ч. 1. стр. 279.

(\*) Акт. Арх. Ком. Т. 4 № 250.

(\*\*) Акт. Арх. Ком. Т. 4 № 259.

ніа Христова, и лѣнвивую площадь. Обращеніе въ Христіанство Зырянъ и Пермичей относится къ XIV вѣку, Во второй половинѣ коего, простой инокъ, сынъ устюжскаго причетника, Стефанъ Храпъ, воспламенясь ревностію къ прославленію имени Христова, рѣшился проповѣдывать вѣру Спасителя грубымъ, но простымъ язычникамъ Зырянамъ, поклонявшимся идоламъ, сдѣланнымъ изъ дерева и изображавшимъ: соболей куницъ и пр. Зыряне населяли тогда Восточную часть нынѣшней Вологодской губерніи до устья р. Вычегды. Поселившись въ с. Котласъ, стоявшемъ близъ устья Вычегды, Стефанъ выучился Зырянскому языку, изобрѣлъ для него азбуку, перевелъ главныя церковныя книги, и началъ поучать Евангелію жителей древней Перміи. Дѣйствуя словомъ, примѣромъ, поучая добру, благодѣтельствуя, ходатайствуя за этихъ дикарей у правительства, облегчая ихъ нужды, во время голода доставляя продовольствіе изъ Вологды и питая бѣдныхъ безденежно, добродѣтельный инокъ склонилъ многихъ къ Христіанству, началъ строить церкви, часовни, и когда успѣхи его здѣлались значительны, то онъ былъ хиротописанъ, въ 1383 г., епископомъ

Великопермскимъ, и основалъ свою новую епископію на устьѣ р. Выми, гдѣ нынѣ С. Устьвымское, называвшееся въ XVII вѣкѣ Ст. Пермью; завелъ нѣсколько училищъ, для приготовленія священниковъ; словомъ былъ благодѣтелемъ этого добродушнаго народа (\*).

Въ послѣдствіи Пермская епархія изъ Устьвымска перенесена была въ Вологду, и съ учрежденіемъ Вологодской епархіи, въ 1503 г., епископы ея начали именоваться Вологодскими и Пермскими, или Великопермскими; въ 1589 г. Пермская епархія отошла къ Вяткѣ, и Епископы Вологодскіе начали именоваться Вологодскими и Бѣлозерскими по 1716 г.; Епархія Холмогорская и Вятская учреждена съ 1688, и продолжалась по 1731; Устюжская и Тотемская, учрежденная соборнымъ положеніемъ 1667 г., состояла, по прежнему, въ области Митрополитовъ Ростовскихъ, изъ уѣздовъ: В. Уттюжскаго, Тотемскаго, Сольвычегодскаго и Яренскаго съ Устьвымью; обѣ эти епархіи присоединены къ Вологодской въ 1788 г. (\*\*).

(\*) Карамз. Т: V, стр. 64—66.

(\*\*) Ист. Рос. Иерархія. Ч. 1. стр. 48, 22, 23, 184, 185, 186, 215, 216. Акт. Арх. Ком. Т. 4. № 455, 275.

## II ПЕРІОДЪ, ОТЪ ПЕТРА ВЕЛИКАГО ДО НАШЕГО ВРЕМЯНИ.

Со вступленіемъ на престолъ великаго преобразователя Россіи, для сѣвернаго края наступаетъ новая жизнь. Петръ Великій, понимая что для достиженія своей цѣли необходимо образовать, просвѣтить Россію, облегчить ея сношенія съ Европой; но видя, что для этой цѣли отдаленное Бѣлое море, покрытое  $\frac{2}{3}$  года льдами и къ которому путь былъ затруднителенъ, не могло служить большимъ пособіемъ, рѣшился доставить Россіи новыя моря, болѣе удобныя для сношеній съ образованной Европою: Азовское и Балтійское. По сему виду гениальнаго Петра преимущественно обращались на югъ и западъ его обширныхъ владѣній; въ этомъ отношеніи нынѣшнія города Вологодской губерніи были, какъ бы въ сторонѣ отъ его неуспѣшной дѣятельности; но тѣмъ не менѣе онъ и здѣсь оставилъ слѣды своего всеобъемлющаго ума: какъ администраторъ и просвѣтитель. Петръ зналъ этотъ край лично, предпринималъ частыя путешествія къ Бѣлому морю, которое было первымъ его образователемъ въ мореходствѣ, и этому Вологда и другія города Двинскія обязаны не однократнымъ пребываніемъ въ нихъ царя.

Чтобы оцѣнить важность административныхъ перемѣнъ, произведенныхъ Петромъ Великимъ, надобно бросить взглядъ на состояніе сѣверной Россіи до него въ этомъ отношеніи: города и волости нынѣшней

Вологодской губерніи управлялись воеводами или намѣстниками, которые были въ Вологдѣ, Устюгѣ, Тотмѣ, Сольвычегодскѣ, Яренскѣ и Вагѣ.

Россія, составленная изъ разнородныхъ владѣній, пріобрѣтенныхъ въ разныя времена, не имѣла ни общихъ законовъ, ни общихъ административныхъ формъ, ни общихъ правъ пользованія землями и угодьями; большая часть городовъ и волостей управлялась и платила подати по особымъ даннымъ имъ царями грамотамъ, извѣстнымъ подъ названіями обильныхъ, несудимыхъ, жалованныхъ и проч. Еще во время Іоанна IV, чувствовали необходимость въ общемъ единообразномъ государственномъ устройствѣ и законодательствѣ; для чего въ 1550 г. Іоаннъ IV, желая быть, по его словамъ, *царемъ правды*, велѣлъ составить судебникъ и уставныя грамоты, по коимъ назначено было во всѣхъ городахъ и волостяхъ, обществами избрать старость и присяжныхъ, судить дѣла вмѣстѣ съ намѣстниками или съ ихъ тѣунами, какъ до толь было въ Новгородѣ и Псковѣ; также выбрать сотскихъ и пятидесятскихъ, долженствовавшихъ заниматься *земскою исправою*, дабы чиновники царскіе не могли дѣйствовать самовольно и народъ не былъ безгласнымъ (\*).

Вѣроятно такія мудрыя наставленія въ послѣдствіи были оставлены, по-

(\*) Карамз. Т. VIII, стр. 68, 66. Примѣч. 200 и 201.

тому что мы встрѣчаемъ много изъятій изъ этихъ постановленій. Такъ, въ 1622 году, жители Устьянскихъ волостей (Устьсысольскихъ), жалуясь, что до самозванцевъ у нихъ приказныхъ людей не бывало и судили ихъ выборные обществомъ судьи, по послѣ Московскаго раззоренія прислали имъ прикащиковъ, которые обременяютъ ихъ налогами, берутъ взятки, производятъ насильства, и раззоряютъ крестьянъ, просили объ удаленіи прикащиковъ и о дозволеніи по прежнему судиться выбранными міромъ судьями, обязуясь, въ случаѣ надобности, платить больше оброку. Мудрый Михаилъ Федоровичъ уважилъ ихъ просьбу, отставилъ прикащиковъ, приказавъ во всѣхъ городахъ, станахъ и волостяхъ избрать старостъ и присяжныхъ, по выбору всего народа, для производства между нимъ управы и собирать доходы; привести ихъ къ присягѣ въ томъ, что они будутъ судить справедливо, по законамъ, не мстить недругу, не кривить въ пользу родни или другу, не принимать взятокъ, угрожая, въ случаѣ вины, казною. Въ 1627 г. отмѣнены были, сыщики, и вмѣсто ихъ назначено было созвавъ духовенство, дворянъ, боярскихъ дѣтей, посадскихъ людей, сельскихъ прикащиковъ, старостъ, присяжныхъ и всѣхъ крестьянъ, выбрать губныхъ старостъ для производства уголовныхъ дѣлъ по разбоямъ и воровству (\*). Но и этотъ указъ не вездѣ исполнялся.

(\*) Акт. Арх. Ком. Т. 5, № 126, 171.

Къ городамъ, гдѣ были воеводы, присоединялись окружныя земли, называвшіяся уѣздами; они дѣлились на трети или четверти, на станы и на волости, а въ имѣніяхъ духовныхъ и боярскихъ, на вотчины.

До Петра Великаго, воеводы завѣдывали общимъ управленіемъ ввѣренныхъ имъ частей; для писмоводства имъ придавались дѣяки или подьячіе; для производства суда, гдѣ не было выборныхъ обществами старостъ и цѣловальниковъ, назначались отъ правительства приказные, или тіуны, производившіе судъ въ иныхъ мѣстахъ одни, въ другихъ, вмѣстѣ съ выборными старостами и присяжными; по разбою и воровству производились дѣла мѣстами, назначенными правительствомъ сыщиками, выборными губными старостами и присяжными; для дѣйствій ихъ выстроены были въ уѣздахъ, въ приличныхъ мѣстахъ губныя станы, гдѣ были устроены тюрьмы и управленіе. Въ помощь приказнымъ, сыщикамъ и старостамъ, и для земскихъ нарядовъ и сбора податей и таможенныхъ сборовъ были въ станахъ и волостяхъ подьячіе, выбранные обществами сотскіе, пятидесятскіе и десятскіе; множество дѣлъ подлежало суду духовному, а крестьяне, принадлежавшіе духовенству, зависѣли отъ суда духовнаго; и какъ въ то время почти половина крестьянъ принадлежали духовенству, то этимъ объясняется почему при воеводскомъ управленіи былъ такой малый штатъ чиновниковъ. Крестьяне Строгановыхъ подлежали суду только сво-

ихъ господь. Въ тѣхъ случаяхъ, гдѣ старосты и воеводы не могли или не имѣли права сами рѣшать дѣла, представляли ихъ разъ въ годъ, къ Благовѣщенью, на окончательное разрѣшеніе въ Москву, смотря по роду дѣла, въ приказы: разбойный, стрѣлецкій, холопій, или въ Устюжскую четъ; (Вологодскій уѣздъ можетъ быть зависѣлъ отъ Ярославской чети). Въ этихъ четахъ собирались и вѣдались всѣ сборы и доходы; изъ нихъ выдавали жалованье боярамъ, думнымъ людямъ и проч. въ Благовѣщенье (\*).

Вотъ состояніе администраціи въ которомъ Великій нашъ преобразователь засталъ Россію. Желая уменьшить своеволие воеводъ, дать управленію болѣе единства и порядка, Петръ издалъ множество указовъ; выпишемъ нѣкоторые изъ нихъ, относящіеся и до нынѣшней Вологодской губерніи. Конецъ XVII и начало XVIII столѣтія оз-

1) Въ Двинскую:	Вага . . . . .	съ 8,946 двор. кромѣ посадскихъ.
2) — Вологодскую:	Вологда . . . . .	— 25,581 — — —
	Тотьма . . . . .	— 2,219 — — —
3) Вел. Устюжскую:	Вел. Устюгъ . . . . .	— 7,796 — — —
	Яренскъ . . . . .	— 3,426 — — —
	Сольвычегодскъ . . . . .	— 3,503 — — —
	Устьянскія волости —	1,985 — — —

Въ 1715 г. составленъ былъ штатъ губерніи, по которому полагались слѣдующіе чины:

Губернаторъ, ему жалованья	1200 руб. и 600 четвертей хлѣба.
Вице-Губернаторъ . . . . .	600 — — 300 — —
Ландрихтеръ . . . . .	300 — — 150 — —

(\*) Акт. Ист. Т. 2, № 355.

(\*\*) Двинскій летописецъ, 1700.

(\*\*\*) Кромѣ этихъ городовъ въ Архангельскую губернію вошли: Архангельскъ, Кольской и Шустозерской остроги, Кевроль, Мезень, Чароиды, Галичь, Сольгаличь, Унжа, Чухлома, Парфеньевъ, Судай, Кологривовъ и Кинешма. Полное собр. законовъ, Т. III, № 1706 и Т. IV, 2218.

наменованы были повелѣніемъ Петра Великаго судить и рѣшать всякія дѣла выбраннымъ отъ обществъ людямъ, и для писма крѣпостей, челобитень, записей и другихъ правительственныхъ бумагъ употреблять гербовую бумагу, кажется только тогда введенную, и начать льготосчисленіе отъ Р. X. (\*\*), приказалъ росписать города на провинціи, подчинивъ малыя города большимъ; въ 1708 г. учредивъ 8 губерній, Петръ Великій приписалъ къ Архангельской, города Вологодскіе: Вологду, Тотьму, Вагу, В. Устюгъ, Сольвычегодскъ, Устьянскія волости, а въ послѣдствіи и Яренскъ (\*\*\*) и въ 1709 г., въ Архангельской губерніи, считалось 89,308 дворовъ.

Въ 1719 г., Архангельская губернія росписана была по провинціямъ, города Вологодскіе вошли въ слѣдующія провинціи:

Коммисарь . . . . .	60	—	—	30	—	—
Провіантмейстеръ . . . . .	60	—	—	45	—	—
Приказнымъ людямъ:						
Дьякамъ . . . . .	120	—	—	60	—	—
Подьячимъ старымъ . . . . .	60	—	—	30	—	—
— средней статьи . . . . .	40	—	—	20	—	—
— молодымъ . . . . .	15	—	—	10	—	—

Ландратовъ полагалось на каждыя 5536 дворовъ, или около того, по одному; они имѣли обязанностію завѣдывать въ своемъ округѣ всякими дѣлами и сборами; при ландратѣ полагался коммисарь, 4 подьячихъ и 12 коиныхъ разсыльщиковъ, съ слѣдующимъ содержаніемъ:

Ландратъ, ему жалованья . . . . .	120 руб. и 120 четвертей хлѣба.
Коммисарь . . . . .	60 — — 60 — —
Подьячій старый . . . . .	30 — — 30 — —
— средней статьи . . . . .	20 — — 20 — —
— молодой . . . . .	15 — — 15 — —
Разсыльщикъ съ лошадыю . . . . .	12 — — 12 — —
На бумагу, дрова, свѣчи и проч. . . . .	100 — —

Содержаніе собирать назначено, разкладкою на дворы, хлѣбомъ по расчету, а деньгами, по 10 коп. съ каждаго, остатокъ суммы поступалъ въ пользу чиновниковъ (\*).

Послѣ великаго преобразователя Россіи, учрежденія его, съ небольшими измѣненіями, оставались до царствованія Екатерины Великой, которая, въ слѣдствіе предначертаннаго ею, въ 1775 г., новаго учрежденія о губерніяхъ, повелѣла, 25 янв. 1780 г., дѣйст. тайн. сов. Ярославскому и Вологодскому ген. губернатору Алексѣю Петровичу Мельгунову, составить, въ іюнь тогоже года, новое намѣстничество изъ трехъ бывшихъ областей или провинцій: Воло-

годской, Велико-Устюжской и Архангельской, имѣвшихъ 19 уѣздовъ. Вологда сдѣлана главнымъ городомъ всей губерніи или намѣстничества, и своей области, а В. Устюгъ и Архангельскъ главными городами своихъ областей; въ Вологодскую область включены Вологда, Тотьма, Вельскъ, Грязовець и Кадниковъ; въ В. Устюжскую: В. Устюгъ, Сольвычегодскъ, Яренскъ, Лальскъ, Никольскъ, Красноборскъ и Устьсысольскъ. Въ 19 уѣздахъ всего намѣстничества, съ присоединеніемъ 10,341 души отъ Новгородской губерніи Каргопольскаго уѣзда; 1588 душъ отъ Костромскаго намѣстничества, Кологривскаго уѣзда, составилось 313,515 душъ. Въ іюль тогоже года открыты были палаты: уголовная, гражданская, казенная и другія присудственныя мѣста, составленныя по новымъ штатамъ, по кото-

(\*) Полное собр. закон. Т. IV, № 2448, Т. V, № 3380; Книга штатовъ гражданскихъ: штаты 28 янв. 1715 г. къ № 2897.



рымъ, кромѣ вѣдомствъ назначенныхъ для управленія, суда, сбора податей, образованы были вѣдомства для улучшенія благосостоянія жителей и распространенія образованности, Приказной палатѣ назначенъ былъ директоръ домоводства или экономіи; при губернскомъ правленіи, архитекторъ, механикъ и мельничный мастеръ, докторъ, и проч. Въ томъ же году даны гербы городамъ. Съ учрежденіемъ губерній, званіе воеводъ было уничтожено; положенные на столъ намѣстникамъ 600 душъ, замѣнены столовыми деньгами по 1200 руб. въ годъ.

Въ 1784 г. Архангельская область отчислена отъ Вологодской губерніи, а 1796 г. и Велико-Устюжская, присоединена къ ней; съ тѣхъ поръ Вологодская губернія, въ главныхъ основаніяхъ, постоянно остается почти въ томъ же гражданскомъ устройствѣ, за исключеніемъ нѣкоторыхъ перемѣнъ, а именно: бывшіе уѣздные города Лальскъ и Красноборскъ, въ 1803 г., обращены въ заштатные, въ Вологдѣ учреждена Врачебная управа, положены при губерніи: операторъ, акушеръ, повивальная бабка; дворянскія опеки, по мѣстному пребыванію дворянъ въ уѣздахъ: Вологодскомъ, Грязовецкомъ, Кадниковскомъ и Вельскомъ, открыты только въ этихъ уѣздахъ; въ уѣздныхъ городахъ: Кадниковъ, Вельскъ, Никольскъ и заштатныхъ: Лальскъ и Красноборскъ учреждены ратуши.

Съ измѣненіемъ устройства гражданского, сдѣланы были перемѣны и

въ духовномъ управленіи; крестьяне отобраны отъ монастырей, и изъ прежнихъ епархій Вологодской и Устюжской составлена одна; съ 1788 г. Епископы этой губерніи начали именоваться Вологодскими и Устюжскими.

Въ 1724 г. въ Вологдѣ учреждена школа, въ которой обучали грамотѣ и арифметикѣ, но въ 1725 г. ученики были распущены. Въ 1725 г. въ В. Устюгѣ также заведена была школа, но въ послѣдствіи, за неимѣніемъ учителя, упразднена. Въ 1729 г. Преосвященный Епископъ Афанасій Кондоиди завелъ въ Вологдѣ семинарію, а въ 1738 году преосвященный епископъ Устюжскій, завелъ семинарію и въ Великомъ Устюгѣ, которая, съ упраздненіемъ епархій, соединена съ Вологодскою.

Въ 1762, 1769 и 1773, мая 11 дня и 1774 годахъ въ Вологдѣ были большіе пожары; послѣдній раскинулся на протяженіи четырехъ верстъ, и истребилъ множество домовъ, фабрикъ и на рѣкѣ судовъ. Не смотря на эти пожары въ Вологдѣ считалось въ 1777 году домовъ: 1447 деревянныхъ и каменныхъ: 15 купеческихъ и нѣсколько казенныхъ и общественныхъ; 16 питейныхъ домовъ, 1 трактиръ, 31 харчевня, до 300 купеческихъ анбаровъ и лавокъ; 6 богадѣленъ, 100 кузницъ; 45 каменныхъ и 8 деревянныхъ церквей и 2 монастыря: Св. Духа и Успенскій дѣвичій, а жителей мужескаго пола до 3500 душъ. Купечество Вологодское вело торговлю съ Голландіей, Англійей, Даніей, Норвегією, Гамбургомъ, Любекомъ и

другими европейскими городами, также съ Сибирью, до предѣловъ Китая и Камчатки, и со многими внутренними городами; въ городъ было до 70 фабрикъ и заводовъ: шелковыхъ, гарусныхъ, кожевенныхъ, прядильныхъ, салотопныхъ и другихъ. Въ 1788 г., въ губерніи было 37 соловарень, на которыхъ вываривалось до 370,000 пудъ соли. Въ тамошней семинаріи, по вечерамъ, бывали театральныя представленія (\*). Выше было сказано, что въ 1681 г. въ Вологдѣ считалось всего 1220 дворовъ, слѣдовательно, несмотря на опустошенія, произведенныя пожарами, Вологда не уменьшилась, а увеличилась. Изъ этого видно, что не смотря на усиленныя мѣры Петра Великаго, стѣснявшія Архангельскую торговлю, къ обращенію ея къ Петербургскому порту, и проложенію къ этому новому порту водныхъ путей съ Волжскимъ бассейномъ, города Вологодскіе не пришли въ упадокъ, а только можетъ быть остановились нѣсколько въ своемъ развитіи относительно съ другими городами, которымъ болѣе благопріятствовало новое направленіе торговыхъ путей и дѣятельности народной, особенно въ послѣднее время мануфактурной и заводской дѣятельности Москвы и около лежащихъ отъ нея городовъ и селеній.

Во время нашествія Наполеона, въ

(\*) Изв. о Вологдѣ, Засѣцкаго, стр. 70, 77 — 91. Полное собраніе заковъ Т. XX, № 16, 756. — Ист. Росс. Іерархін, Амвросія, Ч. 1, стр. 428, 451, 453.

1812 году, въ Вологду изъ Москвы отправили драгоценнѣйшія утвари: ризницы Успенскаго и другихъ Кремлевскихъ соборовъ, Чудотворную икону Владимірской Богоматери и сокровища патріаршей ризницы.

Вологодская губернія была осчастливлена посѣщеніями двухъ своихъ Венцѣносцевъ: Петра Великаго въ 1693, 1694, 1702, 1718 и 1723, и Императора Александра I въ 1824 годахъ. Кромѣ изустныхъ преданій несохранилось письменныхъ, достовѣрныхъ свѣдѣній о пребываніи здѣсь Петра, только въ недавнемъ времени открыли въ Вологдѣ домъ, въ которомъ полагаютъ жилъ Государь (\*). Провѣзжая въ Архангельскъ Онъ останавливался дважды (въ 1693 и 1694 годахъ) въ Устюгѣ, и памятникомъ его пребыванія тамъ, осталось *повеліе*, относительно перемѣщенія образа Божіей Матери Одигитріи, находящагося въ Устюжскомъ кафедральномъ Успенскомъ соборѣ (\*\*). Императоръ Александръ I, 14 октября 1824 года прибылъ сначала въ Грязовець, и отсюда, въ тотъ же день, отправился въ Вологду, гдѣ изволилъ провести около четырехъ дней, обзрѣвая городъ, больницы, богадѣльни, присутственные мѣста, гимназію и проч. заведенія, удостоилъ посѣщеніемъ своимъ епископа и игуменью дѣвичьяго монастыря, и осыпалъ наградами и знаками Всемилостивѣйша-

(\*) Смот. Отдѣл. II, Глав. V. стр. 97. сей книги.

(\*\*) Тамъ же стр. 115.

го благоволенія: гражданскаго губернатора г. Бруслова и другихъ особъ и жителей, и сопровождаемый искренними благословеніями народа отправился въ г. Череповецъ.

Къ драгоценнымъ памятникамъ древности, сохранившимся въ Вологодской губерніи, принадлежатъ многія старин-

ныя церкви и монастыри, свидѣтельствующіе объ усердіи и богатствѣ жителей этой губерніи. Въ историческомъ обзоръніи городовъ ея, упомянуто съ подробностію объ этихъ древностяхъ (\*).

(\*) Смот. Отд. II, Глав. V, сей книги.

(\*) Смот. Отд. II, Глав. V, сей книги.

(\*) Смот. Отд. II, Глав. V, сей книги.

## ОТДѢЛЕНІЕ II.

### ОБЩЕЕ ГЕОГРАФИЧЕСКО-СТАТИСТИЧЕСКОЕ

## ОБОЗРѢНІЕ

## ВОЛОГОДСКОЙ ГУБЕРНІИ.

### ГЛАВА I.

#### МѢСТНОСТЬ.

- 1) Положеніе губерніи и пространство. — 2) Горы и возвышенности. — 3) Воды. —  
4) Климатъ. — 5) Произведеніе всѣхъ царствъ природы.

#### I. ПОЛОЖЕНІЕ ГУБЕРНІИ И ПРОСТРАНСТВО.

Вологодская губернія занимаетъ на сѣверо-востокѣ европейской Россіи (между  $56^{\circ} 25'$  и  $64^{\circ} 30'$  сѣвер. шир. и между  $56^{\circ}$  и  $77'$  вост. долг.) огромное пространство, растилающееся отъ юго-запада къ сѣверо-востоку длиннымъ многоугольникомъ и заключающее въ себѣ 7187 кв. миль (\*), что

(\*) г. Брусилловъ опредѣляетъ пространство губерніи въ 6890 кв. географ. миль, г. Шубертъ въ 8400, г. Арсеневъ въ 7187. Последнее число ближе всего подходитъ къ суммѣ земель, значащихся по генерально-

составляетъ 352, 163 кв. вер., или до 37.000000 десятинъ. Послѣ Архангельской губерніи, Вологодская самая обширная во всей европейской Россіи. Она касается западною своею конечностію Новгородской губерніи, Череповецкаго и Кириловскаго уѣздовъ, а восточною упирается въ Уральской хребетъ, тамъ гдѣ начинается за нимъ Березовскій уѣздъ Тобольской губерніи; съ сѣвера къ Вологодской губерніи прилегаютъ Архангельская и Олонецкая, а съ юга, Пермская, Вят-

му межеванію подъ городами, выгонами и уѣздами.

ская, Костромская и Ярославская губерніи. Самое большее протяженіе Вологодской губерніи, въ длину составляетъ по прямой линіи 1200, а лѣтнимъ путемъ 2000 верстъ. Значительная ширина ея, по прямому направленію до 500 верстъ, а дорогами до 1000, всю же окружность губерніи можно приблизительно опредѣлить въ 5000 верстъ.

Большая часть этаго огромнаго пространства занята лѣсами и отчасти болотами. Уѣзды, составляющіе юго-западную оконечность губерніи и мѣстами берега рѣкъ, наиболее населены и обработаны. Въ Вологодскомъ, Кадниковскомъ и Грязовецкомъ уѣздахъ полагаютъ до  $\frac{2}{3}$  открытыхъ, частью обработанныхъ земель; въ Вельскомъ уѣздѣ открытыхъ мѣсть считаютъ около  $\frac{1}{20}$ , а въ Усть-Сысольскомъ уѣздѣ, не болѣе  $\frac{1}{30}$  части. Все остальное пространство покрыто лѣсами, и до сего времени въ краю болѣе сѣверномъ, много еще такихъ мѣсть, гдѣ небывало стопы человѣческой.

## II. ГОРЫ, ВОЗВЫШЕННОСТИ И ПОЧВА ЗЕМЛИ.

По восточной границѣ Вологодской губерніи, въ странѣ не о заселенной, гдѣ, въ безпредѣльныхъ лѣсахъ, только кочуютъ Самоѣды, возвышается Уральскій хребетъ. Превышая во многихъ мѣстахъ, снѣговую линію, онъ склоняется въ Вологодской губерніи длинною, но не крутою покатостію и откидываетъ отъ себя вѣтви къ Печорѣ, изъ коихъ нѣкоторыя продолжаютъ и за Печорою. Огромныя скалы

вѣчаютъ снѣжный гребень хребта и выдаются мѣстами по склонамъ его, но кромѣ этихъ признаковъ горнаго кряжа, всходившіе на хребетъ со стороны Вологодской губерніи достигали до снѣговой черты, почти не замѣчая того, по мѣстности лѣсистой, волнообразной, и даже встрѣчали иногда топи. По самому гребню Уральского хребта Самоѣды ѣздятъ на оленяхъ въ длинныхъ саняхъ, называемыхъ нартами. Тропинки ихъ перегибаются за хребетъ въ Тобольскую губернію, куда иногда отправляются жители береговъ Печоры, для закупки хлѣба, но въ предѣлахъ Вологодской губерніи ни одна дорога не пролегаетъ черезъ хребетъ. Эта часть Уральского хребта еще мало изслѣдована, но она и не имѣетъ ни какой особенной важности.

Самая возвышенная вѣтвь Уральского хребта въ губерніи отходитъ отъ сѣвернаго его конца къ границѣ Архангельской губерніи и раздѣляется на многія отрасли. Главная изъ нихъ, покрытая вѣчнымъ снѣгомъ и имѣющая крутыя бока, называется по имени высочайшей изъ вершинъ своихъ, *Сабля*. Здѣсь хребетъ болѣе сближенъ къ рѣкѣ Печорѣ и распространяется за нею своими отраслями. *Брусляная* гора, пересѣкаемая на лѣвой сторонѣ Печоры р. Сопле-сою, принадлежитъ къ одной изъ этихъ отраслей и имѣетъ въ длину 15, въ ширину 2 версты и высоту до 40 сажень надъ поверхностію рѣки. Изъ ней ежегодно выламывается значительное количество точильнаго камня.

Другая массивная вѣтвь выдается изъ средней части хребта, направляясь сначала на сѣверъ, а потомъ подъ острымъ угломъ отгибается назадъ противоположно прежнему направлению. Она зараждаетъ рѣки Щугоръ, Подчеремъ и имѣетъ въ разныхъ мѣстахъ не одинаковыя названія: *Джуджидъ*, *Парли*, *Тима Изъ Бердъ*, *Толпазъ Изъ*, *Коркоа Изъ* и пр. Въ углу, образуемомъ ею при поворотѣ на югъ, находится на возвышенномъ мѣстѣ озеро *Ледовитое*, изливающееся въ рѣку Щугоръ рѣчкою *Толпазъ*.

Отъ южной части Уральскаго хребта отдѣляются вѣтви *Белбана Изъ*, *Тори*, *Пари Изъ*, *Косъ Изъ*, *Шежилъ Изъ* и проч., которыхъ направление въ точности неизвѣстно. Одна вѣтвь переходитъ за Печору, тянется черезъ всю Вологодскую губернію вдоль южной границы ея, изламывается колѣнами, уходитъ въ нѣкоторыхъ мѣстахъ въ смежныя губерніи и составляетъ предѣлъ бассейна Двины и черту раздѣла его съ бассейномъ Волги. Въ Устьсысольскомъ уѣздѣ она проходитъ лѣсами къ рѣкѣ Сысолъ и пускаетъ отъ себя отрасль по лѣвому ея берегу, которая соединяется съ лѣвою прибрежною грядою р. Вычегды. Въ Никольскомъ уѣздѣ она глубже вдается во внутрь губерніи, въ уголь, составляемый рѣками Лузою и Югомъ, обходитъ источники Моломы и Вохмы и поворачиваетъ опять къ южной границѣ, гдѣ прилегая къ лѣвому берегу юга, описываетъ вмѣстѣ съ нимъ ду-

гу. Далѣе, снова вдается постепенно во внутрь губерніи, сначала, въ слѣдъ за Югомъ, а потомъ по правому берегу Шарженги къ истоку рѣкъ: Городицны и Старой Тотмы, а между тѣмъ, отдѣляя отъ себя отрасли по Никольскому уѣзду, придаетъ ему волнообразность нагорными берегами Юга, Кичменги и Шарженги. Въ Тотемскомъ уѣздѣ эта же самая вѣтвь откидываетъ отъ себя въ промежутокъ, между рѣками Брусенцомъ и Городицной, цѣпь крутыхъ высотъ, которая продолжается, по правому берегу р. Сухоны, до вліянія ея съ р. Югомъ, а сама она обращается на югъ, обходя верховье р. Юзы, частью опять по Никольскому уѣзду и потомъ совершенно упадая въ Тотемскомъ уѣздѣ до незамѣтной высоты, обозначается только чертою раздѣла водъ, переходящею попеременно изъ Вологодской въ Костромскую губернію и обратно. У западной границы Тотемскаго уѣзда она въ третій разъ подается во внутрь губерніи, направляясь къ р. Сухонѣ и снова возвышается въ Грязовецкомъ уѣздѣ; здѣсь особенно выдающійся къ сторонѣ Сухоны уголь ея, въ промежуткѣ между рѣками Сухонскаго бассейна: Шугою и Шингаремъ, извѣстенъ подъ названіемъ *Святой горы*. Обойдя р. Шингарь, она вторично упадаетъ и продолжаясь чертою раздѣла водъ по Грязовецкому уѣзду, выходитъ въ Новгородскую губернію на соединеніе съ Валдайскими горами. Вѣтвь эта, пересѣкающая всю Вологодскую губернію, имѣетъ наибольшую вы-

соту въ Усть-Сысольскомъ и Никольскомъ уѣздахъ, но въ первомъ, проходя по лѣсамъ, она не выкачивается, а во второмъ при широкое основаніи и рѣзкихъ выпуклостяхъ, выражается волнообразною мѣстностію, не принадлежащею собственно къ разряду горныхъ странъ.

Въ сѣверной части губерніи находятся возвышенности по берегамъ рѣкъ. Нагорные берега Вели, Ваги и Устьи, въ Вельскомъ уѣздѣ, придаютъ волнообразный видъ мѣстности. Они имѣютъ связь съ Олонецкими горами, которыя сами соединяются съ предъидущею, Уральско-Вальдскою вѣтвію отраслями, проходящими, между озерами Онежскимъ, Бѣломъ, Воге и Кубенскимъ.

Между рѣками Сухоною и Устьею, въ связи съ лѣвымъ нагорнымъ берегомъ Ваги, находится большая выпуклость, отлогая къ сторонѣ Сухоны, имѣющая каменистый и довольно крутой скатъ къ р. Устьѣ, что замѣтно по теченію р. Кулая и Кокшенги, быстро съ нее сбѣгающихъ, когда противоположныя имъ рѣки Сухонскаго бассейна имѣютъ теченіе тихое. Далѣе къ востоку, она собирается въ цѣпь крутыхъ высотъ, прилегающихъ ниже устья Брусеница, къ лѣвому берегу Сухоны, которыя вмѣстѣ съ высотами, находящимися на противоположномъ берегу, сжимаютъ русло рѣки и пересѣкаютъ ее переборами. Лѣвая гряда Сухоны продолжается потомъ лѣвымъ нагорнымъ берегомъ Двины и выходитъ въ Архангельскую губернію, гдѣ прорываемая Двиною при

с. Орлецахъ, переходитъ на другой ея берегъ. Далѣе за этою цѣпью трудно слѣдить въ странахъ лѣсистыхъ и почти необитаемыхъ, но вѣроятно гряды высотъ, выказывающіяся изъ Сольвычегодскаго волока, на правомъ берегу Двины, правый нагорный берегъ Вычегды, высоты истока рѣки Выма, спускающіяся длиннымъ скатомъ къ Вычегдѣ и высоты по берегамъ Вышеры, имѣютъ съ нею связь.

Въ самомъ Уральскомъ хребтѣ и въ отрасляхъ его есть желѣзные руды и замѣчаютъ признаки мѣдныхъ, свинцовыхъ и даже серебряныхъ рудъ. Въ Никольскомъ уѣздѣ по берегамъ р. Вохмы крестьяне начали съ недавняго времени пріискивать въ болотномъ видѣ желѣзную руду и выдѣлываютъ изъ нее гвозди и пр. Серебро находили въ Усть-Сысольскомъ уѣздѣ, слитками, а въ рѣкахъ, сбѣгающихъ съ Уральского хребта, добывали золотосодержащій песокъ, который однакожь заключалъ въ себѣ весьма малое количество золота, не вознаграждавшее издержекъ, употребленныхъ при его извлеченіи. Уральскій хребетъ въ предѣлахъ Вологодской губерніи почти совершенно не изслѣдованъ, но вообще предполагаютъ, что онъ изобилуетъ металлами.

По обширности пространства, занимаемаго Вологодскою губернію, самое свойство почвы весьма разнообразно; но сообразуясь съ господствующимъ качествомъ верхняго слоя, можно приблизительно причислить ее къ песчано-глинистымъ. Мало встрѣ-

чается чистой глины. Около Великаго Устюга, особенно по дорогѣ къ Лальску, мѣстами появляются слои глины, окрашенные желѣзными окисями и перемежаемые пластами песчанаго и извѣстковаго мергеля. Берега Сысолы, Яренги, Выма и другихъ рѣкъ, чаще всего являютъ значительныя пространства, покрытыя намывными песками, тогда какъ Сухона, Двина, частію и Югъ текутъ въ мягкихъ извѣстковыхъ формаціяхъ. На Сухонѣ, во многихъ мѣстахъ, наиболее по лѣвому ея берегу, ломается извѣстковая плита, называемая жителями *опокою*. Въ Усть-Сысольскомъ же уѣздѣ, во многихъ мѣстахъ, почва наиболее глинистаго свойства.

### III. ВОДЫ.

#### а) Рѣки.

Въ странѣ, гдѣ обширныя пространства и малочисленная населенность затрудняютъ устройство и поддержаніе искусственныхъ путей сообщенія, на дальнихъ разстояніяхъ между населенными пунктами, конечно должно считать особеннымъ благодѣніемъ природы множество большихъ и малыхъ рѣкъ, большею частію судоходныхъ, по крайней мѣрѣ въ извѣстныя времена года. По нимъ-то быстро течетъ промышленная жизнь Вологодской губернии. Почти всѣ рѣки ея принадлежатъ къ бассейну верхней половины рѣки сѣверной Двины, которая начинается сліяніемъ рѣкъ Сухоны и Юга и получаетъ настоящую

свою величину и постоянное сѣверо-западное направленіе послѣ впаденія въ нее рѣки Вычегды. Частныя бассейны Сухоны, Юга и Ваги, вливающейся въ сѣверную Двину уже въ предѣлахъ Архангельской губернии, занимаютъ собою западную, а бассейнъ Вычегды, восточную половину всей гидрографической области верхней части сѣверной Двины, но раздѣлъ между ними не ровень, потому что поверхность, занятая системою водъ рѣки Вычегды, превосходитъ величиною общую поверхность системы Сухоны, Юга и Ваги.

Сверхъ того въ предѣлахъ Вологодской губернии находятся части еще трехъ совершенно отдѣльныхъ бассейновъ: Печоры, Мезени и Волги. Эти три бассейна покрываютъ собою незначительную часть поверхности Вологодской губернии и при томъ два первыхъ, окруженные, со всѣхъ сторонъ, обширными, болотистаго свойства, волоками, не допускающими сухопутныхъ сообщеній въ лѣтнее время, замѣчательны совершенною отдѣльностію своего положенія и составляютъ особыя части губернии, отчужденныя природою не только отъ главной массы земель ея, находящихся въ сѣверо-двинскомъ бассейнѣ, но и вообще отъ всѣхъ обитаемыхъ мѣстъ.

#### 1) СИСТЕМА РѢКЪ БАССЕЙНА СУХОНЫ.

*Рѣка Сухона* составляется изъ сліянія рѣкъ Рабанской Сухоны, Вологды и Окольной Сухоны.



*Рабанская Сухона* вытекаетъ изъ Кубенскаго озера двумя рукавами, изъ коихъ главный, имѣющій тоже названіе, выходитъ изъ юго-восточнаго его края близъ селенія Прилукъ (святолуцкій погостъ) и послѣ 7 верстнаго теченія соединяется съ другимъ рукавомъ, называемымъ Пучкасомъ, изливающимся изъ того же края Кубенскаго озера въ 5-ти верстахъ отъ истока главнаго рукава въ югу. Пучкасъ протекаетъ болѣе 20 верстъ, сначала къ юго-востоку и наконецъ течетъ до деревни Шеры, обратно на сѣверо-западъ. Соединясь съ этимъ рукавомъ, Рабанская Сухона протекаетъ съ Окольною еще около 55 верстъ, въ направленіи на юго-востокъ.

*Окольная Сухона* есть только рукавъ рѣки Вологды, прежде составлявшій единственное устье ея, но когда, по повелѣнію Петра Великаго (или какъ другіе полагаютъ Глѣба Васильевича князя Бѣлозерскаго) устроенъ былъ судоходный перекопъ въ 257 сажень длиною, давшій рѣкѣ Вологдѣ новое устье и кратчайшее направленіе, части водъ ея къ рѣкѣ Сухонѣ, тогда вѣроятно старое русло, выходящее послѣ дальнаго круговаго обхода, въ 20 верстъ длиною, къ нынѣшнему устью Вологды, получило названіе Окольной Сухоны. Длина рѣки Сухоны, измѣренная по лѣвому ея берегу, принятому за бичевникъ, составляетъ отъ истока изъ Кубенскаго озера до начала рѣки Сѣверной Двины, 523 версты. Ширина Рабанской Сухоны отъ 85 до

100, подѣ городомъ Устюгомъ до 200 сажень. Глубина ея уменьшается по мѣрѣ склоненія къ устью и вообще удерживается между 4 и  $1\frac{1}{2}$  саженьми, но въ осеннее время упадаетъ въ порогахъ до одного аршина и ниже. Сухона вскрывается между 5 и 20 числами апрѣля; а замерзаетъ въ октябрѣ и ноябрѣ. Движеніе льда продолжается весною отъ 3 до 5 дней и прерываетъ сообщенія. Въ верхней половинѣ до города Тотмы рѣка разливается отъ 2 до 5, а тамъ, гдѣ сливаются Окольная, Рабанская Сухона и Вологда до 15 и болѣе верстъ ниже города Тотмы до Устюга Великаго; разливъ бываетъ не значителенъ по причинѣ высоты и крутизны береговъ, но при устьѣ распространяется версты на 2. Весеннія воды стоятъ выше уровня обыкновенной воды отъ 2 до  $3\frac{1}{2}$  сажень и удерживаются на низкихъ мѣстахъ до  $1\frac{1}{2}$  мѣсяца. Стѣсненные высокими берегами ниже Тотмы, они обращаютъ на нихъ всю силу своей стремительности, покрываютъ и опрокидываютъ ихъ, такъ что городъ Устюгъ Великій, построенный на правомъ берегу Сухоны, должно было защитить отъ напора весеннихъ водъ и льда деревяннымъ срубомъ, которымъ по всему протяженію города укрѣпленъ берегъ, уже отвѣсный отъ обрушеній и ежегодное поддержаніе этого сруба, повреждаемаго каждую весну, стоитъ городу значительныхъ издержекъ. Иногда отъ запора льда въ Двинѣ, воды Сухоны поднимаются весною при устьѣ необыкновенно вы-

соко, до 6 сажень глубиною, что по звмѣчанію жителей случается періодически почти черезъ каждые 10 лѣтъ, и тогда городъ Устюгъ Великій подвергается бѣдствіямъ наводненія. Гибельныя разрушенія испыталъ онъ при наводненіяхъ 1516, и особенно 1761 годовъ, послѣ котораго образовалась въ оврагѣ, пересѣкающемъ городъ, озеро и до сихъ поръ не изсякшее. Теченіе Сухоны въ верхней ея половинѣ тихо, до такой степени, что въ весеннее время Рабанская Сухона льется обратно въ Кубенское озеро 12 дней. Это происходитъ отъ напора водъ со стороны рѣки Вологды, вскрывающейся прежде Сухоны. Ниже Тотьмы быстрота ея постепенно увеличивается къ устью, но вообще она посредственна. Въ средней части, рѣка мѣняетъ иногда мѣстами русла, прорывая для себя новое. Такой прорывъ былъ лѣтъ за 20 и ниже Устюга, гдѣ рѣка, принявъ прямѣйшее направленіе къ Двинѣ, перенесла ниже мѣсто своего соединенія съ рѣкою Югомъ и такимъ образомъ передала ей часть русла Двины. На Сухонѣ считается до 20 острововъ, изъ коихъ самый большой Дѣдовъ (\*), простирающійся въ длину на одну версту. Песчанья мѣли, усѣянныя грядами камней, а мѣстами и массы плитняка, перерѣзываютъ во множествѣ дно Сухоны, въ разнообразныхъ направленіяхъ къ ея теченію, часто

отъ одного берега къ другому, оставляя, или посредицѣ, или съ котораго нибудь берега узкіе и извилистые проходы для судовъ, опасные въ меженное время по мѣлководію. Они известны у мѣстныхъ жителей подъ названіемъ *переборовъ*, и во многихъ мѣстахъ непрерывно слѣдуютъ одни за другими. Число ихъ и паденіе увеличивается по мѣрѣ склоненія рѣки къ устью. Всѣхъ ихъ считается до 200, но опаснѣйшими для судовъ считаются слѣдующія: 1, *Торопиловскій*, противъ деревни того же имени, песчаный съ горами камней, особенно около праваго берега, весьма опасный для судовъ. 2, *Осиновскій*, при деревнѣ Осиновой, одинъ изъ самыхъ опасныхъ, для судовъ, переборовъ, усыпанъ камнями на искось отъ одного берега къ другому. 3, *Жидятинъ*, въ 7 верстахъ выше устья рѣки Нижней Печенегѣ. Начиная у мыса, онъ спускается по теченію рѣки на 2 версты. Это одинъ изъ самыхъ опасныхъ переборовъ, преграждающій всю ширину рѣки. Онъ оставляетъ для прохода судовъ узкій и извилистый фарватеръ, который по среди высокихъ камней идетъ сначала у праваго берега и потомъ круто поворачиваетъ къ лѣвому. 4, *Соколовъ переборъ* или *плесь*, при деревнѣ Озерской, пересѣкаетъ русло во всю ширину рѣки, длиною въ 200 сажень. Онъ состоитъ изъ грудъ песку, мелкихъ и большихъ камней. Переходъ черезъ него судамъ очень затруднителенъ. 5, *Опока*, начинаясь при устьѣ рѣки Стрѣлицы,

(\*) На немъ построены Сергіевскій монастырь.

тѣнется версты на 4 между отвѣсными и высокими берегами, поднимающимися надъ быстрымъ переборомъ сажень до 30. Рѣка здѣсь преграждается мѣстами сплошною массою бѣлаго извѣстковаго камня, усѣяннаго, по выдавшейся своей поверхности, грудами большихъ камней. При частыхъ поворотахъ рѣки и мелководій, доходящемъ въ засуху до 5 вершковъ, переборъ этотъ считается опаснѣе всѣхъ другихъ переборовъ. Въ весеннее полноводіе эти переборы не представляютъ однакожъ затрудненій для судоходства, но въ межень для прохода черезъ нихъ принуждены бывають иногда перегружать товары изъ большихъ въ мелкіе суда, или, облегчивъ суда, перевозить часть товаровъ гужемъ до окончанія перехода черезъ переборы. На Рабанской Сухонѣ, противъ дер. Шеры, ниже соединенія главнаго рукава съ Пучкасомъ, устроена водоудержательная машина и плотина со шлюзомъ, получившимъ названіе *Знаменитаго*. Она принадлежитъ къ системѣ канала Герцога Александра Виртембергскаго и имѣетъ цѣлю удерживать высоко воду Кубенскаго озера, прежде при окончностяхъ мѣлѣвшаго каждое лѣто. Замѣчено, что послѣ сооруженія этого шлюза (строившагося съ 1831 по 1833 годъ) воды Сухоны и Вологды значительно упали и плаваніе въ межень, особенно черезъ переборы, стало затруднительнѣе.

Къ бассейну Сухоны принадлежать не только, собственно притоки ея, но и рѣки, впадающія въ Кубенское озеро,

которое, собирая воды съ окрестностей, передаетъ ихъ Сухонѣ, вытекающей изъ него въ видѣ судоходной рѣки.

Система рѣкъ собственно Сухоны слѣдующая:

#### *Правые притоки ея (\*).*

Пучкасъ рукавъ, Вологда съ притоками: Радча, Вотча, Шолица, Пудашка и Векса; Лежа, Бѣлой Шингарь, Нозьма Бобровка, Авнежки, Шуя, Векшевга, Ихалица съ притокомъ Вая, Молонга, Толима, Печенга, м. Печенга, Леденга съ притоками: Каменица, Юрманга, Войманга и Лепеха; старая Тотьма съ притоками: Левашъ, Сухой, Илеза, Гореловка, Лугода, Кентуръ, Вотча и Паллюкъ; Камчуга, Шукшанга, Шебинга, Нижняя Печенга, Брусеница, Рѣчная, Каменка, Городишна съ притоками: Пургонга, Святица и Шартикъ, Сельменга, Ускула, Бобровики, Тозьма, Стрѣлица, Кычуга, Луженга.

#### *Лѣвые притоки ея:*

Позоревница, Гортани, Пельшма, Кибиска, Наремка, Двиница съ притоками: б. Нодема, м. Нодема, Шоренга, Дорогуша, Корбинга, Вакситанга и Вотча, Висолка, Пирша, Стрѣлица, Вотча, Талица, Шонтышъ, Тиксина, б. Сонболь, Ухтомга, Царева, Ковда, Единга, б. Норинга, м. Норинга, н. Пельшма, в. Пиньга, н. Пиньга, Коченга съ притоками: Луковка, Безъимяный, Тюнбашъ, Нертось и Токмасъ; Левашъ, Сононга, Устюга съ притоками: Суленга, Нерунга и Порма; Сельменга, Нюксеница, Либенга, Сторожская, Сученга, Юрманга, Бѣлая, в. Ерга, н. Ерга, Ястреблянга и Сыроватки.

(\*) На картѣ, приложенной при книгѣ, означены только особенно замѣчательныя по судоходству рѣки.

Другой отдѣлъ системы водъ Сухоны есть бассейнъ *Кубенскаго озера*. Система рѣкъ *Кубины* и *Устюга*, двухъ значительнѣйшихъ протоковъ его, слѣдующая:

*Правые притоки Кубины:*

Жельзновица, Окуловица, Черная, Половненица, Шурболка, Мокровка, Аксениха, Долгиница, Луковица, Ратомъ, Лухтонга, Явенга, Сямба, Еновка, Павловка, Шунда, в. Печенга, н. Печенга, Пиголица, Тихондяевка, Черная, Конась, Мореница, Буковская, Ивашковица, Половинница, Крутой-Ручей, в. Кропивница, н. Кропивница, Кустоватый-Ручей, Михалица, Спница, Гремячая, Семениха, Дороватки, Овечка, Кобра, Катрома, Ильема, Гольшинга, Льствица, Пуронга, Черная, Ильгима, Толя, Лизговка, Сить съ притоками: Березовка, Яхренга, Вонсашъ, Журковская, Бѣлогъ, Уненга, Коневка, Вогема, Каменица, Шорга, Оберониха, Козма, Угрома, Кихть съ притоками: Суховка, Пава, Черепиновка, Кармановка, Шитробовка, Ословки, Шурбовки, Томашъ, Костянка, Зысоковка, Петровка, Токша съ притоками: Ошекиша, Жуковка, Николка, Ничеленка, Петивька; Сигайма.

*Лѣвые притоки Кубины:*

Трубница, Шеломовка, Холовиха, Пырѣвитица, Звънячая, Кубинка, Золотовка, Безымянный, Особница, Сидоровской, Черной, Дигица, Шумза, Пострадная, Крутоберегая, Вотча, Жаровица, Пигома, Межница, Мужъ, Боковица, Емба съ притоками: Луденга, Плоская, Березовка, Васильевской, Григорьевской и Иенги; Боровица, Осиновка, Михалица, Крутой, Дароватница, Верденга, Яхренга, Майшенга съ притоками: Тадица, Скоромница и Сига; Гремница, Островенга, Совица, Коковица, Черная, Сямженн, коей притоки съ правой стороны:

Хребтица, Сигома, Пепдяевка, Черной, Паржемка, Шиченга, Кремлевка, Унжа, Пульчунга, Патанкова, Вепровка и Воншира; съ лѣвой стороны: Таращенка, Сохоженка, Городовка, б. Пуичуль, Крутица, Черная, Боговка и Сухтица; Сима, коей притоки съ права: Корбуи, Берестница, Колшевица и Поповица; съ лѣва: Шилека, Корбуха, Крутолка и Педетица; Панша, Цивца, Пишница, Чица, Березовка, Ключь, Спицынской, Иззя, Талица, Еремиха и Кератъ.

*Правые притоки Устюга:*

Бахруга, Еловка, Пепишевка, Крутой, Ухтолица, Литинга, Шелбовка и Бобровская.

*Лѣвые притоки Устюга:*

Содомка, Суковатикъ, Чухта, Хлиговка, Тиновка, Кумбовка, Комаровка, Плотова, Яхренга, Шойта, Секниа, Китаница, Пустынька и Умпая.

*Замѣчательнѣйшя рѣки Сухононскаго бассейна:*

1. *Кубина*, начинаясь въ Вельскомъ уѣздѣ изъ озера Кубенскаго, близь деревень: Кузьминской и Пархичевской, принимаетъ въ продолженіи своего теченія, при частыхъ изворотахъ въ разныя стороны, пять главныхъ направленій: а) отъ истока до селенія Явенскаго (ниже устья р. Лухтанги) отъ сѣвера къ югу, съ однимъ большимъ выгибомъ къ востоку; б) отъ Явенскаго селенія до устья р. Ембы къ юго-востоку; в) отъ послѣдняго до устья р. Мойшенги почти прямо съ сѣвера на югъ; д) отъ устья Мойшенги до деревни Михайловой къ юго-западу; и е) далѣе къ югу; но

при самомъ устьѣ своемъ опять поворачиваетъ къ югозападу и впадаетъ въ Кубенское озеро 7-ю рукавами. Длина ея простирается до 340 верстѣ, ширина, при деревни Хмѣлевской, 30 сажень, а ниже, постепенно увеличиваясь, доходитъ до 60 и до 100 сажень; глубина на этомъ протяженіи, при частыхъ мѣляхъ, бываетъ въ обыкновенное время отъ  $\frac{1}{2}$  аршина до 2 сажень. Имѣя почти на всемъ протяженіи высокіе и твердые берега, глинистаго и песчано-глинистаго грунта, Кубина никогда не имѣетъ своего русла и весною разливается мало, отъ 120 до 250 сажень, глубина же бываетъ отъ 1 до 3 сажень. Она вскрывается въ концѣ марта и въ началѣ апрѣля, а замерзаетъ въ октябрѣ и ноябрѣ. Весною движеніе льда прекращаетъ сообщеніе на недѣлю, а разливъ удерживается до 3 недѣль. Кубина судоходна отъ Троицко-Енальскаго погоста на протяженіи 250 верстѣ, но единственно въ весеннее время; а лѣтомъ открываются въ ней множество каменистыхъ переборовъ и бродовъ. Изъ послѣднихъ замѣчательнѣе прочихъ находящіяся при деревняхъ Новгородовой и Коковихой и отъ деревни Чернышевой къ с. Устью. Кубина имѣетъ теченіе тихое, допускающее судамъ проплывать внизъ не болѣе 50 верстѣ въ сутки.

2. *Вологда* получаетъ начало Новгородской губерніи въ Череповскомъ уѣздѣ близъ самой границы его съ Вологодскимъ уѣздомъ и изливается въ Рабанскую Сухону двумя устьями, изъ коихъ одно, есть искусствен-

ное, а другое носитъ названіе Окольной Сухоны. Въ срединѣ между устьями находится небольшое озеро. Вологда имѣетъ около 130 верстѣ длины, при ширинѣ у устья Вотчи отъ 4 до 6 сажень, а отъ г. Вологды отъ 4 до 60 сажень. Сухона глубиною ниже г. Вологды до 2 аршинъ, исключая мѣлей, на которыхъ упадетъ въ засуху до 10 вершковъ. Весною вода ея поднимается на 2 и  $2\frac{1}{2}$  сажени выше обыкновенной своей поверхности и въ нижнихъ частяхъ рѣки разливъ бываетъ на нѣсколько верстѣ. Вологда вскрывается по большей части нѣсколькими днями прежде Сухоны т. е. въ первыхъ числахъ апрѣля, и ледъ проходитъ скоро, почти не прерывая сообщеній, а замерзаетъ въ октябрѣ и ноябрѣ. Правый берегъ Вологды мѣстами довольно возвышенъ и крутъ, а лѣвой болѣе луговой, но ближе къ устью рѣки протекаетъ по низменной и болотистой мѣстности, не обитаемой и лѣсистой. Сплавъ лѣсовъ начинается на ней отъ устья рѣки Масленой, а отъ г. Вологды она бываетъ въ теченіи цѣлаго лѣта судоходна, исключая сильныхъ засухъ. Она имѣетъ теченіе тихое и извилистое. Изъ притоковъ Вологды замѣчательнѣе другихъ: *Масленая*, *Пошня* и *Векса*.

3. *Окольная Сухона*, весьма извилистымъ теченіемъ по низменной, лѣсистой и необитаемой мѣстности, описываетъ дугу болѣе полукруга, верстѣ, въ 20 длиною, и имѣетъ общую точку соединенія съ Вологдою и Рабанскою Сухоною, откуда начинается

Нижняя Сухона. Ширина Окольной Сухоны отъ 60 до 80 сажень.

4. *Двиница* вытекающая изъ болотъ Кадниковскаго уѣзда не далеко отъ д. д. б. и м. *Дворъ-судовъ*, находящихся посреди обширныхъ лѣсовъ, принимаетъ въ продолженіе 155 верстъ своего теченія пять разныхъ направленій, и впадаетъ въ Сухону съ лѣваго берега въ необитаемыхъ лѣсахъ. Ширина ея отъ 15 до 25 сажень, глубина отъ 2 футъ до  $1\frac{1}{2}$  сажень, берега большею частію отлогіе и покрыты лѣсомъ. Въ межень она пересѣкается частыми песчаными отмѣлями и во многихъ мѣстахъ проходима въ бродъ. Рѣка эта считается сплавною для лѣсовъ въ одно весеннее время.

5. *Стрѣлица* течетъ по Тотемскому уѣзду на юго-востокъ и впадаетъ съ лѣвой стороны въ Сухону, ниже с. Никольскаго. Она имѣетъ до 40 верстъ длины, отъ 8 до 14 сажень ширины, отъ 2 до 3 футъ глубины; берега отлогіе. По этой рѣкѣ строятъ барки и весною выводятъ въ Сухону.

6. *Ихалица* вытекающая въ Тотемскомъ уѣздѣ изъ озера Княгинино, имѣетъ направленіе на сѣверо-востокъ, длину около 30 верстъ, ширину отъ 12 до 18 сажень, глубину отъ 2 до 3 футъ и впадаетъ, съ праваго берега ея, въ Сухону. Берега ея довольно круты и лѣсисты. При ней также строятъ барки.

7. *Царева* составляется изъ слиянія рѣкъ: Вожбола и Тафты. Всѣ три текутъ по Тотемскому уѣзду, но Таф-

та начинается въ Вельскомъ. Направленіе Тафты отъ запада къ востоку съ небольшимъ выгибомъ къ югу. Вожбола принимаетъ различныя направленія, но главное отъ сѣвера къ югу. Царева течетъ къ сѣверо-востоку и близъ устья склоняясь къ югу, впадаетъ съ лѣвой стороны въ Сухону нѣсколько выше Дѣдова острова. Длина Царевы до 60 верстъ, ширина отъ 15 до 30 сажень, глубина отъ 3 до 4 футъ, а въ полноводіе до  $1\frac{1}{2}$  сажень. Русло ея ограждено, съ обѣихъ сторонъ, довольно значительными высотами. Весною она способна къ судоходству, но въ межень открываются въ ней частые каменистые переборы и мѣли.

## II. СИСТЕМА РѢКЪ БАСЕЙНА ЮГА.

*Рѣка Югъ* вытекаетъ изъ лѣсовъ, лежащихъ съ востоку отъ г. Никольска. До устья лѣваго притока своего Кичменги, Югъ имѣетъ чрезвычайно извилистое теченіе, и ниже, особенно послѣ впаденія въ нее р. Пушмы, повороты рѣки становятся не столь круты и колѣна длиннѣе. Вообще всѣ рѣки бассейна Юга отличаются кривизною теченія и мѣлководіемъ. Югъ имѣетъ длины по форватеру болѣе 800 верстъ, ширину у г. Никольска въ 50, при устьѣ Пушмы до 100, ниже къ устью отъ 100 до 125 сажень. Глубина ея въ лѣтнее время незначительна, такъ что рѣка почти повсюду проходима въ бродъ. На множествѣ песчаныхъ, щебенистыхъ и иловато-глинистыхъ ея отмѣляхъ, вода возвышается только отъ 1 и  $\frac{3}{4}$  ар-

шинь, но продолжительныя дожди, поднимая иногда поверхность рѣки на  $1\frac{1}{2}$  аршина, закрываютъ весь броды. Р. Югъ и всѣ притоки ея вскрываются большею частію въ апрѣль, а замерзаютъ въ октябрѣ и ноябрѣ. Весною движеніе льда продолжается отъ 3 до 5 дней, не прерывая сообщеній; глубина рѣки становится отъ 1 до 2, а къ устью до  $2\frac{1}{2}$  саж., но вода изъ береговъ почти нигдѣ не выступаетъ. Прибыль воды удерживается отъ 10 до 12 дней, въ нижней части рѣки до 3 недѣль, и только въ это время рѣка бываетъ судоходною. Быстрота теченія Юга довольно значительна. Частые, крутые и кольцеобразные извороты рѣки Юга, при довольно значительной быстротѣ весеннихъ водъ ее, подвергаютъ въ нѣкоторыхъ мѣстахъ суда опасности. Стрѣмленіе воды, которая при значительныхъ изгибахъ рѣки не можетъ вдругъ принять новаго направленія, бросаетъ неискусно управляемые суда на берегъ, и не только повреждаетъ, но иногда и разбиваетъ ихъ. Такіе мѣста извѣстны у мѣстныхъ жителей подъ названіемъ *Прилуковъ*. Замѣчательнѣйшія изъ нихъ слѣдующія: 1) у д. Мелентьевской, ниже г. Никольска въ 1 верстѣ; 2) при д. Рыстюгъ, въ 6 верстахъ отъ Никольска; 3) при д. Разсахиной, въ 8 верстахъ ниже Никольска; 4) ниже д. Разсахиной, при немъ находится хрящеватая мѣль, и потому для уменьшенія опасности, особенно значительной въ этомъ прилуку, вколоченъ въ дно рѣки рядъ

свай, въ косвенномъ направленіи къ теченію, который не допускаетъ бросить судно на мѣль; 5) при д. Никитихъ, въ 9 верстахъ ниже Никольска; 6) при д. Травино; 7) ниже д. Салотковой; 8) ниже д. Кудриной, два прилука; 9) у д. Пележнецъ, и по среди рѣки опасный островокъ; 10) при погостѣ Старо-Георгиевскомъ; на протяженіи 1 версты; 11) у устья рѣки Шарженги; 12) при погостѣ Ново-Георгиевскомъ, на протяженіи  $1\frac{1}{2}$  версты; 13) при д. Лисицыной и по среди рѣки островокъ; 14) при погостѣ Никольско-Шатеневскомъ, на протяженіи 2 версты; 15) ниже деревни Шиловой; 16) выше д. Варониной и не большой островокъ у мыса, огибаемаго рѣкою; 17) выше устья рѣки Печеры, и по среди рѣки островокъ; 18) при устьѣ рѣки Шонги; 19) при д. Заверсткино въ 4 верстахъ выше устья Кичменги; и на срединѣ рѣки островокъ. Ниже устья Кичменги, Югъ имѣетъ менѣе извилистое теченіе и потому хотя и попадаютъ по рѣкѣ Прилуки, но вообще не опасны.

Система рѣкъ бассейна Юга:

*Правые его притоки:*

Плоская, Спасская-Анданга, Водопойна, Пичугъ, Курденъ, Курденга, Имзюкъ, Гонтала, Пушма, Луза, Черновка.

*Лѣвые его притоки:*

Б. Хоботуха, Холовица, Суборшица, Быстрая, Гандюкъ, Ветлужская-Анданга, Пермасъ, Полдневная-Купданга, Кипшенга, Шарженга, Шонга, Кичменга, Кильченга, Куромойса, Вержа и Шерденга.

Изъ этихъ рѣкъ значительнѣе прочихъ слѣдующія:

1. *Луза* начинается въ юго-западномъ углу Усть-Сысольскаго уѣзда, близъ границъ Вятской губерніи Никольскаго уѣзда, въ обширномъ волокъ. Она превосходитъ р. Югъ, извилистымъ теченіемъ, имѣя по прямымъ чертамъ 250 верстъ длины; по фарватеру же длина ея простирается болѣе, чѣмъ на 600 верстъ. Ширина ея у Ношульской пристани 30, а въ нижней ея части 60 саж., глубина отъ  $\frac{3}{4}$  до 5 аршинъ. Луза судоходна отъ Ношульской пристани на протяженіи 400 верстъ, по фарватеру, но только во время прибыли весеннихъ водъ, возвышающихъ поверхность ея сажени на 2. Весенняя ширина рѣки у Ношульской пристани 52 саж., въ другихъ мѣстахъ отъ 1 до 2 верстъ; частію возвышенные берега не допускаютъ разлива; особенно замѣчательно по ширинѣ разлива мѣсто называемое *Гортани*, находящееся выше устья р. Тулама, гдѣ, на протяженіи 10 верстъ, рѣка разливается по обоимъ берегамъ на необозримое въ ширину пространство. Луза вскрывается нѣсколькими днями позже р. Юга, и замерзаетъ въ одно съ нею время. Весною быстрота теченія Лузы увлекаетъ нагруженныя суда по 8 и 12 верстъ въ часъ и болѣе, 100 верстъ въ сутки, но у Гортани и д. Червахъ, теченіе бываетъ до того не быстро, что суда идутъ иногда на гребляхъ. Это происходитъ, кромѣ не значительнаго склоненія мѣстности, отъ противоположнаго стремленія весен-

нихъ водъ изъ окрестныхъ озеръ, которыя сливаются съ рѣкою въ одно нераздѣльное озеро. Луза подобно рѣкѣ Югу имѣетъ много прилуковъ, тѣмъ болѣе опасныхъ, что дно рѣки по срединѣ и у береговъ, засорено деревьями, поваленными разливами весеннихъ водъ и напоромъ льда и замытыми или вершиною или корнемъ. Въ Лузѣ никогда не производилась расчистка русла и потому она во многихъ мѣстахъ наполнена валежникомъ, къ которому если бывають прижаты барки влеченіемъ прилука, то подвергаются пролому. Мѣлей на Лузѣ нѣтъ, но берегъ противоположный прилуку всегда бываетъ отмѣльй, а слѣдовательно надобно искусно управлять судномъ на тѣсномъ фарватерѣ между двумя опасными берегами. Только одинъ опытный и искусный лоцманъ изъ туземцовъ, хорошо-знающій мѣстность, можетъ безопасно провестъ судно чрезъ эти мѣста.

2. *Пушма* начинается отъ большаго поворота рѣки Юга на сѣверо-западъ къ г. Лальску и протекая по Никольскому уѣзду сначала на юго-западъ, а потомъ на сѣверо-западъ, впадаетъ въ Югъ съ правой стороны противъ погоста Подосиновскаго. Длина до 70 верстъ, ширина по срединѣ теченія отъ 20 до 40, а къ устью до 80 саж., глубина отъ двухъ до 10 четвертей, а къ устью отъ 1 до 7 аршинъ; на ней находится множество мѣлей. Она течетъ между возвышенными берегами и весною способна къ судоходству, имѣя тогда глубину отъ 1 до 2 сажень.



3. *Кичменга* вытекаетъ изъ необитаемыхъ лѣсовъ Никольскаго уѣзда, которые также пересѣкаетъ Стрѣльна, рѣка Сухонскаго бассейна. И описавъ дугу на западъ къ югу отъ своего истока; частію по Устюжскому уѣзду, продолжаетъ теченіе въ Никольскомъ уѣздѣ, по направленію на юго-востокъ до сліянія своего съ р. Югомъ при погостѣ: Федора-Стратилата. Длина Кичменги около 150 верстѣ, ширина отъ 50 до 80 саж., глубина отъ 1 до 5 аршинъ; она пересѣкается частыми мѣлями.

4. *Шарженга* начинается въ лѣсахъ Никольскаго уѣзда, не далеко отъ д. Тротницѣ. Обратясь въ началѣ теченія на Югъ, она принимаетъ потомъ направленіе параллельно Кичменгѣ, на юго-востокъ, и впадаетъ въ Югъ съ лѣваго берега при д. Ивановой и Залежѣ. Длина ея около 140 верстѣ, ширина отъ 30 до 50 саж., глубина отъ 1 до 4 аршинъ.

5. *Юнтала*, длиною около 100 верстѣ, шириною до 30 саж. и 6) *Кипиенга*, длиною верстѣ 70 и шириною до 30 саж.; обѣ мѣлководны, а въ весеннее время служатъ для сплава лѣсовъ.

### III. СИСТЕМА РѢКЪ БАСЕЙНА СОВСѢВЕРНОЙ-ДВИНЫ:

Сѣверная Двина образуется отъ соединенія рѣкъ Сухоны и Юга въ  $3\frac{1}{2}$  верстахъ отъ г. Устюга-Великаго и впадаетъ въ Бѣлое морѣ, ниже Архангельска въ 45 верстахъ, четыремя главными и многими побочными устьями, въ видѣ обширной дельты,

со 150 островами. Все теченіе Двины въ Вологодской и Архангельской губерніяхъ до 670 верстѣ, изъ коихъ, съ небольшимъ 300, находятся въ предѣлахъ первой. До устья Вычегды она имѣетъ ширину отъ 150 до 250 саж. и глубину отъ 2 аршинъ до  $1\frac{1}{2}$  саж., исключая мѣлей, на которыхъ въ засуху упадетъ до  $1\frac{1}{2}$  фута, а въ весеннее время полноводіе бываетъ шириною отъ 300 саж. до 2 верстѣ, и глубиною отъ 3 до 4 саж. Но съ того мѣста, гдѣ присоединяетъ къ ней воды свои Вычегда, имѣющая сама до 400 саж. ширины, Двина значительно возрастаетъ: ширина ея становится въ 500 саж. а въ весеннее полноводіе до 4 и 5 верстѣ; глубина въ межень до 3 и 4, а въ прибылую воду отъ 7 до 8 саж. Однако и ниже устья Вычегды встрѣчаются много мѣлей, на которыхъ въ лѣтніе жары, вода имѣетъ глубины не болѣе  $3\frac{1}{2}$  футъ. Двина вскрывается по большей части послѣ половины апрѣля; а замерзаетъ въ октябрѣ и ноябрѣ. Движеніе льда продолжается весною около 2, а разливъ удерживается отъ 3 до 4 недѣль. Сообщенія между противоположными берегами прекращаются весною на 1 недѣлю, а осенью во время замерзанія рѣки Двина течетъ по широкой долинѣ, и не встрѣчая преграды разсѣваетъ по ней воды свои, открывая имъ новые пути протоками, изъ коихъ многіе лѣтомъ пересыхаютъ въ половину и образуютъ родъ длинныхъ заливовъ. Кромѣ острововъ, воздвигающихся рядами и группами надъ рус-

ломъ рѣки, встрѣчается въ немъ и большое число длинныхъ песчаныхъ косъ и мѣлей, изъ коихъ замѣчательнѣйшихъ считается до двадцати семи.

Система рѣкъ собственно Двины, въ предѣлахъ Вологодской губернии:

*Правые ея притоки:*

Шемакса, Вычегда, Увтюга, Курья, рукавъ Двины, Ерга, Свага, верхняя-Тойма, Севтра, нижняя Тойма и Пинега.

*Лѣвые ея притоки:*

Стрюга, Умжа, Синегга, Дурыга, Большая, Удима, Уртома, Вотаница, Лябла, Лондонга, Авнюга, б. Соиса, Юмыжь, Кодима, Вага съ притоками съ обѣихъ сторонъ, Студеная, Терменга, Печенга, Кула или Кулой, Устья, Гремиха, Кожуховка, б. Сельменга, Пезма, Вель, Курга и Чурса.

Замѣчательнѣйшія изъ этихъ рѣкъ:

1. *Вага* выходитъ изъ лѣсовъ Тотемскаго уѣзда, и протекаетъ по Вологодской губернии болѣе 200 верстъ, входитъ въ Архангельскую; ширина ея отъ 60 до 70 саж., глубина болѣею частію до 3 футъ и рѣдко гдѣ доходитъ до 1 саж. Весною она разливается мѣстами до 400 и становится глубиною отъ  $\frac{1}{2}$  до 3 саж. Движеніе по ней льда прекращаетъ сообщеніе дня на 3, а разливъ сходится по прошествіи мѣсяца. Вага со своими притоками вскрывается въ началѣ апрѣля, а замерзаетъ около половины ноября. Только въ предѣлахъ Архангельской губернии становится она судоходною, но единственно для мѣлкихъ судовъ, имѣя тамъ до 200 саж. ширины при  $4\frac{1}{2}$  футахъ глубины.

2. *Пинега* течетъ по обширному волоку Сольвычегодскаго уѣзда, лежащему къ сѣверу отъ р. Вычегды. Протекая сначала параллельно Двинѣ, она потомъ поворачиваетъ къ востоку, далѣе почти прямо на сѣверъ и наконецъ скрывается въ Архангельскую губернію въ сѣверо-западномъ направленіи. На протяженіи 180 верстъ по Вологодской губернии, берега ея мало населены и прибрежные жители вовсе не имѣютъ лѣтнихъ сухопутныхъ сообщеній между собою и съ обитателями береговъ Двины.

IV. СИСТЕМА РѢКЪ БАССЕЙНА ВЫЧЕГДЫ:

*Вычегди* сливается изъ двухъ истоковъ, изъ коихъ одинъ выходитъ съ южной части большого болота *Дзюръ-Нуръ*, лежащаго въ глубинѣ лѣсовъ Усть-Сысольскаго уѣзда сопредѣльныхъ Мезенскому уѣзду Архангельской губернии, а другой образуется въ возвышенностяхъ *Кероса*. Первый изъ нихъ течетъ по иловатой почвѣ, въ болотистыхъ берегахъ, сначала отъ сѣвера къ югу, а потомъ склоняется къ юго-западу. По соединеніи обѣихъ истоковъ, Вычегда протекаетъ по уѣздамъ: Усть-Сысольскому, Яренскому и Соль-Вычегодскому всего по прямому чертамъ около 700, а по фарватеру болѣе 1000 верстъ. Ширина ея близъ г. Усть-Сысольска около 200, а въ Яренскомъ и Соль-Вычегодскомъ уѣздахъ отъ 300 до 400 саж.; глубина не довольно значительна въ сравненіи съ шириною, въ лѣтнее время она мало гдѣ доходитъ до

10 саж., большею частию не болѣе 1 саж. и притомъ открываются въ рѣкѣ частыя мѣли до 1 арш. глубиною. Вычегда вскрывается нѣсколькими днями позже Двины, т. е. въ послѣднихъ числахъ апрѣля, а замерзаетъ въ одно съ нею время. По вскрытіи рѣки вода начинаетъ прибывать на высоту отъ 1 арш. до полусаженн и болѣе въ сутки, и быстрота ея становится весьма значительною, особенно тамъ, гдѣ русло рѣки стѣсняется нагорными берегами. Движеніе льда продолжается отъ 5 до 7, а ближе къ устью до 14 дней и прерываетъ сообщенія на недѣлю; осенью же во время замерзанія рѣка, сообщенія прекращаются на 3 дни. Вычегда разливается весною отъ 2 до 7 верстъ, и глубина ея бываетъ отъ 5 до 10 сажень. Подобно Двинѣ, Вычегда дробится на рукава, образующіе ряды и группы острововъ, пересѣкается длинными песчаными косами и изрѣзываетъ прибрежья долины своей множествомъ малыхъ притоковъ. Не только открываетъ она часто новые пути водамъ своимъ побочными рукавами, но мѣняетъ и главное русло или постепеннымъ его удаленіемъ въ сторону при наносѣ песку на противоположномъ берегу или прорывами. Въ послѣднемъ случаѣ слѣдами стараго теченія бывають ряды озеръ и заливовъ, или мѣлкія рукава, которыхъ многочисленность свидѣтельствуетъ, какъ часто Вычегда мѣняла свое русло. Вычегда наполняется водою изъ множества рѣкъ и рѣчекъ, впадаю-

щихъ въ нее съ обонхъ береговъ, такъ напримѣръ:

#### *Правые ея притоки:*

Памашоръ, Пласть, Юль, Никта-Юль, Седь-ю, Воръ-ю, Эква-Черъ, Кенжанъ, Вель, Палозъ, Пожегъ, Исеть-Пурга, Ваполка, Нившера, Виль, Джежимъ, Кадамъ, Куломъ, Кужь-ю, Озь-ю, Кузобъ, Чевъ-ю, Вышера, Гуслоръ, Мидасъ, Юрта, Вымъ, Шежимъ, Юль, Чернокурка, Яренга, Ленка и Пица.

#### *Лѣвые ея притоки:*

Горзанъ, Стана-юль, Пузла, Сердь-Юль, Подора, Китморъ, Мылва, Лопъ-ю, Немъ, сѣв. Кельтма или Котчемъ, Илья, Шоръ, Ежесъ, Угдымъ, Лакчимъ, Лемъ, Сысола, Пожега, Лупья, Нижняя, Вилдъ, Вотца и Лименда.

Замѣчательнѣйшія изъ этихъ рѣкъ:

1. *Вышера* беретъ начало, въ Яренскомъ уѣздѣ, течетъ къ юго-востоку по Усть-Сысольскому уѣзду, и отъ устья Нившеры къ Югу и впадаетъ въ Вычегду съ праваго ея берега при д. Чушевской. Длина ея болѣе 150 верстъ, ширина саж. до 80, глубина достаточна для судоходства. Берега ея населены только на одну треть протяженія рѣки, считая отъ устья.

2. *Виль* начинается въ Мезенскомъ уѣздѣ Архангельской губерніи и послѣ 300 верстъ теченіе по Яренскому уѣзду, впадаетъ въ Вологду при с. Уть-Вышь. Ширина ее отъ 100 до 150 саж., глубина отъ 2 до 4 арш., быстрота теченія весьма значительная. Къ обоимъ берегамъ ее, особенно къ правому, тѣсняются высоты, препятствующія ей широко разливаться

весною, но мѣстами разливъ простирается до 150 саж., а глубина ее бываетъ отъ 2 до 4 саж. Разливъ удерживается отъ 3 до 4 педѣль.

3. *Сѣверная Кельтма*, или по зырянски *Котчель* выходитъ изъ болота *Котчель Ивѣ-Нюръ*, лежащаго въ лѣсахъ на границѣ Усть-Сысольскаго уѣзда съ Пермскою губернію. Постоянно направляясь къ сѣверо-западу, Кельтма впадаетъ въ Вычегду съ лѣваго ея берега выше Керчемскаго селенія. Длину ее полагають верстѣ до 150, ширину у устья до 120, а глубину до 2 саж. Теченіе ее тихо, извиристо, берега отлогіе и лѣсистые. Изъ того же болота Котчель и Ивѣ-Нюръ вытекаетъ въ противоположную сторону въ Пермской губерніи южная Кельтма, впадающая въ Каму. Обѣ Кельтмы принадлежали къ оставленной уже ея системѣ сѣверо-Екатерининскаго капала, закрытаго въ 1838 году. Берега сѣверной Кельтмы не обитаемы и только на двухъ притокахъ ее Вотчѣ и Прупѣ есть нѣсколько небольшихъ деревень.

4. *Локчимъ* протекаетъ посреди обширнаго волока, опоясаннаго Кельтмою, Вычегдою и Сысолою. Послѣ 150 верстѣ теченія, при ширинѣ отъ 70 до 80, и глубинѣ до  $1\frac{1}{2}$  саж., она впадаетъ съ лѣваго берега въ Вычегду выше селенія Корткеровскаго. Теченіе ея тихое, берега низменные, и по нимъ разсѣяно малочисленное народонаселеніе.

5. *Сысоль* начинается въ Слободскомъ уѣздѣ Вятской губерніи и течетъ по Усть-Сысольскому уѣзду на

сѣверо западъ до с. Гривенскаго, при которомъ впадающая въ нее р. Лопъ-ю, уклоняетъ ее къ западу, но послѣ непродолжительнаго теченія, она обращается на сѣверо-востокъ и сохраняетъ это направленіе до впаденія своего въ Вычегду, съ лѣваго берега при г. Усть-Сысольскѣ. Длину ее полагають до 400 верстѣ. Судходство по ней начинается отъ устья Кажима, съ помощію плотины со шлюзомъ, устроенной при Кажимскомъ желѣзномъ заводѣ и удерживающей воду Кажима на протяженіи 10 верстѣ, при 300 саж. ширины. Но истинно судходною Сысолью можетъ считаться отъ Калгордскаго (нынѣ Вадорскаго) селенія, гдѣ ширина ея доходитъ уже до 50 саж. и глубина до  $2\frac{1}{2}$  арш. Ниже, ширина Сысоли простирается отъ 70 до 100 саж. и глубина отъ 1 до 4 арш., но въ сухое лѣто открываются на ней мѣли, препятствующія судходству. Она вскрывается нѣсколькими днями прежде Вычегды т. е. около половины апрѣля, замерзаетъ въ одно съ нею время. Въ весеннее половодіе ширина ея бываетъ отъ 100 до 500 саж. и глубина до 2 саж. Ниже с. Гривенскаго тянется по лѣвому берегу ея гряда высотъ до самаго устья и потому разливъ бываетъ болѣе по правому берегу. Изъ притоковъ ея замѣчательнѣе прочихъ б. *Визенга*, *Лопъ-ю*.

6. *Верхняя Лупья*, 7. *Нижняя Лупья* и 8. *Вилядь* выходятъ изъ лѣсовъ Усть-Сысольскаго уѣзда. Верхняя Лупья, въ первой половинѣ сво-

его теченія, имѣеть направленіе отъ юга къ сѣверу, и потомъ къ сѣверо-западу. Другая ея половина, также и р. нижняя Лупья, текутъ параллельно Вычегдѣ, въ недалекомъ между собою разстояніи, а Вилядь обхватываетъ своимъ теченіемъ нижнюю Лупью. Онѣ впадаютъ въ Вычегду, съ лѣвой стороны выше г. Соль-Вычегодска. Верхняя Лупья и Вилядь имѣють протяженіе верстъ до 150, а нижняя Лупья до 60. Берега Виляды населены почти до самаго ея верховья. Вилядь способна къ судоходству для малыхъ судовъ иногда въ теченіи цѣлаго лѣта. Верхняя и нижняя Лупья населены, по берегамъ только близъ устьевъ и служатъ для сплава лѣсовъ въ одно весеннее время.

#### V. СИСТЕМА РѢКЪ БАСЕЙНА ПЕЧОРЫ.

Бассейны Печоры и Мезени находятся въ такомъ отдѣльномъ положеніи и разобщены отъсюду. Не смотря на то, они такъ мало еще извѣстны, что заслуживаютъ легкаго очерка.

*Печора* вытекаетъ изъ кряжа Уральскаго хребта, называемаго *Белбана-Изы*. Быстро стремясь съ него, она низвергается съ каменныхъ уступовъ водопадами, перебѣгаетъ частые пороги и, имѣя направленія на югъ, входитъ въ высокихъ каменистыхъ берегахъ въ Чердинскій уѣздъ Пермской губерніи, гдѣ, описавъ большую дугу около 500 верстъ протяженіемъ, возвращается опять въ Вологодскую

губернію, потомъ входитъ въ Архангельскую, гдѣ раздробясь на множество рукавовъ, поглощается Ледовитымъ моремъ. Вся длина ея около 2000 верстъ, и въ одной Вологодской губерніи около 580, ширина у с. Печорскаго 280 саж., глубина  $1\frac{1}{2}$  сажени, а ниже при выходѣ въ Архангельскую губернію, та и другая вдвое болѣе. Во время прибыли весеннихъ водъ она разливается у Печорскаго селенія версты на 2, и глубиною доходить до 8 и даже до 10 саж. Печора вскрывается по большей части въ концѣ апрѣля, а иногда и въ половинѣ мая, и замерзаетъ почти всегда въ первой и рѣдко во второй половинѣ октября. Правые притоки ея, сбѣгающіе съ покатостей Уральскаго хребта, превосходятъ ее быстротою, а потому вскрываются ранѣе и разрушаютъ на Печорѣ ледъ. Переполненная тогда внезапнымъ приливомъ водъ, Печора несетъ, съ быстротою, большіе массы льда, набрасываетъ ихъ громадами на прибрежные луга и нерѣдко, встрѣчая отъ нихъ преграду въ своемъ теченіи, принуждена бываетъ прорывать для себя новое русло, а набросанныя ею лдяныя горы иногда не разстаиваютъ до первыхъ чиселъ іюля. Печора имѣеть теченіе быстрое, берега каменистые и мѣстами утесистые, изрытые пещерами, въ которыхъ находятъ остатки животныхъ окаменелостей. Вообще рѣка эта, не смотря на свою значительную величину, имѣеть характеръ горнаго ручья. Печора протекаетъ по лѣснымъ пустынямъ, бо-

гатымъ лиственницею, сосною, кедрами и соляными ключами. По берегамъ ея разсѣяно малочисленное народонаселеніе.

Система рѣкъ Печоры:

*Правые ея притоки:*

Дезмера, Илыча, Иджидь-Ляга, Шорь-Ляга, Пидзь, Кылымъ, Зуктыль, Подчеремь, Шугорь, Залазней, Иджидь-Аранечь, Курейней, Ичеть-Аранечь.

*Лѣвые ея притоки:*

Тыбь-ю, Мылва, Кодачь, Вельва или Вель, Вазань, Сой-ю, Лемь-Курья, м. Соплеса, б. Соплеса, Въя, Ичеть-Кажва, Изжидь-Кажва, Ижма.

*Мезень* принадлежитъ Вологодской губернии небольшою частію своего протяженія. Она начинается въ лѣсахъ Архангельской губернии и за дѣвъ частію своего верховья Вологодскую губернію, течетъ потомъ параллельно ея границъ въ предѣлахъ первой; ниже погоста Пыскаго, Мезень, въ другой разъ, входитъ въ Вологодскую губернію, имѣя направленіе на югъ, и описываетъ въ ней большое колѣно до 150 верстъ длиною, а потомъ возвращается опять въ Мезенскій уѣздъ, въ сѣверо-западномъ направленіи, гдѣ и впадаетъ въ Бѣлое море. Вся длина ея около 600 верстъ, ширина въ Вологодской губернии отъ 150 до 200, глубина отъ 1 до 2 саж. Мѣстность въ углу, образуемомъ колѣномъ ея, довольно возвышенна, а прилегающая къ лѣвому ея берегу полукружіемъ, есть лѣсистая равнина, имѣющая болотистое

свойство. Народонаселеніе по берегамъ Мезени не значительно.

Изъ притоковъ Мезени замѣчательны два: а) *Ирва* и б) *Вашка*. Бѣдная и малолюдная страна Мезенскаго бассейна называется Удорою.

VI. Рѣки Волжской системы.

Граница Вологодской губернии пересѣкаетъ только верховья Волжскихъ рѣкъ, но между ними въ предѣлахъ губернии есть и довольно значительной величины, а именно:

1. *Кобра* со своими притоками занимаетъ въ южной части Усть-Сысольскаго уѣзда промежутокъ между бассейнами Сысолы и Лузы. Она течетъ по мѣстамъ почти не населеннымъ и впадаетъ въ предѣлахъ Вятской губернии въ рѣку Вятку. Въ Вологодской губернии она бываетъ весною довольно полноводна.

2. *Молома* съ притоками прилегаетъ съ западной стороны къ системѣ рѣкъ Лузы. Она, выходя изъ лѣсовъ, извѣстныхъ подъ именемъ *Кайскаго* волока, которые находятся въ углу, образуемомъ слияніемъ рѣкъ Юга и Пушмы, впадаетъ въ р. Вятку. Ширина ея въ Вологодской губернии отъ 50 до 90, глубина отъ 1 до 2 саж. До устья р. Волманги, впадающей въ нее съ правой стороны, берега ея не высоки и весною допускаютъ разливъ до 400 саж., а ниже, по обоимъ берегамъ, тянутся прибрежныя высоты, поднимающіяся въ нѣкоторыхъ мѣстахъ болѣе 10 саж. надъ поверхностію рѣки. На Моломѣ судоходства не бываетъ, хотя она къ

тому и способна. Населеніе по берегамъ ея не довольно значительно.

3. *Вохма*, начинаясь недалеко отъ истоковъ Тонталы и Юга, протекаетъ около 200 верстъ и впадаетъ съ лѣваго берега въ р. Ветлугу на границѣ Вологодской съ Костромскою губерніею. Ширина ея въ межень отъ 40 до 90 сажень, весною отъ 150 до 500, а глубина отъ 1 до 3 саж. въ обыкновенное время. Судоходства на ней не бываетъ. Берега Вохмы довольно хорошо населены и славятся плодородіемъ почвы, сравнительно съ остальною частію Вологодской губерніи.

#### б) *Искусственныя водяныя сообщенія:*

Послѣ закрытія въ 1838 году сѣверо-екатериненскаго канала, соединявшаго Сѣверную Кельтму съ р. Джуричемъ, впадающею въ южную Кельтму, въ предѣлахъ Вологодской губерніи, не находится никакихъ искусственныхъ водяныхъ сообщеній. Каналъ этотъ, связывавшій бассейны Сѣверной Двины и Волги, оставленъ потому, что далеко не вознаграждалъ издержекъ казны и не приносилъ почти никакой пользы и краю; онъ замѣненъ теперь каналомъ Герцога Александра Виртембергскаго, находящимся въ Новгородской губерніи.

#### в) *Озера:*

Въ Вологодской губерніи находится весьма большое число озеръ, но кромѣ Кубенскаго, Синдорскаго и еще нѣсколькихъ озеръ, сравнительно съ

ними меньшей величины, всѣ прочія совершенно незначительны.

1. *Кубенское* озеро лежитъ въ западной части губерніи, на границѣ Вологодскаго съ Кадниковскимъ уѣздомъ. Оно простирается въ длину на 60, въ ширину отъ 8 до 12 верстъ и глубиною бываетъ отъ 1 до 3 саж. Весною воды его поднимаются надъ уровнемъ обыкновеннаго своего положенія на 2 и на 3 саж., и выступаютъ изъ береговъ версты на 2, а въ юго-восточномъ концѣ потопляютъ островъ, образуемый Пучкасомъ и Рабанскою Сухоною, и даже переходятъ за Пучкасъ. На всей поверхности Кубенскаго озера есть одинъ только небольшой островокъ, на которомъ находится Бѣлавинская пустынь, нѣкогда знаменитый монастырь Спаско-Каменскій. Къ правому берегу озера прилегаетъ въ разстояніи отъ 1 до 2 верстъ, возвышенная, открытая и обработанная мѣстность, а лѣвый берегъ болотистъ, лѣсистъ и изрѣзанъ рукавами озера, изъ коихъ самый большой называется *Теншинской*. По Кубенскому озеру, входящему въ систему канала Герцога Александра Виртембергскаго, плаваютъ суда, но оно не имѣетъ никакихъ пристаней и при внезапныхъ буряхъ, которыми нерѣдко волнуется его поверхность, суда не находятъ безопаснаго пристанища, а иногда гибнуть.

2. *Синдорское* озеро лежитъ на границѣ уѣздовъ Яренскаго съ Соль-Вычегодскимъ въ безлюдныхъ лѣсахъ и имѣетъ около 18 верстъ длины, 7 верстъ ширины и болѣе 40 верстъ

окружности. Ближайшіе къ озеру жители приписываютъ водамъ его целебное свойство.

3. *Никольское* озеро находится въ сѣверо-западной части Грязовецкаго уѣзда и имѣетъ въ длину 3, въ ши-

	длина версть.
4. <i>Кулозерское</i> . . . . .	12
5. <i>Сабженское</i> . . . . .	7
6. <i>Перешное</i> . . . . .	5
7. <i>Катромское</i> . . . . .	3
8. <i>Шилинское</i> . . . . .	2 $\frac{1}{2}$
9. <i>Верхонуйское</i> . . . . .	9
10. <i>Сондушское</i> . . . . .	7
11. <i>Глубокое</i> , 12. <i>Гладкое</i> и	
13. <i>Козеватое</i> находятся по среди болотъ Тотемскаго уѣзда.	
14. <i>Ромашевское</i> . . . . .	2 $\frac{1}{2}$
15. <i>Донъ-Ты</i> . . . . .	14

Въ Вологодской губернии замѣчательны еще озера, произшедшія отъ переменны русла рѣкъ, и потому лежащія рядами по обоемъ ихъ берегамъ.

г) *Болота*:

Лѣсистыя пространства, составляющія большую часть поверхности Вологодской губернии, особенно тѣ, которыя извѣстны подъ названіемъ волоковъ, вообще всѣ топки и едва проходимы. Исчислять топи въ этой губернии значило бы указывать на лѣса, а о степени ихъ проходимости можно всегда судить по величинѣ лѣса. Самыя обширныя лѣсистыя пространства, не заключающія въ себѣ населенія, находятся въ восточной части губернии называются *Сограми* и

рину 2 версты, а глубину до 3 саж. На срединѣ его есть небольшой островокъ, на которомъ прежде былъ монастырь, а теперь осталась только приходская церковь.

ширина версть.		глубина сажень.
отъ $\frac{1}{3}$	до $\frac{1}{2}$	отъ 2 до 6
— $\frac{3}{5}$	—	— 3 — 7
— $\frac{3}{5}$	—	— 3 —
— 3	—	— 2 — 3
— 1 $\frac{1}{2}$	—	— 4 —
— 3	— 4	— 7 —
— 4	— 5	— 7 —
— 1	—	— 7 —
— 5	—	— 3 —

*Пармами* и болѣе другихъ представляютъ затрудненій для прохода. Но въ глубинѣ большихъ лѣсовъ, и особенно при истокахъ рѣкъ, находятся значительной величины болота, грунта иловатаго, покрытыя кочками или мхомъ. Такія на примѣръ: 1) *Дзюръ-Нюръ*, 2) *Модаръ Сивъ-Нюръ* 3) болота, прилегающія къ верховью Нема. 4) *Котчель Ивъ-Нюръ*, 5) *Донъ-Нюръ*, 6) низменная и болотистая мѣстность по р. Локчиму, 7) болота, прилегающія къ Синдорскому озеру, 8) *Терюшенское* болото, находящееся въ 6 верстахъ отъ г. Соль-Вычегодска, имѣющее въ окружности 60 верствъ, 9) болото, изъ котораго вытекаетъ верхняя Тойма, 10) болота, гдѣ начинаются рѣки системы Ихалицы, 11) бо-



лотистая мѣстность при сліяніи Рабанской Сухоны съ Околоною и Вологдою, 12) при верховьи р. Кулоя и пр. Всѣ они не приведены еще въ совершенную извѣстность, по малой проходимости тѣхъ лѣсовъ, посреди которыхъ находятся.

Болѣе открытая и населенная часть губерніи, юго-западная оконечность ея, заключающая въ себѣ уѣзды Вологодской, Грязовецкой и половину Кадниковскаго, есть довольно глубокая впадина, покрытая большимъ числомъ малой величины болотъ, преимущественно лѣсистыхъ. Изъ числа ихъ, два имѣютъ значительное протяженіе. Одно находится по правому берегу р. Вычегды, въ 4 верстахъ ниже губернскаго города, имѣетъ въ длину версть 20, въ ширину 10, и покрыто кустарникомъ, мхомъ и частію лѣсомъ. Другое въ Грязовецкомъ уѣздѣ къ востоку отъ г. Грязовца, простирается въ длину на 60, въ ширину на 6 версть и имѣетъ 140 версть въ окружности: оно называется *Георгіевскимъ*, покрыто густымъ сосновымъ лѣсомъ и мѣстами кочками. Посрединѣ Георгіевскаго болота находится узкій и продолговатый островъ, на которомъ построена церковь Св. Георгія, придавшая названіе болоту.

#### IV. КЛИМАТЪ.

Географическое положеніе Вологодской губерніи достаточно показываетъ, какъ долженъ быть суровъ климатъ ея; но нѣтъ сомнѣнія, что трудъ человѣка, направляемый благоразумною волею, при возрастаю-

щемъ населеніи страны можетъ, со временемъ, смягчить и самую суровость климата. Достоверно, что съ уменьшеніемъ здѣсь болотныхъ пространствъ, покрытыхъ дремучими лѣсами, исчезнуть мало по малу, и вредные весенніе и лѣтніе морозы, уничтожающіе въ одно утро всѣ надежды и долговременные труды земледѣльца. Относительно состоянія здѣшняго климата встрѣчаются два противоположныя показанія: г. *Брусилловъ* говоритъ, что климатъ въ Вологодской губерніи довольно умѣренный, хотя по градусамъ широты должно бы ожидать большой стужи, что зависитъ частію отъ возвышенностей, защищающихъ всю губернію съ сѣвера и отъ лѣсовъ служащихъ преградой холоднымъ вѣтрамъ; а г. *Надеждинъ* замѣчаетъ, что Вологодская губернія всего менѣе защищена возвышенностями со стороны Ледовитаго моря и лѣса, коими она изобилуетъ, представляя незначительную препону сѣвернымъ вѣтрамъ, сами разпространяютъ сырость, влажность, и что напротивъ того южная выпуклость весьма достаточна для прегражденія свободнаго входа теплоты, какъ это доказываетъ, самымъ ощутительнымъ образомъ, рѣзкое различіе между растительностію смежныхъ съ Вологдою мѣстъ Ярославской губерніи: не далье какъ за 70 версть отъ губернскаго города, въ Пошехонскомъ и Любимскомъ уѣздахъ на открытомъ воздухѣ зрѣютъ яблоки и поспѣваютъ огурцы, растенія, которыя съ особеннымъ трудомъ разводять въ Вологдѣ. Выпа-

дающійся къ югу, изъ за возвышенностей, край Никольскаго уѣзда составляетъ по той же причинѣ исключеніе изъ общаго климата губерніи. Но какъ г. *Брусилонъ*, такъ и г. *Надеждинъ*, согласно утверждаютъ, что по остальной части ея холодъ не одинаково распространяется, усиливаясь по мѣрѣ приближенія къ сѣверо-востоку, менѣе населенному, и можно сказать еще дикому. Въ Усть-Сысольскѣ почти ежегодно замерзаетъ ртуть; но въ Вологдѣ это бываетъ рѣже; въ Устюгѣ, который занимаетъ средину губерніи, морозы нерѣдко продолжаются

до іюля и начинаются съ августа; совершенно лѣтнихъ только нѣсколько дней; рѣки иногда скрываются въ маѣ, останавливаются въ октябрѣ. Такого порядока замѣтенъ въ Вологдѣ, чаще въ Усть-Сысольскѣ, и почти всегда на Печорѣ и Удорѣ (нынѣ называемая такъ Эртольская волость) краткость тамошняго лѣта, по общимъ законамъ, замѣняется необыкновенною быстротою растительности. Въ нѣсколько теплыхъ дней все распускается и зеленѣетъ. Вотъ выводы изъ метеорологическихъ наблюдений произведенныхъ въ 4 года въ Вологдѣ (\*).

*Самая большая теплота была:*

- Въ 1835 году 14 іюня 23° по Реомюру при юго-восточномъ вѣтрѣ, при высотѣ барометра, 29 дюймовъ 57 линій.
- 1836 — 14 іюня 25° по Реомюру при южномъ вѣтрѣ, при высотѣ барометра, 29 дюймовъ 55 линій.
- 1838 — 5 и 6 іюля 23° при ясной погодѣ.

*Самая большая стужа доходила:*

- Въ 1835 году 17 декабря до 35° по Реомюру при восточномъ вѣтрѣ, при высотѣ барометра 29 дюймовъ 65 линій.
- 1836 — 7 января 26° по Реомюру при сѣверо-восточномъ вѣтрѣ и ясномъ небѣ.
- 1838 — 28 января 24½°.

*Состояніе барометра.*

	высшее.	срѣднее.	низшее.
Въ 1835 году	30 дюйм. 26 лин.	29 дюйм. 38 лин.	28 дюйм. 50 лин.
	7 октября утр.		16 марта утр.
	восточ. вѣтр.		метель и вьюга.
— 1836 —	29	— 41 —	28 дюйм 46 лин.
— 1838 —	30 дюйм. 72 лин.	29	— 72 — 28 — 74 —
	8 января утр. вост. в.		4 октября зап. в.

(\*) Метеорологическія наблюденія производятся теперь повсемѣстно по всей губерніи, благодаря просвѣщенной дѣятельности мѣстнаго начальства. Свѣдѣнія помѣщаются въ Вологодскихъ губернскихъ ведомостяхъ, съ 1838 года постоянно.

Дни были	1835,	1836,	1838 годовъ.
Совершенно ясные . . .	73 дн.	62	58.
— пасмурные	104	136	151.
Шель дождь . . . . .	81	107	72.
— снѣгъ . . . . .	97	60	76.
Была гроза . . . . .	10	—	8.

## Съверное сіяніе замъчено:

1835 года	14 января.
1836 —	7 октября.

Вѣтры дули	1835,	1836,	1838 годовъ:
Восточные . . . . .	29 дней	18	22.
Южные . . . . .	36	41	54.
Западные . . . . .	78	86	38.
Съверные . . . . .	42	22	32.
Юго-восточные . . . . .	16	16	21.
Юго-западные . . . . .	52	52	60.
Съверо-западные . . . . .	68	56	48.
Съверо-восточные . . . . .	24	14	18.
Дней совершенно тихихъ	20	60	72.

Такіе выводы, касаясь одного только угла обширной губерніи, и будучи составлены только изъ 4 лѣтнихъ наблюдений, не могутъ еще дать полнаго понятія о температурѣ всей страны. Почему нельзя оставить безъ вниманія весьма важныхъ для сельскаго хозяйства замѣчаній, что весьма часто хлѣбъ побивается ранними морозами и инеями, а иногда цѣлое лѣто идутъ дожди, но бываютъ также годы, что и засуха истребляетъ нивы, какъ было въ 1771 году.

Вообще климатъ для здоровья считается невреднымъ; многіе достигаютъ глубокой старости. Изъ повальныхъ болѣзней извѣстны горячки и кровавые поносы. Въ 1830 и 1831 годахъ, холера возобновлялась три раза и сильнѣе всего дѣйствовала

въ Вологдѣ, гдѣ умершихъ считалось до 774.

## V. ЕСТЕСТВЕННЫЯ ПРОИЗВЕДЕНІЯ.

## а) Царство ископаемое.

По берегамъ рѣкъ Вели, Сухоны, Юга, Вычегды, Сысолы, Выма и Печоры находится въ большомъ количествѣ бѣлый известковый камень, называемый здѣсь *Опокою*. Брусная гора на Печорѣ даетъ прекрасный точильный камень. *Полсвой тпатъ* встрѣчается въ Вологодскомъ и Грязовецкомъ уѣздахъ. Въ окрестностяхъ Кубенскаго озера и на возвышенностяхъ Усть-Сысольскаго уѣзда добываются жернова. По Двинѣ находятся кремнистые камни, имѣющіе внутри пустоту, наполненную хрусталами, блѣднофіолетоваго цвѣта. Вблизи

отъ Урала, на возвышенностяхъ Яренскаго и Устьсысольскаго уѣздовъ попадаетъ *сердоликъ* (silex carneolus).

Въ южной Ухтѣ, въ Яренскомъ уѣздѣ, дно выложено на нѣсколько верстъ такъ называемымъ туземцами *доманикомъ*, (bitumen suillum) веществомъ чернаго цвѣта, которое въ водѣ имѣетъ мягкость, на воздухѣ твердѣетъ, а на огнѣ горитъ, издавая довольно рѣзкій запахъ. Доманикъ употребляется на домашнія издѣлія вмѣсто чернаго дерева. Въ тѣхъ мѣстахъ, гдѣ онъ добывается, въ жаркіе дни выплываетъ на поверхность рѣки особаго рода жидкость, называемая *доманиковымъ масломъ*, употребляемая поселянами въ простудныхъ ломотныхъ болязняхъ.

Важнѣйшее минералогическое богатство Вологодской губернии есть *соль*, добываемая здѣсь частью посредствомъ искусственныхъ трубъ и колодцевъ; въ иныхъ же мѣстахъ она бьетъ изъ земли естественными фонтанами. Солью изобилуютъ уѣзды Тотемскій, Устюжскій и Устьсысольскій. Устьсысольскъ именовался прежде и нынѣ называется въ просторѣчьи «Усолъе», или просто «Соль». О числѣ соловаренныхъ заводовъ, равно какъ и о количествѣ соли, добываемой по губернии объяснено будетъ при описаніи промышленности. Въ восточной части губернии въ нѣдрахъ земли таятся драгоцѣннѣйшія сокровища ископаемаго царства, руды, отбрасываемыя Ураломъ. Теперь пока добывается только въ Устьсысольскомъ уѣздѣ одно желѣзо. Въ Соль-

вычегодскомъ уѣздѣ, въ Суземѣ, попадаетъ болотная желѣзная руда.

Изъ попадающихся нерѣдко самородковъ и другихъ геогностическихъ примѣтъ, видно, что по Сысоль и Вышерѣ должны находиться мѣдныя и даже серебряныя руды. Мѣстами попадаютъ колчеданы, а въ слояхъ ихъ окаменѣлости. Неизслѣдованъ еще вологодской скать хребта Уральскаго, но увѣряютъ, что онъ, по наружнымъ признакамъ, сходствуетъ съ противоположнымъ склономъ его, который кипитъ металлами. Въ Вологодскомъ уѣздѣ, неподалеку отъ гугубернскаго города, находятся два минеральные ключа: *желѣзный* и *стрѣнный*, также и въ Грязовецкомъ уѣздѣ есть минеральные ключи, коимъ приписываютъ цѣлебную силу.

#### б) Царство растительное:

Состояніе почвы и климатъ Вологодской губернии само-собою показываютъ, что произведенія растительнаго царства не могутъ здѣсь отличаться ни разнообразіемъ, ни хорошими свойствами. Главное богатство губернии въ этомъ отношеніи, состоитъ въ однихъ лѣсахъ, они занимаютъ обширнѣйшее пространство, изъ коего десятая часть принадлежитъ частнымъ владѣльцамъ; остальное же количество составляетъ собственность казны. Лѣса преимущественно состоятъ изъ *ели*, *сосны*, *пихты* и *лиственницы*. Двѣ послѣднія породы распространены болѣе въ восточной половинѣ, гдѣ на предгоріяхъ Урала присоединяется къ нимъ и *кедръ*. Замѣча-

тельно, что тамошній хвойный лѣсъ, по причинѣ сырой и болотистой почвы, рѣдко имѣетъ твердость и прочность. Кромѣ хвойныхъ деревьевъ во всѣхъ почти вологодскихъ лѣсахъ попадаетъ береза, ольха, осина, кленъ, ива, а на югѣ и липа. Дубъ встрѣчается на верховьяхъ Сухоны, но по большой части мелкимъ кустарникомъ, только въ Грязовецкомъ попадаетъ изрѣдка довольно крупными деревьями (\*). По берегамъ Кубенскаго озера растетъ много ракитника, кору котораго употребляютъ туземцы на плетеніе лаптей.

Лѣса Вологодской губерніи изобилуютъ грибами и ягодами; между послѣдними замѣчательна въ особенности «полянна», отличающаяся ароматическимъ вкусомъ въ вареньяхъ; изъ грибовъ славятся рыжики, которые бывають отменно мелки и вкусны. Достойно замѣчанія, что смородина и малина попадаются въ лѣсахъ дикорастущими даже въ Устьсысольскомъ уездѣ.

Между луговыми растениями, кромѣ кормовыхъ травъ, замѣчательны по особенной пользѣ, какую извлекають изъ нихъ жители:

а) Фабричныя растенія: марена, вайда и толокняка, употребляемая на кожевенныхъ заводахъ.

б) Лекарственныя: попутникъ (plap-

(\*) Г. Надеждинъ, въ описаніи своемъ Вологодской губерніи, объясняетъ, что въ Грязовецкомъ уездѣ, по берегамъ р. Камелы, дубъ выламывается изъ земли большими бревнами, какихъ нѣтъ и слѣдовъ теперь во всей окружной сторонѣ.

tago major), дикая заря (simphytum officinale), тrefоль, бѣлена, дягиль (angelica archangelica), зягъи, ягоды (convallaria bifaria), багульникъ (epilobium angustifolium), конскій щавель (poligonum bistorta), столитникъ, дрема (lichnus flos cuculi) и друг.

Изъ хлѣбныхъ растеній, пшеница составляетъ роскошь земледѣлія, только въ южныхъ мѣстахъ губерніи. Въ Устюжскомъ уездѣ хорошо удаются ленъ, особенно по берегамъ Сухоны. Въ Устьсысольскѣ въ послѣднія годы весьма хорошо родился гималайскій ягмень. Чтоже касается до огородныхъ растеній, то по суровости климата, нѣжныя овощи не могутъ разводиться здѣсь съ успѣхомъ.

### в) Царство животное.

Судя по огромности лѣсовъ Вологодской губерніи можно заключить о большомъ изобиліи въ ней звѣрей. Утверждаютъ, что она прежде не уступала Сибири въ этомъ отношеніи; въ лѣсахъ ея водились бобры и соболи, ихъ теперь нѣтъ; остаются волки, медвѣди, красная и чернобурал лисица, рысь, росомахи, выдра, куница, песецъ, хорекъ, норка, горностай, бѣлка и заяцъ. Въ большемъ передѣ другими количествомъ водятся два послѣдніе звѣря. Богатѣйшими по звѣроловству уездами считаются уезды Устьсысольскій и Яренскій, а бѣднѣйшими: Вологодскій и Грязовецкій. На Печорѣ бѣлка отличается добротою и цвѣтомъ, нельзя однакожь не замѣтить, что число дикихъ звѣрей годъ отъ году уменьшается.

Разведение домашняго скота собственно составляет уже промышленность жителей, и потому здѣсь, при описаніи естественныхъ произведеній, достаточно упомянуть только, что физическое свойство тамошняго края, какъ кажется, весьма благопріятствуетъ разведенію въ достаточномъ количествѣ хорошихъ породъ скота, впрочемъ и теперь Яренскій и Уетьсыеольскій уѣзды славятся породами лошадей и коровъ и сдѣланъ уже опытъ разведенія тонкошерстныхъ овецъ въ Вологодскомъ уѣздѣ. Домашнее животное Архангельской губерніи, сѣверный олень скитается здѣсь дикимъ и нерѣдко пробирается по Сухонѣ до западныхъ оконечностей губерніи, до Вологодскаго и Грязовецкаго уѣздовъ.

Изъ дикихъ птицъ водятся: орлы, коршуны, цапли, журавли, лебеди, морскія гагары, гуси, разныхъ породъ утки, между которыми есть одна порода свойственная только Вологодской губерніи (*anas Wologdensis*), кулики, тетерева, куропатки, и наконецъ рябгичи славнѣйшее богатство

восточной части губерніи, гдѣ они питаются кедровыми орѣхами, становятся весьма вкусными въ пищу. Всѣхъ породъ птицъ насчитываютъ здѣсь до 86-ти.

Рѣки изобилуютъ рыбою, которой считается тамъ до 24 видовъ. Изъ нихъ особенно замѣчательны: *нельма*, *лохъ* и *селга*, которыя живутъ въ водахъ Вычегодскаго бассейна, и сверхъ того послѣдняя особеннаго вкуса ловится въ Печорѣ. Въ Двинѣ есть *осетры*, которые заходятъ иногда и въ Сухону. Съ нѣкотораго времени стала попадаться въ этой рѣкѣ и въ Вычегдѣ *стерлядь*, жительница Волжскаго бассейна. Явленіе ея приписываютъ искусственному соединенію упомянутыхъ рѣкъ съ волжскою системою.

Насѣкомыхъ считается (по описанію г. Надеждина) до 58 родовъ, червей до 7, а весною появляются въ Вологодской губерніи несмѣтное множество комаровъ и мошекъ дотого, что необходимо защищаться отъ нихъ или маскою, или куревомъ.

## ГЛАВА II.

## ЖИТЕЛИ.

Общее число жителей. — Раздѣленіе ихъ по сословіямъ. — Движеніе народонаселенія. — Размѣщеніе жителей, ихъ жилища и бытъ. — Племена. — Языкъ. — Вѣроисповѣданіе. — Просвѣщеніе. — Состояніе народной нравственности. — Нравы, обычаи, повѣрья и народные пѣсни.

По собраннымъ Министерствомъ | родонаселеніи Вологодской губерніи,  
Внутреннихъ Дѣлъ свѣдѣніямъ, о на- | значится жителей:

Общій числомъ во всей губерніи:		муж. п.	жен. п.
въ 1842 году . . . . .		367,901 душ.	414,241
— 1843 — . . . . .		372,962 —	417,139
— 1844 — . . . . .		379,482 —	421,535

Въ томъ числѣ:	въ 1842 г.	въ 1843 г.	въ 1844 г.
	О Б О И Х Ъ П О Л О В Ъ:		
Дворянъ потомственныхъ . . . . .	1,854	1,829	1,459 (*)
Дворянъ личныхъ . . . . .	1,703	1,992	2,102
Разночинцовъ . . . . .	1,335	1,504	1,771
Священнослужителей и семействъ ихъ . .	4,160	4,514	6,036
Церковнослужителей и семействъ ихъ . .	6,228	6,741	7,538
Монашествующихъ . . . . .	423	436	448
Отставныхъ солдатъ и женъ ихъ . . . . .	10,435	10,445	9,884

(\*) Изъ нихъ, имѣющихъ право подавать голоса на выборахъ въ губернскихъ собраніяхъ 102.

	въ 1842 г.	въ 1843 г.	въ 1844 г.
ОБОИХЪ ПОЛОВЪ:			
Почетныхъ гражданъ . . . . .	62	61	51
Купцовъ . . . . .	1,602	1,786	2,095 (*)
Мѣщанъ . . . . .	22,561	23,390	22,945
Дворовыхъ людей . . . . .	6,491	6,452	6,792
Казенныхъ крестьянъ . . . . .	432,140	434,848	440,884
Свободныхъ хлѣбопашцевъ . . . . .	7,442	7,658	7,787
Поселянъ удѣльныхъ . . . . .	73,880	74,719	74,917
Половниковъ . . . . .	6,721	6,807	6,703
Помѣщичьихъ крестьянъ . . . . .	196,945	196,983	197,216
Заводскихъ и фабричныхъ . . . . .	1,528	1,906	2,400
Чиновъ военнаго вѣдомства . . . . .	6,632	8,030	8,889
	782,142	790,101	801,017

Изъ этого видно, что народонаселеніе въ Вологодской губерніи годъ отъ году постепенно возрастаетъ, и сравнительно почти какъ въ мужскомъ такъ и въ женскомъ полахъ. Наибольшая прибыль замѣтна въ сословіяхъ: священно и церковно-служи-

телей, мѣщанъ и казенныхъ крестьянъ; но чтобы лучше судить объ успѣхѣ распространенія народонаселенія здѣсь въ послѣднее время приводимъ, для сравненія, показанія о числѣ жителей, по послѣднимъ двумъ ревизіямъ, на примѣръ.

По народной переписи 1816 года считалось въ Вологодской губерніи:

	муж. пола.
Мѣщанъ . . . . .	8,572 душ.
Крестьянъ удѣльныхъ . . . . .	26,119
— казенныхъ . . . . .	173,436 (**)
— помѣщичьихъ . . . . .	89,681
— фабричныхъ . . . . .	763
Свободныхъ хлѣбопашцевъ . . . . .	809
	299,380
Съ женскимъ поломъ . . . . .	633,380

По 8-й ревизіи:

	муж. п.	жен. п.
Мѣщанъ и цѣховыхъ . . . . .	9,278	13,003
Крестьянъ удѣльныхъ . . . . .	31,409	35,767
— казенныхъ . . . . .	201,166	221,032
— фабричныхъ . . . . .	657	494

(\*) Въ томъ числѣ объявившихъ капиталы 261.

(\*\*) Въ томъ числѣ половниковъ около 4,800 человекъ.



	муж. п.	жен. п.
Крестьянъ помѣщичьихъ . . . . .	95,657	102,742
Свободныхъ хлѣбопашцевъ . . . . .	2,645	4,040
	<hr/>	<hr/>
	340,812	377,078
Всего . . . . .	717,890	

Такимъ образомъ, наибольшее приращеніе народонаселенія, въ продолженіе послѣдняго тридцати-лѣтія оказывалось преимущественно: между мѣщанами, казенными крестьянами и свободными хлѣбопашцами, что объясняется не одними только нарожденіями, но также увольненіемъ помѣщичьихъ крестьянъ въ званіе свободныхъ хлѣбопашцевъ и казенныхъ крестьянъ и, перечисленіемъ сюда изъ другихъ губерній мѣщанъ, для занятія ремеслами и промышленностію.

Хотя между крестьянами, собственно казенными, т. е. тѣми, которые кромѣ повинностей и податей, платятъ еще оброчныя деньги, не существуетъ нынѣ уже никакого различія, но сохранились еще названія *черносошныхъ* и *экономическихъ* крестьянъ. Первые искони находятся въ казенномъ управленіи (прежде экономиндиректоровъ) послѣдніе же въ 1762 году, при учрежденіи штатовъ монастырей, отчислены отъ духовнаго вѣдомства. Число ихъ простиралось тогда до 55,000 душъ одного мужескаго пола. Замѣчательно, что и до нынѣ экономическіе крестьяне владѣютъ всюду лучшими угодьями, и управленіе государственными имуществами Вологодской губерніи, весьма часто должно было разбирать тяжбы по позе-

мельному владѣнію между *черносошными* и *экономическими* крестьянами, уравнивая по возможности выгоды обѣихъ сторонъ.

Въ уѣздахъ: Устюжскомъ, Сольвычегодскомъ и Никольскомъ находится совершенно особенный родъ поселянъ, называемыхъ *половники* (\*), которыхъ нигдѣ, кромѣ Вологодской губерніи не встрѣчается. Половники не имѣютъ ни оседлости, ни земли, не только принадлежащей имъ въ собственность, но даже и отведенной имъ во владѣніе, и потому живутъ временно то у одного, то у другаго владѣльца и обрабатываютъ за то его землю изъ половины произведеній, собираемыхъ съ воздѣлываемыхъ ими нивъ. Такое вознагражденіе оказывается часто недостаточнымъ для содержанія полов-

(\*) Названіе *половниковъ* присвоено здѣшнимъ поселянамъ еще до 7160 года. Нѣкоторые изъ посадскихъ людей, прежде существовавшей Устюжской области и такъ называемыхъ поморскихъ городовъ, получили привилегію: за отправляемыя ими, сверхъ городскихъ повинностей, службы у города Архангельска и въ Сибирскихъ городахъ, при таможенныхъ и питейныхъ сборахъ, пріобрѣтать себѣ въ собственность земли, принимать на нихъ, по добровольному согласію, черносошныхъ крестьянъ, давая имъ изъ всѣхъ добытыхъ произведеній *половину*. Грамоты 8 іюня 7160.

никовъ и они претерпѣваютъ скудость, тѣмъ болѣе, что непрочность ихъ водворенія препятствуетъ всякому хозяйственному устройству. Это побудило правительство принять мѣры къ поселенію половниковъ на казенныхъ земляхъ; нѣкоторые изъ нихъ переведены уже, а другіе хотя и получили земли, но затрудняясь постройкою жилищъ, обзаведеніемъ хозяйства и разработкою новыхъ зе-

мель, испросили разрѣшеніе остаться еще нѣкоторое время на помѣщичьихъ земляхъ.

*Движеніе народонаселенія.* По свѣдѣніямъ, обнародуемымъ ежегодно отъ Святейшаго Правительствующаго Синода, и собираемымъ Министерствомъ Внутреннихъ Дѣлъ, число родившихся, умершихъ и браковъ, во всей Вологодской губерніи было:

	Родившихся.		Умершихъ.		Браковъ.
	муж. п.	жен. п.	муж. п.	жен. п.	
Въ 1842 году . . . . .	19,875	18,673	11,250	11,602	7,627
— 1843 — . . . . .	19,341	17,425	14,280	14,527	7,436
— 1844 — . . . . .	21,228	19,169	14,675	14,773	7,229

*Наибольшее число* рождающихся въ уѣздахъ Устюжскомъ, Вологодскомъ, Кадниковскомъ, Тотемскомъ, Никольскомъ и Вельскомъ, *меньшее* въ Сольвычегодскомъ, Усть-Сысольскомъ, Грязовецкомъ и *самое наименьшее* въ Яренскомъ, гдѣ число новорожденныхъ не превышало 1,500 человекъ обоего пола въ каждый годъ. Случаи рожденія тройней и близнецовъ нерѣдки; такъ напримѣръ въ теченіе трехъ лѣтъ считалось женщинъ принесшихъ тройней 5, и близнецовъ 111.

Относительно къ числу новорожденныхъ замѣтна была и смертность въ тѣхъ же уѣздахъ Вологодской губерніи. Смерть похищала преимущественно стариковъ отъ 60 до 80 лѣтъ и детей отъ 1, 5 и до 10 лѣтняго возраста.

Браковъ *наибольше* совершалось въ уѣздахъ: Никольскомъ, потомъ Устюжскомъ, Вологодскомъ, Вельскомъ и

*самое наименьшее* въ Яренскомъ, меньше другихъ уѣздовъ населенномъ; въ прочихъ уѣздахъ общее число браковъ къ народонаселенію было какъ 1: 97.

*Размѣщеніе жителей, ихъ жилищъ и бытъ.* Вологодская губернія, въ сравненіе съ ея пространствомъ еще весьма мало населена, такъ что на каждую квадратную версту не приходится жителей даже по 3 человека круглымъ числомъ; притомъ все народонаселеніе неравномерно разлито по поверхности губерніи, такъ напримѣръ: часть ея столпилась въ юго-западномъ краю, другая же тянется по берегамъ рѣкъ, а сѣверо-восточная часть почти вся населена Зырянами. Помѣщичьи крестьяне находятся только въ уѣздахъ: Вологодскомъ, Грязовецкомъ, Кадниковскомъ, отчасти въ Вельскомъ и весьма въ небольшомъ количествѣ въ Тотемскомъ. Городевъ, въ Вологодской губерніи считается 12, въ числѣ

конхъ 1 губернской, 9 уѣздныхъ, 2 заштатныхъ; 1 посадъ, 259 сель и 11,952 деревни (\*).

*Юго-западная часть Вологодской губернии*, заключающая въ себѣ уѣзды: *Вологодскій, Грязовецкій, Кадниковскій*, западную часть *Вельскаго* и небольшую часть *Тотемскаго*, отличается рѣзко отъ прочихъ частей губернии. Населеніе въ ней многочисленно и равномерно разлито въ довольно большихъ деревняхъ и селахъ съ каменными, побольшей части, церквами и колокольнями. Здѣсь нѣсколько зажиточные крестьяне имѣютъ двѣ избы, соединенныя между собою сѣнями, нерѣдко еще и особую свѣтелку, называемую *горницею*. Избы большою частію курныя безъ трубъ, и возвышаются на 3 или 4 аршина отъ земли. Двѣ избы строятся рядомъ, между ними сѣни, все это покрывается общими стропилами. Подъ одною избою ворота для въѣзда въ крытый дворъ, подъ другою *гульбица* или чуланъ, гдѣ хранятся запасы и домашняя утварь. Съ боку избы устраивается наклонный сѣздъ, въ видѣ моста, по которому крестьянинъ въѣзжаетъ съ возомъ сѣна прямо на сѣноваль, прилегающій къ ето жилью. Полъ сѣновала служитъ потолкомъ скотному хлѣву. Лѣтомъ, въ жаркое время вся семья располагается на этомъ сѣновалѣ. Вѣроятно жестокость морозовъ и продолжительныя зимы много участвовали въ такомъ спо-

собѣ постройки, доставляющей поселанину возможность укрываться подъ одною крышею со всемъ хозяйствомъ его.

Уѣзды: *Тотемскій, Никольскій* и всѣ остальные части *Вельскаго* и *Устюжскій*. представляютъ картину, совершенно отличную во всѣхъ отношеніяхъ отъ юго-западной части. Здѣсь уже начинаются обширныя лѣса и болотныя пространства; народонаселеніе, а съ нимъ и обработанныя земли, тянутся узкою полосою по берегамъ *Сухоны, Юга, Вели, Ваги* и нѣкоторыхъ притоковъ ихъ. Наружный видъ и характеръ страны вовсе измѣняются съ переѣздомъ въ *Тотемскій уѣздъ* изъ *Кадниковскаго*. Большая дорога проходитъ чрезъ всѣ почти значительныя селенія между *Кадниковомъ* и *Устюгомъ* и представляетъ деревни бѣдныя по населенію и устройству. Крестьянскія строенія, расположены весьма тѣсно, за исключеніемъ только селеній, послѣ пожаровъ вновь отстроенныхъ, по указанію начальства. Замѣчательно здѣсь еще, что соломенныя крыши замѣняются большою частію деревянными весьма часто сдѣланными изъ плахъ, вытесанныхъ изъ бревенъ, иногда же и изъ пиленого тесу. Такой обычай, служащій доказательствомъ лѣснаго богатства, не даетъ однакоже выгоднаго понятія о благоразумномъ и бережливомъ пользованіи имъ.

Уѣзды: *Сольвычегодскій, Усть-сысольскій* и *Яренскій*, составляющіе *сѣверо-восточную часть Вологодской губернии*, населены бѣднѣе всѣхъ

(\*) Изъ дѣлъ Министерства Внутреннихъ Дѣлъ за 1844 г.

уѣздовъ ея. Берега Двины, Сысолы, Вычегды, Выма, Лузы, Виляды, Яренги, Визенги и нѣкоторыхъ, менѣе значительныхъ рѣкъ, вмѣстѣ съ скудными деревнями Печорскаго края, могутъ назваться единственными, почти заселенными мѣстами въ этомъ краю. Въ постройкахъ крестьянскихъ жилищъ замѣтна разница, противу другихъ уѣздовъ, особенно въ деревняхъ, обитаемыхъ Зырянами. Избы ихъ вообще неопрятны, тѣсны, построены изъ полусогнившихъ бревенъ, не смотря на то, что обширныя лѣса окружаютъ, такъ сказать, со всѣхъ сторонъ зырянскія селенія. Печи повсюду почти безъ трубъ, риги не имѣютъ крытыхъ гуменъ для молотбы хлѣба и нерѣдко въ нихъ недостаетъ даже порядочныхъ печей къ осушкѣ его.

При общемъ обзорѣнн деревенскихъ строеній во всей почти Вологодской губерніи, замѣтно, что они расположены *весьма-тѣсно*, почему, кромѣ опасности отъ огня, неопрятности и другихъ неудобствъ, происходитъ еще и то, что крестьяне стѣсняются въ распространеніи огородовъ, и не имѣютъ возможности дворы свои обсаживать деревьями, что придавая пріятный видъ жилищамъ, служило бы имъ защитою отъ зноя, вѣтровъ и распространенія пожаровъ, столь гибельныхъ въ деревняхъ, устроенныхъ тѣсно. Кромѣ того жилища избы строятся повсемѣстно безъ фундамента, отчего вскорѣ нижніе вѣнцы стѣнъ *подопрѣваютъ* и все строеніе начинаетъ наклоняться въ ту сторону, гдѣ напередъ сгнили нижнія бревны.

Въ такомъ случаѣ углы и пазы раздаются и изба становится холодною. Крестьянинъ обыкновенно для защиты отъ стужи прибѣгаетъ къ обкладыванію всей избы снаружи льняными охлопками, которыя хотя и удерживаютъ стужу, но, вбирая въ себя сырость и долго удерживая дождевую воду, ускоряютъ гніеніе стѣнъ и тѣмъ приближаютъ срокъ окончательнаго разрушенія зданія. Вслучаѣ пожара обкладываніе этимъ, удобосгараемымъ матеріаломъ, значительно увеличиваетъ опасность отъ огня. Весьма бы полезно было наблюдать, чтобы крестьянинъ, вновь строящій избу, или непременно возводилъ ее на прочномъ фундаментѣ, а тамъ гдѣ нѣтъ для него достаточнаго матеріала, утверждалъ нижніе вѣнцы на обожженныхъ или осмоленныхъ *стульяхъ*, которыя ежели и сгниютъ, то легче могутъ быть перемѣняемы, чѣмъ нижнее бревно, находящееся въ связи съ цѣлою стѣною. Способъ крыть соломною избы и другія строенія, нынѣ существующій у крестьянъ Вологодской губерніи, весьма дурной. На обрѣщенные стропила они набрасываютъ въ беспорядкѣ солому и потомъ укрѣпляютъ ее сверху жердями. Крыши такимъ образомъ устроенныя постоянно подвержены течи, снѣгъ и дождевая вода, останавливаясь выше жердей, гноятъ подъ собою солому, тогда какъ хорошо скрытая соломенная крыша есть самая прочная и вмѣстѣ дешевая, и можетъ сохраняться, безъ всякой починки, отъ 20 до 30 лѣтъ, не требуя ни гвоздей, ни крас-

ки. Кажется полезно было бы употребить здѣсь новый способъ покрывать крестьянскія строенія соломой вмѣстѣ съ глиною и смолою. Съ постройкою повсемѣстно почти въ цѣлой губерніи, *герныхъ* или *курныхъ избъ*, съ печами безъ трубъ, соединено много неудобствъ. Изба внутри всегда неопрятна, дымъ, стелющійся по полу, вреденъ для глазъ, дровъ истребляется болѣе чѣмъ въ обыкновенныхъ печахъ, и кромѣ того изба нагревается неровно. Нельзя оставить также безъ вниманія чрезвычайно вредное обыкновеніе, строить сѣновалы возлѣ самыхъ жилыхъ избъ. Сѣновалы служатъ какъ бы сѣнами и вмѣстѣ помѣщеніемъ для всякой домашней утвари и конской сбруи, почему крестьяне нерѣдко ходятъ туда со свѣчами, или что несравненно хуже еще, съ зажженою лучиною. Замѣчательно, что во многихъ селеніяхъ Вологодской губерніи строятъ весьма тѣсно амбары для сохраненія хлѣбныхъ запасовъ въ особыхъ слободахъ, представляющихъ какъ бы продолженіе деревень. Легко представить себѣ какой опасности при пожарахъ, подвергается такой рядъ строеній, заключающій въ себѣ всѣ надежды и средства къ пропитанію крестьянъ. Не лучше ли бы и безопаснѣе было строить амбары за огородами, въ мѣстахъ болѣе отдаленныхъ отъ жилыхъ строеній (\*).

(\*) Къ сожалѣнію такой характеръ постройки крестьянскихъ жилищъ встрѣчается и въ другихъ Великороссійскихъ губерніяхъ.

Главное сосредоточеніе народонаселенія обыкновенно въ городахъ и посадахъ, смотря потому, какое имѣютъ они вліяніе на движеніе промышленности. Такъ болѣею населенностію превосходятъ города: *Вологда*, *Устюгъ*, *Тотьма*, *Грязовецъ* и *Устьсысольскъ*; въ нихъ, каменныхъ домовъ, принадлежащихъ частнымъ владѣльцамъ, считается до 110, и деревянныхъ до 3690, тогда какъ въ прочихъ городахъ Вологодской губерніи, каменныхъ домовъ болѣе 8, а деревянныхъ 1118, (по свѣдѣніямъ Министерства Внутреннихъ Дѣлъ). Въ нѣкоторыхъ изъ означенныхъ пяти городовъ обывательскіе дома отличаются красивою архитектурою и прочностію, какъ на примѣръ въ Вологдѣ и Устюгѣ. Напротивъ того, въ прочихъ городахъ, особенно въ *Яренскѣ*, *Никольскѣ* и *Вельскѣ*, строенія жителей, вообще въ недостаточномъ положеніи и старые дома построены даже не по плану.

*Племена.* Кромѣ Русскихъ, занимающихъ всю почти западную часть Вологодской губерніи, встрѣчается здѣсь, въ уѣздахъ *Яренскомъ* и *Устьсысольскомъ*, остатокъ особеннаго племени, извѣстнаго подѣ именемъ *Зырянъ*, причисленныхъ къ классу казенныхъ крестьянъ. *Г. Надеждинъ* объясняетъ, что Зыряне «очевидно принадлежатъ къ *Чудскому*, перво-бытному населенію всего европейскаго сѣвера, и что, судя по названіямъ *рѣкъ* и *урочищъ*, которыя легко изъяс-

»силяются изъ нынѣшняго Зырянскаго  
 »языка, народъ этотъ долженъ былъ  
 »въ старину занимать не только все  
 »нынѣшнее пространство Вологодской  
 »губернии, но и смежное съ нею, по-  
 »крайней мѣрѣ до Волги, и что онъ-  
 »то навѣрное означается въ нашихъ  
 »старинныхъ лѣтописяхъ именемъ *За-*  
 »*вологодской Чуди*, напоминающимъ и  
 »Волгу и Вологду. Въ XIV вѣкѣ, ко-  
 »гда Св. Стефанъ явился у нихъ апо-  
 »столомъ Христiанства, Зыряне господ-  
 »ствовали еще до самаго устья Вы-  
 »чегды. Теперь они исчезли совершен-  
 »но изъ Сольвычегодскаго уѣзда и  
 »даже изъ западной части Яренскаго.  
 »Ихъ селенiя начинаются съ Межоги,  
 »первой деревни по ту сторону гор.  
 »Яренска. Отсюда распространяются  
 »они по Вычегдѣ и Выму до Удоры,  
 »во всей восточной половинѣ Ярен-  
 »скаго уѣзда и по всему огромному  
 »Устьсысольскому уѣзду, за исключе-  
 »нiемъ одной Лаенской волости на ни-  
 »кольской границѣ, которая совершен-  
 »но уже обрусѣла. Всѣхъ Зырянъ счи-  
 »тается нынѣ въ Вологодской губернии  
 до 64,160 душъ обоюго пола, (по свѣ-  
 дѣнiямъ Министерства Внутреннихъ  
 Дѣлъ, за 1844 г.), въ числѣ ихъ на-  
 ходятся купцы, разночинцы и духов-  
 ные. Въ очеркахъ лицъ, въ одеждѣ,  
 въ нѣкоторыхъ обыкновенiяхъ и нрав-  
 ственныхъ качествахъ у Зырянъ боль-  
 шее сходство съ Финнами. Русское  
 народонаселенiе Вологодской губернии  
 состоитъ частiю изъ обрусѣлыхъ Зы-  
 рянь, частiю изъ коренныхъ русскихъ,  
 выходцевъ, сначала изъ Новгорода,  
 потомъ изъ Ростовской области. Мно-

гiе задвинскiе жители по Сольвыче-  
 годскому и Яренскому уѣздамъ и до  
 сихъ поръ, съ гордостью, называютъ  
 себя *Новгородцами* (\*). Встрѣчаются  
 ся также и остатки Малороссiянъ, вы-  
 шедшихъ изъ Украйны, вѣроятно по  
 призыву Строгоновыхъ, и смѣшав-  
 шихся впоследствии съ Велико-Русса-  
 ми, но сохранившихъ еще свою на-  
 циональность.

*Языкъ.* Общеупотребительный *Рус-*  
*скiй*, только на большой дорогѣ, про-  
 лежающей по Яренскому и неболь-  
 шой частичкѣ Устьсысольскаго уѣз-  
 да слышенъ еще испорченный Рус-  
 скiй языкъ, но дальше господствуетъ  
 исключительно языкъ *Зырянскiй*. Въ  
*Черниговѣ*, подгородномъ урочищѣ  
 Сольвычегодска сохранились въ на-  
 родномъ языкѣ нѣкоторыя малорос-  
 сiйскiе звуки. Зырянскiй языкъ, го-  
 ворятъ, нѣсколько схожъ съ *Пермяк-*  
*скимъ* или Пермскимъ нарѣчiемъ, но  
 съ Финскимъ (хотя и увѣряетъ г. *Бру-*  
*силовъ*), не имѣетъ ни малѣйшей ана-  
 логiи, по свидѣтельству природныхъ  
 Финляндцевъ.

Азбука зырянскаго языка изобре-  
 тена Св. Стефаномъ, обратившимъ Зы-  
 рянь въ Христiанство. Она состоитъ  
 изъ 22 буквъ, имѣющихъ слѣдующiя  
 названiя: *анъ, баръ, гой, дой, е, жай,*  
*зата, и, коке, лей, мено, неко, о,*  
*пей, рей, си, той, цео, горъ, шой,*  
*ю, я,* имъ соотвѣтствуютъ наши бук-  
 вы: *а, б, г, д, е, ж, з, и, к, л, м,*  
*н, о, п, р, с, т, ц, ч, ш, ю, я.* Бук-

(\*) По свидѣтельству г. *Надеждина*.

вы зырянской азбуки нѣсколько сходны съ славянскими названіями и идутъ въ томъ же порядкѣ. Долго думали, что азбука эта вовсе утрачена, но академикъ Лепехинъ, путешествуя въ 1771 году по Россіи, нашель ее, списаль названіе буквъ; въ запискахъ исторіографа Миллера находилась Пермская подлинная азбука, выписанная имъ изъ одной книги Стефанова жизнеописанія; хотя и не полная. Другая, полнѣе, найдена въ одной старинной рукописной книгѣ. На этой, названія буквъ нѣсколько отличны отъ найденныхъ Лепехинымъ, и есть даже разность въ почеркахъ буквъ обоимъ спискамъ. Начертанія всѣхъ этихъ буквъ приравнено къ старинному, (славянскаго письма съ удареніями), списку пермской обѣдни, находящемуся въ библиотекѣ Московскаго общества исторіи и древностей Россійскихъ; а Карамзинъ напечаталъ начертаніе этихъ буквъ въ Исторіи Государства Россійскаго (томъ V, прим. 125). Изучивъ языкъ пермякскій и составивъ азбуку, Св. Стефанъ перевель

на этомъ языкѣ церковныя книги, употребленныя временемъ, или, какъ должно думать, пожарами и невѣжествомъ народа; сохранившіеся отрывки обѣдни на языкѣ пермякскомъ писаны славянскими буквами; любопытствующіе могутъ прочесть переводъ обѣдни въ 3-й части записокъ путешествія Лепехина. Единственнымъ памятникомъ зырянской азбуки остаются надписи двухъ образцовъ, которые штабъ-лекарь Фризь нашель въ приходской церкви Вожемской зырянской волости, отстоящей отъ Яренска въ 40 верстахъ по рѣкѣ Вычегдѣ. Одна изъ этихъ иконъ изображаетъ Св. Троицу, въ видѣ 3-хъ ангеловъ, угощаемыхъ Авраамомъ; внизу иконы шесть строкъ зырянскими письменами. Снимокъ съ этой надписи, снятъ Фразомъ, помѣщенъ въ VI томѣ *Актовъ Петербургской Академіи, 1770 года*, а потомъ вывѣренный и исправленный, по порученію начальства, учителемъ Вологодской гимназіи г. Fortunатовымъ.

Вотъ нѣсколько словъ зырянскаго языка:

Богъ, енъ.

Отець, баше.

Мать, мамо.

Братъ, воко.

Сестра, соче.

Сынъ, пи.

Дочь, пыль.

Столь, пызанъ.

Хлѣбъ, нянь.

Кафтанъ, дукасъ.

Изба, керка.

Вода, ва.

Собака, понь.

Кошка, кань.

Ши, шидь.

Шуба, пась.

Бѣлый, сджить.

Черный, сеофезь.

Красный, гырдь.

Желтый, лозь.

Трава, турынь.

Одинъ, ошйкъ.

Тридцать, комынь.

Сорокъ, неля мынь.

Шестьдесятъ, квайтиминь.  
 Семдесятъ, сизимъ дасъ.  
 Девяносто, экмысдасъ.  
 Сто, сю.  
 Кровля, велтъ.  
 Печь, пачь.  
 Пожикъ, пуртъ.  
 Лавка, лабычь.  
 Рубашка, доромъ.  
 Корова, мось.  
 Овца, ыжъ.  
 Баранъ, межъ.  
 Свинья, порсь.

Земля, му.  
 Огонь, бій.  
 Два, кыкъ.  
 Три, куемъ.  
 Четыре, ніоль.  
 Пять, витъ.  
 Шесть, квинтъ.  
 Семь, сизимъ.  
 Восемь кэкъямысь.  
 Девять, экмысь.  
 Десять, дасъ.  
 Двадцать, кызъ (\*).

Въ разговорномъ языкѣ простаго русскаго народа въ нѣкоторыхъ уѣздахъ Вологодской губернии, сохраняется еще много такихъ выраженій и словъ, которыхъ неслышно въ другихъ губерніяхъ, такъ напримѣръ:

*Въ Вологодскомъ уѣздѣ:*

- Слова: *бабайка* . . . . . означаетъ палочку, употребляемую дѣтьми для игры.  
 — *баситсья* . . . . . наряжаться.  
 — *баской* . . . . . красивой.  
 — *блазнить* . . . . . мечтать, представлять.  
 — *божать* или *божатко* . крестный отецъ.  
 — *божатка* . . . . . крестная мать.  
 — *болешто* . . . . . почти, около.  
 — *воровъе* . . . . . проворнѣе.  
 — *еацига* . . . . . рукавица съ заплатою.  
 — *вѣко* . . . . . скамейка и корзина у торговокъ.  
 — *вещетинье* . . . . . общее названіе лекарства.  
 — *вихоть* . . . . . постилка въ обувь.  
 — *вица* . . . . . пруть, лоза.  
 — *волога* . . . . . масло, жиръ.  
 — *волохъ* . . . . . крышка съ горшка.  
 — *волохуга* . . . . . небольшой возъ съна.  
 — *галуха* . . . . . шутка.  
 — *галушникъ* . . . . . веселый человекъ.  
 — *гогать* . . . . . говорить.  
 — *дѣкуется* . . . . . насмѣхается.  
 — *долонь* . . . . . ладонь; гумво.  
 — *елхуга* . . . . . селитра.

(\*) Съ 1828 года предпринято составленіе полнаго *Зырянскаго словаря*, Устьсысольскимъ мѣщаниномъ Мальцовымъ, по внушенію академика Шегрена, путешествовавшаго въ 1827 году по Вологодской губернии; по смерти Мальцова продолженіе труда приняли чиновникъ Поповъ, купеческій сынъ А. Сухановъ и крестьянинъ Ф. Поповъ; они собрали болѣе 26,000 словъ и обработали для образца букву *к*, и въ 1854 году представили Императорской Академіи Наукъ.



- Слова: *забѣдно* . . . . . досадно.  
 — *завѣра* . . . . . каша круто свареная.  
 — *заскородѣла* . . . . . затвердѣлая земля.  
 — *захребетникъ*. . . . . приходящій на помощь не работать, а гостить, пославши напередъ изъ своего дома работника.  
 — *зимусь* . . . . . прошлою зимою.

*Въ Тотемскомъ уѣздѣ:*

- *басалай* . . . . . хорошо одѣтый, расторопный.  
 — *бсрестиники* . . . . . обувь изъ березовыхъ лыкъ.  
 — *биляки* . . . . . обувь изъ бѣлой кожи.  
 — *богушка* . . . . . головной уборъ крестьянокъ.  
 — *шугай* . . . . . домашняя одежда крестьянокъ.  
 — *вахлышь-валъ*. . . . . опухшее мѣсто отъ удара.  
 — *веленица* . . . . . вяленая рѣпа.  
 — *веретиха*. . . . . стрекоза.  
 — *гатъ* . . . . . петроть.  
 — *друзги*. . . . . хмѣль, выжатый изъ пива.  
 — *зубанить*. . . . . насмѣхаться.  
 — *зыкать*. . . . . громко и нескладно пѣть.

*Въ Сольвычегодскомъ уѣздѣ:*

- *артиль* . . . . . кушанье на определенное число людей.  
 — *боготать* . . . . . кругомъ обходить.  
 — *братчина*. . . . . пиво, сваренное общемо складчиною на праздникъ.  
 — *бусенець*. . . . . молодая, вновь появившаяся травка; также мелкій дождь.  
 — *бызунъ* . . . . . волокита и буянь.  
 — *варгилася* . . . . . шутливая женщина.  
 — *водево* . . . . . на! вотъ! бери! изволь!  
 — *вежжица* . . . . . нитка, на которой дѣти змѣй спускаютъ.  
 — *валхитъ, волхитка* . . . . . колдунъ, ворожея.  
 — *гаино-гайнице*. . . . . громогласный разговоръ.  
 — *гаханить*. . . . . разглашать нелѣпости, или не дѣлать ничего.  
 — *гамъ* . . . . . громкій шумъ.  
 — *гайнишо* . . . . . развалившася хижина.  
 — *гоготать*. . . . . говорить громко съ крикомъ.  
 — *дошлой* . . . . . человекъ смѣшленный.  
 — *дядина*. . . . . тетка, жена дяди.  
 — *жмикрома*. . . . . прижимчивый человекъ.  
 — *забыгало* . . . . . хлѣбъ, мясо или другая яства, испортившаяся.  
 — *завѣрка* . . . . . солома изсѣченная мелко, облитая горячею водою, за недостаткомъ сѣна ее даютъ скотицѣ въ кормъ.  
 — *зѣсна* . . . . . овсяная крупа.  
 — *захрабостить* . . . . . завладѣть насильно.  
 — *здолой* . . . . . сойди съ мѣста.

*Въ Аренскомъ уѣздѣ:*

- *быгать* . . . . . сохнуть, почему и говорятъ: пусть сѣно *поубыхаетъ*, т. е. высохнетъ.  
 — *вадья* . . . . . небольшое озеро посреди топкихъ мѣсть.

- Слова: *витлявий* . . . . . расторопный.  
 — *врасья* . . . . . врунья.  
 — *губы* . . . . . грибы всякаго рода.  
 — *гургать* . . . . . стучать гремѣть.  
 — *дрожка* . . . . . избалованный ребенокъ.  
 — *журавлика* . . . . . клюква.

И еще множество другихъ словъ, которые помѣщаются были въ Вологодскихъ губернскихъ вѣдомостяхъ, изданныхъ въ 1839 году.

**Въпроисовѣданіе.** Грекороссійская вѣра есть господствующая во всей Вологодской губерніи, исповѣдуемая всеми племенами здѣсь обитающими, въ томъ числѣ и Зырянами. Иновер-

цевъ въ губерніи находилось, въ 1844 году (\*), по обязанностямъ службы, ремесленниковъ и другихъ лицъ, въ уѣздахъ:

Х Р И С Т І Я Н Ъ . НЕХРИСТІАНЪ .

	Римскокатолич. испов.		Лютер. и Рефор.		Мусульманъ.	Евреевъ.
	муж. п.	жен. п.	муж. п.	жен. п.		
Вологодскомъ . . . . .	16	5	28	20	3	5
Грязовецкомъ . . . . .	15	5	4	—	—	—
Кадниковскомъ . . . . .	14	2	4	1	—	—
Вельскомъ . . . . .	16	—	—	—	—	—
Тотемскомъ . . . . .	25	5	3	—	—	—
Устюжскомъ . . . . .	18	—	13	5	—	1
Никольскомъ . . . . .	14	2	3	1	1	—
Сольвычегодскомъ . . . . .	14	—	3	—	—	—
Яренскомъ . . . . .	7	—	2	—	—	—
Устьсысольскомъ . . . . .	14	1	2	—	—	—
Всего . . . . .	153	20	62	27	4	6

Раскольниковъ въ Вологодской губерніи находится незначительное число, всего мужескаго пола до 2399 и женскаго до 3,494 человекъ; изъ нихъ наибольшее число живутъ въ уѣздахъ Устьсысольскомъ, Вологодскомъ и Сольвычегодскомъ; разсѣяны и по прочимъ уѣздамъ, но въ малозначительномъ числѣ; но постепенно съ каждымъ почти годомъ уменьшаются, и вредныхъ ересей между ними нѣтъ.

**Просвѣщеніе.** Народное просвѣщеніе здѣсь ограничивается только пуб-

личными казенными заведеніями. Главное мѣсто между ними, по многочисленности учащихся, занимаютъ духовныя училища и гражданскаго вѣдомства. Въ 1844 году считалось въ Вологодской губерніи заведеній:

*Подвѣдомственныхъ Министерству Народнаго Просвѣщенія:*

1 гимназія съ благороднымъ пансіономъ.

8 училищъ уѣздныхъ.

(\*) По свѣдѣніямъ Министерства Внутреннихъ Дѣлъ.

17 училищъ приходскихъ (въ томъ числѣ 6 женскихъ).

8 училищъ сельскихъ.

1 частный пансіонъ въ г. Вологдѣ для воспитанія дѣвицъ.

*Духовнаго вѣдомства:*

1 семинарія.

6 училищъ уѣздныхъ.

1 приходское.

*Казеннаго вѣдомства:*

30 крестьянскихъ школъ.

*Удѣльнаго вѣдомства:*

9 школъ и 1 ремесленное училище.

Всѣхъ учащихся въ 1844 году было во всей губерніи 4,803, изъ коихъ едва  $\frac{1}{7}$  часть считалась ученицъ.

Многіе изъ дворянъ и купечества воспитываютъ сыновей своихъ въ пансіонѣ при гимназій; въ немъ 24 чело-вѣка обучаются на счетъ дворянства, 16, на счетъ Приказа Обще-ственного призрѣнія и 7, на счетъ казны. По окончаніи курса ученія въ гимназій, наиболее отличнѣйшіе воспитанники поступаютъ въ Императорскій С. Петербургскій Университетъ.

Въ г. Вологдѣ есть губернская библиотека, помѣщающаяся въ домъ дворянскаго собранія. Она составлена изъ 1,248 томовъ, прибрѣтенныхъ чрезъ пожертвованіе разныхъ особъ. При Губернскомъ Правленіи издаются вѣдомости, неофициальная часть коихъ представляетъ иногда весьма любопытныя статьи въ этнографическомъ отношеніи къ Вологодской губерніи. Замѣчательны труды учителя тамошней гимназій г. *Фортунатова* и другихъ.

*Состояніе народной нравственности.*  
Главнѣйшій порокъ простаго народа въ Вологодской губерніи пьянство, коему Зыряне преданы еще болѣе Русскихъ. Несмотря на то, честность, есть первая добродѣтель Зырянна. Г. Брусилловъ свидѣтельствуетъ, что оставляя домъ свой, Зырянинъ не запираетъ его. Заткнуть дверь деревяннымъ кольцомъ достаточно уже, чтобы быть въ безопасности; при этомъ знакъ чужей Зырянинъ не пойдетъ въ избу. Даже клетей (кладовыхъ) прежде не запирали, *ниги однакоже приукаются къ замкамъ*, (такъ говорено было еще въ 1833 году). Уголовныя преступленія случаются между ними рѣже, чѣмъ въ городахъ и деревняхъ, населенныхъ русскими. Въ доказательство отличной честности этаго племени, г. Брусилловъ приводитъ еще слѣдующее обыкновеніе: Зырянинъ, отправляясь въ дальнее разстояніе, на звѣриный промыселъ, беретъ съ собою сухари и чтобы не обременить себя ношею, зарываетъ запасъ свой въ яму и ставитъ извѣстный знакъ. Ежели, удалившись отъ своего походнаго магазина, истощитъ запасъ и найдетъ въ лѣсу подобную яму, отрываетъ ее, беретъ запасу, сколько ему потребно, и кладетъ въ яму бѣлокъ, или рябчиковъ имъ добытыхъ, оставляя такимъ образомъ плату хозяину за взятый у него запасъ, хотя послѣдній и не знаетъ того, кто имъ воспользовался.

Упомянувъ о склонности жителей Вологодской губерніи къ пьянству, неизлишнимъ полагаю, привести дан-

ныя для объясненія того, въ какой степени развилась здѣсь страсть къ виннымъ напиткамъ, сравнительно съ другими губерніями. Изъ свѣдѣній Министерства Финансовъ видно, что число питейныхъ домовъ и выставокъ, въ продолженіе восьми лѣтъ (съ 1835 по 1843 годъ) простиралось ежегодно почти: первыхъ до 253 и послѣднихъ до 236, изъ нихъ въ продолженіе этихъ восьми лѣтъ выпивалось вина, спирта, водокъ и другихъ пій, приблизительно, наибольшимъ круглымъ числомъ ведръ каждагодно:

	ведръ.
Въ г. Вологдѣ и уездѣ его до	49,000
— Грязовецъ . . . . .	20,000
— Кадниковъ . . . . .	32,000
— Вельскъ . . . . .	22,000
— Тотъмь . . . . .	32,000
— Устюгъ . . . . .	34,000
— Никольскъ . . . . .	24,000
— Сольвычегодскъ . . . . .	19,000
— Яренскъ . . . . .	9,000
— Устьысольскъ . . . . .	26,000

Слѣдовательно наибольшее потребленіе винныхъ напитковъ, сравнительно съ прочими уѣздами Вологодской губерніи, оказывается въ Устьысольскомъ, населенномъ почти все Зырянами. Г. Лоди, лично обозрѣвавшій Вологодскую губернію, говоритъ, что страсть къ вину замѣтна, хотя и въ меньшей степени и между зырянскимъ женскимъ поломъ, и что матери, отправляясь на полевыя работы, даютъ дѣтямъ, *даже груднымъ*, нѣсколько вина, чтобы успокоить ихъ.

Воровство и мошенничество составляютъ одни почти, главные предметы

преступленій, совершающихся въ Вологодской губерніи; по сравнительно съ ея народонаселеніемъ, незначительно число преступниковъ и въ этомъ родѣ. Въ продолженіе 1842, 1843 и 1844 годовъ, не превышало 42 человекъ, пойманныхъ въ воровствѣ и признанныхъ виновными; и то были изъ низшаго класса жителей. Убийства совершаются рѣдко, особенно умышленныя, болѣе въ припадкахъ сумасшествія, а самоубійства и грабежи, еще рѣже; но нѣсколько замѣчательный порокъ въ Вологодской губерніи *прелюбодѣліе*; такъ напримеръ: незаконнорожденныхъ въ 1844 году доходило до 1248 человекъ обоюго пола, и болѣею частию въ уездахъ, чѣмъ въ городахъ, гдѣ родители строже наблюдаютъ за нравственностію и поведеніемъ неопытныхъ дѣвицъ.

Чувство благотворительности не чуждо сердцу многихъ жителей Вологодской губерніи, особенно между помѣщиками. Купцы: Тотемскій, *Фирсовъ* и Вологодскій *Скулябинъ*, отличились, въ послѣднее время, многими пожертвованіями на пользу общественную.

*Свадебные обряды.* Досего времени сохраняются между жителями Вологодской губерніи многія древнія преданія, обычаи, забавы, игрища, особенно въ Устюгѣ. Здѣсь особенно замѣчательнъ свадебный обрядъ, строго соблюдаемый коренными жителями. Выборъ невѣсты всегда почти по расчету родителей, чѣмъ по выбору жениха, до взаимной склонности невѣсты

къ жениху родителямъ мало надобности. Настаетъ пора жениться молодому человеку, отецъ и мать, обсудивши гдѣ выгоднѣе взять невѣсту, объявляютъ объ этомъ сыну и посылаютъ сватью въ назначенный домъ, и она, послѣ нѣсколькихъ словъ, тотчасъ начинаетъ объясняться: *такой-то приказалъ доложиться и вамъ поклониться. У васъ-де есть товаръ, а у насъ покупатель.* Ежели женихъ не извѣстенъ, откладываютъ рѣшеніе на два или на три дня, чтобы развѣдать объ женихѣ, а между тѣмъ отдаютъ свахѣ реэстръ приданаго невѣсты. Послѣ, какъ сватовство устроится, женихъ посылаетъ *припрашивать* приданаго; по окончаніи торга женихъ съ отцомъ отправляются *запросто* къ невѣстѣ, посмотрѣть на нее. Въ это время она должна выносить, чай, вино, водку и подчивать гостей, чтобы доставить имъ возможность рассмотреть ее хорошенько. Понравилась невѣста, мѣняются кольцами, не понравилась, выкладываютъ реэстръ ея приданаго на столъ и отецъ съ женихомъ уходятъ. *Сговоръ.* Въ домъ невѣсты, посреди залы, накрытый столъ, но накрытъ по необыкновенному порядку; салфетки положены подъ тарелки, ложекъ нѣтъ, только ножи и вилки лежатъ въ обычномъ порядкѣ. Впереди стола большой пряникъ, посрединѣ его рыба, съ золотыми перьями, приготовленная изъ черныхъ толченыхъ сухарей, перемѣшанныхъ съ медомъ, и украшенная искусственными цвѣтами по краямъ. За пряникомъ, тарелки съ де-

сертомъ. Между тѣмъ ожидая жениха съ гостями, невѣсту одѣваютъ, ея родныя гости. Пріѣзжаетъ сваха узнать: готова ли невѣста? отвѣчаютъ: *милости просимъ.* Отецъ и мать невѣсты встрѣчаютъ жениха у подъѣзда, гости становятся въ два ряда; по сѣнямъ. Женихъ, съ своими гостями, входитъ въ комнату и становится у порога. Впереди священникъ. Изъ соседней комнаты является невѣста съ матерью, и идетъ къ благословенію священника и потомъ становится подлѣ матери. Женихъ подходитъ къ ней, беретъ ее за руку и подводитъ къ священнику, который, прочитавъ молитву, заставляетъ цѣловаться, сперва жениха съ невѣстою, потомъ послѣднюю со всѣми жениховыми гостями. Исполнивши это она подходитъ къ жениху, онъ беретъ ее за руку и ведетъ къ столу, за который садятся въ переднемъ концѣ, а за ними и стоящіе у порога гости, мужчины, по одну сторону, женщины, по другую, но этимъ правомъ дозволяется пользоваться только гостямъ со стороны жениховой, невѣстины же остаются у порога и поютъ пѣсни; начинается угощеніе: тестъ подаетъ всѣмъ гостямъ по рюмкѣ вина или водки, потомъ тоже повторяетъ теща, а невѣста, стоя на ногахъ, кланяется за каждою рюмкою. Послѣ того теща подаетъ десертномъ; подаютъ чай и разносятъ дары, съ прибавленіемъ къ нимъ по рюмкѣ вина или водки. Когда круговая обойдетъ по всѣмъ гостямъ, тогда тысяцкій снимаетъ черный хлѣбъ или *рыбку*.

съ пряника и рѣжетъ на мелкіе кусочки, которые и раздаетъ гостямъ. Кончается столъ. Невѣсть даютъ поднось съ двумя покалами, въ одинъ изъ нихъ наливаютъ бѣлаго, въ другой, краснаго вина. Подходитъ свекоръ и выпиваетъ оба покала за нимъ и всѣ гости по очередно, и тѣмъ заключается церемонія перваго дня: женихъ со своими гостями отправляется домой, а гости невестины остаются у нее ужинать. *На другой день, вегеромъ,* собираются у невесты дѣвушки; прѣзжаетъ женихъ съ двумя или тремя избранными гостями; ихъ встрѣчаютъ невеста съ родителями своими и, женихъ представляетъ подарки: на одномъ поднось голову сахару, завернутую въ шаль или платокъ и обвитую лентами; вокругъ большой головы, нѣсколько еще маленькихъ головокъ сахарныхъ, съ фруктами, перевязанными также лентами, чаю фунтъ, (обернутый платкомъ) и обвитой лентами; на другомъ поднось большой пряникъ, съ серебряною или костяною на немъ коробкою, въ которой крестъ со шнуркомъ; шаль или матерію на платьѣ; коробъ съ пряниками, изъ коихъ самъ женихъ раздаетъ каждому гостю и гостѣ по прянику; потомъ прибывшіе съ женихомъ гости дарятъ и отъ себя чѣмъ либо невесту. Послѣ подарковъ женихъ ведетъ невесту къ столу, дѣвушки же начинаютъ пѣть пѣсни. Тогда приносятъ подарки со стороны невестинной; теща выноситъ блюдо съ блинами, накрытое какимъ либо подаркомъ для жениха, обыкно-

венно матерію *на жилетъ* или *на брюки*, дарятъ и гостей съ нимъ прибывшихъ. Женихъ раздаетъ съ поклонами блины всѣмъ гостямъ, по одному блину каждому, оканчиваетъ на невестѣ, а себѣ оставляетъ послѣдній. Садятся за ужинъ, вина и наливки льются рѣкою; столы ломятся подъ блюдами яствъ. *Третій и четвертый дни* проходятъ безъ особенныхъ церемоній; но въ *пятый день* невеста развязываетъ свою косу и покрытая платкомъ идетъ въ баню; а отецъ и мать, помолившись Богу, благословляютъ ее, и потомъ уложивъ приданое принимаются за постель, которую стелютъ на шести стульяхъ; а на постель невестѣ кладутъ шафоръ, и весь ея нарядъ, въ чемъ должна вѣнчаться, и для жениха халатъ. Призываютъ священника служить молебенъ и окропить Святою водою ящикъ съ приданнымъ и постель, которую обязаны провожать гости со стороны невестинной, (одни только мужчины); но прежде садятся они за большой столъ, накрытый скатертью; среди стола коврига хлѣба и на ней солонка съ солью; и только-что успѣютъ усѣсться, тотчасъ же выходятъ, направляясь по теченію солнца; четверо мужчинъ берутся за углы постели, а другіе поѣзжане принимаютъ ящики съ приданнымъ и отправляются къ жениху. Во время поѣзда сидитъ на постелѣ мальчикъ съ иконою. Женихъ встрѣчаетъ поѣздъ у крыльца, здоровается съ поѣзжанами, за нимъ несутъ въ чинномъ порядкѣ все имущество, раскладываютъ

по комнатамъ, постель же, въ спальню женихову и кладутъ подъ его постель. Мальчикъ получаетъ подарки, прочіе посѣтители, одно угощеніе. Въ *шестой, послѣдній день*, невеста расхаживаетъ по родительскому жилищу со слезами (она должна непременно плакать). Когда гости собрались, начинается приготовленіе къ вѣнцу: вначалѣ родители невесты молятся и испрашиваютъ отъ Бога благословенія на новую жизнь ихъ дочери; послѣ молитвы невеста умывается съ денегъ, спущенныхъ въ воду отцомъ или матерью, вмѣсто таза подставляютъ блюдо; гости-родственницы невесты одѣваютъ ее, послѣ она прощается съ родителями и гостями, изъ коихъ, каждой, при прощаніи, даритъ ее деньгами, въ знакъ желанія богатой жизни. Но вотъ она блѣдная, трепещущая садится за большой столъ, подлѣ нея, по правую руку, ребенокъ, по лѣвую сваха, далѣе поѣзжане. Пріѣзжаетъ женихъ и покупаетъ у ребенка свою суженую. Ребенокъ, взявши деньги, уступаетъ свое мѣсто жениху, между тѣмъ слуга жениховъ подноситъ невестѣ большой пряникъ, на которомъ чулки, башмаки и подвязки, и кромѣ того подарки всѣмъ роднымъ. Тестъ и теща благословляютъ жениха и невесту иконою и хлѣбомъ, послѣ чего женихъ съ *тысяцкиль*, а невеста со свахою ѣдутъ къ вѣнцу. Изъ церкви молодые отправляются къ свекру, который съ своею женою благословляетъ новобрачныхъ. Всѣ садятся за накрытый столъ; священникъ разрѣзываетъ просфиру

и половину отдаетъ жениху, другую невестѣ. За симъ подають вино, чай, и кушанье: два холодныхъ и жаренаго гуся; потомъ молодые отправляются *наподклетъ*. Впереди идетъ мальчикъ съ иконою, за нимъ священникъ, поющій: *радуйся Царице двѣственная слава* и т. д.; новобрачные становятся рядомъ, молодой подають поднось съ двумя покалами, а подлѣ нея, сваха съ пустымъ подносомъ. Свекоръ долженъ выпить вино изъ обоихъ покаловъ, и положить свахѣ, деньги на поднось; примѣру свекра слѣдуютъ всѣ гости, что называется *перепивка*. За нею поѣзжане невестины уѣзжаютъ въ домъ къ ея родителямъ, гдѣ ожидаетъ ихъ накрытый столъ; а молодая, перемѣнивъ платье, является къ ужину мужниныхъ гостей. Еще шесть дней, послѣ свадьбы, всѣ родные молодыхъ пируютъ, то у нихъ самихъ, то у *тысяцкаго* (*кушала гуся*), то у тестя и тещи на *хлѣбинахъ*.

Подобныя свадебныя церемоніи, исполняются еще и до сего времени не въ одномъ Устюгѣ, но и во всѣхъ почти городахъ и уѣздахъ, только съ разными измѣненіями. Такъ напримѣръ у Зырянъ, во время свадьбы поются пѣсни, изъ коихъ особенно замѣчательна слѣдующая, которая поется невестою предъ вѣнцомъ (\*):

Спасъ и Пречистая

Благословила, благословила!

Боже благослови

Полною житницей?

(\*) Переводъ этихъ пѣсенъ г. Надеждина.

Отецъ благослови  
 Полной корзиной хлѣба!  
 Небеса благословите  
 Утреннею звездою!  
 Земля благослови  
 Зеленою травою!  
 Вода благослови  
 Водяной рыбой!  
 Лѣса благословите  
 Лѣсною птицей!  
 По Божью я сидѣла  
 На чистомъ мѣстѣ;  
 По людскому, сидѣла  
 На веселомъ мѣстѣ;  
 Подъ ногами сидѣла,  
 Помость былъ;  
 Подъ головою сидѣла,  
 Покровъ былъ;  
 Большимъ камнемъ сидѣла,  
 Не двигалась?  
 Смолянымъ пнемъ сидѣла,  
 Не отрываясь.  
 Охъ! не хотѣла бы я вѣкъ отрываться?  
 Желѣзный ломъ меня бы не выво-  
 ротилъ?  
 Человѣкъ, отцовскій сынъ пришелъ.  
 Его мягкій языкъ меня выворотилъ:  
 На горь сажу,  
 Осыпается.  
 Крѣпкій берегъ  
 Ужъ не сдерживаетъ:  
 Песчаный берегъ  
 Удержитъ ли?  
 Среди Сысолы сѣсть  
 Въ Вычегду нестеть!  
 Среди Вычегды сѣсть  
 Въ Двицу нестеть!  
 Среди Двины сѣсть  
 Въ море нестеть!  
 Среди моря попастьъ  
 Всю жизнь плавать,  
 Щепкой мыкаться по волнамъ,  
 Краевъ не видать!  
 Подъ омутомъ сажу,  
 Держусь крѣпко,

Какъ ель, сажу,  
 Почернѣвши;  
 Какъ береза, сажу,  
 Побѣлѣвши;  
 Какъ осина, сажу,  
 Пожелтѣвши,  
 Какъ сосна, сажу,  
 Растрепавъ вѣтви.  
 Ой! сегодняшній день  
 Сырое дерево согнули;  
 Сырое дерево  
 Затрещало, сломилось!  
 Ой! сегодняшній день  
 Воля дѣвичья пропала:  
 Красное солнышко  
 Дѣвичья воля!

*Слезное слово отъ нее жс къ брату:*

Еще былъ у меня гдѣ то  
 Милый братъ!  
 Изъ пожни лучшее поле,  
 Милый братъ!  
 Изъ поля лучшей хрястецъ,  
 Милый братъ!  
 Изъ хрястца лучшей снопь,  
 Милый братъ!  
 Изъ снопа лучшая горсть,  
 Милый братъ!  
 Изъ горсти лучшей колось,  
 Милый братъ!  
 Изъ колоса лучшее зерно,  
 Милый братъ!

*Народныя повѣрья. Г. Снегиревъ. (\*)*  
 присвоиваетъ жителямъ Вологодской  
 губернии слѣдующія повѣрья:

Крестьяне на *Вагъ* въ *Вельскъ* и  
*Шенкурскъ*, Св. Ксеніи даютъ про-  
 званіе *полузимницы*, и увѣряютъ, что  
 ежели этотъ день случится прекрас-  
 ный, то и вся весна будетъ красная.

(\*) Русскіе въ своихъ пословицахъ. Из-  
 дан. 1854 г. ч. IV.



Въ концѣ іюня мѣсяца, когда цвѣтеть *купальница* или *лютикъ* (*gaulthier*), крестьяне по Вагъ собираютъ ее, какъ только окропится росой; изъ травы дѣлаютъ вѣники и парятъ, а росу сохраняютъ въ стеклянкахъ для здоровья. Съ этого дня начинаютъ жители и купаться.

Въ большой части Вологодской губерніи посѣвъ хлѣба начинается съ *Юрьева дня*; а весенній посѣвъ, со дня *пророка Іеремеи*, и не далѣе семи сутокъ позже его. При посѣвѣ хлѣба молятся на полосѣ на всѣ три стороны, кромѣ сѣверной, и на каждую бросаютъ по горсти жита, а потомъ уже засѣваютъ. По сжатіи яроваго хлѣба или ржи, жнецы катаются по полосѣ, приговаривая: *жнивка, жнивка, отдай мою силку!* При посѣвѣ же капусты, (обыкновенно въ день *Ирины разсадницы*), на край грядки ставятъ горшокъ и подъ него кладутъ крапиву съ корнемъ, полагая что отъ того капуста скорѣе принимается и вилки бываютъ большіе. При сажаніи капусты приговариваютъ: *не будь голеняста, а будь пузаста, не будь пустая, а будь тугая, не будь красна, а будь вкусна, не будь стара, а будь молода, не будь мала, а будь велика.*

На границѣ Вельскаго и Тотемскаго уѣздовъ, близъ верховья р. Ваги, ежегодно бываетъ народный праздникъ въ первое Воскресенье послѣ Св. Петра и Павла; тогда собирается множество народа и до обѣдни, убивъ быка, покупаемаго на счетъ всей волости, разнимаютъ его на части, и

варятъ въ большихъ котлахъ. Послѣ обѣдни и молебна, священникъ со всеми богомольцами вкушаетъ отъ этихъ мясъ. Осталось старинное преданіе, что нѣкогда на этотъ праздникъ, до обѣдни, выбѣжалъ изъ густыхъ лѣсовъ олень; народъ, почитая его даяніемъ Божиимъ, убивъ, разнялъ на части и приготовилъ себѣ обѣдъ. Такъ продолжалось нѣсколько лѣтъ; въ одинъ годъ долго не показывался олень, поселяне вмѣсто его убили быка: тогда олень, явившись на минуту, среди народа, исчезъ и послѣ того ни когда не являлся.

Между крестьянами Вологодской губерніи, преимущественно Яренскаго уѣзда, существуетъ повѣрье, что ежели зимняя дорога становится выше краевъ снѣга, тогда полагаютъ вѣрный урожай, а ежели ниже, то неурожай; въ послѣднемъ случаѣ крестьянинъ беретъ винтовку и проводитъ круглый годъ въ лѣсахъ, занимаясь звѣриною и птичною добычею (\*).

*Народныя пѣсни и хороводы въ Вологодской губерніи (\*\*):*

## I.

Горожанки,  
Воложанки

Безпокойны завсегда  
Безпокойны завсегда  
Не спать ночи никогда.

Эту пѣсню услышите не въ одномъ

(\*) Смот. Вологод. Губерн. вѣдом. 1859 г. № 21, прибавленія.

(\*\*) Заимствованы изъ собранія Гг. Студитскаго и Сахарова.

только г. Вологдѣ; часто крестьянки Тотемскаго, Кадниковскаго и другихъ уѣздовъ распѣваютъ ее сидя за своими прялками, при свѣтѣ пылающей лучины.

Лѣтомъ въ Вологдѣ и окрестныхъ селеніяхъ, на многихъ дворахъ собираются дѣвушки и молодые крестьяне, играютъ въ хороводы и поютъ хороводныя пѣсни; и часто цѣлыя ночи проводятъ въ такихъ увеселеніяхъ. Зимой хороводныя пѣсни поются на посидѣлкахъ. Проѣзжая чрезъ селенія Вологодской губерніи въ лѣтнее время, вы увидите, какъ на улицахъ собирается молодежь, и съ какою безпечною и искреннимъ удовольствіемъ поютъ свои народныя пѣсни и рѣзвятся въ хороводахъ, которые впрочемъ мало отличаются отъ этихъ народныхъ увеселеній въ другихъ Великороссійскихъ губерніяхъ. Здѣсь, какъ и вездѣ, хороводъ сначала кружится, потомъ раздѣляется на двѣ части: одна половина стоитъ, другая проходитъ подъ поднятыми руками одной пары, снова кружатся, а другая половина также. Хороводъ вьется какъ хмѣль, соображаясь съ словами пѣсенъ. Иногда одинъ парень идетъ въ серединѣ хоровода и ведетъ за собою весь хороводъ; потомъ идетъ позади хоровода, доходитъ до своего мѣста и снова обходить. Такимъ образомъ кружатся до конца пѣсни. Парень ходитъ въ серединѣ хоровода, выбираетъ дѣвушку и подходитъ къ ней. Дѣвица выходитъ, толкнетъ парня, сброситъ съ него шляпу, растреплетъ волосы, распахнетъ полы его

сбирки или сюртука, растегнетъ пуговицы у его жилета, вступитъ башмакомъ ему на ногу и уйдетъ на свое мѣсто. Тогда парень притворится плачущимъ и закрываетъ лицо руками. Дѣвица снова выходитъ, мирится съ парнемъ, приглаживаетъ ему волосы и надѣваетъ шляпу. При окончаніи пѣсни целуются. Вообще всѣ хороводы оканчиваются поцалуями. Разнообразны фигуры хороводовъ здѣшнихъ; иные состоятъ изъ четырехъ паръ, располагающихся одна противъ другой, и потому каждая двѣ пары попеременно переходятъ съ одной стороны на другую; иные изъ нѣсколькихъ паръ, другіе же представляютъ круговую пляску. Последніе наиболее употребительны у Зырянъ.

Изъ хороводныхъ и другихъ пѣсенъ, поющихъ въ Вологодской губерніи, не многія принадлежатъ собственно здѣшнему краю: они перенесены сюда изъ другихъ сосѣдственныхъ губерній. Приведемъ въ примѣръ народной поэзіи нѣсколько туземныхъ пѣсенъ:

## II.

Разливалася вода;  
Тутъ ведетъ Денисъ коня,  
Ой ли, ой лели,  
Тутъ ведетъ Денисъ коня  
За шелковы повода;  
Ой ли, ой лели,  
За шелковы повода;  
Онъ къ воротамъ подводилъ,  
Самъ къ колечку привязалъ,  
Ой ли, ой лели,  
Самъ къ колечку привязалъ,  
Сударушкѣ показалъ:  
Ой ли, ой лели,

Сударушкѣ показаль:

Сударушка, жизнь моя,  
Сбереги моево коня,

Ой ли, ой лели,

Сбереги моево коня,

Я когдабъ была твоя,

Берегла твоево коня,

Ой ли, ой лели,

Берегла твоего коня,

А теперь не твоя.

Не хочу беречь коня.

Ой ли, ой лели,

Не хочу беречь коня.

Я во горенку вошоль,

Ничево я не нашоль,

Ой ли, ой лели,

Ничево я не нашоль;

Во другую-то вошоль,

Тесову кровать нашоль;

Ой ли, ой лели,

Тесову кровать нашоль.

На кровати-то перина

На перинѣ Катерина,

Ой ли, ой лели,

На перинѣ Катерина

Въ головахъ у ней дѣтина,

Ой ли, ой лели,

Въ головахъ у ней дѣтина,

На немъ шапочка смѣется,

Перчаточки говорятъ

Ой ли, ой лели,

Перчаточки говорятъ,

Про *Грязовецкихъ* ребятъ,

Ой ли, ой лели,

Про *Грязовецкихъ* ребятъ:

Какъ *Грязовецки* ребята,

Разнополы-дураки,

Ой ли, ой лели,

Разнополы-дураки;

А какъ *Зубовски* (\*) ребята,

Разудалы-молодцы,

Ой ли, ой лели,

Разудалы-молодцы ;

Во *Сафайлово* (\*) вступили,

Красныхъ дѣвокъ полюбили,

Ой ли, ой лели,

Краснымъ дѣвокъ полюбили:

Перву Машу, Другу Дашу

Третью Шанину Дуняшу.

### III.

Голова болитъ,

Да худо можется

Не здоровится,

Ахъ! лели, лели,

Не здоровится.

Гулять хочется,

Да гулять воли нѣтъ,

Ахъ! лели, лели,

Гулять воли нѣтъ.

Я украдуся,

Да нагуляюся,

Ахъ! лели, лели,

Нагуляюся.

Съ милымъ дружкоймъ

Да повидаюся,

Ахъ! лели, лели,

Повидаюся.

Милый ладушка научи меня

Какъ домой придти;

Ахъ! лели, лели,

Какъ домой придти.

Какъ домой придти,

Про гульбу сказать,

Ахъ! лели, лели,

Про гульбу сказать;

Про гульбу сказать,

Про веселую,

Ахъ! лели, лели,

Про веселую.

Ты уточкой,

Да перепелочкой,

Ахъ! лели, лели,

(\*) Помѣщикъ Вологодской губерніи.

(\*) Селеніе близъ Вологды.

Перепелочкой.  
 Во высокъ теремъ  
 Красной дѣвушкой,  
     Ахъ! лели, лели,  
     Красной дѣвушкой.  
 Мой высокъ теремъ  
 Растворенъ стоитъ,  
     Ахъ! лели, лели,  
     Растворенъ стоитъ;  
 Мой постылый мужъ,  
 За столомъ сидитъ,  
     Ахъ! лели, лели,  
     За столомъ сидитъ;  
 За столомъ сидитъ,  
 Хлѣбъ-соль трескаеть.  
     Ахъ! лели, лели,  
     Хлѣбъ-соль трескаеть.  
 Тебъ хлѣбъ да соль,  
 Мой постылой мужъ,  
     Ахъ! лели, лели,  
     Мой постылой мужъ.  
 Мой постылой мужъ,  
 Да поднимается,  
     Ахъ! лели, лели,  
     Да поднимается;  
 За шелкову плетку  
 Принимается  
     Ахъ! лели, лели,  
     Принимается;  
 Плетка свиснула,  
 Кровь пробрызнула,  
     Ахъ! лели, лели,  
     Кровь пробрызнула.  
 Я и тутъ млада  
 Не взмолилася  
     Ахъ! лели, лели,  
     Не взмолилася.  
 Свекру-батюшкѣ  
 Поклонилася,  
     Ахъ! лели, лели,  
     Поклонилася:  
 Свекоръ-батюшка!  
 Отними меня,  
     Ахъ! лели, лели,  
     Отними меня;

Отними меня  
 Отъ лиха мужа,  
     Ахъ! лели, лели,  
     Отъ лиха мужа.  
 Отъ лиха мужа,  
 Змѣя лютова,  
     Ахъ! лели, лели,  
     Змѣя лютова.  
 Свекоръ-батюшка  
 Велитъ больше бить,  
     Ахъ! лели, лели,  
     Велитъ больше бить;  
 Велитъ больше бить,  
 Велитъ кровь пролить,  
     Ахъ! лели, лели,  
     Велитъ кровь пролить.  
 Плетка свистнула,  
 Кровь пробрызнула,  
     Ахъ! лели, лели,  
     Кровь пробрызнула.  
 Я и тутъ млада  
 Да не взмолилася,  
     Ахъ! лели, лели,  
     Да не взмолилася;  
 Свекровь-матушкѣ  
 Да поклонилася:  
     Ахъ! лели, лели,  
     Поклонилася:  
 Свекровь-матушка,  
 Отними меня,  
     Ахъ, лели, лели,  
     Отними меня;  
 Отними меня  
 Отъ лиха мужа,  
     Ахъ! лели, лели,  
     Отъ лиха мужа;  
 Отъ лиха мужа  
 Змѣя лютова,  
     Ахъ! лели, лели,  
     Змѣя лютова.  
 Свекровь-матушка  
 Велитъ больше бить,  
     Ахъ! лели, лели,  
     Больше бить;  
 Велитъ больше бить,  
 Велитъ кровь пролить,  
     Ахъ! лели, лели,

Кровь пролить.  
Плетка свиснула,  
Кровь пробрызнула,

Ахъ! лели, лели,

Кровь пробрызнула.  
Вотъ я тутъ млада  
Возмолилася,

Ахъ! лели, лели,

Возмолилася,  
Милой ладушкѣ  
Да поклонилася,

Ахъ! лели, лели,

Поклонилася:  
Милый ладушка,  
Прости меня,

Ахъ! лели, лели,

Прости меня,

Прости меня,  
Виноватую,

Ахъ! лели, лели,

Вино-ватую.

Вотъ образчики Вологодской народной поэзіи. Ежели въ пѣсняхъ выражается характеръ народа, то во всѣхъ почти пѣсняхъ Вологодской губерніи замѣтно какое-то грустное чувство обманутой любви, негодованіе на замужнюю жизнь; даже въ хороводныхъ пѣсняхъ слышны жалобы притѣсненныхъ женъ. Угодно ли удостовѣрится, прочтите собраніе народныхъ пѣсенъ Вологодской губерніи, собранныя г. Студитскимъ, издан. въ 1841 г.

## ГЛАВА III.

## ПРОМЫШЛЕННОСТЬ.

А.) Сельское хозяйство, промыслы и ремесла. Б.) Заводы и фабрики. В.) Торговля.

## А.) СЕЛЬСКОЕ ХОЗЯЙСТВО.

По генеральному межеванію числится въ Вологодской губерніи земли: *пашенной* 715,084 десятины, *снокосной* 378,137 дес. и *подъ лѣсами казенными* 29,866,234 дес., *помѣщичьими и общаго владѣнія* 3,044,484 дес., а остальное пространство подъ усадьбами, выгонами, дорогами и покрыто рѣками и болотами. Изъ этого можно видѣть, что главное богатство губерніи составляютъ лѣса; пространство же пахатныхъ земель не во всѣхъ уѣздахъ равно соотвѣтствуетъ народонаселенію и обширности ихъ; такъ напримѣръ Вологодскій, Грязовецкій, Кадниковскій и отчасти Вельскій и Тотемскій, щедрѣе надѣлены, чѣмъ прочіе уѣзды, удобными пашенными землями и сѣнокосами. Впрочемъ, при всей справедливости показанія генеральнаго межеванія, много уже, современіи его, должно было

произойти перемѣнъ въ числительномъ состояніи земель, ибо туземцы ежегодно расчищаютъ подъ пашни значительное количество лѣсовъ, т. е. вырубивши и свозивши деревья, сжигаютъ остающіеся пни и хворостъ а на пепѣ сѣютъ хлѣбъ большею частью яровой. Подобное истребленіе лѣсовъ безъ сомнѣнія значительно увеличивало количество пашенныхъ земель въ Вологодской губерніи.

Смотря по количеству земли, свойству ея почвы, климата и численности народонаселенія, не всѣ уѣзды представляютъ въ одинаковой степени состояніе сельскаго хозяйства, и потому, сообразно съ главными, отличительными чертами мѣстности, сельское хозяйство Вологодской губерніи должно раздѣлить на три полосы: *юго-западную, среднюю и сѣверо-восточную*, рѣзко отличающіяся одна отъ другой, какъ увидимъ въ послѣдствіи, сво-

ими особенностями, какъ въ народномъ бытѣ такъ и промышленности.

Къ юго-западной полосѣ принадлежатъ уѣзды: *Вологодскій, Грязовецкій, Кадниковскій, западная часть Вельскаго и часть Тотемскаго*. Къ средней—*Никольскій, Устюжскій* и остальные части *Тотемскаго и Вельскаго*. Къ сѣверо-восточной—*Сольвыггодскій, Устьсольскій и Яренскій*. Разсмотримъ сельское хозяйство и промыслы поселянъ въ каждой изъ этихъ полосъ (\*).

#### I.) Юго-западная полоса губерніи:

Помѣщичьи имѣнія занимаютъ большую часть пространства ея, остальную населенность ея составляютъ государственные крестьяне. Нѣкоторые помѣщики Вологодской губерніи, занимаясь лично управленіемъ помѣстій своихъ, убѣдились въ томъ, что недостатокъ натуральныхъ луговъ и выгоновъ, не позволяеть имъ, особенно во время засухъ, содержать довольно скота, и потому производить достаточное удобреніе, безъ котораго, особенно, въ сѣверномъ климатѣ, земледѣліе не можетъ быть успѣшно. Дабы устранить этотъ важный недостатокъ, они прибѣгнули къ посѣву клевера. Но мелкая обработка пахатнаго слоя, засоренныя дурными травами и малонавозныя поля, жестокость зимы здѣшняго климата—вотъ главные

(\*) Въ этомъ отдѣлѣ описанія пользовался я замѣчаніями чиновника Министерства Государственныхъ имуществъ г. Лоди, лично обозрѣвавшаго Вологодскую губернію, по порученію начальства.

препятствія къ разведенію здѣсь клевера. Слѣдовало бы устранить эти неудобства разведеніемъ корнеплодныхъ растений, углубляющими и счищающими пахотный слой. Тогда корни клевера могли бы укорениться глубже, укрываясь такимъ образомъ отъ стужи. На слѣдующій годъ зелень его густо и плотно покрыва бы землю и тѣмъ самымъ заглушила бы могущія еще оставаться сорныя травы. Известно, что только хорошо растущій клеверъ, давая богатый укосъ, умножаетъ силу почвы и оставляетъ по себѣ поле въ улучшенномъ положеніи. Густая зелень, удерживая надъ землею испаренія и образующіяся газы, защищаетъ ее также отъ иссушительнаго дѣйствія вѣтровъ и солнца, а съ другой стороны утучняетъ поле мясистыми и обильными корнями своими. Слабый же клеверъ оставляетъ поле еще болѣе истощеннымъ и засореннымъ травами. Въ посѣвѣ и уборкѣ клевера замѣчаются здѣсь важныя погрѣшности. Его сѣютъ одною горстью съ яровымъ хлѣбомъ, слѣдовательно онъ ложится на землю неровно и глубоко задѣлывается, наконецъ въ сырой годъ, за неимѣніемъ сушильныхъ станковъ (Heinzen) или пирамидъ, весь укосъ убирается въ черномъ и негодномъ видѣ; во всякомъ случаѣ получаютъ одни лишь стебли и черныя головки, ибо листья, почти всѣ должны осыпаться отъ продолжительнаго сушенія даже и въ благоприятную погоду.

*Картофель* встрѣчается здѣсь лишь въ небольшомъ количествѣ въ огоро-

дахъ или особенно отдѣльныхъ участкахъ. Воздѣлываніе его производится весьма недостаточно, ибо онъ сажается такъ тѣсно, что не возможно его пропахивать надлежащимъ образомъ; отъ чего онъ даетъ скудные урожан и заглушаетъ сорными травами. Главная цѣль воздѣлыванія картофеля: углубить и очистить почву, не можетъ по этому быть достигнута, а какъ онъ не введенъ въ сѣвооборотъ, то и не знаютъ еще благотѣльнаго вліянія его на слѣдующіе посѣвы и особенно на произрастеніе кормовыхъ травъ. Главный же и основной недостатокъ въ хозяйствѣ этаго края, есть ложная мысль, будто бы отъ количества посѣва зависитъ и урожан (а съ нимъ и обильность зерновыхъ запасовъ) и будто бы отъ количества содержамаго скота зависитъ избытокъ навоза. Вредное это заблужденіе явнымъ послѣдствіемъ имѣетъ дурные урожан, оскуденіе крестьянъ и жалкое, хотя числомъ и обильное, скотоводство. Только въ имѣніяхъ, которыя владѣютъ болѣе обширными и сочными выгонами, равно и достаточнымъ пространствомъ покосовъ, особенно же береговыми и поемными лугами, вліяніе такой системы менѣе можетъ быть ощутительно.

Между помѣщиками Вологодской губерніи въ послѣдніе годы начало распространяться приготовленіе сыровъ. Но эта выгодная отрасль сельской промышленности, находясь въ рукахъ небольшого числа корыстолюбивыхъ Швейцарцевъ, тщательно скрывающихъ, какъ тайну, способъ пригото-

вленія сыровъ, не можетъ принести желаемой выгоды цѣлому краю. Иностранцы, боясь общаго распространія сыродѣлія, во время варки и приготовленія массы, не пускаютъ къ себѣ и самыхъ помѣщиковъ, изъ коихъ нѣкоторые впрочемъ получаютъ дохода болѣе 5,000 рублей сер. отъ продажи сыровъ.

Для жителей Архангельской и сѣверо-восточной части Вологодской губерніи, преимущественно Сольвычегодскаго уѣзда, распространеніе сыровареннаго искусства, могло бы принести весьма важныя выгоды, не говоря уже о томъ, что оно тѣмъ самымъ подняло бы скотоводство того края, для усиленія котораго имѣются тамъ всѣ нужныя средства. Хотя цѣна на сыръ и уменьшилась бы значительно, въ томъ случаѣ, ежели бы искусство приготовленія его сдѣлалось достояніемъ общимъ, но за то, съ увеличеніемъ количества производимаго продукта, усилилось и самое потребленіе его. Во всякомъ случаѣ молочные скопы, въ видѣ сыра, по удобству къ перевозкѣ и по свойству издѣлія, не скоро подвергаются порчѣ отъ времени, могутъ быть выгодно сбываемы въ низовые города, особенно на ярмарки, къ Архангельскому и Петербургскому портамъ. Теперь же единственный доходъ отъ скотоводства состоитъ въ продажѣ племеннаго скота и откармливанія быковъ на убой.

Сравнительно съ помѣщичьими имѣніями другихъ губерній, должно сказать однакожь, что многія изъ здѣшнихъ



имѣній отличаются тщательною обработкою полей, мѣстами дающими урожай самъ 8 и самъ 9 озимаго хлѣба и самъ 6 яроваго. Но и почва въ нѣкоторыхъ мѣстахъ необыкновенно плодородна. Избытки хлѣбнаго зерна частью отправляются въ остальные части губерніи, частью же и далѣе, по удобству водныхъ сообщеній. Другимъ доказательствомъ тому, что въ этой части губерніи въ избыткѣ производится зерновой хлѣбъ, можетъ служить существованіе здѣсь 3-хъ винокуренныхъ заводовъ, на которыхъ выкуривается, изъ одного мѣстнаго хлѣба до 150,000 ведръ. Должно предполагать, что введеніе картофельнаго винокурения, возымѣетъ самое благотворное вліяніе на весь этотъ край. Съ одной стороны быстро распространило бы разведеніе, столь полезнаго въ сельскомъ хозяйствѣ, картофеля, съ другой, сберегло бы значительную массу зерновыхъ запасовъ, кои обратились бы на пропитаніе, болѣе бѣдныхъ хлѣбомъ, сѣверныхъ уѣздовъ или сдѣлались бы предметомъ отпускной торговли. Пониженіе цѣны на рожь, чего опасаются хозяева отъ введенія картофельнаго винокурения, съ избыткомъ вознаградилось бы, выгодами отъ введенія картофеля въ сѣвообороты полей и отъ самой перегонки вина изъ картофеля. Впрочемъ дешевизна хлѣба, конечно обратилась бы въ пользу низшихъ и болѣе нуждающихся классовъ потребителей; въ неурожайные годы эта замѣна хлѣбныхъ зернъ картофелемъ на здѣшнихъ за-

водахъ, содѣлалась бы истиннымъ благодѣяніемъ.

У нѣкоторыхъ помѣщиковъ здѣсь находятся небольшіе *конскіе заводы*, особенно въ Кадниковскомъ уѣздѣ; но недостатокъ хорошихъ сухихъ пастбищъ не дозволяетъ, кажется, этой отрасли сельской промышленности развиваться въ болѣе обширномъ объемѣ. По большей части хозяева заводовъ довольствуются возвращеніемъ жеребятъ для собственнаго употребленія, или для незначительной продажи по одиночкѣ. Небольшое лишь количество лошадей, цѣною отъ 200 до 500 руб. ассигн., является на ярмаркахъ Грязовецкой и Сямской въ ноябрѣ и мартѣ мѣсяцахъ. Изъ заводовъ болѣе заслуживаетъ вниманіе: г. Межакова, въ селѣ Никольскомъ, близъ Кубенскаго озера, гдѣ между прочими находятся цѣнные жеребцы Англійской чистой крови, и нѣсколько, заводы гг. Румянцова и Волоцкаго.

Замѣчательна попытка сдѣланная въ имѣніяхъ князя Горчакова, касательно введенія въ нихъ тонкоруннаго *овцеводства*. За нѣсколько лѣтъ предъ симъ пригнано было туда стадо въ нѣсколько сотъ мериносовъ электроальной породы. Но спустя недолго, многія овцы погибли отъ губительной болѣзни, а оставшіяся, около 200 головъ, при лучшемъ присмотрѣ поправляются. При надлежащемъ осуществленіи пастбищъ, съ помощью кормовыхъ травъ и при дешевизнѣ зимняго содержанія, казалось, можно было бы ожидать большихъ успѣховъ отъ этаго предпріятія, но при самомъ

началь его, произошли нѣкоторыя ошибки, какъ въ содержаніи зимой, такъ и въ паствьѣ. Время, избранное для ягненія, равно и случка совершенно не соотвѣтствуютъ ни мѣстнымъ обстоятельствамъ, ни нынѣшнему состоянію науки овцеводства.

Скотоводство, въ этой полосѣ Вологодской губернии у крестьянъ существуетъ въ такой лишь мѣрѣ, въ какой оно необходимо для поддержанія плодородія полей и потому не представляетъ отдѣльной отрасли сельскаго хозяйства и не доставляетъ почти никакихъ непосредственныхъ выгодъ. Причиною тому должно полагать недостатокъ въ кормѣ, равно неумѣніе и нераденіе крестьянъ. Порода рогатаго скота здѣшняго, хотя и превышаетъ ростомъ скотъ сосѣдственныхъ губерній, за исключеніемъ Архангельской, но не отличается хорошимъ складомъ и обиліемъ молока. Главныя недостатки въ оставѣ мѣстной породы суть: высокія ноги, узкая грудь, тѣсный тазъ и плоское, пологое образованіе ребръ. Содержаніе скота зимою довольно скудное, солома служитъ ему главнымъ кормомъ. На выкормленіе и воспитаніе телятъ не обращается вниманія. Выборъ племяннаго скота предоставляется случаю. Молодой скотъ пасется вмѣстѣ съ взрослымъ, отъ чего происходитъ ранняя случка, иногда вредная для здоровья скота. Столь же важнымъ недостаткомъ должно почитать неимѣніе племянныхъ быковъ; такъ что въ цѣлой деревнѣ иногда нѣтъ ни одного порядочнаго быка, что весьма есте-

ственно, ибо ни какой нѣтъ причины предполагать, чтобы крестьянинъ для двухъ даже трехъ коровъ, содержалъ особаго пороза (быка), а потому случка въ стадѣ производится, безъ всякаго надзора или выбора, иногда едва годовалыми бычками, коихъ не успѣли еще вылегчать для вскормленія на убой. Нельзя не вспомнить, при этомъ явномъ недостаткѣ, о прекрасномъ и достойномъ всякаго подражанія постановленіи въ нѣкоторыхъ Швейцарскихъ кантонахъ, гдѣ дозволяется употреблять для случки лишь тѣхъ быковъ, кои, по освидѣтельствованіи правительства, найдены для этаго годными и въ знакъ того снабжены тавромъ или клеймомъ на рогахъ (\*). Въ мѣстахъ же, гдѣ обиліе пастбищъ и луговъ доставляютъ возможность къ лучшему содержанію скота, такія недостатки менѣе ощутительны или по крайней-мѣрѣ не имѣютъ столь вредныхъ послѣдствій.

Тѣ же причины, какія препятствуютъ здѣсь улучшенію породы рогатаго скота, полагаютъ преграду и успѣхамъ коноводства въ Вологодской губернии. Здѣсь особенно ощутителенъ недостатокъ въ жеребцахъ для случки, и это потому особенно еще, что хорошій жеребецъ, годный для случки стоитъ гораздо болѣе чѣмъ племянный быкъ, при томъ и содержаніе его дороже; а посему крестьянинъ, которому нужна рабочая ло-

(\*) По этому предмету существуетъ особый уставъ, въ коемъ исчислены условія и признаки годности животнаго для случки, и опредѣлены годы его.

шадь, не находить выгодъ въ содержаніи жеребца а имѣеть одну или двухъ кобыль. Примѣчательно, что крестьяне Вологодской губерніи особенно склонны къ воспитанію лошадей. Больше зажиточные поселяне водятъ кобылицъ своихъ на конюшни помѣщиковъ (въ этой части губерніи) и платятъ нерѣдко отъ 1 до 3 и больше рублей серебромъ, за случку съ такимъ жеребцомъ, который, по большей части, даже и не годенъ для произведенія хорошей рабочей лошади и нерѣдко имѣеть больше пороковъ, чѣмъ достоинствъ, въ статьяхъ и качествахъ. Отъ такихъ случекъ однако, нерѣдко происходили довольно красивыя лошади, продававшіяся на мѣстныхъ ярморкахъ цѣною до 300 руб. ассиг. (\*).

Суровый климатъ этой страны дѣлаетъ необходимыми шерстяныя ткани, домашнее грубое сукно и такъ называемая *понитину*, *сукманину* или полусукно, также тулупы и шубы изъ овчины; а потому здѣсь повсемѣстно содержать довольно количество *овецъ*. Но они, подходя складомъ и наружнымъ видомъ, довольно близко, къ известной ярославской породѣ романовскихъ овецъ, въ отношеніи достоинства и мягкости шерсти и плотности руна, равно и самой величины

(\*) Съ учрежденіемъ въ Вологодской губерніи управленія по части *государственнаго коннозаводства*, должно ожидать благоприятныхъ результатовъ. Въ 1844 году на здѣшнюю земскую конюшню представлено уже было нѣсколько хорошихъ лошадей для случки, производившейся съ 19 іюня по 15 іюля.

тѣла, гораздо ниже послѣднихъ, отъ чего и самыя издѣлія изъ нихъ, столь нужныя въ крестьянскомъ быту и добротою и цѣною стоятъ гораздо ниже. Это тѣмъ болѣе достойно сожалѣнія, что цѣны на простую, грубую шерсть постоянно довольно высоки.

Разведеніе *свиней* здѣсь весьма незначительно, но въ тѣхъ странахъ, гдѣ содержится болѣе рогатаго скота, съ распространеніемъ лучшаго употребленія молочныхъ скоповъ, приготовленія сыровъ и проч., такая отрасль скотоводства могла бы доставить не маловажныя выгоды, при постоянныхъ требованіяхъ на щетину и сало, и при возможности сбывать хорошо и самыя туши.

На ряду съ воспитаніемъ различныхъ домашнихъ животныхъ, болѣе или менѣе прибыточныхъ, смотря по достоинству и породѣ животнаго, (и отъ выгодности коего зависитъ также количество и дешевизна производимаго удобренія) должно поставить и устройство землѣпашенныхъ орудій, отъ удобства коихъ равно зависитъ облегченіе труда и совершенство производимой работы. Ни что не живетъ такъ долго въ народѣ, ни что не сохраняется такъ упорно цѣлыми поколѣніями, какъ принятыя ими однажды и освященныя временемъ земледѣльческія орудія, въ отношеніи коихъ всякое нововведеніе или совершенствованіе несравненно труднѣе, чѣмъ въ скотоводствѣ или распространеніи новыхъ растений и т. под.

Привязанность къ обычаю, старины, въ этомъ отношеніи, есть свойство

всѣхъ земледѣльческихъ населеній, и племя Славянское, кажется одарено имъ въ высокой степени. И дѣйствительно, какія видимыя перемѣны или улучшения сдѣланы въ нашей сохѣ? могла ли она быть и при Рюрикѣ болѣе простою и болѣе неудобною? Не есть ли наша сучковатая борона орудіе свойственное племени полудикому, въ первобытномъ состояніи живущему.

Западная часть Вологодской губернии, получившая матеріальное образованіе свое, духъ торговый и предпринимчивый, отъ бывшей республики Новгородской, кажется, вмѣстѣ съ свѣтомъ Христіанской религіи, обязана вообще нравственнымъ развитіемъ своимъ Ростову, отъ котораго заимствовала и мирныя орудія земледѣльца. Здѣсь нѣтъ сохи, какъ въ Новгородѣ, Ингерманландіи и Бѣлорусіи, мѣсто ея заступаетъ косуля подобная Ярославской и Владимірской.

*Косуля*, прекрасное орудіе, слишкомъ малоизвѣстное у насъ въ Россіи, конечно заслуживаетъ особеннаго вниманія, она есть нѣчто среднее между плугомъ и сохою, и составляетъ какъ бы переходъ отъ одного изъ этихъ орудій къ другому. Одноконная, легкая и простая какъ соха, косуля заимствовала отъ плуга рѣзецъ и какъ всѣ односторонніе плуги сваливаетъ землю въ загоны или гряды, опрокидывая пласты довольно хорошо. Недостаетъ ей лишь отдѣльнаго сошника и отвала (крыма), съ надлежащимъ выгибомъ, чтобы легко отдѣлать подошву пласта отъ земли и также легко опрокидывать его. Такія перемѣ-

ны и усовершенствованія, при надлежащемъ вниманіи и знаніи дѣла, не измѣнивъ впрочемъ паружнаго вида и легкости косули, могли бы казаться сдѣлать ее однимъ изъ лучшихъ орудій пахатныхъ, особенно тамъ, гдѣ она уже находится въ употребленіи.

Употребляемая здѣсь борона весьма хороша, съ прочностью и удобствомъ соединяя и простоту. Она состоитъ изъ 30 деревянныхъ зубьевъ, укреплённыхъ въ наклонномъ положеніи между прямыхъ брусковъ, связанныхъ ивовыми прутьями, въ видѣ переплетки или клетки. Изломившійся зубецъ легко можетъ быть замѣненъ другимъ, который вколачивается сверху остриемъ внизъ (\*). Кромѣ правильнаго расположенія зубцовъ, направленія ихъ въ одну сторону и наклоненія впередъ, эта возможность легко замѣнить утраченный зубецъ, есть уже важное преимущество бороны предъ нашею обыкновенною, сдѣланной изъ еловыхъ сучьевъ.

Хлѣбъ жнутъ здѣсь серпами. Способъ *косить* хлѣбъ, особенно яровой, введенный однимъ изъ помѣщиковъ здѣшнихъ, не находятъ еще между крестьянами подражателей. Для кошенія травы употребляются обыкновенныя косы, называемыя здѣсь также *стойками*. Тельги въ домашнемъ быту и при полевыхъ работахъ употребляются одноконныя, почти вездѣ съ окованными колесами.

(\*) Мѣстами находятъ и желѣзныя бороны, наиболѣе близъ Новгородской границы.

При такихъ хорошихъ орудіяхъ и обработка земли должна быть болѣе совершенна. Въ самомъ дѣлѣ, поля крестьянъ врядь ли гдѣ нибудь такъ тщательно воздѣланы, такъ мелко разработаны, какъ въ этой части Вологодской губерніи. Правильные и прямые загоны придаютъ имъ прекрасный видъ (\*), доставляя вмѣстѣ съ тѣмъ возможность, своими глубокими бороздами, излишнимъ снѣговымъ водамъ весною стекать скоро, безъ подверженія вымочкѣ озимыхъ посѣвовъ. Какъ только просохнетъ земля и оканчиваются яровые посѣвы, въ первый разъ поднимаютъ землю подъ рожь: это бываетъ около вѣшняго Николая, или въ іюнь мѣсяцъ, при запахиваніи навоза, немедленно по вывозкѣ его на поля, производится вторая вспашка, *переорка*, посредствомъ которой зарываютъ навозъ въ землю. За каждою орбью тщательно боронится поле; и наконецъ въ третій разъ поле вспахивается предъ самымъ посѣвомъ ржи, который производится въ концѣ іюля или въ началѣ августа мѣсяца, обыкновенно подъ борону. Отдавая полную справедливость тщательности обработки поля подъ озимь, остается лишь желать, чтобы приготовленіе пашни подъ яровое, производимо было бы уже съ осени, что весьма возможно, ибо въ это время

(\*) Не мало способствуетъ тому воздѣлыванію полей и то, что на нихъ почти вовсе нѣтъ камней, которые въ другихъ мѣстахъ служатъ извиненіемъ и защитою въ употребленіи сохи.

лошади и люди свободны и первые гораздо въ лучшемъ состояніи чѣмъ весною. Кромѣ такой экономической выгоды, это во всѣхъ отношеніяхъ соответствовало бы требованіямъ рациональнаго хозяйства.

Послѣ каждой бороньбы слѣдовало бы, спустя недѣлю или двѣ, еще разъ пройти поле бороною, что весьма способствовало бы къ истребленію сорныхъ травъ, заглушающихъ здѣсь, какъ и вездѣ почти въ Россіи, ростъ хлѣба. Рожь составляетъ единственный озимый хлѣбъ и весьма хорошо родится въ этой части губерніи. Особенно хорошо удается здѣсь рожь *ваза*, при надлежащемъ возобновленіи сѣмянъ. Изъ яровыхъ хлѣбовъ, кромѣ овса и ячменя является и пшеница, справедливо называемая роскошью земледѣлія. Хотя она и родится здѣсь годами довольно хорошо, но болѣею частью посредственнаго качества, и не даетъ весьма бѣлой муки. Кажется и въ такомъ случаѣ возобновленіе сѣмянъ, довольно частое, по причинѣ скорого перерожденія, доставило бы не малые выгоды. Полагать можно, что одногранная полба (*tritium monosocum*) могла бы быть съ болѣею пользою здѣсь введена. Не требуя ни трудной обработки, ни особо хорошей почвы, какъ другіе роды пшеницы, она почти всегда удается, приноситъ богатые урожаи, но требуетъ въ замѣнъ того своевременной и немедленной уборки, ибо весьма скоро начинаетъ сыпаться. Мука изъ такого хлѣба бѣла и превосходнаго качества, гречихи здѣсь вовсе не

сѣютъ, по причинѣ опасныхъ для нея утренниковъ и холодныхъ росъ. Изъ стручковыхъ растений встрѣчается иногда горохъ, но въ небольшомъ количествѣ.

Убранный съ поля хлѣбъ складывается въ скирды и молотится почти вездѣ на открытомъ воздухѣ, по предварительной просушкѣ на овинахъ. Этотъ обычай, особенно въ странѣ обильной лѣсомъ, заслуживаетъ всякаго порицанія, и есть ни что иное какъ слѣдствіе укоренившейся привычки и невѣжества. Съ наступленіемъ осеннихъ дождей, молотба отлагается до зимнихъ морозовъ. Не рѣдко вымолоченный хлѣбъ въ кучахъ еще не просѣянный, смачивается внезапнымъ дождемъ, иногда и убирается еще нѣсколько сырой и портитъ такимъ образомъ весь запасъ зеренъ.

Огородничество здѣсь весьма незначительно. Изъ овощей разводится въ огородахъ, лишь въ небольшомъ количествѣ, капуста, картофель и рѣдька, но у нѣкоторыхъ зажиточныхъ крестьянъ начинаютъ разводить и огурцы, впрочемъ рѣдко. Рѣпа же сѣится въ довольно большомъ количествѣ на полѣ въ особо отгороженной части озимаго поля, иногда сѣется тутъ и брюква, которую жители называютъ *голландкою*. Можетъ быть она распространена здѣсь голландскими купцами, имѣвшими свои конторы въ нѣкоторыхъ городахъ Вологодской губернии.

Хотя вся эта часть Вологодской губернии можетъ назваться населен-

ною, обработанною и, въ общей сложности, богатою старою, однакоже нѣкоторыя волости отличаются преимущественно, какъ благосостояніемъ крестьянъ, такъ и опрятностію жилищъ, красивою постройкою и вообще всею, что плѣняетъ и радуетъ взоръ Русскаго наблюдателя. Сюда должно отнести окрестности Кубенскаго озера, красующіяся богатыми селами и деревнями.

*Рыбный* промыселъ доставляетъ здѣсь жителямъ довольно значительныя выгоды, вознаграждая ихъ отчасти за недостатокъ пахатной земли, уже ощутительный отъ усилившагося населенія. Недостатокъ же сѣнокосныхъ луговъ замѣняется здѣсь обширными, поемными побережьями Кубенскаго озера, доставляющими жителямъ большое количество осоки, весьма годной для скотнаго корма (\*).

Въ августъ мѣсяць все населеніе покрываетъ эти берега, наполненные косами и граблями. Красивая какъ бы праздничная одежда его, довершаетъ прелесть оживленной сельской картины. Верховологодская волость, раскинутая по холмамъ, сопровождающимъ верховья рѣки Вологды и небольшихъ ея притоковъ, съ нѣкоторыхъ возвышенныхъ мѣстъ, въ одно время представляетъ взорамъ до 30 деревень, хороше выстроенныхъ съ ихъ церквами и колокольнями. Особенно отличаются красивымъ холми-

(\*) Обыкновенно осока доставляетъ лишь грубый жесткій кормъ, но здѣсь она особаго мягкаго и сочнаго свойства.

стымъ мѣстоположеніемъ и видомъ общаго довольства селенія, такъ называемаго Лисскаго (или Лежскаго) волока, по берегамъ рѣки Лежи въ Грязовецкомъ уѣздѣ. Тамъ крестьяне живутъ богато и могутъ назваться вполне хлѣбопашцами, ибо не промыслы и торговля предпріятія доставляютъ имъ избытки, но собственно прекрасныя поля ихъ и обширныя угодья. Особеннаго вниманія заслуживаетъ, учрежденное въ этой волости, училище для приготовленія крестьянскихъ мальчиковъ въ должности волостныхъ и сельскихъ писарей. Опрятное и помѣстительное строеніе школы, сооруженное усердіемъ волостнаго головы *Григорія Федорова*, удостоено за то лестнаго вниманія высшаго начальства.

Въ Сюземской волости занимаются постройкою барокъ, строящихся на берегу Сюзьмы и сплавляемыхъ, для продажи въ Рыбинскъ. Они отличаются плоскою, длинною и узкою формою, необходимою для прохода чрезъ каналы этой системы (\*).

Бихтюгскія волости, въ Кадниковскомъ уѣздѣ, занимаются особенно плотничествомъ, и пріобрѣли въ этомъ дѣлѣ нѣкоторую извѣстность. Большое село Прилуки, находящееся въ 4-хъ верстахъ отъ губернскаго города на рѣкѣ Вологдѣ, славится хорошими мастеровыми каменной печной работы.

(\*) Барки эти обыкновенно бываютъ весьма низки, до 16 саж. длины и только 4 саж. ширины. Нерѣдко они нагружаются кокорами, продающимися въ Рыбинскѣ.

Кокшиловская волость много производитъ прижи, что составляетъ почти исключительное занятіе осенью и зимою поселенія, даже мужескаго пола (\*). Такою же промышленностью занимаются Грязовецкаго уѣзда въ Ростиловской, Онохинской и Литовской волостяхъ. Однако же ленъ не составляетъ въ этой части губерніи важной отрасли промышленности, хотя мѣстами занимаются имъ съ довольнонымъ успѣхомъ; онъ употребляется на домашнія издѣлія и почти не покупается для заграничнаго отпуска.

Довольное число крестьянъ изъ юго-западной части губерніи отправляются для заработковъ въ большія города, особенно въ С. Петербургъ, гдѣ разными мастерствами добываютъ себѣ хорошія выгоды. Иные занимаются тамъ печнымъ и каменнымъ дѣломъ, нанимаются въ каменотесы и землекопы, сплавляютъ по рѣкамъ барки; болѣе зажиточные крестьяне входятъ даже въ подряды и поставки: цѣлыя селенія ввѣряютъ имъ залогі. При чемъ каждый дворъ крестьянскій принимается въ залогъ 150 руб. Выдача паспортовъ прямо изъ волостныхъ правленій весьма облегчаетъ отлучки крестьянъ для заработковъ, избавляя ихъ отъ потери времени и издержекъ, для отправленія въ уѣздные города. Объ задѣльной платѣ, получаемой крестьянами за исправленіе разныхъ работъ, нельзя сказать ничего опредѣлительнаго и точ-

(\*) Попытки ввести самопрялки до сего времени не были очень успѣшны.

наго, ибо она изменяется смотря по роду работы, искусству работника и времени года. Обыкновенная плата батраку или работнику за 5-ть лѣтнихъ мѣсяцевъ отъ 30 до 43 и 60 руб. ассигнаціями.

*Хмѣль* также разводится здѣсь въ значительномъ количествѣ; хмѣль, употребляемый въ губернскомъ городѣ, почти весь привозный изъ Пошехони и другихъ сосѣдственныхъ мѣстъ.

*Пчеловодство* ограничивается одною юго-западною оконечностію губерніи, но и здѣсь оно весьма незначительно, отчасти по неумѣнію крестьянъ обращаться съ пчелами, но болѣе вѣроятнѣе по причинѣ суроваго климата, краткости лѣта и недостатка пищи для пчелъ. Лѣса, болѣею частію хвойныя, не доставляютъ пчеламъ ни какой добычи. Равно нѣтъ здѣсь и обширныхъ песчаныхъ пространствъ, поросшихъ верескомъ (*Erica vulgaris*), который могъ бы доставлять пчеламъ пищу, хотя и сравнительно низшаго достоинства, но въ изобильномъ количествѣ. Бортоваго пчеловодства здѣсь вовсе нѣтъ.

*Птицеводство* здѣсь, какъ и во всей губерніи, весьма незначительно у крестьянъ, и ограничивается только содержаніемъ куръ, коихъ яйца скупаются торговцами и довольно значительными транспортами отправляются въ С. Петербургъ, въ особо устроенныхъ для того, крытыхъ лодкахъ.

Зимою, въ декабрѣ, отправляютъ мясо и коровье масло въ топленомъ видѣ въ С. Петербургъ и другіе го-

рода, масло привозится въ довольно-номъ количествѣ на ярмарку въ Грязовець и оттуда большими партіями отвозится въ С. Петербургъ. Цѣна за пудъ масла отъ 15 руб. доходитъ до 18 и 21 руб. ассигн.

## II) Средняя полоса губерніи:

Въ Тотемскомъ и Никольскомъ уѣздахъ находятся съ небольшимъ по 1000 душъ помѣщичьихъ крестьянъ, все же остальное населеніе принадлежитъ къ вѣдомству Министерства Государственныхъ Имуществъ, и Удѣловъ.

Суровость климата, увеличиваемая близостью обширныхъ лѣсовъ и болотъ, по мѣрѣ приближенія къ Уральскому хребту, все болѣе дѣлается ощутительнѣе. Особенно вредны здѣсь утренніе морозы бывающіе въ маѣ, іюнѣ и даже іюль мѣсяцахъ. Впрочемъ, во всей средней полосѣ, въ обыкновенные годы выпѣваетъ еще овесъ, но его не сѣютъ въ большемъ количествѣ; ибо предпочитаютъ ему ячмень, какъ хлѣбъ выпѣвающій гораздо скорѣе.

*Скотоводство* въ этой части губерніи весьма незначительно и находится въ довольно дурномъ положеніи, ибо скоть, при скудномъ содержаніи зимою, лѣтомъ бродитъ по лѣсамъ, безъ всякаго почти присмотра. Причину такого состоянія скотоводства должно искать наиболѣе въ чувствительномъ недостаткѣ сѣнныхъ покосовъ и открытыхъ сухихъ пастбищъ, во всей почти средней полосѣ губерніи; и самыя рѣкы, текущія въ кру-



тыхъ берегахъ не имѣютъ почти береговыхъ луговъ или выгоновъ. Съ другой стороны, жители, не имѣя обширныхъ запашекъ и пользуясь до сихъ поръ безвозбранно пожегами и подсѣками, менѣе пуждаются въ удобреніи, слѣдовательно и на скотоводство не обращаютъ особаго вниманія. Нерѣдко коровы и даже лошади дѣлаются жертвами хищныхъ звѣрей. Содержимыя здѣсь овцы ниже, противъ вышеописанныхъ, достоинства, какъ по качеству шерсти, такъ и по величинѣ своей.

Въ земледѣльческихъ орудіяхъ замѣтна здѣсь значительная перемѣна. Косуля не имѣетъ рѣзака, или ножа и приближается еще болѣе къ сохѣ, ибо вмѣсто одного цѣлаго орала или сошника, она имѣетъ два лемеха на подобіе сохи, которые однакоже оба находятся на одной сторонѣ, а потому отваливаютъ землю постоянно въ правую сторону, чему способствуетъ и придѣланная къ переднему лемеху, палица. Слѣдствіемъ этой конструкціи орудія есть паханіе въ загоны, общее всей губерніи. Подлѣ описанной выше бороны, является здѣсь и сучковатая борона, съ довольно длинными зубьями, необходимая для бороньбы на новыхъ мѣстахъ и подсѣкахъ, по причинѣ множества иней.

Обработка земли не столь тщательна, какъ въ уѣздахъ юго-западной полосы губерніи, но исправные крестьяне всетаки *тролятъ* подлѣ рожь. Мѣстами навозъ вывозится уже съ осени, и часть унавоженного ржаного поля, занимается ячменемъ; въ яровомъ

полѣ сѣется тогда почти одинъ только овесъ и небольшая часть гороха и льна. Вообще поля здѣсь малы, а потому могутъ быть удобрены довольно сильно, что необходимо требуется для скорѣйшаго возбужденія питательной силы почвы въ краткую эпоху растительности, подлѣ вліяніемъ холодной и сырой атмосферы. Если ленъ занимаетъ лишь небольшое пространство въ постоянныхъ поляхъ, находящихся, какъ и во всей губерніи, въ трехъ клинномъ оборотѣ, то онъ, не менѣе того, составляетъ весьма значительную и даже главную отрасль сельской промышленности въ этой полосѣ Вологодской губерніи, гдѣ онъ сѣется на пальникахъ или палахъ, составляющихъ главное основаніе льнянаго промысла въ здѣшнемъ краю.

Скажемъ нѣсколько словъ о *пальникахъ* и *поджегахъ*. У всѣхъ жителей сѣверныхъ, а преимущественно у народовъ финскаго племени, сохранилось обыкновеніе выжигать пространства, поросшія лѣсомъ, для посѣва хозяйственныхъ и въ особенности колосовыхъ растений. Обиліе лѣсовъ, даже стѣснявшее населеніе описываемой страны, равно и недостатокъ рабочихъ рукъ, давно уже побудили жителей ея, обратиться къ этому легкому способу, безъ большаго труда и безъ удобренія, добывать хорошія жатвы. Алкалическое содержаніе золы, вознаграждающее недостатокъ минеральныхъ частей и особенно щелочей въ лѣсномъ черноземѣ и торфяныхъ почвахъ, изобильныхъ остатками, органическихъ тѣлъ, достаточно

объясняютъ выгоды такого способа, въ отношеніи къ теоріи земледѣлія, наиболѣе при влажномъ и холодномъ климатѣ сѣверномъ. Обычай дѣлать пожоги, кажется издревле извѣстный жителямъ Вологодской губерніи, какъ по важности вліянія его на сельскую промышленность края и по общему его распространенію, такъ и особенно по свойству пожоговъ производить прекрасный ленъ, заслуживаетъ полного вниманія. Жители различаютъ два рода пожоговъ: *подсыками* называютъ они участки, часто довольно крупнаго лѣса, срубленнаго и выжженнаго для посѣва, колосовыхъ хлѣбовъ, наиболѣе ржи; послѣ нѣсколькихъ урожаевъ пространства эти вновь заростають лѣсомъ, большею частію березой, осиною и кустами лѣсной малины. Къ лучшимъ изъ такихъ мѣстъ, наиболѣе сочнымъ и плодороднымъ, расположеннымъ на покатостяхъ или близъ рѣкъ, крестьяне возвращаются чрезъ нѣсколько лѣтъ, (примѣрно отъ 8 и до 12 лѣтъ), посѣкають мелкій кустарникъ, густо на нихъ растущій и разложивъ его ровно, зажигаютъ и стараются выжечь какъ можно чище и самыя небольшіе пни, для того, чтобы въ ту же весну засѣять мѣсто это льномъ: вотъ что они называютъ *пальниками* или *палами*. По прошествіи положеннаго числа лѣтъ, вновь заросшій пальникъ, опять выжигается и производитъ снова, лишь одинъ разъ, ленъ.

По берегамъ Сухоны, Юга, Виляди и нѣкоторыхъ небольшихъ притоковъ сихъ рѣкъ, *льняная* промыш-

ленность, почти исключительно занимающая большую часть населенія, въ теченіи осени и начала зимы, доставляетъ значительныя выводы. Льна почти не сѣютъ здѣсь въ полѣ; но на *пальникахъ*, вслѣдъ за опалившимъ ихъ огнемъ, количество посѣва, какъ по неопредѣлительности мѣры (\*), такъ и по неправильности разбросанныхъ участковъ, весьма трудно опредѣлить съ достовѣрностью. Изъ показаній крестьянъ, равно и изъ самаго роста льна, должно полагать, что употребляемый здѣсь сѣвъ довольно частъ, т. е. отъ 8 до 10 четвериковъ и болѣе на десятину. Сѣмяна на Сухонѣ и частію на Виляди употребляются исключительно Рижскія или Псковскія. Черезъ три или четыре года считаютъ ихъ уже переродившимися и требующими возобновленія (\*\*). Въ Никольскомъ же уѣздѣ на р. Югѣ употребляются лишь мѣстныя сѣмяна, отъ чего и льны южскія короче и сравнительно нисшаго достоинства. Отъ посѣва до самой уборки его съ поля, ленъ здѣсь не трогаютъ; но такъ какъ на пальникахъ въ первый годъ мало растетъ сорныхъ травъ, то полотье это дѣлается не нужнымъ. Не дожидаясь совершенной спѣлости головокъ, начинаютъ волочить ленъ,

(\*) Мѣрою служатъ здѣсь рѣшета, коихъ два приблизительно составляютъ пудъ или четверикъ.

(\*\*) Крестьяне охотно покупають Рижскія сѣмяна, не смотря на то, что цѣна ихъ довольно высока; пудъ сѣмянъ обходится съ доставкою отъ 10 до 12 и болѣе руб. ассигн.

и большею частью развѣшиваютъ его на изгородахъ или нарочно устроенныхъ сажалкахъ. Когда вязки или пучки выстоятся, просохнутъ и головки доспѣютъ сколько можно (дойдутъ), то ленъ просушиваютъ еще окончательно въ овинахъ, или баняхъ, а тамъ обмоловивъ приступаютъ къ *стилкѣ* или *стланію*. Зажиточные хозяйства сберегаютъ его иногда до будущаго лѣта, ибо въ иной годъ при поздней уборкѣ льна и наступленіи ранней зимы, онъ попадаетъ подъ снѣгъ и тогда почти весь пропадаетъ. Вылежавшійся на стлицѣ ленъ, мнутъ въ обыкновенной мялкѣ и потомъ треплютъ небольшимъ деревяннымъ пожемъ, прямо изъ руки. Если ленъ былъ рослый и удался въ лежкѣ, то цѣна его возвышается до 14 и даже 18 руб. за пудъ. Лучшій ленъ оставляется для внутренняго употребленія и окончательно прочесывается небольшими щетками. Изъ него въ Грязовецкомъ, Вологодскомъ и Вельскомъ уѣздахъ выдѣлываются довольно тонкія пряжи, холстины и полотна въ значительномъ количествѣ. Обыкновенная же цѣна льна, отправляемаго къ Архангельскому и С. Петербургскому портамъ, отъ 9 и 10 возвышается до 12½ и 13 руб. за пудъ. Не трудно замѣтить, что при нѣкоторыхъ улучшеніяхъ въ приготовленіи и выдѣлкѣ, столь превосходнаго отъ природы льна, цѣна его должна возвыситься значительно, и одна эта отрасль сельской промышленности можетъ приносить огромныя выгоды всему краю, ибо въ нѣкоторыхъ бога-

тыхъ волостяхъ выдѣлывается болѣе 1000 берковцовъ льна. Въ настоящее время должно сознаться, что и эта промышленность находится здѣсь на довольно низкой степени развитія, тогда какъ потребность въ льнахъ высшей доброты, съ каждымъ годомъ становится ощутительнѣе, безъ лучшей же выдѣлки льна, о тонкихъ полотнахъ и о механическомъ пряденіи думать нельзя.

Недостатокъ въ кормѣ, болѣе ощутительный въ нѣкоторыхъ мѣстахъ Устюжскаго и Вельскаго уѣздовъ, съ давнихъ временъ побудилъ жителей прибѣгнуть къ искусственному сѣянію Тимофѣевой травы называемой ими *палошникомъ*. Они высѣваютъ ее вмѣстѣ съ рожью, на подсѣкахъ, и смотря по свойству мѣста, болѣе или менѣе влажному и пригодному для растенія, пользуются имъ отъ 3 до 7 и 9 годовъ. Явленіе это, весьма замѣчательное въ сельскомъ хозяйствѣ удостоверяетъ, что польза травосѣянія на берегахъ Сухоны и Вели ранѣе была извѣстна, чѣмъ въ просвѣщенныхъ странахъ западной Европы, и не перенесено сюда изъ иностранныхъ земель, а полагать должно порождено мѣстной потребностію и обязано, какъ большая часть полезныхъ открытій, какому либо счастливому случаю.

Сѣно, которое въ юго-западной части губерніи становится въ круглые, коническаго вида стоги, здѣсь по большей части, складывается въ продолговатыхъ *заколахъ* или *загородахъ*, что не заслуживаетъ одобренія, ибо такимъ

образомъ предоставляется вліяніямъ атмосферическимъ наибольшая поверхность скученнаго сѣна, и потеря его въ вершинахъ гораздо значительнѣе. Здѣсь, мѣстами, неизвѣстно употребленіе обыкновенныхъ косъ (\*), которыя замѣняются горбушами, съ короткими и кривыми рукоятями, весьма неудобными и утомительными для косцовъ. Хотя мѣстные поселяне защищаютъ употребленіе горбушъ, отзываясь множествомъ кочекъ и пней, находящихся на покосахъ, но должно болѣе приписать это привычкѣ и привязанности къ обычаямъ старины. Работа производится ими тихо и весьма несовершенно, ибо нерѣдко остаются полосы, или прокосы, нескошенными; сверхъ того отъ нагибанія и не естественнаго положенія тѣла, косцы весьма скоро утомляются.

*Хмель* встрѣчается почти повсемѣстно въ Вологодской губерніи, не исключая даже Устьсысольскаго уѣзда, но въ описываемой здѣсь части губерніи, онъ составляетъ мѣстами довольно значительный предметъ продажи, хотя весь сбывается внутри губерніи. Обиліе ячменя въ сѣверныхъ уѣздахъ способствуетъ вѣроятно къ тому, что ко всякому празднику, сколько нибудъ значительному, въ деревняхъ варится пиво, на что и потребно довольно количество хмѣля. Въ нѣкоторыхъ волостяхъ по Сухонѣ и частію по Югу, воздѣлываніе хмѣля, послѣ льна, занимаетъ первое мѣсто

(\*) Ихъ называютъ здѣсь стойками или *Литовками*.

между выгоднѣйшими отраслями хозяйства. Есть деревни, гдѣ собирается по нѣскольку тысячъ пудовъ хмѣля, который родится здѣсь весьма хорошо, и въ теплое лѣто даетъ богатый сборъ. Ранніе морозы лишаютъ его конечно большей части ароматическаго начала, составляющаго главное достоинство хмѣлевыхъ шишекъ. Но ежели выдѣлка льна здѣсь еще весьма несовершенна, то обработка и воздѣлываніе хмѣля еще менѣе заслуживаетъ похвалы. Главное въ семъ случаѣ условіе есть тщательнѣйшія вспашки, разрыхленіе почвы не неоднократно, своевременное окучиваніе хмѣльниковъ, сверхъ того, хмѣль должно садить рядами, на достаточномъ пространствѣ одинъ саженецъ отъ другаго; лишніе отростки должны быть подрѣзываемы, равно какъ и нижній листъ. Напротивъ того хмѣль покрывается ржавыми пятнами, гложеть, годъ отъ году слабѣетъ и производитъ лишь мелкія шишки, весьма небогатыя ароматическою пылью, составляющею главное ихъ достоинство. Обработывается здѣсь хмѣль слѣдующимъ образомъ: посаженные въ беспорядкѣ и слишкомъ близко одинъ къ другому отростки, въ первый годъ обкладываются конскимъ навозомъ; потомъ снабжаются шестами, и затѣмъ предоставляются сами себѣ. Чрезъ нѣсколько лѣтъ обкладываніе навозомъ повторяется. Не смотря на то сборъ шишекъ, въ хорошій годъ бываетъ довольно обилень и доставляетъ селеніямъ, занимающимся воздѣлываніемъ растенія, не маловажныя вы-

годы. Весь собираемый хмѣль употребляется внутри губерніи. Крестьяне кладутъ въ пиво не одиѣ только шишки, но и часть стеблей и листьевъ, чему должно приписать сильно-охмѣляющее дѣйствіе напитка у нихъ, ибо наркотическія и частію вяжущія начала, содержащіяся въ стеблѣ и листьяхъ, весьма сильны, хотя и лишены тонкаго аромата, или мучнистой пыли. Хмѣльники занимаютъ въ нѣкоторыхъ селеніяхъ почти все пространство огородной земли, остающееся же за симъ мѣсто занято картофелемъ, разводимаго крестьянами въ небольшомъ количествѣ, собственно для приварки, или лучше сказать, для лакомства, ибо снимаемый картофель, при незначительномъ посѣвѣ, и совершенно - дурной обработкѣ, едва дастъ нѣсколько четвериковъ сбору, который и потребляется въ скоромъ времени. Вотъ всё чѣмъ ограничивается здѣшнее огородничество у крестьянъ, ибо небольшое количество рѣпы, высѣваемое въ полѣ близъ селеній уже не можетъ быть названо огородничествомъ.

Доказательствомъ же того, что часто незнаніе и невѣжество, а не одиѣ климатическія препятствія противятся успѣхамъ такого важнаго для крестьянскаго быта дѣла, слѣдующій примѣръ: нѣкоторые крестьяне Нестеферовскаго правленія, промышлявшіе въ дальнихъ странахъ, близъ Устюга, на самой Двинѣ, въ послѣдніе два года начали заниматься разведеніемъ огурцовъ, обкладывая гряды наземомъ и прикрывая ихъ ро-

гожками во время звѣздныхъ ночей, въ которыя надлежитъ опасаться морозовъ. Опытъ удался такъ хорошо, что въ предшествовавшихъ годахъ продано на мѣстѣ, а болѣе отпращено въ Архангельскъ и даже въ самую Вологду, на нѣсколько сотъ рублей - огурцовъ. Должно надѣяться, что такой похвальный примѣръ найдеть въ скоромъ времени подражателей, къ чему конечно послужитъ вѣрнѣйшимъ побужденіемъ самая выгода дѣла. Примѣръ - дѣло важное, особенно для необразованнаго крестьянина, ибо онъ гораздо дѣйствительнѣе всѣхъ убѣжденій, внушеній и даже наградъ. Начальникъ Устюжскаго округа государственныхъ имуществъ, Коллежскій Ассесоръ Волковъ, весною 1841 года въ Нестеферовской волости, близъ самаго волостнаго правленія, въ 4-хъ верстахъ отъ г. Устюга, устроилъ на собственное иждивеніе образцовое картофельное поле, состоящее приблизительно изъ четвертой доли десятины. — Почва земли на участкѣ состоитъ изъ намываго песку, съ незначительною примѣсью глинистыхъ частицъ, осѣвшихъ въ нижнихъ слояхъ. Вся окрестность покрыта рѣдко - растущимъ верескомъ, бѣлоусомъ, можжевельникомъ и уродливыми сосенками. Крестьяне и самый голова, видѣвшіе, что вскорѣ начали возить изъ города навозъ и остатки изъ мыловареннаго завода, на голый песокъ, по ихъ мнѣнію, ни къ чему негодный, старались всячески отклонить начальника своего отъ этаго предпріятія, указывая, на са-

мыя природныя произведенія мѣстности. — Но когда окружный начальник Волковъ, ихъ же сталъ нанимать для обработки земли и сажения картофеля, и засѣявъ купленными сѣменами участокъ, обнесъ его изгородю, спокойно ожидая успѣха, — тогда общее любопытство было такъ возбуждено, что весьма многіе поселяне стали приходить смотрѣть на картофель, успѣшно - растущій въ пескѣ. Къ общему удивленію и радости крестьянъ, опытъ г-на Волкова увѣнчался совершеннымъ успѣхомъ.

*Промыслы и мастерства.* Крестьяне въ этой части Вологодской губерніи занимаются различными промыслами и мастерствами. Лежащія на Сухонѣ, Югѣ и Двинѣ селенія занимаются строеніемъ барокъ и сплавомъ ихъ. Многіе изъ нихъ пріобрѣтаютъ значительныя выгоды, нанимаясь въ лоцманы на купеческія суда, переправляя ихъ искусно чрезъ пороги и переборы на рѣкахъ, текущихъ, большею частію, по каменистому дну, и при малой глубинѣ, имѣющихъ невѣрный и часто измѣнчивый фарватеръ. Промыселъ не рѣдко становится наследственнымъ достояніемъ цѣлыхъ семействъ, переходя отъ отца къ сыну. Кромѣ того, около Устюга, нѣкоторыя волости занимаются столярнымъ мастерствомъ, производя чистую и прочную работу, даже изъ краснаго дерева. — Есть также довольно хорошіе слѣсаря, кузнецы, плотники, каменьщики, пильщики, каменотѣсцы и проч. Въ болѣе лѣсныхъ волостяхъ занимаются

охотничьимъ промысломъ, — который однакожъ въ послѣдніе годы сдѣлался менѣе прибыточнымъ, по причинѣ истребленія дичи и пушныхъ звѣрей, частію же и отъ уменьшенія самыхъ лѣсовъ. Медвѣди, волки, лисицы, песцы, бѣлки, куницы, доставляютъ еще охотникамъ довольно выгодный промыселъ.

На Сухонѣ, особенно по лѣвому ея берегу, въ нѣкоторыхъ мѣстахъ известковая плитоломка, сплавъ и перевозка ея въ города, нерѣдко и на постройки (особенно церквей) внутри губерніи, доставляютъ жителямъ Устюжскаго уѣзда значительныя выгоды.

*Смолы* выкуривается наибольшее количество въ Вельскомъ (\*), и частію въ Сольвычегодскомъ уѣздахъ. *Деготь* высиживается преимущественно крестьянами Тотемскаго уѣзда. Однакоже въ пріемахъ, для добыванія столь важныхъ продуктовъ лѣсной промышленности, существуютъ здѣсь довольно грубыя ошибки и при самомъ производствѣ теряется весьма многое.

Сортируемая и приготовляемая на продажу въ Устюгѣ щетина, побольшей части привозится изъ Вятской губерніи; мѣстной щетины отправляется отсюда незначительное количество. Лучшій сортъ ея (окатка) продается отъ 60 до 80 и даже до 100 рублей за пудъ.

### III) Сѣверо-восточная полоса губерніи.

Земледѣльческія орудія, здѣсь совершенно уже отличны отъ орудій

(\*) Вельскій уѣздъ производитъ  $\frac{2}{3}$  изъ всего количества, добываемаго въ Вологодской губерніи смолы и дегтя.

употребляемыхъ въ юго - западной части губерніи. Соха замѣняетъ косулю, имѣя лишь то отличіе отъ обыкновенной, бѣлорусской и ингерманландской, что край лѣваго сошника или лемеха загнутъ вверхъ, въ видѣ острія, что нѣсколько облегчаетъ отдѣленіе пласта отъ цѣлины. Борона здѣсь почти исключительно употребляется сучковатая, сдѣланная изъ связанныхъ словыхъ сучьевъ. Обыкновенная русская коса въ этой части губерніи вовсе неупотребительна, горбуша почти повсемѣстно замѣняетъ ее. Въ уѣздѣ Устьсысольскомъ, и въ прилегающихъ къ нему волостяхъ Яренскаго и Сольвычегодскаго уѣздовъ, почти, вовсе не употребляютъ телѣгъ, замѣняя ихъ при перевозкѣ сельскихъ произведеній съ полей, простыми полозьями или дровнями: краткость лѣта и многочисленность сильныхъ лошадей, дѣлаютъ это возможнымъ. Сѣно привозятъ они домой изъ стоговъ зимнимъ путемъ, навозъ же вывозятъ, также по снѣгу. При всемъ томъ недостатокъ колесной упряжи весьма затрудняетъ работы и оправдывается лишь невѣжествомъ отдаленной стороны и недостаткомъ людей искусныхъ въ колесномъ и телѣжномъ мастерствахъ.

Хотя въ этой части Вологодской губерніи существуетъ трехпольная система, но она въ примѣненіи своемъ рѣзко отличается отъ обыкновеннаго порядка, принятаго въ этой системѣ вездѣ, гдѣ она только существуетъ. Поле удабривается здѣсь, не къ озимому, но передъ яровымъ

посѣвомъ; удобреніе не вывозится, какъ вездѣ лѣтомъ, но въ продолженіи зимы. Вообще земледѣліе здѣсь довольно не значительно. Ржи сѣется небольшое количество; овесъ почти вовсе не сѣется и развѣ только на весьма малыхъ участкахъ, по возвышенному положенію своему болѣе защищенныхъ отъ заморозковъ и утренниковъ, истребляющихъ все посѣянное въ низменностяхъ. Ячменя высѣвается наибольшее количество, ибо онъ требуетъ весьма немного времени для совершеннаго вызрѣванія. Скороспѣлый родъ употребительнаго здѣсь четырехграннаго ячменя въ теченіи 10 или 11 недѣль, (отъ посѣва до уборки) достигаетъ вполне зрѣлости. Обработка зѣмли, хотя и довольно тщательно, но по причинѣ не совершенныхъ земледѣльных орудій, не можетъ уже сравняться съ тою, которая употребительна въ юго - западной части губерніи. Время посѣва хлѣбовъ здѣсь вообще довольно раннее; въ второй половинѣ поля обыкновенно ржаной посѣвъ бываетъ оконченъ. За посѣвъ яроваго принимаются тотчасъ послѣ прекращенія морозовъ весною, когда земля совершенно оттаетъ и нѣсколько просохнетъ.

Длинные дни, свойственные 70 гр. в. д., вѣроятно не мало способствуютъ скорѣйшему созрѣванію колосовыхъ хлѣбовъ и другихъ растений. Въ лѣтніе мѣсяцы почти нѣтъ ночи; солнце закатывается лишь на 3 и менѣе часа.

Рѣпу здѣсь сѣютъ почти повсемѣ-

стно, въ довольно значительномъ количествѣ. Впрочемъ должно сказать, что растеніе это болѣе служитъ лакомствомъ и мало приноситъ пользы въ хозяйствѣ, сравнительно съ участкомъ земли имъ занимаемымъ и съ потребнымъ для него удобреніемъ. Дѣти, и даже взрослые, такъ охотно ѣдятъ рѣпу (отчасти, вѣроятно, и по недостатку всякихъ древесныхъ плодовъ и овощей), что большая часть вытаскивается изъ земли еще до окончательной уборки. Объ употребленіи этаго растенія въ кормъ скоту здѣсь не имѣютъ и понятія. Впрочемъ въ этой части Вологодской губернии, по обилію въ сѣнныхъ покосахъ и пастбищахъ, гораздо менѣе нуждаются въ подсобномъ кормѣ для скота, чѣмъ въ остальныхъ ея частяхъ.

Огородничество въ уѣздахъ сѣверо-восточныхъ почти не существуетъ. Около самыхъ строеній разсаживаютъ нѣсколько хмѣля, тутъ же находится иногда въ небольшомъ количествѣ *редька*, и въ послѣдніе годы, распространившійся до самаго Печорскаго края, *картофель*. Во многихъ волостяхъ, даже вблизи самаго г. Устьсысольска, еще за нѣсколько лѣтъ до сего, это полезное растеніе вовсе не было извѣстно поселянамъ. Зыряне, видѣвшіе въ 1838 году въ огородѣ у дьячка своего прихода, посаженные въ землю «яблоки», вырыли *печестивый*, по мнѣнію ихъ, плодъ и раскидали его, къ крайнему огорченію хозяина. Нынѣ же, въ этомъ самомъ селеніи, почти у всякаго Зы-

рянина можно найти хоть небольшое количество посаженнаго картофеля. Полезное начинаніе всегда находить усердныхъ послѣдователей; труденъ лишь первый шагъ, а очевидность пользы, побѣждаетъ потомъ и самые закоренѣлые предразсудки, самое упорное невѣжество. Впрочемъ, распространеніе въ этомъ краю картофеля по сіе время, наиболѣе, можетъ быть, обязано, находящимся здѣсь этапнымъ командамъ гарнизонныхъ солдатъ, въ числѣ коихъ находится много жителей царства Польскаго, перенесшихъ изъ родины своей, почти къ подошвѣ Уральскаго хребта, полезный и важный въ хозяйствѣ этотъ овощъ и умѣніе воздѣлывать его и готовить въ различныхъ видахъ въ пищу.

Весьма любопытно, что Уѣздный казначей, въ Устьсысольскѣ въ саду своемъ разводилъ съ довольномъ успѣхомъ, нѣсколько кустовъ, конечно довольно грубаго и низкаго достоинства, табаку, который, кажется, принадлежитъ къ извѣстному къ сѣверной германіи сорту подъ названіемъ *nicotiana rustica*.

Ежели царство растительное, въ суровомъ климатѣ сѣверо-восточной части Вологодской губернии, скудно вознаграждаетъ земледѣльца за усиленный трудъ его, то въ замѣнъ того, разведенія тамошнихъ животныхъ составляетъ здѣсь довольно значительную отрасль сельской промышленности. Прибольшой попечительности о животныхъ, при лучшемъ содержаніи и помѣщеніи ихъ, особенно



во время долгой и суровой зимы и наконецъ, при нѣкоторомъ умѣнїи приготавливать молочные скопы и вообще другія произведенія скотоводства, эта вѣтвь сельскаго хозяйства, конечно должна бы сдѣлаться обильнымъ и неисчерпаемымъ источникомъ богатства для страны увеличивъ съ тѣмъ вмѣстѣ и массу предметовъ отпускной торговли нашего отечества; разумѣется: сало, кожи, мясо, щетину, масло, сыръ, и проч.

Сольвычегодскаго уѣзда, въ волости Черевковской и нѣкоторыхъ другихъ смежныхъ съ нею, разводится довольно хорошая порода рогатаго скота; также въ Ленской, Арабацкой и частию Сереговской волостяхъ Яренскаго уѣзда. Берега Вычегды и Сысолы, богатые сочными нажитями и поемными лугами (\*) равно и придишскія селенія отличаются рослою и довольно молочной породой скота. Въ образованїи породы на берегахъ Двины, болѣе явственно влїяніе низменной Архангельской породы. Весь скотъ въ сѣверовосточной части Вологодской губерніи не имѣетъ роговъ, что должно приписать случайности, и съ другой стороны, отдаваемому туземцами безроговому или *камолому* скоту предпочтенію, по которому они съ давнихъ временъ выбирали для племени всѣхъ лишь тѣхъ

(\*) Мѣстами по берегамъ рѣкъ близость и обиліе соляныхъ ключей придаетъ какъ водѣ, такъ и самымъ травамъ соленый вкусъ, которому жители приписываютъ отчасти доброкачество прибрежныхъ пажитей.

животныхъ, которыя не имѣли роговъ. Хотя эта порода мѣстами и довольно молочна, но явно болѣе способна къ откармливанію, что впрочемъ и составляетъ главную цель жителей, продающихъ скотъ, частию въ тучномъ откормленномъ видѣ, частию же въ естественномъ состоянїи, но всегда на убой (\*). *Бычки*, предназначенные къ откармливанію, легчаты на первомъ или второмъ году отъ рожденія, содержатся въ темныхъ, тѣсныхъ хлѣвахъ, куда носятъ имъ даже и воду, дабы, отсутствіемъ не только всякаго движенія но и даже развлеченія, ускорить по возможности приведеніе животнаго въ желаемую степень тучности. При откармливаніи въ послѣднемъ періодѣ тучненія, дается животнымъ нѣсколько хлѣбнаго корма, но по дороговизнѣ зерна, и недостатку въ немъ, дача его весьма незначительна и потому откармливаніе производится преимущественно сѣномъ. При откармливаніи не соблюдается ни какой правильности въ дачѣ корма и необходимой постепенности въ количествѣ и качествѣ его, измѣняющихся соразмѣрно съ успѣхами тучненія животнаго, что весьма замедляетъ успѣхъ въ этомъ дѣлѣ. Наибольшая продажа скота производится въ Устюгъ, гдѣ въ послѣднее время кушомъ Бранд-

(\*) Утверждаютъ будто бы скотъ, выросшій на сочныхъ и частию солонцеватыхъ пастбищахъ вскорѣ перерождается и нерѣдко вовсе пропадаетъ, если переводится на другія мѣста. Но справедливо ли это?

томъ, закупаются, въ довольно значительномъ количествѣ скотъ, для отправки соленого мяса въ бочкахъ къ Архангельскому порту.

*Овцеводство* въ этой части губерніи довольно незначительно, можетъ быть отъ того, что низменные, болшею частію поемные выгоны и луга здѣшняго края болше пригодны для рогатаго скота, чѣмъ для овецъ.

*Свиней* разводится незначительное количество, также по недостатку въ хлѣбномъ кормѣ для нихъ необходимо, по неумѣнію готовить молочные скопы, остатки коихъ всюду служатъ лучшимъ кормомъ для свиней (\*), и наконецъ отъ незнанія употребляютъ на сей конецъ картофель.

*Конноводство* здѣсь довольно значительно, хотя и не производится почти ни какой продажи лошадей въ другія губерніи. Порода здѣшнихъ лошадей, хотя и не весьма сильна, но по малому росту своему довольно быстра и снослива. Наружнымъ видомъ и другими качествами, она весьма сходна съ сосѣдственными породами мезенскихъ и вятскихъ лошадей, особенно зырянскія небольшія лошади отличаются быстрымъ бѣгомъ и крѣпостью.

Близъ Ижмы и на Запечорскихъ тундрахъ уже начинаютъ заниматься

(\*) Въ Англии, равно и въ хорошо устроенныхъ Голстинскихъ хозяйствахъ на известное число коровъ, изъ молока которыхъ готовится сыръ и масло, содержится определенное количество свиней, откармливаемыхъ почти исключительно остатками отъ приготовления молочныхъ скоповъ.

разведеніемъ стадъ сѣвернаго оленя, который встрѣчается и въ дикомъ состояніи въ лѣсистыхъ пространствахъ, иногда впрочемъ онъ пробирается до самой полуденной оконечности губерніи.

Этотъ край Вологодской губерніи, въ настоящее время, не богатъ *промыслами* и *мастерствами*, за исключеніемъ смолокуренія; въ Устюжскомъ же, Сольвычегодскомъ, и частію другихъ уѣздахъ, много находится искусныхъ кузнецовъ и слѣсарей, въ числѣ издѣлій которыхъ болше известны крошечные замки; ихъ болше ста идетъ на одну часовую цѣпочку, вѣсомъ въ нѣсколько лотовъ. Крестьяне Устьсысольскаго уѣзда выгодную заработку имѣютъ отъ доставки къ желѣзнымъ заводамъ, какъ горючаго матеріала, такъ и самой руды, заводы эти, изъ коихъ Кажемскій есть самый значительный, занимаетъ всего до 4000 крестьянъ разными работами. Поселяне Ибской и Визенской волостей Устьсысольскаго уѣзда, доставляютъ значительное количество извести на Кажемскій и Новчинскій желѣзные заводы.

Добываніемъ и обдѣлкою брусянаго камня и точильныхъ колесъ, преимущественно занимаются крестьяне Печорской и Мысадинской волостей, также и Устьсысольскаго селенія. Издѣлія сбываются отчасти внутри губерніи и въ низовые города, но болшая часть точильныхъ колесъ отправляется чрезъ Чердынь, на Пермскіе горные заводы.

*Рыболовство* составляетъ также до-

вольно важный, особенно для продовольствія крестьянъ, промыселъ. Большая часть рѣкъ этого края весьма изобильна всякаго рода вкусною рыбою. Въ р. Печорѣ ловится отличная семга; Вычегда и Сысола также весьма богаты рыбою.

При изобиліи лѣсовъ въ сѣверовосточной части губерніи *звѣроловство* составляетъ здѣсь чрезвычайно выгодный промыселъ. Преимущественно имъ занимаются Зыряне, которые извѣстны по своему искусству въ стрѣльбѣ. Приучаясь къ ней съ малолѣтства, они рѣдко даютъ промахъ; хорошимъ ударомъ считается у нихъ, когда на разстояніи 80 шаговъ попадаютъ въ носъ или въ глазъ бѣлку, чтобъ не испортить ея шкуры, поранить же бѣлку иначе считается стыдомъ. Такая мѣткость тѣмъ удивительнѣе, что огнестрѣльное оружіе Зырянъ, *пищаль* самой грубой работы. Они изготовляютъ ее сами топоромъ и кузнечнымъ молотомъ. Часто курокъ пищали состоитъ изъ палочки, спускающейя посредствомъ ремешка. Зырянская пищаль въ продажѣ цѣнится отъ 8 до 15 руб. ассиг. прочіе снаряды также просты и дешевы, за порушницу, лузокъ и охотничій ножъ платятъ 1 руб. Охотничьи снаряды Русскихъ крестьянъ нѣсколько лучше и совершеннѣе. При стрѣльбѣ Зыряне очень бережливы на порохъ; на бѣлку они кладутъ не болѣе  $\frac{1}{4}$  золот. такъ, что изъ 1 фунта пороха дѣлаютъ болѣе 300 выстрѣловъ (\*).

(\*) Нынешнее управленіе Государственныхъ Имуществъ оказало важное пособіе

На звѣринные промыслы отправляются обыкновенно два раза въ годъ. Въ первый разъ идутъ въ сентябрѣ, возвращаются въ концѣ декабря; второй промыселъ начинается въ 1-хъ числахъ января и продолжается до 25 марта. Охотники обыкновенно ходятъ артелями, человекъ по двѣнадцати, верстъ за 500 отъ жилища своего; и на весь походъ запасаются сухарями для себя и для собакъ. Осенью они везутъ запасъ свой на лодкахъ, а когда рѣки становятся, то каждый беретъ на себя пуда по 3 или 4, и несутъ тяжесть до тѣхъ поръ, пока не изберутъ себѣ гдѣ либо главнаго пристанища. Во второй промыселъ перевозка запаса до главнаго притопа бываетъ удобнѣе; его везутъ на саняхъ, имѣющихъ длину аршинъ 5, а ширину  $\frac{1}{2}$ , запрягая въ нихъ по 2 собаки рядомъ; тутъ и сами охотники идутъ уже на лыжахъ, подбиваемыхъ оленьимъ мѣхомъ, для того чтобы упоръ шерсти не давалъ скользить по снѣгу при спускѣ съ возвышеній, или при всходѣ на нихъ. Избравъ себѣ главное пристанище, звѣроловы строятъ шалаши, покрывая его еловыми вѣтвями, а потомъ березовою корою, которою запасаются еще въ продолженіи пути. Въ крышкѣ шалаша дѣлаютъ отверстіе для дыма, около разложеннаго костра про-

Зырянамъ-охотникамъ ссудою имъ пороха и свинца въ затруднительномъ для нихъ положеніи добывать, а именно: когда Зыряне не успѣвъ продать дичь или рухлядь, не въ состояніи пріобрѣсти огнестрѣльныхъ припасовъ.

сушиваютъ сдираемыя со звѣрей шкуры. Шалашъ служитъ мѣстомъ для переночевки; здѣсь *отпередной* заранѣе готовится для прочихъ ужинъ изъ общей добычи. Чтобы не потерять дороги въ лѣсахъ и найти свой шалашъ, Зыряне большею частью запасаются маленькимъ компасомъ, называемымъ у нихъ *матка*, другіе, не имѣющіе его, дѣлаютъ знаки на деревьяхъ; сверхъ того Зыряне умѣютъ опредѣлять страны свѣта по древесной корѣ, которая на сѣверъ бываетъ грубѣе, а къ югу нѣжнѣе. Въ случаѣ продолжительной отлучки отъ главнаго притона, Зырянинъ запасается сухарями, и чтобы не таскать ихъ съ собою безпрестанно, зарываетъ ихъ въ яму, и ставитъ на томъ мѣстѣ извѣстный знакъ.

Что касается до прибыли, получаемой отъ звѣриныхъ промысловъ, то хотя число звѣрей, какъ упомянуто выше, годъ отъ году примѣтно уменьшается, однако же все еще промыслы эти весьма выгодны. По удостоверенію г. *Брусилова*, два, три удачные выстрѣла по соболу или куніцѣ, могутъ въ одинъ часъ доставить Яренскому или Устьсысольскому крестьянину болѣе, нежели сколько можетъ добыть крестьянинъ южной губернии трудами цѣлаго года.

Говоря о предметахъ, получаемыхъ отъ звѣроловства, можно упомянуть и объ употребленіи Зырянами оленьихъ шкуръ, кромѣ продажи на одежду и обувь. Первая называемая: «*малицею*» дѣлается безъ распашныхъ полъ съ капишономъ. Въ этомъ платѣ

Зырянинъ защищенъ отъ стужи и дождя, и притомъ чувствуетъ просторъ и развязность въ своихъ движеніяхъ.

Послѣ звѣроловства, выгоднѣйшій промыселъ у Зырянъ состоитъ въ птицеловствѣ. Кромѣ добыванія утокъ и рябчиковъ, замѣчательна ловля лебѣдей (\*). Зыряне рѣдко стрѣляютъ птицъ, сберегая порохъ для звѣриныхъ промысловъ; но при наступленіи весны, когда начинаютъ прилетать птицы, Зыряне ставятъ силки и сѣти и, искусно подражая птичьему голосу, заманиваютъ цѣлыя стада, потомъ по прилетѣ птицъ ставятъ въ лѣсахъ кадочки или бураки: въ нихъ дикія птицы дѣлаютъ свои гнѣзда и кладутъ яйца. Зыряне, зная время когда птицы должны выноситься, собираютъ яйца для домашняго своего употребленія. Какъ ни вредны два эти способа птицеловства, однакоже по изобилію въ этой части Вологодской губернии привольныхъ мѣстъ для дичи, и по малому населенію края, производство охоты до Петрова дня дозволяется тамошнимъ поселянамъ съ тѣмъ только, чтобы продажа дичи производилась зимою не долѣе 1 марта, а лѣтомъ не прежде 1 іюля. Третій способъ птицеловства, самый простой, состоитъ въ томъ, что лѣтомъ, когда птицы линяютъ, Зыряне ходятъ по отмѣлямъ озеръ и тамъ бьютъ палками подлинялыхъ птицъ, особенно гусей.

(\*) Она наиболѣе производится въ уѣздахъ: Вологодскомъ, Кадниковскомъ и Тотемскомъ.

Сельскіе промыслы по царству ископаемому состоятъ: а) въ добываніи глины, извести, бѣлаго камня, также обыкновеннаго, такъ называемаго, Сухонскаго песка, отличающагося превосходною бѣлизною. Добычею извести занимаются болѣе всего въ Устьсысольскомъ уѣздѣ, копаньемъ глины и обыкновеннаго песка, въ подгородныхъ селеніяхъ, преимущественно для кирпичныхъ заводовъ, производство коихъ впрочемъ незначительно. Ломка бѣлаго камня и вывозка Сухонскаго песка производится изъ горъ, окружающихъ р. Сухону. б) Въ добываніи жернововъ, находимыхъ около Кубенскаго озера и мѣстами въ Устьсысольскомъ уѣздѣ. в) Въ добываніи точильнаго и брусянаго камня изъ брусяной горы, представленной грамотами Царей, въ пользованіе крестьянъ Печорской волости Устьсысольскаго уѣзда за ихъ заслуги во время междуцарствія. Круглые точильные камни, называемые колесами, бывають въсомъ отъ 1 до 5 пудъ и продаются отъ 5 до 7 руб., изъ обломковъ ихъ дѣлаются бруски, стоящіе въ продажѣ отъ 5 до 10 коп. за штуку. Главный сбытъ точильныхъ колесъ производится въ Пермскую губернію, особенно же въ Екатеринбургскій уѣздъ, для тамошнихъ желѣзныхъ заводовъ, но часть ихъ идетъ въ Архангельскую губернію, также распродаются и въ Вологодской. Отъ продажи и развозки этихъ камней крестьяне Устьсысольскаго уѣзда выручаютъ въ годъ до 30,000 руб.; брусковъ продается рублей на 1,000.

г) Въ добываніи и обдѣлкѣ доманика, о которомъ мы уже упоминали выше. Его добываютъ обыкновенно плитами, отъ 3 четв. до  $1\frac{1}{2}$  арш., а иногда и до  $2\frac{1}{2}$  арш. въ длину и отъ 2 до 5 четв. рѣдко до  $1\frac{1}{2}$  арш. въ ширину, толщина простирается отъ 1 до 3 верш. Плиты ломаются во время самага большаго мелководія, что случается года чрезъ 2 и 3. При обдѣлкѣ плиты они опять кладутся въ воду; когда же отъ размочки получаютъ мягкость, то раскалываются деревянными клиньями на тонкіе пласты или дощечки, которые сперва обстругиваются обыкновенными столярными стругами, потомъ вытираются дикимъ камнемъ и наконецъ полируются суконою, напитанною воскомъ. Изъ такихъ дощечекъ дѣлаются столы, ящики и другія домашнія утвари продаваемые довольно значительною цѣною. д) Въ копаніи желѣзной горной и болотной руды, которая частію разрабатывается въ кузницахъ, а частію на желѣзныхъ заводахъ и е) въ вываркѣ соли, составляющей уже предметъ заводской промышленности.

Здѣсь нельзя оставить безъ вниманія крестьянскихъ ремеслъ, имѣющихъ предметомъ своимъ обработку произведеній царства ископаемаго. Изъ такихъ ремеслъ, болѣе другихъ заслуживаютъ вниманія: тесанье камней, весьма прибыльное для занимающихся имъ, и мастерства кузнечное и столярное. Удѣльные крестьяне изготовляютъ сами нужные для нихъ желѣзные орудія; обыватели Устюжскаго и Сольвычегодскаго уѣздовъ въ осо-

бенности занимаются выдѣлкою замочковъ, отличающихся своею добротою и разнообразіемъ способовъ запора. Въ Черевковской и Кивокурской волостяхъ, Сольвычегодскаго уѣзда господствуетъ обработка чрезвычайно мелкихъ и затѣйливыхъ издѣлій, каковы суть: цѣпочки для часовъ, составленные изъ едва примѣтныхъ замочковъ, которыхъ на 1 золотникъ приходится отъ 60 до 100 и изъ которыхъ каждый легко отпирается и запирается. Замѣчательно, что многіе крестьяне достигаютъ такого совершенства самоучкою и при работахъ своихъ употребляютъ самыя простыя орудія. Не удивительно ли встрѣтить въ столь отдаленномъ краѣ такое искусство. Нельзя не пожалѣть, что съ нимъ не соединено изящества и вкуса.

Въ заключеніе описанія промысловъ поселянъ надлежитъ сказать, что они, не находя возможности употребить труды свои съ выгодною на какія либо производства внутри губерніи, уходятъ въ значительномъ числѣ на судоходныя и разныя городскія работы. Одно изъ главныхъ ихъ занятій въ С. Петербургѣ есть наемъ въ перевозчики на лодкахъ по Невѣ и пристанямъ каналовъ.

#### *Городская промышленность:*

Доселѣ разсматривались ремесла и промыслы, составляющіе занятіе исключительно однихъ поселянъ; теперь разсмотримъ ремесла, составляющія предметы занятій, собственно городскихъ жителей. Первое мѣсто относительно развитія здѣсь ремесленности занимаетъ Устюгъ; за нимъ

Вологда и Тотьма; въ первомъ считается ремесленниковъ 413, во второмъ 184, а въ третьемъ 147.

Необыкновенное явленіе въ Вологодской губерніи составляютъ: *сканная* (родъ филограмовой), *черневая* и *простая серебряныя работы*.

*Сканною* работою занимаются въ Сольвычегодскѣ. Дѣлаемыя тамъ серебряныя коробочки, солонки, вазы и ризы на иконы продаются дорогою цѣною. Замѣчаютъ однако же, что сбытъ издѣлій этаго рода въ последнее время уменьшился, по причинѣ грубости рисунковъ; съ улучшеніемъ ихъ можно надѣяться, что эта вѣтвь промышленности процвѣтетъ; и дѣйствительно издѣлія сработанныя въ 1837 году для губернской выставки, по нарочно-присланнымъ рисункамъ заслужили большее одобреніе.

*Черневая работа* издавна производится въ Устюгѣ, но нынѣ и она упадаетъ, и все отъ той же причины, т. е. отъ недостатка вкуса въ выборѣ и составленіи рисунковъ. Это можно было замѣтить даже изъ издѣлій бывшихъ на губернской, а потомъ и на петербургской выставкахъ. На подносахъ, представленныхъ на губернскихъ выставкахъ, изображены были: на одномъ, Вологодскій соборъ, а на другомъ тамошняя площадь, на сервизѣ, памятникъ Петра Великаго, Александровская колонна, С. Петербургская биржа, памятникъ Минину и Пожарскому, видъ Устюга и т. п., на сахарницѣ сдѣланъ былъ Императорскій гербъ, съ гербами городовъ Вологодской губерніи, съ губерни-

скою картою и статистическою таблицею. Здѣсь видна затѣйливость мастера, привязанность къ своему отечественному, но при всемъ томъ нельзя не замѣтить еще незнанія потребностей современнаго вкуса; кромѣ того многіе рисунки довольно грубы; въ нихъ съ перваго взгляда видна крестьянская работа; изъ всѣхъ подобныхъ произведеній лучше другихъ сдѣлана карта губерніи и гербы, потому, что тутъ мастеръ только копировалъ съ сдѣланнаго уже рисунка, а не самъ его выдумывалъ и чертилъ. Впрочемъ нельзя кажется и требовать лучшаго отъ тамошнихъ производителей, когда они живутъ въ такомъ отдаленіи отъ мѣсть, гдѣ могутъ ихъ издѣлія найти настоящій расходъ: имъ остается работать во вкусъ мѣстныхъ обывателей. Тогда только можно ожидать исправленія, когда производство работъ въ такой глуши подчинится предпринимателямъ искуснымъ, знакомымъ съ совершенными успѣхами промышленности и понимающимъ требованія нынѣшняго вкуса. Въ Устюгѣ существуетъ также и простая серебряная работа, но производство ея не значительно. Тамошніе мѣщане работаютъ много мелкихъ мѣдныхъ и оловянныхъ издѣлій, какъ то: перстней, серегъ, крестовъ, замковъ и т. п. Простыми деревенскими орудіями, безъ пособія стеколь, дѣлаются стальные цѣпочки, всѣ изъ замковъ, столь мелкихъ, что на одинъ золотникъ бываетъ ихъ до 60 и до 100, и всѣ они отдѣланы чрезвычайно тонко, легко отпираются и запираются.

Водвореніе въ Устюгѣ и въ его уездѣ, равно какъ и въ Сольвычегодскѣ, производства металлическихъ издѣлій доказываетъ, что распространеніе и направленіе промышленности не всегда зависитъ отъ благопріятства мѣстныхъ обстоятельствъ, но иногда отъ возбужденной въ жителяхъ склонности къ тому или другому предмету дѣятельности, къ тѣмъ или другимъ искусствамъ и ремесламъ.

Изъ прочихъ городскихъ ремеселъ заслуживаютъ вниманіе или по занятію большаго числа рукъ или по важности своей:

Оковка луженымъ желѣзомъ, такъ называемыхъ *Устюжскихъ коробокъ*, которыя отправляются въ большомъ количествѣ на Нижегородскую, Ирбитскую и другія ярмарки. Кромѣ красивой отдѣлки этихъ коробокъ бархатомъ и украшеній изъ бѣлаго желѣза, главное достоинство ихъ въ секретныхъ замкахъ, приготовляемыхъ съ колокольчиками и музыкаю. Устюжскіе мѣщане занимаются преимущественно этою работою (\*).

*Производство шерстяныхъ поясовъ и кушаковъ* въ заштатномъ городѣ Сольвычегодскаго уезда Красноборскѣ. Они отличаются превосходною выдѣлкою и кушакъ, цѣнимый въ 15 руб. можетъ входить въ небольшое кольцо съ руки. Годовое производство этихъ издѣлій простирается по крайней мѣрѣ въ годъ до 20,000 руб. (\*\*), ихъ сбываютъ не только въ Вологодской, но и въ Вятской, Перм-

(\*) См. Вологод. Губ. Вѣд. 1839 г. стр. 127.

(\*\*) Тѣже Вѣдомости стр. 146.

ской, Нижегородской, Енисейской и Иркутской губерніяхъ.

*Вязаніе чулокъ въ Устюгъ*; эти издѣлія служатъ предметомъ торговли съ другими губерніями, въ особенности же съ Архангельскою и Вятскою.

*Шитье въ томъ же городѣ котовъ*, или такъ называемыхъ чарокъ.

*Дѣланіе мебели и рѣзьба на деревѣ*, въ городѣ Вологдѣ; это мастерство съ успѣхомъ производится, въ продолженіи многихъ лѣтъ, въ семействѣ Вологодскаго мѣщанина Николаева.

#### Б.) ФАБРИКИ И ЗАВОДЫ.

Вологда прежде славилась своими фабричными заведеніями, теперь изъ нихъ осталось уже не много замѣчательныхъ по хорошему производству издѣлій, и годъ отъ году уменьшается число ихъ; такъ напримѣръ во всей губерніи считалось (по свѣдѣніямъ, собраннымъ въ Министерствѣ Внутреннихъ Дѣлъ) всѣхъ фабрикъ и заводовъ: въ 1842 году 297, въ 1843—280, а въ 1844—уже 278, убыль довольно значительная въ продолженіе трехлѣтняго періода.

Наибольшее число заводовъ и фабрикъ устроено только въ городахъ: Вологдѣ, Устюгѣ и въ Вельскомъ уѣздѣ, гдѣ однихъ смолокурныхъ заводовъ полагаютъ до 98. Цѣнность приготовляемыхъ издѣлій на всѣхъ вообще фабрикахъ и заводахъ простирается до 1,025,620 р. сереб. въ годъ.

Замѣчательные заводы и фабрики въ губерніи частныхъ владѣльцовъ:

1. *Фабрика паруснаго полотна иностраннаго гостя Рейта*, въ Грязо-

вечкомъ уѣздѣ; на ней выработывается полотно для заграничнаго отпуска на сумму до 250,000 р. сер. а иногда и болѣе въ годъ. До 500 человекъ постоянно заняты здѣсь работою. Для ссучиванія пряжи устроены паровыя машины.

2. *Сахарный заводъ почетнаго гражданина Витушешникова*, въ г. Вологдѣ, основанный въ 1811 году, на немъ вываривается ежегодно рафинада до 11,000, полурафинада и меласа до 2000, патаки до 1000 пудовъ; сахаръ продается въ Вологдѣ, Ярославлѣ, на ярмаркахъ Нижегородской и Ирбитской, а песокъ для завода покупается въ Петербургѣ.

3. *Свѣчные заводы*, которыми Вологодская губернія преимущественно изобилуетъ предъ другими. Въ одномъ губернскомъ городѣ считается ихъ до 11, изъ нихъ особенно замѣчательнъ принадлежащій *Скулябину*, выдѣлывающій свѣчь ежегодно болѣе 5000 пудовъ, отправляемыхъ въ Петербургъ. Добротою матеріала и работы Вологодскія свѣчи не уступаютъ *Костромскимъ*.

4. *Жельзодѣлательныя и чугуноплавильныя заводы*, въ Устьсысольскомъ уѣздѣ, производящіе издѣлій на 23,600 руб. сер. и болѣе въ годъ. Заслуживаетъ особенное вниманіе заводъ *г.г. Бобарыкинскихъ*; жельзо отпускается въ Архангельскъ, частію же и на Нижегородскую ярмарку.

5. *Бумажная фабрика почетнаго гражданина Мартянова*, въ Вельскомъ уѣздѣ, производящая въ годъ до 20,000 стопъ бумаги разнаго сорта.



Обыкновенное тряпье покупается въ Вологодской губерніи, но бѣлая, тонкая привозится изъ Костромской, а клей, изъ Ярославля. Больше 250 человекъ занято работою на этой фабрикѣ.

6. *Заводы; пековаренные, сажкопильные, скопидарные, смолочуренные, дехтекуренные и кожевенные*, разсѣянные по разнымъ уѣздамъ; произведенія ихъ отправляются на ярмарки: Нижегородскую, Ростовскую, Ирбитскую и частію за границу.

7. *Три соловаренныхъ завода*, изъ коихъ одинъ казенный, а именно:

*Тотемскій заводъ*, въ 2 верстахъ отъ уѣзднаго города, на р. Кавдѣ, съ нѣкотораго времени поступилъ изъ казеннаго вѣдомства въ содержаніе купца Кокорева. Это древнѣйшій изъ русскихъ соляныхъ заводовъ. Онъ состоитъ изъ двухъ усольевъ: новаго и стараго, въ послѣднемъ много колодець, вырытыхъ въ XIV и XV столѣтіяхъ; одинъ изъ нихъ, называемый *дѣдичный*, глубиною въ 95 сажень. На заводѣ вываривается соли ежегодно 75,000 пудовъ и болѣе; работы производятся живущими при заводѣ мѣщанами и крестьянами.

*Сереговскій заводъ*, въ Яренскомъ уѣздѣ, на р. Вымѣ, принадлежит почетному гражданину Витушешникову. Разсолъ добывается подземными насосами изъ трехъ трубъ, изъ коихъ одна глубиною въ 94 сажени; соли вываривается до 230,000 пуд.; работаютъ приписные къ заводу 310 душъ и вольнонаемныхъ до 500 человекъ.

*Леденскій казенный заводъ*, въ То-

темскомъ уѣздѣ, въ 35 верстахъ отъ г. Тотмы; при немъ устроены 4 соляныхъ колодца, въ 70 сажень глубиною. Густой разсолъ бьетъ изъ нихъ естественнымъ фонтаномъ, безъ пособія насосовъ, въ такомъ изобиліи, что по недостатку варницъ большая масса его спускается въ р. Леденгу. Выварка соли простирается до 100,000 пуд. и болѣе въ годъ; работы производятся приписанными къ заводу крестьянами.

Начало соловаренія въ Вологодской губерніи, относятъ (по преданію) къ XII вѣку; когда дьячекъ *Данила Панкратьевъ* устроилъ первую варницу на купленной у крестьянъ Княжпольскаго селенія, *Опариныхъ*, землѣ, гдѣ нынѣ Сереговскій заводъ. Прежде находились соляные варницы: въ Устюжскомъ уѣздѣ, на лѣвомъ берегу Двины, при усольѣ Пускинскомъ и въ нынѣшнемъ Сольвычегодскѣ; на мѣстахъ ихъ еще видны и до нынѣ остатки трубъ. На р. Вымѣ, выше Серегова, также много усольевъ, гдѣ ключи сами собою выбиваются на поверхность, по недостатку средствъ они никогда не подвергались обработкѣ.

Добываемая на здѣшнихъ заводахъ соль разпродается частію въ самой Вологодской губерніи, частію отправляется въ Новгородскую и Петербургскую.

## В.) ТОРГОВЛЯ.

Въ историческомъ обозрѣніи мы упоминали, что до приобрѣтенія Россіею Балтійскаго берега и усиленія

торговли его портовъ, Вологодская губернія служила путемъ транзита всей торговли государства Московскаго съ Сибирью и Архангельскимъ портомъ, бывшимъ въ то время единственнымъ проводникомъ коммерческихъ сношеній Россіи съ западною Европою. Еще и по нынѣ множество богатыхъ церквей свидѣтельствуютъ о населенности и благосостояніи жителей городовъ Устюга, Тотмы и Сольвычегодска, въ особенности торговаго класса; но съ упадкомъ торговли, проложившій себѣ путь къ портамъ Балтики, города опустѣли и даже упразднены въ нихъ многіе приходы. Движеніе торговли и обращеніе капиталовъ стало медленно, незначительно, и всѣ усилія сохранить прежнее направленіе торговыхъ путей чрезъ Вологодскую губернію остались тщетны: Съверо-Екатерининскій каналъ, предназначенный для сообщенія Двинскаго бассейна съ Сибирью, уже за нѣсколько лѣтъ предъ симъ закрытъ, по причинѣ своей безполезности. Каналъ Герцога Виртембергскаго оказываетъ благотворное вліяніе только на западные уѣзды Вологодской губерніи, которые чрезъ посредство его отпускаютъ свои избытки въ Петербургъ и Нижній Новгородъ. Нынѣ наибольшее количество товаровъ идетъ въ Архангельскъ мимо Устюга по Лузѣ, гдѣ Ношульская пристань, въ Устьсысольскомъ уѣздѣ, служитъ складочнымъ мѣстомъ, изъ котораго отпускаются хлѣбъ, сало, кожа и щетина, Вятскимъ и Слободскимъ купечествомъ.

Число купеческихъ капиталовъ въ Вологодской губерніи незначительно: въ минувшемъ 1844 г. (по свѣдѣніямъ Министерства Внутреннихъ Дѣлъ) объявлено было капиталовъ: по 1-й гильдинѣ — 5, по 2-й — 20, по 3-й — 236. Богатѣйшіе купцы находятся въ Вологдѣ, Устюгѣ и Верховажскомъ посадѣ.

Внутренняя торговля въ Вологодской губерніи вообще въ посредственномъ состояніи; изъ мѣстныхъ произведеній, лѣсъ и разнаго рода издѣлія изъ него, также кожи, холстъ, сало, ленъ, особенно извѣстный подъ названіемъ *сухонскаго*, льняное семя, желѣзо, соль, рыба, дичь и бѣлки, служатъ предметами торговли на ярмаркахъ Вологодской губерніи, коихъ въ 1844 году считалось 61, а именно:

*Въ городахъ:*

- Вологдѣ: *Генварская* 6 генваря.
- Грязовцѣ: *Антоньевская* 15 генваря; *Петровская* 27 іюня; *Введенская* 17 ноября.
- Кадниковѣ: *Крещенская* 1 генваря; *Петровская* 30 іюня.
- Вельскѣ: *Авонасьевская* 18 генваря.
- Тотмѣ: 10 февраля; *Благовъщенская* 24 марта.
- Устюгѣ: *Прокофьевская* 1 іюля; *Никольская* 5 декабря.
- Сольвычегодскѣ: *Прокофьевская* 7 іюля; *Введенская* 20 ноября.
- Яренскѣ: *Авонасьевская* 18 генваря.
- Устьсысольскѣ: *Васильевская* 1 генваря; *Георгиевская* 26 ноября.
- Зашт. гор. Лальскѣ: *Авонасьевская* 18 генваря; *Благовъщенская* 25 марта; *Воскресенская* въ девятое воскре-

сеніе послѣ Св. пасхи; *Никольская* 6 декабря.

Верховажскомъ посадѣ: *Алексѣевская* 12 марта.

Въ уѣздахъ:

Вологодскомъ: *Дмитріевская*, въ селѣ Домницѣ, 11 февраля; *Благовѣщенская*, при Покровскомъ монастырѣ, 22 марта; *Никольская*, въ с. Домницѣ, 8 мая, тамъ же, 28 іюня и *Петровская*, а 29 іюня также *Петровская*, при Покровскомъ монастырѣ, и тамъ же *Богородская* 6 сентября; *Покровская*, 1 октября; *Козмодемьяновская*, въ с. Доминѣ, 29 октября; *Никольская* 6 декабря.

Грязовецкомъ: *Тихановская*, при Спасопреображенской церкви, 13 іюня; *Ильинская*, при Николаевской церкви, 21 іюля.

Кадниковскомъ *Конановская*, при Кумзерской Флоровской церкви, 3 марта; *Діонисіевская*, при Глушицкомъ Сомовскомъ монастырѣ, 31 мая; *Тихановская*, при с. Устьѣ, 16 іюня; *Ивановская*, при Трифановской Уфюгской церкви, 23 іюня; *Авонасьевская*, при дер. Ананьиной, по вскрытіи воды, на 15 дней; *Пятницкая*, при с. Спасопреображенскомъ, на первой недѣли Петровскаго поста; *Никольская*, при дер. Лисигонской, 6 декабря; *Харлампіевская*, при с. Спасопреображенскомъ, 11 февраля.

Вельскомъ: *Васильевская*, при Троицкой церкви, 1 генваря, другая при этой же церкви, *Авонасьевская*, 18 генваря, и третья *Златоустовская*, 12 ноябля.

Тотемскомъ: *Шуйская*, въ Шуй-

скомъ городкѣ, 15 мая; и другая тамъ же 1 декабря.

Никольскомъ: *Благовѣщенская*, при с. Вознесенскомъ 17 марта; тамъ же *Рождественская* 25 декабря; *Никольская*, при Подосиновской пристани, 28 ноябля; *Евдокіевская*, тамъ же, на первыхъ двухъ недѣляхъ Великаго поста; *Кигменско-Спаская*, при Кигменскомъ городкѣ, 2 іюля.

Устюгскомъ: *Алексѣевская*, при с. Теплая гора, 14 марта; *Ивановская*, тамъ же, 18 іюня.

Яренскомъ: *Крещенская*, при Тугеменскомъ погостѣ, 6 генваря; *Купальницкая*, тамъ же, 24 іюля; *Ивановская*, тамъ же, 23 сентября; *Введенская*, при Оквабскомъ погостѣ, 21 ноябля; *Крещенская*, при Важгортскомъ погостѣ, 6 генваря; *Герасимовская*, при Устьсысольскомъ погостѣ, 28 генваря.

Устьсысольскомъ: *Авонасьевская*, въ с. Недбинѣ, 18 генваря; *Никольская*, въ Троицкомъ Печерскомъ обществѣ, 6 декабря.

Важнѣйшими ярмарками считаются по количеству привозимыхъ товаровъ: *Генварская*, въ Вологдѣ, на которую доставляется товаровъ изъ соседственныхъ губерній на сумму до 270,000 руб. сер.; *Прокофьевская*, въ Устюгѣ, на 65,913 руб. сер.; *Антоньевская*, въ Грязовцѣ, на 42,000 руб. сер.; *Алексѣевская*, въ Верховажскомъ посадѣ, на 43,165 руб. сер.; изъ этихъ товаровъ болѣе половины распродается мѣстнымъ жителямъ. Замѣчательны ярмарки въ Яренскомъ и Устьсысольскомъ уѣздахъ, на нихъ

езъзжаются Зыряне изъ окрестныхъ селеній, и Самоѣды. Вообще сумма оборотовъ на всѣхъ ярмаркахъ Вологодской губерніи простирается до милліона рублей серебромъ; а иногда возвышается или упадаетъ,

смотря по мѣстнымъ причинамъ, зависящимъ отъ благопріятной погоды и урожайныхъ лѣтъ; такъ напримѣръ, привезено было на всѣ ярмарки здѣшней губерніи товаровъ и продано изъ нихъ:

	сереб.	сереб.
Въ 1842 году привезено на	981,166 руб.	продано на 490,094 руб.
— 1843 — — —	1,085,928 — —	— 604,292 —
— 1844 — — —	1,004,633 — —	— 497,782 —

*Виды рѣчнаго судоходства въ Вологодской губернии.* Изъ множества рѣкъ, покрывающихъ Вологодскую губернію на всемъ почти ея пространствѣ, наиболѣе способными для судоходства и сплава лѣсныхъ плотовъ считается только двадцать, на которыхъ устроены хорошія пристани. Свѣдѣнія, собранныя Министерствомъ Внутреннихъ Дѣлъ, представляютъ здѣшнее судоходство въ слѣдующемъ состояніи:

въ 1844 году:

Судоходныя рѣки:	Прошло:		Число судовъ рабочихъ было.	Цѣнность груза.	Пристани:
	судовъ.	лѣсныхъ плотовъ.			
Вологда, по ней . . . . .	172	240	1,601	1,160,327 р.	с. Вологодская.
Сухона . . . . .	434	933	4,334	1,675,762 —	Устюгская.
Сѣверная Двина . . . . .	113	8	1,210	565,996 —	нѣтъ.
Югъ . . . . .	59	2	1,736	676,770 —	Никольская и Подосиловская.
Луза . . . . .	96	8	3,130	2,730,469 —	Лальская, Быковская и Ношульская.
Вычегда } . . . . .	28	—	495	135,715 —	нѣтъ.
Вымь . . . . .					
Сысола . . . . .	35	—	1,350	121,967 —	Устьсысольская и Конгородская.
Визенга . . . . .	7	—	170	27,013 —	Визенгская.
<i>Сплавныя рѣки:</i>					
Кубина . . . . .	—	1,288	321	64,576 —	Ананьевская.
Вага . . . . .	—	42	42	4,872 —	} Пристаней не устроено.
Пежма . . . . .	—	13	13	1,527 —	
Устья . . . . .	—	74	74	13,541 —	
Шуя . . . . .	—	35	365	960 —	
Кокшенга . . . . .	—	193	557	27,597 —	
Куножь . . . . .	—	38	152	2,070 —	
Кема . . . . .	—	80	160	4,000 —	

Славныя рѣки:	Прошло:		Число судовъ-работихъ было.	Цѣнность груза.	Пристани:
	судовъ.	лѣсныхъ плотовъ.			
Лунданга . . . . .	—	33	66	3,300	} Пристаней не устроено.
Унжа . . . . .	—	100	200	11,440	
Юза . . . . .	—	120	240	13,560	
Итого . . . . .	942	3,207	16,216	7,241,435	—

Грузъ судовъ, проходящихъ по здѣшнимъ рѣкамъ, состоитъ преимущественно изъ слѣдующихъ произведеній: по р. *Вологда*, отправляется хлѣбъ въ зернѣ, коровье масло, ленъ, льняное семя, пенька; по *Сухонѣ*, *Сѣверной Двинѣ*, *Югу*, *Лузѣ*, *Вычегдѣ*, *Вымѣ*, *Сысолѣ* и *Визенѣ* — соль, писчая бумага, холстъ, щетина, рогожи, чугуныя и желѣзныя издѣлія, а по рѣкамъ *Кубинѣ*, *Вагѣ*, *Пежмѣ*, *Устьѣ* и *Кокшенигѣ* — деготь и смола. По судоходнымъ рѣкамъ *Сухонѣ* и *Вычегдѣ* отъ мелководія, въ лѣтнее и осеннее время, судоходство всегда почти становится меньше.

Сухопутныя сообщенія. Вологодская губернія пересѣкается дорогами почти исключительно по направленію рѣкъ; чѣмъ далѣе къ востоку, тѣмъ меньше представляется уже сухопутныхъ сообщеній и даже находятся цѣлыя волости, не имѣющія лѣтомъ другихъ сообщеній съ ближайшими населенными мѣстами кромѣ водяныхъ. Важнѣйшіе пути, по коимъ производится сухопутное сообщеніе въ здѣшней губерніи, суть *погтовья* и *торговья* дороги.

#### А.) *Погтовья* дороги:

1. *Московско-Архангельская*, большая почтовая дорога, проходитъ по

Вологодской губерніи чрезъ города *Грязовецъ*, *Вологду*, *Кадниковъ*, *Верховажскій посадъ* и г. *Вельскъ*; въ *Грязовецкомъ*, *Вологодскомъ* и *Кадниковскомъ* уѣздахъ по неизменной мѣстности, а въ *Вельскомъ*, по лѣвому нагорному берегу *Ваги*. Въ первой половинѣ она вымощена почти на всемъ протяженіи жердями, а мѣстами и накатникомъ изъ тесаныхъ брусьевъ, въ видѣ мостовой настилки, и при тщательномъ содержаніи удобна для провоза большихъ тяжестей во все время года. Вся длина ея составляетъ 409 верстъ.

2. *Устьсысольская*, малая почтовая дорога, отдѣляется отъ *Московско-Архангельской* у станціи *Ченшиной*, въ 20 верстахъ отъ г. *Кадникова* (къ сторонѣ *Вельска*) и проходитъ черезъ города *Тотьму*, *Устюгъ*, *Сольвычегодскъ*, *Яренскъ* до *Устьсысольска*, откуда продолжается въ видѣ большой преселочной дороги до *Керчемскаго селенія*, крайняго предѣла сухопутныхъ сообщеній въ Вологодской губерніи. Она пролегаетъ вдоль рѣкъ *Сухоны*, частью *Двины* и *Вычегды*, въ *Кадниковскомъ* уѣздѣ по неизменной мѣстности, въ *Тотемскомъ*, постепенно возвышаясь, входитъ на нагорный берегъ *Сухоны*, а въ *Устюжскомъ* на протяженіи послѣднихъ

70 верстъ къ г. Устюгу проходить по цѣпи крутыхъ высотъ, прилегающихъ къ правому берегу Сухоны, и обходя частыя овраги, спускается во многихъ мѣстахъ въ длину рѣки, отъ чего встрѣчаются на ней высокіе и крутые спуски и подъемы. Вдоль Двины она пролегаетъ по нагорному берегу, а вдоль Вычегды большею частию по долинѣ рѣки и потому въ весеннее время разливы прекращаются, въ этой части дороги, сообщенія почти на  $1\frac{1}{2}$  мѣсяца. Вся длина ея  $1,018\frac{1}{2}$  верстъ.

3. *Архангельско-Сибирская*, идетъ отъ границы Архангельской губернии лѣвымъ берегомъ Двины черезъ г. Красноборскъ къ Устюгу и далѣе, оставляя въ лѣвѣ р. Югъ, прямо къ устью Кичменги, а потомъ вдоль р. Юга черезъ г. Никольскъ на большую Московско-Вятскую дорогу, на которую выходитъ въ Костромской губернии при стан. Ерыкалихъ. Дорога эта имѣетъ общую часть съ предъидущею дорогою между г. Устюгомъ и переправою чрезъ Двину, ниже устья Вычегды при ст. Ускорьѣ. Средняя часть ея, отъ ст. Ускорья до г. Никольска, оставляетъ малую почтовую, а оконечности отъ ст. Ускорья до границы—Архангельской губернии и отъ г. Никольска до Костромской границы, торговую дорогу. Вся длина ея  $466\frac{1}{2}$  верстъ. Дорога эта пролегаетъ большею частию по мѣстности возвышенной и только внизъ по Двинѣ отъ с. Черевкова и вверхъ по р. Югу отъ устья Кичменги, она спускается мѣстами въ до-

лины рѣкъ. Вообще вся эта дорога находится въ хорошемъ состояніи.

4. *С. Петербургская* большая почтовая дорога проходить въ юго-западной оконечности губернии отъ г. Вологды вдоль р. Тошни и далѣе до Новгородской границы, на протяженіи 90 верстъ. Она мощена во многихъ мѣстахъ накатникомъ изъ тесаныхъ брусевъ.

5. *Московско - Вятская*, большая почтовая дорога, проходить частию по Вологодской губернии въ Никольскомъ уѣздѣ вдоль р. Ветлуги на протяженіи 80 верстъ.

Б.) *Торговля дороги:*

6. *Бѣлозерская*, прилегаетъ къ западной части губернии отъ г. Вологды по правому нагорному берегу Кубинскаго озера въ г. Бѣлозерскъ, на протяженіи 98 верстъ, до границы Новгородской губернии. Она большею частию пересѣкаетъ мѣстность возвышенную и не уступаетъ качествомъ почтовымъ дорогамъ. Зимою отправляютъ по ней товары въ С. Петербургъ.

7. *Буйская*, отъ г. Грязовца въ г. Буй, Костромской губернии, проложена, въ 1824 году, для проѣзда въ Вологду блаженныя памяти Императора Александра I-го, съ того времени она постоянно поддерживается, но товаровъ по ней отправляютъ мало. Длина ея въ предѣлахъ Вологодской губернии 58 верстъ.

8. *Пошехонская*, отъ г. Вологды въ г. Пошехонье, Ярославской губернии, пролегаетъ по Вологодской губернии

35 верстѣ. По ней свозятъ зимою въ Вологду изъ Рыбинска хлѣбъ и другія произведенія для отправленія къ Архангельскому порту, по современи открытія канала Герцога Александра Виртембергскаго движеніе по ней обозовъ уменьшилось. Она содержится въ исправномъ состояніи, допускающемъ провозъ тяжестей и въ лѣтнее время.

9. *Галицкая*, отдѣляется отъ Устьсысольской почтовой, въ Тотемскомъ уѣздѣ, и проходитъ этимъ уѣздомъ вдоль по р. Томимѣ до границы Костромской губерніи 79 верстѣ, откуда она продолжается до г. Сольгаличь. Зимою свозятъ по ней сырыя произведенія къ устью Тотьмы, а лѣтомъ Тотемское купечество отправляется съ товарами на Нижегородскую ярмарку.

10. *Старая Орловская*, отдѣляется отъ Архангельско-Сибирской не далеко отъ г. Устюга у ст. Новосельцовой и, оставляя въ лѣвѣ р. Югъ, проходитъ прямо къ устью р. Ионталы, и далѣе, слѣдуя вдоль по Ионталь и Вохмѣ, выходитъ на Московско-Вятскую дорогу, при пересѣченіи ея Вохмою. Орловскою же называется потому, что выходитъ по Московско-Вятской дорогѣ къ г. Орлову Вятской губерніи. Длина ея 194 версты; въ лѣтнее время она представляетъ затрудненія для провоза тяжестей.

11. *Орловская*, отдѣляется отъ предъидущей дороги въ Устюжскомъ уѣздѣ при д. Ницѣ и пролегаетъ вдоль рѣкъ Юга, Пушмы, Кая и Моломы до границы Вятской губерніи, откуда

продолжается въ г. Орловъ. Длина ея 250 верстѣ. Она находится въ лучшемъ состояніи, чѣмъ предъидущая, но и по ней встрѣчаются мѣста затруднительныя для провоза тяжестей.

12. *Вятская*, съ р. Лузы отъ Ношульской пристани волокомъ въ 50 верстѣ на р. Лѣтку, вдоль по коей выходитъ въ Вятскую губернію къ губернскому городу. Вся длина ея въ Вологодской губерніи 76 верстѣ, но она есть продолженіе описанной ниже Ношульской большой проселочной дороги. Зимою свозятъ по ней товары на Ношульскую пристань, а въ лѣтнее время она мало удобна для провоза тяжестей.

13. *Кайская*, изъ г. Устьсысольска вдоль по р. Сысолѣ чрезъ с. Гривенское и Кажемской желѣзной заводъ въ г. Кай, Вятской губерніи. Длина ея до Вятской границы 263 версты. По ней свозятъ товары на Вадорскую и Устьсысольскія пристани. Отъ Устьсысольска до Кажемскаго завода она находится въ хорошемъ состояніи, а далѣе до Вятской границы лѣтомъ неудобна для провоза тяжестей.

14. *Красноборско-Вельская*, отходитъ въ Вельскомъ уѣздѣ отъ Московско-Архангельской почтовой дороги у погоста Суромскаго, пересѣкаетъ р. Вагу и Кокшенгу и, вдоль по р. Устьѣ выходитъ къ с. Черевкову на Архангельско-Сибирскій трактъ. Длина ея 255 верстѣ. Въ последнее время она приведена въ хорошее состояніе.

15. *Тотемско-Вельская*, проведена

чрезъ волокъ изъ г. Тотмы въ Верховажскій посадъ. Почти на всемъ своемъ протяженіи (123 версты) она вымощена накатникомъ и только потому удобна для провоза тяжестей.

16. *Тотемско-Никольская*, проходитъ изъ г. Тотмы въ Никольскъ, сначала вдоль по р. Леденгъ, потомъ по лѣсамъ къ верховьямъ р. Юза и Шарженги, далѣе, частию вдоль по Шорженгъ, и наконецъ пересѣкаетъ р. Кокшенгу. Она достоинствомъ не уступаетъ почтовымъ дорогамъ; въ Тотемскомъ уѣздѣ, ближе къ Тотмѣ, она вымощена частию накатникомъ изъ тесаныхъ брусевъ, а въ Никольскомъ пролегаетъ по возвышенной мѣстности. Длина ея 215 верстъ.

17. *Никольско-Лальская*, отходитъ отъ Архангельско - Сибирской приставы р. Кичменги и, слѣдуя за изгибомъ р. Юга, пересѣкаетъ его близъ погоста Шальскаго, а далѣе, направляясь частию по р. Лузъ, выводитъ въ г. Лальскъ. Она приведена въ последнее время въ хорошее состояніе. Длина ея 150 верстъ.

18. *Устюжско - Устьсысольская*, пролегаетъ изъ Устюга черезъ городъ Лальскъ вдоль по р. Лузъ до д. Мышаковской, отъ которой Киберскимъ волокомъ въ 40 верстъ на р. Визенгу, а далѣе, вдоль по этой рѣкѣ до с. Визенскаго, гдѣ она выходитъ на Кайскую торговую дорогу. Длина ея 290 верстъ. Дорога эта находится въ хорошемъ состояніи.

19. *Ношульская*, отдѣляется отъ предъидущей дороги при д. Мыша-

ковской или правильнѣе, продолжаетъ ее по р. Лузъ до Ношульской приставы. Длина ея 65 верстъ.

20. *Кубинская*, выходитъ изъ г. Вельска и, слѣдуя къ верховью рѣкъ Вели и Кубины, направляется потомъ вдоль послѣдней до того мѣста, гдѣ она дѣлаетъ большой поворотъ къ юго-востоку, откуда дорога эта проходитъ дугою, описываемою Кубиною, частию вдоль по р. Сити, и наконецъ ниже ея устья опять пролегаетъ по берегу р. Кубины до с. Устья. Длина ея около 300 верстъ.

21. Дорога отъ г. Кадникова до с. Устья къ р. Кубинѣ.

22. Дорога отъ Грязовца до с. Шуйскаго къ р. Сухонѣ.

23. Дорога вдоль по рѣкамъ Сямжекъ и Кубинѣ съ Московско-Архангельскаго тракта на Кубинскую дорогу.

24. Дорога изъ г. Тотмы волокомъ къ рѣкѣ Устюгъ.

25. Дорога съ верховья р. Кокшенги къ Кокшенгской слободѣ, находящейся на лѣвомъ берегу р. Сухоны.

26. *Чухломская*, отходитъ съ Тотемско-Никольской дороги и, вдоль по р. Юзъ и Унжъ выводитъ въ г. Чухлому (Костромской губерніи).

27. Дорога изъ города Сольвычегодска въ г. Лальскъ.

Вообще всѣ среднія проселочныя дороги затруднительны для перевозки товаровъ, особенно тяжестей, въ весеннее, осеннее время и послѣ продолжительныхъ дождей.



*Сообщенія съ Удорю и Печерскою волостію, переволоки и земліе пути.*

Населеніе по средней части Печоры (Печорская волость) и по Мезени и Вашкѣ (Удора), отдѣлены отъ всѣхъ обитаемыхъ мѣстъ Вологодской губерніи обширными лѣсами, произрастающими на болотистой мѣстности. Волости эти не только разобщены отовсюду въ цѣлыхъ своихъ составахъ, но даже деревни одной и той же волости не имѣютъ между собою лѣтнихъ сухопутныхъ сообщеній. Послѣднее должно также отнести къ населенію по верховью Вычегды до Керчемскаго селенія и по всѣмъ почти притокамъ ея. Вообще въ Устьсысольскомъ, Яренскомъ и частию въ Сольвычегодскомъ уѣздахъ за исключеніемъ тѣхъ мѣстъ, гдѣ проведены дороги, содержимыя на счетъ земской повинности, сообщеніе производится водою, также болотными тропинками верхомъ или на саняхъ и потому жители, удаленные отъ дорогъ, вовсе не имѣютъ колесныхъ повозокъ, не удобныхъ для ѣзды по топкой мѣстности.

Единственные лѣтніе пути въ Удору, Печорскую волость и Архангельской губерніи въ Ижемскую волость (населеніе по р. Колмѣ) доставляютъ рѣчки; но какъ ближайшія къ этимъ волостямъ населенныя мѣста находятся на совершенно особомъ бассейнѣ Сѣверной Двины, то пути эти необходимо должны прерываться на чертахъ раздѣла водъ, и потому тамъ устроены переволоки, т. е. избранныя и нѣсколько расчищенныя мѣ-

ста для перетаскиванія лодокъ. Слѣдующія системы рѣкъ ведутъ въ означенныя волости.

1. На Печору съ Вычегды вверхъ противъ теченія Вычегодской Мылвы версть 80, по лѣвому притоку ея Иктылю до устья рѣчки Иктыль Шора, переволокомъ въ 4 версты по бору и Печерскою Мылвою около 150 версть, до с. Печорскаго. Для перетаскиванія лодокъ приводятъ лошадей по топкой лѣсистой мѣстности, изъ с. Мылдинскаго, которое находится на правомъ берегу Вычегды противъ устья Мылвы по прямой чертѣ въ 46 верстахъ отъ переволока.

2. На р. Мезень съ Вычегды вверхъ по р. Выму версть 150, правымъ притокомъ ея Юль-вою версть до 80, переволокомъ по бору версть 6, а р. Ирвою до Глотовой слободы (Рождественскаго селенія). Глотова слобода находится на правомъ берегу Мезени противъ устья Ирвы, лошадей нельзя достать ближе с. Веслянскаго, отстоящаго отъ переволока верстахъ въ 60.

3. На Вашку съ Вычегды тѣмъ же путемъ до Мезени, а потомъ отъ с. Разгордскаго, находящагося на лѣвомъ берегу послѣдней, переволокомъ въ саняхъ или на лодкѣ до Венденскаго селенія (с. Успенское) на протяженіи 40 версть. Венденское селеніе построено на правомъ берегу Вашки. Когда рѣчка Юла, впадающая въ Вашку съ правой стороны при погостѣ Ертомскомъ, бываетъ полноводна, то послѣ 6 версть переволока изъ с. Разгордскаго, спускаютъ въ нее

лодки и плывутъ до погоста Ертомскаго.

4. На Ижму съ Вычегды—Вымомъ, южною Ухтою, съ которой переволокомъ на сѣверную Ухту и наконецъ послѣднею въ Ижму.

Только съ наступленіемъ зимняго времени, всегда въ этомъ краю продолжительнаго, открываются съ Удору и волостями Печорскою и Ижемскою болѣе удобныя сообщенія. Съ другой стороны, лѣтнія дороги Вологодской губерніи проходятъ по направленію рѣкъ и потому селенія, лежащія на разныхъ рѣкахъ, будучи раздѣлены непроходимыми лѣсами, имѣютъ между собою сообщенія только дальними круговыми объѣздами къ устьямъ рѣкъ, зимою же открываются прямыя сообщенія черезъ эти лѣса, значительно сокращающія растоянія. По этимъ причинамъ зимнія дороги имѣютъ, въ Вологодской губерніи, особенную важность. Но какъ во многихъ мѣстахъ пролегаютъ не обитаемыми лѣсами, непрерывно по 100 и болѣе верстъ, то, чтобы обезопасить проезжающихъ отъ жестокой стужи, устроены на нихъ такъ называемыя *зимовки*, т. е. черезъ каждые 20, 30 или 35 верстъ, по два или по три домика вмѣстѣ, но кромѣ проезжающихъ они обыкновенно бываютъ пусты. Зимовки устроиваются также и на лѣтнихъ дорогахъ въ тѣхъ мѣстахъ, гдѣ они пересѣкаются широкими полосами лѣса, въ зимовки же такого рода переселяются на зиму кто либо изъ окрестныхъ жителей. Важнѣйшіе зимніе пути, пролегающіе по

Вологодской губерніи, суть: Устькуломскій, вдоль правыхъ притоковъ Вологды — Куломы и Пурги до с. Пожегодскаго, потомъ вверхъ по Вычегдѣ почти до самаго ея истока чрезъ Помоздинское селеніе и, наконецъ, оставляя съ правой стороны р. Соиву (лѣвый притокъ Печоры) выводитъ къ Печорскому селенію. На всемъ протяженіи онъ пересѣкаетъ Вычегду пять разъ: близъ с. Пожегодскаго, у д. Карнышевской, Волдинской и въ необитаемыхъ лѣсахъ на 35 и 78 верстахъ отъ д. Волдинской и переходитъ на большіе волока. Одинъ отъ Устькуломы до Пожегодскаго селенія въ 50, а другой отъ д. Волдинской до Печорскаго селенія въ 140 верстъ. На послѣднемъ устроены три зимовки. Отъ д. Волдинской отдѣляется зимній путь въ Ижемскую волость Архангельской губерніи, пролегающій вдоль рѣкъ Эневы-черъ и Ижмы-черъ.

2. Въ Удору отъ Сереговскаго соловареннаго завода вдоль р. Выма до д. Туринской, откуда онъ слѣдуетъ волокомъ въ 110 верстъ до Глотовой слободы (Рождественское селеніе); съ Глотовой слободы путь этотъ продолжается до р. Вашки, пролегая волокомъ въ 40 верстъ до с. Косланскаго, волокомъ въ 15 верстъ, до Разгорда и наконецъ, волокомъ 40 верстъ, до с. Венденскаго (Успенское).

3. Другій зимній путь въ Удору идетъ отъ г. Яренска вдоль рѣкъ: Яренги, Удоры и Вашки до с. Лоптыжскаго отъ д. Куришевой, находящейся на правомъ берегу Яренги

до с. Лоптыжскаго: дорога эта проходитъ волокомъ версть на 120.

4. Изъ Корткеровскаго селенія, находящагося на лѣвомъ берегу Вычегды, вдоль по лѣвому берегу Локчима до д. Лопыдинской, отъ которой волокомъ версть около 60 до Нючпапскаго завода: вся длина дороги версть до 150.

5. Съ р. Лузы на Сысолу отъ с. Обоячева волокомъ 86 версть до с. Вадорскаго (Кайгородскаго). На этой дорогѣ находятся 5 зимовки; лѣтняя дорога изъ с. Обоячева окольнымъ объѣздомъ чрезъ д. Мишаковскую и селенія Куберское, Визенгское и Пелдинское до Вадорскаго (Кайгородскаго) составляетъ 217 версть.

6. Съ р. Сысолы на р. Кобру, выходящую въ Вятку, изъ Вадорскаго селенія волокомъ въ 60 версть до д. Кобры. Путь этотъ служитъ для перевозки желѣза изъ двухъ заводовъ на Кобринскую пристань.

7) Съ Быковской пристани, находящейся на Лузѣ, проведена въ недавнія времена зимняя дорога въ г. Орловъ, Вятской губерніи, иждивеніемъ Орловскихъ купцовъ, для гужевои доставки товаровъ на пристань. Сначала она пролегаетъ вдоль по Лузѣ и потомъ изъ д. Ивановской, непрерывнымъ волокомъ на 101 версту, входитъ въ Вятскую губернію къ д. Пинегѣ, куда направляется по теченію рѣки Великой и Вятки черезъ селеніе Верховское, Верховское, Чудинское и Колковское въ г. Орловъ. Вся длина ея, отъ пристани до города, простирается на 211 версть, а лѣтнія дороги,

одна черезъ д. Мышановскую, Ношульскую пристань и г. Вятку, а другая черезъ г. Лальскъ вдоль по р. Югу, Пушмѣ и Моломѣ, составляютъ по одной только Вологодской губерніи, первая до 200, а вторая до 275 версть.

8. Съ р. Вохмы на р. Молому, изъ д. Лышной въ д. Балбанскую, волокомъ въ 30 версть. Первая находится на р. Ирталѣ, впадающей въ Вохму, а вторая на Бабинѣ, впадающей въ Молому. Лѣтній путь между этими деревнями составляетъ болѣе 380 версть, по Лальскимъ дорогамъ чрезъ Подосиновскую пристань.

9. Съ р. Юга на р. Унжу идутъ двѣ проселочныя дороги изъ Никольска: одна чрезъ Ивантецъ и Домино, другая чрезъ Скачковскую выставку и Богданку, которая, соединясь въ Востровѣ, продолжаются одной дорогой вдоль по правому берегу р. Унжи до Васильева, находящагося на большой проселочной дорогѣ въ г. Чухлому Костромской губерніи. Дороги эти способны для проѣзда только зимою, въ тѣхъ мѣстахъ, гдѣ они пересѣкаютъ два обширные волока, изъ коихъ одинъ заключается между р. Югомъ, Кипшенгою, Кемой и границею Костромской губерніи, а другой между р. Кемою, Юзой и Унжей, къ той же границѣ. По дорогамъ этимъ, разстояніе отъ г. Никольска до Чухломскаго тракта съ небольшимъ по 100 версть, а лѣтнею окольною дорогою черезъ Черцова и Княжева до Васильева болѣе 150 версть.

10. На Пинегу, въ Мимонтанскую волость, отдѣленную, подобно Удоръ и Печерской волости, отъ прочихъ обитаемыхъ мѣстъ Вологодской губернии, лѣсами болотистаго свойства, достигаютъ и лѣтомъ и зимою на саняхъ 70 верстнымъ волокомъ съ Верхней Тоймы отъ погоста Вершинскаго до д. Горской.

11. Съ р. Устья къ населеннымъ мѣстамъ вокругъ Устюга изъ д. Зыкова черезъ деревни Кочкурскую, Филимоновскую, Верхней Ерогодской починокъ до д. Донцовой, отходя со средней части Устья, верхней и нижней Ерги. Исключая нѣсколькихъ, пересѣкаемыхъ ею небольшихъ населенныхъ полосъ, она пролегаетъ обширнымъ волокомъ верстъ на 180. Лѣтний окольный объѣздъ со средней части Устья чрезъ Красноборскъ къ Устюгу составляетъ верстъ до 300.

12. Съ Сухоны на р. Юзу отъ стан. Нижней Печенѣги къ д. Жубриной, находящейся на большомъ проселочномъ трактѣ изъ Тотмы въ Никольскъ, она переходитъ частые волока и имѣетъ длины до 70 верстъ.

13. Отъ Леденскаго соловареннаго завода, по этой дорогѣ отправляютъ зимою соль въ г. Устюгъ.

14. Съ р. Леденги на Толшиму отъ соловареннаго завода, черезъ погостъ Предтеченскій въ д. Ломъ, находя-

щуюся на торговой Галицкой дорогѣ. Длина ея верстъ 70, а лѣсомъ, между рѣками Леденгой и Толшимой, верстъ до 35. Лѣтнею дорогою чрезъ г. Тотму надобно проѣхать вдвое болѣе пространство.

15. Съ почтовой дороги отъ Кадникова къ Тотмѣ отходить изъ д. Старой, зимній путь къ Шуйскому, лежащему на обонхъ берегахъ Сухоны. Длина дороги верстъ до 35. Лѣтомъ нѣтъ другой дороги изъ Тотмы въ Шуйское; чрезъ города Кадниковъ и Вологду обыкновенно сношенія производятся водою, а волость при Шуйскомъ составляетъ хотя весьма малую, но самую населенную часть Тотемскаго уѣзда.

16. Съ Сухоны на Кичменгу изъ д. Ананьевой въ погостъ Никольскій волокомъ, около 25 верстъ, между тѣмъ лѣтомъ нельзя иначе провести тяжесть изъ одного мѣста въ другое, какъ только дальнимъ окольнымъ объѣздомъ къ сторонѣ г. Устюга, р. Юга и устья Кичменги.

Сверхъ того въ Вологодской губернии есть весьма много другихъ зимнихъ путей черезъ волока для сокращенія лѣтнихъ, которыя, пролегая по населеннымъ мѣстамъ вдоль рѣкъ, слѣдуютъ за главнѣйшими поворотами ихъ.

## ГЛАВА IV.

## ПРАВИТЕЛЬСТВЕННЫЯ УЧРЕЖДЕНІЯ.

- 1) По части губернскаго, городскаго и уѣзднаго управленія. 2) Духовнаго управленія. 3) Финансовой. 4) Почтовой. 5) Народнаго просвѣщенія. 6) Управленія поселянами. 7) Судебной. 8) Общественнаго призрѣнія. 9) Общественнаго благотворенія. 10) Народнаго продовольствія. 11) Сохраненія народнаго здравія. 12) Особенныя учрежденія разныхъ вѣдомствъ.

1.) *Губернское, городское и уѣздное управленіе.*

Въ административномъ отношеніи Вологодская губернія раздѣлена на 10 уѣздовъ: Вологодскій, Грязовецкій, Кадниковскій, Вельскій, Тотемскій, Устюжскій, Сольвычегодскій, Никольскій, Яренскій и Устьсысольскій. Каждый уѣздъ дѣлится на два стана, исключая Кадниковскаго, въ которомъ ихъ три; всѣ они подчинены земскимъ исправникамъ. Въ городахъ Вологдѣ и Устюгѣ опредѣлены полиціймейстеры, а въ прочихъ — городничіе.

Главное управленіе въ губерніи ввѣрено господину гражданскому губернатору, имѣющему постоянное пребываніе въ губернскомъ городѣ (\*).

(\*) За нѣсколько лѣтъ предъ симъ находился здѣсь Военный Губернаторъ г. Во-

Уѣздные предводители дворянства избираются только въ Вологодскомъ, Грязовецкомъ, Кадниковскомъ и Вельскомъ уѣздахъ, въ прочихъ, по малочисленности дворянъ, или по неимѣнію вовсе помѣщичьихъ имѣній, предводителей не избирается. Губернскому предводителю подчиняются и всѣ уѣздные.

2.) *Духовное управленіе.*

Ввѣрено епископу, именующемуся Вологодскимъ и Велико-Устюжскимъ, духовной консисторіи, находящейся въ Вологдѣ, духовнымъ правленіямъ въ городахъ и благочиннымъ. Въ Вологодской епархіи считается до 1009 церквей, управлявшій губерніею; въ этой должности былъ Генераль-Лейтенантъ Д. Н. Бологовской, которому г. Вологда обязана много своимъ устройствомъ.

квей, изъ коихъ до 580 каменныхъ; въ прочемъ это число не означаетъ числа приходовъ, которыхъ по крайней мѣрѣ меньше третью, ибо здѣсь, по древнему обычаю, каждый приходъ имѣеть двѣ церкви, лѣтнюю и зимнюю.

3.) *Учрежденія по части Финансовой.*

а.) *Вологодская Казенная Палата* (въ Вологдѣ).

б.) *Уѣздныя Казначейства* (въ каждомъ городѣ).

Казенные доходы по Вологодской губернии слѣдующіе:

Въ 1844 году.	Серебромъ Рубли.	Коп.
а.) Податей со всѣхъ сословій платящихъ .	891,514	12
б.) Съ питейныхъ откуповъ . . . . .	465,402	85 $\frac{1}{4}$
в.) Разныхъ неокладныхъ сборовъ: за гербовую бумагу, оброчныя статьи и проч. .	284,212	63
<hr/>		
Всего . . . . .	1,641,129	60 $\frac{1}{4}$

4.) *Учрежденія почтоваго вѣдомства.*

а.) *Губернская почтовая контора* (въ Вологдѣ).

б.) *Почтовые конторы*, (во всѣхъ уѣздныхъ городахъ).

Всѣхъ станцій въ Вологодской губернии 68, почтовыхъ лошадей 256 парь. Станціи помѣщаются въ домахъ почтосодержателей, или нанимаемыхъ ими; весьма многіе изъ станціонныхъ домовъ внутри отдѣланы и снабжены приличною мебелью. При Земскихъ судахъ для разъѣздовъ чле-

новъ земской полиціи выставляется особое число лошадей, исключая государственныхъ крестьянъ, которые исправляютъ подводную повинность наймомъ.

5.) *Учрежденія по части народнаго просвѣщенія:*

Завѣдываніе всеми учебными заведеніями Вологодской губернии, по вѣдомству Министерства Народнаго Просвѣщенія, ввѣрено директору, а духовныхъ училищъ и семинаріи — ректору и духовенству православнаго исповѣданія.

6.) *Учрежденія по части управленія поселянами.*

а.) *Вологодская удѣльная контора* завѣдываетъ всеми удѣльными крестьянами въ Вологодской губернии.

б.) *Вологодской Палатѣ Государственныхъ Имуществъ* подвѣдомственны всѣ государственные крестьяне въ губернии.

7.) *Учрежденія по части судебной.*

а.) *Вологодская Палата Гражданскаго суда.*

б.) *Вологодская Палата Уголовнаго суда.*

в.) *Уѣздныя суды*, во всѣхъ городахъ уѣздныхъ.

г.) *Городовыя Магистраты.*

д.) *Дворянскія опеки и Сиротскіе суды.*

е.) Губернскіе: *Прокуроръ, стряпчѣ* и уѣздные *стряпчѣ*.

Всѣхъ опеку было въ 1844 году: дворянскихъ 129, и городскихъ обывателей 126; большая часть изъ нихъ по малолѣтству наследниковъ.

8.) *Учрежденія по части общественнаго призрѣнія.*

*Вологодскій Приказъ Общественнаго Призрѣнія.* Сумма всѣхъ его капиталовъ простиралась въ 1844 году до 478,818 руб. сер. Приказу подвѣдомственны, устроенныя въ г. Вологдѣ:

а) *Больница*, въ коей въ 1844 году призрѣно было муж. пола 658, и женск. 66 чел. б) *Богадльня*, въ коей тогда же находилось 119 муж. и 67 жен. пола чел. в) *Домъ умалишенныхъ*, въ немъ находилось въ томъ же году 27 муж. и 6 жен. пола чел. г) *Смирительный домъ*, въ немъ было 37 муж. и 6 жен. пола чел. д) *Рабочій домъ*, гдѣ находилось 4 муж. и 1 жен. пола чел. (\*). На содержаніе всѣхъ этихъ заведеній употребляется до 12,051 руб. сереб. въ годъ.

Кромѣ означенныхъ заведеній, находятся еще не принадлежащія къ вѣдомству приказа, а именно:

*Больницы:*

Въ Вологдѣ, 1.) при благородномъ пансіонѣ губернской гимназіи.

2.) При духовной семинаріи.

3.) При тюремномъ замкѣ.

Число призрѣваемыхъ въ нихъ бываетъ отъ 400 до 450 чел. въ годъ.

Въ уѣздныхъ городахъ *десять*, содержимыя на счетъ городскихъ обществъ.

*Богадльни:*

Въ Вологдѣ, *двѣ*, одна изъ нихъ содержится купцами Витушеннико-

(\*) Устраивается еще больница для одержимыхъ сифилитическими болѣзнями.

выми, а другая отъ градскаго общества. Число призрѣваемыхъ въ обонхъ богадльняхъ простирается до 11 муж. и 44 жен. пола чел. въ годъ.

Въ уѣздныхъ городахъ учреждены *четыре* богадльни, три на счетъ градскихъ обществъ, и одна купцомъ Грибановымъ. Въ нихъ призрѣно до 8 муж. и 37 жен. пола чел. въ годъ.

9.) *Учрежденія по части общественнаго благосостоянія.*

*Губернскій тюремный комитетъ* находится въ Вологдѣ; ему подвѣдомственны *уѣздные тюремные комитеты*, учрежденные въ каждомъ уѣздомъ городѣ. Капиталовъ въ распоряженіи всѣхъ комитетовъ ежегодно около 14,000 руб. сереб., они состояются изъ ассигнуемыхъ отъ казны и жертвуемыхъ благотворительными особами суммъ.

Въ недавнее время открытъ въ Вологдѣ *Дѣтскій Приютъ* пособіемъ благотворителей.

10.) *Учрежденія по части сохраненія народнаго здравія.*

*Вологодская врачебная управа.* По распоряженію Министерства Внутреннихъ Дѣлъ, какъ въ губернскомъ, такъ и во всѣхъ уѣздныхъ городахъ Вологодской губерніи опредѣлены сверхъ уѣздныхъ еще городовые врачи, и потому всѣхъ вообще врачей въ губерніи находится 32. Аптеки, кромѣ одной казенной и 4 частныхъ, устроены при каждой больницѣ во всѣхъ городахъ.

Оспопрививаніе производится успешно, въ продолженіе 1844 года,

оспа привива 31,500 младенцамъ, сумма, равняющаяся почти трехъ лѣтней сложности поворожденныхъ въ губернии.

Болезни преимущественно появляющіяся въ губернии: въ Вологдѣ, и уѣздахъ: Вологодскомъ, Кадниковскомъ, Вельскомъ, Тотемскомъ, Устюгскомъ и Никольскомъ *скарлатинъ*, а въ Устьсысольскомъ — *натуральная оспа*, что должно отнести къ обширности уѣзда, трудности сообщеній и закоренѣлому невѣжеству Зырянъ, изъ коихъ многіе предубѣждены еще противу предохранительной оспы; почему по распоряженію Императорскаго Вольнаго Экономическаго общества переведено на зырянскій языкъ наставленіе о прививаніи оспы; оно въ печатныхъ экземплярахъ будетъ раздаваться всѣмъ Зырянамъ. Въ Кадниковскомъ уѣздѣ появляется иногда *злая корга* (*garbania*); также *лихорадка* (*gastrica*); а въ Яренскомъ и Устьсысольскомъ — *поносъ*, коему подвергаются дѣти. *Злая корга* происходитъ отъ употребленія хлѣба съ рожками, зараждающимися отъ дождей; почему мѣстное начальство строго запретило всѣмъ мельникамъ молоть рожь и ячмень, въ которыхъ оказались бы спорынья или рожки. Вообще къ прекращенію всѣхъ болезней начальство принимаетъ самыя дѣятельныя мѣры, немедленно командировавъ медицинскихъ чиновниковъ на мѣста, гдѣ окажутся болезни.

11.) *Учрежденія для обезпеченія народнаго продовольствія.*

*Вологодская Комисія народнаго*

*продовольствія.* Въ Вологодской губернии сборъ хлѣбныхъ запасовъ производится частью натурою и частью деньгами. Число душъ, подлежащихъ сбору хлѣбныхъ запасовъ *натурою*, простиралось въ 1844 году до 339,138 душъ, остальные, какъ то: мѣщане, половники, свободные хлѣбопашцы, безсрочноотпускные и проч. наименованій поселяне исполняли обязанность эту денежнымъ взносомъ, на составленіе запаснаго капитала. Всѣхъ запасныхъ хлѣбныхъ магазиновъ въ губернии считалось въ 1844 году (по свѣдѣніямъ *Министерства Внутреннихъ Дѣлъ*) 1,499, въ нихъ хранилось запасовъ на лицо: озимаго хлѣба до 256,239 четвертей, и яроваго до 159,406 четвертей. Наличный же денежный капиталъ, въ сохранной казнѣ, составлялъ до 53,583 руб. серебромъ.

Для соображенія цѣнности хлѣба въ Вологодской губернии прилагается въ концѣ книги вѣдомость о цѣнахъ на разные роды хлѣба.

12.) *Особенныя учрежденія разныхъ вѣдомствъ, не принадлежащихъ къ составу общаго губернскаго управленія.*

а.) По управленію путями сообщеній, Вологодская губернія причислена на II округа къ IV отдѣленію, къ двумъ дистанціямъ коего приписаны: къ *третьей дистанціи*, Кубенское озеро на 60 верстахъ; рѣка Сухона, отъ истока ея изъ Кубенскаго озера до впаденія въ р. Сѣверную Двину, на 523 вер. и р. Вологда на 30 вер. Къ *шестой дистанціи* рѣки: Сѣвер-



ная Двина, Сѣверная Кельтма, Вычегда, Юлва, Сысола, Пинега, Мезень, Онега, Югъ, Луза и Печора, составляющія протяженіе всѣ вмѣстѣ до 4000 верстѣ

б.) Соляное правленіе находится въ Леденгскомъ соляномъ заводѣ, о которомъ упомянуто въ описаніи заводовъ и фабрикъ Вологодской губерніи. (Смот. стр. 78, отдѣленіе II).





СШАСО ПРИМУЩКІЙ МОНАСТЫРЬ  
въ Вологодскомъ уездѣ .

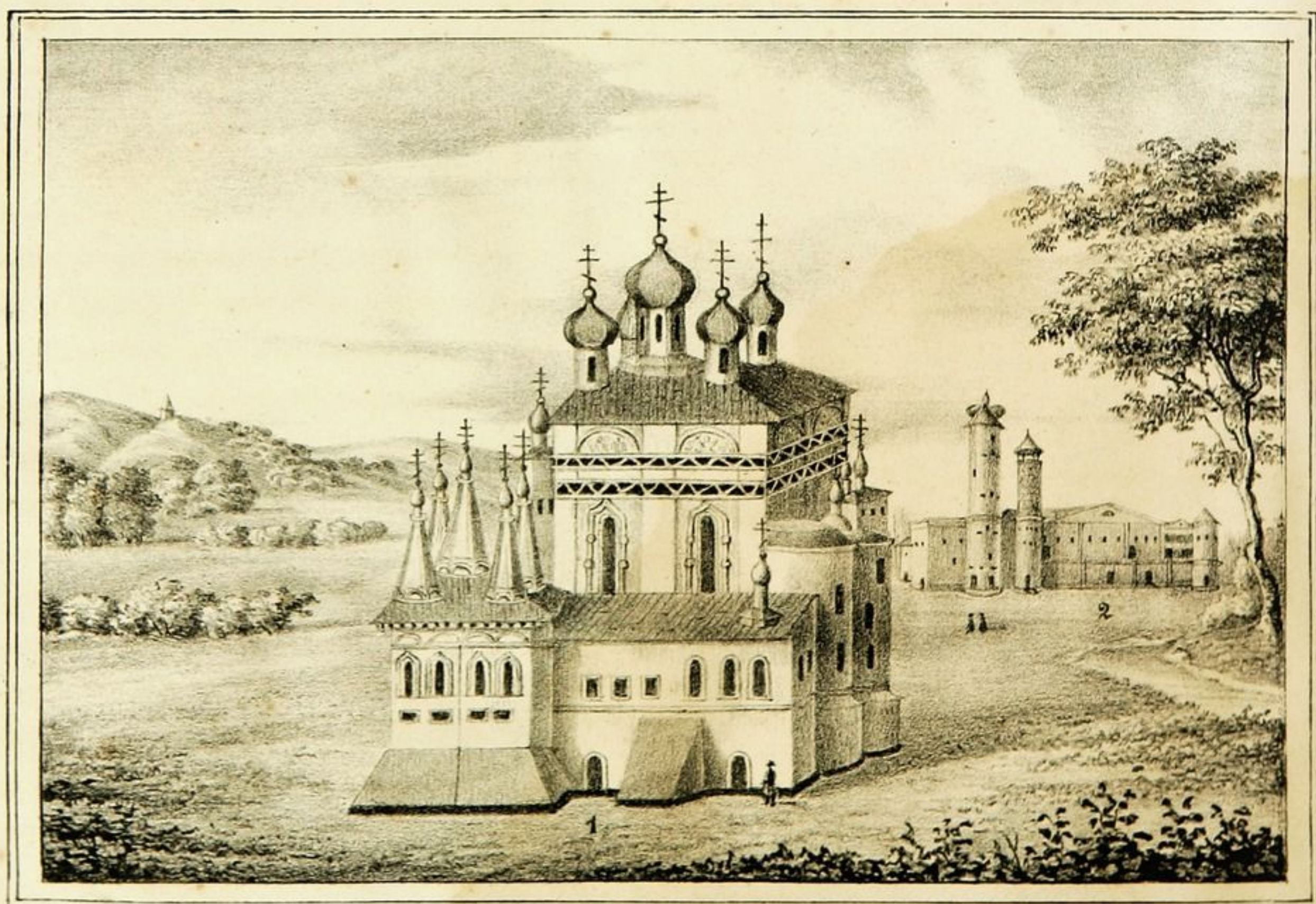

1., ДРЕВНІЙ СОБОРЪ  
построенный Спрогановыми въ Соловйчегодскѣ .  
2., Старинный домъ Спрогановыхъ бывшій тамъ же .

## ГЛАВА V.

## ИСТОРИЧЕСКО-СТАТИСТИЧЕСКОЕ

## ОБОЗРѢНІЕ

## ГОРОДОВЪ ВОЛОГОДСКОЙ ГУБЕРНІИ (\*).

Время учрежденія ихъ и важнѣйшія событія. — Гербы. — Мѣстность. — Церкви, монастыри и городскія зданія. — Историческіе памятники. — Жители. — Промышленость. — Городскіе доходы.

## I. ГУБЕРНСКІЙ ГОРОДЪ ВОЛОГДА.

*Время учрежденія и важнѣйшія событія* (\*\*). Начало существованія Вологды съ достовѣрностію не извѣстно; Татищевъ приписываетъ основаніе Вологды Новгородцамъ не ранѣе XIII вѣка, другіе историки Финнамъ, первымъ поселенцамъ сѣвер-

(\*) Такъ какъ статистическое обозрѣніе всѣхъ уѣздовъ Вологодской губерніи помещено уже въ главахъ III и II этой книги (см. стр. съ 28 и далѣе), почему полагаю ограничиться въ этомъ отдѣлѣ описаніемъ однихъ городовъ, чтобы избѣжать излишнихъ повтореній.

(\*\*) Историческія свѣденія о Вологдѣ заимствованы изъ описанія г. Надеждина, собиравшаго ихъ изъ мѣстныхъ архивовъ и лѣтописей. См. Энциклоп. Лекс. Т. XII, стр. 594 и д.

наго края; по житіи преподобнаго Герасима Вологодскаго упоминается, что онъ пришелъ изъ Кіева на Вологду еще въ 1147 году, при Кіевскомъ великомъ князѣ Изяславѣ II Мстиславичѣ, внукѣ Владиміра Мономаха, гдѣ засталъ уже посанъ Св. Воскресенія и основалъ здѣсь, на Кайсаровѣ ручьѣ, впадающемъ въ р. Вологду, нѣсколько выше нынѣшняго города, Троицкій монастырь, долго существовавшій, отъ коего осталась теперь приходская церковь, сохраняющая въ себѣ мощи Св. угодника подъ спудомъ. Въ послѣдствіи имя Вологды упоминается: въ грамотѣ Новгородской, 1203 года, великому князю Ярославу Ярославичу, брату Св. благовѣрнаго князя Александра Невскаго. По

крайней мѣрѣ съ историческою достоверностію опредѣлить можно, что Вологда въ XIII столѣтіи была собственностію Новгородской республики, находясь въ числѣ ея волостей, какъ видно изъ договоровъ Новгорода съ князьями, въ 1265 и 1270 годахъ (\*), а въ 1273 году Тверской князь Святославъ Ярославичъ, племянникъ великаго князя Владимірскаго Василя Ярославовича, соединясь съ татарами на Новгородъ, разорилъ Вологду, какъ Новгородское владѣніе. Преподобный Герасимъ, основатель Спасо-Прилуцкаго монастыря, прибывъ въ Вологду съ Московской стороны въ 1371 году, нашелъ здѣсь городъ, украшенный многими церквами, многолюдный и богатый. Въ послѣдствіи Вологда, переходя то къ Московскому великокняженію, то къ Новгородцамъ, подвергалась неоднократно разореніямъ; такъ на примѣръ, въ 1390 году, отъ Московскихъ бояръ, при великомъ князѣ Василѣ Дмитріевичѣ, считавшемъ городъ съ окрестными селеніями въ числѣ своихъ отчинъ, и потомъ въ 1398, 1401 и 1408 годахъ отъ Новгородцевъ, старавшихся удержать Вологду въ своемъ владѣніи. Въ царствованіе великаго князя Василя Васильевича Темнаго, Вологда окончательно присоединена къ Московскому княжеству и содѣлалась укрепленнымъ, пограничнымъ его городомъ. Темный назначилъ его вмѣстѣ съ Кубею и Заозерьемъ въ удѣлъ сыну своему Андрею Меньшему, ко-

(\*) См. Собран. Госуд. грам. и договоровъ Т. I, № 1, 2 и 5.

торый умирая завѣщалъ это наследіе старшему брату, великому князю Иоанну III Васильевичу, который на послѣдокъ ввелъ Вологду въ составъ нераздѣльнаго Московскаго царства, избравъ ее мѣстомъ заточенія для враговъ и жертвъ своей политики. По его указу сосланы были сюда: *Айдаръ*, братъ Крымскаго хана Гирея, плѣнный царь *Казанскій Алегамъ* съ женою и матерью, *Іоаннъ* и *Дмитрій*, князья *Углицкіе*, и *Константинъ*, князь *Острожскій*. Въ Вологдѣ хранилась также казна Иоанна III. При Иоаннѣ IV, Вологда содѣлалась любимымъ городомъ царя и предметомъ особенныхъ его попеченій. Онъ посѣщалъ ее три раза: въ 1545, 1565 и 1569 годахъ; въ послѣдній разъ, пребываніе его здѣсь, по свидѣтельству лѣтописей, продолжалось три года и только появленіе сильной моровой язвы принудило возвратиться его въ Москву. Иоаннъ IV, предполагая превратить Вологду въ укрепленный городъ, велѣлъ приготовить матеріалы къ построенію каменной крѣпости, которая и заложена была 28 апрѣля 1566 года, въ память *Іасона* и *Сосипатра*, но вскорѣ зданіе это брошено, такъ что теперь не остается никакихъ слѣдовъ отъ нея кромѣ придѣловъ, при городской церкви *Казанской Богородицы* и имени *Іасона*, которымъ до нынѣ простолодины называютъ гор. Вологду. Въ то же время на восточной сторонѣ заложеной крѣпости, на берегу р. Вологды, устроено огромное подземелье, родъ каменнаго подвала,

назначенное по преданію, для сохраненія царской казны и сокровищъ, и сверху его долженъ былъ воздвигнуть каменный дворецъ, вмѣсто деревяннаго, существовавшаго еще въ 1627 и 1628 годахъ. Подвалъ этотъ также теперь уже не существуетъ, камни его разобраны на поправку пынѣшняго собора, принадлежащаго тоже къ памятникамъ царствованія Іоаннова. Въ 1569 году начали копать ровъ для соединенія рѣчекъ *Соделки* и *Шограша*, верстахъ въ трехъ отъ крѣпости: отсюда образовался валъ, сохранившійся и до нынѣ подъ названіемъ *Татарскихъ горъ*, вѣроятно потому, что тутъ хоронили плѣнныхъ татаръ, ссылаемыхъ въ Вологду. Осталось преданіе, будто Іоаннъ намѣревался перенести въ Вологду свою столицу, что хотя не подтверждается достовѣрнымъ свидѣтельствомъ, однакоже пребыванію царя Вологда обязана была наилучшимъ устройствомъ и *Англійское торговое общество*, утвержденное договоромъ 1569 года, завело здѣсь свои собственные конторы. По кончинѣ Іоанна, Вологда не долго пользовалась своимъ цвѣтущимъ состояніемъ. Во время смутъ междуцарствія она, какъ мы видѣли въ историческомъ обзорѣ, претерпѣвала частыя раззоренія отъ бродягъ, приверженцевъ Дмитрія Самозванца и отъ частыхъ пожаровъ, истребившихъ много памятниковъ древности; наконецъ въ царствованіе Михаила Ѳеодоровича, Вологда приведена была въ лучшее положеніе. Алексій Михайловичъ даровалъ жителямъ

разныя льготы въ исправленіи повинностей, и учредилъ въ Вологдѣ таможню для всѣхъ отпускныхъ товаровъ къ Архангельску, а при Царѣ Ѳеодорѣ Алексѣевичѣ, Вологда внесена въ намѣстничью книгу и поставлена въ числѣ *степенныхъ наместническихъ городовъ*, между Суздалемъ и Коломною, городами древнихъ княжествъ. При учрежденіи Архангелогородской почты, въ 1693 году, Вологда стала на большой дорогѣ. Петръ Великій пять разъ посѣтилъ городъ: въ 1693, 1694, 1702, 1718 и 1723 годахъ; въ послѣдній разъ, вмѣстѣ съ своею супругою Екатериною I, возвращаясь съ Олонецкихъ марціальныхъ водъ, онъ прожилъ здѣсь двое сутокъ въ домѣ одного голландскаго купца (\*). Въ 1780 году Вологда, прежде провинціальный городъ Архангельской губерніи, наименованъ главнымъ городомъ намѣстничества и потомъ губернскимъ. Императоръ Александръ удостоилъ его своимъ посѣщеніемъ, о чемъ упомянуто уже въ историческомъ обзорѣ губерніи. Нынѣ Вологда принад-

(\*) Въ нижнемъ этажѣ каменнаго дома, принадлежавшаго въ 1833 году Ѳеодоровскому священнику, въ Новинковской улицѣ, найдена, въ 1824 году, на наружной сторонѣ чугунная доска съ изображеніемъ герба губерніи, т. е. выходящей изъ облаковъ руки, держащей сѣкиру, а на верхней части литеръ F. R. S. и внизу 1704. Г. Брусиловъ полагаетъ, что доска эта вѣлана въ стѣну на память пребыванія здѣсь Петра Великаго, тѣмъ болѣе, что будто домъ этотъ принадлежалъ въ то время Голландскому купцу.

лежитъ, по обширности своей къ хорошимъ губернскимъ городамъ, не смотря на то, что частые опустошительные пожары, въ 1759, 1762, 1773 и 1774 годахъ, истребили много памятниковъ древности и старинныхъ домовъ богатыхъ владѣльцевъ, имѣвшихъ пребываніе здѣсь по торговымъ дѣламъ. Лучшее строеніе теперь въ Вологдѣ на Дворянской улицѣ и по лѣвому берегу р. Вологды, начиная отъ соборовъ.

*Гербъ.* Данъ еще въ давнія времена и представляетъ: въ красномъ полѣ выходящую изъ облаковъ съ лѣвой стороны щита руку, которая держитъ золотую державу съ серебрянымъ мечемъ.

*Мѣстность.* Г. Вологда расположенъ подъ  $59^{\circ} 13' 35''$  сѣверной широты и  $57^{\circ} 33' 23''$  восточной долготы, въ разстояніи отъ С. Петербурга на  $703\frac{1}{2}$ , и отъ Москвы,  $428\frac{1}{2}$  верст., на сырой, болотистой почвѣ, по обѣимъ сторонамъ р. Вологды, принимающей въ себя здѣсь рѣчки Содемку, Золотуху, Шограшь и Кайсаровъ ручей, двѣ первые внутри самаго города. Положеніе города на краю губерніи представляетъ неудобства въ сообщеніяхъ съ нѣкоторыми уѣздными городами, по причинѣ отдаленности ихъ, такъ напримѣръ г. Усть-сысольскъ отстоитъ отъ Вологды на 866 верстѣ.

*Церковныя, общественныя и обывательскія зданія.* Первое, драгоценное украшеніе Вологды составляютъ церкви, коихъ считается (по свѣдѣніямъ *Министерства Внутреннихъ Дѣлъ*) до 51; онѣ всѣ каменныя, въ томъ числѣ 2 соборныя, 1 такъ называе-

мая *Всеградская*, 40 приходскихъ, 3 не имѣющія приходовъ, 1 домовая и 4 при монастыряхъ: при нихъ всѣхъ придѣловъ 100, колоколовъ болѣе 400. Изъ этихъ церквей особенно достопримѣчательны:

1) *Катедральный Софійскій соборъ*, заложенный Іоанномъ Грознымъ въ 1568 году. Онъ сооруженъ по плану извѣстнаго архитектора Аристотеля Фіораванти; работы производились два года съ особенною тщательностію, такъ, что по преданію, сдѣланное днемъ всякой разъ закрывалось на ночь, въ предохраненіе отъ дождя или снѣга; когда же храмъ былъ законченъ и царь пришелъ полюбоваться работою, то камень отвалился отъ сводовъ и упалъ прямо на голову Іоанна, который въ гнѣвѣ велѣлъ разрушить зданіе до основанія, но снисходя на просьбу жителей, отмѣнилъ это повелѣніе, оставивъ храмъ подъ опалою, такъ что придѣлъ его, въ честь Усѣкновенія Предтечи, ангела Царскаго, освященъ былъ спустя уже двадцать лѣтъ, въ 1588 году, а главный олтарь чрезъ сто лѣтъ позже, при Царяхъ Іоаннѣ и Петрѣ, около 1687 года, тогда внутренность храма украшена стѣннымъ писаніемъ (\*). Изъ иконъ, сохраняющихся въ Софійскомъ соборѣ, замѣчательна древняго письма, представляющая Св. Троицу или трехъ Ангеловъ, посѣтившихъ праотца Авраама у Маврикійскаго дуба. Вверху на этой иконѣ

(\*) Рисунокъ церкви прилагается при книгѣ, смотр. видъ Вологды.

Славянская надпись: образъ Святыхъ Троицы Живоначальныхъ и надъ главами трехъ Ангеловъ, Авраама и Сарры надпись именъ ихъ; внизу же иконы подпись Зырянскими буквами; икона эта найдена г. Фризомъ въ Вожемской волости, о чемъ упомянуто было въ статистическомъ обзорѣ, смот. стр. 36.

2) *Теплая соборная церковь* во имя Воскресенія Христова, построена въ 1772 году.

3) *Всеградская церковь*, во имя Спаса обиденнаго, сооружена въ одинъ день, 18 октября 1665 года, по случаю моровой язвы, свирѣпствовавшей тогда въ Вологдѣ. Ее, деревянную, начали рубить съ шестаго часа ночи, при огняхъ, срубили за два часа до разсвѣта, въ пятомъ часу освятили и къ послѣднему часу дня отслужили обѣдню; сохранилось преданіе, что послѣ сего моровая язва прекратилась. Первоначальная, деревянная церковь теперь уже не существуетъ, вмѣсто ея построена въ 1691 году каменная, но такъ, что старая оставалась внутри новой и служба Божія не прекращалась. Имя *Всеградской* получила она потому, что она не имѣетъ особаго прихода, а принадлежитъ всему городу и превосходить богатствомъ украшеній всѣ прочіе храмы въ Вологдѣ (\*).

(\*) Въ С. Петербургѣ при церкви Успѣнія Богородицы (на сѣнной) ежегодно 18 октября совершается съ давняго времени, по желанію Вологодскихъ гражданъ, благодарственное молебствіе Спасителю, въ воспоминаніе избавленія г. Вологды отъ моровой язвы, въ 1665 году.

4) *Церковь Воскресенія Христова*, на Лѣннвовой площадкѣ, бывшая прежде соборною, при коей находился въ старину и домъ Вологодскихъ архіереевъ.

Въ самомъ городѣ два монастыря: первый мужскій 3 класса *Духовъ*, переименованный въ 1775 году въ *Спасо-Каменный*; прежде назывался Галактіоновою пустынею, по имени основателя своего, преподобнаго Галактіона, сына боярина Бѣльскаго, казненнаго Іоанномъ Грознымъ. По кончинѣ отца, Галактіонъ на седьмомъ году отъ роду скрылся въ Старицу, откуда, подъ чужимъ именемъ, перешелъ въ Вологду, выучился сапожному мастерству, жилъ нѣсколько времени въ пышнѣмъ приходѣ Николая Чудотворца на Глинкахъ, и наконецъ, посвятилъ себя отшельнической жизни на берегу рѣчки Содемки, гдѣ теперь монастырь. Въ 1613 году, при нашествіи Поляковъ, Галактіонъ воспріимъ мученическую смерть; мощи его почиваютъ въ зимней монастырской церкви, во имя Знаменія Богородицы, устроенную усердствующими на мѣстѣ его кельи. Лѣтняя и главная церковь Св. Духа сохраняетъ остатки другаго праведника Св. Іоасафа, урожденнаго князя Заозерскаго, подвизавшагося въ прежнемъ монастырѣ, откуда и мощи его перенесены сюда въ послѣднее время, когда штатъ Спасо-Каменной обители переведенъ въ Галактіонову пустынь.

Другой монастырь въ городѣ, женскій 3 класса *Успенскій*, называемый *Горниль*, вѣроятно по положенію на



косогорь, на западномъ краю города. Въ немъ устроены, еще при основаніи, двѣ церкви: 1) во имя *Успенія Пресвятыя Богородицы*; 2) *Св. Николая*, съ придѣломъ *Сергія Радонежскаго*, и 3) надъ воротами *Алексія человека Божія*. Во время пожара, 1762 года, много потерпѣли монастырскія зданія.

Кромѣ монастырей и церквей находится въ Вологдѣ еще замѣчательная часовня, каменная, устроенная, по преданію, на томъ мѣстѣ, гдѣ останавливались мощи митрополита Филиппа, при перенесеніи изъ Соловецкаго монастыря въ Москву.

При церквахъ здѣшнихъ ежегодно совершается восемнадцать крестныхъ ходовъ.

*Казенныя, общественныя и обывательскія зданія.* Изъ нихъ особенно замѣчательны, по величинѣ, дома: *присутственныхъ мѣстъ, губернатора, губернской гимназій и тюремный замокъ*, послѣдній за Московскою заставою. Обращаютъ вниманіе также заведенія приказа, какъ то: *больница и богадѣльня*. Прочихъ зданій въ Вологдѣ считалось въ 1842 году (по свидѣніямъ *Министер. Внутр. Дѣлъ*):

- |                                    |       |
|------------------------------------|-------|
| 1) Лавокъ . . . . .                | 299.  |
| 2) Фабрикъ и заводовъ . . . . .    | 35.   |
| 3) Трактирныхъ заведеній . . . . . | 12.   |
| 4) Питейныхъ домовъ . . . . .      | 20.   |
| 5) Домовъ обывательскихъ:          |       |
| каменныхъ . . . . .                | 62.   |
| деревянныхъ . . . . .              | 1266. |

*Площадей въ Вологдѣ* восемь, изъ нихъ четыре вымощены камнемъ; *улицъ и переулковъ* семьдесятъ три,

изъ коихъ одиннадцать вымощены камнемъ, а четыре деревомъ. *Мостовъ* чрезъ рѣку и рѣчки 16, въ томъ числѣ одинъ только каменный. *Садовъ* у обывателей весьма мало, по трудности возвращать даже самые обыкновенные овощи, особенно плодовые деревья. *Широкій бульваръ*, огораживаетъ мѣсть, на которомъ устроена была прежде крѣпость. Кромѣ двухъ публичныхъ садовъ для общественнаго гулянья, разведенъ еще, съ 1837 года, садъ, на Никольской площади, обнесенный красивою балюстрадаю. Между губернаторскимъ домомъ и гимназіею обширная *площадь*, на которой производятся ученья и разводы здѣшней воинской команды, почему она и называется *параднымъ мѣстомъ*.

*Жителей* въ Вологдѣ (по свидѣніямъ *Министерства Внутреннихъ Дѣлъ*) считалось въ 1842 году всего 13,119 человекъ, изъ нихъ 5937 муж. и 7182 жен. пола, разность замѣчательная между обоими полами. Въ числѣ жителей: духовенства обоюго пола 1050, дворянъ и чиновниковъ муж. 561, жен. 683; почетныхъ гражданъ муж. 17, жен. 15; купцовъ 1-й гильдіи: муж. 12, жен. 5; 2-й гильдіи: муж. 16, жен. 20; 3-й гильдіи: муж. 172, жен. 252, самое же большое населеніе составляютъ мѣщане и посадскіе: ихъ считаютъ до 6280 обоюго пола, остальное число жителей 4036 обоюго пола, суть поселяне, казеннаго и частию удѣльнаго вѣдомствъ. Главнѣйшій предметъ занятій городскихъ обывателей состоитъ въ рукодѣліяхъ и ремеслахъ разнаго

рода. Торговля же и промышленность здѣсь незначительна; главный предметъ ея хлѣбъ, отпускаемый на баркахъ въ Устюгъ и до Архангельска, также холстъ, мясо, сало, щетина, ленъ, пенька, деготь, отправляемые въ Петербургъ; въ замѣнъ ихъ привозятся изъ Москвы, Петербурга и разныхъ городовъ чай, сахаръ и другіе колоніальные товары, сукна, шелковыя матеріи. Заводовъ и фабрикъ въ 1844 году было въ Вологдѣ всего 26, а именно: 1 ткатская, 1 сахарный, 1 колокольный, 11 свѣчныхъ, 4 кожевенныхъ, 3 прядильныхъ, 1 солодовенный, 1 уксусный и 3 табачныхъ; на нихъ приготовлялось товару на сумму до 191,342 руб. сер. въ продолженіе того же года. Нынѣшніе способы города, разобщеннаго съ главными путями сообщенія, не представляютъ вовсе средствъ къ возстановленію прежней, нѣкогда обширной, торговли Вологды. Учрежденіемъ канала Герцога Виртембергскаго, Вологда отстранена даже отъ того малаго участія, какое могла бы принимать въ торговлѣ Архангельска съ Москвою, Ярославлемъ и Нижнимъ Новгородомъ; потому что находится въ 30 верстахъ отъ Сухоны, по которой суда идутъ въ Архангельскъ изъ Рыбинска.

*Городскіе доходы.* Вологды простираются въ годъ до 14,697 руб. сер., которые, на основаніи Высочайше утвержденнаго мнѣнія Государственнаго Совѣта, 1829 года, состояются изъ слѣдующихъ источниковъ: а) съ оцѣнки обывательскихъ домовъ, лавокъ и мѣстъ взимается по одному проценту

съ каждаго рубля; б) съ трактировъ, рестораций и другихъ промышленныхъ заведеній, съ хлѣбниковъ, булочниковъ и прочихъ промышленниковъ; в) съ оброчныхъ статей, такъ то: съ вѣсовъ, мѣръ и съ разныхъ крѣпостныхъ актовъ.

*Достопримѣательныя монастыри въ Вологодскомъ уѣздѣ:*

1) *Спасо-Прилуцкій* мужскій 2-го класса въ 5 верстахъ отъ губернскаго города на лѣвомъ берегу р. Вологды; построенъ въ 1371 году, при великомъ князѣ Димитріѣ Донскомъ, Преподобнымъ Димитріемъ, Прилуцкимъ чудотворцемъ, родившимся въ Переяславлѣ. Онъ основалъ сначала обитель во имя Св. Николая, возлѣ Переславскаго озера, и находясь тамъ игуменомъ, часто ходилъ для собесѣдованія къ Сергію Радонежскому. Уважаемый великимъ княземъ Димитріемъ Иоанновичемъ, Св. Димитрій былъ воспріемникомъ дѣтей его. Въ послѣдствіи поселился въ Вологодскомъ краю, при рѣкахъ Лежѣ и Великой, въ пустынь, и построилъ здѣсь церковь во имя Воскресенія Христова, сохраняющуюся и до нынѣ; потомъ перешелъ ближе къ г. Вологдѣ и построилъ деревянную церковь, во имя *Происхожденія честныхъ древъ*, и нѣсколько келій вокругъ ея для собиравшейся къ нему братіи. 11 февраля 1391 года Св. Димитрій представился и мощи его вмѣстѣ съ мощами двухъ князей, томившихся здѣсь въ заключеніи, почивають въ соборномъ храмѣ, построенномъ въ 1542 году. Нынѣ въ Прилуцкомъ монастырѣ

шесть церквей, которыя со всѣми зданіями монастырскими обнесены каменною стѣною, съ четырьмя башнями, построенными въ 1656 году. Въ этой обители достойна замѣчанія икона Преподобнаго Димитрія Прилуцкаго, которая отпущена была, какъ говоритъ преданіе, по особому откровенію съ великимъ княземъ Іоанномъ Васильевичемъ III, въ первый его походъ на Казань. Она возвращена въ монастырь 3 іюня 1503 года. Во время набѣговъ Литовцевъ, монастырь много потерпѣлъ раззоренія: такъ, въ 1613 году, истреблены были всѣ архивы монастырскіе, 59 монаховъ сожжено и около 200 человекъ убито. До установленія штатовъ, 1764 года, Прилуцкому монастырю принадлежало 2819 душъ крестьянъ (\*).

2) *Сямскій-Рождественскій* мужскій, заштатный, въ 62 верстахъ отъ Вологды, построенъ въ 1524 году. Въ этой обители сохраняется мѣстная храмовая икона *Рождества Богородицы*, почитаемая чудотворною; въ монастырскомъ лѣтописцѣ записано много бывшихъ отъ нея чудесъ. Въ 1545 году царь Іоаннъ Васильевичъ, проѣзжая изъ Кириллова-Бѣлозерскаго монастыря, посѣтилъ Сямскую обитель и принесъ ей пожертвованія.

*Заоникіевская-Владимірская* пустынь, въ 12 верстахъ отъ Вологды, построена въ 1588 году Преподобнымъ Іосифомъ, по случаю явленія иконы Владимірскія Божіей матери. Здѣсь почиваютъ мощи основателя

(\*) См. Вологод. Губ. Вѣд. 1839 г. № 15.

ся, Іосифа, и двухъ преемниковъ его, Преподобныхъ Антошія и Іоанникія.

## II. ВЕЛЬСКЪ.

*Историческія свѣдѣнія.* Время основанія города не извѣстно; впрочемъ онъ упоминается въ числѣ усадебъ Важской области послѣ 1385 года. Въ 1750 году Вельскъ былъ посадомъ хорошо населеннымъ, имѣющимъ четыре деревянныя церкви и до 500 домовъ; но спустя нѣсколько лѣтъ сильный пожаръ истребилъ болѣе половины Вельска, и многіе жители переселились въ Верховажскій посадъ. При открытіи намѣстничества Императрица Екатерина II, возвела Вельскъ на степень городовъ, и пожаловала ему гербъ, и планъ для его устройства. При Императорѣ Александрѣ I. Вельскъ вновь утвержденъ уѣзднымъ городомъ Вологодской губерніи.

*Гербъ.* Въ нижней половинѣ щита, подъ губернскимъ гербомъ, въ золотомъ полѣ бочка, наполненная дегтемъ, что выражаетъ предметъ промышленности жителей города и уѣзда, занимавшихся съ давнихъ временъ смолокурениемъ.

*Мѣстоположеніе.* Вельскъ лежитъ подъ 61° 4' 39'' сѣверной широты и подъ 59° 47' 55'' долготы, на лѣвомъ берегу р. Ваги, соединяющейся въ 1½ верстахъ отъ города съ р. Велью. Разстояніе Вельска отъ С. Петербурга на 978, и отъ Москвы на 698 верстѣ.

*Зданій въ городѣ,* въ настоящее время: церквей 2, изъ коихъ одна со-



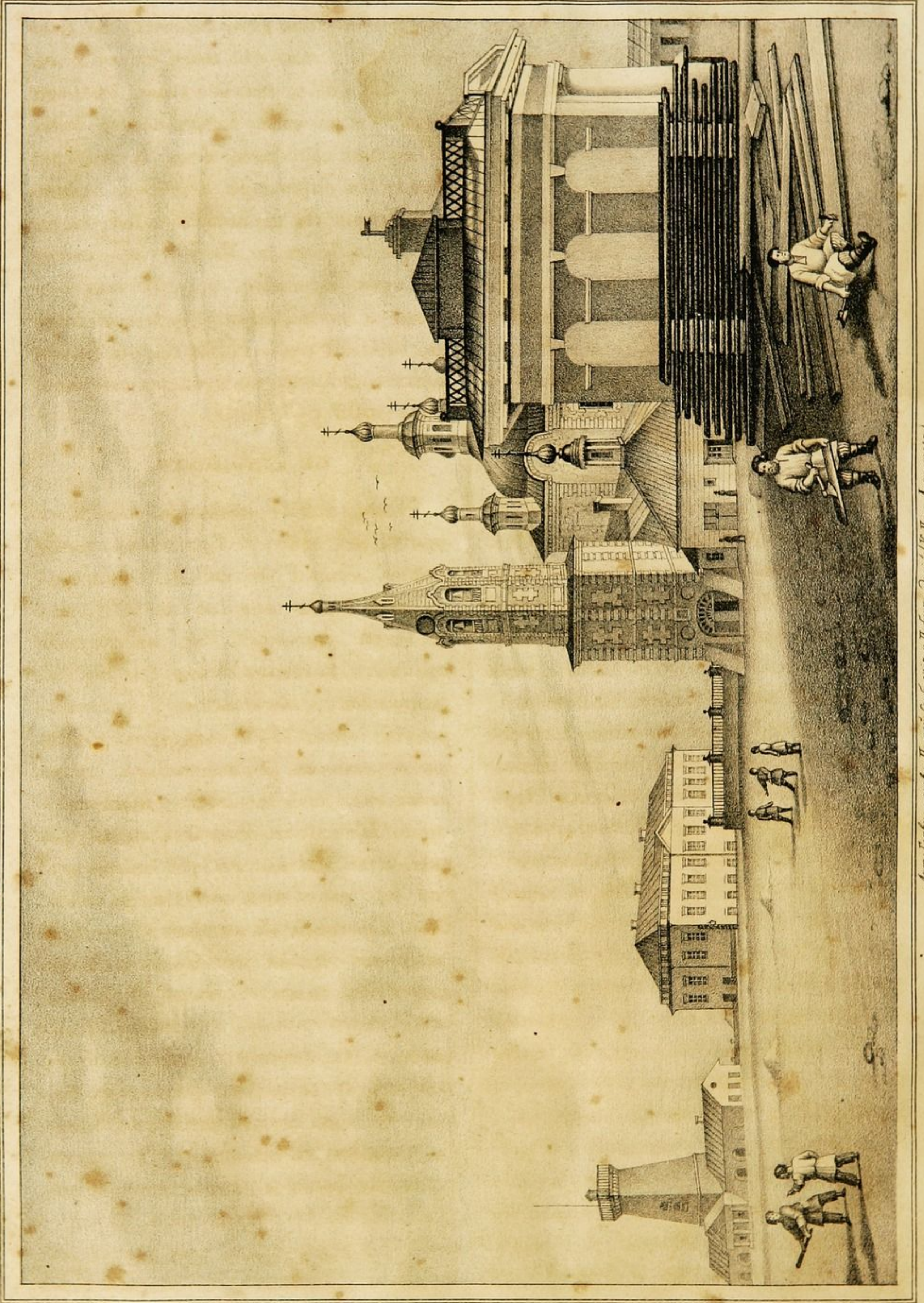

Амур. Троица. урба. Троица. Конференция и Троица. Здание. (В. И. А. А. А. А.)

THE MONTHLY A. M. T. 1871. THE MONTHLY A. M. T. 1871.

борная, каменная, домовъ: деревянныхъ 164 и 1 каменный, принадлежащій казнѣ и занимаемый уѣзднымъ казначействомъ.

*Жителей* считается обоого пола до 1008 душъ, въ числѣ ихъ: духовенства 38, дворянъ и чиновниковъ 103, купцовъ 3-й гильдіи 27, остальное населеніе составляютъ мѣщане и крестьяне. Купечество производитъ торгъ хлѣбомъ, смолою и саломъ, но обороты незначительны; почему и городскіе доходы простираются только до 528 руб. сереб. въ годъ.

Въ Вельскомъ уѣздѣ находится примѣчательный, по населенности и устройству, *Верховажскій посадъ*. Онъ расположенъ по лѣвой сторонѣ р. Ваги, при большой дорогѣ изъ Вологды въ Архангельскъ. До 1780 года Верховажскій посадъ имѣлъ свой особенный уѣздъ *Важскій*, который, по повелѣнію Императрицы Екатерины II, разделенъ между Вельскимъ и Шенкурскимъ уѣздами. Первоначальное основаніе Верховажья относится ко временамъ отдаленнымъ, объ немъ упоминается уже въ книгѣ большаго чертежа: *а сверху Ваги городъ Верховажье, отъ верху рѣки 20 верстъ*. Нынѣ посадъ имѣетъ 2 каменные церкви, болѣе 100 домовъ, изъ коихъ 2 каменные, до 14 фабрикъ и заводовъ, 80 торговыхъ лавокъ и 681 душу жителей обоого пола, между коими купцовъ 2-й гильдіи 6 и по 3-й 49. Торговля Верховажскаго купечества значительна, и производится съ разными городами внутри Имперіи и съ Кяхтою; по

вскрытіи рѣки отправляютъ на плотахъ къ Архангельскому порту ленъ, паклю, хлѣбъ, льняное семя, сальныя свѣчи, и на такъ называемыхъ *видилахъ* или *обрубкахъ*, пекъ и жидкую смолу, а скопидаръ и деготь, приготовляемые на здѣшнихъ заводахъ, въ С. Петербургъ и Москву по зимнему пути. Цѣнность отпускаемыхъ отсюда товаровъ простирается въ годъ до 120,000 руб. сер. и болѣе. Въ казенные доходы поступаетъ ежегодно около 500 руб. сереб.

### III. ГРЯЗОВЕЦЪ.

*Историческія свѣдѣнія*. На томъ мѣстѣ, гдѣ нынѣ г. Грязовецъ, находилось село Грязовлецы, существовавшее болѣе нежели за 300 лѣтъ до сего времени. Въ жалованной грамотѣ великаго князя Іоанна IV, Корниліеву - Комельскому монастырю 17 іюня 1538 года, упоминается о *починкѣ Грязовецколы*, составлявшемъ собственность монастырскую. Починокъ означалъ вновь распаханную землю, по удобности мѣста къ распашкѣ и обилію лѣса. Такъ Грязовецкій починокъ, распространяясь время отъ времени населенностію, сталъ въ послѣдствіи значительнымъ селомъ, названнымъ Грязовлецы, вѣроятно отъ грязей, покрывавшихъ тогда окрестности, тѣмъ болѣе, что и въ настоящее время болота примыкаютъ къ городу съ трехъ сторонъ. Бывшій намѣстникъ Ярославскій, А. П. Мельгуновъ, 2 августа 1780 года, чрезъ три дня послѣ открытія Вологодскаго намѣстниче-

ства, образоваль, по волю Императрицы Екатерины II, изъ села Грязовецъ, уѣздный городъ Грязовецъ. Достопамятнѣйшее событіе въ летописяхъ г. Грязовеца пребудеть: посѣщеніе его Императоромъ Александромъ I, 14 октября 1824 года, въ проѣздъ его въ Вологду.

**Гербъ.** Представляетъ въ верхней части щита губернской, а въ нижней половинѣ, машину, употребляемую для приготовленія крашенины, что означаетъ главное занятіе жителей, снискивающихъ себѣ пропитаніе красильнымъ ремесломъ.

**Мѣстоположеніе.** Г. Грязовецъ, расположенъ при р. Грязовецъ или Ржавкѣ, подъ  $58^{\circ} 30'$  широты и  $58^{\circ} 27'$  долготы, въ разстояніи отъ С. Петербурга на 745, и отъ Москвы на 386 верствъ. Окруженный съ сѣверо-запада и юго-запада болотами, городъ помѣщается однакоже на холмахъ, изъ коихъ преимущественно возвышается тотъ, гдѣ находится главная площадь и соборъ (\*). Улицъ въ Грязовецѣ 11, лучшая изъ нихъ *Московская*, раздѣляющая городъ на двѣ половины: западную и восточную, она вымощена камнемъ, частію же и деревомъ, а прочія улицы щебнемъ. Площадей 4.

**Зданія.** Въ Грязовецѣ двѣ церкви, одна соборная, каменная, теплая, во имя *Рождества Христова*, съ придѣломъ, *Преподобнаго Корнилія-Комельскаго* и холодная, *Святыхъ Апо-*

(\*) Рисунокъ этаго мѣста прилагается при книгѣ.

*столь Петра и Павла*; обѣ помѣщены въ одномъ этажѣ. Другая церковь кладбищенская, во имя *Воздвиженія Св. и животворящаго креста*, съ придѣломъ *Іоанна Златоустаго*, отстоитъ въ полуверствѣ отъ города: низъ каменный, а верхъ деревянный, съ каменною колокольнею; кладбище огорожено деревянною стѣною съ башнями.

Домовъ:	камен.	дерев.
Казенныхъ . . . . .	2	5
Обывательскихъ . . . . .	17	246
Соляныхъ магазиновъ	2	
Винныхъ магазиновъ	2	
Лавокъ . . . . .	—	24

Изъ каменныхъ зданій лучшія: Присутственныхъ мѣсть (см. изобр. на рисункѣ) и купца Гудкова; изъ деревянныхъ: уѣзднаго и приходскаго училищъ.

**Жители:** муж. 1157 и жен. пола 1259, всего 2416 душъ;  $\frac{3}{4}$  изъ нихъ купцы 3-й гильдіи, мѣщане и посадскіе, дворянъ же и чиновниковъ въ городѣ до 150 человекъ обоюго пола.

**Промышленность.** Земледѣліе составляетъ главнѣйшее занятіе большой части жителей Грязовца, имъ снискиваютъ безбѣдное пропитаніе многіе изъ мѣщанъ и посадскіе, не занимающіеся ремеслами. Изъ фабричныхъ заведеній наибольшее число *красильныхъ*, на нихъ окрашиваются, преимущественно въ синюю краску, пряжа, холстъ и набиваются на холстъ разные простые узоры для сарафановъ и рубашекъ. Матеріалы для работы индиго, сандалъ, квасцы и проч. закупаются на Ростовской ярмаркѣ.

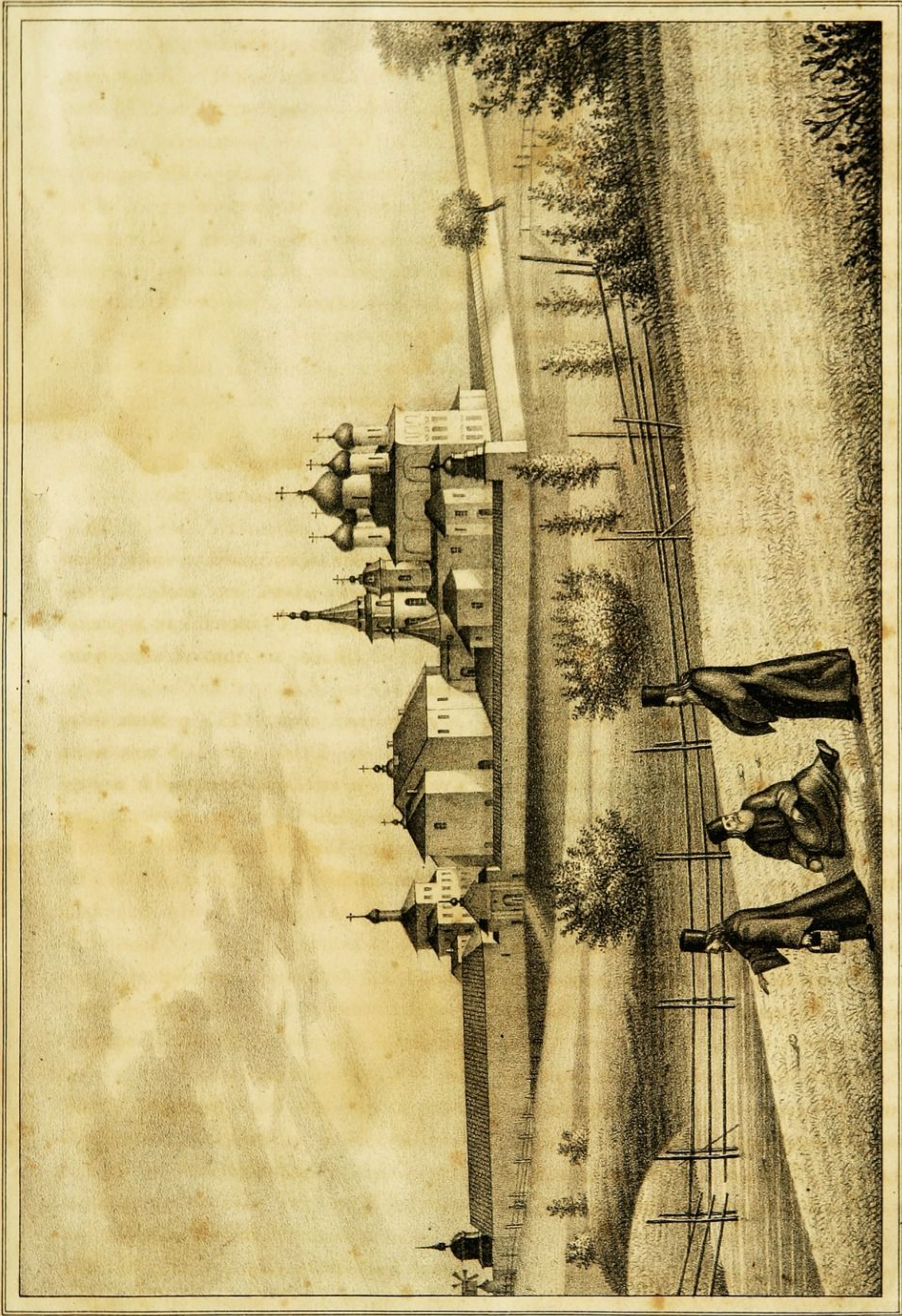

*Монастырь св. Троицы в Любечъ (К. Пав. Суворова)*

МОНАСТЫРЬ СВЯТЪ ТРОИЦЫ.





Красильное мастерство ведется здѣсь издавна и по множеству красиленъ въ городѣ, многіе изъ мастеровъ, не имѣя работы на мѣстѣ, отправляются въ сосѣдственныя губерніи, Ярославскую и Костромскую. Изъ прочихъ ремесленниковъ въ Грязовецѣ наиболее портныхъ, кузнецовъ и сапожниковъ. *Городскіе доходы* простираются въ годъ до 2,049 руб. сер.; главнѣйшую статью ихъ доставляютъ ярмарки, о коихъ упомянуто при статистическомъ обзорѣ (смот. стран. 79).

Въ Грязовецкомъ уѣздѣ находятся слѣдующіе *достопримѣательныя монастыри*:

1. *Павловъ-Обнорскій*, мужскій 3-го класса, построенъ въ 1414 году, преподобнымъ Павломъ Комельскимъ, который былъ уроженецъ Московскій, жилъ въ послушаніи у Преподобнаго Сергія Радонежскаго нѣсколько лѣтъ, близъ Преподобнаго Діонисія, и наконецъ въ Комельскомъ лѣсу, въ дуплѣ одного липоваго дерева три лѣта. Отсюда перешелъ къ рѣкѣ Нурмѣ на мѣсто занимаемое нынѣ монастыремъ и соорудилъ церковь во имя *Св. Троицы*. Въ 1546 году построена здѣсь каменная церковь, во имя *Св. Сергія* и другая, во имя преподобнаго *Павла*, въ коей почиваютъ и мощи его подъ спудомъ. Въ этомъ монастырѣ показываютъ 1) колодезь, ископанный преподобнымъ Павломъ; 2) дупло дерева, на которомъ онъ жилъ; и 3) *мѣдный крестъ*, коимъ благословилъ его Св. Сергій Радонежскій.

2. *Арсеньевъ*, мужскій 3-го класса, въ 20 верстахъ отъ Грязовца, по-

строенъ въ 1530 году преподобнымъ Арсеніемъ, бывшимъ прежде игуменомъ въ Сергіевской лаврѣ. Мощи его почиваютъ подъ спудомъ въ каменной монастырской церкви *Положенія ризъ Божіей Матери*, въ придѣлѣ, устроенномъ во имя его. Въ Арсеньевомъ монастырѣ хранится *Евангеліе*, писанное самимъ Арсеніемъ, на плотной лощеной бумагѣ въ четверть листа, чистымъ полууставнымъ письмомъ, и расположенное по порядку дней, начиная отъ Пасхи; въ концѣ подпись: *писалъ Евангеліе многогортный чернецъ Арсеньюшка Сухирусозъ*.

3. *Корнилевъ-Комельскій*, мужскій, въ 5 верстахъ отъ Грязовца (\*), основанъ въ 1515 году, при великомъ князѣ Василѣ Іоанновичѣ, преподобнымъ Корнилемъ, который родился въ Ростовѣ, воспитывался въ Москвѣ, и служилъ при дворѣ велико-княжескомъ, подъ руководствомъ дяди, дьяка Лукіяна, и наконецъ постригся въ монастырѣ Кирилло-Бѣлозерскомъ 20 лѣтъ отъ рожденія. Нынѣ въ Комельскомъ монастырѣ находятся церкви: 1) соборная во имя *Введенія во храмъ Пресвятыя Богородицы*, построенная въ концѣ XVI вѣка инокомъ Ефремомъ; 2) во имя *Преподобнаго Корнилія*, переименованная въ 1600 году, изъ прежде бывшей, во имя *Теодора Стратилата*; въ этой церкви почиваютъ и мощи преподобнаго Корнилія подъ спудомъ; 3) во имя *Благовѣрнаго князя Александра Невскаго*; 4) *Во-*

(\*) Видъ монастыря прилагается при книгѣ.

*скрещеніи Христова; 5) Святителя Николая.* Колокольная каменная, готической архитектуры, построена во времена царя Бориса Годунова инокомъ Матѳеемъ. Около монастыря есть нѣсколько минеральныхъ ключей, изъ нихъ, одинъ, очень дѣйствительный во врачеваніи болѣзней, расчищенъ около 1765 года генераломъ Иваномъ Хорватомъ. Сохраняются въ монастырѣ: а) *ризы преподобнаго Корнилія*, изъ бѣлой камки, и часть его власяницы; б) подлинная ставная грамота, данная Преподобному отъ Всероссийскаго митрополита Симона, въ 7009, или 1501 году; в) нѣсколько подлинныхъ грамотъ, жалованныхъ монастырю отъ великихъ князей и царей Россійскихъ и г) общежительный уставъ, сочиненный самимъ Корниліемъ для братіи въ 15 главахъ.

#### IV. КАДНИКОВЪ.

*Историческія свѣдѣнія.* Наименованъ городомъ изъ прежде находившейся здѣсь деревни *Кадниковой*, упоминаемой еще въ 1623 году, въ царской жалованной несудимой грамотѣ, Псковскому Іоанно-Предтеченскому монастырю, подъ именемъ пустоши (\*). Выгоды, представляемыя мѣстностію Кадникова, находящагося при большихъ дорогахъ въ города Вятку, Устюгъ, Архангельскъ и друг. обратили вниманіе Императрицы Екатерины II, и она, въ 1780 году, повелѣла переименовать с. Кадниково въ уѣздный городъ

(\*) Смотр. акты Археографич. Экс. Т. III, стр. 190.

Вологодской губерніи, почему большая часть тамошнихъ крестьянъ тогда же обращены въ купечество.

*Гербъ.* Въ верхней половинѣ щита губерискій, а въ нижней, въ серебряномъ полѣ кадка, наполненная смолою, что изображаетъ главнѣйшій промыслъ жителей, занимающихся гонкою смолы.

*Мѣстоположеніе.* Кадниковъ лежитъ при рѣкѣ Содимѣ, на лѣвой сторонѣ, подъ 59° 33' широты и 58° и 23' долготы, разстояніемъ отъ С. Петербурга на 745 и отъ Москвы на 470 $\frac{1}{3}$  верстѣ.

*Зданія въ городѣ.* Церквей считается 5 и магазиновъ: 1 соляной, 2 винныхъ, 1 провіантскій, 1 пивоварня, 2 мельницы и 1 денежная палатка. Кромѣ того каменный домъ, занимаемый присутственными мѣстами, 3 деревянныхъ, также принадлежащихъ казенному вѣдомству, 193 деревянныхъ и 3 каменныхъ обывательскихъ домовъ.

*Жителей* въ городѣ муж. 751 и жен. 1033, всего обоюга пола 1784, большая часть ихъ ( $\frac{2}{3}$ ) принадлежитъ къ мѣщанамъ и посадскимъ, занимающимся преимущественно земледѣліемъ на городской землѣ. Купечество же производитъ незначительный торгъ разными мѣлочными товарами и только въ одномъ Кадниковѣ.

*Городскіе доходы* незначительны и простираются въ годъ до 603 р. сер.

Въ Кадниковскомъ уѣздѣ находятся слѣдующіе *достопримѣательныя монастыри*:

1. *Глушицкій-Покровскій*, мужскій

3-го класса, построенный въ 1402 году преподобнымъ Діонисіемъ, Глушицкимъ чудотворцемъ. Къ этому монастырю причислена *Сосновицкая пустынь*, отстоящая отъ него въ четырехъ верстахъ, которая построена также преподобнымъ Діонисіемъ для безмолвія монашествующихъ. Кромѣ того преподобный Діонисій построилъ, въ двухъ верстахъ за Покровскимъ монастыремъ, церковь во имя Св. Леонтія, епископа Ростовскаго, и учредилъ при ней общежитіе для монахинь. Князья Димитрій Заозерскій и Юрій Бегтюгскій, усердствуя подвигамъ Діонисія, приносили значительныя пожертвованія на устроеніе этихъ обителей. Св. Димитрій, за семь лѣтъ до своей кончины, самъ ископалъ себѣ могилу въ Сосновецкой Предтеченской церкви; преставился 1 іюня 1437 года, и мощи его до нынѣ почиваютъ подъ спудомъ въ церкви Іоанна Предтечи, вмѣстѣ съ мощами преподобнаго Амфилохія; рака ихъ стоитъ посреди храма, при ней находятся нѣсколько рѣдкихъ иконъ работы Діонисія, который любилъ упражняться въ иконописи и рѣзбѣ, и снабжалъ образами всѣ строимыя имъ монастыри. Въ церкви Іоанна Предтечи сохраняется икона, кисти Діонисія, изображающая Серафима. Діонисій былъ также искусный книгописецъ, ковачъ и одеждодѣлатель. Съ 1764 года все братство Покровскаго монастыря переведено въ Сосновецкій, а въ Покровскій посылается для служенія одинъ изъ очередныхъ.

2. *Лопатовъ*, мужскій заштатный,

на р. Пельшмѣ, построенъ въ XV вѣкѣ преподобнымъ Григоріемъ Пельшемскимъ, который постриженъ былъ въ Богородицкомъ Галицкомъ монастырѣ, жилъ въ Ростовскомъ Богоявленскомъ Аврааміевомъ, находился архимандритомъ Ростовскаго Спасскаго монастыря, и послѣ того, пробывъ нѣсколько времени въ Глушицкой обители съ преподобнымъ Діонисіемъ, удалился въ пустыню и здѣсь на рѣкѣ Пельшмѣ основалъ церковь, во имя *Собора Пресвятыя Богородицы*, и при ней кельи для братіи. Мощи его почиваютъ въ церкви во имя его основанной.

3. *Селигородская-Успенская* мужская пустынь, существующая съ XV столѣтія, основана съ благословенія Преподобнаго Діонисія Глушицкаго, ибо имъ писана храмовая чудотворная икона *Успенія Пресвятыя Богородицы*.

#### У. НИКОЛЬСКЪ.

*Историческія свѣдѣнія.* Никольскъ учрежденъ городомъ при бывшемъ Архангельскомъ и Вологодскомъ генераль-губернаторѣ А. П. Мельгуновѣ, который въ 1780 году, засталъ Никольскъ погостомъ, находившимся подъ управленіемъ *Великоустюжской провинціальной канцеляріи*. Еще при царѣ Алексѣ Михайловичѣ упоминается о старомъ и новомъ селахъ *Никольскихъ*, въ которыя посылаемы были чиновники, для *сыска* Шведскихъ бѣглецовъ тамъ поселившихся (\*). Въ царствованіе

(\*) См. Акты Археограф. Экспедиц. Т. IV. стр. 63.

Императрицы Екатерины II, при Никольскомъ погостѣ находилась уже пристань на р. Югѣ, и жители производили значительную торговлю съ Казанью, Вяткою и Ветлугою (нынѣшнимъ гор. Костромской губерніи). Сначала (въ 1780 г.) Никольскъ назначенъ былъ уѣзднымъ городомъ Вологодскаго намѣстничества Великоустюжской области, потомъ, по повелѣнію Александра I, въ 1802 году, оставленъ уѣзднымъ городомъ Вологодской губерніи.

*Гербъ.* Въ верхней половинѣ щита губернской, а въ нижней представляеть въ зеленомъ полѣ *суслонъ*, сложенный изъ сноповъ ржаного хлѣба, что означаетъ хорошее здѣсь хлѣбородіе.

*Мѣстоположеніе.* Никольскъ расположенъ на правомъ берегу р. Юга и по обѣимъ сторонамъ двухъ овраговъ, подъ 59° и 17' широты и 63° 50' долготы, въ разстояніи отъ С. Петербурга на 1331, и отъ Москвы на 1049 верстѣ.

*Домовъ* въ Никольскѣ считается всего только 153, изъ нихъ одинъ каменный, занимаемый инвалидною командою; церквей 2, магазиновъ: соляныхъ 2 и винный 1. Нѣтъ ни гостинаго двора, ни складочныхъ магазиновъ для товаровъ, только нѣсколько постоянныхъ дворовъ построено въ последнее время для проходящихъ обозовъ съ товарами.

*Жителей* въ городѣ 1041 душа обоого пола, изъ нихъ женскаго 455. Наибольшую часть населенія составляютъ мѣщане и посадскіе, занимаю-

щіеся земледѣіемъ; нѣкоторые же изъ нихъ содержатъ постоянные дворы.

*Городскіе доходы* простираются до 1792 руб. сер. въ годъ.

Въ Никольскомъ уѣздѣ, въ 30 вертахъ отъ города на лѣвомъ берегу Юга, лежитъ *Дуникалова пустынь*, основанная въ 1679 году, а нынѣ обращена въ приходскую церковь.

#### VI. СОЛЬВЫЧЕГОДСКЪ.

*Историческія свѣдѣнія.* О времени основанія Сольвычегодска не сохранилось никакихъ достовѣрныхъ свѣдѣній; полагать можно, что Новгородцы, прокладывая путь въ Сибирь, завели здѣсь первоначально свою колонію, служившую средоточіемъ торговли Перми и другихъ сѣверныхъ странъ. По свидѣтельству *безыменнаго летописца* «близъ нынѣшняго Сольвычегодска находился, въ древности, «городъ Черниговъ, который сторѣль» и жители переселились въ Сольвычегодскъ». Вѣроятно, что изобиліе соляныхъ ключей, и выгоды отъ соляныхъ промысловъ привлекли сюда поселенцевъ, въ числѣ коихъ является знаменитый въ исторіи родъ Строгановыхъ, предокъ котораго *Иоанникій Строгановъ*, гражданинъ великаго Новгорода завелъ здѣсь соляные варницы. Отсюда, извѣстный казакъ *Ермакъ*, получивъ отъ Строгановыхъ воинскіе снаряды, отправился для завоеванія Сибири. Сольвычегодскъ былъ какъ бы резиденціею рода Строгановыхъ, оставившихъ въ немъ замѣчательные памятники своего попеченія объ устройствѣ города въ лѣ-

систой и отдаленной сторонѣ. Неоднократно Сольвычегодскъ подвергался раззореніямъ отъ пожаровъ и отъ нашествія непріятелей; такъ, 25 мая 1579 года пожаръ истребилъ въ Сольвычегодскѣ до 500 дворовъ и 10 церквей; а 22 января 1613 года Литовскіе бродяги раззорили городъ, предавъ всѣ дома и храмы пламени; почему вѣроятно въ 1619 году, вновь возникнувшій городъ огороженъ былъ деревянною стѣною, съ 16-ю деревянными башнями; отъ этихъ укрѣпленій не осталось теперь и слѣдовъ. При Петрѣ Великомъ Сольвычегодскъ приписанъ былъ къ Архангельской губерніи; въ 1780 году назначенъ уѣзднымъ городомъ Вологодскаго намѣстничества, Великоустюжской области, а по повелѣнію Александра I, въ 1802 году, оставленъ уѣзднымъ городомъ Вологодской губерніи.

*Гербъ.* Въ верхней части щита губернской, а въ нижней, въ красномъ полѣ двѣ ступки соли, что означаетъ соляные промыслы въ здѣшнемъ краѣ.

*Мѣстоположеніе.* Городъ лежитъ на правомъ берегу р. Вычегды, подъ 63° 34' широты и 64° 18' долготы, разстояніемъ отъ Москвы на 972½, а отъ С. Петербурга на 1700½ верстѣ.

*Зданія въ городѣ.*

Въ 1844 году считалось:

Церквей . . . . .	14.
Казенныхъ домовъ . . . . .	2.
Обывательскихъ домовъ . . . . .	206.
Изъ нихъ каменныхъ домовъ: 1 казенный и 3 обывательскіе.	

Въ Сольвычегодскѣ находится *Введенскій* мужскій 3-го класса монастырь, построенный въ 1563 году, тремя братьями: Іаковомъ, Григоріемъ и Симеономъ, дѣтьми Іоанкія Строгонова. Сначала построена была деревянная церковь, во имя *Введенія во храмъ Пресвятыя Богородицы*, а въ 1594 году Никита Строгоновъ построилъ еще три деревянныхъ храма; но когда всѣ эти зданія, въ 1688 году, сгорѣли, то Григорій Димитріевичъ Строгановъ воздвигнулъ каменную церковь во имя *Введенія во храмъ Пресвятыя Богородицы*. Церковь эта строилась восемь лѣтъ; она въ два яруса, съ галлерейми въ нижнемъ, и балюстрадами въ верхнемъ ярусѣ. Фасадъ великолѣпный готическо-римской архитектуры. Чертежъ церкви сочиненъ былъ въ Голландіи и для постройки вызваны мастера изъ-за границы. Всѣ карнизы, фронтоны, украшенія оконъ и дверей, также колонны гладкія и витыя, и пилястры высѣчены изъ цѣльнаго бѣлаго камня. Иконостасъ рѣзной, работы Московскаго мастера Григорія Иванова, а иконы всѣ писаны 1693 года, съ самыхъ лучшихъ Итальянскихъ картинъ, Русскимъ, славнымъ тогда живописцемъ, Стефаномъ Дометіевымъ Наросковымъ, изъ домовыхъ Строгоновыхъ людей, обучавшихся за границею.

Другое драгоцѣнное достояніе Сольвычегодска представляетъ *соборная Благовѣщенская церковь*, огромнѣйшее готическое зданіе, заслуживающее вниманія по древности иконъ и по богатству одеждъ, сосудовъ и про-

чей церковной утвари. Храмъ Благовѣщенскій, дважды объятъ былъ пламенемъ, истреблявшимъ только наружность и некасавшемся его внутренности, оставшейся невредимою. Фамилія Строгоновыхъ принимала дѣятельное участіе въ сооруженіи Благовѣщенскаго собора. Въ ризницѣ его сохраняется холстинный Саккосъ, поверхность котораго покрыта живописными изображеніями изъ дѣяній священной исторіи. Полагаютъ, что Саккосъ принадлежалъ къ облаченію Св. Стефана Великопермскаго.

*Прилѣжаніе.* Въ Сольвычегодскѣ находился еще въ концѣ прошлаго столѣтія домъ, принадлежавшій фамиліи Строгановыхъ и отличавшійся необыкновенною своею архитектурою. По ветхости домъ сломанъ. Нельзя не пожалѣть, что у насъ мало заботятся о сохраненіи подобнаго рода памятниковъ древности.

Въ 16 верстахъ отъ Сольвычегодска лежитъ *Коряжемскій-Николевскій 3-го класса монастырь*, построенный въ 1535 году двумя монахами Логгиномъ и Симономъ. Вскорѣ потомъ Симонъ основалъ на рѣчкѣ Сойгѣ особый монастырь *Сойгинскій*, нынѣ упраздненный, а Логгинъ остался въ Коряжемской обители, былъ въ ней игуменомъ и преставился 10 февраля 1540 года. Мощи его почиваютъ въ каменной Благовѣщенской церкви подъ спудомъ; надъ ними гробница съ покровомъ, на которомъ вышитъ золотомъ и серебромъ образъ Преподобнаго, съ лѣтописью по краямъ

о его преставленіи и перенесеніи мощей. Въ ризницѣ сохраняются фелонь и власяница Логгиновы, а близь церкви находится колодезь имъ самимъ ископанный. Нынѣ въ монастырѣ пять церквей, въ нѣкоторыхъ изъ нихъ сохраняются богатые вклады Строгановыхъ. Между церквями возвышаются гигантскіе кедры, насажденные еще въ древности; а за монастыремъ виднѣется цѣлая роща столѣтнихъ кедровъ.

*Жителей* въ Сольвычегодскѣ до 1222 обою пола, изъ нихъ женскаго 648; духовенство, мѣщане и посадскіе составляютъ болѣе двухъ третей населенія. Главный промыслъ обывателей состоитъ въ выдѣлкѣ кожъ; изъ ремеслъ замѣчательна сканная работа, о производствѣ коей упомянуто выше. (Смот. II отдѣл. стр. 75).

*Городскіе доходы* простираются до 1027 руб. сер. въ годъ.

Въ Сольвычегодскомъ уѣздѣ, на лѣвой сторонѣ р. Двины, лежитъ заштатный городъ *Красноборскъ*, учрежденный въ 1780 году изъ села Красный боръ, принадлежавшаго до того времени къ Устюгскому уѣзду. Въ Красноборскѣ соборная церковь каменная, 63 лавки и 107 деревянныхъ домовъ, изъ коихъ 3 казеннаго вѣдомства, а прочіе обывательскіе. Жителей обою пола 480, изъ нихъ 248 женскаго. За исключеніемъ нѣсколькихъ челоуѣкъ духовенства и купцовъ, всѣ остальные обыватели принадлежатъ къ сословію мѣщанъ и посадскихъ. Выдѣлка шерстяныхъ поясовъ и кушаковъ составляетъ глав-

ный предметъ занятія Красноборскихъ жителей, о чемъ уже упомянуто прежде. (См. отдѣленіе II, стр. 76).

## VII. ТОТЬМА.

*Историческія свѣдѣнія.* Время первоначальнаго основанія Тотьмы неизвѣстно, но имя ея является въ исторіи еще въ XV вѣкѣ, и въ историческомъ обзорѣніи Вологодской губерніи объяснено, какое принимали участіе жители Тотьмы въ смутный періодъ нашего отечества. При Алексіѣ Михайловичѣ Тотьма (погость) подверглась опустошенію отъ пожара, почему жители ея переселились на другое мѣсто, десятию верстами выше нынѣшняго города, и новое населеніе назвали *Зеленою слободою*. Императрица Екатерина II, по представленію бывшаго Вологодскаго и Архангельскаго генераль-губернатора А. П. Мельгунова, повелѣла эту слободу наименовать уѣзднымъ городомъ Тотьмою, Вологодской губерніи, и пожаловала гербъ и планъ для устройства города.

*Гербъ.* Въ верхней половинѣ щита губернской, а въ нижней, лисица, что означалъ промыслъ жителей, занимавшихся здѣсь ловлею звѣрей.

*Мѣстоположеніе.* Г. Тотьма лежитъ на лѣвомъ берегу р. Сухоны, при впаденіи въ нее р. Тотьмы, подъ 60° 8' широты и 60° 21' долготы, разстояніемъ отъ Петербурга на 916½ верстъ, и отъ Москвы на 663 вѣрсты. Городъ раздѣляется на двѣ части: а) *зеленую слободу* и собственно

*Тотьму*; рѣчка *Песья дѣньга* составляетъ границу между обоими частями города.

*Зданія.* Церквей 11, казенныхъ домовъ: каменныхъ 2, деревянныхъ 2, обывательскихъ каменныхъ 7, и деревянныхъ 468. Во время бывшаго здѣсь въ 1843 году пожара многія изъ зданій были истреблены, но пособіемъ правительства и пожертвованіемъ благотворителей возстановлены по прежнему.

*Жителей* въ Тотьмѣ считается 2573 обою пола душъ, изъ коихъ женск. 1314; большая часть принадлежитъ къ мѣщанамъ и посадскимъ, занимающимся земледѣліемъ и мѣлочнымъ торгомъ на ярмаркахъ.

*Городскіе доходы* простираются до 2234 руб. сер. въ годъ.

Въ 2 верстахъ отъ г. Тотьмы находится *Спасо-Сулоринъ*, мужскій заштатный, монастырь, построенный въ 1554 году, Преподобнымъ Θεодосіемъ Тотемскимъ. Царь Іоаннъ Васильевичъ, пазначивъ Θεодосія настоятелемъ новостроенной обители, освободилъ ее несудимою грамотою отъ всѣхъ податей и пошлинныхъ сборовъ; въ 1555 году пожаловалъ другую грамоту на монастырскія соловарни, и на безоброчную продажу соли. Θεодосій преставился 28 января 1568 года; мощи его обрѣтены нетлѣнными въ 1796 году, и послѣ освидѣтельствованія и удостовѣренія въ чудесахъ отъ нихъ происходившихъ, Высочайшимъ указомъ 28 сентября 1798 года велѣно явленіе ихъ огласить повсемѣстно.



## VIII. УСТЮГЪ ВЕЛИКІЙ.

*Историческія свѣдѣнія.* Когда и къмь основанъ этотъ городъ не извѣстно, но полагать должно, что здѣсь основана была первоначально Новгородцами колонія, среди древнихъ обитателей этаго края — *Чуди*. По Устюжскому лѣтописцу видно, что Устюгъ находился подъ властію Святослава, Ярополка, Владиміра и другихъ князей, изъ коихъ Всеволодъ, еще въ 1207 году, отдалъ сыну своему Константину, въ числѣ пяти городовъ, назначенныхъ ему въ удѣль, и Устюгъ Великій. Въ историческомъ обозрѣніи было уже упомянуто подробно о подвигахъ Устюжанъ, съ присоединеніемъ же города къ общимъ владѣніямъ *Московского царства*, жизнь Устюга сливается съ общою жизнью Россіи, и этотъ городъ, существовавшій нѣкоторое время самобытно, находился уже при царѣ Василіѣ Іоанновичѣ Шуйскомъ подъ начальствомъ *особаго воеводы*. Въ 1680 году, при росписаніи намѣстничествъ, Устюгъ возведенъ на степень намѣстничества; съ 1708 года причисленъ къ Архангельской губерніи, и наименованъ *провинціяльнымъ городомъ*; а въ 1780 году отчисленъ къ Вологдѣ, съ сохраненіемъ титла *областнаго города*. Тогда приписаны были къ нему семь уѣздовъ: *Великоустюжскій, Устьсыольскій, Сольвыгодскій, Яренской, Лальскій, Никольскій, Красноборскій* (\*). Въ 1796 году, при

(\*) Смот. Волог. Губ. Вѣд. 1858 г. № 5.

уничтоженіи намѣстничествъ упразднена и Устюжская волость, и Устюгъ наименованъ уѣзднымъ городомъ Вологодской губерніи. Устюгъ первоначально построенъ былъ между рѣками Сухоною и Югомъ на горѣ *Глядень*, по протяженію берега Сухоны, начиная отъ р. Юга до нынѣшней деревни Пухова. Непрístupность мѣста съ трехъ сторонъ, какъ по сліянію рѣкъ, такъ и по высотѣ и крутизнѣ береговъ, представляла жителямъ безопасное убѣжище отъ народовъ, враждовавшихъ съ ними. Съ южной стороны и даже съ юго-восточной, городъ укрѣпленъ былъ валомъ и ровомъ. По увѣренію старожилловъ, валъ былъ шириною 6 саж., вышиною до 2, а ровъ глубиною 2 и шириною 5 сажень. Академикъ Лепехинъ, обозрѣвавшій Устюгъ въ 1771 году, нашелъ еще остатки этаго вала длиною на 175 сажень, но нынѣ сохранились признаки рва сажень на 20 длины. Долго ли находился городъ на этомъ мѣстѣ — не извѣстно, только изъ мѣсяцослова, изданнаго при Императорской Академіи наукъ въ 1822 году видно, что въ 1216 году жители прежняго Устюга стали пересѣляться на другой берегъ Сухоны, на мѣсто, называемое *герной Прилукъ*; однакоже жители и въ старомъ городѣ оставались еще долгое время. Изъ исторіи Россійскаго государства Карамзина видно, что г. Устюгъ до 1398 года былъ на горѣ Глядень, а поселеніе въ Черномъ Прилукѣ именовалось еще посадомъ; въ 1458 году старый городъ былъ раззоренъ *Вотля-*

каши. О перенесеніи же прежняго города на нынѣшнее мѣсто Устюжскій летописецъ объясняетъ слѣдующее: «въ 1478 году великій князь Иванъ Васильевичъ Московскій прислалъ отъ себя куліера на Устюгъ Великій къ намѣстнику своему Петру Федоровичу Челяднику, съ такимъ приказаніемъ, чтобы старый городъ разрушить, а новый построить. Сначала построень былъ земляной высокій валъ, яко крѣпость, вокругъ глубокимъ ровомъ окруженная, которая и до нынѣ нарицается *городище*; а на такъ насыпанномъ валу построень былъ деревянный городъ съ башнями и съ воротами, внутри же того города каменная церковь во имя Нерукотвореннаго Образа Христова». Вскорѣ вновь основанный городъ распространился значительно, и не смотря на опустошительные пожары, бывшіе въ 1496, 1634, 1677, 1679, 1699, 1715, 1745, 1757, 1772, 1778 и 1782, равно и наводненія въ 1517, 1723, 1742, 1761 и 1779 годахъ, причинявшія большія раззоренія жителямъ, Устюгъ Великій снова украшался великолѣпными храмами и хорошими обывательскими домами, такъ что теперь этотъ городъ можетъ быть причисленъ къ лучшимъ городамъ въ Россіи. Къ драгоцѣннымъ историческимъ воспоминаніямъ здѣсь должно отнести двукратное посѣщеніе Устюга Петромъ Великимъ: въ 1693 и 1694 годахъ, во время проѣзда въ Архангельскъ.

*Гербъ города*, прежде принадлежавшій Устюжской провинціи, изобра-

жаетъ: водолея съ кувшинами въ обѣихъ рукахъ, выливающего воду въ одно мѣсто, что означаетъ слияніе рѣкъ Сухоны и Юга.

*Мѣстоположеніе*. Устюгъ лежитъ подъ 60° 45' и 42'' широты и 63° 59' и 54'' долготы, въ разстояніи отъ Петербурга на 1181½ и отъ Москвы на 899½ верстѣ. Площадь, занимаемая городомъ, представляетъ впадину, окруженную горами; одна только Ивановская слобода лежитъ на высотѣ берега.

*Зданія*. Церквей 25, домовъ: казенныхъ и городскихъ каменныхъ 9, деревянныхъ 25; обывательскихъ каменныхъ 33, деревянныхъ 1273. Казенные дома занимаютъ присутственными мѣстами, казначействомъ, полиціею, соляными магазейнами, винными подвалами; изъ городскихъ зданій замѣчательнъ каменный гостинный дворъ, построенный квадратомъ, длиною на 81, шириною на 39 сажень; въ немъ 75 лавокъ, раздѣленныхъ каждая на двѣ половины, что составляетъ 150 Н. Н., кладовыхъ съ подвалами 20, кромѣ того внутри гостиннаго двора устроень особый деревянный рядъ для мѣлочныхъ торговцовъ съ 34 лавками. Въ трехъ каменныхъ зданіяхъ помѣщаются Богоугодныя заведенія: богадѣльня, воспитательный и страннопріимный дома.

Набережныхъ по рѣкѣ Сухонѣ 2: одна, въ самомъ городѣ, простирается на 1338 саж. и обдѣлана деревяннымъ обрубомъ; другая, на противоположной сторонѣ, при городской слободѣ Дымково, на разстояніи одной версты, съ такимъ же обрубомъ какъ и первал.

*Улицы:* въ 1-й части города 14.  
во 2-й — — — 15.  
на Ивановской горѣ 3.

*Садовъ:* 1 общественный и 1 обывательскій.

*Достопримѣательныя зданія:*

а.) *Монастыри.*

1. *Архангельскій*, 2-го класса мужскій, основанъ въ началѣ XIII столѣтія, монахомъ Кипріяномъ, построившимъ въ 1216 году собственнымъ иждивеніемъ двѣ деревянныя церкви, 1-ю, во имя *Введенія Божіей Матери* и 2-ю, во имя *Архангела Михаила*. Въ 1651 году, по грамотамъ Ростовскаго митрополита Варлаама и Іоны, даннымъ на имя гостинной сотни купца Никиты Ѳедорова Ревякина, сооружены его иждивеніемъ на мѣстахъ прежнихъ деревянныхъ церквей—каменные, также во имя *Введенія Божіей Матери* и *Архангела Михаила*. Въ послѣдствіи времени иждивеніемъ усердствующихъ особъ построены въ Архангельскомъ монастырѣ три церкви во имя: а) *Владимірскія Божіей Матери*, на воротахъ; б) *Преполовенья*, низменная теплая; в) *вспѣхъ Святыхъ*, при настоятельскихъ келліяхъ. Къ этому монастырю приписанъ бывший загородный архіерейскій домъ, именуемый *Богородскою пустыню*, основанною въ 1748 году епископомъ Варлаамомъ, съ церковью, во имя *Тихвинскія Божія Матери*; пустынь находится въ 5 верстахъ отъ города. Каждогодно въ іюнь мѣсяцъ бываетъ отсюда крестный ходъ въ Архангельскій монастырь и приносит-

ся икона Божіей Матери, чрезъ недѣлю возвращаемая въ пустынь.

2. *Іоанновскій-Предтеченскій*, женскій 3-го класса, построенъ на Сокольничей горѣ, но когда не извѣстно. Устюжскій лѣтописецъ и преданіе свидѣтельствуютъ, что въ послѣднее владычество Татаръ надъ Россією жилъ въ Устюгѣ какой-то баскакъ *Багуй*, который, извѣстившись о пораженіи Русскими его соотечественниковъ, въ отчаяніи бросился къ невольницѣ своей *Маріи*, похищенной отъ родителей за неуплату дани, и умолялъ ее о спасеніи. Марія предложила ему купель, какъ единственное средство примириться съ жителями Устюга. Принявъ Св. крещеніе татаринъ сталъ ревностнымъ Христіаниномъ, подъ именемъ Іоанна. Онъ выстроилъ церковь во имя Св. Іоанна Предтечи, а послѣ и дворъ свой обратилъ въ монастырь, который сначала былъ мужескимъ монастыремъ, а въ 1764 году обращенъ въ женскій, куда переведены монахини изъ упраздненнаго въ то время Преображенскаго монастыря. Нынѣшняя каменная церковь въ Іоанновскомъ монастырѣ сооружена въ 1695 году, иждивеніемъ Устюжанина Александра Васильева Чалбышева. Монашествующихъ 12 и служительницъ монастырскихъ 28.

б.) *Церкви.*

1. *Кафедральный Успенскій соборъ*. Основаніе его относятъ къ XII вѣку; освященъ Ростовскимъ архіереемъ Тарасіемъ, который, поссорившись съ княземъ Константиномъ Бо-

рисовичемъ, переселился въ Устюгъ. Соборъ состоитъ изъ двухъ церквей, одна соборная, во имя *Успенія Божіей матери*, другая теплая, во имя *Благовѣщенія Богородицы*. Первая церковь построена на мѣстѣ прежней каменной, разобранной послѣ пожара, бывшаго въ 1631 году; основаніе ей положено въ 1639, а окончена иждивеніемъ Устюжскихъ гражданъ въ 1658 году. Черезъ семьдесятъ лѣтъ она вновь перестраивалась; послѣ пожара, 1772 года также возобновлена и украшена внутри на сумму, пожертвованную Императрицею Екатериною II, 18,363 руб. но въ 1782 году вновь обгорѣла и поправлена въ послѣдній разъ въ 1786 году. Другая церковь *Благовѣщенская* перестроена въ 1738 году изъ бывшихъ архіерейскихъ келій. Къ достопримѣчательнѣйшимъ предметамъ, сохраняющимся въ Успенскомъ соборѣ, принадлежатъ: а) *Чудотворная икона Божіей Матери Одигитріи*, писанная, по преданію, около XII вѣка, и украшенная жемчугомъ и драгоценными камнями. На ней слѣдующая надпись: *Сей многогудный образъ Матери Одигитріи съ рукоятіемъ полученъ въ городъ Устюгъ отъ Ростовскихъ князей Дмитрія и Константина, чрезъ посланнаго отъ нихъ епископа Тарасія, для освященія первой Успенской церкви деревянной, гдѣ поставленъ на приступахъ въ туйбѣ 1268 года, но 1299 году Новгородскіе мятежники посады и оную церковь сожгли, а съ прочими и мушкетеромъ и сей образъ взяли, но*

*отъ берегу отстать не могли, при нихъ одинъ старый воинъ сказавъ: что плыникъ не связанъ, въ гужую страну нейдетъ, и взявши холстъ связали оный образъ и поплыли, за что и пораженъ были слѣпотою и корчаніемъ тѣла. По прибытіи въ Новгородъ и по разсказаніи ихъ, по повелѣнію архіепископа Іоанна поставленъ былъ въ Софійскомъ соборѣ 1300 года іюля 28 дня. Возвращенъ въ Устюгъ съ тѣми же людьми, сопровождаемъ честно самими архіереями до самой Ладogi. Другая надпись на этой иконѣ: Въ 1693 году Императоръ Петръ Великій, шествуя въ Архангельскъ, лично приказалъ отнять отъ сей иконы рукоятіе и поставить по лѣвую сторону царскихъ вратъ. Особенное вниманіе заслуживаютъ въ соборѣ: богатый иконостасъ, живописныя иконы, дорогія украшенія ихъ, церковная утварь, ризница, и гробницы покоящихся Святителей. На двухъ колокольняхъ много большихъ колоколовъ, одинъ изъ нихъ вѣсомъ въ 1054 пуда.*

2. *Прокопьевской соборъ*, при немъ церкви: а) во имя *Св. и праведнаго Прокопія Устюжскаго чудотворца*, холодная, б) во имя *Іоанна Предтеча* и в) *Св. Алексія, митрополита Московскаго*; послѣднія двѣ въ одномъ корпусѣ и обѣ теплыя. Всѣ эти церкви построены иждивеніемъ Устюжскаго гостя Афанасія Гусельникова, въ 1668 и 1672 годахъ, на мѣстѣ находившейся здѣсь деревянной церкви, построенной еще въ 1495 году. Въ церкви Св. Прокопія почиваютъ мо-

щи его подъ спудомъ. Въ 1832 году вмѣсто обветшавшей гробницы сооружена новая, вызолоченная по полименту; надъ нею сѣнь, на четырехъ золоченыхъ столбахъ съ рѣзбою. На гробницѣ, во всю длину ея, положенъ образъ Св. Прокопія, украшенный серебряною вызолоченою ризою и жемчужною гривною. Церковная утварь и украшенія иконъ отличаются богатствомъ и изящною работою. При входѣ въ соборъ положенъ на каменномъ пьедесталѣ камень овальной фигуры; предъ нимъ на стѣнѣ слѣдующая надпись: *Сей камень спаде съ небесе во дни блаженнаго Прокопія изъ той туги, которою восхоте Господь погубити во градъ Устюгъ прежде бывшіе перазкаянныя грѣшники . . . . . по молитвы блаженнаго Прокопія и ходатайство Пресвятыя Пречистыя Богородицы умилили Бога сына своего. Неголю Божій сынъ помилова кающіеся грѣшники во градъ селъ, но и отъ образа Матери своей истоги мро вѣрныи въ изцѣленіе . . . . . привезенъ изъ Котовальской волости, отстоящей отъ града сего за двадцать поприщъ, ибо тамо Господь отдожди каменіе велие разженныя, многіе лѣсы пожже, а отъ чловѣкъ и скотовъ ни кого же повреди 1638 года мѣсяца, ноябръ въ первый деоъ.*

Кромѣ этихъ церквей достопримѣчательны еще по древности и великолѣпію:

3. *Іоанновская*, основанная въ 1656 году, въ коей почиваютъ мощи свя-

таго праведнаго Іоанна; 4. *Всеградская*, *Вселилостиваго Спаса*, основанная въ 1823 году; 5. *Христорождественская*, основанная въ 1725 году; 6. *Варваринская*, основ. въ 1705 г.; 7. *Вознесенскій соборъ*, основ. въ 1648 г.; 8. *Іоанно-Богословская*, основ. въ 1715 г. и друг.

*Жителей* въ Устюгѣ считается 8763 души обоого пола, изъ коихъ жеп. 4904. Изъ нихъ  $\frac{2}{3}$  принадлежать къ сословію мѣщанъ, посадскихъ и казенныхъ крестьянъ; послѣ ихъ наибольшее число жителей изъ духовенства, купечества, воинскихъ чиновъ и наименьшее, дворянъ и чиновниковъ.

*Промышленность.* Купечество здѣшнее зажиточно и производитъ значительный торгъ, какъ въ самомъ Устюгѣ, такъ и на ярмаркахъ въ другихъ губерніяхъ разными произведеніями, изъ коихъ хлѣбъ, пеньку, говяжье сало и рогожи сплавляютъ къ Архангельскому порту для отпуска за границу. Самое мѣстоположеніе города весьма много способствуетъ торговлѣ: по рѣкѣ Сухонѣ изъ Вологды и окрестныхъ мѣстъ доставляются разные товары и съѣстные припасы; на р. Югъ выходятъ суда съ р. р. Лузы и Ветлуги и привозятъ изъ Казанской губерніи хлѣбъ, сало, рогожи и ленъ. Многіе изъ мѣщанъ и посадскихъ занимаются земледѣліемъ. Между мастерствами примѣчательны работы: черневая, слѣсарная, иконописная и приготовленіе коробокъ; о чемъ упомянуто уже было въ II отдѣленіи сей книги, при обозрѣніи городской промышленности.

Городскіе доходы простираются до 9,573 руб. сер. въ годъ; источники ихъ тѣже, какія означены при описаніи г. Вологды.

Въ окрестностяхъ Устюга находятся два монастыря, достойные особеннаго вниманія:

1. *Троицкій-Гляденскій*, мужскій 3-го класса, въ 4 верстахъ отъ города, при слияніи р. р. Сухоны съ Югомъ, на высокой горѣ, называемой «Глядень», на которой прежде былъ старый городъ. Основаніе монастыря относятъ къ 1190 году и даже ранѣе (\*); по крайней мѣрѣ почитаютъ его древнѣйшимъ изъ монастырей въ Двинскихъ странахъ находившихся; но къмъ именно положено было первоначальное основаніе Троицкому монастырю, неизвѣстно. Нынѣ въ немъ три церкви, внутри ограды: а) соборная, во имя *Св. Троицы*; б) *Тихвинскія Божія Матери*; в) *Успенія Божіей матери* и г) внѣ ограды, во имя *Св. Іоанна, Устюжскаго чудотворца*, такъ называемая Пуховская, которая построена въ 1674 году, полагаютъ на томъ мѣстѣ, гдѣ жили родители преподобнаго Іоанна. Всѣ церкви каменные. Троицкій соборъ отличается великолѣпнымъ иконостасомъ, онъ рѣзной и вызолоченъ полименту; въ царскихъ дверяхъ изображенія евангелистовъ, а надъ ними серафимы и по сторонамъ Ангелы, вырѣзанные изъ дерева; иконы, рисованныя здѣшними живописцами, достойны вниманія по превосходной отдѣлкѣ.

2. *Янковско-Знаменско-Филиппов-*

(\*) По Устюжскому летописцу.

*ская пустынь*, въ  $1\frac{1}{2}$  верст. отъ города, по лѣвому возвышенному берегу р. Сухоны, на горѣ, называемой «Янковскою», отъ коей пустынь получила свое названіе. Знаменской же — по церкви Знаменія Богородицы, а Филипповскою — по имени основателя ея, монаха Филиппа, котораго мощи почиваютъ здѣсь подъ спудомъ. Пустынь основана въ 1654 году. Сперва выстроена была часовня, обращенная впослѣдствіи въ монастырь. Нынѣшняя церковь каменная въ два этажа, холодная и теплая вмѣстѣ. Первая, во имя *Знаменія Божіей Матери*, освящена въ 1735 году, а послѣдняя, во имя *Апостола Филиппа*, въ 1753 г. Устюжская купеческая вдова Анна Курочкина выстроила здѣсь каменныя, съ погребамикельи.

Въ Устюжскомъ уѣздѣ находится заштатный городъ *Лальскъ*, при р. Лаль, бывший до открытія Вологодскаго намѣстничества посадомъ въ Сольвычегодскомъ уѣздѣ; въ 1731 году, по прошенію жителей, приписанъ былъ къ Устюжскому уѣзду; 19 сентября 1780 года учрежденъ уѣзднымъ городомъ Вологодской губерніи, и при Императорѣ Александрѣ I, оставленъ заштатнымъ. Нынѣ въ Лальскѣ 6 церквей, домовъ: казенныхъ, каменныхъ 2, обывательскихъ 1, и деревянныхъ 136. Изъ церковныхъ зданій обращаетъ вниманіе *Архангельскій* заштатный мужскій монастырь. *Жителей* въ Лальскѣ 790 душъ обоого пола, изъ коихъ 410 женс.  $\frac{5}{4}$  народонаселенія составляютъ мѣщане и посадскіе. Ны-

которые изъ нихъ производятъ торги разнымъ мѣлочнымъ товаромъ на ярмаркахъ въ Вологодской и Архангельской губерніяхъ и въ Сибири, другіе служатъ по найму на сосѣдственныхъ, съ Лальскомъ, фабрикахъ и заводахъ. *Городскіе доходы* простираются до 830 руб. сер. въ годъ.

#### IX. УСТЬСЫСОЛЬСКЪ.

*Историческія свѣдѣнія.* До 1780 года Устьсысольскъ былъ Зырянскимъ погостомъ, и по повелѣнію Екатерины II, наименованъ уѣзднымъ городомъ Вологодскаго намѣстничества.

*Гербъ.* Въ верхней половинѣ щита губернской, а въ нижней, медвѣдь, лежащій подъ деревомъ, что означаетъ промыслъ жителей дикими звѣрями.

*Мѣстоположеніе.* Городъ расположенъ на лѣвой сторонѣ р. Сысолы, подъ 61° 45' широты и 69° 4' долготы, въ разстояніи отъ С. Петербурга на 1573, и отъ Москвы на 1289½ верстъ.

*Зданія.* Церквей каменныхъ и деревянныхъ 4, домовъ 600, изъ коихъ каменныхъ только 4; между здѣшними зданіями нѣтъ особенно примѣчательныхъ въ историческомъ отношеніи.

*Жителей* въ Устьсысольскѣ 3113 душъ обоого пола, изъ нихъ женс. 1584; за исключеніемъ 197 обоого пола дворянъ, чиновниковъ, купцовъ и духовныхъ, остальная часть народонаселенія принадлежатъ къ сословію мѣщанъ, посадскихъ, изъ Зырянъ, занимающихся земледѣліемъ, разными крестьянскими работами, и звѣриною охотою.

*Городскіе доходы* простираются до 2214 руб. сер. въ годъ; главнѣйшимъ источникомъ ихъ есть отдача въ оброчное содержаніе принадлежащихъ городу пахатныхъ земель и сѣнокосовъ.

Въ Устьсысольскомъ уѣздѣ находилось въ древности четыре пустыни (монастыря), основанныя Св. Стефаномъ, епископомъ Великопермскимъ, и его преемниками, при введеніи между Зырянами Христіанской религіи. Пустыни эти были при рѣкахъ Вычегдѣ, Печорѣ и въ другихъ мѣстахъ, но теперь отъ нѣкоторыхъ только изъ нихъ остались бѣдныя часовни.

#### X. ЯРЕНСКЪ.

*Историческія свѣдѣнія.* Этотъ городъ построенъ въ 1636 году; а прежде его находилось селеніе Яренскъ за р. Кижмалою, на правой сторонѣ, верстою ниже нынѣшняго; близость рѣкъ Вычегды и Яренги, и частыя наводненія, принудили жителей прежняго города переселиться на мѣсто болѣе безопасное. Лѣтъ за тридцать видны были еще остатки стараго города, кладбище и церквей, теперь все это время истребило. Сначала Яренскъ принадлежалъ къ Архангелогородской губерніи, а съ 1780 года приписанъ къ Вологодскому намѣстничеству.

*Гербъ.* Въ верхней половинѣ щита губернской, а въ нижней, двѣ бѣлки натурального цвѣта въ серебряномъ полѣ, что означаетъ главный промыслъ жителей звѣриною охотою.

*Мѣстоположеніе.* Городъ лежитъ при р. Кижмалѣ, подъ 62° 7' широты.

ты и 67° 3' долготю, въ разстояніи отъ Петербурга на 1862½, и отъ Москвы на 1134½ версты.

*Зданія.* Церквей 5, изъ коихъ 4 каменные, домовъ 164 деревянныхъ и 1 каменный; изъ здѣшнихъ зданій нѣтъ замѣчательныхъ въ историческомъ отношеніи.

*Жителей* въ Яренскѣ 1108 душъ обоюго пола, изъ нихъ 462 женск.;  $\frac{3}{4}$  народонаселенія принадлежитъ къ сословію мѣщанъ, посадскихъ и казенныхъ поселянъ, занимающихся земледѣліемъ на городской землѣ, звѣринымъ и птичьимъ промыслами.

*Городскіе доходы* простираются около 800 руб. сер. въ годъ.

Въ Яренскомъ уѣздѣ находится достопримѣчательное село: *Устьвыльское*, на правомъ берегу р. Выми. Въ немъ 5 каменныхъ церквей. С. Устьвыльское есть то мѣсто, изъ котораго излилось Православіе на всю *Пермляцкую землю*; здѣсь имѣлъ пребываніе Великопермскій первосвятитель Стефанъ, во имя котораго сооружена соборная церковь; другая, построена, во имя бывшихъ епископовъ: Герасима, Питирима и Іоны, въ которой и мощи ихъ почиваютъ. Послѣ переведенія отсюда епархіи на Вятку, это мѣсто, важное въ историческомъ отношеніи пришло въ упадокъ.



## П Р И Л О Ж Е Н І Я

К Б

## О П И С А Н І Ю В О Л О Г О Д С К О Й Г У Б Е Р Н І И .

## а) Письменные памятники,

ХРАНЯЩІЕСЯ ВЪ ВОЛОГОДСКОЙ ГУБЕРНІИ.

## I.

*Царская похвальная грамота Вологжанамъ, за вѣрную службу, съ обещаніемъ льготъ и разныхъ милостей и съ повелѣніемъ содѣйствовать воеводамъ къ укрощенію мятежей — 1609 мая 15.*

Отъ царя и великаго князя Василья Ивановича всей Русіи, на Вологду. архимандритомъ и игуменомъ, и протопопу и всему собору, и дворянамъ, и дѣтямъ боярскимъ, и иноземцомъ, и гостемъ, и старостамъ, и сотскимъ, и всемъ посадскимъ людямъ, и ямскимъ охотникамъ, и какихъ дворцовыхъ сель и сорныхъ волостей крестьяномъ, и всякимъ служилымъ и жилецкимъ людямъ. Посла къ намъ съ Вологды, богомолецъ нашъ архіепископъ Юасафъ да воевода нашъ Никита Михайловичъ Пушкинъ, да дѣяки Рахмановъ — Вороновъ, что вы сперва неволею воромъ крестъ дѣловали, а какъ пришло время, и все воровы, которые были къ вамъ присланы, побили и къ намъ обратились, и собрався съ многими людьми свои мѣста очистили, и сшедшися иныхъ городовъ съ ратными людьми многіе города и волости отъ воровъ очистили, а ныне города взятъемъ взяли, и намъ то вѣдомо. И мы, слыша о томъ, со всеми нашими людьми обрадовались и всеяльному въ Троицъ славимому Богу хвалу воздали; а о васъ всегда милосерствуемъ и за вашу службу васъ пожалуемъ нашимъ великимъ жалованьемъ. И какъ къ вамъ ся наша грамота придетъ, и вы въ Вологодскимъ всякимъ людямъ велѣли собратся въ соборную церковь,

къ богомольцу нашему архіепископу Іоасафу и къ воеводѣ Никитѣ Михайловичу Пушкину, да къ дьяку, и велѣли сію нашу грамоту вычестъ всѣмъ людемъ въ слухъ, и наше бѣ жалованье всѣмъ людемъ сказать, что мы васъ, всякихъ людей, пожаловали: для вашего разоренья, во всякихъ нашихъ податѣхъ, велѣли вамъ дати льготы на многіе лѣта, и во всемъ васъ, велимъ оторханити, и всякія ваши разоренья велимъ пополнити, и учнемъ васъ жаловати свѣще прежняго; а что естя неволею ворови крестъ цѣловали, и мы вамъ того въ вину не поставили, потому что сдѣлали то неволею, болея отъ воровъ убійства и разоренія, а положили то на судьбы Божьи; и вы бѣ Вологжане, всякіе люди, нынѣ и впередъ намъ служили и прямили по прежнему безо всякія шатости, а воровъ и воровской смуть ни въ чемъ не вѣрили и противъ ихъ стояли, и съ воеводами нашими въ походы на воровъ ходили, и намъ служили, и падъ воруы промышляли, сколько вамъ Богъ помочи подасть; а мы васъ ради жаловати и любити свѣще прежняго, и всякія ваши нужи и разоренья велимъ пополнити. А одлично бѣ есте намъ служили и прямили по своему обѣщанію, безъ претыканья, а наше бѣ жалованье во всѣмъ были надежны; да и во весь бы Вологодской уѣздъ, противъ сей нашей грамоты, отписали, чтобъ имъ всемъ наше жалованье было вѣдомо. Писанъ въ Москвѣ, лѣта 7117, Маія въ 15 день.—Принись у грамоты дьяка Томила Луговскаго.

II.

*Царская похвальная Грамота Вологжанамъ, Бѣлозерцамъ, Устюжанамъ, Каргопольцамъ, Вычегодцамъ и другихъ городовъ посадскимъ и ратнымъ людемъ, за усердную службу, съ повелѣніемъ неослабно содѣйствовать воеводамъ къ укрощенію мятежей. 1609 Маія 23.*

Отъ царя и великаго князя Василья Ивановича всеа Русіи, Вологжаномъ, Бѣлозерцомъ, Устюжаномъ Каргопольцамъ, Сольвычегоцкой, Тотмичамъ, Важенамъ, Двиняномъ, Костромичамъ, Галичаномъ, Вятченамъ, и иныхъ разныхъ городовъ старостамъ и посадскимъ людемъ, и всякимъ ратнымъ людемъ, которые нынѣ на нашей службѣ въ походы съ воеводами нашими. Вѣдомо вамъ учинилось, что вы, попомнивъ Бога и свои души и нашу православную крестьянскую вѣру, намъ служити и о нашихъ и о земскихъ дѣлахъ помышляете, и во многихъ мѣстѣхъ измѣнниковъ нашихъ Русскихъ и Литовскихъ людей побивали, и многіе города и волости отъ воровъ очистили, и преславныя побѣды падъ нашими измѣнники вездѣ показали; и мы о томъ со всѣми людьми обрадовалися и всемилоствому въ Троицѣ славимому Богу хвалу воздали. И какъ къ вамъ ся наша грамота придетъ, и вы бѣ, попомнивъ Бога и чудотворой образъ Пресвятыя Богородицы Владимирскія, и нашу православную крестьянскую вѣру, и свое крестное цѣлованье, и впередъ намъ также служили и прямили и службу свою и радѣнье совершили, какъ начали, такъ

бы у докончали съ воеводами нашими и съ головами надъ воры промыслили, какъ васъ Богъ наставитъ и смотря по тамошнему дѣлу; и города, которые еще въ измѣнѣ, подъ пашу руку приводили; и съ воеводою съ Оандрѣемъ съ Олябьевымъ и съ иными воеводами о нашемъ дѣлѣ ссылалися, какъ вамъ нашимъ дѣломъ промыслиати; а сослався намъ помочь на воровъ учинили, чтобъ вашею службою и радѣньемъ намъ помочь на воровъ учинилась, и славу бѣ себѣ и честь отъ всѣхъ людей нашего Государства и ото окрестныхъ Государствъ вѣчную получили; а какъ на Москвѣ будете и наши очи увидите, и мы васъ пожалуемъ нашимъ великимъ жалованьемъ, чего у васъ и на разумѣ нѣтъ, и службу всѣхъ васъ во вѣки учинимъ памяту, и во всѣмъ бы есте на вше жалованье были надежны. А сю бѣ есте нашу грамоту велѣли всѣмъ ратнымъ людямъ прочесть въ слухъ, чтобъ имъ всѣмъ ваше жалованье было вѣдомо. Лѣта 7,117, маія въ 23. день приписъ Дьяка Томила Луговскаго.



*Примѣчаніе:* Въ архивахъ пѣкоторыхъ присутственныхъ мѣсть Вологодской губерніи, хранятся, кромѣ помѣщенныхъ здѣсь актовъ, еще многіе другіе, по части стариннаго судопроизводства и администраціи. Часть этихъ бумагъ помѣщены въ актахъ, изданныхъ Археографическою Экспедиціею, и Археографическою Коммисіею.



## Посѣвъ и урожай хлѣба.

## IV. ВѢДОМОСТЬ

О посѣвѣ и урожаѣ хлѣба, овощей и плодовъ въ Вологодской губернии,  
въ 1844 году.

ЗВАНІЯ ЗЕМЛЕДѢЛЬ- ЦЕВЪ.	П о с ѣ я н о .			С н я т о .			Урожай озимаго.	Урожай яроваго.	Урожай карто- феля.	На душу прихо- дится.	
	Озимаго.	Яроваго.	Картофеля.	Озимаго.	Яроваго.	Картофеля.					
У помѣщиковъ.	По господ- ской запаш- кѣ . . . . .	8331	18513	1235	50025	55057	5032	$3\frac{1}{2}$	$2\frac{3}{4}$	4	—
	По крестьян- ской запаш- кѣ . . . . .	50704	106561	7277	177043	509159	28010	$3\frac{1}{2}$	$2\frac{3}{4}$	$3\frac{3}{4}$	по 2 четверт. 4 четв.
У крестьянъ го- сударственныхъ .		109756	196811	10245	445008	583902	30300	4	4	3	по 2 четверт. 4 четв.
Въ удѣлѣ.	По общес- твенной за- пашкѣ . . . .	859	1557	387	3518	5130	689	4	$3\frac{1}{4}$	$1\frac{1}{4}$	—
	По крестья- нской за- пашкѣ . . . .	15867	26046	2664	55854	79614	5383	$3\frac{1}{2}$	3	2	по 2 четверт. Поло- винче- ствую- щихъ крестья- нъ по 1 четверт. 4 чет.
У владельцевъ по запашкѣ обрабо- тываемой поло- винчествующими крестьянами . . .		2495	5316	120	8446	17129	455	$3\frac{1}{2}$	$3\frac{1}{4}$	$3\frac{3}{4}$	
Итого . . . . .		188011	354804	21928	689895	1147991	69869	$3\frac{5}{4}$ сред- жай с- гью и ми.	$3\frac{1}{4}$ пій самъ чет- и д	3 уро- тре- вер- оля- ми.	по 2 четверт. 1 чет.

## О П Е Ч А Т К И.

Во II Отдѣленіи описанія:

Стран.	Строк.	<i>Напечатано:</i>		<i>Должно быть:</i>
1		въ примѣч.	<i>земель</i>	земель
—		—	<i>выгонами</i>	выгонами
2	10	снизу	<i>не озаселенной</i>	незаселенной
13	10	—	<i>Дли</i>	Длина
14	3	сверху	<i>которыя</i>	которую
—	7	снизу	<i>разсѣваетъ</i>	разливаетъ
15	17	сверху	<i>Вычегды</i>	Вычегда
16	17	—	<i>рѣка</i>	рѣки
—	6	снизу	<i>Усть-Вышь</i>	Усть-Вымь
17	10	—	<i>тянется</i>	тянется
24	10	—	<i>прекрасный</i>	прекрасный
25	16	—	<i>въ</i>	изъ
31	17	—	<i>въ сравненіе</i>	въ сравненіи
33	5	—	<i>скрытая</i>	крытая
55	5	сверху	<i>ся</i>	ненужно
56	20	—	<i>Фразомъ</i>	Фризомъ
59	6	снизу	<i>но постепенно</i>	они постепенно
—	11	—	<i>духовныя училища</i>	училища духовныя
40	12	сверху	<i>чужей</i>	чужой
60	13	снизу	<i>150 руб.</i>	въ 150 руб.
61	1	—	<i>текущія</i>	текущія
—	15	—	<i>количества</i>	количество
66	15	сверху	<i>разводимого</i>	разводимымъ
68	7	снизу	<i>в. д.</i>	широты
—	8	—	<i>70</i>	65
69	6	—	<i>разведенія</i>	разведеніе
71	8	—	<i>Мысадинской</i>	Мысельдинской
72	11	—	<i>порошницу</i>	порошницу
—	3	примѣч.	<i>добывать,</i>	добывать его,
74	15	сверху	<i>производится</i>	производятся
—	7	—	<i>толщина</i>	толщину
76	2 и 3	—	<i>бѣлая, тонкая</i>	бѣлое, тонкое
80	10	снизу	<i>недѣли</i>	недѣль
92	11	сверху	<i>благосостоянія</i>	благодѣянія
95	1	— во 2	<i>столбъ по житіи</i>	по въ житіи.
—	7	—	<i>посанъ</i>	посадъ

ОПЕЧАТКА

Всего страниц 100

№ п/п	Наименование	Единица измерения	Количество	Цена	Сумма
1	Бумага	лист	100	100	10000
2	Чернила	бутылка	10	100	1000
3	Клей	баночка	5	200	1000
4	Линейка	штука	10	100	1000
5	Пенал	штука	10	100	1000
6	Ручка	штука	10	100	1000
7	Калькулятор	штука	10	100	1000
8	Папки	штука	10	100	1000
9	Сканер	штука	10	100	1000
10	Принтер	штука	10	100	1000
11	Монитор	штука	10	100	1000
12	Клавиатура	штука	10	100	1000
13	Мышь	штука	10	100	1000
14	Наушники	штука	10	100	1000
15	Системный блок	штука	10	100	1000
16	Дисковод	штука	10	100	1000
17	Веб-камера	штука	10	100	1000
18	Смартфон	штука	10	100	1000
19	Планшет	штука	10	100	1000
20	Телевизор	штука	10	100	1000
21	Стиральная машина	штука	10	100	1000
22	Холодильник	штука	10	100	1000
23	Посудомоечная машина	штука	10	100	1000
24	Стиральная машина-автомат	штука	10	100	1000
25	Холодильник	штука	10	100	1000
26	Посудомоечная машина	штука	10	100	1000
27	Стиральная машина-автомат	штука	10	100	1000
28	Холодильник	штука	10	100	1000
29	Посудомоечная машина	штука	10	100	1000
30	Стиральная машина-автомат	штука	10	100	1000