اطلاعات

سال سی وششم ـ شماره ۱۰۶۱۱ تکشماره ۳ ریال

یکشنبه دوم مهرماه ۱۳۴۰

درخلال جشن دانشگاه

نمایندگان سیاسی خارجی در دانشکده ادبیات بحضور شاهنشاه رسیدند

یکوف نخست حضور شهبانوی ایران وسپس حضور شاهنشاه شرفیاب شد

اعلیحضرت با سفرای امریکا و شوروی بیش از سفرای دیگر صحبت کردند

درصفحه ۱۷

عصر دیروز

مراسم جشن تحصیلی دانشگاه درحضور اعلیحضرتین انجام شد

رئیس دانشگاه درگزارش خود گفت : باقانون تمام وقت استادان

امسال دانشگاه باتحول بزرگی مواجه است

شاهنشاه و شهبانو در میان شاگردان اول دانشگاه که بدریافت مدال نائل گردیدند
اعلیحضرت همایونی لباس دکترای افتخاری دانشگاه تهران را دربردارند .

جریان روز

در دانشگاه چه گذشت؟

سرمقاله را درصفحه دوم بخوانید

بدنبال مذاکرات خصوصی گرومیکو وراسک

نزدیکی فوری امریکا وشوروی

امروز درمحافل سیاسی جهان مورد بحث وتوجه قرار گرفت

خروشچف اعلام کرد: شوروی راه برلن را بروی غرب نخواهد بست

* روزنامه های امریکا از لزوم نزدیکی امریکا و شوروی بحث کردند

* خروشچف گفت : ما صلح ، صلح و باز هم صلح میخواهیم

* شوروی در مورد جانشین هامر شولد درمجمع عمومی توافق خواهد کرد

درجریان مذاکرات دو جانبه دین راسك و آندره گرومیکو وزیران خارجهٔ امریکا و شوروی امروز در محافل سیاسی جهان لزوم نزدیکی فوری امریکا و شوروی مورد توجه و بحث قرار گرفت.

گزارش خبرگزاریها حاکی است که مطبوعات امریکا از لزوم این نزدیکی بحث میکنند.

درصفحه ٤

وزرای خارجه سنتو

مسائل دفاعی خاورمیانه وبرلن را بررسی کردند

سازمان ملل ـ یونایتدپرس ـ ۲۳ سپتامبر یك سخنگوی امریکائی امروز اظهار داشت که وزیران خارجه چهار کشور عضو سنتو یعنی بریتانیا ـ ترکیه ـ ایران و پاکستان و امریکا مدت دو ساعت درباره مسائل مورد علاقه خود ، مسائل دفاعی منطقه سنتو وخاورمیانه مذاکره داشتند.

در این ملاقات موضوع برلن در راس مباحثات وزیران خارجه سنتو قرار داشت و در همین کنفرانس یکبار دیگر تاکید گردید که غرب مصمم است از حقوق خود دربرلن دفاع کند . در عین حال اظهار امیدواری شد که شوروی به حقوق غرب احترام بگذارد وباین ترتیب موجبات حل مسالمت آمیز مسئله برلن رافراهم نماید .

آینده سازمان ملل

وزیران خارجه ایران ـ امریکا ـ بریتانیا ـ ترکیه و پاکستان احساس می کنند که رفتار اخیر شوروی در مورد برلن آشتی طلبانه بوده است .

بالاخره در مذاکرات وزیران خارجه سنتو توجه مخصوص به سرنوشت آینده سازمان ملل ، پس از مرگ هامرشولد معطوف گردید اما اشاره مستقیمی به راه های اجتناب از بحرانی که پس از مرگ هامرشولد برای سازمان ملل پدید آمده نشد

بقیه در صفحه نوزدهم

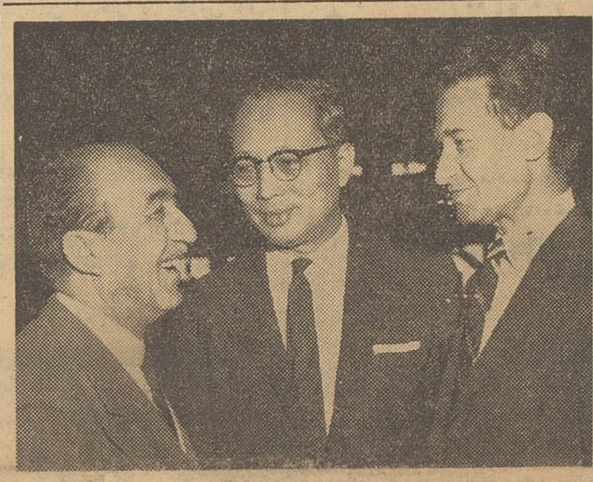

منجی سلیم نماینده دائمی تونس در سازمان ملل (نفرسمت چپ) که بریاست مجمع عمومی سازمان ملل انتخاب شده. دراین عکس ، هنگام گفتگو با آقای دکتر مهدی وکیل (نفرسمت راست) نماینده دائمی ایران درسازمان ملل متحد ونماینده برمه دیده می شود .

دیروز شاهنشاه باپکوف مذاکره کردند

* حل مشکلات روابط ایران ایران و شوروی ، به یك سلسله مذاکرات توام با واقع بینی نیازمند است

* با آنکه در مورد روابط ایران و شوروی ، با در نظر گرفتن فعالیت های اخیر ، اظهار خوش بینی هائی شده ، نباید در انتظار تحولات سریع بود

بقیه در صفحه هفدهم

برای امضای عهدنامه بازرگانی وترانزیت

یك هیئت اقتصادی از افغانستان بایران میآید

ایران میتواند راه ترانزیت دراختیار افغانستان بگذارد

غرفه ایران در نمایشگاه کابل اول شد و کلیه کالاهای آن بفروش رسید و بسیاری از تجار افغانستان نمایندگی فروش کالاهای ایرانی را گرفتند

امروز اطلاع حاصل شد که موافقتنامه مبادله کالا بین ایران و افغانستان که سال گذشته بامضاء رسیده بود از تصویب مجلس شورای افغانستان گذشته و ظرف چند روز آینده برای تصویب بمجلس سنای افغانستان خواهد رفت .

خبرنگار ما اطلاع میدهد که روابط تجاری ایران و افغانستان روزبروز در حال توسعه است و بزودی برای توسعه بیشتر روابط تجاری ایران و افغانستان یك هیئت از افغانستان به ایران می آید تا عهدنامه بازرگانی و ترانزیتی دو کشور همسایه و دوست را امضاء کند .

فعلا بهترین راه ترانزیتی که ایران می تواند در اختیار افغانستان بگذارد

بقیه در صفحه هفدهم

ژنرال قاسم دریك نطق شدیداللحن اظهار کرد:

انگلیس وامریکا بشورشیان عراق کمك کردند

سفارت انگلیس دربغداد نیم میلیون دینار برای برپاکردن شورش خرج کرد

قاسم تهدید کرد سفارت انگلیس را دربغداد خواهد بست

درصفحه ۳

چومبه اعلام کرد:

کمونیست ها باهواپیماهای شوروی بکاتانگا حمله میکنند

* خلبانان چین کمونیست، لهستان و چکسلواکی ۳۵ هواپیماهای ساخت شوروی را هدایت میکنند

درصفحه ٤

* ما آرزو داریم دانشگاه بتدریج بصورت مرکز تحقیق درآید

* ما به آمادگی دانشجویان برای کار های عمومی و اجتماعی اعتراض نداریم

* فقط این آمادگی باید قرین آرامش و همدوش با امور تحصیلی باشد

ساعت پنج بعد از ظهر دیروز مراسم جشن آغاز سال تحصیل دانشگاه تهران در حضور شاهنشاه و شهبانوی ایران در تالار دانشکده ادبیات برگزار شد .

بقیه در صفحه هفدهم

قبولشدگان گروه ادبی وعلمی دانشسرایعالی

در صفحه ۹ امشب اسامی قبول شدگان گروه ادبی وعلمی دانشسرایعالی چاپ شده است ، از گروه علمی ، تاآقای جهاندار نعیمیان جزو قبول شدگان می باشند و بقیه ، افراد ذخیره گروه علمی هستند .

امروز دانشکده ها باز بود ولی کلاسها تشکیل نشد

دانشجویان دانشکده علوم بعنوان اعتراض از نام نویسی خودداری کردند

ساعت ۸ صبح امروز درهای دانشگاه تهران بزرگترین مرکز علمی کشور بروی هزاران جوان گشوده شد و در حالیکه برگهای زرین پائیزی از شاخه های درختان عظیم دانشگاه بسر روی دانشجویان میریخت آنها بسوی دانشکده های خود میرفتند

آب و جارو

امروز خدمتگذاران دانشگاه ازصبح زود مشغول تنظیف و آب و جاروی محوطه دانشکده ها بودند ، مدیران داخلی دانشکده هانیززودتر رمعمول در دانشکده حضور یافته بودند و برای تنظیف محوطه ها دستوراتی می دادند خدمتگذاران بیش از هرکسی از افتتاح دانشگاه خوشحال بودند و میگفتند : خانه ما بدون دانشجویان سوت و کور است .

کلاس نبود

بااینکه امروز نخستین روز تحصیلی سال جدید بود ولی اغلب ازدانشکده ها کلاس نداشتند دانشجویان جلو محوطه دانشکده های خود اجتماع کرده و با یکدیگر گفتگو میکردند بازار بوسه گردم بود. دوستان وران تحصیلی پس از سه ماه باز در کنار هم قرار میگرفتند و سوغاتی دانشجویان شهرستانی همه جا بچشم میخورد باقلوای یزد ، گز اصفهان سوهان قم ، دست بدست و یا بهتر بگوئیم دهان بدهان میگشت .

بقیه در صفحه هفدهم

نخست وزیر دراجتماع ارباب جراید گفت:

دولت درمبارزه بافساد کوتاهی نکرده است

اگرهم کاری صورت نداده ایم، لااقل وضع را ازسابق بدتر نکرده ایم

ازساعت هفت بعد از ظهر دیروز یك مجلس میهمانی در باشگاه نخست وزیری با حضور عده ای از آقایان ارباب جراید و مدیران روزنامه ها برپا بود .

آقای دکتر امینی نخست وزیر نیز پس از شرکت در مراسم آغاز سال تحصیلی که در حضور شاهنشاه و شهبانوی ایران در دانشگاه انجام شد در این میهمانی شرکت کرد .

در این مجلس ضیافت در خصوص مسائل مختلف صحبت شد . از جمله آقای دکتر امینی نخست وزیر در پاسخ آقای دکتر مصطفوی مدیر روشنفکر درباره روابط دولت ومطبوعات صحبت کرد و گفت : من شخصا به آزادی مطبوعات عقیده راسخ دارم وبه انتقادات مطبوعات توجه می کنم و از خودم هم هر انتقادی بشود مانعی

بقیه در صفحه نوزدهم

طرح تازه واگذاری اتومبیل دولتی

فردا در شورایعالی معاونان مورد بررسی قرار میگیرد

امروز خبر نگار ما اطلاع داد که مطالعات کمیسیون فرعی شورایعالی معاونین در مورد طرح واگذاری اتومبیل های دولتی خاتمه یافته و نتیجه این مطالعات و بر رسی ها فردا در جلسه شورایعالی مطرح خواهد شد تا به تصویب برسد .

به قرار اطلاع کمیسیون فرعی نظر داده است که در وزارتخانه ها و سازمان های دولتی فقط وزراء و معاونان و مدیران کل حق گرفتن اتومبیل دولتی را خواهند داشت .

اگراین طرح به تصویب شورایعالی معاونان و هیات وزیران برسد حق ایاب و ذهاب از سیصد تا پانصد تومان که به متصدیان مقامات مختلف در سازمان های دولتی داده می شود لغو خواهد شد و در نتیجه حق ایاب و ذهاب روسای ادارات کل و روسای ادارات و سایرین قطع خواهد شد .

گفته می شود علت اتخاذ این تصمیم لزوم صرفه جوئی حتمی در هزینه هاست زیرا بااین تصمیم مقاماتی که حق دارند اتومبیل دولتی دریافت کنند تعدادشان محدود می شود .

در مورد اتومبیل های واگذار شده و دریافت بقیه بهای آن این نظر که دریافت کنندگان اتومبیل بقیه بهای آنرا یکجا به وزارت دارائی به پردازند در کمیسیون فرعی مورد قبول قرار نگرفته است زیرا صاحبان اتومبیل های مزبور نمی توانند بقیه بهای اتومبیل را که گرفته اندیکجا پرداخت کنند مگر آنکه اتومبیل را بدیگری واگذار کنند باین جهت بهتر است نحوه دریافت بقیه بهای اتومبیل بهمان صورت قبلی باقی بماند .

زلزله‌های شدید درلرستان

در چند شماره قبل باستحضار خوانندگان عزیز رسید که در قسمتی از لرستان زلزله های متوالی رخ داده ولی خساراتی ببار نیامده است

صبح امروز خبر نگار مادر اهواز تلفنی گزارش داد طبق اطلاع واصله مقارن ساعت هشت ونیم صبح دیروز مجددا زلزله‌های شدیدی بطور متوالی در ناحیه «تنگ سنی» لرستان که یك منطقه کوهستانی میباشد رویداد.

براثر این زلزله‌های متوالی قسمتی از کوههای آن منطقه فرو ریخت و چندین کلبه روستائی که در دامنه کوهی قرار داشت ویران شد ولی خوشبختانه چون روزبود وکشاورزان درخارج از منزل بسر میبردند تلفات جانی ببار نیامد .

تیم وزنه برداران ایران فردا مراجعت میکنند

رضا استکی در میان سنگین نهم شد

وین ـ آسوشیتدپرس ـ درمسابقات وزنه برداری جهانی وین رضا استکی از ایران با برداشتن ۳۸۵ کیلو در میان سنگین (۱۵۵،۱۲۰،۱۱۰) مقام نهم را بدست آورد .

در این وزن نفر اول رودلف پلوخ غلدر از روسیه با ۴۵۰ کیلو (۱۶۵ـ۱۳۶ـ۱۵۰)

نفر دوم گزاتوت از مجارستان با ۴۳۲٫۵ کیلو رکورد ، و نفر سوم تومی کونو قهرمان معروف آمریکا با ۴۳۰ کیلو رکورد معرفی شدند .

ضمنا امروز از سازمان تندرستی

کرسی آزاد

چگونه میتوان بابیسوادی مبارزه کرد؟

از امروز بحث کرسی آزاد روزنامه اطلاعات در راه جهاد ملی و مبارزه با بیسوادی آغاز شد .

ما خوانندگان عزیز و علاقمندان به پیشرفت اجتماع را دعوت کرده بودیم در این موقع که برنامه جهاد ملی از طرف وزارت فرهنگ بمنظور مبارزه با بیسوادی آغاز شده نظریات و عقاید خودرا پیرامون راه و روش تعمیم و پیشرفت این امر برای ما بنویسند .

اولین بحث این ستون آزاد از طرف آقای ابراهیم بنی‌احمد مدیر موسسه جهان تربیت در صفحه هفتم چاپ شده است .

تبریکات

درصفحات ۱۰ و ۱۹ چاپ شده است

اطلاعیه شهرداری تهران

چون در اکثر جرائد پایتخت راجع به لغو عوارض مزاحم شهرداری از قبیل عوارض بایر قدیم ـ بایر جدید ـ بربالکن ـ غیر محصور ـ اسفالت ـ موتوری دوچرخه وموتور سیکلت مطالبی درج شده که بامفهوم تصویب نامه هیئت وزیران منطبق نیست لذا لزوما توضیح میدهد که لغو عوارض نامبرده مربوط به آینده بوده واز تاریخ ابلاغ به شهرداری وصدور آگهی در جراید است نسبت به گذشته با تسهیلاتی که برای مودیان عوارض در نظر گرفته شده عوارض مذکور به صورت بقایا وصول خواهد شد .

۱ـ۲ آ ـ ۲۱۵۱۶ مدیر کل امور مالی شهرداری . شریفی

روغن نباتی جهان

نمایندگی رضائیه تجارتخانه کرمی ومهدیزاده

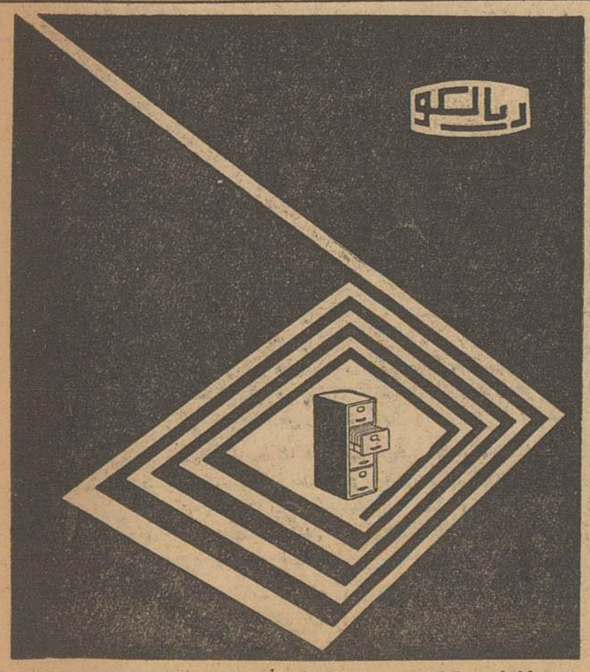

فایلین کابینت ریالکو اساس بایگانی ادارات دولتی، بانکها، تجارت خانه‌ها، شرکت های خارجی و داخلی است.
نمایشگاه ریالکو میدان کاخ تخت جمشید. آ ـ ۲۱۴۲۰

کارخانجات جهان چیت

کلیه محصولات تیکه کودری و چیت موجود در کارخانجات را همه روزه باستثناء ایام تعطیل در محل کارخانه بفروش میرساند طالبین میتوانند برای ملاحظه وخرید مستقیما بدفتر کارخانجات جهان چیت واقع در دو کیلومتری جاده کرج به قزوین مراجعه نمایند .

قابل توجه خانواده های محترم

کلوپ شنای تهران پارس فقط تا روز جمعه ۷ مهرماه دایر است.
ازآخرین فرصت استفاده فرمائید.
موزیك ـ رقص ـ رستوران باغذاهای فرنگی وایرانی
میز را قبلا رزرو فرمائید . تلفن ۷۹۸۲۳ـ ۷۹۱۸۱۰

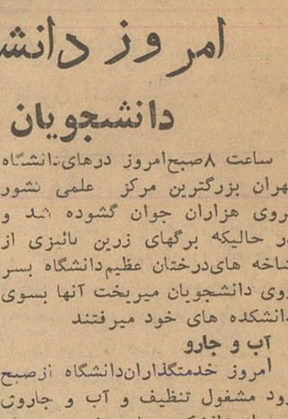

بولیدن (باطری سودی)
شرکت سهامی رنا
خیابان سعدی تلفن ۳۹۸۱۰

پتوهای جهان

جریان روز

در دانشگاه چه گذشت ؟

هیچ لذتی برای اعلیحضرت بالاتر وبهتر از آن نیست که ساعتی رامیان جوانان بگذرانند ، این علاقه و توجه شاه نسبت بطبقه جوان وتحصیل‌کرده کشورتازگی ندارد، دیرین است، اززمانی‌که‌ایشان‌سمت ولایتعهدی داشتند ریاست بر جوانان وورزشکاران‌رابرعهده گرفتندو این رشتهٔ محبت راهمچنان حفظ نمودند ودر جریان امور کشور نیز نشان دادند که امیدواریهای بسیار به این طبقه دارند وباعلاقه‌وافری مایلند جوانان مملکت پس از فراغت از تحصیل رشته‌های مختلف امور مملکتی را بدست گیرند و منشاء خدمات شایسته بملت باشند ونقائص امور بدست توانای تیپ جوانی که با اسلحه علم و معرفت مهیای خدمت میشوندمرتفع گردد،اعلیحضرت هرجا توفیق‌پیدا‌کرده‌اند دست جوانان را گرفته بالا آورده‌اند و هرجا توانسته‌اند جابرای جوانها باز کرده‌اند تا جائی که امروز می‌بینیم تمام امور مهم‌مملکت ومقامات حساس بدست کسانی افتاده است که زمان درازی نیست تحصیلات خودرا پایان داده وارد خدمات مملکتی شده‌اند .

یك‌نگاه سطحی به‌پست های بالای‌مملکت ،ملاحظه میشود که‌کارها بدست جوانها افتاده و تیپ وطبقه بکلی عوض شده‌است .

دیروز هم یکی از روزهائی بود که من اعلیحضرت همایونی را خیلی بشاش و خندان یافتم، وقتی شاگردان اول‌رشته‌های مختلف دانشگاه پیش‌می‌آمدند تامدال افتخار خودرا در تالار دانشکده ادبیات از دست اعلیحضرت بگیرند، شاه باقیافه بازو متبسم‌و سخنان‌شیرین با دانشجو بصحبت می‌پرداخت و در حالی که بدست خود مدال رابر سینه دانشجو میزد نگاههای محبت آمیزی میان شاه ودانشجوئی که چنین توفیق بزرگی در تحصیل ودریافت مدال حاصل نموده‌است ردو بدل میشد، برق شعف ازدیدگان شاه و دانشجومی‌جست ،در یکی دو دقیقه صحبت که‌میان شاه و دانشجو صورت می‌گرفت ، همه چیز نزدکسانی که اطراف شاه وملکه ایستاده ناظر این صحنه لذت بخش بودند روشن میشد ، معلوم بودکه هم اعلیحضرت رضایت خاطردارند از اینکه می‌بینند جوانان فعال وپرشور مامدارج‌عالی‌طی میکنند و هم دانشجویان باخاطری خوش‌دست شاه‌را دردست خودمی فشردند و میرفتند وجای‌خود رابدیگری میدادند .

عدهٔ این دانشجویان زیاد بودو شاید از پنجاه نفر تجاوز میکرد بهمین جهت این جریان نزدیك به یکساعت بطول‌انجامید وبعد شاه وملکه بمحوطهٔ دانشکدهٔ ادبیات که برای پذیرائی آماده شده بود تشریف فرماشدند .

درآنجا روسای دانشکده هاو اساتید دانشگاه حلقه وارشاه را احاطه کردند .

گفتگوی اعلیحضرت با استادان حکایت از علاقه قلبی ایشان نسبت به پیشرفت معلومات و ترقیات دانشگاه می‌نمود ، پس از نیمساعت که این جرگه بهم خوردواعلیحضرت بملاقات یك‌یك نمایندگان سیاسی خارجی پرداختند استادان دانشگاه تا مدتی دو تا وسه‌تا گردهم آمده و پیرامون بیانات اعلیحضرت بحث و گفتگومی‌کردند.

استادان باهم این حرفها را میزدند :

راستی نظر اعلیحضرت همایونی صائب است ، ما باید راهی پیش گیریم که سطح فکر و معلومات دانشجو بالا بیاید ، چه عیب دارد جلسات بحث و انتقاد تشکیل بدهیم ، چرا دانشجو نباید با استاد خود در تماس گفتگو و تحقیق باشد ، چرا بدانشجو آزادی فکر و بیان داده نشود ، چرا به پرسش های دانشجو جواب گفته نشود ، چرا وقت گرانبهای دانشجو نباید مصروف مطالعه در دانشگاه از راه‌ایجادتسهیلات و در دسترس گذاردن تمام موجبات کار گردد ، چرا جلسات سخنرانی تشکیل نمیشود ، چرا دانشجویان درجریان اوضاع و احوال مملکت گذارده نمی‌شوند ؟

اینها رؤس مسائلی بود که اعلیحضرت با اساتید دانشگاه درمیان گذاشته و خواسته بودند در این باره دانشگاهیان اقدام کنند ، دانشجو را راهنمائی و هدایت نمایند ، هر پرسشی از آنان را بی جواب نگذارند ، آزادی بیان به دانشجو بدهند ، جلسات مناظره برای دانشجو تشکیل شود ، حتی اعلیحضرت فرمودند من شخصا حاضرم‌بادانشجویان بحث کنم و هر پرسشی می‌کنند جواب بدهم و از تشکیل چنین جلساتی خوشحال میشوم و با طیب خاطر آماده‌ام آزادی فکر و بیان بدانشجو بدهم تا روح کنجکاو متجسس دانشجو تقویت شود و اگر نقطه تاریکی در فکرش رخنه نموده روشن شود والا این وضع که سال هادردانشگاه موجودبوده برای مملکت نتایج خوب‌بار نخواهد آورد.

روسای دانشکده ها که شاه را میان خود گرفته بودند برای انجام برنامه هائی که اعلیحضرت همایونی تایید و تصریح فرمودند معاذیر نداشتن اعتبار و کمی بودجه را ذکر کردند و اعلیحضرت‌برئیس دانشگاه فرمودند در این مسائل با رئیس دولت وارد گفتگو شوید ، اعتبارات لازم بدست آورید ، بعلاوه از مصارف زائد بکاهید و از هرجا ممکن است در آمد بدست آورید و در راهی که سطح فکر و معلومات دانشجو را بالا آورد خرج کنید،ایجاد جلساتی که استادان‌بادانشجویان در تماس فکری و بحث و گفتگو قرار گیرند کمال لزوم‌رادارد ،بدانشجو نمی‌توان گفت ازهرچیز بی‌اطلاع باش،هیچ حرف‌نزن،عقیدهٔ خودرانگو مشکل‌خودرانپرس ،باوضاع‌مملکت‌خود آشنائی پیدانکن .

بدترین وضعی که دانشگاه در گذشته داشته همین بوده است که دانشجویان را در اظهار نظر و عقیدهٔ خود آزادی نداده‌اند و چنین جلساتی وجود نداشته است تاداشجو با استادان خود بحث و گفتگو داشته باشد ، هر چه می‌خواهد بپرسد و هر انتقادی دارد بگوید و جواب مستدل‌بشنود،اگر نقصی درکارهاوجوددارد که دانشجویدان توجه‌میکندچرا نباید گوش داد و چرا در مقام رفع نقیصه برنیامد ؟

اینها نکاتی بود که دیشب اعلیحضرت همایونی با جمعی از اساتید و روسای دانشکده ها در میان گذاشتند و از آنها خواستند در این‌باره فکری بیاندیشند و موجبات رضایت خاطر دانشجویان را فراهم آورند ، اعلیحضرت باین نکته اشاره نمودند که امیدواری ما به آیندهٔ مملکت بستگی تام بوجود طبقهٔ جوانی دارد که از دانشگاههای مابیرون بیایند .اما بشرط آنکه باسلاح علم و معرفت مجهز باشند،عناصری آگاه ، معتقد و مومن بجامعه قدم گذارند تاوجودشان منشاء اثر و خدمت بملت و مملکت گردد ، بنابر این دانشگاهیان وظیفه ومسئولیت بس خطیری بر عهده دارند که انتظار داریم درانجام آن کوشش ومراقبت کامل بخرج دهند .

***

ما این مختصر از بیانات مبسوط اعلیحضرت رااز آن نظر نوشتیم که‌اولیای محترم دانشگاه را بنقائص کارخود که‌مورد توجه شخص اول مملکت قرار گرفته است متوجه سازیم، در صددبرآیند افکار عالی اعلیحضرت رابمرحله اجرا در آورند .

دردوره‌های گذشته تحصیلی این نقائص بصورت نامطلوبی ظاهر گردید، یعنی وقتی بدانشجو حق اظهار نظرو عقیده داده نمیشود ،محلی ندارد که آزادانه افکار و نیات خودرا بگوید ، بحرف دانشجورسیدگی نمیکنند ، ثمره‌اش بدبینی بهمه چیز است ، ثمره‌اش‌همین است که هنوز دانشگاه بازنشده نگرانی هائی پدید آمده مبادا عناصر بدخواهی از این بی سامانی دانشجو بهره برداری کنند و افکار دانشجویان‌را مشوش نگاهدارند و در نتیجه‌ازدرس وکسب کمال و معرفت باز مانند .

پس، بگذارید دانشجو درمحیط دانشگاه سخن گوید ، اظهار نظر کند، آزادانه حرف بزند ،مکنونات خاطر خودرا بیان نماید وپدران روحانی یعنی اساتید محترم نیز خودرامهیای بحث وگفتگو وبیان مطلب وپاسخ بسئوالات دانشجو کنند تاهیچوقت نقطه تاریك ومبهمی میان دانشجویان وجود نداشته باشد .

حیف نیست از افکار ونیات عالی و آرزوهای قلبی چنین پادشاهی که‌اینقدر احساسات لطیف و شریف وعواطف شایان نسبت بترقی و عظمت دانشگاه دارند واینقدر مقام استاد و دانشجو را عزیزمیشمارند وازروی قلب و ایمان راسخ همیشه خواهان سعادت و پیشرفت طبقه جوان روشنفکر وتحصیل‌کرده‌مملکت‌بوده‌و دراین‌باره تلاش‌دارند استفاده نشود و برعکس موجباتی فراهم آید که روح بدبینی در دانشجو رسوخ ونفوذ کند و نتیجه‌اش برای ملت ومملکت زیان‌بخش باشد ؟

ازکتاب «اسپارتاکوس»

شاهکار آرتور کوستلر «نویسنده مشهورفرانسه»

ترجمه ح. رواسانی

که در ۳۸۰ صفحه باقطع بزرك و بهای ۷۰ریال منتشر گردیده فقط چند جلدی باقیست که از **کانون معرفت ـ تهران ـ اول خیابان لاله‌زار** میتوانید تهیه نمائید. آ ـ ۲۱۴۷۴

دکتر فریدون ورجاوند

از مسافرت مراجعت کرده پیش از ظهر ها از بیماران گرامی پذیرائی مینماید . ۱ ـ ۲ آ ـ ۱۵۸۴۹

قابل‌توجه کلیه کتابفروشان تهران وشهرستانها

بمنظور رفاه دانش آموزان و خدمت بفرهنك **وتبعیت ازمصوبات کمیسیون تعیین قیمت‌های وزارت فرهنك شرکت کتب درسی کتب دبیرستانی** خودراکه از تالیفات مبرز ترین و باسابقه ترین دبیران کشور و اساتید عالی مقام دانشگاه تهران میباشد **باتخفیف قابل ملاحظه‌ای که مطابقت بانرخ آگهی شده وزارت فرهنك دارد** در دسترس عموم دانش آموزان عزیز کشور قرار میدهد چنانچه کتاب فروشان کتب این شرکت را باقیمت سابق ویا گرانتر ازنرخ مصوبه آگهی شده کمیسیون تعیین قیمت‌کتب‌درسی بفروشند ازطرف وزارت فرهنك تحت تعقیب قرار خواهند گرفت **ومسئولیت گران فروشی مستقیما متوجه فروشنده خواهد بود. مدیرعامل شرکت‌سهامی انتشارکتب‌درسی**

دبیران محترم‌خانه‌داری

کتابهای «دختران ما و خانه‌داری»

کتاب اول ودوم وسوم برای سالهای اول ودوم و سوم دبیرستان ـ تالیف بانوان ناهید فخرائی ومریم دفتری ازچاپ خارج شد

کتابهای‌فوق بتصویب کمیسیون رسیدگی بکتابهای درسی‌رسیده واز بهترین کتابهای درسی شناخته شده‌است. اگر میخواهید دانش‌آموزان شما طبق برنامه بااصول روابط خانواده آشنا شوند طرزصحیح نگهداری ورفتار بابچه‌را بیاموزند بااصول بهداشت خانواده وفرد وجامعه آشنا شوند ودستور های‌پرارزشی برای آشپزی وکار در آشپزخانه بیاموزند تزیین‌خانه رابااصول علمی فراگیرند وبافنون خیاطی وطراحی آشنا شوند این کتابها راانتخاب فرمایند. تمرینهای علمی این‌کتابها جنبه آموزندگی آنها رادو چندان کرده است .

محل فروش تهران خیابان پهلوی بین چهارراه شاه وامیر اکرم شماره ۱۶۹ .

آ ـ ۲۰۵۸۰ ۲ ـ ۵ شهرستانها نمایندگان روزنامه کیهان

مراسم شب هفت‌فقیدسعید شادروان **ابراهیم توفیقی (صدیق همایون)** روز دوشنبه سوم مهرماه جاری از ساعت ۴ الی ۶ بعدازظهر در امامزاده عبدالله برگذار میشود از اقوام و آشنایان متمنی است باحضور خود روح آنمرحوم را شاد فرمایند. آ ـ ۱۵۸۳۹ **خانواده توفیقی**

روز دوشنبه سوم مهر از ساعت ۴ تا ۶ مجلس تذکر چهلمین روز درگذشت شادروان **کامران درویش** درامامزاده عبدالله آرامگاه نظام‌السلطنه مافی برگذار خواهد شد از دوستان و بستگان توقع داریم باحضور خود روح آنمرحوم را شاد فرمایند.

سرهنك احمد درویش کجوری ـ سرهنك باقر رویانیان ـ محمود درویش ـ علی اوسط درویش ـ منوچهر درویش. آ ـ ۱۵۸۳۵

پرسه

بانهایت تاثر درگذشت شادروان **شیرین خسرو مرشدزاده** را در یزد باطلاع خویشاوندان و دوستان میرساند مجلس پرسه آنمرحومه روز دوشنبه سوم مهرماه ۱۳۴۰ ازساعت ۴ الی ۶ بعد از ظهر در آدریان زرتشتیان واقع‌درخیابان‌استالین برگزار است .

خانواده‌های مرشد زاده ـ پاشابلندی ـ غریب شاهی ـ اهورا ـ جهانبخش سفرنك ـ خسروان ـ استواری ـ خسروزاده آ ـ ۱۵۸۷۹

بعموم بازماندگان آنمرحومه مصیبت‌وارده را تسلیت‌میدهیم

چون روز دوشنبه ۴۰ر۷ر۳ مصادف باچهلمین‌شب‌فوت **مرحوم حاج‌عباس غراب** می باشد مجلس ختمی در مسجدحاج اسمعیل هوری‌واقع در میدان شاه کوی‌نظام وفا ازساعت ۱۷ الی ۱۰ بعدازظهر منعقداست بدینوسیله ازتمام علاقمندان‌به‌آن مرحوم دعوت‌میشود که در مجلس مزبور شرکت فرموده ضمنا از کلیه فامیل و آشنایانیکه دراین مصیبت وارده‌با ماشرکت فرمودند کمال امتنان و تشکر می نمائیم .

علی اصغر غراب ـ محمد غراب ـ احمد غراب آ ـ ۲۰۷۷۴

خانواده های **اسحقی و عرب** باطلاع دوستان و آشنایان میرساند چون‌روز دوشنبه سوم مهرماه مصادف با هفته درگذشت مرحوم **عبدالعظیم اسحقی** است . از ساعت چهار تا شش‌بعد از ظهر مجلس یادبود در امامزاده عبدالله آرامگاه فتوحی برقرار خواهد بود . آ ـ ۱۵۸۷۷

باستحضار فامیل و دوستان محترم میرساند.

که ازساعت ۴ونیم الی شش بعد از ظهر روز دوشنبه سوم مهرماه بمناسبت سال مرك‌شادروان **مهندس جواد دولت آبادی** مجلس تذکر دراین‌بابویه منعقد است . **خاندان دولت آبادی** آ ـ ۱۵۸۵۳

در اندوه‌بی پایان‌وماتم جبران ناپذیری که موجب‌پریشانی خانواده ما گردید خویشاوندان و دوستان و آشنایان چه بزرگوار و مهربان بودند که مارا لحظه ای با شکنجه این‌حادثه دردناك تنها نگذاشتندو همه کوشیدندتا با اشکهاو غمخواری ها و محبت های خود دل داغدیده ما را تسلی بخشند .

چنان بزرك و ارزنده است‌که سپاسی‌شایسته نتوانیم‌گذارد با این همه امیدواریم که تشکرات مارا خواهند پذیرفت .

خانواده نوذری آ ـ ۲۱۴۷۸

تنها کتاب درسی مجاز زبان انگلیسی دبیرستان

«اسپیك انگلیش» Students, Speak English

از انتشارات ایران ـ وبستر

برنده جایزه سلطنتی بهترین تالیف سال

مرکزتوزیع درتهران:

خیابان پهلوی بین چهارراه شاه وامیراکرم شماره ۱۶۹ **تلفون:** ۴۲۶۹۵

توزیع درشهرستانها : **نمایندگان روزنامه کیهان**

۱ ـ ۳ آ ـ ۲۰۸۸۰

انجمن فرهنگی ایران و فرانسه

ثبت نام در کلاسهای انجمن فرهنگی ایران و فرانسه درسال تحصیلی ۱۳۴۰ ـ ۱۳۴۱

داوطلبان میتوانند ازچهار شنبه‌پنجم مهرماه تاسه‌شنبه یازدهم مهرماه همه‌روزه غیراز جمعه ازساعت ۴ تا۷ بعدازظهر درمحل انجمن (خیابان شاهپور علیرضا ـ حشمت‌الدوله سابق ـ شماره ۵۸) ثبت‌نام کنند.

داوطلبان بتناسب پایه تحصیلات وقدرت درزبان فرانسه میتوانند در کلاسهای زیر ثبت‌نام نمایند .

۱ـ کلاسهای مقدماتی وتمرین زبان فرانسه ودرپایان دوره مفتخر بدریافت گواهینامه انجمن خواهند شد .

۲ـ کلاسهائیکه دانشجویان راپس‌از گذراندن امتحان مفتخر بدریافت شهادتنامه زبان وفرهنك فرانسه مخصوص‌دانشجویان خارجی دانشگاه پاریس (سربن) خواهد ساخت .

تبصره ـ دانشجویانیکه درپایان دوره موفق‌بدریافت دیپلم کلاسهای مقدماتی انجمن بشوند میتوانند بدون گذراندن امتحان در کلاس فوق‌الذکر ثبت‌نام کنند (مدت تحصیل دوسال خواهد بود) .

۳ـ دانشجویان مبتدی که‌مایل‌باشند بزبان فرانسه و مکالمه دراین زبان بمدت کوتاهتری آشنا شوند میتوانند درموسسه آموزش سمعی و بصری انجمن ثبت‌نام‌نمایند .

حق‌تقدم ثبت‌نام دراین کلاسها باداوطلبانیکه دارای‌دیپلم ازموسسات علمی و فنی‌خواهان ادامه تحصیل دررشته تخصصی در کشور فرانسه باشند ودر صورت امکان از سایر داوطلبان ثبت‌نام بعمل‌خواهدآمد .

کلاسها ازدوازدهم مهردرمحل انجمن دایر خواهد بود و پس‌از این تاریخ‌تقاضای ثبت‌نام پذیرفته‌نخواهد شد .

۱ ـ ۳ آ ـ ۱۵۷۸۷

دکتر جمال‌الدین نوربخش

متخصص دربهداشت و بیماریهای کودکان ازدانشگاه پاریس

معتادین به الکل، تریاك، مرفین، کوکائین و هروئین

را باآخرین متد درمدت‌کوتاهی بدون هیچگونه عارضه درمان مینماید

نشانی: خیابان شاهرضا چهارراه پهلوی

پذیرائی ۴ تا ۸ بعدازظهر تلفن مطب ۶۵۵۵۷

تلفن منزل ۴۴۷۸۹ (۱)

هنرستان کمال الملك

وابسته به هنرهای زیبای‌کشور

ازاین تاریخ تامدت پانزده روز برای کلاسهای‌نقاشی مینیاتور تذهیب مجسمه سازی هنرجو میپذیرد داوطلبان می‌توانند همه روزه ازساعت سه الی ۶ بعدازظهر ثبت نام نمایند.. **نشانی ـ پیچ شمیران خیابان تنکابن کوی هنر** ۱ ـ ۳ آ ـ ۲۱۴۵۲

آقایان مالکین حوزه. **کردستان. کرمانشاه**

آذربایجان‌شرقی وغربی

قبل از تنظیم اظهارنامه املاك خود به کتاب

اصلاحات‌ارضی درایران

نگارش محمد علی عبادی

مراجعه فرمائید تابرموز قانون آشنا شوید

آ ـ ۱۵۷۷۹

جناب‌آقای منوچهر قراگزلو ریاست محترم فدراسیون کشتی‌کشور

محترما بعرض عالی میرسانیم چند روز پیش چند نفر از معزولین فدراسیون باینجانبان مراجعه نموده و با اغفال زیر نامه ئی را که حتی نگذاشتند آنرا کاملا بخوانیم 'مضاء گرفتند ودر یکی از مجله های روز شنبه چاپ نمودند متاسفانه اینك که بحقیقت موضوع پی برده و متوجه سوء نیت آنها شده‌ایم ، آنها بوسیله امضا های ما قصد اخلال در کار فدراسیون را دارند و تصمیم دارند با ایجاد تشنج و دو دستگی جلو پیشرفت سریع کشتی را بگیرند بدینوسیله با توجه به سوء نیت این افراد کلیه مندرجات نامه امضاءشده از طرف خود را تکذیب نموده و اعلام میداریم که بهیچوجه امور داخلی فدراسیون بما ارتباطی ندارد و همانطور که‌برای پیشرفت کشتی تابحال مطیع دستورات فدراسیون‌بوده‌ایم حالا هم مطیع فدراسیون هستیم که توانست پس از بیست سال بزرگترین افتخار را بین‌ملل جهان نصیب ملت ایران گرداند تاکور شود هر آنکه نتواند دید .

محمد پذیرائی ـ محمد ابراهیم سیف پور ـ نصراله سلطان نژاد ـ رضا قلیچ خانی ـ حسین ملافاسمی ـ محمد عرب ـ قاسم دهنده ـ پرویز عرب ـ ابوالفضل حسین پور ـ اسداله گلیان ـ محمد علی خجسته پور ـ محمد ابراهیم طاهری ـ سید رسول میرمالك .

آ ـ ۱۵۹۱۵

جناب آقای قراگزلو ریاست محترم فدراسیون کشتی‌کشور

اینجانبان مربیان و داوران فدراسیون از اعمال بی رویه و سوء چندنفر معزول فدراسیون که تصمیم دارند با ایجاد تشنج و اخلال در کار از پیشرفت سریع کشتی ایران جلوگیری نمایند ابراز تنفر و انزجار نموده و تعقیب این افراد کوته فکر را خواهانیم .

عبدالحسین فیلی ـ عبداله مجتبوی مربی تیم ملی ـ علی غفاری ـ عباس حریری ـ عباس زندی ـ محمد علی خجسته پور ـ مرتضی‌عزیزی ـ اصغر حسینقلی ـ اشراق ـ امجدی ـ سیدتقی اشرافی ـ محمد ابراهیم ظاهری ـ مرتضی شجاعی ـ اسداله گلیان ـ منصور یوسفی ـ مومنی ـ ابوالفضل حسین پور ـ ابوالقاسم رایگان .

آ ـ ۱۵۹۱۷

آگهی دعوت مجمع عمومی فوق‌العاده

انجمن فارغ‌التحصیلهای دانشگاههای آمریکا

پیرو آگهی قبلی چون در جلسه ۱۱ر۶ر۴۰ اکثریت حاصل نگردید بدینوسیله از کلیه اعضا انجمن دعوت‌میشود برای روز ۸ مهر ماه ساعت ۵بعد از ظهر درسالن جامعه وکلای دادگستری واقع در خیابان پهلوی جنب کلانتری ۱ کوچه دهقان‌کاشی ۱ حضوربهمرسانند.

دستور جلسه :

انتخابات هیئت مدیره

ضمنا از متقاضیانی که درخواست عضویت نموده‌اند تقاضامیشود برای دریافت کارت عضویت خود قبل از تاریخ فوق بشماره ۴۳ خیابان علائی مراجعه فرمایند ۱ـ۳ آ ـ ۲۰۲۰۸ **هیئت مدیره**

عزیمت باروپا

دوشیزه روح انگیز شریفیان برای ادامه تحصیل باطریش عزیمت نمودند.

ورود به تهران

آقای دکتر بهتاش دندان پزشك از پاریس بازگشت.

تاریخ ادیان

دو جلد ۱۸۰ ریال

اسلام ـ تشیع ـ بودائی ـ زردشتی هندوئی ـ یهود ـ نصاری ـ مصر بابل ـ یونان ـ روم ـ چین ـ عرب ـ ایران

تالیف آقای علی‌اصغرحکمت

برای تدریس دردانشکده ادبیات مرکز فروش طهران ـ کتابخانه ابن سینا ۱ـ۲ آ ـ ۲۱۴۷۰

با کمال تاسف وتاثر مرك جانگداز وناگهانی فرزندناکام ژرژ گریگوریان را که‌دراثرسانحه اتومبیل درترکیه درگذشت‌باطلاع‌بستگان ودوستان میرساند تشییع‌جنازه ساعت ۳بعدازظهر روز دوشنبه ۳ر۷ر۴۰ ازمنزل خیابان سوم اسفند کاشی ۱۸ بعمل خواهد آمد .

خانواده‌های گریگوریان ـ بارسقیان ـ سرکیسیان ـ پایراپتیان ـ بازیل ـ میرزاخانیان ۱ـ۲ آ ـ ۱۵۷۸۱

آگهی های تسلیت

جناب آقای مهندس نصرالله نوبهار

در مصیبت وارده فوت ابوی‌گرامتان شریك بوده بقای عمر وسلامت خاندان جلیل نوبهار را آرزومندیم .

رضا مکرم ـ منصور جهانداد ـ عباس امیری ـ ناصرامیری آ ـ ۱۵۹۳۳

جناب آقای مهندس توفیقی

مصیبت وارده را به‌آن جناب و فامیل محترم تسلیت عرض مینمائیم. آ ـ ۱۵۸۳۹ **سروان فرمند وبانو**

جناب آقای بهاءالدین کهبد

مصیبت وارده را بعموم بازماندگان آنمرحومه بویژه بجنابعالی تسلیت عرض نموده بقاء عمرو سلامتی آن خانواده را از خداوند بزرك مسئلت داریم .

حمید دخانچی ـ بیوك دخانچی ـ سعید دخانچی ـ علی دخانچی آ ـ ۱۵۸۷۱

جناب آقای حاجی احسنی

مصیبت وارده را بخانواده جلیله بخصوص آنجناب تسلیت عرض مینمائیم

میر بابانیراحمدی ـ حاج قدرت رضائی ـ علی اکبر کمیلی ـ غفور شیخ‌غفوری محمود ملکی ـ احمد کمیلی

آ ـ ۱۵۸۶۱

سرکار ستوان دوم‌ناصر یاوری

افسران ودرجه داران گردان ۶ توپخانه لشگر ۲ تبریز در مصیبت وارده شریك‌بوده بقای عمر شما وبازماندگان آن مرحوم‌را از درگاه ایزد متعال خواستاریم .

از طرف افسران ودرجه داران گردان ۶ ـ سروان مالك آ ـ ۲۱۴۱۰

سرکار سرهنك انتظام

با اندوه فراوان مرك نابهنگام دوشیزه انتظام‌را بسرکار وخانواده محترم تسلیت عرض وبقاء عمر آندوست عزیزرا از خداوند متعال مسئلت می نمایم . **سرهنك ستاد ـ مولوی**

سرور گرام جناب آقای مهدی‌پور مسعود

بانهایت تاسف‌وتالم مصیبت وارده را بسرکار و بانو بتول نوائی‌و آقایان‌محمدنوائی ،سرکار سرهنك‌ستاد مهین‌پی ابراهیم پور مسعود وسایر بازماندگان تسلیت عرض بقای عمر آنجناب وکلیه فامیل‌معظم‌را ازخداوند متعال‌مسئلت داریم

گرگان ـ سروان پیاده ناصر امیری و بانو آ ـ ۲۱۵۱۰

جناب آقای مهندس ناصر توفیقی

فقدان پدر بزرگوارتان راتسلیت عرض نموده بقای عمربازماندگان آن‌سعید فقید راازخداوند مسئلت می‌نمائیم . **خانواده‌ناصحی**

مبارزات انتخاباتی در ترکیه شروع شد

انتخابات عمومی ترکیه روز تیر بعمل می‌آید

* ژنرال گورسل گفت که انتخابات در کمال آزادی صورت میگیرد
* وی از نامزدهای انتخاباتی خواست : که ازاحساسات مذهبی ملت ترکیه بهره ـ برداری نکنند
* ۴۳ تن از محکومین دادگاه یاسی آدا بزندان کایزری انتقال یافتند

آنکارا ـ خبر گزاری فرانسه ـ ژنرال گورسل رئیس دولت ترکیه طی یك نطق رادیوئی بانتخاب کنندگان ترك خاطر نشان ساخت انتخاباتی که روز ۱۵ اکتبر آینده ۲۳ مهر ماه جاری صورت میگیرد بدوران صد ساله رنج آنها پایان خواهد داد

ژنرال گورسل گفت آراء شما یا سرنوشت کشور را درهم میشکند و یا آنکه نمایندگانی را که لیاقت اشغال کرسی نمایندگی را دارند به مجلس میفرستد . ژنرال گورسل در نطق خود تاکید نمود که انتخابات ترکیه در کمال آزادی صورت خواهدگرفت.

ژنرال گورسل خطاب به نامزدهای انتخاباتی گفت من از شما میخواهم تا از احساسات مذهبی ملت ترکیه بهره برداری نکنید .

مبارزات انتخاباتی

مبارزه انتخاباتی ترکیه از نیمه‌شب دیشب آغاز گشت و باینترتیب احزاب ودسته های ترکیه بیست روز فرصت خواهند داشت تا دست به مبررات انتخاباتی بزنند .

انتقال محکومین

استانبول ـ ۲۳ سپتامبر ـ یونایتد ـ پرس ـ امروز روسای دادگاه جزیره یاسی آدا اظهار داشتند که ۴۳ تن محکومین حکومت پیشین ترکیه از جزیره ایمرالی به زندان «کایزری» انتقال یافته‌اند . درمیان آنهازندانیان محکوم به حبس ابد و دوازده زندانی محکوم به مرگی که حکم اعدام آنها با یك درجه تخفیف به حبس ابد تبدیل شده است ، دیده میشوند

آزمایش سومین موشك شوروی

مسکو ـ رویتر ـ ۲۳ سپتامبر ـ خبر گزاری تاس امروز گزارش داد که روسیه سومین موشك هدایت شونده چند طبقه ای خود را با موفقیت در مرکز اقیانوس آرام آزمایش کرده است .

ملاقات مونتگمری بامائوتسه تونك

پکن ـ خبرگزاری فرانسه ـ خبرگزاری چین جدید اطلاع داد که امروزمارشال مونتگمری با مائوتسه تونك ملاقات نمود .

مارشال مونتگمری که برای دیدن چین کمونیست به پکن مسافرت کرده است با مائو تسه‌تونك ناهار صرف کرد .

توصیه میکنیم که
صابون رختشوئی داروگر
را یکبار امتحان کنید
آوازه

چومبه بسربازانش: دشمنان را هرجا دیدید بکشید !

آخرین بازمانده هواپیمای هامرشولد نتوانست حرفی بزند

سالیسبوری ـ خبر گزاری فرانسه ـ سرجوخه هارولد ژولیان آجودان مخصوص داگ‌هامرشولد که‌در حادثه هوائی هفته گذشته در ندولا تنهاکسی بود که نجات یافته بود پریشب در بیمارستان رودزیا درگذشت . باین ترتیب‌وی‌نتوانست‌حرفی‌بزند وجریان سقوط هواپیما و مرگ هامر شولد را شرح بدهد .

هنگامیکه هارولد جولیان چشم از جهان فروبست زن جوان‌او ـ ربالینش بود هفته گذشته هنگامیکه هواپیمای (د ـ ث ـ ۶) داگ‌هامرشولددرندولاسقوط کرد هارولد جولیان تنها کسی بود که از این حادثه نجات یافته بود و به بیمارستان رودزی برده شد . ابتدا پزشکان اعلام نمودند امید زیادی وجود دارد که هارولد جولیان از خطر مرگ نجات پیدا کند ولی‌دیشب ناگهان سرویس اطلاعات رودزی‌شمالی خبر مرگ اورا انتشار داد

قاسم گفت انگلیس وآمریکا شورش عراق رابرپاکردند

انگلیس میخواهدمنافع نفتی خودرا تامین کند

شبکه‌های جاسوسی خارجی درعراق کشف شدند

بغداد ـ خبرگزاری فرانسه ـ ژنرال قاسم رئیس دولت عراق طی یك کنفرانس مطبوعاتی گفت : توطئه‌ای که د رشمال کشور بر ضدجمهوری عراق ترتیب داده شده بود با کمك ارتش و پشتیبانی مردم وفادار عراق در هم شکسته شد .

ژنرال قاسم ادامه داد اینك آرامش وامنیت درتمام این نواحی برقرار شده و توطئه کنندگان در حال پراکندگی مورد تعقیب نیرو های انتظامی قرار گرفته‌اند .

قاسم افزود بعضی از شورشیان بترکیه پناهنده شده‌اند و بسیاری از آنهاازماامان خواسته‌اند .ژنرال قاسم افزود دریك یا دو روز ما راهزنان را که د ردو نقطه حساس تجمع کرده بودند کاملااز بین‌بردیم.

پشتیبانی انگلیس و آمریکا

رئیس‌دولت‌عراق‌در کنفرانس‌مطبوعاتی خود گفت دولت عراق دلایلی در دست دارد که دولتین انگلستان و امریکا از شورشیان پشتیبانی می‌کرده‌اند .

سفارت انگلستان در عراق نیم میلیون دینار برای ترتیب دادن این شورش خرج کرده است .

تعطیل سفارت

ژنرال قاسم سپس گفت چنانچه سفارت انگلستان‌در آینده نیزباعمال خصمانه خویش بر ضد جمهوری عراق ادامه دهد ما مجبور خواهیم شدکه‌این سفارتخانه‌را تعطیل کنیم.

امپریالیسم انگلستان مایل بود یك سلسله توطئه هائی برای از بین بردن موجودیت جمهوری عراق ترتیب دهدتا در شبه جزیره عربی میدان فعالیتش آزاد شده حقوق عراق را ازبین برده و خواسته های عراق را در زمینه امور نفتی و سایر مسائل دیگر پایمال سازد .

شورشهای گذشته

رئیس دولت عراق پس از اشاره باینکه حکومت عراق شبکه های مختلف جاسوسی را که توسط ـ انگلستان و امریکا از نظر مالی پشتیبانی میشد کشف کرده است بشورش هائی که توسط قبایل‌شمال عراق در سال های ۱۹۳۳ و ۱۹۴۳ ترتیب داده شده بود اشاره کرده و مدت زیادی در اطراف این شورشها صحبت کرد .

ژنرال قاسم نامه های مختلفی به روزنامه نگاران نشان داد که حاکی از ارتباط و وابستگی نزدیك بین رهبر شورشیان و امپریالیست های انگلستان بود .

ژنرال عبدالکریم قاسم گفت قبائلی که درسال های ۱۹۴۳ ، ۱۹۴۴ شورش کردند هدفشان مانع شدن از هرگونه جنبش ارتش ملی عراق بر ضد انگلستان بود .

بغداد ـ خبر گزاری فرانسه ـ ژنرال قاسم بدنبال بیانات خود از امتیازاتی که انقلاب ۱۴ ژوئیه عراق به قبائل شمال که بخارج پناهنده شده بودند دادیادکرده و گفت علیرغم آنکه جمهوری جوان عراق به قبائل‌شمال امتیازات زیادی داد آنها ترجیح‌دادند که‌مجددا به وابستگی سابق خودبا دشمنان جمهوری بازگشت کرده و دست خودرابسوی آنها درازکنند.

قهرمان پوچ

رئیس دولت عراق سپس از کویت صحبت کرده گفت انگلستان خود رابدروغ قهرمان استقلال پوچ معرفی کرده‌است . ژنرال قاسم ضمن اظهار تاسف از ورود نیروهای کشور های عضو جامعه عرب به کویت گفت‌ورود نیروهای کشورهای جامعه عرب به کویت به منافع انگلستان خدمت می کند.

رئیس دولت عراق افزود معذلك ملل عرب باما هستند و از تقاضاهای حقهٔ ما پشتیبانی میکنند . کنفرانس مطبوعاتی ژنرال قاسم پنجساعت‌طول کشید و نمایندگان مطبوعات عراق و خارج دراین کنفرانس شرکت‌داشتند.

شبکه‌های جاسوسی

بغداد ـ خبرگزاری فرانسه ـ روزنامه «المستقبل» چاپ بغداد در آخرین شماره خود می نویسد چند شبکه بزرك جاسوسی در عراق‌کشف شده که بشورشیان شمال کمکهای مالی می کرده اند .

«المستقبل»می نویسد بموجب تحقیقاتی که بعمل آمده بسیاری از قدرت های خارجی در ترتیب دادن و کمك باین شبکه های جاسوسی‌دست داشته اند . «المستقبل» می نویسد تعداد زیادی از اعضای این شبکه ها بازداشت شده اند و یکی‌از متهمین تنها در دو روز دویست و پنجاه‌هزار دینار در نواحی شمال عراق پخش کرده است .

المستقبل می نویسد مبالغ‌زیادی نیز بسایر ایالات عراق برای توزیع فرستاده شده بود که چنانچه شورش قبایل شمال قرین موفقیت گردد از این پولها برای ایجاد شورش دراین ایالات استفاده شود .

آرامش درسلیمانیه

بغداد ـ خبرگزاری فرانسه ـ سرهنگ عبدالکلال وزیر کشاورزی عراق امروز از سد دربند خان دیدن نمود. رادیو بغدادخاطر نشان ساخت که سرهنگ عبدالکلال بارهبر روحانی ایالت سلیمانیه واقع در شمال عراق مذاکره کرد و این ملاقات ومذاکره نشان آنست که در این ایالت امنیت و آرامش حکمفرمائی میکند .

بموجب اخباری که قبلا بدست رسیده بود قبائل شمال در ایالت سلیمانیه فعالیت زیادی داشته و سد دربندخان را د راختیار خود گرفته بودند .

مذاکرات نفت

بغداد ـ خبر گزاری فرانسه ـ رئیس هیئت نمایندگی کمپانیهای‌نفتی که برا ی‌مذاکره نهائی با دولت‌عراق به بغداد آمده بود دیروز پایتخت عراق را بسوی لندن ترك گفت .هنوز هیچگونه توضیحی پیرامون علت‌سفر وی به لندن بدست نیامده است

فیشر رئیس‌هیئت نمایندگی‌کمپانی های نفتی عراق که هفته گذشته‌وارد بغداد شده بود قرار بود پنجشنبه آینده مذاکرات رسمی با دولت‌عراق را آغاز کند . اطلاعاتی که در دست است حاکی‌از آنست که‌فیشر سه‌بار با محمد سلمان وزیر امور نفتی‌عراق ملاقات و مذاکره کر دو سپس بسوی لندن حرکت نمود .

تکذیب تمرکز قوای ترکیه در مرز عراق

آنکارا ـ ۲۳ سپتامبر ـ فرماندهی ستاد کل ترکیه امروز ادعای رادیو قاهره و خبر گزاری خاور میانه را در مورد تمرکز سربازان ترك‌در مرز عراق هنگام شورش شمال‌عراق رد کرد .

موشك جنگی تیتان آزمایش شد

واندنبرك ـ یونایتدپرس ـ ۲۳ سپتامبر ـ دیروز یك موشك غول‌پیکر تیتان متعلق به نیروی هوائی امریکا بر فراز اقیانوس آرام مورد آزمایش قرار گرفت تا باین وسیله دومین موشك دور پرواز جنگی آمریکا نیز تکمیل شود .

برای استفاده از این موشك ها در بسیاری از نقاط امریکا سیلو های حفاظی مخصوصی ساخته خواهد شد تا در صورت لزوم پرتاب آنهاازهرنقطه‌ای امکان پذیر باشد .

موشکی که دیروز پرتاب شد ۹۷ پا طول داشت و برد آن حداقل ۵۳۰۰ میل بود .

طبق اظهار سخنگوی نیروی‌هوائی آمریکا حد نصاب‌برد این‌موشك ۸۰۰۰ هزار میل است که درآزمایشهای‌بعدی بدست خواهدآمد .

سخنگوی مذکور گفت که طبق قرائن اولیه آزمایش دیروز بی نقص وتوام با موفقیت بوده‌است .

این موشك تا دو دقیقه بعد ازپرتاب هنوز با چشم غیر مسلح قابل رویت بود .

سیلو های مخصوصی که برای موشك های تیتان ساخته میشود دارای دیوار هائی بابعاد ۱۶۵پا از بتون‌مسلح وفولاد خواهد بود .

از فرداصبح — سالن تراس — سینما امپایر — از فرداصبح

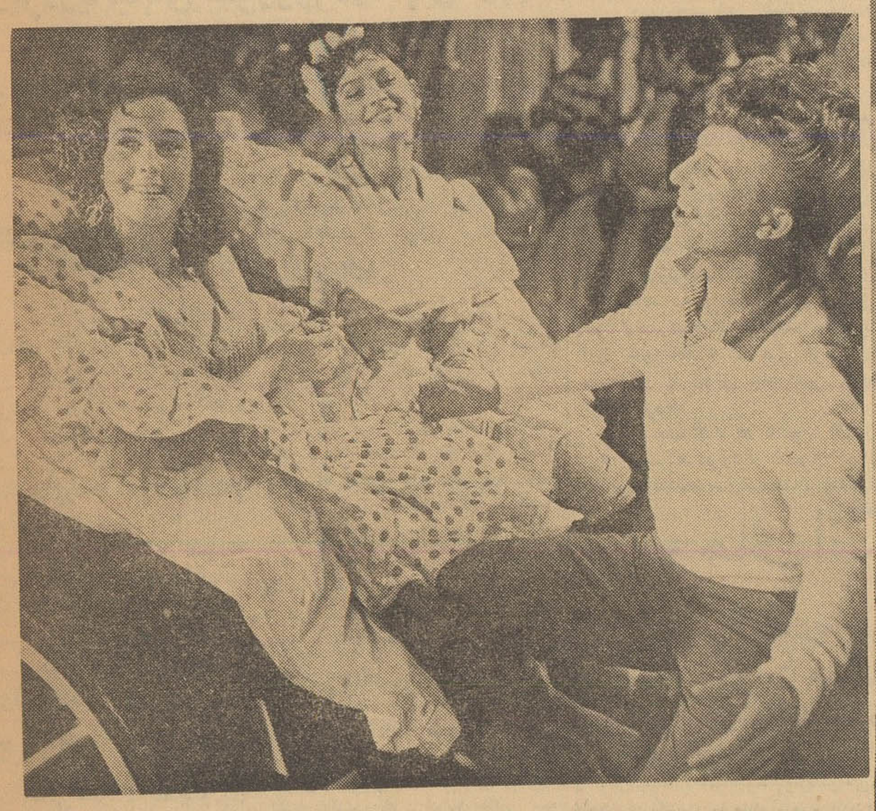

خواننده گاوباز

باشرکت تومی استیل ـ جنت‌مونرو ویستاویژن ـ رنگی ـ دوبله بفارسی

«تومی استیل» در حال حاضر مشهور ترین و محبوب ترین هنرپیشه فیلمهای کمدی موزیکال‌است که صدای دلنشین «الویس پرسلی» و حرکات خوشمزه (جری لوئیس) را جمع کرده تماشاچی را مدت دوساعت در خوشی و شادی فرو میبرد.

از صبح سه‌شنبه درسینماهای آسیا ـ تراس سالن سهیلا

سفته

باشتراك
ویتوریوگاسمن
سیلوا کوشینا
توتو
اگوتوکنازی

وایداسکرین
دوبله بفارسی

در دنیای امروزه که تمام معاملات نسیه است و بوسیله سفته انجام‌میشود. آنهم معامله‌ای که توتو ... بوسیله‌سفته می‌کند و بعد سفته را به سیلواکوشینا و سپس به‌ویتوریوگاسمن و بعد ازآن بـه‌جورجامول و بعد به اکوتوکنازی و پپینو دوفلیپو ... واگذار مینماید.
سفته یك فیلم کمدی و انتقادی که‌تماشاچی را از شدت خنده روده‌برمیکند.

چومبه اعلام کرد:

هواپیماهای شوروی بکاتانگا حمله میکنند

خلبانان چین کمونیست، لهستان وچك‌اسلواکی این هواپیماها را هدایت میکنند

* ۳۵ هواپیمای ساخت شوروی از نوع «ایلوشین» آماده حمله میشوند
* دولت کنگو ٤٦٠٠ سرباز برای حمله آماده کرده

الیزابتویل - یونایتدپرس - ۲۳ سپتامبر - موئیز چومبه رئیس دولت کاتانگا امروز اظهار داشت که سی و پنج هواپیمای ساخت شوروی در استانلی‌ویل آماده‌اند تا نیرو های دولت مرکزی کنگو را برای تجاوز به کاتانگا حمل کنند .

چومبه در کنفرانس مطبوعاتی خود گفت که این هواپیما ها از طرف کشور های چك‌اسلواکی . لهستان و چین- کمونیست و با خلبانانی که از همین کشور ها هستند در اختیار مقامات استانلی‌ویل قرارگرفته‌اند .

بی اساس

گرویز اوبراین رئیس هیئت‌نمایندگی سازمان ملل در کاتانگا امروز اظهار داشت که اظهارات چومبه بکلی بی اساس است .

چومبه افزود که‌دولت مرکزی‌کنگو ٤٦٠٠ سرباز را برای تجاوز بکاتانگا آماده کرده‌است .

این سربازان بنا باظهار چومبه در یکی از شهرستانهای منطقه کازائی مستقر شده‌اند و در هر لحظه آماده دریافت دستور برای حمله به کاتانگا هستند .

سه هواپیما

طبق گزارشهائی که دیروز از لئوپولدویل رسیده بود سه هواپیمای نیروبر ارتش کنگو به‌منطقه لولوآبورك که در ۵۰۰ میلی شمال غربی کاتانگا قرار دارد فرستاده شده‌اند .

نامه دولت

دولت مرکزی کنگو دیروز نامه‌ای برای مقامات سازمان ملل دراین کشور فرستاد و خاطر نشان کرد که وظیفه فوری سازمان ملل پایان دادن بحالت انفصال کاتانگا از کنگو است .

ساخت شوروی

چومبه در کنفرانس مطبوعاتی خود گفت که انتظار میرود نیرو های دولت مرکزی کنگو باهواپیماهای «ایلوشین» ساخت شوروی به کاتانگا حمله کنند .

چومبه سپس سازمان ملل را متهم بنقض مقررات آتش بس‌نمود.

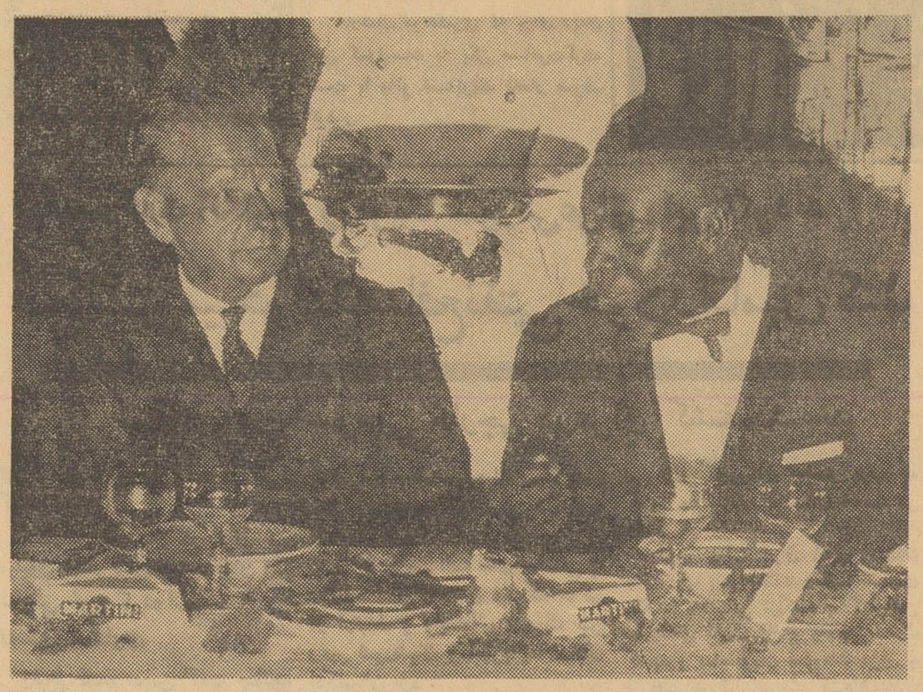

هامرشولد قبل از عزیمت بملاقات چومبه در مهمانی شامی‌که از طرف ادولا نخست‌وزیر کنگو ترتیب دادنشده بود شرکت کرد . در این عکس دبیر کل فقید سازمان ملل متحد ونخست‌وزیر کنگودیده میشوند .

ارباب شجاع

لندن - آسوشیتدپرس -۲۳سپتامبر- خلبان هواپیمای‌اختصاصی موئیزچومبه رئیس دولت کاتانگا امروز اظهارداشت که ارباب مرد بسیار شجاعی است و بخوبی میداند که چه می‌خواهد و چگونه باید بهدف برسد .

این خلبان که والتر هیلاری نام دارد و سابقا یکی از خلبانان نیروی هوائی انگلستان بود هنگامیکه ازلندن بکنگو باز می‌گشت حکایت می‌کند که هشت روزپیش هنگامیکه‌بااتومبیل خود از خیابانهای الیزابت‌ویل می‌گذشت نیرو های هندی سازمان ملل باو ایست دادند .

آنها وقتیکه ببهویت و رابطه‌ام با چومبه پی‌بردند یقین حاصل کردند که من شکار بسیار خوبی هستم . از این نظر دستهای مرا بستند و مرا به لئوپولدویل بردند امامن اطمینان‌داشتم که خطری متوجهم نخواهد بود زیرا اطمینان داشتم که چومبه بزودی‌وسائل آزادی مرا فراهم خواهد کرد .

بطوریکه می‌بینید اکنون آزاد هستم و بار دیگر به کنگو باز می‌گردم .

نامه‌ای برای چومبه

سالیسبوری -۲۳ سپتامبر -یونایتد پرس- سرروی ولنسکی نخست وزیر کشور فدرال رودزیای شمالی امروز ضمن نامه‌ای که برای موئیز چومبه رئیس جمهوری کاتانگا نوشت تاکید کرد که نامبرده مقررات آتش بس‌با سازمان ملل را بپذیرد و باین ترتیب نقش بزرگی در پایان دادن بمناقضات نامطلوب نیروهای کاتانگا و سازمان ملل ایفا نماید .

الزوم نزدیکی فوری شوروی وآمریکا

واشنگتن- یونایتد پرس - ۲۳ سپتامبر - امروز روزنامه های مهم واشنگتن مقالات اساسی خود رابه لزوم نزدیکی فوری امریکا و شوروی برای امضای یك قرارداد منع‌آزمایش های اتمی اختصاص دادند .

روزنامه واشنگتن دیلی نیوزنوشته است اگر چه سازمان ملل در دوره پر فعالیت شانزدهمین دوره مجمع عمومی بذل کوششهای جدیدی را برای وادار کردن شوروی و امریکا بانصراف از آزمایشهای اتمی وظیفه خود خواهد دانست معهذا امکان توفیق از طریق مذاکرات مستقیم امریکا و شوروی بیشتر است .

این روزنامه دولت شوروی را متهم کرده است‌که‌با پایان ندادن‌خود- سرانه بدوره‌سه ساله‌منع آزمایشهای اتمی هرنوع مسئولیتی را در قبال مردم جهان که خواهان پایان آزمایش های اتمی هستند زیر پا گذاشته است .

آلمان غربی ۱۵ میلیون مارك به اردن وام داد

عمان - اردن - ۲۳ سپتامبر - یونایتدپرس - امروز اعلام شد که آلمان غربی برای پرداختن ۱۵ میلیون مارك وام به دولت اردن موافقت کرده‌است .

این وام صرف توسعه بندر عقبه و ساختن بار انداز های جدیددر این بندر خواهد شد .

وام‌دریافتی از عواید بندر در مدت ۱۵ سال پرداخت خواهد شد .

برنامه آینده سینماهای متروپل رویال - دیانا - همای

گینه وغنا بشوروی کمك میکنند

سازمان ملل-رویتر -۲۳ سپتامبر- اریك لوو وزیر خارجه آفریقای‌جنوبی امروز ضمن یك نطق رادیوئی اظهارداشت که مرگ هامرشولد برای‌روسها واقعه بسیار مسرت بخشی بوده‌است . **وی کشورهای آفریقائی گینه وغنا رامتهم کردکه بشوروی کمك میکنند تاسازمان ملل را فلج‌نمایند .**

اریك لوو گفت که اگر کشورهای آفریقائی‌و آسیائی‌سازمان ملل‌بروسیه کمك کنند بدون تردید طرح‌شوروی برای ایجاد یك دبیر خانه سه نفری در سازمان ملل باین سازمان جهانی تحمیل خواهد شد .

حوادث و خبرهای گوناگون جهان

یك هواپیما درترکیه با ۲۹ مسافر آتش گرفت

هنوز تعداد قطعی کشته شدگان معلوم نیست

* یك آمریکائی برای‌اعتراض بشوروی میرود
* فرانك سیناترا باکندی ملاقات کرد
* میوه‌های باغهای سلطنتی انگلیس ببازار آمد
* در زدو خورد پلیس‌ومردم در تل آویو ۳۰ نفر مجروح شدند

آنکارا - خبرگزاری فرانسه - یك هواپیمای مسافربری متعلق به کمپانی هواپیمائی ترکیه دیشب در حوالی فرودگاه آنکارا سقوط‌کرد

این هواپیما ۲۹ نفر مسافر داشت و سرنشینان آن ٤ نفر بودند .

٦ نفر از اتباع امریکائی نیز جزء مسافرین این هواپیما بودند بموجب اولین اطلاعاتی که بدست آمده ۱۰ نفر از سرنشینان ومسافرین هواپیما نجات پیدا کرده‌اند این هواپیمابین نیکوزیا - ادنا - آنکاراو استانبول پرواز میکرد .

خبرهائی که بعدا بدست آمده حاکی از آنست که اطلاع دقیقی‌از تعداد نجات یافتگان در دست نیست هنگامیکه هواپیما سقوط کرد باران شدیدی میبارید و پس از آنکه مقامات فرودگاه از سقوط آن اطلاع حاصل کردند تعداد زیادی نیروهای گشتی در محل حادثه با وجودباران شدید حضور یافتند.

یکی از ماموربن فرودگاه اعلام نمود که هواپیما آتش گرفته است و معلوم نیست که از سرنشینان‌آن کسی زنده مانده یانه .

پلیس و مردم زدوخورد کردند

تل آویو - خبرگزاری فرانسه- در زدو خوردی که دیروز در یکی از محلات تل آویو بین نیروهای پلیس و مردم روی داد ۳۰ نفر از جمله بیست نفر افراد پلیس بشدت مجروح شدند .

این زدو خورد در محله‌ای صورت گرفت که‌بیشتر ساکنین آن‌یهودی های کشورهای شرقی هستند .

شهرداری این ناحیه تصمیم گرفته بود که دو ساختمانی راکه بدون داشتن جواز ساختمان بناشده بود خراب کند امایهودیان بر ضد شهردار دست به تظاهرات زدند.

ایستگاه علمی شوروی درکوه آرارات

مسکو - ۲۳ سپتامبر - یونایتد پرس - امروز خبر گزاری تاس اعلام داشت که روسیه شوروی در کوه آرارات در منطقه ارمنستان یك‌ایستگاه تحقیقات زیست‌شناسی تاسیس کرده است . بر طبق‌روایات انجیل‌توفان نوح در این منطقه فروکش کرده است . خبر گزاری تاس گفت که هدف از تاسیس‌این ایستگاه مطالعه در باره تطبیق موجودات زنده با ارتفاعات زیاد و تاثیر اشعه‌ماوراء بنفش روی گیاهان و حیوانات است .

فروش میوه‌های مزارع سلطنتی انگلیس

لندن - ۲۳ سپتامبر - یونایتد پرس - الیزابت دوم ملکه انگلیس جدیدترین فروشنده سیب انگلیس است . سیب مزارع میوه سلطنتی که میان کاغذ زیبائی پیچیده شده است و تمبر مخصوص مزارع میوه سلطنتی روی آن زده شده است ، برای فروش به بازار لندن فرستاده شد. علاوه براین سیب ، محصولات دیگری نظیر هلو ، گل و قارچ درباری در بازار به معرض فروش گذاشته شد .

اجازه صحبت ندادند از حزب استعفا کرد!

لندن - خبر گزاری فرانسه - برادر لرد هیوم وزیر امور خارجه انگلستان‌به علت آنکه بوی اجازه داده نشد بیش از مدتی که مایل بود صحبت کند در کنگره حزب لیبرال سخن بگویداز عضویت این حزب استعفا کرد .

ویلیام دوگلاس هیوم برادر کوچك لرد هیوم وزیر امور خارجه انگلستان مایل بود در اطراف‌تجدید تشکیلات سازمان ملل متحد بیاناتی که مخالف نظر برادر بزرگش بود ایراد کند .

فرانك سیناترا باکندی ملاقات کرد

بندر هیانیس -۲۳ سپتامبر -یونایتد پرس - امروز گزارش رسیده است که‌دراواخر هفته گذشته‌فرانك‌سیناترا هنرمند معروف سینما باتفاق یك ستاره فرانسوی از کندی رئیس - جمهوری امریکا دیدن کرده است.

میخواست قطعات هواپیمای هامرشولد را بفروشد

ندولا - رودزیای شمالی - ۲۳ سپتامبر - یونایتد پرس امروز در ندولایك افریقائی بنام لدسن داکا که یکی‌از اجزاء هواپیمای متلاشی شده حامل هامرشولد را دزیده بود و دربازار قصد فروش آن را داشت دستگیر شد .

یك آمریکائی برای اعتراض بشوروی میرود

هیروشیما - ژاپن۲۳ سپتامبر - یونایتد پرس - روزنامه های ژاپون امروز گزارش دادند که یك‌صلح طلب‌امریکائی بنام دکترارل رینولدز باتفاق خانواده‌اش تصمیم دارد روز یکشنبه با قایق بادبانی خود به ولادیوستك (بندر معروف‌در منتهی الیه‌سیبری) برود تا در مورد تجدید آزمایش های اتمی روس ها به‌آنها اعتراض کند .

ژنرال کنسول‌امریکا ربرت‌چاکر روز چهارشنبه گذشته بوسیله تلفن با دکتر رینولدز تماس گرفت و او را از این سفر بر حذر داشت . کنسول امریکا به رینولدز گفت که روس ها او را در آبهای کشور خود بعلت نداشتن ویزا توقیف خواهند کرد .

دختر ناخدای کشتی کشته شد

لندن - ۲۳ سپتامبر - آسوشیتد پرس - روز شنبه گذشته یك دختر ۱۵ ساله بر اثر تصادم کشتی‌پدرش بایك کشتی نفت کش کشته شد و پدر او که هر دوپایش شکسته بود بوسیله یك قایق نجا ت‌به بیمارستان برده شد .

این تصادف در کانال انگلیس صورت گرفت و مه زیاد سبب آن گردیده .

الین زیکوسکی دختر ناخدای کشتی در هنگام تصادف روی عرشه کشتی ایستاده بود و بر اثرشکستن پل عرشه به پائین افتاده و بدنش زیر دکل کشتی خرد شد .

پنج نفر در کوبا تیرباران شدند

هاوانا - خبر گزاری فرانسه - رادیو هاوانا اطلاع داد که امروزصبح پنج نفر در کوبا تیر باران شدند

دادگاهی که این عده در آن محکوم باعدام شده بودند ۱۳ نفر دیگر رابه ۳۰ سال زندان محکوم کرد **ربرت مورتن** تبعه انگلستان که‌درپرو بدنیا آمده‌و نماینده سابق‌یکی از شرکتهای اتازونی در کوبابود نیزجزء محکومین است .

خروشچف گفت:

ارتباط غرب بابرلن قطع نیشود

ماصلح، صلح و بازهم صلح میخواهیم

* هر جنگی مفهومی بالاتراز راهزنی ندارد
* جنگ در زمان حاضر خودکشی محض است

پاریس - ۲۳ سپتامبر - یونایتدپرس - نیکیتا خروشچف نخست وزیر شوروی ضمن مصاحبه ایکه امروز منتشر شده وعده داد که ارتباط غربی ها بابرلن غربی دست نخورده خواهد ماند .

نخست‌وزیر شوروی گفت روسیه حاضر است در هر قرارداد صلحی‌که با آلمان امضاء می کند . این موضوع را بگنجاند و آنرا در سازمان ملل نیز ثبت کند .

خروشچف گفت ما صلح ، صلح و باز هم صلح می خواهیم . زیرا هر نوع جنگی در نهایت امر مفهومی‌بالاتر از راهزنی ندارد .

خروشچف این اظهارات را در مصاحبه ایکه اخیرا باپل رینونخست وزیر اسبق فرانسه بعمل آورده عنوان کرده است .

نخست‌وزیر شوروی در این مصاحبه می‌گوید من تاکید می کنم که مسئله آزادی ارتباط غرب باربرلن باید در قرار داد صلحی که باکشور های آلمان شرقی و غربی امضاء می شود ملحوظ گردد .

خروشچف تکرار کرد که آلمان شرقی‌باید تبدیل بیك کشور مستقل شود وبعد از اینکه قرارداد صلح با این کشور امضاء شد برلن غربی یا مستقل و یا تبدیل بیك شهر آزاد خواهد گردید .

خروشچف گفت که تاکنون اشغال برلن بوسیله نیروهای فاتحین جنگ دوم جهانی باعث تاخیر در نابودکردن آثار جنك در آلمان شده است .

جنك و صلح

نخست‌وزیر شوروی در موردجنك وصلح چنین اظهار نظر کرد :

بدون شك جنك در زمان حاضر خودکشی محض است . ما تصویر گویائی از جنك آینده را تصویر کرده ایم ، این جنك جز قربانی‌های بیشمار و جز نابودی سوقاتی برای بشریت نخواهد داشت . اما من امیدوارم که در نظر غرب نیز جنك آینده مفهومی جز این نداشته باشد.

خروشچف افزود که در نظر دولت شوروی نیازی بجنك وجودندارد تا کمونیزم بین‌المللی بطورنهائی پیروز گردد . زیرا بدون‌آنکه جنگی درگیر شود نیز بحکم تاریخ کشور های‌دیگر جهان هم تبدیل بممالك کمونیستی خواهند شد .

یك جرعه آب

پاریس - آسوشیتد پرس - ۲۳ سپتامبر - پل‌رینو نخست‌وزیر اسبق فرانسه امروز اظهار داشت که به عقیده وی خروشچف نخست وزیر شوروی مایل نیست برسر برلن جنگی براه اندازد .

وی که هفته گذشته سه ساعت با خروشچف ملاقات کرده بود اظهار داشت که خروشچف بوی‌گفته‌است چند میلیون نفر مردم برلن غربی برای او در حکم یك جرعه آب‌هستند معهذا دولت شوروی بهیچوجه مایل نیست که بر سر برلن جنگی درنیر شود .

بسیج نظامی در اروپای غربی

ارتشهای انگلیس ، فرانسه ، آلمان غربی، هلندو دانمارك بتدارکات وسیعی دست زدند

زیردریائیهای شوروی درآبهای اروپا افزایش یافت

* نیروهای غربی بمانور بزرگی دست زدند
* نقل وانتقالات نظامی شروع شده است

لندن - یونایتد پرس - ۲۳سپتامبر- کشور های هلند ،بریتانیا و فرانسه اقدامات جدیدی برای افزایش نیرو های خود در اروپا و مخصوصاآلمان غربی بعمل آوردند .

بموجب گزارش هائی که ازپایتخت های تمام کشورهای عضو ناتو بلندن رسیده تدارکات وسیعی برای نقل و انتقالات نظامی از طرف این‌کشورها در دست انجام است و هدف نهائی این اقدامات تقویت نیروی متحد غرب در برابر تدارکات نظامی کمونیست ها در اروپا میباشد .

نقل وانتقالات شوروی

منابع اطلاعاتی و ضد جاسوسی غرب گزارش های تازه‌ای از نقل و انتقالات نظامی قابل ملاحظه‌شوروی در داخل و اطراف آلمان شرقی بدست آورده‌اند .

بموجب این گزارشها زیر دریائی های شوروی در آبهای اروپا تقویت میشود واین موضوع مخصوصامورد توجه مقامات‌ناتو قرار گرفته است.

لشکر فرانسوی

فرانسه در نظر دارد یك لشکر دیگر از نیروهای خود را ازالجزایر فرا خواند و آنرا در اروپا مستقر نماید .

واحدهای انگلیسی

انگلستان بزودی چند واحدضد هوائی به آلمان خواهد فرستاد . در خود آلمان غربی بعد از احضار صی هزار مشمول جدید بخدمت‌زیر پرچم اقدامات دامنه داری برای تسریع آموزش سپاهیان جدید با آخرین‌سلاح‌های‌مدرن انجام‌میگیرد بالاخره کشور های دانمارك وبلژیك نیز فعالیت هائی را برای تقویت‌نیرو های آتلانتیك شروع کرده‌اند .

تسلیح آلمان

نیویورك- یونایتدپرس-۲۳سپتامبر- جمس‌گرامول سرمایه دار و صاحب صنایع معروف امریکائی که سابقا سفیر امریکا در کانادا ، مشاورسابق امریکا در کره جنوبی بود امروزضمن نطقی سئوال کرد که بچه دلیل کشور آلمان که بیست سال پیش میتوانست با دویست و پنجاه لشگر با کشور های دیگروارد جنك شود اکنون باید فقط هشت تا دوازده لشگر در ناتو داشته باشد .

گرامول نتیجه گرفت که‌آلمان‌غربی باید با تمام امکانات مسلح شود .

آمادگی انگلیس

برلن یونایتدپرس -۲۳ سپتامبر- سرتوماس پیك رئیس ستاد نیروی هوائی سلطنتی بریتانیا امروز دربرلن اظهار داشت که بریتانیا حاضر است در صورت تجدید محاصره برلن بار دیگربرای ایجاد یك پل هوائی در برلن کمك کند .

وی گفت که هدف نهائی ما حفظ‌آزادی مردم برلن است .

مانور بزرك

برلن - اسوشیتدپرس-۲۳سپتامبر امروز مانور بزرگی با شرکت‌سیزده هزار سرباز امریکائی وصدهاهواپیما وهلیکوپتر در آسمان برلن غربی با حضور ژنرال کلی نماینده کندی در این شهر انجام گرفت .

در این مانور که جنبه نمایشی داشت هلیکوپتر ها طوری پرواز می کردند که با صف های خود نام ژنرال کلی‌را در آسمان ترسیم کرده بودند.

نیروهای انگلیس واردبحرین شدند

ارتش اتحادیه عرب در مرز عراق و کویت مستقر گردید

* حکمران کویت‌باملك‌سعود مذاکره کرد

کویت -۲۳سپتامبر- یونایتدپرس- حکمران کویت با ملك سعود پادشاه عربستان سعودی مذاکره کرد .

امروز مقامات نظامی اظهار داشتند که عربستان سعودی موافقت کرده است تا ۱۰۰۰ تن سرباز برای الحاق به قوای جمهوری متحده عربی به کویت بفرستند این‌مقامات میگویند پادشاه عربستان سعودی د طی ملاقات یکروزه خود با شیخ عبدالله السالم الصباح فرمانروای کویت این قول را به او داده است.

امروز قوای جمهوری متحده عرب در طول مرز کویت - عراق مستقر شدند .

سربازان انگلیسی که از سه روز پیش در حال ترك خاك کویت‌هستند تا اوایل هفته آینده کاملا خاك‌کویت را ترك خواهند کرد واحد های انگلیسی در طی سه روز گذشته‌خاك کویت را بسوی بحرین و کنیا ترك کرده‌اند وورود نیرو های انگلیسی به‌بحرین ادامه دارد .

درمرز عراق

قاهره - خبر گزاری فرانسه - رادیو قاهره از قول مخبر خود در کویت اطلاع داد نیرو های جامعه عرب در بین مرز کویت و عراق‌موضع گرفته‌اند .

رادیو قاهره‌افزود بدینترتیب‌اینك مرز کویت و عراق تحت کنترل‌دقیق آنها قرار دارد .

روابط سیاسی اردن

عمان - اردن - ۲۳ سپتامبر - یونایتد پرس - امروز اعلام شد که اردن و کویت روابط کامل سیاسی برقرار میسازند و در خاك یکدیگر سفارتخانه تاسیس میکنند .

حیرت و نگرانی در غرب

برلن-یونایتدپرس -مقامات آمریکائی بعضی از گزارشهای مطبوعاتی را که در آنها گفته میشد آمریکا در صدد تجدید نظر در سیاست خود نسبت به آلمان شرقی میباشد و احتمالا بمنظور گرفتن پاره‌ای امتیازات از شوروی ممکن است آلمان شرقی را در کنترل دالان هوائی برلن سهیم کند موکدا تکذیب کرده‌اند .

حیرت‌و نگرانی

انتشار این گزارشها موجب حیرت ونگرانی شرکت های هواپیمائی‌مسافر بری غرب گردید .

حیرت‌محافل غربی بیشتر از این جهت بودکه بموجب گزارشهای‌مذکور سرچشمهٔ این اخبار بمذاکرات ژنرال لوسیس کلی نماینده کندی دربرلن ارتباط داده شده بود .

مقامات آمریکائی اظهار داشتندکه درمذاکرات کندی‌وژنرال کلی بهیچوجه چنین صحبت هائی نشده است .

روزنامه تاك اشپیکل چاپ برلن غربی از قول یکی ازخبرگزاریهانوشته بود که محافل عالیرتبه آمریکائی در برلن امکانات تجدید نظر در روابط آمریکا و آلمان شرقی را بطور جدی مورد توجه قرار دادند .

بیانیه آمریکا

یکی از مقامات رسمی آمریکاکه درمصاحبه ژنرال کلی با خبرنگاران دربرلن حضور داشت ناگزیر شد برای رفع سوء تفاهماتی که‌در این زمینه پیش آمده بود بیانیه کوتاهی رااز جانب دولت آمریکا در اختیار مطبوعات بگذارد .

دراین بیانیه باردیگر وضع آمریکا درمورد آلمان شرقی روشن شده واز قول دولت آمریکا نسبت بگزارشهای واهی مطبوعات آلمان اظهار تعجب شده‌است .

ژنرال کلی تکذیب کرد

ژنرال لوسیوس کلی نماینده کندی در برلن غربی دیشب اظهار داشت که‌اساس سیاست آمریکا در برلن مبتنی بر حفظ آزادی کامل رفت‌وآمد هوائی غرب در برلن و تجدید وحدت آلمان میباشد .

ژنرال کلی باین ترتیب گزارشهای مجعولی راکه از قول وی در مورد امکان تغییر سیاست آمریکا درقبال آلمان شرقی منتشر شده بودشخصا تکذیب کرد.

پیر سالینجر سخنگوی مطبوعاتی کاخ سفید نیز امروز اظهار داشت‌که اطلاعی در باره گزارش مطبوعات دائر براینکه کندی در صدد تجدید نظر درروابط آمریکا و آلمان شرقی می باشد ندارد .

اطلاعات ۱۳۰۱

پیام شاهنشاه

بمناسبت روز دهقان

همانطور که درشماره دیروز باطلاع رسید شاهنشاه بمناسبت روز دهقان پیامی خطاب بکشاورزان ایراد فرمودند که ذیلا بنظر میرسد:

کشاورزان وروستائیان عزیزم جشن دهقانی اول مهر ماه را که توام باآغاز کار کشاورزی است بهمه شما تبریک می گویم همه شما میدانید تا چه اندازه بسرنوشت ورفاه و سعادت شما که بازوان گنج‌ور میهن مقدس ما هستید علاقمند می باشم و تا چه‌اندازه آرزومندم که هرچه زودتر هم شما صاحب زمین و آب و مالک دسترنج خودتان باشید .

ده‌سال پیش برای همین منظور دستور دادم املاک سلطنتی را میان دهقانان تقسیم کنند و امیدوار بودم که این سرمشق را دیگران پیروی نمایند . دو سال پیش تاکید کردم قانون اصلاحات ارضی ایران را که دیباچه سعادت کشاورزان میهن ماست تدوین کنند و بتصویب برسانند امروز درانتظار اجرای این قانون هستم و امیدوارم هرچه زودتر بادرنظر گرفتن صلاح کشور و رعایت حال وآینده کشاورزان ازطریق اقدامات عاقلانه و مطمئن در جهت تاسیس شرکت های تعاونی وباز خرید املاک بزرگ از مالکین و تقسیم آن میان دهقانان این آرزوی ملی ما جامه عمل بپوشد شما کشاورزان پایه محکم و متین ساختمان اقتصادی وسیاسی واجتماعی ملی مارا تشکیل میدهید کار مداوم شماست که برای ملت ایران تولید ثروت میکند فرزندان شما یادر مزارع در راه تولید کشاورزی کار می کنند و یا

بقیه در صفحه ۶

آقای دکتر مشایخی معاون وزارت فرهنگ:

آزادی حدو اندازه‌ای دارد

مردم در امر تعلیم وتربیت دانش‌آموزان باید کمك و همکاری کنند

درسومین جلسه کرسی آزاد دانشجو درباشگاه اطلاعات

آقای دکتر مشایخی

پس‌از خاتمه بیانات آقای محمد ترقی آقای روحانی زاده رئیس جلسه گفت : آقای ترقی در قسمت اول فرمایشاتشان راجع بفرهنگ مطالبی ایراد کردند .

چون آقایان واولیاء وزارت فرهنگ دراینجا تشریف دارند و چون وقت کم است خواهش دارم یکی‌از آقایان تشریف بیاورند و جواب بدهند .

دکتر مشایخی

آقای دکتر مشایخی معاون وزارت فرهنگ پشت میکرفن قرار گرفت و چنین گفت :

برای بنده باعث خوشوقتی است که دوجلسه است این افتخار را دارم که از جلسات آقایان استفاده میکنم واز مسائل مختلفی که اینجا بیان میشود استفاده مینمایم البته فرصت کافی نیست که درباره تمام مطالبی که اینجا گفته شده است مطلبی گفته باشم راجع بدو نکته فقط اینجا اشاره میکنم .

موضوع آزادی

در اول این جلسه و جلسه پیش صحبت از آزادی شد بنده بنابوظیفه‌ای که از لحاظ تربیت یا عادتی که‌دارم یك دو نکته را میخواستم درباره این مسئله اشاره بکنم بنده نمیخواهم از لحاظ تاریخی حرفی زده باشم برای آنکه همه آقایان دانشجو هستند وبا تاریخ آشناتر از بنده . اما یك‌مطلب را میخواستم اشاره بکنم از لحاظ تاریخ‌کلی مملکت‌ما که مسئله آزادی و دمکراسی و تشکیل مجلس‌واینگونه اجتماعات درمملکت ایران یك مسئله جدیدی است یك مسئله قدیمی و سابقه داری نیست شما که تاریخ خوانده‌اید روزگاریکه ما و یونانیها بعنوان دو امپراطوری بزرك در دنیا بودیم اختلاف سازمان حکومتی ما و یونانیها درتمام کتابهائیکه درآن‌عصر مطالعه کرده باشید نوشته شده و خدمت ما را در دنیا و فرهنگی که داشتیم و ترقیاتی‌که داشتیم نشان می دهد چه در یك مسیر دیگری بوده غیراز مسیریکه‌یونانیها بودند والبته مدتهاهم در دنیاباسیستم خودمان پیشرفتهائی کردیم واثراتش هم امروز درتاریخ ما هست و بنده نمی‌خواهم وارد بشوم . اما همین سیستم حکومتی که قدرتهائی برای ما درگذشته ایجاد کرده یك نقاط ضعفی هم داشته که امروز دراین عصر و زمان که دوره ما و شما هست‌گرفتار این نقاط ضعف تمدن شده‌ایم واین بوده‌که از گذشته مسئله آزادی و رابطه‌ای‌که من و شما بنشینیم و آزادانه تمام افکارمانرا بیان کنیم‌معلوم نکرده بنحویکه بنده اینجا در یکی‌دو جلسه دیدم و منصفانه درشرایط اوضاع و احوال می توانیم راحت بنشینیم و بنده بعنوان یك‌فرد

بقیه در صفحه ۶

سینما مهتاب

خیابان پهلوی چهارراه شاه — بزودی افتتاح میشود

این بار:

صابون رختشوئی دارو گر

را بخاطر نام دارو گر بخرید بخاطر خودش بخرید

آقایان برتن کنند و بانوان لذت برند

پیراهن بلانش

سرموفقیت مردانی است که دراجتماع بظاهر آراسته وبرازندگی لباس خود اهمیت میدهند

پیراهن بلانش بابسته بندی بسیار ظریف ـ جنس عالی و مرغوب ـ دگمه ـ طلق یقه ـ و یقه اضافی ومزایای بیشتری. عالیترین پیراهن برای آقایان شیك پوش ومشگل پسنداست.

آ ـ ۲۱۴۰۲

اظهار رضایت

نماینده وخبرنگاراطلاعات درنجف‌اشرف مینویسداز روزیکه آقای زرین‌قلم بسمت کنسول دولت شاهنشاهی ایران درکربلا منصوب شده استامور مراجعین در اسرع وقت انجام میشود ایرانیان مقیم نجف‌وکربلا از مساعی آقای زرین‌قلم‌اظهار خشنودی میکنند.

درمان

روماتیسم

مطب دکتر مهندس

خیابان یوسف آباد ایستگاه ایران

سیلوانیا SYLVANIA

لامپ فلورسنت سیلوانیا از هر لامپ فلورسنت پرنور تر است

لامپ فلورسنت سیلوانیا از هر لامپ فلورسنت زودتر روشن‌میشود

لامپ فلورسنت سیلوانیا اگر با استارتر سیلوانیا وترانسفورماتور مخصوص‌آن که‌بعلامت TAMCO مشخص است روشن گردد از کلیه لامپهای فلورسنت بادوامتر و تا ۷۵۰۰ ساعت عمر میکند

نماینده انحصاری :شرکت سهامی تام ـ لاله‌زار ـ پاساژ نور ـ تلفن ۳۰۳۹۸۱ر۳

آ ـ ۲۱۳۰۰

درجلسه کرسی آزاد باشگاه اطلاعات

آقای صدر رئیس انجمن محلی کوی‌مهناز:

مامردم جنوب شهر گرفتاریهای زیادی داریم

راه شهر بروی ما بسته است

آقای محمد تهرانی نماینده نانواها :

عدل وانصاف اجازه نمیدهدکه دکان‌ما را تعطیل کنند

بطوریکه درشماره روزگذشته‌نوشتیم پس‌از پایان سخنرانی آقای دکترنصر شهردار تهران آقایان حیدری رئیس انجمن محلی کوی مهناز ومحمدتهرانی نماینده نانوائی های تعطیل شده از کرسی آزاد باشگاه اطلاعات صحبت کردند متن سخنرانی آقایان بترتیب از نظر خوانندگان محترم میگذرد .

آقای حیدری

بنده قبل‌ازهمه‌چیز باید ازمؤسسه اطلاعات تشکرکنم که بمافرصت دادند و برای بیان خواسته‌های مردم این کرسی را دراختیار ما گذاشته‌اند از آقای دکتر نصر شهردار تهران نیز تشکر میکنم که بدین محل تشریف آوردند و بنمایندگان ساکنین محلات که هریك نیازمندیهائی دارند پاسخ لازم را دادند . البته ما مردم جنوب شهر گرفتاریهای زیادی داریم در اینجا هم وقت بما اجازه نمیدهد که تمام مشکلات خودرا با مسئولین امر در میان بگذاریم زیرا کرسی آزاد متعلق بتمام مردم تهران است و ما منحصرا نمیتوانیم تمام وقت آن را بگیریم . من بطور خلاصه عرض‌میکنم محل سکونت ما یك منطقه بن بستی است که بهیچ‌جا راه ندارد باید تمام آقایان مسئولین امر یك روز دسته جمعی تشریف بیاورند بمحل سکونت ما تا ملاحظه کنند که آنچه که ما میگوئیم عین حقیقت است . بدانند چه احتیاجاتی داریم .کوی مهناز بین دو رشته راه‌آهن شمال و جنوب‌واقع شده درشرق محل سکونت باغی وجود دارد واین باغ متعلق باشخاص است وقبل‌از اینکه ما دراین مکان سکونت

بقیه در صفحه ۱۳

آقای محمد تهرانی

آقای حیدری

کرسی آزاد دانشجو

درساعت ۶ وسی‌دقیقه بعداز ظهر امروز چهارمین جلسه کرسی آزاد دانشجو درمحل باشگاه اطلاعات واقع درخیابان ثریا بین ویلا و فیشرآباد خانه شماره ۲۰۴ تشکیل میشود .

عموم دانشجویان علاقمند دانشگاه تهران ـ دانشگاه ملی و دانشسرایعالی میتوانند دراین جلسه حضور یافته واز کرسی آزاد برای بیان مطالب خویش استفاده کنند .

قابل توجه

مهندسین ساختمان ـ مبل سازان

تخته نوپان

روکش دار بقطر های مختلف رسیده است

شرکت پخش فیبر کوچه برلن

ساختمان مسعود ـ تلفن ۳۰۲۰۹۴

آ ـ ۲۱۴۲۴

زمین باسند مالکیت یکمتر فقط (٤)ریال

تاوقت باقیست از موقعیت استفاده نمائید قطعات ۵۰۰ و ۱۰۰۰ متری آماده فروش ـ بوذرجمهری سبزه‌میدان بازار کفاشها سرای سجاد موسسه ایران خزر

آ ـ ۱۶۵۱

دوئوترم

Duo-Therm

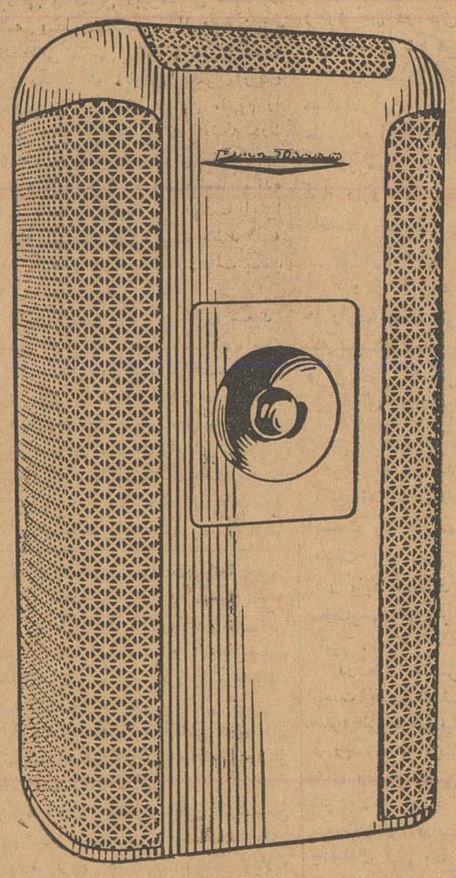

سرمای زمستان هر چقدر سخت باشد حریف گرمای بخاری‌دوئوترم DUO-THERM نمیشود.

دوئوترم DUO-THERM لازمترین ومؤثر ترین وسیله زمستانی هر خانواده .

اخیرا شکل تقلیدشده‌ای از بخاری‌های معروف دوئوترم DUO-THERM ببازار آمده‌که بدیهی است فاقد امتیازات بی‌نظیردوئوترم DUO-THERM میباشد.

لطفا هنگام خریدبخاری بمارك مخصوص‌دوئوترم

Duo-Therm

توجه فرمائید.

نماینده انحصاری در ایران ـ شرکت سهامی فیروز ـ خیابان سعدی تلفن ۳۷۴۹۵

مراکز فروش ـ فروشگاه شرکت‌سهامی فیروز ـ ساختمان ثابت‌پاسال تلفن ۳۷۴۹۶

فروشگاه تلویزیون ایران ـ خیابان‌تخت جمشیدتلفن۴۷۸۴۵ـ ۴۷۵۶۵

سردخانه ویخچال های بزرگ اطاقی

سردخانه — برای نگاهداری گوشت ـ بزشابه ـ اغذیه ـ میوه ـ سبزی ومواد دارویی درسه اندازه ۵/۵ ـ ۹/۵ و ۱۳/۵ متر مکعب وفضای داخلی قابل استفاده

یخچال — برای ذخیره وانجماد اغذیه ومواد یکه تا ۱۸ درجه زیر صفر برودت لازم داشته باشد مانند ماهی ـ گوشت ـ انواع بستنی وغیره در دو اندازه ۹/۵ و ۱۳/۵ متر مکعب

- به آسانی میتوان درآن داخل وخارج شد
- قطعات قابل جداشدن وحمل نقل است
- مصرف برق خیلی محدود وکم است

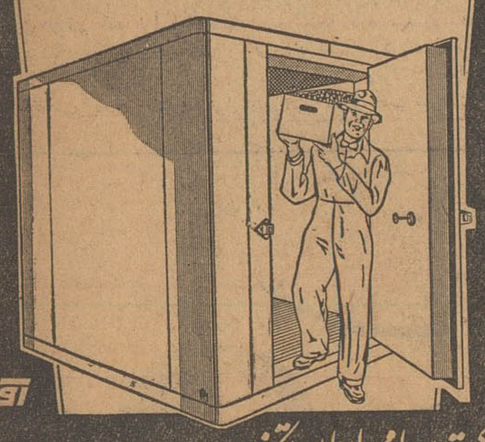

شرکت سهامی ایران تکنو

Westinghouse

خیابان تخت جمشید بین مهار و زولت تلفن ۶۲۸۶۳ تا ۶۲۸۶۷

آ ـ ۲۱۴۲۲

ازصبح چهارشنبه

مولن روژ تراس سالن کریستال همای

برلیان تراس سالن زهره

جوراب قرمزها

جف چندلر ـ فیس پارکر ـ تیکول موری

رنگی ـ تکنی کالر ـ دوبله فارسی در استودیو مولن‌روژ

آ ـ ۲۱۳۹۴

آگهی مزایده

سازمان تعاون مصرف کادر نیروهای انتظامی واقع در خیابان سپه ـ باستیون چهل و پنج(۴۵)قلم اجناس ضایعات در انبار سازمان را که شامل قندوشکر ـ خاکه قند ـ برنج ـ قماش ـ خرازی میباشد از طریق مزایده بفروش میرساند .اشخاصی که مایل بخرید باشند میتوانند پس از رویت حضوری اجناس مشروحه بالا در انبار مخازن مرکزی سازمان بشرح زیر اقدام نمایند :

۱ـ خریداران بایستی پیشنهادهای خودرابانضمام فیش بانکی مبلغ بیست هزار (۲۰٫۰۰۰) ریال ودیعه که بحساب شماره ۱۳۱۶ سازمان دربانك مرکزی ایران پرداخت نموده باشند درپاکت لاك‌ومهر شده‌تا آخروقت اداری روزسه‌شنبه ٤ مهرماه ٤۰ بدائره‌تهیه وخرید تسلیم ورسید اخذ نمایند.

۲ـ پیشنهادات در روز چهارشنبه پنجم مهرماه ٤۰ در هیئت مدیره‌باز وقرائت‌وبرنده مزایده بلافاصله اعلام چنانچه برنده مزایده از انجام معامله استنکاف نماید سپرده او بنفع سازمان ضبط وبانفر بعدی‌که حائز شرائط وحداکثر قیمت راخریدار باشد معامله انجام خواهد شد . ضمنا کلیه هزینه متعلقه آگهی روزنامه و غیره بعهده برنده مزایده میباشد .

۳ـحضور پیشنهاد دهندگان درجلسه مزایده آزادو سازمان دررد یا قبول یك یا کلیه پیشنهادات مختار خواهد بود .

بجای مدیر عامل سازمان تعاون مصرف کادرنیروهای انتظامی — سرتیپ کیهانخدیور

سرمقالات امروز روزنامه‌های جهان

پس از یازده سال

روزنامه پاری ژور سرمقاله اساسی‌خودرا به‌بحث‌پیرامون عضویت چین‌کمونیست درسازمان ملل‌متحد اختصاص داده ومینویسد سرانجام پس‌از یازده سال موافقت شدکه مسئله عضویت چین‌کمونیست در سازمان ملل‌متحد ،درمجمع‌عمومی مورد بحثو گفتگو قرارگیرد .

این‌روزنامه ضمن اشاره بآرائی که‌دردفتر مجمع‌عمومی‌سازمان ملل‌متحد نسبت به بحث پیرامون چین‌کمونیست درسازمان ملل‌متحد داده‌شد مینویسد احتمال زیاد داردکه این بارچین کمونیست بعضویت سازمان ملل‌متحددرآید .

مذاکرات امریکا وشوروی بی‌نتیجه است

لوموند

روزنامه لوموندارگان نیمه‌رسمی وزارت امور خارجه فرانسه سرمقاله اساسی خود را بمذاکرات دین‌راسك واندره گرومیکو اختصاص داده و مینویسد نمیتوان امیدزیاد داشت که‌این مذاکرات نتایج زیادی در بر داشته باشد .

روزنامه لوموند معتقداست ازآنجاکه شوروی حاضر نیست از امضای قرارداد صلح باآلمان شرقی صرفنظر کند وغرب‌نیزحاضر نیست حقوق‌خودرا دربرلن غربی ازدست بدهد بعید بنظر میرسد که‌مذاکرات وزرای امورخارجه‌امریکا وشوروی حاوی نتایج مثبتی باشد .

سیاست سازمان ملل تغییر ناپذیراست

اورور

روزنامه «اورور» درسرمقاله خودمینویسد آنچه بعدازمرگ هامرشولد در کنگو رخ داده نشان میدهد که‌اوضاع بنفع‌سازمان ملل‌نیست. سربازان سازمان‌ملل متحد شاید مجبور شوند آنچه راکه‌بدست آورده‌اند رها کنند .

گروهی ازمحافل سیاسی عقیده دارند که‌اقدام سازمان ملل‌در کاتانگا ممکن‌است باشکست روبروشود. ولی مقامات سازمان ملل‌بادر نظرگرفتن همه حوادثی که‌تاکنون رخ‌داده است‌اظهار میدارند که سیاست این‌سازمان درکنگو تغییر ناپذیر است .

مردانی چون دوگل جهان آزاد را حفظ میکنند

دیلی تلگراف روزنامه محافظه‌کارلندن درشماره‌امروز خوداجع بموقعیت سیاسی فرانسه چنین نوشته‌است :

ژنرال‌دوگل درطی مسافرت اخیرخود ازمناطق‌کشاورزی فرانسه که‌فقیر ترین‌افراد این‌کشور درآن زندگی میکنند بازدید کرد. در این‌مسافرت علیرغم تلاش نیروهای مخالف دوگل‌مردم استقبال‌شایانی ازاو بعمل آوردند .

اینك این‌نکته آشکار شده‌است که‌در فرانسه جانشینی‌برای دوگل وجود ندارد وهیچکس نمیتواند/ چون‌او اتحاد مردم‌فرانسه‌را حفظ کند .دوگل‌وزنه‌بزرگی است‌درجهان سیاست‌و تنها اوست که‌میتواند عقاید مختلف‌سیاسی مردم‌فرانسه راکه ازتحولات اجتماعی واقتصادی‌و ازسیاست ضد استعماری سرچشمه میگیرد درکنارهم گرد آورد .» تازمانیکه مردانی چون‌دوگل وجود دارند جهان‌آزاد بزندگی خود ادامه خواهد داد .

ملیون الجزایر زمینه را برای افراطیون دست راستی آماده میسازند

نیویورك تایمز نشریه مهم‌نیویورك راجع به‌تشنجات اخیر الجزایر مینویسد :

ناسیونالیستهای الجزایر روش اشتباه آمیزی بکاربرده‌اند که به‌طرفداران ژنرال سالان فرصت خودنمائی داده‌است . اگر ملیون الجزایر قراردادی باحکومت دوگل منعقد سازند جبهه‌واحدی ازآنها وروشن بینان فرانسوی برای مقابله‌بانظریات افراطی ژنرال‌سالان‌و طرفدارانش تشکیل خواهد شد .

روزنامه مزبور سپس چنین‌نتیجه میگیرد که‌روش افراطی ملیون الجزایر وطرفداران سالان سرانجام الجزایر رادرورطه هولناکی‌غوطه‌ور خواهد ساخت .

مذاکره، ولی نه مذاکره مشروط

فیگارو

روزنامه «فیگارو» درباره مذاکرات راسك وگرومیکو مینویسدوزیر خارجه‌امریکا میخواهد عمیقا ازنظریات شوروی آگاه شودو مذاکرات اوگرومیکو بیش‌از آنکه‌بخاطر کسب‌نتیجه‌ئی درحل بحرانهای بین‌المللی باشد بخاطر تهیه زمینه‌مساعد برای‌مذاکرات‌آینده انجام‌میشود .

دین‌راسك وهمه مقامات سیاسی امریکا نیزمانند دوگل و محافل‌فرانسوی حاضر نیستند مذاکرات شرق‌وغرب راتحت شرائط خاصی آغاز کنند . آنهاهم عقیده‌دارند که انجام مذاکرات فقط‌در محیطی که‌ازیك تساوی کامل برخوردار باشد امکان پذیر است .

باید بهترین مردجهان رابدبیرکلی سازمان‌ملل برگزید

تایمز

روزنامه «تایمز» چاپ‌لندن معتقداست که درتشکیلات سازمان ملل‌متحد باید تغییراتی‌داده شود ولی نه‌آنچنانکه روسها پیشنهاد میکنند.

روزنامه مزبور مینویسد کسیکه بدبیرکلی سازمان ملل‌متحد انتخاب میشود باید درماورای عقاید وملاحظات سیاسی بلوکهای‌جهانی قرار بگیرد .

روزنامه مزبورسپس میافزاید :«اگر طرح‌سه‌تائی روسها پذیرفته شود دیگر نمیتوان انتظار داشت که سازمان ملل‌متحد دربرابربحران های جهانی همان روش قاطعی‌راکه‌درحوادث کره‌و لبنان‌وکنگو درپیش گرفت بکار برد .

درشرائط کنونی عاقلانه‌ترین کار این‌است که‌بهترین مرد‌موجود جهان‌را بدبیرکلی سازمان ملل‌متحد برگزینند .

آزادی حد و اندازه‌ای دارد

بقیه از صفحه ۵

ایرانی با یکنفر دانشجو پیرامون مسائل مختلف و متنوعی صحبت‌کنیم

مسئله جدید

این درفرهنك ایران یك مسئله جدید سی وچهل پنجاه ساله است که درنتیجه برخورد با تمدن مغرب زمین پیدا شده دراین مسئله ما خیلی و خیلی تازه‌کاریم البته مشکلاتی هم هست چون الان مقایسه ما و شما در این باره درنتیجه مشاهده و یاخواندن یا مسافرت بممالکی میشود که این سنت را هزار ها سال داشتند والبته حق داریم از مسیر آزادی ودمکراسی که بعنوان جوان نگران آینده‌خودمان باشیم ودر قبال ترقیات دنیای‌متمدن از خود بپرسیم چه باید بکنیم که ما از این لحاظ برسیم بسایر ممالك دنیا اما این راهم باید بدانیم مثل خیلی از قسمتهای دیگر درست‌کردن یك چنین ماه مصنوعی که برود دور کره زمین حرکت کند چطوریك‌مسئله مشکل فنی است . ولی ما هنوز به‌آن مرحله نرسیده‌ایم . مسائل اجتماعی وانسانی بدین طریق است . مثلا ساختن اتومبیل را من و شما میدانیم ولی عاجزیم از اینکه یك اتومبیل به سازیم و آنرا راه بیاندازیم توی خیابان در مورد مسئله آزادی و روابط انسانی و اجتماعی عینا ما درهمین مرحله هستیم واین مرحله را باید بپیمائیم البته راه پیمودنش همین است . همین بیانها و همین جلسات است نه اینکه راه دیگری وجود دارد میخواهم بگویم خواستن جوانها و آدمهای زنده وسیله‌رسیدن باین مقصود است بایستی ما این راه را طی کنیم ولی یك مرحله‌اولش درخانواده‌هاست اگر یك جوان‌ایرانی درمحیط خانواده در محیط مدرسه آزادانه بار بیاید اگر پدر و مادرشما در دوره طفولیت درداخل محیط‌خانواده به‌شما آزادی یاد نداده باشند یعنی حدودش را یاد نداده باشند چه باید کرد ؟

آزادی حرکت

خوشبختانه خانمها و آقایان‌متعلق بنسلی هستند که آزادی حرکت‌برای آنها محفوظ است ولی مادر عصری که درسن شما ویا کوچکتر بودیم حرکات مادر نزد پدرومادرمان‌محدود بود. دست روی دست میگذاشتیم و می‌نشستیم . یعنی آزادی حرکت که مقدمه آزادی فکری است هیچوقت درجامعه ایران نبوده و نتیجه سیستم حکومتی چندین هزار ساله ایران که باصطلاح عاملیت ازبالا و حکومت‌از بالا بوده و تا اعماق وجود ما ریشه دوانده نتیجه‌همین محدودیت آزادی حرکت بوده‌است درخانواده‌ها یکنفر زور میگوید بقیه نور میشنوند ازاینجا انتقام هاو کینه‌هائی ایجاد میشود . بدون اینکه‌بنده واردرد بحث‌جزئیاتش بشوم متاسفانه دردوران مدرسه سنین کودکی و سنین دبیرستانی همینجور ادامه پیدا میکند . البته سنین دانشگاهی منتهی رشد و بلوغ است خیال نکنید که آنچه را بعنوان‌آزادی میگوئید و عمل‌میکنید این مفهوم را کاملا درك کردید برای اینکه درك این مسئله واقعا چیزی نیست که به وسیله کتاب یا درذهن شما مانده باشد ، باید وجود من وشما اینرا مرحله بمرحله درك کرده باشد البته باید دانشجو در سیاست دخالت بکند بحثی نیست

البته مطلب علم که آقای سعید نفیسی فرمودند کاملا صحیح است برا ی‌اینکه بالاخره مردفهمیده اول باید عالم باشد تا حدود صحبتها و حرفهای جمعیت رابفهمد و به مسائل دنیاو بمسائل مملکت خودش آشنائی داشته باشد تا اینکه صحبت هایش روشن باشد . ولی میخواهم فقط‌بنده از این صحبتم نتیجه بگیرم که شما این مرحله را آسان نگیرید و یك مسئله تاریخی بدانید که البته‌مادر یك‌مرحله خاصی اززمان تاریخ‌اجتماعی خودمان قرار داریم که تازه این‌مرحله راشروع کردیم وبدانیم چون مراحل جلوتر ازاینکه باین‌سن و این‌شرایط برسیم مشکلاتی در کار آزادی ما بوده حالا یکنوع درمقام عصیانها و عکس العمل‌هائی هستیم و اگر یکقدر عادی ترو طبیعی تر بار آمده بودیم بهتر می‌توانستیم باهمدیگر حرف بزنیم .در هر صحبتی که اینجا میکنیم مظنون هستیم این حس‌از خانواده شروع شده‌وبصورت یك نوع ناراحتی آشکار گردیده است . بدانید اگر ملت هائی در دنیا آزاد هستند اینست که هر فردی خودش را حافظ و حامی آزادی میداند و خود را ملزم به رعایت حدود و ثغور آن میداند.

حدود آزادی

مثلا ملاحظه کنید همسایه‌دیوار بدیوار ما هر چه دلش می خواهد صدای رادیو را بلند میکند و ادعا مینماید که آزادی است واین آزادی باو اجازه میدهد که هرکار دلش میخواهد انجام بدهد . این طرز معنی کردن آزادی صحیح نیست زیرا مفهوم آزادی آن‌نیست که هر کس هر کار دلش میخواهد بکند بلکه رعایت آزادی دیگران حد اعلای آزادی است.

فرهنك ایران

یك مطلبی که بنده نمیخواهم وارد جزئیات آن بشوم مسئله‌فرهنك است . بنظر بنده درشان آقایان هست که بخصوص اگر فرهنگی باشند در این مورد اظهار نظر بنمایند . البته آقایان توجه دارند که وزارت فرهنك مسئولیت تعلیم و تربیت عمومی‌را بعهده‌دارد .درجلسه پیش صحبت شد که چراتعلیمات اجباری عمل نشده بنظر بنده‌آنهم مثل بسیاری مسائل دیگردرمرحله خاصی قرار دارد . باید توجه داشت که سوابق ولواحق هر موضوعی از مسائل اجتماعی در چه مرحله می باشد آقایان اطلاع دارند و بهتراز بنده میدانند که تاریخ اجتماعی کشور های راقی چه مراحلی راطی کرده است . باید اشکالات را در نظر گرفت من در این چند روزه مشغول شماره اعدادی‌هستم که‌روی آن داریم صحبت میکنیم در حال حاضر ما در حدود یك میلیون و نیم شاگرد ابتدائی داریم این رقم در شش یا هفت سال قبل ازششصد هزار تجاوز نمیکرد . ملاحظه می کنید که اکنون دو برابر شده با وجود این در حال حاضر در حدود سه میلیون شاگرد در مدارس به تحصیل اشتغال دارند البته‌تصدیق میکنید این مسئله ساده‌ای نیست متاسفانه اشکالاتی هم در کارهست که در صدر همه آنها مسئله‌بودجه قرار دارد باید باین اشکالات توجه داشت و صرفا انتقاد نکرد.

موضوع معلم

با وجود این فرض کنیم تمام‌پول ها را بما بدهند ولی تصدیق کنید که تربیت معلم برای دوره‌ابتدائی هزار جور اشکال دارد اگرفرض کنیم که بخواهیم نه هزار معلم تربیت کنیم یعنی بگوئیم‌معلمینی که در دوره ابتدائی باید تدریس کنند نه هزار نفر باشد لازمه‌اش اینست که هر سی نفر شاگرد را بدست یك معلم بسپاریم برای‌این کار باید سیصد معلم که‌دانشگاه مخصوص اینکار را دیده‌اندتربیت کنیم .

در حال حاضر وضع ما اینطور نیست یعنی انتخاب معلم مشروط بشرایطی خاص نیست بلکه اضطرارا از وجود هر دیپلمه یا لیسانسیه برای وظیفه معلمی استفاده میکنیم . اگر یادتان باشد استاد محترم آقای سعیدنفیسی دربیانات خود فرمودند چندسال قبل یك مدرسه متوسطه در تهران بود ولی حالا صدوده دبیرستان داریم این مدارس احتیاج بمعلم‌دارد و تامین معلم برای اینهمه مدرسه‌کار ساده‌ای نیست . اگر فکرکنیم که برای معلمین فعلی دهسال قبل‌عده‌ای را تربیت و آماده کرده بودند البته اینکار امروز با اشکال مواجه نمیشد. بنده نمیخواهم دفاع‌کرده باشم اما قصدم اینستکه‌حدود انتقادات رامنطبق باحدود امکانات موجود درکشوربنمایم البته اعتراف دارم که باید پیش‌بینی هرامری را قبلا نمود و برای تربیت معلم نیز میبایستی خیلی وقت پیش اقدام میشد وظیفه مهمی که درحال حاضر وزارت فرهنك دارد موضوع تعلیمات عمومی است که باید یك عده چهارسال یا شش سال تعلیمات عمومی ببینند . البته این‌کار تشکیلات ووسائل کافی میخواهد با توجه باینکه بودجه ما محدود است ووسائل ما کافی نیست باید از همین فکرکه در حال حاضر عمل میشود طرفداری‌نمود بعضی افرادی که استعداد تحصیلات متوسطه را دارند بدو دسته تقسیم نمود یك دسته آنها که استعداد دارند وپول ندارند اینها برای ادامه‌تحصیل لیاقت دارند و ماهم در وزارت‌فرهنك موظف هستیم که وسیله تحصیل این قبیل افراد را فراهم کنیم . حالا اگر آقای ترقی درمثال خود مرد نجار را عنوان فرمودند بنده اطلاعی ندارم اما میدانم که مدارس بمجرد اطلاع از وضع تحصیلی و مادی شاگرد ملزم به‌ثبت نام او هستند برای تائید این نظر بنده خواهش میکنم که این نجار را معرفی بفرمائید تا بلافاصله بکار او رسیدگی و در صورتیکه واقعا دبیرستان ازثبت‌نام فرزند اوخودداری کرده باشد مورد مؤاخذه قرار خواهد گرفت . موضوعی را که میخواستم یادآوری نمایم که فلسفه اخذ شهریه از دانش آموزان بمنظور مجهز کردن دبیرستان بوده است زیرا درسابق دبیرستانها بعلت نداشتن بودجه‌کافی وسائل تحصیلی از قبیل آزمایشگاه و غیره نداشتند و شاگردان از این لحاظ درمضیقه بودند اما این ده‌تومان یا بیست تومان‌که شاگردان میپردازند سبب میشودکه بودجه‌ای برای‌تامین احتیاجات لوازم تحصیلی دانش‌آموزان تهیه گردد و هیچ ربطی بمالیات‌ندارد. ضمنا تصدیق دارم‌که تشخیص‌موضوع یعنی تمکن یا عدم تمکن افراد کار ساده‌ای نیست مدیر مدرسه هم مثل ما انسان است و علم غیب ندارد که بداند کدام یك از مراجعین متمکن هستند وکدام دسته بی‌بضاعت و اگر قرار هم بشود همه را در ردیف‌افراد بی‌بضاعت قرار بدهد که کار از پیش نمیرود بهر صورت اطمینان داشته باشید که این پول یعنی این شهریه مالیات نیست وپولی است که صرف خود مدرسه میشود .

کمك مردم

البته دربیشتر کشورهای دنیا هزینه مدارس را مردم میپردازند‌مثلا هرجا محلی درست‌میشود مثل‌یوسف‌آبادما مدارس آنرا نیز مردم همان محل درست می‌کنند و به‌بیان دیگر مسئولیت اجتماعی را شدیدا احساس میکنند و حس همکاری و علاقه باجتماع درمیان مردم بشدت وجود دارد مثلا میخواهند یك مدرسه درست کنند‌دور هم می نشینند حسابش را میکنند بودجه‌اش را بر آورد میکنند و بعد هرکسی براساس قدرت‌مالی خودکمکی دراین زمینه مینماید .

البته بنده نمیگویم که درمملکت ما باید اینطوری بشود ولی حداقل اینستکه کمك مردم درهر اجتماعی برای‌پیشرفت مقاصد اجتماعی تاثیر فراوانی دارد . من از آقایان‌خواهش میکنم که اگر اطلاع حاصل فرمودند که مدرسه‌ای از یك دانش‌آموز بی بضاعت پول گرفته است فورا وزارت فرهنك را باخبرکنند تا مدیر مسئول مورد مواخذه قرارگیرد .

پیشنهاد فرهنگی

درپایان جلسه آقای دکتر اکرامی سرپرست تعلیماتی وزارت فرهنك ضمن ایراد مطالب پیرامون امور فرهنگی گفت :

دوفکر اکنون در جامعه ماپیرامون امور فرهنگی موجود است ، عده‌ای میگویند وزارت فرهنك باید بودجه خودرا صرف تعلیمات اجباری کند وسه میلیون کودك ایرانی‌راباسواد نماید وعده‌ای نیز معتقدند که باید توجه وزارت فرهنك معطوف به تعلیمات متوسط وعالیه بشود . من از آقایان دانشجویان خواهش می کنم دراینمورد فکر کرده و عقاید خودرا از کرسی آزاد باشگاه اطلاعات اعلام کنند و ما با توجه به عقاید دانش‌جویان که زبده روشنفکران کشور هستند برنامه های تازه‌ای طرح خواهیم کرد.

پیام شاهنشاه

بقیه از صفحه ۵

در لباس با شرافت سربازی دفاع از زادو بوم و هستی خود و خانواده ملی خودرا می آموزندپس شما نزد من عزیزو گرامی هستید ومن نگران رفاه‌و سعادت شماهستم سد هائی که ساخته میشود مزارع نمونه‌ای که ایجاد می گردد چاه هائی که کنده میشود ، بذری که تقسیم می‌شود اعتباری که داده می شود همه برای تامین رفاه وسعادت واطمینان به بازگشت دسترنج شما است وزارت کشاورزی وظیفه‌مشکل و مهمی داردباید آزمایشگاه ها و وسائل بررسی آفات و دفع آفات آن‌بقدری مجهز بشود که درآینده حاصل زحمت شما دستخوش آفات نگردد باید بشما از طریق ترویج کشاورزی بهره بردن از کشاورزی مترقی و استفاده از وسائل ماشینی و کود شیمیائی را یاد بدهند شما باید بیش از پیش بتوانید بر تعداد دام خود بیافزائید میزان محصول را در سطح کشت بالا ببرید خواربار نسلی که در شرف افزایش سریع است تدارك کنید با همت بلند و اراده مردانه شما است که ایران عزیز آبادان و سر سبز و خرم می گردد بکوشید تا گندم زیادتر و بهتر و «پنبه فراوان تر و مرغوب تر تولید کنید.» بکوشید تا با کشت زیاد تر چغندر کشور خودتان را از قند خارجی بی نیاز نمائید . بکوشید تا سبزی بیشتر و میوه فراوان تر به بازار آورید بکوشید تا دشتها ومزارع کشور را سر سبز و خرم نگاهدارید من‌همه جا پشتیبان شما خواهم بود و دولت کوشش خواهد کرد که هر چه بیشتر از درآمد کشور را صرف ساختن سد و حفر چاه برای آبیاری ومبارزه با آفات نباتی و حیوانی و توسعه دامپروری و دامپزشکی و ترویج کود شیمیائی و تربیت فنی کشاورزان بکند . رفاه و آسایش و شادمانی شما را آرزومندم و بار دیگر آغاز سال کار و کوشش را بشما تبریك می گویم .

آگهی دعوت بستانکاران بااخطارات لازمه

بعموم بستانکاران آقای ابوطالب گلشنی بازرگان مقیم رشت که حکم توقف اودر تاریخ ۱۴ر۶ر۱۳۴۰ صادر شده و توقف او از تاریخ ۱۰ر۶ر۱۳۴۰ اعلام گردید آگهی میدهد.

اولین جلسه بستانکاران در ساعت ۱۰ صبح روز بیستم از تاریخ انتشار اولین نوبت آگهی در روزنامه رسمی کشور شاهنشاهی اگر روز بیستم تعطیل عمومی باشد فردای همانروز در اداره تصفیه رشت تشکیل می شود .

کلیه بستانکاران و کسانیکه ادعائی دارند و همچنین کسانی که باورشکسته مزبور مسئولیت تضامنی دارند یا ضامن او هستند میتوانند درساعت و روز مذکور در اداره تصفیه حضور بهمرسانند.

ضمنا اخطار میشود

یکم ـ کلیه بستانکاران و کسانیکه هرگونه ادعائی دارند باید اصل یا رونوشت مدارك خود را درظرف‌دو ماه ازتاریخ نشر این آگهی باداره تصفیه تسلیم نمایند.

مدت ارسال مدارك برای بستانکارانی که در کشور های بیگانه اقامت دارند سه‌ماه میباشد .

دوم ـ کسانیکه بورشکسته نامبرده بدهی دارند باید در ظرف مدت نامبرده خودرا معرفی و بدهی خودرا دروجه صندوق اداره تصفیه بپردازند.

طبق ماده ۲۴ قانون تصفیه بدهکاران متخلف از این وظیفه‌بجریمه نقدی معادل‌صدی بیست و پنج دین محکوم خواهندشد.

بعلاوه دادگاهها میتوانند علاوه بر جریمه نقدی بدهکاران مذکور رابزندان تادیبی ازسه تاششماه نیز محکوم نمایند.

سوم ـ کسانی که بهر عنوان اموال ورشکسته نامبرده در دست آنها است درظرف مدت دوماه مذکور باید همان‌اموال را تحت اختیار اداره تصفیه‌بگذارند وگرنه هرحقی که‌نسبت به‌آن دارندسلب خواهدشد مگراینکه عذر موجهی داشته باشند.

رئیس اداره تصفیه امور ورشکستگی شهرستان رشت ـ منصورجعفری

۱ـ۲ آ ـ ۲۰۱۷۶

افتتاح سمینار بهداشت روانی

ساعت نه صبح دیروز آقای دکتر ریاحی وزیر بهداری نخستین جلسه سمینار بهداشت روانی وروان پزشکی رادر اداره کل بهداشت‌افتتاح نمود .

دراین جلسه معاونان ،مدیران کل وزارت بهداری حضور داشتند درآغاز جلسه آقای دکتر مرشد مدیر کل بهداشت‌مختصری‌درباره‌اهمیت‌بهداشت روانی و فعالیت‌های انجام‌شده بیان داشت‌و سپس آقای وزیر بهداری‌اظهار داشت :

بسیار خوشوقتم که اولین جلسه سمینار بهداشت روانی رادر حضور دانشمندان فن افتتاح مینمایم .

بیادارم ایامی‌راکه درپاریس‌مشغول تحصیل دانش‌پزشکی بوده وگاه‌گاهی ازبیماران روانی درتیمارستان دیدن میکردم آن روزگاران طرز درمان و پرستاری ازاین‌گونه مرضی بسیار خشن‌بود ولی‌درسایه پیشرفت دانش روان پزشکی اکنون تغییرات مهمی‌در این رشته داده شده‌و طرز درمان و رفتار بابیماران روحی بکلی عوض‌شده است‌وزارت بهداری بخوبی از اهمیت بیماریهای روانی اطلاع‌داشته وبابودجه فعلی که‌دارد کمال مجاهدت رادرراه مبارزه بابیماریهای روانی داشته ودارد.

دراینجا لازم میداند که‌از زحمات فردفرد اعضاء کمیته بهداشت روانی تشکر نموده وموفقیت آنان رادرانجام این‌مهم آرزو کنم شرکت آقایانیکه ازنقاط دوردست کشور باهزینه‌شخصی بتهران آمده‌اند ،دراین سمینارنمونه بهترین علاقمندی آنان ببهداشت‌روانی است مسلما این سمینار نتایج مفیدی متقابلا برای‌پزشکان‌مرکز وشهرستان‌ها بدست خواهد داد .

اینك جلسه رابنام نامی شاهنشاه افتتاح‌نموده توفیق کلیه آقایان را از خداوند مسئلت میکنم .

آنگاه آقای پروفسور باش کارشناس بهداشت جهانی برای بهداشت روانی درباره لزوم همکاری منطقهٔ وعلاقه سازمان ـبهداشت‌جهانی برای‌پیشرفت برنامه خاصی درایران سخن راند و آقای دکترصاحب‌الزمانی ضمن ترجمه سخنان دکتر باش مطالبی پیرامون بیماریهای روانی بیان داشته و جلسه مقارن ساعت ۱۲ پایان یافت...

جناب‌آقای ربرت

ریاست محترم شرکت ساسان کارخانه کانادا درای

نظربااین‌که خیرخواهی و نظر لطف جنابعالی برما کارکنان آن شرکت ثابت شده ودر این بحران‌اقتصادی درحدود ۵۰۰ نفر کارگر وکارمند ورانده که هرکدام ضامن معاش چندسرعائله میباشندبکارگمارده‌اید واز هر نوع کمك و مساعدت‌دریغ ندارید برما لازم است‌که‌ازجنابعالی سپاسگزاری نمائیم و بقاء و سلامت شمارا از خداوند مسئلت داریم .

از طرف فروشندگان شکیبا ـ گودرزی ـ مفرد ـ تهرانچی .

آ ـ ۲۱۳۳۲

سه تا سه اروپا با کاراول ازفرانس
AIR FRANCE

بهترین هواپیماهای جت ، کاراول و بوئینگ ازفرانس ، در بزرگترین شرکت هواپیمائی جهان
آ ـ ۲۱۳۳۴

انتقاد

دکتر حسن صدر حاج‌سیدجوادی

پیك سعادت!!

درمیان نامه‌هائی که در اداره‌روزنامه بدستم رسید پاکتی بود شهری ظاهر آن مانند پاکت‌های دیگر

از ظاهر پاکت چیزی نمیشدفهمید. نام فرستنده هم پشت پاکت قیدنشده بود. چون از شیوه نگارش وعناوین والقاب وبالاخره خط وربط نویسنده غالبا میتوان‌تا اندازه‌ای بهویت‌فرستنده نامه پی‌برد.

نامه‌هائی که دارای عناوین والقاب حضرت‌مستطاب،اجل‌عالی، جلالتماب، دامت شوکته و از این قبیل است و خط آنهاهم عموماخوب وتمیز میباشد واز هر حیث از نظم وترتیب ودقت نگارنده حکایت میکند متعلق‌به اشخاصی است که سن آنها از چهل وپنج گذشته ودارای تحصیلات قدیمی هستند، نامه‌را باخط خوب و املا و انشای صحیح و بدون غلط مینویسند ودرشیوه نگارش رعایت ادب ونزاکت وشئونات مخاطب رامینمایند .مطالب نامه‌هم غالبا شکایت و انتقاد ازمظاهر غلط تمدن جدیدو همچنین مفاسد و معایب جامعه و نظایر آنها میباشد.

نامه‌هائی که حتی چند سطرآدرس وعنوان واسم گیرنده آنهم غلط است متعلق ببعضی از کسانی است که فقط برای تصدیق و دیپلم‌بمدرسه های جدید رفته‌اند و درهمان یکی دو سطر چهار غلط املائی و انشائی مرقوم میفرمایند .

مثلا فرستنده یکی از همین‌نامه‌ها درپشت پاکت نوشته بودند «بدست آقای دکتر سدر سید جوادی ملاحظه فرمایند » !! دراین نامه ها غالبا از سختی امتحانات، خشکی معلمین و ممتحنین شکایت شده ویا از بیوفائی معشوق و خودکشی و غیره سخن‌رفته است بعضی از نامه‌ها هم متعلق به کارمندان دولت است که غالبا راجع بکمی حقوق و ترفیع و پایه و امثال این مسائل می‌باشد .

باری پاکتی که روز پنجشنبه گذشته بدست من رسید هیچیك از این مشخصات رانداشت .

بدینجهت قبل از پاکتهای دیگر آنرا گشودم .

در داخل پاکت یك برك کاغذنازك وجود داشت که مطالب آن به‌انگلیسی نوشته شده بود و امضاء نداشت .

مطالب آن موجب حیرت و تعجب من گردید زیرا اولین باری بود که چنین نامه‌ای بدستم میرسید .

نوشته بودند: این نامه برای‌سعادت وخوشبختی جهت شما ارسال گردید! اصل این روایت از کشور هلند آمده است ، چند روز پس ازدریافت نامه‌خبر خوشی بشما خواهد رسید . این مطلب رایك شوخی تلقی نفرمائید ومطمئن باشید خبر خوش را بوسیله پست دریافت خواهیدکرد .نامه‌را نزدخود نگاه ندارید . ۹۶ ساعت پس ازدریافت نامه آن را بدیگری رد کنید . لطفا ۲۰ نسخه از رونوشت این نامه رابرای دوستان خودبفرستید . ضمنا بدانید که‌این پیك سعادت بسراسر جهان ارسال گردیده‌است . ژنرال آدامس یکی از اعضای عالیرتبه آمریکا پس ازدریافت این‌نامه ۱۷ هزار دلار و ژنرال پاتون ۶۰ هزار دلار بدست‌آورد.

تابحال شنیده بودم که رمال‌ها و غیب‌گوها برای‌خالی کردن جیب‌مردم بغیب گوئی میپردازند و از گذشته وآینده خبرمیدهند . ولی هرگز نشنیده بودم که آدم های بیکاری مجانا بغیب گوئی پردازند و حتی پول تمبر پست و کاغذ و پاکت را هم از جیب بدهند .

من‌نتوانستم بفهمم منظور از ارسال این‌نامه ها چیست ؟ ! وچرا برخی‌از هم‌میهنان ارجمند وقت‌خودرا بادست زدن بچنین کارهای بیهوده‌ای تلف میسازند ؟

اگر منظور اشاعه خرافات وجهل‌و نادانی است و بعضی از افراد ماموریت انجام چنین کارهائی را دارند خوب این حرفی است ولی اگر صرفا برای تفریح وشوخی است متاسفانه نادانسته باچنین شوخیهائی موجبات اشاعه خرافات را فراهم میسازند .

وتاسف آور آنست که این‌اشاعه خرافات وشوخی های نابخردانه ازطرف افراد ظاهرا تحصیل کرده که بزبان خارجی هم آشنائی دارند انجام می گیرد در صورتیکه طبقه تحصیلکرده وروشنفکر باید پیش آهنك مبارزه با جهل و خرافات و خرافه پرستی باشد.

این نوع اعمال که مستقیما بترویج جهل و نادانی و اشاعه خرافات و معتقدات پوچ کمك میکند بهیچوجه از افراد روشنفکر و تحصیلکرده برازنده نیست .

باری بدنیست خوانندگان ارجمند وفرستنده محترم نامه بدانند که پس از شصت‌و چند ساعت که‌از دریافت این‌نامه میگذرد نه‌تنها پول وخوشبختی بسراغ‌حقیر نیامده بلکه اگرطلبکاری هم بود جهت وصول طلب‌خود چندین مرتبه مراجعه کرده‌است .

گفتگوی مردم

تاسیس چاپخانه

یکی ازمدیران چاپخانه‌های مشهد مینویسد باآنکه در طفولیت به تب مالت مبتلا شده واز نعمت سلامتی محروم مانده و ازپاودست علیل‌هستم برای آنکه باکدیمین و عرق جبین بمشکلات زندگی فائق آیم دوسال‌قبل بامبلغی قرض مبادرت بتاسیس چاپخانه نمودم پس از مدتی مکاتبه سهمیه امسال چاپخانه من مطبوعات اداره تلفن ونصف مطبوعات شهرداری تعیین شد تاکنون اداره تلفن کاری رجوع ننموده شهرداری هم عمده مطبوعاتش قبوض عوارض است که در تهران چاپ می شود حال بجای مساعدت مالیات کمر شکنی هم مطالبه میکنند.

امتحانات تجدیدی متفرقه

آقایان مداح ـنخعی ـموسوی ـ دولت آبادی ـعارفی ـمجیدی ـشاهپور زاده و عده‌ای دیگر از دانش آموزان متفرقه مینویسند اخیرا شورای‌فرهنك تصویب نموده دانش آموزان متفرقه هرسال در دونوبت اردی‌بهشت وآبان امتحان بدهند بدون آنکه حق‌استفاده از امتحانات تجدیدی داشته باشندچون باینطریق طبق آمار موجودعده‌تجدیدی افزایش یافته و حق عده‌ای که تاپاسی از شب گذشته در پی کسب علم و دانش هستند تضییع میشود تقاضا می کنیم دراین تصمیم تجدید نظر بعمل آید .

لزوم تعیین نرخ تزریقات

آقای کاظم اکبر زادگان مینویسد چون نرخ ثابتی برای تزریق آمپول تعیین نشده اغلب متصدیان بخش تزریقات در اینخصوص اجحاف می کنند و بیمار نیز لاعلاج باجحاف آنها تن درمیدهد چنانچه هفته پیش یك بخش تزریقاتی درمیدان ۲۴ اسفند برای تزریق یك آمپول مبلغ پنجاه ریال مطالبه مینمود خوبست مقامات مربوط نرخ ثابتی برای تزریقات تعیین نمایند تا آنها نتوانند نسبت بمشتریان اجحاف کنند .

مواد درسی دبیرستان

سرکار سرهنك انوری‌پورمینویسد دانش‌آموزی که در دبیرستان‌دخترانه رضاشاه کبیر مشغول آموزش‌میباشد اظهار میکند که چون پاره‌ای از مواد درسی را که از کلاس ششم ابتدائی بدختران داده میشود حذف نموده‌اند روی این اصل ارزش خودرا از دست داده و بالنتیجه دانش آموزی که‌کلاس سوم را دیده باشد چنانچه بخواهددر خارج به‌تحصیل خود ادامه دهدناچار باید از کلاس اول دبیرستان شروع کند برای آنکه حق عده‌ای دختران بی‌پدر تضییع نشود مقتضی است وزارت فرهنك باینموضوع توجه‌نماید

جاده بین ونك‌و اوین

اداره آمار وانتشارات وزارت راه عطف بشرحیکه راجع بجاده بین‌ونك واوین در شماره ۱۰۵۹۸ درج شده بطوریکه ازاداره کل راهداری اطلاع میدهند اعلام میدارد : بعلت ضیق بودجه اسفالت این‌راه درسال جاری مقدور نیست‌ولی برای مرمت وتسطیح جاده مزبور دستور لازم باداره راه استان تهران داده شده است .

خیابان شمالی‌دادگستری

آقای جواد محمودی مینویسدخیابان کم عرض شمالی کاخ دادگستری پر عبور ومرور، میباشد و کثرت‌وسرعت سرسام آور وسائل موتوری بکسی فرصت حرکت و گذر درعرض و طول خیابان نمیدهد با اینحال طوافان و غیره پیاده‌رو و قسمتی از طول‌خیابان مقابل کاخ را باپهن‌کردن بساط سد نموده عبور ومرور را برعابرین‌مشکل ساخته اند رفع این مزاحمت مورد تقاضای عامه از شهرداری خواهدبود.

کمیسیون انتقال آموزگاران

آقای ولی اله‌خواجه‌ای شرف‌آبادی ازآباده مینویسد در ابتدای تابستان بعلت‌آنکه بستگانم در تهران اقامت دارند درخواست انتقال بنواحی ۱۲ـ ۱۴ تهران نمودم‌وزارت فرهنك‌اعلام‌نمود کلیه درخواست کنندگان انتقال در محل‌کار خودحاضر باشند تاکمیسیون انتقال ترتیب‌کار متقاضیان رابدهد ، باآنکه ۱۲سال سابقه خدمت درنقاط دورافتاده دارم و از حقوق پایه ۳ آموزگاری استفاده مینمایم تاکنون نتیجه‌این تقاضا معلوم نشده است .

انواع ماشین آلات
حرارت مرکزی وتهویه مطبوع و
لوازم سردخانه وکوره های هوای
گرم بمقدار زیادی موجود وباشرائط
سهل نصب وبفروش میرسد .
شرکت فنی شعله افروز
خیابان تهران نو. ایستگاه فرودگاه
تلفن : ۷۴۱۱۶-۷۴۸۷۷

نوشته: ابراهیم بنی احمد

مردم را باید بوسیله مردم باسواد کرد

* باید اول مفهوم واقعی سواد را برای بیسوادان ترجمه‌کرد وبعد ...

* تنها خواندن‌و نوشتن نمیتواند اطلاعات مفید را بمردم بیسواد بیاموزد

پیش از آغاز مطلب باید گفت روزنامه اطلاعات با بحث کرسی آزاد نه تنها دربالا بردن اطلاعات عمومی خوانندگان خود کار موثری بانجام میرساند بلکه بسیاری از مسائل‌مشکل اجتماعی را مورد تحلیل کاملی قرار میدهد. .

مبارزه‌با بیسوادی و سوآلات دانشمندانه روزنامه اطلاعات و این‌کار با ارزش مانند سایر مباحث کرسی آزاد بقدری جالب است که مرا در فرصت بسیار کم بشوق و اجبار وا داشته تا عقاید خودرا بنویسم بعداز مقدمه بنظر می‌آید ازهرکه اهل‌نظر است باید تقاضا کرد راه و چاره‌ای که میداند نشان بدهد .

مفهوم سواد

کلمه سواد را، عرف ما بخواندن‌و نوشتن ترجمه می‌کند در حالی که‌باید معنای کاملتر و بهتری را هدف این مبارزه قرار دادو شاید تعلیم‌خواندن ونوشتن و حساب کردن هم برای‌وصول بهمین هدف کامل باشد علیهذا آن سواد یا خواندن و نوشتن که منظور هرفرد متفکر است در درجه اول بالا بردن سطح اطلاعات عمومی و علوم ضروری امروز میباشد تنها با خواندن ونوشتن نمیتوان اطلاعات مفید رابمردم بیسواد آموخت بلکه بیان مسائل اجتماعی وبهداشتی و هر مطلبی‌که ضرورت حیاتی دارد جزء سواداست .

و اگر بخواهیم از تعلیم علوم لازمه زندگی امروز بگذریم بتعلیم اخلاق و عادات اجتماعی میرسیم‌یعنی در هدف مبارزه با بیسوادی سه نکته مهم جای تذکر دارد.

تعلیم علوم اجتماعی

برای آشنا ساختن بیسوادان به تربیت اجتماعی «مذهب ـ اخلاق قوانین جاری»

۲ـ تعلیم علوم ضروری از قبیل بهداشت و اطلاعات حرفه‌ای و سایر کارهای اجتماعی .

۳ـتعلیم خواندن و نوشتن وحساب کردن بمنظور فراهم ساختن تسهیلات درفراگیری مواد۱و۲ علیهذا باین‌نتیجه میرسیم که برای باسواد ساختن مردم مراحل زیر را باید طی کرد .

۱ـتعلیم علوم اجتماعی بمنظور ساختن‌یك جامعه متمدن از افراد وظیفه شناس و متمدن

هرگاه‌بخواهیم افرادبیسواد راآماده تحصیل بسازیم بازهم ملاحظه می شود که ضمن بالا بردن سطح فکر تذکر فواید خواندن و نوشتن وترغیب بیسوادان و اخذ نتیجه اشکال بیشتری دارد .ما بایدبافراد بفهمانیم که‌اقلا بسخن ، راهنمایان خود گوش بدهند ومیدانید که دراین روزگار جزبساز وآواز هیچ گوش ودلی به آوا وندای دیگری نمی‌گراید .

۲ـبیاییم مفهوم واقعی سواد رابرای مردم بیسواد ترجمه کنیم تا آنها بدانند غرض ما از سواد تنها خواندن ونوشتن نیست بلکه علوم مختلف و فن زندگی وراه صحیح امرار معاش رانیز متضمن است . تامردم قبول نداشته باشند عمر و سلامت بدن و سلامت روح تحصیل کرده‌ها بیش ازدیگران است و نفهمنداطلاعات علمی وخواندن آثار علما راه زندگی صحیح رامی‌آموزد در سنین بالا باین کار دشوار تن درنمیدهند . پس نتیجه میگیریم که قبل از خواندن و نوشتن ان الفبایی که بنظر بیسوادان بی فایده مینماید بهتر است از راه گوش به‌آنها معلومات ضروری بیاموزیم .

۳ـتعلیم الفباء و خواندن و نوشتن وحساب کردن : سومین مرحله کار است.

درجواب‌اولین‌سوآل روزنامه‌اطلاعات باید نوشت:

چگونگی مبارزه‌بابیسوادی راازآنها که‌دراین راه تجربه دارند بایدپرسید ودرکشور ماقدم اول این‌است که وارد عمل بشویم زیرا مشکلات اجتماعات مختلف درمملکت مایکی دوتا نیست که بتوان آنها راپیش‌بینی کرد وراهی نشان‌داد اوقات تحصیل کارگران ـ نظر کارفرمایان‌ـ کمبود وسیلهٔ‌ومکان وحتی کمیابی معلمان ازخود گذشته و ازهمه بالاتر اختلاف سن‌و اخلاق و نحوهٔ گفت‌وشنود ومصاحبه کارگران درکلاسهای اکابر بایکدیگر مشکلات دیگری است که‌معلم راازاین کارخیر

بقیه درصفحه ۱۳

مجبور نیستید محصول داخلی مصرف کنید ولی مجبورید
جنس خوب مصرف کنید . دراینصورت
صابون رختشوئی داروگر
آوازه

هنرستان آزاد هنرهای دراماتیك

وابسته بهنرهای زیبای کشور

بدینوسیله باطلاع علاقمندان بتحصیل فنون هنرهای دراماتیك میرساندکه هنرستان آزاد هنرهای دراماتیك وابسته به‌هنرهای زیبای کشور برای کلاسهای زیر ثبت نام میکند :

۱ـ فن بیان ۲ـ نمایشنامه نویسی ۳ـ هنرپیشگی ٤ـ تاریخ‌تئاتر ۵ـ فلسفه ـ هنر ٦ـ ادبیات دراماتیك ۷ـ زیبائی شناسی ۸ـ گریم

داوطلبان میتوانند با ارائه گواهینامه کامل دبیرستان ـ دو قطعه عکس و یك رونوشت شناسنامه از تاریخ ۱۵ الی ۳۰ شهریورماه ۱۳۴۰ همه روزه از ساعت ۵ تا ۷ بعد از ظهر بدفتر هنرستان واقع در اداره هنرهای دراماتیك خیابان شاه آباد مراجعه نمایند

کسانیکه دارای گواهینامه کامل دبیرستان نیستند میتوانند بطور مستمع آزاد در کلاس شرکت کنند .

۱ـ٤ هنرستان آزاد هنرهای دراماتیك

راحت طلب ها اشکودا را انتخاب میکنند
اشکودا فیلیسیا مظهر سرعت، استقامت وکمی مصرف
ŠKODA
طوطی نو
برای کسب اطلاعات وخرید بشرکت ایران واشکودا چهارراه یوسف‌آباد تلفن ٤۹۸۱٤ یا ٤۲۰۵۹ مراجعه‌فرمائید.
آ ـ ۲۱۳۹٦

نکات منفی و مثبت بازرگانی ایران باژاپن

وضع معاملات بازرگانی ایران وژاپن بااحتساب نفت هم قابل تحمل نیست

یکی‌از تجار بازار که طرف‌معامله باژاپن است در بحثی که در اطراف مذاکرات فعلی ایران وژاپن جریان دارد اظهار عقیده میکرد که ما این روز ها فقط جنبه منفی کار های ژاپن را نگاه میکنیم در حالیکه ادامه روابط بازرگانی ایران و ژاپن جوانب مثبت‌و مفیدی هم برای ایران دارد که مهمترین آن ارزانی جنس ژاپنی ها است و بهمین علت در هر مناقصه و هر معامله ای که پای ژاپنی ها بمیان بیاید اجناس اروپائی یکمرتبه تنزل قیمت پیدا میکند از صحبت در یك محفل دوستانه تجار پیش آمده بود . تاجر دیگری که در این صحبت شرکت داشت در جواب گفت از یك مقدمه صحیح نبایدنتیجه غلط‌گرفت‌ما اگر باین اصل مثبت آشنا و مطلع نبودیم حتما تاکنون پای ژاپن را از بازار ایران قطع میکردیم چون در مقابل بسیاری از جوانب منفی که یکی هم عدم مرغوبیت جنس ژاپنی است ما فقط باین تنها امتیاز کالای ژاپنی‌دلخوشیم‌امااین‌امتیازنبایدموجبی برای کار های خلاف رویه و خلاف تعهد و قول آنها گردد آنها چندین بار با ما قرار داد بسته اند ولی هیچوقت عمل نکرده اند .

عده ای معتقدند که باید موضوع نفت را هم جزء صادرات خود حساب کنیم تا معلوم شود که ژاپن از لحاظ خرید عقب تر از کشور ها ی‌دیگر نیست اما این نظر هم متاسفانه درست‌درنمیاید اولا در تعیین وضع بازرگانی خود با سایر کشور هامعمولا نفت‌رابحساب‌نمیاوریم‌وانگهی طبق‌آمار گمرکی در سال قبل ژاپن در حدود ۱۴۶۳۵۷۹۶۳۳ ریال کالا از جمله‌نفت از ایران خریداری کرده که تقریبا معادل ۱۹٫۵ میلیون دلار است . در حالیکه در همین سال فروش ژاپن بایران در حدود ۲۶۷۷۶۲۹۱۲۴ ریال یا معادل ۳۵٫۷ میلیون دلار بوده‌است باسوابقی که در دست است جمع خرید کالای بدون نفت ژاپن ازایران بین‌سه تاچهار میلیون دلاربوده‌است. در اینصورت روشن است که ژاپن چگونه جنس از ایران خریداری می کند در سال قبل طبق آمار فوق ژاپن از لحاظ فروش کالا بایران‌مقام چهارم ولی از لحاظ خرید کالا از ایران مقام چهاردهم را داشت اگر نفت را کم کنیم‌این مقام یکمرتبه‌تنزل میکند ودر اینصورت مقام ژاپن قابل توجه نخواهد بود اما سه کشوری که در مقام اول و دوم و سوم بودند بترتیب مقام اول و سوم و ششم را با خرید نفت حفظ کردند و وقتی نفت را از جمع خرید آنها کم کنیم در مقام اول و سوم باقی میمانند این بررسی آماری نشان دهنده‌واقعی است مبادله کالا بین ما و ژاپن از یکطرف و کشور های رقیب ژاپن در فروش جنس بایران از طرف دیگر است .

این نکات‌بزرگ‌و منفی‌است‌که تنها امتیاز مثبت معاملات با ژاپن را تحت الشعاع قرار میدهد و ارزش آنرا از بین میبرد .

پنبه اماده صدور شده است

آنچه‌که موجب نگرانی صادرکنندگان بود حالا باعث نگرانی مصرف کنندگان داخلی شده است

پنبه کم‌کم بحد کافی وقابل‌صدور خود رسیده است اما معاملات پنبه هنوز آنطورکه باید گرم نشده است. فعالیت صادرکنندگان بیشتر از مصرف‌کنندگان داخلی است زیراآنچه که دریکماه قبل موجب نگرانی‌صادرکنندگان بود حالا باعث ناراحتی مصرف‌کنندگان صنایع داخلی شده است درماه قبل پیش‌بینی میشد که دولت اعتبار کافی و زیادی بنحوی در اختیار مصرف‌کنندگان داخلی بگذارد تا دراول محصول با رقابت صادرکنندگان مواد اولیه کارخانه های نساجی خود را تامین‌کنند همین امر موجب دلگرمی صاحبان کارخانجات ریسندگی و بافندگی داخلی ونگرانی صادرکنندگان شده بود .

صادرکنندگان معتقد بودند که دولت درنحوه کمك خود باید رعایت صادرات را هم بنماید و طوری اقدام نکند که صادرات چهل هزار تن‌پنبه شکست خورده و یا غیر ممکن گردد .

در آنصورت دولت دوچار مشکل تازه وتقلیل درآمد ارزی تازه خواهد شد اما درعمل معلوم شد که دولت ازنظر مالی کمکی نمیتواند بکند فقط توصیه های لازم برای تهیه انبارهای رسمی نموده که آنهم باسرمایه چند بانك درشرف تاسیس است . البته استفاده و بهره‌برداری از آن باین زودیها مقدور نیست و حداقل به پنبه امسال نمی‌رسد .

بطوریکه خبرنگارما اطلاع حاصل کرده آقای نخست وزیر در اجتماع صاحبان صنایع اظهار داشته است‌که درمورد کمك به کارخانه‌های نساجی کوشش میشود که درسال جاری ۴۰ تا ۵۰ میلیون تومانی کمك بشود .

مقامات مطلع معتقدند این کمك در حال حاضر از اعتبارات موجود بانکها بعید بنظر میرسد مگر اینکه دولت اقدام خاصی برای کمك بصاحبان کارخانه های نساجی بعمل آورد . درحال حاضر معاملات کارخانه های نساجی کم وباندازه مصرف روز و هفته آنها میباشد .

کارخانه کود شیمیائی شیراز

وزارت صنایع و معادن اطلاع میدهد ، عملیات ساختمانی کارخانهٔ کود شیمیائی « مرو دشت »همچنان ادامه دارد . تاکنون در حدود ۹۰ در صد کار های ساختمانی کارخانه بپایان رسیده و ۶۰ در صد ماشین‌آلات رسیده نصب شده است.

ضمنا دستگاه های تصفیه گاز گچساران نصب و بهره برداری از آن بزودی آغاز میگردد و قسمت های مختلف‌لوله انتقال گازجداگانه آزمایش شده و تعمیرات جزئی و آزمایش نهائی لوله انجام گرفته است و خط لوله گچساران شیراز تحت نظر نمایندگان شرکت ملی نفت ایران شرکت مقاطعه کار مربوطه آزمایش و تحویل شرکت ملی نفت گردیده است.

استفاده از گاز نفت درمنازل تهران

روز سه شنبه آقای مهندس هوشنك فرخان عضو هیئت مدیره شرکت ملی نفت طی یك مصاحبه مطبوعاتی توضیحاتی پیرامون طرح لوله کشی گازاز سراجه بتهران در اختیار خبرنگاران جراید خواهند گذارد .

برای انجام لوله کشی گاز سراجه از اعتباراتی که اخیرا آلمان دراختیار دولت ایران گذارده استفاده خواهد شد .

از گاز سراجه در درجه اول درکارخانجات و سپس در حمام ها و نانوائی ها استفاده خواهد گردید . بعد بتدریج استفاده از گاز توسعه‌خواهد یافت .واستفاده از آن بصورت‌فشرده و یا غیر فشرده‌در منازل و نقاط‌مختلف تهران عملی خواهد شد .

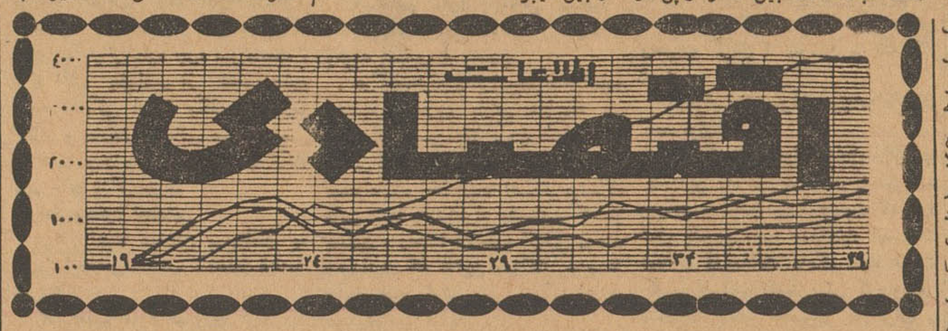

۳۰۴۵۹۱
تلفن مستقیم سرویس اقتصادی

تعقیب کلاهبرداران بانکها

توسط معاون وزارت دادگستری ونمایندگان بانکها بررسی شده‌است

امروز اطلاع حاصل شد که ۲ نفر نمایندگان کانون بانکها که روز پنجشنبه گذشته با آقای‌شهاب فردوس معاون وزارت دادگستری تماس گرفته و پیشنهادات حقوقی کانون را تسلیم ایشان نموده بودند عصر دیروز در کانون بانکهاحضور یافته و نتیجه مذاکرات خود را به اطلاع کانون رسانیدند.

چندی قبل آقای وزیردادگستری برای اطلاع از نظریات کانون در خصوص تسریع در امور قضائی و رسیدگی به پرونده سوءاستفاده کنندگان از اعتبار بانکها به محل کانون آمد و موافقت نمود که کانون بانکها پیشنهاد ها وخواسته های خود را کتبا تسلیم وزارت دادگستری نماید تا پس از مطالعه بمورد اجراء گذارده شود .

بدین منظورروزپنج شنبه گذشته نمایندگان کانون با معاون وزارت دادگستری ملاقات نمودند و تقاضا های کانون را تسلیم کردند .امروز یك مقام‌بانکی دراین موردبخبرنگار ما گفت در مذاکرات نمایندگان کانون با معاون وزارت دادگستری در خصوص سوء استفاده کنندگان از اعتبارات بانکها مذاکره شدزیرا چون در چند سال اخیر افرادی به عناوین مختلف از بانکها اعتبارات هنگفتی گرفته و سپس متواری شده‌اند . بدین جهت کانون بانکها از دادگستری خواسته است‌تا بطرق مختلف واز جمله توسط سفارت‌خانه های ایران در خارج و سایرمقامات ازتمدید گذرنامه‌این‌افراد خودداری شده و ترتیبی داده شود تا طلب بانکها وصول شود.

مزایده و مناقصه

* سازمان بنادر وکشتیرانی‌عملیات سیم‌کشی داخلی ساختمان جدیداداره بندر خرمشهر تا ۸ر۷ر۱۳۴۰

*وزارت صنایع‌ومعادن‌بهره‌برداری از نمك آبی پل در بندر عباس تا ۲۳ر۷ر۴۰

توسط چندتن از مدیران بانکها

وضع کارومشکلات بانکهامورد بررسی است

امروز مدیر یکی از بانکهاپیرامون مذاکرات خصوصی مدیران وروسای بانکها بایکدیگر پیرامون وضع‌بانکها واوضاع اقتصادی کشور بخبرنگارما گفت ـمدتی است مذاکراتی‌برای برطرف نمودن مشکلات بانکها بین مدیران بعضی از بانکها جریان دارد این مذاکرات تا ورود آقای دکتر پورهمایون رئیس کل بانك مرکزی ادامه خواهد داشت و پس از ورود ایشان نتیجه مذاکرات‌بانکها وپیشنهاد های آنان تسلیم رئیس‌کل بانك مرکزی خواهد شد .

بطوریکه خبرنگار ما کسب اطلاع کرده موضوع تثبیت اقتصادی‌ـبرطرف نمودن قسمتی از تحدید اعتبارات ـ ادامه دادن روش تحدید واردات برای سال آینده افزایش صادرات ـجلوگیری ازرکود فعالیت های بازرگانی بازار وسایر مسائل بانکی و پولی واعتبار و بطور کلی اقتصادی مورد بررسی دقیق مدیران بانکها قرار گرفته است و بانکها میخواهندبرای بهبود وضع اقتصادی که نتیجه‌مستقیم آن‌متوجه بانکهاست بانك مرکزی را تشویق به اقداماتی بکنند و دراین زمینه توصیه‌هائی ببانك بکنند .

خرید کاغذ

امروز اطلاع حاصل شد که شرکت معاملات خارجی غیر از برنامه‌ای که برای وصول مطالبات خود تنظیم و بمورد اجراء گذارده است . موافقت نامه‌ای نیز بامقامات ژاپن و سوئد و بعضی از کشور ها برای ورود ۱۲۰۰ تا ۱۴۰۰ تن کاغذ منعقد نموده است یك مقام مطلع در این مورد بخبرنگار ما گفت کاغذ های وارده بمصرف احتیاجات تحریری وزارتخانه ها و موسسات دولتی خواهد رسید.

شرکت‌معاملات خارجی‌مذاکرات دیگری نیز برای انعقاد معاملات دیگری انجام داده یکی از این مذاکرات موضوع‌خرید نوشت‌افزار مورد احتیاج موسسات دولتی می ـ باشد که هنوز مطالعات مربوط به آن پایان نیافته است .

در مورد بدهی های شرکت این مقام گفت ـشرکت معاملات‌خارجی جز بدهی هائی که ببانك مرکزی دارد ـ بدهی دیگری ندارد و این بدهی ها را نیز با وصول مطالبات خود واریز خواهد کرد .

کانادا عضو بازار مشترك اروپامیشود

دو منبع جدید نفت درلیبی کشف شد

مونترآل‌ـ رویتر ـ دو شخصیت برجسته کانادائی اعلام نمودند کانادا باید بعضویت بازار مشترك درآید.

این دو نفر یکی « دریك کیرانس» رئیس بورس کانادا و دیگری «اندره روسو» وزیر صنایع و بازرگانی‌ایالت کویك است .

این دو نفر طی نطق‌های رادیوئی خاطرنشان ساختند که باید فورا دولت کانادا الحاق خودرا ببازارمشترك اروپائی اعلام دارند .

منابع مطلع آتاوا پایتخت کانادا تاکید مینمایند که اینك دولت‌کانادا مشغول بررسی این مسئله است .

کشف دو منبع نفت

تریپولی ـرویتر ـ امروز کمیسیون نفت لیبی اعلام کرد دو منبع جدید نفت توسط کمپانی نفت لیبی کشف گردید ظرفیت این دو منبع به ترتیب ۷۰۰و ۱۶۰۶۱ چلیك در روز است

ورود وخروج کشتی‌ها

* کشتی «آرمونیا» لبنانی حامل ده هزار تن شکر روز ۲۸ شهریور ماه به بندر شاهپور وارد و همان روز باسکله پهلو گرفت .

* کشتی «نگارستان» انگلیسی‌روز ۲۷ شهریور با مقدار ۷۰۸ تن کالای وارداتی به بندر بوشهر وارد شد

* کشتی های «هوگ گلیف» ـ نروژی و «بان تام» هلندی روز ۳۰ شهریور ماه به بندر خرمشهر وارد شدند .

* کشتی «کنودماسیك» دانمارکی روز ۲۹ شهریور از بندر خرمشهر خارج شد .

* کشتی «لپیونر» روسی روز ۲۹ شهریور ماه با مقدار ۱۳٫۴۶۰ تن جوهر لیمو و ۸۹٫۶۵۷ میخ و ـ ۱۶٫۹۲۸ تن کانیفل و ۲۲٫۸۰۹ تن کاغذ کار و ۱٫۵۱۳ تن ماشین گوشت کوبی از باکو به بندر پهلوی وارد شد .

فروش معدن

امروز از وزارت صنایع‌و معادن کسب اطلاع گردید که شرکت معادن « فرومد » که دارای سنك کرومیت میباشد بمزایده گذاشته میشود .

مقدمات مزایده واگذاری معادن «فرومد » که در عباس آبادخراسان قرار دارد فراهم‌شده است این‌معادن تابحال بوسیله‌چند شرکت‌خصوصی استخراج میشد و ۵۱ در صدسهام آن متعلق به وزارت صنایع ومعادن بود ولی مطابق قانون واگذاری صنایع و معادن دولتی بمردم‌سهام وزارت صنایع و معادن دراین معدن بمردم واگذار خواهد شد.

ظرفیت تولید معادن کرومیت « فرومد » بیش از ۱۲ هزار تن بوده و نوع سنك آن از بهترین سنك های کرومیت می باشد در حال حاضر صادرات سنك‌کرومیت ایران بخارج در درجه اول اهمیت قرار گرفته است و وزارت صنایع و معادن در نظر دارد با تجسسات وسیع‌تری بتواند صادرات‌این‌سنك را افزایش دهد.

بابدست آمدن چغندر ازاواخر مهرماه

کارخانجات قند شروع بکارمیکنند

محصول چغندر قند یکصد هزار تن بیش ازسال‌گذشته پیش‌بینی میشود

کارخانجات دولتی قند کشور از اواخر مهرماه جاری بهره برداری خود آغاز میکنند .

بطوریکه مقامات مطلع در امرقندو شکر اظهار میدارند محصول‌چغندرقند سال جاری کارخانجات قند دولتی در حدود ۱۰۰ هزار تن بیش از سال گذشته میباشد و پیش بینی میشود کل محصول چغندر قند دولتی درسال جاری در حدود ۷۰۰ هزار تن گردد.

جمع آوری محصول چغندر قند از چندروز آینده آغاز میشود وبرای بهره برداری به کارخانجات حمل میگردد .

این مقامات معتقدند محصول قند و شکر سال جاری کارخانجات دولتی درحدود ۱۴٫۵ در صد میزان چغندر قند خواهدبود در سال جاری باآنکه میزان آب چندان زیادنبود معذلك محصول بدست آمده رضایت بخش است .

درمورد ورود شکر زرد بجای قند ازخارج‌مقامات مزبور میگویند چنانچه این طرح عملی شود کمك زیادی‌به کارخانجات قند دولتی و خصوصی داخله کشور میشود و در ضمن ارز کمتری از کشور خارج خواهد شد.

چهار شرکت منحل شد

دوشرکت جدید بازرگانی تشکیل‌گردید

* شرکت داروئی مارکر فارم برای خرید و فروش دارو و قبول‌نمایندگی کارخانجات خارجی و انجام کلیه معاملات مجاز بازرگانی با سرمایه یك میلیون ریال بمدیریت آقای‌دکتر غلامحسین خاکپور وبانو نیمتاج‌خاکپور تشکیل گردید .

* سرمایه شرکت سهامی‌نوشاك از مبلغ یك میلیون وپنجاه هزارریال به یك میلیون و چهارصد هزارریال افزایش یافت .

* شرکت سهامی دوك منحل شد و آقایان عباس گیلانشاه و امیراخوان ومرتضی سلطانیه بمدیریت تصفیه آن انتخاب گردیدند .

* شرکت فرش عزیز بامسئولیت محدود برای حق‌العمل کاری صادرات و واردات وانجام سایر امور بازرگانی باسرمایه یك میلیون و پنجاه هزار ریال بمدیریت آقایان سعید حزقیا و منصور حزقیا و موسی حزقیا تشکیل گردید .

* شرکت سهامی مانا که سرمایه آن پانصد هزار ریال بود منحل شد و آقایان محمود ورقا بسمت مدیر تصفیه آن تعیین گردیده .

* دراهواز شرکت « یسنا » با مسئولیت محدود منحل شد و آقای ماهیار یزدانی و آقای نورالله روشن بسمت مدیران تصفیه آن انتخاب گردیدند .

*شرکت دراك با مسئولیت محدود درشیراز منحل شد و آقای مهندس مرتضی ریاضی بسمت مدیر تصفیه آن تعیین گردید .

طلا

بهای انواع مسکوکات طلا در بازار آزاد «بریال»

پهلوی	۷۱۶
نیم‌پهلوی	۳۶۲
ربع‌پهلوی	۱۸۲
ژرژقدیم	۷۹۰
ژرژجدید	۵۸۰
لیره‌عثمانی‌قدیم	۶۶۵
لیره‌عثمانی‌جدید	۵۳۰
پانزده‌مناتی	۱۵۰۰
ده‌مناتی	۹۹۰
پنج‌مناتی	۴۱۴
بیست‌دلاری	۳۴۰۰
دولارمکزیکی	۳۹۵۰
طلای‌شمش	۴۳۳
نقره‌قدیم	۱۰۳
نقره‌جدید	۲۲

شن وماسه شسته
طبق اصول فنی
خلیج مرکزی تلفن ۳۰۴۳۷۴ / ۳۲۲۹۵
۱ـ۱۵ آـ۱۹۵۸۰

قابل‌توجه افراد صنف فروشندگان کالای الکتریك

خواهشمند است در جلسه‌ای که بمنظورمذاکره درباره مسائل مشترك صنفی و همچنین در تهیه مقدمات انتخابات هیئت مدیره جدید درساعت ۴بعداز ظهر روز دوشنبه ۳ر۷ر۴۰ در منزل آقای حاج سیدقاسم افجهٔ واقع در خیابان پامنار مقابل داروخانه پاینده منعقد خواهد شد حضور بهمرسانید.
آـ۲۱۳۹۰

آگهی خرید کاغذ و مقوا

پیرو آگهی مناقصه شماره ۲۱۹۳۳ وزارت صنایع و معادن کاغذو مقوای موردنیاز خودرا بمشخصات زیر :
کاغذسوئدی ۷۰×۹۰ سانت ۸۰ گرمی تعداد ۳۸۰ برك
مقوای سفید ۷۰×۱۰۰ سانت ۳۰۰ گرمی تعداد ۳۸۰۰ برك
طبق‌نمونه موجود در اداره تدارکات از طریق مناقصه خریداری مینماید.
شرائط آگهی مناقصه قبلی بقوت خود باقیست برای کسب‌اطلاعات بیشتر بدفتر اداره تدارکات مراجعه نمایند . قبول پیشنهادات تا آخر وقت‌اداری روز شنبه ۸مهرماه خواهدبود وروز۹ر۷ر۴۰ ساعت ۹پیشنهادات واصله دراداره تدارکات بازو قرائت خواهد شد.
از طرف وزیر صنایع و معادن
۱ـ۲ آـ۲۱۴۰۶

مظنه منسوجات شرکت سهامی جهان چیت بشرح ذیل است:

جهان چیت عرض ۷۰	۱۸ ریال الی ۱۸٫۵ ریال
چیت جهان عرض ۹۰	۱۹ ریال الی ۲۱ ریال
دابیت جهان عرض ۱۴۰	۴۱ ریال
چلوار جهان عرض ۱۴۰	۳۱ ریال
فاستونی ریون عرض ۱۴۰	۱۱۰ ریال
کدری جهان عرض ۹۰	۳۱ ریال الی ۳۸ ریال
شال اسکاتلندی عرض ۹۰	۶۰ ریال

آگهی بمالکین وزارعین قریه کلاك

بمنظور اجرای ماده ۵قانون اصلاح امور اجتماعی و عمران دهات باطلاع عموم مالکین وزارعین قریهٔ کلاك میرساند خواهشمند است برای تشکیل انجمن‌ده یك‌نفر نماینده مالکین کتبا ودونفر از زارعین که‌معتمد محل‌باشند باتوافق مالکین و زارعین ویك نفرنماینده زارعین که در روز پنجشنبه ششم‌مهرماه ۴۰ ساعت ۴بعداز ظهردر محل مسجد کلاك جنب راه‌شوسه به‌نماینده بخشداری که در آنجا جهت تشکیل انجمن حضور خواهد داشت معرفی فرمایند‌در صورت‌عدم معرفی درحدود مقررات اقدام خواهد شد .
بخشدار حومه کرج

آگهی ابقای دادگاه بخش

آگهی شماره ۲۷۲۷۴ر۴ـ ۱۳ر۶ر۴۰ مبنی بر حذف دادگاه بخش خوانسار از سازمان قضائی وزارت دادگستری ملغی و دادگاه بخش خوانسار کماکان جزء سازمان قضائی وزارت دادگستری قرار داده میشود .
۱ـ۳ آـ۲۱۱۰۸ وزیر دادگستری

آگهی پذیرش هنرآموز

اداره کل تعلیمات حرفه‌ای وزارت صنایع و معادن برای دوره نهم قسمت ساختمان آموزشگاه حرفه‌ای کرج (در رشته ها ی‌سیم کشی ـ لوله کشی ـ نجاری ـ بتن آرمه ـ بنائی) برای هر رشته ۲۰ نفرهنرآموز می‌پذیرد .
الف ـ شرایط ورود
۱ـ سن از ۱۸ تا ۲۵ سال تمام
۲ـ حداقل تحصیلات دارا بودن گواهینامه ششم ابتدائی (اشخاصی که دارای مدرك تحصیلی بالاتری باشند حق تقدم خواهند داشت)
۳ـ در صورت مشمول بودن برك خاتمه خدمت و یا معافیت لااقل برای مدت تحصیل
ب ـ از کلیه داوطلبان هنر آموزی ماهیانه ۲۵۰۰ ریال کمك هزینه تحصیلی دریافت خواهد شد که بایستی هرسه ماه قبلا بحساب شماره ۱۴۱۷ بانکملی ایران شعبه فردوسی پرداخت و رسید آنرا به اداره کل تعلیمات حرفه‌ای تسلیم نمایند .
ج ـ دوره آموزشگاه شش ماه بطور شبانه روزی و برای افراد بی‌بضاعت مجانی خواهد بود .
د ـ داوطلبین برای کسب اطلاعات بیشتر و همچنین نام نویسی حداکثر تاآخر وقت اداری روز پنجشنبه ششم مهرماه بدفتر این اداره واقع در طبقه اول ضلع جنوبی کاخ وزارت صنایع ومعادن مراجعه فرمایند چنانچه تعداد داوطلبان بیشتر از میزان معینه باشد تعداد لازم از طریق مسابقه انتخاب خواهند شد .
هـ کلاسها از روز شنبه هشتم مهر ماه شروع بکار خواهند نمود
مدیر اداره کل تعلیمات حرفه‌ای ـ مهندس میر ریاحی
۱ـ۳ آـ۲۰۸۰۲

آگهی حراج

سازمان آب و برق کرج تعداد نه دستگاه اتومبیل سواری ووانت واستیشن فرسوده واوراقی و همچنین تعداد لاستیك اتومبیل اسقاط و چکمه‌ی کهنه و بشکه‌ی خالی و لوله‌های ساخته شده از آهن ورق‌فرسوده و تخته پاره را از طریق حراج عمومی درساعت ۹ صبح روز چهار شنبه ۱۲ مهرماه ۱۳۴۰ درمحل‌انبار واقع درشهرصنعتی کرج (محل کارخانه‌ی سابق ذوب آهن) و در محوطه‌ی تاسیسات سد کرج در ۲۳ کیلومتری کرج جاده‌ی چالوس باشرایط آتی بفروش میرساند
۱ـ صدی دو حراج و سایر هزینه های مربوط به‌اجناس موردحراج اعم از مالیات و غیره بعهده خریدار میباشد .
۲ـ طالبین میتوانند برای بازدید اجناس همه روزه باستثنای‌روزهای تعطیل از ساعت ۹ تا ۱۲ صبح به محل فوق‌الذکر مراجعه نمایند
۳ـ خریدار حراج باید یك ثلث بهای اجناس خریداری شده را فی‌المجلس نقدا پرداخت نماید و بقیه‌ی وجه را حداکثر تابیست روزبه صندوق سازمان پرداخت نماید و با ارائه‌ی رسید صندوق جنس‌خریداری شده را تحویل بگیرد .
۴ـ اگر خریدار در ظرف مدت مقرر در بند ۳ بقیه‌ی بهای مورد معامله را به صندوق سازمان نپردازد یا جنس خریداری شده را تحویل نگیرد و از انبار ومحوطه خارج نکند سازمان حق دارد به‌تشخیص خود راسا پیش پرداخت را ضبط نموده و در تجدید حراج اقدام نماید و خریدار حق هیچگونه ادعا و اعتراض نخواهد داشت .
سازمان آب و برق کرج
۱ـ۲ آـ۲۱۱۱۴

آگهی مناقصه شماره ۹ تاریخ ۳۰ر۶ر۴۰

سررشته‌داری لشکر ۱۱ خراسان واقع در سبزوار مقدار ۱۵۰تن برنج‌صدری درجه۳ ماشینی ومقدار ۳۰تن برنج چمپا مصرفی سالیانه‌افراد لشکررا بشرح زیراز طریق مناقصه خریداری مینماید محل تحویل یك‌چهارم از مقدار فوق درب‌انبار پادگان سبزوار و سه چهارم درب‌انبار پادگان قوچان خواهدبود طرز دریافت برنج از پیمانکار دو سوم آن‌تا آخر اسفند ۴۰و یك سوم بقیه تا۱۵ اردیبهشت ماه ۴۱ خواهد بود و مدت‌پیمان از تاریخ‌انعقاد یکسال تمام میباشد داوطلبان شرکت درمناقصه بایستی بمنظور سپرده مبلغ یکصدو پنجاه هزارریال که‌در حدود صدی پنج‌مبلغ کل معامله میباشد بحساب ۱۵۳۴ دارائی لشکر ۱۱ در بانك ملی‌شعبه سبزوار ریخته ویا معادل همین مبلغ تضمین نامه بانکی ارائه نمایند پیشنهادات در ۲نسخه تنظیم یك نسخه باداره بازرسی مالی ارتش درتهران ارسال وقبض سفارش‌آن ضمیمه‌پیشنهاد تسلیمی به‌سررشته‌داری لشکر ۱۱ گردد ـ پیشنهاد دهندگان با مراجعه بسررشته داری لشکر واخذبرك مشخصات معامله و اطلاع از شرایط مربوطه بایستی پیشنهاد خودرا تاآخر وقت اداری روز چهارشنبه ۱۹ر۷ر۴۰ تنظیم و تسلیم دارند پیشنهادات در تاریخ ۲۰ر۷ر۴۰ با حضور کمیسیون باز و قرائت خواهد شدکلیه هزینه ثبت پیمان وچاپ آگهی و مالیات بعهده برنده خواهدبود وکمیسیون در ردوقبول یك ویاکلیه پیشنهادات مختار است .
سررشته‌داری لشکر ۱۱ خراسان سرهنك۲ ستاد غفار زاده

ایبیس اینترپرایزز لیمیتد مقیم هامیلتون ـ برمودا

صاحب‌اختراع راجع به « طریقه تشکیل لوله های تفنك » که‌در ایران تحت شماره ۲۷۲۰به ثبت رسیده است‌اجازه بهره برداری از اختراع مزبور راباشخاص ذینفع عرضه میدارد .برای کسب اطلاع‌بیشتر بدفتر وکالت ر. آقابابیان خیابان نادری کوچه نوبهار مراجعه شود.
آـ۲۱۳۸۰

آگهی تشکیل مجمع عمومی

محترما باطلاع سهامداران‌شرکت تجارتی خوزستان اهوازمیرساند: مجمع همگانی سالیانه شرکت در تاریخ روز جمعه بیست و یکم مهرماه ۱۳۴۰ ساعت پنج‌بعداز ظهر درمحل دفتر شرکت واقع‌در خیابان پهلوی اهواز تشکیل خواهدشد . خواهشمند است یك‌روز قبل‌از تشکیل جلسه خودیاوکیل ثابت الوکاله به دفتر شرکت مراجعه تابا رعایت مقررات اساسنامه برك ورودی دریافت فرمایند .

دستور جلسه :
۱ـ استماع گزارشات هیئت مدیره و بازرسان
۲ـ ملاحظه و تصویب ترازنامه سال‌مالی ۱۳۳۹ ـ۴۰
۳ـ انتخاب هیئت مدیره و بازرسان و اعضاء علی‌البدل
۴ـ مذاکره درباره امورات شرکت
شرکت سهامی تجارتی خوزستان
آـ۲۱۴۱۴

اسامی قبولشدگان کنکور دانشسرایعالی

دراین کنکور از ۴۵۳۵ نفر ۴۴۷ نفر قبول شده‌اند
ثلث شرکت کنندگان را دختران تشکیل میدهند

آخر وقت روز گذشته اسامی قبولشدگان کنکور دانشسرای عالی در اختیار ما گذاشته شد برای شرکت در مسابقه ورودی دانشسرای عالی ۴۵۳۵ نفر نام نویسی کرده‌بودند از این عده در امتحانات عمومی‌زبان فارسی و زبان خارجه و هوش بعمل آمد در باره کلیه دیپلمه های‌ادبی امتحان ادبیات و در باره کلیه دیپلمه های طبیعی و ریاضی امتحان علوم نیز اجرا شد.

داوطلبانی که‌دارای دیپلم‌خانه‌داری ونظائر آن بودند بانتخاب خود در یکی از امتحانات علوم‌یا ادبیات‌شرکت کردند . کلیه امتحانات بوسیله‌تست انجام گرفت و هر داوطلب جمعا به ۲۸۰ سئوال مختلف جواب داد .

بعد از خاتمه امتحانات کلیه ـ سربرگها از پاسخنامه ها مجزی شد و اوراق بطرز مکانیکی بدون‌دخالت نظر وغرض خصوصی تصحیح و نمره گذاری شد .

بعد کلیه داوطلبانی که در امتحان فارسی از نمره ده و در امتحان‌زبان خارجه از نمره هشت و در امتحن هوش از رتبه سی در صد بیشتر داشتند در امتحانات عمومی پذیرفته شدند . حداقل نمره قبولی درامتحان ادبیات و علوم چهار در نظر گرفته شد . سپس برای تعیین ترتیب تقدم داوطلبان هرگروه مجموع نمرات‌زبان فارسی و زبان خارجه و امتحان علوم یا ادبیات اساس قرار گرفته است .

دانشسرایعالی‌در سال جاری‌مجموعا ۴۴۷ نفریعنی ۲۹۷ نفر از گروه علمی و۱۵۰ نفر از گروه ادبی دانشجو می پذیرد . بعلاوه مقرر شده ست از ۳۹ نفر دیگر از گروه ادبی و ۱۰۰ نفر دیگر از گروه علمی بعنوان‌نفرات ذخیره بطور مشروط نام نویسی شود . بدین ترتیب از بین داوطلبان مجموعا در حدود ۶۰۰ نفر فرصت نام نویسی خواهند داشت .

کلیه قبولشدگان میتوانند از روز سه شنبه چهارم تا روز شنبه هشتم مهر ماه برای تکمیل پرسشنامه‌مربوط به‌انتخاب‌رشته تحصیلی بدانشسرای عالی مراجعه نمایند .

روز چهارشنبه ۱۲ مهر ماه نتیجه قطعی و نهائی نام نویسی در رشته های مختلف در دانشسرای عالی اعلام‌خواهد شد.وکلاسهای دانشسرای عالی از روز شنبه ۱۵ مهر ماه‌افتتاح میگردد .

رشته های تحصیلی در دانشسرای عالی در سال جاری بقرار ذیل است: ریاضیات ـ فیزیك ـ شیمی ـ طبیعیات ـ جغرافیا ـ ادبیات‌فارسی انگلیسی ـ فرانسه ـ تاریخ ـ فلسفه روانشناسی ـ تربیت بدنی ـ خانه‌داری ـ آموزش و پرورش ابتدائی.

نحوه نام نویسی برای این رشته هادر پرسشنامه انتخاب رشته‌تحصیلی توضیح داده شده است .

ضمنا از پذیرفته شدگان معاینه پزشکی بعمل خواهد آمد و کسانیکه بیماریهای خطرناك‌داشته باشندمردود خواهند شد .

نکته جالب اینکه ثلث قبولشدگان در کنکور دختران هستند .

قبولشدگان گروه علمی

احمد حسنی ، محمود رضا زمانی فراهانی ، رضا آقایان ، اسحق مالیان مصطفی لاهیجانی ، هادی مقیمی ، سید محمد سعید نوری نائینی ، حمید حافظ خیابانی ، حمید عزیزی شکوه صدر عضدی ، بهرام اسلامی هوشنگ ساجدی ، ناصر ـ حاجی نوروز علی ، مسعود صابری ، صدرـ الدین ابطحی ، حسین شکوری ، اسفندیار زندی ، حرمت ملکپور ، محمدابراهیم امیر عریانی، آزرمیدخت حقیقی ، حسین قم چی ، عزیز امیری علی مرعشی ، سید مصطفی معرفت میرنورموذن جمشیدی،حمیدجاویدی حمیدغلامعباس‌کامران کله‌بستی،حسن حسینیه فراهانی ، محمد رضامنیری تیلکی ، علی اکبر حداد باخدائی ، ناصر صاحب ، لیدا فیروزی ، مسعود برومند ، عزیزه طالب زاده ، میهن روحی ، ثریا رفیع زاده ، میهن ـ زندی زاده اصفهانی ، سید مرتضی بزاز غفاری ،بابامخبر، فهیمه فرزام،علی ریاضی ، اکبر معیری ، یوسف‌مکودی سیمین کیهانی ، مهناز آدین ، مهرداد جلالی ، حسن حرمتی ،حشمت الله جدالی، فاطمه خشکبار، مریم سجادیان حسن تفویضی زواره ، منوچهرتقوی بیات ، محمد طریقی راسخی ، زهرا نخجوانی ، سلطانعلی محبوب ، فواد ساجد ، جمشید سلیمی علی بیکلو ، ابراهیم خیراندیش ، مریم امینی ، مهدی ولیان ، محمود جدی ، محمد جاویدی دشت بیاض ، مهین شکیبا ، زهرا رضائی ، کاظم اسلامی مقدم ، سید عبدالحسین شاهگلی ، مهین مشهود ، سهراب نظاری ، عشرت الملوك آزما ، محمود ترقی ، مرضیه قاضی‌زاده تهرانی ، جهانگیرسلطانزاده پروین فلاح ، ناصر رنجبر ، محمد ـ مستعان سید مصطفی بحرینی ، گیتی کریم ، حسینعلی موجرلو ، ولیقلی پوررضا ، فخرالدین آیت الله زاده شیرازی ، محمد رضا سعادت ، جلیل خلف ، خسرو احمدی کاشانی ، منوچهر ایمن ، حسن گیلان پور ، محمد کافی ، فریده فرهبد ، سید سجاد ریاضی ، حسن حسینی ـ دلو ئی ، عبدالکریم بنی سلام عبدالله خالقی مقدم ، مهین قره‌باغیان مریم پور محمود املشی ، پروین طبیب زاده مینو ، حسین حنائی ، فرنگیس داوران ـ

انوش سیار میاندهی ، حسین گردان ، فرح بدیعی ، گیتی‌اعتماد منوچهر قطره سامانی ، ابراهیم محمودی آستارائی ، سروش پوریا، محمد حسن قطبی ، دبیردخت دبیر آشتیانی ، مهدی بلالی مود ،محمود شریفی مقدم کاخکی ، فرشته‌واثقی نوذر امامی ، حمید نجفی ، زهرا سنك ، سکینه نائینیان ،حبیب‌اله بهار ، بیژن فرخ پور ، ماشاالله ایرانی شمیرانی . جهاندار نعیمیان . قبادرادبخت . علی منصور غضنفری . ما شاالله بندی . حبیب اله مسعودی کاظم نباتی. بهمن همتی . بیژن همتیان .محمد حسین علیجانی‌پوردشت آبادی. احمد سادات هندی. منصور بخشائی . محمود میرباقری. محمود محسنی میبدی. فریدون برهانیان . محمدعلی مهربخش .رقیه یثربی. عبدالقادر شیخی . منیژه آریائی . فاطمه‌ملتی. محمدمحمدی. محمد علی حبیبی. یداله نیکیان. اسفندیار اصلاح پذیر. پروین شجاعی.. سهراب‌سلطانی پورلرزجانی . سید مرتضی پیروسجاد نسرین فرسا .اکرم حریری .سیما باقری . احمد فروتنی . علی مدرسی قزوینی . صمد یوسفی میانجی.علی محمد امینی . منیژه قبله .صحبت شریفی . فریبرز حاتمی . حسین معمارزاده . میر غفور کوچکی . خلیل رشیدیان. حشت‌اله قائمی . کریم یعقوبیان. جمشید اسمعیلی .منوچهر باقری . احمد زوارهٔ . منصور ناظم. حسین حبیبی کاسه ب. محمد حسن غفاری .مهدی شکوهی زنگنه .صفر پروین . کورش سالاری . غلامرضا شریفی . عزت‌اله افتخاری . پروانه رئیس . سید مصطفی مقتدائی. بهیه محمدیون. کبری‌آقاخانی. عبدالرسول کریمی . سیدمحمد امام‌زاده. فریدون صالحی . فاطمه اسلامی. غلامرضا خباززاده . سیمین دخت میرحسینی. محسن یلفانی . مهرانگیز حریری نجیبه حاتمی . فریدون زمردیان . منوچهر صفاتی . محمد حسین‌رئوفی منوچهر رستمیان . قدرت اله افشار خمسه . هوشنك یوسفی. عباس‌قاهری علی اصغر صریحی . جاهد ستوده. ویدا حاج‌بیگلو . فتح‌اله طاهری.عباس تمجید شبستری . خداداد مستغنی. علی سلامتیان .علیرضا خلخالی .سید حسین میر حسینی .ناصر شریفی . غلامرضارحمتی اندانی. لیلی‌هوشمند ، رضارحیم‌زاده. محمدحسن‌راشد. احمد سعیدنیا . مهدی شماعیان رضوی . ابراهیم نورائی . محمد علی رحیم‌خانی مرضیه محمدنوری . گلریز باقری منوچهر امیر احمدی .بدیعه‌بهبهانی سیمین تیرگری . محمد صادق امام جمعه . منوچهر منتظری . پریوش رئیس دانا. ناهید سمیعی .گیتی صابری .

قبولشدگان گروه ادبی

علی محمد حق شناس لاری . فرشته فریس ، ویدا مجتهدی ، فروغ صابر تهرانی ، حسین هادیان ، حمزه ره گشای ، فاطمه میرعبدالحق‌هزاوه‌ای، محمدرضا اطمینان ، شهین‌دخت‌سلطان زاده ، بدری‌زاهدی ، محمدرضا کفشدار احمد سراجی ، رحمت‌اله صالحی ، محمدرضا برجیسیان ، سیروس‌گیتی حسن ندیمی ، فاطمه آقا محمدعلی‌بیك قاضی ، سیدامیر حسن‌پور اقدم، لیلی کامکار پارسی ، غلام ابوالفتحی ،مظفر درفشی ، مایل بکتاش ، فریدون اعوانی ، رضاموسی‌زاده ، مولودرحیمی کاشی ، شهین‌دخت طلوعی ، محمود خواستار ، ملیحه‌السادات سرابی فاطمه پنبه‌چی ، محمدنادرپور ،سوسن پوریا ، ماهرخ‌فلاحی ، غفارعلی‌سجادی ساروی ، سیدابوالفضل موسوی ، فیروزآبادی ، سیمین امام‌بخش، مهین دخت‌تکوك‌جو ، محمود شریف‌زاده‌بائی حسن‌حقیقی ، هبت‌اله‌نبوی ، غلامرضا ابکائی ، لیدا مهدیزاده ، فریده‌توابی سعیده طهوری ، طلعت بهجتی‌اردکانی علی داورپناه ، شهلا اشرف، هوشنك سعیدپور ، روشنك‌زعفرانلو ، هوشنك اورنك‌خدیوی ، حسین مرادی ، زهرا طلائی ، سبزخدا خالصی ، محمدحسین کیومرثی ، بیژن صدیق ، ناهیدعنقا فرامرزرنجبران، مهدی مدرس‌سبزواری رسول خسروی ، زهرا خواجوی ، ویدا میری ، ناصر شمس‌الدینی ، بهرام کیانی فلاورجانی ، حسن جهانی محمدابراهیم‌مستوفی ، پروانه‌یوسفیان سیدعنایت‌اله شاهرگی ، مهین‌عظیمی انارکی ، شمسی صیرفی ، شکوه طباطبائی ، هادی گودرزی ، عربعلی رضائی تودشکی ، شهین منوچهری، شاهرخ افشارپناه ، اختر کورس‌مهر عطاءالله پناهنده ، ژاله پورهنك ، سیدفاطمه سید محمد ، نعمت‌الله‌نوری سفیدمزگی ، فرامرز زمانی سلیمی ، محمدرضامیراب‌زاده اردکانی ، فروزان علی‌آبادی‌صاحب سلطان ، علی محمد رضائی جواهری ، اصغر بحرینی ، احمد رادفر ، محمد مهدی ناصح ، محمدعلی ماه‌پیشانیان ، عزیزاله امینی ابیانه ، حبیب‌اله‌محسنی ، محمدحسین امامی طبرسی ، حسین‌تاجید ریاحی، شادی مهراد ، صغری کریمی‌زهرائی عباس شبیری ، فهیمه تهامی ، حسین اقارب‌پرست ، ابراهیم طلائی ، قدس الزمان انوشهر ، آذرمیدخت شاملو ، احمد قیصری ، مهدی پورزند ، نیره فهمی ، جمشیدصداقت‌کیش ، غلامعلی کاظمی ، رحمت‌اله ابن‌مهدی ، مهین فاسم‌زاده، محمدجوادضیغمی ، فریبرز موزومی دهدزی ، فرزانه بکائی ،کبری سادات مرعشی ، نصرت آزاد، افخم آزرمکین ، محمد مهدی کندی ابوالقاسم خوشنویس .نصرالله امیر بشیری .فرامرزفتوره‌چی .مهین‌میریان. ملك‌زمان ذوالقدر شجاعی .مهین‌دخت مظاهری گیلانی .پری شاملو .محمود رادفر. هوشنك‌شهیدی .احمدنادرنژاد. اسمعیل پاك. غلامرضا حیاتی فلاح . مصطفی لاهیجانیان ـ تیمور فارسی . محمدعلی حالی .عباس معارفی زنجانی. احمد اطهاری . بهروز منوچهری . کیومرث اتابکی . فرشته صحت زاده. سهراب یوسف زاده . رضائیلی ـ احمد آبادی .سیمین دخت بنی صدر. ثریا مکنون. مجید گرجی‌پور .عذری فاطمی‌اردکانی .یوسفعلی امامی‌نائینی. آفاق‌مهدی‌زاده .عبدالرضا غفار پور ـ اصلی. توکل‌زارعی قنواتی .مهدی‌حیدر تفرشی .پروین‌فیروزبخت .علی‌اصغر رشیدی زاده .فهیم تمدن سید حمزه ناصری .سیدجعفر لاریمیان .خورشید اشکذری .سرور مدنی .

اسامی ذخیره

عالمتاج خلعت بری کیومرث سلطان . حسن ارعده . ناصر اسدی‌پور. منوچهر سیفی.طوبی‌دانش‌ـ پژوه .اسدالله نوروزی‌طارمی .شهین‌ـ دخت کامران‌مقدم. عبدالمعبود انصاری. پروین مصداقی.ناهید جعفری روحانی. میهن‌دخت شباهنك .زهرا خانم‌زین‌ـ دخت‌بینا .فاطمه گلابزاده .پروین‌دولتی. رضا مبارکی .منصور شریفی‌سخائی . عزت‌الله نعمتی‌ساروی.درخشنده‌حمیدی. عبدالنبی امامی .نصرالله ساعتی . حسینعلی شیرزاده .حیدر بالی‌زاده ـ مینو دخت برزگر . علی شفائی . (کلائی‌سابق). احمدثابتیانفرد جهرمی. زهره ضرابی .فرشته یغمائی .شهین گلبادی .عزیزاله ثقفی .زهرا تاجیك. رحیم توحیدی مقدم‌گیتی شیروانی . علی‌اصغر طالبی منوچهر معیری‌فرد. فریبرزاردوبادی .عادله فرهید .منیژه میکائیلی .پریوش زند .

از تاریخ ۲۵ شهریور الی ۱۰ مهرماه

ظرفیت	قیمت اصلی	قیمت حراج
۴ لیتری	۱۱۵۰ ریال	۹۲۰ ریال
۵ لیتری	۱۲۵۰ ریال	۱۰۰۰ ریال
۶ لیتری	۱۳۵۰ ریال	۱۰۸۰ ریال
۷ لیتری	۱۴۵۰ ریال	۱۱۶۰ ریال
۱۰ لیتری	۱۶۵۰ ریال	۱۳۲۰ ریال
۱۲ لیتری	۱۸۵۰ ریال	۱۴۸۰ ریال

فروشگاه سعدی

خیابان سعدی ـ اول کوچه مهران ـ ساختمان پنج طبقه

آ ـ ۲۱۱۷۰

بمناسبت روز دهقان آقای نخست‌وزیر گفت:

اساس برنامه دولت اجرای اصلاحات است

وزیر کشاورزی دراجتماع کشاورزان گفت:

شرکتهای تعاونی جانشین مالکیتهای بزرگتر خواهدشد

بطوریکه خوانندگان عزیز اطلاع دارند دیروز بمناسبت روز دهقان آقای نخست وزیر و وزیر کشاورزی از موسسه دامپروری حیدر آباد کرج و موسسه بزرك علمی رازی بازدید کردند .

خبرنگار ما در کرج مشروح جریان را چنین گزارش میدهد : دیروز بمناسبت روز دهقان مراسمی در موسسه دامپروری حیدر آباد و موسسه رازی کرج بر قرار بود در حدود ساعت هشت و نیم صبح آقای دکتر علی امینی نخست وزیر و آقای ارسنجانی وزیر کشاورزی، معاونین و صاحبمنصبان وزارت کشاورزی وارد موسسه دامپروری حیدر آباد شدند و از تاسیسات آن بازدید کردند

در اجتماع کشاورزان مونسه رازی ابتدا آقای وزیر کشاورزی پشت تریبون قرار گرفت و اظهار نمود:

چون اول مهر ماه هر سال شروع کار دهقان در مملکت است بنا بامر اعلیحضرت همایونی در اول مهرماه هر سال جشن عمومی دهقان در سراسر ایران بر پا خواهد شد و این جشن براساس شادمانی دهقان خواهد بود . در طی قرون متمادی کشاورزی عامل اصلی ثروت در مملکت بود و در ابتدا تولید ثروت منحصر بمحصولات کشاورزی بود . در تمام کشور های دنیا که در فکر رفاه جامعه هستند سه اصل مهم‌را در نظر میگیرند: مردم خوب‌بخورند، سالم باشند و خوب زندگی کنندو این سه اصل بوسیله کشاورزی تامین میشود . در مملکتی که ۷۵ درصدمردم‌آن کشاورزهستنداهمیت کشاورزی غیر قابل تردید است . بنا بر این کشاورزانی که غذا تهیه میکنند و موجد ثروت هستندعناصر بسیار با ارزشی می‌باشند و اگر کار کشاورزی در مملکت لطمه بخورد نمی توان تنها بدرآمد نفت اکتفا کرد و تا وقتی که صنایع سنگین نضج نگرفته باز کشاورزی در هر مملکت در درجه اول قرار دارد.

آقای وزیر کشاورزی سپس گفت: در ایران از روز اول کشاورزی‌سر فصل کلیه‌امور بود . زرتشت‌اساس دیانت خود را بر اساس ترقی کشاورزی گذاشت ودر دیانت‌اسلام نیزحضرت‌علی‌ابن‌ابیطالب علیه‌السلام در مواقعی که از جنك فراغت‌میبافت بکشاورزی می پرداخت .

مطابق پیش بینی هائی که شده درظرف ۱۰ تا۱۵ سال آینده‌جمعیت ایران ۲۵ تا ۴۰ میلیون نفر خواهد شد و احتیاج مملکت بمحصولات کشاورزی بیش ازامروز خواهدبود. با استفاده از آب و مبارزه باآفات

بقیه در صفحه ۱۶

رختشوئی کار پر زحمتی است لی امتحان کنید تا به بینید که

صابون رختشوئی داروگر

زحمت شما را از نصف هم کمتر میکند.

آوازه

آگهی احضار

بدینوسیله به غیر نظامیان مشروحه زیر که فعلا متواری و مجهول المکان میباشند اخطار میگردد که باتهام تبلیغ مرام اشتراکی در این دادگاه تحت پیگرد میباشند طبق ماده ۲۶۰ قانون دادرسی و کیفر ارتش باید در ظرف دو ماه از تاریخ نشر آخرین آگهی خود را باین دادگاه معرفی نمایند والا برابر ماده ۲۶۱ قانون دادرسی کیفر ارتش باتهام آنان غیابا رسیدگی ورای مقتضی‌صادر خواهد گردید .

رئیس دادگاه عادی شماره ۲ اداره دادرسی ارتش سرآتیپ نصرت‌الله صلاحی عرب :

ردیف	اسم	اسم پدر	شهرت	سن	اهل وساکن	شغل	
۱	نصرت‌الله	غلامحسین	توحیان	۲۰سال	سمنان	کارگر کارخانه	۱ـ ۳
۲	یدالله	زین‌العابدین	شاهی	۲۵ سال	سمنان	نجار	

جناب آقای نیکخواه مالك سابق دبستان دخترانه همایون

طبق گزارش آقای نعمت‌اله امی‌چون در حق خویش نسبت بخسارت وارده بمحل آن دبستان مبلغ سی‌هزاررریال‌بنفع فرهنك‌شمیران صرفنظرفرموده‌اید بدین‌وسیله این اداره مراتب تشکر و امتنان‌خودرا ابراز میدارد واز خداوند توفیق خدمات بیشتر آنجناب را بفرهنك کشور خواهانست .

رئیس اداره فرهنك شمیرانات ـ شهابی

آ ـ ۴۷۷ ۱۵

آ ـ ۴۱۳۶۲

تبریکات

سرکار سرگرد فتح‌الله بهروزی

ارتقاء آنجناب رابدرجه سرگردی صمیمانه تبریک عرض‌مینمائیم. **محمد اصلانی- رمضانعلی اندوری-اردشیر ماندگاری- قارداش قربانی- رضا روشنائی- علی‌رضائی- ابراهیم امجدی.** آ-۱۵۸۱۷

جناب سرگرد متین نژاد

ارتقاء جنابعالی راکه از لایقترین افسران شریف وخدمتگزار صمیمی شاهنشاه ومیهن هستید برتبه سرگردی صمیمانه تبریک عرض میکنم وسعادت وسلامت سرکار عالی راازخدا مسئلت دارم.

از طرف اهالی چهارراه عباسی- عباس عباسی

سرکار سرهنگ ریاضی ریاست محترم دایره زندان قصر

باقلبی مملو ازاحساسات صمیمانه وکمال مسرت وشادمانی ارتقاء بدرجهٔ سرهنگی راکه ازبزرگترین وشائقانه‌ترین آرزوهای قلبیم بوده به‌آن جناب تبریک عرض نموده ازخداوند بزرك آرزو میکنم در ظل‌عنایات مخصوصه ذات مقدس ملوکانه وتعالیم خردمندانه تیمسار ریاست محترم وارجمند شهربانی کل کشوروحمایت بیدریغ‌سرکارسرهنگ پریوزریاست محترم اداره زندانها بترقیات بیشتری نایل شوید.

رضا شیریان

سرکارسرگرد متین نژاد ریاست محترم بازداشتگاه کاخ‌دادگستری

ارتقاء بدرجهٔ سرگردی راکه از آرزوهای عمیقانه قلبیم بوده به جنابعالی تبریك عرض مینماید.

باکمال شایستگی ولیاقت وفضیلت وتقوی که دروجود معززتان بودیعه سپرده شده ازایزد منان آرزو میکنم درظل عنایات شاهنشاه‌معظم وتیمسار ریاست محترم شهربانی کل کشور وتوجهات کامل سرکار سرهنگ پریور ریاست محترم اداره زندانها همواره ودر تمام مواردومراحل زندگی موفق، مؤید، منصور وپیروز باشید.

رضا شیریان

سرکار سرگرد متین نژاد ریاست محترم بازداشتگاه کاخ دادگستری

ازصمیم قلب وباکمال مسرت وشادمانی، ارتقاء بدرجهٔ سرگردی‌را به‌آنجناب تهنیت وشادباش عرض مینماید.

از درگاه حضرت احدیت مسئلت دارم که‌در ظل‌عنایات ذات‌مقدس ملوکانه وتوجهات تیمسار ریاست معظم شهربانی‌کل کشور وراهنمائی ها وحمایت بیدریغ سرکار سرهنگ پریور ریاست محترم اداره زندانها به ترقیات بیشتر وروزافزون نایل وموفق شوید.

ابوالحسن صادقی

سرکار سرهنگ حکیم‌زاده ریاست محترم‌امور مالی‌اداره کل‌زندانها

باقلبی مملو ازاحساسات صمیمانه ،ارتقاء به درجهٔ سرهنگی را که دارای شایستگی ولیاقت وکیاست فطری وجبلی میباشید ازصمیم قلب بجنابعالی تبریك عرض مینماید.

امید فراوان دارم درظل عنایات الهی ومراحم‌والطاف مخصوصهٔ شاهنشاه معظم وتوجهات کامل تیمسار ارجمند ریاست محترم شهربانی کل کشور وتعالیم خردمندانه تیمسار ریاست محترم اداره کل‌زندانها بترقیات بیشتر وپیشرفت های روزافزون نایل شوید.

ابوالحسن صادقی

آ-۱۵۷۸۵

سرکار سرهنگ ریاضی ریاست محترم دایره زندان قصر

ارتقاء بدرجهٔ سرهنگی راکه از آرزوهای شائقانهٔ قلبیم میباشد از صمیم قلب به‌آن‌جناب تبریك عرض نموده در ظل عنایات الهی و عواطف ومراحم ذات‌مقدس ملوکانه وتوجهات بیدریغ تیمسار معظم ریاست‌محترم شهربانی کل کشور وتعالیم خردمندانه سرکار سرهنگ پریور ریاست محترم اداره زندانها همواره موفق، مؤید، منصور، وپیروزباشید.

ابوالحسن صادقی

آ-۱۵۷۸۵

سرکار سرهنگ ریاضی ریاست محترم دایره زندان قصر

ارتقاء بدرجه سرهنگی راکه‌ازشائقانه‌ترین و عمیقانه‌ترین آرزوهای صمیمانه‌ام می‌باشد باکمال‌مسرت وشادمانی وخوشوقتی ،به‌جنابعالی تبریك عرض مینماید باشایستگی ولیاقت ومراتب فضیلت وتقوی وعطوفتی که دروجود شریفتان بودیعه سپرده شده‌وباگامهای موثری که‌درراه تامین آسایش ورفاهیت زندانیان قصر برداشته وهمواره منشاء اثرمفید و مطلوبی بوده‌اید تحت توجهات وعنایات مخصوصه‌شاهنشاه‌معظم‌وراهنمائیها وتعالیم مدبرانه وخردمندانه تیمسار ریاست محترم شهربانی کل وحمایت بیدریغ سرکار سرهنگ پریور ریاست محترم اداره زندانها از درگاه یزدان پاك مسئلت دارم همواره موفق،موید، کامیاب ومنصورباشید.

آ-۱۵۷۸۵ **رحمت رئیسی**

سرکارسرگرد متین نژاد ریاست محترم بازداشتگاه کاخ‌دادگستری

باقلبی مملو از احساسات صمیمانه ارتقاءبه درجه‌سرگردی‌راکه‌ازآرزوهای عمیقانه مخلص وعموم‌دوستداران‌وعلاقمندان است تبریك عرض نموده رجاء واثق دارم باکیاست ودرایت جبلی وذاتی که‌همواره منشأ اثرات‌مفید ومطلوبی بوده‌اید برای‌همیشه ودر کلیه مراحل‌زندگی تحت توجهات و عنایات مخصوصه شاهنشاه‌معظم وأستظهار به‌مراحم تیمسار ریاست محترم شهربانی کل کشور وحمایت وپشتیبانی بیدریغ سرکار سرهنگ پریور ریاست محترم اداره کل‌زندانها موفق ومؤید وکامیاب باشید.

آ-۱۵۷۸۵ **رحمت رئیسی**

سرکار سرهنگ سنجری معاونت محترم دایره زندان قصر

باقلبی مملو از احساسات صادقانه و کمال مسرت و شادمانی .ارتقاء بدرجه سرهنگی را به جنابعالی تبریك عرض مینماید.

ازدرگاه حضرت احدیت ازصمیم قلب آرزومندم در ظل‌عنایات مخصوصه شاهنشاه معظم و توجهات بیدریغ تیمسار ارجمند ریاست‌محترم شهربانی کل‌کشور وراهنمائی های مدبرانه سرکار سرهنگ پریورهمواره و در تمام مراحل و موارد زندگی موفق موید ، منصور و پیروز باشید.

آ-۱۵۷۸۵ **رحمت رئیسی**

سرکار سرهنگ عابدینی ریاست محترم کارخانجات زندان قصر

ارتقاءبه درجه سرهنگی رااز صمیم قلب به جنابعالی تبریك عرض نموده ازپیشگاه ذات‌مقدس‌پروردگار آرزومندم‌درظل‌عنایات‌عالیه‌شاهنشاه‌معظم و توجهات تیمسار ارجمند ریاست محترم شهربانی کل کشور و راهنمائی های خرد مندانه سرکار سرهنگ پریور ریاست محترم اداره کل زندانها در تمام مراحل زندگی موفق ، موید ، منصور و کامیاب باشید.

آ-۱۵۷۸۵ **رحمت رئیسی**

سرکارسرهنگ حکیم زاده ریاست محترم اداره امور مالی زندانها

باقلبی‌مملو ازمسرت وشادمانی‌واحساسات‌صمیمانه ارتقاءبه درجه‌سرهنگی رابجنابعالی تبریك‌عرض‌نموده رجاءواثق‌داردباکفایت وکیاست‌وشایستگی ذاتی‌وجبلی که‌در وجود شریفتان بودیعه سپرده شده به‌لطف و عنایت حق و توجهات مخصوصه ذات مقدس ملوکانه و تعالیم مدبرانه تیمسار معظم ریاست‌محترم‌شهربانی کل کشور‌وحمایت‌بیدریغ سرکارسرهنگ‌پریور ریاست محترم اداره کل‌زندانها به ترقیات وپیشرفت های روز افزون نایل شوید

آ-۱۵۷۸۵ **رحمت رئیسی**

سرکار سرهنگ سنجری معاونت محترم دایره زندان قصر

باقلبی مملو از احساسات صادقانه و کمال مسرت و شادمانی .ارتقاء بدرجه سرهنگی را به جنابعالی تبریك عرض مینماید.

ازدرگاه حضرت احدیت ازصمیم قلب آرزومندم در ظل‌عنایات مخصوصه شاهنشاه معظم و توجهات بیدریغ تیمسار ارجمند ریاست‌محترم شهربانی کل کشور وراهنمائی های مدبرانه سرکار سرهنگ پریورهمواره و در تمام مراحل و موارد زندگی موفق موید ، منصور و پیروز باشید.

آ-۱۵۷۸۵ **رحمت رئیسی**

سرکار سرهنگ عابدینی ریاست محترم کارخانجات زندان قصر

ارتقاءبه درجه سرهنگی رااز صمیم قلب به جنابعالی تبریك عرض نموده ازپیشگاه ذات‌مقدس‌پروردگار آرزومندم‌درظل‌عنایات‌عالیه‌شاهنشاه‌معظم و توجهات تیمسار ارجمند ریاست محترم شهربانی کل کشور و راهنمائی های خرد مندانه سرکار سرهنگ پریور ریاست محترم اداره کل زندانها در تمام مراحل زندگی موفق ، موید ، منصور و کامیاب باشید.

آ-۱۵۷۸۵ **رحمت رئیسی**

سرکارسرگرد متین نژاد ریاست محترم بازداشتگاه کاخ‌دادگستری

باقلبی مملو از احساسات صمیمانه ارتقاء بدرجه‌سرگردی‌راکه‌ازآرزوهای عمیقانه مخلص وعموم‌دوستداران‌وعلاقمندان است تبریك عرض نموده رجاء واثق دارم باکیاست ودرایت جبلی وذاتی که‌همواره منشأ اثرات‌مفید ومطلوبی بوده‌اید برای‌همیشه ودر کلیه مراحل‌زندگی تحت توجهات و عنایات مخصوصه شاهنشاه‌معظم وأستظهار به‌مراحم تیمسار ریاست محترم شهربانی کل کشور وحمایت وپشتیبانی بیدریغ سرکار سرهنگ پریور ریاست محترم اداره کل‌زندانها موفق ومؤید وکامیاب باشید.

عبور از پنج قاره

یك تحول بزرگ در جهان صنعت

دانشمندان امریکائی دستگاهی ساخته اندکه باقدرت سرسام آوری نیروی اتمی را تبدیل بانرژی الکتریکی میکند

کارشناسان مجمع برق‌والکتریسته واشنگتن امروزاعلام‌داشتند که موفق بساختن یکدستگاه مغناطیسی الکتریکی مخصوص‌شده‌اند که‌بسیاری ازمعماهای جهان صنعت راحل خواهد نمود و راه‌های جدیدی برای استفاده ازنیروی برق میگشاید .

دستگاه مزبور نیروی‌مغناطیس را بنیروی برق تبدیل مینماید و بکمك آن‌میتوان دستگاههای پر قدرت و دقیق برای شکستن ذرات اتم ساخت.

قدرت این دستگاههای جدید خرد کننده‌اتم بمیزان غیر قابل تصوری بیش از دستگاههای فعلی است .

باکمك دستگاه جدیدی که کار شناسان مزبور ساخته‌اند میتوان‌انرژی حرارتی حاصل از فعل و انفعالات‌اتمی راتماما تبدیل بنیروی فعال نمود .

دستگاه مزبور که شبیه‌ترانسفور ماتورهای برق میباشد فاقد هسته آهنی است و عبارت از استوانه‌ایست که هشتصد دورسیم پیچ دارد .

وزن این دستگاه در حدود نیم کیلوگرم میباشد ولی‌انرژی الکتریکی حاصل ازآن معادل انرژی دستگاهی است که بیست تن وزن داردوباهمان روش سابق ساخته شده‌است .

خبرگزاری فرانسه

یك شرکت آمریکائی‌اکنون‌مشغول تهیه دستگاههای الکرونیکی وضبط اطلاعاتی میباشد که در رصدخانه‌های فضائی مورد استفاده قرار گیرند .رصد خانه‌های مزبور طبق برنامه اداره امور هوائی و فضائی آمریکا در اواخر ۱۹۶۳ به‌آسمان فرستاده خواهند شد ودر مدارهای مشخصی بدور زمین گردش خواهند کرد .

اقمار فضائی مزبور برای مطالعه عمر و اندازه وساختمان ومحل‌ستارگان وکهکشانها و سایر پدیده های‌کیهانی بکارخواهند رفت وجود اتمسفر زمین همیشه مانع مطالعه کامل در این‌مورد بود ولی اکتشافات عصر فضا واقمار ووسائل و دستگاههای مختلفی که اکنون در دسترس بشراست این امررا برای دانشمندان مربوطه میسرمیسازد در ضمن اینکه این رصد خانه‌ها در ارتفاع هشتصد کیلومتر بدورزمین میچرخند دستگاههای الکترونیکی تلسکوپها وسایر وسائل بررسی را هدایت وزمان هررصد رامعین خواهند نمود .

وقتیکه رصدخانه های گردش‌کننده درمدار زمین از روی ایستگاههای گیرنده زمینی بگذرند اطلاعات‌ثبت شده را بزمین خواهند فرستاد وبرای جلوگیری از اشتباه دستگاههای فرستنده رصدخانه ها چندین بار مخابرات خودرا تکرار خواهند کرد.

از مطالعات جدید چنین برمی‌آید که کهکشانی که زمین و خورشید نیز جزء آن میباشند و مردم کشورهای غربی آنرا «راه‌شیری» مینامندبشکل مارپیچ عظیمی است که سه شاخه بلند دارد .

دکتر کرافت که بایکی از رصد خانه‌های کالیفرنیا همکاری میکندبا استفاده از ستاره‌های روشن از قبیل ستاره شمالی مشغول تهیه نقشه کهکشان مزبور تامسافت شانزده هزار سال نوری میباشد .

یکسال نوری مسافتی است که نور باسرعت۲۹۷۶۰۰ کیلومتر در ثانیه در یك سال طی میکند .

دکتر کرافت گزارش‌میدهد که‌بنظر وی آفتاب درشاخه وسط قرار گرفته است .

روزبروز

پر در آمد ترین نوازنده تاریخ آمریکا

دان‌کلی‌بورن پیانیست جوان امریکائی پردرآمدترین نوازنده‌ای است که امریکا تابحال بخود دیده است کلی‌بورن که دوسال پیش درمسابقات پیانوی چایکوفسکی مقام اول را بدست آورد و بواسطه قد دومتر وده سانتی‌اش نیز مورد توجه واقع گردید اینك درهرکنسرت شصت‌هزار تومان دستمزد میگیرددرحالیکه آرتور روبنشین مشهورترین پیانیست جهان از این بابت فقط ۳۲هزار تومان بدست می‌آورد .

گریه خواننده مشهور فرانسه

روبرت لامورو خواننده مشهور فرانسوی چند روز پیش‌هنگامیکه تصمیم گرفت خوانندگی را ترك‌کند بعداز اینکه آخرین ترانه خود را درموزیك هال المپیا (پاریس) خواند درمقابل تماشاچیان بشدت‌گریست درهمین موقع مدیر موزیك‌هال نیزکه خواننده پرارزشی را از دست داده بود در راهروهای پشت سن میگریست . روبرت لامورو قصد دارد ازاین پس هنر خودرا درسینما وتئاتر بکار اندازد .

مانکن های شوروی در آرایشگاههای پاریس

مانکن های شوروی که در نمایشگاه آن کشور درپاریس آخرین مد لباس‌خیاطخانه‌های شوروی را نمایش میدهند طرز آرایش گیسوان پاریسی ها را برای خود انتخاب کردند.

هرچند که همراه آنها آرایشگران روسی به پاریس آمده بودند معذلك مانکن ها های شوروی ترجیح دادند در آرایشگاههای پاریس مو های خودرا آرایش دهند.

در این عکس ژاك‌دسانژ آرایشگر مشهورپاریس‌موهای سه مانکن روسی را ازچپ براست بنامهای اگوشیار ، ناتاشاو ، رژینا آرایش می‌کند .

ماریون دیویس بزرگترین ستاره سینمای صامت هالیوود درگذشت

ماریون دیویس تنها هنرپیشه بزرگی که ازدوران سینمای صامت آمریکا باقیمانده بود در سن ٦٤ سالگی درهالیوود زندگی رابدرود گفت

این ستاره که زمانی زیباترین هنرپیشه زن هالیوود بود بواسطه ابتلاء بسرطان درگذشت . تنها کسیکه هنگام مرك درکنار بستروی بود هوراست براون شوهر او بود که در ۱۹۵۱ با ماریون ازدواج کرده‌بود.

ماریون از ١٦ سالگی بکارهنر- پیشگی پرداخته بود از جمله آثار برجسته او میتوان «نیویورك قدیمی کوچك» را نام برد .

ماریون دیویس ضمنا یکی از ثروتمندترین هنرپیشگان‌آمریکابشمار میرفت .

اورور

آزمایش جدیدبرای تشخیص‌سریع‌امراض

موسسه «سلون‌کرینك»نیویورك اکنون طریقه جدیدی در تجزیه‌خون معمول کرده‌است که بوسیله آن پزشك میتواند به‌آسانی‌و بسرعت‌بوجود مرض ونوع آن‌و عضو مریض بدن پی‌برد . طریقه مزبور درکنفرانس اخیر انجمن پزشکی آمریکا تشریح شد.

چیزیکه طریقه جدید تشخیص امراض را ممکن میسازد کشف این موضوع میباشد که اعضاء درونی‌بدن هنگام مرض ماده پروتئینی بنام ایزوانزیم واردخون میکنند و قابل توجه اینست که‌هر عضوی ایزوآنزیم مخصوص بخود ترشح میکند .

وجود این مواد درخون نوع آنها رامیتوان به‌آسانی و باگرم کردن نمونه خون و مخلوط کردن آن با ماده شیمیائی مخصوص معین کرد. دکتر روبلوسکی رئیس موسسه‌فوق الذکر عقیده دارد که همه پزشکان آمریکا بزودی از این رویه درتشخیص امراض استفاده خواهند کرد .

چهره‌ها و گفته‌ها

معامله پایاپای

معلم خردمندی‌هر ساله‌هنگام افتتاح مدرسه این یادداشت را برای والدین اطفال میفرستد:

«اگر قول میدهید آنچه را که کودك شما راجع بوقایع مدرسه میگوید باور نکنید . منهم قول‌میدهم آنچه که او راجع بحوادث خانه‌اش میگوید باور نداشته باشم. »

هنرپیشه خوب‌کیست؟

ادی داولینك تهیه کننده‌تاتر میگوید :

من‌هروقت برای انتخاب‌هنر- پیشه های‌مردوزن نمایشنامه‌هایم باهنرپیشگان مصاحبه میکنم از آنها میخواهم که فقط این دوجمله رابرایم بخوانند (من ترادوست دارم) و(من بخدا ایمان دارم) اگر کسی بتواند این دو جمله را خوب بخواند قادرخواهد بود هر نقشی رابخوبی بازی‌کند

نامه ثمربخش

مردی‌نامه زیررا بیك جواهر فروش نوشت :

«آقای عزیز درجوف پاکت برای شما ده دلار فرستاده‌ام که آخرین پرداخت من از بابت انگشتری نامزدی‌است که در دسامبر ۱۹٦۰ ازشما خریداری کردم اکنون که تمام پول این حلقه پرداخت شده میخواستم از شما تقاضا کنم اگر ممکن است دوباره آنرا ازمن‌خریداری کنید زیرا نامزدی من بهم‌خورده است . اگر اینکار برای شما امکان ندارد بسیار خوشحال خواهم شد که اسم و آدرس دختر موبور زیبائی راکه درمغازه شما کار میکندبرای‌من بفرستید.»

اواسم وآدرس رادریافت‌کرد واکنون آن حلقه د رانگشت دختر مزبور میدرخشد .

دستگیری یك هنرپیشه زیبا در خیابان

هنرپیشه جوان وزیبای آمریکائی «دولورس‌هارت» که خود را برای‌فیلم خوددر استودیو باهمان آرایش ولباس بطرف منزل مسکونی خود در یکی ازخیابانهای‌لندن براه افتاد .هنگامی از یکی از کوچه‌های فرعی وخلوت عبور میکرد ناگهان توسط پلیس لندن که بعلت دزدی‌های اخیر در آن محله باوظنین شده بود توقیف‌گردید.

هنرپیشه دلربا پس از نشان دادن آرایش مصنوعی و علائم دیگری که جهت فیلمبرداری بربازوان او رسم کرده بودند نام و آدرس خود و کارگردان مربوط را در اختیار پلیس گزارده و توسط یکی از آنها تامنزل همراهی شد .

فرق آزمایشهای اتمی درفضاودرزیرزمین

دهانه تونل‌هائی‌که به زیرزمین و محل آزمایشهای اتمی زیرزمینی متصل میگردد.

پس از آنکه شوروی اجتناب موقتی از آزمایشهای اتمی راشکست ویك سری انفجارات اتمی ریزش دادرا در فضا شروع کرد دولت آمریکا درمقابل این عمل تصمیم گرفت به آزمایشهای خود ادامه‌دهد وبهمین جهته پرزیدنت کندی‌دستور داد آزمایشهای اتمی آمریکا دوباره شروع شود منتها این آزمایشها در زیر زمین انجام گیرد تا ریزش رادیواکتیو نداشته باشد .

دانشمندان و کارشناسان اتمی جهان معتقدندکه آزمایش‌های‌شوروی چون در فضا انجام میگیرد وریزش مواد اتمی ورادیواکتیو آن در فضا پخش میشود خطرات ناشی از آن دامنگیر بشر امروزی و بشر آینده میشود. دانشمندان آمریکا بدستور دولت خود آزمایشهای اتمی خودرا درزیر زمین انجام میدهند تاخطری متوجه ابناء بشر نشود .

نقشه کهکشان تا مسافت ۱٦ هزارسال نوری

محاکمه سی و پنج سال بعداز انجام قتل

قاتلی ۳۵ سال دربیمارستان امراض روانی بستری شد وبعداز بهبودی محاکمه‌میشود

یك بیمار روحی پس از ۳۵ سال ماندن در بیمارستان امراض روحی و بهبودی وضع روحی مجددا باتهام‌قتل محاکمه میشود .

شرح ماجرا از این قرار است که: «سولومن‌استرو» که اکنون هفتاد و دوسال از عمر او می‌گذرد در سن ۳۷ سالگی بعلت پیدا کردن اختلال حواس مرتکب قتل شخصی بنام «هاری‌دنی» شد .

«هاری» که باعده‌ای مشغول دعاو نیایش بدرگاه خدابود مورد اصابت گلوله اوسترو قرار میگیرد و درنتیجه این تیراندازی هاری کشته و یك زن و مرد دیگر زخمی میشوند .

پس از دستگیری استرو معاینات دقیق معلوم شد که او باختلال حواس دچار شده‌است .

پلیس لوس‌آنجلس «استرو» را در آن ایام تحویل تیمارستان میدهد «استرو» پس از ۳۵ سال که حالش بهبودی حاصل کرده بود طبق دستور مقامات تیمارستان آزاد میگردد ولی دادگاه عالی لوس‌آنجلس اعلام داشت که وضع روحی استرو بهبود یافته است پرونده قتل او مجددا بجریان خواهد افتاد و اورا در سن ۷۲سالگی یعنی پس از ۳۵ سال از وقوع قتل محاکمه خواهد کرد در ضمن دو نفر از افرادی که در حادثه مزبور زخمی شده بودند حاضر شدند بعنوان شاهد در این دادگاه شرکت جویند .

یونایتدپرس

لاورنس عرب وشتران تشنه !

هنگام فیلمبرداری ازیکی ازصحنه های فیلم «لاورنس عرب» موقعیکه «لاورنس» (هنرپیشه انگلیسی پیتر اوتول) پس از سفر چند روزه خود در بیابان های بی آب و علف‌عربستان بایك قطار شتر به کنار چاه آبی میرسد ، متصدی فیلمبرداری‌منتظر است تا از حمله ورقابت شترها در رسیدن به چاه و آشامیدن آب عکس جالبی بردارد ، ولی با کمال تاسف و تعجب مشاهده میکندکه شترها پس از روزها راه پیمائی اعتنائی به‌نوشیدن آب‌نشان نمیدهند .

پس از انجام تحقیقات معلوم میشود صاحب شترها بدون اطلاع قبلی از طرف هیئت فیلمبرداری ۳ ساعت قبل ازشروع صحنه فوق شترهای خودرا آب فراوانی داده‌است .

«داویدلین» فیلمبردار فیلم- «لاورنس عرب» مجبور میگردد فیلم برداری مجدد از صحنه فوق رامدت سه‌روز بعقب بیاندازد تا شترها کاملا احساس تشنگی شدید کنند .

فیلمهای جدید سوئدی

هشت فیلم جدید سوئدی برای فصل سینمائی پائیز آماده نمایش گردیده‌اند .

یکی از این فیلمها بنام «از پشت شیشه تار» می‌باشد که توسط اینگماربرگمن معروفترین تهیه کننده فیلم در سوئد تهیه شده و دیگری بنام «پسری بالای درخت» توسط آرن ساکدورف می‌باشد که او هم شهرت بین‌المللی دارد .

سایر فیلمها عبارتند از :«مادر مروارید» خانم اولی ،«شب تابستانی»، «حقه بازها» (که هر دو پلیسی‌هستند)، «عزیزم بمن اعتماد کن» (کمدی) - «بچه ها را بهتر بشناسیم» .

جدول کلمات متقاطع شماره ۱۹۱۵

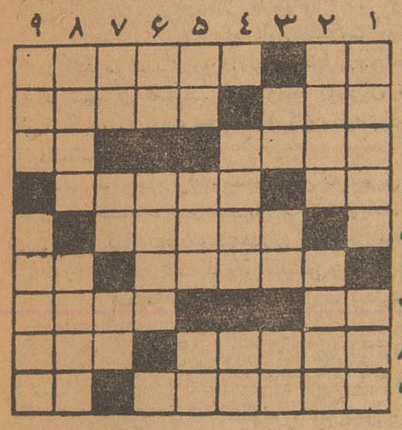

افقی : ۱- به‌کمان همی‌نشیند - خوش بوی و خوشروبرای خوش‌آمدن خورش ۲- از اصطلاحات موسیقی - جناح چپ ۳- پارچه روپوش - آب آلود! ٤- زیر پا مانده - سابقاجعفر آقا کوچکش را داشت ٥- شادمانی و نشاط ٦- تا گرفتاری پیش‌نیاید قدرش معلو م‌نیست -از مزه‌ها ۷- منزلگاه آینده کارمندان دولت -از فلاسفه معروف اروپا ۸- اگر شرافتمندانه باشد البته وسیله‌ای برای پیشرفت و ترقی است -مناسب ۹- دیاری چسبیده به جابلسا -همه را شامل میشود .

عمودی : ۱- حالا دیگر با کامیون اینطرف و آنطرف می‌برند - از شهرهای صنعتی ۲- لابد باشما در یك راه‌قدم برمیدارد - از مرغان بلندآشیان ۳- فوت‌وفن‌کار - آش‌بی‌نمك - چون برروبنشیند مایه سربلندی است ٤- آمریکائیها بهوا میفرستند -گرفتن از راه هوا ٥-اخوی ابوی-در سابق فرمانروای تونس بود -چون در آید خرابی کار آشکار میشود ٦- واحد قیمت - واروی معلق ۷- از اقسام خاك - گوشت بزبان خارجی -بسته‌اش یخ است ۸- نیروی نظامی- صندوقخانه دیواری ۹- پیوند جویبارها - اگر بادست نسبت داردپس چرا برسرنشیند .

حل جدول شماره ۱۹۱٤

افقی : ۱-آب یخ- جفتك ۲- لا-رك‌زن ۳- تنور - بن ٤- آش‌ماش - جنك ٥- فاستونی ٦- ختم -کراهت ۷-نه - مؤمن ۸- زیبا-کت۹- هزال -لیله .

عمودی : ۱-آلفا-خنده۲- با-شفته ۳- تمام -زا ٤- خرناس - میل ٥-گوشت کوب ٦- جزر -ورمال ۷-فن- جنان۸- بنیه - کل۹- کلنك -تفته .

نوشته : نورالله لارودی

خورشید بی غروب

اکنون‌می‌بینیم این خواب درشرف‌تعبیراست. وقتی این پرندگان لاشخوار بما حمله ور شدند من و استاد ابوسهل طبیب بسرعت از جنگل به طرف دشت گریختیم و مدتی درحال فرار بودیم. ناگهان ازپشت سرم غرش مهیبی شنیدم وبرگشتم که ببینم صدا ازکجاست اما چیزی ندیدم وقتی دوباره بروبرو نگاه کردم شیار عمیقی بین من واستاد ایجاد شده بود و از ابوسهل هم خبری نبود .

- این ابوسهل مسیحی آیا دوست شماست ؟
- هم دوست و هم استاد منست .
- آیا بهمین علت بود که از امروز صبح نگران و پریشان خاطر بودید ؟
- چطور ؟شما از کجا فهمیدید ؟
- غلام شما در راهرو برای من نقل کرد . اما در اینجا کرکس و بیابان و جنگلی در بین نیست . شما بدربار سلطان محمود احضار شده‌اید والبته درآنجا هم بشما احترام خواهندگذاشت زیرا براستی شما درمداوای بیماران معجزه میکنید .
- شاید شما اینطور عقیده داشته باشید ولی برای من دربارغزنین از جهنم بدتر است . آیا اصل عباراتی راکه درنامه بود بخاطر دارید؟ منظور اینست که بدانم لحن نامه از چه قرار بوده .
- البته تمام قسمت‌های نامه درنظرم نیست اما بطوریکه عمویم مینویسد گویا امیرمسعودپسر سلطان غزنین به‌بیماری درد معده دچار شده‌و پزشکان آنجا از عهده مداوای او برنیامده‌اند وسلطان بهمین علت خیلی خشمگین شده و چند نفراز پزشکان راهم بزندان انداخته است . ضمنا جمله «بهر قیمتی که هست ولو باجبار»و همچنین عبارت «بخصوص ابوسهل مسیحی پزشك و ابوعلی سینا »و کلمه «تحت‌الحفظ» را از این نامه بخاطر سپرده‌ام .

- باید هم اینطور باشد . بعد از آن جوابهای دندان شکن باید منتظر چنین عکس‌العملی باشیم . آلتون تاش درسپاه محمود بنام«عقاب سیاه »معروفست . او والی هرات بوده و مردیست بسیار دلاور و درعین حال بیرحم و خونخوار .مدتها درهرات فرماندهی سپاهیان راداشته و مردم سند وپنجاب اورا «جلاد غزنین» مینامند. اگر سر و کار ما با این دژخیم بیرحم و عاطفه باشد کار زار است .
- آه استاد، خیلی دیر شده ، پدرم بر میگردد . من بتوصیه‌مادرم وظیفه داشتم شما را از این جریان آگاه کنم و حالا اجازه مرخصی میخواهم .
- بسیار متشکرم خواهرم . سلام مرابمادرتان برسانید و این‌مطلب بایدبین ما کاملا مکتوم بماند چون موضوع مهمیست و ممکنست برای پدرتان زحمتی ایجاد کند .

دختر جوان از جابرخاست وباتفاق کنیزش که‌در راهرو انتظار او را میکشید ازخانه بوعلی خارجشد . بوعلی که او را تا خارج منزل‌بدرقه مینمود وقتی درکوچه را باز کرد متوجه شد جوانك شیرینی فروشی روبروی منزل در آنسوی‌خیابان زیر روشنائی مشعلی نشسته‌و چندتن‌از کودکان بدورش گرد آمده‌اند .

شیرینی فروش با دادو فریاد کالای خود راعرضه میداشت واز زیر چشم مراقب منزل بود. دختر جوان نگاهی بشیرینی فروش دوره‌گرد افکند و بسرعت دور شد .

نیمساعت بعد از این وقایع اعضای انجمن پادشاهی در منزل‌ابوسهل گرد آمده بمشاوره پرداخته بودند . بوعلی دوستان همکار خود را از جریان امرآگاه ساخته بود . ابوسهل که بیش‌از دیگران مضطرب مینمود خطاب بیارانش چنین گفت :

- اینمرد جبار برای تحقیر ماوانتقامجوئی چنین تصمیمی گرفته است. در دربار این سلطان مغرور ومستبد یاباید بصورت غلام و برده

مطیع محض اوامر او بود و یا درزندان بسر برد. یکعده چاپلوسان فرو مایه دائما او را بادامهٔ خودخواهی و استبداد سیاه تشویق میکنند و هر عمل خلاف عدالت و مروت او را میستایند درنتیجه اوضاعی راکه‌می‌بینید بوجود می‌آورند در دستگاه او هیچکس برجان ومال و آبروی خود مصونیت ندارد و یك سعایت جزئی کافیست که خانواده‌ای را مغضوب و منفور نموده متلاشی سازد . علاوه براین معایب از لحاظ معتقدات مذهبی و تعصب دینی برای کسانیکه همکیش و آئین او نباشند دائما موجبات مزاحمت وبدبختی فراهم است ومن‌چون درتمام عمرم یك‌کلمه دروغ و تملق نگفته‌ام وباستقلال فکر و آزادی عقیده خودم علاقمندم‌حاضر نیستم بهیچ قیمتی بغزنین بروم‌و هندوستان که سهلست اگر اینمرد تمام زمین را فتح کند من بجزیره متروك و غیر مسکونی پناه میبرم تا از گزند او واطرافیانش درامان بمانم . حال آقایان مختارند هر تصمیمی راکه میل دارند اتخاذ کنند .

پس از ابوسهل بوعلی نیز که وضع مشابهی با استاد خود داشت متابعت از رویه او را اعلام نمود و گفت :

- دوستان بزرگوار باسوابقی که بین ما موجود است ونامه‌های‌تند و صریحی که برای رد دعوتهای مکرر سلطان محمود نوشته‌ایم هرگز نمیتوانم بدربار اوبروم ولواین امتناع بقیمت‌جان من تمام شود . اینمرد لجوج و کینه توز اکنون درهای آهنین زندان راباانتظار ورود من وسایر آقایان باز گذارده ولی من حاضرم بهردوزخی بروم وپابه بهشت غزنین نگذارم. پهنای گیتی برای من تنك نیست . من بدنبال سرنوشت خودم خواهم رفت و بعواقب این نافرمانی هم اعتنائی ندارم .

قبل از اینکه استاد ابوالخیر و بیرونی وابونصر عراق نظرخود را اعلام‌دارند آهنك سم اسبی که بشتاب از راه رسیده بود بگوش رسید وبلافاصله صدای چکش درخانه ابوسهل شنیده شد . لحظه‌ای بعد یکی‌از غلامان خاصه دربار وارد شد و بعد از سلام گفت :

- از طرف وزیر دربار بنده و چهار سوار دیگر ماموریت داریم‌به استحضار آقایان محترم برسانیم که بدون فوت وقت برای‌مذاکره درباره امر مهمی در انجمن پادشاهی حضور بهمرسانند .

گزارش رئیس دانشگاه به‌پیشگاه شاهنشاه

آقای دکتر فرهاد رئیس دانشگاه در مراسم جشن تحصیلی دانشگاه گزارشی به‌پیشگاه شاهنشاه معروض داشت که متن آن از نظر خوانندگان محترم میگذرد :

شاهنشاها ـ آغاز سال تحصیلی ۱۳۴۰ ـ ۱۳۴۱ بخدمت گزاران یکبار دیگر افتخار داده است که مقدم مبارك ملوکانه را باین ساحت علم و محیط ادب تهنیت عرض کنیم و مراتب سپاسگزاری عموم دانشگاهیان را بسبب این موهبت به پیشگاه منبع شاهانه و علیاحضرت شهبانوی‌ایران معروض داریم .

تحول جدید

ازامسال‌دانشگاه‌باتحول‌جدید وعمیقی مواجه خواهد بود که نتیجه مستقیم تصویب قانون خدمت تمام وقت ـ استادان است . قانون تمام وقت از چند سال پیش برای تصویب آماده شده بود لیکن بعللی که ذکر ان موجب ملال خواهد بود تصویب آن بتعویق افتاد تا آنکه اخیرا با اظهار علائق خاص ملوکانه و مساعدت‌دولت بتصویب‌رسید . اگر چه عجالتا برای اجراءاین قانون اعتبار کافی دراختیار دانشگاه نیست لیکن بی تردید در آینده این اعتبار فراهم میآید و قانون‌مزبور بتمامه در دانشگاه اجراء میشود . قانون خدمت تمام وقت راه را بروی جوانان فاضلی که در خود آمادگی تعلیم و تحقیق می بینند و میخواهند عمر و استعداد خود را در راه دانش صرف کنند می گشاید و زحمات و علائق علمی آنان را برای پیشرفت کشور بثمر می رساندپیداست که دانشگاه قادرنیست همه جوانان فاضلی را که در داخل و خارج کشور تربیت میشوند برای اشتغالات علمی و فنی بپذیرد لیکن در این هم تردیدی نیست که ازعده معتنابهی در این راه استفاده خواهد نمود و آنانرا با آغوش باز خواهد پذیرفت و تمام وسائل کار را در اختیارآنان خواهد گذاشت . ازقانون خدمت تمام وقت‌موقعی نتایج مطلوب گرفته‌خواهد شد که مجریان آن بدان ایمان داشته و در اجراء ،فاد آن بواقع بذل جهد کنند . خاصیت هر قانون همین است اگر اجراء کنندگان آن را سرسری بگیرند مجموعه ای ازعبارات و مواد بی جان و بی اثر و گاه زیانبخش خواهد بود و اگر آن را از روی اعتقاد پاك و ایمان علاقه صرف مورد توجه قرار دهند طبعا فوائد بیشمار آن بهمه افراد ملت خواهد رسید .قانون‌خدمت تمام وقت نیز دارای همین خاصیت است و اگر خدای ناخواسته اجراء کنندگان ـ مقصودغائی و مرام نهائی از وضع و تصویب آن را درك و اجراء نکنند اثری بر آن مترتب نخواهد گشت و تنها بصورت وسیله ای برای‌افزایش حقوق در خواهد آمد . امید است عموم طبقات معلمان و کارمندان‌فنی دانشگاه باین قصد اساسی بسیار مهم توجه داشته از این قانون برای پیشرفت معنوی دانشگاه حد اکثر استفاده را بکنند و آن را تنها در حفظ‌مصالح دانشگاه‌و ایجاد آینده‌ای بهتر بکار برند اگر این قانون‌درست بموقع اجراء گذارده شود در مدت ۱۰ الی ۱۵ سال یك هیئت‌تعلیمیه ثابت که جز تعلیم و تحقیق سرگرم کاری دیگر نباشند بوجود خواهدآمد و همین دسته اند که منشاء تحولات علمی و فنی بزرگ در کشور ما ـ خواهند بود . پیداست که ضمن اجراء قانون تمام وقت دانشگاه به نقائص در آن برخواهد خورد زیرا پیش بینی کلیه اشکالات عملی‌چنین روشی قبل از اجراء آن دشوار بود ولی آمادگی ما در رفع مشکلاتی که پیش خواهد آمد مسلما جبران این نقائص را خواهد نمود و این قانون را تدریجابصورت کاملتر وبینقصتری در خواهد آورد .

دانشگاه مرکز تحقیق

ما آرزو داریم که دانشگاه تهران بتدریج بصورت مرکز بزرك‌تحقیق و تعلیم در آید . در گذشته موفقیتهائی در این‌راه نصیب دانشگاه شده است و اکنون هم دارای بعضی موسسات تحقیقاتی هستیم که دوشا دوش ـ قسمتهای تعلیماتی سرگرم تجسس و کارند ولی امیدواریم در آینده بر ـ شماره این قبیل موسسات افزوده شود و دانشگاه تهران چنان در دانش و ادب مستغرق گردد که انعکاس ـ جریانات سیاسی و حوادث روز در آن بندرت ظاهر گردد و جز کتاب وتفحص قوانین و مبانی علوم و فنون عملی در آن صورت نپذیرد .

درست است که در چنین تحول‌ژرف وشگرفی معلمان دانشگاه سهم‌اساسی دارند ولی سهم دانشجویان دانشگاه نیز دراین راه نباید مورد غفلت‌قرار گیرد. یکی از عوامل اساسی هر گونه تحقیق و مطالعه عمیقی در دانشگاهها دانشجویانند. دانشجویانی که باعلاقه بکسب کمالات قدم در کلاسها‌وآزمایشگاهها‌میگذارند‌معلمان خود را برسرشوق می‌آورند و بتعلیم وتحقیق بیشتری تشویق مینمایند . ماهیچگاه‌به‌آمادگی دانشجویان برای خدمات عمومی واجتماعی اعتراض نداریم بلکه آن را از لوازم کار می دانیم زیرا فقط در چنین صورت‌است که جوانان ما خواهند توانست آماده خدمات بیشتری بکشور گردند منتهی این آمادگی باید قرین آرامش و همدوش امور تحصیلی و فنی و فقط بمنظور ورزیدگی درمشاغلی باشد‌که دانشجویان میخواهند درآینده عهده دار گردند ویا وسیله‌ای برای آشنائی بیشتر آنان با امور اجتماعی وزندگی بهتر باشد. ما معترفیم که تاکنون دراین راه دانشجویان را چنانکه‌باید هدایت نکرده‌ایم لیکن این‌قصورتنها متوجه مانیست بلکه خود دانشجویان هم چندان رغبتی دراین راه نشان نداده‌اند لیکن باتحولاتی که درروحیه جوانان حاصل شده است امیدمی‌رود که‌دانشجویان مادرآینده‌بتوانندمقداری ازامور مربوط بخودرا باکمك‌وراهنمائی دانشگاه اداره نمایند از آن جمله است تشکیل انجمن های مختلف و شرکتهای تعاونی برای تهیه منزل و مسکن و رستوران و کمك در اداره کوی امیرآباد و جزآنها.هم اکنون در دانشگاه انجمنهائی از این قبیل‌وجود دارد که وظایف خودرابخوبی انجام می دهند لیکن باید سعی کرد که عده آنها زیادتر و کارشان بهتر و سودمند تر گردد و در اداره آنها دانشجویان رشد و استعداد روز افزون خودراظاهر ولیاقت خویش رابرای اداره امورمهمتر ثابت کنند. برای سال تحصیلی‌جاری بطریق آزمایش انجمنی در دانشکده ادبیات بنام کانون ادب دانشگاه بوجودآمده واداره‌آن‌برعهده‌دانشجویان همان دانشکده گذارده شده‌است .

تجربه‌ای که از تشکیل این انجمن نصیب دانشگاه‌می‌شود میتواندوسیله‌ای برای ایجاد نظائر آن در دانشکده‌های دیگر گردد .

سه‌اصل اساسی

د راینجا لازم میداند مطلب مهمی راکه تاکنون چندبار از جانب‌دانشگاه اعلام شده‌است مجددا معروض دارد: دانشگاه محل تعلم‌تعلیم‌وتحقیق است‌و هیچ‌علت وجودی جز این سه اصل‌مهم واساسی ندارد وبرای آنکه این محیط دانش و پژوهش بهیچ جریان دیگر آلوده نشود آن را مانندیك بقعه‌مقدس محترم شمارد و در حفظ این حرمت که مسلما مبنای وجود و اساس بقاء آن‌میتواند بود اصرار ورزد و بهیچ قیمت حاضر به پایمال کردن آن‌نباشد. همهٔ دانشگاهیان اعم از استاد وکارمند ودانشجو باید دست بدست یکدیگر دهند و در حراست این اصل بسیار مهم بایکدیگرهمکاری کنندتاهیچگاه اتفاقات وحوادثی روی ندهد که منجر بهتك حرمت این ساحت مقدس گردد. رعایت این حرمت تنها منحصر به دانشگاهیان نیست بلکه دانشگاه از عموم طبقات ملت و مملکت خاصه‌از قوای انتظامی نیز انتظار این احترام وبزرگداشت را دارد اما سعی بیشتر دراین زمینه از دانشجویان واستادان انتظار میرود زیرا این محیط خانهٔ معنوی آنان است . در اینجاست‌که مجهولات آنان رفع و معلومات آنان تکمیل‌میشود و اگرادنی‌اغتشاش درکار آن رخ دهد هرگونه بحث ومطالعه وتحقیق رامحال ومتمنع میسازد .پس باید همگی در رعایت نظم و حفظ آرامش این محوطه اصرار ورزند و اگر عده‌ای ازادای این وظیفه مهم غفلت کنند گروه دیگری که بدان واقفند باید همکاران ودوستان‌خودرا بدان واقف سازندواز اعمالی که در شان دانشگاه نیست بازدارند . بعبارت دیگر حفظ نظم و آرامش و احترام بحریم مقدس دانشگاه نخستین‌وظیفه حتمی و قطعی هر استاد و دانشجواست وهرکس که بنحوی ازانحاء بدانشگاه انتساب جست مادام که‌دراین محوطه بسرمیبرد باید رعایت این حرمت را بنماید وآنی‌از آن‌غافل نماند .دانشگاه همانطور که درگذشته بنگاهبانی‌سنت های‌خود توجه داشته درآینده نیز از هیچ اقدامی درراه حفظ این سنتهای مقدس فروگذار نخواهد نمود وبرای توفیق‌دراین وظیفه خطیرانتظارمعاضدت وهمکاری نزدیك تمام استادان ودانش‌ـ جویان ومقامات دولتی رادارد .

بقیه درصفحه ۱۹

٤ـ نظر پایتختهای بزرك جهان درباره کندی

مردم جهان کندی را چگونه میبینند

ژاپون: چاپلوسی و ریشخند

درژاپون ، اعتماد به حکومت کندی که براثر تجاوز به‌کوبا رپیروزی کمونیستها در لائوس کاهش یافته بود، به تدریج‌بالا رفته است.

مقامات رسمی ژاپون مایلند هنوز کندی را به صورت‌یك فردجوان و نیرومند به بینند. آنها معتقدند که‌کندی پس از مذاکره باملل متفق امریکا قدرت عمل «غیر منتظره‌ای » دراتخاذ موقعیت نشان داده است .

یکی از مقامات رسمی ژاپون گفته است:

« کندی ،تصور ونرمشی راکه ما بیشتر انتظارش را داشتیم ،ازخودنشان نداده‌است .امادر مورد برلین انعطاف کمی به‌چشم میخورد .»

بیشتر مردم ژاپون امریکا وروسیه را بطور یکسان در مورد بحران های جهانی، سرزنش میکنند . یك سیاستمدار میگوید هیچکدام در خور این نیستند که «قدرت بزرك » نامیده شوند.یك‌سرمقاله نویس ژاپونی می پرسد :« آیا کندی از گفته‌های خود که‌از غرور جوانی سرچشمه میگیرد ، مست نشده است؟ آیا اوبی اندازه احساساتی نیست ؟

روزنامه های ژاپون از اینکه کندی برای تقویت قوای نظامی امریکا کوشش کرده تابتواند در هنگام مذاکرات ازمقام قدرت گفتگو کند، قوت قلب گرفته‌اند.

مرزبندی خروشچف در برلین ژاپونی ها را به سختی تکان داد. وتجدید آزمایش های اتمی شوروی ضربت سختی به‌پیکر آنهاوارد ساخت .این‌اعمال سبب‌شدند کژاپون مصمم‌تر از پیش درکنار غرب باقی بماند.

اشکالات کنگره

در واشنگتن شما تصویر نزدیکتری را می بینید .وکنگره به‌صورت سرمشقی است. سیاستمداران آزموده کاپیتول‌میگویند نفوذ کندی‌در کنگره پیوسته روبه‌افول است.

کندی حکومت خودرا بابدست آوردن دو سوم اکثریت آراء دومجلس ،آغاز کرد. پس‌از خدمت در مجلس نمایندگان و سناودوستان زیادی در کاپیتول پیداکرد واز کمك رهبران کار ـ آزموده حزب برخوردار گشت .

کندی در چند ماهه اول حکومت خود موفقیت های چندی درکنگره بدست آورد. لوایح قانونی او تصویب شد و بیشتر کارشناسان تصویب این لوایح را دلیل تمایل جلسات پیشین کنگره (که بعدبه مخالفت با کاخ سفید پرداخت) نسبت به‌کندی دانستند.

اما انجام لوایح ضدونقیض به تعویق افتاد. کندی درمورد لایحه کمك خارجی خود با اشکالات زیادی روبرو شد ، ودرمورد لایحه کمك حکومت فدرال امریکا به‌امر آموزش شکست خورد . لایحه تجدید نظر مالیاتی و تامین بهداشت سالمندان به جلسات بعد موکول شد .اما علی‌رغم پیدایش نظر های مخالف در سیاست داخلی، کندی‌در مورد سیاست خارجی خود از کمك هواخواهان زیادی برخوردار شد .حتی واقعه کوبا نتوانست چندان سیاست خارجی کندی رامورد انتقادقرار دهد.

باوجود اینکه کنگره مانند پیش از کندی تبعیت نکرد معهذا اوتوانست چون ایزنهاور محبوبیت خودرا در میان اعضاء کنگره حفظ کند. ودرطی این بحران‌های خارجی ،کندی وجهه ملی‌خودرا درمیان مردم امریکا ازدست نداد. برطبق آماری که موسسه گالوپ در۲۷اوت بدست آورد، ۷۳درصد مردم امریکا ازسیاست داخلی و خارجی کندی پشتیبانی نمودند. ودرطی هفت ماهه اول‌حکومت او هیچگاه آراء موافق اواز۷۱در صد پائین‌تر نیامد. در حالی‌که آراء موافق ایزنهاور درهفت ماهه پایان حکومتش بین ۵۷تا۶۱ درصد بود .

موسسه گالوپ درماه آوریل گزارش دادکه ۸۳ درصد آراء موافق‌کندی همیشه بیش‌از آراء موافق ایزنهاور بوده است. آراء موافق ایزنهاور دراوج محبوبیت او دراوت سال ۱۹۵۵ و ژانویه ۱۹۵۷ هیچگاه از۷۹در صدبیشتر نشده است.

نتیجه ارزیابی

هنگامی که شما به دنیا می‌نگرید ونظر مردم جهان را نسبت به‌کندی میسنجید ،یك رئیس جمهوری را می بینید که‌در زیرفشار انتقاد پایتخت های بزرك جهان قرار دارد. ودر موارد زیادی محبوبیت هشت‌ماه پیش درخشندگی خودرا از دست داده است .

این‌امر در مورد مردم امریکا صدق نمیکند. درنظر آنها کندی رئیس جمهوری امریکا دراوج محبوبیت قرار گرفته است .

تافت چون طور نامرئی

موهای شما را بهر شکلی که بخواهید ثابت نگهمیدارد

SCHWARZKOPF FOR HAIR BEAUTY

بهای ۱۲۵ ریال

تافت سبز برای موهای چرب ومعمولی

تافت بنفش برای موهای خشك

موش در حلقه ماقصه گیسوی تو بود

تا دل شب سخن از سلسله موی تو بود

دلتان میخواهد هر دقیقه به آئینه نگاه کنید تا ببینید آرایش موی شما زیبا مانده یا نه هم خانمها دلشان میخواهد .

یك فشار انگشت به تافت شما را مطمئن می سازد . آری صددرصد مطمئن که گیسوان قشنگ تراز همیشه شما آنطوریکه شما میخواهید ، آنطوریکه شوهر عزیز شما میخواهد ، آنطوریکه نامزد جوان شما میخواهد مثل تاج زیبا مرتب ومنظم فرم وشکل زیبای خود را حفظ کرده است .

تافت یك محصول ممتاز دیگر از شوارتسکف آلمان بزرگترین متخصص بهداشت و آرایش مو در جهان

آ ـ ۲۱۴۳۲

قدرت و استحکام تراکتورهای انترناشنال دیزل معروفیت جهانی دارد

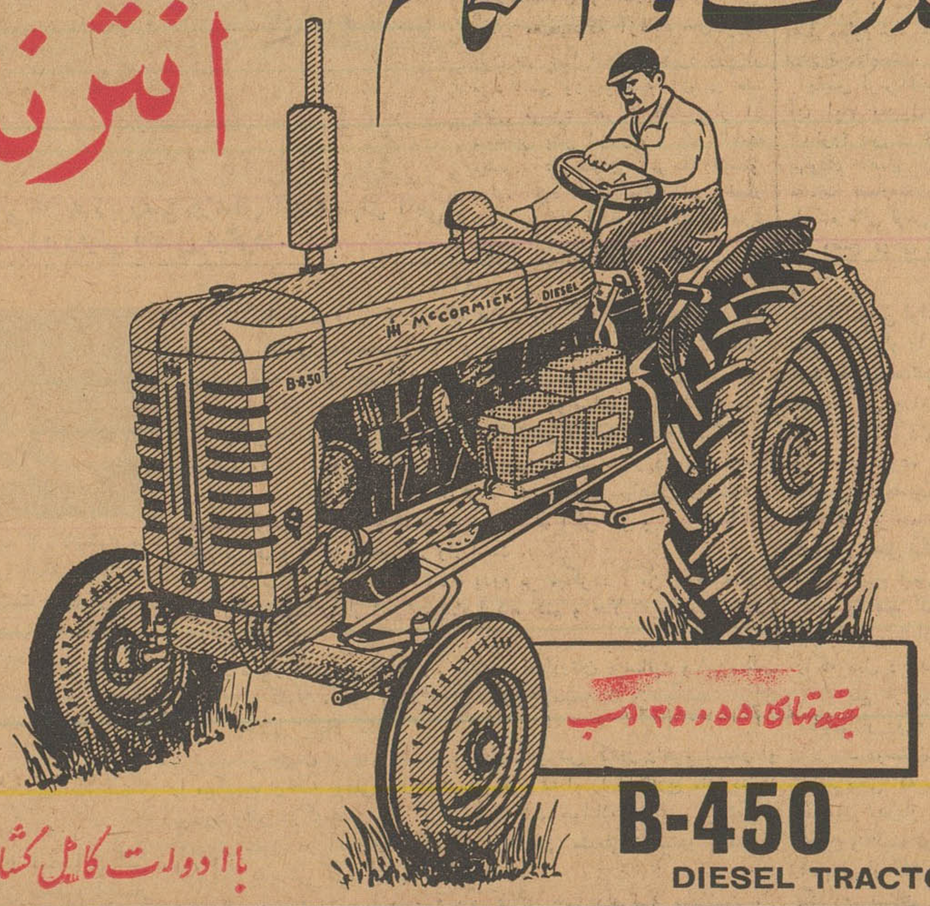

سازمان آپولون

قابل توجه نمایندگی تراکتورهای انترناشنال دیزل در شهرستانها موجود و بطور فروش آماده میباشد

بقدرتهای ۵۵ و ۴۵ اسب

B-450 DIESEL TRACTOR

با ادوات کامل کشاورزی . دیسکت . گاوآهن

نماینده انحصاری شرکت سهامی پامیر تهران خیابان خیام گلوبندك شماره ۵۸۳ تلفنهای ۲۹۴۴۳ . ۲۲۴۶

اجتماعی

گفتگوی تلفنی مردم

به تلفن شماره ۳۰۰۱۰

همه روزه بعد از ظهر ها غیر از روز های تعطیل از ساعت ٦ تا ۷٫۳۰ تلفن کنید و با ما مشکلات ودرد دلهای خود را در میان بگذارید ما حرفهای شما را در همین ستون بگوش مسئولین امور میرسانیم

درختهای خیابان بوعلی خشك‌میشود

*جویهای آب خیابان بوعلی در بخش ٤پرشده و در اثر نرسیدن اب درختهای این خیابان روبه خشك‌شدن است .خیابان مزبور سابق براین‌صفائی داشت ،اما هرروز ماموران شهرداری بااره‌و تبربجان درختهای‌خشك‌شده یانیمه خشك میافتند و اگر وضع بهمین منوال پیش برود بهار آینده درختی در این خیابان وجود نخواهد داشت . تقاضای من اینست که بنویسید اولاجویهای آب را ازلجن و کثافات پاك کنند در ثانی درختهارا نگه‌داری کنند

اکبرحسینی

ماازشهرداری توقع اسفالت نداریم!

عده‌ای از اهالی مسلول شده‌اند

*من میخواستم از شماکه دردل مردم را میدانید و مینویسید بپرسم که مگر ساکنین خیابان ده متری نهم اسفند خیابان‌گرگان چه‌گناهی مرتکب شده‌اند که شهرداری از آنها روی گردانده‌است. درست همین پارسال بودکه چندنفر را بابیل‌و کلنك باین‌خیابان گسیل داشتند و گفتند میخواهیم اسفالت کنیم !

دراینصورت حسابش رابکنید ببینید که چقدر مردم خوشحال شدند ، باور کنید مردم نشستندو اداره منظم و مرتب فنی شهرداری رادعا کردند اما دیری نگذشت که کلنگها نقش زمین شدو عمله‌ها دست از کار کشیدند و از این خیابان که بصورت ویرانه‌ای درآمده بود کوچ کردندو رفتند !

بعد از چندروز که وضع بهمین منوال گذشت ما هرچه رفتیم شهرداری و گفتیم ، آقا خیابان را اسفالت نکردید که هیچ زیر ورو کردید و رفتید ، گفتند بسیار خوب اقدام میشود ! و حالا یکسال از اقدام مجدانه! اداره کل فنی شهرداری دراین خیابان میگذرد هنوز کاری انجام نشده .

بی‌اغراق میگویم از آنروز تابحال چندنفر از اهالی وسکنه خانه‌های این خیابان مسلول شده‌اند و باهزار پارتی بازی در آسایشگاهها بستری گردیده‌اند این حرفها راکه از حلقوم صدها نفر سکنه این خیابان بیرون می‌آید بنویسید شاید دل آنان که مسئولند برحم آید و دستی از آستین بدر کنند وطلسم خرابی این خیابان راشکنند . بنویسید آقایان مسئولین اگر اسفالت نمیکنید عیبی ندارد ماتوقع هم نداریم !اقلا بیائید و محض خدا آنرا بصورت اول برگردانید ، همانطور که بود ،خاکی وصاف بما واگذارید .

استوارحیدری

مادبستان ساخته‌ایم معلم بفرستید

*من وعده‌ای از اهالی «علی‌آباد» دراین آبادی که در پنج فرسخی تهران است یك مدرسه ساخته‌ایم که‌شش‌کلاس دارد اعلام بفرمائید که درشش زندان را به‌بندند و معلم بفرستند که ماشش کلاس درس باز کرده‌ایم .

مـت

یاتلفن یاپول

*ما باغ صبا هستیم وسه سال است پول تلفن داده‌ایم .شرکت تلفن سه سال پیش‌بعلت نبودن‌کابل تلفن نداد حالاکه‌مراجعه میکنیم بازهم حرف سه سال پیش را میشنویم ، میخواهیم ببینیم بالاخره چه‌باید بکنیم یاتلفن یاپول

منوچهر احمدی

شهرداری اقدام کند !

*کوچه جلالی در باغ صبا اسفالت نیست ، از اینطرف وآنطرف اتومبیل رفت و آمد میکنند ، گردو خاکی بپا میشود که چشم‌چشم رانمی‌بیند ، هرچه این درو آن در میزنیم نتیجه‌ای گرفته نمیشود بنویسید مردم ناراحتند شهرداری اقدام کند .

خانم‌دبیر

باین نحو عملی‌تر است

*اگر مبارزه باسوادی میخواهد بشود بیایندبرای ۵۰۰ نفر دانش آموزی که درشاهی بدون معلم مانده‌اند دبستان تاسیس کنند و آموزگار استخدام نمایند .

یزدان‌زارعی

جان بچه‌ها در خطر است

*عبوروسائط نقلیه از کوچه واقعی خیابان گرگان ممنوع است ، این ممنوعیت را من و همسایه‌ها وضع نکرده‌ایم مقررات راهنمائی و رانندگی برای حفظ جان مردم و نظم خیابانها ومعابر این حکم‌را کرده وسند آنهم تابلوئی است که سر کوچه مثل علم یزید نصب شده ، آنوقت یکعده از قانون بیخبر اتومبیلهای خودرا سوار میشوند و بسرعت دراین کوچه چند متری رفت‌وآمد میکنند ، قصد آنها پارك کردن اتومبیلها مقابل خانه شان‌است اما بچه‌های معصوم ماچه گناه کرده‌اند که باید همیشه جانشان در خطر باشد .

بانو م‌ك

ازکاخ سعدآباد

آقای حاجی حسین‌پرورش

ازشادباشی که‌ازطرف خودوهیئت مدیره انجمن محلی سیدناصرالدین وساکنان محلات‌تابعه خیابان خیام مرکزی بمناسبت آغاز بیست‌ویکمین سال سلطنت اعلیحضرت همایون محمدرضاشاه پهلوی معروض داشته بودیدخاطر خطیرملوکانه قرین‌مسرت‌وخرسندی گردید این احساسات‌پاك راتقدیرفرمودند

وزیردربارشاهنشاهی علاء

متن تلگراف معروضه

پیشگاه مبارك اعلیحضرت همایون شاهنشاه

آغاز ۲۱ سال‌سلطنت شاهنشاه عظیم‌الشان راهیئت‌مدیره انجمن محلی سیدناصرالدین وساکنین محلات‌تابعه خیابان خیام مرکزی تبریك عرض مینمایند وبقاء وشکوه عظمت شاهنشاه معظم‌وخاندان جلیل سلطنت راازدرگاه خداوند خواستار است .

رئیس انجمن‌محلی سیدناصرالدین ـغلام‌جان‌نثار حاجی حسین پرورش

آ ـ ۱۵۶۹۹

آگهی ابقای دادگاه

آگهی شماره ۲۷۴۲۴ـ۴٫۶ـ۱۴۰ مبنی بر حذف دادگاه بخش نوریز از سازمان قضائی وزارت دادگستری ملغی ودادگاه بخش نوریز کماکان جزء سازمان قضائی‌وزارت دادگستری قرار داده میشود .

آ ـ ۲۱۱۰۸ ۲ـ۳ وزیردادگستری

ما مردم جنوب شهر گرفتاریها

بقیه از صفحه ۵

نمائیم راه شهر را بروی ما بسته و تصادفا خیابانی راهم که قرار بود تنها راه کوی ما بشهر باشد مالك و فروشنده اراضی بمردم فروخته و اکنون دریك وضع بسیار سختی قرار داریم ، ما تا بحال تمام گرفتاریهای خودمانرا با مؤسسه اطلاعات درمیان گذاشته از کوی ما رپرتاژهائی‌نوشته شده و هرچه دردل داشته‌ایم دراین روزنامه منعکس شده است و ماکو اینکه یك کوی گمنامی هستیم ولی بوسیله مؤسسه اطلاعات بتمام‌اهالی شهر و بلکه بمردم مملکت معرفی شده‌ایم ، درکوی‌ما آب وجود ندارد نهرهای ما بعلت بن‌بست بودن‌کوچه‌ها راه بخارج نداشته و فاضل آبها در یك محل متمرکز شده ومتعفن میشود ما از شما آقای شهردار دعوت‌میکنیم واز شهرداری هم چیزهای زیادی نمی خواهیم آنچه که برای شما امکان‌دارد بما بدهید بیائید ببینید واگر آنچه میگوئیم درست بود بکوی‌ما توجه فرمائید . ما از هم اکنون مؤسسه اطلاعات را بین خود و مسئولین امور واسطه قرار میدهیم و تقاضا میکنیم باتمام توجهی‌که تابحال بکوی شده خواسته‌های مارا که عبارت از اسفالت وآب و برق و بهداشت و اتوبوسرانی و مدرسه و نهر سازی است باطلاع مقامات مسئول برسانند .

آقای تهرانی

من بنمایندگی از طرف نانواهای تعطیل شده تهران از مؤسسه‌اطلاعات سپاسگزاری میکنم که این کرسی را دراختیار ما گذاشتند تابتوانیم دراین موقعی که دست ما از همه جا کوتاه شده است عرایض خود را باطلاع اولیای امور برسانیم . درد دل ماخیلی زیاد است ما کتبا نوشته‌ایم و الان بحضور آقایان تقدیم میکنم ما بجرم اینکه رفتیم از هستی ساقط شدیم درمحل هائی که فاقد دکان نانوائی است دکان ساختیم یك عده ای از آقایان نانوا ها رفته اند باطلاع آقای نخست‌وزیر وسایر مقامات رسانده‌اند ما ضرر میکنیم این آقایان اصلا احتیاجی بدکان نانوائی ندارند شغل اساسی اینها ملاکی است وکارخانه آرددارند نانوائی شغل اصلی اینها نیست . دربسیاری از محلات این آقایان نانوائی تاسیس کرده‌اندواجاره داده اند ما سهمیه نمیبریم خرواری سیصدریال گرانتر میخریم خودمان و عائله‌مانرا اداره میکنیم و بمردم محلات دور افتاده تهران‌هم نان‌میدهیم تا ناچار نشوند برای خرید یك‌قرص نان سه یا چند کیلومتر راه بروندما حاضر هستیم هرکسی که ادعای‌ضرر میکند دکانش را تحویل گرفته خودمان اداره‌کنیم آقایان شهر تهران توسعه پیدا کرده آخر ازکوی‌دور افتاده‌تهران که نباید برای خرید نان بمرکز شهر بیایند ما دراین قبیل محلات دکان نانوائی تاسیس کردیم خودما عموما کارگر نانوائی هستیم از محصول‌کار ما مردم راضی هستند ونانواها و همکاران‌ما هم ضرری از کارما نمی بینند . ما چیزی نخواستیم آیا سزاوار است که مارا جریمه سنگینی بکنند اکنون عده زیادی از همکاران‌ما در زندان هستند ما از مؤسسه‌اطلاعات تقاضا داریم مطالب مارا باطلاع‌مقامات مسئول و دولت برسانید . عده‌ای از نانوائی‌های تعطیل شده دارای‌پروانه هستند که بعلت متروکه شدن و سایر علل پروانه از بین رفته است . آقای تهرانی درپایان گفت عدل و انصاف اجازه نمیدهد که دکان مارا تعطیل کنند و عائله مارا از هستی بیاندازند

درانجمن بخش هفت سیروس
آزمایش‌های اتمی تقبیح شد

انجمن محلی بخش ۷ سیروس به ریاست آقای سیدتقی تقوی باحضور اعضاء و وجوه طبقات و عده ای از اهالی مازندران و شهسوار تشکیل شد و بشرح زیر تصمیماتی اتخاذ گردید .

۱ـ بمناسبت بیست‌و یکمین سال سلطنت شاهنشاه از طرف انجمن تبریك عرض شد .

۲ـ از نهضت مبارزه با بیسوادی صمیمانه پشتیبانی بعمل آمد و از اقدامات وزارت فرهنگ تقدیر شد.

۳ـ در مورد آزمایش بمبهای اتمی مذاکرات گوناگون بمیان آمد ونسبت بآزمایش و استعمال بمب اتمی اظهار نفرت گردید و تحریم شد .

٤ـ از دولت تقاضا شد که فورا انتخابات را شروع نماید و بدوره فترت و تعطیل مشروطیت پایان‌دهد.

۵ـ از وزارت کشور و شهرداری شکایت شد که به وعده های خود عمل نکرده و اوضاع روز بروز بدتر میشود از جمله اینکه فرمانداران انتخابات‌چی تابستانی و زمستانی با اینکه شکایات گوناگونی از آنها شده هنوز درولایات بخصوص درشهرستان های مازندران از جمله دو آمل باقی مانده و موجب ازدیاد عدم رضایت مردم از دولت شده‌اند ـ خوار بار و وضع خیابانها و کوچه ها از سابق خرابتر شده است

٦ـ چون بانك رهنی و کشاورزی بیش از اندازه مردم را معطل و سرگردان میکنند گفتگو و شکایات زیادی بعمل آمد و از دولت تقاضای رسیدگی شد .

۷ـ از شهرداری و مقامات قضائی و انتظامی تقاضا شد که در مورد عده‌ای شیاد که بنام معمار گوش‌مردم را میبرند و بدون داشتن صلاحیت مردم ساده دل را اغفال و وجوه‌آنها را حیف و میل و ساختمانها راخراب میکنند اقدام لازم بمنظور جلوگیری از اجحاف‌آنها مبذول دارند

۸ـ بشرکت واحد واداره راهنمائی ورانندگی که هنوز وضع اتوبوسرانی وآمد و شد ماشین ها راسر و سامان نداده اعتراض کردند که شرکت‌واحد سرویس شهری را از این بی نظمی بیرون آورد و اداره راهنمائی نیز نسبت بکاراو دارها و بنکاههای مسافر بری که مردم مسافر را اذیت و آزار و از مسافرت و رسیدگی به زندگی خود سیر میکنند شدت عمل بخرج دهد .

۹ـ چون بعضی از مدارس ملی بدستورات وزارت فرهنگ و تقاضا های مشروع اولیای محصلین توجهی ندارند لذا از آنها شکایاتی شد که مراتب بوزارت فرهنگ اعلام میشود.

۱۰ـ ازاقدامات وزارت دادگستری که باستناد گزارش موثر آقای شهاب فردوس وتوجه مخصوص آقای‌المولی در مورد رسیدگی بوضع زندانیان و عفو آنها اقدام لازم بعمل آمد تقدیر شد .

بیمار اخراجی مجددا بستری شد

امروزبیماری بنام سیف‌الله اهل گلپایگان‌باحالت‌بیماری باداره‌روزنامه مراجعه کرد و اظهار داشت مرا با حال مرض ازبیمارستان‌اخراج کرده‌اند در تحقیقاتی که خبرنگار ما بعمل آورد معلوم شد یکی از پرستاران بیمارستان رازی‌که‌بیمار درآنجابستری بوده ویرا بدون اجازه پزشك مربوطه اخراج کرده است .ازطرف این اداره به بیمارستان مراجعه شد و مقامات بیمارستان بیمار رامجددا بستری‌کردند انتظار میرود مقامات بیمارستان به پرستاران دستور دهندمراقبت‌بیشتری از بیمار بعمل آید .

اسفالت پیاده روها ـ تعویض دیوارهای چینه‌ای

جلسه انجمن نواب جنوبی‌وسینما بریاست آقای مروجی در منزل آقای دریابادی با حضور آقایان رضائی ـ بیکلر ـ بداغی ـ اکبر شاهی ـدکتر اخوان ـمجتهدی ـابریشم کار ـ سلطانی در غیاب سرهنك راسخ و دکتر سرهنك پور و دکترمبینی‌تهرانی تشکیل گردید پس‌ازقرائت‌صورتجلسه قبل‌ونامه های رسیده آقای‌سلطانی اظهار داشت مامورین تصمیم به‌بستن شیر آب چهارراه‌خاکبازراداشتندلیکن از طرف اهالی ممانعت بعمل آمد از این لحاظ پیشنهاد می کنم شرحی برای جلوگیری از بسته شدن شیرآب به اداره آب یا برزن نوشته شود . آقای رضائی پیشنهاد کرد برای دقت بررسی‌نامه های صادره انجمن هیئت تحریریه تشکیل شود و به پیشنهاد وی اخذ رای بعمل آمد در نتیجه‌آقایان رضائی ـمروجی ـ مجتهدی ـ بیکلر برای اینکار انتخاب شدند آقای ابریشم کار در ۷ ماده راجع به‌اسفالت پیاده رو ها و تعویض دیوار های چینه ای و گماردن‌مامور در چهارراهها وتامین برق کوچه ها پیشنهادی داد پیشنهاد وی در مورد تامین برق‌کوچه ها مطرح و مقرر گردید شرحی به کارخانه برق‌بریانك نوشته‌شود تااقدام لازم معمول‌گردد وسایرموارد پیشنهادی ایشان در دستور قرار گرفت آقای بیکلر پیشنهادی مربوط به امورا‌عضاء انجمن داد . در خاتمه آقای مجتهدی پیشنهاد کرد بجای مکاتبه‌زیادبپیشنهاد تصویب‌شده تعقیب تا به نتیجه نهائی برسد .

مردم رابابد بوسیله

بقیه ازصفحه ۷

بری میسازد وبهر صورت باید گفت:

الف ـمبارزه بابیسوادی ازراه‌گوش:

بنظرخوانندگان گرامی عجیب‌نیاید که‌تعلیم خواندن وحتی نوشتن وسیلهٔ رادیوو تمام دستگاههای سمعی امکان دارد و اگراین کار بطور مستقیم ممکن نشود بطورغیر مستقیم امکان پذیر است‌باین معنی که‌باشخاص‌باسوادی که‌برادیو گوش میدهند روش تدریس رابسهولت میتوان آموخت سپس از آنها باترغیب مخصوصی که بعمل می‌آید تقاضا میکنم هریك نفراقلا یك نفررا باسواد کندحالادرچه‌زمان ودرچه فرصت ودرچه مواقعی ازروز باحذف بعضی‌از برنامه‌های رادیو میتوان این کار را انجام داد. بحث دیگری است.

ب ـمبارزه بابیسوادی از راه‌چشم:

ازتمام جراید کشور باید خواست تا قسمت کوچکی از روزنامه خود را تعلیم الفباء تخصیص‌بدهند وهمه‌روزه درس کوچك و ساده‌ای را در روزنامه های صبح‌وعصر جابدهندودرپای‌هرحرف راه‌تعلیم آموخته‌شود ـاگرسی‌وسه‌حرف زبان‌فارسی رادرسی‌وسه وطرزترکیب وتفصیل حروف رادرسی وسه‌روزدیگر پخش کنیم واگر بخواهیم از این‌راه تعلیمات عمومی را ادامه بدهیم کار ساده‌ای است .

در این باره ٤ نقشه‌های عملی دیگری منظورنظراست که‌بعدا میآید.

ج ـتلویزیون نیزوسیلهٔ‌خوبی‌است:

درشهر عظیم تهران ودرتمام خانه هایی که‌تلویزیون‌دارند وخدمتگزاران بیسواد متعددی نیز کارمی‌کنند ازیك طرف واز طرف دیگر انتخاب وتشویق یکی از افراد خانواده برای معلمی نقشه‌ای سهل وعملی‌است و حتی‌ممکن است درمراکزعمومی‌شهر ودرگردش‌گاهها بخرج‌اشخاص خیر تلویزیون نصب‌کرد وخواندن ونوشتن آموخت .

د ـتمام دستگاه فرهنك :

تمام دستگاههای‌ماکه شامل‌مدرسه هاـوسایل ومعلمان‌خوب‌باشد میتوانند قدم بزرگی در راه تعلیمات عمومی بردارند .

ج ـبعقیدهٔ نویسنده برای تعلیم و گسترش علم‌و فرهنك درسراسر کشور هیچ راهی‌بهتراز خودمردم نمیتوان‌پیدا کرد .

راه استفاده ازرادیو و تلویزیون‌و روزنامه‌ها وسایر سازمانهای دولتی و ملی وروش تدریس از مطالبی است‌که محتاج‌بشرح‌وبسط بیشتر واز گنجایش امروز روزنامه اطلاعات خارج است‌در آینده این‌مطالب بتفصیل تبیه وتقدیم میشود .

دنباله‌دارد

ما میگوئیم که:

صابون رختشوئی دارو گر

عطر مطبوع دارد . بادوام است . خیلی زود تمیز میکند

دلتان نمیخواهد حتی یکبار امتحان کنید

آوازه

درباره جاده سوم ومحله عودلاجان

انتشار نظریات خوانندگان راجع به مقاله مستدل و جالب توجه آن روزنامه در شماره روز چهارشنبه گذشته در باره (باز هم جاده‌سوم‌ـ عودلاجان) نگارنده را که یکی از گرفتارشدگان برنامه‌محله‌عودلاجان هستم برآن داشت که ضمن این عریضه استدعا کنم چند سطری در خصوص مصیبتی که با طرح این برنامه بقول جنابعالی (حساب‌نکرده) خانه و خانواده‌ام را تهدید میکند معروض دارم شاید با انتشار آن متصدیان مربوطه توجه کنند که بر اثر بی توجهی و ندانم کاری آنها چه گرفتاری هائی برای‌مردم فراهم میشود .

خانه‌ای دارم موروثی که سر پناه هشت سر عائله‌ام میباشد و علاوه از آن با اجاره دادن یك قسمت آن ماهیانه سه هزارریال دریافت‌میکنم که کمك قابل‌توجهی بزندگی من میباشد . این‌خانه در محله‌عودلاجان واقعست و دوسالست که احتیاج به ترمیم پشت بام و سفید کاری و سایر تعمیرات پیدا کرده به بانك رهنی مراجعه کردم که هفت هزار تومان وام بگیرم و به آن وسیله از فرو ریختن و خراب شدن خانه سیصد هزار تومانی جلو گیری‌کنم بانك رهنی چون این خانه در محله عودلاجان است‌از شهرداری‌خواسته که بگوید آن را خراب میکند یانه ؟ ؟

مقامات شهرداری حاضرنیستند باین سئوال که با موجودیت یافتای خانواده من بستگی دارد جواب‌بدهند من هفت هزار تومان قرض‌میخواهم و آنرا در ظرف چهار یا پنجسال مسترد میکنم اما چون شهرداری میخواهد آن محله را یك یا دو قرن دیگر خراب کند و قطعا این برنامه بعمر چهار سال مدت تادیه قرض من‌نمیرسد حاضر نیست به بانك رهنی این جواب را بدهد و ظاهرا بایستی ازتنها خانه و دارائی منحصر خود که ضمنا ممر عایدی هم هست چشم بپوشم زیرا این‌خانه اگر زمستان امسال روی خود و عائله‌ام خراب نشود سال دیگرخراب خواهدشد صرفنظر ازاینکه مستاجر قسمتی از خانه اعلام کرده که‌اگر اطاق های او را تعمیر نکنم مورد اجاره را خالی خواهد کرد راستی تکلیف من‌و سر نوشت خانواده‌ام چه خواهد بود ؟ از سیصد تومان عایدی که ازراه اجاره دادن چند اطاق منزل بدست می آید گذشتم و از سیصد هزار تومان قیمت خانه سرپا که در شرف‌خراب شدن است و با هفت هزار تومان وام هر دو این بدبختی ها جبران میشود ، صرفنظر میکنم اگر خانه بسر خود و خانواده‌ام خراب شد چه کسی مسئول است ؟؟ آیا ممکن است شهرداری یا بانك رهنی اعلام کنند که در مقابل این سرگردانی و بلاتکلیفی ها چه تاریخی این طرح بمرحله اجراء در میاید .

عباسعلی شیرازی

قابل توجه

اهالی محترم تهران‌و شهرستانها

آب گرم کن آلمانی

راکـو

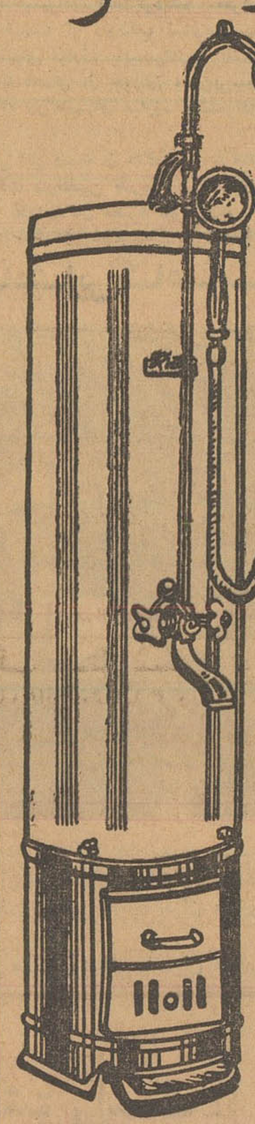

بانفت وگازوئیل میسوزد وارزانتمام میشود

زیبائی کمی مصرف وارزانی قیمت

بامهیج آبجوش کنی قابل مقایسه نیست .

مرکزفروش : تهران میدان سپه

فروشگاه لوانتور تلفن ۳۰۲۷۲۳

آب گرم کن آلمانی ـ راکو با دوشهای ثابت و متحرك‌قیمت ۷۰۰۰ ریال (هفتصد تومان)

آ ـ ۱۸۹۴٦ ۱ـ٤

جوجه

در صورتیکه ورود جوجه از خارج ممنوع شده باید بفکر تولید جوجه در وطن‌خودباشیم استفاده‌ازماشینهای جوجه کشی کشورطیور بنفع‌شماست‌ظرفیت ماشینها از ۱۰۰الی ۱۲۰۰۰ تخم‌مرغ

فروشگاه کشورطیور

سه‌راه امین‌حضور

آ ـ ۲۱۳٦٤

برنامه سینماها

سینماهای درجه یك

سینما آسیا (تلفن ۴۳۹۰۹)
قدرت جوانی ـ دوبله‌بفارسی‌ـ باشرکت پل‌نیومن ـپیرآنجلی .شروع ۱۰٫۳۰ صبح ـ ۳ ـ۵ـ۷ ـ۹بعدازظهر

سینما امپایرتلفن ۴۹۰۸۱ـ۶۷۲۵۲
نخستین روز صلح ـدوبله بفارسی محصول شوروی شروع سالن ۱۰٫۳۰ صبح ـ ۲٫۳۰ ـ ٤٫۳۰ ـ ٦٫۳۰ ـ ۸٫۳۰ بعد از ظهر
شروع تراس ۷٫۳۰ ـ ۹٫۳۰ بعد از ظهر

سینما ایران تلفن ۳٦۳۰٤
دختران حوا ـ فارسی با شرکت ویدا قهرمانی ـ روانبخش شروع ۱۰٫۳۰ صبح ـ ۲٫۳۰ ـ ٤٫۳۰ ـ ٦٫۳۰ ـ ۸٫۳۰ بعد از ظهر

سینما پلازا (تلفن ٤٤۲۰۵)
اسپارتاکوس ـرنگی ـپان‌آویژن‌ـ دوبله بفارسی باشرکت کرك‌داگلاس شروع ۱۰٫۳۰ صبح ـ ۲ـ ۵٫۳۰ـ۹ بعد از ظهر .

سینما تخت‌جمشید تلفن ٤۳۵۵۰
جوراب ابریشمی سینما اسکوپ رنگی باشرکت : سیدچریس فرداستر شروع: ۱۰٫۳۰صبح۳ـ۵ـ۷ـ۹ بعداز ظهر .

سینما چارلی (تلفن ٦۸٤٦۱)
۳۹پله ـ دوبله بفارسی باشرکت تانیاالك ـکنت‌مور شروع۱۰٫۳۰صبح‌ـ ۳ـ۵ـ۷ـ۹ بعد از ظهر .

سینما حافظ تلفن ۳٤۰۷٤
شنهای سوزان ـ ویستاویژن ـ رنگی ـ دوبله بفارسی با شرکت ـ دالیالاوی شروع ۱۰٫۳۰ صبح ـ ۲٫۳۰ ـ ٤٫۳۰ ـ ٦٫۳۰ ـ ۸٫۳۰ بعد از ظهر

دراویون سینما تهران پارس تلفن ۹۱۱۵٤۳
کلفت ها ـ دوبله بفارسی باشرکت اگوتوگنازی شروع ۷٫۳۰ ـ ۹٫۳۰ بعد از ظهر

سینما دنیا تلفن ۳۳۸۱۲
وسوسه ـ پانورامیك ـ دوبله به فارسی با شرکت آواگاردنر ویتوریو دسیکا شروع ۱۰٫۳۰ صبح ـ ۲٫۳۰ ـ ٤٫۳۰ ـ ٦٫۳۰ ـ ۸٫۳۰ بعد ازظهر

سینما دیانا تلفن ٤۲۰۱۰
بما کلك نزن ـ ـ دوبله بفارسی باشرکت ادی کنستانتین شروع سالن ۱۰٫۳۰ صبح ـ ۲٫۳۰ ـ ٤٫۳۰ ـ ٦٫۳۰ ـ ۸٫۳۰ بعد ازظهر
تراس ۷٫۳۰ ـ ۹٫۳۰ بعداز ظهر

سینما رادیوسیتی تلفن ٤۳۳۲۰
وسوسه ـ پانورامیك ـ دوبله به فارسی باشرکت آواگاردنر ـ ویتوریو دسیکا شروع ۱۱ صبح ۳ ـ ۵ ـ ۷ ـ ۹ بعد از ظهر

سینمارکس (تلفن ۳٤۱٦۹)
اسپارتاکوس ـرنگی ـپان‌آویژن‌ـ دوبله بفارسی باشرکت کرك‌داگلاس شروع ۱۰صبح ـ ۱٫۳۰ـ۵ـ ۸٫۳۰ بعد از ظهر .

سینما رویال تلفن ٤۹۷۸۵
نخستین روز صلح ـدوبله بفارسی محصول شوروی شروع ۹٫۲۰ ـ ۱۱٫۳۰ صبح ـ ۲٫۳۰ ـ ٤٫۳۰ ـ ٦٫۳۰ ـ ۸٫۳۰ بعد از ظهر

سینما سعدی (تلفن ۳٦۴٦۸)
اسپارتاکوس ـرنگی ـپان‌آویژن‌ـ دوبله بفارسی باشرکت کرك‌داگلاس شروع ۱۰٫۳۰ صبح ـ ۲ـ ۵٫۳۰ـ۹ بعد از ظهر .

سینما سهیلا تلفن ۳٦٤۲٤
نخستین‌روز صلح ـ دوبله بفارسی محصول شوروی شروع سالن ۱۰٫۳ صبح ـ ۲٫۳۰ ـ ٤٫۳۰ ـ ٦٫۳۰ ـ ۸٫۳۰ بعد ازظهر
شروع تراس ۷٫۳۰ ـ ۹٫۳۰ بعد از ظهر

سینما کریستال (تلفن٤۷٦۷۵)
درتلاش‌معاش ـرنگی ـدوبله‌بفارسی باشرکت تونی‌کورتیس ـدبی‌رینولدز. شروع سالن ۱۰٫۳۰ صبح ـ ۲٫۳۰ ـ ٤٫۳۰ ـ ٦٫۳۰ ـ ۸٫۳۰ بعد از ظهر
تراس ۷٫۳۰ ـ ۹٫۳۰ بعداز ظهر

سینما مترو‌پل تلفن ۳۹٤۱۰
بماکلك نزن ـ دوبله بفارسی با شرکت ادی کنستانتین شروع ۱۰٫۲۰ صبح ـ ۲٫۳۰ ـ ٤٫۳۰ ـ ٦٫۳۰ ـ ۸٫۳۰ بعد از ظهر

سینما مولن‌روژ (تلفن ۷۲۹۳۹)
درتلاش‌معاش ـرنگی ـدوبله‌بفارسی باشرکت تونی‌کورتیس ـدبی‌رینولدز. شروع ۱۱ صبح ـ۳ـ۵ـ۷ـ ۹بعدازظهر

سینمامیامی (تلفن۷٤۳۲۹)
دختران حوا ـ فارسی با شرکت ویدا قهرمانی ـ روانبخش شروع ۱۰٫۳۰ صبح ـ ۲٫۳۰ ـ ٤٫۳۰ ـ ٦٫۳۰ ـ ۸٫۳۰ بعد از ظهر

سینما نیاگارا (تلفن ٦۵۳۰۷)
اسپارتاکوس ـرنگی ـپان‌آویژن‌ـ دوبله بفارسی باشرکت کرك‌داگلاس شروع‌سالن ۱۰ صبح‌ـ ۳۰٫۲ـ٦ـ۹٫۳۰ بعد از ظهر .
شروع تراس ۷ بعد از ظهر .

سینما همای تلفن ٤۲۱٦۹
وسوسه ـ پانورامیك ـ دوبله به فارسی با شرکت آواگاردنر ـ ویتوریو دسیکا شروع ۱۰٫۳۰ صبح ـ ۲٫۳۰ ـ ٤٫۳۰ ـ ٦٫۳۰ ـ ۸٫۳۰ بعد از ظهر

سینما آریا تراس‌و سالن
شکار شوهر ـ رنگی وایداسکرین‌ـ دوبله بفارسی باشرکت آوالترکیاری‌ـ لورلادلوکا شروع ۱۰٫۳۰ صبح‌ـ ۲٫۳۰ ـ ٤٫۳۰ ـ ٦٫۳۰ بعد از ظهر .
تراس ۷٫۳۰ ـ ۹٫۳۰ بعد ازظهر .

سینما اسکار تلفن ٤۵۷۹۷
شنهای سوزان ـ ویستاویژن ـ رنگی ـ دوبله بفارسی با شرکت ـ دالیا لاوی شروع ۱۰ صبح ـ ۲ ـ ٤ ـ ٦ ـ ۸ بعد از ظهر

سینما برلیان تلفن ٤۳۵۳۵
هالو ـ دوبله بفارسی با شرکت جری لوئیز شروع ۱۰ ـ ۱۲ صبح ۲ـ ٤ ـ ٦ ـ ۸ بعد از ظهر

سینما المپیا (تلفن ٦۵۷۹۸)
افسانه‌ای ازشرق‌ـ رنگی‌ـدوبله‌بفارسی ویستاویژن باشرکت کرنل‌وایلد ـ جان‌دریك شروع ۱۰٫۳۰ صبح ۲٫۳۰ـ ٤٫۳۰ـ ٦٫۳۰ ـ ۸٫۳۰ بعد ازظهر .

سینما پارك تلفن ۲۹٦۲۷
زیمبو ـ دوبله بفارسی با شرکت چیترا ـ آزاد شروع ۱۰٫۳۰ صبح‌ـ ۳ ـ ۵ ـ ۷ ـ ۹ بعد از ظهر

سینما تهران تلفن ۳۸۱٦۵
دختران حوا ـ فارسی با شرکت ویدا قهرمانی ـ روانبخش شروع سالن ۱۰٫۳۰ صبح ـ ۲٫۳۰ ـ ٤٫۳۰ ـ ٦٫۳۰ ـ ۸٫۳۰ بعد از ظهر
تابستانی ۷٫۳۰ ـ ۹٫۳۰ بعد از ظهر

سینما زهره (تلفن ۳۰٤۸۰۸)
درتلاش‌معاش ـرنگی ـدوبله‌بفارسی باشرکت تونی‌کورتیس ـدبی‌رینولدز. شروع سالن ۱۰٫۳۰ صبح ـ ۲٫۳۰ـ ٤٫۳۰ـ ٦٫۳۰ بعد از ظهر .
تراس ۸٫۳۰ بعدازظهر .

سینما سیلوانا تلفن (۳۳۷۷۷)
آهنك دهکده ـفارسی باشرکت مجید محسنی‌آذرشیوا شروع ۱۰٫۳۰ صبح ۲ـ٤ـ٦ـ۸ بعد ازظهر
تراس ۸٫۳۰ بعد از ظهر

سینما کارون تلفن ٤۰۰٦۵
زیمبو ـ دوبله بفارسی با شرکت چیترا ـ آزاد شروع سالن ۱۰٫۳۰ ـ ۲٫۳۰ ـ ٤٫۳۰ ـ ٦٫۳۰ بعد از ظهر تراس ۷ ۹ بعد از ظهر

سینما مراد تلفن ۳۷۳۸۹
زیمبو ـ دوبله بفارسی با شرکت چیترا ـ آزاد شروع ۱۰ صبح ۲ـ ٤ ـ ٦ ـ ۸ بعد از ظهر

سینماالبرز تلفن ۳۳٤٤۰
گلدرگاه خطرناك ـ سینما سکوپ رنگی ـ دوبله بفارسی با شرکت‌ادی مورفی ـ جمس استوارت شروع ۱۰ صبح ـ ۱۲٫۵ ـ ۲٫۵ ـ ٤٫۵ ـ ٦٫۵ بعد از ظهر
تابستانی ٦ و سه ربع ـ۸و سه‌ربع

سینما فری (تلفن ۴۷۸۹۳)
دیمتریوس و گلادیاتورها ـسینما سکوپ ـ رنگی ـ دوبله بفارسی با شرکت ویکتورماتیور ـ سوزان‌هایوارد شروع ۳ـ۵ـ۷ ـ۹بعداز ظهر .

سینماهای درجه دو

سینما فردوسی (تلفن ۳۵۷۸٤)
جهش تیر ـ رنگی ـدوبله‌بفارسی‌ـ باشرکت رداستیگر شروع ۱۰٫۳۰ صبح ۲ـ٤ـ٦ـ۸٫۳۰ بعد ازظهر .

سینما رویا تلفن ۳۰۲۲۹۹
فریدون بینوا ـ دوبله بفارسی د. ایتالیا با شرکت جینولاولوبریجیدا شروع: ۱۱٫۳۰صبح‌ـ۱٫۳۰ـ ۳٫۳۰ ـ ۵٫۳۰ ـ و ۸ بعد از ظهر

سینما مشعل تلفن ۳۳۸۲٦
۱۳ شبح نیمه رنگی ـ دوبله به فارسی با شرکت چارلز هربرت شروع ۱۰٫۳۰ صبح ۲٫۳۰ ـ ٤٫۳۰ ـ ٦٫۳۰ ـ ۸٫۳۰ بعد از ظهر

تئاترها

تاتر پارس (تلفن ۳۸۸۱۱)
مسافرت بکره‌مریخ (باتضمام کنسرت بانو آفت) شروع ۸٫۳۰بعد از ظهر

جامعه باربد تلفن ۳۲۲٦۵
تله ـ با شرکت جعفری ـ اشهلا شروع ۸٫۳۰ بعد از ظهر

آخرین تغییرات برنامه سینما ها را در صفحه ماقبل آخر ملاحظه فرمائید

چند خبر از همدان

طبق دعوت هیئت کشتی‌همدان قرار است درنیمه اول مهرماه جاری تیم‌های کشتی اراك، بهار، زنجان، خرمشهر وهمدان دراین شهر، مسابقاتی ترتیب دهند.

ساختمان سالن ورزش همدان که کارهای ساختمانی آن درسال ۱۳۳۶ متوقف گردیده بود مجددا شروع شدوبزودی تکمیل وآماده بهره برداری میشود. سالن ورزشی همدان مخصوص ورزشهای والیبال بسکتبال، تنیس، کشتی، پینك‌پونك ژیمناستیك، بوکس، ووزنه برداری ساخته شده‌است ومجهز به حمام و پنج‌دستگاه دوش میباشد.

قرار است پس‌از تهیه هشت هزار مترزمین درجنب زمین‌فوتبال همدان یك‌استادیوم ورزشی که دارای زمین‌فوتبال وپیست‌دو باشد، ساخته شود.

چندروز قبل شخصی بنام صفر علی‌از اهالی درجزین که‌نوکر آقای سرهنك پوشین درشمیران بود از منزل ارباب خود مقداری اثاث و جواهرات بسرقت برد.

آقای سرهنك پوشین بتعقیب سارق پرداخت وبامراجعه بپاسگاه ژاندارمری رزن‌وگروهان ژاندارمری همدان وارائه مشخصات وآدرس صفرعلی بلافاصله مامورین به منزل سارق عزیمت نمودند واورا دستگیر کردند.

سارق بدادسرا اعزام شدواشیاء مسروقه تحویل صاحبش گردید.

افتتاح دبستان

چندی پیش براثر مساعی آقای شهریار بهادری بخشدار رودان از توابع میناب وبکمك عده‌ای از نیکوکاران این بخش، در قریه «بیکاه» اقدام بساختمان دبستان چهارکلاسهٔ گردید که تاآخر ماه‌جاری باتمام خواهد رسید.

قرار است ساختمان دبستان‌مزبور روز اول مهرماه بفرهنك رودان واگذار شود.

بعنوان اعتراض نسبت بپرداخت‌شهریه هنوزهم دانشجویان ثبت‌نام نکرده‌اند

بطوریکه خوانندگان عزیز استحضار دارند، چند روز است که دانش‌جویان دانشکده های پزشکی وداروسازی دانشگاه اصفهان بعنوان اعتراض‌نسبت به‌پرداخت شهریه‌از ثبت نام‌دردانشکده های مربوطه خودداری کردند بعداز ظهر دیروز خبرنگارما دراصفهان تلفنی گزارشر داد: امروزهم‌دانشجویان دانشکده‌های‌پزشکی‌وداروسازی اصفهان از ثبت نام خودداری کردند دانشجویان ضمن اجتماع در اداره‌فرهنك اصفهان ازمسئولین امور درخواست کردند که بتقاضایشان در باره دریافت‌شهریه‌ترتیب اثرداده‌شود وازآنها نیز مانندانشگاه تهران فقط‌مبلغ ۴۰۰ ریال‌دریافت گردد. مسئولین فرهنك ودانشگاه اصفهان درباره تقاضای دانشجویان ازمرکز کسب تکلیف کرده‌اند

دریافت‌شهریه‌دردبیرستانهای‌لشت‌نشاء

اکثریت ساکنین این منطقه بی بضاعت هستند

خبرنگار ما در لشت‌نشاء مینویسد دبیرستان های لشت‌نشاء باستناد دستور وبخشنامه های رسیده بادر نظر گرفتن سی درصد حق بخشودگی طبقهٔ بی‌بضاعت ازهر دانش‌آموز دبیرستانی هنگام ثبت‌نام مبلغ ۶۶۰ ریال شهریه مطالبه میکنند چون اکثریت ساکنین لشت‌نشاء راکشاورزان بی بضاعت تشکیل میدهند جادارد ازدریافت شهریه ازکلیهٔ دانش‌آموزان دبیرستان‌های این منطقه خودداری‌شود زیرا آقای‌وزیرفرهنك طی‌بخشنامهٔ دستور داده‌است که‌برای تحصیل رایگان دانش‌آموزان دبیرستان ها مانعی وجود ندارد.

نمایندگان اطلاعات درشهرستانها

داوطلبین تدریس درکلاسهای مبارزه بابیسوادی را معرفی میکنند

دومورد از تصمیمات کمیته‌راهنمای نمایندگان اطلاعات درمبارزه بابیسوادی طی شماره های گذشته درهمین‌صفحه بنظر خوانندگان محترم واطلاع‌آقایان نمایندگان اطلاعات در شهرستانها رسید.

سومین ماده‌ای که دربرنامه واحد شرکت نمایندگان اطلاعات در جهاد علیه بیسوادی قید گردیده معرفی کسانیست که داوطلب تدریس در کلاسهای مبارزه بابیسوادی میباشند بدین معنی که دراغلب ازشهرستانها عده‌ای از جوانان میهن‌پرست وعلاقمند بفرهنك داوطلب شده‌اند که درکلاسهای مبارزه بابیسوادی تدریس کنند.

مؤسسه اطلاعات ازنظر تشویق این دسته از علاقمندان بفرهنك وکسب دانش هموطنان، تصمیم گرفت داوطلبین تدریس درکلاسهای مبارزه بابیسوادی را درهمین صفحه بخوانندگان محترم معرفی‌کند.

مدیرکل اوقاف بخبرنگار ما در بابل اظهار داشت:

بفرهنگیان بابل زمین داده میشود

زمین مدرسه صدررا بساختمان کالج‌مازندران‌اختصاص‌میدهیم

درآمد ادارهٔ اوقاف بابل افزایش یافته‌است

آقای دکتر شهابی

خبرنگار مادر بابل مینویسد چند روز قبل آقای دکترعلی اکبر شهابی مدیرکل اوقاف که برای افتتاح دبستان حضرت آیت‌اله‌نوری ببابل مسافرت کرده بود طی‌مصاحبهٔ درباره موقوفات این شهرستان‌اظهار داشت:

ـ ضمن بازدید ورسیدگی بامور اداره اوقاف بابل باین نتیجه رسیدم که طی دوسال اخیر عوائد موقوفات این شهرستان افزایش یافته است ضمنا به آقای آرین‌نژاد رئیس‌ادارهٔ اوقاف بابل دستور داده شدبرای‌رفع مشکل مسکن قسمتی اززمین‌های موقوفه داخل وکنار شهر بقطعاتی تقسیم شود وجریان برای‌اطلاع‌اهالی آگهی گردد تاچنانچه مایل باشند درآنها برای خود خانه‌بسازند.

درباره اختصاص زمین مدرسهٔ صدر برای ایجاد کالج ملی شبانه روزی مازندران آقای دکتر شهابی اظهار داشت:

ـچنانچه آقای استاندارمازندران درباره سایر جهات موافقت نماید، من باکمال میل‌حاضرم که زمین مدرسه صدر برای تاسیس کالج ملی شبانه روزی مازندران‌اختصاص یابد وحتی قسمتی ازهزینهٔ‌ساختمانی آن از محل عوائد اوقاف تامین گردد

آقای شهابی افزود برای کمك‌به هزینهٔ تحصیلی دانش‌آموزان بی بضاعت بادارات اوقاف شهرستان‌ها دستور داده‌شده است که‌دراین‌مورد باروسای ادارات فرهنك واردمذاکره شوند علاوه براین چنانچه فرهنگیان بابل احتیاج بمسکن داشته باشند، اداره اوقاف حاضر است قسمتی از اراضی موقوفه این شهرستان را برای ساختن خانه دراختیار آنها بگذارد.

آقای دکتر شهابی افزود بقرار اطلاع‌عده‌ای‌ازمتولیان اوقاف‌وهمچنین متنفذین بابل قسمتی ازاراضی و حتی مزارع موقوفه این شهرستان‌را بنام خود ثبت داده اند در این باره

به‌آقای آرین نژادرئیس اداره‌فرهنك بابل دستور داده‌شده است که‌برای حفظ منافع اداره اوقاف اقدامات‌لازم بعمل آورد.

آشنائی باعشایر شاهدوست سروآباد

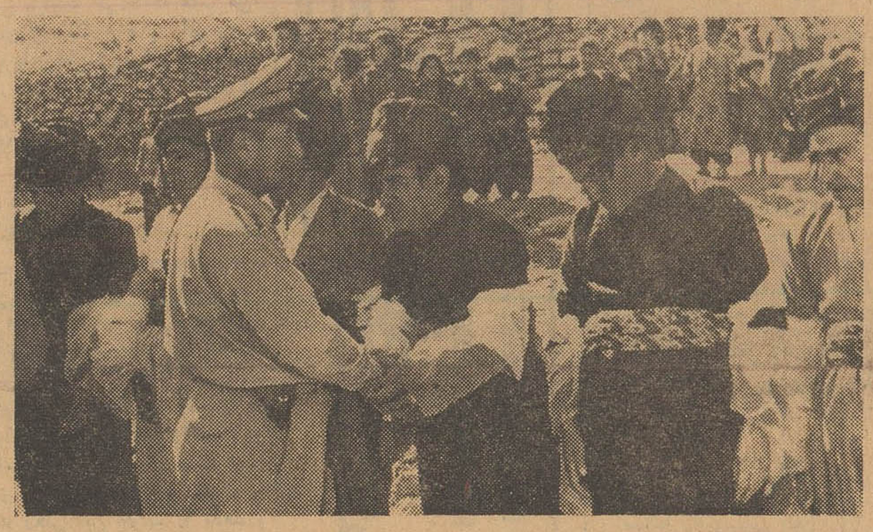

خبرنگار مادر سنندج مینویسد: چند روز قبل تیمسار سرتیپ زهدی فرمانده لشکر ۶ کردستان به منظور بازدید پادگان نظامی اورامان به بخش سروـ آباد واردشد وازطرف‌عشایر شاهدوست ومیهن‌پرست این منطقه مورد استقبال قرارگرفت. دراین بازدید سران عشایر آمادگی خودرا برای جانبازی در راه شاهنشاه ومیهن‌اعلام کردند.

در عکس بالاتیمسار زهدی هنگام آشنائی باسران عشایر سروآباد دیده میشود.

تقاضای‌فرهنگیان

خبرنگار مادر رفسنجان گزارش میدهد پریروز کلیهٔ فرهنگیان رفسنجان در دفتر نمایندگی‌اطلاعات حضور یافتند وازمسئولین امورتقاضا داشتند که تقاضای انتقال آقای سیف‌الهی رئیس اداره فرهنك این شهرستان رانادیده انگارندتاایشان همچنان بخدمات فرهنگی خود در رفسنجان ادامه دهند.

ازکوه سقوط کرد وجان سپرد

طبق گزارش خبرنگار ما در فشم پریروز شخصی بنام سیداسمعیل مرتضائی یکی ازاهالی قریه روته رودبار قصران واقع‌در نزدیکی فشم، هنگامی‌که برای‌تهیهٔ هیزم بارتفاعات اطراف قریه رفته بودازکوه سقوط کردوبراثر شدت جراحات وارده جان‌سپرد. چوپانی‌که ناظر این واقعه بودجریان رابوسیلهٔ اهالی بپاسگاه ژاندارمری‌فشم اطلاع‌داد.

زدوخورد محلی

چند روز قبل براثر نزاع دوطفل، اولیاء آنها باچوب وچماق‌و سنك بجان هم‌افتادند وچون زاویهٔ زرند پاسگاه ژاندارمری ندارد این نزاع مدتی‌ادامه داشت ودر نتیجه عده‌ای مجروح شدند ویکی از آنها بنام‌حاج‌صفرعلی خیالی‌سخت مصدوم گردید.

جریان بژاندارمری مامونیه‌اطلاع داده‌شد وبلافاصله مامورین به‌محل آمده وکلیهٔ منازعین راکه درحدود ۱۵ نفر بودند با پرونده متشکله به دادسرای شهرستان ساوه اعزام داشتند.

پیرمرد ۱۲۵ ساله ساوه زنجیری عشق است!؟

«سیدعلی» درجوانی میخواست بعراق برود ولی ...

نیروی عشق اورا از مسافرت بعراق منصرف‌کرد

در قریه جمیزقان قاهان از توابع ساوه، پیرمردی زندگی میکند که بنا باظهار خودش ۱۲۵ سال دارد. وی در زندگی خودخاطرات تلخو شیرین زیادی دارد وخبرنگار مادر ساوه شرح حالش را چنین گزارش داده است:

سیدعلی دارای روحیه‌ای قوی و بنیه‌ای سالم وقدی نسبتا بلند می باشد دندانهایش بجز چند دندان پیشین همه سالم است وبراحتی غذا های سخت رامیجود از زندگی خود کاملا راضی است وتا کنون سه زن‌اختیار نموده که دونفر آنهافوت کرده‌اند. او فعلا بافاطمه سومین همسرش که ۵۰سال دارد زندگی میکند.

سیدعلی هفت فرزند داشته که‌همه آنها مرده‌اند وفط دارای نوه پنج ساله‌ای است که‌از آخرین فرزندار بجای مانده وتنها آرزویش اینستکه پانزده سال دیگر زنده باشد واورا داماد کند وهمه اموالش راباو‌ببخشد سیدعلی ۱۲۵ ساله شرح ماجرای اقامت خودرا در جمیزقان چنین تعریف کرد

ـ من اصلا اهل نجف هستم و درست درسن ۱۵سالگی برای‌زیارت حضرت امام رضا باپدرم به ایران آمدم ولی چون خروج مامصادف با زمان ناصرالدین‌شاه‌وبروزاغتشاشاتی درمملکت بود از مراجعت ما بعراق جلوگیری کردند وهمین امر باعث شد که‌در جمیزقان بمانیم در همین قریه من‌عاشق دختری شدم وهنگامی که‌راه عراق بازشد وپدرم بمن گفت بااو بعراق مراجعت کنم باو گفتم‌من ناچارم درایران بمانم زیرا قصددارم درهمین محل بادختری ازدواج کنم. بهمین جهت پدرم بعراق برگشت‌و من بااولین عشق خودم عروسی کردم اکنون دراین قریه دارای آب‌وملك بحد کافی هستم.

سیدعلی بهترین خاطره خودرا هنگامی‌میداند که‌پس‌ازتولد والا ـ حضرت ولیعهد بتهران آمده و به حضور شاهنشاه شرفیاب شده است وی میگوید درآنروز که بهترین‌روز های عمرمن بودشاهنشاه مرا مورد تفقد قرار دادند وچون مبلغی قرض داشتم بامر شاهنشاه مبلغی پول‌در اختیارم گذاشتند ضمنا هنگامی که بحضور والاحضرت اشرف پهلوی‌بار یافتم ایشان یکدست لباس عالی و یك جفت کفش بمن اعطاء کردند

سید علی درجواب خبرنگار ماکه ازاو پرسید درآینده چه‌خواهی کرد: نفسی تازه نمود وگفت من مرهون پادشاه ایرانم وتاعمردارم بدعاگوئی او وولیعهد ایران مشغول خواهم‌بود.

سارقین مسلح بکاروانی حمله‌کردند

یك نفر بقتل رسید و عده‌ای‌بسختی‌مجروح شدند

مامورین ژاندارمری ۶ نفر ازسارقین مسلح را دستگیر نمودند

خبرنگار مادر شیراز گزارش میدهد چندروز قبل‌عده‌ای از اهالی قریه«دزگان» که باده راس الاغ حامل قندوچای عازم آن‌محل بودند در بین‌راه مورد تهاجم عده‌ای سارق مسلح قرار گرفتند وسارقین باشلیك گلوله یکنفر ازآنهارابقتل رسانیدند وچندنفر رامجروح کردند جریان به‌ژاندارمری محل اطلاع داده‌شد ومامورین درنتیجهٔ فعالیت شدید شش نفر ازسارقین مسلح رادستگیر نمودند ضمنابرای دفن جنازه مقتول ومعالجهٔ مجروحین اقدامات لازم بعمل آمد فعلا مامورین ژاندارمری برای‌دستگیری‌بقیه سارقین که‌متواری شده‌اند فعالیت میکنند.

راهنمائی ماماهای محلی ورامین

خبرنگار مادر پلشت‌ورامین مینویسد: از طرف اداره بهسازی‌ورامین برای راهنمائی ماماهای محلی‌ورامین کلاس کارآموزی مخصوصی‌تشکیل شده است. درعکس‌بالا مسئول بهسازی ورامین هنگام راهنمائی ماماهای محلی این منطقه دیده ه‌میشود.

چند خبر ازشمیران

♥ دادگاه جنحهٔ شمیران‌بریاست آقای آزاد تشکیل گردید وبپرونده شخصی بنام خداداد که سه فقره چك بی‌محل کشیده رسیدگی بعمل آمد.

دادگاه خداداد رابه ۶۲ روز زندان وپرداخت ۵۷۵۰ ریال‌جریمه نقدی محکوم کرد.

♥ دیروزموتوسیکلت بدون‌شماره برانندگی حسین نوراله خانی در خیابان پهلوی شمیران باتاکسی شماره ۶۵۵۳ تصادف کرد دراین واقعه پای راست راننده‌موتوسیکلت شکست

♥ دیروز کلیهٔ آموزشگاههای شمیران شروع بکار کردند وآقای شهابی رئیس اداره فرهنك این شهرستان از کلیهٔ مدارس بازدید نمود.

♥ آقای سروان سجادی کلانتر تجریش بدرجهٔ سرگردی مفتخرشد دیروز عده‌ای از کسبه واهالی و معتمدین تجریش‌دردفترایشان‌حضور یافتند وبوی تبریك گفتند.

ابراز همدردی

خبرنگار مادر بندر پهلوی می نویسد چند روز قبل‌مراسم چهلم درگذشت فرزندان آقای سرگرد مهرآبادی‌که براثر واژگون‌شدن قایقی درآب غرق گردیدند در قبرستان لاله‌زار بندر پهلوی برگزار شد دراین مراسم عده‌ای از اهالی بندر پهلوی وشبه جزیره آبکنار شرکت کردند وباردیگر ازاین‌پیش آمد ناگوار ابراز تاسف وهمدردی نمودند.

مامای تحصیلکرده ندارند

بااینکه بخش فریدونکنارروزبروز توسعه میبابد وتعداد جمعیت آن رو بافزایش است معهذا هنوزهم وضع حمل وزایمان دراین‌بخش بوسیلهٔ قابله های قدیمی که‌بهداشت‌را رعایت نمیکنند انجام میشود. شایسته است لااقل یکنفر قابلهٔ‌تحصیلکرده باین محل اعزام شود.

انتخابات اطاق بازرگانی کرمانشاه

هیئت رئیسه بعدا تعیین میشود

خبرنگار مادرکرمانشاه مینویسد آقایان حاج عباس دائی‌ـحاج‌محمد علی بیابانی‌ـ حاج سیدمحمود کنجوری‌ـ حاج‌غلامحسین‌صاحب ـ حاج اسماعیل عسکری، حاج‌غلامرضا قدس‌ـ حاج محمد رضا غضنفری‌ـ حاج‌سیدمحمد جعفری‌ـ حاج سیدعلی سامنی‌ـ حاج عباس پور‌ـ حاج حسن وطنچی‌ـ حاج علی‌محدث وعلیمحمد شیبانی بسمت اعضای اطاق بازرگانی کرمانشاه انتخاب شدند.

کرمانشاه

هیئت رئیسه اطاق بازرگانی بعدا تعیین میشود.

امتحانات ورودی

خبرنگار ما در شیراز گزارش‌میدهد :امتحانات ورودی دانشکده ادبیات شیراز باشرکت ۶۷۰ نفرزیرنظر استادان ایرانی وخارجی انجام شد.

ازاین عده ۱۷۳ نفر در رشتهٔ‌ادبیات و۲۹۵ نفردر رشتهٔ زبان و ۱۹۰ نفر دررشتهٔ تاریخ ثبت نام کرده‌اند.

نهضت مبارزه بابیسوادی درشهرستانها

ساری‌ـ بدعوت آقای داناپور استاندارمازندران برای شروع برنامه های جهادعلیه بیسوادی جلسه‌ای دراداره فرهنك استان مازندران تشکیل گردید دراین جلسه که‌روسای ادارات دولتی ومعتمدین ومعاریف شهر حضور داشتند آقای استاندار اهالی را بشرکت دراین جهاد مقدس‌دعوت کرد.

بهشهر‌ـ چند روزاست که‌جیپ حامل بلندگوی اداره فرهنك‌بهشهر درخیابانهای شهر حرکت میکند واهالی‌را برای شرکت درجهاد علیه بیسوادی تشویق وترغیب مینماید.

رفسنجان‌ـ رادیو مشهد شعارهای اداره فرهنك خراسان راکه‌در بارهٔ مبارزه بابیسوادی تهیه‌شده است در فواصل برنامه‌های خود پخش میکند.

مرزخانه‌ـ بدعوت آقای کاملی رئیس اداره فرهنك منطقهٔ مرزی خانه عده‌ای ازاهالی ومعتمدین ومعاریف وروحانیون محل در اداره فرهنك حضور یافتند ودر جلسه‌ای‌که برای اجرای برنامه های‌مبارزه بابیسوادی تشکیل شده بودشرکت کردند دراین جلسه‌قرارشد برنامه های‌مخصوصی باین مناسبت ازرادیو خانه پخش‌شود واز هرمحل دونفر برای تدریس درکلاسهای مبارزه بابیسوادی انتخاب گردند.

کرمان‌ـ اولین جلسهٔ جهاد ملی‌مبارزه بابیسوادی با حضور آقای نجفی مدیرکل فرهنك استان کرمان وجمعی‌از روحانیون واولیای دانش آموزان تشکیل گردید دراین جلسه آقایان متقی ونجفی درباره اهمیت جهادملی علیه بسوادی سخنرانی کردند.

نوشهر‌ـ ازطرف اداره فرهنك واهالی نوشهر برنامه‌های وسیعی‌برای شرکت درجهادملی علیه‌بیسوادی طرح وتنظیم شده‌است.

بروجن‌ـ بدعوت آقای اکبری رئیس اداره‌فرهنك بروجن عده‌ای‌از اهالی ومعتمدین این شهر در جلسه‌ای که‌برای اجرای برنامه‌های مبارزه بابیسوادی تشکیل شده‌بود شرکت کردند. دراین جلسه آقای انوری‌پور فرماندار بروجن درباره اهمیت این جهاد مقدس‌ملی سخنرانی نمودوعده‌ای آمادگی خودرا برای همکاری بافرهنك اعلام نمودند.

مشهد‌ـ هیئت دوچرخه‌سواری خراسان نیزبرای شرکت در جهاد علیه بیسوادی آماده‌شده است آقای خیامی یکی‌از اعضای هیئت‌تعهد کرده است هزینهٔ یك کلاس مبارزه بابیسوادی را بمدت یکسال تامین کند.

انتخابات انجمن شهر درشهرستانها

جهرم‌ـ اولین جلسهٔ انجمن شهرجهرم برای انتخاب شهردار این شهرستان تشکیل گردید دراین جلسه پس ازمذکرات مفصل وشور و مشورت های لازم آقای مرتضی جوکار بسمت‌شهردار جهرم انتخاب‌شد.

کردکوی‌ـ اعضای انجمن نظارت برانتخاب انجمن شهرکردکوی انتخاب شدند وروز جمعه هفتم مهرماه برای اخذرای تعیین گردید.

از: سیفی پور — خبرنگارکپورچال

بخش محروم ..!؟

بخش کپور چال ازتوابع بندرپهلوی‌که درحدود یك قرن سابقهٔ عمرانی دارد متاسفانه تاکنون ازداشتن یك حمام مناسب محروم مانده است واکثر اهالی برای استحمام از آب دریااستفاده میکنند زیرا آنها نمیتوانند بخاطراستحمام به‌شهرستان بندرپهلوی بروند، جای تاسف دراینجاست که ثروتمندان این منطقه هرگز بفکر عمران وآبادی زادگاه خود نیستند ولااقل برای ایجاد حمامی‌که مورد احتیاج عموم اهالی میباشد اقدامی بعمل نمی‌آورند.

خیابان بازار کپور چال‌نیزکه خیابان اصلی‌شهراست وضع تاثرآوری دارد زیرا علاوه برگل ولای زیاد، این خیابان خوابگاه چارپایان نیزمیباشد وچنانچه کسی هنگام شب ازاین خیابان عبور کند بعلت تاریکی حتما باگاو یا اسبی تصادم خواهد کرد؟!

این وضع موجب ناراحتی شدید اهالی شده است زیرا براثر وجودگودهای چارپایان بهداشت عمومی درمعرض‌خطر قرار گرفته است. اهالی کپورچال معتقدند حالاکه کسی‌در فکرایجاد حمام‌نیست لااقل ازبودجهٔ یك‌بنگاه خیریه ویا اصل‌چهاردراین منطقه گرمابه مناسبی ایجاد شود تااهالی درفصل سرما مجبور نباشند از آب‌دریا استفاده کنند ودر نتیجهٔ سرماخوردگی‌های مداوم سلامت خودرا ازدست ندهند

اطلاعات هفتگی — شماره ۳۶۸

تشکیل شورای مدیران آموزشگاهها

دراین شورا پیرامون امور مربوط مذاکره شد

نجف آباد

گزارش خبرنگار ما د رنجف آباد حاکیست : چندروز قبل شورای مدیران آموزشگاهها تحت نظر آقای چوپانی ، کفیل فرهنگ نجف آباد در محل فرهنگ تشکیل شده در این شورا پیرامون تشکیل کلاسهای اکابر که باید تاروز چهارم مهرماه‌شروع بکار نماید مذاکراتی بعمل آمدو قرار شد مدیران آموزشگاه‌ها اسامی داوطلبین شرکت دراین کلاسها و صورت تعداد کلاس‌های خودرا به اداره فرهنگ ارسال دارند. در این شورا ، آقای چوپانی ، کفیل‌فرهنگ تاکید کرد که‌روز اول مهرماه باید کلیه آقایان معلمین در محل کار حاضر باشندو چنانچه معلمی غیبت کرد مطابق قانون با او رفتارخواهدشد.

شورای انتشارات

چند روز قبل‌جلسه شورای انتشارات‌سازمان های‌اداری‌اصفهان، در دفتر آقای مرندی ، سرپرست انتشارات و رادیو استان اصفهان تشکیل‌گردید.دراین شوراپیرامون طرح های انتشاراتی گفتگو شد و تبادل نظر بعمل آمد . آقای مرندی در این جلسه پیرامون بازدید مردم از کار های انجام شده به تفصیل سخن گفت و به سئوالات روسای انتشارات ادارات دولتی اصفهان پاسخ گفت .

اعزام بخدمت

بطوریکه خبرنگار ما در میمه گزارش میدهد : چند روز است که دادگاه سیار نظام وظیفه بریاست سرکار ستوان ثابت به میمه وارد شده است . اعضای این دادگاه تاکنون به پرونده‌یکصد و پنجاه‌نفر از مشمولین رسیدگی کرده است و پانزده نفر از جوانان میمه که‌خدمت آنها بلامانع بود بخدمت سربازی اعزام شده‌اند.

همایونشهر ازنظر رهگذر ...!؟

براثر بی‌توجهی، اشجار درشرف خشك شدن است

جعفر نوروزی خبرنگاراطلاعات در همایونشهر گزارش میدهد :هر وقت مسافری به همایونشهر وارد میشود با دیدن اشجار خیابانها که زرد و پژمرده و در شرف خشك شدن است از خود می پرسد چرا باین درختان که هر کدام عمری وقت لازم دارد تا به ثمر برسد توجهی نمیشود . مگر شهرداری رفتگر و آب در اختیار ندارد ؟ولی با اندك تحقیقی متوجه خواهد شد که شهرداری پنج حلقه چاه عمیق دارد اما بر اثر سهل انگاری مسئولین امور هشتصد و پنجاه‌اصله درخت چنار و نارونو بکلی خشك شده و بقیه نیز در شرف خشك شدن است . تنها بی توجهی به اشجار نیست که بمردم دهن کجی میکند بلکه‌درسایرامور همایونشهر نیز این بی توجهی بچشم میخورد . مثلا مدتی است محل نصب پمپ بنزین و نفت همایونشهر ساخته و آماده شده است ولی معلوم نیست چرا صاحبان سهام اقدامی جهت افتتاح و بهره برداری از پمپ‌بنزین نمیکنند .اهالی همایونشهرازمقامات مربوط تقاضا دارند با توجه‌باینکه بعضی اوقات در این بخش نفت و بنزین نایاب میشود برای افتتاح پمپ مذکور اقدام مقتضی بعمل آورند و همچنین اقدامی نمایند که از خشك شدن اشجار جلوگیری شود .

اقدامات مفید درداد‌گاه بروجن

بزودی کادرکارکنان این دادگاه تکمیل میشود

محمد رضا پیراسته، خبرنگار اطلاعات دربروجن مینویسد :چندروز قبل آقای مدنی،رئیس‌دادگاه بروجن پیرامون اقداماتی که برای‌رفع نقائص دادگاه این شهرستان بعمل‌آورده‌است طی مصاحبه‌ای اظهارداشت: مبلغ بیست هزارریال برای خرید لوازم ضروری‌حواله شده که بمصرف خرید میزو صندلی وسایر وسایل مورد احتیاج دادگاه خواهد رسید . برای اعزام دونفر کارمند از طرف دادگستری استان اصفهان پیشنهاد شده‌است که یکنفر بنام آقای‌خسرو پرهون ، اخیرا وارد بروجن شدو بسمت تقریر نویس دادگاه مشغول انجام وظیفه گردید و بقرار اطلاع یکنفر دیگر هم درآینده نزدیکی به بروجن اعزام خواهد شد . آقای رئیس دادگاه اضافه کرد: برای اعزام قاضی و تحویل یك دستگاه اتومبیل جیپ هم مکاتباتی شده است و امید میرود درآینده نزدیکی دراین مورد هم اقدام لازم بعمل آید . مشارالیه ضمن سخنان خود ازکارمندان دادگاه بروجن اظهار رضایت و قدردانی کردو گفت : چون کار این دادگاه بی اندازه زیاداست ، کلیه کارمندان بدون دریافت اضافه کار همه روز بعد از ظهرها از ساعت چهار الی هفت بعد از ظهر در محل کار خود حضور یافته و باجدیت به کار مردم رسیدگی مینمایندو رضایت مردم را فراهم کرده‌اند .

منتقل شد

گزارش خبرنگار ما در بروجن حاکیست : چند روزقبل آقای یداله فرمانی ، مدیر دبستان رازی قریه « فرادبنه » از توابع بروجن ، طبق حکم اداره فرهنگ شهرستان‌بروجن بسمت رئیس فرهنگ بخش لردجان منصوب شد .اهالی قریه مذکور از انتقال مشارالیه ناراحت هستند و حتی از خروج آقای فرمانی از این قریه جلوگیری مینمودند زیراوی‌در مدت خدمت خود در « فرادبنه » رضایت اهالی را جلب کرده است.

پایان اختلافات صد ساله

بااقدامات بازرس اعزامی اداره کل بازرسی کشور
اهالی دوقریه از توابع میمه باهم‌آشتی کردند

خبرنگار ما در میمه می - نویسد: سالها بود که بین اهالی قریه «آبیانه» از یك طرف و اهالی قریه «چقاده» از توابع میمه از طرف دیگر برسر آب مزرعه مراوند اختلافاتی وجود داشت‌وگاهی مالکین مزرعه مراوند جلوی آبی که به چقاده میرفت می‌گرفتند و کار به مشاجره و نزاع میکشید . قانونا می - بایست آب رودخانه راروزها اهالی مراوند استفاده نمایند و شبها قریه چقاده . اما بعضی از مواقع که بارندگی کم میشد و آب رودخانه به اندازه کافی نبود این زد و خوردها روی میداد وبطوری که پیر مردان اظهار میدارند این اختلافات از یك قرن‌پیش وجود داشته است! تا اینکه پس از یکصد سال اختلاف ، چند روز قبل آقای پیشوائی بازرس اعزامی اداره کل بازرسی کشور وارد میمه‌شد

آقای پیشوائی

و به پرونده این اختلاف که تا این زمان چندین نفرکشته داده است رسیدگی کرد و طی جلساتی که با حضور صدها نفر از اهالی در قریه مذکور و مالکین آن وعده‌ای ازمعتمدین میمه در محل‌مورد اختلاف تشکیل گردید و با حضور آقایان قدوسی رئیس ثبت کاشان و معاون ثبت این اختلافات حل شد وازاین پس طرفین باآسایش‌وراحتی وبدون نزاع و خونریزی می‌توانند از آب استفاده نمایند. اینك اهالی این قراء از بی - نظری و دقت آقای پیشوائی درحل و فصل این موضوع اظهار رضایت می کنند ومی گویند: راه حلی که آقای پیشوائی طرح کرد بهترین وعاقلانه ترین طرحی بود که این اختلافات را پایان میداد.

قدم خوشبه مبارك باد

*ایزد منان به آقای مرتضی فاضل ،یکی از کارگران اصفهان پسری اعطاء فرمود .

*ایزد متعال به آقای رضا صفائی یکی از قنادان اصفهان پسری عنایت فرمود .

*درخانواده آقای حسن کمالی یکی از افراد پلیس شهربانی اصفهان پسری متولد شد .

*بخانواده آقای وهاب کاظمی ، یکی از زارعین اصفهان دخترافزوده گردید.

*ایزد منان به آقای رضا طاوسی ، پسری عطا فرمود .

سلامتی و سعادت نوزادان عزیز اصفهانی‌را از صمیم قلب آرزو داریم

بازگشت فرماندار

چندروز قبل آقای ظفری ، فرماندار شهرستان داران ، باین شهرستان وارد و مشغول کار شد. آقای ظفری چندی قبل برای استفاده ازمرخصی داران را ترك گفته بود .

تصرف کوچه موجب نزاعی شد!

چندی قبل یکی از اهالی شهرستان داران بنام امیر سلیمی ، در یکی از خیابانهای فرعی این شهرستان شروع بساختمان خانه‌ای کرد اما چون‌قصد داشت بمقداری از کوچه تجاوز نموده وچند متری را تصرف نماید ،اهالی اعتراض کردندو شکایاتی‌نیز به‌مقامات مربوط تسلیم نمودند بااین ترتیب از کار ساختمانی امیرسلیمی‌جلوگیری بعمل‌آمدامامقارن‌ساعت‌پنج‌صبح‌چند روز قبل یکی از همسایه‌های امیر سلیمی که کارمند بازنشسته اداره ثبت است متوجه شد که امیر با فرزندانش درتاریکی مشغول‌پی‌ریزی ودیوار کشی میباشد. کارمند بازنشسته باین اقدام امیر اعتراض کردو اظهار داشت به محض بازشدن ادارات مربوط جریان کار خلاف قانون‌شمارا اطلاع‌خواهم داد. دراین موقع امیر باو حمله کردو اورا مضروب نمود. براثر دادو فریاد کارمند بازنشسته عده‌ای از همسایگان متوجه نزاع شده واز خانه بیرون آمدندو برای معالجه مضروب در صدد پیداکردن پزشك برآمدندو چند نفری نیز جریان را بمقامات مربوطه اطلاع دادند اینك موضوع تحت رسیدگی است- گزارش بالارا خبرنگار ما در داران فرستاده است .

«حاجی بابا» مجروح شد

داران

خبرنگار ما در داران مینویسد : چندروز قبل یکی از اهالی داران بنام حاجی بابا هاشمی هنگام عبور از یکی ازکوچه های داران بادونفر بنام محمد علی و برادرش برخورد نمود .این دو نفر از او سئوال کردند: تو چراپول علف ویونجه‌ایکه از ماخریده‌ای نمیدهی ؟!هاشمی اتعجب به آنها نگاهی انداخت و گفت : من اصلا شمارا نمی‌شناسم چطور وکی از شما علف خریداری کرده‌ام ؟! دو نفر مذکور ناگهان به هاشمی حمله کرده واورا کتك زدند . دراین موقع خواهرزاده های هاشمی سر رسیدند و ضاربین متواری شدند . حاجی باباهم که‌از شدت ضربات وارده بی‌هوش شده بود تحت معالجه قرار گرفت و ضاربین از طرف ژاندارمری تحت تعقیب هستند.

پسر دزدی کرد وناپدید شد ..

... وپدر پسرش را ازصاحب مغازه میخواهد!

مدتی بود « خدایار » شانزده ساله فرزند رمضان ، در دکان بستنی فروشی احمد نیك نفس واقع در بخش دو اصفهان شاگردی می کرد . چند روز قبل که صاحب مغازه برای انجام کاری از دکان خارج شده بود ،خدایار مبلغ‌هشت هزار ریال موجودی ارباب خود را برداشت و متواری شد . وقتی‌احمد نیك نفس به مغازه خود بازگشت مشاهده کردازشاگردش وموجودی او خبری نیست . بلافاصله‌بکلانتری دو شکایت کرد و موضوع رااطلاع داد. اما موضوع بهمین جا خاتمه پیدا نکرد زیرا پدر خدایار که‌از کودك خود اطلاعی نداشت صاحب مغازه را تهدید کرد که باید هرچه زودتر پسرش را پیدا کرده و باو تحویل دهد و بکلانتری نیز از بستنی فروش شکایت نکرد .اینك هردو شکایت تحت رسیدگی است. این گزارش‌راخبرنگارما دراصفهان ارسال داشته است .

متواری شدند

چند روز قبل عده‌ای سارق در گاراژ مرکزی همایونشهر مشغول باز کردن اثاثیه یك اتومبیل‌بودند که مامورین ژاندارمری همایونشهر سر رسیدند .ولی مامورین موفق بدستگیری سارقین نشدند و آنها متواری گردیدند .افراد ژاندارمری ناچار شخصی بنام « عبدالخالق کاکائی » را که اموال مسروقه را خریداری میکرد دستگیر نمودند تا سارقین متواری شناخته شوند .فعلا پرونده امر ازطرف آگاهی ودادگاه همایونشهر تحت رسیدگی است . این گزارش را خبرنگار ما در اصفهان ارسال داشته است.

بخاطر یك‌ریال، یکی به‌بیمارستان‌ودیگری بزندان رفت!

دوکمك راننده برای سوارکردن مسافری باچاقو بجان هم افتادند

در اصفهان معمولا اواخر شب مسافر اتوبوس کمتر پیدا میشود وهمیشه در ایستگاه اتوبوسهای خطوط شهر چند دستگاه اتوبوس بانتظار مسافر متوقف شده است گاهی نیز اتوبوسی با یك مسافر بمقصد حرکت میکند . مقارن‌ساعت یازده چند شب قبل چند دستگاه اتوبوس شهری دریکی از ایستگاه های اتوبوس اصفهان متوقف بود وکمك رانندگان نیزباصدای بلند مسافر جلب میکردند . دراین‌هنگام راننده یك اتوبوس‌که ازپیدا شدن مسافر مایوس شده بود قصدحرکت کرد، راننده اتوبوس دیگری نیز عازم مقصد شد. دراین بین‌مسافری سر رسید وهردو اتوبوس برای‌سوار کردن مسافر توقف کردند و شاگرد رانندگان نیز پیاده شدند وهر کدام جلوی مسافر را گرفتند و سعی داشتند او را سوار اتوبوس خود بکنند برسر همین موضوع نزاعی بین عبدالعلی مرشدی وحسن‌شیرانی کمك‌رانندگان دواتوبوس درگرفت وحسن شیرانی باچاقو دوضربه به سینه وگرد نعبدالعلی وارد کرد واورا بسختی مجروح نمود. مجروح به‌بیمارستان اعزام گردید وحسن وسیله مامورین کلانتری دواصفهان دستگیر شد وپس‌از تشکیل پرونده امر روانه دادسرای شهرستان اصفهان گردید. بااین ترتیب‌بخاطر یك ریال که‌کرایه مسافری بودیکی بزندان ودیگری به‌بیمارستان‌رفت. این‌گزارش را خبرنگارمادراصفهان ارسال داشته است .

سرانجام راه‌فلاورجان-نجف‌آبادو فلاورجان-اصفهان‌چه‌شد؟

بودجه ساختمان‌پلهای‌این‌دوراه بچه مصرفی رسیده‌است؟

خبرنگار ما در فلاورجان می - نویسد : سال ۱۳۳۶ که آقای حبیب‌اله یزدان ، بخشدارفلاورجان بود با تصویب انجمن بخش‌تصمیم گرفت که‌فلاورجان مرکزشهرستان لنجان را از طریق « مشهدریجان» به شهرستان نجف آباد و همچنین فلاورجان را از طریق آتشگاه به اصفهان متصل نماید . البته این کار برای مردم کشاورز این‌منطقه که هر روز برای داد و ستد به اصفهان و نجف آباد مسافرت می کردند ، امری ضروری و بسیار ثمربخش بود و مردم سالها بود که در انتظار ایجاد این دو جاده‌بودند. بالاخره با اقدامات موثری که‌آقای یزدان ،بخشدار وقت فلاورجان‌بعمل آورد ، کار احداث این دو راه با کمك مردم انجام گرفت و موجبات خشنودی اهالی‌فراهم شد. ولی‌دیری نگذشت که آقای یزدان منتقل شد و از آن موقع تاکنون کار تکمیل این جاده و ساختمان پل های مسیر راه متوقف شده‌است. چون بودجه ساختمان و تکمیل پل از محل صدی پنج کمك عمران تامین میشد ، چند پل در همان‌زمان ساخته شد ولی ایجاد بقیه پل‌ها همچنان به تعویق افتاد و این دوراه بلا استفاده مانده است در سالهای سی و هشت و سی ونه مردم این موضوع را تعقیب کردند و بافعالیت زیاد اهالی فلاورجان بودجه تسطیحو ساختمان پل های این دو جاده تصویب شد . اما متاسفانه این بودجه معلوم نشد به چه مصرفی رسید زیرا نه پلی ساخته شد و نه راهی هموار گردید . خبرنگار ما در گزارش خود اضافه میکند : مردم فلاورجان انتظار دارند اینك که آقای مستوفی که یکی‌ازجوانان فعال و علاقمند باصلاحات و امور عمرانی است،به بخشداری‌فلاورجان منصوب‌شده‌است‌پرونده های‌مربوط را مطالعه کند و موضوع راتحت رسیدگی قرار دهد و برای ایجادپل ها و تکمیل این دو راه اقدام لازم بعمل آورد.

مردم فلاورجان می‌پرسند

تحت رسیدگی است

قبلا اطلاع‌داده شد : اهالی‌مهریز برای‌اعتراض به ایجاد مسیردیگری که برای استفاده از آب قنات ساداتی از طرف عده‌ای شده بود ، در تلگرافخانه متحصن‌شدند وضمنا بین اهالی مهریز و آن دسته که مسیر تازه‌ای ایجاد کرده‌اند زد و خوردی روی داد .اینك خبرنگار ما در یزد گزارش میدهد : چند روز است مامورین ژاندارمری در صدد دستگیری مسببین این واقعه می - باشند و تاکنون چند نفری نیز از طرفین دعوا بازداشت شده‌اند و موضوع اختلاف از طرف دادسرا ، فرمانداری و ژاندارمری تحت رسیدگی است.

پایان امتحانات تجدیدی

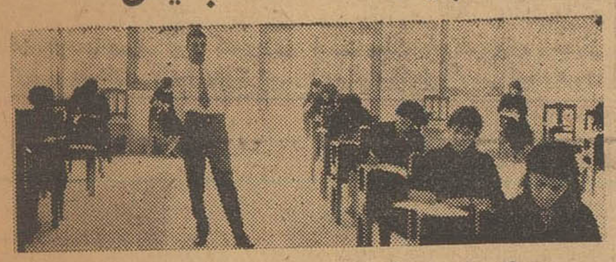

خبرنگار مادر یزد گزارش میدهد : چندروز قبل امتحانات‌تجدیدی دبیرستانها و داوطلبان متفرقه‌یزد ،تحت نظر آقای بهاری ، رئیس فرهنگ این شهرستان بانظم وترتیب خاصی انجام گرفت. در امتحانات تجدیدی ششم طبیعی ۶۲نفر از دانش آموزان پسر ونوزده نفر ازدانش آموزان دختر شرکت کرده بودند که‌ازاین عده یکنفر از دبیرستان شاهدخت ویك‌نفر از دبیرستان اشرف و سه‌نفر از دبیرستان پهلوی و هفت‌نفراز دبیرستان ایرانشهر قبول شدند . درعکس بالا گوشه‌ای از جلسه امتحانی رشته طبیعی دختران دیده میشود.

زنی براثر آزار مادر و خواهر و برادر شوهر خودرا آتش زد و مرد!

خبرنگار ما در یزد گزارش میدهد : چند روز قبل زنی بنام ربابه سلطانی یکی از ساکنین « گردفرامرز » از توابع یزد ، که بقصد خودکشی خود را آتش زده بود وبشدت مجروح بودبه‌بیمارستان پهلوی یزد منتقل شد و تحت‌معالجه قرار گرفت . اما متاسفانه معالجات پزشکان موثر واقع نشد و ربابه درگذشت . ربابه قبل از مرك‌سبب این اقدام ناپسند خود را چنین‌شرح داد: من بیش از چند ماه نیست که با شخصی بنام محمد حسن ازدواج کرده‌ام اما در این مدت ، مادر شوهر ،خواهر شوهرو برادرشوهرم بعناوین مختلف از من بهانه گرفته و مرا کتك میزنندچون دیگرطاقت تحمل آزار آنها را نداشتم مقداری نفت روی خود ریخته و آتش زدم تا از این زندگی راحت شوم . جریان خودکشی این زن ازطریق بیمارستان به ژاندارمری یزداطلاع داده شد و مامورین ژاندارمری اشخاصی را که ربابه قبل از مرك معرفی کرده بود دستگیر کردند و پس ازتشکیل پرونده‌روانه دادسرای شهرستان یزد نمودند.

جلسه ماهانه اداره عمران

بقرار اطلاع همه ماهه جلسه‌ای در اداره عمران تشکیل گردیده و فعالیت های گذشته این اداره مورد بررسی قرار گرفته وبرنامه آینده نیز تعیین میگردد . چندروز قبل نیز جلسه ماهانه اداره عمران باشرکت روسای حوزه‌های عمران لنجان، شهر کرد، یزد، فهپایه واردستان در دفتر آقای وفائی رئیس اداره عمران استان اصفهان با حضور آقای دکتر«کریمر» مستشار آمریکائی عمران تشکیل شد. در این جلسه پس از مذاکره درباره فعالیت های ماه گذشته راجع بطرز تشکیل کلاس رهبران دهات که قرار است بزودی فعالیت خودرا آغاز نماید ، صحبت‌شدو از طرز کاردهیاران قراء اطراف اصفهان قدردانی بعمل آمد .خبرنگار ما در اصفهان که گزارش بالارا ارسال داشته است اضافه میکند: قرار است دو نفر مستشار آمریکائی برای بازدید بحوزه‌های‌عمرانی استان اصفهان بمدت ده روز باین شهرستان بیایند واز نزدیك کار آقایان دهیاران را مشاهده کنند. درعکس بالا گوشه‌ای از جلسه عمران دیده میشود.

ابلاغ مراحم ملوکانه

آقای جلال حاجی صباغ مدیر کارگاه زنجیری

نامه شما مبنی براستدعای اینکه در جشن میلاد باسعادت‌والاحضرت همایونی ولایتعهد عظمی افتخار شرکت داشته‌باشید بعرض مبارك‌ملوکانه رسید این احساسات پاك شما موجب خرسندی خاطر خطیرشاهانه گردید.

وزیردربار شاهنشاهی - حسین علاء

متن عریضه‌تقدیمی

حضور مبارك جناب آقای علاء وزیر محترم دربار شاهنشاهی

بانهایت احترام بعرض عالی میرساند اینجانب جلال‌حاجی صباغ مدیر کارگاه طلاسازی (زنجیری)اصفهان عضو سازمان نیروی‌مقاومت ملی دارنده شناسنامه شماره ۳۳۷۵۲متولد سال ۱۳۱۰ - صادره ازبخش۲ چاکر افتخار داردبنمایندگی از طرف کارگاه‌طلاسازی(زنجیری) اصفهان درروز نهم آبانماه جاری که‌مصادف باجشن‌فرخنده‌باسعادت‌ولیعهدوالاگهر ایران می‌باشد برای عرض تبریك وتهنیت ازنزدیك‌بافتخار زیارت‌ذات اقدس شهریاری‌نائل گردم .

استدعا دارم از جنابعالی تقاضای اینجانب‌رامبنی براینکه دراین جشن فرخنده بزیارت پدرتاجدارخودمفتخر شوم‌به‌شرفعرض ملوکانه رسانده وپس‌از موافقت‌نتیجه‌را ارسال دارید .

زنده وجاوید بادشاهنشاه محبوب‌وولیعهدوالاگهرایران -پاینده‌بادایران

باتقدیم احترامات -جان‌نثار جلال حاجی صباغ

آ-۲۱۴۱۶

برشکنی و داروخانه‌ها

کشیك

اصفهان- دوشنبه - ۳ر۷ر۱۳۴۰

آقای دکتر جهانپناه - خیابان هاتف تلفن ۴۷۲۹
آقای دکتر رشتچی - خیابان زاهدی
آقای دکتر اتراك - خیابان پارس - تلفن ۳۶۵۱
آقای دکتر لالی دندانپزشك - خیابان شاه عباس کبیر -تلفن۵۹۸۹
داروخانه فرح‌بخش - بازار - تلفن ۲۳۸۲
بیمارستان ثریا -خیابان زاهدی - تلفن ۳۱۲۶
زایشگاه معتمد وانجمن اسلامی پزشکان اصفهان هرشب آماده پذیرائی از مراجعین است.

نجف‌آباد - دوشنبه - ۳ر۷ر۱۳۴۰

آقای دکتر علی‌غیور
داروخانه شریف

برنامه سینما و تئاتر

سینماماباك- مبارزات هرکول
سینما آسیا- چهل و یکمین
سینماموان روژ- پهلوان پنبه
سینما تاج- درآخرین لحظه
سینما همایون - حاجی بابا
سینما ایران - دختر انتقام جو
سینما سعدی -مرغابی سرخ کرده
سینما حافظ -مبارزات هرکول
تئاتر سپاهان - هرجائی
تئاتر پارس -اعتراف

پلار

آبگرمکن پلار
سریع‌العمل
کم مصرف -
سرویس منظم -
تضمین پنجساله
تلفن ۳۶۴۱

در این شماره از

اصفهان
یزد
شهرکرد
اردستان
نجف‌آباد
همایونشهر
فلاورجان
بروجن
میمه
داران

خبرچاپ شده است

اساس برنامه دولت اجرای اصلاحات است

بقیه از صفحه ۹

و یاد گرفتن طرز استفاده از کود سطح تولیدحاضر مملکت رامیتوانیم بدو برابر فعلی برسانیم .

اصلاحات ارضی

سپس آقای دکتر ارسنجانی در مورد قانون اصلاحات ارضی مطالبی بیان داشت وگفت : قانون‌اصلاحات ارضی در چند ماه قبل به تصویب رسید ، و اجرای آن حتمی‌است وما برای عمل کردن آن احتیاج به مطالعه بیشتر در اصل قانون وتطبیق داشتیم که آنهم‌در این مدت مطالعه بعضی از فصول آن با وضع‌مملکت شده است . مقصود از اصلاحات ارضی تنها تقسیم زمین بین رعیت نیست و این موضوع فقط یکی از هدفهای اصلاحات ارضی است . برای تامین بهتر کار کردن لازم است که دهقان مالك زمین‌کشت شده باشد و دسترنج آن بخودش برگشت شود . برای این کار شرکت تعاونی جانشین مالکیت‌های بزرك خواهد شد و کلیه احتیاجات رعیت ودهقان بوسیله شرکت‌تعاونی تامین میگردد و مالك هم حتما باید عضویت این شرکت را داشته‌باشد وگرنه ملك پس گرفته میشود .

موضوع مهم‌در شرکت های‌تعاونی همکاری بانك کشاورزی است که طبق قانون سهام بانك کشاورزی در اختیار وزارت کشاورزی گذاشته شد و باین طریق قسمت مهمی از اشکالات مرتفع میشود .

آقای وزیر کشاورزی در دنباله سخنان خود گفت : برای اجرای قانون اصلاحات ارضی بایستی آمادگی داشته باشیم و فعلا آمادگی داریم که بعضی از مناطق‌و املاك وسیع را بمرحله اجرا بگذاریم . فعلا رعایای ما بیشتر از یك‌چهارم وقت و فرصت خود را صرف امور کشاورزی‌نمیکنند .وزارت کشاورزی کاری خواهد کرد که کشاورزی متناوب عمل شود و کشاورزحداکثر وقت خود را صرف امور کشاورزی کرده و دامداری کند و بدینترتیب تحول عظیمی‌درامور کشاورزی‌ایران ایجاد گردد و محصول با همین افراد فعلی چند برابر شود . آقای وزیر کشاورزی در پایان سخنان اصلاحات ارضی را با پشتیبانی خود اظهار نمود مصمم هستیم قانون اعلیحضرت همایونی بمرحله اجرا بگذاریم و با اشخاصی که اخلال میکنند بشدت مبارزه خواهد شد . امیدواریم شروع روز دهقان مرحله تازه‌ای برای پیشرفت امور کشاورزی باشد.

سخنان آقای نخست وزیر

بعد از پایان سخنرانی آقای دکتر ارسنجانی آقای نخست وزیر پشت تریبون قرار گرفت و گفت : تمام ممالك از اقتصاد وکشاورزی شروع کردند و سپس بترقیات صنعتی رسیدند و ما بایستی برای کشاورزی اهمیت فوق‌العاده‌ای قائل شویم . وزارت کشاورزی نقائص زیادی دارد ولی با همین تشکیلات خدمات ذیقیمتی انجام داده است من فرصت بازدید نداشتم و حالا که بازدید میکنم از فعالیت وزارت کشاورزی خصوصا بنگاه رازی کاملا خرسند هستم .

اساس برنامه دولت حاضراجرای اصلاحات ارضی است . اصلاحات ارضی نه جنبه تبلیغی دارد و نه عوام فریبی و نه تهدید و ایجاد دو دستگی د راینکار بهیچوجه‌قصد آزار و اذیت نیست . بایستی‌سعی کنیم تولیدات کشاورزی بالا برود ومردم خوب بخورند و خوب‌بپوشند و خوب زندگی کنند تا بقیه‌ترقیات را دنبال کنیم . بنا بر این آنها که مالك هستند و بااوضاع این‌مملکت آشنائی دارند فرصتی است که باما همفکری کنند . اصلاحات در هر مملکتی مسلما بااستقامت ومخالفت عده‌ای مواجه خواهد شد ولی وظیفه دولت است که با تبلیغ و تفهیم مرد م‌را روشن کند با اطمینانی‌که نسبت بملت دارم امیدوارم باحداقل زحمت اصلاحات ارضی انجام شود.

پیشگاه بندگان اعلیحضرت همایون شاهنشاه

توسط جناب آقای حسین علاء وزیر محبوب دربار

اعلیحضرتا جان‌نثاران افتخار آنرا داریم که احساسات عمیقانه‌و فریادهای شادی وبی‌شائبه قاطبه آشوریهای مقیم تهران را هنگام اولین کلنك ساختمان کلیسای مارگیورگیر بنام نامی بندگان اعلیحضرت همایون شاهنشاهی درساعت ۱۱ر۳۱ر۶ر۱۳۴۰ بزمین زده شدبخاك‌پای پدرتاجدار عرضه بداریم ـ آشوریها که در حدود سه هزار سال است درایران عزیز زندگی میکنند همیشه از هرگونه موهبت آزادی‌بهره‌مند بوده‌اند . بطوریکه تاریخ نشان میدهد کلیسای شرق آشوری از ابتدای مسیحیت در دامن ایران عزیز نشوونما یافته و همگام عظمت ایران‌بزرك شده و مسیحیت راباکناف عالم دور باخود برده است . روزگاریکه در تاریکی و ظلمت بسر میبرده ایران‌باستان یگانه مشعلدار علم و معرفت جهان بوده ودرروزگاریکه مسیحیان رادر مراکز مدنیت مانند رم جلو حیوانات درنده انداخته ویاباآتش میسوزاندند شاهنشاهان عظیم‌الشان ودوراندیش ایران مسیحیت را مورد مرحمت و عطوفت خود قرار داده وفرامین پاتریارك های کلیسای شرق آشوری راامر و توشیح‌میفرمودند اکنون که ایران بزرك بدست آن پدر تاجدار روبه‌عظمت و افتخار پیش میرود جان‌نثاران از طرف کلیه آشوریها بقاء و جلال سلطنت خاندان پهلوی را از خداوند متعال مسئلت مینمائیم .

رئیس انجمن کلیسای شرق آشوری ابرام‌زایا ـ نماینده پاتریارك کلیسای‌شرق آشوری کشیش‌خنانیایت‌ماردنخا

آ ـ ۱۵۸۱۳

جایزه میدهد

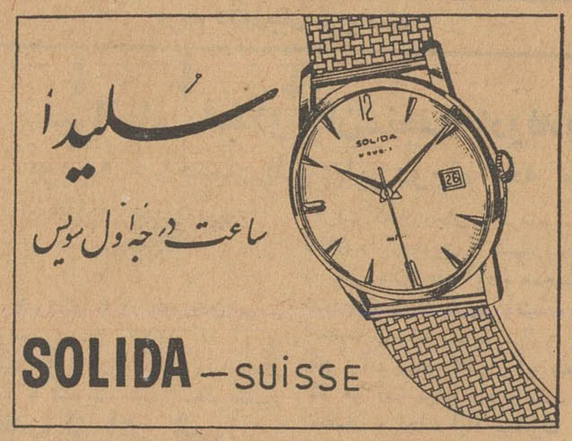

مادر خلوت بروی غیر ببستیم: ازهمه‌بازآمدیم وباتونشستیم
خوانندگان محترم اگر گفتیداین‌بیت‌شعر ازکدام‌شاعراست

ما بحکم قرعه بسه نفر از اشخاصی که جواب‌صحیح آنرا برای مابفرستند بهرکدام یکدستگاه ساعت سلیدا جایزه میدهیم. دوره اولین مسابقه ساعت سلیدا یکماه از تاریخ) ۲۰ شهریور الی ۲۰ مهرماه یکهزار و سیصدوچهل میباشد روی نامه وپاکت در پرانتز مینویسند (مربوط‌به مسابقه اولی سلیدا) .

خواهشمندیم جوابهای خودرا به نشانی زیر بفرستید تهران بازار بزرك نمایندگی انحصاری ساعتهای سلیدا.

آ ـ ۲۱۴۰۴

جناب آقای دکتر امینی نخست‌وزیرمحبوب ایران ـ رونوشت وزیر محترم دادگستری ـ رونوشت مدیر کل محترم ثبت ـ رونوشت ریاست محترم اداره ثبت آذربایجان شرقی ـ رونوشت روزنامه اطلاعات

در شماره ۱۰۶۰۲ مورخه ۲۳ر۶ر۴۰ روزنامه‌اطلاعات شرحی تحت عنوان (وضع استخدامی سردفتران و دفتر ـ یاران چه میشود) ازطرف آقایان سردفتران و دفتر یاران تهران درج شده‌که بادر نظر گرفتن وضع‌کار و معیشت دفتریاران موضوع استخدامی آنها واقعا یك امر حیاتی است و برای تامین آتیه این طبقه محروم و نیازمند یك قدم مؤثر ومفید و خیرخواهانه است. نظر براینکه آنجناب نسبت بامور خیر و تامین آتیه‌طبقات‌محروم توجه‌مخصوصی دارید علیهذا اینجانبان امضاء کنندگان ذیل دفتر یاران دفاتر اسناد رسمی تبریز استدعا داریم نسبت به موضوع استخدامی دفتر یاران بذل توجه فرمائید تااین طبقه محروم همیشه دعاگو باشند.

باتقدیم احترامات فائقه ـ بامضاء ۲۵ نفرازدفتریاران‌تبریز

آ ـ ۲۱۴۱۲

آ ـ ۲۱۳۳۰

هنرستان آزاد موسیقی ملی

وابسته بهنرهای زیبای کشور درکلاسهای تار و پیانو وضرب و سه تارکه تحت نظر آقایان حاج علی‌اکبر شهنازی، جواد معروفی، حسین تهرانی وزرین پنجه است هنرجو میپذیرد همچنین درکلاسهای ویلن و آواز که تحت نظر معلمین برجسته و مشهور موسیقی ملی قرار دارد اختصاصا جوانان مستعد درساعات اضافی‌پذیرفته‌میشوند.

استادان مسلم و معلمین شهیر وشریف موسیقی اصیل ملی دراین هنرستان

فرزندان بااستعداد خانواده‌های خوش ذوق و شیفته هنر موسیقی را در کمال دقت وصمیمیت تعلیم میدهند و برای توسعه و تکامل این ذخیره ملی علاقمندانه تربیت میکنند.

دفتر هنرستان همه روزه غیر ازشنبه و تعطیلات عصرها تاپانزدهم مهرماه ثبت نام خواهدکرد.

خیابان ارباب جمشید (ازمنوچهری) تلفن ۳۰۵۵۴۰

۱ ـ ۴ آ ـ ۲۱۳۲۲

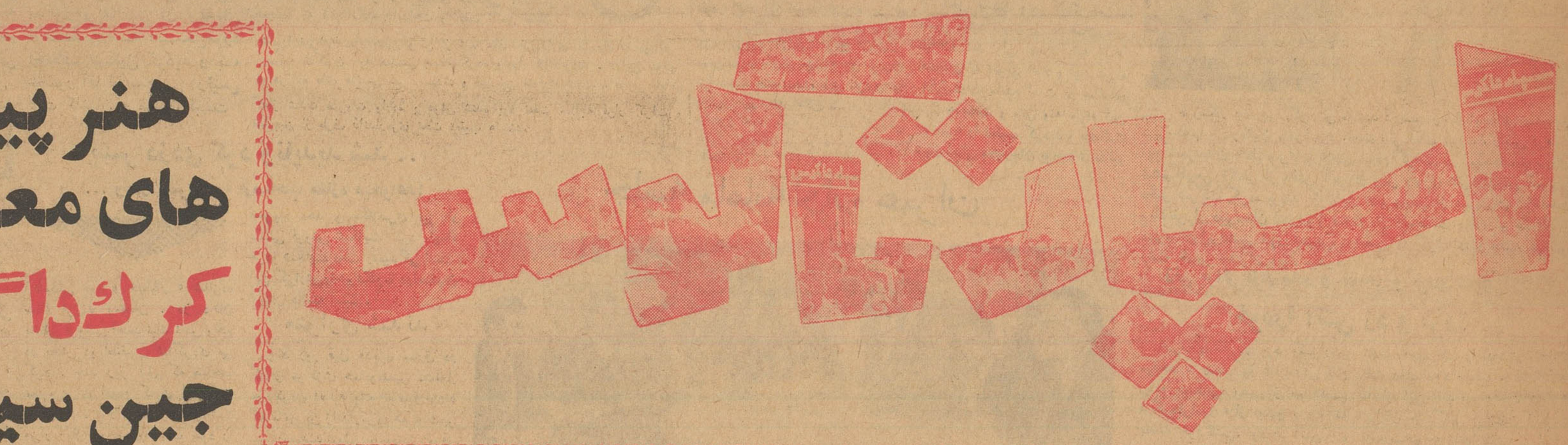

هزینه‌تهیه‌فیلم: ۱۲۰میلیون تومان

سیاهی لشگر: ۴۸ هزار تومان

داستان فیلم: نهضت اسپارتاکوس برای آزاد کردن بردەهای رومی

مدت نمایش: ۴ساعت با ۱۰ دقیقه آنتراکت

قیمت‌هر بلیط: ۲ برابر بهای معمولی

هنرپیشه های معروف
کرك داگلاس
جین سیمونز
لارنس الیویر
چارلز لوتون
تونی کرتیس
جان گاوین
پیتر یوستینف

در سینما های سالن **نیاگارا ـ پلازا ـ سعدی ـ رکس** تراس **نیاگارا**

پلازا ـ ۱۰ر۳۰ صبح ۲ ـ ۵ر۳۰ ـ ۹ بعدازظهر. رکس ـ ۱۰ صبح ۱ر۳۰ ـ ۵ ـ ۸ر۳۰ بعدازظهر.
سعدی ـ ۱۰ر۳۰ صبح ۲ ـ ۵ر۳۰ ـ ۹ بعدازظهر. سالن نیاگارا ـ ۱۰ صبح ۲ر۳۰ ـ ۶ ـ ۹ر۳۰ بعدازظهر. تراس نیاگارا ـ ۷ بعدازظهر.

دیروز شاهنشاه و پکوف مذاکره کردند

بقیه از صفحه اول

مذاکرات دیروز اعلیحضرت و سفیر شوروی در جشن دانشگاه که ۱۵ دقیقه طول کشید، با مطرح‌بودن روابط ایران وشوروی در روزهای‌اخیر، وفعالیت هائی که‌دراین زمینه میشود، جلب توجه میکند از طرف دیگر فعالیت های دکتر اردلان سفیر کبیر ایران در شوروی همچنان ادامه داردو چنانکه قبلا خبر داده‌بودیم روزسه شنبه ٤مهر آقای دکتر اردلان در ضیافت ناهار سفارت شوروی شرکت خواهندکرد و باردیگر آقای پکوف‌را ملاقات میکنندومذاکراتی‌بعمل‌خواهند آورد

دراین ضیافت عده‌ای از مقامات دولتی و شخصیت‌های سیاسی‌شرکت خواهند داشت

آقای دکتر امینی نخست وزیر در ضیافت سفارت شوروی حضور خواهند یافت .

ملاقات نخعی و گرومیکو

بموازات فعالیت های تهران ،آقای قدس نخعی وزیرخارجه نیز درنیویورك با آندره گرومیکو وزیر خارجه شوروی ملاقات خواهد کردو مذاکراتی پیرامون روابط دو کشور بعمل خواهد آمد .

بدیهی است که مذاکرات کنونی چه‌در تهران و چه در نیویورك هنوزاز جنبه کلی ومسائل اصولی ، خارج نخواهد شدو مذاکرات تفصیلی ،پس ازشرفیابی مجدد آقای دکتر اردلان بحضور شاهنشاه و حرکت ایشان بمسکو ، بعمل خواهد آمد .

مرحله جدی

مذاکرات احتمالا با ملاقات آقای دکتر اردلان و نیکیتا خروشچف نخست وزیر شوروی وارد یك‌مرحله جدی خواهد شد .

باآنکه در موردبهبود روابط‌شوروی وایران اظهار خوش بینی هائی شده است ، لکن نباید در انتظار تحولات سریع بودزیرا بهبود روابط دو کشور به یك سلسله مذاکرات‌منطقی توام باواقع بینی و دشواردیپلماتیك نیازمنداست تابتدریج مشکلات موجود باموافقت‌و حسن نیت طرفین حل‌گردد

مجمع عمومی کاری از پیش نبرد

امیدواری غرب بکشورهای‌بیطرف است

سازمان ملل - یونایتدپرس -۲۳ سپتامبر - اولین هفته فعالیت های شانزدهمین دوره مجمع عمومی سازمان ملل بدون آنکه فرمولی برای تعیین جانشین هامرشولد پیدا شود پایان یافت .

شوروی مانند سابق دیگر مایل نیست که‌دبیرکل‌جدیدی برای‌سازمان ملل تعیین شود .

د رحالیکه غرب امیدوار است که کشور های بیطرف از نفوذ خوداستفاده کنند و با بخرج دادن سرعت وتعیین فوری یك جانشین لایق برای‌هامرشولد نقشه های کمونیست هارابرای واگذار کردن وظائف دبیر کل سازمان ملل بیك هیئت سه نفری خنثی‌نماید .

ناظران سیاسی اظهار داشتند که باوجود مخالفت شوروی معذلك دوره کنونی مجمع عمومی خواهد توانست جانشینی برای هامرشولد انتخاب کند که حداقل تانوزده ماه دیگر درپست دبیر کلی سازمان ملل باقی‌باشد .

باید توجه داشت که هامرشولد نوزده ماه پیش از پایان دوره دبیرکلی خود فوت کرده‌است .

نطق کندی

یکی از امید هائی که کشور های غربی بنجات سازمان ملل دارند نطقی است که قرار است کندی رئیس جمهوری آمریکا روز دوشنبه این‌هفته در مجمع‌عمومی ایراد کند .

باحتمال زیاد کندی در نطق خود لزوم تعیین یك‌جانشین فوری برای هامرشولد راتاکید خواهد کرد.

همین فردا امتحانی هم از
صابون رختشوئی داروگر
بفرمائید . زیرا یقین داریم از این کار نفع زیادی خواهید برد.
آوازه

نمایندگان سیاسی خارجی درداشکده ادبیات بحضور شاهنشاه رسیدند

هنگامی که اعلیحضرتین به‌صحن وسیع دانشکده ادبیات که در آنجا برنامه ای برای پذیرائی از میهمانان آماده شده‌بود راهنمائی شدند و چند صد نفر مدعوین این جشن در گرد میز ها جمع بودند و بصرف چای و شیرینی و میوه مشغول بودند ، اعلیحضرت همایونی و علیاحضرت ملکه فرح در گوشه دیگر این حیاط ابتدا در میان روسای دانشکده ها و استادان دانشگاه مشغول صحبت‌بودند وبعد ابتدا علیاحضرت با کسور دیپلماتیك بمذاکره پرداختند وروسای تشریفات دربار سلطنتی و وزارت امور خارجه نمایندگان سیاسی را حضور علیاحضرت معرفی و راهنمائی می نمودند و سپس در یك سمت اعلیحضرت همایونی از سفیران‌خارجی دیدن می کردندوسمت‌دیگرعلیاحضرت ملکه فرح .

بدین ترتیب کلیه نمایندگان سیاسی خارجی حضور اعلیحضرتین شرفیابی حاصل نمودند و اعلیحضرت همایونی وعلیاحضرت ملکه با هریك از آنها چند دقیقه بصحبت‌پرداختند.

مذاکرات دیپلماتیك

اولین سفیری که با علیاحضرت بگفتگو پرداخت سفیر فرانسه بود و آخرین آن سفیر کانادا . پکوف‌ازجمله سفیرانی‌بود که ابتداحضورعلیاحضرت ملکه شرفیاب شد و بوسیله منشی مخصوص خود که از روسی به فارسی ترجمه می کرد مدتی‌با علیاحضرت صحبت می نمود و در همین موقع بود که هولمز سفیر کبیر امریکا با اعلیحضرت همایونی‌صحبت‌می نمودند

شرفیابی این دو سفیر حضور اعلیحضرت و گفتگو هریك از آنها بیش‌از دیگر سفیران بطول انجامید و شاید صحبت پکوف بواسطه اینکه از روسی بفارسی ترجمه می شد خیلی زیاد تر بود .

در این ملاقاتها‌اعلیحضرت‌همایونی با هریك از نمایندگان دول خارجی پیرامون مسائل جهانی و کشور های مربوطه صحبت کردند لکن طول‌مدت مذاکراتی که‌اعلیحضرت‌با سفیرامریکا وخاصه با پکوف می نمودند جلب توجه می نمود .

هیچکس از مذاکراتی که‌میان پکوف و اعلیحضرت همایونی جریان داشت چیزی استنباط نمیکرد ولی قیافه باز و بشاش سفیر کبیر شوروی حکایت از آن داشت که از این برخورد و بیانات اعلیحضرت‌همایونی خوشنود است . بدون شك شاهنشاه در این ملاقات خود بار دیگر علائق دوستی . روابط مودت آمیز میان ایران و شوروی را برمبنای احترام متقابل یاد آور شده‌اند ومسلما آقای پکوف اظهار امیدواری نموده‌اند که در مرحله جدیدی که با عزیمت‌سفیر جدید ایران در روابط فیما بین‌آغاز می شود سوء تفاهمات موجود میان دو کشور مرتفع گردد و در نتیجه تبلیغات شوروی علیه ایران موقوف شود .

اعلیحضرت از دانشجویان خارجی دانشگاه دیدن‌نمودند

جشن دیروز دانشگاه ساعت ۵ج شروع شد و تا ساعت هشت ونیم ادامه یافت .

اعلیحضرت همایونی وعلیا . ضرت ملکه هنگامی‌که‌محوطه دانشکده‌ادبیت را ترك مینمودند دانشجویانی را که از کشور های خارج خاصه ممالك اسلامی دور و نزدیك برای تحصیل در رشته ادبیات فارسی باایران‌آمده و مشغول تحصیل میباشند دیدن فرمودند و نسبت بهریك از آنها ابراز مهر و محبت نموده از کشوری که آمده‌اند و دروسی که ازدانشگاه گرفته‌اند تحقیق فرمودند .

بسیاری ازاین دانشجویان تابورس دانشگاه پذیرفته شده‌اند .

رئیس دانشسرایعالی گفت: طبق تصویبنامه‌ای

۱۲ نفرازاساتید دانشگاه در شورای دانشسرایعالی شرکت میکنند

۲۱ نفر ازدبیران بعلت محدودیت وقت تحویل وزارت فرهنك داده شدند

بمناسبت سال‌تحصیلی جدید آقای دکتر صناعی رئیس دانشسرایعالی به‌خبرنگار ما گفت : چون عده دانشیاران و استادان شورای دانشسرا بعلت این که عده‌ای از آقایان بجای دیگری رفته‌اند کم شده بودو گذشته ازآن برای اینکه همکاری نزدیك بین ماو دانشگاه تهران بر قرار شود و ما بتوانیم از تجربیات آقایان استادان دانشگاه استفاده کنیم تصویبنامه‌ای پیشنهاد کردیم که مطابق آن رئیس دانشسرایعالی حق دارد تا ۱۲ نفراز دانشمندان درجه اول کشور را به وزیر فرهنك برای عضویت شورای دانشسرا پیشنهاد کند .

وماتابحال از این عده هفت نفر را انتخاب کرده‌ایم که همه آنها بغیر از آقای دکتر غلامحسین‌مصاحب جزو اساتید طراز اول دانشگاه می باشند . این عده عضویت شورا را خواهند داشت و باتفاق دانشیاران و استادان دانشسرایعالی در شوراشرکت خواهند کرد .

دکتر صناعی گفت بعضی از جراید درمورد شورا مطالبی نوشته‌اند که‌عاری از حقیقت است و کلیه آنها را تکذیب میکنیم .

اسامی استادان

آقایانی که عضویت شورا را قبول کرده‌اند عبارتند از :

آقایان دکتر علی اکبرسیاسی رئیس دانشکده ادبیات - دکتر احمد آژیر و دکترحسن هاشمیان اساتید دانشکده پزشکی - دکتر عبداله شیبانی استاد دانشکده علوم - دکتر پرویز خانلری استاد دانشکده‌ادبیات- دکتر غلامحسین مصاحب - دکتر علی اصغر خسوی استاد دانشکده علوم .

متن تصویبنامه

هیئت وزیران در جلسه مورخ ۱۳٤۰٫٦٫٤ بنا به پیشنهاد شماره ۷۹۹۳۹۳ـ۱ـ٦ـ٤۰ وزارت فرهنك تصویب نمودند .

۱ـ بمنظور تکمیل ماده ٤ قانون راجع بسازمان و استقلال دانشسرای عالی مصوب۱۳ آذرماه ۱۳۳۸ و برای استفاده از کمك فکری و راهنمائی دانشمندان کشور در اصلاح امور دانشسرایعالی مادامیکه کادر استادی ودانشیاری دانشسرایعالی تکمیل‌نشده است رئیس دانشسرایعالی میتواند تا دوازده نفر از دانشمندان کشور را برای مدت محدود بعضویت شورای دانشسرایعالی دعوت نماید. دانشمندان مذکور با پیشنهاد رئیس دانشسرایعالی وحکم وزارت‌فرهنك بعضویت‌دانشسرای عالی منصوب خواهند شدو کلیه اختیارات اعضاء شورا راخواهند داشت.

۲ـبرئیس دانشسرایعالی اجازه داده میشود حق التدریس استادان و دانشیاران و معلمانی را که طبق‌ماده ٤قانون مذکور در دانشسرایعالی تدریس مینمایند طبق مقررات دانشگاه از اعتبار مربوطه پرداخت نمایند .

وزارت فرهنك مکلف است پس از افتتاح مجلسین مجوز قانونی این تصویبنامه را تحصیل نماید .

انتقال دبیران

آقای دکتر صناعی گفت: در دانشسرایعالی عده‌ای دبیر بودندکه ساعت کار آنها محدود بود و چون وزارت فرهنك تصمیم دارد دبیران تمام وقت کار کنند و این موضوع بدبیران ابلاغ شده بودکه آنها که کار اداری دارند نیز ملزم هستند شش ساعت در هفته تدریس نمایند.

باین دلیل و بدلیل دیگری که‌ما نمی‌خواهیم از اینجا تا موقعیکه استاد ودانشیار وجود دارد از وجود دبیران استفاده‌کنیم چون خلاف اساسنامه است (بغیر از مواقع اجباری) لذاما بدبیران ابلاغ کردیم در اینجا باید ۱۲ ساعت درس بدهند و ٦ ساعت برای راهنمائی خصوصی دانشجویان و حل مشکلات آنها در اختیاردانشسرای عالی باشند .

عده‌ای از دبیران پذیرفتند آنهارا نگهداشتیم و عده دیگری که ۲۱ نفر میباشند چون ساعت کمتری داشتند بوزارت فرهنك فرستادیم .

در مقابل عده‌ای دبیر مجرب از وزارت فرهنك درخواست نموده‌ایم

مراسم جشن تحصیلی دانشگاه

بقیه از صفحه اول

در این مراسم والاحضرت شاهپور غلامرضا پهلوی ، آقایان وزیران ، استادان دانشگاه،رجال،روزنامه‌نگاران نمایندگان سیاسی خارجی باتفاق بانوانشان حضور داشتند .

اعلیحضرتین ساعت پنج‌بعد ازظهر بدانشگاه تشریف‌فرما شدند .

رئیس دانشگاه خیر مقدم گفت و شاهنشاه در حالیکه لباس استادی دانشگاه تهران را بتن داشتند ابتدادر سالن‌شورای‌دانشکده‌ادبیات‌دفتر یادبود دانشکده‌را توشیح کردند و سپس بتالار دانشکده تشریف فرما شدند.

گزارش رئیس‌دانشگاه

در این تالار نخست سرودمخصوص دانشگاه توسط هنرآموزان هنرستان عالی موسیقی خوانده شد و سپس آقای دکتر فرهاد رئیس دانشگاه‌تهران گزارش اقدامات و فعالیت های یکساله دانشگاه تهران‌را بشرفعرض رسانید که مشروح آن در صفحه ۱۲چاپ شده است .

پس‌از پایان گزارش رئیس‌دانشگاه شاهنشاه بترتیب‌حروف الفبا دانشنامه های فارغ‌التحصیلان دانشکده هارا به روسای دانشکده ها اعطاء فرمودند و مدالهای شاگردان اول رشته های مختلف دانشکده هارا بسینه آنان نصب نمودند و با هریك از آنان‌مدتی گفتگو کرده و از برنامه آینده آنها ونظراتی که برای فعالیت های آینده اداری و اجتماعی خود دارند سئوالاتی نمودند که از طرف دانشجویان پاسخ گفته شد .

شرفیاب ی‌استادان

شاهنشاه درمقابل درخواست‌آقایان استادان دانشگاه اجازه فرمودند هر ماه عده ای از آقایان اساتیددانشکده ها شرفیاب شوند .

دراین شرفیابی هااساتید وروسای دانشکده‌ها مطالب مربوط بدانشکده مربوطه و خواسته های خود و احتیاجات دانشکده رابعرض خواهند رسانید .

صحبت با روسای دانشکده ها

شاهنشاه پس از اعطای گواهینامه های شاگردان بروسای دانشکده ها مدتی باآنان گفتگو کردند

آقای دکتر فرشاد گفت : حقوق استادان با حقوق آموزگاران در یك طراز قرار گرفته است .

شاهنشاه در جواب فرمودند میدانم حقوق اساتید دانشگاه از درآمد رانندگان کمتر است ولی دستوراتی داده ام و باز تاکیدخواهم کرد که اقدام لازم را بنمایند .

سپس آقایان روسای دانشکده ها هر یك در مورد طرح فولتایم ،حبت هائی نمودندومطالبی معروض‌داشتند ضمنا آقای‌دکترمهدوی‌رئیس انشکده کشاورزی رزمینه احتیاجات‌دانشکده و کمبود جا و برق مطالبی نفت که شاهنشه دستور رسیدگی فرمودند

توسعه دانشگاه

آقای دکتر میمندی نژاد رئیس دانشکده دامپزشکی درمورد اعزام دانشجویان بخارج بعرض رسانید چون همه‌ساله عده زیادی بعنوان دانشجو بخارج میروند وارز مملکت خارج‌میشود ضمنابعضی‌از آنهابعلت عدم بضاعت کافی کارهائی‌مینمایند که‌باعث آبروریزی مملکت ما گردد بهتر است ترتیبی اتخاذ گردد که دانشگاهها توسعه یابندوتا میتوانند دانشجویان بهتری‌بپذیرند .

شاهنشاه فرمودند توسعه‌دانشگاهها کاملا‌مورد نظر من‌است وبدولت‌هم دستور لازم راداده‌ام .

اجرای طرح‌فولتایم ازاقدامات پسندیده دانشگاه است که‌خیلی مایلم اجراء شودوحتی‌من عقیده‌دارم برای استادان باید دردانشگاه خانه ساخته شود تاآنها بیشتر بتوانند بامور علمی برسند وحداکثر استفاده راازوقت خود بنمایند .

پلیس مدارس امسال فعالیت بیشتری خواهد داشت

امروز اداره راهنمائی و رانندگی اعلام نمود بمناسبت افتتاح مدارس امسال پلیس مدارس دامنه فعالیت خودرا گسترش خواهد داد و با وزارت فرهنك برای حفظ جان کودکان همکاری بیشتری خواهدنمود .

پلیس مدارس

درسال گذشته پلیس مدارس در اغلب آموزشگاههای‌تهران وشهرستان ها تشکیل گردید و کلاسهائی نیز برای آموزش خردسالان درمدارس تشکیل داد. دراین کلاسها امورمربوط براهنمائی و مقررات آن توسط‌چندتن از افسران این اداره بدانش آموزان تعلیم داده شد . و در هر مدرسه‌چند نفرا زدانش آموزان باانیفورم‌مخصوص بسمت پلیس مدارس تعیین گردید، وظیفه این افراد راهنمائی دانش‌آموزان هنگام عبور از خیابان و تذکر لزوم اجرای مقررات راهنمائی و رانندگی‌می باشد .

فعالیت بیشتر

اداره راهنمائی و رانندگی امسال طی پیشنهادی‌که بوزارت فرهنك‌ارسال داشت درخواست نمود که مطالب‌مربوط براهنمائی ورانندگی رابرای خردسالان در کتابهای درسی آنان بگنجانند و درصورت‌امکان آنهارا امسال وادار‌بیاد گرفتن مطالب مزبور کنند

چاپ دفترچه

همچنین اداره راهنمائی و رانندگی هم‌اکنون مشغول چاپ تعدادی دفترچه مشقی برای دانش آموزان است که برروی جلدآن مقررات راهنمائی و رانندگی چاپ شده و مجانا بین‌دانش آموزان توزیع میگردد .

ورود به تهران

حضرت آیت‌الله حاج شیخ‌ابراهیم بیات جابلقی از مشهد بتهران‌وارد شد .

استاندار خراسان دانشگاه را انتخاب کرد

امروز آقای دکتر جزایری استاندارخراسان که‌اخیرا بتهران آمده در کاخ نخست وزیری با آقای دکتر امینی‌نخست‌وزیر وآقای اشتری وزیر مشاور ملاقات کرد. آقای دکتر جزایری درمورد مسافرت خودبه‌تهران بخبرنگار ما گفت بنده دانشگاه را انتخاب کرده‌ام و بدنبال آن آقای اشتری وزیر مشاور اضافه کرد آقای دکتر جزایری ازمیان پست استانداری خراسان وتدریس در دانشگاه ،دومی‌را انتخاب کرده‌است . استاندار خراسان همچنین اظهار داشت هنوز استعفا نداده و تایکهفته دیگر نیز مجددا بخراسان عزیمت خواهد کرد .

تشکیل جلسه مقدماتی دادگاه دیوان کیفر برای رسیدگی بپرونده شیلات

امروز خبرنگار ما اطلاع داد که جلسه مقدماتی شعبه چهارم دیوان‌کیفر برای رسیدگی بپرونده متهمین شیلات تشکیل شد .

همانطور که قبلا اطلاع داده بودیم این پرونده برای طرح بدادگاه فرستاده شده ودادستان دیوان کیفر علیه متهمین آن در ۳۰ صفحه کیفرخواست صادر کرده است .

انتظار میرود چنانچه نقصی در پرونده موجود نباشد جلسات دادگاه با حضور متهمین برای رسیدگی باین پرونده‌تشکیل گردد .

امروزکسب اطلاع‌شد که آقای بیگدلی بازپرس پرونده شرکت واحداز متهمین این پرونده آخرین دفاع اخذ کرده است . اقدام بعدی بازپرس صدور قرار درباره متهمین خواهد بود .

امروز دانشکده‌ها

بقیه از صفحه اول

شعر و شاعری

در دانشکده ادبیات دختر ها که طبق معمول اکثریت داشتند سر ها را از میدان بدر کرد ه‌بودند در محوطه و سالنهای دانشکده ادبیات، بازار شعر و شاعری رواج داشت کلاسها تعطیل بود و عده ای برای تعیین تکلیف خودو بعضی ها برای‌نام نویسی اینطرف وآنطرف میرفتند.

مسئله جدی

در دانشکده علوم یك مسئله‌جدی دانشجویان را ناراحت کرده بود و آنهم مسئله آئین نامه امتحانات‌بود. دانشجویان دانشکده علوم (البته دانشجویان سال قبل) از نام نویسی خود داری کرده و میگفتند تاوقتی آئین نامه جدید دانشکده علوم لغو نشود نام نویسی نمیکنیم ی از دانشجویان میگفت آئین نامه جدید امتحانات دانشکده علوم‌مدت تحصیل مارا که سه سال بوده عملا چهار سال افزایش داده است .

امتحانات تجدیدی

در سایر دانشکده ها نیز بیشتر مسئله اسم نویسی مطرح بود و دانشجویان جدید مشغول نام نویسی بودند و قدیمی ها نیز پس از آنکه بجعبه اعلانات نظری میانداختند می رفتند .

هنوز در بسیاری از دانشکده ها امتحانات تجدیدی تمام‌نشده وبهمین جهت احتمال نمیرود تاپایان ین‌هفته کلاسهای دانشکده دایر شود . باین ترتیب نخستین روز تحصیل در دانشگاه شروع شد .

در دانشکده حقوق کلاسهای سال دوم و سوم و چهارم دایر بود ولی چون هنوز نتیجه سال‌اول اعلام‌نشده است کلاسهای سال اول تعطیل بود.

یك‌هیئت اقتصادی

بقیه از صفحه اول

راهی است که از اسلام قلعه شروع، می شود و سپس بفریمان و از آنجا به مشهد می آید و با راه آهن به خرمشهر وصل می شود .

ولی بعدا که راه آهن‌زاهدان‌کشیده شود بهترین راه ترانزیتی برای کشورافغانستان همین راه است که‌می تواند برای امور ترانزیتی در اختیار افغانستان قرار گیرد .

بقرار اطلاع غرفه ایران در نمایشگاه کابل‌در بین غرفه های‌کشور شرکت کننده در نمایشگاه اول شده‌و کلیه کالاهای ایرانی در این غرفه بفروش رسیده و بسیاری از تجار افغانستان نمایندگی فروش کالا های ایران‌را در افغانستان گرفته اند .

در وزارت بازرگانی بطور کلی‌آینده بسیار خوبی‌برای روابط تجاری‌ایران وافغانستان پیش‌بینی‌می‌کنندمخصوصا برای راه ترانزیتی که ایرا ن‌در اختیار افغانستان می گذارد از لحاظ‌توسعه تجارت خارجی افغانستان و تشدید روابط دوستی و اقتصادی دو کشور اهمیت فراوان قائل می باشند .

زمین‌های موقوفه دشت خرابه بین فرهنگیان‌تقسیم‌میشود

بدستور آقای درخشش وزیر فرهنك آقای دکتر شهابی مدیر کل‌اوقاف بامتولی زمین های موقوفه (در دشت خرابه) مذاکره بعمل آورد وقرار شد این زمین که موقوفه خاص می‌باشد و بموجب وقفنامه در اختیار متولی است‌بقطعات ۲۵۰ متری تقسیم شود و بین فرهنگیانی که تاکنون اززمین های یوسف آباد- نارمك و نازی آباد استفاده نکرده‌اند بقید قرعه تقسیم گردد .

این زمین در مقابل پرداخت اجاره مناسبی برای‌مدت کمتر از دهسال در اختیار متقاضیان قرار میگیرد .

۱۳۰ نفر ازدانشجویان به بیروت میروند

از ساعت پنج و نیم بعد از ظهر روز سه‌شنبه چهارم مهر بمناسبت‌اعزام ۱۳۰ نفر از دانشجویان به بیروت مراسمی در سالن بزرك باشگاه دانشگاه برگزار خواهد شد . در این مراسم آقای دکتر امینی نخست‌وزیر نیز شرکت می‌نماید .

دانشسرای عالی آمادگی خودرا برای مبارزه بابیسوادی اعلام میدارد

ملاقات هیئت مدیره اتحادیه کارمندان‌دونپایه‌بانخست‌وزیر

ساعت ۹٫۵ صبح امروز آقایان‌علی اصغر وزیری و موسی سیکارودی - خیرالله مهدوی-یدالله‌الماسی-محمود بهزاد اعضاء هیئت مدیره اتحادیه کارمندان دونپایه ، پیمانی و حکمی و روزمزد وزارتخانه ها و شهرداریها با آقای دکتر امینی نخست وزیر ملاقات کردند و پیشنهادات ونظریات اتحادیه را در مورد تصویب لایحه تبدیل عنوان کارمندان غیر رسمی‌برسمی و نواقص قانون‌استخدام کشوری بخصوص بحساب آوردن‌کلیه سنوات خدمت کارمندان غیر رسمی به آقای نخست‌وزیر تقدیم داشتند و مذاکرات مفصلی در اینموردبعمل آمد.

آقای دکتر امینی ضمن دستور تلفنی و دستور کتبی قول مساعد دادند که تقریبا تا یکماه دیگر نسبت به تثبیت وضع کارمندان غیر رسمی‌و همچنین قانون استخدام کشوری اقدام خواهد شد .

درراه پیداکردن اتومبیل رئیس‌گمرك آبادان ۷ نفر ژاندارم گمشدند

جنازهٔ جوانی‌نیز دربیابانهای‌اطراف‌آبادان کشف شد

درشماره گذشته باسنحضار خوانندگان عزیز رسید که آقایان مهندس ژاله چیان و دیانتی روسای گمرك آبادان وناحیه «کفاس»بهمنشیر هنگام بازدید پاسگاههای تابعه براثر طوفان شدید راه را گم کردند و مامورین‌ژاندارمری پس‌از ۲۴ ساعت فعالیت آنها را ازمرك حتمی‌نجات‌دادند ضمنا مامورین برای پیداکردن‌اتومبیل رئیس گمرك آبادان در بیابانهای‌اطراف بجستجو پرداختند آخر وقت امروز خبرنگار ما در آبادان تلفنی گزارش‌داد سی‌نفراز مامورین ژاندارمری آبادان که در جستجوی اتومبیل گمشده آقای مهندس ژاله چیان رئیس گمرك آبادان بودند خودراه را گم کردند و در بیابان سرگردان ماندند با این پیش آمد غیر منتظره از طرف ژاندارمری آبادان عده ای ژاندارم مامور پیداکردن همکاران خود شدند این عده پس از تلاش و جستجوی زیاد همکاران خود و همچنین اتومبیل رئیس گمرك را در نقطه ای دور دست پیدا کردند ضمنا مامورین مزبور جنازه جوانی بنام محسن را که از پانزده روز پیش مفقودالاثر شده بود در بیابان یافتندو از وضع جنازه معلوم بود که این‌جوان نیزراه را گم کرده و از فرط گرسنگی و تشنگی جان سپرده است مامورین ژاندارمری همکاران خودو همچنین اتومبیل رئیس گمرك و جنازه محسن را با یك فروند هلیکوپتر به آبادان منتقل نمودند و برای دفن جنازه اقدامات لازم بعمل آمد .

وجه نقد بجای کوپن

خبرنگار ما گزارش میدهد امروز از طرف وزیر دارائی بوزارت فرهنك اعلام گردید که چون در سال جاری برای توزیع جنس در فروشگاه های تهران و شهرستانها وسائل کافی در اختیارندارد مقرر شده‌است که‌بکارمندان کشور بجای کوپن وجه‌نقد داده شود .

درمرحلهٔ پس‌ازشورش

شورش عشایری عراق عموماپایان یافته است . اکنون برای مقابله‌با عواقب آن رهبران حکومتها ،چه درعراق و چه در کشورهای‌همسایهٔ آن ،نیاز به دوراندیشی وشکیبائی بیش از حد معمول دارند .

شورش عشایر عراقی اخطاری است که به بعضی عناصر افراطی وغیر مسئول جامعه عراقی صورت گرفت . دراین کشور یك مسئله حادملی وجود دارد .لزوم همزیستی عناصر مختلف جمعیت در آن به شدت محسوس است و این‌همزیستی نه تنها احتیاج به برابری حقوق و موقعیت آن عناصر دارد، نیازمند حفظ موجودیت مستقل عراقی است

عراق باید در چهار چوب مرز های خود باقی بماند و به تدریج بتواند مسائل سیاسی و اجتماعی ناشی از تفاوتهای عمیق نژادی و زبانی گروههای جمعیت خودرا حل کند . حل این مسائل به زور ممکن نیست . رهبران عراقی باید توانائی خودرا دراین مرحله دشوار پس از شورش نشان دهند.

طبیعی است که بسیاری ازاین رهبران اکنون میل دارند کینه سختی از شورشیان بکشند ودرس عبرتی به دیگران بدهند. شدت و وسعت دامنهٔ شورش بیسابقه‌بوده است و بیم آن می‌رود که مجازات ها به همان نسبت سخت و پردامنه باشد . ولی این درست چیزی است که عراق باید به هر قیمت از آن بپرهیزد . اگر قرار است عراقیها بتوانند درکشور واحدی باهم زندگی کنند باید توانائی فراموش کردن بدیهای یکدیگر را داشته باشند .

برای حکومت ایران ، که در طرحهای آن هیچ جائی برای استفاده از اغتشاشات عشایر در عراق‌وجود ندارد، حوادث اخیر فرصت بزرگی است .ایران می‌تواند نفوذ تعدیل کنندهٔ خودرا اعمال کند و کار را برحکومت عراق آسان سازد . در مرحلهٔ کنونی عراقیها نیاز به یك تجدید ساختمان دارند و این کار به خوبی ممکن است به یاری‌ایران انجام گیرد .

مساعی ایران در تعدیل عواقب شورش ،در گرفتن بخشایش بعضی از عناصر شورشی، در همفکری با مقامات عراقی می‌تواند اهمیت‌زیاد در برطرف‌ساختن قسمتی از آثار نامطلوب شورش داشته‌باشدعراقی ها می‌توانند دراین زمینه به ایران اطمینان کامل داشته باشند . در این کشور هیچ کس نیست که تجزیهٔ عراق یا آشفتگی اوضاع‌آن رابخواهد . ماخوب می‌دانیم که یك عراق مستقل ومساعد برای زندگی مسالمت آمیز همهٔ عناصر گوناگون جمعیت خود، برای آرامش همهٔ‌این منطقهٔ چه اندازه اهمیت دارد.

مایهٔ تاسف است که حسن‌نیت نخستین روزهای انقلاب ژوئیه به چنین نبردخونینی می‌انجامد .انتظار می‌رفت حکومت انقلابی عراق بهتر از گذشتگان خود در ایجادهمکاری بین اعراب وعشایرموفق شود.سهم فعالیتهای مخرب خارج را در این میانه فراموش نباید کرد . ولی مسئولیت آنچه برسر شخص یا کشوری می‌آید بر عهده خود اوست.

برای عراق هنوز کوشش درراه همزیستی عشایر و اعراب دیرنشده است . اگر دراین کشور بتوانند مسئله اصلی را دریابند و یك‌هدف ملی برای خود تعیین کنند ازعهده مشکلات خودبهتر برخواهند آمد . عراق دررتبه اول باید بداند که چه‌می‌خواهد و آیندهٔ خودرا چگونه تصور می‌کند -آیا به صورت‌جزئی از دنیای عرب یا عضوی ازخانوادهٔ ملتهای آسیای غربی ؟ به عنوان‌یك کشور عرب یا جامعه‌ای مرکب از عناصر گوناگون وبرابر ؟

درمحافل رهبری عراق تعدادروز افزونی به این حقیقت توجه می‌یابند ولی آگاهی عمومی دراین زمینه‌ناچیز است توده عراقی هنوز ازیك حسن هدف بی بهره مانده است مسائل برای عراقیها درچهار چوب اختلافات نژادی یازبانی مطرح می‌شود.افراط هردسته از آنها می‌تواند دسته‌های دیگر را به زیاده روی وادارد، و اکنون مناسب ترین موقع برای این گونه زیاده رویهاست .

خودداری و شکیبائی حکومت سرلشکر قاسم دراین روزهای دشوار پس از شورش می‌تواند برای‌آیندهٔ کشور اونتایج بزرك داشته باشد. اومی‌تواند از فشارهای ناشی از شورش عشایر به سودخود در مذاکرات نفتی استفاده کند. ولی زیاده روی در این راه به همان اندازه خطرناك خواهد بود که‌سخت گیری درمجازات شورشیان .

داریوش همایون

یك ضایعه در عالم اسلام

بانهایت تاسف اطلاع پیداشد که شب‌شنبه‌اول‌مهرماه‌حضرت آیت‌الله‌حاج سید محمود آقاعلوی مجتهد تبریزی ساکن مشهد که اخیرا به تهران‌آمده بود برحمت ایزدی پیوست -فقیدسعید یکی از علمای بزرك تبریز بود که بمنظور تکمیل تحصیلات خود ازمحضر مرحوم آیت‌اله حاجی سیدابوالحسن انگجی و آیت‌اله حاجی میرزا محمد آیت‌اله زاده‌خراسانی استفاده های شایان نموده و قسمت اخیرعمر را در مشهد به تالیفات متعدد علمی‌و دینی صرف کرده بود جنازه آن مرحوم با حضور علماء وتجار تا ابن‌بابویه‌تشییع شد و سپس بوسیله قطار به مشهد حمل شد قادر مقبره خانوادگی دفن گردد .

رشته باغبانی

دانشکده معقول و منقول

آقای اسمعیل واعظ جوادی‌دانشجوی رشته فرهنگ اسلامی دوره لیسانس آقای حسین محی الدین قمشه دانشجوی رشته معقول دوره‌لیسانس آقای محمد رضامین دانشجوی‌رشته منقول دوره لیسانس

دانشکده هنر های زیبا

خانم روزا میرزابان دانشجوی رشته معماری - آقای عباس کوهزاد دانشجوی رشته نقاشی - دوشیزه پوراندخت بیگدلی دانشجوی رشته پرستاری -آموزشگاه پرستاری اشرف پهلوی (دوره‌سیزدهم) دوشیزه‌صدیقه حرافی دانشجوی رشته پرستاری - آموزشگاه پرستاری‌اشرف‌پهلوی(دوره چهاردهم) دوشیزه ملکتاج یزدی دانشجوی رشته پرستاری- آموزشگاه پرستاری اشرف‌پهلوی(دوره پانزدهم)

خانم سیمین سعیدی فیروزکوهی

دانشکده دندانپزشکی

آقای علی اکبر بهرمان

دانشکده علوم

آقای مسیب جمشیدی پورعراقی دانشجوی رشته فیزیك آقای علی اصغر محمد زاده خیاط دانشجوی رشته شیمی خانم منصوره مفیدی شاهرودی دانشجوی رشته زیست شناسی آقای‌محمد قهاری دانشجوی رشته زمین شناسی .

دانشکده فنی

آقای محمد علی اکبریان دانشجوی رشته راه و ساختمان آقای بهمن شهزادی دانشجوی رشته الکترو مکانیك

دانشکده کشاورزی

آقای محمد نیستانی دانشجوی رشته مهندسی آبیاری و عمران (مهندس زراعی) - آقای سید ضیاء الدین بنی هاشمی دانشجوی رشته دفع آفات - آقای بهمن یزدی‌صمدی دانشجوی رشته کشاورزی -موسی آقای علیمحمدبرقعی دانشجوی رشته ماشینهای کشاورزی -آقای حسنعلی بلفاری دانشجوی رشته جنگل - آقای نصرت‌الله آل آقا دانشجوی

اسامی دانشجویان رتبه اول دانشگاه تهران

دانشجویان رتبه اول دانشکده ها که در جشن دیروز دانشگاه از شاهنشاه مدال گرفتند بقرار زیر می باشند .

دانشکده ادبیات

آقای یدالله‌ثمره دانشجوی‌رشته ادبیات فارسی - خانم مینا وثوق دانشجوی رشته زبان انگلیسی - آقای عباس زمانی دانشجوی رشته باستان شناسی - آقای رمضان‌عزیز نژاد دانشجوی رشته زبان عربی آقای هوشنك فیلسوف دانشجوی رشته فلسفه و علوم تربیتی آقای ناصر رحیمی دانشجوی رشته علوم اجتماعی آقای فرج‌اله محمودی دانشجوی رشته تاریخ و جغرافیا.

دانشکده پزشکی

آقای غلامرضا غفاری دانشجوی رشته پزشکی

دانشکده حقوق

آقای محمد حسین مشکینی دانشجوی رشته قضائی خانم ناهید مهراد دانشجوی رشته سیاسی

دانشکده داروسازی

آقای یعقوب آینه چی.

دانشکده دامپزشکی

درشهریورماه

۹۹نفر قربانی حوادث شده اند

امروز آمار شهریور ماه اداره پزشکی قانونی منتشر شد بموجب آمار منتشره ماه گذشته جمعا ۹۹ نفر براثر حوادث مختلف در تهران وحومه در گذشته‌اند .

آمار پزشکی قانونی حاکی‌است که در شهریور ماه گذشته ۳۱ نفر براثر تصادف با وسائط نقلیه ، ۲۰ نفر به علت خفگی در آب ، ۲۰ نفر درنتیجه‌سقوط‌از بلندی‌در گذشته‌اند

در ماه گذشته سه طفل نوزاد به علت عوارض ناشی از زایمان ده نفر بطور مشکوك و یکنفر براثر ضربه منجر به فوت و دو نفر بعلت خود کشی با گلوله در گذشته‌اند. و ۷ نفر نیز براثر سوختگی ، ۲ نفر به علت مسمومیت و یك نفر بمنظور اجرای حکم اعدام و ۲ نفر در نتیجه مسمومیت از گاز چاه در گذشته‌اند .

ماه گذشته جمعا ۲۲۲۷ نفر مجروح و مضروب ، بیمار روحی ، عدم اعتیاد تعیین سن ، بیمارزندانی، تایید استعداد جسمانی بوسیله پزشکان قانونی مورد معاینه قرار گرفته‌اند .

دختر بچه‌ای باچنگال چشم همسایه‌اش رامعیوب کرد

دختر ۳ ساله در جواب رئیس که علت این کار را سئوال‌میکرد در دادسرا میگفت : هروقت من بحرف مامانم‌گوش نمیکردم چنگال را برمیداشت و میگفت بااین چشمهای سفیدت را سوراخ میکنم

دیروز دراطاق آقای سلجوقی رئیس دادسرای ناحیه ۵ تهران صحنه‌جالبی بوجود آمده بود .

ساعت ۹ صبح دختر بچه ۳ ساله‌ای که لباس قشنگی پوشیده بود و «پستانکی» بدهان داشت در حالیکه با انگشت روی دیوار خط میکشیدوارد اطاق آقای سلجوقی رئیس دادسرای ناحیه ۵تهران شدو پشت سر او پاسبانی که پرونده‌ای زیر بغلش‌بود داخل گردید و پرونده رامقابل‌آقای سلجوقی گذاشت در این موقع‌دومرد ویك دختر بچه ۳ ساله که چشم چپش را بسته بودند نیز وارد اطاق شدند .

کودك اول روی صندلی نشست و پایش رادراز کرد ودر حالیکه«پستانك» خودرا می‌مکید برای خودش مشغول خواندن آواز شد و دختربچه دومی هم‌که چشم چپش بسته بود روی زمین نشست ومشغول بازی با آجر های موزائیك شد .

دارم نقاشی‌میکنم

رئیس دادسرا پرونده‌ای را که در کلانتری تنظیم شده بود خواند . بموجب این پرونده صبح دیروزپروین ۳ساله که پدرش کارمند عالیرتبه دولت است از خانه خارج شده و در خیابان با دختر بچه ۳ ساله‌ای بنام فاطمه که باکلفتشان‌ازخانه بیرون‌آمده بود تا از مغازه‌ای خریدکند کلاویز شده وچنگالی راکه در دست داشته بچشم چپ او فرو کرده و چشم‌فاطمه رامعیوب نموده است .

کلانتری درزیر پرونده نوشته‌بود: پروین دستگیر شده و اینك باتهام معیوب کردن چشم‌فاطمه برای‌رسیدگی بدادسرا اعزام‌میشود .

درموقعیکه رئیس دادسرا پرونده‌را می‌خواند پروین آهسته از روی‌صندلی پائین آمد و بطوری که کسی متوجه نشود زیر صندلی که پدر فاطمه روی آن نشسته بود رفت . آقای سلجوقی پس‌از خواندن پرونده پرسید پروین کیست ؟

پروین از زیر صندلی گفت :من هستم دارم زیر صندلی نقاشی میکنم واگر زیاد حرف بزنید باسنجاق‌پای این آقاهه راکه روی صندلی نشسته سوراخ می‌کنم ! پدر فاطمه ناگهان از روی صندلی بلندشد و پروین رااززیر صندلی بیرون آوردندودوباره سرجایش نشاندند .

آقای سلجوقی ازپروین‌پرسید: چرا چشم‌فاطمه را معیوب کردی؟

پروین گفت ولم‌کن بابا هر موقع من توی خانه بحرف‌مامانم گوش نمی‌کردم چنگال را برمی داشت و مرا دنبال میکرد و می گفت با این چنگال چشمهای سفیدت را سوراخ‌می‌کنم منهم چون بااین دختره پررو دعوا داشتم‌چنگال رابچشمش‌فروکردم

صدهزار تومان خسارت

پدر فاطمه گفت چون فرزندم‌دختر است و عیب چشم او در سعادت آینده ا ودخالت دارد تقاضای یك میلیون ریال خسارت دارم .

آقای سلجوقی بپدر فاطمه گفت‌چون کودك کمتر از ۱۵ سال را نمیتوان مجازات کرد شکایت شما فقط ازنظر ضررو زیان‌وخسارت مالی‌قابل‌رسیدگی است وباید بدادگاه حقوقی شکایت کنید.

آقای سلجوقی از پدر پروین تعهد گرفت که منبعد در تربیت فرزندش کوشش کند و دستور داد پرونده بایگانی شودو پدر فاطمه برای تقاضای خسارت بدادگاه‌حقوقی شکایت کند.

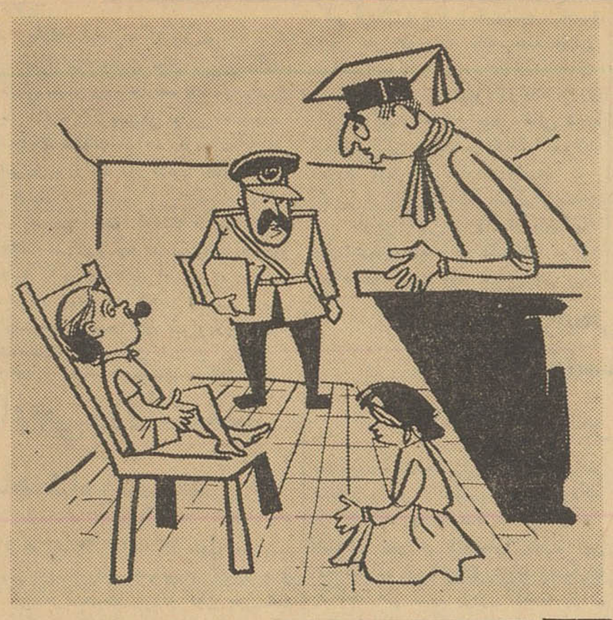

چند حادثه

*دیروز رئیس کلانتری‌شش از داخل گاراژی در خیابان سپهبد رزم آرا چهار هزار بسته سیگار خارجی قاچاق کشف کرد.صاحبان‌کالای قاچاق که حبیب‌الله وحمید نام دارند همراه پرونده برای پرداخت جریمه بمقامات صلاحیتدار تسلیم شدند .

*دیروزمحسن زنوزی ۵ساله که‌بخانه یکی‌از همسایگان‌مجاور خانه شان در یوسف آباد رفته بود و با بچه های آنها بازی‌می کرددر حوض افتاد وخفه شد.

دیروز پسر بچه ٦ ساله ای بنام اکبر فرزند علی در حوض خانه خود افتاد و خفه شد

*دیروز طفل دوساله ای بنام داود نصیری فرزند غلامعلی در منزل مسکونی خود واقع در خیابان شهرستانی براثر خفگی در آب درگذشت

یك‌زن‌زیباسارقین‌را بدام‌انداخت

سارقین‌خودرا تاجرمعرفی‌کرده قراردادفروش ۳۰۸ تن‌لوله آهنی و۸۰۰ کیلو سیم مسی را باشرکتی بستند ولی...

سه نفری که باتهام سرقت لوله‌های آهنی دستگیر شده‌اند

دیشب یك باند سارق که در تمام ایران دست بدزدی میزدند از طرف مامورین تجسس ژاندارمری تهران دستگیر شدند .

چند روز پیش مامورین تجسس ژاندارمری مرکز اطلاع یافتند که یك باند مجهز از سارقین که در خوزستان مشغول فعالیت بودند به تهران آمده‌اند .

مامورین تجسس ژاندارمری ازروی نشانیها اعضای باند را در یك‌قهوه‌خانه دیدند و آنها را دنبال‌کردند .

مامور زیبا

یکی از مامورین تجسس که زن زیبائی است به سردسته باند اظهار علاقه‌میکردو هرروزبسراغ او می رفت و از نقشه کارش اطلاع مییافت .

این مامور گزارش داد که اعضای باند سه نفر هستند و غضنفر ، جلیل و محمد علی نام دارند و دارای دو کامیون‌وتجهیزات کامل دزدی منجمله مته‌برقی هستند و در موقع دزدی از قتل و جنایت نیز ابائی ندارند .

مامور ژاندارمری پریروز اطلاع داد که این سه نفر مقدمات کار رافراهم کرده و خود را تاجر سیم مسی و لوله آهنی معرفی کرده و قرار داد فروش ۳۰۸ تن لوله آهنی و ۸۰۰ کیلو سیم مسی با شرکتی بستهاندو میخواهند به‌سیمهای پست‌وتلگراف و لوله های آهنی یك‌شرکت وارد کننده لوله دستبرد بزنند .

کامیونها پرشد

گزارش این مامور باطلاع تیمسار سرتیپ خسروانی فرمانده ناحیه یك ژاندارمری رسید .

فرمانده ناحیه‌یك‌ژاندارمری دستور دستگیری آنهارا صادر کرد .

سارقین با کامیون عازم شهر ری شدند اما نمیدانستند که در لای‌بار بند کامیون آنهادو مامورمسلح‌خوابیده است!

دزدان در شهر ری وارد انباری‌شده دو کامیون پر از لوله آهنی کرده و موقعیکه مشغول قطع کردن سیم‌های تلگراف بودند دو مامور بطرف آنها شلیك کرده و هر سه نفر را دستگیر نمودند .

آنها در بازجوئی گفتند که سالها در سراسر کشوردست‌بدزدی‌میزده‌اند.

بدستور تیمسار خسروانی بازجوئی از این عده ادامه دارد و ممکن است آنها بسرقت های مهم دیگری نیز اعتراف کنند .

دختری‌از طبقه‌سوم منزل خود را بزمین پرتاب کرد

دیشب دختر ۱۷ ساله ای بنام زهره خود را از طبقه سوم عمارتی در جاده قدیم شمیران بر زمین انداخت .

در هماموقع مامورین گشت ـ ژاندارمری از مقابل عمارت سه طبقه میگذشتند و صدای سقوط زهره را شنیدند و به محل حادثه آمدند و زهره رابه بیمارستان منتقل کردند.

زهره که اکنون در بیمارستان بستری است در بازجوئی گفت‌چند ماه پیش جوانی از من خواستگاری کرد و مرا عقد نمود و قرار شد در زمستان با هم‌عروسی‌کنیم این‌جوان که قبلا من اورا ندیده بودم هر موقع بخانه نزد من می آمد مادرم و پدرم نمیگذاشتند من در کنار او که‌شوهر قانونیم بود بنشینم و یا بااو به سینما بروم همین امرسبب شدکه این جوان بازن دیگری گرم گرفت و بااو ازدواج کرد و مرا طلاق داد .

امشب به پدرم گفتم چطور من در اتوبوس کنار دست مرد های غریبه می‌نشینم حرفی نداری ، ولی نگذاشتی من یکبار کنار شوهرم بنشینم و او بهمین جهت مرا طلاق داد و بد بخت شدم .

پدرم با مشت بر دهن من زد و من تصمیم بخودکشی گرفتم و خود را از طبقه سوم برزمین انداختم .

زنی که باشناسنامه خواهرش بعقد مردی در آمده بود

ازخانه شوهرش فرارکرد

بطوریکه خبرنگار ما در شمیران گزارش میدهد دیروز شخصی بنام حسین بیاسگاه ژاندارمری «ازگل» مراجعه کرد و گفت :چندروز است‌که همسرم «سیاره»از خانه بیرون رفته و تاکنون مراجعت نکرده است و بطوری که اطلاع‌یافته ام او را با مردی بنام ناصر دیده اند مامورین پس‌از فعالیت زیاد ناصررا در محلی پیدا کردند و اورا بباسگاه جلب نمودند ناصر در بازجوئیهای اولیه اظهار داشت :من بگمان اینکه «سیاره» زن بی‌پناهی‌می باشد اورا برای‌نگهداری فرزندم‌بخانه آوردم و چون زن خوبی بود ویراصیغه کردم و حالا سیاره بعلت سقط جنین در بیمارستان بستری است .

«سیاره» نیز در بازجوئی گفت : من از اول حسین‌را دوست نداشتم‌مرا بزوربشناسنامه خواهرم به عقد این مرد در آورده اند .

ناصر و سیاره از طرف دادسرای ناحیه ۸تحت تعقیب قرار گرفتند .

بجای‌استخدام هنرپیشه میخواست قمارخانه بازکند

دیروز جوانی بنام علی در دادگاه جنحه دادسرای ناحیه ٦ باتهام دزدی محاکمه میشد علی میگفت من از کودکی در پرورشگاه بزرگ شدم و پس از اینکه از پرورشگاه مرخص شدم نزد مردی‌که موسسه‌ای تشکیل داد ،بود استخدام شدم . این مردهر روز اعلان میکرد که عده‌ای هنر پیشه استخدام‌می کند و دختران و پسران جوان نزد او میآمدند و او از آنها پول میگرفت ولی کاری‌برایشان انجام نمی داد .

روز های آخر که دیگر کارش نمیگرفت بمن گفت بیا موسسه را مبدل بیك قمار خانه کنیم گفتم من از اینکار ها سر در نمیآورم حقوق عقب افتاده مرا بده بروم . چون ندادمنهم اثاثیه موسسه اورا برداشتم و فروختم و پولش را هم از بابت حقوقم برداشتم .

آقای مساوات رئیس دادگاه علی را به ۳ ماه حبس‌محکوم کرد .

زنی از دست شوهرش مرك موش خورد

آخروقت دیروز زنی بنام مهری که براثر نا سازگاری با شوهرش بقصد خود کشی مرك موش خورده بود پس از معالجه از بیمارستان به ناحیه یك دادسرا اعزام شد.

مهری روز قبل بدنبال منازعه و گفتگو با شوهرش عباس مقداری مرك موش خورد ولی چند ساعت بعد ساکنین منزل خبر شدند و اورا به بیمارستان رساندند و از مرك نجاتش دادند .

پرونده‌ای که در این باره‌تشکیل شده‌بود به‌ناحیه‌یك دادسرافرستاده شد .

مهری د رباز جوئی و تحقیق می گفت چون شوهرم مرا اذیت می کرد خواستم خودرا راحت کنم

مهری می گفت هر روز شوهرم سر مخارج روزانه بهانه جوئی می کرد و مرا کتك می زد .

۱۲ نفر دراثر تصادف ونزاع زخمی شدند

در۲۴ساعت گذشته ۹نفرباسامی علی اکبرمهدی فرزندحسن گریگور درودیان ، غفار بهرامی فرزند بهرام سهراب ظهرابی فرزند کیخسرو ، پاشا شیخی فرزند بایرام ،امیر هوشنك‌علی ترابی فرزند حاجی ، بهنام قریبا فرزند احمد ، حسین نوراله خانی فرزند هاشم،ویدارنجبر فرزند عباسعلی وسه‌نفرباسامی‌فاطمه فرزند ابوالقاسم ،اکبر عذاری کدخدا زاده فرزند عباس دراثر زدوخورد زخمی شدند .

مجروح‌کافه علی بابا

شب شنبه گذشته موقعی که جوانی بنام هوشنك از خیابان لاله‌زار عبور می کرد چند نفر منجمله جوانی بنام منصور که از کافه علی بابابیرون می آمدند با او گلاویز شدند و منصور اورا با کارد سلاخی زخمی کرد .

هوشنك اکنون در بیمارستان‌سینا بستری و منصور با سی هزار تومان قرار از طرف دادسرای ناحیه ۷زندانی است .

فردارای‌دادگاه‌درباره جهانگیر رضوان صادرمیشود

امروز ششمین جلسه محاکمه جهانگیر رضوان در سالن بزرك‌دادگاه عالی جنائی شروع گردید . در جلسه دادگاه عده کثیری تماشاچی حضور داشتند و عده زیادی نیز در بیرون دادگاه اجتماع کرده بودند . ساعت ۹ صبح جهانگیررضوان‌درمیان‌مامورین محافظ خود بدادگاه آمد و باوکلاء مدافع خود که قبلا در جا های خود قرار گرفته بودند شروع به‌احوالپرسی کرد .

شهود را ترسانده اند !

ساعت ده صبح جلسه دادگاه‌بوسیله آقای علمیه رئیس دادگاه‌رسمیت‌یافت. در جلسه دادگاه آقای خردمند دادیار دادسرای استان حضور داشت پس از رسمیت جلسه از طرف‌رئیس‌دادگاه بوکیل مدافع متهم اطلاع داده شدکه بمدافعات خودادامه دهد .

وکیل مدافع متهم اظهار داشت آقای بازپرس‌با ترساندن شهود این جریان از آنها شهادت گرفته و این بر خلاف قانون است آقای بازپرس قصد داشت شهود را بعنوان دادن شهادت‌کذب تعقیب نماید و حتی‌برای آنها پرونده جزائی هم تشکیل داده بود در حالیکه هنوز پرونده بدادگاه نرفته و اظهارات شهود ثابت نشده بود . وکیل مدافع متهم سپس‌بمدافعات خود ادامه داد و اظهار داشت بنده با سیزده دلیل ثابت می کنم که مجرم این قتل از دست‌عدالت فرار کرده و جوان بیگناهی گرفتار شده است .

مراجعه نکردیم

امروزخبرنگار ما برای کسب‌اطلاع از اینکه کسان جهانگیر رضوان برای جلب رضایت شاکی خصوصی اقدام کرده اند یا نه با برادر جهانگیر و وکلاء وی تماس گرفت .

وکلاء متهم و همچنین برادر وی اظهار می داشتند این موضوع صحت ندارد و ما برای گرفتن رضایت ببرادر ویا کسان مقتول مراجعه نکرده ایم چون در این ماجرا جهانگیر گناهی ندارد که ما رضایت بگیریم تمام این حرفها شایعه است .

صد هزار و ۷۰ هزار

آقای علی مهاجر برادر مرحوم عباس مهاجر شاکی خصوصی این پرونده اظهار داشت کسان جهانگیر مستقیما بخود من مراجعه‌نکرده اندولی اگر هم مراجعه بکنند مادرم که یکی‌از شاکیان خصوصی است بهیچ عنوانی حتی با یك میلیون تومان هم حاضر بگذشت‌نیست . آقای سید محمدباقر حجازی‌وکیل مدافع شاکیان خصوصی اظهارداشت: دوستان‌وبستگان‌جهانگیر برای جلب رضایت شاکی خصوصی مراجعه کردند ما گفتیم اگر صد هزار تومان ضرر و زیان ما را بدهند‌گذشت می کنیم ولی آنها هفتاد هزار تومان موجود داشتند که البته موافقت نشد

فردا رای می دهیم

آخروقت امروز رئیس دادگاه به خبرنگار ما اظهارداشت: کار رسیدگی باین پرونده آخروقت امروزویاحداکثر فردا تمام خواهد شد و دادگاه فردا ای خودرا صادر خواهد کرد .

پیش بینی وضع هوا

وضع هوای ایران تاظهرفردا طبق گزارش اداره پیش‌بینی کل‌هواشناسی بدینقرار است :

هوای تهران صاف گاهی همراه با مقداری ابر و باد نسبتا شدید پیش بینی می‌شود .

هوای سواحل دریای مازندران ابری همراه با بارندگیهای پراکنده ، آذربایجان کمی ابری گاهی همراه با باد شدید در سطح زمین‌ورگبار پراکنده در ارتفاعات شمالی ، خوزستان در روز غبار آلود و هوای بقیه نقاط ایران‌صاف یاهمراه بامقداری ابرپیش‌بینی میشود .

حداکثر درجه حرارت هوای تهران‌درروز گذشته ۳۰وحداقل‌آن۱۷درجه بالای صفر بوده‌است .

گرمترین‌نقاط در۲۴ساعت‌گذشته طبس‌باحداکثر ۳۹و خنکترین نقاط شهرکرد باحداقل ۵درجه بالای‌صفر گزارش داده‌شده‌است .

در فیلم «علی واکسی» بکارگردانی: سردارساکر محصول کوه نور فیلم

از صبح چهارشنبه

در سینماهای میامی ـ ایران ـ تهران

لیلاند

Leyland

DIESEL ENGINES

قابل توجه: آقایان مالکین و کشاورزان

«جمهٔ چاههای عمیق»

بهترین و باصرفه‌ترین موتور لیلاند مدل ۶۸۰ بقدرت ۱۵۰ اسب موجود میباشد .

موتورهای لیلاند ،معروف ،مطمئن ، باصرفه و درنوع خود بی‌نظیر است .

نماینده انحصاری محصولات کارخانجات لیلاند و آلیسون درایران

شرکت سهامی ایران ترانسپورت بانك

خیابان قزوین ـ چهارراه عسکری ـ تلفنهای ۲۲۳۶۲ و ۲۹۱۲۹

در شهرستانها به نمایندگان مجاز این شرکت رجوع فرمائید .

تبلیغات دنوس

بانکها سفته‌های واخواستی را تمبر میکنند

دیروز دو نفر از نمایندگان کانون بانکها طبق قرار قبلی در وزارت دادگستری حاضر شده و با آقای شهاب فردوس معاون پارلمانی وزارت دادگستری ملاقات کردند.

در این ملاقات نمایندگان کانون بانکها نظریات و پیشنهاد های خود را در مورد سفته های واخواست شده به اطلاع معاون وزارت دادگستری رساندند و تقاضا کردند ترتیبی داده شود تا صاحبان سفته های واخواست شده درظرف بیست‌وچهار ساعت تحت تعقیب قانونی قرار گیرند

آقای شهاب فردوس بنمایندگان کانون بانکها متذکر شدند که وضع شعبه واخواست سفته ها فعلا به صورتی در آمده است که امور سفته های واخواست شده بسرعت انجام می شود.

دراین جلسه قرار شد دولت تمبر واخواست سفته ها را در اختیار بانکها بگذارد و آنها خودشان تمبر هارا باطل نمایند.

عضو هیئت نظارت راه آهن

آقای دکتر مهندس منصور کامکار مشاور فنی و مدیر کل وزارت راه با حفظ سمت به عضویت هیئت نظارت راه‌آهن دولتی ایران منصوب ومشغول کار شد.

بزودی بیمارستان فرهنگ دایر میشود

بطوری که قبلا اطلاع دادیم بنا به تصویب هیئت دولت مقرر شد ساختمانی که در اراضی باغشاه ساخته شده و محوطه آن دوازده هزار متر مربع می باشد در اختیار وزارت فرهنگ قرار گیرد تا بصورت یك بیمارستان مجهز برای فرهنگ از آن استفاده شود.

خبر نگار ما گزارش میدهد: دیروز از طرف آقای وزیر فرهنگ به آقای دکتر آگاه رئیس اداره کل بهداری آموزشگاه ها دستور داده شد که از محل مزبور دیدن نماید و وسائل لازم را که برای یك بیمارستان ضروری است تهیه کند تا هر چه زودتر این بیمارستان دایر و شروع به کار کند.

آقای وزیر فرهنگ در نظر دارد کمبود پزشکان این بیمارستان رااز موسسه یونسکو بطور رایگان تامین کند ضمنا برای تهیه لوازم مورد لزوم این بیمارستان قرا راست از محل وجوهی که از بابت بیمه از فرهنگیان کسر می شود استفاده شود.

دولت درمبارزه بافساد

بقیه ازصفحه اول

نخواهد داشت اما در خصوص بعضی مسائل مملکت از جمله درباره روابط خارجی ما محتاج وحدت نظر هستیم، چون‌اگر تفرقه ای وجود داشته‌باشد سیاست‌هائی که از وحدت ملی مابیم دارند خوشحال می شوند، بعضی از آقایان میگویند ما مصلحت مملکت‌را تشخیص می دهیم اما باید توجه‌داشت که ممکن‌است آقایان ارباب جراید اغلب از جزئیات امر مطلع نباشند و در نتیجه اظهارنظرشان باتوجه بهمه جوانب کار نباشد. بنابراین‌درمسائلی که برای حل آنها احتیاج‌بوحدت نظر داریم نباید تفرقه وجود داشته باشد آقای نخست‌وزیر سپس به انتقادات روزنامه ها اشاره کرد و متذکرشدکه من بسیار خوشوقت میشدم اگر این انتقاد ها رابرای‌نخست‌وزیری‌بفرستند تا مورد رسیدگی قرار گیرد.

آقای دکتر امینی سپس درباره‌مسائل اقتصادی مملکت صحبت کرد و متذکر شد که ما برنامه های متعددی داریم و کار هائی انجام شده است که نتایج آن بزودی نمایان می شود ما اگر هم کاری صورت نداده ایم حداقل کار را بدتر از سابق نکرده ایم.

آقای دکتر امینی راجع به اقدامات دولت در خصوص مبارزه‌با فسادمتذکر شد که دولت هرگز در این باره‌کوتاهی نکرده است.

بعضی ها ایراد می کنند که چرا این اقدامات همه جانبه نیست‌درحالیکه دراین ایراد امکانات‌مارااز نظرمدت و زمان در نظر نمیگیرند. من اطمینان می دهم که در هر جا سوء استفاده‌ای کشف بشود تعقیب خواهد شد وراه فراری‌برای سوءاستفاده چیان وجود نخواهد داشت.

ضیافت نخست‌وزیر نزدیك‌ساعت ده شب خاتمه یافت.

گزارش رئیس دانشگاه

بقیه از صفحه ۱۲

خوابگاه دختران

دانشگاه تهران ازبدو تاسیس تاکنون مجاهدت دربهبودوضع تحصیلی وزندگی دانشجویان راوجهۀ همت‌قرار داده است. ازجمله کارهائی که‌سال گذشته دراین راه انجام شده ایجاد خوابگاهیست برای دختران دانشجو که‌شامل رستوران و کتابخانه و غیره می‌باشد. این‌خوابگاه باکمك سازمان شاهنشاهی خدمات اجتماعی وعده‌ای‌از افراد نیکوکار درجنب دانشگاه ایجاد گردیده‌است. تهیه‌وتکمیل‌زمین‌ورزش و احداث‌یك سالن‌سرپوشیده ورزش‌در امیرآباد نیز از همین قبیل اقدامات دانشگاه درسال گذشته‌است. ساختمان رستوران دانشگاه درامیرآباد که‌درآن واحد گنجایش‌پانصد نفر رادارد از محل کمك والاحضرت آقاخان ادامه دارد. امیداست‌درسال‌جاری‌نیزدانشگاه باقدامات دیگری درراه‌رفاه حال‌دانش‌جویان توفیق یابد.

دانشگاه تهران باقلت وسایل و گنجایش خود دربعضی از رشته ها همواره سعی‌دارد که‌حداکثر داوطلبان رابپذیرد تاازاین راه برای طبقه‌جوان کشور امکان پیشرفت بیشتری ایجاد نماید. یکی‌از موانع‌بزرك در این راه مهیا نبودن عده‌زیادی‌از داوطلبان‌برای امتحانات مسابقه ورودی دانشگاهست. تردیدی نیست که‌دانشکده ها باید میزان معلومات داوطلبان رابرای‌حسن جریان دروس خود آزمایش نمایند و افرادی رابرگزینند که‌از عهده‌شرکت دردروس مختلف دانشگاهی‌برآیند. متاسفانه بسیاری از داوطلبان دارای معلومات کافی نیستند واین امر انجام دادن امتحانات مسابقه ورودی رابرای دانشگاه مشکل می‌سازد. بااینحال سعی شده‌است بااستفاده از طریقه‌های جدید امتحانی بهترین افراد لایق از بین داوطلبان برگزیده شوندو هر سال مساعی جدیدی بکار میرود تا امتحانات مسابقه‌ورودی دانشگاه‌هست. مبانی واصولی علمی جدید قرار گیرد وشاید تاسیس کلاسهای تهیه بنحوی که‌سال پیش دربعضی از دانشکده‌ها آزمایش شده‌است برای‌رفع این‌نقیصه سودمند باشد.

بقیه در شماره بعد

برنامه امشب

ساعت ۶٫۰۰ـ آهنگهای عربی‌رادیوئی
ساعت ۶٫۳۰ـ برنامه خردسالان
ساعت ۷٫۰۰ـ برنامه جوانان
ساعت ۷٫۳۰ـ فیلم
ساعت ۸٫۰۰ـ دفتر اپرای تهران
ساعت ۸٫۳۰ـ اخبار و فیلم خبری
ساعت ۸٫۴۵ـ فیلم سرگرمی های گوناگون.
ساعت ۹٫۰۰ـ مسابقه ۳۲ هزار ریالی
ساعت ۹٫۳۰ـ موسیقی هنر های‌زیبا ارکستر حسین ملك
ساعت ۱۰٫۰۰ـ آشنائی بیشتر
ساعت ۱۰٫۳۰ـ پایان برنامه

شاگرد مغازه میوه فروش

دریك روز ۱۲ هزار تومان خرج کرد!

خبرنگار ما درشمیران گزارش میدهد دیروز آقای علی جمشیدی یکی از میوه فروشان تجریش به کلانتری مراجعه کردو اظهارداشت غلامرضا منصوری که در مغازۀ من شاگرد بود شبانه مبلغی درحدود یکصدو هفتاد هزار ریال موجودی دخل را بسرقت برده و متواری شده است مامورین آگاهی تجریش با اطلاع از جریان بتعقیب غلامرضا منصوری پرداختند و سرانجام اورا دریکی ازخانه‌های محله بدنام‌تهران دستگیر کردند و بکلانتری‌تجریش آوردند ضمن تحقیقات اولیه معلوم شد غلامرضا درحدود یکصدوبیست هزار ریال از وجه مسروقه راخرج کرده و بقیه‌را مخفی کرده است غلامرضا که‌فوق‌العاده ناراحت بنظر میرسید در نتیجه تحقیقات‌مامورین بسرقت اعتراف کرد، بقیه وجه را که چند قطعه چك تضمین شده‌بود پس داد.

غلا مرضا پس از تشکیل پرونده بدادسرای ناحیه ۸ اعزام شد.

برای اعتراض بتهیه فیلم اززندگی پیغمبراسلام:

نماینده مذهبی ایران در اروپا نامه‌ای بپاپ نوشت

از دربار پاپ جواب داده شده‌که از تهیه این فیلم جلوگیری خواهدشد

*** کمپانی فیلمبرداری ایتالیائی از نماینده مذهبی ایران دعوت کرده بود که درتهیه فیلم نظارت کند**

*** سیل اعتراض از طرف مسلمین جهان بسوی کمپانی فیلمبرداری ایتالیائی روان شده‌است**

امروز آقای دکتر سیدمهدی‌روحانی نماینده مذهبی ایران در اروپا که اخیرا به تهران آمده است ضمن‌یك مصاحبه مطبوعاتی در مورد تهیه‌فیلم زندگی حضرت رسول اکرم‌صلی‌الله علیه‌واله که کمپانی‌فیلمبرداری‌ایتالیائی قصد تهیه آن رادارد مطالبی در اختیار خبرنگارما قرارداد.

آقای دکتر روحانی گفت انتشارخبر مزبور تمام مسلمانان جهانرا ناراحت کرده وسیل تلگراف ونامه از طرف کشورهای اسلامی بطرف ایتالیا روان است ومن‌بهمین‌مناسبت‌بایران‌بازگشتم تااین امر مهم و حیاتی را بعرض شاهنشاه و مقامات روحانی برسانم‌تا از طرف دولت واین مقامات تصمیمات جدی برای جلوگیری از انجام فکر کمپانی فیلمبرداری بعمل آید.

آقای دکتر روحانی سپس چنین اظهار داشت:

هفت ماه پیش خبر جعلی دریکی‌از مجلات تهران دراین‌مورد منتشر شد وبدروغ از قول محافل سیاسی‌وزارت امورخارجه گفته شده بود که درنظر دارند نماینده مذهبی ایران را در اروپا برای نظارت در تهیه فیلم زندگی حضرت محمد که در ایتالیا تهیه خواهد شد مامور نمایند پس‌از انتشار این اخبار ناصحیح تلگرافات زیادی از طرف مسلمانان جهان بسوی دفتر اینجانب در فرانسه سرازیر شدو مرتبا سوال میکردند که مبنا وماخذ این فکر از کجا است و تاکید می کردند که‌این کار بصلاح اسلام‌نیست من بلافاصله این حرف را تکذیب نمودم که درسراسر جهان تکذیب‌آن منتشر شد و اعلام کردم که‌شاهنشاه ومقامات روحانی ایران با تهیه فیلم مزبور مخالف هستند.

نامه کمپانی

پس از تکذیب خبر مزبور نامه‌ای از طرف کمپانی فیلمبرداری بمن‌رسید ورسما دعوت کردندکه در تهیه‌فیلم نظارت کنم و من رسما جواب دادم که نه‌تنها در تهیه و نظارت فیلم شرکت نمیکنم بلکه خاطرنشان ساختم که در صورت عدم توجه بافکار مسلمانان جهان ممکن است کار بجاهای باریك بکشد.

آقای دکتر روحانی گفت مقارن با این اقدامات بنمایندگی از مسلمانان جهان نامه‌ای بپاپ اعظم نوشتم ویاد آورشدم اگر پاپ از اینکار جلوگیری نکند و کمپانی فیلم برداری در کارخود موفق گردد ضربه شدیدی بروابط عادی و صمیمانه مسلمانان ومسیحیان واردخواهد آمد خوشبختانه پاپ‌اعظم دراین مورد اقداماتی بعمل آوردندو رسما جواب دادند که‌دستور جلوگیری از اینکار داده شده‌است.

آقای دکتر روحانی در آخر بیانات خود افزود بطور کلی نباید اجازه‌داده شوداززندگی‌حضرت‌رسول فیلم‌برداری شود و اشخاص عادی در لباس آن حضرت واهل بیت اطهار ایشان خود را بمردم‌نشان بدهند واین امراهانت بمقام رسالت میباشد.

وزرای خارجه سنتو

بقیه از صفحه اول

چند نفر از شرکت کنندگان‌در کنفرانس وزیران خارجه سنتو اخطار کردند که‌سیاست شوروی کماکان تاکتیك تشویق مناقشات داخلی رادر کشورهای کوچك‌تعقیب میکند و در این زمینه مسائل‌بحران کنگو بطور اجمال مورد بررسی وزیران خارجه سنتو قرار گرفت

شرکت علمای کردستان در کلاسهای مبارزه بابیسوادی

از اداره کل‌فرهنگ استان کردستان اطلاع میدهند که برای مبارزه با بیسوادی در ۱۰۳ قریه از قراء این استان کلاسهای مبارزه بابیسوادی تشکیل گردیده و ۱۰۳ نفر ازآقایان روحانیان معروف دهات در این کلاسها تدریس خواهند کرد.

برای آقایان علمای مذکور یك کلاس کار آموزی بمدت یکماه‌تشکیل گردیده تا اصول‌صحیح تعلیم را فرا گیرند.

روشنائی
بیشتر
برای فراگرفتن
ازامروز به بعد لامپ
ب.گ.و
ساخت آلمان
مصرف
کنید
درهمه جا بفروش میرسد

تبریکات

تیمسار سپهبد فریدون کوششی
ارتقاء درجه آن تیمسار عزیز را صمیمانه تبریك میگوئیم.
آ_۱۵۸۹۳ **اسپهانی وبانو**

سرکار سرگرد بهروزی
ارتقاء درجه جنابعالی راصمیمانه تبریك میگویم.
حسین شمس ایلی

سرور ارجمند سرکار سرهنك شهپر
ترفیع سرکار را بانهایت مسرت تبریك میگویم و موفقیت های بیشترتان را آرزومیکنم. **حسین توصیفیان**

تیمسار سرتیپ شجره
ارتقاء درجه آن تیمسار معظم را تبریك عرض مینماید.
اسمعیل نقشینه وبانو ـ ص ـ شجره

سرکار سرگرد علی‌حاتمی معاون محترم راهنمائی ورانندگی
ارتقاء جنابعالی رابدرجه سرگردی صمیمانه تبریك عرض میکنم.
آ_۱۵۸۹۳ **دکتر محمد دادبه**

تیمسار معظم سرتیپ تقوی ریاست سازمان مهندسی
ارتقاء آن تیمسار محبوب را صمیمانه تبریك عرض مینماید.
آ_۱۵۸۹۹ **سرگرد مهندس رحیم بیت الهی**

تیمسار معظم سرتیپ تقوی ریاست سازمان مهندسی
ارتقاء و ترفیع آن ریاست معظم را صمیمانه تبریك عرضه میدارد.
آ_۱۵۹۰۱ **سرهنك ۲ مهندس شه فر**

تیمسار معظم سرتیپ خسروانی
ارتقاء مقام آنجناب را بدرجه سرتیپی از صمیم قلب تبریك‌عرض نموده توفیق وموفقیت معظم‌له را از خداوند متعال مسئلت مینمائیم.
آ_۱۵۸۸۵ **نعمت‌اله خسروانی ـسروان جواد خسروانی**

تیمسار سرتیپ موسی علیم مروستی
نیل جنابعالی بدرجه سرتیپی مایه افتخار دوستان است بجنابعالی تبریك میگویم. **علی اکبر همراز**

سرکار سرهنك ریاضی رئیس زندان قصر
ارتقاء درجه آن سرور عزیز را از صمیم قلب تبریك عرض نموده از خداوند متعال خواهانیم در اصلاح امور زندان که جایگاه عدۀ از جوانان این مملکت شده‌است توفیق بیشتری حاصل نموده بدینوسیله مرهمی بردل ریش اولیاء آنها بگذارید.
از طرف اهالی خیابان شوش و خیابان صفاری رسول داداشیان ـ
آ_۱۵۸۸۱ **رضا طاهری قاسم مشهدی حسینی**

تیمسار سرتیپ خسروانی فرماندهی ناحیه ۱ ژاندارمری کل کشور
ارتقاء درجه سرتیپی جنابعالی رااز طرف کلیه ورزشکاران باشگاه ورزشی شرق تبریك عرض مینماید.
آ_۱۵۸۶۵ **مدیرباشگاه‌ورزشی شرق ـمحمود رازی**

تیمسار عزیز پرویز خسروانی
ارتقاء جنابعالی را بدرجه سرتیپی تبریك عرض نموده موفقیت شمارا در کلیه شئون مملکتی خواستارم. **منوچهر قراگزلو**

سرکار سرگرد دکتر صلح‌پور
ارتقاء درجه جنابعالی را صمیمانه تبریك عرض نموده و توفیق‌بیشتر شمارا در خدمت بشاهنشاه و میهن از خداوند متعال خواستاریم.
آ_۱۵۸۷۳ **خانواده های بهرامی نیا**

تیمسار سرتیپ پرویز خسروانی
ارتقاء درجه جنابعالی که از فدائیان صدیق شاهنشاه معظم ومحبوب و از خدمتگزاران صمیمی و علاقمندان ورزش هستید موجب خوشوقتی عموم ورزشکاران و ورزشدوستان گردیده است این موفقیت را به تیمسار عزیز تبریك گفته رجاء واثق دارد به پیروی از منویات مقدس شاهنشاه معظم بیش از پیش درراه‌خدمت‌بکشورو ورزش‌توفیق‌و کامیابی حاصل فرمائید. **مدیر کل سازمان تربیت بدنی ـ حاج‌عظیمی**

دوست عزیز. سرکار سرگرد فریدون واحدی
باقلبی آکنده ازشادی ارتقاء جنابعالی رابدرجه سرگردی شادباش گفته وبرای آن عزیز که‌مظهرصفا و صمیمیت هستید درجات‌بالاتر و مقامات عالیترآرزو میکنم **احمد مهدیون**

تیمسار دریادارمنشی
ارتقاء درجه تیمسار محترم راصمیمانه تبریك عرض نموده آرزو دارم تحت‌حمایت حضرت مولای متقیان درخدمت بشاهنشاه محبوب و میهن عزیزبیش‌ازپیش‌موفق‌باشید.
آبادان سرهنك ۲ دکترحسین نیساری

تیمسار دریادار منشی
افسران ودرجه داران هنك‌تفنگداران دریائی ترفیع آن افسرشریف وفداکاررابدرجه دریا داری تبریك عرض ارتقاء بمقامات‌بالاتری رااز خداوند متعال خواستارند. **آبادان سرهنك ستادزالتاش**

سرکار سرهنك اسماعیل نیری
ارتقاء درجه جنابعالی راصمیمانه تبریك گفته موفقیت‌های بیشتری‌را برای شما آرزو دارم **ناصر علی یزدان بخش**

تیمسار سرتیپ غلامحسین گلبادی
بدینوسیله صمیمانه‌ترین تبریکات خودرابمناسبت نیل‌بدرجه‌سرتیپی به‌آن‌فرمانده محبوب عرضه داشته‌وازخداوند متعال موفقیت آن تیمسار را درراه انجام وظیفه بمیهن عزیز و شاهنشاه معظم ومحبوب‌خواهانم.
سرهنك ۲سوار محمد رضا نیکمرام

سرکار سرگرد هنرورفرمانده محترم‌هنك‌دانشکده‌افسری‌شهربانی
افسران ودانشجویان گردان سال سوم دانشکده افسری شهربانی ارتقاء جنابعالی رابدرجه سرگردی صمیمانه تبریك عرض‌می‌نمایند.
سرگرد مقدادی ـستوان یکم افخمی نیا ـستوان یکم شهیدی ـ ستوان یکم سرشار ـستوان یکم بوترابی ـستوان دوم رئیس‌دانا ـ ستوان دوم‌وفادار ـ ستوان دوم سعادتمند.

سرکار سرگرد مقدادی فرماندهی‌محترم‌گردان سال سوم‌دانشکده افسری شهربانی
افسران ودانشجویان گردان سال سوم دانشکده افسری شهربانی با نهایت‌خوشوقتی ارتقاء بدرجه‌سرگردی رابجنابعالی تبریك‌عرض‌می‌نمایند.
ستوان یکم افخمی نیا ـستوان یکم شهیدی ـستوان یکم سرشار ـ ستوان یکم بوترابی ـستوان دوم رئیس دانا ـستوان دوم‌وفادار ـستوان دوم سعادتمند.
آ_۱۵۸۷۵

تیمسار سرتیپ حمیدی فرماندهی محترم دانشگاه پلیس
افسران ودانشجویان گروهان یکم سال سوم دانشکده افسری شهربانی نیل بدرجه سرتیپی آن‌فرماندهی معظم راتبریك عرض‌می‌نماید.
ستوان یکم افخمی نیا ـ ستوان دوم وفادار ـ ستوان دوم‌سعادتمند

ما معتقدیم بهتر از:
صابون رختشوئی داروگر
پیدا نمیشود. میگویند نه! همین امروز امتحان کنید.
آوازه

سرکار ستوان یکم ناصرمافی
ارتقاء حضرتعالی را تبریك عرض نموده موفقیت بیشتر شمارا از خداوند خواهانم. **احمدتراب‌انصاری**

تیمسار سرلشکرمحمودپاشائی
ارتقاء درجه آن‌دوست ارجمند راصمیمانه‌شادباش میگوئیم.
آ_۲۱۵۳۰ **فرح‌وعلی اکبر سرکش**

تیمسار سرتیپ حمیدی فرماندهی محترم دانشگاه پلیس
افسران ودانشجویان گروهان دوم سال سوم دانشکده افسری شهربانی باکمال خوشوقتی ارتقاء بدرجه سرتیپی رابآن‌فرماندهی معظم تبریك‌عرض‌می‌نماید.
ستوان یکم شهیدی‌ـستوان یکم سرشار ـستوان یکم بوترابی ستوان دوم رئیس دانا

تیمسار سرتیپ هدایت اله احیاء
ارتقاء تیمسار را بدرجه سرتیپی صمیمانه تبریك عرض مینمائیم.
آ_۱۵۸۴۳ **حسنعلی وحید و بانو**

تیمسار معظم اسکندر کریمی
ارتقاء آنجناب را به‌درجه سرتیپی به‌آن سرور ارجمند تبریك گفته موفقیت و سعادت شمارا از خداوند متعال مسئلت دارد.
آ_۲۱۴۴۲ **حسن سلامت**

تیمسار سرتیپ داود شراره
با کمال مسرت ترفیع آنمقام ارجمند را بدرجه سرتیپی صمیمانه تبریك عرض مینماید. **دکتر مجدالدین پزشکان**

تیمسار سرتیپ حمید سهیلی
باکمال مسرت ترفیع آن مقام ارجمند را بدرجه سرتیپی صمیمانه تبریك عرض مینماید. **دکتر مجدالدین پزشکان**

سرکار سرهنك دوم فرید کفالت محترم شهربانی اهواز
ارتقاء درجه و انتصاب آنجناب را از طرف خودو افسران‌ومامورین صمیمانه تبریك عرض مینمایم **کلانتری ۵ اهواز ستوان یکم باباعلی**

از طرف خود و افسران و مامورین کلانتری ۵ اهواز ارتقاء درجه‌را به سرکار سرهنك دوم امین طاهری ریاست پلیس انتظامات اهوازتبریك عرض مینماید **کلانتری ۵ اهواز**

تیمسار سپهبد امیر قلی ضرغام
ارتقاء آن تیمسار محبوب‌رابدرجه سپهبدی تبریك عرض موفقیت شمارادرراه خدمت به‌میهن عزیز وشاهنشاه عظیم‌الشان ازخداوندمتعال مسئلت داریم. **فتحعلی صبح بیدار ـمحمد رهبر**

سرکار سرهنك سید محمد یزدان بخش
با قلبی مملو از احساسات و عواطف محض ارتقاء درجه جنابعالی راکه از افسران پاکدامن و شریف و حائز اصالت خانوادگی میباشید تبریك و تهنیت عرض نموده از درگاه حضرت پرودگار سبحان مسئلت داریم در زیر سایه شاهنشاه اسلام پناه بترقیات روز افزون نائل و کامیاب باشید در خدمت بهمنوع موید و موفق گردید.
قاسمی اردستانی دبیر دبیرستانهای اصفهان ـ حسن سمیعی ـحاج محمد ذاکری ـ حسین سمیعی ـ حاج حسن شمسائی ـ محمد ذاکری ـ رضا سمیعی ـ رجبعلی شمسائی ـ نعمت‌الله ذاکری ـعباس‌سمیعی ـ قدرت الله سمیعی ـ محمد سمیعی ـ علی اکبر سمیعی ـ علی سمیعی ـ رحمت‌الله ذاکری ـ محمد مهدوی

تیمسار سرتیپ پرویز خسروانی فرماندهی ناحیه ۱ مرکز
ارتقاء جنابعالی را بدرجه سرتیپی تبریك عرض نموده موفقیت بیشتر تیمسار را ازخداوند متعال خواستارم.
هوشنك خسروانی دبیر دبیرستانها

تیمسار سرتیپ حمید سهیلی
ترفیع تیمسار را صمیمانه تبریك عرض نموده موفقیت عالی را در خدمت بشاهنشاه عظیم‌الشان و میهن عزیز ازخداوند متعال مسئلت دارم
آ_۱۵۸۹۱ **سروان هوشنك فداکار**

تیمسار سرلشکر جواد امین زاده
از طرف افسران ـ درجه داران ـ افراد گردان لجستیکی مرکز زرهی و سوار ترفیع آن تیمسار معظم را از صمیم قلب تبریك عرض مینمایم. **سرگردمحمدزاده**

سرکاران سرگرد مهندس رجائی واشکوری
ارتقاء درجه آن سرکاران راصمیمانه تبریك میگوئیم.
مهندس سروان انگجی ـستوان دوم جم ـستوان دوم ده‌مولائی ـ ستوان دوم‌برلوئی ـ ستوان دوم رحیمیان
آ_۱۵۸۲۱

تیمسار سرلشکر پاشائی
ارتقاء درجه آن تیمسار عزیز را صمیمانه تبریك عرض میکنم.
آ_۱۵۹۰۷ **سرهنك احمد یوسف پور**

تیمسار سرلشکر محمود پاشائی
ارتقاء درجه تیمسار محبوب را تبریك عرض مینمایم
آ_۱۵۹۰۹ **سرهنك آرین**

تیمسار سرلشکر پاشائی
از ارتقاء درجه جنابعالی بی اندازه خوشوقت و بدینوسیله صمیمانه تبریك عرض‌و موفقیت شما را درخدمت بشاهنشاه و میهن عزیز آرزومندم
آ_۱۵۹۱۱ **سرهنك امیر مستشیری**

تیمسار ارتشبد حجازی
ارتقاء بدرجه ارتشبدی آن تیمسار محبوب را از صمیم قلب تبریك عرض نموده موفقیت و سعادت شما را ازخداوند متعال مسئلت‌دارد
آ_۱۵۸۹۷ **سرهنك اسکندر معالج تبریزی**

تیمسار سرلشکر پاشائی ریاست کارگزینی ژاندارمری
ارتقاء بدرجه سرلشکری شما را تبریك عرض‌نموده موفقیت شما را در راه خدمت بمیهن آرزومندم.
فرمانده گروهان ژاندارمری تهران نو ـ سروان سرداری

تیمسار سرتیپ‌محمدباقر صدیق مستوفی
باقلبی مملو ازشادی نیل بمقام ارجمند سرتیپی‌رابجنابعالی تبریك و موفقیت روز افزون‌شمارا خواهانیم.
حسین گیو ـمحمدعلی علیقلی زاده ـعلی‌علیقلی‌زاده محمدعلی گارگرجی احمد دائی زاده
آ_۱۵۸۳۱

یکشنبه سیزدهم ربیع‌الآخر ۱۳۸۱ـ بیست‌وچهارم‌سپتامبر ۱۹۶۱

اطلاعات

سال شی وششم ـ شماره ۱۰۶۱۱

نخست‌وزیر به آذربایجان مسافرت‌میکند

روز جمعه هفتم مهرماه آقای دکتر امینی نخست‌وزیر باتفاق آقایان درخشش وزیر فرهنگ و مهندس گنجی وزیر راه بمنظور بازدید از شهرهای آذربایجان به آن استان عزیمت مینمایند .

آقای نخست‌وزیر و همراهان روز جمعه در تبریز توقف میکنند و بعضی کارخانجات و موسسات را مورد بازدید قرار میدهند و سپس با هواپیمارهسپار رضائیه میشوند .

نخست‌وزیر در مجلس یادبوددای هامرشولد شرکت‌میکند

از ساعت‌پنج بعد از ظهر امروز بمناسبت درگذشت «داگ‌هامرشولد» دبیر کل سازمان ملل متحد مجلس یادبودی در باشگاه دانشگاه ترتیب داده می‌شود .

در این مراسم آقای دکتر امینی نخست وزیر نیزشرکت کرده‌و بیاناتی در مورد هامرشولد ایرا مینماید .

طبق اطلاعیه امروزوزارت فرهنگ :

دفاتر ثبت‌نام‌بیسوادان‌ازسوم‌مهر بازمیشود

کلاسهای مبارزه بابیسوادی ازبیستم مهر شروع بکار میکند

فرهنگ اعانات نقدی وجنسی را ازاشخاص متمکن و خیر میپذیرد

در این هنگام که هفته جهاد با بیسوادی همراه با شورو شوق و هیجان ملت ایران پایان یافته است وزارت فرهنگ وظیفه خود میداند از قاطبه مردم فرهنگ دوست و فرهنگ پرست ایران‌وازکلیه سازمان های دولتی‌و ملی که با ابراز هم آهنگی در این جهاد ملی برنامه وزارت فرهنگ‌را تایید و فرهنگیان ایران را بخدمت‌و فداکاری تشویق نمودند سپاسگزاری نماید و آغاز برنامه اجرائی جهاد با بیسوادی را بشرح زیر باطلاع عموم برساند :

۱ـدر کلیه دبستانها در سرتاسر کشور از صبح روز سوم مهر ماه دفاتری برای ثبت‌نام‌بیسوادان‌داوطلب تحصیل آماده خواهد بود از روزبیستم مهر ماه کلاسهای تعلیم رسماافتتاح و دایر می گردد .

۲ـ از افرادی که داوطلبندساعاتی از وقت خودرا به تعلیم بی سوادان اختصاص دهند و افتخارا درکلاسهای مبارزه‌با بیسوادی تدریس نمایند خواهشمندیم برای تنظیم وقت در تهران بادارات فرهنگ نواحی در شهرستانها باداره فرهنگ محل مراجعه وبرگهای مخصوص‌را تکمیل و امضاء فرمایند .

۳ـ افراد و موسساتی که میخواهند در این جهاد ملی با کمکهای نقدی هموطنان خودرا در حصول به‌پیروزی یاری نمایند می توانند وجوه خودرا بحساب مخصوصی‌که بعدا اعلام‌خواهد شد در تهران و شهرستانها بحسابی که فرهنگ محل اعلام خواهد کرد پرداخت فرمایند .

۴ـادارات فرهنگ نواحی اداره‌کل آموزش بزرگسالان با کمال تشکر کمکهای جنسی علاقمندان را از قبیل لوازم‌التحریر وسایر وسائل دریافت خواهند کرد .

نشانی بخشهای ۱۲ گانه فرهنگی برای مراجعین بشرح‌زیر است :

ناحیه یك خیابان شاه چهارراه سی‌متری تلفن ۶۳۶۹۱ ناحیه دو خیابان کاخ تلفن ۴۳۰۹۸

ناحیه سه خیابان روزولت دانشسرای مقدماتی .

ناحیه چهارخیابان شهناز تلفن ۳۰۵۱۰۹

ناحیه ۵ خیابان شهباز ۳۱۴۰۳

ناحیه ۶ خیابان صفاری نزدیك انبار گندم ۲۷۰۰۱

ناحیه ۷ خیابان سیروس تلفن ۵۴۴۲۹

ناحیه ۸ خیابان فرهنك تلفن ۲۰۶۸۸

ناحیه ۹ خیابان مولوی مقابل‌ساعت مشیرالسلطنه تلفن ۲۷۰۴۰

ناحیه ۱۰ خیابان‌سلسبیل ایستگاه مرتضوی تلفن ۵۳۸۵۳

ناحیه ۱۱ میدان شهناز ابتدای خیابان نظام آباد تلفن ۳۰۴۴۴۲

ناحیه ۱۲ جوادیه تلفن ۵۶۳۲۶

وزیر فرهنك ـ درخشش

روز ولادت علیاحضرت شهبانوی ایران

در بعضی از تقویمها روز ولادت علیاحضرت فرح شهبانوی ایران بیستم مهرماه ذکر گردیده است و حال آنکه روز تولد علیاحضرت‌بیست ودوم مهر ماه می باشد .

۵۰درصدترمیم‌حقوق باحقوق آبانماه معلمین یکجا پرداخت میشود

امروز از طرف آقای درخشش‌وزیر فرهنگ بادارات فرهنگ نواحی و اداره کل کارگزینی دستور داده شد احکام ترمیم حقوق عموم معلمین را که باستناد تصویبنامه اخیر هیئت دولت از محل ۵۳ میلیون تومان صرفه جوئی وزارت فرهنگ بایستی پرداخت شود بماخذ ۵۰درصد صادر نمایند و ترتیبی داده شود که عموم معلمین بتوانند مابه التفاوت حقوق خود را بماخذ اشل جدید با حقوق آبانماه یکجا دریافت دارند

معاون‌فنی‌وزارت‌دادگستری

امروز کسب اطلاع شد که از طرف آقای نورالدین الموتی وزیر دادگستری آقای امین مدیر کل ثبت اسناد بمعاونت فنی وزارت دادگستری منصوب گردید ـ سرپرستی اداره کل ثبت اسناد نیز کماکان بعهده آقای امین میباشد آقای‌دکتربصیری معاون‌ثبت‌کل باسمت دادیاری دیوان کشور انجام وظیفه خواهد کرد

نخست‌وزیر درملاقات‌بانمایندگان دانشجویان‌مقیم‌اروپاگفت:

دانشجو حق‌دارد وارد امورسیاسی باشد

ولی دانشگاه و مدرسه جای درس وبحث مسائل علمی‌است

ساعت یازده امروز آقایان پرویز چمنی ، فرخ مجلسی ، حمید مهین ، ایرج خدوی ، مهندس فاضلی و نظام‌الدین حکمت دانشجویان ایرانی مقیم اروپا بنمایندگی ازطرف دانشجویان ایرانی مقیم سویس و آلمان در کاخ نخست‌وزیری‌با آقای دکترامینی‌نخست وزیر ملاقات کردند و پیرامون مسائل مربوط بامور دانشجوئی و اتحادیه‌های صنفی با ایشان مذاکره کردند .

در انتظار اطلاعیه

بدوا آقای پرویز چمنی دانشجوی ایرانی مقیم سویس درباره صحبت هائی که علیه دانشجویان در داخل و خارج کشور می شود صحبت کرد و گفت ما منکر نیستیم که در میان قریب شانزده هزار دانشجوی ایرانی در خارج عده ای هستند که نه تنها درس نمی خوانند بلکه مشغول غیاشی ولهو و لعب هستند ولی‌اینکه مسئولین امور بیایند اعلام کنند که بعضی‌از دانشجویان در خارج مشغول عیش‌و نوش هستند صحیح نیست‌زیرا تا آنجا که ما اطلاع داریم این عده اصولا دانشجو نیستند . یعنی نه در دانشکده ای ثبت‌نام کرده‌اند ونه در اداره سرپرستی پرونده ای دارند .

آقای نخست‌وزیر ضمن تائید اظهارات دانشجویان اظهار داشت غرض از اعلام این مطلب خدای نکرده توهین به دانشجویان نبوده و نیست بلکه آنهائی هستند که بنام دانشجو ارز مملکت را ببهر می دهند و در خارج مشغول عیاشی هستند .

سازمانهای صنفی

درمورد سازمانهای صنفی دانشجویان در خارج آقای دکتر امینی گفت بنظر بنده تشکیل سازمانهای صنفی که دوراز جنجال‌های سیاسی باشدبرای دانشجویان لازم است آلبته درگذشته اشتباهاتی شد ه‌است که حالا باید درصدد جبران آن بود .

دانشجو و سیاست

آقای دکتر امینی درمورد دانشجو و سیاست گفت بنظر من این حق دانشجوست که در امور سیاسی وارد باشد بخصوص نسبت باوضاع‌سیاسی مملکتش مطلع باشد ولی دانشگاه و مدرسه جای درس و بحث مسائل علمی‌است مقارن‌ساعت‌دوازده ملاقات آقایان‌دانشجویان بانخست‌وزیر پایان پذیرفت و آقای دکتر امینی برای گشایش کارخانه ای بجنوب شهر رفت .

بقیه افسران شهربانی که ترفیع درجه پیداکرده‌اند

از افسران‌زیرنیزدرشهربانی کل‌کشوربه‌ترفیع‌درجه‌نائل آمدنده‌اند

آقای سرهنك دوم عباس آزاد پور بدرجه سرهنگی ـ آقایان‌سرگرد علی‌دریانی ـ عزیزاله مخاطب رفیعی بدرجه سرهنك دومی ـ آقایان سروان مرتضی عاملی ـ هادی صاحب جمعی بدرجه سرگردی .

آقایان ستوان دوم ناصر عرفانی ـ محمدرضا همایون ـ عبداله نراقی غلامرضا عاطفی ـ اسماعیل صارمی بدرجه ستوان یکمی مفتخر شدند .

یك قصاب و یك بقال برنده جایزه صدهزارتومانی شدند

خریدخانه، دائرکردن‌قصابی وعروسی برنامه یکی از برندگان است!

صبح امروز در حالیکه رئیس حسابداری بخت آزمائی ملی‌مشغول انجام کارهای خودبود ، ناگهان در اطاق بازشد و هفت نفر جوان یکی پس‌از دیگری وارد شدند ، رئیس حسابداری که از مراجعه دستجمعی این هفت نفر متعجب شده بود خطاب بیکی از تازه واردین کردو پرسید: آقایان چکار دارند ؟

ازمیان این عده یکنفر جوابداد«آقا ما آمده‌ایم تا یکصد هزار تومان‌پول ازشما بگیریم و مرخص بشیم !»

گفته این مردباعث خنده همه شد ویکی دوسئوال دیگر روشن کرد که دونفر جوان ساکن دروازه غاربرنده جایزه بزرك بخت آزمائی فصلی‌سه ماهه گذشته شده‌اند .

«اکرم»خان

برندگان جایزه ممتاز تابستان امسال بخش علی رحیمی و«اکرم» سلیمی نامدارند که اولی بقال و دومی قصاب است .

برنده شدن بخش‌علی و اکرم‌خان ماجرائی داردکه بایدآنرا از زبان بخش علی بشنوید، برنده خوش‌شانس که ابروانش را درهم کشیده بود و بقول یك نفر شاید از وحشت‌سوردادن برفقا اوقاتش تلخ بود گفت «ساعت نه و نیم صبح سه‌شنبه گذشته در حالیکه جلوی مغازه از نبودن مشتری خسته شده بودم صدای بلیط فروشی را شنیدم که ناگهان دلم را تکان داد، بلیط فروش را صداکردم ، در این موقع‌اکرم‌هم که‌درمغازه قصابی‌پهلو کارمیکند سر رسید ، دوتابلیط از میان دسته بلیط فروشنده کشیدم، خون در چشمهایمان آمده بود و فریاد میزدیم بالاخره آخرین‌شماره شانسی را که‌بما روی آورده بود تکمیل کرد،«بچه مچه ها»ودوستان را صدا زدیم‌و همه را بخربزه‌مهمان کردیم .

برندگان خوشبخت جایزه صد هزار تومانی

نجات از سختی

اکرم میگفت خدا نخواست‌که من برای همیشه درسختی زندگی کنم ، سالها بود که بلیط‌میخریدم اکرم در این وقت دست در جیب کردو یکشت بلیط را بیرون‌آورد و پس از نشان دادن آنها گفت‌این نمونه‌ای ازبلیط‌هائیست که‌خریده‌ام من بدلم الهام شده بود که‌عاقبت سرنوشت من بایکی از همین بلیط ها عوض خواهد شد ، زیرا از طفولیت که پدر ومادرم را ازدست داده بودم همیشه سختی و فشار کشیده‌ام .

حالا رفقا میخواهند دستهایشان را بالا بزنند ، اول یك حیاط برایم بخرند ، بعد یك قصابی کوچك راه بیاندازند و آنوقت زنی هم دست‌و پا کنند تا از تنهائی در آیم

روزیکه جریان قرعه کشی از رادیو پخش میشد هر دو پای‌رادیو رفتیم ، گوینده شماره هارا یکی پس از دیگری میخواند ،یکی یکی شماره‌های بلیط‌مابوداز شدت‌هیجان یکی سه تومانی و یکی دو تومانی هردو رانصف کردیم و هرتکه راتقسیم نمودیم، موقع پول دادن «اکرم»بیست ریال دادمنهم حرفی نزدم وسی ریال گذاشتم ولی بااکرم شرط کردم که اگر برنده شدیم باید ۵ ریال را پس‌بدهد . حالا ازاین خوشحالم که طلبم را وصول میکنم واین دینی است که‌بگردن «اکرم» خان است !

بخش علی میگفت : یکبار در سال ۱۳۳۵ بیست و پنج هزار تومان برنده شده‌ام وتا بحال مبالغ زیادی پول خرید بلیط داده‌ام .

ارتقاء درجه

در ترفیعات سال جدید ارتش شاهنشاهی آقای سرهنك خسروانی فرمانده ناحیه یك ژاندارمری و رئیس سازمانهای ورزشی تاج بدرجه سرتیپی ارتقاء یافته است .

آقای سرهنك خسروانی از بنیان‌گزاران ورزش جوان کشور ماست ، سازمانهای ورزشی تاج که تحت نظر ایشان اداره میشود در تربیت قهرمانان طراز اول کشور ما نقش‌موثری داشته است ایشان علاوه بر فعالیتهای‌ورزشی در حساس ترین مراحل علاقه خودرا بخاندان سلطنت نشان داده ودر پست ریاست ناحیه یك ژاندارمری بابستن اماکن فساد منشاء خدمات تازه‌ای شده‌اند و ارتقاء ایشان در حقیقت پاداشی بوده‌است که شاهنشاه باین خدمتگذار لایق اعطاء فرموده اند ما موفقیت ایشان را صمیمانه خواهانیم .

نشانه‌های امیدبخش درسازمان ملل

لندن ـ رویتر ـ هفته‌نامه ابزرور در شماره امروز خود می‌نویسد یکی از نشانه های امیدبخشی که در سازمان ملل متحد پدید آمده ، اعلامیه‌مشترك آمریکا و شوروی است که طی آن هر دو طرف خاطرنشان ساخته‌اند حاضر به ادامه مذاکرات‌خلع‌سلاح می‌باشند .

این روزنامه سپس اضافه میکند یکی از عوامل مهمی که در جهان کنونی مبهم مانده اینست که آیا روسها واقعا مایل بانجام خلع سلاح هستند یانه ؟ در اعلامیه اخیر روسها با مذاکرات خلع سلاح موافقت کرده‌اند،ومانع جدی این مذاکرات را که مسئله کنترل‌بوده‌است نیزتاحدودی‌کنارگذارده‌اند. روسها می‌گویند حاضرند پا بپای مذاکرات خلع سلاح ، در مورد مسئله کنترل نیز پیشرفت هائی بدست آید و این امر خودمایه امیدواری است .

لاشه هواپیمای ترك پیداشد

آنکارا ـ ۲۴ سپتامبر ـ خبرگزاری فرانسه ـ دسته های امدادی پلیس و افراد نظامی‌سرانجام صبح امروز توانستندلاشه هواپیمای شرکت‌ملی‌هواپیمائی ترکیه را در ۲۵ کیلو متری مغرب آنکارا پیدا کنند .

نخستین گزارشهای رسیده حاکی است که از ۲۹ نفر سرنشین و مسافر این هواپیما فقط یك نفر زنده مانده که او نیز بشدت مجروح شده است . در بین مسافران چند نفر آمریکائی و انگلیسی بوده‌اند .

دارندگان کارت آموزشگاه عالی وزارت دارائی

بدارندگان کارت ورود بجلسه امتحان مسابقه ورودی به‌آموزشگاه وزارت دارائی (استخدام یکصدنفر) بدینوسیله اطلاع داده میشود درصورتی‌که کارت آنها در ردیف شماره های زیر میباشد حداکثر تا آخر وقت اداری روز پنجم مهرماه ۱۳۴۰ بدفتر آموزشگاه مراجعه نمایند درصورت عدم‌مراجعه کارت آنها از درجه اعتبار ساقط واز شرکت آنها درجلسه امتحان ممانعت بعمل خواهد آمد .

رئیس آموزشگاه . مسعودسالور

۷ـ ۸ـ ۱۰ـ ۱۳ـ ۱۴ ـ ۱۶ ـ ۲۴ ـ۲۶ـ ۳۱ـ ۳۲ـ۳۶
۴۰ـ ۴۲ ـ۴۴ ـ۵۲ـ ۶۰ ـ۷۱ـ ۸۰ ـ۸۲ ـ۸۹ـ۹۰ ـ۹۱ـ۹۳
۱۰۱ ـ ۱۱۱ ـ ۱۱۳ ـ ۱۱۴ ـ ۱۲۱ ـ۱۲۲ ـ ۱۲۳ ـ ۱۲۵
۱۳۳ ـ ۱۳۴ ـ ۱۴۴ ـ ۱۴۷ ـ ۱۴۸ ـ ۱۵۳ ـ ۱۵۹ ـ ۱۶۷
۱۷۰ ـ ۱۸۰ ـ ۱۸۵ ـ ۱۸۷ ـ ۱۸۸ ـ ۱۹۲ ـ ۱۹۳ ـ ۱۹۹
۲۰۱ـ ۲۰۲ ـ۲۰۳ ـ ۲۰۷ ـ۲۰۸ـ۲۱۰ـ۲۱۱ـ۲۱۳ـ۲۱۹
۲۲۱ـ ۲۲۴ ـ ۲۲۶ ـ ۲۳۱ ـ ۲۳۴ ـ ۲۳۹ ـ ۲۴۰ ـ ۲۴۳
۲۴۵ـ ۲۴۹ـ ۲۵۴ـ۲۵۷ـ ۲۵۹ـ ۲۶۱ـ۲۷۴ـ۲۷۸ـ۲۸۶
۲۹۴ ـ ۲۹۵ ـ ۲۹۹ ـ ۳۰۱ ـ ۳۱۶ ـ ۳۲۷ ـ ۳۲۹ ـ ۳۳۶
۳۳۷ ـ ۳۴۵ ـ ۳۴۶ ـ ۳۵۱ ـ ۳۵۴ ـ ۳۵۶ ـ ۳۵۷ ـ ۳۶۶
۳۷۰ ـ۳۷۳ ـ۳۸۲ ـ۳۸۳ ـ۳۹۱ ـ ۳۹۲ ـ ۳۹۳ ـ۳۹۶ـ۳۹۷
۴۰۵ـ ۴۱۲ ـ ۴۱۳ ـ ۴۱۵ ـ ۴۱۸ ـ ۴۲۴ ـ ۴۲۷ ـ ۴۲۸
۴۲۹ ـ ۴۳۰ ـ ۴۳۲ ـ ۴۳۶ ـ ۴۳۹ ـ ۴۴۲ ـ ۴۴۳ ـ ۴۴۹
۴۵۶ ـ ۴۶۴ ـ ۴۷۱ ـ ۴۷۶ ـ ۴۸۵ ـ ۴۹۴ ـ ۴۹۷ـ ۵۰۷
۵۲۰ ـ ۵۲۳ ـ ۵۳۰ ـ ۵۳۱ ـ ۵۳۴ ـ ۵۳۵ ـ ۵۴۱ ـ ۵۴۲
۵۴۹ ـ ۵۵۰ ـ ۵۵۵ ـ ۵۶۱ ـ ۵۷۴ ـ ۵۷۵ ـ ۵۷۹ ـ ۵۸۲
۵۸۴ـ ۵۸۷ـ ۵۹۲ ـ ۵۹۵ـ ۵۹۷ ـ ۶۰۰ ـ۶۰۱ـ۶۰۲ـ۶۰۳
۶۰۵ ـ ۶۰۶ـ ۶۰۷ ـ ۶۰۹ ـ ۶۱۶ ـ ۶۱۸ ـ ۶۳۲ ـ ۶۳۳
۶۳۵ ـ ۶۳۶ ـ ۶۴۰ ـ ۶۴۴ ـ ۶۴۵ ـ ۶۴۶ ـ ۶۵۳ ـ ۶۵۴
۶۶۱ـ ۶۶۴ ۱ـ۳ آـ ۲۱۱۰۶

هوالحی‌الذی لایموت

خانواده‌های عرشی ـ بهشتی ـ قره‌باغی ـ اسکی شهری ـ نایب داداشی ـ خلیل آذری ـ رمضانی ـ جمالی ـ سلیمانی. باانده فراوان‌شهادت‌جوان ناکام **(قیروزعرشی)** را باطلاع خویشان و آشنایان میرسانند . مجلس‌ختم‌مردانه آن‌مرحوم در روز دوشنبه سوم مهرماه ۱۳۴۰ از ساعت ۴ الی ۶ بعدازظهر درمسجد توتونچی واقع در خیابان‌غفاری منعقد و مجلس ختم دیگری روز سه‌شنبه ۴ مهرماه ۱۳۴۰ ازساعت ۴ الی ۶ بعدازظهر درمسجدمجدبرگذارخواهدشد.

سرهنك حسن فاضل ـ حاجی محمود سیلی ـ حاجی علی مرندی ـ سیروس دهزاد ـ عباس سلیمانی ـ اسدالله خواجه نوری ـ محمدتقی احمدی ـ حسن قادری ـ پطرس نبلیان ـ هدایت روشن ـ میرحمزه مقدم ـ حاجی خان ـ قاسم خسروکریم‌خان زند ـ عباس تهرانچی ـ منصور جهان‌آزاد ـ غلامحسین تاجریان ـ محمد الواری ـ فرهادی ـ غلامعلی خوشرو ـ سرهنك محمد صادق افسری. آـ۱۶۰۰۱

مصیبت وارده را ببازماندگان‌آنمرحوم تسلیت میگوئیم.

همکار عزیز آقای احمدی

کارمندان ممیزی سازمان آب تهران مصیبت وارده را صمیمانه تسلیت عرض می‌نمایند . **خاچاطوریان**

تغییرات در ثبت‌کل

آقای لاهوتی رئیس ثبت تهران بسمت بازرس ویژه ثبت کل آقای قانع بصیری بسمت رئیس ثبت‌املاك تهران .

سفرای عراق ودانمارك‌ازکفیل وزارتخارجه دیدن‌کردند

پیش از ظهر امروز آقای سرلشکر عبدالمطلب امین سفیر کبیر عراق در تهران با آقای محمود فروغی‌کفیل وزارت‌خارجه ملاقات‌ومدتی گفتگوکرد

بعد از ظهر دیروز نیز سفیر کبیر دانمارك از کفیل وزارت خارجه دیدن نمود .

رئیس جدید فرهنك ناحیه چهار

از طرف وزارت فرهنك آقای میرپور بریاست فرهنك ناحیه چهار تهران منصوب و مشغول کار شد .

نتیجه امتحانات مسابقه‌ورودی دانشسرای عالی‌وشرایط ثبت نام ازقبولشدگان:

داوطلبانی که در امتحانات مسابقه ورودی دانشسرای عالی پذیرفته شده‌اند و همچنین نفراتی که به عنوان ذخیره تعیین شده اند باید در روزهای سه شنبه چهارم وچهارشنبه پنجم وپنجشنبه ششم و شنبه هشتم مهر ماه از ساعت ۸ـ۱۲ صبح و ۴ـ۶ بعد از ظهر با مدارك لازم برای ثبت نام و دریافت پرسشنامه های مربوط برشته مورد انتخاب خود و تکمیل مندرجات آن‌بدانشسرای عالی مراجعه کنند. (پس‌از این تاریخ بهیچوجه ثبت نام نخواهد شد).

مدارك لازم عبارتست از :

۱ـ عکس ۴×۶ ده قطعه

۲ـ رونوشت شناسنامه ۶ برك

۳ـ جوازیا کارنامه قبولی‌سال ششم متوسطه برای فارغ التحصیلان ۴۰ـ۳۹ اصل یا رونوشت دیپلم کامل متوسطه برای داوطلبان فارغ‌التحصیل سال های قبل دبیرستان ها .

۴ـ گواهی حسن اخلاق از دبیرستان مربوط یا از مقامات صلاحیت دار دیگر .

۵ـ برك معافی نظام وظیفه برای مشمولین.

۶ـ رسید مبلغ ۲۵۰ ریال وجه (بابت وسائل ورزش و صندوق تعاون دانشجویان) .

روز چهار شنبه دوازدهم مهر ماه نتیجه قطعی قبول شدگان در هر رشته اعلام خواهد شد . کسانی که در گروه ذخیره بوده و نوبت به آنان رسیده باشد و همچنین کسانی که با رشته مورد انتخاب آنان موافقت نشده باشد می توانند از روز یازدهم تا پایان روز چهاردهم مهر ماه همه روزه از ساعت ۸ تا ۱۲ برای استرداد مدارك خود مراجعه کنند . ۱ـ۲ آـ۲۱۴۸۲ **رئیس دانشسرای عالی**

خانم گدبانو وآقای محترم

«سوپرمارکت چیست...؟»

سوپر کاخ

علامت مخصوص سوپر

SUPER KAKH

سوپر کاخ

سوپرمارکت محل مجهزی است که تولید کنندگان، مالکین، دام داران، کشاورزان کالای خودرا مستقیما دراختیار مشتریان میگذارند تابقیمت دست اول و ارزان در دسترس‌مصرف کننده‌قرارگیرد

آیااینگونه سوپرمارکت درشهرما وجود دارد

بلی تاچند روز دیگر سوپر کاخ در خیابان‌کاخ بین شاه وامیراکرم افتتاح میشود. در سوپر کاخ عده‌ای از تولید کنندگان ، مالکین، دام داران‌که‌تولید کننده عالیترین مواد غذائی هستند محصولات خودرا بطرز جالبی بارعایت کامل اصول بهداشتی صددر صد خالص بابسته بندی مرغوب عرضه مینمایند.

این مزارع سرسبز و محل پرورش و تولیدکجااست

سوپر کاخ‌به مقتضی فصل هرماهه یکصد نفراز مشتریان‌خود را در کنار مزارع سر سبز بصرف چلوکباب مخصوص سوپر کاخ دعوت نموده مجانا و صمیمانه از آنان پذیرائی مینماید .

مشتریان سوپر کاخ در این گردش وضع تهیه‌و تولید دام پروری را از نزدیك مشاهده خواهند نمود .

قسمتی ازکالائی‌که سوپرکاخ عرضه مینماید

سوپر کاخ تولید کننده وفروشنده دست‌اول اجناس‌خواروبار ـ عطاری ـ شیرینی و آجیل ـ لبنیات ـ میوه و سبزی ـ کنسرو ـ گوشت گوسفند و گوساله ـ انواع فیله و گوشت‌های آماده برای طبخ ـ انواع طیور ـ مرغ ـ بوقلمون ـ مغزو زبان ـ دل و قلوه ـ کله وپاچه آماده و همچنین اغذیه گرم حاضر که‌از عالیترین مواداولیه تهیه شده .

ناهار همه روزه برای عده معدودی چلوکباب مخصوص سوپر کاخ

سوپرکاخ خیابان کاخ بین‌شاه‌وامیراکرم تلفن ۴۰۲۲۱

مدیر حکیمیان

بزودی افتتاح خواهدشد

آـ۲۱۴۷۲ «موسسه خروس»

ازعهر اِس . آ . اِس باعظیم ترین وسریعترین هواپیماهای جت جهان دی سی ـ ۸ تهران را با ۵ قاره ارتباط میدهد

SAS

SCANDINAVIAN AIRLINES SYSTEM