برای رفع اختلافاتی که بین ایران ـ عراق و عراق ـ کویت بوجود آمده شب گذشته خبرگزاریهای خارجی از ریاض گزارش دادند :

کنفرانس کشورهای خلیج فارس تشکیل میشود

اطلاعات

۲۰ صفحه

۵شنبه شانزدهم دیماه ۱۳۴۴ ..... شماره ۱۱۸۷۶

..... سال چهلم ..... تکشماره ٤ ریال

جنجال تبلیغاتی عراق

حقایق مسلم را نمیتواند بپوشاند

درمقابل تجاوز علنی سربازان و شرطه‌های عراقی بخاك ایران که موجب شهادت دونفر ژاندارم ایرانی گردید ودرمقابل تجاوزات هواپیماهای عراقی که بازهم موجب مرك یکی ازمرزنشینان وزخمی شدن چند نفر دیگر شد، دولت ایران عملی را که در حدود نزاکت دیپلماسی وعقل متین بود انجام داد، یعنی یادداشت اعتراضی بدولت عراق تسلیم کرد وسپس مرزهای کشوررا درمقابل تجاوزات احتمالی دیگر مستحکم ساخت وخودرابرای مذاکره دوستانه جهت رفع اختلافات مرزی و عهودی

بقیه درصفحه نوزدهم ستون اول

ملك فیصل

امیر کویت

- رئیس ستاد ارتش عراق مدعی شدمحل رادیوعشایر عراق درایران است!
- ژنرال عارف گفت که ازعشایر سلاحهای ساخت ایران بدست آمده است!!
- حمله بایران بدستور عارف انجام گرفت ودولت عراق بمهاجم جایزه داد
- نخست‌وزیر کویت وجود اختلافات مرزی میان عراق وکویت را تائیدکرد
- روزنامه‌های کویتی ازدولت کویت خواستند که کمك بعراق را تاحل اختلافات مرزی متوقف سازد
- رادیولندن گزارش دادکه اختلافات ایران و عراق به مرحله حساس رسیده‌است.

درصفحه ۱۷

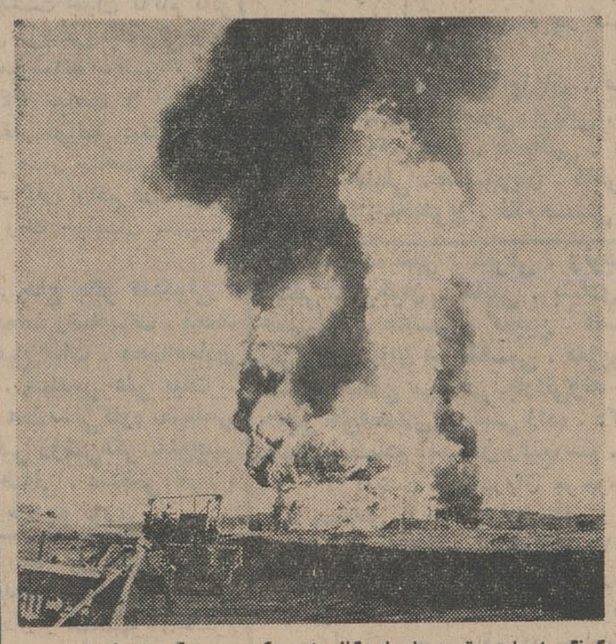

چگونگی ایجادحریق درچاههای گازدراین عکس مجسم گردیده است .

برای خاموش کردن حریق عظیم جنگل مردم طوالش بسیج شدند

- از دیروز جنگلهای طالشدولاب و «خوش‌آور» در نتیجه خشکی هواوعدم بارندگی نیز آتش گرفتو آتش سوزی بصورت وحشتناکی ادامه دارد
- برای خاموش کردن آتش تقاضای اعزام هلیکوپتر شده است

حریق وحشتناکی که از بعدظهر پریروز در قسمت وسیعی ازجنگل «لومر» اسالم شروع شده باسرعت عجیبی روبتوسعه است و ٦ میلیون ریال چوب صنعتی کارخانه چوب بری

بقیه‌در صفحه نوزدهم ستون دوم

گوشه‌ای ازجنگل حریق‌زده « لومر » که‌آتش قسمت وسیعی ازاین جنگل پهناور رابکام کشیده‌است .این‌قسمت از جنگل ، قبل از وقوع حریق پوشیده از درخت بود واکنون از آن درخت‌ها، تنها خاکستر و شاخه های نیم‌سوخته بجامانده است ...

در مورد حفظ جنگل درمقابل بادگرم

هواشناسی

اعلام خطر کرد

هوای خشك وبدون رطوبت سراسرایران رافراگرفته

- در نقاط سردکوهستانی نیز برف کمی باریده‌است

بقیه در صفحه چهارم

پس‌از پنج روز فوران شدید گاز، عصر دیروز ناگهان:

چاه نفت باصدای مهیبی مشتعل گردید

- آتش ودود بارتفاع سیصد متر ازدهانه چاه زبانه میکشد
- ازبعدازظهر دیروز حالت فوق العاده در کرمانشاه، نفت شاه، قصر شیرین و منطقه نفتی «تنك بیجار» اعلام شد
- معاون «کینلی» ومتخصصین مشغول لوله کشی آب هستند تا باتهیه گل دهانه چاه را مسدود کنند

بقیه درصفحه چهارم ستون سوم

ایران بعراق پاسخ میدهد

مقامات سیاسی تهران ادعاهای مقامات عراقی را ردکردند

جهت مطالعه پیرامون پاسخ دولت ایران بیادداشت دولت عراق، دیشب

بقیه‌درصفحه چهارم ستون ششم

مدیران عامل

شرکت شیلات و شرکت واحد اتوبوسرانی تهران انتخاب‌شدند

مدیر عامل جدید شرکت شیلات

آقای شجاع‌الدین ملایری بریاست هیات مدیره و مدیریت عامل شرکت سهامی شیلات ایران منصوب‌گردید. قرار است آقای ملایری از روز

بقیه‌درصفحه هفدهم

مدیر عامل جدید شرکت واحد

آقای پرویز جهان بینی رئیس هیئت مدیره شرکت واحد مدیریت عامل شرکت را عهده‌دار گردید .

بقیه‌درصفحه هفدهم

تبریک نیمه رمضان

یکهزار وسیصد وهشتاد وسومین سال میلاد خجسته‌ومسعود سبط اکبرطه ،ریحانه ختمی‌مرتبت ، صاحب‌ولایت کبری ، سرور جوانان بهشت ،چهارمی پنج تن آل عبا،وصی امیرمومنان،جگر گوشه بانوی دوسراوبنیان گذار نهضت مقدس حسینی صلوات... وسلامه علیهم اجمعین حضرت ابامحمدحسن بن علی المجتبی ارواحنافداه را که‌مصادف است بانیمه رمضان المبارك به‌ساحت قدس حضرت بقیة‌الارض حجت‌ابن‌الحسن العسکری عجل‌ا.. تعالی فرجه‌الشریف وعموم شیعیان وارادتمندان خاندان عصمت و طهارت تهنیت عرض می‌نماید .

هیئت‌مرکزی جشن‌های نیمه رمضان

جناب آقای دکتر شکیب فهیمی

بدین وسیله‌اززحمات‌شبانه‌روزی جنابعالی که در اعاده سلامتی‌خانم اینجانب مبذول فرمودیدبی‌نهایت متشکر و سپاسگزار و موفقیت شمارا از خداوند متعال‌خواستارم .

حسین جعفری

آگهی نمایندگی کداك در ایران

اداره مرکزی نمایندگی کداك (شرکت الکتروکامرا) ازروز یکشنبه ۱۹ دیماه ۱۳۴٤ بمحل جدید خیابان شاه ۲۱۲ ساختمان شرکت حسو طبقه فوقانی بانك ملی شعبه‌نادری انتقال‌خواهد یافت. نمایشگاه ها در محل سابق خود باقی خواهند بود .

شماره های تلفن ـ اداره‌مرکزی ٦۱۲۹٥٦ ـ ٤۲۰۹٤ ـ ٤۲۰۹۳ .

فروشگاه کداك خیابان شاه ـ شماره ۱۰۰ ٦٤۱٤۱

فروشگاه کداك مخبرالدوله ۳۳٥٤۳

قرص میسیدون

دارو ملی آنتی هیستامینیک

مسکن سردرد ـ کمردرد ـ دندان درد ـ ضد سرماخوردگی

علاقمندان و خریداران ماشین آلات راه‌سازی

اختر ماشین مژده میدهد

تعدادی از انواع غلطکهای معروف کمنا ـ فینشر ـ گریدر ـ بولدوزر ـ لودر ـ جاروب مکانیکی ـ کارخانه اسفالت ویبو بظرفیت های مختلف رسیده .

از نمایشگاه ما واقع در سه‌راه آذری جنب شرکت اتوبوسرانی واحد دیدن فرمائید .

قیمت ومشخصات‌آنرا بوسیله تلفن های ٦۲٦٤٥۳ و ٦۲۳۷٦۹ از ما جویا شوید .

آگهی استخدام

اداره کل بهداری خوزستان برای‌تکمیل کادر پرستار مامای زایشگاه اهوازچند نفر پرستار مامااستخدام مینماید.واجدین شرایط میتوانند با در دست داشتن مدارك تحصیلی ودوقطعه عکس‌و رونوشت‌شناسنامه همه روزه در ساعات اداری جهت کسب اطلاعات بیشتر و تنظیم درخواست اشتغال بکار و تکمیل مدارك به اداره پرستاری وزارت بهداری در مرکزمراجعه فرمایند. الف ۷۱۱۰ .

مدیر کل‌بهداری استان خوزستان

دکتر دانشی ۱ـ ۳ آ ـ ۳٦۳۷۲

اولین پارتی اتومبیلهای دوج کرونت ٤٤۰ مدل ۱۹٦٦ وارد شد
CORONET 440
شرکت سهامی اتوتهران شماره ٥۷٥ خیابان شمیران (جاده قدیم) ساختمان دوج تلفنهای ۷۰۸۹۱ ـ الی ۷۰۸۹٥ مراجعه فرمائید

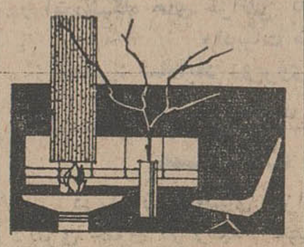

مبل و دکوراسیون اطاق پذیرائی زندگی نو ـ فیشرآباد ۲۱

تلفن ٤٤۳۱۰

آگهی امتحانات ورودی دانشگاه پهلوی

قابل توجه فارغ التحصیلان دبیرستانهای کشاورزی و داوطلبان آموزشگاه مشاغل کمك پزشکی در رادیولژی و تکنیسین آزمایشگاه

بقیه درصفحه نهم

دانشگاه پهلوی

آگهی ثبت نام برای مسابقه‌ورودی سال تحصیلی ٤٦ـ۱۳٤٥

درصفحه نهم چاپ شده‌است

اطلاعیه

پیرو آگهی قبلی درمورد قبول درخواست ابقای نرخ قدیم برق اعلام میدارد .

هدف وزارت آب‌وبرق‌وشرکت برق منطقه‌ای تهران ازتخفیف نرخ برق اجرای منویات شاهنشاه آریامهر در راه تقلیل هزینه زندگی بوده‌وخوشبختانه برق تهران توانسته است با اجرای این امر قدم موثری بنفع کلیه‌مصرف کنندگان برق خانگی و تجارتی و صنعتی و کشاورزی بردارد .

بطوریکه این شرکت دراعلامیه قبلی متذکر گردید ممکن است بعضی ازمصرف کنندگان برق تصور نمایندکه با اجرای نرخ جدید بهای برق آنها افزایش خواهد یافت برق تهران چند نوبت وسیله‌رادیو و جراید آگهی نمود که این قبیل مشترکین می‌توانند تقاضای ابقای نرخ قدیم را بنمایند ولی گویا عده‌ای بعللی نتوانسته‌اند در موقع مقرر درخواست خودراتسلیم نمایند

لذا برای اینکه شرکت برق منطقه‌ای تهران کاملاحسن نیت خود را ثابت نموده و بعداجای هیچگونه گله وشکایتی برای این دسته از مشترکین باقی نماند مدت قبول این قبیل تقاضاهاراتاپایان‌وقت‌اداری روزشنبه ۳۰ بهمن ماه ٤٤ تمدید مینماید .

شرکت برق منطقه‌ای تهران

الف ۷۰۷۹

درصفحات مخصوص این شماره

تاشکند پلی بسوی صلح

۷٥۰ سال پس از حمله مغول به شهر تاریخی تاشکند ،کنفرانسی برای ایجاد صلح بین هند و پاکستان در این شهر تشکیل شده که مورد توجه تمام‌محافل سیاسی دنیا میباشد .

دراین کنفرانس که بابتکار نخست وزیر شوروی تشکیل شده رئیس جمهوری پاکستان و نخست وزیر هندوستان‌مسائل مورد اختلاف‌خودازآنجمله مسئله کشمیر را مطرح مینمایند تا زمینه صلح پایداری در شبه‌قاره هند فراهم شود . بهمین‌مناسبت رپرتاژی تهیه شده که درصفحه ٥ بنظر خوانندگان محترم‌میرسد

بدهی گیری و ندهی گیری صفحه ٦

٤ سال پیش انقلاب آغاز شد

رپرتاژتازه‌بمناسبت آغازپنجمین سال اجرای اصلاحات ارضی . صفحه ۷

خطر موهای خانم‌ها را تهدید میکند!

خانمهائی که پس از مصرف رنك از گلاه گیس استفاده می کنند و رنگهائی که برای موی سر خطرناك است صفحه۱۲

صفحه سینمائی

راه تازه سینمای شوروی هنرپیشگان ایتالیا در چنگال مالیات ، خبر های کوتاه از جك‌لمون ، اواگاردنر ، بریژیت باردو ، سولیون صفحه ۹

میراث هزارساله

هنرهای لایزال و بی‌زوالی که درهر وجب از خاك ایران چون درختی تناور ریشه‌دوانده، پنجه‌های خلاق و هنرآفرینی که که ازآنها پدیده های شگفت انگیزوپرابهت بیادگار مانده ، وآثار خیره‌کننده وهوش‌ربائی که سلاطین دنیای هنر چون اخترانی روشنگر بر پهنه آسمان هنر نشانده‌اند ، همه و همه پشتوانهٔ حقیقتی‌است انکار ناپذیر که از زبان گویای‌استاد عالیجاه طوس ، فردوسی، بیان شده :

ـهنر نزد ایرانیان‌است‌وبس !

در رپرتاژ صفحه ۱٤ امروز یك‌هنر اصیل ملی دیگر به خوانندگان با ذوق صفحه شهرستان‌ها معرفی میشود

جریان روز

پایان اسارت

هفدهم دی، مبدأیك نهضت بزرك است در تاریخ ایران که‌هرسال در چنین‌ایامی خاطره آن زنده میشود. تاوقتی که در چنین روزی اعلیحضرت پادشاه فقیدمصمم به‌برداشتن قید ا زدست‌وپای زنان ایران نگشته بود،زن درایران مفهومی بجز آن‌داشت که نسل امروزی این سرزمین از لغت زن درك میکند. در چنان مملکتی که قرنها پیش زنان برمسند سلطنت می‌نشستند ودوشادوش مردان درمیدانهای رزم مرکب میتاختند وشمشیرمیزدند، درسرزمین شهربانوها وگردآفریدها زن کنیزی‌دست‌و پابسته بود که باراده‌مردان معامله میشد ومحیط‌زندگی اومحدود بود به محیط چادرو چاقچور وروبنده .

نسل امروز با لغت چاقچور وپیچه وروبنده بندرت آشناست و این نسل البته بعظمت کاری که‌شد،بعظمت نهضت هفده‌دی وبازکردن راه ورود زن ایرانی باجتماع هرگز نمیتواند مثل کسانی بیندیشد که دوران پیش‌از هفده‌دی وبعد ازآنرا بچشم دیده‌اند .

مقایسه زن روبسته‌ای که‌درکجاوه می‌نشست‌بازنی که‌هواپیمای جت‌راهدایت میکند،مقایسه زنی که‌شوهرش رادر حجله زفاف میدید و میشناخت بازنی که ازروی تعقل ودرك و سنجش مراتب‌اجتماعی‌همسر خودرا انتخاب میکند، مقایسه زنی که برای‌او برزبان آوردن اسم درس ومدرسه کفروذنب‌لایغفر محسوب میشد بازنی که درجشن فارغ‌التحصیلی دانشگاه کلاه وردای افتخارآمیز دانش پژوهی رابتن میکند تنها برای کسانی میسر است که درین دومرحله قرار داشته وهردوزن‌را دیده باشند. هفده دی‌نقطه‌عطف این‌دومرحله از تاریخ اجتماعی ایران است. عجباکه مقام زن دد اسلام آنچنان ارجمنداست‌و این سیه‌روزی وسیه روزگاری رازن ایرانی بنام اسلام متحمل میشد. رفتاری که تاپیش از نهضت هفدهم دی نسبت بزن در ایران‌اعمال میشد ،صرفنظر اززنده‌بگور ساختن ،کم‌از رفتاری نبود که عرب دوران جاهلیت درحق زن مرتکب میشد وپیامبر گرامی اسلام آن طومارسیاه را درید.

پیامبر اسلام آئینی بجهان عرضه داشت که درآن فرقی میان زن ومرد از لحاظ‌حقوق انسانی وجود نداشت. پیامبر اسلام مقام زن رابدرجه‌ای رسانید که فرمود بهشت زیرپای مادران است. آئین تابناك‌پیامبر اسلام کسب علم دافریضه‌ای میشمرد برای مرد وزن مسلمان. ولکن معلوم نیست کی‌گفت که زن ایرانی ازهر حقی محروم است حتی حق فراگرفتن الفباو باینترتیب برای مدتی دراز ، زن درایران بهمان صورت زیست که‌زن جامعه عرب در دوران جاهلیت میزیست . چنانکه اگر خانواده‌ای صاحب دختر میشد، این ولادت ننگی برای آن‌خاندان بشمار میرفت.

باوصف‌اینکه زن ایرانی ،طی سالهای اخیر ودر سایه انقلاب همه جانبه اجتماعی ایران، ازهرگونه‌حقوق بشری برخوردار گشته وامروز زنان‌ما نقش فعالانه‌ای در صحنه اجتماع ایفا میکنند معهذا جای تاسف است که زنان ایران، بمراتب دیرتر ازخواهران مسلمان خود بحقوق وآزادی رسیدند وزودترازایران، سایرکشورهای مسلمان ومنجمله برخی از ممالك همجوارما حقوق زن راپرسمیت شناختند.

معهذا، روزهفدهم دی برای مردم ایران یك روز فراموش نشدنی است وعظمت اقدام تهورآمیز تاریخی‌را که در آنروز برای نجات زن ازقید وبندسنت‌های‌پوسیده وبی‌اساس تاریخ‌این سرزمین هرگز ازیادنخواهدبرد. و نیز جای این‌خاطره درسینه تاریخ اجتماعی ایران‌محفوظ است که پیشاهنك نهضت بزرك هفدهم دی‌علیا حضرت ملکه‌پهلوی، مادر ارجمند شاهنشاه بودند. علیاحضرت ملکه پهلوی نخستین زن ایرانی بودکه به‌پیروی از منویات اصلاح طلبانه همسر تاجدار خویش، بتدریج‌را ازپای خودو دوفرزندش والاحضرت شاهدخت شمس و والاحضرت شاهدخت اشرف‌پهلوی گسست ودر صف مقدم زنان ایران که به‌نهضت هفده دی پیوسته بودند قرار گرفت.

امروز که خواهران ماو دختران ما بااستفاده از حقوق اجتماعی وانسانی زن آزادانه درس میخوانند و فعالانه در ساختمان بنای اجتماع‌شرکت دارند وهیچگونه قید وبندی دست وپای ایشانرا از حرکت وفعالیت باز نمیدارد. جادارد از پیش کسوتان وپیشاهنگان نهضت آزادی زن در ایران یادکنیم وبنام جامعه زنان ایران، بحضور علیاحضرت ملکه پهلوی پیشاهنك نهضت‌بزرك هفدهم دی بمناسبت تجدید خاطره این روز تاریخی تبریك وتهنیت بگوئیم.

بمناسبت پایان هشتمین سال شهادت جانگداز همسر عزیز و ناکامم شادروان **هرمز وقار** مراسم یادبودی از ساعت ۲ ونیم تا۴ونیم بعداز ظهر جمعه ۱۷ دیماه در آرامگاه ابن‌بابویه برپاست .

فرشته انوار

باطلاع کلیه دوستان و بستگان میرساند که شب هفت مرحوم **محمد حسن اعتمادی** پدر اینجانبان روز شنبه ۱۸ دیماه جاری از ساعت ۲ونیم تا چهار ونیم بعد ازظهر در مزارآنمرحوم واقع در امامزاده عبداله آرامگاه بدر برقرار می شود .

منصور اعتمادی .دکترصادق اعتمادی

مجالس ترحیم و یاد بود

کل‌نفس ذائقة الموت

با کمال تاسف فوت مرحومه مغفوره‌**فرنگیس خانم افخمی** (صبیه مرحوم مغفور سرتیپ علیقلی خان اقبال همایون) همسر مرحوم‌سید علی اشرف افخمی و عمه آقایان اقبالی را در نمین باستحضار عموم میرساند مجلس ترحیم آنمرحومه روز جمعه ۱۷ر۱۰ر۴۴ از ساعت۱۰ تا ۱۲ صبح در مسجد همت‌العظیم نمینی ها واقع در چهار راه عباسی دخانیات و مجلس زنانه در همان روز و ساعت در منزل آقای اقبالی خیابان نواب چهل‌متری خیابان رضائیه کاشی ۲۲۰ برقرار میباشد .

انواری . زاهدی . موسوی . ابراهیمی . سلیمانی . اسبقی . اردبیلی . خوئی . یوسفی. معصومی . سرهنك حشمتی . سرهنك‌سالاری، سرهنگی .خانقاهی .محقق.غفاری .رحمت‌اللهی. باقری . حسینخانلی . مجتهدزاده . محسنی . مکری . اصغری . حریریان . آزادی . گلبابائی. امینی . افخمی . خانواده‌های اقبالی

بخانواده محترم افخمی و عموم بازماندگان‌آن مرحومه مصیبت وارده را تسلیت میدهیم .

روز ۱۸ دیماه مصادف با چهلمین روز درگذشت شادروان **علی‌اکبرآزادمنش صمیمی** دبیر فقید دبیرستان میرافضلی است . چهل روز پیش گرامی همکار ما دریکی از کلاسهای این دبیرستان در حین انجام وظیفه ضمن کوشش و فعالیت در امر تدریس فوت شد از سروران .دوستان وآشنایان ونزدیکان‌بخصوص فرهنگیان ارجمند دعوت‌میشود برای‌بزرگداشت نام آن مرحوم عصر روز شنبه ۱۸ دیماه ۴۴ ساعت ۳ ونیم تا ۵ در دبستان دهخدا (خیابان ایرانشهر) حضور بهمرسانند .

محمد علی حریری . محمد صدیق‌کوچکی . اسداله نوع‌نواز . نصرت مقیم . محمد مهدی صنیعی تهرانی . احمد مهان . خلیل ایزدیار . مهدی شهیدی . دکتر ابوالقاسم جنتی عطائی . محمد حریرساز . محمدتقی صابر . هوشنك سروری .ماشاءاله پورنقیبی .ابوالقاسم‌رضائی. عنایت‌اله شادمند . مسعود خموش . عبدالرحیم شیوا . عطاءاله عاملی . محمد اسمعیل‌مسعودی. ماشاءاله فرجاد . فرامرز قدیم‌پور . مرتضی ابهری . محمد تقی اردبیلی . پرویز غفوریان . حسین صدیقپور . محمد رهبر نیکوکار

با کمال تاسف درگذشت شادروان آقای **سید مرتضی‌خان شریف الممالك** را باطلاع بستگان و دوستان میرساند . مجلس ترحیم‌آن مرحوم روز شنبه ۱۸ دیماه از ساعت سه الی پنج بعداز ظهر در مسجد همت‌آباد ـ چهار راه حسن آباد برگزار میشود .

میرعسگر شریف . میر شمس شریف . سرهنك رضوی . سیروس توکل‌نیا . خانواده های توکلی . لاکانی . امانی . کوهستانی . سرهنك مجلسی . وقاری .نوربخش .اعتصامی. کیا . مرزبان . معینی

بعموم بازماندگان آنمرحوم مصیبت وارده را تسلیت میدهیم .

با نهایت‌تاسف فوت‌مرحوم **فیروز(حاجی‌خان) علمشاهی** کارمند بازنشسته اداره کل آمار را باطلاع اقوام و آشنایان میرساند مجلس ترحیم آنمرحوم از ساعت ۳ تا ۵ بعد از ظهرروزشنبه ۱۸ر۱۰ر۴۴ در مسجد ولی عصر واقع‌درخیابان حشمت‌الدوله و ختم زنانه از ساعت ۶ تا ۹بعد ازظهر جمعه ۱۷ر۱۰ر۴۴ در منزل شخصی آن مرحوم خیابان جیحون . کوچه مشایخی شماره ۱۵ منعقد میباشد .

سپهبد ورهرام . نورالدین امامی خوئی . علمشاهی . ریاحی خوئی. سرتیپ‌حسام‌وزیری. سرتیپ ماکوئی . بنی‌ریاح . روان‌بخش . پور قاسم‌خانی .وزیری . لك . سرهنك محسنی . رهبر . بیات‌ماکو . دیبا . مظاهری

مصیبت وارده را بعموم بازماندگان آنمرحوم تسلیت میدهیم .

شرکت واحد اتوبوسرانی با کمال تاسف درگذشت جوان ناکام **مینا اسکوئی** همسر آقای مرتضی اسکوئی و همشیره آقای محمد باقر بیات عضو هیئت مدیره این شرکت را باطلاع عموم همکاران و دوستان میرساند . مجلس ترحیم آنمرحومه روز ۱۸ر۱۰ر۴۴ ساعت ۹ الی ۱۱ صبح درمسجد مجد منعقد خواهد بود .

شرکت واحد اتوبوسرانی

با کمال تاثر و تاسف فوت ناگهانی **بانو مینا اسکوئی** همشیره برادر عزیز و ارجمندمان آقای مهندس علی بیات را باطلاع کلیه اعضاء و دوستان میرساند مجلس ختمی بهمین‌مناسبت در مسجد مجداز ساعت ۹ الی ۱۱ صبح روز شنبه منعقد خواهد بود .

آ_۲۴۱۴۵ **کانون ناسیونالیست ایران**

باکمال تاسف درگذشت جوان ناکام **بانو مینا اسکوئی** همسر آقای مرتضی اسکوئی رابه اطلاع دوستان و فامیل میرساند مجلس ترحیم آنمرحومه روز ۱۸ر۱۰ر۴۴ ساعت ۹ الی ۱۱ صبح درمسجد مجد منعقد خواهد بود و ختم زنانه نیز در همان روز و همان ساعت در منزل تیمسار سرتیپ علیمحمد کاوه واقع در خیابان پهلوی نرسیده بسه‌راه ونك خیابان سهیل برقرار است .

مرتضی اسکوئی . حاج باقر اسکوئی . مصطفی اسکوئی . حاج محمد رضا بیات . محمد جعفر بیات . محمد اسمعیل بیات . محمدصادق بیات . محمدباقر بیات . مهندس علی بیات . سرتیپ علی‌محمد کاوه . محمدعلی‌کاوه .مهندس قدرت شهامت‌دوست .اکبر روشن‌فکر .منوچهر بیات . خانواده های طباطبائی . منتظمی.نقیبی. امیر قاسمی . معترف . خواجه نوری

با نهایت تاسف و تاثر درگذشت مرحوم مغفور **سیدعلی اکبر مجدزاده طباطبائی نائینی** را در تهران باطلاع دوستان و همشهریان‌محترم میرساند . مجلس ترحیم آنمرحوم روز شنبه ۱۸ر۱۰ر۴۴ از ساعت ۳ تا ۵ بعد از ظهر در مسجد فخرالدوله واقع در خیابان فخر آباد برگزار میشود .

سرهنك سیدعلی مجدزاده . سلطان محمد عامری .علیمحمد عامری .سلطان ابراهیم‌عامری. سرتیپ عبدالعلی نجیمی . دکتر رضا نجیمی . دکتر سیدعلی علوی . دکتر ضیاءالدین صفی‌نیا. سیدمحمد نبوی . ایرج نبوی . داریوش آذری. جمشید مجدزاده نائینی . سیدمحمد نکوئی . پرویز برومند . بیژن هاشمی . مصطفی‌عامری. دکتر بهادر عامری

بعموم بازماندگان آن مرحوم مصیبت وارده را تسلیت میدهیم .

روز جمعه ۱۷ دیماه که مصادف با سالروز درگذشت شادروان **رضا ستوده‌نیا کمال زاده** میباشد برای شادی روح آن فقید مجلس‌تذکری از ساعت ۶ ونیم الی ۸ ونیم بعداز ظهر در بنده منزل واقع در خیابان شهناز کوچه ایران شماره (۵) منعقد خواهد بود .

علی‌اکبر ستوده‌نیا . محمدعلی ستوده‌نیا

یادبودی بمناسبت یکمین سال درگذشت

با فرا رسیدن روز یکشنبه نوزدهم دی ماه جاری یك سال از واقعه اسفناك وفات پدر عزیزمان **حسن مهری** مرد آزاد و برومند روزگار ما می گذرد . جهت بزرگداشت و تجلیل از آن مرحوم در چنین روزی مراسمی‌در ابن‌بابویه بر سر مزار آن شادروان از ساعت ۳ الی ۵ بعداز ظهر برگزار میگردد .

۱ـ۲ آ_۲۴۱۰۱ **پروین و فرهادمهری**

با کمال تاسف درگذشت شادروان **بانو سلطنت کاتوزیان** همسر آقای‌آیت‌اله العظمی آقا شیخ عیسی اعلی‌اله مقامه را باطلاع اقوام و دوستان میرساند . مجلس ترحیم مردانه‌آن مرحومه روز شنبه هجدهم‌دیماه از ساعت ۲ونیم الی ٤ ونیم بعداز ظهر در مسجد مجد منعقد میباشد و مراسم هفته روزیکشنبه نوزدهم‌دیماه از ساعت ۲الی ٤ بعدازظهر در آرامگاه‌شادروان غلامرضا منوچهریان واقع در ابن‌بابویه برگزار خواهد شد .

عبداله‌بن مسیح الطهرانی . الاحقر حاج‌شیخ مرتضی کاتوزیان

با کمال تاسف درگذشت شادروان **بانو سلطنت کاتوزیان** همسر مرحوم آیت‌اله‌العظمی آقاشیخ عیسی اعلی‌اله مقامه را باطلاع اقوام و دوستان میرساند . مجلس ترحیم مردانه آن مرحومه روز شنبه هجدهم دیماه از ساعت۲ونیم الی ٤ونیم بعداز ظهر در مسجد مجد منعقد می باشد و مراسم هفته‌بمناسبت‌ماه مبارك رمضان روز یکشنبه نوزدهم دیماه در منزل شخصی برگزار خواهد شد .

خانواده های : کاتوزیان . منوچهریان . فرزام . محتشمی .قاسمی. اربابی .حسینی‌نژاد. پاك‌نهاد . رفیع‌کیان . فتح‌الهی . دیهیم . میر فتاحی . خلیلی . منصوریان . فاخری . ملکی . منشی‌زاده . مظاهری . غلام‌حسینی

خانواده های : شرقی . وثوقی . نایبی . کشفی . فرجیان . هاتفی . بنیادی . بنیادلو . حسینوند . هاشمی . گلچین . قاسمی .سروان رمزی . سروان ابوالقاسمی . معزپور . قربانی. افشاری .حاج میرزائی .بارانی‌وند .حسینخانی. حاجی حق‌محمدی . رئیس زاده . دکتر مکی‌نژاد. سلطان محمدی .سروان رفیع‌رسم .حاجی‌محمدی

درگذشت شادروان مرحوم **غلامحسن حاج محمدی** را باطلاع دوستان و آشنایان می رساند . مجلس ختم روز جمعه ۱۷ر۱۰ر۴۴ از ساعت ۹ تا ۱۱ صبح در مسجد اردبیلی هاواقع در گلوبندك و ختم زنانه در همان روز و ساعت در منزل آنمرحوم واقع در خیابان اردیبهشت (رسومات سابق) برقرار خواهد بود .

بعموم بازماندگان آنمرحوم تسلیت میدهیم .

خانواده های مهراس . قهرمانان .خطاطان. رستمی.قریب . معماریان .لاله‌جینی .مهدیخانی. صدیقی خامنة . فرخنده مقام . گزازی . امین ناطقی . معتمدی

با نهایت تاسف و تاثر درگذشت ناگهانی **دوشیزه خدیجه مهراس** فرزند محمد تقی‌مهراس را باطلاع بستگان و آشنایان میرساند .مجلس ختم مردانه از ساعت ۳ تا ۵ بعداز ظهر جمعه ۱۷ دیماه جاری در مسجد فاطمیه واقع در شهباز خیابان ناصری و ختم زنانه در همانروز وساعت در منزل شخصی واقع‌در خیابان‌فرح‌آباد ژاله خیابان فرعی فیروز ـ چهار راه نادر پلاك ۷۸ برگزار خواهد شد .

مصیبت وارده را بعموم بازماندگان آنمرحومه تسلیت میدهیم .

با کمال تاسف درگذشت شادروان **بانو حدیقه سلطان محمدی**را باطلاع‌عموم‌خویشاوندان و آشنایان گوران طالقان میرساند . مجلس ترحیم مردانه آن مرحومه روز جمعه هفدهم‌دیماه از ساعت ۲ ونیم الی ٤ ونیم بعداز ظهردرمسجد اعتماد واقع در هفت‌چنار و مجلس زنانه درهمان روز و ساعت خیابان گلستانی کوچه باغ حکیم کاشی ۳۶ منزل شخصی منعقد میباشد.

اسداله سلطان محمدی . نصراله سلطان محمدی . عزیزاله سلطان محمدی . عباسقلی سلطان محمدی . احسان‌اله آهنگری . اعتضاد علیرادی

مصیبت وارده‌را بعموم بازماندگان آنمرحومه تسلیت میدهیم .

سپاسگزاری

از کلیه آقایان علماء عظام و بازرگانان محترم . آشنایان و دوستان گرامی که درتشییع جنازه مرحوم آقای **سید محمد مجتهد تنکابنی** یا در مجلس ختم شرکت کرده ویا بوسیله تلگراف و نامه تسلیت‌فرموده‌اند وبعلت‌گرفتاری وتالم روحی برای عرض تشکر حضوری توفیقی حاصل نمیشود بدین وسیله عرض تشکر نموده خصوصا از اهالی محترم قنات آباد بقاء عمر وعزت همگی را از خداوند متعال مسئلت داریم ضمنا مجالس ختمی که در رامسر و گسکرمحله واردبیل وگرگان ـ مشهد ـ قزوین وبندرپهلوی ازطرف وابستگان نزدیك برای شادی روح مرحوم سعید فقید تشکیل یافته کمال تشکر و امتنان را داریم و توفیق و سلامتی کلیه فامیل خیر و نیکوکار را از خداوند متعال‌خواستاریم.

حاج سید حسین تنکابنی . سید اسداله شهیدی . سید حسن تنکابنی . مهندس سید صادق تنکابنی . سید مرتضی تنکابنی . سید باقر تنکابنی

از سروران کرام و ذوات محترم‌خصوصا جنابان آقایان سلیمان بهبودی ـ دکتر احمد هوشنك شریفی معاونت محترم وزارت‌آموزش‌و پرورش ـ دکتر امانی و معزی که در مراسم تشییع جنازه و ترحیم وهفته مرحومه مغفوره خانم **حاجیه معصومه صابونچی** حضورا. تلگرافا. کتبا و بوسیله جراید ابراز همدردی و تسلیت فرمودند کمال تشکر و سپاسگزاری را داشته و از ایزدمنان مزید توفیق و سعادت همه آن عزیزان را خواستار و چنانچه بعلت تالمات و تاثرات روحی تشکرات حضوری میسر نگردد استدعای عفو و پوزش داریم .

آ_۲۴۱۲۵ **خانواده صابونچی**

خانواده های : کریمی . محمدی . حاتمی. میرسعید قاضی . حافظی . مرآتی . کاریابی. رضائی . حبیبی . هشت‌وچهار . محمدزادگان. اطلسی . علیمیرزائی . قنبری .عرب حجازی

با کمال تاسف فوت مرحومه **زبیده‌محمدی** تفرشی را باطلاع بستگان و آشنایان میرساند. مجلس ترحیم مردانه آنمرحومه روز جمعه ۱۷ر۱۰ر۴۴ از ساعت سه الی پنج بعداز ظهر در مسجد صاحب الزمان واقع در چهار راه عباسی و مجلس ختم زنانه در همان ساعت در منزل شخصی آنمرحومه مقابل مسجدصاحب‌الزمان برقرار است .

آ_۲۴۱۰۷

مصیبت وارده را بعموم بازماندگان آن مرحومه تسلیت میدهیم .

مراسم شب هفت شادروان **بانو حاجیه صدیقه شالچی** روز شنبه ۱۸ دیماه ۱۳۴۴ از ساعت ۲ الی٤ بعداز ظهردرسرمزار آن مرحومه (امامزاده عبداله ـ آرامگاه فتوحی) برگزار خواهد شد . **خانواده شالچی . امین‌زاده**

آ_۳۶۳۸۲

بمناسبت فوت شادروان **پطرس ازمیرلی** در بیروت مجلس تذکری در کلیسای ارامنه‌واقع در خیابان قوام‌السلطنه بالا از ساعت ده الی دوازده روز یکشنبه ۱۹ دی ماه مطابق با نهم ژانویه منعقد خواهد بود .

بدیعه ازمیرلی . ژان ازمیرلی . کمیل ازمیرلی . هلن ازمیرلی .ناجی مولاوی .سندیکای فلزتراشها . کارگران کارگاه مکانیزم

آ_۲۴۰۶۷

اطلاعات دختران وپسران روزهای دوشنبه منتشر میشود

مشگل‌گشا در دست روزنامه فروشها
برای کسانی‌که بروح و اثرات معجزآسای آن اعتقاددارند

منشأوتکامل حیات
اثر
پرفسور راوپادین: عضوفرهنگستان علوم‌اتحاد شوروی‌و رئیس‌انستیتوبیوشیمی دانشگاه‌مسکو
ترجمه : دکتر نورالدین فرهیخته
از انتشارات کتابفروشی دهخدا روبروی دانشگاه
تهران بها : ۱۰۰ ریال تلفن ۶۰۱۸۵

دکتر علیرضا زند
متخصص درجراحی عمومی ـ دیپلمه از دانشگاه گوتینگن (آلمان) آدرس مطب : چهارراه کنت ـ خیابان منوچهری پلاك شماره۶۹تلفن ۳۹۸۸۲ـ آدرس منزل : خیابان بهار ـ خیابان پاك شماره ۶۶ تلفن ۶۲۵۶۸۲ـ ساعت پذیرائی ۳۰ر۴ـ۸بعدازظهر
آ_۲۳۸۸۷ ۲ـ۱

نشانی جدید مطب :
دکتر علی اصغر زمردیان
متخصص در جراحی عمومی و جراحی اطفال از آمریکا
ساعات پذیرائی از ۵ تا ۷ر۵ بعد از ظهر ـ خیابان‌شاه بیستمتری دوم (دانشگاه) شماره ۲۴۳ مطب و منزل تلفن : ۴۱۴۹۶

کتابخانه ابن‌سینا همه روزه در
این‌صفحه‌یك کتاب جدید بشما معرفی مینماید . تلفن ۳۶۵۶۲

فرهنك مفصل و مصور فارسی بفارسی
تالیف حسن عمید در ۱۰۲۴ صفحه با ۱۲ تابلوی رنگین و۸نقشه‌وجلد زرکوب منتشر شد. بها ۶۰۰ ریال

کلاس صبح مسابقات حقوق وادبیات
در آموزشگاه های خزائلی کلاس صبح مسابقات حقوق وادبیات دایراست.
نشانی: شاه‌آباد روبروی پاساژ علمی آموزشگاه خزائلی تلفن ۳۴۸۸۱

مسابقات دکتری حقوق
در آموزشگاههای خزائلی عصرها کلاس مسابقات دکتری حقوق در رشته اقتصاد ورشته قضائی دایراست
نشانی: شاه‌آباد روبروی پاساژ علمی آموزشگاه
خزائلی تلفن ۳۴۸۸۱ ۲ـ۱ آ_۳۶۳۸۶

حسینیه ارشاد
قسمت دوم برنامه دینی خودرا درماه مبارك رمضان‌از روزشنبه پانزدهم ماه بمدت ده شب از ساعت ۷ الی ۹ بعد از ظهر برگزار مینماید دراین برنامه دانشمند گرانمایه استاد محمد تقی شریعتی مزینانی بنیان‌گذار کانون نشر حقایق اسلامی مشهد که از مفاخر علمی خراسان هستند و سهم بسزائی در هدایت‌وتربیت دینی نسل جوان‌دارند پیرامون وحی‌ونبوت سخنرانی خواهند نمود از عموم علاقمندان بخصوص طبقات تحصیلکرده و روشنفکران متدین‌دعوت مینماید باتشریف‌فرمائی خود موسسین حسینیه ارشاد را سپاسگذار فرمایند . ضمنا مراسم مذهبی مخصوص شبهای احیاء بعد از پایان‌سخنرانی تاساعت ۱۲ شب باشرکت حضرت حجة‌الاسلام جناب آقای شبستری اجرا خواهد شد .
نشانی‌ـخیابان قدیم شمیران‌ایستگاه‌چالهرزخیابان‌شهرزاد
حسینیه ارشاد آ_۲۴۰۵۳

آموزشگاه معرفت
کلاسهای دیپلم مدرسی
که .معادل دیپلم کامل متوسطه شناخته شده زیر نظراستادان دائر نموده شرکت در این کلاس نیازی به مدرك‌تحصیلی ندارد از فرصت استفاده نموده دراین کلاس ثبت نام فرمائید .
آدرس ـ شاهرضا ـ چهار راه گرگان تلفن ۷۵۶۵۶۳
آ_۲۴۰۳۵

سُرُّ البیان فی علم القرآن
کتابی است شامل نمونه‌هائی از علوم مختلفه قرآن ویکدوره کامل علم قرائت و تجوید (چاپ دوم)
تالیف حاج سرهنك حسن بیگلری .
در ۲۷۶ صفحه‌باکاغذاعلا وجلد زرکوب منتشر شد
قیمت ۸۰ ریال
از انتشارات کتابخانه سنائی
خیابان‌ناصرخسرو و خیابان آذری روبروی دادگستری

در آموزشگاه شبانه بیستون
تقویتی فیزیك ششم توسط آقای غضنفر بازرگان
تقویتی شیمی ششم توسط آقای‌دکتر سقزچی
تقویتی‌دروس ریاضی توسط آقایان‌پورفتحی‌ـصمدی
تقویتی طبیعی توسط رضا زمینی
وکلیه دروس متوسطه .
خیابان امیریه جنب ایستگاه انتظام تلفن ۵۶۳۰۸

برای انجام مذاکرات صلح در ویتنام :

امریکا بسازمان ملل متوسل شد

دولت آمریکا ازهمه اعضای سازمان ملل خواست‌که برای یافتن‌فورمولی‌بمنظور پایان دادن به جنك ویتنام جدی‌تر بیندیشند. گلدبرك نماینده آمریکا این مطلب را دریك‌گزارش‌کتبی‌که به معاون دبیرکل سازمان ملل تسلیم کرده خاطرنشان نموده‌است.

سازمان ملل ـ ۵ ژانویه

دراین گزارش خلاصه تلاش‌های آمریکا برای صلح ونتیجه فعالیت‌های نمایندگان اعزامی جانسون به‌کشورهای خارجی ذکر شده است. در پیام تاکید شده که آمریکا برای نشان دادن حسن نیت ازکریسمس باین طرف از بمباران ویتنام شمالی خودداری نموده‌است.

● یافتن فرمول

در گزارش همچنین گفته‌شده که امریکا حاضر است بدون‌قید و شرط با شورای امنیت برای یافتن فرمول اعاده صلح در ویتنام همکاری نماید گلدبرك که پس از بازگشت از ماموریت خود مفصلا با پرزیدنت جانسون مشورت‌کرده در پیام خود بار دیگر گفته که امریکا مایل است بدون شرط‌قبلی وارد مذاکره شود و آماده میباشد بمحض‌آنکه ویتنام‌جنوبی‌درموقعیتی قرار گرفت که‌بدون دخالت‌خارجی توانست سرنوشت خود را تعیین کند ، نیرو های خود را ازویتنام بیرون ببرد .

● علاقه شدید

دین راسك وزیر امور خارجه آمریکا امروز مدت یك ساعت‌در کنفرانس سفرای آمریکا درکشور های آمریکای لاتین‌روش ونظریات آمریکا را پیرامون مسئله ویتنام تشریح کرد . منابع موثق تائید میکنند دین راسك در کنفرانس مزبور خاطر نشان ساخته است حمله صلح آمریکا در ویتنام پاسخگوی علاقه شدید آمریکابه حل مسئله ویتنام است .

دین راسك ضمنا جزئیات‌تلاشی که آمریکا از طریق کشور های بیطرف جهت اخذ تماس با هانوی بعمل آورده تشریح کرده‌است .

* پایان مذاکره

اورل هریمن فرستاده مخصوص پرزیدنت جانسون به‌مذاکرات خود با رهبران مصر پیرامون مسئله ویتنام پایان داد .

هریمن از قاهره به توکیورفته و بارهبران ژاپن مذاکراتی‌پیرامون مسئله ویتنام بعمل می‌آورد .

● سفر بمسکو ؟

« ربرت مکلوسکی » سخنگوی وزارت امور خارجه آمریکا اعلام کرد هریمن مطالبی را پیرامون مسئله ویتنام به رهبران ژاپن می گوید که « هوبرت همفری »معاون ریاست جمهوری آمریکا در سفر اخیر خود به ژاپن افشا نکرد .

بموجب بعضی اخبار که وزارت امور خارجه امریکا آنرا تائید نکرده است اورل هریمن احتمالابه مسکو نیز خواهد رفت .

هریمن نیمه شب گذشته‌قاهره را ترك کرد . وی از طریق‌بانکوك به توکیو میرود .

● پاسخ مثبت

فرستاده مخصوص پرزیدنت جانسون در پاسخ این سئوال که قطع بمباران ویتنام شمالی تمدید میشودیانه ؟ گفت پرزیدنت‌جانسون مدت متارکه را تعیین نکرده‌است. اما امید ما این است که قطع بمباران ویتنام شمالی موجب شود که رهبران این کشور به تلاش صلح آمریکا پاسخ مثبت‌گویند .

هریمن این شایعات را که آمریکا از مصر طلب کرده است که حمایت زندانیان آمریکا رادر ویتنام بعهده بگیرد تکذیب کرد.

● در نیجریه

« منن ویلیامز » معاون وزارت امور خارجه آمریکا شب‌گذشته وارد لاگوس شد . وی در لاگوس با سر ابوبکر نخست‌وزیرنیجریه پیرامون مسئله ویتنام مذاکره می کند . فرستاده مخصوص‌پرزیدنت جانسون تاکنون از حبشه ، تونس، مراکش ، الجزایر و کشور های افریقای شرقی‌دیدن کرده‌وپیشنهاد های صلح آمریکا در مورد ویتنام را با رهبران این کشور ها مطرح کرده است .

● پیام دوگل

امروز افشا شدکه پرزیدنت دوگل از طریق گلدبرك پیامی در باره ویتنام به پرزیدنت جانسون فرستاده است . وزیر اطلاعات فرانسه گفت جزئیات این پیام‌به تقاضای جانسون‌مخفی خواهدماند وحتی این جزئیات باطلاع کابینه فرانسه نرسیده است .

* هیئت شوروی

طبق اطلاع منابع شوروی هیئتی بریاست آلکساندر شلپین از مسکو عازم ویتنام شمالی‌شد . اما تاصبح‌امروز رسما خبری درباره حرکت این هیئت عالیرتبه داده‌نشده است .

احتمال دارد هواپیمای‌این گروه ازطریق پکن به‌ویتنام برود ، اما هنوز معلوم‌نیست که بیش از وقتی که برای سوخت‌گیری در فرودگاه پکن لازم است درآنجابماند.

گفته میشود هدف سفر شلپین تحکیم موقعیت‌شوروی در ویتنام و فشار آوردن به ویتنام شمالی برای شرکت درکنفرانس سران کمونیست است که بابتکار مسکوقرار است تشکیل شود .

احتمال داده میشود که شلپین درصورت ازسرگرفتن بمباران ویتنام شمالی توسط هواپیماهای آمریکائی که امروز ۱۳ روز است قطع شده ، قول کمکهای نظامی بیشتری به ویتنام شمالی بدهد .

احتمال نمیرودکه شوروی برای وا داشتن هانوی به قبول مذاکرات صلح اقدامی بکند زیرا شورویها بار ها اعلام کرده‌اندکه از چهارماده پیشنهادی هانوی حمایت می کنند و اقدام به مذاکرات صلح چیزی است که فقط ویتنامیها باید در باره آن تصمیم بگیرند .

● تدارك توسعه جنك

روزنامه پراودا نوشت « حمله صلح آمریکا تدارك توسعه جنك است » پراودا نوشته مذاکرات هفته‌ی معاون رئیس‌جمهوری‌آمریکا بخصوص درسئول نشان داد که‌او در درجه‌اول تقاضای افزایش‌قوای کره جنوبی را در ویتنام جنوبی کرده است .

روش مشکوك مطبوعات‌آمریکا نسبت به اعمال تمام فرستادگان آمریکا نشان میدهد که آمریکا میخواهد قدم تازه‌ای در راه‌توسعه جنك بردارد .

● تلفات غیر نظامیان

رهبر گروه‌پزشکی‌امریکادر ویتنام گفت‌جنك‌ویتنام‌بعلت‌ماهیت‌خودبیشتر سبب تلفات غیرنظامیان‌میشود تا نظامیان.وی گفت‌هزاران‌نفرغیرنظامی ضمن حمله‌های قوای آمریکا و ویتنام جنوبی وچریکها بیکدیگر کشته میشوند و جز در مواردی‌که جنگهای شدید درگیرد همیشه تلفات غیرنظامیان بیشتر است .غیر نظامیان تنها کاری که میتوانند بکنند این است که از محل نبرد هابگریزند .

وی گفت درویتنام برای هرده‌نفر یك پزشك وجود دارد واین وضعی است که یك قرن‌ونیم پیش در امریکا برقرار بود.

● دفع حمله

یك سخنگوی آمریکائی گفت حمله چریکها به‌پاسگاههای‌دولتی در شمال سایگون بکمك هواپیما های آمریکائی دفع گردید . امادر اردوگاه نیروی مخصوص در «خمسان» چریکها باخمپاره بمدت سه‌روز حملات سختی بقوای دولتی کردند وقسمت عمده آنرا تاروماد نمودند . «خمسان» در شمالی‌ترین ایالت ویتنام جنوبی در ۶۵۰ کیلو متری سایگون قرار دارد .

چند ساختمان متعلق به‌قوای آمریکائی نیز دراین حملات نابود شد .

* اطلاع نمیدهند

امروز اعلام شدکه از این‌پس‌نتایج عملیات جنگی ۷۰۰ هزار نفرقوای ارتش‌وپلیس ویتنام جنوبی باطلاع روزنامه‌نگاران‌نخواهدرسید.فقط هر روز چهاربعدازظهر از طرف مقامات ارتش «خلاصه لازمی» ازعملیات اطلاع داده خواهد شد .سخنگویان آمریکائی نیز فقط درباره نبردهای قوای آمریکائی ، استرالیائی زلاند نو و کره جنوبی گزارش خواهند داد و درباره عملیات قوای ویتنام سکوت خواهند کرد.

● سقوط هواپیما

یك هواپیمای غول‌پیکر « کلنك پرنده» که‌فقط شش فروند از آن در جهان وجود دارد باسه نفر سرنشین وبار و مهمات فراوان در کوهسارهای مرکزی ویتنام سقوط کرد و سوخت و همه سرنشینان‌آن کشته شدند .

چهار فروند از این هواپیماها که متعلق به لشکر اول سوارنظام‌هوائی آمریکاست به‌ویتنام آورده شده‌و فقط دوتای دیگر در امریکااست.

این هواپیمابرای بردن بارهای سنگین بکار میرفت و ساختمان‌آن شبیه هلیکوپتر وقیمت آن بیش از ۶میلیون دلاربود .

آسوشیتدپرس ـ یونایتدپرس‌ـ رویتر ـ خبرگزاری فرانسه

دکتر محمد علی قراگزلو
جراحی عمومی‌ـشکسته‌بندی
خیابان رازی‌ـچهارراه‌بیدی‌ـ
شماره جدید تلفن ۶۱۲۹۹۶
۱ـ۳ آ‌ـ۲۳۸۱۹

در جهان گرد جهان

غرق شد

لندن ـ یك کشتی ماهی گیری شوروی با۳۴ سرنشین درسواحل جزایر «فرو»واقع درنیمه‌راه بین اسکاتلند و ایسلند غرق شدو ۲۱ نفراز سرنشینان آن نجات یافته‌و سه‌نفر دیگر ناپدیدگردیدند

حق دارند

مسکو ـ دولت شوروی اعتراف کرد خریداران روسی که‌ازکمبود وبدی جنس‌بعضی کالاها شکایت می کنند کاملا حق‌دارند .

بموجب آماری که‌روزنامه کومسومول پراودا انتشار داده‌دوسوم ازکسانی که‌نظریه آنها درباره کالاهای روسی خواسته شده نوشته‌اند که بعضی کالاها از قبیل لباس‌و کفش در شوروی کمیاب‌است و۲۰ درصد پاسخ داده‌اند که نوع کالانامرغوب است .

وزیر صنایع سبك‌شوروی درنامه‌ای‌که برای‌این‌روزنامه فرستاده نظریات مصرف کنندگان روسی را تصدیق کرده است .

معاینه برای خدمت نظام

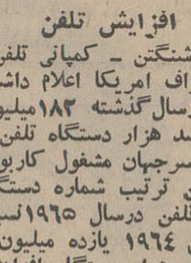

کنتوکی ـ محمد علی (کاسیوس کلی)قهرمان‌جهانی بوکس درسنگین وزن‌تاکنون دوبار از طرف ارتش امریکا تحت‌معاینه‌پزشکی قرارگرفته است تامعلوم‌شودکه‌شایستگی انجام خدمت نظام وظیفه را دارد یاخیر .

قرار است کلی بار دیگر برای این منظور موردمعاینه قرار گیرد و هرگاه نتیجه معاینه مثبت باشد قهرمان بوکس بزودی بخدمت زیر پرچم فراخوانده خواهدشد .

افزایش تلفن

واشنگتن ـ کمپانی تلفن‌و تلگراف امریکا اعلام داشت که‌درسال‌گذشته ۱۸۳میلیون وپانصد هزار دستگاه تلفن‌در سراسرجهان مشغول کاربوده وباین ترتیب شماره دستگاه های‌تلفن درسال ۱۹۶۵نسبت بسال ۱۹۶۴ یازده میلیون و پانصد هزار دستگاه افزایش یافته است امریکا با داشتن ۸۸میلیون‌و۷۸۵ هزاردستگاه تلفن مقام اول را داشته است

دیدار رسمی

مسکو ـ لئونید برژنف‌دبیر اول حزب‌کمونیست شوروی هفته آینده برای یك دیدار رسمی از مغولستان عازم این کشور خواهد شد .

انتظار میرودسفر برژنف‌در مغولستان یك هفته‌طول‌بکشد.

۹۰ ساله شد

لن ـ دکتر آدنائر صدراعظم سابق آلمان دیروز نودمین سال تولد خودرا جشن‌گرفت

بسیاری ازدوستان‌صدراعظم سابق آلمان باین مناسبت بوی تبریك گفته‌اند .

پروفسور ارهارد صدراعظم آلمان غربی از نخستین‌کسانی بودکه به سیاستمدار کهن سال آلمان تبریك گفت .

سفر بشوروی

بروکسل ـ « پل هانری‌ـ اسپاك » وزیر امور خارجه بلژیك روز ۱۰ فوریه آینده به‌شوروی میرود .

«پل هانری اسپاك » بدعوت «اندره گرومیکو» به‌شوروی سفر میکند .

این چهارمین سفر اسپاك پس از پایان جنك دوم جهانی بشوروی است . بنظر میرسد اسپاك در شوروی بارهبران این‌کشور پیرامون مسائل‌مهم جهانی‌ازجمله ویتنام‌مذاکراتی بعمل آورد .

پدرکندی سکته کرد

پام بیچ‌ـژزف کندی‌موسس «سلسله کندی» و پدر جان کندی رئیس جمهوری فقید امریکا دیروز هنگام شنا در استخر دوچار حمله قلبی‌شد وبلافاصله بوسیله پرستار از استخر خارج شد .

پدرکندی که۷۸ سال دارد پس‌از اندکی بهوش آمد و احتیاجی به بستری شدن در بیمارستان پیدا نکرد .

از صبح یکشنبه ۲۶ دیماه
مولن روژ.مهتاب.دیانا.حافظ
کریستال.اسکار.برلیان.زهره
خواستاران را جمع کنید
شون کانری
در نقش
جیمز باند دوباره باز میگردد

پنجه طلائی "گلدفینگر"

باشرکت
گرت فروب ـ هونور بلاکمن ـ شرلی ایتون
هارولد ساکاتا رنگی تکنی کالر

007 GOLDFINGER

فاقد قبض سپرده و بیست درصد قیمت اجناس نقدا
در آگهی و برگ مشخصات و شرایط شرکت در
حساب تشکیل سرمایه بانك عمران چیست
حساب تشکیل سرمایه، اندوخته‌ای است بااعتبار مخصوص، بدین معنی‌که شما ماهانه مبلغی جزئی بحساب تشکیل سرمایه خود در بانك عمران منظور میکنید وعلاوه برآنکه صاحب اصل سپرده وبهره‌ٔ آن هستید وای بشرح پائین بشما تعلق میگیرد :
در پایان سال اول یك برابر سپرده در پایان سال دوم دو برابر و در پایان سال سوم سه برابر سپرده.
بدین ترتیب ، شما با افتتاح حساب تشکیل سرمایه همیشه میتوانید برای رفع احتیاجات بزرك مالی خود که تأمین آن از راه پس اندازهای عادی ممکن نیست بادریافت وام مشکل مالی خود را حل کنید وبدون اینکه به بن بستی برخورد نمائید، به هدف های خود جامه عمل بپوشانید
علاوه برمزایای بالا، دارنده حساب تشکیل سرمایه ازامتیازات زیر برخوردار است :
● یک جایزه مادام العمر ـ ماهانه هزار تومان
● هرماه یک جایزه یکصد هزار تومانی دام ده ساله بدون بهره
● بیمه مجانی درمقابل تصادف یا وسائط نقلیه
● بالاترین نرخ بهره درمورد حسابهای پس انداز
حساب تشکیل سرمایه بانك عمران پشتوانه خانواده هاست

افطار بانان روغنی سیتا

نتیجه قرعه کشی

بلیطهای فوق‌العاده اعانه ملی

در ساعت ۶٫۵ بعد از ظهر چهارشنبه ۱۵ دی مراسم قرعه‌کشی بلیطهای اعانه ملی سری ۷۸۵در بنگاه‌اعانه‌ملی انجام و نتیجه بدین‌شرح اعلام گردید .

پنجاه ریال	۴
یکصد ریال	۲۲
پانصد ریال	۴۹۵
هزار ریال	۲۱۱۹
دویست هزار ریال	۴۳۷۳۲
دویست و پنجاه هزار ریال	۰۳۹۰۹۳۴

شماره‌های ماقبل و مابعد جایزه دویست هزار ریالی هرکدام برنده پنجاه هزار ریال
شماره‌های ماقبل و مابعد جایزه دویست و پنجاه هزار ریالی هرکدام برنده پنجاه هزار ریال

برندگان ۲۰۰ هزار تومانی و ۲۰ هزار تومانی باید حداکثر تا چهارشنبه آینده برای دریافت جایزه خود به بنگاه اعانه ملی مراجعه کنند . از میان این برندگان یکنفر بحکم قرعه قهرمان شانس میشود و یکدستگاه اتومبیل شورلت مدل ۱۹۶۵ راتحویل میگیرد .

بنگاه اعانه ملی

امکانات موجود در شهرها

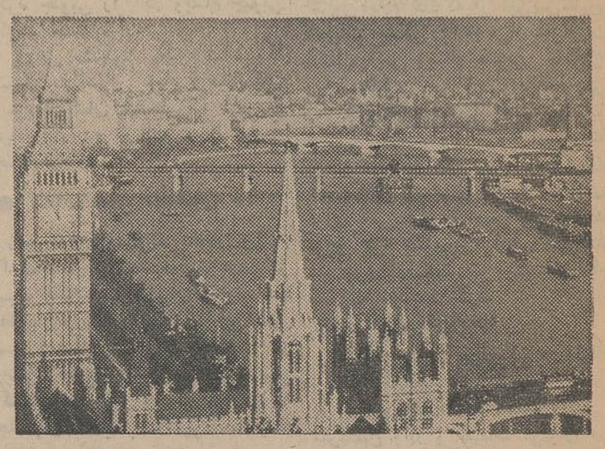

لندن

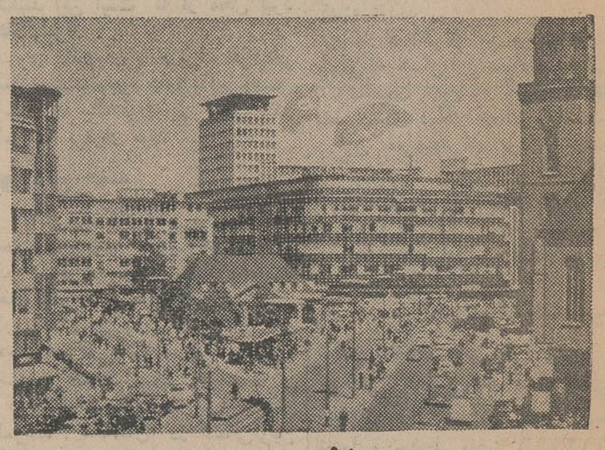

فرانکفورت

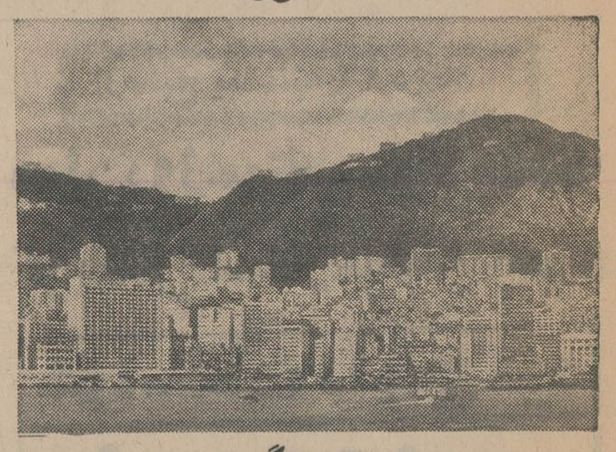

هُنک کنگ

توکیو را

مورد بررسی وتحقیق قرار دهید

به نزدیکترین آژانس بی. او. اِ. سی ا
با اداره بی. او. اِ. سی مشورت نمائید

تهران: خیابان شاهرضا - شماره ٣٢٣
تلفن: ٩ - ٨ - ٧ - ٦ - ٣١١٨٧٥
آبادان: سن شاین ارکید - شماره ٢٧/٢٨
تلفن: ٢٤٧١ - ٢١٥٤

درسراسرجهان بی. او. اِ. سی ازشما مواظبت میکند

BOAC

شرکت هوائی بریتانیائی ماوراء بحار با همکاری کانتاس و ایرایندیا

اخبار خاورمیانه

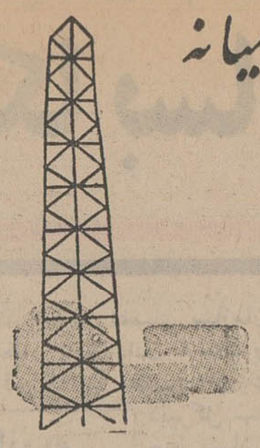

نشانه‌های شکست در کنفرانس تاشکند؟

سخنگویان هند و پاکستان هردو تاکید کردند که جلسه ملاقات دیروز صبح فیلدمارشال ایوبخان و لعل بهادر شستری «خلاق» بوده و پیشرفت داشته است اما مقامات دو کشور - نتوانستند در مورد دستور جلسه بتوافق برسند.

پرزیدنت ایوبخان و شستری امروز نیز ملاقات خواهند کرد و این سومین جلسه ملاقات محرمانه آنها در تاشکند خواهد بود. در جلسه دیروز مشاوری حضور نداشت و دو رهبر در باره زمینه اصلی کار بایکدیگر گفتگو میکردند.

وزیران خارجه دو کشورهند وپاکستان نیز با یکدیگرملاقات کردند وهرکدام دستوری برای جلسات کنفرانس داشتند که‌در باره آن بحث کردند.

سخنگوی پاکستانی حاضر نشد بگوید که دورهبر درباره مسائل‌اصلی به بحث پرداخته‌اند وآیا موضوع کشمیر در دستور قرار گرفته یا نه؟

● **ملاقات محرمانه**

کوسیگین‌نخست‌وزیرشوروی روز چهارشنبه به یك ملاقات محرمانه با شستری نخست وزیر هند بعمل آورد. گفته میشود بحث این جلسه در باره‌کشمیر و علائم بن‌بستی بود که در کنفرانس تاشکند نمایان شده است.

● **پیام بومدین**

بومدین نخست وزیرالجزایر پیامهای حسن‌نیتی به کنفرانس تاشکند فرستاده است. وی در پیامی به کوسیگین تلاشهای شوروی را برای پایان دادن به مخاصمات هند و پاکستان تبریك گفته است. در پیام به ایوبخان نوشته است عقیده دارد کنفرانس تاشکند «اقدامی از روی عقل و شهامت است» که به بهبود روابط هند و پاکستان کمك خواهد کرد.

بومدین در پیام به شستری متذکر شده «که ابراز تمایلات مشترك رهبران هند و پاکستان به حل اختلافات خودموفقیتی بزرك است».

ملك حسین به شوقیری حمله‌کرد

ملك حسین پادشاه اردن احمدشوقیری رئیس سازمان نجات فلسطین را«شکست طلب وخائن» نامید. وی دریك نطق ٣٠دقیقه‌ای دربرابر رهبران فلسطینی‌های اردن گفت: تبلیغات سازمان نجات فلسطین اخلال دروضع اردن، بهم زدن خانواده عربی و ازبین‌بردن‌همبستگی‌عربی راهدف خود قرارداده است. شوقیری‌قبلا نطقی علیه دولت اردن ایراد کرده بود و اکنون ملك حسین به‌آن جواب‌میداد.

درکنفرانس نمایندگان قاره‌های آسیا، افریقا وامریکا:

چین شدیداً بشوروی حمله‌کرد

هاوانا - ٥ ژانویه - خبرگزاری فرانسه - چین کمونیست در جلسه امروز کنفرانس «سه قاره‌ای» هاواناشدیدترین‌حملات رابه شوروی کرد.

چین کمونیست بطور غیر مستقیم در برابر پانصد نماینده سه قاره افریقا، اسیا و امریکای لاتین گفت شوروی و آمریکا بایکدیگر تبانی کرده‌اند.

نماینده چین کمونیست گفت باید جبهه ضد امپریالیستی اصیلی‌تشکیل شود و افزود در زمان ما هستندکسانی که فریاد میزنند باید جبهه مشترك ضد امپریالیستی تشکیل شود در حالیکه چین رامورد شدیدترین‌اتهامات قرار میدهند. نماینده چین سپس آمریکا رامتهم کرد که‌تلاش میکند آفریقا، آمریکای لاتین و آسیا را تحت تسلط کامل امپراطوری دلار درآورد.

چاه نفت با صدای مهیبی مشتعل شد

پس ازپنج شبانه روز که‌ازفوران گاز از چاه نفت شماره ٢ منطقه کرمانشاهان در«تنك‌بیجار» می - گذشت و فعالیت برای مهارکردن چاه توسط پروفسور «لیت‌هوس» معاون کینلی فقیدشروع شده بود درساعت چهار و٢٠ دقیقه بعدازظهر دیروز ناگهان چاه سرکش «تنك بیجار» باصدای مهیبی آتش گرفت وفضای وسیعی از محوطه اطراف چاه شعله‌ور گردید

خبرنگار اعزامی ماگزارش داد: از روز گذشته شدت فوران گازاز چاه سرکش تنك‌بیجار هر لحظه افزایش مییافت و همین موضوع سبب‌نگرانی‌وبیم‌وهراس متخصصین ومهندسین و کارکنان‌شده بودزیرا باشدت فوران گاز از چاه احتمال وقوع حریق بیشتر میشد.

بوی زننده گاز نفت تمام فضای اطراف چاه را اشباع کرده بود و بهمین جهت باآنکه همه کارکنان ومهندسین و متخصصین با لباس مخصوص و ماسك ضدگاز مجهز بودند معهذا حال چندین نفر از کارگران‌برهم‌خوردودچار مسمومیت گردیدند وچون حالشان وخیم‌بود توسط آقای دکتر ماکوئی پزشك شرکت‌نفت تحت درمان‌قرار گرفتند

● **چاه مشتعل شد**

دیروز پروفسور«لیت‌هوس»معاون کینلی فقید باهمکاری سایر متخصصین و مهندسین ایرانی و خارجی فعالیت خود رابرای مهار کردن چاه‌سرکش تنك‌بیجار آغاز کرده‌بود.

قرار بودکار مهارکردن چاه با تهیهٔ چنگکهای بزرك برای‌پرتاب دینامیت برسر چاه شروع گردد.

معاون کینلی وعده‌ای ازمهندسین ومتخصصین درفاصله دورتری از چاه برای سوارکردن چنگکها فعالیت میکردند و عده‌ای از کارگران نیز بالباسهای مخصوص وماسك ضد گاز در فاصله‌ای نزدیکتر بچاه مشغول پاك کردن محوطه اطراف چاه بودند تا کار مهارکردن چاه آسان‌ترانجام گیرد

دراینهنگام که‌درست‌ساعت‌چهار و٢٠ دقیقه بعدازظهر بود ناگهان صدای وحشتناکی از چاه شنیده شد و جرقهٔ بسیار عظیمی در فضای اطراف چاه شعله‌کشید و گازهای متراکم در فضای اطراف چاه بااین شعلهٔ عظیم که دریك لحظه‌سراسر آسمان آن منطقه رافراگرفت، سوخت و بدنبال آن شعله های آتش ودود از چاه‌سرکش‌تنك‌بیجار بارتفاع بیش از ٣٠٠ متر زبانه کشید.

● **هرچه بوده‌ذوب‌شده‌است**

بمحض وقوع این جریان برای دور کردن افرادی که در حوالی چاه برای مهارکردن آن فعالیت میکردند اقدام شد ولی از سرنوشت عده‌ای که‌با لباسهای‌مجهز وماسك‌ضدگازدرفاصله نزدیکتری بچاه مشغول کار ورفت‌وآمد بودند اطلاعی نیست تاکنون هرچه وسائل‌ولوازم که‌تاشعاع دوسه کیلو متری چاه مشتعل تنك بیجار بوده از شدت حرارت آتش ذوب شده ویادر همان لحظه اشتعال که شعله‌ای عظیم در فضای اطراف چاه تاشعاع چندین کیلومتر جرقه زد سوخته است.

✻ **علت اشتعال چاه**

پروفسور «لیت‌هوس» که بمحض ورود برسرچاه وبازدید از آن‌اقدامات مهندسین ومتخصصین ایرانی را در جلوگیری از اشتعال چاه ستود در باره علت حریق چاه سرکش تنك بیجار اظهار عقیده کردکه: ممکن‌است قطعه‌سنگی از اعماق چاه بافشارگاز بخارج پرتاب گردیده و باشدت زیاد به‌دکل آهنینی که برسرچاه نصب بوده اصابت کرده وجرقه‌ای تولید کرده است که همان جرقه باعث آتش گرفتن چاه مزبور شده است.

بهرحال از عصر دیروز تاکنون فعالیت متخصصین وکارشناسان و مهندسین متوجه خاموش کردن این چاه سرکش گردیده است.

✻ **حالت فوق‌العاده**

خبرنگار اعزامی ما بدنبال‌گزارش قبلی اطلاع‌داد: از ساعت چهار و نیم بعداز ظهر دیروز پس ازاشتعال چاه سرکش تنك بیجار حالت‌فوق‌العاده در کرمانشاه، نفت شاه، قصر - شیرین و منطقه نفتی «تنك بیجار» اعلام شد.

پروفسور «لیت‌هموس» معاون کینلی و سایر متخصصین هم اکنون مشغول انجام لوله‌کشی آب بمحل‌چاه سرکش و مشتعل میباشند. و در نظر دارند با خاکهای مخصوصی که ظرف چندروز اخیر باکامیون بحوالی چاه سرکش تنك بیجار حمل شده است گل تهیه کنند و با موتورپمپهای بسیار قوی گلها رابدهانه چاه وارد نمایند شاید بدینوسیله دهانه چاه را مسدود و حریق چاه را خاموش سازند.

● **تا ٥٠ کیلومترروشن‌است**

خبرنگار مااضافه کردکه هرلحظه برشدت فوران گاز و ارتفاع شعله آتش از دهانه چاه سر کش تنك‌بیجار افزوده میشود و اینك ارتفاع شعله آتش و دودیکه از چاه مزبور بخط عمودی بالا میزند از ٤٠٠ متر هم متجاوز گردیده و شعله این آتش عظیم تاشعاع بیش از ٥٠ کیلو متر اطراف راروشن کرده است.

ب. براون مقیم ملزونگن در آلمان صاحب اختراع‌راجع‌به:

ظرف‌مخصوص برداشتن و نگاهداری و انبار کردن و توزیع مایعات بیولوژیك که درایران‌تحت‌شماره ٣٥٩٧به ثبت رسیده است اجازه بهره برداری از اختراع مزبور راباشخاص ذینفع عرضه مینماید. جهت کسب اطلاع بیشتر بدفتر وکالت ر. آقابابیان خیابان نادری کوچه نوبهار مراجعه شود.

هواشناسی

اعلام خطر کرد

دیشب حداقل درجه حرارت تهران سه درجه بالای صفر بود و هوای روز نیز حداکثر هیجده درجه رانشان میداد، باین ترتیب هوای‌تهران‌درست مانند هوای بهاری است امااین وضع از نظر کشاورزی و ذخایر زیر زمینی آب نگران کننده است.

● **هوای خشك**

هواشناسی امروز اعلام کرد که هوای تهران بهاری شده و خشکی‌بی سابقه‌ای در سراسر ایران پیش‌آمده است. هواشناسی اطلاع دادکه در روی آسمان ترکیه یك جبهه هوای سرد قطبی مستقر است و برف و باران زیادی داده، اگر دامنه این بارندگیها به سمت ایران کشانده شود، بارندگی های فراوانی خواهد شد هوائی که در حال حاضردرآسمان ایران مستقر است یك هوای گرم استوائی است و ضمن عبور ازصحرا های عربستان و افریقا کلیه رطوبت خود را از دست داده و گرما رابایران همراه آورده است.

مقامات هواشناسی اعلام کردندکه در پربرف‌ترین مناطق ایران که دامنه های کوه سهندو مناطق آذربایجان است اثر کمی از برف دیده میشودو کشاورزان و روستائیان از این‌موضوع نگران شده‌اند.

اداره آمار هواشناسی مشغول‌تهیه آمار بارندگی در سه ماه پائیز سال گذشته و امسال‌است. ماموران امروز گفتند که در سه ماه پائیز امسال در سراسر ایران بارانهای مفیدو سیل آسائی باریده و باین علت اگر تا مدتی هم برف نبارد، ذخایر زیر زمینی غنی است.

● **اعلام خطر**

هواشناسی ایران امروز به‌جنگل‌داران و جنگل نشینان احتمال‌وقوع حریق های جدیدی را در مناطق‌جنگل ایران اعلام کرد، هواشناسان اطلاع دادندکه در تمام مدت استقرار هوای گرم و خشك در مناطق جنگلی، از روشن کردن هرگونه آتش باید در جنگل ها خودداری شود و جنك‌نشینان باید بطور کلی از روشن کردن آتش‌در این چند روز در جنگل‌ها خودداری نمایند.

هواشناسی اعلام داشت که رعدو برق، جرقه ناشی‌از اصطکاك درختان و انتقال شعله آتش از مراتع وکلبه های جنگلی به داخل جنگل موجب‌بروز آتش سوزیهای بسیار شدیدی‌میشود، باید این نکته از طرف مردم شمال کشور رعایت شود.

هواشناسی اعلام کرد که خبر احتمال وقوع آتش سوزی در جنگل ها در سراسر جهان بوسیله ادارات پیش بینی هواگفته میشود و مردم نیز باین مطالب توجه میکنند و از وقوع آتش سوزی جلوگیری میشود.

ایران به‌عراق پاسخ میدهد

بقیه از صفحه اول

جلسه مخصوصی تشکیل شدومتن یادداشت دولت عراق مورد بررسی مقامات سیاسی قرارگرفت.

خبرنگار ما امروزکسب اطلاع کردکه بزودی دولت ایران پاسخ شدیدی بدولت عراق خواهد دادو این یادداشت جوابیه به آقای‌حسن دوجیلی سفیرکبیر عراق درایران داده خواهد شد تا باطلاع دولت متبوعه خود برساند.

یك مقام مطلع سیاسی بامداد امروز بخبرنگارماگفت: دولت‌عراق جهت انحراف افکار مردم‌این کشور مطالب بی‌اساسی راعنوان کرده‌است ودرواقع بابهانه جوئی خواسته‌است توجه ملت عراق راجلب کند.

مقامات سیاسی تهران در باره ادعای عراق دائر برملاقات آقای نخست‌وزیر باملامصطفی بارزانی در سفر کردستان گفتند: همه مردم میدانند که‌نخست‌وزیر دربین یك هیئت پنجاه نفری به‌کردستان و کرمانشاه عزیمت کردو حتی دقایق برنامه ایشان نیز قبلا تنظیم‌ومنتشر شده و جز بازدید از آبادانیهای این استان و رسیدگی بوضع مردم هیچ نظری وجود نداشت، ولی‌دولت عراق میخواهد باافکار و تبلیغات ناروا بیك چنین مسائلی متوسل شود وباعث انحراف توجه مردم گردد.

بااجرای‌طرح راهسازی فرعی بوسیله وزارت‌آبادانی‌ومسکن

شبکه راههای فرعی در مازندران و گرگان مراکز جمعیت و روستاها را بهم مربوط میکند

سراسر استان مازندران و گرگان دمراکز جمعیت‌و کشاورزی‌واقتصاد این‌استان‌مستعد بوسیله یك‌شبکه‌وسیع راه های فرعی بهمدیگر مربوط میشود. این راه ها بوسیله‌وزارت آبادانی ومسکن‌وزیر نظرمهندسین مشاور همکار که‌یك موسسه‌مشاور ایرانی است ساخته میشود.

راه های فرعی

دراین راه ها شرکت های‌راهساز ایرانی، ارکان، تهران، تکنیك. نیرپارس. پیروز. پلبان. تاچارا. محکم، ذیج، کولار، پنجه بترتیب ساختمان راه‌های «سرتك، آلاشت» «سولده، آغوزین، آمل»، «پل سفید، باجی». «پل زنگوله‌بلده» «بهمنیر، ساری فرح‌آباد»، «سیاه کلا، ولیده»، «پهلویدژ، ایمیر، قانقرنه، تقرتپه»، «فریدون کنار جاده آمل و بابل»، «علی آباد، پیشروان وایمیر، بایچیق»، «درازکلا، شیرگاه و فرح‌آباد وعباسعلی کش» را میسازند.

موقعیت

برای تشریح موقعیت و اهمیت راه های فرعی‌بامداد امروز درشهر آمل یك مصاحبه مطبوعاتی‌تشکیل شد. در این مصاحبه آقایان‌مهندس شهیدی مدیر کل راه های فرعی وزارت آبادانی و مسکن ومهندس رضا خانلو، مهندس ناظر، مهندسین مشاور همکار و جمعی از آقایان مهندسان شرکت های‌راهسازحضور داشتند.

متن مصاحبه و وضعیت عمومی راه ها در شماره های بعد چاپ خواهد شد.

برای پیشرفت امور بازرگانی خودتان

بوسیله پرواز باجت رولز رویس

BOAC

شرکت هوائی بریتانیائی ماوراء بحار با همکاری کانتاس و ایرایندیا

اطلاعات ۱۳۰۴

پنجشنبه
- ۱۶ دیماه ۱۳٤٤
- ۱۳ رمضان ۱۳۸۵
- ۶ ژانویه ۱۹۶۶
- شماره ۱۱۸۷۶
- سال ..... چهلم

صفحات مخصوص جمعه

تاشکند

پلی بسوی صلح

طوفانهای سخت سیاسی آسیارا متلاطم کرده‌است

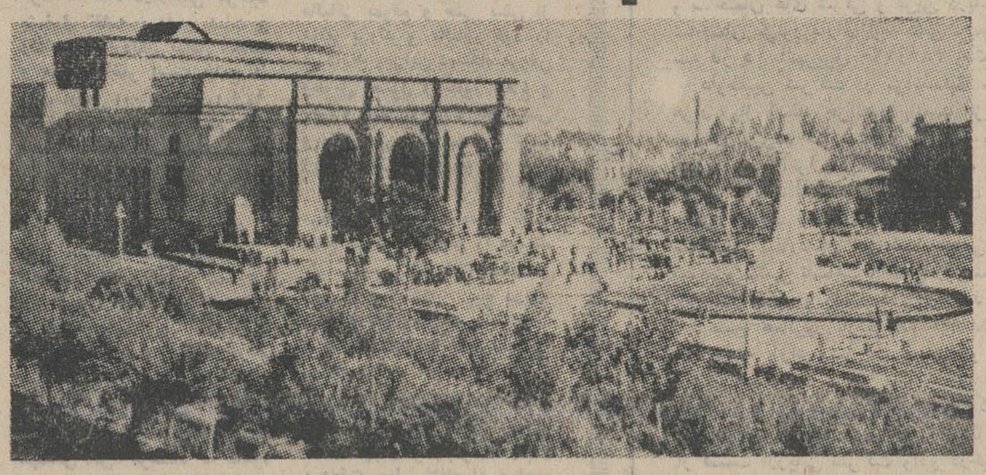

یك منظره از شهر تاریخی تاشکند که اینك محل کنفرانس مهم سران شوروی، هند وپاکستان است

جهان کنفرانس تاشکند رانقطه عطفی درتحولات آسیا وخصوصا شبه قاره هند میداند.

● چهارماه پس از جنك

یکصدوبیست روز پس از خاموش شدن آتش جنك در مرزهای هند و پاکستان مارشال ایوب‌خان ولعل‌بهادر

● پایه اختلاف

پایه اختلافات دوکشور پیش از آنکه استقرار صلح پایدار غیرممکن

● تلاش کوسیگین

دراین میان الکسی کوسیگین تمام

آسیا صحنه بزرگترین فعالیت های دیپلماسی آمریکا و شوروی گردیده

گرددباید حل و فصل شود .رئیس جمهوری پاکستان‌ضمن پیشنهاد پیمان عدم‌تجاوز بین‌هند وپاکستان آشکارا تصریح کردباسرنوشت ملت کشمیر معامله‌نخواهد کردو زمانی صلح‌واقعی بین‌هند وپاکستان مستقر میشود که مسئله کشمیر به‌نفع مردم کشمیر فیصله یابد .

پرزیدنت ایوب‌خان ضمن اظهار تشکراز «داوری» دولت شوروی در مسئله کشمیر گفت :اختصاص دادن منابع حیاتی‌هند وپاکستان به‌تدارکات جنگی درجهت منافع دوکشور نیست.

پرزیدنت ایوبخان : مردم کشمیر باید حاکم بسرنوشت خود باشند

کوسیگین : اختلافات باید از راه مذاکره حل شود .

شستری : مسئول شکست احتمالی کنفرانس تاشکند شوروی نخواهدبود.

تلاش خود را درجهت آشتی دادن پرزیدنت ایوب‌خان‌و لعل‌بهادر شستری بکار میبرد . نخست وزیر شوروی‌در نطق‌مهم خوددر تاشکند گفت :دیدار تاشکند بعنوان واقعه‌مهمی درمناسبات هندوپاکستان بشمار میرود. وی‌تائید نمود که :هدف کنفرانس تاشکندباید هموار کردن‌توافق های بعدی‌هند و پاکستان‌باشد تاسرانجام‌صلح‌پایدار درشبه‌قاره‌هند استوار گردد .الکسی کوسیگین افزود: تاریخ‌مناسبات جهانی نشان میدهد هرزمان که‌دول با«خون‌سردی» و واقع بینانه مسائل مورد اختلاف رامورد بررسی و مذاکره قرار دهند نه‌تنها کشمکش و نزاع ناپدید میشود .بلکه منابع بوجود آورنده «کشمکش» نیز درسطح زیادی ازبین میرود .

● شعارهای صلح

کاخ دولتی ازبکستان محل‌تشکیل کنفرانس سران هند ، پاکستان و شوروی «غرق» درشعارصلح‌و همزیستی شده است تا مذاکرات در محیط صلح‌وصفا جریان یابد .

امین‌اف وزیر امورخارجه ازبکستان طی مصاحبه باروزنامه «هیراودای ـ مشرق» گفت نزدیکی هندو پاکستان به‌تحکیم صلح درآسیا کمك زیادی میکند .

بقیه در صفحه ۸

نویسنده : منصور تاراجی

منابع : دیلی‌اکسپرس ـ خبرگزاری‌فرانسه ـ لوموند ارشیو اطلاعات ـ عکسها : خبرگزاری تاس ـ آسوشیتدپرس .

پس از گذشت یك آرامش «کوتاه زمان» طوفانهای سخت سیاسی آسیارا آنچنان گرفتار تلاطم‌های تازه کرده که‌دستگاه عظیم «دیپلماسی»خو قدرت بزرگ اتمی جهان در نخستین روزهای سال جدید مسیحی به تلاش بی‌نظیری دست‌زده است .هریمن «غول‌دیپلماسی» امریکاوهربرت همفری معاون رئیس قوه اجرائیه امریکا بامید «بازگرداندن‌صلح ازدست رفته‌ویتنام» روزهای‌سال نورا در آسیا گذراندند . کوسیگین ،کرومیکو، مارشال «رودیون مالینوفسکی»(وزیردفاع شوروی) به‌خوارزم آمدند تا در پایتخت‌سابق‌تیموریان ازشعله‌ور شدن مجددآتش‌جنك درمرزهای هند و پاکستان جلوگیری کنند. درسرزمین باستانی یمن مردم همچنان در «بیم وامید» بسر میبرند. بیم از تجدید جنك‌بین طرفداران امام وجمهوریخواهان وامید بخاطر آنکه مذاکرات‌دو گروه متخاصم در ماه آینده در «حرض» ادامه یابد. درسوریه «مبارزه قدرت» پایان نیافته و حکومت جدید « صلاح بیطار» توانائی حل مشکلات را ندارد چنانکه کابینه‌های پیشین او بهمین علت سقوط کرد . در عراق نبرد بین نیروهای دولتی و عشایر باوج رسیده است و در جنوب شرقی آسیا نگرانی ، توسعه جنك ویتنام به کامبوج ولائوس وحتی فراوان بوجود آورده .

بدین ترتیب نخستین روزهای سال‌نو مسیحی در حالی‌میگذرد که برخلاف سالهای سپری‌شده مردم اروپا با«بحرانی حاد»نظیر برلن روبرو نیستند ،درامریکای لاتین «آرامش نسبی» حکمفرما است، هاوانا ـ واشنگتن درصدد «تحمل» یکدیگر هستند وافریقا سرگرم‌مسائل‌داخلی‌خودمیباشد.

● ۷۵۰ سال پس از حمله مغول به تاشکند دراین شهر بزرك اسلامی سرنوشت «امنیت» درشبه قاره هند تعیین میشود .

● تمام تلاش مسکو ـ واشنگتن در آغاز سال نو مسیحی متوجه حل بحرانهای آسیا شده‌است .

شستری ـ که کمتراز گذشته«خشمگین» هستند ـ درکنار یکدیگر قرار گرفتند: مسئله کشمیر آنهارا به تاشکند کشاند.

درتاریخ دیپلماسی معاصر شوروی بندرت دیده‌شده‌است که‌دولت‌شوروی برای جلوگیری از شعله‌ورشدن جنك درمرزهای دوکشور آسیائی به‌چنین تلاش بزرك دیپلماسی اقدام کند و نخست‌وزیر شوروی بعنوان «داور»در بین‌دو «برادرخصم» قرار گیرد .

شستری پیش از آنکه دهلی‌نو را بسوی تاشکند ترك کند گفت:

اگر کنفرانس تاشکند دچارشکست گردد« دیپلماسی شوروی» مسئول‌این شکست نخواهد بودبلکه‌او وپرزیدنت ایوب‌خان باید مسئولیت‌چنین شکستی راروی دوشهای خود احساس کنند.

سواران‌سینك، وزیر امور خارجه هند ،شاوان وزیر دفاع وبیش ازبیست تن‌از مسئولین طراز اول دولت هند همراه لعل‌بهادر شستری درتاشکند حضور یافتند تامسئولیت اخذ تصمیم درباره‌مسئله‌حساس کشمیرمشترك‌باشد. هواپیمای جت حامل هیات نمایندگی هند سه‌ساعت ونیم یعنی بیش‌از۲۸۰۰ کیلومتر مسیر راه خود رادورکرده‌تااز طریق بمبئی، ایران وافغانستان به تاشکند رود نه‌پاکستان . پروازشش ساعته نخست‌وزیرهند به‌تاشکندموجب گردید که‌در کنفرانس تاشکندمسئله استقرار خطوط ارتباطی‌بین دوکشوراز جمله پرواز هواپیما های مسافربری هندو پاکستان برفراز آسمان دوکشور مورد مذاکره قرار گیرد .

ایوب‌خان درنخستین جلسه سران سه کشور هند، پاکستان وشوروی گفت:

«آسودگی نسبی» واشنگتن ـ مسکو از چهار قاره دیگرجهان موجب شده که‌رهبران دوکشور تمام تلاش خودرا متوجه آسیا کنند. وباردیگر این قاره کهن در «دیدگاه»جهانیان قرارگیرد. اما در حالیکه امید به‌بازگشت صلح ویتنام بسیار ضعیف‌است

شناسنامه کنفرانس تاشکند

شرکت کنندگان : پرزیدنت ایوبخان ،لعل بهادر شستری و الکسی کوسیگین
هدف: بررسی وحل مسئله کشمیر .
محل کنفرانس : بنای دولتی ازبکستان .
هزینه کنفرانس : با دولت شوروی.
داور: نخست وزیر شوروی .
تاریخ تشکیل : چهاردهم دیماه ۱۳٤٤ .
تاریخ پایان : نامعلوم

بلندگوی جلوسو

صدای واعظ . سخنران . استاد و آهنك های دلنشین .

صدای خوانندگان را بطور رسا پخش میکند .

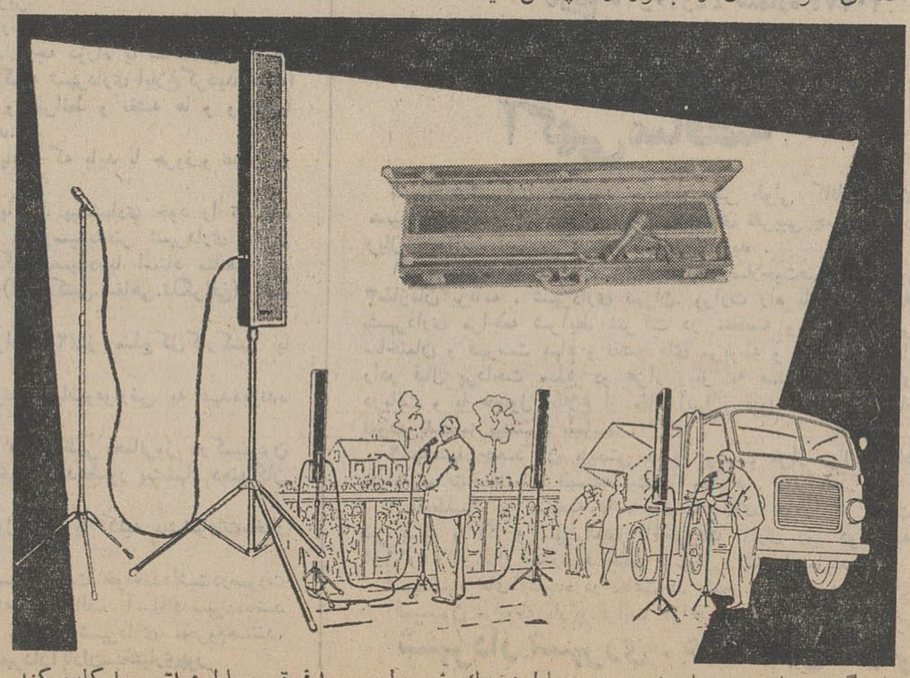

بلندگوی جلو سو با هشت عدد باطری یك‌ونیم ولت چراغ قوه‌وباطری‌اتومبیل کارمیکند.

چهل سال قبل، در ایران

مجمع مشاوره طبی در تهران

در منزل کارومینازیان خیابان لاله‌زار کوچه برلن‌جمعی از اطبای متخصص در رشته چشم ، عملیات جراحی ، امراض داخلی ، امراض زنانه قابلگی ، عکسبرداری باریون ایکس و امراض عصبانی . میکرب شناسی و تجزیه شیمیائی و غیره مجمع مشاوره طبی تشکیل داده‌اند این اطباء مرکب اند از دکتر س آفوتیر ، دکتر الکود ، دکتر کارومینازیان ، دکتر کوپلویچ ، دکتر اوآن .

باپرداخت پنج تومان مریض را بدقت معاینه مینمایند و در صورت لزوم با اشعه‌مجهول (ریون‌ایکس) و ترتیبات جدیدلابراتوار و غیره مریض را مورد معاینه قرارمیدهند .

جلوگیری از سل

نظربااینکه مرض سل در ایران و مخصوصا در تهران رو به ازدیاد گذارده در جلسه اخیر مجلس حفظ‌الصحه دولتی این موضوع تحت مداقه در آمده و مذاکرات زیادی در طریقه جلوگیری آن بعمل آمده و تصمیم قطعی بجلسات بعد موکول گردیده است .

شرفیابی وزیر مختار جدید ایطالیا

وزیر مختار جدید ایتالیا بوسیله کالسکه های سلطنتی و تشریفات خاص وارد قصر گلستان گردید و بوسیله رئیس تشریفات سلطنتی حضور اعلیحضرت همایونی در عمارت‌برلیان شرفیاب شد و اعتبارنامه های خود را تقدیم و نطقی معروض داشت که بوسیله آقای میرزاعباسقلی خان قریب (مترجم‌الممالك) بفارسی ترجمه شد و بعد اعلیحضرت بیاناتی در جواب ایراد فرمودند .

در مجمع آذربایجانیان

در مجمع عمومی اتحاد آذربایجانیان اجتماع بزرگی تشکیل شد و بدنبال بیانیه ای که در باب تسریع در احداث راه‌آهن و گذراندن لایحه قدغن ورود لوکس واستخراج نفت منتشر کرده اند از طرف آقایان اویسی ، شریف‌الواعظین واوحدی نطق های باحرارتی ایراد گردید .

چهل سال قبل در تهران و برخی از شهرستانهای ایران گروههائی وجود داشتند که بنام تعزیه گردان موسوم بودند. تعزیه گردانها در مجالس سوگواری و تکیه ها و میدان های شهر نمایش های مذهبی اجرا میکردند و وقایع غم‌انگیز زندگانی پیشوایان مذهب را مجسم میساختند .

در ماههای محرم و صفر وایام سوگواری حضرت امیرالمومنین (ع) ، غالبا تعزیه‌گردانها اینگونه نمایش های مذهبی را که بنام تعزیه موسوم بود اجرا میکردند . تعزیه گردانها تا چند سال قبل نیز وجود داشتند .

عکس بالا یکعده از تعزیه گردانهای معروف تهران را نشان میدهد .

معارف مازندران

تلگراف ساری حاکی است که رئیس معارف مازندران مشغول اصلاحات معارفی شده و پس از اتمام تدریس ، محصلین را وادار به مشق نظامی و ورزش نموده و روز های پنجشنبه با بیرق شیرو خورشید معلمین و محصلین را با نظام در باغشاه برده امروز هم حکمران مازندران برای تماشا باعده‌ای ازروسای ادارات و محترمین بباغشاه رفته و پس از مشق محصلین ونطق تشویق آمیز پنجاه تومان هم برسم اعانه بمحصلین دادند و شاگردان با خواندن سرود نظام بشهر مراجعت کردند .

اعلام بلدیه تهران

بلدیه طهران برای اتساع جاده شمیران اشجار سمت شرقی جاده را از سر پیچ خیابان مصفا الی اول تپه قصر (محلی که جاده وسیع میشود) بمزایده میگذارد لازم است طالبین پیشنهادات خود را .... الی آخر

کفیل بلدیه طهران ـ سرهنك بوذرجمهری

(نقل از اطلاعات شانزدهم دیماه ۱۳۰۵)

خضاب جمالیه

خضاب جمالیه رنگ سحرآمیز برای مشکی کردن موها با سابقه ٤٠ سال مورد مصرف میلیونها نفر

تازه‌ترین اخبار جهان
زندگی آلمانی
برنامه‌های گوناگون
DW
DEUTSCHE WELLE
برنامه زبان فارسی
رادیو صدای آلمان

روزها ازساعت ۱۳٫۳۰ تا ۱٤٫۱۰ بوقت تهران
بر روی موج کوتاه ردیف ۱۶و۱۹ متر برابر ۱۷۸٤۵ و ۱۵۲۷۵ کیلو سیکل در ثانیه و شبها ازساعت ۱۹٫۵۵ تا ۲۰٫۵۰ بوقت تهران
بر روی موج کوتاه ردیف۱۶و۱۹ متر برابر ۱۷۸۱۵و۱۵۲۹۵ کیلوسیکل درثانیه

از ۱۳ فروردینماه ۱۳٤٤ مطابق ۳ آوریل ۱۹۶۵ هرجمعه رادیو صدای آلمان برای شنوندگان علاقمند یك برنامه تدریس زبان آلمانی پخش میکند . (این برنامه مخصوص مبتدیان است .)

جزوه‌های درس آلمانی برای شنوندگانی که مایل باشند و آنرا کتباً تقاضا کنند فرستاده خواهد شد . آدرس ما :

DEUTSCHE WELLE
POSTFACH 344
KOELN
GERMANY

گرفتاری

مردم چه گرفتاری ها که پیدا نمی‌کنند وما از چه گرفتاری‌ها که سر در نمی‌آوریم موضوعی که آقای احمد وفاکیش تعریف میکرد بدنیست هم مورد توجه بانك کار- گشائی قرار گیرد هم مورد توجه آندسته از ساکنان این شهر که آدرس خانه‌شان ایندست و آندست میچرخد تا بالاخره‌نوعی گرفتاری از این قبیل که‌نصیب‌آقای وفاکیش شده گریبانگیرشان شود . این آقا تعریف میکرد .

«یکروز فارغ از گرفتاری نشسته بودم دیدم‌مامور بانك کارگشائی بسراغم آمده و میگوید فلان جنسی‌راکه در بانك گروگان گذاشته‌اید‌موعدش سرآمده کم‌مانده حراج شود به بانك مراجعه کنید .

من‌ماندم حیران و سرگردان که کدام جنس‌من‌در بانك گرومانده هر چه فکر کردم عقلم بجائی نرسید تا بالاخره به بانك مراجعه کردم دیدم یك کسی جنسی‌را سپرده ، گرو گذاشته منتها نشانی خانه مخلص راداده بعد از وارد شدن مامور کارآگاهی در قضیه معلوم شد که دزدی جنس مسروقه رابه بانك سپرده یك سوم پولش را گرفته زده بچاك در این میان لطفی در حق من کرده و نشانی خانه مرا به بانك‌داده‌وصاحب جنس‌معرفی کرده‌است »

گفتم : مگر چنین چیزی هم امکان دارد اتفاق‌بیافتد «کجایش را دیده‌اید گنجشك را رنك می کنند جای قناری میفروشند »

گفتم :جل‌الخالق! آدم چه چیز ها می‌شنود، خوب حالا بفرمائید به بینم این مشکل چه طوری قابل حل است گفت :

خیلی روشن است بانك کارگشائی باید از مراجعه کنندگان آن شناسنامه عکس‌دار مطالبه کند و حتی اگر لازم شد محل سکونتش را شخص دیگری هم گواهی کند تادزد ها نتوانند از طرفی مال مردم را بگروبگذارند و پول‌به جیب بزنند از طرف دیگر برای شخص‌دیگری گرفتاری درست کنند. »

اعتبار

مطلبی هم آقای ممیزی عنوان کرد که جایش در گفتگوی تلفنی شب جمعه خالی بود :

این آقامی گفت :

«چرا دولت یکدهم صد میلیون تومان اعتبار خرید اتوبوس رادراختیار شرکت واحد نمی گذارد تا شرکت بتواند اتوبوس بیشتری بخرد و مردم را راحت کند.آنوقت میرود این اعتبار رابه دولت پاکستان میدهد، البته دولت پاکستان دوست ماست ولی چراغی که بخانه روا است فکر نمی کنید که بمسجد حرام باشد ؟»

گفتم : منظور دولت اینست که برای محصولات ساخت‌ایران بازار خارجی هم بدست بیاورد .

گفت :

«همینقدر که اهالی تهران گرفتار کمبود اتوبوس هستند اهالی شهرستانها هم کم و بیش گرفتارند بعقیده من می بایست دولت حالا که دارد و می تواند نظیر این اعتبار را در اختیار سایر شهرداری ها می گذاشت‌تاآنها هم صاحب اتوبوسرانی مدرن و مجهز میشدند ، تازه اینکه گفتید ساخت ایران ، کجایش ساخت ایران است؟ جز اینکه اتاق اتوبوسها در ایران مونتاژ میشود ؟»

گفتم:والله ،اینطور میگویند ، بنده خبر از مونتاژ و ساخت ایران ندارم .

گفت :

«اگر هم قرار است اعتبار خریدی داده شود باید در مورد تمام اتاق سازها و مونتاژ کنندگان اتوبوس تعمیم داده شود چون آنها هم حق دارند نه اینکه‌فقط اختصاص به خرید از یك شرکت داشته‌باشد»

گفتم:والله‌من دیگر ازاین موارد که‌میگوئید‌سردرنمی‌آورم

گفت :

«شما سر در نمی آورید ولی آنها که دست‌اندرکار هستند خوب‌میدانند چه می کنند»

گفتم: منظورتان رانمی‌فهمم ممکن‌است واضحتربفرمائید؟

گفت :

«موضوع‌باشد برای وقتی که معامله انجام گرفت ، آنوقت توضیح‌خواهم داد که چرا چراغی که بخانه روا بود بردند ودر مسجد گذاشتند !»

فروشگاه

راجع‌به فروشگاه فرهنگیان هفته گذشته مطلبی داشتیم ، یك فرهنگی گله کرده‌بود که چرا دراین فروشگاه غرفه اجاره داده‌اند واجناس را گران می فروشند بعد ازانتشار مطلب یکی دو نفر دیگر از فرهنگیان‌تلفن کردند و از وضع فروشگاه اظهار رضایت‌کردند حتی‌یکی از آنها باداره روزنامه مراجعه کردو حضورا به گله همکار خود پاسخداد و گفت :

«در گذشته فروشگاه وضع خوبی نداشت اجناس را که‌با حواله میفروختند گران حساب میکردند ولی حالا اینطور نیست‌نمونه‌رضایت‌فرهنگیان‌هم اینست که تعداد خریداران زیادتر شده »

گفتم : ما اگر گله یك فرهنگی را می نویسیم برای‌اینست که خدای نکرده وضع طوری نباشد که موجبات ناراحتی این طبقه شریف اجتماع فراهم گردد حالا اگر شما مدعی هستید که‌وضع خوبست اینرا هم مینویسیم و قضاوت این دو گفته را بعهده خود فرهنگیان میگذاریم .ما که مدعی‌خصوصی کسی نیستیم .

این‌دومین مورداست که مجبور به‌تجدید مطلع شدیم، موضوع گران‌شدن باطری‌هم مثل‌فروشگاه‌فرهنگیان کش‌پیدا کرد باینترتیب که‌یکی از باطری‌فروشها‌توضیحداد که‌ما‌باطری‌را گران‌نکرده‌ایم‌سازنده‌باطری گران کرده است آنهم بعلت گرانی سرب دربازار های دنیا !

من راستش کمتر از کوره در میروم ولی وقتی یك جواب یا توضیح‌شاخ‌دار میشنوم راستش قدری ماده‌ام مستعد میشود‌که توضیحاتی بدهم این بود که در پاسخ این عضو محترم شرکت تعاونی باطری فروش گفتم :

قیمت سرب در بازاری که سازنده باطری مدعی است گویا دو در صد بالارفته و حال آنکه قیمت باطری در ایران ده تا پانزده در صد ترقی کرده است.نکته جالب قضیه اینجا است گیرنده های مظنه بازار های دنیا در کشور ما قوی است . همینکه نرخ اجناس‌در بازار های‌دنیا سه‌شاهی بالامیرود فوری موضوع‌را مستمسك قرار میدهند و همان جنس راده در صد بالا میبرند اما همین تجار حسابگر در مورد پائین آمدن نرخ‌در بازار های بین‌المللی فورا ثقل سامعه میگیرند و اصلا توجهی به نرخ بین‌المللی نمی کنند برا ی‌مثال موضوع شکر را عرض میکنم که وقتی شکر در کوبا فرضا دوریال گران شد درکشور ما چهار ریال ترقی پیدا کرد بعد که در تمام بازار های دنیاشکر ۳تا۴ ریال ارزانتر شد در ایران آنهم با هزار منت دو ریال ارزان کردند حالا نقل باطری است بنده قول میدهم اگر قیمت سرب تادو برابر قیمت بالا رفته پائین بیاید باز هم قیمت باطری قرص‌و محکم ده در صد یالاخواهد ماند ، ما مرده شما زنده ببینیم چه خواهد شد .

ذوالفقاری

اشتباه

احمد احرار

بدهی گیری .... ندهی گیری !!

آنوقت ها که‌به دادگستری عدلیه میگفتند وبدادسرا پارکه وبدادستان مدعی‌العموم ،شخصی درعدلیه یزد فراشباشی پارکه بود وهرکس میخواست مدعی‌العموم را ملاقات کند ناچاربود اول دم این آدم راببیند .

این مرد درعین تلخ مزاجی که‌در برخورد اول مثل صبرزرد نرکام مراجعین اثر میگذاشت یك لطیفه‌ای‌داشت‌و هروقت‌کسی موفق میشد باجلب رضایت او راه بنزد مدعی‌العموم بازکند ، همینکه پابه‌آستانه اطاق می ـ گذاشت ، فراشباشی سرش را میبرد جلو ودر گوش او می‌گفت : گیری !

طبعا مراجعه کننده جواب میداد : مدرك دارم !

فراشباشی میگفت :

ـ مدرك داشته باشی گیری ، نداشته باشی گیری!

اغلب ارباب رجوع خیال‌می‌کردند او «واسطه» مدعی‌العموم نیز هست.ازپرو‌بعضی ها‌آهسته میگفتند: میدهم !

فراشباشی ادامه میداد :بدهی گیری ، ندهی گیری ... تاپیش مستنطق وتاپای‌میز رئیس‌محکمه هم‌گیری !... گیری که‌گیری!

از آبادان ، آقای منصور دهقانی دانشجوی‌دکترای اقتصاد شرحی‌برای بنده نوشته‌اند از ماجرای زمین خریدن خود در تهران که بشنیدنش میارزد .

ایشان مینویسند : بنده نیز مثل سایردوستان آبادانی خود قطعه زمینی راندیده در اراضی کن ازیك آشنای‌تهرانی خریدم والی یوم‌الحال مقداری از بابت وظیفه شناسی‌خود متضرر شده وچوب خورده‌ام. زیرا اولابخلاف رویه معمول قیمت خرید راعینا درسند ثبت کردم وخود را از مزایای درج‌قیمت غیرواقعی‌محروم ساختم. ثانیا هنگام انتقال سند در دفتر اسنادرسمی آقای«ع» آقای دفتردار یکهزارریال علاوه ازنرخ‌معمول گوش مرابرید و من‌که باعتبار اعتماد بدفتراسناد رسمی این‌باج بی‌تجربگی را پرداخته‌ام بعدا باتوضیح یکی از دوستان متوجه قضیه شدم .

ثالثا مطابق جدول مالیاتی‌هر سال توسط بانك مبلغ تعیین شده را بدارائی منطقه یك تهران حواله کردم تابنوبه خود فردوظیفه‌شناسی بوده باشم و علاوه ، مشمول جرائم دیرکرد نشوم . یکسال بعد ، هنگام گذرانیدن مرخصی در تهران‌با خود گفتم خوب است بروم به دارائی منطقه‌یك و مفاصاحساب مالیاتی خودرا دریافت کنم .

آقای متصدی وصول‌مالیات ،بعد ازشنیدن عرایض‌من با تحویل مقداری تعارف و به‌به گفتن و آفرین خواندن مراجعه بپرونده کردند و گفتند شما فقط بابت دوسال مالیات بدهکار خواهید بودوبعداز آن بموجب قانون‌معاف میشوید . بنده مبلغی را که ایشان بابت مالیات دو ساله احتساب کرده بود بصندوق‌دادم وقبض گرفتم ولی بعداز ملاحظه قبوض قبلی متوجه شدم که‌آقای متصدی وصول نیز یکصدتومان بیشتر از جمع مبلغ بدهی به حساب گذاشته‌اند . باایشان مراجعه کردم . اینبار درحالیکه ابرو هایشان توی هم رفته‌بود محاسبه کردند و صدق عرایض حقیرمعلوم شد . فرمودنددستور برگشت باید صادرشود و مرا نزد رئیس منطقه فرستادند .

ایشانهم بعداز تشریفات معمول دستور برگشت دادند ولی هنوز که‌هنوز است این‌یکصد تومان اشتباه حساب برگشت‌داده‌نشده است و هروقت مراجعه میکنم میگویند منطقه چهار باید جواب بدهد که‌هنوز نداده است و خوبست شماخودتان بمنطقه‌چهار مراجعه بفرمائید . اشتباه از ایشان ، دوندگی از بنده .

رابعا ، چون در تهران بیکاربودم بفکر افتادم بروم باداره کل ثبت اسناد و براهنمائی‌مسئولین امر ، این زمین ندیده را از نزدیك ببینم ، بدفتر ثبت‌اسناد مراجعه کردم. گفتند برویددائره اراضی غرب تهران . رفتم به دائره اراضی غرب و مدتی‌ازین میز به آن میز پاس شدم تا بالاخره مرا معرفی کردند به آقای مهندس «ر» .

آقای مهندس که جوان‌خوشروی خوش برخوردی بود بدوا مدتی بحا لمن تاسف خورد که چرا تابحال حدود زمین خود را معین نکرده‌ام و اصرار فرمود که‌هرچه زود تر بروم ، زمین خود را تحدید حدود و در نقشه پیاده کنم والا ممکن است باد بگوش زمین خواران برساند و دست روی آن بینداز ند . از فحوای بیانات مهندس «ر» چنان قلب مخلص پائین ریخت که دست بدامان ایشان شدم و راه و چاره خواستم . ایشان اظهار تاسف کرد که فعلا دراراضی طرشت مشغول نقشه برداری است و وقتش راندارد‌لکن بپاس سلام‌ـ و علیك حاضر است خارج از وقت اداری این زحمت را قبول کند. بنده هم تعهد کردم ۲۵۰ تومان بابت این زحمت خدمت آقای مهندس «ر» تقدیم کنم صرفنظر از اینکه تا آخر عمر دعاگوی ایشان خواهم بود .

آقای مهندس مبلغی بطورعلی‌ـ الحساب مطالبه کرد ، بنده هم صد تومان بلافاصله کارسازی کردم . امروز ... فردا ... پس‌فردا ... روزها پشت سرهم میگذشت ولی از ادای قول‌آقای مهندس «ر» خبری نبود .بالاخره او نیز بمعاذیری مرابحضورآقای مهندس «ش» فرستاد که ظاهرا زمین من‌در قلمرواختیارات‌ایشان قرار داشت . آقای مهندس«ش» وعده پنجشنبه گذاشتند و بعد آن وعده را به یکشنبه موکول کردند که هنوز نه پنجشنبه‌آمده استو نه یکشنبه .

رفتم خدمت آقای مهندس «ر» که ما از اصل مطلب گذشتیم، پولمانرا بدهید مرخص شویم .

مهندس «ر» با همان مردم داری و متانت و بزرگواری بقرآن‌قسم خورد که فقط بیست تومان‌بوی رسیده و بقیه پول نزد مهندس «ش» است . تحقیق کردیم . معلوم شد مهندس «ر» راست میگوید و آن بیست تومان رااز مهندس «ش» برسم کمیسیون یا حق‌العمل گرفته است وآقای مهندس«ش» هم که فعلا دست‌ما بدامانش نمیرسد ...

این بود شمه‌ای از احوال آقای منصور دهقانی که ظاهرا همه این وقایع رابحساب وظیفه شناسی خود و وظیفه‌ناشناسی قهرمانان داستان گذارده و می فرمایند چون من بموقع رفتم و خواستم نمونه وظیفه شناسی باشم این بلاهابسرم آمده‌است. درحالی که هر آدم اهل منطقی میتواند بلافاصله‌از ایشان‌سئوال کند کی گفت بموقع بیا و کی خواست که سرکار نمونه وظیفه شناسی باشید ؟!

آری ، اگربنا بودهمه مودیان مالیاتی بموقع و حتی پیش از موقع بروند و مالیات خود را بپردازند پس‌این دستگاه عریض وطویل وصول و مامور ابلاغ و اجرا و پیش نویس و پس‌نویس و پاکنویس و جریمه دیر کردو زیان تخلف برای چه بود ؟

اگر قرار بود هرکس مالی میخرد یا میفروشد بدون تقلب مبلغ خرید یا فروش را درسند بنویسد پس این کاخ عدالت و این راهرو های پیچ درپیچ دادسراومحاکم‌هدایت واستیناف و جنحه و جنایت خاصیتش چه خواهد بود ؟

اگر امر دائر بود هر سندی بدون اشتباه و بدون دردسر صادر شود و مردم بتوانند‌درقبال پرداخت پول بلافاصله صاحب زمین شوند پس سازمان ثبت را خدا چراآفرید ودلالو مهندس و سر مهندس و نقشه‌کش و ارزیاب وواسطه ازکجا باید نان بخورند ؟

آقای دهقانی عزیز ! تقصیر کسی نیست که شما خودتان را بدردسر انداخته‌اید و تقصیر خودتان هم نیست . نظام اجتماع میگوید که بدهی گیری ، ندهی گیری ... مدرك داری گیری ، مدرك نداری گیری ... وگیری که گیری !

پیشگاه مبارك شاهنشاه آریامهر

بیمارستان کودکان عباسی واقع در چهار راه عباسی که در حال حاضر مرجع بیماران مستمند سیصد هزار نفرساکنین‌جنوب غربی شهر می باشد چیزی نمانده بود بر اثر فشار مالك بشمال شهر منتقل گردد وزیر بهداری و مدیر کل بهداری استان‌به شکایات مردم رسیدگی‌نموده و بالاخره از انتقال بیمارستان خود داری کردند ساکنین چهار راه عباسی وظیفه خود میدانند بیش از پیش دعاگوی وجود مبارك بوده و از اینکه وزارت‌بهداری نیز بنوبه خودمجری منویات ملوکانه مبنی بر تامین آسایش و رفاه عمومی میباشد مراتب سپاسگزاری خودراتقدیم دارد .

خادم چهارراه عباسی ـ جان‌نثار عباس عباسی

تجدید آگهی مزایده

شرکت سهامی کارخانجات ایران یکدستگاه ساختمان واقع در خیابان پهلوی نرسیده به بلوار کرج محل بیمارستان سابق وزارت اقتصاد که تخلیه و آماده تحویل میباشد .

مشخصات ساختمان

مساحت زمین در دو پلاك‌مجموعا ۲۴۲۷٫۷۴ متر مربع ومساحت زیر بنا در ساختمان اصلی در طبقه زیر زمین ۴۲۸ متر مربع و طبقات اول و دوم و سوم به ترتیب ۳۵۳ و ۳۰۰ و ۱۲۳ متر مربع و ساختمان های شرقی و غربی دریك طبقه ۴۳۴ متر مربع است ساختمان مزبور دارای لوله کشی آب‌ویك شماره تلفن ویك کنتور سه فاز ۱۵ امپربرق ۲۲۰٫۳۸۰ ولت میباشد .

داوطلبین شرکت در مزایده‌قبلا مبلغ یك میلیون ریال(یانصد هزار ریال اسناد خزانه و یانصد هزار ریال ضمانت نامه بانکی) بعنوان سپرده شرکت در مزایده بحسابداری شرکت تسلیم و قبض رسید آنرا بابرك امضاء شده شرایط مزایده دریك پاکت سرباز (پاکت الف) و برك پیشنهادی را در پاکت لاك و مهر شده دیگر (پاکت ب) گذارده و روی آن جمله مربوط به مزایده ساختمان بیمارستان شرکت سهامی کارخانجات ایران را ذکر نموده و منتهی تاساعت ۹ صبح روز شنبه ۹ بهمن ماه ۱۳۴۴ بدفتر شرکت تسلیم و رسید دریافت‌دارند پیشنهادات واصله در ساعت ۱۰ صبح همانروز بازوقرائت خواهدشد حضور پیشنهاد دهندگان در جلسه آزاد وشرکت در رد و قبول یك‌یاکلیه پیشنهادات مختار است .

افراد و موسساتی که مایل بشرکت در مزایده باشند میتوانند برك شرایط مزایده و مشخصات کامل ساختمان مورد مزایده را از قسمت ارزیابی شرکت واقع درخیابان استخر اطاق شماره۳۵۲ دریافت دارند . الف ۷۰۵۳

آ_۲۱ آ_۳۵۹۷۶ شرکت سهامی کارخانجات ایران

آگهی مزایده

شهرداری نیشابور تعداد در حدود هیجده هزارو پانصد وپنجاه اصله اشجار سفیدار (تبریزی) سر پا در محل قلمستان های خود را از طریق مزایده با شرایط مندرجه در آگهی تفصیلی شماره ۱۲۲۶۲ـ ۱۲ر۱۰ر۴۴ که‌در شهرداری نیشابورومشهد موجود است بفروش میرساند داوطلبان‌می توانند با مراجعه به آگهی مزبور پیشنهادات خودرا منتهی تاساعت ۹ صبح روز چهارشنبه ششم بهمن ماه ۴۴ بدفتر شهرداری نیشابور تسلیم و یا‌ارسال‌دارند

آ_۳۶۲۶۶۶ شهردارنیشابور ـ سرهنك سرلك

شب سینما «سرزمین عروسکها»

باشتراك‌کری‌بولچر وتومی ساندز

پس فردا شنبه ۱۸ دی‌ساعت ۷٫۳۰ شب

انجمن ایران و آمریکا ـ عباس‌آباد .

آقای محمد علی دالائی که از کارمندان جدی و فعال‌شهرداری شهرستان اراك می باشد اخیرا از طرف وزارت‌کشور بسمت‌معاونت فنی شهرداری اراك منصوب گردید آقای دالائی از زمانی که‌کارمند شهرداری اراك می باشد همیشه نسبت به‌خواسته های اهالی‌کوشاو باعث رضایت کامل مردم اراك‌بوده و حالیه که به سمت معاونت شهرداری اراك منصوب گردیده باعث خوشحالی طبقات مختلف‌شده است‌اهالی این حسن انتصاب‌رابه اولیاء وزارت کشور تبریك میگویند وامیدوارند این نوع کارمندان ساعی و فعال که باعث سر بلندی و خوشنودی اهالی می‌باشند مورد تمجیدو تقدیر قرار گیرند تا سر مشق کارمندان سایر موسسات گردند .

آ_۳۶۲۶۰ بامضای عده‌زیادی‌از اهالی اراك

آگهی قبول داوطلب برای‌آموزشگاه بهیاری فرح در رامسر

آموزشگاه بهیاری فرح تعداد ۲۰نفر داوطلب که دارای شرایط زیر بوده از طریق مسابقه می پذیرد .

۱ـ گواهی‌نامه رسمی سوم متوسطه بامعدل ۱۳به بالا

۲ـ سن بین ۱۶ تا ۲۰

۳ـ گواهی حسن اخلاق از دبیرستانی که تحصیل میکرده‌اند

۴ـ گواهی تندرستی

سپردن تعهد دایر براینکه پس از فارغ التحصیل شدن‌محل‌خدمت آنهادر تهران و در بیمارستانهای وابسته به سازمان‌شاهنشاهی خدمات اجتماعی خواهدبود .

داوطلبین می‌توانند بادر دست داشتن دو برك‌رونوشت‌شناسنامه شش قطعه عکس ۴×۶ و مدارك مربوطه از تاریخ۱۸ر۱۰ر۴۴تا ۲ر۱۱ر۴۴ همه روزه از ساعات هشت صبح تا ۲ ظهر و دو تا چهاربعد ازظهربمحل‌آموزشگاه‌واقع دربیمارستان فرح پهلوی رامسر مراجعه و ثبت نام نمایند .

۱ـ ۳ آ_۳۶۰۸۴ آموزشگاه‌بهیاری‌فرح رامسر

تاریخ ۱۵ر۱۰ر۴۴ شماره ۱۰۲۷۴

شهرداری‌شهرری آگهی‌مناقصه

شهرداری‌شهرری درحدود یکهزار متر طولی کانال سازی مسیر نهر فاضل آب فیروز آباد را ببهای تقریبی چهار میلیون ریال باشرایط زیر بمناقصه واگذار مینماید .

۱ـ پیشنهاد دهندگانی که دارای‌گواهی صلاحیت‌فنی درجه دوو ۳سازمان برنامه . شهرداری تهران. وزارت راه باشند بایدقبلا بشهرداری مراجعه شرایط شرکت در مناقصه ومشخصات فنی ساختمان و فهرست بهاء و نقشه های مربوطه و نمونه قرار داد رادر قبال پرداخت مبلغ دو هزار ریال به صندوق شهرداری دریافت و با حصول اطلاع از مفاد آنها و قبول شرایط امضاء نموده بضمیمه پیشنهاد بنمایند .

۲ـ پیشنهاد دهندگان بایستی مبلغ دویست هزار ریال اسناد خزانه بمدت سه ماه ضمیمه پیشنهاد نمایند .

۳ـ داوطلبین در مناقصه باید پیشنهاد های خودرا در پاکت سر بسته و لاك و مهر شده تاآخروقت اداری روز دو شنبه ۴ر۱۱ر۴۴ در قبال اخذرسید بدفتر شهرداری تسلیم نمایند .

۴ـ پیشنهاد های رسیده در ساعت ده صبح سه شنبه ۵ر۱۱ر۴۴ در کمیسیون مربوطه باز و قرائت خواهد شد .

شهردار شهرری . علاءالدین معینی

آگهی مناقصه

لشگر ۱ گارد تکمیل ساختمان سالن باشگاه درجه داران قزوین را به مبلغ ۵۷۵۰۰۰ریال برابرآئین‌نامه معاملات دولتی بمناقصه میگذارد.

۱ـ شرکت کنندگان در مناقصه میتوانند از تاریخ نشرآگهی تاآخروقت‌اداری روز ۲۷ر۱۰ر۴۴ بقسمت مهندسی لشگر ۱گارد واقع در پادگان قصر مراجعه ومشخصات مربوطه را دریافت دارند .

۲ـ پیشنهاد دهندگان بایستی مبلغ ۳۰۰۰۰ ریال اسنادخزانه بعنوان سپرده شرکت در مناقصه ضمیمه پیشنهادخود نمایند

۳ـ شرکت کنندگان پیشنهادات خود ر ادر دو نسخه‌تنظیم ویکنسخه آنرابه‌بازرسی کل ستاد بزرك ارتشتاران واقع‌درخیابان شمیران تسلیم و رسیددریافتی ویکنسخه دیگر را در پاکت‌الف وب‌بشرح زیرکه مجموعا در جوف‌یك پاکت لاك مهرشده‌باشد بایستی تاآخر وقت‌اداری‌روز۲۷ر۱۰ر۴۴ بدفتر مهندسی لشگر تسلیم و رسید آنرا دریافت دارند.

پاکت الف:شامل کامل‌مصالح مورد مناقصه که بامضاء پیشنهاد دهنده‌رسیده‌باشد بانضمام‌اوراق‌خزانه و رسید اداره بازرسی کل ستادبزرك ارتشتاران .

پاکت‌ب : شامل نرخهای پیشنهادی بطور صریح‌وروشن.

۴ـ به پیشنهاد مبهم‌ومشروط وفاقدسپرده یاعدم رعایت هریك از زمواد فوق ترتیب اثر داده نخواهدشد.

۵ـ در صورتیکه برنده مناقصه از عقد قرارداد خودداری‌نماید سپرده او به نفع‌ارتش‌ضبط‌خواهدشد .

۶ـ هزینه نشرآگهی وحق‌الثبت قرارداد و عوارض و مالیات و غیره بعهده برنده مناقصه خواهدبود.

۷ـ مهندسی لشگر ۱ گارد مجاز خواهد بود ۲۵٪از میزان جنس و یا کار مورد معامله را کسریااضافه‌نماید.

۸ـ به پیشنهاداتیکه بعداز مدت مقرر در آگهی برصدترتیب اثر داده‌نخواهدشد.

۹ـ شرکت هائی مجازخواهند بود د رمناقصه شرکت‌نمایند که جزو طبقه‌بندی‌اداره مهندسی ارتش در سال ۴۴ باشند .

۱۰ـ پیشنهادات‌واصله در ساعت ۹ صبح روز ۲۸ر۱۰ر۴۴ در حضور کمیسیون بازوقرائت خواهدشدوحضور پیشنهاد دهندگان در جلسه آزاد میباشد.

مهندسی لشگر۱گارد

شماره ۱۵۷۹۹

تاریخ ۹ر۱۰ر۴۴

آگهی مناقصه

شهرداری آبادان‌برطبق‌اجاره‌نامه شماره ۵۹۳۶ـ ۲۹ر۹ر۴۴ استانداری خوزستان ساختمان زیرسازی و اسفالت وجدول‌سازی خیابان‌سده خاکی‌واقع‌درشمال‌شهر آبادان‌راکه در حدود مبلغ سیزده میلیون و پانصد هزار ریال است که احتمالا ۲۵٪کسریا اضافه‌خواهدشدبشرح‌زیربمناقصه میگذارد.

۱ـ شرکت‌ها یا نمایندگان آنها که دارای برك نمایندگی بامضاء مدیرعامل و مهرشرکت میباشند ودارای صلاحیت فنی‌طبق بند۳این آگهی هستندازتاریخ ۲۵ر۱۰ر۴۴ بشهرداری مراجعه وبا پرداخت دو هزار ریال اسنادشرکت در مناقصه را تاآخروقت اداری‌روز۹ر۱۱ر۴۴ دریافت‌دارند.

۲ـ پیشنهاد دهنده باید معادل مبلغ‌پانصد هزار ریال اسناد خزانه بصندوق شهرداری تحویل‌ورسید آنرا بانضمام‌مبلغ یکصد و هفتادوپنجهزار ریال‌وجه نقدیاضمانت‌نامه بانکی ضمیمه پیشنهاد خودنماید .

۳ـ پیشنهاد دهندگان باید پیشنهادات خود را در پاکت‌لاك و مهرشده‌الفوب بشرح‌زیر.

پاکت‌الف. محتوی‌برك‌رسیداسنادخزانه و ضمانت نامه‌بانکی و کارت درجه‌بندی (حداقل‌درجه‌دوویاسه رامو یا دو ساختمان سازمان برنامه طبق آخرین درجه بندی که به شهرداری ابلاغ شده)وطرح‌قرارداد و صورت مشخصات‌وشرایط و نقشه هاو واحدبهاء که امضاء و مهرشده‌باشد.

پاکت‌ب ـ محتوی‌برك پیشنهاد مربوط به قیمت کاردرروی‌طرحی که ضمیمه اسناد‌مناقصه پیمانکارفروخته میشود و میزان‌تخفیف صدی چند از احادیها که به طور وضوح‌باحروف وعددو بدون قلم‌خوردگی نوشته‌ویامضاء پیشنهاد دهنده رسیده‌باشد .

۴ـ پیشنهاد دهندگان بایستی پاکات پیشنهادی خود را تاساعت ۱۱ صبح روز ۱۰ر۱۱ر۴۴ در مقابل اخذرسیدبدفتر شهرداری تسلیم دارند‌شهرداری‌به‌پیشنهاداتیکه فاقدسپرده‌یا اسناد مناقصه‌بوده و‌یا‌بعدازموعد مقرر برسد (اعم‌ازکتبی . شفاهی . تلگرافی) ترتیب‌اثر داده نخواهدشد .

۵ـ شهرداری میتواند تامیزان ۲۵٪ از مبلغ کل کار کسریا اضافه‌نماید.

۶ـ بهای‌چاپ آگهی و هرگونه مالیات و عوارض و حق‌بیمه وغیره بعهده‌برنده مناقصه میباشد .

۷ـ پیشنهادات‌رسیده‌درساعت ۵ بعدازظهر همان روز درحضور کمیسیون‌مربوطه‌در شهرداری بازوقرائت خواهدشد.

حضور پیشنهاد دهندگان در کمیسیون آزاد است‌وشهرداری رد رد یاقبول‌یك‌یاکلیه پیشنهادات مختاروعدم حضور پیشنهاد دهندگان مانع از عمل کمیسیون مناقصه نخواهدبود.

۸ـ پیمانکارانی که اسنادمناقصه‌دریافت خواهندداشت درصورت عدم‌شرکت در مناقصه یااینکه پاکت الف آنها فاقد سپرده‌باشد برای مدت‌ششماه‌ازشرکت‌درمناقصات شهرداری‌محروم‌هستند .

شهردار آبادان ـ بختیاری‌پور

شماره ۱۵۸۱۴

تاریخ ۱۱ر۱۰ر۱۳۴۴

آگهی مناقصه

شهرداری آبادان بر طبق اجازه نامه شماره۵۹۳۶ـ۲۹ر۹ر۴۴ استانداری خوزستان خاکبرداری وزیرسازی‌واسفالت و جدولسازی و فرش‌پیاده‌روبابلوك سیمانی و نهرسازی بقیه خیابان چهارکفیشه راطبق مشخصات‌وشرایط موجود بمبلغ تقریبی‌شانزده میلیون ریال بشرح زیر مناقصه‌میگذارد.

۱ـ شرکت هاویا نمایندگان آنهاکه دارای برك‌نمایندگی‌بامضاء مدیرعامل و مهر شرکت میباشند دارای‌صلاحیت فنی طبق‌بند۳ این آگهی هستندازتاریخ۲۵ر۱۰ر۴۴ به شهرداری مراجعه‌و با پرداخت مبلغ سه هزار ریال اسنادشرکت در مناقصه تاآخر وقت‌اداری روز ۵ر۱۱ر۴۴ دریافت دارند .

۲ـ پیشنهاددهندگان‌ـ مبلغ پانصدهزار ریال (۵۰۰٫۰۰۰ریال اسنادخزانه به بانك‌ملی‌شعبه آبادان تحویل‌و رسیدآنرا بانضمام مبلغ‌سیصدهزارریال‌وجه نقد یاضمانت‌نامه‌بانکی ضمیمه‌پیشنهادخود نمایند.

۳ـ پیشنهاد دهندگان پیشنهاد خود را در دو پاکت لاك و مهرشده الف و ب به شرح زیر.

پاکت الف محتوی برك رسید اسنادخزانه و ضمانت نامه بانکی‌و کارت‌درجه‌بندی (حداقل درجه دوراه یا ساختمان سازمان برنامه طبق‌آخرین درجه بندی که‌به شهرداری ابلاغ گردیده‌است) وطرح‌قراردادوصورت‌مشخصات و شرائط و نقشه ها و واحدبها که همگی امضاءو مهرشده‌باشد.

پاکت‌ب ـ شامل برك پیشنهادی که باید با حروف‌و عددبطور خوانانوشته‌شده‌باشد .

۴ـ پیشنهاد دهندگان باید پاکات پیشنهادی خود را تاساعت ۱۱صبح روز۶ر۱۱ر۴۴درمقابل اخذرسیدبدفتر شهرداری تسلیم دارند . شهرداری‌به‌پیشنهاداتیکه‌فاقدسپرده‌یا اسناد مناقصه‌بوده و یا بعداز موعد مقرر برسد (اعم‌ازکتبی.شفاهی.تلگرافی)ترتیب اثر نخواهد داد.

۵ـ شهرداری میتواند تامیزان ۲۵٪از مبلغ کل‌کارکسر یا اضافه‌نماید .

۶ـ بهای‌چاپ‌آگهی و هرگونه مالیات‌وعوارض به عهده‌برنده مناقصه میباشد .

۷ـ پیشنهادات‌رسیده‌درساعت ۵ بعدازظهر همانروز درکمیسیون مربوطه در شهرداری‌بازوقرائت‌خواهدشدحضور پیشنهاد دهندگان در کمیسیون آزاداست.

۸ـ شهرداری در رد یا قبول یك یا کلیه پیشنهادات‌مختار است .

۹ـ پیمانکارانیکه اسناد مناقصه دریافت خواهندداشت‌درصورت عدم‌شرکت در مناقصه یااینکه پاکت‌الف آنهافاقدسپرده‌باشد برای‌مدت ششماه‌ازشرکت در مناقصه شهرداری محروم‌هستند.

شهردار آبادان ـ بختیاری‌پور

بمناسبت آغاز پنجمین سال اجرای اصلاحات ارضی

چهار سال پیش انقلاب آغاز شد

اصلاحات ارضی ایران در میان توطئه‌ها و ناجوانمردی ها همچنان پیش رفت

رپرتاژ از : صدرائی شاملو

هدفهای قانون اصلاحات ارضی باین قرار بود :

- **اعتلای ارزش انسانی ۷۵ در صد مردم کشور و رهائی آنها از رژیم ارباب رعیتی**
- **از دیاد تولید درواحد سطح ده یا هدف اقتصادی**
- **دادن زمین بدست کسانی که روی آن کار می‌کردند و زحمت می‌کشیدند و مالك واقعی زمین بودند .**
- **وارد کردن اکثریت مردم در سرنوشت سیاسی کشور**

مراسم چهارمین سالروز قانون اصلاحات ارضی بزرگترین پدیده اجتماعی واقتصادی عصر حاضر ایران روز یکشنبه نوزدهم دیماه در سالن محمد رضاشاه پهلوی برگزار میشود وپنج هزار دهقان این روز بزرك را که سرآغاز تحول بزرك و تاریخی در زندگی اجتماعی

آنها بوده‌است جشن میگیرند بهمین مناسبت تاریخچه مختصر اصلاحات ارضی را درچهار سال گذشته بصورت رپورتاژی بنظر خوانندگان عزیز میرسانم .

● **چهار سال پیش**

چهارسال از روزی که قانون اصلاحات ارضی وضع شد می‌گذرد قانونی که بعدها بعنوان اولین اصل از اصول شش گانه شاه ومردم قرار گرفت و نزدیك شش میلیون نفر ازمردم این کشور به‌آن رای مثبت دادند .

روز ۱۹ر۱۰ر۴۰ مسلما درتاریخ ایران بعنوان یك روز بزرك که منشاتحولات بزرگی در این کشور گردید ثبت خواهد شد . برای کسانیکه درجریان اقداماتی که برای اصلاحات ارضی درایران صورت گرفت هستند این دوره‌چه قبل از ۱۹ر۱۰ر۴۰ وچه بعد از آن خاطرات زیادی بجای گذارده است درمورد قانون مصوب مجلسین منظور مارا ازهدفی که برای اجرای اصلاحات ارضی باید گفت قانونی که ابتداء به یك تحول اساسی درزندگی ۷۵در صد مردم این مملکت داشتیم تامین نمی‌کرد . در حقیقت اصلاح قانون اصلاحات ارضی و تصویب قانون ۱۹ر۱۰ر۴۰ نیز برای تامین همان نظری بود که از ابتداء برای ایجاد یك تحول اساسی درمملکت وجود داشت .

قبل از تصویب قانون مذکور بسیاری از مالکان بزرك که یك بار قانون اصلاحات ارضی را بصورت دلخواه خود بشکل غیر قابل اجرائی درآورده بودند ونمی‌خواستند دست از امتیازات بی‌جهت ناشی از رژیم ارباب ورعیتی بردارند جلساتی تشکیل داده ومخالفت خودرا پنهان و آشکار باقانون مذکور و تصویب آن اعلام میداشتند و اجرای این چنین قانونی را پایان ثبات درمملکت وازهم گسیخته شدن نظم اقتصاد کشاورزی مملکت می‌دانستند .البته خود آنها هم که این حرفها را میزدند آنرا باور نداشتند بلکه عزای آنها بخاطر پایان امتیازاتی بود که از رژیم منحوس «فئودالیته» عایدشان می‌گردید که بطور خلاصه برشمرده میشود :

یك ارباب در ده خود ویا دهات متعدد خود صاحب اختیار مطلق و تمام معنی ارباب بود.

*ارباب نه‌تنها خودرا مالك ده وهمه متعلقات آن میدانست بلکه عملا دربسیاری از موارد مالك جان و مال و ناموس زارعین نیز بود . ارباب هرگاه صلاح میدانست زارعین خودرا که آنها را بالحن زننده‌ای رعیت‌خود اطلاق میکرد بهر کاری می‌کشانید واز آن جمله بود وادار کردن زارعین به نزاع‌های خونین برای مطامع خود بیگاری یاکار مفت و مجانی برای ارباب از عادی ترین مسائل در دهات بود ، زارع دراین میانه تنها بعنوان موجودی که میتواند یك کار فیزیکی انجام دهد موردنظر بود .

یك چنین افرادی طبیعی است که از حقوق سیاسی نیز محروم بودند وگرچه بیشتر از مردم شهر درانتخابات شرکت می‌کردند ولی رای آنها بدون آنکه حتی‌خودشان بدانند چه می‌کنند در صندوق ها ریخته میشد تاارباب و فرزند او ویایکی از عوامل و یانوکرانش انتخاب شوند و آنگاه در مجلس باتبختر و افاده بی‌جهت بوضع قوانینی دست بزنند که بازهم‌بیشتر رژیم ارباب ورعیتی را مستحکمتر و دهقان زحمت کش ایران رابیش‌از پیش بیچاره تر و دست بسته کامل ارباب کند .

بعضی چه در ابتدای تصویب قانون اصلاحات ارضی مصوب۱۹ر۱۰ر۴۰ وچه پس از آن تصور می‌کردند هدف از اجرای قانون اصلاحات ارضی تقسیم زمین بین‌زارعین‌است. درحالیکه قانون اصلاحات ارضی دارای هدف‌های عالیه‌ای بوده و هست که مهمترین آنها اعتلای ارزش انسانی و رسانیدن ۷۵درصد مردم این کشور بحقوق مسلم‌سیاسی واقتصادی و اجتماعی آنها و ازدیاد تولید درواحد سطح ده بوده است.

* **در مراغه**

بهرصورت پس از آنکه‌قانون اصلاحات ارضی مصوب ۱۹ر۱۰ر۴۰ با الهام وحمایت کامل شاهنشاه بتصویب‌رسید مراغه برای اجرای قانون اصلاحات ارضی بعنوان منطقه پیش‌آهنگ در نظر گرفته شد واز وضع شوم مالك و رعیتی درتمام ایران همین یك‌نمونه کافی است که‌دردهات اطراف مراغه و میاندوآب و بسیاری دیگر از دهات آن صفحات مالکین عمده از گذشته‌خود این حق‌را قائل بودند که‌هر عروسی بااجازه آنها صورت گیرد وباصطلاح آنها در زناشوئی زارعین و بستگان آنها برای خود حق(وتو)قائل بودند !

حال درزیر پرده این حق

گروهی از زنان روستائی که اسنادمالکیت خود را دریافت داشته‌اند .

ظالمانه چه اغراضی بود وچه فجایعی صورت می‌گرفت .قلم از شرح آن و حتی ذکر اسم این حق شیطانی شرم دارد!

تحولی که در مورد این‌حق رخ‌داده بوداینکه آقایان‌ارباب هامحبت فرموده دربعضی‌موارد حق‌خودرا تسعیر بریال‌فرموده وباگرفتن مال ویاپولی اجازه عروسی را میدادند!

اتفاقا در همان روزها که‌در مراغه اجرای قانون اصلاحات ارضی‌اعلام شده بود واین موضوع جان تازه‌ای درجان دهقانان دمیده بود ، ناگاه بمامورین اعزامی برای اجرای‌قانون اصلاحات ارضی شکایت کردند که جوان زارعی میخواهد زن جوان‌خود راکه چندی است عقد کرده بخانه خود ببرد ولی ارباب بواسطه آنکه اجازه لازم از وی برای اینکاراخذ نشده وحقوق وی پرداخت نگردیده است مانع اینکار میشودبراستی عنوان یك چنین مطلبی در نیمه‌دوم قرن بیستم و عصر تسخیر فضاموی رابرتن‌آدمی راست می‌کرد.

بهرصورت مامورین اصلاحات ارضی از طرفی خودرا صالح برای رسیدگی باین موضوع و ختم غائله نمی‌دانستند واز طرفی دهقانان که دریافته بودند اصلاحات ارضی‌اولین کارش آزادکردن دهقانان از قید اسارت های قرون است قانع نمی شدند و رفع این تعدی را جدا خواستار بودند .

بالاخره موضوع باین ترتیب‌فیصله یافت که مامورین اصلاحات ارضی از مامورین انتظامی رفع تعدی را خواستند وآخرالامر در میان‌شادی وشعف دهقانان که این امر را پیروزی بزرگی برای نسل خودمی دانستند عروس بخانه داماد رفت، بدون آنکه ارباب بتواند حق‌ادعائی شوم خودرا بگیرد و بعدها دیگر اربابی پیدا نشد که بتواند ادعا کند هنوز می‌تواند این چنین باج‌سبیل هائی را از زارعین‌زحمت کش‌بستاند

* **اجرای قانون**

اولین آگهی اجرای قانون‌اصلاحات

بقیه در صفحه ۸

جدول مخصوص شب جمعه

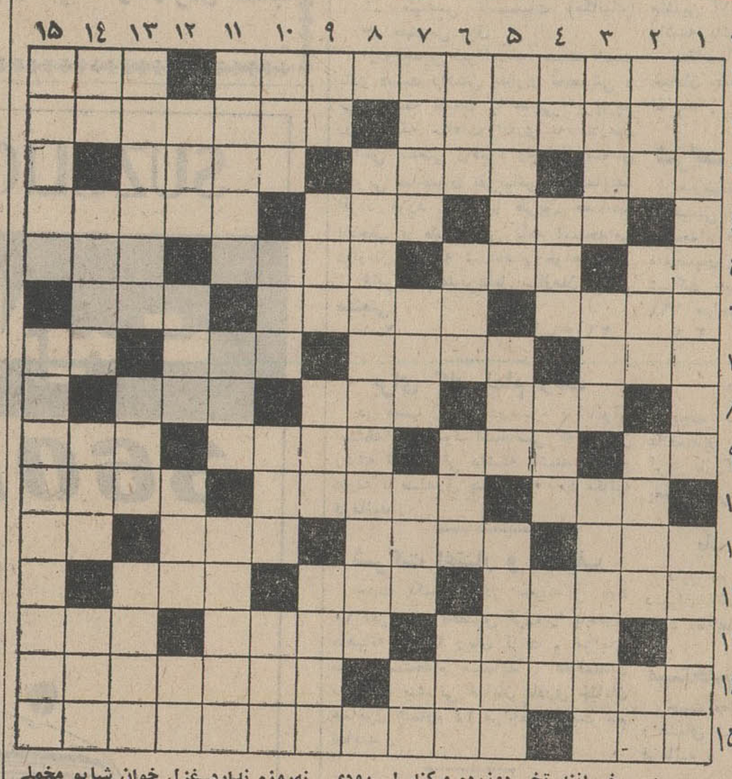

افقی: ۱- ازمعروف‌ترین و کثیرالانتشار ترین مجلات‌جهان‌که به‌بسیاری از زبانهای‌زنده دنیاچاپ میشود - فرنگی برای‌باز شدن اشتها می‌خورد۲- از هواپیما های معروف ملخ‌دار - آنکه دلش به نور امیدی روشن است ۳- صدای بلندو هولناك ولرزه‌آور- معنی‌سوراخ‌و راه‌آب هم میدهد - به آدمهای نازك و قلمی‌می گویند ٤- از مخوفترین و ویران کننده ترین سلاحها - حالا دور دور شیمیائی آنست - شاه میوه‌ـشهری درایران- شعر عاشقانه - از حکیمان شاعر مسلك و سورچران-قوت‌غالب ٦- ازسلاطین خوارزمشاهی- سومنات از همه‌بزرگتر و مهمتر بود - قیدی‌بر گردن فرنگی مآب‌بدلعاب ۷- پول قدیمی - از مرغان بلند آشیانه که مشکل به دام افتد - همیشه بعد از صرف می آید -علامت جمع ۸- بخشش و بزرگواری - حمله ناگهانی - دعای زیر لب ۹- ازچیز هائی که زنان بیش از مردان‌پای بند آنند -غلاف ماهی - ازدواج - عقیم شدن ۱۰- به خواست خدا سبب‌خیر شود - از قهرمانان کتاب بوف کور- کتابی از امیل زولا ۱۱- صدای بلند- موجب پختگی و آبدیدگی مرد میشود- میگویند اگر پوستش را به مرغ بخورانند تخم دوزرده میکند ! -رودی در اروپا ۱۲- الابختگی ! - چه‌توان کرد که به مردم نادان دهد زمام‌مراد- طراوت و شادابی ۱۳- از اسباب بنائی - تامل - قند پخته ۱٤-دیگران رابکار گرفتن و ازقبل ایشان استفاده بردن - انحراف از شیوه راستی و درستی۱۵- روزگاری‌درازیارغارآفتابه بود-معجونی که از هر قماش جنسی بخواهید در آن توانید یافت .

عمودی : ۱- چون قضا آید خشکی نماید ! - ادارات ماغالبا در تراشیدن آن استادی به کمال دارند ۲- دوست- واحد طول - سالم ترین پای آن فرار است - از حیوانات ۳- شب گذشته بود - بخاطر این اسم است که درسر سفره هفت سین می‌نشیند-هزار درجه از ندانستن بهتر و بالاتر است ٤- صریح و پوست کنده - از خوراك های لذیذ- سوراخ گیری نامرئی - سرعت کم ٥- سرزمینی در افریقا - بار درخت علم - از ساده‌ترین وارزان ترین وسایل تفریح ووقت‌گذرانی٦- گوشه بی مزاحم - شیر -ماه بیست‌و نه‌روزه نداردـغزل خوان شاپو مخملی ۷-رودخانه‌ای در ایران - پرهیزگار- شاهپور دوتا داشت- وارونه بدی ۸- نویسنده بزرك‌وخوش قریحه انگلیسی که با آداب و رسوم کهنه زمان خودبه مبارزه پرداخت و ناچار از جلای وطن شد۹- مکان- دراین ایام بیشتر به آسمان میرود - انگشت خبردار ! - یکی دیگر از رودهای ایران ۱۰- مقام -گرو -کار دل وهوس - میان حرف‌دویدن‌کورش‌می‌کند ۱۱-کدورت- برج‌آخر -سابقا به علامت شیکی و زیبائی به ساق پا می‌بستند ۱۲-آنتن کشتی - اهل منقل همی‌زدند -سخن زیبا و لطیف و برگزیده - در بعضی موارد همراه کیف هم می‌آید ۱۳- از بیلاقات نزدیك تهران که آدم رابیاد شیرینی می اندازد - دستی بجانب آسمان - نابودشدن ۱٤- حرف‌تعجب- عالیترین و موزون ترین نوع رقص- از بیماری های مزاحم و خطرناك -تند است و می‌برد ۱۵- رفیق شب زنده داری دیده شاعر - راجع به زیر آن کتاب چالبی نوشته‌اند.

حل جدول شماره ۳۱۲۳

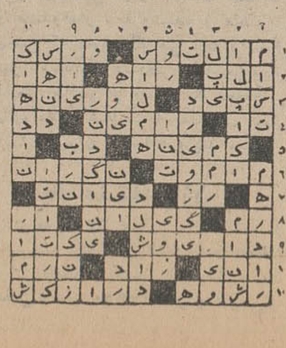

اجاق ماسترشف

ایران گاز

- تمام لعاب
- صفحه تزئینی بازمان‌سنج
- پنج شعله باپایلوت
- مجهز به حرارت سنج
- درجه اطمینان‌گاز برای‌فر
- فربا درب شیشه‌ای
- گرمخانه‌قابل‌استفاده‌درزیرفر

قیمت فقط ۱۲۸۵۰ ریال

برای مشاهده و خرید به نمایندگان ایران‌گاز در تهران‌و شهرستانها و یا نمایشگاه های ایران‌گاز شاهرضا میدان فردوسی و منوچهری اول فردوسی مراجعه نمائید

تلفن ۳۰۷ ـ ۶۱۱۳۰۳

بخش تصادفات وسوانح

بیمارستان بازرگانان

با کشیك جراحان مبرز و کارآزموده در تمام ساعات شبانه‌روز

آماده پذیرائی میباشد

تلفن ۵۲۱۲۸ ۵۲۱۲۹ ۵۲۹۵۳

خیابان ری

تاشکند پلی بسوی صلح

بقیه از صفحه ۵

● ۷۵۰ سال بعد از مغول

بدین ترتیب ۷۵۰ سال پس از ویران شدن تاشکند بدست سربازان چنگیزخان این‌شهر بزرگ شاهد تلاش بی‌سابقه‌ای برای باز ـ گرداندن صلح وصفا بین ۵۰۰میلیون نفر ساکنین شبه‌قاره هند است . اگر کنفرانس تاشکنددر حل‌اختلافات هندوپاکستان پیروز شود. دیپلماسی شوروی بزرگترین موفقیت طی سال های‌اخیررا بدست می‌آورد. اماهمگان میدانند که‌از کنفرانس تاشکندنباید انتظار پیروزی کامل داشت زیرا ، پرزیدنت ایوب‌خان معتقداست ملت کشمیر ازطریق مراجعه به‌آراء عمومی باید سرنوشت خودرا معین کنند در حالیکه نخست‌وزیر هند مدعی است کشمیر جزء لاینفک خاک هند است. و مسئله کشمیر یك‌امر داخلی است که‌پاکستان نباید درآن مداخله کند. بدین ترتیب قبل‌از آنکه کراچی ـ دهلی‌نو درباره کشمیر به‌توافق‌برسند راهی طولانی را باید طی کنند . اماعامل مثبت اینست که‌سران هندو پاکستان سرانجام درتاشکند از هم دیدار کردند دیداری که غرب نیز مشتاق آن بود .

● نظر پکن

ازنظر پکن کنفرانس تاشکندمرحله جدید «توطئه» شوروی و امریکاعلیه چین است که‌هدف‌آن کاهش نفوذ پکن درآسیا است .

اما نکته مهم اینست که‌کراچی و دهلی نو میدانند جنك سپتامبر گذشته چه‌بهائی برای آنها داشت خصوصا آنکه واشنگتن ومسکو طالب جنك تازه درمرزهای دوکشور نیستند .

* چهار توافق

تردید نیست در تاشکند مسئله کشمیر کاملا حل نخواهدشد امابی‌ـ گمان توافقهای زیرعملی میگردد .

۱ـ اجرای دقیق مقررات آتش‌بس.

۲ـ حل مسائل مرزی بین پاکستان شرقی وایالت هندی آسام

۳ـ عادی شدن تدریجی مناسبات دیپلماسی هند و پاکستان .

۴ـ اجرای قرارداد های مربوط به استفاده از آبهای رودخانه های‌مشترك بین دوکشور .

* نزدیك بهم‌تر

دولت ازبکستان‌برای نزدیکی‌بیشتر پرزیدنت ایوب‌خان و لعل‌بهادرشستری دو«داجای» دوستی نزدیك بهم رابه آنها اختصاص داده است . واستقبال مردم تاشکند از رهبران دوکشوربی‌ـ نظیر بودواین‌بدانجهت‌است که‌رهبران هندوپاکستان به‌اهمیت ماموریت دولت شوروی بیشتر پی‌ببرند .

ناظرین امور سیاسی معتقددولت هند بخوبی میداند که‌نظریات پاکستان درمورد مراجعه به‌آراءعمومی درکشمیر منطقی است‌اما ازترس مردم «کوچه و بازار» قادرنیستندبه کشمیرا ستقلال‌بدهند

* ۸۵ درصد مسلمان

حقیقت امر دراینست که کشمیر ۸۵درصد مسلمان دارد و فرهنك‌وسنن مردم آن بکلی بافرهنك وسنن مردم هند مغایرت دارد و هند بیجهت در الحاق آن به‌هند اصرار میورزد .

اگردول جهان ازگفتن حقیقت باکی نداشتند امروز مردم‌مسلمان کشمیر حاکم برسرنوشت خودبودند و اجرای قطعنامه شورای امنیت در مراجعه‌به آراء عمومی درکشمیر بامخالفت‌دولت هند روبرو نمیگردید و خونها بیجهت بزمین فرو نمیریخت .

بهرحال اینك میلیونها نفر ازمردم آسیا چشم به‌پایتخت ازبکستان دوخته وتردیدنیست شکست کنفرانس تاشکند ویا پیروزی آن حتی اگر «نسبی» باشد در سرنوشت دیپلماسی آینده شوروی درآسیا تاثیر زیادی خواهد داشت .

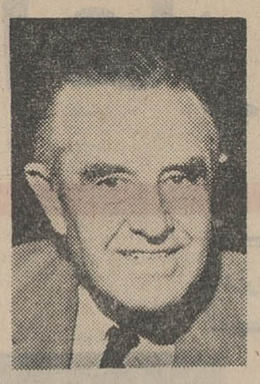

هریمن

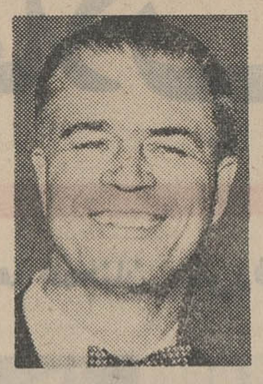

منزویلیامز

گلدبرك

فرستادگان مخصوص پرزیدنت جانسون به آسیا ، آفریقا و اروپا .

هرسه‌تن برای‌حل‌بحران های سیاسی آسیا خصوصا ویتنام دست به تلاش زدند

از تاشکند چه میدانیم ؟

شهر تاشکند از شهر های بسیار کهن ماوراءالنهر ا. که بدست مغولان ویران گردید. اما در زمان امیرتیمورلنـ مجددا آباد شد . تاشکند که در گذشته بآن «چاچ» گفته میشد جزء خاك ایران بود و در سال ۱۸۶۷ که روسیه بر ترکستان مسلط گشت تاشکند را پایتخت ترکستان شوروی تعیین کرد . در تمام کتب قدیم تاشکند رابه‌نام «چاچ» و یا «شاش» میشناسند در قرون وسطی چاچ بزرگترین بلاد ماوراء سیحون بوده . به شهر چاچ ضمنا «نبکث» گفته میشد .

چاچ در قرن چهارم چند بارو داشت که در فواصل آنها باغها و کشتزار های زیبائی دیده میشد . تاشکند مانند بخارا و سمرقند سریعا جزء ایالات مسلمان نشین شد و زیباترین مساجد اسلامی را میتوان درآنها یافت دراوائل قرن هفتم ضمن لشکر کشی های‌سلطان محمد خوارزمشاه‌قسمتی از چاچ خراب شد .

اما در قرن هشتم اهمیت زیادی یافت .

بنظر میرسد کلمه تاشکند یا تاشکنت را که در زبان ترکی یعنی شهر سنگی است ساکنین ترك زبان آن ناحیه از نام «شاش» گرفته و تحریف کرده باشند . رودخانه ترك که امروز برودخانه چرچك موسوم است از جنوب خاوری چاچ میگذرد .

امروز تاشکند پایتخت جمهوری ازبکستان شوروی‌است با یك میلیون جمعیت . شهر مزبور ضمنا از مهمترین شهرهای آسیای میانه شوروی بوده و دانشگاه تاشکند شهرت زیادی دارد . تاشکند یکی از مراکز مهم کشت پنبه است.

بقیه از صفحه ۷

چهارسال پیش انقلاب آغاز شد

ارضی در دهم بهمن ماه ۱۳۴۰ در مراغه انتشار یافت و اولین املاك مشمول درساعت دوبامداد یازدهم اسفند همان سال بدولت منتقل گردید و اولین سند انتقال املاك مشمول از دولت بزارعین در ساعت دو ونیم بعد ازظهر روز ۱۷ اسفند همان سال‌در حالیکه شهر مراغه راموجی از شادی و هیجان بلرزه درآورده بود امضاء شد .

● توزیع اسناد

برای توزیع اسناد اولین دسته از زارعینی که صاحب آب و زمین شدند شاهنشاه آریامهر که‌مرتبا برای تسریع اجرای صحیح و کامل قانون اصلاحات ارضی دستوراتی صادر میفرمودند وبرکار اجرای قانون که بالهام کامل از نظریات معظم‌له بتصویب رسیده بود نظارت دقیق داشتند صبح‌روز۲۲ اسفندوارد ایستگاه‌راه‌آهن‌مراغه‌شدندو سپس از آنجادرمیان‌استقبال واحساسات‌بیشائبه مردم،خصوصا دهقانان بده«ورجوی» در پنج‌کیلومتری جنوب مراغه تشریف‌فرما شدند .

ورجوی بافاصله پنج‌کیلومتر از مراغه بواسطه نداشتن‌یك‌راه‌مناسب مانند آن بود که صدها کیلومتر از مراغه فاصله دارد و هنگامی‌که قرار شد روز ۲۲ اسفندداولین‌اسناد زارعینی که بموجب قانون اصلاحی قانون اصلاحات ارضی صاحب آب و زمین میشوند ، درده ورجوی‌بدست شاهنشاه توزیع شود ، دهقانان‌که در مدت کوتاهی باندازه سال ها تکان‌خورده‌بودند باکمك برادران سرباز وچندنفر از افسران جوان فنی ظرف چند روز راهی را که‌صد هاسال مالکین مانع ایجاد آن شده بودند ساختند واز همین راه بودکه اتومبیل شاهنشاه به‌ده ورجوی‌رفت.

● تپه‌های میگسست

شادی ونشاط آن روزورجوی خود موضوعی است جداگانه ودر خور شرح وبسط فراوان پیرمردها که موی خود رادر زیربار رژیم ارباب‌رعیتی‌سفید کرده و خمیده شده بودندخود رابکناك می انداختند و شکر بجای می آوردندزنان‌وکودکان خودرا میخواستند قربانی‌کنند وبراستی انسان پس از چند سال تصور میکرد آن مناظر رادر خواب دیده است .

در آنروز پس از گزارشهائی که بشاهنشاه داده شد اسناد مالکیت ۵۳۰ نفر از زارعین وسیله معظم‌له تقسیم گردید

شاهنشاه در اینروزتاریخی اشاره بفرمایشات خوددرسال ۱۳۴۵ هنگام مراجعت از آذربایجان فرموده وآنرا جزء انگیزه های تهیه واجرای قانون اصلاحات ارضی ذکرفرمودند

این گفته شاهنشاه درسال ۱۳۴۵ که در روز ۲۲اسفند ۱۳۴۰ تکرار شد . این بود که‌برای‌من‌سلطنت بریك‌مشت مردم فقیر واحیانا گرسنه افتخاری ندارد .

شاهنشاه سپس اشاره‌بدهقانان فرموده وگفتند :

اکثریت این مملکت،لااقل هفتادوپنج درصدافرادی‌هستند که‌دردهات‌ایران وازکشاورزی زندگی می کنند پس به‌همان نسبت که من تعلق به‌همه‌دارم ووقتی که این اکثریت کشاورزان هستند پس من‌یك وظیفه خاصی نسبت باین طبقه دارم .

شاهنشاه در پایان‌فرمایشات خودازرحمات‌مامورین‌اصلاحات ارضی قدردانی فرموده وسپس درمیان هیجان فوق‌العاده و احساسات بی‌نظیری ازورجوی بمراغه تشریف‌فرما شدند و مراسم این روز تاریخی‌خاتمه یافت .

● توطئه

مخالفین اصلاحات ارضی که همچنان نمی‌خواستند جبرزمان و تغییرات مهم را دریابند هرگاه دستشان میرسید از اخلال‌دراجرای قانون به‌عناوین مختلف مثلا بعنوان طرح کردن پاره‌ای نظرات حقوقی بعنوان اساسی‌برای مخالفت با اصلاحات ارضی خودداری نمی ـ کردند وحتی در یك مورد دست‌به جنایت‌هم زدند .

● قتل مهندس‌ملك‌عابدی

بعد ازظهر روز ۲۲ آبان ۱۳۴۱ ناگهان بتهران خبررسید که‌عده‌ای از اشرار مخالف اصلاحات ارضی مهندس ملك‌عابدی رئیس‌اصلاحات ارضی فیروزآباد فارس را در تنگه هلال‌واقع در ده‌کیلومتری‌فیروزآباد فارس به‌قتل رسانیده‌اند .

بدنبال این امر فورا رسیدگی‌به موضوع آغاز شد و جنازه مهندس ملك‌عابدی باتجلیل فراوان درجوار شاه‌چراغ درشیراز دفن گردید.

در شیراز و تهران برای برگزاری ختم مهندس ملك‌عابدی مجالس متعددی تشکیل شد و نتیجه این جنایت این شد که اصلاحات‌ارضی در فارس باسرعت فوق‌العاده‌ای‌پیش رود و خون مهندس عابدی سبب آبیاری نهال اصلی اول انقلاب‌سفید مملکت شود .

از مهندس ملك‌عابدی فرزندپسری بنام فرهاد ملك‌عابدی بجای ماند که شاهنشاه شخصا سرپرستی از وی رابعهده گرفتند .

شاهنشاه سپس مدت‌کوتاهی بعداز این حادثه به شیراز تشریف‌فرما شده و اسناد مالکیت زارعینی راکه پس‌از این امر درفارس صاحب آب وزمین شدند تقسیم فرمودند وسنك اول بنای‌یادبودمهندس ملك‌عابدی را نصب نمودندو مطالب مهمی درموردا صلاحات ارضی بیان فرمودند .

شاهنشاه‌همچنین در این سفر به‌فیروزآباد یعنی‌محل‌ماموریت مهندس ملك‌عابدی و محل شهادت اوتشریف بردند ودر این منطقه پس از برگزاری یك مانور هوائی شاهنشاه ضمن اعلام آمادگی کامل نیرو های مسلح مملکت‌برای سرکوبی مخالفین اصلاحات واشرار باردیگر از مهندس ملك‌عابدی با تجلیل یاد فرمودند .

بهرصورت همه این مخالفت ها وناجوانمردی ها نتوانست سدی‌درراه‌اصلاحات ارضی ایجاد نمایدوبزرگترین‌انقلاب ایران جدید پیش رفت .

قابل توجه بازرگانان محترم صادر کننده

بانك تجارت خارجی‌ایران به‌منظورکمك به صادرات کشور وسایلی فراهم نموده‌است‌تا صادرکنندگان‌ایرانی راباوارد کنندگان خارجی توسط‌کارگزاران خوددر نقاط مختلف جهان آشناسازد .

علاقمندان میتوانند برای کسب اطلاعات بیشتر به : بانك‌تجارت خارجی ایران ـ خیابان سعدی ـ کوچه‌بانك مراجعه فرمایند . این‌خدمت صرفا بخاطرازدیادصادرات کشور وایجاد تسهیلات‌برای بازرگانان صادر کننده انجام میشود و در ازای‌آن هزینه وکارمزدی مطالبه نخواهد شد .

SUZULIGHT

وانت سوزولایت

360FB

سوزولایت : بهترین ـ مطمئن ترین ـ مسیده باربری است

سوزولایت : باصرفه ـ سوخت کم

سوزولایت : باقیمت بسیار مناسب بطور نقد واقساط

نماینده انحصاری شرکت سهامی دیزل اتوپارت (فولادی) تهران خیابان امیرکبیر کاشی ۸۸ ـ ۹۰ تلفن ۳۵۱۷۸۰ ـ ۳۶۴۵۶

آگهی مناقصه شماره ۵۶ مورخه ۴۴ر۱۰ر۱۱

اداره سر رشته داری ارتش تعداد ۲۵۰۰۰ عدد کلاسور مورد نیاز را طبق نمونه و مشخصات موجود از طریق مناقصه خریداری مینماید .

پیشنهاد دهندگان می توانندبا مراجعه بدایره خرید و پیمانهای اداره سر رشته داری ارتش واقع درانتهای خیابان فرصت (شاهرضا) و ملاحظه نمونه و دریافت برك مشخصات و شرایط معامله‌پیشنهاد خودرابرطبق مفاد مندرجه‌در برك شرایط مناقصه تنظیم و تا ساعت ۱۰ صبح‌روز سه شنبه۴۴ر۱۱ر۵به دفتر اداره سر رشته داری ارتش تسلیم نمایند .

اداره سر رشته داری ارتش

آگهی مناقصه شماره ۳۲ـ ۴۴ر۱۰ر۹

اداره کل غله حمل مقدار پنجهزار تن گندم از اراك‌باصفهان رابمناقصه می گذارد . پیشنهادات تاساعت ده صبح روز شنبه دوم بهمن ماه قبول و ساعت یازده صبح همان روز قرائت میشود طالبین برای اطلاع از شرایط مناقصه بمحل اداره واقع درکاخ وزارت اقتصاد مراجعه نمایند . الف ۷۰۶۸

۱ـ۲ آ ـ ۳۶۲۰۸ اداره کل غله

تجدید آگهی مناقصه

اداره بیوتات سلطنتی آگهی مناقصه شماره ۲۶۲۹ـ۴۴ر۹ر۱۰ مربوط بخرید هشتصد متر کابل ۲۵×۵۰×۳ و سیصد متر ۵۰×۳ بشرح زیر تجدید مینماید

۱ـ پیشنهاد دهندگان باید صدی پنج پیشنهادی را به صورت اسناد خزانه و قبلا به صندوق اداره بیوتات سلطنتی تحویل و قبض رسید آنرا ضمیمه پیشنهاد نمایند .

۲ـ پیشنهادات باید لاك و مهر شده و تاآخر وقت اداری روز شنبه بیست‌و پنجم دیماه ۱۳۴۴ باداره بیوتات سلطنتی تسلیم نمایند .

۳ـ پیشنهادات واصله درساعت ده صبح روز یکشنبه بیست وششم همان ماه در حضورکمیسیونی باز و قرائت خواهد شد وشرایط مناقصه طبق مفادآئین‌نامه معاملات دولتی خواهد بود الف ۷۰۸۲

آ ـ ۳۶۲۰۰ رئیس اداره بیوتات سلطنتی مرضی دیبا

خانه‌های «تك»

سه‌راه‌وتك اول‌خیابان‌کارخانه تلفن ۶۲۲۹۳۱

غلطك سه چرخ ۱۶ تن

موجود در تهران

شرکت‌ماشین‌راه

سه‌راه آذری

تلفن ۹۴۲۴۳

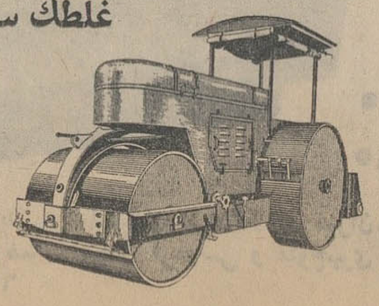

آگهی احضار

بغیر نظامی محمد حسین فرزند شمس اله شهرت حجتی اهل‌رضائیه که فعلا مجهول المکان می باشد اخطار میگردد که باتهام شروع بسرقت مسلحانه تحت پیگرد می باشید لازم است ظرف‌مدت دوماه از تاریخ نشر آخرین آگهی خود را بدادگاه معرفی نمائید درغیراین صورت برابر ماده ۲۶۱ قانون دادرسی و کیفر ارتش باتهام شما غیابا رسیدگی و رای مقتضی‌صادر خواهد شد .

دادگاه عادی شماره ۳ اداره دادرسی ارتش

آ ـ ۳۶۶۳۰۴ ۱ـ۳

آگهی مناقصه ساختمان مرکز تلفن خودکارزنجان و مرکز تلفن مولتیپل ابهر

شرکت سهامی تلفن ایران‌ساختمان مرکز تلفن خودکار زنجان و ساختمان مرکز تلفن مولتیپل ابهر را بمناقصه می گذارد .

موسسات و شرکت های‌ساختمانی که صلاحیت مالی و فنی آنهامورد تائید این شرکت قرار گرفته و برای آنها دعوتنامه صادر شده است می توانندازتاریخ۲۵ر۱۰ر۴۴ لغایت ۵ر۱۱ر۴۴ بدفتر اداره ساختمان شرکت واقع درخیابان شاه کوچه لاله ساختمان‌مرکزی شرکت سهامی تلفن ایران‌مراجعه نموده اسناد و مدارك و شرایط مناقصه رادر مقابل پرداخت مبلغ پنجهزار ریال دریافت و حداکثر تاآخر وقت اداری روز ۱۶ر۱۱ر۴۴ پیشنهاد های خودرا باتوجه کامل بشرایط عمومی و خصوصی مندرجه در دفترچه مشخصات و همچنین شرایط مناقصه که بامضای‌پیشنهاد دهنده در مناقصه رسیده باشددر دو پاکت طبق ماده سوم‌شرایط پیشنهاد لاك و مهر شده تسلیم اداره دفتر کل بنمایند .

پیشنهاد های واصله روز۱۷ر۱۱ر۴۴ ساعت ده صبح باز و قرائت‌خواهد شد حضور پیشنهاد دهندگان ویا نماینده مجاز آنها در کمیسیون مناقصه آزاد است الف ۷۰۶۹

شرکت سهامی تلفن ایران

۱ـ۲ آ ـ ۳۶۲۰۲

نیازمندیها

استخدام

دونفر ماشین‌نویس

و دفتردار زن احتیاج داریم .خیابان باب همایون آموزشگاه شرف دانش تلفن ۳۹۰۲۴

۱ـ۲ آ ـ ۲۴۰۸۳

یکنفر حسابدار که بزبان

فارسی و انگلیسی آشنائی کامل داشته باشد برای‌یك شرکت انگلیسی مورد نیاز است خواهشمند است تقاضاو مشخصات کامل‌خودراکتبا به‌راهنمای شماره ۴۱۴ روزنامه اطلاعات ارسال فرمائید .

۱ـ۵ آ ـ ۲۳۷۲۵

ماشین‌نویس زن

باحداقل تحصیلات‌دیپلم ـ وآشنائی کامل بزبان‌انگلیسی وماشین نویسی فارسی و لاتین استخدام میشود . به آدرس‌شوش‌شرقی شرکت ارج مراجعه فرمائید

تلفن ۵۳۲۱۳ الی ۵۳۲۱۷

بیکنفر بانوی سالخورده

ضامن‌دار که‌مختصر اطلاعات پرستاری داشته باشد جهت نگهداری یك بانوی صرعی با حقوق کافی نیازمندیم تلفن ۲۰۹۱۰

۱ـ۳ آ ـ ۲۳۷۶۱

فروشنده فعال که دارای

سابقه در پخش لوازم آرایش و بهداشت باشد مورد احتیاج است ـ تلفن ۴۰۱۱۷

شرکت مهندسین مشاور

انگلیسی به یك نفر کارمند فنی کمك مهندس برآورد نیازمند است . داوطلبان باید در رشته نقشه‌کشی (ترسیم) و حسابداری و برآورد دارای اطلاعات کافی بوده وآشنائی کامل بزبان انگلیسی داشته باشند . حقوق‌و شرایط کار عالی است . متمنی است تقاضای کارومشخصات کامل را باخط خود براهنمای شماره ۴۱۸ روزنامه اطلاعات ارسال فرمائید.

۱ـ۳ آ ـ ۲۳۹۲۵

آگهی استخدام

سازمان نواحی صنعتی وابسته به سازمان برنامه برای تکمیل کادر خود احتیاج به سه نفر کارمند بشرح زیر دارد .

۱ـ کارشناس‌اقتصادی باتجربه‌کافی در مطالعات صنعتی و برنامه ریزی و تسلط کامل بزبان انگلیسی یکنفر .

۲ـ مهندس تاسیسات (مکانیك)

۳ـ مهندس برق

از واجدین شرائط‌خواهشمند است بادر دست داشتن مدارك تحصیلی و برك خاتمه خدمت یا معافی زیربرچم در فاصله ساعات اداری به سازمان نواحی صنعتی واقع د رخیابان سعدی جنوبی ساختمان تقی‌نیامراجعه نمایند. افراد مورد نیاز از طریق مصاحبه انتخاب و طبق آئین نامه استخدامی سازمان برنامه استخدام خواهندشد.

قائم مقام مدیرعامل سازمان نواحی صنعتی

۱ـ۲ آ ـ ۳۶۱۳۶

برای کار تمام وقت

در مطب زیبائی دوشیزه یا بانوئی استخدام میشود اشخاصی که دراین رشته تحصیلاتی داشته باشندحق‌تقدم دارند با صندوق پستی ۴۰۰۰۵ مکاتبه فرمائید .

شرکت اعتبار و تخفیف

جهت تکمیل کادر نمایندگی خود ۱۰ نفر خانم تحصیل کرده را باحقوق ماهیانه ۳۰۰۰ ریال ثابت و مزایای مکفی استخدام مینماید . علاقمندان میتوانند بنشانی خیابان نادری خیابان همایون شماره ۲۴ مراجعه و ثبت نام نمایند .

استخدام کارگر فلزکار

کارخانه های صنعتی آزمایش جهت اجرای برنامه های‌تولیدی جدیداحتیاج به تعدادی کارگر فلزکار دارد .

داوطلبین جهت انجام آزمایشات لازم همه روزه با دردست داشتن‌مدارك زیر به کارگزینی کارخانه های صنعتی آزمایش واقع درسه‌راه سرخه‌حصار جاده آبعلی مراجعه نمایند

۱ـ برك معافی دائم یا دفترچه‌پایان خدمت.

۲ـ برك عدم سوءپیشینه

۳ـ شش قطعه عکس

۴ـ دوبرك رونوشت شناسنامه

استخدام ماشین‌نویس

یك نفر ماشین‌نویس‌ورزیده فارسی و انگلیسی و احتمالا فرانسه استخدام میشود بانوان ـ دوشیزگان و آقایان واجد شرایط تقاضای‌خودرا به‌راهنمای شماره ۴۲۲ روزنامه اطلاعات ارسال نمایند .

۱ـ۳ آ ـ ۲۴۰۲۹

یك کلاس ماشین‌نویسی

در ناحیه پرجمعیت شهر که‌دارای امتیاز رسمی است جویای شریك‌است با راهنمای ۴۲۱ اطلاعات مکاتبه‌شود.

یك کارخانه سازنده مواد

غذائی وگوشتی واقع‌در کرج‌احتیاج به کارمندان و کارگران ذیل دارد :

انباردار باتضمین کافی ،مکانیك برق وماشین آلات کارخانه حسابدار و صندوقدار ، فروشنده و متصدیان پخش که دارای گواهی نامه رانندگی نیز باشند، کارمنددفتر و ماشین‌نویس فارس، طالبین با ارسال یك قطعه‌عکس و رونوشت شناسنامه بصندوق پستی ۲۱۸۰ تهران مکاتبه فرمایند .

یك مستخدم زن که

درحدود ۳۵ سال بیالا داشته و آشپزی و کار های خانه را واردباشد برای اقامت در کشور ایتالیا لازم‌است بتلفن شماره ۶۲۳۹۵۰ مراجعه‌فرمائید.

گم شده

کارت اطاق بازرگانی

شماره ۱۳۸۹ـ ۲۹ر۲ر۴ بنام ارشاك توماچیان و اظهارنامه شماره ۳۶۲۷ مدتی است مفقود گردیده است بدین وسیله باطلاع میرساند که کارت‌مزبور از درجه اعتبار ساقط است .

یکدسته‌چك‌از بانك بازرگانی

شعبه باختر که تعداد ۷ برك‌سفید داشته ازشماره‌حساب ۱۵۳۵۷۰ینجانب قدرت دنیابیما گمشده از درجه اعتبار ساقط است .

شرکت نفت پارس برای

ماشین حساب خود

National — Kash

نیشنال‌کش احتیاج به یکنفر کارمند باشرایط زیر را دارد :

۱ـ حداقل تحصیلات معادل دیپلم

۲ـ حداقل سن ۲۰و حداکثر ۳۵ سال

۳ـ گواهی انجام خدمت سربازی‌یا برك معافیت .

واجدین شرایط میتوانند بغیر از روز های تعطیل از ساعت ۵ تا ۷ بعداز ظهر به قسمت‌کارگزینی شرکت‌انتهای خیابان شاه میدان محمدرضاشاه‌مراجعه نمایند .

سازمان نئون‌اسپارك بیکنفر

کارگر مونتاژنیازمنداست تلفن۴۶۵۱۹

استخدام کارگر برای مونتاژ رادیو

شرکت صنایع الکترونیکی ایران تعدادی کارگر ماهر طبق شرایط ذیل‌می پذیرد :

۱ـ حداکثر سن ۲۴ سال . ۲ـ حداقل تحصیلات کلاس سوم‌متوسطه.

۳ـ داشتن‌معافی نظام‌وظیفه. ۴ـ سپردن تعهد برای ۱۸ ماه کار

داوطلبین میتوانند با همراه داشتن یك قطعه عکس و کلیه مدارك خود از ساعت ۳ الی۵ بعدازظهر روز یکشنبه ۱۹ر۱۰ر۴۴ به خیابان لاله‌زارنو شماره ۴۷۸ مراجعه نمایند .

۱ـ۲ آ ـ ۲۳۹۶۱

آگهی استخدام

شرکت سهامی خوراك جهت کادر تبلیغات خوداحتیاج بتعدادی دوشیزه یا بانوی خوش‌برخورد و خوش بیان دارد .

داوطلبین دراسرع وقت به آدرس زیر مراجعه فرمایند .

خیابان کوشك انتهای خیابان‌ارباب جمشید کوچه خسروشاهی شرکت سهامی خوراك .

شرکت سهامی ماشینهای

راهسازی ۲ نفر مکانیسین ورزیده با گواهی نامه رانندگی که در امور ماشین آلات کاترپیلار تجربه کافی داشته باشند استخدام مینماید .

متقاضیان به دائره کارگزینی‌شرکت خیابان سعدی‌شمالی‌شماره ۱۶۸ مراجعه نمایند .

شرکت سهامی اتوکاویان

یك مهندس برق با تجربه که‌به‌زبان انگلیسی آشنائی کامل داشته باشند استخدام مینماید .

متقاضیان میتوانند به دائره‌کارگزینی شرکت خیابان سعدی شمالی شماره ۱۶۸ مراجعه نمایند .

۱ـ۲ آ ـ ۲۴۰۶۳

بازرگانی آرا

بچند خانم و آقا نیازمند است . علاقمندان بنشانی خیابان ویلا چهارراه ثریا بازرگانی آرا از ساعت ۵ الی۷ بعداز ظهرمراجعه‌نمایند تلفن ۶۰۲۲۱

یك کلاس انگلیسی

دایر جویای یکنفر شریك فعال‌است دبیران زبان مقدم هستند با راهنمای ۴۲۱ اطلاعات مکاتبه شود .

مستخدم مرد برای عصرها

جهت مطب و غیره حاضر است به راهنمای شماره ۴۲۳ اطلاعات مراجعه فرمائید .

یك کلاس ماشین‌نویسی

در ناحیه پرجمعیت شهر که‌دارای امتیاز رسمی است جویای شریك‌است با راهنمای ۴۲۱ اطلاعات مکاتبه‌شود.

یك کارخانه سازنده مواد

غذائی وگوشتی واقع‌در کرج‌احتیاج به کارمندان و کارگران ذیل دارد :

انباردار باتضمین کافی ،مکانیك برق وماشین آلات کارخانه حسابدار و صندوقدار ، فروشنده و متصدیان پخش که دارای گواهی نامه رانندگی نیز باشند، کارمنددفتر و ماشین‌نویس فارس، طالبین با ارسال یك قطعه‌عکس و رونوشت شناسنامه بصندوق پستی ۲۱۸۰ تهران مکاتبه فرمایند .

یك مستخدم زن که

درحدود ۳۵ سال بیالا داشته و آشپزی و کار های خانه را واردباشد برای اقامت در کشور ایتالیا لازم‌است بتلفن شماره ۶۲۳۹۵۰ مراجعه‌فرمائید.

راه تازه سینمای شوروی

سینما

سینمای شوروی تدریجا از قید و بند فلسفه خشك سیاسی رها میشود و دیگر فیلم سازان این کشور تنها بسوژه های ـ «جنگی» روی نمیاورند .

از جمله فیلم های اخیراین کشور که تاحدودی آزادی‌عمل تهیه کنندگان را نشان میدهند میتوان از این فیلم ها نام‌برد:

ـ«رقاصه درخشان» : یك مهندس جوان بدو دختر نظر پیدا میکند که یکی رقاص‌است ودیگری طراح. در پایان این فیلم‌پراز رقص‌و آوازتماشاچی در مییابد که این رقاص وطراح یکی هستند نه دو دختر .

ـ«روزگاری پیر مرد و پیر زنی بودند ..» و « چوخرای کارگردان مشهور روسی دراین فیلم نشان میدهد که یك‌زندگی عادی وزن و مردی که اعمال قهرمانی‌انجام نمیدهند هم می توانند جالب باشند

یك «معجزه‌عادی»: ساحری‌مرد جوانی را به خرس‌تبدیل میکند و این خرس تنها در صورتی‌آدم میشود که شاهدختی‌او رابیوسد و سرانجام هم آنطور که در افسانه‌هاخوانده‌ایم چنین‌می‌شود

ـ«سه‌خواهر»: داستان این فیلم را «چخوف» درسال ۱۹۰۰ نوشته‌ویکی از بهترین‌نمایشنامه های اوست.

ـ« درآنجا که همینگوی‌زندگی کرد» :قسمت اعظم این فیلم در کوبا تهیه شده است یعنی در همان نقطه‌ئی‌که همینگوی‌داستان معروف «مردپیر ودریا»رانوشت

آفریقای‌جوان

هنرپیشگان ایتالیادرچنگال «مالیات»

درمیان صورت هنرپیشگان مالیات دهنده ایتالیائی سوفیالورن مقام‌اول را دارد . اداره مالیات بردرآمدایتالیا از سوفیالورن که نام اصلی وی‌سوفیا سیکولون میباشد مطالبه ۳۵۰ میلیون لیر ایتالیائی بعنوان‌مالیات کرده‌است.

ستاره ایتالیائی درنامه‌ای که به مسئولان دارائی نوشته درخواست‌کرده است که ورقه مالیات او لغو شودزیرا این مالیات شامل او نمیشود .برای کارلو پونتی تهیه کننده ایتالیائی و شوهر سوفیا نیز آگهی مالیاتی۲۸۵ میلیونی صادر شده‌و کارلو نیزتقاضای ابطال آنرا نموده است .

درمیان هنرپیشگان مالیات دهنده ایتالیائی‌بعدازنام‌البرتوسوردی‌هنرپیشه کمدی ایتالیا دیده میشود که از او ۱۸۰ میلیون‌مالیا تمطالبه‌شده درحالی که البرتودرآمد خود رافقط ۲۶میلیون لیر ذکر میکند .

میلکو شوهر جینالولوبریجیدا باید ۲۰۰ میلیون لیر وویتوریو دسیکا۱۵۰ میلیون و ماتاکو ۱۰۰ میلیون لیرباید مالیات بپردازند درحالی که همه این هنرپیشگان درنامه‌هائی‌که فرستاده‌اند نسبت به تعیین‌این مبلغ گزاف‌اعتراض کرده و تقاضای لغو آنرا نموده‌اند . البرتو سوردی درنامه خود مینویسد درحالی‌که درآمد کلی او ۲۶ میلیون لیر میباشد چطور میتواند ۲۸۰ میلیون لیر بابت مالیات عایدی سال ۱۹۶۵ بپردازد .

اداره مالیات برای فدریکو فلینی تهیه‌کننده «لذت زندگی» وماسترویانی هنرپیشه این فیلم نیز ۱۰۰ میلیون لیر مالیات تعیین کرده درحالی که هریك از این دوتن‌درآمد های خود را ۲۰و ۳۰ میلیون‌لیر تعیین کرده‌بودند.

اکنون همه وقت هنرپیشگان‌مشهور ایتالیائی برای نقشه کشیدن و فرار از پرداخت مالیات صر ف‌میشود .

اورور

خبرهای کوتاه سینمائی

* جك لمون و سرما

جك لمون هنوز یخهای بدن خود را آب نکرده است او برای بازی در فیلم جدیدی‌به کلیولند رفته بود و اغلب جایش در استادیوم شهرداری بود . جك میگوید پذیرائی عالی ، ولی سرما و یخبندان هوا کشنده‌بود درجه حرارت استادیوم ده‌درجه پائین‌تر از هوای خارج بود .

* آواگاردنر وشوهر آمریکائی

(آواگاردنر) در حالیکه از پلکان هواپیما در پاریس پیاده میشد گفت :

اختلاف یك امریکائی و یك ایتالیائی در اینست که یك امریکائی آنقدر کار می‌کند که دیگر وقتی برای خانمش باقی نمی‌گذارد و یك ایتالیائی‌درست عکس این است و افزود برای یك خانم داشتن یك شوهر امریکائی بسبب‌دارا بودن‌حساب بانکی بهتر از ایتالیائی است.

● بریژیت‌عروسك‌نیست

من دیگر بنظر امریکائیها عروسك ساخته و پرداخته تبلیغات نیستم و از اینکه توانسته‌ام این فکر را از مغز امریکائیهابیرون بیاورم‌خوشحالم بریژیت باردو در حالیکه از شدت خوشحالی بگریه افتاده بود این کلمات را بیك‌خبرنگار گفت . لحن مطبوعات امریکا نسبت به بریژیت باردو کاملا تفاوت کرده‌ولغت «نمونه‌جنسی» که در روزنامه‌ها مترادف نام بریژیت بودابنك فرانسوی‌دلربا گفته میشود . مطبوعات جهان

ستاره «مرز های چین»

«سولیون» (لولیتای سابق) بازی‌در فیلم جدیدی بنام «مرز های چین» را بپایان رساند .

داستان فیلم مربوط به نبرد قبایل مرزی چین است که چند زن اروپائی قهرمان این ماجرا هستند. سولیون بابازی در فیلم مرز های چین توجه بسیاری از کارگردانان سینما را جلب‌کرده است. نخستین فیلم او بنام گولیتا در بسیاری از کشور ها «بکمك سانسور» نمایش داده شد . این ستاره جذاب تنها با بازی در دو فیلم مکان مناسبی برای خود در عالم سینما بدست آورد .

در پس پرده سینما

اکسدوس ، کمدی موزیکال

* «لئون ادریس» نویسنده داستان «اکسدوس» حقوق مربوط باین اثر را بازخرید کرد تا آنرا بصورت یك کمدی موزیکال درآورد .

این کمدی موزیکال‌مربوط به آنجای‌داستان است که‌کشتی «اکسدوس» بسوی قبرس حرکت میکند .

این داستان درسال ۱۹۶۱ بوسیله «اتوپرمینگر» بصورت فیلم درآمد .

پدر و خواهر وپسر دریك فیلم

* «پیترفوندا» پسر «هانری فوندا» قصد دارد پدرش «هانری فوندا»و خواهرش«جین فوندا» را در اولین فیلمی‌که کارگردانی خواهد کرد شرکت دهد .

سیاهی لشکر

* دولت شوروی تصمیمات جدیدی در مورد صنعت فیلم سازی این کشور گرفته است . اولا ازاین پس تمام‌هنرپیشگان وسیاهی لشگر ها باید توسط کارگردان استخدام شوند و نباید ازوجود دانشجویان رشته هنرپیشگی استفاده کرد .

ضمنا دولت بادرنظر گرفتن ارزش فیلم ، تعدادتماشاگران وتعداد کشورهای خریدار بکارگردان کمك مالی خواهد داد .

دانشگاه پهلوی

آگهی ثبت نام برای مسابقه ورودی سال تحصیلی ۴۶ـ۱۳۴۵

دانشگاه پهلوی برای سال تحصیلی ۴۶ـ۱۳۴۵ از طریق مسابقه ورودی دانشجو می پذیرد .مسابقه ورودی دردومرکزشیرازوتهران بعمل خواهد آمد .

رشته های تخصصی دانشگاه پهلوی عبارتست از :

۱ـزبان وادبیات فارسی۲ـزبان وادبیات‌انگلیسی ۳ ـتاریخ ۴ـفیزیك ۵ـشیمی ۶ ـریاضی ۷ـ زیست‌شناسی (بیولژی) ۸ـ روانشناسی ۹ـاقتصاد ۱۰ـ مهندسی ۱۱ـ کشاورزی۱۲ـپزشکی

دیپلمه های ریاضی و طبیعی میتوانند برای ورود به هریك‌از رشته‌های‌فوق داوطلب شوند . دیپلمه های ادبی فقط می توانند برای ورود به رشته‌های زبان و ادبیات‌فارسی و زبان و ادبیات انگلیسی و تاریخ داوطلب شوند .

داوطلبان برای‌ثبت‌نام باید مدارك‌زیر راباپست‌سفارشی باداره کل پذیرش دانشگاه پهلوی شیراز ارسال‌دارند و مدارك باید منتهی تا تاریخ‌پانزدهم بهمن ماه ۱۳۴۴ به‌اداره‌پست‌داده شده‌باشد

۱ـرونوشت مصدق یافتوکپی گواهینامه دوره کامل دبیرستان دریکی از رشته های ریاضی . طبیعی . ادبی یا گواهی‌نامه‌دبیرستان مبنی‌بر اینکه فعلا درسال ششم (با ذکر رشته) مشغول تحصیلند.

۲ـ یك نسخه رونوشت مصدق شناسنامه

۳ـسه قطعه عکس ۴×۶ که‌اسم‌داوطلب‌پشت همه آنها نوشته شده باشد .

۴ـفیش‌بانك‌بمبلغ هشتصدریال که‌بحساب شماره ۲۵۱۶۸ بانك ملی ایران‌دریکی از شعب بانك ملی پرداخت شده باشد

۵ـدرخواست تکمیل وامضاء شده زیر

دیپلمه ها و دانش آموزان ریاضی فقط‌می‌توانند در امتحان رشته ریاضی ودیپلمه ها ودانش‌آموزان‌طبیعی فقط‌میتوانند درامتحان‌رشته طبیعی دانش آموزان ودیپلمه های‌ادبی فقط‌میتوانند در امتحان رشته ادبی شرکت کنند .

از همه داوطلبان‌امتحان هوش‌وزبان فارسی وزبان انگلیسی بعمل‌خواهدآمد امتحان اختصاصی رشته‌طبیعی‌عبارت‌است ازفیزیك شیمی . طبیعی و ریاضی در حدود برنامه طبیعی . امتحان‌اختصاصی رشته ریاضی عبارت است از فیزیك . شیمی و ریاضی . امتحان اختصاصی‌رشته ادبی عبارتست از تاریخ‌ادبیات .تاریخ‌و جغرافیا عربی و فلسفه و منطق

قابل توجه : دانش‌آموزان سال ششم دبیرستانها که درمسابقه ورودی دانشگاه پهلوی قبول شوند در صورتی‌میتوانندر دانشگاه ثبت‌نام کنند که‌در امتحانات نهائی‌خرداد ۱۳۴۵ موفق شوند .

وجه حق الثبت و مدارك داوطلب در صورت شرکت نکردن در امتحان یا قبول نشدن در آن بهیچوجه مسترد نمیشود بنابر این از داوطلبان تقاضا میشود از فرستادن اصل مدارك خود داری کنند داوطلبان فقط می‌توانند در حوزه امتحانی که درخواست کرده‌اند شرکت کنند و بعدانمی توانند حوزه امتحانی خودرا تغییر دهند. بمدارك ناقص هیچگونه ترتیب اثر داده نخواهد شد .تاریخ توزیع کارت شرکت در امتحان روزهای پنجم و ششم فروردین در تهران و شیراز خواهدبود .

تاریخ امتحان ورودی ساعت هشت صبح روزهای هفتم وهشتم فروردین در تهران و شیراز خواهدبود .

دانشگاه پهلوی

برگ درخواست شرکت درمسابقهٔ ورودی سال تحصیلی ۴۶-۱۳۴۵

اینجانب (نام‌خانوادگی) ..... نام ..... فرزند .....

متولد سال ..... دارندهٔ شناسنامهٔ شمارهٔ ..... صادره از .....

الف ـ دارنده گواهینامه ششم دبیرستان در رشتهٔ ..... سال ..... از دبیرستان ..... شهر .....

ب ـ دانش آموز سال ششم دبیرستان در رشتهٔ ..... در دبیرستان ..... شهر .....

(فقط یکی از سئوالات الف یا ب که شما مربوط میشود جواب دهید)

داوطلبم در مسابقهٔ ورودی دانشگاه پهلوی ثبت نام کنم به ضمیمه مدارك زیر را میفرستم :

۱ـ رونوشت مصدق (یا فتوکپی) گواهینامه ششم دبیرستان یا گواهینامه اشتغال به تحصیل در سال ششم دبیرستان

۲ـ سه قطعه عکس ۳ـ رونوشت شناسنامه ۴ـ فیش بانك و میخواهم در حوزه امتحانی

شهر ..... (تعیین کنید شیراز یا تهران) شرکت کنم .

نشانی کامل من این است : .....

(لطفاً خوانا و درشت بنویسید) تاریخ ..... محل امضاء .....

(این برگ و مدارك را باپست سفارشی منتهی تا تاریخ ۱۵ بهمن ۴۴ به نشانی اداره کل پذیرش دانشگاه پهلوی شیراز بفرستید)

آگهی اصلاحیه مناقصه شماره ۲۲ر۴۴ مربوط به پانصد و پنجاه اصله‌تیر چوبی

اداره کل کارپردازی‌وزارت پست‌وتلگراف و تلفن پیروآگهی مناقصه شماره ۲۲ر۴۴ باطلاع میرساند که تاریخ قبول پاکات پیشنهادی‌بجای ۱۴ر۱۰ر۴۴ـ ۳۰ر۱۰ر۴۴ میباشد . الف ۷۰۶۳ ۱ـ۲ آ ـ۳۶۱۹۸

پیروآگهی کلی امتحانات ورودی دانشگاه پهلوی نکات زیر اعلام میگردد :

۱ـ فارغ‌التحصیلان دبیرستان های کشاورزی می توانند بمنظور ادامه تحصیل در دانشکده‌کشاورزی مانند سایر داوطلبان رشته طبیعی ثبت نام نمایند . هوادامتحان آنهامانند داوطلبان رشته طبیعی خواهد بود .

۲ـ فارغ‌التحصیلان رشته ریاضی و طبیعی می توانند برای ادامه تحصیل دو رشته های رادیولژی وتکنیسین آزمایشگاه آموزشگاه مشاغل کمك پزشکی ثبت نام‌نمایند موادامتحانی آنان‌مانندرشته‌های طبیعی‌یاریاضی‌خواهدبود.

۲ـ۳ دانشگاه پهلوی

آگهی مناقصه شماره ۱۷۴۵ـ۴۴

راه آهن دولتی ایران سی دستگاه درزین سنگین راه رابر با برك مشخصات و شرایط و طرح قرار داد مربوط از طریق مناقصه سی .اند. اف بندر شاهپور یا مرز جلفا خریداری مینماید

داوطلبان شرکت در مناقصه می توانند در ساعت اداری جهت دریافت اسناد مناقصه باداره کارپردازی مراجعه نمایند شرکت کنندگان در مناقصه باید مبلغ‌ششصد هزار ریال که پانصد هزار ریال آن اسناد خزانه و یکصد هزار ریال ضمانت نامه بانکی باشد بعنوان سپرده شرکت در مناقصه از اداره اسناد خزانه وزارت دارائی یابانکهای عامل‌مقیم ایران خریداری وبه صندوق را آهن پرداخت و رسید آنرا بضمیمه پیشنهاد خودتاساعت نه صبح روز دو شنبه ۱۵ر۱ر۴۵ مطابق با ۴ آوریل ۶۶ درصندوق پیشنهاد ها واقع در اداره کار پردازی بیاندازند موسسات‌خارجی می توانند از طریق کار گزاربانك مرکزی ایران نسبت به‌خرید اسناد خزانه‌توسط بانك مزبور اقدام نمایند . پیشنهاد های‌واصله ساعت ده همان روز باز و قرائت خواهد شد . حضور پیشنهاد دهندگان یا نمایندگان مجازآنها در جلسه مناقصه آزاد است و راه آهن در رد و یا قبول هر یك یا تمام پیشنهاد ها مادامیکه قرار داد مبادله نشده‌است‌مختار می باشد . به پیشنهاد فاقد سپرده ومشروط ومبهم و پیشنهادیکه بعداز موعد مقرر برسد ترتیب اثر داده نخواهد شد سپرده برنده اول و نفر دوم مناقصه نگهداری و در صورت استنکاف از انجام معامله بدون هیچگونه تشریفات بنفع راه آهن ضبط خواهد گردید . هزینه درج آگهی درجرایدبعهده‌برنده‌مناقصه‌است راه‌آهن‌میتواند صدی بیست و پنج ازمیزان‌معامله‌را کسر یا اضافه نماید . الف ۶۹۷۴

۱ـ۲ آ ـ۳۵۵۸۸ راه‌آهن دولتی‌ایران

هر لوله‌شمع نظافت برای مصرف ۳۵ بلوز و پیراهن

مراکز فروش ـ خیابان فردوسی ـ فروشگاه فردوسی تهران پارس سوپر مارکت‌نمونه نارمك فلکه هفت‌حوض داروخانه رولن وفروشگاه تعاونی شرکت‌واحد

«اطلاعیه شهرداری تهران»

صورت ریز اسامی نانوایان سنگکی، تافتونی، فرپز، لواشی عضو شرکت های تعاونی توزیع و نشانی آنها

بقیه از شماره پیش

۹۲۳ـ غلامحسین نظری سیمتری سه‌راه مختاری
۹۲۴ـ غلامرضا ناهیدی امیریه مقابل کلانتری ۵
۹۲۵ـ محمد فردوس چراغی‌خیابان فرخ‌آباد اراضی خزانه
۹۲۶ـ محمدرضا علی‌فخاری‌پهلوی بالای‌بوت کلاب
۹۲۷ـ یدالله قربانعلی انتهای بی سیم نجف‌آباد
۹۲۸ـ محمد صالح قصاب زاده خانی‌آباد
۹۲۹ـ محمدحسین قربانی شاهرخ سه‌راه سلسبیل
۹۳۰ـ علی اکبر قاسمی دزاشیب اول خیابان امیرخسروی
۹۳۱ـ محمدقاسم کمالی باغ صبا خیابان ملك
۹۳۲ـ اصغر کاوه خواجه نظام الملك
۹۳۳ـ غلامحسین کارگر خیابان اشرف پهلوی
۹۳۴ـ علی مهر جردیان‌بادگان‌جی
۹۳۵ـ سید محمودمیریان خیابان‌ری جنب حمام هادی
۹۳۶ـ جعفرنبی‌زاده رحمتی گرگان
۹۳۷ـ حسین جباری خیابان‌امیریه قلعه‌وزیر
۹۳۸ـ محمد خارکن خیابان قزوین خیابان غلام‌زاده
۹۳۹ـ محرم اسماعیل کرمی‌خیابان قلعه‌مرغی جاده قزوین
۹۴۰ـ قدرت‌الله ملك محمدی جنب مسجد سپه‌سالار
۹۴۱ـ فتح‌الله سمیعی رودکی۴راه مرتضوی
۹۴۲ـ مصطفی اخوان و اکبر زرگر خیابان دلگشا سه‌راه‌شکوفه
۹۴۳ـ عباسعلی احمدزاده ارباب مهدی
۹۴۴ـ عباس‌احمدزاده‌خیابان‌شرقی تهران‌پارس
۹۴۵ـ حسین اعتمادی آخر خیابان هاشمی
۹۴۶ـ حسن باقری سپه با غشاه
۹۴۷ـ ابراهیم میرانتقام خیابان فلاح چهارراه یاس
۹۴۸ـ محمدصادقی کامرانیه‌شمیران
۹۴۹ـ فاضل نظری خیابان هاشمی
۹۵۰ـ عباس حاج عباس خیابان توتونچی
۹۵۱ـ حسینی و رضافرادی‌شاهرخ سه‌راه سلسبیل
۹۵۲ـ سید جواد حقیقی صابون‌پزخانه
۹۵۳ـ سید مصطفی وسید احمد خیابان سلیمانخانی
۹۵۴ـ عباس حسینی اصفهانی دباغ‌خانه
۹۵۵ـ علی خسروی خیابان جی
۹۵۶ـ عبدالله خرسندی ۱۲ متری ارج
۹۵۷ـ یوسف‌خردپیر دلگشا مقابل کوچه نیکنام
۹۵۸ـ رضاخاقانی‌شهرستانی۴ راه عراقی
۹۵۹ـ اسمعیل خان محمدی‌خیابان غار
۹۶۰ ـ محمد وعباس‌رضائی‌خیابان اسکندری
۹۶۱ ـ عبدالله خوینی خیابان تیموری
۹۶۲ـ ابوالفضل وزیری گرگان کوچه افخمی
۹۶۳ـ اصغر وقدرت‌الله دولابی شاهرخ مقابل آبجو سازی
۹۶۴ـ علی ارشدی ایستگاه تجریش
۹۶۵ـ محمد رضا احمدی ده متری جوادیه
۹۶۶ـ عباس ابراهیمی غیاثی
۹۶۷ـ اسدالله افتخاریان خیابان مقابل کوچه درویش
۹۶۸ـ حمزه افشار پهلوانی جوادیه ۱۰متری اول کوچه حسینی
۹۶۹ـ یدالله‌پاینده‌خیابان‌خراسان
۹۷۰ـ اسمعیل تاجریان خیابان همایون
۹۷۱ـ غلامحسین توانائی شهناز خیابان صفا
۹۷۲ـ علی توکلی چهارراه‌عباسی خیابان حق‌شناس
۹۷۳ـ عباس جدلی درخونگاه
۹۷۴ـ حسنعلی جلالیان خیابان خوش آخر اسفالت
۹۷۵ـ حسن وعباس‌شمس ایرانمهر چهارراه حسینی
۹۷۶ـ اسمعیل شمس گرگان ایستگاه کاشیها
۹۷۷ـ سید مرتضی شفیعی مقابل داروخانه سیروس
۹۷۸ـ امیر هوشنك شفیعی کبریت سازی
۹۷۹ـ ابراهیم اصغر صباغیان جوادیه ده متری گرگان
۹۸۰ـ حسن صالحی امامیه
۹۸۱ـ شکرالله صالحی شهر ری تقی‌آباد
۹۸۲ـ ابوالقاسم‌صنیعی منفردساسان کسری
۹۸۳ـ حسین طوقی‌وحیدیه ۸ متری
۹۸۴ـ رضا طالب حق پشت باغ فردوس چهارراه اسمعیلی
۹۸۵ـ حسن طاهرخانی رزم آراء آجرفشاری جهان
۹۸۶ـ سهراب نیك‌حسن مولوی
۹۸۷ـ اسدالله، فقوری بی سیم نجف‌آباد
۹۸۸ـ حسین غفاری پامنار کوچه قائم‌مقام
۹۸۹ـ حبیب غلامزاده‌سیمتری‌نظامی ماقبل فرمانداری
۹۹۰ـ یحیی غلامزاده مخصوص کوچه زیرطاقی
۹۹۱ـ مهدی عرب بازارچه بابا نوروز علی
۹۹۲ـ غلامعلی عظیمی‌چهارراه‌فاطمی
۹۹۳ـ غلامرضا علومی جی‌علیا
۹۹۴ـ غلامرضا علومی دروازه غار
۹۹۵ـ محمد عباسیان‌چهارراه آریانا
۹۹۶ـ بانو معصومه عنایت‌الله خان خیابان ری آب منگل
۹۹۷ـ علی عباسی سرآسیاب‌دولاب
۹۹۸ـ حسن عرفانیان نواب‌چهارراه سالار
۹۹۹ـ ابوالقاسم‌رضائیان‌حسن‌آباد شمیران
۱۰۰۰ـ غلامرضا‌رضائیان‌دامپزشکی
۱۰۰۱ـ رضا رسولی نژاد خیابان صدرالاشراف
۱۰۰۲ـ محمد رمضانی ویلا مقابل ساختمان شاهپور
۱۰۰۳ ـ رضا رضوانی خیابان امیر شرقی کوچه دارائی
۱۰۰۴ـ رحمت روحی‌طلب‌بهار کوچه شکیبا
۱۰۰۵ـ حسین زارع ده آبادی صاحب جمع کوچه گمرك
۱۰۰۶ـ علی اکبر زارع امین‌الدوله چهارراه گرجی
۱۰۰۷ـ یدالله زمانی پل چوبی
۱۰۰۸ـ علی اصغر سادات دربندی بوذرجمهری سرپولك
۱۰۰۹ـ سید جلال‌لاجوردی‌نیاوران
۱۰۱۰ـ ابراهیم‌علی‌اصغرمحمدخانی نارمك خیابان مهر
۱۰۱۱ هدایت میرصالح جوادیه جنب کارخانه برق
۱۰۱۲ـ تقی منوچهری صالح سپه غربی خوش
۱۰۱۳ـ جلیل احمدخانلو اختیاریه پلاك ۱و ۳
۱۰۱۴ـ حسین هنرکار صابون‌پزخانه بازارچه پای درخت
۱۰۱۵ حسین هنرکار وبانو بلبل سرآسیاب‌دولاب جنب موتورآب
۱۰۱۶ـ اسماعیل طلاجویان انتهای شهباز جنوبی ده متری شقاقی
۱۰۱۷ـ حسین هنرکار و حاج اسماعیلی خیابان انجمن ایران و امریکا ده متری تلویزیون
۱۰۱۸ ـ زهرا احمدی خیابان دلگشا کوچه جعفری
۱۰۱۹ـ محمد صادقی ـ نازی‌آباد خیابان جنگل
۱۰۲۰ـ حسین علیخانی وآقا جان کرمی نازی آباد علی آباد پشت چیت‌سازی
۱۰۲۱ ـ اصغر دولابی (خریداری‌از کریم‌خانی) سرپل امیربهادر
۱۰۲۲ ـ علی اصغر ایلخانی سرآسیاب دولاب خیابان شیوا
۱۰۲۳ـ علی شاطری انتهای‌خیابان شاهرخ اول جی
۱۰۲۴ـ روح‌الله ادریسی نازی‌آباد خیابان پارس
۱۰۲۵ ـ غلامرضا علامی بجستانی نارمك چهارراه سرسبز خیابان کامران
۱۰۲۶ ـ هاشم احمدی خیابان آرامگاه ایستگاه بانك
۱۰۲۷ـ میرزا آقا بابا حسینی‌نازی آباد‌میدان پارس
۱۰۲۸ـ ماشاء الله قربانعلی‌ده‌متری شیرازی اهل علی
۱۰۲۹ـ علی رزاقی خیابان اصلی حافظ خاکی اول دولاب
۱۰۳۰ـ آقا نورچراغی‌خیابان‌اصلی خزانه فرح‌آباد
۱۰۳۱ ـ سید محمدمیر صانعی خیابان غیاثی عارف خاکی اول دولاب
۱۰۳۲ـ رضا شربتی‌خیابان‌وفا منشعب ازشوش
۱۰۳۳ـ عبدالله اصل محرم رزاقی حشمتیه خیابان سوهانکی
۱۰۳۴ـ غلامعلی احمدی اول‌اشرف پهلوی
۱۰۳۵ـ محمد علی‌امیربیکی‌وحیدیه ۱۵متری هدایت
۱۰۳۶ـ حیدر بلالی خیابان شماره ۴ نیروی هوائی
۱۰۳۷ـ غلام بلوطی شوش شرقی کوچه افخمی
۱۰۳۸ـ محمد علی جواهری‌سید ملك‌خاتون
۱۰۳۹ـ حسین خدادادی جیحون نرسیده‌به‌پیسی کولا
۱۰۴۰ـ بانو حوا مطهیری متحیری بخش ۲ تهران خزانه فرح آباد
۱۰۴۱ـ علی ملاسلطانی تهران نو ۱۵متری فرودگاه
۱۰۴۲ـ سیدرضا میرصانعی خیابان جهان‌پناه کوچه سادات
۱۰۴۳ـ عبداله پژوتن جیحون چهارراه سپه غربی
۱۰۴۴ـ رضا ترونده سلیمانیه دولاب مدرسه
۱۰۴۵ـ علی ملاصادقی وحیدیه مقابل مدرسه دیهیم
۱۰۴۶ـ ابوالحسن چیذری‌دروس‌چهار راه قنات
۱۰۴۷ـ محمدکریم‌علیشاهی کوکاکولا بیست متری همایون
۱۰۴۸ـ حسین سیدی‌بریدنیك آریانا جنب بانك صادرات
۱۰۴۹ـ محمدباقر مزی‌نانی خیابان شیوا کوچه حدادی
۱۰۵۰ـ غلامرضا ماهوتی‌نارمك‌مهرگان
۱۰۵۱ـ حسینعلی محمدی سلیمانیه کوچه جام
۱۰۵۲ـ محمود هوبخت خیابان جابری میدان بروجردی
۱۰۵۳ـ علی افضلی جاده مسگرآباد مقابل دب دوم
۱۰۵۴ـ مصطفی گل شناس خیابان جهان‌پناه چهارراه درختی
۱۰۵۵ـ عباس کثیری خیابان عارف اول دولاب
۱۰۶ـ نادعلی همدان‌پور بهبهانی دولاب باغچه‌بیدی
۱۰۵۷ـ رضا ابوطالبی کوچه محمودی سرآسیاب دولاب
۱۰۵۸ـ اصغر اصلانی بهبهانی مقابل مدرسه اهلی
۱۰۵۹ـ حسن قاضی فرادی کوچه مسجد ارباب دولاب
۱۰۶۰ـ محمد کمال‌خانی جوادیه سرآسیاب دولاب
۱۰۶۱ـ حسنعلی گذرلوئی خیابان شهباز مقابل گاراژ حاج عبداله
۱۰۶۲ـ محمد چترپزه‌سرآسیاب‌دولاب
۱۰۶۳ـ جعفر براتی۲۰ متری‌قاسم‌آباد
۱۰۶۴ـ صفرعلی شیرازی ۸ متری شاهپور
۱۰۶۵ـ مرتضی علیشاهی خیابان سرآسیاب دولاب جنب‌باغ وثوق‌الدوله
۱۰۶۶ـ حسین مشهدی ابوالقاسم انتهای خیابان غیاثی ملکی حاج‌عباس
۱۰۶۷ـ عبدالحسین‌پورعزیزی کوکاکولا سه‌راه نیکعهد موتورآب
۱۰۶۸ـ حسین بصائری سرآسیاب دولاب
۱۰۶۹ـ علی‌اله مرادی خیابان‌هاشمی کوچه باغ‌ظفر
۱۰۷۰ـ بانو منصوره وژده مهرابی خیابان شهرزاد لب خط‌آهن
۱۰۷۱ـ حسین خدادی نارمك پشت خط واحد
۱۰۷۲ـ فاطمه حق‌شناس سه‌راه‌مزندران خیابان شاه‌صفی
۱۰۷۳ـ حسن رستگار مقدم انتهای مرتضوی ۸ متری رعیت‌چی
۱۰۷۴ـ حسین فلاحتکار نیروی هوائی خیابان ششم
۱۰۷۵ـ محمد قدمی انتهای مجیدیه مقابل باغ شاهزاده
۱۰۷۶ـ رضاقلی‌زجب‌انتهای‌آذربایجان سرآسیاب
۱۰۷۷ـ اسماعیل خان محمدی نازی‌آباد خیابان بوعلی
۱۰۷۸ـ ابراهیم فتاح هشت متری بیسیم نجف‌آباد
۱۰۷۹ـ حسن کفیل دولاب
۱۰۸۰ـ علی میرنامی میدان شوش گود عربها
۱۰۸۱ـ یداله محمد مولوی مقابل بازارچه سعادت
۱۰۸۲ـ حسن یزدی خیابان هاشمی
۱۰۸۳ـ حسین رنجبرشیرازی‌نازی‌آباد خیابان مدائن
۱۰۸۴ـ محمدرضا کریمی ۸ متری وحیدیه
۱۰۸۵ـ علی‌جم‌آسا خیابان کبریت سازی
۱۰۸۶ـ رمضان صفدری وحیدیه
۱۰۸۷ـ علی یکه‌کاظمی خیابان مرودشت
۱۰۸۸ـ عزت‌اله روحی بخش ۲تهران
۱۰۸۹ـ علی‌احمدی پورتراب بخش ۲ تهران
۱۰۹۰ـ احمدعلی زارع تهران پارس
۱۰۹۱ـ تقی علی‌آباد بخش ۷ تهران شهناز خیابان نصر
۱۰۹۲ـ مهدی میرزابیگی‌خیابان‌قدیم شمیران
۱۰۹۳ـ علی خوش‌ابرام ۲۰ متری نوافقاری منشعب از مسگرآباد
۱۰۹۴ـ مهری پودوهاب ظهیرآباد شهر ری
۱۰۹۵ـ علی غیابی ازاضی‌جی بخش ده تهران
۱۰۹۶ـ مصطفی رضائی نیروی‌هوائی خیابان پرواز
۱۰۹۷ـ رحمت‌اله کرمی‌انتهای هاشمی خاکی
۱۰۹۸ـ مهدی‌شعبان‌پور کوچه محتشم‌پور شهرری
۱۰۹۹ـ شیرعلی وحبیب‌اله یوسفی خزانه فرح‌آباد ۸ متری
۱۱۰۰ـ اسماعیل کازرونی ۲۰ متری کوکاکولا
۱۱۰۱ـ جعفر تپه‌شنی
۱۱۰۲ـ شاطرعلی خیابان تیرگان
۱۱۰۳ـ ضیاءاله خالقی شهرآراء
۱۱۰۴ـ حسین خیابان‌ده متری‌ملایری
۱۱۰۵ـ شیخ‌احمدناظری کوچه‌سرهنك عشقی صابون‌پزخانه
۱۱۰۶ـ مشهدی محمد شهناز خیابان دکتراقبال
۱۱۰۷ـ شاطر غلام کوچه بهار
۱۱۰۸ـ ایلخانی سلیمانیه

۱۱۰۹ـ مرتضی عزیززاده نازی‌آباد سمندر
۱۱۱۰ـ مقصود فرح‌آباد خزانه
۱۱۱۱ـ عباس فضل‌علی وصفنارد
۱۱۱۲ـ ناصر محمدی پل سیمان کی‌ی کارگران
۱۱۱۳ـ شاطر اسماعیل خیابان‌سراج
۱۱۱۴ـ شاطر محمد جاده علی‌آباد مقابل چیت سازی
۱۱۱۵ـ علی طالبی ده متری‌اهل‌علی
۱۱۱۶ـ حاجی‌مصطفی محمدی جیحون
۱۱۱۷ـ شاطر ابوالفضل درویش نازی‌آباد
۱۱۱۸ـ شاطر مرتضی‌خیابان‌بسطامی‌نو ودرنك خیابان یوزباشی
۱۱۱۹ـ علی امینی خیابان دامپزشکی
۱۱۲۰ـ مشهدی‌حسین‌خیابان فرح‌آباد غربی
۱۱۲۱ مرتضی علی‌اکبر تیرگان
۱۱۲۲ـ علی‌اصغر بی‌سیم نجف‌آباد شهرام
۱۱۲۳ـ حاج مهدی خیابان دیلمی
۱۱۲۴ـ حاج بابا محمدعلی خیابان شهرخ
۱۱۲۵ـ ابوالقاسم ده متری‌توکلی سید ملك خاتون
۱۱۲۶ اکبر حقانی خیابان گلستانه چهار راه خانلو
۱۱۲۷ـ حسین ذوالقدر هشت‌متری خزانه
۱۱۲۸شاطر حسن جماران زیرچنار
۱۱۲۹ حاج‌حسن‌فرقانی شبیر منشعب از شوش
۱۱۳۰ محمد رضا طالبی اسپالت سوار مجیدیه (آمل)
۱۱۳۱ هدایت رستگار نازی آباد سمندر
۱۱۳۲علی اکبر چرانی هشت‌متری سوم وحیدیه
۱۱۳۳هادی کاشی تهران‌نو نزدیك خیابان فرح‌آباد
۱۱۳۴ـعباس مجیبی ٤ ۱متری حسینی
۱۱۳۵ـعباس فراهانی کوچه الفتیان منشعب از خواجه نظام الملك
۱۱۳۶ـشمس الله مشهدی‌فراهانی اول خیابان توتونچی مقابل‌زندان
۱۱۳۷ بابانوروز سپهبد رزم آرا
۱۱۳۸ عزیز علی آقا جلو خیابان تیموری
۱۱۳۹ـ تهرانی خیابان بسطامی تهران نو
۱۱۴۰ـتقی هادوی‌عارف خاکی
۱۱۴۱ـاحمد نیکنام چهل تن‌دولاب
۱۱۴۲ـحسین رشیدی کوچه‌سنبل منشعب ازخواجه نظام الملك
۱۱۴۳ـآقامیر ده متری حاج‌کاظم پشت حسام السلطنه
۱۱۴۴ـشاطر عباس ده متری‌اهل علی
۱۱۴۵ـ حوریان دوازده متری باغ کمپانی
۱۱۴۶ـ سید علی هادوی قوامی منشعب از غیاثی
۱۱۴۷ـرضا سلامی خیابان آهن
۱۱۴۸ـحاج یحیی سامان چهار راه مسعود سعد نارمك
۱۱۴۹ـ علی اکبر رازفر قلهك بهار
۱۱۵۰ـمحمد قره داغیان ذوالفقاری سید ملك خاتون (بربری‌خراسان)
۱۱۵۱ـ حسین بوجار مجیدیه
۱۱۵۲ـبانو فاطمه اسمعیل حاج قاسم خیابان‌صفا
۱۱۵۳ـرضا ایلخانی خیابان صاحب جمع میدان گمرك
۱۱۵۴ـحبیب اسمعیل زاده‌شهرری مظفری
۱۱۵۵ـرمضان اردوخانی پهلوی چهار راه تخت جمشید
۱۱۵۶ـعباسعلی ابوالقاسم سلمان چنار
۱۱۵۷ـحسین ایزد پناه‌نظامیه‌مقابل مسجد سپه سالار
۱۱۵۸ـسید قاسم ابراهیمی چهار راه دروازه دولاب
۱۱۵۹ـبتول اخلاص مند چهار راه اناری
۱۱۶۰ـشکراله الهی میدان خیام دروازه غار
۱۱۶۱ـ مهدی اسکندری نازی‌آباد
۱۱۶۲ـ اسدالله اعرابی چهار راه عباسی
۱۱۶۳ صمد امید نیك نواب چهار راه سالار
۱۱۶۴ـاحمداسدی‌منش‌بوذرجمهری
۱۱۶۵ غلامرضا احمد کاشانی
بریانك مقابل گرمابه اطلس
۱۱۶۶ حسین احمدی جاده ری جنب کوره‌میهن
۱۱۶۷ـحسین اردوخانی چهار راه سید علی
۱۱۶۸ـبمانعلی امامی میبدی مقابل چاپخانه مجلس شورایملی
۱۱۶۹ـ احمدوتقی انصاری‌رسومات
۱۱۷۰ـعباسعلی آتشی خیابان کوخ سنگی دباغ‌خانه
۱۱۷۱فاطمه علی اصغر آجیل فروش چهار راه سالار
۱۱۷۲ـعباس الماسی میدان کوچه مشاور
۱۱۷۳ـاصغر امر الهی باقر آباد
دولاب چهار راه امیر لطیفی

۱۱۷۴ـحسن ایلخانی خیابان شیر و خورشید خیابان شیر وخورشید
۱۱۷۵ـعباس امامی صفاری جنب خط آهن
۱۱۷۶ـ ابراهیم اسکندریون سه‌راه طرشت
۱۱۷۷ـتقی کریم اصفهانی زرین کلاب میدان گود
۱۱۷۸ـمحمد تقی اکبری سیروس کوچه داروخانه
۱۱۷۹ـنعمت الماس صفاری‌مسجد روحانی
۱۱۸۰ـعلی اکرمی کاشانی کارخانه
۱۱۸۱ـرضا اشرفی کاشانی‌بازارچه عصاری و صابون پزخانه
۱۱۸۲ـاسمعیل باستانی خیابان قزوین جنب مسجد حاج ربابه
۱۱۸۳ـغلامرضا بهره‌مند خیابان مجدالسلطان
۱۱۸۴ـحسین بی پروا سه راه طرشت
۱۱۸۵ـعباس بوجار مروی‌خیابان شاهرخ‌مقابل آبجو سازی
۱۱۸۶ـاسمعیل باقریان عشرت‌آباد
۱۱۸۷ـ رحمت باقری قلمستان‌جنب حمام حاج عبدالصمد
۱۱۸۸ـمحمد حسن بونکی‌فروردین چهار راه گلشن
۱۱۸۹ـ ابوالقاسم بشر پور خیابان حاج ابوالفتح
۱۱۹۰ـ ابوالقاسم بشر پور باروت کوبی شهرری کوره ایران
۱۱۹۱ـ احمد بهشتی ایستگاه‌شهر ری
۱۱۹۲ـحسن بخشنده امیری‌خیابان رازی کوچه نجم الدوله
۱۱۹۳ـبانو فاطمه‌بنائی‌چهارخجسته خواجه نظام الملك جنب کوچه کلانتری
۱۱۹۴ـبانو فاطمه‌بنائی چهارخجسته خواجه نظام الملك کوچه پرویز جلالی
۱۱۹۵ـحیدرباسمه‌چی . سیدمسلم هادوی . محمد میر صانعی‌خیابان جی اولیا خیابان سرهنك گلستانه
۱۱۹۶ ـمحمد یوردچی خیابان اصفهانك
۱۱۹۷ـپاداریان و علی کهنمویی پل‌چوبی
۱۱۹۸ـابراهیم و اسمعیل پور زاده مازندران مقابل کلانتری
۱۱۹۹ـ علی پهلوان نژاد خیابان هاشمی جنب کوچه مولائی
۱۲۰۰ـاسداله پوران خیابان غاز هشت متری وزین
۱۲۰۱ـ مسلم پور علی ۱۲ متری طوسی
۱۲۰۲ پوریزدی وورثه جاده هاشم آباد جنب بلور سازی
۱۲۰۳ـفاطمه تار منصور جاده کرج بالای پپسی کولا
۱۲۰۴ـ حسن توسلی صابون‌پزخانه
۱۲۰۵ـسید احمد تفنچی حسینی خواجه نظام الملك جنب کوچه شاهدوست
۱۲۰۶ـاصغر ابراهیم زوالی خیابان خراسان چهار راه زیبا
۱۲۰۷ـابراهیم دهقان پور شهرری پل سیمان
۱۲۰۸ـ علی درویش نظامیه سرچشمه
۱۲۰۹ـ فضل‌الله دولابی خواجه‌نظام الملك
۱۲۱۰ـشعبان ذوقی باغ فردوس کوچه شاهین
۱۲۱۱ـمحمود روحبخش خیابان خراسان
۱۲۱۲ ـغلامرضا رنگرزیان خیابان سینا کوچه هزار خانی
۱۲۱۳ـ حیدر رحیمی مسگر آباد جاده قاسم آباد
۱۲۱۴ـمحمد مهدی ربانیان‌عباسی چهار راه خاکی
۱۲۱۵ـیداله حسین خباز و مهدی حسینی کوچه کوه گچی
۱۲۱۶ـمحمد ابراهیم رضائیان و رحمتی سر پیچ نازی آباد
۱۲۱۷ـ محمود رضا زاده اول‌صدر الاشراف
۱۲۱۸ـعباس رستمی خیابان خیام جنب بازار چه‌نو
۱۲۱۹ـیداله رفیعی خورشید جنب باغ دکتر احیاء
۱۲۲۰ـ مهدی راهداران خیابان غیاثی
۱۲۲۱محمد حسین رحیمی سی متری خیابان کارگران
۱۲۲۲ـ حسن رستگار مقدم باغ فردوس
۱۲۲۳ـ محمد تقی رستگار مقدم پشت دخانیات کوچه سالار اعظم
۱۲۲۴ـ عزیز رستم آبادی سلطنت آباد
۱۲۲۵ حسین رضائی نازی آباد کشتار گاه
۱۲۲۶ـ عبدالحسین رضوانی‌وکریم علی بازارچه حمام نواب
۱۲۲۷ـ حسین رفیعی خیابان ری آبشار

۱۲۲۸ـ حسین رستگار مقدم ۱۰۵ بلند
۱۲۲۹ـ بانو زهرا سیروس کلانتری ۹
۱۲۳۰ـ حسین زارع وحیدیه ۱۴ متری لشگر
۱۲۳۱ هوشنك شهری زینردانیر جاده تهران نو ده متری‌بانك بازرگانی
۱۲۳۲ـقاسم زمانی خواجه نظام ـ الملك
۱۲۳۳ـ سیف الله زمانی پل چوبی اول عشرت آباد
۱۲۳۴ـماشاءاله زرباف سی‌متری نارمك
۱۲۳۵ـقنبر سال افزون سر پل رباط کریم
۱۲۳۶ـشیخ عباس سیم کش دروازه گمرك
۱۲۳۷ـ عباس سلمان امید بهجت آباد
۱۲۳۸ـاسمعیل سبزواری شاهپور جنب گذر وزیر دفتر
۱۲۳۹ـبانو زبیده سرپرست رباط کریم
۱۲۴۰ـ حضرت علی سلطانی بهار چهار راه ایرج
۱۲۴۱ـ حسن سمنانی دروازه غار
۱۲۴۲ـ حسین سبزعلی بالای‌بیسیم جاده شمیران
۱۲۴۳ـ علی اصغر صفریان‌نزدیك دروازه حضرت
۱۲۴۴ـسید جمال درکه
۱۲۴۵ـمحمد علی جمشیدی‌وصابری رزم آراء سر کوره ها
۱۲۴۶ ـ غلامرضا جلیل وندومرادی مقابل ضرابخانه
۱۲۴۷ـ مهدی جهانپور دولت آباد
۱۲۴۸ـ علی اکبر محمد جعفری رستم آباد
۱۲۴۹ـمحمد علی جان فشان‌خیابان ۱۰۵ بلند قنات
۱۲۵۰ـ علی اکبر جوهری دروازه قزوین سر کوچه قنات
۱۲۵۱ـ غلامحسین خان شجاع خیابان هشت متری سید ملك‌خاتون
۱۲۵۲ـ حسن جعفری خیابان‌صفاری
۱۲۵۳ـ جبار . حسین و مرتضی‌و محمود سلسبیل خیابان خوش
۱۲۵۴ـقاسم جبار حسینی‌و معینیان قصر دشت
۱۲۵۵ـحسین چراغیان عباس آباد پشت هنك موتوری
۱۲۵۶ـحبیب‌الله فخاری امانیه
۱۲۵۷ـاسمعیل حاج‌هادی شهرری پشت یخچال
۱۲۵۸ـ محمود حقیقت پور خیابان غیاثی
۱۲۵۹ـسید تقی حیدری مازندران
۱۲۶۰ـ علی اکبرحسنخانی‌نظام‌آباد عظیم پور
۱۲۶۱ـ محمد علی حبیبی شکوفه کوچه میرزائی
۱۲۶۲ـ فتح‌الله حاج‌حسینی گرگان عظیم پور
۱۲۶۳ـ خلیفه سلیمان حاج‌حسینی اول حسین آباد چهارراه گلشن
۱۲۶۴ـ حاج‌باقری عباس حشمت الدوله
۱۲۶۵ـ اکبر حسین پیشه مولوی جنب گاراژ اقتصاد
۱۲۶۶ـ طاهر حسینی شهرری‌جنب اداره ژاندارمری
۱۲۶۷ـ رضا قلی حسینی‌سرآسیاب دولاب روشن
۱۲۶۸ـ محمد علی خرامان‌مرتضوی جنب کوچه سلیمانیه
۱۲۶۹ـ حبیب خرم هوشنك ملکی محمد حسین سقائیان خیابان صفاری
۱۲۷۰ـ رضا خضرائی خیابان غار کوچه احمدی
۱۲۷۱ـ علی اصغر خوشدل خیابان آبشار
۱۲۷۲ـعلی اصغر خدایاران بخش ٦انتهای درخشنده‌جنب‌حمام‌مشهدی رضا
۱۲۷۳ـحبیب‌الله خشکه پزی‌خیابان ناصر خسرو
۱۲۷۴ـعبداله خوئینی خیابان ۱۰۵ بلند هزار خانی
۱۲۷۵ـ قاسم خدا دوست میدان فوزید کوچه همایون
۱۲۷۶ـمحمد خدا خواه قلهك‌حسن آباد زرگنده
۱۲۷۷ـابوتراب غفاری بی سیم نجف آباد چهار راه هشت‌متری
۱۲۷۸ـ غلام عباس خواجه نظام‌ـ الملك
۱۲۷۹ـ غلامرضا جماران
۱۲۸۰ـ شعبانعلی علی‌مددی،شاهپور خیابان فرهنك
۱۲۸۱ـابوالقاسم علی شاهی دلگشا مقابل قهوه خانه ارباب محمدصادق
۱۲۸۲ ورثه مرحوم عشق علی‌انتهای خواجه نظام الملك
۱۲۸۳ـمحمد علی رضائی قلهك کوچه دبیرستان جم
۱۲۸۴ـ غلامرضا و محمد علی علی مددی نیاوران

۱۲۸۵ـ علی اصغر مقابل کلانتری شهرری
۱۲۸۶ـ حسن عراقی استخر چهار راه حسن آباد
۱۲۸۷ـ احمد عادل منش میدان شاهپور
۱۲۸۸ـ علی اصغر زعفرانیه
۱۲۸۹ـ اکبر امیر غیبی شرق دروازه خراسان
۱۲۹۰ـمحرم اسمعیلی علی‌مددی جنب کوچه فردوس
۱۲۹۱ـابوالقاسم عجایبی خیابان ونك
۱۲۹۱ـ ابوالقاسم عجایبی ژاله روبروی کوچه مسجد
۱۲۹۶ـ بانو عصمت عرفانی‌دزاشیب شمیران
۱۲۹۴ـ علی عبدالهی کوچه‌استاد اسمعیل
۱۲۹۵ـعبدالحسین علی دادالتفاتی امیریه کوچه کنجه‌ای
۱۲۹۶ـ ماشاءاله فلاح شهرری پشت صحن
۱۲۹۷ـعباس فخاریان خیابان‌صاحب جمع
۱۲۹۸ـ قاسم فرح زادی فرحزاد
۱۲۹۹ـمحمد حسین‌مراد سرخیابان سالار کوچه سالار
۱۳۰۰ـ محمد علی فاضلی خیابان چراغ‌برق محل عربها
۱۳۰۱ـ عباس فصیح میدان‌شاهپور
۱۳۰۲ـ عبدالحسین فدائیان یزدی خیابان مقتدر
۱۳۰۳ـ عبدالحسین فدائیان یزدی هفت چنار
۱۳۰۴ـ حسین فلاح مهر جردی جاده شهرری
۱۳۰۵ـ یحیی‌فرسوده منش غار جنب کوچه پهلوان
۱۳۰۶ـ ولی قدیمی و علی کاظمی خیابان دکتر اقبال امامزاده حسن
۱۳۰۷ـ شعبان قدیری خیابان منوچهری
۱۳۰۸ـ عباسعلی سالاری آسیاب سردار کوچه اکبری
۱۳۰۹ـعبداله سرسره شوش کوچه عربها
۱۳۱۰ـ سلطان محمد حسین‌خیابان مازندران
۱۳۱۱ـ محمد سلامی یوسف آباد چهار راه مهر
۱۳۱۲ـ علی اکبر سیم کش زیر ساعت مشیر السلطنه
۱۳۱۳ـ احمد سرباززبرباغ‌فردوس شمیران
۱۳۱۴ـ حسین سینموئی دروازه‌غار
۱۳۱۵ـ سید رضا وصفنارد
۱۳۱۶ـ خدا رحیم ارفانیان‌خیابان خراسان
۱۳۱۷ـحسین شیراب کارخانه برق کوچه سرتیپ‌زاده
۱۳۱۸ـ محمود مستخری بازارچه عربیان
۱۳۱۹ـ محمد تقی شعبان پور شهرری نفر آباد
۱۳۲۰ـ فتح‌اله شیروانی شهرری فرح آباد
۱۳۲۱ـ عباس‌شایسته پی خیابان بیست متری روسومات
۱۳۲۲ـعباس شاهی علی آبادمجد الدوله هشت متری شاهپور
۱۳۲۳ـ شاطر تقی حسینی شهباز خیابان نصر
۱۳۲۴ـ علی شهپر افراشته میدان اعدام غار
۱۳۲۵ شعبان جعفر ابن بابویه
۱۳۲۶ـ حسن شهابی امیریه‌سه‌راه امیر خان
۱۳۲۷ـ حیدر شعبانی هشت‌متری شاه السلطنه سپه
۱۳۲۸ـ کریم شیر محمدی واحد محمدی غیاثی صابر
۱۳۲۹ـاسحق اسداله شهابی‌کوچه علیا
۱۳۳۰ـ اسمعیل صفر پور ری مقابل آجیل لنکرانی
۱۳۳۱ـ سید جوادصادقیان‌مرتضوی خوش
۱۳۳۲ـ حسین محمدی سی‌متری نارمك بالای فلکه
۱۳۳۳ـسید حسین صانعی‌جهان‌پناه
۱۳۳۴ـ رضا صباح خانی آباد
۱۳۳۵ـ علی اکبر صادق زاده جوادیه ده متری دولاب
۱۳۳۶ـماشاءالله ضیائی خیابان حیریه مقابل دخانیات
۱۳۳۷ـ حسن طاهری خیابان شوش
۱۳۳۸ـ محمد حسین طالبی نژاد جاده ری جنب کارخانه بنی‌هاشمی
۱۳۳۹ـ علی اکبر طاهرتفرشی خیابان‌اعتما د الاسلام
۱۳۴۰ـ محمد علی طاهرعندلی
۱۳۴۱ـ شاطر حسن قادری‌خیابان جمشید مقابل بهار
۱۳۴۲ـ محمد غلامی میدان شوش
۱۳۴۳ـاحمد علی قدیریان کرمی پل امامزاده معصوم کوچه پمپ بنزین
۱۳۴۴ـ اکبر قانع مرتضوی جنب کوچه سامان

۱۳۴۵ـ محمد عباس قمی دومتری گرگان
۱۳۴۶ـ غلامرضا قره گوزلوحصار لوعلی
۱۳۴۷ـتقی قاسمی دایره‌ایستگاه راه آهن
۱۳۴۸ـحسن کامیاب شهباز مقابل رسومات
۱۳۴۹ـاکبر کاوه گرگان سر کوچه زینا
۱۳۵۰ـ کرمعلی کوچه ظهیر الاسلام
۱۳۵۱ ـ غلامحسین کریمخانی یوسف آباد کوی کارمندان
۱۳۵۲ ـ بانو شمس کسائی ژاله اول کوچه انوشیروان
۱۳۵۳ ـ فلك و محمد کلانتر نیامکی شهباز کوچه سراج
۱۳۵۴ ـ غلامیحیی کریمخانی سر پل امیربهادر
۱۳۵۵ ـ غلام یحیی کریمخانی خیابان استخر پشت پرورشگاه
۱۳۵۶ ـ شهپر افراشته و حسین بکائی خیابان ری کوچه اربابی
۱۳۵۷ ـ سید احمد و سیدمهدی کیهانی‌ری چهارراه‌ناموس
۱۳۵۸ ـ احمد گلستان‌نوروزاده چهارراه‌اتابك
۱۳۵۹ ـ عباس علی‌گلابی سلسبیل کوچه درویش
۱۳۶۰ ـ رحمن‌الله لاروئی صفائ

صورت ریز اسامی نانوایان سنگکی ، تافتونی ، فرپز ، لواشی عضو شرکت‌های تعاونی توزیع و نشانی آنها

بقیه از صفحه ۱۰

۱۴۰۰ ـ علیرضا مشهد خیابان حشمتیه اکبریه
۱۴۰۱ ـ محمد جواد میدان شاه کوچه مشاور
۱۴۰۲ ـ احمد محمد کاشانی جمال‌ـ الحق چهارراه شیخ‌الاسلام
۱۴۰۳ ـ رحمت‌الله مروی زاده جوادیه
۱۴۰۴ ـ رحمت‌الله مروی زاده خیابان شوش شیشه گرخانه
۱۴۰۵ ـ مرتضی میر دامادی خواجه‌نظام‌الملک
۱۴۰۶ ـ سیدتقی‌نیکو منظرخیابان جمشید مقابل مجد
۱۴۰۷ ـ اکبر نعلبندقزوینی‌خیابان مولوی مقابل خانی آباد
۱۴۰۸ ـ اصغر نعلبندقزوینی کوچه باغ معیر
۱۴۰۹ ـ حسن نایب ورجب علی بیست متری جوادیه نوابهار
۱۴۱۰ ـ سید علی نیکو نظرخیابان آذربایجان چهارراه سلسبیل
۱۴۱۱ ـ محمد نور علی و علی توکلی خیابان صفا
۱۴۱۲ ـ جواد نوروزی شهر ری دولت‌آباد
۱۴۱۳ ـ حسن نیکو گفتارفروردین
۱۴۱۴ ـ یدالله نظری‌امیری‌خیابان صفالاری
۱۴۱۵ ـ علی محمد نصیب‌النکاه مخصوص کمالی
۱۴۱۶ ـ غلامرضا نصیری سه‌راه شکوفه
۱۴۱۷ ـ اصغر نایب آقا کاخ سعدآباد
۱۴۱۸ ـ عباس نوروزی خیابان ری آجر فشاری اقبال
۱۴۱۹ ـ رضا نهائی چهارراه حشمت‌الدوله
۱۴۲۰ ـ غلامرضا ناهیدی مقابل امامزاده معصوم
۱۴۲۱ ـ بانو ملک عبدی‌قمی‌خیابان فرح آباد خزانه ۲۱ متری کوکا کولا
۱۴۲۲ ـ حسین گنجه‌ای ومصطفی رضائی خیابان جیحون
۱۴۲۳ ـ اسدالله محمد علی‌خیابان صاحب الزمان
۱۴۲۴ ـ محمود کلانتری‌نظام‌آباد خیابان آرا
۱۴۲۵ ـ حیدر صالحی مجیدیه پشت‌باغ شاهزاده
۱۴۲۶ ـ حیدر ذوالفقاری میدان فوزیه شهرستانی کوچه اسلامی
۱۴۲۷ ـ محمد علی آقا محمد سرآسیاب دولاب خیابان ۱۲ متری
۱۴۲۸ ـ ذبیح‌الله ایلخانی سر ـ آسیا ب‌دولاب خیابان شیوا
۱۴۲۹ ـ عباس کلانتری مسکر ـ آباد نرسیده بدر اول
۱۴۳۰ ـ غلامحسین احمد زاده خیابان کوکاکولا اول‌سلیمانیه
۱۴۳۱ ـ حشمت‌الله فانکلی‌خیابان ژاله سلیمانیه
۱۴۳۲ ـ شکرالله جعفری انتهای ارج
۱۴۳۳ ـ نصرالله کشوری نیروی هوائی
۱۴۳۴ ـ غلامحسین‌نجفی کوکاکولا منبع آب چهار صد دستگاه
۱۴۳۵ ـ سید علی ترکش‌خیابان سلیمانیه
۱۴۳۶ ـ حسن اقتدار طلب‌بیسیم نجف‌آباد
۱۴۳۷ ـ فتح‌الله اصفهانی نژاد نازی آباد خیابان مدائن میدان مرکزی
۱۴۳۸ مهدی شاه قلی ایزنهاور میدان ولیعهد
۱۴۳۹ ـ حسین قربانی چاله هرز جلوکلوب امریکا
۱۴۴۰ ـ جلال نژاد صادقی‌خیابان سلیمانیه ۱۰ متری میرزابابا
۱۴۴۱ ـ سید جعفر موسوی‌خیابان بهبهانی
۱۴۴۲ ـ حسین زینالی ۱۲ متری حاجیان
۱۴۴۳ ـ بانوفاطمه‌قلعه نوبان‌اراکی سیروس کوچه دینا
۱۴۴۴ سید محمد میر امینی ده متری کوی آبان
۱۴۴۵ ـ نعمت الله شریف مقدم شوش
۱۴۴۶ ـ بانو حمیده چراغه انتهای رباط کریم
۱۴۴۷ ـ محسن خداوردیان واقع‌در میدان بروجردی
۱۴۴۸ ـ بانو معصومه فتح الله در انتهای خیابان ارج
۱۴۴۹ ـ علی افضلی خیابان‌مسکر آباد
۱۴۵۰ ـ شاطرتقی خوری درانتهای خیابان حق شناس کوی ۱۲متری باغ کمپانی
۱۴۵۱ ـ حسین کاظمی خیابان مسکرآباد چهارراه امیرسلیمان
۱۴۵۲ ـ محمد حسین محمد نبی فرمانیه باغ نظر دزاشیب شمیران
۱۴۵۳ ـ منصور مویدی خیابان سپه غربی روبروی ۱۲ متری کاشانی
۱۴۵۴ ـ محمد خواشن ۱۰متری برزن جنب موزائیک سازی
۱۴۵۵ ـ جعفر فرهنگ ۱۶ متری
۱۴۵۶ ـ یدالله هوشیاری غیاثی ۸متری نغزیان

۱۴۵۷ ـ مسلم علی اسماعیلی‌سر ـ آسیاب دولاب‌اول شیوا
۱۴۵۸ ـ سید ابراهیم‌چراغی‌جوادیه نبش فلکه اول و دوم
۱۴۵۹ ـ محمد ابراهیم پرویزی نارمک کوی کالاد خیابان فرعی
۱۴۶۰ ـ مصطفی جمشیدی نارمک انتهای سی متری
۱۴۶۱ ـ اسفندیار استکی خیابان آپادانا پلاک ۷۳
۱۴۶۲ ـ ابراهیم چراغی فرح‌آباد خزانه ۱۵ متری فلکه دوم
۱۴۶۳ ـ علوی خیابان غارنزدیک کوچه معصومی
۱۴۶۴ ـ علی اصغر رستمی‌خیابان منصورآباد اول وحیدیه
۱۴۶۵ ـ محمد یورچی تهرانی فرح‌آباد خیابان سلیمانیه
۱۴۶۶ ـ کاظم میر دامادی‌خیابان خیام گذرقلی
۱۴۶۷ ـ علی اکبر مسعودی‌میدان فوزیه و کوچه رضائی
۱۴۶۸ ـ غلامعلی افتخاریان هفت چنار خیابان حسام‌السلطنه
۱۴۶۹ ـ مجتبی ذوالفقاری هشت متری ولیعهد آخر شهباز
۱۴۷۰ ـ زین‌العابدین صانعی‌خیابان نظام‌آباد
۱۴۷۱ ـ بانو ملک آذری نارمک کوی کالاد خیابان فرعی
۱۴۷۲ ـ غلامحسین کریمخانی خیابان استخر پرورشگاه
۱۴۷۳ ـ بلبل توروز کربلائی‌حسین فرح آباد منشعب از رزم‌آرا
۱۴۷۴ ـ جانعلی عالیقدر جی‌انتهای شاهرخ پادگان
۱۴۷۵ ـ نصرت‌الله سلامی‌خیابان یوسف‌آباد ابن‌سینا
۱۴۷۶ ـ رضا نظری بابا سکینه ۱۵متری سیدملک خاتون
۱۴۷۷ ـ حسن حسنی تفرشی‌میدان بروجردی
۱۴۷۸ ـ حسین شرفی خیابان قزوین کوچه شش متری ابوترابی
۱۴۷۹ ـ غلامعلی نامدارقشقائی‌اول خیابان درختی
۱۴۸۰ ـ سید حسن طاهری‌حسام‌ـ السلطنه
۱۴۸۱ ـ علینقی وزیری خیابان‌صفا مفت‌آباد
۱۴۸۲ ـ مهدی وزیری جمال ـ الحق
۱۴۸۳ ـ ابوالفضل وزیری هشت متری رسومات
۱۴۸۴ ـ حسین وزیری شاهپور چهارراه مختاری
۱۴۸۵ ـ جواد هادی کاشی‌سلطنت آباد
۱۴۸۶ ـ هدایت خیابان خیام‌جنب سیدنصرالدین
۱۴۸۷ ـ محمد رضا هاشمی‌خیابان هدایت
۱۴۸۸ ـ حسین هزم خیابان ده متری شارق
۱۴۸۹ ـ علی اکبر وتقی باقر هاشم ی‌شمیران امامزاده قاسم
۱۴۹۰ ـ علی اکبر یزدیان‌اکباتان سه‌راه سرسبز
۱۴۹۱ ـ یحیی شاه آباد جنب قهوه‌خانه یوزباشی
۱۴۹۲ ـ عبدالله یزدیان تهرانی دروازه گمرک میدان شهرداری
۱۴۹۳ ـ حبیب اسمعیل زاده‌شهر ری مقابل مظفری
۱۴۹۴ ـ محمود فلاح‌مهر جردی واحد باباودهقان پشت امامزاده حسن جاده وصفنارد
۱۴۹۵ ـ احمد خدامی خیابان ری کوچه آبشار
۱۴۹۶ ـ تقی وزیری شاهپور آخر بازارچه معیر
۱۴۹۷ ـ محمود مظلوم سرآسیاب دولاب
۱۴۹۸ ـ حیدر دهقان پور خیابان تهران پل ریحان
۱۴۹۹ ـ حاجی ملائی کمرک‌سی متری
۱۵۰۰ ـ علی محسنی کوچه‌نظامیه سرچشمه
۱۵۰۱ ـ محمد علی فریدون و محمد قشونی کوی نارمک خیابان ۱۵ متری
۱۵۰۲ ـ یحیی غلامزاده خیابان عباسی مقابل مسجد
۱۵۰۳ ـ قاسم کاویانی خیابان‌قزوین
۱۵۰۴ ـ عبدالحسین مظلومی‌میدان شاهپور بازارچه قوام‌الدوله
۱۵۰۵ ـ حسین ماندگاریان‌خیابان طهران‌نو
۱۵۰۶ ـ رضا طحان زاده شیر و خورشید
۱۵۰۷ ـ غلامرضا مختاریان‌خیابان غفاری
۱۵۰۸ ـ افضل پرویزی تهران‌نو خیابان منوچهری
۱۵۰۹ ـ محمد قربانی پورخزانه فرح‌آباد
۱۵۱۰ ـ شعبانعلی فاطمی‌خیابان قاضی چهارراه امامیه
۱۵۱۱ ـ زین‌العابدین بیگدلی‌خیابان اقبال
۱۵۱۲ ـ داود صفی خانی فرح‌آباد خزانه ۸ متری سوم
۱۵۱۳ ـ عباس سلیمانی قلعه‌مرغی
۱۵۱۴ ـ رخساره اصلانی خزانه قلعه مرغی ده متری والا حضرت
۱۵۱۵ ـ عباس بهرامی انتهای ده متری جوادیه
۱۵۱۶ ـ رستم جام‌جم تخت طاوس کوچه صفاهان کاشی ۳ ۴
۱۵۱۷ ـ حیدر کرمی یوسف آباد بهجت‌آباد
۱۵۱۸ ـ اکبر کرمی امامزاده حسن روبروی محسنی
۱۵۱۹ ـ اتام اوغلان‌چهارراه‌عباسی
۱۵۲۰ ـ سید احمد خسروی‌خواجه نظام‌الملک ایستگاه اکبریان
۱۵۲۱ ـ علی اوسط دولتی میدان منوچهری نازی‌آباد
۱۵۲۲ ـ فاطمه ابراهیمی شاهپور مقابل فرهنگ
۱۵۲۳ ـ محمد علی اسماعیلیون جنب خیابان جمال‌الحق
۱۵۲۴ ـ تقی‌اشرفی دروازه دولت
۱۵۲۵ ـ رمضان‌اسکندریون‌مولوی تشکیلات
۱۵۲۶ ـ اسمعیل انصاری کارخانه سیمان
۱۵۲۷ ـ ابوالفضل‌اسکندری‌خیابان بهارو سردار
۱۵۲۸ ـ ابوالفضل اسکندریون سیمتری میدان پاستور
۱۵۲۹ ـ محمد دلشاد مقدم‌خیابان صلح نیا
۱۵۳۰ ـ ابراهیم افتخاری‌امیرآباد شمالی
۱۵۳۱ ـ ابوالقاسم برمکی سی متری قلمستان
۱۵۳۲ ـ بانو حوریه پرویزیان‌ده متری‌جوادیه پشت سکوی نظامی
۱۵۳۳ ـ اصلان خان محمدورحیم نصر ده متری جوادیه
۱۵۳۴ ـ علی دانش نواب‌ایستگاه ملک آراء
۱۵۳۵ ـ رجب رضائی جوادیه روبروی‌قلعه مرغی
۱۵۳۶ ـ حسینعلی ژاژتاف‌جوادیه ده متری قوام
۱۵۳۷ ـ موسی سرایداری اصل اسکندری چهارراه شاه
۱۵۳۸ ـ یحیی سبحانی حسن‌آباد استخر کوچه بیژن
۱۵۳۹ ـ سید علی اکبر شرق‌آزاد سلسبیل چهارراه مرتضوی
۱۵۴۰ ـ ورثه ضرغام شوش‌مقابل بلورسازی
۱۵۴۱ ـ زهرا صمیمی فرد خیابان قزوین
۱۵۴۲ ـ عین‌الله عباسیان شیر و خورشید رباط‌کریم
۱۵۴۳ ـ عبدالحسین علی زاده خیابان تیر
۱۵۴۴ ـ حبیب‌الله غلامزاده‌چهار راه ایرج کوچه جلالی
۱۵۴۵ ـ محمود فرجه خیابان‌سینا مقابل پرورشگاه
۱۵۴۶ ـ حسن فرجی سه‌راه‌طرشت کوچه هما
۱۵۴۷ ـ شعبان فرجزاده جوادیه ده متری دوم
۱۵۴۸ ـ حسن‌فرجی‌چهارراه‌هاشمی
۱۵۴۹ ـ محمد جعفر قنبری‌مهر آباد دوازده متری ولیعهد
۱۵۵۰ ـ صالح کیانپور شیر و خورشید
۱۵۵۱ ـ حسن‌مرغی‌خیابان‌مخصوص کوچه زیرطاقی
۱۵۵۲ ـ عبدالله مجتهدی خیابان شیرو خورشید
۱۵۵۳ ـ علی اصغر محمد خانی کوچه بیدی
۱۵۵۴ ـ صادق معرفت زاده‌خیابان شاهپور
۱۵۵۵ ـ اسماعیل ملکی زنجانی سلسبیل چهارراه مرتضوی
۱۵۵۶ ـ عباس ملکی زنجانی‌آریانا چهارراه قصرالدشت
۱۵۵۷ ـ غفور نانوائی قلعه مرغی اراضی خزانه
۱۵۵۸ ـ حسنعلی دانش امامزاده عبدالله خیابان حاجیان
۱۵۵۹ عبدالحمید قاپور احمدی خیابان شاه صفی کوچه خلیلی
۱۵۶۰ ـ علی اکبر فرجی‌ومنوچهر نوابی رباط کریم
۱۵۶۱ ـ خلیل نیک‌قدم جوادیه بیست متری
۱۵۶۲ ـ محمد تقی اشرفی‌وورثه ناصر خسروکوچه عربها
۱۵۶۳ ـ یدالله اسدالهی صابون پزخانه چهارراه معصومی
۱۵۶۴ ـ یحیی اسکندریون‌خیابان مطبوعی اول هدایت
۱۵۶۵ ـ علی‌اوسط والی غرب شهرستانی خیابان شهناز
۱۵۶۶ ـ عبدالله مجتهدی خیابان قزوین مقابل دخانیات
۱۵۶۷ ـ سید نصرالله ایرادی انتها ی‌خیابان اشرف پهلوی لب رودخانه
۱۵۶۸ ـ بهرامعلی عباسی نارمک خیابان مهران منشعب از جمشید
۱۵۶۹ ـ شمسعلی خاتمی ۸متری خزانه‌فرح‌آباد
۱۵۷۰ ـ وهاب کرمی خیابان ابتدائی کوچه نظام بهار
۱۵۷۱ ـ محمد علی توحید لو فلکه‌شاه آبادوصفناز
۱۵۷۲ ـ یعقوب قهرمانی خزانه‌باغ آذری
۱۵۷۳ ـ حمدالله ندرلوجاده‌مسگر آباد سید ملک خاتون
۱۵۷۴ ـ حسین رحمانی نازی‌آباد خیابان جنگل

۱۵۷۵ ـ محمد حسن سبز علی مجیدیه شمیران
۱۵۷۶ ـ محمد بهرامی جوادیه بیست‌متری
۱۵۷۷ ـ عبدالله‌سوزلوخزانه‌فرح‌آباد کوچه ۸ متری
۱۵۷۸ ـ محمد ایوقی گورستان ارامنه خیابان شیوا
۱۵۷۹ ـ مهدی بزمی خیابان‌زرکش
۱۵۸۰ ـ غلامعلی حمیدی خیابان اشرف پهلوی
۱۵۸۱ ـ مطلب علی‌پور خواجه ـ نظام‌الملک کوچه لشکری
۱۵۸۲ ـ فضل‌الله نبی‌پور خیابان ۴۰ متری حمام
۱۵۸۳ ـ عباس هاشمی ۱۲ متری امیری جی
۱۵۸۴ ـ کاظم‌علی جباری بخش ده تهران
۱۵۸۵ ـ محمد یوسف جمالی‌خزانه فرح آباد
۱۵۸۶ ـ بخشعلی ذبیحی وصفنارد
۱۵۸۷ ـ محمد علی فیروزنگار وصفنارد .
۱۵۸۸ ـ حسین گلدانی خیابان مرتضوی .
۱۵۸۹ ـ حسین عدالتی قریه‌وصفنارد خیابان ولیعهد .
۱۵۹۰ ـ اصغر ایرانمنش شهرزاد نازی آباد .
۱۵۹۱ ـ برجعلی حاتمی اراضی‌جی بخش ده .
۱۵۹۲ ـ آقاجان نوری خیابان‌کاوه
۱۵۹۳ ـ نادعلی پشت پادگان‌مهر ـ آباد .
۱۵۹۴ ـ پژوتن انتهای هاشمی لب رودخانه .
۱۵۹۵ ـ اکبرچیذری خیابان معین.
۱۵۹۶ ـ رضا ایلخانی و مشهدی محمد بقال نازی‌آباد نیاکان بازار سوم .
۱۵۹۷ ـ کامران طرب‌انگیز جاده دولت آباد کارخانه یسیمان .
۱۵۹۸ ـ عباس گچبزان خزانه‌قلعه مرغی مقابل راه‌آهن .
۱۵۹۹ شمسعلی سرکوره علی‌آباد.
۱۶۰۰ ـ عبداله بخشی کهرود ودو نفردیگر جاده‌علی‌آباد مجدالدوله پشت چیت سازی .
۱۶۰۱ ـ سید حمزه مقابل کارخانه آرد ایران .
۱۶۰۲ اکبر علی آبادنو .
۱۶۰۳ ـ کربلائی موسی عارف‌کوچه بهار .
۱۶۰۴ ـ رمضان فرج پور مقدم ده متری الوند وصفنارد .
۱۶۰۵ ـ بابانوری اراضی وصفنارد.
۱۶۰۶ ـ عزیز پروائی هدایت‌منشعب از قزوین .
۱۶۰۷ ـ عذرا حب‌المتین دوراهی امامزاده حسن .
۱۶۰۸ ـ کازری‌فرد ابراهیم تهرانی کوچه سلیمی مقابل راه آهن .
۱۶۰۹ ـ شاطر غلام کوچه سرهنک هدایت .
۱۶۱۰ ـ کاظم جباری خیابان قاضی امامزاده حسن .
۱۶۱۱ ـ سید روح‌اله ادیب‌الممالک مقابل مسجد .
۱۶۱۲ ـ شعبان ماه‌پیکر چهارراه سلمان نارمک .
۱۶۱۳ ـ قمی دوازده متری خزانه .
۱۶۱۴ ـ اصغر سلیمی ۸ متری‌هفتم خزانه فرح آباد .
۱۶۱۵ ـ حسین مقدم۸ متری‌منشعب از سیمتری جی .
۱۶۱۶ ـ ولایت‌صفرپور صفائیه‌خیابان سیمان .
۱۶۱۷ ـ مصطفی ایمانی خیابان‌قلعه مرغی .
۱۶۱۸ ـ محمود حیدری جاده‌نظامی مهرآباد .
۱۶۱۹ ـ رحمت‌اله موتی پشت‌پادگان مهرآباد .
۱۶۲۰ ـ علیخان هاشمی مقابل مدرسه نوبنیاد .
۱۶۲۱ ـ رحمن خجسته زنجانی‌قلعه مرغی زمین خزانه کوچه عبدی .
۱۶۲۲ ـ محمود وطنخواه بخش ۱۲ وصفنارد کوچه اشك فرح .
۱۶۲۳ ـ اسداله صفرنیك بخش ده تهران .
۱۶۲۴ ـ امان‌اله سرباز کاظم‌آباد.
۱۶۲۵ ـ جعفر علی حیدری بخش ده تهران .
۱۶۲۶ ـ حسین اسکندریون آخر امیریه کوچه ایزدی .
۱۶۲۷ ـ فاطمه استادهادی سلسبیل چهار راه وثوق .
۱۶۲۸ ـ حسین امیری سیمتری جوادیه چهار راه کارگر ها .
۱۶۲۹ ـ امامعلی ابراهیمی شیر و خورشید .
۱۶۳۰ ـ حاج‌محمدو یعقوب‌ابراهیمی خیابان نواب .
۱۶۳۱ ـ علی آقاجانی شهباز کوچه معمارین .
۱۶۳۲ ـ حسین‌محمود حسن‌اعتمادی و محمد نوری شاهرخ سرای‌عطائی
۱۶۳۳ ـ امراله بختیاری نارمك۴۶ متری .
۱۶۳۴ ـ کاظم‌بهرامی امامزاده‌حسن ده متری اقبال .
۱۶۳۵ ـ محمد علی بشیر حمیدی ملزنیدران .

کرگان میدان ثریا .
۱۶۳۶ ـ عزیزپروائی صدرالاشراف
۱۶۳۷ ـ فاطمه پایدار جوادیه .
۱۶۳۸ ـ سیدمصطفی‌تهران‌خیابان چهارم مفت آباد .
۱۶۳۹ ـ خسرو حقگو سرآسیاب اکبر آباد .
۱۶۴۰ ـ اکبر حسین آبادی ارباب جمشید .
۱۶۴۱ ـ ملیحه عادله علی اکبر خیابان استخر .
۱۶۴۲ ـ محمد باقر خامنه وحیدیه ارباب مهدی .
۱۶۴۳ ـ میرزاآقا خانه خیابان داغستان .
۱۶۴۴ ـ عباس دائمی انتهای بهار خیابان شیراز .
۱۶۴۵ ـ ذوالفقاریان وفتح‌اله‌هوشیار جوادیه جنب مسجد .
۱۶۴۶ ـ تقی سرمه انتهای خانی‌ـ آباد کوچه هوشیار .
۱۶۴۷ ـ سید تقی حسین رضاشاملو چهار راه عباسی حقشناس .
۱۶۴۸ ـ شاطرباقرانتهای رباط‌کریم
۱۶۴۹ ـ عباس شریفی دوراهی امامزاده حسن .
۱۶۵۰ ـ محمود طالبی و علیرضا قابوچی جنب چهار راه یوسفی .
۱۶۵۱ ـ بانو طاهره خیابان سپه بیمارستان سینا .
۱۶۵۲ ـ علی عزیزیان چهار راه صفا .
۱۶۵۳ ـ ماشاءاله عبدالباقی خیابان غار چهار راه کوره پزخانه .
۱۶۵۴ ـ علی‌نقی ورثه مرحوم‌خواجه نظام‌الملک .
۱۶۵۵ ـ قربان کرمی بهار چهارراه جلالیه .
۱۶۵۶ ـ رمضان کرمی خلیل‌جعفری بهجت آباد خیابان قزل‌قلعه .
۱۶۵۷ ـ حسینعلی گلشن نژاد شیرازی خیابان نواب .
۱۹۵۸ ـ مهدی گرامیان قنات مقصود بك
۱۶۵۹ ـ حسین‌میردامادی خیابان رباط کریم .
۱۶۶۰ ـ محرم یزدانخانی خیابان استخر دخانیات .
۱۶۶۱ ـ بانوملک‌وعلی اصغرخیابان خیام مقابل هنرستان .
۱۶۶۲ ـ عباسعلی مختاری خیابان ویلا .
۱۶۶۳ ـ علی محمد زاده وحدتی خیابان شیراز .
۱۶۶۴ ـ فضل‌اله محمدی چهار راه شیخان خواجه نظام‌الملك .
۱۶۶۵ ـ حسن‌نظری غارجنب‌صابون‌ـ پزخانه .
۱۶۶۶ ـ علی‌نبی زاده نایب‌السلطنه.
۱۶۶۷ ـ ابوالحسن و محمد جواد نیری مجیدیه .
۱۶۶۸ ـ حسینعلی ژاژتاف جوادیه۲۰ متری .
۱۶۶۹ ـ حسن نظری جوادیه ۲۰ متری ایستگاه یخچال .
۱۶۷۰ ـ معرفت ابراهیمی گرگان ایستگاه مسجد .
۱۶۷۱ ـ میرزا آقا ماهرخانی‌خیابان بیستون .
۱۶۷۲ ـ علی احمد صادقی خیابان ۱۴ متری حسینی کوچه مدرسه.
۱۶۷۳ ـ حیدر علی میرمی احمدیه کوچه کلیسا منشعب‌ازقوام‌الدوله
۱۶۷۴ ـ عیسی صدی ۶ متری دوم رباط کریم .
۱۶۷۵ ـ آیت میرزائی فرح آباد خزانه ۱۵ متری کوچه لرستانی .
۱۶۷۶ ـ داود صفی خانی فرح‌آباد خزانه ۸ متری سوم .
۱۶۷۷ ـ زین‌العابدین بیگدلی‌خیابان دکتر اقبال .
۱۶۷۸ ـ جعفر مجنون محمدی مهرآباد‌جنوبی‌خیابان پرندی‌پادگان جی
۱۶۷۹ ـ بیرامعلی‌قلندری بین‌خوش و سلسبیل .
۱۶۸۰ ـ جعفر مجنون ۸۸ متری مرندی .
۱۹۸۱ ـ اکبر گیلك‌خیابان‌شاه‌مان
۱۶۸۲ ـ محمد قادری آذری خزانه ۱۲ متری .
۱۶۸۳ ـ اسماعیل اسعدی جیحون استخر فردوسی .
۱۶۸۴ ـ حسن‌نیك‌پور مجیدیه ۱۶ متری دوم ده متری سادات .
۱۶۸۵ ـ محمدباقر خسروان‌مجیدیه ۱۶ متری ده متری سادات .
۱۶۸۶ ـ طلعت رفعتی بنگاه ارباب خیابان فرح آباد خاکی .
۱۶۸۷ ـ کاظم علی جباری بیسیم نجف آباد ۸ متری نو روز زاده .
۱۶۸۸ ـ مظفر پهلوان افشار خیابان وطن نازی آباد .
۱۶۸۹ ـ مطلب علی پور خواجه‌نظام‌ـ الملك کوچه لشکری .
۱۶۹۰ ـ اسماعیل اسدی و بانو مدینه دامپزشکی‌بالای جیحون‌جنب استخر .

ت : فرپزی

۱۶۹۱ ـ مهدی شیر خدائی خیابان

۱۶۹۲ ـ محمدقره گزلو حسام‌السلطنه غرب خیابان جوادیه .
۱۶۹۳ ـ محمد سلیمانی شاهپور کوچه تهرانچی .
۱۶۹۴ ـ بانو عذرا جلوه فرح‌آباد
۱۶۹۵ ـ صفا عطشان خیابان‌نارمك منشعب از خیابان تهران نوزمین اوقاف .
۱۶۹۶ ـ فریدون غلامی شیرزی امامزاده حسن کوچه سید جوادی.
۱۶۹۷ ـ محمد قاسمی نارمك‌خیابان ۴۶ متری شرق.
۱۶۹۸ ـ ذبیح‌الله کرمی خیابان خورشید سید ملك خاتون .
۱۶۹۹ ـ مرتضی مقتد امصطفائی خیابان وفا منشعب از خوش .
۱۷۰۰ ـ داداش علی حاتمی پشت یادگان مهرآباد .
۱۷۰۱ ـ نصرت‌اله مردادی خیابان ده‌متری توکل سید ملك خاتون .
۱۷۰۲ ـ مشهدی محمد جعفری وصفنارد چهار راه بابازاده .
۱۷۰۳ ـ علی حسنی خیابان خوش .
۱۷۰۴ ـ یوسف‌ملائی خیابان‌نیاکان نازی آباد .
۱۷۰۵ ـ اسداله خدابنده‌لو ابطحی دوراهی امامزاده حسن .
۱۷۰۶ ـ محمد جولائی نازی آباد خیابان جنگل .
۱۷۰۷ ـ نقدعلی‌کرمی فرح آبادری
۱۷۰۸ ـ حسن خودکار تهران نو بخش ۷ .
۱۷۰۹ ـ یعقوب ملائیان خیابان بهبودی منشعب از آیزنهاور .
۱۷۱۰ ـ سید ابوالقاسم تاجدینی‌و هاشم اسمعیلی حسن آباد زرکنده
۱۷۱۱ ـ براتعلی محمدی‌هشت متری وحیدیه.
۱۷۱۲ ـ حبیب‌اله اسمعیل نژاد ۱۲ متری آردایران .
۱۷۱۳ ـ جعفر یوسفیه خیابان‌نازی آباد خیابان نیاکان .
۱۷۱۴ ـ اصغر پنداری خیابان‌آریانا
۱۷۱۵ ـ اسمعیل‌احمدی خیابان‌غار.
۱۷۱۶ ـ حسین احمدی‌سلسبیل‌بالای جاده کرج .
۱۷۱۷ ـ محمد احمدی خیابان‌خوش
۱۷۱۸ ـ فریدون احمدی خیابان آرامگاه ایستگاه ورزش .
۱۷۱۹ ـ حسین احمدی جمشیدآباد خیابان نصرت .
۱۷۲۰ ـ عباس نظری و علی محمد مصطفی کنعانی امیر آباد جلالیه آرامگاه .
۱۷۲۱ ـ محرم‌شیرازی محمدحسین بابا احمدی خیابان آرامگاه .
۱۷۲۲ ـ برمکی خیابان جیحون
۱۷۲۳ ـ حسن سلطان محمدی‌جاده تهران‌نو ایستگاه پل .
۱۷۲۴ ـ یوسف جعفری خیابان قلعه مرغی
۱۷۲۵ ـ حسین مهرین‌پور خیابان ارامنه .
۱۷۲۶ ـ اسداله کاظمی فرح آباد.
۱۷۲۷ ـ رمضان محمودی مجیدیه.
۱۷۲۸ ـ عباس کاظم مرادی بخش ده تهران .
۱۷۲۹ ـ هاشم محمودی خیابان طرشت .
۱۷۳۰ ـ رجبعلی پاینده خیابان‌سینا کوچه سمیعی .
۱۷۳۱ ـ نعمت‌اله لطفی جوادیه‌حمام روشن .
۱۷۳۲ ـ محمد حسن‌جعفری انتهای ده متری جوادیه .
۱۷۳۳ ـ سید جعفر سید تقی سه راه ورامین .
۱۷۳۴ ـ حسین وفائی کوی جاوید آباد .
۱۷۳۵ ـ کاظم آل اسحق ده متری شیراز مسگر آباد .
۱۷۳۶ ـ بانو شوکت خوئینی جنب بلورسازی هاشمی .
۱۷۳۷ ـ علی‌اوسط والی خیابان قزوین چهار راه قنات .
۱۷۳۸ ـ عشقعلی پناهلو رباط کریم
۱۷۳۹ ـ حسینعلی ورثه خان‌کرمی چهارصد دستگاه فرح آباد .
۱۷۴۰ ـ عباس سعید آبادی خیابان فرح‌آباد‌شهرری .
۱۷۴۱ ـ علی اکبر آذری خیابان شرقی مفت آباد .
۱۷۴۲ ـ علی‌آصفی نظام‌الملك‌چهار راه شیخان .
۱۷۴۳ ـ اسداله خون جامع وحیدر اسداله پور آذربایجان آب انبار.
۱۷۴۴ ـ حاج‌احمد اسمعیلی ده‌متری تلویزیون .
۱۷۴۵ ـ محمد هادی ستاری خیابان شوش .
۱۷۴۶ ـ محسن‌و ناظم‌بجان‌پورسرباز قلهك خیابان هدایت .
۱۷۴۷ ـ ابوالفضل‌وحسن‌سعدآبادی خیابان علی آباد چیت سازی .
۱۷۴۸ ـ زین‌العابدین و مصطفی و شعبانعلی سلیمانی ده متری دوم جوادیه .
۱۷۴۹ ـ فرخ‌نوری شیرازی‌شاه ـ رضا میدان فردوسی .
۱۷۵۰ ـ فرامرز شیر محمدی و جهانگیر یوسفی و احمد غلامی خیرکار سرآسیاب دولاب .
۱۷۵۱ ـ ولی‌اله شیرازی ونیکخواه

۱۸۲۳ ـ سیدحسن میرلطیفی خیابان گیو جلالی
۱۸۲۴ ـ علی سبزعلی محمودی‌خیابان نارمك
۱۸۲۵ ـ حاج رجبعلی محمدی شاهپور چهارراه مختاری
۱۸۲۶ ـ محمد مظلومی‌وصفناردشاه‌آباد
۱۸۲۷ ـ رضا مقدم وحیدیه ۱۵ متری تسلیحات
۱۸۲۸ ـ ستار محمدی خواجه‌نظام‌الملك ده متری ارامنه
۱۸۲۹ ـ حسن مقدم بین دامپزشکی و هاشمی
۱۸۳۰ ـ تقی اشرفی‌وجعفر کرمی‌خواجه نظام‌الملك
۱۸۳۱ ـ شعبان ارشد و علی کاظمی اول خیابان دربنه
۱۸۳۲ ـ علی‌اکبر ایوقی و بابا جعفری خیابان درخشنده
۱۸۳۳ ـ حاج مهدی‌و صفرعلی‌اسکندری دروازه غار
۱۸۳۴ ـ حسین بوستانی میدان اعدام آرامگاه
۱۸۳۵ ـ ابراهیم برمکی گودمعصومی
۱۸۳۶ ـ حسین بوستانی انتهای سپه
۱۸۳۷ ـ زینال بنادلو امیرکبیر
۱۸۳۸ ـ رضابرکاتی خیابان آذربایجان
۱۸۳۹ ـ یوسف غلامحسین برازنده و عبدالحسین میدان غار
۱۸۴۰ ـ یحیی پارساخته مقابل انبار نفت
۱۸۴۱ ـ تقی بخش اصلی خیابان مرتضوی چهارراه خوش
۱۸۴۲ ـ محمدحسین پژوم ده متری شارق
۱۸۴۳ ـ محمد حسین پژوم وابراهیم و صفر ملائی سه‌راه وتوق
۱۸۴۴ ـ محمدحسین پژوم‌و اصغرپژوم امامزاده حسن جنب پاسگاه
۱۸۴۵ ـ یداله پانشی خیابان خراسان روبروی مسگرآباد
۱۸۴۶ ـ پیکر فرهاد خیابان سلیمانی
۱۸۴۷ ـ تقی تاجریان ضرابخانه
۱۸۴۸ ـ تقی و محمد میدان شهناز
۱۸۴۹ ـ تقی بیگی عبداله نازی‌آباد خیابان سمندر
۱۸۵۰ ـ تقی تهرانی چهارراه حقشناس
۱۸۵۱ ـ نوروز گنائی مقابل‌اداره‌سیلو
۱۸۵۲ ـ ستار محمدی خیابان مسعود تهران‌نو
۱۸۵۳ ـ ابراهیم محمدی امیریه سه‌را منیریه
۱۸۵۴ ـ عباس موسویان جاده ری
۱۸۵۵ ـ اصغر محمدی آریانا
۱۸۵۶ ـ شمسعلی احمد محمدی شهر گیشا
۱۸۵۷ ـ محمدحسین و محمد جعفر ـ ستار محمدی سی متری شنی
۱۸۵۸ ـ علی محمدیان و زنجانی‌اردلان جاده شمیران
۱۸۵۹ ـ ستار محمدی و محمد نعمتی بهجت‌آباد
۱۸۶۰ ـ غلامرضامهرجردی باغ‌فردوس بازارچه غلامعلی
۱۸۶۱ مصطفی ومرتضی قاسم‌مرتضائی قاسم‌آباد تهران‌نو
۱۸۶۲ ـ سیداله نظری و اکبرپالوان خیابان آلستوم
۱۸۶۳ ـ قنبر نظری میدان ۲۴ اسفند
۱۸۶۴ ـ طاهر نظری اراضی طرشت
۱۸۶۵ ـ اسداله نظری‌و ابراهیم‌بهرامی نجف‌آباد سوم مفت‌آباد
۱۸۶۶ ـ بختیار نظری میدان شهناز اول تهران‌نو
۱۸۶۷ ـ اصغر نظری و اکبر پالوانه رباط‌کریم
۱۸۶۸ ـ حیدرنظری‌شوش مقابل‌راه‌آهن
۱۸۶۹ ـ نقدعلی نظری ویلا
۱۸۷۰ ـ نقدعلی نظری و حسن خانلو شهرآراء
۱۸۷۱ ـ حاج عباس نظری هشت متری قلعه‌مرغی
۱۸۷۲ ـ حسین نصیرنژاد شاهرضا پل‌چوبی
۱۸۷۳ ـ علی نیکخواه‌یوسف‌آباد مقابل بیمارستان شماره یك ارتش
۱۸۷۴ ـ ق

خطر موهای خانمها را تهدید میکند!

● بیست نوع رنك مو که بعضی از آنها خطرناك است در یکهزار سالن زیبائی تهران مصرف میشود

● پاره‌ای از مسئولان سالنها صلاحیت ندارند

● مصرف رنك پوست سر بعضی از خانمها را سوزانده وحالا از «کلاه گیس» استفاده میکنند!

در تهران نزدیك به یکهزار سالن آرایش و زیبائی و رنك آمیزی مو، هر روز در حدود هفت تا ده هزار مشتری دارند و بیش از بیست نوع رنك موی مجاز و غیر مجاز مصرف میکنند که پاره‌ای از آنها برای سلامتی خطرناك است و امروز صاحبنظران بهداشتی و پزشکی تهران در این باره بخانمهای تهران اعلام خطر کردند.

● دستور شهردار

مصرف رنك های مو که گاهی بوسیله خود آرایشگران ساخته می شود، تاکنون منجر به ضایعاتی شده و شکایت هائی دراین مورد بمراجع مسئول تسلیم گردیده و بهمین جهت دیروز شهردار تهران دستور داد که از کار سالن های غیر مجاز آرایش جلوگیری شودو نواحی شهرداری امروز دراین مورد شروع باقدام کردند.

سالن های آرایش تهران هر روز بابت آرایش و رنك موی خانمها پول های کلان بجیب میزنند و محصول کارشان گاهی زیبائی و زمانی قیافه های عجیب و غریبی است که بعضی از خانمها بدون توجه به بهداشت موی سر و پوست صورت خود آنرا می پسندند و اکثر مردم باین «بزك» های عجیب و غریب میخندند!

● خطر!

نوعی بیماری مخفی و مزمن خانم هائی را که هر روز موی خود را برنگی در می‌آورند تهدید میکند.

پزشکان متخصص پوست و انگل شناسی اعلام کردند که در بعضی رنگهای مو، چون کنترل دقیق نمیشود مواد اسیدی بطور کم یا زیاد و غیر مجاز یافت میشود، همین مواد ازراه مو و پوست سر به بدن مصرف - کنندگان وارد شده شخص را دچار ناراحتیهای پوستی، تضعیف پیاز مو و بطور کلی نوعی بیماریهای مخفی و مزمن مینماید.

در اینمورد آقای دکتر علومی گفت: **در مواد رنگی مقادیری سرب و ارسنیك بکار میرود، مواد مزبور گاهی در بعضی رنگها بیش از اندازه مجاز مصرف میشود و پس ازاستعمال از طریق پوست مواد مزبور به پیاز مو و یابدن اشخاص نفوذ میکند و باعث اختلالات میگردد.**

● بخشنامه شهردار

شهردار تهران دیروز، طی صدور بخشنامه‌ای اعلام کرد که چون مصرف رنگهای موی سر از طرف اشخاص فاقد صلاحیت موجب بروز ناراحتی‌هائی برای آنها شده‌ومبتلا به کهیروعوارض طاسی شده‌اند، از این پس از کار سالن‌های زیبائی وآموزشگاههائی که بامر رنگرزی مو و آرایش اشتغال داشته وفاقد دیپلم متوسطه هستند جلوگیری میشود.

● گاهی سواد ندارند

آقای حسینقلی آرایش رئیس اتحادیه صنف آرایشگران زنانه ومردانه تهران امروز گفت: کار شهرداری بسیار اصولی است، اگر اینکار رابکنند، بسیار خوبست. سالن‌ها وآموزشگاهها زیر نظروزارت بهداری ووزارت آموزش وپرورش کار میکنند واتحادیه ما بکار وعملیات آنها نظارت ندارند. آنها میگویند ماسرو کارمان با موادشیمیائی است، دارو مصرف میکنم، موی سر خانم‌ها را رنك میکنیم و بطور کلی دکتر هستیم ولی متاسفانه پاره‌ای از آنها اصلا سواد ندارند!

تعدادی از این خانم‌ها و آقایان بنام آموزشگاه وسالن از وزارتخانه‌های بهداری وآموزش و پرورش اجازه‌نامه گرفته وبکار آرایشگری مشغول هستند.

این افراد مشتریها را ازدست صنف آرایشگر گرفته‌اند، مالیات و حق بیمه وعوارض نمیدهند ولی از بابت یك رنك مو پولهای کلانی از مردم میگیرند. هریك از اینها در مدت یکماه آرایشگری یادگرفته و محلی را اجاره کرده وبازرق وبرق تابلوهای بزرگی نصب کرده‌اند!

● باید کنترل کرد

خانم زاهدی رئیس کمسیون فنی اتحادیه صنف آرایشگران میگوید کنترل کارسالن‌ها بسیار صحیح است، تعدادی از خانم‌ها واقعا سواد دارند، مدرسه دیده‌اند و اینها باید سالن داشته باشندولی بازهم باید تحت کنترل شدید قرار گیرند. علاوه براینها باید کارخانه‌ها وموسسات تولید کننده رنك مورا نیز کنترل کرد تا داروهای بدو یاتقلبی وخطرناك نسازند.

این تابلوهای کذائی که سالن‌های زیبائی زده‌اند همه «کشك»! است بعضی ازصاحبان این سالن‌ها صلاحیت اخلاقی هم ندارند و اعمال خلاف صورت میدهند ودولت وشهرداری باید از این قبیل کارها نیز جلوگیری نمایند.

● کار بعضی سالنها

خبرنگاران اطلاعات که امروز ازچند سالن زیبائی دیدن کردند، مینویسند: همینکه یك آدم ناشناس وارد بعضی از سالنها میشود، تابلو ورود ممنوع بچشم میخورد اول از هویت شخص مستحضر میشوند و بعد او را بداخل راه میدهند، بدیهی است همه سالن‌ها اینطور نیستند و هستند کسانیکه صرفا به قصد کار شرافتمندانه سالن دایر کرده‌اند.

آقای علی مسئول یکی از سالن های زیبائی میگوید:

بعضی خانم‌ها و صاحبان سالنها اصلا سواد ندارند، درخانه خود اطاق خواب را آرایشگاه درست کرده‌اند!

اینها روزانه سی چهل نفر مشتری دارند اسم سالن آنها، سالن زیبائی است اما خدا میداند، چه میکنند.

علی آقا درمورد رنگها میگوید: اکثر رنك‌های مصرفی ساخت کارخانه ها است. ماهم رنگهای بسته‌بندی شده کارخانه‌های داخلی را مصرف میکنیم ولی بعضی از این رنگها خراب است و کار ما عبارتست از اینکه رنك ساخت کارخانه‌را با آب اکسیژنه مخلوط کرده و مصرف کنیم.

خانم گیتی فلسفی یکی ازمشتریها میگوید: سالنی را میشناسم که خودش رنك میسازد و از مصرف همین نوع رنك مو است که باعث ناراحتی خیلی ها شده، موی سرشان ریخته و یاپوست حساس شده است.

● پوست میسوزد

خانم‌هما یکی دیگر ازمشتریها میگوید: براثر مصرف رنك، پوست سر بسیاری از خانم‌ها سوخته است و حالا ناچارند کلاه گیس بکار برند.

وی میگوید ازهرنوبت رنگرزی یکصد و هشتاد ریال پول میگیرند واین بزرگترین رقم درآمدی است که میشود در این شهر بدست آورد.

آقای هادی یکی از معمرین صنف آرایشگر میگوید: آرایش یك کار فنی است و آرایشگران بایدباپیشرفت علم و صنعت هماهنك شوند. متاسفانه بسیاری از دایر- کنندگان سالن های زیبائی و آرایش بیسواد هستند وسروکار داشتن یك آدم بیسواد با مواد شیمیائی بسیار خطرناك است.

میخواهید انگلیسی صحیح بیاموزید؟
پس از خودآموزهای بی.بی.سی لندن جدیدترین وبهترین متد آزمایش شده درجهان استفاده نمائید.
سریع بدون معلم ارزان

انتخاب کنید: دوره اول برای مبتدیان و دانش آموزان — دوره دوم برای اشخاصیکه مایل به تکمیل معلومات انگلیسی خود میباشند — دوره های بازرگانی ادبیات و محاوره برای سایر علاقمندان

لطفا اطلاعات کاملی درباره دوره _____
دراختیار اینجانب (نام ونام فامیل) _____ شغل _____
آدرس کامل _____
شماره تلفن _____ میزان معلومات _____ امضاء

کوپن رابنشانی: تهران صندوق پستی ۲۱۸۵ - ارسال دارید تا اطلاعات کاملی دراختیارتان قرار دهیم
تهران - خیابان ثریا شماره ۱۵۱ تلفن ۴۲۴۰۶

مشعل اتوماتیک
کرسکی
ساخت آمریکا
باندازه های مختلف
جهت شوفاژ
حمام - نانوائی
گرمخانه - آشپزخانه
وغیره
Kresky OIL HEATING
نماینده انحصاری شرکت تهرانشهر - خیابان سعدی تلفنهای ۳۰۲۱۱۵ و ۲۴۳۵۳

۵ امتیاز آبگرمکنهای جدید آزمایش که درهیچ آبگرمکنی وجود ندارد

۱- سوپرگلاس لاین - قشرهای متعدد لعاب گلاس لاین مانند مینائی سخت داخل آبگرمکن را پوشانده و امکان زنگ زدگی نداشته و مواد محلول درآب بهیچوجه قدرت تأثیر دراین پوشش سخت را ندارد.
۲- دارای شیر اطمینان است.
۳- لوله خروج بخار دارد.
۴- کاربراتور ساخت سویس که ترموستات آن از کاربراتور جدا بوده و هرکدام بتنهائی قابل تعویض است.
۵- ارزانی قیمت بواسطه تولید زیاد و ماشین آلات اتوماتیک و مدرن.

آزمایش سازنده بهترین وسایل آسایش

آبگرمکن سوپرگلاس لاین آزمایش

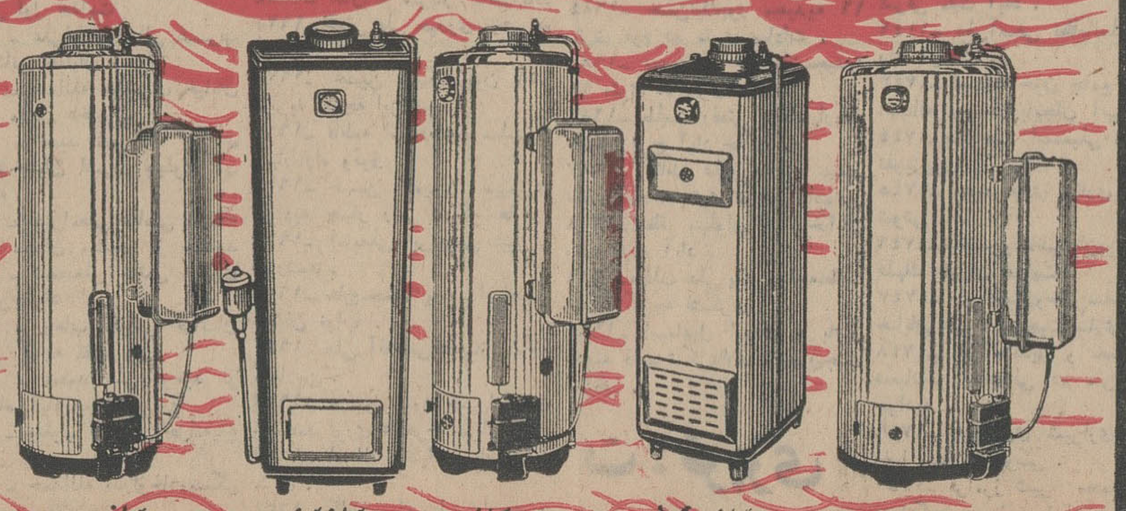

۴۵ گالنی مدل ۲۱ — ۳۰ گالنی چهارگوش مدل ۱۱ — ۳۰ گالنی مدل ۳۱ — ۳۰ گالنی گاری مدل ۴۱ — ۳۰ گالنی بدون درجه مدل ۵۱

بورس قبوض
اصلاحات ارضی
سه راه شاه - پاساژ رویال
دخانچی - نیلچی تلفن ۴۴۵۱۸

گز کورش - اخوان
سرشوقی
تنها گزیست که مورد پسند واقع میشود اصفهان دروازه دولت - جنب میهن نورد.

ئیدروفور
HYDROPHORE VERTE

یک خبر مهم
نمایندگی چرخهای خیاطی و گلدوزی اتوماتیک
برنینا در ایران
باطلاع عموم علاقمندان میرساند. که باکسب موافقت کارخانجات معظم برنینا - سوئیس ازتاریخ ۲۶ دسامبر ۱۹۶۵ الی آخرژانویه ۱۹۶۶ (۱۱ بهمن ۱۳۴۴) بتعویض هرگونه چرخ خیاطی (دستی - برقی - پائی) با چرخهای خیاطی و گلدوزی اتوماتیک برنینا بطور اقساط و باشرایط سهل موافقت مینماید.
نمایشگاه برنینا - خیابان شاه شماره ۶۰ تلفن ۴۲۴۳۴
۱-۵۱۸۸ ۳ ۱-۶

قرص
ساروفن
قویترین مسکن

تجدید آگهی

دانشکده علوم اداری و مدیریت بازرگانی دانشگاه تهران هفت نفر استادیار بشرح زیر از طریق مسابقه انتخاب و استخدام مینماید.

برای رشته علوم اداری

۱- اداره امور سازمان های دولتی و محلی.
۲- اداره امور استخدامی.
۳- اداره امور مالی.

برای رشته بازرگانی

۱- سازمان و مدیریت بنگاه‌های بازرگانی و صنعتی.
۲- اقتصاد بازرگانی و صنعتی.
۳- بازاریابی.
۴- اداره امور بازرگانی.

داوطلبان میتوانند از تاریخ نشر اولین آگهی تا مدت دو ماه همه روزه باستثنای ایام تعطیل باتسلیم مدارك مشروح زیر:

۱- کلیه مدارك تحصیلات عالی و دانشنامه دکتری در رشته مربوط یا دانشنامه معادل دکتری.
۲- برك انجام خدمت زیر پرچم یامعافی از خدمت.
۳- مدارك و سوابق استخدامی (درصورتیکه سابقه استخدامی داشته باشند).
۴- شش قطعه عکس و دوبرك رونوشت مصدق شناسنامه.
۵- برك معرفی از سازمان هدایت فارغ التحصیل کشور.

بدفتر دانشکده علوم اداری و مدیریت بازرگانی مراجعه و ثبت نام نمایند. الف ۶۷۷۰.

۱-۲ آ-۳۴۵۱۲

نان روغنی ویتانا

خرید اثاثیه

فرش ـ فرش ـ فرش
فروشگاه ونمایشگاه فردوست
تلفن ۷۵۷۶۸۵
با انصاف ترین خریدار وفروشنده کالای دست دوم باسوابق چندین‌ساله تحت نظر کارشناسان ورزیده کلیه فرشهای نو وکهنه شما را ببالاترین قیمت در محل نقدا خریداری مینماید.
۱ـ۱۰ آ ـ ۲۷۱۸

فروشگاه مالای مرکزی
بهتر میخرد تلفن ۶۵۰۵۷
همه نوع یخچال ، تلویزیون ،اجاق گاز ، قالی‌و قالیچه ، رادیو گرام ، ضبط صوت شمارا نقدا در محل‌خریدار است . نشانی خیابان شاه چهارراه گلشن
۱ـ۲۵ آ ـ ۲۷۶۹

فروشگاه تهران‌کالا ۷۵۷۲۱۶
همه نوع فرشهای کهنه و نو مخصوصا سنگین قیمت جهت صادرات بخارج باعالیترین قیمت از منازل خریداریم ضمنا یخچال و تلویزیون با یك اطلاع تلفنی در محل نقدا خریداری میشود .
۱ـ۲۶ آ ـ ۲۷۰۵

فروشگاه گلشن
تلفنهای ۶۸۷۱۴ و ۶۸۰۱۴
منصف ترین خریدار کالای دست دوم قالی و اثاثیه منزل خریداریم خیابان شاه گلشن مقابل پمپ بنزین
۱ـ۲۶ آ ـ ۲۷۰۹

فروشگاه سعید ـ سرچشمه
تلفنهای ۵۸۱۶۱۸ و ۳۸۶۶۷ کلیه اثاث خانگی شمارا عادلانه‌خریداریم مخصوصا فرشهای سنگین قیمت .

فروشگاه بهار ـ سرچشمه
خریدار عادلانه انواع فرش و اثاثیه منزل و تعویض هرگونه فرش ،کهنه یانو تلفن ۳۳۵۶۹
۱ـ۳۰ آ ـ ۲۶۹۵

فروشگاه و نمایشگاه آسیا
تلفن ۶۱۲۸۳۲
یخچال . تلویزیون . اجاق گازوفرش عادلانه خریداریم شاه چهارراه پیروز
۱ـ۲۵ آ ـ ۲۶۱۱

فروشگاه فروردین ۶۱۱۶۵۵
قالی ، یخچال ، تلویزیون ،رادیو ،گرام‌وسایر اثاثیه‌منزل‌شما راخریداریم
۱ـ۲۶ آ ـ ۲۷۵۰

فروشگاه شایان تلفن ۶۱۳۳۸۱
هرنوع لوازم منزل و فرشهای نو و کهنه و اتومبیل شما را نقدا خریداریم

فروشگاه نیك ۷۵۷۵۴۶
منصف‌ترین خریدار کالای دست دوم قالی وقالیچه، یخچال ،تلویزیون، رادیوگرام، اجاق‌گاز و ضبط‌صوت
۱ـ۳۰ آ ـ ۲۵۱۱

فرش کیهان
تلفن: ۶۲۲۷۷۶
خریدار فرش ـ کهنه و نو

فروشگاه ژان خریدار وفروشنده همه نوع
لوازم آرایشگاه دست‌دوم بقیمت عادلانه آدرس ـ اول خیابان‌منوچهری شماره ۲۷۸ تلفن ۳۰۲۹۴۲
۱ـ۳۰ آ ـ ۲۵۱۹

«فرش» ـ «فرش»
شرکت صادرات فرش عالی تهران فرشهای شما را بقیمت صادرات‌آلمان خریدار است تلفن ۲۲۴۱۸ و ۶۸۰۱۴
۱ـ۲۵ آ ـ ۲۶۴۶

فرش صادرات تلفن ۴۳۰۸۵
بهترین خریدار قالیهای نو و کهنه
۱ـ۲۶ آ ـ ۲۶۶۶

فروشگاه حسان تلفن ۵۸۱۵۵۸
همه نوع فرش نوو کهنه و سایر لوازم شما را بقیمت عادلانه‌خریداریم
۱ـ۲۶ آ ـ ۲۷۲۹

فروشگاه مسیح
خریدار فرشهای کهنه شما میدان اعدام جنب‌سرای مسیح تلفن ۵۲۲۴۶ و ۲۲۱۹۶
۱ـ۲۶ آ ـ ۲۷۳۴

فروش اثاثیه

پیانو
یکدستگاه پیانو کاملا نو بقیمت بسیار مناسب فروخته میشود .
چهارراه یوسف‌آباد اول خیابان حافظ روبروی باشگاه ارامنه مغازه‌نیل
۱ـ۲ آ ـ ۲۳۹۲۹

نمایشگاه مبل ابتکار ۹۵۳۷۲۶
همه نوع مبلمان مدرن نقدواقساط بفروش میرسد از این نمایشگاه دیدن فرمائید . سلسبیل مقابل سینما خرم

تعمیرات

قابل‌توجه دارندگان تلویزیون
تعمیرگاه F.M زیر نظر متخصصین سابق کمپانیهای فیلیپس و زیمنس تلویزیون شاهرمارکی باشد بانصف هزینه کمپانیهای مزبور تعمیر و گارانتی مینماید تلفن ۴۹۰۷۴
۱ـ۲۶ آ ـ ۲۶۳۹

سرویس مجهز سیار
پرده کرکره کرش
انواع پرده کرکره‌های فلزی‌شما را در محل و منازل تعمیر و دراسرع وقت نصب مینماید تلفن ۹۵۱۷۰۳
۱ـ۳۰ آ ـ ۲۴۸۷

کارخانه قالی شوئی ابر
مجهز بدستگاه گرمخانه ودستگاه آبگیری ، رفوگری ، لکه‌برداری ، پرداخت ، دارکشی و دواشوئی ، سفارشات ارزان تمیز ، سریع بااصول فنی انجام میشود . سرویس حمل و نقل مجانی است تلفن ۲۶۸۸۹
۱ـ۳۰ آ ـ ۲۶۴۲

تعمیرگاه تلویزیون R.C.A.
تلفن ۴۲۷۳۳
تعمیر تلویزیون های شاوپ‌لورنس فیلیپس، زیمنس، بلاپونکت ،تلفونکن وستینگهاوس دمونت باسرویس سیار
۱ـ۳۰ آ ـ ۲۷۳۵

تعمیرگاه یخچال‌نورژ تلفن ۷۵۰۴۸
۱ـ۲۶ آ ـ ۲۷۲۸

تعمیرگاه تلویزیونهای R.C.A
۶۷۵۹۸ و ۴۸۵۳۳
درتمام ساعات اماده برای تعمیر هرنوع تلویزیون در منزل جنابعالی
۱ـ۳۰ آ ـ ۲۵۲۰

سرویس تلویزیون گارانتی
تعمیر انواع مارك های تلویزیون‌در منازل باسرویس مجهز سیار نشانی نادری پاساژ نوبهار تلفن ۶۱۲۱۷۹
۱ـ۲۶ آ ـ ۲۷۷۲

سرویس تلویزیون شهروحومه
توسط متخصصین واقعی تلویزیون های آر.ث.آ دمونت وستینگهاوس بلاپونکت‌گروندیك‌شاوب‌لورنس‌توشیبا تلفن ۹۰۲۴۴ توسط مفتون و صفائی
۱ـ۲۶ آ ـ ۲۷۷۸

آژور
یگانه تعمیرگاه ویژه
تلویزیون رادیو
ضبط صوت ـ گرامافون
فیلیپس ـ زیمنس
سیرا ـ مدیاتور
ارزان تر از کمپانی و ضمانت نامه کتبی ـ نادری روبروی‌تیدی پاساژ سعید تلفن ۶۱۱۲۶۱
۱ـ۲۶ آ ـ ۲۶۴۴

سرویس تلویزیون اطلس
تعمیرات تلویزیون . یخچال . کولر رادیو گرام ، جاده پهلوی اول تخت طاوس ۶۲۱۰۶۸
۱ـ۲۶ آ ـ ۲۵۵۸

شرکت مهندسین تلویزیون
باکار مزدکم وسرویس سیار تعمیر همه نوع تلویزیون تلفن ۶۱۱۲۳۴
۱ـ۳۰ آ ـ ۲۷۴۹

SCHAUB-LORENZ
تعمیرگاه اختصاصی
تلویزیون ـ رادیو
شاوب لورنس
تلفن ۹۲۱۲۷
۹۵۱۹۱۵

بخاری

کارگاه امپایر تلفن ۷۳۱۵۷
سرویس بخاری و ابگرمکن
۱ـ۲۶ آ ـ ۲۵۹۸

موسسه مارکو تلفن ۷۵۴۷۵
بمدیریت والودیامار کاریان رئیس سابق‌اداره سرویس کارخانه ارج‌طرح واجراء کلیه کارهای فنی ساختمان تهویه ـ شوفاژ نصب و تعمیر کولر ـ یخچال ـ آبگرمکن ـ بخاری جاده قدیم شمیران مقابل کلانتری سوار پلاك ۸۹۴
۱ـ۲۶ آ ـ ۲۵۶۵

فروشگاهای اتومبیل

نمایشگاه اتومبیل کریمی
تلفنهای ۹۱۹۰۱ و ۹۱۹۰۲
معاملات همه نوع اتومبیل باری، سواری ، کمپرسی ، اتوبوس و وانت نشانی خیابان سیمتری گمرك

برای خرید فولکس‌واگن
مدل ۶۶ بشرکت عباد مراجعه‌فرمائید تلفن ۳۰۴۱۸۱ و ۳۰۴۴۷۲
۱ـ۲۶ آ ـ ۲۶۱۲

اولین بازار اتومبیل‌درایران
در بازار اتومبیل ۹۴۰ خرید و فروش یامعاوضه اتومبیل بقیمت روز وعادلانه انجام‌میشود سرچشمه‌توقفگاه کاروان تلفن ۳۱۳۲۷
۱ـ۲۶ آ ـ ۱۶۰۵

اتو پارک فردوسی
اثاثیه منزل شما را بسته بندی مینماید
تلفن ۷۹۱۱۱۱

مستغلات

آژانس ۲۵ شهریور
برای خرید و فروش و اجاره‌منازل خود در شمال شهر بتلفن ۶۲۵۴۸۷ مراجعه فرمائید .
۱ـ۱۰ آ ـ ۲۷۱۱

نارمك بازرگانی امینی ۷۹۰۰۹۰
معاملات زمین و خانه نقدواقساط‌وپول

مدرنترین مستغلات‌وخانه‌های
ویلائی‌امیرآبادبلوار پهلوی ۶۲۰۲۷۴

بورس املاك شمیران
دفتر براتی باغ فردوس ۸۵۲۰۷۵
۱ـ۲۶ آ ـ ۲۵۹۹

زمینهای عباس آباد رانقدا
خریداریم‌خیابان‌پهلوی‌بالای‌پمپ‌بنزین بازرگانی جلالی‌تلفنهای ۶۲۶۴۱۱ ـ ۶۲۴۱۹۳

خانه‌های ارزان قیمت
۴ و۵ و ۶ اطاقه آب و برق درتهران ویلا موجود است‌بموسسه ابتکار تلفن ۶۸۵۰۳ مراجعه فرمائید
۱ـ۱۵ آ ـ ۲۶۸۵

بورس معاملات ارضی
شمال شهر وحومه تلفن ۷۷۲۲۰۹
۱ـ۲۵ آ ـ ۲۷۴۸

اراضی عباس‌آباد خریداریم
موسسه ابتکار تلفن ۶۸۵۰۳
۱ـ۲۰ آ ـ ۲۶۲۱

برای ویلا های بزرك‌وکوچك در شمیرانات و خانه‌های شهری خریدار داریم . توضیحات رابا تلفن ۳۹۷۸۴ یا وسیله پست لاله‌زار به بنگاه کوشان بفرمائید .
۱ـ۱۰ آ ـ ۳۳۷۰۸

بفروش میرسد

در زعفرانیه شمیران
بفروش یا اجاره داده میشود باغی باماساحت ۴۰۰۰ متر ودو ساختمان دارای ۶ اطاق باوسایل و تلفن برق ۳فاز چاه آب و آب‌لوله‌کشی برای اجاره یا فروش میرسد طالبین از ساعت ۱۲ تا۴بعداز ظهر بکارپردازی روزنامه اطلاعات به آقای مجیری مراجعه فرمایند .

دونبش فیشرآباد شمالی
یك قطعه زمین فروشی ۶۲۴۴۶۰

نزدیك خیابان فرح
منزل نو ساز شمالی دوطبقه ۷اطاق وهال و سرویس کامل باگاراژ ۱۲۰ هزار تومان ۶۲۴۴۶۰

دو طبقه ـ مستغلاتی
فروشی شمال شهر هرطبقه چهار اطاق با لوازم ۳۹۷۸۴ بنگاه کوشان

خانه فروشی کوچك
خیابان شاه کوچه بن‌بست ریشار باتلفن و پنج اطاق سه‌انبار حمام‌باوان ۳۹۷۸۴ بنگاه کوشان
۱ـ۳ آ ـ ۳۶۳۴۶

اجاره داده میشود

از تخت جمشید ببالا
خانه‌وآپارتمان‌اجاره موجود ۶۲۶۳۸۶

محل مناسب برجاده پهلوی
جهت بانك اجاره داده میشود تلفن ۳۲۴۶۲ ـ ۶۲۰۴۴۷
۱ـ۱۳ آ ـ ۲۷۳۷

حوالی میدان ۲۴ اسفند
خانه‌ای با تلفن و تمام وسائل‌اجاره داده میشود تلفن ۳۶۱۸۲
۱ـ۵ آ ـ ۲۷۶۶

خیابان پهلوی ـ پله اول
۵ اطاق باتمام وسائل تلفن ۶۲۰۶۲۸
۱ـ۲ آ ـ ۲۴۰۲۳

اجاره می‌شود

برای اجاره‌منازلتان بخارجیان
با تلفن ۶۰۰۰۰ تماس بگیرید .
۱ـ۲۶

چند آپارتمان مبله یاخالی
برای اجاره فوری مورد نیاز است تلفن ۶۵۹۹۷
۱ـ۱۵ آ ـ ۲۲۷۹۷

واگذار می‌شود

محلی‌در بهترین‌نقطه‌شاهرضا
بین دروازه دولت‌ولاله‌زارنو مکالئوم شده مجهز بتمام وسائل تلفن شخصی برقو آب برای هر نوع کار غیر از سکونت واگذار میشود .
بنشانی فتو مهرزاد شاهرضا جنب بانك صادرات تلفن ۳۵۳۷۵ مراجعه فرمایند .

ساختمان

برای هر نوع اسفالت
وقیرگونی جهت پشت بامها تلفن ۹۵۲۶۷۸ مراجعه فرمائید .
۱ـ۱۰ آ ـ ۲۶۸۶

رفع کرفتکی لوله ساختمان
بادستگاه الکتریکی ۹۲۹۲۲

مژده بصاحبان ساختمانها
نوع جدید اسفالت پلاستیك‌امریکائی و انگلیسی به‌هررنك برای جلوگیری از نفوذ رطوبت بامها وشیروانی و استخر خود بموسسه بزرك اسفالت پلاستیك تلفن ۹۵۲۹۸۱ مراجعه‌فرمایند
۱ـ۲۵ آ ـ ۲۶۶۰

رفع کرفتکی هرنوع لوله‌ساختمان
بادستگاه تراکم هوا تلفن ۷۸۷۲۷

فرش ماشینی متر مربع
فقط ۴۵ تومان
زیباترین پوشش کف در دنیا فرش ماشینی است تلفن ۹۲۶۱۳ قلی‌نیا
۱ـ۳۰ آ ـ ۲۶۲۵

رفع کرفتکی هرنوع لوله ساختمان
بادستگاه مجهز تراکم هوا بدون خرابی
سازمان ۴۸ تلفن ۷۵۶۴۰۸

قبوض اصلاحات ارضی

بورس قبوض اصلاحات ارضی
سه راه شاه پاساژ رویال دخانچی ـ نیلچی تلفن ۴۴۵۱۸
۱ـ۳۰ آ ـ ۲۷۰۱

قبوض اصلاحات ارضی بیواسطه خریداریم
بازار سرای امید پاکپور ۲۲۷۲۹
۱ـ۲۵ آ ـ ۲۷۱۵

معاملات پول

پول‌بیواسطه‌موجود پاکپور ۲۲۷۲۹
۱ـ۲۵ آ ـ ۲۶۹۲

پول تومانی دوشاهی ۶۹۲۲۷
۱ـ۲۶ آ ـ ۲۶۹۴

پول‌شرطی نیازمندیم ۶۲۸۰۹۰
۱ـ۲۶ آ ـ ۲۷۴۶

پول‌شرطی دوشاهی‌موجود تلفن ۳۱۹۵۸
۱ـ۲۶ آ ـ ۲۷۵۱

پول‌تومانی دوشاهی با سند
مالکیت موجود مراجعه فرمائید
۶۲۸۰۹۰
۱ـ۲۶ آ ـ ۲۷۵۲

معاملات تلفن

وام تلفن و هر نوع معاملات ۴۴۳۲۲

تلفن شمارا نقدا میخریم ومابقی ۱۵۰ تومان‌بخودتان میفروشیم ۵۱۹۶۱ ۲۵۱
۲ ۵۱۳ آ ـ ۲۷۰۳

بصاحبان تلفن وام میدهد ۶۰۰۲۵
۲ ۵۱۶ آ ـ ۲۶۰۱

خریدو فروش تلفن ۵۷۶۷۹
۱ـ۳۰ آ ـ ۲۷۷۳

بورس تلفن البرز ۳۹۳۲۰
۱ـ۲۶ آ ـ ۲۷۷۰

PHILIPS
یگانه تعمیرگاه مجاز
تلویزیون، رادیو
ضبط صوت وگرامافون
ساخت
فیلیپس ـ زیمنس
سیرا و مدیاتور
تعمیرگاه شرکت سهامی فیلیپس ایران
خیابان شاهرضا ـ ساختمان فیلیپس
تلفن: ۶۱۲۲۸۱-۸۵

آموزشگاههای فنی وحرفه‌ای

مجانی ـ مجانی
باشرکت در کلاسهای برق ورادیو وتلویزیون ورادیو ترانزیستوری ما علاوه بر دریافت گواهینامه واستخدام فوری یکدست افزارکار مجانادریافت خواهید داشت .
کار دانش تلفن ۴۹۴۹۴
۱ـ۱۵ آ ـ ۲۷۴۵

برای استخدام فوری
در آموزشگاه فائز ماشین نویسی را بامتد جدید بیاموزید شاه‌آباد اول اکباتان تلفن ۳۵۷۵۷
آ ـ ۲۷۷۵

کاخ هنر آموزشگاه مخبر فرهمند
زیرنظر پرسابقه ترین دبیر وزارت فرهنك نازك دوزی ، ضخیم دوزی پارچه‌شناسی‌مدشناسی درمدت‌کوتاهی تدریس میشود خیابان شاه نرسیده بچهارراه گلشن ۴۵۵۰۸
آ ـ ۲۷۷۶

تدریس خصوصی

فقط ۳۰ تومان
یکماه درس خصوصی انگلیسی ، آلمانی ، فرانسه کارودانش تلفن ـ ۴۹۴۹۴
۱ـ۱۵ آ ـ ۲۶۲۰

انگلیسی. فرانسه. آلمانی
توسط بانوی انگلیسی ۴۲۰۸۶
۱ـ۲۶ آ ـ ۲۷۱۳

تدریس خصوصی زبان انگلیسی
توسط تحصیل کرده زبان‌درانگلستان تلفن ۸۱۸۹۸
۱ـ۲ آ ـ ۲۳۸۱۷

ششم ریاضی فشرده
آموزشگاه نواب ـ فلکه چهل‌متری نواب تلفن ۹۱۹۱۲
۱ـ۵ آ ـ ۲۴۰۵۹

سالن مد و آرایش

آموزشگاه آرایش موج
جهت کلاسهای آموزشی ارایش‌مو زیبائی صورت ـ مانیکور ـ گیسوی مصنوعی هنرجو میپذیرد دیپلم‌رسمی وگیسوی موج‌داده میشود ـ شاهرضا مقابل دانشگاه فخررازی چهار راه سزاوار شماره ۱۸۴
۱ـ۲۶ آ ـ ۲۶۰۶

آموزشگاه آرایش هنگامه باامتیاز رسمی وزارتفرهنك
باسابقه چندین ساله دیپلمه پاریس و رم
کلیه متد آرایش سر و صورت و مانیکور ـ پدیکور ـ ماساژ بابرق گیسوی مصنوعی و انواع فرها را علمی و عملی با نازلترین قیمت تا اخذ گواهینامه رسمی با هزینه تعلیم وتضمین مینمایند ـ نامنویسی یکشنبه ـ سه‌شنبه ـ پنجشنبه ۹ تا ۱۲ و شنبه ـ دوشنبه ـ چهارشنبه ۳٫۵ تا ۶٫۵ ـ پلاك ۱۵۵

دوشیزه و بانوی عزیز
در موسسه آرایش فتن وابسته به فدراسیون بین‌المللی نامنویسی کنید واز دیپلم بین‌المللی برخوردار شوید شاگردان اول ودوم این موسسه‌برای شرکت در کنگره فدراسیون باروپا اعزام خواهند شد خیابان پهلوی نرسیده به تخت جمشید شماره ۱۰۴
تلفن ۶۵۵۸۱
۱ـ۱۰ آ ـ ۲۷۶۰

آموزشگاه آرایش ماهدخت
تلفن ۳۲۱۳۱

آموزشگاه‌آرایش‌بانو(روزالی)
زیر نظرمادام روزا هنرجومیپذیرد حشمت‌الدوله چهارراه‌فروردین ۶۸۴۴۶
۱ـ۲۵ آ ـ ۲۶۹۶

در آموزشگاه هنر
کلیه متد آرایش سر و صورت را در مدت کوتاهی بانازلترین بهاءتعلیم ودیپلم میدهد سه راه ژاله جنب دبیرستان اتحاد تلفن ۳۰۴۴۷۳
۱ـ۲۶ آ ـ ۲۷۰۰

آموزشگاه آرایش پریسای
برای دوره جدید شاگرد میپذیرد و موفقیت شاگردان را در امتحانات صنعتی جهت دریافت جواز تعهد می کند نشانی شاهرضا مقابل پمپ‌بنزین سینما دیانا بیست متری اول نبش چهار راه سزاوار تلفن ۴۰۳۲۳

آموزشگاه آرایش نادر
جهت دوره جدید هنرجو می‌پذیرد خیابان گرگان ایستگاه مدرسه مقابل قنادی پلازا
۱ـ۱۵ آ ـ ۲۶۵۹

آموزشگاه آرایش ابتکار
هنرجو میپذیرد وبعلت تغییر فصل تخفیف کلی میدهد ـ میدان ژاله
۱ـ۱۵ آ ـ ۲۶۱۷

آموزشگاه آرایش هنگامه باامتیاز رسمی وزارتفرهنك
باسابقه چندین ساله دیپلمه پاریس و رم
کلیه متد آرایش سر و صورت و مانیکور ـ پدیکور ـ ماساژ بابرق گیسوی مصنوعی و انواع فرها را علمی و عملی با نازلترین قیمت تا اخذ گواهینامه رسمی با هزینه تعلیم وتضمین مینمایند ـ نامنویسی یکشنبه ـ سه‌شنبه ـ پنجشنبه ۹ تا ۱۲ و شنبه ـ دوشنبه ـ چهارشنبه ۳٫۵ تا ۶٫۵ ـ پلاك ۱۵۵

دوشیزه و بانوی عزیز
در موسسه آرایش فتن وابسته به فدراسیون بین‌المللی نامنویسی کنید واز دیپلم بین‌المللی برخوردار شوید شاگردان اول ودوم این موسسه‌برای شرکت در کنگره فدراسیون باروپا اعزام خواهند شد خیابان پهلوی نرسیده به تخت جمشید شماره ۱۰۴
تلفن ۶۵۵۸۱
۱ـ۱۰ آ ـ ۲۷۶۰

راهنمای پزشکی اطلاعات

درمان کامل سوزاك تازه وکهنه
بیماریهای آمیزشی سستی وناتوانی مردان خیابان صفی علیشاه
دکتر یحیی صدری

دکتر محمد رضا مسدد
دارای گواهینامه ازبرولدیکال امریکا
درمان قطعی بیماریهای مقاربتی مجاری ادرار زنان ـ تلفن ۳۳۶۰۲ خیابان سعدی شمالی ـ روبروی پمپ‌بنزین پذیرائی عصر ها

دکتر معانی
امراض مقاربتی ـ مجاری ادرار ـ معالجه قطعی سوزاك تازه و کهنه ـ ورم‌پروستات و سستی و ناتوانی‌ضیق مجرا خیابان‌فردوسی‌مقابل‌بانك‌ملی‌مرکز

دکتر احتیاطی
دارای گواهینامه از امریکا درمان امراض مقاربتی ـ سوزاك تازه وکهنه تقویت قوای تناسلی ـ سیه چهارراه پهلوی صبح و عصر

دکتر ناصر صادقی
متخصص بیماریهای پوست و آمیزشی از پاریس آلرژی ـ ریزش مو وشوره موی سر جوش و کك‌ومك زگیل میخچه . زیبائی و ماساژ خیابان زمرد نزدیك‌بلوارتلفن ۴۴۶۰۹

دکتر فرنوش تلفن ۴۸۵۵۵
داخلی ، مقاربتی «سفلیس‌وسوزاك» گواهینامه ازدانشگاه پاریس پذیرائی صبح و عصر امیریه اول منیریه

دکتر محمدعلی صدیقی
سوزاك وسفلیس ـ داخلی ـ ترك الکل ـ تریاك وهروئین شاه فروردین پلی کلینیك رازی ضبح‌وعصر ۴۹۵۲۶

ترك تریاك و هروئین
دکتر صفائی با۲۵ سال سابقه ومتد جدید بستری و سرپائی . سعدی کوچه جنوبی بانك بیمه تلفن ۳۰۴۱۵۳

درمان قطعی‌سوزاك‌تازه و کهنه و تقویت قوای تناسلی
دکتر عباس جناب‌زاده دارای گواهی‌نامه ازدانشکده طب‌فرانسه ـ خیابان منوچهری مقابل کوچه ژاندارك اول کوچه مهر پذیرائی صبح و عصر ها

فلج اعصاب. فشارخون
باروش هموپاتیك علاج قطعی‌مدارك موجود دکتر حسن بهره‌مند شاه‌آباد مقابل سینما حافظ .

دکتر سیدمحمد کاظم‌طباطبائی
تجریش متخصص و استادیار بیماری های‌داخلی میدان‌سرپل اول مقصودبك تلفن ۸۵۳۵۶ ـ ۵ تا ۸ بعد از ظهر

ترك تریاك دکتر رحمانی
متخصص امراض اعصاب و روح از دانشگاه لندن خیابان پهلوی بالاتراز چهارراه امیر اکرم تلفن ۴۵۱۱۴

ترك تریاك هروئین
دکتر اسلامدوست خیابان حشمت‌الدوله چهار راه گلشن تلفن ۶۱۳۰۶۷

دکتر مرتضی شریفی
متخصص بیماریهای قلب و عروق وروماتیسم قلبی و مفصلی ـ خیابان جامی چهار راه حاج شیخ هادی ـ پذیرائی عصر ها

دکتر عباس نیك‌نژاد
متخصص از دانشگاه پاریس بیماری های معده ، روده ، کبد ،لوزالمعده درمان بواسیر بدون عمل ، فیستول فیسور، متدموثر خیابان‌گرگان جنوبی خیابان گرامی، پذیرائی ۳تا۷بعدازظهر

دکتر در طب پولوسا
متخصص بیماری های مقاربتی (سوزاك تازه و کهنه سفیلیس)امراض مجاری ادرار و تناسلی ـ خیابان فردوسی شمالی کوچه صادق پذیرائی ۹تا۱۲ و ۵تا۸ تلفن ۴۶۵۸۹

درمان قطعی سوزاك
خیابان شاهپور جنب سینما جهان نرسیده به سه‌راه بوذرجمهری ـ دکتر جلال بهی‌زاد .

بیماریهای معده ـ کبد ـ روده
بواسیر بدون‌عمل جراحی‌دکتر رفیعی متخصص از دانشگاه پاریس خیابان جامی اول کوچه پاریس تلفن ۴۸۱۸۹

دکتر دانشگر
امراض مقاربتی وجلدی و سوزاك تازه و کهنه ورم پروستات‌ضیق‌مجراء سستی و بواسیر امراض‌زنانه‌ونازائی خیابان سپه مقابل بستخانه ۳۰۲۴۱۶

دندانپزشکان

دکتر محمد اطمینانی
خیابان تخت جمشید چهار راه‌بهار روبروی ساختمان مرمر شماره ۳۷۰ پذیرائی عصرها ۳تا۸ تلفن ۷۲۲۹۴

شرکت سهامی صنعتی جنرال
سرویس جنرال
خواستار است برای نصب رادیو آگهون سماری یخچال اجاق گاز جنرال
باتلفن ۶۹۷۲۰ و ۴۷۴۸۹ تماس بگیرید

برنامه سینماها ....

● **طوفان در جامائیکا** ـ سینماسکوپ ـ رنگی ـ آنتونی کوئین
رکس (۳۴۱۶۹) هما (۶۴۶۶۹) ۳۰ر۱۰ـ۳۰ر۲ـ۳۰ر۴ـ۳۰ر۶ـ ۸ر۳۰ رویال (۴۹۷۸۵) آسیا (۴۲۹۰۹) ۱۱ـ۳ـ۵ـ۷ـ۱۵ر۹

● **گنج‌فارون** ـ فردین ـ فروزان ـ ارمان ـ ظهوری
اونیورسال (۶۶۹۵۳) ۳۰ر۱۰ـ۴۵ر۱۲ـ۳ـ۱۵ر۵ـ۳۰ر۷ ـ ۹ر۴۵ میامی (۷۴۳۲۹) ۱۰ـ۱۲ـ۱۵ر۲ـ۳۰ر۴ـ۴۵ر۶ـ۹ ایران (۳۶۳۵۴) تهران (۳۸۱۶۵) ۳۰ر۹ـ ۴۵ر۱۱ـ ۲ـ ۱۵ر۴ـ ۳۰ر۶ـ ۹سیلوانا (۳۳۷۷۷) ۱۰ ـ ۱۲ـ ۳۰ر۲ ـ ۳۰ر۴ـ ۳۰ر۶ـ ۸ر۳۰

● **سالنهای از دست رفته** ـ رنگی ـ سوزان هیوارد
مولن روژ (۷۲۹۲۹) دیانا (۴۷۳۶۵) ۱۱ـ ۳۰ر۳ـ۳۰ر۵ـ۳۰ر۷ـ ۳۰ر۹ـ مهتاب (۴۷۷۷۷) ۳۰ر۱۰ـ۳ـ۵ـ۷ـ۹

● **بادسرد درتابستان** ـ لولاآلبرایت
کریستال (۳۷۶۷۵) ۳۰ر۹ـ۳۰ر۱۱ـ۳۰ر۲ ـ ۳۰ر۴ـ ۳۰ر۶ـ ۸ر۳۰ حافظ (۳۴۰۷۴) ۳۰ر۱۰ـ۳ـ۵ـ۷ـ۹ اسکار (۹۵۰۸۹۸) ۱۰ـ۲ـ ۴ ـ۶ـ ۸

● **جاسوس دوجانبه** ـ رنگی ـ ویلیام‌هولدن ـ لیلی‌پالمر
برلیان (۳۳۵۳۵) زهره (۳۰۴۸۰۸) ۳۰ر۱۰ـ۱ـ۳۰ر۳ـ۶ر۳۰ـ ۸ر۳۰

● **قاتلین** ـ رنگی ـ آنجی‌دیکینسون ـ لی‌ماروین
رادیو سیتی (۴۳۳۲۰) ۱۱ـ۳ـ۵ـ۷ـ۹ر۱۵ مازستیك (۶۸۴۶۱) ۱۱ـ۳ـ۵ـ۷ـ۹ ب.ب (۶۹۶۴۱) ۳۰ر۱۰ـ۲ ـ ۴ ـ ۶ ـ ۸ـ ۱۱۰ یفل (۴۵۳۷۷) ۱۰ـ۱۲ـ۲ـ۴ـ۶ـ۸ـ۱۰

● **موطلائی شهرما** ـ فردین ـ پروین‌غفاری ـ ظهوری
کیهان (۹۲۳۶۰) ۴۵ر۹ـ۱۲ـ۱۵ر۲ـ۳۰ر۴ـ۴۵ر۶ـ۹

● **کجامیروی** ـ رنگی ـ روبرت‌تیلور ـ دیوراکر
ادئون (۳۸۱۱۸) ۳۰ر۱۰ـ۳۰ر۲ـ۳۰ر۵ـ۸ر۳۰ پلازا (۴۴۲۵۵) ۱۱ـ۳ـ۶ـ۱۵ر۹ آتلانتیك (۶۲۷۱۷۱) ۱۱ـ۳۰ر۳ـ۳۰ر۶ـ۹ر۳۰

● **اولین‌فضانوردان‌کره ماه** ـ سینماسکوپ ـ رنگی
سانترال (۴۸۶۸۶) ۱۱ـ۳ـ۵ـ۷ـ۹ متروپل (۳۹۴۱۰) ۳۰ر۱۰ـ ۳۰ر۲ـ۳۰ر۴ـ۳۰ر۶ـ۸ر۳۰

● **دختران بگذاربریم** ـ سینماسکوپ ـ رنگی
امپایر (۶۲۳۹۴۲) ۱۱ـ ۳۰ر۳ـ ۳۰ر۵ـ ۳۰ر۷ـ ۹ر۳۰ نیاگارا (۶۵۳۰۷) ۱۱ـ۳ـ۵ـ۷ـ۹ تاج (۳۳۰۶۴) ۳۰ر۱۰ـ۲ ـ۴ ـ۶ ـ ۸ـ ۱۰ آستارا (۸۴۰۲۲) ۳۰ر۱۰ـ۳۰ر۲ـ۳۰ر۴ـ ۳۰ر۶ـ۸ر۳۰

● **دنیای مسخره** ـ هارولدلوید
سعدی (۳۶۴۶۸) ۳۰ر۱۰ـ۳۰ر۱۲ـ۳۰ر۲ـ۳۰ر۴ـ۳۰ر۶ـ۸ر۳۰

● **جویندگان لذت** ـ سینماسکوپ ـ رنگی ـ آن‌مارگرت
تخت جمشید (۴۳۵۵۰) ۳ـ ۵ـ ۷ـ ۹

● **گلوله‌ای درتاریکی** ـ رنگی ـ پیترسلرز ـ الکه زومر
مونت کارلو (۷۹۷۴۱) ۳۰ر۱۰ـ ۳۰ر۲ـ ۳۰ر۴ـ ۳۰ر۶ـ ۸ر۳۰

● **در دنیا بیگانه بودم** ـ حکمت‌شعار ـ هاشمی ـ علی‌آزاد
دنیا (۳۳۸۱۲) ۳۰ر۱۰ـ۳۰ر۱۲ـ۳۰ر۲ـ۳۰ر۴ـ۳۰ر۶ـ۸ر۳۰
نادر (۳۹۰۹۵) ۹ـ۱۱ـ۱ـ۳ـ۵ـ۷ـ۹
مراد (۷۳۳۸۲) ۱۰ـ۱۲ـ۳۰ر۲ـ۳۰ر۴ـ۳۰ر۶ـ۸ر۳۰
رامسر (۵۲۰۶۰) ۱ـ۳ـ۵ـ۷ـ۹
جهان (۶۰۳۵۰) ۱ـ۳ـ۵ـ۷ـ۹
جی (۹۱۲۰۷) ۳۰ر۱۰ـ۲ـ۴ـ۶ـ۸
ماندانا (۷۹۹۸۲) ۳۰ر۱۰ـ۳۰ر۲ـ۳۰ر۴ـ۳۰ر۶ـ۸ر۳۰
فلور (۲۸۰۹۶) ۱۰ـ۱۲ـ۲ـ۴ـ۶ـ۸

● **افسانه دخترکولی** ـ آنیتا ـ مهی‌پال
پرسپولیس (۵۸۱۰۸۳) المپیا (۶۵۷۹۸) ۹ـ۱۱ـ۱ـ۳ـ۵ـ۷ـ۹ ـ ژاله (۳۰۴۱۲۰) ستاره ـ فیروزه (۵۸۷۲۱) ۱۰ـ۱۲ـ۲ـ۴ـ۶ـ۸ر۳۰
ونوس (۳۵۱۱۵) پارك (۳۹۶۳۷) ۳۰ر۱۰ـ۳۰ر۲ـ۳۰ر۴ـ۳۰ر۶ـ۸ر۳۰

● **مامور سایگون** ـ سینماسکوپ ـ رنگی ـ برادهاریس
فری (۹۵۳۳۳۶) ۳ـ۵ـ۷ـ۹ آریا (۳۹۸۸۴) ۱۰ـ۱۲ـ۲ـ۴ـ۶ـ۸

● **سربازهای یك‌چشم** ـ رنگی ـ مارلون‌براندو
مشعل (۳۳۸۲۶) ۳۰ر۱۰ـ۳۰ر۲ـ۳۰ر۴ـ۳۰ر۶ـ۸ر۳۰

● **گروگان** ـ عمر شریف ـ گریگوری پك ـ آنتونی‌کوئین
سینما تاترکسری (۷۵۶۹۳۹) ۱۱ـ ۲ـ ۴ـ ۶

● **مسیرزودخانه** ـ فردین ـ فاضلی ـ فریده
فرح (۵۵۲۳۵) ۳۰ر۱۰ـ ۳۰ر۱۲ـ۳۰ر۲

گزارش از: محمد حسن صالحی خبرنگار مشهد
تنظیم از: مظفر بالائی

میراث هزار ساله

پوستین دوزی‌کاری بس دشوار است و حوصله و تحمل بسیار میخواهد .

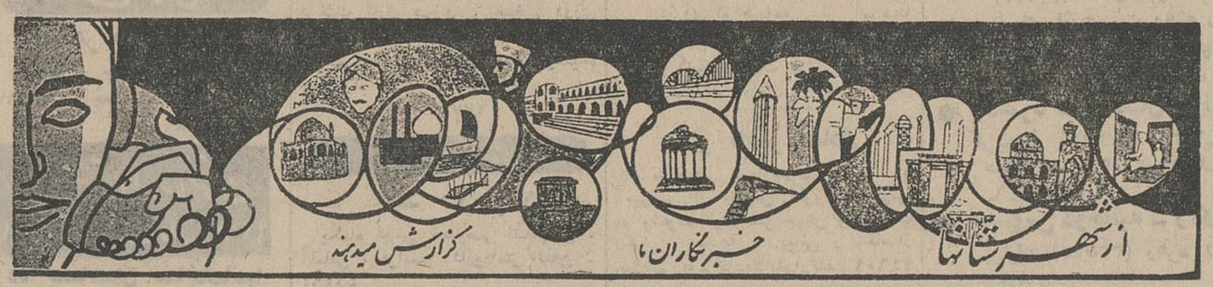

پوستین‌دوزی، هنر اصیل و بیزوالی که موروثی است!

باتشکیل «شرکت تعاونی و توزیع پوستین خراسان» که بامر شاهنشاه آریامهر صورت گرفته پوستین‌دوزی ازحالت رکود بدرآمده

این پیر مرد ۱۰۰ سالهٔ مشهدی، ۹۳ سال است که بکار پوستین‌دوزی اشتغال دارد

آدم وقتی میتواند دریابد که این مصراع بلند شاعر گرانمایه طوس :

ـ هنر نزد ایرانیان است و بس !

یك حقیقت انکار ناپذیر و مسلم است که بقول معروف پاشنه گیوه رابالا بکشد،ازاین شهر به آن شهر و از این‌گوشه به آن گوشه ایران برود و از نزدیك ببیند که چه هنر های بیزوالی در وطن ما وجود دارد و چه هنرمندان ارزنده و خلاقی هستند که آثار غرور انگیز و افتخار آفرینشان چون ورق‌زر دست بدست میگردد و نه تنها د رسراسر کشور بلکه دردیگر ممالك نیز شهرتی سزاوار و درخور دارد ، و در حقیقت‌همین بدایع بیمانند است که نام‌ایران را بلند آوازه میسازد وبرسر زبان ها میاندازد . در مدت‌کمی که ماتصمیم بانتشار رپرتاژدر شماره های شب جمعه گرفته‌ایم چندین هنر اصیل ملی که اغلبشان‌میرفت‌تابدست‌فراموشی سپرده شود باز شناخته شد و با معرفی این هنر ها همگان دریافتند که بعداز گذشت قرن ها هنوز :

ـ هنر نزد ایرانیان است و بس !

* هنر کاملا «دستی»

هنر لایزال وبیزوالی که‌امروز بخوانندگان ارجمند معرفی می شود «پوستین دوزی» است که سابقه هزار ساله دارد . پوستین دوزی در حقیقت یکی از سخت ترین‌و طاقت کش ترین کار های دستی است که عوامل فیزیکی ، شیمیائی وبیولوژی خاصی درآن دخالت داردو بعداز ده قرن‌هنوز «ماشینیسم» درآن راه نیافته و شاید تنها هنری باشد که‌جنبه «دستی» خود را بطور کامل‌حفظ کرده است .

● ۹۳ سال پوستین‌دوزی

همه‌کس نمیتواند بکار پوستین دوزی بپردازد چراکه اولاکاری بس مشکل و دشوار است‌وثانیا درآمد قابل توجهی دربر ندارد. و مهمتر ازهمه اینکه این هنر از ابتدا تا بامروز موروثی بوده و همواره ازپدر به‌پسر یا از مادر به دختر رسیده و این ،حقیقتا عجیب‌و شگفت انگیز است ! اکنون در مشهد کسانی هستند که نسل اندر نسل پوستین‌دوز بوده‌اند تاچندروزپیش پیرمردی دراین شهرستان بکار پوستین دوزی اشتغال داشت که ۱۱۳ سال عمر کرده بود و هم‌اکنون نیز دریکی از کارگاههای‌پوستین دوزی مشهد مردی سرگرم کار است که ۱۰۰ سال دارد و۹۳ سال است که انگشتان‌هنرمندش نقش می آفریند و هنوز این‌هنر پرمشقت را باحرارت دنبال می کند. او کربلائی باقر پیاده نام دارد . تاکنون چندبار پیاده از مشهد بکربلای‌معلی رفته وبهمین دلیل نام خانوادگیش را پیاده نهاده است !

● بیماری‌زانیست

عملیاتی که روی پوست‌انجام میگیرد موجب میشودتمام میکرب های موجوددرآن مخصوصامیکرب بیماری‌سیاه‌زخم وباسیل شاربن ازبین برود . دربین کسانی که باپوستین سروکار دارند بیماری های شاربن و سیاه‌زخم وجود ندارد .درحالی که ایندو بیماری دربین اشخاصی که با پوست خام‌و پشم و کرك قالی کار می کنند فراوان یافت میشود .

* طریقه پوستین‌دوزی

پوستینی که در فصول پائیز و زمستان نگهبان شما در برابر سوزو سرما است و پاسداری لایق و شایسته میباشد بدین طریق تهیه میشود :

قبل از هرچیز باید دانست که همه پوست ها قابلیت‌تهیه پوستین ندارند . پوستی که بکار تهیه پوستین می آید باید متعلق به بره شیرمست یعنی بره‌سه ماهه و نر باشد .چنانچه این بره ها در مناطق کوهستانی و سرسبز و خرم پرورش یافته باشند پوستشان برای دوختن پوستین بمراتب مناسب تراست و درعوض پوست بره هائی که درنقاط گرمسیر و کویر چرامی کنند چندان مناسب پوستین دوزی نیست .

* مرحله نمك‌زنی

سطح پوست را بمحض‌اینکه ازگوسفند یا بره‌جدا شدبایستی نمك بزنند و در سایه بگذارند که خشك شودچون اگر درمعرض تابش آفتاب قرار گیرد میسوزد و دیگر بدرد تهیه پوستین نمی خورد وبعلاوه پشم آن‌نیز بتدریج میریزد.مرحله بعدی«اش» دادن است‌بدین‌معنی که‌پوست راکاملا پخته میکنند تا قابلیت‌کشش پیدا کند و نرم شود و برای عملیات بعدی آماده گردد . هنوز فعل وانفعالات فیزیکی وشیمیائی که دراین‌مرحله‌روی پوست‌ایجاد میشود ازنظر علمی مجهول‌است و حتی خارجیانی که برای‌تحقیق دراین باره بمشهد آمده‌اند نتوانسته‌اند با مواد شیمیائی، آنطوری که با روش طبیعی‌ممکن است ، پوست را نرم کنند .

● تراش دادن

مرحله بعد از «اش» دادن ، تراش دادن پوست‌است که‌کاری کمرشکن و طاقت فرسا میباشد. بهمین دلیل آنها که در این‌رشته کار میکنند مزد بیشتری دریافت میدارند و تعدادشان نیزانگشت‌شمار است . اغلب کسانی که کارشان تراش دادن است بکمر درد و بیماری های صعب‌العلاج مبتلا میشوند .

* مرحله رنك‌آمیزی

پس‌از تراش ، نوبت برنك آمیزی میرسد ، ترکیب رنك ها و طرز تهیه آن را فقط پوستین دوزان میدانند و بکسی یادنمی دهند بعد از رنك آمیزی، پوست را در آفتاب قرار میدهند که خشك گردد ، آنگاه مجددا پوست را میتراشندوبطریقه مخصوصی مالش میدهند . کار مالش تواما بادست و پا انجام میشود .بعد آنقدر با آجر روی آنرا میسایند که بصورت مخمل درآید و کاملا صاف‌و نرم گردد .

● ٤ ماه طول میکشد

پوست ، پس از طی مراحل یاد شده آماده برش میگردد و آنرا بهر شکلی که میخواهند برش میدهند و با دست‌میدوزند. روی پوست را نیز با ابریشم‌و بطرزی بسیار جالب‌و زیبا دست دوزی میکنند و آنگاه ، پوستین آماده فروش میشود .

کار های مربوط بدوختن بوسیله زنان‌انجام‌میگردد ومردان را بکارگاههای پوستین دوزی‌راه نیست . ازلحظه‌ای که پوست از گوسفند یا بره جدا میگردد تا هنگامی که پوستین ببازارمی‌آید سه‌تا چهار ماه طول میکشد ودر این مدت متجاوز از پانزده نفر روی آن کار میکنند .

● هنر انحصاری خراسان

هنرپوستین دوزی تقریبامنحصر بخراسان می‌باشدو دراین‌استان مشهد و شاندیز (واقع در ۲٤ کیلو متری مشهد) مرکزیت بیشتری از لحاظ تهیه پوستین دارند ،در قوچان و درگز هم پوستین میدوزند ودر سبزوارنیز کارگاهی بودکه چندی پیش‌به علت نامساعدبودن عوامل‌اقتصادی تعطیل گردید .

اصالت :

مرغوبترین پوستین با پوست بره نر ۳ ماهه (شیرمست) دوخته میشود ، پوست تا پوستین شودمراحل نمك زنی ، اش‌دادن ،تراش، رنك‌آمیزی،مالش وبرش راطی میکند و طی این مراحل بین سه تا چهار ماه طول‌میکشد.پوستین دوزی از آن دسته هنر های اصیل ملی میهن است‌که با داشتن سابقه هزار ساله هنوز «ماشینیسم» در آن راه نیافته است و کاملاجنبه «دستی» دارد

نقشهای بدیع‌وخیره کننده روی پوستین وسایر لباس‌هائی که‌باپوست‌تهیه میشود اثر پنجه های هنرآفرین دختران و زنان‌است.

* در اوج رونق

پوستین دوزی ازسال ۱۳۱٤ ببعد رونق بیشتری یافت وبازار خرید وفروش پوستین گرم‌شد، دلیل رونق بازار پوستین این بود که اعلیحضرت فقید رضا شاه کبیر ازنمایشگاه کالای خراسان درمشهدبازدید فرمودند ودرغرفه پوستین لحظه‌ای توقف کردند. درهمین توقف کوتاه‌به عرض معظم‌له رسید که پوستین های خراسان مصرف خارجی‌نیز دارد (خارجیانی که در التزام رکاب‌بودند چندپوستین‌خریداری کرده بودند) اعلیحضرت فقید بلافاصله امرفرمودند که‌درتوسعه این هنر اصیل ملی کوشش بیشتری شود .

* بعد از شهریور

تاقبل ازشهریور ۱۳۲۰ در حدود هزارنفر بکارپوستین‌دوزی اشتغال داشتند ولی‌از آنزمان ببعد پوستین دوزی رونق خود را ازدست دادو گروهی‌از هنرمندان بتدریج اینکار را رهاکردند و کسی جایشان رانگرفت .باوجود این ، گروه دیگر باعشق و علاقه‌ای عجیب بکار خودادامه دادند و نگذاشتند هنری که‌در حقیقت میراثی‌هزار ساله‌محسوب میشد درپشت پرده‌ای از غبار فراموشی محو گردد .

● سوغات زمستان !

پوستین خراسان در کشور های عربی مخصوصا درشهر کربلا بازار بسیار خوبی داردو مسلمانانی که‌ازمناطق سردسیر باین شهر مقدس روی می‌آورند مشتریان پروپاقرص و همیشگی آن هستند.فروشندگان پوستین خراسان درکربلا و کشور های عربی آنرابچند برابر بهای‌خرید میفروشند و خریداران آن‌را بعنوان سوغاتی که زمستان را بکار می‌آید برای دوستان و آشنایان میفرستند .

* هنر موروثی !

همانطوریکه قبلا اشاره شد پوستین دوزی تقریبا موروثی است یعنی کمتر اتفاق میافتد شخصی که‌در خانواده‌اش هیچ کس بکار پوستین دوزی نمی ـ پردازد این شغل را انتخاب کند بلکه این هنر از پدر به‌پسرو ازمادربه دختر منتقل میشود و جالب آنکه نسل بعدی این هنر را بعنوان میراث افتخارانگیزی از نسل قبلی میپذیرد و دنبال میکند .

* کار دختران و زنان

نقوش بدیع و دلپذیری که روی پوست پدید می‌آید کار زنان ودختران هنرمند است وبا ابریشم برروی پوست نقش می‌بندد .باپوست علاوه برپوستین، کیسه خواب، پتو ، لحاف، کت ودامن زنانه و دختران ، ژاکت شکار و لباس اسکی هم تهیه میکنند و جوراب و دستکش‌نیز میدوزند و این البسه زمستانی‌در کشور های‌عربی ، انگلستان ، فرانسه و شوروی ، سوئدونروژ خریداران فراوانی دارد .

● شهرت جهانی

کمتر سیاح و جهانگردی‌پیدا میشود که برای تماشای آثار تاریخی و دیدنی های خراسان باین خطه‌بیایدوازالبسه زمستانی که‌باپوست در مشهد ویا قوچان و درگز دوخته میشود چیزی خریداری نکند .این نشان‌میدهد که خارجیان قبل از ورود بایران باپوستین ودیگر البسه پوستی خراسان آشنائی دارند و به عبارت دیگر شهرت‌البسه پوستی خراسان از مرز ها گذشته و همه‌جا پیچیده است .

● رفع عیب شد

پوستین وسایر البسه پوستی خراسان، تنها عیبی که داشت بوی مشمئز کننده‌ای بودکه از پوست ، بعداز طی همه مراحل پوستین دوزی باقی میماند و خریداران البسه پوستی همواره ازآن ایراد میگرفتند ولی با اقداماتی که اخیرا انجام یافته مدتی استکه بوی بد پوستین‌و دیگر البسه پوستی برطرف‌شده و لطمه‌ای که‌ازاین لحاظ بدان خورده بود ازبین رفته است .

● کیسه خواب

کیسه خواب که ذکرش‌رفت مانند کیسه معمولی قالب‌گیری میشود وتمام‌نقاط‌بدن بجزصورت را میپوشاند، مشتریان کیسه خواب اکثرا خانمها هستند و کسانیکه ازاین وسیله استفاده میکنند درزمستان احتیاجی به روانداز و لحاف ندارند وتا صبح دربستری گرم ونرم ،غرق در رویاهای شیرین میشوند !

* ۱۵۰ هزار پوست

درحال حاضر سالانه ۱۵۰ هزار پوست بمصارف پوستین ـ دوزی میرسد وباتوجه باینکه صادرات پوستین بخارج کم‌است کمبود پوست جهت تهیه البسه پوستی برای عرضه دربازار های ایران کاملا احساس میگردد. پوست مورد مصرف پوستین‌دوز های خراسان (مشهد، قوچان و درگز) از شهرهای همین استان تامین میشودو گاهی ـ درصورت احساس کمبودـ ازتهران‌خریداری ووارد میگردد .

* توجهات عالیه شاهنشاه

گفتیم که‌از سال ۱۳۲۰ ببعد کار پوستین دوزی‌ازرواج‌ورونق افتاده‌وبازارگرم خود را ازدست داده است. اکنون باید اضافه کنیم که‌خوشبختانه اخیرا اداره اقتصاد خراسان باین هنراصیل ملی توجه کافی مبذول داشته و دراجرای اوامر ملوکانه درجهت تشویق پوستین دوزان وتوسعه هنرپوستین دوزی،«شرکت‌تعاونی وتوزیع‌پوستین خراسان»تشکیل داده است .

این شرکت‌میتواند بااقداماتی که انجام میدهد هرپوستین‌دوزی راازوضع راکد فعلی خارج‌سازد ورونق ازدست رفته رابدان باز‌گرداند .شرکت تعاونی وتوزیع پوستین خراسان برنامه‌ای دارد که بااجرای آن امید میرود میزان تولید وعرضه پوستین ، سالانه به چهارصد هزار برسد

* هنرمندان بی‌سرمایه

نکته‌ایکه‌دراین‌رپرتاژنباید ناگفته گذاشت‌وگذشت‌اینستکه‌پوستین دوزان خراسان ، هنرمندان بی‌سرمایه هستند.حداقل دستمزدی که‌در کارگاههای پوستین دوزی پرداخت میشود بیست ریال و حداکثر ۷۵ریال‌است .کارگران پوستین دوز از نظر قوانین کار در شرائط نامساعدی بسر می‌برند ومنجمله بیمه نیستند . بعلاوه کارگاههای پوستین‌دوزی به بیغوله بیشتر شبیه است تا کارگاه .

● پوست «قره‌کل»

درحال حاضر بیشتر فرآورده های‌پوستی خراسان در تهران مصرف میشود وبعد بسایر شهر هاحمل و بدوستدارانش عرضه میگردد .

همانطوریکه قبلا اشاره شد بهترین پوست‌برای تهیه‌پوستین پوست بره سه ماهه (نر)است ولی نوع دیگری از پوست نیز جهت پوستین دوزی مناسب‌می‌باشد که«قره کل» نامیده‌میشود، پوست قره کل متعلق به «بره ـ تودلی» است و طرز تهیه آن از اینقرار است .

چوپانان و گله‌داران درفصل بهار که موسم‌زائیدن احشام است بره رااز مادر میگیرند و پوست آنرا جدا میکنند وزیر انبوهی از خاك پنهان میسازند. پس‌از یکماه‌پوست رااززیر خاك بیرون میکشندواین پوست‌بسیار نرم می‌باشد .

* قابل تعقیب هستند

کشتار حیوانات باین وضع برای حفظ نسل ممنوع اعلام گردیده است. و کسانیکه با استفاده از این شیوه نامعقول پوست تهیه میکنند ازنظر قانون قابل تعقیب هستند ولی چون نمیتوان درکوه و کمر مامور گماشت که‌از اینکار چوپانان جلوگیری کند مراقبت دراین مورد تاحدی غیرممکن ودشوار است .

● میراث هزار ساله

پوستین دوزی بطوریکه از اسناد ومدارك تاریخی و اشعار گویندگان پارسی برمی‌آید سابقه هزارساله دارد و میراثی گرانبها بشمار می‌آید . مشهور است ودر تواریخ نیز مسطور استکه پدرنادرشاه‌افشار پوستین دوز،بوده است وباز شهرت دارد که‌نادرشاه پوستینی «که پدرش دوخته و بیادگار گذاشته بود». در جنگهابتن میکرد .

* چند توصیه

حالا باین توصیه ها توجه بفرمائید :

برای حفظ پوستین و هرنوع البسه‌ای که‌با پوست تهیه‌می‌شود رعایت نکاتی که‌ذکر می‌گردد لازم است. یکی اینکه وقتی پوستین باران خورد و خیس‌شد نباید آنرا باتابش‌نور آفتاب خشك کرد یا دربرابر آتش قرارداد زیرا دوامش کم میشود ودر اندك مدتی مندرس وپاره پاره میگردد. پوستین‌دوز ها اعتقاد دارند که پوستین‌خیس راباید درسایه و حتی در جاهای خنك آویزان نمود که خشك گرددوبخاطر اینکه پوستین‌نرمی خودرا حفظ‌نماید بلافاصله پس از سرایت رطوبت یاخیس شدن باید آنرا مالش داد . هرگاه سطح یاجدار پوستین جلوه‌خود را ازدست دادباید به‌پوستین‌دوز مراجعه کرد تا با انجام عمل «تراش» به‌آن جلادهدو بصورت اولیه‌اش درآورد .

● اگر پشمش ریخت ..!

پوستین در تابستان باید در جای خشك وخنك نگهداری‌شود وبرای اینکه از گزند بید در امان بماند لازم است آنرا در پارچه کتانی که فاقد هرگونه منفذی باشد بپیچندتا هم‌از بیدو هم ازگردو غبار مصون باشد .

پوستین کمتر دچاربیدزدگی میشود واگر بعللی پشم پوستین فروریخت جای‌نگرانی وجودندارد زیراپوستین‌دوزباشیوه‌مخصوصی پشم‌تازه بپوستین میچسباند و این نقص راهم برطرف میسازد.

توصیه :

با پوست علاوه بر ـ پوستین کیسه خواب، پتو ، لحاف ،کت ودامن زنانه و دخترانه ، ژاکت مخصوص شکار ، لباس اسکی،دستکش وجوراب نیز میدوزند ، پوستین را چنانچه خیس شد یا در معرض باران قرار گرفت نباید باحرارت آتش‌یانورآفتاب‌خشکاند چون دوامش کم و در اندك‌مدتی‌مندرس‌میشود بلکه باید در نقاط خنك وسایه آویزان کرد و بخاطر آنکه نرمی خودرا حفظ کندقبل‌ازخشکاندن باید آنرا مدتی مالش‌داد

پوست بعد از طی مراحل نمك زنی ، اش‌دادن ، تراش ، رنك آمیزی و مالش آماده برش میشود

جلیقه‌ای زیبا با نقوشی دلپذیر از پوست بره «شیرمست»

سرطان دیگر وحشت ندارد!

• طی یك سال تنها در فرانسه پنجاه‌هزار سرطانی معالجه شدند

• درآمریکا هفتاد هزارداروی ضدسرطان آزمایش شد

● وحشت بی‌جهت

شهر «سراجو» در یوگسلاوی اکنون شهرت فراوان یافته‌است چون اعلام شده بود که یکی از پزشکان این شهر بنام دکتر «زیجنیلاگیچ» داروئی موثربرای درمان سرطان ساخته است بنام «هاش ـ ت ـ اس».

هنگامی که خبر کشف این دارومنتشرشد هزاران‌بیمارسرطانی خودرا با اولین وسیله به«سراجو» رساندند. اما یك بیمارستان ایتالیائی که آزمایش این داورا برعهده گرفته بود خیلی‌زودنظریه خودرا بدین شرح اعلام داشت:

«هاش ـ ت ـ اس» هیچ تاثیری ندارد و برخلاف جنجالی که بپاشده در درمان سرطان معجزه نمی کند.

اندکی بعد در اواخر نوامبر ۱۹۶۵ پروفسور «توبیانا» رادیو ـ لژیست مشهور فرانسوی‌مطالب‌امید بخشی بیان داشت که خیلی بیش از «هاش ـ ت ـ اس» میتوانند در دل بیماران سرطان امیدزندگی پدید آورند.

پروفسور «توبیانا» می گوید:

ـ از بیست سال پیش تا بحال در درمان سرطان پیشرفت قابل ملاحظه‌ئی بدست نیامده بااین‌همه عوامل مختلف سبب شده‌اند که‌از میزان مرگ ومیر بیماران‌سرطانی بدین نحو کاسته شود: درسرطان حلق تعداد درمان شدگان از ۱۳ درصد به چهل درصد رسیده و در سرطان حنجره از ۲۵ درصد به ۵۰ درصد.

عبور از پنج قاره

سلولهای سرطانی‌متمرکز ساخت‌و از آسیب دیدن سلولهای سالم جلوگیری نمود.

داروهائی هم ساخته اند که تاثیر آنها برروی سلول های سرطانی مشابه تاثیر اشعه رادیو-آکتیف است. هم اکنون هزار ها داروی ضد سرطان در آزمایشگاه ها تحت تجربه قراردارند.

* ۷۰ هزار داروی ضد سرطان

تنها امریکائی ها در سال گذشته هفتاد هزار داروی ضد سرطانی را آزمایش نمودند.

پروفسور ماتد می گوید:

ـ بعضی داروهای ضد سرطان درموارد‌ی که جراحی‌ورادیوتراپی بی‌اثر میشوند بکمك بیمار می‌آیند و برطول عمر او میفزایند.

پروفسور «دنوا» دانشمندفرانسوی عقیده دارد که اگر از وسایل‌ضد سرطانی‌موجود بنحوصحیح‌استفاده شود دو پنجم بیماران سرطانی معالجه خواهند شد.

این نسبت در مورد سرطان پوست‌حتی به چهار پنجم هم‌رسیده است. و اگر این نوع سرطان در آغاز تحت‌درمان‌قرارگیرند احتمال موفقیت صد در صد خواهد بود. اما افسوس که مردم حاضرنیستند زخم های سمج خودرا به حساب سرطان بگذارند و به پزشك مراجعه نمایند.

* سالی یکبار

بعلل ذکرشده بهترین راه مبارزه‌باسرطان اینست که افراد اجتماع لااقل سالی یکبار تحت معاینه عمومی قرار گیرند تا آنها که بسرطان‌دچارشده‌اند‌بیمارشان زود شناخته شده و درمانشان‌قطعی تر گردد.

پروفسور «دنوا» برای اینکه‌از وسایل موجود مبارزه با سرطان نتایج بهتری بدست آید شرط دیگری هم قائل است:

ـ باید پزشك و بیمار همکاری نزدیکی‌باهم داشته باشند. غالبا پزشك حاضر نمی شود ماهیت اصلی‌بیمار را به بیمار تفهیم کند وهمین امر همکاری آنها را غیر ممکن می سازد. باید‌بمردم‌فهماند که سرطان خیلی خطرناك نیست‌و درمان آن دربسیاری موارد امکان پذیرست. در این‌صورت بیماران باشوق بیشتری دستور های‌پزشك رابکارخواهند بست. کاندید

● رادیوتراپی

طی دهسال اخیر استفاده از دستگاههای رادیوتراپی و توام ساختن سه وسیله درمانی یعنی جراحی، رادیو تراپی و دارو های شیمیائی نتایج خوبی بدست داده است.

پروفسور «ماتد» فرانسوی‌می‌گوید:

ـ آرزوی بیماران و جراحان اینست که قسمت سرطانی رامثل یك‌دندان کرم خورده، از بدن خارج سازند.

افزایش مهارت جراحان و پیشرفت تکنیك جراحی‌وبیهوشی مارا بدین آرزو و هدف بسیار نزدیك ساخته و در امرادیوتراپی نیز بکار گرفتن بمب کوبالت پیشرفت موثری بوده است.

گذشته از این اکنون می‌توان اشعه رادیوآکتیف را مستقیماروی

تلویزیون و جوانان

اخیرا بدعوت‌انستیتوی مسائل آموزشی جوانان واقع در شهر مونیخ ۶۵ نفر از مشهورترین تنظیم کنندگان برنامه‌های ـ تلویزیونی‌دانشمندان‌ومتخصصان تعلیم وتربیت در سمیناری بنام «اهمیت تلویزیون برای جوانان امروز و بزرگان فردا» بدور یکدیگر گرد آمده‌اند.

ریاست این سمینار را که‌برای دومین‌بار تشکیل شده پرفسور (زوزف‌روان) برعهده‌دارد. سمینار نامبرده پس از مذکرات طولانی به‌این نتیجه رسیده است که کارگردانان و تنظیم کنندگان برنامه‌های‌تلویزیونی‌نبایستی‌فقط به‌بهبود برنامه‌های ویژه جوانان بیاندیشند و از دیگربرنامه‌های عادی غافل‌بمانند. چون به‌تجربه ثابت شده‌است که جوانان‌تقریبا تمام برنامه‌های تلویزیون را می‌بینند ودرباره هرکدام ازآنها نظرخاصی ابراز میدارند. بقول پرفسور (روان)رئیس این‌سمینار جوانان درعین حال که کمتراز دیگران به‌تلویزیون توجه‌دارند ولی‌توقع آنان‌بمراتب‌بیشتراست

سمینار نامبرده ضمنا توصیه کرده است که بمنظور جلب‌نظر مساعد جوانان بایستی از این پس آنان را بیشتر در تهیه برنامه‌های تلویزیونی سهیم‌نمود ودر آنان این احساس را ایجاد کرد که‌درتهیه‌واجراء برنامه‌های تلویزیون نقش بزرگی برعهده دارند. سمینار مسائل جوانان و تلویزیون حتی پا را ازاین‌فراتر نهاده و چنین ارائه طریق نموده است‌که باید ازاین پس‌جوانان حتی در برنامه‌های مباحثه تلویزیونی شرکت کنند و در این برنامه‌ها مسائلی‌عنوان نمود که تاکنون از نظر والدین آنها حکم ممنوع و غیر قابل بحث‌را داشته است.

۳۰۰سال‌پست‌شوروی

درشوروی تاریخچه سیصد ساله فعالیت پستی روس روی تمبر نقش می‌بندد. وزارت پست و تلگراف شوروی از سال ۱۹۶۶ یك سری تمبر تازه‌راکه بمناسبت سیصدمین سال تاریخ پست روس منتشر شده بجریان میگذارد.

دراین تمبرها فعالیت چاپار های قدیم و پست سریع‌جدید نشان داده شده است. در یکی از این تمبرها دوچاپار، قرن هفدهم و در آخرین‌سری آنها یك موشك فضائی که آماده حرکت از مقابل اداره پست میباشد نقاشی گردیده است.

اورور

شوخی

«اسکاتلندی» بازی

«مك تاویش» برای اولین بار بپاریس سفر میکند، بکافه‌ای میرود و میپرسد:

ـ قیمت یك فنجان قهوه چقدر است؟

ـ اگر سرمیز بنشینید ۳ تومان واگر سرپا بخورید ۲ تومان.

ـ اگر روی یك پا بایستم وقهوه‌ام را بخورم چقدر باید بدهم؟

اشتهای کم!

شوهری اززن جوانش‌میپرسد

ـ بمناسبت تولدت چه‌چیز را ترجیح میدهی؟ مسافرت بکانادا را و یایك پالتوی پوست را؟

ـ مسافرت بکانادا را، چون در آنجا پالتوی پوست خیلی ارزانست.

فیگارو

افسانه شجاعان

نوشته: احمد احرار

ـ۸۳ـ

ریشارد که تبرزین خون‌آلود خودرا همچنان در دست داشت نعره زد:

ـ فیلیپ عزیز... کناربرو وبگذار من بادست خودم این لکه ننك رااز دامان سپاه متحدین بزدایم ... چه‌کسی باواجازه داده‌است چنین فاجعه‌ی ببار آورد؟!

فریاد آمیخته بدشنام مارکی نیز متقابلا بگوش میرسید که:

ـ سرور فرانسه .. غرور این مرد را فقط همراه جسدش‌میتوان دفن کرد... بگذارید حسابی راکه مدتهاست کهنه شده بااو یکسره کنم!!

امافیلیپ که‌فرصتی برای نشان دادن نقش کدخدامنشی بدست آورده بود دومرد خشمگین رااندرزمیداد و آنها را بموقعیت خودمتوجه میساخت تاآنکه سرانجام از سرتوماس درخواست کرد ریشارد راباخود بچادر ببرد ومارکی دومونت سرات رانیز خویشتن بهمراه برد.

ریشارد هنوز عرق میریخت و دشنام میداد‌که بچادر واردشدند اما درآنجا نیز صحنه دیگری بچشم میخورد. جوانا، خواهر محبوب شاه، سرش‌رادر کنف برنگاریافرو برده بود وهق‌هق‌کنان میگریست، در حالیکه بلوندل وندیمه های دوبانو سربزیر ایستاده و قیافه غم‌انگیزی بخود گرفته بودند.

ریشارد بمحض ورود بچادر فریاد کشید:

ـ بروید... بروید و مرا تنها بگذارید... تو بلوندل.. و تو سرتوماس... همه بجهنم بروید ومرا باغمهایم تنها بگذارید!!

* * *

سرتوماس، ساعتها دراطراف چادر ریشارد قدم زده‌بود وخسته بنظرمیرسید. پاسی‌از شب میگذشت ودر اردوگاه بجز صدای پای نگهبانان وآهنك قدمهای یکنواخت سرتوماس صدائی‌بگوش نمیرسید. سرتوماس بماجراهائی که درطول روز اتفاق افتاده‌بود. میاندیشید و هرگاه که‌ماجرای انگشتر درخاطرش میگذشت ازخود میپرسید آیا اوبرخلاف قول‌خود عمل نکرده وانگشتری رابجای آنکه تسلیم‌صاحبش، شاهزاده خانم جواناکند، بیجهت بدست ریشارد نداده است؟امادر جواب این سئوال خودرا متقاعد میساخت که وظیفه‌ای جزآن نداشته ودرحقیقت صاحب جواهرات خاندان سلطنتی کسی جز پادشاه نیست واونیز قول‌داده است‌که انگشتری رابصاحبش برساند. بااینحال مرد غول‌پیکر بخوبی میتوانست حدس بزندکه مسبب‌ماجرا های آنروز و خشم بی‌پایان ریشارد کسی جز خودش نبوده است.

سرتوماس می‌دانست که خاطر جوانا درنزد ریشارد تاچه‌اندازه عزیز است. ریشارد، خواهر خود را بعنوان خردمند ترین زنان انگلیس درمشکلات و مسائلی که‌با آن روبرو می‌گشت طرف شور قرارمیداد وغالبا معضلاتی راکه عقل ریشارد ازحل وفصل آن عاجز میماند جوانا باسرپنجه تدبیر ودرایت میگشود.

سرتوماس که‌رازدار ریشارد بود، بخوبی میدانست، همچنانکه برنگاریا، نوعروس زیبای ریشارد زنی سطحی وکوته‌فکر است وبجز زیبائی خارق‌العاده امتیاز خاصی ندارد، جوانا علاوه برزیبائی وملاحت، ازکیاست وتدبیر وخردخداداد برخوردار است و بهمین جهت‌احترامی خاص نزد ریشارد دارد واین نخستین بادبود که‌سرتوماس دیده یا شنیده‌بود که‌ریشارد بتندی باخواهر محبوب خود سخن بگوید.

اماز طرفی ریشارد، آن‌مرد آتشین‌مزاج وپرجوش وخروش، در برابرچنان مسئله‌ای چگونه میتوانست خونسردی خودرا حفظ کند؟ آیاننگی ازین بالاتر برای خاندان پلان تاژنه ممکن بود که‌انگشتری خواهر شاه‌نزد مردی مسلمان پیدا شود و خواهر پادشاه بدروغ ادعا کند که آنرا میان لباسهایش گم کرده است؟!

خستگی، تدریجا از جسم بدماغ سرتوماس سرایت میکرد و توانائی روی پاایستادن نداشت. معهذا تاوقتی ریشارد، رخصت نمیداد سرتوماس وهیچ‌فرد دیگری، حتی همسر شاه جرات واجازه آن‌نداشت که بچادر واردشود. ازاینرو بارون کمبرلند ترجیح داد بجای قدم زدن وانتظار کشیدن پشت‌چادر ریشارد باستراحتگاه خود رفته و دمی‌بیاساید.

جامعه دندانپزشکان ایران

بدینوسیله باطلاع همکاران گرامی میرساند که روز شنبه ۱۸دیماه ساعت ۲۰٫۳۰ جلسه سخنرانی تحت عنوان‌پاتولوژیك سمپاتیك توسط آقای دکتر باقر خوئی استاد دانشگاه در محل جامعه تشکیل خواهد شد. ورود برای عموم دندانپزشکان و دانشجویان دانشکده‌های دندان پزشکی آزاد است

آگهی مناقصه

سازمان مرکزی شرکت‌ها وابسته بوزارت اقتصاد بمنظور تامین احتیاجات سالیانه کارخانه سیمان لوشان ۶۹ قلم مواد شیمیائی و لوازم آزمایشگاهی بشرح صورت مشخصات وشرایطی که جداگانه تهیه و در دبیرخانه سازمان مرکزی موجود است از طریق مناقصه خریداری مینماید.

داوطلبان شرکت در مناقصه می توانند همه روزه باستثنای ایام تعطیل در ساعات اداری لغایت روز ۴۴٫۱۰٫۲۶ برای دریافت اوراق‌مشخصات و شرایط مناقصه و تاساعت‌ده‌صبح‌روز۴۴٫۱۰٫۲۷ برای تسلیم پیشنهادات بدبیرخانه سازمان مرکزی واقع در کاخ وزارت اقتصاد مراجعه نمایند.

پیشنهادات واصله‌درساعت‌یازده صبح‌همان روز ۴۴٫۱۰٫۲۷ در دفتر کمیسیون سازمان مرکزی‌باز و قرائت خواهد شد. حضور پیشنهاد دهندگان در جلسه مناقصه آزاد و سازمان مرکزی در رد یا قبول یك‌یا‌کلیه‌پیشنهادات واصله مختاراست.

الف ۷۰۱۸ ۱ـ۲ آ ـ ۳۶۲۳۲ سازمان مرکزی شرکت ها

قبول داوطلب بهیاری

انجمن ملی حمایت کودکان عده‌ای دوشیزه داوطلب برای دوره آینده آموزشگاه بهیاری که از اول فروردین ماه ۱۳۴۵ شروع میشود با شرایط زیر می پذیرد.

۱ـ سن کمتر از ۱۶ و زیادتر از ۲۲ سال نباشد
۲ـ صحت کامل مزاج
۳ـ داشتن گواهی‌نامه سه ساله متوسطه
۴ـ گواهی حسن اخلاق از دبیرستانی که در آن مشغول‌تحصیل بوده‌اند.
۵ـ رضایت ولی مبنی بر تحصیل این رشته.
۶ـ پرداخت ۵۰۰ ریال ورودیه.
۷ـ عده لازم از بین داوطلبان پس از مسابقه و تست‌روانی و مصاحبه و معاینه انتخاب میشوند.
۸ـ قبول شدگان از مسابقه و مصاحبه و معاینه پس ازسپردن تعهد لازم به آموزشگاه پذیرفته خواهند شد.

دوره آموزشگاه دو سال و بطور شبانه روزی بوده و کلیه هزینه مربوط از قبیل خوراك. لباس. متحدالشکل. تحصیل دارو و پول جیب راانجمن عهده دار خواهد بود.

واجدین شرایط بادر دست داشتن مدارك فوق سه برك‌رونوشت شناسنامه. شش قطعه عکس می توانند از اول دیماه ۱۳۴۴ همه روزه صبح تا ظهر برای ثبت نام بدفتر آموزشگاه واقع در خیابان پهلوی شمال بلوار روبروی پمپ بنزین کوچه غفاری مراجعه نمایند. داوطلبین شهرستانی می توانند مدارك خودرا به نشانی فوق ارسال دارند.

امتحان ورودی ساعت نه شنبه دوم بهمن ماه ۱۳۴۴ در محل آموزشگاه خواهدبود.

۱ـ۳ مدیر آموزشگاه بهیاری. پورانداخت پزشك نیا

ایران طیور

تاسیس ۱۳۲۲

سازنده مطمئن‌ترین ماشینهای جوجه‌کشی ولوازم مرغداری درایران

همگام با پیشرفتهای صنعت مرغداری

کاتولوك مجاناً ارسال میشود

تهران، شاهرضا، میدان فردوسی تلفن ۶۶۱۰۹

تلفن کارخانه ۹۵۳۹۸۹

تبلیغات کسری

تهران ـ مخبرالدوله ـ اول کوچه نوشین دارالترجمه و مکاتبات خارجی آقائی

آقای حسین وهاب آقائی

از این تاریخ شما نماینده ما در تهران هستید وبشما اختیارداده‌میشودکه اطلاعات‌کافی در رشته های‌مختلف تحصیلی‌رادردسترس دانشجویان داوطلب گذارده‌ومقدمات تحصیل‌آنها رابوسیله ما فراهم آورید. در ضمن ازهمکاری زیاد شما در معرفی‌دانشجویان به‌این‌سازمان‌کمال تشکررا داریم. مطمئن‌باشیداین سازمان ازهرنوع‌کمك ممکنه‌نسبت بشما دریغ نخواهد ورزید.

کالج چمبرزوابسته به سازمان مهندسی درلندن

با تقدیم احترامات
مدیر کالج ـ پارگینسن

۱ـ۳ آ ـ ۳۶۰۳۴

پارگو

موتوردیزل وموتورپمپ مارگو
کالای صنعتی مرغوب

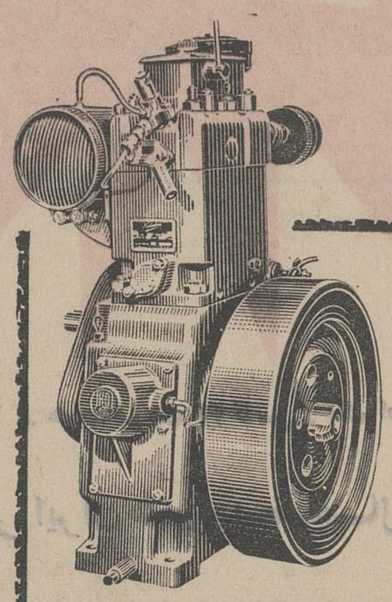

موتورهای دیزل مارگو که باآب خنك میشود
نوع (AV) ۵ و۱۰اب
قابل اطمینان با مصرف سوخت بسیار ناچیز ـ برای هرنوع کار صنعتی ـ کشاورزی و آب ـ دستگاه مولد برق ـ کمپرسور و غیره با قیمت مناسب

موتور پمپ دیزل مارگو از محکم ترین و باصرفه‌ترین موتور پمپهای دنیا برای آبیاری
باندازه‌های ۲½ الی ۵ اینچ ثابت و سیار

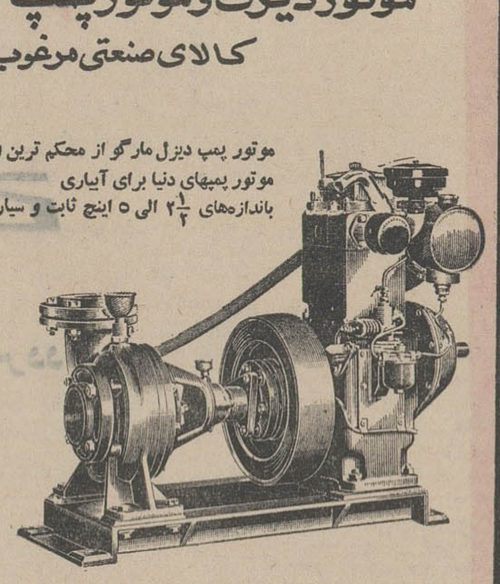

ازلوازم وقطعات اصلی‌کارخانه استفاده کنید تاموتورهای شما همیشه سالم‌ونوبماند

Margo

لوازم یدکی در همه‌جا در دسترس شما ست و سرویسهای سیار همیشه مشتریان محترم را راهنمائی و کمك میکند.

ساخت کارخانجات معظم کرلوسکار اویل انجنیرلیمیتد ـ پونا ـ هندوستان

نماینده انحصاری درایران: شرکت ایران مارگو بامسئولیت محدود تهران خیابان سعدی جنوبی شماره ۴۷۱-۴۷۳ تلفن ۳۸۱۳۳ ـ ۳۰۵۴۶۵ تلگرافی: ایران مارگو

(ISSUED IN CONJUNCTION WITH THE ENGINEERING EXPORT PROMOTION COUNCIL, CALCUTTA)

ارج
ARJ
نامی که میشناسید و بآن اطمینان دارید

۱۰ میلیون ریال هدایای یخچال

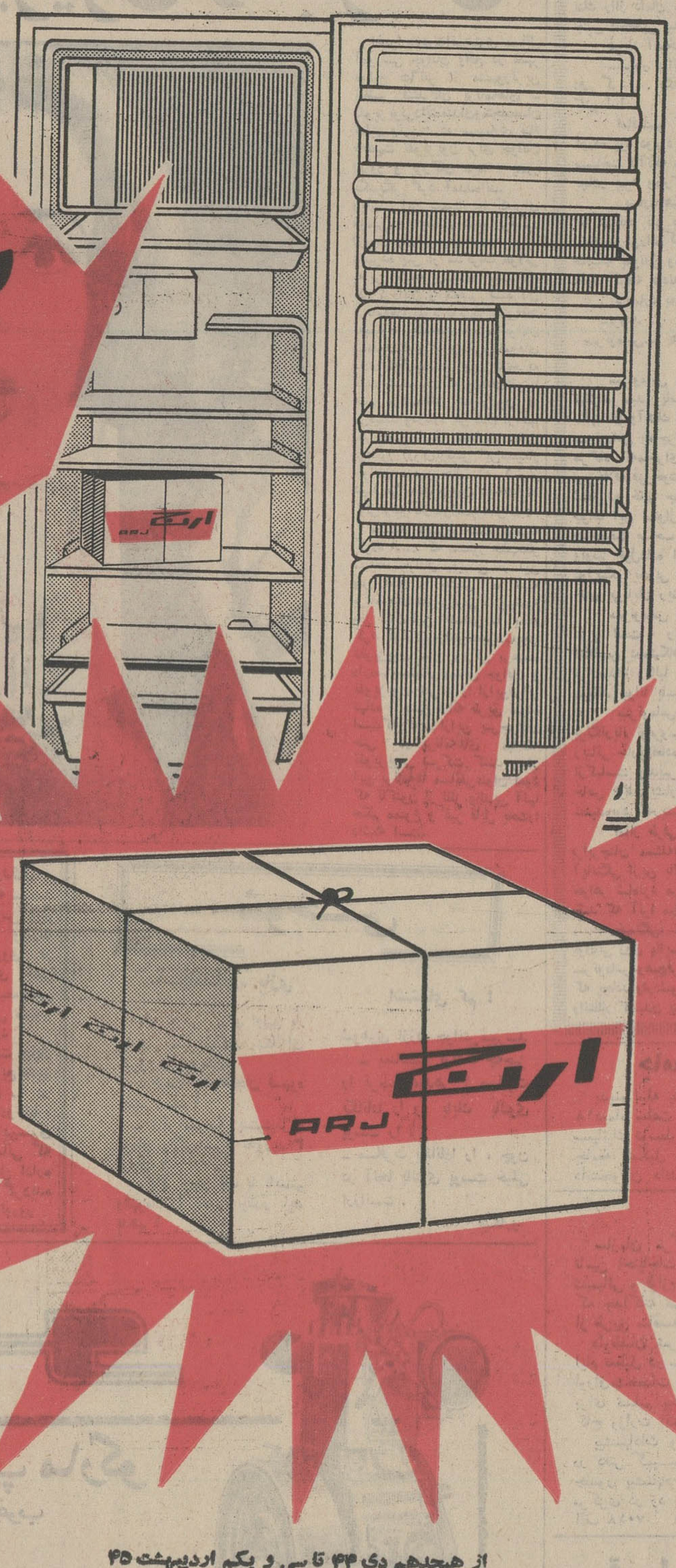

یخچال ارج

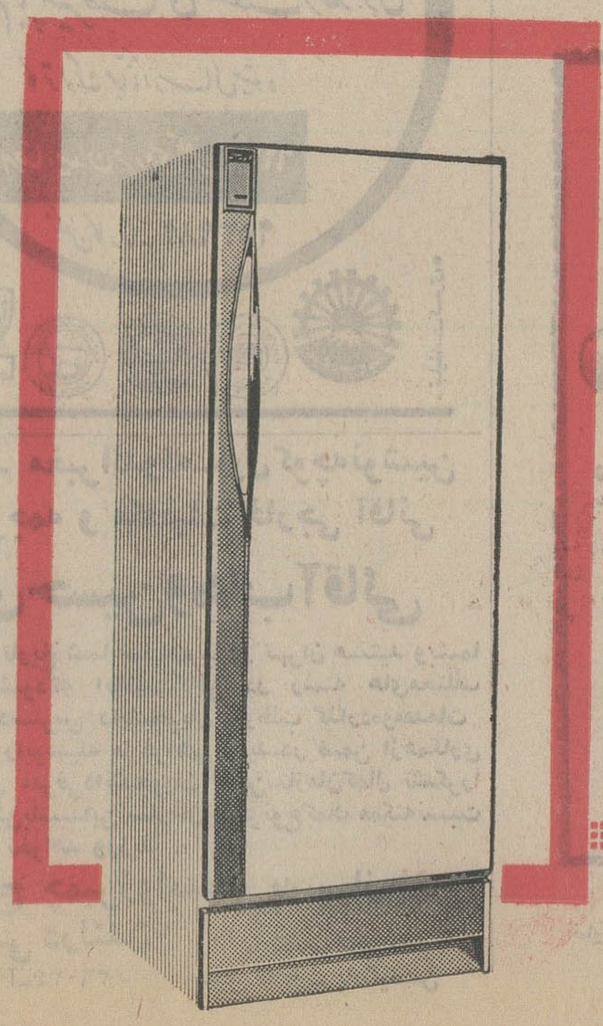

از هیجدهم دی ۴۴ تا سی و یکم اردیبهشت ۴۵

در سراسر ایران هدیه یخچال ارج

همراه خود یخچال به تمام خریداران تقدیم میگردد

بسته هدایا پلمب شده

امیدواریم هدایای ده هزار ریالی نصیب شما شود .

روابط عمومی ارج

عضو سندیکای صنایع فلزی ایران

کنفرانس کشورهای خلیج فارس تشکیل می‌شود

مقامات عراقی بدنبال سخنان وزیر دفاع این کشور و یادداشت اعتراضیه‌ای که دیروز تسلیم ایران داشتند، همچنان سعی میکنند حقایق اوضاع را دگرگون جلوه دهند و روش خصمانه خود نسبت بایران باانتشار مصاحبه‌ها و بیانیه‌ها و تشکیل دادن اجتماعات و تسلیم یادداشت‌های اتهام‌آمیز بکشورهای دیگر عربی و قلب حقیقت ادامه دهند.

وزیر دفاع عراق چند روز قبل طی یك مصاحبه کوشش بیهوده‌ای بعمل آورده بود که حقایق را دگرگون جلوه دهد و مسئولیت‌های عراق را در مورد نقض حقوق ایران در شط‌العرب و تجاوز بمرزهای ایران لوث کند و بدنبال آن رئیس ستاد ارتش عراق نیز دیروز طی مصاحبه و بیانیه‌های خود همین روش را دنبال کرد.

● کنفرانس ریاض

طبق گزارش رادیوهای خارجی به‌نقل از مطبوعات لبنان، سران کشورهای منطقه خلیج فارس، کنفرانسی برای رسیدگی ببحران روابط عراق و ایران تشکیل خواهند داد.

بموجب نوشته این مطبوعات که خبر خودرا از ریاض کسب کرده‌اند در کنفرانس مزبور اعلیحضرت شاهنشاه ایران و اعلیحضرت ملك فیصل پادشاه عربستان سعودی و پرزیدنت عارف رئیس جمهور عراق و والاحضرت صباح فرمانروای کویت شرکت خواهند جست. قرار است کنفرانس مزبور پس از عید فطر تشکیل یابد.

ادعای رئیس ستاد ارتش عراق

بغداد ـ ۵ژانویه ـ خبرگزاری فرانسه ـ ژنرال عبدالرحمن عارف رئیس ستاد ارتش عراق دریك مصاحبه مطبوعاتی بخبرنگاران گفت که آقای هویدا نخست وزیر ایران درسفر اخیر خود بمناطق شمال غربی ایران با ملا مصطفی بارزانی ملاقات کرده است.

ژنرال عارف افزود که در این ملاقات نخست‌وزیر ایران بارهبر شورشیان کرد نقشه‌ای علیه عراق طرح کرده است

روزنامه المنار که در بغداد منتشر میشود نوشته است که فرستنده «صدای کردستان» درخاك ایران قرارداد. ژنرال عبدالرحمن عارف دراظهارات خود که در روزنامه‌های «المنار» و «الفجر الجدید» انتشار یافته «خبر تمرکز تهدید آمیز» نیروی دریائی ایران را در خلیج فارس تکذیب کرده است، ژنرال عارف که برادر مارشال عبدالسلام عارف رئیس جمهوری عراق است اضافه کرده است:

مانورهائی درخلیج فارس صورت میگیرد و هرکشوری حق انجام چنین مانورهائی را درآبهای ساحلی خود دارد. حتی اگر منظور از این مانورها تحریك عراق باشد بایدگفت که دولت ما تحت تاثیر چنین تحریکاتی قرار نمیگیرد.

● دراردن

عمان ـ ۵ دسامبر ـ خبرگزاری فرانسه ـ دیروز سفیر عراق در اردن با وزیر خارجه این کشور ملاقات کرد و مدتی با وی به گفتگو پرداخت.

پس از پایان این ملاقات سخنگوی وزارت خارجه اردن بخبرنگاران گفت دراین ملاقات حوادث مرزی اخیر (عراق وایران) مورد بررسی قرار گرفت.

وی یادآور شد که اتحادیه عرب اخیرا دولت اردن را مامور کرده است که برای نزدیك کردن نظریات دولتهای عراق و ایران بیکدیگر مساعی جمیله بعمل آورد.

● سفر بی‌نتیجه

تهران ـ ۳ژانویه ـ خبرنگار لوموند ـ عبدالرحمن البزاز نخست وزیر عراق پس از چهل و هشت ساعت توقف درعربستان سعودی ظاهرا بدون آنکه بتواند منظور خود را عملی سازد ریاض راترك گفته است.

البزاز امیدوار بود که ملك فیصل راوادار کند که ازشاهنشاه ایران درخواست نماید مرزهای ایران را با کردستان عراق به‌بندد.

* تقویت نیروها

درتهران دولت ایران در برابر بغداد روش محکمتر و خشن تری درپیش گرفته است. واحد های برگزیده ارتش اول ایران باگردان های زره پوش تقویت شده و درمرز های دو کشور مستقر گردیده است.

ناوگان ایران در خلیج فارس بیك رشته مانورهائی درشط‌العرب دست زده وهواپیماهای جنگی به‌حال آماده‌باش درآمده‌است.

دولت بغداد نیز بنوبه خود در برابر شورش عشایر شمال که هر روزدامنه آن وسیع‌تر میشود و خطریك برخورد مسلحانه با ایران نیروهای خود راکه با نیرو های بارزانی در حال جنك های چریکی هستند بطور قابل‌توجه تقویت کرده است.

دولت عراق واحد هائی‌ازعناصر زره‌پوش رابسوی شمال کشور اعزام داشته و عده‌ای از نیرو های خودرا دربرابر مواضع نیروهای ایرانی درشط‌العرب مستقرساخته است.

روش‌خشن واستوار دولت‌ایران نشان میدهد که از یکطرف تهران مصمم است برای همیشه بمسائل مورد اختلاف خود باعراق پایان‌دهد وازطرف دیگر نشانه اینست که‌در روش مجیت آمیز دولت‌ایران‌نسبت به کردهای عراقی که آنها را از نژادایرانی میداند تغییری‌داده‌نخواهد شد.

● اخطار ایران

دولت ایران به عراق اخطار کرده است که‌بهرگونه تجاوز به‌قلمرو هوائی ایران پاسخ شدیدی خواهد داد.

حوادث اخیر، عراق رادرسریك دوراهی قرارداده است و باید یکی ازاین دو راه را انتخاب کند: یا باعشایر شمال سازش کند ویابحمله عمومی علیه آنها مبادرت ورزد.

● توجه ترکیه

اوضاع مرزهای ایران و عراق مورد توجه دولت ترکیه قرارگرفته است، محافل رسمی ترکیه که مایلند روابط حسنه فعلی خودرابا هردوکشور حفظ کنند اوضاع را خیلی حساس میدانند.

این‌محافل‌اظهار امیدواری میکنند که‌تهران وبغداد یك‌راه‌حل‌دوستانه وقطعی برای اختلافهای خود وحفظ امنیت این منطقه پیدا کنند.

● وخامت اوضاع

دمشق ـ ۵ژانویه ـ خبرگزاری فرانسه ـ حقی مفتی کاردار سفارت عراق در دمشق دیروز باصلاح‌بیطار نخست‌وزیر جدید سوریه ملاقات کرد ویادداشتی در باره وخامت اوضاع در مرز های ایران وعراق بوی تسلیم کرد.

دریادداشت خاطرنشان شده‌است که شورشیان کرد از خاك ایران برای گلوله‌باران مواضع نیرو های دولتی عراقی استفاده می‌کنند.

دراین یادداشت همچنین گفته شده است که نیروهای ایرانی در نزدیکی مرزهای عراق متمرکز شده‌اند.

سخنگوی وزارت خارجه سوریه پس از ملاقات کاردار سفارت‌عراق باصلاح بیطار، به‌خبرنگاران گفت که این وضع برای صلح دارد کاملا واقف است وروش دولت عراق را دراین بحران که از طرف رهبران رسمی آن اعلام شده است تائید وتصدیق می‌کند.

جمهوری عربی سوریه همچنین مساعی عراق رابرای‌حل‌این‌اختلافات ازراه‌مسالمت آمیزودوستانه تائیدمیکند

● اعلامیه حزب بعث

دمشق ـ جبرگزاری فرانسه ـ دکتر «منیف‌الرزاز» دبیر کل دستگاه‌رهبری بین‌الاعراب حزب بعث در اعلامیه‌ای که از رادیو و تلویزیون‌سوریه‌انتشار یافت کلیه عناصر نظامی و غیر نظامی حزب را دعوت کرد که برای عقیم ساختن مبارزه تهاجم آمیزی که از خارج متوجه رژیم انقلابی سوریه‌است با یکدیگر متحدشوند.

وی گفت که انقلاب بعث نیرو های مهاجم امپریالیستی و جمهوریون و مرتجعین را دچار اضطراب ونگرانی ساخته و آنها را وادار کرده است که علیه این انقلاب بمبارزه بپردازد.

این مبارزه با فرا خوانده شدن سفرای پاره‌ای از کشور های‌خارجی از سوریه، بازدید ناوگان ششم از سواحل لبنان و تمرکز نیروهای‌ایرانی در مرز های عراق آغاز شده است دکتر رزاز گفت که حزب بعث درمبارزه برای ساختمان آینده ملت عرب آزاد و متحد کوشش جدیدی بعمل‌می‌آورد.

* اسلحه‌های ایرانی

بغداد ـ رویتر ـ اتحادیه معلمین عراق امروز از مردم ایران و کشور های عربی خواست که در برابر روش تجاوزکارانه دولت ایران علیه عراق محکم بایستند.

بغداد ـ رویتر ـ ژنرال‌عبدالرحمن عارف رئیس ستاد ارتش عراق امروز دولت ایران را متهم کردکه مرز های ایران رابروی شورشیان کرد باز گذاشته است. وی طی بیانیه‌ای‌اعلام داشت که دولت ایران شورشیان را بطرق مختلف از رساندن اسلحه‌گرفته تا تحریك آنها برای وخامت روابط باعراق پشتیبانی میکند.

ژنرال‌عارف در بیانیه خود مدعی شده است که مقامات عراقی مسئول، نمونه هائی از سلاحهای ایرانی راکه اکراد باآن مجهزند از جمله خمپاره انداز، نارنجك دستی وتفنگهائی که عین آنها در ارتش ایران مورد استفاده قرار میگیرد از شورشیان عراقی‌بدست آورده‌اند.

* کویت و عراق

بیروت ـ خبرگزاری فرانسه ـ با آنکه دولت های عراق و کویت‌تاکنون از اظهار هر گونه مطلبی در باره اختلافات‌مرزی بین دو کشور خودداری کرده‌اند معذلك چنین بنظر میرسد که اخیرا در مناسبات کویت و بغداد مشکلاتی بوجود آمده است دوکشور تاکنون نتوانسته‌اند حدود مرز های خودرا بطور قطع تعیین کنند. تاکنون روزنامه های کویت بکرات درخواست کرده‌اند که کمك کویت بعراق تاوقتی که اختلافهای مرزی دو کشور حل نشده است متوقف شود.

دیروز شیخ جابرالاحمد نخست‌وزیر کویت وجود بحرانی را در بارمسائل مرزی میان دو کشور تائیدکرد وگفت بهیچ وجه احتمال نمی‌رود این مسئله کشمکش و مجادله شدیدی را بین عراق و کویت بوجود بیاورد.

● گزارش رادیو لندن

رادیو لندن طی تفسیری که‌دیشب انتشار داد گفت: ازاواسط‌ماه‌گذشته باین‌طرف، مناسبات میان عراق و ایران رو بوخامت نهاده و اکنون این تشنج بدرجه‌ای رسیده است که برای تخفیف‌آن باید اقدامی صورت‌گیرد

● عربستان و عراق

حوادث مرزی‌وتشدید تشنج میان‌دوکشور عراق وایران‌تقریبا مقارن‌همان ایامی روی داد که اعلیحضرت ملك‌فیصل سلطان‌عربستان سعودی‌ازایران‌دیدن میکرد، درآن دیدار دورهبر ایران وعربستان سعودی پیشنهاد کردند کنفرانسی باحضور سران کشورهای اسلامی تشکیل بشود، ازاین نظربه وخامت گرائیدن و مناسبات میان ایران و عراق موقعی صورت گرفته است که بدتر ازاین انتظار نمیرفت، زیرا محتملا عراق‌برای‌حل‌مشکل خویش دست بدامان جمهوری‌متحده عرب خواهد زد که قطعا بامزاج عربستان سعودی سازگار نخواهدبود.

● ژنرال کشته شد

تهران ـ خبرنگار مخصوص روزنامه لوموند گزارش میدهد در مهمترین پیکاری که تاکنون میان نیرو های عراقی و عشایر شمال این کشورروی داده قوای عشایر بفرماندهی سرهنك عزیز اکراوی‌با تصرف دژ «وینجوین» پیروزی بزرگی بدست آورده‌اند در این نبرد که روز شنبه روی داده سه افسر عراقی از جمله یك ژنرال و چهل و یك سرباز دولتی کشته شده‌اند.

اکنون نبرد های شدیدی درمنطقه «جلیجه» میان دو طرف جریان دارد و واحد هائی از نیرو های عراقی برای محاصره هزار و پانصد تن از افراد عشایر رهسپار این منطقه‌هستند باوجود ریزش شدید برف وبمباران های دائمی نیروی هوائی عراق‌عشایر به پیشروی خود بطرف کرکوك ـ مهمترین‌مرکزنفتی عراق‌ادامه میدهند

آخرین اخبار خارجه

فرمانده نیروی استراتژیکی موشکی شوروی به ویتنام شمالی رفت

مسکو ـ ۶ژانویه ـ خبرگزاری فرانسه ژنرال «ولادیمیر تولوبکو» فرمانده نیروی استراتژیکی موشکی شوروی امروزهمراه شلیپن‌رهسپارهانوی‌گردید

صاحبنظران سیاسی در مسکوعقیده دارند که عزیمت ژنرال «تولوبکو» به ویتنام شمالی بمنزله اخطاری بامریکا میباشد وممکن است این‌امر بمنزله مداخله موشکی‌شوروی در جنك‌ویتنام تلقی شود.

موشکهای زمین بهوا که تاکنون به‌ویتنام شمالی تحویل‌داده شده جزء فرماندهی‌موشکهای استراتژیکی‌بشمار نمی‌روند بلکه این موشکها عموما در اختیار نیروهای موشکی و توپخانه شوروی قرار دارند.

عزیمت تولوبکو به‌هانوی‌نشان‌میدهد که ممکن است‌شوروی مسئله‌استقرار پایگاههای موشکی استراتژیکی را درویتنام مورد بررسی قرار دهد.

مدیر عامل شرکت واحد

بقیه از صفحه اول

خبرنگار ما میافزاید: اعضای هیئت مدیره سابق شرکت واحد تغییر نکرده‌اند و آقایان مصطفی آزرم، محمد باقر بیات، محمد علی ابتهاج سمیعی کماکان به‌عضویت هیئت مدیره شرکت‌واحد باقی ماندند.

آقای پرویز جهان‌بینی رئیس هیئت مدیره و مدیر عامل شرکت واحد از کارمندان عالیرتبه وزارت کشور است وسالها درسمت‌عضویت هیئت‌مدیره شرکت‌واحدانجام‌وظیفه کرده است.

آقای جهان‌بینی مطالعات‌وسیعی درزمینه شهرداریها داردو دراین رشته تحصیلات خودرادر امریکا بپایان رسانده است.

مدیر عامل شرکت شیلات

بقیه از صفحه اول

شنبه پس از تحویل کار خوددرشرکت واحد اتوبوس رانی، در وزارت‌دارائی حضور بهمرسانددو کار خود را آغاز کند.

آقای ملایری خدمات خود را در وزارت کشور آغاز کرد و سالها با سمت مدیر کلی وزارت کشور انجام وظیفه میکرد، نامبرده مطالعاتی در زمینه امور شهرداری دارد و آخرین سمت وی معاونت وزارت کشور و مدیریت عامل شرکت واحد بود.

آقای ملایری از نویسندگان باسابقه مطبوعات نیز بشمار میرود.

سارق و خریدار سیمهای مسروقه دستگیر شدند

پلیس انتظامی راه آهن حسن‌همدانی را باتهام سرقت سیمهای مسی‌ارتباط راه آهن دستگیر کرد.

ضمن بازجوئی از حسن، خریدار سیمهای مسروقه بنام محمد تقی صالحی نژاد دستگیر شد.

یك مقام پلیس راه آهن گفت که این سیمها از نظر ارتباط راه آهن جنبه حیاتی دارد و چون در حریم‌راه آهن قرار گرفته برای جلوگیری از سرقت مجدد تدابیر تازه‌ای اتخاذ خواهد شد.

لایحه مالیات در هیئت دولت

رسیدگی به لایحه‌مالیات قراراست روزشنبه نیزدر هیئت دولت دنبال شود

در جلسه پنجشنبه دیشب هیات وزیران لایحه مالیات بردرآمد مطرح شد اما رسیدگی بآن خاتمه نیافت قرار است روزشنبه مجددا لایحه‌مزبور مورد رسیدگی قرار گیرد.

این لایحه از نظر اصولی وسیستم مالیاتی و سازمان وصولی موردتائید دولت است فقط چند مسئله مهم‌مورد بحث است که ممکن است در طرح فعلی تغییرات جزئی داده شود.

یکی از مسائل مورد رسیدگی ـ موضوع‌مالیات حقوق کارمندان‌دولت است که در این مورد فرمولی پیدا شده تا به حقوق فعلی کارمندان‌دولت مبلغ جدیدی تحمیل نگردد.

عصر دیروز لایحه جدید مالیات بردرآمد در اطاق بازرگانی تهران مورد بررسی قرار گرفت و همچنین دو روز قبل اطاق صنایع و معادن لایحه را مورد بررسی قرار داد.

این‌بررسیها بطوررسمی وبدرخواست دولت نمی باشد بلکه این بررسیها از نظر اطلاع و آگاهی دوسازمان بزرك بازرگانی و صنعتی کشوراست. این دو سازمان نظرات اصلاحی خود را بعد به کمیسیون های مجلسین خواهند داد تا در رسیدگی کمیسیون مورد توجه قرار گیرد.

گزارش دیگر خبرنگار ما حاکی است که لایحه مورد مطالعه اعضاء فراکسیون پارلمانی و متخصصین مالیاتی حزب ایران نوین نیز قرار گرفته‌است‌واحتمال‌داده‌میشود لایحه‌پس از حك‌و اصلاح لازم در دولت‌توسط جراید ـ رادیو و تلویزیون درمعرض افکارعمومی گذاشته شود. تا نظرات مردم نیز قبل از تصویب لایحه در مجلس از طریق وزارت دارائی و کمیسیون دارائی مجلسین موردتوجه و اقدام قرار گیرد.

درجلسه هیئت مشورتی روزنامه اطلاعات

طرح لوله‌کشی آب تبریز اعلام شد

طرح ۴۰۰ میلیون ریالی‌تکمیل شبکه آب شهر تبریز در جلسهٔ دیشب‌هیئت‌مشورتی روزنامه‌اطلاعات درتبریز بررسی واعلام شد. بموجب این طرح برای تکمیل شبکهٔ آب تبریزازمردم وام‌گرفته میشود.

خبرنگار ما در تبریز گزارش داد: در جلسهٔ دیشب هیئت‌مشورتی روزنامه اطلاعات در تبریز آقای مهندس شامیاتی مدیرعامل‌سازمان آب‌این‌شهرستان نیز شرکت‌داشت ومشکلات تکمیل شبکه سوم لوله کشی‌آب تبریز واحداث تصفیه‌خانه ومخزن پیش بینی‌شده‌را مطرح‌نمود پس‌از مذاکرات مفصل طرحی که‌سازمان آب براساس دریافت‌وام ازمشترکین خود به‌نسبت میزان آب مصرفی هریك تهیه شده بود مطرح گردید و درمورد استرداد وام قرارشد مطالعات بیشتری‌صورت گیرد.

معاون جدید دانشگاه تهران

امروز اطلاع حاصل شد که‌آقای دکتر محمد مقدم استاد دانشگاه از طرف آقای دکتر صالح رئیس دانشگاه تهران بسمت معاونت‌دانشگاه ومسئول امور مربوط بطرح و برنامه ریزی منصوب ومشغول کار شده است.

SAS

شرکت هواپیمائی اسکاندیناوی اس.آ. اس باکمال خوشوقتی انتقال دفاتر خودرا به آدرس جدید، ذیلا اعلام میدارد:

	آدرس	شماره تلفن	تاریخ انتقال
هیئت مدیره فروش رزرواسیون حسابداری	۷۰ خیابان ویلا	۶۸۴۵۸ تا ۶۸۴۵۲	۱۸ دیماه
فروش بلیط و قبول بار	۲۱ خیابان ویلا	۶۸۴۵۸ تا ۶۸۴۵۲	۲۵ دیماه

برای اطلاع مشتریان محترم اضافه مینمایدکه اس.آ. اس مانند سابق پروازهای خودرا انجام میدهد.
ازتهران: روزهای یکشنبه وپنجشنبه به اروپا و وامریکای شمالی
ازتهران: روزهای دوشنبه پنجشنبه به‌خاوردور
ازآبادان: روزهای یکشنبه بخاورمیانه واروپا

مجالس ترحیم و یاد بود

با نهایت تاثر و تاسف درگذشت‌شادروان **حاجی اسمعیلی محبوبیان** را باطلاع اقوام و دوستان میرساند. مجلس ترحیم مردانه روز شنبه هیجدهم دیماه در مسجد ارك از ساعت ۳ الی ۵ بعداز ظهر و مجلس ترحیم زنانه روز جمعه هفدهم دیماه از ساعت ۶ الی ۱۰ بعد از ظهر منزل نخجوان‌واقع درجاده پهلوی ـ زعفرانیه خیابان پسیان شمالی چهار راه دوم کوی کامران کاشی ۲۷ منعقد خواهد بود.

تاج‌الملوك نخجوان. خانواده‌های محبوبیان. ریاضی افشار. جمالی. شیرازی. کاتوزیان. صادقی. مؤید ماکوئی. محمدی. معیری. هنردوست. عطوفی

بعموم بازماندگان آنمرحوم مصیبت وارده را تسلیت میدهیم.

تسلیت

جناب آقای محمدباقر بیات

ضمن ابراز نهایت تاسف و تاثر مصیبت وارده را تسلیت عرض نموده بقای‌عمرجنابعالی و خاندان محترم را مسئلت داریم.

ازطرف کلیه کارگران کوی چهارم آبان نارمك شرکت واحد محمد اسمعیلی. احمدی مقدم. علی صبوری. احمد نصرتی. حاج‌احمد مشهدی. احمدی

جناب‌آقای بیات

در مصیبت وارده خود را همدرد شما می دانیم. **سرگرد پرویز ثانی. سرگرد ماجدانوری**

سرکار سروان جهانگیر علی‌مردان وبانو

درگذشت جانگداز بهشتی روان فرزند دلبندتان را تسلیت گفته و خودمان را دراین رخداد شوم شریك میدانیم و از درگاه خداوند شکیبائی شما را خواهانیم.

مهندس میرحمزه مقدم وبانو. محمودکریمی وبانو. سرهنك جهانگیر مقدادی وبانو. سروان ناصر منصوری و بانو

آ ـ ۲۴۱۵۷

سرکار سرهنك آقالر

درگذشت مادر گرامی را بکلیه فامیل محترم بخصوص به‌جنابعالی تسلیت میگوئیم.

ملیحه وفاکیش. احمد وفاکیش. محمدرضا وفاکیش آ ـ ۲۴۰۷۹

سرکار سرگرد دکتر اعتمادی

مصیبت وارده را بجنابعالی تسلیت عرض میکنیم. **سرگرد دکتر خزاعی و بانو**

جناب آقای محمدباقر بیات

با نهایت تاسف درگذشت خواهر گرامی آنجناب را صمیمانه تسلیت عرض نموده بقاء عمرخاندان ارجمند را ازدرگاه خداوند مسئلت داریم. **ازطرف کارکنان تعمیرگاه شماره۲ شرکت واحد ـ حمید توحیدی نژاد**

جناب آقای محمدباقر بیات

با نهایت تاسف و تاثر درگذشت‌همشیره گرامتان را تسلیت عرض نموده بقاء عمروصبر جلیل بازماندگان را ازخداوند خواهانم. **سروان عبداللهی**

جناب آقای محمدباقر بیات

با نهایت تاسف درگذشت نابهنگام‌همشیره گرامتان را تسلیت عرض مینمایم. **سروان صفوی**

جناب آقای محمدباقر بیات

با نهایت تاسف درگذشت نابهنگام‌همشیره گرامتان را تسلیت عرض مینمایم. **محمدعلی ذوالمجد حقیقی**

دانش‌آموزان، دبیران و کارمندان‌دبیرستان حجت با قلبی مملو از تاثر و چشمی گریان درگذشت دوشیزه ناکام خدیجه مهراس رابپدر و مادر داغدیده‌اش تسلیت گفته و خود را در این مصیبت شریك میدانند.

آ ـ ۲۴۰۷۳ **مهرانگیز ثمین**

جناب آقای محمدباقر بیات عضوهیئت مدیره شرکت واحد

ضمن اظهار تاسف و همدردی مصیبت‌وارده را بجنابعالی و خانواده محترمتان تسلیت‌عرض و سلامت و بقاء همگی شما را آرزو میکنیم.

فرشچیان. شریفیان. شهسوار

فوت مرحوم آقا سید اسداله بهبهانی را به خاندان‌محترم بهبهانی. نبوی نوری. آشتیانی تسلیت عرض مینمائیم.

از گرگان ـ عباسعلی قبادی و بانو

سرکار خانم مؤتمن اموزگار محترم‌دبستان دخترانه آسیا

کلیه همکارانت با نهایت تاسف مصیبت وارده را صمیمانه تسلیت میگویند.

آ ـ ۳۶۳۳۸ **نواب‌زاده شفیعی**

سرکار سرهنك خالق‌پناه

با کمال تاسف و تاثر درگذشت ابوی گرامتان را بجنابعالی و خانواده محترم تسلیت عرض مینماید. **سروان محمد تحویلدار**

هیئت مدیره وکارمندان‌شرکتهای کاوس ـ پیل ـ اطوتراك

مصیبت وارده را بجناب آقای دکتر علی امینی معاون محترم بانك اعتبارات‌ایران‌تسلیت عرض مینمایند.

سرکار سرهنك کریم خالق‌پناه

فوت نابهنگام پدر عزیزتان را از صمیم‌قلب ازطرف خود و کلیه همکارانم بشما و خانواده محترمتان تسلیت عرض می‌نمایم.

آ ـ ۱۴۰۴۱ **هوشنك بهمن‌پور**

سرکار سرهنك خالق‌پناه

با کمال تاسف و تاثر درگذشت ابوی گرامتان را بجنابعالی و خانواده محترم تسلیت عرض مینماید.

آ ـ ۲۴۰۸۷ **سروا نمحمد تحویلدار**

جناب آقای محمدباقر بیات

مصیبت وارد ه‌را صمیمانه تسلیت عرض نموده سعادت و سلامت آن خانواده را از درگاه احدیت مسئلت داریم.

سرپرستان ناحیه ۲ شرکت واحد

آقای محمد گریست

مصیبت وارده باعث تاثر کارکنان این کارخانه گردید و باین مناسبت خود را در اندوه شما شریك میدانند. **کارخانه سیمان لوشان**

بقیه آگهیهای تسلیت روز شنبه

دنباله گزارش شهرستانها

باتهام خرید و فروش هروئین
چهارنفر دراهواز تحت تعقیب قرار گرفتند

خبرنگار ما در اهواز گزارش‌داد: دیروز پرونده سه مرد و یك زن‌باتهام خرید و فروش مواد مخدره توسط آقای وحیدی بازپرس شعبه ۴ دادسرا مورد رسیدگی قرار گرفت.

در این پرونده آقای محمد میر ـ آفتاب متهم است که بهمدستی زنش بنام بانو سکینه ذبیحی و دو نفر دیگر باسامی افشار و محمد حسن کبیری بخرید و فروش موادمخدره و هروئین اشتغال داشته است. چندی قبل مامورین مبارزه با مواد مخدره مقدار ۴۲ گرم هروئین از محمدحسن کبیری کشف کردند و همین امر موجب گردید که فروشندگان هروئین و مواد مخدره شناخته شده ودستگیر گردند.

در حال حاضر هر ۴ نفر بازداشت و زندانی هستند.

از صبح یکشنبه ۲۶ دیماه
یکبار دیگر «راجند راکومار» در پدیده بزرك سینمائی خود

وباشرکت: آشوك کمار سوشیل کمار

انتصاب در وزارت راه

آقای محمد کاظم اصفی بمعاونت اداره کل حقوقی وزارت راه منصوب و مشغول کار گردید.

جوان
ازنظر عقل واحساسات

اثر دانشمند معظم محقق عالیقدر جناب آقای فلسفی

معظم له دراین کتاب پیرامون پانزده فصل ـ ارزش جوانی ـ شخصیت جوان ـ رشد نهائی عقل جوان ـ سنجش سن تقویمی وعقلی جوان ـ احساسات‌جوان. تمایلات فطری وتربیتی جوان ـ احساسات مذهبی‌جوان ـ اثر تکریم به نوجوانان وده‌ها مطلب علمی ـ اجتماعی ـ واخلاقی‌دیگر بحث فرموده‌اند.

محل‌فروش ـ کتابفروشیهای‌معتبر تهران وشهرستانها

خانه طلبکار را آتش زد!

متهم در بازجوئی ریختن بنزین را منکر شد وگفت درنتیجه واژگون شدن بخاری حریق برپا شده

یك بدهکار دیروزهنگامی که برای مذاکره بخانه‌طلب‌کارش رفته بود ، در نتیجه اختلاف حساب دوشیشه‌بنزین ازجیبش بیرون آوردواطاقهای طلبکار را آتش زد !

وی دربازجوئی منکرآتش زدن خانه شدو گفت پایم به‌بخاری دستی خورد و بخاری واژگون شدو درنتیجه خانه آتش گرفت .

دیروز باداره آتش نشانی اطلاع داده شد که منزلی در خیابان‌خورشید دروازه‌شمیران آتش گرفته است . مامورین به منزل آقای عطاءالله بشواء رفتند وحریق‌راخاموش کردند

دوشیشه بنزین

صاحبخانه پس از خاموش شدن منزلش بکلانتری ۹ شکایت کرد گفت: من باروح‌اله کدخدازاده معامله پوست داشتم وسی هزار تومان ازاو طلبکار بودم. چند بار به او مراجعه کردم تاپولم راکه در مقابل آن چك وسفته داشتم بگیرم اماروح‌اله امروزوفردا میکرد .

امروز روح‌اله در حالیکه‌دو شیشه بنزین در دستش بود بخانه من آمد و اورا باطاق پذیرائی بردم و در جواب سئوال من که‌شیشه های‌بنزین رابرای چه میخواهد گفت بنزین رابرای‌اتومبیلش‌خریده است .

چند دقیقه بعد مذاکرات ماشروع شد و روح‌اله گفت آمده‌ام چك و سفته‌هایم را بگیرم . گفتم طلبم را بده‌بعد چکهایت رابگیر . ناگهان روح‌اله از جایش بلند شد و دوشیشه بنزین را در اطاق پاشید و باکبریت اطاق را آتش زد و خودش از اطاق فرار کرد !

من ابتدا بچه هایم را که در محاصره آتش قرار گرفته بودند نجات دادم وبعد به‌آتش نشانی تلفن کردم‌وآنها آمدند بخاری برگشت

روح‌اله در تحقیقات به ـ مامورین کلانتری گفت :مابا هم اختلاف حساب داشتیم ، امروز که‌برای مذاکره‌بخانه عطاءالله رفته‌بودم‌ضمن گفتگو ناراحت شدم و از جایم بلند شدم و دراین موقع پایم به بخاری‌دستی خورد و بخاری برگشت واطاق آتش گرفت‌و بهیچوجه مسئله بنزین‌پاشیدن وآتش زدن خانه دربین نبود! مامورین باتوجه به‌اظهارات طلبکار وبدهکار پرونده‌ای تنظیم کردند و هردو طرف‌را بدادسرا فرستادند .

دختر۱۵ساله در تصادف کشته شد

ملاحت قربانی

بعد از ظهر دیروز یك دختر۱۵ ساله بنام ملاحت قربانی در یك حادثه اتومبیل کشته شد .

وی هنگامیکه از خیابان بریانك چهارراه حاج رضائی عبورمیکردبا تانکر نفتکش شماره ۱۹۳۶تهران ۴۰تصادف کرد. ملاحت‌به‌بیمارستان منتقل گردید ولی معالجات موثر واقع نشد .

هاشم وظیفه حاج آقائی راننده نفتکش‌از طرف مامورین کلانتری یازده تحویل دادسرا گردید و بازداشت شد .

بخاطر اجرای وصیت‌دائی ، دزدشد !

سارق در بازجوئی‌گفت: زنم وقتی فهمید زن دیگری گرفته‌ام‌روزگار مرا سیاه‌کرد

خانعلی حنیفی وابراهیم بهمنی

دیشب مامورین ژاندارمری مرکز دومرد را هنگام دزدی دستگیر کردند. این دو نفر که ابراهیم بهمنی و جانعلی حنیفی نام دارند امروز بازداشت شدند .

ابراهیم در باره علت دزد شدن خود . بخبرنگار ما گفت . تا سال پیش در زنجان کشاورزی میکردو دارای همسر و خانه و زندگی بودم. دراین هنگام بمن خبر رسید که‌دائیم در تهران فوت کرده است برای کفن و دفن او بتهران آمدم .

وصیت دائی !

در اینجا مادرم از من خواست که پس از موعد مقرر (چهار ماه) با زن دائیم ازدواج کنم تا با مرد دیگری عروسی نکند و بچه های دائیم سرگردان نشود .

مادرم گفت که دائیم پیش ازمرگ باو وصیت کرده که من با زن او ازدواج کنم و این زن همیشه در خانواده ما باقی بماند !

چون بدائیم علاقه داشتم به‌وصیت اوعمل کردم و چهار ماه بعد با زنش عروسی کردم ، اما این زن حاضرنشد با من به زنجان بیاید .

ناچار هر چه در زنجان داشتم فروختم و بتهران آمدم ، اما زن اولم در زنجان ماند .

من در تهران مشغول کار شدم و قسمتی از درآمد خود را برای زن اولم به زنجان میفرستادم و بستگانش نیز در آنجا باو کمك می کردند تا اینکه دو ماه پیش زن‌اولم متوجه ازدواج من با زن دائیم شدو بابچه ها بتهران آمد .

زن انتقام گرفت

او چون هدفی جز گرفتن انتقام از من نداشت ، بجای سازش بنای ـ ناسازگاری گذاشت . از من خانه مجزا خواست ، هر روز بچه ها را دکتر میبرد ، هر روز لباس میخواست هر غذائی را نمیخورد ، همیشه بامن دعوا داشت در نتیجه من از کارم بازمیماندم و همین مسائل پس انداز پیش بااعضای آن همکاری میکند بیان کرد .

در تهران تحقیقاتی از این سه دختر بعمل آمد اما آنهاحاضرنشدند حقیقت رابگویند ، بهمین‌جهت قرار شد تحقیقات از آنها در اهواز ادامه یابد .

دخترها باهواز برگشتند

روح‌انگیز و طاهره کریم‌زاده و ملوك ملیجه سه‌دختر فراری پریشب همراه ابراهیم کریم‌زاده‌پدر روح‌انگیز وطاهره رهسپار اهواز شدند .

روح‌انگیز ضمن صحبت‌باخبرنگاران علت فرار خود را ترس از یك باند قاچاق مواد مخدره که از سه‌سال

زنی‌که بوسیله شوهرش باچاقو مجروح شده میگوید:

ناپدری‌من مقصراصلی بود

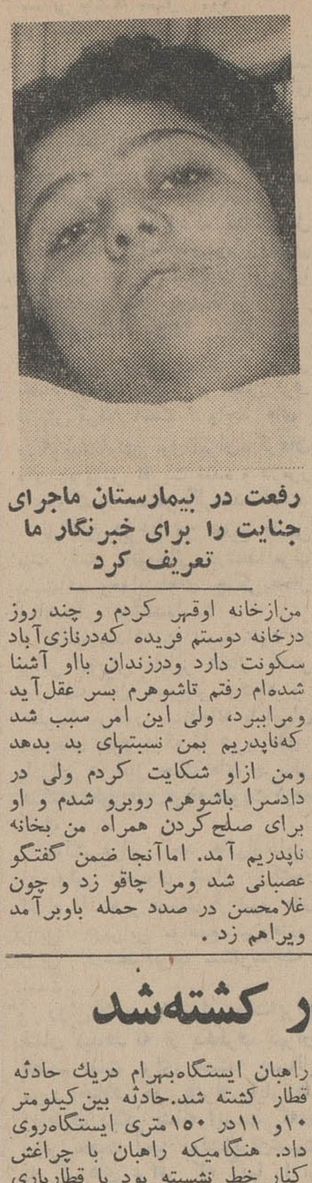

رفعت در بیمارستان ماجرای جنایت را برای خبرنگار ما تعریف کرد

رفعت فرهمند زن ۱۶ ساله‌ای که دو روزپیش بدست شوهرش باچاقو مجروح شده است امروز نواست صحبت کند .

دراین حادثه، ناپدری وی‌غلامحسن ابوذری نیز کشته شده‌است .

رفعت که بسختی مجروح شده است توسط رئیس کلانتری ۱۵به بیمارستان سینا منتقل شدو پس از اینکه دوبار تحت‌عمل‌جراحی قرارگرفت اکنون دربخش آقای دکتر نصیربور بستری است .

ابوالفضل محلوجیان‌شوهررفعت ۶ضربه چاقو باو زده است .

امروز بازپرس دادسرادربیمارستان ازرفعت تحقیق کرد .

رفعت ،غلامحسن ابوذری ناپدری خودرا باعث‌بدبختی خود ووقوع‌این حادثه معرفی کرد .

رفعت گفت :ابوالفضل‌قبلاشوهر شهلا خواهر غلامحسن بود ولی‌پس ازطلاق دادن او،مرااز غلامحسین خواستگاری کرد من در آن موقع ۱۳ ساله بودم وازخود اراده‌ای نداشتم معذلك بااین‌ازدواج‌مخالفت کردم، امامرا بزور به ابوالفضل شوهر دادندو من مجبور شدم بااو زندگی کنم .

رفعت افزود :ابوالفضل‌درخیابان عباسی برایم خانه‌ای اجاره کردولی ازروزی که دوباره شهلا زن سابق ابوالفضل درزندگی اومداخله کرد، شوهرم تغییر روحیه داد. چندماه پیش یك روز پس‌از اینکه مراکتك زدازتهران فرارکردم ولی او مرا پیداکرد و دادگستری مرا باتهام دزدیدن‌جواهرات وپول نقد شوهرم زندانی‌کرد واینکه میگویند من‌با پرویز نامی فرارکرده‌ام دروغ می گویند .

سه‌هفته پیش پس‌ازاینکه مادرم مرا اززندان نجات داددیگر بخانه شوهرم نرفتم ولی‌ناپدریم چون دو خواهرش منحرف‌شده‌اند میخواست منهم مثل آنها بشوم . باین جهت من‌ازخانه اوقهر کردم و چند روز درخانه دوستم فریده که‌درنازی‌آباد سکونت دارد ودرزندان بااو آشنا شده‌ام رفتم تاشوهرم بسر عقل‌آید ومرابببرد، ولی این امر سبب شد که‌ناپدریم بمن نسبتهای بد بدهد ومن ازاو شکایت کردم ولی در دادسرا باشوهرم روبرو شدم و او برای صلح‌کردن همراه من بخانه ناپدریم آمد. اماآنجا ضمن گفتگو عصبانی شد ومرا چاقو زد و چون غلامحسن در صدد حمله باوبرآمد ویراهم زد .

راهبان قطار کشته‌شد

۲۵دقیقه بعد از نیمه‌شب گذشته

عزت‌اله سلطان آبادی که‌در حادثه قطار دو نیم شد

راهبان ایستگاه‌بهرام دریك حادثه قطار کشته شد.حادثه بین کیلومتر ۱۰و ۱۱در ۱۵۰متری ایستگاه‌روی داد. هنگامیکه راهبان با چراغش کنار خط نشسته بود با قطارباری تصادف کرد درباره چگونگی این حادثه مامورین پلیس راه‌آهن مشغول تحقیق میباشند .

۲ کودك در حوض

ظرف ۲۴ ساعت گذشته‌دو کودك درحوض خفه شدند .

یکی از آنها رضا شبدری‌فرزند محرم ۵ساله و دیگری دختربچه‌ای بنام محبوبه یسارلی شریفی‌سه‌ساله بود .

گمشده

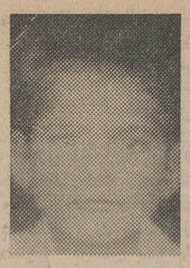

پسربچه ۵ساله‌ای بنام رض طوطیان (عکس‌بالا) چهار رو پیش‌از خانه خارج شده ودیگ اثری ازوی بدست نیامده‌است پدر و مادرش درخواست دارن چنانچه خبری ازاو دارید به نشانی‌زیر اطلاع دهید : جوادیه‌بیست‌متری مجدالسادات کوچه علیزاده شماره ۶ خا عین‌الله یاری

مریم فرهادی که‌عکس اودر بالا چاپ شده از روز شنبه گذشته گم شده است. لطف کسانی‌که ازوی اطلاعی دارند تلفن ۲۹۳۱۱به صمدصدراطلا دهند .

جوانی بنام سید نصرالله سلیمیان معروف به آقا رسول (عکس‌بالا) ۶ماه‌است که‌ناپدید شده است. بستگانش تقاضا دارند چنانچه خبری ازاو دارید آنهارا بنشانی‌زیر مطلع‌سازید شهرری غنی‌آباد، کارخانجات سیمان تهران معدن شماره ۳ رمضانعلی سلیمی

سینما تئاتر کسری نمایش میدهد

فقط ۵ شب دیگر

گربه‌روی‌شیروانی‌داغ

برنامه‌سینمائی گروگان

برنامه آینده

تمشك وحشی

صورت ریز اسامی نانوایان سنگکی ، تافتونی ، فرپز ، لواشی

بقیه ازصفحه ۱۱

۱۸۹۹- ولی‌اله سلیمانی فرح‌آباد ۱۴ متری روستا کوچه امیری
۱۹۰۰- نصرت‌اله نعمتی خیابان کاخ بیست متری
۱۹۰۱- عبداله احمدی بهجت‌آباد
۱۹۰۲- حسن فرشچی میدان کاظم‌آباد شمیران
۱۹۰۳- فاطمه امیری سرآسیاب‌دولاب
۱۹۰۴- حجت‌الله جهانشاملو خیابان کرمان خیابان گلستان امیر لطیفی
۱۹۰۵- صادق هنرمندبی‌سیم نجف‌آباد ده‌متری امینی
۱۹۰۶- نادر واسکندر زنجانی‌امیرآباد مقابل جلالیه
۱۹۰۷- شاه‌علی محمدی خیابان‌حاجیان
۱۹۰۸- مسلم ثقفی بخش ۱۲ بیست متری تفرشی
۱۹۰۹- قاسم کاظمی پشت شرکت‌واحد
۱۹۱۰- عزیزاله حیدری محمودآبادغار کوره های آجرپزی
۱۹۱۱- احمدشبیر کوچه آبشارمنشعب از خیابان ری
۱۹۱۳- نصرت‌اله حسنلو ۲۰ متری قوانلو
۱۹۱۴- ابراهیم‌جعفری بی‌سیم نجف‌آباد خیابان نبوی
۱۹۱۵- امامعلی و شاهعلی محمدی۱۲ متری حاجیان سه‌راه مقدم
۱۹۱۶- محمد پاسبان خیابان شوش
۱۹۱۷- رضا محمودی ۲۰ متری پاشا منشعب از سی‌متری نظامی
۱۹۱۸- حسن حسینی سلیمانیه سی متری ششم بهمن
۱۹۱۹- رضا غلامی و کریم محمدی باغ آذری جنب گود سید امراله
۱۹۲۰- مظفر حیدری جوادیه ده متری جنگل
۱۹۲۱- فاضل نظری قصردشت‌هاشمی
۱۹۲۲- مهدی احمدی ده متری‌اتابکی
۱۹۲۳- یوسفعلی احمدی‌میدان ولیعهد
۱۹۲۴- اصغر احمدی انتهای خیابان اشرف پهلوی
۱۹۲۵- علی‌قاسمی‌طارمی‌نژادسلیمانیه نیروی هوائی
۱۹۲۶- علی‌اکبر ایوبی فرح‌آباد ده متری اول جوادیه
۱۹۲۷- جواد هشت‌و چهار خیابان سرآب کوچه درختی
۱۹۲۸- حاج مصیب اسکندری واثق سلطنت‌آباد چهارراه دلبخواه‌رستم‌آباد
۱۹۲۹- اصغر احمدی خیابان بهبودی
۱۹۳۰- فیروز باستانی بیست متری محمدی شرق اداره حمل‌و نقل
۱۹۳۱- عربعلی رضائی خیابان نارمك بالای فلکه هفت‌حوض
۱۹۳۲- حسینعلی قادری خیابان امیر عباس‌آباد
۱۹۳۳- عباس هاشمی‌آبخوره‌ای سیزده متری گلستانی
۱۹۳۴- فضل‌اله سلیمانی و مصطفی محمدی نیروی هوائی ده متری سوم جوادیه
۱۹۳۵- احمد باستانی نیروی هوائی ۱۴ متری آتابای
۱۹۳۶- رضا محمودی عباس‌آباد ۲۰ متری پاشا
۱۹۳۷- علی‌اصغر حیدری و موسی اسکندرانی قزوین ۱۰ متری هدایت
۱۹۳۸- یحیی‌ملائیان‌علی‌آبادمجدالدوله
۱۹۳۹ عادله برازنده سرآسیاب دولاب جنب شاه حسینی
۱۹۴۰- باقر بلوری باغ‌صبا خیابان آق‌اولی
۱۹۴۱- حسینعلی جباری چهار راه دامپزشکی قصردشت
۱۹۴۲- جلیل‌جعفری یوسف‌آباد بیست متری
۱۹۴۳- محمدحسین و یوسف جعفری گذر لوطی‌صالح
۱۹۴۴- حسن‌جعفری‌سه‌راه بوذرجمهری
۱۹۴۵- نورالله حیدری دروازه غار
۱۹۴۶- محمدعلی حسینی وحیدیه ده متری
۱۹۴۷- اسداله خون جامع ده متری ارامنه
۱۹۴۸- احمددزگشانیان کوچه‌صابون‌پزخانه
۱۹۴۹- حاج تقی رهبر نازی‌آباد بازار دوم
۱۹۵۰- تقی‌رهبرخیابان کیوان‌بزرگمهر
۱۹۵۱- علی‌اکبر انوری خیابان ۸متری جعفری جنب موتور آب
۱۹۵۲ - سید ابوطالب مصطفی زاده نازی آباد خیابان پارس
۱۹۵۳ - جعفرمحمودی سلسبیل‌خیابان خوش
۱۹۵۴ - عبدالله محمودیان امامزاده حسن لب خط
۱۹۵۵ - حسن مقدم شاهرضا اول فرصت
۱۹۵۶ - صفر ملائی آذری ۱۲متری اردشیر
۱۹۵۷ - براتعلی و قربان محمدی وصفنارد مقابل کارخانه برق
۱۹۵۸ - عباس نظری مولوی باغ‌فردوس
۱۹۵۹ - محرم نظری وقندعلی نازی آباد بازار اول
۱۹۶۰- ذوالفعلی‌نظری حشمت‌الدوله چهار راه قصر
۱۹۶۱ - اسمعیل نظری و وهاب‌کرمی انبار کالا مقابل سیلو
۱۹۶۲ - حیدر نظری شیرازی سر پیچ گرگان کوچه امیر جاوید
۱۹۶۳ - صفدر نظری فلاح چهار راه اسدی
۱۹۶۴ -صفرعلی نظری بتکلاب‌پهلوی
۱۹۶۵ - وهاب کرمی و حسین‌نظری چهارصد دستگاه مفت آباد
۱۹۶۶ - صفدر نظری انتهای‌شاهپور
۱۹۶۷ - ذوالفعلی وسیف‌اله نظری ۱۲ متری اراضی خزانه
۱۹۶۸ - خان بابا نظری چهار راه عزیزخان
۱۹۶۹ - ذوالفعلی و عموجان نظری تهران‌نو فرح‌آباد
۱۹۷۰ - تقی نظری جمال الحق
۱۹۷۱ - حسن و حسین نظری‌قلهك خیابان دولت
۱۹۷۲ - حیدر واسمعیل نظری‌نازی‌آباد خیابان غار
۱۹۷۳ - حیدر و فرج نوری و نیکخواه بهرامی مجیدیه
۱۹۷۴ - ابوالفضل حق نظری و بابانوری جوادیه ده متری
۱۹۷۵ - اعظم نیکخواه چهار راه عزیزخان
۱۹۷۶ - عطوف نوری عباسی جنب کوچه سلیمی
۱۹۷۷ - علی‌محمد واحدی شاه‌آباد کوچه سید هاشم
۱۹۷۸ - علی وحدتی یوسف‌آبادشرقی کوچه بختیار
۱۹۷۹ - محمد جباری جلیل‌آبادجنب قورخانه
۱۹۸۰- محمد جباری نارمك خیابان معدن
۱۹۸۱ - محرم اسمعیلی قلعه مرغی مقابل گرمابه جهان
۱۹۸۲ - محمد بالاکوهی مقابل‌سیلو
۱۹۸۳ - ذینال بنیادلو جوایه‌بیست متری
۱۹۸۴ - بهمن محمد سپهبد رزم‌آراء
۱۹۸۵-محمد علی بابائی خیابان‌خوش سه راه ناصری
۱۹۸۶ - حاجی رضا ملائی خیابان امیراتابك کوچه امین‌زاده
۱۹۸۷ - حسن پناهلو اول خیابان‌قصر
۱۹۸۸ - رمضان پاسیار و پنجه علی کرمی سلسبیل سپه غربی
۱۹۸۹ - حسن پاشنگه و عباسعلی کرمی جوادیه سر پل راه آهن
۱۹۹۰ - قربان پشمی جوادیه ده‌متری
۱۹۹۱ - محمد پاینده چهار راه‌عباسی سر پل رباط کریم
۱۹۹۲ - علی‌جعفری‌میدان بروجردی میدان خیابان پرنده
۱۹۹۳ - شعبان کرمی قلهك اول خیابان مظهر
۱۹۹۴ - مصیب کرمی خیابان‌شمیران زرین گلاب
۱۹۹۵ - قربانعلی کرمی و بابا صفری مرتضوی نرسیده به قصر دشت
۱۹۹۶ - سید اسدالله اعرابی وعلی کرمی چهار راه عباسی
۱۹۹۷ - ذکریا کرمی خیابان گلستانه
۱۹۹۸ - محسن کرمی خیابان سینا چهار راه خرمشهر
۱۹۹۹ - علی کرمی مجرد وحسین کرمی نازی آباد خیابان جنگل
۲۰۰۰ - عباس کرمی امامزاده حسن
۲۰۰۱ - اسدالله کرمی خیابان کاخ
۲۰۰۲ - اکبر کرمی آخر خیابان بولوار
۲۰۰۳ - اژدر مصیب کرمی ایرانمهر چهار راه شهرستانی
۲۰۰۴ - قنبر کرمی ده متری ارباب مهدی
۲۰۰۵ - حسن کرمی سلسبیل چهار راه وثوق
۲۰۰۶ - یونس کرمی اراضی خزانه فرح‌آباد
۲۰۰۷ - ابوالفضل کرمی عباسی کوچه میرفندرسکی
۲۰۰۸ - آقاجان کرمی دلگشا کوچه نیکنام
۲۰۰۹ - صفر کرمی یوسف‌باد زیر منبع آب
۲۰۱۰ - مختار کرمی جیحون‌نرسیده بچهار راه گلی
۲۰۱۱ - اسدالله سلطانی خانی‌آباد
۲۰۱۲ - محمد حسین سلطانی و حسن خودکار تهران‌نو ایستگاه‌مسجد
۲۰۱۳ - شکرالله صالحی میدان‌ثریا روبروی دبستان ثریا
۲۰۱۴ -عباس‌صادقی خوئینی خیابان هاشمی
۲۰۱۵ -حسین‌عبداللهی کالج‌روبروی دانشکده صنعتی
۲۰۱۶ - حسین عبدالی و حاج‌عباس کرمی چهار راه عباسی
۲۰۱۷ - تقی‌عیوض ۱۶ متری‌مجیدیه
۲۰۱۸ -رهبرکرمی خیابان‌دارالسلام
۲۰۱۹ - حسن پناهلو چهار راه یوسف باد
۲۰۲۰ - آقاجان و حیدر کرمی خیابان‌فرح آباد
۲۰۲۱ - قنبرکرمی روبروی دخانیات
۲۰۲۲ -سیزعلی‌سعدآبادی درب‌اندرون مقابل دادگستری
۲۰۲۳ - هدایت‌اله اظهری نارمك خیابان بهمن
۲۰۲۴ - رضا ملائی خیابان اتابك انتهای خیابان صفا
۲۰۲۵ - زین‌العابدین نیرومند مفت آباد صفا
۲۰۲۶ - اکبر وفائی ده متری دوم جوادیه
۲۰۲۷ - اکبر وفائی مقابل بهداری راه آهن
۲۰۲۸ - بهرامعلی وفائی شهر ری راه آهن
۲۰۲۹ - رضا وفائی نازی‌آبادخیابان وطن
۲۰۳۰ - رضا وفائی خیابان شمیران چهار راه خرمشهر
۲۰۳۱ - احمد باستانی و رضا وفائی وحیدیه ایستگاه درختی شکوفه
۲۰۳۲ - محمد اژدها و اکبر وفائی ده متری جوادیه
۲۰۳۳ - جعفر یوسفیه درخونگاه بوذرجمهری
۲۰۳۴ - حاج مهدی اسکندری خیابان ناصر خسرو
۲۰۳۵ ذوالقرنین اسکندری چهار راه عباسی شیر و خورشید
۲۰۳۶ - سیف‌الله اسکندری و میر جمالی خیابان خواجه نظام‌الملك منشعب از قزوین
۲۰۳۷ - نادر صابر انوری قلهك خیابان روبروی شهرداری
۲۰۳۸ - قدرت‌الله صادقیان خیابان کمالی جنب بیمارستان
۲۰۳۹ - فضل‌الله صالحی شهر ری هاشم‌آباد
۲۰۴۰ - اژدر فارغ سرابی خیابان شیرازمنشعب از بهار
۲۰۴۱ - کریم کاظمی خیابان‌اشرف پهلوی
۲۰۴۲ - مرتضی و مقتدا ویوسف خیابان حافظ بی‌سیم نجف آباد
۲۰۴۳ - حسن مختاریان و احمد باستانی خیابان آتابای چهارده‌متری
۲۰۴۴ - علی مختاریان هاشم آباد
۲۰۴۵ - داداش مصطفائی هاشم‌آباد
۲۰۴۶ - فیروز باستانی دروازه غار
۲۰۴۷ - عباس اسکندری چهار راه اسکندری
۲۰۴۸ - محمد حسین آصفی خیابان سلسبیل شمالی
۲۰۴۹ عبدالله ایرانی نژاد خیابان دانشگاه
۲۰۵۰ -حاج آقای اسکندری‌خیابان خوش قصرالدشت چهار راه طوسی
۲۰۵۱ - احمدی اسمعیلی و محمود اربابی نارمك بیست متری پورثانی
۲۰۵۲ - حاج مهدی اسکندری رباط کریم پل اسفر
۲۰۵۳ -محمد علی آصفی خواجه نظام‌الملك ایستگاه دقت
۲۰۵۴ - رسول احمدی آشیخ هادی
۲۰۵۵ - شعبان احمدی خیابان‌نواب
۲۰۵۶ - حسن احمدی خیابان طوس لولاگر
۲۰۵۷ - محرم وزین‌العابدین اسدالله پور سی متری نارمك
۲۰۵۸ - حاج آقا اسکندری انتهای غربی خیابان خوش
۲۰۵۹ - رحیم آهنی میدان۲۴ اسفند
۲۰۶۰ -عیسی‌ابراهیمی نارمك‌خیابان مهر
۲۰۶۱ - رضا اسمعیل نیا واسمعیلیان خیابان شیر و خورشید
۲۰۶۲ - فیروز قدیمی خیابان مولوی چهار راه شاهپور
۲۰۶۳ - محمود و محسن نظریان قدیمی خیابان قزوین منشعب ازامیریه
۲۰۶۴ - محمدعلی قهرمان خیابان مازندران نارمك
۲۰۶۵ - فیروز قدیمی چهار راه قوام‌الدوله
۲۰۶۶ -عباس‌کاظمی‌خیابان آذربایجان
۲۰۶۷ - کریم کاظمی اول خیابان هاشمی
۲۰۶۸ - احمد محمدی شاهپور کوچه تهرانی
۲۰۶۹ - حسن مدامی مقابل پل امامزاده معصوم
۲۰۷۰ - شعبان اردشید وبیوك‌وفائی چهار راه‌پهلوی مقابل ایستگاه‌شمیران
۲۰۷۱ بیوك وفائی سه راه اکبرآباد خیابان خرمشهر
۲۰۷۲ - بیوك وفائی خیابان قوام‌السلطنه سفارت مصر
۲۰۷۳ - صادق معرفت‌زاده شاهپور مقابل تهرانچی
۲۰۷۴ - اسمعیل مرادی گود عربها
۲۰۷۵ - علی پاشا مرادی وحسینعلی بشیری شهر ری پل سیمان
۲۰۷۶ - کاظم محمودی خیابان شاه غربی
۲۰۷۷ - آقا بابا غلامی ومحرم‌میرزا خانی آریانا جنب کوچه محمدی
۲۰۷۸ - سید باقر موسوی و حسین خیرخواه جوادیه ده متری قالی‌شوئی
۲۰۷۹ - مسلم مرادی خیابان غار
۲۰۸۰ - حسن‌مختاریان وولی محمدی سه راه سیروس
۲۰۸۱ - ابراهیم ملکی و محمد علی بشیری و مصطفائی نیروی هوائی اراضی سلیمانیه
۲۰۸۲ - برات نظری عباس آباد شمالی
۲۰۸۳ - مصیب افخمی و حسن‌نظری چهار راه شهرستانی - فوزیه
۲۰۸۴ - ابوالحسن جباری شهرستان جوادیه
۲۰۸۵ -چراغعلی جعفری خیابان زرکش
۲۰۸۶ - چراغعلی جعفری چهار راه سیدعلی
۲۰۸۷ - حجت‌الله قزوینی مفت‌آباد شهر ری
۲۰۸۸ - قلی پور حسن شاهپورآتش نشانی
۲۰۸۹- فضل‌الله توکلی خیابان شاه
۲۰۹۰ - کاظمی محبی عباسی‌روبروی گرمابه اطلس
۲۰۹۱ - محمد کاظمی خیابان باستان
۲۰۹۲ - آقاجان کاظمی و علی‌وفائی منشعب از شمیران
ده متری دوم جوادیه
۲۰۹۳ - تیمور کرمانی خواجه نظام‌الملك
۲۰۹۴ - حسین کرمی و علی کرمی بخش ۱۲ سرآسیاب
۲۰۹۵ - حسن مختاریان نظام‌الملك حشمتیه
۲۰۹۶ - حسن مختاریان سه راه امین حضور
۲۰۹۷ - حسن محمدی نواب چهار راه رضائی
۲۰۹۸ - صغرا محمدی جاده تهران نو ۴.۲متری
۲۰۹۹ - عبدالله محبوب ناصرخسرو جنب گاراژ ری
۲۱۰۰ - اشرف فیروزخانی واسحق خیابان تهران نو قاسم آباد
۲۱۰۱ - علی محمدی خیابان بهار چهار راه ایرج
۲۱۰۲ - سید ابوالفضل موسوی و یوسف جعفری مجیدیه
۲۱۰۳ - محمدرضامولائی شرق‌خیابان صفا
۲۱۰۴ - محمد باستانی دروازه‌دولاب سینا
۲۱۰۵ - حسین اسکندری یون و ابراهیم و قربان اراضی علی‌آباد
۲۱۰۶ - علی بلوری سلسبیل نزدیك سه راه
۲۱۰۷ - ابراهیم بهرامی بخش ۷ سلیمانیه
۲۱۰۸- اصغر باقری باستان غربی
۲۱۰۹ - صفر علی بهامین شهناز
۲۱۱۰ -علی اصغر بهامین سی متری جنب سینما خیام
۲۱۱۱ - علی بهامین جمشید گرمابه دهقان
۲۱۱۲ - محرمعلی بشری شوش کوچه نجمی
۲۱۱۳ - سعیدآبادی بختیاری محرم تهران نو خیابان فرح‌آباد
۲۱۱۴ - علی‌اصغر بهامین آموزشگاه نیروهوائی ارجمند
۲۱۱۵ - اکبر احمدی و رضابرکاتی خیابان سیمتری جی
۲۱۱۶ - ابراهیم بلوری و قاسم خیابان جابری
۲۱۱۷ - محمد حسین پژدم ۱۲، متری شهریاری حشمتیه
۲۱۱۸ - محمد حسین خوش‌اخلاق ویژوم خیابان کارون
۲۱۱۹ - اکبر تقی پور سه راه‌شکوفه
۲۱۲۰ -صفرتقی‌پور خیابان‌کشتارگاه
۲۱۲۱ - غلامحسین جعفری جوادیه کوچه شایسته
۲۱۲۲ - قاسم جعفری اشرف پهلوی
۳۱۲۳ -فاضل‌جباری فروردین‌کوچه بیژن
۲۱۲۴ - احمد علی رنجبر نازی آباد سر سبز
۲۱۲۵ - محمد رضا سلیمانی نواب چهار راه مرتضوی
۲۱۲۶ - زین‌العابدین سلیمانی بلور سازی سر پل امامزاده معصوم
۲۱۲۷ - صغرا سلیمانی آرامگاه‌پشت چیت سازی

بقیه در صفحه ۱۹

جنجال تبلیغاتی عراق

بقیه از صفحه اول

که‌بزور استعمار بدولت ایران و عراق تحمیل شده آماده نشان داد.

ازاین پس بعهده دولت عراق بود که درمقابل این نزاکت ، نزاکت بخرج‌دهد ودر برابر این حسن نیت دولت شاهنشاهی بنوبه خود حسن‌نیت نشان دهد.

لیکن متاسفانه دولت عراق اینکار رانکرد، بلکه برای توجیه عمل خطای خود، برای سرپوش نهادن به تجاوز علنی خود، وبرای شانه‌خالی کردن از اجرای مقررات‌وحقوق مسلم بین‌المللی درشط العرب شروع بیك سلسله تبلیغات و تحریکات علیه دولت شاهنشاهی نمود وکم‌کم این تبلیغات سوء بصورت اتهاماتی نسبت بدولت ایران درآمد.

دولت عراق‌اصرارداردکه‌این اخبار وشایعات که دروغ محض و کذب‌صرف است بوسیله خبرگزاریها پخش شود وافکار جهانیان از تجاوزات آن‌دولت منحرف گردد وایران ، متجاوز! جلوه کند. رهبران حکومت عراق در این کار چنان دستپاچگی بخرج میدهند که‌حتی رعایت ادب دیپلماسی را نیز ازیاد برده‌اند . فی‌المثل بدولت ایران یادداشت اعتراضی !تسلیم میکنند ، ولی قبل ازاینکه‌این یادداشت‌اعتراض بدست کاردار سفارت ایران درعراق برسد ویادر تهران بوزارت‌خارجه ایران تسلیم گردد، متن آنرا خبرگزاری‌های جهان پخش میکنند.

این جنجال صرفا بخاطر منحرف ساختن اذهان‌جهانیان نسبت‌بایران است . درحالیکه دولت‌وملت‌ایران خواهان مذاکرات دوستانه است، این دولت عراق است‌که باجنجال ومتهم ساختن دولت ایران ،خود را ازمحیط صلح‌وسلم دورمیکند.

ژنرال عبدالرحمن عارف برادر رئیس جمهوری عراق و رئیس‌ستاد ارتش آن کشور در مصاحبه مطبوعاتی خود ادعا میکند که‌آقای هویدانخست‌وزیر ایران‌درمسافرت خود بکردستان با ملا مصطفی بارزانی ملاقات و مذاکره کرده است ، در حالیکه خود آقای عبدالرحمن عارف میداند که این یك سفسطه صرف است چون‌سفر آقای هویدا نخست‌وزیر درمدت کوتاه و با ۵۵نفر همراهان خود صورت گرفته ومحال‌است‌یك‌ملاقات محرمانه دریك مدت کوتاه و با وجوداینهمه‌همراهان صورت‌بگیرد وکسی ازآن‌مطلع نشود تاناگهان امروز حکومت عراق آنرا عنوان سازد .

دولتی‌که قادر نیست ونمیتواند مرزهای خودراکنترل کند ، دولتی که یك شورش عشایری را پس‌از گذشت سالها نتوانسته منکوب نماید اینك برای توجیه‌ضعف‌خود و تجاوزات خود بکشوری که شاهنشاه و دولت و ملتش قلبا دوستدار صلح جهانی هستند ایران را متهم میسازدکه بکردها اسلحه و آذوقه میرساند و رادیو کردستان درخاك ایران است !

باید از دولت عراق سئوال کرد که آیا ارتش شما و حکومت شمابر همه منطقه کردنشین کشور عراق مسلط گردیده است که اینطور بایقین و اطمینان ادعا میکنید رادیو – کردستان در خاك ایران است !

عجیب تر اینکه آقای ژنرال عبدالرحمن عارف ، ادعا های پوچ خود و اتهاماتی را که حکومت‌عراق بایران وارد میسازد قابل اهمیت شمرده اما واقعیت تجاوز علنی بخاك ایران را ، حادثه ای کم اهمیت‌تلقی میکند .

مضحك‌ترازسخنان آقای‌عبدالرحمن عارف ، نظریه آقای سنیف‌البزازدبیر کل حزب بعث است که تقویت نیرو های مرزی ایران را دلیل اضطراب نیرو های امپریالیستی از انقلاب حزب بعث سوریه میداند !

بهر حال ما جز ابراز تاسف ازعمل نامعقول‌دولت‌عراق و سخنان‌ناسنجیده سران حکومت عراق چیزی نمیتوانیم بگوئیم آنقدر هست که اطمینان‌داریم دولت ایران بموقع پاسخ مقتضی‌باین لاطائلات خواهد گفت و مردم ایران در هر حال از آسایش و امنیت و رفاهی که پس از سالها مشقت‌بدست آورده اند صمیمانه دفاع خواهند کرد و این آرزوی قلبی همه‌ایرانیان است‌که بلحاظ دوستی و صداقت‌نسبت بملت عزیز عراق روزی این جنجال جای خود را بمنطق و مذاکرات – صلحجویانه و دوستانه بدهد .

برای خاموش کردن حریق

بقیه از صفحه اول

اسالم را تهدید میکند .دامنهٔ‌آتش سوزی باندازه‌ای وسیع است که خاموش کردن آن باوسائل فعلی بعید بنظر میرسد و بهمین جهت از مرکز تقاضای اعزام هلیکوپتر شده و صدها نفر از اهالی طوالش وقراء تابعه هشتپر داوطلبانه برای اطفاء حریق بسیج شده‌اند .

خبرنگارما دررشت گزارش‌داد: هم‌اکنون باوزش بادگرم و توسعه حریق ،جنگل انبوه و پهناور«لومر» بصورت دریائی ازدودوآتش‌درآمده وکلیه‌اهالی و حتی مامورینی که ازپیروز برای اطفاء حریق تلاش میکنند ، بیمناك ونگران شده‌اند .

ت دیروز آقای مهندس توکلی معاون کارخانه چوب بری اسالم ،از اهالی طوالش و اهالی بخشها و قراء تابعه هشتپر تقاضای کمك کرد و از سرجنگلداری خواست که چند صد بیل وکلنك وشن‌کش ووسائل دیگر که برای اطفاء حریق لازم است از رشت خریداری وبمحل فرستاده شود ،

● شعله های ۱۰ متری

گزارش بعدی خبرنگاران مادر رشت و بندر پهلوی حاکیست که علاوه‌برحریق مهیب جنگل «لومر» اردیروز قسمت وسیعی از جنگل «خوش‌آور » نیز آتش گرفته و حریق‌جنگل «هویق» نیز همچنان ادامه دارد .

ازدیروز عده‌ای از ماموران جنگلبانی اسالم برای اطفاء حریق جنگل‌خوش آور «سورخاله» اعزام شده‌اند و تا بحال درحدود ده‌هکتاراز جنگل‌سوخته است.

* جنگلهای هویق

دوروز است از حریق جنگلهای هویق آستارامیگذرد وهنوزآتش‌سوزی مهارنشده است.

● حریق‌درجنگل طالشدولاب

خبرنگارما در خلیفه آباد اسالم گزارش داد: بدنبال حریق جنگل منطقه ۲ مربوط بکارخانجات چوب‌بری‌اسالم ، یك کامیون از مامورین کارجنگل ازنوشهر بمحل عزیمت کردند و با تلاش وفعالیت آنان وسایر مامورین وکارگران کارخانجات چوب‌بری ، قسمتی ازحریق در منطقه «زردکیل» خاموش شد، اما هنگامیکه عده‌ای از مامورین و کارگران بشهر مراجعت کردند خبررسید جنگل دیگری در طالشدولاب طعمه حریق شده است .

● کلیه نهالها سوخت

خبرنگارما اضافه کرد ، حریقی که‌اکنون جنگل لومردا فرا گرفته، کلیه‌نهالهای‌جنگلی راتبدیل‌بخا کستر کرده است.

آقای‌سرهنك معصومی معاون‌وزارت کشاورزی‌وسرپرست سازمان جنگلبانی ایران نخبرنگار ما اظهار داشت : طبق‌آخرین گزارشی که رسیده جنگل های «لامره» در شمال نیز خاموش شده و در حال حاضر بین رشت و آستارا ، آتش سوزی وجود ندارد .

در قسمت آستارا جنگلهای مربوط بشورو یبسختی میسوزد و دود شدید آن در بالای جنگل های ایران دیده میشود .

آقای سرهنك معصومی افزود : هوای امسال تاکنون بیسابقه بوده‌است و عده ای از افراد محلی وپیرمردان معتقدند که چنین هوائی‌در این‌موقع سال در شمال کشور بی سابقه بوده است.حتی این هوا در ناحیه اردبیل که معمولا در چنین فصلی از سال ازبرف پوشیده بود ، باندازه‌ای‌خشك و گرم است که انتظار آتش‌سوزی مجدد در آنجا میرود .

● مجددا آتش گرفت

ظهر امروز خبرنگارما در رشت گزارش داد: جنگلهای «شهران» و «کیف‌دره» گیلان که طعمه حریق‌شده وپس‌ازدوروز باتلاش شبانه‌روزی‌مامورین خاموش شده بود،ازدیروز مجددا آتش گرفت.

● زن شجاع

جالب اینکه روز گذشته ، یکزن چهل‌ساله گیلانی‌بنام‌بانو «علی‌آبادی» در حالیکه لباس کاربتن کرده وبیل بزرگی‌بدست گرفته‌بود، بدفترنمایندگی اطلاعات دررشت مراجعه کرد و گفت: «من آمادهام تاآنجا که قدرت دارم‌در اطفاء حریق جنگلها کمك کنم . فقط مرا راهنمائی کنید...»

بانوی مزبور که نمونه یکزن‌شجاع گیلانی است بجنگلداری گیلان و سهس بکارخانه چوب‌بری‌اسالم‌معرفی شد.

خبرنگارما اضافه نمود : از صبح امروز زن مزبور در چند میدان بزرك شهر برای گروه کثیری از اهالی سخنرانی کرد واز آنها خواست که کمرهمت بمیان بندند وبرای خاموش کردن آتش که ثروت سرشار ملی را بکام کشیده است تلاش کنند.

صورت‌ریزاسامی نانوایان

بقیه‌از صفحه چهاردهم

۲۱۲۸ – سلطانیه منافی انتهای سی متری
۲۱۲۹ – محسن صادق‌زاده چهار را عباسی
۲۱۳۰ – اسدالله صادقیان چهار راه خوش
۲۱۳۱ – اسدالله صادقیان نواب‌چهار راه اناری
۲۱۳۲ – محمدعلی صداقت خیابان غار آرد معصومی
۲۱۳۳ – تقی صادقی جاده قدیم شمیران
۲۱۳۴ – یحیی طالبان سه راه‌زندان
۲۱۳۵ – محمد قربانیان ناظم‌الاطباء
۲۱۳۶ – رمضان پنجه شاهی خیابان آرامگاه جنب مسجد رشدیه
۲۱۳۷ – خیرالله امن‌الهی وصادق فرادی خیابان سپه کوچه طبس ساختمان روستائی
۲۱۳۸– رضا خیرخواه گلوبندك‌کوچه چاله حصار
۲۱۳۹ – عبدالله احمدی کوچه‌مجمر منشعب از لاله‌زار
۲۱۴۰ – رحیم ربیعی خیابان پارس
۲۱۴۱ – معرفت ابراهیمی گرگان ایستگاه مسجد
۲۱۴۲ حسن جعفری خیابان شهرزاد جنب خیابان شهپر
۲۱۴۳ – عیوب نظری خیابان‌سکوی نظامی کوچه روشن غیاث
۲۱۴۴ – محمد رضا جعفری کوچه آبشار
۲۱۴۵ – عباس چهره‌خند خیام‌دروازه غار
۲۱۴۶ – ابراهیم حکمت روش صدو پنج بلند
۲۱۴۷ – علی‌اصغر حیدی ده متری بروجردی
۲۱۴۸ – محمد حسینی بیمارستان پهلوی
۲۱۴۹ –حاج‌داداش مصطفائی‌امامزاده حسن جی علیا
۲۱۵۰ – ورثه برج علی و بانوشرکت بهار خیابان ۲۸ مرداد
۲۱۵۱ – حسن دکنده راه آهن‌مقابل مجسمه
۲۱۵۲ – محمد دست‌انداز سه راه سپهسالار
۲۱۵۳ – محمد جعفر دقیقی خیابان شیر و خورشید دروازه گمرك
۲۱۵۴ – مهدی دژکامه‌خیابان مولوی چهار راه گمرك امیریه مختاری
۲۱۵۵ – عباس وسکینه رضائی‌سیمتری درب لشگر
۲۱۵۶ – ابراهیم ربیعی خیابان مخصوص
۲۱۵۷ – حاج اسمعیل ربیعی میدان قزوین
۲۱۵۸ – حاج مهدوی ربیعی ومحمد حسین پژوم سی متری مقابل‌بیمارستان
۲۱۵۹ – اسمعیلو اصغر رضائی اسکندری چهار راه کاوسی
۲۱۶۰ – محمدعلی‌رحیمی تهران‌پارس
۲۱۶۱ – اکبر نظری خیابان‌گرگان بازارچه سوسکی کوچه شاهین
۲۱۶۲ – یوسفعلی طالبی و محمداژدها
۲۱۶۳ – سیف‌الله عبدی بوذرجمهری نوروزخان
۲۱۶۴ – کرمعلی عزیزی خیابان تیموریان
۲۱۶۵ – عباس عابدینی اسمعیل‌آباد
۲۱۶۶ – محمد تقی عربشاهی خیابان ری مقابل درب میدان
۲۱۶۷ – ربیع رحیم و کرم علی عزیزی خیابان مولوی
۲۱۶۸ – محمد حسین غلامی وصفر باقری چهل متری نواب
۲۱۶۹ – کاظم فرادی صفا چهار راه اسلامی
۲۱۷۰– هاشم فرادی نظام‌آباد کوچه گرگان
۲۱۷۱ – جعفر فرادی جاده تهران‌نو خیابان کهن
۲۱۷۲– جعفر فرادی شهناز چهارراه صفا
۲۱۷۳ – حسین فاضلی شاهرضا مقابل درختی
۲۱۷۴ – کاظم فرادی امامیه روبروی خیابان مازندران
۲۱۷۵– صادق و علی‌فرادی وبلوری سوم اسفند
۲۱۷۶– اصغر ده متری وثوق اراضی سید ملك‌خاتون
۲۱۷۷– اسمعیل انتهای خیابان خورشید .
۲۱۷۸–امیرخان (امین‌الله عباسی) ۸متری بانك رهنی
۲۱۷۹– عباس کوره پز چهل تن دولاب
۲۱۸۰–قربان رضائی پشت‌پادگان مهرآباد
۲۱۸۱– سیف‌الله باقر آباد دولاب کوچه شاه حسینی
۲۱۸۲– حسین سپه غربی
۲۱۸۳– حسن نظامی بالای منبع آب
۲۱۸۴–احمد منفرد انتهای خیابان غیائی
۲۱۸۵–کربلائی حسین‌و اسمعیل عارف اول دولاب
۲۱۸۶–شعبان نظری لب سوار مجیدیه
۲۱۸۷ –محرم عباس خیابان قلعه مرغی
۲۱۸۸–صادقیان جنب برزن ۱۶
۲۱۸۹–علی و دونفر دیگر اکبر نظری جاده آرامگاه
۲۱۹۰– داداش‌علی حاتمی ۱۲متری خزانه
۲۱۹۱– حیدری‌جاده۲ قدیم هاشم آباد ۱۲ متری
۲۱۹۲–اصغربهامی ۲۰ متری فرح نووصفنارد
۲۱۹۳– هاشم اسمعیل‌ده‌متری‌بنائی
۲۱۹۴–علی و بیوك ۸ متری خیام
۲۱۹۵–احمد خیابان قصرالدشت
۲۱۹۶–محمود عباسی خیابان ۱۶ متری دوم مجیدیه
۲۱۹۷– سید ابوالفضل یدالله‌ده متری اول وصفنارد
۲۱۹۸–آل‌اسحق ده متری شیرازی اول
۲۱۹۹– قربان ۱۵ متری علی برقی
۲۲۰۰–احمد رنجبر خیابان سرسبز نازی‌آباد
۲۲۰۱– برجعلی محمدی‌خیابان‌وطن نازی‌آباد
۲۲۰۲– حسین نظری ۱۵ متری جنب گرمابه خزانه
۲۲۰۳–مشهدی عین علی کود سید درویش
۲۲۰۴ –تقی نظری خیابان ضرغام مقابل تعمیرگاه شرکت‌واحد
۲۲۰۵– هادی‌سعیدآقاجان‌یافت‌آباد کوی‌قهرزاد
۲۲۰۶–مشهدی نادعلی ۸ متری باغ آذری
۲۲۰۷–خیرالله وعلی حسین زاده علی‌آباد نو
۲۲۰۸–پنجعلی و اکبر پشت‌چیت سازی علی آباد
۲۲۰۹–حاج‌اسمعیل مقدم حسین خیابان جیحون دامپزشکی
۲۲۱۰–سید جعفر موسوی دلگشا کوچه خسروی
۲۲۱۱–علی‌اکبر دهقان‌پور خیابان عباس‌آباد ده‌متری افسران‌نادرشاه
۲۲۱۲– بیوك گرمی آریانا جنب پادگان جی
۲۲۱۳– اشرف جعفری رباط کریم اول خیابان سهراب
۲۲۱۴–ستار محمدی‌خردمندشمالی عباس‌آباد
۲۲۱۵–سید رضی کاظمی خیابان سپهبد رزم‌آرا کوی نهم آبان
۲۲۱۶– سیف‌الله نظری جوادیه ده متری
۲۲۱۷– قربانعلی عیوض ۲۰ متری جوادیه
۲۲۱۸ – مشهدی علی محمدی مسکرآباد خیابان ذوالفقاری
۲۲۱۹–حاج اشرف جباری شهرری خیابان شوقی
۲۲۲۰–محرم علی کرمی خیابان ۲۴ متری دربار چهارراه ولیعهد
۲۲۲۱–عباس عابدینی‌جنوب خیابان خوش
۲۲۲۲–بیت‌الله اسمعیلی جوادیه ده متری‌دوم
۲۲۲۳– اکبر نظری وحیدیه‌سوسن آب
۲۲۲۴–حسن رستگار مقدم آریافا ایستگاه قنات ۱۰۵ بلند
۲۲۲۵–جواد روغنی خیابان مظفری شهر ری
۲۲۲۶–مرتضی تاجریان فرحزاد
۲۲۲۷–حسین‌هنر کارصابون‌پزخانه خیابان مولوی
۲۲۲۸– رضا حقیقت منفردخیابان خیام جنب پاچنار
۲۲۲۹– خسرو نیك خواه کیلومتر ۱۴ خط مخصوص چیت سازی
۲۲۳۰– ابوالحسن‌نیکخواه کیلومتر ۱۸ خط مخصوص پروانه کن
۲۲۳۱– ایوب صمدی و خسرو نیکخواه خیابان پرچم جنب انبار شیشه
۲۲۳۲ –افراسیاب‌صفری باهوش آخر خیابان دامپزشکی مسیر رودخانه فیروزآباد
۲۲۳۳ منصور نیکخواه امامزاده حسن کاشی شماره ۱۹۹
۲۲۳۴– منصور نیکخواه کیلومتر ۱۱ خط مخصوص
۲۲۳۵–طاهره و منصور نیکخواه کیلومتر ۱۵ خط مخصوص
۲۲۳۶ – ایوب‌صمدی هشت متری شهدای امامزاده حسن پلاك ۶۱
۲۲۳۷– ربیع حاجی شیرازی و تیمور عادلی ده متری امامزاده عبدالله
۲۲۳۸–قربانعلی رجبی و امین‌الله رجبی خط کرج کاروانسرا سنك رجبی خط کرج کاروانسرای‌سنك مقابل باشگاه جنب نفت‌پارس
۲۲۳۹–نبی‌الله صادقی و قربانعلی

پایان

کلاسهای انگلیسی
M.E.C.
دوره های ابتدائی ـ متوسطه ـ عالی
با همکاری دبیران باسابقه ایرانی و معلمین انجمن ایران‌و انگلیس ترم دوم کلاسهای مزبوراز۲۰ دی‌شروع‌خواهدشد
شاهرضا ـ چهارراه پهلوی ـ کوچه کاشانچی ـ کوی فرهاد ـ تلفن ۴۴۳۷۹

قابل‌توجه نانوایان عضو شرکت تعاونی توزیع‌مختلط تهران وحومه

لازم است از تاریخ آگهی بمدت سه‌روز برای‌دریافت‌آرد مصرفی روزانه واخذ کارت شناسائی کسانیکه‌ازاین شرکت سهم‌خریداری ونام آنها از طرف شهرداری در روزنامه‌های عصر منتشر گردیده است لازم است‌صاحبان اصلی دکان بادر دست داشتن سند اجاره یاسندیکه تصریح کننده صاحب دکان باشد باسه قطعه عکس و رونوشت شناسنامه بدفتر شرکت واقع در خیابان شیروخورشید مراجعه تاتشریفات تحویل‌آرد بدین‌وسیله داده‌شود

رئیس هیت‌مدیره شرکت تعاونی توزیع‌مختلط‌تهران وحومه
مصطفی شراره
آ_۲۴۱۲۱

جناب آقای حسین معتمدی نماینده محترم و محبوب مجلس شورایملی

لیسانسیه‌های رتبه‌اداری کادر آموزشی وزارت آموزش وپرورش ازکمك‌های بیدریغ آنجناب دررفع تبعیض ازحقوق حقه‌آنان و سخنرانی سودمندی که در مجلس‌شورای‌ملی فرمودمایه کمال سپاس و امتنان‌راداشته موفقیت بیشتر حضرتعالی‌وعموم‌نمایندگان حقگورا درخدمت‌بشاه‌وملت‌خصوصا فرهنگیان کشور تحت‌توجهات شاهنشاه آریامهر آرزومینمایند .

جدیدیان ـ دکتر ناطق ـ مانی ـ صادق‌زاده ـ نیك‌بخت ـ بهمنیار ـ صدرائی ـ فیروزمند ـ صالح‌زاده ـ مخصوص ـ حسینی ـ مصدق ـ بهمن‌پور ـ امجدی وعده زیادی دیگر .

عایق حرارتی پشم شیشه
گلاس فایبر GLASSFIBRE

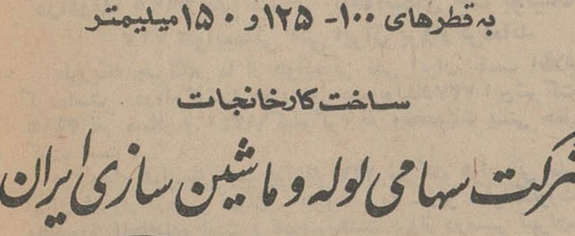

بضخامت ۱ـ۱½ـ۱½ـ و۲ اینچ
جهت لوله های بخار ، آب‌گرم ، آب سرد ، سردخانه ، دیك بخار وتانك‌های آب گرم.
شرکت سهامی ایران تکنو ـ خیابان تخت جمشید شماره ۲۹۲ر۲۹۰ـ تلفن: ۷ـ۷۵۶۸۶۴

لوله های چدنی سانتریفوژه قطرهای ۸۰ الی ۴۰۰ میلیمتر با انضمام لوازم مربوطه طبق استاندارد بین‌المللی ISO

لوله های فاضل آب چدنی سانتریفوژه بالوازم مربوطه

به قطرهای ۱۰۰- ۱۲۵ و ۱۵۰ میلیمتر

ساخت کارخانجات

شرکت سهامی لوله و ماشین سازی ایران

در موقع خرید لوله های فاضل آب بعلامت MI داخل دهانه آنها توجه فرمائید .

دفتر مرکزی شرکت سهامی لوله و ماشین سازی ایران : جاده تهران پارس اول خیابان میسنو ـ تلفن های ۴۲ و ۷۸۱۴۴۱

اطلاعیه فیلم

کجامیروی

ساعت ۹ر۱۵ بعداز ظهر روز شنبه در
سینماپلازا وساعت ۱۱ صبح روز
یکشنبه در سینما آتلانتیک
فیلم QUOVADIS
بزبان انگلیسی نمایش‌داده میشود

سینما کیهان

ازامشب
آغاز هفته چهارم نمایش در

چهار آس سینمای فارسی

در فیلم
موطلائی شهرما
کارگردان عباس شباویز

هفته دوم
نمایش موفقیت آمیز فیلم

بکارگردانی و شرکت یکی از مشهورترین کمدین های عالم
سینما پارولدالویند
ازاین پس فقط در
سینماسعدی

تقویم اطلاعات

پنجشنبه ـ شانزدهم دیماه ۱۳۴۴ ـ سیزدهم رمضان‌المبارك ۱۳۸۵ ـ ششم ژانویه ۱۹۶۶
توپ‌افطار ساعت ۵و۳۷ دقیقه
اذان صبح (فردا) ساعت ۵و ۳۴ دقیقه .
طلوع آفتاب (فردا) ساعت ۷ و ۱۲ دقیقه
ظهر شرعی (فردا) ساعت ۱۲ و ۱۰ دقیقه .
توپ افطار (فردا) ساعت ۵ و ۳۷ دقیقه
اذان صبح (پس‌فردا) ساعت ۵و ۳۴ دقیقه
طلوع آفتاب (پس‌فردا)ساعت ۷و ۱۳ دقیقه
ظهر شرعی (پس‌فردا)ساعت ۱۲و ۱۰ دقیقه

برنامه امشب

تلویزیون ایران

۵ر۰۱ اعلام برنامه
۵ر۰۴ برنامه آموزشی
۵ر۴۵ برنامه هنری وایا
۶ر۰۰ هنرستان عالی موسیقی
۶ر۳۰ تاریخ
۶ر۴۵ شماو سینما
۷ر۰۰ اخبار و فیلمهای خبری
۷ر۳۰ در راه خدمت بمردم
۸ برنامه هنری وزارت‌فرهنك و هنر
۸ر۳۰ فیلم هفته تلویزیون
۹ر۳۰ ۶۴۰۰۰ ریالی
۱۰ر۰۰ فیلمهای خبری
۱۰ر۱۵ عقیده شما چیست ؟
۱۰ر۳۰ فیلم سینمائی زن‌جهنمی امریکائی دوبله بفارسی

برنامه فرداشب

۵ر۳۱ اعلام برنامه
۵ر۳۴ برنامه ورزشی
۶ر۰۰ فیلم عصر حجر
۶ر۳۰ بیست سئوالی
۷ر۰۰ گلبرك شانس
۷ر۳۰ لورل هاردی
۸ر۰۰ ارکستر بانوان بمناسبت هفدهم دی
۸ر۳۰ فیلم فراری
۹ر۳۰ برنامه جمعیت شورایعالی زنان
۱۰ر۰۰ تئاتر وزارت فرهنك و هنر بمناسبت روز هفدهم‌دیماه بنام یادبود جوانی یك زن

برنامه امشب

تلویزیون امریکا

۶ر۰۰ اخبار
۶ر۰۵ برنامه سیندیك
۷ر۰۰ ماجرای جسورانه
۷ر۳۰ بامیچ‌آواز بخوانیم
۸ر۳۰ ساعت اماتورها
۹ر۰۰ کلانتر کوچایز
۹ر۳۰ فیلم سینمائی

برنامه فرداشب

۶ر۰۰ اخبار
۶ر۰۵ برنامه پلیسی
۶ر۳۰ سه‌پسر من
۷ر۰۰ قلب شهر
۷ر۳۰ برنامه ورزشی
۸ر۰۰ صنایع پولاد امریکا
۹ر۰۵ برنامه شیندیك

اطلاعات

پنجشنبه
● ۱۳ رمضان ۱۳۸۵
● ۶ ژانویه ۱۹۶۶
● شماره ۱۱۸۷۶
● سال چهلم

سفرای عراق و کویت روز شنبه استوار نامه‌های خودرا تقدیم میدارند

شاهنشاه آریامهر پس از شش روز عارضه کسالت سرماخوردگی ازدیروز توانستند در دفتر کارخود در کاخ اختصاصی حضور یابند و بامورجاری مملکتی رسیدگی فرمایند.

آقای حسن دوجیلی سفیر کبیر عراق و آقای سلیمان محمدالصانع سفیرکبیر کویت که شنبه گذشته قرار بود برای تقدیم استوارنامه‌های خود شرفیاب شوند بواسطه عارضه کسالت شاهنشاه‌این شرفیابی انجام نگردید .طبق اطلاعی که بدست‌آمده پیش‌ازظهر روزشنبه (پس‌فردا) تعیین وقت گردیده است که سفرای جدید عراق وکویت استوارنامه‌های خودرا تقدیم دارند.

اعطای نشان درجه اول سپاس

آقای دکتر هدایتی وزیر آموزش و پرورش بپاس خدماتی که در راه پیشرفت امور ورزشی کشور انجام داده است از طرف شاهنشاه آریامهر بافتخار دریافت یك قطعه نشان‌درجه اول سپاس مفتخر گردید .

مراسم هفده دی

فردا مصادف باروز هفده‌دی و روز کشف حجاب است وبهمین مناسبت بامداد فرداواالاحضرت شاهدخت‌اشرف پهلوی ریاست عالیه جمعیتهای زنان ایران ونمایندگان جمعیتهای زنان در آرامگاه اعلیحضرت‌فقید حضورمیابند وتاج گلهائی نثار میکنند.

بعدازظهر فردانیز از طرف شورایعالی زنان ایران مراسمی بمناسبت روز ۱۷ دی‌در تالار هفده‌دی در دانشسرایعالی در حضور والاحضرت شاهدخت اشرف پهلوی برگزار خواهد شد.

رئیس جمهور سابق فیلیپین وارد تهران شد

ساعت یك بعد از نیمه شب‌دیشب **رئیس جمهور سابق فیلیپین باتفاق همسر و دختر و آجودان نظامی خود جهت یك اقامت سه روزه و بازدید از اصلاحات ارضی ایران وارد تهران شدند و مورد استقبال قرار گرفتند .**

ساعت یازده‌و نیم صبح امروزآقای دکتر ولیان معاون وزارت کشاورزی‌و سرپرست سازمان اصلاحات ارضی کل کشور با رئیس جمهور سابق فیلیپین ملاقات کرد و سرپرست سازمان اصلاحات ارضی کل کشور پیرامون اجرای قوانین اصلاحات‌ارضی در ایران که بابتکاروررهبری شاهنشاه آریا مهر بمرحله اجرا گذارده شده است توضیحاتی در اختیار ایشان قرار داد .

رئیس جمهور سابق فیلیپین در مدت اقامت خود در ایران از تعدادی از دهاتی که قوانین اصلاحات ارضی در آنها اجراشده است بازدیدخواهند کرد .

سفیر ایران در برزیل بمحل ماموریت خود عزیمت‌کرد

ظهر امروز آقای دکتر عزیزاله بیك‌لیك سفیرکبیر شاهنشاهی‌ایران دربرزیل عازم محل ماموریت خود شد .

۲۴۰ باب دبستان در بنادرخلیج‌فارس بنامیشود

آقای شاملو مدیر کل اجرای طرح های فرهنگی که طی یك هفته بازدید از بنادر خلیج فارس بتهران بازگشته است امروز بخبرنگار ما گفت‌مقدمات ساختمان ۲۱۲ باب دبستان‌چهارکلاسه و ۲۸ باب دبستان شش کلاسه در بنادر بوشهر ، بندرعباس ، چاه‌بهار ، میناب ، جاسك ، لنگه ، برازجان ، قشم‌و دیلم آغازشده‌وحتی در بعضی از بنادر نامبرده کار ساختمان رو‌باتمام است .

وی افزود که اعتبار ساختمان این مدارس ۸۵ میلیون ریال است که از طرف سازمان برنامه تامین شده است و پس از پایان کار ساختمان دبستانها تجهیزات لازم از قبیل‌کولر، یخچال ، پنکه و میز و نیمکت از مرکز بدبستانهای بنادر خلیج فارس فرستاده خواهد شد .

انتصابات در وزارت آموزش و پرورش

خانم پور شیرازی بمعاونت اداره کل تعلیمات ابتدائی و خانم آهی بریاست اداره‌امورکودکستانهامنصوب و مشغول کار شدند .

بدین وسیله بکلیه لیسانسیه های علوم و مهندسین که‌بمنظور تحصیل درخارج از کشور و استخدام در سازمان بنادر و کشتیرانی نام‌نویسی کرده‌اند اطلاع داده میشود :

امتحانات ورودی داوطلبان مزبور ساعت یك بعد از ظهرروز شنبه ۲۵دیماه ٤٤ در سالن کتابخانه وزارت اقتصاد انجام خواهد شد .

شرکت کنندگان در امتحانات میبایستی برای‌اخذ کارت ورودی تا تاریخ بیست وسوم دیماه‌به‌کارگزینی سازمان بنادر و کشتیرانی مراجعه و کارت خود را دریافت دارند . سازمان بنادر وکشتیرانی

درآذرماه ۳۹۹۵ نفر مسافر باهواپیمای جت بوئینك ۷۲۷ هواپیمائی ملی ایران پروازکرده‌اند

بطوریکه خبرنگار ما از هواپیمائی ملی ایران کسب اطلاع کرده‌است . درماه گذشته هواپیمای جت بوئینك۷۲۷ این‌شرکت ۳۹۹۵ نفر مسافر و ٦۱۲٤۰ کیلوگرم بار ومحمولات پستی حمل کرده است .

درآذرماه هواپیمای جت بوئینك ۷۲۷ شرکت هواپیمائی ملی ایران ۸پرواز درمسیر تهران - بیروت - رم - ژنو - فرانکفورت وهامبورك انجام‌داده است و همچنین‌هشت پرواز درمسیر تهران- آبادان - کویت و هشت پرواز درخطوط تهران -کراچی وبمبئی وهمین اندازه پرواز بین تهران کابل داشته است .

درجلسه علنی فوق‌العاده امروزمجلس شورایملی:

لایحه تحولات دادرسی تصویب شد

سومین جلسه فوق‌العاده‌مجلس شورایملی جهت بحث پیرامون لایحه تحول اساسی دادرسی مدنی‌ساعت‌نه‌و چهل وپنج دقیقه امروز تشکیل‌گردید واین لایحه بتصویب رسید.

درکمیسیون

آقای دکتر مهذب دنباله بحث خود را ادامه داد وگفت: وقت جلسه علنی نباید صرف مسائلی بشود که‌میشود آن مسائل را در کمیسیونهای مجلس بررسی کرد .

توضیحات وزیر دادگستری

آقای دکتر عاملی وزیر دادگستری ضمن توضیحاتی گفت در این لایحه بقدری بحث شد که دیگر جای‌صحبتی برای من باقی نمانده است زیراهرچه گفتنی‌بود گفته شده است.

از تصویب این لایحه بنده نفع تازه‌ای نمیبرم . (نمایندگان ـ اجتماع نفع‌میبرد).

دراینجا مطلبی عنوان شد که‌وزارت دادگستری در این دوسال کاری انجام نداده است ۱۰اگر وزارت دادگستری کاری نکرده‌چرا نماینده‌محترم بموقع سئوال نکردند.

مطلب دیگری‌گفته شدکه در دادگستری باند بازی شده ، اگر این باند بازی شده چرا عذر مرا نخواستید مملکت‌ما احتیاج بقانون دارد منتها قانون خوب که طبقه زارع و کارگر بتوانند از آن برخوردار باشند .

درانتقادهائیکه نسبت بدادگستری شدگفته شد دادگستری باید اصلاح شود این‌همان حرفی‌است که خودما میزنیم .

پس از اخطار نظامنامه‌ای آقای پاینده به لایحه رای‌گرفته شد و بتصویب رسید و به مجلس سنا ارسال گردید .

سپس لایحه دولت راجع به واگذاری تهیه وتنظیم بودجه کل کشور به سازمان برنامه مطرح و تصویب گردید .

جلسات‌مجلس شورایملی در اجرای آئین‌نامه‌جدید مجلس‌شورایملی‌بعنوان تعطیلات زمستانی تاروز پنجم بهمن ماه تعطیل شد.

شورایعالی شهر تشکیل میشود

بمنظور ایجاد هم‌آهنگی‌دربرنامه های شهری ، باشرکت کلیه مسئولان سازمانهای دولتی‌درتهران شورائی بنام شورایعالی شهرتهران تشکیل میشود ، دراین شورا مسئولان ادارات انتظامی،شهرداری بهداری ، آب ، برق‌و تلفن‌شرکت خواهند کرد .

شهرداری تهران از دولت‌درخواست کرده‌است تابه روسای ادارات و سازمانهای مربوطه تکلیف شوددر این شورا شرکت نمایند. شورای عالی شهر بر اجرای طرحهای شهری و ایجاد هماهنگی در برنامه های عمرانی نظارت خواهدکرد و تسهیلات لازم را دراین موردمعمول خواهد داشت .

در مرکز جدید ازوجود برجسته ترین کارشناسان و مشاوران فنی ، اجتماعی و بهداشتی کشور استفاده میشود .

شورایعالی شهرتهران در مورد تعمیرات واصلاحات‌شهری تهران طرح لازم رابشهرداری خواهدداد و کارشناسان در آنجا راجع به‌امور شهرسازی ، توسعه معابر ، کارو کسب ، بهداشت ، ترافیك ،امور مالی ، درختکاری ، کشتارگاه و اخلاق عمومی مطالعه خواهندکرد.

بودجه واعتبارات مورد احتیاج این سازمان از طرف سازمان‌برنامه پرداخت میشود و شهرداری‌دراین مورد هزینه‌ای متقبل نشده‌است

کنفرانس‌سران‌کشورهای‌هندو پاکستان برای عادی کردن روابط میان‌دوکشور از طرف‌الکسی‌کوسیگین نخست وزیر شوروی در تاشکند پایتخت‌ازبکستان افتتاح‌گردید .

این‌عکس لعل بهادر شستری و فیلد مارشال ایوب خان رئیس جمهوری پاکستان‌راهنگام ورودبه تالار جلسه نشان میدهد درسمت راست‌کوسیگین نخست وزیر شوروی دیده میشود .

دکتر اقبال عازم جنوب شد

ساعت یك بعد ازظهرامروزآقای دکتراقبال رئیس هیئت مدیره‌ومدیر عامل شرکت ملی نفت ایران برای افتتاح و بازدید از فروشگاه های تعاونی کارکنان صنعت نفت ایران که‌در آبادان و مناطق‌نفتخیز تشکیل گردیده عازم جنوب‌شد در این مسافرت چندتن از آقایان‌سناتورها نمایندگان مجلس‌شورایملی-معاون وزارت کار وامور اجتماعی گروهی ازروسای عالیرتبه صنعت نفت‌ایران وعده‌ای ازمدیران جرایدو مجلات در معیت آقای دکتر اقبال‌هستند.

بپیروی از منویات ترقیخواهانه شاهنشاه آریامهر شرکت ملی‌نفت ایران و شرکتهای عامل نفت به دستور آقای دکتر اقبال‌وباهمکاری وزارت کارو امور اجتماعی اقدام‌به تاسیس سازمانی بنام « سازمان تدارکات شرکتهای تعاونی صنعت نفت ایران » نموده‌اند .این‌سازمان عهده‌دار تهیه و تدارکات کالاهای مورد نیاز شرکت های تعاونی کارکنان صنعت‌نفت‌ایران‌درسراسر کشورو همچنین مسئول تامین کادر پرسنلی شرکت های تعاونی-ارشاد و راهنمائی وتعلیم و تربیت مدیران شرکتهای مزبور و بالاخره هرگونه کمك‌به‌توسعه‌دامنه‌فعالیتهای‌شرکت های تعاونی کارکنان صنعت نفت ایران میباشد . سرمایه اولیه این سازمان یکصدو پنجاه میلیون ریال استو بعلاوه سازمان سالانه کمکی معادل سرمایه اولیه ازشرکت ملی نفت ایران و شرکتهای عامل نفت ایران دریافت خواهد کردتابمصرف هزینه‌های سازمان و شرکتهای تعاونی رسانیده شود .

اداره امور این‌سازمان بعهده‌یك هیئت سه‌نفری :آقایان‌مهدی بهنام ازوزارت کاروامور اجتماعی - ابوالحسن معدل ازشرکت‌ملی‌نفت ایران و مرتضی خسروی‌ازشرکت های عامل نفت ایران است وآقای جواد ملك‌نیایکی‌ازکارکنان‌شرکت ملی‌نفت ایران بعنوان مدیر عامل این سازمان انتخاب شده است.

هم‌اکنون ۱۸ فروشگاه تعاونی بانظارت این سازمان در آبادان و مناطق نفتخیز برای رفاه‌کارکنان صنعت نفت ایران تشکیل گردیده است .

جناب آقای دکتر پرویز اصلانی

معاون بیمارستان رضا پهلوی تجریش

بدینوسیله مراتب تشکر و امتنان قلبی خود را ازعمل جراحی‌که روی‌کبد وکیسه‌صفرای همسر اینجانب انجام واوراازخطرمرك‌نجات‌داده‌اید تقدیم داشته‌امیداست خداوند ستارگان قدر اول آسمان علم ودانش و نوع دوستی چون جنابعالی را در مملکت ما فزونتر فرماید .

حاج‌محمود نوری‌کوپائی مقدم

۲۰ هزار سپاهی دانش بیمه میشوند

امروز اطلاع حاصل شد که بزودی ۲۰ هزار تن از سپاهیان دانش و سپاهیان دانش‌آموزگاردرمقابل حوادث بیمه خواهند شد . سپاهیان مزبور باپرداخت سالیانه ٥٤۰ ریال از مزایای بیمه استفاده خواهند کرد .

خبرنگار ما اطلاع میدهد که‌اعتبار بیمه سپاهیان دانش نیز تامین شده است و بزودی کار بیمه سپاهیان دانش در سراسر کشور آغازخواهد شد .

مرغوب ترین و باصرفه ترین سیمانها

سیمان تهران

سیمان شمال

خیابان شاهرضا - کوچه فتوحی تلفن ٦٤٨٦٩

آوازه

اطلاعیه سوپر مارکت ساحل درمورد

پرتقال شهسواری

استقبال بی‌نظیر شما همشهریان عزیز از خرید پرتقال شهسواری مارا برآن‌داشت‌که‌بپاس‌قدرشناسی ازشما مشتریان‌گرامی دست بابتکار بیسابقه‌ای بزنیم‌که درایران برای اولین بار اجرا میشود.

ازاین پس پرتقال شهسواری‌درکارتن بابسته‌بندی استاندارد

ارزانتر از همه جا بقیمت دست اول

سفارشات تلفنی از هرنقطه شهر پذیرفته‌میشود

سوپرساحل انتهای خیابان شاه چهل متری‌نواب

تلفن ۹۵۱۷۸٦

سینما کاپری

بزودی در تهران میدان ۲٤ اسفند گشایش‌خواهد یافت .

برای این سینما که مجهز به دستگاه های نمایش ۷۰ میلیمتری سیستم (تاد - آ - او) بوده واز نظر زیبائی و تجهیزات همانند سینما های بزرك و مدرن کشور های مترقی میباشد در نظر گرفته شده‌که کلیه کارمندان و راهنمایان‌از میان بانوان محترمی که‌دارای شخصیت‌خانوادگی باشند انتخاب و بکار گمارده شوند.. لذا بدین وسیله از بانوان علاقمند دعوت میشود همه‌روزه از ساعت ۲ الی ٤ بعداز ظهر به سینما کاپری مراجعه ویا بوسیله تلفن ٤۱۰۱۰ درتمام ساعات اداری جهت اطلاع بیشتر مذاکره نمایند .

مدیریت سینما کاپری

انتشارات

مؤسسه عالی حسابداری

۱- اصول حسابداری (جلد ۱)	تالیف	دکتر عزیز نبوی
۲- حقوق کار و بیمه‌های اجتماعی		دکتر فرهنگ مهر
۳- فرهنگ حسابداری		اریك ال. کوهلر
۴- چرا اطفال ناسازگار میشوند و چه باید کرد؟		سناتور دکتر مهرانگیز منوچهریان
۵- اصول حسابداری (جلد ۲)		دکتر عزیز نبوی
۶- معادلات با مشتقات نسبی		مهرین شمس - فیضپور - فرخ‌زاد
۷- فرم‌های حسابداری (در ۴ جلد)	باهتمام	محمود ناطقی
۸- حقوق جزای عمومی (زیرچاپ)	تالیف	دکتر محمد باهری

مرکز پخش : مؤسسه عالی حسابداری - ابتدای خیابان ایرانشهر

محل فروش کلیه کتابفروشی‌های معتبر

قابل توجه همکاران محترم خشك‌شوئی ولباس‌شوئی تهران و حومه

بدین وسیله باطلاع کلیه دارندگان خشك شوئی و لباس‌شوئی میرسد که حدود صنفی از ۲۵۰ متر به ۵۰۰ مترافزایش یافته وروزهای جمعه از صبح‌تعطیل خواهدبود . برای اطلاع بیشتر روز های یکشنبه شب ساعت ۷ بعدازظهر به‌اتحادیه مراجعه فرمائید .

رئیس اتحادیه خشك‌شوئی و لباس‌شوئی تهران و حومه - سیدجواد میرفخرائی

شماره‌های تلفن ادارات مرکزی وشعبه مرکزی بانك اعتبارات تعاونی توزیع بشرح زیر تغییر کرده‌است:

«۴۹۲۴۸- ۴۹۲۴۷- ۴۹۲۴۶- ۴۹۲۴۵ - ۴۹۲۴۴»

بسمه تعالی

مراسم چهلمین شب علیین آرامگاه جناب حجةالاسلام مرحوم **حاج سید اسمعیل خلیلی علیه الرحمه** در عصر جمعه ۱ زساعت ۷ الی ۹ در مسجد آنمرحوم واقع در خیابان شاه آباد کوچه ظهیرالاسلام سقاخانه آینه برگزار می شود عموم طبقات مومنین خاصه ذوات مقدسه علماء اعلام برای طلب مغفرت‌جهت روح پرفتوح آنمرحوم و تسلیت به بازماندگان ماجورخواهند بود . **الاحقر حاج میرزا خلیل کمره‌ای . الاحقر آلائم غلامرضا الفقیهی‌البروجردی .الاحقر یحیی العبادی الطالقانی .سیدمحمد خلیلی‌عراقی**

بمناسبت شب چهلم رحلت مرحوم خلد آشیان **حجةالاسلام آقای سید اسماعیل خلیلی** مجلس تذکری از ساعت ۷ تا ۹ بعد از ظهر روز جمعه ۱۷ دیماه در مسجد آنمرحوم واقع در خیابان شاه‌آباد کوچه ظهیرالاسلام برقرار میباشد .

خاندان خلیلی

تهران مصور

بزرگترین مجله سیاسی ایران

خاطرات محمود جم نخست وزیر هفده دی

در تهران هم اکنون منتشر میشود

جلیل های دست چپی در آمریکا خوانده‌اند

نمونه قرارداد ۱۲۱۶

ایران و عراق

باهشت صفحه تکثیرات رنگی

وانتهای فارگومدل دی ۳۰۰ یك کابینه‌ودی ۲۰۰دوکابینه‌برای کارهای ساختمانی وراه‌سازی وغیره ساخت کارخانه‌کرایسلر سازنده (پلیموت - والیانت - براکوداو دوج) وارد شد و در نمایشگاه

شرکت میلارد سهامی خیابان اکباتان بمعرض فروش‌گذارده شده‌است.

تلفن ۲-۳۱۵۴۱

نمایندگی

الکل سازی باختر

درتمام کشور معروفیت دارد

فردا جمعه

جنرال مد

از ۹ صبح تا یك بعد از ظهر بازاست

کوچه برلن

آگهی انتخابات هیئت رئیسه

هیئت رئیسه اتحادیه صنایع فیلم ملی ایران وابسته باطاق بازرگانی تهران که در اولین جلسه هیت مدیره مورخ ۷ر۱۰ر٤٤ در اطاق بازرگانی تهران باحضور آقای لاشائی فرماندار تهران انتخاب شدند بشرح زیر است :

۱- آقای دکتر اسماعیل‌کوشان رئیس
۲- آقای مهدی میثاقیه نایب رئیس
۳- آقای جمشید شیبانی نایب رئیس
٤- آقای نصراله وحدت منشی
۵- آقای اکبر دهقان منشادی منشی اطاق بازرگانی تهران

(تریا)

مکان سحرانگیز - موند عالی

غذای خوب وارکستر پیکولو

در

دانسینك رستوران کاشانه

شاهرضا - جنب سینما رویال - تلفن ٦۹۷۰٤

۱-٦ ۳۵۷۱۲-آ لك‌لك