اطلاعات

سه‌شنبه چهارم خردادماه ۲۵۳۵
بیست‌وپنجم جمادی‌الاول ۱۳۹۶
شماره ۱۵۰۱۸ ـ تکشماره ۱۰ ریال

۴۴ صفحه

مذاکرات شاهنشاه و ملک‌خالد آغاز شد

شاهنشاه‌آریامهرو علیاحضرت‌شهبانو دیشت ضیافت‌شامی بافتخاراعلیحضرت ملک‌خالدبرپاکردند عکس‌اعلیحضرتین‌را باتفاق میهمان عالیقدر در ضیافت دیشب نشان میدهد در صفحه آخر

هوشنک انصاری‌اعلام‌کردبا تسهیلاتیکه فراهم‌شد

۴۵۰ هزار پرونده مالیاتی بسته میشود

در صفحه آخر

تاسیس آموزشگاه طب‌سوزنی در تهران

★ یک کلینیک ویک بیمارستان‌طب‌سوزنی در تهران تاسیس خواهد شد

درصفحه ۳

در انجمن شهر اعلام شد

لغو ممنوعیت توسعه و تعمیر خانه‌های خارج محدوده

۱ آزادی ساختمان طبقات جدید
۲ توسعه مساحت‌خانه بااستفاده از زمینهای بایر مجاور
۳ تعمیر قسمت‌های خراب شده خانه

درصفحه ۴۱

شغلی که داوطلبان کنکور ودانشجویان بدست می‌آورند

در صفحه ۱۶

بقیه اسامی قبول شدگان کنکور اطلاعات
سئوالات امتحانات ششم نهائی و کنکور

در صفحات ۱۷، ۱۸، ۱۹، ۲۰، ۲۱، ۲۲، ۲۳و ۲۴

گنجهای حضرت سلیمان کشف شد

درصفحه ۲

انبارهای اسلحه ومهمات تروریستها کشف شد

تروریستها در بازجوئی مسائل فراوانی را روشن کردند

درصفحه ٤

هدفی‌ها به یک قتل دیگر اعتراف کردند

● هدفیها به شیوه «مافیا» جسد قربانی‌خودراسیمان پوش کردند ● رهبر هدفیها فتوای قتل میداد

درصفحه ٤١

۱۲ هزار دانشجو دراردوی بابلسر شرکت‌می کنند

درصفحه ۳

جناب آقای معینی قراگزلو
نماینده محترم مجلس شورای ملی

انجمن شهرستان همدان بانهایت تاسف درگذشت شادروان ابوالحسن درخشان را حضور جنابعالی وبانو تسلیت عرض می‌نمایند .

حسین غفاری

جناب آقای هوشنگ دیده‌بان

درگذشت مادر مهربان و گرامیتان را تسلیت عرض، صبر و شکیبائی برای جنابعالی و سایر بازماندگان‌محترم مسئلت می‌نمایم .

هوشنگ شریفی

جناب آقای رضا انوری

باکمال تاثر و تاسف درگذشت مادر گرامیتان‌را تسلیت گفته خودرا درغم شما شریک میدانم .

احمد گنجی‌زاده

از صبح ۵شنبه‌در سینما

رادیوسیتی

نیکول کورسل ـ میشل بوکه درفیلم رنگی و عشقی

توماس

تماشای این فیلم برای اشخاص کمتر از۱۸سال ممنوع است

توجه
حراج اشیاء عتیقه
شرح در صفحه ۳۰

صاحبان ضایع وبازرگانان کشور

تنها مجله عربی زبان ایران از گروه نشریات مؤسسه اطلاعات با داشتن نمایندگی در ۱۱ کشور عربی، روزهای شنبه منتشر میشود

بمناسبت مرگ جانگداز شادروان مهندس احمد علی ابتهاج وبپاس خدمات ارزنده‌ای که آن فقید سعید بصنعت ساختمان کرده‌اند مجلس تذکری‌درساعت ۵ بعد ازظهر روز شنبه هشتم خرداد ماه ۲۵۳۵ درمحل این سندیکا منعقداست.
از دوستان و آشنایان استدعا داردراین مجلس‌شرکت فرمایند

هیئت مدیره سندیکای شرکتهای ساختمانی
نشانی محل سندیکا ـ خیابان صبای شمالی شماره ۸۶ـ۸۸

جناب آقای اصغر مشیدی

مصیبت وارده را به شما و خانواده تسلیت عرض نموده خود را در غم شما شریک و سهیم میدانیم .
تقی ـ بهروز و پرویز قنبرپور
آ ـ ۷۶۸۹

آگهی دعوت مجمع عمومی عادی سالیانه و مجمع عمومی فوق‌العاده شرکت صنایع کاشی اصفهان (سهامی عام)

بقیه در صفحه ۸

آگهی پرداخت ۳۰ درصد مانده مبلغ اسمی سهام شرکت صنایع کاشی اصفهان (سهامی عام)

ثبت شده بشماره ۱۲۶۰

در صفحه ۳۶

جناب آقای رضا انوری

فوت مادر گرامیتان را تسلیت گفته در غم شما سهیم هستیم .

ناجی عقراوی ـ لیبرال فیلم

آقای دکتر منوچهر روحانی و بانو

امید است ما را هم در مصیبت وارده شریک‌بدانید.

سیامک کیائی ـ اصغر ویل

اطلاعیه ایران‌سکنا

دفتر فروش سوپرمارکت و مغازه های‌شرکت ایران‌سکنا به‌محل جدید واقع در نبش خیابان شیراز و دانشور (ونک) منتقل شد تلفن های ۶۸۶۹۱۴ تا ۶۸۶۹۲۱ جوابگوی‌سئوالات‌شماست

باکمال تاسف و تاثر درگذشت نابهنگام همکارعزیز خود حاتم موری قبات‌پور را به خانواده محترم موری قبات‌پور ـ معزی ـ پروینی ـ قبادی ـ برومند ـ حریری و علی‌آبادی تسلیت میگویم و برای آنان از خداوند بزرگ صبر و شکیبائی مسئلت دارم .

علی‌محمد خادمی

آقای هوشنک‌دیده‌بان

درگذشت مادر گرامیتان موجب اندوه‌وتاسف فراوان گردید بقاء عمر جنابعالی را از پروردگار یکتا آرزومندیم.

باشگاه ورزشی پرسپولیس

جناب آقای حسن قائمان

درگذشت برادر گرامیتان را تسلیت می‌گوئیم .

شرکت نسبی کار خانجات سیروس ارجمند وشرکاء

با اندوه فراوان درگذشت نابهنگام همسر عزیزم شادروان بانو ملیحه برادران (رضائی) را باطلاع دوستان و آشنایان میرساند . مجلس ترحیم زنانه و مردانه روز پنجشنبه ششم خرداد از ساعت ۳ تا ۵ بعد از ظهر در مسجد مجد منعقد است .

داود برادران

از سروران معظم که در مجلس ختم شادروان سرهنگ موسی ناصریان شرکت فرموده یا بوسیله نامه‌ـ تلگرام ـ جراید ابراز همدردی نموده‌اند صمیمانه سپاسگزاریم .

خانواده ناصریان و خانواده های وابسته

یادبود

بمناسبت چهلمین روز درگذشت شادروان حسن اعظام قدسی (اعظام الوزاره) مجلس یادبودی از ساعت ٤ تا٦ بعد از ظهر روز پنجشنبه ٦ خرداد ماه در آرامگاه آن مرحوم واقع در مقبره ظهیرالدوله (شمیران ـ دربند) منعقد است.
خانواده های قدسی.مظفری. صدیقی. واثقی. سلماسی اسدی و خانواده های وابسته.

بانک اعتبارات ایران

BANQUE ETEBARATE IRAN

بانک اعتبارات ایران استخدام میکند
(شرح در صفحه نیازمندیها)

اطلاعات ۱۳۰۴

روزنامه اطلاعات بمنظور رفاه کسانیکه بهنگام مراجعه برای دادن آگهیهای روزانه باداره مرکزی روزنامه اطلاعات بامشکلاتی روبرو میشوند درمحل انجمن دوشیزگان وبانوان دفتر جدیدی دائرکرده است
صاحبان آگهی از این پس علاوه بردفتر مرکزی وشعب روزنامه اطلاعات میتوانند بدفتر آگهیها درمحل انجمن دوشیزگان وبانوان ـ خیابان بهار خیابان نامحو مراجعه نمایند
استفاده ازپارکینگ اختصاصی برای آگهی دهندگان مجانی است

35.RE.9

m.a.i
motorcycle association of iran

«انجمن موتورسواران‌ایران» وابسته به سازمان تربیت‌بدنی ایران اولین مسابقه رسمی موتورسیکلت رانی «کراس» را برگزار مینماید.

اولین مسابقه رسمی موتورسیکلت رانی کراس در سه‌کلاس ۱۲۵ـ ۲۵۰و ٤۰۰ در محل استادیوم موتورسواری واقع‌در تپه‌های شمالی‌شهران (کوی‌کن) در روز جمعه چهاردهم خردادماه ۲۵۳۵ شاهنشاهی درساعت/۹صبح برگزار میشود .

شرکت کنندگان می‌توانند جهت ثبت‌نام تا پایان وقت اداری‌روز پنجشنبه ششم خردادماه ۲۵۳۵ شاهنشاهی به دفتر مشترک‌فدراسیون‌ها واقع‌درخیابان سپهبدزاهدی دفتر انجمن موتورسواران ایران تلفن ۸۲۹۶۷۱ داخلی ٤۸ مراجعه نمایند .

مدارک مورد نیاز :

۱ـ دو قطعه عکس ٤×٦
۲ـ یکبرگ فتوکپی شناسنامه
۳ـ رضایت ولی درصورت صغرسن

ضمنا پیست مسابقه درروز های شنبه هشتم خرداد لغایت چهارشنبه دوازدهم خردادماه ۲۵۳۵ شاهنشاهی جهت آشنائی وتمرین شرکت کنندگان زیر نظر مربیان و مسئولان مربوط آماده می‌باشد :
اتومبیلهای دودیفرانسیال میتوانند تامحل پیست مسابقه بروند لیکن بعلت شیب زیاد جاده و احتراز از خطر از حرکت سایراتومبیلها جلوگیری‌خواهد شد .

فروش بلیط : درمحل استادیوم

درجه دکترای افتخاری برای سیناترا

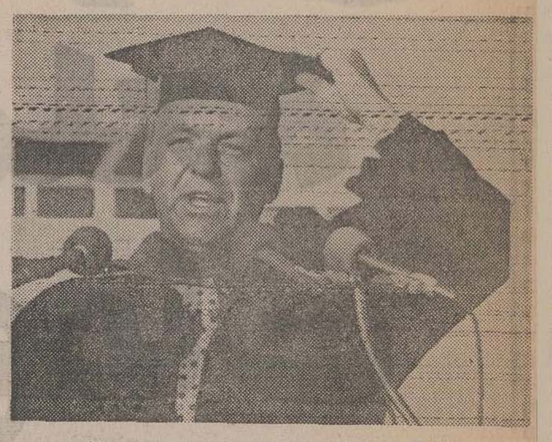

فرانک سیناترا خواننده و هنرپیشه معروف هولیوود دیروز یک درجه دکترای افتخاری ادبیات از دانشگاه ایالت « نوادا » دریافت داشت . در عکس سیناترا پس از دریافت درجه دکترا هنگام سخنرانی دیده میشود در این سخنرانی وی گفت : این تنها مدرک تحصیلی است که من دریافت داشته‌ام . عکس رادیوئی آسوشیتدپرس

تظاهرات و زدوخورد در تل آویو و ساحل غربی رود اردن

تل‌آویو - خبرگزاری‌فرانسه - بعد از ظهر دیروز در یکی از بخش های شهر تل‌آویو - زد و خورد های شدیدی بین صدها نفر از تظاهر کنندگان از یکسو و مامورین پلیس گارد های مرزی از سوی دیگر روی داد.

ساکنان این بخش بعنوان اعتراض بانهدام یک کارگاه که بدون اجازه شهرداری حمله کردند و در زد و خورد شدیدی که بین طرفین درگرفت عده زیادی زخمی شدند .

اندکی بعد جوانان یهودی دو نفر از تکنیسین های تلویزیون اسرائیل را گروگان گرفته و تهدید کردند که اگر کار خراب کردن ساختمان بی درنگ متوقف نشود آنها را خواهند کشت پس از مدتی هر دو گروگان آزاد شدند ولی یکی از آنها که بسختی زخمی‌شده‌در بیمارستان‌بستری گردید .

اندکی بعدماموران پلیس‌خانه های این محله را برای پیدا کردن اسلحه و مواد منفجره که گفته میشود تظاهرکنندگان مخفی کرده‌اند مورد بازرسی قرار دادند .

بااین‌حال‌زدو خورد تااوایل شب ادامه داشت و نیرو های انتظامی برای پراکنده ساختن تظاهر کنندگان از سلاح های کمری استفاده‌کردند یک‌جوان یهودی براثر اصابت گلوله بشدت زخمی شد.

اوضاع در ساحل غربی رود اردن نیز همچنان آشفته است دیروز برای دومین‌روزمتوالی در شهر طول کرم حوادثی روی داد از دو روز پیش در این شهر اعتصاب عمومی شده مغازه ها ومدارس‌تعطیل شده است .

فرماندار شهر به مغازه‌داران عرب اخطار کرده است که‌اگر باعتصاب پایان ندهند مغازه هایشان از طرف دولت مهر و موم خواهد شد .

شهردار طول کرم که یکی از مخالفان سرسخت اسرائیل است اعلام داشته‌که‌به‌هیچوجه حاضر به سازش با نظامیان اسرائیل نخواهد شد.

جبهه جدیدی در جنگهای لبنان گشوده شد

موج مخالفت با مداخله نظامی فرانسه درلبنان بالا گرفت

بیروت - خبرگزاری فرانسه - رویتر - در حالی که فعالیت های سیاسی برای پیدا کردن راه حلی برای بحران لبنان با بن‌بست روبرو شده نبرد های خیابانی در بیروت پس از دو روز آرامش نسبی از سر گرفته شد.

دیروز لبنان شاهد شدیدترین پیکار های پنج روز اخیر بود ،بنا برگزارش های نیمه رسمی طی ۲٤ ساعت اخیر هفتادو یک نفر در جریان نبردها کشته شده و یکصد نفر زخمی گردیده‌اند یک مقام وابسته به فالانژها اظهار داشت که از دیروز جبهه جدیدی در «جزه» واقع درسی کیلو متری شرق صیدا باز شده است .

زدو خورد در «جزه» هنگامی آغاز شد که عناصر ارتش عربی لبنان خانه های طرفداران فالانژ را در این شهر محاصره کردند در بخش جبل لبنان نیز جنگهای پراکنده همچنان ادامه دارد و طی چهل و هشت ساعت اخیر در این‌منطقه بیست‌نفر کشته شده‌اند .

در حومه بیروت نیز بین چریک های صاعقه و عناصر جبهه امتناع نبرد برای سومین روز متوالی ادامه یافت .

در صحنه سیاست موج مخالفت با پیشنهاد والری ژیسکار دستن همچنان بالا میرود . رادیو صدای‌فلسطین دیشب اعلام داشت انقلاب فلسطین و نهضت ملی لبنان (ترقیخواهان) باهرگونه مداخله فرانسه مسلحانه مقابله میکنند .

رادیو صدای فلسطین ضمن تفسیر اظهارات رئیس جمهوری فرانسه در باره اعزام نیروهای فرانسوی به لبنان گفت این پیشنهاد حلقه‌ای از زنجیر توطئه بزرگی است که دول امپریالیستی علیه انقلاب فلسطین و نهضت لبنان طرح کرده‌اند .

رادیو صدای فلسطین پس ازانتقاد شدید از«تجزیه طلبان» که مداخله فرانسه را با نظر مساعد استقبال کرده‌اند گفت خائنان میخواهند از این‌فرصت برای تقسیم لبنان استفاده کنند.

خبرگزاری فلسطین نیز گزارش داد که یاسر عرفات از کلیه سفیران عربی مقیم بیروت خواسته است خطری که پیشنهاد فرانسه برای لبنان بوجود آورده به‌آگاهی دولت های متبوع خود برسانند.

فاروق قدومی رئیس قسمت‌سیاسی سازمان‌آزادیبخش فلسطین دیروز سفیر فرانسه را بدفتر کار خود احضار کردو نگرانی سازمان آزادیبخش‌فلسطین را از اظهارات اخیر رئیس جمهوری فرانسه بوی ابلاغ کرد. قدومی به سفیر فرانسه خاطرنشان ساخت که اقدام فرانسه به منزله مداخله مستقیم در امور داخلی کشور های عربی تلقی خواهد شد .

از سوی دیگر پرزیدنت بومدین ضمن پیامی‌که‌برای رهبران کشور های غیر متعهد فرستاده تاکید کرده است آمادگی فرانسه برای مداخله‌در لبنان یک اقدام‌فوق‌العاده خطرناک است که از سیاست استعماری گذشته آن‌کشور الهام میگیرد.

بومدین تاکید کرده است که کشور های غیر متعهد نمیتوانند در برابر اقدام احتمالی فرانسه باعزام نیروهای مسلح به لبنان دست روی دست بگذارند.

«ریمون اده» رهبر مسیحیان میانه‌رو لبنان نیز مخالفت شدید خود را با مداخله فرانسه در لبنان اعلام داشت وی ضمن مصاحبه‌ای که از رادیو پاریس انتشار یافت گفت من بعنوان یک‌دوست به دولت فرانسه توصیه میکنم که ازهرگونه مداخله در اوضاع لبنان خودداری کند «میشل ژربر» وزیر امور خارجه سابق فرانسه‌ضمن انتقاد از ابتکار ژیسکار دستن گفت من یقین دارم رئیس جمهوری فرانسه به حساب امریکا این پیشنهاد راعنوان کرده است وی گفت من نمی‌فهمم برای چه ما باید مسئولیت خطیری را که امریکا نمیخواهد به‌آن تن‌دردهد بعهده بگیریم .

در گوشه و کنار جهان

گنج‌های افسانه‌ای حضرت سلیمان کشف شد

واشینگتن -رویتر - گنج‌های افسانه‌ای حضرت سلیمان یعنی دفینه طلاهای گمشده‌ای که‌به ماجرای آن در کتاب مقدس قوم‌بنی اسرائیل ودر روایات انجیلی اشاره رفته اکنون‌ممکن‌است درعربستان سعودی‌پیداشده باشد.

این مطلب‌را دیروز منابع دولت آمریکا در واشینگتن رسما اعلام کرده‌اند . زمین شناسان آمریکایی واهل عربستان سعودی که مشترکا در منطقه کوهستانی بین شهرهای مکه و مدینه‌کار میکنند درناحیه‌ای که «مهدالذهب» یا گهواره طلا نام دارد شواهدی بدست آورده‌اند که‌طبق اظهار خودشان‌بقایای گنج افسانه‌ای حضرت سلیمان در آن قرار گرفته است. این گنج عبارت از معدن بسیار کهنسالی است‌که از ده‌ها قرن پیش تاکنون متروك مانده واحتمالا باید همان معدن اوفیر یاالدورادوی قوم بنی اسرائیل در سه هزار سال پیش باشد .

بطوریکه درقصص مذهبی کتابهای مقدس میخوانیم در حدود ۳٤تن طلا بوسیله کارگرانی که‌رعایای کشور پادشاهی حضرت سلیمان درایام سلطنت وی بودند نزدیك به‌سه هزار سال قبل‌به‌بیت‌المقدس برده شده است به قیمت‌امروز آن‌مقدار طلا در حدودهفتاد میلیون‌لیره‌استرلینك ارزش خواهد داشت .

خبرکشف احتمالی گنج افسانه‌ای حضرت سلیمان را وزارت کشور آمریکا که مسئول واداره کننده بررسیهای زمین شناسی است،اعلام کرده‌است.دکتررابرت لوس‌یکی‌اززمین شناسان‌آمریکایی که در گروه زمین شناسی مشترك آمریکا و عربستان سعودی‌عضویت داشته است دیروز گفت که تحقیقات مااکنون تایید میکند که‌گنج ومعدن قدیمی ممکن است به همان اندازه‌ای که در کتاب مقدس وصف شده غنی بوده باشد ودر اینصورت میتوان بطور منطقی نتیجه گیری کرد که‌دانشمندان زمین شناس همان اوفیر گمشده عهدسلطنت حضرت سلیمان را پیداکرده‌اند . دانشمند آمریکایی اضافه کردکه به‌عقیده وی وهمکارانش از این پس دیگر نباید از گنجهای‌گمشده حضرت سلیمان صحبت کرد چون این‌گنج افسانه‌ای واقعا پیداشده است .

نخستین پرواز تجارتی کنکورد به‌آمریکا نزدیك بود فاجعه ببار آورد

واشنگتن - یونایتدپرس - دو هواپیمای مافوق صوتی کنکورد دیروز برای اولین‌بار در پرواز های تجارتی برای حمل مسافر وارد آمریکا شدند و در حالیکه فاصله میان اروپا و آمریکا را از فراز اقیانوس اطلس با سرعتی بیشتر از شتاب حرکت گلوله یک تفنگ طی کرده بودند در فرودگاه‌بین‌المللی دالس بر زمین نشستند .

یکی از دو کنکورد ها هنگامی وارد فرودگاه دالس شدکه بیش از ٤۰۰ پا با یک هواپیمای دیگر فاصله نداشت و طبق گزارش‌رادیویی‌خلبان‌آن‌چیزی‌نمانده‌بودکه با هواپیمای مذکور تصادم کند هنگامی‌که دو کنکورد متعلق به هواپیمایی انگلیسی بریتیش ارویز و هواپیمایی فرانسوی ارفرانس با دو دقیقه فاصله زمانی از یکدیگر به فرودگاه دالس نزدیک می‌شدند برج کنترل این فرودگاه در شعاع پانزده مایلی اطراف‌خودتمام‌پرواز های دیگر را قدغن کرده بود . باوجود صدور این دستوریکی از ماموران کنترل ترافیک فرودگاه دالس در آخرین لحظات بوسیله بی‌سیم برای خلبان کنکورد انگلیسی پیام فرستاد که یک هواپیمای کوچک در نزدیکی کنکورد مذکور دیده‌شده‌است و خلبان انگلیسی ناچار شد بنوبه خود پیامی برای برج کنترل بفرستد و وجود خطر را اعلام کند در حدود نیم دقیقه بعد کمک خلبان کنکورد انگلیسی بوسیله بی‌سیم گزارش داد که تصادفا نزدیک بود که میان کنکورد انگلیسی و هواپیمای سبکی که در نزدیکی آن ظاهر شده بود یک تصادم روی دهد . هردوکنکورد متعلق به انگلستان و فرانسه بهر حال بدون آنکه حادثه دیگری پیش آید برزمین نشستند .

مسافران : درماجرای انفجار هواپیما فیلی پین اشتباه کرد

زامبوانگا (جنوب فیلیپین) - یونایتدپرس- عده‌ای ازمسافران هواپیمای جت فیلیپینی که پریروز در پایان‌یک ماجرای ٤۸ساعته راهزنی هوایی در فرودگاه زامبوانگا درجنوب فیلیپین منفجر ومتلاشی گردید دیروز به خبرنگاران اظهار داشتند که گناه بوجود آمدن وقایع غم‌انگیز روز یکشنبه متوجه ارتش فیلیپین بوده است .

یک جوان ۲٦ ساله که مانند مسافران دیگر هواپیما از گروگانهایی بودکه ربایندگان هواپیما به‌اسارت‌گرفته‌بودند اظهار داشت که هواپیماربایان هرگز باگروگانها بدرفتاری نکردند بلکه برعکس رفتار آنان‌باگروگانها دائما همراه بامهربانی بود وبارها به مسافران اطمینان داده بودند که گزندی به‌آنان نخواهند رساند .

این شخص اضافه کرد که به‌عقیده وی رفتار ارتش‌فیلیپین دراین ماجرا غلط بوده است. در وقایعی که روز یکشنبه در فرودگاه زامبوانگا روی‌داد ۱۳ نفر کشته وده‌ها نفر دیگرزخمی شدند. یکی دیگر از گروگانهای جان بدربرده که مردی ۲٤ساله بود بنوبه خود گفت‌که ارتش فیلیپین درآغاز کردن تیراندازی پیشدستی کرد. جوان مذکور گفت‌که وقتی ملاقات بستگان ربایندگان هواپیما بااین تروریستها پایان یافت و از هواپیما خارج شدند نظامیان فیلیپینی یک خودرو زرهی ارتش رابطرف در خروجی هواپیما فرستادند تاجلوی بسته شدن دررا بگیرند.

شرایط طلاق هندوها آسانتر میشود

دهلی‌نو - آسوشیتدپرس - هندوان کشور هند سرزمینی که‌درآن برای ازدواج آداب‌و رسومی شبیه ضابطه های سختگیرانه مذهبی وجود دارد روز دوشنبه در نبردی که هدفش آسانتر کردن طلاق برای آنان بوده است به پیروزی رسیدند.

پارلمان هند قانون ازدواج جدیدی را تصویب کرد که به موجب آن ازاین پس دلایل ساده‌ای نظیر ترک خانه و یانفقه و ارتکاب بیرحمی مردبا زن ویا بالعکس ویاحتی فقره ساده‌ای از عمل زناکاری حجت های قاطعی برای توجیه وامکان پذیر کردن طلاق شناخته خواهد شد.

مفاد این قانون برای هندوها - بودائیان - جاین‌ها وسیک های کشور هند قابل شمول است و ضمنا طلاق هایی را که بر اساس رضایت متقابل زن وشوهر مبتنی باشد آسانتر میکند .

درآینده وجود قانون جدید اجازه خواهد داد تا مخصوصا جوانانی که‌بحکم اجبار بایکدیگر ازدواج کرده‌اند براحتی ازشر زندگی کردن بایکدیگر خلاص شوند. طی بحث هایی که در پارلمان راجع‌باین لایحه درگرفت مخالفان ادعا کردند که این قانون هنوز هم‌برای ازمیان برداشتن رسوم و قوانین غلط و کهنه‌ای که از دیرزمان در زمینه ازدواج برای هندیان وجود داشته است کفایت نمی‌کند .

یک صحنه از زد و خوردپلیس اسرائیل با یهودیان یکمحله «تل آویو» برسر خراب‌کردن خانه‌های قدیمی دراین محله . عکس رادیوئی آسوشیتدپرس

حزب رادیکال ایتالیا علیه مداخله اسقف‌ها درانتخابات بدادگاه شکایت کرد

رم - آسوشیتدپرس - حزب کوچک رادیکال چپ ایتالیا دیروز اعلام کرد که رسما علیه قانون‌شکنی اسقف های ایتالیایی به دادگستری شکایت کرده و پاپ‌پل ششم پیشوای کاتولیک‌های جهان نیز با صحه گذاشتن بر رفتار اسقفها وضع را خرابتر کرده است.

دراعلامیه‌ای که ازطرف حزب رادیکال چپ ایتالیا صادر شده گفته میشود که شورای اساقفه ایتالیایی قانون انتخاباتی کشور را زیرپا نهاده وسعی دارد رای دهندگان را تحت تاثیر قرار دهد و آنانرا تشویق و وادار کند که در انتخابات آینده ایتالیا بنفع حزب دموکرات مسیحی رای بدهند .

در ایتالیا قانونی وجود دارد که بموجب آن هرگاه روحانیون کاتولیک این کشور از امکانات رسمی و تشکیلات مذهبی خود استفاده کنند و بخواهند نفوذشان را بنفع حزب خاصی بکار برند ممکن است به سه ماه تاسه سال حبس و پرداخت ۳۰۰۰ تا ۲۰ هزار لیر ایتالیایی جزای نقدی محکوم شوند با اینحال پاپ بدلیل اینکه رئیس یک کشور و حکومت مستقل (دربار وکشور واتیکان) بشمار میرود طبق قوانین ایتالیایی قابل تعقیب نیست.

شورای اسقف های‌ایتالیا چند روز قبل کنفرانسی برپا کرد و طی بیانیه‌ای که در پایان آن منتشر ساخت بطورضمنی آن دسته از روحانیون کاتولیک را که قصد دارند باپشتیبانی حزب کمونیست ایتالیا و یا برخورداری از آراء رای‌دهندگان این حزب خود را در انتخابات آینده نامزد کنند محکوم‌شناخته و آنانرا تهدید کرده است که از طرف دربار پاپ تکفیر و حتی از جامعه روحانیت اخراج خواهند شد

خود پاپ سه روز قبل بر تصمیم شورای اسقف‌هاصحه گذاشت و گفت که هرچندحزب کمونیست ایتالیا خود را مستقل از نفوذ مسکو میداند ووعده داده‌است‌که‌به اصول دموکراسی غربی احترام خواهد گذاشت بااینحال ماهیت خود را بعنوان یک گروه کمونیستی از دست نداده است.

در اینحال روزنامه اونیتا ارگان حزب کمونیست ایتالیا دیروز شورای وزیران پیمان آتلانتیک شمالی (ناتو) را که اخیرا در اسلو تشکیل جلسه داده بود مورد ستایش قرارداد و نوشت که تاکید وزیران خارجه کشورهای اروپایی عضو ناتو در این مورد که نباید درامور کشور های دیگر و ازجمله ایتالیا مداخله کرد- کاملا متناقض اشارات مکرر وزیر خارجه امریکا در مورد برحذر داشتن ناتو از خطر بقدرت رسیدن کمونیستهای ایتالیایی است.

تصرف عدوانی ویك‌کیلو طلا

کلکته- رویتر- پلیس کلکته روز گذشته مردی را برای بیرون کردنش ازخانه‌ای که مبادرت به‌تصرف عدوانی آن دریکی از خیابانهای کلکته کرده‌بود، تحت‌پیگردقرار داده‌بود بعداکشف کردکه این‌مرد یك‌کیلوطلا رانزد خود پنهان کرده‌است .

رئیس شهربانی کلکته به‌خبرنگاران اظهار داشت که چون‌مرد مذکور نتوانست دلایل قانونی برای نگهداری یك کیلو طلای‌مکشوفه ارائه دهد، این طلا مصادره شده وبه مقامات مسئول تحویل داده شده است.طلایی که نزد این مرد کشف شده است بیش‌از سه‌هزار لیره استرلینك ارزش دارد .

اجتماع ۱۰۰ زن‌ومرد کاملا برهنه

لوس آنجلس -آسوشیتدپرس - بیش از یکصد مرد و زن کاملا برهنه ، که از گوشه و کنار کالیفرنیای جنوبی، در باشگاه بولینگ لوس‌آنجلس گرد هم آمده بودند، منظره‌عجیبی داشتند . مدیر امور اجتماعی این باشگاه برهنه‌ها ، دیشب گفت : مثل این است که انسان به ماه میرود،یک صدو سه‌تن جز کفش های بولینگ ،هیچ چیز برتن ندارند.او گفت: این نخستین‌باری است که باشگاه متبوع او،چنین اجتماعی را تشکیل داده‌است.

وقتی ماموران پلیس برای بازرسی اوضاع وارد معرکه شدند، فقط ۲۰ تماشاگر و چند بولینگ باز را که سرگرم مسابقه دادن بودند، مشاهده کردند -ولی از آنجا که دراین محفل خصوصی، هیچ چیز غیر قانونی ندیدند، از آن خارج شدند.

در این اجتماع نه اثری از هیجانات غریزی بود، نه جارو جنجال غیر عادی، و نه‌حتی یک مورد عیاشی جنسی .

کی‌سینجر وپالمه نتوانستند اختلافات امریکا وسوئد را حل کنند

استکهلم - آسوشیتدپرس - هنری کی‌سینجر وزیر خارجه امریکا و اولاف پالمه‌نخست‌وزیر سوئد دیروز (یکشنبه) سه‌ساعت بایکدیگر در استکهلم ملاقات کردندو کوشیدند دوستی سابق دوکشور را تجدید کنند .

وزیر خارجه امریکا هنگامیکه بعدا در کنار نخست وزیرسوئد در برابر خبرنگاران ظاهر شد اعتراف کرد که در زمینه مسائل جهانی و مخصوصاروابط شرق وغرب میان امریکاو سوئد اتفاق نظر وجود ندارد .

در این مورد اشاره کی‌سینجر قبل از هرچیز به اختلاف نظری است که میان امریکا و سوئددر مورد نگرانی واشینگتن از خطر به قدرت‌رسیدن کمونیست ها در اروپای باختری‌وجود دارد.

نخست وزیر سوئد ضمنا به خبرنگاران گفت که نکته مهم‌این است که علیرغم اختلاف نظر های امریکا و سوئد این امر برنظری که ایالات متحده از اصل اساسی بیطرفی سوئد در صحنه بین‌المللی دارد تاثیری نمیگذارد .

میانجی گری برای آشتی دادن مصر و سوریه بابن بست مواجه شد

کویت - خبرگزاری فرانسه- شیخ صباح‌الاحمد وزیر امور خارجه کویت که همراه امیر- سعود آل فیصل وزیر امور خارجه عربستان سعودی برای فراهم کردن مقدمات تشکیل کنفرانس نخست وزیران مصر و سوریه به قاهره و دمشق‌رفته بود دیشب به کویت بازگشت و نتیجه مذاکرات خود را با پرزیدنت انورالسادات و ژنرال حافظ اسد رئیس جمهوری سوریه به شیخ صباح‌الصالم - الصباح گزارش داد .

محافل رسمی کویت از هر گونه اظهاری‌درباره ابتکارکویت وعربستان سعودی برای آشتی دادن مصرو سوریه خودداری میکنند و همینقدر میگویند وزیر امور خارجه کویت اظهار امیدواری‌کرده است که‌ماموریت میانجی‌گری دو کشور به‌نتیجه برسد . عربستان سعودی و کویت درروزهای آینده به‌تلاش های خود ادامه خواهند داد.

ناظران سیاسی اظهار عقیده میکنند که دومین مرحله میانجی گری عربستان سعودی و کویت بین مصر و سوریه با شکست روبرو شده است .

ناظران سیاسی همچنین‌معتقدند که دیدار الکسی کاسیکین‌نخست **وزیر شوروی از سوریه که‌قرار است در اواخر ماه ژوئن جاری انجام شود در شکست این مذاکرات بی‌تاثیر نبوده است .**

یک مقام آگاه کویتی اظهار داشت در مذاکرات وزیران خارجه کویت‌و عربستان‌سعودی بامقام های مصروسوریه جزئیات اختلافات قاهره و دمشق پس‌از جنگ اکتبر ۱۹۷۳ موردبررسی قرار گرفته است.

همین مقام اضافه کرد که‌مصر حاضر نیست‌در مذاکرات‌احتمالی آینده باسوریه قرارداد صحرای سینا مطرح شود در حالیکه سوریه اصرار دارد که این‌مسئله در دستور مذاکرات آینده‌نخست وزیران دو کشور قرار گیرد .

در باره لبنان نیز بین قاهره ودمشق اختلاف نظرهائی‌وجود دارد که این مسئله در دستور مذاکرات آینده نخست وزیران دو کشور قرار میگیرد .

سوریه به هیچ وجه حاضر نیست بحران لبنان بصورت یک مسئله کلی عربی درآید .

ناظران سیاسی‌اظهار میدارند باتوجه باین اختلاف نظر ها احتمال نمیرود عربستان‌سعودی وکویت بتوانند نخست وزیران مصر و سوریه را به‌پشت‌میزاین کنفرانس بکشانند .

اطلاعیه مرکز آموزش توفل

«انستیتو انگلیسی سیمین مرکز آموزش توفل برای دوره های تابستانی فقط تا عصر یکشنبه ۱٦ خرداد ثبت نام می‌کند و بدلیل کثرت داوطلب برای مراجعان نیمه دوم خرداد ماه تعهد تامین کلاس ندارد.

دفاتر ثبت نام در ساختمان۳۵ خیابان تخت جمشید از ساعت ۸ صبح باز است.

انستیتو ثبت نام در روز های یکشنبه را بدلیل امتیازات خاص دانشجوئی توصیه میکند».

دبیرخانه انستیتو سیمین

کتاب رشته حیات نوشته‌دکتراصانلو

که نایاب است به شکل مجموعه‌ای بهتر و مفصل‌تر با مطالب جالب علوم پایه توسط همان نویسنده تنظیم و منتشر شده و بنام کتاب جان و جهان علوم پایه پزشکی فقط در کتابخانه های روبروی دانشگاه تهران بفروش میرسد .
آ - ۷۸٦۲

خاکبرداری
شرکت ایران پادار
تلفن ۸۵٤۵٦٦

دامپر هیدرولیکی
بظرفیتهای ۱۸۰۰، ۲۵۰۰ و ۵۰۰۰ کیلوگرم
تخلیه از پشت، تخلیه از جلو، تخلیه از سه طرف و کمرشکن، تمام مدلها دارای دودیفرنسیال مجهز به استارت، دینام، باطری، چراغهای جلو وعقب

نماینده انحصاری : شرکت تراک راه با مسئولیت محدود
خیابان تخت‌طاووس شماره ۱۰۵ تلفن : ۸-۸۵۹۰۳٤

۵۳۸۰ متر زمین
با عالیترین موقعیت برای آپارتمان سازی با دویست متر بر خیابان های ۳۰متری و فلکه‌و ۲٤ متری در بهترین نقطه شمال خیابان پهلوی‌بعلت مسافرت بفروش میرسد تلفن ۸۹٦۹۲۹

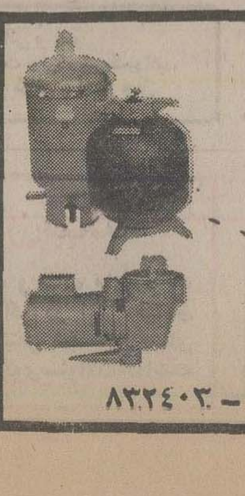

تصفیه استخر و شوفاژ
شرکت آب روشن
نقد و اقساط
تلفن ۸۲٤۵۷۹ - ۸۳۲٤۰۳

هیچ
ماشین تحریر این مشخصات را ندارد
فقط **هرمس**
● خط فارسی کاملاً جدید و متفاوت هرمس، در اوج زیبائی
● هرمس با حاشیه بند اتوماتیک
● هرمس با نوار مخصوص حروف برجسته (مانند چاپ)
● باظرافت و دقت سوئیس
● تضمین شده
با تکمه ریال ۱/۲
مرکز ماشینهای اداری ایران

ساختمان مرکز ماشینهای اداری ایران : خیابان شاه روبروی لاله
تلفن : ٦٦٤١٤٥-٦٦٤٣٤٥-٦٦٣٣٧٦-٦٦٧٤٥٣ تلکس : ۲۱۵۱۱۳

برای مذاکره درباره‌تمدید اقامت نیروهای سازمان ملل در جولان

والدهایم امروز وارد دمشق میشود

دمشق -خبرگزاری فرانسه - کورت والدهایم‌دبیرکل‌سازمان ملل متحد امروز برای گفتگو پیرامون تمدیداحتمالی‌ماموریت نیرو های کلاه آبی دربلندی های جولان وارد دمشق می‌شود.

ماموریت شش‌ماهه‌نیرو های سازمان ملل متحد که رویهم از۱۲۵۰سرباز ایرانی،کانادائی -اتریشی و سوئدی تشکیل میشود پنج روز دیگر پایان می یابد.

سوریه باحل مسالمت آمیز اختلافات اعراب و اسرائیل مخالف نیست اما بشرط اینکه اسرائیل کلیه نیرو های خود را از سرزمین های اشغالی خارج کند و حقوق مردم فلسطین را برسمیت بشناسد.

اخبار کوتاه جهان

نخست‌وزیر آنگولا در مسکو

● مسکو - خبرگزاریها - «لوپودوناسیمنتو» نخست وزیر جمهوری خلق آنگولا دیروز بدعوت دولت شوروی وارد مسکو شد ،وسفررسمی خود را بادیدار وگفتگو بارهبران شوروی آغاز کرد. وی در این‌سفربا الکسی‌کاسیگین‌نخست‌وزیر شوروی ودیمیتری اوستینوف وزیر دفاع شوروی مذاکره خواهد کرد.

دیدار نخست وزیرآنگولا باوزیر دفاع شوروی نشان میدهد که موضوع های نظامی‌نیز مورد گفت وگوی رهبران دوکشور واقع خواهدشد.

هواپیما سقوط کرد و آتش گرفت

● جیبوتی - رویتر -دیروز یک هلی‌کوپتر ارتش فرانسه هنگام پروازنظامی برفراز منطقه شمال‌غربی جیبوتی سقوط کرد و آتش گرفت براثر این حادثه ۸ تن کشته و۷تن به شدت‌مصدوم ومجروح شدند . بیشترمصدومین قسمت عمده‌ای ازبدنشان سوخته است. هنوزعلت وقوع این حادثه معلوم نشده است . کشتگان عبارت بودند دو خلبان ارتشی و ٦لژیونرخارجی.

اخطار ایدی‌امین به‌فورد

● کامپالا - اوگاندا - آسوشیتد پرس- دیروز پرزیدنت ایدی امین رئیس جمهوری اوگاندا از پرزیدنت فورددر خواست کرد که‌درباره گزارش‌های مطبوعات مبنی براین که امریکا موضوع‌فروش راکتور های هسته‌یی به افریقای جنوبی را مورد بررسی قرار داده توضیح روشنی دهد.

پرزیدنت‌امین‌ضمن‌تلگرامی نوشته است‌اگر گزارش‌ها درست باشد ، من این موضوع را بسیار جدی تلقی میکنم وتاآن جا که درحد اختیار من بعنوان رئیس سازمان وحدت افریقاست بااین معامله مخالفت خواهیم کرد.

شرایط احراز مشاغل دولتی تغییر میکند

برای برقراری یک رابطه صحیح بین تجربه ومدرک‌تحصیلی کارمندان دولت، وهمچنین برنامه ریزی جهت دوره های آموزش قبل و ضمن خدمت ، شرایط احراز اکثر مشاغل طرح طبقه‌بندی وارزشیابی مشاغل موردارزیابی مجدد قرار خواهد گرفت .

برای انجام طرح فوق‌ابتدا اولویت مشاغل مورد احتیاج ازبین مشاغل موجود شناخته شده در دستگاههای دولتی ایران مشخص خواهد شد.

سپس مشاغل مورد احتیاج وزارتخانه‌ها و سازمانهای دولتی به سه گروه تقسیم میشوند .

درگروه اول مشاغلی قرار میگیرند که برای تصدی طبقات شغلی آنها داشتن مدرک تحصیلی دانشگاهی لازم است ، درگروه‌دوم نیز تعدادی از مشاغل قرارخواهند گرفت که درشرایط فعلی برای احراز آنها احتیاج به مدرک تحصیلی دانشگاهی نیست وحداقل باداشتن مدرک دیپلم متوسطه میتوان تصدی اینگونه مشاغل را عهده‌دارشد . با ایجاد دوره های آموزش ضمن خدمت در این گروه از مشاغل به راحتی‌تجربه‌جایگزین مدرک تحصیلی دانشگاهی خواهد شد. انجام این طرح در مورد مشاغل رسته اداری‌ومالی‌امکانپذیر است .

درگروه سوم نیز مشاغلی قرار میگیرندکه‌درهمان سطح تحصیلات ابتدائی یاقدیمه کارمند میتواند به نحوه احسن وظایف خود را انجام دهد .

ارزیابی مجدد درشرایط احراز مشاغل طرح ارزشیابی وطبقه‌بندی مشاغل بادرنظرگرفتن موارد ذکر شده انجام میشود واولین گام در اجرای آن حذف مدرک تحصیلی دانشگاهی از شرایط احراز ۸۰ طبقه شغلی است که درحال‌طرح حذف مدرک تحصیلی دانشگاهی‌از ۶۰ طبقه شغلی آن تهیه شده‌است وتاقبل‌ازتشکیل کنفرانس ارزشیابی انقلاب آموزشی رامسر درسال جاری ،طرح حذف مدرک‌تحصیلی دانشگاهی از ۲۰ طبقه شغلی‌دیگر آن نیز تهیه خواهدشد.

همچنین درآینده‌دربرنامه‌ریزی آموزش ضمن‌خدمت‌کارمندان‌دولت، برای هرکدام‌ازطبقات شغلی دوره های متعدد آموزشی پیش‌بینی میشود تاهریک از کارمندان بتوانند باگذراندن دوره‌های بیشتر امکان ارتقاء به گروه های بالاتر بدست آورند .

۲۴ ساعت گذشته : کشته‌شدگان، مجروحین وحوادث گوناگون

خانم آموزگار خودرا آتش زد

دیشب در خیابان سی متری (چهار راه لشگر) کامیون ۱۸۱۹۲ تهران ـ ب بعلت سرعت زیاد از مسیر خود منحرف شد و پس از شکستن درخت‌های حاشیه‌خیابان بدین ترتیب که در عکس ملاحظه میفرمایند متوقف شد ، در این حادثه بکسی آسیب نرسید .

طی بیست و چهار ساعت گذشته در تهران ۳۵ نفربعلت مسمومیت ناشی‌از مصرف‌غذای فاسد دربیمارستان لقمان‌الدوله تحت درمان قرار گرفتند و پنج نفر که از بلندی سقوط کرده بودند دربیمارستان سینابستری شدند .

از ساعت بیست شب گذشته تا هشت صبح امروز چهل و پنج حادثه رانندگی در تهران رخ داد که چهار کشته و عده‌ای مجروح بجای گذاشت. در همین‌مدت مغازه‌ای در بازار مسگرها آتش گرفت.

دیروز زن جوانی بنام «قدم خیر اسمی‌زاده» ۲۵ ساله آموزگار ساکن بهبهان ظاهرا بعلت اختلاف فامیلی ، دست بخود سوزی‌زده‌بود باهواپیما به‌تهران‌منتقل‌شد و دربیمارستان سوانح سوختگی تهران تحت درمان قرار گرفت .

۳ عابر کشته شدند

● در خیابان بیست متری مجیدیه بالاتر ازکارخانه آبجو سازی ، دوکامیون با یکدیگر برخورد کردند در این حادثه زن ۲۳ ساله‌ای بنام «ام‌اللیلی‌فر مهین فراهانی» که از عرض خیابان میگذشت کشته شد .

● کامیون شماره ۲۶۷۹۱ تهران ـ برانندگی حسن‌کتابچی در خیابان شیر و خورشید عابری بنام محمود باج‌نامه(۶۰ ساله) را زیر گرفت و کشت.

● اتومبیل شماره ۵۵۲۶۵ خرمشهربرانندگی «احمدعبدی» در خیابان سینا با دختر ۱۲ ساله‌ای برخورد کرد و باعث مرگ وی شد،این کودک‌هنوز شناخته نشده است .

زیر غلطک رفت

بعد از ظهر دیروز در محله بختک کوی کن کودک ۷ ساله‌ای بنام «محمد ابراهیم ـ میرزائی» زیر یک غلطک دستی رفت و قبل‌ازانتقال بیمارستان درگذشت .علت بروز حادثه بی‌احتیاطی مسئول‌غلطک‌قربان علی فرجام چراغی گزارش شده که از طریق پاسگاه کن تحت تعقیب قرار گرفته است .

تأسیس آموزشگاه طب‌سوزنی در تهران

بزودی یك آموزشگاه تعلیم معالجه‌با «طب سوزنی» در تهران آغازبه‌کار خواهد کرد. این آموزشگاه در تعقیب جنبش‌ملی نیکوکاری که به‌ابتکار والاحضرت‌شاهدخت اشرف پهلوی در کشور شروع شده، از سوی فردنیکوکاری بنام « سیدین » ودر کنار درمانگاه طب سوزنی که قرار است روزی ۴۰۰ بیمار راتحت مداوا قرار دهد تاسیس میشود. هزینه ایجاد این‌آموزشگاه بالغ بر هشتاد میلیون ریال است که‌کلا بوسیله «سیدین » پرداخت خواهد شد و پس‌از تکمیل ساختمان ، در اختیار سازمان خدمات اجتماعی قرار خواهدگرفت . محل ساختمان آموزشگاه طب سوزنی درخیابان شاه‌آباد ، خیابان ظهیرالاسلام در نظر گرفته شده است .

برای ایجاد آموزشگاه ازهم‌اکنون مکاتباتی بین سازمان خدمات اجتماعی و نظام پزشکی در جریان است و پس‌ازآماده شدن آموزشگاه ، دانشجویان دانشکده های پزشکی وهرپزشکی مایل به‌یادگیری سوزن پزشکی باشد در این آموزشگاه آموزش داده میشود.

در این آموزشگاه ابتدا از وجود متخصصین چینی وکره‌ای استفاده خواهد شد، وبعد کار تعلیم پزشکان به‌متخصصین متبحر ایرانی واگذار میشود.

ضمنا طرح ایجاد یك بیمارستان‌سوزن پزشکی نیز در سازمان شاهنشاهی خدمات اجتماعی در دست بررسی است. در این بیمارستان علاوه بر معالجات بطریق‌معمول، درمانگاه های سوزن‌پزشکی نیزدایرخواهد شد.

۱۲هزاردانشجودراردوگاه بابلسر شرکت میکنند

سازمان امور دانشجویان‌کشور اعلام کرد دوازده هزار دانشجواز سراسر کشورازیکشنبه سی‌خرداد ماه تا روز شنبه بیستم شهریور ماه ۲۵۳۵ شاهنشاهی دردوازده اردوی یک هفته‌ای که درفرودگاه بابلسر برگزار خواهد شد شرکت می‌کنند .

دانشجویانی که دردانشگاهها ودیگر موسسات آموزش سراسر کشور در این اردوها شرکت‌میکنند درازاء یک هفته استفاده از تمام تسهیلات اردو همچنین صبحانه ناهار و شام وحتی عصرانه فقط ۷۵۰ ریال پرداخت خواهند کرد.

برنامه های اردو شامل ورزش صبحگاهی ، راه‌پیمائی ، بازیهای دوستانه ، ورزش ، آموزش امور هنری ، نقاشی، مجسمه‌سازی ، روزنامه‌نگاری ، موزیک، مقاله ـ نویسی ، شنا استماع سخنرانیها، شرکت در برنامه‌های گفت وشنود استاد و دانشجو، بازدیدازپیشرفت های منطقه ، مشاهده فیلمهای سینمائی ، شرکت دربرنامه های هنری ومسابقات هنری است.

این اردوها به منظور آشنائی دانشجویان دانشگاهها وموسسات آموزش عالی کشور بایکدیگر و آشنائی بازندگی اردوئی وبازدید از پیشرفتهای منطقه و بالاخره برای فراگیری کارهای‌هنری‌تشکیل می‌شود.

دانشجویان شرکت کننده در هراردو ظهر روز یکشنبه هر هفته وارد اردو میشوند و صبح روز شنبه پس‌از صرف صبحانه اردوگاه راترک می کنند . باید حداکثر هرچهار نفر دانشجو یک نفر سرپرست همراه‌داشته‌باشد . هردانشجو درطول تابستان آینده فقط یکبارمی‌تواندردراردو شرکت کند .

سازمان امورداشجویان‌کشور که‌دستورالعملی به همین منظور صادر کرده است یادآور شده که باتوجه به محدودیت‌وامکانات‌اردو فارغ‌التحصیلان‌ودانشجویان‌سال آخر دانشگاهها‌وموسسات‌آموزشی نمی توانند دراردو های تابستانی شرکت کنند

یاسینی سرپرست ۵۱ خانواده‌شد

منصور یاسینی مدیرعامل کارخانجات نساجی ممتاز یکی‌از نیکوکارانی می باشد که بایرداخت سالیانه مبلغ ۳،۰۰۰،۰۰۰ ریال تقبل نموده‌است ۵۱ خانواده بی سرپرست را درتهران تحت‌حمایت خود قراردهد

برنامه حمایت از خانواده‌های بی‌سرپرست وابسته به سازمان شاهنشاهی خدمات‌اجتماعی‌بوسیله مددکاران و عوامل اجرائی خود مشخصات این خانواده‌ها و فرزند خوانده های ایشان را طی‌گزارشی کامل همراه بایک آلبوم عکس در اختیار آقای یاسینی قرارداد .

این داوطلب نیکوکار پیوسته درجریان تحولات سازنده‌ای که توسط مددکاران اجتماعی برنامه درجهت بازتوان شدن خانواده‌ها صورت خواهد گرفت قرارمیگیرد .

واحد داوطلبان خدمات اجتماعی برنامه حمایت ازخانواده های بی سرپرست آماده است تا داوطلبان نیکوکاری راکه بمعر نحو و به هرمیزان که بخواهند خانواده های بی سرپرست رایاری دهند راهنمائی کند.

داوطلبان خدمات اجتماعی می‌توانند باتلفن شماره ۳۱۹۸۹۷ که همواره برای پاسخگوئی به نیات بشردوستانه این افراد آماده می باشد ، تماس حاصل نمایند تا راهنمائی های لازم در جهت‌کمک به خانواده های بی سرپرست در اختیارشان قرار گیرد .

از فردا در سینما گلدیس

راجر مور

سوزانا یورك

در فیلم رنگی و پرحادثه

قدرت طلا

کولرگازی فریجیدر ساخت آمریکا

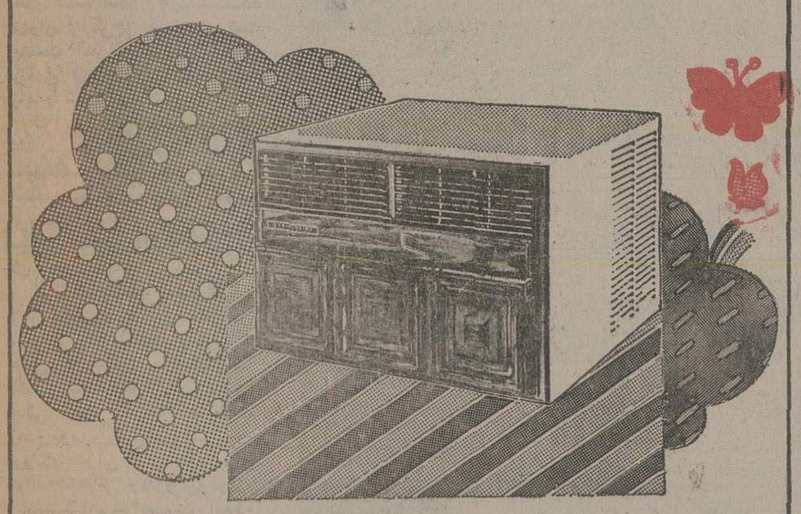

● کولر فریجیدر ـ باموتور مخصوص بی‌صدا بدون لرزش وقدرت خنک کنندگی فوق‌العاده بادوام ترین کولر جهان.

● کولر فریجیدر ـ بافیلترمخصوص رطوبت‌هوای اطاق شما را از هر گونه دود و گرد و غبار تصفیه نموده وهوا را تنظیم میکند.

● کولر فریجیدر ـ با ترموستات اتوماتیك خنکی‌هوای اطاق را بدلخواه شما تنظیم میکند.

● کولر فریجیدر ـ باتکنیك پیشرفته جنرال موتورز وضمانت وسرویس مجهز.

شرکت رانل فریگو

خیابان شاه جنب فروشگاه بزرگ ایران طبقه پنجم ساختمان امرسون تلفن ۶۶۷۱۲۴ ـ ۶۶۲۳۶۰

FRIGIDAIRE GM

ایستگاه تهیه شن و ماسه

زد ماشین

(فیلر ـ سرند ـ اسکرابر ـ ماسه‌شور ـ تسمه‌نقاله ـ سنگ‌شکن)

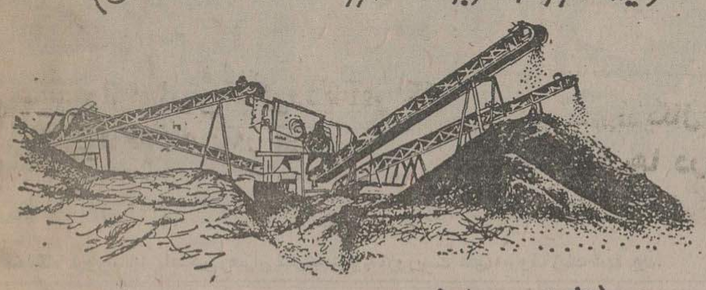

باظرفیت ودانه بندی های مختلف

آماده نصب و تحویل فوری در هرمنطقه

زد ماشین سازنده ماشین آلات راه‌سازی، ساختمانی و کشاورزی

خیابان سعدی جنوبی نبش آبانان تلفن : ۳۱۹۶۵۷-۳۰۲۵۲۲

داریست پیش ساخته PAL

(بدون بست و اتصالات)

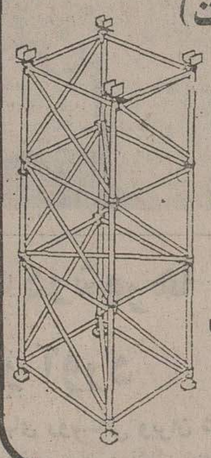

ساخت

ENTREPOSE

برای انواع کارهای بتن ریزی و نما

جهت فروش آماده است

تلفن ۲۶ ـ ۶۵۹۰۲۲

داخلی ۲۹

صاحبان صنایع وبازرگانان کشور

الاخاء

تنها مجله عربی زبان ایران از گروه نشریات مؤسسه اطلاعات با داشتن نمایندگی در ۱۲ کشور عربی، روزهای شنبه منتشر میشود

رزایرانی شاخه‌ای ۷۰۰ تومان

هفته‌نامه ساندی تایمز در شماره دیروزخود نوشت که در نمایشگاه گل لندن گلی بمعرض تماشا گذارده شدکه احتمالا کمیاب‌ترین وگرانبها ترین گل (رز) جهانست. نام علمی این گل به زبان لاتین «رزاپستیکا» یعنی رز ایرانی است و بهای آن در لندن به پول ایران هر شاخه هفتصد تومان است .

کسانی که‌این بوته را از بعضی از مناطق ایران و افغانستان آورده‌اند میگویند سکنه محلی از آن‌بصورت هیزم استفاده میکنند .

ازامشب در بهترین گروه سینمائی پایتخت

اروپا ـ نیاگارا ـ میامی ـ مولن روژ

سیلوانا ـ الوند ـ کیهان ـ مارلیک ـ ارانوس ـ شهرام ـ شرق و آستارا (تجریش)

منوچهر وثوق

مرتضی عقیلی

جایزه خوشبختی

کارگردان: ناصر محمدی

باشرکت:

اسپهر نیا

سیمین غفاری

انرسی

محمود تهرانی

و

بوشنگ صدر

خبایر دار:

علی صادقی

تهیه کننده: جمشید شیبانی

محصول:

سازمان سینمائی تماوند

نخاله ع‌ی پارین

زنگی ... باشرکت:

ژاک لئرا

میشلین پرل

دارس کول

تماشای این فیلم کمدی برای تمام اشخاص شاد وخنده‌رو آزاد است !

نخاله هاهرجا که باشند همه را ازخنده‌روده‌بر میکنند امان ازآن‌وقتی که پایشان به پاریس ، شهر عشق‌و شراب وزن برسد !

ازفردا صبح فقط در

سینما گلدن سیتی

انبارهای اسلحه و مهمات تروریستها کشف شد

امروز اطلاع حاصل شدکه مخفی‌گاههای‌جدیدی‌ازتروریست های کشته شده و بازداشت‌شده تهران و کرج، قزوین ورشت بدست آمد که در آن مقادیر زیادی نارنجک‌و اسلحه‌و مهمات پنهان شده بود .

گزارش های بدست آمده نشان‌میدهد که‌تروریستهادراین مخفیگاهها برای مخفی کردن اسلحه جاسازی هائی کرده بودند و در آنها نارنجک و مواد منفجره و اسلحه انبار کرده بودند.

این مخفیگاهها همه کشف ومورد بازرسی دقیق مامورین قرار گرفت . اسلحه ونارنجک هائی که دراین مخفیگاههـا کشف شده از همان نوع اسلحه هائی است که قبلا همبدست آمده بود واکثرا مربوط بـه اروپای شرقی است‌علاوه برآن مواد شیمیائی و داروئی‌ولوازم آزمایشگاهی‌نیز بدست آمدکه نشان‌میداد تروریستها راسـا نیز برای‌ساختن‌مواد‌منفجره‌اقدام میکردند. درحقیقت‌تروریستهااین سلاحهارابرای اعضای احتمالی جدید ویادر صورت‌ازبین‌رفتن اسلحه خود ذخیره کرده‌بودند

در این‌خانه‌هابرروی دیوارها مکسهای بیشماری از سران کمونیست جهان‌وتروریستهای بین‌المللی نصب شده بود که بهمان وضع بعداز کشف باقی مانده‌است.

همین‌گزارش حاکی است‌که دستگیر شدگان‌دربازجوئی‌های خود مسائل بیشماری راعنوان کردند وازجمله این نکته را اعتراف نمودند که ازدختران، تنهابرای پوشش فعالیتهـای تروریستی استفاده نمیشدبلکه استفاده جنسی نیز آنهابعمل می‌آمد.

بازجوئی از تروریستهای دستگیر شده‌ادامه‌دارد

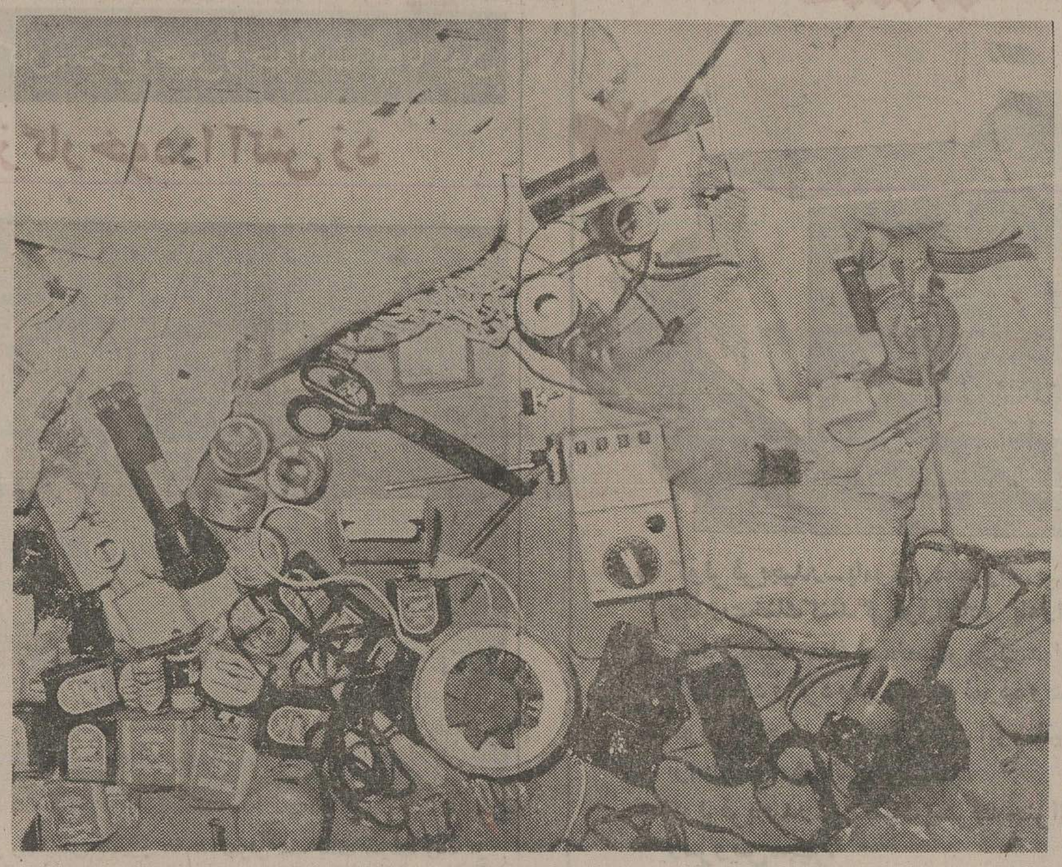

قسمتی از مهمات و لوازم ساختن مواد منفجره که در انبار مهمات تروریستها کشف و بدست ماموران افتاد.

مقررات جدید پرداخت خسارت مربوط بکارگران حادثه دیده

ضوابط ومقررات جدیدپرداخت خسارت مربوطبه‌کارگران مصدوم امروز از سوی سازمان تـامین اجتماعی اعلام شد .

براساس این مقررات، هرگاه کارگری براثرعدم رعایت‌مقررات بهداشتی وعدم وسایل ایمنی و حفاظتی در کارگاهها دچار حادثه یابیماری شود، کارآما بایدتمام هزینه ها و خساراتی را که‌این سازمان در قبال کارگربیمه‌شده متحمل خواهد شد پرداخت کند.

در بخشنامه‌ای به مدیران‌واحد های تولیدی وکارگاهها تاکید شده است هزینه هایی که این سازمان برای فوریت های پزشکی ودرمانی کارگران مشمول قانون تامین اجتماعی میپردازد بلافاصله باید از طرف کارآما به سازمان تامین اجتماعی پرداخت شود .

طبق این ضوابط اگر کارگری در حادثه رانندگی نیز آسیب ببیند شرکتهای بیمه‌بایدخسارت بیمه شخص ثالث رابه سازمان تامین اجتماعی پرداخت کنند .

سازمان تامین اجتماعی براساس وظایف خود این قبیل‌بیمه‌شدگان را تحت درمان قرار خواهـد داد .

هوشنگ انصاری در اجتماع فرهنگیان شیراز گفت

پارتی بازی درجناح سازنده جائی ندارد

★ وزیر اقتصادی و دارائی قول داد مسئله معـافیت مالیاتی فرهنگیان را در هیئت دولت مطرح کند

شیراز- خبرنگار اطلاعات :

بعد از ظهر دیروز آقایان هوشنگ انصاری وزیر امور اقتصادی و دارائی و مسئول جناح سازنده حزب رستاخیز ملت ایران‌ودکتر باهری‌معاون وزارت دربارشاهنشاهی دردو جلسه گفت و شنود حزبی‌در شیراز شرکت‌کردند .

دراولین جلسه‌که‌دردبیرستان نمازی تشکیل شد اکثریت‌قریب باتفاق کانون های حـزب رستاخیز ملت ایران درشیراز پیوستگی خود را بجناح سازنده اعلام کردندو این اعلام پیوستگی کتبا و طی‌طوماری به مسئول جناح سازنده حزب تسلیم شد.

در دومین جلسه گفت‌و شنود حزبی که با حضور هوشنگ انصاری در شیراز تشکیل شد فرهنگیان شیراز تقاضای‌معافیت از پرداخت مالیات مستقیم را کردند و افزودند:

کار ماپرورش‌مغزها و افراد است و در واقع مالیات‌معنوی پرداخت‌میکنیم بنابراین‌احتیاجی به دادن مالیات مادی نیست . فرهنگیان همچنین تقاضا کردند ترتیبی داده شود تا در مسایل حزبی ضابطه جای رابطه را بگیرد و رفیق بازی و پارتی بازی حذف شود.

آقای هوشنگ انصاری پاسخ داد ما سعی میکنیم مالیات را کمتر از آنچه که حق دولت است بگیریم .

در مورد تقاضای معافیت مالیاتی شما من قول صد در صد نمیدهم اما مسئله را در جلسه‌هیات دولت‌و جناح‌سازنده مطرح خواهم کرد .

انصاری افزود :

ـ درجناح سازنده جائی‌برای پارتی بازی وجود ندارد و ضابطه بطورکلی جای‌رابطه را گرفته است .

بازرسی کارگزینی‌ها برای پیداکردن مشمولان

اعزام بازرسان‌اداره‌وظیفه‌عمومی برای شناسائی و اعزام مشمولان غایبی که در موسسات دولتی و بخش خصوصی شاغل هستندآغاز شد .

امروز یك گروه بازرسی برای کنترل پرونده شاغلین کانون فکری کودکان و نوجوانان به این کانون اعزام شدند تا بـا بررسی پرونده افراد شاغل ، احتمالا تعدادی از کارمندان‌این کانون که خدمت وظیفه را انجام نداده مشخص و بـرای اعزام به خدمت معرفی شوند .

این بازرسان بعدا به سایر موسسات در سراسر کشور نیز اعزام خواهند شد .

طبق قانون خدمت وظیفه‌عمومی، استخدام مشمولان غایب دربخش خصوصی و سازمانها وادارات دولتی ممنوع‌است‌وشخص‌استخدام کننده تادوسال زندانی میشود .

در حال حاضر کسانیکه در حال تحصیل هستند مادام که‌ترك تحصیل نکرده‌اند و یا فـارغ‌التحصیل نشده‌اند از معافیت تحصیلی استفاده میکنند .اما متولدین سال های ۱۳۲۳ تا۱۳۳۵ که‌به‌تحصیل اشتغال ندارندا‌کنون جزو مشمولانی هستند که باید به‌خدمت اعزام شده باشند ولذا استخدام این گروه درموسسات دولتی و بخش خصوصی ممنوع است، مگر اینکه ایـن گروه دفترچه آماده بخدمت دریـافت کرده و روی دفترچه آنها نیزمهر غیبت نخورده باشد در ایـن صورت این افراد میتوانند تـا پنج روز قبل از تاریخ اعزام‌به خدمت که‌دردفترچه آماده‌بخدمت آنها ذکر شده، بکار اشتغال ورزند .

طبق قـانون وظیفه عمومی ، مشمولان غایب پس ازدستگیری یامعرفی چنانچه از لحاظ وضـع جسمانی بلامانع و سالم باشند به خدمت اعزام می شوند و پس از انقضای خدمت چنانچه دارای عذرموجه برای مدت غیبت خود نباشند به زندان قـادیبی تا دو سال محکوم خواهند شد .

دیوار مخفیگاه تروریستها باعکس رهبران کمونیستی‌و یا تروریست های معروف زینت شده بود.

تنها پسرش را کشت

سمنان ـ مردی که سابقه جنون داشت تنها فرزندخود را که ۱۳ سال داشت در حضور همسرش کشت .

این مرد «محمد بنائیان» نام دارد وکارگر کارخانه‌ریسمان ریسی سمنان است.

بازداشت صاحبان‌مراکز توزیع نوار

تبریز ـ چهارنفر ازصاحبان بزرگترین‌فروشگاه های‌نوار «کاست» خوانندگان ایرانی در تبریز که بدون مجوز و حق توزیع اقدام به تهیه‌گیی از نوارهای خوانندگان و فروش‌آن‌کرده بودند توسط ماموران آگاهی شهربانـی تحت پیگرد قرار گرفتند و بازداشت شدند .

درصورت تصویب پیشنهادی که بدولت‌داده شده

سیگارکشیدن در اماکن عمومی ممنوع میشود

جمعیت ملـی مبارزه بـا سرطان امروز اعلام کـرد اخیرا از طـرف سازمـان بهداشت جهانی‌سیگارکشیدن درمجامع‌عمومی وکنفرانس ها و سمینار های جهانی ممنوع اعلام گردیده‌است.

با توجه به اهمیت این مطلب امروز دکتر عبدالـه حبیبی مدیرعامل جمعیت‌ملی مبارزه با سرطان اعلام‌کرد این جمعیت پیشنهادی بـه دولت ارائه داده که بر ـ اساس آن کشیدن سیگار در کلیه مجامـع عمومی ، کنفرانس ها و سمینار هـا ممنوع شود .

همچنین در این پیشنهاد خواسته شده برای مبارزه با سیگار طرحهای تبلیغاتی وسیعی از جمله نمایش‌فیلم های آموزنده در مورد زیان سیگار در مدارس متوسطه برای نوجوانان بـه‌نمایش گذارده شود .

ولیعهد بحرین در مؤسسه اطلاعات

والاحضرت ولیعهد بحرین ، توضیحات فرهاد مسعودی مدیـر موسسه اطلاعات را درباره فعالیت های مطبوعاتی موسسه اطلاعات استماع میکنند.

والاحضرت حمدبن عیسی‌آل‌خلیفه ولیعهد کشور بحرین که بدعوت رسمی والاحضرت همایون رضاپهلوی ولیعهد ایران‌بتهران‌آمده‌اند ،ساعت ۱۱ونیم صبح امروز در چهارمین روز اقامت خوددرایران از موسسه‌اطلاعات بازدید کردند.

در این بازدید که از قسمتهای مختلف موسسه‌اطلاعات انجام‌گرفت، فرهاد مسعودی مدیر موسسه‌اطلاعات ضمن توضیحاتی در مورد موسسه اطلاعات ، سردبیران نشریات۱۱گانه موسسه را بحضور والاحضرت‌ولیعهد بحرین معرفی کرد.

باران و تگرگ درشهرها خساراتی ببار آورد

طی ۲٤ ساعت گذشته‌دراغلب نقاط کشور باران بارید و در پاره‌ای نقاط شدت بارندگی منجر به جاری شدن سیل و خسارت کشاورزان و روستائیان شد .

ریزش باران که از سحرگاه دیروز در رشت آغاز شده بود تاپیش‌از ظهر امروز دراین‌شهر ودیگر شهر های استان گیلان بدون وقفه ادامه داشت .

هوای رشت که طی چندروز اخیر تا حدودی گرم شده بود مجددا با شروع بارندگی رو به سردی گذاشت بطوریکه دیروز وامروز مردم این شهر با چتر وبارانی در معابر ظاهر شدند.

در بندر پهلوی و غازیان‌دیشب باران بارید و دریا بشدت‌توفانی بود .

بارندگی کشاورزان منطقه را بسیار خوشحال کرد زیراریزش باران دراین فصل برای نشاء برنج مفید است .

رودخانه «حشمت‌رود» که از روستای «رودبند»لاهیجان می‌گذرد طغیان کرده و ریزش‌باران های بیسابقه طی‌چند روز اخیر در آذربایجان باعث طغیان اکثر رودخانه های این استان شده است .

جریان شدید آب دررودخانه «شهرچای» رضائیه قسمتی از دیوار ساحلی رودخانه را که دوسال پیش بطول ۱۸۰۰ متر ایجاد شده بود ویران کرد ودر چهار قسمت خرابی ببارآورد

طغیان رودخانه شهرچای یک جاده ٦ متری بین دیوار ساحلی و دیوار استادیوم ورزشی را نیز ازبین برده است .

راههای روستائی ویران شد

ریزش باران و تگرگ شدید در «صحنه» کرمانشاه علاوه بر وارد آوردن خسارات فراوان بـه کشاورزان و روستائیان تعدادی از راههای ارتباطی منطقه را نیز زیر پوشش‌سیلاب قرار داد .

راه روستایی «خدابنده‌لو» بکلی ویران شد و قسمتی از پولوار جدیدالاحداث کوی ابراهیم‌آباد از بین رفت. در صحنه بخاطر قطع شدن آب، نانوائی ها نیز دست از کـار کشیده‌انـد و شهرداری‌در حال حاضر آب و نان مردم را تامین میکند .

سیل در خراسان

مشهد ـ خبرنگار اطلاعات :

ریزش باران و تگرگ شدید یکبار دیگر در شهرهای‌خراسان سیل جاری ساخت و علاوه بر وارد کردن خسارات مالی و جانی باعث مسدود شدن اکثر راههای اصلی و فرعی شد .

ریزش باران و تگرگ ازبعد از ظهر دیروز در مشهد ،شهرستان های شمـالی و نـوار مـرزی خراسان آغاز شد .

سیل دیروز و امروز خراسان راههای مشهد- کلات، کلات - درگز،درگز- باجگیران،قوچان- درگز و مشهد- طوس را مسدود کرد .

در منطقه «سفید سنگ» ۱۲کیلو متری مشهد ۳ نفـر اعضـای یک خانواده باسامی ام کلثوم ۳۷ ساله، فاطمه ۱۵ ساله و عبدالعظیم دو ساله طعمه سیل شدند. اجساد اینعده هنوزپیدست نیامده است .

«کلی» حسرت قهرمانی را بدل مشتزن انگلیسی باقی گذاشت

ریچارد دون مشتزن انگلیسی و قهرمان دسته سنگین وزن اروپا، در دیدار امروز صبح خود با محمد علی قهرمان‌دسته سنگین وزن جهان که درمونیخ انجام گرفت، بیش از ٥ راند تاب مقاومت نیاورد. علی در راند پنجم ۳بار دون‌را ناکدان کرد و بدین ترتیب مسابقه بـا ناک‌اوت فنی بسود محمد علی پایان گرفت .

علی پس از پیروزی بردون در گفتگو باخبرنگاران گفت :

ـ اگر من‌این مسابقه راجدی نگرفته و نظیر دیدار ۳ هفته قبل مقابل جیمی‌یانگ، مغرورانه به رینگ می‌آمدم صد درصـد امروز این انگلیسی مو قرمز قهرمان تازه جهان می‌بود. این نکته راهم باید یادآور شوم‌که تصور قبلی من درباره ایـن مشتزن باآنچه که امروز در رینگ از او دیدم، تفاوت بسیار داشت. او براستی سنگین‌و خطرناک مشت می‌زد .

ریچارد دون نیز بنوبه‌خود در مصاحبه بعد از مسابقه در باره علی اینطور اظهار نظـر کرد :

ـ من باید از علی بخاطراینکه این مسابقه را کاملا جدی‌گرفت تشکر کنم. دلیل جدی تلقی‌کردن او نیز اینکه، با تمرینات کافی و بسیار، او سروزن بـا مـن مسابقه داد و نتیجـه‌اش هم بروزی و برتری او در ٥راند اول مسابقه بود .

قبلا قرار بود علی و دون ۱۰ روند باهم پیکار نمایند . مسابقه علی- دون در تـالار سرپوشیده و ۱۲۵۰۰ نفـری المپیک موئیخ انجام شد و ۱۰ هزار تن نبرد این دو را تماشا کردند .

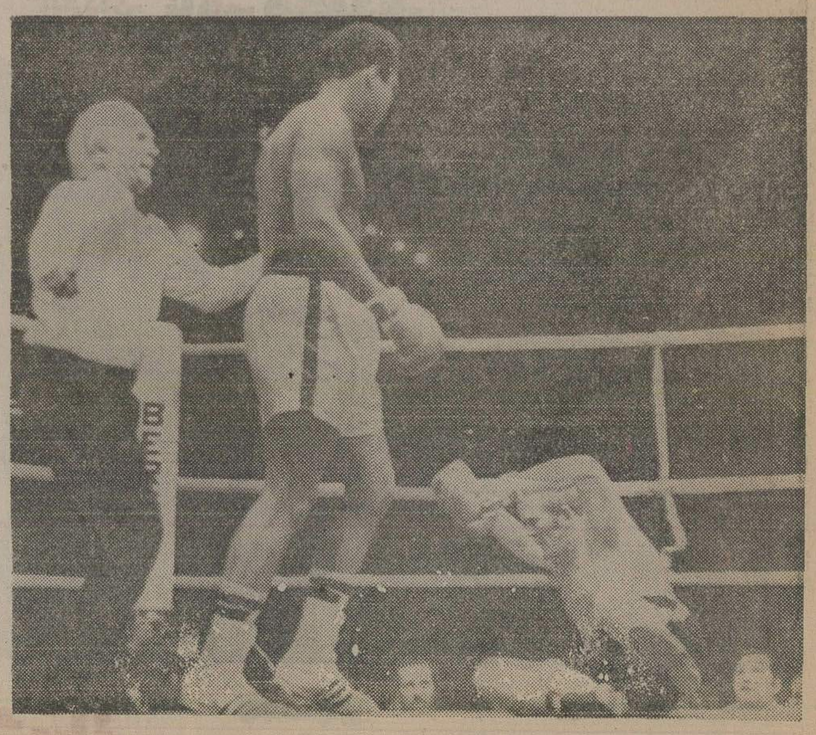

ریچارددان مشتزن انگلیسی، توسط ضربه های سنگین محمدعلی به طناب‌رینگ دوخته شد ودر راند پنجم پیروزی محمدعلی اعلام شد. (عکس رادیویی آسوشیتدپرس)

شرفیابی

شاهنشاه آریامهر صبح‌امروز وزیر دادگستری سنگال رادر کاخ‌نیاوران‌بحضور پذیرفتند.

وزیر دادگستری در ایـن شرفیابی، پیام رئیس‌جمهوری سنگال را به پیشگاه‌شاهنشاه آریامهر تقدیم کرد .

دراین شرفیابی سفیر سنگال در دربار شاهنشاهی افتخار حضور داشت .

پیامهای‌تبریك شاهنشاه

از جانب شاهنشاه آریامهر امروز بمناسبت سالگرداعلام استقلال اردن‌هاشمی پیامی‌به اعلیحضرت ملک حسین بن طلال پادشاه اردن هاشمی به عمان مخابره شد .

متن پیام شاهنشاه ازاین قرار است :

اعلیحضرت ملک حسین بن طلال پادشاه اردن هاشمی - عمان .

با کمال خوشوقتی بمناسبت سالگرد اعلام استقلال اردن هاشمی صمیمانه‌ترین تبریکات همراه با بهترین آرزو های قلبی خویش را برای‌سلامت و سعـادت شخص آن اعلیحضرت ورفاه روزافزون ملت برادر اردن تحت رهبری خردمندانه آن اعلیحضرت ابراز میدارم .

محمد رضا پهلوی

از جانب شاهنشاه آریامهر بمناسبت‌سالگرد اعلام‌استقلال آرژانتین پیام شادباشی بـه حضرت رئیس جمهوری آن کشور به بوئنوس آیـرس مخابره شد .

کانون حزبی در وزارت اطلاعات

با حضور آقای غلامرضا کیانپور ، کارمندان وزارت اطلاعات و جهانگـردی ، نخستین کانون حزبی خود راتشکیل دادند . دراجتماعی که بهمین منظور وبا حضور معاونان ، مدیران کل وبیش از ۳۰۰ نفر از کارکنان‌وزارت اطلاعات و جهانگردی در سالن‌اجتماعات‌این‌وزارتخانه تشکیل شد . ابتدا آقـای غلامرضا کیانپور طی‌سخنانی به اصل تحزب و رسـالت حزب رستاخیز ملت ایران‌در حل مسائل و مشکـلات و هموار نمودن مسیرپیشرفت وترقی‌مملکت در راه رسیدن به دروازه های تمدن بزرگ سخن گفت . سپس‌کارمندان وزارت اطلاعات و جهانگردی اعضای هیات رئیسه خود راانتخاب کردند و درنتیجه آقای اکبر ناظمی بسمت رئیس و آقایان شاپوریـان و سخاوت معاونان وزارت اطلاعات و جهانگردی‌بعنوان نواب رئیس و خانم علوی و آقای مهران بسمت منشی های کانون حزبی برگزیـده شدند .

رهبری‌ارکستر هنرآموزان بورسیه فرانسه

از طرف مرکز خـدمات دانشگاهی پاریس برنامه‌ای تحت عنوان‌کنسرت تکنوازان خارجی بورسیه فـرانسه ترتیب یافت که درآن‌ایرج صهبائی موسیقدان ایرانـی ارکستر هنر آموزان‌خارجی بورسیه فرانسه را رهبری کرد.

هیئت رئیسه لاینز فردوس

انتخابات هیئت رئیسه لاینز بین‌المللی فـردوس تهـران انجام شدو آقایان زیرانتخاب شدند : حسین محتشم نوری رئیس، محمد الهی دبیـر ، منوچهر مرادیان خزانه‌دار . علیمحمد نقشینه نایب رئیس اول، احمد حیدری نـایب رئیس دوم ، عبدالامیرنیکپی نایب رئیس سوم و حسین امامزاده ناظم .

ناهار کار مردم‌سرای

دومین ناهار کار مردم‌سرای رادیو تلویزیون ملی ایران فردا در باشگاه توس برپا می‌شود و منصور فراسیون در باره برنامه‌های خـارجی رادیو اطلاعاتی به همکـاران روزنامه‌نگار خود میدهد .

این برنامه یکی از ابتکارات اسمعیل‌پوروالی درتلویزیون است و همه هفته اجرا می شود

روابط ایران و کانادا

بعد از ظهر دیروز جیمز جرج سفیر کانادا در دربار شاهنشاهی درباره «روابط ایران و کانادا در گذشته، حال و آینده با حضور رئیس دانشگاه ، جمعی از شخصیت های دانشگاهی‌و مملکتی در باشگاه دانشگاه تهران سخنرانی کرد.

نمایشگاه هنرهای ملـی

امروز نمایشگاه آثار هنر های ملی از فرآورده های‌یازده کارگاه هنری وزارت فرهنگ‌و هنر با حضوراستاندار لرستان افتتاح شد .

این نمایشگاه تا ۲۳ خرداد ماه در دژ شاپور خواست(قلعه فلك‌الافلاك) برای‌دیدار عموم دایر است .

خبرهای کوتاه

والاحضرت شاهدخت اشرف بازگشتند

والاحضرت شاهدخت اشرف پهلوی که به‌همدان رفته‌بودند بعداز ظهر دیروز اسنـاد مالکیت صد دستگاه خانه‌های مسکونی راکه بوسیله‌شخص نیکوکاری بنـام حـاج محمد فرسائی به خانواده‌های کم درآمد اهداء شده است بـه صاحبان این خانه‌ها اعطاء کردند .

والاحضرت شاهدخت اشرف پهلوی همچنین از محـل سازمان زنان همـدان مـرکز رفاه خانواده مهد کودکـو گارهای دستی بانوان همدان بازدید کردند و عصردیروز بتهران بازگشتند .

۸۰ هیئت از حزب به شهرستانها میروند

بدستور آقای هویدا نخست وزیر و دبیر کل حزب،برای توجیه سیاست حزب‌درزمینه نحوه فعالیت آینده سازمان دانش آموزان وابسته بحزب ازهفته آینده ۸۰ هیات‌حزبی مرکب‌از نمایندگان واحدهای سیاسی- آموزشی به مراکز استانها عزیمت می‌کنند و اساسنامه سازمـان دانش آموزان وابسته بـه حزب رستاخیز را به نظرخواهی کلیه دانش آموزان سراسر کشور خواهند گذاشت .

ضیافت سفیر اردن

بمناسبت سالروز جشن ملی اردن هاشمی بعد ازظهر دیروز مجلس ضیافتی در منزل سفیر اردن برپا بودکه عده‌ای از رجال و شخصیت هـای مملکتی و سفـرای خارجی‌مقیم‌دربار شاهنشاهی درآن شرکت داشتند .

۲۵درصد اتوبان تهران- قزوین پایان یافت

سخنگوی وزارت راه و ترابری اظهار داشت. عملیات ساختمانی شاهراه کـرج - قزوین بسرعت پیش می‌رود و تاکنون ۲۵ درصدازعملیات مذکور انجام گردیده است . این جاده با عرض ۳۳ متر بصورت٦باندی‌ساخته‌خواهد شد .اعتباری که‌برای ساختمان این راه در نظر گرفته شده است در حدود ٤ میلیارد و ٦۰۰ میلیون ریال میباشدو در صورتیکه امکانات مالی اجازه دهد و اوضاع جـوی مساعد باشد، راه مذکورسال آینده مورد بهره‌برداری قرار خواهد گرفت .

عزیمت به عراق

بدعوت وزیر جوانان‌عراق، بامداد امروز تیمسار سپهبد حجت‌کاشانی معاون نخست وزیر و سرپرست سازمـان تربیت بدنی و تفریحات سالم ایران رهسپار بغداد شد .

توصیه‌در موردشناسنامه های بهداشتی

کسانیکه قبل از اجرای‌برنامه واکسیناسیون دانش‌آموزان برای فرزندان خودشناسنامه بهداشتی دریافت داشته‌اند بایدبادردست‌داشتن‌شناسنامه بهداشتی به یکی از مراکـز درمانی بهداشتی وزارت بهداری مراجعه کنند تـا اطمینـان بیابنـد کـه واکسیناسیون کامل را در مورد فرزندانشان انجـام داده‌اند .

معاون امور محیط‌طبیعی

ازسوی آقای اسکندرفیروز معاون نخست وزیرو رئیس سازمان‌حفاظت محیط زیست آقای‌دکتر سهراب بنی‌سلیمان شیبانی بعنوان معاون‌امور محیط طبیعی و سرپرست امـور اجـرائی سازمـان حفاظت محیط‌زیست‌منصوب ومشغول به کارشد.

دریافت نشان

آقای ناصر رشنوادی بخاطر تلاش و کوشش در پیشبرد برنامه های سپاه دانش زنان به دریافت یک قطعه نشان سپاس‌درجه‌سوم مفتخر شد .

اسمان

هوای تهران کمی تاقسمتی ابری احتمالا در شب نیمه ابری دربعضی ساعات‌همراه بارگبار پراکنده و بویژه‌در ارتفاعات ـ هوای سواحل دریای‌خزر همراه‌بابارندگی- گرمترین روز را در ۲٤ ساعت گذشته بندر لنگه بـا حداکثر ٤۳ درجه و سرد- ترین شبراخوی‌و کرمانشاه باحداقل ٥درجه بالای صفر داشته‌اند ،حداکثر تهران ۲۷ و حداقل ۱۵ درجه‌بوده است .

راه هراز «راه» نخواهد شد!

اگر تمام کارشناسان دنیا یکجا جمع شوندو تمام امکانات متصور را بکار برند

هراز لجن زار است و در لجن زار هر چه بسازید بالجن فرو میرود

جاده هراز ، معمای غیر قابل حل در سال‌های اخیر کماکان مسئله روز است ، منتهی به‌مقتضای مظمت حوادثی که در آن روی‌میدهد گاه یکروز و گاهی روزها صدرنشین نخستین صفحات مطبوعات است ولی بهرحال هرگز نقش آن در آفرینش حادثه تمامی ندارد . مخصوصا این روزها که در آستانه فصل گرما ، سیل مسافران دریا در این جاده به‌حرکت درمی‌آید .

اکنون مدتهاست که جاده هراز در بیست و چهارساعت درست ۱۲ ساعت دایر و ۱۲ ساعت تعطیل است : ازپنج صبح تا پنج بعد از ظهر ماموران اجازه میدهند وسائط نقلیه از آن‌عبور کنند و از پنج بعد از ظهر تا پنج صبح روزبعد عبور از آن ممنوع است و حال خاصیت این دستور از نظر خطراتی که در کمین جان‌مسافران است چیست و آیا فعالیت این خطرها درساعات ممنوعه آزاد و در ساعات آزاد ممنوع است ، یا اینکه در روز هزینت مرگ در هراز به‌خواب میرود و شبها بیدار میماند ، معلوم نیست . بهرصورت در میزگردی که در اطلاعات تشکیل شد، گفت‌وگویی پر نکته داشتیم با تنی چند از صاحبنظران که مهندس معرفت عضو با سابقه و آشنا به رموز کارهای وزارت راه و مشاورو‌زیر راه و ترابری و علی دادرس ، از روابط عمومی وزارت راه و ترابری هم در آن شرکت داشتند و به این پرسش که آیا مشکل هراز راه‌حلی دارد یا نه جواب داده‌اند .

پرسشگران در این گفتگو مهندس طباطبائی و حاجیان و کفائی هستند که بدلیل آشنائی با تکنیک کار ، از وزارت راه خواسته‌اند تا یک راه‌حل اساسی برای این مشکل بزرگ پیدا کنند. از سوی اطلاعات نیز محمد علی سفری نویسنده اطلاعات و بیژن نفیسی خبرنگار اطلاعات در این میزگرد شرکت داشتند .

★ مهندس طباطبایی‌بحث را آغاز میکند و می‌پرسد : بدنبال اینهمه شکایات و نامه‌های مردم و مقالات روزنامه‌ها وزارت راه‌برای یافتن راه‌حل اساسی‌درمورد جاده هراز ، چه کرده است ؟ آیا واقعا به دلیل اینکه احداث این راه ۷۰۰ میلیون تومان خرج داشته کافی است که گفته شود نمیتوان ازاین جاده با همه مخاطراتی که داردصرفنظر کرد ؟ اگر دلیل این است‌که قانع کننده نیست و اگردلیل دیگر و یا طرح دیگری درمیان است خواهش میکنم بیان شود .

عوامل مخرب در جاده هراز

● مهندس معرفت : مشکلات جاده هراز برخلاف آنچه که گفته و نوشته میشود از سال ۱۳۳۵ شروع نشده بلکه‌سابقه تاریخی این راه و این دره مربوط است به‌سال‌های پیش. از سال ۱۳۱۷ اعلیحضرت رضا شاه کبیر مقرر فرمودند اداره کل راه وقت درباره این دره مطالعه کند تا در آن جاده احداث شود و ساختمان این راه همان سال بنام راه آبعلی‌ـ آمل شروع شد . در همان دوره بنده شخصا افتخار خدمتگزاری دراین رامراداشتم و معاون یک قطعه ساختمانی در همین‌راه بودم قرار بود این راه با استاندارد آن روز بصورت آسفالته شش متری در اواسط سال ۲۱ تمام واز طرف اعلیحضرت رضاشاه‌کبیر افتتاح شود .پیش‌آمدشهریور فاجعه‌ای بود برای مملکت که تمام کارهارامتوقف کردمنجمله ساختمان راه آبعلی ـ آمل را. بعد از اینکه در سال۳۲مجددا با رهبری شخص شاهنشاه آریامهر وضع مملکت شکلی گرفت و برنامه بودجه‌ای‌برای مملکت تنظیم شد ، تجدید ساختمان و تکمیل ساختمان این راه هم به موسسه‌ای واگذار شد تا تحت‌نظرسازمان برنامه و وزارت راه انجام گیرد. تا اینکه ساختمان راه تمام شد و جاده هراز مورد بهره‌برداری قرار گرفت . لکن متاسفانه عوامل قهریه‌ای‌هستند که چه در مورد راه هراز و چه همه راهها عوامل تخریب کننده‌یی بشمار می‌آیند . یک قسمت از این عوامل، درجاده هراز ، بخاطر کوهستان و آب هوای سرد و سخت زمستانی ، وبهمن بهاره‌است، یک قسمت لرزش‌های‌زیرزمینی دائمی سلسله جبال‌البرزاست که این را دستگاههای لرزه ـ نگار ثبت کرده و آمارش موجود است و شاید ما حس نکنیم ولی وجود دارد و یک قسمت دیگر فرسایش زمین در نتیجه بارندگی شدید است .

در این راه مقدار زیادی سنگ و شن در دامنه‌های پرشیب آن هست که گاهی اتفاق میافتد حتی وقتی چوبانها و بزغاله‌ها از آن بالا رد میشوند ، از زیر پایشان یک سنگ ردمیشود میافتد پائین و این سنگ تعداد زیادی سنگ همراه خودش میاورد و بالاخره بصورت ریزش کوچک یا بزرگ قسمتی ازکوه‌صورت میگیرد . در راه هرازظاهرا هرکسی عبور کند یک دامنه صد متر یا دویست متر یا کمتر یا بیشتر می‌بیند وفکر میکند که همین است درصورتیکه بالا دست راه‌تا یک مسافت ۱۵۰۰ متری بهمین صورت است .

۸۵ درصد ایمنی

گاهی گفته شده است بیائیم یک پوششی روی شیب های این جاده بکشیم تا ریزش نکند ولی با مقیاسی که عرض کردم این‌کار امکان‌پذیر نیست .عامل مخرب دیگر آب است ، آب سطح‌الارضی که آبهای برفو باران است و آبهای تحت ـ الارضی یعنی آبهائی که نفوذ میکنند.و باعث شسته شدن میشوند . و یک قسمت‌سوم عامل مخرب هم در پنجاه کیلومتری پائین راه هراز،یعنی از پنجاه کیلومتری آمل بستر رودخانه است که بمناسبت متغیربودن‌وضع بستررودخانه بصورتی درمی‌آید که واقعا میشود گفت رودخانه هراز رودخانه‌ایست که بسترمنظمی ندارد و آنوقتی که بسترش را عوض میکند خطراتی بوجود می‌آید .

اینها همان عوامل قهریه هستند و تا آنجائی که مقدور و ممکن است ما بایستی بااین عوامل‌بجنگیم تا بتوانیم درمقابل خطرات ناشی ازاین عوامل‌محفوظ بمانیم . در سال‌های‌گذشته کمویش اقداماتی صورت گرفته و بنده قبول دارم این اقدامات از خطرات عوامل یاد شده جلوگیری نکرده و نمیکند و اگر آن اقداماتی که مورد نظر کارشناسان داخلی‌وخارجی وزارت راه است صورت بگیرد برای آن اقدامات به یک سرمایه‌گذاری بیشتری احتیاج خواهیم یافت . اما اگر همه این اقدامات هم صورت بگیرد راه‌هرازبرای مردم‌راه نمیشود . و بهمین دلیل نمیتوان گفت که‌هراز یکراه صد درصدامن‌است، بفرض که ما هر کاری‌بکنیم. و بنابراین اگر تمام کارشناسان دنیا جمع‌شوند شاید بتوانند راه هراز را بصورت هشتاد تا ۸۵درصد به امنیت برسانند .

البته اقداماتی شده است و از آن جمله از نظر جلوگیری از خطرات بهمن تعدادی گالری ساخته شده . آقایان ملاحظه‌فرمودندتعدادی‌محافظ بهمن ساخته شده ، تعدادی بهمن‌شکن ساخته شده، دیوار های اضافی احداث شده‌است. این اقدامات تا حالا صورت گرفته ، وزارت راه هم بیکار ننشسته استو ماواقعا‌احتیاج نداریم درحالیکه در مملکت خودمان امکانات هست برویم دست نیاز بطرف بیگانگان دراز بکنیم و آنها بیایند روی سر ما استاد بشوند . ما یک سازمان زمین‌شناسی که یک سازمان مجهز مملکتی است داریم و سفارش دادیم که اصولا برای ما در هراز ازنظر زمین‌شناسی مطالعه‌کند. حدود شانزده ماه طول کشید و اینها مطالعه کردند و نتیجه این مطالعات در حال حاضر در اختیار وزارت راه گذاشته‌شده است و وزارت راه با استفاده ازاین مطالعات و با استفاده‌از تجربیاتی که داشته ، تاآنجائی که امکانات‌دراختیارش گذاشته شده ، برای رفع مشکلات‌جاده هراز کوشیده است. البته‌حتما به مسائل رانندگی در اجتماع ما هم توجه میفرمائید.

درگذشت مرحوم مهندس ابتهاج ، واقعا ضایعه‌ای بود برای مهندسین و جامعه فنی مملکت . اما این حادثه ناشی از بدی راه هراز نبود . بنده محل را دیدم‌آیا چه‌علتی‌ایجاب کرده است که اتومبیلی بزند به سپرهای کنار راه و هم سپرها و هم اتومبیل به قعر رودخانه سقوط کند . خود بنده اقلا هفته‌یی دوبار میروم شمال ، ولی کمتر از راه‌هراز عبور میکنم و بیشتر از راه چالوس میروم . چرا ؟ برای اینکه چون استاندارد راه‌هراز از نظر استاندارد فنی بهتر از راه چالوس است و در نتیجه رانندگان در جاده‌هراز سریعتر و بی‌احتیاط‌تر میرانند و باین علت بنده تامین را در راه چالوس بیشتر میدانم .

درهرحال‌درجواب‌حضرتعالی عرض میکنم وزارت راه آرام ننشسته است و در سال های گذشته و با امکاناتی که‌داشته و اقداماتی در راه هرازکرده ، در حال حاضر هم مشغول بررسی و مطالعه‌است و مسلما اگر هزینه زیادی هم لازم‌داشته باشد دولت مراتب را بعرض میرساندتا تکلیف‌این راه‌روشن شود و امیدوار هستیم که در اینکار توفیق پیداکنیم وبتوانیم لااقل راه هراز را به آن ۸۰ درصد امنیت برسانیم.

فشار ترافیک

★ مهندس طباطبایی: ولی آیا در این چند سالی که‌ما هر روز شاهد گرفتاری و ناراحتی مسافرین این راه هستیم و با توجه به اینکه این راه یک قسمت‌کوچکی از شاهراه آسیائی است و با توجه باینکه این راه در تابستان برای رفتن عده زیادی از مردم‌که میخواهند ایام تعطیل خودشان را در کنار دریا بگذرانند مورد استفاده قرار میگیرد و ما در روزنامه میخوانیم که روزهای پنجشنبه و جمعه نزدیک به ۲۰ هزار نفر از این راه بطرف شمال می‌روند چه کاراساسی‌صورت گرفته است ؟ اکنون گفته شد که در حال حاضر بفرض با میلیونها تومان خرج که میخواهیم بکنیم ممکن است این جاده را به ۸۰ درصد امنیت برسانیم . آیا واقعا نمیشود برای‌این مشکل یک فکر اساسی‌کرد و اصولا جاده جدیدی ساخت .

وقتی این راه درست شدنی نیست چرا بکلی بسته نشود؟ طبق تصمیماتی که گرفته شده این جاده از پنج عصر تا پنج صبح روز بعد عبورممنوع‌شده است. برای مردم معنی‌ومفهوم اینکه راهی ، در چند ساعت‌از شبانه‌روز بسته میشود معلوم نیست آیابخاطرتاریکی‌هواست که مردم اگر ریزشی میشود به‌بینند ؟ یعنی درحقیقت‌بایستی هرکس از این جاده‌رد میشود سر بهوا باشد و به‌بیند که آیا کوه ریزش میکند یا نه ؟ تازه اینکار از خطر جلوگیری نمیکند ، زیرا گاهی کوه‌چنان ناگهانی در طول ۳۰۰ متر و ۴۰۰ متر و ۵۰۰ متر ریزش می‌کند که واقعا نه راه فرار از پس باقی میماند نه ازپیش. جنابعالی از راه‌چالوس‌تشریف میبرید . بنظر بنده راه‌چالوس هم امنیتی ندارد ، ولی‌بخاطر اینکه دیرآن یک عده‌آهسته‌تر حرکت میکنند ، مقداری از تصادفات ممکن‌است‌کمترشود. ولی خطرات راه همیشه‌وجود دارد .

سئوال من این است که شنیدم از مهندسین مشاور خواسته‌اند یک راه دیگری با اتوبانی شش خطه یا هشت خطه بسازند که از منطقه شمشک عبور کند . این برنامه چرا متوقف شد؟یک راه‌دیگری که در حال حاضر وجود دارد راه فیروزکوه‌است که‌این راه درعین‌حال یک مقدار طولانی‌تر است. این راه در حال حاضر بخاطر تعمیر و تغییرات در آن قابل استفاده نیست و در نتیجه تمام فشار ترافیک مازندران درحال‌حاضر در همین جاده هراز است .

مرحوم مهندس ابتهاج در راه هراز از بین رفت‌شاید بخاطر ریزش کوه نبوده ، ولی واقعا بخاطر تنگی راه بوده . این‌چه‌اشکالی دارد که این راه بسته‌شود و ما فکر کنیم مثل ۲۰سال پیش و بیست و پنج سال پیش اصلا راه هرازی نداریم .

میخواهم خواهش‌کنم‌بفرمائید آیا راه‌حل جدیدی بغیرازاینکه این‌راه اصلاح بشود وجود ندارد؟ منظور ساختن راه جدیدی است که باین ترتیب بشود از خطرات موجود جلوگیری کرد .

هراز : پیش از اسلام تا امروز

● مهندس معرفت : ما در مقابل رشته جبال البرزهستیم که کمویش جوان است و متعلق به اواخر عهد چهارم معرفت‌الارضی است و هرجای جبال البرز را بشکافیم و از آن عبور بکنیم ، کمویش‌همین آثار در آن هست . وجنابعالی که مهندس راه و ساختمان هستید میدانید که‌راه‌رانمیشود برد به قله رشته البرز باید معابر و دره‌هایی را پیدا کرد و از این دره‌ها عبور کرد . دره‌های شناخته شده و معابر شناخته شده از ۵ ـ ۶ هزار سال پیش یکی دره راه رشت است و دیگری دره چالوس است و سومی دره هرازاست و چهارمی دره فیروزکوه و بعد خیلی دورتر از تهران دره بین شاهرودوگرگان .صرفنظر کردن از دره هراز با هیچ منطقی جور درنمیاید . چون ما هیچ معبر دیگری نداریم و هیچ معبری هم نمیتوانیم پیدا کنیم که جایگزین معبر هراز باشد .

در آستانه فصل گرما و آغاز هجوم مسافران‌دریا «جاده هراز» باردیگر موضوع بحث داغ روز است

معبر هراز در سالیان دور قبل از اسلام مورد استفاده بوده ، منتهی با امکانات خودشان در آن دوره ، برای چهارپایان . وبعد از اسلام هم مورد استفاده بوده و قطعا آثار زمان صفویه را شما در آنجا دیده‌اید . و این خودش بهترین دلیل است برای اینکه دره دیگری و معبر دیگری جایگزین معبر دره‌هرازنمیتواند باشد .

گاهی بحث میشود که یک تونل ازاینجا بزنیم شمال و خودمان را خلاص بکنیم ، اما هیچ تونلی با کمتر از ۶۰ تا ۷۰ کیلومتر نمیتواند این دو منطقه را بهم‌دیگر وصل بکند. مگر ما در داخل معابرموجود تونلهای تا ۱۰و ۱۱ کیلومتری ایجاد بکنیم . درگذشته‌امکانات فنی دنیا اجازه نمیداد این چنین تونلهایی ایجاد شود ، ولی حالا واقعا بفکرش‌هستیم و برای جلوگیری از عبور از گردنه امامزاده هاشم وارتفاع ۲۷۰۰ متر از سطح دریا ، مطالعاتی کرده‌ایم و آمادگی داریم بشرط آنکه امکانات لازم دراختیارمان گذاشته‌شود تا بتوانیم تونلی بزنیم از مبارک‌آباد به نزدیکی های پلور . بنده خیلی خوشوقت هستم از اینکه مطبوعات که رکن چهارم مشروطیت هستند ما را هدایت میکنند . اگر تنقیدی هم از طرف مردم‌بشود ما از تنقید نمیهراسیم و خیلی خوشحال میشویم این تنقیدات را بشنویم و هدایت بشویم . مردمانی هستند اهل محل و منطقه ، شاید شناسائی آنها از بنده مهندس نسبت به منطقه خودشان بیشتر باشد .

ظرف همین دو سه هفته نامه های متعددی دریافت کردم که در آنها پیشنهادی شده بود که از دره کلارستان راه کشیده شود، چون امکانات احداث یک تونل ۱۲کیلومتری‌موجود است که مقداری از مشکلات‌را حل میکند .

بنده به همکارانم گفته‌بروند به‌بینند ، مطالعه کنند و نتیجه را بررسی کنند. در هرحال کنار گذاشتن راه هراز ومعبر هراز منطقی نیست . ما ناگزیر هستیم تا آنجائیکه مقدور است از این معبر استفاده‌بکنیم نه برای اینکه پول توی آن خرج شده ، برای اینکه‌نیازمند یک چنین راهی در این معبر هستیم و من امیدوار هستم با هدایت خود مردم افراد خبره و ذیصلاح بتوانیم راه‌حلی پیدا کنیم .

این بحث ادامه دارد

عوامل قهریه مخرب جاده هراز :

- ★ سرمای سخت زمستان وبهمن های‌بهاره
- ★ لرزشهای زیرزمینی دایمی سلسله جبال‌البرز
- ★ فرسایش‌زمین دراثر بارندگیهای شدید
- ★ ریزش‌کوه حتی‌باعبور یك بزغاله
- ★ تغییر دائمی بستر رودخانه هراز

شهر فرنگه

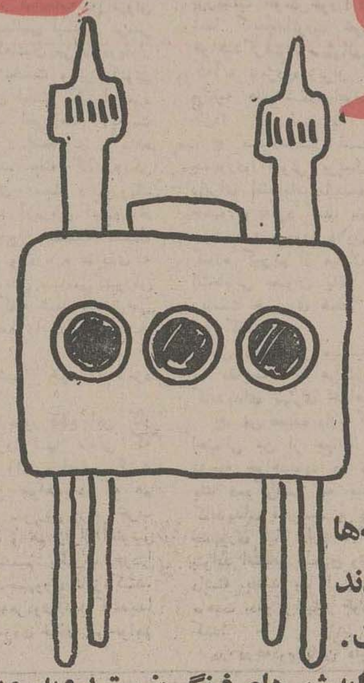

زمانیکه فرزندان شما در کوچه‌ها شهر فرنگ تماشا میکردند سپری شده‌است.

اکنون شما می‌توانید عزیزانتان را به شهرهای فرنگ بفرستید و به رویاهای کودکانه‌ی آنان تحقق بخشید.

تورهای تابستانی برای کودکان و نوجوانان سرشار از شادی و نشاط و علم و تجربه در انگلستان و سویس .

اکستر (انگلستان) ۴۴ روز
قیمت برای نوجوانان بیشتراز ۱۲ سال ۱۰۷۰۰۰ ریال
قیمت برای کودکان کمتر از ۱۲ سال ۹۲۰۰۰ "
حرکت ـ ۲۰ تیر

الی (انگلستان) ۳۰ روز
قیمت برای هر نفر ۸۲۰۰۰ ریال
حرکت ۳ مرداد

کمبریج (انگلستان) ۴۴ روز
قیمت برای‌هر نفر ۱۱۱۰۰۰ ریال
حرکت ۱۳ تیر

لاروزه (سوئیس) ۳۵ روز
قیمت برای نوجوانان بیشتراز ۱۲ سال ۱۴۶۰۰۰ ریال
قیمت برای بچه‌های‌کمتر از ۱۲ سال ۱۳۱۰۰۰ ریال
حرکت ۲۰ تیر

کمپ بین المللی تین ایجر (سوئیس) ۴۴ روز
قیمت برای هر نفر ۱۴۳۰۰۰ ریال
حرکت ۱۸ تیر

کمپ بین المللی مونتانا (سوئیس) ۴۱ روز
قیمت برای‌نوجوانان بیش از ۱۲ سال ۱۴۹۰۰۰ ریال
قیمت برای کودکان کمتر از ۱۲ سال ۱۳۴۰۰۰ "
حرکت ۷ و ۲۸ تیر

G-۴۳-۲۵

گروه تورهای ایران

همسفر شما در گشت های تابستانی

آژانس های مسافرتی گروه تورهای ایران برای تهیه بلیط و رزرو جا

ارسی خیابان سپهبد زاهدی خیابان سپند	۹۰ـ۸۹۳۰۸۶	پرسپولیس خیابان ویلا شماره ۷۲	۳ـ۸۳۱۰۱۱
ایران تور خیابان نادرشاه جنب خیابان گامکار	۸ـ۸۳۴۳۱۷	پرنده آبی میدان ونک اول خیابان برزیل	۱ـ۶۸۴۰۰۰
اینترا خیابان ویلا شماره ۱۰	۹ـ۸۲۴۸۵۸	دوردنیا خیابان ویلا شماره ۶۸	۹ـ۸۳۶۳۹۵
ایران اکسپرس خردمند شمالی شماره ۱۳۵	۳ـ۸۳۲۰۷۱	ساتی روزولت بین تخت جمشید و ثریا	۵ـ۸۳۵۰۴۱
بلموند خیابان ویلا چهارراه ناصر	۸ـ۸۹۴۲۷۵	سرویس خیابان ایرانشهر شماره ۲۸۰	۹ـ۸۲۹۱۴۵
سفرمن خیابان سپهبد زاهدی شماره ۲۳۰	۸ـ۸۹۲۹۸۷		
سیروس تراول خیابان سنائی شماره ۳ـ۲۳	۴ـ۸۳۰۶۵۳		
گلف آجنسی تخت طاووس اول میرعماد	۵ـ۸۵۸۲۷۱		
نوانت اکسپرس خیابان سعدی ۴۴۷	۵ـ۸۳۰۴۹۳۱		
یونیورسال خیابان شاه بین لاله و یغما شماره ۹۰	۸ـ۶۶۶۹۶۵		

مقالات سیاسی

سرمقاله

بالاتر و سریعتر!

یک هیات صد و پنجاه نفری از شخصیت‌های اقتصادی اروپائی و امریکائی با پرواز اخیر جمبوجت اس . پی . ۷۴۷ هواپیمائی ملی ایران به تهران آمد که اینک به دیدار از ایران و ملاقات با مقامات ایرانی‌ادامه میدهند. پیش از آن نیزگروهی از شخصیت‌های امریکائی با جمبوجت هواپیمائی ملی به تهران وارد شدند و گروههایی از تهران به لندن و نیویورک سفر کردند . این یک رسم متعارف بین‌المللی است‌که بمناسبت‌گشایش خطوط هوائی یا شروع کار هواپیماهای مدرن در خطوط مسافربری ، با نخستین پروازها میهمانانی از یک کشور به کشور دیگر میروند و سرزمینهای یکدیگر را بازدید میکنند .

چنین سفرهایی نوعا دلپذیر است ، ولی مسافران ایرانی که‌گاه بمناسبت افتتاح‌یک‌خطتازه ویابکارافتادن‌سرویس‌های جدید ، با «هما» پرواز میکنند علاوه بر لذت سفر ، از مشاهده موقع ممتازی که دردنیای حمل‌ونقل و توریسم نصیب‌هواپیمائی ملی ایران شده است به‌هیجان می‌آیند .

روزگاری راکه فعالیت هواپیمائی ملی ایران‌به چندپرواز داخلی محدود میشد ، ما همه بخاطر داریم چون‌به گذشته‌خیلی نزدیک مربوط میشود و زمان زیادی از آن نگذشته است . در آن ایام ، تازه دو شرکت کوچک مسافربری که هرکدام‌تاسیسات ناچیزی داشتند درهم ادغام شده و شرکت‌هواپیمائی‌ملی ایران به‌وجود آمده بود . شرکتی با حداقل وسایل و امکانات که نمیتوانست حتی سهم ناچیزی در پروازهای بین‌المللی برعهده بگیرد یا در کنار موسسات عظیم هواپیمائی جایی‌داشته باشد .

بعدها ، وقتی هواپیمائی ملی ایران از تجربه بیشتری برخوردار شد و درصدد افتتاح پروازهای خارجی برآمد ، در مقایسه با موسسات بزرگ مسافربری و حمل و نقل هوائی آنچنان حقیر و ناچیز بود که فرودگاههای بین‌المللی با اکراه باندهای خود را به روی هواپیماهای کوچک و کهنه آن می‌گشودند . برای سوار شدن به این هواپیماهای از مد افتاده و محقر ، که در کنار هواپیماهای بزرگ و مدرن ، کوچکترو حقیرتر بنظر میرسید مسافران «ایران ـ ار» مجبور بودند آنقدر در سالن‌های انتظار بایستند تا تشریفات حرکت مسافران شرکتهای معتبر به انجام رسد و دریکگوشه فرودگاه گیشه‌ی برای نصب علامت «ایران ـ ار» خالی شود .

امروزه ، هنگامی که هواپیماهای غول پیکرایران برباند بزرگترین فرودگاههای جهان‌فرود می‌آیندودر سالن‌فرودگاهها، انسان با موجی از مسافران ایرانی و غیر ایرانی مواجه‌میشود که بطرف گیشه‌های‌متعدد «ایران‌ـار»هجوم میبرند ، بی‌اختیار احساس غرور میکند و این احساس بخصوص‌در غربت ، برای آدمی بسیار عزیز و گرانبهاست .

ایران ، طی چند هفته اخیر ، بزرگترین و سریعترین جمبوجت‌های مسافری جهان را دراختیار گرفت و با همین هواپیما بود که میهمانان امریکائی و اروپائی به تهران آمدند و گروههایی از تهران به اروپا و امریکا رفتند . در برنامه جدید هواپیمائی‌ملی‌ایران،برای اولین‌باردرپروازهای‌بین‌المللی، قرار است‌جمبوجت های‌اس.بی ۷۴۷۰ ایران ازبالاترین ارتفاع و با بیشترین سرعت فاصله تهران ـ نیویورک و نیویورک ـ تهران را بدون توقف و یکسره طی کنند .

تفسیر سیاسی

موقعیت استوار سوریه

دو هفته پس از انتخاب الیاس سرکیس بمقام ریاست جمهوری فکر یک راه حل سیاسی مسئله لبنان قوت‌گرفته اما دورنمای جدید سیاسی یک رشته اقدامات دیپلماتیک که ظاهرا هدف همه آنها جلب اعتماد طرفهای درگیر (ترقیخواهان ـ مسیحیان محافظه‌کار) است در پی داشته و تاکنون هیچیک از آنها نتیجه مطلوب به‌بار نیاورده است.

عربستان سعودی و کویت کوشیدند دو کشور همرزم مصر و سوریه را که پس از امضای قرارداد سپتامبر ۱۹۷۵ روابطشان رو بسردی گذاشته است بایکدیگر آشتی دهند تا مصر و سایر کشورهای‌میانه‌رو عرب روش سوریه را در لبنان تائید کنند و در عوض رژیم بعثی سوریه از مخالفت با سیاستی که قاهره در طرفداری از آمریکا پیش گرفته دست بردارد و حتی در صورت لزوم برای حل اختلافات اعراب و اسرائیل ،مسئله فلسطین و بحران لبنان همان راهی را که مصر می‌پیماید در پیش گیرد و این مسائل برهبری آمریکا حل و فصل شود.

اما نخستین مرحله تلاش های عربستان سعودی وکویت با ورود کشور های رادیکال عرب به صحنه سیاست که‌هفته گذشته کوشیدند بابتکار عبدالسلام جلود نخست وزیر لیبی ، سوریه راوارد اردوگاه کنند بابن‌بست روبرو شد .

رادیکال های جهان عرب ،عراق ، الجزایر و لیبی بطور ضمنی به سوریه اطمینان داده‌اند که میتوانند به حل اختلافات دمشق با همسایه بعثی‌اش عراق و چیگرایان لبنان کمک کنند. همزمان با این فعالیت‌ها سفر قریب‌الوقوع الکسی کاسیگین نخست‌وزیر شوروی توجه ناظران‌سیاسی را جلب میکند ، ظاهرا نخست وزیر شوروی برای تقویت جبهه «تندرو» ها از عراق و سوریه دیدن خواهد کرد و باین‌ترتیب سوریه در مذاکرات احتمالی صلح اعراب و اسرائیل‌درموقعیت استوارتری قرارخواهد گرفت.ازسوی‌دیگر مسئله تمدید ماموریت‌نکلاه‌آبی‌ها دربلندیهای جولان ظاهرا اختلاف نظرهائی در میان سلسله مراتب حزب بعث بوجود آورده است .

روزنامه های بیروت بتازگی گزارش دادند عده زیادی از افسران ارتش سوریه و حزب حاکم بعث طی‌چند روزاخیر بازداشت شده‌اند، بنوشته روزنامه های کویت در آینده نزدیک کابینه سوریه ترمیم خواهدشد. پیوستن سوریه به اردوگاه رادیکال های عرب به دولت دمشق امکان میدهد که از بازی سیاست لبنان کنار رفته و لبنانی‌ها را بحال خود بگذارد تا اختلافات موجود را بدون مداخله خارجی‌حل کند. باین ترتیب چپگرایان لبنانی از مبارزه با دولت بعثی سوریه دست‌برداشته و در موقعیت استوارتری در کنفرانس «میزد گرد صلح» شرکت خواهند کرد .

احتمال نزدیک شدن سوریه به ترقیخواهان چپگراسبب شده است که مسیحیان محافظه‌کار از پیشنهاد ژیسکار دستن برای اعزام نیروهای فرانسوی به لبنان با خوشحالی استقبال کنند

فالانژها و محافظه‌کار های مسیحی معتقدند که ورودنیرو های فرانسوی به برقراری نظم و آرامش‌در کشور کمک‌خواهد کرد و باین ترتیب زمینه برای مذاکره بین احزاب درگیر فراهم خواهد شد. حقیقت این است که راست گرایان میخواهند تانوانی نظامی خودرابابدست آوردن پشتیبانی سیاسی ازخارج جبران کنند و بهمین سبب با مداخله سوریه در لبنان‌موافقت کرده‌اند و بارها خواستار مداخله آمریکا در لبنان شده‌اند و بهمین علت «مساعی جمیله نظامی» فرانسه را در لبنان نیز با خوشحالی تلقی میکنند.

معذلک پرزیدنت ژیسکار دستن دو شرط برای اعزام نیروهای فرانسه به لبنان قایل شده است :

۱ـ باید یک مقام قانونی‌رسما از دولت فرانسه‌درخواست کند تا نیروهای خود را به‌آن‌کشور بفرستد.

۲ـ کلیه احزاب سیاسی لبنان نیز این درخواست راتائید کنند

بطوریکه میدانیم چپگرایان لبنان پیشنهاد فرانسه را به عنوان مداخله یک کشور خارجی درامور داخلی لبنان تلقی کرده و آنها را رد نموده‌اند. سازمان مقاومت فلسطین و حزب ترقیخواه عرب نیز نظر چپگرایان را تائید میکنند .

خبرگزاری فرانسه

کی‌سینجر : ستاره‌ای در حال افول

نماینده اطلاعات جهانگیر افخمی در نیویورک

«بانفوذها» برای برانداختن کی سینجر بسیج شده‌اند

انتخابات مقدماتی برای تعیین کاندیدای ریاست جمهوری امریکابمرحله حساسی رسیده است .

جرالدفورد ورونالدریگن‌برای‌نامزدی حزب جمهوریخواه فعالیت فراوان دارند وجیمی کارتر درحال حاضر شانس بیشتری برای کاندیدائی حزب دموکرات دارد . درچند ماه آینده‌نمایندگان‌احزاب دموکرات وجمهوریخواه نیویورک و کانزاس‌گرد آمده و کاندیدای احزاب دموکرات و جمهوریخواه را انتخاب خواهند کرد .

دراین روزها سیاستمدارانی‌کهشانس موفقیت دارند آخرین تیری راکه در ترکش دارند ، بطرف حریف پرتاب میکنند رونالدریگان که تا یکماه قبل در سایه جرالدفورد پیش میرفت سیاست خارجی آمریکا وروابطش باروسیه شوروی راهدف قرارداده و بدولت‌جرالد فورد و شخص هنری کسینجر وزیر امور خارجه امریکا حمله‌میکند و میکوشد تا مردم امریکا را قانع کند که دولت‌های گذشته و همینطور دولت فعلی امریکا تحت عنوان « دتانت » برای شوروی‌ها امتیازاتی قائل شده‌اند که در نتیجه امریکا امروز از حیث قدرت نظامی از روسیه شوروی عقب افتاده است . موفقیت هائی که رونالد ریگان درچند استان آمریکا بدست آورده‌تاانداره‌ای اطرافیان رئیس جمهوری را ناراحت کرده است و هنری‌کیسینجر وزیر امور خارجه امریکا که سیاست خارجی این کشور را اداره میکند مسئول شناخته شد و عده‌ای از نمایندگان کنگره و سناتورهای‌حزب‌جمهوریخواه‌اخیرا‌ملاقات رئیس جمهور رفتند تا آنرا وادار بخواهند که از هنری‌کیسینجر دست کشیده و شخص دیگری‌رابرای وزارت‌امورخارجه امریکا انتخاب کند .

حتی است که از محبوبیت هنری‌کیسینجر کاسته‌شده‌سیاستمدارانی که درگذشته خواه ناخواه بانظریات و پیشنهادات هنری‌کیسینجر موافقت میکردند امروز به مخالفین پیوسته‌اند یکماه پیش که قرار بود وزیرامورخارجه درکمیته خارجی مجلس سنا حاضرشده ودرباره بحران لبنان اطلاعات کافی دراختیار اعضاء کمیته بگذارد.کیسینجر دقیقه دیرآمد ودر اطاق کمیته حتی یکی از سناتورها دیده نمیشد وپس‌از یک ربع ساعت تلفن‌های متعددی که ماموربن مربوطه به سناتورهای عضو کمیته کردند فقط دوسناتور بخودشان زحمت دادند که باکیسینجر ملاقات‌کنند. درگذشته سالن بزرگ ـ مجلس سنا پراز سناتورهای علاقمند بود که برای شنیدن‌اظهارات هنری‌کیسینجر حداقل ده دقیقه زودتر از ساعت معین‌جاگرفته بودند .

در مراجعت ازسفرافریقا رئیس جمهور درفرودگاه واشنگتن برای ملاقات هنری‌کیسینجر دیده نمیشد و چند روز طول کشید تا وزیر امور خارجه درکاخ سفید باجرالد فورد ملاقات‌کرد و از روزنامه‌نگاران و مکاسان خبری‌نبود .

هنری‌کیسینجر دراین‌روزهاگرفتار همان مشکلاتی است « دین‌اچسن» بعد از جنگ جهان گیردوم با آن‌روبروبود بابن تفاوت‌که دین آچسن فقط با نمایندگان سناتور های حزب‌مخالف‌درگیر بود ولی هنری کیسینجر امروز نه‌تنها مورد حمله نمایندگان و سناتور های حزب دموکرات قرارگرفته است بلکه عده‌ای از نمایندگان و سناتور های حزب جمهوریخواه که باید ازسیاست دولت حمایت کنند در ردیف دیگران قرار گرفته و خواهان برکنار شدن هنری کیسینجر از پست وزارت امور خارجه هستند .

اطرافیان رئیس جمهوری ازیکطرف پیشنهاد میکنند که برای موفقیت جرالد فورد در انتخابات مقدماتی بهتر است کیسینجر استعفا بدهد واز طرف دیگر از آنجائی‌که استعفای وزیر امور خارجه درحکم قبول تمام انتقادات رونالدریگان وغیره میباشد رئیس جمهور درموقعیت فعلی نمیتواند بمردم امریکا بگوید که سیاست خارجی کشور را بدست‌شخصی سپرده که امروز تازه متوجه شده که اشتباه بوده است .

طبق آخرین آماری که گرفته شده است هنوز ۴۸ درصد مردم آمریکا با نظریات هنری‌کیسینجر موافق میباشند و تازه اگر برکنار شدن‌هنری‌کیسینجر باعث موفقیت جرالدفورد درانتخابات مقدماتی گردد ، درماه نوامبر که مردم‌امریکابابد بین او وکاندیدای حزب دموکرات یکی را انتخاب کنند سرنوشت هنری‌کیسینجر رل مهمی رابازی خواهدکرد. واز این جهت دسته‌ای از طرافیان رئیس‌جمهور پیشنهاد کرده‌اند که تا موقع انتخابات تغییراتی در پست وزارت امورخارجه داده نشود تا آنجائی که ممکن است‌تا موقع تشکیل‌کنوانسیون‌حزب‌جمهوریخواه از مسئله «تنانت» واز هرنوع مذاکرات سیاسی که سروصدا براه‌اندازد ، خودداری شود.

هنری کیسینجر دریکی از مصاحبه های اخیرش اظهار داشت که هشت‌سال فراموشکنان برای او کافی است واگر جرالد فورد در انتخابات آینده برای چهارسال دیگر بریاست جمهوری‌انتخاب شودکیسینجر پست وزارت امور خارجه راقبول نخواهد کرد.

باتوجه باظهارات وزیرامور خارجه امریکا و فعالیت های ضد کیسینجر باید در انتظار وزیر امورخارجه تازه‌ای در سال آینده بود بطوری که شهرت‌دارد سیاست خارجی کشور را بدست‌شخصی سپرده که امروز تازه متوجه شده که اشتباه بوده است .

طبق آخرین آماری که گرفته شده است هنوز ۴۸ درصد مردم آمریکا با نظریات هنری‌کیسینجر موافق میباشند و

انتخابات پرتغال، محک آزمون دموکراسی است

در صورت پیروزی در انتخابات حزب کمونیست پرتغال «اوکتاویو پاتو» را بعنوان اولین رئیس جمهوری کمونیست کشور انتخاب خواهد کرد. اما متحدان «ناتو» پرتغال کمونیست را تحمل خواهندکرد؟

در این اواخر شایعات روزافزونی در محافل سیاسی لیسبون برسر زبانها بود که‌نشان می داددریادار «آزه وه‌دو» نخست وزیر کنونی پرتغال ممکن است یکی ازنامزد های داوطلب احرازمقام ریاست جمهوری در انتخابات آینده کشورش‌باشد. هفته گذشته‌یکی از خبرنگاران مجله نیوزویک مصاحبه‌ای با آزه‌وه‌دو انجام داد که‌درآن راجع به‌مقاصد نخست وزیر پرتغال و درباره عقایدی‌که وی درمورد‌مسائل سیاسی‌کشورش دارد سخن گفته شد. مستخرجی ازاین مصاحبه را در زیر نقل کرده‌ایم :

س: آیاشما خود را نامزد خواهید‌کرد؟

ج: بلی، بطور قطع این کار راخواهم کرد. تنها عاملی که ممکن است رای مراعوض کنـد عبارت ازاین خواهدبود که هم دکتر «ماریو سوارش »رهبر حزب سوسیالیست و هم ژنرال«آنتونیو اینش » تصمیم بگیرند خودرا برای ریاست‌جمهوری نامزدکنند. در صورتی‌که‌هردوی‌آنها کاندیدا شوند من نامزدی خودرا پس‌خواهم گرفت .

س : شواهد موجود آشکارا نشان میدهد که ژنرال «اینش » عملا خودرا نامزد کرده است . آیا شمافکر میکنید که ممکن است ژنرال اینش ودکترسوارش «هردو » خود را کاندید نکنند؟

ج: بلی، اینطور فکر میکنم.

س : آیا این امکان وجوددارد که رئیس جمهوری پرتغال‌ژنرال کوستاگومش ـنیز بعنوان یک مدعی ریاست‌جمهوری درانتخابات شرکت‌کند. بطوری که گفته‌اند شما اظهار داشته‌اید که اگـر پرزیدنت گومش‌خودرا نامزدکنـد شما کاندیداتوری خود را پس خواهیدگرفت . سئوالم این‌است که‌آیا نامزدی ژنرال گومش‌نیز برنامه های شما راعوض خواهد کرد؟

ج: بسیارمحتمل است که‌رئیس جمهوری کنونی پرتغال نیزخود رابرای انتخابات آینده ریاست جمهوری نامزد کند. باوجود این جواب من درمورد دلایل وشرایط کناره گیریم از میدان مبارزات انتخاباتی بعنوان یک کاندیدای ریاست جمهوری همان است که قبلا گفتم.

س: چرا فکر میکنید که‌شما در مقایسه با هرکس دیگر کاندیدای بهتری خواهید بود؟

ج: من عقیده دارم که نامزدی احتمالی من از جهات متعددقابل توجیه خواهدبود. در درجه اول یک دموکراسی به بیش‌از یک کاندیدای قدرتمند برای ریاست جمهوری نیاز دارد تاراى دهنده بتواند انتخاب صحیح وشایسته‌ای داشته باشد وبا این گزینش ماهیت دموکراتیک خود را حفظ کند.

در درجه‌دوم باین دلیل‌که من فکر میکنم تاکنون باشواهد و نشانه های کافی به ملت پرتغال ثابت کرده‌ام که راه دفاع کردن از منافع او را میدانم . در درجه سوم حضور من در میدان رقابت های انتخاباتی کمک خواهد کرد تا هرتمهیدی که ممکن است‌از طرف نیروهای‌ضددموکراتیک‌برای مختل کردن ثبات سیاسی کشور مورد توسل قرار گیرد نابودشود وباید قبول کردکه وقتی در یک انتخابات ریاست جمهوری بیش‌از یک کاندیدای نیرومند وجود نداشته باشد همواره این خطر وجود خواهد داشت که نیروهای ضد دموکراتیک برای برهم زدن ثبات سیاسی کشور وارد معرکه شوند اساس معیار های‌من‌عبارت از تلقی و اعتقادم به شرایطی است که برای توجیه نقش واقعی یک‌رئیس جمهوری‌در کشورپرتغال ضرورت اساسی دارند. به عقیده من رئیس جمهوری پرتغال نقشی مهمتر از این ندارد که بین‌نیرو های سیاسی از یک طرف ونیرو های مسلح پرتغال از طرف دیگر یک واسطه و میانجی باشد.

س : آیاشما باین دلیل قصد نامزد شدن دارید‌که به امکان پیروزی خود مومن هستید و یا تنها انگیزه شما برای‌نامزد شدن این است که مطمئن شوید در انتخابات ریاست جمهوری پرتغال تنها یک کاندیدا وجود نخواهد داشت.

ج: بدیهی است که من‌میخواهم برنده شوم . من یک مسیح‌نیستم و معلوم است که آرزویم پیروز شدن است .

س: درباره سه حزبی که‌ازهم اکنون پشتیبانی خودرا از نامزدی ژنرال اینش اعلام کرده‌اند چه عقیده‌ای دارید؟

ج: اگر اعلام پشتیبانی بعداز انتخابات صورت می گرفت برای من قابل درک بود. من‌این قبیل اعلام طرفداریهای پیش‌ازانتخابات را ابدا درک نمیکنم. به نظر من احزاب مورد اشاره شما ژنرال اینش رادر وضع بدی قرار داده‌اند .اوبخودی خود کاندیدای خوبی‌است و احتیاجی باین قبیل اعلام پشتیبانی های قبلی ندارد.

س :بنظر شما آیا رئیس‌جمهوری پرتغال باید نظامی باشد و یااز بین‌غیر نظامیان انتخاب شود؟

ج: در شرایط ایده‌آل ـو در مواردی که یک‌نظام دموکراتیک قبلا بخوبی قوام گرفته باشد من تردید ندارم که رئیس جمهوری را باید از بین رهبران غیرنظامی انتخاب کنند. اما در مورد خاص پرتغال نمیتوان فراموش کردکه کشور ما عجالتا دارد یک مرحله انتقالی سیاسی راطی میکند و در جریان این مرحله لازم است که بین بخش های نظامی و سیاسی کشور پیوند هایی کامل و عاری از عیب‌برقرارشود.چنین ملاحظاتی است که گزینش یک نظامی رابه عنوان رئیس‌جمهوری آینده‌پرتغال عاقلانه و سزاوار توجیه میسازد. در نظر خود من نیز طرفداری از این فکر ظاهرا مفهومی جز عدول وانصراف از نظام ایده‌آلی که قبلابه‌آن اشاره کردم ندارد. ولی در تحلیل آخر این ملت پرتغال است که عملا تصمیم خواهدگرفت که مصالح‌واقعی وی‌در کجا قرار گرفته است‌وچگونه باید از آن حراست کرد.

س: به عقیده شما درشرایط زمانی حاضر مهمترین اولویتی که باید مورد التفات دولت جدید پرتغال قرار گیرد کدام است؟

ج: من در موارد دیگرنیز گفته‌ام که اولویت‌اصلی برای‌دولت جدید پرتغال عبارت‌از سروسامان دادن به وضع اقتصادی کشور است. بدون‌اصلاح شرایط‌اقتصادی پرتغال خطر برهم خوردن ثبات سیاسی دموکراسی کشور ما بطور جدی بسیار جدی خواهدبود درهر کوششی برای بهبود وضع اقتصادی پرتغال نیز به عقیده‌من قبل از هرچیز لازم است که‌میان بخش کارگری و نیروی مولد انسانی ودولت توافق و سازگاری برقرار شود . ودیگر این که انتخابات پرتغال‌محک‌آزمونی برای دموکراسی نوپای پرتغال خواهد بود.

نیوزویک

چین در انتظار تصفیه های بزرگتر است

آیا جمهوری خلق چین در آستانه یک موج جدید تصفیه در میان دستگاههای رهبری حزب و دولت قرار گرفته است؟

این سئوالی است که بتازگی در محافل دیپلماتیک و روزنامه‌نگاران پایتخت‌چین‌مطرح شده، وبسیاری از برجسته‌ترین دیپلماتها به آن پاسخ مثبت میدهند.

باین ترتیب برکناری «تنگ شیائوپینگ» در اوائل ماه آوریل‌که‌در دو قدمی مقام نخست‌وزیری قرار داشت در حقیقت سرآغاز یک مبارزه ضد راستی گسترده‌ای است که پس از انقلاب بزرگ فرهنگی در دهه ۶۰ نظیر آن دیده نشده است. از ماه آوریل گذشته که «هواکوفنگ» به نخست‌وزیری برگزیده شد روزنامه‌های پکن در باره وجود عناصر راست‌گرا در داخل حزب کمونیست و دولت بحث می‌کنند.

از روز یکشنبه گذشته روزنامه‌های پکن قسمت‌هائی از سخنان پرزیدنت مائوتسه‌تونگ را انتشار داده و می‌نویسند هنوزهم‌در میان‌دستگاه های حزبی و دولت عناصری هستند که راه سرمایه‌داری پیش گرفته‌اند.

روزنامه مردم ارگان حزب کمونیست ده روز پس از برکناری «تنگ شیائوپینگ» از مقام های‌حزبی ودولتی برای نخستین‌بار دربارموجود عناصر راست اعلام خطر کرد در ضمن مقاله مفصلی درخواست کرد. شخصیت‌های بلند پایه‌ای از قماش «تنگ شیائوپنگ» که در داخل سازمان های حزبی و دولتی رخنه کرده‌اند باید مورد تصفیه قرار گیرند.

روز یکشنبه ۱۶ مه که سالروز انقلاب‌بزرگ فرهنگی در جمهوری خلق چین بود روزنامه‌های رسمی سرمقاله‌های شدیداللحنی علیه «عناصری‌که بسرمایه‌داری گرایش پیدا کرده‌اند»انتشار دادند روزنامه‌های «مردم» وپرچم سرخ باین مناسبت نوشتند: نمایندگان بورژوازی در حزب، دولت، ارتش و کلیه سازمانهای فرهنگی رخنه کرده‌اند یک باند تجدید نظر طلب‌علیه انقلابیون، تشکیل داده‌اند.

از آن پس رادیوها و مطبوعات چین‌قسمت هائی از اعلامیه‌ها و اسنادی را که در سال۱۹۶۶ مفجر بانقلاب فرهنگی و تصفیه دستگاههای‌حزبی ودولتی از عناصر ضد انقلابی شد انتشارمیدهند.

روزنامه‌ها و رادیوهای چین ضمناسخنان اخیر پرزیدنت مائو را که گفته است:

«شما اکنون بیک انقلاب سوسیالیستی‌دست زده‌اید ولی نمی‌دانید بورژوازی در کجاست؟» انتشار میدهند.

پرزیدنت مائو اضافه کرده است: «بورژوازی در میان حزب کمونیست رخنه کرده است. اینها همانهائی هستند که قدرت را بدست دارند و در راه سرمایه‌داری گام برمیدارند.

روزنامه «مردم» ارگان حزب کمونیست چین در شماره روز چهارشنبه خود قسمت‌های‌دیگری از گفته‌های پرزیدنت مائو را باین شرح انتشار داده‌است: «قشرهائی از مردم احساس میکنند که زیر فشار قرار گرفته‌اند.

اعاده حیثیت

افسران جوان، دانشجویان، کارگران، روستائیان و سربازان کسانی راکه آنها را زیر فشار قرار میدهند دوست ندارند و از این رو مراقب ادامه انقلاب هستند، محافل سیاسی‌در پایتخت چین اظهار عقیده می‌کنند که روزنامه ارگان حزب کمونیست‌باانتشار این مطالب آشکارا از نزدیک شدن یک موج انقلاب فرهنگی و تصفیه دامنه‌دار در دستگاههای حزبی و دولتی خبر میدهد.

روزنامه مردم در یک مقاله دیگر نوشته است: بیائید حسابمان را با«تنگ‌شیائوپنگ»تصفیه کنیم، از نوشته ارگان حزب کمونیست چنین برمی‌آید که برکناری شیائوپنگ، با مخالفت‌برخی از رهبران و مسئولان چین روبرو شده است.

این عده از کسانی که در جریان انقلاب فرهنگی مورد تصفیه قرار گرفته و بعدا اعاده حیثیت شدند تشکیل می‌شوند و «تنگ‌شیائوپنگ» یکی از آنها است.

یکسوم اعضای کمیته مرکزی که برخی از آنها مقامهای مهمی در دستگاههای دولتی‌دارند از کسانی تشکیل میشوند که پس از اعاده‌حیثیت دوباره به سازمانهای حزبی راه یافته‌اند.

بسیاری از وزیران کابینه فعلی در جریان انقلاب بزرگ فرهنگی کم وبیش مورد انتقادقرار گرفتند و دست کم نیمی از کادرهای حزبی در ایالات پس از اعاده حیثیت در مقامهای خود ابقاء شده‌اند. از نوشته روزنامه‌ارگان حزب‌کمونیست میتوان به هویت تجدید نظرطلبان جدید پی‌برد. روزنامه مردم، نوشته‌است رهبران‌تجدید نظرطلب چون لیوشائوچی، لین پیائو و تنگ شیائوپنگ در اختیارات مهمی‌در حزب‌و دولت‌برخوردارند.

آنها ممکن است از این اختیارات برای بوجود آوردن ستاد بورژوازی و تشکیل یک گروه تجدید نظر طلب استفاده کنند.

روزنامه مردم اضافه می‌کند تجدید نظرطلبان تنها در فکر حفظ منافع خصوصی خودهستند و آشکارا به فعالیت‌های سرمایه‌داری دست میزنند..

خبرگزاری فرانسه

بهای پیروزی

ماپیروز میشویم ـ اما به‌چه قیمتی و همین مشکل فلسطین وفلسطینیان راچه بسا لاینحل جلوه‌گر میسازد. امروز بر همه ، غرب، شرق اسرائیل و اعراب و خود فلسطینیان مسلم شده است، بدون حل مسئله فلسطین هر راه حل کلی و نسبی برای خاورمیانه عبثوبی ثمر خواهد بود. با درنظر گرفتن این مسئله که عرب وفلسطینی ساکن مناطق اشغالی هر روز فریاد اعتراض علیه اسرائیل رارساتر بگوش جهانیان می‌رسانند.

از سرویس سیاسی
خبرگزاری تاینوک

تیتو و سیاست عدم تعهد

امروز مصادف‌با۲۵ مه‌هشتاد وچهارمین سالروزتولدپرزیدنت تیتو رهبر یوگسلاوی است .

پرزیدنت یوسیپ‌بروز تیتو که‌از طبقه کارگر برخاسته و در جنگ جهانی اول به عنوان سربازو در جنگ دوم به‌عنوان رهبر جنگ آزادیبخش وانقلاب یوگسلاوی شرکت جسته ، فرصت های بسیار برای درک مفاهیم صلح، امنیت ورشدآزاد کشور هو ملت‌ها داشته است، به‌ویژه در مورد کشور هایی که فرازو فرود تاریخ را درنوردیده‌اند و علاوه بردیگر مسائل ،باعقب افتادگی‌اقتصادی نیز دست به گریبان بوده‌اند.

لیکن صلح را تنها ازطریق رشد آزاد کشور ها و غلبه آگاهانه براختلافات بین‌المللی می‌توان به‌دست آورد.

این اصول برای‌نخستین‌بار پانزده سال پیش درکنفرانس کشورهای غیرمتعهددربلگراد‌چهره‌یافت، هنگامی‌که‌ناوابستگی نخست به عنوان نیرویی نوین وپیشرو درصحنه سیاست بین‌المللی پدیدار گردید.

به گفته تاریخ‌گزاران آموزه‌های سیاسی، «ناوابستگی» نخست توسط تیتودرسال ۱۹۵۰به‌کاربرده شد. گرچه دراین شك‌نیست لیکن آنچه‌به‌همین اندازه‌اهمیت دارد این‌است که تیتوهنگامی‌که‌ارائه این‌جهت‌گیری در روابط بین‌الملل‌دست یازید که دود باروت‌سراسر اروپا رافراگرفته‌بود.

مارشال‌تیتو دراجتماعی که‌درپایان جنگ‌جهانی دوم، پس‌از آزادی یوگسلاوی ، درماه‌مه ۱۹۴۵درلوبلیانا ترتیب یافت‌اظهار داشت: « آنهامی‌گفتند به‌جنگی عادلانه دست یازیده‌اند، وما نیزبه‌همین چشم‌بدان می‌نگریستیم. لیکن مانیز به‌دنبال‌نتیجه‌ای عادلانه هستیم : می‌خواهیم‌هرکس ارباب خودش‌باشد. »سپس تیتو به‌طرح این سئوال پرداخت که«چرا باید ملت‌های مارا به‌این‌خاطر که‌می‌خواهند ازهرنظر آزاد باشند سرزنش کرد، چرا باید آزادی‌محدود وازملت‌هادریغ گردد.» و سپس چنین نتیجه‌گرفت که«ما نمی‌خواهیم به‌کسی وابسته‌باشیم ،مهم نیست درباره یوگسلاوی چه‌بگویندوچه بنویسند. »

درنظر تیتو سیاست ناوابستگی، هنگامی‌که‌خاستگاه آن آزادی‌و استقلال باشد، نه‌تنها واقعا به‌نفع‌کلیه‌کشور ها و ملت‌ها است،بلکه به‌مثابه کیفیت‌والای اخلاقی رهبران‌وخلق های جهان جلوه میکند.

پرزیدنت تیتوچندسال پیش‌اظهار داشت:« کسی که کشور خویش راتابع‌منافع کشوردیگر میکند، حتی‌برای کشور اخیرنیز نمی‌تواند احترامی قائل‌باشد.» واضافه کرد «هرگز نباید بپذیریدکه تابع کسی باشید یادربرابر دیگری‌سرفرود آورید.»

از هنگامی‌که ناوابستگی به‌عنوان یك‌آموزه سیاسی نیرومند درعرصه سیاست بین‌الملل‌پدیدار شد، تیتو همواره به‌نحوی خستگی ناپذیر دست‌اندرکار پرورش وگسترش آن بوده‌است.وی به‌ویژه‌اکنون که‌قرار است پنجمین کنفرانس سران کشورهای ناوابسته درماه اوت درکلمبو تشکیل شود، فعالیت‌های گسترده‌ای داشته‌است .به‌چندین کشور آمریکای لاتین و اروپا سفرکرده وبابسیاری ازدولتمردان کشورهای مختلف دربوگسلاوی به‌گفتگو نشسته‌است. دردیدار های‌تیتو با میهمانان و میزبانان خود، قطع‌نظراز موقعیت جغرافیایی آنها، همواره برنقش فزاینده کشورهای ناوابسته در حفظ صلح‌و گسترش همکاری های بین‌المللی‌تاکید شده است.

امروزه‌دیگر سیاست ناوابستگی تنهابه معنای مبارزه برای استقلال ملی یاجهت‌گیری دربرابر بلوك‌هانیست، گرچه نخست بدین‌گونه پدیدار شدونام گرفت.

ناوابستگی دیگرتنها ضد استعماری نیست، گرچه اکثر کشور هایی‌که از بند استعمار رها شده‌اند بلافاصله بدان پیوسته‌اند.

پرزیدنت تیتواخیرا تاکید کرد که‌امروزه ، ناوابستگی چشم‌اندازی بس‌گسترده‌تردر پیش‌دارد. این چشم‌انداز دربر گیرنده کوشش‌برای برقراری روابط بین‌المللی نوین‌وهمکاری همه‌جانبه میان‌کلیه‌کشورها وملت‌ها است. ازاین رو است که‌به‌ویژه برنیازبه تقویت استقلال اقتصادی، ایجاد شرائط لازم برای توسعه سریع اقتصادی‌کشورهای روبه‌رشد، وبه طورکلی ایجاد یك‌نظم اقتصادی بین‌المللی عادلانه‌تر تاکید میشود.

فوتبال جام ملتهای آسیا

جمعه ۱۴ خرداد: ایران ـ عراق

برنامه تازه دیدارهای جام ملتهای آسیا اعلام شد

فدراسیون فوتبال ایران شب گذشته برنامه تازه دیدار های ششمین دوره مسابقات فوتبال قهرمانی جام ملتهای آسیا راکه قرارست از ۵شنبه ۱۳ خرداد با انجام برنامه افتتاحیه در تبریز آغاز گردد ، اعلام کرد.

« ایران ، در کنار عراق و یمن بیکار های گروه «ب» را آغاز می کند که نخستین صحنه برای یاران سبزپوش ایران‌میدان جدال باعراق است که دوحریف جمعه ۱٤ خرداد در استادیوم آریامهر رودرروی‌هم‌قرارمیگیرند.

٦ میهمان

٦تیم میهمان وایران میزبان بازیها ، اجتماع تیمهای شرکت‌کننده دوره ششم جام ملتها را تشکیل میدهند که در دوگروه سه‌وچهارتیمی دیدارهای مقدماتی را آغاز میکنند. ضمن اینکه دوشهر تهران و تبریز محل برگزاری مسابقات میباشند .

گروه «تبریز» را تیمهای کره شمالی ـ کویت ـ چین و مالزی تشکیل میدهند و ایران با عراق و یمن همگروه است .

پایدار ماندن‌برگزاری‌بازیهای جام ملتهای آسیا باتغییر تصمیم «مالزی» شکلی استوار بخود گرفت ، «مالزی» که درپی کنار‌کشیدن عربستان سعودی وتایلند از مسابقات ، عنوان کرده بود آمادگی حضور در دیدارها را ندارد ، با پیش‌آمدن مسئله‌کنار رفتن خود، مسابقات‌رادچارخطر تعطیل شدن کرد که بهرحال بعد منصرف گردید .

درگروه‌بندی انجام شده‌قبلی تایلند نیز درگروه ایران قرار داشت که حالا بانیامدن تایلند ، ایران و عراق مدعی های بدون تردید قهرمانی گروه «ب» بشمار می‌آیند و برخورد ایندو درروز نخست درتهران میتواند روشنگر سرنوشت مکان اولی باشد .

وباحساب اینکه «یمن»حریفی نیست که قادر باشد برای ایران و عراق حریف سختی باشد ، میتوان ازهم‌اکنون ایندو رادر نیمه نهائی دید .

ایران باداشتن دوعنوان قهرمانی از دو دوره گذشته به بازیها می‌آید ، درسال ۱۹٦۸ که تهران میزبان بازیها بود ، ایران باشکست ۱ـ۲ اسرائیل در فینال قهرمان شد.

ودر سال ۱۹۷۲ که بانکوک میزبان مسابقات بود ، ایران و کره جنوبی فینال را برگزارکردند که ایران باپیروزی ۱ـ۲ برکره قهرمان شد.

بهرتقدیر برنامه تازه‌بازیهای امسال جام ملتهابااین‌ترتیب‌است.

برنامه مسابقات ششمین دوره‌فوتبال جام ملتهای‌آسیا

۵ شنبه ۱۳ خرداد : تبریز
- ساعت ٤ بعدازظهر ـ برنامه افتتاحیه .
- کویت ـ کره شمالی ساعت ٤٫۵ بعدازظهر .
- چین‌ـ مالزی‌ساعت ٦٫۵ بعدازظهر .

جمعه ۱٤ خرداد ـ مجموعه ورزشی آریامهر ـ تهران
- ایران ـ عراق ٦بعداز ظهر .

شنبه ۱۵ خرداد : تبریز
- کره شمالی ـ چین : ساعت ٤٫۵ بعدازظهر .
- کویت ـ مالزی : ساعت ٦٫۵ بعدازظهر .

بقیه در صفحه ۸

نخستین نشست برای برگزاری مسابقات بین‌المللی والیبال «جام پهلوی»

بعدازظهر دیروز با حضور فرهاد مسعودی رئیس فدراسیون والیبال ایران و سفیران ۹کشور جلسه‌ای‌برای بررسی دریاره برگزاری «جام پهلوی» در باشگاه شاهنشاهی تشکیل شد . عکس فرهاد مسعودی (چپ) را همراه جمعی از میهمانان نشان میدهد، سفیران لهستان (راست) و کره جنوبی در برخورد نخست دست بکدیگر را میفشارند.

بعدازظهر دیروز با حضور فرهادمسعودی‌رئیس‌فدراسیون والیبال ایران و سفیران ۹ کشور جلسه‌ای در باشگاه شاهنشاهی برای بررسی در مورد برگزاری «جام پهلوی» تشکیل شد.

فرهاد مسعودی پس از خوشآمد به حاضرین مطالبی درباره «جام پهلوی» که از امسال در سطحی بین‌المللی در گروه مردان برپا خواهد شد ، عنوان کردند .

۹ کشور دعوت شده برای شرکت درجام‌پهلوی عبارت‌اند از : شوروی ـ آلمان‌غربی‌ـ کره جنوبی‌ـ هلند‌ـ پاکستان‌ـ عراق‌ـ مصر ـ هند ولهستان که نمایندگان این کشورها در جلسه دیروز ضمن ابراز علاقمندی و استقبال فراوان از این دعوت اظهار داشتند: طول چند هفته آینده ضمن تماسهای لازم بافدراسیون‌های والیبال کشورخود، چگونگی نظریات قطعی خود را مطرح خواهند ساخت .

بازیهای والیبال‌جام پهلوی که برای اولین‌بار در چنین مقیاسی برای والیبال مردان در آسیا بمرحله انجام درمی‌آید، با تدارکی که برای آینده دیده شده است، میتواند از ارزنده ترین تورنمنت های والیبال‌در سطح بین‌المللی گردد .

«جام‌پهلوی» از طلا ساخته خواهد شد که ساختن آن‌نیز از طریق ارائه طرح بین هنرمندان به مسابقه گذارده می‌شود، ضمن اینکه تیمی که سه‌بار عنوان قهرمانی بازیها را تصاحب کند، برای همیشه فاتح جام خواهد شد .

تاکنون طبق‌برنامه پیش‌بینی شده برای دیدارهای سال نخست، درصورت موافقت همه کشورهای دعوت شده ، ابتدادیدارهای‌مقدماتی‌دوگروه صورت میگیرد و بازیهای مرحله نهائی به شکل‌دوره‌ای خواهد بود .

فوتبال ملی

چهره تیم ملی در دیدار سبز و سفید

خط دفاعی بیشتر از همه جا می‌لنگد

دیروز ، در ورزشگاه شهبانو فرح ، ملی‌پوشان ما یک تمرین نسبتا جدی داشتند. تاکید فدراسیون فوتبال مازی برآمدن‌تیم ملی این‌کشور به‌ایران و انجام مسابقات جام ملت های آسیا ، اردوئ‌نشینان‌را به این تمرین‌جدی کشیده بود .

تمرین بصورت یک بازی بین دو تیم سبز و سفید انجام شد . مهاجرانی ، مربی تیم ملی، برای شناخت چهره حقیقی تیم خود بازیکنان تیم اصلی را در قالب خط حمله‌تیم سبز وخط دفاع ومیانی سفیدها جای داده بود .

دروازه‌بان موردنظر و مورداعتمادمربی تیم ، دروازه سفیدها را نگهبانی میکرد.

آرایش دو تیم

آرایش دو تیم را اینها تشکیل میدادند:

تیم سبز : مجید پهلوان‌افشاری (جمشید راغفر از وقت دوم) ـ آندرانیک اسکندریان، بیژن ذوالفقارنسب ، پنجعلی ، حبیب خبیری، حسن نظری ، علی پروین ، محمد صادقی (از دقیقه ٤٦، ابراهیم قاسمپور) ـ حسن روشن، ناصر نورایی و علی خورشیدی.

تیم سفید : قفل‌ساز (از دقیقه ٤٦، ناصر حجازی) ـ باغدیک عابدیان، سهام‌میرفخرائی، پرویز قلیچ‌خانی ، حسن نایب‌آقا ـ مایلی‌کهن، جاوید جهانگیری (از دقیقه ٤٦، محسن یوسفی) ، علیرضا عزیزی ـ گارنیک‌شهبندری، غفور جهانی ، مجید بشکار (از دقیقه ٤٦ ، رسول دره‌شوریان)

دوتیم هرکدام ۲گل زدند . سفیدها یک گل خود را در نیمه اول با یک پنالتی که قلیچ‌خانی زد بثمر رساندند . گل دوم‌سفیدها نیز زودتر از هر۲گل سبزها بود. سانتر غفور، اشتباه دومدافع کناری چپ و راغفر و توپ بادآورده که نصیب دره‌شوریان شد تا دروازه خالی‌را هدف قرار دهد.

سبزها پس از این گل بود که دوبار نتیجه گرفتند روی هر دو گل ، کار قاسمپور و خورشیدی محسوس بود . اولی را خورشیدی داد و قاسمپور از یک زاویه‌بسته زدکه حجازی در این مورد بی‌اشتباه نبود و گل دیگر کرنری که قاسمپور زد و خورشیدی بموقع آنرا بدروازه کوبید .

در دیدار تمرینی و نیمه جدی سبزها و سفیدها ، پروین ، قاسمپور ، خورشیدی ، غفور جهانی، نورایی و روشن خوبتر از بقیه بودند . هردو خط دفاع رویهمرفته می لنگید ، بویژه دفاع سفیدها که کندی‌محسوس داشت و باآمدن قاسمپور در وقت دوم بارها از جناح راست تسلیم‌پذیر مینمود.

مشکل دفاع

باآنکه هیچکدام از مهاجمان و مدافعان برای سلامت ساقهای بازیکنان، خشونت نداشتند و درگیری نداشتند ، مشکل مربی‌تیم در خط دفاع بیشتر از نقاط دیگر محسوس بود. گرچه یکنوع غریبگی در همه مکانها و در نزد هردو تیم سبز و سفید هم دیده‌میشد. اینطور که پیدا است تیمی که روزجمعه باتیم ملی جوان و آماتور برزیل بازی خواهدکرد، باحتمال زیاد اینها خواهند بود : حجازی ـ باغدیک (اسکندریان) ، سهام میرفخرائی ، قلیچ‌خانی ، نایب‌آقا ـ نظری ، پروین ، قاسمپور ـ روشن ، مظلومی (نورایی) و خورشیدی .

در دیدار تمرینی دیروز مظلومی و خوردبین تماشاگر بودند.

هاکی دانشگاه ها، «قهرمان» پیدا کرد!

برای نخستین‌بار در مسابقات هاکی قهرمانی دانشگاهها و مدارس عالی کشور ، دو تیم مشترکا در سکوی قهرمانی نشستند: مدرسه عالی ورزش ، و دانشکده علم وصنعت.

این دو تیم که برگزارکنندگان فینال‌هاکی دانشگاهها و مدارس عالی بودند، در زمین هاکی مجموعه ورزشی آریامهر، وقت قانونی و اضافی را مساوی کردند.

در وقت قانونی دو تیم ۱ـ۱ مساوی راپذیرفته بودند، که در وقت اضافی نیز بلاتغییر ماند. داور مسابقه بناگزیر ، یک رای بی‌سابقه داد ، که دوتیم‌مشترکا مقام اول را صاحب شدند.

مقام‌های سوم و چهارم را علوم بانکی و دانشگاه تهران بدست آوردند . علوم بانکی باپیروزی ۰ـ۱ برتدانشگاه تهران این عنوان را صاحب شد.

تیم مدرسه عالی ورزش : سید حسن موسوی‌پور ، محمد یگانه، موسی جوهری ، محمدرضا دهخدا ، فریدون زمانی ، جلال حقیقت‌پژوه ، فریدون صدیقی شیرازی ، مهدی آخوندنیا بهمن سلیمان‌پور ، صادق داداشی ، محمد نصیرکیان آرش ، مربی : انورخان .

تیم دانشکده علم و صنعت : حسن قاسمیه ، مهدی علویان، داریوش حیدرخاکی ، مهدی الطافی، جمشید ربیعیان ، محمد نصیری ، محمد فتوگرافی ، محمود وکیل ، فرزین حقانی ، محمود مصطفوی ، سعید برافروخته .

شمشیربازی جهانی

آقای «پی‌یرفاری» رئیس فرانسوی فعلی فدراسیون‌بین‌المللی شمشیربازی، در جلسه سالانه این فدراسیون برای چهار سال دیگر برای پست ریاست فدراسیون انتخاب گردید.

در این جلسه تصمیم گرفته شد که مسابقات جهانی شمشیربازی در فاصله ۱۵ تا ۲٤ ژوئیه۱۹۷۷ در بوئنوس‌آیرس (پایتخت آرژانتین) برگزار شود. همچنین انتظار میرود که مسابقات جهانی جوانان زیر ۲۰ سال نیز در مدت ٦ تا ۱۱ آوریل ۱۹۷۷ در وین (پایتخت اتریش) انجام شود.

جام راکت طلائی

پس از پایان دیدارهای جام دنیای ورزش، آغاز مسابقات «راکت طلائی» که در سطح باشگاهها برگزار خواهد شد، دومین تلاش «تنیس» در فصل تازه است .

بازیهای جام راکت‌طلائی‌از اول مرداد ماه آغاز میگردد و مهلت نامنویسی باشگاه برای شرکت در مسابقات تا ۱۰ خرداد می‌باشد.

این‌دیدارها که پایه‌برگزاری لیگ‌سراسری باشگاههای‌ایران بشمار می‌آید، از سال آینده در سطحی فوق‌العاده وسیع انجام می‌شود وشروع برنامه امسال این مسابقات ، ایجاد زمینه مناسب برای تلاش‌های آینده است .

دیدارهای راکت طلائی در۷ گروه باین ترتیب صورت می گیرد :

تیمی مردان ـ تیمی زنان‌ـ انفرادی مردان ـ انفرادی زنان ـ دوبل مردان ـ دوبل زنان ـ دوبل مختلط .

درضمن هر باشگاهی که در این مسابقات شرکت می کند، میتواند تیم جوانان زیر ۱٤ سال دختر وپسر خود را نیز معرفی کند تا در مسابقاتی که برای جوانان زیر۱٤ سال و در همان گروههای هفتگانه مسابقات بزرگسالان شرکت‌دهد

گروه فرهنگی آذر

از پنجشنبه ۲۰ خرداد کلاس های فشرده ۷۰ ساعتی آمادگی کنکور عمومی را تشکیل میدهد .

داوطلبان برای ثبت نام صبحها از ساعت ۸½ الی ۱۲ و عصر ها از ساعت ٤ الی۸ بعداز ظهر به محل های زیر مراجعه نمایند .

۱ـ دبیرستان شماره ۱ آذر ـ خیابان‌نادری ـ چهارراه قوام‌السلطنه تلفن ٦٦۷۱۷۰ ـ ٦٤۳٦٤۲

۲ـ دبیرستان شماره۲آذر ـ میدان‌بهارستان ـ اول خیابان صفی‌علیشاه تلفن ۳۰۱۱۰٦ـ ۳۱۸٤۸۱

۳ـ دبیرستان شماره ۳ آذر ـ کریمخان زند ـ تقاطع بهجت‌آباد تلفن ۸۹٤۰۱۵ ـ ۸۹٤٦۷۱

شرکت ورنیه

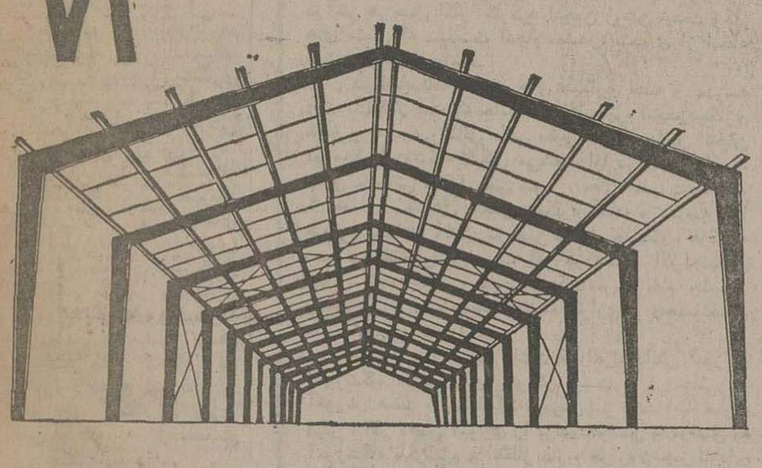

ساختمانهای پیش ساخته شده فولادی

سالنهای فلزی سرپوشیده ـ انبار ـ پارکینگ و واحدهای مشابه

طرح ـ محاسبه واجراء

تهران ـ ویلا شمالی ـ شماره ۲۴۸

تلفن: ۸۲٦۰۱۰ ـ ۸۳۲۹٦۳

مجله جوانان

دیروز منتشر شد

کمدی های معمولی دیگرکسی را نمی خنداند در عصر فضا باید کمدی فضائی دید !

ازصبح ۵ شنبه

فقط در سینما

سینه‌موند

نمایش دهنده فیلمهای مخصوص کودکان نوجوانان‌و خانواده ها

فضانورد اجباری

با شرکت

لسلی نیلس ـ جون فریمن

ژانت نولن ـ آرتوراوکانل

محصول کمپانی یونیورسال

کاراته‌هم جام‌پهلوی رابرپامیدارد.

ایران در مسابقات آسیائی کاراته شرکت میکند

مسابقات کاراته «جام‌پهلوی» در تمام رده‌ها انجام میگیرد. در این جام که در سطح ملی ترتیب می‌یابد ، علاوه بر کاراته‌کاران‌تهران،شهرستانیها نیز برسرفتح عنوان‌ها مبارزه خواهند داشت .

در کاراته جام پهلوی ، کاراته‌کارانی که کمربندسبز ، قهوه‌ای و سیاه دارند حضور می‌یابند .

علاوه براین برنامه، کاراته ایران ، قصد ابراز وجود در جمع آسیائی‌ها دارد ، اکتبر آینده ، سنگاپور میزبان مسابقات قهرمانی کاراته‌آسیا خواهد بود ، و تیم ملی‌ایران نیز از جمله تیم‌های شرکت کننده میباشد.

پیش‌بینی میشود، که در مبارزات کاراته‌کاران آسیائی، حداقل ۲۰ تیم ـ بویژه تیم های آسیای جنوب شرقی ، شرکت نمایند.

ایران در پی کسب یکمدال طلا و دو مدال برنز ازرهگذر دیدارهای بین‌المللی اروپا ، حالا، امیدهای تازه‌ای را در سطح آسیاجستجو می‌کند، و تقریبا بعد از ژاپن ، مدعی چندان خطرناکی درپیش پای خود نمی‌بیند !

این نظریه‌را فرهاد وارسته رئیس فدراسیون کاراته در یک گفتگوی تلفنی ابراز کرد، و گفت، از این پس ، میتوان روی کاراته کشورمان حساب کرد !

آب ارزان شد

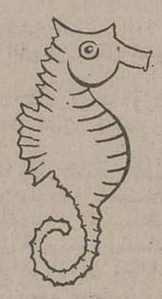

با دستگاه تصفیه آب پرتابل

های-پرم

هزینه استفاده از استخر منزل بحداقل ممکن کاهش میابد.

- بدون احتیاج به تاسیسات موتورخانه ـ هزینه نصب و لوله کشی
- پرتابل (قابل حمل توسط یکنفر)
- بالاترین قدرت موتور باکمترین مصرف برق
- بدون احتیاج به مواد شیمیائی
- بدون احتیاج به تعویض صافی
- استنلس‌استیل(ضدزنگ)
- یک‌واش سریع و آسان

برای کسب اطلاعات بیشتر به شرکت جداسکو مراجعه فرمائید.

PERM

FILTER EQUIPMENT CORP.

نماینده انحصاری در ایران شرکت جداسکو

خیابان عباس آباد، شماره ۳۵۱ تلفن: ۶۲۹۲۳۵

۵ روز در هفته

به اروپا و آمریکای شمالی

۳ پرواز یکسره (بدون توقف)

۲ پرواز فقط با یک توقف

		دوشنبه یکسره	پنجشنبه بایک‌توقف	جمعه یکسره	شنبه یکسره	یکشنبه بایک‌توقف
تهران	حرکت	۰۹/۴۵	۰۸/۰۰	۰۴/۰۵	۰۹/۴۵	۰۸/۰۰
رم	ورود	۱۲/۰۵	۱۲/۱۰	۰٦/۲۵	۱۲/۰۵	۱۲/۱۰

برای سفر به اروپا و بیش از ۸۰ شهر مهم جهان سرویس مجهز هوائی آلیتالیا را انتخاب کنید و در رم توقف دلپذیری داشته باشید

برای کسب اطلاعات بیشتر لطفا با آژانس مسافرتی خود و یا با شرکت هواپیمائی آلیتالیا تماس بگیرید :

خیابان شاهرضا ـ شماره ۲۴۹ ـ تلفن‌های ۳-۲-۶۴۹۱۷۱

Alitalia

ITALY'S WORLD AIRLINE

۳۵-۲۹۴

هادی خرسندی

اصغر آقا ورزشکار میشود

امروز نمی‌دانم اصغرآقا از کجایکدانه پیاز گیرآورده با مشت زده آن را خرد کرده ، حالا آمده می‌گوید فدراسیون مشت‌زنی باید از ما حمایت‌کند ، چونکه‌خوب مشت می‌زنیم !

می‌گویم ، اصغرآقاجان، فدراسیون مشت‌زنی ، از قهرمانان بوکس مملکت ، که پرایمان افتخارکسب‌کرده‌اند، حمایت نمی‌کند . شما می‌خواهی بیاید از جنابعالی که مشت به پیاز کوبیده‌ای، حمایت کند ؟ ناصر آقائی‌که قهرمان مشت زنی آسیا شد و اولین مدال طلای بوکس را نصیب ایران‌کرده الان از ناراحتی‌های ناشی از عدم حمایتی که دیده یک پایش رو به قبله است ، یک پایش رو به فدراسیون مشت‌زنی‌آنوقت شما‌منتظری فدراسیون بیاید به وضع اصغرآقا رسیدگی کند ؟

می‌گوید ـ راستی آقا ، سرگذشت ناصر آقائی را توی مجله جوانان‌خواندیم. پس این تربیت بدنی ما ، چکار می‌کند ؟ پس این فدراسیون‌ها بچه درد می‌خورند ؟ چرا ورزشکارهای ما اینقدر به این فدراسیون ها ، بی‌علاقه هستند ؟

می‌گویم ـ اینطورها هم نیست اصغر آقا . الحمدالله که این روزهاهرورزشکاری که به مشروب پناه می‌برده اولین گیلاسش را بسلامتی رئیس فدراسیون می‌خورد. این خودش‌نشان‌دهندمعلاقه ورزشکارهای ما به سازمان تربیت بدنی و روسای فدراسیون‌هاست . از این گذشته ، سازمان تربیت‌بدنی ما آنقدر دردسر وگرفتاری دارد که‌دیگر به ورزشکارها نمی‌رسد . چندمیلیون‌بودجه دراختیار دارند که آنرا هم مجبورند خرج تشریفات و بیاو برو بکنند و چیزی نمی‌ماند که به زندگی ورزشکارها بپردازند .

اصغر آقا می‌پرسد :

ـ پس آقاتکلیف‌ورزشکارها چه می‌شود ؟

می‌گویم ـ اصغرآقاجان. ورزشکار که نباید به کسی متکی باشد. ورزشکاراقعی باید خودش برود مسابقه بدهد و مدال بگیرد تاتربیت بدنی روسفید شود . بعدهم هر ورزشکاری باید مثل‌بچه آدم ، سرشرا بیندازدپائین، برود عرقش را بخورد و هرطور دلش خواست و برایش پا داد ، هرز برود . اصلا چه معنی دارد که ورزشکارهای ما ، اینقدر از فدراسیون‌ها توقع ندارند و نمی‌گذارند مسئولان فدراسیون‌ها ، حواسشان جمع‌کارخودشان باشد و طفلکی‌ها بنشینند و سر فرصت ، گرفتاریهای ناشی از بودجه‌های چند میلیونی را که دراختیار دارند ، حل کنند ؟

نامه‌های کوتاه

سینما اتلانتیک

کارکنان سینما اتلانتیک‌رفتار ناشایستی با مشتریان دارند و باعث تاسف است که در این سینما از بلیط فروش پشت گیشه گرفته تا کنترلچی وسایر کارکنان نسبت به تماشاچی‌فیلم آنقدر نامناسب رفتار می‌کنندکه قابل تحمل نیست .

بیژن فلاحزاده

مشکلات ما در خارج

به کنسولگری ایران در لندن مراجعه کردم . اما مسئولان کنسولگری آنطوریکه باید مرا راهنمایی نکردند ، از آنجائی که در کشور بیگانه تنها امید دانشجو از نظر رسیدگی به مشکلات کنسولگری است ، امیدوارم مسئولان مربوطه در موردراهنمایی‌دانشجویان دقت بیشتری بعمل آورند .

محمد علی نویک

خاصیت پول

در روزنامه خواندم که یک میلیاردر اروپایی‌نمیداند ثروت بیش‌ازحد خود راچگونه‌خرج کند. با خواندن این خبر برای من ثابت شدکه‌پول خوشبختی نمی‌آورد و بعضی از مردم که برای کسب ثروت بیشتر مدام در تلاش مذبوحانه هستند ، لذتی از زندگی نمیبرند .

غلامحسین ادیب

مردم در جایگاه مسئولان

انجمن‌های خانه‌ومدرسه باید جدی تلقی شوند

از: مـ سیدالحکمائی ـ سرپرست امورتربیتی

مساله اعزام کودکان خردسال ایرانی به خارج و عواقب بد و نامطلوب آن ، این روز ها بحث داغ محافل خانواده ها شده است . مخصوصا تشکیل میزگردی در اطلاعات که طی آن چند نفر از صاحبنظران که این مطلب را با تجاربی که دارند موشکافی کرده‌اند ، بیشتر والدین را بیدار کرده است .

در آن میزگرد ، پازده مساله اساسی مرتبط با آموزش و پرورش مطرح شده بود که هرکدام جای‌بحث بسیار دارد ، اما من در این مبحث کوتاه میخواهم یکی از مسایل مورد بحث میزگرد اطلاعات را بیشتر بشکافم .

شرکت کنندگان درمیزگرد بزرگ اطلاعات ،پیشنهاد کرده بودند که : وزارت آموزش و پرورش باید مردم را به مشارکت در امر تعلیم و تربیت دعوت کند و امور مدارس را به انجمن های خانه و مدرسه بسپارد .»

من بعنوان عضو کمیسیون امور تربیتی و فوق برنامه ، اطمینان دارم چنانچه پیشنهاد مذکور تصویب و پیاده شود و تشکیل انجمن های همکاری خانه و مدرسه را جدی‌تر بگیرند و هیئت مدیره این انجمن ها ، مفاد اساسنامه انجمن های همکاری خانه و مدرسه را موبمو اجرا کند ، بسیاری از مشکلات در این زمینه خودبخود حل می شود و درنتیجه مشارکت مردم موفقیت های چشمگیر درامر تعلیم و تربیت بدست می آید .

در اساسنامه انجمن های همکاری خانه و مدرسه آمده که در نیمه دوم مهر ماه هرسال باید انجمن در محل آموزشگاه ، باشرکت اولیاء دانش آموزان تشکیل شود و اعضاء خود را ازمیان حاضرین انتخاب و با تشکیل جلسات و تبادل نظر ، تصمیماتی برای پیشبردامر تعلیم و تربیت و برطرف کردن نیاز های محسوس داشته باشند ولی اگر دقیقا بررسی کنیم و بیطرفانه قضاوت‌کنیم، درآخر هر سال اکثرا کارکرد انجمن روشن نیست وکار های مثبتی که میبایست انجام میشد ، بنحوی از انحاء انجام نشده باقی میماند !

در اساسنامه انجمن های همکاری خانه و مدرسه (ماده ۹) ذکر شده که جلسات هیئت مدیره انجمن‌همکاری خانه و مدرسه ، لااقل ماهی یکبار بدعوت رئیس انجمن در محل آموزشگاه تشکیل می‌شود اما در اکثر مدارس، چنین جلساتی تشکیل نمی شود . حتی اغلب دیده شده که عده‌ای ، تشکیل انجمن همکاری خانه و مدرسه را ضروری میدانند ، لیکن در حین تشکیل جلسات ، هرگونه بحث و گفتگو را بی‌اهمیت تلقی کرده‌اند و اگر جلساتی تشکیل شده باشد ، نتیجه‌ای که پس‌از ختم جلسات بدست می‌آید ، یک مشت الفاظ تکراری و چه‌بساتحمیل عقیده شخصی بوده است .

اصولا باید توجه داشت که اعزام دانش آموز به آموزشگاه صرفا برای آموزش نیست ، در جائی که آموزش هست ، مسلما باید پرورش نیز باشد . به عبارت دیگر ، اگر دانش آموزی را برای خواندن و نوشتن به آموزشگاه میفرستیم و انتظار داریم هر روز چیز تازه‌ای یاد بگیرد ، بهمان اندازه بلکه بیشتر ، امیدواریم که از لحاظ تعلیم و تربیت نو آموز را بارورتر ببینیم. اینجاست که برهر معلم فرض است که استعداد نهفته شاگرد را درک کند و اورا برای شکوفان ساختن انگیزه‌های درونی آماده سازد که اگر اصولی و حساب شده رفتار شود ، مسلما در آینده او تاثیر بسزایی خواهد داشت و روحا و جسما طبیعی بیار می آید و زمانی که رسما باجتماع قدم گذاشت وراسا مسئولیتی بعهده‌اش محول شد ، میتواند چرخ های درحال حرکت را بشاهراه ترقی و سالم هدایت نماید و برای خود و اجتماع مفید واقع شود .

برای رسیدن باین مرحله از تعلیم و تربیت ، تنها آموزشگاه کافی نخواهد بود ، بلکه هدایت ورهبری های انجمن های همکاری خانه و مدرسه توسط مسئولین آموزش و پرورش نقش بسزائی خواهد داشت ،درحالی که در عمل مشاهده می شود که متاسفانه دستگاه های آموزشی ، کار انجمن های همکاری خانه و مدرسه را جدی نمی گیرند و درنتیجه از نظرات و همکاری های خانواده‌ها در تعلیم و تربیت بچه‌ها محروم می مانند .

مشکلات مردم از زبان خودشان

کارکنان گروه‌های فرهنگی فراموش شده‌اند

بااطمینان کامل از اینکه ایجاد رفاه عموم ملت ایران در راس برنامه دولت است و با آگاهی‌کامل از دگرگونیهای اساسی جامعه ایرانی در راه زندگی بهتر که طی سالهای اخیر نصیب مردم این‌سرزمین شده است، لازم میدانم ضمن تجلیل و تمجید از اصول و برنامه‌هایی‌مانند تحصیل‌رایگان، بهداشت رایگان و تامین معیشت‌بهتر کارگران‌وکارمندان ودیگر امور آینده‌ساز ، فقط در یک مورد مطلبی را مطرح سازیم و بگوئیم که درمیان‌تمام طبقات مرفه جامعه امروز ایران، تنها عده‌ای از معلمان مدارس غیر دولتی دروضعی کاملا استثنائی قرار دارند.

بدوا اجازه میخواهیم توضیح دهیم که گروههای فرهنگی طی سالهای متمادی بار سنگینی از آموزش و پرورش فرزندان این آب و خاک را بر دوش داشتند و تعدادی از آنها به توفیقهای شایان توجهی نیز نایل‌آمدند. شک نیست‌که‌معلمان وکارکنان این موسسات در پیشبرد این هدف مقدس همیشه نقشی ارزنده داشته‌اند .

پس از اعلام تحصیل‌رایگان از طرف رهبر خردمند ایران که دارای ارزش همه جانبه در سطح کلی جامعه ایرانی است، ما نیز امید داشتیم که کماکان به‌خدمت‌مقدس خویش ادامه داده و در پناه چتر حمایتی دولت برای نیل به آینده بهتری امیدوار باشیم . لیکن با کمال تاسف صدور بخشنامه ۸۵۲۷۰ر۱۷ مورخ ۵۴ر۳ر۱ وزارت آموزش و پرورش مبتنی براینکه وزارت یادشده هیچگونه تعهدی در بکارگماردن معلمان و کارکنان گروههای‌فرهنگی‌برعهده ندارد، تمامی خواست‌های ما را ظالمانه لگدمال کرد.

امروز که دولت در همه‌جا از گروههای زحمتکش حمایت میکند، و در حالی که‌کارفرما حق‌ندارد نه‌تنهاکارگر سادمیی را از شغل و مزایا محروم سازد ، بلکه‌او را شهیم منافع موسسات میداند، آیاسزاوار است گروهی از بهترین خدمتگزاران کشور را که‌عمر و جوانی خودرا در راه تعلیم و تربیت فرزندان این مملکت صرف کرده‌اند، یکباره از تمام مواهب زندگی محروم کند؟

در عصری که به عنایت شاهنشاه بشردوست ما حتی درکشورهای دیگر ،مردم از کمکهای ذیقیمت این مملکت بهره‌مند میشوند ، آیا عادلانه است که افراد خدمتگزار این مملکت محکوم باشند ، از خدمت گذشته خود چشم بپوشند و از آینده خود قطع امید کنند ؟

بهرحال بااعتقاد به عنایات خاص شاهنشه‌آریامهر نسبت بهمه ملت ایران استدعا داریم مقررگردد که درموردکارمندان ومعلمان گروههای فرهنگی تجدیدنظر بعمل آید تا آنان نیزمانند دیگرهموطنان مشمول عنایات شاهانه شوند.

ازطرف کارکنان و معلمان‌گروه‌فرهنگی‌هدف

عکس روز

بیچاره مخترع موتور !

تردید نیست که اگر این عکس‌را به مخترع‌موتوسیکلت نشان دهند، بی‌درنگ و فی‌المجلس‌دستخوش‌سکتیی ملیح میشود وبرای دومین بار ،جان به جان‌آفرین‌تسلیم میکند ! زیرا وی به خیال خود این وسیله کم مصرف‌و تندرو را بدین سبب ساخته بود که مردم حتی‌المقدور به کار و زندگی خود برسند ، نه‌اینکه بریده‌های شیشه را به کمر خویش ببندند و با این کار نفتشان خود ، بلکه یک یا دو نفر دیگر را بدیار عدم بفرستند .

عکس از: جهانگیر رزمی

اقتراحی درباره مسأله روز

نابسامانی وضع محصلین ایرانی درخارج ، منحصر به‌کودکان‌نیست

نظریه‌یی از: جواد مینوی ـ دانشجو

این روز ها ، صحبت‌از مسئله‌محصلان ودانشجویان ایرانی مقیم خارج است و از چپ و راست ، باران شماتت و ملامت بر سر محصلان ایرانی مقیم خارج وخانواده های آنها میبامد.

با چاپ یک گزارش‌تکان دهنده از « بداله زندیه » خبرنگار اطلاعات در لندن‌در روزنامه اطلاعات از واقعیت تلخ‌زندگی‌وتحصیل ایرانیان مقیم خارج پرده برداشته‌شد و حالا ، خانواده هاییشتر از همه‌شه به فکرفرورفته‌اند که بافرزندان وجگرگوشگان خود در خارج چه کنند ؟ در گزارش های تحقیقی و هشدار دهنده « اطلاعات »، بیشتر از زندگی اسفبار محصلان خردسال ایرانی مقیم خارج صحبت به میان آمده بود ،در حالیکه وضع زندگی و تحصیل‌دانشجویان «عاقل» و «بالغ» ایرانی در خارج هم چندان رضایت‌بخش نیست .دانشجویان ایرانی ، بخصوص دانشجویان‌سال های اول و دوم در خارج وضع‌بی واسفباری دارند.

سرگردانی در دیار غربت ، دوری از کانون گرم خانواده ، ندانستن زبان و ناآشنائی با فرهنگ وآداب وسنن کشور خارجی و هزارو یک مشکل دیگر آنهارا می‌آزارد ، با این حال هر سال بر هجوم این مشتاقان تحصیل در دیار غربت افزوده میشود .

چرا وضع چنین است و چرا این همه جوان‌به همه خوشی ها و راحت و آسایشی که میتوانند در ایران و در آغوش خانواده خود داشته باشند ،پشت پا میزنند و به فرنگ میروند ؟

پاسخ این پرسش ، بسیار روشن است :

امکانات تحصیل برای همه جوانان در داخل کشور فراهم نیست .

این حرف ، دال بر آن نیست که در فراهم آوردن امکانات تحصیلی برای همه جوانان کشور ، قصوری انجام گرفته است .

حقیقت این است که در نتیجه رشد ناگهانی‌و بسیار سریع کشور ،بر تعداد دیپلمه ها و داوطلبان تحصیلات دانشگاهی ، به مقیاسی بسیار بیسابقه و غیر منتظره افزوده شده است ، در حالیکه بدلیل کمبودنیروی‌انسانی ماهر (و نه امکانات مالی) ، فراهم آوردن امکانات تحصیل برای این خیل عظیم ، امکان پذیر نیست .

از سوی دیگر ، با هیچ منطق و حسابی نمیتوان جوانان مشتاق تحصیل را از رفتن به خارج منع کردیا مثلا در امتحانات اعزام به خارج ، سختگیریهایی‌به‌عمل آورد تا از تعداد آنها کاسته شود .

در شرایطی که جامعه رو به ترقی ما ، بیش از هر زمان دیگر به نیروی انسانی متخصص و تحصیل کرده نیاز دارد ، نباید به عناوین گوناگون ، آنها را از ادامه تحصیل محروم کرد ، منتها برای بالا نگاه داشتن‌کیفیت تحصیلی آنها باید تدبیری اندیشید .

امروز ، حدود نود درصد از داوطلبان کنکور، بدلیل ضیق جا در دانشگاه ها ،نمی‌توانند از سد کنکور رد شوند و به دانشگاه راه یابند . این مسئله دلیل بیسوادی یا عدم لیاقت آنها در ادامه تحصیل نیست.

بنابراین از آینده تحصیلی جوانان ایرانی‌دردانشگاه های خارج هم نباید نگران بود ، اما برای پیشگیری از سرگردانی و بیکاری آنها در خارج و جلوگیری‌ازسوء استفاده بعضی از جوانان از «تنهائی در فرنگ» ،باید سازمان های مسئول و بخصوص وزارت علوم‌باهمکاری سفارتخانه ها و کنسولگری های شاهنشاهی درخارج ، نظارت کاملا دقیق بر وضع زندگی و نحوه تحصیل‌آنها داشته باشند .

فوتبال جام ملتهای آسیا

بقیه از صفحه ۷

یکشنبه ۱۶ خرداد ـ مجموعه ورزشی آریامهر ـ تهران .

● عراق ـ یمن : ساعت ۶ بعدازظهر .

دوشنبه ۱۷خرداد : مجموعه ورزشی رضاپهلوی ـ تبریز .

● چین ـ کویت : ساعت ۴ر۵ بعدازظهر .

● کره شمالی ـ مالزی . ساعت ۶ر۵ بعدازظهر .

۳شنبه ۱۸ خرداد ـ مجموعه ورزشی آریامهر ـ تهران

● ایران ـ یمن : ساعت ۶ بعدازظهر .

جمعه ۲۱ خرداد ـ مجموعه ورزشی آریامهر ـ تهران

بازیهای مرحله نیمه نهائی

● قهرمان گروه «الف»باتیم دوم گروه ب : ساعت ۴ر۵ بعداز ظهر .

● قهرمان گروه«ب»باتیم‌دوم گروه «الف» : ساعت ۶ر۵بعداز ظهر.

یکشنبه ۲۳ خرداد ـ مجموعه ورزشی آریامهر ـ تهران .

● بازی رده‌بندی میان دو تیم بازنده مرحله‌نیمه‌نهائی ساعت ۶بعدازظهر .

● بازی فینال میان دو تیم برنده مرحله نیمه نهائی ساعت ۸ بعدازظهر .

بحث و انتقاد

نکته‌مهم‌واساسی، اجرای‌قانون‌است

دکتر محمد ستاری
استاد دانشگاه تهران

تقدیم لایحه بیمه محصولات کشاورزی به مجلس شورای ملی که چندی پیش صورت گرفت و همچنین امید به تصویب آن از سوی نمایندگان از جمله اقداماتی است که می‌تواند تا حدی گرمگشای کلاف سردرگم کشاورزی در کشور ما باشد . منتهی باید در نظر داشت که وضع تدوین قوانین همیشه و در همه حال مفید بوده و در تنظیم مواد سعی می‌گردد حتی‌الامکان قدمهائی در جهت حمایت و کمک اجتماع برداشته شود. با وجود این مسئله مهم اجرای مواد و تبصره های قانون از سوی مجریان امور است که چه بسا بخاطر نارسائیها و سهل‌انگاریهائی که وجود دارد نه تنها مشکلی حل نمیشود بلکه گرفتاری دیگری نیز برآنچه وجود دارد اضافه می‌گردد .

در اجرای بیمه محصولات کشاورزی و استفاده از مزایای آن آنچه می‌باید بیش از همه مورد توجه قرار گیرد ، برخوردار ساختن‌کشاورزان و دامپروارانی است که در سطح روستاها به فعالیت اشتغال دارند ، ویا در قالب شرکتهای سهامی زراعی و تعاونی تولید، ویا در بخشهای جداگانه وغیره سهم عظیمی از تولید داخلی را بعهده گرفته‌اند که توفیق در این امر نیزتنها با آگاه ساختن آنها از مزایای بیمه و شرکت بموقع و فعالانه روستائیان در چنین مسئله‌ای میسر می‌گردد .

زیرا درغیر اینصورت چه بسا که تنظیم قرارداد های بیمه و استفاده از مزایای آن تنها منحصر به‌افراد معدودی می‌شود که در تهران ویا مراکز استانها ساکن هستند و توانسته‌اند در حدود شرکتهای صنعتی فعالیت های مربوط را بانجام برسانند .

ضمنا این مسئله نیز مطرح است که در تقویم و ارزیابی بیمه محصولات دامی و گیاهی دقت کامل‌مرعی گردد تا ارزش محصولات با هزینه واقعی تمام شده روز ، نه از روی گمان و خیال تعیین و اعلام شود .

سرعت در پرداخت خسارات هم از جمله مواردی است که می‌باید مورد توجه قرار گیرد ، زیرا هراندازه در این زمینه کوششی در خور ، صورت گیرد و مسئله از حالت کاغذبازی و طفره رفتن خارج شود ، امید بیشتری به توفیق این لایحه سودمند میتوان داشت .

با تماسی که با بسیاری ازروستائیان شمال بویژه گیلان داشته و دارم و مسلما نظایر آن در نقاط دیگر کشور نیز وجود دارد ، اغلب دیده میشود که‌کشاورزان و دامداران برای انجام کارهای کوچک از جمله اخذ وام وغیره ناچارند روستاها را ترک کرده به شهرستان بیایند و همین رفت و آمد های مکرر و اقامت درشهر، هزینه های زیادی را موجب میشود که گاهی رقم آن به یک سوم ویا نصف مبلغ دریافتی میرسد .

بدیهی است اگر دریافت خسارات از بیمه‌ها به چنین روالی صورت گیرد ، ممکنست مسئله بخشیدن « عطا به لقا » مطرح شودکه اصولا در چنین وضعی نه کار پیشرفت خواهد کرد و نه اطمینانی درصداقت عمل بوجود خواهد آمد .

حرف‌هایی از آنسوی سیم!

مشکلات خود را با «اطلاعات» در میان بگذارید :

تلفن : ۳۲۸۲۷۷ هرروز باستثنای (پنجشنبه ها) ازساعت‌شش‌تا هشت‌ونیم بعداز ظهر

★ **الو ، لطفا بنویسید :** عکاسی ونوس در میدان حسن‌آباد و یک مرغ فروشی واقع در سه‌راه تهران ویلا دور ازچشم ماموران اتاق اصناف گرانفروشی می‌کنند ،لازم است به وضع این فروشندگان‌خاطی‌رسیدگی بیشتری شود .

محمد کیانی و نیره ـ ب

★ **احمد صالحی صحبت می‌کند :** شخصی مرتب به منزل من تلفن می‌زند و بدو بیراه میگوید، آیا شرکت مخابرات‌میتواند باکنترل تلفن منزل من ، شخص مزاحم را بشناسد وبرای مدتی تلفن منزلش‌را قطع کند ؟

★ **الو ، لطفا بنویسید :** کوچه‌هشت متری‌محمودی در خیابان مجیدیه‌تهران و خیابان سعدی در شهرستان قزوین بعلت بی‌توجهی اهالی تبدیل به زباله‌دانی شده است ، امیدواریم مسئولان‌شهری در تهران و قزوین باین مساله توجه کنند .

رضا ربیعی ـ رئوف

★ **آقا ، من فتانه عباسی:** وزارت آموزش‌وپرورش در ایام تابستان برای آموزگاران مدارس‌دوره کارآموزی گذاشته‌است، در صورتیکه معلمان با زحمت زیادی که درطول ۹ ماه می‌کش

صفحات ویژه عربستان سعودی

اعلیحضرت ملک‌فیصل بن‌عبدالعزیز پادشاه فقیدعربستان سعودی

اعلیحضرت ملک‌خالدبن‌عبدالعزیز پادشاه عربستان‌سعودی

سفیر عربستان درتهران گفت:

ایران‌وعربستان‌درنفت همکاری کامل‌دارند

ابراهیم بکر

ایران و عربستان دارای‌منافع مشترك هستند واز نظر اصولی‌از تفاهم کامل برخوردارند .مطالب فوق را ابراهیم‌بکرسفیر عربستان سعودی دردربار شاهنشاهی به مناسبت سفر قریب‌الوقوع اعلیحضرت ملك خالد به ایران به خبرنگار خبرگزاری‌پارس‌گفت واظهار اطمینان کرد که این‌سفر بدون تردید روابط عالی دوکشور را بیش از پیش استحکام‌خواهد بخشید وی درمورد نقش ایران در خلیج‌فارس و منطقه گفته والاحضرت فهد ولیعهد عربستان راکه گفته بود «هر توافقی که بدون مشارکت ایران بین کشور های منطقه صورت گیرد موفق نخواهد بود.» تکرار کردوخود افزود : ایران یکی از کشورهای عمده این‌منطقه است‌وتحت‌رهبری شاهنشاه آریامهر چه درمنطقه‌و چه در صحنه بین‌المللی از نفوذ واهمیت فراوان برخوردارا‌ست.

آقای بکر در قسمت دیگری از این مصاحبه گفت که‌ایران وعربستان سعودی دارای منافع حیاتی مشترك‌هستند و در تمام زمینه‌هااز جمله نفت‌کمال‌همکاری رابا‌هم دارند. ولی باید توجه داشت‌که ایران وعربستان‌سعودی دو عضو عمده اوپك هستند و کاملا آگاهند که نباید وحدت منافع ویك‌پارچگی اوپك از هم گسیخته شود ویاحتی‌کوچکترین خدشه‌ای بدان وارد گردد . ما فکر می‌کنیم که هرچه بیشتر قیمت نفت را بالا ببریم غرب هم قیمت‌کالاهای خوددرافزایش‌خواهد داد‌ماسعی‌میکنیم‌باثابت‌نگهداشتن قیمت‌نفت امیدوار باشیم تا غرب هم قیمت کالاهای خود را پائین بیاورد . البته نفت در دست ما است و هرموقع که به‌بینیم‌این هماهنگی وجود ندارد می توانیم قیمت آن را افزایش دهیم .

ما در کنفرانس آینده اوپك که اواخر ماه برگزار می‌شود تمام راهها وامکانات موجود را جهت رسیدن به‌توافق بررسی خواهیم کرد. سفیر عربستان سعودی افزود ... بعضی ازکشور هاو دشمنان منطقه ما میل‌دارند که شاهد شکاف واختلافاتی بین کشورهای تولید کننده‌نفت‌باشند واین خلاف‌میل ماست.بکرسپس به اتحاد اعراب وشکاف‌فعلی بین آن‌وتلاش اعلیحضرت ملك خالد برای رفع آن اشاره کرد وگفت وزیران کشورهای سوریه ـمصر عربستان سعودی وکویت برای رفع اختلاف موجود وبوجودآوردن تفاهم بیشتر تاچند روز دیگر ملاقات خواهندکرد، در حالی‌که باید بگویم این اختلافات اصولی نیستند

البته برای هر مشکلی‌راه‌حلی وجود دارد ومن مطمئن هستم‌که حسن‌نیت بین رهبران منطقه‌وجود دارد وباین ترتیب راه‌حل هم موجود است و این چیزی نیست که قابل حل نباشد . نقش ما فقط بعنوان میانجی این است که این کشور ها را به‌هم بپیوندیم هردو رهبر سوریه و مصر احترام‌فوق‌العاده‌ای برای یك دیگر قائلندو ما امیدواریم ملاقاتی که‌درریاض انجام خواهد شد به نتیجه‌ای که انتظار می‌رود برسد .

سنت بیعت سلطنت در عربستان سعودی اهمیت نسبت مادری در خاندان سلطنت عربستان

گزینش پادشاه در کشور عربستان سعودی بنابرسنتی خاص انجام میگیرد.

بنابراین سنت، درخانواده سلطنتی عربستان سعودی برادران بترتیب سن وارشدیت جانشین پدر تاجدار خود میشوند، همچنانکه پسران عبدالعزیز پادشاه اسبق عربستان سعودی بترتیب سن، پس از او به سلطنت رسیدند.

ملک سعود که برادر بزرگتر بود، پیش از همه برتخت سلطنت عربستان سعودی تکیه زد و جای عبدالعزیز پدر تاجدار خودرا گرفت. پس از ملک سعود سلطنت به مرحوم ملک فیصل که از سایر برادران خود سالمندتر بود رسید و بدنبال بقتل رسیدن ملک فیصل برادر بزرگتر پادشاه فقید (یعنی امیر خالدبن عبدالعزیز) با عنوان ملک خالد به سلطنت رسید.

البته بین ملک فیصل و ملک خالدبرادر دیگری وجود دارد که ارشد برادران خود میباشد ولی این برادر (امیر محمدبن عبدالعزیز) بدنبال سازشی که بابرادران کوچکترش کرده، سالها است، ازکارهای دولتی واداری کناره گیری کرده و عدم تمایل خودرا به همکاری در امور دولتی اعلام داشته است درصورتیکه اگر امیر محمد به میل خود از کار کنار نرفته بود، پس از قتل ملک فیصل افراد خاندان سلطنتی خود به خود با او بیعت میکردند.

بنابر همین سنت، هربرادری که به سلطنت میرسد، برادر دیگری را که از دیگر برادرانش مهتر و سالمندتر است به ولیعهدی برمیگزیند، همچنانکه اعلیحضرت ملک خالد پس از جلوس برتخت سلطنت عربستان سعودی، امیر فهدبن عبدالعزیز را که از دیگر برادرانشان بزرگتر بودند، به ولیعهدی برگزیدند.

خاندان سلطنت

در خاندان سلطنت عربستان سعودی نسبت مادری اهمیت بسیاری دارد و برادران در خاندان سعودی با توجه به مادری که دارند به گروههای گوناگون تقسیم میشوند.

بنابراین برادران تنی پادشاه (ازطرف مادر) عالیترین مقام ها و مرتبه ها را دردستگاه حکومت عربستان سعودی بدست میاورند. همچنانکه در حال حاضر شاهزاده فهد و امیرسلطان بن عبدالعزیز (برادران ناتنی اعلیحضرت ملک خالد از طرف مادر) بترتیب ولیعهد ووزیردفاع عربستان سعودی هستند.

پادشاه در عربستان سعودی صاحب کلیه اقتدارات و مقامها است و بنابراین وظایف بسیار دشواری را بعهده دارد. اگر چه گروهی از سیاستمداران به عناوین مختلف مانند مشاور دروزارت خارجه، با پادشاه همکاری نزدیک دارند.

شماراین مشاوران معمولاً به بیست نفر میرسد که پنج تن از آنان همواره پادشاه را همراهی میکنند.

تنها قانون حکمفرما برعربستان سعودی، قانون قران است بنابراین پادشاه سمت رهبری روحانی مملکت خویش رانیز دارا است.

بیعت با پادشاه

بنابریک رسم دیرین و کهن اسلامی، در عربستان سعودی، هرفرد که به سلطنت میرسد، مردم باید با اوبیعت کنند و بدینسان برحکومت او صحه بگذارند.

درعربستان سعودی شورائی وجوددارد که در آن علماء روحانی و شخصیت های خاندان سعودی شرکت دارند.

همین شوراست که برای انتخاب یا خلع پادشاه تصمیمی میگیرد.

همین شورا بود که بسال ۱۳۴۳ (۲۵۲۳ شاهنشاهی) ملک سعود رااز پادشاهی خلع کرد و ملک فیصل را به جانشینی اوبرگزید.

وهمین شورا بود که با شرکت ۴۵۰ تن از شاهزاده های سعودی، پس از قتل ملک فیصل با ملک خالد بیعت کرد.

بیعت، روشی ویژه ودیرینه‌ای دارد: اعضای شورا برای بیعت وصحه نهادن برحکومت پادشاه جدید، یکی یکی پیش میایند و دست راست پادشاه جدید را با دست راست خود میفشارند و ضربه‌ای بر آن میزنند و بدینسان با اوبیعت میکنند در خانواده سلطنتی عربستان، رعایت پیرمردان وسالمندان برکهتران و خردسالتران بدون توجه به مقام ومنصب افراد از واجبات است.

امیرفهدبن عبدالعزیز ولیعهد عربستان سعودی

نفت نخستین باردرسال ۱۹۳۴ درعربستان سعودی کشف شد وهنگامیکه درسال ۱۹۳۸ کمپانی نفتی امریکائی «آرامکو» چاه شماره «۷» رادردمام حفر کرد، نفت به مقادیر تجارتی بدست امد.

درسال ۱۹۳۹ میزان تولید نفت عربستان سعودی حدود ده هزار بشکه درروز بود. پس از آن منابع جدید نفت کشف و چاههای جدیدی حفر شد و میزان تولید روز بروز افزایش یافت. ظرف چند سال اخیر تولید نفت خا، در این سرزمین به سرعت افزایش یافته بطوریکه از حدود یک میلیارد بشکه در سال ۱۹۶۸ به بیش از سه میلیارد بشکه در سال ۱۹۷۴ رسید، درسالهای بین ۱۹۷۱ ـ ۱۹۷۳ میزان رشد سالانه تولید نفت خام همواره بیش از ۲۵ درصد بوده است. در سال ۱۹۷۴ میزان افزایشی تولید ۱۱/۷ درصد بود. درسال ۱۹۷۵ میزان تولید نفت سعودی برای اولین بار بیش از ۱۶ درصد کاهش یافت.

میزان ذخایر شناخته شده نفت سعودی بیش از ۱۰۷ میلیارد بشکه و میزان ذخایر تخمین زده شده، ۱۷۵ میلیارد بشکه است. در حال حاضر تولید سالانه نفت خام سعودی حدود ۲/۵ میلیارد بشکه (حدود سیزده در صد مجموع تولیدی نفت دنیا) است، که بیش از هشتاد درصد تولید ناخالص ملی کشور را تشکیل میدهد.

عربستان سعودی سومین کشور تولید کننده نفت و پس از امریکا و شوروی) و نخستین صادرکننده نفت دنیا است با افزایش تولید وبویژه پس از تعدیل قیمت نفت توسط اوپك، درامد عربستان سعودی از نفت به سرعت افزایش یافته است.

درامدسعودی ازنفت در سال ۱۹۷۰ یک میلیارد ودویست وچهارده میلیون دلار بوده است این رقم در سال ۱۹۷۳ به چهار میلیارد و سیصد و چهل میلیون دلار رسید. در اواخر سال ۱۹۷۳ وقتی اوپك قیمت نفت را تعدیل کرد در امد سعودی ها از نفت در نیمه سال ۱۹۷۴ بیش از هفت میلیارد دلار ودرسال ۱۹۷۵ درحدود سی میلیارددلار رسید.

این ارقام و آمارنشان میدهد که عربستان سعودی در اقتصاد و سیاست پولی جهان چه نقشی حیاتی و سازنده‌ای دارد. بحران انرژی قبلا اهمیت نقشی سعودی ها رادر منطقه و سراسر جهان مشخص کرده است.

میهمانی بزرگ‌از کشوری بزرگ

از امروز کشور ما ایران، پذیرای میهمان عالیقدر شاهنشاه آریامهر، اعلیحضرت ملک خالدبن عبدالعزیز پادشاه عربستان سعودی کشور همکیش ما است.

ملک خالد پادشاه ۶۳ ساله عربستان سعودی از منزلت و محبوبیت خاصی در جهان عرب بویژه کشور عربستان سعودی برخوردار است.

مقدم ایشان در ایران گرامی باد.

صفحات ویژه عربستان سعودی
اطلاعات

برنامه‌های وسیع برای توسعه کشاورزی

اثرات افزایش تولید نفت در اقتصاد عربستان

در دواردهمین گزارش سالانه که بوسیله هیئت مدیره سازمان پولی عربستان سعودی تهیه وتدوین گردید. پیشرفتهاوتوسعه عربستان درزمینه های اقتصادی و مالی درسالهای ۹۲-۱۳۹۱ هجری قمری مورد بررسی جامع ودقیق قرار گرفت. درمقاله‌ای که دربی خواهد آمد - بطور اجمال پیشرفت های کشور پادشاهی عربستان درسال های یاد شده به آگاهی خواننده عزیز خواهد رسید.

بررسی کلی اقتصاد

چهره های اساسی اقتصاد عربستان درخلال سال های ۹۲-۱۳۹۱ را ادامه سریع رشد و توسعه در بخش نفت و افزایش هزینه های دولتی که موجب بالا رفتن میزان رشد و توسعه درکلیه زمینه های اقتصادی شد مشخص می کنند.

در دو سال یاد شده افزایش اساسی درهزینه های داخلی کمپانیهای نفتی و نیز مخارج زائران اسلامی که به زیارت اماکن مقدسه عربستان مشرف شده بودند بعمل آمد. دراین دوسال تولید ناخالص ملی ۱۴ درصد در شرائط واقعی افزایش نشان داد. نیز تدارکات پولی، و میزان کل پس انداز ها افزایش چشمگیر ودرخورتوجه یافت. این افزایش با ترقی سطح عرضه ها از طریق واردات و تولیدات داخلی همراه بود. اما بودجه دولت برای سال مالی ۹۳-۱۳۹۲ در ۱۳/۲ میلیارد ریال عربستان متعادل شد که این نیز افزایشی در حدود ۲۲ درصد در زمینه های درآمد وهزینه های دولت نسبت بسال مالی پیش نشان میداد. درمقام مقایسه با بودجه مالی عربستان در سال مالی ۹۱-۱۳۹۰ میتوان گفت که بودجه کل کشور درمدت زمان کوتاه دوسال تقریبا دو برابر افزایش داشته است.

افزایش سریع درآمد عربستان ازنفت افزایش تولید و بازدهی هرشکه را میتوان عامل اصلی دوبرابر شدن بودجه کل عربستان درمدت زمان کوتاه دوسال قلمداد کرد.

درسال مالی ۹۲-۱۳۹۱ هزینه های دولت افزایشی به میزان ۲۶/۷ درصد نشان داده به ۷/۳ میلیارد ریال بالغ شد که درمقایسه با مخارج دولتی درسال مالی قبلی یک رشد ۶ درصد نشان میداد.

درآمد نفت

درسال ۱۹۷۲ درقیاس باسال قبلی تولید نفت عربستان یک افزایش ۲۶/۴ درصد نشان داد و میانگین استخراج نفت روزانه به ۶ میلیون بشکه بالغ شد درحالیکه میزان بهره برداری روزانه از چاه های نفت درسال ۱۹۷۱ - ۴/۸ میلیون بشکه درروز بود. درمقایسه با افزایش تولید درآمد نفت کشور ۴۵ درصد افزایش یافت و به ۲/۷۳۴/۱ دلار میلیون در ۱۹۷۲ بالغ گردید. رقم درآمد نفتی کشور در سال قبلی ۱۸۸۴/۹ میلیون دلار بود. افزایش قیمت های اعلان شده نفت که دربی قرارداد های تهران و ژنو بعمل آمد همراه باگسترش تولید عامل افزایش نسبتازیاد درآمد نفتی کشور درسال ۱۹۷۲ تلقی گردید.

از سوی دیگر تحولی که درزندگی مردم عربستان اهمیت شایان توجه داشت در ۲۰ دسامبر ۱۹۷۲ بوقوع پیوست. دراین روز طبق قراردادی که میان دولت ازیکطرف وکمپانیهای نفتی عامل درنفت عربستان به امضاء رسید عربستان ۲۵ درصد سهام تسهیلات ووسائل تولید کمپانی نفتی آرامکو را بدردست گرفت وطبق توافقی که بعمل آمده عربستان از سال ۱۹۷۸ سالانه ۵ درصد از تسهیلات تولید نفت خام آرامکو را تصاحب خواهد کرد تااینکه مالا ۵۱ درصد کل سهام دراختیار عربستان سعودی قرار گیرد.

درسال مالی ۹۲-۱۳۹۱ تولید ناخالص داخلی عربستان درقیمت های فعلی با افزایش ۲۳/۱ درصد به ۲۶/۲ میلیارد ریال بالغ شد درمقام مقایسه تولید ناخالص داخلی عربستان درسال قبلی ۲۱/۳ میلیارد ریال بود.

درسال مالی ۹۲-۱۳۹۱ پول درگردش ۱۹ درصد افزایش نشان داد درحالیکه میزان کل پس انداز ها نیز دراین سال ۳۵ درصد افزایش پیدا کرد افزایش تدارکات پولی دراین سال حدود ۲۵ درصد بود واین افزایش نتیجه افزایش جریان پول از دوایر وسازمان های مستقل دولتی کمپانیهای خارجی و نیز زائران اماکن مقدسه عربستان تلقی گردید. در خلال سال ۱۹۷۲ مجموع واردات عربستان با ۳۷ درصد افزایش به ۵/۷۹۳ میلیون ریال بالغ گردید درحالیکه این افزایش درمقایسه با واردات سال پیش رشدی فقط درحد ۵/۴ درصد را نشان میداد.

براوردهای تعادل پرداخت ها برای سال ۱۹۷۲ مازاد حساب برابر با ۱۴۰۶ میلیون دلار نسبت بسال های ۱۹۷۰ با ۶۲ میلیون دلار و ۱۹۷۱، ۸۹۵ میلیون دلار در برداشت. کسری موزانه دردوسال قبلی بترتیب ۱۱۹ میلیون دلار و ۱۲۲ میلیون دلار بود.

اولویت

باید درنظر گرفت که درسیاست های توسعه دولت عربستان سعودی گسترش وتوسعه منابع انسانی ازطریق سرمایه گذاری درزمینه فرهنگ وتعلیم وتربیت ازاولویتی ویژه برخوردار است. در سال مالی ۹۳-۱۳۹۲ مجموع بودجه‌ای که به فرهنگ تعلق گرفت با افزایش ۳۸ درصد به ۱/۵۹۳ میلیون دلار بالغ شد. درقیاس با بودجه فرهنگ دیگر کشور های درحال رشد بودجه فرهنگ عربستان یک فزونی ۱۲ درصد را حائز است. نیز شماره

دولت توجه زیادی به توسعه کشاورزی در سراسر کشور عربستان سعودی مبذول میدارد

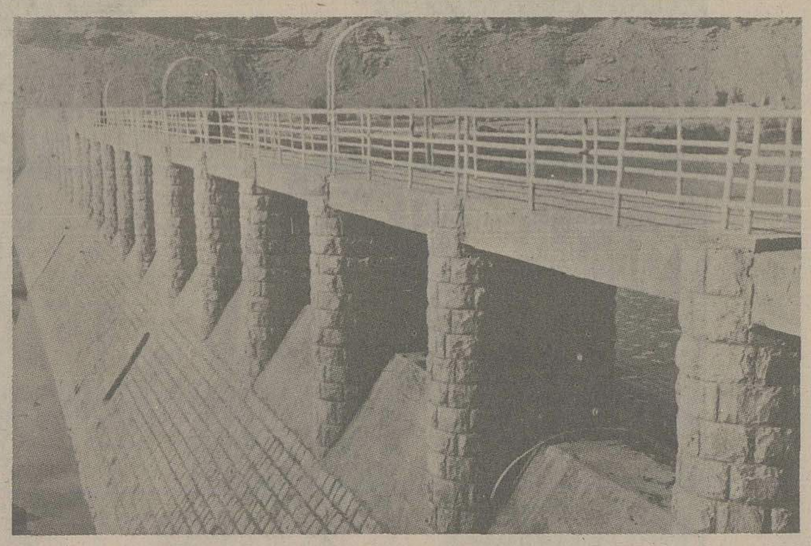

سدوادی عکرمه در طائف

کشاورزی مدرن در بریده

کارخانه گوگرد در ریاض

تختخوابهای بیمارستان ها ۹۶۷ دکتر ها ۲۹۲ - پرستاران ۷۰۰ افزایش نشان داد.

دولت عربستان سعودی به توسعه وگسترش زمینه کشاورزی ومنابع آن اولویتی فزاینده قائل شد وبودجه این زمینه ها را در ۹۳-۱۳۹۲ با افزایش ۲۵ درصد به ۷۰۸ میلیون ریال رسانید.

درزمینه صنایع با رفع مشکلات صنعتی دربخش خصوصی رشد وتوسعه صنعتی درعربستان نیز با اهنگی متوسط ادامه پیدا می کند. تعدادی از صنایع کوچک و متوسط به تولید انواع کالا های موردنیاز عموم نظیر، نوشیدنیها فراورده های غذائی، لبنیات و فراورده های شیرینی جات، زیرپوش های دوخته شده پلاستیک، کالا های چرمی، کود ها فراورده های ساخته شده از نفت پالایش شده و اقلام بی شماری از مصنوعات مورد نیاز مردم ادامه میدهند. دراین میان رشد صناعت سیمان در عربستان سعودی مخصوصا قابل توجه است. این صناعت قبلا گسترش یافته وبرنامه هائی دردست اجرا است تا درآینده از گسترش بیشتر برخوردار شود.

دولت عربستان سعودی اقدامات وسیعی درجهت آسایش هرچه بیشتر ملت عربستان انجام داده است.

این دولت برای بهبود وضع زندگی مردم ومبارزه با گرانی حاصل از تورم اقداماتی ازقبیل لغو بعضی از مالیات و عوارض وکاهش برخی دیگر کرده است.

ضمنا دولت به وارد کنندگان مواد لبنیاتی، آرد، برنج، شکر، گوشت، روغنهای نباتی ودارو کمک هائی میدهد.همچنین دولت برای تامین مسکن، صندوق ویژه ای برای دادن وام بدون بهره به میزان هفتاد درصد از هزینه ساختمان خانه وپنجاه درصد هتل سازی و آپارتمان سازی را مبردازد.

دولت همچنین به اشخاص کم بضاعت وتنگدست که قصد ازدواج دارند معادل ۷۵۰۰ ریال سعودی کمک میدهد. ضمنا برنامه هائی برای افزایش حقوق کارمندان وکارگران، تشویق بخش خصوصی جهت افزایش تولید، تشویق برنامه های اکتشاف منابع طبیعی ورشد صنعتی وحمایت ازصنایع داخلی، سرمایه گذاری خارجی ودادن وام برای احداث کارخانه های صنعتی بمرحله اجرا گذاشته شده است و از احداث مناطق صنعتی درجده و ریاض ودمام حمایت میشود.

علاوه برآن دولت عربستان سعودی کمکهائی بکشور های درحال رشد داده است و برای رسیدن باین هدف اقدام به تاسیس «صندوق سعودی برای کمکهای خارجی» باسرمایه ده هزار میلیون ریال سعودی کرده است. همچنین بانک اسلامی باسرمایه دوهزار میلیون دینار معادل۲۴۰۰ میلیون دلار که دولت عربستان سعودی ۲۰۰ میلیون دینار آنرا میپردازد تشکیل گردید. بانک دیگری بنام بانک عربی درافریقا با سرمایه ۲۰۶ میلیون دلار بمنظور تشویق همکاری اقتصادی و مالی وفنی میان دولتهای آفریقائی وعربی تشکیل شد.

ضمن یک شرکت بنام شرکت بهره برداری نفت با سرمایه ۳۶۰۰ میلیون ریال سعودی که ۲۰۴ میلیون ریال آنرا دولت عربستان سعودی پرداخته است تشکیل شد.

شرکتهای دیگری که تشکیل یافته عبارتند از:

- شرکت حمل ونقل کشتیرانی برای حمل نفت باسرمایه پانصد میلیون دلار که ۶۷/۹ میلیون آنرا عربستان سعودی پرداخت کرده است.
- شرکت عربی ساختن وتعمیر کشتی ها.
- شرکت مصری تولید لوله خلیج سوئز با سرمایه ۴۴۰ میلیون دلار که عربستان سعودی ۶۰ میلیون دلار سهم دارد بمنظور کشیدن لوله نفت از خلیج سوئز تادریای مدیترانه.
- شرکت صنایع سعودی و مصری با سرمایه دویست میلیون دلار.

اقدامات عمرانی دیگری که درجهت رفاه زندگی مردم عربستان سعودی صورت گرفته بشرح زیر است:

- برای تامین آب موردنیاز مردم، ششهزار حلقه چاه عمیق حفر شده و همچنین برای شیرین کردن آب شور دریای سرخ، پنج کارخانه احداث شده است. این کارخانه ها میتوانند روزانه پنجاه هزار متر مکعب آب را شیرین کنند و این مقدار به تدریج به سیصد وسی هزار متر مکعب خواهد رسید.
- فعالیت پیگیر برای افزایش تولید فراورده های کشاورزی.

اقدام برای توسعه صنایع وتولید مواد پتروشیمی:

- میان شهرهای مختلف راههای اسفالته کشیده شده و خطوط هوائی داخلی وخارجی توسعه یافته است. هم اکنون درعربستان سعودی بازده هزار متر راه اسفالته وهشتهزار کیلومتر راه شوسه مورد استفاده است و بیش از دویست هزاروسیله نقلیه مورد استفاده میباشد وشرکت هواپیمائی عربستان سعودی به ۲۸ کشور جهان پرواز دارد.
- اقدامات وسیعی برای توسعه بندر جده وبندر دمام صورت میگیرد.
- برای توسعه شبکه ارتباطات بیسیم وتلفن وپست وتلگراف واستفاده از ماهواره شبکه تلویزیونی که هم کنون بیشتر مناطق رازیر پوشش قرار داده است اقدامات وسیعی صورت گرفته است.
- برای توسعه فعالیت شهرداری ها اقداماتی انجام گرفته ووزارتخانه‌ای برای امور شهرداری وشهرسازی تاسیس یافته ونقشه برداری ازکلیه مناطق شروع شده است.

درنظر است که یکصدوپنجاه وچهار هزار واحد مسکونی ایجاد شود که هفتاد وپنجهزار باب آن آماده میباشد.

صفحات ویژه عربستان سعودی

با شهرهای کشور عربستان سعودی آشنا شویم

○ ریاض با هشت دانشکده از مراکز فرهنگی مهم بشمار میرود
○ مکه معظمه با اماکن مقدسه ... قبله گاه مسلمانان جهان است
○ جده عروس دریای سرخ
○ ییلاقات زیبا در قلب عربستان سعودی

مهمترین شهرهای کشور عربستان سعودی عبارتند از:

ریاض:

این شهر پایتخت سیاسی و مقر رسمی حکومتی کشور پادشاهی عربستان سعودی بشمار میرود.

بارزترین خصوصیات این شهر یکی دانشگاه ریاض است که دارای هشت دانشکده بشرح زیر میباشد:

۱ ـ دانشکده ادبیات
۲ ـ دانشکده علوم.
۳ ـ دانشکده بازرگانی
۴ ـ دانشکده کشاورزی.
۵ ـ دانشکده داروسازی.
۶ ـ دانشکده فنی.
۷ ـ دانشکده علوم تربیتی.
۸ ـ دانشکده پزشکی

علاوه براین دو دانشکده مستقل دیگر وجوددارد. که یکی از آنها دانشکده زبان عرب و دیگری دانشکده مطالعات اسلامی است.

ضمنا یک مرکز قضائی عالی و یک مرکز حرفه‌ای سلطنتی که ساختمان آن بیش از بیست میلیون ریال سعودی هزینه برداشته است و همچنین سه دانشکده علوم نظامی: دانشکده نیروهای امنیت داخلی ـ دانشکده ملک عبدالعزیز برای فنون نظامی ـ دانشکده ملک فیصل برای نیروی هوائی وجوددارد.

کارخانه های شهر ریاض عبارتند از:

کارخانه تسلیحات ارتش ـ کارخانه پلاستیک سازی، کارخانه آلمینیوم سازی، کبریت سازی و کارخانه بناهای آماده. ضمنا رادیو، رادیو فرستنده تلویزیون و چندباشگاه ورزشی از جمله باشگاه الهلال و باشگاه النصر و باشگاه سوارکاران نیز درریاض وجوددارد و از نظرهتلها مهمترین انها عبارتند از هتل یمامت و هتل صحاری پالاس و هتل زهره الشرق.

شهر ریاض بوسیله تعداد زیادی از روستاها و مراکز کشاورزی و شهرهای کوچک پراز نخلستان احاطه شده و قسمت عمده احتیاجات ریاض درسبزیجات و میوه از همین مناطق تامین میگردد.

مکه معظمه

شهرمکه پایتخت معنوی عربستان سعودی بشمارمیرود. عتبات و اماکن مقدسه‌ای مانند: مسجد الحرام که شامل خانه خدا، چاه زمزم، صفا، مروه و دارالارقم میباشد، دراین شهرواقع است. مساحت مسجدالحرام پس از توسعه‌ایکه با هزینه ۶۰۰ میلیون ریال سعودی دران به عمل آمده بالغ ر ۱۶۰۱۶۸ متر میباشد. این مسجد گنجایش سیصدهزارنمازگزاررا دارد و همچنین دارای چهارمیدان خارجی است که میتواند چهارهزارماشین را درخود جای دهد.

عرفات ـ مزدلفه و منا اماکن دیگریکه مراسم حج از طرف دهها هزارمسلمان درانجا انجام میشودودرنزدیکی مکه معظمه واقع است. مکه دارای یک دانشکده علوم تربیتی و یک دانشکده علوم شرعی و مطالعات اسلامی و رادیوی صدای اسلام است.

از جمله هتلهای مکه معظمه هتل کعکی، هتل نیستر است و باشگاههای الوحده و النصر دومرکز ورزشی این شهربشمارمیرود.

دراطراف مکه دره ها و روستاهائی است که منطقه زراعتی مکه معظمه را تشکیل میدهد.

جده

جده یکی از مهمترین بنادرکشورعربستان سعودی و عروس دریای سرخ بشمارمیرود. جده دارای یکدانشگاه بنام دانشگاه ملی عبدالعزیز میباشد. وزارت امورخارجه عربستان سعودی و نمایندگی ها سیاسی کشورهای خارجی درجده واقع است. جده دارای کارخانه های متعددی است که از جمله کارخانه سیمان سازی، کارخانه آهن و پولاد، کارخانه صابون سازی، کارخانه قند و چرمسازی و یک پالایشگاه نفت را میتوان نام بردرجده دوشهرنمونه بعنوان مدینة الحاج بوجود آمده است، یکی درنزدیکی فرودگاه جده و دیگری درنزدیکی بندرگاه این شهر مرکز قرنطینه جده بزرگترین مرکز قرنطینه خاورمیانه محسوب میشود. جده دارای یک ایستگاه رادیو و یک ایستگاه تلویزیون و چند باشگاه ورزشی و فرهنگی از جمله باشگاه الاحمر، باشگاه اتحاد، باشگاه ملی است، از نظرهتل، قصرالکندره، قصرجده، والبحرالاحمر از مهمترین هتلهای جده بشمار میروند.

مدینه منوره

مهمترین آثار تاریخی مدینه منوره مسجدالنبی است، که مساحت آن ۱۶۳۲۶ مترمربع میباشد. مسجد قباء، اولین مسجدیکه بدستو نبی اکرم صلی‌الله علیه و آله وسلم بنا شده و کوه احد از جمله آثار این شهر است. درکنار احد جنگهای مسلمانان علیه دشمنان اسلام بوقوع پیوسته و با پیروزی مسلمانان پایان یافت. دردانشگاه اسلامی مدینه منوره دانشجویانی از ۶۵ کشوراسیائی ـ اروپائی، افریقائی و آمریکائی سرگرم تحصیل علوم اسلامی هستند. مدینه منوره به تولید خرما و محصولات کشاورزی دیگراشتهاردارد.

دراطراف مدینه منوره شش دره واقع است که دره العقیق معروفتراست.

درمدینه منوره یک فرستنده تلویزیونی و چند باشگاه ورزشی از جمله باشگاه احد باشگاه العقیق وجود دارد. مهمترین هتلهای مدینه هتل قصرالمدینه، و هتل قصرالانصاربشمارمیرود.

طائف

مهمترین نقطه ییلاقی درعربستان سعودی است. ارتفاع این شهربا سطح دریا پانصدپااست. مهمترین آثارتاریخی این شهر عبارت است از مسجد عبدالله بن عباس طائف به تولید انواع محصولات کشاورزی بخصوص میوه جات اشتهاردارد. بسیاری از مردم عربستان سعودی و گاهی اتباع کشورهای مجاور تعطیلات تابستانی خود را دراین شهرزیبا و سرسبز میگذرانند و از آب و هوای معتدل آن بهره مند میشوند. با اینکه دردو شهرمکه وطائف فرستنده تلویزیونی وجودندارد ولی با داشتن مرکز تقویت، اهالی این دو شهرمیتوانند از برنامه های تلویزیون جده استفاده کنند. زیباترین منطقه حومه شهر طائف، منطقه الهدای و منطقه الشفاء است. این منطقه حتی نسبت به طائف دارای آب و هوای بسیار معتدل میباشد.

شهر بریده در نجد و شهر عنیزه در نزدیکی بریده واقع است. این دو شهر به اعتدال هوا و داشتن دشتهای حاصلخیز زراعتی شهرت دارند. بازارهای هیچ نقطه‌ای در عربستان سعودی از محصولات این دو شهر خالی نیست. بریده دارای یک ایستگاه تلویزیونی است که میتواند دو شهر مزبور و کلیه مناطق اطراف انرا بپوشاند.

منطقه شرقی

منطقه شرقی، منطقه چاههای نفتی عربستان سعودی است مهمترین شهر این منطقه «هفوف» نام دارد که بکشاورزی بخصوص نخل‌های خرما معروف است.

هفوف از نظر تولید خرما در عربستان سعودی در درجه نخست قرار دارد.

دیگری شهر دمام است که یک شهر بازرگانی محسوب میشود. دمام بزرگترین بندل عربستان سعودی بشمار میرود.

شهر الخبریک شهر ساحلی و مدرن است است که که یک بندرگاه کوچک در آن قرار دارد.

ظهران یا دهران مرکز شرکت نفت و اقامتگاه کارمندان و کارگران است.

باید یادآور شد که هریک از دو شهر دمام و دهران و فرودگاه دهران و الخبر در کادر یک مستطیل که بزرگترین ضلع آن از بیست کیلو متر متجاوز نیست واقع میباشد.

در سر راه دهران و فرودگاه این شهر، دانشکده نفت و معادن بنا شده است.

منظره‌ای از مکه معظمه

خیابان فرودگاه در ریاض

نمای وزارت خارجه عربستان سعودی درجده

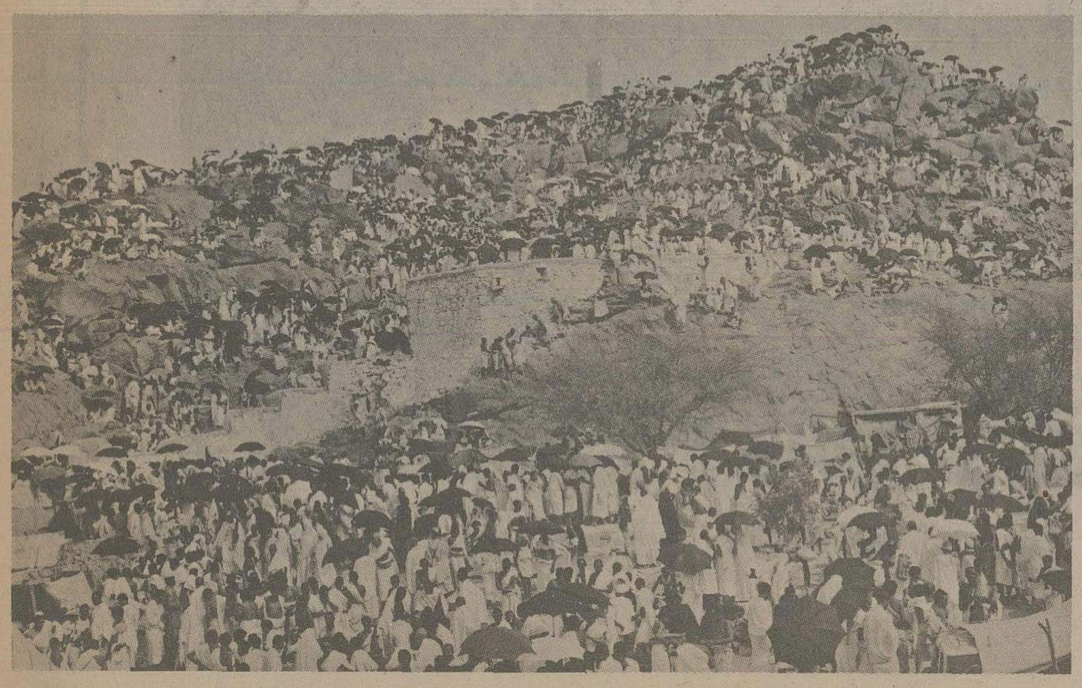

حجاج بیت‌الله الحرام در کوه عرفات

اطلاعات ۱۳۰۶
صفحات ویژه عربستان سعودی

اجرای بزرگترین برنامه عمرانی پنجساله

هدف از برنامه پنجم عربستان صنعتی کردن کشور است

برای پیشرفت هرچه بیشتر کشورعربستان سعودی دومین برنامه عمرانی پنجساله از سال ۱۹۷۵ بمرحله-اجرا گذاشته شد.

بودجه‌ای که برای اجرای این برنامه درنظرگرفته شده از ۴۹۸ میلیارد ریال سعودی (۹۹۶۰ میلیارد ریال) تجاوز میکند و این رقم بزرگترین رقمی است که برای یک برنامه پنجساله درعربستان سعودی درنظرگرفته است.

دراجرای این برنامه از تکنولژی جدید بمنظور استفاده بیشتر از نیروی انسانی استفاده میشود. هدف از اجرای برنامه پنجساله دوم، صنعتی کردن کشور است بگونه‌ای که عربستان سعودی بزودی درردیف کشورهای بزرگ جهان قرارخواهد گرفت. یکی دیگر از هدفهای این برنامه که پنج برابربرنامه قبلی میباشد، افزایش درآمد ملی و بالابردن سطح زندگی خانواده سعودی، و استفاده از مهارت های افرادملت است. برنامه پنجم عربستان سعودی جنبه های مختلف زندگی از قبیل جنبه های صنعتی و کشاورزی و آموزشی را دربرمیگیرد.

بطورکلی هدفهای برنامه پنجم عربستان سعودی بشرح زیراست:

۱ ـ حفظ شعارئر و ارزشها مفاهیم معنوی و اخلاقی دین مبین اسلام.

۲ ـ تقویت بنیه دفاعی و حفظ امنیت داخلی.

۳ ـ سعی درافزایش رشد اقتصادی، از طریق تقویت منابع اقتصادی.

۴ ـ تقویت نیروی انسانی از طریق افزایش و توسعه آموزش و پرورش و تعلیمات عالی و بالابردن سطح بهداشت مردم.

۵ ـ تامین رفاه کلیه طبقات اجتماعی

۶ ـ اقدامات مقتضی درجهت تحقق بخشیدن به هدفهای عالی کشور.

دولت عربستان سعودی درنظردارد که بتدریج ازتکیه کردن به درامدهای نفتی صرفنظرکند و از منابع درآمد دیگری از قبیل منابع کشاورزی و صنعتی استفاده کند، زیرا تولید نفت از ۸/۵ میلیون بشکه درروز به ۶/۴ میلیون بشکه کاهش یافته است.

سازمان برنامه عربستان سعودی برای اجرای برنامه عمرانی دوم پنجساله اقداماتی بشرح زیرانجام خواهد داد.

✱ استحکام بخشیدن بوضع اقتصادی کشور از طریق افزایش تولیدات کشاورزی و فراوردهای صنعتی.

✱ افزایش نیروی انسانی.

✱ افزایش رشد اقتصادی مناطق مختلف از طریق توزیع محصولات و فراورده ها براساس منابع طبیعی و انسانی هرمنطقه.

✱ اجرای برنامه های اجتماعی طبق نیازمندیها

✱ استفاده از گاز طبیعی درامورصنعتی و آماده کردن وسائل لازم جهت تشویق شرکتهای صنعتی و دادن وام بمنظورافزایش تولیدات کشاورزی و صنعتی.

✱ کارهای اجرائی برنامه دوم بشرح زیرمیان مناطق مختلف تقسیم شد:

ـ منطقه مرکزی؛ انجام برنامه های مختلف پیشرفت درشهرریاض و تقویت صنایعی که احتیاج زیادی به آب ندارد و تقویت کشاورزی.

ـ منطقه شرقی: تقویت صنایعی که به هیدروکربن نیاز دارد و فراهم ساختن امکانات کشاورزی.

ـ منطقه غربی؛ انتقال هیدروکربن بوسیله لوله بمنظوراستفاده از آن درمراکز صنعتی و ادامه پیشرفت درامورباززگانی و امورحج و توسعه فعالیتهای مختلف در شهر های اصلی و تقویت کشاورزی.

ـ منطقه جنوبی؛ توسعه امورکشاورزی و جهانگردی و عملیات استخراج معادن.

ـ منطقه شمالی ـ تقویت کشاورزی و صنایع بمنظور افزایش درامد سرانه و همچنین بالابردن سطح بهداشت و آموزش و پرورش درکلیه مناطق.

✱ افزایش برنامه های کمکهای اجتماعی و پرداخت حقوق مستمری به سالخوردگان و از کارافتادگان و تربیت کودکان و نونهالان و بهبودوضع شهرداریها و اجرای برنامه های اسکان.

✱ استفاده از امکانات مختلف از جمله نیروهای فعال خارجی برای اجرای برنامه دوم.

✱ توجه دقیق به وضع روستاها و کشاورزان.

✱ تشویق بخش های خصوصی جهت فعالیت کردن درکلیه امورصنعتی و کشاورزی و و بازرگانی و فعالیت کردن بخش عمومی درخدمات بهداشتی و آموزشی و تقویت بنیه دفاعی کشوربمنظورتامین آرامش و صلح درمنطقه عربی خاورمیانه.

✱ تقویت و توسعه امور دامپروری و روستائی بمنظورتامین بیشتر مواد غذائی.

✱ تهیه وسائل مختلف آبیاری و سدسازی

✱ آماده کردن زمین های بایربرای کشاورزی.

✱ توسعه شبکه های برق.

✱ افزایش و توسعه صنایع پتروشیمی.

✱ تقویت و توسعه شبکه های راه آهن و بنادر.

✱ افزایش تعداد آموزشگاههای بهیاری و تربیت پرستاران و بهیاران

✱ تقویت امورقضائی و دادگستری براساس شرع مبین اسلام.

✱ استفاده از آبهای زیرزمینی و حفرچاههای عمیق و استفاده از قنات های طبیعی.

✱ مبارزه با آفات کشاورزی و پرداخت وام به کشاورزان و تهیه علوفه برای دامها.

✱ تقسیم اراضی میان کشاورزان و حفاظت جنگلها.

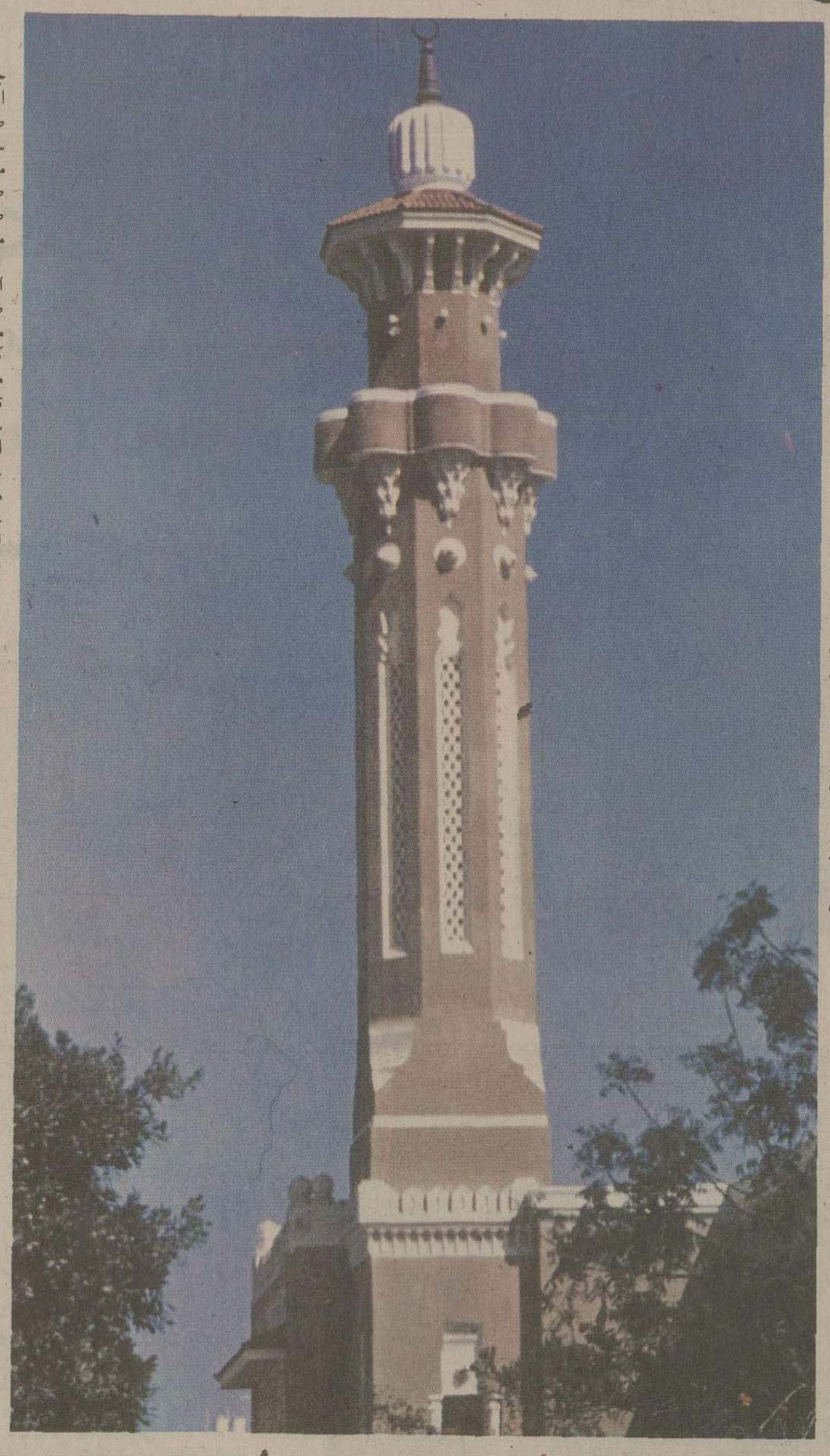

شیوه های هنر معماری اسلامی در اکثر مساجد عربستان سعودی دیده میشود

اصول ومبانی توسعه صنعتی عربستان سعودی

عربستان از سرمایه گذاریهای خارجی استقبال میکند

نظر به علاقه و تمایل شدید در جهت تامین هر چه بیشتر منافع اجتماعی و اقتصادی از رهگذر توسعه صنعتی و نیز برای آشنا کردن سازمانهای دولتی و دوایر تجاری با مشی اساسی دولت در امر توسعه صنعتی اصول اصلی سیاست توسعه صنعتی عربستان سعودی اصول و مبانی ذیل را دارا گردیده است.

۱ـ هدف دولت عربستان سعودی از گسترش و تشویق صنایع از جمله صنایع کشاورزی، که بطور موثر میتواند به افزایش درامد کلی کمک کند، در وهله نخست بالا بردن و ترفیع معیارهای زندگی و استخدامی و ایجاد تغییر و تحول در اقتصاد عربستان سعودی است. بمنظور تغییر و تحول اقتصاد دولت طرح هائی تدوین و اجرا خواهد کرد که علاوه بر افزایش درامد ملی، از اثرات اختلالات اقتصادی خارج خواهد کاست و فرصتهای افزودن بر توانائی ها و ظرفیت های فنی مردم عربستان سعودی را نیز بارورتر خواهد ساخت.

۲ـ نظر به این واقعیت که اقتصاد عربستان سعودی بر پایه رقابت میان بازرگانی خصوصی و کارخانجات صنعتی استوار است، دولت به این حقیقت پی برده است که هدف های توسعه صنعتی زودتر و موثرتر تحقق خواهد یافت. اگر بخش خصوصی صنعتی مسئولیت اجرای پروژه های صنعتی را بر عهده بگیرد. بدین ترتیب بازرگانانیکه آماده اند ریسک های موفقیت یا شکست را بر عهده گیرند مالا در کلیه مراحل انجام ریسک از حمایت دولت برخوردار خواهند شد. دولت همچنین آماده است از طریق ایجاد سرمایه گذاری و شرکت در اداره پروژه های بزرگ صنعتی یا طرح هائی که نیازمند تجربیات وسیع خارج از حد توانایی بخش خصوصی است، تلاش های بازرگانان یا بخش خصوصی را تکمیل و قرین موفقیت کند.

رقابت های زیان آور

۳ـ دولت باین مسئله توجه دارد که رقابت، رقابتی که در خدمت منافع مصرف کننده داخلی بکار گرفته شود، بهترین وسیله تضمین این مسئله است که جامعه صنعتی در زمینه صنعتی بسوی هدف تولید سوداور و اجرای طرح های بازارباب رهنمون خواهد شد.

دولت همچنین به این مسئله توجه دارد که رقابت موثرترین وسیله برگزیدن طرح های سرمایه گذاری و مناسب اقتصادی بازار برای تشویق محصولات ارزان و تثبیت قیمت های مناسب و منصفانه برای مصرف کننده و تولید کننده است. اما بهر تقدیر، دولت اجازه نخواهد داد رقابت های زیان آور برای اقتصاد و تجارت کشور بوجود اید.

۴ـ دولت عربستان سعودی برای اطمینان به اینکه بازرگانانی که حاضرند در توسعه کشور سلطنتی عربستان مشارکت جویند، آگاهی لازم برای شناسایی را بدست آورده اند و نیز اطمینان از اجرا و عمل موفقیت امیز پروژه های عملی و قابل اجرای دولت هر چند یکبار بازرگانان را با آگاهی ها، مطالعات لازم آشنا خواهد ساخت. نیز دولت خدمات مدیریت و زمینه های فنی را در اختیار صنعتی قرار خواهد داد.

۵ـ بمنظور تشویق و ترغیب بازرگانان برای سرمایه گذاری در پروژه های نافع به حال اقتصاد ملی، دولت اماده است تسهیلات مالی در اختیار کلیه بخشهای صنعتی قرار دهد بطوریکه پروژه ها و طرح های خوب و سوداور نافع و سودهای منطقی برای سرمایه گذار دربرداشته باشد.

دولت همچنین کمک ها و تسهیلات لازم را برای کلیه طرح هائی که در چهار چوب بخش تدوین و طراحی شده اند، تامین خواهد کرد.

تسهیلات و کمک های دولت برای ایجاد تحرک در امر سرمایه گذاری و تجارت بقرار ذیل اند.

۱ـ تامین وام ها و شرکت در سرمایه های مساوی تحت شرایط درخشان و تشویق کننده.

۲ـ کمک به بازرگانان در تشکیل و سازمان دادن به کمپانیهای صنعتی.

۳ـ تامین کمک های لازم در انتخاب پروژه های صنعتی برای ایجاد آمادگی و مطالعات اقتصادی و بالا بردن ارزش انها

۴ـ گسترش دامنه کمکهای عملیاتی فنی و مالی

۵ـ تجهیزات وارداتی و مواد اولیه از حقوق گمرکی.

۶ـ معافیت سهم شرکای خارجی از مالیات های سود کمپانی طبق مقرراتی که در قانون سرمایه گذاری خارجی تعیین گردیده است.

۷ـ ارجح شمردن فرآورده های داخلی در خریدهای دولتی.

۸ـ وضع تعرفه های گمرکی در واردات رقابت پذیر.

۹ـ تامین تسهیلات در موارد مختلف صنعتی.

۱۰ـ اعطای کمک به منظور تعلیم و تربیت مستخدمین سعودی.

۱۱ـ تامین کمک و یاری های لازم برای صادرات محصولات.

۱۲ـ به منظور سازمان دادن به کمک های دولت به صناعت و نیز موثرتر کردن آن و نیز در نظر گرفتن لزوم و ضرورت تامین امنیت سرمایه گذاران صنعتی باید این امر درنظر گرفته شود که بازرگانان و سرمایه گذاران منافع حاصله از پروژه ها را در پرتو تقاضای بازار درک کنند.

۶ـ وقتی دولت پروژه های مهم و بزرگ را به بخش خصوصی از عهده انجام آن برنمیاید پیاده میکند دولت باید کوشش کند تا حد امکان بخش خصوصی را در اجرای این پروژه ها شرکت دهد.

در این موارد و زمانیکه دولت در سرمایه گذاری های پروژه های خصوصی به منظور تکمیل سرمایه های بخش خصوصی شرکت میکند، سیاست دولت براین مبنا استوار است که با در نظر گرفتن منافع صنایع سهام متعلق به دولت را در مسیر مقتضی به منظور تامین منافع مردم در اختیار عموم بگذارد.

و نیز در مواردی که دولت ناتوانی بازرگانان را در اداره سرمایه گذاری تشخیص دهد، دولت راسا اداره امور و مدیریت کارخانه را در دست خواهد گرفت. اما بمحض اینکه وضع ایجاب کند دولت مجددا و در اسرع وقت ممکن مسئولیت را بصاحبان مربوطه باز خواهد گرداند. در کلیه موارد سیاست دولت مشارکت در فعالیت های بخش خصوصی و نه رقابت با انهاست.

۷ـ دولت نهایت سعی خود را مبذول خواهد داشت تا از اعمال محدودیت های کمی یا کنترل قیمت ها به منظور اجرای سیاست صنعتی احتراز جوید. دولت جز در مواردی که تشخیص دهد رقابت نقش حساس نخواهد داشت نظیر وسایلی که ماهیت آنها انحصاری است محدودیت در فعالیت های بخش خصوصی قائل نخواهد شد.

احترام به مالکیت

۸ـ دولت به جامعه تجاری این حق را در زمینه صنعتی قائل است که منابع اقتصادی را راسا برگزیده آنرا اداره و مصرف کنند. این منابع شامل کارگران صنعتی نیز خواهد بود و هدف از این روش این است که میزان کالای تولیدی به حداکثر ممکن ارتقاء یابد.

۹ـ دولت عربستان سعودی از سرمایه های خارجی و نیز مهارت های خارجی استقبال میکند و خواستار مشارکت آنها در طرح های توسعه صنعتی در همکاری با بازرگانان عربستان سعودی است.

پارکهای وسیع و خرم، گرمای شهرهای عربستان را به نسیمی مطبوع مبدل میکنند.

نمائی زیبا از شهر ریاض، پایتخت عربستان سعودی

صفحات ویژه عربستان سعودی

عربستان:
کبوترصلح میان کشورهای منطقه

شورای عالی برنامه ریزی درریاض

- اقتصاد عربستان براساس برنامه ریزی استوار است
- هدف دولت بنیاد یک اقتصاد آزاد است
- میانجیگری عربستان در اختلافات کشورها قابل قبول است

کشور عربستان سعودی، درمنطقه بعنوان کبوترصلح و دوستی شناخته شده است. هرموقع اختلافی میان دورکشوریابیشتر از کشورهای منطقه بروز کند، بلافاصله عربستان سعودی سعی میکند، این اختلافات را مرتفع ساخته و بجای آن صلح و دوستی برقرارسازد. کوشش اعلیحضرت پادشاه عربستان سعودی درگذشته نزدیک برای رفع اختلافات عراق و کویت، ضمن دیدارایشان از این دو کشورنمونه‌ایست روشن از کوشش عربستان سعودی برای حفظ همکاری میان کشورهای این منطقه عربستان سعودی برای رفع اختلافات عراق و سوریه نیز سعی و کوشش بسیارمبذول داشته و هنوز هم موقعیت خود را بعنوان میانجی قابل قبول همه این کشورها حفظ کرده است. و این امرحاصل اعتمادی است که این کشورها به عربستان سعودی دارند... سیاستی که پایه های آنرا اعلیحضرت فقید ملک فیصل ترسیم کرد و اکنون از طرف جانشین ایشان اعلیحضرت ملک خالدبن عبدالعزیز دنبال میشود.

عربستان سعودی همیشه خواهان اتفاق نظرکامل همه کشورهای اسلامی و همکاری آنها برای ایجاد یک قدرت فعال بوده است... قدرتی که فقط درجهت پیشرفت و ترقی ملتهای اسلامی فعالیت میکند و مانند سدی غیرقابل نفوذ درمقابل قوای جهانی ایستادگی نماید.

همه میدانند که روش عربستان سعودی همین بوده است و مسئولان آنکشوربطورمداوم مانند پیامبران صلح و محبت میان کشورهای منطقه رفت و آمد میکنند و تلاشهای خودرا بطورخستگی ناپذیری دنبال میکنند. و مسافرتهای مسئولان سعودی بویژه اعلیحضرت ملک خالد که همیشه نتایج مثبتی بجای گذاشته، بهترین دلیل این مدعا میباشد.

اینک که اعلیحضرت ملک خالد میهمان عالیقدرایران هستند بدون شک مسافرت ایشان درتحکیم هرچه بیشتر روابط ایران و عربستان که دربهترین وجه خود میباشد اثرخواهد گذاشت و حسن تفاهم دو کشور برای رفاه ملتهای منطقه مفید خواهد بود.

برنامه ریزی یک اختراع قرن بیستم نیست. هزاران سال از طلوع آفتاب تاریخ تا زمان ما برنامه ریزی یک روش اساسی و زیربنای ابناء بشربمنظوریی بردن به ابهامات آینده و مقابله باکمبودها درزمینه منابع اقتصادی بوده است. پس از جنگ دوم جهانی. برنامه ریزی به دو علت رشدروزافزون پیدائی یافت. نخست اینکه ماهیت تحول اجتماعی و توسعه اقتصادی که تمدن مدرن برای بشربه ارمغان اورده بود، و نیز گسترش این دو عامل ایجاب میکرد که بشربه امربرنامه ریزی توجهی مخصوص مبذول دارد.

دوم عقب ماندگی بسیاری از ملتها درتحول اجتماعی و اقتصادی و علاقه و تمایل این ملتها درحصول موفقیت بیشتر درزمانی هرچه کمتر و نیز گام بلندی که کشورهای عقب افتاده برای رسیدن به ملل پیشرفته برداشتند. موجب شد که برنامه ریزی و توجه به مزایای آن مقامی رفیع درزندگی ملتها پیدا کند. و نیز با درنظرگرفتن این حقیقت که پیشرفت بشری به مرحله‌ای رسیده است که ملتهای پیشرفته و امروزی با جهش های بلند بسوی ترقی و پیشرفت گام برمیدارند، موجب شده است که روشهای موجوددرزمینه تکنولوژی که جهات پیشرفت ملتهای پیشرفته را فراهم آورد و موردتوجه کشورهای عقب افتاده نیز قرارگیرد.

باین ترتیب، ضرورت برنامه ریزی دراصل نمایانده چهره‌ای از نیاز به کوتاه تر کردن فاصله برای حصول پیشرفت از طریق هماهنگ کردن عوامل، وقت و تلاش است.

اینده نگری

بطورمشابه، برنامه ریزی حاوی چندین واقعیت دیگرنیز هست که از نقطه نظراهمیت کمتر از عوامل دیگرنیست. تحول اجتماعی و اقتصادی قرن بیستم و نیز توسعه و گسترش نیازمندیهای افراد و جوامع بشری، بعنوان یک پیشامد طبیعی، مسئولیتهای مسئولان سرنوشت ملتها را افزایش داده است. این امرهمچنین علاقه به حصول پیشرفت از یکطرف و تلاش برای حفظ تعادل از سوی دیگررا افزایش داده است.

از سوی دیگرمانند هرنوع پیشرفت که بشربه آن نائل شده است، تحولات اجتماعی و اقتصادی درحل و فصل بسیاری از مشکلات بشری توفیق یافته و درعین حال درمسیرگذشت زمان خود موجب پیدایش مشکلات پیچیده‌ای نیز درمواحل زندگی بشرشده است. این عوامل به پیدایش اینده نگری یا بعبارت دیگربه ایجاد برنامه ریزی درجوامع گوناگون بشری منجرگردیده است.

بنابراین برنامه ریزی یکی اززروشهای ضروری بشریت سازمان یافته که درعین حال امکان میدهد تا بشربه دوهدف زیرنائل آید:

۱ - افزایش روزافزون درمعیارهای زندگی بشرو بهبودرفاه اجتماعی و نیز گسترش چشمگیردرمنابع و امکانات بشر.

۲ - ایجاد آمادگی مالی برای مقابله با مشکلاتی که درکشاکش تحولات پدید میاید و نیز تلاش بمنظورایجاد هماهنگی میان عوامل مختلف این تحول و شرایطی که این تحول را بوجود اورده.

کشورعربستان سعودی، پیوسته نسبت به این واقعیت های عملی و نیز عوامل علمی آگاهی داشته است. بنابراین علیرغم کوتاهی زمان، پیدایش دولت عربستان سعودی اصول برنامه ریزی راپذیرا گردیده است.

پس از آگاهی به واقعیات برنامه ریزی دولت عربستان سعودی اولین ازمون ها دراین زمینه را به عمل اورد. شبه جزیره عربستان احتمالا اولین کشوردرخاورمیانه با اقتصادی آزادبود طرحی جامع برای توسعه بوجود آورد. طبق برآوردهائی که بعمل آمده طرح توسعه عربستان سعودی هدفهای اقتصادی و اجتماعی کشوررا تحقق خواهد بخشید. و نیز سبب خواهد شد که توازنی مناسب میان عوامل مختلف بوجود اید.

دراینجا لازم است برخی از مطالب مربوط به طرح را بررسی کنیم که عبارتند از:

- شرایط ویژه اقتصادی کشورعربستان سعودی، اوضاع مخصوص عربستان.
- عوامل پیشرفت و مشکلات راه این پیشرفت

اقتصاد عربستان

اقتصاد عربستان سعودی اینک با چهار ویژگی مخصوص بخود مشخص گردیده استکه عبارتند از:

۱ - وابستگی بزرگ به نفت.
۲ - بنیاد یک اقتصاد آزاد.
۳ - نیاز اقتصاد کشوربه کادرهای تربیت شده انسانی و نیز ضرورت تکیه کردن عربستان به کارشناسان خارجی درزمینه های گوناگون فعالیت های اقتصادی.
۴ - تحول سریع اقتصاد کشوردرکلیه زمینه ها بخصوص دردهسال گذشته.

وابستگی عربستان به نفت خویش یک پدیده طبیعی تلقی شده است و این بدین خاطراست که منابع نفت درعربستان بسیارغنی است و این عامل اصلی است که بکشورامکان میدهد تا نیازمندیهای اقتصادی و اجتماعی طرح توسعه را تامین کند و نیز میتوان انرا اساسی ترین عامل برای توسعه و پیشرفتهای فوق‌العاده‌ای بشماراورد که عربستان طی دهسال گذشته حاصل کرده است. حدس زده شده است که اقتصاد کشورپادشاهی عربستان سعودی تا حد زیادی و تازمان طولانی درآینده به منابع نفت کشوروابستگی خواهد داشت.

بااین وجود درابوابجمعی طرح توسعه و آبادانی بعنوان یکی از هدفهای اصلی کاهش وابستگی به نفت بعنوان منبع اساسی و اصلی درنظرگرفته شده است.

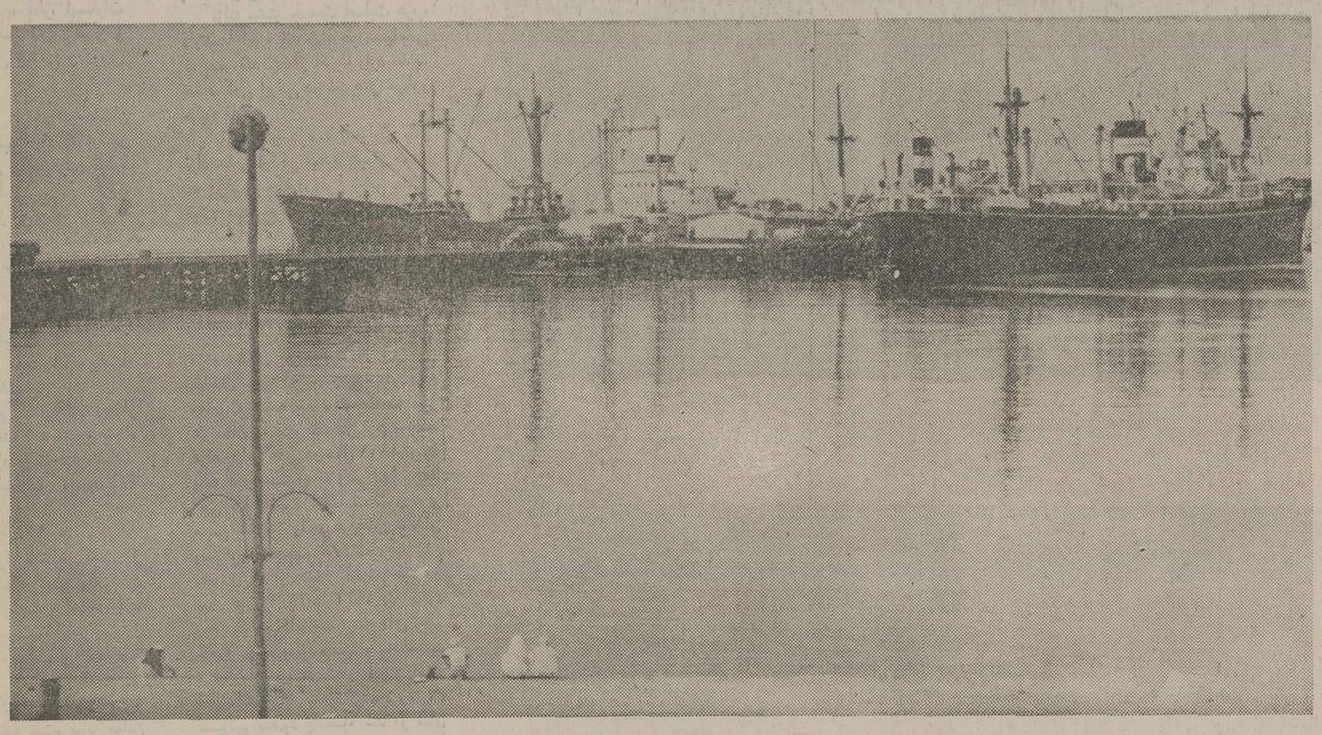

بندرجده

منظره‌ای طبیعی در خارج شهر ابها

صفحات ویژه عربستان سعودی

بیمارستان شمیسی در ریاض

هدفهای دولت برای رفاه مردم

در بیانیه وزارتی که در ۶ نوامبر ۱۹۶۲ ایراد ـ شده هدف های دولت در کلیه جنبه ها نظیر اقتصادی، اجتماعی و سیاسی بطور کامل تشریح گردید.

بیانیه وزارتی شامل وعده‌ای بود مبنی بر اینکه یک رشته مقررات و نظام نامه های دقیق و با اهمیت به منظور تحکیم زیربنای کشور در حال رشد در کلیه زمینه های فعالیت تدوین خواهد شد. این مقررات برای حصول پیشرفت سریع کشور و تضمین ازادی های بزرگتر تنظیم گردید تا سرمایه گذاری های خارجی را به منظور شرکت در توسعه و گسترش کشور جلب کند.

بیانیه وزارتی همچنین شامل تعهدی برای تنظیم برنامه‌ای جهت اصلاحات وسیع و اساسی بود تا به این وسیله ضمن افزایش استواری و پیشرفت دایم در کلیه فعالیت های اقتصادی در عین حال یک وضع سالم مالی به منظور ارتباط قسمت های مختلف عربستان با یک شبکه مدرن جاده ها و شاهراه ها ـ گسترش و بهبود ارتباطات و حصول خود کفایی در بخش کشاورزی بوجود آید. یکی از هدف های برشمرده شده در بیانیه وزارتی تائید برروی حصول پیشرفت سریع جاده صنعتی کردن کشور بود تا بدینوسیله به کشور پادشاهی امکان داده شود که اقتصاد خود را به اقتصاد صنعتی مبدل ساخته و نیز از این رهگذر یک رشته اصلاحات مهم با ارزش های مساوی برای آینده کشور انجام شود.

از آن تاریخ هدف کشور عربستان سعودی درک هدف های یاد شده در سطور فوق بوده است. کشور پادشاهی تا کنون به بسیاری از این هدف ها نایل شده است. اما در عین حال بسیاری از این هدف ها هنوز جامه عمل نپوشیده است. جاده پیشرفته جاده‌ای طولانی و در عین حال سخت و دشوار است. و دولت مصمم است مسیری را که ملک فیصل در این زمینه تعیین کرد پی گیری و دنبال کند. طرح توسعه اقتصادی و یکی از چهره های درخشان تلاش هایی است که به منظور سازمان دادن توسعه آینده کشور پادشاهی برپایه جهت های پیشرفته و مدرن به عمل می‌آید.

عربستان سعودی در یک نگاه

مساحت: ۸۳۰۰۰۰ میل مربع
جمعیت: ۸۱۷۴۹۲۰ نفر
نام رسمی: پادشاهی عربستان سعودی.
پایتخت: ریاض (پایتخت سلطنتی) ـ جده (پایتخت اداری).
ملیت: سعودی
زبان: عربی.
مذهب: اسلام
پرچم: سبز با تصویری از شمشیر سپید و کلام آسمانی خدای بزرگ: لاالٰه‌الاالله محمد رسول الله
واحد پول: ریال عربی
موقعیت جغرافیائی: جنوب غربی آسیاشت و محصور بین اردن، عراق، کویت، خلیج فارس، قطر، امارات متحده عربی، سلطان نشین عمان و یمن شمالی و یمن جنوبی و دریای سرخ.

مشخصات: ۹ دهم عربستان سعودی صحرای غیر قابل کشت ـ از جمله ربع الخالی و صحرای الغوذ پوشیده شده است. در غرب، کوهستانهای حجاز مرزی را در کرانه های محدود دریای سرخ و دشت های ساحلی تشکیل میدهد. این سلسله جبال بسوی شرق و مرکز صحرا بصورت مناطقی پست در طول خلیج فارس ادامه می یابد.

روخانه های مهم: ندارد. پادشاه فعلی: خالدبن عبدالعزیز.

شهرهای بزرگ: ریاض (چهار صد هزار نفر) جده (دویست و پنجاه هزار نفر)، مکه (دویست هزار نفر)

محصول ناخالص ملی: ۴/۳ میلیون دلار.

امار اقتصادی: ۶۲
درصد از محصول ناخالص ملی از کارخانه های تسویه نفت، برق، کود شمیائی، گوگرد، سیمان، آهن، فولاد، ۶۰ در صد خدمات، ۱۹ در صد از عملیات تجاری و مالی، و ۶۰ در صد کشاورزی.

معادن: یکی از چهار کشور بزرگ تولید کننده نفت، سایر معادن عبارت از مس، منگنز، طلا، نقره، گوگرد و سرب.

تجارت خارجی: صادرات مواد نفتی در سال ۱۹۷۰ بالغ بر ۲/۴۳ بلیون دلار وواردات آن ماشین آلات صنعتی. اتومبیل، دستگاه های مولد برق بالغ بر ۷۹۸ میلیون دلار، طرف خواهی عمده تجارت: امریکا، لبنان، آلمان غربی، ایتالیا، انگلستان و هلند.

ارقام حیاتی: میزان زاد و ولد ۵۰ نفر در هر هزار نفر میزان مرگ و میر ۲۲/۷، حد متوسط عمر ۳۵ سال.

آمار بهداشتی: برای هر ۱/۱۳۲ نفر یک تخت بیمارستان.

میزان مرگ و میر نوزاد: ارقام در دست نیست.

در صد بیسوادی: ۸۵

آمار تعلیمات: ۲/۲۷۵ دبستان و دبیرستان با ۴۷۷/۸۷۰ دانش آموز، تعداد دانشجویان ۶/۹۴۲، ۴/۳ در صد محصول ناخالص ملی خرج تحصیلات می شود.

هواپیمائی کشوری: هواپیمائی عربستان سعودی که پروازهای داخلی و خارجی دارد.

فرستنده ها: رادیو ۴، تلویزیون ۵.
گیرنده ها: رادیو ۷۷۰۰۰، تلویزیون ۵۰۰۰۰
تلفن: ۷۶۰۰۰

مطبوعات: ۶ روزنامه، ۱۶ نشریه هفتگی و ماهانه.

تاریخ وضع قوانین موجود عربستان: تنها قانون نوشته شده کشور سعودی بسال ۱۹۲۶ در حجاز بر اساس دستورات شرعی وضع شد این قانون در اکتبر ۱۹۵۳ مورد تجدید نظر قرار گرفت که اساسی برای مقررات کنونی در سراسر شبه جزیره عربستان است.

شیوه حکومتی: شورای وزیران که پاره‌ای از وظایف قانونگزاری را نیز بر عهده دارد. تقسیمات کشوری: چهار استان هراستان زیر نظر استانداری اداره می شود که از طرف پادشاه برگزیده شده باشد.

نژاد: بیشتر جمعیت اصلیت عرب دارند با آمیزه اندکی ازخون سیاهانی که بصورت برده از افریقا وارد شدند. تعداد کمی ایرانی در شهرهای مجاور خلیج فارس.

تاریخ: در عربستان هزاران سال نژاد سامی زندگی میکرد پیروان محمد که در شهر مکه در قرن ششم بعد از میلاد مسیح زندگی میکرد بیشتر سرزمینهای مابین ایران تا اسپانیا را متصرف شدند اما عربها اهمیت خود را از دست دادند. عربستان سعودی بعنوان یک واحد سیاسی بالنسبه سابقه طولانی ندارد و هزاغاز به قرن هژده میلادی باز میگردد در این قرن خاندان سعود که پیوسته به جنبش فرقه وهابی پیوسته بود توانست سراسر عربستان را فتح کند. در قرن نوزدهم فرقه وهابی هابی در سال ۱۸۱۱ توسط یک گروه مصری که رهبر انها محمد علی نام داشت شکست خوردند و سپس حکومت را در عربستان خاندان رشید در دست گرفت و خاندان سعودی را از کشور اخراج کرد. در سال های ۱۹۰۲ تا ۱۹۳۲ ابن سعود رهبر وهابی ها توانست شهرهای نجد، حجاز را متصرف شود و پادشاهی سعودی را در عربستان ایجاد کند. سال ۱۹۵۳ ابن سعود مرد و بزرگترین پسرش سعود پادشاه شد در سال ۱۹۶۲ سعود به امام یمن که توسط هواخواهان ناصر سرنگون شده بود کمک کرد و ملک فیصل برادر و ولیعهد او به سمت نخست وزیری انتخاب شد. روابط میان این کشور و مصر سخت تیره شد در سال ۱۹۶۴ سعود توسط ملک فیصل از پادشاهی برکنار شد و فیصل پادشاهی را در دست گرفت و تغییرات عمده‌ای در سازمان های حکومتی پیش گرفت و برده فروشی را در این کشور ممنوع ساخت روابط میان مصر و این کشور دوباره برقرار میشود و در سال ما بین سال های ۱۹۶۷ و ۱۹۶۸ نیروهای عربستان سعودی در جریان جنگ شش روزه میان اعراب و اسرائیل به اردن اعزام شدند ولیکن در جنگ شرکت نکردند. کمک فیصل به هواخواهان امام یمن پس ازعقب نشینی نیروهای مصری قطع شد اگر چه بعد از مدتی این کمک بخاطر طرفداری اتحاد جماهیر شوروی سوریه و یمن جنوبی که از جمهوریخواهان یمن طرفداری میکردند دوباره از سر گرفته شد.

در سال ۱۹۶۹ صد ها نفر که ر علیه حکومت کودتا کرده بودند دستگیر و سرهای انها از بدن جدا شد در سال ۱۹۷۰ دوستی میان یمن شمالی و عربستان سعودی ایجاد شد.

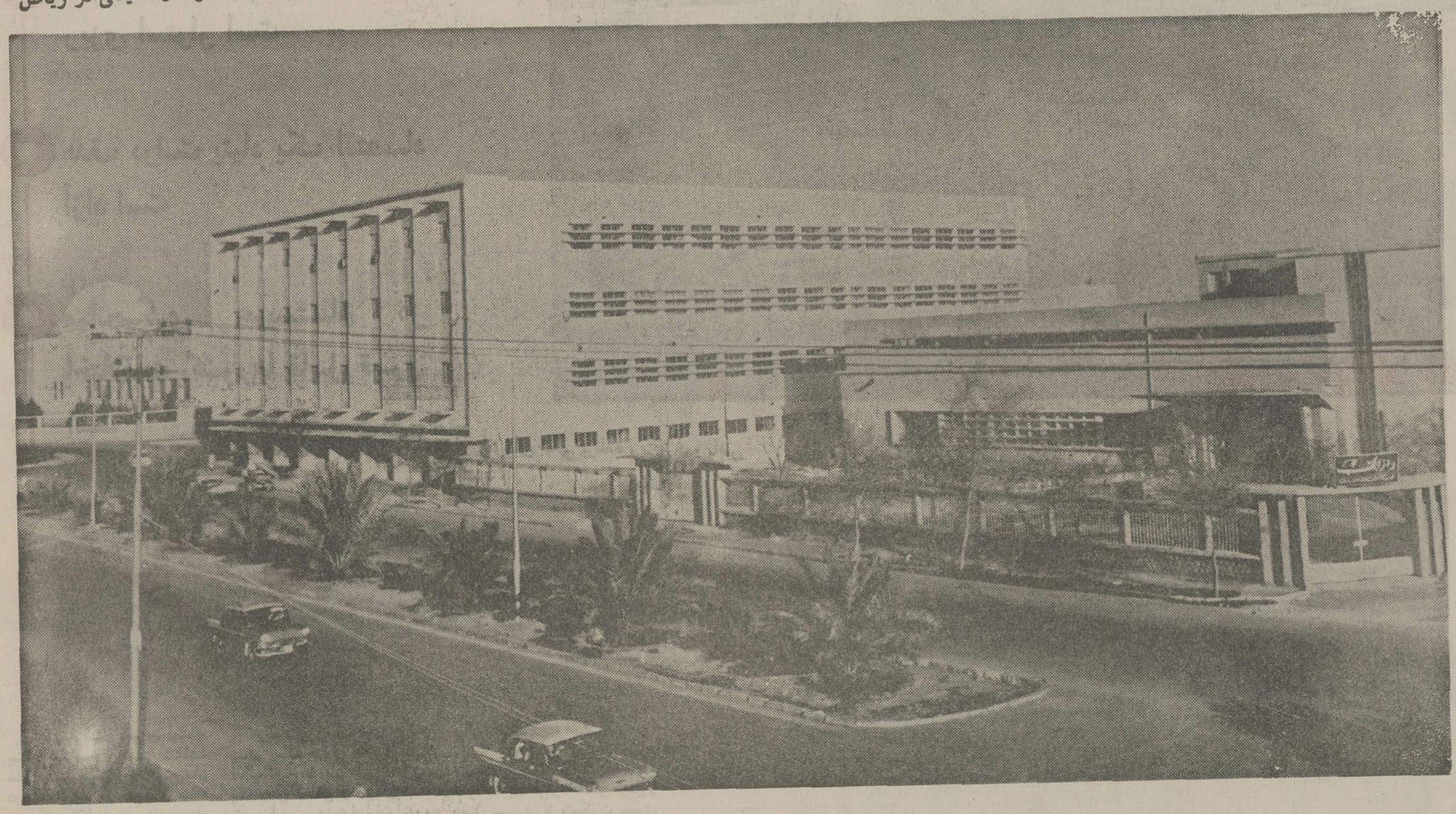

دانشگاه سعودی درریاض

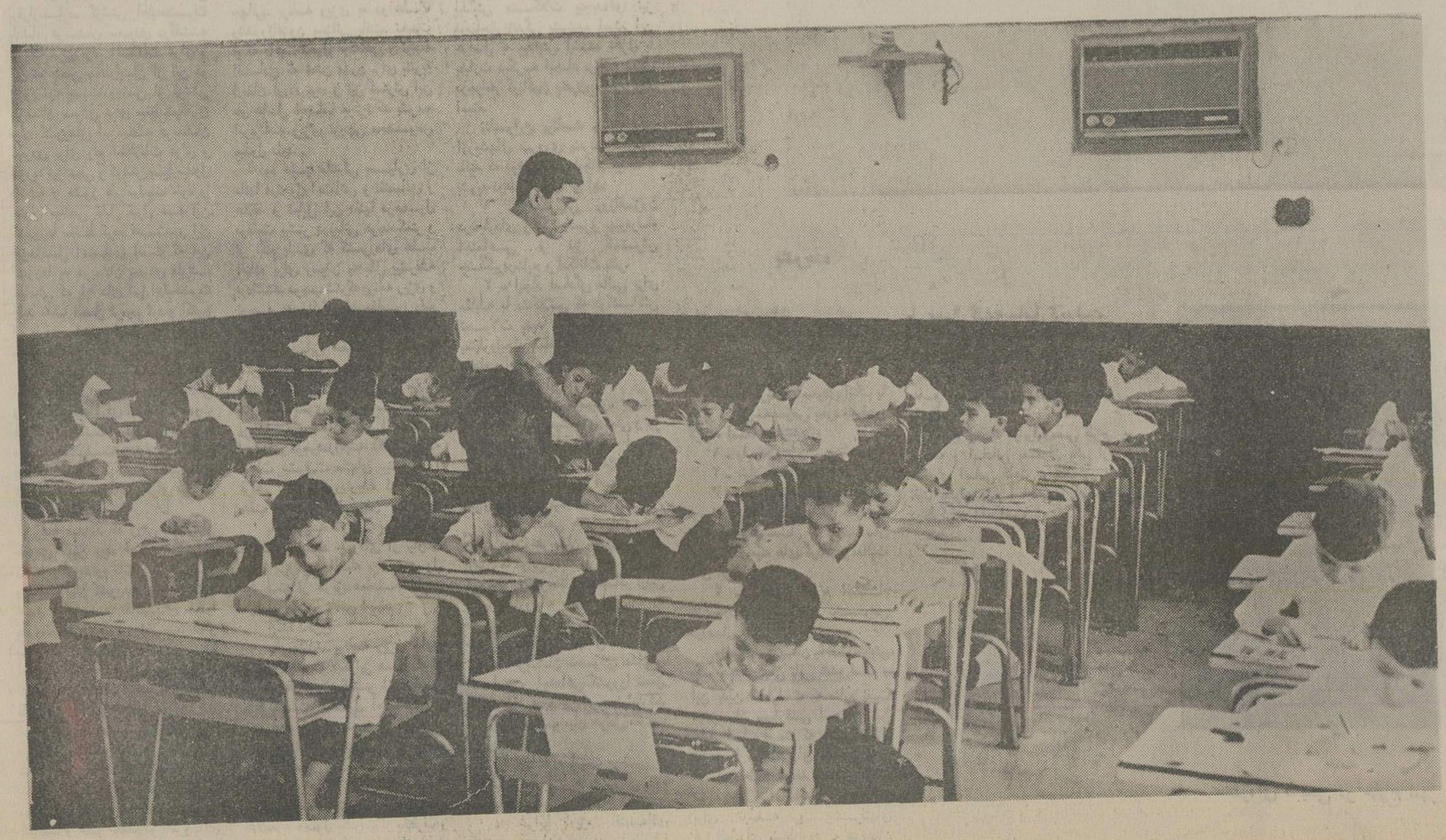

دانش آموزان در حال امتحان

بررسی مسائل ایران و جهان

محدودکردن داروهای مصرفی صنایع داروسازی ایران را ورشکست میکند

کمبود های موسمی بسیاری از اقلام دارویی درایران ،بحث‌هاو گفتگو های‌زیادی‌بوجودآورده‌است. این‌بحث‌ها، سرانجام باین نتیجه‌رسیده‌که‌گویا قرارامست ازورود داروهای مشابه «بامارك های مختلف» جلوگیری شودو مجموع اقلام‌دارویی ایران ،بجای چندهزار رقم‌کنونی، به‌حدود پانصد رقم محدودشود. بعقیده من‌اگر این‌سیاست اجراشود ازسه‌نظر حائز عوارض منفی‌ونامطلوبی است:

ـ منافع مصرف‌کننده.

ـ سیاست صادراتی.

ـ موجودیت صنایع داروسازی درایران

از : دکتر اکبر کُلّی

از لحاظ مصرف‌کننده، قبل ازهرچیز باید به ثابت‌ماندن نرخ‌داروطی پانزده سال اخیراشاره کرد. آمارو ارقام، نمایانگر واقعیت ارزان ماندن قیمت‌دارو درایران است. اکثر اقلام دارویی درایران تا۸۰درصد از نمونه‌های مشابه درممالك دیگر ارزان‌تر است .

باید‌توجه داشت‌که صنایع داروسازی در سالهای اخیر، فعالیت وتحرك‌زیادی داشته‌اند وباپیدایش‌رقابتی سالم وسازنده، نه‌تنها کیفیت‌داروهای ساخت ایران مرغوب‌تر شد، بلکه‌قیمت های‌آن‌نیز بطور قابل‌توجهی پائین آمد، امابا محدود کردن اقلام داروهای مصرفی، نتایج مثبت تحولات داروسازی درایران ، ازبین خواهد رفت.

در دنیای داروسازی، پدیده‌ای وجود دارد بنام «پتنت » یا انحصار در صنعت داروسازی ... «پتنت »، باین معنی است‌که کارخانه های بزرك دارو سازی، پس‌ازکشف وارائه داروهای جدیدبه بازار، حق‌مالکیت آنرا برای مدتی ازدیگران سلب‌میکنند. بدین ترتیب کارخانه‌های دیگر ،موقعی‌حق‌ساختن فرآورده های‌مزبور راخواهند داشت‌که‌مدت مشخصه سپری شودو مسلم است که دراین صورت ،منافع انحصاری وکلان کارخانه یاکارتل اولیه ازبین میرود، امابا محدود ساختن اقلام داروهای مصرفی، مساله عکس میشود، یعنی بازاولویت وارجحیت تولید داروها به کارتل‌های بزرك اختصاص می‌یابدو بانوسانات عرضه جنس به بازار کارتل‌های بزرك میتوانند سرنوشت قیمت‌ها را به دلخواه خودتعیین کنندو دراین‌صورت است که فاجعه بسته‌شدن راه‌دربرابر موجودیت و پیشرفت‌صنایع داروئی ملی هر کشوری آغاز میگردد.

از عوارض دیگری که براثر محدود شدن ساخت دارو بوجود خواهدآمد و مستقیما به منافع‌مصرف‌کننده لطمه وارد میاورد، ایجاد انحصار وازبین رفتن رقابت‌کمو کیفی بین کارخانه های داخلی است‌که صدمات اقتصادی و اجتماعی آن‌کاملا مشهود است.

از طرف دیگر محدود کردن ساخت دارو، چندین‌بار از طرف کشورهای بزرگو پیشرفته دنیا آزمایش وتجربه شده‌و نتایجزیر بدست آمده است:

محدود کردن ساخت اقلام داروئی بعداز مدت‌کوتاهی به‌کمبود وتنزل کیفیت‌دارو و افزایش‌بی رویه قیمت منجر شده‌وامکانات وفرصت‌های مناسبی برای کارتل‌های بزرك فراهم‌آورده‌است.

کشور های‌مزبور پس‌از اخذ چنین نتیجه‌ای، در روش‌خود تجدید نظر کامل‌کرده وناچار بحالت‌نخستین خودبرگشته و ساخت انواع دارو رامشروط به‌اجرای کنترل صحیح‌ونظارت دقیق‌و ارشاد و راهنمائی‌مسئولین امر، آزاد ساختند و بالاخره همانگونه که نشان داده میشود،اینك هزاران قلم دارو درکشورهای فوق باآزادی رقابت کمی‌وکیفی ساخته وبه‌بازار هاعرضه میشود.

۱ـ فرانسه	۱۳٫۸۰۰قلم
۲ـ انگلستان	۱۳هزار قلم
۳ـ کشورهای اسکاندیناوی	۹هزارقلم
٤ـ آمریکا	۲۵ هزارقلم
۵ـ سوئیس	۱۳هزارقلم
٦ـ پرتغال	۱۰هزار قلم
۷ـ بلژیك	۸٫۳٤۲ قلم

درایران نیز اگرساخت دارو تحت نظارت دقیق وکنترل‌منظم‌مراجع‌صلاحیتدار ،باآزادی‌و عدم‌محدودیت ادامه یابد، باتوجه به‌تجربیات فوق وبابوجودآمدن رقابت سالم، همواره کیفیت داروها بالاتر رفته وقیمت هانیز در سطح متعادلی حفظ خواهدشد.

سیاست صادراتی

قبل از دهه اول انقلاب‌ایران، کشور ما برای ایجاد پایه‌های اولیه صنعت خود«بخصوص صنعت داروسازی » دست همکاری و نیازبسوی غرب دراز میکرد. اینك‌پس‌از گذشت حدود ده سال «که‌از نظرزمانی بسیار ناچیز است» شگفت‌انگیزو افتخارآمیز است که برخی از کشورها برای ایجاد واحدهای داروسازی ،از ایران استمداد میکنند . چرا و چگونه چنین تحولی بوجود آمده است ؟تحقیقات وبازاریابی هاو مطالعات بسیاری انجام گرفته و ثابت شده است‌که‌اینك داروهای ساخت کارخانه های ایرانی ازنظر کیفیت مورد تایید بسیاری از کشورهای دنیاقرار گرفته است.

باتوجه به‌سیاست صادراتی‌کشور ونقش حیاتی آن، روشن میگردد‌که‌این صنعت تحت‌حمایت وتشویق مسئولین خواهدتوانست سالانه مقادیر زیادی صادرات دارویی بکشورهای مختلف داشته باشد .

تکنولوژی کارخانه های دارویی ایران ولابراتوار های مجهز آن مورد بازدید مقامات رسمی و غیر رسمی کشورهای‌مختلف‌قرارگرفته‌وآنها متفقا صلاحیت ایران رابرای رسیدن به‌استاندارد جهانی‌و کیفیت مرغوب محرز دانسته‌اند. چنین‌امری موجب کسب پرستیژ ومنافع اقتصادی برای ایران وایرانیست ،به این معنی که‌ده میلیون دلار صادرات دارو بر مبنای مصرف حد متوسط آن‌یعنی بیست میلیون نفر در گوشه وکنار دنیا حکایتی جالب ازیکی ازپیشرفت‌های اقتصادی وصنعتی ایران را مطرح میسازد.

باآگاهی ازاین امر، دریافته میشود که با محدودیت ساخت دارو، برچه ارزشی قلم بطلان کشیده میشود.

قلم بطلان به صادرات داروئی کشور وشکست‌در نمایش یکی‌ازقدرت‌ها وپیشرفت‌های صنعتی واقتصادی ایران...

موجودیت صنایع داروسازی‌ایران

تحولات شگرفی که‌در صنایع ایران رویداده ، بمعنی واقع‌وکامل در صنعت‌دارو سازی متجلی شده‌است ، تاآنجا که امروز متجاوز از پنجاه واحد کوچك و بزرك دارو سازی باوجود داروسازان ، شیمیست ها ، وکارشناسان ماهرایرانی مشغول کارو فعالیت هستند. مراحل حساس این صنعت بازحمت فراوان وتلاش‌سرسختانه پشت سر گذاشته شده واینك یامجهزترین لابراتوار هاو مدرن ترین ماشین‌آلات، داروهای مختلف درایران تولید میشود.

بدیهی است اگر حمایت و تشویق ملی ودولتی ازاین صنایع در مقابل مخالفت کارتل‌های بزرك‌به وجود آید، مابزودی وارد مرحله ساخت مواد اولیه دارویی وکسب افتخار دیگری‌برای کشور خودخواهیم شد.

این حقیقتی است که ما استعدادو قدرت تولید ۹۵ درصد ازمصرف کل‌داروئی‌کشور راتوسط همین کارخانه‌ها دارا هستیم ،زیرادرحال‌حاضر ،کارخانه‌های داروئی ایران با حداکثر ۳۵الی۴۰ درصد ظرفیت‌خود کار میکنند . پس‌چه‌بهتر که‌باحمایت وتشویق این صنعت، یکی از هدفهای مهم کشورایران یعنی‌رهائی از بند مصرف کالای‌خارجی وگسترش صنایع ملی راعملی ساخته، رقمی جالب به‌صادرات غیر نفتی‌کشور بیفزائیم .صنعتی‌که دردهه اخیر شایستگی و لیاقت خودرابه نحو احسن نشان داده‌است ، درخوراین نیست که‌بامحدود ساختن فعالیت‌آن شاهدورشکستگی و خشك شدن شاخه‌های سبزوریشه‌جوانش باشیم.بلکه می‌توان باراهنمائی وارشاد مسئولان امر به‌اصول‌اساسی ترونتیجه‌بخش‌تری رسید.

دلبستگی به‌فرهنگ ملی «دگماتیسم» نیست

مهدی پایسته
دانشجوی فوق‌لیسانس علوم سیاسی

مساله اعزام محصلان خردسال ایران به‌خارج ، بصورت یك درد بزرك اجتماعی درآمده است. راستی چرا اعزام کودکانی که هنوز دست چپ‌و راست خودرا نمی‌شناسندبه خارج، اینقدر درمیان خانواده‌ها رواج یافته است‌و خانواده ها برای زدن «انگ» تحصیلکرده خارج بر پیشانی فرزندان خود سرودست می‌شکنند ؟ آیا کمبود امکانات تحصیلی در ایران میتواند تنها دلیل فراری دادن بچه ها به‌خارج‌باشد ؟

این حرف، گرچه ممکن است تا حدودی صحیح باشد، اما به عقیده من مهمترین عامل فرستادن بچه ها به‌فرنگ رابایدد در توسعه بیگانه‌گرائی دانست ، زیرا بعداز مدتی طولانی بیگانگان موفق شدند این فکر استعماری را در مغز مافرو کنندکه :«هرچه فرنگی وزه‌آورد فرنگ است عالی وبی‌نقص میباشد و هرآن چه ساخته وپرداخته دست و فکر ایرانی‌است بدوپوشالی »!

مهمترین علت اینکه ما بدین‌گونه عنان خویش بدست بیگانگان دادیم تاهر چه میخواهند بکنند و هرچه میخواهند ببرند و آنچه را که میخواهندبه‌ما«قالب» کنند، همین است.

بدنبال همین تفکر غلط بود که همه ما بجای کالای ایرانی، کالای خارجی و به‌جای موسیقی ایرانی موسیقی فرنگی را باجان ودل پذیرفتیم، زیرا به ماتلقین کرده بودند که جنس ایرانی بنجل وقلابی است، اما فرنگی‌ها هرگز در کارشان تقلب نمی ـ کنند و بنابراین دست‌آورد هاو اندیشه‌هایشان نیز عالی وبی‌عیب است! خون‌و نژاد و مغز وفکرو خلاصه هرچیز دیگر خارجی ها راپاك‌ومنزه دانستیم و خود را کثیف وآلوده قلمداد کردیم . کارهایشان را برتراز کارهایمان واستادان ومدارسشان را والاتر از استادان‌ومدارس خوددانستیم.

از آنجا که ملتی میهمان‌نواز بودیم بهترین‌و زیباترین تئاترها وساختمانها و هتلها وتالار های هنریمان را به آنها وفرهنك و هنرشان اختصاص دادیم ! این دردی است‌که خیلی‌از مردم‌جهان سوم به‌آن دچار شدند.

رفته رفته این فکر در میان ملت ومردم‌کشورهای دیگرریشه دواند، تاآنجا که امروزه‌بیگانه گرائی‌راافتخار میدانیم ودرکسب آن‌گوی سبقت می‌ربائیم افرهنك و هنر وزبانشان رابرترازفرهنك وهنر وزبان خویش میدانیم و داستن آنهارا وسیله پیشرفت‌و ترقی قرارمیدهیم تاآنجاکه‌امروز، اگرکسی به‌یکی‌از زبانهای‌بیگانه آشنائی نداشته باشد به ندرت میتواند شغلی بدست آورد و حرمت واعتباری برای خوددست وپاکند.

بهمین سبب، برای اینکه فرزندانمان‌از غافله تمدن‌وبزرگی عقب نمانند ،زیلوی زیرپایمان‌را فروختیم وآنهارا به مدارس‌فرنگی که در حقیقت پایگاهی برای نفوذ درمغزهاومسخ فرهنك ملی‌وسست کردن ریشه همبستگی ملی و بالاخره دشمن استقلال کشور است فرستادیم تا به این ترتیب آینده سازان کشورمان را از کودکی، بدست بیگانگان بسپاریم تا مغزهایشان را آنچنان که‌می‌ـ خواهند بسازند. بهمین جهت‌آنان که از رفاه‌مالی بیشتری‌برخوردار بودند فرزندشان را به خارج فرستادند تابس از بازگشت ، افتخار آفرین خاندانشان باشند.

علت مهم دیگری که همواره «درد» را تشدید میکند عدم یك نظام آموزشی صحیح در تمام سطوح آموزشی‌درایران است که البته بیشتر متوجه نیروی انسانی وسپس ابزار ووسایل کاراست. نیروی انسانی خود به دوصورت آشکار (یعنی کمبود آموزگار و استاد) و پنهان (یعنی شانه از زیرکار ووظیفه خالی کردن آموزگاران واستادان) متجلی‌می شود، سپس عدم وجود وسایل وابزار کار است و البته تمام‌این موارد از یك سلسله روابط‌علت ومعلولی پدید آمده‌اند .

چرامردم، بیگانه‌گرا شده‌اند؟

از یك سده پیش، چه آنها که افتخارسیاحت‌فرنگ‌نصیبشان شده بود وچه آنهائی که سازدهل را از دور شنیده بودند ،چنان ارادتی به فرهنك و هنرو زبان غرب پیداکردند که پیدرنك به نشرو ترویج آن در میان مردم ساده آن‌روزگار که باورودتکنیك وصنعت‌غرب،وبهت‌زده‌فرنگ‌وفرنگی شده بودند، کمرهمت بستند

البته تنها خودما نبودیم که درترویج بیگانه پرستی و بیگانه گرایی کوشیدیم بلکه بیگانگان نیز آرام ننشستند و با فرستادن گروه های مذهبی، اقتصادی ، علمی ، صنعتی ، نظامی و ایجاد انجمن های فرهنگی و اجتماعی در این راهما را یاری‌ه کردند.

آنها دانسته ما را تسخیر کردند و ما ندانسته تسخیر آنها شدیم .

البته نقش رسانه های‌موثر گروهی (رادیو ، تلویزیون و سینما و مطبوعات رنگی‌ه) را در نفوذ در افکار و اذهان‌نباید نادیده گرفت ، زیرا رادیو و تلویزیون‌و سینما ومجلات، با پخش‌و نشرنمایش ها، آهنگها و برنامه های فرنگی که متاسفانه مقدارش بیش‌از برنامه‌های ایرانی است و آگهی هایی در مورد اینکه بافلان تور بطور قسطی به اروپا و آمریکا سفر کنید و با انگلیسی رامپان انگلیسی ها بیاموزید و فرزندانتان را به فلان موسسه زبان در انگلیس بفرستید و... نیز درراه شعله‌ور شدن آتش بیگانه گرایی نقشی موثر ایفاء نمودند .

چه بایدکرد ؟

حال بامشخص شدن دردمی‌ـ کوشیم تا دارو وراه درمان را بیابیم . نخستین گامی که درراه ازمیان بردن این مشکل باید برداشت اینستکه نگذاریم ریشه هردتوسعه یابد ، سپس‌باتقویت حس‌ملی‌وایراندوستی‌که متاسفانه نه در کتب‌درسی و نه‌در وسایل ارتباط جمعی، سراغی از آن نیست ، بابیگانه گرایی مبارزه کنیم. ناسیونالیسم ، سلاح‌موثر ضد بیگانه گرائی است

برای این کار . نخست باید تمام‌مظاهر بیگانگی را از میان برداریم بدینگونه که نام خارجی تمام خیابان ها ، مغازه ها ، تجارتخانه ها ، شرکت ها را به‌ایرانی تبدیل کرده، سپس برکار انجمن های فرهنگی و اجتماعی خارجی نظارتی دقیق روا داریم و آنگاه مدارس و موسسات آموزشی خارجی مقیم ایران را تحت ضابطه و نظم خاصی درآوریم ،مصرف کالا های خارجی را که مشابه آن در ایران فراوان است و بسیار بهتر ازکالای خارجی هم‌هست تحریم کنیم .

مهمتر از همه تبعیض میان تحصیلکرده های خارج و داخل را ازمیان برداریم و بالاخره برای بهبود وضع آموزش و پرورش خودمان موجبات رفاه بیشتر مادی و معنوی قشر تحصیلکرده وزحمتکش روشنفکران ، آموزگاران و استادان را فراهم کنیم و ضمن اختصاص دادن بودجه‌ای بیشتر برای آموزش و پرورش ، برنامه صحیح و حساب‌شده‌ای نیز تنظیم کنیم و سطح سواد ومعلومات را درمیان محصلان و دانشجویان خود، بالا ببریم .

در آنصورت است که میتوان باوضع قوانینی خاص ، خروج غیر ضروری‌افراد کمتر از دیپلم رابه خارج ممنوع کنیمو راه رابرنفوذ فرهنگ بیگانه در ایران ببندیم .

این حرف ، بمعنی بستن حصار دور خود نیست، زیرا مقتضیات اجتناب ناپذیر دنیای امروز ، اجازه چنین تحجرو دگماتیسمی رانمیدهد. ماهمباهر نوع«تحجر» مخالفیم اما مساله اینجاست که بعضی ها، وابستگی به فرهنگ وهنر و سنن و آداب و خصوصیات ملی را هم «تحجر» میدانند در حالیکه امروزه ، درست به اقتضای اجتناب‌ناپذیر جهان کنونی ،حفظ یگانگی و یکپارچگی ملی و دوری جستن از مستحیل شدن در فرهنگ و زبان و هنربیگانه، تنها راه‌ادامه حیات ملتهاست.

حراست از یکپارچگی ملی و کوشش در راه حفظ و پاسداری فرهنگ بومی ، «دگماتیسم»نیست، یک راه حل انقلابی است که قرنهاست ملت های موفق و سربلند در راه آن گام‌برداشته‌اند .

آنها را نجات دهید

جنبش ملی نیکوکاری

سازمان شاهنشاهی خدمات اجتماعی ۲۵۰۶

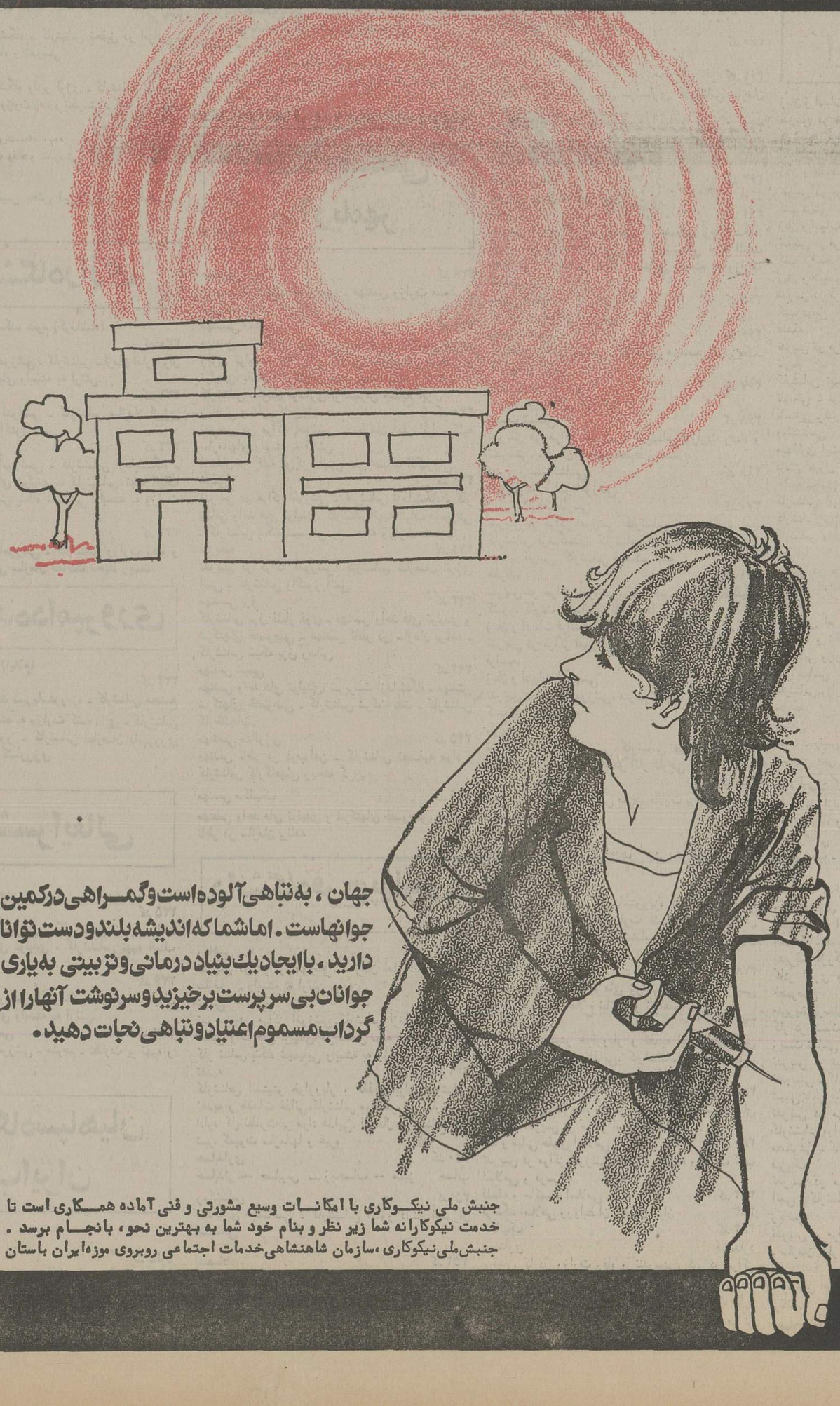

جهان ، به‌تباهی آلوده‌است وگمراهی درکمین جوانهاست . اما شما که‌اندیشه بلندودست‌توانا دارید . باایجاد یك بنیاد درمانی وتربیتی به‌یاری جوانان بی‌سرپرست برخیزید وسرنوشت آنهارا از گرداب مسموم اعتیاد و تباهی نجات دهید .

جنبش ملی نیکوکاری با امکانات وسیع مشورتی و فنی آماده همکاری است تا خدمت نیکوکارانه شما زیر نظر و بنام خود شما به بهترین نحو، بانجام برسد . جنبش‌ملی‌نیکوکاری ،سازمان شاهنشاهی‌خدمات اجتماعی روبروی موزه‌ایران باستان

داوطلبان کنکور و مشاغل آینده

اطلاعات ـ سه‌شنبه چهاردهم خردادماه ۲۵۳۵ ـ شماره ۱۵۰۱۸

مشاغل آینده داوطلبان کنکور و دانشجویان ایران

مشاغلی که درایران وجوددارد و همچنین رابطه رشته های تحصیلی با آن مشاغل موردبررسی گروه تحقیق سرویس دانشگاهی روزنامه اطلاعات قرارگرفت، تا نتیجه این تحقیقات پردامنه، به عنوان راهنمای زندگی آینده جوانان و نوجوانان، درصفحات ویژه‌یی چاپ شود. اکنون ۳۰۰ هزارداوطلب آزمون همگانی که روز ۲۸ خرداد ماه درآزمون شرکت میکنند و سپس درهمان روز کارت پذیرش را دریافت میدارند و آنرا پس از تکمیل به سازمان سنجش آموزش کشورباز میگردانند میتوانند با مطالعه این گزارش تحقیقی آشنائی بیشتری با مشاغل آینده مملکت و ارتباط آن با ۶۷۰ رشته‌یی که امسال دانشگاه ها و مدارس عالی برای آنها دانشجو میپذیرند آشنا شوند.

سرویس دانشگاهی روزنامه اطلاعات با استفاده ازفترچه راهنمای آزمون همگانی که ۵۰۴ رشته را با «کد» و درحدود ۲۰۰ رشته را بدون «کد» نوشته است با تماس با مدیران آموزش دانشگاهها و متخصصان سازمانهای مختلف اداری، استخدامی، سازمان سنجش آموزش کشور، وزارت کار و اموراجتماعی توانست مشاغلی را که درانتظاردانشجویان رشته های موجوددردانشگاههاست استخراج کند و دراین شماره برای اطلاع داوطلبان کنکور، انتشاردهد.

کلیه فارغ‌التحصیلان دانشگاهی بطوراستثناء میتوانند کرسیهای صدارت، وزارت، سناتوری، نمایندگی مجلس و سازمانهای مختلف دولتی و ملی را اشغال کنند و صرفنظر از این راه که به کرسیهای مشاغل بالامیرسد با تمام کردن هررشته بخصوص، مشاغل بخصوصی درانتظارآنهاخواهد بود.

چند سال قبل بهنگام بازدید آقای هویدا نخست وزیر از یکی از دانشگاه ها دانشجویان خواهشی داشتند تا ترتیبی داده شود که آنان بتوانند رشته خودرا عوض کنند و دانشجویان جغرافی، تاریخ، زمین شناسی، فیزیک و نظایرآن میگفتند علاقمندیم پزشک بشویم و حالا جغرافی دان یا.... میشویم.

نخست وزیردرجواب گفت: من هم روزی میخواستم پزشک شوم و حالا نخست وزیرم و با این شوخی نخست وزیر، مسئله تقاضای تغییررشته دانشجویان نیز مدتی منتفی شد گرچه شوخی نخست وزیرحکایت از آن داشت که ممکن است شغل آینده افراد، با آنچه خودمیخواسته‌اند، تفاوت داشته باشد، اما حقیقت آن است که هرجوان امروز، باید از هم اکنون به روشنی و دقت بداند از آینده خودچه میخواهد و دوست دارد درآینده چه شغلی داشته باشد. از این رو اکنون سرویس دانشگاهی اطلاعات، جدول کامل وبررسی دقیق را دراین زمینه ارائه میدهد تا جوانان و داوطلبان کنکور، با آگاهی از شغلی که درانتظارفارغ‌التحصیلان رشته های مختلف است، رشته تحصیلی خودرا انتخاب کنند.

دانشجویان ۶۷۰ رشته تحصیلی در ۹۵ دانشگاه ومدرسه عالی، درآینده چه مشاغلی خواهند داشت

این جدول بزرگ به شما کمک می کند که شغل آینده خودرا با دقت ومطالعه انتخاب کنید

بقیه از شماره پیش

دانشگاه جندیشاپور

پزشکی کد ۲۹۷
طبیب ـ رئیس بیمارستان ـ رئیس بخش ـ رئیس آزمایشگاه ـ تشخیص طبی ـ تدریس ـ در مراکز آموزش طبی.

دبیری طبیعی کد ۲۹۸
تدریس در مراکز آموزشی

زیست شناسی کد ۲۹۹
تدریس در مراکز آموزشی ـ کارشناس وزارت رفاه و تندرستی ـ سازمان حفاظت محیط زیست.

زمین شناسی کد ۳۰۰
کارشناس زمین شناسی ـ کارشناس موسسه ژئوفیزیک ـ کارشناس زلزله

باغبانی کد ۳۰۱
کارشناس جنگل و مرتع ـ کارشناس اصلاحات کشاورزی ـ کارشناس شرکتهای سهامی زراعی ـ کارشناس ترویج کشاورزی ـ کارشناس آموزش کشاورزی ـ کارشناس گیاهشناسی ـ کارشناس اصلاح نباتات وزراعت.

خاکشناسی کد ۳۰۲
کارشناس اصلاحات ارضی ـ کارشناس خاک شناسی ـ کارشناس حاصلخیزی خاک ـ کارشناس آزمایشگاه فنی و مکانیک خاک وابسته به وزارت راه.

دامپروری کد ۳۰۳
کارشناس کارخانجات شیر پاستوریزه ـ کارشناس مجتمع شیر و گوشت وابسته به وزارت کشاورزی ـ کارشناس سازمان گوشت کشور ـ کارشناس سازمان دامپروری وابسته به وزارت کشاورزی.

لیسانس دامپزشکی کد ۳۰۴
کارشناس تغذیه و خدمات غذائی ـ کارشناس مواد خوردنی ـ کارشناس شیلات ایران ـ تدریس در مراکز آموزشی ـ کارشناس سازمان گوشت کشور، سازمان شیر پاستوریزه، وزارت رفاه و تندرستی، شهرداریها، موسسه استاندارد و تحقیقات صنعتی ایران.

زراعت و اصلاح نباتات کد ۳۰۵
کارشناس اصلاحات کشاورزی ـ کارشناس امور شرکتهای سهامی زراعی ـ کارشناس بررسی آفتاب ـ کارشناس اصلاح نباتات وزراعت ـ کارشناس حفظ نباتات ـ کارشناس سازمان حفاظت محیط زیست.

کشاورزی عمومی کد ۳۰۶
نظارت بر آموزش صحیح کشاورزی ـ کارشناس اصلاحات کشاورزی ـ کارشناس ترویج کشاورزی ـ کارشناس سازمان حفاظت محیط زیست ـ کارشناس سازما جنگلبانی.

شیمی کد ۳۰۷
تدریس در مراکز آموزشی ـ کارشناس آزمایشگاه ـ کارشناس واحدهای تولیدی ـ کارشناس تهیه الیاف مصنوعی.

دبیری شیمی کد ۳۰۸
تدریس در مراکز آموزشی

ریاضی کد ۳۰۹
تدریس در مراکز آموزشی ـ کارشناس سازمان آمار ایران ـ کارشناس کلیه سازمانهای وابسته به ارتش.

دبیری ریاضی کد ۳۱۰
تدریس در مراکز آموزشی

فیزیک کد ۳۱۱
کارشناس سازمان انرژی اتمی ـ کارشناس راکتوراتمی ـ تدریس در مراکز آموزشی.

دبیری فیزیک کد ۳۱۲
تدریس در مراکز آموزشی

آمار و کامپیوتر کد ۳۱۳
کارشناس آمار ـ سازمان برنامه ـ سازمان آمار ـ تدریس در مراکز آموزشی

آبیاری و آبادانی کد ۳۱۴
کارشناس جنگل و مرتع ـ کارشناس اصلاحات کشاورزی ـ کارشناس ترویج کشاورزی ـ کارشناس حاصلخیزی خاک ـ کارشناس آبیاری ـ کارشناس توسعه فضای سبز ـ کارشناس سازمان جنگلبانی. اقتصاد

اقتصاد کد ۳۱۵
کارشناس امور مالی ـ کارشناس بودجه ـ کارشناس حفاظت و تحقیقات اقتصادی وابسته به وزارت کار و امور اجتماعی ـ کارشناس وزارت اقتصاد.

حسابداری کد ۳۱۶
حسابدار ـ حسابرس ـ ممیز حساب ـ ذیحساب

امور اداری و مدیریت کد ۳۱۷
کارشناس وزارت اطلاعات، مدیراداری، کارشناس امور اداری و مالی ـ کارشناس بودجه

روان شناسی کد ۳۱۸
مدد کاری اجتماعی، کارشناس امور روانی، کارشناس مرکز توان بخشی.

تعلیم و تربیت کد ۳۱۹
مدد کاری اجتماعی ـ کارشناس امور تربیتی ـ کارشناس وزارت آموزش و پرورش

ادبیات فارسی کد ۳۲۰
تدریس در مراکز آموزشی ـ کارشناس تدوین لغت نامه ـ کارشناس فرهنگستان ـ کارشناس تهیه و تالیف کتابهای ادبیات فارسی ـ کارشناس فرهنگ عامه

ادبیات فارسی ـ کارشناس فرهنگ عامه

دبیری ادبیات فارسی کد ۳۲۱
تدریس در مراکز آموزشی

زبان انگلیسی کد ۳۲۲
مترجم ـ نظارت بر تهیه و تالیف کتب درسی ـ تدریس در مراکز آموزشی

دبیری زبان انگلیسی کد ۳۲۳
تدریس در مراکز آموزشی

زبان فرانسه کد ۳۲۴
مترجم ـ نظارت بر تهیه و تالیف کتب درسی.

دبیری زبان فرانسه کد ۳۲۵
تدریس در مراکز آموزشی

مشاور و راهنمائی کد ۳۲۶
کارشناس وزارت آموزش و پرورش

مشاور و راهنمائی کد ۳۲۶
کارشناس وزارت آموزش و پرورش

علوم آزمایشگاهی کد ۳۲۷
کارشناس آزمایشگاه ـ کارشناس تحقیق در امراض ـ کارشناس وزارت رفاه و تندرستی.

رادیولوژی کد ۳۲۸
کارشناس آزمایشگاه رادیو لوژی ـ کارشناس تشخیص امراض ـ کارشناس وزارت رفاه و تندرستی ـ کلیه سازمانهای درمانی.

پرستاری کد ندارد
پرستار ـ وزارت رفاه و تندرستی

فیزیوتراپی کد ۳۲۹
فیزیوتراپیست، رئیس بخش فیزیوتراپی ـ کارشناس وزارت رفاه

دانشگاه رازی

دانشکده علوم (کرمانشاه)

ریاضی کد ۳۳۰
تدریس در مراکز آموزشی ـ کارشناس سازمان آمار ایران ـ کارشناس سازمانهای وابسته به ارتش.

فیزیک کد ۳۳۱
تدریس در مراکز آموزشی ـ کارشناس سازمان انرژی اتمی ـ کارشناس راکتور اتمی

شیمی کد ۳۳۲
تدریس درمراکز آموزشی ـ کارشناس آزمایشگاه ـ کارشناس واحد های تولیدی ـ کارشناس تهیه الیاف مصنوعی ـ کارشناس بنگاه شیمیایی وابسته به وزارت کشاورزی.

زیست شناسی کد ۳۳۳
تدریس در مراکز آموزشی ـ کارشناس وزارت رفاه و تندرستی ـ کارشناس سازمان حفاظت محیط زیست.

دانشکده دامپروری

دانشکده دامپروری (ایلام)

دامپروری کد ۳۳۴
کارشناس کارخانجات شیرپاستوریزه ـ کارشناس مجتمع شیر و گوشت وابسته به وزارت کشاورزی ـ کارشناس سازمان گوشت کشور ـ کارشناس سازمان دامپروری وابسته به ووزارت کشاورزی.

دانشسرایعالی

دانشسرایعالی (ستتج).

شیمی کد ۳۳۵
تدریس در مراکز آموزشی ـ کارشناس آزمایشگاه ـ کارشناس واحد های تولیدی ـ کارشناس تهیه الیاف مصنوعی.

ریاضی کد ۳۳۶
تدریس در مراکز آموزشی ـ کارشناس سازمان آمار ایران ـ کارشناس سازمانهای وابسته به ارتش.

زبان و ادبیات انگلیسی کد ۳۳۷
تدریس در مراکز آموزشی ـ مترجم ـ نظارت بر تهیه و تالیف کتب درسی.

دانشگاه سپاهیان انقلاب ایران

دانشکده مکاتبه‌ای

ریاضی ـ فیزیک کد ندارد
تدریس در مراکز آموزشی ـ کارشناس سازمان انرژی اتمی ـ کارشناس راکتور اتمی ـ کارشناس سازمان برنامه و بودجه ـ کارشناس سازمان آمار ایران.

شیمی ـ طبیعی کد ندارد
تدریس در مراکز آموزشی ـ کارشناس آزمایشگاه ـ کارشناس واحد های تولیدی ـ کارشناس تهیه الیاف مصنوعی ـ کارشناس آزمایشگاههای طبی.

زبان و ادبیات فارسی کد ندارد.
تدریس در مراکز آموزشی ـ کارشناس تدوین لغت نامه ـ کارشناس فرهنگستان ـ کارشناس تهیه و تالیف کتب ادبیات فارسی ـ کارشناس فرهنگ عامه.

آموزش و پرورش ابتدایی کد ندارد
کارشناس وزارت آموزش و پرورش ـ کارشناس آموزش عشایری.

اقتصادی و تعاون روستایی کد ندارد.
کارشناس وزارت اقتصاد ـ کارشناس وزارت تعاون و امور روستاها. کارشناس شرکتهای تعاونی مصرف.

مدیریت و خدمات پستی کد ندارد
کارشناس وزارت پست و تلگراف.

مدیریت خدمات بانکی کد ندارد
کارشناس بانکها ـ کارشناس وزارت دارائی.

مشاور و راهنمایی کد ندارد
(دانشکده علوم تربیتی)
کار شناس وزارت آموزش و پرورش ـ کارشناس وزارت رفاه و امور اجتماعی.

دانشگاه صنعتی آریامهر

مهندسی سازه کد ۳۳۸
مهندس شرکتهای خصوصی ـ مهندس وزارت مسکن و شهر سازی

مهندسی صنایع کد ۳۳۹
مهندس سازمانهای تولیدی و صنعتی ـ کارشناس برنامه ریزی تولید و بالا بردن کارائی سازمانهای صنعتی و تولیدی، بانکها، شرکتهای بیمه، بیمارستانها و ارتش.
کارشناس سازمان نوسازی نوگسترش صنایع ایران

ریاضی و علوم کامپیوتر کد ۳۴۰
تدریس در مراکز آموزشی ـ سازمان آمار ایران، کلیه سازمانهای وابسته به ارتش.
اشتغال در کلیه مراکز ماشین های حساب الکترونی.

شیمی کد ۳۴۱
تدریس در مراکز آموزشی ـ کارشناس آزمایشگاه ـ کار شناس واحد های تولیدی، کارشناس تهیه الیاف مصنوعی ـ کارشناس بنگاه شیمیایی وابسته به وزارت کشاورزی.

فیزیک کد ۳۴۲
تدریس در مراکز آموزشی، کارشناس سازمان انرژی اتمی ـ کارشناس راکتور اتمی.

مهندسی برق کد ۳۴۳
کارشناس برق فشار قوی ـ مهندس واحد های تولیدی و شرکتهای خصوصی ـ مهندس ناظر در سازمان برنامه ـ کارشناس شبکه برق رسانی

مهندس شیمی کد ۳۴۴
مهندس واحد های تولیدی، سرپرست آزمایشگاه ـ مهندس شرکتهای خصوصی ـ کارشناس شرکت نفت ـ کارشناس کارخانجات.

مهندسی متالوژی کد ۳۴۵
مهندس ناظر در ذوب‌آهن ـ کارشناس تصفیه مواد ـ کارشناس کارگاههای ریخته گری.

مهندس مکانیک کد ۳۴۶
مهندس واحد های تولیدی و شرکتهای خصوصی. مهندس ناظر در سازمان برنامه

دانشگاه فرح پهلوی

ریاضی کد ۳۴۷
تدریس در مراکز آموزشی، سازمان آمار ایران. کلیه سازمان وابسته به ارتش

شیمی کد ۳۴۸
تدریس در مراکز آموزشی ـ کارشناس آزمایشگاه. کار شناس واحد های تولیدی ـ کار شناس تهیه الیاف مصنوعی ـ کار شناس بنگاه شیمیایی وابسته به وزارت کشاورزی.

تغذیه کد ۳۴۹
کارشناس انستیتو خواروبار و تغذیه ایران. کارشناس تغذیه و خدمات غذائی ـ کارشناس مواد خوردنی ـ کارشناس اداره کل نظارت بر مواد غذایی. اشتغال در صنایع قند. شیر. کمپوت سازمانها و غیره

حسابداری کد ۳۵۰
حسابدار ـ حسابرس ـ ذیحساب ـ ممیز حساب

روانشناس کد ۳۵۱
مددکاری اجتماعی ـ کارشناس امور دانش آموزان استثنائی

اقتصاد کد ۳۵۲
کارشناس امور مالی. کارشناس بودجه. کارشناس مرکز حفاظت و تحقیقات اقتصادی وابسته به وزارت کار و امور اجتماعی. کارشناس وزارت اقتصاد.

دانشگاه فردوسی

پزشکی کد ۳۵۶
طبیب رئیس بیمارستان ـ رئیس بخش ـ رئیس آزمایشگاه تشخیص طبی. تدریس در مراکز آموزش طبی

دندان پزشکی کد ۳۵۷
دکتردندانپزشک تدریس در مراکز آموزشی. رئیس بخش.

داروسازی کد ۳۵۸
کارشناس امور دارویی. رئیس داروخانه ـ کارشناس تغذیه و خدمات غذایی کارشناس مواد خوردنی. آشامیدنی. آرایشی. بهداشتی.

ریاضی کد ۳۵۹
تدریس در مراکز آموزشی، سازمان آمار ایران کلیه سازمانهای وابسته به ارتش

دبیری ریاضی کد ۳۶۰
تدریس در مراکز آموزشی

آمار کد ۳۶۱
کارشناس آمار، کارشناس سرشماری. کارشناس سازمان برنامه

فیزیک کد ۳۶۲
تدریس در مراکز آموزشی. کارشناس سازمان انرژی اتمی ـ کارشناس راکتوراتمی

دبیری فیزیک کد ۳۶۳
تدریس در مرکز آموزشی

شیمی کد ۳۶۴
تدریس در مراکز آموزشی کارشناس آزمایشگاه. کارشناس واحدهای تولیدی. کارشناس تهیه الیاف مصنوعی. کارشناس بنگاه شیمیایی وابسته به وزارت کشاورزی.

دبیری شیمی کد ۳۶۵
تدریس در مراکز آموزشی.

زمین شناسی کد ۳۶۶
کارشناس زمین شناسی. کارشناس مؤسسه ژئوفیزیک. کارشناس زلزله.

دبیر زمین شناس کد ۳۶۷
تدریس در مراکز آموزشی

زیست شناسی کد ۳۶۸
تدریس در مراکز آموزشی. کارشناس وزارت رفاه و تندرستی، سازمان حفاظت محیط زیست.

دبیری زیست شناسی کد ۳۶۹
تدریس در مراکز آموزشی.

زبان و ادبیات فارسی کد ۳۷۰
تدریس در مراکز آموزشی، کارشناس تدوین للغت نامه. کارشناس فرهنگستان، کارشناس تهیه و تالیف کتابهای ادبیات فارسی، کارشناس فرهنگ عامه.

جغرافیا کد ۳۷۱
تدریس در مراکز آموزشی، کارشناس سازمان جغرافیای کشور، کارشناس سازمان نقشه برداری کشور

زبان و ادبیات فرانسه کد ۳۷۲
تدریس در مراکز آموزشی، مترجم، نظارت برانتشار کتب فرانسه.

زبان و ادبیات انگلیسی کد ۳۷۳
تدریس در مراکز آموزشی، مترجم نظارت برتهیه و تالیف کتب درسی.

تاریخ کد ۳۷۴
تدریس در مراکز آموزشی، کارشناس تهیه و تالیف کتب تاریخی کارشناس تحقیق در آثار تاریخی

زبان و ادبیات عربی کد ۳۷۵
تدریس در مراکز آموزشی مترجم نظارت برتهیه و تالیف کتب درسی.

روان شناسی کد ۳۷۶
مددکاری اجتماعی، کارشناس امور روانی، کارشناس انجمن توان بخشی

دامپروری کد ۳۷۷
کارشناس کارخانجات شیرپاستوریزه کار شناس مجتمع شیروگوشت وابسته به وزارت کشاورزی کارشناس سازمان گوشت کشور، کارشناس سازمان دامپروری وابسته به وزارت کشاورزی

زراعت کد ۳۷۸
کارشناس امور شرکت های زراعی، کارشناس بررسی آفات، کارشناس اطلاح نباتات و زراعت

صنایع غذایی کد ۳۷۹
کارشناس انستیتو خواروبار و تغذیه ایران کارشناس تغذیه و خدمات غذایی. کارشناس مواد خوردنی. کارشناس اداره کل نظارت برمواد غذائی

بینایی سنجی کد ۳۸۰
کارشناس وزارت رفاه و تندرستی، کارشناس سازمانهای درمانی، تدریس در مراکز آموزشی

فقه و مبانی حقوق اسلامی کد ۳۸۱
تدریس در مراکز آموزشی، نظارت بر تهیه و تالیف کتب اسلامی و درسی.

فلسفه و حاکمیت اسلامی کد ۳۸۲
فرهنگ اسلامی وروابط آن با تمدن ایران ۳۸۳

مکانیک کد ۳۸۴
پرستاری کد ندارد
پرستار، کاردر وزارت رفاه و تندرستی، کار در مراکز درمانی

مامایی کد ندارد
ماما کار در وزارت رفاه و تندرستی، کار در مراکز

دانشگاه کرمان

ریاضی کد ۳۸۷
تدریس در مراکز آموزشی سازمانهای وابسته به ارتش، سازمان آمار ایران.

فیزیک کد ۳۸۸
تدریس در مراکز آموزشی ـ کارشناس سازمان انرژی اتمی ـ کارشناس راکتوراتمی.

شیمی کد ۳۸۹
تدریس در مراکز آموزشی ـ کارشناس آزمایشگاه ـ کارشناس واحدهای تولیدی ـ کارشناس تهیه و الیاف مصنوعی ـ کارشناس بنگاه شیمیائی.

زبان انگلیسی کد ۳۹۰
مترجم ـ تدریس در مراکز آموزشی ـ نظارت برتهیه و تالیف کتب درسی

دانشگاه ملی ایران (روزانه)

زبان و ادبیات فارسی کد ۳۹۱
تدریس در مراکز آموزشی ـ کارشناس تدوین لغت نامه ـ کارشناس فرهنگستان ـ کارشناس تهیه و تالیف کتابهای ادبیات فارسی ـ کارشناس فرهنگ عامه.

زبان و ادبیات انگلیسی کد ۳۹۲
تدریس در مراکز آموزش ـ مترجم ـ نظارت برتهیه و تالیف کتب درسی

زبان و ادبیات فرانسه کد ۳۹۳
تدریس در مراکز آموزشی ـ مترجم ـ نظارت برتهیه و تالیف کتب فرانسه.

زبان و ادبیات آلمانی کد ۳۹۴
تدریس در مراکز آموزشی ـ مترجم ـ نظارت برتهیه و تالیف کتب درسی.

فلسفه کد ۳۹۵
تدریس در مراکز آموزشی ـ کارشناس وزارت دادگستری

تاریخ کد ۳۹۶
کارشناس تهیه و تالیف کتب تاریخی ـ کارشناس آثار تاریخی ـ موزه‌دار ـ کارشناس سازمان ملی حفاظت آثار باستانی ـ تدریس در مراکز آموزشی

روانشناسی کد ۳۹۷
مددکاری اجتماعی ـ کارشناس امور روانی ـ کارشناس امور دانش آموزان استثنائی.

جامعه شناسی کد ۳۹۸
کارشناس امور دانشجوئی ـ کارشناس سازمان برنامه ـ کارشناس برنامه ریزی آموزشی ـ کارشناس امور پژوهشی ـ کارشناس وزارت رفاه.

جغرافیا کد ۳۹۹
تدریس در مراکز آموزشی ـ کارشناس سازمان جغرافیای کشور ـ کارشناس سازمان نقشه برداری کشور.

اقتصاد کد ۴۰۰
کارشناس امورمالی ـ کارشناس بودجه ـ کارشناس مرکز حفاظت و تحقیقات اقتصادی وابسته به وزارت کار ـ کارشناس وزارت اقتصاد.

علوم سیاسی کد ۴۰۱
کارشناس وزارت امور خارجه ـ سفیر ـ دیپلمات وزارت امور خارجه.

پزشکی کد ۴۰۲
طبیب ـ رئیس بیمارستان ـ رئیس بخش ـ رئیس آزمایشگاه تشخیص طبی ـ تدریس در مراکز آموزش طبی.

علوم آزمایشگاهی کد ۴۰۳
کارشناس آزمایشگاه ـ کارشناس رادیو لژی ـ کارشناس وزارت رفاه و تندرستی ـ سازمانهای درمانی

دندانپزشکی کد ۴۰۴
دندانپزشک ـ تدریس در مراکز آموزش پزشکی ـ رئیس بخش.

حقوق کد ۴۰۵
وکیل دعاوی ـ کارشناس وزارت دادگستری ـ کارشناس ثبت اسناد و احوال.

حسابدار ـ ممیز حساب ـ ذیحساب ـ حسابرس

مدیریت بازرگانی کد ۴۰۷
کادر اداری وزارتخانه ها ـ کاردر موسسات و بخش خصوصی

مدیریت پرسنلی کد ۴۰۸
کار در قسمت کارگزینی ادارات

زیست شناسی کد ۴۰۹
تدریس در مراکز آموزشی ـ کارشناس وزارت رفاه و تندرستی ـ کارشناس سازمان حفاظت محیط زیست.

شیمی کد ۴۱۰
تدریس در مراکز آموزشی ـ کارشناس آزمایشگاه ـ کارشناس واحدهای تولیدی ـ کارشناس تهیه الیاف مصنوعی ـ کارشناس بنگاه شیمیائی.

فیزیک کد ۴۱۱
تدریس در مراکز آموزشی ـ کارشناس سازمان انرژی اتمی ـ کارشناس راکتور اتمی.

ریاضی کد ۴۱۲
تدریس در مراکز آموزشی ـ سازمانهای وابسته به ارتش ـ سازمان آمار ایران.

آمار کد ۴۱۳
کارشناس آمار ـ کارشناس سرشماری ـ کارشناس سازمان برنامه.

معماری و شهرسازی کد ندارد
مهندس وزارت مسکن و شهرسازی ـ مهندس ناظر ـ کارشناس شهرداری ـ مهندس شرکتهای خصوصی.

انفورماتیک کد ۴۱۴
کارشناس سازمان آمار ایران ـ کارشناس سازمان برنامه ـ تدریس در مراکز آموزشی.

مهندسی سیستم کد ۴۱۵

دانشکده توان بخشی

کاردرمانی کد ۴۳۳
کارشناس انجمن توان بخشی ـ وزارت رفاه ـ سازمانهای درمانی ـ بنیادهای خیریه ـ تدریس در مراکز آموزشی.

گفتار درمانی کد ۴۳۴
کارشناس انجمن توان بخشی ـ وزارت رفاه ـ سازمانهای درمانی ـ بنیادهای خیریه ـ تدریس درمراکز آموزشی.

اودیولوژی کد ۴۳۵
کارشناس انجمن توان بخشی ـ وزارت رفاه ـ سازمانهای درمانی ـ بنیادهای خیریه ـ تدریس در مراکز آموزشی.

دانشکده حسابداری و علوم مالی شرکت نفت

حسابداری و علوم مالی کد ۴۳۶
حسابدار ـ حسابرس ـ ممیزحساب ـ ذیحساب

دانشکده دماوند

ادبیات انگلیسی کد ۴۳۷
مترجم ـ تدریس در مراکز آموزشی ـ نظارت برتهیه و تالیف کتب درسی

فرهنگ تطبیقی کد ۴۳۸

دانشکده صنعتی

مهندسی راه و ساختمان کد ۴۳۹
پهنه‌بیس وزارت راه و ترابری ـ مهندس شرکتهای خصوصی ـ مهندس ناظر.

مهندس شیمی کد ۴۴۰
مهندس واحدهای تولیدی ـ سرپرست آزمایشگاه ـ مهندس شرکتهای خصوصی ـ کارشناس ذوب آهن ـ کارشناس (اکتشاف ـ استخراج ـ بهره‌برداری و تصفیه صنعت نفت)

مهندسی برق کد ۴۴۱
کارشناس برق فشار قوی ـ مهندس واحدهای تولیدی و شرکتهای خصوصی ـ مهندس ناظر در سازمان برنامه ـ کارشناس شبکه برق رسانی.

مهندسی معدن کد ۴۴۲
کارشناس استخراج ـ کارشناس وزارت صنایع و معادن

مهندسی نساجی و پلیمر کد ۴۴۳
مهندس واحدهای تولید پارچه ـ طراح رنگ و طرح پارچه.

مهندسی مکانیک کد ۴۴۴
مهندس واحدهای تولیدی و شرکتهای خصوصی ـ مهندس ناظر در سازمان برنامه.

مهندسی صنایع کد ۴۴۵
مهندس کارخانجات تولیدی.

مدرسه عالی ساختمان (دانشکده صنعتی)

معماری داخلی ساختمان و دکوراسیون کد ندارد
دکوراتور ـ کارشناس وزارت فرهنگ و هنر

ساختمان سازی کد ۴۶۶
کارشناس وزارت مسکن و شهرسازی ـ کارشناس شهرداریها

بقیه در شماره بعد

اطلاعات
صفحه ۱۷
اطلاعات ـ سه‌شنبه چهارم خردادماه ۲۵۳۵ ـ شماره ۱۵۰۱۸

بعلت استقبال دانش آموزان و داوطلبان، ستاد کنکور انتشار صفحات ویژه کنکور را تا ۲۸ خرداد ادامه می دهد

فریدون دولو — دکتر حسین غیاثیان — باروخ بروخیم — جعفرقلی بابا پور — اسحق فرهمند پور — دکتر علی اکبر اناری — علی تهوری — کیومرث صبامی — علی نعیمی

پاسخ به سئوالات داوطلبان

آقای سید امان الله رضوی نعمت الهی از دبیرستان شماره ۱ خواستار حل مسئله زیر را خواسته اند

که $\frac{2n+19}{2n+11}$ معروف است اولاً: بزرگترین مقسوم علیه مشترک دو جمله کسر را بازاء جمیع مقادیر مختلف n بدست آورید

ثانیاً: مقادیر n را که کوچکتر از ۱۰۰ میباشد چنان تعیین کنید که کسر مفروض مولد عددهای تحقیقی باشد

حل: اولاً ـ $(2n+19)-(2n+11)=8$

هر عدد که در جمله کسر مفروض را بشمرد بنابه رابطه فوق عدد ۸ را نیز میشمرد، چون دو جمله کسر همواره اعدادی فرد میباشند پس این عدد فقط ۱ بوده و دو جمله کسر متباین و کسر تحویل ناپذیر میباشد

ثانیاً ـ برای اینکه کسر مولد عددهای تحقیقی باشد باوجه بانکه مخرج آن هرگز بر ۲ قابل قسمت نباید داشته باشیم

$$2n+11=5^q \Rightarrow n=\frac{5^q-11}{2}$$

$$0<\frac{5^q-11}{2}<100 \Rightarrow 11<5^q<211 \Rightarrow 1<q<3$$

$\begin{cases} q=2 \\ n=7 \end{cases}$ $\begin{cases} q=3 \\ n=57 \end{cases}$

آقای احمد جهانی ـ بهشهر

مست سئوال: حجم ۱۰ گرم بخار مایعی که بشرایط متعارفی برده شده است ۷۰ سانتی مکعب است جرم مولکول آن را تعیین کنید.

$$\frac{70\ cm^3}{22400} \quad \frac{1\ gr}{M} \Rightarrow \boxed{32}$$

خانم حلیمه محمدی ـ گنبد کاووس

از شکل بدون رسم اتم در عبارت کدام یک سنگین‌تر خواهد بود کربورهای زیر بدست می آید

$C_2H_5\boxed{I+2Na+I}C_2H_5 \longrightarrow 2INa+\underbrace{C_2H_5-C_2H_5}_{\text{بوتان } C_4H_{10}}$

$C_2H_5\boxed{I+2Na+I}CH_3 \longrightarrow 2INa+\underbrace{C_2H_5-CH_3}_{\text{پروپان } C_3H_8}$

$CH_3\boxed{I+2Na+I}CH_3 \longrightarrow 2INa+\underbrace{CH_3-CH_3}_{\text{اتان } C_2H_6}$

دانش آموز عزیز کافی نیست که شما فقط جواب یک فرمول را بدانید زیرا ممکن است که فرمولهای خود بهم آمیخته شوند و گیر بیندازند، پس دقت نمائید و کاملاً بفهمید و درست بدانید.

خانم مریم مقامی ـ اهواز

نسبت ض به خ را ابتدا عکس شد، سپس ۹۰ درجه بسمت راست چرخیده بنابراین باید اول خ عکس شود یعنی به صورت خ درآید و سپس ۹۰ درجه به سمت راست بچرخد یعنی به ض تبدیل شود

خانم یا آقای ؟

رسم گسترده مولکولات اسید اتیل

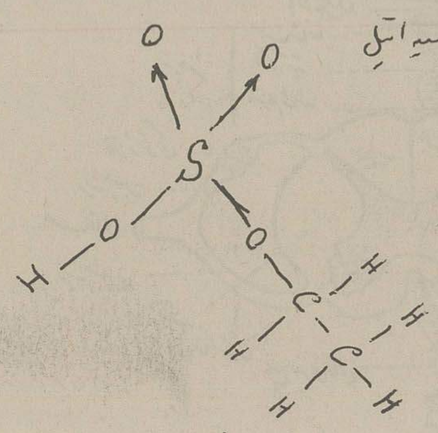

راجع به بخش اتم و پیوندهای شیمیایی در کتاب شیمی ششم قبل از تقسیم‌بندی ترکیبات آلی شرح کامل داده شده است.

آقای محمدرضا نوذری دبیرستان کمال الملک میاندوآب

در مورد اشکالی که به مسئله شماره ۴ حساب استدلالی مندرج در شماره $\frac{15004}{2535}$ وارد دانسته بودید برای اینکه لزوم توجه به مجموع مرتبات دو عدد را بار آورشوم بین مقادیر نهایی که از اعداد دو دستگاه موجود در گزینه ۲۷۰۰۰ برای 5^6 متوان اختیار کرد به (۳و۲) و (۴و۳) و (۲و۵) و (۴و۵) و (۱۵و۲)، (۴و۱۵) و ... اشاره میکنم گویا شما دو عدد پست بهم اول را، دو عدد اول اشتباه کرده اید که در آن صورت هم ۲ جوابهای (۳و۲) و (۵و۲) توجیه نموده اند

خانم نزهت الملوک مقتدایی ـ آمل

معانی لغات زیر عبارتند از:

صواعق = برقها ـ لدغه = گزیدن ـ تحبیب = دوست داشتن و گرامی داشتن

۲ ـ سدلتیان درشرق تهران بروی رودخانه جاجرود قراردارد.

۳ ـ بنادرماه شهر ـ خارک ـ لاوان نفت خام از ایران صادر می کند.

سئوالات فیزیولوژی جانوری

طرح از: فریدون دولو

سئوالات تشریح و فیزیولوژی جانوری برای دانش آموزان شعب طبیعی

« ریاضی ـ دوم علمی »

۱ ـ اسم یاخته عصبی را فقط نام برده و برای هرکدام مثالی بزنید. ضمناً شکل جسمان را کنار مثالی دار ارسم کنید.

۲ ـ خصوصیات بافت ماهیچه‌ای قلبی را بنویسید و شکل جسمان آن بافت را آن نشان دهید.

۳ ـ مرحله گسترش نرودرم (Mesoderme) را شرح داده و شکل پیدایش نرودرم و دولایه شدن را رسم کنید.

۴ ـ از کمارهای گلبول سفید گفتگو کرده نوع خواری را با رسم شکل شرح دهید.

۵ ـ توضیحی درمورد عمل انعصاب در تنظیم فشار خون بدهید (بدون رسم شکل)

۶ ـ از مواد دفعی صفرا آنچه را جمع، انواع صفرایی و مواد رنگی صفرایی میدانید بنویسید.

۷ ـ ساختمان ضریع را شرح داده شکل کاملش را رسم کنید.

۸ ـ شکل ساختمان نخاع دنبه (Meninge) نخاع را در برش عرضی رسم کرده و نگهداری کنید.

۹ ـ توضیح کافی درمورد تنهای مایسنر (Meissners) و پاچینی (Pacini) از نظر محل قرارگرفتن، اندازه و عمل هرکدام از آنها بدهید و شکل این دو نوع تن را رسم کنید.

۱۰ ـ ماهیچه‌های گرداننده کره چشم را فقط نام برده شکل این ماهیچه‌ها را در برش عمده کره چشم چپ نشان دهید.

۱۱ ـ گزارش ناقص و گزارش کامل ماهیچه‌ای را تفسیر کرده شکل تجزیه‌ای این دو نوع گزارش را رسم کنید.

۱۲ ـ عصب بینائی را شرح داده شکل کیاسمای آن را نشان دهید

۱۳ ـ نمونه‌ای از جانوران را با شرح یک آزمایش و رسم شکل توضیح دهید

۱۴ ـ جسم سلول در کدام یک از جانوران ضروری و وجود دارد؟ شکل فرارگرفتن و مرکز عصبی آن را کجاست؟ توضیحی در این مورد دهید (با رسم شکل)

۱۵ ـ انتقال انرژی در یک عضله را از نکاتها بشرح دهید.

جواب سئوالات فیزیولوژی جانوری

صفحه ۱۸
اطلاعات - سه‌شنبه چهارم خردادماه ۲۵۳۵ - شماره ۱۵۰۱۸

عباس حدادزاده

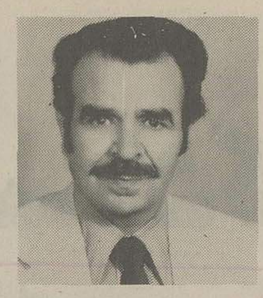
مصطفی رنگچی

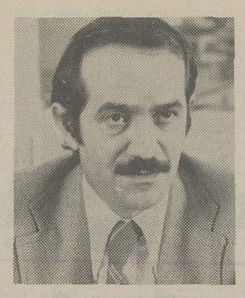
منوچهر اتفاق ظهیری

علی بابا عسکری

مهدی احسانی

حبیب صدریان

شفیع چلاجور

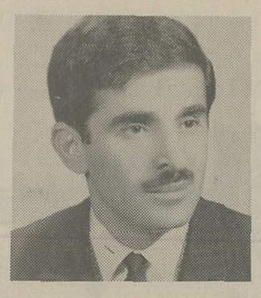
مهندس احمد محمدی

احمد زعیم

۱- تار عصبی برهنه در ماده خاکستری مراکز عصبی
۲- تار عصبی با غلاف شووان در عصب بویائی
۳- تار عصبی با غلاف میلین در ماده سفید مراکز عصبی
۴- تار عصبی با غلافهای میلین و شووان در بیشتر اعصاب بدن انسان

(ساختمان اکسون میلین دار)

سؤال دوم - بافت مخصوصی است که از تارهای قرمز و تارچه‌های مخطط ساخته شده است.

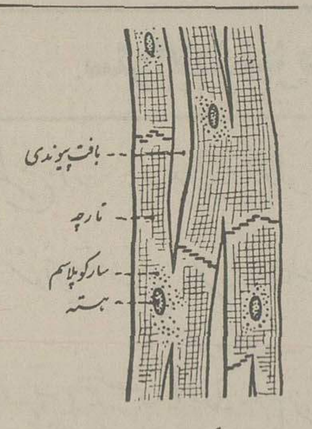

(ماهیچه قلبی)

دارای سارکوپلاسم نسبتاً زیاد بوده و در هر تار فقط یک هسته وجود دارد. تارها حالت شبکه‌ای داشته و بین آنها را بافت پیوندی پر می‌سازد.
انقباض ماهیچه قلب سریع و غیر ارادی است.

سؤال سوم - بر اثر تقسیم شدن سلولهای آندودرمی پرده‌ای بنام مزودرم بوجود می‌آید. که تدریجاً دولایه شده یک لایه آن به اکتودرم و لایه دیگر به آندودرم می‌چسبد. فضای بین دولایه مزودرم حفره عمومی نامیده می‌شود که جایگاه تشکیل احشاء جانور است.

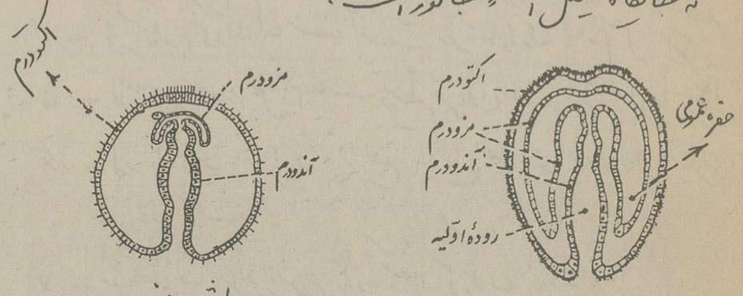

«پیدایش مزودرم»

«دولایه شدن مزودرم»

سؤال چهارم - گلبولهای سفید میکروبها و ذرات خارجی را با پاهای کاذب احاطه کرده و به درون سیتوپلاسم می‌برند و تدریجاً هضم می‌کنند. این کیفیت را ریزه‌خواری (Phagocytose) گویند. البته چند هسته آنها میکروبها و ذرات کوچک را احاطه می‌کنند و به آنها میکروفاژ می‌گویند ولی مونوسیت‌ها ذرات درشت و گلبولهای قرمز پیر را از بین می‌برند و به آنها ماکروفاژ می‌گویند.

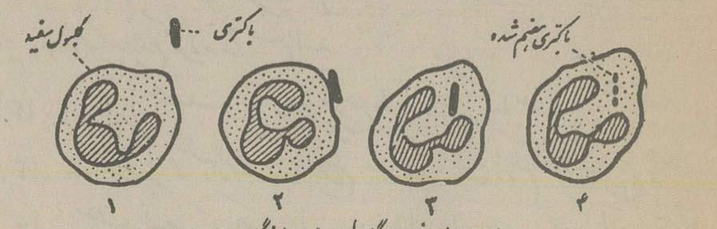

ریزه خواری گلبول سفید (فاگوسیتوز)

سؤال پنجم - دو نوع عصب کار قلب را تنظیم می‌کند.
۱- عصب سمپاتیک - از عقده‌های سمپاتیک سرچشمه گرفته و در میوکارد قلب نفوذ می‌کند و کارش تند کردن ضربانهای قلب است و مرکز تند کننده در نخاع می‌باشد. تحریک شدید این عصب، قلب را در حال انقباض متوقف می‌سازد.
۲- عصب پاراسمپاتیک - شاخه‌ای از عصب نیوموگاستریک است که به میوکارد قلب وارد می‌شود و کارش کند کردن حرکات قلب است. مرکز کند کننده ضربان قلب در بصل النخاع است. تحریک شدید این عصب قلب را در حال انبساط از ضربان می‌اندازد.

سؤال ششم - املاح صفرائی عبارتند از: گلیکوکولات سدیم و تورو کولات سدیم که از تجزیه مواد پروتئینی حاصل می‌شوند و سمی هستند. مواد رنگی صفرائی عبارتند از: بیلیروبین به رنگ زرد مایل به نارنجی و بیلیوردین مایل به سبز که از تجزیه (Hb) گلبولهای قرمز در جگر حاصل می‌شوند.

سؤال هفتم - مرکب از دو لایه پیوندی است. لایه خارجی از تارهای پیوندی فراوان و سلولهای پیوندی کمی تشکیل شده است و لایه داخلی که

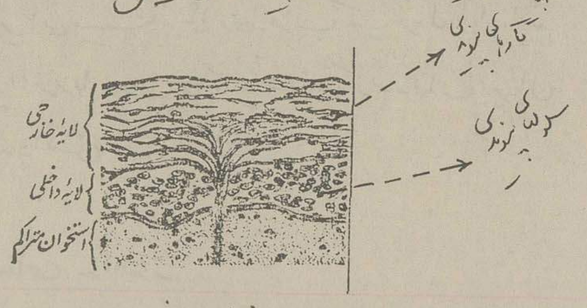

«ساختمان ضریع»

تارهای پیوندی کم ولی سلولهای پیوندی زیادی دارد. این لایه به سلولهای استخوانی بافت متراکم چسبیده است.

سؤال هشتم - رسم شکل صحیح با ناگذاری است.

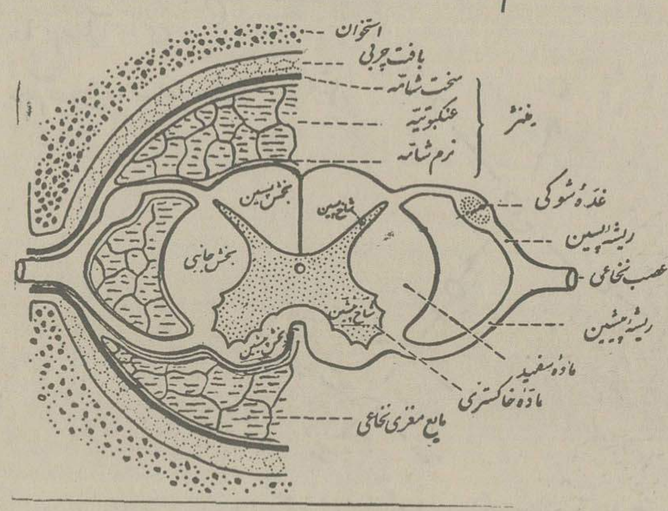

«ساختمان نخاع و منتژ در برش عرضی»

سؤال نهم - بن مایسنر - در زیر پاپیهای جلدی قرار دارند و برای ادراک احساس لمس مطلق هستند. قطرشان در حدود ۱/۱ میلیمتر و بیشتر در مجاورت موها و در ناحیه پیشانی - گیجگاه و گونه‌ها زیادتر هستند.

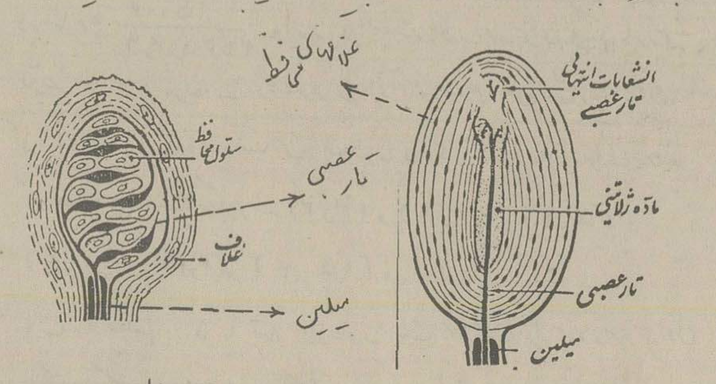

بن مایسنر — بن پاچینی

بن پاچینی - اندازه این تنها تا ۵ میلیمتر می‌رسد و در قسمت عمقی جلد قرار گرفته‌اند و برای ادراک فشار هستند.

سؤال دهم - مستقیم خارجی - مستقیم داخلی - مستقیم بالائی - مستقیم پائینی - مورب بزرگ - مورب کوچک

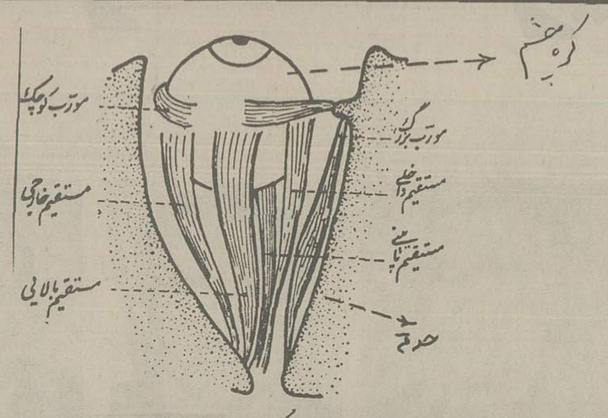

«ماهیچه‌های کره چشم چپ»

سؤال یازدهم - اگر تعداد تحریک‌ها در حدود ۱۰ مرتبه تحریک در ثانیه برای ماهیچه ساق پای قورباغه باشد منحنی بصورت دندانه‌دار در می‌آید. در کز از ناقص تحریک‌ها به آن اندازه نزدیک هستند که هر محرک بعدی در مرحله رجعت محرک قبلی اثر می‌کند بنابراین در کز از ناقص، ماهیچه فرصت رجعت کامل ندارد.
اگر تعداد تحریک‌ها در حدود ۱۷ مرتبه در ثانیه باشد منحنی بصورت خط افقی در می‌آید. در کز از کامل تحریک‌ها به آن اندازه نزدیک بهم هستند که ماهیچه اساساً فرصت رجعت پیدا نمی‌کند.

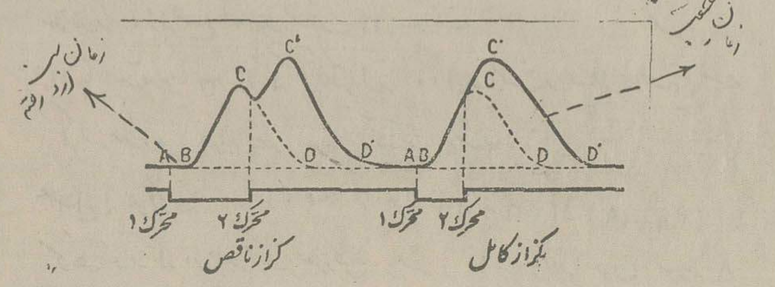

سؤال دوازدهم - مجموع آکسونهای نرونهای چند قطبی شبکیه عصب بینائی را بوجود می‌آورند. دو عصب بینائی در چشم در محلی بنام کیاسما با هم بصورتی متحد می‌شوند که بخشی از عصب هر چشم با بخشی از عصب چشم دیگر به یک نیمکره مخ می‌رود.

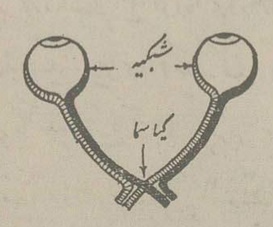

سؤال سیزدهم - نموقطری استخوان را پرده ضریع بعهده دارد. لایه درونی ضریع باعث ایجاد بافت استخوانی نو می‌شود.
آزمایش - سوزن طلای سفیدی را زیر ضریع استخوان جانور جوانی فرو می‌کنند پس از چند ماهی آن را در قسمت متراکم استخوان و مدتی بعد سوزن را در مغز استخوان خواهند یافت.
(میتوان از آزمایش‌های دیگری برای توضیح نموقطری استفاده کرد)

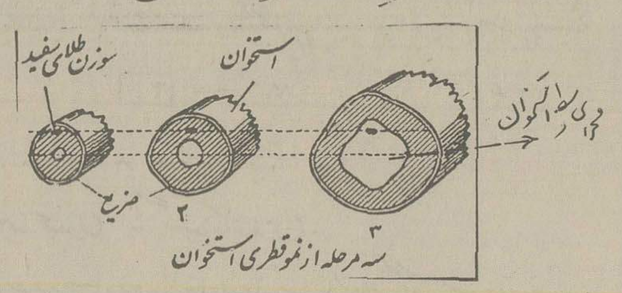

سه مرحله از نموقطری استخوان

سؤال چهاردهم - در خزنده‌ای بنام هاتریا (Hatteria) در بالای جمجمه قرار دارد و به اپیفیز مربوط است.

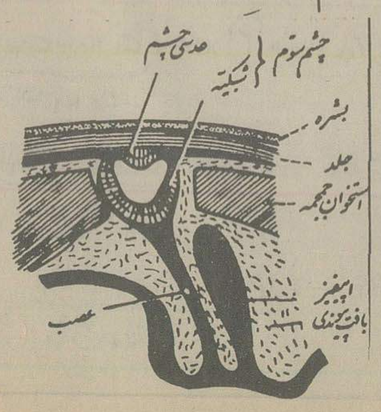

چشم سوم در هاتریا

امینی — غلامحسین کهتری — محسن صحافی — فرهنگ اشتیاقیان — هدایتاله نعیمی — نجات خوشرآهنگ — مجدی — حسنعلی کیا — مهندس آرین فر

سؤال پانزدهم ـ C_{52} به ۳ صورت از یافتها بحثها استقال می‌یابد

۱ـ بصورت C_{42} محلول

۲ـ بصورت ترکیب با آب $C_{02}N_{a2}$ یعنی سکرز سدیم

۳ ـ بصورت HbC_{02} که تنها در مدت یافتها تکمیل می‌شود و بخش دورشدن خون از یافتها بحث می‌شود.

سئوالات حساب استدلالی ششم نهائی

طرح از: صیاحی

۱ـ عدد صحیحی پیدا کنید که اگر یکی صفر بین ارقام دهگان وصدگان آن قرار دهیم ۲۲۵۰۰ واحدی آن افزوده و اگر ارقام آن صفر کنیم ۲۲۸۲ واحد از آن کاسته گردد.

۲ـ حاصلضرب عدد دورقمی $\overline{(a+3)(a-3)}$ در عدد $\overline{(a-3)(a-1)(a-1)}$ را در مبنای ۸ بدست آورده حاصل را بمبنای ده ببرید.

۳ ـ اولاً ثابت کنید مجموع مربعات ۲ عدد صحیح وقتی مضرب ۷ یا ۳ خواهد بود که هردو مضرب ۷ یا ۳ باشند.

ثانیاً جوابهای صحیح ومثبت x و y را از معادلهٔ زیر بدست آورید

$x^2+y^2=19845$

۴ ـ دو عدد صحیح چنان تعیین کنید که حاصلضرب آنها ۴ رقمی و کوچکترین مضرب مشترک آنها ۹۹۹ باشد

۵ ـ عدد ۳۶۱ معرف اکت ۵ ثابت کنید اگر تعدادی جمع بین ارقام ۱ و ۶ و میان تعداد رقم ۹ بین ارقام ۶ و ۳ قرار دهیم اعداد حاصل همواره مربع کامل هستند وصورت کلی جذرهای آنها را بدست آورید

۶ ـ کسری معادل کسر دوره عدد متناوب ۰/۲۵۳۳۳

اطلاعات
صفحه ۲۰
اطلاعات - سه‌شنبه چهارم خردادماه
۲۵۳۵ - شماره ۱۵۰۱۸

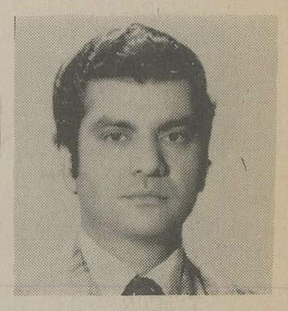
احمد قندهاری

احمد سعیدی

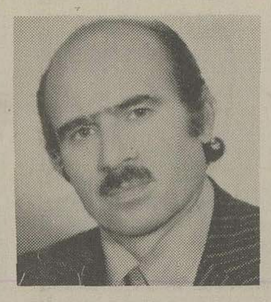
اصغر شوشتری

مجید - داودی

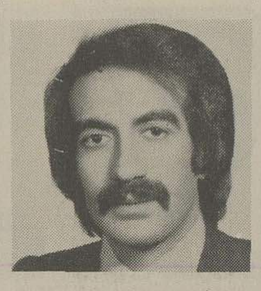
همایون تفضلی

خوشرو فرمهر

هوشنگ طالبیان

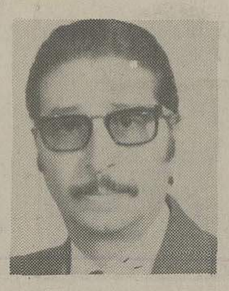
پرویز رنگچی

حسن حسین‌پور

سئوالات تاریخ ششم ادبی

طرح از: رهنگچی مدت: ۲ ساعت

۱- جنگ شاه تهماسب با عثمانی را با ذکر اینکه این جنگ چه مدتی برای ایران داشت شرح دهید. ۲/۵ نمره

۲- معاهده ترکمانچای در چه تاریخی منعقد شد نتایج حاصل از این قرارداد را بنویسید. ۳ نمره

۳- واقعه رشتی و اهمیت آن را در تاریخ ایران بیان کنید. ۲/۵ نمره

۴- بدستور میرزا تقی خان امیرکبیر چه کتبی و بوسیله چه اشخاصی ترجمه و انتشار یافت بنویسید. ۲/۵ نمره

۵- روابط ایران با کشورهای خارجی را در زمان سلطنت اعلیحضرت رضا شاه کبیر شرح دهید. ۲/۵ نمره

۶- روابط ایران و انگلیس را پس از مراجعت ژنرال بفرانس تا عهدنامه ننگین اشتاین بنویسید ۲/۵ نمره

۷- لشگرکشی چهانی پیکار با بیسواری با چه کیفیتی در تهران تشکیل گردید؟ پیشنهاد هشت آذربایجان در این لشگرکشی چه بود و قطعنامه تصویبی این لشگرکشی چه بود؟ ۲ نمره

۸- مجلس مؤسسان دوم در چه سالی و برای چه منظوری تشکیل شد و چه اصولی را مورد تصویب قرار داد. ۲/۵ نمره

پاسخ سئوالات تاریخ ششم ادبی

۱- شاه تهماسب منعقد شده بود که آنچه به نادر گشیده دولت خودکشور بزرگی را تشکیل میدهد و برای تسخیر و اشغال آذربایجان اختیار به وجود ادنیت، سران قزلباش نیز با ادهم عقیده بودند بهمین مناسبت در جمادی الثانی ۱۱۴۳ قمری برای جنگ با قوای عثمانی به طرف آذربایجان حرکت کردند با ۱۸ هزار سپاه قزلباش و تاجیک رشهر اپروان را محاصره کردند ولی پس از ۱۸ روز از قلعه سپاه به آخر رسید شده برای تهیه آذوقه باعجله به رشت سفر نیه برگشت و چون قوای عثمانی به سرداری احمد پاشا وزیر بغداد به نزدیکی همدان گردآمده بودند بدان سو تاخت آنان از سپاه عثمانی شکست خورده و به طرف اصفهان گریخت.

سران عثمانی قبل از اینکه خبر این جنگ به نادر برسد با نادر صلح را در بغداد امضا نمودند و تهماسب با گرفتن دادرا

۲- در ۱۲۴۳ قمری در ترکمانچای با مضاء رسید و در نتیجه این معاهده، ایروان و نخجوان و بخشی از رشت نخان را- روسیه تصاحب کرد و بجای رود ارس سرحد دو دولت گردید و اتباع آن دولت در ایران از تابعیت قوانین حقوقی و جزائی معاف شدند، کشتی رانی در دریای خزر به دولت روسیه انحصار یافت، توپ و تفنگ و مهمات جنگی ایران در قفقاز در اختیار روسیه قرار داده شد و آن دولت بجای دینیون ریال هم غرامت جنگی دریافت کرد و قرار شد از کالاهای روسی فقط ۵ درصد قیمت آنها گمرگی اخذ گردد. ۳ نمره

۳- ناصرالدین ش در ۱۲۶۸ شمسی اتیانه انحصار رضایت ایران را به یکی از شرکتهای انگلیسی موسوم به رژی داد و همین امر مقدمه بروز نهضت جدیدی در میان طبقات مردم گردید و حاج میرزا حسن شیرازی پیشوای شیعیان و حاج میرزا حسن آشتیانی مجتهد تهران حکم تحریم استعمال دخانیات را صادر کردند و در نتیجه ناصرالدین ش دو امتیازنامه مزبور را لغو نمود (دی ۱۲۷۰ شمسی) و مبلغ ۵۰۰ هزار لیره انگلیسی از بانک شاهنشاهی در اردیبهشت ۱۲۷۱ شمسی به بهره ۶ درصد قرض کرد و به کمپانی مزبور داد.

واقعه رژی و توفیقی که در راه الغای امتیاز آن نصیب ملت و روحانیان شد به ملت زمامدار نشان داد که میتوان با فشاری دینی از اقدامات خودسرانه حکومت استبدادی پیشگیری نمود. ۲/۵ نمره

۴- میرزا تقی خان امیرکبیر چه قبل از نخست وزیری و چه از موقعی که به نخست وزیری رسید در تألیف و ترجمه و چاپ و نشر کتب- مختلف سعی بلیغ کرد از آن جمله دستوری که مأمور از روم شد ضمن اقامت خود در آنجا جهان را دوخان را آماده به ترجمه یکی از کتب جدید جغرافیای خارجه به زبان ترکی کرد و سپس دستور داد میرزا محمد حسین فراهانی آن را از ترکی به فارسی برگرداند. اسم این جغرافیا، جهان نمای جدید یا جغرافیای کره بود، دیگر از کتبی که در زمان امیر ترجمه و تألیف شد باز کتابی است در جغرافیا که توسط فلاغون بیکاتیل از فرانسه ترجمه شد و در تبریز بچاپ رسید و همچنین دو جلد کتاب تاریخی راجع به ناپلئون و- کتاب دیگری مربوط به فرامرزی ناپلئون ترجمه و چاپ گردید کتاب نظام ناصری تألیف بهرام میرزا معزالدوله پدر عباس میرزا نیز از کتبی است که در زمان امیر طبع شده است و برای پیشگیری از امراض ساری و آتشنشان شدن مردم نیز کتبی در پیشگیری از آبله و با دامراض دیگر چاپ و مخصوص در دولت توزیع گردید. ۲/۵ نمره

۵- در سال ۱۳۰۰ شمسی (۱۹۲۱ میلادی - ۲۴۸۰ ت هخامنشی) دولت روسیه شوروی با عقد قرارداد اقتصادی از کلیه امتیازات خود در ایران چشم پوشید و در همان سال معاهده‌ای بین ایران و روسیه در خصوص شیلات بسته شد و بموجب آن شیلات در دولت یک هیئت مختلط ایرانی در روسی قرار گرفت و بندر انزلی (بندر پهلوی) کما آن زمان در تصرف روسیه بود با ایران واگذار شد. ایران در سال ۱۳۰۰ شمسی عضویت جامعه ملل را بدست آورد در ۱۳۰۸ در پی ان تحریم جنگ شرکت کرد و در بسیاری از قراردادها و مقاوله نامه‌های بین المللی شرکت نمود.

در ۱۲ تیر ۱۳۱۶ شمسی در کاخ سعد آباد اتحادی بین ایران و افغانستان و ترکیه و عراق بسته شد بنا بر این عهدنامه بر روی اصول دفاع منطقه‌ای قرار داشت و قرار بود هر دولت هر یک از دولت دیگر در پیمان سعد آباد شرکت جسته اند بود حمله بیگانگان واقع شود اعضای کنگره آن قرارداد به دولت مزبور مساعدت نمایند اما تا اشغال نازیه هنگامی که خارجیان در شهریور ۱۳۲۰ ایران را اشغال کردند هیچیک از دولت‌های هم پیمان نتوانستند در این باره ایران را یاری دهند. ۲/۵ نمره

۶- ژنرال بکه مدتی در راه عثمانی با ایران دچار مخالفت‌های شدید شاه‌ی با برپا شده بود همچنین با اثر تحمیلات ریاکارانه عثمانی در ناسازگاری آب و هوای تهران مرتفع شده و تصمیم شاه وی را روانه اروپا کرد و بعد از آن ناپلئون برای تکمیل اطلاعات خود درباره آذربایجان، ژابلانک بن تان را با ایران فرستاد و بن تان برحسب دستور دربار ایران روانه اردوی عباس میرزا شد تا در جنگهای ایران در روسیه زیر فرمان عباس میرزا خدمت کند. رسیدن نامه‌های ناپلئون و سفیران فوق العاده او به ایران فتحعلیشاه را کاملاً به اجرا طور وعده‌های او امیدوار ساخت و بهمین نظر موقعی که روسیه بوسیله فرستادن سفیری به ایران تقاضای مصالحه کرد وی از پذیرفتن شرایط صلح خودداری کرد و میرزا رضا قزوینی و محمد علی میرزا دولتشاه را به سفارت نزد ناپلئون فرستاد که قراردادی منعقد نمایند و سفیر ایران در اردوگاه فین کنشتاین به حضور ناپلئون رسید. ۲/۵ نمره

۷- لشگرکشی چهانی پیکار با بیسواری با بکارت شاه آذربایجان در ۱۷ - ۲۸ شهریور ۱۳۴۴ شمسی و ۲۵۲۴ ت هخامنشی با حضور روزای آموزش و پرورش جهان در کاخ سنا تشکیل شد.

شاه آذربایجان در این لشگرکشی فرمود به کشور کما دل یک روز از هزینه‌های نظامی خود را صرف این وظیفه مقدس- انسانی نمایند.

لشگرکشی پرارزش و اکرات ثمربخش قطعنامه سودمندی تصویب کرد و لشگرکشی در این قطعنامه رهبری اعلام بخرش شاه آذربایجان و اصولی را که

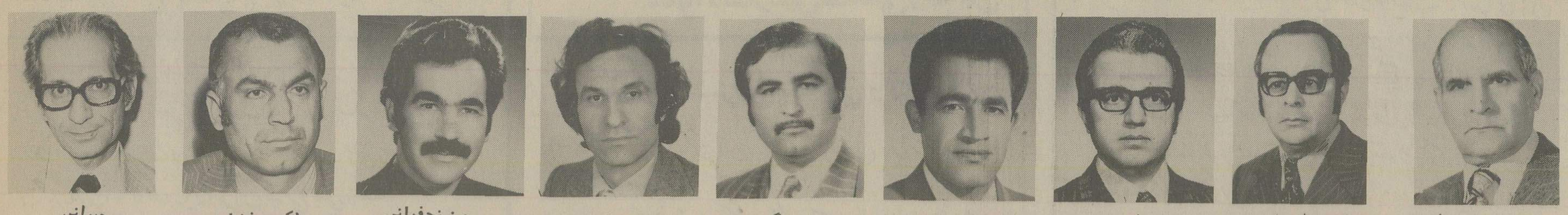

سید محمد ملیح | محمدعلی مدرسی | جعفر طیرانی | خاکسار یزدی | فریدون گشتاسبی | مهدی منصوری | پرویز نجفیانی | اکبر رفشان | میرمیرانی

معظم له در نطق افتتاحیه خود طرح فرمودند و همچنین ارزش تجربیات حاصله از تشکیل سپاه دانش در ایران را تأیید و تصدیق کردند. ۲ نمره

۸ ـ در اوایل سال ۱۳۲۸ (۸-۲۵ شمسی) به منظور تکمیل یکی از نقایص قانون اساسی مجلس شورای دوم در کاخ دادگستری گزینش یافت. مواد زیر موضوع بحث مجلس شورای دوم بود:

۱ ـ تجدید نظر و تکمیل اصل ۴۸ قانون اساسی

۲ ـ تنظیم و تصویب اصل جدیدی به منظور تعیین طرز تجدید نظر در بعضی اصول قانون اساسی و متمم آن

۳ ـ تجدید نظر در اصل ۴۴ قانون اساسی

مجلس شورای اصولی را که در دستور آن مجلس قرار داشت مورد تصویب قرار داد از جمله اصول مزبور تصویب حق انحلال مجلس به شاه بود که به پادشاه میتوانند هر یک از مجلسین را جداگانه یا هر دو مجلس را در آن واحد منحل نمایند. ۲٫۵ نمره

سئوالات فیزیک ششم

طرح از حسنعلی کیا

۱ ـ اتومبیلی بجرم ۱۵۰۰ کیلوگرم در جاده افقی با سرعت ۲۰ متر بر ثانیه در حرکت است و اصطکاک این جاده برابر ۴۰۰ نیوتن میباشد اولاً توان موتور را حساب کنید ثانیاً با این سرعت به پیچی بشعاع ۱۰۰ متر میرسد تانژانت زاویه شیب عرض جاده را برای اینکه واژگون نشود بدست آورید. ثالثاً بعد از این پیچ بجاده شیبداری با شیب ۰٫۴ میرسد و موتور خاموش میشود در امتداد آن بالا میرود اگر اصطکاک این جاده همان ۴۰۰ نیوتن باشد حساب کنید تا چه مسافتی بالا میرود و گرمای تولید شده در اثر اصطکاک این جاده چه اندازه است $g=10\ m/s^2$ و $J=4.2$ الحرارات

---

۲ ـ طول لوله صوتی بازی ۶۶ سانتیمتر و سرعت انتشار صوت در هوای داخل آن ۳۳۰ متر بر ثانیه است اولاً تواتر صوت اصلی لوله را تعیین کنید ثانیاً چهارده ضول آنرا تعیین و هیم نامده همان شرایط صوت اصلی آن Ut_{10} شود. ثالثاً این لوله را که طولش ۶۶ سانتیمتر است در داخل لوله باز هم‌طول آن قرار داده و دیاپازونی را که تواتر آن ۴۰۰ است در دهانه آنها نگاهش دارید حساب کنید برای چه طول‌هایی از لوله تشدید برقرار میشود $l_{ac}=4.25$

---

۳ ـ بین دو نقطه که اختلاف پتانسیل متناوب دو سر آن ۲۵۰ ولت با تواتر ۵۰ هرتز برقرار است لامپی توان ۱۰۰ وات قرار دهید اولاً شدت جریان (مؤثر) در لامپ و مقاومت آنرا حساب کنید و معادله اختلاف پتانسیل را بنویسید، ثانیاً بجای مقاومت $\frac{1}{10}$ اهم را بجای لامپ قرار دهید شدت جریان ۵ آمپر میشود ضریب خود القائی پیچ را حساب کنید. ثالثاً ظرفیت خازنی را پیدا کنید که وقتی با پیچ بطور متوالی در مدار قرار گیرد ضریب توان برابر ۱ شود. $\omega=314$ فرض شود

جواب سئوالات فیزیک ششم

چون حرکت یکنواخت است $\Sigma F=0$

نیروی موتور $F_m-R=0 \rightarrow F_m=R=400\ N$

در حرکت یکنواخت $P=F.V$

توان موتور $P=400\times 20=8000$

در حرکت سرپیچ جاده برای واژگون نشدن $tg\alpha=\frac{V^2}{Rg}$

$tg\alpha=\frac{(20)^2}{100\times 10} \rightarrow tg\alpha=0.4$

موتور خاموش میشود $F_m=0$

چون نیروی وزن و اصطکاک هم‌جهت و در خلاف حرکت $mg\sin\alpha+R=ma$

شتاب حرکت کند شونده $1500\times 10\times 0.4+400=1500a \rightarrow a=\frac{2}{3}\ m/s^2$

مسافتی که طی میکند تا بایستد $x=\frac{V_0^2}{2a} \rightarrow x=\frac{(20)^2}{2\times\frac{2}{3}} \rightarrow x=300\ m$

۲ ـ گرمای تولید شده $Q=\frac{W}{J}=\frac{R\times x}{J}$

$Q=\frac{400\times 300}{4.2} \rightarrow Q=\frac{2\times 10^5}{7}\ cal \quad Q=\frac{200}{7}\ K.cal$

نرولوله‌ای صوتی باز $N=\frac{KV}{2l}$

در صوت اصلی $K=1$ هرتز $N_1=\frac{1\times 330\times 100}{2\times 66} \rightarrow N_1=250$

چون تنها طول تغییر میکند $\frac{N_1}{N_1'}=\frac{l'}{l}$

$\frac{250}{ut_{10}}=\frac{l'}{66} \rightarrow \frac{250}{\frac{3}{5}la_{10}}=\frac{l'}{66}$

$\frac{250}{291}=\frac{l'}{66} \rightarrow l'=63.2$ سانتیمتر

باید کم شود $\Delta l=l-l' \rightarrow \Delta l=66-63.2=2.8$ سانتیمتر

چون دولوله داخل هم قرار گیرند حداکثر طول $66+66=132$ سانتیمتر و حداقل آن 66 سانتیمتر است

از طرفی در لوله‌ای باز $l=\frac{KV}{2N}$

امکان ندارد $l_1=\frac{1\times 330\times 100}{2\times 400} \rightarrow l_1=41.25\ cm < 66\ cm$

قابل قبول و امکان دارد $l_2=\frac{2\times 330\times 100}{2\times 400} \rightarrow l_2=82.5\ cm$

" " " $l_{10}=\frac{3\times 330\times 100}{2\times 400} \rightarrow l_{10}=123.75\ cm$

امکان ندارد $l_4=\frac{4\times 330\times 100}{2\times 400} \rightarrow l_4=165\ cm > 132\ cm$

---

۳ ـ چون لامپ یک مقاومت است و اختلاف فاز بین V و I وجود ندارد:

$P=RI_e^2=V_eI_e$

شدت مؤثر در لامپ $100=250\ I_e \rightarrow I_e=0.4\ A$

$V_e=RI_e$

مقاومت لامپ $250=R\times 0.4 \rightarrow R=625\ \Omega$

اختلاف پتانسیل ماکزیمم $V_m=V_e\times\sqrt{2} \rightarrow V_m=250\sqrt{2}$

$\omega=2\pi N \rightarrow \omega=2\times 3\times 50 \rightarrow \omega=300\ Rd/s$

معادله اختلاف پتانسیل $V=V_m\sin\omega t \rightarrow V=250\sqrt{2}\sin 300t$

بوبین چون مقاومت ظاهری دارد $V_e=ZI_e$

مقاومت ظاهری بوبین $250=Z\times 5 \rightarrow Z=50\ \Omega$

$Z=\sqrt{R^2+(L\omega)^2}$

$(50)^2=(40)^2+(L\omega)^2$

طرف خود الغا

$(L\omega)^2=900 \rightarrow L\omega=30 \rightarrow L\times 300=30 \rightarrow L=\frac{1}{10}$

وقتی $C\omega^2L=1$ شود مدار در حال تشدید

$L\omega=\frac{1}{C\omega}$

$L\omega^2C=1 \rightarrow C=\frac{1}{L\omega^2} \rightarrow C=\frac{1}{\frac{1}{10}(300)}$

$C=\frac{10^6}{9000} \rightarrow C=\frac{1000}{9}\#111.1$ فاراد ، $C=\frac{1}{9000}$ فاراد

ظرفیت خازن

سئوالات ادبیات فارسی

تنظیم: استیفان

ادبیات

در متن ذیل دوازده غلط املایی وجود دارد، صحیح آنها را بنویسید

چون قوت گرفتم عظم در ست کردم که به حج روم دیس به غضاد حرصه را کنیزک و غلام بود آزاد کردم و به آنان ضیاع و نجشید داد به یکدیگر نامزد کردم و دیگر هرچه عقار و مستقل داشتم بفروختم و پنجاه هزار دینار نقد حاصل کردم و با خود اندیشیدم که این هردو سوء که من در پیش دارم پرخطراست و مرا ثواب آنست که آنها را پیش غاضی بگذارم

هرگز دیده‌ای دست دقایی بر کتف بسته یا پرده معصومی دریده یا کفی از معصم بریده الا بعلت در دیشی شیروان را به حکم ضرورت در نقبها گرفته و کعبها صفته

لغت‌های زیر را معنی کنید

۱ ـ قبع ۲ ـ مهجور ۳ ـ اِنابت ۴ ـ استقصاء ۵ ـ بهایم ۶ ـ تلّ ۷ ـ منغص ۸ تیم ۹ ـ خلق ۱۰ قرابت ۱۱ ـ صنم ۱۲ فهرگس ۱۳ متقی ۱۴ کهف ۱۵ رتق ۱۶ اَحلاف

اشعار و عبارات زیر را با نثر روان شرح دهید

متقی باید برپا در آخرت الف گیرد تا قانع و متواضع گردد و عواقب عزیمت را پیش چشم دارد تا پای در سنگ نیاید

۲ ـ به کاشانه دل دشمن نشیند آن مغرور که بشنود سخن دشمنان در دست‌های

۳ ـ بیبنیم گزین درگلنهکاه و کیت به باد آفره بد نزاد اگر کیت

۴ ـ اگرچه ایرانش سودایی همه نرمن است ولیکن مالیخولیا خاصیتی دارد به دیرزایل شدن

۵ ـ گرچه تغییر زمان روشنگر است لیک عشق بی‌زبان روشن‌تر است

۶ ـ چه مایه مستوران به علت در دیشی در عین فساد افتاده‌اند و غرض گرامی بیادرشت نامی برداده.

تاریخ ادبیات

۱ ـ میرزا حبیب قاآنی در کجا تولد شد، در دربار فتحعلیشاه چه لقبی گرفت اثر سودفش چیست؟ و در آن اثر از چه کتابی تقلید نمود

۲ ـ مولفین آثار زیر را بنویسید

المعجم فی معاییر اشعار العجم تذکرة الشعرا قیه قافیه منهج الصادقین

۳ ـ یک اثر از نویسندگان زیر بنویسید

عبدالرشید الحسینی شیخ ابوالفضل دکنی محمد حسن خان صنیع الدوله، رستمعلی نسان علوات

دستور: با توجه به بیت ذیل به سؤالات زیر پاسخ دهید

دلش با من گفت پنهان کاردانی ترحوش. کز شما پنهان نشاید کرد رازی فردش

۱- وجوه افعال بیت بالا را نشان دهید ۲- یک ترکیب وصفی در مصراع اول نشان دهید

۳- کاردانی چه حالتی دارد و یاء آخر آن چه نوع یائی است

۴- یک مفعول صریح در مصراع دوم نشان دهید

۵- ضمایر شخصی منفصل بیت را نشان دهید و بگوئید هر یک را چه می‌نامند

۶- قیدهای بیت بالا را با ذکر نوع آن مشخص کنید

۷- که در کلمه کز چه نوع کلمه‌ایست

پاسخ سئوالات ادبیات فارسی

املاء

۱- عزم ۲- غزا ۳- ضیاع ۴ عقار ۵ متغص ۶- صواب

۷- قاضی ۸- زمانی ۹ معصومی ۱۰ معصم ۱۱ نقبها ۱۲ سقصه

معنی لغت ها

۱- سرکوب کردن ۲- دررفته، جدا شده ۳- بازگشتن بسوی خدا

۴- جستجو، تفحص ۵- چهار پایان ۶- تپه، پشته ۷- تیره شده

۸ کاردانسرا ۹- کهنه ۱۰ خویشاوندی، نزدیکی ۱۱ ثبت ۱۲ پیمان شکن

۱۳ پرهیزگار ۱۴ غار، پناهگاه ۱۵ نیمه جان، ناتوان ۱۶- افراد فرومایه

شرح مفاهیم اشعار

۱- همیشه پرهیزگار باید روز قیامت و کیفر و عقوبت آن روز را بیاد داشته باشد تا به آنچه که خداوند در این دنیا باو رحمت کرده است قانع و نسبت به آنچه که از نعمت زودتر از او باشد، مرتکب گناهی نگردد تا به بشکلی برخورد نکند

۲- اگر شخص مورد وثوق و طرف اعتماد ما به گفتار افراد ناهموار و باطل دشمن گوش فرا دهد و بآنها عمل نماید به بدبختی و مصیبتی دچار می‌شود که دشمن آنرا موجب می‌گردد

۳- تا برای من مسلم شود که کدام یک از این دو نفر گناهکارند و مستوجب عقوبت و کیفر می‌باشند

۴- اگرچه ما از بیماریهای روانی در معالجه می‌شود ولی عالیجنابی که یکی از آن بیماریها است از همه سخت‌تر و دیرتر علاج می‌پذیرد

۵- اگرچه زبان (سخن) سحری است که مطالب را روشن می‌سازد لیکن عشقی که برای تفسیر آن از زبان یاری گرفته شده باشد روشن‌تری می‌باشد (تا آدمی به مرحله عشق نرسد نمی‌تواند مفهوم آن را دریابد لذا زبان نمی‌تواند حق مطلب عشق را ادا نماید)

۶- پیشه‌ای از پاکدامنان بخاطر نفر فاسد و تباه شده اند و آبروی گرانبهای خود را از راه بدنامی از دست داده اند

تاریخ ادبیات: ۱- شیراز ۲- مجتهد الشعرا، پریشان، گلستان سعدی

۲- شمس الدین محمد بن قیس رازی علاء الدوله سمرقندی صلاح الدین محمد بلخی

ملا فتح الله کاشانی

۳- فرهنگ رشیدی، بهار دانش، مرآت البلدان فرهنگ انجمن آرا

دستور: ۱- گفت، اخباری نشانه نهان کرد وجه مصدری

۲- کاردانی تیزهوش، ۳- نا علی (مسند الیه)، یار کهنه، وصدق

۴- رازی فردش ۵- من ضمیر منفصل شخصی اول شخص مفرد

شما ضمیر منفصل شخصی دوم شخص جمع حالت هر دو مفعولی

۶- دلش قید زمان پنهان در مصراع اول قید حالت

۷- حرف ربط

سئوالات زمین شناسی و تکامل

نوع از فرهنگ

سئوالات زمین شناسی و تکامل

۱- مراحل تشکیل سنگهای آذرین بیرونی (سیلی) را شرح داده و یک مثال بزنید.

۲- سیل زیر را شرح داده و یک شکل از آن رسم نمائید.

۳- یک چین ناقدیس و ناوديس فرسایش یافته را رسم نمائید.

۴- فیل رخساره‌ای و رخساره پنجالی را تعریف کنید.

۵- شکل صدف بلمنیت را رسم نموده خصوصیات آنرا شرح دهید و نمونه‌های معروف آنرا با رسم شکل نام ببرید.

۶- خشکیهای زمین را در دوره پالئوزوئن بنویسید.

۷- دو نمونه از بازدانگان دوران دوم و دو نمونه از پنجه گربگیان دوران اول را نام ببرید.

۸- مراکز عصبی دو ساختمان چشم کبوتر را رسم نمائید و توضیح دهید که عمل تطابق در چشم کبوتر چگونه انجام میگیرد.

۹- در طبقه‌بندی ماهیها تفاوت تلئوستودها را با ذکر یک مثال و خصوصیات ساختمانی بدن بنویسید.

۱۰- روده و شاخه را با ذکر مثال شرح دهید.

پاسخ سئوالات زمین شناسی و تکامل

ج ۱- انجماد این سنگها در سه مرحله صورت میگیرد

مرحله اول- انجماد در اعماق پوسته زمین که چون در نهایت کندی صورت گرفته دارای بلورهای درشت شده است.

مرحله دوم- انجماد در ضمن عبور از پوسته زمین سبب تشکیل بلورهای کوچک شده است.

مرحله سوم- انجماد سریع در سطح زمین و بعلت نبودن فرصت کافی برای تبلور ماده بی شکلی بوجود آورده است. مثال: بازالت.

ج ۲-

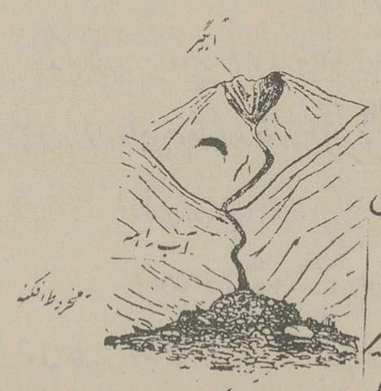

فرمان موقت ولسوالی رشید آب را در نواحی کوهستانی سیل میگیرند.

سیل معمولاً در اثر نزول زیادی شدید و یا از ذوب سریع برفها ایجاد میشود. ابتدا آب در آبگیر (حوضچه سیلابی) از طریق مجرای سیلابی (آب راهه) سرازیر میشود تا به پای کوه میرسد و ریختن شرط اصلی تشکیل سیل وجود حوضچه سیلابی است که آب در آن جمع میشود و بوسیله مجرای سیل که راه باریک و سراشیبی است سرازیر میشود و چون شیب زمین در پای کوه کم میشود از قدرت آب کاسته شده و مواد را که همراه دارد بصورت مخروط تهنشین میکنند که آبفکن مخروط افکنه میگویند.

ج ۳-

۱- طاقدیس ناودیس پس از فرسایش

ج ۴- چون اشیونه فیلها در شرایط محدود و معین زندگی میکرده اند در نتیجه وجود آنها در هر ناحیه معرف اوضاع و شرایط جغرافیائی گذشته آن ناحیه است مثلاً وجود مرجانها در هر ناحیه آب دریای گرم و دریای کم عمق و ساحل سنگلاخ را معلوم میدارد.

رخساره پنجالی شامل سنگهای مخلوط- صیقلی و تلهای پنجالی است و بهترین بقایای موجودات زنده خشکی در آن دیده میشود.

ج ۵- صدف بلمنیت شامل استوانه ایست که انتهای آن باریک بوده و اصطلاحاً روستر نامیده میشود و معمولاً قسمتی از صدف که بصورت فیل باقی میماند غالباً روستر میباشد. دیگر وضعیت فراگموکون است که در بالای روستر قرار دارد و از حجرات متعدد ساخته شده است و بالاخره تیغه پشتی که انتهایش باریک بوده و به فراگموکون مربوط میشود.

نمونه های معروف دووالیا- بلمنوپسیس است.

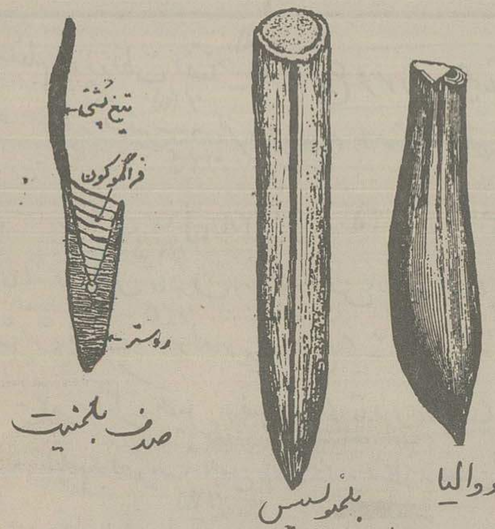

ج ۶- در دوره پالئوزوئن پنج خشکی وجود داشته

۱- خشکی اطلس شمالی که از امریکای شمالی تا اروپا امتداد داشته.

۲- خشکی چین و سیبری. این خشکی بوسیله دریائی که در محل اورال وجود داشته از اروپا جدا بوده ولی بوسیله تنگه بریتیک با امریکا مربوط بوده است.

۳- خشکی افریقا- برزیل- از امریکای جنوبی تا آفریقا متحد بوده است.

۴- خشکی هند و ماداگاسکار که از هندوستان تا فرزه ماداگاسکار امتداد داشته است.

۵- خشکی استرالیا- که از اوایل دوره پالئوزوئن از بقیه خشکیها جدا شده است.

ج ۷- ولتزیا- تیروفیلوم= از بازدانگان

سی‌تریلیر- لپیدوداندرون= از پنجه گربگیان

ج ۸-

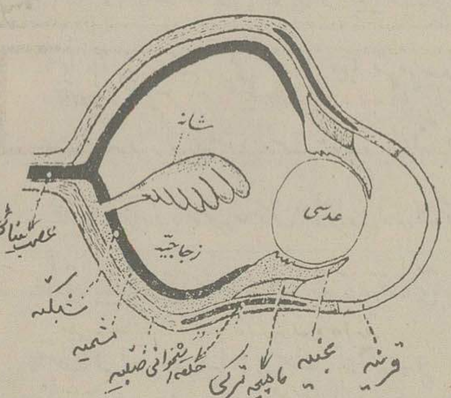

عمل تطابق بوسیله اندامی شانه مانند است که از مشیمیه بدرون زجاجیه وارد میشود در موقع تطابق خون بیشتری وارد این اندام شده حجم آنرا زیاد میکند در نتیجه از عقب بعدسی فشار وارد آورده تحدب آنرا زیاد میکند.

ج ۹- تلئوستوها بدو دسته تقسیم میشوند:

۱- کانتوشیدی= ستون مهره های آنها غضروفی و یا کمی استخوانی است و سطح بدن آنها از فلسهای استخوانی پوشیده پیاپی شده مانند ماهی خاویار

۲- تلئوستن که فلس آنها از جنس کتین است و ستون مهره ها کاملا استخوانی پیاپی شده مانند ماهی حوض.

ج ۱۰- چند راسته یا صفات شاخه کرده نیزه آلتری بنام رده تشکیل میدهند مانند رده سپانداران که از اجتماع راسته گوشتخواران چوندکتان- سم داران و غیره بوجود میآیند.

رده های شاخه تشکیل یک شاخه میدهند مثلاً رده ماهیها- فرندکتان دوزیستان- پرندکتان- سپانداران شاخه مهره داران را تشکیل میدهند.

بقیه اسامی قبول شدگان اولین کنکور آزمایشی اطلاعات

جدول راهنمای داوطلبان اولین کنکور آزمایشی اطلاعات

★★★★★ از ۳۹۲۰ نمره الی ۳۱۳۶
دانش آموزان و داوطلبانی که دارای امتیاز ۵ ستاره هستند و در وضع عالی قرار دارند . احتمال قبولی این عده از دانش ـ آموزان و داوطلبان در آزمون همگانی‌کنکور قریب به یقین است .

★★★★ از ۳۱۳۵ نمره الی ۲۵۴۸
دانش آموزان و داوطلبانی که دارای امتیاز ٤ ستاره هستند از موقعیت خوبی‌برخوردارند شانس قبولی این عده از دانش آموزان در رشته‌های متوسط دانشگاهی‌بسیار زیاداست.

★★★ از ۲۵۴۷ نمره الی ۲۱۵۶
دانش آموزانی که دارای امتیاز ۳ستاره هستند در مرز موفقیت قرار دارند و با کمی تلاش بیشتر می‌توانند شانس قبولی خود را زیاد کنند

★★ از ۲۱۵۵ نمره الی ۱۹۶۰
دانش آموزان و داوطلبانی که دارای امتیاز ۲ ستاره هستند با مطالعه بیشتر در فرصت باقی‌مانده و تلاش بی‌وقفه شانس این را خواهند داشت که بتوانند خود را به‌مرز موفقیت دررشته‌های متوسط و ساده‌دانشگاه ها برسانند .

★ از ۱۹۶۰ نمره الی ...
دانش آموزان و داوطلبانی که دارای یک ستاره هستند متاسفانه فعالیت زیادی نکرده‌اند و امید است که با تلاش شبانه‌روزی بتوانند خود را برای آزمون همگانی کنکور آماده سازند .

★ توضیح :
آن عده از داوطلبان‌که‌علامت (●) جلو اسمشان گذاشته‌شده‌است، کسانی‌هستندکه در کنکور آزمایشی اطلاعات حد نصاب نمره قبولی را کسب کرده‌اند .

بهروز همایونفر

زهره نخعی

عذرا صفا

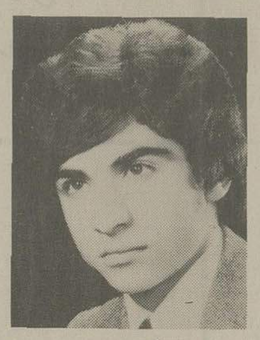
محمد صادق خاوری‌نژاد

● ۱ نسرین جمال اف	۲۰۸۰
● ۲ محمد علی نیا	۲۴۸۰
۳ منیژه وکیلی	۱۶۰۰
۴ اعظم السادات موسوی	۱۰۸۰
۵ غلامعباس مصلح ابادی	۱۷۲۰
● ۶ عباسعلی یدملتیان	۲۳۴۰
● ۷ عذرا صفا	۲۹۲۰
۸ حمید پورشریف	۱۴۶۰
● ۹ فراز یعقوبی	۲۷۴۰
● ۱۰ مهران جدیدی	۲۱۶۰
● ۱۱ زهره نخعی	۲۹۶۰
● ۱۲ محمدرضا جعفری نژادان	۲۵۰۰
۱۳ محمد تقی عین بیگی	۱۳۲۰
● ۱۴ مهین سیدتاجدینی	۲۲۸۰
● ۱۵ مسعود اوحدی	۲۴۰۰
● ۱۶ منصورفرهود	۲۳۴۰
● ۱۷ فرهاد مرادی نوچوبی	۳۰۶۰
● ۱۸ اکبرنهرمیانی	۲۳۲۰
● ۱۹ رعنایحیوی زنجانی	۲۳۲۰
● ۲۱ محمد رضا واعظی	۲۹۰۰
۲۲ فرزانه سعیدزاده	۱۳۶۰
● ۲۳ ناصرناظم	۲۰۴۰
۲۴ بابایزدان یار	۱۷۴۰ ـ (بدون زبان خارجه)
● ۲۵ رحیم محصوری	۲۳۴۰
۲۶ فرشته قدیمی	۱۷۸۰
۲۷ ملک سادات نقویان	۱۹۲۰
● ۲۸ علی پوراسماعیلی بادیزی	۲۴۲۰
۲۹ محمود شهراز	۱۷۴۰
۳۰ فریده بابائی	۱۸۸۰
۳۱ سخاوت جاهد چک	۱۸۶۰
۳۲ عذرا حاجی سید جوادی	۱۵۸۰
● ۳۳ علیرضا محمد پوردهسرخی	۲۰۶۰
● ۳۴ محمدصادق خاوری نژاد	۲۹۲۰
۳۵ علی محمد پورتحویلی	۱۵۸۰
۳۶ اخترصفای روح	۱۸۶۰
۳۷ کرامت زارع گل	۱۹۰۰
● ۳۸ فاطمه مرنجی	۲۰۴۰
● ۳۹ مجید بقائی سنگری	۲۱۰۰
● ۴۰ نصرت اله خادمی	۲۲۰۰
۴۱ علی سعادتی	۱۶۲۰
● ۴۲ رحمت اله عشقی	۲۱۴۰
● ۴۳ احمد بهزارتجنی گوکه	۲۹۰۰
۴۴ زینب علی نیا	۱۶۲۰
۴۵ طاهره مهدوی	۱۷۶۰
● ۴۶ عبدالعلی شهبازی	۱۹۶۰
۴۵ محمد شیری	۱۷۰۰
● ۴۶ عفت زندی	۲۰۲۰
● ۴۷ منیرالسادات گلستان	۲۳۴۰
● ۴۸ اذین انشائی	۲۴۲۰
۴۹ ربابه صباح	۱۶۸۰
● ۵۰ ناهیدارسطوی ایران	۲۱۸۰
● ۵۱ ابوالفضل زردادی	۱۹۶۰
۵۲ سکینه پورمیربابائی	۱۷۰۰
● ۵۳ حمیدشرفی	۲۸۰۰
۵۴ سیدجوادمرتضوی	۱۶۲۰
● ۵۵ عباسعلی سخبولی	۲۳۴۰
۵۶ مهناز پیمان فر	۱۳۲۰
● ۵۷ مریم مرعشی نژاد	۲۰۶۰
● ۵۸ ارمان اصلان	۲۶۶۰
● ۵۹ کارمن عیسوی	۲۶۰۰
● ۶۰ راضیه اولیائی جواهری	۱۹۶۰
● ۶۱ نعمت اله خسروی	۲۲۶۰
● ۶۲ حسن جهان پور	۲۲۸۰
● ۶۳ محمد عمادزاده	۲۶۰۰
۶۵ مهدی صیرفیان	۱۲۸۰
● ۶۶ همایون اربابیان	۲۷۸۰
۶۷ بهنام شریفی اسعد	۱۷۲۰
● ۶۸ قاسم خدمتگذاراحمدی	۲۱۲۰
● ۶۹ اردشیرظروفی	۲۲۰۰
● ۷۰ هلین غلامی نیک	۲۵۰۰
● ۷۱ حجت اله گودرزی	۲۲۸۰
● ۷۲ امیرخطیبی	۲۱۴۰
۷۳ فلور نظام ابادی	۱۶۰۰
● ۷۴ فرانک مبین	۲۷۲۰
● ۷۵ سیدعباس غمخوار	۲۸۰۰
● ۷۶ خسروامینی	۲۲۸۰
۷۷ عادل شکوری	۱۴۲۰ ـ (بدون زبان خارجه)
● ۷۸ مجیدغنیان	۲۵۰۰
۷۹ فیروزه وحدتی	۱۶۲۰
● ۸۰ احمد شریفی جبلی	۲۶۰۰
● ۸۱ زهره خانجانی	۲۴۰۰
۸۲ روزیک هامبورسوم هوسپیان	۱۵۸۰
۸۳ پروین رحمانی	۱۶۰۰
● ۸۴ حمید فیاضی میلانی	۲۴۶۰
۸۵ علی صفردارائی	۱۶۰۰
● ۸۶ ویداراسخ	۲۴۰۰
۸۷ سیدعلی سادات بقاربیشه	۱۸۶۰
● ۸۸ فریبا بیاتی	۲۱۰۰
● ۸۹ سعید حقدادی	۲۲۲۰
● ۹۰ سیروس نصرتی اینانلو	۱۹۸۰
● ۹۱ احمد مهماندوست خواجه داد	۲۳۲۰
● ۹۲ زینت السادات مدنی	۲۱۸۰
۹۳ حبیب اله تباری اصل	۱۱۸۰
● ۹۴ مسعود دلخواه	۲۶۲۰
● ۹۵ سیما بابائی	۲۳۴۰
● ۹۶ بهروز همایونفر	۳۵۰۰
۹۷ جوادغروی	۱۸۶۰
۹۸ احسان اله علی پناه	۱۵۸۰
● ۹۹ فرزین ضیاء ظریفی	۱۹۶۰
● ۱۰۰ حمید رضا پناهی	۲۳۶۰
۱۰۱ علیگدا وحدت پناه متری	۱۶۴۰

بقیه اسامی درشماره آینده

اسامی داوطلبانی که دراین سری اسامی بالاترین نمرات را کسب کرده‌اند

● بهروز همایونفر با ۳۵۰۰ نمره ● زهره نخعی با ۲۹۶۰ نمره ● عذرا صفا با ۲۹۲۰ نمره ● محمدصادق خاوری‌نژاد با ۲۹۲۰ نمره

نمونه سئوالات و پاسخ آزمون همگانی

سئوالات شناخت ایران و فرهنگ ملی

طرح از همایون تفضلی

۱ - چه کسانی نیابت سلطنت احمدشاه را تا رسیدن وی به سلطنت عهده دار بوده اند
الف - شیرالدوله - مؤتمن الملک
ب - عضدالملک - ناصرالملک
ج - عضدالملک - مشیرالدوله
د - ناصرالملک - مؤتمن الملک

۲ - مجلس دارالشورای سلطنتی در زمان کدام پادشاه تشکیل شد
الف - احمدشاه ب - مظفرالدینشاه ج - ناصرالدینشاه د - محمدعلیشاه

۳ - منظور از دوره هلنیسم عبارت است از
الف - دوره ممتد جنگهای ایران و روم
ب - دوره جنگهای صلیبی
ج - دوره رواج تمدنهای مغرب زمین در ایران
د - دوره رواج تمدن یونان در ایران

۴ - کدام جنگ سقوط امپراطوری صفوی را موجب گردید
الف - چالدران ب - دندانقان ج - ملازگرد د - گلون آباد

۵ - کاخ گلستان از بناهای کیست
الف - آقامحمدخان قاجار ب - فتحعلیشاه قاجار
ج - ناصرالدینشاه قاجار د - رضاشاه کبیر

۶ - کدامیک از آثار زیر در تبریز واقع نیست
الف - مسجد جهانشاه ب - ربع رشیدی
ج - ارک علیشاه د - گنج نامه داریوش

۷ - بارون لوئی دو نرمان بلژیکی ناشر کدام روزنامه در ایران است
الف - آزادی ب - مرد مبارز ج - لاپاتری د - ایران

۸ - صائب تبریزی از شعرای کدام دوره است
الف - قاجاریه ب - صفوی ج - تیموری د - ایلخانان

۹ - کدامیک از آثار اصفهان مربوط به عصر شاه عباس کبیر نیست
الف - چهلستون ب - عالی قاپو
ج - سی و سه پل د - عمارت هشت بهشت

۱۰ - طبق تقسیمات کشوری سال ۱۲۸۶ شمسی (۲۴۶۶ شاهنشاهی) ایران به چند استان و چند شهرستان تقسیم شد
الف - ۵ استان، ۳۰ شهرستان
ب - ۱۰ استان، ۴۷ شهرستان
ج - ۴ استان، ۲۷ شهرستان
د - ۶ استان، ۵۴ شهرستان

۱۱ - در مینیاتورهای ایرانی عصر تیموری و صفوی چه میتوان یافت
الف - مطابقت با طبیعت ب - عدم مطابقت با طبیعت
ج - هم آهنگی رنگها د - هیچکدام

۱۲ - تکمیل لغت نامه دهخدا بوسیله چه کسی انجام شد
الف - دکتر محمد خزائلی ب - دکتر محمد معین
ج - رشید یاسمی د - استاد جلال همائی

۱۳ - سد کوروش کبیر به روی کدام رود بسته شده
الف - رود مهاباد ب - زرینه رود
ج - رود کر د - سیمینه رود

۱۴ - هیئت نظارت بر اندوخته اسکناس چند نفرند
الف - ۸ نفر ب - ۶ نفر ج - ۵ نفر د - ۹ نفر

۱۵ - انقراض سلسله زیاریان بوسیله چه کسی انجام شد
الف - سلطان محمود غزنوی ب - طغرل اول سلجوقی
ج - یعقوب لیث د - ملکشاه سلجوقی

۱۶ - اعضای انجمن شهر چند نفر هستند
الف - از ۵ تا ۳۰ نفر ب - از ۱۰ تا ۲۵ نفر
ج - از ۱۵ تا ۴۰ نفر د - از ۷ تا ۲۸ نفر

۱۷ - طرز انتخاب شهردار چگونه است
الف - بمدت ۳ سال از طرف وزارت کشور
ب - بمدت ۲ سال از طرف اعضای انجمن شهر
ج - بمدت ۴ سال از طرف استاندار
د - بمدت ۲ سال با پیشنهاد وزارت کشور و حکم فرماندار

۱۸ - طرح چم عبارت است از
الف - طرح توسعه عملیات ذوب آهن
ب - طرح توسعه عملیات نفتی در منطقه البرز قم
ج - طرح توسعه آبیاری ایران
د - طرح توسعه عملیات نفتی در جزیره خارک

۱۹ - براساس آمارگیری سال ۱۳۳۵ جمعیت نسبی ایران (در هر کیلومتر مربع) چقدر بوده
الف - ۱۵ نفر ب - ۱۲ نفر ج - ۱۹ نفر د - ۲۱ نفر

۲۰ - شاه لوله ای که گاز ایران را به شوروی انتقال میدهد چقدر طول دارد
الف - ۱۴۵۰ کیلومتر ب - ۱۲۵۰ کیلومتر
ج - ۱۶۰۰ کیلومتر د - ۱۱۰۰ کیلومتر

۲۱ - نیروی پایداری وابسته است به

صفحه ۲۴
اطلاعات - سه‌شنبه چهارم خردادماه ۲۵۳۵ - شماره ۱۵۰۱۸

الف - وزارت جنگ ب - ژاندارمری کشور
ج - ستاد بزرگ ارتشتاران د - سازمان دفاع غیرنظامی

۲۲ - نزهة القلوب کتابی است در
الف - فلسفه ب - طب
ج - تاریخ د - جغرافیا

۲۳ - تولید پلاستیک PVC و ماده پودرهای شوینده DDB مربوط است به مجتمع پتروشیمی
الف - خارک ب - شاهپور ج - شیراز د - آبادان

۲۴ - تولید سالانه کود شیمیائی شیراز در چه حدودی است
الف - ۱۲۰۰۰۰ تن ب - ۲۰۰۰۰۰ تن
ج - ۸۰۰۰۰ تن د - ۹۵۰۰۰ تن

۲۵ - کدامیک از بانکهای زیر وابسته است به بنیاد پهلوی
الف - بانک شهریار ب - بانک عمران
ج - بانک داریوش د - بانک کوروش

۲۶ - سید جمال الدین اسدآبادی ناشر کدامیک از روزنامه‌هاست
الف - رعد ب - مرد مبارز ج - مرد آزاد د - عروة الوثقی

۲۷ - موسس انجمن موسیقی ایران کیست
الف - غلامحسین درویش خان ب - روح الله خالقی
ج - ابوالحسن صبا د - علینقی وزیری

۲۸ - کوههای شهسواران در کجا واقع است
الف - فارس ب - خراسان ج - کرمان د - آذربایجان

۲۹ - حداقل فاصله دو شور در مجلس چقدر است
الف - ۴۸ ساعت ب - یکماه
ج - ۵ روز د - یکهفته

۳۰ - سد شادروان از آثار عصر ساسانی در نزدیکی کدام شهر واقع شده
الف - دزفول ب - شوشتر ج - اهواز د - کرمانشاه

۳۱ - پهنای ایران ۴۰۰ کیلومتر است یعنی از
الف - آرارات تا سرخس ب - سرخس تا دهانه شط العرب
ج - بازرگان تا کوهک د - سرخس تا بازرگان

۳۲ - کدامیک از دریاچه‌های زیر بوسیله تنگه‌ای به دریاچه طشت نرگس متصل میشود
الف - پریشان ب - هامون
ج - مهارلو د - بختگان

پاسخ سئوالات شناخت ایران و فرهنگ ملی

۱ -	ب	۲ -	ج	۳ -	د
۴ -	د	۵ -	الف	۶ -	د
۷ -	ج	۸ -	ب	۹ -	د
۱۰ -	ج	۱۱ -	ج	۱۲ -	ب
۱۳ -	ب	۱۴ -	د	۱۵ -	ب
۱۶ -	الف	۱۷ -	ب	۱۸ -	د
۱۹ -	ب	۲۰ -	د	۲۱ -	ب
۲۲ -	د	۲۳ -	د	۲۴ -	ج
۲۵ -	ب	۲۶ -	د	۲۷ -	ب
۲۸ -	ج	۲۹ -	ج	۳۰ -	ب
۳۱	ب	۳۲ -	د		

سئوالات ادبیات فارسی

طرح از: مهدی احسانی

(۱) - در میان ابیات ذیل معنی و مفهوم کدام بیت با بقیه اختلاف دارد؟
۱ - بیدلی در همه احوال خدا با او بود
او نمیدیدش و از دور خدایا میکرد
۲ - آب در کوزه و ما تشنه لبان میگردیم
یار در خانه و ما گرد جهان میگردیم
۳ - کوزه بودش آب می نامد بدست
آب را چون یافت، خود کوزه شکست
۴ - آنکه ما سرگشته اوئیم در دل بوده است
دوری ما لاجرم از قرب منزل بوده است

(۲) - در میان جملات ذیل معنی و مفهوم کدام جمله با بقیه اختلاف دارد؟
۱ - هرچه زود برآید دیر نپاید.
۲ - هرچه دیر آید، دیر پاید.
۳ - آن که ناگاه کسی گشت به چیزی نرسید
۴ - دولت و اقبال تیز را بقا نبود

(۳) - دانی که داد بلبل شیدا ز دست کیست؟
از دست آنکه کرد لب غنچه را خموش
کدام پاسخ به ترتیب درباره (داد) و (شیدا) درست است؟
۱ - هر دو اسم ۲ - هر دو صفت
۳ - اولی اسم، دومی صفت ۴ - اولی صفت، دومی اسم

(۴) ز حسرت لب شیرین هنوز می بینم
که لاله میدمد از خون دیده فرهاد
کدام جواب به ترتیب درباره (لاله) و (خون) صحیح است؟
۱ - هر دو مفعول با واسطه ۲ - اولی مسندالیه - دومی مفعول با واسطه
۳ - مفعول با واسطه - مفعول بیواسطه ۴ - هر دو فاعل

(۵) خوشا کسی که از او هیچ بد به کس نرسد
غلام همت آنم که این قدم دارد.
کدام پاسخ به ترتیب درباره (خوشا) - (او) - (کس) - (این) درست است؟
۱ - صفت - اسم - اسم - ضمیر اشاره
۲ - اصوات - صفت - اسم - ضمیر
۳ - اسم - ضمیر - صفت - مبهمات
۴ - اصوات - ضمیر - مبهمات - اسم اشاره

(۶) - گهر وقت بدین خیرگی از دست مده
آخر این دُرّ گرانمایه بهایی دارد
(گهر وقت) چه حالتی دارد؟
۱ - مفعول با واسطه ۲ - فاعل ۳ - مفعول بیواسطه ۴ - منادی

(۷) آن شنیدم که وقت زادن تو همه خندان بدند و تو گریان
تو چنان زی که گاه مردن تو همه گریان شوند و تو خندان
(ان) در آخر کلمات گریان و خندان چه نوع پسوندی است؟
۱ - محافظت ۲ - فاعلی
۳ - مکان ۴ - زمان

(۸) - (میخواندیم) از نظر زمان چه فعلی است؟
۱ - ماضی نقلی ۲ - ماضی استمراری
۳ - مضارع اخباری ۴ - مستقبل

(۹) - کدام فعل متعدی است؟
۱ - افتاد ۲ - دوید
۳ - آورد ۴ - رسید

(۱۰) - در کدام یک از جمله‌های ذیل فعل مجهول دیده میشود؟
۱ - «گویا به خواب شیرین فرهاد رفته باشد»
۲ - «گفته آید در حدیث دیگران»
۳ - «به دام و دانه نگیرند مرغ دانا را»
۴ - «پشیمانی سودی ندارد»

(۱۱) - در کدام پاسخ (اسم مرکب) آمده است؟
۱ - مرغ ۲ - باغ ۳ - کارخانه ۴ - سرا

(۱۲) - آتش اندر پختگان افتاد و سوخت
خام طبعان همچنان افسرده اند
(خام طبعان) چیست؟
۱ - مفعول صریح ۲ - مسندالیه ۳ - مفعول غیر صریح ۴ - مسند

(۱۳) - معنی صحیح (دیریاز) در کدام پاسخ آمده است؟
۱ - دیروز ۲ - فردا ۳ - جامه رو ۴ - دراز و مطول و طولانی

(۱۴) - (فتک) چه معنی میدهد؟
۱ - تسمه‌ای که از پس و پیش زین ببندند ۲ - سستی و فتور
۳ - بناگاه کشتن ۴ - خرابی، ویرانی

(۱۵) - معنی درست کلمه (سماط) چیست؟
۱ - آواز خوش، سرود ۲ - شنیدن
۳ - سفره ۴ - آسمان

(۱۶) - (صرصر) چه معنی میدهد؟
۱ - باد سخت و سرد ۲ - کیسه سیم و زر
۳ - آلتی در نجوم ۴ - صرفه‌جویی، اقتصاد.

(۱۷) املای کدام کلمه با توجه به معنی مقابل غلط است؟
۱ - طوع: فرمانبرداری ۲ - طیور: پرندگان
۳ - عصیر: سخت و دشوار ۴ - عظم: استخوان

(۱۸) نام نویسنده کتابهای (شرح تصریف - مطول) در کدام پاسخ آمده است
۱ - میرسید شریف جرجانی ۲ - سعدالدین تفتازانی
۳ - قاضی بیضاوی ۴ - عضدالدین ایجی

(۱۹) - در کدام پاسخ نام چهارتن از پیشقدمان دوره بازگشت ادبی آمده است؟
۱ - سید احمد هاتف اصفهانی - قاآنی - وصال شیرازی - قائم مقام فراهانی
۲ - سروش اصفهانی - میرزا نصیر اصفهانی - پروین اعتصامی - ملک الشعرای بهار
۳ - لطفعلی بیک آذر بیگدلی - هاتف اصفهانی - آقا محمد عاشق اصفهانی - میرزا نصیر اصفهانی
۴ - صادق هدایت - ایرج میرزا - ملک الشعرای بهار - بدیع الزمان فروزانفر

(۲۰) - در دام حادثات، ز کس یاوری مجوی
بگشا گره، بهمت مشکل گشای خویش
(کس) چه حالتی دارد؟ (خویش) چه نوع کلمه‌ای است؟
۱ - فاعل - اسم ۲ - مفعول - اسم ۳ - فاعل - ضمیر ۴ - مفعول - ضمیر

پاسخ سئوالات ادبیات فارسی

سئوال	پاسخ درست	سئوال	پاسخ درست
۱	۳	۱۱	۳
۲	۲	۱۲	۲
۳	۳	۱۳	۴
۴	۲	۱۴	۳
۵	۴	۱۵	۳
۶	۳	۱۶	۱
۷	۲	۱۷	۳
۸	۲	۱۸	۲
۹	۳	۱۹	۳
۱۰	۲	۲۰	۴

خرابی جاده، چلوکبابی الیگودرز را تعطیل کرد!

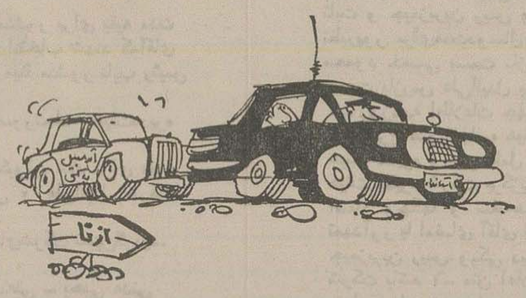

الیگودرز ـ قاطبه اهالی محترم شهرستانها مدتیست که با پیشنهاد های جوراجور خود محظور جدیدی برای استاندار های محترمی که قصد بازدید از شهرستانهایشان را دارند ، فراهم می‌کنند .

اهالی یک شهرستان چکمه به استاندارشان هدیه می‌کنند که بتواند از کوچه محل‌عبور کند . اهالی شهرستان دیگر بطری آب گل‌آلود بدست ، به استقبال استاندار میروند که استاندار متاثر شود ، ساکنان یک بخش‌برای‌سلامت اتومبیل آقای استاندار گوسفندقربانی نذر می‌کنند ، بالاخره آخرین پیشنهاد از طرف اهالی الیگودرز به استاندارشان ، آوردن اتومبیل یدکی ، هنگام عبور از جاده « جاهناک ! » ازنا ـ الیگودرز است ، که خدای ناکرده آقای استاندار از مسافرت پشیمان نشود .

اهالی محترم الیگودرز ضمن این توصیه ، توضیح داده‌اند چند سال است که ما به‌عموم مقامات بلندپایه و غیربلندپایه، تلفن زده‌ایم و تلگراف کرده‌ایم و نامه نوشته‌ایم ، حرفمان هم این بوده که اولا سرعت ده کیلومتر در ساعت برای‌اتومبیل خیلی کم است . ثانیا خرابی این جاده ، وضع کسب وکار کسبه را بحدی کساد کرده که مزباب نمونه کلیه‌چلوکبابی های الیگودرز که‌قبلا‌ازمسافران خوزستان ، اصفهان پذیرایی میکردند ، دکان خودرا بسته و دررفته‌اند .

سرویس زیر آسمان کبود ـ البته با توضیحاتی که اهالی داده‌اند ، معلوم نیست که اتومبیل یدکی هم بتواند جان سالم از این جاده بدر برد ، مگر آنکه از نوع «هاورکرافت» باشد !

قبل از اینکه سنگها زحمت کسی را کم کنند زحمتشان را کم کنید !

مسجد سلیمان ـ درناحیه دوراهی « بی‌بیان ـ کلگه » پیچی بنام « گردنه » قرار دارد . در اطراف این پیچ هم تپه‌هایی قرار گرفته است . تپه‌ها هم سنگ هایی دارند که متمایل به فرو ریختن هستند .

اگر یکی از این سنگها به کله یکی ازدانش‌آموزانی که راه عبورشان‌ازاینجاست بیفتد ، گمان نمیرود که بعدها چیزی بشوند ،بطور کلی دچار آینده‌یی مبهم خواهند شد .

رانندگان و بزرگترها نیز « وردخوانان » از زیر این تپه عبور میکنند .

ساکنان حول و حوش بالای فلکه مرکزی مسجد سلیمان که افتخار همسایگی با این تپه خطرناک رادارند، نوشته‌اند :

مسئولان هراداره که قضیه به آن مربوط میشود، اگر زحمتی برایشان ندارد، زحمت سنگهای بی‌قرار را کم کنند ، (البته قبل از اینکه سنگها ، زحمت رهگذران را کم کنند) !

منظوراز «خانه‌معلم» چیست؟!

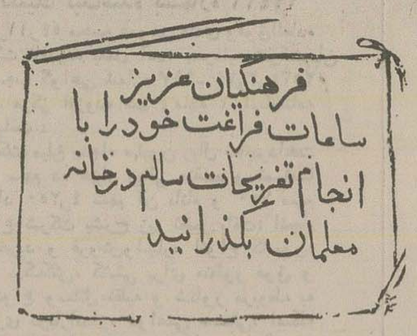

رضائیه ـ در عجبشیر ، خانه‌یی به نام « خانه معلم » وجود ندارد ، اما معلوم نیست تابلویی که در عکس ملاحظه می‌کنید ، ازکجاآمده و بالای کتابخانه ابن‌سینا نصب شده است . همین قدر باید گفت که نصب این تابلوی خشک و خالی سبب شده که عده‌یی از معلمان عجبشیر به صرافت « خانه » بیفتند!

این عده بخبرنگار اطلاعات در عجبشیر گفته‌اند: اگر بوسیله این تابلو فرهنگیان عزیز را بخانه مادعوت می‌کنند ، ما خانه‌مان کجا بود ؟ اگر منظور خانه‌های سازمانیست که آنهم پس از سالها انتظار وقتی‌ساخته شد ، آنچنان تنگ و تاریک از آب درآمد که عده‌یی از همکاران اسمش را دخمه های سازمانی‌گذاشتند...

با این تفاصیل ، ما هرروز که از مقابل این تابلو عبور می‌کنیم ، داغ دلمان تازه میشود ، زیرا در عجبشیر نه « خانه معلم » بمعنای عام کلمه وجود دارد ، نه بمعنای خاص آن .

رانندگان تاکسی این مردرادوست ندارند!

عکس ، مرد تاکسی فراورده را همراه باجناق « بابمیل تاکسی »آش ، نشان میدهد.

آقای محسن اشتری اهل و ساکن تهران با ۱۵۵ کیلو وزن و ۱۸۵ سانتیمتر قد ، تاکسی گیرش نمی‌آید وقتی هم که گیرش بیاید راننده سوارش نمی‌کند !

وضع ظاهری آقای اشتری به‌گونه‌ایست که آدم فکر میکند هیچ راننده‌یی جرات سوار نکردنش را ندارد ، حال آنکه قضیه کاملابعکس است یعنی هیچ راننده‌یی جرات سوار کردنش را ندارد .

اعترافات و اعتراضات آقای اشتری :

آقای اشتری بخبرنگار روزنامه ، محمد ویژگان ، گفته است : طی سال‌گذشته فقط یکبار شانس تاکسی سوار شدن پیدا کردم که متاسفانه از بخت بد لاستیک تاکسی ترکید . البته راننده تاکسی گناه را بگردن من انداخت . از آن تاریخ ترجیح داده‌ام که فقط اتوبوس سوار شوم ، که آنهم خدا مابین ، پیدا نمیشود ، تکلیف من‌چیست؟

سرویس زیر آسمان کبود ـ بنظر ما تکلیف جنابعالی اینست که کمی بیشتربخورد و خوراک و استراحت‌خود برسید ، پاک از دست رفته‌اید ، آقای اشتری !

نیروی دریائی شاهنشاهی

آگهی استخدام «اعزام به‌خارج»

نیروی دریائی شاهنشاهی برای تکمیل‌کادر درجه داری خود تعدادی داوطلب بامدرک‌قبولی سوم‌متوسطه‌یا«پایان دوره راهنمائی» استخدام وپس ازموفقیت درآزمایشات جهت طی دوره بخارج‌ازکشور اعزام مینماید .

داوطلبینی که سن آنها بین ۱۵ تا ۲۰ سال تمام می باشد می توانند همه روزه با در دست داشتن آخرین مدرک تحصیلی و اصل شناسنامه و یک‌قطعه عکس ٤×۳ بمعاونت پرسنلی نیروی‌دریائی شاهنشاهی واقع در طهران خیابان سپهبدزاهدی‌بالاتر ازبیمارستان‌ارتش(مدیریت استخدام)و یابه‌پایگاه ها و نمایندگی های نیروی دریائی شاهنشاهی در شهرستان های بندر پهلوی ـ خرمشهر ـ بندرعباس ـ بوشهر ـ کرمانشاه ـ رضائیه ـ اصفهان ـ مشهد یزد ـ زاهدان ـ کاشان ـ شیراز ـ کرمان مراجعه نمایند م‌الف ۱۱۳٤۱

اتومبیل های معاف از مالیات

باقیمت‌های صادراتی و ضمانت تحویل‌فوری

اتومبیل ها یمعاف از مالیاتی ، به قیمت های صادراتی ، با ضمانت تحویل فوری ، به بهترین‌قیمت‌ها وبا امتیازاتی نظیر فارغ بودن از مشکلات و دردسر های تمام تشریفات گمرکی نظیر ثبت بین‌المللی ـبیمه‌کردن (دریافت کارت سبز) و غیره .. انجام دادن تشریفات مذکور کار یاست که در اسرع وقت وبا حداکثر دقت وکفایت برعهده کارشناسان صادراتی قرار دارد .

ما عرضه کننده اتومبیل های پژو ـ فیات ـ مرسدس بنز ـ ب.ام. و ـ جگوار ـ رانج‌روور فورد ـ داتسون‌و بسیاری از مارک های معروف دیگر هستیم که کلیه این اتومبیل ها فرمان آنها در سمت چپ قرار دارد .

شرکت کامران موتورز

صادر کننده اتومبیل

لطفا برای کسب اطلاعات بیشتر با نشانی زیر تماس بگیرید :

115A GLENTHORNE ROAD
HAMMERSMITH,
LONDON W6 OLS
TELEPHONE 01-741-0364
TELEX 935893 KAMRAN G
LONDON W6.
CABLES KAMRAN

مجله جوانان دوشنبه‌ها منتشر میشود

آگهی مناقصه

بانک مرکزی درنظر دارد بین ۲۰۰ تا ۲۵۰متر مربع اشکاف چوبی بایگانی طبق نمونه های‌ساخته شده موجود خریداری و نصب نماید .

داوطلبان میتوانند برای‌دیدن قفسه‌هاوگرفتن برگ شرایط شرکت در مناقصه و دادن پیشنهاد از تاریخ نشرآگهی ظرف‌مدت ده روز به دفتراداره خدمات بانک مرکزی ایران‌واقع‌در خیابان‌فردوسی مراجعه نمایند .

اداره خدمات

آگهی مناقصه

سازمان تربیت بدنی ایران حدود ۳۵۰ دست‌لباس (کت‌وشلوار) خدمتگزاران،رانندگان، نگهبانان خود را بمناقصه می گذارد ، علاقمندان برای اخذ برگ شرایط همه‌روزه از ساعت ۸ الی ۱۵ باستثنای روز های پنجشنبه و جمعه به‌اداره کارپردازی سازمان واقع در خیابان شمالی‌پارک شهر مراجعه و پیشنهادات خود را تاپایان وقت اداری روز ۲۵۳۵ر۳ر۲۲به دبیرخانه سازمان تربیت بدنی ایران تسلیم نمایند .

سازمان تربیت بدنی ایران

م الف ٤۹۰۸

آگهی مناقصه شماره ۱۷ (دستکش کف چرمی)

نیروی هوائی شاهنشاهی تعدادی دستکش کف چرمی مورد نیاز خود را از طریق مناقصه خریداری مینماید داوطلبان شرکت در مناقصه میتوانند با مراجعه بستاد فرماندهی نیروی هوائی (خیابان فرح‌آباد ژاله) و دریافت برگ شرائط و مشخصات، پیشنهادات‌خود را طبق مفاد مندرج در برگ شرائط تنظیم نموده و تاساعت ۱۳ روز شنبه ۳۵ر۳ر۲۹ بدفتر دبیرخانه ستاد فرماندهی تسلیم نماید.

نیروی هوائی شاهنشاهی

تجدید آگهی مناقصه ۲

نیروی هوائی بوشهر ۱۲۹ قلم‌لوازم مصرفی از قبیل کرباس، قلم‌مو، جیر، نوارچسب، برزنت، آهن آلات‌وغیره مورد نیاز سالیانه خودرا از طریق‌مناقصه خریداری می‌نمایند پیشنهاد دهندگان میتوانند بامراجعه به‌نیروی هوائی بوشهر و دریافت برگ‌شرایط و مشخصات معامله پیشنهادات خودرا‌برطبق مفاد مندرج در برگ شرایط ومشخصات تنظیم نموده وتاساعت ۸صبح‌روز ۱۷ر۳ر۳۵ به نیروی هوائی بوشهر تسلیم ورسید دریافت دارند پیشنهادات واصله در ساعت۹ روز ۱۷ر۳ر۳۵ حضور درکمیسیون مناقصه‌باز وقرائت خواهدشد حضور پیشنهاد دهندگان یانماینده آنها درکمیسیون آزاد خواهدبود.

م‌الف ۸۶

نیروی‌هوائی بوشهر

تجدید آگهی مناقصه ۳

نیروی هوائی‌بوشهر ٤۹ قلم احتیاجات باغبانی ازقبیل بذرگل، کود، نشاء، گلدان وغیره مورد نیاز سالیانه‌خودرا از طریق مناقصه خریداری مینمایند پیشنهاد دهندگان می توانند بامراجعه‌به نیروی هوائی بوشهرو دریافت برگ‌شرایط و مشخصات معامله پیشنهادات خودرا برطبق مفادمندرج در برگ‌شرایط ومشخصات تنظیم نموده و تاساعت ۱۰ روز ۱۷ر۳ر۳۵ به نیروی هوائی بوشهر تسلیم ورسید دریافت دارند پیشنهادات واصله درساعت ۱۱ روز۱۷ر۳ر۳۵ در حضور کمیسیون مناقصه باز وقرائت خواهدشد حضور پیشنهاد دهندگان یانماینده آنها درکمیسیون آزاد خواهد بود.

م‌الف ۸۹

نیروی‌هوائی بوشهر

آگهی

بدینوسیله باطلاع علاقمندان میرساند : بخش شیمی‌دانشکده‌ادبیات‌وعلوم دانشگاه‌پهلوی به یکنفر لیسانس شیمی جهت نظارت درامر سفارشات و کار در آزمایشگاه بعنوان دستیار فنی نیاز دارد.

داوطلبان میتوانند بادردست داشتن مدارک‌زیر

۱ـ فتوکپی مدرک تحصیلی
۲ـ فتوکپی برگ پایان خدمت نظام یامعافی
۳ـ توصیه نامه ازسه نفر اساتید

همه روز بغیراز روز های تعطیل در ساعت اداری (صبح‌ها ۸تا۱۲ر۵ بعداز ظهرها ۳تا۵ره) به‌بخش مذکور مراجعه نمایند.

رئیس دانشکده ادبیات و علوم ناصر حدیدی

تجدید آگهی مناقصه ٦

نیروی هوائی بوشهر ۱۷ قلم مواد خام مهندسی از قبیل پروفیل، الوار، ایرانیت، فیبر، لوله‌وغیره مورد نیاز سالیانه‌خودرا از طریق مناقصه خریداری مینمایند پیشنهاد دهندگان میتوانند بامراجعه به نیروی هوائی بوشهر ودریافت برگ شرایطو مشخصات‌معامله پیشنهادات خودرا بر طبق‌مفاد مندرج در برگ‌شرایط و مشخصات تنظیم نموده وتاساعت۱۲ روز ۱۷ر۳ر۳۵ به‌نیروی هوائی بوشهر تسلیم‌ورسید دریافت دارند پیشنهادات واصله درساعت ۱۳ روز ۱۷ر۳ر۳۵در حضور کمیسیون مناقصه باز وقرائت خواهد شد حضورپیشنهاد دهندگان یانماینده آنها درکمیسیون آزاد خواهدبود.

م‌الف ۹۵

نیروی‌هوائی بوشهر

تجدید آگهی مناقصه ۷

نیروی هوائی بوشهر ۱۰ قلم وسایل تنظیف‌ازقبیل حوله، مسواک ،کرم ،ادکلن، لنك حمام‌و غیره مورد نیاز سالیانه خود راازطریق مناقصه خریداری مینمایند پیشنهاد دهندگان میتوانند بامراجعه به‌نیروی هوائی بوشهرو دریافت برگ‌شرایط و مشخصات معامله پیشنهادات خودرابرطبق مفاد مندرج در برگ شرایط و مشخصات تنظیم نموده وتاساعت ۱۳ روز ۱۷ر۳ر۳۵ به‌نیروی هوائی بوشهر تسلیم ورسید دریافت‌دارند پیشنهادات واصله درساعت۱٤روز ۱۷ر۳ر۳۵ درحضورکمیسیون مناقصه بازو قرائت خواهدشد حضور پیشنهاد دهندگان یا نماینده آنها درکمیسیون آزاد خواهدبود.

نیروی‌هوائی بوشهر

م‌الف ۹۸

آگهی مناقصه

سازمان تربیت بدنی ایران حدود ۷۰۰توپ پیراهن جهت خدمتگزاران ، رانندگان ، نگهبانان خود را به مناقصه می گذارد علاقمندان برای اخذ برگ شرایط می‌توانند همه‌روزه از ساعت ۸ الی ۱۵به استثنای روز های پنجشنبه و جمعه‌به‌اداره کارپردازی سازمان واقع در خیابان شمالی پارک شهر مراجعه وپیشنهادات خود را تاپایان وقت اداری‌روز ۲۵۳۵ر۳ر۲۳بدبیرخانه سازمان‌تربیت بدنی ایران تسلیم نمایند .

سازمان تربیت بدنی ایران

م‌الف ٤۹۸

تجدید آگهی مناقصه ۵

نیروی هوائی بوشهر ۵۰قلم وسایل مصرفی بناء ازقبیل سیمان سیاه ، موزائیك، گچ، قیر،آجر، سنك محلی وغیره مورد نیاز سالیانه خودرا ازطریق مناقصه خریداری مینمایند پیشنهاد دهندگان میتوانند بامراجعه به نیروی هوائی بوشهر و دریافت برگ‌شرایطو مشخصات معامله پیشنهادات خودرا بر طبق مفاد مندرج دربرگ‌شرایطو مشخصات تنظیم نموده وتا ساعت ۹ روز ۱۸ر۳ر۳۵ به‌نیروی هوائی بوشهرتسلیم ورسید دریافت دارند و پیشنهادات واصله درساعت۱۰روز ۱۸ر۳ر۳۵ درحضور کمیسیون مناقصه بازو قرائت خواهدشد حضور پیشنهاد دهندگان یانماینده آنها درکمیسیون آزاد خواهد بود.

م‌الف ۹۲

نیروی‌هوائی بوشهر

آگهی مزایده‌شماره۱-۳۵

شرکت سهامی معاملات خارجی در نظر داردمقداری ازکالا های‌موجود خود را طبق مشخصات مصرف که‌درمدارك مزایده تعیین‌گردیده است بشرح زیر بطور یکجا در مورد هر قلم از طریق مزایده بفروش برساند.

ردیف	نوع کالا	مقدار تقریبی	مبلغ‌سپرده لازم برای شرکت در مزایده
۱ـ	روغن زیتون	در حدود ۲ر۰۰۰ تن	۳۰ر۰۰۰ر۰۰۰ ریال (سی میلیون ریال)
۲ـ	روغن سالاد سویا	در حدود ٤ر۰۰۰ تن	۱۲ر۰۰۰ر۰۰۰ ریال (دوازده میلیون ریال)
۳ـ	روغن نباتی تولیپ سه گل	در حدود ۱۲ر۵۰۰ تن	۳۷ر۰۰۰ر۰۰۰ ریال (سی و هفت میلیون ریال)
٤ـ	روغن نباتی بشکه	در حدود ۱ر۱۰۰ تن	۳ر۰۰۰ر۰۰۰ ریال (سه میلیون ریال)
۵ـ	روغن نباتی دارلینگ	در حدود ۱ر۵۰۰ تن	٤ر۰۰۰ر۰۰۰ ریال (چهار میلیون ریال)
٦ـ	روغن نباتی هلیوس خورشید نشان	در حدود ۵ر۰۰۰ تن	۱۵ر۰۰۰ر۰۰۰ ریال (پانزده میلیون ریال)
۷ـ	روغن نباتی کلیبر دخترنشان	در حدود ۱۰ر۰۰۰ تن	۳۰ر۰۰۰ر۰۰۰ ریال (سی میلیون ریال)
۸ـ	کنسرو لوبیا سبز	در حدود ٤۰۰ تن	۶۰۰ر۰۰۰ ریال (ششصد هزار ریال)
۹ـ	کنسرو نخود سبز	در حدود ٤۰۰ تن	۶۰۰ر۰۰۰ ریال (ششصد هزار ریال)
۱۰ـ	عسل	در حدود ۸۵۰ تن	۸ر۰۰۰ر۰۰۰ ریال (هشت میلیون ریال)
۱۱ـ	کره	در حدود ۱ر۱۰۰ تن	۷ر۰۰۰ر۰۰۰ ریال (هفت میلیون ریال)
۱۲ـ	پنیر	در حدود ۳ر۳۰۰ تن	۸ر۰۰۰ر۰۰۰ ریال (هشت میلیون ریال)
۱۳ـ	کنسرو رب گوجه فرنگی	در حدود ۱ر۱۰۰ تن	۳ر۰۰۰ر۰۰۰ ریال (سه میلیون ریال)

شرایط شرکت در مزایده :

۱ـ طالبین می‌توانند از روز شنبه ۱ر۳ر۲۵۳۵ الی چهارشنبه ۵ر۳ر۲۵۳۵ از ساعت ۹ صبح الی ۱۲ و ۱٤ الی ۱٦ برای دریافت مدارک مزایده و همچنین فرم پیشنهاد مزایده ویا اطلاعات بیشتر بشرکت سهامی معاملات خارجی بنشانی خیابان سپهبدزاهدی شماره ۲۹ طبقه دوم اتاق ۲۳ مراجعه نمایند .

۲ـ برای شرکت در مزایده‌هرقلم بایستی‌پیشنهاد جداگانه تنظیم و ودیعه جداگانه بشرح مبالغ‌مذکور در فوق سپرده شود .

۳ـ پیشنهاد دهندگان مبلغ سپرده شرکت در مزایده را بایستی بحساب جاری شماره ۲۲٦۰ این‌شرکت در بانک ملی ایران شعبه کریمخان زند واریز و رسید آنرا ضمیمه پیشنهاد نموده و در پاکت لاک و مهر شده تا ساعت ۱۲ ظهر روز شنبه ۸ر۳ر۲۵۳۵ بدفتر شرکت سهامی معاملات خارجی بنشانی فوق تسلیم و رسید دریافت نمایند .

٤ـ به پیشنهاد های مبهم و مشروط و بدون‌سپرده و پیشنهاد هائی که بعد از انقضای مدت مقرر در این آگهی برسد ویا پیشنهادهائیکه روی‌فرم پیشنهاد مزایده درج نگردیده باشد ترتیب اثر داده نخواهد شد .

۵ـ تسلیم پیشنهاد شرکت‌درمزایده بمنزله اطلاع کامل پیشنهاد دهنده از تاریخ و مقدار وکیفیت‌کالای مورد مزایده‌و آئین‌نامه معاملات‌این‌شرکت‌خواهدبود.

٦ـ پیشنهادات رسیده در ساعت ۱٤ روز شنبه ۸ر۳ر۲۵۳۵ در کمیسیونی که‌درشرکت تشکیل‌خواهد شد باز و قرائت میگردد و حضور پیشنهاد دهندگان ویا نماینده قانونی آنان در موقع قرائت پیشنهادات آزاد است .

۷ـ برنده مزایده موظف است کالای خریداری شده را حداکثر ظرف مدت یکماه از تاریخ قطعی‌معامله از انبار های شرکت خارج نماید .

۸ـ شرکت در رد یا قبول یک یا تمام‌پیشنهادات مختار است .

۹ـ اسامی برندگان نفر اول و دوم مزایده در روزنامه های کیهان ـ اطلاعات ـ رستاخیز و آیندگان در روز های شنبه ۱۵ر۳ر۲۵۳۵ و یکشنبه ۱٦ر۳ر۲۵۳۵ آگهی خواهد شد و پیشنهاد دهندگان مکلفند با مطالعه جراید نامبرده در فوق از نتیجه مزایده اطلاع حاصل نموده و برندگان اول و دوم مزایده در مورد هرقلم کالا بایستی تا آخر وقت اداری روزچهارشنبه ۱۹ر۳ر۲۵۳۵ جهت انجام‌معامله‌و پرداخت بهای آن‌به‌قسمت بازرگانی شرکت بنشانی فوق مراجعه نمایند .

۱۰ـ انتشار آگهی نتیجه مزایده در جراید بمنزله ابلاغ رسمی قانونی به برندگان اول و دوم‌مزایده بوده و چنانچه برنده اول در روز وساعت مقرر در بند ۹ این آگهی جهت انجام معامله به‌قسمت بازرگانی شرکت مراجعه ننماید سپرده وی روز شنبه ۲۲ر۳ر۲۵۳۵ بنفع شرکت ضبط و مورد مزایده به برنده دوم واگذار خواهد شد و در صورتیکه برنده دوم نیز در مدت مقرر در فوق مراجعه ننموده و حاضر به انجام معامله نگردد سپرده او نیز بنفع شرکت ضبط و شرکت برای فروش کالای مورد مزایده به هرنحوی‌که‌مقتضی بداند‌عمل‌خواهد کرد. م الف ٤٦۳٤

شرکت سهامی معاملات خارجی

آگهی‌های رسمی شرکتها: تأسیس شرکتهای جدیدالتأسیس ● تغییرات اساسنامه شرکتها ● افزایش سرمایه ● تصمیمات جدید ● انحلال

آگهی تأسیس شرکت سهامی خاص روماچک

خلاصه اظهارنامه و اساسنامه‌شرکت سهامی خاص‌روماچک که در تاریخ ۱۹ر۲ر۲۵۳۵ تحت شماره ۲٤۹٦٤ در این اداره به‌ثبت رسیده و در تاریخ ۱۹ر۲ر۲۵۳۵ از لحاظ امضاء ذیل ثبت تکمیل گردیده برای اطلاع عموم‌درروزنامه رسمی وروزنامه کثیرالانتشار اطلاعات آگهی میشود .

۱ـ موضوع شرکت : (الف) انجام امور طراحی‌ـ نقشه‌کشی (ب) انجام امور مهندسی‌ـفنی و ساختمانی از جمله و بدون قید انحصار ساختمان واحدهای مسکونی اعم از پیش‌ساخته یا غیرـ شهرسازیـ ساختمان رامـ تونلـ پلـ ساختمانهای بهداشتی و بیمارستانهاـ کارخانجات و تاسیسات توریستی (ب) انعقاد قرارداد برای انجام خدمات فوق باهرنوع شخص حقیقی یا حقوقی اعم از اشخاص حقوق عمومی یا خصوصی (ت) بطور کلی انجام کلیه عملیات و معاملات مالی و تجاری که بطور مستقیم یا غیرمستقیم به‌تمام یا هریک از موضوعات مشروحه فوق مربوط باشد .

۲ـ مدت شرکت : از تاریخ ۶ر۲ر۲۵۳۵ بمدت نامحدود

۳ـ مرکز اصلی شرکت: تهران خیابان گاندی کوچه خشایار شماره ۲۹

٤ـ سرمایه شرکت : مبلغ ۱۰ر۰۰۰ر۰۰۰ (ده میلیون) ریال منقسم به ۱۰۰۰ (یکهزار) سهم ۱۰ر۰۰۰ (ده‌هزار) ریالی بنام که سی‌وپنج درصد مبلغ اسمی سهام بموجب گواهی شماره ۱۷۸ـ۲۶ر۲ر۳۵ بانک صنایع ایران شعبه کریم‌خان بحساب جاری ۳۱۸۱ پرداخت وبقیه تعهد شده است .

۵ـ اولین مدیران و دارندگان حق امضاء : ۱ـ شرکت سهامی خاص ساختمانی و فنی چکش شماره ثبت ۵٤۸۲ تهران ایران بانمایندگی آقای حسن محمد هاشمی عضو ورئیس هیئت مدیره شرکت ۲ـ شرکت کوریمکس اکتین‌گزل‌شافت شماره ثبت ۹٤۹٦ بالزوس لیختن‌اشتاین بانمایندگی آقای وینچنزو رومانیولی عضو ونایب رئیس هیئت مدیره ۳ـ آقای ناصر صابری عضو ومنشی هیئت مدیره ٤ـ آقای رناتو رولاندو عضو و مدیر عامل شرکت امضاء اسناد واوراق تعهدآور شرکت وچکها وبروات و سفته‌ها وسایر اوراق تجارتی و غیره باامضای آقای حسن محمد هاشمی و آقای وینچنزرو رومانیولی تواما معتبر خواهد بود صاحبان حق‌امضاء می‌توانند این حق را با مسئولیت‌خود به‌کارمندان شرکت تفویض نمایند .

٦ـ اختیارات مدیر عامل: آقای رناتو رولاندو فرزند مارچلو دارنده پاسپورت شماره ۵۵۱۰۹۹ تورینو ایتالیا مدیر عامل شرکت و اختیارات زیر را دارا میباشند : (۱) نمایندگی شرکت در برابر اشخاص ثالث وکلیه ادارات دولتی وموسسات خصوصی (۲) عزل و نصب ماموران و کارکنان شرکت (۳) دریافت مطالبات شرکت و پرداخت دیون آن از اصل و بهره و متفرعات .

۷ـ بازرس اصلی و علی‌البدل: آقای حجت‌اله سیف‌الهی بازرس اصلی و آقای فیروز اسماعیلی بازرس علی‌البدل شرکت می‌باشند .

م‌الف ٤۸۲۳

مدیر کل ثبت شرکتها و مالکیت صنعتی
آ ـ ۷۵۷۱

آگهی تعیین حق‌امضاء در شرکت سهامی خاص کامسرچ (مهندسین مشاور وامورساختمانی ومسائل شهری وشهرسازی) ثبت شده بشماره ۱۰٤۰٤

طبق تصمیم مورخ ۱۱ر۲ر۲۵۳۵ هیئت مدیره در اجرای بند ۱۹ ماده ۳۳ اساسنامه هیئت مدیره موافقت نمودند علاوه‌بر آقایانی که قبلا دارای حق امضاء بوده‌اند آقای مهندس بیژن خاکپور حقیقی مدیر عامل نیز حق امضاء نامه‌های عادی و جاری شرکت را بتنهائی وحق امضاء اسناد وچکها وسفته‌های تجارتی واوراق بهادار وهرنوع پیمان باوزارتخانه‌ها وسازمان برنامه وبودجه وبانکها شرکتها وادارات دولتی و موسسات خصوصی و اشخاص حقیقی را باتفاق آقای دکتر سیاوش‌آگاه رئیس هیئت مدیره داشته و بهرحال مانند گذشته باید ممهور به‌مهر شرکت باشد .

م‌الف ٤۷۳۸

مدیر کل ثبت شرکتها و مالکیت صنعتی ـ یحیی مدنی
آ ـ ۷٤۱۷

آگهی تصویب ترازنامه شرکت سهامی خاص طبی‌و بهداشتی ثبت شده بشماره ۱۰۰٤٤

برابر صورتجلسه مورخ ۳۰ر٤ر۵٤ مجمع عمومی شرکت مذکور ترازنامه سال ۵۳ شرکت بتصویب رسید .

م‌الف ٤۸۲٦

مدیر کل ثبت شرکتها و مالکیت صنعتی ـ یحیی مدنی
آ ـ ۷۵۷۰

آگهی افزایش سرمایه و تغییرات شرکت سهامی خاص ماریتایم تکنیک ثبت‌شده بشماره ۲۳٤۲۱

برابر تصمیم مورخ ۲ر۱۱ر۵٤ مجمع عمومی عادی وفوق‌العاده تغییرات زیر در شرکت نامبرده بعمل آمد: سرمایه شرکت‌مبلغ بیست میلیون ریال بموجب گواهی شماره ۱۹۷ـ ۱٤ر۲ر۲۵۳۵ بانک بین‌المللی ایران‌ـ مرکز افزوده شد وماده ٦ اساسنامه شرکت بشرح زیر تغییر یافت :

ماده ٦ـ سرمایه شرکت مبلغ پنجاه میلیون ریال تمام‌پرداخت می‌باشد که به ۵۰۰ر۵ سهم ده هزار ریالی منقسم و تماما پرداخت گردیده که‌تعداد ٤ر۲۵۰ سهم آن بانام و ۷۵۰ سهم بی‌نام است ۳ـ موضوع شرکت بشرح زیر تغییر یافت: انجام کلیه خدمات دریائی، خرید و فروش‌و اجاره انواع کامیون، جرثقیل، تریلی، دوبه، یدک‌کش، کشتی برای منظور فوق و همچنین کرایه دادن انواع وسائل نقلیه و شناور مربوط به شرکت وتخلیه وبارگیری درباراندار، غواصی صنعتی، اسکله سازی، لاروبی، پایه‌کوبی وخدمات فنی وتدارکات دریائی و انجام کلیه اموری که‌باموضوع شرکت ارتباط داشته باشد ٤ـ اساسنامه جدیدی مشتمل بر ۵۱ ماده تصویب وجایگزین اساسنامه قبلی شرکت گردید ۵ـ آقایان مهندس مرتضی‌حسنی مقدمـ مهندس مسعود قادسی و سیروس اردلان مقدم از طرف صاحبان سهام‌گروه الف (ایرانی) و آقایان ژوزف هارلو ایساک آران ازطرف صاحبان سهام گروه ب (خارجی) بسمت اعضاء اصلی هیئت مدیره و آقایان سرهنگ رضا ساعدی و حسین جوادی بسمت اعضاء علی‌البدل گروه الف (ایرانی) و آقایان اهودبن وجاکوب‌لویتر بسمت‌اعضاء علی‌البدل‌گروه ب (خارجی) برای مدت دوسال انتخاب‌شدند ٦ـ آقایان‌بهمن مهین‌عبدالهزاده ومناخیم راوید بسمت بازرسان اصلی وبانو عفت اسماعیل‌بیگی و آقای سلمان بارسقیان بسمت بازرسان علی‌البدل شرکت برای مدت یکسال انتخاب شدند ۷ـ روزنامه اطلاعات جهت درج و نشر آگهی‌های شرکت تعیین شد ۸ـ بموجب صورتجلسه‌هیئت مدیره آقای مهندس مرتضی حسنی مقدم بسمت رئیس هیئت مدیره وآقای سیروس اردلان مقدم بسمت نایب رئیس هیئت مدیره وآقای مهندس مسعود قادسی بسمت مدیر عامل وآقای سرهنگ رضا ساعدی بسمت قائم‌مقام مدیر عال شرکت انتخاب شدند. حق امضاء کلیه اوراق واسناد تعهدآور شرکت بامدیر عامل ویا رئیس هیئت مدیره باتفاق یکی دیگر از اعضاء رسمی هیئت مدیره وبامهر شرکت می‌باشد واوراق عادی واداری و مراسلات را مدیر عامل و یا رئیس هیئت مدیره هریک بتنهائی امضاء خواهند نمود واوراق واسناد مربوط بخرید وفروش اموالی‌که انتقال آنها در دفتر اسناد رسمی باید بعمل آید و همچنین گشایش اعتبارات بانکی جهت واردات با امضاء رئیس هیئت مدیره یا مدیر عامل باتفاق آقای ژوزف هارل یا باتفاق آقای ایساک‌آران صادر خواهد شد. از لحاظ امضاء ذیل ثبت دفتر در تاریخ ۱۵ر۲ر۲۵۳۵ تکمیل شد .

م‌الف ٤۸۲۷

مدیر کل ثبت شرکتها و مالکیت صنعتی ـ یحیی مدنی
آ ـ ۷۵٦۹

آگهی افزایش سرمایه در شرکت سهامی‌خاص اونیورسال ثبت شده بشماره ۵۵۰۱

طبق صورتجلسه مورخ ۵ر۱۲ر۵٤ مجمع عمومی فوق‌العاده شرکت سهامی خاص اونیورسال سرمایه شرکت نامبرده از مبلغ هفتاد و پنج میلیون ریال بمبلغ یکصد وسی وپنج میلیون ریال افزایش‌یافته واضافه سرمایه بموجب گواهی ۲۹٦ر۳۲۰ـ ۱۳ر۱۲ر۵٤ بحساب شرکت مذکورمنظور شده‌وماده ٤اساسنامه بشرح زیر اصلاح گردیده است ماده ٤ سرمایه شرکت یکصدو سی‌و پنج میلیون ریال تمام پرداخت است که منقسم به ۱۵۰۰ سهم بی‌نام و بقیه بانام وارزش رسمی هر سهم پنجاه‌هزا ریال می‌باشد ذیل ثبت ازنظر امضاء درتاریخ ۱۹ر۲ر۲۵۳۵ تکمیل شد .

م‌الف ٤۸۲۲

مدیر کل ثبت شرکتها و مالکیت صنعتی ـ یحیی مدنی
آ ـ ۷۵۷۳

آگهی انحلال شرکت سهامی خاص خوشه ثبت شده بشماره ۱۱۰۹۹

برابر تصمیم مورخ ۱۳ر۲ر۲۵۳۵ شاهنشاهی مجمع‌عمومی عادی و فوق‌العاده ترازنامه سال ۱۳۵٤ شرکت به‌تصویب‌رسید وشرکت مذکور منحل گردید وآقای اصغر آقایزدانیان فرزند مرحوم حاج علی‌اکبر بشناسنامه شماره ۳٦۵ صادره ازکاشان ساکن تهران میدان کندی اول خیابان تاج کوچه روشنائی طبقه سوم شماره ۵۱ بسمت مدیر تصفیه برای مدت دو سال انتخاب ومحل تصفیه به‌نشانی مدیر تصفیه میباشد و روزنامه اطلاعات جهت درج آگهی‌های مربوط به‌شرکت تعیین شد.

م‌الف ٤۸۲٤

مدیر کل ثبت شرکتها و مالکیت صنعتی ـ یحیی مدنی
آ ـ ۷۵۷۲

آگهی شرکت کالا و سرویس (سهامی خاص) ثبت شده بشماره ۱٤٦۵۷

برابر صورتجلسات مجمع عمومی‌عادی سالیانه وهیئت مدیره شرکت کالا و سرویس (سهامی خاص) مورخ ۲۸ر۱ر۲۵۳۵ تغییرات زیر در شرکت صورت گرفت :

۱ـ ترازنامه و حساب سود وزیان شرکت مربوط بسال‌مالی ۱۳۵٤ تصویب گردید .

۲ـ آقایان سی.بی.راینهارت وجان هربیک از عضویت هیئت مدیره شرکت استعفاء کردند .

۳ـ آقای مجید منشوری وخانم مینا منشور برای بقیه مدت هیئت مدیره بسمت عضویت هیئت مدیره انتخاب شدند که‌آقای مجید منشوری رئیس‌هیئت مدیره وخانم مینا منشور نایب رئیس هیئت مدیره می‌باشند .

٤ـ دارندگان حق امضای شرکت طبق‌صورتجلسه هیئت‌مدیره مورخ ۳۱ر۲ر۱۳٤۵ میباشد .

۵ـ آقایان اردشیر سبحانی و سعید کیوان شاد برای مدت یکسال برترتیب بعنوان بازرسان اصلی و علی‌البدل شرکت انتخاب شدند .

٦ـ روزنامه اطلاعات جهت درج آگهیهای‌شرکت تعیین‌گردید.

م‌الف ٤۸۲۵

مدیر کل ثبت شرکتها و مالکیت صنعتی ـ یحیی مدنی
آ ـ ۷۵۷٤

آگهی تعیین مدیرعامل در شرکت سهامی عام بانک داریوش ثبت شده بشماره ۱۸۱۵۱

بموجب صورتجلسه هیئت مدیره مورخ ۲۵ر۱ر۲۵۳۵ آقای دکتر احمد عسکری بااختیارات مندرج در صورتجلسه مورخ ۱۲ر۱۲ر۵٤ بسمت مدیر عامل شرکت انتخاب شد .

مدیر کل ثبت شرکتها و مالکیت صنعتی ـ یحیی مدنی
آ ـ ۷٤۱٦

آگهی تأسیس شرکت ساختمانی ۲٦۲ (سهامی‌خاص)

خلاصه اظهارنامه و اساسنامه‌شرکت‌ساختمانی ۲٦۲ (سهامی خاص) که درتاریخ ۱۸ر۲ر۲۵۳۵ تحت شماره ۲٤۹٤۹ در این اداره به‌ثبت رسیده ودرتاریخ ۱۸ر۲ر۲۵۳۵ از لحاظ امضاء ذیل ثبت تکمیل گردیده برای اطلاع عموم در روزنامه رسمی و روزنامه کثیرالانتشار اطلاعات آگهی میشود.

۱ـ موضوع شرکت : پیمانکاری، مقاطعه‌کاری، کلیه‌کارهای راهسازی، ساختمانی، پلسازی، تونل‌سازی، محوطه‌سازی، پارکسازی وطراحی باغ، معدن، تاسیسات ساختمان، تاسیسات شهری، تزئینات ساختمان وارد کردن کلیه ادوات و وسایل مکانیکی مجاز ازخارج و فروش آنها وارد کردن و فروش ماشین‌آلات راهسازی و ساختمانی مجاز، وارد کردن وفروش کلیه وسائل وادوات الکترونیکی مجاز، پیمانکاری کلیه‌یاقسمتی از کارهای سدسازی، فرودگاه، راه‌آهن، اسکله‌سازی وبنادر وکلیه امور مربوط به شبکه‌های برق فشار قوی و ضعیف و انتقال نیرو وسایر امور مندرج درماده ۲ اساسنامه.

۲ـ مدت شرکت: از تاریخ ۱٤ر۲ر۲۵۳۵ نامحدود است .

۳ـ مرکز اصلی شرکت : تهران خیابان ملاصدرا میدان‌ونک شماره ۸٦

٤ـ سرمایه شرکت: مبلغ پانزده میلیون ریال منقسم به‌یکصد سهم بانام ۱۵۰۰۰۰ ریالی که تمامی آن تعهد وسی وپنج آن نقدا پرداخت گردیده است .

۵ـ اولین مدیران‌ودارندگان حق امضاء : آقایان خسرو نوری وزیری، فتح‌اله وزیری، جلال نوری وزیری به‌سمت مدیران شرکت برای مدت دو سال انتخاب شدند. آقای‌فتح‌اله وزیری بسمت رئیس وآقای جلال نوری وزیری بسمت نایب رئیس هیئت مدیره شرکت برای مدت دو سال انتخاب شدند. کلیه قراردادها و مدارک تعهدآور شرکت و همچنین‌چکها بروات، سفته‌ها وسایر مدارک شرکت توسط مدیرعامل شرکت باحق توکیل غیر باتفاق رئیس هیئت مدیره ودر غیاب نامبرده باتفاق نایب رئیس هیئت مدیره بامهر شرکت امضاء می‌گردد.

٦ـ اختیارات مدیر عامل: آقای خسرو نوری وزیری بسمت مدیر عامل شرکت برای مدت دوسال انتخاب‌گردید و به‌نامبرده اختیار داده شد بااختیار تام برای توکیل غیر وتحت نظارت هیئت مدیره‌امور روزانه شرکت‌و امور واقداماتی‌راکه‌درمورد وظایف وی لازم یا مناسب باشد بخصوص در موارد ذیل‌انجام داده و دراینمورد تصمیمات لازم و مقتضی اتخاذ نماید الفـ انجام کلیه امور اداری شرکت بـ حفظ اموال شرکت وتنظیم صورت‌دارائی‌جـ انجام کلیه تشریفات قانونی‌دـ تنظیم بودجه جهت تعیین حقوق کارمندان هـ ـ بررسی محاسبات و پیشنهاد سودی که باید سالیانه بین صاحبان سهام تقسیم گردد و ـ پرداخت دیون ووصول مالیات ز انتخاب و استخدام متخصص و کارمندان و کارگران حـ خرید کلیه اشیاء مورد لزوم شرکت ط استقراض بدون رهن گذاشتن اموال‌شرکت. ی ـ تحصیل اعتبارات.)

۷ـ بازرس اصلی و علی‌البدل: آقای مجتبی طباطبائی بسمت بازرس و آقای جواد شفیعی بسمت بازرس علی‌البدل برای‌مدت یکسال انتخاب شدند .

م الف ٤۷٤۹

مدیر کل ثبت شرکتها و مالکیت صنعتی ـ یحیی مدنی

آگهی تغییرات در شرکت سهامی خاص زمزم طهران ثبت شده بشماره ٤٤۸۸

طبق صورتجلسه مورخ ۱۹ر۱۲ر۵٤ مجمع عمومی فوق‌العاده شرکت سهامی خاص زمزم طهران تغییرات زیر در شرکت‌نامبرده بعمل آمده است ۱ـ نوع شرکت از سهامی خاص بسهامی عام تبدیل شد ونام آن شرکت سهامی زمزم طهران (شرکت سهامی عام) می‌باشد ۲ـ اساسنامه جدید مشتمل بر۱۹ ماده تصویب و جایگزین اساسنامه قبلی گردید ۳ـ آقایان ایرج ثابت و هرمز ثابت و جیمزبرین ریس و دکتر محمود مجذوب و فرهاد نظیرپور برای‌مدت‌دوسال بسمت اعضای هیئت مدیره و آقای محمود خمسی بسمت بازرس اصلی و آقای مسعود عطائی بسمت بازرس علی‌البدل برای مدت یکسال تعیین وانتخاب‌شدند ٤ـ روزنامه اطلاعات جهت درج آگهی‌های شرکت تعیین گردید ۵ـ بشرح صورتجلسه هیئت مدیره آقای ایرج ثابت بسمت رئیس هیئت مدیره ومدیر عامل وآقای هرمز ثابت بسمت نایب رئیس هیئت مدیره شرکت برگزیده شدند ومقرر گردید کلیه اوراق و اسناد وچکها و سفته‌ها وبروات وقراردادها وسایر اسناد تعهدآور با امضای آقای ایرج ثابت یا آقای هرمز ثابت و یاآقای جیمزبرین ریس ویکی دیگر از اعضای هیئت مدیره و با مهر شرکت باشد ٦ـ متن اعلامیه تبدیل شرکت از سهامی خاص به سهامی عام بشرح زیر میباشد الفـ نام وشماره ثبت شرکت ـ نام شرکت عبارتست از شرکت سهامی خاص زمزم طهران که‌در تاریخ ۱۳۳٤ بشماره ٤٤۸۸ درادراه ثبت شرکتها و مالکیت صنعتی به‌ثبت رسیده واکنون نام آن بشرکت سهامی زمزم طهران (شرکت سهامی عام) تبدیل گردیده است بـ موضوع شرکت عبارتست از وارد کردن و خرید ماشین‌آلات وادوات تولیدی و قطعات یدک ویلوازم مربوطه ومواد اولیه موردلزوم وتاسیس و بهره‌برداری هرنوع کارخانجات تولیدی وصنعتی و فروش وصدور محصولات تولید شده وانجام کلیه عملیاتی که بطور مستقیم یا غیرمستقیم باموضوعات فوق بستگی دارد جـ مرکز اصلی شرکتـ طهران‌خیابان آیزنهاور کارخانه پپسی‌کولا می‌باشد دـ مدت شرکت نامحدود است هـ ـ سرمایه شرکت و مبلغ پرداخت شده آن‌ـ سرمایه شرکت مبلغ یکصد و بیست میلیون ریال است که به یکصد و بیست هزار سهم یکهزارریالی بنام تقسیم گردیده و تماما نقدا پرداخت شده است و مشخصات اعضاء هیئت مدیره و مدیر عامل‌ـ آقای ایرج ثابت دارنده شناسنامه ٤٦۵ صادره از بخش ۳ طهران (رئیس هیئت مدیره ومدیر عامل) آقای هرمز ثابت دارنده شناسنامه ۲۳۵۱۳ صادره از بخش ۳ طهران (نایب رئیس هیئت مدیره) آقای جیمزبرین رییس دارای پروانه اقامت ۱٤۸۷۲ـ۱ـ۱۱ـ۱٤ـ۸ عضو هیئت‌مدیره آقای فرهاد نظیری‌پور دارای شناسنامه شماره ۱۸۹ صادره از سمنان عضو هیئت مدیره آقای دکتر محمود مجذوب دارای شناسنامه شماره ۱۵۲ صادره‌ازملایرعضو هیئت‌مدیره نامبردگان ازتاریخ تبدیل شرکت بشرکت سهامی عام (۱۹ر۱۲ر۵٤) برای مدت دو سال بعضویت هیئت مدیره شرکت انتخاب شدند زـ شرایط حضور وحق رای صاحبان سهام در مجامع عمومیـ هریک از صاحبان سهام از تاریخ تعیین اسامی سهامداران بشرح مندرج درماده ۹ اساسنامه برای هرسهم حق یک رای خواهند داشت ودر صورتیکه توسط وکیل رای بدهند باید سند کتبی که بامضاء صاحب سهم تعیین کننده وکیل رسیده‌باشد به‌مجمع ارائه و پیوست صورتجلسه مجمع بایگانی گردد هر شخص اعم ازاینکه سهامدار شرکت باشد یا نباشد می تواند بسمت وکیل تعیین گردد خـ مقررات اساسنامه راجع به تقسیم سود وتشکیل اندوخته‌ـ طبق قانون تجارت ومتن اصلاحی قانون مذکور خواهد بود طـ دیون شرکت. دیون شرکت در پایان سال مالی ۵٤ـ۱۳۵۳ بالغ برمبلغ ۲٦۰ر۳٤۱ر۲٦۰ ریال بوده است وشرکت دیون اشخاص ثالث را تضمین نکرده‌است یـ نام روزنامه کثیرالانتشاری که آگهی‌ها و اطلاعیه‌های‌شرکت درآن منتشر می‌شود روزنامه اطلاعات می‌باشد کـ صاحبان امضاء مجاز شرکت بشرح زیر تعیین می‌گردد کلیه چکها و سفته‌ها و بروات وقراردادها وسایر اسناد تعهدآور وهمچنین اخذ وام وتمدید وام باید بامضای مدیر عامل و یکی دیگر از اعضای هیئت مدیره برسد و بمهر شرکت ممهور گردد ۵ ـ اساسنامه جدید شرکت وصورت دارائی و ترازنامه و حساب سود وزیان شرکت مربوط بدو سال قبل از اتخاذ تصمیم نسبت به تبدیل شرکت در اداره ثبت شرکتها و در مرکزشرکت برای مراجعه علاقمندان موجود است .

م‌الف ٤۸۲۸

مدیر کل ثبت شرکتها و مالکیت صنعتی ـ یحیی مدنی
آ ـ ۷۵٤۸

آگهی تصویب ترازنامه مربوط بشرکت کارتن ایران سهامی‌عام ثبت شده بشماره۶۷۷۲

طبق صورتجلسه مجمع عمومی عادی سالیانه صاحبان‌سهام شرکت مذکور مورخ ۷ر۲ر۲۵۳۵ ترازنامه ۱۹۷۵ به تصویب رسید وروزنامه اطلاعات جهت درج آگهی‌های شرکت تعیین گردید .

م‌الف ٤۸۰۷

مدیر کل ثبت شرکتها و مالکیت صنعتی ـ یحیی مدنی
آ ـ ۷۵۷۵

طی سیاوشی فرزند حسین ساکن قریه شاه عنایت ازتوابع فریدن ۱٦ ساله هنگام مسافرت گم شده است و تاکنون بمنزل مراجعت نکرده است ازکسانی‌که‌از وی اطلاع دارندخواهشمند است به آدرس ـ اصفهان ـ احمد آباد خیابان گلزار سرپل باغ مرادبلاک ۱۰ حسین معتمدی اطلاع دهند، تلفن ۳۲٤۰٦

آ ـ ۱٦٦۸

شرکت ملی نفت ایران

آگهی مزایده شماره ۱٦۵

شرکت ملی نفت ایران تعدادی لوازم یدکی ـ لوازم اداری و منزل ـ سیلندر گاز و لاستیک روئی و توئی اسقاط موجود در انبار مازاد بهارآبادان وآغاجاری را در ٤ گروه مجزا از طریق مزایده عمومی بفروش میرساند .

۱ـ علاقمندان به‌شرکت درمزایده می توانند در قبال پرداخت مبلغ یکهزار ریال که در تهران بصندوق حسابداری واقع در طبقه همکف ساختمان تخت جمشید و در آبادان بحسابداری‌عملیات غیر صنعتی واقع در عمارت کشتی‌رانی تادیه خواهد شد بادر دست داشتن رسید وجه مزبور برای دریافت برگ مشخصات و شرایط شرکت در مزایده در روزهای شنبه ۸ر۳ر۲۵۳۵ ویکشنبه ۹ر۳ر۲۵۳۵ و دوشنبه ۱۰ر۳ر۲۵۳۵ از ساعت ۸صبح تا ۱۱ظ در تهران به اداره اجناس مازاد خیابان سپهبد زاهدی‌و در خرمشهر به اداره اجناس مازاد جنوب مراجعه نمایند .

۲ـ پیشنهاد دهندگان می‌توانند قبل از تسلیم پیشنهاد ها از ساعت ۸ تا۱۲ ظهر روز های شنبه ۱۵ر۳ر۲۵۳۵ ویکشنبه ۱٦ر۳ر۲۵۳۵ و دوشنبه ۱۷ر۳ر۲۵۳۵ در انبار مازاد آبادان و آغاجاری حضوریافته‌وبه‌اتفاق‌نمایندگان اداره اجناس مازاد جنوب مورد مزایده رارویت نمایند .

ـ سپرده شرکت در مزایده طبق مبلغ ذکرشده درمقابل هرگروه‌می‌باشد که بایستی به یکی از دو صورت زیر تسلیم گردد :

الف ـ بصورت وجه نقد که بصندوق حسابداری شرکت ملی نفت ایران تسلیم گردیده و رسید آن‌ضمیمه پیشنهاد گردد.

بـ بصورت تضمین‌نامه بانکی مورد‌قبول شرکت که ٦۰ روز ازتاریخ‌آخرین مهلت قبول پیشنهاد ها معتبر بوده وضمیمه پیشنهاد گردد و بایستی‌برای هرگروه ضمانت‌نامه جداگانه تنظیم گردد .

٤ـ پیشنهاد ها فقط تاساعت ۱۲ روز یکشنبه ۲۳ر۳ر۲۵۳۵ پذیرفته می شود و در ساعت ۸ صبح روز سه‌شنبه ۲۵ر۳ر۲۵۳۵ درکمیسیون معاملات‌واقع در اداره مرکزی دوم خیابان سپهبد زاهدی باز وقرائت خواهد شد .

۵ـ شرکت در رد یاقبول یك یاکلیه پیشنهاد های واصله بدون آنکه محتاج به ذکر دلیل باشد مختار خواهد بود و حضور پیشنهاد دهندگان شخصا در راس ساعت مقرر در جلسه قرائت آزاد است .

م الف ٤۳۵۹

آ ـ ۷٤٤۷

راه‌آهن دولتی ایران

آگهی مناقصه

ناحیه راه‌آهن تهران جهت‌محصور نمودن اراضی در ایستگاه رودشور بر اساس نقشه و مشخصات بطول ۳۸۵۰ متربشرح زیربه مناقصه میگذارد .

داوطلبان شرکت در مناقصه می توانند در ساعت اداری جهت دریافت اسناد مناقصه به کارپردازی ناحیه تهران مراجعه فرمایند شرکت کنندگان در مناقصه باید مبلغ ۵ درصد قیمت پیشنهادی بعنوان سپرده شرکت در مناقصه به‌صندوق راه‌آهن پرداخت و رسید صندوق یا معادل همان مبلغ ضمانت نامه بانکی صادر یکی از بانک های مجاز ایران که لااقل یکماه اعتبار داشته باشد بضمیمه پیشنهاد خود تا ساعت ۹ صبح روز ۱۰ر۳ر۲۵۳۵ در صندوق پیشنهاد ها واقع در اداره دبیرخانه ناحیه تهران‌بیاندازندپیشنهاد های واصله ساعت ده روز مزبور باز و قرائت خواهد شد . حضور پیشنهاد دهندگان یا نمایندگان مجاز آنها در جلسه مناقصه آزاد استو ناحیه‌راه‌آهن درردویا قبول هریك یاتمام پیشنهادها مادامی که قرارداد مبادله نشده است جزا وکلا مختار می‌باشد . به پیشنهادفاقد سپرده ومشروط ومبهم‌وپیشنهادی که بعد از موعد مقرر برسد ترتیب اثر داده نخواهد شد سپرده برنده اول‌و نفر دوم مناقصه نگهداری و درصورت استنکاف از انجام معامله بدون‌هیچگونه تشریفات بنفع راه‌آهن ضبط خواهد شد مالیات متعلقه و هرگونه عوارض دیگر بعهده برندگان مناقصه می باشد .

راه‌آهن می‌تواند تا صدی بیست‌و پنج از میزان معامله کسریااضافه‌نماید. ضمنا اسناد مناقصه در مقابل فیش بانکی بمبلغ ۵۰۰ ریال که به حساب شماره ۱۰۳۹ راه‌آهن نزد بانک مرکزی، رداخت شده باشد تحویل خواهد شد .

م الف ۵۰۷۷

ناحیه راه آهن تهران

بدینوسیله از کلیه صاحبان صنایع، تولیدکنندگان، موسسات و شرکت‌هائیکه مایل‌بشرکت در این نمایشگاه میباشند، دعوت‌میشود حداکثر تاتاریخ ۱۰خردادماه سال جاری برای کسب اطلاعات بیشتر وثبت‌نام همه روزه در ساعات اداری با واحد ثبت‌نام و خدمات نمایشگاهی و یاتلفن شماره ۲۹۹٤۱٤ تماس حاصل‌نمایند.

اطلاعیه

نمایشگاه بین‌المللی لوازم، وسائل و روشهای بسته‌بندی

شرکت سهامی نمایشگاههای بین‌المللی ایران

روسیلینی:

ما پیوسته در پیرامون خود تراژدی می‌آفرینیم

جعفر صفاری

روسیلینی درمحاصرهٔ پرسشگران

روبرتوروسیلینی کارگردان نام آورایتالیا بهنگام اقامت درلندن با سئوالات گوناگونی روبرو شد. حضوراو درجمع همچون هدفی بود برای یک جوخه آتش. پاسخهای او کوتاه، بی آلایش و آرام می نمود گویی اینجا نیز او قصدپیروز شدن برچیزی را ندارد. بنظرمیرسد که پاسخهایش را از دفتری نامرئی بیرون میکشد.

- گمان میرود شخصیت السیددوگاسپاری درفیلم «آلواینو» ضمن بیگانگی با تماشاگرانگلیسی بیانگر فلسفه ساده وحدت ملی است؟

روسیلینی: بله دوگاسپاری بواقع مسیحی بود، اگرچه دراین راه به موفقیتی دست نیافت ولی این امرمانع از آن نمیشود که از راهنماییهای او برخوردارنشویم. اما بواسطه رفتن او برخوردهای جدلی چنان عمق میگیرد که هیچکس دراین میان تکلیف خودرا نمیداند.

درچنین زمانی نه تنها ایتالیا بلکه درابعادی وسیعتر تمامی جهان درچنان تشنجی فرومیرود که آگاهی از سوابق تاریخی ضرورت کامل می یابد.

- آیا این فیلم بهترین شیوه برای بررسی مجدد گذشته است؟

روسیلینی - البته این تنها راه نیست ولی شاید ساده ترین باشد. صرفنظراز برداشتهای فردی، تصاویردارای آنچنان کیفیتی است که بدون توجه به گفتارهای فیلم به آسانی درک میشود. فیلم نمایش دهنده یک زمینه فکری است و نشان میدهد که هرچیز درچنین زمینه یا شبیه بآن رخ میدهد. زندگی ما پیچیده است و ما پیوسته آنرا ساده می انگاریم. تمام پدیده ها بهم مرتبط‌اند حتی ترافیک جاده ها سیاست و اقتصاد را تحت تاثیرخود قرارمیدهد و با فیلم میتوان این پیچیدگی را بمعرض نمایش دراورد.

- اما بنظرمیآید که فیلمهای شما بطورقابل ملاحظه‌یی درحول و حوش حرفهای آدمهایش می چرخد.

- اگر سینما یا تلویزیون تنها بعنوان یک وسیله سرگرمی مورداستفاده قرارگیرد پس تاثیرمتفاوتی را باید درآن جستجو کرد ولی چنانچه منظورعرضه‌ی چیز فرهنگی است پس صحبت کردن امری اجتناب ناپذیر است. برای مثال من فیلمی اززندگی پاسکال این فیلسوف و این شخصیت ملول که هرگز به عشق روی نیاورد ساختم. پاسکال بهنگامیکه اززندگی دررنج بود، و غالبا هم چنین بود، بحل مسائل هندسی میپرداخت. درواقع او به هیچوجه انسان شادی نبود. مسئولان تلویزیون ایتالیا از اینکه فیلمی برخلاف روال فیلمهای برنامه‌شان به نمایش درمیاید چندان راضی نبودند. آنها پیش از نمایش فیلم بررسی دقیقی بعمل اورده و به تحقیق دریافتند که تنها یک درصد از مردم ایتالیا بطور مبهم پاسکال را میشناسند. پس از نمایش فیلم درحدود ده میلیون نفر انرا دیدند و آمارشش ماه بعدنشان داد که درحدود چهل و پنج درصد از مردم چیزهایی درمورد پاسکال اموخته‌اند. همان امارنشان داد که درفاصله نمایش فیلم فروش کتابهایی که درباره پاسکال نوشته شده بود افزایش یافته است. ما عادت کرده‌ایم که تنها برپرده سینما حرکات را دنبال کنیم درحالیکه درخلال‌آن باین نیز باید عادت کنیم که آگاهیهائی را فرا گیریم. من به خطر دیالوگهای طولانی فیلم آشنائی کامل دارم ولی در عین حال خیلی هم یکدنده هستم چرا که به این دیالوگها معتقدم. اصولا اگربتوانیم نادانی خودرا بتدریج کاهش دهیم قدم بزرگی برداشته‌ایم. من خواستاربیدارکردن حس کنجکاوی تماشاگرهستم. همین میتواند برضایت درونی آنها جهت اموختن مطالب جدید بیانجامد.

معلم یا فیلمساز

- بنابراین شما بیشتر به یک معلم تبدیل شده‌اید تا یک فیلمساز.

روسیلینی: من همان کسی هستم که پیش از این هم بوده‌ام. فیلمسازی یک تکنیک است که من بتدریج اموخته‌ام تکنیکی که امروز بکارمیبرم بکارگرفتن دوربین «وزوم» کردن آن بیک منطقه و سپس گستردن آن است. دیالوگها نیز بطریق دیگری انجام می پذیرند. اما اینکه تمام اوقات را با عدسی های «زوم» شده حرکت کنم موردعلاقه من نیست. واکنشها، چشم اندازها، احساسات، آشفتگی ها تنها یک پیام برای بیشتراگاهانیدن تماشاگراست.

- آیا این گفتگوهای طولانی برای بازیگران تولید اشکال نمیکند؟

روسیلینی: بطورکلی صرفنظراز برخی استثناها، تا اخرین دقایق متن را دراختیاربازیگران قرارنمیدهم زیرا نمیخواهم از نظرذهنی، خود را از پیش آماده کنند. بنابراین آنها آنچه را که قادرند بخاطرسپرده و بقیه را نیز بدیهه سازی میکنند. من اهمیتی نمیدهم. حتی ازبدیهه گوئی آنها نیز سودمی برم. من پیوسته تمایل باین روش داشته‌ام ولواینکه مثلا فیلم «مسیح» میباید از روی نوشته های اصلی خوانده شود همانطورکه میدانید مسیح را درانگلیس فیلمبرداری کردم باهنرپیشگانی که حتی یک کلمه از گفته هایشان را نمی فهمیدند ولی من هنوز برهمین نظراستوارم.

- راستی قصد واقعی شما از ساختن فیلم مسیح چه بود؟ شما از بیان رستاخیز طفره رفتید ولی فیلمتان را ماوراء ابرها و برپایه اعتقادبه معجزات بپایان رساندید چرا؟

روسیلینی: من پیوسته درکارم. از تبلیغ و تفسیر اجتناب کرده‌ام و درهیچ موردی خودرا باوعظ کردن بدیگران ازارنداده‌ام چرا که بآن معتقد نیستم. اصولا بهتر نیست موضوع را به بیننده واگذارکنیم و قضاوت و برداشت را بخودش وابگذاریم، کی میداند؟ شاید آنها به افقهای تازه تری دست یابند. بهرحال من به هیچ وجه انسانی مذهبی نیستم. من دراجتماعی چشم گشوده‌ام که درمیان دیگر چیزها مذهب نیز جای دارد. من پیوسته بمذهب بعنوان یک واقعیت نظرداشته‌ام ما قادریم درمورد مسائل ماوراءالطبیعه بیاندیشیم، این واقعیتی است که باید موردتوجه قرارگیرد، فیلم مسیح را برای همگان ساختم. هدف من از این فیلم ایجاد همبستگی بین مردم بود نه تجزیه آنها. من دراین جمله مسیح نفوذ بی مانندی یافتم:

«روز استراحت (روز هفتم هفته) برای انسان خلق شد و نه انسان برای آن» من فکر میکنم این یکی از انقلابی ترین عبارتها باشد.

مبارزان مصلوب

- آیا شخصیت های شما درمقابل طرز فکرهای جدید بی اراده و غیرفعال نیستند؟ برای مثال سقراط با کمال میل تسلیم سرنوشت خودمیگردد.

روسیلینی: سقراط تسلیم بود بشیوه‌ای که مسیح عمل میکرد. آنها خودرا قربانی کردند ولی این خودطریقی است برای جنبش و فعالیت. راهی است برای تحریک مردم و آگاهاندن آنها از سرنوشتشان.

تلاش من درعرضه انها کوششی است برای درک انچیزی که ممکن بود امروز انها بما بیاموزند. شگفت‌اور است که سخنان این افرادسالها میان مردم زندگی کرده و مسیح دو هزارسال از تاریخ را ساخته است. درفیلمهایم من حرفهای آنها را تکرارکرده‌ام آنقدررسا که هرکس بتواند بشنود و از آن بهره‌ای گیرد. من مطمئن هستم که اطلاعات ناقص مادرموردانجیل که درمدارس آموخته‌ایم بهنگام بازی فوتبال از یادمیگریزد و تنها خاطره کتابی خسته کننده درذهنمان جای میگشاید. چند جمله‌ای از آن درمغز باقی میماند و ما باتکاء آن تصور میکنیم که حرف مسیح را دانسته‌ایم. درواقع ماهیچ چیز از مسیح نمیدانیم. حتی اگرشما عقاید تمام مارکسیستها را بررسی کنید خواهید دانست که آنها هم چیزی از مارکس و عقایدش نمیدانند.

- شما درجایی گفته‌اید که قدرت بستگی به انسان ندارد بلکه زائیده ترس است. اما فیلم لوئی چهاردهم شما بدوراز ترس جستجوگر قدرت بود.

روسیلینی: عدم پذیرش مسئولیت جزو خصوصیات آدمی است، حال آنکه میدانیم وظیفه هرکس قبول آن است مسئولیتهای ما بطوروسیعی گسترده است درزمینه سیاسی، اجتماعی و... وقتی که مادرمقابل یکدیکتاتورقیام میکنیم نخست باید بخود و بخاطرپذیرفتن او اعتراض نمائیم. زندگی روزمرهٔ ما متاثراز دو عامل ترس و میل است. گروهی از مردم مانند دوگاسپاری ایده‌آلیست و خیالپردازند. آنها از پیش و از ترس دیگران، خودرا بدامان قدرت می افکنند و بخاطرحمایت از عقایدی که بدست آورده‌اند درمقابل میل دیگران قد علم میکنند. از نظرتاریخی هریک از ما منفردا بنحوی آموزش یافته‌ایم که عهده‌دار وظیفه‌ای خاص درجامعه هستیم و این وظیفه درطی شش، هفت هزارسال امتیازاتی را برای جامعه بارمغان اورد ولی هنوز بخوشبختی و امنیت نائل نیامده‌ایم. دانش بشری بپایه‌ای رسیده است که من همیشه از خود می پرسم آیا موقع آن نرسیده است که از نظرگاهی دیگربخودنگاه کنیم. نظرگاهی که متکی براین آگاهی است که جامعه تنها یک درماندگی مستمر است.

تمدنی را بمن نشان دهید که بیش از مدتی محدود دوام داشته باشد. سیاحت براساس دیداراز تمدنهای گذشته پایه‌ریزی شده است، تمدنهائی که پیوسته درحال زوالند چرا که کامل نیستند. آنها بربنیاد این عقیده ساخته شده‌اند که قدرت بیک ذات مجرد منتقل شود تا از نیرو و کاروالهامهای آنها حمایت کند. خوب شاید موقع آن رسیده که طرح دیگری را عنوان کنیم و بگذاریم اینباربجای یک چهره بصیرت آدمی راهنمای ما باشد.

- آیا واقعا معتقدهستید که برای مردم امکان چیز آموزی از گذشته وجوددارد؟ فیلمهای شما ظاهرا با انسانهای شکست خورده گذشته سروکار دارد.

روسیلینی: کاراکترهای اصلی من ممکن است بازنده باشند اما بینندگان بنوبه خوداز آنها نیز چیزهائی میاموزند. زمانی است که پیروزی تنها با مصلوب شدن تحقق می یابد. بدون مصلوب شدن سخنان عیسی زنده نمی ماند. ما پیوسته درحال خلق تراژدی دراطراف خود هستیم لیکن علی‌رغم همه این پایانهای غم انگیز من تصورنمی کنم صلاح و بهبود ما غیرممکن باشد. ما بماه قدم گذاشته‌ایم، هیچ چیز غیرممکن نیست.

- برای ساختن فیلمهای تجاری تمایلی درخود می یابید و یا احساس میکنید که فیلمهایتان به اندازه کافی موفق بوده اند؟

روسیلینی - اگرطالب موفقیت بودم بساختن چنین فیلمهایی روی نمیاوردم، چرا که موفقیت این فیلمها خود یک معجزه بحساب میاید. من تنها امیدوارم فیلمهایم امسال، سال بعد، ده سال دیگرتوسط مردم دیده شود. «روم» «شهرباز» و «پانیرا» پس از نخستین نمایش بکلی از یادرفتند ولی دو یا چهارسال بعد کشف شدند. امکان دارد که من قسمتی از صنعت باشم یاکارگردان بسیارموفقی باشم یا پول زیادی بجیب بزنم و یا مورد احترام واقع شوم و یا مهم جلوه کنم ولی من همه اینها را برای ماجراجوئی ترک میکنم.

بمن میگویند باید به فکر آینده باشم، خب، من برای آینده کارمیکنم، همین کافی نیست؟

آثار بهناز خوش‌کیش در خانه آفتاب

طراحی پارچه، یک حرفه جوان

با بهناز خوش کیش نقاش جوانی که دومین نمایشگاه انفرادی خود را در خانه آفتاب برگزار کرده گفتگویی دارم.

میگوید: من به طبیعت دلبسته‌ام و طبیعت را زیبا می بینم در گل و گیاه خط شکننده وجود ندارد. من رنگهای دلخواه را در طبیعت پیدا می کنم و از رنگها و شکل های شاد و زنده خوشم می اید. در کارهایم انعکاس این علاقه را میتوان دید.

درست است در گرانترین تابلوی این نمایشگاه از رنگ شاد استفاده نشده و زمینه تیره دارد و بقول شما «پروانه هایی که در طبیعت دارای رنگهای بسیار روشن وزنده هستند در قفس تیره کارمن روشنی رنگ خود را از دست داده اند»

اما من اینطور فکر نمی کنم. اگر بعضی از آثار من دارای رنگهای شاد و زنده نیستند این آثار را بخاطر «فرم» پدید آورده‌ام. درباره طراحی لباس که رشته تحصیلی او بوده می گوید: مردم در انتخاب پارچه برای پوشاک و تزئین دقت کافی ندارند مثلا نباید برای اتاق کودک از پارچه‌ای با طرحهای ترسناک استفاده کرد و متاسفانه بعضی این کار را می کنند.

***

طراحی پارچه کار آسانی نیست در طراحی پارچه باید فرم ها را ساده تر انتخاب نمود و رنگهای کمتری را بکار گرفت. میخواهم کارهایم جنبه ایرانی داشته باشد اما متاسفانه کارهای من چندان رنگ شرقی ندارد و این بستگی به تحصیلات من در خارج از کشور دارد.

***

با استفاده از شیوه های مختلف طراحی پارچه امیدوارم در پیشبرد صنایع نساجی نیز مفید باشم و بدینوسیله کارهایم در اختیار همه قرار بگیرد.

من علاوه بر نقاشی طراحی و پارچه، کارگرافیک نیز انجام میدهم. نقاشی را از شانزده سالگی و در خارج از ایران آغاز کردم اگر کاستیهائی در کارم هست بدلیل جوان بودنم است.

***

تابلوهایم را به تناسب زمانی که برای آنها کار کرده‌ام قیمت گذاری می کنم. در این نمایشگاه حداقل ۵۰۰ تومان و حداکثر ۷۵۰۰ تومان قیمت گذاری شده است.

***

نقاشی یک نوع گفتگو با تماشاگر است، نقاش هر چه را حس می کند بروی کاغذ می آورد. گاهی نقاش حس می کند که باید نقاشی کند اما در آن هنگام طرح خاصی در ذهن ندارد حاصل کار همان تابلوهایی است که شما «بازی بارنگ» می نامید.

***

بعضی نقاشیهای ما با مسافرت به خارج و دیدن آثار هنرمندان خارجی و ورق زدن مجموعه های هنری فرنگی کار آنها را دوباره تکرار میکنند در نتیجه احساس خویش را بیان نمی کنند و کار آنها در مملکت ما غریبه و بی ارتباط است.

گزارش ناصر بزرگمهر

نمونه‌یی از طرحهای بهناز خوش کیش

فعالیت‌های هنری

انجمن ایران و آمریکا

نمایشگاهی از آثار پرویز تناولی به بهجت صدر - منیر فرمانفرمائیان - انجمن ایران و آمریکا - خیابان وزراء - از ۵ تا ۸ بعدازظهر

نگارخانه زند

نمایشگاهی از آثار نقاشی: اردشیر محصص - نگارخانه زند - خیابان جردن - بالاتر از ظفر - خیابان تور - شماره‌ی ۳۳۲ از ۴ تا ۸ بعدازظهر

خانهٔ آفتاب

آثار طراحی «بهناز خوش کیش» - خیابان روزولت - مقابل دانشسرایعالی - شماره‌ی ۱۵۴ - از ساعت ۱۰ تا ۱۳ و ۱۶ تا ۲۰ بعدازظهر

گالری مس

نمایشگاهی از نقاشی های «گورش شیشه گران» با نام «اجزایی از یک کار» شامل تکثیر واحدی جدیدی از آثار «پیکاسو - موندریان - پل کله - رضاعباسی - مودیلیانی - وزیری» - خیابان پهلوی - کوچه هزار - شماره‌ی ۷ - از ۵ تا ۸ بعدازظهر

گالری نقش

«کارهای دوره‌ی سوم ملانصرالدین» از زمره‌ی مروری بر تاریخچه کاریکاتور - خیابان کندی - نبش نصرت غربی - جنب دانشکده علوم - تربیتی - ۱ تا ۲ بعدازظهر

نگارخانه مانی

نمایشگاه مروری بر نمایشگاههای نگارخانه‌ی مانی از بدو تأسیس تا به امروز - نشانی - خیابان پهلوی چهارراه امیراکرم - ساختمان کورش طبقه سوم - ۴ تا ۸ بعدازظهر

تالار مولوی

«بیرون جلوی در»
اثر: ولفانگ بورشرت
کارگردان: آرژنگ فرخ پیکر
بازیگران: تانیا جوهری، خسرو شکیبائی، مهدی علی احمدی، منوچهر نامورآزاده، جمال اجلالی، سیمین‌الفت‌منش
ازپنجم خرداد ماه - تالار مولوی - دانشگاه تهران - خیابان ۲۱ آذر - شروع ۸ بعد ازظهر.

تالار کوی دانشگاه تهران

«چشم در برابر چشم»
نوشته‌ی: گوهرمراد
کارگردان: عزت‌اله قاسمی‌نژاد
بازیگران: دزیانیان، ابراهیم حبیب زاده، احمد مصطفوی، زهره تسلیمی، بهروز فروغی، غلامحسین فرشادی، سعید خالدی، ابوالقاسم مستقیمی
تالار کوی دانشگاه تهران - امیرآباد شمالی - شروع ۷ بعد از ظهر

گالری لیتو

نمایشگاه نقاشی مجتبی سیادتی
نشانی: تهران - خیابان آبان - شماره‌ی ۳ - از ۵ تا ۸ بعدازظهر

گفتگو با شهرو خردمند (کارگردان):

سیاوش، درجشنواره طوس به صحنه می آید

شهر وخردمند:

همایون علی‌آبادی

اشاره: شهروخردمند بااجرای نمایشنامه های «ادیب - ادیب» «پرومته درزنجیر»، «هفت حکایت برصیصای عابد»، «پینگ پنگ» «حضرت ایوب» و «مردمان شهر نینوا» به عنوان کارگردانی سخت کوش و فعال در تئاتر ماشناخته شده خردمند این بار نمایشنامه‌ی «سیاوش» رابرای دومین جشنواره طوس اماده میکند. بازیگران این نمایش محمدرضا خردمند، محمود بهروزیان، سوسن فرخ نیا و عده‌ای از دانشجویان رشته‌ی تئاتر میباشند. به هنگام برگزاری جشنواره‌ی طوس و تماشای این نمایش در باره آن بیشتر سخن خواهیم گفت.

نمایشنامه سیاوش چه مشخصاتی دارد؟

شهروخردمند: نمایشنامه، پیزودسیاوش و سودابه است که از شاهنامه‌ی فردوسی بهره گرفته شده است و برای جشنواره‌ی طوس آماده میشود. اجرای ما در هوای بازاست. آنچه در کارما اهمیت دارد برداشت تئاتری است از متن. یعنی از تمام اشعار شاهنامه آن اندازه به هم پیوند یافته که متن تراژدی را میسازد. تمام متن مااشعار شاهنامه است که دیالوگهای مستقیم و منطقی را برای تئاتر بوجود آورده‌اند. مادراین اجرا روخوانی و شعرخوانی نمیکنیم و در حقیقت متن برگردانی است به نمایشنامه.

- شما درنمایش هایتان نگاه خاصی به مفاهیم هستی درشرق وبه خصوص به «ادبیات معرفتی» ایران و انعکاس آن در تئاتر دارید. این را چگونه توجیه میکنید؟

خردمند: من همیشه برای رسیدن به یک معلول میاموزم. تعریف علم این است که علم انسان را از مجهول به معلوم برساند. من طالب مجهول مطلق نیستیم تا فقط سئوال طرح کنم بلکه در پی جواب سئوال ها هستم و از ابهام و درسئوال نگهداشتن خوشم نمیاید. چون از سرگردانی خوشم نمیاید. ادبیات ایران به همراه خودش مقداری جواب دارد و جواب ها مطلق است که این را میتوان اصلا مکتب شک و شکاکان دانست. این برای من خوشایند و مطبوع است.

- متن سیاوش تا چه حد امکانات نمایشی دارد؟

خردمند: خیلی زیاد. دردرگیری های سیاوش برای رسیدن به جواب مطلق، تضاد و جدل به وجود میاید. یعنی همان عاملی که تئاتر را میسازد. درمتن سیاوش جدال سیاوش را میبینیم که «نه من با پدر بی وفایی کنم - نه با اهرمن اشنایی کنم» سیاوش جدل درونی رادارد. این البته دلیل برعاشق نبودن سیاوش برسودابه نیست بلکه دلیل برداشتن جدال و اخلاق است درداستان سیاوش درگیری میان اخلاق و هوس سرانجام بنفع اخلاق تمام میشود. سیاوش حتی جائی به طور مستقیم دین را میپذیرد. ما بهرحال این جدال درونی را در مییابیم.

- نفس جدال و تضاد در عرفان اسلامی هم، مبحث پراهمیتی است.

خردمند: تضاد و جدل به صورتی در عرفان اسلام به اسم نفس اماره و وروح رحمانی وجوددارد. درسیاوش تضادبین غریزه‌ی حیوانی و میل خاکی و برتری طلبی روح اخلاق را می یابیم در «برصیصا» دقیقا عکس این بود، یعنی نفس اماره پیروزشده در سیاوش روح رحمانی است که پیروز میشود. این تضاد است که مسئله‌ی انتخاب را به وجود میاورد و خیلی مهم است.

- متن نمایشی سیاوش به اعتباری فاقددیالوگ تئاتری است، چرا که گفتار هاهمان اشعار داستان سیاوش هستند.

خردمند: مامفهوم دیالوگ را دردرون هنرپیشه به وجود میاوریم، به این معنا که هنرپیشه ارتباطش را با پرسوناژ دیگری بیابد. نحوه‌ی بیان شعر دیالوگ است، حتی وزن نگه داشته نمیشود که شعر خوانده شود گفتار تنها جزئی از مفهوم دیالوگ است. دیالوگ فقط گفت و گونیست. از ۲ ساعت اجرای ما تنها نیم ساعت دیالوگ است وبقیه حرکت و فضاسازی است.

- شما ظاهراً معتقدبه برتری حرکت برکلام در تئاتر هستید. اینطور نیست؟

خردمند: من کلام را دست دوم نمی انگارم. آنچه مسلم است این است که نویسنده نیستم و نویسنده‌ی تئاتر هم نداریم. من کارگردان هستم و در نتیجه اگر دستی برطرف کسی دراز کرده‌ام، کاری برایم نکرده است و بارم را خودم به دوش گرفته‌ام، ازجهتی هم فکر میکنم هردوعامل و عنصر یعنی کلام و حرکت باید همدیگر را کامل کنند. ضعف در کارهای من نیست ازاین جهت، گاه میشود که در متن این ضعف پیدامیشود.

درنمایشنامه‌ی ایوب این ضعف نبود و در مردمان شهر نینوا بود.

- درپی اجرای نمایشنامه های معاصر نیستید؟

خردمند: اگر نویسنده‌ای متن خیلی خوب بازیربنای خوب از «ادا» ارائه بدهد، من کارمیکنم. مشکلی که ماالان داریم مشکل نویسنده است. من اتفاقا دوست دارم که یک نوشته‌ی مدرن را کارکنم. من البته نمایشنامه‌ی «ابرهای» آرستیوفان و «پینگ پنگ» آرتور ادامفسا را کارکرده‌ام اما نیاز به ایجاد تئاتر ایران میبینم. اجراهای ما معمولا اجراهای بدودست دوم متن های فرنگی است که به ما چیزی نمیدهد.

- پیشتر اشاره کردید که سیاوش در هوای آزاد اجرا میشود، چرا؟

خردمند: امکانات طوس کم است. من دوست داشتم که نمایشنامه را در بیابان اجراکنم که حالتی «بدوی» داشته باشد. بیابان فضایی اکسپرسیونیستی میساخت، که نشد. بگویم که اجرای نمایشنامه در وقت غروب شروع و در تاریکی پایان میگیرد.

پیترهال (کارگردان انگلیسی):

کارگردانان سنت گرا باشکست روبروشدند

با «پیترهال» کارگردان معروف تئاتر انگلیس بارها گفتگو کرده‌اند و این گفتگوئی تازه است. او در ۱۹۶۰ در ۲۹ سالگی مدیریت و کارگردانی «تاتر رویال شکسپیر» را در استراتفورد بعهده داشته است.

پیترهال بعد از ۱۹۶۰ با اجرای برنامه های «جنگل گل سرخ» و «هاملت» به تاتر بریتانیا جلوه داد. از آن پس او باکارهای «پینتر» و «آلبی» آشنا شد. سپس بعنوان تهیه کننده برنامه و فیلمساز در تلویزیون مشغول کار شد. بهترین و آخرین کاراو «ورود به خانه» میباشد. او هر کاری را بگونه‌یی، خستگی ناپذیر دنبال میکند گرچه گاهی به کم کاری خود پوزخند میزند، بعضی از همکاران که از دور به کارهایش می نگرند به او حسادت میورزند. کاملا سالم بنظر میرسد. غالبا سیگار برگی به لب دارد و از گوشه دهان به آرامی صحبت میکند. گاهی شنونده تصور میکند او برای آماده کردن جمله بعدی فکر میکند. بنابراین شنونده هم آرام و متین حرف میزند. هنرپیشه های تاتر به کارهای او عادت کرده‌اند و او را دوست دارند. در لحظه تمرین همه جا سکوت برقرار است. ناگهان به یکنفر میگوید: روی سن آن در را بهم بزن، تا باز تاب صدا را کنترل کنم، و خودش هم برای شنیدن صدا بسالن میرود و ما را منتظر نگهمیدارد، بعد از ده دقیقه برمیگردد و کار را دنبال میکند. می گوید: اگر مجبور بودم بین کارگردانی و مدیریت تاتریکی را انتخاب کنم، اولی را ترجیح میدادم. بیشتر کارگردان ها توجه دارند که ۲۰ تا ۳۰ در صد کار آنها مدیریت است. تئاترهای درخشان آنهائی بوده اند که وسیله مدیران هنرمند اداره میشده‌اند و از اغاز چنین بوده است. من نمیگویم که مانند آنها هستم ولی شما به تاتر هایی بنگرید که برشته مولیر، جین ویلار استانیسلاوسکی مدیریت آنها را داشته‌اند کارم در سالهای ۶۰ مرا به بشری بودن شخصیت ها معتقد کرد. موقع اجرای «قسمت چهارم پرده هفتم» نمایشنامه ها ملت در استراتفورد دو نفر ازنقش ها کلادیوس و لارنس کنار میزی نشسته و مشروب می نوشند ولی چون در پیاده کردن طبیعی این صحنه با مشکلاتی روبرو شدم، این قسمت از نمایش را بکلی از برنامه حذف نمودم. حالا در پی یافتن راهی هستم که نوعی «کلادیوس» داشته باشم که بروش «مکبث» سخنوری کند و بعبارت دیگر «در میان آتش عشق بسوزد» تا آن صحنه جاذبه کلی و جهانی داشته باشد.

پیترهال درباره تئاتر معاصر انگلیس می گوید:

بطور کلی تاتر امروز برای پرورش کارگردانان جوان کاری نمی کند. چون آنها که در پنج ساله «بین سالهای ۱۹۶۸ تا ۱۹۷۳» دست اندر کار بودند به جانب تاتر «سنتی» روی آوردند و بقیه هم به تلویزیون راه جستند. دسته اول بعلت آنکه نتوانستند مردم را بخود جلب کنند شکست خوردند. تاتر ملی ناگزیر ۵ تا ۶ کارگردان را با حقوق «بخورونمیر» در اختیار داشت آنها کارهائی را شروع کردند که ما به آن لبخند میزدیم. وقتی من دانشکده را تمام کردم به هفته‌یی صد تومان استخدام شدم و با این مبلغ میباید کتابهای هنری تهیه و مطالعه کنم، برنامه هائی ببینم و خلاصه وظایف دیگری انجام دهم. ولی وقتی برای یکی دو هفته آن کار را ترک کردم، آن پول هم قطع شد. بعنوان کارگردان ناگزیر بودم فکر خود را پرورش دهم اگر چه با سختی مواجه باشم در استراتفورد رفقای جوانم بمن کمک کردند تا راه خود را باز یابم و ادامه بدهم.

نگاه به دنیا

دنیا در برابر یك سئوال پیچیده :

آیا بیمار مبتلا به بیماری درمان ناپذیر را میتوان کشت؟

کشور های اروپایی اینروزها شاهد بوجود آمدن انجمن‌هایی است که جملگی یك هدف‌واحد را تعقیب می‌کنند :« بیمارمردنی رازجر ندهید . اورا بکشید تا راحت شود !».

بدیهی است که‌جوامع پزشکی بخصوص محافل کلیسایی بااین شعار به مخالفتی ستیز جویانه برخاسته و کشتن یك بیمار با بیماری علاج ناپذیررا خلاف‌شئون پزشکی ودینی می‌دانند .باوجود این مخالفت ها ، فریاد های طرفداران کشتن بیمار مبتلا به بیماری علاج ناپذیر روزبه بروز، بلندتر می‌شود و مبارزه‌یی که آنهابه آن‌دست زده‌اند ،گسترده، بی‌امان وآشتی ناپذیر است

« ماکس‌فربر» یکی‌ازکوشندگان این نهضت جدید است.در مقاله‌یی برای یک مجله‌آمریکائی‌می نویسد: شش‌ماه پیش من و «ایرما» همسرم به بیمارستان مراجعه کردیم‌همسرم دردشدیدی درناحیه معده احساس می‌کرد و جراحان بیمارستان‌پس‌از معاینات دقیق عمل جراحی را تجویز کردند . عمل انجام شد و درست بخاطر دارم که رئیس تیم جراحان درحالیکه سربه‌زیرافکنده بود نزد من آمد. گفتم دکترهمسرم چند وقت دیگر زنده می‌ماند . پاسخ‌داد : بیستگی‌دارد .

اما حداکثر تا ٦ ماه : معلوم شد همسرم به سرطان معده‌گرفتار شده و بیماری در مراحل‌پیشرفته است. سه‌هفته پس از عمل،همسرم را به خانه آوردم . بازبیماری عود کرد واین‌بار شدیدتر ودردناکتر ، دردهای شدید که عارض همسرم می‌شد ، طاقت‌فرسا بود . گاه از شدت ناراحتی هذیان می گفت و من واقعا درمانده‌بودم .

به بیمارستان مراجعه کردم ونالیدم : «لطفا نگذارید «ایرما» بیش‌از این درد بکشد . حال که او باید بمیرد ، چند ماه زودتر راحتش کنید . اماکسی به التماس های من توجه‌نکردگفتند غیر ممکن است ، آقا ! هرگونه اقدامی در این مورد از صلاحیت ما خارج است ، شاید معجزه‌ایی رخداد و داروی سرطان کشف شد، آنوقت چه‌کنیم ؟

«ایرما» به حال اغما فرورفت. دیگر دنیای پیرامون خود را نمی فهمید . مراوهیچکس‌رانمی‌شناخت ومن همچنان التماس می کردم : «اورا راحت کنید . بایک آمپول » باهروسیله‌ای که شما می خواهید . فقط من نمی‌خواهم او دیگر درد بکشد . اما بازبیفایده بود » .

«ایرما»وضع تاثرانگیزی داشت. همه آرزو می کردند او بمیرد . دیگر ارزش زنده ماندن‌هم‌نداشت اما دنیای پزشکی وکلیسا همچنان عنادمی ورزید : « نه ، نباید اورا کشت . باید بطور طبیعی‌بمیرد»...

تااینکه شبی خبردارشدم همسرم درگذشته است. منتها با شش ماه تمام رنج : آنهم رنجی مافوق طاقت‌و شکیب انسانی .

این بود که پس از مرگ همسرم عضو فعال انجمن هایی شدم که ندادرداده‌اند : «نگذارید بیماری مهلک شئون انسانی را لگدمال کند . بیماری راکه محکوم مرگ است زودتر آسوده کنید.» واین تنها شوهر « ایرما» نیست که فریاد می‌زند . این فریاد درسطح جهانی طنین‌انداز شده است «آیا بیمار مبتلا به بیماری درمان‌ناپذیر باید رنج بکشد وبعد بمیرد یا بهتر است چند ماه، چند هفته ، باچند روز زودتر از دنیا برود منتها شان و غرور انسانی‌اش پایمال نشود و مانند یک انسان بمیرد ...

«ناتالی وود» در آخرین فیلم «سر لارنس الیور» بازی میکند

لارنس‌الیور دوسال‌است گرفتار بیماری مرموزی شده که‌به تعبیری ورم عضلانی است وآکتورنامدار انگلیس رااز کار وفعالیت موثر بازداشته است.

سرالیور در باره بیماری مرموزش می گوید :کسانیکه به‌این بیماری نادر دچار می‌شوند رفته‌رفته احساس می کنند که عضلات بدن آنها قادر به انجام وظایف خود نیست

سرالیور خبر بیماری مرموز خودرا دریك کنفرانس مطبوعاتی که‌در لندن تشکیل‌شده بود به خبرنگاران داد .وی دراین مصاحبه مطبوعاتی اعلام داشت که بزودی فیلم تازه‌یی ازکتاب معروف «تنسی‌ویلیامز » نویسنده آمریکایی بنام«گربه روی شیروانی داغ» تهیه خواهد کرد .

در این فیلم «ناتالی‌وود » و شوهر او«روبرت‌واگنر » نقش های اول را بازی خواهند کرد. سرالیور که‌اینك٦٨ سال دارد نقش «پدر خانواده »را در فیلم ایفا خواهدکردو تهیه کننده فیلم هم‌خوداوست .

★ «سرلارنس‌الیور» در کنار ناتالی‌وود که‌قرار است در فیلم آینده وی نقش اول را داشته است .

«چارلتون هستون» در پنجاه‌سالگی در نقش «هانری هشتم» درخشید

«چارلتون هستون » بازیگر نقش های باشکوه .فیلم هایی نظیر «ده‌فرمان»و«بن‌هور »نقش «هانری هشتم» را در فیلمی‌به همین نام ایفا کرده و درپنجاه سالگی باردیگر دنیای هنر هفتم را به‌شگفتی و اعجاب واداشته است .

به همین مناسبت هستون‌در یك مصاحبه‌اختصاصی «باجین روك» از خصوصیات ویژه زندگی خودسخن‌گفت‌و چون تاکنون دراین زمینه‌مطلب‌یا گزارشی در مطبوعات غرب انتشار نیافته بود، چنانچه‌انتظار می‌رفت ، بازتاب گسترده‌یی‌در پی داشت‌ونقل محافل‌سینمایی جهان شد. جین‌روك درگزارش خود می نویسد « چارلتون هستون » واقعا مرد بینظیری است . لب به سیگار نمی‌زند.

مشروب نمی‌خورد با وجود زندگی خاصی که دارد مدام چهره‌اش‌خندان‌و متبسم‌است هستون روزانه۲۵۰قرص‌ویتامین می‌خورد واینگونه افراط در خوردن انواع ویتامین ها سبب می‌شود که آکتور بزرك چه بسا روزها و شبها لب به غذا نزند .

مهمتر آنکه ۳۲ سال است که ازدواج کرده وتا کنون هرگز دیده وشنیده نشده که هستون با زنی رابطه داشته باشد و به اصطلاح به همان دختر دانشگاهی که در ۱۹سالگی با وی پیوند زناشویی‌بست دل خوش کرده است.

جین روک می‌نویسد : چارلتون هستون مردغریبی است.شایدبیمانند درسراسر جهان فیلم‌وسینما. درجریان گفتگو وقتی‌بی‌اختیارمیگوید «اوه خدای‌من» انسان فکر می‌کند موسی‌پیغمبردر کوه طور خدای‌خود رامیخواند ماحصل‌کلام چیزی ازشکوه پیامبران در هستون هست. او کاملا متمایز است. در عکس دو چهره ازهستون در فیلم «هانری‌هشتم» را نشان می دهد .

خانه نیکسون د رفلوریدا فروخته شد

فلوریدا ـ یکزن‌وشوهر از شهرنیویورک خانه‌نیکسون را در فلوریدا که وی در زمان ریاست جمهوری از آن‌بعنوان «کاخ سفید فلوریدا » استفاده می‌کرد ، به بهای ۳۲۰ هزار دلار خریداری کردند.

با آنکه خریداران خانه سابق نیکسون در کی‌بیسکین فلوریدا میگویند خانه را بدون در نظر گرفتن شهرت آن خریده‌اند لیکن صاحبنظران املاک‌درفلوریدا معتقدند که زن وشوهراهل نیویورک‌به اصطلاح معامله پرسودی‌انجام داده‌اند و چه‌بسا در سالهای آینده بهای‌خانه سابق‌نیکسون به مبلغ کلانی معامله شود

خانه سابق نیکسون یاکاخ سفید پیشین فلوریدا سه‌اطاق خواب، یك سالن‌بزرك، یك استخر و دو حمام دارد و تمام شیشه های‌ساختمان ضدگلوله است .

خانه‌سابق نیکسون منظره بدیعی دارد چون تمام اتاق‌ها به‌خلیج‌سی‌بیکسین‌مشرف‌است وبقول عده‌ای خانه‌یی بهتر و راحت‌تر ازخانه سابق نیکسون درکی‌بیسکین پیدا نمی شود.

پیشگاه مبارك شاهنشاه آریامهر

کارگران و کارکنان تعمیرگاه شماره یك‌پیکان در شهرستان شاهرود

باکمال افتخار پنجاه سال سلطنت پر برکت وشکوهمند دودمان پهلوی را که خوشبختانه‌نهمین سال تاسیس کارخانجات ایران ناسیونال نیز با این رویداد بزرگ مصادف گردیده به پیشگاه مبارک شاهنشاه آریامهر و عموم ملت ایران‌تبریک میگوئیم.

شاهرود ـ جان‌نثار ـ اردکانی

داروی قطعی بیماری روانی کشف شد

ماهنامه «ریدرزدایجست»که در۱۳ میلیون نسخه وبه‌چندین زبان‌در سراسر جهان منتشر می‌شود، در شماره ماه جاری خبر حیرت‌انگیزی به‌خوانندگان خود داده است :

افسردگی روحی‌درمان می‌شود.

بابیادآوردن این مسئله که‌در جهان‌ماشینی امروز میلیون هاتن از این ناراحتی روحی رنج می‌کشند ، می‌توان پی‌برد که‌گزارش «ریدرزادیجست»چه‌واکنش‌عمیق‌و درعین حال برق آسایی در محافل پزشکی‌جهان داشته است .

این ماهنامه می‌نویسد : میلیونها انسان مبتلا به‌افسردگی روانی اینك می‌توانند نفسی به‌راحتی کشیده ونسبت به آینده خود امیدوار شوند زیرا ازین پس «لیتیوم‌کربنات» به‌نبردافسردگی خواهد رفت و این عارضه آزار دهنده را درهم خواهد کوبید .

«لیتیوم کربنات»پودر سفید رنگی است و بطوریکه درگزارش مفصل ریدرزادیجست آمده تاکنون بسیاری از کسانیکه سالیان دراز از عوارض «افسردگی روحی» دررنج بوده‌اندواکثرا امیدی‌به‌آینده‌ای نداشتند ، کاملا از چنك عارضه روحی رسته‌اند .

«دکتر رونالدفیو » یك پژوهنده پیشگام در زمینه بیماریهای روحی وعوارض روانی ورئیس موسسه‌روانپزشکی «لیتیوم کلینك»، نیویورك درباره‌این دارو می گوید «لیتیوم کربنات » نه تنها ناآرامی های روحی‌بیمار را آرامشی مطبوع میبخشد، بلکه چون نگهبانی دربدن مانع آن می‌شود که‌شخص باردیگر گرفتار عوارض افسردگی روانی شود . اضطراب که عامل مهم افسردگی است برطرف می‌شودو شخص رفته‌رفته‌اعتماد به‌نفس راکه از عوامل مهم مبارزه با افسردگی روانی است بدست می‌آورد.

تاکنون بسیاری از دارو های‌مختلف ومتفاوت بوسیله پزشکان برای پیشگیری وجلوگیری از افسردگی روحی تجویزشده ومی‌شود ، اما ۷۵ درصد مصرف‌کنندگان دارو های آرام بخش پس‌از مدتی که اثر داروازبین‌میرود، دوباره‌در معرض عوارض واثرات افسردگی روانی قرار می‌گیرند و همان ناراحتی های قبلی در شخص تکرار می‌شود.

جهان پزشکی اینك «لیتیوم کربنات» رابعنوان یك داروی موثردرمان«دپرسیون» ودیگر عوارض روانی مورد بررسی قرار داده و پژوهش دراین باره ادامه دارد . درحالیکه بطوریکه «ریدرز دایجست ». مینویسد بسیاری‌از دانشمندان‌وروانشناسان را اعتقاد براینست که کلید راز سربه مهر علت ابتلای افراد به عوارض روانی بوسیله «لیتیوم کربنات » گشوده خواهد شد.

اطلاعات
نشریه ایرانیان مقیم خارج از کشور
ایرانیان مقیم خارج از کشور از طریق اطلاعات هوائی درجریان اخبارورویدادهای کشورمان ایران قرار میگیرند و مشتاقانه این نشریه پرخبر و پرمطلب را مطالعه میکنند

سالروز تاسیس هواپیمائی کشوری
را در پنجاهمین سال شاهنشاهی پرشوکت و برکت
دودمان پهلوی
تهنیت می گوئیم .
PAC
شرکت هواپیمائی پارس ار «سهامی خاص»

نیروی دریائی شاهنشاهی

«آتیه درخشان برای جوانان دیپلمه در کادر همافری نیروی دریائی شاهنشاهی»

اعزام بخارج

نیروی دریائی شاهنشاهی از بین دیپلمه های ریاضی و طبیعی تعدادی داوطلب باشرایط زیر جهت کادر همافری استخدام و برای آموزش بکشور آمریکا اعزام مینماید .

۱ـ شرایط :
الف ـ تابعیت دولت شاهنشاهی ایران
ب ـ متدین به‌یکی از ادیان (اسلام ـ مسیحی ـ کلیمی ـ زرتشتی)
پ ـ دارا بودن دیپلم کامل متوسطه در یکی ازرشته‌های ریاضی ـ طبیعی
ت ـ داشتن حداکثر سن ۲٤ سال در صورت انجام خدمت زیر پرچم ۲۵ سال
ث ـ داشتن صحت مزاج و تناسب اندام برطبق گواهی بهداری نیروی دریائی شاهنشاهی
ج ـ نداشتن پیشینه بد
چ ـ نداشتن همسر و افراد تحت تکفل
ح ـ شرکت در آزمایشات روانسنجی و استعداد

۲ـ امتیازات :
الف ـ داوطلبان دوره تعلیمات نظامی را بمدت۱۳هفته د رپایگاه دریائی بندر پهلوی وبمدت ۲٤ هفته دوره زبان را در مرکز آموزش زبان نیروی دریائی شاهنشاهی و آمریکا ویك دوره تخصصی ۱۵ ماهه در امریکا طی خواهند نمود و در طول مدت تحصیل از هزینه زیست ـ پوشاك ـ فوق‌العاده روزانه خارج‌از کشور بارز و ماهیانه مبلغ ۸۰۰۰ ریال حقوق استفاده‌خواهند نمود باضافه فوق‌العاده سختی خدمت .
ب ـ هنرجویان پس از موفقیت در آزمایشات نهائی به درجه همافر سومی مفتخر و ترفیعات بعدی آنها برابر قانون همافری ارتش شاهنشاهی خواهد بود .
پ ـ فارغ‌التحصیلان افتخار خدمت در ناو های نیروی دریائی شاهنشاهی داشته وازپاداش سالیانه ـ پس‌انداز تامین آتیه ـ منازل سازمانی نیروی دریائی شاهنشاهی درمان رایگان ـ استفاده از فروشگاه های ارتش وازسایر تسهیلات کادر نظامی استفاده خواهند نمود

۳ـ ثبت نام :
الف ـ داوطلبین برای کسب اطلاعات بیشتر وثبت‌نام می توانند همه‌روزه باستثنای روزهای پنجشنبه وجمعه دربین ساعات اداری با در دست داشتن مدارك مشروحه زیر به مدیریت استخدام واقع درخیابان سپهبد زاهدی جنب مسجدالرحمن ساختمان معاونت پرسنلی نیروی دریائی شاهنشاهی مراجعه نمایند .
ب ـ داوطلبینی که مایلند کتبا ثبت‌نام نمایند می‌توانند مدارك موردنیاز را باپست سفارشی به آدرس مزبور ارسال تا چنانچه واجد شرایط شناخته شدندجهت شرکت در آزمایشات لازمه از آنان دعوت بعمل آید .

٤ـ مدارك مورد نیاز :
الف ـ یکبرك فتوکپی دیپلم یا گواهی‌نامه ششم‌متوسطه
ب ـ دوبرك فتوکپی یارونوشت شناسنامه
پ ـ دو قطعه عکس ٤ × ٦
ت ـ آدرس کامل باکروکی محل

م‌الف ۱۵۸٤

آئین بزرگداشت پنجاه‌سال سلطنت پرافتخار پهلوی در نمایندگی ایران ناسیونال اهواز باشکوه بی نظیر برگزارشد

گوشه‌ای از مراسم شادمانی کارکنان‌نمایندگی‌ایران ناسیونال دراهواز بمناسبت ۵۰ سال سلطنت افتخار آفرین پهلوی

جمعی از شرکت کنندگان در مراسم جشن کارکنان نمایندگی ایران ناسیونال دراهواز

پیشرفتهای پنجاه سال اخیر در دوران افتخار آفرین‌سلطنت‌ودمان پهلوی بویژه دوره انقلاب شاه و ملت موجب گردید که ایران بمرزی از توسعه صنعتی و پیشرفت برسدکه خود به تولید اتومبیل دست‌بزند و نه‌تنها قسمت عمده احتیاجات داخلی را تامین نماید بلکه تعداد قابل توجهی نیز به سایر کشور ها صادرکند. دراین زمینه فعالیت های بخش خصوصی وسرمایه گذاری آنها بسیار ارزنده وپر ثمر بوده است. از جمله بخش‌هائی که دراین جنبش و پیشرفت صنعتی کشور سهم بسیار ارزنده و پرثمر داشته است‌باید ایران ناسیونال‌رانام برد. باتلاش گروهی از مدیران ، مهندسین ، تکنیسین ها و کارگران زحمتکش ایرانی‌در مدت کوتاهی ایران ناسیونال و بهمراه آن پیکان برای هرایرانی نامی آشنا شد و باعرضه‌تولیدات این واحدعظیم‌ماشین سازی‌به بازار جهانی خارجیان نیز باستایش از آن یاد کردند و اکنون دراین ایام شکوهمند کارکنان فداکار ایران ناسیونال بابرخورداری از عنایات خاص شاهانه شبانه روز می کوشند تا تولید سالانه اتومبیل را طی ۵ سال‌آینده به ۵۰۰ هزار برسانند . کارکنان ایران ـ ناسیونال که در دوران پر افتخار پهلوی از تمام مزایای رفاهی‌و اجتماعی برخوردار گشته‌اند.

در چنین ایام خجسته‌ای که مردم ایران بزرگداشت پنجاه سال سلطنت پر افتخار پهلوی راجشن میگیرند در سراسر مملکت بابرگزاری آئین های باشکوه باین جشن های ملی پیوستندو به شادمانی پرداختند. در اهواز نیز طی مراسمی شکوهمند که در محل نمایندگی ایران ناسیونال باشرکت جمعی از مقامات محلی و گروه کثیری از طبقات مختلفمردم‌برپاشد کارکنان‌نمایندگی ناسیونال اهوازدرمیان پرشورترین ابراز احساسات شاهدوستانه پنجاه سال سلطنت افتخار آفرین دودمان پهلوی را جشن گرفتند. دراین مراسم‌آقای منوچهر رستگار مدیر داخلی نمایندگـــی ایران ناسیونال اهواز ضمن اشاره به پیشرفت هاوترقیات وتحولات پنجاه‌سال سلطنت پر افتخار پهلوی طی سخنانی اظهارداشت:

"نه سال پیش زمانی که ایران و ایرانی برهبری شاهنشاه آریامهردر جاده ترقی‌و رشد اقتصادی و اجتماعی بسرعت گام‌برمی داشتو باشتاب به پیش میرفت ، کارخانه اتومبیل سازی پیکان که یکی‌دیگر از اثرات انقلابشاه‌وملت در عصر پهلوی می باشد، در چنین روزی بدست مبارک رهبر خردمندایران گشایش یافت و با مواظبت و پرستاری شبانه روزی کارکنان دلسوز و زحمتکش خود امروز بدوران بلوغ خود قدم می‌نهد.

خوب است بخاطر بیاوریم نه سال پیش رادر آن سال که ایران ناسیونال باین‌اقدام متهورانه دست زد خیلی ها باورشان نمی شد که ظرف‌این‌مدتکوتاه که از عمر صنعت اتومبیل سواری میگذرد بشود تااین حد مدارج ترقی را طی کرد.

امروز همه شاهد هستیم که این رویا به حقیقت پیوست و کارگران ایران از این آزمون سربلندبیرون آمدند.اما این‌پیشرفت سریع و غرور انگیز نمیتواند معلول چیز دیگری جز برخورداری از یک امنیت و ثبات سیاسی و اقتصادی که تحت رهبری شاهنشاه عظیم‌الشان ما صورت گرفته است باشد .

امروز فقط در کارخانه های صنعتی ایران ناسیونال متجاوز از هشت هزار و پانصد نفر بکار اشتغال دارند و مجموعا بیش از شصت هزارنفردر صنعت اتومبیل سازی مشغول بکار میباشد وبالغ بر ۶۳ درصد یک اتومبیل سواری درایران ساخته میشود و تاحصول به هدف استقلال قطعی صنعت اتومبیل‌وساخت صددرصد اتومبیل درکشورچیزی بیش نمانده‌است ،تنهادرظرف ۵سال آینده جمع نیروی انسانی لازم در ایران ناسیونال بمرز ۲۶ هزار نفرخواهد رسید.

تولید پیکان در سال اول حدود ۳۰۰۰ دستگاه بود و این رقم در سال جاری به ۱۱۰۰۰ دستگاه خواهد رسیدو بخواست خداوند متعال بااجرای برنامه‌های تنظیمی تاه سال آینده در اجرای منویات پدر تاجدارمان و باحمایت بیدریغ اقتصادی و صنعتی دولت‌میزان‌تولید کشور به۵۰۰۰۰۰ دستگاه در سال‌بالغ خواهد شد. امروز در سایه ،رهبری های خردمندانه شاهنشاه آریامهر و کارائی کارگر ایرانی ما می توانیم‌در بازار های صنعتی و تجارتی دنیا برای خود جائی پیداکرده و با کشورهای صنعتی‌دیگر برقابت بپردازیم .امروز کارگر ایرانی‌ارزش‌اجتماعی خودرا باز یافته است وتوانسته است در راه اجرای منویات شاهنشاه خود برای اعتلای نام وطن در صف مقدم سربازان انقلاب اصیل شاه و ملت قرار بگیرد.

در عصر درخشان پهلوی دنیا شاهد پیشرفتهای وسیع سیاسی ،اقتصادی و صنعتی ایران بوده است. ملت ایران‌اینک در راهی گام بر میدارد که فرزند برومند رضاشاه‌کبیر آنرا هموار و استوار نموده است.

دراین گردهم آئی که بعنوان بزرگداشت پنجاه سال شاهنشاهی پر افتخار دودمان پهلوی برپا شده است آمادگی خودرا برای خدمت به میهن و جانبازی در راه شاه خوداعلام میداریم وموآهیی راکه در پیرتو اصول هفده‌گانه انقلاب سفید شاه و ملت بما ارزانی شده است پاسداری مینمائیم.

پس از سخنان آقای رستگار جشن‌باشکوه کارکنان نمایندگی ایران ناسیونال ادامه یافت واز مدعوین دراین مراسم شکوهمند بمگرمی پذیرائی شد.

جشن در حالیکه تاپاسی از شب ادامه داشت‌درمیان‌غریو شادی حاضرین و فریاد های جاوید شاهنشاه آریامهر پایان گرفت .

آقای رستگار مدیر داخلی نمایندگی ایران ناسیونال دراهواز پیرامون بزرگداشت ۵۰ سال سلطنت پرشکوه‌ودمان پهلوی وپیشرفت های ایران ناسیونال مطالبی بیان داشت.

به‌میمنت آئین ملی بزرگداشت ۵۰ سال شاهنشاهی پهلوی

اتاق بازرگانی وصنایع ومعادن خرمشهر،سالروز تأسیس خودراجشن گرفت

آقای دکتر ابوطالب مهندس، رئیس شاخه‌جنوبی دانشگاه جندی شاپور در خرمشهر هنگام سخنرانی

آقای هادی شایسته دبیر اتاق بازرگانی و صنایع و معادن خرمشهر

ساعت ٦ بعد از ظهر ۲۵ر۲ر۳۵ بمیمنت آئین باشکوه ۵۰ سال شاهنشاهی پهلوی سالروز تاسیس اتاق بازرگانی و صنایع و معادن خرمشهر جشن گرفته شد.

دراین مراسم باشکوه فرماندار- نیمسار موقری فرماندهناوتیپ سوم و پایگاهدریائی خرمشهر - مدیران کل بندر- گمرک - روسای ادارات دولتی - شخصیت های محلی- بازرگانان و تجار و گروهی از طبقات مختلف مردم حضور یافتند.

ابتدا آقای مهدی کارون رئیس انجمن استان خوزستان‌ونایب‌رئیس اتاق بازرگانی وصنایع و معادن خرمشهر چنین اظهار داشت :

جناب فرماندار گرامی و ارجمند خرمشهر - تیمساردریادار موقری فرماندهی محترم ناو تیپ سوم باختری‌وپایگاه دریائی خرمشهر- خانمها و آقایان عزیز:

به مجلس جشن و شادمانی اطاق بازرگانی و صنایع و معادن خرمشهر که آنرا به میمنت آئین ملی بزرگداشت پنجاه سال شاهنشاهی پهلوی و سی و یکمین سال تاسیس خود برگزار نموده است بسیار خوش آمدید.

اطاق بازرگانی و صنایع و معادن خرمشهر امروز رادر تاریخ حیات خود باخطوطی زرین ثبت خواهد نمود زیرا دراین روز آئینی بسیار بزرگ بجا می آورد- آئینی که در آن بزرگداشت پنجاه سال شاهنشاهی دودمان پهلوی رابرگزار مینماید.

اطاق بازرگانی و صنایع و معادن خرمشهر و بازرگانان شاهدوست و میهن پرست آن امروزرابه جهت سر آغازسالی شکوهمند جشن میگیرند. شکوهمند از جهت موفقیتهای بزرگ اقتصادی و کامیابی های سیاسی‌وبخصوص شکوهمند از آن جهت که ملتی قدردان و حق شناس ، زندگی پنجاه‌ساله خودرا از دیدگاه‌ارزیابی میگذراند سرفرازیها و کامیابی ها و پیروزیهای خوداجشن‌میگیرد و به بانیان نیکبختی و عظمت این دوران درخشان درود میفرستد ودر برابر اراده آهنین‌و تزلزل ناپذیرآنرادمرد بزرگی‌که در اینمدت در برابر تمام مشکلات و معضلات چون کوهی استوار پابرجا مانده وهمه آنها را از پیش پای این ملت حق شناس برداشته وراه ترقی و سعادت و کامیابی آن ها را فراهم ساخته‌اندسرتعظیم و تکریم فرود می آورد.

پنجاه سال اگر همه عمر یکنفر رادربر نگیرد بخش بزرگ‌آنرا تشکیل می دهدولی در عمر یک ملت آنهم ملتی که دوهزار و پانصد سال تاریخ مدون شاهنشاهی دارد چیزی بشمار نمی آید و باید آنرا دورانی کوتاه بخوانیم اما در همین دوران کوتاه کارهائی انجام گرفته است که بدون شک وبطور قطع و یقین بزمانی دراز نیاز داشت زمانی که شاید چندین برابر یک دوران پنجاه ساله رادربر میگرفت.

ما این زمان را کوتاه کردیم وبا جهشی غیر قابل تصور برآن پیروز شدیم زیرا رهبران عالیقدر وراهنمایان خردمند و اندیشمندی رادر صف مقدم خود داشته ودارید کمارا از راهی میان‌بر وکوتاه به پیش برده و میبرند ودر پیمودن راه بما نیرو و توان بخشیده و میبخشند . این راهنمایان و رهبران اندیشمند و عالیقدر دو شاهنشاه‌مبتکر و عظیم‌الشان خاندان‌جلیل پهلوی میباشند.

تاریخ دو هزار و پانصد ساله ما نشان داده است که هرگاه رهبری این ملت و اریکه سلطنت بدست شاهنشاهی خردمند قرار داشته این ملت شریف و هوشیار براه نیکبختی‌وسعادت و سربلندی‌رهنمون شده است‌و باید اذعان‌داشت که این پنجاه سال از همان دورانی در کشور عزیزما بشمار میرود که وجود دو شهریارخردمند وعدالت گستر در حساسترین و هولناکترین لحظات زندگی تاریخ ما نه تنها مارا ازخطر نیستی و اضمحلال رهانیده بلکه مارا براه سعادت‌ونیکبختی و عظمت و افتخارهگشا ورهنمون گشته است.

بحث بندمدر این مجلس باشکوه دراین نیست که کشور ما پیش از سلطنت‌افتخار آفرین و عظمت افزای دودمان پهلوی چه بوده واکنون‌که‌پنجاه سال از آن دودمان میگذرد چه هست و چندان راه دور نیز نرویم همین شهر بندری‌مادر آن روزگاران چه بوده و امروز که بصورت بزرگترین وفعالترین بندر بازرگانی و اقتصادی‌کشور درآمده و بندر مادر لقب گرفته است چه هست.

سخن دراینست که آن طبقه خاصی که‌اکنون بخش خصوصی نامیده می‌شود ومادر زمره آنان میباشیم در پنجاه سال قبل چه بوده و به کجا میرفت واکنون چه‌هست و به‌کجا میرود.

پنجاه سال پیش‌که‌بیکره نحیف و ناتوان ایران میرفت که در زیر ضربات خانمان برانداز سیاست های خارجی و تشنج های گوناگون داخلی‌وضعف و ناتوانی‌حکومت مرکزی آخرین رمقهای حیات خودرابرکشد ویکباره محو و نابود گردد خدای بزرگ ایران همانطور که در تمام دورانهای‌حیات سخت وناگوار این ملت یار و یاور آن ها بوده است نخواست که آخرین برگ تاریخ این ملت شریف و کهنسال که برای قرون‌واعصار متمادی مهد تمدن و آزادی ودانش و بینش بشری بوده‌است بیکباره درهم نوردیده شود. راد مردی سترگ‌با عزمی استوارو آهنین و سری پر شور از عشق و علاقه به استقلال و موجودیت و اعتلاء وعظمت‌ایران عزیز دست .از آستین بدر آورد ورهبری این ملت هوشیار و حق شناس‌را بعهده گرفت و کشتی شکسته وسرگردان کشورمارادراقیانوس متلاطم و پرجوش و خروش آن روز به ساحل نجات و سعادت رهنمون و یار و یاور گشت. آن رادمرد و سردار نامی بزرگ تاریخ‌کهن ایران زمین اعلیحضرت رضاشاه کبیر بود.

از بازرگانی و تجارت ما در آنروزهیچ گونه خبر واثری نبود واگر هم جزئی بود بدست اجنبی بود. عده بسیار معدودی بازرگان باسنت های پوسیده‌وسیستم های چرتکه به نیمه رمق خویش ادامه میدادند. از بخش معدنی ما هیچگونه اثر و خبری نبود.اساسا در آنروزگاران‌ما دائره‌ای‌بنام اطاقها‌و یا اتحادیه‌ها و سندیکا های‌بازرگانی نداشتیم تاچه رسد به خود آنها. اماامروز پس از پنجاه سال شاهنشاهی پرافتخار فرمان انقلاب زندگی ساز شاه و ملت ما همه چیزداریم. قانون تجارت ایران به امر آنرادمردبزرگراسنین‌تاریخ‌ایران اعلیحضرت رضاشاه‌کبیر تدوین گردید و بتدریج‌تکمیل شد.

امروز دراین کشور بخش خصوصی طبقه ایست مشخص ، سازنده و سربلند از اینکه بابهره‌گیری کامل از ثبات سیاسی واقتصادی و صنعتی بی نظیر کشور و بویژه استفاده از رهنمونهای انقلاب و درک عمیق آن توانسته است با جنبش صنعتی کردن کشور- با مدرنیزه کردن بازرگانی- باموجودیت بخشیدن بفعالیت های معدنی و با سازمان دهی رشته های گوناگون اقتصادی و تجارتی زیر نامهای اتحادیه ها و سندیکا ها سهم بسزائی در تحقق بخشیدن و به ثمر رسانیدن آرمان های راستین انقلاب شاه و ملت بعهده‌داشته باشد .

بخش خصوصی دراینمدت پنجاه سال پرافتخار و بویژه از برکات انقلاب شاه وملت جای خودرا بخوبی بازکرده طبقه پانصد نفر بکار اشتغال دارند و مجموعا بیش از شصت هزارنفردر صنعت اتومبیل سازی مشغول بکار میباشد وبالغ بر ۶۳ درصد یک اتومبیل سواری درایران ساخته میشود و تاحصول به هدف استقلال قطعی صنعت اتومبیل‌وساخت صددرصد اتومبیل درکشورچیزی بیش نمانده‌است ،تنهادرظرف ۵سال آینده جمع نیروی انسانی لازم در ایران ناسیونال بمرز ۲۶ هزار نفرخواهد رسید.

تولید پیکان در سال اول حدود ۳۰۰۰ دستگاه بود و این رقم در سال جاری به ۱۱۰۰۰ دستگاه خواهد رسیدو بخواست خداوند متعال بااجرای برنامه‌های تنظیمی تاه سال آینده در اجرای منویات پدر تاجدارمان و باحمایت بیدریغ اقتصادی و صنعتی دولت‌میزان‌تولید کشور به۵۰۰۰۰۰ دستگاه در سال‌بالغ خواهد شد. امروز در سایه ،رهبری های خردمندانه شاهنشاه آریامهر و کارائی کارگر ایرانی ما می توانیم‌در بازار های صنعتی و تجارتی دنیا برای خود جائی پیداکرده و با کشورهای صنعتی‌دیگر برقابت بپردازیم .امروز کارگر ایرانی‌ارزش‌اجتماعی خودرا باز یافته است وتوانسته است در راه اجرای منویات شاهنشاه خود برای اعتلای نام وطن در صف مقدم سربازان انقلاب اصیل شاه و ملت قرار بگیرد.

در عصر درخشان پهلوی دنیا شاهد پیشرفتهای وسیع سیاسی ،اقتصادی و صنعتی ایران بوده است. ملت ایران‌اینک در راهی گام بر میدارد که فرزند برومند رضاشاه‌کبیر آنرا هموار و استوار نموده است.

دراین گردهم آئی که بعنوان بزرگداشت پنجاه سال شاهنشاهی پر افتخار دودمان پهلوی برپا شده است آمادگی خودرا برای خدمت به میهن و جانبازی در راه شاه خوداعلام میداریم وموآهیی راکه در پیرتو اصول هفده‌گانه انقلاب سفید شاه و ملت بما ارزانی شده است پاسداری مینمائیم.

پس از سخنان آقای رستگار جشن‌باشکوه کارکنان نمایندگی ایران ناسیونال ادامه یافت واز مدعوین دراین مراسم شکوهمند بمگرمی پذیرائی شد.

جشن در حالیکه تاپاسی از شب ادامه داشت‌درمیان‌غریو شادی حاضرین و فریاد های جاوید شاهنشاه آریامهر پایان گرفت .

فرماندار خرمشهر ،کیک سالروز تاسیس اتاق بازرگانی را برید و بین مدعوین تقسیم‌گردید . در عکس آقایان یوسفی رئیس هیئت مدیره اتاق و آقای کارون نایب رئیس اتاق دیده میشوند.

آقای مهدی‌کارون نایب رئیس اتاق بازرگانی‌وصنایع ومعادن خرمشهر و رئیس انجـــمن استان خوزستان پیرامون بزرگداشت ۵۰ سال سلطنت پهلوی بیاناتی ایراد داشت.

آقای حاج علی یوسفی رئیس هیئت مدیره اتاق بازرگانی و صنایع و معادن خرمشهر

نیازمندیهای اطلاعات

برای دادن آگهی تلفنی باشماره‌های ذیل تماس حاصل فرمائید
تلفنهای: ۳۱۱۲۳۰-۳۱۱۲۲۹

بوفه بزرگی دریکی از ادارات با قیمت مناسب با وسایل واگذار میشود تلفن ۹۶۲٤۵۲ از ٤ تا ۹
۱ـ۲ آ ـ ٦۵۹۹

رنك كاری جهان بفروش میرسد

شش باب مغازه واقع درخیابان ششم نیروی هوائی با جواز رنگکاری و کلیه وسائل بهتلفن ۳٤۵۵٦۹ مراجعه شود .
آ ـ ٦٤٦۰

فروش برای انبار یاکارخانه

مساحت ۲٦۰۰ متر ساختمان ۱۳۰۰ متر بابرق صنعتی تلفن و چاه نیمه عمیق ۱۰ تا ۱۲ تلفن ۵۲۷۲۲٦ و ٤ تا ۸ تلفن ۸۲٦۸۷۳
۱ـ۲ آ ـ ٦٤۸۰

داروخانه دکتر حبیبی
واقع درایستگاه محمودیه‌شمیران بفروش میرسد تلفن ۲۹۰۹٤۲
۱ـ۵ آ ـ ٦٤۹۳

فروشگاه ٤ طبقه با ملك بفروش میرسد . شاه ـ چهار راه پیروز ۵۵۲ مبل روفیان ۹۲۹۲۱۲

درکیلومتر ۲٤ جاده کرج محل یک کارخانه بابرق صنعتی بمساحت ۱۵۵۰۰ مترو ۵۰۰۰ متر زیربنا تلفن و مزایای متعدد دیگر مناسب جهت انبار کالای صنعتی و تجارتی فروخته‌میشود تلفن ۳۱۲۵۰۸ و ۳۱۲۹۵٤ از ساعت ۸½ صبح الی ۱ بعدازظهر
آ ـ ۳٦٦۷

اجاره داده میشود

آپارتمان نوساز واقع در خیابان شاه سه اطاق خواب سالن پذیرائی و ناهار خوری و هال با تمام وسائل شوفاژ ـ کولر برای اجاره به خارجیان تلفن ٦٤۳۳٤۰ ۳ تا ۸ بعداز ظهر

طبقه همکف ساختمانی با ۳ اطاق خواب هال بزرگ میهمانخانه ونهارخوری وبارکوچک آئینه‌کاری شده آشپزخانه با اجاق گاز ۵ شعله حمام وان دئوترم ۵۰ گالنی توالت ایرانی وفرنگی اطاقها موکت گرانقیمت کاغذ دیواری شوفاژ کولر تلفن‌تهران‌ـ پارس خیابان رشید اجاره داده میشود تلفن ۷۸۳۰۵۷

یکدستگاه آپارتمان‌مجهز
حوالی میدان ونک اجاره داده میشود تلفن ٦۸۱٤۷٤
۱ـ۲ آ ـ ٦۳٦۱

فرح جنوبی
اجاره‌بایرانی‌یا خارجی
آپارتمان ٤ اطاق‌خوابه باپارکینگ شوفاژ روشن و تلفن ۸۵۳۸۰۷
۱ـ۳ آ ـ ٦۳۷۸

اجاره بخارجیان
آپارتمان ۳ اطاق خوابه‌درگیشا ٦۳۵۷۷۷
آ ـ ۱٦۸۵

اجاره فقط بخارجی
۱ـ یکدستگاه‌ویلابا ۵ اطاق‌خواب وکلیه لوازم با استخر.
۲ـ آپارتمان‌طبقه همکف‌با ۳ اطاق خواب وکلیه لوازمات بااستخرو باغ مبله وغیرمبله . هرکدام ۱۰۰۰۰ تومان اجاره .
۳ـ آپارتمان ۲ اطاق خواب با کلیه لوازمات ۱۰۰۰ تومان اجاره مدت اجاره ۳ ماه ببالا .
آدرس . دروس سلطنت‌آباد بالاتر از پمپ بنزین خیابان شروین خیابان داریوش‌پلاک ۱۵ تلفن ۲۸۵۱۸۲
آ ـ ٦۱۵٦

یك آپارتمان ۳ اطاقه‌مجهز باتلفن ۷۳۳۷٤۱

آپارتمان اجاره تمام مبله دو اطاق خواب‌طبقه ۱۲ بهجت‌آباد تلفن ۲۲۲۷۲۷

آپارتمان مبله برای‌اجاره
یکدستگاه آپارتمان‌مبله‌دارای‌یک اطاق خواب سرویس کامل ـ موکت ـ شوفاژ و کلیه امکانات جهت اجاره به خارجیان در خیابان کورش کبیر مقابل پارک کورش آماده است با تلفن ـ ۲۳۵٦۲۸ از ساعت ۵ تا ۸ بعداز ظهر تماس بگیرید .
۱ـ۲

اجاره آپارتمان به خارجی یا ایرانی هرطبقه ۲٦۰ متر زیربنا چهار اطاق خوابه خیابان‌پهلوی پله هفتم ساختمان سبز تلفن ـ ٦۸۷٦۵۵
۱ـ۲ آ ـ ٦۲۸۵

اجاره داده‌میشود

۷ دستگاه آپارتمان یکجابدون واسطه اجاره داده میشود تلفن ۲۲۳٦۱۹
۱ـ۳ آ ـ ٦۲۵۹

دفترکار
۳ اطاق هال بامبلمان‌وتجهیزات کامل دفتری تلفن کولر شوفاژ ٦٦۰۷۷۹
آ ـ ٦۲٦٤ ۱ـ۳

اجاره مستقیم‌بخارجیان
همکف ۳ اطاق و سرویس‌فرنگی واستخر زرگنده جنب جاده شاهنشاهی تلفن ۲۲۵۱۹۵

فرح جنوبی

آپارتمان ٤ اطاق‌خوابه‌باپارکینگ شوفاژ روشن و تلفن بخارجی یاایرانی اجاره داده میشودتلفن ۸۵۳۸۰۷

دریچه

همنوع آپارتمان برای سکونت ومحل کار درشمال شهر جهت اجاره موجود است وزراء نبش خیابان یازدهم ساختمان ۱۳۸ طبقه سوم‌تلفن ٦۲۲۹۵٤ و ٦۲٤٦۱۳ سرویس مجانی .
۱ـ۱۵ آ ـ ۳۷۱۵

آپارتمان اجاره درتهران پارس پذیرائی ـ نهارخوری ـ هال ـ ۳ اطاق خواب(پارکینگ ـ شوفاژ کولر) تلفن ۹۷۵۷۳۵ (طبقه‌اول)
۱ـ۳ آ ـ ٦۰۱۵

اجاره‌فوری

آپارتمانهای ٤ تا ۵۰ اطاقه برای سکونت ۸٤۹٤٦۹ و ۸۵۸۵۹۸
آ ـ ٦۳۷۹

ویلا و آپارتمان برای سکونت خارجی وایرانی ومحل‌کاربزرگ درخیابانهای‌جردن‌پهلوی‌عباس‌ـ آباد و تخت طاوس وزراء موجوداست ٦۲۲۰٦۵ و ٦۲۰۱۰۷
آ ـ ٦٤۷۰

میرداماد ـ داودیه
ویلائی مبله برای دوماه تیر و مرداد باغ‌استخر ۳ اطاق‌خواب مستخدم زن‌باغبان‌فقط بهخارجی اجاره داده میشود . ۲۲٤۸۸۷
۱ـ۲ آ ـ ٦٦٦۹

مورد نیاز اجاره

ویلاو آپارتمان در شمال شهر برای کارمندان عالیرتبه شرکت خارجی فوری‌نیازمندیم ۷۸۳۱٦۷ و ۷۸۵٦٦ و ۲۲۲٦۳۰

مورد نیاز خارجیان
سازمان خارجی جهت سکونت چندین خانواده‌خارجیان‌احتیاج به ویلا وآپارتمان مبله‌وغیرمبله رادارد ۸۲۳۱۵۵ و ۸۲۷۹۰۱
آ ـ ۲٤۳۱۵

جهت سکونت روسای چند شرکت خارجی به تعدادی ویلا وطبقه‌همکف با استخر برای اجاره فوری‌نیازمندیم ۸٤۸٤۲٤ و ۸۵۳۸۵۳

مورد نیاز طبقه اول یاویلاجهت اجاره بخارجیان تلفن ۸٤۹٦۲۵
۱ـ۱۳ آ ـ ۲۲۷۱

جهت ۱٦ نفر ژاپنی
تعداد ویلا و آپارتمان درشمال‌ـ شهر مبله وغیرمبله فوری اجاره میکنم تلفن ۸٤۷۹۸۲ و ۸۵۳۷۳٦
آ ـ ٦۰۹۹

اجاره

در هرنقطه‌تهران موجود و نیازمندیم ۳۰۱۳۲۵

زیرزمینی بمساحت ٤۰۰ الی ۵۰۰ متر نیازمندیم عظیم پور ۹۲۲۳۳۰

تعدادی ویلا وآپارتمان برای خارجیان شرکت احتیاج است تلفن ۲۹۲۹۸۲

نیازفوری

چند خانواده ژاپنی
به تعدادی آپارتمان‌طبقه اول یا دوم بااستخر در شمال‌شهربرای اجاره‌نیازمند است‌تلفن ٦۵۵٦۱۵
آ ـ ٦٤۵٦

نیازاجاره

٦ دستگاه ویلا یکطبقه و با استخر درحوالی‌شمال‌شهرجهت اجاره بخارجیان فوری احتیاج است تلفن ۳۲ و ۸۵۳۰۳۱
آ ـ ٦٤۳۰

مورد نیاز برای خرید

خرید خانه و آپارتمان ۸۳٤۲٦۳
۱ـ۵ آ ـ ۵۹۷۸

موسسه پرستو ۸۲۵٤۱۲
مرکز اجاره خارجی وایرانی برای سکونت و محل کار.
آ ـ ۲۵۹۳

تهران‌پارس زمین وخانه فوری خریداریم ۷۸۱۹۵۷

خریدار زمین افسریه ۳٤۱۳۵۹
۱ـ۱۲ آ ـ ۸۲۵

زمینهای تهرانپارس خریداریم ۷۹۳۰۲۰

خریدار زمین های تهران پارس تلفن ۷۸۰۰٦۱

اراضی قیطریه

واقع در کوی سهیل را خریداریم .
آژانس یزدی ۲۷٤۲۸۵

زمین ساختمانی شما را فوری نقدا خریداریم ۸۵۵۹۵۸

خریدارزمین ساختمانی خانه کلنگی شمال شهر ۸۳۸۸۳۳

خانه‌های کلنگی‌وزمینهای ساختمانی

شمال شهر راخریداریم دفتر جمشید ۹۲۸۰۸۲

خرید و فروش زمین در کرج سرحدآباد جاده ملارد و خانه وآپارتمان دفتر سانترال بهروزی تلفن ۹۳۵۵٦۲

زمینهای منطقه صنعتی تهران پارس خریدار و فروشنده‌ایم تلفن ۷۸۱٤۳٤

زمین خریداریم ۹۲۲۷۳۹

بنگاههای معاملات املاک

دفتر پارس
مرکز معاملات املاك شهر و شمیرانات ۸٤۱۵۵۸

خریدار و فروشنده
خانه وزمین درتهران‌پارس تلفن ۷۸۱۳۷۳

بورس املاك شمیران
دفتربراتی ۲۷۲۵۷۵ و ۲۷۷۸۷۵

خرید و فروش زمینهای صنعتی و یافت‌آباد ۹٦۰۸۹٦

زمین صنعتی فروشنده وخریداریم تلفن ۹۵۱۲۷۵

مرکز خرید و فروش اراضی مهر شهر ، گلشهر وکوی‌ولیعهد و گوهردشت ٦٤۲٦۸۲

بورس‌اراضی گوهردشت مهرشهر فردیس وملارد ۹۲۲۷۳۹

زمین صنعتی ـ کارخانه فروشنده‌ایم ۹۳۹۱٦٤

برای خرید زمین ساختمانی شمال شهربا ماهم تماس بگیرید متشکریم ۸۳۸۸۳۳

معاملات پول

وام

بهر مقدار در مقابل ـ اتومبیل و تلفن و ملك ۳۰۱۳۲۵

پول

در مقابل
چك
کارمندی
و در مقابل سند
اتومبیل
تلفن
و مازاد سند
ملك

چنانچه در رهن یا گرو باشد در اسرع وقت فورا پرداخت مینمائیم تلفن

٦٦۰٤۰۰
٦٦۹۷۰۰

شاهرضا مقابل سینما دیانا شماره ۱٦۲ طبقه سوم شرکت اروراً

پول شرطی از ۵ میلیون ریال ببالاموجود ٦٦۰۲۰۰ و ٦٦٤٦۱۸ و ٦٦٦۲٦۳

پول شرطی

در مقابل چك کارمندی اتومبیل و ملك فرش
تلفن ۸۳۹۷٤۰

پول

در ۳ دقیقه با بهره ۲ـ درصد در مقابل اتومبیل تلفن تاکسی ساختمان چك کارمندی مازاد ملك میدان رشدیه .

۹۲۵۰۰۸

وام‌ارزان درمقابل ملك،فرش

٦۵٦۰۰۰

وام بهر طریق
تلفن ۹۳۱۷۳۱ـ۹۳۱۷۲۱

پول شرطی فوری جهت خانه ومستغلات ۸۳۰۸۳۵

پول

روی سندهرنوع‌اتومبیل وساختمان ۷٦۰٦٦۳

پول فوری با سود بانکی مقابل خانه ، مستغلات ۹۲۸٤٦۵

سیصد وپنجاه هزار تومان

پول شرطی موجود ٦۸٤۵۲۵

پول‌شرطی‌موجود تلفن ٦۸٤۵۲۵

پول فوری در برابر اتومبیل

۳۱۰۱٦۹

خانه پول ـ فرح شمالی مرکز معاملات پول تهران ۸٤۸۳۸۸

مورد نیاز

پول درمقابل مبیع ارزنده نیازمندیم تلفن ۸۳۹۷٤۰

پول شرطی در مقابل خانه ارزنده مورد نیاز است ۷۵۷۵۳۵ و ۷۵٦٤۲٤

پول راکد شما را با انتقال مبیع هزاری ۵۰ تومان سود میدهیم ۷۵٦٤۲٤ و ۷۵۷۵۳۵

پول شرطی مقابل خانه مستغلات فوری‌نیازمندیم ۹۲۰۸۲۹

پول‌شرطی

با بهره عالی در مقابل مبیع ارزنده نیازمندیم

٦۵٦۰۰۰

پول شما را بانتقال‌سند ارزنده هزاری ۵۰ تومان سود میدهیم ۷٦۰٦٦۳

قبوض

خرید اوراق قرضه‌دولتی و قبوض مرحله سوم . قبوض شهرداری ٦٤۵۹۵۷

اوراق قرضه دولتی ومرحله‌سوم خریداریم ۸۹۷۱۰۸ نیلچی
آ ـ ۵٦۳۱

معاملات تلفن

شماره تلفن ۵ فوری خریداریم تلفن ۵۵۰٦۸۱

خریدار تلفن ٦٦۵٤٦٦

فروشنده‌تلفن ٦٦۵٤٦٦

خرید و فروش تلفن ٦٦۲٦٦۲

خرید و فروش تلفن ۲۳٤۸۸۸

خرید و فروش تلفن ٦٤۱۰۵۰

خریدو فروش تلفن ۸٤٦۵٦۵

به نفع شماست قبل از خرید و فروش تلفن با ۸۵۳۰۳۱ تماس بگیرید

خرید تلفن ۳۰۱٤۰٤

فروش تلفن ۳۰۱٤۰٤

خریدار تلفن ۳۱۵٦۹۰

خرید و فروش تلفن ٦٤۷٦۱۲

خرید و فروش

تلفن و نصب آن در هر مکان نقد و اقساط ۳۰۱۳۲۵

خرید و فروش تلفن ۸۳۰۰۰۳ ـ ۸۳۰۰۰٤

دو دستگاه تلفن داخلی ۲ـ٦ برای فروش آماده است .
تلفن : ۸۹۱۰٤۱

غلامحسین نوروزی
خیابان‌ملت شماره ۷٦ـ ۳۱۱۵۲۷

احمد افشار
سعدی‌جنوبی شماره ۸۲۹ ـ ۳۰۳۲۹٤

یدالله گرندیان
خیابان ملت شماره ۱۵۲ ۳۱۳۱۰۲

جهانگیر موقر
خیابان ملت شماره ۱۲۰ ـ ۳۱۷٤۳۰

اسفندیار غفاری
سیمنری نیروی‌هوائی‌پلاک ۷۲ر٤ ۷۹۵۷۸۷

فروش دست اول

فلاح
فروشنده‌کلیه فراورده‌های‌چوبی ۷۹۵۹٤۳
۱ـ۱۸ ـ ۳۹۲۵

فروش دست دوم

بعلت مسافرت کلیه لباسهای‌نو ودست دوم فرنگی سایز های ٤۰ـ٤۲ـ٤٤ فرانسه کیفوکفش بفروش میرسد.فقط چهارشنبه ۵خرداد از ساعت ۹ صبح تا ۹بعدازظهر .
آدرس ـ عباس‌آباد جنب پمپ بنزین خیابان پاکستان خیابان هشتم پلاک ۲۷ طبقه چهارم .
آ ـ ٦۵۱۷

بعلت مسافرت

لباسهای دست اول و دوم خارجی وایرانی دخترانه وزنانه فروشی از ۸ صبح تا ٦ بعداز ظهر جمشیدآباد شمالی نرسیده به پادگان جنب ۱۰ متری نادر طبقه سوم کاشی ٤۳۹ تلفن ـ ۹۲۱۹۳۷
آ ـ ٦۵۳٦

خانواده ایتالیائی
بعلت مسافرت به ایتالیا کلیه لوازم منزل خود را منجملهیک سری کامل لوازم ماساژ بدن و صورت را بفروش میرساند تلفن ۷٦۹٤۱۰
آ ـ ٦۵۳۷

توجه

حراج‌اشیاء عتیقه‌وقدیمی
انواع ساعت شمعدانهای برنز ومینا وجارهای هوائی برنزی‌با دیوارکوب و کریستال‌به رنگهای مختلف زمینی وهوائی گلدانهای مرغی و چراغهای گلدانی، آئینه و کنسول‌مبل‌کار فرانسه وغیره وپاروان کارچین، میزنهارخوری و تنککندن و تابلو های‌نقاشی ودو قطعه فرش عالی قدیمی . فرش واشیاء دیگر و ضمناتالار همه بفروش میرسدازروزدوشنبه ۳خرداد ماه ۲۵۳۵ شاهنشاهی از ساعت ۹ صبح الی ۱ بعداز ظهر جهت بازدید شروع حراج ازساعت ۵ بعدازظهر الی ۹ شب بمدت ٤ روز استثنائا روز جمعه ۷ خرداد از ۱۰ صبح تا ۱ بعداز ظهر واز ٤ الی ۹ شب آدرس یوسف‌آباد بالا خیابان محمد ـ رضاشاه خیابان سی و چهارم جنب سینما گلدیس بعداز مدبر خیابان سی و پنجم معروف بخیابان کرمانشاهی تالار کرمانشاهی‌تلفن ٦۲۲٤۷۷ ـ ٦۸۱۳۲۷

یک عدد استریوکامل پاناسونیک مدل ۸۸۸اس آرویک سری‌کامل کانن دوربین عکاسی اف ـ ۱ وفیلمبرداری ۱۰۱٤ با فلاش پروژکتور ، پایه‌وجائی‌مخصوص چرمی و چند مجسمه چینی‌زیبا کاملا نو یکجا و یابطورجداگانه بفروش میرسد . لطفا از ساعت ٤ بعدازظهر باتلفن ۲٦۷۳۸۳ تماس بگیرید .

بعلت مسافرت
مقداری لباس نو و دست دوم بمدت ۵ روز سید خندان اول ٤۵ متری خیابان دبستان کوچه علامه قزوینی پلاک ۵۸ تلفن ـ ۸۵٦۹۷٤

تلویزیون رنگی تلفنکن ۲٦اینچ قیمت ۱۲ هزار تومان و یخچال جنرال الکتریک دودرب ۲٤فوت ۱۳۵۰۰ تومان تلفن ۷۹۵۵۱۸
آ ـ ٦۳۳۹

خریداثاثیه

بورس فرش کاشان داعی‌حق
فرشهای شمارا بابهترین قیمت خریداریم و با فرشهای نو معاوضه میشودوهمه‌نوع‌فرشهای کاشان موجود وبه‌نازلترین‌قیمت بفروش میرسد تلفن ۵۳۵٤۵۷ ۵۲۰۱۳۸
آ ـ ٦۲۹۲

یخچال نفتی و فرش نو و کهنه شما راخریداریم ۹۲۹٦۲۳

فرش ایران نوین
خریدار قالی و قالیچه وتعویض فرشهای نو باکهنه‌تلفن ٦۵۳۱۹۵
۱ـ۱۳ آ ـ ۵۹٦۲

فرش‌خواجه‌نصیر

فرشهای نو وکهنه شماراجهت صادرات فوری خریداریم ـ ۷۵۲٦۹۰
۱ـ٦۲ آ ـ ٦۱۰٦

آگهی استخدام

الیاف شرکت‌سهامی عام، افرادواجد شرایط زیر رابه همکاری دعوت مینماید.
۱ـ تکنیسین ابزار دقیق ۲نفر
۲ـ کمك تکنیسین ابزار دقیق ۵نفر
۳ـ دیپلمه هنرستان ویا افراد فنی باتحصیلات حدود دیپلم جهت کارآموزی در رشته ابزار دقیق.
متقاضیان میتوانند درساعات اداری بکارگزینی‌شرکت الیاف‌واقع در کیلومتر ۱۸جاده قدیم‌کرج ابتدای‌جاده شهریار مقابل آمادگاه ارتش مراجعه نمایند.
م الف ٤۷۱٦

آپارتمان‌دررامسر

شرکت ساختمانی جی ان تعداد معدودی آپارتمان یك اطاق خوابه و دواطاق‌خوابه دراوایل تابستان ۲۵۳۵ شاهنشاهی تحویل خریداران میدهد .

خریداران بایستی از محل ساختمانی‌دیدن نموده و شماره آپارتمان مورد نظر را تعیین و رزرو نمایند ـ مزایای اختصاصی این آپارتمان‌ها بقرار زیراست :

۱ـ با استاندارد های صحیح مهندسی و مصالح قابل قبول ساخته شده‌اند .
۲ـ آپارتمان هابا نقشه جالبی ساخته‌شده بنحویکه از سه‌بر دید دارد .
۳ـ بین جاده و دریا با پلاژ ماسه‌ای واقع شده‌اند .
٤ـ در محدوده شهر رامسر قرار داشته و دارای جواز ساختمان وسند قطعی قابل انتقال‌می باشد .
۵ـ هر اطاق‌با واحدهای مستقل تهویه‌هوای سرد وگرم خریداری از آمانای آمریکا مجهز می باشد .
٦ـ آشپزخانه ها با واحد های خریداری از راسیونال آلمان تزئین شده و دارای یخچال و اجاق‌گاز خواهند بود .
۷ـ دارای آب‌سرد و گرم وبرق‌باکنتورهای مستقل و فاضل‌اب مکانیزه می‌باشد .
۸ـ آپارتمان ها موکت‌شده و دارای پرده مخصوص و پریز آنتن تلویزیون سیستم مرکزی خواهند بود .
۹ـ دارای استخر با آب تصفیه شده و پارکینك مستقل وسوپر مارکت می‌باشد .

آپارتمانها بواسطه پرواز های متعدد همادر تمام فصول قابل استفاده بوده و ازتفریحاتی چون شنا در دریا و استخر ، کازینو تلویزیون و سینمابرخوردار خواهیدبود .

آدرس شرکت ساختمانی جی‌ان در رامسر دریا پشته (رضی محله) بوده و برای اطلاعات بیشتر در تهران باشماره ٦۵۸۵۳٤ بعد ازساعت ٤ بعداز ظهر تماس حاصل نمائید .

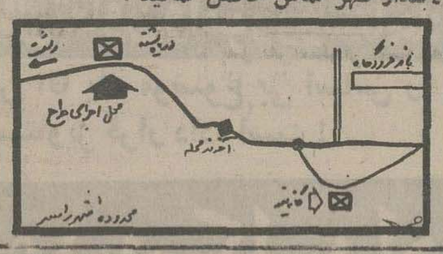

قابل توجه علاقمندان به‌فراگیری کارفنی

کارخانه تولیدات شرکت‌سهامی خاص ژنرال الکتریك ایران‌واقع‌درجاده مخصوص کرج(بین کیلو متر ۱٤ و ۱۵)

افرادمشروحه زیر را برای استخدام وهمکاری دعوت می نماید :
۱ـ کارگرساده با برخورداری از نیروی جسمانی کامل با اولین حقوق دوره آزمایشی روزانه ۲٦۰ ریال که‌پس از توفیق در آزمایش بلافاصله به مبلغ روزانه ۲۸۰ ریال افزایش خواهد یافت .

عده‌موردنیاز

۲۰ نفر

۲ـ سرپرست قسمت پرس باسابقه کار در کارخانه های تولیدی با حقوق ومزایای کافی (بسته به توافق طرفین) .

۱ نفر

۳ـ تکنیسین الکترونیك‌حداقل با ۲ سال سابقه کار و داشتن‌تجربه کافی در نگهداری و تعمیرات‌ماشین آلات مربوطه با حقوق و مزایای‌کافی بسته به توافق طرفین (لطفا با تلفن ۱۸ـ۷۵۷۳۱۱ تماس حاصل بفرمائید)

۱ نفر

٤ـ تلفنچی مرد :
لااقل با سابقه یکسال کار وتجربه با دستگاه های زیمنس ـ حداقل بامعلومات سیکل‌اول‌متوسطه خوش صدا ـ مودب ـ دارای برك پایان خدمت وظیفه یا معافیت دائم

۲ نفر

یك نفر برای کار شیفت صبح ویك نفر برای شیفت شب از ساعت ۲ الی ۱۰ بعداز ظهر

شرایط عمومی :
برای کارگران ساده داشتن حداقل کارنامه چهارم ابتدائی یا گواهی پیکار با بیسوادی ـ برك‌پایان خدمت وظیفه یا معافیت دائم‌ضروری است .

در مورد سرپرست‌وتکنیسین دارا بودن سابقه کار قبلی ـ داشتن معلومات در حد (لااقل سیکل اول متوسطه)ـ برك پایان خدمت وظیفه یا معافیت دائم ضروری خواهدبود.

از علاقمندان واجد شرایط‌تقاضا دارد برای کسب اطلاعات بیشتر و تعیین وقت با تلفن‌های ۹۷٦۰۲۵ یا ۹۵۲٤۰۵ تماس حاصل نمایند .

خریدزمین

شرکت ساختمانی بخت‌ور
چند قطعه زمین در محدوده تخت‌جمشید، عباس‌آباد، ونك موردنیازاست تلفن ۸۵۵۲۲۰

اکازیون واقعی

قابل توجه‌شرکتهای بزرگ‌ساختمانی وخریداران زمین‌شهرك

یك میلیون‌وسیصدوپنجاه هزارمترزمین تفکیك‌شده بقطعات ۱۵۰۰ متری و ۵۰۰۰متری هرقطعه‌دارای سند مالکیت جداگانه‌بر خیابان های‌احداثی‌ومیدان های متعدد . (جدول بندی‌ودرختکاری شده) با نقشه جامع و کامل در منطقه‌بسیارخوش آب‌وهواواقع در ۱۳ کیلومتری شهر قزوین برجاده‌اصلی‌قزوین تهران‌دارای برق‌وآب‌آماده برای‌ایجادشهرك‌زیباکلا ـ یکجا بفروش میرسد .
طالبین همه روزه‌از۸صبح‌الی ۱ بعد از ظهر و از۳تا ۱۰شب به‌تلفن ٦٦۹۵۳٤ مراجعه‌فرمایند.

برای خریدخانه وویلا درکرج وحومه بامشاورین مامشورت نمائید

دفترامید

کرج ـ خیابان پهلوی جنب بهداری ساختمان امید دفترامید تلفن ۳۸۰۰

خانه‌شمارا بخارجیان اجاره‌میدهیم

مؤسسه نیازمندیهای خارجیان خانه بخارجیان اجاره میدهد
۸۳۰۰۸۱ ـ ۸۳۰۰۸۲
۸۲۱۸۱۱ ـ ۸۲۱۷۲۳
۳۱۱ تخت جمشید مقابل سفارت آمریکا

مؤسسه امپایر ۲۳۷۵۰۰
خانه بخارجیان اجاره میدهد
۲۳۸۹۵۵ ـ ۲۳۲۲۲۲

سازمان مسکن پارس
مرکز ۸۵۳۸۵۳
۸٤۸٤۲٤
اجاره ۸۵۷۵۸۵
بخارجیان

مشاورین خارجی
سریع ویلاآپارتمان بخارجیان اجاره میدهد تلفن ۹ـ۲۲۷٦۳۸

مؤسسه امور خارجیان
مرکز اجاره تخت جمشید جنب بهار ۵۰۳
۷۵۱۷۸۲ ـ ۷۵۲۳۵۸

موسسه ظفر ZAFAR
اجاره فوری
خانه بخارجیان اجاره میدهد
آپارتمان یا ویلای شما
تلفنهای ۲۲۷۷٤٦
۲۲۸۵۸۹

۲٤ ساعته
سازمان نیازمندیهای فرخ با امتیاز رسمی
اجاره بخارجیان
فرخ
باده سال تجربه
۸۵٦۱۷٤ ـ ۸٤٦۱٦۳

آژانس بین‌الملل
۸۳۰۸٤۱ ـ ۸۳۰۸٤۲
اجاره هر نوع مستغلات مبله و غیر مبله به خارجیان

اجاره بخارجیان
وزیری
۸٤٦۱٦۳
۸۵٦۱۷٤
۸۳۳۹۱۲
٦۵٦۹۵۷

PAYAMIRAN CO.
مرکز اجاره
پیام
بخارجیان
۸۵۳۰۳۱ ـ ۸۵۳۰۳۲

اجاره بخارجی و ایرانی درشمال شهر
سیمون
تلفن ۸٤۹٤٦۹ و ۸۵۸۵۹۸

آژانس سی ـ اند ـ ار
جاره‌بخارجیان ۸٤۹٦۲۵

سازمان نیازمندیهای خارجیان
خانه‌شمارا اجاره میدهد
۸۲۳۱۵۵
۸۲۳۹۳۹ ۸۳۸۱۰٦

موسسه ایفل
اجاره بخارجیان ۸۵۹۹٦۰

پیشتاز
پیشتاز اجاره به‌خارجیان
۳۱۷۷٤۲ ـ ۳۹۱۰۵۵

سازمان نیازمندیهای موریس
تلفن ٦۲۳۷٤٦ ـ ٦۲۷۳۹٤
مرکز اجاره ـ خرید وفروش هرنوع منزل ـ آپارتمان

شرکت هماهنگی خدمات
شخصا یاتوسط آژانس مورد نظر مشخصات دفاترکار و محل های مسکونی را منحصرا برای اجاره بخارجیان بدایره منازل این شرکت اعلام فرمائید ـ ٦۲۲٤۷۰ و ٦۲۲٤۳۰

نیازمندیهای اطلاعات

برای دادن آگهی تلفنی باشماره‌های ذیل تماس حاصل فرمائید

تلفنهای: ۳۰۳۷۰۲-۳۱۱۲۱۹-۳۱۱۲۲۵-۳۱۱۲۲۴

استخدام

کارگر

برای استخدام کارخانه‌درتهران با داشتن خاتمه خدمت یامعافی دائم‌تلفن‌های ۸۲۲۹۹۵و۸۲۵۶۳۷
۱ـ۲ آ ـ ٦٤٤١

بچند نفر فروشنده تزئیناتی و چند نفرپادو و نظافت‌چی نیازمندیم.
آدرس‌خیابان تخت‌طاووس‌نبش خیابان‌لارستان‌تزئینات‌پرندکور
آ ـ ٦٤٤٩

فروشنده ماشین‌آلات

تمام وقت در شرکت خارجی با دانستن زبان انگلیسی تلفن‌های ۸۲۲۹۹۵ و ۸۲۵۶۳۷
آ ـ ٦٤٤٣

ماشین‌نویسی

حقوق ۲تا ۳هزار تومان
برای شرکت خارجی شرایط دانستن زبان انگلیسی وماشین نویسی فارسی و لاتین‌کامل تلفن های ٦٥٥٢٠٥ و ٦٥٢٠٦٠
۱ـ٤ آ ـ ٦٤٤٢

کارخانجات اتومبیل سازی مزدا

افراد زیر را
بادارابودن برگ پایان خدمت نظام‌جهت تکمیل کادر خود استخدام مینماید.
۱ـ کارمند جهت کادر اداری هفت نفر
۲ـ پرسکار ۱۰ نفر
۳ـ قیچی‌کار دو نفر
٤ـ برقکار تاسیسات صنعتی چهار نفر
واجدین شرایط به آدرس: کیلومتر ۲۱ جاده قدیم کرج کارگزینی کارخانجات اتومبیل‌سازی مزدا مراجعه نمایند.
آ ـ ٦٤٥٢ ۱ـ۳

مهندس شیمی یا شیمیست یا مهندس مکانیک

استخدام دائم در شرکت‌خارجی شرایط مسلط به انگلیسی و فارغ‌التحصیل از دانشگاه های آمریکا و یا انگلستان تلفن‌های ۸۲۵۶۳۷ و ۸۲۲۹۹۵
۱ـ۲ آ ـ ٦٤٤٤

شرکت مدرن تکنیک

احتیاج‌به تعدادی‌دوشیزه پیشخدمت دارد طالبین می توانندبه محل‌شرکت خیابان تخت طاوس روبروی امیر اتابک ساختمان مدرن تکنیک مراجعه نمایند.

آگهی استخدام

شرکت‌تراک راه‌اشخاص مشروحه زیررا بهمکاری دعوت مینماید
۱ـ جوشکار درجه یک ۱۵ نفر
۲ـ کمک‌انباردار یکنفر
۳ـ مکانیک ٤نفر
٤ـ راننده‌پایه‌دوشخصی برای مینی‌بوس و وانت سه نفر
واجدین شرائط میتوانند از شنبه‌تا چهارشنبه‌بین ساعت ۸ تا ۱٦ به محل کارخانه واقع در جاده مخصوص کرج مقابل کارخانه جیپ و شورلت ایران بعداز پل اتوبان مراجعه نمایند.

به چندنفر کارگرزن نوزاددوز احتیاج است تلفن ۳۰۵۲۰۲
۱ آ ـ ٦٠٤٨

به‌چندنفر دوشیزه‌دیپلمه تمام‌وقت‌برای منشی‌گری نیازمندیم شاهرضامقابل سینما دیانا ساختمان کریستال داخل حیاط طبقه بالا

استخدام

چند نفر مکانیک موتور های بنزینی و دیزل‌برای کاردر جنوب مورداحتیاج است تلفن ۸۳۰۲۰٦

بیکنفر نقشه‌کش ویکنفر مترور جهت کارگاه راه‌سازی سبزوار وامیدیه احتیاج است به تلفنهای ٦٨٣٧٢٠ و ٦٨٣٥٠٤ مراجعه شود

بدو نفر سکرتر آشنا به تایپ فارسی از ۸ صبح تا ۱۲ و یا از دو تا ۸بعد از ظهر تلفن ۸۵۵۹۵۸

احتیاج به دونفرراننده‌جهت‌کار برای جرثقیل محل‌کار دراهواز مورد نیاز است تلفن ۵۲۹۷۳۸و ۷۹۲۰٤۷

حسابدار وکمک‌حسابدار بطور تمام وقت موردنیاز است تلفن: ۸۹۱۰٤۱

تحصیلدار

بدونفر تحصیلدار باضامن‌معتبر وگواهی‌موتورنیازمندیم۸۹۲۲٤۲
۱ـ۳ آ ـ ۵۹۷۵

پرستار

با تجربه با حقوق مکفی‌و شرایط ممتاز نیازمندیم تلفن ٦٨٠٣٥٣

استخدام تلفنچی

بیک نفر دوشیزه یابانو وارد به‌ماشین نویسی لاتین و آشنا بزبان انگلیسی تمام وقت‌مورد احتیاج است تلفن ۸۲٦٦۱۲ و ۸۲۷۵۵۳

ایران گاز

شرکت‌سهامی خاص ایران‌گاز افراد زیر رابا حقوق و مزایای مکفی استخدام مینماید:
۱ـ حسابدار با داشتن حداقل تحصیلات دیپلم متوسطه
۲ـ کارمنددفتری‌دوشیزه یا بانو با داشتن دیپلم متوسطه
۳ـ ماشین‌نویس‌انگلیسی و فارسی
متقاضیان میتوانند همه روزه از ساعت ۷ تا۱۲به آدرس: تهران ـ خیابان سپهبد زاهدی (فیشر آباد) خیابان نیکوشماره ۵ مراجعه نمایند. ۱ـ۲

کارمند مرد

بچند نفر کارمند مرد با معلومات دیپلم آشنا به زبان انگلیسی نیازمندیم
آدرس خیابان‌شاه جنب‌فروشگاه مقدم ساختمان ٤۸ طبقه ششم شرکت زرنیه بامسئولیت محدود
۱ـ۲ آ ـ ٦٣٤٦

استخدام

یک بانو یادوشیزه مسلط به امور ماشین‌نویسی که دارای تجربه کافی باشد نیازمندیم تلفن ٦٥٨٠٥٤
آ ـ ٦٣٣٨

استخدام سکرتر

دوشیزه یابانو ماشین‌نویس با آشنائی بزبان فرانسه تمام وقت استخدام میشود تلفن٦٤٧١٢٩و ٦٦١٥١٥
آ ـ ٦٥١٧

ماشین نویس دو زبانه با حقوق مکفی استخدام‌می شود تلفن ۸۳۵۷۵۵

یک نفر جهت مدیریت فروش خانم یا آقا آشنائی کامل بزبان فرانسه تمام وقت موردنیاز است باتلفن ۸٤٦۷٤٦ از ساعت ۷الی۱۲ بجز پنجشنبه‌ها تماس حاصل نمایند.
۱ـ۲ آ ـ ٦٣٦٩

آگهی استخدام

بچند دوشیزه یابانوی چرخکار وزیکزال دوز نیازمندیم پهلوی چهارراه شاه نبش پاساژ آزاد شانتن تلفن ٦٦٨٦٦٦
۱ـ۱۰ آ ـ ٦٣٧٠

سکرتر

جهت‌یک شرکت معتبر باآشنائی بتایپ فارسی و جوابگوئی‌تلفن تمام‌وقت نیازمندیم۱۷تا۸۳۳٦۱۵
۱ـ۲ آ ـ ٦٣٥٤

به تعدادی فروشنده دوشیزه جهت فروش پوشاک خردسالان ـ نیازمندیم تلفن۸۹٦٤۱۳

به یک نفر مانیکوریست و تعدادی سرپیچ و پادو نیازمندیم تلفن۲۳۳٦۸۹

بچند نفر دوشیزه یابانو که به امر فروشندگی و صندوق داری‌واردباشند با حقوق ۷۰۰ تومان به بالانیازمندیم بهارجنوبی تالار پوشاک تلفن ۸۲۱٤۸۵

بازاریاب. ویزیتور

تعداد ۳ نفر بازاریاب و ویزیتور ورزیده‌تمام‌وقت بادرآمد قابل توجه ـ نیازمندیم ٦٦٥٣٦٦

چند نفرکارگرجوشکار نیازمندیم. سه راه‌ساوه تراشکاری مارتی‌کار تلفن ۹۵۷۵٤۰

به ۱۰ کارگر ساده که دارای سواد خواندن و نوشتن بوده ووضع‌نظام وظیفه آنها روشن باشد احتیاج است ـ واجدین به فروشگاه ایران‌سوپر خیابان تخت جمشید ـ پلاک ۲٦۱ نبش خیابان ویلا مراجعه نمایند.

متخصص الکترونیک با آشنایی کامل بزبان ـ انگلیسی مورد نیازاست تلفن: ۸۹۱۰٤۱

استخدام بهیار برای بعد از ظهرها تلفن ۷۳٤۵۳۵

شرکت‌ساختمانی استخدام میکند

۱ـ سکرترمسلط به‌تایپ‌فارسی
۲ـ مهندس آرشیتکت.
۳ـ حسابدار ورزیده.
٤ـ یک نفر مستخدم جهت کار های دفتری
عباس‌آباد مقابل وزارت‌اطلاعات پلاک ۲٤۲ تلفن ۸۵۵۹۵۸
۱ـ۳ آ ـ ٦٥٤٣

تاسیسات ایران شوفاژ استخدام میکند.
۱ـ راننده پایه دوشخصی‌یکنفر
۲ـ کاربیت کاریکنفر.
۳ـ خم‌کاریکنفر.
تلفن ۷۹۱۹٦۵

تعدادی علاقمند از سیکل ببالا جهت کارآموزی نقشه‌کشی ساختمان پذیرفته میشوند ـ ۳۱٤۸۰۵

استخدام‌میشوند

۱ـ ۵نفر کارگر زنانه‌دوز ماهر
۲ـ تعدادی وردست.
متقاضیان باتلفن ۷٦۳٦۵۸تماس بگیرند.

استخدام

به یک راننده پایه دو شخصی و یک جوشکار شوفاژ نیازمندیم از ساعت ٦الی۸ بعدازظهرتلفن ۹۷۵۱۷۷ شرکت هاور.

شرکت سی‌ـام‌ـ هاش

تعدادی‌بازاریاب‌باشرایط خوب مورد نیاز است تلفن ۵۳۹۲۰۰

نظافتچی

شرکت آرایه تعداد زیادی نظافتچی باحقوق کاملا مکفی و اضافه‌کار ساعتی ٤۰ ریال با مزایای‌بیمه‌های‌اجتماعی‌مرخصی سالیانه و استفاده از بقیه‌مزایای قانون‌کار استخدام مینماید. داوطلبین از ساعت۵ بعدازظهر ببعد بخیابان روزولت خیابان نامجو پلاک ـ ۱+۱۲ مراجعه نمایند.

چند نفر وردست برای کارهای‌ساده شرکت نیازمندیم خیابان شاهرضا مقابل سینما دیانا ساختمان کریستال داخل حیاط طبقه بالا

بیک دوشیزه

آشنا به زبان انگلیسی‌و ماشین نویسی فارسی و لاتین برای تمام وقت نیازمندیم‌واجدین‌شرایط میتوانند همه روزه از ساعت ۹ تا ۱۲ صبح‌به محل شرکت واقع در خیابان لاله‌زارنو جنب کافه قنادی ری پاساژ کمپانی طبقه دوم شرکت سهامی‌بودواایران‌شماره ۲٤۰ مراجعه فرمایند
تلفن ۳۹۲۰٤۳و ۳۰۵۱۱۰

کادر رستوران

بافراد زیر که تسلط کامل بکار داشته باضامن جهت خدمت در رستورانی وابسته بدفتر مرکزی احتیاج است.
۱ـ حسابدار رستوران
۲ـ آشپز و کمک‌آشپز.
۳ـ گارسن و کمک باسواد.
٤ـ دربان. نظافتچی. ظرفشوی
داوطلبین بین ساعت ۵ر٦تا۵ر۷ عصرهابه انتهای خیابان کاخ شمالی کوچه رهبان آخرکوچه جنب پارکینگ پلاک ۱۲ طبقه دوم دفترمرکزی مراجعه نمایند.
آ ـ ٦٤٠١

بچندنفر دوزنده زن تمام وقت که ساکن نارمک یا تهران‌پارس باشند باحقوق مکفی نیازمندیم تهران‌پارس خیابان ۱٦۲غربی پلاک ۷ تلفن ۷۸۳۹۱٦

شرکت بولینکس

تعدادی ویزیتور مرد جهت کار های ساختمانی نیازمند است تلفن ٦٦۹۳۳۱

مستخدمی جوان مورد نیاز است تلفن: ۸۹۱۰٤۱

سکرتر

بیک سکرترجهت‌شرکت ساختمانی بطورنیمه‌وقت یا تمام وقت نیازمندیم تلفن ۸٤٦۳۳۱

سکرتر تایپیست

یک نفرسکرتر تایپیست فارسی و انگلیسی با حقوق مکفی استخدام‌می شود شرکت گلوکوزان خیابان سپند شماره ٤۸ تلفن۸۹٤٤۵۸ـ۸۹۸۳۰۱

چند نفر تکنیسین و نقشه‌کش با تجربه در طرح راهسازی جهت خدمت در تهران استخدام‌میشوند طالبین بخیابان فیشرآباد ـ خیابان نیکو ـ شماره ٤۳مراجعه فرمایند.

کارخانجات فیبر بابلسر

برای دفتر خود درتهران به بانو یادوشیزه‌تلفنچی و سکرتر احتیاج دارد. داوطلبان میتوانند از ساعت ۱۰ صبح الی ۲ بعد از ظهر به‌نشانی‌زیر مراجعه فرمایند. خیابان تخت‌جمشید شرقی ـ روبروی سفارت آمریکا شماره ۳٦۵ طبقه دوم

بچند نفر دوشیزه یابانو جهت کار های بسته بندی بطور تمام‌وقت و بچند نفر مرد بطورتمام وقت یانیمه وقت‌احتیاج است. تلفن ۹۲۲۱٦۹

چند نفر تکنیسین و نقشه‌کش با تجربه در طرح راهسازی جهت خدمت‌در تهران‌استخدام میشوند طالبین‌بخیابان‌فیشرآباد خیابان نیکو شماره ٤۳ مراجعه فرمایند.

بیک نفر دوشیزه یا بانو که به ماشین نویسی ـ فارسی و کار های‌دفتری آشناباشد موردنیازاست تلفن ۷۹۵۷۵۹

سالن آرایش لادن

به دو نفر کارگر باسابقه جهت آرایش‌سر نیازمند است.
خیابان پهلوی روبروی پارک شاهنشاهی بلوار ناهید تلفن۲۹ـ۲۲٤۷۲۸ از ساعت ۳ ببعد تلفن فرمائید.

یک مطب دندانپزشکی جهت سکرتری احتیاج بیک خانم و همچنین یک متخصص‌بهداشت دهان دارد داوطلبین میتوانند روز جمعه ۷ خرداد ماه ساعت ۵ر۱۰ تا۵ر۱۲ برای مصاحبه به‌آدرس زیر مراجعه نمایند: سه راه ضرابخانه‌ـ اول خیابان مهران ـ شماره ۳ـ طبقه دوم

یک شرکت ژاپنی‌استخدام‌میکند کارمند با آشنائی بزبان‌انگلیسی حداکثرسن ۳۰ سال‌ملیت‌ایرانی لطفا با شماره های ٦۲۸۸٦۱یا ٦۲۰۱٦٦بین‌ساعتهای ۹صبح‌تا۵ بعدازظهریکشنبه‌تاپنجشنبه‌تماس گرفته شود.

شرکت سنک‌برتون

احتیاج به یک نفر سکرتردیپلمه باتسلط کامل به تایپ فارسی آشنا به زبان انگلیسی داردتلفن ۸۹۵٤۱۵ ـ ۸۹۲٦۳٤

آگهی استخدام شرکت سهامی تولیدی پاوران

با حقوق مکفی واستفاده از تمام مزایای قانون‌کار ویک وعده غذای گرم استخدام میکند.
کارگرساده ۳۰ نفر
کارگر پرسکار ۱۰ نفر
تراشکار درجه ۱، ۲ نفر
شرایط: داشتن برگ خاتمه خدمت و سواد خواندن و نوشتن‌نشانی آیزنهاور ایستگاه‌نظامی جنب داروخانه شهیاد کوچه هاشم دست چپ درب پنجم.

به تعداد پنج کارگر سیم کش و لوله کش فولادی نیازمندیم آدرس فرح‌آباد ژاله بیست متری ـ کوکاکولاچهار راه‌فرزانه الکترو شاهپور تلفن ۳٤۲۰۵۰

به چندنفر کارگرساده‌وفروشنده نیازمندیم قصرنورتلفن۲۳۰۹۰٤ ۲۳۰٦۸۵

استخدام مهندس

۱ـ چند نفر مهندس و تکنیسین خاک شناسی کشاورزی
۲ـ کارشناس آبهای‌زیر زمینی
۳ـ کارشناس زمین ـ شناسی
تلفن۸۹۱٤۱۰و۸۹۳۵٦۰
آدرس .زرتشت ـ کاشی ۲۸

صندوق نسوزکاوه به عده‌ای کارگرفنی‌ساده که ساکن شرق‌وجنوب‌ـ شرق تهران باشند با شرایط بسیار مناسب نیازمند است. واجدین شرایط‌میتوانندهمه‌روزه با دردست داشتن برگ معافی خود به آدرس ـ میدان فردوسی ابتدای خیابان سپهبد زاهدی ساختمان کاوه شماره۱۹ مراجعه نمایند.

استخدام

یک‌شرکت بزرگ‌بازرگانی جهت سرپرستی قسمت حسابداری خودبه‌خدمات یکنفر دوشیزه و یابانوی حسابدار با تحصیلات لیسانس در رشته ـ حسابداری و داشتن تجربیات قبلی در این رشته نیاز دارد.
متقاضیان می توانندهمه روزه از ساعت ۸ صبح الی یک بعداز ظهر با تلفن ۸۳۸٦٦۵ آقای‌زکی پور تماس حاصل نمایند

یک خانواده خارجی احتیاج‌به یک زن برای نگهداری یکبچه وتهیه غذا باحقوق‌مکفی‌ازساعت ۷صبح تا ٦ بعدازظهر دارد تلفن ۲۳٤٤۲۰

گروه صنعتی بهار

(زاگرس)
استخدام مینماید
۱ـ دمنفر کارگر ساده باسواد خواندن و نوشتن.
۲ـ دمنفر کارگر جوشکاردارای برگ معافی غیر پزشکی.
۳ـ تعدادی کارگر برقکارصنعتی باسابقه کار و برگ معافی‌غیر پزشکی.
داوطلبین بکارگزینی کارخانه شماره ۲ زاگرس کیلومتر ۲۲ جاده مخصوص کرج تلفن ـ ۹۷۰۰۲۲ یادفتر مرکزی‌خیابان نادری پاساژگیوتلفن۵ـ۳۱۱۳٤۱ مراجعه فرمایند.
۱ـ٤ آ ـ ۷۲۳۰

بدوشیزه یا بانوی‌ماشین نویس تمام وقت نیازمند است تلفن: ٦۲۷۳۸٦ـ ٦۲٦۰۱۲

یک نفر نقشه بردار ورزیده در کار های راه سازی جهت کار در ـ فیروزکوه موردنیازاست متقاضیان با تلفن ـ ۸۲۲۷۰۸ تماس حاصل نمایند.

آگهی استخدام

بتعدادی جوان فعال با سواد کلاس ۱۱ روزانه‌با معافی برای‌کار تولیدی نیازمندیم‌شرکت‌شیمیائی نشنال رزین سه‌راه‌آذری

بازرگانی گل

۱ـ دوشیزه یا بانو که‌از عهده تایپ فارسی‌ولاتین
۲ـ فروشنده لوازمات و جوابگوئی تلفن برآید. عکاسی که به مکالمه‌زبان انگلیسی تسلط داشته باشد.
۳ـ سرایدار که سواد خواندن و نوشتن داشته باشد.
واجدین شرایط با ضامن معتبر و حقوق مکفی ـ استخدام میشوند تلفن های٦٦٤۷۷۷ـ٦٦٦۱۹۲

شرکت داروئی بیک نفر ویزیتور تمام‌وقت جهت استان فارس که ساکن شیراز باشد با شرایط زیر نیازمند است
۱ـ داشتن دیپلمه ششم طبیعی.
۲ـ برگ معافی یاخاتمه خدمت.
۳ـ سن بین ۲۰ الی ۳۰سال
٤ـ داشتن گواهینامه رانندگی
متقاضیان لطفا باراهنمای شماره ٤۵۵ روزنامه اطلاعات مکاتبه نمایند.

یک نفر انباردار فنی با تجربه تحصیلات حدود دیپلم استخدام میشود تلفن۷۵۳۰۵۳و۷٦۱٦۰٤
آ ـ ٦٤٦۱

تعدادی کارگر ساده برای کارآموزی سیم‌ـ کشی تابلو با داشتن تحصیلات ششم ابتدائی نیازمندیم جاده دماوند خیابان منبع آب۲۰متری خورشید شرکت ایران تابلو تلفن ۷۸۸۵۵

بچند نفر دوشیزه‌یابانو فروشنده نیازمندیم تلفن ٦٦۸٦٦٦

تعدادی زیگزال‌دوز مرد بامهارت جهت دوخت تریکو مورد نیاز است تلفن ۳۱۰۷۲۹

شریک

برای ساختن یک هتل باغی در قلهک زرگنده بمساحت ٤۵۰۰ مترمربع‌شریک سرمایه‌دار می‌پذیریم ۲٦۱۳۲٤
۱ـ۳ آ ـ ٦٥٦٤

جویای کار

مردایرانی آشنا بفرانسه‌انگلیسی سه‌ببعدآماده همکاری است ـ ۸۵٦۵۸٤

راننده با اتومبیل پیکان مدل۵۵ تمام وقت جویای کار است. تلفن ۹۷۵۹۸۷
۱ـ۲ آ ـ ۱٦۰۸

دانشجوی دانشگاه هوستون آمریکا آماده تدریس خصوصی انگلیسی تلفن ۲۷۹۰۷۸
۱ـ۳ آ ـ ٦۳۰۷

راننده دوشخصی متاهل با ۲ سال سابقه وکارت پایان خدمت آماده بکار میباشدتلفن۹٦۷٤۳۹
۱ـ۲ آ ـ ٦۲۸٤

در مورد طرح، بررسی، برآوردپروژه‌های‌صنعتی از نظر اقتصادی، فنی، مالی و غیره‌با مامشورت کنید تلفن ۷٦٤٤٦٤

ماشین‌نویس مرد باسه‌سال سابقه کار آماده کار میباشد تلفن ۹۷۲۸٦٤
۱ـ۲ آ ـ ۳۷٦۹

آموزشگاهها

ماشین‌نویسی بیژن با حسن شهرت میدان ژاله‌تلفن ۳٤۸۳۸٤

فقط با ۳۵۰ ریال
اصول ماشین‌نویسی فارسی یا لاتین را درآموزشگاه ربانی بیاموزید شاه‌آباد مقابل سینما حافظ.
۱ـ٤ آ ـ ٦٤۲۵

تدریس خصوصی

تدریس خصوصی ریاضیات و زبان ساعت ۵تا۷ بعدازظهر تلفن۷۳۵۵۹٤
۱ـ۲

تدریس‌انگلیسی‌توسط‌دانشجوی فارغ‌التحصیل از آمریکا تلفن‌ـ ۲۹٤۳۹۷

انگلیسی کنتراتی تضمینی تلفن ٦۵۲٦۵۹

نظری ریاضیات خصوصی راهنمائی ٦٦۰۷۷۹

ریاضیات فیزیک شیمی تلفن ٦۵۲٦۵۹

دروس

دبستان راهنمائی. نظری با استادان ورزیده در منزل
تلفن ٦۵۵۷۰۵

مکالمه‌انگلیسی

۳۰ ساعته در منزل و یا محل کار
٦۵۵۷۰۵

انگلیسی را با

استادان خارجی‌بیاموزید در منزل و یا محل کار
٦۵۲٤۵۷

دبیران موسسه پیروز آماده تدریس درمنازل٦٦۰۷۷۹
۱ـ٦ آ ـ ۵۹۹۳

انگلیسی توسط بانوی انگلیسی خصوصی ۸۳۳۳۱۹

انگلیسی کنتراتی

۹٦ ساعته ۸۳۳۳۱۹

مکالمه کنتراتی تضمینی

۹٦ ساعته ۸۳۳۳۱۹

انگلیسی برای کودکان توسط کاترین ویلسون معلم مدرسه ایران زمین و ایران سوئیس
۹۳۹۸۹۳
۹۳٦۱۸۱

مجربترین استادان در برنامه های تدریس خصوصی‌مخصوص شبهای امتحانات. تلفن ۹۳۱۲۹۱

معرف محصولات داروئی

«وابسته علمی»

سازمان فروش و تبلیغات‌داروئی شرکت خوراک «سهامی خاص» برای تکمیل کادر وابسته های علمی تمام‌وقت خود در تهران و شهرستانها عده‌ای جوان دیپلمه مرد علاقمند به‌کارویزیت و فعالیت در یک سازمان مطمئن وپیشرو را پس از آموزش‌در یک دوره کوتاه مدت با استفاده از حقوق جهت معرفی دارو و شیر های طبی به کادر پزشکی و به عنوان وابسته علمی با حقوق‌و مزایای‌جالب استخدام می‌کند.
داوطلبان باید دارای‌گواهی‌نامه رانندگی بوده و همچنین قادر به مسافرت به‌تمام نقاط‌کشوروسکونت در مراکز استانها باشند.
دیپلمه های طبیعی و افرادی که اتومبیل قابل استفاده در کار داشته باشند ضمن داشتن شرایط مساوی مقدم خواهند بود. ازواجدین شرایط خواهشمند است روز چهارشنبه ۵ر۳ر۳۵ بین ساعت ۹ صبح تا ۱۲و ۵تا٦ بعدازظهر به‌سازمان فروش و تبلیغات داروئی شرکت واقع‌دربلوار الیزابت ـ خیابان ۲۱ آذر شماره۲۱ مراجعه فرمایند.

ازجویندگان‌فارغ‌التحصیل در رشته های زیر دعوت میشود

جهت راهنمائی‌شغلی‌دریکی ازساعات اداری به‌اداره کل اشتغال‌فارغ ـ التحصیلان واقع در خیابان ویلاچهار راه ناصر ساختمان امور اتباع‌بیگانه طبقه چهارم مراجعه نمایند.
۱ـ دکتر داروساز.
۲ـ لیسانس حسابداری «حسابرسی» و «بازرگانی».
۳ـ مهندس ذوب‌فلزات
٤ـ تکنیسین ریخته‌گری
۵ـ تکنیسین الکترونیک
٦ـ مهندس الکترومکانیک
۷ـ ناخداو ملوان کشتی
۸ـ مهندس مکانیک در قسمت صنایع نفتی با حداقل ۵سال سابقه‌کار.
۹ـ نقشه‌کش مهندسی مکانیک در قسمت صنایع نفتی باحداقل ۵سال سابقه‌کار.
۱۰ـ مهندسی سازه «اسکلت فلزی و بتونی» باحداقل ۵سال سابقه‌کار.
۱۱ـ نقشه‌کشی مهندسی سازه« اسکلت فلزی وبتونی» باحداقل ۵سال سابقه‌کار.
۱۲ـ مهندسی فرآورش باحداقل ۵ سال سابقه‌کار.
۱۳ـ مهندس مخابرات
۱٤ـ فوق‌لیسانس یا دکترا دریکی از رشته‌های منابع طبیعی.
۱۵ـ متخصص دستگاه های الکترونیکی تلکس.

اداره اشتغال فارغ‌التحصیلان

م‌الف ٤۹٤۵

یک شرکت تولیدی افراد زیر را باحقوق مکفی استخدام میکند

۱ـ برقکار درجه‌یک ماشین‌آلات صنعتی ۸نفر
۲ـ کارگر ساده‌باسواد و بی سواد ۵۰نفر
۳ـ مکانیک ماشین‌آلات صنعتی ٦نفر.
متقاضیان به کیلومتر ۱۱جاده مخصوص کرج‌خیابان استادیوم آریامهر کارخانه شیشه سازی مینا مراجعه‌نمایند.

ELECTRICAL ENG.

GENERAL TIRE is looking for an electrical engineer skilled in factory maintenance high voltage panels and electronics. This job is for experienced candidates at a commensurate salary level. Please call 976001-9, Personnel for interviews.

کم شنوایان بهتر بشنوید

سمعکهای پشت گوش‌الکترونیکی‌نامرئی ساخت انگلستان‌باآخرین پدیده های علمی جدید رسید. روزهای دوشنبه وپنجشنبه‌از٤تا ۷بعدازظهر ساختمان آلومینیم‌طبقه ۱۲ اطاق ۱۲۳٤

آگهی استخدام شرکت کفش جم

بچندنفر بازاریاب که‌تحصیلات آنها از سیکل به بالا باشدو یکنفر حسابدار باحداقل ۲سال سابقه کار احتیاج دارد.
مراجعه کنندگان همه‌روزه بغیراز ایام تعطیل بدفتر مرکزی این‌شرکت واقع‌درچهارراه گلوبندک پاساژ بلامراجعه نمایند.

سرپرست سرویسهای عمومی

شرکت بسیار معتبر تولیدی برای کار در پالایشگاه خود آقائی با مشخصات زیر رابرای احرازپست سرپرستی سرویسهای عمومی با حقوق و مزایای مکفی و پنج‌روز کار در هفته استخدام مینماید:
ـ دیپلم دبیرستان.
ـ آشنائی بزبان انگلیسی.
ـ سواد بسیار خوب فارسی
ـ حداقل سه‌سال سابقه کار در امور مشابه در کارخانجات و صنایع.
ـ حداکثر سن ۳۵سال.
ـ دارای‌گواهینامه‌رانندگی
متقاضیان میتوانند تقاضای کار خود را باقید مشخصات کامل و شرح سوابق کار و قیدشماره تلفن‌هرچه زودتربصندوق‌پستی۱٤۳٦ـ۱۱تهران ارسال دارند، در روز دوشنبه هفدهم خرداد ماه تلفنی با متقاضیان مذاکره و روز و ساعات مصاحبه به اطلاع خواهد رسید.

شرکت آلومتک (سهامی عام)

جهت مدیریت کارخانجات خودواقع در دوکیلومتری شهر قزوین‌بیکنفر مدیر کارخانه با شرایط زیر نیازمند است:
۱ـ مهندس مکانیک ـ تولید ویاصنایع و مدیریت صنعتی
۲ـ حداقل ۵سال تجربه درمدیریت کارخانجات
۳ـ تسلط کامل بزبان‌انگلیسی
٤ـ تابعیت دولت شاهنشاهی‌ایران
علاوه برحقوق ومزایای عالی‌منزل‌مبله و اتومبیل نیز دراختیارشخص مورد نظر گذارده خواهد شد.
از علاقمندان تقاضا میشود باتلفن ۸۲۳٦۲٤ جهت تعیین وقت مصاحبه تماس حاصل فرمایند.

آگهی استخدام مدیر کارخانه

یک شرکت تولیدی درحال توسعه برای کارخانه‌خود واقع در ۲۰ کیلومتری تهران بیکنفر مدیر که واجد شرایط زیر باشد نیاز دارد.
۱ـ دارای گواهینامه تحصیلات عالی در هریک از رشته‌های فنی.
۲ـ حداقل ٦سال سابقه کار در شرکت‌های تولیدی که دوسال آن در سطح مدیریت کارخانه باشد.
۳ـ متقاضیانی که سوابقی در مدیریت کارخانه‌های ساخت ورقه‌های فلزی، اسکلت فلزی و مصنوعات‌فلزی باشند ترجیح خواهند داشت.
٤ـ آشنائی بزبان انگلیسی درحد محاوره و گزارش نویسی.
۵ـ سن بین ۳۰ الی ٤۵ سال.
برای شخص موردنظر حقوق و مزایای جالب‌توجه درنظر گرفته خواهد شد.
ازافرادی که‌دارای‌همه‌مشخصات‌فوق باشندخواهشمند است با شماره تلفن ٦۲٤۰۸۸ در ساعات اداری تماس حاصل نمایند.

نیازمندیهای اطلاعات

برای دادن آگهی تلفنی باشماره‌های ذیل تماس حاصل فرمائید

تلفنهای: ۳۰۳۷۰۲-۳۱۱۲۱۹-۳۱۱۲۲۵-۳۱۱۲۲۴

استخدام

افراد واجد شرایط زیر برای کارتمام وقت با حقوق و مزایای شایسته استخدام می شوند.

۱ـ دکتر داروساز

افرادی که دارای سابقه کار درامر ساخت دارو داشته باشند ارجحیت دارند.

۲ـ مترجم انگلیسی

باآشنائی به تایپ لاتین ودارای سابقه کافی

۳ـ لیسانس اقتصاد یا بازرگانی

با آشنائی کامل بزبان انگلیسی
داشتن برگ انجام خدمت نظام وظیفه یا معافی ضروری است.
لطفا از ساعت ۸ صبح الی ۷ بعداز ظهر به آدرس دوپار جاده مخصوص کرج کیلومتر ۲۲ روبروی کارخانه ژیان مراجعه نمایند.

آگهی استخدام

۲۰ نفر با تحصیلات متوسطه

۳۰ نفر باتحصیلات ششم ابتدائی

۲۰ نفر باسواد خواندن و نوشتن

که خدمت نظام وظیفه را انجام داده ویا معافی دائم غیر پزشکی داشته باشند

باحقوق ومزایای مکفی

استخدام می شوند. کسانی که در نواحی کوکاکولا ـ فرح آباد ـ میدان ژاله ـ نظام آباد ـ میدان شوش ـ میدان خراسان ـ میدان راه آهن ـ خزانه ـ فلاح مقدم ـ خیابان قزوین ـ خیابان شیرو خورشیدو نواحی جاده جنوبی کرج سکونت داشته باشند پس از استخدام براحتی می توانند از سرویس های مجهز این شرکت استفاده نمایند.
داوطلبین می توانند همه روزه به استثنای روزهای تعطیل از ساعت ۸ الی ۱۵ به آدرس جاده جنوبی کرج کیلومتر ۹ نرسیده به میدان شیر پاستوریزه دست چپ بعد از تقاطع راه آهن **شرکت کارتن ایران** (سهامی عام) مراجعه نمایند.

تکنولوگ
مشاوران مهندسی و صنعتی

وابسته به سازمان گسترش و نوسازی صنایع ایران باحقوق و مزایای عالی استخدام مینماید:

۱ـ منشی
باتحصیلات تخصصی و تسلط کامل به زبان انگلیسی
۲ـ ماشین نویس لاتین باتجربه
۳ـ ماشین نویس فارسی باتجربه
واجدین شرایط می توانند حداکثر تاتاریخ ۵ر۳ر۲۵۳۵ به خیابان پهلوی نبش جام جم مراجعه نمایند. تلفن ۲۹٤۱۱۱

استخدام فروشنده

شرکت شبرنك به چند نفر فروشنده آشنا به زبان انگلیسی با شرایط زیر نیازمند است:
۱ـ دیپلم متوسطه.
۲ـ سن بین ۲۲ الی ۲۸ سال.
۳ـ پایان خدمت یا معافی دائم.
٤ـ گواهی نامه رانندگی.
حائزین شرایط جهت مذاکره استخدام روزانه بین ساعت ۹ الی ۱۲ به شرکت شبرنك تخت ـ جمشید مقابل سفارت امریکا به آقای احمدوزیری مراجعه نمایند.

استخدام

اتحادیه دارندگان تاکسی بار

افراد زیر را با حقوق و مزایای مکفی بهمکاری دعوت مینماید.
۱ـ دیپلمه جهت ماشین نویسی
۲ـ دیپلمه جهت بازرسی
۳ـ سوم متوسطه جهت کادر فنی
٤ـ دیپلمه جهت حسابداری
داوطلبان میتوانند همه روزه از ساعت ۸ تا ۱۰ با دردست داشتن ۲ قطعه عکس و فتوکپی آخرین مدرک تحصیلی و برگ پایان خدمت یا معافیت دائم به محل اتحادیه واقع در جاده تهران نو پائین تر از فلکه وثوق روبروی بانک ملی طبقه سوم مراجعه نمایند.
تلفن ۷۹٦۰۷۹

شرکت آلومتک (سهامی عام)

بمنظور تکمیل کادر پرسنلی خود افراد واجد شرایط زیر را با حقوق ومزایای عالی بهمکاری دعوت مینماید:

محل خدمت کارخانه آلومتک ـ قزوین

۱ـ مهندس مکانیك ویا تولید ـ با حداقل سه سال تجربه کاری در کارخانجات تولیدی وآشنائی کامل به زبان انگلیسی.

۲ـ رئیس انبارها ـ حداقل میزان تحصیلات دیپلم متوسطه وه سال سابقه کاری درانبارهای تولیدی که دوسال آخر آن می بایستی در پست سرپرست انبارها باشد. آشنائی کامل بزبان انگلیسی.

محل خدمت دفتر مرکزی ـ تهران

سرپرست خرید داخلی: حداقل میزان تحصیلات دیپلم متوسطه وه سال تجربه کاری در امورخریدهای داخلی ـ آشنائی بزبان انگلیسی و دارا بودن اطلاعات فنی درحد مورد نیاز ضروری است.
از متقاضیان محترم که می بایستی تابعیت دولت شاهنشاهی ایران را دارا باشند تقاضا مینماید بادردست داشتن مدارك لازم در روزهای شنبه الی سه‌شنبه از ساعت ۲ الی ٤ بعدازظهر بدفتر مرکزی این شرکت واقع در خیابان تخت جمشید بین بهار و روزولت شماره ۱٤٤۱ مراجعه نمایند.

استخدام معلم انگلیسی

مرکز آموزش پرند باتوسعه فعالیت‌های آموزشی خود تعدادی استاد زبان انگلیسی را بهمکاری دعوت مینماید. از کلیه داوطلبان خواهشمند است قبل از ساعت ۱۲ روز شنبه ۸ خرداد ماه جاری بدفتر مرکز آموزش پرند واقع در تهران چهارراه شاه بین ساعات ۸ صبح تا ۷ بعدازظهر مراجعه نموده و جهت امتحان ومصاحبه وقت تعیین نمایند.
ـ شرایط استخدامی ـ داشتن تحصیلات داخل و یا خارج و حداقل یکسال سابقه تدریس زبان انگلیسی ـ کلیه داوطلبان باید ازعهده امتحان مربوطه بر آمده و آمادگی پذیرش کار را بلافاصله بعدازطی یک دوره آموزشی فشرده یک هفته داشته باشند.
ـ ساعات تدریس در دونوبت صبحها و بعدازظهرها خواهد بود.
ـ مدت خدمت میتواند از سه ماه تا دو سال باتوجه بتوافق طرفین تعیین شود وبدیهی است که این دوره قابل تمدید میباشد.
ـ حقوق ومزایا با توجه به نتایج امتحان و مصاحبه و سابقه کار تعیین خواهدشد.
مرکز آموزش پرند از اطلاعات تلفنی معذور است توجه فرمائید که در صورت کثرت داوطلب حق تقدم با کسانی خواهد بود که زودتر مراجعه مینمایند.

برای استخدام در یک شرکت بازرگانی

دوشیزه یا بانو مسلط به ماشین نویسی فارسی و آشنا به ماشین نویسی لاتین و امور سکرتری برای تمام وقت (صبح ازساعت ۸ الی ۱ بعدازظهر وعصر ازساعت ۱٤ الی ۷ بعدازظهر) موردنیاز است باتلفن ۸۳۱۸۷۵ تماس حاصل نمائید.

شرکت ساختمانی پارادیس

برای منطقه سیستان و بلوچستان و جزیره خارك به اشخاص زیر:
۱ـ راننده پایه یك ودو
۲ـ آهنگر
۳ـ میکانیك
احتیاج دارد از داوطلبان خواهشمند است از ساعت ۵ الی ۷ بعدازظهر با تلفن های ٦٤٤۸۸۵ و ٦٦۱۰۸٤ با آقای سعید علیان تماس بگیرید.

ایران سیلندر

شرکت سهامی خاص ایران سیلندر واقع در شهرری ـ ابتدای جاده قم ـ خیابان نفت ـ پشت پالایشگاه اسو به افراد زیر با حقوق ومزایای کافی نیازمند است:
الف ـ دیپلمه ماشین افزار از یکی از هنرستان های کشور با مشخصات زیر:
۱ـ حداقل یکسال سابقه کاردر کارخانه های تولیدی.
۲ ـ حداکثر سن ۲۵ سال
ب ـ کارمند کاردکس با مشخصات زیر:
۱ـ حداقل تحصیلات دیپلم
۲ـ حداقل یکسال سابقه کار
ج ـ کارمند حسابداری با مشخصات زیر:
۱ـ دارای دیپلم ریاضی یا بازرگانی
۲ـ حداقل دو سال سابقه کار درحسابداری
۵ـ چند نفر کارگر ساده
واجدین شرائط استخدامی که وضع نظام وظیفه آنها روشن شده باشد بمحل کارخانه مراجعه و یا با تلفنهای زیر تماس حاصل نمایند.
۵۹۱۳٦۳ ـ ۵۹۹۹۷ ـ ۵۹۱۲۷۵

WANTED FOR AHVAZ AREA

Experienced English/Farsi speaking secretary able to read, write & speak fluent English able to type English 100 words/minute able to take short-hand at 100 words/minute

Contact Irano-Reading & Bates
town phone 26661 and 25465
OSCO phone 7712, 7773
Salary negotiable

BAYER

Bayer Iranchemie AG

bietet interessante Position im Verkauf mit Aussendienst für kaufmännisch vorgebildeten, gut deutsch sprechenden Herrn.
Wir erwarten Sie zu einem Gespräch am 27.5.1976 in Teheran-Pars, Meidane Aval Tel. 78 23 61-64, App. 205 und 312.

استخدام فوری

تعدادی کارگر یخچال ساز، کابینت ساز، ورقکار، اجاق گازساز وساده نیازمندیم.
تلفن ۸۲۷۹۲۲ ـ ۸۳٤۵۲٦

استخدام فوری

۱ـ منشی با سابقه کار مسلط به تایپ فارسی و لاتین
۲ـ حسابدار انباردار با تجربه
از متقاضیان تقاضا میشود در یکی از ساعات اداری به کارگزینی شرکت علاالدین واقع در کیلومتر ۱٤ جاده مخصوص کرج مراجعه نمایند.

دعوت بهمکاری

یك موسسه تولید برای تکمیل کادر اداری و فنی خود افراد زیر را به همکاری دعوت مینماید
۱ـ حسابدار دیپلمه باحداقل ۲ سال سابقه کار یکنفر
۲ـ مامور خرید باحداقل ۲ سال سابقه کار با تضمین و دارای موتورسیکلت و گواهینامه موتورسیکلت سواری
لطفا با تلفن ۲۲۸۸۲۰ تماس بگیرید

شرکت پس انداز ووام مسکن کورش بزرك بافراد زیر نیازمند است:

۱ـ چند نفر کارمند بازنشسته ومجرب بانك ها با داشتن سابقه ریاست شعبه یامشاغل مشابه جهت تصدی شعب جدید شرکت.
۲ـ چندنفر کارمند دیپلمه که خدمت زیر پرچم را انجام داده باشند.
متقاضیان شغل های فوق می توانند با در دست داشتن مدارك لازم روز های چهارشنبه پنجم خرداد و پنجشنبه ششم خرداد از ساعت ۹ الی ۱۱ صبح به اداره امور اداری شرکت واقع در خیابان شاهرضا ـ بین فرصت وایرانشهر مراجعه فرمایند.

شرکت ایران راه وخوزستان

استخدام مینماید
۱ـ مسئول کارخانه اسفالت با حد اقل ۵ سال سابقه کار
۲ـ برق کار مجرب جهت ایستگاه مرکزی شن وماسه
واجدین شرایط به آدرس ـ خیابان فیشر آباد خیابان نیکو ـ شماره ٤۳ طبقه سوم مراجعه فرمایند.
تلفن: ۸۹۸۸۷۰ ـ ۸۹۹۵۹۰

آگهی استخدام

یك شرکت معتبر واجدین شرایط زیر را باحقوق و مزایای مکفی استخدام می نماید.
۱ـ دیپلمه با داشتن چند سال سابقه کار دفتری و یاحسابداری بسمت کارمند.
۲ـ دیپلمه باداشتن چندسال سابقه مدیریت بسمت معاون پخش گاز.
۳ـ حدود دیپلم با داشتن سابقه لااقل ۵ سال مدیریت حمل ونقل بسمت مسئول حمل و نقل.
٤ـ تحصیلات متوسطه باداشتن سابقه لااقل ۵ سال در امور فنی و تعمیرات ماشین بسمت معاون حمل ونقل
سن داوطلبان بین ۲۵ تا ٤۰ سال و لطفا تقاضانامه خود را با تعیین یکی از مشاغل فوق الذکر پیوست یك قطعه عکس ـ ذکر تحصیلات ـ شرح سوابق کار ـ درج مشخصات شناسنامه ـ میزان حقوق درخواستی ـ آدرس کامل منزل وشماره تلفن به صندوق پستی ۱۹۱۸ ارسال فرمائید.

استخدام کارگر ساده

تعدادی کارگر ساده جهت نصب آسانسور با مزایای زیر استخدام میشوند
۱ـ استفاده از مزایای طبقه بندی مشاغل
۲ـ دریافت سود ویژه سالیانه
۳ـ استفاده کامل از مزایای قانون کار و تامین اجتماعی داوطلبین به شرکت سهامی خاص نصب وسرویس و تعمیر آسانسور دیبا واقع در خیابان حافظ مقابل پارك هتل همه روزه ازساعت ۲ الی ۵ر٤ بعدازظهر مراجعه نمایند.

آگهی استخدام

یك مرکز دانشگاهی دولتی برای تحقیق درزمینه مسائل علوم سیاسی اقتصادی، جامعه شناسی ومسائل آموزشی در چارچوب طرحهای مورد عمل خود به چند نفر مترجم درجه اول وباسابقه که در کار مترجمی زبانهای انگلیسی وفرانسه تبحر کافی داشته باشند نیاز دارد.
افرادواجد شرایط ازطریق مصاحبه وباحقوق بسیار مناسب استخدام میشوند.
از داوطلبان تقاضا میشود برای کسب اطلاعات بیشتر با شماره تلفن ٦۸۷٤۹٤ تماس حاصل فرمایند

(استخدام)

(شرکت تولیدی برای کادرخود درشهر صنعتی البرز (قزوین)

(افراد مشروحه ذیل را با حقوق مکفی وشرایط عالی دعوت بهمکاری مینماید:
۱ـ سرپرست انبار با مدرك دیپلم و حداقل دو سابقه کار
۲ـ کارمند جهت ارسال بامدرك دیپلم
۳ـ میکانیك ماشین آلات صنعتی
٤ـ برق کار بامدرك دیپلم فنی در رشته برق با ۵ سال سابقه
۵ـ سرنگهبان
٦ـ متصدی موتورخانه
۷ـ کارگر آشنا به چاپ افست باحداقل ۳ سال سابقه کار
۸ـ کارگر آشنا به چاپ لترپرس با حداقل ۳ سال سابقه کار
۹ـ کارگر آشنا به ماشین دایکات با حداقل ۳ سال سابقه کار

برای تمام ردیف‌های فوق داشتن معافیت دائم یابرگ پایان خدمت ضروریست. از واجدین شرایط خواهشمند است همه روزه باستثناء روزهای تعطیل ازساعت ۸ الی ۵ بعدازظهر به آدرس قزوین ـ شهر صنعتی البرز ـ روبروی سازمان تامین اجتماعی
کارگزینی کارخانه پارس پك مراجعه فرمایند.

نیازمندیهای اطلاعات

برای دادن آگهی تلفنی باشماره‌های ذیل تماس حاصل فرمائید
تلفنهای: ۳۱۲۴۱۳-۳۱۱۲۲۷

استخدام کارگر

شرکت سهامی خاص دورال جهت تکمیل کادر کارگری خود تعدادی کارگر ساده و کارگر آشنا به کارهای آلومینیومی با داشتن حداقل مدرك ششم ابتدائی بامزایای زیر استخدام مینماید.

۱ـ حقوق و مزایای خوب.
۲ـ سودویژه سالیانه ۹۵ روز
۳ـ استفاده رایگان از خدمات درمانی و بیمه بازنشستگی وازکار افتادگی
٤ـ استفاده کامل از مزایای قانون کار و تامین اجتماعی

از متقاضیان واجد شرایط تقاضا میشود همه روزه بجز روزهای تعطیل ازساعت ۹ الی ۵ بعدازظهر وپنجشنبه‌ها ازساعت ۹ الی ۱۲ به کارگزینی شرکت واقع درخیابان محمد رضاشاه «یوسف‌آباد» ایستگاه اول شماره ٦۸ مراجعه فرمایند.

شرکت سهامی پخش البرز

وابسته به گروه صنعتی کی‌بی سی
افراد زیر را دعوت به همکاری می‌نماید

۱ـ کارمند اداری وحسابداری
با تحصیلات حدود دیپلم و حداکثر سن ۳۰ سال
۲ـ نگهبان. کمك‌راننده. کارگر انبار
با تحصیلات ابتدائی و حداکثر سن ۳۰ سال

آدرس: دروازه شمیران خیابان فخرآباد شماره ٤۲

آگهی استخدام

شرکت صنایع هواپیمایی ملی ایران

افراد ذیل رابهمکاری دعوت‌مینماید.

۱ـ مهندس ساختمان
دارای درجه لیسانس در مهندسی ساختمان و حداقل ۵ سال تجربه درامور مربوطه.
۲ـ مهندس مکانیك
دارای درجه لیسانس در مهندسی مکانیك و حدود ۵ سال تجربه درهمین رشته.
۳ـ مهندس صنایع
دارای درجه لیسانس در مهندسی صنایع و حدود ۳سال تجربه درهمین رشته.
٤ـ عکاس
تسلط کامل به فنون عکاسی بویژه‌ظهور وچاپ عکس در انواع مختلف.
۵ـ سکرتر
آشنائی کامل به زبان انگلیسی و همچنین تایپ‌فارسی ولاتین وامور منشیگری.

از واجدین شرایط که بزبان انگلیسی آشنائی کامل دارند تقاضا میشود همه‌روزه باستثنای پنجشنبه بین ساعات ۸ر۵ الی ۱۱ر۵ صبح و ۱۳ر۵ الی ۱۵ بعدازظهر به‌کارگزینی شرکت‌واقع درخیابان پهلوی جنب‌پارك ساعی شماره ۷۵۳ مراجعه نمایند.

استخدام

شرکت حفاری ریدینك اندبیتس ایران دراهواز نظر به مقتضیات شغلی خود احتیاج به یك خانم سکرتر باحقوق‌مکفی بطور تمام‌وقت بشرح زیر دارد:

۱ـ دانستن زبان انگلیسی‌خواندن‌ـ‌نوشتن وصحبت کردن بطور کامل.
۲ـ دانستن تندنویسی باسرعت حداقل ۱۰۰ کلمه در دقیقه.
۳ـ دانستن ماشین‌نویسی‌انگلیسی‌باسرعت ۹۰ کلمه در دقیقه.
٤ـ داشتن تجربه حداقل ۲ سال سابقه‌کار با ماشین های تلکس انگلیسی.
۵ـ دانستن زبان فارسی تاحدودی که‌بتوان رفع احتیاجات مراجعین را بنماید.

متقاضیان واجد شرایط می توانند همه روزه بین ساعات اداری ٦ صبح‌تا ۲ بعدازظهر به‌شرکت حفاری ریدینك‌اندبیتس ایران در اهواز منطقه صنعتی کارون با درنظر گرفتن وقت قبلی توسط تلفن‌های ۲۵٤٦۵، ۲٦٦٦۱ شهری و۷۷۷۳ ـ ۲۲۱۲۱، ۷۷۱۲ ـ ۲۲۱۲۱ شرکتی تماس‌حاصل نمایند.

پایه گذار

یکی از شرکت های تابع شرکت سرمایه گزاری البرز افراد زیر را بابرخورداری از حقوق و مزایای مکفی به همکاری دعوت می نماید.

۱ـ منشی با آشنائی کامل به‌ماشین‌نویسی فارسی
۲ـ رابط (تحصیلدار)
۳ـ مستخدم مرد

خیابان نادری شماره ۲٤۷ ساختمان‌تولید دارو طبقه دوم تلفن ٦٦۹۷۷۵ ـ ٦٤۰۲۱٦

اونیورسال

شرکت سهامی

افراد ذیل رابه همکاری دعوت مینماید

۱ـ یکنفر جهت تصدی روابط عمومی با دوسال سابقه در موسسات تبلیغاتی و آشنا به زبان انگلیسی ـ تحصیلات دیپلم.
۲ـ چند نفر حسابدار با داشتن حداقل ۵ سال سابقه حسابداری.
۳ـ چند نفر نقشه‌کش فنی.
٤ـ چند نفر دوشیزه یا بانوی ماشین نویس.
۵ـ چند نفر طراح قالب و قالبساز.
٦ـ فورمن و یا سرکارگر پرس با داشتن حداقل سه سال سابقه‌کار.
۷ـ سرویسکار با تجربه و کارآموز سرویس با داشتن گواهینامه رانندگی اتومبیل و یا موتورسیکلت.
۸ـ نگهبان با سپردن تضمین وداشتن حداقل ٦ کلاس سواد و برگ خاتمه خدمت.
۹ـ کارگر نمونه‌ساز.
۱۰ـ راننده جهت توزیع محصولات شرکت در تهران.
۱۱ـ دو نفر دیپلمه‌باداشتن برگ خاتمه خدمت ویا معافی‌دائم.

داوطلبان به محل کارگزینی شرکت‌واقع درانتهای سیمتری نارمك خیابان ٤۰ جنب دانشکده علم و صنعت مراجعه فرمایند.

خانمی آشنا بزبان انگلیسی برای بایگانی مورد نیاز است تلفن ۸۹۱۰٤۱

برقکار درجه‌یك‌صنعتی

باحداقل پنج‌سال سابقه‌کار در برق و رفع اشکالات برقی صنایع ترجیحا صنایع نفت و شیمیائی و تحصیلات متناسب برای کار در پالایشگاه شرکت واقع در اول جاده قم استخدام میگردد.

فرد انتخاب‌شده از حقوق و مزایای مکفی و امتیاز پنج‌روز کار در هفته و شرایط مناسب کاری برخوردار خواهد بود.

داوطلبان می توانند از ساعت ۷ صبح الی ۲بعداز ظهر به آدرس اول جاده قم خیابان نفت پالایشگاه تولید وتصفیه‌روغن اسومراجعه‌نمایند.

استخدام‌فوری

تعدادی سکرتر تمام وقت و نیمه وقت مورد نیاز است.
تلفن ٤٦ ـ ۸۹۳۲٤۳موسسه پزشکی‌ایرانیان محمد غلامی

شرکت‌ایرتویا استخدام‌مینماید

شرکت ایرتویا نماینده انحصاری اتومبیلهای تویوتا در ایران برای کادر فنی خود به‌چند نفر کارگر ورزیده درامور نقاشی‌و صافکاری‌اتومبیل احتیاج دارد طالبین به اول خیابان بهارجنوبی شماره ۵۳ ساختمان‌تویوتا اداره‌کارگزینی‌مراجعه نمایند.

تلفن ـ٦ـ۷۵۲۹۰۳ ۵ـ۷٦۷۰۸۱

استخدام کارآموز

مرکز کارآموزی کارخانجات گروه صنعتی‌رنا تعدادی کارگر ساده برای کارآموزی در رشته های فنی با شرایط زیر میپذیرد.

۱ـ سواد دوره ابتدائی و بالاتر
۲ـ سن بین ۱۸ الی۲۵

کارآموزان در مدت آموزش ۳ماهه‌ماهیانه ۵۰۰۰ریال کمك‌هزینه تحصیلی دریافت داشته و از غذای گرم و وسیله رفت‌وآمد استفاده خواهند نمود ودر پایان دوره آموزش درصورت تمایل با حقوق و مزایای کافی‌مشغول بکار خواهند شد.

متقاضیان میتوانند همه روزه باستثنای پنجشنبه وایام تعطیل به کارگزینی کارخانه زامیاد (مرکز آموزش) واقع در کیلومتر ۱۸ جاده قدیم کرج مراجعه نمایند.
تلفن ۵ ـ ۹٦۳۰۰۲

سرپرست قسمت های دوخت پوشاك

اگر به کار های سرپرستی و پر تحرك علاقمندید اگر ذوق وابتکار در تهیه و تولید پوشاك دارید اگر خوش برخورد ودارای قدرت اداره قسمتی هستید به مابپیوندید.

گروه صنعتی بهپوش

۳۰ نفر خانم با تحصیلات سیکل به بالا و سابقه کار موثر را برای سرپرستی قسمت های مختلف بابرخورداری از بیمه بازنشستگی بیمه خدمات درمانی و حقوق ومزایای مکفی به‌همکاری دعوت می نماید. واجدین شرایط‌استخدام‌قانونی می‌توانند د رروز شنبه ۸ر۲ر۲۵۳۵ شاهنشاهی از ساعت ۸ صبح‌به نشانی خیابان‌آریامهرشماره ۵ جنب فروشگاه چین‌چیلا طبقه سوم مراجعه نمایند.

کارخانه بی.اف.گودریچ ایران به‌تعداد ۲۰ نفر کارگر ساده با شرایط ذیل نیازمند است

۱ـ حداقل سواد ششم ابتدائی
۲ـ گواهی‌نامه پایان خدمت یا معافی‌دائم
۳ـ حداکثر سن ۳۰ سال

داوطلبین به کارگزینی کارخانه واقع در ۱۲کیلومتری جاده ساوه مراجعه نمایند.

استخدام‌فوری

تعداد کارگر تمام‌وقت بیمارستانی وساده جهت‌کاردرمؤسسه‌پزشکی ایرانیان مورد نیاز است.
تلفن ٤٦ـ ۸۹۳۲٤۳ـ محمد غلامی

شرکت سهامی‌خاص صنعتی هوخست

برای کار تولید مواد شیمیائی‌درشیفت‌های مختلف تعدادی کارگر باسواد که خدمت نظام وظیفه را انجام‌داده‌و یامعافی‌غیر پزشکی دردست داشته باشند با مزایای زیر استخدام میکند.

۱ـ برخورداری‌ازبیمه کامل وبازنشستگی سازمان بیمه های اجتماعی.
ملاحظه
۲ـ برخورداری از سود ویژه‌به‌مبلغ قابل
۳ـ برخورداری از غذای مناسب وارزان.
٤ـ تسهیلات رفت وآمد.

افرادی که در شرق تهران سکونت دارند حق‌تقدم خواهند داشت.

از مراجعین خواهشمند است به آدرس‌ذیل مراجعه فرمایند.

جاده آبعلی بعد از دوراهی تهران پارس بین کارخانجات فیات و فیلیپس شرکت سهامی صنعتی هوخست تلفن ۸۵ـ۷۸۲۲۸٤

Sales Manager

Salary Rls. 200,000 per month plus sales bonus and fringe benefits.

—We sell road construction and industrial machineries, such as rollers, cranes, lift trucks, graders, trenchers, chip spreaders, etc.

—Place of work: Niafaran Co., 129 Soraya Ave., Tehran.

—Qualifications required:
Sales Management experience in sales of above machineries.
Maximum Age: 45 - Fluent in English Language
College Degree, B.S.

Please send resume to above address, ATT: Managing Director.
All applications will be considered strictly confidential.

استخدام

افرادزیر را دعوت بهمکاری می نمائیم

۱ـ منشی تمام وقت با آشنائی کامل‌بزبان انگلیسی وتایپ فارسی ولاتین
۲ـ چند نفرکارمند که به امور ترخیص کالا از گمرکات با حداقل ۳ سال سابقه کار
۳ـ حسابدار دیپلمه با حداقل ۳ سال سابقه کار

واجدین شرایط همه روزه از ساعت ۱۰صبح تا۱بعداز ظهر با تلفن ۹۲۲٤۳۰ تماس حاصل فرمایند.

شرکت‌تولیدکننده محصولات پردیس

بخدمت تمام وقت افراد زیر باحقوق ومزایای مکفی جهت کار درکارخانه کرج نیازمند است.

۱ـ یکنفر دکتر دامپزشك با سابقه کار.
۲ـ مهندس کشاورز
۳ـ مهندس شیمی

متقاضیان میتوانند همه روزه از ساعت ۸ صبح الی ٤ بعد از ظهر به آدرس خیابان وزراء خیابان‌هشتم شماره۲۲ کارگزینی‌مراجعه‌فرمایند ویابا تلفن ٦۲٦۸٦۲ وقت مصاحبه تعیین نمایند.

آگهی استخدام

شرکت مهندسی تکنوکار (سهامی خاص)

جهت اجرای یك پروژه صنعتی در استان کرمان افراد زیر را به همکاری دعوت مینماید.

۱ـ برقکار
۲ـ لوله‌کش
۳ـ مکانیك اینسترومنت
٤ـ مکانیك نصب ماشین‌آلات

تامین مسکن و ۳ وعده‌غذا به عهده ماست علاوه بر آن امکانات پیشرفت و بالا رفتن سطح کارآئی و معلومات فنی‌وعمومی شما فراهم‌است.

از داوطلبان خواهشمند است‌به‌دفتر مرکزی شرکت‌واقع درخیابان تخت‌طاوس بنش میرعماد شماره ۲ مراجعه فرمایند.

داوطلبان در شهرستان‌ها به‌دفترهای نمایندگی شرکت به شرح‌زیر مراجعه نمایند:

۱ـ بندرعباس، کارگاه ساختمان‌های نیروی دریائی شاهنشاهی دفتر شرکت تکنوکار.
۲ـ بندربوشهر، کارگاه‌ساختمان‌های نیروی دریائی شاهنشاهی دفتر شرکت تکنوکار.
۳ـ تبریز، آقای خلیل اصلی تلفن ۵٦۳۵۹
٤ـ سیرجان، کارگاه ساختمان‌های نیروی دریائی شاهنشاهی دفتر شرکت تکنوکار.
۵ـ رشت، کیلومتر ۱۰ جاده رشت به لاهیجان کارخانجات ورزیده‌کار دفتر موقت شرکت تکنوکار.
٦ـ اهواز، خیابان ششم بهمن فروشگاه دلتا تلفن ۲۵٦۵٦ دفتر موقت شرکت تکنوکار.
۷ـ شیراز، خیابان مسجدوکیل آهن فروشی رئیسی تلفن ۲۳۱۱۰ دفتر موقت شرکت مهندسی‌تکنوکار.
۸ـ قزوین، خیابان شاه جنب سینما مهتاب‌بازرگانی بازرگانی آریا آقای حاج ذاکری تلفن ۵۲۸۰ دفتر تکنوکار.

گروه‌صنعتی بهپوش

افراد ذیل را با حقوق و مزایای مکفی به‌همکاری دعوت مینماید

۱ـ بازاریاب مرد دیپلم با حداقل یکسال سابقه کار ٦نفر
۲ـ فروشنده با تحصیلات حداقل سیکل اول متوسطه ۱۰ نفر
۳ـ نظافتچی زن ۳ نفر

واجدین شرایط استخدام می توانند همه روزه به استثناء ایام تعطیل از ساعت ۸ صبح الی ۱۲به نشانی خیابان آیزنهاور جنب‌فروشگاه چین‌چیلاساختمان شماره ۵ طبقه سوم مراجعه نمایند.

آگهی استخدام

دانشگاه بوعلی سینا برای واحد کتابخانه خود در همدان افرادزیررا باحقوق مکفی‌استخدام می‌نماید:

۱ـ کتابدار متخصص باتجربه کافی در فهرست نویسی فارسی و لاتین ۳نفر
۲ـ کتابدار متخصص و باتجربه در امر خرید وسفارشات کتابها و مجلات خارجی ۲نفر
۳ـماشین نویس فارسی ولاتین ۲ نفر

داوطلبین می توانند در ساعات اداری به کتابخانه دانشگاه بوعلی سینا ـ همدان مراجعه نمایند.

دانشگاه بوعلی‌سینا
م الف ٤۹٦۲

شرکت نفت پارس

PARS OIL CO.

آگهی استخدام

شرکت نفت‌پارس برای اشتغال درقسمت های مختلف پالایشگاه افراد مشروحه زیررا استخدام مینماید.

۱ـ نگهبان باگواهینامه پایه‌دوم شخصی
۲ـ مکانیك ماشین‌آلات صنعتی
۳ـ کارگر ساده باسواد خواندن ونوشتن.

پذیرفته شدگان از حقوق‌و مزایای خوب‌و سود ویژه قابل توجه‌ایابو ذهاب رایگان ـغذای ارزان‌ـوام ضروری‌ـ شرکت تعاونی مصرف وسایر امکانات رفاهی شرکت بهره‌مند خواهند شدنشانی: کیلومتر۲۷جاده کرج‌بعداز دوراهی کاروانسرا سنگ‌ـ پالایشگاه نفت‌پارس.

آگهی استخدام

شرکت کفش جم

به۵نفر کارمند کارگزینی که‌تحصیلات آنها از سیکل ببالا ودارای برگ‌خاتمه خدمت یا معافی دائم غیرپزشکی‌باشند احتیاج دارد.

مراجعه‌کنندگان همه روزه‌بغیر ازایام تعطیل ازساعت۸ صبح الی ۱٦ر۵ بعدازظهر بکارگزینی کارخانه واقع‌درکیلومتر ۲٤جاده مخصوص کرج‌مراجعه نمایند.

بانك اعتبارات ایران

BANQUE ETEBARATE IRAN

بانك اعتبارات ایران استخدام میکند

بانك اعتبارات ایران تعدادی داوطلب که واجد شرایط زیر باشند استخدام می‌کند.

ـ تابعیت ایران
ـ حداکثر سن ۲۵ سال
ـ تحصیلات دیپلم به‌بالا
داشتن برك پایان خدمت یا معافی دائم
ـ آشنائی بزبان فرانسه یا انگلیسی

داوطلبان می‌توانند تقاضای خود را با ذکر نشانی و مشخصات کامل همراه بایك‌قطعه‌عکس تاتاریخ ۱۲ر۳ر۲۵۳۵ به صندوق پستی شماره ۱٦۳۹ اداره کل کارگزینی ارسال دارند.

شرکت‌مهندسین‌مشاور بهمکاری‌دعوت‌مینماید

۱ـ سرپرست قسمت نظارت
مهندس ساختمان یامعمار باتجربه کافی در کارهای اجرائی و کارگاهی
۲ـ مهندس معمار
۲نفر ۸و ۵سال
۳ـ مهندس راه و ساختمان
یك‌نفر ۵سال
٤ـ مهندس ناظر
کارگاه در استان ساحلی یك‌نفر ۵ سال
۵ـ مهندس تاسیسات
۱نفر ۵سال
٦ـ مترور با سابقه
کار بیش‌از ۵سال در کارهای ساختمانی
۷ـ ماشین‌نویس
بامهارت کامل در تایپ‌فارسی و لاتین
۸ـ متصدی بایگانی
فنی و چاپ یك‌نفر دیپلم متوسطه
۹ـ پیشخدمت
یکنفر با سواد
۱۰ـ راننده پایه دو شخصی
حداقل ۵سال سابقه‌کار

توضیح: سالهای ذکر شده فوق پس‌از اخذ مدرك دانشگاهی می‌باشد خواستاران با تلفن ۸۲۸۷۱۱ یا باصندوق پستی ۱۲۷٦ـ۱۲ تهران تماس گیرند

آگهی خریدخدمت یکنفرخطاط

ژاندارمری کشور بوجود یکنفر خطاط با حق‌الزحمه مکفی بطور خرید خدمت نیازمنداست داوطلبین که‌سن آنان بین ۱۸ تا ٤۰ سال‌می باشد میتوانند تا تاریخ ۱۰ر۳ر۳۵ همه روزه باستثنای ایام‌تعطیل با در دست‌داشتن‌نمونه‌خط خود به نشانی میدان ۲٤ اسفند اول خیابان سی‌متری ستاد ژاندارمری کشور (آجودانی ـ دایره کارگزینی غیر نظامیان) مراجعه نمایند.
ژاندارمری کشور

برای دعوت از خوانندگان محبوب خودبه‌جشن‌ومیهمانی و قویترین گروه‌های جاز موزیك وبزمی میتوانید با دفترمشترك‌خوانندگان تماس بگیرید. آدرس ـ خیابان‌تخت جمشید بین‌بهار وروزولت اول کوچه دیده‌بان شماره ٤٦۳ طبقه‌سوم تلفن ۸۳۸۲۳٤

در اصفهان، جمعیت «مبارزه باسیگار» تشکیل شد

باسیگاری‌ها مبارزه میشود

سیگار کشیدن مطلقاً ممنوع

اکثر مبتلایان به سرطان ریه، سیگاری هستند

در غالب کشور های‌خارجی مراکزی‌تاسیس شده است که برای مبارزه با سیگاری ها تلاش گسترده‌ای دارند.این مراکز اکثرا باچاپ پستر.به مردم هشدارمیدهند که‌سیگار راترک کنندو خود را از ابتلاء به بیماری سرطان ریه مصون دارند.

● برای نخستین‌بار درایران توسط‌گروهی‌ازخیراندیشان اصفهانی .جمعیت ملی‌مبارزه باسیگاردر این شهرتاسیس میشود.

آقای دکتر مرتضی‌حکمی- استاد دانشگاه اصفهان که درگلوب روتامی این شهر پیرامون مضرات سیگارو تاکید براین نکته که اکثر مبتلایان به سرطان های ریه سیگاری هستند ، ضمن اعلام این موضوع افزود: اساسنامه جمعیت تدوین و بزودی نحوه فعالیت آن اعلام خواهد شد.

سخنان دکتر حکمی با استقبال مردم اصفهان‌رو برو شد واعضای کلوب روتاری بعنوان‌هیات‌موسس این جمعیت تعیین شدند . اساسنامه‌جمعیت اینک‌درحال تدوین‌است وازشرایط‌مهم عضویت درآن داشتن تبعیت ایرانی ، خوردن سوگند به کتاب آسمانی‌براینکه هیچگاه لب به سیگار نزنند ویاتعهد کنند در اسرع‌وقت‌ترک‌سیگار نماید.

اصفهان- خبرنگار اطلاعات

کاندیداهای شهرداری اهواز

اهواز- در پی اعلام آمادگی ۵نفر برای کاندیدائی شهرداری آبادان امروز نیز در اهواز چهار نفر برای بدست آوردن پست شهرداری خودرا کاندیدا کردند.

این‌عده عبارتند از اسکندر حویلی «مهندس ساختمان »،احمد اکبری مدیر کل‌آموزش وپرورش همدان ، محمد مهدی روحانی شهردار بهبهان وسعید بهرامی مدیر عامل اتوبوسرانی اهواز.

شهرداران اهواز وآبادان‌برای نخستین بار از طریق رفراندوم وسیله مردم انتخاب میشوند.

تلی از زباله در شمال نجف آباد، بهداشت مردم را تهدید میکند

این «انبار زباله» را برچینید!

این زباله‌ها در ۲۰۰متری شمال‌شهر نجف‌آباد، باید هرچه زودتر ازبین برود- زباله‌ها - بهداشت مردم راسخت تهدید می‌کند ...

● درجلسه اخیر انجمن شهرستان نجف‌آباد موضوع مسدودبودن شیرهی آب در خیابانها مورد انتقاد قرار گرفت و یادآوری گردیدبه منظور رفاه حال مسافران تعدادی شیرآب در سرتاسر خیابان شاه نصب شده که تنها مدت محدود مورد بهره‌برداری قرار گرفت و اکنون اکثر این شیرها مسدود شده‌است . درحالیکه مسافران برای بدست‌آوردن مقداری آب با مشکل‌بی‌آبی روبروهستند. دراین جلسه در مورد خرید ماشین سرپوش‌دار مخصوص حمل زباله صحبت شد و یکی از اعضاء گفت :

اگر شما بدامنه کوه در قسمت شمال نجف‌آباد سری بزنید انبارزباله های جمع آوری شده را از نزدیک مشاهده می‌کنیدچه بهتر که این انبار کثافت که باشهر کمتر از ۲۰۰ مترفاصله دارد وبهداشت عمومی راتهدیدمی کند برچیده شود. ضمنایاد آوری این‌نکته ضروری‌است که ماشین حمل‌زباله فعلی شهرداری بعلت روبازبودن بیشترکثافات‌را درحال‌حرکت درخیابانها می‌ریزد که به کثیف بودن خیابانها بیشتر دامن میزندو چنانچه‌اتومبیل سرپوش‌دار تهیه شود بامر بهداشت شهرهم کمک‌موثری خواهدشد.

نجف‌آباد- خبرنگار اطلاعات

ورزش

یزد: یک‌مسابقه‌دوچرخه سواری ۲۵ کیلومتری از تفت‌تایزد با شرکت ۳۰ نفر دوچرخه‌سوار یزدی با نام جام پهلوی انجام گرفت‌که ناصر هرندی -امیر حسین بنافتی‌زاده - حسین رحمانی -محمدعلی بنافتی زاده - کاظم باروت‌کوب و محمد علی پیرملاح اول تا ششم‌شدندودر پایان مسابقه جوایز نفرات‌پیروز بوسیله آقای جهان‌اندیش فرماندار یزد اهداء گشت .

تنیس روی‌میز

اصفهان : مسابقات تنیس روی میز دانشجویان دختر سال دوم‌مدرسه‌عالی‌مهرآئین اصفهان آغاز شد و دوشیزگان :ابرقوئی نژاد- صالحی - حقدل و قامت رضائی به ترتیب بر دوشیزگان : رکوعی -شیخ زاده - مشکریز و یزدانی غلبه کردند . ضمنامسابقات تنیس روی میز گروه پسران سال‌اول همین مدرسه‌پایان یافته که منصوری - آغاسی وزارع‌زاده به ترتیب اول تاسوم گشتندلازم بیادآوری است که مسابقات والیبال جام پهلوی در تالار سرپوشیده ۲۵ شهریور ادامه‌داردودر آخرین دیدار تیم‌راه‌آهن توانست تیم ایران آلپ را با نتیجه دو بر هیچ شکست بدهد .

خانه فرهنگ روستائی «دهکهنه» بندربوشهر گشایش یافت

تفریحات سالم برای روستائیان

آموزگار فداکار ، ۵۰۰۰ ریال از استاندار جایزه گرفت

● خانه فرهنگ روستائی «دهکهنه» با حضور استاندار بوشهر ، فرماندار برازجان و گروهی ازمقامهای قریه «دهکهنه» در ۱۳۰ کیلو متری بندر بوشهر گشایش یافت .

در مراسمی که بهمین منظور در قریه «دهکهنه» برپا شد ابتدا یکی از روستائیان به نمایندگی از طرف مردم قریه خیر مقدم گفت سپس مدیر کل تعاون و امور روستاهاضمن‌گزارشی هدف از تاسیس خانه های فرهنگ روستائی را بیان داشت پس از آن با قطع نوارسه‌رنگ خانه فرهنگ‌روستائی «دهکهنه» افتتاح شد و آقای مهدی بطحائی استانداربوشهر باتفاق‌همراهان از قسمت های مختلف آن بازدید به عمل آوردند .

هزینه‌ای که برای ایجاد این طرح بمصرف رسیده ۲۹۵۰۰۰۰ ریال‌میباشد که از اعتبارات وزارت تعاون و امور روستاها تامین و پرداخت شده‌است این مرکز فرهنگی دارای مهد کودک سالن اجتماعات مرکز اسناد و آمار خانه مددکار آشپزخانه و حمام است و بزودی باشگاه رادیو و تلویزیون سالن کشتی و زمین های فوتبال و والیبال نیز در کنار آن احداث‌خواهد شد. همچنین در کنار این مجموعه‌یک دبستان سه‌کلاسه‌و یک مدرسه‌راهنمائی بناشده است که در سال تحصیلی آینده مورد بهره‌برداری قرار خواهد گرفت سپس استاندار بوشهر نخستین کلنگ ساختمان فروشگاه و انبار ۲۵۰ تنی شرکت تعاونی روستائی دهقان را به زمین زد . این انبار باهزینه ۲۵۰۰۰۰۰ ریال و درمدت ٦۰ روزاحداث میشود دکتر بطحائی استانداربوشهرو همراهان آنگاه برای بازدید از قریه دشتگور واقع دربیست کیلومتری مشرق روستای دهکهنه عازم این محل شدند .

در اینجا استاندار بوشهر از گروهان ژاندارمری محل دیدن کرد و برای تامین‌آب‌آشامیدنی مردم‌دستوراتی داد . در همین محل استاندار بوشهراز آموزگار دبستان‌قریه‌دشتگور بخاطر کوشش و فداکاری در راه انجام‌وظیفه قدردانی کرد و بلافاصله چکی بمبلغ ۵۰۰۰ ریال به‌وی داد.

حمله‌مدیر کل راه به‌مدیر کل تعاون وامور روستاها:

این آقا یك موضوع بی اساس را دستاویز قرار داده است !

مدیر کل راه: درسال جاری

برای احداث راه جدید دیناری خرج نمیکنیم!

وقتی پروژه‌راه شهرکرد- بروجن تکمیل نشده بود پول کافی‌داشتیم اما حالا که پروژه آماده‌شده دست وبالمان بسته است !

★ دریک جلسه گفت‌وشنود حزبی که باحضور رئیس کل اداره راه وترابری استان اصفهان و مقامات مسئول درشهرکرد تشکیل شده‌بود، آقای منوچهرفتاحی رئیس انجمن شهرستان‌نیازمندیهای اهالی استان چهارمحال بختیاری راچنین عنوان کرد: بطورکلی دراین‌استان راه وجودندارد، علت‌اینست که باین استان توجه کافی نشده وبارها نیز ازطریق استانداری چهارمحال و بختیاری در اینمورد مکاتبه بعمل آمده ،ماپنج رشته راه فرعی از طریق انجمن دموکراتیک پیشنهادنموده‌ایم این پیشنهاد که از طریق دفتربرنامه بودجه‌استان‌بدفتر برنامه وبودجه در مرکز و بوزارت راه فرستاده شد و اخیرا هم‌بمابشارت دادندکه کارشناسان‌جهت‌بررسی‌بیشتر باستان خواهندآمدوراههای فرعی تازه‌ای احداث خواهد شد. متاسفانه تاکنون نسبت باحداث این ۵ رشته راه هیچگونه اقدامی‌نشده‌وفقط بیک مکاتبه اکتفا نموده‌اند. راههائی که درحال حاضر داریم، راه‌شهر کرد به‌سدشاه عباس-راه‌شهرکردبه‌کوهرنگ شهرکرد به‌شمس‌آبادشهرکرد به بروجن،که تحویل‌وزارت راه است ماهمه روزه‌مکاتبه میکنیم. میگویند قسمت اول و دوم آن تمام شده ولی مادر مورد اتمام آن‌چیزی ندیده‌ایم.

مدیرکل راه وترابری‌استان اصفهان درپاسخ اظهارداشت آنها مشاورهستند ومطالعه میکنند.

رئیس انجمن شهرستان بدنبال بیانات خود اظهار داشت من نمیدانم این‌مطالعه چند سال می‌بایستی ادامه داشته باشد و کی تمام خواهد شد ؟ این مطالعات حوصله‌ما را سربرده و کاسه‌صبرمان لبریزشده است مردم این استان از نظر راه نگرانند.مدام به انجمنهای دموکراتیک فشارمی‌آورند و میگویند چرا شماکه‌نماینده ما هستید خواستهای ما را منعکس نمی‌کنید .مامکاتبات فراوانی دراینمورد نموده‌ایم کرارا موضوع را جهت اطلاع وزیر راه و ترابری انعکاس داده‌ایم - انتظار داریم موضوع پیگیری شود تا ماو مردم به نتیجه‌مطلوب برسیم، به ما در جواب خواهند گفت شما راه‌اسفالته ندارید . این راه چطورواز چه کانالی میبایست بوجود آید. درسال گذشته گفتند قیر موجود نبود، امسال ببینیم چه بهانه‌ای دارند.

نامه وزارت راه

رئیس کل اداره‌راه وترابری استان درپاسخ اظهارداشت: اجازه دهید فتوکپی‌نامه‌ای‌را که وزارت راه به استاندار اصفهان نوشته‌قرائت‌کنم ،هر چند که این نامه درد شمارا دوانخواهد کرد ،اول دردرا بیان میکنم سپس درمان‌آنرا باستحضار میرسانم.

باتوجه باینکه دربرنامه عمرانی پنجم کشور صراحتا باین نکته اشاره شده است که بمنظور آنکه وقفه‌ای‌در- امور راهداری ایجاد نشود. دربرنامه پنجم بهیچوجه‌از اعتبارات و وسائل وکادر فنی مربوط به راهداری در ساختمان راهها استفاده نخواهد شد. بنابراین‌بمنظور رعایت این اصل توجه‌فرمایند که اعتبارات ووسایل وکادر فنی مربوطه باید در امر راهداری راههای حوزه استحفاظی آن‌اداره بکاربرده شود. بدیهی است چنانچه‌از کادر مربوطه در خارج از امور راهداری استفاده گردد متخلفین شدیدا مواخذه خواهند شد وصول این دستوررا فورا اطلاع‌دهید:

درسال ۵۲معاون وزیرراه وترابری باین استان آمدو استاندار قبلی استان صورتجلسه‌ای نمودند ،که تونل‌گردنه رخ دوسه ماه دیگر شروع خواهد شد.این گرفتاریهائی هست که در سطح مملکت بدان دست بگریبانیم الان هم پروژه‌اش فکرمیکنم آماده باشد ولی واقعا وزارت راه دیناری‌نمی تواند درسال جاری جهت احداث راه جدید خرج کند. الان راههائی که این‌وزارت خانه به پیمانکار داده است تایکی دوسال دیگر جلوجلو پیش خورکرده است ، برای مثال راه‌بروجن‌حدود پنجاه شصت میلیون تومان هزینه دارد . باورنخواهید کردکه احداث یک کیلومتر راه‌یکی‌دو میلیون‌تومان‌هزینه دارد آمده‌اندوظایف مشخص نموده‌اند بمامیگویند این‌راه رابااین امکانات در اختیار شما گذاشته‌ایم نگهداری‌کنید، راههای روستائی راوزارت تعاون وامورروستاهاموظف هست‌بسازد وباکمک انجمن های ده نگهداری کند. من همیشه مخالف این امربوده‌ام که انجمنهای ده نمیتوانند حتی یک چای درست کنند وبخورند چطور خواهند توانست راهداری نمایند ،یا اداره تعاون وامور روستا هامشخصات راهش بدرد استان چهارمحال و بختیاری نمیخورد . بدردیک منطقه‌صاف‌یاکویری‌وجلگه‌ای میخورد که نه سرمای سخت زمستان دارد ونه کوهستانی است . در این منطقه‌راههای درجه ۱ هم میبایستی مشخصاتش خیلی‌بالا باشد تاقابل عبور ومرور باشد.

بقیه در شماره آینده

سرعت مورچه از اداره راه بیشتر است!

گردنه «آب باریك» برای بازکردن شیراز زبانمان بسته است !

● آقای شهردار ! شنیده‌ایم که ازاول خرداد ماه جاری ذبح گوسفند در کشتارگاه مجتمع صنعتی شیراز انجام میگیرد .

اینکار نیکوئی است و شیرازیها را از شر کشتارگاه سابق‌ومتعفن آن نجات میدهداما نمیدانیم این کشتارگاه درآینده چه سرنوشتی پیدا خواهد کرد . آیانسبت به گندزدائی آن اقدام‌خواهدشد ویااینکه‌اهالی‌کوی فرح همچنان‌باید بوی گندو کثافت‌کشتارگاه عذاب بکشند ؟

«بینش » - عضو انجمن شهرشیراز ، ضمن اظهار این مطلب درجلسه این انجمن افزود : مابالاخره نفهمیدیم‌پل دروازه اصفهان جزو آثارباستانی‌است یا خیر .اگر هست‌پس کی دردوطرف آن پل میزنند که‌هم پل ازاین صورت‌زننده خارج شودو هم ترکیب اصلی‌آن حفظ گردد .اگرهم نیست که تکلیفش را باید هرچه‌زودتر روشن‌کنید. متاسفانه در ادارات مانظم وترتیب لازم وجودندارد. مثلا درهمین اداره ثبت احوال،مراجعین را با توپ فوتبال عوضی میگیرند گرچه توپ هم آنقدر توی دست‌نمیگردد که مسئولین مربوطه ارباب رجوع را بهم پاس میدهند .

فعالیت «مورچه‌وار» !

بینش - در پایان سخنان‌خود به گردنه «آب‌باریک » اشاره کرده و گفت : از بخت بد زلزله چندی پیش موجب ریزش این کوه شد .همان موقع اقدامات لازم برای باز شدن جاده آغاز شداما برای‌بازشدن آن اداره راه «مورچه‌وار»به فعالیت‌پرداخته و فکرمیکنم تا ٦ ماه دیگر هم این‌راه باز نشود .

شهردار شیراز در پاسخ مسائل مطرح شده گفت :

کشتارگاه قدیم‌شیراز که‌درواقع لکه‌ننگی بردامن این شهر بود و بطور کلی بسته شدو دیگر مسائل‌یادشده تکرار نخواهدشد . در مورد پل دروازه اصفهان هم‌باید بگویم که این پل جزو آثار باستانی است وبزودی اقدام‌لازم برای ایجاد ۲پل‌دیگر در اطراف آن اقدام خواهد شد.سپس‌انجمن‌باتصویب لایحه عمران منطقه جنوب بلوار رضاشاه‌کبیربه اتفاق آراء به تصویب‌رسید . شیراز- - خبرنگار اطلاعات

ترمز ناگهانی اتوبوس جان ۲ نفر را گرفت!

★ ترمز ناگهانی اتوبوس مسافری ، به قیمت جان دو مسافر بیگناه تمام شد .حادثه هنگامی رویداد که اتوبوس شماره ۷٦۵۳۱ تهران - ب متعلق به شرکت لوان‌تور - برانندگی رستم‌علی رستمیان‌در فاصله ۲۰ کیلو متری دزفول مقابل شهر بابک ، ناگهان به علت یک ترمز ناگهانی و بی- موقع اتوبوس پس از زدن چند معلق واژگون گردید . و سقف آن ازدم کنده شد . تقی وخشور ۳۳ ساله و زن ۵۵ ساله‌ای بنام «دولت» در همان لحظات اول حادثه جان سپردند.

مجروحین بلافاصله به بیمارستان منتقل و بستری شدند. عکس ، ساعتی پس‌از حادثه گرفته شده است . در حالیکه‌سقف کنده‌شده‌اتوبوس بروشنی دیده میشود .

دزفول - خبرنگار اطلاعات

جوان ۲۵ ساله‌ای درشیراز باشلیك گلوله، خودرا کشت

جوان ۲۵ ساله‌ای که با شلیک گلوله اقدام به‌خودکشی کرده بود پس از انتقال‌به‌بیمارستان نمازی شیراز جان‌سپرد. این جوان که کاکائی چوپانی نام داشت با اسلحه‌کمری گلوله‌ای به شکم خود شلیک کرده بود .

هنوز انگیزه خود کشی کاکائی چوپانی معلوم نیست.

سال گذشته گفتید قیر نداریم امسال دیگر چه بهانه‌ای دارید؟

نیازمندیهای اطلاعات

برای درج آگهی در این صفحه با تلفنهای ۳۱۱۰۸۷-۳۱۱۰۸۶-۳۱۱۰۸۵-۲۱۵-۳۱۱

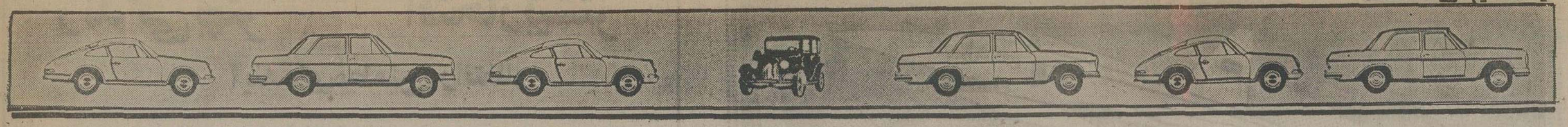

GMC
ایران جمس
نماینده رسمی جنرال موتورز امریکا انواع اتومبیل پونتیاک کاتالینا وفایربرد ـ کامیونهای کمپرسی و وانت جمس خیابان تخت جمشید شماره ۵۸۳ تلفنهای ۷۶۴۲۵۸ـ ۷۶۰۷۵۳ـ ۷۵۲۳۸۹

ایران‌ردفر
انواع ـ سواری ـ وانت‌و کامیون
تویوتا
خیابان تخت‌طاوس نبش امیراتابک ساختمان ۱۱۰ طبقه اول تلفنهای ۸۳۵۶۰۰ ـ ۸۳۷۳۰۰

کرمل
بنز ۲۳۰ ۷۵
پژو ۵۰۴ ۷۴
ب ام‌و ۱۸۰۲ ۷۴
ولوو ۷۴
ولوو استیشن ۷۰
فولکس واگن ۷۱
فولکس واگن استیشن ۶۹
تویوتا ۱۶۰۰ ۷۵
پژو ۳۰۳ ۷۱
پژو ۵۰۴ ۷۰
خیابان آذربایجان مابین رودکی و نواب ۹۲۸۴۱۲ـ ۹۲۰۲۱۲

اتوبهداد
شورلت ایمپالا ۷۶ شرابی وآبی
کامارو الانی ۷۶
کامارو ۷۵ دندمای
بلیزرشایان ۷۶ آبی و سفید
بلیزرشایان ۷۵ آبی ـ سفیددندمای
بنز ۲۸۰اس ۷۵ نقره‌ای
بنز ۲۸۰ ۷۳ خردلی
بنز ۲۸۰ ۷۳ سرمه‌ای سفید
بنز ۳۵۰ اس‌ال‌سی ۷۳ مسی
بنز ۲۳۰ ۷۴ سفید
کادیلاک ۷۵ شرابی
بیوک رگال ۷۵ آبی متالیک
رنجرور ۷۵
رنجرور ۷۶ سبز کولردار
پژو ۵۰۴ ۷۶ سفید
بی‌ام‌و ۳۰۰۰ ۷۳ فول‌اتوماتیک
بی‌ام‌و ۵۲۰ ۷۴ آبی
ایران نوین غربی اول جمشید آباد شمالی مقابل پادگان جمشید آباد ۹۲۹۳۹۸ ـ ۹۳۹۳۹۸

بوستان
بنز مدل رنگ
نمایشگاه بوستان
بنز ۲۸۰اس ۷۳ بشمی‌متالیک
بنز ۲۲۰ ۷۲ سفید
بنز ۲۸۰ ۷۴ مسی متالیک
فیات‌اسپرت ۱۸۰۰ ۷۳
پژو ۵۰۴ ۷۰ سفید
پیکان کار ۳۵
پیکان ۵۴ قرمز جوانان
پیکان ۵۱
کامیون ۸۰۸ ۱۹۶۹
خیابان باستان بین شاه و حشمت‌الدوله تلفن ۹۳۲۵۲۲ ـ ۹۲۳۶۳۰

مرسدس بنز
بنز مدل رنگ
بنز ۲۳۰ـ٤ ۷۵ سرمه‌ای
بنز ۲۸۰ ۷۳ سبز
رنجرور ۷۶خردلی
رنجرور ۷۶ بشمی
بیوک سنچوری ۷۵
بی‌ام‌و ۳۲۰ ۷۶ همه‌رنگ
پژوجی‌ال ۷۶ همه رنگ
خیابان قدیم شمیران سه‌راه ضرابخانه نمایشگاه‌مرسدس‌بنز ـ خسروعمید تلفنهای ۲۳۱۰۶۳ ـ ۲۳۹۰۰۵

صبا
موسانگ
گرانده ۷۳ طلائی اتوماتیک نوبوتا
اس ـ بی ۷۵ سبز بشمی
اس ـ بی ۷٤ سفید
سلیکا ۷۵ دولوکس
جیپ تویوتا ۷۵ شاسی بلند وکوتاه
فیات
اسپایدر ۷۲ سبز متالیک
بنز
بنز ۲۳۰ـ٤ ۷٤ سبز
کامارو ۷۵ـ آبی
پژو ۷۰ ـ آبی متالیک
نمایشگاه صبا ـ خیابان قدیم شمیران ایستگاه باغ صبا ـ تلفن ۷۵۲۷۷٤ ـ ۷۵۱۰۲۹

هوشنگ
جاگوار ـ ۷۳ ارتشی
مرسدس‌بنز ـ ۷٤ ـ طلائی‌ـ متالیک
بی ام و ـ ۷۶ ـ لیموئی ـ سفید
بنز ـ ۷۵ ـ قرمز ـ سفید‌ـ لیموئی
بنز‌ـ۷٤ ـ لیموئی‌ـ سرمه‌ای سفید
بنز ـ ۷۳ـ۷٤ـ طلائی ـ آبی دریاری
بنز ـ ۷٤ ـ نقره‌ای ـ مسی‌ـ متالیک
تویوتا ـ کارینا ـ ۷۵ ـ با کولر ـ قهوه‌ای متالیک
شورلت ایران ـ ۲۸۰۰ ـ ٥٤ ـ آبی متالیک
شورلت بلیزر فول ٦ـ۷۵ بهمرنگ
مقابل حسینیه ارشاد ـ ۲۳۹۱۹۲ ـ ۲۳۲۷٥٤

شریف
بیوک
سنچوری ۷۵ فول کرم
سنچوری ۷۵ فول قرمز
آپولو ۷۵ فول پشمی
اسکای‌هوک ۷۶ جگری
آپولو ۷۶ ـ ۷۵ همه‌رنگ
سنچوری ۷۶ـ۷۵ همه‌رنگ
ریویرا همه رنگ
الکترا همه رنگ
رگال ۷۵ تریاکی
لساب همه رنگ
ب‌ام‌و ۳۲۰ ۷۶ لیموئی
کامارو ۷۶ فول سفید
کامارو ۷۶ ۸سیلندر
جاگوار ۷۵ سرمه‌ای
بنز ۲۸۰اس ۷۶ مدل جدید
بنز ۲۸۰اس ۷٤فول‌رنگ‌مختلف
بنز ۲۸۰ اس ۷۵ فول مختلف
بنز ۲۰۰ ۷٤
بنز ۲۲۰ ۷۳
بنز ۲۳۰ـ٤ ۷٤
بیوک سنچوری۷۶کوپه ٦سیلندر و ۸ سیلندر
دوج‌دارت۷٤
بی‌ام و ۲۰۰۲ ۷۲ و ۷۵
دانشجوئی
کامارو ۷۳ فول
جاگوار ۷۲ فول
جاگوار ۷۵ فول
ترانس‌ام ۷۵ دانشجوئی
کادیلاک سویل ۷۶سقف کشوئی نقره‌ای
کادیلاک سویل ۷۶سقف‌کشوئی‌ـ مسی
کادیلاک فیلت‌وود ۷۶
کادیلاک الدورادو ۷۶
کادیلاک الدورادو ۷۵
اپل اکسونا ۷۳ گوجه‌فرنگی
شورلت‌ایمپالا ۷۵ ـ ۷۶همه‌رنگ
بنز ٤٥٠ اس‌ال‌سی ۷۵
نمایشگاه اتومبیل شریف: خیابان پهلوی اول پارک ساعی تلفن های ٦۲٥٦۳٥ ـ ٦۲۱۲۰۲ ـ ٦۲۲۷٤٤

دلگشا
بنز مدل رنگ
۲۳۰ ۷۵همه‌رنگ
۲۸۰اس ۷۵ کرم
۲۰۰ ۷۵ نقره‌ای
۲۰۰ ٤ـ۷۵ همه رنگ
٤٥٠ ۷٦ شوکولاتی
۲۲۰ ۷۳ سفید
ـ۲۳۰ ۷٦ آبی
بی‌ام ـ و
۳۲۰ ۷٦ شرابی
۳۲۰ ۷٦ قهوه‌ای
۳۲۰ ۷٦ سبز
فیات ۷۵ خردلی
فیات۱۳۱ ۷۵ نقره‌ای
فیات۱۳۱ ۷۵ خردلی
فیات ۱۲۸ ۷٤ طلائی
فیات۱۲۸ ۷٤ قرمز
فیات۱۲۸ ۷٤ بژ
بیوک
آپولو ۷۵ شرابی
آپولو ۷۵ سبز
آپولو ۷۵ طلائی
آپولو ۷۵ بشمی
آپولو ۷۵ سبز
سنچور ی۷۵ سرمه‌ای
پژو
۵۰٤ ۷٦
۵۰٤ ۷۵ سرمه‌ای
شورولت مونت‌کارلو ۷٦ نقره‌ای مکوان ۷۳ طلائی
خیابان پهلوی خیابان آریامهر پلاک ۱۰۸ تلفن های ٦٥٦٥۱۳ـ ٦٥٦٥۱٤ ـ ٦٥٦٥۱٥

میزانی
بنز
ـ۲۳۰ـ٤ ۷٤
ـ ۲۳۰ ۷۱
شورولت کامارو ۷٦
ـ ۳۲۰ ـ ۷٦
دوج کرونت ۷٤
ریومف ۷۳
بنز۲۲۰ ۷۱
پژو ۷۰ ـ آبی متالیک
نمایشگاه صبا ـ خیابان قدیم شمیران ایستگاه باغ صبا ـ تلفن ۷۵۲۷۷٤ ـ ۷۵۱۰۲۹

سهیل
بنز
۲۸۰ اس ۷٤
۲۸۰ اس ۷۵
ـ۲۳۰ـ٤ ۷٤
۲۸۰ اس ۷۳
۲۸۰ اس ۷۱
۲۰۰ ۷٤
پ.ام.و
۲۰۰۲ ۷۳
بی‌ام‌و ۳۲۰ ۷٦
فیات ۱۳۱ ۷٦
فیات ۱۲۸ ۷۲
شاه مابین جمشید آباد و پیروز ۹۳۱۳۵۳ـ ۹۳٦٥٦٤ شورلت بلیزر ۷٦

ماشین نبز
بنز
ـ۲۳۰ـ٤ ۷٦ سفید
ـ۲۳۰ـ٤ ۷۵ سبز
ـ۲۳۰ـ٤ ۷۳ لیموئی
ـ۲۳۰ـ٤ ۷۵ سفید
ـ۲۳۰ـ٤ ۷٤ گوجه‌ای
ب. ام. و
۳۲۰ ۷٦ همه رنگ
فوردتانوس ۷٦همه‌رنگ
خیابان فرح شمالی تلفن‌های ۸٤۳٦٦٤ـ ۸٤۱۸۳۳

دیلمات
بنز
۲۸۰ اس ـ ۷۵ ـ ابی
اس.ال.سی ـ ۷۵ ـ سبز
ـ۲۳۰ـ٤ ـ ۷٦ ـ قرمز
ـ۲۳۰ـ٤ ـ ۷٦ ـ آبی‌ـ زرد
ـ۲۳۰ـ٤ ـ ۷٦ ـ کاهوئی
۲۸۰ اس ـ ۷٤ ـ لیموئی
۲۸۰اس ـ ۷۳ ـ ابی
۲۸۰ اس ـ ۷٤ ـ نقره‌ای
دوج‌دارت۷٤
بی‌ام و ۲۰۰۲ ۷۲ و ۷۵
دانشجوئی
کامارو ۷۳ فول
جاگوار ۷۲ فول
جاگوار ۷۵ فول
ترانس‌ام ۷۵ دانشجوئی
کادیلاک سویل ۷٦سقف کشوئی نقره‌ای
کادیلاک سویل ۷٦سقف‌کشوئی‌ـ مسی
کادیلاک فیلت‌وود ۷٦
کادیلاک الدورادو ۷٦
کادیلاک الدورادو ۷۵
اپل اکسونا ۷۳ گوجه‌فرنگی
شورلت‌ایمپالا ۷۵ ـ ۷٦همه‌رنگ
بنز ٤٥٠ اس‌ال‌سی ۷۵
نمایشگاه اتومبیل شریف: خیابان پهلوی اول پارک ساعی تلفن های ٦٥٦٥۱۳ـ ٦٥٦٥۱٤ ـ ٦٥٦٥۱٥

مسی
بنز مدل رنگ
۲۳۰ ۷۵ سفید
۲۳۰ـ٤ ۷۵ سبز
۲۳۰ـ٤ ۷۳ لیموئی
۲۳۰ـ٤ ۷۵ سفید
۲۳۰ـ٤ ۷٤ گوجه‌ای
ب. ام. و
۳۲۰ ۷٦ همه رنگ
فوردتانوس ۷٦همه‌رنگ
خیابان فرح شمالی تلفن‌های ۸٤۳٦٦٤ـ ۸٤۱۸۳۳

پارس نبز
بنز
۲۸۰ اس ۷٤
۲۸۰ اس ۷۵
ـ۲۳۰ـ٤ ۷۳
۲۸۰ اس ۷۳
۲۸۰ اس ۷۱
۲۰۰ ۷٤
پ.ام.و
۲۰۰۲ ۷۳
بی‌ام‌و ۳۲۰ ۷٦
فیات ۱۳۱ ۷٦
فیات ۱۲۸ ۷۲
شاه مابین جمشید آباد و پیروز ۹۳۱۳۵۳ـ ۹۳٦٥٦٤ شورلت بلیزر ۷٦

ناصر
بی ام ـو مدل رنگ
۳۲۰ ۷٦شرابی
۲۰۰۲ ۷۵ابی
۵۲۰ ۷۳
دوج
دارت ـ۷۳
دارت ۷۳ ابی
کرفت ـ۷۵
دارت ـ۷۲یز
بیوک ـ۷٤
فیات ۱٦۰۰ ـ ۷۳
سنچوری ۷۵ بژ
مک وان ۷۱ آبی
تویوتا ال ـ تی ۷۵ آجری
بنز
۲۸۰ اس ۷۳سفارشی
۲۸۰ ۷٤ بژ
نمایشگاه اتومبیل ناصر خیابان پهلوی اول تخت ـ طاوس مقابل بانک سپه تلفن ٦۲۹۹۰۸ ـ ٦۲٥۰۹٦

پیمان
فروش همه نوع مینی‌بوس ـ انوبوس‌ـ کامیون ـ وانت خیابان‌زی‌ـ روبروی‌بیمارستان بازرگان فروشگاه اتومبیل‌پیمان تلفن ۳٥٤٦۷۲

بورس اتومبیل تهران
بیوک‌سنچوری ۷٦ رنگ‌زرشکی ۲در
بیوک اسکای‌لارک (اس‌آ) ۷٦ سبز وسرمه‌ای
دوج‌کرنت۷٦رنگ قهوه‌ای‌متالیک
پلیسر ۷٦ رنگ زرشکی‌ولیموئی
شورلت‌شوت ۷٦ رنگ تخته‌ای
شورلت کامارو ۷٦ سبز،لیموئی، زرشکی
شورلت کاپریس ۷۵ رنگ‌طلائی
بیوک سنچوری رگال ۷۵ رنگ پشمی متالیک
شورلت‌نوا ۷٦ رنگ آبی
فیات کوپه ۱۲٤ ۷۲رنگ‌سبز
واردکننده انواع اتومبیلهای امریکائی :
شرکت‌بورس اتومبیل تهران خیابان ویلا جنب وزارت علوم پلاک ۱٦۸ تلفنهای ۸۳٤۳۷۸ و ۸۳٤۳۷۹

تهران
بی.ام.و مدل رنگ
۲۰۰۲ ۷۳ مرمز
۲۰۰۲ ۷٤ آبی
بیوک
ریویرا ـ ۷۵ ـ طلائی
سنچوری ـ ۷٤ ـ سفید
بژو
۳۰٤ اس ـ ۷٤ ـ زردقناری
۵۰٤جی ال ـ ۷٤ ـ شیری
دوج‌کرونت ـ ۷۵ ـ سبز
فولکس۱۳۰۰ـ۷٤ـ نارنجی
کامارو ـ ۷۵ ـ قهوه‌ای
کامارو ال تی ـ ۷٤ ـ طلائی
بنز٤۲۳۰ـ ۷۵ـ زردقناری
لانچیا تا ـ ۷٤ ـ نقره‌ای
جاگوار ـ ۷۳ ـ شیری
فوردکاپری ـ ۷۳ ـ آبی
نمایشگاه اتومبیل تهران فرح‌شمالی جنب کلانتری ٤ تلفن ۸۵۵۲٤٤ـ۸۵۵۲٦٦ و ۸۵۵۲٦۸

نقشبی
بی.ام.و مدل رنگ
۳۲۰ ۷٦ زردقناری
۳۲۰ ۷٦ کاهوئی
۳۲۰ ۷٦ بی
۳۲۰ ۷٦ شرابی
شورولت
مونت‌کارلو ۷٦ نقره‌ای
مالی‌بو ۷۵ مسی
بنز
۲۸۰ اس ۷۳ کاهوئی
۲۰۰ ۷٦ زردپسته‌ای
فورتنه‌وستانگ‌ـ۷٦ـ طلائی
بیوک‌اسکای‌لارک ـ ۷۵ ـ ترياکی
فیات ۱۲۸ اس‌ـال ۷۳ خردلی
اپل جی‌ـ تی ۷۲ طلائی
حافظ شمالی بین‌شاهرخ و نخت‌جمشید مقابل‌داشکده پلی‌تکنیک تلفن‌های ۸۳۹۹۱۰ و ۸۳۱۷۳۷

شهرفرنگ
بنز مدل رنگ
۲۸۰ ۷٤ اتوماتیک
۲۸۰ اس ۷٤ ـ
ـ۲۳۰ـ٤ ۷٤ ـ
۲۰۰ ۷٤ ـ
۲۸۰ اس ۷۳ ـ
کامارو
۸ سیلندر ۷٤ ـ
بیوک لمیتد ۷۵ ـ
ال‌ـ تی ۷٤ ـ
مونت‌کارلو ۷٤ ـ
جاگوار ۲ر٤ اپکس جی ۷۵
بی ام‌و ۳۲۰ـ۷٦ـ همه‌رنگ
شورولت گاستم ۷٦
فیات۱۲٤ اسپرت‌سه‌دستگاه
نمایشگاه و فروشگاه اتومبیل شهرفرنگ او اسط خیابان اریامهر جنب تالار کورش تلفن ٦ـ٦٥٦۹٦٥ و ٦٥۰٦٥۰

ناصر
بی م ـو مدل رنگ
۳۲۰ ۷٦شرابی
۲۰۰۲ ۷۵بی
۵۲۰ ۷۳
دوج
دارت ـ۷۳
دارت ۷۳ ابی
کرفت ـ۷۵
دارت ۷۲یز
بیوک ـ۷٤
فیات ۱٦۰۰ ـ ۷۳
سنچوری ۷۵ بژ
مک وان ۷۱ آبی
تویوتا ال ـ تی ۷۵ آجری
بنز
۲۸۰ اس ۷۳سفارشی
۲۸۰ ۷٤ بژ
نمایشگاه اتومبیل ناصر خیابان پهلوی اول تخت ـ طاوس مقابل بانک سپه تلفن ٦۲۹۹۰۸ ـ ٦۲٥۰۹٦

شهرفرنگ
بنز مدل رنگ
۲۸۰ ۷٤ اتوماتیک
۲۸۰ اس ـ ۷٤ ـ
ـ۲۳۰ـ٤ ـ ۷٤ ـ
۲۰۰ ـ ۷٤ ـ
۲۸۰ اس ـ ۷۳ ـ
کامارو
۸ سیلندر ـ ۷٤ ـ
بیوک لمیتد ـ ۷۵ ـ
ال‌ـ تی ـ ۷٤ ـ
مونت‌کارلو ـ ۷٤ ـ
جاگوار ۲ر٤ اپکس جی ۷۵
بی ام‌و ۳۲۰ـ۷٦ـ همه‌رنگ
شورولت گاستم ۷٦
فیات۱۲٤ اسپرت‌سه‌دستگاه
نمایشگاه و فروشگاه اتومبیل شهرفرنگ او اسط خیابان اریامهر جنب تالار کورش تلفن ٦ـ٦٥٦۹٦٥ و ٦٥۰٦٥۰

گردونه
بیوک‌سنچوری ۷۵ فول ۸سیلندر
بیوک‌رگال ۷۵ فول چهارمر
بیوک‌لابرگاستر ۷۵ فول‌چهارمر
مرسدس‌بنز ۲۸۰ اس ۷۳
تودوزی مدل ٦۰۰
ب.ام.و۲۰۰۲ ۷۳ شیشه‌عقب
پونتیاک‌فایرمدمولاد۷٤شش‌سیلندر
شورلت‌بلیزرشاین ۷٦ فول
جاگوار ۷۳ فول ٦ سیلندر
پژو۲۰٤ ۷۳ متالیک
پژو٤۰٤ ۷۲ سقف کشوئی
خیابان شاه شماره ۲۲۷ ـ ٦٤۷٤۹۲ ـ ٦٤٤٤۹۹

تاج
پژو ۵۰٤ ۷٦سرمه‌ای‌متالیک
بی.ام.و ۲۰۰۲ ۷۲ پشمی
بنز۲۲۰ ۷۰سفید
فیات۱۲۸ ۱۳۰۰ سفید
آریا ۵۰ باکولر یکن جوانان
خیابان سلسبیل جهارراه بوستان سعدی جنب بانک پارس ۹۵۵٦٦۱

برادوی
بیوک
سنچوری رکل ۷٤ پسته‌ای
سنچوری ۷۵ قرمز
سنچوری ۷۵ سرمه‌ای
شورلت
کاپریس ۷٤ طلائی
بلیزرشایان ۷٦ همه رنگ
کامارو ۷۵ کرم
کامارو ۷٦ شرابی
بی‌ام‌و
۳۲۰ ۷٦ همه رنگ
۲۰۰۲ ۷٤ ابی ـ شیری
۲۰۰۲ ۷۵ قناری
بنز ۷۳ مسی
بنز ۷۵ قرمز
عباس آباد ـ جنب سوپرشیلان تلفن ۸۵۰۸۰۷

کالسکه طلائی
بی‌ام‌و مدل رنگ
۳۱٦ ۷٦ نارنجی
۳۲۰ ۷٦ کاهوئی
۳۲۰ ۷٦ قهوه‌ای متالیک
۳۲۰ ۷٦ زردقناری
۳۰۰۰ ۷٤ قرمز
بنز
بنز ۲۲۰ ۷۳ شیری
بژو استیشن ۵۰٤ آلبالوئی
شورلت ایران ۲۸۰۰ ـ ٥٤
شیشه رنگی
ولوو۷۳ دودرشیری
٤ـ۲۳۰ ۷۵ نخودی
٤ـ۲۳۰ ۷۵ لیموئی
شورلت ایمپالا ۷٦ سفید
بژو ۵۰٤ ۷۳ سفید
امیرآباد شمالی بالاتر از چهارراه آریامهر نمایشگاه‌مکالسکه طلائی تلفن ۹۳۹۵۹٦ ـ ۹۳۲۱۲۲

ضرابیان
نمایندگی اتومبیل‌های تویوتا تخت طاوس بین شاه عباس وجم تلفن ۸۳۲۳٤۹ـ ۸۳۲٤٥٦

ایرج
بیوک اسپسیل ٦۹ طلائی
وبو ۷٦
پژو ۷٦
پژو ۷٦نقره‌ای
بی‌ام‌وی۷۳ ـ۷٦قهوه‌ای‌فرمز
بی‌ام‌وی ۷۲
بی‌ام‌وی۷۵کاهوئی‌ـ سرمه‌ای
کامارو ۷۵ قرمز
کامارو ۷۵ پوست پیری
میني‌مینور ۷٦ قرمز
مزدا ۷٦نقره‌ای
فیات ۷٦نقره‌ای
فیات ۷۵طوسی
جگوار ۷٤ نقره‌ای
مولکس ۷٤بنفش
شورلت ۷۵پوست‌پیازی
مونت‌کارلو ۷٤پوست پیازی
بنز ۷۲ سفید‌ـ سرمه‌ای
بنز ۷۵ قرمز ـ سفید
بنز ۷٤ طلائی
شاهرضا : پمپ دیانا اول وصال شیرازی تلفن ۶٦۹۸۰۰ـ ٦٦۹۳۳۳

همایونیان
نمایندگی اتومبیل‌های تویوتا خیابان ملت بلاک ۱۱٤ تلفن ۱۳۲۰٤ـ

فروش اتومبیل
بنز
بنز ٤۵۰ اس نی ال‌مدل ۷۵ دیپلمات رنگ‌آبی متالیک کولرراديو ناست تمام اتوماتیک رینگ اسپرت نودوزی چرمی تلفن ۲۳٤۲٦۱ از۹صبح الی ۲ بعد از ظهر و۸٤۲۱٦۵ از ۲تاساعت ۸بعداز ظهر

بنز ۲۰۰ مدل ۷٤ سبزکاهویی بارادیو و پخش‌صوت و گرم‌کن عقبکارکرد ٦۰ هزار کیلومتر بفروش میرسد ۳ ببعدتلفن ـ ۸۹۱٤۸۲ طبقه دوم کامکار . ۱ـ۳ آ_ ٦۳٤۹

پیکان مدل ۵۵ آجری ۱۰۰۰ کیلومتر بفروش میرسد تلفن ۳۱٥٤۰۷

پیکان جوانان ٥٤ رنگ سفید شیشه رنگی پخش‌صوت کارکرد ۱۸ هزار کیلومتر کاملا نو مقطوع ٤۳ هزار تومان تلفن ـ ۸۹۱۷۳۲ ۱ـ۲ آ_ ٦۲۲۰

پیکان جوانان مدل ۵۰ سفارشی سرمه‌ای سپر ٥٤ با لوازم اضافی‌رینگ جوانان با لاستیکهای ـ خارجی نو و دو حلقه‌یخ شکن . فرش‌داخل‌بسیار تمیز بعلت‌مسافرت‌فوری فروشی است‌از ساعت۵ الی ۸ بعداز ظهر تلفن ۸۹۵۵۱۰

پیکان ۵۰ بسیار تمیز موتور تازه تعمیرلاستیک نو ۲٦ تومان جاده قدیم شمیران داخل عباس‌آباد جنب خشکشوئی‌پلاک۳۸ طبقه سوم

احتشامی
مینی‌وان ۷٦ نخودی
بی‌ام‌و ۷٤ سفید
ام‌جی‌بی‌جی‌تی ۷٤ نخودی
مینی‌جی‌تی ۷۳ خردلی
مینی‌جی‌تی ۷۳ سرمه‌ای
مینی‌جی‌تی ۷۲ خردلی
مینی‌جی‌تی ۷٤ نارنجی
مینی‌جیپ ٦۸ زرد
مینی‌جی‌تی ۱۳۰۰ ۷۳ قرمز
موریس ۱۱۰۰ ٦۷ سرمه‌ای
مینی‌وان ۷۱ قرمز
مینی‌ماینر ٦۹ سفید
هوندا‌کورسی ٦۹ سفید
مینی‌کوپراس ۷۰ فیروزه‌ای
اول خیابان قدیم شمیران نمایشگاه احتشامی‌تلفن۷٦۳٤۳۹

رکورد
رکورد
بنز
بنز ۲۳۰ـ٤ ۷٦ گرم بژ
بنز ٦ـ۲۳۰ ۷٤ سفید
ـ۲۳۰ـ٤ ۷٦ سبزحنائی
۲۸۰ اس ۷۳ آبی متالیک
ـ۲۳۰ـ٤ ۷۵ سبزکاهوئی
ـ۲۳۰ـ٤ ۷۵ قرمز
۲۲۰ ۷۳ کرم ـ بژ
۲۸۰اس ۷۳ طلائی متالیک
۲۰۰ ۷۱ سرمه‌ای
بی‌ام‌و
۵۲۰ ۷٤ سبزکاهوئی
کامارو ۷۵ قرمز فول
بی‌ام‌و ۳۲۰ ۷٦سبزکاهوئی
و شکلاتی
بی‌ام‌و ۵۲۰ ۷٤سبزکاهوئی
بی‌ام‌و ۳۲۰ ۷٦ سبزکاهوئی
کامارو ۷۵ قرمز فول
کامارو ۷۳ قرمز
فیات
فیات کوپه ۱۲۸ ۷۳خردلی
فیات۱۲۸ ۷۳ کوپه‌مخردنی
فیات ۱۲۸ ۷٤ خردلی
فولکس‌گلف ۷٦ قرمز
فولکس‌شیراکول ۷٦ پوست‌موزی
مزدا ۹۲۹ ۷٦ کوپه
لانچیابی‌تا ۷٦ کوپه
پیکان جوانان ۵۵ بنفش
پیکان جوانان ۵۵ بنفش
نمایشگاه رکورد مرکزشمالی نبش‌آپادانا تلفن ۲ـ۸۵۵۵٤۱

همایونیان
نمایندگی اتومبیل‌های تویوتا خیابان ملت بلاک ۱۱٤ تلفن ۱۳۲۰٤ـ

فروش اتومبیل
بنز
بنز ٤۵۰ اس نی ال‌مدل ۷۵ دیپلمات رنگ‌آبی متالیک کولرراديو ناست تمام اتوماتیک رینگ اسپرت نودوزی چرمی تلفن ۲۳٤۲٦۱ از۹صبح الی ۲ بعد از ظهر و۸٤۲۱٦۵ از ۲تاساعت ۸بعداز ظهر

بنز ۲۰۰ مدل ۷٤ سبزکاهویی بارادیو و پخش‌صوت و گرم‌کن عقبکارکرد ٦۰ هزار کیلومتر بفروش میرسد ۳ ببعدتلفن ـ ۸۹۱٤۸۲ طبقه دوم کامکار . ۱ـ۳ آ_ ٦۳٤۹

پیکان مدل ۵۵ آجری ۱۰۰۰ کیلومتر بفروش میرسد تلفن ۳۱٥٤۰۷

پیکان جوانان ٥٤ رنگ سفید شیشه رنگی پخش‌صوت کارکرد ۱۸ هزار کیلومتر کاملا نو مقطوع ٤۳ هزار تومان تلفن ـ ۸۹۱۷۳۲ ۱ـ۲ آ_ ٦۲۲۰

پیکان جوانان مدل ۵۰ سفارشی سرمه‌ای سپر ٥٤ با لوازم اضافی‌رینگ جوانان با لاستیکهای ـ خارجی نو و دو حلقه‌یخ شکن . فرش‌داخل‌بسیار تمیز بعلت‌مسافرت‌فوری فروشی است‌از ساعت۵ الی ۸ بعداز ظهر تلفن ۸۹۵۵۱۰

پیکان ۵۰ بسیار تمیز موتور تازه تعمیرلاستیک نو ۲٦ تومان جاده قدیم شمیران داخل عباس‌آباد جنب خشکشوئی‌پلاک۳۸ طبقه سوم

شورولت
شورلت ۲۵۰۰ مدل ٥٤ رنگ متالیک نقره‌ای بارادیو پخشو بیعه بدنه ووضعیت عالی بدون واسطه ٤تا۸ بعدازظهر تلفن : ۹۳٥۹۸۹ آ_ ٦۲٤۱

پژو
حواله ماشین پژو ٥۰٤
ال تلفن ۸٤۷۲۸۰

پژو ۳۰٤ مدل ۷۲ تمیز۳۵تومان ۷۹٦٦۲۷ آ_ ٦۵۱۱

پژو ٤۰٤ مدل ۷۲ تلفن ۷۳۳۷٤۱

پژو ۵۰٤ انژکتوری مدل ۷۱ بسیار تمیز بفروش میرسد تلفن ۸۲۹۹۹٤ ۱ـ۲ آ_ ٦۵۱۲

پژو مدل۷۳اتوماتیک آبی‌متالیک سقف بازشو . لندرور مدل ۵۰ـ۷نفره . ریویرا مدل ٦۷ تمیز باموتورنو فول اتوماتیک . از۹صبح الی‌پنج‌بعدازظهر یا تلفن‌های ۳۱۵۰۰۹ ـ ۳۱٦٦٤۹ آ_ ٦۵۵۹

پژو ۳۰٤ مدل۷۳شیری ٤ درب بسیار تمیز با رادیو بلاپونکت کارکرد ۳۳۰۰۰ کیلومتر قیمت مناسب تلفن ۹۲۲۸۱٦ دکتر فدائی زاده

ب ام و
ب.ام.و (۲۰۰۲) زرشکی مدل ۷٤ با رادیو پخش فروشی تلفن ۱٥۳۳٦٦۱از ۸ صبح تا ۲ بعدازظهر

دوج
دوج پلیموت٦۳استیشن رنگ یشمی مقطوع ۱۷ هزارتومان‌تلفن۸۵۹۹٦۵ـ ٦۳٤۹۹۹

فیات
فیات ۱۲٤ ـ ۱۸۰۰ مدل ۷۳ کارکرد ۳۲۰۰۰ کیلومتر با رادیوپخش پرژکتور شیشه گرمکن ۵۲۰۰۰ تومان تلفن ـ ۹۳۷۹٦۸ از ۵تا۹ بعدازظهر. آ_ ٦٤۵۳

فیات ۱۲۸ اسپورت ۷٤ ٤۸ تومان از ۸ـ٤ بعدازظهر تلفن ٦۸۳۷۰٤ آ_ ٦٥۱۳

یکدستگاه فیات‌ایکس‌ـ ۱۹ رنگ سبز سیر مدل ۷٤ بسیار تمیز بعلت مسافرت فوری بفروش میرسد از ۵تا٦بعدازظهر تلفن ۲۸۷۹۸۵ تماس حاصل فرمائید. ۱ـ۳ آ_ ۵۹۰۳

اپل رکورد ال ٦۸ ٤۰ هزار تومان‌فروشی۸۵۵۲۷۱ ۱ـ۲ آ_ ٦٤۰

اپل مدل ٦۷ کادت اسپرت‌قرمز بفروش‌میرسد‌قیمت۱٦هزارتومان ۵۳۳۲۲۲

جیپ
جیپ‌تجارتی ـ امریکائی،واگن‌دار باکروکی‌باموتور تو وگیربکس و دیفرنسیال تازه‌تعمیر ۱۲٫۰۰۰ تومان ٦٦٤۷۱۵

جیپ‌ویلیز تجارتی کروکی مدل ٦٦تقیمت ۲۷۸۰۰ـ تومان ٦۳٤۸۰۰ـ ٦۳٤۹۹۹

مزدا
دو دستگاه مزدا ۷٦ مدل ۹۲۹ قناری و شکلاتی متالیک گمرک شده نمره نشده‌بفروش‌میرسد‌تلفن ۵۳۲٤۷٦

لانچیابی‌تا (کروکی)
مدل ۷٦ کارکرد ٦۵۰۰ کیلومتر رنگ گوجه‌ای تلفن ۵۲۷۷۵٤ از ساعت ۸صبح الی۵بعدازظهر تماس حاصل فرمائید. ۱ـ۲ آ_ ٦٤۲٦

پونتیاک تمپست ٦۸ سقف‌چرمی سفید ٦ سیلندر کولررادیوپخش ۳۱۷۸۰۰

کامیون داف کمپرسی ده تن‌مدل ۷۱ بسیار تمیز بعلت‌مسافرت فروشی ۳۵۵۲۷۳ ۱ـ۳ آ_ ٦۲۲۱

کرایه اتومبیل
ایزی‌رایدر تاکسی
۲٤ ساعته باراننده وبدون‌راننده ۲۳۳۰٦۸

بلوچ تاکسی
شب و روز در خدمت شماست .
گیشا جنب پارک‌وی تلفن ٦۳۹۷۹٥

جرثقیل جت
۹۷۹٤۰۱۸

عمادتوریست تاکسی
شبانه‌روزی ـ شاه‌باستان ۹۲۳۲٤٥

برای اتومبیل شما
فروشگاه جهان
رینگ‌پیستون و یاطاقان همه‌نوع ماشین ۳۱۹۷۲٦

ماشین آلات
یکدستگاه بادی پلاستیک فول اتومات و یکدستگاه تزریقی پلاستیک بفروش می‌رسد تلفن ۳٥٦۰٤۸

فینیشر
غلطک چرخ لاستیکی و غلطک دوچرخ اجاره داده میشود
تلفن ٦۲۲۷۵۳

ماشین آلات راهسازی و ساختمانی بیل ـ هیدرولیکی جرثقیل ساختمانی،سانترال‌بتون جرثقیل چرخ لاستیکی پنگلی نو و دست دوم بدون واسطه‌آماده‌فروش و تحویل فوری ۸٫۵ الی ۱۲٫۵ و ۱۳الی ٦٫۵ بعد از ظهر تلفن۸۲۹۳۷٦

تراش فلزات خداوردیان
قبول کلیه امور مربوط بتراش قالبسازی و نوسازی در اسرع وقت ۳۳۰٥۳٥ ۱ـ٤ آ_ ٦۱۸۰

گروه فنی رود
اجاره دهنده هر نوع ماشین‌آلات راهسازی ـ تلفن ۸۳۹٤٦٦

ذوب فلزات نوین۰۹۱٤۳۸
قطعات ریخته‌گری در اندازه‌های‌مختلف‌پذیرفته میشود (مس، قلع و آلمینیوم)

فروشندگان لوازم یدکی
ماشین آلات راهسازی بیل ـ هیدرولیکی جرثقیل ساختمانی،سانترال‌بتون جرثقیل چرخ لاستیکی پنگلی نو و دست دوم بدون واسطه‌آماده‌فروش و تحویل فوری ۸٫۵ الی ۱۲٫۵ و ۱۳الی ٦٫۵ بعد از ظهر تلفن۸۲۹۳۷٦

فروشندگان لوازم یدکی
رضا شیخ عطار
امیرکبیر۸متری‌ملت‌جنب‌بانک‌سپه ۳۰۲۷۷۳

یوسف مشیریان
کوچه ناظم‌الاطباء شماره ۲۰ ۳۹۲۳۱۸

محمد رستم‌نژاد
جهارراه لشگرسیمتری نظامی ـ ۵۳۲۵۷۵

مصطفی ذوالفقاری
ناظم‌الاطباء پاساژ میصر ـ ۳۱٤۳٤۲

فرجی صومعه‌سرائی
اکباتان پاساژ تهران شماره۱۹ ۳۹۲

زندگی بهتر افتخار بیشتر

آینده‌ای مطمئن در انتظار

جوانان ایرانی

هواپیمائی نیروی زمینی شاهنشاهی امکانات تحصیلی شمارا با بهترین وجهی فراهم نموده واز هم اکنون شمارا باداشتن مدارك تحصیلی مشروحه زیر استخدام مینماید. استخدامیان واجدشرایط پس از طی دوره های تخصصی وکارآموزی در ایران برای دوره های تکمیلی فنی وخلبانی بکشور آمریکا اعزام میگردند.

الف: شرایط عمومی

۱ـ تابعیت دولت شاهنشاهی ایران

۲ـ متدین بودن به یکی ازادیان (اسلام، مسیحی، کلیمی، زردشتی)

۳ـ دارا بودن گواهی نامه ششم‌متوسطه‌ریاضی، طبیعی، ادبی، برای داوطلبین افسری جزء خلبانی، گواهی‌نامه ششم متوسطه ریاضی، طبیعی،فنی،(برق ومکانیك) برای، همافری، قبولی چهارم متوسطه (ریاضی، طبیعی، ادبی) برای داوطلبین ستوانیاری خلبانی و گواهی نامه سوم متوسطه برای آموزشگاه گروهبانی.

٤ـ سن داوطلبین افسری خلبانی از ۱۷ تا ۲٤ و همافر فنی از ۱۸ تا ۲٤ و ،ستوانیاری خلبانی از ۱٦ تا ۲٤ ودرجه‌دار از ۱٦ تا ۲٤ سال برای اشخاصی که‌برك‌خاتمه خدمت سربازی دارند حداکثر سن تا ۲۵سال‌می باشد.

۵ـ نداشتن پیشینه بد.

٦ـ داشتن صحت مزاج و تناسب اندام طبق‌گواهی بهداری نیروی زمینی شاهنشاهی.

۷ـ سپردن تعهد خدمت در ارتش‌شاهنشاهی

۸ـ قد داوطلبین از ۱٦۰ سانتی‌متر ببالا.

۹ـ نداشتن عیال تحت تکفل.

ب: داوطلبین افسری جزء خلبانی:

مدت‌تحصیل درآموزشگاه‌افسری‌جزء خلبانی‌حداقل یکسال وبطور شبانه‌روزی بوده و کلیه مخارج دانش جویان بعهده ارتش شاهنشاهی خواهد بوددانشجویان‌در مدت تحصیل ۱۰۲۵۰ ریال و پس از شروع اولین پرواز ۲٦۲۵۰ ریال و پس‌ازنیل بدرجه‌افسری خلبانی از ۳۵٤۵۰ریال حقوق. ومزایااستفاده خواهند کرد و ترفیعات بعد آنان طبق مقررات، قانون‌استخدام نیرو های مسلح شاهنشاهی خواهد بود ضمنا در صورت خدمت در خارج از مرکز حداکثر مبلغ٤٤۵۲۰ ریال دریافت خواهند نمود.

مدت تحصیل در آموزشگاه همافری ۲ سال بوده‌وکلیه مخارج‌هنرجویان بعهده‌ارتش شاهنشاهی‌خواهد بود هنرجویان در سال یکم مبلغ ۱۰۵۰۰ ریال و درسال دوم مبلغ ۱۱۷۵۰ ریال وپس از نیل به درجه همافر سومی مبلغ ۳۵۵۳۰ ریال و در صورت خدمت‌در خارج‌از مرکز مبلغ ٤۵٤۵۰ ریال دریافت خواهندداشت وترفیعات بعدی آنان طبق مقررات قانون استخدام‌نیرو های مسلح شاهنشاهی خواهد بود.

پ: داوطلبین ستوانیاری خلبانی

مدت تحصیل در آموزشگاه ستوانیاری خلبانی‌دوسال وبطور شبانه‌روزی‌بوده و کلیه‌مخارج‌هنرجویان بعهده ارتش شاهنشاهی خواهد بود هنرجویان قبل‌از پرواز ماهانه ٦۵۰۰ ریال و پس از شروع اولین‌پرواز ۱۰۲۵۰ریال و پس از نیل بدرجه ستوانیار سوم‌خلبان‌مبلغ ۳۸۱٤۰ ریال که بمرور افزایش خواهد یافت دریافت خواهد داشت اضافه حقوق و مزایای آنها طبق‌مقررات قانون استخدام نیرو های مسلح‌شاهنشاهی خواهد بود ضمنا در صورت خدمت در خارج از مرکزحداکثر مبلغ ۳۷۱۹۰ ریال دریافت خواهد نمود.

ت: داوطلبین‌آموزشگاه درجه‌داری

۱ـ مدت تحصیل در آموزشگاه درجه‌داری یکسال‌وبطورشبانه‌روزی بوده و کلیه مخارج دانش‌آموزان بعهده ارتش شاهنشاهی خواهد بود دانش آموزان درمدت تحصیل مبلغ۷۵۰۰ ریال و پس از نیل بدرجه گروهبان دومی مبلغ ۱۵۲۵۰ ریال که بمرور افزایش‌خواهد یافت دریافت خواهند داشت و اضافه حقوق ومزایای آنان طبق مقررات قانون استخدام نیرو های‌مسلح شاهنشاهی خواهد بود ضمنا در صورت خدمت در خارج از مرکز حداکثر مبلغ ریال دریافت‌خواهندنمود.

ث: به فارغ التحصیلان سالیانه تا میزان دوبرابرحقوق ماهانه بعنوان پاداش در آخر سال پرداخت می گردد.

ج: فارغ التحصیلان از مزایای بسیاری نظیر پس‌انداز مسکن، تامین آتیه، بانك سپه که برای دوران خدمت ۳۰ ساله با توجه بمبلغ پس‌انداز ومبلغ معادل آن که بلاعوض ازبودجه وزارت جنك اضافه می شود وبهره مربوطه.

وام مسکن بانك سپه، استفاده از خانه های‌سازمانی با توجه به برنامه افزایش سالیانه خانه‌سازی برای پرسنل هرسازمان عمومیت خواهد داشت، درمان‌رایگان خود و خانواده تحت تکفل وخرید از فروشگاه های ارتش با تخفیف قابل ملاحظه و غیره بهره‌مند می‌شوند داوطلبین برای ثبت‌نام و کسب اطلاعات بیشتر می‌توانند همه‌روزه باستثنای پنجشنبه وجمعه و ایام تعطیل از ساعت ۷ الی ۱٤ در تهران بباغگان باغشاه خیابان کاشان دایره استخدام و روانسنجی هوانیروزو در شهرستانها به اکیپ های استخدامی در دژبانی و شهرستانهائی که دژبانی ندارند بژاندارمری محل مراجعه نمایند.

هواپیمائی نیروی زمینی شاهنشاهی

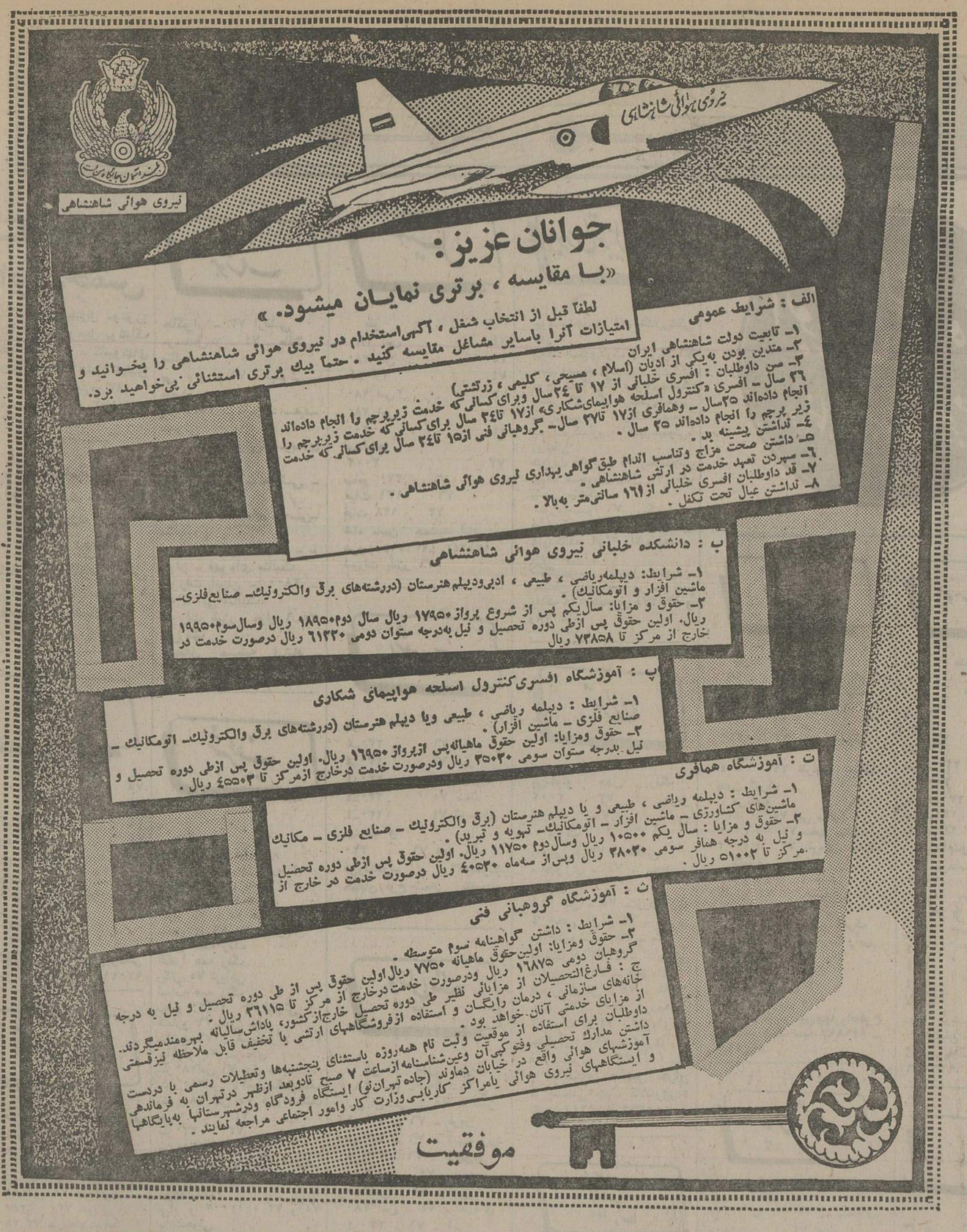

آگهی استخدام

شرکت تولیدکننده محصولات پردیس

شرکت سهامی خاص بسته بندی‌وتوزیع گوشت مرغ وتخم مرغ افراد مشروحه زیر را جهت کارخانه واقع درکرج استخدام مینماید.

۱ـ متصدی کاردکس	دیپلم با یکسال سابقه کار	۱ نفر
۲ـ کارمند انبار	سوم متوسطه بایکسال سابقه‌کار	۱ نفر
۳ـمامور خرید	دیپلم با یکسال سابقه کار	۱ نفر
٤ـکمك حسابدار	دیپلم با دوسال سابقه‌کار	۱ نفر
۵ـسرکارگر	با سابقه سرپرستی	۲ نفر

٦ـ تکنیسین مکانیك (ماشین سازی) دیپلم هنرستان‌صنعتی
۷ـ کارگر فنی با آشنائی به ماشین های بسته‌بندی و نقشه‌خوانی با سابقه کار ۱ نفر
۸ـ کارگرفنی آشنائی به ماشین‌آلات سردخانه باسابقه کار ۱نفر
۹ـ کارگر ساده ۳۰ نفر

شرایط استخدام:

۱ـ دارا بودن‌برك خاتمه خدمت یا معافیت دائم.
تحصیلات برای کارگران حداقل خواندن ونوشتن.
ساکنین کرج ارجحیت دارند.
واجدین شرایط می توانند همه‌روزه از ساعت ۷صبح الی ۱۵به کارگزینی کارخانه واقع در مشکین‌آباد کرج تلفن ۳۰۳٦ ویا ازساعت ۸ صبح الی ۱۳ و ۱٤ الی۱۸در تهران به دفتر مرکزی در خیابان پارك خیابان هشتم پلاك ۲۲ تلفن ٦۲٦۸٦۲ ـ٦۲۵۹۲۲ مراجعه نمایند.

حسن تصیری فرزند یعقوب از روز دوشنبه ۲۷ر۲ر۲۵۳۵ سوار موتور شده و دیگر خبری از وی نیست هرکس اطلاعی از نامبرده دارد خواهشمند است به شماره ۸۲۵۰۵۰ بیمارستان شماره ۲ کمك به پدرش خبر داده و از نگرانی نجات دهد.
مهرآباد جنوبی کوی‌فردوس کوچه خلیلی پلاك ۱۲ یعقوب نصیری.

آ ـ ۳۷٤۷

آگهی استخدام

بانك ملی ایران یك نفر لیسانسیه زبان انگلیسی را که در ترجمه دارای تبحر و تجربه کافی باشد از طریق آزمایش و مصاحبه استخدام میکند. داوطلبان واجد شرایط می توانندبمنظور کسب اطلاع بیشتر تا پایان وقت اداری روز دهم خرداد ماه جاری به اداره بررسیها و روابط‌عمومی و تبلیغات این بانك به نشانی زیر مراجعه‌نمایند:
خیابان تخت جمشید ـ چهارراه فرصت ـ روبروی اطاق بازرگانی ـ بانك ملی ایران ـ شعبه خشایار ـ طبقه فوقانی

بانك ملی ایران

آگهی

بیمه‌کارگران کارگاه‌های‌چادر دوزی برزنتی‌درتهران، شمیران، شهرری، کرج، ورامین و گرمسار

باستناد ماده ۷ قانون تامین‌اجتماعی، از تاریخ اول خرداد ماه ۲۵۳۵ کارگران کارگاه های چادردوزی برزنتی در تهران، شمیران شهرری، کرج، ورامین و گرمسار مشمول مقررات قانون تامین اجتماعی قرار گرفته‌اند. حق بیمه‌معادل ۳۰درصد مجموع حقوق و مزایای دریافتی مستمر کارگران است که ۷ درصدآن‌عهده بیمه شده، ۲۰درصد عهده کارفرماو۳درصد از طریق دولت تامین میگردد. از کارفرمایان مزبور انتظار دارد لیست و حق بیمه کارگران را از تاریخ فوق همه ماهه تا آخرین روز ماه بعد به شعب سازمان ارسال و در صورت نیاز به کسب اطلاعات بیشتر بواحدهای‌مذکور مراجعه نمایند. ضمنا تاریخ فوق‌ناظر به کارگران کارگاههائی که قبلا بیمه شده‌اند نبوده وبیمه این قبیل کارگران از تاریخ‌شروع بیمه‌کماکان ادامه‌خواهد یافت.

م الف ٤۹٦۷ سازمان تامین اجتماعی

آگهی تجدید مناقصه شماره ۵ (خرید صیفیجات)

نیروی هوائی شاهنشاهی ۵ قلم صیفیجات مشروحه زیر را بمقدار مندرج دربرك شرایط معامله از طریق مناقصه خریداری می نماید.
۱ـ خیار ۲ـ گوجه فرنگی ۳ـ لوبیا سبز ٤ـ بادمجان۵ـ کدو، داوطلبان شرکت درمناقصه می‌توانند با مراجعه به ستاد فرماندهی نیروی هوائی (خیابان فرح‌آباد ژاله) و دریافت برك شرایط و مشخصات، پیشنهادات خود را برطبق مفاد مندرج دربرك شرایط تنظیم نموده و تا ساعت ۱۳روز شنبه ۲۲ر۳ر۲۵۳۵بدفتردبیرخانه ستاد فرماندهی نیروی هوائی تسلیم نمایند.
م الف ٤۹٤۳
نیروی هوائی شاهنشاهی

آگهی پرداخت ۳۰ درصد مانده مبلغ‌اسمی سهام شرکت صنایع کاشی اصفهان (سهامی عام) ثبت شده بشماره ۱۲٦۰

برابر تصمیم هیات مدیره شرکت صنایع کاشی اصفهان(سهامی‌عام) مقررگردید ۳۰درصد مانده مبلغ اسمی سهام پرداخت گردد.
بدینوسیله از سهامداران محترم‌شرکت‌تقاضا دارد حداکثر ظرف دو ماه از تاریخ انتشار این آگهی نسبت به پرداخت۳ هزار ریال بازاء هر سهم در حساب جاری شرکت در یکی ازبانکهای زیر.
۱ـ بانك اعتبارات صنعتی حساب‌جاری۳۹۳۲
۲ـ بانك ایران و هلند شعبه کاخ شمالی حساب جاری ۲۸۳۵۱۷۷
۳ـ بانك ایران‌و هلند شعبه اصفهان حساب جاری ۷۰۳٦۰۱۹ اقدام و رسید مربوطه را به آدرس شرکت واقع در تهران خیابان کاخ‌شمالی بالاتر از بلوار شماره ۷۸ ارسال فرمایند.
بدیهی است درصورت عدم‌پرداخت ۳۰درصد مانده سرمایه تعهدی طبق مواد ۳۵ و۳٦ و۳۷ لایحه اصلاحی قسمتی از قانون تجارت اقدام خواهد شد.

هیات مدیره شرکت صنایع کاشی اصفهان (سهامی عام)

بانك سپه املاك مشروحه زیر را از طریق مزایده بفروش میرساند

ششدانك‌یك قطعه زمین بمساحت تقریبی ٤۷۵۸ متر مربع به پلاك های ۲٤۷ الی ۲۵۱ و ۱۹٤ الی ۱۹۸ واقع در خیابان سی متری ششم‌بهمن مقابل‌کاخ جوانان.
الف داوطلبان‌باید مبلغ‌یك‌میلیون ریال وجه نقد بصندوق بانك تودیع و رسید آنرا ضمیمه پیشنهاد خود درپاکت لاك‌ومهر شده تسلیم نمایند.
ب ـ پیشنهادات واصله درساعت ۱۲ روز ۳۲۰ر۲۵۳۵با حضورکمیسیون مربوطه باز وقرائت خواهدشد.
ج ـ پیشنهادات فاقدسپرده وخارج از موعد مقرر و مشروط ترتیب اثر داده نخواهد شد.
د ـ حضور پیشنهاد دهندگان‌در جلسه مزایده آزاد بانك در رد یاقبول یك‌یاکلیه پیشنهادات مختار است.
ه ـ چنانچه برنده مزایده حداکثر یکماه پس از تاریخ جلسه مزایده بهر نحو ازانجام معامله‌خودداری‌نمایدسپرده آن بنفع بانك ضبط خواهد شد.
پرداخت هرگونه مالیات و عوارض وهزینه آگهی و ثبت سند در دفترخانه بعهده خریدار می‌باشد.

بانك سپه مهاباد

شرکت گشت های ایران

وابسته به وزارت اطلاعات و جهانگردی برنامه فصلی‌خودرا بشرح‌زیر اعلام میدارد:
گشت‌های داخل‌شهر: بازدید از نقاط دیدنی درشهرهای‌تهران، مشهد، شیراز، اصفهان وگشت شب در تهران.
گشت‌های بین شهری:
۱ـ تهران ـ کاشان بمدت‌دو روز و بازدید از گل‌چینی قمصر.
۲ـ تهران ـ شمال (ساحل دریای خزر).
۳ـ پیکنیک جمعه‌درکنار دریاچه کلاردشت.
٤ـ گشت پنج‌روزه تهران ـ اصفهان ـ شیراز. خواهشمند است برای اطلاع‌بیشتر باآدرس بلوار الیزابت شماره ۱۷٤ دفتر اطلاعات و جهانگردی با تلفن ٦٦٤۸۹۰، ٦۵۷۵۵٤ تماس حاصل فرمائید.

م الف ٤٦۸۹

آ ـ ۱٦۵۲

آگهی دعوت‌مجمع عمومی فوق‌العاده

مجمع عمومی فوق‌العاده شرکت سهامی خاص میکده روز یکشنبه ٦ خرداد ماه سال ۲۵۳۵ درساعت چهار بعد از ظهر در خیابان شاه ساختمان رویال طبقه پنجم تشکیل میگردد
دارندگان سهام سه روز قبل از تشکیل جلسه‌سهام خود را بدفتر شرکت آورده برگ ورود به جلسه را بگیرند.
دستور جلسه:
ازدیاد سرمایه.

شرکت سهامی خاص میکده

خانم‌ها: باسازندگان لوازم آرایش تقلبی مبارزه کنید

سودجویان با جمع‌آوری قوطی هاو جعبه های خالی لوازم آرایش ،آنها رااز‌مواد غیر بهداشتی پر می کنند و به بازار می‌فرستند !

بسیاری از خانم‌ها بدون این‌که خبر داشته باشند،لوازم آرایش تقلبی‌رادرقوطی های مارکدار کارخانه های بزرگ‌جهان خریداری میکنند، امابعد ازمصرف، ناگهان چشمشان‌آسیب می بیند، پوست صورتشان لك می‌اندازدو دستهایشان به خارش می‌افتد. چگونه می‌توان لوازم‌آرایش تقلبی را ازلوازم آرایش واقعی واصلی تشخیص داد؟

یك کارشناس لوازم آرایش میگوید : بعقیده من و سایر همکارانم ،خانمها خودشان‌نخستین کسانی هستند که بازار لوازم آرایش و شامپو های تقلبی و جوراجور را در بازار رواج‌میدهند. اگر هرخانمی باصلاحدید پزشك یا مشاور زیبائی خودلوازم‌آرایش معینی را مصرف کند، هرگز سازندگان‌لوازم آرایش تقلبی‌به فکر تهیه وفروش پودر، کرم، لاك ناخن و سایر لوازم آرایش‌تقلبی نمی‌افتند.

بارها در گوشه‌و کنار خیابان و د ربساط خرده فروشها کالا هائی ازانواع لوازم آرایش بامدرك های خارجی عرضه میشود که هیچکدام ازاین کالاها اصل‌نیست و فقط قوطی، شیشه یاجعبه آن مارك کارخانه‌های مهم رادارد.

قوطی‌های خالی

به عقیده یکی ازهمین کار‌شناسان اگر خانم‌های خانه‌دار بعداز مصرف شامپو یا داروی مربوط به آرایش مو، سر،صورت و دست خود، ظرف‌آنرا معدوم کنند برای این قبیل سودجویان راه تقلب باقی نمی ماند.

بار ها دیده شده است که سودجویان باجمع آوری قوطی‌ها و جعبه‌های سالم لوازم آرایش‌که توسط خانم‌ها بی توجه بدور ریخته شده دست به تقلب های ناگوار میزنند.

آنها بعداز جمع آوری قوطی های لوازم آرایش از جمله‌جعبه های کرم‌و پودر ،همین جعبه‌هارا تمیز میکنندو مجددا آنرا ازمواد دست ساختو تقلبی خود پرمی کنند و در بازار آزاد ودر گوشه وکنار خیابان‌ها به بهای اصلی لوازم آرایش می‌فروشند.

مبارزه با متخلفین

آقای ناظم‌پور معاون دادستان تهران‌که رسیدگی به پرونده های مواد غذائی‌و شیمیائی‌ودارولئی رابعهده دارد ،میگوید: از۷سال قبل که قانون مربوط به‌متقلبین مواد خوراکی ولوازم‌آرایش‌اصلاح گردید وبرای مجازات این گونه افراد شدت‌عمل بیشتری بخرج داده شد، میتوان گفت که این قانون تاثیر زیادی داشتو افراد کمتری دست به تقلب موادغذائی وآرایشی زده‌اند.

با این وجود نمونه‌های متعددی پیش آمده‌که میتوان بذکر آن پرداخت.

معاون دادستان‌تهران‌می‌افزاید: بیاد دارم سالها قبل مردی که‌تازه از زندان آزادشده بود،باسرنج و زردچوبه دست به ساختن نوعی پودر زده وبرای این‌کار حتی کارخانه کوچکی تاسیس کرده بود. این‌مرد دستگیرو کارخانه‌اش نیز تعطیل شد. عکس و تفصیل ماجرا در روزنامه ها چاپ شد . فردای آنروز رفتگر محله ما که برای بردن آشغال به‌در منزل‌من آمده بود می‌گفت : نمی دانم امروز چه خبر شده‌که همه مردم درسطلهای آشغال خود زردچوبه ریخته‌اند .من دانستم بیشترخانم های تهرانی از پودرهای تقلبی‌آن شخص خریداری کرده بودند و پس‌از آگاه شدن از قضیه آنرا بدور ریخته‌اند.

نقش مطبوعات

آقای ناظم‌پور سپس به نقش مطبوعات‌در آگاه‌کردن‌مردم‌پرداخت وگفت :بعد از مبارزه ماموران باعوامل سازنده لوازم آرایش تقلبی، مطبوعات هم مبارزه چشمگیری در این زمینه می‌کنند. وقتی یك سازنده‌وسایل آرایش وغذائی دستگیر می‌گردد و عکس اودر روزنامه ها چاپ می‌شود، آبروی آن‌شخص برباد می‌رود واحساس حقارت می کند و همین سبب می‌شودکه سایرین لااقل از ترس آبرو دست به‌اینکار نزنند !

چندی قبل مردی بنام احمد یزدی که مدتی در زندان بود بعداز آزاد شدن از زندان با اکسید دوزنك ومقداری «وازلین» چند نوع کرم مناخته بودوآنرا در قوطی کرمهای مشهورعرضه می‌کردو از قضا کار این‌شخص خیلی بالاگرفته‌بود. بعد از چند شکایت که از سوی خانمها عنوان شد، این مرد دستگیرو زندانی شد .

شامپوی فرش وقالی !

بارها دیده شده است که ریمل ومژه‌های تقلیدی و غیر بهداشتی دربازار عرضه می‌شود. همچنین در گوشه وکنارخیابانها شامپوهائی رادرشیشه‌های‌مارکدار خارجی عرضه میکندکه‌مخصوص شستشوی قالی وفرش استو متاسفانه عده‌ای از خانمها آنرا بااشتیاق بجای شامپوی سر خریداری می کنند وبعد ازمدتی دچار عوارض ریزش مو و غیره می‌شوند. چند سال قبل درجاده شهریری مردی صابون معمولی‌می ساخت و با اضافه کردن‌مقداری اسانس آنرا بعنوان‌صابون‌مرغوب خارجی می‌فروخت .

همچنین شخصی‌بود بنام‌حاجی آشغالی .این‌شخص از راه‌فروش قوطی های شیشه های سالم و مارکدار داروئی ولوازم آرایش خارجی، ثروتمند شده‌بود .

او هر روز صبح زباله های‌خانه ها را زیرورو می‌کرد و از میان آن انواع واقسام قوطی کرم ، پودر، وشیشه‌های دردار راپیدامی کردو بارویهم ریختن ته‌مانده‌این مواد قوطی های کامل کرم ومواد داروئی می ساخت و روانه بازار می‌کرد !

این شخص هم دستگیرشد.

در حال حاضر وزارت رفاه و تندرستی کنترل شدیدی می‌کندو کمترکسی می‌تواند مواد آرایشی تقلبی بسازد، اما بهتر است خانمهای خانه‌دار نیز بجای اینکه قوطی سالم‌کرم صورت‌خود رابدور اندازند ، آنرا باضربه یك‌چکش درهم‌بکوبند یاپشکنند تااثری ازآن باقی نماند .خانم هاهمچنین باید دقت‌داشته باشند و از عوامل ناشناس،موادداروئی، شیمیائی و آرایشی‌خریداری‌نکنند

خانمها نباید از هر لوازم آرایشی که بدستشان رسید استفاده کنند. بلکه برای بکار بردن لوازم‌آرایش‌جدید بایداز کارشناسان ومشاوران زیبائی کمك بگیرند .

دامن‌های گشاد برای خانمهای چاق

دامن های جدید تنك وگشاد ارمغان بهاری مد سازان برای خانمهای مدپرست جهان است. دامن های تنك‌وگشاد جدید با رنگهای شاد برای اندامهای مختلف حتی اندام‌چاق عرضه‌شده است.

مدسازان به خانمهای فربه توصیه می کنند : اگر اندامی چاق دارید، از پوشیدن دامنهای تنك چاك‌دار خودداری کنید .با توجه به چاقی اندام اگر دامن شما کمی گشادتر باشدبهتراست. بلوزهای گشادو لباسهای گشاد راسته تقریبا برای هر اندامی مناسب است. خانمهائی که فربه هستند باپوشیدن این لباسها برجستگیهای بدنشان نمایان می شود . مدسازان به خانمهای فربه توصیه دیگری نیز دارند ومی‌گویند : درست است که دنیای مد از چاقی خانمهاهراسی ندارد وبالاخره لباسهای‌دلخواه‌را حتی برای چاقترین خانمهاعرضه می‌کنند ، اما جادارد خانمهای چاق قبل از اینکه بفکر لباس باشند کمی هم به‌اندام خودتوجه کنندوآنرا متناسب کنند .

نخستین زن‌مدیر کل درهمدان

یك زن کارمند باید یك خانه دارخوب هم باشد

ویدا صارمی : کارمندی و کار کردن در خارج‌از خانه بجای خود، خانه‌دارنبودن وبکارهای خانه رسیدن هم بجای خود . یک زن خوب کارمند، باید یک خانه‌دار خوب هم باشد .

«ویدا صارمی» نخستین بانویی است که در همدان‌پست‌مدیر کلی به اومحول شد ودر سمت مدیر کل تامین خدمات درمانی همدان کار خودرا آغاز کرد .

خانم‌صارمی که بقول خودش کار و خدمت بمردم را به زندگی‌خصوصی‌ترجیح میدهد ، در سال ۱۳۴۳ به استخدام سازمان خدمات درمانی درآمده است . مدرك لیسانس دارد و حدود چهارسال است که خارج از مرکز در استان های آذربایجان شرقی و گیلان در همین سمت فعالیتهای چشمگیری داشته است.

خانم صارمی در زمینه برنامه‌های‌خود در این سمت گفت : برای پوشش‌خدمات درمانی در سطح استان همدان‌طرحهائی دارم که بتدریج اجرا میشود. در حال حاضر عده‌ای از مردم این استان از مزایای قانون خدمات درمانی استفاده میکنند و امید میرود که بتوان ضمن گسترش تامین خدمات درمانی‌درسطوح مختلف کاری انجام داد که بنفع طبقات گوناگون مردم باشد .

خانم صارمی نخستین مدیر کل همدان معتقد است : یک زن کارمند باید علاوه برکارهای اداری به کارهای خانه خود رسیدگی کند و خانه‌داری خودرا نیز ثابت کند.تفریحات وسرگرمیهای مورد علاقه خانم صارمی والیبال، اسکی ، شنا و راه‌پیمائی است، اما چون زیادکار دارد نمیتواند به‌تمام ورزشهای مورد علاقه‌اش بپردازد. این خانم مدیر کل پاره‌ای از وقت خود را در خانه به مطالعه میپردازد .

آگهی استخدام

شرکت سهامی حسابرسی وابسته به‌وزارت‌امور اقتصادی‌ودارائی براساس مقررات استخدامی شرکت های دولتی‌برای تصدی مشاغل اداری و خدماتی خودتعدادی کارمند که سن آنهاکمتراز۱۸وبیش از ۳۵ سال نبوده‌ودرهیچیك از سازمان های دولتی شاغل نباشند ازطریق‌امتحان‌ومصاحبه استخدام‌مینماید

ردیف	عنوان شغل	حداقل مدرك تحصیلی و شرایط احراز شغل	تعداد مورد نیاز
۱	منشی‌و ماشین‌نویس(۲)	داشتن مدرك فوق دیپلم منشیگری و یا فوق‌دیپلم وطی‌دوره منشیگری و آشنائی بزبان خارجی‌مورد نیاز و یا داشتن مدرك دیپلم کامل متوسطه و ٦ سال تجربه در منشیگری و آشنائی بزبان‌خارجی موردنیاز و یا داشتن دیپلم فنی منشیگری و امور دفتری و٦ سال تجربه در منشیگری و آشنائی‌به زبان خارجی موردنیاز .	۲ نفر
۲	منشی‌و ماشین‌نویس (۱)	داشتن دیپلم فنی منشیگری و امور دفتری و ٤ سال تجربه در امور مربوط . یا مدرك دیپلم کامل متوسطه در رشته منشیگری ویا دیپلم کامل متوسطه وطی دوره منشیگری ویا داشتن مدرك پایان تحصیلات دوره اول متوسطه‌و ۸سال‌تجربه در امور منشیگری .	۲ نفر
۳	کارپرداز (مامورخرید) ۲	دیپلم‌کامل متوسطه وطی دوره کارآموزی‌درزمینه مربوط ویا داشتن مدرك پایان تحصیلات دوره‌اول متوسطه و ۸ سال تجربه در زمینه مربوط	۲ نفر
٤	کارگزین (۱)	دیپلم کامل متوسطه وطی‌دوره کارآموزی	۱ نفر
٥	بایگان (۲)	دیپلم کامل متوسطه و طی کلاس بایگانی	۱ نفر
٦	بایگان (۱)	پایان تحصیلات دوره اول متوسطه و طی کلاس بایگانی	۱ نفر
۷	تلفنچی (۲)	پایان تحصیلات دوره اول متوسطه و گذراندن دوره آموزشی یا داشتن آشنائی لازم در رشته مربوط و آشنائی بزبان خارجی موردنیاز .	۱ نفر
۸	راننده (۱)	پایان تحصیلات دوره ابتدائی وداشتن‌گواهی‌نامه رانندگی پایه ۲	۱ نفر
۹	نامه‌رسان (۱)	پایان تحصیلات دوره‌ابتدائی و داشتن گواهی‌نامه موتورسیکلت دنده‌ای	۲ نفر
۱۰	پیشخدمت (۱)	پایان تحصیلات دوره ابتدائی و آشنائی بامور مربوط	٤ نفر
۱۱	مامور فنی (۱)	پایان تحصیلات دوره ابتدائی و گذراندن دوره آموزشی مربوط یا آشنائی لازم در زمینه مربوط	۱ نفر
۱۲	مامور آسانسور	پایان تحصیلات دوره ابتدائی و آشنائی بامور مربوط	۱ نفر
۱۳	نظافتچی (زن)	پایان تحصیلات دوره ابتدائی و آشنائی بامور مربوط	۳ نفر
۱٤	متصدی آبدارخانه	پایان تحصیلات دوره ابتدائی و آشنائی بامور مربوط	۱ نفر
۱٥	سرایدار	پایان تحصیلات دوره ابتدائی و آشنائی بامور مربوط	۱ نفر

داوطلبان واجد شرایط می توانند فرم زیرراتکمیل وبانضمام دو قطعه عکس ٤ × ٦ ویکبرك فتوکپی آخرین مدرك تحصیلی خود منتها ظرف ده روز از تاریخ نشر این‌آگهی با پست سفارشی به کارگزینی شرکت واقع درتهران ـ خیابان زرتشت شماره ۳۰ ارسال دارند.

«به‌تقاضاهائی که مدارکشان ناقص باشد و یادیرتر از موعد مقرر فرستاده شود ترتیب اثر داده نخواهد شد .»

فرم درخواست شغل از شرکت سهامی حسابرسی

نام : نام خانوادگی : نام‌پدر :
تاریخ تولد : شماره شناسنامه و محل صدور : مدرك تحصیلی :
مدت تجربه‌برحسب سال : وضع خدمت وظیفه عمومی :
شغل مورد تقاضا (فقط یك شغل): نشانی کامل پستی :
شماره تلفن : تاریخ

امضاء

شرکت سهامی حسابرسی

م الف ۵۰۷۰

شهرداری علمده

آگهی مناقصه نوبت دوم

شهرداری علمده در اجرای‌اجازه نامه شماره ۱۲٤۰ ـ۵ر۲ر۳۵ مقام عالی استانداری مازندران به‌قائم مقامی‌انجمن‌شهر اسفالت خیابان مسجد جامع را طبق مشخصات و نقشجات و فهرست بهای سال ٥٤ دفتر مهندسی استان مبلغ ۲۵۰۰۰۰۰ ریال با شرایط زیربه مناقصه واگذار می‌نماید .

۱ـ شرکت کنندگان در مناقصه باید از پیمانکارانی باشند که صلاحیت آنان بتائید دفتر مهندسی استان‌رسیده باشد .

۲ـ مدت انجام کار از تاریخ عقد قرارداد بمدت چهار ماه می‌باشد .

۳ـ پیشنهاد دهندگان باید تاآخر وقت اداری روز دوشنبه ۱۰ر۳ر۳۵ مبلغ ۲۰۰۰ ریال بحساب ۱۲۳۸۱ دفتر مهندسی استان نزد بانك ملی شعبه ساری واریز فیش مربوطه را بدفتر مهندسی ارائه داده اسناد و مدارك مربوطه را نیز دریافت نمایند .

٤ـ شرکت کنندگان در مناقصه باید تا آخر وقت اداری روز سه‌شنبه ۱۱ر۳ر۳۵ پیشنهادات خود را درپاکت الف وب لاك‌ومهر شده در مقابل اخذ رسید بشهرداری تسلیم دارند .

٥ـ پاکت الف محتوی اسناد و مدارك پیمان از قبیل مشخصات و کتابچه و شرایط عمومی پیمان‌وفهرست بهاء و اسناد خزانه یاضمانت‌نامه‌بانکی

٦ـ پاکت(ب)محتوی برگ پیشنهادکه باید خوانا و بدون هیچگونه‌قلم‌خوردگی بوده باشد و همچنین رقم کل پیشنهاد نیزنوشته شود .

۷ـ پیشنهادات رسیده در ساعت ۱۰ صبح روز چهارشنبه ۱۲ر۳ر۳۵ در حضور کمیسیون متشکله در شهرداری باز وقرائت خواهد شد همچنین حضور پیشنهاد دهندگان در کمیسیون‌مربوطه آزاد است .

۸ـ سپرده نفر دوم وسوم تاعقد قرارداد با نفراول مسترد نخواهدشد .

۹ـ شهرداری در رد یا قبول یك یا کلیه پیشنهادات مختار است‌ونسبت به پیشنهاداتی که دیرتر از موعد مقرر درآگهی شهرداری برسدویاپیشنهاداتی که مشروط و مبهم و مخدوش ویا فاقد اسناد خزانه ورسید بانکی باشد بهیچ ترتیب اثر داده نخواهد شد .

۱۰ـ کلیه هزینه ها ازقبیل‌مالیات وعوارض و حق‌بیمه انتشار آگهی‌وآنچه قانونا باین پیمان تعلق میگیرد به‌عهده برنده مناقصه می باشد .

۱۱ـ برای شروع کارپیش‌پرداخت داده نخواهد شد .

۱۲ـ کار های انجام شده درقبال صورت وضعیت که بگواهی‌مهندس ناظر ورئیس دفتر مهندسی رسیده باشدپس از وضع کسورات‌قانونی پرداخت‌خواهد شد .

۱۳ـ پیشنهاد دهندگان‌بایدقانون منع‌مداخله‌در معاملات‌دولتی وشهرداری رارعایت نمایند .

۱٤ـ کمیسیون معاملات‌شهرداری از روز قرائت پیشنهاد حداکثر یك‌هفته نظرخود را به برنده مناقصه‌ابلاغ‌خواهد نمود .

۱٥ـ سایر شرایط مناقصه در مدارك مربوطه مندرج است .

سرپرست‌شهرداری علمده ـ محمودی

آگهی تجدید مناقصه

شرکت سهامی شهدساز خرید (۱۲) قلم مواد شیمیائی مورد نیاز کارخانجات قند تربت جام ،پیرانشهر ، ممسنی و کنسرو مشهد را از طریق مناقصه و طبق برك شرایط و مشخصات خریداری می‌نماید .

داوطلبان می توانند همه‌روزه باستثناء ایام تعطیل بدبیرخانه شرکت واقع در خیابان تخت جمشید ، شماره ٤۳٥ طبقه سوم مراجعه ویك نسخه شرایط و مشخصات مناقصه تا آخر وقت اداری روز ۱٦ر۳ر۲٥۳٥ بدبیرخانه شرکت‌تسلیم نمایند .

پیشنهادات در ساعت ۱۰ صبح‌روز۱۷ر۳ر۲٥۳٥ در محل شرکت باز و قرائت خواهد شد .حضور پیشنهاد دهندگان در جلسه کمیسیون مناقصه آزاد است .

شرکت سهامی شهدساز

(تشکیل مجمع عمومی عادی سالیانه)

مجمع عمومی عادی‌سالیانه شرکت سهامی ج.ت.چ خاص در تاریخ بیستم خرداد ماه ۲۵۳۵ ساعت شش بعد از ظهر در محل شرکت تشکیل خواهد شد از سهامداران محترم خواهشمند است در جلسه مزبور حضور بهمرسانند.

دستور جلسه :

۱ـ رسیدگی به بیلان سال ۱۳۵٤.
۲ـ انتخاب بازرسان شرکت اصلی وعلی‌البدل‌برای سال ۲۵۳٥.
۳ـ مذاکره درباره خط مشی شرکت در سال۲۵۳٥
٤ـ اخذ تصمیم برای تقسیم سود شرکت ۱۳۵٤.

شرکت سهامی ج.ت.چ.خاص

مؤسسه اطلاعات استخدام میکند

موسسه اطلاعات دونفر ماشین‌نویس‌با داشتن تسلط و سرعت‌دست کافی در ماشین‌نویسی و حداقل یکسال سابقه‌کار استخدام می‌نماید داوطلبان میتوانند باداره کارگزینی موسسه واقع در میدان سپه اول‌خیابان خیام ساختمان‌روزنامه اطلاعات مراجعه نمایند .

آگهی تشکیل مجمع عمومی

مجمع عمومی سالیانه شرکت سهامی خاص فیروز روز شنبه ۲۲ خرداد ماه ۲۵۳٥ ساعت۵ بعد از ظهر در محل شرکت واقع در خیابان تخت جمشید بین ویلا و بهجت آباد پلاك ۲۱۹ تشکیل خواهد شد .

دستور جلسه بقرار زیر است:

۱ـ استماع گزارش هیئت مدیره و بازرس شرکت.
۲ـ تصویب ترازنامه سال قبل.
۳ـ شور ومذاکره راجع به خط‌مشی آینده شرکت.
٤ـ تجدید انتخاب بازرسان شرکت.
٥ـ مذاکره و اخذتصمیم در موردسایر مسائل و پیشنهاداتی که از طرف صاحبان سهام مطرح خواهد شد .

از صاحبان سهام متمنی است با رعایت ماده ۲۱ اساسنامه در روز و ساعت مقرر در جلسه حضور بهمرسانند.

هیئت مدیره شرکت سهامی فیروز(خاص)

آ ـ ۷٦٦۸

عبور از پنج قاره

از امواج دریا هم میتوان برق تولید کرد

یکی از مخترعین استرالیائی بنام «ایگرموئیسف» دستگاهی برای تولید برق ساخته است که با امواج دریا کار میکند! این دستگاه که یک کره نفوذ ناپذیر است، به یک دستگاه ژنراتور مجهز است و خود بخود (همانند یک ساعت خودکار) براثر حرکت امواج بکار می‌افتد.

آقای «موئیسف» ۴۲ ساله است و ۲۵ سال پیش ازشوروی به «استرالیا» مهاجرت کرده است. او، مخترع موفقی است که از اختراعات خودبهره فراوانی می‌برد. اونتایج درخشانی ازصنایع سازنده اتومبیل ولوازم خانگی دراسترالیا که امتیاز چنداختراع اوراخریداری کرده بدست آورده است.

آخرین قرارداد او بمبلغ ۳۷۰ هزار دلاراسترالیائی جهت واگذاری حق امتیاز دستگاه تبدیل بخاری نفتی بوده است.

آقای موئیسف اختراع جدید خود: تولیدبرق از امواج دریارا «دالفین» نام گذاری کرده و آنرا برای ادامه یک اصل علمی وعملی ساخته است.

بمحض اینکه امواج دریاداخل کره می شود، دسته سنگینی به حرکت درمی‌آیدودور محور مرکزی می‌چرخدویک آلت تبدیل طوقدار که براساس سیستم چرخ دنده‌ای ساعت خودکار، کارمی‌کند، از انرژی دسته‌درحال حرکت‌استفاده کرده، یک چرخ معدل (فلائی‌ویل) رابه حرکت در می آورد که‌نیروی لازم برای بکارانداختن ژنراتور و تولید برق بیشتر خواهد بود.

هرچه کره بزرگتر باشد تولید برق نیز بیشتر خواهدشد. «دالفین» باقطره ۷۵ سانتی‌مترشش‌و اتبرق که برای روشن کردن چراغهای نصب شده درداخل دستگاه کافی است‌تولیدمیکند. به‌پیروی‌ازاین سیستم، میتوان برق و نیروی‌لازم را برای مصارف مختلفی از جمله روشن کردن لنگرهای شناور، تهیه برق و نیرو برای قایق، شارژ باطری وغیره تهیه کرد.

آقای موئیسف معتقد است که باتهیه کره‌هائی باندازه های‌بزرگتر ومجهزکردن آنها باژنراتور وآلت تبدیل قویتر، نیروی برق مورد احتیاج سکوهای شناور نفت، شهرهای شناور یازیردریائی و فعالیتهای زیر دریایی و غیره را تولید کرد.

کنگره بین‌المللی زمین‌شناسی

بیست و پنجمین کنگره بین‌المللی زمین شناسی‌از ۱۶ تا ۲۵ اوت ۱۹۷۶ (۲۵ مرداد ماه تا ۳ شهریور ۲۵۳۵) دردانشگاه سیدنی در ایالت «نیوسائوت‌ویلز» ـ استرالیا ـ تشکیل خواهد شد. کنگره مزبور هر چهار سال یک بار ترتیب داده میشود. این دومین باری‌است که کنگره زمین شناسی در نیم کره جنوبی تشکیل می گردد.

انتظار میرود که بیش از دو هزار زمین شناس برجسته از ۲۰ کشور در این کنگره شرکت کنند.

انجمن زمین شناسی استرالیا که ۲۵۰۰ عضودارد و آکادمی علوم استرالیا مهماندار مشترک این کنگره خواهند بود

کامپیوتر، وضع محصولات کشاورزی راپیش بینی میکند

تعداد عواملی که برروی رشد محصولات کشاورزی، میزان محصول و کیفیت آن‌تاثیر دارند، به قدری زیادند که حتی کشاورزان باتجربه نیز نمیتوانند همه این عوامل را مورد بررسی قراردهند، اما یک کامپیوتر میتواند این کاررا بخوبی و راحتی‌انجام دهد.

یک پروفسور آلمانی بنام «هانوس» از ایالت «کیل» سالهای متمادی‌اطلاعات‌مربوط به کشاورزی را برای کامپیوتر برنامه‌ریزی کرده است، این پیش‌بینی درسه سال قبل حتی در پیشگویی های رسمی نیزدقیقتر بوده است.

این کاراز طرف اداره آمار یک‌ایالت آلمان صورت گرفته است. پروفسور «هانوس» معتقد است که وضع محصولات پائیزی را میتوان درماه آوریل «فروردین» برآورد کرد زیرا هوای آوریل، عامل مهمی در محصولات زمستانی است.

پیش‌بینیهای پروفسور آلمانی با ۸درصد تقریب، درست ازآب درآمد و به همین‌جهت درسال ۱۹۷۲ بازار مشترک اروپا نیز کامپیوتر «کیل» را برای پیش‌بینیهای‌کشاورزی اجاره کرد.

هم‌اکنون نیز موسسه خواروبارکشاورزی سازمان ملل متحد سفارشهایی برای‌پیش‌بینی وضع محصولات کشاورزی در آرژانتین ـ ترکیه و فیلیپین باین کامپیوتر داده است.

یک کامپیوتر دیگر در «ارلانگن» برای تنظیم رطوبت، حرارت، کوددادن، میزان نوروگاز کربنیک در یک انبار گوجه‌فرنگی بکار گرفته شده و بودی برنامه های مشابهی برای انبارهای سبزی میوه وگل نیز تهیه خواهد شد.

زیورآلات جدید در جواهرفروشی های مسکو

درکارگاههای جواهر فروشی مسکو زینت‌آلات جدیدی برای زیور خانم‌ها تهیه شده که حلقه و گردن‌بند و گوشواره باسنگ های رنگی شفاف، ازآن جمله‌اند. این زینت آلات از لحاظ درخشندگی و شکوه‌به پای برلیان نمی رسند ولی از نظرمقاومت در برابر حرارت از سنگهای معدنی دیگر، برترند، بسیار محکمند و شفافیت زیادی دارند.

دوکارخانه شروع به تولید سریال این سنگهای جدید کرده‌اند. محصول آنهادر مختلفترین رشته های اقتصادی ملی‌یعنی از صنایع اوپتیک والکترونیک گرفته تاابزار سازی و جواهرسازی بکار میرود ولی ابتدا از کریستال های جدید برای‌لیزرها استفاده میشد. یعنی اول قرار بود که فقط به ژنراتورها کوانتائی تخصیص یابد، اما بتدریج با استفاده ازآن درسایر رشته های اقتصاد ملی و منجمله درصنایع‌جواهر سازی، مصرف بسیاری پیدا کرد.

کریستال های جدید رامیتوان‌برنگهای گوناگون درآورد. از لحاظ ظرافت وزیبائی کریستال های جدید، لعل کبود وزبرجد هندی وزمرد را بیاد می آورند. این دو کارخانه اکنون ده‌هاسنگ به الوان‌مختلف تولید میکنند.

دانشمندان تکنولوژی مخصوصی مربوط به تولید اینگونه سنگها را تهیه و تدوین کرده‌اند. درنتیجه، مدت تهیه کریستال های جدید ده ساعت کمتر شده‌است. ضمنا اینگونه کریستال‌ها که درکارخانه‌ها تولید میشود، بمراتب شفاف ترازکریستال های طبیعی است. این خاصیت بخصوص برای صنایع الکترونیک حائز اهمیت زیادی است.

کشف عظیم اورانیوم

در نزدیکی شهر ژرژتائون واقع در ۴۰۰ کیلومتری غرب کائرنز (استرالیا) ذخائر عظیمی از اورانیوم‌بدست آمده است. ارزش این ذخایر براساس حفاری کنونی‌در حدود ۳۰۰ میلیون دلار استرالیائی برآورده شده‌است.

ذخایر مزبور توسط دو شرکت بنام شرکت‌اکتشافات ساحل مرکزی و شرکت استخراج معادن‌جتی کشف شده است که در سال جاری، برنامه حفاری جهت یافتن امتداد رگه های مکشوفه قبلی‌اورانیوم را اجرا کردند این دو شرکت در ۲۳ ناحیه که دارای مواد معدنی‌غنی است پروژه های مشترک اجرا میکنند.

با اینکه پروژه فوق هنوز در مراحل اولیه‌است، اما بعقیده کارشناسان‌این پروژه تحرک فوق‌العاده به صنعت مواد معدنی استرالیا خواهد داد.

بعلاوه گزارش پروژه «ژرژتائون» نشان می دهد که دوفقره مواد معدنی دیگر «فلواراسپار» و «مالیب‌دنوم» نیز در این ناحیه موجود است که ارزش‌فراوانی دارند.

پرس توریست

تورهای تابستانی

	مسیر	تاریخ حرکت	قیمت به تومان
۲۱ روز	لندن — اقامت در هتل درجه یك با صبحانه و گردش	۲۸ خرداد ـ ۱۱ـ۱۸ و ۲۵ تیر ۱ـ ۸ـ۱۵ـ ۲۲ و ۲۹ مرداد ۵ و ۱۹ شهریور	۶۲۵۰
۱۵ روز	لندن — اقامت در هتل درجه یك با صبحانه و گردش	۲۸ خرداد ـ ۱۱ـ۱۸ و ۲۵ تیر ۱ـ۸ـ۱۵ ـ ۲۲ و ۲۹ مرداد ۵ و ۱۹ شهریور	۵۲۵۰
۲۲ روز	رم ـ ناپل ـ کاپری ـ سورنتو ـ پاریس ـ لندن — اقامت در هتل درجه یك با صبحانه و گردش	۱۰ـ۲۴ تیر ۷ـ۲۱ مرداد ۴ و ۱۸ شهریور ـ ۱ و ۱۵ مهر	۶۹۵۰
۱۵ روز	رم ـ پاریس ـ لندن — اقامت در هتل درجه یك با صبحانه و گردش	۲۷ خرداد ـ ۱۰ و ۲۴ تیر ۷ و ۲۱ مرداد ـ ۴ و ۱۸ شهریور ۱ و ۱۵ مهر	۵۹۵۰
۱۶ روز	سفر به آفریقای شرقی — نای روبی ـ سرنگینی (تانزانیا) ـ گورون گورو ـ مان سی مارا ـ مانی‌یارا ـ ماناسی‌مارا ـ اموسلسی و ۵روز اقامت در زیباترین پلاژ ـ بنام پلاژ پلنك با شام، نهار و صبحانه و سفر به جالبترین جنگلها و مشاهده هزاران پرندگان و جانوران وحشی ـ یك سفر فراموش نشدنی (تابستان در آفریقا بهار است)	۹ ـ ۲۳ تیر ۶ و ۲۰ مرداد ۳ و ۱۷ شهریور	۸۷۵۰
۲۱ روز	ژنو ـ مادرید ـ لندن ـ هامبورگ ـ آمستردام — اقامت در هتل درجه یك با صبحانه و گردش	۱ ـ ۱۵ و ۲۹ تیر ۱۲ مرداد ۲۶ مرداد و ۹ شهریور	۸۷۵۰
۲۷ روز	دیدار از ۱۸ شهر اروپا — رم ـ ناپل ـ کاپری ـ سورنتو ـ فلورانس ـ ونیز ـ میلان ـ بازل ـ فرانکفورت ـ کلن ـ آمستردام ـ بروکسل ـ پاریس ـ ژنو ـ نیس ـ کان ـ مونت کارلو ـ پیزا ـ رم — اقامت در هتل درجه یك باصبحانه و گردش	۳۰ خرداد ـ ۱۳ و ۲۷ ـ تیر ۱۰ و ۲۴ مرداد ـ ۷ و ۲۱ شهریور	۸۹۵۰
۱۴ روز	رم — اقامت در هتل درجه یك با صبحانه و گردش	۳ ـ ۱۷ ـ ۳۱ تیر ـ ۱۴ مرداد	۴۵۵۰
۱۴ روز	فرانکفورت — اقامت در هتل درجه یك با صبحانه و گردش	۳ ـ ۱۷ ـ ۳۱ تیر ۱۴ مرداد	۵۸۵۰

برای دریافت جزئیات برنامه خواهشمند است به آژانس پرس توریست
خیابان ایرانشهر چهار راه ثریا تلفنهای ۷۵ تا ۸۳۰۰۷۲-۸۳۰۰۷۱ مراجعه فرمائید

توجه: به علت استقبال بی نظیر از این تورها و کمبود جا ضروریست از هم اکنون ثبت نام فرمائید

یك مرد استثنائی در یك فیلم استثنائی

از امشب در

سینما شهر تماشا

سینمای نمونه ایران

این دیگه چه جور مردیه

باشرکت: سنتا برگر لینو کاپولیکیو سونیا پتروو ا زنگی ـ پخش از پارادیا فیلم

برای رزرو بلیط به‌گیشه سینما مراجعه فرمائید

از فردا صبح فقط در

سینما حافظ

نمایش دهنده محصولات ممتاز سینمای هند

ریشی کاپور • نیتوسینگ • زهیرا

درفیلم رنگی

زنده دل

موزیکال ـ رمانتیك

اطلاعات

نشریه ایرانیان مقیم خارج از کشور

ایرانیان مقیم خارج از کشور از طریق اطلاعات هوائی درجریان اخبارورویدادهای کشورمان ایران قرار میگیرند و مشتاقانه این نشریه پرخبر و پرمطلب را مطالعه میکنند

تبریکات

جناب آقای سید شمس‌الدین صولتی
ارتقاء درجه جنابعالی را تبریک عرض مینمائیم.
خانواده‌های کریمپور ـ فتاحی

سرکار خانم شاهنده
ریاست اداره آموزش و پروش ناحیه ۱۴
انتصاب شایسته جنابعالی را صمیمانه تبریک عرض می‌نمایم.
زهرا شهابی

جناب آقای محمد علی‌اخلاقی‌فر
ریاست آموزش و پرورش ناحیه ۵ تهران
انتصاب آن جناب را صمیمانه تبریک میگوئیم.
صفی‌نژاد ـ موسوی ـ جهاندار ـ بهرامی

رستاخیز ملی بچنین مردانی افتخار میکند
انتخاب جنابان آقا سید جلال رزاقی و حاج آقا رضا کرمانشاهچی بریاست و معاونت انجمن محلی پاستوروششم بهمن مورد تائید وتبریک مردم میهن پرست وحق شناس میباشد.
شرکت موندجین سینگ

سینما کسری: ماری شیطونه، لاری دیوونه

برنامه سینماها

تماشای فیلمهائی که باعلامت (×) مشخص شده برای اشخاص کمتر از ۱۸ سال ممنوع است

★ ایرما خوشگله ـ رنگی ـ شرلی مکلین
شهر قصه (۹۲۷۲۹۰) ۱۱ـ۲٫۳۰ ـ۵ـ۷٫۳۰ـ۱۰
★ این‌دیگه چه‌جورمردیه ـ رنگی ـ سنتابرگر
شهرتماشا (۹۲۸۶۸۶) ۱۱٫۳۰ـ۱٫۳۰ـ۳٫۳۰ـ۵٫۳۰ـ۷٫۳۰ـ۹٫۴۵
★ اژدها وارد میشود ـ سینماسکوپ ـ رنگی
برلیان (۳۹۳۵۳۵) ۹ـ ۱۱ـ ۱ـ ۳ـ ۵ـ ۷ـ۹
★ از هارلم تا هنگ‌کنگ ـ رنگی ـ اسکوپ
دروازه‌طلائی (۳۵۲۱۶۰) ۹ـ۱۱ـ۱ـ۳ـ۵ـ۷ـ۹
★ بازگشت پلنگ‌صورتی ـ رنگی ـ پیترسلرز
شهر فرنگ (۶۲۷۶۲۸) ۱۱٫۱۵ـ۳ـ۵٫۱۵ـ ۷٫۳۰ـ ۹٫۴۵
★ باری‌شیطونه، لاری دیوونه ـ رنگی ـ اسکوپ
کسری (۸۲۶۹۳۹) ۱۰ـ۱۲ـ۲ـ۴ـ۶ـ۸ـ۹٫۴۵
★ باندان ـ رنگی ـ راجش‌کانا ـ ممتاز
همای (۳۱۱۶۶۹) ۱۰٫۳۰ـ ۲٫۳۰ـ ۴٫۳۰ـ ۶٫۳۰ـ ۸٫۳۰
★ برای زنده‌ماندن جدال‌کن ـ راجاجانی
پردیس (۳۰۴۲۵۹) ۹ـ ۱۱ـ ۱ـ ۳ـ ۵ـ ۷ـ ۹
★ ترس ساز ـ رنگی ـ کتی‌جورادو
گلدن‌سیتی (۶۶۳۲۶۹) ۱۱٫۱۵ـ ۳٫۳۰ـ ۵٫۳۰ـ ۷٫۳۰ـ۹٫۴۵
★ تازیانه‌های خونین ـ استلیتو
البرز (۳۰۴۲۵۸) ۸٫۳۰ـ۱۲ـ۳٫۳۰ـ۷ـ۸٫۳۰
★ حباب ـ رنگی
آتلانتیک (۸۹۷۱۷۱) ۱۱٫۱۵ـ۱٫۳۰ـ۳٫۳۰ـ۵٫۳۰ـ۷٫۳۰ـ۹٫۳۰
★ حرفه‌ای ـ فیروزه ـ لی‌لی ـ اسداله یکتا
آسیا (۶۴۲۹۰۹) ۱۱ـ ۱ـ ۳ـ ۵ـ ۷ـ ۹٫۱۵
رکس (۳۱۵۲۹۳) ۱۰٫۳۰ـ ۲٫۳۰ـ ۴٫۳۰ـ ۶٫۳۰ـ ۸٫۳۰
شهوند (۳۵۴۰۴۰) ۹ـ ۱۱ـ ۱٫۴۵ـ ۴ـ ۶٫۱۵ـ ۸٫۳۰
لیدو (۵۴۱۲۸۲) ۱۰ـ ۱۲ـ ۲ـ ۴ـ ۶ـ ۸
نپتون (۷۶۰۱۳۶) ۹ـ ۱۱ـ ۱ـ ۳ـ ۵ـ ۷ـ ۹
ژاله (۳۰۴۱۲۰) ۱۰٫۳۰ـ ۲٫۳۰ـ ۴٫۳۰ـ ۶٫۳۰ـ ۸٫۳۰
توسکا (۵۳۹۵۴۴) ۱۰٫۳۰ـ ۲٫۳۰ـ ۴٫۳۰ـ ۶٫۳۰ـ ۸٫۳۰
المپیا (۹۲۶۷۹۷) ۹ـ ۱۱ـ ۱ـ ۳ـ ۵ـ ۷ـ ۹
پاسارگاد (۳۴۲۷۸۲) ۹ـ ۱۱ـ ۱ـ ۳ـ ۵ـ ۷ـ ۹
چرخ فلک (۹۵۰۵۵۸) ۱۰ـ۱۲ـ ۲ـ ۴ـ ۶ـ ۸
سیلورسیتی (۲۶۱۲۰۵) ۱۰٫۳۰ـ ۲٫۳۰ـ ۴٫۳۰ـ ۶٫۳۰ـ ۸٫۳۰
★ حمله هیولا ـ رنگی ـ نیک‌آدامز
متروپل (۳۱۹۱۰) ۹ـ ۱۱ـ ۱ـ ۳ـ ۵ـ ۷ـ ۹
★ جایزه ـ منوچهر وثوق ـ مرتضی عقیلی
نیاگارا (۶۶۵۳۰۷) ۱۱ـ۱ـ۳ـ۵ـ۷ـ۹٫۱۵
اروپا (۳۰۳۱۷۹) ۱۰٫۳۰ـ۲٫۳۰ـ۴٫۳۰ـ۶٫۳۰ـ۸٫۳۰
میامی (۷۵۴۳۲۹) ۱۱ـ۱ـ۳ـ۵ـ۷ـ۹٫۱۵
مولن‌روژ (۷۵۲۹۲۹) ۱۱ـ۱ـ۳ـ۵ـ۷ـ۹
الوند (۳۵۶۵۳۸) ۱۰ـ۱۲ـ۲ـ۴ـ۶ـ۸ـ۱۰
کیهان (۵۴۶۳۶۰) ۹ـ۱۱ـ۱ـ۳ـ۵ـ۷ـ۹
مارلیک (۹۶۳۶۱۶) ۱۱ـ۱ـ۳ـ۵ـ۷ـ۹
ارانوس (۵۲۷۹۷۱) ۱۰٫۳۰ـ۲٫۳۰ـ۴٫۳۰ـ۶٫۳۰ـ۸٫۳۰
سیلوانا (۳۶۳۷۷۷) ۱۱ـ۱ـ۳ـ۵ـ۷ـ۹
آستارا (۲۷۴۰۲۲) ۱۰٫۳۰ـ۲٫۳۰ـ۴٫۳۰ـ۶٫۳۰ـ۸٫۳۰
شرق (۵۳۴۰۲۴) ۱۰٫۳۰ـ۲٫۳۰ـ۴٫۳۰ـ۶٫۳۰ـ۸٫۳۰
شهرام (۸۴۴۵۴۹) ۱۱ـ۱ـ۳ـ۵ـ۷ـ۹
★ جنجال ـ بیک ایمانوردی ـ نوری کسرائی
اونیورسال (۹۲۶۹۵۳) ۱۱ـ ۱ـ ۳ـ ۵ـ ۷٫۱۵ـ ۹٫۳۰
ایران (۳۱۶۳۵۴) ۱۰٫۳۰ـ ۲٫۳۰ـ ۴٫۳۰ـ ۶٫۳۰ـ ۸٫۳۰
ساینا (۳۵۲۴۴۲) ۱۰ـ ۱۲ـ ۲ـ ۴ـ ۶ـ ۸ـ ۱۰
پاسیفیک (۷۵۳۳۱۱) ۱۱٫۳۰ـ ۱٫۳۰ـ ۳٫۳۰ـ ۵٫۳۰ـ ۷٫۳۰ـ ۹٫۳۰
تیسفون (۹۵۸۸۸۲) ۹ـ ۱۱ـ ۱ـ ۳ـ ۵ـ ۷ـ۹
رنگین کمان (۷۵۶۷۶۰) ۹ـ ۱۱ـ ۱ـ ۳ـ ۵ـ ۷ـ ۹
پرسپولیس (۵۳۸۰۸۳) ۱۰ـ ۱۲ـ ۲ـ ۴ـ ۶ـ ۸ـ
دریا (۳۴۱۷۴۶) ۹ـ ۱۱ـ ۱ـ ۳ـ ۵ـ ۷ـ ۹
کارون (۹۵۵۱۶۵) ۱۰٫۳۰ـ ۲٫۳۰ـ ۴٫۳۰ـ ۶٫۳۰ـ ۸٫۳۰
موناکو (۷۹۵۵۹۶) ۱۰ـ ۱۲ـ ۲ـ ۴ـ ۶ـ ۸
★ حقه‌های یک زن خوشگل ـ رنگی ـ سینماسکوپ
آریا (۳۱۹۸۸۴) ۹ـ۱۱ـ۱ـ۳ـ۵ـ۷ـ۹
★ دنیای عجیب مورچگان رنگی ـ اسکوپ
سینه‌موند (۶۴۸۳۲۲) ۱۱ـ ۳ـ ۵ـ ۷ـ ۹
★ دانه‌های شن ـ رنگی ـ استیومک‌کوئین
سانترال (۹۲۸۶۸۶) ۱۱٫۱۵ـ۳ـ۶ـ۹٫۱۵
★ (×) ریکو ـ رنگی ـ کریس‌میچام ـ آرتورکندی
پولیدور (۸۲۹۷۳۱) ۱۱٫۳۰ـ۱٫۳۰ـ۳٫۳۰ـ۵٫۳۰ـ۷٫۳۰ـ۹٫۴۵
★ رگبار مرگ ـ رنگی ـ الیزاک هیس
گلدیس (۶۲۸۷۱۳) ۱۰٫۳۰ـ ۳٫۳۰ـ ۵٫۳۰ـ ۷٫۳۰
★ رگبار ـ فنی‌زاده ـ پروانه معصومی
بولوار (۶۵۵۲۹۲) ۱۱ـ ۱٫۳۰ـ ۴ـ ۶٫۳۰ـ ۹
★ زنهای ضدمرد ـ کمربندسیاه
نادر (۳۱۴۴۹۵) ۹ـ ۱۱ـ ۱ـ ۳ـ ۵ـ ۷ـ ۹
★ سرایدار ـ علی نصیریان
کاپری (۹۲۸۴۰۱) ۱۱ـ ۱ـ ۳ـ ۵ـ ۷ـ۹
★ سه‌شیطون ـ رنگی ـ برادهاریس
رویال (۸۲۹۷۸۵) ۱۰ـ۱۲ـ۲ـ۴ـ۶ـ۸ـ۱۰
★ شش سگ گانگستر ـ دنیای پرامید
آسمان آبی (۳۴۱۶۶۸) ۹ـ ۱۱ـ ۱ـ ۳ـ ۵ـ ۷ـ ۹
★ فریبکاران ـ سینماسکوپ ـ رنگی
پارک (۳۱۹۶۳۷) ۹ـ ۱۱ـ ۱ـ ۳ـ ۵ـ ۷ـ ۹
★ قدرتمند ـ رنگی ـ رابرت میچام
دیاموند (۸۲۸۴۰۰) ۱۱٫۱۵ـ۱٫۴۵ـ۳٫۳۰ـ۵٫۳۰ـ ۷٫۳۰ـ۹٫۴۵
★ قهرمان‌د وکله ـ سینماسکوپ ـ رنگی
سهیلا (۳۱۶۴۲۴) ۱۰٫۳۰ـ۲٫۳۰ـ۴٫۳۰ـ۶٫۳۰ـ۸٫۳۰
پلازا (۶۴۴۲۵۵) ۱۱٫۱۵ـ۳٫۱۵ـ۵٫۱۵ـ۷٫۱۵ـ۹٫۱۵
مراد (۷۵۳۳۸۲) ۹ـ۱۱ـ۱ـ۳ـ۵ـ۷ـ۹
ری (۵۵۲۵۷۸) ۱۰ـ۱۲ـ۲ـ۴ـ۶ـ۸
★ قطار مرگ ـ اسیرعشق‌یکمرد
فلور (۵۲۸۰۹۶) ۹ـ ۱۱ـ ۱ـ ۳ـ ۵ـ ۷ـ ۹
★ (×) گناه‌کلفت خوشگل ـ رنگی ـ میشل‌پلاسیدو
امپایر (۸۹۳۹۴۲) ۱۱٫۱۵ـ۱٫۴۵ـ۳٫۳۰ـ۵٫۳۰ـ۷٫۳۰ـ۹٫۴۵
★ مندینگو ـ رنگی ـ جیمزمیسون ـ پری‌کینگ
پارامونت (۶۴۸۳۲۱) ۱۱٫۱۵ـ۲٫۳۰ـ۵ـ۷٫۳۰ـ۱۰
(×) مثلث عشق ـ رنگی ـ لیزاگاستونی
ب،ب (۸۲۹۶۴۱) ۱۰ـ ۱۲ـ ۲ـ ۴ـ ۶ـ ۸ـ ۱۰
شهر قشنگ (۶۴۷۷۷۷) ۱۱ـ۱ـ۳ـ ۵ـ ۷ ـ ۹
★ میخواهم زنده بمانم ـ رنگی سوزان هیوارد
ریولی (۷۵۷۷۷۷) ۱۱ـ۱ـ۳٫۱۵ـ۵٫۳۰ـ۷٫۴۵ـ۱۰
★ ویلون زن روی بام ـ رنگی ـ توپول
تخت جمشید (۶۵۲۵۵۰) ۱۱ـ ۳ـ ۶ـ ۹
★ وسوسه تابستان ـ رنگی ـ سوزان پلیر
ماژستیک (۶۶۸۴۶۱) ۹ـ ۱۱ـ ۱ـ ۳ـ ۵ـ ۷ـ ۹
★ ونوس جنگل ـ سینماسکوپ ـ رنگی
ری (۵۲۲۵۷۸) ۱۰ـ ۱۲ـ ۲ـ ۴ـ ۶ـ ۸ـ ۱۰
★ همیشه سربلند ـ رنگی ـ ریچاردجیگل
رادیوسیتی (۶۴۳۳۲۰) ۱۱٫۱۵ـ۳٫۳۰ـ۵٫۳۰ـ۷٫۳۰ـ۹٫۴۵
★ همراهی ـ رنگی رندیرکاپور ـ تنوجا
حافظ (۳۹۱۰۷۴) ۱۰٫۳۰ـ ۲٫۳۰ـ ۴٫۳۰ـ ۶٫۳۰ـ ۸٫۳۰
هنگ زنان ـ کاراته بازان در تگزاس
ستاره (۵۳۹۷۲۱) ۹ـ۱۱ـ ۱ـ۳ـ۵ـ۷ـ۹
سانس انگلیسی
گلدیس ساعت ۹٫۳۰ (رگبار مرگ)

اطلاعیه نمایندگی

کنتاکی فریدچیکن کلنل ساندرزآمریکا

باطلاع عموم میرساند شرکت کوئیك‌فودز بامسئولیت محدود تنها نماینده ودارنده امتیاز رسمی از امریکا مجاز دردائر کردن فروشگاه وشعبات فروش‌درتهران وشهرستان‌هابرای تولیدو فروش مرغ‌وجوجه ماهی پخته و همبرگر وانواع سالادها و سیب‌زمینی سرخ شده با خصوصیات مربوط به‌طرزتهیه درامریکا وبانظارت کنتاکی‌فریدچیکن میباشد متاسفانه اشخاصی ازنام شرکت‌امریکائی وعلامت ثبت‌شده شرکت مزبور سوء استفاده وکالای طبقه ۳۱ مربوط به‌مرغ‌و جوجه نپخته رابصورت تولیدات پخته باتبلیغات دامنه‌دار عرضه مینمایند ـ مراتب جهت‌عدم گمراهی مشتریان وخریداران آگهی گردید.

نشانی مرکز فروش: میدان تجریش‌اول خیابان سعدآباد ـ نبش کوچه گیاهی کنتاکی‌فرید چیکن ـ کلنل‌ساندرز.

آ ـ ۷۱۸۸

هدفهای ایران در کنفرانس جهانی اسکان بشر اعلام شد

همایون جابری انصاری
وزیر مسکن و شهرسازی

پیام شاهنشاه آریامهر دربزرگ ترین‌کنفرانس سازمان‌ملل‌متحد که تحت عنوان مانش مردمان (اسکان بشری) دروانکوور کانادا تشکیل میشود مطرح خواهد شد.

کنفرانس وانکوور از روز دوشنبه هفته آینده با شرکت بیش از ۱۲ هزار نفر از نمایندگان بخش‌دولتی وبخش خصوصی و کارشناسان زبده شروع به کار خواهد کرد.

در کنفرانس وانکوور ایران بایک هیات نمایندگی قوی و برجسته شرکت‌میکند وریاست این هیات را مهندس همایون جابری انصاری وزیر مسکن و شهر سازی عهده‌دار است.

اعضای هیات

اعضای هیات‌نمایندگی ایران در کنفرانس وانکوور به این شرح اعلام شد: منوچهر وحیدی ـ زاون سیمونیان معاونان وزارت مسکن وشهر سازی ـ پرویز توفیقی مشاور وزیر مسکن و شهر سازی و دبیر کمیته همگماشت کنفرانس ـ عطاءالله صفائی رئیس مرکز برنامه ریزی آمایش سرزمین سازمان‌برنامه‌و بودجه ـ جهانگیر صداقت‌فر رئیس دفتر طرح ـ ریزی و مهندس محیط زیست سازمان حفاظت محیط‌زیست ـ جهانگیر عامری عضو اداره روابط بین‌المللی وزارت‌امور خارجه ـ مقتدری عضو هیات نمایندگی ایران‌در سازمان‌ملل ـ عبدالرزاق‌رزاقی معاون‌وزارت تعاون و امور روستا ها ـ فرهادقهرمان‌مدیر عامل‌سازمان زمین ـ علی‌اصغر هدایتی‌عضو هیات مدیره بانک رهنی. آقای نادر اردلان آرشیتکت، از بخش خصوصی، در اجلاس کمیته‌ای که ارتباط باکنفرانس دارد شرکت میکنند.

موقعیت ویژه

پرویز توفیقی دبیر کمیته همگماشت اعلام‌کرد: ایران در کنفرانس مانش مردمان دارای موقعیت ویژه‌ای است وریاست هیات نمایندگی‌ایران بریاست دومین کمیته از سه کمیته کنفرانس برگزیده خواهد شد و این نخستین بار است که نماینده ایران در یکی از مهم‌ترین کنفرانس‌های سازمان‌ملل متحد چنین موفقیتی‌بدست می آورد

آقای انصاری‌در این‌کنفرانس لایحه ایران را که ماهها است گروهی‌اززبده‌ترین کارشناسان برای تهیه آن کار کرده‌اند به کنفرانس ارائه خواهد داد.

وزیر مسکن و شهر سازی سپس یک گزارش ملی درباره کار هائی که در زمینه مسکن و سیاست های عمران شهری و سیاست های قضائی آن‌تهیه شده است به کنفرانس تقدیم خواهد کرد وچهار فیلم جالب ایرانی در زمینه های مورد بحث کنفرانس که بوسیله تلویزیون ملی ایران تهیه‌شده است، در کنفرانس به نمایش گذاشته خواهد شد.

ریاست هیات نمایندگی ایران دومین سخنران‌جلسه افتتاحیه کنفرانس خواهد بود، در کنفرانس وانکوور بیش از پنجاه وزیر از پنجاه کشور جهان شرکت دارند.

هدفهای ایران

هدفهای ایران که کنفرانس وانکوور بصورت زیر بنای اساسی لایحه پیشنهادی ارائه خواهد شد بصورت خلاصه شامل این مسائل میشود.

★ مقیاس انسان و تناسب فرد، باین معنی که بطور مثال فرد چه مقدارمیتواند راه‌برود و چند پله را طی کند.

★ احترام به فرهنگ ودید سنتی، با رابطه انسان با مجموعه های ساختمانی.

★ ارتباط با انرژی ومحیط زیست.

★ زمین‌ـزمین‌یکی ازعوامل سکنای انسانی است و نباید بصورت یک متاع تجارتی درآید، زمین یک متاع مصرفی است.

★ برقراری موازنه ازلحاظ کیفیت زندگی و تعادل بین بزرگ و کوچک ـ قدیم و جدید ـپیش ساخته و سنتی ـ ساکت و شلوغ.

★ هدف این نیست که‌کشور های در حال رشد دنباله‌رو کشور های پیشرفته باشند، بلکه مانش مردمان‌در هرکشور برمبنای اصالت های سنتی و پیوند با توسعه و پیشرفت‌باید پی‌ریزی شود.

معاملات بورس تهران

معاملات دیروز بورس‌تهران ۸میلیون و ٤۰۳ هزارو ٦۹۲ ریال‌شد. ازاین مبلغ ۳میلیون و۷۳ هزارو ۳۹۰ ریال آن مربوط به‌فروش ۳٤ واحد های‌تولیدی و۵ میلیون‌و ۳۳۰ هزار و ۳۰۲ ریال دیگر مربوط به‌فروش اوراق قرضه دولتی بود.

آمار تفکیکی معاملات دیروز بشرح‌زیر اعلام شد:

۱۷۰ سهم بانك توسعه صنعتی ومعدنی ازقرار سهمی ۱۹۳۰ ریال.

۹۲۹ سهم بانك توسعه وسرمایه‌گذاری ایران از قرار سهمی ۱۹۰۰ ریال.

٤۲ سهم بانك‌ساختمان ازقرار سهمی ۷۵٤۰ ریال.

۳۲۱سهم نساجی مازندران از قرار سهمی ۱۵٦۰ ریال.

۱۵۵سهم سرمایه گذاری ملی از قرار سهمی ۱۰۵۰ ریال.

نرخ خرید وفروش پول آسیائی

بانك مرکزی ایران امروز اعلام‌داشت تا اطلاع بعدی نرخ‌خرید وفروش‌واحدپول آسیائی آ.ام. یودر مقابل پول‌کشورهای عضوبرای معاملات تحت موافقتنامه اتحادیه پایاپای آسیابشرح زیر خواهدبود:

یك. آ.ام .یو به «ریال ایران» خرید	۸۰٫۵۷۱۱	فروش۸۰٫۵۸۹
یك آ.ام.یو به «تاکابنگلادش» خرید	۱۷٫۵۲٦٦	فروش۱۷٫۵۸۹۲
یك‌آ.ام. یو به«روپیه سریلانکا»خرید	۹٫۹۲۸۳	فروش۹٫۹٦۳۷
یك‌آ. ام. یوبه «روپیه نپال» خرید	۱٤٫۳٦۲۹	فروش۱٤٫٤۱٤۳
یك .آ.ام.یو به«روپیه هند» خرید	۱۰٫٤۹٦۹	فروش۱۰٫۵۳٤۳

قیمت جو و گندم همچنان در مسیر کاهش است

این هفته مقدارزیادی جو محصول داخله بخصوص از محصول استان فارس‌به‌بازار عرضه‌شدوچون موجودی جوخارجی دربازارزیاداست مظنه جو برای‌چندمین بارحدود خرواری ۱۰۰ تا۱۵۰ریال تنزل‌کردو قیمت جوداخلی به‌خرواری ۲۲۰۰ تا۲۲۵۰ ریال‌وجوخارجی به‌خرواری ۲۵۵۰ تا۲٦۰۰ ریال رسید. یکی از میدان داران به خبرنگار ماگفت:چون همزمان باعرضه محصول‌داخلی مقدارقابل توجهی ازجو محصول‌خارجی به‌بازار عرضه شده است‌ومقدار عرضه محصول داخله نیز روز بروز افزایش می‌یابد بهمین جهت پیش‌بینی میشود قیمت جو باز هم تنزل کند.

هنوز مقدار عرضه‌گندم داخلی زیاد نیست‌و درچند روز اخیر عمده‌محصول گندم نوازمنطقه خوزستان‌بخصوص‌دزفول به‌بازار عرضه‌میشود.

گفته میشود درهفته‌های آینده که‌به‌عرضه محصول‌گندم نو داخله افزوده میشود، قیمت‌گندم نیزتنزل خواهد کرد.وجود مقدار زیادی گندم خارجی درکشورو افزایش روزافزون‌محصول داخله موجب تنزل‌قیمت‌گندم‌شده استو هم‌اکنون قیمت‌گندم دربازار آزاد تنی ۱۰۰۰ تا۱۲۰۰ ریال ارزانتر از نرخ دولتی است. قیمت‌گندم کمباین دربازار آزاد خرواری ۲۹۰۰ تا ۳۱۰۰ ریال وگندم خرمن خرواری ۲۸۰۰ تا۲۹۰۰ ریال‌است.

تولید نفت در هند به ۲ میلیون تن خواهد رسید

بهره‌برداری از دوچاه نفت درسواحل بمبئی‌آغاز شد. میزان تولید این‌دوچاه روزانه ٤۳۰۰ بشکه استو مقامات هند اظهارامیدواری کردندکه باتکمیل بهره‌برداری، میزان تولیدتا ۸۰۰۰ بشکه درروزخواهد رسید.

مدیرعامل کمیسیون نفت‌وگاز طبیعی هند دراین زمینه گفت: باتوجه باین‌نکته که‌نفت برای اولین‌بار درآوریل۱۹۷٤ در سواحل بمبئی کشف‌شده است،این‌کشور درمدت ۲٦ماه توانسته تولیدات نفت‌خودرا تاحد مطلوب‌بازرگانی افزایش دهد.

طبق برنامه قرار است تاآخر سال‌جاری تولید نفت سواحل بمبئی درهند سالانه به۲ میلیون تن‌برسد.

بازار بندرپهلوی بارونق و گرم است

براساس گزارش اتاق بازرگانی وصنایع‌و معادن ایران، شعبه‌شهرستان بندرپهلوی، معاملات دربازار این شهرستان در اردیبهشت ماه‌سال‌جاری باگرمی جریان‌داشت وقیمت‌بعضی از کالاهای وارداتی وصادراتی درماه‌مذکور نوسان پیدا کردو قیمت چندقلم ازکالاهابین ۳تا٦ درصدترقی کرده‌است.

قیمت پشم ،پنبه، انواع‌پوست، حبوبات،چای همچنان‌بالا بودولی قیمت برنج، ادویه، دانه‌های روغنی پائین‌تر از قیمت ماه های گذشته بود. دراین ماه کشاورزان برنجکار پس از تهیه وتدارك خزائن، مشغول نشاء کاری شدندو نسبت به پیشرفت ونتیجه کارهایشان امیدوار هستند.

توتون‌کاران نیز دراین ماه اراضی مساعد را انتخاب‌و کار های مقدماتی راروی‌این زمینها آغاز کردند.

پیش‌بینی میشود امسال مقدار محصول برنج‌و توتون دراین شهرستان بیش‌از سالهای گذشته باشد.

مدیرکل کشاورزی خوزستان:

تولید محصولات کشاورزی در خوزستان افزایش مییابد

★ سطح زیر کشت گندم ـ چغندر قند ـ علوفه‌ومرکبات توسعه پیدا میکند.

در اجرای برنامه توسعه کشاورزی سطح زیر کشت محصولات گندم ـ چغندرقند ـ علوفه و مرکبات درخوزستان افزایش خواهد یافت. این مطلب را مدیر کل کشاورزی این‌استان در گفتگوئی با خبرنگاران اهواز اعلام کرد.

آقای لطفعلیان گفت: طی سال گذشته پانصد هکتار به باغهای مرکبات دزفول‌افزوده شد و افزایش این برنامه تا سطح دو هزار هکتار در برنامه کارامسال ما قراردارد.

درمورد گندم و چغندر قندنیز مدیر کل کشاورزی خوزستان اعلام داشت با استفاده از تسهیلاتی‌که‌اداره کل‌کشاورزی خوزستان‌برای‌غله‌کاران فراهم ساخته اجرای طرح افزایش گندم در سال گذشته حدود ٤٦ هزار هکتار بود که این مقدار در سال جاری باز هم افزایش می‌یابد و درخصوص چغندر قند نیز در سال‌گذشته با ۳۹۰۰ هکتار زیر کشت۱۳٤ هزار تن برداشت داشته‌ایم که باتوجه به‌افزایش تولیدچغندر درواحدسطح‌زیرکشت‌تاپنجهزار هکتار پیش‌بینی میشود. این مقدار امسال به دویست هزار تن برسد که البته با توجه به کارخانه‌ای که باظرفیت پانصد هزارتن تا سال ۲۵۳۷ در دزفول آماده بهره‌برداری خواهد شد سطح زیر کشت چغندر نیز تا آن زمان به ۱۲ هزار هکتار میرسد. مدیرکل کشاورزی خوزستان با اشاره به اینکه برداشت چغندرامسال تا پایان هفته گذشته به ٤٤ هزار تن رسید اعلام داشت‌از حد متوسط برداشت ٤۳ تن در هکتار باید رقم برداشت چغندر را به ٦۵۰ هزار تن‌در سه سال آینده برسانیم. آقای لطفعلیان اضافه‌کرد که برای استفاده هرچه بیشتر زمینهای موجود برای اولین بارترتیبی اتخاذ شد تا در جزیره مینو و نهر یوسف در خرمشهر هیجده هکتار زمین زیر نخلها به‌کشت سبزی اختصاص یابد که با برنامه مورد نظر برای توسعه کشت سبزی نه تنها سبزی خوزستان‌تامین خواهد شدبلکه قسمتی ازآن‌نیز صادر خواهد شد. ضمنا در همین دو محل ترتیبی داده شده تا نسبت به پرورش و افزایش مرغابی گوشتی اقدام شود.

همچنین طرح کشت انواع حبوبات برای اولین‌بار دراین استان اجرا شده است وبرای ذرت با توجه به تسهیلاتی‌که برای کشتکاران فراهم است ۲٦۵۰ هکتار زیر کشت این محصول امسال به۳۰۰۰هکتار افزایش می‌یابد. برای برنج نیز در منطقه دشت میشان برنامه‌ای در دست است تا سطح زیر کشت‌آن‌را از۱۱۵۲ هکتار به۲٤۰۰ هکتاربرسانیم. مدیر کل کشاورزی خوزستان در پایان این گفتگو اعلام داشت که در اجرای دستور استاندارخوزستان پنجاه‌کندو باملکه‌وجمعیت به‌میداویدایذه فرستاده شد وتکنیسین‌مربوط نیزدوره آموزش لازم را در تهران گذراند و بمحل اعزام شد. پیش‌بینی میشود بااین برنامه که برای اولین بار در استان به این صورت اجرا میشود از هر کندو سی‌کیلو عسل بدست آید.

ثبت سفارش ورودسموم نیاز به کسب موافقت دارد

بانك مرکزی ایران امروز طی بخشنامه‌ای ببانکهای کشور ابلاغ کرد: که برای ثبت‌سفارش ورود سموم ویاحشره کش‌های خانگی قبلا موافقت‌نامه سازمان حفظ نباتات وزارت کشاورزی و منابع طبیعی را از متقاضی مطالبه کنند وبدون کسب موافقت سازمان حفظ نباتات‌از ثبت سفارش ورود کالا های فوق اکیدا خودداری نمایند.

طرح تأمین ومصرف آب یزد تهیه میشود

★ وضع ذخائر آب زیرزمینی یزد تا عمق ۷۰۰ متر روش خواهد شد

آقای ایرج‌وحیدی‌وزیر نیرو در مراسم گشایش سمپوزیوم متعادل کردن آب‌مصرفی باذخیره منابع زیر زمینی‌استان یزد گفت: شناخت منابع مختلف آب و بررسی میزان و چگونگی بهره‌گیری از آنهاو کنترل‌مصرف وجلوگیری از اتلاف و بهره‌برداری بی‌رویه از منابع آب یکی ازبرنامه‌های‌اساسی وزارت نیرو میباشد.

این‌امر به‌ویژه درمناطقی‌مانند یزد ،که‌بارندگی کم‌است ومنابع آب محدودبوده ،وبیشتر مورد توجه میباشد.

در منطقه یزدبواسطه‌کمی‌بارندگی ـعدم وجود آبهای سطحی‌ـ برداشت از منابع آب زیرزمینی که‌ازقدیم صورت میگرفته‌و دائما افزایش یافته و بالاخره نقش مهم وبنیادی آبهای زیر زمینی در سازندگی منطقه یزد، نظر وزارت نیرو همواره به‌شناخت کامل ذخائر آب زیر زمینی معطوف بوده و هست.

برنامه وزارت نیرو

وزیر نیرو در مورد اقدامات در دست اجرا و برنامه‌های‌بعدی وزارت نیرو در منطقه یزداظهار داشت:

● مطالعات آب زیر زمینی منطقه وبررسی تحولات کیفی‌و کمی و کنترل بهره‌برداری منابع آب زیرزمینی یزد همچنان ادامه خواهد یافت. در حال حاضر اندازه‌گیری ماهانه شبکه چاههای مشاهده به تعداد ۱۱۰ حلقه‌چاه، وچاههاوقنوات انتخابی،تغییرات سطح آب وتحولات کیفی وکمی مخزن آب زیر زمینی یزد و اردکان ومیزان آب، مورد استخراج بطور مستمر کنترل میشود.

● انجام مطالعات شناسائی ذخائر منطقه یزد با کاربرداشعه مادون قرمز.

این رشته از مطالعات که‌کاملا جدید است و تازگی دارد برای اولین بار با همکاری کارشناسان خارجی بعنوان آزمایش در یزد انجام میشود. این مطالعات که به‌ویژه برای شناخت ذخائر آهکی ولایه‌های آبدار عمیق صورت خواهد گرفت، وضع ذخائر آب زیر زمینی را تاعمق ۷۰۰ متر روشن خواهدنمود.

●برای شناخت طبقات‌آهکی منطقه یزد یک سری مطالعات زمین شناسی صورت‌گرفته‌است، که براساس آن در سال جاری ۵۰۰ متر حفاری در تشکیلات آهکی شیر کوه انجام خواهد شد.

منابع محدود

آقای وحیدی درباره راههای اصولی حفظ وضع موجود افزود:

تردیدی وجود ندارد که‌منابع آب منطقه یزد و حوزه‌های مجاور آن محدود است. یزد یک شهر باستانی است که ازقدیم بافعالیتهای‌چشم‌گیر مردم‌زحمتکش خود، بعنوان یک شهرترازاول ودر حال پیشرفت شناخته شده است. چون آب عامل محدود کننده است لذا برای مصرف اصولی آب موجود لازم است طرح جامعی شامل همه زمینه های شهری‌ـصنعتی‌ـ کشاورزی در این منطقه پیاده شود و مدیریت بهتری در مورد تامین ومصرف آب اعمال گردد. تا در چهارچوب آن بتوان به توسعه امور مربوط امیدوار بود. در این طرح باید همه استعدادهای منطقه یزد در نظر گرفته شود امکانات و عوامل محدودکننده مورد بررسی قرار گیرد و یک برنامه دراز مدت که حتی آینده دور یزد را تضمین‌نماید به‌مورد اجرا گذارده شود.

بطوریکه اطلاع دارند در بهمن ماه سال‌گذشته اعلیحضرت همایون شاهنشاه آریامهر در مورد بکارگرفتن‌حداکثر امکانات وجلوگیری‌از اتلاف‌آب واستفاده مجدد از آب مصرف شده اوامر موکدی صادر فرمودند، که بر اساس آن کمیسیون ثابتی‌مرکب از تعدادی از وزیران کابینه و کارشناسان صلاحیتدار مامور شدند که ضوابط و مقررات‌لازم را در باره حداکثر استفاده از آبها تهیه نمایند. مسلما باتوجه به مشکل کمبود آب در منطقه یزد واهمیت موضوع، این منطقه در اولویت قرار خواهد گرفت.

اقدامات لازم

ولی از آنجا که مشکل یزد یک مسئله فوری و فوتی‌است لازم است برای نگهداشت این منطقه قبل از اجرای طرح‌جامع، اقدامات زیر را عملی نمود:

★ جلب توجه مردم نسبت‌به کمبود آب منطقه و تشویق و راهنمائی آنان در صرفه‌جوئی مصرف آب.

★ رعایت کامل قانون ملی شدن آب وهمکاری درجلوگیری از توسعه بهره‌برداری بی‌رویه توسط چاههای غیر مجاز که ضرر ناشی از آنها متوجه همه خواهد بود.

★ جلوگیری از افزایش‌سطح زیر کشت فعلی.

★ جلوگیری از تلفات آب‌در سیستم‌های انتقال و توزیع آب وبکار گرفتن روشهای پیشرفته آبیاری.

★ جلوگیری از کشت محصولاتی که به آب فراوان نیاز دارند و تعیین برنامه‌های مناسب زراعی.

★ تجمع واحدهای کوچک ومتفرق کشاورزی در شرکتهای تعاونی زراعی ومجتمع‌های‌کشت و صنعت و ترویج برنامه‌های پیشرفته کشاورزی.

★ ایجاد واحدهای صنعتی که به‌آب فراوان احتیاج‌ندارند.

★ تصفیه واستفاده مجدد آبهای مصرفی در کارخانجات.

★ احداث‌شبکه‌فاضلاب‌شهری واستفاده مجدد از آب مصرفی تاسیسات شهری.

اتومبیل کلوپ شاهنشاهی
TEHRAN JOURNAL
و
Coca-Cola
تقدیم میکند
رالی خانوادگی تهران
جوایز
برنده اول ـ دو بلیط رفت و برگشت اروپا توسط هواپیمائی ک ـ ال ـ ام از شرکت رویال اکسپرس
برنده دوم ـ ۲۰۰۰۰۰ ریال پول نقد و یکدستگاه ماشین ظرفشوئی آ ـ ا ـ گ
برنده سوم ـ ۱۵۰۰۰۰ ریال پول نقد و یکدستگاه ریش تراش برقی آ ـ ا ـ گ
برنده چهارم ـ ۱۰۰۰۰۰ ریال پول نقد و یکدستگاه ماسته بند برقی آ ـ ا ـ گ
برنده پنجم ـ ۵۰۰۰۰ ریال پول نقد و یکدستگاه سشوار دستی آ ـ ا ـ گ
برنده ششم ـ ۵۰۰۰۰ ریال پول نقد و یکدستگاه توستر برقی آ ـ ا ـ گ
برنده هفتم ـ ۵۰۰۰۰ ریال پول نقد و یکدستگاه اتوی برقی آ ـ ا ـ گ
علاوه بر این جوایز به هر یک از برندگان تا نفر دهم یک ماشین حساب شارپ بانضمام یک کاپ نفیس تقدیم خواهد شد.
جمعه ۷ خردادماه سال ۲۵۳۵
با همکاری:
رویال اکسپرس نماینده کل فروش KLM
آ.ا.گ ایران لوازم خانگی آ.ا.گ AEG
ساعتهای سیکو SEIKO
شرکت مارال LANCIA
شمع بوش BOSCH
ماشینهای حساب الکترونیک شارپ SHARP
جهت کسب اطلاعات بیشتر وهمچنین نام نویسی بیکی از مراکز زیر مراجعه فرمائید.
۱ ـ اتومبیل کلوپ شاهنشاهی ـ خیابان ورزش شماره ۳۷ تلفن ۵ ـ ۳۱۹۰۲۰
۲ ـ استریو چنگ ـ خیابان سنائی شماره ۱۰۶ تلفن ۸۳۲۷۹۶
۳ ـ اتو اسپرت ـ خیابان کاخ شمالی تلفن ۸۹۲۵۹۱
M126

نیروی دریائی شاهنشاهی
آگهی استخدام
نیروی دریائی شاهنشاهی تعدادی غیرنظامی لیسانس زبان و مترجم زبان انگلیسی را با حقوق و مزایای مکفی جهت خدمت در پایگاه دریائی بندر پهلوی استخدام می‌نماید.
داوطلبین می توانند برای کسب اطلاعات بیشتر وثبت‌نام بمدیریت‌استخدام خیابان‌سپهبد زاهدی جنب مسجد الرحمن مراجعه نمایند.

نیروی دریائی شاهنشاهی
۱۱۱۳۵ر ن
پذیرش لیسانسیه زن جهت‌کادر افسری نیروی دریائی‌شاهنشاهی
نیروی دریائی شاهنشاهی جهت‌تکمیل کادر افسری‌خود تعدادی لیسانسیه زن‌ازطریق مصاحبه بصورت نظامی استخدام مینماید ضمنا دانشجویانی‌که ترم‌آخر دوره لیسانس خودرا میگذرانند نیز میتوانند بامعرفی نامه‌از دانشکده مربوطه‌خود دراین نیرو استخدام شوند. واجدین شرایط‌پس از طی دوره کوتاه مدت زبان درنیروی دریائی شاهنشاهی برای مدت یکسال بمنظور گذراندن دوره تعلیمات نظامی‌به‌آمریکا اعزام و سپس بدرجه ناوبان دومی مفتخر خواهندشد.
حداکثر سن برای داوطلبین ۲٦سال میباشدو چنانچه دوره خدمات اجتماعی زنان راطی کرده‌باشند یکسال بحداکثر سن آنان اضافه میشود.
داوطلبان میتوانندهمه‌روزه‌جزایام تعطیل تاآخر اردیبهشت ماه‌سال جاری به‌پرسنل نیروی دریائی شاهنشاهی مدیریت استخدام واقع‌در خیابان سپهبد زاهدی جنب‌مسجد الرحمن مراجعه نمایند.
م‌الف ۲۵۵٤

آگهی مزایده
بانك ملی‌ایران ششدانك‌یکباب‌خانه بمساحت حدود ۳۲٤ متر مربع به پلاك شماره ۱۲ر۱۸۳و سه دانك از هشتی شماره ۱۳ر۱۸۳ بخش سه تهران واقع در خیابان نادری کوچه نوبهار کوچه جمشید شماره ۱۲ را از طریق مزایده بفروش میرساند. داوطلبان خرید میتوانند با مراجعه به اداره ساختمان بانك واقع در خیابان روزولت مقابل خیابان کریمخان زند و ملاحظه وامضای شرائط معامله‌وپس‌از بازدید موردمعامله‌پیشنهاد خرید راتا ساعت۱٤ روز ۳۰ر۳ر۲۵۳۵ به‌اداره ساختمان تسلیم نمایند.
بانك ملی ایران در قبول یا رد پیشنهاد همچنین در تجدید جلسه مزایده مختار است.
بانك ملی ایران

آگهی مناقصه شماره ۱۹
(خرید ملبوس زیر ـکیف و کفش مخصوص بانوان)
نیروی هوائی شاهنشاهی تعدادملبوس‌زیر، کیف وکفش مخصوص بانوان را برابر نمونه‌های موجود از طریق مناقصه خریداری می‌نماید.
داوطلبان شرکت در مناقصه می‌توانند با مراجعه بستاد فرماندهی نیروی هوائی (خیابان فرح‌آباد ژاله) ودریافت برك شرایط و مشخصات پیشنهادات خود را طبق مفاد مندرج در برك شرایط تنظیم نموده و تا ساعت ۱۳روزسه‌شنبه ۱۸ر۳ر۲۵۳۵ بدفتر دبیرخانه ستاد فرماندهی تسلیم نمایند.
م الف ٤٤۷۳
نیروی هوائی شاهنشاهی

آگهی مزایده فروش کود گوسفندی
سازمان گوشت کشور (شرکت سهامی) مقدار سی هزار متر مکعب کود گوسفندی‌موجود در ایستگاه انتظار دام‌اله‌آباد قزوین وسی هزار متر مکعب کود گوسفندی موجود در میدان دام تهران را درسال ۲۵۳۵ از طریق‌مزایده بفروش می‌رساند:
۱ـ داوطلبان جهت شرکت درمزایده بایستی به نسبت کل مبلغ پیشنهادی صدی پنج بعنوان سپرده بصورت وجه نقد به حسابجاری شماره ۷۱۳۰ سازمان نزد بانك مرکزی ایران‌واریز یا معادل آن ضمانتنامه بانکی از یکی از بانك های معتبر اخذ و فیش یاضمانتنامه مربوطه‌را ضمیمه‌پیشنهادات خود در پاکت لاك‌ومهر شده باقید جمله مربوط به مزایده کود در پشت پاکت حداکثر تاساعت۱۰ صبح‌روزچهارشنبه مورخ نوزدهم خرداد ماه ۲۵۳۵ به دبیرخانه سازمان واقع در خیابان، تخت جمشید پلاك ۸۰ تسلیم نمایند.
۲ـ از برنده مزایده هنگام عقد قرارداد معادل ده درصد کل‌مبلغ‌قرارداد بعنوان تضمین حسن انجام معامله اخذ وتا خاتمه مدت قرارداد مسترد نخواهد شد.
۳ـ کمیسیون رسیدگی‌به پیشنهادات ساعت یازده صبح همانروز در محل سازمان تشکیل وبه‌پیشنهادات مشروط ومبهم‌وفاقدسپرده‌وهمچنین‌پیشنهاداتی که بعد از موعد مقرروا‌صل‌شود ترتیب اثر داده نخواهد شد.
٤ـ سازمان دررد کلیه یا قبول‌هر یك از پیشنهادات مختار می‌باشد.
۵ـ شرکت در مزایده و دادن پیشنهاد بمنزله پذیرفتن کلیه مقررات وآئین‌نامه معاملات‌سازمان‌گوشت‌کشور (شرکت سهامی) خواهد بود.
٦ـ در صورتی که برنده مزایده حاضر بانعقاد قرارداد و انجام‌معامله شود سپرده او ضبط وبانفر دوم‌مزایده معامله انجام میشود.
۷ـ بهای کودفروخته شده‌براساس قرارداد مربوط پس از هرپارتی تحویل نقدا از برنده مزایده دریافت خواهدشد.
۸ـ کلیه مالیات و عوارض متعلقه‌وهمچنین هزینه های حمل و بارگیری‌و غیره بعهده برنده مزایده خواهد بود.
م الف ٤۹۷۱ سازمان گوشت کشور (شرکت سهامی)

گروه فرهنگی خوارزمی
برای آخرین کلاس های کنکور عمومی فشرده بمدت ۸ روز، روزی ۸ جلسه که از تاریخ پنجشنبه بیستم خرداد ماه جاری‌شروع میشود ثبت نام میکند برنامه کلاسها از ساعت ۷صبح الی ۲ بعد از ظهر است ،از داوطلبان امتحان تستی I.B.M. بعمل می‌آید که نتیجه آن با کارنامه داده میشود برای ثبت‌نام با دو قطعه عکس همه روز از ساعت ٤الی۸ بعد از ظهر بواحد های زیر مراجعه کنید.
۱ـ واحد شماره یک خیابان دانشگاه چهار راه سزاوار تلفن ٦٤۰۸۸٤
۲ـ واحد شماره سه خیابان تهران نو ایستگاه ارباب دبیرستان ارشاد تلفن ۷۳۵۹۹۱

ابراهیم صفائی

«دست انداز»های راه زندگی

راه زندگی عنوان برنامه صبح رادیوست که باستثنای جمعه‌ها، همه روزه از ساعت ۹ر۵ تا ۱۱ر۴۵ بامداد از رادیو ایران ـ صدای ایران ـ بطور زنده پخش میشود.

یادآوری این که برنامه را بطور زنده اجرا میکنند بخاطر تاکید بیش از حد مجریان این برنامه براین مهم است. اصرار دارند به مردم بقبولانند که برنامه زنده اجرا میشود.

راه زندگی جانشین خانه و خانواده یا بظاهر شکل تکاملی برنامه قدیمی زن و زندگی است و همانطوری که از نامش پیداست قاعدتا باید مسائلی در باره: زن، زندگی، خانه و خانواده مطرح کند و به این قضایا بپردازد و یا لااقل در حدی فراتر در برگیرنده گفتار های اجتماعی سازنده‌ای برای زن، قشر عظیمی از جامعه ما که شنونده ویژه این برنامه است و در این ساعت در خانه بسر می‌برد باشد.

اما متاسفانه از مدتها پیش زن و زندگی، خانه و خانواده و بالاخره برنامه راه زندگی از هدف و مسیر اصلی خود بدور افتاده است. آنچه در این برنامه مطرح است نه تنها اشاره‌ای به اینگونه مسائل ندارد بلکه در حد برنامه های دیگر نیز قرار نمی‌گیرد. اشاره به ساختمان سد ها و از بیکاری جوک تعریف کردن و اجرای نمایشنامه های دو نفره که گوینده را ناگزیر به ادا و اطوارهای صوتی چندش ـ آوری وادار میکند و کش دادن قضایا و مطالب و توجه به مسائل برنامه های دیگر مثل طرح مسئله ترافیک و رانندگی همه نشان از بی نظمی و بیمایگی این برنامه دارد.

در نمایشنامه‌ای که گوینده با صدای «تنور» ناگزیر نقش یک کودک را بازی میکرد، به نقل از واقعه‌ای از دوران تحصیل که پرتقال ها از پاکت ریخته‌اند و او چندین بار آنها را جمع کرده و باز در پاکت جای داده و بار دیگر پولهایش ریخته و باز ... و باز دوباره ... و چند باره ... که مفهوم نمایشنامه، هدف اجرای آن و حتی به سعی گویندگان شنیدنی کردن این نمایشنامه جز وقت کشتن چیز دیگری در بر نداشت.

و بعد از این مطالب تازه آنچه برای گفتن ضروری بنظر می ـ رسد در قالب اندرز و مسائل موعظه‌وار به شنونده تحمیل میگردد که این چنین رفتاری در القاء یک مسئله، نه تنها همگان بلکه شنونده ویژه این برنامه را که خانه‌نشین نیز هست و اغلب زنان و دختران خانه‌دار را شامل میشود از تاثیر پذیری میگریزاند.

آشپزی و گل سازی و خیاطی و این قبیل برنامه ها شاید از طریق تلویزیون آگاهی دهنده و آموزنده باشد اما از رادیو... شنونده‌ای که بخواهد از طریق رادیو خیاطی بیاموزد و آش بپزد باید حاصل کارش آش شله ـ قلمکاری باشد.

این برنامه در طی «راه زندگی» عاجز مانده است، در حالیکه پدید آوردن برنامه برای یک گروه شنونده یکدست، که ترکیبی خوشایند از سرگرمی و آموزش را شامل باشد، چندان کار مشکلی نیست.

برنامه‌ای براساس گفت و شنود های صمیمانه پرشور و زنده نه تکراری و نه درقالبی بی روح بلکه در میان مردم از اعماق زندگی آنها، از زندگی زن و مردی که جوشش زندگی ندارند یا سخن گفتن از سرگذشت مرد و زنی که عشق پیرامون آنها را فرا گرفته شنونده را بسوی دانستن شادمانی و نکته‌دانی سوق میدهد. از خبر و حادثه باید مدد گرفت، خبر هائی که مفید برای جامعه زن و حوادثی که احتمالا عبرت آموز است.

در پایان از انصاف بدور است اگر از یک برنامه خوب و یک گوینده خوب در این برنامه یاد نکنیم.

خانواده در پناه قانون تنها امتیاز برجسته این برنامه است که با طرح سئوالاتی از جانب شنوندگان در زمینه مشکلات حقوقی خانواده، خانواده ها را با قانون آشنا میسازد.

و پرویز بهادر که بحق گوینده‌ای ماهر است با دست خالی هر روز را بظهر میرساند و مسلم دلهره برنامه روز بعد را همراهش به خانه و خانواده میبرد.

امشب برنامه دوم تلویزیون ساعت ۹½

بسوی غرب برو جوان!

صحنه‌یی از فیلم بسوی غرب برو جوان

فیلم سینمائی «بسوی غرب برو جوان» عنوان «فیلم هفته» امشب برنامه دوم را بخود اختصاص داده است.

این فیلم ساخته‌ی «هنری هاتاوی» فیلمساز قدیمی و سازنده فیلمهائی چون دختر چینی، بوسه مرگ، صیادان نهنگ، روباه صحرا، جادوگر سفید، پرنس والیانت، نیاگارا، افسانه گمشدگان، چگونه غرب تسخیر شد و معروف ترین شان «نوادا اسمیت» است که بیشتر آنها را در پرده سینما و یا بر صفحه تلویزیون تماشا کرده‌ایم.

تلویزیون ملی ایران یک سری فیلمهای سینمائی از این فیلمساز را برای نمایش تدارک دیده است که تاکنون شش فیلم از این سری از جمله: شمال به آلاسکا، پرنس والیانت، پیترایبتسون، تخم ماهی های شمال، نیاگارا، باغ شیطان و این یکی «بسوی غرب برو جوان»، هفتمین فیلم «هنری هاتاوی» است که در تلویزیون می بینیم.

در این فیلم هنرپیشگانی چون «می‌وست»، «وارن ویلیامز»، «راندولف اسکات»، آلیس برادی، الیزابت پاترسون شرکت دارند و جالب آنکه سناریوی این فیلم را «می‌وست» بازیگر نخست فیلم بر اساس نمایشنامه‌ای از «لارنس ویلی» نوشته است. داستان فیلم در آغاز به ستاره مشهوری بانام «ماویس آدران» اشاره دارد که وی طی قراردادی پنجساله که با یک فیلمساز معروف بنام «کرینفیلد» منعقد کرده، متعهد است که منحصرا در فیلمهای متعلق به «کرینفیلد» بازی کند و در این قرارداد حق ازدواج نیز از او سلب شده است.

«ماویس» در شب افتتاح آخرین فیلمش که در آن مثل همیشه نقش یک زن هوسباز را بازی می کند اظهار میدارد که برخلاف نقش هایش زنی ساده و خوش قلب است ...

در پایان نمایش فیلم گروهی از طرفداران «ماویس» به ملاقات او میایند. اما «مورگان» مدیر برنامه ماویس که نماینده «کرینفیلد» نیز هست از ملاقات هائی که احتمالا به عشق و علاقه منتهی میشود جلوگیری میکند و حتی تمام رفتار و روابط او را با دوستانش تحت نظر دارد غافل از این که ماویس عشق خود را یافته است و او با «هریگان» دوست قدیمی‌اش که اکنون نامزد انتخابات است قرار ملاقات دارد.

ستارهٔ بخت شما

- فروردین ـ آرزوئی را که برآورده شدنش را محال می‌پنداشتید صورت حقیقت پیدا میکند. نامه‌ای دریافت میکنید
- اردیبهشت ـ درباره موضوعی که برایتان اهمیت دارد با نزدیکان بمشاوره میپردازید. در انجام کار مورد نظر بی‌کمک دیگران موفق نمی‌شوید.
- خرداد ـ با تفکر و تدبیر از ناراحتی‌های قدیمی رهائی می‌یابید. شخصی را که مدتها ندیده‌اید ملاقات می‌کنید.
- تیر ـ از نظر اجتماعی مقام و منزلت بهتری پیدا می کنید. یک هدیه جالب دریافت می‌دارید.
- مرداد ـ فعالیت شما بسود خانواده‌تان خواهد بود. یکی از آشنایان در انتظار کمک و توجه شماست.
- شهریور ـ پول زیادی بدست می‌آورید که موفقیت شما را تضمین می‌کند. ساعات دلپذیری در پیش دارید.
- مهر ـ روشهای شما در انجام برنامه‌ها مورد توجه قرار میگیرد. یک خبر خوشحال‌کننده می‌شنوید.
- آبان ـ هدیه‌ای به شما میرسد که فوق‌العاده ارزنده است. شتابزدگی در اتخاذ تصمیم بضرر شماست.
- آذر ـ خبر جالب و هیجان‌انگیزی دریافت میکنید که انتظارش را نداشتید. درباره یک موضوع مهم زود قضاوت می‌کنید.
- دی ـ موقعیت شما تغییر میکند و در مسیر تازه‌ای قدم برمیدارید. کسی را که دوستش دارید تقاضائی از شما دارد.
- بهمن ـ در فعالیتهای روزمره شما دگرگونی و تحولی پدید خواهد آمد. با اطرافیان خود رفتار بهتری داشته باشید.
- اسفند ـ یک کار فوری و ضروری برای شما پیش می‌آید. سعی کنید در زندگیتان تنوعی ایجاد شود تا احساس خستگی نکنید.

برنامه‌های تلویزیونی زیر از طرف سازمان رادیو تلویزیون ملی ایران اعلام شده است مسئولیت هرگونه تغییر در ساعات و چگونگی برنامه‌ها با آن سازمان است

تلویزیون

برنامه اول کانال ۷

سه‌شنبه
۱۶ـ۳۰ اخبار
۱۷ـ۰۰ نقالی
۱۷ـ۱۲ برنامه کودکان
۱۸ـ۲۰ اخبار استان
۱۸ـ۳۰ برنامه آموزشی
۱۸ـ۴۵ اخبار ورزشی
۱۹ـ۰۰ خانواده ـ
۱۹ـ۳۰ دنیائی که در آن زندگی میکنیم
۲۰ـ۰۰ مشروح اخبار
۲۰ـ۴۵ پزشک محله
۲۱ـ۴۰ آقای مربوطه
۲۱ـ۴۵ ادب امروز
۲۲ـ۱۵ کانن

برنامه نیمروز چهارشنبه
۱۲ـ۰۰ اخبار
۱۲ـ۰۵ کودیاک
۱۲ـ۳۰ ترانه ایرانی
۱۲ـ۳۵ دانش
۱۳ـ۱۰ پیشتازان فضا
۱۴ـ۰۰ اخبار

برنامه دوم کانال ۹

سه‌شنبه
برنامه بین‌المللی
۱۶ـ۰۰ اسلاید و موزیک
۱۶ـ۲۴ اخبار و گفتار کوتاه
۱۶ـ۳۱ ماشین متفکر
۱۶ـ۵۹ تارزان و چشمه سحرآمیز
۱۸ـ۱۰ خیابان سانفرانسیسکو
۱۹ـ۰۰ اخبار

برنامه عادی
۱۹ـ۱۵ موسیقی و تصویر
۱۹ـ۳۰ اتاق اخبار
۱۹ـ۳۵ داستان پلیس
۲۰ـ۲۵ هفت‌تارچنگ
۲۰ـ۵۷ قانون دوست‌شماست
۲۱ـ۰۰ اخبار از برنامه دوم
۲۱ـ۳۰ فیلم هفته: «بسوی غرب بروجوان»
۲۳ـ۰۰ تکنوازی

برنامه آمریکا

سه‌شنبه
۱۶ـ۰۰ تلویزیون امروز
۱۶ـ۱۰ بیمارستان عمومی
۱۶ـ۳۰ خیابان سسامی
۱۷ـ۲۵ سندباد
۱۷ـ۳۰ وایت‌ارپ
۱۷ـ۵۵ اگهی
۱۸ـ۰۰ اخبار
۱۸ـ۳۰ یادداشت برنامه‌ها
۱۸ـ۳۵ کمدی کلاسیک
۱۸ـ۵۵ شو تونی‌ارلاندو
۱۹ـ۴۵ فیلم سینمائی
۲۱ـ۲۵ ریچارد دیاموند
۲۱ـ۵۵ اگهی
۲۲ـ۰۰ اخبار
۲۲ـ۲۰ بوکس
۲۳ـ۰۵ دنیای آبها

جنایتکاران نقابدار با هفت‌تیر و مسلسل حمله‌میکنند، گروگان میگیرند، بانک‌میزنند ... اما پلیس بیدار و هوشیار برای آنها دام میگسترد، دامی که هیچ جنایتکاری هرچقدر زیرک و جسور، گریزی از آن ندارد.

از فردا صبح فقط در سینما

متروپل

چک کانرز و یک مارو و دایان بیکر در فیلم زنگی

دامی برای جنایتکاران

POLICE STORY محصول ۱۹۷۵ کلمبیا

Canon

قابل توجه مسئولین محترم دانشگاها

برای تجهیز بایگانی خود با سیستم میکروفیلم و میکروفیش با کانن تماس بگیرید

برای دریافت ۵ هزار تومان جایزه کانن فقط تا پایان خرداد ماه فرصت دارید

نماینده انحصاری محصولات اداری کانن در ایران: شرکت کانولا
خیابان نادرشاه تلفنهای ۸ و ۸۳۲۳۷۷ ـ ۸۳۸۴۲۳

تابستان امسال با تورهای اپیکور
در تماشائی ترین شهرهای دنیا خوش بگذرانید

نام تور	مسیر حرکت	تاریخ حرکت	قیمت
لندن ۱۴ روزه	لندن ـ در هتل درجه یک	جمعه هر هفته	۵۸۵۰۰ ریال
ایفل ۱۴ روزه	دیدار از لندن ـ پاریس	جمعه هر هفته	۶۴۴۵۰ ریال
کپنهاک ۱۶ روزه	دیدار از کپنهاک ـ لندن ـ برلین در هتل درجه یک	از ۹ تیر تا ۱۰ شهریور چهارشنبه هر هفته	۸۲۰۰۰ ریال
۳ هفته ۳ شهر ۲۱ روزه	دیدار از لندن ـ پاریس ـ رم در هتل درجه یک	جمعه هر هفته	۸۸۴۰۰ ریال
اروپا ۲۱ روزه	دیدار از استانبول ـ ژنو ـ پاریس ـ لندن هامبورگ ـ در هتل درجه یک	از ۳۰ خرداد تا ۱۴ شهریور یکشنبه هر هفته	۹۹۰۰۰ ریال
برلین ۲۳ روزه	دیدار از برلین ـ لندن ـ پاریس ـ بارسلون رم ـ در هتل درجه یک	از ۲۶ خرداد تا ۱۳ شهریور شنبه و چهارشنبه هر هفته	۱۰۳۰۰۰ ریال
۴ هفته ۴ شهر ۲۹ روزه	دیدار از رم ـ هامبورگ ـ لندن ـ پاریس در هتل درجه یک	از ۲۷ خرداد تا ۴ شهریور دوشنبه و پنجشنبه هر هفته	۱۰۹۵۰۰ ریال
ورسای ۳۰ روزه	دیدار از ژنو ـ وین ـ آمستردام ـ لندن پاریس ـ رم ـ استانبول	از ۲۷ خرداد تا ۱۱ شهریور یکشنبه و پنجشنبه هر هفته	۱۱۳۰۰۰ ریال
قصر طلائی ۳۰ روزه	دیدار از آتن ـ آمستردام ـ هامبورگ لندن ـ پاریس ـ نیس ـ رم ـ سورنتو در هتل درجه یک	۲۲ خرداد و از ۲۹ خرداد تا ۳۰ مرداد شنبه و دو شنبه هر هفته	۱۱۳۰۰۰ ریال
آنا کاپری ۳۰ روزه	دیدار از رم ـ سورنتو (ناپل، پمپئی، کاپری) بارسلون ـ پاریس لندن آمستردام ـ هامبورگ ـ برلین	۲۳ خرداد و از ۳۰ خرداد تا ۳۱ مرداد یکشنبه و چهارشنبه هر هفته	۱۱۳۰۰۰ ریال
کالسکه زرین ۳۲ روزه	دیدار از بارسلون ـ پاریس ـ لندن ـ هامبورگ ـ ژنو ـ ونیز ـ فلورانس ـ رم	تاریخ حرکت از ۲۷ خرداد تا ۲۸ مرداد پنجشنبه هر هفته	۱۱۷۰۰۰ ریال
اسکاندیناوی ۳۱ روزه	دیدار از رم ـ ژنو ـ پاریس ـ لندن ـ هامبورگ ـ اسلو ـ استکهلم ـ کپنهاک	۱۳ ـ ۲۷ تیر ۱۰ ـ ۲۴ مرداد	۱۲۵۰۰۰ ریال
رنگین کمان ۳۸ روزه	رم ـ نیس ـ بارسلون ـ پاریس آمستردام لندن ـ هامبورگ ـ وین ـ آتن ـ استانبول	از اول تیر تا ۲۶ مرداد سه شنبه هر هفته	۱۲۹۰۰۰ ریال
فوجی یاما ۲۱ روزه	دیدار از بانکوک ـ سنگاپور ـ اوزاکا کیوتو ـ توکیو ـ سئول ـ هنگ کنگ	جمعه‌ها ۴ تیر ۸ مرداد ـ ۵ شهریور	۱۳۹۵۰۰ ریال
گلدن گیت ۲۱ روزه	دیدار از نیویورک ـ واشنگتن ـ بوفالو (آبشار نیاگارا) شیکاگو ـ لوس آنجلس ـ سانفرانسیسکو ـ لندن	۲۵ خرداد و از اول تیر تا ۱۶ شهریور سه شنبه هر هفته و ۳۰ شهریور و ۱۳ مهر	۱۴۷۰۰۰ ریال
دور دنیا ۳۸ روزه	دیدار از بانکوک ـ هنگ کنگ ـ توکیو ـ هونولولو ـ سانفرانسیسکو لاس وگاس ـ لوس آنجلس ـ واشنگتن ـ نیویورک ـ لندن	۲۱ خرداد ۲۵ تیر ـ ۲۲ مرداد و ۲۶ شهریور	۲۱۸۵۰۰ ریال

تورهای اپیکور را آژانس مسافرتی و جهانگردی یونایتد اکسپرس تدارک دیده است

یونایتد اکسپرس هر روز از ساعت ۸ و نیم بامداد تا ۸ شب و جمعه ها تا ظهر آماده ارائه انواع خدمات مسافرتی است.

خیابان ویلا شماره ۱۹/۱ تلفنهای ۸۲۰۱۹۳ ـ ۹ تا ۸۳۸۱۰۷ ـ ۸۲۰۸۸۵

کاشی سعدی
نشر و صنعت سرامیک ایران

فیلمی که جنجال برانگیخت و مردم دنیا را به اعجاب واداشت. داستان پرهیجان و تکان دهنده از زندگی یک موجود با دو کله، یکی سفید، یکی سیاه ـ یکی دانشمند، یکی جنایتکار ـ یکی خبیث، یکی خوش طینت

از امشب در سینماهای پلازا

سهیلا ـ مراد ـ ری

قهرمان دو کله

زنگی ـ با شرکت: ری میلاند رزی گریر

35.UE.8

جدول عادی شماره ۹۳۴۹

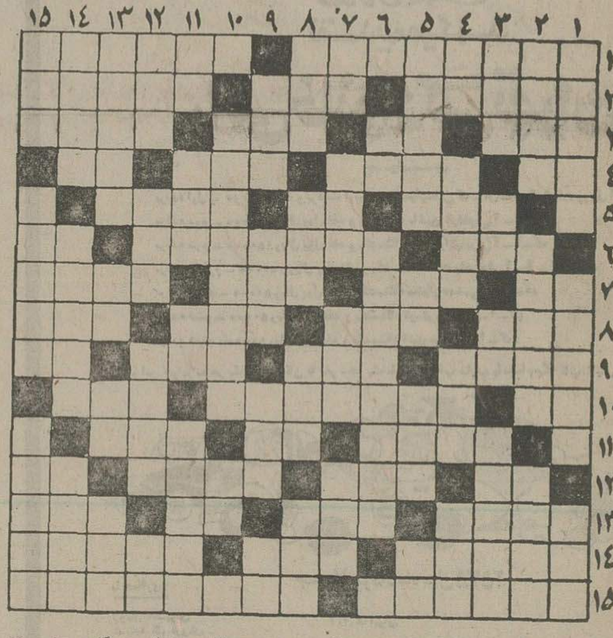

افقی:
۱ـ شهری در ایران ـ باکشف میکروب نامش جاودانه شد ۲ـ نوعی کاردرادارات است ـ فلزیست ـ آنسو ۳ـ مخترع دیگ بخار ـ اشاره به دور ـ از اقوام ایرانی باستان ـ می نشینند تا شکار کرده باشند ۴ـ مایه حیات ـ به معنی چاه آمده ـ نوعی آش خارجی ـ آدم بی‌پا ۵ـ برنجی که در شوشتر به عمل می آید ـ سه کیلو ـ دسته‌یی از اعداد در علم حساب ۶ـ خوش خط و خال معروف ـ تنگیی است معروف ـ قیمت بازاری اجناس ۷ـ آغوش ـ خانه باشد ـ کبکش معروف است ـ از اقیانوسهای جهان ۸ـ لباسی است بلند که همه آنرا نمی پوشند ـ لقمان به طریقه‌ای دیگر آموخته بود! ـ کوهی در فارس ـ مجلس شیوخ ۹ـ لقب پیامبر گرامی اسلام است ـ واحد بازی والیبال ـ طویلترین چاه ـ شراب فرنگی ۱۰ـ عددیست ـ خواهنده ـ رودخانه‌ای در مرز ۱۱ـ رقص رویاها ـ باید غنیمت باشد ـ یکی از رنگها ۱۲ـ چه کسی ـ پولی بود در قدیم ـ قسمتی از گوش ـ کوچک ۱۳ـ در وقت زایمان وجودش لازم می افتد ـ ناامیدی ـ حرفی در زبان موسیقی ـ خودداری کردن از انجام کاری ۱۴ـ برای اخلاق ضروریست ـ چشم چران بیشتر می‌زند ـ از میخانه بیرون می‌آیند ۱۵ـ جای لمیدن مواست ـ اثری از عبیدزاکانی.

عمودی:
۱ـ نام دیگر ستاره زحل ـ پاک شدن از تهمت و گناه ـ ادامه دهنده ۲ـ پیراهن خانم دارد ـ در دیده بجوئید ـ نام سیاهان بود ۳ـ زمانی راست هم می گفت! ـ ویتامینی است ـ حرف ندا ـ خداشفایش دهد. ۴ـ اگر ـ مغلوب در بازی تخته‌نرد ـ حرفی در دستور زبان ـ حاجت و مقصود ۵ـ پایان کار ـ علامت مفعول صریح ـ فرزند پسر عرب ـ فلزیست ۶ـ برج قدیمی فرانسه ـ یکی از وزارتخانه‌ها ۷ـ تکخال ورق ـ از سیگارهای وطنی ـ واحد شعر ـ ثروت و دارائی ۸ـ حجمی در هندسه ـ عشقش باختنی است ـ کمک و یاری ـ از بادهای خطرناک ۹ـ هر فصل کتاب ـ با مسکن علاجش می‌کند ـ آرزو ـ نوراندک ۱۰ـ الماس بی نظیری که فاتحان هند به ایران آوردند ـ حرف دلتنگی ۱۱ـ مادر عرب ـ باچین می‌آید ـ حرف ندا ـ قلعه‌ای در امریکا بود و سرخپوستان به آتش‌اش کشیدند ۱۲ـ نوعی کیسه است ـ مگر ـ عجز و التماس ـ مظهر وفاداریست ۱۳ـ واحد پولیست ـ خاک کوزه‌گری ـ واحدی در وزن ـ مایع فرار ۱۴ـ سیاهرگ ـ از وسایل روشنائی ـ گاهی دل چنین میشود ۱۵ـ قسمت سکسی پا ـ از مصالح ساختمانی ـ بچه بیشتر میگیرد.

حل جدول شماره ۹۳۴۸

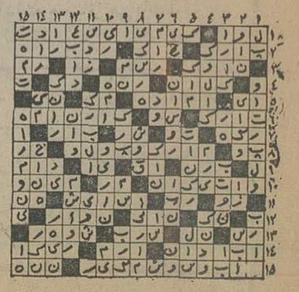

جدول ویژه شماره ۷۰۹

افقی:
۱ـ اولین قانونگزار ـ آنچه رسم و عادت شده ۲ـ از وسایل تولید برق است ـ شهری در ایران ـ خویشان ۳ـ حرف شرط ـ زندگی بستگی به آن دارد ـ زیرکی و هوشیاری ـ فریاد تشویق‌آمیز ۴ـ آخرین حرف ـ قفس تن ـ بتی از بتهای اعراب در زمان جاهلیت ـ ضمیر مفرد ۵ـ دفعه و مرتبه ـ پساوندیست ـ اندیشه کردن ۶ـ شبانگاه ـ بعد از کار ضروریست ـ عدد و شماره ۷ـ بلی به زبان بیگانه ـ مرض پیسی ـ قسمتی از پا ـ موش خرما ۸ـ آزردگی و محنت ـ حرف تصدیق ـ یکی از نواحی اصفهان ـ فصل زمستان ۹ـ زمان هرچیز ـ جای آسودگی خاطر ـ علامت مخصوص ـ نیم‌صدای حشره ۱۰ـ برابر ـ اصلی و مرکزی ـ چلچراغ ۱۱ـ راستی مرد را از آن دانسته‌اند ـ کلید موسیقی ـ حاجت و مقصود ۱۲ـ آخر ـ گاهی سال به روی شاخش میگردد ـ پارچه ابریشمی ـ قهرمان جنگهای انفصال ۱۳ـ تاجی که از انواع گلها درست می‌کنند ـ از اقوام فنا شده ـ دشنام ـ آغاز ۱۴ـ دندانی در دهان ـ بازبانش کارها توان کرد ـ سالیکه در آنیم ۱۵ـ قرارداد ـ اثری از سامرست موآم.

عمودی:
۱ـ راهنمایی کردن ـ تیزهوشی ـ پروا ۲ـ اشاره و کنایه ـ عملیات نظامی به طریقه آزمایش ـ پیروسنت بودن ۳ـ یکی از نواحی مکه ـ شخص و ذات ـ مکان و ماوا ـ پایان کار ۴ـ پیشاوندیست ـ تشنه‌لب را گول میزند ـ فراموشی ـ از بانکهاست ۵ـ تیرانداختن ـ خداوند یکتا ـ ساز کلیسا ـ آش ۶ـ قهوه در لفظ خارجی ـ کتابی از چارلز داروین ۷ـ مخترع تلفن ـ شیطان در دل می‌اندازد ـ قصد و اراده ـ در حمام جا خوش کرده ۸ـ حافظه و ذهن ـ خار می‌خورد و بارمیبرد ـ پرستار ـ بانگ جرس ۹ـ به گرو گذاردن ـ واحد چهارپا ـ کوهی در اروپا ـ سودن ۱۰ـ نویسنده فرانسوی کتاب سرخ و سیاه ـ شکمباره ۱۱ـ صفت عدد ـ شادمانی و نشاط ـ گربه ـ تجار برای کالا دارند ۱۲ـ گاهی بادهان می‌آید ـ واحد طول ـ برهنه و عریان ـ معشوقه ۱۳ـ با حال میپرسند ـ غذای مریض ـ ماهی در سال رومی ـ از مهره‌های بازی شطرنج ۱۴ـ با پشتک می‌زنند ـ پوشیده شده ـ نوعی نان باشد ۱۵ـ گل تاجریزی ـ انسان چگونه تواند؟ ـ نویسنده کتاب ویلهلم تل.

حل جدول شماره ۷۰۸

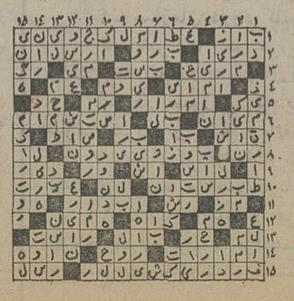

اطلاعات دیپلماتیک

عربستان مخالف و عراق موافق افزایش قیمت نفت است

شیخ احمد زکی یمانی وزیر نفت عربستان سعودی دیروز قبل از آنکه قیمرس را برای شرکت در کنفرانس آینده وزیران نفت کشور های عضو اوپک ترک کند اعلام کرد که دولت متبوع وی با حصول افزایش جدید در قیمت نفت خام مخالف است و از این فکر طرفداری میکند که لازم است قیمت نفت صادراتی اوپک تا پایان سال جاری در سطح موجود تثبیت شود . کنفرانس جدید وزیران نفت اوپک قرار است روز پنجشنبه پس فردا در جزیره بالی در اندونزی تشکیل شود . یمانی به خبرنگاران گفت که افزایشهای قبلی قیمت نفت نیز به اقتصاد اغلب کشور های عضو اوپک لطمه وارد کرده است و وی درنظر دارد در کنفرانس بالی این عقیده را برای همکارانش تشریح کند .

در کنفرانس بالی در باره تفاوتهای قیمت نفت خام (درسطح کشور های عضو اوپک) و سطح قیمت و انتخاب محل جدیدی برای مستقر کردن دبیرخانه اوپک مورد بحث قرار خواهد گرفت . یمانی اضافه کرد که قیمت های نفت سایر اعضای اوپک لازم است تا حدودی با سطح قیمت نفت خام کشور سعودی هماهنگی پیدا کند. وزیر نفت عربستان سعودی بدون آنکه از کشوری اسم ببرد گفت که برخی از اعضای دیگر اوپک نفت خام را با تخفیف‌هایی میفروشند که سبب میشود تا بطور جدی خطر عدم ثبات قیمت ها و بی‌ثباتی بازار افزایش یابد .

عراق اصرار میکند

از طرف دیگر عبدالکریم وزیر نفت عراق قبل از آنکه بغداد را برای شرکت در کنفرانس شورای وزیران اوپک بسوی اندونزی ترک کند گفت عراق اصرار خواهد کرد تا قیمت نفت ۱۵ درصد افزایش یابد .

وزیر نفت عراق تاکید کرد نرخ تورم که از کشورهای صنعتی به کشورهای تولید کننده صادر شده طی هشت ماه اخیر ۱۵ درصد افزایش یافته است و در نتیجه عراق خیال میکند که افزایش قیمت نفت نباید کمتر از ۱۵ درصد باشد .

تسلیم استوارنامه

غلامرضا تاجبخش سفیر شاهنشاه آریامهر در دهلی نو که بعنوان سفیر اکرودیته در نپال تعیین شده است در کاخ سلطنتی کاتماندو حضور یافت و استوارنامه خود را به اعلیحضرت بیراندرا بیکرم شاه پادشاه نپال تسلیم کرد.

در این مراسم نخست وزیر نپال ، وزیر امور خارجه و سایر وزرای کابینه ، رئیس مجلس ملی و دادستان کل کشور و رئیس تشریفات سلطنتی حضور داشتند.

شورای وزیران سنتو فردا درلندن تشکیل میشود

کنفرانس سالانه شورای وزیران سازمان پیمان مرکزی «سنتو» فردا باحضور عباسعلی خلعتبری وزیر امور خارجه ایران در لندن تشکیل میشود.

جلسات کنفرانس بمدت ۲ روز ادامه می‌یابد.

خبرگزاری فرانسه از قول محافل رسمی انگلیس نوشته است جلسه امسال شورای وزیران سنتو با توجه به افزایش قدرت دریائی شوروی درمدیترانه و اقیانوس هند دارای اهمیت زیادی است به احتمال زیاد وزیران سنتو در تصمیمات خود روش متعادلی پیش خواهند گرفت و درعین حال که روی خطرشوروی تاکید میکنند علاقه خود را به تقویت روح «دتانت» ،تفاهم شرق و غرب» ابراز خواهند داشت .

پیشنهاد تازه نماینده انجمن شهر

لغو ممنوعیت توسعه خانه‌های خارج از محدوده

در جلسه دیشب انجمن شهر پایتخت اعلام شد که بایدزمین های مناسب دراختیار دولت قرار گیرد تا با آپارتمان‌سازی صحیح، از ساختن قفس های تنگ و غیر بهداشتی بوسیله مردم جلوگیری شود و در عین حال به زیبایی شهر نیز لطمه وارد نیاید .

دراین‌جلسه که باحضور رقائم‌مقام شهردار و به ریاست تیمسار نادرخانی ، تشکیل شدهمچنین پیشنهاد شد که به صاحبان خانه‌های ساخته شده درخارج از محدوده که‌احتیاج به‌تجدید بنا یا اضافه کردن طبقه یااطاق دارند، اجازه ساختمان داده شود .

درابتدای این‌جلسه «خواجوی» یکی از نمایندگان، درباره‌ایجاد ساختمان در اراضی خارج از محدوده صحبت کرد و گفت : اگر با تصمیم عجولانه رای بر ایجاد ساختمان در اراضی‌خارج از محدوده بدهید یکی دوسال دیگر تهران قابل زندگی‌نخواهد بود وبصورت بی‌قوارموزشتی درخواهد آمد.باید توسعه تهران با نظارت دقیق انجام شود تا از هرگونه تخلف درکار خانه سازی خارج‌ازمحدوده‌جلوگیری بعمل آید .

او سپس‌از وضع نابسامان‌تلفن در شهر تهران گلایه کرد واز شرکت مخابرات خواست در مورد رفع خرابی‌ها و نواقص تلفن هرچه زودتر اقدام کند .

همین سخنران به صحبت یکی از نماینده‌های انجمن شهر بابل اشاره کرد و گفت وقتی درجلسه‌ای مطرح میشود کیسه های سیمان ایران به میزان دو کیلو از حد معمول کمتر است، اعتماد از هرگونه‌تولید کننده داخلی سلب می‌شود . باید جلوی اینگونه اجحافات گرفته شود .

ساختمان خارج ازمحدوده

پس از آن «حریری طلوع» نماینده انجمن شهر، در جواب به سخنان خواجوی گفت، ما وظیفه داریم هرنارسائی که‌در امور شهری می‌بینیم و باعث نارضائی مردم است بیان کنیم. صحبت از ساختن خانه های قفس مانند خیلی بجاست اما اگر زمینهای ۳۰۰ تا ۴۰۰ متری را که مردم می توانند خود بسازند ،به عده‌ای انگشت‌شمار فروخته شود تاثیر ایشان آپارتمان سازی کنند و بعد باقیمتهای گزاف از آنها بخرند. هیچ‌مشکلی حل نمی‌شود

ازسوی دیگر در همین شهر تهران خانواده‌های زیادی در خانه‌های پنجاه متری زندگی‌می کنند اینها کسانی هستند که سالها پیش از این، برای رفع نیاز مسکن خود، چند خشت روی هم گذاشته و سرپناهی برای خود ساخته‌اند، ولی‌اکنون پس از گذشت سالها و اضافه شدن عده اعضای خانواده ، فرزندان دبیرستانی و دانشگاهی نمی‌توانند و نباید در یک‌اطاق کوچک باپدر ومادر خود زندگی کنند. شهرداری باید بادرنظر گرفتن وضع عاطفی وروحی این قبیل مردم اجازه دهد برای آسایش بیشتر طبقه‌ای به خانه یک طبقه خود اضافه کنند یا آنکه زمین مجاورشان را که بایر است ضمیمه خانه خود سازند .

تیمسار نادرخانی ضمن تایید سخنان حریری طلوع گفت: در آینده نزدیک ، از وزیر مسکن و شهرسازی دعوت می‌شود ، تا پیرامون مسکن در انجمن شهر با نمایندگان به صحبت بپردازد .

در این جلسه، یعقوبی یکی از نمایندگان به‌مشکل کمبود پارکینگ، اشاره کرد وگفت : درمجاورت پارکینگهای خیابان‌های اصلی ، زمینهای بایری وجود دارد که می‌توان پارکینگ کرد. علاوه برآن مقرون بصرفه نیست‌زمینی که متری هفت هزار تومان خریداری شده، فقط به‌پارکینگ یک طبقه اختصاص یابد،پیشنهاد می‌کنم بجای پارکینگهای یک طبقه پارکینگ‌های چند طبقه ساخته شود .

هدفی‌ها به یک قتل دیگر اعتراف کردند

مهدی قاسمی

شیخ‌قنبرعلی صفرزاده

اصفهان ـ خبرنگار اطلاعات

همایون فال بازپرس شعبه اول دادسرای اصفهان «امروز نکات تازه‌ای‌از پرونده‌قتل‌حجت‌الاسلام شمس‌آبادی و تحقیقات انجام شده از متهمان پرونده را فاش کرد و گفت که شیخ قنبرعلی صفرزاده نماینده حجت‌الاسلام شمس‌آبادی نیز توسط گروه «هدفی» هاکه‌از طرفداران کتاب «شهید جاوید» هستند ، کشته شده است .

ماموران ژاندارمری همراه با نماینده دادستان اصفهان ، در قهدریجان برای یافتن محل دفن جسد شیخ‌قنبرعلی ، کنکاش میکنند.

همایون فال‌بازپرس شعبه‌اول دادسرای اصفهان ، در گفت و گویی باخبرنگار اطلاعات در اصفهان گفت :

شیخ قنبرعلی صفرزاده راگروه «هدفی» ها که‌از طرفداران کتاب «شهید جاوید» هستند، کشته‌اند وجسد اورا در گونی بپیچیده‌و دریکی از چاه های اطراف قهدریجان انداخته‌اند . آنها پس از این جنایت روی چاه را با شن و سیمان پوشانده‌اند .

بازپرس ، اعلام نکرد این موضوع در نتیجه اعتراف کدامیک از شانزده متهم پرونده قتل حجت‌الاسلام شمس‌آبادی فاش شده است .

شیخ قنبرعلی‌یکی‌از نمایندگان حجت‌الاسلام شمس‌آبادی بودو کار تقسیم شهریه طلاب‌علوم‌دینی در مدرسه «سپهسالار» از سوی مرحوم شمس‌آبادی ، به او واگذار شده بود .

این مرد روزی که به‌انتظار بازگشت همسرش از زیارت‌مشهد بود ، وسیله گروه «هدفی» های قهدریجان ربوده شد و به‌قتل رسید. بطوریکه هیچ‌گونه آثاری ازوی باقی نمانده و همه تصور میکردند که او ناپدید شده‌است. حتی تا امروز که ماجرای کشته شدن شیخ قنبرعلی بدست گروه «هدفی‌ها» از سوی بازپرس دادسرای اصفهان ، فاش شد مردم امیدوار بودند که او زنده است‌و زنده بمزادگاهش مرحوم‌حجت‌الاسلام شمس‌آبادی که‌دربین گروه «هدفی»ها به نام «آقا» معروف بود و آنان که با او رفتار صمیمانه تری داشتند ، او را «آقامهدی» صدا میکردند، فتوای قتل صادر میکرده و به هواداران خود گفته بود :

«هرکس مخالفان ما رابکشد، به‌بهشت میرود».

خبرنگار اطلاعات در اصفهان می‌نویسد : هرروز که از مرگ حجت‌الاسلام شمس‌آبادی می‌گذرد و هربار که نکات تازه‌ای از پرونده مرگ او فاش میشود احساس نفرت و انزجار مردم نسبت به متهمان پرونده بالا می‌گیرد و نشریات تازه‌ای دررد مطالب کتاب شهید جاوید،چاپ ومنتشر میشود .

آخرین کتابی که در مورد رد مطالب کتاب «شهید جاوید» منتشر شده است ، «سیل‌اشک» نام دارد که وسیله حاج‌مرتضی افتخار شیرازی یکی از شعرای معروف اصفهان به رشته تحریر درآمده است.

در این کتاب که احادیث و روایات معتبر به نقل از منابع موثق به نثر چاپ شده ،فاجعه کربلا نیز به نظم درآمده و در چند مورد به گروه «هدفی»ها حملات تندی شده است . و نویسنده کتاب ،گروه «هدفی»ها را مخالفان اسلام و گروه تفرقه اندازان خوانده است .

★فتوای قتل !

امروز گفته شد ، سید مهدی هاشمی طراح اصلی نقشه قتل مرحوم‌حجت‌الاسلام شمس‌آبادی و همایون فال بازپرس شعبه اول دادسرای این شهر دربی تحقیقات وسیع خود که بطور محرمانه در زندان انجام میشد از بعداز ظهر دیروز تا سحرگاه امروز، پنج بار به قهدریجان رفتندو برکارماموران کمبرای کشف جنازه شیخ‌قنبرعلی صفرزاده تلاش میکنند ، نظارت کردند .

تجلیل «شیراک» از پیشرفتهای ایران

ژاک شیراک نخست وزیر فرانسه طی مقاله‌ای در مجله «اوریزون فرانکو ایرانین» از پیشرفتهای ایران به رهبری خردمندانه شاهنشاه آریامهر با اعجاب و تحسین یاد کرده و بیلان همکاریهای ایران و فرانسه را در زمینه های گوناگون بسیار رضایت بخش و مثبت خواند .

پریروز در پاریس مجله اوریزون فرانکو ـ ایرانین شماره مخصوص با چاپ‌تمثال شاهنشاه آریامهر روی جلد خود بمناسبت آغاز پنجاهمین سال شاهنشاهی شکوهمندی پهلوی انتشار داد .

در این شماره مجله مزبور مقاله مبسوط و جامعی بقلم امیرعباس هویدا نخست وزیر بانام «سال پهلوی» نیزبچاپ رسیده است .

شماره مخصوص مجله «اوریزون فرانکو ـ ایرانین» حاوی مقالات جامع ومستندی از نویسندگان فرانسوی در شرح خدمات اعلیحضرت رضا شاه کبیر در پی‌ریزی ایران نو و بزرگداشت اثرات پربار اصول ۱۷ گانه انقلاب شاه و ملت در آسایش وبهزیستی ملت ایران است .

انتشار شماره مخصوص «اوریزون فرانکو ـ ایرانین» درباره ایران نموداری از تجلیل فرانسه از خاندان پهلوی‌است.

۳ متهم بقتل قهدریجانی به ۳۱ سال زندان محکوم شدند

۳ متهم بقتل قهدریجانی پس از ۳ روز محاکمه‌در دادگاه‌جنائی اصفهان به۳۱ سال زندان محکوم شدند .

محمد علی محمدی ، براتعلی کریمی و مرتضی شفیعی متهم بودند شبانه باقداره به منزل شخصی بنام یحیی شاه محمدی ریخته و ضمن کشتن‌همسروی‌بانو جهان سلطان آقایی ، او و مادر زنش را مجروح کرده‌اند .

براساس رای صادره محمد علی‌محمدی متهم‌ردیف یک‌پرونده به ۱۵ سال زندان درجه یک جنائی و دو متهم دیگر هر کدام به۸ سال زندان محکوم‌شدند

تقلیل حقوق گمرکی خانه‌های پیش ساخته

★ تجدیدنظر در قیمت خرید گندم در مجلس پیشنهاد شد

امروز در جلسه شورای ملی یک‌لایحه دولت ازتصویب نهائی گذشت و برای اجرا ابلاغ‌گردید . یک لایحه به‌سنا فرستاده شد و چهار لایحه نیز برای شور اول مطرح و مورد بررسی قرار گرفت .

● جلسه علنی امروز مجلس شورایملی‌ساعت۹ بامداد بریاست مهندس عبداله ریاضی تشکیل گردید و پس از نطق های قبل از دستور ـ لایحه تقلیل حقوق گمرکی ساختمان های پیش ساخته از تصویب نهائی گذشت ـ لایحه اصلاح مواد ۱۰ و ۱۱ قانون تاسیس بانک‌توسعه کشاورزی‌ایران‌پس ازتصویب به سنا ارسال گردید و شور اول لوایح: الحاق یک تبصره بماده ۴۶ قانون خدمت وظیفه عمومی ـ اصلاح بند «ب» ماده ۱۲ قانون استخدام نیروهای مسلح شاهنشاهی ـ معافیت های مالیاتی مربوط به اجرای قانون گسترش مالکیت واحد های تولیدی، الحاق ایران به کنوانسیون تکمیلی‌کنوانسیون‌حمل و نقل مسافر و توشه بوسیله راه‌آهن مورد بررسی قرار گرفت‌وپس از تصویب بررسی شوردوم به کمیسیون ارسال شد .

● غلامرضا هاشمی (نماینده میاندوآب) در سخنان خود به تفصیل در خصوص نیمقرن شاهنشاهی پهلوی صحبت کرد و گفت : مردم خطه آذربایجان با قلبی آکنده از مهر شاه و عشق بوطن منتظر تشریف‌فرمائی‌موکب شاهنشاه آریامهر ، علیاحضرت شهبانو وولیعهد به خطه آذربایجان میباشند . ناطق استدعا کردرهبر عالیقدرکشور به‌آذربایجان تشریف فرماشوند

تجدید نظر درقیمت خرید گندم

مصیب‌میرعرب (نماینده مینودشت) در سخنان پیش از دستور خود از احساسات اهالی حوزه انتخابیه و مردم گنبد و مازندران بمناسبت‌سفر شاهنشاه آریامهر به منطقه گنبد یادکرد .

ناطق در این موقع‌به‌تشریح احتیاجات حوزه انتخابیه خود پرداخت‌و ابتدا خواستار تجدیدنظر در قیمت خرید گندم گردید و سپس تاسیس دانشکده کشاورزی در گنبدرا که مورد درخواست بسیار اهالی حوزه انتخابیه‌اش‌است درخواست کرد .

● پروفسور مسعود یغمائی (نماینده مشهد) وسیدعبداله صدیق‌زاده نماینده شوشتر نیز به‌تفصیل‌پیرامون‌سفر شاهنشاه آریامهر ، علیاحضرت شهبانو وولیعهد به‌استان خراسان صحبت کردند .

● رحمانقلی سیدی(نماینده گنبدکاوس) درخواست‌کرد که قیمت محصولات کشاورزی ـ بویژه محصول گندم و پنبه بر اساس هزینه های تولیدی‌تعیین و تثبیت گردد و خرید آن نیز از طرف دولت تضمین شود تا کشتکاران گندم و پنبه با خیال راحت به کشت‌وزرع بپردازند و هم از آسیب نوسانات قیمت در امان باشند.

● خانم سهامی (نماینده مشهد) آخرین ناطق پیش از دستور بود که گزارشی از جریان سفرعلیاحضرت شهبانو به شهر های حاشیه‌کویر داد.

خطر قرص مسکن برای زنان باردار

در دومین روز کنفرانس علمی و پژوهشی بیماریهای کودکان مرض الرژی به «پنی‌سیلین» ، برخی از گیاهان و مواد غذائی و اثر آن روی مادران باردار و کودکان مطرح شد و راه درمان الرژی‌ها نیز بوسیله پزشکان داخلی و خارجی بیان گردید .

دراین جلسه «دکتر مارشال» استاد دانشگاه لندن‌ضمن اشاره به‌اثرات بیماریهای ویروسی روی جنین زنان باردار ابتلای زنان باردار را به بیماریهایی مانند آبله مرغان ـ فلج‌و عفونت های کبدی برای کودکان مضر خواند و ضمن یادآوری این مطلب که تمام بیماریهای عفونی برای مادران باردار خطرناک نیست، توصیه کرد این‌خانمها داروهای مختلف حتی قرص‌های مسکن رانیزبدون تجویزپزشک نباید مصرف کنند، ضمنا هرگز هنگام بارداری‌خود را علیه‌بیماری های مختلف واکسینه نکنند .

«دکتر فرهادیان» متخصص اطفال و آلرژی، نیز درمورد آلرژی به «پنی سیلین» گفت : حتی‌المقدور بجای پنی‌سیلین‌از آنتی‌بیوتیک‌های دیگر استفاده شود .

طرح کمیته ملی حمایت ازمصرف‌کننده :

دانشجویان فنی، وسائل خانگی مردم را تعمیر میکنند

کمیته ملی حمایت از مصرف کننده‌طرحی در دست بررسی‌دارد که براساس آن با همکاری دانشجویان انستیتوهای‌تکنولوژی، خدمات فنی مورد نیاز خانواده‌ها برای تعمیرات وسایل ولوازم خانگی عرضه خواهد شد.

کمیته ملی دراین زمینه اعلام کرد:برای استفاده از همکاری دانشجویان‌انستیتو های تکنولوژی برای ارائه خدمات فنی ، ورفع مضیقه خانواده‌ها از لحاظ‌بازدید وتعمیرات لوازم و وسائل خانگی از جمله یخچال ، لباسشوئی ، ظرفشوئی ،لوله‌کشی ،تلویزیون، وسایر نیاز های فنی ، جلسه مشترکی با شرکت نمایندگان سازمان های مسئول و کمیته بررسی قیمت ها تشکیل شد و بزودی طرح‌تنظیمی دراین مورد را باطلاع مصرف کنندگان خواهد رساند.

وضع آهن‌وکفش

همچنین اعلام شد عرضه کنندگان آهن‌آلات در تهران از ارائه استعلام بهای کالا به خریداران خود داری میکنند و بهمین جهت از اتاق اصناف‌تقاضا شده است که اتحادیه آهن فروشان را براجرای مقررات‌ملزم کند.

علاوه براین کمیته ملی اعلام کردکه تولید کنندگان کفش های ماشینی از ارسال سهمیه به شهرستان ها بصورتی که‌قبلا اعمال میشده خودداری میکنند و در انتظار نرخ جدیدی هستند که گویا قرار است مرکز بررسی قیمت ها به آنها بدهد، بهمین‌دلیل یک‌کمبود مصنوعی در شهرستان ها ایجاد شده ،لذا از هیئت‌عالی نظارت خواسته شد در زمینه ارسال سهمیه به شهرستان ها تذکرلازم به تولیدکنندگان بدهد.

باید نرخ اعلام شود

تولید کننده سماور برقی‌پلان قبلا قیمت سماور را ازمشتریان دریافت‌و تحویل رابه ماه های بعد موکول میکند و به‌این‌ترتیب این تولیدکننده‌هم‌در زمره‌تولیدی هائی‌که قبلا سفارش قبول می کنند و پس‌از شش‌ماه پایکسال جنس را آنهم به نرخ روزتحویل میدهند درآمده است.

اکثر خانواده ها ضمن ابراز نگرانی از گرانی انواع سبزی و تره‌بار ونایابی گوجه فرنگی و هویج، ازکمیته خواسته‌اند که نرخ هفتگی مصوب کمیته نرخ‌گذاری میوه و تره‌بار در وسائل ارتباط جمعی ویا دربرنامه خانه وخانواده رادیو که‌هر روز صبح پخش میشود به اطلاع مصرف کنندگان برسد ، زیرا علیرغم نظارت‌و کنترل بازرسان ، واحد های صنفی از الصاق صورت نرخ مصوب در واحد صنفی خودداری وبطرق مختلف گرانفروشی می کنند.

افزایش نرخ

کمبود سیمان در بازار نیز خانواده هائی راکه‌نیازبه تعمیرات جزئی منازل خود دارند دچار مشکل کرده است. علاوه براین سیمان در بازار سیاه تاتنی‌شش هزار ریال عرضه میشود.

وارد کننده خودکار بیک و ماژیک نیز با کاهش عرضه‌دست به افزایش قیمت زده است و قیمت هر ۵۰ عدد خودکار را از ۱۸۰ ریال‌به ۲۱۰ ریال بالا برده است .

دعوای کودکان مردی را به کشتن داد

بین دو کودک مشاجره‌ای درگرفت که با مداخله والدین آنها به نزاع‌جمعی تبدیل شد . در این نزاع «گل آقا حسن ـ نژاد» بر اثر ضربه‌ای ازناحیه سربشدت‌مجروح شد.بستگانش او را بهبیمارستان های خزانه شماره ۵سازمان‌خدمات‌درمانی منتقل کردند و گل آقا در بیمارستان فوت شد .

این نزاع درفلکه چهارخزانه فرح آباد روی داد ومامووران پاسگاه کلانتری شانزده تهران در این زمینه پرونده‌ای تشکیل دادند و جوانی‌را که «حسین» نام دارد و به گفته چند نفر باشیشی بر سر متوفی ضربه وارد کرده همراه دو تن دیگر دستگیر کردند . پرونده جهت رسیدگی به بازپرسی شعبه ۹ دادسرا ارجاع شد .

آگهی دعوت

مجمع عمومی عادی صاحبان سهام شرکت سهامی صنعتی جهان موتور (سهامی خاص) در ساعت ۵ بعد از ظهروز شنبه ۲۲ر۳ر۲۵۳۵ در محل شرکت واقع درخیابان امیرکبیر تشکیل میگردد.از صاحبان سهام یانمایندگان قانونی آنها تقاضا میشود در وقت مقرر در جلسه شرکت فرمایند .

دستور جلسه بشرح زیر خواهد بود.

۱ـ استماع گزارش عملیات شرکت از طرف هیئت مدیره و بازرسی

۲ـ تصویب بیلان و بودجه شرکت

۳ـ اجازه تصمیم سود بیمه صاحبان سهام

۴ـ شور و مذاکره در امور مختلف

شرکت سهامی صنعتی جهان موتور

آگهی حراج

اداره کل گمرک خرمشهر درساعت ۱۶½ بعد از ظهر روز یکشنبه‌مورخ۲۳ر۳ر۲۵۳۵ کالای متروکه مشروحه زیر را

ردیف	نوع کالا	تعداد	وزن تقریبی	محل توقف کالا
۱ـ	چسب گیاهی (انگلیسی)	۲۰۰۰ کیسه	۴۹۴۷۰ کیلو	انبار خانیان
۲ـ	کائوچوی مصنوعی	۲۰۸ کیسه	۸۱۴۰ کیلو	انبار خانیان
۳ـ	نوار ضبط صوت ۶۰ C	۵۰صندوق۵۰۰۰عدد	۴۶۵۰ کیلو	انبار افشار
۴ـ	چوب پنبه فشرده	۱۵۸ کارتن	۶۴۹۰ کیلو	انبار افشار
۵ـ	طبق‌زنجیردو چرخه‌بمشخصات TIV ۴۸	۱۲ صندوق	۸۲۴۶ کیلو	انبار قربانی
۶ـ	موتور ژنراتوربرق	۱۷ کارتن و صندوق	۶۲۰ کیلو	انبار قربانی
۷ـ	رادیو ضبط صوت دو موج با FM مارک SWAN	۹۶ کارتن ۵۷۰دستگاه	۱۵۶۰	انبار عبدلی
۸ـ	رادیو ضبط‌صوت دو موج با FM مارک MARC	۱۱۶ کارتن ۴۵۸	۲۰۱۰	انبار عبدلی
۹ـ	سیم‌پکسل	۵ رول	۷۵۰۰	انبار عبدلی
۱۰ـ	دوده کربن	۱۹ پاکت	۲۷۰۰۰	انبار عبدلی
۱۱ـ	ساکت و سه‌راهی و سه‌شاخه‌برق	۲۱ کارتن	۱۵۳۱	انبار عبدلی
۱۲ـ	موادشیمیائی (پلی‌ونیل‌کلراید)	۴۰۰ کیسه	۲۴۳۱ کیلو	انبار حمیدی
۱۳ـ	فیلتر روغن ماشین‌آلات‌صنعتی	۸۰کارتن ۳۲۰ عدد	۱۳۰۸	انبار برهانی
۱۴ـ	رادیو ضبط صوت‌مدل۴۳۸ -CS با اقلام ۴ موج	۱۶۳ کارتن ۹۷۰ دستگاه	۳۲۴۲ کیلو	انبار برهانی
۱۵ـ	آهن ورق سیاه	۱۰ بسته	۴۳۳۷۵ کیلو	انبار برهانی
۱۶ـ	پیگمان برمبنای اکسیدروی	۵۰۰ کیسه	۱۰۰۵۰ کیلو	انبار خانیان

از طریق حراج همگانی بفروش میرساندطالبین میتوانند همه روزه باستثنای ایام تعطیل درساعات اداری باین اداره مراجعه و پس از رویت کامل در آگاهی از کمیت و کیفیت کالاها در حراج شرکت نمایند ضمنا در صورت عدم فروش در جلسه فوق بقیه کالا درروزهای یکشنبه وسه‌شنبه جلسه‌های بعدی بمعرض حراج گذارده خواهد شد.

اداره کل گمرک خرمشهر

بانک عمران استخدام میکند

بانک عمران به چند نفر مرد که‌دارای گواهینامه پنجم متوسطه و برگ پایان خدمت‌نظام ویامعافیت غیرپزشکی بوده‌و بتوانند تضمین‌بسپارند جهت‌تحویلداری در شعب تهران احتیاج دارد. متقاضیان میتوانند جهت کسب اطلاع از سایر شرایط استخدامی و تنظیم پرسشنامه به کارگزینی بانک واقع در خیابان شاهرضا ، روبروی دانشگاه تهران . ساختمان بانک عمران طبقه سوم مراجعه نمایند .

تصحیح و توضیح

در ربرتاژ مربوط به برگزاری جشن پنجاهمین سال شاهنشاهی پهلوی در شرکت نسبی تولیدی فریدون زرتشتی و شرکاء(کارخانجات پلاستیک سازی شاهین) که درصفحه ۲۷اطلاعات دوشنبه سوم‌خرداد ماجاری(دیروز) چاپ شده، سخنرانی آقای حسین ابهری مدیر عامل کارخانجات شاهین در ستون اول دو خط جابجا شد که بدینوسیله تصحیح میشود:

«اعلیحضرت رضاشاه‌کبیر سرسلسله دودمان پر افتخار پهلوی و بنیانگذار ایران نوین در سخت‌ترین دوران تاریخ کشور ما مردانه قد برافراشت و بااقتداری ستایش انگیز اعلام کرد: ایران باید بماند و سرافراز بماند و ایرانی باید بمرفاه و سعادت و افتخار و بزرگی برسد...»

تاسیسات استخر:

انواع دایو، سُرسُره و استخر فایبرگلاس پیش‌ساخته

تاسیسات سونا

شما هم میتوانید در منزل خود سونا داشته باشید

اگر چه منزل شما کوچک باشد

سونا «برای ویلاها ، هتل ها و سالنهای زیبائی»

شرکت ایران اکتیو

دوراهی یوسف آباد خیابان محمد رضا شاه شماره ۱

تلفن ۸ و ۶۲۴۶۰۷

A-63

تهیه غذای مرکز آموزش کتابداران کانون پرورش فکری کودکان ونوجوانان به مناقصه گذاشته میشود .

موسسات یا افرادیکه خواستار شرکت در مناقصه میباشند میتوانند از تاریخ درج آگهی‌به مدت سه‌روز از ساعت۱۰الی۱۲ صبح به‌قسمت تدارکات مراجعه نمایند .

تخت‌طاوس، خیابان جم پلاک۳۱ کانون‌پرورش فکری کودکان و نوجوانان .

بدینوسیله شماره های جدید تلفن های ساختمان شماره یک (مرکزی) کانون پرورش فکری کودکان‌ونوجوانان راباطلاع عموم‌میرساند.

۸۳۸۰۳۵ تا ۸۳۸۰۳۱

تلفنخانه: ۸۳۶۰۶۷ تا ۸۳۶۰۶۵

۸۳۰۴۸۵ تا ۸۳۰۴۸۴

دختر ۱۹ ساله اروپائی قربانی برنامه‌های شبانه تهران

یک‌دختر زیبای فرانسوی، طی شکوائیه‌ای که تسلیم دادسرای تهران کرده، از برنامه‌های عجیب شبانه در تهران پرده برداشته‌و ازخود، بعنوان «قربانی ساده‌لوح» این برنامه‌ها نام برده است. او که ۱۹ ساله‌است و «ژوزفا» نام دارد، در شکوائیه خود که به خط فارسی و درچهار صفحه نوشته است مدیر عامل یک شرکت تولید و پخش‌فیلم را به عنوان مسبب اصلی «شوربختی» و «فریب» خود معرفی کرده است. «ژوزفا» که کمی فارسی می‌داند، گفت: یک وکیل دادگستری شکوائیه او را از زبان فرانسوی به فارسی برگردانده است. در این شکوائیه «ژوزفا» نوشته‌است:

.... چند سال پیش در فرانکفورت با یک جوان شرقی بنام «عبدالقدوس‌محمد» آشنا شدم. احساس شرقی‌و پایگاههای فکری شاعرانه این جوان مرا که در آن زمان بیش از ۱۷ سال نداشتم، سخت تحت تاثیر قرار دادو زمانی که از من تقاضا کردبا او به ایران بیایم زیر نفوذ کلمات سحرانگیزش آنچنان‌از جاذبه‌های عرفانی شرق متاثر بودم که بدون چون و چرا و بی‌آنکه حتی‌یک لحظه‌تردید کنم، همراهش‌ابتدا ازفرانکفورت به پاریس نزد فامیلم رفتم و پس از چند روز توقف در پاریس به تهران آمدم.

محیطی که «عبدالقدوس» زندگی میکرد نه تنها محیطی که من می‌پنداشتم باید یک جامعه شرقی داشته باشدنبود، بلکه احساس کردم قدم به منجلابی گذاشته‌ام که زندگی ماشینی غرب باآن «سوسیال سکس»هاو «سوییچ‌پارتی»هایش نیز این چنین نکبت‌بار وکثیف نیست.

زندگی مجلل

«ژوزفا» در قسمتی ازنامه‌اش پرده ازبرنامه‌های شبانه تهران برداشت:

... «عبدالقدوس» بزودی گروهی از دوستان خود را بامن آشنا کرد. در خانه‌زیبا و مدرن «عبدالقدوس» که خارج ازتهران وروی یکتپه مشرف به باغ وسیعی است «عبدالقدوس» بافیلمهای وقیح سکسی با مشروب و گاه با مواد مخدر از دوستان خود پذیرائی میکرد. در خانه مجلل این مرد شرقی حتی‌نشانه‌ای از عرفان، ازجاذبه‌های فلسفی شرق و از پندارهای انسانی وجود نداشت ومن‌که«قربانی ساده‌لوح» این برنامه‌ها بودم به امیداینکه روزی آنچه را که از زبان «عبدالقدوس» در اروپا شنیده بودم، با چشم ببینم آرام آرام به فسادکشیده شدم بهنگام نمایش فیلمهای سکسی «عبدالقدوس» و دوستانش آنچه را در فیلم دیده بودند. بامن تجربه می کردند! من‌هرگز به‌این‌برنامه گردن نمی‌نهادم ولی مشروب آنقدر بمن خورانده می‌شد که تنها فردای آن روز می‌فهمیدم چه کرده‌ام و چه شده است. اعتراضات من به«عبدالقدوس» ازهمان شب‌های‌آغاز برنامه‌ها شروع شد. اما او که برای من یک فیلسوف بزرگ جلوه میکرد، هربار با جادوی‌کلام مرامجبور به‌عقب‌نشینی‌میکرد. کم‌کم من نیز به برنامه‌ها عادت کردم چرا که در مقابل این برنامه‌ها از یک زندگی کاملا مرفه و سطح بالا برخوردار بودم. نزدیک به‌دو سال‌است که برموار قربانی شده‌ام و حالا چند روزی است که‌خود را از این زندگی جهنمی وارهانده‌ام.

«ژوزفا» در پایان شکوائیه خود تقاضا کرد «عبدالقدوس محمد» تحت تعقیب قرار گیرد. یک وکیل پایه یک دادگستری به وکالت از سوی «ژوزفا» پرونده شکایتی او را تعقیب می‌کند.

در دادگاه جعل اوراق سبزگمرکی وکلای‌مدافع گفتند

«سادگی» سه‌متهم، آنان‌را پای میزمحاکمه کشانده!

وکلای‌مدافع‌سه نفرازمتهمان پرونده جعل اوراق سبز گمرکی دیروز درشعبه دوم دادگاه‌جنائی ضمن دفاع از موکلین خود گفتند: موکلین‌ماازروی‌سادگی‌پایشان‌به‌این ماجرا کشیده شده و هیچگونه اطلاعی از جعل و سوء استفاده نداشتند. وکلای مدافع بعلت‌فقدان دلایل کافی در مورد اثبات‌اتهامات انتسابی برای موکلین خودتقاضای صدور حکم برائت کردند.

● وکیل مدافع‌احمدبختیاری (متصدی پارکینگ) گفت:

دراین‌پرونده ارتکاب‌یک فقره معاونت درجعل ودوفقره استفاده از سند مجعول به موکل نسبت داده شده است بطوریکه محتویات پرونده نشان میدهد احمد بختیاری فقط دونفر را برای خرید اتومبیل به دائمی معرفی کرده که در این کارنیز هیچگونه سوء نیتی‌نداشته است. خریدار اتومبیل‌اول مستقیماپول‌رابه‌خوددائمی‌داده‌و اتومبیل کادیلاک را هم بختیاری با حسین محمدی (راننده) شریک بوده که یکبار حقوق‌گمرکی‌اتومبیل را به دائمی دادند و باردیگرهم به اداره گمرک. اتومبیل کادیلاک دوسال قبل خریداری شده اگر ایرادی داشت چرا ماموران گمرک آنرا توقیف نکرده بودند. اگر موکل قصد ارتکاب چنین جرایمی را داشت مسلمامی‌توانست اتومبیل های زیادی بامراجعه به دائمی ترخیص کند اما چنین قصدی نداشته است.

★ وکیل‌فرخ‌فتح‌اعظم (مهندس ساختمان) یکی از متهمان پرونده اظهار داشت: موکل به اتهام معاونت‌درجعل واستفاده از سند مجعول تحت تعقیب است اما نه از اظهارت سایر متهمان و نه از گزارش ماموران بهیچوجه ثابت نمی شود که موکل در جعل این سند معاونت داشته باشد یا اینکه باعلم واطلاع ازجهت مجعول‌بودن سندازآن استفاده کرده باشد.

★ «غلامرضا باقرزاده کارمند شرکت ساختمانی بخاطر طلبی که از دائمی داشت اجبارا حاضر شده بودچند دستگاه اتومبیل بنام او بکنند بدون آنکه کمترین استفاده‌ای در این جریان داشته باشد». وکیل‌مدافع باقرزاده بابیان این مطلب افزود در دفتر اسناد رسمی ضمن‌اخذ امضاء در ستون خریدار در ستون فروش نیز از موکل امضاء می گرفتند تا اتومبیل‌ها را بقیمت خوب بفرستند وروح‌موکل از این جریان هاخبرنداشت.

جوانی با «مار» دخترها را تعقیب میکرد

یک جوان ۱۹ ساله ماری بدست می‌گرفت و جلوی دبیرستان های دخترانه برای دانش‌آموزان مزاحمت ایجاد می‌کرد.

دو روز قبل رئیس‌دبیرستان دخترانه جامع، بمامورین کلانتری شانزده تهران اطلاع داده بود که جوانی جلوی دبیرستان برای‌دختران‌مزاحمت ایجاد کرده و هنگامیکه‌دخترها بطرف خانه‌هایشان میروند او چادر آنها را میکشد و فرار میکند. مامورین کلانتری‌روز پنجشنبه بالباس مبدل جلوی دبیرستان جامع کمین کردند و متوجه شدند هنگامیکه دختران از دبیرستان خارج میشوند جوانی در حالیکه یک مار در دست دارد و چادر سبز رنگی به‌دوردستش پیچیده بسمت دختران رفت‌و دختران‌بادیدن مار فریادکشان چادر های خود را رهاکرده و فرار می‌کنند. مامورین بجوان نزدیک شدند. اما او با دیدن ماموران درحالیکه هنوز مار را در دست داشت فرار کرد. مامورین اورا چند خیابان آنطرف‌تردستگیر کردند و بدادسرا فرستادند. او خود را «علی فتحی» ۱۹ ساله و بلورساز معرفی کرد و اظهار داشت برای تفنن‌از کارخانه محل کارش مرخصی گرفته و جلوی مدرسه‌دخترانه برای دخترها مزاحمت ایجاد میکرده است. او گفت مار را از خیابان پیدا کرده‌است. دادیار دادسرای تهران پس از مطالعه پرونده «علی» را با قرار لازم زندانی کرد.

کیف بغلی دکتر محمد باقر مینا حاوی اسناد شخصی مختلف‌مفقودشده‌است‌ازیابنده‌خواهشمند است

به‌آدرس ـ شاهرضا دروازه دولت‌کوچه‌فتوحی پلاک ۱۳ دکتر محمد باقر مینا از ساعت ۵ر٤الی ۸ بعدازظهر مراجعه و مژدگانی دریافت نمائیدو یا صبحها با شماره تلفن ۲۷۷۹۷۳ وعصرها با تلفن ۸۳۵۵۷۷ تماس بگیرید.

دکتر جهانگیربنی آدم

متخصص‌جراحی‌زنان وزایمان ـ سیتولوژی (سرطان شناسی) ازآلمان

افتتاح مطب خود را درکرمان اعلام میدارد.

نشانی: کرمان ـ خیابان پهلوی ـ چهارراه طهماسب آباد.

پذیرائی با تعیین وقت قبلی تلفن ۸۷۷۰

رنگ آمیزی استخر خودرابه متخصص

شرکت روزرنگ

بسپارید تازیبائی استخرشما را بارعایت تمام اصول فنی لازم تأمین کنند.

شرکت روزرنگ واحدی بزرگ ازمتخصصین رنگ آمیزی درایران

تلفن ۷۵۶۰۸۶-۷۵۸۲۴۰

۱۰ فروشنده هروئین وحشیش دستگیر شدند

از راست: محمد زبایحی ـ رضا مزینانی ـ عباس جوانمرد ـ منوچهر کودکی ـ رحمان فرشکارآذر و محمدرضا شامل

ماموران مبارزه باموادمخدر طی ۲ روز گذشته ۱۰ نفر دیگر از دست اندر کاران حمل، اخفاء خریدو فروش واستعمال مواد مخدر را دستگیر کردندو با پرونده، تحویل مقامات‌قضائی دادند.

این اداره گزارش داد: منوچهر کودکی فرزند «علی» که در کوچه‌ارجمند خیابان‌طاووس بساط استعمال موادمخدار دایر کرده بود بدام افتاد. ضمنا «رحمان فرشکارآذر» ۲۲ ساله فرزند «کریم» نیز در خیابان قوام‌دفتر بامقدار هروئین‌دستگیر شد. این اطلاعیه حاکی است که حسین‌قلی علافیان ۳۷ ساله اهل اردبیل، محمدرضا شامل ۲۷ ساله (راننده) عباس‌جوانمرد ٥٦ ساله فرزند «نصرالله» (قصاب) رضا مزینانی ساکن وحیدیه، اکبر پورغیاثی ۲٦ ساله فرزند محمد معروف به «جیمی» و منوچهر روح‌افزا ۲۷ ساله فرزند حسن (کفاش) با مقداری هروئین دستگیر شدند. ضمنا محمد زبایحی نیزبامقداری مواد مخدر، بدام افتاد.

مواظب باشید به شما چای بیهوشی تعارف می کنند

هشتدار پلیس

اگر شمارا دعوت به چای کردند نپذیرید، زیرا پس از خوردن چای بیهوش میشوید و محتویات جیب شما به یغما میرود.

چند روزقبل مردی بنام احمد بمامورین آگاهی شکایت کرد و هنگامیکه در پارکشهر تهران مشغول قدم‌زدن بودم‌مشاهده‌کردم‌که که چند نفر دورهم نشسته و مشغول خوردن چای هستند، در این وقت یکی از آنها مرا به صرف چای دعوت کرد، من‌تشکر کردم، اما آنها اصرار کردند و ناچار پذیرفتم، احمد افزود وقتی اولین استکان چای را خوردم ناگهان چشمانم بهم دوخته شد و دیگرچیزی نفهمیدم، وقتی بخود آمدم دیدم تنها هستم‌وجیبم‌راخالی کرده‌اند!

احمد گفت دوروز بعد مجددا بپارک شهر رفتم و ضمن جستجو یکی از آن چهارنفررادیدم که اورا دستگیر کردم. مرد دستگیر شده خود را کاظم مصطفوی معرفی کرد.

درتحقیقاتی که مامورین بعمل آوردند معلوم شد این عده تاکنون بارها باین ترتیب جیب مردم را خالی کرده‌اند.

کاظم ضمن‌اعتراف‌به‌گناه خود دوستان دیگرش رابنام احمدکرمی‌ـ علی شوکتی و محمدعلی مرادی بمامورین معرفی کرد. این عده دیروز توسط آقای اشتری‌دادیار دادسرای تهران بازداشت شدند.

مامورین شعبه ۱۵ آگاهی هشدار دادند که گول این قبیل افراد را نخورند و کسانیکه‌تاکنون بوسیله این افراد پولشان ربوده شده است به آگاهی‌مراجعه‌نمایند.

یك خانه را به دو نفر فروختند!

شخصی که بعد از قولنامه کردن یک قطعه زمین آنرا ساختمان کرده بود، چندماه بعد از سکونت در آن متوجه شد بنگاه‌دار قولنامه‌کننده که هربار به بهانه‌ای از تنظیم‌سند مالکیت خانه بنام خریدار طفره میرفت خانه را بدیگری فروخته‌است!

این مرد که حسین میرزائی نام دارد در شکوائیه تسلیمی به دادستان تهران نوشته است: در آبانماه دو سال پیش بموجب قولنامه‌ای که فتوکپی آن ضمیمه است یک قطعه زمین به مساحت ۱۲۰ متر مربع در کیلومتر ۲۰ جاده تهران ـ ساوه قولنامه کردم و قرار شد هفت ماه بعد فروشنده در دفترخانه حاضر شود تا سند مالکیت آن تنظیم شود اما اکنون که بعد ازاین مدت یکی دیگر آمده و سند مالکیت خانه من را در دست داردو میخواهد مرا ازخانه‌ام بیرون کند متوجه شده‌ام بنگاه‌دار کلاهبرداری کرده و این‌محل را به‌دونفر فروخته است.

موسی‌عالی دادستان تهران دستور داد ماموران پاسگاه ژاندارمری محل بعد از تحقیق نتیجه را به دادسرا گزارش دهند.

حسن افنداگر ٦٥ساله‌فرزند تقی ساکن ده‌مویز شهریار در تاریخ ۱ر۳ر۳۵ در چهارراه حسن‌آبادمفقودشده‌خواهشمند است هرکس‌ازوی خبری‌دارد به‌تلفنهای: ٥٤٥۳۳٥ گلفروشی مهتاب و یا ٦٤۱۱۷۱ حسن زارع اطلاع دهد.

از فرداصبح در سینماهای

شهوند ـ ژاله ـ پاسارگاد

نپتون ـ توسکا

و...سیلورسیتی (قلهک)

محصول شوروی

شعله

رنگی.اسکوپ

از فرداصبح در سینماهای

آسیا ـ رکس ـ لیدو

المپیا ـ ناتالی ـ چرخ فلک

فخرالدین در
گرگ زخمی
رنگی
باشرکت:
شکران یاماق اوغلی ـ احمدمکین

آژانس توریستی ومسافرتی والتو تورهای تابستانی

را برای رفاه حال ساکنین محترم شمال تهران وشمیرانات تقدیم میدارد

پرواز با هواپیماهای جت، اقامت‌در هتلهای‌درجه‌یك باصبحانه‌کامل، ایاب‌وذهاب، گردشها، ورودیه‌ها، عوارض فرودگاه هاو همراهی مترجم ایرانی وراهنمای محلی از خدمات تورهای آژانس توریستی والتو است

تور ۱٤ روزه لندن قیمت ٥۸٥۰ تومان
حرکت جمعه هرهفته

تور ۱٤ روزه لندن، پاریس
حرکت‌جمعه هرهفته قیمت ٦٤٤٥ تومان

تور ۱٦ روزه کپنهاك ـ لندن ـ برلین
حرکت از ۹تیر تا ۱۰ شهریورقیمت ۸۲۰۰ تومان چهارشنبه هر هفته

تور ۲۱ روزه لندن، پاریس، رم
حرکت جمعه هرهفته قیمت ۸۸٤۰تومان

تور ۲۱ روزه اروپا قیمت ۹۹۰۰تومان
دیدار از شهرهای: استانبول، ژنو، پاریس ـ لندن ـ هامبورك ـ حرکت۳۰ خردادتا ۱٤شهریور یکشنبه هرهفته

تور ۲۱ روزه فوجی یاما ۱۳۹٥۰تومان
دیدار از شهرهای بانکوك ـ سنگاپور ـ اوزاکا ـ کیوتو ـ توکیو ـ سئول ـ هنك‌کنك حرکت جمعه‌ها ٤تیر۸ مردادو٥شهریور

تور ۲۱ روزه گلدن گیت ۱٤۷۰۰ تومان
دیدار از شهرهای نیویورك ـ واشنگتن ـ بوفالو ـ شیکاگو ـ لوس‌آنجلس ـ سانفرانسیسکو ـ لندن حرکت ۲٥خرداد ازاول تیرتا ۱٦ شهریور۳شنبه هرهفته و ۳۰ شهریور و ۱۳ مهر

تور ۲۳ روزه برلین قیمت ۱۰۳۰۰ تومان
دیدار از شهرهای: برلین، لندن، پاریس، بارسلون، رم، حرکت از۲٦ خرداد تا۱۳شهریور شنبه و چهارشنبه هرهفته

تور ۲۹ روزه ٤ هفته ٤ شهر ۱۰۹٥۰تومان
دیدار ازشهرهای: رم، هامبورك، لندن، پاریس حرکت از ۲۷ خردادتا٤ شهریور دوشنبه‌و پنجشنبه هرهفته

تور ۳۰ روزه ورسای قیمت ۱۱۳۰۰ تومان
دیدار ازشهرهای: ژنو، وین، آمستردام، لندن، پاریس ـ رم ـ استانبول حرکت‌از۲۷ خرداد تا ۱۱ شهریور یکشنبه و پنجشنبه هر هفته

تور ۳۰ روزه قصر طلائی قیمت ۱۱۳۰۰تومان
دیدار ازشهرهای، آتن، آمستردام، هامبورك، لندن، پاریس، نیس، رم، سورنتو از۲۹خردادتا۳۰مردادشنبه‌ودوشنبه هرهفته

تور ۳۰ روزه آناکاپری قیمت ۱۱۳۰۰ تومان
دیدار از شهرهای: رم، سورنتو (ناپل، پمپئی، کاپری)، بارسلون پاریس، لندن، آمستردام، هامبورك، برلین حرکت ۲۳ خرداد واز۳۰ خرداد تا ۳۱ مرداد یکشنبه و چهارشنبه هرهفته

تور ۳۱ روزه اسکاندیناوی قیمت ۱۲٥۰۰تومان
دیدار از شهرهای: رم، ژنو، پاریس، لندن، هامبورك، اسلو، استکهلم، کپنهاك. حرکت: ۱۳، ۲۷ تیر ۱۰، ۲٤ مرداد

تور ۳۲ روزه کالسکه زرین ۱۱۷۰۰ تومان
دیدار از شهرهای: بارسلون، پاریس، لندن، هامبورك، ژنو، ونیز، فلورانس، رم حرکت از ۲۷خرداد تا ۲۸مرداد پنجشنبه هرهفته

تور ۳۸ روزه رنگین کمان ۱۲۹۰۰تومان
دیدار از شهرهای: رم، نیس، بارسلون، پاریس، آمستردام، لندن، هامبورك، وین، آتن، استانبول حرکت از اول تیرتا ۲٦ مرداد سه‌شنبه هرهفته

تور ۳۸ روزه دوردنیا قیمت ۲۱۸٥۰ تومان
دیدار ازشهرهای: بانکوك، هنك‌کنك ـ توکیو، هونولولو، سانفرانسیسکو ـ لاس‌وگاس ـ لوس‌آنجلس واشنگتن ـ نیویورك ـ لندن حرکت ۲٥ تیر ۲۲ مرداد ۲٦ شهریور

والتو جمعه‌ها باز است

آژانس توریستی ومسافرتی والتو خیابان پهلوی نرسیده به پارك‌وی شماره ٥۲۹ تلفن رزرو تور ۲۹۰۱۷۰

مراجعین محترم میتوانند از پارکینگ اختصاصی استفاده نمایند.

ازفردا صبح درقویترین گروه سینمائی پایتخت

اونیورسال ـ پاسیفیک ـ ایران

ساینا ـ تیسفون ـ رنگین کمان

موناکو ـ پرسپولیس ـ کارون و....دریا

پاشنه طلا

ناصرملک مطیعی
شورانگیز طباطبائی
مرتضی عقیلی

کارگردان نظام فاطمی

سیمین غفاری
حامدی
قوامی
فرخ سابدی

سیمین غفاری
محصول پارس فیلم

مجالس ترحیم

باکمال تاسف واندوه فراوان درگذشت **محمد باغستانی** را باطلاع میرساند. مجلس ترحیم زنانه ومردانه آنمرحوم از ساعت ۳تاه بعداز ظهر روز پنجشنبه ٦ خرداد در مسجد فخرالدوله واقع در دروازه شمیران برگزار میشود. ضمنا مراسم شب هفت از ساعت ٤تا٦ بعدازظهر شنبه در سالن شماره ۲ بهشت زهرا برگزار خواهد شد.

خانوادههای : باغستانی. طلاکوب. عطار. میرطهماسبی. گرجی فرد. بافکر. افراسیابی . زینتی. شریعتمداری. کریمی. کامران‌راد. کولجی .

آ_۳۸۲۳

اطلاعات_ مصیبت وارده را بخانواده محترم باغستانی وسایر خانوادههای وابسته بویژه بازماندگان آن مرحوم تسلیت میدهد .

انا لله و انا الیه راجعون

درگذشت شادروان **پرویز فریبرزی** دائی زاده آقای دکتر محمود معینی عراقی وکیل محترم دادگستری را در حادثه کوهنوردی باطلاع آقایان محترم قضات و وکـلای محترم دادگستری میرساند . مجلس تذکرفقیدسعید از ساعت ٤ تا ٦ بعد از ظهر چهارشنبه ٥ر۳۵ر۲ در مسجد الجواد واقع در میدان ۲۵ شهریور منعقد خواهد بود .

سیدمحمدرضا جلالی نائینی ـ رئیس کانون‌وکلای‌دادگستری

آ ـ ۷۷۲۳

دست طبیعت در انبوهی از برف پرویز عزیز را در دل خود گرفت و با گسستن رشته حیات او کوهی از غم بردل ما نهاد . در سوگ آن فرزند و برادر ناکام ازساعت ٤ تا ٦ بعد از ظهر چهارشنبه ٥ر۳۵ر۲ در مسجد الجواد مجلس تذکری خواهیم داشت .

فاطمه دهقانی ـ مهدی فریبرزی ـ مهندس ناصر ـ مهندس خسرو ـ پیروز و افسانه فریبرزی .

آ ـ ۷۷۲٤

فقدان روانشاد **پرویز فریبرزی** برادرزاده و دائی‌زاده گرامی را باطلاع اقوام و دوستان محترم میرساند . مجلس ختم زنانه و مردانه آن ناکام از ساعت ٤ تا ٦ بعد از ظهر چهارشنبه ٥ر۳۵ر۲ در مسجد الجواد برقرار است .

عذری و محمد فریبرزی ـ بتول ـ اقدس ـ دکتر محمود ـ دکتر مرتضی ـ دکتر مصطفی ـ ابراهیم ومهدی معینی عراقی .

آ ـ ۷۷۲۵

فاجعه اسفناک درگـذشت زندهیاد **پرویز فریبرزی** دائی‌زاده یار صمیمی و همکار ارجمندمان دکتر محمـود معینی عراقی موجب تاثر شدید ما شد . مجلس ترحیم زنانه و مردانه از ساعت ٤ تا ٦ بعد از ظهر چهارشنبه ٥ر۳۵ر۲ در مسجد الجواد منعقد است .

محمدابراهیمی ـ ابراهیم تمدن مصطفی شیرخدائی ـ آرداواز عابدی ـ دکتر کاظم فتاحیان ـ دکتر رضا قاسمی ـ دکتر منوچهر کمالی طه ـ دکتر عبدالکریم لاهیجی ـ دکتر هدایت‌الله متین دفتری ـ دکتر منصور مختاری .

آ ـ ۷۷۲٦

بانهایت تاسف وتاثر درگذشت جوان‌ناکام **پرویز فریبرزی** را باطلاع دوستان و همکاران میرسانیم. مجلس ترحیم آن شادروان در روز چهارشنبه ٥ر۳۵ر۲ از ساعت ١٦ الی ۱۸ در مسجد الجواد واقع در میدان بیست وپنج شهریور برگزار خواهد شد .

آموزشگاه نخستین دهه انقلاب

بانهایت تاسف وتاثر درگذشت جوان ناکام **پرویز فریبرزی** عموزاده عزیز خودرا براثر سانحه سقوط بهمن در دامنه البرز کوه باطلاع دوستان و آشنایان میرساند. مجلس‌ترحیم آن شادروان ازساعت ١٦ الی ۱۸ روز چهارشنبه٥ر۳۵ر۲ در مسجد الجواد واقع در میدان بیست و پنج شهریور برگزار میگردد .

هاجر فریبرزی (فیضی) ، جواد عراقی، رضا فریبرزی، احمد فریبرزی، عباس عراقی .

آ ـ ۳۷٤۱

حادثه اندوهبار درگذشت گرانمایه جوان ناکام **پرویز فریبرزی** براثر سقوط بهمن قلب همگی ما را شکست ونوگل نازنین ما را پرپر کرد . در سوگ او روز چهارشنبـه ٥ر۳۵ر۲ از ساعت ٤ تا ٦ بعد از ظهر در مسجد الجواد گرد هم می‌آئیم .

خانواده های : فریبرزی ـ دهقانی ـ معینی عراقی ـ فریبرزی عراقی ـ عراقی ـ فیضی ـ آشوری ـ زین‌الدین‌ـ مکی‌نژاد ـ فارسیجانی ـ عزیزی ـ منشی زاده ـ مهندس فرنوش ـ کاوه ـ فرج‌الهی ـ توسطی ـ صنعی‌ـ شکری‌ـ فرج زاده .

آ ـ ۷۷۲۷

اطلاعات ـ حادثه ناگوار را بخاندان فریبرزی و سایر خانواده های عزادار بویژه بازماندگان آن مرحوم تسلیت میدهد

باکمال تاسف درگذشت مرحوم **اصغر یاسمی** برادرآقای غلامرضا یاسمی را باطلاع دوستان، آشنایان میرساندمجلس ترحیم مردانه وزنانه آنمرحوم روز چهارشنبه پنجم خرداد ماه ازساعت ٤تا٦ بعدازظهر در خانقاه صفی علیشاه منعقد خواهد شد .

خانوادههای: یاسمی، احرار، زاهدی، خازن، آذربایجانی، ایلکچی، رفیعزاده، صباغی، دشتی، باغشمالی ، رنجبران ، کریمیان، نظریان، سپهرابوند، معالی ، مهدیون ، شباهنگ ، شکوری، بهنامی، بابازاده، علیزاده.

آ_۳٦۳۱

اطلاعات_ مصیبت واردہ را بخانواده یاسمی و سایر خانوادههای وابسته بویژه بازماندگان تسلیت میدهد .

بانهایت تاسف درگذشت مادر و مادر بزرگ عزیزمان مرحومه خانم خانمها کاظمی (افقهی) را باطلاع‌دوستان و اقوام میرساند مجلس ترحیم مردانه‌آنمرحومه روزچهارشنبه ٥ر۳۵ر۲ ازساعت ٤ الی٦ بعدازظهر درمسجدامام‌رضا(ع) واقع در خیابان کمالی جنب بیمارستان لقمان و ختم زنانه در همان روز و ساعت در منزل آنمرحومه واقع در باغشاه خیابان کاشان خیابان ششم پلاک ۲٤ منعقد خواهد بود.

سید جواد افقهی ، خسرو افقهی ، همایون افقهی ، مهندس سید حمید افقهی، مهندس سید سعید افقهی ، سید مسعود افقهی .

آ_۳۷۹۱

اطلاعات_ مصیبت وارده را بعموم بازماندگان‌آنمرحومه تسلیت می‌دهد .

بانهایت تاسف درگذشت همسر و مادر عزیزمان **بانو حاجیه ربابه فیروزی** را باطلاع فامیل، دوستان و آشنایان میرساند مجلس ختم مردانه وزنانه آن مرحومه روزپنجشنبه ٦خرداد ازساعت ٤ الی٦ بعدازظهر در مسجد الجواد منعقد خواهد بود ونیز مجلس ختم دیگری در شهرستان گرگان روز جمعه ۷ خرداد ازساعت ٥ الی ۷ بعدازظهر در مسجد جامع منعقد است .

حاج علی محمد فیروزی، دکتر احمد فیروزی، محمود فیروزی، پرویز فیروزی، قدسیه فیروزی (حجازی‌نیا) ، فروهر فیروزی (ژیان) .

آ_۳۷۸۱

با نهایت تاسف درگذشت **بانو حاجیه ربابه فیروزی** را باطلاع فامیل ، دوستان و آشنایان میرساند مجلس ختم مردانه وزنانه آنمرحومه روز پنجشنبه ٦خرداد از ساعت ٤تا٦ بعدازظهر در مسجد الجواد منعقد خواهد بود .

خانوادههای فیروزی، حجازی‌نیا، ژیان، دکتر جواد فیروزی، یوسفی، حجازی، جدلی، شیروانی ، صفاری، حاج اسدالله فیروزی، حکیمی ، پزشکزاده ، ارباب ، اطمینان ، لاجوردی، لاجوردیان، هاشمیان، تقدیسی، متینی، طالبیان، صادقپور، خیریه، الماسی، مهران، مهندس ثابت‌قدم ، دکتر جلالی، نیکپور، شجاعیه، مهری، رضائی‌صراف، مجلسی ، ابدی، غیاثی .

آ_۳۷۸۱

اطلاعات_ مصیبت واردہ را بخانواده محترم فیروزی وخانوادههای وابسته بویژه بازماندگان آنمرحومه تسلیت می‌دهد .

بانهایت تاسف درگذشت **بانو همسر و مادر عزیزمان حاجیه ربابه فیروزی** را باطلاع فامیل، دوستان و آشنایان میرساند مجلس ختم مردانه وزنانه آن مرحومه روزپنجشنبه ٦خرداد ازساعت ٤ الی٦ بعدازظهر در مسجد الجواد منعقد خواهد بود ونیز مجلس ختم دیگری در شهرستان گرگان روز جمعه ۷ خرداد ازساعت ٥ الی ۷ بعدازظهر در مسجد جامع منعقد است .

حاج علی محمد فیروزی، دکتر احمد فیروزی، محمود فیروزی، پرویز فیروزی، قدسیه فیروزی (حجازی‌نیا) ، فروهر فیروزی (ژیان) .

آ_۳۷۸۱

با نهایت تاسف درگذشت **بانو حاجیه ربابه فیروزی** را باطلاع فامیل ، دوستان و آشنایان میرساند مجلس ختم مردانه وزنانه آنمرحومه روز پنجشنبه ٦خرداد از ساعت ٤تا٦ بعدازظهر در مسجد الجواد منعقد خواهد بود .

خانوادههای فیروزی، حجازی‌نیا، ژیان، دکتر جواد فیروزی، یوسفی، حجازی، جدلی، شیروانی ، صفاری، حاج اسدالله فیروزی، حکیمی ، پزشکزاده ، ارباب ، اطمینان ، لاجوردی، لاجوردیان، هاشمیان، تقدیسی، متینی، طالبیان، صادقپور، خیریه، الماسی، مهران، مهندس ثابت‌قدم ، دکتر جلالی، نیکپور، شجاعیه، مهری، رضائی‌صراف، مجلسی ، ابدی، غیاثی .

آ_۳۷۸۱

اطلاعات_ مصیبت واردہ را بخانواده محترم فیروزی وخانوادههای وابسته بویژه بازماندگان آنمرحومه تسلیت می‌دهد .

باکمال تاسف واندوه فراوان درگذشت **میرجواد کاسب** پدر خانم آقای سیدتقی مهری همکار گرامی خودرا باطلاع اقوام و دوستان می رساند ، مجلس ترحیم مردانه وزنانه آن مرحوم از ساعت ۲ر۳۰ الی ٤ر۳۰ بعد ازظهر روز چهارشنبه پنجم خرداد ماه جاری در مسجد فخرالدوله منعقد میباشد.

کارخانجات پارس‌الکتریک (شرکت سهامی عام)

آ_۷۸۰۸

باکمال تاسف و تاثر درگذشت شادروان **میرجواد کاسب** راباطلاع بستگان ودوستان میرساند مجلس ختم مردانه و زنانه آن فقید سعید از ساعت ۲ر۳۰ الی ٤ر۳۰ بعد ازظهر روز چهارشنبه پنجم خردادماه جاری در مسجد فخرالدوله ـ اول خیابان فخرآباد برگزار میشود.

خانواده های : کاسب.لاکانی. گل‌بانگ .مهری. بشیری . عابدی. تهور.

آ_۷۸۵۷

اطلاعات ـ مصیبت و اردہ را بخانواده کاسب و سایر خانواده های وابسته تسلیت میدهد.

بانهایت تاسف وتاثر درگذشت خانم **امین اقدس فوزانه** را باطلاع کلیه بستگان ودوستان می‌رساند مجلس تذکر از ساعت ٤ بعدازظهر روز پنجشنبه ٦ر۳۵ر۲ به‌آدرس خیابان جمشیدآباد شمالی بالاتر از نصرت کوچه دعوتی شماره ١٤ منعقد خواهد بود .

خانوادههای فرزانه. جباری. خلفبیگی. بهادری. بهرهمند. علائی. ربانی. سبحانی. دوستدار. نبیل‌زاده . متحده.رستگار. نصیری. محمودی .

آ_۸۹

اطلاعات: مصیبت واردہ را بعموم بازماندگان آنمرحومه تسلیت می‌دهد

باکمال تاسف آقای **علی ایمانی** بغنته دارفانی را وداع گفت این درگذشت قلب فامیل‌های وابسته را جریحه‌دار نمود بیاد آن مرحوم مجلس تذکری روز پنجشنبه ٦ خرداد از ساعت ٥تا٨ بعدازظهر در منزل آن مرحوم به آدرس زیر منعقد است .

اول چهل وپنج متری سید خندان خیابان خشایارشاه‌ـ کوی چهارم پلاک ٤٤

خانوادههای ایمانی، واثقی، بقائی، جلال ستودهنیا ، سلطانی، ارسطونژاد، بیضائی، گلشنی، شوقی ، صحیفی ، جاوید، دادپناه .

آ_۳۸۲۹

هیئت‌مدیره ، مدیران و کارکنان بانک ایران و انگلیس

بانهایت تاسف فوت نابهنگام **آقای علی ایمانی** را بـه خانواده ایشان بخصوص به‌آقای فرهنگ ایمانی‌حسابدارکل این بانک تسلیت عرض نموده و بقای عمر و صبر جمیـل بازماندگان را ازخداوند مسئلت دارد .

مجلس تذکر آن فقید سعید روز پنج شنبه ٦ خرداد ماه جاری از ساعت ٥تا ۷ر٥ بعدازظهر در منزل آن مرحوم واقع در ٤٥ متری سید خندان خیابان خشایارشاه کوچه چهارم پلاک ٤٤ برگزار میگردد.

آ_۳۸۰۳

باکمال تاسف و تاثر درگذشت ناگهانی همسر ، پدروبرادر عزیزمان **آقای علی ایمانی** را باطلاع منسوبین و دوستان می‌رساند .

مجلس تذکر آن فقید سعید روز پنج‌شنبه ٦ خرداد از ساعت ٥تا٨ بعداز ظهر در منزل آن مرحوم به‌آدرس زیـر منعقد است :

اول چهل وپنج متری سید خندان خیابان خشایارشاه کوی چهارم پلاک ٤٤

ضیائیه واثقی، روحیه ایمانی، دکتر منوچهر ایمانی ، دکتر هوشنگ ایمانی، ایرج ایمانی، فرهنگ ایمانی، سیروس ایمانی، سلطنت بقائی، اکبر بقائی .

آ_۳۸۲۹

اطلاعات_ بعموم بازماندگان مصیبت واردہ راتسلیت می‌دهد .

خانوادههای: پروانه، شبیر، میرمطهری، قوامی، زینت شقاقی، مقدم میرشکاری، مهندس والا، فخرالدین وفا،یگانه، مدیر، بیگدلی، ملک ابهری، پورشامیر ، منتقدی ، طغرل ، فتوحی، محبوبی، رضی فرد، ریاحی، عباسی، نظامی ودیگر خویشان و دوستان .

بانهایت تاسف درگذشت سرکار سرهنگ **منوچهرپروانه** از صاحب‌منصبان صدیق بازنشسته کشور شاهنشاهی را به اطلاع می‌رسانند .

مجلس ترحیم زنانه ومردانه آنمرحوم روز چهارشنبه پنجم خرداد ماه ساعت ٤تا٦ بعدازظهر در خانقاه صفی‌علیشاه منعقد خواهد بود ضمنا شب‌هفت آنمرحوم پنجشنبه ٦خرداد در شبستان شماره یک بهشت زهرا ازساعت٤ الی٦ بعدازظهر برگزار خواهد گردید. تشریف فرمائی دوستان و بستگـان باعث شادی روح آنمرحوم خواهد بود .

اطلاعات_ مصیبت واردہ را بکلیه خانوادههای عزادار بویژه بازماندگان آن مرحوم تسلیت می‌دهد .

با کمال تاسف و تاثر درگذشت آقای یعقوب صمیمی

همسر و پدر عزیز خود را باطلاع بستگان و دوستان می رساند. مجالس تذکر آنروان‌شاد درایام سه‌شنبه وچهارشنبه چهارم وپنجم خرداد از ساعت چهار بعداز ظهر در منزل‌آن مرحوم واقع در خیابان نیاوران‌ـ بعداز چهارراه مجـد ـ کوچه مژگان‌ـ پلاک شماره یک منعقد میباشد .

مریم صمیمی، احسان صمیمی، باهره صمیمی ، دکتر هوشنگ صمیمی، دکتر ایرج صمیمی، پروانه صمیمی .

آ_۳۷٦٥

خانوادههای : فرهومند، برجیس، ثابتی ، فریدیـان ، بقائی، ساعیان، متحدین، اتحادیه، موفق، عزیزی، معنوی ، نویدی، گرانفر، صدیق، کردنیان، ارجمند ، عهدیه.

درگذشت مرحوم یعقوب صمیمی را به‌اطلاع دوستان می‌رساند مجالس تذکر آن شادروان روز های سه‌شنبه و چهارشنبه چهارم و پنجم خرداد ماه جاری از ساعت ٤ بعد از ظهر در منزل آنمرحوم واقع در خیابان نیاوران بعداز چهارراه مجد دست‌چپ کوچه‌مژگان شماره۱ منعقدمیگردد.

آ_۳۷٦٥

هیئت مدیره شرکت سهامی رادکو

درگذشت مادر گرامی آقای منصور فرزانه همکار عزیز خودرا صمیمانه تسلیت می‌گوید .

مجلس تذکر روز پنجشنبه ٦ر۳۵ر۲ از ساعت ٤ بعداز ظهر در خیابان جمشیدآباد شمالی بالاتر از نصرت کوچه دعوتی شماره ١٤ برگزار می‌گردد .

آ_۸۷

کارکنان شرکت سهامی رادکو

درگذشت مادر گرامی آقای منصور فرزانه همکار عزیز خودرا تسلیت عرض می‌نمایند .

ضمنا باطلاع دوستان وبستگان میرساند مجلس تذکر روز پنجشنبه ٦ر۳۵ر۲ ازساعت ٤ بعدازظهر در خیابان جمشیدآباد شمالی بالاتر از نصرت کوچه دعوتی شماره ١٤ برگزار می‌گردد .

آ_۸۸

باکمال تاسف وتاثر فوت نابهنگام **دکتر ماشاالله مارونی** برادر همکار عزیز آقای مارونی (سعادت) را باطلاع دوستان وهمکاران میرساند .

مجلس ترحیم فقید سعید از ساعت ۳۰ر۱٦ الی ۳۰ر۱۸ روز پنجشنبه ششم خرداد ۳۵ در کنیسای آبریشمی منعقد خواهد شد .

مدیران و کارکنان شرکتهای تکنوایس وشره

آ_۷۷۰۸

باکمال تاسف فوت نابهنگام **دکتر ماشاالله مارونی** کهبراثر تصادف دارفانی را وداع نموده باطلاع می‌رساند مجلس‌ختم آنمرحوم روز پنجشنبه ششم خرداد ۳۵ از ساعت ۳۰ر۱٦ الی ۳۰ر۱۸ در کنیسای آبریشمی منعقد خواهد شد .

کاخ شمالی‌ـ بالاتر از بلوار الیزابت .

خانوادههای مارونی، خلیلی، سعادت، کامران، یوسف نژاد، غدیری، سرهنگی .

آ_۷۷۰۷

اطلاعات_ حادثه ناگوار رابعموم خانوادههای عزادار تسلیت می‌دهد .

التعزیة تورث الجنه

بمناسبت درگذشت شادروان **حاج آقا علی تبریزی** که مردی خیر واز خاندان فضل ودانش بودند مجلس تذکری عصر چهارشنبه ۲٦ جمادی‌الاول از ساعت ۳تاه بعدازظهر در مسجد مجد منعقد میگردد. شرکت همشهریها ودوستان موجب امتنان وتسلی‌خاطر بازماندگان خواهد بود .

محمد غروی

آ_۳۸۰۹

بسمه تعالی

بمناسبت درگذشت مرحوم **حاج آقا علی تبریزی** که از خاندان اصیل و شریف کاشان ومورد احترام جامعه بودند مجلس تذکری روز چهارشنبه ٥ خرداد از ساعت ۳تاه بعد از ظهر در مسجد مجد منعقد خواهد بود. شرکت آقایان همشهریها موجب امتنان وتسلی‌خاطر بازماندگان‌خواهدبود.

شیخ احمد الهی‌نراقی. علیمحمد مدرس. سیدمحمد نبوی.

آ_۳۸۰۹

باکمال تاسف و تاثر درگذشت شادروان آقای حاج آقاعلی تبریزی شوهر خواهر جناب آقای رضا امین پور مشاور مالی اتاق رابا‌طلاع میرساند.

مجلس ترحیم فقید سعید از ساعت ۳الی٥ بعد از ظهرروز چهارشنبه ٥ خرداد ماه جاری در مسجد مجد برگزار میشود.

اتاق بازرگانی و صنایع و معادن تهران

آ_۳۷۰۳

باکمال تاسف‌وتاثر درگذشت شادروان حاج علی آقاتبریزی پدر آقای مهدی تبریزی رئیس قسمت اجرائی سازمان زیبا سازی شهر تهران را باطلاع میرساند. مجلس ترحیم از ساعت ۳ تاه بعد ازظهر روز چهارشنبه ٥ خرداد ماه در مسجد مجد منعقد میگردد.

سازمان زیبا سازی شهر تهران

آ_۳۷۷۷

باتاثر واندوه فراوان پیش آمد ناگوار فوت مرحوم آقای حاج علی آقا تبریزی رابه فرزند گرامی آنمرحوم جناب آقای دکتر جواد تبریزی‌دوستو همکار عزیزم تسلیت عرض میکنم. مجلس ترحیم فقید سعید روز چهارشنبه ٥ خرداد ماه از ساعت ۳ تاه بعد ازظهر در مسجد مجد منعقد خواهد بود.

دکتر قدرت‌الله موثقی

آ_۳۷۷۷

باکمال تاثر و تاسف درگذشت جانگداز شادروان حاج‌علی آقا تبریزی کاشانی همسر و پدر عزیز و بزرگوار خودرا باطلاع دوستان و اقوام و همشهریان محترم میرساند . مجلس ترحیم مردانه وزنانه روز چهارشنبه پنجم خرداد ماه از ساعت ۳ تاه بعدازظهر در مسجد مجد منعقد میگردد.

ایران تبریزی. دکتر جواد تبریزی. مهدی تبریزی.

آ_۳۷۷۷

باکمال تاثر و تاسف درگذشت جانگداز برادر عزیز وگرامی خود **حاج علی آقا تبریزی** بزرگ خاندان تبریزی را باطلاع‌اقوام دوستان‌و آشنایان میرساند. مجلس ترحیم زنانه ومردانه آن‌مرحوم روز پنجشنبه ششم خرداد ماه از ساعت ۳تاه بعدازظهر در مسجد مجد منعقد خواهد بود. ضمنا شب‌هفت آنمرحوم پنجشنبه ٦خرداد ماه جاری ازساعت ٤ الی٦ بعدازظهر برگزار خواهد گردید. تشریف فرمائی دوستان و بستگـان باعث شادی روح آنمرحوم خواهد بود .

حسین تبریزی. دکتر حسن تبریزی. دکتر اکبر تبریزی

آ_۳۷۷۷

بانهایت تاسف درگذشت **آقای حاج علی آقا تبریزی** پدر گرامی آقای مهدی تبریزی راباطلاع کلیه دوستان میرساند مجلس ترحیم آن مرحوم از ساعت ۳ تاه بعد ازظهر روز چهارشنبه ٥ر۳۵ر۲ در مسجد مجد منعقد خواهد بود.

همکاران اداری: هوشنگ شهبد. کیهان نوید زاده. داود صالحی. بینش نامور نامی. رضا پسندیده.

آ_۳۷۷۷

پدر دوست عزیزمان‌آقای مهدی تبریزی رئیس قسمت‌اجرائی سازمان زیباسازی شهر تهران برحمت ایزدی پیوست . برای تسلی خاطربازماندگان وشادی روان آنمرحوم مجلس ترحیمی از ساعت ۳ تاه بعد از ظهر روز چهارشنبه ٥ خرداد ماه درمسجد مجد منعقد است.

فارغ‌التحصیلان رشته روابط عمومی وامور اجتماعی دانشکده علوم ارتباطات اجتماعی.

آ_۳۷۷۷

بانهایت تاسف و تاثر درگذشت جانگداز مرحوم **حاج علی آقا تبریزی کاشانی** بزرگ خاندان تبریزی را باطلاع دوستان ، اقوام و همشهریان محترم میرساند.

مجلس ترحیم مردانه وزنانه روز چهارشنبه پنجم خرداد ماه از ساعت ۳ تاه بعد ازظهر در مسجد مجد منعقد میگردد.

خانواده های : تبریزی. عراقی. امیرپور. امینی . مدرس . اکبریان. رستگار رازی. کیهان. دکتر سعیدی . فقیهی نراقی. فقیه. سلیمانی. حسینی. وهابی. دکتر کلانتری . رضوی. دکتر مفیدی. طهماسبی. نراقی. زیادلو . اسدی. امیر حسینی. نبوی. زعیم. دکتر فیلسوفی. سیدی. عطری. مسجی. افشاری . موقر. عضدی. کاشفی . نستروپور. فرهادی. سکوت. گیومجی. سالک . خامسی.

آ_۳۷۷۷

اطلاعات ـ مصیبت واردہ را بعموم بازماندگان آن مرحوم وخانواده های وابسته تسلیت میدهد.

دوست بسیار نازنین ما ، دکتر علی گوهری که مردی شرافتمند و پزشکی خدمتگزار بود ، با مردمان مردمـی داشت وبا نامردمان بغایت بزرگـواری ، آزمایمان رفت و همه آشنایان بخصلت انسانیش بمانم نشستند . برای ادامه یادش باتفاق همه عزیزان و بازمانـدگانش روز چهارشنبه پنج خرداد از ساعت ١٤ تا ١٦ در مسجـد الجواد (میدان ۲۵ شهریور) گرد هم خواهیم بود .

مهین و کاظم خسروشاهی ـ مهدخت و دکتر سروش بواسحاقی ـ پوری و بهروز هکیمی ـ فریده و مهندس محمود صرفی ـ دخی و دکتر صادق میرعمادی ـ اولین و ثمین باغچبان ـ مهین و مسعود برزین ـ منیژه و فخ‌الدین مرتضوی ـ پروانه و مظفر مرادبور ـ هایده و فریدون دائمی ـ حمیرا و دکتر رحمت تراب ـ نادر شداخ ـ محمد صفاری ـ رضا بقراطی ـ شمسی و مهدی شیراخ .

آ_ ۷۶۹۳ ۲ـ۲

بانهایت تاثر درگذشت نابهنگام **دکتر علی گوهری** مدیر مرکز پزشکی آبادان ، تورچشم فامیل‌را باستحضار میرساند. مجلس یادبودش (زنانه و مردانه) از ساعت ١٤ تا ١٦ روز چهارشنبه پنج خرداد ماه در مسجد الجواد ـ میدان ۲۵ شهریور ـ برپا خواهد بود .

مینو گوهری (امیرمدحی) ـ اسماعیل ـ ربابـه ـ مصطفی ـ ملیحه ـ عصمت ـ کبری گوهری و خانواده های : امیرمدحی ـ پثربی ـ خسروشاهی ـ طواحن ـ صفرلو ـ علمیه ـ بهرامفر ـ تفلیسی ـ رحمان سرشت ـ اعتمادی ـ تقی زاده ـ اسماعیل زاده ـ همایونفرد ـ دکتر هشترودی ـ الوندی ـ دکتر اصفهانی ـ صاحب .

آ ـ ۷۶۹٥ ۲ـ۲

بانهایت تاسف درگذشت جوان ناکام شادروان بانو **ملیحه برادران (رضائی)** همسر گرامی آقای داود برادران را باستحضار دوستان و آشنایان میرساند . مجلس ترحیم زنانه ومردانه آن مرحومه روز پنجشنبه ششم خرداد ماه جاری ازساعت ۳تاه بعدازظهر در مسجد مجد منعقد است.

خانوادههای : رضائی. برادران. اللهیاری . فرشپور رضائی. شقاقی. خشکنابی. صلحی. صبحخیز . شیبری . دانشفر. رئیس خشکنابی. میکده. بکائی. بهادرفر. میردامادی. خسروپور. کتابچی. پاشائی. میراسکندری. طوسی. فرهادی. نظافتی. ساسانی .

آ_۳۷۹٥

اطلاعات_ بخانوادههای عزادار بویژه بازماندگان آن مرحومه تسلیت می‌دهد .

بااندوه فراوان درگذشت جوان ناکام **بانو ملیحه رضائی** همسر گرامی آقای **داود برادران** را باطلاع دوستان و آشنایان میرساند . مجلس ترحیم زنانه ومردانه آنمرحومه روز پنجشنبه ششم خرداد ماه جاری از ساعت ۳تاه بعدازظهر در مسجد مجد منعقد است.

خانوادههای : برادران. رضائی. اللهیاری . فرشپور رضائی. شقاقی. خشکنابی. صلحی. صبحخیز . شیبری . دانشفر. رئیس خشکنابی. میکده. بکائی. بهادرفر. میردامادی. خسروپور. کتابچی. پاشائی. میراسکندری. طوسی. فرهادی. نظافتی. ساسانی .

آ_۳۷۹٥

اطلاعات_ بخانوادههای عزادار بویژه بازماندگان آن مرحومه تسلیت می‌دهد .

بااندوه فراوان درگذشت جوان ناکام **مصطفی باقری صمغ‌آبادی** که دراثر تصادف بااتومبیل رخداده‌است به‌اطلاع بستگان و آشنایان ودوستان می‌رساند مجلس‌ترحیم مردانه وزنانه آنمرحوم ازساعت ٦ الی ۸ بعدازظهر روز چهارشنبه ٥خرداد ۳۵ در خانقاه صفی علیشاه منعقد خواهد بود .

خانوادههای باقری صمغ‌آبادی. زرمندیلی. حمیداوغلی و خانوادههای وابسته .

اطلاعات_ مصیبت واردہ را بخانواده باقری صمغ‌آبادی و خانوادههای وابسته تسلیت می‌دهد .

باقلبی اندوهبار وتاسفی عمیق درگذشت پدر عزیزمان **حاج محمد ابراهیم خسرویان‌چهپیری** بزرگ‌خاندان‌خسرویان چهپیری را باستحضار دوستان و آشنایان و اقوام میرساند مجلس فقید سعید ازساعت ۱ الی ٥ بعدازظهر پنج شنبـه ٦ر۳۵ر۲ در مسجد چهپیر لنجان و مجلس زنانه همان‌روز وساعت در منزل شخصی چهپیر برگزار میشود .

اسماعیل خسرویان و اخوان

اطلاعات_ مصیبت واردہ‌را بعموم بازماندگان تسلیت‌میدهد

بازگشت همه بسوی اوست

باکمال تاسف فوت ناگهانی حاج **علی اصغر محاسن‌آداب (نجار)** را باطلاع دوستان و آشنایان میرساند. بدین‌مناسبت مجلس ترحیمی ازساعت ٤تا٦ ونیم بعدازظهر روز چهارشنبه ٥ر۳۵ر۲ در مسجد محمدی واقع در خیابان شهباز خیابان آهنگ‌ـ چهارراه مینا منعقد است .

تشریف فرمائی دوستان و آشنایان باعث شادی روح آن مرحوم و تشکر بازماندگان خواهد بود .

الاحقر حاج سید محمد حسین خوئی. الاحقر الحاج رضوی. الاحقر حاج سید حسن منصوری .

و خانواده های : محاسن آداب، مهدی و مسعود محاسن‌آداب. افشار. موسوی. طیبی . امامی . طاهری . بختیاری. غلامرضائی. کتانچی. طیبائی. شریعت.

اطلاعات_ بخانواده‌های عزادار بویژه بازماندگان آن مرحوم تسلیت می‌دهد .

جانسوز درگذشت مرحوم **مهدی قلی خدابندلو** بزرگ خاندان خدابندلو را باطلاع دوستان و آشنایان میرساند .

مجلس ترحیم فقید سعید روز شنبه ۳۵ر۳ر۸ از ساعت ١٦ الی ۱۸ درمسجد مجد منعقد میباشد .

ملکتاج، هاله، هانف، فرانک و عارف خدابندلو . و خانواده‌های خدابندلو، شیرافکن، تاج‌بخش، کمالی‌زاده، یگانه، راغب، شهیدی، حاج وزیری، قیقهی ، چینی ساز ، خسرویار، ذوالخیر، جهرمی، نصیرپور، حجتی ، شادکام ، عباس ودادی، صدرائی، عقیلی .

آ_۳۷۹۹

اطلاعات_ مصیبت واردہ را بعموم بازماندگان‌آنمرحوم وخانواده‌های وابسته تسلیت می‌دهد .

تسلیت

جناب آقای **احمد شهیدی و بانو**

درگذشت خانم سرور اقدس احمدی را صمیمانه تسلیت می‌گوئیم .

ارونقی و بانو

جناب آقای مهندس فریبرزی

مصیبت وارده را صمیمانه تسلیت گفته بقای عمر آن همکار ارجمند و خانواده محترم را از درگاه خـداوند خواستاریم .

کادر دانشسرایعالی فنی ارشام (کرمان) .

پیروزان، آن‌بیکر، مویدی، عالمزاده، پورفتح، مشکانی، مینو ، نوری، دعاگوئی .

آ_۱٦۹۳

جناب آقای دکتر فیروزی

باکمال تاسف درگذشت مادر گرامیتان را به‌آنجناب وفامیل محترم ازصمیم قلب تسلیت عرض نموده بقای عمر شما وبازماندگان را ازخداوند متعال خواستاریم .

محمود بیاتی و بانو

آ_۳۸۰۷

جناب آقای هوشنگ دیدمبان

بااندوه و تاثر فراوان درگذشت مادر گرامیتان را تسلیت عرض نموده بقای عمر شما وبازماندگان را ازخداوند متعال خواستاریم .

محمود بیاتی

آ_۳۸۰۷

جناب آقای خسرو موفقی

با اندوه فراوان مصیبت وارده را تسلیت می‌گوئیم .

طاهری ـ کازرانی

آ_۷۸۰٦

جناب آقای جواد عراقی

مصیبت وارده را تسلیت عرض می‌نمایم .

منصور عینی

آ_۳۸۱۳

جناب آقای یوسف پشندی

همکاران جنابعالی درگذشت مادر گرامیتان را بـه شما و خانواده محترم تسلیت عرض نموده خود را در غم شما شریک میدانند .

روزنامه اطلاعات ـ متواضع

آ ـ ۱۷۰٦

همکار محترم جناب آقای دکتر فیروزی

از درگذشت مادر گرامیتان عمیقا متاثر شدم تسلیت مرا بپذیرید .

شاهرود ـ دکتر نصیری

آ ـ ۱۷۰٤

سرکار خانم منیره احمدی و جناب آقای دکتر علیمی

کلیه کادر پزشکی و اداری درمانگاه تامین خدمات درمانی گرگان و فاضل‌آباد مصیبت وارده را تسلیت عرض نموده ، خود را در غمتان شریک میدانند .

پزشکان و کارکنان درمانگاه سازمان تامین خدمات درمانی گرگان و فاضل‌آباد

آ ـ ۱۷۰۲

جناب آقای دکتر امیری معاونت محترم نوسازی و نوآوری وزارت آموزش و پرورش

بانهایت تاسف و اندوه مصیبت وارده را تسلیت‌عرض نموده بقای عمر جنابعالی و خانواده محترم را از خداوند متعال خواستارم .

جویبار ـ هاشم اسکندری شهردار

آ ـ ۱۷۰۱

جناب آقای طاهر میرزا احمدی

بانهایت تالم فوت پدر بزرگوارتان را به جنابعالی و خانواده محترمتان تسلیت عرض مینمائیم .

برهانی و بانو

آ_ ۷۸۳۱

باکمال تاسف و تالم ضایعه جانگداز فوت نابهنگام جوان ناکام دکتر فضل‌اله آذرمنش را بخانواده آن مرحوم تسلیت عرض نموده و خود را دراین غم بزرگ و فراموش نشدنی شریک میدانیم .

دکتر مفتاح ، دکتر مهرآبادی ، دکتر کمالی ، ناپلیانی، دکتر شاکر ، دکتر بهروش ، دکتر سینا ، زکی‌پور ، دکترعلمیه، دکتر کمره ، دکتر تکلیف ،مشایخی ، دکتر مجاهدزاده ، دکتر حیدری ، دکتر آقاجانی ، ستوده ، دکتر راو ، دکتر آدامز ، دکتر ماتور ، سرخش ، دکترس رائو ، دکتر اسکیی ماتور، دکتر باگوجی، رئیس احمد، دکتر کماری ، پور حمزاوی ، دکتر شاردا ، خرمی ، محزون .

باکمال تاسف و تالم

اطلاعات ۱۳۰۴

بنیانگذار : عباس مسعودی
صاحب امتیاز و مدیر: فرهاد مسعودی
سردبیر : منصور تاراجی
محل اداره:خیابان خیام. ساختمان اطلاعات.تهران
تلفن: ۳۲۸۱
تلکس: ۲۱۲۳۳۶ـتلگرافی: اطلاعات ـ تهران

تقویم اطلاعات

سه شنبه ـ چهارم خرداد ماه ۲۵۳۵
بیست و پنجم جمادی‌الاول ۱۳۹۶ ـ بیست‌و پنجم مه ۱۹۷۶
استخراج دکتر ریاضی کرمانی

ساعات شرعی	اذان مغرب . . . ساعت ۷ و۲۷ دقیقه
	اذان صبح (فردا) . . . ساعت ٤ و۳ دقیقه
	طلوع آفتاب (فردا).. ساعت ٤ و۵۰ دقیقه
	ظهر شرعی (فردا) . . . ساعت ۱۲ و۳ دقیقه
	اذان مغرب (فردا) . . . ساعت ۷ و۲۸ دقیقه

ژاک‌شیراک نخست‌وزیر فرانسه گفت

ایران برای فرانسه‌اهمیت خاص دارد

کلیه قراردادهای ایران و فرانسه بموقع اجرا گذارده شد

★ مبادلات تجاری ایران و فرانسه ۲ برابر شد

در ضیافتی که دیشب‌آقای ژاک شیراک به افتخارهویدا داد طی سخنانی گفت دولت فرانسه برای گسترش وعمق دادن‌به مناسبات خودباکشور شما اهمیتی ویژه قائل است من خود در کشور شما شاهد یکی از عمیق‌ترین و جالب‌ترین دگرگونیها در تاریخ معاصر بوده‌ام ایران که ازیک غنای استثنائی در تجربه تاریخی برخوردار است و کشوری است که ریشه های آن به بیش از ۲۵ قرن پیش باز میگردد هم‌اکنون از یک‌موقعیت اقتصادی روز بروز مهمتر برخوردار است .

نخست وزیر فرانسه ازسفر شاهنشاه و علیاحضرت شهبانو در سال ۱۹۷٤ یاد کرد و نتایج آنرا پایه های اساسی همکاری میان فرانسه و ایران عنوان نمود . و اضافه کرد دولت فرانسه برای سفرنخست وزیر ایران به پاریس اهمیتی ویژه قائل است‌سپس ازخود هویدا بعنوان یکی از آگاهان به فرهنگ فرانسه و آشنا بزبان فرانسه و مطلع‌اززندگی اجتماعی فرانسه تجلیل نمود. ژاک شیراک در بخشی دیگر از سخنان خود گفت امروز کشور شما مقامی بسیار مهم در خانواده ملتها دارد به راستی هشیاری و قاطعیتی که ایران برای حفظ منافع ملی خود نشان میدهد کشور شما را بسوی جدایی از بقیه نمی‌برد برعکس شما درموقعیت های بسیار وبا وضوح از اراده ایران برای شرکت در ایجاد جهانی که بیشترهمبستگی دارد و در آن همکاری جای درگیری را گرفته است سخن گفته‌اید .

سپس ژاک شیراک به همکاری ملی دو کشور اشاره کرد و گفت این همکاری‌چنان متنوع است‌که از همه نمیتوان یاد کرد و ایجاد شبکه راه‌آهن زیرزمینی تهران یکی از طرح های عمده است که بوسیله دو کشور انجام خواهد شد وی تاکید کرد که فرانسه مایل است واردات خود را از ایران افزایش دهد. و هم‌اکنون ایران دومین صادر کننده نفت به فرانسه است.

آقای هویدا درپاسخ شیراک ابتدا از سخنان ستایش آمیز وی از شاهنشاه ایران تشکر کرد و همچنین از استقبال بی‌سابقه‌ای که در فرانسه از وی بعمل آمد سپاسگزاری‌نمود و سپس گفت : بستگی روزافزون‌بین همه‌ی‌کشورهای کره مسئله تازه‌ای را آشکار میسازد و آن شکاف بزرگی است که بین دو سوم بشریت درگیر با دشواریهای گوناگون و یک سوم بشریت برخوردار از موقعیت ممتاز بوجود آورده است .

در این زمینه ایجاد یک نظام تازه بین‌المللی براساس عدالت و انصاف یک ضرورت فوری است .

هویدا سپس به نظرات متشابه شاهنشاه ایران‌ورئیس جمهوری فرانسه اشاره‌کرد و آخرین مورد آنرا پیشنهاد شاهنشاه در مورد تاسیس صندوق کمک اوپک و پیشنهاد رئیس جمهوری فرانسه برای آفریقا ذکر نمود .

نخست وزیر در جای دیگر سخنان خود گفت : همه ما باتفاق درگیر حرکت سریع تاریخ هستیم . نمی‌بایست در این زمان که افق های آینده در برابر چشمانمان روشن میشود ، دلهایمان را متوجه گذشته سازیم . بعنوان نیرو های پیشرو میبایست چوب زیربغلهای مسلکی و الگو های پیش ساخته فکری معاصر را کنار بگذاریم تا بتوانیم در فرایندی نوگرا میان‌برهای واقعی بین قاره‌ها و قرنها بزنیم و از این دیدگاه است که همکاری ایران و فرانسه بیانگر دگرگونیهائی است که در جهان ما رخ داده ونمونه سرمشق آموزنده‌ای نیزبشمار میرود .

امیرعباس هویدا نخست وزیر ایران در حالیکه ژاک شیراک نخست‌وزیر فرانسه ویراهمراهی می‌کند ، در فرودگاه اورلی پاریس از مقابل صف گارد احترام عبور می‌کند .
عکس رادیوئی آسوشیتدپرس

مصاحبه هویدا در پاریس

هویدا عصر دیروز پس از ورود به پاریس که با گرمی ازجانب‌ژاک شیراک ومقامات عالی دولتی فرانسه مورد استقبال قرار گرفت بلافاصله مذاکرات خود را با نخست وزیر فرانسه در هتل ماتینیون محل اقامت وی آغاز کرد . این مذاکرات یکساعت و نیم بطول انجامید و در پایان آن هویدا در جمع خبرنگاران که از ساعتها قبل منتظر پایان مذاکرات بودند قرار گرفت و به سئوالات آنها پاسخ داد . هویدا در مورد مذاکرات‌خود باشیراک گفت ما درباره مسائل بین‌المللی و روابط دوجانبه ایران‌وفرانسه به بحث وتبادل نظر پرداختیم‌نظریات دوکشور درباره مسائل متعدد بین‌المللی مشابه است در مذاکرات‌امروز توسعه همکاریهای دو کشور و مبادلات بازرگانی ایران و فرانسه که حجم آن دوبرابر شده است نیز مورد تبادل نظر قرار گرفت و فردا هم مذاکرات و تبادل نظر خود را دراین زمینه‌دنبال خواهیم کرد .

درباره نیروگاههای اتمی ایران سئوال شد نخست وزیر گفت درباره همکاری اتمی قراردادی با فرانسه داریم و در چهارچوب این قرارداد سفارش نیروگاه اتمی به فرانسه داده‌ایم. درباره هواپیمای کنکورد هویدا گفت ایران درباره کنکورد با گروه انگلیسی در حال گفتگو است و در هرصورت سفارش ایران هنوز به قوت خودباقی است ولی موضوع استهلاک و اینکه از لحاظ اقتصادی به صرف است یاخیر بایستی بررسی شود .

هویدا در پاسخ یکی از خبرنگاران که درباره پیشنهاد رئیس جمهوری فرانسه مبنی براعزام نیرو های این کشور به‌لبنان برای حفظ صلح‌سئوال کرده بود گفتند من این موضوع را تازه در روزنامه‌ها خوانده‌ام خبرنگار مذکورمجددا پرسید که نظر شما اصولا در این مورد چیست .

آقای نخست وزیر اظهار داشت من فکر میکنم که همه باید خواهان استقرار صلح در آن کشور باشند یک لبنان مستقل بنفع لبنانیها و بنفع منطقه است و امیدوارم‌لبنانیها بتوانند مشکلات داخلی خود را حل کنند از نخست وزیر سئوال شد که آیا فرانسه میتواند نقش تازه‌ای در این راه ایفا کند و ایشان درپاسخ گفتند امیدوارم همه کشورها در این زمینه نقش سازنده داشته باشند و کمک کنند که این کشور بتواند روی پای خود بایستد .

یکی دیگر از خبرنگاران‌گفت که بین ایران و فرانسه‌قرارداد های‌بسیار مهمی وجود داشته که بمرحله اجراء نرسیده‌است.

نخست وزیر پاسخ داد من نمیدانم منظور شما چه قرارداد هائی است ولی من هم‌اکنون بشما گفتم که مبادلات تجاری ما دو برابر شده است بهنگام سفر آقای ژاک شیراک بتهران توافقهائی بعمل آمد و قرارداد هائی امضاء شد که تقریبا کلیه آنها عملی شده یا در حال اجراء هست .

یکی از خبرنگاران پرسید ایران بعلت گرفتاریهای مالی بعضی از طرحهای عمرانی‌خود را کنار گذاشته است نخست وزیر پاسخ داد : در حقیقت کسر بودجه مختصری وجود دارد ولی در کشوری مانند ایران که در حال پیشرفت‌سریع است چنین کسر بودجه‌ای نمیتواند مشکلی‌بوجود بیاورد اما در هرصورت طی سال‌مالی با کسب درآمد های بیشتر یا اخذ وام‌وصرفه‌جوئی درهزینه طرحها کسر بودجه مذکور تامین میشود .

آقای نخست وزیر در پاسخ یکی دیگر از خبرنگاران که در مورد افزایش‌قیمت نفت سئوال کرده بود تاکید کرد که این تصمیم‌مربوط به‌اوپک است و وزیران‌کشورهای اوپک‌بزودی در بالی تشکیل جلسه میدهند و تصمیمات لازم را اتخاذ خواهند کرد ولی درهرصورت نباید فراموش کرد که بین تورم کشورهای صنعتی و افزایش قیمت کالاهای‌صادراتی آنها و قیمت نفت باید رابطه‌ای وجود داشته باشد .

از نخست وزیر مجدداسئوال شد که فکر می‌کنید افزایش‌قیمت نفت در چه حدودی خواهد بود و ایشان گفتند این‌بسته به تصمیم اوپک است .

درمورد محل نصب نیروگاه های اتمی که موضوع سئوال یکی از خبرنگاران‌بود نخست وزیر گفت برای‌بعضی ازنیروگاه هائی که از خارج خریداری میکنیم محل نصب مشخص‌شده است تهیه جا کار آسانی‌نیست و در این زمینه مشغول مطالعه هستیم .

سئوال شد که آیا محل‌نصب یکی از آنها در کنار کارون است . نخست وزیر گفت بله این محل بررسی شده است

در پاسخ یکی دیگرازخبرنگاران که مجددا درباره عدم پیشرفت طرحهای مشترک ایران و فرانسه سئوال کرده بود پاسخ داد همانطور که قبلا اشاره کردم همه قرارداد هائی که امضاء کرده‌ایم عملی شده است .

یکی از خبرنگاران به نخست وزیر گفت که در مطبوعات فرانسه نوشته شده است که این قراردادها عملی نشده است نخست وزیر جواب داد: در پاره‌ای مطبوعات چنین چیزی نوشته شده است ولی صحیح نیست وقتی آقای‌نخست وزیر یکایک طرحهای مشترک ایران و فرانسه را که عملی شده‌اند یا در حال اجراهستند نام میبردند یکی از خبرنگاران گفت پس تعدادش کم نیست .

مذاکرات شاهنشاه و ملک‌خالد آغاز شد

قبل از ظهر امروز اولین دور مذاکرات شاهنشاه آریامهر و اعلیحضرت ملک خالد پادشاه کشور عربستان سعودی در کاخ نیاوران انجام گرفت .

این مذاکرات که از اهمیت خاصی برخوردار است در سالن دربسته در کاخ‌نیاوران انجام گرفت ولی اعلیحضرت ملک‌خالد قبل از ورود به تهران درگفتگوئی بامدیر اطلاعات در عربستان‌اظهار داشته بودند برای‌حفظ‌منافع اسلام وامنیت خلیج فارس در تهران دستم رادردست برادرم شاهنشاه خواهم گذاشت .

اعلیحضرت ملک‌خالد بدعوت رسمی شاهنشاه آریامهر تا روز پنجشنبه در ایران اقامت دارندو در این مدت از شمال کشوردیدن میکنند .

دیشب پادشاه عربستان‌سعودی درضیافتی‌که بافتخار معظم‌له در پیشگاه شاهنشاه آریامهر و علیاحضرت شهبانودر کاخ‌نیاوران ترتیب یافته بود شرکت کردند دیروز بعدازظهر ، پادشاه‌عربستان سعودی بهنگام ورود به تهران مورد استقبال شاهنشاه آریامهر قرار گرفتند .

هواپیمای حامل‌پادشاه‌عربستان سعودی وهمراهان‌در ساعت سه و نیم بعدازظهر در فرودگاه‌مهرآباد به‌زمین نشست و در پای پلکان هواپیما شاهنشاه‌دست‌اعلیحضرت ملک خالدرا بگرمی فشردند .

آنگاه پادشاه عربستان‌سعودی همراهان رسمی خود رابه حضور شاهنشاه معرفی کردند ومعظم‌له نیز روسای سنا و مجلس‌شورای ملی ، وزیر دربار شاهنشاهی ، وزیر امور خارجه ، رئیس ستاد بزرگ ارتشتاران رئیس سرای نظامی و ژنرال آجودان شاهنشاه آریامهر، رئیس کل تشریفات شاهنشاهی ، رئیس دفترمخصوص شاهنشاهی و فرمانده گارد شاهنشاهی راکه درفرودگاه‌حضور داشتند به‌اعلیحضرت ملک خالد معرفی‌کردند .

سپس دسته‌گلی تقدیم‌میهمان عالیقدر شاهنشاه شد واحترامات نظامی بعمل آمد .

دسته موزیک سرود ملی‌عربستان وسلام شاهنشاه شد واحترامات نظامی بعمل آمد .

دسته موزیک سرود ملی‌عربستان وسلام شاهنشاهی را نواخت و ۲۱ تیر توپ سلیک‌شدوشاهنشاه ومهمان عالیقدرشان‌از گاردباحترام سان دیدند وآنگاه مراسم رژه انجام شد پس‌از آن شاهنشاه‌و پادشاه عربستان از برابر صف روسای هیئت‌های سیاسی کشور های مسلمان در دربار شاهنشاهی واعضای سفارت پادشاهی‌عربستان سعودی گذشتند و با اتومبیل‌به میدان شهیاد عزیمت فرمودند.

همراهان

در این سفر والاحضرت‌سلطان عبدالعزیز وزیر دفاع وهواپیمائی والاحضرت سعودبن فیصل وزیر خارجه دکتر رشاد فرعون مشاور مخصوص اعلیحضرت ملک خالد وشیخ هشام ناظر وزیر برنامه ریزی وچندتن از شخصیتهای برجسته عربستان سعودی همراه اعلیحضرت ملک خالد میباشند.

در پایان مراسم استقبال‌شاهنشاه آریامهر باتفاق‌میهمان‌عالیقدرشان به‌میدان شهیاد آریامهر تشریف فرماشدند.درزیربنای‌شهیادآریامهر غلامرضائیک‌پی‌شهردار به‌نمایندگی ازطرف‌مردم‌پایتخت‌ورود‌اعلیحضرت ملک‌خالد پادشاه عربستان‌سعودی را به تهران خوش آمد گفت‌و کلید زرین پایتخت وهمچنین دو قوچ زرین میناکاری را بعنوان هدیه اهالی پایتخت بحضور پادشاه عربستان سعودی تقدیم کرد. در پایان مراسم شاهنشاه آریامهر باتفاق میهمانان عالیقدر خود میدان شهیادرا بقصدعزیمت به اقامتگاه اختصاصی ترک فرمودند .

هوشنک انصاری وزیر امور اقتصادی ودارائی:

۴۵۰ هزار پرونده مالیاتی بسته‌میشود

در آخرین جلسه کنفرانس مدیران کل وزارت امور دارائی واقتصادی اعلام شد انجام امور دارائی، استخدامی و رفاهی‌به ادارات کل امور اقتصادی و دارائی استانها واگذار میشود. علاوه‌براین‌ادارات دارائی‌استانها عهده‌دار انجام اختیارات خزانه ودیگر واحدهای مرکزی وزارت امور اقتصادی‌و دارائی خواهند شد. در این جلسه همچنین اعلام شد برای ٤۵۰ هزار پرونده مالیاتی معوقه تصمیماتی اتخاذ میشود.

آقای هوشنگ انصاری وزیر امور اقتصادی و دارائی طی سخنانی گفت: در بحث وگفتگو در زمینه برنامه عدم تمرکز ملاحظه شد که سال گذشته‌دو میلیون وچهار صد هزار نامه و تلگراف وارده و صادره‌داشته‌ایم که ٤۵ درصد آن مربوط به امور استانها بوده است. بایگانی این مکاتبات در سال رشدی معادل ۷۵۰ متر طول دارد و این رشد برستونی از پرونده‌های قدیم و جدید میافزاید که در حال حاضر بیش از ۱۵۰کیلومتر طول دارد.

تصمیم گرفته شد که ظرف مدت ۳ماه براساس ضوابطی‌که تنظیم وابلاغ خواهد شد امور دارائی و استخدامی و رفاهی استانها، بعهده ادارات کل استان محول شود ضمنا یکی از شرایط‌احراز مقام در سطوح معینی در مرکز که بموقع خود اعلام خواهدشد منوط به مدت معینی خدمت در استانها خواهد بود که‌البته قسمتی از آن باید در نقاط بد آب وهوا باشد.در قسمت‌هزینه، جزئیات برنامه استانی شدن بودجه درجلسات کنفرانس‌تشریح شد و اختیارات خزانه و سایر واحدهای مرکزی وزارتخانه در امر تخصیص و ابلاغ اعتبار، به استانها تفویض میشود.

علاوه بر این تصمیمات لازم‌در زمینه جلوگیری از پراکندگی مسئولیتها در سطح استان و تمرکز آن زیرنظر مستقیم مدیران کل هر استان اتخاذ شده است.

در زمینه حذف تشریفات‌زائد انصاری گفت: در یازده مورد مختلف که بعنوان نمونه در کنفرانس ارائه گردید ملاحظه شد مراحل‌گردش کار به آسانی از ۳۳۲ مرحله به ۱۲٤ مرحله یعنی حدود ٦۲ درصد قابل تقلیل است.

در مورد نظارت‌بر هزینه‌های دولتی او امر موکد ملوکانه شرف صدور یافته است که نظام تازه‌ای با استفاده از ماشینهای الکترونیکی و پیشرفته ترین روش‌های موجود بمنظور کنترل دقیق‌هزینه‌ها و اعمال صرفه‌جوئی کامل بوجود آید تا حداکثر بهره بنفع کشور از هریک ریالی که بمصرف میرسد گرفته شود.

در امتثال اوامر مبارک‌شاهنشاه از چندی قبل برنامه تازه‌ای به منظور مقایسه هزینه‌های مشابه در وزارتخانه‌ها و سازمانهای مختلف دولتی تنظیم و بمورد اجرا درآمده که گزارش کامل نتایج حاصله آن همه ماهه به دولت تقدیم می‌شود.

بااجرای این برنامه ضرایب و اهمیت نسبی هریک از اقلام هزینه در سازمان‌های مختلف با استفاده‌ازروش‌های نوینی‌تعیین میگردد تا مقایسه هزینه‌ها در شرایط خاص هر وزارتخانه و سازمان دولتی بطور دقیق و صحیح امکان‌پذیرباشد. بعنوان مثال ضریب هزینه وسائط نقلیه و اهمیت نسبی آن در وزارت‌راه و ترابری در مقایسه با وزارت علوم و آموزش عالی به‌اقتضای وظایفی که هریک به عهده‌دارند تفاوت کلی خواهد داشت.

انصاری در خاتمه گفت: بررسی وضع اقتصادی کشور در سال گذشته نشان داد که سال۲۵۳٤ شاهنشاهی نقطه عطف دیگری در تحقق هدفهای بزرگ اقتصادی ایران بوده است. در این سال سهم بخش غیر نفتی برای اولین بار در تاریخ توسعه اقتصادی کشور از سهم بخش نفت‌تجاوز کرده و به‌حدود ۵۵ درصدتولید ناخالص ملی رسد.

در مورداصلاح قانون‌مالیاتهای مستقیم سال گذشته با توجه به‌هدفهای اجتماعی و اقتصادی‌و لزوم تشویق فعالیت‌های فرهنگی وهنری وامور عام‌المنفعه و ایجاد انگیزه‌های لازم در مناطق مختلف کشور برای سرمایه‌گذاری‌های تولیدی و ایجاد تکنولوژی ملی تصمیمات مهمی در کنفرانس اتخاذ واعلام گردید اینک بااستفاده از این فرصت اعلام می‌شود که بموازات تقدیم قانون جدید مالیاتهای مستقیم‌در نظر است در مورد بقایای‌مالیاتی نیزکه عنوانابه‌مالیاتهای وصول نشده از سال ۱۳۱٤ تا۱۳٤٦ اعم از مالیات برارث یا مالیات اشخاص حقوقی یاحقیقی شامل میشود وبالغ بر حدود ٤۵۰هزار پرونده است و غالبا پرونده‌های کسبه و پیشه‌وران جز است تسهیلاتی براساس ضوابطی‌که تهیه واعلام خواهد شد برای آندسته از مودیان مزبور که مالیات خود را ظرف یکسال بپردازند فراهم گردد.

اطلاعات و نیازمندیهای فوری شما

نرخ ارز

در بانک ملی

یک دلار امریکا ۷۰٫۵۰ ریال.
یک لیره انگلیس ۱۳٦٫۵۰ ریال .
یک مارک آلمان غربی ۲۷٫۳۵ ریال. یک فرانک سوئیس ۲۸٫۳۵ ریال. یک فرانک فرانسه ۱۵ ریال . یکصد فرانک بلژیک ۱۷۹٫۳۰ ریال. یکصد لیر ایتالیا ۸٫٤۵ ریال. یکصد ین ژاپن ۲۳٫٦۵ ریال .

نرخ مسکوکات

ربع پهلوی ۷۰۰ ریال . نیم پهلوی ۱۳۵۰ ریال. یک پهلوی ۲٦۰۰ ریال . دو و نیم پهلوی ۶۵۰۰ریال. پنج‌پهلوی ۱۳۰۰۰ ریال.

آگهی حراج

بانک‌ملی ایران تعدادی ازفرشهای موجود خود را که قبلا در واحدهای تابعه مورد استفاده بوده است و درحال حاضر باب صادرات‌میباشد نقدا ازطریق‌حراج عمومی همه‌روزه از روز شنبه ۸ خردادماه ۲۵۳۵ ساعت سه بعدازظهر در ساختمان سالن معاملات شعبه بازاراین بانک‌واقع در خیابان بوذرجمهری مقابل سبزه‌میدان‌بفروش میرساند. علاقمندان میتوانند درروز و ساعت مزبور درحراج عمومی شرکت نمایند و فرش فروخته شده درحراج پس‌از پرداخت بهاءباضافه ۳٪ آن‌که مربوط به هزینه های متعلقه میباشد بخریدار واگذار خواهد شد .

بانکملی ایران

زمین فروشی صنعتی

یك قطعه زمین بمساحت ۱۳۸ هزار مترمربع از میدان شهیاد کیلومتر ۱۲ جاده کرج ـ سه‌بر از شمال به اتوبان از جنوب به جاده کرج و از شرق به خیابان سی‌متری قابل تفکیك که‌ازطرف اداره شهرسازی صنعتی شناخته شده است بمناسبت مسافرت بقیمت مناسب‌بفروش‌میرسد علاقمندان میتوانند همه روزه در ساعات اداری‌با تلفن های ٦٤۷۷۱۲ ـ٦٤۸۰٦۸ـ ٦٤۷۹۵۰ ـ تماس حاصل نمایند . ۱ـ۲

مطب جدید
دکتر مهدی امینی
متخصص قلب وعروق
جاده قدیم شمیران خیابان میرداماد ضلع جنوبی شماره ۲ تلفن ۲۳۷۰۳٤ آدرس پستی نشانی قبلی میباشد

گوگوش

در یك شوی استثنائی با جدید ترین‌آهنگهای خوددر

کاباره‌ونک

٦۸۲۵۵۷ـ ٦۸٤۷۷۵

مجله دنیای ورزش
روزهای شنبه
منتشر میشود

استخدام مدیر قسمت فنی

شرکت صنعتی مینو برای مدیر قسمت فنی تاسیسات خود در خرمدره زنجان‌یکنفر شخص واجد شرایط زیر را با حقوق ومزایای عالی و تامین همه‌گونه وسایل رفاهی به همکاری دعوت مینماید.

۱ـ مهندس مکانیك
۲ـ حداقل ٦ سال سابقه‌کار مربوط
۳ـ حداقل سن ۳۰ سال
٤ـ آشنائی کامل به زبان انگلیسی

از دارندگان شرایط فوق خواهشمند است‌با ذکر مشخصات فردی و سوابق شغلی خود به آدرس صندوق پستی ۳۰۰۹ مکاتبه فرمایند بدیهی است‌کلیه‌اطلاعات داده‌شده و مدارك ارسالی محرمانه تلقی میگردد. ۱ـ٤

اطلاعات ۱۳۰٤

روزنامه اطلاعات بمنظور رفاه کسانیکه بهنگام مراجعه برای دادن آگهیهای روزانه باداره مرکزی روزنامه اطلاعات بامشکلاتی روبرو میشوند درمحل انجمن دوشیزگان وبانوان دفتر جدیدی دائرکرده است
صاحبان آگهی از این پس علاوه بردفتر مرکزی وشعب روزنامه اطلاعات میتوانند بدفتر آگهیها درمحل انجمن دوشیزگان وبانوان ـ خیابان بهار خیابان نامجو مراجعه نمایند
استفاده ازپارکینگ اختصاصی برای آگهی دهندگان مجانی است
35.RE.9

آگهی

دعوت مجمع عمومی عادی سالیانه

بانك تجارتی ایران وهلند (شرکت سهامی عام)

مجمع عمومی عادی سالیانه بانك تجارتی ایران و هلند (شرکت سهامی عام) ساعت ۹صبح روز چهارشنبه ۱۹ خردادماه ۲۵۳۵ شاهنشاهی در محل اداره مرکزی‌واقع‌در خیابان سعدی‌شمالی تشکیل میگردد بدینوسیله از کلیه صاحبان‌سهام بانك دعوت میشودشخصا و یابوسیله نماینده تام‌الاختیار خوددر جلسه مزبور شرکت نمایند .

دستور جلسه :

۱ـ استماع گزارش هیات مدیره وبازرسان در خصوص فعالیت بانك و ترازنامه چاپ سودوزیان سال مالی ۲۵۳٤شاهنشاهی
۲ـ تصویب ترازنامه و حساب‌سودو زیان .
۳ـ تصویب پیشنهادات‌هیات مدیره‌در مورد اختصاص سود و تقسیم سود سهام سال ۲۵۳٤ شاهنشاهی .
٤ـ تعیین بازرسان‌اصلی وعلی‌البدل بانك و حق‌الزحمه بازرسان .
۵ـ تعیین روزنامه کثیرالانتشار برای درج آگهی های بانك .

هیات مدیره

آگهی

دعوت مجمع عمومی فوق‌العاده‌صاحبان‌سهام

بانك تجارتی‌ایران‌وهلند(شرکت سهامی عام)

مجمع عمومی فوق‌العاده سهامداران بانك تجارتی ایران و هلند (شرکت سهامی عام) ساعت ۱۰ صبح روز چهارشنبه ۱۹ خردادماه ـ۲۵۳۵ شاهنشاهی در محل اداره مرکزی‌واقع‌در خیابان سعدی شمالی تشکیل‌خواهد شد .

بدینوسیله از کلیه صاحبان سهام‌بانك دعوت میشود شخصا ویابوسیله نماینده تام‌الاختیار خوددر جلسه‌مذکورشرکت نمایند .

دستور جلسه :

۱ـ ازدیاد سرمایه بانك .
۲ـ تغییر بعضی از مواد اساسنامه .

هیات مدیره

مجله جوانان بامطالب خواندنی روزهای دوشنبه منتشرمیشود