

明會典便覽

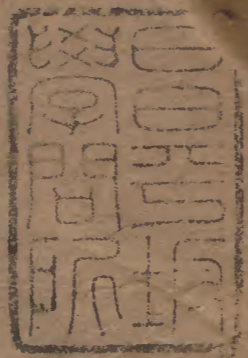

			九	漢
一	一	〇	〇	書
二	二	四	〇	門
冊	架	函	號	類

庫	文	閣	内	
九	九			漢
函	一	〇		書
架	冊	〇		類

内閣文庫			
番號	漢	9200	
冊數	12	(2)	
函號	294	36	

政書九号

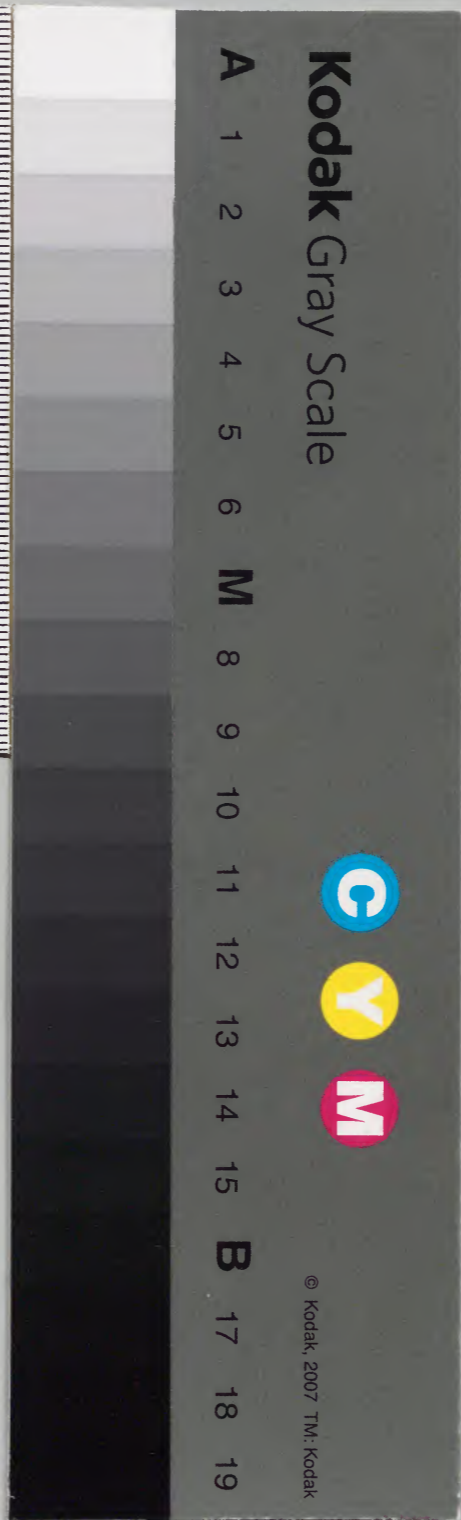

綴じ部(喉部分)の文字等が開きが不鮮明な場所あり



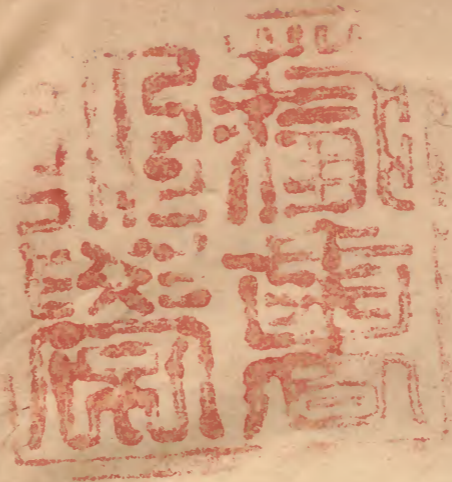

大明會典目錄

卷之十四

戶部

十三司職掌

卷之十五

州縣一

卷之十六

州縣二

卷之十七

田土

農桑

給賜

災傷

淺草文庫

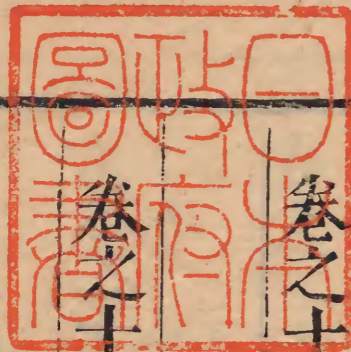

大明會典目錄

目錄

卷之十八

屯田

卷之十九 戶口一

戶口總數

富戶

逃戶

流民

附籍人戶

卷之二十 戶口二

黃冊

賦役

婚姻

讀法

卷之二十一 倉庾一

京倉 水次倉附

兩直隸府州縣都司衛倉

卷之二十二 倉庾二

各司府州縣衛所倉

預備倉

卷之二十三 倉庾三

馬房等倉 草場附

盤撥糧斛

卷之二十四 會計一

稅糧一

卷之二十五

稅糧二

草料 秋青草附

卷之二十六 會計二

起運

卷之二十七 會計三

漕運

卷之二十八

會計四

京糧

邊糧

大明會典卷之十四

戶部一

尚書左右侍郎掌天下戶口田糧之政令其屬初曰民部曰度支部
 曰金部曰倉部後改為十三清吏司曰浙江江西湖廣福建山東山
 西河南陝西四川廣東廣西雲南貴州建置沿革詳見吏部官制中
 十三司職掌浙江等十三司各設郎中員外郎主事分掌錢穀諸務
 有註差者從吏部選授有題差者疏名上請有部差者本部劄委其
 限或三年或一年或一季而代散見別款其各司分轄萬曆三年議
 准以北直隸府州衛所歸併福建司南直隸府州衛所歸併四川司
 鹽政併山東司在外臨德諸倉併雲南司在內御馬象房等倉歸廣
 西司崇文門及滄野等關稅歸貴州司其在京衛分及各衙門分屬

仍舊今備列于後

浙江司

浙江布政司

帶管在京衙門及各倉

留守左衛龍虎衛

衛應天衛龍驤衛康陵衛神機營龍虎衛倉義勇右衛倉龍驤衛倉

康陵衛倉○舊有果勇營嘉靖二十九年併五軍營內舊管神武中

江西司

江西布政司

帶管在京衙門及各倉

金吾左衛金吾前

衛濟陽衛金吾左衛倉金吾前衛倉金吾後衛倉旗手衛倉濟陽衛

倉○舊有振威營嘉靖二十九年併五軍營內神機營左哨併神機

營內舊管河間府河間衛瀋陽中屯衛大同中屯衛滄州守禦千戶

湖廣司

湖廣布政司

帶管在京衙門及各倉

羽

前衛通州衛豹韜衛和陽衛永陵衛昭陵衛國子監教坊司羽林前

衛倉通州衛倉永陵衛倉昭陵衛倉○舊有揚威營五軍營左掖嘉

福建司

福建布政司

帶管在京衙門并各倉及直隸府州

都司衛所并各倉

順天府驍騎右衛虎賁右衛武成中衛留守後衛

武成中衛倉留守後衛倉茂陵衛通州右衛燕山左衛武驤左衛武驤右衛

營巡捕營勇士營四衛營順天府及巡捕以下三營俱萬曆三年歸

本司永平府保定府河間府真定府順德府廣平府大名府通州左

衛神武中衛神武右衛涿鹿衛涿鹿左衛涿鹿中衛東勝左衛大同

中屯衛瀋陽中屯衛河間衛興州左屯衛德州衛定州衛定邊衛德州

興州前屯衛興州後屯衛開平中屯衛德州衛定州衛密雲中衛密雲後衛

左衛忠義中衛真定衛武清衛永平衛山海衛密雲中衛密雲後衛

鎮朔衛遵化衛東勝右衛盧龍衛撫寧衛延慶衛薊州衛寧山衛天

津衛天津左衛天津右衛保定左衛保定右衛保定中衛保定前衛

保定後衛營州左屯衛營州右屯衛營州中屯衛營州前屯衛營州

後屯衛保安衛茂山衛平定千戶所梁城守禦千戶所廣昌千戶所

渤海守禦千戶所居庸關千戶所寬河守禦千戶所紫荊關千戶所

山東司分管 山東布政司山東都司山 **帶管在京各衛各倉及直隸**

等處鹽課衙門 錦衣衛大寧中衛大寧前衛錦衣衛倉大寧中衛倉

浙鹽運使司河東陝西鹽運使司福建鹽運使司河間長蘆鹽運使司兩

靈州鹽課司并西和漳縣廣東海北二提舉司雲南黑白安寧五井

四提舉司江西南贛鹽稅自兩浙鹽運司以下萬曆三年併本司○

舊有鼓勇營嘉靖二十九年併五軍營內舊管在京象房萬曆三年

歸廣西司直隸德州衛德州左衛武定守禦千戶所歸福建司

南京錦衣衛揚州府揚州衛儀真衛高郵衛沂州衛歸四川司

山西司分管 山西布政司山西 **帶管在京各衛各倉及各邊鎮**

永清左衛永清右衛興武衛鎮南衛燕山前衛倉永清左衛倉永清

右衛倉山西鎮宣府鎮大同鎮○舊有立威營神機營左哨嘉靖二

十九年併神機營內舊管在京北草場倉萬曆三年歸廣西司直隸

保安州延慶州保安衛寧山衛平定千戶所廣昌千戶所歸福建司

南京龍江左衛興武衛鎮南衛江陰衛蘇州府蘇州衛鎮海

衛太倉衛嘉興千戶所歸四川司河東鹽運司歸山東司

河南司分管 河南布政司 **帶管在京衛所各倉及直隸衛所**

衛燕山右衛府軍前衛牧馬千戶所裕陵衛倉大興左衛倉燕山右

衛倉北府軍前衛倉府軍前衛南新倉潼關衛蒲州千戶所○舊有

効勇營五軍營右哨嘉靖二十九年併五軍營內舊管南京飛龍衛

英武衛孝陵衛廣武衛松江千戶所汝寧千戶所松江府鳳陽府

陽右衛歸德衛潁川衛泗州衛壽州衛宿州衛中都留守司鳳陽衛

陽右衛鳳陽中衛留守左衛留守中衛長淮衛懷遠衛皇陵衛萬曆

三年歸四川司湯山

草場倉歸廣西司

陝西司分管 陝西布政司陝西 **帶管在京各衙門俸糧并各倉及各**

邊鎮 俸糧舊係各衙門收納嘉靖四十二年題准總歸祿米倉關支○

軍都督府吏部戶部禮部兵部刑部工部都察院通政使司大理寺

翰林院詹事府太僕寺尚寶司鴻臚寺六科中書舍人行人司欽天

監○太僕西院嘉靖四十二年併本司○中兵馬司東城兵馬司西城兵馬

司南城兵馬司北城兵馬司京衛武學文思院皮作局以上二衙門

嘉靖四十年歸本司留守右衛長陵衛獻陵衛景陵衛獻陵衛倉景

陵衛倉神樞營隨侍營延綏鎮寧夏鎮甘肅鎮固原鎮○舊有奮武

營嘉靖二十九年併五軍營內三千營改神樞營舊管直隸定邊衛

歸福建司南京橫海衛留守右衛寧國府滁州徐州衛徐州衛

宣州衛徐州左衛萬曆三年歸四川司陝

西靈州鹽課司并西和漳縣歸山東司

四川司分管 四川布政司四川 **帶管兩京衙門并各倉及直隸府州**

都司四川行都司

大月會典卷之二十一

兵部

二

衛所 右衛武功中衛神策衛忠義後衛金吾右衛龍驤衛龍虎衛應天衛天策衛神策
 後衛倉金吾右衛倉彭城衛倉彭城衛南新倉應天衛天策衛神策
 衛武德衛府軍後衛金吾右衛龍驤衛龍虎衛應天衛天策衛神策
 守左衛水軍左衛龍虎左衛豹韜衛豹韜左衛和陽衛飛熊衛英武
 衛廣武衛孝陵衛旗手衛濟川衛金吾左衛金吾前衛金吾後衛江
 淮衛府軍衛府軍左衛瀋陽右衛錦衣衛龍江左衛典武衛鎮南衛江陰衛
 前衛瀋陽左衛瀋陽右衛錦衣衛龍江左衛典武衛鎮南衛江陰衛
 廣洋衛羽林左衛鷹揚衛留守中衛水軍右衛龍江右衛虎賁右衛
 驍騎右衛自天策衛以下俱萬曆三年歸本司安慶府蘇州府松江
 府常州府鎮江府徽州府寧國府池州府舊止有此府太平府廬州
 府鳳陽府淮安府揚州府廣德州徐州和州滁州蘇州衛鎮海衛太
 倉衛金山衛安慶衛新安衛建陽衛宣州衛睢陽衛歸德衛潁州衛邳
 高郵衛沂州衛徐州衛徐州左衛壽州衛睢陽衛歸德衛潁州衛邳
 州衛儀真衛泗州衛留守左衛留守中衛鳳陽衛鳳陽右衛鳳陽中
 衛中都留守司滁州衛淮安衛大河衛揚州衛長淮衛懷遠衛鎮江
 衛皇陵衛神武中衛汝寧千戶所洪塘千戶所松江千戶所興化千
 戶所崇明沙守禦千戶所嘉興千戶所自安慶府以下俱萬曆二年
 歸本司○舊有耀武營嘉靖二十九年併五軍營內張家灣批驗所
 萬曆三年革舊管順德府萬曆三年歸福建司河間長蘆鹽運司歸
 山東司在京澤石橋倉
 澤石橋南倉歸廣西司

廣東司分管

廣東布政司

帶管在京各倉

神武左衛義勇前衛義

勇後衛倉羽林左衛倉○舊有顯武營五軍千二營嘉靖二十九年

廣西司分管

廣西布政司

帶管在京衙門及各倉場

光祿寺太常寺犧

牲所司牲司太倉

銀庫內府十庫寬河衛蔚州左衛留守前衛瀋陽左衛瀋陽右衛寬
 河衛倉蔚州左衛倉留守前衛倉西城坊草場安仁坊草場北新草
 場明智坊草場臺基廠草場中府草場天師菴草場御馬倉壩上倉
 壩上東馬房倉壩上北馬房倉壩上南倉金盞兒甸倉北高倉義河
 倉湖渠馬房倉壩上北倉黃土倉鄭家莊馬房倉湯山草場倉北草
 場倉滄石橋倉滄石橋南倉峪口張家莊馬房倉南石渠倉南石渠
 西倉峪口官莊馬房倉峪口楊家橋馬房倉東直門裏牛房倉東直
 門外牛房倉吳家駝牛房倉內象房倉外象房倉神樂觀通州草場
 自明智坊草場以下萬曆三年併本司○舊有東安門倉萬曆八年革併明
 智坊草場又有鳴玉坊草場崇教坊草場弘治九年革舊管真定府真定衛
 神武右衛定州衛萬曆三年歸福建司南京留守前衛瀋陽左衛瀋陽右
 衛淮安府徽州府淮安衛大河衛邳州衛新安衛歸四川司

雲南司分管雲南布政司帶管在京衙門各倉及在外各倉忠義右衛

府軍衛府軍左衛府軍右衛泰陵衛虎賁左衛大軍倉忠義右衛倉忠義前衛倉府軍衛倉府軍左衛倉府軍右衛倉泰陵衛倉虎賁左衛倉內府各監局軍器局皇城四門倉臨清倉德州倉徐州倉淮安倉天津倉自臨清倉以下俱萬曆三年併本司○舊有花園草場弘治九年革舊有五軍營右掖敢勇營嘉靖二十九年併五軍營內舊管順天府古北口倉山口倉永盈倉居庸倉延慶倉薊州倉薊州衛

鎮朔衛遵化衛武清衛東勝右衛興州前屯衛興州左屯衛興州右屯衛興州中屯衛密雲中衛忠義中衛涿鹿衛涿鹿左衛涿鹿中衛天津衛天津左衛天津右衛密雲後衛梁城守禦千戶所通濟庫萬曆三年歸福建司御馬倉東馬房壩上南倉壩上北倉官莊馬房張家莊馬房楊家橋馬房南石渠倉歸廣西司南京府軍衛府軍右衛府軍左衛虎賁左衛常州府歸四川司雲南鹽課提舉司歸山東司

貴州司分管貴州布政司帶管在京各衙門各倉及各邊鎮鈔關會

衛富峪衛濟州衛會州衛倉富峪衛倉濟州衛倉寶鈔提舉司上林苑監崇文門分司正陽門宣課司安定門稅課司德勝門稅課司都稅司批驗茶引所張家灣宣課司自崇文門分司以下萬曆三年歸本司薊州鎮永平鎮密雲鎮昌平鎮易州鎮以上邊鎮俱萬曆三年歸本司臨清鈔關許墅鈔關九江鈔關淮安鈔關北新鈔關揚州鈔關河西務鈔關以上鈔關俱萬曆二年歸本司○舊有練勇營五軍

營左哨嘉靖二十九年併五軍營內舊管義河倉臺基廠萬曆三年歸廣西司廣平府永平府山海衛盧龍衛撫寧衛東勝左衛開平中屯衛興州右屯衛通州左衛永平衛歸福建司

卷之第十五

戶部二

州縣一國初沿元制立行中書省於外以統府州縣州縣俱隸府縣

或又隸州州或直隸省洪武七年以京畿應天等府直隸六部改行

中書省為浙江等十二布政使司十五年添設雲南布政使司永樂

十八年革北平布政使司為直隸添設貴州交趾二布政使司宣德

十年革交趾布政使司今備列順天府應天府南北直隸各府十三

布政使司并所屬府州縣于後其有開設添設改設者亦繫於下其

土官衙門隸布政司者具各司之下隸都司者則見兵部云

京師并直隸地方府八州一十九縣一百二十六鹽運司一東抵山

東界東南抵山東界南抵河南界西南抵河南界

西抵山西界西北抵遼東界 順天府領州五縣二十二 大興縣宛平

比抵沙漠東北抵遼東界 通州 三河縣武清縣 昌平州 舊為昌平縣正德九年

安縣永清縣東 霸州 文安縣大城 薊州 玉田縣豐潤縣 直隸永平府領

縣 涿州 房山縣 保定府領州三縣十七 清苑縣 滿城縣

州一縣五 盧龍縣遷安縣灤州 樂亭縣 保定府領州三縣十七 清苑縣 滿城縣

安肅縣定興縣新城縣唐縣博野 祁州 深澤縣 安州 高陽縣 易州 涿

縣慶都縣容城縣完縣蠡縣雄縣 肅州 肅寧縣 寧津縣 景州

縣 河間府領州二縣十六 河間縣獻縣阜城縣肅寧縣任丘縣

吳橋縣東光 滄州 南皮縣鹽山 真定府領州五縣二十七 真定縣井

縣故城縣 靈壽縣藁城縣欒 定州 新樂縣曲陽 冀州 南宮縣新河縣

縣元氏縣無極縣平山縣阜平縣 趙州 栢鄉縣隆平縣高邑縣 深州 衡水

縣九 邢臺縣沙河縣南和縣平鄉縣廣 廣平府領縣九 永年縣曲周

澤縣廣平縣邯鄲縣 大名府領州一縣十 元城縣大名縣南樂縣魏

成安縣威縣清河縣 大名府領州一縣十 元城縣大名縣南樂縣魏

縣東明縣弘 開州 長垣縣 延慶州領縣一 舊為隆慶州隆慶

治四年添設 南京并直隸地方 東南抵大海南抵浙江界西南抵江西界西抵湖

廣界西北抵河南界北抵 應天府領縣八 上元縣江寧縣句容縣溧

山東界東北抵山東界 州府領州一縣六 合肥縣廬江 無為州 巢 六安州 英山縣霍山縣

州府領州三縣七 江都縣儀真 高郵州 興化縣 泰州 如皋 通州 海門

蘇州府領州一縣七 吳縣長洲縣崑山縣常 太倉州 弘治十年開

江府領縣三 華亭縣上海縣青浦縣嘉靖二十 常州府領縣五 武進

錫縣江陰縣宜興縣靖 鎮江府領縣三 丹徒縣丹陽 徽州府領縣六

江縣成化十四年添設 大明會典第一冊

江縣成化十四年添設 大明會典第一冊

江縣成化十四年添設 大明會典第一冊

歙縣休寧縣婺源縣 寧國府領縣六 宣城縣寧國縣涇縣太平縣旌德縣南陵縣 池州府

領縣六 貴池縣青陽縣銅陵縣 太平府領縣三 當塗縣蕪湖縣繁昌縣 廣德州

領縣一 建平縣 和州領縣一 含山縣 滁州領縣二 全椒縣來安縣 徐州領縣四 蕭縣

碭山縣豐縣 浙江等處承宣布政使司 舊有市舶提舉司一隆慶元年革府十一州一縣七十五鹽運

司一東抵海岸東南抵海岸南抵福建界西南抵福建江西界西抵南直隸界西北抵南直隸界北抵南直隸界東抵南直隸界西抵南直隸界

州府領縣九 錢塘縣仁和縣海寧縣富陽縣餘杭縣 嘉興府領縣七 嘉善縣秀水縣嘉善縣海鹽縣

崇德縣平湖縣桐鄉縣 湖州府領州一縣六 烏程縣歸安縣長興縣德清縣武康縣 安吉州 舊為安吉縣正德元年陞孝

寧波府領縣五 鄞縣慈谿縣奉化縣 紹興府領縣八 山陰縣會稽縣蕭山縣諸暨縣餘姚縣上虞縣嵊縣新昌縣 台州府領縣六 臨海縣黃巖縣天台縣仙居縣寧

海縣太平縣成化五年添設 金華府領縣八 金華縣蘭谿縣東陽縣浦江縣湯谿縣 衢州府領縣五 西安縣龍游縣常山縣嚴州府領縣六 成化七年添設

建德縣淳安縣桐廬縣 溫州府領縣五 永嘉縣瑞安縣樂清縣遂安縣壽昌縣分水縣 處州府 麗水縣青田縣縉雲縣松陽縣遂昌縣龍泉縣 江西等處承

領縣十 慶元縣雲和縣宣平縣景寧縣泰三年添設 宣布政使司 府十三州一縣七十七東抵浙江界東南抵福建界南抵廣東界西南抵湖廣界西北抵湖廣界

北抵南直隸界東 南昌府領州一縣七 南昌縣新建縣豐城縣進賢縣北抵南直隸界 饒州府領縣七 鄱陽縣餘干縣樂平縣浮梁縣德興縣 廣信府領縣

七 上饒縣玉山縣弋陽縣貴谿縣鉛山縣 南康府領縣四 星子縣都昌縣 永豐縣興安縣嘉靖三十九年添設 建昌府領縣五 昌縣建昌縣

縣(安義縣正德) 九江府領縣五 德化縣德安縣瑞昌縣 建昌府領縣五 南城縣新城縣南豐縣廣 撫州府領縣六 臨川縣崇仁縣金谿縣宜

昌縣(盧谿縣萬曆六年添設) 吉安府領縣九 廬陵縣 添設 臨江府領縣四 清江縣新淦縣 峽江縣 吉水縣永豐縣安福縣龍泉縣 瑞州府領縣三 高安縣上高縣 袁州府領

縣四 宜春縣分宜縣 贛州府領縣十二 贛縣雩都縣信豐縣興國縣 萍鄉縣萬載縣

大月 五部 七 九百五十四

九百五十四

九百五十四

九百五十四

九百五十四

九百五十四

九百五十四

九百五十四

九百五十四

四年設寧都縣瑞金縣龍南縣南安府領縣四大庾縣南康縣上猶縣崇義縣正德十四年添設湖廣等處承宣布政使司外有宣慰二宣撫四安撫九長官司

十五州一十六縣一百七東抵江西界東南抵廣東界南抵廣西界西南抵貴州界西抵四川界西北抵陝西界北抵河南界東北抵南直隸

武昌府領州一縣九江夏縣武昌縣嘉魚縣蒲圻縣咸寧縣崇陽縣通城縣興國州大冶縣通山縣漢陽府領縣二漢陽縣漢川縣承天府舊為安陸州嘉靖十年陞領州二縣五鍾祥縣

年添設京山縣潛江縣舊隸沔陽州舊直隸布政司嘉靖十一年改隸景陵縣荆門州舊隸陽府成化十二年開設領縣七鄖縣舊隸襄陽府均州今改隸房縣竹山縣

陽縣成化十二年添設保康縣弘治十年添設德安府領州一縣五安陸縣雲夢縣應城縣黃州府領州一縣八黃岡縣黃安縣嘉靖四十二年添設蘄州府領州二縣十一江陵縣公安縣石首縣

長陽縣宜都縣歸州興山縣巴東縣岳州府領州一縣七巴陵縣臨湘縣澧州縣安鄉縣長沙府領州一縣十一長沙縣善化縣湘潭縣湘陰縣

衡州府領州一縣八衡陽縣衡山縣耒陽縣常寧縣安仁縣鄱縣桂陽州臨武縣常德府領縣四武陵縣桃源縣龍陽縣沅江縣辰州府領州一縣六沅陵縣盧溪縣

靖州領縣三會同縣通道縣綏寧縣郴州領縣五永興縣宜章縣興寧縣桂陽縣桂東縣福建

等處承宣布政使司舊有市舶提舉司萬曆八年裁革府八州一縣南抵廣東界西抵江西界西北抵

江西界北抵浙江界東北抵海

福州府領縣九舊有懷安縣今併入侯官縣泉州府領縣七晉江縣南安縣惠安縣延平府領縣

七南平縣將樂縣(大田縣嘉靖十五年)汀州府領縣八長汀縣寧化

平添設清流縣連城縣(歸化縣成化七年)興化府領縣二莆田縣

領縣四邵武縣光澤縣漳州府領縣十龍谿縣漳浦縣龍巖縣南靖

添設平和縣正德十四年添設詔安縣嘉靖九年添設海福寧州

福寧縣成化十九年領縣二隸福州府今改隸山東等處承宣布政

使司直隸界西南抵河南界西抵北直隸界東抵海東南抵海南抵南

北直隸界東濟南府領州四縣二十六歷城縣章丘縣鄒平縣淄川

東縣濟陽縣禹城縣臨邑縣泰安州新泰縣德州平原縣武定州

長清縣肥城縣青城縣陵縣濱州利津縣濰縣兗州府領州四縣二十

縣滋陽縣曲阜縣寧陽縣鄒縣泗水縣滕曹州正統十一年添設曹

三縣嶧縣金鄉縣魚臺縣單縣城武縣濟寧州嘉祥縣鉅野東平州

縣汶上縣東阿縣平陰沂州城

東昌府領州三縣十五

縣費縣弘治二年陞高唐州恩縣夏津平縣清平縣莘縣冠縣臨清州

十三益都縣臨淄縣博興縣高苑縣樂安縣壽光莒州沂水縣登州

府領州一縣七蓬萊縣黃縣福山縣棲寧海州文登萊州府領州二

縣五掖平度州濰縣昌膠州高密縣遼東都指揮使司自在州

卷之第十六

戶部三

州縣二山西等處承宣布政使司

抵河南界西南抵陝西界西抵陝西界西太原府領州六縣二十二

北抵沙漠北抵沙漠東北抵北直隸界太原府領州六縣二十二

陽曲縣太原縣榆次縣太谷縣祁縣徐溝縣清源縣平定州樂平

州定襄代州五臺縣繁峙崞嵐州嵐縣保德州永寧州舊為石州隆慶

平陽府領州六縣二十九臨汾縣襄陵縣洪洞縣浮山縣趙城縣太

蒲州 臨晉縣 榮河縣 猗氏縣 解州 安邑縣 夏縣 聞喜縣 絳州 稷山縣 絳縣 霍

州 靈石縣 鄉寧縣 隰州 大寧縣 石樓縣 大同府領州四縣 七 大同縣 懷

州 應州 山陰縣 朔州 馬邑縣 蔚州 廣靈縣 廣昌縣 潞安府 舊為潞州 嘉

八 長治縣 嘉靖十一年添設 長子縣 屯留縣 襄垣縣 沁州領縣三 義

縣 平遙縣 遼州領縣二 榆社縣 沁州領縣二 武鄉縣 澤州領縣四 高

縣 陽城縣 陵川縣 河南等處承宣布政使司 府八州一十二縣 九十六河

領州四縣三十 祥符縣 陳留縣 杞縣 通許縣 太康縣 尉氏縣 洧川縣

縣 蘭陽縣 儀封縣 新鄭縣 陳州 商水縣 西華縣 項城縣 許州 臨潁縣

鄆城縣 禹州 舊為鈞州 萬曆 鄭州 滎陽縣 滎澤縣 歸德府 舊為歸德

十四 年 陸領州一縣八 商丘縣 嘉靖二十四年添設 寧陵縣 睢州 考城縣 彰

德府領州一縣六 安陽縣 湯陰縣 磁州 武安縣 衛輝府領縣六 及縣

縣 新鄉縣 獲嘉縣 懷慶府領縣六 河內縣 濟源縣 修武縣 河南府領州一

縣 十三 洛陽縣 偃師縣 鞏縣 孟津縣 宜陽縣 登封縣 永寧縣 陝州 靈寶

鄉 南陽府領州二縣十一 南陽縣 鎮平縣 唐縣 泌陽縣 鄧州 內鄉縣 新野

化 六年 添設 裕州 舞陽縣 汝寧府領州二縣十二 汝陽縣 真陽縣 弘治十

縣 西平縣 遂平縣 信陽州 舊為信陽縣 成化 光州 光山縣 固始縣 息縣 商

汝州領縣四 州并所屬縣 舊隸南陽府 成化 十一年添設 伊陽縣 陝西

等處承宣布政使司 府八州二十一縣 九十五 東抵山西 河南界 東

西抵西番 界西北抵沙漠 西安府領州六縣三十一 長安縣 咸寧縣

北抵沙漠 東抵抵沙漠 臨潼縣 高陵縣 鄠縣 藍田縣 涇陽縣 三原縣 舊隸耀州 弘治四年改

隸 藍屋縣 渭南縣 舊隸華州 嘉靖三十八年改隸 醴泉縣 舊隸乾州

嘉靖三十 八年改隸 商州 鎮安縣 景泰三年添設 同州 朝邑縣 郃陽縣 澄城 華

州華陰縣耀州同官縣乾州武功縣邠州三水縣成化十四年添設

年添鳳翔府領州一縣七鳳翔縣岐山縣寶雞縣扶風縣郿縣麟遊

隴漢中府領州二縣十四南鄭縣褒城縣城固縣洋縣西鄉縣鳳縣

泉縣舊隸金州嘉靖三十八年改隸漢寧羗州畧陽興安州舊為金

陰縣舊隸金州嘉靖三十八年改隸平涼府領州三縣七

十一年以大水遷治改今名平利縣洵陽縣白平涼府領州三縣七

河縣成化十三年添設紫陽縣正德七年添設靜寧州嘉靖三

平涼縣崇信縣華亭縣鎮原縣隆德縣舊隸靜寧州嘉靖三

十八年改隸固原州舊為開城縣弘治十五年陞改今名涇州靈

縣通渭縣漳縣寧遠縣秦州秦安縣清水縣禮階州文縣成化

伏差縣西和縣成縣秦州秦安縣清水縣禮階州文縣成化

兩當臨洮府領州二縣三狄道縣渭源縣蘭州舊為蘭縣成化十四年陞

塞縣甘泉縣安定縣保安縣宜川縣延川縣延州洛川縣中部綏

長縣清澗縣舊隸綏德州嘉靖四十一年改隸鄜州洛川縣中部綏

德州米脂葭州吳堡縣神木四川等處承宣布政使司宣撫官慰安

政司者見此其不隸者見兵部府八州二十縣一百六鹽課提舉司

一軍民府四宣撫司一外有二見兵部宣慰司一安撫司三外有四

見兵部長官司十六外有二十九見兵部東抵湖廣界東南抵貴州

界南抵貴州界西南抵雲南界西抵西番界西北抵西番界北抵陝

西界東北抵陝西界成都府領州六縣二十五成都縣華陽縣雙流縣温江縣

井研縣郫縣資縣灌縣彭縣安縣內江縣崇寧縣貧崇慶州新津漢

陽縣成化元年添設簡州舊為簡縣正德九年陞茂州汶川保寧府領州二縣八

州什邡縣綿竹綿州彰明縣茂州汶川保寧府領州二縣八

閬中縣蒼谿縣南部巴州舊為巴縣正德九年陞通江縣舊隸

梓潼順慶府領州二縣八南克縣蓬州儀隴縣廣安州渠縣大竹縣

武隆縣 夔州府領州一縣十二 奉節縣巫山縣大昌縣雲陽縣大寧縣萬縣開縣新寧縣梁山縣建始縣

達州 舊為達縣正德九年陞東鄉縣舊隸太平縣正德九年添設 馬湖府領長官司四 泥谿長官司

司平夷長官司蠻夷 龍安府 舊為龍州宣撫司嘉靖四十五年改隸 鎮雄軍民府 舊為芒部軍民府嘉靖五年改流今復土 領長

成都府嘉靖四十五年改隸 石泉縣舊隸 鎮雄軍民府 靖五年改流今復土 領長

官司四 歸化長官司懷德長官司威信長官司安靜長官司 烏撒軍民府 ○東川軍民府 ○烏

蒙軍民府 ○潼川州領縣七 射洪縣鹽亭縣中江縣遂寧縣蓬谿縣安岳縣樂至縣成化二年添設正德九年改隸 眉州領縣三 彭山縣丹稜縣青神縣 嘉定州領縣六 峽眉縣

年改隸 眉州領縣三 彭山縣丹稜縣青神縣 嘉定州領縣六 峽眉縣

九年仍隸本州 眉州領縣三 彭山縣丹稜縣青神縣 嘉定州領縣六 峽眉縣

成化十八年添設 夾江 邛州 舊為邛縣成化十九年陞 領縣二 大邑縣蒲江縣 瀘州領縣

三 納谿縣合江縣江安縣 雅州領縣三 名山縣榮經縣蘆山縣 播州宣慰使司領長官司

六安撫司二 播州長官司餘慶長官司白泥長官司容山長官司真州長官司重安長官司草塘安撫司黃平安撫司 永

寧宣撫司領長官司一 九姓長官 黎州安撫司 ○平茶洞長官司 廣東

等處承宣布政使司 府十州八縣七十五市舶提舉司一鹽課提舉司二東抵大海東南抵大海西南抵大海西抵廣西界西北抵湖廣界北抵江西界東北抵福建界 廣州府領州一縣十五 南海縣番禺縣莞縣從化縣增城縣香山縣新會縣三水縣嘉靖五年添設清遠縣新

安縣隆慶 連州 陽山縣連山縣 韶州府領縣六 曲江縣樂昌縣仁化縣乳源縣翁源縣英德縣 南雄

府領縣二 保昌縣始興縣 惠州府領縣十 歸善縣博羅縣長寧縣隆慶三年添設永安縣

縣河源縣龍川縣長樂縣興 潮州府領縣十 海陽縣潮陽縣揭陽縣程鄉縣饒平縣成化十

二年添設 惠來縣嘉靖十三年添設 大埔縣嘉靖四年設 澄海縣嘉

靖四十二年設 普寧縣嘉靖四十二年添設 平遠縣隆慶三年添設

肇慶府領州一縣十 高要縣四會縣新興縣陽春縣陽江縣高明縣成化十四年添設恩平縣

寧縣嘉靖三 德慶州 封川縣開建縣 高州府領州一縣五 茂名縣電白縣信宜縣 化州

吳川縣 廉州府領州一縣二 舊有石康縣 欽州 靈山縣 雷州府領縣三

石城縣 廉州府領州一縣二 舊有石康縣 欽州 靈山縣 雷州府領縣三

海康縣 遂谿 瓊州府領州三縣十 瓊山縣澄邁縣定安縣文昌縣會同縣樂會縣臨高縣 儋州

縣徐聞縣 瓊州府領州三縣十 瓊山縣澄邁縣定安縣文昌縣會同縣樂會縣臨高縣 儋州

大明會典卷之四 戶部

三

昌化萬州陵水崖州感恩羅定州萬曆五年以領縣二東安縣西寧

年添設廣西等處承宣布政使司府十內土官知府二州四十七內土

縣六軍民府一長官司四東抵湖廣界東南抵廣東界南抵廣東界

西南抵安南界西抵雲南界西北抵貴州界北抵湖廣界東北抵湖

廣桂林府領州二縣七臨桂縣興安縣永寧州舊為古田縣隆慶五

義寧縣二縣舊徑隸全州灌陽柳州府領州二縣十馬平縣洛容縣

府隆慶五年改隸懷遠縣融象州武宣賓州遷江縣慶遠府領州四縣五長官司二山

縣天河縣河池州舊為縣今陞思恩縣荔波東蘭州○那地州○南

丹州永安長官司弘治九平樂府領州一縣七平樂縣恭城縣富川

桂林府弘治四年改隸脩仁縣隸改同上昭梧州府領州一縣九梧

平縣萬曆四年添設永安州弘治五年添設潯州府領州一縣三桂平縣

縣藤縣容縣岑鬱林州博白縣北流縣潯州府領州一縣三平南縣

貴縣懷集縣南寧府領州三縣三宣化縣隆安縣嘉新寧州隆慶六橫州

靖州武上思州○太平府領州十五縣四太平州鎮遠州茗盈州安平

縣州全茗州結安州龍英州結倫州都結州上下東州思明府領州五

舊有州西平州後革思明州上石西州忠州思恩軍民府舊為思

下石西州思祥州舊為憑祥縣成化十八年陞田州府正統五年陞

為府尋改軍民府領縣一武緣縣舊隸南寧鎮安府○田州舊為

府改田寧歸順州弘治九向武州領縣一富勞都康州○奉

議州○泗城州領縣二程龍州○利州○江州領縣一羅白上林長官

司○安隆長官司○上隆州○果化州○恩城州○歸德州○思陵

州雲南等處承宣布政使司府一十四內土官知府七州四十一內

提舉司四軍民府八內土官知府二宣慰司七宣撫司三長官司二

十一外有三見兵部東抵廣西界東南抵廣四界南抵安南界西南抵

南海西抵百夷界西北抵西番雲南府領州四縣九舊有楊林縣

三縣三長官司一太和縣趙州雲南鄧川州浪穹縣賓川州弘治六年添設

官臨安府領州四縣四長官司建水州石屏州阿迷州寧州通海縣河西縣昭蒙縣自縣納樓茶甸長

官司教化三部長官司司谿處甸長官司左能寨長官司王弄山長官司司虧容甸長官司思陀甸長官司落恐甸長官司安南長官司楚

雄府領州二縣五楚雄縣定邊縣廣通縣定遠縣澂江府領州二縣三縣

舊有邑市縣董河陽縣江川縣景東府慶南府領州一富廣西府領

州三師宗州彌勒州鎮沅府領長官司一祿谷寨永寧府領長官司四

刺次和長官司司瓦魯之長官司順寧府曲靖軍民府領州四縣二南

縣亦佐縣霑益州陸涼州馬龍州羅雄州姚安軍民府領州一縣一姚州大姚縣鶴慶軍民府

領州二劍川州武定軍民府領州二縣一舊有南甸石和曲州元謀

祿勸州尋甸軍民府麗江軍民府領州四舊有臨西縣革通安州寶山州蘭州巨津

州元江軍民府領長官司一因遠羅必甸長官司蒙化府舊為蒙化州隸大理

州一雲龍州舊隸大理府正統間改隸永昌軍民府舊為金齒軍民府領州一

二長官司二保山縣嘉靖三年添設騰越州舊為騰衝衛軍民府領州一

長官新化州以馬龍他郎甸長官司改設車里軍民宣慰使司緬甸軍民宣慰

使司孟良府領安撫司一耿馬安撫司萬曆十三年添設孟良府南甸宣撫司

○隴川宣撫司舊為麓川平緬宣慰使司正統三年革置一宣撫司猛密宣撫司舊為安撫司隸緬甸州萬曆十三年改隸布政

威遠州灣甸州鎮康州大侯州鈕兀長官司木邦軍

民宣慰使司孟養軍民宣慰使司老撾軍民宣慰使司八百

大甸軍民宣慰使司芒市長官司北勝州舊隸瀾滄衛正統中改隸布政司

樂甸長官司瀾滄衛軍民指揮使司領州一浪蕩貴州等處承宣

布政使司府八州六縣六宣慰司一安撫司二長官司七十五外七

廣西界西抵雲南界西北抵雲南界東南抵廣西界南抵廣西界西南抵

界北抵四川界東北抵四川界貴陽府舊為程番長官司成化十三年陞府隆慶六年改今

大月令卷之十一

名移治 省城 領安撫司一長官司十八 金筑安撫司 貴竹長官司 貴州宣慰司 隆慶

六年改 林嚮長官司 木瓜長官司 大華長官司 以上三司并金筑 司舊隸布政司今隸府 往番長官司 韋番長官司 方番長官司 洪番

長官司 臥龍番長官司 金石番長官司 小龍番長官司 羅番長官司 大龍番長官司 小程番長官司 上馬橋長官司 盧番長官司 盧山長

官司 以上十三司舊隸貴州宣慰司成化十 貴州 宣慰使司 舊領長官 三年改 一伐長官司 舊隸龍里衛今改隸 貴州 宣慰使司 司十正統

十四年以貴州衛長官司十三增入共領長官司二十三成化十三 年割上馬橋等長官司隸程番府隆慶六年又以貴竹長官司隸程

番今仍領長官司九 不東長官司 中曹蠻夷長官司 青山長官司 割 佐長官司 龍里長官司 白納長官司 底寨長官司 西蠻夷長官司 司

養龍坑 思州府領長官司四 都坪 峩異 谿蠻夷長官司 都素 蠻夷 長官司 施谿 長官司 黃道 谿長官司 思

南府領長官司四縣二 水德 江長官司 蠻夷長官司 朗谿 蠻夷長官 治七年改設 鎮遠府領長官司三縣二 鎮遠縣 施秉縣 鎮遠金容金

蠻夷長官司 石阡府領長官司四 石阡長官司 苗民長官司 龍泉 偏橋長官司 坪長官司 葛彰 葛商長官司 銅

仁府領長官司六 銅仁長官司 提谿長官司 烏羅長官司 省谿 長官司 平頭 著可長官司 大萬山長官司 黎平

府領長官司十三縣一 永從縣 潭谿 蠻夷長官司 八舟 蠻夷長官司 古州 蠻夷長官司 西山 陽洞 蠻夷長官司 湖耳 蠻夷長官司 亮寨 蠻

夷長官司 歐陽 蠻夷長官司 新化 蠻夷長官司 中林 驗洞 蠻夷長官 司龍里 蠻夷長官司 普安州 永寧州 統三年改隸 領長官司二

慕役長官司 鎮寧州 舊隸四川正 統三年改隸 領長官司二 康佐長官司 安順 頂營長官司 統三年改隸 領長官司二 寧谷長官司 都勻府 弘治七

州 舊隸四川正 統三年改隸 領長官司二 西堡長官司 都勻府 年開設 領州二縣 一長官司八 清平縣 舊為清平長官司 都勻長官司 平浪長官司 舊

姓獨山州長官司 隸都司今隸府 麻哈州 樂平長官司 獨山州 舊為合江 陳蒙 爛土 舊隸都司今隸府 平定長官司 長官司 豐寧長官司

凱里安撫司 舊隸四川嘉 靖九年改隸 戶部四

卷之第十七

戶部四

田土凡田土國初至今多寡不一載在冊籍可攷其間科則陞降收 除開墾召佃撥給有定例詭射侵獻有嚴禁各宮勲戚寺觀田地及

草場苑牧有額數備列于後○洪武二十六年十二布政司并直隸

府州田土總計八百五十萬七千六百二十三頃六十八畝零○浙

江布政司田土計五十一萬七千五百一十一頃五十一畝江西布政司田土計四十三萬

一畝北平布政司田土計五十八萬二千四百一十九頃五十一畝湖廣布政司田土

計二百二十萬二千一百一十七畝福建布政司田土計一十四萬六千二百

東布政司田土計七十二萬四千三百一十二畝山西布政司田土計四十一萬

十二頃四河南布政司田土計一百四十四萬九千四百六十九頃八十二畝零陝西布政司

田土計三十一萬五千二百五十一頃七十五畝四川布政司田土計一十一萬二千三

廣東布政司田土計二十三萬七千三百三十六畝廣西布政司田土計一十萬

三頃九雲南布政司田土原無數目應天府田土計七萬二千七百二十五畝蘇州

府田土計九萬八千五百一十一畝松江府田土計五萬一千三百九十二頃九常州府田

土計七萬九千七百三十一頃一畝鎮江府田土計三萬八千四百五十二頃七十畝廬州府田土

計一萬六千二百二十九畝鳳陽府田土計四十一萬七千四百九十九畝淮安府田土

計一十九萬三千三百五十五畝揚州府田土計四萬二千七百六十七頃四徽州府田土

計三萬五千三百零四畝寧國府田土計七萬七千五百一十六頃一池州府田土

計二萬二千八百四十四畝太平府田土計三萬六千二百一十九畝安慶府田土

九頃三十七畝廣德州田土計三萬四千七百八十四畝徐州田土計二萬八

十一頃五滁州田土計三千一百五十四畝和州田土計四千二百五十一

十四畝弘治十五年十三布政司并直隸府州實在田土總計六百二十二

萬八千五百八十一畝零○浙江布政司田土計四十七萬二千

十一畝七江西布政司田土計四十萬二千三百五十七畝湖廣布政司

分七釐田土計二百二十三萬六千一百二十四畝六分七釐福建布政司田土計一十三萬

田土計二十八萬四千六百六十二畝二分二釐

田土計二十八萬四千六百六十二畝二分二釐

十六頃一十七畝 **山東布政司田土** 計五十四萬二千九百二十九畝七分九釐

十九頃六十八畝 **陝西布政司田土** 計二十九萬八千九百九十三畝九分三釐

二十九頃六十八畝 **河南布政司田土** 計二十七萬六千六百六十八畝四分七釐

二十九頃六十八畝 **廣西布政司田土** 計二十六萬六千六百六十八畝四分七釐

二十九頃六十八畝 **廣東布政司田土** 計二十七萬二千二百二十四畝四分七釐

二十九頃六十八畝 **雲南布政司田土** 計二十七萬二千二百二十四畝四分七釐

二十九頃六十八畝 **貴州布政司田土** 計二十七萬二千二百二十四畝四分七釐

二十九頃六十八畝 **廣西布政司田土** 計二十七萬二千二百二十四畝四分七釐

二十九頃六十八畝 **保定府田土** 計三萬五千五百二十畝七分零

二十九頃六十八畝 **真定府田土** 計三萬五千五百二十畝七分零

二十九頃六十八畝 **廣平府田土** 計三萬五千五百二十畝七分零

二十九頃六十八畝 **延慶州田土** 計三萬五千五百二十畝七分零

二十九頃六十八畝 **蘇州府田土** 計三萬五千五百二十畝七分零

二十九頃六十八畝 **鎮江府田土** 計三萬五千五百二十畝七分零

二十九頃六十八畝 **鳳陽府田土** 計三萬五千五百二十畝七分零

二十九頃六十八畝 **揚州府田土** 計三萬五千五百二十畝七分零

二十九頃六十八畝 **寧國府田土** 計三萬五千五百二十畝七分零

二十九頃六十八畝 **池州府田土** 計三萬五千五百二十畝七分零

二十九頃六十八畝 **安慶府田土** 計三萬五千五百二十畝七分零

二十九頃六十八畝 **徐州田土** 計三萬五千五百二十畝七分零

二十九頃六十八畝 **和州田土** 計三萬五千五百二十畝七分零

二十九頃六十八畝 **廣德州田土** 計三萬五千五百二十畝七分零

二十九頃六十八畝 **平府田土** 計三萬五千五百二十畝七分零

二十九頃六十八畝 **州田土** 計三萬五千五百二十畝七分零

二十九頃六十八畝 **曆六年十二布政司并直隸府州實在田土總計七百一萬三千九百**

七十六頃二十八畝零○浙江布政司田土共四十六萬六千九百六十九頃八十二畝四分八釐

分八釐江西布政司田土共四十四萬一千一百五十一頃九百九十九畝一分一釐零湖廣布政司田

土共二百二十一萬六千一百九十九畝四分一釐福建布政司田土共一十三萬四千二百二十五頃六分七釐

零山東布政司田土共六十一萬七千四百九十八頃九百九十九畝六分八釐二毫山西布政司田

土共三十六萬八千三百九十九頃九百九十九畝二分一釐河南布政司田土共七十四萬一千五百七十九頃九分

九釐零陝西布政司田土共二十九萬二千九百二十三頃八十五畝一分零四川布政司田

土共一十三萬四千八百二十二頃六分六釐零廣東布政司田土共二十五萬六千八百六十五頃一

分六釐廣西布政司田土共九萬四千二百二十四畝八分零雲南布政司田土

共一萬七千九百九十九畝八分零

三項五十八畝八分零

安撫司額無頃畝外貴陽府平伐長官司思州鎮遠都勻等府安順普安等州龍里新添平越三軍民衛共五千一百六十六頃八十六畝三分零

順天府田土計九萬九千五百八十八畝九分零永平府田土計一萬八千三百三十九畝

項四十六畝五分零保定府田土計九萬七千九百九十五畝五分零河間府田土計八萬二千九百九十九畝八分零

九畝八分零真定府田土計一十一萬二千六百六十九畝八分零順德府田土計一萬九千二百四十二畝八分零

百四頃四廣平府田土計二萬二千三百三十八畝八分零大名府田土計五萬六千一百九十九畝八分零

十六畝六分零延慶州田土計一萬五千五百九十九畝四分零保安州田土計三百四十二畝八分零

畝七分應天府田土計六萬九千四百零四畝零蘇州府田土計九萬二千九百五十九畝五分零

五分三松江府田土計四萬二千四百七十七畝三分八釐零常州府田土計六萬四千二百五十九畝一分六釐零

鎮江府田土計三萬三千八百一十一畝一分六釐零廬州府田土計六萬六千九百九十九畝八分零

鳳陽府田土計六萬一千九百九十九畝七分零淮安府田土計一萬三千八百四十四畝八分零

揚州府田土計六萬一千九百九十九畝七分零徽州府田土計二萬五千四百七十七畝二分零

寧國府田土計三萬三千八百一十一畝一分六釐零池州府田土計九千二百七十九畝二分零

太平府田土計一萬二千八百七十九畝五分零安慶府田土計九千二百七十九畝二分零

土計二萬一千九百五
項三十畝八分零 廣德州田土 計二萬一千六百七十

土計二萬一千九百五
項一十六畝四分零 滁州田土 計二千八百九項 和州田土 計六

百一十五頃七
十九畝六分零 ○凡科則陞降洪武初令官田起科每畝五升三合

五勺民田每畝三升三合五勺重租田每畝八升五合五勺蘆地每

畝五合三勺四抄草場地每畝三合一勺沒官田每畝一斗二升七

年詔蘇松嘉湖等府田如每畝起科七斗五升者減半十三年令減

蘇松嘉湖四府重租糧額舊額田畝科七斗五升至四斗四升者減

十之二四斗三升至三斗六升者減十之一俱止徵三斗五升以下

仍舊二十六年定凡各州縣田土必須開豁各戶若干及條段四至

係官田者照依官田則例起科係民田者照依民田則例徵斂務要

編入黃冊以憑徵收稅糧如有出賣其買者聽令增收賣者即當過

割不許灑派詭寄犯者律有常憲又令凡民間有犯法律該籍沒其

家者田土合拘收入官戶部書填勘合類行各布政司府州縣將犯

人戶丁田土房屋召人佃賃照依沒官則例收科仍將佃戶姓名及

田地頃畝房屋間數同該科稅糧債錢數目開報合于上司轉達本

部知數永樂三年令凡開墾官湖作官田每畝夏稅麥二升秋糧米

三斗宣德四年詔各處官田每畝舊例納糧一斗至四斗者各減十

分之二四斗一升至一石以上者各減十分之三正統元年令浙江

直隸蘇松等處官田准民田起科每畝秋糧四斗一升至二石以上

者減作二斗七升二斗一升以上至四斗者減作二斗一斗一升至

二斗者減作一斗景泰七年定浙江嘉湖杭官民田則例官田每畝

科米一石至四斗八升八合民田每畝科米七斗至五斗三升者俱

每石歲徵平米一石三斗官田每畝科米四斗至三斗民田每畝科米四斗至三斗三升者俱每石歲徵平米一石五斗官田每畝科米二斗至一斗四合民田每畝科米二斗七升至一斗者俱每石歲徵平米一石七斗官田每畝科米八升至二升民田每畝科米七升至三升者俱每石歲徵平米二石二斗成化十七年令各處軍民人等有情願承佃閒官地荒田及山場水洲者城市官地每濶一丈長三丈歲納米一石附近城廓好地濶二丈長五丈歲納米一石山場水洲俱照舊例起科弘治二年令應天府上元等七縣官田糧每石減耗米二斗五升民田每畝勸出米二升鎮江府丹徒縣官田糧每石減耗米二斗二升民田每畝勸出米二升丹陽縣官田糧每石減耗米二斗民田每畝勸出米一升金壇縣官田糧每石減耗米二斗

民田每畝勸出米一升二合大平府當塗等三縣官田糧每石減耗米二斗五升民田每畝勸出米一升寧國府宣城等六縣官田糧每石減耗米三斗民田每畝勸出米一升廣德州并建平縣官田糧每石減耗米二斗民田每畝勸出米一升五合正德三年令山東濟南府濱州活鹽官民地土一千二百七十八頃四十畝八分四釐二毫辦納存留以足常賦其餘死鹽官民地土折納布鈔以寬民力五年奏准差官丈量後軍都督府葦蕩果係界至內退灘地畝照依民田事例起科辦納子粒備造黃冊一本奏繳青冊二本府部查考不許一槩混占以致軍民失業嘉靖九年令直隸蘇松常鎮浙江杭嘉湖等府田地科則只照舊行不必紛擾其有將原定則例更改生奸作弊通行禁革二十年題准陝西查勘過朝邑縣地方潼關以西鳳翔

以東黃河退灘堪以耕種地二百九十一頃八十三畝六分令居民照舊領種收入實徵冊內自嘉靖二十年爲始每畝起科三升夏秋中半上納邊倉接濟軍餉○凡開墾荒田洪武初令各處人民先因兵燹遺下田土他人開墾成熟者聽爲已業業主已還有司於附近荒田撥補又令復業人民見今丁少而舊田多者不許依前占護止許儘力耕墾爲業見今丁多而舊田少者有司於附近荒田驗丁撥付三年令以北方府縣近城荒地召人開墾每戶十五畝又給地二畝種菜有餘力者不限頃畝皆免三年租稅十三年令各處荒閒田地許諸人開墾永爲已業俱免雜泛差徭三年後並依民田起科又詔陝西河南山東北平等布政司及鳳陽淮安揚州廬州等府民間田土許儘力開墾有司毋得起科二十四年令公侯大官以及民人

不問何處惟犁到熟田方許爲主但是荒田俱係在官之數若有餘力聽其再開其山場水陸田地亦照原撥賜則例爲主不許過分占爲已有又令山東槩管農民務見丁著役限定田畝著令耕種敢有荒蕪田地流移者全家遷發化外克軍二十六年令開墾荒蕪官田俱照民田起科二十八年令山東河南開荒田地永不起科又令凡民間開墾荒田從其自首首實三年後官爲收科仍仰所在官司每歲開報戶部以憑稽考正統三年詔各處凡有入額納糧田地不堪耕種另自開墾補數者有司勘實不許重複起科景泰三年令浙江等布政司丁多田少之人開墾田地若原係稅額者俟三年後仍納本等稅糧天順三年令各處軍民有新開無額田地及願佃種荒閒地土者俱照減輕則例起科每畝糧三升三合草一斤存留本處倉

場交收不許坐派遠運成化二十一年令遼東地方軍舍餘人等有開墾不係屯田拋荒土地者上等田每一百畝納穀一石豆一石中等田納穀一石豆五斗嘉靖六年令各處板荒積荒拋荒地遺下稅糧派民陪納者所在官司出榜召募不拘本府別府軍民匠竈儘力墾種給與由帖永遠管業量免稅糧三年以後照例每畝徵官租瘠田二斗肥田三斗永免起科加耗及一應田土差役其槩縣原陪稅糧卽以所徵官租歲報巡撫衙門照數扣減八年令陝西拋荒田土最多州縣分爲三等第一等召募墾種量免稅糧三年第二等許諸人承種三年之後方納輕糧每石照例減納五斗第三等召民自種不徵稅糧拋荒不及三分有附近及本里本甲本戶人丁堪以均派帶種者勸諭自相資借牛種極貧無力者官爲措給責令開墾不

必勘報又令陝西撫按官將查勘過西安延慶等府田土果係拋荒無人承種者卽召人耕種官給與牛具種子不徵稅糧若有水崩沙壓不堪耕種者卽與除豁十二年題准各處但有拋荒堪種之地聽召流移小民或附近軍民耕種照例免稅三年官給牛具種子不許科擾如地主見其開種成熟復業爭種者許赴官告明量撥三分之一給主二分仍聽開荒之人承種各照畝納糧十年之上方行均分敢有恃強奪占者官司問罪枷號仍不准撥給三十六年令拋荒田地集招土著寄住及原業人戶開墾每年終將招過人戶開過荒田資給過牛種徵收錢糧數目具奏查考萬曆二年議准甘州拋荒堪種地畝見今召人墾種俟至萬曆六年量徵租銀一百五兩六錢八分二釐五毫以准年例以後永爲定規十一年議准陝西延寧二鎮

丈出荒田但不在屯田舊額之內者俱聽軍民隨便領種永不起科各邊但有屯餘荒地堪墾者俱照例行○凡召佃撥種地上正統五年令北直隸府州縣將富豪軍民人等包耕田地除原納糧田地外其餘均撥貧民及衝塌田地人戶耕種照例起科其貧民典當田宅年久無錢取贖及富豪軍民占種逃民田地待復業之日照舊斷還原主景泰四年令廣西人民有被蠻賊劫殺遺下田土者各該有司取勘撥給無田及丁多田少之家承種二年後照例起科弘治二年令順天等六府入官田土俱撥與附近無田小民耕種起科每名不過三十畝嘉靖十一年題准薊州永平一帶沿邊關營拋荒山場地畝查照冊籍果係有糧原爲民業者令附近軍餘承佃認納民糧其冊籍不載并原係附近官山官地者撥給附近正軍耕種量收輕稅

作爲屯田餘地其建昌等營裁革鎮守守備內臣遺下地土房屋係占奪者給還原主當辦糧差係官山官地分給貧軍耕種量收稅價以克各邊賞勞脩理公用十三年題准陝西鎮守太監裁革原有養廉地一百五十四頃出十七畝四分三釐并園圃菜地果樹總計定稅科糧共二千四百六十二石一斗七升七合行令原佃軍民承種附入實徵冊內隨民田徵收稅糧折價以備韓府祿米支用十四年題准將通州新城西南角曬米廠地四頃八十畝召佃每畝定租銀一錢二分歲該銀五十七兩六錢該州依期徵完解部送太倉銀庫交納遇通倉脩理公解糧跳等項呈部支用其牆垣樹株盜伐損傷責令佃戶陪補十五年議准陝西中護衛河外境外地九頃糧一百八石拋荒田二十五頃五十畝糧二百六石撫按官召人佃種每畝

徵銀一錢以備軍儲二十一年議准寧夏鎮近年撥與總兵官東紅花等莊田三頃六十二畝并革任太監所遺廟兒等灘荒田二頃七十二畝內副總兵一項五十畝遊擊將軍一項二十二畝俱原係軍餘開墾屯田行令照數退出聽巡撫衙門照舊給與軍民人等佃種辦納糧草其各邊將官能使虜騎不敢臨邊住牧於邊外能自開地者任其開墾耕種不在此例○凡查豁稅糧田土正統四年奏准浙江江西福建并直隸蘇松等府凡官民田地有因水塌漲去處令所在有司逐一丈量漲出多餘者給與附近小民承種照民田則例起科場沒無田者悉與開豁稅糧成化七年令湖廣河南二布政司流民遺下平川田地分撥各州縣土戶丁多有力及田少之家承種起科若深山大谷新開田土原係應禁山場者俱與開豁稅糧嘉靖十

五年詔各處水塌沙壓等項田地稅糧負累人戶陪納曾經具奏者撫按官查勘明白照例除豁各衛所有釋放軍伍遺下屯糧負累官旗陪納者亦與查勘除豁又題准甘肅鎮西過水衝沙壓跌斷溝渠及隔在境外甘州前後永昌涼州鎮番莊浪西寧古浪等衛所實屯起科措辦邊儲田地共六百七十九頃六畝一分六釐二毫該糧六千九百五十九石九斗七升四合四勺六抄照例除豁以蘇民困或日後水退堪以耕種仍舊召人陸續佃種以備軍儲○凡各官田土嘉靖八年題准查勘過豐潤縣仁壽宮餘地九百一十四頃三十七畝有零泊南泊北梁城所東及水泊餘地共九百八十頃九十九畝有零蘆葦地一千三百二十二頃九十三畝有零行令該縣俱照原擬輕重則例徵銀解部以備邊儲又題准查勘過仁壽清寧未央

三宮官地六十二處堪種并蘆葦徵銀不等地計一萬六千一十五頃四十七畝零歲該徵租銀三萬七千八百三兩五錢九分零內仁壽清寧二宮比原額勘多銀五千三百九十四兩三錢零未央宮比原額勘少銀二千六百二十二兩三錢零各州縣照例徵銀另批解部收候係原額者年終類進係勘多者除補未央宮勘少額數外餘補各宮災免補奏進用二十年議准順天等府寶坻豐潤武清靜海興濟五縣水占荒灘勘減仁壽清寧二宮官地銀五千三百四十五兩五錢四分零將通州太興等州縣原入官備邊勲戚等項地租銀四千一百二十二兩八錢六分五厘七毫六絲七忽改補及將原勘多餘備補各宮災免銀二千七百七十一兩九錢八分七厘一毫九絲五微六纖五渺數內摘補外其餘備補災免銀一千五百四十九

兩三錢五厘四毫二絲六忽三微一纖五渺仍存補奏進用二宮前項水占荒灘田土改作入官備邊候水退另行召佃徵銀解部又題准三宮原額及新改補地土子粒銀兩自本年爲始至二十五年止通借濟邊支用萬曆二年奏准仁壽清寧未央三宮莊田坐落順天河間等府每年額徵子粒銀三萬七千八百三兩五錢九分零內除未央宮莊田量撥供奉景陵香火每年該銀九百八兩九錢五分七厘四毫實該進銀三萬六千八百九十四兩六錢三分八厘零前項官莊田地俱係膏腴每畝止徵課三分或二分坐落各該地方畝數逐一丈量將清查出田土改正過姓名佃種地畝應納子粒備細造冊奏繳仍造青冊一樣四本一送戶部一留屯田御史餘留該府州縣以後再有延欠奸豪該州縣按名徑申屯田御史處治○凡勲戚

寺觀田土洪武十五年令天下僧道常住田土不許典賣正統十三年令各處寺觀僧道除洪武年間置買田土其有續置者悉令各州縣有司查照散還於民若廢弛寺觀遺下田莊令各該府州縣踏勘悉撥與招還無業及丁多田少之民每戶男子二十畝三丁以上者三十畝若係官田照依減輕則例每畝改科正糧一斗俱爲官田如有絕戶仍撥給貧民不許私自典賣景泰三年令各處寺觀田土每寺觀量存六十畝爲業其餘撥與小民佃納稅糧成化十六年令福建僧寺及有寺無僧田土每寺除徵糧及百畝以下其多餘田地給與小民領種嘉靖八年令各撫按官委官查勘所屬州縣原額稅糧內絕戶無徵并沙壓崩塌若干就將所在原無糧差寺田盡數查出照例起科遇造黃冊編入里甲一體納糧當差以補前數不許勢豪

之家乘機侵奪又令各撫按官查有荒廢寺觀無僧行住持及遺下田產無人管業者照彼中時價召人承買改名入冊辦納糧差九年題准查勘過順天保定河間真定廣平順德六府所屬通州大興等六十七州縣勳戚內臣寺觀莊田共四百一十九處計地四萬四千一百二十五頃四畝七厘八毫五絲七忽一微七塵除原係官民草場糧地例該退給及雜占自種蘆葦等項外實堪耕種徵銀不等地二萬八千六百六十五頃二畝九分零照例每畝徵銀上則三分中則二分中下則一分五厘下則一分解部給領其順天保定河間廣平四府所屬昌平大興等三十六州縣勳戚等官開墾置買不行報官納糧與旁枝等項應革莊田并各莊田內量出多餘地土及先年查勘還官莊場同鷹房司革過草場等項共一百九處計一萬三千

二百八十四頃一十七畝二分六厘九毫五絲五忽五微九塵除雜
占不堪耕種外堪種徵銀不等地五千二百六十二頃八十二畝六
分一厘二絲七忽七微七塵另築封界量地減輕徵銀解部轉發太
倉銀庫接濟邊餉管莊人役盡數取回如違照例問發邊衛克軍各
寺觀莊田亦於佃戶內審立莊頭一人收解該州縣給領不許僧道
自行收租十六年題准福建廢寺遺田實係拋荒者召佃納租依期
與民糧帶徵若係有僧行住持編入里甲納糧當差者俱令照舊管
業二十一年題准福建各寺觀田土已賣者俱要收入承買人戶內
納糧當差見在者若盈五頃抽田一頃五十頃抽田十頃仍給僧道
掌管每畝除糧外納租銀一錢備賑不及前數者勿論隆慶二年令
元佑宮季修闕視具奏等規盡行停止莊田盡數追奪還官就令原

佃人戶承種照依原額徵納租銀每歲行承天府委官管收專備脩
築堤岸之用○凡草場牧地正德十六年令各馬房倉場監督王
不妨原務提督該房官旗人等將原馬房地上查明頃畝設立封堆
開挑濠塹呈部照驗仍時常踏勘查考嘉靖八年題准查勘過正陽
等九門外首宿草場地共一百三頃七十二畝四分七厘二毫三忽
八微七塵除原牧馬水占不堪耕種外實該堪種地一百頃九十四
畝六分四厘二毫七絲一忽八微七塵內存留四十頃分爲四總每
總地十頃把總官一員軍人三十名照舊種辦首宿以供內廐喂養
多餘官軍退回差操其餘每畝上則徵銀五分中則四分下則三分
歲該銀三百兩八錢三分六厘召佃徵銀解部該監不得干預又題
准查勘過御馬草場五十七處實在地共三萬三千三百六十二頃

五十九畝零除雜占水鹵并存留牧馬外實該徵解備買草料地二萬五千九百五十六頃七十四畝零并原備給脩理公廨地四百三十頃俱每畝徵銀三分除修理公廨銀一千二百九十兩馬房自行徵收外草料地銀七萬七千八百七十兩二錢四分零照例召佃徵解戶部支用有餘留備災傷其歲派北直隸山東河南各馬房料草以後斟酌免派量減原價徵銀解部轉發太倉交納莊頭佃戶務審編覈實充當上等官地不過二頃中等不過一頃五十畝下等不過一頃莊頭不過四頃仍置立印信文簿二本備開各戶種地徵銀數目一送戶部一送該府一收貯該州縣備照查考又題准查勘過東直門裏外并吳家駝牛房草場實在堪種地四百六十三頃八十七畝九分七厘三毫四絲七忽歲該租銀一千六百八十七兩七錢二

分四厘二毫五絲一忽四微五纖蕃牧所徵完解部給領買補牛隻西琉璃廠羊房草場空閒地九頃六十五畝九分九厘六毫一絲四忽歲該租銀三十兩司牲司徵完解光祿寺支用順義縣北草場東上林苑監良牧署養牲地二千六百四十頃七十六畝二分五厘七毫九絲九忽九微五塵并水田九十一畝八分五毫一忽八微房屋一百三十五間歲該租銀七千九百四十七兩六錢七分一厘二毫四絲一忽七微八纖五渺俱上林苑監徵完解部聽給光祿寺買辦如有支餘銀兩候各該地方災傷補給又題准安州等處牧馬草場地一百一十九頃九十畝五分外鷹房按鷹地九十八頃七十一畝四分差官丈量召民佃種照草場事例每畝徵銀三分解部送太倉銀庫作正支銷又令興州左興州右興州前遵化東勝右忠義中開

平中寬河梁城等九衛所秋青草地畝銀兩改派大潤庫上納放支
 山海薊州鎮朔等衛遇例改選指揮千百戶等官折俸十年令提督
 屯田御史及各該主事將各馬房草場地上依原冊內頃畝數目自
 召佃後為始照例徵銀解部轉送太倉銀庫交收以備草料支用若
 有豪猾不行解納及多占者問罪十二年題准清查過御馬監并壩
 大等二十馬房草場及馬神廟香火地五十七處共地三萬一千五
 百五十九頃四十九畝零除雜占地三千一百三十三頃一十六畝
 零存留牧馬地一千八百八十四頃五十七畝修繕馬營地一百三
 十頃及大馬往回住牧遼縣草場地一十七頃七十二畝兔南水占
 地三十六頃外該戶部徵收子粒者二萬一千七百五十七頃二十
 四畝零屬御馬監徵銀修理公解者四百三十頃其餘拋荒蕪薄未

經召佃者四千一百七十頃六十九畝零

萬曆六年冊報各馬房
銀地二萬二千四百八十

項五十五畝三分一厘零戶部徵銀地一萬九千七百九頃五十畝
零徵銀四萬六千八百七十九兩一錢四分三厘零御馬監修理公
解地二千七百七十一頃四畝零徑自徵
銀八千三百一十三兩一錢三分零三十二年令勘過大名廣平

二府牧地三千一百二十五頃二十一畝七分零內除拋荒等項堪

種地歲徵銀八千九百三十五兩四錢七厘零分別夏秋二稅徵解

太倉專備京營馬匹草料隆慶六年令陝西苑馬寺牧地實有五萬

五千三百二十二頃二十六畝一分零內川地一萬二千一百二十

頃零坡地三萬一千九百三頃零山地一萬一千三百七頃零將七

苑冊開見在馬一萬六百七十四匹除駒羸一千九百四匹例不給

地議每騾馬一匹定給川地一百三十畝兒驕馬一匹各給川地五

十畝坡山地五十畝川地不足苑分每頃或給坡地一項五十畝或

給山地二頃抵算共該除一萬二千三百五十一頃一十九畝二分
零除外川地五千三百九十二頃零每頃議徵銀六錢坡地二萬八
千二百八十三頃零每頃議徵銀四錢山地九千二百九十四頃零
每頃議徵銀三錢共徵銀一萬七千三百三十七兩四錢八分零又
將節年另議混互不明分爭不已地土照例起科共二千二百五十
八頃該銀九百八十三兩一錢六分零俱查照徵收專備軍餉扣抵
固原年例軍餉又令苑馬寺牧地照依原擬分別川坡山三等定擬
徵銀數目立爲定額每年收解固原兵備道專備軍餉支用本部將
應發該鎮年例銀內扣除○凡詭寄投獻等禁例洪武初令凡民間
賦稅自有常額諸人不得於諸王駙馬功勳大臣及各衙門妄獻田
土山場窯冶遺害於民違者治罪十五年令各處奸頑之徒將田地

詭寄他人名下者許受寄之家首告就賞爲業十八年令將自己田
地移坵換段詭寄他人及灑派等項事發到官全家抄沒若不如此
靠損小民正統九年奏准順天府所屬地土有限今後公侯駙馬伯
等官在京年久及外夷人員曾經撥地安插住坐者不許奏討田地
天順二年勅皇親公侯伯文武大臣不許強占官民田地起蓋房屋
把持行市侵奪公私之利事發坐以重罪其家人及投託者悉發邊
衛永遠克軍成化二年題准公侯駙馬伯及勳戚大臣之家有將官
民地土妄稱空閒朦朧奏討及令家人伴當用強侵占者行移法司
先將抱本奏告人拏問如律干礙主使教令人員奏請拏問仍追究
報地投獻之人該府州縣官阿附權勢容令占種不卽具奏者事發
一體究治弘治二年令皇莊及皇親公侯駙馬伯等官莊田如遇災

傷俱令照依民田災傷分數徵收其各處王府不許置買田地霸占民業三年奏准今後如有皇親并權豪勢要之家奏討地土非奉旨着了來說一切立案不行仍要追究撥置主謀之人叅送問罪本部仍行都察院轉行巡視五城及巡按御史出榜曉諭禁約軍民人等敢有投託勢要之家充爲家人及通同旗校管莊人等妄將民間地土投獻者事發悉照天順并成化十五年欽奉勅旨事例問發邊衛永遠充軍十一年令今後額辦錢糧田地不許王府奏討十三年題准凡軍民人等將爭兢不明并賞過及民間起科僧道將寺觀各田地朦朧投獻王府及內外官勢之家捏契典賣者投獻之人同發邊衛永遠充軍田地給還寺觀及應得之人管業其受投獻家長并管莊人叅究治罪山東河南北直隸各處空閒地土 祖宗朝俱聽

民儘力開種永不起科若有占種投獻者悉照前例問發十五年議准各王府皇親侯伯莊田地土店肆等項如有強奪侵占并管莊人役生事害民撫按官拏問發遣應叅奏者叅奏嘉靖六年詔戶部通行各撫按衙門轉行各司府州縣官民間田地悉照冊籍應當糧差查出奸弊卽爲究治改正不許一槩丈量改科自立新法生事擾民又詔勲戚之家除 欽賜莊田以資養贍外再不許聽信撥置將有主之業朦朧陳乞違者許本部該科叅究處治八年奏准清查部科道等官將各該勲戚田土盡數查出內有世遠秩降果係宗派照舊不動外若世遠本房子孫已絕傍枝影射冒占者於內量存三分之一以爲脩墳辦祭之資其餘盡革入官照例徵銀解部以備邊餉其戚畹開墾置買田土欺隱不行報官者比照功臣田土律例一體追

斷又令雲南總兵官田土果係先年給賜者將正數莊民計田分戶佃納子粒如有額外侵占民業并投獻等項悉照例退給軍民住種納糧當差一應投克影射莊戶嚴加查究積年極惡照例發遣又議准受獻田土之人與投獻人一體永遠克軍事干勲戚追究管莊佃係承爲定例又議准甘肅各衛所湖場撫按等官查照節次題准禁革事例通行本鎮鎮總副叅遊守等官如有相承占據者卽照馬房迷黑二湖退出還官一體免罪如有仍前霸占抗違者叅奏治罪仍會委各道風力官員將闔鎮草場通查坐落遠近四至頃畝已經給撥者聽便或開墾或採草納糧其餘盡行給撥衛所官軍採草牧放十一年題准陝西地方入官莊基地土如有豪強占種卽令自首還官實銀貯庫認納無主糧差違者從重問擬仍追花利十二年令各

撫按官清查邊江濱海草場塗田灘地山場湖蕩蘆洲沙洲并寺觀田地等被官豪大戶奪占不分新舊入官變賣積穀以備賑濟公文到日限一月以裏自首退出敢有執愆在京官員并在外五品以上官指名叅奏其餘徑自處治通行造冊奏繳二十二年令各邊鎮守養廉地土論畝收稅俱貯都司專備總督大臣取用犒賞如有勢豪占種及官府侵欺者許其首正遞年花利並免追究違者從重治罪二十四年題准各王府除欽賜地土不動外其空閒官田并軍民徵糧地土敢有私自投獻捏契典賣者許被害之人告發所在官司卽與丈量明白改正還官給主投獻之人照例問發三十九年令宣慰土司越境收種田土無知軍民互爲投獻者撫按官將土司查究軍人目把人等各照例發遣田土價銀入官四十三年令河南各王

府郡王而下但有置買民田者盡數查出附與原賣各里甲項下卽以佃戶的名編立戶籍凡正雜差役俱要與平民一體派編先將查過田糧造冊二本一本啓親王一留有司以便稽查民間有願將田地賣與宗室者先將田糧數目報官以憑附冊編差違者以投獻論隆慶二年令天下有王府去處或有儀賓軍校誘引奸豪投獻田宅及宗室公然借名置買恃強不納差糧者有司驗契查實先將投獻人依律究遣田宅入官另給軍民管種輸租以補各宗祿糧之缺中有宗室執留占愆就照民間編納差糧則例儘數抵扣應得祿糧方行補給有司濫受饋遺阿縱不舉者撫按糾劾重治萬曆十二年題准昌平州地土除撥給陵莊果園及勲戚莊田外其見民間耕種者永爲州民恒產不許勲戚奏討給賜凡各王府有莊田在京王府有

養贍及香火地公主郡主及夫人有賜地公侯伯有給爵及護墳地又有給賜聖賢後裔及安插夷官各不等有 特賜者有世守者有退出者不能具載止載常行例於左○凡賜勲戚莊田成化六年題准各王府及功臣之家 欽賜田土佃戶照原定則例將該納子粒每畝徵銀三分送赴本管州縣上納令各該人員關領不許自行收受嘉靖七年題准查勘過順天等八府各項莊田除額外多占遵奉查給軍民其餘悉聽照舊管業今後應賞地土隨品級定制凡遠遺莊田別其世之親疎量爲裁革至於戚畹開墾置買不行報官納糧者照功臣律例一體追斷十年題准勲戚莊田議定徵銀解部上地徵銀三分中地二分下地一分五厘如有司不行用心徵解過限三月不完者府州縣管糧官任俸半年不完者府州縣掌印官任俸十

月不完者布政司管糧官住俸一年不完者布政司掌印官住俸仍
 要填註循環文簿依限送部查考十六年勅差科道部屬官各一員
 前去會同巡按查勘八府莊田但自正德以來朦朧投獻及額外侵
 占者盡行查出各依擬給主召佃管莊人員盡數取回著管屯田僉
 事兼帶督管該徵稅租照依原定則例折收銀錢原係皇莊者解部
 類進係皇親者赴部關領不許自行收受二十九年令凡公主國公
 下莊田世遠者以十分為率內儘一處撥給三分其餘七分盡數追
 出還官徵銀解部以補宮莊備邊之需若爵級已革除補足宮莊額
 數外餘剩地畝照例徵銀解部濟邊或量留五分給與的親承繼人
 員管業以備護墳香火之用其餘五分還官寺觀太監下自買營造
 丘隴奏免糧差地不及二頃者容令照舊若至三頃之外量免其養

馬均徭差役每畝督辦納子粒三分解部隆慶二年題准以後奏請
 莊田乞 欽定數目撥給其年遠勲戚行屯田御史查自封爵之日
 為始傳派五世親服已盡者止留莊田百頃或枝派已絕并爵級已
 革盡行追奪還官又題准元勲後裔傳派五世者原議百頃之外今
 再留一百頃如係勲戚相半者再留五十頃萬曆九年議准勲戚莊
 田五服遞減勲臣止於二百頃已無容議惟戚臣如始封本身為一
 世子為二世孫為三世曾孫為四世曾孫之子為五世以今見在官
 品為始以今見留地數為準係二世者分為三次遞減係三世者分
 為三次遞減至五世止留一百頃為世業如正派已絕爵級已革不
 論地畝多寡止留地五頃給旁枝看守墳塋之人又題准勲戚莊田
 有司照例每畝徵銀三分解部驗給如有縱容家人下鄉占種民地

及私自徵收多勒租銀者聽屯田御史叅究○凡賜聖賢後裔景泰二年給還顏孟二廟祭田六十頃又增給田二十頃佃戶各十家○凡給賜夷官正統元年撥賜河間府等處安插外夷官員田土指揮一百五十畝千戶一百二十畝百戶所鎮撫一百畝九年令外夷歸附官員未曾安插該給田土者都督二百五十畝都指揮二百畝指揮一百五十畝千戶衛鎮撫一百二十畝百戶所鎮撫一百畝又令迤北來降夷人每人撥與德州田地五十畝十二年令西北歸附夷人每人撥地八十畝耕種自給天順六年詔以沙州衛苦峪城西北地阿千卜刺直至苦峪川邊地分給赤斤蒙古衛永遠耕種嘉靖十三年令以肅州衛迤北空地一十六頃五十畝給寄住哈密都督訛吉孛刺等耕種免其糧差農桑國初農桑之政勸課耕植具有成法

初皆責成有司歲久政弛乃稍添官專理其例具後○凡課種國初天下農民凡有田五畝至十畝者栽桑麻木綿各半畝十畝以上者倍之田多者以是爲差有司親臨督視惰者有罰不種桑者使出絹一疋不種麻者使出麻布一疋不種木綿者使出綿布一疋洪武元年奏准桑麻科徵之額

四年以後始徵其租四年令各府州縣行移提調官常用心勸諭農民起時種植仍將種過桑麻等項田畝計科絲綿等項分豁舊有新收數目開報十八年議農桑起科太重百姓艱難令今後以定數爲額聽從種植不必起科二十一年令河南山東農民中有等懶惰不肯勤務農業朝廷已嘗差人督併耕種今出號令此後止是各該里分老人勤督每村置鼓一面凡遇農種時月五更撞鼓衆人聞鼓

下田該管老人點開若有懶惰不下田者許老人責決務要嚴切督
 併見丁著業毋容惰夫遊食若是老人不肯勤督農民窮窘為非犯
 法到官本鄉老人有罪二十五年令鳳陽滁州廬州和州每戶種桑
 二百株棗二百株柿二百株二十六年定凡民間一應桑株各照彼
 處官司原定則例起科絲綿等物其絲綿每歲照例折絹俱以十八
 兩為則折絹一疋所司差人類解到部劄付承運庫收納以備賞賜
 支用其樹株果價等項並皆照例徵收錢鈔除彼處存留支用外其
 餘錢鈔一體類解戶部行移該庫交收仍將存用數目出給印信通
 關具本入遞奏繳本部查領附卷作數其進納絹疋錢鈔一節俱照
 依後項金科課程條款一體施行二十七年令天下百姓務要多栽
 桑棗每一里種二畝秧每一百戶內共出人力挑運柴草燒地耕過

再燒耕燒三遍下種待秧高三尺然後分栽每五尺濶一壟每一戶

初年二百株次年四百株三年六百株栽種過數目造冊回奏違者

發雲南金齒克軍此條舊見工部今載此正統八年令各處不出蠶絲處所每

絹一疋折銀五錢解京支用○凡設官勸農宣德二年添設浙江錢

塘仁和海寧新城昌化嘉興海鹽崇德八縣縣丞各一員治農成化

元年添設河南山東等布政司叅政各一員所屬各府同知一員職

專提督人民栽種耕耘又預備倉糧糴買勸借九年添設蘇松

湖五府通判并所屬長洲等縣縣丞各一員勸農十年添設山東布

政司叅政一員專理勸農十一年添設直隸祁安滄冀深趙州判官

各一員平谷滿城容城完雄深澤東鹿高陽新安河間獻阜城肅寧

任丘東光故城南皮慶雲真定井陘獲鹿元氏靈壽藁城欒城無極

平山阜平南宮新河棗強武邑饒陽安平武強栢鄉隆平高邑臨城
贊皇寧晉衡水沙河和平鄉廣宗任唐山鉅鹿內丘永年曲周肥
鄉雞澤廣平邯鄲成安威元城大名南樂魏清豐內黃濬滑長垣縣
主簿各一員江西南昌新建豐城進賢建昌臨川崇仁樂安新喻新
淦廬陵吉水永新泰和永豐安福新昌鄱陽樂平餘干縣主簿各一
員湖廣沔陽荊門二州判官各一員黃岡麻城江陵監利棗陽衡山
安仁慈利縣主簿各一員河南光州判官一員尉氏滎澤商水夏邑
新野浙川新安西平信陽確山新蔡息縣主簿各一員應天府溧陽
溧水二縣主簿各一員俱勸農十九年添設山西布政司叅政一員
專理農務二十一年添設海泰二州判官各一員鹽城沐陽贛榆縣
主簿各一員勸農弘治十七年裁革山東提督勸農叅政正德元年

裁革湖廣衡州府安仁縣勸農主簿嘉靖六年詔江南等處各該撫
按官通行所屬府州縣原設有治農官處不許營幹別差責令著實
脩舉本等職業專一循行勸課原無官處定委佐貳官一員帶管果
有實効具奏旌擢如或因循廢職作罷軟罷黜十二年議淮南直隸
撫按官於淮揚二府定委佐貳官一員帶管開墾荒田招撫鹽徒歸
農十五年添設直隸淮安府通判一員治農兼管水利十八年添設
浙江湖州府通判一員任劄所屬烏鎮地方分理詞訟追徵錢糧弭
捕盜賊兼管治農水利二十三年添設鳳陽府通判一員治農并責
令淮安徐州督農官於各州縣鄉社分設農耆等役開治荒地招撫
逃民災傷國朝重恤民隱凡遇水旱災傷則蠲免租稅或遣官賑濟
蝗蝻生發則委官打捕皆有其法云○凡報勘災傷洪武十八年令

災傷去處有司不奏許本處者宿連名申訴有司極刑不饒二十六年定凡各處田禾遇有水旱災傷所在官司踏勘明白具實奏聞仍申合干上司轉達戶部立案具奏差官前往災所覆踏是實將被災人戶姓名田地頃畝該徵稅糧數目造冊繳報本部立案開寫災傷緣由具奏永樂二十二年令各處災傷有按察司處按察司委官直隸處巡按御史委官會同踏勘成化十二年令各處巡按御史按察司官踏勘災傷係民田者會同布政司官係軍田者會同都司官弘治十一年令災傷處所及時委官踏勘夏災不得過六月終秋災不得過九月終若所司報不及時風憲官徇情市恩勘有不實者聽戶部參究萬曆九年題准地方凡遇重大災傷州縣官親詣勘明申呈撫按巡撫不待勘報速行奏聞巡按不必等候部覆即將勘實分數作速具奏以憑覆請賑卹至於報災之期在腹裏地方仍照舊例夏災限五月秋災限七月內沿邊如延寧甘固宣大山西薊密永昌遼東各地方夏災改限七月內秋災改限十月內俱要依期從實奏報如州縣衛所官申報不實聽撫按參究如巡撫報災過期或匿災不報巡按勘災不實或具奏遲延併聽該科指名參究又或報時有災報後無災及報時災重報後災輕報時災輕報後災重巡按疏內明白從實具奏不得執泥巡撫原疏至災民不霑實惠○凡蠲免折徵洪武元年令水旱去處不拘時限從實踏勘實災稅糧卽與蠲免成化十九年奏准鳳陽等府被災秋田糧以十分爲率減免三分其餘七分除存留外起運者照江南折銀則例每石徵銀二錢五分送太倉銀庫另項收貯備邊以後事體相類者俱照此例弘治三年議准

災傷應免糧草事例全災者免七分九分者免六分八分者免五分七分者免四分六分者免三分五分者免二分四分者免一分止於存留內除豁不許將起運之數一槩混免若起運不足通融撥補十七年議准蘇松災傷起運不前暫將一年在京各衙門官員月糧米每石折銀八錢該在南京本色祿俸每石照舊折銀七錢其南京各衙門官員俸糧每月除米一石折銀八錢其餘并南京各衛倉糧俱每石折銀七錢漕運糧米折銀二十萬石每石兌運七錢改兌六錢各解交納嘉靖五年令鳳陽等處被災州縣稅糧照例除免應鮮物料暫且停徵兩廣鹽價留四萬兩接濟應用七年奏准北直隸八府災傷將本年分夏稅不分起運存留盡數蠲免其秋糧視被災分數仍照舊例行十六年題准今後凡遇地方夏秋災傷遵照勘災體例定

擬成災應免分數先儘存留次及起運其起運不敷之數聽撫按官將各司府州縣官庫銀兩錢帛等項通融處補及聽折納輕齋存留不足之數從宜區處不許徵迫小民有孤實惠二十三年題准各處災傷漕運正改兌糧米四百萬石除原額折銀并薊州天津倉本色照舊外其餘本色以十分為率七分照舊徵運糧米三分折徵價銀每正兌米一石連蓆耗共徵銀七錢改兌米一石連蓆耗共徵銀六錢三十一年以黃河淹沒安東縣治令該縣應派改兌折銀移派該府別州縣該縣止派支運三十二年奏准河南災盜地方量行折徵兌改米五萬石內於臨清倉支運三萬石德州倉支運二萬石以補漕運之數三十三年題准淮鳳災傷將未完改兌糧待麥熟後止徵折色四十四年議准淮揚徐州災傷改折嘉靖四十四年應運四十

三年分兌運改兌秋糧淮安所屬邳州海州鹽城山陽睢寧五州縣各准三分安東贛榆沐陽宿遷桃源清河六縣及徐州所屬蕭縣各准五分徐州并碭山沛縣豐縣及揚州府所屬興化縣各准六分徵銀解部備放官軍折色支用萬曆十二年議准以後地方災傷撫按從實勘奏不論有田無田之民通行議恤如有田者免其稅糧無糧免者免其丁口鹽鈔務使貧富一體並蒙蠲恤○凡賑濟洪武十八年令天下有司凡遇歲饑先發倉廩賑貸然後具奏二十七年定災傷去處散糧則例大口六斗小口三斗五歲以下不與永樂二年定蘇松等府水滸去處給米則例每大口米一斗六歲至十四歲六升五歲以下不與每戶有入口十口以上者止與一石其不係全災內有缺食者原定借米則例一口借米一斗二口至五口二斗六日至

八口三斗九口至十口以上者四斗候秋成抵斗還官六年令福建瘟疫死絕人戶遺下老幼婦女兒男有司驗口給米稅鹽糧米各項暫且停徵待成丁之日自行立戶當差八年令被災去處人民典賣子女者官為給鈔贖還正統五年令各衛所屯軍有因水旱子粒無收缺食者照缺食民人事例賑濟候秋成還官七年令各府州縣一應贓罰入官之物俱於年終變賣在官候秋成糴糧預備賑濟九年令揚州府江湖泛漲滄死人民量給鈔錠收瘞景泰四年奏准山東河南江北直隸徐州等處災傷令所在問刑衙門責有力囚犯於缺糧州縣倉納米賑濟雜犯死罪六十石流徒三年四十石徒二年半三十五石徒二年三十石徒一年半二十五石徒一年二十石杖罪每一十一石笞罪每一十五斗成化二年奏准今後若有侵欺賑濟

銀糧或將官銀假以前煎銷均散爲名却乃挿和銅鉛給與貧民者一體解京發落六年勅差堂上官二員一員往順天河間永平三府一員往真定保定二府災傷地方設法招撫賑濟如本處倉糧缺乏許於附近通州天津涿州保定等處倉分量給及搬運接濟其一應差徭俱暫優免又奏准將京通二倉糧米發糶五十萬石每石米收銀六錢粟米五錢以殺京城米價騰貴再將文武官吏俸糧預支三個月弘治二年議准順天河間永平等府水災滄死人口之家量給米二石漂流房屋頭畜之家給與米一石十四年令徐淮二倉各撥米三萬石臨清倉撥四萬石分派附近被災處所賑濟嘉靖元年令將太倉銀庫見貯銀兩差官秤盤二十萬兩運赴陝西蝗旱地方支用二年令將許墅鈔關收貯嘉靖元年秋冬二季二年春夏二季共四

季銀兩照數查取在官類解南直隸巡撫衙門相兼原查餘鹽等銀通融賑濟災傷地方又令將湖廣正德十四年起至嘉靖二年止解京銀三萬五千兩給發賑濟荊州府荊門石首等州縣旱災又令將嘉靖三年分淨樂宮庫藏查盤節年所積香錢暫支二千兩賑濟湖廣地方旱災五年奏准湖廣地方災傷將合屬各預備倉原積穀米糧八十二萬石銀四萬兩并太和山嘉靖四年五年分香錢銀兩見在實數十分內摘取六分酌量輕重賑濟六年奏准貴州災傷凡遇軍職犯該立功罪名者每一年納米十石省令在衛閒住年限滿日方許帶俸差操納過糧米存留備賑豐年停止七年奏准河南災荒將所屬庫貯各項錢糧動支及准留改折兌軍米十萬石賑濟被災府分饑民又諭巡撫官督令司府州縣等官將極貧人戶先儘見在

倉糧量爲給賑若有不敷將各項官銀給發災輕去處照例徵免輸納其兌軍起運不可缺者將兩淮等運司鹽價銀兩及各處先因別項徵納今未用者酌量派補運納如有不敷仍將太倉收貯官銀動支百餘萬兩派發送去以備代補起運及賑濟二項支用事完造冊奏繳八年令撫按官曉諭積糧之家量其所積多寡以禮勸借若有仗義出穀二十石銀二十兩者給與冠帶三十石三十兩者授正九品散官四十石四十兩者正八品五十石五十兩者正七品俱免雜泛差役出至五百石五百兩者除給與冠帶外有司仍於本家豎立枋牌以彰尚義又題准災傷地方軍民人等有能收養小兒者每名日給米一升埋屍一軀者給銀四分鄰近州縣不得閉糴又題准各災傷地方守巡官查審流民大口給穀二三斗小口一二斗令各速

還原籍九年令各處運司將在庫無礙官銀及贓罰銀兩趨時收買米穀別倉收貯委官守掌如遇饑饉運司將極貧竈丁查照有司賑濟事例呈巡鹽御史動支若有不敷各該有司查明與民一體賑濟十年令支太倉銀三十萬兩賑濟陝西又奏准陝西災傷重大令各州縣官員戒諭富室將所積粟麥先扣本家食用其餘照依時價糴與饑民若每石減價一錢至五百石以上者給與冠帶一千石以上表爲義門被災人民逃出外境者招集復業倍與賑濟銀兩官給牛種隆冬時月饑民有年七十以上者添給布一疋動支官銀收買遺棄子女州縣官設法收養若民家有能自收養至二十口以上者給與冠帶州縣官各於養濟院支預備倉糧設一粥廠就食者朝暮各一次至麥熟而止十一年題准凡遇賑濟除各衛所上班官軍自有

應得月糧外其原無糧餉軍餘或父母妻子極貧者查審的當與州縣饑民一體給放十四年令將太和山嘉靖十年以前香錢并均州貯庫銀二千六百餘兩盡數發湖廣布政司賑濟并補給祿糧月俸支用今後香錢除正用外果有羨餘歲歲儲積以備凶荒賑濟二十年令進京避虜貧難人口每名給蓆一領按日給米一升三十一及預備倉糧賑濟三十二年議准徐淮水災減免有田有戶之人應納稅糧五萬石其見在淮徐兩倉米麥專給與無田無戶之人或不敷將淮徐附近府州縣該起運兌改及各處見運到淮漕糧內照數截撥補給又令發京通二倉挨陳稷粟米各一萬五千石賑濟河間保定水災又以河南寇災令發預備倉糧及事例民兵等銀給賑仍

從衛河赴臨清倉動支寄收漕運糧米二萬石裝至衛輝府酌發被災各州縣收頓候明春青黃不接散賑又令勸諭殷實鋪行給領官銀或不敷聽於臨清倉折糧銀借支二萬兩作為糴本前往鄰近有收地方收買糧米聽賑仍立為均糴之法照依原買腳價聽從過得人戶易買自濟或互為貿遷相兼接續糴三十八年令發太倉銀六萬兩賑薊遼饑荒另發銀五萬兩以給牛種又令將新運停泊天津應派通倉漕糧撥八萬石運發薊州轉運山海令山海以東應賑人戶自來搬運其廣寧遼陽金復海蓋隔遠處於真保地方易買羸頭就令遼陽見調薊州防秋步軍回日順帶馱運備賑○凡捕蝗永樂元年令吏部行文各處有司春初差人巡視境內遇有蝗蟲初生設法撲捕務要盡絕如是坐視致使滋蔓為患者罪之若布按二司

官不行嚴督所屬巡視打捕者亦罪之每年九月行文至十一月再行軍衛令兵部行文永為定例宣德九年差給事中御史錦衣衛官往山東河南打捕蝗蟲

卷之第十八

戶部五

屯田國初兵荒之後民無定居耕稼盡廢糧餉匱乏初命諸將分屯於龍江等處後設各衛所創制屯田以都司統攝每軍種田五十畝為一分又或百畝或七十畝或三十畝二十畝不等軍士三分守城七分屯種又有二八四六一九中半等例皆以田土肥瘠地方衝緩為差又令少壯者守城老弱者屯種餘丁多者亦許其徵收則例或增減殊數本折互收皆因時因地而異云在京錦衣等五十四衛并後軍都督府原額屯田六千二百三十八頃見額屯田五千五百

七分四厘三毫嘉靖四十四年清查數糧二萬八千二百六十五升三合七勺新增并勘出還官首地銀二萬一千七百九十一兩二錢三分六厘六毫三絲鈔五萬六千九百四十貫萬曆七年屯田御史冊報數北直隸各衛所原額屯田一萬四頃二十五畝見額屯田四萬三千六百七十八頃四十六畝一分七厘六分八厘見額屯田四萬九千七百八十一石五斗七升六合九勺新增并勘出首地銀四萬四千六百六十二兩七錢二分二厘九毫零秋青草二十二萬一千四百五十三束穀草一百八十七束南京錦衣等四十二衛原額屯田九千三百六十八頃見額屯田二萬九千六百六十六畝六分六厘三毫嘉靖四十四年清查數糧一十五萬一千五百二十五石七斗五升四合三勺銀一萬二千六百六十六兩四錢八分六厘三毫南直隸各衛所原額屯田二萬七千四百四十分零見額屯田四萬八千八百一十六厘五毫糧四十二萬七千四百三十七石五斗二升六合八勺零銀六兩三錢七分五厘浙江都司原額屯田二百七十四頃見額屯田并地山園池蕩荒濶潭塘難溝共二千三百九十九畝六分見額屯田九十九畝九分六厘零糧六萬八千二百九十九石一合三勺零江西都司原額屯田四十一畝二厘零見額屯田五升一合三勺零湖廣都司并留守司地五千四百七十一頃三十八畝四分三厘零糧二萬一千五百四十六石四斗二升五合

行都司原額屯田共一萬一千三百見額屯田共五萬七百四十九

毫糧共三十八萬七千五百福建都司并行都司原額屯田五十三

三十畝見額屯田八千六百九十三畝三十二畝三分一厘糧山東都

司原額屯田二千見額屯田一萬八千四百八十七畝四十九畝二

零河南都司原額屯田三萬六千三百九十見額屯田五萬五千五百

四分八厘零糧三十三萬三千廣東都司原額屯田七十二畝三

額屯田六千三百三十八畝八分八厘零糧廣西都司原

額屯田五百一十見額屯田四千六百一十畝三十四畝六分零糧

除民里徵收及荒剝停徵田實在屯田二千九百一十三畝三

司并行都司原額屯田六十五萬九千五百四十見額屯田四萬八

額屯田一萬二千九百六十九畝五分五厘見額山西鎮屯田三萬三千七百一

都司原額屯田一萬一百一十見額大同鎮屯田二萬八千五百九

厘零糧一十二萬二千四百三十八畝九分一厘零徵銀八千三百二

十二兩五錢萬全都司原額屯田一萬九千六百六十分見額宣府鎮屯田

七千八百九十二畝四十七畝零糧一十陝西都司并行都司原額

屯田四萬二千四百五十六見額屯田一十六萬八千四百四畝四

頃七十二畝三分五厘零見額屯田一十六萬八千四百四畝四

四石六斗五升八合四勺零草折糧一千九百七十二石五斗五升

九合零拋荒糧草折銀一百一十九兩五錢八分零草二百三十七

萬八千五百六十二石六斗八升一合二勺零地畝銀一萬七百七

糧二千四百六十二石六斗八升一合二勺零地畝銀一萬七百七

十九兩四錢雲南都司原額屯田一萬八千三百七十分見額屯田一萬一千

七分六厘零雲南都司原額屯田一萬八千三百七十分見額屯田一萬一千

一百五十四畝一分八厘零糧三十八萬貴州都司原額屯田九千

九千九百九十二石三斗三升三勺零

九頃二十屯田三十九萬二千一百一十一畝六分一厘零糧見額九萬三千八百一十一石七斗四升三合六勺零

遼東都司原額屯田一萬二千見額屯田二萬九千一百五十八頃

三千二百一十三石三升零○凡開立屯田洪武元年命諸將分軍屯種於滁和

廬鳳地方開立屯所京衛旗軍七分下屯三分守城每分田五十畝

設都指揮一員統之又置北平都司於北平府領燕山等衛復置大

寧都司於兀良哈地各置屯田以五十畝為一分七分屯種三分守

城受田之制以五十畝為中十一年置貴州都司衛所開設屯堡十八年雲南諸

蠻平增置衛所開屯戍守悉以腴田給軍并歸附之衆二十三年以

後始以千戶所建立屯倉委官收貯二十六年五開蠻平始設衛所

屯種永樂二年以廣西各縣田地開設屯所撥官軍屯種自食不納

稅糧又營建北京以五軍都督府總攝天下屯政增設衛所調興州

營州等衛屯軍拱衛京師照例七分下屯三年以保定等八府直隸

京師衛所三十七徙大寧都司於保定府領衛所一十二各置屯田

是後兀良哈屯田捐之朵顏諸胡薊永一帶遂為邊鎮景泰六年題准順聖地土肥饒築立城

堡撥軍耕種定為則例起科又議准沿邊關營城堡附近空閒地土

將見在關營軍士二分守關一分屯種見在守城軍士一分操練一

分屯種每名撥田五十畝委官提督耕種子粒照例上倉○凡設官

管屯永樂五年令浙江江西湖廣廣西廣東河南雲南四川按察司

增置僉事一員陝西福建山東山西按察司增置僉事二員盤量屯

糧宣德二年令巡按陝西監察御史兼理屯田正統二年添設浙江

福建陝西等處按察司僉事各一員提督屯田五年令廣東按察司

推委僉事一員提督屯種六年添設貴州按察司副使一員提督屯

田七年添設湖廣布政司叅政一員按察司副使一員提督屯田八年令各處按察司原無提督屯田官者各添設僉事一員十年添設陝西按察司副使一員專一提督水利及屯田十一年添設山東按察司僉事一員提督北直隸屯田景泰二年增設山西屯田副使三年令提督南京倉場并巡撫南直隸蘇松等府及順天北直隸各府都御史兼提督屯種四年添設山東按察司副使一員監督永平等處收支兼理屯田天順元年令本部差郎中四員於宣府大同薊州永平山海等處提督糧儲兼理屯田成化五年奏准鳳陽倉糧令本部監督英武飛熊廣武三衛屯倉主事就近兼管九年題准行南京都察院差御史一員巡視南京衛所屯田南京巡屯御史始此十一年令雲南按察司總督銀場僉事兼理屯田十二年添設雲南按察司副使一員專管屯田二十二年添設山東按察司僉事一員專管屯種二十

三年裁革山東按察司管屯僉事仍令巡察海道副使兼理弘治三年奏准河南僉事奉勅提督直隸安慶等二十八衛屯種正德三年題准每歲選差御史一員請勅督理北京并直隸衛所屯種比較子粒禁革奸弊年終更替北京巡屯御史始此嘉靖四年題准將南昌衛饒州撫州千戶所屯田坐落池州府地方許令江西屯田僉事帶管凡詞訟有干屯政者聽其綜理仍給關防以便行事八年題准在南京衛所屯田地方廣濶巡屯御史周歲不能遍歷請給勅印定限以三年為滿又題准在京并直隸各衛所屯種照南直隸事例都察院差委御史一員領勅清查三年一替其屯田僉事裁革十二年題准貴州屯田水利二事責令各該分巡官各照地方管理提學官不必兼管十九

年令清軍御史帶管各省屯田事宜各該管屯副使僉事并分守官悉聽節制二十四年令各衛屯田有管糧通判處行通判帶管其無通判處行各該兵備官帶管二十九年令選風力重臣二員督理北直隸山西宣大屯牧三十八年令宣大添設同知一員專管屯政隆慶二年差都御史三員一督理江南一督理江北一督理山西等處各屯政後罷三年令給宣大兵備守巡勅書專理屯田聽巡按御史舉劾萬曆元年令鞏昌府清軍同知臨洮府管糧通判各加管屯職銜分理應隸衛所屯田○凡屯種徵折洪武四年詔河南山東陝西山西淮安等府屯田三年後每畝收租一斗二十年令陝西屯軍五丁抽一稅糧照民田例又令屯軍種田五百畝者歲納糧五十石又令陝西臨洮岷州寧夏洮州西寧甘州莊浪河州甘肅山丹永昌涼

州等衛軍士屯田每歲所收穀種外餘糧以十分之二上倉給守城軍士三十年詔廣西遷仁屯田所土兵免納屯糧三十五年始定科則每軍田一分正糧十二石收貯屯倉聽本軍支用餘糧十二石給本衛官軍俸糧每衛以指揮一員每所以千戶一員提督都司不時委官督查年終上倉并給過子粒數目造冊赴京比較永樂二年奏准屯田所受每粟穀糜黍大麥蕎麥各二石稻穀菽秫各二石五十畝計遠近屯堡三百六十七所以減輕例徵糧四石二十年詔各都司衛所下屯軍士其間多有艱難辦納子粒不敷除自用十二石外餘糧免其一半止納六石洪熙元年令每軍減徵餘糧六石共正糧一十八石上倉宣德十年詔各都司衛所下屯軍士正糧子粒一十

二石給軍士用不必盤量止徵餘糧六石於附近軍衛有司官倉交納正統元年奏准陝西旗軍餘丁所種屯田五十畝之外每畝納糧五升二年令每軍正糧免上倉止徵餘糧六石科則至三年令四川都司衛所屯種水田者納米陸地者納豆無豆者抵斗折米七年減延綏等處屯田軍子粒每百畝歲納六石者止納四石又減陝西行都司屯田子粒每百畝歲納一十石又減延綏等處屯田子粒每百畝歲納八石十年奏准福州左右中衛并延平衛屯田准照民間秋糧事例每石折銀二錢五分解京濟邊又減陝西行都司等處屯田子粒歲納八石十二年令開平衛屯軍餘糧六石減免二石成化六年令陝西延綏等處屯田每軍百畝徵草二束九年令榆林以南招募軍民屯田每一百畝於鄰堡上納子粒六石弘治二年題准成都

右等衛屯田每糧一石折銀三錢六分佈政司貯庫聽支軍糧八年奏准福建行都司所屬建寧延邵三衛都司所屬福州左等衛屯田每石折徵銀二錢五分解京濟邊十一年題准洪川順聖川地土每一頃徵糧三石每分二頃五十畝共糧七石五斗照舊徵草十束於原定倉場上納願依前例折銀者聽十五年議准京衛新增地畝每糧一石折銀二錢尋議輕減每畝徵銀一分五厘在京赴太倉在外赴附近有司交納放支官軍月糧十六年題准浙江除昌國衛田畝數多温州衛田地膏腴外其餘各衛所屯軍全納子粒六石者每年本折中半每石徵銀二錢五分解附近有司官庫收貯備支十七年議准成都右等衛所屯地山岡瘠薄難納本色每石折銀三錢又議准山東登萊沿海瘠地照輕科則例每畝三升三合嘉靖八年奏准浙

江爵谿所屯田并象山縣民帶種本衛中前千戶所屯田照有司秋糧折銀事例每石徵銀二錢五分又令薊州三十三衛所先年丈出屯糧餘地自八年以後比照通州等衛地畝減徵事例每畝徵銀一分五厘解納薊州庫以備官軍折俸又令遼東各該衛所除見種屯田每五十畝辨納屯糧一分外其餘關銀糧樣田糧并贍軍養馬奏討等項各色悉與革除九年題准南京各衛新增田每畝止納銀一分六厘似爲過輕令每畝量加五厘熟田內每畝止納三升三合者陞科五升三合五勺以備欠額新增地畝銀至是每畝徵銀二分五厘十二年議准福建建寧左右衛屯田不論舊額新增會計除穀成化年間實徵本折舊數外左衛踏出實有開荒田三十六頃五十一畝該增糧六百一十六石二斗右衛有開荒田一十五頃三十三畝該增糧三百一十

一石八斗照例每石折徵銀二錢五分與同舊額折色解京其該納本色田糧仍每石折銀三錢五分通融給軍其餘折補并荒陷不堪無種無徵糧田盡行停徵二十年議准查勘過天津等二十衛所新增地一萬四千五百二十六頃零除荒灘水占不堪外實堪種徵銀不等地六千五百七十四頃二十九畝七分零該徵租銀九千六百一十兩二錢七厘九毫六絲五忽照則依期與原額屯糧一併徵納三十八年議准大同屯田折糧五萬三千五百二十石七斗七升零原折銀一萬六千七百八十五兩七分零通融折納惟期不失原數其加增銀兩盡行除豁四十四年勘過真定衛實在地五千一百五十二頃八十六畝六分七厘五毫三絲其堪種地每畝徵糧二升五合六勺徵銀九厘沙薄下地每畝徵糧一升三合三勺徵銀五厘神

武右衛左後前中所原額軍糧一千五十石六斗六升九合五勺銀
 一百六十八兩八錢二分四厘八毫今丈勘均徵糧八百八石二斗
 一升九合三勺八抄九撮七圭均徵銀四百二十二兩三錢七分八
 厘隆慶二年令宣鎮屯種官地每畝原徵糧不及一斗者照舊徵納
 如一斗以上者亦以一斗為止其地畝起科新增牧地等項田土應
 徵糧石酌量定為三等除本色照舊米豆中半折色照各城堡月糧
 則例上納該鎮屯田地畝等糧以原額為準以後虛增糧數盡行除
 豁將來徵收務足一十八萬四千五百三十五畝之數二年議准將
 保德所屯糧照依先年舊規每石徵銀五錢永寧州馬房等處屯田
 係原額者照舊徵銀八錢係新增者改徵三錢依期照數完納○凡
 督比屯種洪武三十五年令各處衛所每衛委指揮一員每所委千

戶一員提督屯種年終以上倉并給軍子粒數目造冊赴京比較各
 該都司每歲仍委指揮一員督察年終同赴京復奏又令各處屯田
 衛所每軍歲徵正糧一十二石直隸差御史比較各都司所屬巡按
 御史同按察司掌印官比較年終造冊奏繳戶部不及數者具奏降
 罰所收子粒行御史等官盤查永樂二年令各處衛所凡屯軍一百
 名以上委百戶一員三百名以上委千戶一員五百名以上委指揮
 一員提督不及一百者亦委百戶一員提督若官員軍餘家人自願
 耕種者不拘頃畝任其開墾子粒自收官府不許比較三年更定屯
 田則令各屯置紅牌一面寫刊於上每百戶所管旗軍一百一十二
 名或一百名七八十名千戶所管十百戶或七百戶五百戶三四百
 戶指揮所管五千戶或三千戶二千戶總以提調屯田都指揮所收

子粒多寡不等除下年種子外俱照每軍歲用十二石正糧爲法比較將剩餘并不敷子粒數目通行計算定爲賞罰令按察司都司并本衛隔別委官點聞是實然後准行直隸衛所從巡按御史并各府委官及本衛隔別委官點聞歲收子粒如有稻穀粟菑秫大麥蕎麥等項麤糧俱依數折算細糧如各軍名下除存種子并正糧及餘糧外又有餘剩數不分多寡聽各該旗軍自收不許管屯官員人等巧立名色因而分用宣德五年令各處屯田都布按三司各委官提督在京并直隸衛所從巡按御史提督若有總兵官鎮守去處亦令提督正統三年令各都司衛所管屯官三年滿日造冊二千里以裏者赴京比較二千里以外者從按察司并巡按御史比較弘治九年題准河南各衛除正操守關漕運等項旗軍支糧外其餘革去月糧悉令屯種辦納子粒一應雜差俱查餘丁應役准給口糧六年題准各都司衛所屯田子粒違限年終不完者先將都司及衛所管屯并有屯糧官員之家截日住支俸糧若經一年之上不完將都司衛所掌印并按察司管屯官員一體住俸嘉靖十二年議准各該撫按官選委指揮千戶催督屯田錢糧其掌印巡捕領操上運等官不許朦朧營管侵盜仍選有司佐貳官一員協同收支互相覺察毋得和同侵尅其有陞遷去任申呈撫按交代方許離任二十二年題准將南贛所屬衛所屯糧令屯田道派定呈報御史行各兵備道就近督徵三十一年令比較屯田官員見徵子粒有不完三分者住俸監併家屬五分以上者叅問一年之上不完者革去見任侵欺者比照私役軍人事例五分以上降二級以下降一級萬曆元年題准各衛所屯糧

通限當年完足如未完二分以上管屯官任俸督催掌印官姑免未完四分以上管屯官降俸二級掌印官任俸各戴罪督催未完六分以上管屯官降二級革任差操掌印官降俸二級戴罪管事以上任俸降俸等官俱不許別項差委致滋規避通候完至九分以上任俸者方准開俸仍將住過日期查照補支降俸者准復原俸止以報完之日爲始未完八分以上管屯官降二級仍調邊衛係邊衛者改調極邊衛分俱帶俸差操掌印官降二級革任差操都司掌印管屯官總計所屬衛所完欠分數一體查叅九年題准通行各撫按官以後題叅衛所掌印管屯各官查果屯軍消乏屯地荒蕪糧必難完從實具奏始准比照有司凋疲地方事例遞爲減等降罰○凡撥軍開墾正統二年令各處軍職舍人除應襲外其舍餘及家人女婿無差使者每五丁册作一名委官管領與閑地四十二畝耕種照屯田例辦納子粒四年令大同宣府遼東陝西沿邊空閒之處許官軍戶下人丁儘力耕種免納子粒七年令屯田有自開墾荒地每畝歲納糧五升三合五勺八年題准廣西桂林等衛所屯田每軍加給一十畝如有剩餘田地卽令軍舍及勾補軍旗如數撥給照例納糧九年令浙江等處屯軍遺下田地儘見在旗軍撥與屯種餘剩頃畝驗官軍戶下餘丁有三四丁者摘撥一丁丁多者以是爲率摘撥下屯若田地尚有餘剩官旗軍民願承種者一體撥與其拋久積荒瀆開墾者待三年成熟之後俱照例徵收子粒就於附近官倉交納候有軍之日撥軍屯種天順元年令京城附近直隸八府及山東河南等處荒閒田地及有人佃種無糧差者撥與所在衛所軍餘屯種納糧弘治四

大月會典卷之五

年題准行四川令管屯僉事將官舍占種田地退出撥與無田軍餘耕種願認糧者亦准與查明分數照例徵收本色不許徵銀花銷正德十五年題准湖廣各衛所新增田地以十分爲率減除三分其七分撥軍舍承種納糧嘉靖六年詔各該巡撫督率管屯方面等官查勘衛所屯田其官舍軍餘占種年久故軍之田仍與領種代納糧草如軍見存無田者卽令退還本軍爲業其領種故軍之田一人止許一分一戶止許二分其餘俱令退出八年議准甘肅等處屯田除見種成熟不許更換外今後凡有荒蕪堪種地土止論人丁于一衛之內許令附近有力屯丁告頂其衛所撥補務查屯丁住居先儘本渠分地土不許隔遠及將無影地土虛撥致令包陪糧則隆慶二年令宣大開墾田已成業每十頃內給將官五十畝以爲養廉之資若副叅

開種不及一百頃守備以下不及一十頃叅論戒飭四年令各邊有自墾田地照永樂二年事例永不起科如果歲增粟十萬五萬石自墾至百頃千頃者重加陞賞○凡稽查改併正統十一年令各處衛所類造屯田坐落地方四至頃畝子粒數目文冊一本繳合于上司一本發該管州縣以備查考弘治十五年奏准後湖并南京戶部及各衛所俱無屯冊將今次清過屯田行令管屯官各造冊送後湖交收仍將屯田頃數刻記碑陰以圖經久十八年令直隸武平衛屯糧歸併南直隸管理其河南屯田冊除豁正德十年題准南京衛新增屯地銀改解南京太倉銀庫聽給官軍月糧十五年題准每年七月南京戶部預委主事都察院委御史各一員會同過江驗看屯田果有被災去處卽時督同軍衛有司踏勘輕重分數造冊奏請不許屯

軍臨時告災以圖冒免嘉靖十五年議准給南京屯田戶由每十年一造二十四年令各該管糧郎中主事嚴督監收委官及倉攢人役收受完日填寫循環文簿季終送管糧官處倒換稽考如有插和情弊事發從重問擬虧折之數就令監收委官及經該官攢人役均賠其查盤官受賄容隱一體究治四十年題准山西寧山衛平定所屯田坐落直隸地方行直隸屯田御史管理仍於山西屯田冊內開除○凡處補折抵嘉靖十一年題准定遼左等二十五衛所掌印管屯等官將關銀樣田叅究地畝賦稅巡撫續選陞官寄籍起科越界等項糧料改作屯田糧料補足原額屯糧二十五萬九千九百餘石之數出給該所印信票帖付各納糧軍餘依期赴倉上納仍行遼東總理郎中嚴督都司衛所掌印管屯官照數追徵十二年題准廣東廣

州左等六十一衛所屯田如遇借力征守其該支月糧每月扣五斗或一石折抵該納屯糧○凡侵占禁例弘治十三年奏准凡用強占種屯田者問罪官調邊衛帶俸差操旗軍餘丁人等發邊衛克軍民發口外為民凡軍職舍餘及旗軍餘丁人等若侵種不係用強或不及五十畝者依侵占官田問罪照常發落嘉靖十二年題准陝西河南地方如有屯地為軍職及莊浪人等買種代種者悉照紅牌事例問罪

卷之第十九

戶部六

戶口一國初覈實天下戶口具有定籍令民各務所業其後休養既久生齒漸繁戶籍分合及流移附屬并脫漏不報者多其數乃減于舊今以近歲造冊數目備列之以見增減之故云

戶口總數洪武二十六年造冊戶口數目人戶總計一千六十五萬

二千八百七十戶人口總計六千五百五十四萬五千八百一十二口浙

江布政司 人口一千四百八十八萬七千五百六十七口 江西布政司 人口

一百五十五萬三千九百二十三戶人 湖廣布政司 人口七十七萬

口八百九十八萬二千四百八十一口 福建布政司 人口八十一萬五千五百二十七

萬二千六百六十口 北平布政司 人口一百九十二萬四千七百九十二戶人 山東布政司

六口 陝西布政司 人口二十九萬四千五百二十六戶人 四川布政

口五百七十五萬三千八百九十四戶人 山西布政司 人口五十九萬

四口 河南布政司 人口三十一萬五千六百一十七

二千一百二十七口 廣西布政司 人口二十一萬一千二百六十

四口 陝西布政司 人口二十九萬四千五百二十六戶人 廣東布政司 人口六十七

二口 雲南布政司 人口五萬九千五百七十六戶人 應天府 人口

六口 蘇州府 人口四十九萬一千五百

六萬三千九百一十五戶人口一 蘇州府 人口四十九萬一千五百

百一十九萬三千六百二十口 松江府 人口二十四萬九千九百五十九戶人口

五萬五千 松江府 人口二十四萬九千九百五十九戶人口 常州府 人口

三十口 鎮江府 人口八萬七千三百六十

一十五萬二千一百六十四戶人 鳳陽府 人口七萬九千

口七十七萬五千五百一十三口 鎮江府 人口八萬七千三百六十

三百八 廬州府 人口四萬八千七百二十戶 揚州府 人口一

四十二萬七千三百三十三口 淮安府 人口六十三萬二千五百四十一口

三千九百七十七戶人口七十 徽州府 人口一十二萬五千五百四十八

三萬六千一百六十五口 徽州府 人口一十二萬五千五百四十八

四 寧國府 人口九萬九千七百三十二戶人 池州府 人口三萬五千

口五百七十九萬八千二百五十九口 太平府 人口三萬九千九百三十七口 安慶府

人口五萬五千五百七十三戶 廣德州 人口四萬四千二百六十七

七十 徐州 人口一十八萬八千八百三十一口 滁州 人口三萬四千

九口 和州 人口六萬六千七百一十一口 弘治四年造冊戶口數目

七百九 和州 人口六萬六千七百一十一口 弘治四年造冊戶口數目

人戶總計九百一十一萬三千四百四十六戶人口總計五千三百

二十八萬一千一百五十八口

浙江布政司 人戶一百三十六萬三千六百二十九

湖廣布政司 人戶五十五萬四千八百七十七戶人口

山東布政司 人戶七十七萬五千五百五十五

山西布政司 人戶五十七萬五千二百四十九戶

陝西布政司 人戶三十萬

四川布政司 人戶二十五萬三千八百三十三戶

廣東布政司 人戶四十六萬七千三百九十九戶

雲南布政司 人戶一萬五千九百五十五

順天府 人戶一十萬五千一百一十八戶人口

保定府 人戶五萬六千三百三十九戶人口

大名府 人戶六萬六千二百七十七戶人口

真定府 人戶五萬九千四百三十九戶人口

順德府 人戶二萬一千六百一十四戶人口

廣平府 人戶二萬七千七百

延慶州 舊為隆慶

應天府 人戶

松江府 人戶二十萬五千三百一十三戶人口

常州府 人戶五十三萬五千四百九十九

廬州府 人戶三萬

鎮江府 人戶六萬八千三百四十四戶

鳳陽府 人戶九萬五千一百一十八戶人口

揚州府 人戶一十萬四千一百四

淮安府 人戶

三千五百九十七戶人口 **蘇州府** 戶六十六萬七千五百五十五戶人口

七十九萬五千一百一十三戶人口 **松江府** 戶四十八萬八千四百一十四戶人口

戶人口一百萬二千九百九十九戶人口 **鎮江府** 戶六萬九千九百九十九戶人口

四萬七千三百七十三戶人口 **鳳陽府** 戶一十一萬一千七百七十九戶人口

六十二萬二千六百九十八戶人口 **淮安府** 戶一十萬九千二百五十五戶人口

九口 **徽州府** 戶一十一萬八千九百四十三戶人口

人口八十一萬七千六百六十六戶人口 **池州府** 戶一萬八千三百七十九戶人口

府人口五萬二千一百四十八戶人口 **安慶府** 戶四萬六千六百九十九戶人口

五十四萬三千九百六十二戶人口 **太平府** 戶一十七萬六千八百五十五戶人口

四百七十六口 **廣德州** 戶四萬五千二百九十六戶人口

八百四十一戶人口 **滁州** 戶六千七百一十七戶人口

四萬五千七百六十六口 **滁州** 戶六萬七千二百七十七戶人口

八千八百八十九戶人口 **和州** 戶

萬四千九百六十九戶人口 **凡立戶收籍** 洪武二年令凡各處漏口脫

與免本罪收籍當差○凡軍民醫匠陰陽諸色戶許各以原報抄籍

為定不許妄行變亂違者治罪仍從原籍○三年令戶部榜諭天下

軍民凡有未占籍而不應役者許自首軍發衛所民歸有司匠隸工

部又詔戶部籍天下戶口及置戶帖各書戶之鄉貫丁口名歲以字

號編為勘合用半印鈐記籍藏於部帖給於民令有司點閘比對有

不合者發充軍官吏隱瞞者處斬○十九年令各處民凡成丁者務

各守本業出入鄰里必欲互知其有遊民及稱商賈雖有引若錢不

盈萬文鈔不及十貫俱送所在官司遷發化外○正統三年令四川

清軍官員取勘各府州縣人戶有三姓五姓十姓合為一戶者俱各

另為立戶應當糧差不許合戶附籍○天順八年令在營官軍戶丁

舍餘不許附近寄籍如原籍丁盡許摘丁發回○成化二年令在京

男子姪過房與人脫免軍伍○弘治十三年奏准軍戶子孫畏懼軍

役另開戶籍或於別府州縣入贅寄籍等項及至原衛發冊清勾買

發煙瘴地面里書人等捏作近衛所克軍官吏叅究治罪○凡分

戶繼嗣家財田產不問妻妾婢生止依子數均分姦生之子孫其分析

量與半分如別無子立應繼之人方許承紹全分○凡無子者許令同宗昭

姦生子均分無應繼之人方許承紹全分○凡無子者許令同宗昭

承繼先儘同父周親次及大功小功總麻如俱無方許擇立遠房及

同姓為嗣若立嗣之後却生親子其家產與原立子均分並不許乞

承繼先儘同父周親次及大功小功總麻如俱無方許擇立遠房及

同姓為嗣若立嗣之後却生親子其家產與原立子均分並不許乞

承繼先儘同父周親次及大功小功總麻如俱無方許擇立遠房及

同姓為嗣若立嗣之後却生親子其家產與原立子均分並不許乞

養異姓為嗣以亂宗族立同姓者亦不得尊卑失序以亂昭穆

凡婦人夫亡無子守志者分須憑族長擇昭穆相當之人繼嗣其改嫁者夫家財產及原有粧奩並聽前夫之家為主

凡戶絕財產應繼者所生親女承分

凡祖父母父母在者子孫不許分財異居其父祖許無女者入官

立其或擇立賢能及所親愛者不許宗族指以次序告爭并官司受理若義男女婿為所後之親喜悅者聽其相為倚不許繼子并本生父母用計逼逐仍依大明令分給財產若無子家貧聽其賣產

自富戶凡富戶洪武二十四年令選浙江江西湖廣福建四川廣東廣西陝西河南及直隸蘇松常鎮揚州淮安廬州太平寧國安慶徽州等府無田糧并有田糧不及五石殷實大戶克北京富戶附順天府籍優免

差役五年宣德三年令應當富戶之家所在官司再免二丁雜泛差役以備供送

六年令富戶在京入籍逃回原籍或躲避他處順天應天府官查出申部令所在官司即時挨究解發若親鄰里老知者許於官司出首免罪本人能自首赴京者亦免罪若知而不首及有司占愆不發即便究問正犯發口外克軍事事故死絕等項各該官司照數僉補

正統元年令刑部都察院所犯死罪官吏及糧長大戶免運糶收籍順天府其原僉富戶有病故者免僉補

七年詔免年七十以上無依單丁無力富戶仍照數於本州縣撥充人戶

補逃者本身問罪全家起發永遠克軍

十一年令順天府每年十年一次委官審勘富戶若有年老消乏等項行移原籍官司僉補

順八年詔在京富戶今後如有事故不必僉補

成化十四年令順天府查勘在逃富戶應清勾者造冊送部發各該司府州縣拘解補

及以應放免者重役其富戶為事抵充在廂病故者免勾補逃亡病故者仍勾一丁終身除豁

弘治五年題准順天府在逃富戶各該縣幫貼見在廂長當差

嘉靖二十四年議准直隸海州地方疲憊其原額富戶俱停革

二十九年題准將原收富戶銀內動支四百兩給宛大二縣廂長代役仍行各原籍查各富戶果係逃亡節年累

從戶幫僉者自本年為始每名減銀二兩止徵二兩解部如前收給立法稽考如本戶尚有丁者於本戶徵銀不許累及別甲

逃戶凡逃戶其二十八年前全徵在官者立限解部轉發濟邊

逃戶凡逃戶洪武二十三年以前全徵在官者立限解部轉發濟邊

該縣移文差親鄰里甲於各處起取其各里甲下或有他郡流移者即時送縣官給行糧押赴原籍州縣復業

未樂十九年令原籍有司覆審逃戶如戶有稅糧無人辦納及無人聽繼軍役者發回其餘

准於所在官司收籍撥地耕種納糧當差其後仍發回原籍有不回者勒於北京為民種田

宣德五年奏准逃戶已成產業每丁種有成熟田地五十畝以上者許告官寄籍見當軍民匠竈等差及有百里之內開種田地或百里之外有文憑分房起田耕種不悞原籍糧

差或遠年迷失鄉貫見任深山曠野未經附籍者許所在官司取勘見數造冊送部查考其餘不回原籍逃民及窩家俱發所在衛所充軍照例撥與田地耕種納子粒若軍衛屯所容隱者逃民收充本衛所屯軍窩家軍餘人等照隱藏逃軍榜例發邊衛克軍該管軍衛有司官吏旗軍鄰里容隱者照例坐罪若逃軍詐作逃民許限內自首各還原衛所著役限外不首者逃軍并窩家亦照榜例問斷○正統元年令山西河南山東湖廣陝西南北直隸保定等府州縣造逃戶周知文冊備開逃民鄉里姓名男婦口數軍民匠竈等籍及遺下田地稅糧若干原籍有無人丁應承糧差若係軍籍則開某衛軍役及有無缺伍送各處巡撫并清軍御史處督令復業其已成家業願入冊者給與戶由執照仍令照數納糧若本戶原有丁多稅糧十石以上今止存一二丁者認種地五十畝原籍有人辦糧者每人認種地四十畝俱照輕租民田例每畝起科五升三合五勺原係軍匠籍者仍作軍匠附籍該衛缺人則發遣一丁補役該輪班匠則發遣一丁當匠原籍民竈籍者俱作民竈籍竈戶免鹽課量加稅糧如仍不首雖首而所報人口不盡或展轉逃移及窩家不舉首者俱發甘肅衛所克軍○八年令逃軍逃匠逃囚人等自首免罪各發著役罪重者從實開奏量與寬減其逃民不報籍復業團聚非為抗拒官府不服招撫者戶長照南北地方發缺軍衛所克軍家口隨在逃軍逃匠逃囚人等不首者發邊衛克軍○成化二十三年詔陝西山西河南等處軍民先因饑荒逃移將妻妾子女典賣與人者許典買之流民家首告准給原價贖取歸宗其無主及願留者聽隱匿者罪同

凡流民

正統二年令各處有司委官挨勘流民名籍男婦大小丁口排門粉壁十家編為一甲互相保識分屬當地里長帶管若

團住山林湖澤或投託官豪勢要之家藏躲抗拒官司不服招撫者正犯處死戶下編發邊衛克軍里老窩家知而不首及占愆不發者罪同○四年添設山東山西河南陝西湖廣布政司所屬并順天等府州佐貳官各一員撫治流民事簡地方革罷○天順八年添設湖廣布政司叅議一員於荆襄漢陽等府撫治流民○成化元年添設陝西按察司副使一員於漢中府撫治流民○六年奏准流民願歸原籍者有司給與印信文憑沿途軍衛有司每口給口糧三升其原籍無房者有司設法起蓋草房四間仍不分男婦每大口給與口糧三十小口一十五升每戶給牛二隻量給種子審驗原業田地給與耕種優免糧差五年仍給下帖執照○七年令荆襄南陽等處深山窮谷係舊禁山場若不附籍流民潛住團聚為非者許軍衛有司巡捕官兵里老人等拘送各該官司問刑衙門問發邊遠克軍窩藏之家罪同若不係禁約山場止於餘外平地州縣軍屯官莊藏住不報籍者遞發原籍當差逃囚軍匠人等不分山內山外俱發邊衛克軍○十七年添設四川按察司副使一員於重慶保順四府撫治流民○弘治八年添設河南布政司叅政一員於南陽府撫治流民○九年令河南分巡汝南道僉事兼理撫民聽撫治鄖陽都御史節制○十七年令撫按官嚴督所屬清查地方流民久住成家不願回還者就令附籍優免糧差三年如隻身無產并新近逃來軍匠等籍遞回原籍仍從實具奏稽考○嘉靖六年詔今後流民有復業者除免三

年糧後不許勾擾其荒白田地有司出給告示曉諭諸人告種亦免糧役三年三年後如果成熟量納輕糧如有不遵官吏里甲人等一體治罪各州縣官有設法招撫流民復業及招人開墾承種荒白田地數多者俱作賢能官保薦擢用○九年令各省乘大造之年查勘各屬流民置有產業住種年久者准令附籍當差其餘俱各省令回籍生理如或曾經為盜為非事露改易姓名越境潛住者許地方里老舉首拏問若富豪大戶容留及知而不舉者查照律例從重問擬又令撫按官招撫流民令各還鄉查將本處倉庫堪動錢糧并近關事例銀兩量給牛具種子使各安生業毋致失所○四十一年令遠東饑民流入永平河間海傍住居及航海渡登萊者給文遣歸勢家占恠不發者附籍人戶凡附籍人戶正統十三年奏准天下諸司以隱匿逃軍論凡附籍人戶衙門老疾致仕事故等項官員離原籍千里之外不能還鄉者許各所在官司行原籍官司照勘原係軍民匠籍照舊收附如遇缺伍失班即送壯丁補役若原籍無人辦納稅糧於附近州縣照數撥與地畝承種納糧抵補原籍該納之數若附近原籍不及千里者仍發回納糧當差○景泰三年令文職改調事故等項官員遺下家人子弟如有畏避原籍軍匠竄役朦朧報作民籍寄住以致原籍缺役者不分年月久近已未附籍押發原籍官司收管聽繼○正德六年議准各文武官員吏典人等有因陞降改調死亡等事故遺下家人弟男子姪寄住年久成家看守墳塋除已經附籍不許紛更外中間若有遺漏人丁并有遺下地土文職官吏務要移文原籍官司武職官員亦要行移陞降改調衛所照

勘別無許冒許將丁產盡數報官編正圖甲首納糧當差仍於戶下註寫原籍原任貫址及今收籍緣由如仍作寄籍見任當差隨任田產入官若先前漏報今續有遺下額可籍願去見任者所在官司仍移文前去知會○嘉靖六年詔巡城御史嚴督各諫兵馬司官查審京師附住各處軍民人等除浮居客商外其居住年久置立產業房屋鋪面者責令附籍宛大二縣一體當差仍暫免三年以示存恤若有冒假衛所籍貫者行勘發遣○九年題准今後大造之年各該州縣如有流民在彼寄住年久置有田產家業不願還鄉者查照流民事例行文原籍查勘明白許令收造該州縣冊內填入格眼照例當差納糧不許捏為畸零等項名色及破調容隱作為貼戶查出依律治罪其不願入籍者就令還鄉仍行該州縣安輯得所免其雜泛差役三年

卷之第二十

戶部七

戶口二黃冊國初令中書省臣凡行郊祀禮以天下戶口賦籍陳于臺下祭畢收入內庫藏之其重如此後著為成式每歲類報總數十年攢造黃冊以定賦役覈隱漏清逃亡法例甚詳具列于後○凡攢

造黃冊洪武十四年詔天下府州縣編賦役黃冊以一百一十戶為里推丁多者十人為長餘百戶為十甲甲凡十人歲役里長

一人管攝一里之事城中曰坊近城曰廂鄉都曰里凡十年一周先後則各以丁數多寡為次每里編為一冊冊首總為一圖鰥寡孤獨不任役者則帶管於百一十戶之外而列於圖後各曰畸零冊成一格式有司先將一戶定式謄刻印板給與坊長廂長里長并各甲首令入戶自將本戶人丁事產依式開寫付該管甲首其甲首將本戶并十戶造到文冊送各該坊廂里長坊廂里長各將甲首所造文冊攢造一處送赴本縣本縣官吏將冊比照先次原造黃冊查算如人口有增即為作數其田地等項買者從其增添賣者准令過割務不失原額排年里長仍照黃冊內原定人戶應當設有消乏許於一百戶內選丁糧近上者補充圖內有事故戶絕者於畸零內補缺如無畸零方許於鄰圖人戶內撥補其上中下三等入戶亦照原定編排不許更改果有消乏事故有司驗其丁產從公定奪仍於各文冊前函本縣照依式樣類總填圖所在有司官吏里甲敢有團局造冊科斂害民或將各處寫到如式無差文冊故行改抹刁蹬不收者許老人指實連冊縛縛害民吏典赴京具奏犯人處斬若頑民誣誣排陷者抵罪若官吏里甲通同人戶隱瞞作弊及將原報在官田地不行明白推收過割一槩影射減除糧額者一體處死隱瞞人戶家長處死人口遷發化外○凡編排里長務不出本都且如一都有六百戶將五百五十戶編為五里剩五十戶分派本都附各里長名下帶管當差不許將別都人口補缺其畸零人戶許將年老殘疾并幼小十歲以下及寡婦外郎寄莊人戶編排若十歲以上者編入正管且

如編在先次十歲者今已該二十歲其十歲以上者各將年分遠近編排候長一體充當甲首其有全種官田人戶亦編入圖內輪當○凡冊式內定到田地山塘房屋車船各項款目所在官司有者依式開寫無者不許虛開若類縣總都總收除項下止許開寫人丁事產總數不必備開花戶其州縣將各里文冊類總填圖完備仍依定式將各里人丁事產攢造一處另造類冊一本於內分豁各鄉都人丁事產總數正官首領官吏躬親磨算查對相同於各里并本州縣造到文冊躬親檢閱磨算相同本府依定式另造總冊一本於內分豁各州縣人丁事產總數并州縣造到各項冊後一體開寫年吏親齋其布政司所轄府州仍申解布政司本司官吏躬親檢閱磨算相同依式類造總冊一本於內分豁各府州人丁事產總數於各府州造到總冊後填寫年月書名畫字用印委官一員率各府州縣官吏親齋俱限年終進呈○凡菴觀寺院已給度牒僧道如有田糧者編入黃冊與里甲納糧當差於戶下開寫一戶某寺院菴觀某僧某道當幾年里長甲首無田糧者編入帶管畸零下作數○凡黃冊字樣皆細書大小行款高低照坐去式樣面上鄉都保分等項照式刊印不許用紙浮貼其各州縣每里造冊二本進呈冊用黃紙面布政司府州縣冊用青紙面○二十六年定凡各處戶口每歲取勘明白分豁舊管新收開除實在總數縣報於州州類總報之於府類總報之於布政司布政司類總呈達戶部立案以憑稽考仍每十

年戶部具奏行移各布政司府州縣攢造黃冊編排里甲分豁上中下三等入戶遇有差役以憑點差若有逃移者所在有司必須窮究所逃去處移文勾取赴官依律問罪仍令復業○景泰二年奏准凡各圖人戶有父母俱亡而兄弟多年各變者有父母存而兄弟近年各變者有先因于幼而招婿今于長成而婿歸宗另變者有先無子而乞養異姓于承繼今有親子而乞養子歸宗另變者俱准另籍當差其兄弟各變者查照各人戶內如果別無軍匠等項後占規避室礙自願分戶者聽如人丁數少及有軍匠等項役占室礙仍照舊不許分居○凡各里舊額人戶除故絕并全戶克軍不及一里者許歸併一里當差餘剩人戶發附近外里轉圖編造不許寄莊若有詭立姓名者許首告改正其有自願賣與本處人民為業除豁寄莊戶籍者聽若違例寄莊者所在有司拘問田地入官其軍衛官下家人旗軍下老幼餘丁曾置附近州縣田地願將人丁事產於所在州縣附籍納糧當差者聽○凡各處招撫外郡人民在境居住及軍民官員事故改調等項遺下家人弟男子姪置有田地已成家業者許令寄籍將戶內人丁事產報官編入圖甲納糧當差仍於戶下註寫原籍貫址軍民匠竈等戶及今收籍緣由不許止作寄籍名色如違所在官司解京發口外克軍田產入官○凡攢造黃冊如有姦民豪戶通同書手或詭寄田地飛走稅糧或瞞隱丁口脫免差徭或改換戶籍埋沒軍伍匠役者或將里甲那移前後應當者許自首改正入籍免本罪其各司府州縣委官并當該官吏提督書算從實攢造仍先以提調委官并書算姓名貫址造冊一本繳部如有以前作弊者事發

問罪免軍○三年令各處攢造黃冊官吏里書人等捏甲作乙以有為無以無為有者事發所在法司解京並發口外為民○天順五年奏准各處流移人戶及軍民官員事故遺下家人先年編成里甲開墾荒地為業已久者各府委官丈量俱照輕則每畝起科秋糧米二升三合草一斤造入黃冊納糧當差如仍寄籍及不附籍者解原籍復業田產入官凡各司府州縣總冊各委官吏親齎進呈其各里文冊另差官徑送南京戶部○弘治四年奏准先年造冊之時有將丁口漏報或稅糧詭寄戶籍那移者許先行備開緣由自首本管州縣申詳合于司府查對相同明白改正免罪其官吏里書人等如有通同作弊照例問罪造冊完日州縣各計人戶若干填寫帖文各一紙後開年并填委官里書人役姓名用印鈐蓋申達司府知會給發各戶親領執照使知本戶舊管新收開除實在丁糧各若干憑此納糧當差下次造冊各戶抄謄似本開報州縣以為憑據○十三年令攢造黃冊係軍戶者務備開某戶某人及於某年月日為某事發克某衛所軍其有事故等項亦備細開具以便查考○正德六年奏准排年里長僧道有田糧者編入黃冊同里甲納糧當差無糧者編入帶管時零世家大族規避重差花分小戶者許令首改歸併○十五年議准今後攢造里甲止據人戶丁產見在官第其等則如或本里人戶不敷十甲之數就於附近里內人戶撥補完足若分析戶籍不問本里他圖本圖果有消乏亦許還併○嘉靖九年題准各處州縣查審消乏里分不成甲者驗其丁產歸併務使一十一戶為一甲○十年令巡按御史備行布政司及南北兩直隸府州縣今次黃冊照依舊式

穿甲攢造違者聽後湖管冊官查究○四十一年令大造黃冊完解後湖之日管冊官即會大數繕寫首列 祖宗以來戶口田土稅糧總數繼開今日總數務期簡核進獻 御覽在湖庫匠舊止一百一十名各庫冊雖及二年難以曬晾一周今後每一大造庫房三十間量加四十二名聽將查冊書手分派每書手二名領匠八名將庫冊清曬周而復始永為定規有作弊毀裂冊籍等項比棄毀制書律論

○凡查造委官 正統十二年奏准南京戶部清查各處黃冊於國子監取監生四十名戶部委官一員提督另騰查對發

各該司府州縣對欵改造差吏徑送南京戶部仍類造改過總冊一本送部查考差錯官吏人等查提問罪○弘治三年奏准各處大造黃冊俱責成分巡分守知府正官其州縣監造官不拘正佐但推選行止端莊年力精銳幹辦明敏者專管仍先令里書抄寫原本舊管交監造官即拘排年里甲親供似冊供詞細開人口正耗稅糧出入戶籍緣由其有舊本宿弊許自首改正免罪監造官參詳考訂攢造冊稿然後別選諳曉書手依稿騰寫定限三二月完送本府知府親自磨對仍拘原供排年里甲覆審明白申送分巡分守處辦驗印封類解如

經該官吏不用心查對里書故將原冊改抹致有丁口增減田糧飛走戶籍錯亂者本犯發附近衛所充軍里書發口外為民若干礙監造官員亦治以枉法重罪其黃冊字俱照題本字樣真楷書寫事完選委司府官員率領各屬經該官吏定限年終到部送後湖查考中

問查有洗改字樣過違限期先將差來人問罪若事下軍伍稅糧重情一體查究照例處治其黃冊俱用厚紙背面如法裝釘仍於冊內

請及行南北直隸撫按官會推所屬佐貳官每府州各一員疏名上聞各提調督理大造黃冊不許別項差占仍降勅各該委官以便行事若有紙張紛飭差錯稽遲等弊俱聽後湖管冊 ○凡免造地方 洪武二十四年奏准凡雲南各府攢造黃冊除流官及土官馴熟府分依式攢造外其土官用事邊遠頑野之處里甲不拘定式聽從實編造

貴州宣慰司不造播州宣慰司附近通漢語者編造其餘夷民賦役不造○景泰六年奏准四川威州并保縣極邊番夷黃冊免造 賦役國初因賦定役每十年大造黃冊戶分上中下三等差役照冊僉定

追法久弊生歷朝每有釐正更創如銀差力差聽差十段錦一條鞭及南北派田之異其例畧見於後○凡審編賦役 洪武三年令各處而不應役者許自首○十七年令各處賦役必驗丁糧多寡產業厚薄以均其力違者罪之○十八年令有司第民戶上中下三等為賦役冊貯於廳事凡遇征役取驗以革吏弊○二十一年令稅課司局巡欄止取市民殷實戶應當不許僉點農民○二十四年令寄莊人戶除里甲原籍排定應役其雜差役皆隨田糧應當○又令在外布政司按察司府州縣官俱給官錢買馬市民輪流看養○二十六

年定凡各處有司十年一造黃冊分豁上中下三等戶戶仍開軍民
 寵匠等籍除排年里甲依次充當外其大小雜泛差役各照所分上
 中下三等戶戶點差○三十一年令各都司衛所在營軍士除正軍
 并當房家小其餘盡數當差○正統五年令各府州縣每歲查見在
 人戶凡有糧而產去及有丁而家貧者為貧難戶止聽輕役○景泰
 元年令里長戶下空閒人丁與甲首戶下人丁一體當差若隱占者
 許甲首首告○又令各處有司馬夫二十丁買馬十丁養馬俱於市
 民僉充○成化元年奏准今後清理軍匠外其餘一應事情糧差等
 項止令該年里甲與同老人結勘催辦不許拘擾十年里甲○六年
 令有司馬夫不許占役丁多富戶及辦納月錢○十五年令各處差
 徭戶分九等門分三甲凡遇上司坐派買辦採辦務因所派多少定
 民輸納不許隔年通徵銀兩在官○弘治元年令各處審品均徭查
 照歲額差使於該年均徭人戶丁糧有力之家止編本等差役不許
 分外加增餘剩銀兩貧難下戶并逃亡之數聽其空閒不許徵銀及
 額外濫設聽差等項科差違者聽撫按等官糾察問罪奏請改調不
 舉者坐罪鎮守衙門不許干預均徭○又令在京事故校尉力士幼
 軍廚役隨任人口照回當差其在京潛住冒頂軍匠者遞回○五
 年令順天府所屬人民有私自投充慶慶戶海戶及勇士校尉軍廚縣
 避糧差者除本役外其戶下人丁照舊納糧當差○七年令布按二
 司及各府官馬夫於所屬州縣各僉中等三丁人戶十戶共出銀四
 十兩解送掌印官處分給各官自行買馬餵養其州縣者於隔別府
 分僉充亦徵銀解送各掌印官分給買馬餵養○十三年奏准各布

政司并直隸府州掌印官如遇各部派到物料從公斟酌所屬大小
 豐歉坐派若豪猾規利之徒買囑該吏妄稟偏派下屬承攬害民者
 俱問發附近衛所克軍各該掌印官聽從者參究治罪○嘉靖六年
 令撫巡等官查考各州縣有令見年里甲本等差役之外輪流直日
 分授供給米麪柴薪油燭菜蔬等項及遇親識往來使客經過任意
 攤派下程陳設酒席饋送土宜添撥脚力者拏問罷黜若二司官縱
 容不舉撫按官以罷軟開報○又令近京地方新添白地買地等項
 銀兩巡按官通行查明即便停革○九年令各該司府州縣審編徭
 役先查歲額各項差役若干該用銀若干黃冊實在丁糧除應免品
 官監生員吏典貧難下戶外其應役丁糧若干以所用役銀酌量
 每人一丁田幾畝該出銀若干儘數分派如有侵欺餘剩聽差銀兩
 入已者事發查照律例從重問擬○十五年題准今後凡遇審編均
 徭務要查照律例申明禁約如某州縣銀力二差原額各該若干實
 該費銀若干從公查審刊刻成冊頒布各府州縣候審編之時就將
 實費之數編作差銀分為三等九則隨其丁產量差重輕務使貧富
 適均毋致偏累違者糾察問罪○十六年議准將昌平州歲派各項
 差銀一千五百四十九兩有零於內量減三分之一通融分派順天
 府所屬州縣以補原額之數○十七年令遼東各衛所徭役照依順天
 裏地方五年一次審編○三十七年奏准天下正賦戶給青由先開
 田畝糧石仍分本色金花折銀使民周知輸納其一時加派不得混
 入亦不分官員舉監生員吏戶人等一例均派另給印信小票與民
 執照事畢停止○四十年奏准河南均徭庫子擇殷實有力者朋克

協濟掌印官置空白文簿二扇赴巡按衙門用印鈐蓋發各役收掌
 遇派辦一應公費照數登記聽巡按及守巡官吊查至于各倉斗級
 俱今年終交盤其後收支皆見後承當毋得牽繫舊役○又令內府
 各監局司庫等衙門將各匠役定以一萬七千一百名錦衣衛各旗
 校定以一萬六千四百名光祿寺廚役定以三千六百名太常寺廚
 役定以一千一百名各為額數如有事故止許在冊餘丁查補不得
 踰數濫收○四十四年議准江南行十段錦冊法算訣每年銀力差
 各若干總計十甲之田派為定則如一甲有餘則留二三甲用不足
 即提二甲補之鄉官免田十年之內止免一年一年之內止于本戶
 寄莊田畝不拘同府別府但已經原籍優免者不許再免○又令凡
 流寓客戶查入版籍協濟均徭酌派丁糧○隆慶元年令黃甫川等處
 河道通行造船二十隻每隻諛用水手四名於葭州神木府谷吳堡米
 脂綏德等州縣增入徭規照船僉派每名准免徭銀四兩如隔越稍
 遠情願徵銀代募亦從其便○四年題准江西布政司所屬府州縣
 各項差役逐一較量輕重係力差者則計其代當工食之費量為增
 減係銀差者則計其扛解交納之費加以增耗通計一歲共用銀若
 于照依丁糧編派開載各戶由貼立限徵收其往年編某為某役某
 為頭戶貼戶者盡行查革如有丁無糧者編為下戶仍納丁銀有丁
 有糧者編為中戶及糧多丁少與丁糧俱多者編為上戶俱照丁糧
 併納著為定例 此一條鞭法之始 ○凡優免差役
 洪武元年詔民年七十之上者許一丁侍養免雜差役○二年令
 凡民年八十之上者許一丁侍養免雜差役○三年令

替出官無田產者許存侍丁與免雜役○三年定凡民間寡婦三十
 以前夫亡守志至五十以後不改節者旌表門閭除免本家差役○
 四年令免闕里孔氏子孫二十六戶徭役○又令各府縣軍戶以田
 三頃為率稅糧之外悉免雜役餘田與民同役○七年令山東正軍
 全免差役貼軍免百畝以下餘田與民同役○又令官員亡故者免
 其家徭役三年○十三年令六部都察院應天府并兩縣判祿司儀
 禮司行人司隨朝官員除本戶合納稅糧外其餘一應雜差役盡
 免又各處功臣之家戶有田土除合納稅糧草夫役其餘糧長里長水
 馬驛夫盡免鳳陽揚州二府及和州民畜養馬一匹者免二丁○十
 六年令鳳陽臨淮二縣民免雜差役○永樂八年令各處軍衛有
 司軍匠在京充役者免家下雜差役○九年令自願徙北京為民
 及免杖而徙者免徭役五年徒流而徙者免徭役三年○二十二年
 令天壽山種樹人戶免雜差役○宣德元年令 天地壇壇戶免
 雜差役○三年令迤北回還軍餘民人收克衛馬監勇士者免其
 原衛原籍戶下人丁差役○四年令各衛所軍每名免戶下一丁
 差役若在營有餘丁亦免一丁供給○正統元年令先聖子孫流寓
 他處及先賢周敦頤程顥程頤司馬光朱熹之嫡派子孫所在有司
 俱免差役○四年令雲南土馬軍自備鞍馬兵器糧食聽征者免本
 戶差役四丁○六年令陝西土軍優免五丁餘聽科差○七年令天
 文生陰陽生俱免差役一丁其陝西土軍土民餘丁若戶丁有在邊
 操備者亦免雜差役○十年令監生家免差役二丁○十一年令
 交趾老疾致仕官員遺下妻子家人許於所在官司入籍不拘丁數

俱待本官故後三年當差子孫家小入籍者撥田耕種亦待三年後
 當差○十二年令雲南土官四品以上優免一十六丁五品六品一
 十二丁七品十丁八品九品八丁雜職六丁其餘人丁俱另立籍與
 民一體當差○景泰元年令各處操備民壯戶內每名免三丁雜
 差後○成化二年令宛平昌平二縣墳戶免雜差役○弘治元年
 奏准親王親雜後免二丁郡王親一丁鎮國等將軍夫人親父
 一丁昌平縣墳戶等戶免三丁不許全戶優免○又令京城火夫御
 馬監養馬勇士除本身免二丁其餘與不係養馬者見丁編當尚膳
 監光祿寺廚後將軍力士轎夫旗校寮婦吏典并御用監司禮監銀
 作局高手匠役俱免本身其餘見丁編當軍民諸色人等并債房諸
 色人等見丁編當凡火夫總甲一年一次以有物業行止者克當○
 十三年令免光祿寺酒戶差役二丁其有消泛者除豁免補○十五
 年令陵戶海戶墳戶廟戶壇戶園戶瓜戶果戶米戶藕戶窰戶羊戶
 每戶俱量留二三丁供役其餘丁多者悉查出當差如有投克影射
 者發邊遠克軍○十八年議准凡任及以禮致仕官員照例優免雜
 泛差徭其為事為民克軍等項回籍官員起蓋鋪面債與軍民照例
 提鈴做夫不許妄行優免○又議准辦納鹽課竈丁一丁至三丁者
 每丁免田七十畝四丁至六丁者每丁免田六十畝七丁至十丁者
 每丁免田五十畝十一丁至十五丁者每丁免田四十畝十六丁至
 十九丁者每丁免田三十畝二十丁者全戶優免○正德五年議
 准陵戶墳戶雜泛差役除正身外准免二丁其餘人丁一體當差○
 嘉靖九年題准各該竈戶內有舉人監生生員省祭史役照舊例事

例一 體優免○又今查各陵墳園戶及佃戶原額應該若干戶照所
 屬州縣地方繁簡過編審均徭分別等第另命更換替下人戶聽當
 別差其那移戶并定國公惠安伯佃戶止免本身餘丁退出與民一
 體當差○十五年詔各處帝王陵寢前代名賢及本朝公侯駙馬伯
 文武大臣勅葬墳墓所在官司照例編餘附近民人一丁看護免其
 雜泛差役其瑩域所占地畝稅糧一併除豁○二十四年議定優免
 則例京官一品免糧三十石人丁三十丁二品免糧二十四石人丁
 二十四丁三品免糧二十石人丁二十丁四品免糧十六石人丁十
 六丁五品免糧十四石人丁十四丁六品免糧十二石人丁十二丁
 七品免糧十石人丁十丁八品免糧八石人丁八丁九品免糧六石
 人丁六丁內官內使亦如之外官各減一半教官監生舉人生員各
 免糧二石人丁二丁雜職省祭官承差知印吏典各免糧一石人丁
 一丁以禮致仕者免十分之七閒住者免一半其犯職革職者不在
 優免之例如戶內丁糧不及數者止免實在之數丁多糧少不許以
 丁准糧丁少糧多不許以糧准丁俱以本官自己丁糧照數優免但
 有分門各戶疎遠房族不得一槩混免○二十八年議准陵園海戶
 量免人丁不許將田畝折免○三十二年令查竈戶新買民田不拘
 年月久近畝數多寡照例與民編派○隆慶元年令天下有司查照
 優免舊規量加從寬定為限制止免各人本圖戶下田土其餘各圖
 各鄉不准優免其詭寄田地等弊仍許自首免罪○五年令上林苑
 海戶永樂宣德年間額設正德年間續補及係正身充當者准與
 全免差役若係添補量行優免三丁其餘丁產與民一體均編○

婚姻 洪武二年令凡嫁娶皆由祖父母父母主婚祖父母父母俱無
者從餘親主婚若夫亡携女適人者其女從母主婚若已定婚
未及成親而男女或有身故者不追財禮其定婚夫作盜及犯徒流
移鄉者女家願棄者聽還聘財其定婚女犯姦經斷夫家願棄者追
還聘財五年無故不娶及夫逃亡過三年不還者並聽經官告給執
照別行改嫁亦不追財禮○凡招婿須憑媒妁明立婚書開寫養老
或出舍年限止有一子者不許出贅如招養老女婿者仍立同宗應
繼者一人承奉祭祀家產均分如未立繼身死從族長依例議立○
凡男女婚姻各有其時或有指腹割衫襟為親者並行禁止○五年
令蒙古色目人氏既居中國許與中國人結婚姻不許與本類自
相嫁娶違者男女兩家抄沒入官為奴婢其色目欽察自相婚姻不
在此限○二十六年定凡民間男女嫁娶不許同姓及尊卑親屬相
為婚姻違者律有常憲○永樂四年詔北京山東等處人民流移各
處趨食有將女憑媒禮嫁在處人民為妻已生男女者保勘明白仍
許完聚不必發回原籍○正統四年令武職不得與所管旗軍結婚
○十一年令雲南四川貴州所屬宜慰宣撫安撫長官司并邊夷府
州縣土官衙門不分官吏軍民其男女婚姻皆依 朝廷禮法違者
罪之○弘治二年令有許告服內成婚者如親病已危從尊長主婚
招婿納婦罪止坐主婚免離異若親 讀法 洪武四年令凡國家律令
死刑未成服輒婚配仍依律斷離異 讀法 并續降條例事理有司官
吏須要熟讀詳玩明曉其意監察御史按察司官所至之處令其講
讀或有不能通曉者依律究治○二十一年賜天下武臣大誥令其講

子弟誦習○二十四年令天下生員兼讀誥律○二十五年詔令各
處官民之家傳誦大誥三編凡遇鄉飲酒禮一人講說眾人盡聽使
人皆知趨吉避凶不犯刑憲其秀才教訓子弟引赴京考試有記一
編兩編或全記者俱受賞仍其賞過名數曉諭天下○二十六年令
凡民間要講讀大誥律令勅諭老人手榜及見丁普業牌面沿門
輪遞務要通曉法意仍仰有司時加提督○永樂元年令各處教官
訓導依前教讀講解聽候考試其市井鄉村秀才一體用心教訓如
不熟讀及聞知考試推託不赴者治罪○十七年令各處軍衛有司
凡洪武年間一應榜文俱各張掛遵守如有藏匿棄毀不張掛者交
遲處死○成化元年奏准各處修蓋榜房將洪武永樂正統年間節
次頒降榜文謄寫張掛諭衆通知○四年奏准各處有司每遇朔望
誦學行香之時令師生講說大明律及 御製書籍俾官吏及合屬
人等通曉法律倫理違者治罪○嘉靖八年題准每州縣村落為會
每月朔日社首社正率一會之人捧讀 聖祖教民榜文申致警戒
有抗拒者重則告官輕則 罰米入義倉以備賑濟

卷之第二十一

戶部八

倉庾 國家設倉庾儲粟以贍軍賑民兩京直隸各布政司府州縣
各都司衛所以及王府莫不備具其收貯有時支給有數注銷有冊

各有通例茲具列於後而分內外倉于前至預備倉常存二年之蓄
以需緩急因附見云京倉水次倉附長安門倉東安門倉西安門倉北安門倉舊太倉一十一

衛水樂七年設獻陵衛倉景陵衛倉昭陵衛倉羽林前衛倉忠義前衛倉忠義後衛倉義勇右衛倉蔚州左衛倉大寧中衛倉錦衣衛

倉神武宣德年設裕陵衛倉茂陵衛倉康陵衛倉義海左衛倉新太倉七衛宣德年設裕陵衛倉茂陵衛倉康陵衛倉義海

運倉六衛宣德年設舊海子地設泰陵衛倉永陵衛倉忠義右衛倉寬河衛倉燕山左衛倉義勇後衛倉

八衛水樂七年設府軍衛倉燕山右衛倉彭城衛倉龍驤南新倉

衛永樂年設府軍左衛倉府軍右衛倉府大軍倉四衛永樂年設永

手衛倉大軍濟陽倉二衛永樂七年設金吾右衛倉濟陽衛倉祿米倉二衛嘉靖四

府軍彭城二倉之半為祿米倉外東倉為衛倉內西新太倉四衛永

年設虎賁左衛倉金吾後衛倉太平倉二衛弘治十七年設正德八年

倉府軍後衛倉羽林左衛倉通州倉四大運倉名俱正統元年

併于中倉大運西倉永樂七年設通州衛西倉通州左衛西倉通州

順年添廠通州衛南倉通州左衛南倉通州右衛南倉定邊衛南倉

中倉定邊衛中倉神武中衛東順天府牛房倉詳見後南京四

倉舊屬大運東今併屬於此

倉見南應天府常平水次倉五處天津左右三倉永樂二年建今

年建今二十八廠臨清廣積常盈三倉永樂四年設今四十八廠

廠徐州永福廣運二倉永福洪武元年建廣運永樂十三年建今四

年建弘治三年存二十七廠凡倉敷建置洪武四年設軍諸倉

○二十八年置皇城長安東西安北安四門倉每倉設副使一員

永樂七年置北京金吾左右羽林前常山左右中燕山左右前濟陽

濟州大興左武成中左右前後義勇中左右前後神武左右前後忠

義左右前後武功中寬河會州大寧前中富峪蔚州凡三十七衛倉

及錦衣中懷來守禦二千戶所倉每倉設副使一員○十三年令通

州張家灣起蓋倉廠七十間名通濟倉收貯各處饋運糧○宣德六

增置倉廠

凡管糧專官

永樂十三年設淮安常盈倉令戶部主事一員提督收放○宣德三年令在京各衛添設

經歷一員監收支糧其內外衛所倉俱令各衛首領官與倉官專管
 罷軍職管糧○十年令戶部郎中主事各倉場分管糧事二年更代
 ○正統三年令戶部侍郎一員同內官總督在京通州倉侍郎兼提督
 象馬牛羊等房草豆○五年添設郎中主事五員分發提督德州倉
 并象馬房等倉場收放○十年令總督在京通州倉侍郎兼提督臨
 清徐州淮安等處倉糧○十四年令內外各倉場監督收放糧草郎
 中主事等官一年一代回日備開數日繳部仍將經行卷簿相沿交
 割若有虧折欺蔽續差官員徑自具奏○景泰三年令各倉監收官
 員嚴督官攢庫斗人等修葺倉場開通溝渠其曠職坐視渰沒糧草
 者拏問追陪○成化二年令戶部管糧官提調官軍人匠修理倉廩
 仍令巡倉御史常川點視○十一年令京通二倉各委戶部員外一
 員定歲坐撥糧米務令挨次不許徇情私占廩座○嘉靖九年題准
 請勅一道齋付通倉坐糧員外郎會同巡倉御史督理運糧其各總
 輕齋銀兩照例驗給官軍雇脚完糧其通惠河成扣省開運脚價解
 送太倉以備脩河等項支用○萬曆二年鑄 **凡在倉員役** 正統十四
 給監督徐州淮安臨清德州天津倉關防 **凡在倉員役** 正統十四
 倉官攢軍斗多餘之數止留大使一員副使一員攢典二名軍斗二
 十名○景泰三年革各倉場致仕武官守把門禁止令辦事官一員
 管理○又令在京并通州倉軍斗收糧不及三萬石者每十名內摘
 撥五名回衛○又令各倉斗級庫子開寫年甲鄉貫住址編造文冊
 候巡視官員點關○天順七年奏准直隸淮安府常盈倉徐州廣運
 倉各存留大使一員副使二員攢典二名斗級一百名修倉夫匠二

百名山東東昌府臨清倉存留大使一員副使一員攢典一名斗級
 二十名臨清廣積倉存留大使一員副使二員攢典二名斗級三十
 名二倉共存留脩倉夫匠二百名各倉原設官攢等項多餘之數裁
 減○成化二十三年令京通二倉并淮安徐州臨清水次各倉場內
 官原設者存留添設者取回○正德十六年令京通二倉水次倉
 皇城各門京城九門各馬場倉場各皇莊等處但係正德年間額外添
 內臣司禮監照弘治初年查參取回○又令臨清倉監督內臣止留
 見在二員著廉靜行不許縱容下人生意害人以後不必添補○
 嘉靖元年奏准德州原設脩倉夫止僉五十名與臨清脩倉夫每名
 各徵銀二兩臨清廣積二倉額設斗級五十名與德州倉四十八名
 每名各徵銀一十二兩俱解臨德二州庫收斗級就審諒州有業人
 戶應當按季給與工食銀每年共一十二兩脩倉人夫候戶部委官
 脩理明文至日陸續雇用○三年議准今後京通兩倉太監不許添
 設○八年議准裁革通倉把門各衛致仕千百戶等官門軍送回原
 衛當差查選該倉守支官攢軍斗老成精壯之人分班把守按季更
 換○二十五年議准羽林前等五十一衛倉每年該衛原僉軍斗六
 名共二千四百八十名除見軍收糧外其守支年分止選精壯軍斗
 四名同頂廢小甲一名在倉看守錢糧餘二名退回原衛當差俱停
 支月糧候挨陳坐放之時行取回倉眼同放支不許投克影射占役
 違者查究其各倉但查有剩糧二千石以下者即令盤併別處或即
 令支盡攢典遣歸省祭軍斗發回該衛○二十七年議准各倉場監
 局商人照清理鋪行事例奏差給事中御史各一員會同順天府堂

上官督同宛大二縣掌印官五城兵馬從公查審分爲上中下三等
 造冊二本一存本府備照一送戶部分發各司遇有各倉場上納糧
 草等料挨名順序派撥應役以後仍十年一次審編貧乏者除豁富
 厚者增補○萬曆七年題准裁革京倉經歷五員通倉經歷一員○九
 年題准臨德天津等倉委官三年一次盤
凡倉糧收支 宣德五年
 驗明白即將官攢照例起送免其守支
 衛倉每廩置牌一面開所收糧數并部運官吏旗軍糧長納戶及收
 糧官攢斗級姓名於上掛殿門以便點閱○又令各處軍民運糧到
 京赴戶部告判該司徑送本部委官處定厥收受轉行該衛用印信
 下帖發該倉收納○六年令南京及淮安徐州臨清各倉實收通關
 戶部刊印仍置號簿編寫內外字號用半印空填年月每年量印幾
 千道并外號簿發監收官執掌眼同該倉官攢查明填寫實收米數
 給付納戶原籍官司繳比對查考○正統三年令各衛倉糧放支
 盡絕盤有糠粃米塵給與屯重糞田○景泰五年令京倉納糧部運
 官通申納戶領籌其揚米摯斛行繁檯斛折席等項止許正設軍斗
 如納戶自願雇人者聽○七年令京通二倉各處談納糙粳米未完
 者准以陳米補納仍令該倉應時放支不許存留○又令兩京東安
 等四門倉收剩餘糧并篩揚不堪米數照光祿寺事例批寫數目即
 令納戶領出該倉官攢刁難指留者治罪○正德元年令內府各監
 局各庫及各處倉場收受錢糧除舊例該用鋪墊席楷等項該部查
 議定以數目取用外不許以前指以各項使用爲由勒索納戶財物
 違者重治○六年令查京通二倉見在木斛取先年籌降鐵斛較勘

合內不差原有印烙者存留無印烙者補印分送各倉用使每年二
 月內較勘一次官攢斗級人等如有仍舊通同增減收放而者從
 重究治○十二年令京通二倉監督員外郎每月取各倉收卷簿
 查美放支未盡糧木倉數盡數造冊送部并內外總督衙門查照戶
 部將冊割委坐糧員外郎挨次坐撥放支坐盡倉厥官攢起送軍斗
 回衛○十六年議准京倉收受糧斛照舊止令原委主事督收不許
 提督太監違例攘收納賄作弊○嘉靖八年議准各處運糧官旗
 納糧完日交納榜木板片鋪墊倉厥止令員外郎照樣收受如糧
 米在某倉板木亦在某倉務使京通二倉事體歸一收完具數呈
 遞總督衙門查考如有留難索要用者聽外總督及巡倉御史
 參究鞫問○九年題准嘉靖八年取到兩淮餘鹽銀十萬兩候秋
 成米價頗平分投委官召買運赴徐淮二倉交收其嘉靖九年十
 年該銀二十萬兩候前銀耀足再行支取相時買納以便支運如南
 北地方時歲豐歉不一通融本折對酌奏請○十一年題准京倉各
 廩盤出附餘陳腐黑豆豌豆等項雜糧內頗堪食用者量給兩縣孤
 老不堪食用者送西苑水田培壅○二十七年議准霸上鄭家莊
 等處各倉場子粒銀以後不許內臣收掌俱著巡青科道驗發附
 近州縣收貯聽候倉場脩墻支用若有餘積亦聽科道具數題發
 戶部奏作馬匹草料○萬曆七年定車戶車脚在京東倉每石給銀
 一分六厘西倉每石給銀二分一厘通州西倉南倉北門每石
 銀一分一厘西倉南門二門每石銀七厘
凡各倉禁例 宣德四年榜
 諭各倉凡收

合內不差原有印烙者存留無印烙者補印分送各倉用使每年二
 月內較勘一次官攢斗級人等如有仍舊通同增減收放而者從
 重究治○十二年令京通二倉監督員外郎每月取各倉收卷簿
 查美放支未盡糧木倉數盡數造冊送部并內外總督衙門查照戶
 部將冊割委坐糧員外郎挨次坐撥放支坐盡倉厥官攢起送軍斗
 回衛○十六年議准京倉收受糧斛照舊止令原委主事督收不許
 提督太監違例攘收納賄作弊○嘉靖八年議准各處運糧官旗
 納糧完日交納榜木板片鋪墊倉厥止令員外郎照樣收受如糧
 米在某倉板木亦在某倉務使京通二倉事體歸一收完具數呈
 遞總督衙門查考如有留難索要用者聽外總督及巡倉御史
 參究鞫問○九年題准嘉靖八年取到兩淮餘鹽銀十萬兩候秋
 成米價頗平分投委官召買運赴徐淮二倉交收其嘉靖九年十
 年該銀二十萬兩候前銀耀足再行支取相時買納以便支運如南
 北地方時歲豐歉不一通融本折對酌奏請○十一年題准京倉各
 廩盤出附餘陳腐黑豆豌豆等項雜糧內頗堪食用者量給兩縣孤
 老不堪食用者送西苑水田培壅○二十七年議准霸上鄭家莊
 等處各倉場子粒銀以後不許內臣收掌俱著巡青科道驗發附
 近州縣收貯聽候倉場脩墻支用若有餘積亦聽科道具數題發
 戶部奏作馬匹草料○萬曆七年定車戶車脚在京東倉每石給銀
 一分六厘西倉每石給銀二分一厘通州西倉南倉北門每石
 銀一分一厘西倉南門二門每石銀七厘
凡各倉禁例 宣德四年榜
 諭各倉凡收

支糧草官吏人等有折收金銀并攬納偷盜者許諸人首告或拿送
 法司正犯處斬仍追原物入官家屬發邊遠充軍首告者賞鈔五十
 貫○七年令法司犯贓徒流雜犯死罪官吏人等有有力者編充通州各
 衛倉斗級如官橫軍斗人等有偷盜虛出等弊許首告得實放免仍
 賞鈔一千貫若通同偷盜作弊者加以重罪逃走者發戶外充軍○
 正統七年榜諭各衛差委監支官軍月糧頭目不許擅立大小把總
 名色及官攢人等通同作弊違者令巡倉御史并戶部管糧官拏問
 ○景泰三年令各倉官攢斗級人等不許勒要納戶分例曬米地鋪
 及關糧人擅斛等項錢物○四年令各倉收糧官攢軍斗不許小脚
 人等奪攬挑擔如納戶自願雇倩者每米一百石止許小脚二十名
 ○天順元年令在京各倉場凡把持誑騙包攬坑陷納戶攬擾倉場
 之人許人指實首告連當房家小發邊遠充軍○弘治十二年奏准
 凡京倉小脚歇家營求在官指稱公用為由索取圍基等項錢物及
 別項求索許被害之人赴總督及巡倉官處陳告就於本倉門首柳
 號一箇月軍發邊衛克軍民發口外為民干礙內外官員奏請定奪
 ○嘉靖七年議准內外總督及京通巡倉御史坐糧監收官員通行
 曉諭禁革凡遇有指稱太監名目勒要茶果等錢各官攢斗級人等
 索取常例銀物生事刁難聽各該官員并緝事衙門訪拏送問枷號
 照例發遣干礙職官奏請處治○八年議准各處運糧官旗俱有
 欽定限期江北到早江南來遲今後內總督及內監督衙門但遇運
 官遲限不許指稱修理公廨鋪設用路擅自科罰一鞭一銀違者聽
 總督衙門書及巡倉御史參奏○二十四年題准令發倉場

兩直隸府州縣都司衛倉順天府

倉奠靖倉鎮造倉廣濟倉橫嶺倉密雲縣鎮邊城隆慶倉塹子嶺廣
 盈倉古北口倉石匣倉白馬關廣儲倉曹家寨廣有倉石塘嶺廣豐
 倉大水谷廣積倉涿州常盈倉陸樊倉薊州本州倉三屯營倉舊屬
 永平 預備倉五重安倉洪山口倉大安口倉羅文谷倉青山營倉
 黃崖口倉漢兒莊倉大平寨倉遵化縣永盈倉喜峰口倉馬蘭谷倉
 豐潤縣豐盈倉平谷縣積留倉將軍石營倉楮園頭營倉熊兒谷倉
 永平府 永豐倉山海倉界嶺口倉劉家口倉壹頭營倉建昌
 倉唐縣軍城倉新興倉易州紫荆新城倉惡石口倉馬水口倉大龍門
 陸岩倉金水口倉烏龍溝倉白石口倉葫荻口倉十八盤口倉孟良
 白倉軍城倉狼牙口倉神箭嶺倉吳王口倉故關新城倉橫河
 備倉娘子關倉新泉關倉白草溝口倉倒馬關下城新興倉 河間
 府 巨盈倉滄州 真定府 豐盈倉定 延慶州 本州倉懷來廣阜倉雲州
 長蘆官倉 倉赤城廣備倉宣德十年置 鴨鶻堡倉龍門廣盈
 倉龍門倉馬營廣盈倉永寧縣永寧倉四海冶倉 保安州 洗馬林
 峪堡倉新興倉萬全廣積倉趙川堡倉萬全廣盈倉永豐倉
 懷安廣備倉宣德倉柴溝堡倉宣政倉宣化倉膳房堡倉 北直隸

人役俱要遵奉 詔旨不許擅自干預如有機密重情亦要指有明
 證顯跡毋得輒以空言刑逼招承違者聽巡倉御史及科道舉劾究
 治

衛天津衛倉天津左衛倉天津右衛倉延慶衛倉涿鹿衛倉涿鹿左

衛倉涿鹿中衛倉密雲中衛倉密雲後衛倉薊州衛倉東勝衛倉

遵化衛東店倉萬全都司二堡倉新開口堡倉張家口堡倉西陽河

鎮湖衛東店倉萬全都司二堡倉新開口堡倉張家口堡倉西陽河

堡倉新河口堡倉共儲倉順聖川新城馬房倉宣府在城倉鎮安堡

倉青泉堡倉松樹堡倉君子堡倉貓兒峪倉上堡倉伴壁店堡倉三

岔口堡倉鎮寧堡倉金家莊堡倉牧馬堡倉樣田堡倉滴水崖堡倉

萬全右衛倉萬全左衛倉寧遠站倉渡口堡倉李信屯堡倉羊房堡

倉沙城堡倉雞鳴驛倉保安新城倉保安舊城倉岔道城倉靖胡驛

倉周四溝堡倉黑漢嶺堡倉東城倉西城倉蔚州城倉廣昌城倉深

井堡倉黑石嶺堡倉萬億倉龍門所倉鳳陽府本府倉廣儲一二四倉

土木榆林二驛倉南山岔東岔西倉蘇州府永豐倉嘉定縣吳淞江軍儲倉太倉

縣倉本州倉宿州際留倉蘇州府永豐倉嘉定縣吳淞江軍儲倉太倉

縣倉本州倉宿州際留倉蘇州府永豐倉嘉定縣吳淞江軍儲倉太倉

縣倉本州倉宿州際留倉蘇州府永豐倉嘉定縣吳淞江軍儲倉太倉

縣倉本州倉宿州際留倉蘇州府永豐倉嘉定縣吳淞江軍儲倉太倉

縣倉本州倉宿州際留倉蘇州府永豐倉嘉定縣吳淞江軍儲倉太倉

縣倉本州倉宿州際留倉蘇州府永豐倉嘉定縣吳淞江軍儲倉太倉

縣倉本州倉宿州際留倉蘇州府永豐倉嘉定縣吳淞江軍儲倉太倉

縣倉本州倉宿州際留倉蘇州府永豐倉嘉定縣吳淞江軍儲倉太倉

縣倉本州倉宿州際留倉蘇州府永豐倉嘉定縣吳淞江軍儲倉太倉

縣倉本州倉宿州際留倉蘇州府永豐倉嘉定縣吳淞江軍儲倉太倉

縣倉本州倉宿州際留倉蘇州府永豐倉嘉定縣吳淞江軍儲倉太倉

縣倉本州倉宿州際留倉蘇州府永豐倉嘉定縣吳淞江軍儲倉太倉

縣倉本州倉宿州際留倉蘇州府永豐倉嘉定縣吳淞江軍儲倉太倉

縣倉本州倉宿州際留倉蘇州府永豐倉嘉定縣吳淞江軍儲倉太倉

縣倉本州倉宿州際留倉蘇州府永豐倉嘉定縣吳淞江軍儲倉太倉

縣倉本州倉宿州際留倉蘇州府永豐倉嘉定縣吳淞江軍儲倉太倉

縣倉本州倉宿州際留倉蘇州府永豐倉嘉定縣吳淞江軍儲倉太倉

六月會典卷二百

戶部

七十五

官宣德八年添設萬全都司都事一員提督所屬衛所倉○正統五

年添設保德州判官一員於偏頭關倉監收支糧龍門守禦千戶

兼巡視永平府界嶺口劉家口喜峰口倉場○一年題准將永平

山海界嶺口林南東店等倉令山海衛管糧主事管理其遵化薊州

喜峰等處糧草令總兵管理及山東僉事協同參議無管○景泰四

年添設山東按察司副使一員提督永平等處糧草無理屯田○天

順元年添設戶部郎中一員於永平山海薊州等處一員於宣府一

員於大同俱提督糧草○又題准於保安隆慶二州添設判官二員

聽巡撫郎中分定倉屬兼收糧草○八年添設鳳陽府通判一員管

理廣儲等六倉糧斛○成化二十三年革鳳陽府管糧通判仍留戶

部主事一員御史一員巡視○弘治二年添設寧國府通判一員太

平旌德一縣縣丞各一員管糧○十年令宣府鎮糧草調度主於

郎中裁革主事○十五年添除通判八員銓注真定保定河間大名

四府令前往宣府各倉場監督收放糧草○十八年題准紫荆等關

倉場專差主事一員管理一年滿日照例更替○又專差主事一員

於密雲居庸等處仍差主事二員整理糧儲裁革添設通判三員○

嘉靖十年令太倉兵備副使兼理蘇松常鎮四府錢糧○十三年添

設永平府通判一員在於遷安縣適中處所住劄專管薊州沿邊一

帶錢糧專聽戶部管糧郎中提調○十六年議准裁革永平府添設

通判及昌黎樂亭二縣主簿各一員添設盧龍撫寧二縣主簿各一

員

員○十八年取回北路居庸關東路古北口西路紫荆關等處倉場
 戶部分管委官將附近薊州地方密雲古北口石匣堡等處倉場分
 為東路屬薊州郎中管理居庸紫荆關馬等關并腹裏保定唐縣易
 州涿州良鄉等處分為西路委戶部郎中一員前去易州提督前項
 倉場○二十一年添設宣大總督糧餉大臣一員○二十二年差
 主事一員專理易州客兵糧餉○二十五年議准各邊郎中主事
 差滿回日本部嚴加考察在任果無贓私不職推姦避事過違限期
 等項方許回司管事如或不惜名檢指實參論降黜○二十九年添
 設蘇松常鎮四府管糧參政一員列銜山東給 勅書關防督率所
 屬催徵解納○三十年題准易州管糧主事專管戶部發去并各處
 解到主客兵銀其召商買辦支放等項盡屬巡撫○三十一年題准
 薊州召商買納糧餉俱聽巡撫處置其監督主事止收掌稽查○三
 十二年題准密雲管糧主事俱注選三年仍鑄關防二顆并請
 勅書二道分給各官收領行事○三十七年裁省昌平主事止註選
 郎中往來昌密總理○又題准徐州兵備副使潁州兵備僉事各無
 理糧儲添入 勅內○四十二年題准昌平密雲建昌三處原設管
 餉通判俱照宣大諸路事體各給關防○四十三年添註貴州司郎
 中一員請給 勅書關防駐劄永平總理永平等處糧儲兼管屯種
 ○四十四年復設昌平主事管理三路兵馬錢糧其管糧通判仍駐
 居庸併理三區關事密雲郎中仍專理密雲糧餉○萬曆二年給昌
 平管糧通判關防令兼理居庸關商稅○五年題准各邊糧儲郎中
 有缺於員外郎主事內擇其才守素優資奉相應者充任

滿日預呈戶部移咨吏部選補一員前往交代將任內經手錢糧逐
 一交盤明白回部聽候考察中間果有廉能勤慎有裨邊儲者另行
 優錄其怠肆不職者查訪得實不時議
 處○八年裁革蕪松管糧參政一員 ○凡在倉員役 正統三年革
 衛倉軍斗撥囚人克當○景泰四年令直隸通州左等四衛并直隸
 武清衛各倉每副使一員照通州衛倉事例止僉撥軍斗一十五名

○嘉靖八年議准添設豬圈頭營將軍石營馬蘭谷各倉副使一員
 漢兒莊營太平寨營燕河營石門寨營各倉大使一員就令帶管附
 近熊兒谷黃崖口駐操營大安口營洪山口伍重安營臺頭營義院
 口七處倉場并令山海倉劉家口倉喜峰口倉永寧倉舊設官攢就
 近帶管黃土嶺營建昌營青
 山駐操營羅文谷四處倉場 ○凡倉糧收支 嘉靖八年議准凡專管
 近州縣稅糧民壯子粒并各衛所屯種米豆坐派上納以備各關營
 行月糧支放帶管倉分止派本處及附近關營米豆專備客兵支放
 各倉場草束以十分為率專管場分坐派七分以備料折草及主兵
 支放帶管場分止派三分專備客兵支放攢典每倉各一名看守斗
 級專管倉分每年四名帶管倉分并各場俱每年二名○三十年題
 准易州管糧官今後召商即於沿河倉上納聽沿河口石港口東小
 龍門天津關天橋關梨嶺防守軍餘關給○隆慶五年議准順永二
 府所屬州縣自隆慶六年為始一應起存京邊稅糧馬草并備邊子
 粒衛所關管屯米豆秋青馬草等項銀兩悉照議解赴各倉場上納
 本色其中間應諛起運各衙門并存留額多用及協濟各鎮應給應

扣者通候會計日咨割太倉銀庫照數扣除補給其沿邊倉場積典務要本地殷實人民取具干連保結方許上納參克

卷之第二十二

戶部九

倉廩二各司府州縣衛所倉累年建革不一今據吏部見浙江布政使司杭州府廣豐倉廣積倉海寧縣永平倉紹興府如坻倉大有倉山陰縣三江倉餘姚縣常豐一二三四五倉

嚴州府和豐金華府永濟衢州府廣盈處州府永豐台州府永盈倉

廣諸一二三四倉太平溫州府平定倉永嘉縣廣豐三倉樂清縣廣縣廣盈一二三四倉瑞安縣豐積倉廣豐四寧波府廣盈倉定海縣廣安倉常盈一二三四倉湖州

嘉興府嘉興倉海鹽縣常積一二倉廣諸倉江西布政使司南昌府廣積瑞州

臨江府豐積袁州府永豐吉安府大有倉永新縣永聚贛州

大濟倉會昌縣昌聚南安府大備建昌府豐盈撫州府永豐廣信

廣濟倉鉛山饒州府大有南康府豐濟九江府廣盈湖廣布政使

偏橋倉鎮遠倉平溪倉清浪倉五開倉九溪倉銅鼓倉施州武昌

德府慶豐永州府廣益倉道州廣濟倉江華寶慶府本府倉武岡辰

州府崇盈倉沅州豐積倉長沙府永豐倉茶陵衡州府永豐倉桂陽州豐裕襄

陽府大盈倉均州廣積倉鄖陽府大豐倉房縣廣積岳州府廣豐倉澧州萬盈倉漢陽府

通濟德安府大盈承天府廣盈倉沔陽郴州豐濟靖州永豐福建布

政使司福州府常豐倉福清縣本縣倉萬安倉邵武府常豐建寧府

廣實延平府豐衍倉將樂興化府大有倉平海倉泉州府廣平倉晉江

縣福全倉同安縣高浦倉嘉禾倉金門倉惠安縣崇武倉漳州府常平倉鎮海倉詔安縣玄鍾江

州府預備倉武平福寧州廣寧倉山東布政使司濟南府廣儲倉廣

縣阜積倉武定州本州兗州府廣盈倉滕縣本縣倉濟寧州永豐萊

倉德州本州倉常豐倉

倉東平州常豐倉沂州永豐倉

倉

州府

慶豐倉王徐倉膠州靈山倉本州倉夏河登州府和豐倉福山

陽縣

大嵩倉大山倉海陽倉寧海州常豐倉奇山倉金山倉威東昌

府

臨清倉廣盈倉臨清青州府永阜倉安東倉諸城縣豐盈倉遼東

倉

山東布政司帶管遼陽倉定遼左倉定遼右倉定遼中倉定遼前

倉

定遼後倉東寧倉虎皮營城倉奉集堡倉武靖營倉湯站堡倉

倉

駿陽倉鞍山驛倉清河堡倉東州堡倉帶管馬根單倉蒲河倉潘陽

倉

中倉撫順倉海州倉西平堡倉東勝堡倉蓋州倉復州倉金州倉廣

寧倉

廣寧左倉廣寧右倉廣寧中倉廣寧左屯倉廣寧右屯倉廣寧

中屯倉

廣寧前屯倉廣寧後屯倉前屯中前所倉前屯中後所倉大

凌河倉

錦州倉義州倉十三山驛倉松山所倉小凌河倉鎮武堡倉

杏山驛

倉寧前倉杏林倉寧遠倉寧遠中左所倉寧遠中右所倉東

關驛

倉塔山倉三萬倉鳳凰城倉中固倉山西布政使司陽房堡倉

遼海倉

汎河倉開原倉懿路倉鐵嶺倉山西布政使司土棚堡倉

神池堡

倉利民堡倉鴈門關倉廣武城倉平刑關倉偏頭關倉老營

堡倉

水泉營堡倉灰溝營堡倉樓子營堡倉羅圈堡倉唐家會堡倉

公用城

堡倉三岔堡倉五寨堡倉寧化城倉八角城倉開泥驛倉平

原驛

倉興州倉沙澗驛倉太原營倉陽和城倉天城倉右衛城倉

威遠城

倉平虜城倉井坪城倉聚落堡倉高山堡倉許家莊堡倉

破虜堡

倉助虜堡倉破胡堡倉保安堡倉雲岡堡倉雲西堡倉

堡倉

永加堡倉鎮門堡倉迎恩堡倉收胡堡倉馬堡倉平安驛堡倉

胡堡

倉雲石堡倉紅土堡倉乃河堡倉雲陽堡倉祁家河堡倉黃土

堡倉

威胡堡倉保平堡倉鎮寧堡倉守口堡倉滅胡堡倉牛心堡倉

鐵山

太原府太盈倉靜樂縣本縣倉河曲縣本縣倉定襄縣本縣倉

關萬德

倉繫時縣本縣倉北樓口倉可嵐州廣平陽府如京倉蒲大

盈倉

永寧倉保德州保德倉恒羨倉廣積倉廣平陽府如京倉蒲大

同府

大有倉廣備倉廣足倉廣克倉廣積倉廣聚倉大有倉弘賜

馬邑縣

本縣倉蔚州本州倉廣靈縣本縣倉廣潞安府永豐澤州廣

昌縣

廣昌倉靈立縣本縣倉渾源州廣儲倉

汾州

本州倉豐贍河南布政使司開封府軍儲倉禹州廣積歸

德府

廣盈倉睢州廣豐倉河南府豐濟倉高縣本縣倉陝州彰德府

衛輝府

廣積懷慶府本府南陽府濟安倉唐縣本縣汝寧府軍儲倉

廣濟

陝西布政使司寧夏倉平虜城新安倉應理州倉花馬池常盈

大月會典卷之五十一 求于〇八

堡倉紅山兒堡倉鳴沙州足用倉滋窰寨堡倉大沙井驛倉石溝兒

驛倉小鹽池驛倉萌城驛倉小鹽池城營倉玉泉營倉邵綱堡倉大

壩堡倉成鎮堡倉洪廣堡倉安定堡倉鎮虜堡倉石空寺堡倉高橋

兒驛倉平羌堡倉鎮北堡倉鎮朔堡倉洮州倉岷州倉莊浪倉涼州

廣儲倉西寧倉古浪城豐盈倉紅城子驛倉鎮番城常盈倉

永昌倉鎮夷官倉山丹永豐倉肅州倉甘州倉高臺富積倉

永豐倉華 延安府 延豐倉高家堡阜益倉常積倉榆林城廣有倉寧

州潼關倉 塞營倉懷遠堡永盈倉嚮水堡永益倉雙山堡常

盈倉威武堡富有倉鎮靖堡巨積倉鎮羌堡豐盈倉綏德堡廣足倉

龍州城宏阜倉栢林寨堡倉魚河堡永克倉清水營倉新邊營利益

倉歸德堡倉神木倉建安堡倉永興堡倉常樂堡倉永濟堡倉新興

堡倉太栢油川堡倉廣儲倉黃甫川堡倉木瓜園堡倉孤山堡廣濟

倉定邊營倉清平堡常濟倉 鳳翔府 廣積 鞏昌府 豐贍倉安定縣金

鹽場堡倉綏德州廣盈倉 會寧縣廣定倉階州永濟倉西安城廣豐倉文縣豐贍倉以上

三倉并前岷州洮州倉洮岷道管秦州廣益倉禮縣禮店倉 臨洮

府 廣儲倉蘭州廣積倉西固城堡倉全縣把石溝倉積積灘堡倉一

條城倉十字川堡倉弘化寺堡倉 平涼府 雄贍倉固原州固原州倉

河州倉大道河堡倉弘化寺堡倉 以上三倉與歸德堡倉臨鞏道管

西安州盈邊倉紅古城堡倉乾鹽池堡倉黑水口倉靖虜廣盈倉豫

望城新安倉彭陽城堡倉靜寧州倉永寧馬驛倉白馬城堡倉瓦亭

驛倉鎮戎城新豐倉板井堡 慶陽府 永盈倉定邊倉便利倉把都

倉以上十六倉固原道管 三山堡倉甜水堡倉嘉靖三十三年添設環縣

驛倉山城驛倉徐家臺堡倉紅得城清平倉槐安巡檢司倉自環慶

倉起至此六倉及前 漢中府 故縣倉廣積倉寧羗州 四川布政使司

甜水倉俱河西道管 寧羗倉興安州金盈倉 建昌倉大印堡倉鹽井倉

寧倉三舍倉歸化倉冤山橋倉豐溪倉松潘倉永豐倉瀘州衛倉鎮

西倉禮州倉打沖河 成都府 廣豐倉廣寧倉茶倉灌縣永積倉

倉壩底堡倉德昌倉 順慶府 廣安州 保寧府 永豐倉廣元

博濟 夔州府 太平 雅州 廣盈 烏撒軍民府 烏撒 廣東布政使司廣州

府 永豐倉清遠縣廣濟倉香山縣豐盈倉東莞縣永盈倉廣有倉 惠

州府 受納倉歸善縣平海倉河源縣際留倉海豐縣際留倉

倉捷勝倉常盈倉龍川縣際留倉長樂縣際留倉 肇慶府 豐

倉四會縣廣盈倉新興縣常豐倉陽春縣際留倉 韶州府 通濟

陽江縣大有倉海明倉雙魚倉德慶州廣備倉 南雄

府 常平 潮州府 永豐倉揭陽縣蓬州倉潮陽縣靖海倉海門 雷州府

廣積倉海康縣廣積倉遂溪縣
樂民倉徐聞縣錦囊倉海安倉
倉文昌縣清瀾倉崖州軍儲倉儋州大豐倉
呂化縣廣諸倉萬州廣積倉陵水縣南豐倉
存積倉化州在城倉吳川
縣廣積倉石城縣永豐倉
大軍倉融縣永豐倉象
州受納倉賓州常豐倉

梧州府 廣備倉鬱林
廣西布政使司桂林府 廣儲倉全
潯州府 常平倉貴
平樂

府 慶豐
南寧府 大軍倉橫
慶遠府 廣盈
太平府 乃積
雲南布政使司

雲南左衛倉雲南右衛倉雲南中衛倉雲南前衛倉雲南後衛倉景
東衛倉六涼衛倉越州衛倉平夷衛倉廣南衛倉曲靖衛倉臨安衛
倉蒙化衛倉楚雄衛倉大理衛倉瀾滄衛倉洱海衛倉騰衝衛廣儲
倉姚安千戶所倉宜良千戶所倉木密關千戶所倉定遠千戶所倉
楊林堡千戶所倉安寧千戶所倉易門縣千戶所倉姚安中屯千戶
所倉馬隆千戶所倉大理衛前前右右二所倉臨安衛前前右右二

雲南府 廣備
大理府 崇盈倉雲南
臨安府 廣濟
曲靖軍民府 廣盈

楚雄府 大有
鶴慶軍民府 致阜
永昌軍民府 軍儲倉
足食倉 景東府 景豐
北

普安州 普濟
永寧州 永豐
安順州 廣積
貴州宣慰使司 豐濟倉龍里
倉畢節倉

王府倉 舊有寧府廣聚倉遼府廣隆倉伊府廣盛倉徽府永贍倉秀
倉汝府廣有倉申府
永積倉皆以國除革 秦府 廣盈 晉府 廣盈 周府 廣儲 楚府 廣阜 魯府

廣資 蜀府 廣備 代府 廣膳 肅府 廣貯 慶府 廣濟 岷府 廣益 韓府 廣受

瀋府 廣實 唐府 廣足 靖江王府 廣積 趙府 廣有 鄭府 廣源 襄府 廣美

荆府 廣容 淮府 廣通 德府 廣受 崇府 豐積 吉府 廣實 益府 永盈 衡府

豐盈 榮府 廣益 ○凡倉廩建置 宣德十年令天下衛所倉并屬府州
無州縣去處仍舊○正統元年改陝西行都司甘州中等一十二衛
所倉隸陝西布政司令布按二司堂上官輪流監督收放○六年令
福建各衛所倉改隸有司各府縣添設管糧通判縣丞各一員○景
泰二年改貴州永寧衛倉隸四川布政司添設都事一員監督收放
四年令湖廣郴州桂陽興寧等州縣凡里甲不及二十里倉糧不及
一萬石者管糧同知縣丞等官俱裁革○隆慶二年奏准蘭州所屬
廣積西古城什字川積積灘一滌城把石溝堡六倉主 ○凡管糧專
兵錢糧改屬臨鞏兵備道與原客兵糧草一同管理

廣積西古城什字川積積灘一滌城把石溝堡六倉主 ○凡管糧專

兵錢糧改屬臨鞏兵備道與原客兵糧草一同管理

廣積西古城什字川積積灘一滌城把石溝堡六倉主 ○凡管糧專

兵錢糧改屬臨鞏兵備道與原客兵糧草一同管理

廣積西古城什字川積積灘一滌城把石溝堡六倉主 ○凡管糧專

兵錢糧改屬臨鞏兵備道與原客兵糧草一同管理

廣積西古城什字川積積灘一滌城把石溝堡六倉主 ○凡管糧專

兵錢糧改屬臨鞏兵備道與原客兵糧草一同管理

廣積西古城什字川積積灘一滌城把石溝堡六倉主 ○凡管糧專

兵錢糧改屬臨鞏兵備道與原客兵糧草一同管理

廣積西古城什字川積積灘一滌城把石溝堡六倉主 ○凡管糧專

兵錢糧改屬臨鞏兵備道與原客兵糧草一同管理

廣積西古城什字川積積灘一滌城把石溝堡六倉主 ○凡管糧專

兵錢糧改屬臨鞏兵備道與原客兵糧草一同管理

官 宣德元年令陝西布政司專委參議一員監督涼州等五倉收放
 糧斛○三年令推陞郎中員外郎及御史長史等官六員為各部
 侍郎分投總督浙江江西湖廣河南山東山西等布政司并南北直
 隸府州縣徵收稅糧○六年改蘇松嘉湖等府縣治農通判縣丞等
 官為管糧官○令蘇松常鎮嘉湖六府添設通判一員每縣添設縣
 丞一員催徵稅糧○七年題准山西司添設郎中一員總理大同糧
 儲○正統二年添設四川按察司僉事一員巡督邊儲○又添設主
 事一員提督固原靖虜廣盈倉糧料○三年添設山東按察司僉
 事一員總理登萊青三府沿海倉糧其各倉舊隸衛所者俱改隸有
 司○又添設陝西布政司參議按察司僉事各一員於甘肅監收倉
 糧○又令御史一員巡視陝西行都司邊衛倉糧○又令陝西延安
 府阜益廣有永盈常積寧塞五倉并慶陽府定邊倉戶部差主事一
 員提督收放○又令陝西巡撫都御史提督各邊倉糧巡按御史巡
 察取回提督主事等官○又令添設陝西按察司僉事一員專管收
 糧○六年令巡撫南直隸都御史兼理浙江嘉興湖州二府稅糧○
 九年添設四川布政司參議一員提督鹽井等衛邊倉○十一年添
 設山西按察司副使一員管理大同糧儲○又添設蔚州同知一員
 提督柴溝堡倉收支○十三年添設山東日照縣佐貳官一員管本
 縣備倭一所及安東衛守城二所倉糧○又添設陝西按察司副使
 二員與見任副使僉事輪流於甘肅寧夏等倉監督收放○景泰三
 年添設山東布按二司佐貳官各一員於遼東管理定遼左等二十
 五衛糧儲○又令各司府州縣起運南京倉糧各委堂上官一員總

領○四年添設陝西按察司副使一員監收糧草○五年添設山西
 潞州管糧同知一員○天順二年令湖廣布按二司每年輪委堂上
 官一員監督銅鼓等一十四倉糧○又令添設登萊青三府及膠州
 潞州文登等州縣通判同知判官縣丞各一員管糧○又令陝西布
 政司右參議一員督理糧草○成化元年令陝西按察司副使一員
 巡察延綏榆林等處邊倉三年更代○二年令遼東管糧山東布按
 二司官三年一代○三年添設陝西臨洮府同知一員於蘭縣監
 督收放糧草○五年添設廣東廣州府通判一員管糧○又添設陝
 西布政司參議一員於甘肅等六倉監收糧斛其按察司收糧副使
 僉事仍兼巡歷地方○八年添設陝西慶陽府通判一員分管定邊
 便利寧塞利益臣積宏阜常積七倉延安府添設通判二員一員分
 管廣盈永克廣有永益廣足永盈富有七倉一員分管府谷縣倉并
 清水廣濟豐盈神木栢林阜益常盈七倉○又添設浙江寧紹台溫
 四府通判各一員專管沿海衛所倉○又添設河南開封懷慶江西
 袁州福建福州等府通判各一員管糧○又添設山西尉州判官一
 員專管收支天城陽和二處倉場糧草渾源州判官一員專管收支
 大同右衛倉場糧草○又添設陝西靜寧州判官三員分管甘州肅
 州山丹三倉秦州判官三員分管涼州鎮番永昌三倉河州判官二
 員分管西寧莊浪二倉蘭縣縣丞二員分管鎮夷高臺二倉金縣縣
 丞一員分管古浪倉布按二司監收官照舊監督○九年添設廣西
 布政司參政一員管糧十一年添設河南布政司右參議一員管糧
 ○又添設四川重慶府通判潼川州同知內江仁壽南溪岳池鄰水

大明會典卷之二十一

戶部

即

大竹夾江遂寧等縣主簿各一員專管收糧○又題准大同糧草缺
 官收放添除判官五員俱隸蔚州等州帶俸○十二年令戶部郎中
 一員總理遼東糧儲其山東布按二司官仍舊監督○又添設陝西
 鞏昌府階州判官一員收放岷州倉糧徽州判官一員收放洮州倉
 糧隴西縣縣丞二員收放西固城倉糧○十三年令四川福建布政司
 於堂上官內各委一員管糧○又添設陝西慶陽府通判一員管糧
 ○十五年令山東布政司於見任參議內推委一員管糧○又取回
 遼東總理糧儲郎中令巡撫都御史督同山東布按二司官禁革姦
 弊○十六年添設貴州布政司右參政一員管糧○又令仍差郎中
 二員分理遼東大同糧草○又添設山西澤州代州同知各一員管
 糧○十八年添設湖廣郴州同知一員管糧○二十年添設陝西平
 涼府通判一員專管糧草○又添設鞏昌府通判一員管理靖虜衛
 廣盈倉打刺赤堡安定會寧二倉○又題准金復海益等衛添設監
 收糧斛州同知各一員於濟南府屬州帶俸○二十二年差給事中
 查盤邊儲○二十三年添設大同判官一員收放平虜衛倉場糧草吏
 目一員收放井坪所倉場糧草俱於大同所屬州支俸○又添設四
 川布政司參政一員管糧○弘治二年題准陝西布政司參議移駐
 涼州管理西寧莊浪廣儲常盈豐盈等五倉按察司委副使或僉事
 一員前去甘肅管理甘肅永豐永昌鎮夷富積肅州等六倉請 勅
 分授監督收放○五年奏准陝西都行二司所屬四十七衛所地方
 廣闊一僉事不能周遍將前設僉事一員仍照前項分轄地方整理
 糧儲提督行都司甘肅等一十五衛七屯一員專管糧草

七衛所屯田糧草○十四年添設山西大同府通判三員一員於東
 路天城陽和二城一員於左右威遠三城一員於平虜井坪朔州三
 城專管各倉場糧草仍令巡撫都御史及管糧郎中提督各衛原設
 判官吏目盡行裁革○十五年奏准固原洮岷等衛屯田仍令固原
 管糧僉事專一管理請 勅行事○十六年添除通判二員於鞏昌
 府帶俸一駐劄甘肅西自永昌至肅州倉場一駐劄涼州管東自
 紅城子堡至鎮番倉場專一往來監督收放○又添設遼東通判一
 員分管錦義寧遠廣寧等前後中右屯七衛令自在州知州帶管定
 邊左右中金州復州海州蓋州七衛安樂州知州帶管定遼前後瀋
 陽鐵嶺遼海三萬東寧七衛各倉糧○正德二年將原裁革添設山
 西按察司僉事照舊另選一員前去管理○六年令山東沿海軍糧
 查照安東事例青登萊三府各專委通判一員監督收放依時催徵
 九年議准四川巡撫每年坐委布政司堂上官一員親詣江油龍州
 等處駐劄督催各該府州委官遵納松潘錢糧○十年添設湖廣銅
 鼓五開大庸永定等邊衛管糧通判共二員裁革澧州管糧判官○
 十二年准給甘肅管糧僉事一員關防○又題准令雲南管理鹽法
 參政兼管糧儲○十三年命鑄延綬管糧僉事二員關防印記○又
 添設寧夏附近府分通判一員管理糧草○又令於平涼府添注通
 判一員管理本鎮東西中三路糧草○嘉靖元年題設遼東分守道
 以山東布政司參政或參議一員總理糧儲○又議准松茂二邊軍
 糧除添設通判一員專在松潘駐劄外其江油灌縣糧運可通去處
 於各府同知通判員內每年輪差一員前往二縣駐劄管理○七年

令原駐涼州布政司分守官移駐莊浪分管莊浪鎮差一帶倉糧原
 駐甘肅州按察司分巡官移駐涼州永昌鎮番古浪千戶所
 倉糧甘肅州管糧僉事照舊管理甘肅州等五衛并山丹衛高臺千戶所
 倉糧肅州兵備副使就近管理肅州衛鎮夷千戶所倉糧西寧兵備
 副使就近管理西寧衛倉糧○八年奏准差都御史一員領 勅整
 理甘肅地方糧草脩舉屯政三邊一應錢糧俱聽提督○又題准甘
 肅鎮仍設郎中一員專在蘭州駐劄驗收西鳳等府解運甘肅一應
 錢糧三年滿日具奏更替○九年議准陝西三邊仍設管倉管屯參
 政僉事二員遵奉原領 勅書各照舊管理民屯糧草不許干預別
 事○十年令湖廣添設參議一員專管錢糧○十一年題准陝西撫
 按官定委布按二司堂上官一員照依河南山東總部事例前去延
 綏等處駐劄專一催償錢糧以備接濟○十四年添設四川成都府
 通判一員駐劄茂州監督收放威茂等處南路一帶倉場糧料草束
 ○裁革甘肅管糧僉事一員止用一員專管分巡并西路糧儲其東
 路糧儲令分守參議管理○十五年奏准甘肅照宣大事例歲差部
 官一員往蘭州駐劄查驗陝西入府民運糧餉○又添設江西右參
 政一員專管錢糧○又議准差主事一員總理山西三關糧儲在寧
 武關適中處所駐劄三年滿日更替○十六年令戶部委官專管河
 西十五倉其河東十五倉惟蘭州一倉照舊督理餘者俱聽兵備副
 使管轄州縣倉場等官俱聽本部委官從宜差委○又添設平涼府
 通判一員於寧夏西路地方監督收放糧草○十七年添設四川叙
 州府通判一員駐劄瀘州監督收放糧草

設中一員前去花馬池駐劄專一整理各邊鎮客兵糧草及催督
 各鎮民屯稅糧三年滿日更替○十九年令陝西分守隴右道參議
 移駐蘭州不妨原務管理西安等府解運甘肅錢糧○二十四年銓
 除主事一員收放山西西北樓口倉糧○二十七題准鑄給宣大二
 鎮五路管糧通判關防○三十七年令冀北道參議於冬春二季前
 赴代州駐劄會同該省管糧參政巡歷府運州縣轉行催徵本鎮軍
 儲祿米○又令分守口北道參議請 勅於十月前赴山西地方駐
 劄會同該道守巡等官徵收新舊錢糧限次月回鎮料理防秋事宜
 ○三十八年題設通判二員一駐廣寧一駐遼陽俱山東濟南府列
 衛聽委稽查錢糧○四十二年題設通判一員駐劄岫巖堡列衛濟
 南府專一追徵錢糧○四十五年添設貴州程番府管糧通判一員
 於省城駐劄○隆慶元年奏准頒給延綏所屬各縣倉印記令該縣
 典史掌管收放○四年題准花馬池管糧郎中移延綏鎮劄劄總理
 該鎮錢糧其寧固二鎮主兵錢糧并寧夏鎮客兵鹽引仍聽稽查
 理鹽引勘合送撫臣填給○五年題准鑄給遼東通判關防三顆在
 西路者分管廣寧前錦義高平在東路者分管遼陽開原在岫巖者
 分管金海蓋各倉庫○萬曆元年議准山西屯田僉事移駐應州專
 管山西三關大同一鎮屯務兼清渾應山場北樓營伍各軍民田地
 ○二年鑄給監收肅州倉臨洮府帶街通判固原州倉平涼府帶街
 通判靖虜甘肅涼州莊浪西寧洮州六倉華昌府帶街通判監收永
 豐倉同知各關防○八年裁革山東河南督糧參議廣東管糧參議貴州
 山西屯糧參政山東督糧參政河南督糧參議

大月會典卷之二

督糧參議廣西管糧參政福建督糧參政四川督糧參政雲南督糧參政各一員其糧務歸併右參政管理○十一年復設山東陝西督糧左參政福建山西

督糧右參政各一員○凡在倉員役正德三年令遼東各衛經歷聽督糧收受糧斛○七年議准沿邊關營衛所把總指揮等官不許擅將倉庫原委官員及看守庫十人役別項差委如違參究○十二年奏

准遼東中固城添設倉官積典各一員名帶管狀河定遠二堡○嘉靖十二年題准四川永寧倉官積典考滿丁憂等項務要申請貴州撫按衙門轉行守巡等官稽查經手錢糧無礙轉報四川守巡道起送

○三十二年添設山西神池堡利民堡平刑關三倉官各一員行山西布政司撥

積典各一名○凡倉糧收支正統三年令廣西雲南四川布按二司各委堂上官一員計議各處倉糧量存

三年支用附餘之數先儘調撥附近官軍人等關支再有餘數照依時價糶賣銀兩准作軍官俸糧○成化十四年令甘肅寧夏等處各該巡撫等官行令收糧官員每石一尖一平不必加耗其每尖斛內

量加耗糧五升五合以後查盤俱平斛盤量每石准除二升折耗其餘耗糧仍照京通二倉事例俱作附餘作正支銷○弘治十四年奏

准開原地方沿邊堡分照遼陽廣寧邊堡事例每堡起蓋倉廩一所每年酌量召買糧草就令三萬遼海二衛倉官積各照該衛分管堡

分帶管收受守瞭官軍就彼關支○嘉靖四年議准浙江沿海衛所倉糧本折中半無收間月支放折色米每一石收銀七錢五錢給軍

餘二錢修船支用不許扣除軍士月糧○萬曆元年令贛州一帶

容錢糧皆屬郎中管理凡出入糶買糧草先於臨鞏兵備道掛號定價後郎中發銀收放○凡各倉禁例

於臨鞏兵備道掛號定價後郎中發銀收放○凡各倉禁例

於臨鞏兵備道掛號定價後郎中發銀收放○凡各倉禁例

於臨鞏兵備道掛號定價後郎中發銀收放○凡各倉禁例

於臨鞏兵備道掛號定價後郎中發銀收放○凡各倉禁例

於臨鞏兵備道掛號定價後郎中發銀收放○凡各倉禁例

於臨鞏兵備道掛號定價後郎中發銀收放○凡各倉禁例

於臨鞏兵備道掛號定價後郎中發銀收放○凡各倉禁例

於臨鞏兵備道掛號定價後郎中發銀收放○凡各倉禁例

於臨鞏兵備道掛號定價後郎中發銀收放○凡各倉禁例

於臨鞏兵備道掛號定價後郎中發銀收放○凡各倉禁例

於臨鞏兵備道掛號定價後郎中發銀收放○凡各倉禁例

於臨鞏兵備道掛號定價後郎中發銀收放○凡各倉禁例

於臨鞏兵備道掛號定價後郎中發銀收放○凡各倉禁例

於臨鞏兵備道掛號定價後郎中發銀收放○凡各倉禁例

於臨鞏兵備道掛號定價後郎中發銀收放○凡各倉禁例

於臨鞏兵備道掛號定價後郎中發銀收放○凡各倉禁例

於臨鞏兵備道掛號定價後郎中發銀收放○凡各倉禁例

守半年更代倉外置冷鋪以軍丁三名巡警在外倉都布按三司設法關防巡按御史點視凡軍民偷盜官吏斗級通同者正犯處斬仍追所盜糧入官全家發邊遠克軍給家產一半賞首告者同盜能首者免本罪亦給被首告者家產之半克賞其攬納虛收及虛出通關者罪同偷盜○正統元年令各司府州縣無軍衛去處倉廢收糧不及一千石者官攬斗級裁革○又令各處倉收糧不及五千石者管糧官裁革○二年令各府倉收糧四十萬石以上者添設管糧同知或通判一員○景泰三年令地攬錢糧誑騙納戶財物之人壑問仍盡本法將所攬錢糧納完再於本犯名下追罰一半入官監臨官縱容者一體治罪○又令禁約各處倉無藉之徒更改姓名營克斗級并牌于積年在倉通同官攬作弊江南者發廣西都司江北者發萬全都司克軍○七年令各布政司并直隸府州倉每歲印給廠經各該官攬執掌收放不許擅委軍職○天順八年令考退倉場經歷大使副使等官仍支俸守支盡絕放回○弘治三年令各邊倉庫有盜糧四百石草八千束錢帛值銀二百兩以上者不分文武官員吏典斗庫人等斬首示眾不及前數者本身并子孫永遠克軍○十三年奏准凡倉庫錢糧若宣府大同甘肅寧夏榆林遼東四川建昌松潘廣西貴州并各沿邊沿海去處有監守盜糧二十石草四百束銀一十兩錢帛等物值銀一十兩以上常人盜糧四十石草八百束銀二十兩錢帛等物值銀二十兩以上俱問發邊衛永遠克軍兩京各衙門漕運及京通臨淮徐德六倉并腹裏節差給事中御史查盤去處

以上常人盜糧八十石草一千六百束銀四十兩錢帛等物值銀四十兩以上亦照前擬克軍其餘腹裏節差守巡等官查盤去處若有監守盜糧八十石草一千六百束銀四十兩錢帛等物值銀四十兩以上常人盜糧一百六十石草三千二百束銀八十兩錢帛等物值銀八十兩以上亦照前擬克軍若盜沿邊沿海糧四百石草八千束銀二百兩錢帛等物值銀二百兩以上不分監守常人俱照弘治三年事例斬首示眾其四等人犯俱依律併贓論罪仍各計入已之贓數滿方照前擬斷不及數者照常發落若正犯逃故者於同贖家屬名下追陪不許濫及各居親屬其各處徵收在官軍需物料應該起解料價銀兩即係腹裏去處錢糧如有侵盜者追贓完日亦照前例擬斷發落○又奏准在京在外并各邊但係一應收放糧草去處若職官子弟積年光棍棍子買頭小脚跟官伴當人等三五成羣搶奪者杖罪以下於本處倉場門首枷號一箇月發落徒罪以上與再犯杖罪以下免其枷號屬軍衛者發邊衛屬有司者發附近俱永遠克軍○凡內外倉場等處糧草并各處軍需等項不拘起運存留但有包攬誑騙不行完納事發問罪責限三箇月以裏完納者照常發落過期不完者儘其財產陪納發邊衛克軍經年不完者仍枷號一箇月照前發遣各邊武職主使家人伴當跟隨交納人員挾勢攬納作弊者祭問降二級聽使之入仍照前例問發○嘉靖十八年詔各處倉官及收糧經歷守候二年之上放支不盡者仍聽全支本等俸給○二十年詔內外倉場官攬斗級及糧戶人等有虧折糧草監追

年久者除侵盜虛出等項照舊監追外其有滯爛損折失火延燒者
悉免追○萬曆十二年議准內府錢糧及內外倉場糧草并各處軍
需等項不拘起存但有包攬誑騙銀一百兩糧二
百石以上不行完納者照弘治十三年例問發

貯穀以備饑荒其法甚詳凡民願納穀者或賜獎勅為義民或克吏
或給冠帶散官令有司以官田地租稅契引錢及無礙官銀糴穀收

貯近時多取于罪犯紙贖以所貯多少為考績暨取三例具于後

天下縣分各立預備四倉官為糴穀收貯以備賑濟就擇本地年高
篤實民人管理○正統五年奏准各處預備倉凡侵盜私用冒借虧

欠等項糧儲查追完足免治其罪其侵盜證佐明白不服賠償者准
土豪及盜用官糧論罪○又議准凡民人納穀一千五百石請

獎為義民仍免本戶雜泛差役三年○又勅廣西布按二司并巡按等官查勘預備倉糧內
有借用未還并虧折等項著落經手人戶供報追陪其犯在赦前者

定限完日悉宥其罪赦後犯者追完照例納米贖罪若限外不完者
不論赦前後連當房妻小發遼東邊衛充軍○又令六部都察院推

選屬官領勅分投總督各布按二司并府州縣官處置預備倉
仍令巡撫侍郎并都御史等官兼總其事○又令軍民人等各驗丁

田自願出粟備荒者聽從其便官府不許逼納○又令各處預
備倉或為豪民占據責令還官或年深損壞量加脩葺其倒

者官為照舊起蓋○又令各處預備倉凡民人自願納米麥粟糧一
千石之上雜糧二千石之上請勅獎諭○七年令福建布政司凡

預備倉糧給借饑民每米一石候有收之年折納稻穀二石五斗還
官○成化六年奏准預備救荒凡一應聽考吏典納米五十石免其

考試給與冠帶辦事在外兩考起送到部未撥辦事吏典納米一百
石在京各衙門見辦事吏典一年以下納米八十石二年以下納米

六十石三年以下納米五十石免其考試就便實撥當該滿日俱冠
帶辦事各照資格挨次選用○又令在外軍民子弟願克吏者納米

六十石定撥原告衙門遇缺收祭○又令鳳陽淮安揚州三府軍民
舍餘人等納米預備賑濟者二百石給與正九品散官二百五十石

正八品三百石正七品○又令各處預備倉州縣掌印官親管放支
不許轉委作弊○又令順天府河西務山東臨清直隸淮揚等關鈔

貫暫且折收粳粟糧米俱以十分為率各存留三分其餘七分河西
務運至天津衛滄州等處臨清運至東昌府德州等處淮安運至濟

寧州徐州等處揚州運至邳州桃源縣等處俱各收貯預備官倉賑
濟待明年豐稔仍各收鈔○九年令直隸保定等府州縣兩考役滿

吏典納米一百石起送吏部免其辦事考試就撥京考二百五十石
免其京考冠帶辦事一百七十石就於本府撥補三考滿日送部免

考冠帶辦事俱挨次選用其一考三箇月以裏無缺者納米八十石
許於在外轉歷兩考○弘治三年定有司每十里以下務要積糧一

萬五千石軍衛每一千戶所積糧一萬五千石每一百戶所積三百石

每三年一次查盤有司少三分者罰俸半年少五分者罰俸一年少六分以上者九年考滿降用軍衛不及三百之數者一體住俸○十年奏准凡三年一次查盤預備倉糧除義民情願納粟囚犯贖罪納米外但有空閒官地佃收租米及贓罰紙價引錢不係起解支剩無礙官錢盡數糴米三年之內不足原數別無設法者俱免住俸參究○十七年議准遼東預備倉米穀陳腐查勘堪用者抵石於交各該衛所官軍月糧其米色頗陳尚堪食用者酌量折添斗頭與新糧間月支給浥爛不堪者著令經收人員領出照依律例追陪耗糧照例遞減支放盡絕將廢座修理照例召買上納○十八年議准在外司府州縣問刑應該贖罪等項贖罰等物盡行折納糴買稻穀上倉以備賑濟並不許折收銀兩及指稱別項花銷○正德二年令雲南撫按同三司掌印等官查勘各庫藏所積除軍前支用銀物外其餘堪以變賣及官地湖池等項可以召人佃種收租者儘數設法糴買米穀上倉專備賑濟○又議准各司府州縣衛所問刑衙門凡有例該納米者每石折穀一石五斗收貯各預備倉○四年議准湖廣原留賑濟支剩銀兩著糴買米穀上倉以備荒年○五年奏准司府州縣衛所預備倉分添設土倉官盡行革退照舊令州縣正官或管糧佐貳官收放○七年令在外問刑衙門凡問擬囚犯該納紙劄者二分納紙八分折米穀上倉不許折收銀兩○又議准陝西所屬問刑衙門將一應該收人犯贖罪紙價准其收納粟米穀麥等項上倉○八年議准遼東遇有本鎮犯該立功官員免其立功納穀一百石收貯預備倉其別處發來立功者照舊行○十四年令遼東北照宣大等例

將巡按并大小衙門問過一應贖罪銀兩存留本處以備買糧賑濟○嘉靖三年令各處撫按官督各該司府州縣官於歲收之時多方處置預備倉糧其一應問完罪犯納贖納紙俱令折收穀米每季具數開報撫按衙門以積糧多少為考績殿最如各官任內三年六年全無蓄積者考滿到京戶部參送法司問罪○四年令各處撫按官通查積穀備荒前後議處過事宜翻刊成冊分發所屬著落掌印等官時常檢閱永遠遵守撫按清軍官每年春季各將所屬上年收過穀石實數奏報戶部時常稽考以憑賞罰○六年令撫按二司督責有司設法多積米穀以備救荒仍倣古人平糶常平之法春間放賑貧民秋成抵斗還官不取其息如見在米穀數少將貯庫官錢并開過贖罪折紙銀兩趁秋成時委賢能官一員糴買比時估量添二三文府以一萬石州以四五千石縣以二三千石為率明立簿籍查考歲荒減價糴與窮民仍禁姦豪不許隱情捏名多買罔利事發重治○八年題准各處撫按官設立義倉令本土人民每二三十家約為一會每會共推家道殷實素有德行一人為社首處事公平一人為社正會書算一人為社副每朔望一會分別等第上等之家出米四斗中等二斗下等一斗每斗加耗五合入倉上等之家主之但遇荒年上戶不足者量貸豐年照數還倉中下戶酌量賑給不復還倉各府州縣造冊送撫按查考一年查算倉米一次若虛卽罰會首出一年之米○又令各處撫按官督所屬官將贓罰稅契引錢一應無礙官錢糴買稻穀或從宜收受雜糧以備荒歉各該官員果能積穀及數聽撫按官覈實旌異若不用心舉行照例住俸○又奏准州縣積

糧之法如十里以下積糧一萬五千石二十里以下二萬石三十里以下三萬石五十里以下三萬石百里以下五萬石二百里以下七萬石三百里以下九萬石四百里以下十一萬石五百里以下十三萬石六百里以下十五萬石七百里以下一十八萬石八百里以下一十九萬石三年之內務穀一年之用如數為稱職過數或倍增聽撫按奏旌不次陞用不及數者以十分為率少三分者罰俸半年少五分者罰俸一年少六分以上者為不職送部降用知府視所屬州縣積糧多寡以為勸懲其軍衛三年之內每一百戶所各積穀三百數外多積百石以上者軍政等官俱給花紅羊酒激勸不及數者住俸○九年令天下各府州縣有積久米粟盡數平糶以濟貧窮候收成買貯新穀務足前數○二十四年議准徒杖笞罪審有力者俱令照例納米入預備倉不許以稻黍雜糧准折上納○萬曆五年議准行各撫按詳查地方難易酌定上中下三等為積穀等差如上海州縣每歲以千石為準多或至三二千石下州縣以數百石為準少或至百石務求官民兩便經久可行自本年為始著為定額每年終分別蓄積多寡為賞罰其不及數者查照近例以十分為率少三分者罰俸三箇月少五分者半年六分者八箇月八分以上者一年仍咨吏部劣處全無者降俸二級亦咨部停止行取推陞待有成效撫按酌議題請復俸若仍前怠玩參究革職○七年題准各省直撫按督各州縣掌印官將庫貯自理紙贖并撫按等衙門所留二分贖罰盡數糶其追贖事例春夏折銀秋冬納米如年久穀多酌量出陳易新以免滯爛○又議准各省直撫按酌量所屬知府地方繁簡貧富定擬積穀分數其積不及數者與州縣一體查參其陞遷離任者照在任一體參究○八年題准各撫按官查盤積穀實數分別府州縣總撤填注主守職名每年終奏報其更代官候交盤明白方准離任○又題准各有司積穀除遵照原議外不許妄行科罰罰民利已果有水旱災傷具奏減免其賑濟穀數即申報開銷不必復令饑民抵還○十一年題准各省直撫按官會同司道各查所屬除富庶州縣仍照原額積穀其疲敝災傷及里分雖多詞訟原少者酌量裁減以後照例查參俱以三年為期通融計算分別蓄積實在之數照例旌獎參罰如三年之內偶遇陞遷事故撫按官行該司道按年考覈積穀如數方許離任果有災荒事故委不能及原數者明白具奏方免參罰其考滿朝覲俱照例行

卷之第二十三

戶部十

倉廩二馬房等倉

草場

在京御馬監及各馬房皆有倉場儲蓄草料

以供飼秣之用其商價俱於山東河南糧道支給今裁兩道改于銀庫關領五草場商價亦如之每上下半年戶部山東河南等司官九門鹽法等委官會同科道照時歲豐歉估定價值今見行以皆京倉

故列于倉廩之後而草場牧地附焉其牧地額數詳見田土○二十

三馬房倉并象房牛羊房倉御馬倉永樂初設中府外場永樂初設

倉宣德年設壩上南馬房倉宣德年為城壩上馬房倉宣德年設在

通州壩上北倉永樂年間設在順義縣壩上東馬房倉宣德年設在

高倉永樂四年設在通州湖渠馬房倉成化十一年脩金盞兒甸倉

永樂五年設在通州義河倉永樂年間設在昌平州南石渠西倉景泰年設在

設在順義縣黃土倉永樂年設在昌平州南石渠西倉景泰年設在

三河縣南石渠倉永樂二年設浞石橋倉浞石橋南倉二倉在順義

縣湯山草場倉永樂年設在昌平州鄭家莊馬房倉宣德年設在昌

平州峪口楊家橋馬房倉峪口官莊馬房倉二倉宣德八年設在三

河縣峪口張家莊馬房倉在三河縣司牲司景泰元年設司牧局錦

衣衛馴象所內象房倉錦衣衛馴象所外象房倉東直門裏牛房倉

永樂五年設東直門外牛房倉永樂五年

設吳家駝牛房倉永樂五年設在昌平州

京草場五處

明智坊草場

舊有東安門草場萬曆八年併此安仁坊草場天順五年設北新草

場成化二十二年設西城坊草場永樂年間設臺基廠草場原在東

直門外嘉靖二十

邊草場六處

宣府在城草場雞鳴山草場懷安等

處草場赤城等處草場永寧等處草

場萬全左

馬房牧地宛平縣

鄭村壩大馬房

大興縣

壩大馬房

通州

鄭

大馬房

場

大馬房

場

大馬房

場

大馬房

場

大馬房

九年令監察御史并戶部主事於象馬牛羊等房倉場監督收受草料仍令內官一員通政使司通政一員往來提督○十年令壩上等馬房馬不必散俵馬與黃牛水牛交與兵部著民人領養耕種偏牛野牛野馬交與內官南海子撒放峪口原設官莊等二房馬及馬房地方著御馬監撥官軍牧養黃土牛房孳生擠乳黃牛并犢六百五十隻冷泉德勝門裏二處羊房見在羊二千餘隻連牛羊房地俱交

昌平州黃土馬房上場鄭家莊馬房上場二處湖渠馬房上場順義縣天柱馬房下場湯山馬房上場三河縣兎東馬房上場兎西馬房上場峪口楊家橋馬房上場香河縣兎北馬房下場鄭縣馬房武清縣在監大馬房下場壩大馬房下場東安縣壩大馬房下場御馬監馬神廟香火地○馬房倉場通例宣

與良牧署掌管東直門裏吳家駝牛房牛棟好乳牛并犢留一千四百隻牯牛留一百隻其供用庫拽磨牛驢只留二百隻其餘都退出兵部與軍民耕種養牛官軍各留四百名餘俱還原衛所差操清河豬房見養花豬里褚照舊聽光祿寺取用○又令在京花園并象房草場各設辦事官二員千百戶二員率領軍餘人等看守○正統元年令都察院榜示壩上大馬房草場內外官員人等不許私後官軍占種交通擅借及縱容官豪建立窩座創蓋寺廟等項每歲秋後遣給事中御史等官巡視其有仍前不悛者處以重刑○十四年以防虜移馬房草於城裏收積設明智坊草場比新草場并舊臺基廠草場每場銓撥大使副使各一員攢典二名辦事官二員順天府每處撥脚夫十名兵部撥致仕武官一員軍餘四名守支草束巡視把門○又題准各場地勢窄狹積草不多將舊吏戶二部改為安仁坊草場行吏部選大使副使各一員撥攢典二名順天府倉庫秤十名製造大秤四連兵部撥致仕軍官并老軍守門○景泰三年令御史一員巡視草場禁約附近軍民之家并管馬內外官家人不許兜攬納戶草料通同作弊○天順六年題准安仁坊草場倒場查得馴象所草場寬闊堪為兩場將西邊三十七丈并墻外空地十二丈撥與安仁坊官攢收受新草○成化十六年令戶部收草主事等官提督御馬倉草場各該官旗人等築立封堆開挑壕塹栽種榆柳為界仍令給事中御史等官不時巡察○正德十六年令各該管馬房倉主事各查勘牧馬草場地土頃畝四至明白每處量留數頃曬晾馬匹其餘俱令軍民佃種每畝徵銀三分就令主事收管遇秋成照依時估

召商買草豆本馬房支用○嘉靖二年添設聚落草場大使副使各二員撥與攢典各一名收放一應糧草其近山東無礙荒地每軍給與一百畝屯種三年之外每畝量徵米豆三升或銀二分就於該倉庫上納○七年奏准科道等官清查過壩上等二十六處馬牛羊房等倉場棟退不堪馬驢牛羊俱發順天府變賣實在馬駝驢羸牛羊并駒犢共三千九百七十七匹頭隻通計一年該用料三萬九千三百石有零草九萬一千五百餘束每年十一月科道官并戶部委官親詣各倉場會同提督太監將實在馬牛羊駝通行查點有瘦損矮小不堪者發各衙門變賣將實在的數造冊送部以憑會計錢糧凡未印二歲駒每匹日給料二升草十斤未二歲者不准支給其吳家駝牛房二處草場地土召民佃種徵收子粒銀兩自本年為始俱令蕃牧千戶所徵解本部如有倒失牛隻呈報給領價銀買補今後有貢賀及新收孳生等項馬匹隨印烙發場每年通行點視內官查照承樂年間事例每房止留四員一員管理錢糧三員專管馬匹其餘取回別用及將司牧局衙門官吏裁革令司牧司官吏帶管○又題准各馬牛羊房添設內官數多每馬房止留四員一員管理錢糧三員專管馬匹其養馬指揮千百戶一體裁減止留一員督率旗軍喂養○八年奏准差科道官會同戶部委官將各倉場馬牛羊駝等查驗矮小多餘者送戶部及兵部給發操備或為變賣倒死等項盡行開除額外養馬軍餘發回原衛所差操如有冒濫侵欺情弊徑自參奏○又令各馬房馬匹照舊規牧放三箇月若有賣放買問等弊聽巡青科道官及委官參究○九年議准御馬監內外馬房各項

馬匹俱要操練調習以便控御內有孳生馬駒從實報官三年一次具數奏下兵部轉行巡青科道點視上中二等發監收養下品不堪者照題准事例變賣都指揮以下勤惰公私俱臨時聽點視科道官從公舉劾○十年題准各馬房錢糧俱由戶部票撥不許內外管馬官自出無印小票支領該倉官攢將票內數目增改以圖侵費者本部該司及委官并巡視科道官從重參究○十一年題准順天府部縣黃場鋪草場地土照舊撥給御馬監以為下場往回駐止之地歲入租銀該監徑自收貯備修理應用以省軍衛有司之費○十三年題准每年奏差主事一員前去順天府三河縣駐劄專管草場地土○十四年題准司禮監轉行御馬監將各馬房管事內官逐一從公選擇有衰老昏懦者革退另行選補如或蹈襲故弊廢墜馬政聽巡青科道官指實舉劾○十六年題准戶部委官及監督科道官將外牛房吳家駝三倉牛隻揀選老瘦不堪者行順天府變賣銀兩解部以備買補應用以後每季各官會同揀選一次○三十一年題准通州新舊二城分築兩草場共設大使一員攢典二名隸該州管轄合用印記鑄給庫秤五名該州審僉應役防守甲夫州衛通融僉撥○萬曆七年題准在明智等草場委官收放草束差滿一體考覈公勤廉慎者優錄平常無過者復職叙遷怠玩貪縱者照罷軟不及不謹等例分別降黜○又令象房倉官攢必將經收草料支盡絕方准起送其守支月分仍給俸糧○九年題准西城坊草場歸併安仁坊帶管北新草場并司牲司歸併明智坊帶管牛房倉歸併黃土倉倉金蓋

州草場主事兼管其書

盤撥糧斛洪武二十六年定

凡內外衛所軍糧不敷於有糧

倉分照數盤撥如是在倉糧儲正數支銷盡絕積出附餘或蓄積預備腐爛虧折必須委官盤點見數仍將盤過數目分豁某字號廢若于開報合干上司以憑稽考追究○永樂二十年令兩京各衛所應天蘇松順天等府州衛所及山東河南山西陝西浙江江西湖廣福建廣東廣西雲南貴州四川各布政司所屬及都司衛所并遼東都司所屬倉糧俱差官盤點○洪熙元年令差官於貴州等布政司都司及直隸府州衛所取勘倉糧分豁舊管新收實在同下年該收該用之數造冊開報○正統七年令山西大同府并萬全都司萬全左等衛遼東都司三萬等衛直隸山海衛及永平府并順天府遵化縣陝西寧夏甘肅永昌鎮番鎮夷倉并延安綏德等倉糧各巡撫管糧官照例盤量其雲南金齒等處及廣西慶遠府廣東瓊州府本處按察司各委堂上官盤量○成化十二年議定三年一次差科道及戶部官查盤各邊糧草如有虧折短少涸爛等項將總理盤督等官一體究問參奏○十三年差給事中御史查盤各邊錢糧宣府延綏四川每一處各二員其大同甘肅寧夏薊州各與偏頭鴈門等關永平山海固原洮岷等處相鄰并廣西廣東貴州湖廣每二處共二員如見在御史數少就差彼處巡按御史公同查盤○十九年令遼東宣府大同山西延綏寧夏甘肅等處并新收一應見在銀兩與京通二倉榷葑折收等項銀兩每年支剩并新收一應見在銀兩與京通二倉注銷青冊一時查造遼東宣府大同山西每季注銷甘肅寧夏延綏

陝西年終注銷○弘治三年奏准凡查盤倉糧正糧穀數積有附餘照數作正支銷若耗糧不足計其守支久近准除折耗守支三年以上者每石追耗糧一升三年以下者升半全無耗糧者查究問罪○八年奏准盤折草束務提商人納戶追出攬頭姓名令均陪還官攬頭照例全家發邊遠克軍○令各場收草官攬有守支八九年例該起送及周歲考滿官其收受草束著令部官無部官處著落分巡分守官查盤見數若有塌爛虧折連坐以罪○又令大同宣府及陝西遼東各邊收草大塋五萬束小塋三萬束每三年一次差給事中御史查盤於內量折一朶見數就以虛報之數問擬侵欺罪名其餘草朶據此折筭○十一年奏准凡科道官查盤邊方馬草但有塌陷狼籍無人管顧者即將該管守備掌印等官參奏革去管軍管事○又奏准各邊盤糧除正耗穀數外耗糧不必作正責令經手人員看守候一年以上放盡者每石開折耗糧一升如有耗糧不及年久者照例問罪追陪其查盤草束正數已穀亦候放支盡絕方以守支遠近扣筭耗草多寡○十四年奏准各邊查盤糧料照例每石一年開折一升各以守支年分扣筭遞減其餘已經查盤正糧放支盡絕者積有耗糧附餘就令經手人員即便作正放支如有虧欠一升究治若正耗之外又有積出附餘一體作正支銷○正德七年令將各該衛所預備倉收貯年久贖罪米穀通行查盤見數遇放官軍月糧不分新舊與軍儲倉糧相兼搭放今後各該衛所將贖罪米穀議定石數開報管糧郎中轉發附近各衛軍儲倉分交納或折放銀錢照舊搭放○嘉靖元年議准折工南直隸山東河南江西等省折放銀錢照

等處錢糧三年一次差官刷卷之時就於各該委無理清查一應錢糧糾察彙弊○二十九年題准鳳陽管倉等事凡遇各處解到鳳陽倉糧本色發倉上納折色批府收完貯庫及遇放交送赴分司給散歲終聽巡倉御史查盤奏報中間如有附餘銀兩亦要造冊送部查考及行該府一體遵依如該府同知通判不遵體統亦許參呈處治○三十六年議准請勅各處巡按除黃西貴州依奏免查外先查各該司府嘉靖二十一年起至三十五年止不問起存但係戶部題行勘合坐派各邊稅糧馬草類料一應年例各總數查算彼處徵派撤數有無與原派相同次將各府州縣完解過各數目查對各司府每年收除各數目有無與各解相同司各該府州縣如有別項情弊逐一審究追補完足參論治罪仍令巡撫每季報完錢糧應轉解京者半年以上不發解及解到數目短少本部直覈各該循環文簿將司府承行官吏照例參究巡按復命之日備將一年內查解過錢糧分別年分款數并追問過侵欠官解人等罪名臧罰造冊奏繳仍開報已未完數目交付接管巡按查照施行○四十年題准將鎮邊城龍慶等倉錢糧止聽直隸巡按巡關御史查盤宣府巡按不得重復差官以滋多事○四十五年題准紫荊諸關倉場逐清查盤驗如有沓爛追究年月久近有無姦弊即便設法區處○隆慶元年題准大同沿邊倉場一應錢糧巡按御史逐年查盤仍令郎中主事不時取查覈如有姦弊即行究治○五年議准

勤密等處查盤御史將各鎮錢糧照依原議查理奏報仍行巡按御史將倒盤事務停止如有姦惡侵欺昌頑蠹弊不妨原務重為摘發參究其餘已經差有查盤御史地方合通照前例○萬曆二年題准查盤邊儲著各該巡按御史帶查不必另差○七年題准通行兩直隸并浙江江西湖廣福建廣東廣西四川雲南貴州山東河南督撫查將軍餉照各邊事例定為多寡經制每歲御史照數查盤年終督撫關具原額收除實在及省存數目奏報○八年題准通行撫按凡查盤錢糧選委府佐等官親赴地方盤驗以後各邊監收監放盡責通判不許復委經歷如倉積侵盜事發通判即不知情亦以不職論黜

卷之第二十四

戶部十一

會計一 天下糧食等項國初命有司按季開報後以季報太繁今每

歲會計存留起運申報上司轉達戶部俱從戶部定奪事例詳後○

洪武二十六年定 凡所在有司倉廩儲積糧斛除存留彼處衛所三

在若干不敷若干餘剩若干每歲開報合于上司轉達戶部定奪施行仍將次年實在糧米及該收該用之數一體分咨舊管新收開除實存備報○宣德七年令浙江布政司等處遺年實徵文冊并繳到

尊○八年令各布政司都司并直隸府州衛所歲根稅糧等項文冊查理明白各造總冊差該吏親齎俱限年終到部違限及數日不請報錢糧文冊貴州都司陝西行都司限五月終廣東廣西雲南都司限六月終到部○景泰六年令廣東布政司并所屬府州縣實徵并歲用總冊照舊年終造報其歲支錢糧年終倉庫錢帛及戶口總冊俱限次年八月終到部○成化二年令各邊巡撫督令司府州縣衛所每年二次將各倉米數實在若干每月官軍人等該放若干約發幾年支用造冊開報其冊上半年限七月下半年限次年正月以稟送部安報官吏各查參究治○弘治三年奏准各處軍衛有司預備倉糧文冊俱限年終造完次年二月以稟到部違者照律問罪○上德五年令各邊鎮巡管糧等官放支錢糧每三箇月一次開數具奏另具揭帖送戶兵二部查考年終照舊通行造冊○八年令各邊邊儲各照地里遠近遼東宣府大同延綏寧夏每季終甘肅每半年終將一鎮各項錢糧不分本折色開具舊管新收實在總數造冊差人具奏其各項冊揭通行革去本部立簿定擬格式印鈐遼東宣府大同延綏寧夏與中延綏寧夏與各都御史依式填寫并置空白文簿付差來人役一同繳部查算印給該季報者每季終限三箇月該半年報者每半年終限六箇月各以稟到部如違限及數目不明或有移浪費情弊先將差來人役送問管糧郎中御史及布按二司經該管糧等官參奏○嘉靖七年令巡撫官嚴督所屬點驗大戶拘之公所每日將收過錢糧登記印信文簿完日選佐貳官部解○十九年

題准今後司府起解兩京各部各邊一應錢糧俱赴巡撫衙門掛號
 定限回銷每年兩次奏報上半年七月終下半年正月終備將生派
 硃語并各項錢糧數目官解人等姓名領解月日開立前件奏行各
 部查考內有已完取獲批單者陸續注銷違限未到仍行撫按官追
 併家屬批單獲日疎放若有侵欺花費未完行提正犯到官查照律
 例從重問擬變產追陪發落○二十二年題准戶部遵依先朝故事
 錄上國計每歲終會計王府祿米公侯祿米百官俸廩沿邊腹裏軍
 士月糧及漕運本色折色已徵未徵天下財賦出入各數目開具便
 覽揭帖進呈○三十八年令薊密昌易四鎮照陝遼宣大事例會計
 該鎮主客兵馬一年合用糧料本折及每年本處屯糧各處民運并
 空運漕糧見在倉庫足幾月支用實
 數及尚該買補之數各若干會奏

稅糧一國初官民田稅糧俱有定額其後撥給親王功臣及地土肥
 瘠退灘開墾坍江災傷等項或增或減歲無常數今以諸司職掌所
 載并弘治十五年至萬曆六年實徵數開具于後○洪武二十六年

各布政司并直隸府州實徵夏稅秋糧總數(夏稅)米麥四百七十一
 萬二千九百九十九石錢鈔二萬六千六百九十九兩九錢四分

五十九 浙江布政司夏稅 麥八萬五千五百二十石錢鈔二萬六千六百九十九兩九錢四分

糧 米二百六十六萬七千二百七十九石錢鈔八十六萬五千九百九十九兩九錢四分

北平布政司夏稅 麥三十五萬三千六百九十九石錢鈔八十六萬五千九百九十九兩九錢四分

江西布政司夏稅 麥七萬九千九百九十九石錢鈔八十六萬五千九百九十九兩九錢四分

湖廣布政司夏稅 麥一十三萬八千九百九十九石錢鈔八十六萬五千九百九十九兩九錢四分

福建布政司夏稅 麥六萬六千四百七十八石錢鈔一萬二千二百九十九兩九錢四分

山東布政司夏稅 麥七萬七千九百九十九石錢鈔一萬二千二百九十九兩九錢四分

河南布政司夏稅 麥七萬七千九百九十九石錢鈔一萬二千二百九十九兩九錢四分

陝西布政司夏稅 麥六萬七千九百九十九石錢鈔一萬二千二百九十九兩九錢四分

四川布政司夏稅 麥六萬七千九百九十九石錢鈔一萬二千二百九十九兩九錢四分

廣東布政司夏稅 麥六萬七千九百九十九石錢鈔一萬二千二百九十九兩九錢四分

大明會典卷一百一十一

秋糧 米一百四萬四 廣西布政司夏稅 麥一千八百 秋糧 米四十九

百五十 雲南布政司夏稅 麥一萬八千 秋糧 米五萬八千三 應天府

夏稅 麥一萬一千二百六十 秋糧 米三十二萬六 蘇州府夏稅 麥六

千五百石絹一萬四 秋糧 米二百七十四萬六千九百九 松江府夏

稅 麥一十萬七千四百九十 秋糧 米一百一十一萬二千四 常州府

夏稅 麥一十一萬九千三百二十 秋糧 米五十三萬三千 鎮江府夏

稅 麥八萬八千九百九十六 秋糧 米二十四萬三 廬州府夏稅 麥一萬五

石 秋糧 米七萬五千 鳳陽府夏稅 麥九萬三千三百一十五 秋糧 米

一十三萬七千 淮安府夏稅 麥二十萬一千 秋糧 米一十五萬三 揚州

府夏稅 麥五萬七千 秋糧 米二十四萬九千六百六 徽州府夏稅 麥四

千七百五十五石絹九 秋糧 米一十一萬六千 寧國府夏稅 麥六萬二

一十一疋 秋糧 米一十八萬 池州府夏稅 麥一萬七千一十 秋糧

米一十一萬一千 太平府夏稅 麥二萬一千三百九十九 秋糧 米四萬

九百四十五石 安慶府夏稅 麥一萬九千四 秋糧 米一十一萬二千

百九 秋糧 米七萬九千 滁州夏稅 麥一千四 秋糧 米四千一 和州夏稅

稅 麥六千七百七十石絹 秋糧 米二萬四 徐州夏稅 麥六萬二千三百石

秋糧 米七萬九千 秋糧 米三千九百 弘治十五年十二布政司并直隸

麥八百七 秋糧 米三千九百 府州實徵夏稅秋糧總數夏稅大小米麥

二合 麥 二百五十五石 絲綿并荒絲 共二百七十萬一千三百六

七勺 四斗五升五分 共三十五萬二千六百四十三兩三錢六分

四兩六錢五分 稅絲 分零又二千五百四十八斤五兩四分零 絲棉

折絹 三萬四千九百六十二疋一 稅絲折絹 四千四百二十疋三

色絲 八千四百四十八斤 農桑絲折絹 九萬一千一百四疋五

二兩五錢五分零 農桑絲折絹 五丈五尺三寸八分零 農

桑零絲 二百九十二兩三錢五分又一

丈七尺七改科絹 二十尺 綿花折布 一十二

寸一分零 紅花 一十一斤一 麻布 二千七十七尺二丈四寸

六十五斤一錢六分 租鈔 三萬二千五百五十三

貫二百七十一文五分 原額小絹 四疋 幣帛絹 一疋

一文八分零 折色絲 一百九十四斤一 秋糧米 二千二百一十六萬六千

分零 租鈔 一萬八千八百六錢七分零 貨鈔 一百七十五貫

四勺 山租鈔 三千一百二十三錠二貫九百一十五

零 租絹 五十九疋二寸 租麤麻布 二疋 課程綿布 七百三十八

七疋 牛租米穀 二百二十石一斗 地畝綿花絨 二十四萬六千五百

一尺 麥子易米 二萬五千五百八十 棗株課米 二千二百二十五石

六錢 課程苧麻折米 五十七石一 棉布 一十二萬八千七百七十

三萬一千九百六十 改科絲折米 一十二石五斗 浙江布政司夏稅

石六斗七升八合 荒絲 二百七十萬一千三百六十一兩八錢三分零

小麥 一十五萬二千七百七十二石九斗三升八合五勺零

尺九寸三分八厘 零農桑零絲 四十三斤三兩八錢九分

肆疋幣帛 秋糧 米二百三十五萬七千五百二十六石七斗一合九

絹一疋 租鈔 一萬八千七百四十錠四貫一十文五分

二丈九尺八寸 租麤麻布 二疋六尺 租苧布 七疋一尺

夏稅 小麥 八萬七千六百三十五石六斗七升四合三勺零

絹 八千二百二十九疋二丈三尺八寸四分八厘 本色絲 八千二百

三斤一十一兩一錢一分一厘 四毫農桑折絹 三千四百八十六

疋二丈二尺一寸一分五厘 苧布 一千三百四十一疋二尺四寸鈔

六千八百五十五 秋糧 米二百五十二萬八千二百六十九石九斗六

六錠六十八文 湖廣布政司夏稅 米麥 一十三萬一千

大明會典第一冊

戶部

九十六

銀九百五十六

一十二尺秋糧米豆芝麻二百三萬六千一百一十六升四合
 二丈二尺秋糧九勺零債鈔一百七十五貫八百七十一文課程
 麻折米五十七石一升五合零課福建布政司夏稅麥七百六石五
 程棉布七百三十八疋八尺八寸八分福建布政司夏稅斗九升二合六
 勺零鈔一萬七百七十八錠三貫一百七十二文五分六厘絲綿折
 絹二百八十疋一丈九尺五寸五分三厘農桑絲折絹三百一十九
 疋一丈二尺七寸八分零絲綿一百九十四兩秋糧米八十五萬四
 五錢九分土苧六十五斤一十三兩一錢六分秋糧米百四十七石七
 斗七升四合五勺零租鈔二貫二百六十四文山東布政司夏稅小
 魚課米三萬一千九百六十六石六斗七升八合
 八十五萬五千二百四十六石四斗七升八合八勺零稅絲二千九
 十一斤八兩八錢一分二厘六毫零絲綿折絹二萬二千一百六十
 五疋一丈五尺三寸一毫零農桑絲折絹三萬二千八百二秋糧米
 十五疋一尺七分六厘本色絲二十斤六兩三錢一分二厘秋糧米
 百九十九萬五千八百八十一石二升四合一勺零牛租米一十六
 石五斗地畝棉花絨五萬二千四百四十九斤一十兩七錢一分二
 厘

山西布政司夏稅 小麥五十七萬八千八百八十九石六斗七升
 零絲五十斤五秋糧米一百六十九萬五千一百三河南布政司夏
 兩八錢七分秋糧米十二石八斗六升四合六勺零

稅小麥六十一萬八千六百四十五石一斗四升八合二勺零稅絲三十
 五萬三千六百四十三兩三錢六分六厘一毫六絲農桑絲折絹九十

九百五十九疋二丈四尺二寸八分二厘七毫
 五絲人丁絲綿一千三百兩折絹六十五疋秋糧米一百七十六
 十一石八斗六升九合七勺零地畝綿花絨三百四十二斤四錢棗
 子易米二萬五千五百八十四石一斗六升九合棗株課米四十七
 石二斗

陝西布政司夏稅 小麥七十二萬五千七百九十六石七斗三
 八升八錢四分秋糧米四合三勺零農桑絲折絹九千二百一十
 八疋一丈九尺八寸二分三厘四毫
 本色絲綿二百六斤一兩六錢五分秋糧米一百二十萬三千二百六
 綿花絨一萬七千一百七十二斤三兩一錢綿布四川布政司夏稅
 一十二萬八千七百七十疋一丈八尺七寸四分
 小麥三十萬九千五百九十四石一斗九升秋糧米七十一萬七千
 一合三勺零荒絲六千三百三十三斤三兩秋糧米七十八石三斗五
 升七合六勺零地畝棉花絨七萬二千八百廣東布政司夏稅米五
 五十一斤一十五兩七錢二分八厘四毫

廣西布政司夏
 百七十八石三斗四升三合零農桑絲折絹一百一十疋六尺二
 寸五分零絲一十三斤六兩一錢一分四厘改科絹二十五疋秋
 糧米一百一萬七千八百八十六石一斗七升七合六勺

廣西布政司夏
 稅米豆三千三百九十石八斗八升一合四勺零稅鈔一貫二百九
 十四兩一錢四分本色絹二疋并零絲五兩五錢八分七厘五毫折
 色絲一百九十四斤一十兩四錢五分七厘鈔一百六十一錠四貫

七百五十六文紅花一秋糧米四十二萬六千六百三十六石八升

十一斤一十三兩五錢秋糧米七合三勺零租鈔四十二錠六百六十九

文雲南布政司夏稅石二斗八升七勺零秋糧米一十萬六千九

零貴州布政司夏稅石四斗五升五合秋糧米四萬七千四百四十

勻順天府夏稅小麥一萬九千六百三石四斗三升七合四勺零人

零順天府夏稅丁絲折絹二千一百七十五疋一丈六尺六寸農桑

絲折絹一千七百六十秋糧米四萬七千一百三十四石二斗三升

四疋一丈七尺三寸零秋糧米七合三勺零地畝綿花絨九千四百三

十六斤一十四永平府夏稅大小麥九千九百九十九石一斗九升

兩五錢六分零秋糧米二萬三千三百五十五疋

一丈五寸農桑絲折絹二百四秋糧米一萬八千七百九十三石一

十三疋一丈二尺三寸二分零秋糧米一升八合八勺零地畝棉花

絨三百四十五斤保定府夏稅小麥一萬八千七百九十三石八斗

一十三兩二錢秋糧米二升九合九勺零人丁絲折絹二千

七百九十六疋七尺一寸五分農桑絲折絹一千六百一十秋糧米

一疋九尺二分五厘本色絲二百二十四斤一兩一錢三分秋糧米

萬二千九百八十八石三斗一合四勺零地畝棉花絨九千五百

百七十四斤八兩五錢六分棗株課米一十六石二斗九升河間府

夏稅小麥一萬九千八百一十石一斗八升三合零人丁絲折絹四千

九百二疋二丈六尺三寸三分零農桑絲折絹八百八十九疋

七尺一寸九秋糧米四萬六千二百八十八石六斗二升八合七勺

分一厘零秋糧地畝綿花絨四千六百四十七斤一十三兩五錢

棗株課米三十真定府夏稅小麥三萬四千七百三十三石四斗九

七石五斗五升秋糧米八萬二千三百四十六石

四十八疋六尺五寸農桑絲折絹七千疋一丈七尺八寸五分零秋糧米八萬六千四百三十七石

糧 米三千九百二十七石四升四合一勺零 **保安州夏稅** 小麥四百八石二斗

十三石二斗六 **應天府夏稅** 大小麥一萬一千六百五十四石四斗

四疋一丈六寸九分二厘八毫農桑絲折絹 **秋糧** 米二十一萬五

石八斗四 **蘇州府夏稅** 小麥五萬三千六百六十三石九斗一升

丈三尺五寸七分稅鈔三千二百六十七錠七百一十五文 **秋糧** 米

九分農桑絲折絹一百六十七疋二丈一尺六寸一分六厘 **秋糧** 米

百三萬八千三百二十三 **松江府夏稅** 大小麥九萬二千二百五十

石一斗五升一合七勺 **常州府夏稅** 小麥一十五萬四

百一十五文九分農桑絲折絹一百六十七疋二丈一尺六寸一分

六 **秋糧** 米九十三萬九千二百二十 **鎮江府夏**

一斗四升九合六勺絲綿折絹一千五百七十三疋一丈一尺一分

零麻布二千七十七疋二丈六尺六寸五分零農桑絲綿折絹三百

二十四疋二 **秋糧** 米六十萬六千九百五十四石三升三

丈四尺六寸 **秋糧** 合三勺租鈔二十四錠四百六十五文 **鎮江府夏**

稅 小麥五萬四千九百五十八石七斗五升五合八勺絲綿折絹二

百五疋二丈八尺六寸二分零農桑絲折絹一十三疋二丈七尺

二分 **秋糧** 米一十三萬四千八百七

二合九勺零農桑絲折絹六百 **秋糧** 米六萬六千八百三十七

八十七疋一丈三尺三分六厘零 **秋糧** 石二斗一升二合六勺零

府夏稅 小麥九萬九千三百五十八石七斗七升五合八勺零稅絲

折絹一千三百八十疋一丈八尺七寸五分零 **淮安府夏稅** 小麥二

一千三十五疋 **秋糧** 米一十一萬三千五百八

四尺一寸五分 **秋糧** 石六斗五升九合一勺零 **寧國府夏稅**

絹一千四百六十一疋一丈九尺七寸七分九厘 **秋糧** 米一十六

百二十三石五 **揚州府夏稅** 小麥三萬九千九百二十二石二升七

斗八合四勺 **秋糧** 米二十萬六千六百三十三石八斗六升五合零租

四尺農桑零絲 **秋糧** 鈔五千二百四貫七十一文牛租米二石五斗

六十四兩五錢 **秋糧** 鈔五千二百四貫七十一文牛租米二石五斗

徽州府夏稅 小麥五萬一千四百九十八石七斗一升二合一勺人

絲折絹一十五疋 **秋糧** 米一十二萬一百三十三

一丈四尺七寸 **秋糧** 石八斗六升三合三勺 **寧國府夏稅**

小麥二萬九千五百二十二石三斗六升六合農桑絲折絹三十疋二

尺農桑零絲三十三兩三錢稅絲三百四十斤一十兩七錢四分

二厘 **秋糧** 米七萬四千二百六十二

六毫 **秋糧** 石六斗七升一合九勺 **池州府夏稅** 小麥六千八百

六月會典第二冊

五升七合八勺零稅絲折絹一十五疋稅絲零絲一兩一錢九分秋糧米六萬一千三百七十二石八斗九升五合

折絹一百二疋九尺六寸四分二厘秋糧米三萬三千六百三折絹一百二疋九尺六寸四分二厘秋糧米三萬三千六百三

糧米一十一萬二千八百六廣德州夏稅小麥三千六百三十一

零稅絲一百一十六斤二錢九分六厘二秋糧米一萬四千六十

勺徐州夏稅小麥六萬七千一百五十八石九合八勺零稅絲

絲折絹二千五百二十八疋二尺六寸九分五厘秋糧米七萬九千八百五十八

夏稅小麥二千五百七十八石五升八合七勺零秋糧米五千八百九十二石

夏稅農桑絲折絹九十九疋二丈七尺二寸六分秋糧米九

百五十石五斗四升五合八勺

大明會典卷之第二十五 戶部十二

稅糧二萬曆六年十三布政司并直隸府州實徵夏稅秋糧總數夏

稅大小麥米四百六十萬五千二百四十二石八斗七升五合七勺

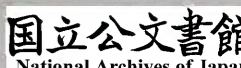

九兩五錢八分零原額小絹四疋幣帛絹一疋麻布二千七十七疋
二丈六尺六寸五分零苧布一千三百四十一疋二尺四寸綿花折
布一十二疋二丈二尺土苧六十五斤一十三兩一錢六分洞蠻麻
布二百五十九條一丈五尺農桑并絲折米八百一十石五升五合
八勺鈔一萬七千六百七十四錠一十二貫九百六十五文五分租
鈔三萬二千五百八十八錠三貫六百二十八文五分稅鈔七千六
百五十九錠四貫五百八十七文九分秋糧米二千二百三萬三千
一百七十石六斗九升二合一勺零魚課米三萬一千九百六十六
石九斗一升六勺零棗子易米二萬六千八百三十三石三斗二升
二合棗株課米二千一百七十八石三斗二升三合六勺地畝綿花
絨二十四萬四千一百二十九斤一十五兩二錢零綿布一十二萬

八千七百九十二疋一丈三尺二寸課程綿布五百三十三疋徭人
麤布二百五疋八尺八寸課程苧麻折米五百五十一石二斗三升
五合九勺綿花絨折米一百四十三石九斗四升四合九勺改科絲
折米九斗四升七合九勺花利米一千八百八十八石二斗五升二
勺牛租米一十九石牛租穀四千一石九斗八升五合六勺麻折米
三石六斗三升九合租絲二千二百一十六兩七錢五分六釐租絹
五十九疋二丈九尺八寸租麤麻布二疋六尺租苧布七疋一丈租
鈔一萬八千八百二十七錠二十八貫六百二十二文又五千四百
八貫七百一十六文山租鈔三千一百二十三錠二貫九百一十五
文又二百六十五貫一百一十文債鈔一百七十五貫八百七十一
文茶課鈔一千一百八十三錠一十五貫五百九十二文魚課鈔三

百四十七錠二貫八十六文椒課鈔四十二錠三貫麻鈔二錠四貫
一百文稅鈔一百六十錠九貫八百文苧麻一千七百九十四斤一
十四兩五錢桐油一千六十三斤紅花一十一斤一十三兩五錢差

發馬五匹

浙江布政司夏稅 小麥一十五萬二千八百六十三石七

十一萬五千四十七兩四分零農桑絲折絹三千五百九疋一丈一
尺七寸七分零租鈔三萬二千五百八十八錠三貫六百二十八文
二分農桑零絲四十三斤三兩八錢九分小絹四疋幣帛絹一疋

秋糧 米二百三十六萬九千七百
萬八千七百七十九錠一貫五文租絲二千二百一十六兩七錢五
分六厘租絹五十九疋二丈九尺八寸租麤麻布二疋六尺租苧布

江西布政司夏稅

麥米八萬八千七百七十二石四斗一升九合零
絲綿折絹八千二百五疋二丈七尺三寸七

分九厘農桑絲折絹三千四百八十六疋二丈六寸一分五厘鈔六
千八百九十六錠五百一十八文本色絲八千二百九斤三兩七錢
一分四厘四毫苧布一千一十八文

秋糧 米二百五十二萬八千二百六十九
石九斗六升三合六勺零牛租穀二
百一石一十八升五合三勺山租鈔三

湖廣布政司夏稅 小麥一十
九百七十六石二斗六升三合二勺零稅絲折絹二萬二千八百九

十三疋二丈二尺九寸二分九厘零農桑絲折絹四千九百九十七
疋一丈三尺九寸二分九厘零

秋糧 米二百三萬二千七百七十七
石二斗三升五合九勺

課程綿布五百三十三疋猛人麤布二百五疋八尺八寸地畝棉花
絨折米一百四十三石

福建布政司夏稅 麥七百六石九斗四升七
九斗四升四合九勺零

合四勺零絲綿折絹二百
八疋一丈九尺五寸五分三厘農桑絲折絹三百一十九疋一丈

二尺七寸八分零絲綿一百九十四兩五錢九分土苧六十五斤一
十三兩一錢六分鈔一萬七百七十

秋糧 米八十五萬四千四百七
八錠三貫一百七十二文五分六厘

石七斗七升四合五勺零
魚課米三萬一千九百六十六石九斗
一升六勺零租鈔二貫二百六十四文

山東布政司夏稅 小麥八十
十五疋一丈五尺三寸零農桑絲折絹三萬二千八百二十五疋一

寸七分零稅絲二千八十九斤一十三兩一
錢四分零本色絲二十斤六兩三錢一分零

秋糧 米一百九十九萬
石九斗一升六合六勺零牛租米一十六石五斗地畝綿

山西布政
司夏稅 小麥五十九萬一千九百五十一石三斗一升七合一勺零
農桑絲折絹四千七百七十一疋農桑零絲八百二十二兩

五錢 **秋糧** 米一百七十二萬二千八百五 **河南布政司夏稅** 小麥六

七千三百二十二石八斗四升三合五勺零 稅絲三十五萬二千九

尺九寸二 **秋糧** 米一百七十六萬三千四百三十七石一斗一升五

分一厘 **秋糧** 合二勺棗子易米二萬六千八百三十三石三斗二

升二合地畝綿花絨 **陝西布政司夏稅** 小麥六十九萬七千四百七

三百四十二斤四錢 **陝西布政司夏稅** 石二斗四升一合六勺零農

桑絲折絹九千二百二十一疋二丈六尺六 **秋糧** 米一百四萬四千

寸四分零絲綿二百六斤三兩八錢四分零 **秋糧** 米一百四十三石一

斗二升四合一勺零綿花絨一萬七千二百八斤三兩二 **四川布政**

錢綿布一十二萬八千七百九十二疋一丈三尺二寸零 **四川布政**

司夏稅 米三十萬九千八百九十二 **秋糧** 米七十一萬八千六百五

勺零地畝綿花絨七萬三百八十八 **廣東布政司夏稅** 麥米六千一百

九斤二錢四分零差發馬五匹 **廣東布政司夏稅** 麥米六千一百

九升九合七勺零農桑米三百九十九石八斗 **秋糧** 米九十九萬三千八

九升九合二勺零零絲折米九斗三升 **秋糧** 米九十九萬三千八

升一合九勺零政科絲折 **廣西布政司夏稅** 麥米二千四百九十四

米九斗四升七合九勺零 **廣西布政司夏稅** 石七斗一合六勺零絲

折米四百九十九石二斗二升六合六勺本 **秋糧** 米三十六萬九千

色絲一百四十八斤一十兩九錢五分四厘 **秋糧** 米二百二十六萬九千

升六合零花利米一千八百八十八石二斗五升二勺零稅鈔二十

四錠二十四貫八百八十八文茶課鈔一千一百八十三錠一十五

貫五百九十二文魚課鈔三百四十七錠二貫八十六文椒課鈔四

十二錠三貫芎麻一千七百九十四斤一十四兩五分麻折米三十

六斗三升九合麻鈔二錠四貫一百文紅花一十一斤一十三

兩五錢桐油一千六十三斤稅鈔一百六十錠九貫八百文 **雲南**

貴州布政司夏稅 麥三萬五千五百六十七 **秋糧** 米一十萬七千一百二

萬五百四十一石 **順天府夏稅** 小麥一萬八千八百三十三石三斗七

九斗六升八合零 **順天府夏稅** 二合四勺零人丁絲折絹二千一百

七十五疋一丈六尺六寸農桑絲折絹一 **秋糧** 米四萬五千二百四

千七百六十一疋二丈九尺八寸三分零 **秋糧** 石八斗五合零地畝

綿花絨九千四百二十四斤一兩五 **永平府夏稅** 大小麥九千九百

錢零牛租穀三千八百石八斗三勺 **永平府夏稅** 九十六石一斗九

升五合五勺人丁絲折絹二千五百疋一丈五尺農 **秋糧** 米二萬三

十三石一斗一升八合八勺零地畝綿 **保定府夏稅** 小麥一萬八千

花絨三百四十五斤一十三兩二錢 **保定府夏稅** 七百九十三石

八斗二升九合九勺零八人丁絲折絹二千七百九十六疋七尺一十

五分農桑絲折絹一千六百一十一疋九尺二分五厘本色絲二百

二十四斤一秋糧米四萬二千九百八十石三斗一合四勺零地畝

兩一錢三分秋糧綿花絨九千五百七十四斤八兩五錢六分粟株

課米一十六河間府夏稅小麥一萬九千七百一十八石二斗三升

石二斗九升河間府夏稅二合五勺零人丁絲折絹五千四十六足

四尺四寸六分零農桑絲折絹八秋糧米四萬六千八十七石七升

百八十九足七尺二寸九分零秋糧八合六勺零地畝綿花絨四

千六百四十七斤一十三兩五錢真定府夏稅小麥三萬四千七百

粟株課米三十七石五斗三升真定府夏稅三十三石四斗九升

三合九勺零人丁絲折絹八千五百四十八足六尺五秋糧米八萬

寸農桑絲折絹七千足一丈七尺八寸五分八厘零秋糧二千三

百四十九石二斗七升四合三勺零地畝綿順德府夏稅小麥一萬

花絨三萬五千三十三斤一兩四錢八分零順德府夏稅二千五百

三十七石八斗八合九勺零人丁絲折絹一千五百四十八足秋糧

二丈九尺農桑絲折絹三百五十一足一丈二尺六寸八分零秋糧

米三萬四百六十一石七升三合一勺零地畝綿花絨五廣平府夏

千五百斤四兩粟株課米一十二石九斗八升三合六勺零廣平府夏

稅小麥一萬七千八百四十二石四斗五升九合一勺零人丁絲折

絹二千八百九十九足二丈七尺五寸農桑絲折絹六百五十四

尺二丈三秋糧米四萬一千四百七十九石六斗五升五合六勺零

寸四分秋糧地畝綿花絨一萬四千五百八十四斤一十五兩八

錢一大名府夏稅小麥四萬四千九百六十八石三斗五升七合九勺零

分大名府夏稅人丁絲折絹六千八百九十三足一丈四尺一

農桑絲折絹八百一十足二丈七尺秋糧米一十萬三千八百七

九寸四分零鈔九貫二百七十五文秋糧米一十萬三千八百七

綿花絨二萬五千一百二十五斤六兩六錢四延慶州夏稅小麥一

分粟株課米二千一百一十一石五斗二升延慶州夏稅小麥一

一十三石七斗秋糧米三千九百三十七保安州夏稅小麥四百八

五升三合四勺秋糧石四升四合一勺保安州夏稅石二千九百

八合秋糧米一千五百三十三石二應天府夏稅小麥一萬一千六百五

六勺秋糧十六升一合三勺應天府夏稅十四石七斗六升一合

五勺零絲綿折絹一千二百一十四尺一尺六寸九秋糧米二十一

分零農桑絲折絹一百四十三尺二寸三分零秋糧米二十一

百五十九石八蘇州府夏稅小麥五萬三千六百六十五石四斗三

斗四升七勺蘇州府夏稅升稅絲折絹一萬二千五百五十五尺

農桑絲折絹六百四十足二丈九寸三分三厘稅絲一十萬二千四

百七十八兩四分零稅鈔四千三百九十二錠三貫八百七十二文

秋糧米二百三萬八千八百九十松江府夏稅大小麥九萬二千二

秋糧四石七斗四升二合二勺松江府夏稅百六十石四斗一升

九合六勺絲綿折絹六百九十七尺三丈一尺五寸七分農桑絲折

絹一百七十九尺二丈四尺一寸稅鈔三千二百六十七錠七百一

十五文秋糧米九十三萬九千二百二十常州府夏稅小麥一十五

九十三石三斗八升二合九勺絲綿折絹一千五百七十三尺一丈

一尺一分零農桑絲折絹三百二十四尺二丈四尺六寸麻布二千

大月會典卷三

七十七疋二丈六尺六寸五分零 **秋糧** 米六十萬六千九百五十四石三升三合八勺租鈔二十四錠四百六十五文 **鎮江**

府夏稅 小麥五萬四千九百五十八石七斗五升五合八勺絲綿折絹二百五疋二丈八尺六寸二分七厘零農桑絲折絹一十

三疋二丈七尺六寸三分 **秋糧** 米一十四萬三千二百五十九石二斗五升八合一勺 **廬州府夏稅** 小麥九

八十五石一斗三升四勺農桑絲折絹六百八十七疋一丈三尺三寸一分零 **秋糧** 米六萬七千四百五十五石

鳳陽府夏稅 小麥九萬九千八百三十七石二斗六升八合七勺零農桑絲折絹一千三百八十疋一丈八尺七寸五分六厘

農桑絲折絹一千三十疋五疋四尺一寸五分 **秋糧** 米一十一萬三千五百二十二疋四尺一寸五分 **淮安府夏稅** 小

二十二萬八千八百七十二石二斗九升八合七勺農桑絲折絹一千四百六十一疋一丈九尺七寸七分九厘 **秋糧** 米一

萬六千四百二十三石五斗八合七勺 **揚州府夏稅** 小麥三萬九千九百二十五石七

百四十二疋二丈四尺四寸 **秋糧** 米二十萬六千六百三十三石八斗六升五

零絲四十七兩五錢 **秋糧** 合零牛租米二石五斗租鈔五千四百

八貫七百 **徽州府夏稅** 小麥五萬一千七百八十五石四斗四合六

分零農桑絲折絹一十 **秋糧** 米一十二萬六千六百 **寧國府夏稅** 小麥二

六十石五斗四升五合五勺農桑絲折絹三十疋二尺稅 **秋糧** 米七

絲三百四十二斤二兩八分農桑零絲三十三兩三錢 **秋糧** 米七

十一百九十一石七斗九升八合六勺 **池州府夏稅** 小麥六千九百六十四石八斗六

絲折絹一百九十九疋稅絲零絲一兩一錢 **秋糧** 米六萬二千一百

九分七厘農桑零絲三斤一兩八錢五分 **秋糧** 米六萬二千一百

合二勺山租鈔二百六十五貫一百一十文 **太平府夏稅** 小麥一萬六千七百五十二石

二疋九尺六寸四分零農桑絲折絹一百一十六疋二丈六尺三寸九分零 **秋糧** 熟荒米九萬一千四百

合三 **安慶府夏稅** 小麥一萬八千九百九石三斗七合二勺 **秋糧** 米

十一萬二千八百六十二石九斗八升四合 **廣德州夏稅** 小麥三千六百三十六石三斗

六斤二錢九分零農桑絲折絹一十九疋一丈六尺七寸 **秋糧** 米一萬四千六百六十六

六萬七千一百五十八石九合八勺稅絲折絹三千二十五疋二丈

四尺五寸二分零農桑絲折絹二千五百三十八疋二尺六寸九分

零 **秋糧** 米七萬九千八百五十八 **滁州夏稅** 小麥二千六百一十一

農桑絲折絹二百一十 **秋糧** 米五千九百八十五石 **和州夏稅** 小麥

七疋五尺四寸四分零 **秋糧** 米三千五百六十三勺

六月會典卷第二册

四百三十五石六十六升一合三勺零農桑絲折絹九十九疋二丈七尺二寸六分秋糧米九千九百五十石

草料秋青國初光祿寺犧牲所御馬監并象馬牛羊房等草料俱於

民間照田糧科徵解納官軍草料亦如之洪武二十五年以百姓供

給艱難令北平等處衛所官軍不支草束自采野草備用是後遂有

秋青草事例宣德以來通命在京在外軍衛有司量派軍夫采打

置場收納與民納草相無支用而其因時制宜措備支給法亦不一

今以弘治萬曆年實徵馬草數目具列于前而詳載事例以備參考

其黃黑豆等料即于稅糧內折徵不更載弘治十五年各司府州實

徵馬草數浙江布政司馬草八十七萬四千二百

八十一萬九千五百一十三束山西布政司馬草三百五十四萬四

一十四斤一十四兩九錢零陝西布政司馬草一

萬四千七百一十二束順天府馬草二百萬七千九

萬三千七百四保定府馬草一百一十一

八分真定府馬草一百三十七萬四千

零廣平府馬草七十九萬四千

慶州今改延慶馬草七萬三千

馬草三十七萬六千四百五

八包一斤九兩四錢二分零蘇州府馬草五十三萬七千八百九

松江府馬草三十一萬六千二百

分鎮江府馬草一十二萬七百八十

鳳陽府馬草二十三萬四千二百九十

斤六兩九揚州府馬草三十四萬九千二百三

錢二分零池州府馬草九萬六千三百一十

包六斤太平府馬草三十五萬四

五斤一十二 **安慶府** 馬草一十九萬一千九百

兩四錢八分 **徐州** 馬草一十二萬二千九百五

兩五錢一分零 **滁州** 馬草五萬五千九百

六千九百包五斤 **萬曆六年各司府州實徵馬草數** 浙江布政司 馬草

七兩五錢四分零 **山東布政司** 馬草三百八十一萬九千

八十七萬四千四百九十一 **山西布政司** 馬草三百六十萬二

包一十一斤一十四兩三錢 **陝西布政司** 馬草一百三十七萬五

五兩三 **河南布政司** 馬草二百二十

錢零 **永平府** 馬草三十萬三千

五百三十八束一十一 **保定府** 馬草一百三十

斤一十三兩六錢零 **順天府** 馬草

馬草一百九十五萬八千八百 **順德府** 馬草五十四萬五千

四十五束三斤一十三兩零 **廣平府** 馬草七萬三千四

一百一十一萬七 **真定府** 馬草四十一束零

五十七束 **保定府** 馬草

一十斤零 **順德府** 馬草

各府 馬草一百八十八萬九 **保安州** 馬草

八千六百九 **應天府** 馬草三十七萬六千四百五

十九束零 **蘇州府** 馬草五

四百一十四包六 **松江府** 馬草三十一萬六千二百五

斤八兩七錢零 **常州府** 馬草

一萬四千三百六十九 **鎮江府** 馬草一十二萬七百八十

包五斤一十兩七錢零 **鳳陽府** 馬草二十三萬四千二百九

九萬八千三百三十七包 **揚州府** 馬草三十四萬九千二百三

一十二斤一十三兩零 **池州府** 馬草九萬八千三百

府 馬草四十五萬四千七百 **太平府** 馬

刑部都察院問完囚人以四分爲率內二分納草贖罪其斬絞罪者
納草一千八百束三流并徒三年者一千四百束徒二年半者一千
二百束徒二年者一千束徒一年半者八百束徒一年者六百束答

杖者每一十四束每束重一十五斤十四年令陝西西安慶陽延安等衛府官吏舍人所犯不係贓罪笞杖徒流及軍民人等犯該笞杖不該立功者定撥各堡納草又令開中兩淮兩浙河東長蘆運司存積四分官鹽不分四品以上官員之家及軍民人等俱於在京西城等坊草場上納草束又奏准召商納草不分官員軍民之家每穀草一百束官給價銀三兩禾草一百束二兩二錢就於京場上納景泰元年令直隸真定等府儒學生員納草四千束給與冠帶以榮終身成化元年獨石馬營龍門所雲州四倉急缺糧料開中淮浙長蘆河東運司官鹽九十五萬二千三百二十二引召商上納米豆至六年報中未完除兩淮仍令照舊兩浙等運司酌量時價改中草束二年奏准在京各衙門辦事吏典有辦事一年以下者納豆一百石二年以下八十石三年以下六十石免其考試就便實撥當該其辦事一年以下納豆二百石二年以下一百五十石三年以下一百石送吏部免其京考給與冠帶即照資格挨次選用又奏准在京各衙門當該吏典有著役一年以下納豆八十石二年以下六十石給與冠帶照依資格挨次選用又奏准在京各衙門辦事官有該正從八品選用者納豆一百石照依資格挨次選用十二年奏准大同等處各城堡倉場開中長蘆運司官鹽十萬引每引納料豆四斗河東運司官鹽二十萬引每引納穀草八束十四年令遼東二十五衛囚犯納草贖罪除笞罪并真犯死罪及例該充軍等項并無方外其餘雜犯死罪納草三百五十束徒三年納草二百五十束徒二年納草二百束徒一年納草一百五十束杖罪每一十納草十束又令戶部運銀

十萬兩分送陝西榆林給與官軍准折草料仍行山西河南附近州縣或借撥或僱運或買辦料豆各萬石穀草各一百五十萬束俱納榆林一帶倉場弘治十六年奏准遼東商販買賣之人務經巡撫官查勘無礙方許於管糧郎中處納草價銀三兩五錢給引掛號入關隆慶三年令明智等坊五場草束及太倉黑豆俱係京營馬匹及防秋支用各營馬匹草料每年照舊放本色三箇月其餘月分俱支折色如遇草料價賤全支折色務令在場常有草六十萬束在倉常有豆三萬石以備接濟又令商人買上草料科道同戶部司官會估價值定在十月正秋成之後草豆價值俱平山東河南二道但有見在銀兩權宜預支起秋買辦又令在京五場通計買草至二百萬束每年俟陳坐放照數買補酌議行各場監督主事每年防秋畢日查將

京營馬匹草束照例於十月十二月次年二月支放務在出陳易新其餘月分照常折放仍於本色支放完日呈部以憑酌量坐買務要各場貯草束一百五十萬以備緩急支用○凡支給草料洪武十三年令廣東廣西福建浙江湖廣江西布政司淮安蘇州等衛馬草不許科收馬料不許支給永樂七年 欽定征操馬匹關支草料公六匹侯五匹伯四匹指揮千百戶各一匹征進馬匹草料公十匹侯伯八匹都督六匹都指揮三匹指揮二匹千百戶各一匹非征進之數不許關支十一年令上直馬每匹日支料豆四升草一束其下場牧放馬匹止關料豆一月十四年令馱豹馬日支料四升草一束自九月初一日起至十一月終止二十二年令常川上直馬每匹日支料三升草半束餘半束折支鈔二貫騎操等項馬每匹日支料三升草

一束折支鈔四貫宣德五年令御馬監勇士馬并達官調習馬每匹按月原支草三十束內支本色草一十五束餘折白綿布一疋正統二年令五軍三千神機等營操備官軍馬月支料豆九斗添與一斗以後照舊關支又令陝西寧夏等處官軍騎操馬每歲自九月半起關支料豆至次年四月半住支又令大同宣府等處操備巡哨馬每月原支料豆九斗添與三斗至次年三月半住支四年令大同宣府鎮守總兵等官凡馬匹不係官給之數不許關支草料六年令北虜使臣馬駝初到京每匹日支草半束一月之後又添半束每日仍支料一升又令甘肅操備馬料自十一月初一日至次年三月終日支四升其九月下半月及次年三月四月上半月仍照舊日支三升八年令直隸真定衛達官自己馬草料住支其官馬照官軍例支給九年

年令萬全都司巡哨操備馬添支四月下半月料豆六斗十年令甘肅莊涼等處官軍馬料日支四升外添支青稞一升又令大同右玉林等衛官馬月支穀草十束與自備野草相兼喂飼十四年令各處馬房上直騎操并起取等項馬草每一束折支銀二分又令居庸關騎操馬自十月十五日起至次年四月半止每馬一匹日支草一束又令五軍三千神機等營騎操馬自本年十二月二十五日起至次年二月終止每匹日加料豆一升景泰元年奏准長陵等三陵神宮監長隨內使領到御馬監馬驢行令昌平縣每馬一匹日支料三升草一束驢一頭日支料一升草半束每年十月初一日起三月終止如有事故截日住支二年奏減上直馬料豆一升與五軍等營騎操馬一例關支三升令五軍等營騎操馬自十月十五日起本月終

止每馬一匹給銀一錢十一月給銀二錢買草十二月至次年正月終止每馬關本色草一十五束三年令減給馱豹馬料豆一升照例自九月初一日起至三月初一日住支又令五軍等營存操馬至六月青草長茂止關料豆草束住支至十月初一日起草束依例關支七年令寧夏等衛馬隊旗軍照其肅例每歲九月十六日起至次年四月十五日止日支料豆三升又令勇士小廝馬月支料豆九斗草三十束天順二年令新降達官每人准馬一匹月支料七斗草三十束成化元年奏准凡內外鎮守官員馬不拘官私止給四匹草料五年令京營官軍草料俱編填勘合方許支給十二年令原選聽征下場馬預先調取來京每匹於九月十月支草二十束九月以後仍有邊報却將十一月分該支草料移在十月分十二月分移在十一月分

接續照例秋草穀草無支間月折與價銀買草十三年令下場取回聽征官八月九月每馬一匹按月支與草價銀二錢三分十七年令聽征官軍馬一萬五千匹每匹月給草價銀一錢日支料豆三升續因馬匹瘦損添給草價銀一錢二十年奏准聽征馬四月五月每月添給料豆一斗轉前九斗共支一石草價銀三分轉前二錢共支二錢三分二十一年令永平山海薊州等處三屯等營官軍騎操馬按月造冊三月關支料豆十月折支草束弘治二年令各營騎操馬本年十二月至春季內一月每匹月添草價銀一錢以後該支月分仍舊又議准京營存操馬每年四月分關支料豆一半其餘下場回還馬每年關支折草銀兩月六年令存操馬四月分料豆准與全支十二年奏准存留下場聽征馬自五月初一日爲始除料豆照常外每

馬折給草價銀二錢內存操馬先已支過者照數扣除候聲息稍緩仍令下場收放草料任支正德五年令各邊鎮巡等官凡遇出哨征戰追趕之日馬匹每日量加料一二升閒息之日照舊明白造冊開報嘉靖元年奏准涿鹿左衛興州中屯衛守操舍餘常川聽候捕盜原領馬匹春季正月二月冬季十一月十二月按月於涿州良鄉倉場支給草料其三月至十月八箇月聽其自行牧放事寧停止二年令在京各營除騎操馬匹照舊每年支本折草三箇月料豆間月本折無支聽征馬匹俱令下場牧放草料截日住支六年令捕盜馬匹准給與折色隨便糴買喂養七年奏准馬匹草束每年照舊支三箇月本色其料豆存操馬每年十二箇月聽征馬除下場六箇月俱本折間月關支又奏准委官主事將榆河居庸榆林土木四驛查照先

年定例每年自十月初一日起按季關支料九斗草三十束夏秋住支聽其照舊打采青草喂養其榆河居庸二驛冬春仍關支本色榆林土木二驛冬春馬草准改支折色每草一束給銀二分八年題准御馬監馬匹朝馬賞名馬爲一等查照舊例喂養雜料馱鞍選記披甲馬爲一等內除豌豆止用大麥菜豆黑豆喂養其各起騎操馬等項馬爲一等內除豌豆菜豆止用大麥黑豆喂養十年題准四月青草長茂各營馬匹照舊規畫令下場放牧十四年題准崔黃口營守禦操備軍餘民壯騎操官軍口糧黑豆通州倉關支草束除夏秋二季照例牧放不支外冬春二季自嘉靖十三年冬季爲始每草一束折銀五厘坐派太倉銀庫關支自行買辦又題准各營馬匹除東西官廳存留聽征馬每年自四月初一日起至九月終止全支料草以

備調用外其奮武等營存操馬匹遵照舊例不支草束止關料豆本折間支二十九年令三大營馬匹每年夏秋六箇月差官領勅於近京地方隨便牧放以備調遣春冬二季除三箇月支本色外其餘三箇月應支折色月分草每月折銀三錢料折銀五錢其夏秋二季草料價賤係在營存留操備馬匹止照常規折支不許槩援爲例三十二年令鞏華永安二營原兌馬匹草料夏秋月分該支折色每豆一石折銀三錢五分草三十束折銀二錢五分冬春月分雙月支給本色單月折銀豆一石五錢草三十束三錢如有閏月在春冬時本折中半在夏秋時依季支本折三十三年令大同鎮主兵馬匹每馬計冬春六箇月月支料豆九斗舊支本色四斗今加二斗共六斗餘三斗照舊折色其草束夏秋采積以備冬春不許支秋青草永樂九年

令天城陽和等衛所采取青草給大同都司官馬以平陽澤潞等府州縣草納附近驛站宣德四年令行在五府所屬衛所錦衣等衛順天等府所屬州縣各起倩軍餘人夫采取秋青草運赴京場及在外驛站收貯備用其山西河南山東陝西四布政司所屬驛站并有操備馬衛所行各布政司都司量派軍夫采打秋青草就本處收貯聽支正統十一年題准延綏一帶衛所自定邊安邊營西抵寧夏花馬池東至府谷縣大小營堡水草便利可以牧放每年摘撥軍旗餘丁自行牧養馬匹景泰元年奏准西湖并城濠草俱令戶部借撥軍民人等采取備用不許諸人私占又令陝西寧夏甘肅延綏山西大同并偏頭鴈門二關遼東萬全都司所屬及直隸山海永平密雲紫荆倒馬居庸一帶沿邊關口及山東備倭處所馬草總兵鎮守及管糧

即中布按二司等官於秋草長茂之時量起軍夫起時采取每束重一十五斤設法堆積委官看守以備支用三年令南海子大木廠西湖并城濠內青草戶部差官督同各城兵馬司委官率領弓兵并當坊火甲時常巡護至期行取三撥官軍采打搬運京場天順三年令其爾莊浪沿邊十三衛所官軍餘丁舍人每名采草一百五十束堆積備用不許官豪勢要占據近地肥饒草場其平涼等府原派地畝穀草每束折收銀二分運送邊城以備買草支用成化二年令陝西都行二司各衛所軍士餘丁不該輪班在營者每人采草一百二十束各於官場上納各驛及遞運所馬牛夫甲軍每人八十束俱於本驛遞上納三年令遼陽廣寧等軍衛軍起秋青草收放馬匹不許指以征操爲由擅支官軍堆積草束九年令延綏寧夏各堡馬步軍餘采草十一月終不完者本堡把總官任俸年終不完者管糧叅政及監收副使等官任俸弘治十五年令遼東秋青草年例之外加添一倍每七束給與鑷刀工銀一分其金復等衛軍餘折銀草束仍納本色若鎮守等官將草場立標采打壓賣各衛索受銀兩許撫按官劾奏其宣大陝西榆林迤西一帶邊鎮軍衛屯堡生草去處一體施行大同青草不俟挨陳先行放支正德三年奏准遼東廣寧右屯等衛照舊采青草不必給刀鑷價銀每名二百束量加添三十束金復蓋三衛每名折銀一兩六錢照舊銀布無收通送管糧衙門以備買草糴糧支用嘉靖三十二年令居庸榆河榆林土木四驛馬匹冬春照舊給與料草夏秋牧放仍派秋青草八十束責令采打赴場交收支給

會計二起運軍馬所在轉運供給具載職掌見今各處錢糧除存留

外其起運京邊各有定數備列于後若起運南京者則見於南京戶

部弘治十五年起運數目浙江布政司夏稅京庫折銀麥八萬石每

三十二萬兩絲綿折絹一百九

十六萬兩每二十兩折絹一疋秋糧京庫白熟糯米一百石准糙米

百石每石折銀二錢五分供用庫白熟粳米二萬三千石准糙米二

萬五千三百石酒醋麩局白熟糯米二千七百石准糙米二千九百

七十石惜薪司白熟糯米一十五石一斗准糙米一十六石六斗一

升光祿寺白熟粳米二萬五千石准糙米二萬七千五百石白熟糯

米四千三百八十五石七斗准糙米四千八百二

十四石二斗七升京倉兌軍備運米六十萬石

江西布政司夏稅京庫折銀米六分絲綿折絹八千二十九

疋二丈三尺八寸四分八厘農桑絲折絹三千四百八十六疋二丈

二尺一寸秋糧京庫折銀米九十七萬石每石折銀二錢五分闊白

一分五厘秋糧京庫折銀米三萬五千石京倉兌軍備運米四

十萬

湖廣布政司夏稅京庫折銀米二萬二千九百二十

萬二千石每石折銀二錢五分

福建布政司秋糧京庫折銀米三十六萬四

折銀二錢五分

山東布

政司夏稅京倉小麥三萬四千七百五石京庫綿布二萬疋准小麥

寸七分六厘邊倉小麥一萬八千七百七十五石鈔五十五萬錠照例

折銀准小麥五萬石綿布一十三萬二千四百一十八疋准小麥一

十五萬九千九百一十

秋糧京倉米五十五萬五千六十石京庫綿布一萬

百一石六斗

秋糧京倉米一萬五千石綿花六萬二千斤准

米六千二百石折銀草一百七萬五千一百束邊倉本色米二十萬

八千八百石綿布一十二萬九千疋准米一十二萬九千石棉花七

萬七千斤准米七千七百石京場草二百一十

二萬四千三百八十束邊場草三十二萬束

山西布政司夏稅京

農桑絲折絹四千七百七十七疋大同麥二萬九千三百石大同府

銀億庫布四萬二千五百疋准麥五萬一千石宣府麥一萬七千八

百石萬全萬億庫布六千疋准小麥七

秋糧大同米二十九萬六千

千二百石馬門等三關麥一萬二千石

秋糧五百石宣府米二萬五

千石大同府銀億庫綿布一十八萬疋准米一十八萬石綿花絨八

萬斤准米八千石萬全都司萬億庫綿布六萬二千五百疋准米六

萬二千五百石綿花絨二萬二千五百斤准米二千二百五十石大

同在城并在外草場草二百四十四萬四千四百八十八束偏頭等

三關米八萬一千石偏頭關并代州草場草一百一十萬

河南布政

東邊庫戶口食鹽鈔一百五十萬七千三百九十錠三貫

司夏稅京倉糧一萬七千九百五十

石邊倉小麥九千六百石

秋糧京倉米二十九萬二千六

十五石三斗京庫絹二萬

五千七百五十疋零綿布八萬一千八百三十七疋綿花絨一十三萬三千四百二十二斤四錢戶口食鹽鈔六百一十四萬七千一百一十貫

京場草一百五十三萬七千八百九十石 **廣東布政司秋糧** 京庫折銀六束邊倉粟米七萬一千六百九十石

石每石折銀 **順天府夏稅** 京倉小麥二千一百一十石邊倉喜 **秋糧** 二錢五分

京倉米豆七百三十七石京庫人丁絲折絹二萬一千七十五疋一丈六尺六寸農桑絲折絹一千七百六十四疋一丈七尺三寸零綿

花絨九千四百三十六斤一十四兩五錢六分四厘戶口食鹽鈔四十九萬五千九百三十三貫邊倉山海等倉米豆二萬三千七百二十石

七 **永平府夏稅** 京庫絹一百七十四疋一 **保定府夏稅** 京倉小麥二千七百五十

石京庫人丁絲折絹一千一百五十六疋農桑絲折絹一千六百一十一疋九尺二分五厘本色絲二百三十四斤一兩一錢二分戶口

食鹽鈔四十五萬九百三十六貫錢 **秋糧** 京倉米三千四百二十五鈔中半邊倉小麥一千三百五十石

七十四斤八兩五錢六分折銀草三十六萬束每束折銀三分 **河間** 京場草六十八萬九千二百九十束邊場米二萬一千五百石

府夏稅 京倉小麥六千六百六十八石京庫人丁絲折絹四千九百二疋二丈六尺三寸三分零邊倉小麥三千一百七十五石

秋糧 京倉米一萬五千九百石京庫地畝綿花絨四千六百四十七斤一十三兩五錢綿花絨三萬斤准米三千石鈔一十四萬四

千六百七十貫京場草六十萬六千九百束 **真定府夏稅** 京倉糧九

十石京庫絹一萬四千一百三十三疋 **秋糧** 京倉米二萬五千九百九尺五寸邊倉糧五千五百七十石

庫綿花絨三萬五千三百三十三斤一兩戶口食鹽鈔一百二十四萬五

百六十八貫折銀草三十八萬九千束每束折銀三分邊倉米一萬

二千五百石 **順德府夏稅** 京倉麥豆共一萬一千四百五十石京庫農桑

人丁絲折絹一千五百四十八疋地畝綿花絨五千五百斤四兩戶口

食鹽鈔三十五萬七千三百五十四貫邊倉麥豆共五千四百二十

石 **秋糧** 京倉米豆芝麻一萬六千九百七十五石京庫折銀草一十

千九百六十石 **廣平府夏稅** 京倉麥一萬五千五百五十五石京庫絹三千一百四

千一十八貫邊倉 **秋糧** 京倉米一萬一千八百石京庫綿花絨一萬

麥四千六百石 **秋糧** 四千五百八十四斤一十五兩八錢一分折

銀草二十四萬四千束每束折銀三分五厘京場草 **大名府夏稅** 京

五十三萬九千八百束邊倉米二萬一千三百石

小麥八千五百二十五石京庫濶白布二千四百疋人丁絲折絹六

尺九寸四分零邊倉小麥九千一百石邊庫濶白布一十疋二丈七

千三百疋戶口食鹽鈔七十八萬一千一百二十一貫 **秋糧** 京倉米

六月會典卷之四

百石京庫折銀草四十五萬五千束京場草一百六萬一千七百八十二束邊倉米四萬一千四百五十石邊庫潤白布二千疋邊倉草二十九萬束

應天府秋糧 京倉兌軍備運米一十萬石京庫折銀草三萬三千九百九十九包每包折銀三分

蘇州府夏稅 京倉兌軍備運米六十五萬五千石在石折銀二錢五分

松江府夏稅 京倉兌軍備運米六十五萬五千石在石折銀二錢五分

常州府夏稅 京倉兌軍備運米六十五萬五千石在石折銀二錢五分

鎮江府夏稅 京倉兌軍備運米六十五萬五千石在石折銀二錢五分

廬州府夏稅 京倉兌軍備運米六十五萬五千石在石折銀二錢五分

鳳陽府夏稅 京倉兌軍備運米六十五萬五千石在石折銀二錢五分

淮安府夏稅 京倉兌軍備運米六十五萬五千石在石折銀二錢五分

揚州府夏稅 京倉兌軍備運米六十五萬五千石在石折銀二錢五分

安慶府夏稅 京倉兌軍備運米六十五萬五千石在石折銀二錢五分

徽州府夏稅 京倉兌軍備運米六十五萬五千石在石折銀二錢五分

池州府夏稅 京倉兌軍備運米六十五萬五千石在石折銀二錢五分

太平府夏稅 京倉兌軍備運米六十五萬五千石在石折銀二錢五分

國府秋糧 京倉兌軍備運米六十五萬五千石在石折銀二錢五分

石折銀二錢五分 京倉兌軍備運米六十五萬五千石在石折銀二錢五分

糧二萬二千石每 京倉兌軍備運米六十五萬五千石在石折銀二錢五分

千包京庫戶口食鹽鈔 京倉兌軍備運米六十五萬五千石在石折銀二錢五分

二萬九千九百三十八貫 京倉兌軍備運米六十五萬五千石在石折銀二錢五分

大開會典第二冊 京倉兌軍備運米六十五萬五千石在石折銀二錢五分

戶部 京倉兌軍備運米六十五萬五千石在石折銀二錢五分

百七 京倉兌軍備運米六十五萬五千石在石折銀二錢五分

夏稅 京倉兌軍備運米六十五萬五千石在石折銀二錢五分

秋糧 京倉兌軍備運米六十五萬五千石在石折銀二錢五分

蘇州府 京倉兌軍備運米六十五萬五千石在石折銀二錢五分

松江府 京倉兌軍備運米六十五萬五千石在石折銀二錢五分

常州府 京倉兌軍備運米六十五萬五千石在石折銀二錢五分

鎮江府 京倉兌軍備運米六十五萬五千石在石折銀二錢五分

絲折絹一百一十六疋一丈六尺九分零戶口食
鹽鈔一十七萬八千八百四十五貫錢鈔中半
廣德州秋糧京庫折銀

草二十二萬包每包折銀三分戶口
食鹽鈔八十八萬二千八百四十四貫
滁州夏稅京庫農桑絲折絹二
百一十七疋五尺四

寸四分折銀草一萬一千包每包折銀三
分戶口食鹽鈔五萬二千六百九十五貫
徐州夏稅酒醋麩局小麥

折絹三千二百五疋二丈二寸四分零農桑絲
折絹二千五百五十八疋二尺六寸九分零
秋糧京倉兌軍米三
萬石京庫折銀

草五萬包每包折銀三分戶口食鹽
鈔五十一萬四千三百九十八貫
和州夏稅京庫農桑絲折絹九
千九百一十貫錢鈔中半

萬曆六年起運數目浙江布政司夏稅
京庫折銀麥八萬石每石折銀二錢五分絲綿三十
二萬兩絲綿折絹九萬八千一百一十疋一尺三寸

秋糧京庫折銀
米五十九
萬八千五百四十三石六斗五升九合九勺每石折銀二錢五分派
剩折銀米三萬八千五百三十三石八斗一升八合零內一萬九千五

百石每石折銀七錢餘每石折銀六錢供用庫白熟粳米三萬二千
石酒醋麩局白熟糯米六千二百五十五石光祿寺白熟粳米一萬九

千石白熟糯米八千五百石漕運兌軍米六十萬石徐州倉改兌米
四萬五千石京庫折銀草六十萬包每包折銀三分戶口鹽鈔銀一

千一百五十三
兩一錢七分
江西布政司夏稅京庫折銀麥米六萬石每石折銀
二錢五分絲綿折絹八千二百二十五

疋二丈六寸一分零苧布一千三百四十一疋二尺四寸
秋糧京庫
折銀

米九十七萬石每石折銀二錢五分派剩折銀米七萬四千三百五
十四石二斗八升九合零每石折銀六錢苧布五萬疋准米三萬五

千石漕運兌軍米四十萬石
湖廣布政司夏稅京庫絲折絹二萬二
千八百九十三疋二

丈二尺五
秋糧京庫折銀米七萬二千石每石折銀二錢五分派剩
寸二分零折銀米三萬八千九百六十五石每石折銀六錢戶

口鹽鈔銀八千五百八十九兩二錢
福建布政司夏稅京庫絲綿折
疋一丈九尺五寸五分零農桑絲折絹
秋糧京庫折銀米三十一萬

三百一十九疋一丈二尺七寸八分零
秋糧京庫折銀米三十一萬
四千石每石折銀二錢

五分戶口鹽鈔銀一萬一
山東布政司夏稅京倉小麥七千九百二
千二十七兩六錢七分零

派剩折銀小麥五千九百二石五斗八升一合四勺每石折銀一兩
光祿寺小麥八千石酒醋麩局小麥二千三百五十五石京庫絲綿折

絹二萬二千二十一疋一尺二寸一分零農桑絲折絹三萬二千二
百三十四疋四尺四寸二分零闊白綿布二萬疋准小麥二萬四千

石紅花三萬斤准小麥七千五百石臨德二倉小麥八萬石內改撥
天津倉五千八百石邊倉小麥三萬二千八百石綿布一十九萬三

千八百九十一疋准小麥二十三萬二千六百六十九石二斗鈔一
百八十萬錠准小麥一十八萬石通州通濟庫闊白綿布六千疋准

小麥七千二百石河間府滄州靜海等庫闕白綿布三萬四百一
 十六疋准小麥三萬六千四百九十九石二斗俱每疋折銀三錢一
 糧京倉米一萬七千五百一十一石七斗七升九合八勺內一萬石每
 石折銀七錢餘每石折銀六錢光祿寺米豆芝麻三萬三千七百八
 十石供用庫芝麻豆三千六百三十九石一斗草一萬六千東酒醋
 麩局黃豆二千二百石司苑局黑豆七百石草一萬束漕運兌軍米
 二十八萬石臨德二倉改兌米九萬五千六百石京庫地畝綿花絨
 五萬二千四百四十九斤一十兩七錢一分二厘綿花絨五萬八千
 三十五斤准米五千八百三十三石五斗折銀草一百九十九萬七千一
 百六十三束一十斤每束折銀三分五厘戶口鹽鈔銀一萬三千九
 百七十兩三錢八分三厘七毫京場草一百三十一萬一千八百三
 十六束五斤邊倉米豆四十五萬四千八百六十七石四升九合綿
 布三十四萬九千六百三十三疋准米三十四萬九千六百三十三石綿
 花絨二十七萬一千五百斤准米二萬七千一百五十五石河間府巨
 盈倉粟米五千石每石折銀六錢通州通濟庫闕白綿布二千疋准
 米二千石每疋折銀三錢邊庫戶口鹽鈔銀四千七百兩三錢九
 分七厘二毫邊場草四十四萬三千三百四十一束一十斤二兩

山西
 八千二百石撥運三關鎮各倉秋糧邊倉米豆四十七萬一千六百
 三萬五千八百六十七石七斗

西布政司夏稅
 京庫農桑絲折絹四千七百七十一疋邊倉小麥九
 萬一千四百一十石綿布四萬八千五百疋准小麥五萬

二千五百疋准米二十四萬二千五百石綿花絨一十萬二千五百
 斤准米一萬二千五百石撥運三關鎮米八萬四千一十七石二斗
 邊場草三百五十四萬

河南布政司夏稅
 京倉小麥六千三百石派
 剝折銀麥二千三百五十
 四千八百五十束零

二石四斗每石折銀一兩光祿寺小麥六千六百石酒醋麩局小麥
 二千石京庫稅絲折絹一萬四千一百五十八疋二丈四尺八寸六
 分零農桑絲折絹八千九百六十三疋一丈六尺九寸二分零綿布
 三千八百疋准小麥四千五百六十六石織染局本色絲三萬九千六
 百一十九兩一錢九分九毫零臨德鳳陽等倉小麥共八萬八千五
 十石邊倉小麥一十四萬八千四百五十五石綿布六萬九千五百九
 疋准小麥八萬三千四百一十

秋糧
 京倉米豆四萬八千三百一石
 石五升零農桑絲折絹一千疋

六斗三升五合一勺派剝折銀
 米二萬四千四百五十八石五斗二升四合六勺零每石折銀六錢
 光祿寺米豆芝麻三萬八千七百六十六石供用庫芝麻豆三千四百
 石草一萬七千束酒醋麩局黃豆二千四百石司苑局黑豆八百石
 草二萬束國子監菘豆三百石漕運兌軍米二十七萬石臨德二倉
 改兌米一十一萬石京庫綿布八萬三千八百三十七疋准米八萬
 一千八百三十七石綿花絨一十三萬斤准米一萬三千石地畝綿
 花絨三百四十二斤四錢折銀草七十五萬一千二百六十二束七
 斤每束折銀三分五厘戶口鹽鈔銀二千九百六十二兩九錢五分
 二厘五毫邊倉米豆四十六萬三千一百七十六石九斗九升二合
 綿布十萬三千七百四疋八尺五寸准米十萬三千七百四石二斗

五升零綿花絨一十五萬一千八百二十六斤八兩准米一萬五千
 錢一分二厘京場草一百一十九萬五千
 五百六十二束八斤邊場草二十二萬束
順天府夏稅 京倉小麥豆一千五百四十七石五斗
 銀二錢五分 派剝折銀麥一千五百一石七斗每石
 折銀一兩光祿寺小麥二千四百三十石酒醋麪局小麥六百五十
 石太常寺小麥五十石京庫人丁絲折絹一千八百二十疋一丈六
 尺六寸農桑絲折絹一千七百六十一疋二丈九尺八寸三分零邊
 倉小麥四千一百七十石綿布四百五十九疋准小麥五百五十石
 八斗人丁絲折絹 **秋糧** 京倉米豆五千六百四十四石一斗派剝折銀
 三百五十五疋 **秋糧** 米三千八百四十六石一斗四升每石折銀
 六錢銀兩神芝麻四百二十三石一斗光祿寺米豆六百九十一石
 惜薪司白糯米一十五石一斗司苑局草一萬二千七百七十二束京庫
 地畝綿花絨九千四百二十四斤一兩五錢零綿花絨三百七斤准
 米三十石七斗折銀草二十九萬一千七百二十束八分每束折銀
 三分五厘內良鄉縣輕則草五千四百一十五束每束折銀一分五
 厘戶口鹽鈔銀一千九百五十九兩九錢六分八厘邊倉米豆一萬
 九千五百六石三斗七升綿花絨一千五百斤准米一百五十石
 京場草一十四萬一千一百七十束邊場草一十五萬五千束 **永**
平府夏稅 太常寺小麥五十石京庫人丁絲 **秋糧** 邊庫地畝綿花絨
 折絹一百七十四疋一丈五尺 **秋糧** 三百四十五斤

十三兩二錢戶口鹽鈔銀九百一十一兩一錢
 六分三厘四毫寶鈔司稻草一千八百二十束 **保定府夏稅** 京倉小
 麥三十石
 六十石京庫人丁絲折絹一千一百五十六疋農桑絲折絹一千六
 百一十一疋九尺二分零本色絲二百二十四斤一兩一錢三分邊
 倉小麥四千七百九十石人丁絲折 **秋糧** 京庫地畝綿花絨九千五
 絹七百九十三疋七尺一寸五分 **秋糧** 百七十四斤八兩五錢六
 分折銀草四十七萬一千九百四十六束每束折銀三分五厘戶口
 鹽鈔銀九百兩四錢六分二厘供用庫芝麻五百三十石酒醋麪局
 草一萬一千束邊倉米三萬一百八十石京場草二十七萬六
 千三百九十六束十斤邊場草三十萬一千九百九十七束 **河間**
府夏稅 京倉小麥豆一千三百石派剝折銀麥一千五百三石每石
 折銀一兩光祿寺小麥二千一百七十石酒醋麪局小麥二
 百五十石京庫人丁絲折絹二千六百二疋二丈六尺五寸六分零
 邊倉小麥四千三百一十石綿布三百疋准小麥三百六十石人丁
 絲折絹二 **秋糧** 京倉米豆七百三十一石四升派剝折銀米二千二
 千三百疋 **秋糧** 百三十四石九斗五升內一千六百八十七石九斗
 九升每石折銀七錢餘每石折銀六錢供用庫芝麻三百五十石光
 祿寺芝麻六百石酒醋麪局稻皮一百五十石草一萬一千束京庫
 地畝綿花絨四千六百四十七斤一十三兩五錢綿花絨三萬斤准
 米三千石折銀草二十九萬九千六百三十束每束折銀三分五厘
 戶口鹽鈔銀五百七兩二錢二分九厘邊倉米豆一萬七千八百三
 十四石一升京場草二十萬六千三百一十束邊場草一十一萬九

千六 **真定府夏稅** 京倉小麥九百九十一石二斗京庫人丁絲折絹

六百三十二疋一丈七尺八寸五分零邊倉小麥一萬五千八百八

石八斗綿布一千六百疋准小麥一千九百二十石人丁絲折絹五

百 **秋糧** 供用庫芝麻八百二十石草一萬二千九百七十束酒醋麩

疋 **秋糧** 局草一萬一千束司苑局草一萬五千束京庫地畝綿花絨

三萬五千三十三斤一兩四錢八分零折銀草七十一萬八千七十

一束十斤每束折銀三分五厘戶口鹽鈔銀一千二百三十八兩六

錢八分四厘邊倉米四萬四千五百九十八石四斗六升京場草三

十萬八千七百六十四束五斤邊場草二十二萬七千七百二十束

順德府夏稅 京倉小麥豆六百五十石派剝折銀米七百五十石

小麥五百五十石京庫人丁絲折絹一千五百四十八疋二丈九尺

農桑絲折絹三百五十一疋一丈二尺六寸八分零邊倉小麥五千

二百四十石綿布一千三百 **秋糧** 京倉豆二百九十三石三斗一升

定准小麥一千五百六十石 派剝折銀米二千一百七十六石

二升內一千九百一十二石一升每石折銀七錢餘每石折銀六錢

供用庫芝麻四百五十石光祿寺芝麻米豆一千七百七十五石司

苑局黑豆四百五十石京庫地畝綿花絨五千五百斤四兩綿花絨三

百五十斤准米二十五石折銀草二十五萬二千九百八十八束七斤八

兩每束折銀三分五厘戶口鹽鈔銀七百二十二兩八錢二分八厘

廣平府 四十二束二斤八兩邊場草一十一萬九千九百六十束

夏稅 京倉小麥三百五十石派剝折銀麥三百四十六石每石折銀

石國子監小麥二百石京庫人丁絲折絹二千四百九十九疋一丈七

尺五寸農桑絲折絹六百五十四疋二丈三寸四分邊倉小麥四千

七百石綿布七千疋准小麥八 **秋糧** 京倉米六百石供用庫芝麻三

千四百石人丁絲折絹四百疋 百五十石光祿寺芝麻四百石

神樂觀黃豆三百四十六石一斗二升七合二勺內官監草二百

十六束京庫地畝綿花絨一萬四千五百八十四斤一十五兩八錢

一分折銀草四十八萬二千八百三十三束五斤每束折銀三分五

厘戶口鹽鈔銀一千三百三十五兩七錢八厘邊倉米豆二萬三千

四百三石八斗七升二合八勺綿布八千疋准米八千石京 **大名府**

夏稅 京倉麥豆二千三百八十二石五斗派剝折銀麥六千四百四

麩局小麥一千九十九石太常寺小麥一百石京庫人丁絲折絹六千

合內一千八百石每石折銀七錢餘每石折銀六錢供用庫芝麻豆
 一千九百五十八石三升草一萬二千束光祿寺芝麻豆四千七百
 一十石酒醋麪局菜黑豆二千五百石草一萬一千束司苑局草一
 萬五千束京庫地畝綿花絨二萬五千一百二十五斤六兩折銀草
 一百四十一萬八千八百六十七束一十斤五分每束折銀三分五
 厘戶口鹽鈔銀三千六百一十一兩一錢五分四厘三毫零邊倉米
 豆七萬三千六百六十六石九斗三升七合綿布二千九百疋准米二千
 九百石綿花絨一千四百九十九斤准米一百四十九石九斗真定
 府庫綿布九百疋准米九百石京場草三十二萬三千九百四十束
 千九百七十三束包零邊場草八萬三千九百四十二束
 派剩折銀小麥四百四十九石六斗八升
 每石折銀一兩光祿寺小麥四百八石
 石六斗內三千七百石每石折銀七錢餘每石折銀六錢折銀草三
 十萬七千九百包每包折銀三分漕運兌軍米一十萬石淮安倉改
 兌米二萬
蘇州府夏稅 京庫折銀麥一萬九千九百二十六石八斗
 八千石 四合八勺每石折銀二錢五分稅絲折絹一
 萬二千五百 秋糧 京庫折銀米七十六萬四千八百二十六石八斗
 五十五疋 八升五合七勺每石折銀二錢五分派剩折銀米
 三萬五千九百九石三升零每石折銀七錢綿布一十九萬疋准米
 一十九萬石折銀草三十五萬包每包折銀三分戶口鹽鈔銀五千
 五百九十八兩七錢二分五毫供用庫白熟粳米一萬五千九百石
 內官監白熟粳米四千二百五十五石光祿寺白熟粳米一萬五千石

白熟糯米二千五百石酒醋麪局白熟糯米三千一百五十石溼府
 養贍白粳米五百石汝府養贍白粳米一千石景府養贍白粳米七
 百五十石德府祿米一千石公侯駙馬伯祿米八千五百一十六石
 府部等衙門俸米遞年增減不一約該米二萬四千四百九十一石
 漕運兌軍米六十五萬五千石淮安倉改兌米四
 萬二千石鳳陽揚州二倉米二萬一千五百石
松江府夏稅 京庫折銀
 麥六萬石每石折銀二錢五分 秋糧 京庫折銀米二十七萬四千六
 鳳陽府倉小麥一萬二千石 秋糧 京庫折銀米二十七萬四千六
 石折銀二錢五分派剩折銀米二萬六千八百五十三石三斗八升
 零每石折銀七錢闊白綿布三十三萬二千疋准米三十三萬二千
 石闊白三梭布三萬三千疋准米六萬六千石折銀草二十二萬二千
 每包折銀三分戶口鹽鈔銀七百七十四兩五分二厘四毫七絲供
 用庫白熟粳米一萬七千三百五十二石四升七合光祿寺白熟粳
 米一萬三千六百石白熟糯米二千二百石酒醋麪局白熟糯米二
 千一百石公侯駙馬伯祿米八千五百三十五石府部等衙門俸米
 一萬七千八百五十七石漕運兌軍米二十萬三千石淮安倉改兌
 米二萬九千九百五十五石
常州府夏稅 京庫折銀麥九萬石每石折
 揚州徐州倉米三萬石 銀二錢五分絲綿折絹一千
 五百七十二疋一丈一尺一分零農桑絲折絹三百二十四疋二丈
 四尺六寸鳳陽揚州淮安鎮江壽州倉小麥共五萬一千五百石
秋糧 京庫折銀米二十五萬三千九百三十四石五斗每石折銀二
 錢五分派剩折銀米二萬四千九百一十八石六升零每石折

銀七錢闊白綿布五萬疋准米五萬石折銀草五十三萬一千八百八十包每包折銀三分戶口鹽鈔銀三千四百六十五兩三錢五分供用庫白熟粳米一萬七千二百石內官監白熟細粳米一千七百石白熟粳米六千八百七十五石光祿寺白熟粳米五千四百石白熟糯米八百石景府養贍白熟粳米七百五十石涇府養贍白熟粳米五百石公侯駙馬伯祿米七千一百一十九石府部等衙門俸米八千二百三十石犧牲所糯稻穀二百五十石准米一百二十石

鎮江府夏稅 五石漕運兌軍米一十七萬五千石揚州府倉米一萬石

京庫派剝折銀 麥三百九十五石每石折銀一兩農桑絲折絹一十三疋二丈七尺六寸三分絲綿折絹二百五疋二丈八尺六寸二分

零淮安鳳陽倉小麥一 **秋糧** 京庫派剝折銀米七十五石每石折銀萬三千九百五十五石

分戶口鹽鈔銀三百五兩五分八厘漕運兌軍米八萬石徐淮二倉收兌米二萬二千石揚州倉米一萬石

廬州府夏稅 派剝折銀麥二百九石每石折銀一兩農桑絲折絹六百八十七疋一丈三尺三寸一分零光祿寺小麥一千三百九十九石鳳陽揚州倉小麥二千 **秋糧** 京庫折銀草五萬包每包折銀三分戶口鹽鈔銀七百四十一石

鳳陽府夏稅 倉米二萬 兩農桑絲折絹一千三十五疋四尺一寸五分

分稅絲折絹一千三百八十八疋一丈八尺七寸五分零

秋糧 京庫折銀草一萬九千八百八十八石

安府夏稅

京庫派剝折銀麥五百六十二石三斗二升每石折銀一兩

鳳陽等倉小麥四萬

秋糧 京庫派剝折銀米五百二十五石每石折銀二千五百八十九石

秋糧

京庫派剝折銀一千九百九十九石每石折銀六錢一分四厘光祿寺稻穀二千石准米一千石漕運兌軍米二萬五千石徐淮二倉收兌米七萬九千一百五十石

揚州府夏稅

京庫農桑絲折絹八百四十二疋二丈四尺淮安等倉小麥一萬三千

秋糧

京庫折銀草二十萬六千包每包折銀三分戶口鹽鈔銀一千四百六十五兩三錢一分一厘一毫漕運兌軍

安慶府夏稅

京庫農桑絲折絹三百七十七石鳳陽倉米五萬四千石

秋糧

京庫派剝折銀米二百一十石每石折銀六錢折銀五千五百五十兩四錢四分一厘六毫漕運兌軍米六萬石

徽州府夏稅

京庫折銀麥二萬二千石每石折銀二錢五分派剝折銀麥六百石

秋糧

京庫折銀米七萬一千石每石折銀二錢五分

寧國府夏稅

撥運廬鳳等倉小麥一萬八千石

糧 京庫派剝折銀米三千三百四十三石每石折銀六錢折銀草五

分六厘漕運兌軍米三萬石 池州府夏稅 京庫派剝折銀麥八百三十三石

每石折銀一兩農桑絲折絹一萬石 秋糧 京庫派剝折銀米四千六百六十

六疋揚州倉小麥四千石 秋糧 京庫派剝折銀米四千六百六十

每石折銀六錢折銀草六萬二千包每包折銀三分戶口鹽鈔銀

二百二十七兩九錢四分八厘一毫漕運兌軍米二萬五千石 太

平府夏稅 京庫派剝折銀麥五百五十石每石折銀一兩絲綿折絹

石 秋糧 京庫派剝折銀米六百八石五斗每石折銀六錢折銀草二

一厘漕運兌軍 廣德州夏稅 揚州府倉小 秋糧 京庫派剝折銀米一

米一萬七千石 石折銀六錢折銀草二十三萬一千二百九十五包每包折銀三分

戶口鹽鈔銀一千六百八十二兩七錢四分八厘淮安倉改兌米八

千 滁州夏稅 京庫農桑絲折絹二百一十七疋五尺 秋糧 京庫折銀

千包每包折銀三分戶口鹽鈔 徐州夏稅 京庫派剝折銀麥一千五

銀一百三十三兩二錢九分二厘 秋糧 京庫派剝折銀一兩稅

銀一百三十三兩二錢九分二厘 秋糧 京庫派剝折銀一兩稅

米一萬 和州夏稅 京庫農桑絲折絹九十九 秋糧 京庫折銀草一萬

八千石 三分戶口鹽鈔銀一百九兩 一分四厘滁州倉米八千石

會計三漕運國朝自永樂定都於北軍國之需皆仰給東南漕運之

法日益詳備諸凡事例禁令具列于後洪武五年 命率舟師海運

以餉遼歲七十萬石永樂元年令於淮安用船可載三百石以上者

運糧入淮河沙河至陳州潁岐口跌坡下用淺船可載二百石以上

者運至跌坡上別以大船載入黃河至八柳樹等處令河南車夫運

赴衛河轉輸北京二年令海運糧到直沽用三板划船裝運至通州

等處交卸海船回還又以水路閣淺遲悞令於小直沽起蓋蘆囤二

大明會典卷一百一十四 戶部十四

百八座約收糧一十萬四千石河西務起蓋倉廩一百六十間約收糧一十四萬五千石轉運北京三年令總督糧儲官於天津城北造露囤一千四百所五年令山東布政司量起夫車將濟南府并濟寧州倉糧送德州倉候衛河船接運六年令海運船運糧八十萬石於京師其會通河衛河以淺河船相無轉運八年令湖廣江西浙江三處倉糧除本處支用其餘糧本部差官督各該司府起運十二年令湖廣造淺船二千隻歲於淮安倉支糧運赴北京其舊納太倉糧悉改納淮安倉收貯又令北京山東山西河南中都直隸徐州等衛俱選官軍運糧此漕運之始十三年濬復會通河奏罷海運令浙江嘉湖杭與直隸蘇松常鎮等府秋糧除存留并起運南京及供給內府等項外其餘盡撥運赴淮安倉揚州鳳陽淮安三府秋糧內每歲定撥六

十萬石徐州并山東兗州府秋糧內每歲定撥三十萬石俱運赴濟寧倉以淺河船三千隻支淮安糧運至濟寧二千隻支濟寧糧運赴通州倉每歲通運四次其天津并通州等衛官軍於通州接運至北京又令浙江都司并直隸衛分官軍於淮安運糧至徐州置倉收回京衛官軍於徐州運糧至德州置倉收回山東河南都司官軍於德州運糧至通州交收十六年令浙江湖廣江西布政司并直隸蘇松常鎮等府稅糧坐派二百五十萬石令糧里自備船隻運赴通州河西務等處上倉二十一年奏准每歲漕運以兩運赴京倉一運赴通州倉交收宣德二年令浙江江西湖廣并直隸蘇松等府起運淮安徐州倉糧撥民自運赴通州倉其運糧軍士於淮安南京倉支運四年仍令江西湖廣浙江民運糧一百五十萬石貯淮安倉蘇松寧國

池州廬州安慶廣德民運糧二百七十四萬石貯徐州倉應天鎮江
 常州太平淮安揚州鳳陽及滁和二州民運糧二百二十萬石貯臨
 清倉令官軍支運山東河南北直隸府州縣糧徑赴北京其僱運軍
 船量地遠近與糧多寡如淮安上糧民船十抽其一徐州十二抽一
 臨清十五抽一給與官軍無舊船運載赴京五年令河南南陽懷慶
 汝寧三府糧運於臨清倉開封彰德衛輝三府糧運於德州倉交收
 又令江南民糧兌撥附近衛所官軍運載至京此兌運之始六年奏准浙
 江江西湖廣蘇松常鎮太平等府僉撥民丁及軍多衛所添撥軍士
 與見運軍士通二十四萬分兩班更替僱運七年議准民運多失農
 月及官軍空船往還艱苦著例民糧加耗脚各於附近水次兌與軍
 運九年令官軍運糧五百萬石以三分為率通州倉收二分京倉收

一分各該兌軍處布政司委堂上官二員按察司一員總理正統元
 年令民運糧至瓜淮就令揚州淮安府衛委官并該倉官攢見數交
 兌六年令各衛兌軍民糧兌完就出通關如路途寫遠衛所於本都
 司出給通關填給勘合九年令各處民糧每歲該起運京師之數先
 儘本都司衛所兌軍其不盡者布政司坐撥各府州縣輪流運送於
 淮安徐州臨清德州等倉交收十三年令兌軍糧料於東安等門并
 五府六部都察院等衙門及京倉收六分通州倉收四分支軍糧料
 於淮安徐州臨清德州等倉關支於通州倉收遮洋船運於東店倉
 收十萬石林南倉收五萬石又奏准各處原坐兌軍京糧或有災傷
 免徵者許於原坐徐州淮安南京該納糧改撥贖兌十四年令運糧
 旗軍留京操練明年糧政委有司官督糧里人等上納又令蘇州府

委官督糧里及殷實大戶人等自運京儲退回旗軍操守天順三年
 議准兌運糧米不許以一州縣分作三四衛亦不許一衛分作三四
 州縣以近派遠以遠派近成化六年奏罷蘇松等府民運糧仍舊軍
 運八年定歲運米四百萬石歲額至是始定又以揚州河道乾淺恐遲糧運
 奏准募車支運通州倉糧以完京倉之數待糧船到日將該運京糧
 照數補還通倉十一年罷民運准徐臨德等倉糧令軍船徑赴水次
 領兌運送京通二倉交納此政兌之始二十年奏准河道淺阻糧運遲滯
 運到京者悉免曬颺每石加耗米四升未到者令在京各衛所官軍
 人等於通州張家灣等處地方臨倉預支三箇月每石加脚價米三
 升河西務七升其所兌糧每石兌運該收耗米五升并免曬颺米四
 升俱作正數支放如無本色者每斗折銀五分送太倉庫其兌支未
 盡者俱送通州倉上納二十三年令改造遮洋運船為淺船從新河

備運其運糧弁人夫亦照淺船例均派每船旗軍十名正德元年奏
 准遮洋總下額運糧三十萬石內改兌糧六萬石免徵本色每石折
 銀六錢解太倉銀庫交收三年以廬州府原起解鳳陽倉米二萬五
 千石山路崎嶇不通漕運令照舊於鳳陽倉上納九年議准山東坐
 運德州倉小麥不拘有災無災俱每石折收銀六錢十六年奏准各
 處原派臨清倉民運糧七萬六百石今後照數徵完就於各水次聽
 漕運衙門撥到軍船交兌不必民運到倉嘉靖五年令以顯陵衛原
 運湖廣正糧二萬三千九百三十四石七斗折銀解赴太倉收納船
 隻派與無船衛分撐駕六年奏准開濬通惠河修理閘座築堤立壩
 造船盤剝以便糧運每年二月戶部請勅給赴通倉坐糧員外會同

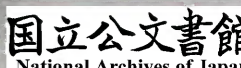

巡倉御史督理八年議准僭運卽中遇河道水淺阻礙船隻就便起
集挑淺隄溜及各泉源挑濬等項夫役併力疏通如工程浩大設法
起夫協同管河管閘等官整理十一年題准遮洋額運薊州倉本色
米一十萬石內將四萬石每石連耗徵價銀九錢與本色相兼放支
太平寨燕河營等寫遠去處官軍每石折銀六錢五分扣除銀兩通
融支放十二年議淮安陸衛改承天衛其原運江西改兌糧七千五
百二十八石三斗轉行江西布政司自嘉靖十四年爲始均派所屬
府縣照例每石連蓆耗共折銀六錢差官協解太倉銀庫交收又奏
准輕齎銀兩各州縣徑自差人隨同運船押解赴淮聽漕運衙門驗
封交付運官隨幫前進不必解府類總展轉稽延十九年又以荊州
左衛改顯陵衛題准原運湖廣正糧一萬三千八百石江西正糧八

千石每石連蓆耗折銀七錢解赴太倉交納隆慶元年題准漕糧四
百萬石內除薊州三十萬石係原議外其嘉靖十一年以後顯陵承
天二衛免運改折江西糧石仍改復本色二十九年以後因北虜侵
犯改薊州班軍行糧及昌密二鎮糧餉俱改正輸納京通二倉以復
歲收原額三百七十萬之數萬曆元年題准江南多兌運江北多改
兌令移吳浙船於江北南京船料難處江浙輕齎有餘令改南京船
於江浙江西有過湖七升浙江有修船六升令均派一半兌運有輕
齎帶納改兌無輕齎令它貼相均仍以疲衛附於劇縣令稍相資以
重幫定於本省親臨管束

官員

凡漕運官各年添革不一今書
見存者於前而附各事例於後

總督

都御史一員

把總

舊有遮洋總一員萬曆元年革

南京二員中

員山東一員江北直隸
二員江南直隸二員

監兌

戶部主事五員每歲於漕運議事畢選
差請勅分請山東河南南直隸浙江江

西湖廣督軍民有司依期交兌催償起程南運督至儀真與償運官
 交接明白即將各兌完起程并交接日期報部查考同日仍將兌完
 日期具奏償運御史一員舊用戶部郎中一押運參政一員舊有協同漕
具奏參政領刑部主事一員或員外郎三歲永樂二年題准設總兵
漕務理刑代萬曆二年革十一年復差

官副總兵官統領官軍海運十二年令北京山東山西河南中都直
 隸徐州等衛俱各選都指揮一員統領官軍運糧十六年令沿河壩
 閘每三處差御史一員償運十七年令侍郎都御史并武職大臣各
 一員催督糧運各部郎中員外分投整理宣德二年差侍郎五員都御
 史一員催督浙直等府軍民糧運四年題准差侍郎都御史少卿郎
 中等官償運十年令漕運總兵官八月赴京會議次年運事正統十
 一年題差主事一員往各司府等處提督交兌景泰元年設淮安漕
 運都御史兼理通州至儀真一帶河道五年令河南山東布按二司

官督理兌運天順元年令總兵官兼理河道又題准添參將一員協
 同督運又令各處監兌民糧司府州官每歲承委後先行本部知會
 徑赴總督漕運官處比較二年題准設漕運理刑主事成化八年議
 准差在京各衙門堂上官一員催償糧儲二十一年令每年戶部差
 官一員於山東河南南京戶部差官四員於浙江江西湖廣南直隸
 地方督同各司府州縣正官并管糧官徵兌弘治二年議准每歲於
 戶部郎中員外郎主事內推選一員領勅催償運船三年取回各處
 監兌主事等官止令各該管糧官監兌七年令兩京戶部仍差主事
 等官於湖廣江西浙江山東河南及南直隸各府催督監兌民糧十
 二年令監兌償運官將各衛所掌印并運糧官賢否遞年開送漕運
 都御史總兵官三年彙送以憑考察十三年題准各省守巡道直隸

各府佐貳官督理糧運十五年題准行天津等處管糧部官但遇糧船到彼卽各照地方接連嚴限催僨正德六年題准照例於左右侍郎內差一員僨運七年題准改委戶部屬官四員分往南直隸浙江江西湖廣地方監兌十一年題准監兌官兌完起程交接明白仍回原兌水次整理下年糧運候交代回京十五年題准天津兵備副使帶管白河漕運嘉靖四十四年題准南直隸浙江江西湖廣等處監兌官各給關防一顆隆慶三年題准兩浙巡鹽御史兼督浙江杭嘉湖三府直隸蘇松常鎮四府漕務革監兌官四年題准漕船起行都御史坐鎮淮安叅將移駐瓜儀總兵駐徐州各分經理催督船糧又題准給僨運把總關防又議准南京巡屯御史兼督應天太平寧國安慶池州五府及廣德州糧務五年題准差御史僨運又題准裁革

叅將設叅政一員每年正月移駐瓜儀經理糧船過閘過壩管押到京又令兩淮巡鹽御史兼督廬鳳淮揚四府及滁徐和三州糧務六年議准徽寧池太兵備兼管糧務又題准給僨運郎中關防萬曆五年題准仍差主事一員往蘇松常鎮監兌六年停差僨運郎中又令南京二總各衛運官俱與軍政僉書更番領運責成掌印官先期料理仍差南京兵部主事一員專管選補軍旗事務九年復差主事一員往浙江監兌十二年令兩浙巡鹽御史仍帶管漕糧止行文督催免其押送鎮江運糧官軍南京把總二各領衛十三

錦衣衛廣洋衛江陰衛龍虎衛鎮南衛神策衛府軍衛府軍右衛豹韜左衛龍江右衛金吾後衛虎賁左衛留守左衛以上把總一員領旗手衛府軍左衛金吾前衛府軍後衛興武衛瀋陽右衛應天衛橫海衛水軍左衛水軍右衛龍虎左衛龍江左衛羽林左衛以上把總一員領

江南直隸

把總二領衛所十九

建陽衛新安衛安慶衛九江衛宣州衛鷹揚衛豹韜衛武德衛留守右衛虎賁右衛以上上江

把總領鎮江衛太倉衛蘇州平鎮海衛留守中衛驍騎右衛羽
林右衛嘉興守禦千戶所松江守禦千戶所以上下江把總領

直隸把總二領衛所十五 淮安衛大河衛泗州衛邳州衛壽州衛以
上把總一員領揚州衛高郵衛儀真衛廬州

衛六安衛滁州衛通州守禦千戶所泰州守禦千戶所 中都把總一
鹽城守禦千戶所興化守禦千戶所以上把總一員領

領衛所十一 留守左衛留守中衛鳳陽衛鳳陽右衛鳳陽中衛懷遠
衛長淮衛宿州衛武平衛潁川衛洪塘湖屯田千戶所

浙江把總二領衛所十三 杭州前衛杭州右衛紹興衛海寧衛寧
守禦千戶所湖州守禦千戶所嚴州守禦

千戶所以上浙西把總領寧波衛台州衛温州衛處州衛 山東把總
衢州守禦千戶所金華守禦千戶所以上浙東把總領

一領衛所十九 臨清衛平山衛東昌衛濟寧衛兗州護衛東衛守禦
千戶所濮州守禦千戶所以上係本總原領徐州衛

徐州左衛歸德衛德州衛德州左衛天津衛天津左衛天津右衛通
州左衛通州右衛定邊衛神武中衛以上係裁革遮洋併入本總數

湖廣把總一領衛所十 舊有荊州左衛嘉靖間改顯陵衛舊有安陸
衛改承天衛俱免運武昌衛武昌左衛蘄州

衛黃州衛荊州衛荊州右衛岳州衛 江西把總一領衛所十一 南昌
襄陽衛沔陽衛德安守禦千戶所

戶所饒州守禦千戶所 凡官軍選補宣德三年奏准各都司衛所選委指揮
禦千戶所

等官專一運糧不許別項差操軍士缺卽爲撥補如有不差原選委
官及軍缺不補者正官并首領官俱罰俸半年五年令巡按御史布

按二司及漕運都指揮選舉管運官員軍多衛分指揮二員少者一
員六年奏准差給事中御史於南京各衛會同該府堂上官在外會

同各都司按察司堂上官及中都留守司直隸衛所點選運軍其管
運官員不能撫恤以致逃故者從總兵官處治所虧糧仍令補還七

年增撥南京豹韜左等衛及各都司直隸衛所軍餘并見運官軍共
一十六萬僨運糧儲十年令各處運糧官軍但有軟弱事故者於見操

屯田官軍內允補其提督運糧都指揮等官許乘糧船一隻量帶官
糧成化十二年令各該運糧衛所今後不許將運糧旗軍捏故掣回

六月會典卷一百三十一

改差如果逃故先儘見在選補若正軍數少方許將殷實餘丁點轉其月糧行糧并賞賜在京在外俱照本衛所運糧正軍事例關支若逃故正軍復役即令上運替回餘丁改差月糧任支仍將選補運糧餘丁俱照南京戶部所擬造冊轉送查考二十一年令運糧官員老疾不勝任者赴漕運衙門告驗聽把總官開報取補若無相應官許於軍政佐貳內取補規避運糧官員仍發上運旗軍不上運或逃避者究問仍發運糧弘治十二年令戶部會同兵部及漕運都御史等官考察運糧各衛所指揮千百戶庶幹有爲者存留管事貪婪無爲者革退另選相應官代補正德五年題准運官交糧完日務嚴督軍人將本幫船隻督押回還其軍丁有特頑不行上運不候交兌及雖交兌卽棄船逃走者將行糧賞鈔盡追入官仍開發邊衛充軍另拘戶

丁補係嘉靖七年題定考選運官三年一次又議准淮安清江浦管廠指撥漕運衙門填註賢否送戶兵二部與漕運官一體考察去留八年議准江北直隸等總係南京衛分者南京兵部選委主事一員係布政司者各該巡按御史會同監兌守巡兵備等官嚴督各該衛所軍政掌印官通查原額運軍逃故缺少者先將掌印住俸另選正伍內精壯旗軍補役正軍不足於空閒餘丁或別差下選補該衛所無丁同衛所撥補本衛無丁於本總衛所撥補發各把總官處審驗上運如有已撥上運又復改差及老弱不堪詭名搪塞等弊竝聽漕運衙門并巡按御史及各委官照例叅究仍將撥過姓名數目造冊送戶兵二部查考九年題准運糧官員聽漕運衙門坐名調取不許擅自補換十四年題准運糧把總衛所總等官每三年一次戶兵

二部會同考察分別去留等第奏請定奪千戶鎮撫等官亦三年一次漕運衙門考選南京兵部及各省撫按衙門遇有申告運官一切患病年老緣事等項必須會行漕運衙門勘實方許替換若遇考選軍政之期查係戶兵二部原考定者不得擅爲紛更各處衛所總官有缺於領運及各衛所僉書軍政等官素有才力者選補其餘管事缺官不許擅掣運官其各該運官如有科擾侵欺等項實跡悉聽漕運衙門監兌官并巡按御史指實叅究黜罰不在三年考察之限○凡衛所運軍不足限一月之內照名補完若限外不完百戶十名以上千戶二十名以上指揮三十名以上任俸督補直至完日方許收俸○凡衛所差撥旗軍或正或餘俱選丁力相應之人照例量免幫貼遇有逃故等項移文行取隨即撥補押發上運不許過違十日

○凡逃故軍士各該衛所不行僉補者比照京操官軍該班不到事例叅究二十一年議准凡把總等官三年以上果有庶能幹濟依期完糧不至借債者准令於實職上陞一級二十二年議准管船旗甲於見役旗軍揀選丁力相應者克當如見運數內不堪者許將在衛城操屯種相應人丁僉補四十四年題准各總衛所掌印官先期料理下年糧運不得規避延捱其舊運官完掣通關卽令掌印間有掛欠另選以備更番隆慶六年題准運糧衛所各掌印官會同運官將各船旗甲逐名精選身家有力者選完開造花名長單二張送附近府州縣正官覆審相應不堪者卽與更換用印鈐蓋掌印領運官各分一紙後有壞事損失掌印責陪有司另處原單淮南繳報漕司准北投天津兵備類繳○凡官軍行糧賞鈔洪武二十六年令海運官

軍自三月十五日起至九月十五日止每人日支口糧二升二十七
年令日支四升永樂十三年令運糧官軍行糧不分遠近俱支三石
宣德元年令各衛所官軍行糧止給二石正統元年令浙江湖廣江
西山東河南中都留守并南直隸衛所官軍行糧皆於本處官倉支
給如倉無見在於存留糧內平斛兌支南京各衛於應天府原定各
衛秋糧內兌支增爲二石七斗山東河南北直隸路近者不增又題
准給賞官軍鈔錠指揮八錠千戶鎮撫六錠旗軍四錠五年奏准
賞運糧官軍鈔指揮八錠千戶衛鎮撫六錠百戶所鎮撫五錠旗軍
四錠如本處無鈔許齎本部勘合徐州迤南衛分於淮安所屬州縣
關支徐州迤北衛分於衛輝府官庫關支景泰七年令揚州迤南衛
所運糧官軍每員名支行糧三石淮安迤北衛所每員名支二石天

順七年定浙江江西湖廣衛所本布政司關支南京并淮南迤南衛
所於淮安揚州課程鈔內關支邳州迤北衛所於臨清課鈔內關支
成化三年定官軍行糧浙江江西湖廣南直隸各總衛所俱於本處
倉南京各衛於兌糧水次倉各支米三石江北總安慶衛於本處倉
支米麥二石八斗鳳陽等八衛所并直隸廬州安慶六安滁州泗州壽
州儀真揚州高郵淮安大河武平宿州及河南潁川衛潁上千戶所
俱於淮安倉支米麥二石八斗邳州徐州徐州左歸德衛俱於徐州
倉支米麥二石六斗前項江北衛所并安慶衛官軍內摘撥江南水
次交兌者照依江南衛所事例各於原定倉分支米麥三石遮洋船
南京水軍左等八衛俱於南京各衛倉支米麥三石大河等五衛於
淮安倉支米麥二石八斗山東官軍於臨清倉德州天津等九衛於

德州倉各支米麥二石四斗十年令運糧都指揮并把總指揮軍伴於相應軍餘內撥二十名就令駕船俱照運糧軍餘一例關支行糧賞鈔十七年奏准南京運糧官軍行糧令江西蘇松等處將該納南京倉糧就同兌運帶去瓜洲淮安扣支每米一石增水腳價一斗五升弘治十七年議准浙江領運官行糧限十二月以裏俱於本處照數放支如本處缺糧就於杭嘉湖三府該兌糧米關支如亦缺布政司每石折銀四錢給散運軍十八年題年務隨正糧一併兌完方許出給通關嘉靖六年令各總輕齎銀兩照例驗給扣省腳價解送太倉銀庫以備修河等項支用羨餘銀兩給散運軍八年議准輕齎銀兩解赴漕司驗兌每幫先給十分之三備沿途起剥支費其七分鞘封到京候完扣算其山東河南輕齎銀不先給又議准江西九江府民

糧照舊徵過湖米七升通兌與該衛運軍內扣三升作行糧又議准官軍過江領兌蘇州等處者江北三總并廬州衛每石腳米一斗三升南京兩總并鎮江衛每石七升其廬州衛本府兌者七升又議准河南兌軍秋糧每石加米三升折銀一分五厘十六年令遮洋運船該運蘄州糧者經涉海道程途險遠每石先給輕齎銀一分又議准兌運糧米照舊分派京倉七分通倉三分改兌京倉四分通倉六分合貼腳價於輕齎銀兩內給二十八年題准江西饒州撫州建昌廣信鉛山五所每石加過湖米四升折銀一分二厘三十年題准蘇州等府腳米將七升有司自雇民船交與官軍裝糧抵壩其餘六升仍給運軍月糧各該撫按官先將應徵存留糧斛依期徵給如徵有不及或災傷停免聽各倉庫別項錢糧預行通融處給不許刁蹬留難

其行糧例該本處關支者雖派別省兌運仍舊在於本處若兌本省原議水次者俱要預期徵完同正糧併兌不許先儘正糧將行糧落後四十年題准山東總除運京通二倉外該運密雲等鎮運軍行糧照江北總事例每名四斗其薊州運軍行糧照它運密雲事例每名亦加四斗各共二石八斗四十四年題准官軍行糧例該本處雖派別省兌運仍舊本處如徵收不齊江浙湖廣每石折銀五錢揚州等衛該鳳淮二倉支給者每石折銀四錢許於庫貯別項銀兩借支補還違誤者俱聽漕司照例叅究如一月不給者掌印管糧官各任俸半年二月不給者各任俸一年半三月不給者各降二級半年之上不給者從重議處萬曆二年題准以後漕運衙門給發南京各衛全單先期咨送南京戶部照單扣算行糧另給紙牌連原單發與運官

前赴兌糧水次支領及行各巡撫責令府州縣南糧耗米蘆竹驢脚等項通作正數給軍仍將給過行糧數目并衛所官軍姓名冊報南京戶部查考五年題准將河南徵收行糧改在小灘者徑赴臨清倉上納而以臨清廣積二倉新舊貯米抵作運官行糧通融支給漕運總數○凡漕糧先年俱民運淮徐臨德四倉軍船接運入京通二倉名爲支運永樂末始令民運赴淮安瓜洲補給脚價兌與軍船領運名爲兌運其四倉仍十之三四後兌運漸增又令軍船各回附近水次領兌民加與過江脚價視遠近爲差成化十一等年改四倉米七十萬石令各軍徑赴水次領兌名爲改兌其兌運中又分支運米與天津薊州密雲昌平其正額外又有預備米貯於臨德二倉歲運米四百萬石北糧七十五萬五千六百石南糧三百二十四萬四千四

百石內兌運三百三十萬石改兌七十萬石除例折外每年實通運正耗糧五百一十八萬九千七百石兌運米

浙江六十萬石江西四

石內折色三萬七千七百三十四石七斗應天府一十萬石蘇州府

六十五萬五千石松江府二十萬三千石常州府一十七萬五千石

鎮江府八萬石寧國府三萬石池州府二萬五千石廬州府一萬石

淮安府二萬五千石太平府一萬七千石安慶府六萬石鳳陽府三

萬石揚州府六萬石徐州三萬石山東二十八萬石

內折色七萬石河南二十七萬石內折色七萬石

改兌米 江西一十

天府二萬八千石蘇州府四萬二千石松江府二萬九千九百五十

石廣德州八千石鎮江府一萬石淮安府一萬一千五百石以上舊

俱運淮安府常盈倉浙江三萬石揚州府三萬七千石鳳陽府三萬

三百石徐州一萬八千石鎮江府一萬二千石淮安府六萬九千石

以上舊運徐州廣運倉山東二萬六千石河南五萬石以上舊運臨

清廣積倉山東七萬五千石河南六萬石以上舊運德州德州倉

支運米六十四萬四千八十三石三斗

天津倉米六萬石薊州倉本

萬石密雲鎮米一十五萬四千八百一十石八斗昌平鎮米

一十八萬九千二百七十二石五斗以上即上兌運內數

預備米

一十九萬四千四百石

臨清廣積倉山東五萬四千石河南六萬石

德州德州倉山東六萬石河南二萬石以上

凡有災傷府分停免就於鄰近府分照數轉補候成熟徵還如遇

各府俱有災傷就將二倉貯備米內支運務不失四百萬石額數

耗輕齋國初民運無脚耗等項至宣德間令民糧兌與軍運成化間

將徐淮臨德四倉支運亦改兌軍皆給路費始各有耗米兌運米俱

一平一尖收受故有尖米耗尖米除隨船給運外餘折銀謂之輕齋

備運軍盤剥費

不足則於兌運輕齋內挖貼後通惠河成省脚價始立減扣法扣留

者以備修理通惠河開量減者以寬民力兌運加耗米一百七十五

萬一千一百九十五石九升八合兩尖米三十一萬二千二百二十

六石五斗三升輕齋銀四十四萬五千二百五十七兩零江西湖廣

浙江每石加耗米六斗六升又兩尖米一斗共七斗六升內除四斗

隨船作耗餘米三斗六升折銀一錢八分名三六輕齋今於三斗六

升內減去二升止徵三斗四升改為三四輕齎於內仍扣留銀二分
 應天蘇州松江常州鎮江太平寧國池州廬州安慶每石加耗米五
 斗六升又兩尖米一斗共六斗六升內除四斗隨船作耗餘米二斗
 六升折銀一錢三分名二六輕齎今減去二升止徵二斗四升改為
 二四輕齎於內仍扣留銀一分鳳陽淮安揚州徐州每石加耗米四
 斗六升尖米一斗共五斗六升內除三斗隨船作耗餘米二斗六升
 折銀一錢三分名二六輕齎後改為二四與應天等府相同山東河
 南每石加米三斗一升尖米一斗共四斗一升內除二斗五升隨船
 作耗餘米一斗六升折銀八分名一六輕齎內俱無減扣河南每石
 再加耗米三升山東府屬縣在小灘交兌者亦再加耗米三升俱折
 銀一分五厘給軍以資盤費過湖米九江府每石徵米七升饒州廣

信建昌鉛山撫州五所兌本省糧者每石亦徵四升折銀一分二厘
 給軍作過湖脚耗及什物等用脚米江北三總并南京浙江下江等
 總每石徵脚米六升折銀給運官同有司為買辦物料修船之費鎮
 江廬州二衛亦加脚米六升其江寧上元江浦六合句容五縣脚米
 六升將三升量給船戶三升給軍盤剝修船改兌加耗米二十萬四
 千九百三十七石五斗浙江江西每石俱加耗米四斗二升應天蘇
 州松江鎮江廣德每石俱三斗二升鳳陽淮安揚州每石俱二斗七
 升以上各加耗內各折米二升易徐州每石二斗二升山東河南每
 石一斗七升俱本色無折銀凡改兌俱無尖米盤剝之費折易輕齎
如不敷於本總屬下各衛所兌運輕齎
銀內充貼應用永樂十三年令僨運糧每石俱兩平斛收放官軍僨運止一
 尖一平定為例宣德六年令兌運官軍量其遠近給與路費耗米八

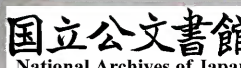

年題准兌軍脚耗每石湖廣八斗江浙七斗南直隸六斗江北淮揚鳳陽五斗徐州四斗北直隸河南山東三斗若民自運至瓜准兌者四斗十年令湖廣江西浙江耗米俱六斗江南直隸五斗江北直隸四斗徐州山東河南二斗五升正統元年奏准加耗江北淮安鳳陽四斗五升浙江蘇松等府民自運至瓜洲者三斗七升淮安者三斗餘如舊又令各處解納京通倉糧并民運臨清淮安倉糧俱每石一尖一平斛收兩平斛放支官軍僱運臨清等四倉糧俱一尖一平斛支赴京通二倉交收又令湖廣江西浙江加耗俱六斗五升江南直隸五斗五升江北揚州淮安鳳陽四斗五升河南民糧於蕭縣水次兌者四斗民自運至瓜准等處兌軍運者二斗其兌運料豆加耗亦准此例景泰元年令蘇松常鎮等府民糧自運至瓜洲兌軍者加耗

四斗五升淮安者四斗成化七年令瓜准官軍過江兌運除加耗外每石添給脚米六升八年題准脚價耗米就令彼處收糧委官折收解部候用每石脚價米九升十年將徐淮臨德四倉民運兌運與軍者隨其遠近加與耗米領運又令湖廣江西浙江加耗每石四斗應天并江南直隸二斗五升徐州二斗山東河南一斗五升十三年題准進倉糧米兌運每石明加八升支運淮安等倉照原例一尖一平弘治二年令官軍上納京通二倉兌運者加耗七升改兌者四升支運并遮洋仍一尖一平收受今遮洋加耗六升十五年題准江西糧米不拘兌運改運每石加過湖米七升正德七年題准過江脚米江北五升江南仍六升又題准將兌軍餘耗每石折銀五錢收貯在官各總掌管以備到京車脚等用如有餘漕運衙門查收以備急缺支補又題

准輕齋銀兩各司府州縣每年務隨正糧一併兌完方許出給通關
嘉靖六年令各總輕齋銀兩照例驗給扣省脚價解送太倉銀庫以
備修河等項支用羨餘銀兩給散運軍八年議准輕齋銀兩解赴漕
司驗兌每幫先給十分之三備沿途起剥支費其七分鞘封到京候
完扣筭其山東河南輕齋銀不先給又議准江西九江府民糧照舊
徵過湖米七升通兌與該衛運軍內扣三升作行糧又議准官軍過
江領兌蘇州等處者江北三總并廬州衛每石脚米一斗三升南京
兩總并鎮江衛每石七升其廬州衛本府兌者七升又議准河南兌
軍秋糧每石加米三升折銀一分五厘十六年令遮洋運船該運薊
州糧者經涉海道程途險遠每石先給輕齋銀一分又議准兌運糧
米照舊分派京倉七分通倉三分改兌京倉四分通倉六分合貼脚
價於輕齋銀兩內給二十八年題准江西饒州撫州建昌廣信鉛山
五所每石加過湖米四升折銀一分二厘三十年題准蘇州等府脚
米將七升有司自雇民船交與官軍裝糧抵壩其餘六升仍給官軍
過壩修船萬曆元年題准江北三總派兌南糧原定脚米一斗三升
雇覓江船今瓜洲建閘徑赴水次聽兌蠲免七升止徵六升其南京
各衛通到水次原徵七升今免一升止徵六升二年題准各處隨糧
輕齋銀通解漕司內將三分給運官其七分選定解官秤驗明白各
令入鞘類至十萬上下裝入標船星夜越幫前進送通倉坐糧郎中
秤過寄庫候該幫船到驗給運官完糧其山東河南者原不過淮責
成臨清兵備差官陸路解進七年令輕齋銀兩照議單分爲三七以
三分給本幫備船沿途完貼等費其羨餘兌給回南旗軍一分餘候

完掣通關之日查無掛欠亦便與運官領回分給不必扣貯十一年以江西饒州等五所淺船改併進賢水次修造免徵過湖米銀十三年題准輕齎羨餘銀舊例一分解准二分給軍今照萬曆七年例惟山東遮洋二總每船仍止給銀一兩中都錦衣旗手上江下江淮大揚州七總原議每船一兩五錢今增五錢共二兩浙東浙西湖廣江西四總原議每船三兩今增一兩共四兩其扣省銀兩京倉八項通倉六項照舊扣除漕規凡水次交兌宣德七年令官軍運糧各於附近淮安二處交兌河南所屬民運糧至大名府小灘兌與遮洋船官軍領運山東糧於濟寧交兌正統九年令江南漕糧於九江水次交兌成化七年令瓜淮水次交兌運官軍下年俱過江就各處水次交兌十一年令各府州縣正官并守巡管糧等官將原會兌軍糧米徵完俱限十二月以裏運赴原定水次倉交兌不完者各管糧官任俸次年正月不完者革去冠帶經該官吏管糧委官俱拏問管兌官亦照例革去冠帶任俸若民糧已到領兌官軍來遲或刁蹬者領兌官一體候兌完日參問正德元年議准湖廣水次於長沙漢口交兌三

年令移河南山東兌糧於臨清水次嘉靖十一年議准遮洋山東二總歲運河南糧仍舊在小灘鎮水次交兌十二年議准湖廣糧俱赴蘄州漢口城陵磯三處水次交兌十四年題准一應兌軍改兌秋糧務在及時徵派依例開倉如限運赴水次聽候交兌若正月終有司無糧軍衛無船者府州縣掌印管糧官領運指揮千百戶行巡按提問各任俸半年二月終無糧無船者各提問住俸一年其船糧不到之數俱以三分之一為限仍先各革去冠帶待罪催償若三月終船糧不到各提問降二級四月終糧船不到不分多寡連布政司掌印管糧官領運把總通行提問各降二級文職起送吏部別用軍職發回原衛帶俸差操又題准五月終船糧不到水次者併叅衛所掌印官十六年題准江西吳城水次原兌糧改進賢水次交兌四十二年題准兌運漕糧務要遵照例限十月開倉徵收十二月完足聽候官軍一到卽與開兌如過限無糧者許領運官旗具呈監兌主事先行從重叅究隆慶四年題准漕糧定限十月開倉十二月終兌完開幫如十二月終有司無糧軍衛無船糧道與府州縣掌印管糧官及領運把總指揮千百戶住俸半年違正月終限者各任俸一年違二月終限者各降二級布政司掌印官降一級萬曆元年題准湖廣衡永荆岳長沙漕糧原在城陵磯交兌者改併漢口水次十一年改漢口交兌於金沙洲

○凡樣米宣德十年題准各處起運京倉大小米麥運糧至日比對相同方許收納弘治十三年議准各處兌運衙門解送樣米山東直隸限三月以裏江北直隸鳳陽等處限五月以裏南

京并江南等處限六月以裏浙江湖廣江西限七月以裏到部如有
 故違遲悞先將差來人役送問承行并管糧官吏行各該巡按御史
 一體究治萬曆四年議准各處樣米山東河南限正月江北直隸限
 二月江南直隸限三月浙江湖廣限四月各分頭幫解送總督衙門
 收候運糧到日
 轉發各倉比對 ○凡運糧程限 正德五年令漕運衙門以漕運水程
 逐日將行止地方填注一格同原給幫票送部查考事完送漕運衙
 門查繳無故違悞運官住俸問罪嘉靖八年議准江北官軍兌本府
 州縣糧者限正月以裏過淮湖廣浙江江西三總官軍兌本省糧者限三
 月以裏過淮山東北直隸二總官軍兌本處糧者限正月以裏完報
 遮洋官軍兌山東河南糧者限三月以裏違者聽償運官叅治又議
 准淮徐等五倉收糧部官遇糧船到彼定與水程令齎到前路部官
 處照限查考萬曆二年題准舊例湖廣江西浙江三總限三月過淮
 者多與黃水相值今定限二月 ○凡完糧期限 成化八年令運糧至
 過淮如違查久近分別治罪 ○凡完糧期限 京倉北直隸并河南
 山東衛所限五月初一日南直隸并鳳陽等衛所限七月初一日若
 過江支兌者限八月初一日浙江江西湖廣都司衛所限九月初一
 日其把總都指揮及千百戶等官違二十日以上住俸待罪償運若
 連三年違限者遞降一級二年不違限者獎勵三年者旌擢俱奏請
 定奪正德十四年令京通二倉坐糧員外并薊州管糧郎中將各總
 衛所運官違限久近查明送部行各巡按自把總以下通提到官查

係限外三箇月上完糧者問罪住俸半年五箇月上完糧者問罪住
 俸一年各照舊額運若至次年二月終不完及一年以上不赴運者
 俱問罪降二級回籍閒住嘉靖二年令部倉查各官到部完納月日
 比先早一月者指揮等官行原官司量加犒勞以後三次俱早一月
 准於實職上陞一級八年議准山東北直隸所屬衛所限四月初一
 日完江北直隸鳳陽等處并遮洋總所屬衛所限五月初一日完南
 京江南直隸所屬衛所限六月初一日完浙江江西湖廣衛所限七
 月初一日完違限者聽總督并巡倉監督監兌坐糧撫按等官提問
 叅究又議准監兌官會叅過違限運官戶部叅覆劄付下年監兌官
 到彼提問歸結三十七年題准上倉期限比舊例俱移前一月四月
 初者限三月五月初者限四月初者限五月初者限六月初者限六月
 違者總巡衙門分別叅究罰俸降級若南京并江南直隸各衛所兌
 江浙二省糧米江北衛所兌江南各府糧米 ○凡寄囤 弘治十二年
 領運官違限查照二省并江南事例叅治 奏准把總官
 所管運船俱以十分為率若有一半以上違限寄放德州等處不到
 倉者令漕運都御史提問降一級納米完日照舊管運一半以下者
 叅來提問嘉靖二年題准運官故違期限寄囤守凍把總至三千石
 指揮至二千石千戶至一千石百戶至五百石者每二次降一級若所
 寄不及石數者照常發落旗甲不服催贖在途延 ○凡起糧腳價 弘
 十八年令張家灣水兌糧米脚價每石原定一錢者減作八分天津
 衛寄收糧米脚價每石原銀一錢五分者減作一錢二分其扣下京

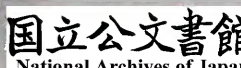

衛事故官軍兌支不盡正耗之數及明加免曬折席等項有米者俱准運赴通倉上納無米者每石折銀五錢與腳價銀兩俱送太倉銀庫交收正德九年奏定起旱脚價自張家灣至京倉晴乾日每銀一兩起載糧米一十七石陰濕一十三石天色初晴道路猶濕一十五石張家灣里兒寺至通倉每銀一兩起載三十三石長店兒至通倉四十石灘子里至通倉五十石自十年以後各總運船到灣之日即將前項脚價於戶部委官處驗封交收以憑支給嘉靖八年議准通惠河經紀船脚每糧一石銀二分一厘一絲八忽二微六開水脚每石銀九厘一毫三絲九忽一微車夫車脚每石銀一分四厘八毫四絲二忽七微京通倉歇家包四每石銀八厘五毫曬夫飯米每船一兩一錢小脚抗糧到圍每石四厘雇人抱籌檣斛打捲每石七毫買墊圍葦把每船二錢買揪掃把每船三錢軍士籌價每石銀五厘京倉蒲板隨船帶至大通橋蒲令車戶帶運備雨每板一片木一椀各准米一石起脚京通倉運官交糧紙劄銀每處二兩官軍房水銀指揮三兩千百戶各二兩旗軍每船京倉一兩二錢通倉一兩各該把總遇糧運到倉呈驗輕齋之後先將前銀交送京通二倉坐糧員外收貯提督官給發印信文簿各二扇一扇查收一扇查給在運官者運官領用在倉中者歇脚領用 ○凡優恤官軍洪元年令運軍除正糧外附載自己什物官司毋得阻當天順三年題准准徐臨德濟寧通州等處藥局官給藥餌遇官軍患病隨卽調治成化元年奏准各處運糧旗軍附帶土宜物貨河西務張家灣等處免其稅課八年題准被凍官軍給與口糧每軍二十去德州進南者

給一箇月天津進北者給兩箇月明年上電將該年口糧照數扣除還官九年奏准官軍盤剝費用正糧不敷總督等官出給印信文憑付把總官於太倉折草等項銀內借與完納下年照數送還弘治五年有窮困衛所缺少脚價者許於太倉量借銀兩完納下年送還十五年題准附帶上宜不得過十石正德六年令運軍果有餘米准令置買隨船弓箭鎗刀等件支銷仍行漕司候船則過准查點十一年題准在運官軍身故寄歸遺骸官給銀三兩軍給二兩仍存卹二年本軍應支月糧羨餘通行給與嘉靖三十九年題准工部抽分廠凡遇糧船除土宜四石外許驗客貨如無放行不許立掛號各色以誤期限隆慶二年題准糧銀無欠完掣通關就將本總本幫給軍羨餘銀分給把總二十兩指揮十兩千戶六兩百戶四兩餘仍給軍以資開南萬曆七年題准每船許帶土宜六十石多者盡數入官如遇淺起剝自備脚價先將土宜起盡舟再難行方許動給官銀敢有破冒照例參治八年題准領運等官應給盤纏但經以贓私不法參論者盡行停給完報違限三月以上而過准先期依期與完糧不違限而過准後期及准比例不過准而完糧違限三月以上各給一半過准後期完糧違限三月以上給與三分之一完糧違限五月以上不論過准先期盡行停給運軍應得羨餘姑准給與其停扣銀兩俱類解太倉十二年議准運軍中途病故預支安家月糧俱免還官仍優卹二年其遺下行糧給本船旗軍以克雇募免下年扣除若中途脫逃者獲日問罪仍追安家月糧還官又議准運軍土宜監兌糧儲等官

水次先行搜檢督押司道及府佐官員沿途稽查經過儀真聽備運御
 史盤詰淮安天津聽理刑主事兵備道盤詰六十石之外俱行入官
 前途經盤詰官員狗情賣法一併 ○凡漂流 正統七年令漕運官軍若
 委官覈實全衛改撥於通州及天津倉上納天津順八年令官軍運糧
 或遭風水不測損壞船糧若在百里內者務要府州縣正官在百里
 外者許所在有印信官司勘實結申總兵等官處如有詐妄罪坐原
 勘官糧米仍依原定分數交納成化十二年勅總兵官各衛所果有
 遭風所在官司驗實打撈濕米就令該管指揮等官分派各船食用
 抵換原帶食米上倉不許故意卑制在後凡漂流補除脚價俱要當
 年完足若延至下年者管運衛所官員通行住俸糧完方許關支管
 運官旗雖經補完仍照例查送法司問罪十六年令遮洋船運糧蘄
 州者如遇風水漂流照淺河船例該撥補數弘治二年奏准漕運糧
 遭風漂流者勘實具奏將兌運京倉減除通倉上納如漂流十石減
 除一百石每石省脚價米一斗以補漂流之數正糧照例加耗所省
 米兩平收受若通倉缺廢仍令赴京倉上納每漂流一百二十石免
 曬一千石亦兩平收受每石計省曬折米五升并耗米七升共一斗
 二升以補漂流之數前項米石俱不挨陳先行放支三年令漂流糧
 米萬石以上都御史總兵官俱聽科道糾劾戶部具奏定奪千石以
 上提問把總官千石以下提問本管官旗各該巡撫遇本境漂流失數
 多者照漕司事例察究嘉靖八年議准沿途遇風損壞船隻漂流糧
 米許赴所在官司陳告掌印官親詣漂流處所勘實具奏仍候本部

轉行巡按御史覈勘明白方與除豁如有乘機侵盜扶同勘報就將
 漕運官軍并有司官吏通行叅送法司問罪俱發邊衛克軍二十二
 年議准今後過洪開遇風淺等項船存糧漂者審果不係官軍侵盜
 費用就將該幫官旗應給羨餘銀兩給與該總把總官領發損失官
 旗責限買米上納或買不便就將前銀每石扣銀七錢徑解各該倉
 庫收支折糧應用如該幫官旗羨餘銀數不足損失米價將該衛該
 總運內扣除務要當年補足原數如扣除餘剩照舊給軍三十九年
 題准運官漂流糧米許將本衛羨餘銀兩相無處補聽候補還若至二
 年之外仍不處補即行查解太倉查解之後雖有應補掛欠俱不准
 與處豁假捏漂流及別衛者不許混告轉補四十四年題准小患漂
 流止以二百石為率該總勘結呈報准行若出二百石外仍照大患
 漂流事例具奏勘明方與准處隆慶二年題准輕齎銀兩驗後總計
 某總下其衛某幫大患漂流若干免曬減除等項補過若干小患漂
 流若干本船脚費等項應補若干其各不敷小患先儘本幫次及本
 衛太患先及本幫本衛次及本總如數足於本幫同衛別幫者照常
 給軍數足於本衛同總別衛者照常給軍如遇非常大患扣及繫總
 均派各衛所數足亦照常給軍六年題准把總等官原運糧二萬石
 漂去一千石以上或二千石漂去一百石以上降一級如原運糧一
 萬石漂去一千石以上或二千石漂去一百石以上降二級俱於祖
 職上實降不得復職若能自補完不費別軍處補者免罪萬曆元年
 議准凡官旗漂流船糧即赴所在督押司道陳告當日委官親勘具
 奏收糧之日減除免曬處補若未經奏到雖有執照即係假捏不得

一繫混支其起欠掛欠明係侵欺與漂欠不同不得妄援前例六年
題准如遇漂流在揚子江者先赴催償把總處具告一面赴督押司
道官處告委有司相去一百里者限二日一百里外者限四日勘實
呈漕司即與具奏除豁如有違限扶捏等弊即將勘官參問官旗分
別捏報漂欠虛數多寡問擬重罪其河道漂流者責令本幫補納不
敷量動槩幫潤米灘補不得一槩奏豁十二年議准漕運官軍如有
水次折乾沿途盜賣自度糧米短少故將船放失漂流及雖係漂流
損失不多乘機侵匿捏作全數賄囑有司官吏扶同奏勘者前後幫
船及地方居民有能覺察告首督運官司查實給賞輕齎銀十兩官
軍不分贓數多少俱照例發邊衛永遠克軍有司官吏從重問擬仍
行原衛所將失事之人家產變賣抵償不許輕扣別軍月糧以長姦
惡前後幫船知而不舉一體連坐仍於正犯所欠錢糧內責令幫陪
十分之三又議准漂流糧米三千石以上提問把總官不及數者止
提問本管官旗又議准漕連把總指揮千戶等官如有漂流數多
把總三千石指揮及千戶等官全幫領運者一千石千戶五百石百
戶鎮撫一百五十石俱問罪於見在職級上降一級有能自備銀兩
不費別軍羨餘當年處補完足者免其問降若願隨下年糧運補
完亦准復職止完一半准復一級三年內儘數補完亦准復原職○
凡掛欠 正德十四年題准把總官掛欠糧一萬石以上或銀二千兩
一等指揮以下掛欠糧一千石以上或銀五百兩以上亦俱於違限
上各遞降一級每糧一千石或銀五百兩各加一等把總指揮千戶

降至總旗而止百戶降至小旗而止掛欠不及數者照常論罪候下
次能補完許復原職以十分為率完能五分以上者准復原降一級
三年內全完者亦准復原職若延至三年外全不完者終身不准後
子孫亦止於降級上承襲○隆慶四年題准掛欠官旗有先期逃回
者移文漕司并各巡按嚴限提解監追完日仍照棄撤船糧逃回例
問擬發遣六年題准運官欠糧千石以上旗甲百石以上參送法司
不及數者嚴限比併完有次第押發漕司追併其在逃者運官四百
石以上旗甲五十石以上嚴提來京送法司監追問擬若旗甲欠不
及數輒棄在逃許令運官即時呈部行漕司提問○萬曆二年題准
掛欠官員果故絕無人承襲將原欠糧銀除豁免追以後把總官任
內如分毫顆粒掛欠縱陸遷不許離任敢有朦朧赴任者參提革任
問罪監追十二年議准運糧官旗掛欠數多把總名下三千石或銀
一千五百兩以上指揮名下及千戶等官全幫領運者一千石銀五
百兩以上千戶五百石銀二百五十兩以上百戶鎮撫等官二百五
十石銀一百二十兩以上各遞降一級每一陪加一等有能當年補
完者通免降級如下年補完及三年內全完者准奏復原職其一應
提問官旗各省及直隸江南衛分行各該巡按御央南 ○凡官軍罪
犯宣德九年令漕運官軍有犯罰運淮安徐州倉糧赴京贖罪流罪
一十五斗○正統三年令各衛所運糧官有比試違限者俱住俸於
淮安倉支該運米數赴京完納復俸又令犯罪罰運者仍運該運之

數無力者發極邊衛分四年令運糧官軍維犯死罪者比流罪加納
 米三十石共八十八石於淮安徐州倉支運○景泰七年令運糧官軍
 犯罪者照例納米收贖罷罰運准徐糧例○嘉靖八年議准淮安清
 江浦各管廠指揮千戶等官有犯比照運糧官員事例聽漕運衙
 門提問若犯該克軍為民降級調衛罪各問完之日奏請發落又議
 准湖廣浙江江西江南等五總但係考定或委官造船官員自指揮
 以下有犯照依江北清漕船於淮安各倉夫運○宣德五年奏准運
 江廠事例徑自提問
 糧官軍船隻南京中都留守及直隸衛所於淮安修理有司給與材
 料○正統八年令糧船損壞撥附近地方木料辦納於清江提舉司
 修造工部差官一員監督各衛所仍差撥官軍蓋立廠房相兼匠作
 用工及貼辦物料○十三年題准遮洋船三百五十隻原係南京淮
 楊等衛官軍駕使每歲由直沽以東三汊河過赴林南東店等倉交
 納梁閣底深開河水淺難行以後糧完日仍在臨清關下灣泊於衛
 河提舉司關支物料修船○天順二年題准衛河通州淮安船廠修
 造船隻松木二年小修三年大修五年改造杉木三年小修六年大
 修十年改造小修者軍士自備修理大修及改造者撥支木料於各
 衛運糧官軍數內摘留在廠同清江衛河二提舉司官匠修造仍催
 未到木料拖欠班匠應用○成化十六年題准將浙江湖廣蕪湖三
 處抽分木植大者盡送清江衛河提舉司小者變賣准作腳價餘數
 解部每年該兌民糧三百三十萬石每石不加耗一斗著落各把總官
 員照時價賣銀解二提舉司給軍其有司木料價銀停止○二十三

年議准該造遮洋運船照依淺船裏河水料一例打造○正德十四
 年題准運船料價以十分為率軍辦三分民辦七分○嘉靖三年題
 准輕齋羨餘銀差官解淮安府聽漕司將漂流船隻次第補造俱限
 百兩一隻查有缺船衛所先將本衛補足方通融於本總定日給領
 至灣聽巡倉坐糧官看驗印烙十四年令上運船隻原定行糧三十
 三百其有損壞就將行糧存省解赴漕司聽作小修工費又題准各
 衛運船遇有損壞修理不完者一體俱作存省各船旗軍俱令在衛
 查照漕規辦料解赴漕運衙門聽作小修工費如糧多船隻不敷許
 令各船分載不許借支存省旗軍行糧○二十年題准將南京戶部
 貯庫鹽引紙價積餘銀每年支一千兩聽候總督漕運差官支領造船○二
 十四年題准將軍三民七船料責令有司軍衛依期徵扣八月以裏
 給發興工如至九月終不完者住俸半年十月終不完者住俸一年
 應造船隻限十月終不完者住俸半年十一月終不完者住俸一年
 管廠各委官住俸半年十一月終不完者住俸半年十一月終不完者
 不完不到各降二級○三十二年議准漕運各總原額淺船一萬二
 千一百餘隻分隸各廠管造自今年為始比照軍船不到水次事例
 如過年正月終船造不完底船不到廠者將管廠并押底船官各住
 俸半年二月終船造不完不到廠者將領運指揮該廠造船千戶并押
 底船官各住俸一年若至三月終不完不到廠者連管廠把總并廠
 運指揮千戶各提問降二級俱聽漕司勘明覈實具題參降其造
 船完日具呈漕運衙門驗明印烙給軍領駕若湖廣等廠路遠隨幫

大明會典第二冊

戶部

一頁

過淮一體查驗印烙或有釘稀板薄造不如式段背料價底板船不能完者坐以贓罪從重問擬干礙把總官一體參究○三十八年題准浙江糧船行令北新關設廠工部抽分主事兼理打造○隆慶六年題准江總四衛淺船在安慶廠打造聽新設副使提調九江衛在本處打造聽九江道提調下江總六衛在蘇州廠打造聽糧儲參政提調原設把總等官盡行裁革○萬曆九年議准浙江漕船先因瓜洲車壩將雜木作底五年一更後因建開得免車盤改限七年漕禁宣德二年令運糧軍船工部及諸衙門不許撥載他物致候備運○成化六年令提督漕運等官嚴加巡察若有運糧官軍沿途糶賣糧米者就便拏問及行京通等處管糧巡倉等官禁約各倉鄰近之家不許收買糶米罔放賣與運糧官軍有犯拏問并把總各衛所該管官員一體治罪十年令漕運軍人許帶土產換易柴鹽每船不得過十石違者盤檢入官○二十一年題准管運指揮等官有借債至一千兩以上者革去冠帶五千兩者住俸一萬兩者降一級不許管軍管事○弘治三年奏准各處兌過糧米務照原兌樣米上納若官軍人等將原兌好米沿途糶賣却糶陳碎及揀和沙土糠粃麩穀等項抵數者驗出將各該指揮等官參送旗軍徑送刑部查照侵盜邊糧事例問擬仍換好米上納○十二年奏准把總等官縱容旗軍花費腳價及私下還債以監守自盜論罪立功滿日帶俸差操債主以盜官物論罪勢豪官員奏請發落家人伴當發廣西烟瘴衛分充軍○十三年令運糧衛所各置文簿一扇凡兌過糧數并脚米多寡一應

盤費使用及侵欺債負等項逐一附寫事完之日送漕運衙門查究又奏准官軍漕運將正耗糧米照數交兌不許折收輕齋及中途糶賣違者軍餘欠十石小旗欠五十石總旗欠一百石以上者俱問發邊衛哨瞭百戶欠三十石千戶欠五百石指揮欠一千石把總都指揮等官欠三千石以上俱問發原衛帶俸差操若總欠數多總督漕運總兵等官另行奏請定奪原賣官糧責付領運交納所得價銀入官○凡勢豪舉放私債交通運糧官挾勢擅拏官軍縛打凌辱強將官糧准還私債者問罪屬軍衛者發邊衛充軍屬有司者發口外為民運糧官參究治罪○凡漕運船隻除運軍自帶土宜貨物外若附帶客商勢要人等酒麪糯米花草竹木板片器皿貨物者將本船運軍并附載人員參問發落貨物入官其把總等官有犯降一級回衛帶俸差操民運船不在此例○凡楊村蔡村河西務等處如有用強攔截民運糧船在家包雇車輛逼勒多出脚錢者問追給主仍發邊衛克軍十七年題准把總等官敢有指稱打點饋送計船料取許被害旗軍具告漕司提問如將已物稍派各船希圖覓利或攬客商貨物取其雇值或寄裝在京勢豪人等土產負累旗軍出陪脚價亦許首告所在官司照例盡數入官○正德十五年議准運糧官員到灣之時脚價不敷許赴漕運官處告理如有私自借債累軍償還者漕運衙門徑自訪察從實參奏又議准凡將尚堪撐駕運船捏作損壞通同盜賣得價脫逃及勢豪強奪拆卸者監陪完日查照盜賣錢糧事例問罪嘉靖六年議准管運官旗人等上納糧米驗與原樣米不同者官候糧完顛參行各巡按御史提問旗軍過淮之日漕運都御

史提問又議准運糧入倉不許門官歇家伴當光棍人等指留糧袋
索要銀錢緝事衙門訪出照依打攪倉場事例問擬發遣七年令漕
運衙門各總衛所不許剋取行糧輕齋等項及置辦酒水段疋紗羅
并各土宜饋送交通賄賂事發拏問重治○八年議准司府州縣管
糧官各於水次同兌運官將成化十五年原頒未為法則字樣鐵牌
與依式成造印記木箭較量相同就便交納如有將私造大斛大斗
用強交兌者監兌官及撫按官依律照例拏問又議准遮洋船由海
道經涉梁城守禦千戶所實抵縣皇莊白龍港新舊倉龍王堂一帶
地方居民云兵官校人等敢有在於河路張布罾網阻礙船隻及稱
盤詰因而集眾搶奪財物者撫按衙門及鄰近管糧管河郎中主事
等官拏問擒奪財物滿貫以上者兇犯枷號一箇月照例發落又議
准經紀把持閘壩及光棍指稱勢要名目詐騙漕運軍船財物或刻
關防私記號為條子錢等項名色橫行索取或在車營等處包攬起
剝因而勒捐加增脚價者巡倉御史管倉員外及所在官司究問照
例從重議擬奏請發落又議准官軍通同無藉光棍盜賣軍船各從
重追問監陪原船完日問罪發落又議准把總指揮千百戶等官索
要運軍常例銀兩及科索至十兩以上者問罪降一級二十兩以上
者降二級三十兩以上者降三級四十兩以上者降三級發原衛帶
俸差操再不推用至五十兩以上者問發邊衛克軍跟官書弄人等
科索軍士銀物侵欺入已至十兩以上者問發永遠克軍又議准侵
盜在官糧米至四十石銀二十兩錢帛等物值銀二十兩者俱問罪
發邊衛永遠克軍糧至百石銀至百兩以上者斬又議准在京倉軍民

運糧到日聽其自行雇覓各倉囤基囤放糧米不許抽錢以為伴當
官撥手司常例亦不許運官旗軍饋送上宜若小脚歇家管求在官
指稱公廩為由索取囤基等項財物及別項求索情弊於本倉門首
枷號一箇月滿日送法司依律問擬軍發邊衛克軍民發口外為民
干礙內外官員奏請定奪又議准領運官員如有侵吞運軍月糧行
糧多索船料等項銀兩者查出贓私俱照監守自盜事例問擬發落
又議准運糧官軍人等犯罪經提三次不到官問理皆准照原供贓
罪行令該衛追贓完日仍申巡按御史各照前例擬罪發落又議准
運官違限內總督并內監督衙門有擅科一餽罰銀一錢者聽戶部
與提督御史指實參究○十三年奏准今後運軍晚逃分別次數初
逃一次者照常發落二次者枷號一箇月方許收食糧三次者照
依操軍事例俱調衛又議准把總都指揮指揮等官如遇漕運衙門
差委查盤止許催債該管衙門所船隻不許營求別差以圖賄賂亦不
許假以該管衙門所借債為由令其買賣負累軍士遲誤糧運違者聽
總提督衙門并巡倉巡河御史等官參奏拏問○二十年議准今後
進倉糧米仍令運官照舊摺解進完報廳若有臨倉掛欠照數陪補
治罪不許守門官軍人等假以合子未為由徇情故違一槩擾害○
二十二年議准今後司府州縣受理軍民詞訟干礙運糧官軍如係
強盜人命重情備行知會漕司委官拘問其餘賊私小事將原詞抄
行漕運衙門照例候交糧完日發理刑主事問理不許徑自拘繫○
萬曆九年題准備行各監兌官及兼理漕糧御史將該兌糧米眼同
州縣官并運官看驗明白交兌取具有司結狀運官領狀備將緊要

數目字樣用印鈐蓋各一樣四本一存監兌委官一送漕運衙門一
送戶部一送總督衙門案候收糧如米色與結狀不同即係官旗插
和若有司縱容糧長將爛米糖塞不肯從實結報各從重參究○十
二年議准軍旗有欲呈告運官不法事情者許候糧運過淮并完糧
回南之日赴漕司告理如赴別衙門挾告詐財者聽把總官就拏送
問犯該徒罪以上調發邊衛充軍另拘戶丁補伍又議准凡漕運官
軍敢有水次折乾及中途糶賣以致抵爛起欠及臨倉掛欠者即係
侵欺除正犯查照律例問擬外其餘官旗仍各總計名下欠數總小
旗欠一百石問發哨瞭百戶鎮撫欠二百五十石千戶欠五百石指
揮及千戶等官全幫領運者欠一千石把總官欠三千石俱問罪降
一級發原衛所帶俸差操有能臨時設法買補完足止作折賣正犯
各官旗免罪其雖不係侵盜但有虧折俱照前例擬斷若總欠數多
及麤惡不堪至三萬石以上總督總兵等官另行奏請定奪又議准
漕運把總指揮千戶等官索要運軍常例及指以供辦等費為由
科索并扣除行月糧與船料等項值銀三十兩以上者問罪立功五
年滿日降一級帶俸差操如未及三十兩者止照常科斷其跟官書
算人等指稱使用科索軍人財物入已者計贓論罪如至二十兩以
上發邊衛充軍又議准衛所官完糧後備造支銷數目呈報稽考若
有造報不明及侵欺靠損情弊許運軍指實首告各查照律例從重
問擬把總官失於覺察參問治罪又題准凡漕運錢糧有侵盜銀三
百兩糧六百石以上俱照侵盜本律仍作
真犯死罪係監守盜者斬係常人盜者絞

民運 正統十三年題准白

河各官催督及行輒廠免帶輓○成化六年奏准蘇松等府運糧白
糧米係官造船隻每船僉撥納戶五六名多不過十名領駕來京行
收糧衙門驗無糠穀沙土免其驪揚即與收受○弘治七年題准行河
西務遇白糧米剝船到關俱免納料即時放行仍行各鈔關一體驗於
嘉靖元年題准民運白糧照兌運事例每月終徵完委官十二月
以裏運至瓜洲聽贊運郎中催償次年正月終不完者將府州縣管
糧官提問任俸半年三月終不完者任俸一年仍令戴罪催徵若延
至五月終不完者將府州縣掌印等官通提各降二級蘇松常三府
限正月以裏過淮八月初一日完納若限外三箇月上完者任俸半
年五箇月上完者任俸一年至次年二月終不完者問罪降二級○
隆慶二年題准民運糧行各撫按委府佐貳官一員為總部州縣佐
貳官一員為協部正月以裏督行開船定限六月以裏完納如部運
官不依期催解違七月終限者任俸三月違八月終限者任俸半年
違九月終限者任俸一年違十月終限者降級歲終不到者比罷軟
例罷斥各掌印官遞降一等○六年題准民運白糧責令糧長設處
船隻同運官幫次開程過淮入閘漕務參政督催與軍船一體輓
拽仍許量帶土宜四十石免其納稅○萬曆九年議准行漕司及各
巡撫將江南五府應運白糧令各糧長仍雇五百料中船勿令夾帶
私貨應得水脚當官議定先給一半其餘印封船過徐州總部官驗給
又題准每歲解京白糧務點殷實糧戶正身解納不許棍徒包攬應
運米數先儘本名如有官戶銀米責令運送倉庫轉給領解以杜短
少陪累船隻許令糧長自雇五百料中船每百石定給銀三十三兩

埠頭等役悉行查革經過鈔關如果止於土宜四十石免其納稅糧
 至丁字沽以北河西務主事即照軍糧所定脚價撥船起剥徑交經
 紀搬抗過關不許仍前寄囤如有積棍攪解歇家科擾等弊聽巡視
 科道察究糧完之日解戶批單給發部運官領回類繳各有司不必
 監比家屬仍刊稽弊文票

空運 成化二十年題准遮洋支兌三十萬
 聽巡倉御史查給稽覈 石除天津等倉六萬石外將薊州二
 十四萬石內改撥十萬石豐潤倉交收以備山海遠衛官軍支給○
 弘治九年題准運本色十萬石赴薊州倉上納折色十四萬石運送
 永平庫收貯以便官軍月糧○嘉靖二十九年 命撥漕糧二十萬
 六千餘石接濟密雲昌平兵馬○三十年題准薊州班軍六萬七千
 員名該行糧十三萬四千石於漕糧內撥運○三十四年題准密雲
 王客糧米內量改六萬石給昌平支用三十五年減免密雲昌平原
 撥漕糧五萬石○三十九年題准令運官將漕糧運密雲鎮七萬石
 昌平鎮三萬石并行糧一十四萬四千石三斗徑運該鎮歲以為
 常四十四年以薊永分鎮撥薊鎮本色十萬石折色八萬四千石撥
 永平折色五萬六千石○隆慶三年題准除原派薊鎮倉糧船隻照
 舊外仍將臨清德州各水次應兌漕運坐派昌平密二鎮以便比衛所
 軍船就近派兌工部設廠戶部委官監收就與領運以免進倉出倉
 繁費其應用脚價盤剥該扣米一萬一千六百一十二石每石五錢
 行令有司徵銀一萬八百六兩隨糧起解以備空運六年以潮比二
 湖通令密雲漕糧舊發一十萬石外加增五萬石由新修河道運赴
 該鎮隆慶等倉交納仍於該鎮各兵年例銀內每石扣銀七錢存留

太倉又令鞏華城官軍十月糧并先額漕糧四萬石俱由通河運至奠
 靖倉將薊鎮永鞏昌標四營軍糧九箇月本色并長陵等八衛別項
 官軍月糧俱由奠靖倉就近關支○萬曆九年題准奠靖倉原撥漕
 糧十五萬石內將二萬石自沙子營陸運改撥居庸倉收貯贖放居
 庸黃花橫嶺三路官軍月糧以免召商勞費其搬運脚價奠靖倉每
 石銀四分今每石加一分共加銀二百兩責令殷實商役領運○十
 一年議准營州左屯衛官軍月糧遠赴通倉不便自萬曆十二年為
 始每年漕糧到日通州管糧郎中撥發二千五百石就令昌鎮運糧
 經紀自通州水運至順義縣小東莊每石給脚價銀三分七厘五毫
 自小東莊陸運至城每石給銀五厘俱在隨糧輕齎銀內動支該衛
 官軍逐
 月關領

卷之第二十八

戶部十五

會計四京糧 天下稅糧草料應解京庫倉場者數見起運皆因糧徵
 派總謂之京糧其本折間行官解商納歷年事例不一具載于後○

凡派納本色

洪武間令于蘇常等府秋糧內派辦內府光祿寺等衙門合用熟粳糯米芝麻黃豆等項及五府首領官吏并

九卿等衙門官吏俸米各撥定數日運赴各衙門倉內收支○成化七年令山東并北直隸司府以後年分起運在京內外倉場糧草俱

要照例徵收本色解納不許折收輕齎銀兩若地方僻遠不便者量
 為斟酌時價折收於近京有收去處買納不許在京收買○弘治十
 八年奏准宛平大興二縣夏稅秋糧馬草係起運者照舊生派在京
 倉場各馬房上納係存留者就於本縣預備倉上納○正德七年奏
 准今後各項解京糧料務徵本色責令原倉解戶親自管解不許折
 收價銀及容人包納若不係出產去處原該折價買納者批文內明
 開原價數目若京價時貴暫令儘數買納或與收價仍開已未納數
 目給文回原籍官司添價補納○嘉靖三年令內官監收受白熟糯
 米并粳米每正糧一石加耗一斗不許分外多收巡視光祿寺科道
 等官帶管訪察如有軍餘脚子內使內官人等勒要財物多收侵越
 等弊聽各官拿問奏○九年題准內承運等庫并各監局見積餘
 米足勾三年支用不拘有閏無閏每年再減派一萬二千餘石浣衣
 局米多人少量留粳米五十石餘聽本部查給附近京衛官軍月糧
 奏准直隸蘇松常三府起運內官監白熟細米每石耗米二斗五升
 車脚銀四錢船脚銀六錢白熟粳米每石耗米二斗八升車脚銀三
 錢五分船錢糙米四斗貼夫糙米四斗七升供用庫酒醋麪局白糧
 米每石耗米二斗五升宗人府并五府六部都察院神樂觀等衙門本色
 糙米每石耗米四斗五升中府祿糧每石耗米六斗五升俱車脚
 銀四錢船錢糙米四斗貼夫糙米五斗浙江嘉湖直隸蘇松等府解納白
 熟粳米照例加增○十二年議准浙江嘉湖直隸蘇松等府解納白
 熟粳米照例加增○十二年議准浙江嘉湖直隸蘇松等府解納白

軍人等實該用米數目均派徵納其正德年間加增之數均勻遞減
 改回存留并金花等銀以惠小民十四年題准今後山東派納太常
 寺神樂觀歲用小麥芝麻黃豆照數徵銀解部聽寺領回分給又題
 准光祿寺上用白熟細米照舊每石加耗一斗內官監供用庫酒
 醋麪局光祿寺內府各衙門并府部等衙門白熟粳糯米每石止加
 耗五升有多徵及將粗惡上納查參究治○凡改解折色洪武間令
 各處官田糧折收鈔絹金銀綿苧布及夏稅農桑絲折絹俱解京庫
 收支正統元年令浙江江西湖廣三布政司直隸蘇松等府縣該起
 運南京糧米願納折色者折納布絹銀兩廣東廣西福建三布政司
 折色稅糧布疋願納折色者折納銀兩者俱米麥一石折銀二錢五分
 軍官俸糧二年令各處解到秋糧折銀赴部出給長單關填勘合送
 內府承運庫收貯七年令南直隸各府州縣夏稅農桑絹疋願納折
 色者每疋折銀五錢解京准作軍官俸糧又令廣西布政司土官衙
 門不通河道去處歲徵糧米折收銀兩通類解京八年令廣東福建
 二布政司查勘各處倉糧扣美常存本處官軍俸糧三年沿海衛五
 年餘剩之數每米一石折銀二錢五分解京發各邊折給俸糧及糴
 糧備用九年令廣西布政司各府州縣稅糧自正統十年以後每歲
 以四萬石折徵銀兩解京其餘存留本處備用景泰五年令山東折
 徵起運京庫綿花每十斤准米一石天順二年令湖廣長沙府田糧
 自景泰七年為始實徵內每歲以二十萬石折徵綿布二十萬疋一
 半解京庫交納一半存本司府備用弘治十七年令蘇州松江常州
 三府開白綿布以十分為率除六分仍解本色暫將四分每疋折銀

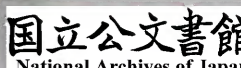

三錢五分解部轉發太倉收貯如遇官員折俸及賞賜軍士冬衣不
 敷照例每疋給銀二錢五分自行買用積餘銀兩候解邊之用十八
 年議准河南山東北直隸起運京儲小麥每石連耗徵銀七錢大麥
 每石連耗徵銀四錢解部收貯每秋選委的當官員會同巡倉御史
 召商定立斗頭糴買分派各倉上納完日照數給領價銀或遇米賤
 時月就將前銀照依時價折放在京各項官軍月糧等項積餘作正
 支銷正德四年奏准山東濟南府新城縣原起運紫荊關新城倉及
 原坐德州倉改撥京倉各粟米每石折銀九錢新城倉收候糴買京
 倉者送太倉銀庫收候米賤折作官軍月糧嘉靖十三年題准河南
 起運派剩各馬房倉粟米黑豆每石折銀五錢共折銀五萬一千四
 百九十六兩一錢二分內扣留三萬兩分給王府
 并各衛所官軍祿俸月糧餘仍解部以備支用
 四年令各處糧夫運頭於各倉納完通關俱送戶部驗過給付委官
 總領回繳方許管事成化十三年奏准兩京農桑夏稅絹疋不及五
 十疋以上者俱送該府掌印官看驗堪中兩頭盡處俱用色絲間道
 填寫提調官吏糧里姓名用印鈐記總給府批各另計開州縣絹數
 類解交納總取無欠長單備照弘治三年令各司府州縣夏稅農桑
 絹疋務織造緊密厚重雙經雙緯除兩頭色絲長二尺外淨織鈔尺
 長三丈二尺濶二尺每五十疋作一束印封通寫看驗掌印正官於
 上責差額設官員通押經收糧長大戶人等赴部交納七年議准通
 行各處撫按官行令各該所屬司府州縣凡有解納一應錢糧不拘
 本折色當官驗收定與脚價付應解之人解納不許容令勢豪後猾

凡差官解納

之徒營求頂解以致侵欺抵換違者經該官吏人等通併奏奪問
 十五年議准各司府起運京邊稅糧三千石以上州縣全設者差佐
 貳官裁減者差首領官各一員部運直隸府州并布政司所屬府仍
 差通判判官以上官各一員分管部運右政司照舊堂上官一員總
 督不及三千石者革去州縣委官錢糧責付該府州委官帶管正德
 九年議准各府州縣部運官起運京倉糧草俱令大戶於近京地方
 收買本色雇脚運赴原定倉場上納不許交價於攬頭以致勒捐作
 弊十一年令各處一應錢糧俱要點差殷實大戶解納不許市井姦
 民并考滿吏役人等承攬違者從重問擬十四年令各處起運稅糧
 馬草及帶部布絹花絨麥鈔折銀顏料厨料戶口鹽鈔等錢糧總部
 部運官員山東河南并北直隸順天府俱限本年十一月南直隸限
 本年十二月浙江江西湖廣限次年正月廣東福建限次年三月以
 裏到部違者依律參問嘉靖元年令內府監庫凡解納錢糧驗看直
 正俱限十日之內完納違者聽巡視科道官參究四年令各處坐派
 解京糧草等項價銀務要查訪京價高低定擬徵解到京之日部運
 官隨時酌處扣有餘補不足每月將扣補過數目開報戶部事完造
 冊赴部查對若有羨餘要見下落方許掣批回任本部各該監收官
 員仍嚴加訪察申明曉諭不許歇家車戶人等通同高壓時價靠損
 小民違者從重究治萬曆元年令凡遇起解一應錢糧除陰醫武職
 義民等官不許濫委原係民解者務選殷實大戶原係官解者務選
 府州縣廉幹佐貳官員酌量地理定期限前來仍一面將錢糧數
 目及起程批限月日先行開報戶部待投文到部除係侵欺與販放

債者叅送法司照律從重問擬及違限未久者照常送問外北直隸順天府違限二箇月保定等七府違限四箇月南直隸江北各府山東河南山西陝西違限六箇月南直隸江南各府浙江江西湖廣違限九箇月福建廣東廣西四川雲貴違限一年者候送納錢糧完日係職官叅送吏部降一級調用係解戶照常問罪仍送本部門首柳號二箇月發落若已經送納三箇月不完者勒限追比完日叅送法司究問即錢糧全完照例官擬降調大戶柳號如有物料羸惡揀退換補不係官解作弊者本部移文彼處官司查究官解羈候暫免衆送其在外司府務要照限嚴比批申如過限即拏家屬監比不得姑息在京在外但有攬納情弊無分官解棍徒本部指名叅送法司俱以侵欺問罪如有司仍前虛文起解及催徵後期故將批文倒坐年月致累官解者許各官解赴部稟首以憑叅究

凡召商
 買納正德八年議准山東河南并直隸各府州縣解到稅糧草料價銀除光祿寺酒醋麩局供用庫等衙門俱將原來價銀轉送自行收買不必拘定原批數目外其餘倉場俱收戶部令科道官估價召商上納照數支給嘉靖五年令山東河南北直隸各該司府錢糧除本色可自運者聽從民便其徵銀到京收買者聽總部官同部運官查驗銀兩暫寄本部召商照時定價量添脚費納完給與價銀不許勢豪用強包攬占窩誤事八年議准除內府白糧照舊收本色每石加耗一斗蠟茶等料每百斤加耗五斤其餘糧料草束每年科道官酌量時估悉令徵銀解部送赴太倉支收遇有缺乏召商照依時估納完領價仍行順天府將官較秤解給送各科道照樣較收其該

司府州縣起解錢糧批文務要明開某項糧每石徵銀若干草束每束徵銀若干違者行巡按御史究問又題准今後各倉場糧料草束徵銀解部召商上納

邊糧按職掌凡有軍馬去處所需錢糧等項戶部必先查考某處蓄積有餘某處歲用不給量其水陸路程地理遠近難易計其人夫多寡明白具奏差官於糧多處所撥缺糧衛分支用處邊方所在屯兵轉餉尤急其糧料本折有民運有屯種有鹽引有京發年例嘉靖中虜患頻仍年例發銀幾三百萬邊費浩大於斯為極矣至於糴買召納收掌支放各有事例具載于後

凡撥運本色
 洪武二年令戶部於蘇州府太倉糧儲三十萬石以備海運供給遼東四年令青州府官軍運山東糧儲給遼東定遼邊衛議准蘭州涼州河州岷州洮州寧夏莊浪西寧臨洮甘肅山丹永昌等衛軍糧每歲令西安等府送納大路官倉轉運邊衛二十四年令蘭州岷州臨洮寧夏四衛官軍以平涼鞏昌等府民納米麥對撥供給其洮州涼州河州西寧莊浪甘肅山丹永昌八衛以各府見在倉糧陸續運供給二十五年令海運蘇州太倉糧米六十萬石供給遼東官軍下年同二十九年以陝西各府州縣民轉運邊餉道遠於驛道有軍民處置倉各就近

地計程接遞三十年令法司將徒流遷徙死罪囚人先自平涼起擺
 到西涼將遞去糧米就西涼收貯候擺到甘肅完訖却從西涼起擺
 至平涼接遞每囚二名共買車一輛牛二隻運米四石後每車一輛
 再貼囚人兩名共當永樂十年令陝西鞏昌臨洮等府稅糧以附近
 府縣民運納蘭縣抵甘州每五十里設一站令囚人及官軍轉遞十
 三年發山東山西河南及鳳陽淮安徐邳等處民丁十五萬運糧赴
 宣府各給行糧腳價仍免差役一年二十年令各府州縣民運邊糧
 者各免差一年宣德三年令行在戶部差官以九月終發永平府屬
 縣民及東勝諸衛軍兼運林南東店倉糧於遵化城內供給官軍五
 年令歲運開平糧四萬石自京師至獨石立十一堡每堡屯軍一千
 名各具運車以六十日為限其開平備禦官軍輪班於獨石搬運仍
 令都督一員領軍防護伯一員總督七年奏准法司囚犯送戶部通
 類差官押赴通州各衛倉支糧自備車輛運赴山海衛倉正統元年
 令陝西各府歲納甘州各衛稅糧民運至蘭縣自蘭縣起發軍夫運
 至涼州自涼州運至各衛二年令山西歲運宣府稅糧一半改運大
 同十二年令直隸永平府永平盧龍等衛罪囚於通山海倉糧赴遼東
 寧遠等倉贖罪景泰四年令法司及直隸罪囚於通州倉支豆運赤
 城直隸并萬全都司等處罪囚於隆慶倉支米運龍門又令召人
 自通州倉支米赴獨石每石給腳銀六錢馬營五錢五分六年令法
 司罪囚領運通州倉糧赴宣府不完者發巡撫官處減半自備米納
 宣府斬絞罪二十石流并徒三年十六石徒二年半十三石五斗徒
 二年十一石一年半九石一年六石五斗杖每十四斗成化二十年

令遼東管糧官會同撫按等官將附近順永二府所屬州縣并永平
 盧龍衛所見問罪囚內有雜犯死罪以下酌量地里遠近定擬則例
 發山海衛倉關領糧米送廣寧前屯廣遠二城倉收貯及將遼東所
 屬官吏人等有犯各項罪名者亦照例於遼陽城六倉關領糧米運
 送東州暨陽清河鱸塲馬根單五堡各備用正德四年議准宣府坐
 派山東河南北直隸司府州縣秋糧照舊徵本色赴部倒文徑赴本
 邊上納年例銀兩照舊解送彼處召商糴買嘉靖二年奏准紫荊關
 中千戶所屯糧黑豆原派保定府倉上納者自二年為始照數改撥
 易州新城倉上納五年令四川鎮雄府額運烏撒倉糧每年准除三
 百八十八石作官吏俸糧其餘盡數支與守禦官軍如有不敷就於土
 官租布內補支七年奏准將山西原掣回民糧一十六萬五千三百
 五十五石起運宣府河東運司鹽價銀八萬九千三百五十五兩照舊
 仍解山西十六年議准慶陽府所屬州縣糧草仍派寧夏其西安鳳
 翔府所屬州縣糧草仍派榆林各照舊徵納寧夏倉場每遇慶陽車
 戶納糧完日給與印信小票赴池掣鹽無票者不得濫給三十一年
 令薊鎮加添班軍糧米五萬六千一百八十八石於原額通太等倉
 撥運其搭蓋班軍營房銀兩行太倉并兵工二部動支三十二年議
 准隆慶等衛所主客官軍月糧于三十四年原派密雲鎮主兵糧內
 改六萬石給運昌平鎮內四萬石准作主兵二萬石准作客兵隨宜
 支用其車馱搬運自張家灣至奠靖所查照密雲每十里給銀一分
 二厘就於隨糧輕贖及主兵銀兩內動支三十七年令
 長陵等八衛軍士於鞏華城另建倉廩歲撥漕糧給散
 ○凡解運折

色 正統七年令直隸蘇州等府起運南京糧折銀五萬兩運赴陝西
 布政司轉運甘肅等處糧糧給軍九年令山東等布政司直隸蘇常等府
 名等府稅糧折布俱運赴永平山海江西北等布政司直隸蘇常等府
 州稅糧折銀運山海遼東糧買糧料成化十一年令大同宣府遞年
 坐到山西河南山東北直隸糧料除山西每石徵銀八錢外其河南
 等處自今年為始每糧一石徵銀八錢五分嘉靖元年議准薊州官
 軍月糧欠缺將順天府原派薊州庫後改京倉草束折銀除已納外
 其餘續到者自本年為始俱發薊州補放仍派存留數內每束折銀
 二分五厘解薊州庫納八年題准西安府等應解甘肅錢糧免其民
 運每糧一石徵腳價一錢連糧折銀布交收府庫候收銀至二萬兩
 布至二千疋分守道委官一員于前脚價銀內官給銀二十兩令沿
 途遞運所起車軍衛有司撥軍快防護運至蘭州管糧官處查驗仍
 照舊例每銀二千兩布一百六十疋運至甘肅廣盈庫者各脚銀三
 兩八錢運至涼州廣儲倉者一兩二錢亦于前脚價銀內支給係西
 寧等六衛所倉分者解赴西寧道參議處係山丹九衛所倉分者解
 赴甘肅管糧倉分者解赴西寧道參議處係山丹九衛所倉分者解
 將七分作正支銷每遇民運銀兩糶買本色空運接濟該運脚價亦
 在數內支取三分脩理倉廩悉聽巡撫稽考九年題准河南直隸真
 大順等府原派納直定州二庫絹每疋折徵銀七錢關白綿布每
 疋銀三錢十一年題准陝西布政司如遇起運三邊錢糧照依舊例
 夏稅每石徵銀九錢秋糧每石徵銀一兩依期起解十二年題准山
 東河南歲派派定府廣盈倉本色米麥每石徵銀八錢解保定府自

行召買十三年題准四川重敘二府原派貴州永寧倉糧米每石折
 銀三錢五分解貴州布政司庫交收給與畢節烏撒等衛官軍十六
 年題准今後直隸山東山西河南等處原派納萬全都司宣府等二
 十一衛所并萬德庫隆慶衛倉涿州庫德州常盈庫折銀布疋每疋
 折銀三錢解部轉送該庫收貯二十三年題准陝西起運甘肅本色
 糧布每疋折徵銀二錢伍分同該徵糧價解蘭州管糧郎中處驗收
 三十三年議准大同鎮民運係山西平陽府等處稍遠地方准納折
 色量地遠近派增脚價或四錢三錢其附近二三百里并汾潞遼沁
 俱納本色中間果係山路艱阻亦照前議將徵完銀兩齎赴鴈門或
 關南等地方買辦本色赴鎮交收其寧武民運在河南山東北直隸
 者路多平易酌量多派本色其甚遠者皆令折徵照前派增脚價三
 十七年令鎮遠橫嶺長峪三城邊軍北古比石塘事例於下半年折
 色內扣給隆慶四年令陝西西漳二縣將額解花馬池鹽引銀每年
 二千餘兩改貯蘭州專備客餉萬曆元年令陝西河州起運西寧倉
 秋糧銀一千一百四十一兩二錢四分固原州倉夏稅糧銀一百六
 十二兩九錢二分五厘四毫九忽廣積庫夏稅銀一百五兩俱存留
 河州倉補給將營軍士月糧支用將鎮原縣起運一條城堡倉秋
 糧一千六百兩內撥一千四百九兩一錢六分五厘四毫九忽以補
 西寧固原廣積各倉庫前項之數餘銀一百九十九兩八錢三分四厘
 五毫九絲一忽仍作一條城堡倉徵解蘭州廣積倉上納仍各註實
 徵冊內以為常額永為遵守九年題准添設密雲站軍一千名該月
 糧銀五千九百八十兩除各軍原有月糧布花等銀二千三百五十

一兩二錢照舊奏支外尚少銀三千六百二十八兩八錢每年於保定府存留支剩稅糧銀內照數解部轉發易州鎮補給十年題准保定騎營新買完馬一千五百匹每年除在永平六箇月外春冬回至保鎮該添草料銀四千一百三十七兩七錢五分自本年為始於保定府存留支剩銀內照數動支徑解易州鎮交收如在
○凡京運年永鎮多支一日在易鎮扣支一日不許彼此重支

例 永樂十七年以口外糧料數少令於京倉支撥選取營造次撥旗軍備運其擺堡運糧及坐堡管堡官除軍職外仍於吏部聽選以宣府等處缺糧令法司囚人運糧贖罪雜犯死罪十石流罪八石徒罪六石杖罪四石答罪二石宣德六年令五軍操備并彭城永清左右三衛旗軍擺堡備運糧料一十萬石赴獨石等處差武職一員把總提督○正統十二年令每歲運銀十萬兩於遼東糴買糧料又令每歲運銀十五萬兩於宣府糴買糧料○景泰三年令五軍等營撥軍七萬運糧七萬石於懷來每人給腳銀三錢○嘉靖四十五年令宣大山山西除民屯鹽引外每年主兵發銀一十二萬兩客兵一十三萬五千兩薊州鎮主兵馬太二路共銀五萬六千三百八兩永平鎮燕石二路共銀四萬八千六百七十二兩密雲鎮主兵共銀三萬三千九百二十四兩昌平鎮銀一萬兩又令各鎮除民屯鹽引外每年延緩主兵發舊例銀一十九萬五千七十九兩九錢八分新增料銀二萬二千一百八十五兩二錢三分客兵八萬兩寧夏主兵二萬五千兩客兵二萬兩甘肅主兵二萬二千九百二十二兩八錢一分

固原主兵銀五萬兩以後各視此為準○隆慶元年議准昌平鎮主客兵該銀一萬兩永安鞏華四營軍士防秋三箇月月糧銀該一萬六千二百兩增入會計之數○三年令四川撫按賊罰并稅契開納事例黎雅茶稅鹽課魚課等銀通共一十萬四百三十五兩二錢零應該起解太倉改解陝西延寧甘肅四鎮將太倉遞年應發年例銀兩照數扣留又令陝西撫按巡茶衙門每年賊罰與布政司開納事例銀兩俱聽存留轉解延緩鎮准作本部應發年例○六年議准行陝西各撫按將本年二限應解賊罰銀兩查係甘肅巡按者解蘭州山西撫按者解三關宣大遼東巡按者各解本鎮河東巡鹽者在陝西解延緩在山西解三關各管糧衙門交收以抵各鎮下年應發年例之數通候年終具數報部扣算年例萬曆五年題准貴州○凡糴撫按賊罰銀兩存留本處軍門抵作新添標兵軍餉之用
○凡糴買召納 弘治十三年題准凡各邊召商上納糧草若內外勢要官豪家人開立詭名占窩轉賣取利者俱問發邊衛克軍于礙勢豪參究治罪○十七年議准黑谷關曹家寨有警關糧不便就彼召買米豆收貯本營見空官屋委千百戶一員掌管遇警支用若過三年支未盡數放與本營及附近軍馬另行照數改撥每三年一次以陳易新○正德六年議定陝西起運各邊糧草照依時價解銀糴買上納每州縣各委佐貳官或首領一員管押每府佐貳官一員總理○嘉靖十五年題准各邊年例鹽銀每年正月以裏查照常數奏差官解送該鎮交割乘時召買本色糧料分發緊要城堡倉分收貯承為定規○隆慶六年令各鎮管糧郎中等官以後撥送赴邊援例員

役後割到日各照彼中時估責令自行買納米豆如該鎮米多豆少亦准令查照時估買豆上納查果倉口寫遠轉運艱難即於時估中酌量計算以資脚費完日即出實收付繳

○凡收掌支放年令各邊務查緊要缺糧倉口管糧官親目定撥

除庫藏銀兩有添註銷事例外各該巡撫衙門及有自行處置鹽利冠帶賊罰紙米等項銀兩就委各該守巡官管理出納附寫卷簿用印鈐蓋只許軍門賞功修器械等用不許別項花費三年一次差科道官查盤○正德九年議准腹裏錢糧到邊預行守土領軍官員開報多則五日一次少則十日一次量撥軍馬護送違者參究治罪

錢糧既收平取通關填給未全完者陸續給與印信實收或倉鈔執照○嘉靖六年詔德州常盈倉收納山東河南二布政司解到花絨每年給散真定等一十八衛官軍戶部會派之時查照每衛該領布花數目就令各大戶運赴各該衛分附近州縣上納以便給散○十五年令薊州管糧郎中將原派永平府大潤庫錢糧歸併薊州庫收受○二十年題准山東運司平廣等州縣每年該運邊鎮錢糧以後年分俱要解部轉發該鎮交納又題准各處撫按官并管倉主事今後所管倉場如有糧料草束積貯年久不堪支用者即便酌量地方事勢緩急量將附近軍士每月每名帶支本色米一二斗草一二束存留新收本色以備支用○二十七年議准山西鎮糧餉銀兩出納領以三關主事估計召買屬之鴈門兵備其宣大二鎮守巡照舊分理錢糧○二十九年題准各邊錢糧無分主客俱守巡道召買管糧郎中稽察姦弊○三十一年令保定客兵銀兩責易州監督主事收

掌稽查買辦支放盡屬巡撫又令宣大管糧郎中及各巡撫凡遇召買一應鹽引并銀易主客兵糧料草束斗頭斤重足色收受明白開列總撤文簿及內外廠經各路各倉按季註銷仍照定擬秋成開報延至次年二月不完者管糧通判住俸六月終不完者管糧通判革去完帶管事守巡道住俸督催中間拖欠數多至誤緊急軍餉者管糧通判起送赴部降級調用○三十六年令三河子粒歸併通州原管客兵芻糧支用○三十七年令永平府并玉田等縣與州左屯等衛軍民錢糧俱聽永平府徵收轉給灤東軍士○三十八年令裁革昌平密雲二處管糧主事改設郎中一員總理糧餉換給勅書關防協同兵備行事總兵以下悉聽參奏拏問其一應錢糧文移悉併貴州司掌行○令給宣大二鎮分守參議專一應錢糧文移悉併運錢糧之後即於四月離鎮各赴山西地方催督所屬州縣主兵錢糧至十月方許回鎮年終通將完欠錢糧造冊繳部鴈門寧武偏頭三關通判各降關防一顆專令管理軍需其前監收供億各衛經歷并州判縣丞等官盡行罷革○四十一年議准薊鎮客兵錢糧俱屬兵備道管理各兵備道將各營兵馬填寫格眼文冊如有調遣即開填調到日期某營軍數將領頭目姓名知會分司仍設印信號單給與將官收執支糧之期管糧衙門驗算明白照例本折關領○令順天軍餉凡屯糧民運鹽糧召買未完俱聽巡撫催督年終會計主兵郎中會同巡撫同疏客兵巡撫會同總督同疏屯糧巡撫會同屯田御史同疏仍勅書添載著為定例○四十三年令貴州司添註郎中一員總理永平糧儲兼管屯種各鎮管糧通判專屬郎中管轄撫按

不得差委凡興革稽察俱會同巡撫施行○四十四年復設昌平王
 事管理三路兵馬錢糧其管糧通判仍駐居庸并理三區關事密雲
 郎中仍專理密雲糧餉○四十五年議准易州良涿等處一歲客兵
 易州鎮發銀五萬四千兩良涿二處發銀五千兩真定府所屬州縣
 發銀三千九百七十兩專備該年客兵本折支用奇兵達官二營新
 兌馬一千匹行易州主事春冬二季草照宣大事例每月每匹一十
 束料照回營事例每月每馬大月九斗小月八斗七升俱於該鎮主
 兵民運銀內通融支給○隆慶四年令各鎮郎中主事揭帖冊籍所
 報俱要於實在內明載發商銀總若干買米豆草束若干有無完欠
 細數凡各官任內如有拖欠雖陞遷不許離任免至彼此推諉○五
 年令永平薊州密雲昌平兵備道協同管糧郎中主事將各鎮主客
 兵馬數目覈實細開應支錢糧年終將放過數目造冊送部查考其
 解到漕糧并援例米石俱編立字號另覈收貯以備日後支放○又
 令薊鎮各兵備新製長單分發各將領填註應給主兵行糧料草及
 軍馬支過數目繳該管兵備道類繳查盤御史歲終查覈有濫支者
 從重參究其督撫官於防秋畢日將主兵行糧另立款目具奏并將
 任內查過冒濫催過民屯所積本折銀米開註各官項下其積銀米
 數目多者該部查照邊功論敘○六年令戶部將應發各鎮銀兩管
 銀庫官先將銀五百兩解同解銀委官秤兌平準該庫印封印作法
 馬併付解官其應發銀兩解官自行敲對將號簿內明開其鞘輕重
 有珠無珠中錠若干兩送部驗封用部印鈐蓋令解官齎赴該鎮各
 鎮郎中主事如遇解到前項銀兩先驗明白即以銀為法馬逐鞘輕

兌查對發去號簿相同方許出給實收中間若有輕假即將原銀寄
 庫將解銀委官留住據實參奏以憑查覆重處若該鎮仍照常抽鞘
 驗兌及原不足數朦朧出給實收以虧商虧軍戶部參治仍責令管
 糧郎中等官陪償○萬曆元年令蘭州一帶主客兵錢糧比照薊遼
 各鎮事規總屬郎中管理與臨鞏兵備互相覺察○二年令延寧二
 鎮并延慶二府一應主客兵馬俱屬延綏在蘭州洮岷靖虜平固諸
 處者俱屬蘭州各管糧郎中兼理凡遇出納
薊州原餉額 屯糧一十
 召買該道掛號定價郎中收放互相參考
 六百餘石○民運糧一十一萬石布一十萬疋綿花一十萬斤○漕
 糧二十四萬石○鹽引銀一萬三千五百八十一兩三錢○京運銀
 五萬 **見餉額** 主兵 民運銀九千七百三十一兩四錢九國初有山東
 兩 布花廣平保定闊布順天等府稅糧馬草景泰而
 後節年遞加嘉靖間加派山東河南順天等府本折至四十四年分
 永平鎮始得其半隆慶間又加添大名保定及薊州等四處銀萬曆
 間議將山東河南銀解部轉發其徑解本鎮者止有順天等府薊州
 等處○漕糧五萬石成化中遮洋總運二十四萬石皆本色弘治初
 始議改折嘉靖間分鎮止得本色十萬石折色八萬石萬曆初以折
 色改解太倉名兌軍銀後又以本色五萬石改撥通倉○京運年例銀
 二十一萬六千一百二十六兩一錢零前無定例或一二萬或三四
 萬歲間一發旋即報罷嘉靖二十一年歲發三萬後又增募軍銀五
 萬至末年始 **客兵** 屯糧料五萬三千五百六十八石六斗三升折色
 議為經制 地畝馬草銀一萬六千四百四十八兩六錢三分

大明會典第一冊

戶部

一百五十八

七

六厘景泰中勘出荒地一萬二千頃正德間止得七千頃後又查出四萬八千餘頃嘉靖末屯糧大約十萬餘石馬草地畝銀二萬餘兩分鎮後薊得其六永得其四○民運銀一萬八千二十四兩八錢五百六十四兩其額派加派例見主兵○鹽引銀一萬三千五百八十一兩三錢五分國初原無定額成化而後多者二十餘萬引少者十餘萬引或間歲一發或數年不發嘉靖後軍餉歲增始議引鹽抵充年例○京運年例銀二十萬八千七百六十六兩二錢八分二厘二毫主兵年例自嘉靖二十一年始客兵自嘉靖二十九年始後費至二三十萬或四五十萬末年始有定制萬曆八年題將昌平鎮寧夏入衛兵馬行糧料草并春秋兩賞銀三萬四千六百一兩二錢三分改入薊鎮為樂陽新募土兵支用今共存此數○撫夷銀一萬五千兩○賞軍銀一萬三千八百餘兩係萬曆四年數以後不等

永平原餉額 屯糧料三萬五千七百一十三石折色銀七萬七千六百一十七兩八錢七厘○漕糧五萬六千石折銀四萬一千六百兩○京運銀二萬八千六百七十二兩八錢九分○鹽引四萬二千五百引原無定額隆慶四年准照薊鎮開派萬曆元年議止二年准

見餉額主兵 屯糧料三萬三千五百二十將薊鎮分派四年議止

七千七百一十三石四斗六勺折色銀二萬八千九百四十四兩八厘七毫民壯工食銀一萬二千六百一十八兩自嘉靖四十四年

分鎮後撥給隆慶五年議改京東等州縣本色於薊密二鎮以二鎮年例銀扣數抵補萬曆元年議將山東河南折色并兌軍糧俱解部發邊其順天諸府民運仍解本鎮○京運年例銀一十二萬二千七百二十一兩六錢七分八厘二毫自分鎮後已有定額復以民運催徵不一始議增主兵年例而客兵倍之

客兵 屯草折銀三千二百二萬曆元年題准主兵無支遂為定制

密雲原餉額 一十一萬九千一百三十六兩九錢三分一厘九毫

見餉額主兵 屯糧料四千六百二十七石五斗五升○民運糧五萬五千石○漕糧一萬五千石○京運銀一萬五千兩

見餉額主兵 屯糧料六千六百四十六石七斗五升三合九勺地畝銀二百九十兩二錢四分五厘五毫洪武初密雲中後二衛共五百七十五頃一十四畝徵糧四千六百二十七石五斗五升正統十一年丈勘僅三百八十一頃弘治正德中始足原額又新增地畝銀四百九十餘兩嘉靖隆慶等年漸次開墾又撥興州營州二後屯衛并梁城所屯糧於本鎮上納總增此數○民運銀一萬九百五十三兩一錢六分二厘正統間開派鹽引無人報中景泰三年始議民運歷年會派山東河南順天等府多寡不一嘉靖元年定本折兼運三十九年盡改折色萬曆元年又將河南山東折銀改解太倉轉發其順天大名等府折銀仍係歲運○漕糧一十萬四千八百一十石八斗本鎮舊無漕糧自弘治十年空運通倉黑豆一萬石以後間一請發嘉靖間始歲運不絕至客兵糧共增至一十五萬石又班軍行糧三萬石以後或減亦

或改撥昌平或改納京倉或漕卒徑運或於灣中它運隆慶六年議
 漕漕河本船運至牛欄山轉運隆慶倉○京運年例銀一十六萬七
 十五兩四錢九分六厘正統八年發銀五千兩成化弘治等年發銀
 一萬兩弘治十七年添調京軍發銀五萬兩嘉靖間以虜患添發不
 常至今始定額若此內有興州中後衛糧俸布花銀四千九
 百六十四兩三錢平谷縣儒學三河驛廩糧銀四十二兩
 稅糧改徵黑豆銀一萬六千三百四十五兩六錢六分五厘隆慶五
 年將通州三河寶坻平谷密雲稅糧改徵黑豆解納本鎮○歸農民
 壯工食銀九百一十八兩此係歲運○漕糧五萬石隆慶六年始添
 發此○京運銀二十三萬三千九百六十一兩六錢九分九厘一毫
 自成化十年發一萬兩或數歲一發嘉靖二十九年以來因虜患調
 軍數多又加南兵工食每年據調到入馬多少酌量增發亦無定數
 至萬曆始定此數與主兵通融支給間有增減以該鎮歲入各項銀
 兩扣算補足額餉五十二萬九千五百六十一兩二錢四分之二數

昌平原餉額 屯糧三千二百三十二石五斗五升○見餉額主兵屯糧
 折糧折色銀二千四百二十八兩四錢六分八厘地畝銀五百五十
 七兩六錢九分五厘五毫秋青草折銀一百二十八兩八分國初止
 隆慶一衛屯地八百四十七頃糧三千二百三十餘石嘉靖四十一
 年丈勘實徵糧地五百九十八頃四十畝米豆三千二百二十五斗
 又徵銀地二百三十九頃六十九畝二分并勘出地三十六頃六十
 三畝五分共徵銀四百一十四兩四錢九分萬曆元年議撥營州左

屯衛屯糧四百五十四石今計二衛糧銀并新增榆河驛地畝銀共
 有此數 九陵衛屯糧折色銀二千七十七兩七錢八分本色豆三
 千九石五斗六升二合不與○民運銀二萬七百四兩九錢一厘景
 泰四年議派廣平二府粟米一萬三千石給防秋官軍以後會派山
 東河南順天等府米麥布花豆草不等嘉靖十五年米麥布花豆草
 本折中半後盡改折色今總計順天等府歲運銀共有此數其山東
 河南民運銀一十一萬三千七百四十六兩五錢零萬曆元年改解
 太倉轉發○漕糧三萬九千二百七十一石五斗隆慶六年添撥一十
 五萬石舊赴京倉關支景泰二年輪撥各關口官軍各運米二萬石
 備用遂為空運之始嘉靖三十年以來始議歲運而空運間有之增
 減不一又議班軍行糧及各陵衛官軍月糧俱於漕糧內撥運萬
 曆二年定議由通州水運至沙子營陸運至鞏華城上納各軍就近
 關支其十五萬石運赴奠靖倉內將十三萬石放給 各陵衛所官
 軍月糧○京運年例銀九萬六千三百七十三兩五錢四分二厘七
 毫自成化二十六年始發銀八千兩以後俱未發正德嘉靖間增發
 不等隆慶元年以來議添永安鞏華四營軍士月糧人馬行糧增銀
 主客通融兼支俱以該鎮歲入各項銀兩扣算補
 足額餉二十二萬六千八百五十七兩七錢之數 **客兵** 京運年例銀
 十六兩四分弘治十八年發銀一萬兩後不發正德嘉靖間增發不
 等隆慶元年以來增銀至七萬九千一百六十七兩二錢七分萬曆
 八年以罷免寧夏入衛兵扣解薊鎮銀三
 萬二千一百一兩二錢三分今止發此數 **易州原餉額** 屯糧一萬三

七石七斗二升折色銀四千四百六十九兩五錢八分四厘六毫秋
 青草二萬七千二百五十束折銀五百四十四兩一錢○民運糧六
 萬八千 **見餉額主兵** 屯糧料二萬三千七十七石八斗三升七合地
 衛永樂宣德間續設涿鹿茂山興州中屯等六衛一十一處時徵屯
 糧本色二萬折色一萬正統間屯軍盡數選撥城操遺下屯地無人
 耕種屯糧大失原額景泰而後節次清查漸還其舊○民運銀三十
 二萬七千一百二十九兩一錢三分八厘六毫國初額派民運六萬
 八千五百石漕糧六萬二千石弘治而後罷漕運專事民運歷年開
 派漸增其舊嘉靖三十七年始行改折之法內除河南山東扣送太
 倉糧價銀抵作客兵年例銀二萬八百二十二兩四分一厘實該
 民運銀三十萬六千二百九十七兩九分七厘改辦太倉轉發 **客兵**
 京運銀五萬九千兩本鎮浮圖紫荆等處逼近達虜遇有聲息動調
 延綏宣大薊遼諸兵入援始有客兵之費弘治正德間請發不一嘉
 靖十三年大同軍變議發銀二萬預備糧餉二十年以後或奏討六
 七萬或二十餘萬四十五年始定發五萬四千兩良涿銀五千兩至
 今為 **井陘見餉額主兵** 屯糧一萬四千六百八十九石一斗七升二
 地畝銀八千一百九十八兩八分三厘二毫○民運本色米麥一萬
 七千八百三十二石五斗六升三勺折色銀四萬八千五百四十五
 兩九錢二分 **客兵** 京運年例銀三千九百七十兩本鎮舊屬易州原
 四厘三毫 無客兵後因山西固原延綏寧夏等處入援兵馬

并該鎮調發戍守龍固等關節年絡繹不絕嘉
 靖三十五年始分井陘一處另行請發年例 **遼東原餉額** 屯糧七
 ○民運布三十二萬疋花絨一十四萬斤○鹽引一 **見餉額主兵** 屯糧
 十四萬一千五百四十八引○京運銀一萬兩
 料二十七萬九千二百一十二石三斗一升四合荒田糧折銀四百
 三十一兩九錢四分一厘七毫五絲初洪武二十四年五十三萬七
 千二百五十餘石永樂十年七十一萬六千一百餘石正德嘉靖以
 來止三十八萬三千八百餘石隆慶間僅二十三萬五千餘石至今
 增此數○民運銀一十五萬九千八百四十二兩五錢九分五厘舊
 例取給山東稅糧折布三十二萬疋本色鈔一百八十萬錠花絨一
 十三萬二千斤由海運自登州府新河口運至旅順口再由遼河
 直抵開原成化弘治間本折兼收正德初奏改折色陸運鹽折布四
 萬六千餘疋十五年照例折銀內永平府戶口鹽鈔銀九百三十五
 兩三錢七分二厘嘉靖七年始山東布運折銀一十四萬七千一百
 一十九兩一錢七分八厘六年改解太倉轉發又本鎮金復海葦草
 豆魚葦銀一萬一千八百八十八兩五分三厘課程銀七百八兩○鹽引一
 十一萬一千四百二引二十斤該銀三萬九千七十六兩五分正統
 六年開中旋罷景泰間復開成化弘治間淮浙山東長蘆福建河東
 廣東等鹽相兼中納嘉靖以來惟兩淮山東鹽引每歲預開餘俱停
 止四十五年派存積鹽十二萬四千三百一十二引隆慶三年停存
 積開常股萬曆六年始定常股存積今數○京運年例銀三十萬七
 千九百二十五兩四錢一分八厘正統六年發銀一萬兩後或增發

或摘發或補民運或抵鹽銀或以鹽銀抵補隆慶間增至一十六萬
 三千九百九十八兩五錢二分八厘後又新添家丁月糧賞賜墩夜
 月糧官員俸糧兩河防守軍士月糧共增銀四萬五千二百七十七
 兩二錢九分萬曆八年又添鐵嶺新募軍餉銀一萬六千七百四十
 兩兩河軍丁月糧銀八萬一千九百九兩六錢通共增至此
 數十三年又增閏月銀二萬六千兩但遇閏年照數題發
 後並未給發嘉靖一十五年始發銀二萬兩後漸增至四萬兩萬曆
 二年以來議給募兵并防修邊工又加家
 丁墩軍月糧功陞官軍俸鈔增至此數
 ○民運本色米麥二十七萬石折色銀六
 萬兩○鹽二十萬引○京運銀五萬兩
 八石二斗三合六勺折色銀二萬二千八百二十六兩一錢七分八
 厘九毫正統間屯地四萬六千六百餘頃屯糧二十五萬四千餘石
 後漸迷失則有團種驛傳公務功臣香火地畝新增等地糧其實皆
 是此地隆慶初查清共四萬七千餘頃本折糧至二十二萬有奇至
 今歲徵雖有不齊大約不出此數○民運折色銀七十八萬七千二
 百三十三兩二錢八分七厘六毫民運有米麥布花馬草於山東山
 西河南順天保定河間真定順德廣平大名田賦內取給原係本色
 今皆折徵惟布花例無脚價餘皆徵脚與折色並運復益以山東河
 南大名三處鹽鈔總之得此數後有改撥弘治間急缺糧草准於河
 南山東北直隸折價解京草東內改撥銀兩運該鎮交納有完運永

樂宣德以前俱差侯伯侍郎都指揮領官軍運通倉糧至該鎮
 間撥五軍管官軍運京倉糧至懷來後又設法程覓車輛運通倉
 至該鎮倉嘉靖間將張家灣守使漕糧撥運後或運通倉或運
 或數萬石或數十萬石各因緩急增減不等○淮蘆鹽一十四萬五
 千一百一十三引該銀五萬八千二百九十九兩一錢二分三厘五
 毫河東運司鹽價銀七萬六千七百七十八兩五錢六分在前原不
 分主客通融無支嘉靖間始有主引客引之額其河東運司鹽銀係
 正德八年所撥○京運年例銀一十二萬五千兩國初不過五萬兩
 客兵取給其中嘉靖元年始增六萬四千五百兩始定一十二萬萬
 曆四年後將保定府民運本色折銀五千抵補年例總之有此數
 兵淮蘆鹽七萬引該銀二萬六千六百兩○京運年例銀一十七萬
 四千五百兩定二十萬五千兩內除改
 撥大同鎮銀三萬四千兩實發此數
 大同原餉額屯糧五十一萬三
 五升草一十六萬九千一百九十束秋青草一百七十六萬束○民
 運山西米麥豆四十一萬八千八百六十石草六十萬束○京運年
 例銀五萬兩見餉額王兵屯糧本折共一十二萬六千七百四十四
 ○鹽八萬引石五斗九升七合牛具銀八千三百三十
 二兩五錢一分一厘戶口鹽鈔銀一千七百九十九兩五錢一分
 二百九十六束秋青草一十九萬一千九百六十束國初軍餉止仰
 給屯田天順以來始有牛具有功臣地皆不出屯額今比原額減糧
 三十八萬七千餘石其本折之數因時盈縮難以定執亦有養魚賞

功地酌量分給其牛具銀正德四年清出戶口鹽鈔銀嘉靖三十二年新增○民運糧五十八萬六千四百七十五石五斗草二百四十四萬四千八百五十束荒草銀二萬一千六百兩國初坐派山西率多本色正統八年本折相無正德元年始全折徵其有河南者在景泰元年改派嘉靖三年定派山西四十八萬石佐以河南米價又增以脚價及荒草之銀始有此數其摘撥取之大同所屬州縣太原府存留糧稅及山西原派代州鴈門草束改撥取之浙江蘇常等處存留糧及山東河南比直隸起運豆草其充運取之京通二倉及於宣府倉場易州紫荆關新城浮圖峪二倉料草米豆皆以有急間行之○淮蘆鹽四萬三千八百四引一百五十斤國初止納糧草亦有漸江福建山東河東運司并廣東提舉司等鹽弘治十一年始全折銀後止派准蘆至嘉靖三年始分主客其主引多寡皆臨時酌量及視民屯京運以為盈縮○京運年例銀二十六萬九千六百三十八兩正統七年始有京運成化十九年始分主客兵嘉靖元年始增年例十六年以前不過七萬兩十七年而後歲討歲增視前至數倍十九年而主客分額四十五年始定經制此後非遇蠲免及警急增兵馬不敢溢常數至隆慶六年始以事
客兵 京運銀一十八萬一千兩成例贖罰存留抵補然後計數給發
 三年嘉靖二年始開發客餉皆寧寧即止或通融兼支自十九年防秋遂逐年增給亦視緩急為多寡隆慶二年定 欽賞及年例銀一十四萬兩後宣府改撥銀三萬四千兩山西改撥銀七千兩總之得此數○准蘆鹽七萬引成化間尚未分主客嘉靖三年始發客引後

定此數專

山西原餉額

屯糧八百餘石○民運本色米豆六萬八千

備客兵

京運銀 見餉額 主兵

屯糧本色二萬八千五百九十二石八斗五升 折色銀一千三十兩四錢三分八厘七毫秋青

草九萬五千八十六束正統中振武等三衛屯糧八百餘石嘉靖十二年清出牧馬草場六千餘項二十二年清出偏頭老營拋荒地四千餘項計所入當以十萬至三十二年止得糧二萬八千二百餘石草折銀一十五兩今糧數不遠而折銀十倍之中間有折色有本色有將領養廉地今本折兼收而養廉地盡革去○民運本色米豆共二萬一千五百二十二石二斗四升折色銀三十六萬二千一百二十兩五錢五分民運始於正統十四年然無全額成化十七年額派三萬本色米豆六萬八千餘石草六十萬束正德十年加派三十餘萬石徵折色三十餘萬兩嘉靖二十四年折色銀三十八萬四千五百六十兩本色五千八百六十六石至三十二年議復本色三分既復以氏徵輸不便旋議改徵後本折相兼至萬曆五年歲報數若此○淮浙山東鹽一十六萬四千三百九十一引二十三斤零共銀五萬七千八百三十二兩六分三厘後節有開派不為例嘉靖二十年神池利民老營三堡募軍始派鹽引五萬八千七百一十兩二十一年神池寧武二堡募軍又添派鹽銀四萬八千九百九十八兩八錢五分二十三年鹽引不足發京運補之遂成年例三十一一年各邊鹽引俱量行開派遂減至六萬四千八百五十七兩京運補發銀至是停止至隆慶中漸有增減萬曆六年實計有此數○河東鹽課銀六萬

四千二百五十九兩二錢舊無隆慶三年撥發二萬四千二百五十九兩二錢萬曆元年又增四萬兩○京運銀一十三萬三千三百兩
 京運始於成化二十一年然無年例遇警始發嘉靖二十一年廣武
 站募軍增年例銀三萬兩二十二年太原石隰等四營募軍增銀九
 萬九百二十四兩二十三年北樓口募軍增銀四萬八千五百兩三
 項共計一十六萬八千九百七十四兩自此至四十四年俱照數請
 討或全發或減發減發者亦不下十一二萬四十五年議定經制歲
 發主兵銀一十二萬三千三百兩隆慶六年將客兵數內改撥銀一
 萬五千兩作主兵項下內又除補去
客兵 京運銀七萬三千兩客兵
 宣府准鹽銀五千兩今實發有此數
 數止三萬後加至十八九萬每歲計費二三十萬四十五年定銀十
 萬兩隆慶二年增一萬兩共一十一萬兩本年扣民壯工食銀一萬
 兩六年改撥主兵銀一萬五千兩萬曆六年兌留薊鎮義兵銀五千
 兩該發銀八萬兩八年又改撥大同鎮銀七千兩今實發銀止有此
 數
延綏原餉額 屯糧料六萬五千八百四十五石草四萬三千三百
 十八萬石○淮浙鹽二十
見餉額 主兵 屯糧料五萬六千四百八十
 萬引○京運銀一十萬兩 屯糧料五萬六千四百八十
 五百五束地畝銀一千四百六兩一錢六分國初屯田三萬七千七
 百五十六頃二十二畝維時虜不過河軍士得於套內耕牧糧草數
 至盈十萬成化十三年築榆林城調延安綏德軍馬填實其中計三
 衛屯糧共得五萬六千餘石自弘治十二年以後虜酋據套屯利漸失

至今數比舊額減將及萬矣○民運糧料九萬七千八百二十六石
 八斗九升草七千九百四十二束折色銀一十九萬七千四百三十
 三兩國初額派山東河南諸省民運俱從巡撫等臣酌量三邊地方
 方緩急分給濟用成化十九年始派本省西安等府民運二十八萬
 餘石及河南布料價銀三萬三千兩弘治十六年改西安延慶三府
 稅為拋荒折色二萬石正德十年又將三府本色盡徵折色嘉靖三
 十三年議本折兼用隆慶二年盡復本色至今同又有河運自嘉靖
 四十五年於府谷縣開運河每年操船二三十隻動支兵餉銀兩往
 山西興臨保德地方糴買糧米運赴該縣以濟黃浦川九堡之急○
 淮浙鹽一十五萬六千四百八十二引該銀六萬七千六百二十五
 兩五錢二分五厘國初開派不時多寡不一多至四十萬引亦有河
 東福建山東等處至嘉靖間始定主客兵元年至四十五年始定此數
 以給放官軍月糧及新增募軍之費又有茶引銀自成化十年始但
 支官銀於漢中府買茶易馬至弘治十四年始召商報中初開五百
 萬斤旋減至四百萬斤○京運年例銀三十五萬七千二百六十五
 兩二錢一分本鎮軍餉取給民屯原無京運年例天順八年發銀十
 五萬兩成化十六年發十萬兩分送三邊以濟急一時後遂為例自
 正德至嘉靖初每歲發三萬兩八年虜入套始發二十萬兩嗣後漸
 增至四十五年發二十一萬七千二百六十五兩二錢一分萬曆五
 年發三十八萬七千二百六十五兩二錢一分八年再加給七萬兩連舊合得此數
客兵 淮浙鹽七萬引該銀
 二萬九千七百五十

兩始自正德六年將靈州鹽課司池鹽召商報中五萬引以備客兵
至嘉靖八年開淮浙山東長蘆鹽七萬引十九年額派鹽銀二萬九
千七百五十兩嗣後止派淮浙其引銀數至今同○京運年例銀二
萬二千五百五十兩正德十四年因遠賊出套始發客兵銀五萬兩嘉靖
九年發七萬兩十七八年以後或四萬或二萬十九年增至七萬三
十二年發八萬四十五年始以八萬為定制萬曆八年議五萬兩除
鹽引銀二萬九千七百五十兩外今發京運銀止此數
寧夏原餉額 屯糧料一十萬七千七百七十九石草一十萬八千三百
石○鹽一十萬八千引○京運銀四萬兩
見餉額 王兵 屯糧料一十
萬七千四百七十四束○民運糧二十萬
石○鹽一十萬八千引○京運銀四萬兩
糧草銀一千七百四十五兩四分地畝銀一千二百九十九兩一錢七
分四厘本鎮屯田夙號膏腴永樂間田一萬五千六百二十四頃七十
六畝徵糧一十八萬七千四百九十七石正統四年以後田失原額
糧反倍增嗣是屢經清勘減免弘治十三年查與永樂年間數同正
德嘉靖以來河崩沙壓議減徵或免徵至於今比原額減五分之一
若地畝銀則又額外續增者○民運本色糧一千三百四十九石二
斗九升本色草二萬五千二百九十五束折色糧草銀一十萬八千
七百一十九兩五錢二分國初軍諸止取給屯鹽等糧未有民運正
統六年邊釁漸起軍興不給始議於本省稅糧斟酌撥運赴蘭環等
縣交納以備緩急以後撥派俱無定數正德七年坐派本省稅糧一
十三萬四千餘石草一十六萬餘束除本色外糧每石折銀七錢草

每束折銀三分共該銀一十萬八千餘今仍此例○淮浙鹽一十九
萬六千九百九十四引二十八斤該銀八萬一千六百九十四兩九
錢零正統景泰間止以河東靈州鹽課開中馬匹成化間始派山東
福建鹽引弘治六年因二省鹽引阻滯始議開淮浙等鹽嘉靖八年
定淮浙鹽銀三萬三千三百三十兩給客兵為額派十年又開淮浙
長蘆鹽銀一十萬一千五百八兩給主兵為補歲用不敷以後開有
餘皆係例外或常股或存積或工本水鄉名色不一隆慶萬曆以
來工本水鄉等鹽停止預派淮浙常股存積二鹽大約不越八萬
餘兩至客通融支給○京運年例銀二萬五千兩國初無專發正統
七年議將徽州府解京折銀三萬六千六百餘兩轉解陝西分送邊
鎮至成化二十二年始發銀四萬兩為例以後弘正間增減不一或
二萬或三萬有警增至十餘兩俱例外接濟嘉靖三十四年軍馬減
少定發銀止此數至今同或以該省商稅
客兵 京運年例銀一萬兩
及事例銀抵補近又以四川改解銀扣算
甘肅 京運年例銀一萬兩
年始發銀十萬兩遞年奏討解發不一嘉靖二十四年始定年
例銀二萬兩遞年因北虜款塞未發止發銀一萬兩為互市之用
原餉額 屯糧料六十萬三千一百八十八石四斗二升屯草五十四
萬九千七百三束○民運糧二十四萬六千七百四十四石
○京運銀六萬兩
見餉額 屯糧料共二十三萬二千四百三十四石
○鹽七萬五千引
草價銀二千一百九十四兩七錢九分七厘湖蕩草七十五萬九千

四百一十三束國初甘州左等十五衛屯地足供軍需正統以前蒙勢侵占欺匿稅糧四年通行挨勘遂得六十餘萬石舊額漸復後復迷失成化間止得二十餘萬嘉靖間節次清查亦不能過此以後開墾荒田至今仍得此數○民運糧布折銀二十九萬四千九百五十九兩五錢八分六厘正統二年分撥該省本折秋糧二十餘萬并添運糧料以濟邊儲成化八年又將徽州府小麥改徵折色以益之成化元年額派三十八萬石以後多寡不一正德間較之弘治又增十萬餘石嘉靖隆慶間差多於正德至今冊報若此○京運銀五萬一千四百九十七兩八錢一分初無定額成化二十三年始發銀六萬兩自後歲以為常間有多發或作下年例或作例外接濟嘉靖三十年增至十萬五千二百兩四十五年定為二萬二千九百餘兩客兵銀則二萬兩隆慶元年因工本鹽停止至兵銀補發至五萬一千餘兩遂為定制○淮浙鹽二十七萬七千引該銀一十萬二千一百五十一兩主客兵費俱資鹽引或因邊警動調或因地方荒歉開派多寡不一嘉靖八年額派淮浙客兵鹽共十五萬引該銀六萬八千三百餘兩十一年議補歲用不敷十二萬五千七百六十引該銀四萬九千九百三十二兩四十五年改派兩浙鹽十五萬引該銀四萬五千兩兩淮鹽十二萬七千引該銀五萬七千一百五十兩以後遂為經制至於茶引近不易馬止

固原原餉額屯糧料本色三十二萬四千中茶四百萬斤以資邊儲六百二十二石四斗二升三合屯草二十二萬九千七百五束秋青草一萬四千二百二十七束折色糧料草銀共三萬八千三百三十三兩一錢六分八厘四毫六

絲地畝銀六千七百七十三兩九錢四分三厘五毫五絲○民運本色糧料四萬二千一百三石八斗八合草一萬六千九百九十六束布六萬五千八百四十六疋花二萬九千一百一十斤八兩折色糧料布花銀共二十八萬三千六百三十一兩二錢七分八厘六毫○鹽七萬二千八百五十七引○京運銀四萬八千八百七十一兩二錢犒賞銀五百八十八兩八錢二分二厘五毫

見餉額屯糧料本色三十一萬九千四百六石五斗五升四合六勺屯草一十八萬六千二束秋青草一萬四千二百二十七束糧折布一百五疋二尺五分六厘折色糧料草銀共四萬一千二百四十四兩五錢九分二厘四毫三絲地畝銀七千兩三錢七厘三毫四絲牛具銀一百九十二兩一錢五分七厘五毫五絲五忽國初田八萬七百餘頃糧止三十二萬餘折色銀止三萬八千餘草止二十三萬九千餘至嘉靖初年糧增至四十四萬五千餘草五十八萬三千餘邊餉稍稍稱給其後屯政漸廢糧料漸減四十一一年雖經清查尚少十萬至隆慶五年糧額益縮萬曆六年冊報數若此○民運本色糧料四萬五千三百二十五石二斗六合四勺草八千六百六十三束折色糧料草布花銀共二十七萬九千二百九十六兩六錢一分九厘三絲未設鎮之先民運無額除分三鎮外餘聽巡撫酌量分發備用弘治十四年大虜往套空運八府粟隨軍供給正德十年坐派民運糧一十八萬草四十三萬至嘉靖二年糧增至三十八萬餘石草增至五十四萬餘束以後或增或減大約不出此數十年以後本折中半隆慶以後本色不及二分餘俱改折色○淮浙鹽六萬八千五百五十六引一百九十八斤

大明會

大明會典

第 行禮

大明會典第二冊終

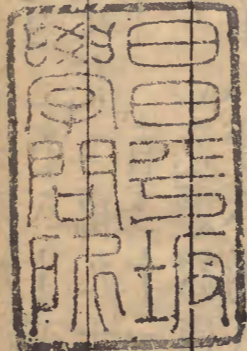

享和癸亥

該銀二萬五千三百七十一兩六錢五分一厘自正統成化以後節
 因督撫諸臣題請開派不一或十餘萬兩或二十餘萬兩亦有長
 蘆山東至嘉靖十八年開引鹽三萬兩始定為例次年暫停二十年
 以後俱照數開派三十一年以後減至二萬四千後又減至一萬七
 千四百三十九兩隆慶二三年間又減數千萬曆元年仍此今歲報
 數如前○京運銀六萬三千七百二十一兩八錢二分搞賞銀一百
 九十九兩一錢三分自正德年間以虜聲息發銀二十萬兩嘉靖初
 又添十萬兩十七年始照三邊事例發太倉年例銀三萬兩後節年
 增至七八萬兩但臨時酌處未有全數至四十五年定經制減為五
 萬兩隆慶初以新募軍又增至八萬九千二百七十餘兩萬曆六年
 主客兵共五萬八千四百七十餘兩內以布政司折俸餘銀黔國公
 地租 肅府莊田銀四川改解銀抵扣餘發太倉銀補足外西漳二
 縣鹽課銀二千兩自二年為始
 積至五年始一扣算抵充年例

