

569-94



1200501517180



口
複
写

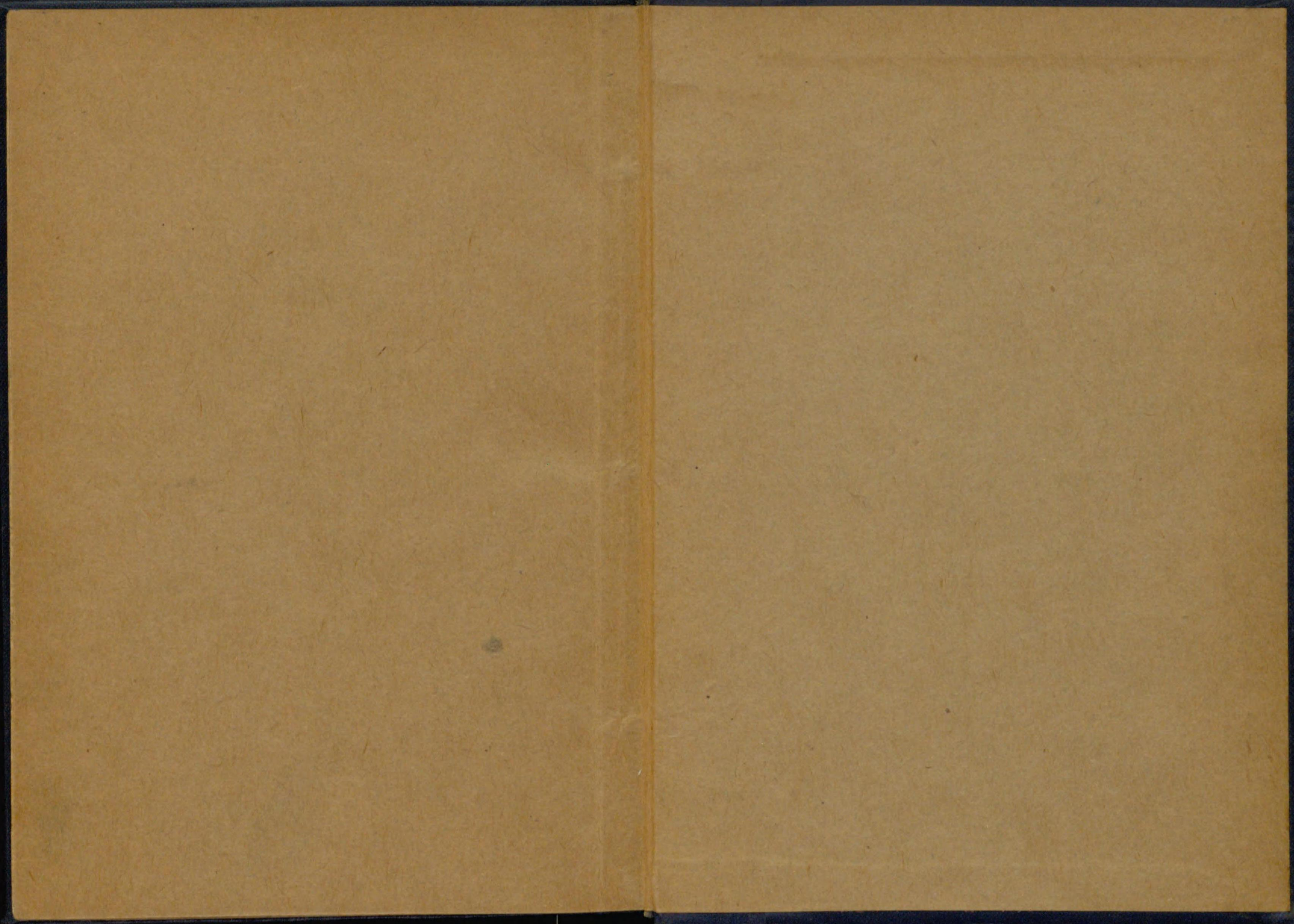

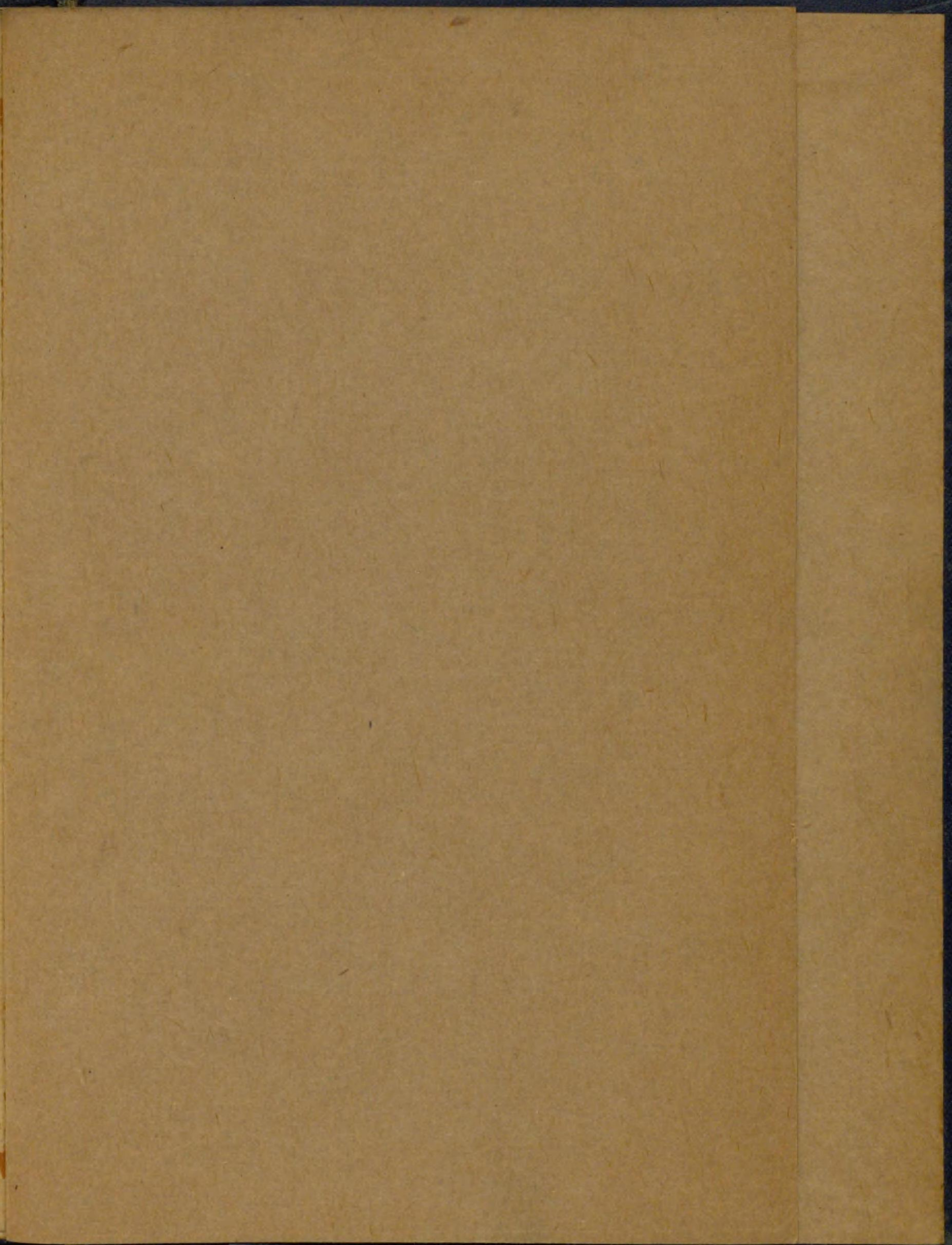

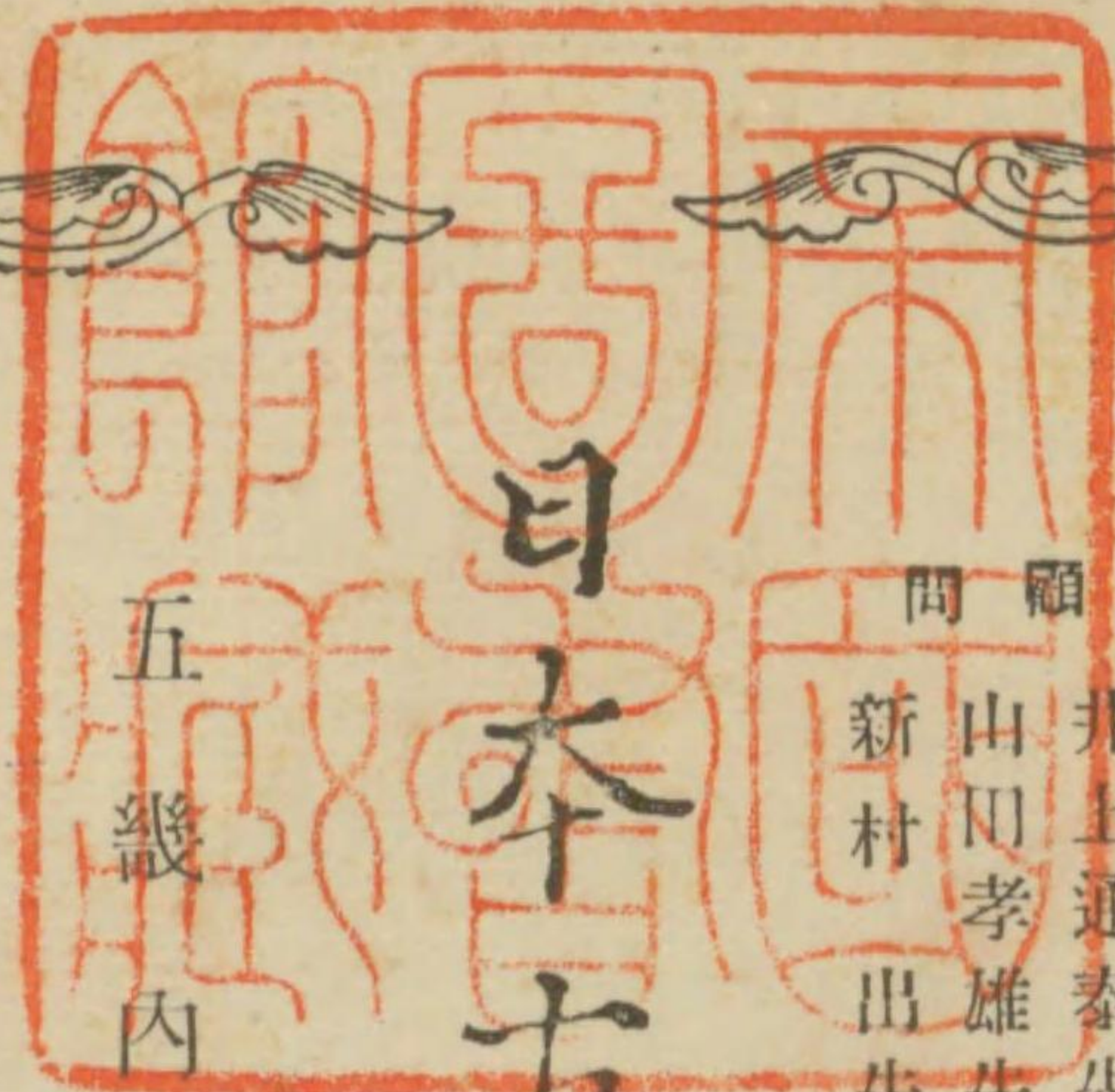

日本古典全集

五畿内

志 下卷

顧問
井上通泰先生
山田孝雄先生
新村出先生

正宗敦夫

編纂
校訂

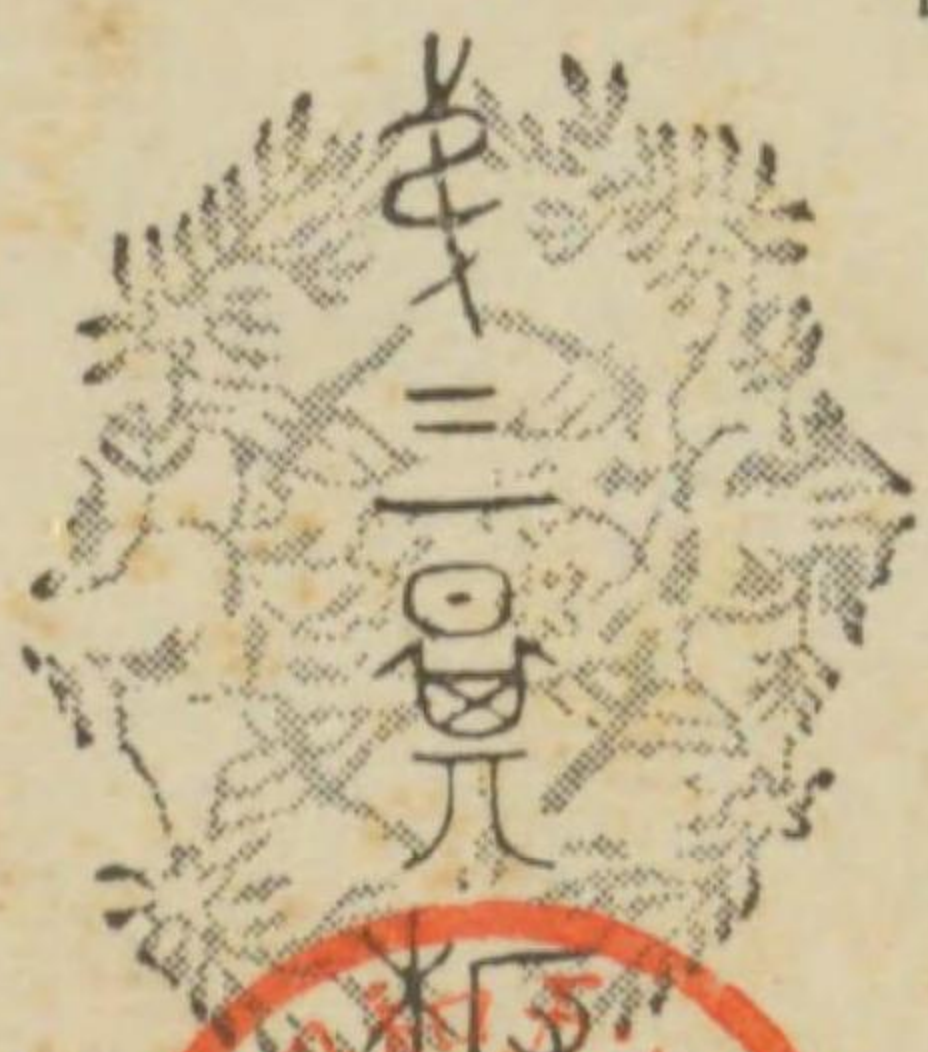

五畿内志下卷目次

同	日本輿地通志畿内部卷第四十四	和泉國之一 (和泉志)	四五五
同	同	和泉國之二	四六一
同	同	和泉國之三	四七一
同	同	和泉國之四	四七九
同	同	和泉國之五	四八五

同	日本輿地通志畿内部卷第四十九	攝津國之一 (攝津志)	五〇一
同	同	攝津國之二	五一三
同	同	攝津國之三	五二一
同	同	攝津國之四	五三一
同	同	攝津國之五	五四三
同	同	攝津國之六	五四九
同	同	攝津國之七	五五五
同	同	攝津國之八	五六一
同	同	攝津國之九	五七三
同	同	攝津國之十	五七九
同	同	攝津國之十一	五八五
同	同	攝津國之十二	五九一
同	同	攝津國之十三	五九九

日本輿地通志

河内志

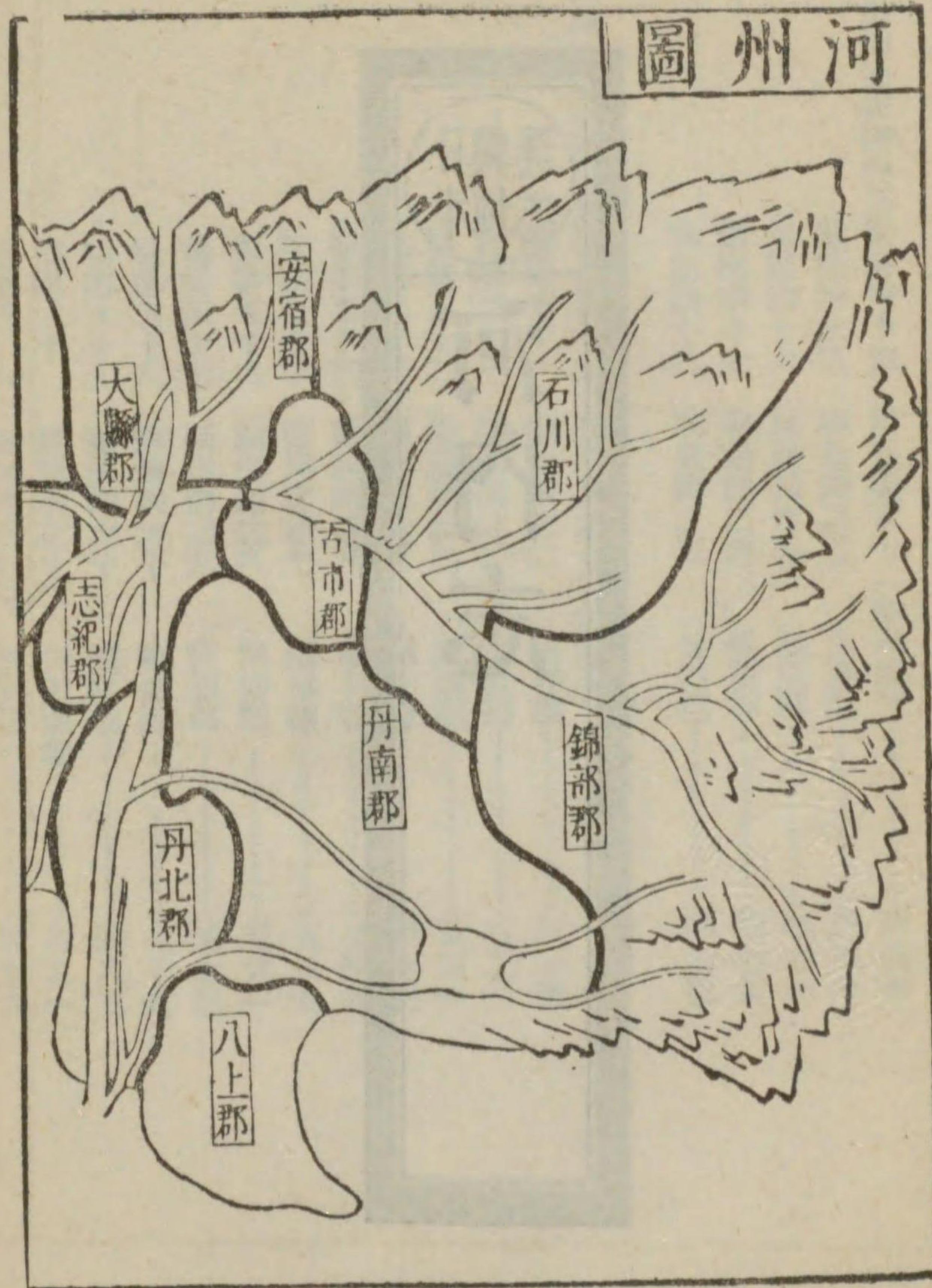
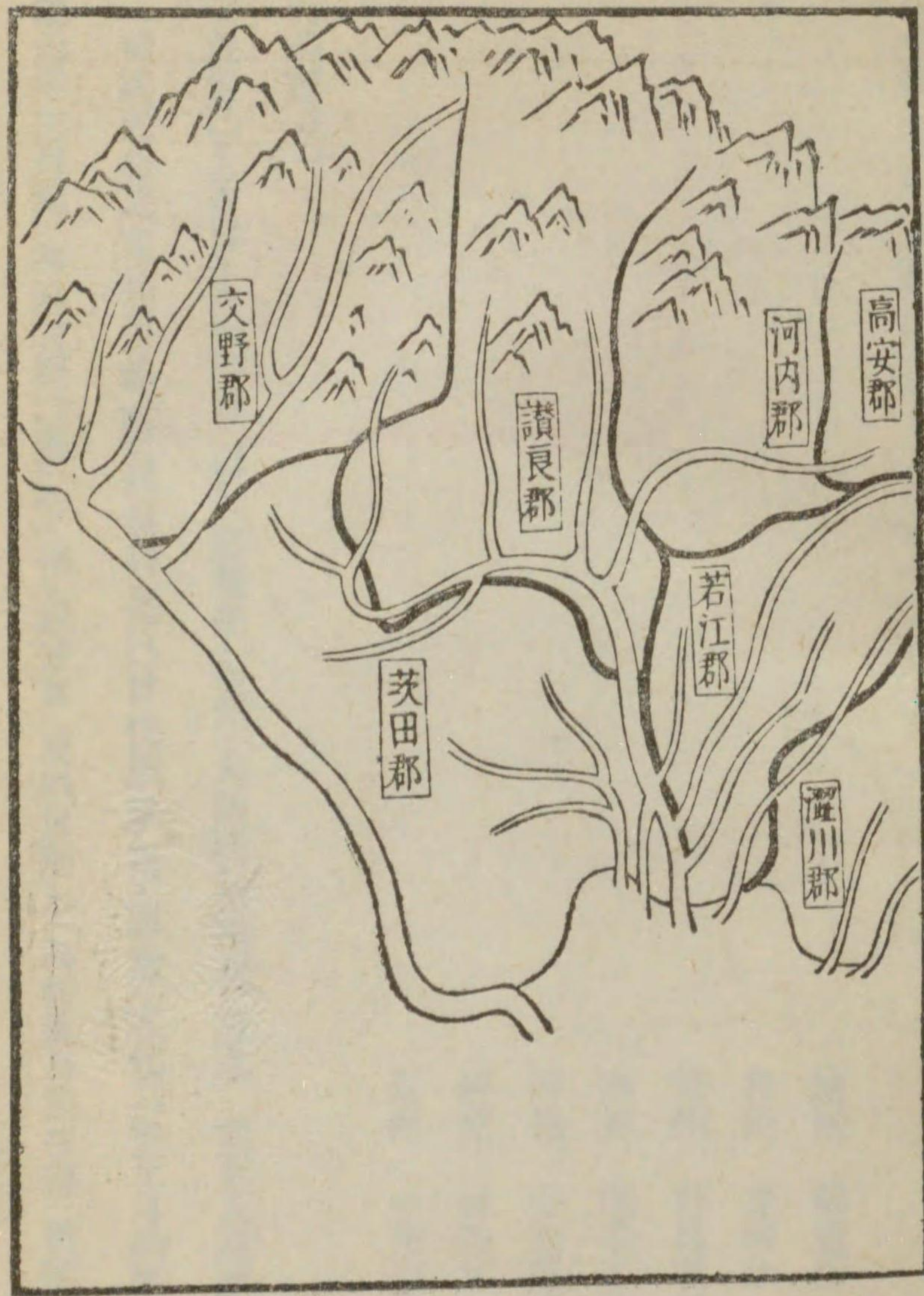

日本輿地通志畿內部卷第二十七

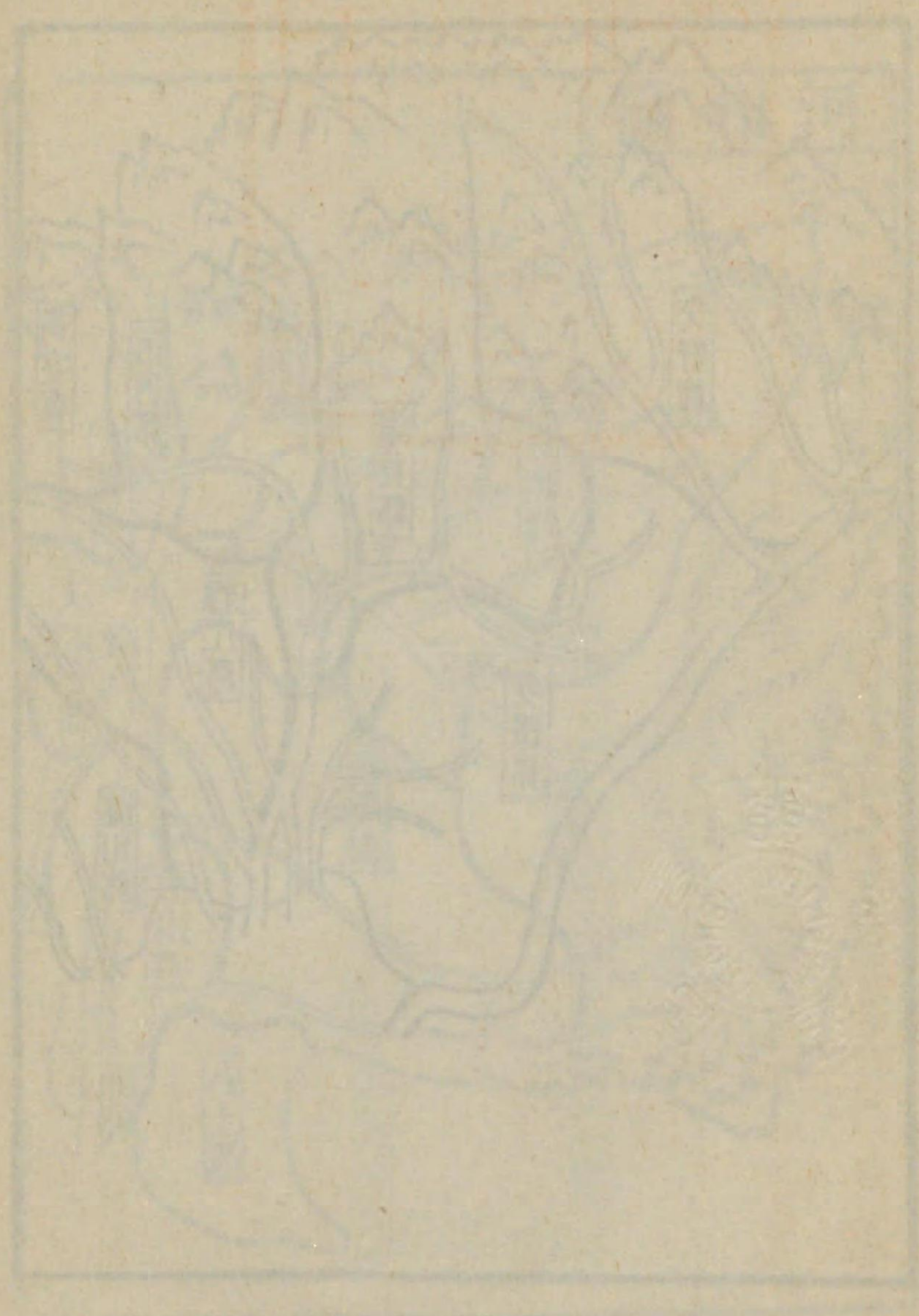

- 越州 關祖衡 纂輯
- 丹州 并河永 按
- 勢州 野呂實父 按
- 攝州 海北千之 按
- 河州 寺田保正 按
- 河州 神田祐世 按
- 豆州 中井知德 按



河内國之一

【建置沿革】上古曰凡河内國以下 皇都在和州大河繞州西北故名 元正天皇詔去凡字
神武天皇之東征至此勒兵遂以彦已曾保里命爲國造大化二年正月始置國司靈

龜元年三月割和泉日根二郡令供珍努宮夏四月割大鳥和泉日根三郡始置和泉監

方二里十三町經三杉村○傍示越和州添下郡界至御茶屋一里十一町御茶屋至枚方三十二町○割石

越一名岩舟越添下郡界至私市二十五町私市至御茶屋三十町又自岡山古道經清瀧峠至此謂之清瀧越道程一里有奇○生駒

越和州平群郡界至中垣內二十七町又自中垣內左折至添下郡界下田原○十三嶺平群郡界至神立二十

三町○立石嶺平羣郡界至服部川十八町服部川至鞍作攝州住吉郡界二里十町有奇經萬願寺八尾久寶寺等○信貴

越平群郡界至教興寺二十八町○蛭目越和州葛下郡界至國分三十町○關屋嶺葛下郡界至國分二十七町

國分至新家攝州住吉郡界二里五町所歷曰高井田曰新町曰植松曰太子堂曰跡部曰龜井等○穴虫越葛下郡界至飛鳥二十町○岩室

嶺葛下郡界至山田二十町○平石嶺在平石村上至大个塚一里二十町○水越嶺葛上郡界至上河

內三十町上河內至大个塚一里二十町所歷曰下河內曰弘川曰加納曰寺田等○金剛山嶺葛上郡界至水分一里三

十三町○千早嶺葛上郡界至千早村一里二町千早村至富田林三里二町所歷曰東坂曰森屋曰神山曰寬弘寺曰東板持等又自

千早村左折至金剛山嶺二十九町○大澤峠和州宇智郡界至觀心寺一里三十四町所歷曰石見川曰小深曰大井曰鳩原觀心寺至長野

三十町經三河合寺○九重嶺紀州伊都郡界至加賀田一里十七町加賀田至上田二十町○藏子嶺伊都郡界至

瀧畑一里瀧畑至四鉤樟二里餘所歷曰日野曰高向曰上原曰惣作曰野村曰西代曰原村等○槇尾嶺泉州和泉郡界至瀧畑十八

町○天野嶺和泉郡界至高向二十六町○釜室嶺泉州大鳥郡界至天野一里經下

【形勝】山嶽糾紛於左大河築帶於右地高東南和水西流石河北注土沃而平衍多陂池播

時麻穀

【風俗】素樸淳厚不奢麗力稼穡存尚古之風有義氣婦務織經罽麻布棉布爲

恒產凡民淫佛崇僧先香火後貢賦

【祥異】仁德天皇四十三年九月依羅屯倉阿阿子獻鷹推古天皇九年五月洪水三十一年

春淫雨洪水五穀不登三十四年淫雨饑饉三十六年大旱皇極天皇元年春淫雨閏月六

月大旱十月地震閏月不止二年春夏疾風六月茨田塘水腐臭小蟲浮敷至于八月十五日

水色忽變如揉藍蟲魚浮溶結冰厚三寸而至九月晦自此比日大雨交雹塘水復變白而

臭氣歇至十月末復常持統天皇八年六月獻白山雞天十七年十月國司言右京人尾

張王於部內古市郡古市里田家得白龜一長九分潤七分兩眼俱赤 大寶三年五月石川郡
 獻白鳩詔免錦部郡一年租役 天平勝寶二年淫雨洪水所在塘堤損壞 七年五月大雨
 伎人茨田等塘壞 天平神護二年丙午饑饉 神護景雲元年饑饉 寶龜三年八月朔大風雨
 五年五月民饑詔賑救之獻白龜 六年有鼠大食田穀及草木 天應元年七月十八日尺
 度池水變如血臭氣甚羶 延曆三年閏九月洪水茨田堤決 四年洪水浸食民舍漂溺人畜
 九月壬寅洪水汎溢百姓漂蕩或舍舟中或寓堤上而糧食絕乏艱苦良深於是遣使監巡因
 加賑給 大同五年二月飢遣使賑給之 弘仁九年饑饉四月勅賑之 十二年秋九月大
 水國境被害尤甚十月詔免田租三年 天長九年八月大雨疾風洪水 承和元年八月暴風
 破房舍民屋草木盡倒 五年七月至九月雨灰秋有年俗云是米花也 嘉祥元年八月洪
 水茨田堤所潰 仁壽元年八月獻一莖三穗嘉禾 二年饑饉賑之 貞觀元年七月獻兩
 岐禾 十二年穀不登民苦饑饉 太政官處分借境內富豪貯稻一萬三千束班給百姓
 待秋返給 十三年三月去年亢旱農民失業勅以攝津國正稅稻五萬束賜之 十五年六
 月民饑復賜攝津國稅賑給之 十八年夏秋亢旱勅遣使賑給絕乏戶 元慶二年六月
 旱飢太政官處分莫貢御酒米

【租稅】延喜式載正稅公廨各十四萬九千四百七十束國分寺料一萬束文殊會料二千束修理池溝
 料二萬束隄防料一萬束急救料六萬束 大藏調貢黑山席折薦葉薦柳筥蘭筥贊土師碗形片盤
 手洗盤手湯盆水椀合鍋大高盤粥盤酒盞汁漬坏吐盤中片坏坏作土師酒盞小高盤 交易雜物
 大麥小麥篁子薦 宮內年貢御贄木蓮子 內膳年料荷稚葉七十五枚波斐^{藕牙} 四把半以上
 並起五月中旬盡六月中旬荷壯葉七十五枚蓮房二十房稚藕十五條並起六月下旬盡
 七月下旬荷黃葉七十五枚蓮子二十房稚藕十五條並起八月上旬盡九月下旬右各隨月
 限隔一日供之 大膳貢果荀子覆盆子楊梅子稚子花橘子蓮根本蓮子 典藥年料枸杞蒲
 黃黑豆 倭名類聚鈔日田一萬一千三百三十八町四段一百六十步正公各十四萬九千四百

七十七束本稻三十九萬八千九百四十六束雜稻十萬二束 見稻簿日米二十六萬三千一百七十八石零六升八合說見上國

日本輿地通志畿内部卷第二十七終

日本輿地通志畿内部卷第二十八

河内國之二

錦部郡 東至石川郡界西至泉州大島和泉二郡界南至紀州伊都郡界北至丹南郡界

【鄉名】餘戶 百濟俱廢

【村里】瀧屬邑 日野屬邑 高向屬邑 下里屬邑 天野屬邑 上原 惣作 野 西代屬邑 原屬邑 小山田屬邑

市 新田屬邑 四鈎樟屬邑 市新田屬邑 長野屬邑 上田 三日市 小鹽 加賀田 片添 石佛 新町

清水 唐久谷 下岩瀨 上岩瀨 流谷 天見 河合寺 寺元 觀心寺 鬼住屬邑 鳩原

大井 小深屬邑 石見川 古野 向野屬邑 錦郡屬邑 錦郡新家一名細井 二十山屬邑 嬉屬邑 横山 伏

見堂 向田屬邑 新家一名岩井 西板持 彼方屬邑

【山川】巖湧山 在加賀田村南乃紀州九重嶺 光瀑山 在瀧畑村層巒重嶂瀑布中懸 福玉山 在光瀧山東峯

西界巖屹立勢如湧出因名 高五丈許又山中有四十八窟 玉因 天野山 在高向村西南嶺 扇山 在瀧畑村東形似摺疊扇因名 横山 鱈湖湧 藏王嶺 紀州界自光瀑通一紀見嶺

月輪寺 在三日市村後山前水行客過 延命寺 如意輪寺 相傳昔有人竟暴如鬼害物偶瞻仰本尊 悔悟而去今有二丘乃其居住之所云〇俱

在鬼 河合寺 河合村寺藏南朝 青蓮寺 在伏見堂村寺傍有稱音寺 在錦 極樂寺 在大井村 觀音 住村 國宣及將家書軸 石浮屠四基形狀古雅 郡村 一名井上寺

寺 在日野村 大般若經跋曰河州錦部郡日野村 常住物也應永二年正月十六日沙彌廣覺書

【古蹟】金胎寺城 在嬉村上方建武中南軍所據寬正 烏帽子形城 在北村上碓井大和守據焉城隍神祠人 中島山義就亦據焉又有金胎寺跡 猶存又有郡境石佛村片添村各城址

麻呂宅 在錦郡村稱晉寺按天平十九年有廢石凝寺 在錦郡村寶龜四年十一月勅 河內國石凝寺捨當郡田三町

【氏族】鹽屋連 小家連 原井連 俱武內宿禰男葛城 日下部 饒速日命孫比 板茂連 漢長安人 廣原忌寸 後漢獻帝男 錦部連 百濟國連古 山川連 百濟國人素禰志 伏丸 新羅人燕努 大賀良 賀良姓 俱新羅國良子王 都德王之後 大王之後 夜麻美乃之後 利尺子之後

錄 高向玄理 初名玄麻呂武內宿禰胤 推古天皇十六年入隋受學 舒明天皇十二年歸朝在隋三十年博識 宏才大化元年為國博士二年九月使新羅國白雉五年二月遣大唐押使授大錦上入唐朝觀

天子 東宮監門郭文學問本邦地理及國初神 高向麻呂 難波朝廷刑部尚書大花上國忍之子也大寶二年從四位 名應答如流唐人稱其類敏病卒于唐土 上令參議政事 慶雲元年任中納言和銅元年從三

位尋任攝津 善議 錦織人戒體嚴淨論師 道 大夫八月薨 慈博識洽聞當世獨步

【文苑】

日本輿地通志畿內部卷第二十九

河内國之三

石川郡 東南至和州葛上葛下忍海宇智四郡界西至錦部丹南二郡界北至安宿古市二郡界

【鄉名】佐備 方廢 紺口 甘南備龍泉俱有咸古祠 雜居 廢 大國 方廢今存大黑村屬古市郡

【村里】東板持 山中田 富田林 毛人谷 新堂 屬邑 中野 北大友 南大友 寬弘寺 神山

森屋 切山 屬邑 千早 東坂 屬邑 小吹 屬邑 中津原 屬邑 吉年 屬邑 甘南備 屬邑 龍泉 屬邑 佐備 屬邑 二河

原邊 屬邑 水分 一名甘口屬邑五 河野邊 芹生谷 屬邑 馬谷 屬邑 白木 屬邑 寺田 南別井 北別井 山

城 一須賀 東山 太个塚 南加納 北加納 弘川 上河内 下河内 畑 持尾 平石

太子 半室 半一作葉 春日 山田 屬邑 喜志 屬邑 荒田新町 南畑 木戸山

【山川】神下山 在平石村東山中有一寺又有鳥名曰佛法僧其形似陽鵝色碧其鳴如呼佛法僧相傳僧空海住寺聞鳥聲詩曰閑林獨坐草堂曉三寶之聲聞一鳥一鳥有聲人有心聲聲雲水俱了龍泉山 龍泉村上方山中有四泉其一曰龍穴掩以石蓋歲旱本不見山在東 金剛山 在郡東南跨 了龍泉山 發蓋禱雨輒應昔時龍潛于此故名事見元亨釋書 坂村

村一登二十九町有甲坂屏風簾峰在_二金剛山北_一山趾有_二河二上嶽_一在山田村上方_二跨和州山下有_二巨岩_一卓立五丈許俗呼_二立石_一溪中出_二金剛嶺_一阪等險又塞壩多元弘中所築內村_二弘川水源出_二于此_一

石橋 在_二平石村山上_一其闊可_二五尺_一長七尺許石少缺上若_二架_一石基枰 在_二持尾村上方_一方五尺許面有_二欄十_一版者四兩端稍隆似_二欄基_一形勢將_二及南峯_一實天造也

牡丹洞 在_二春日村_一入_二巖窟_一在_二山田村北_一石川 須賀_二曰石川_一流入_二古市郡_一西條川 自_二錦部郡_一經_二富田林_一內有_二石佛像_一

東條川 在_二春日村_一入_二巖窟_一在_二山田村北_一石川 須賀_二曰石川_一流入_二古市郡_一西條川 自_二錦部郡_一經_二富田林_一內有_二石佛像_一

合 東條川 佐備溪 源出_二中津原小吹_一經_二龍泉佐_一東條川 源_二二自_一水越嶺_一歷_二水分_一曰_二水分溪_一一出_二金剛山_一流

寺_二至大友_一梅溪 源出_二竹谷_一經_二河丙上下村_一至_二加葉室溪_一源出_二加納東_一流歷_二和爾池_一在_二喜志村_一廣九

而爲_二石川_一納_二納_一白木溪_一至_二一須賀_一入_二石川_一激_二石有釜淵_一錫淵 唐櫃淵 音瀧已下在_二大師井_一

天皇十三年_一嶼瀑 高丈餘飛_二流樹間_一太幽 音瀧 激_二石有釜淵_一錫淵 唐櫃淵 音瀧已下在_二大師井_一

冬十月造 嶼瀑 高丈餘飛_二流樹間_一太幽 音瀧 激_二石有釜淵_一錫淵 唐櫃淵 音瀧已下在_二大師井_一

在大井村_一俗傳 山井 山井村其_二櫻井_一在_二喜志村_一闕伽井 龜井 俱在_二水分_一僧空海所_二鑿_一泉清澈 泉甘而美

【關梁】千早橋 千早 村 俱在_二水分_一

【土產】赤小豆 關郡 桔梗 槐木皮 俱金剛 芹 苦竹 俱芹生_二茂草_一紫艸 俱山田 烟草 龍泉村爲_二葡萄_一富田 出 楊梅子 山中皆有獨甘 金剛鑽 二上 嶽出

見稻簿曰米二萬四千九百七十一石八斗九升八合

【神廟】咸古神社 鑿_二觀_一○在_二科長神社_一在山田村_一今_二建_一水分神社 貞觀五年八月授_二正五位下_一十六年三月授_二二年四月授_二正一位_一○水分村有_二額題曰正一位建水分神社其背面記曰延元

二年丁丑四月二十七日勅授_二位記_一五年庚辰四月八日左衛門少尉補正行書 美久具留御玉神社 嘉祥二年

授_二從五位上_一○在_二喜志村和爾池西_一一名和爾 佐備神社 佐備村上梁文曰河內國石川郡東條佐備 咸古佐備

神社今稱_二下水分祠_一有_二元龜天正年間告勝_一 鄉高園宮文安元年十二月二十三日重修 咸古佐備

神社 在_二甘南_一壹須何神社 一須賀村有_二天_一鴨習太神社 在山村_一降幡神祠 在_二大个塚村_一與_二兩大友山_一

備村 年十二月授_二天押日_一春日神祠 白山西 命神從五位下_一即此

【陵墓】磯長中尾陵 敏達天皇○磯長原陵 在_二春日村_一磯長山田陵 推古天皇○大坂磯長陵 皇○在_二

山田 磯長原墓 石姬皇女○在_二半室_一憫忠家 有_二二俱在_一森屋村西法寺_一相傳補正成_二忠義陣亡之士_一據_二

村 夫婦家 在山中田村_一相荒墳 莊司家在_二東板持村_一圓冢在_二葉室村_一

【佛刹】集童子堂 在_二金剛山頭_一廟堂皆屬_二和州_一唯此堂僧 神宮寺 超勝寺 有_二島山氏昭高政國_一西法寺

淨瑠璃寺 寺藏_二古告勝書軸_一寬弘寺 觀音寺 在山村_一明應寺 方村 龍泉寺 龍泉山僧舍二十餘院共護_二

書牌 弘川寺 後鳥羽上皇賜_二勅額_一文治中西行法師病而卒_二于此_一傍有_二墓長秋和歌集曰圓位聖歌共

扁 判請侍之其年文治河內乃弘川登山寺爾而煩事有土聞天急遺志多利志加婆蚊蟻里無悅云遣

之豆後二月十六日南隱侍利氣留彼上人先年爾櫻之歌多讀介流耳。同者。花之下爾 高貴寺 在神下山。相傳上
且。春死武。其吉更著乃。望月篋古邑。遂爾是日終止介氣留乎哀耳難。有覺天云云 高貴寺 古有天神。降于
此峯。云僧空海建正堂安。置高貴德王菩薩像。因以 寶海寺 在新 叡福寺 山號。科長。又呼。御臺山。因。有。一。殿。
名。寺。有。神。祠。稱。岩。船。平。石。持。尾。村。民。共。申。如。在。 寶海寺 堂村。 戶。太。子。墓。也。墓。上。建。小。堂。遷。以。石
柵。又有。殿。堂。三。宇。及。寶。塔。鐘。樓。伽。 西法尼寺 俱在。太 眞念寺 在。持。尾。村。旁。有。石。佛。像。三。一。曰。天。長。八。年。
藍。神。祖。師。堂。力。士。門。僧。舍。七。宇。 子。村。 眞念寺 鑄。一。曰。大。永。八。年。造。一。曰。天。文。二。十。三。年。刻。 妙見
寺 在。春。日。村。有。石。碑。勒。曰。飛。鳥。淨。御。原。朝。廷。己。丑。年。十。二。月。廿。五。日。其。餘。磨。滅。不。完。又有。古。瓦。一。片。鑄。曰。維。延
曆。三。年。歲。次。甲。子。朔。癸。酉。參。議。從。四。位。下。陸。奧。國。按。察。使。兼。鎮。守。副。將。軍。勳。四。等。紀。氏。諱。廣。純。之。女。吉。繼。墓。誌。佐。備。村
亦有。佛。眼。寺 在。半。室。村。寺。有。足。法。華。寺 在。北。加 淨。谷。寺 在。富。田。林。村。旁。有。石
此。寺。 利。義。滿。公。施。入。書。軸。 納。村。 佛。像。鑄。曰。應。長。元。年。造。

【古蹟】千早山城 千早村四面深谷東高百丈西七十五丈南八十丈北三十丈東南一隅總可攀躋元弘中楠正成
據此明德中楠正勝正元據守山頂有城隍神祠北有雲梯跡又石塔一基相傳正成馬福敵
兵燹死者又猫路山壘篠崎六郎據國見山壘楠正季據若山堡野田四郎和田正氏 赤坂城 在森屋村南東條川西
保小根田城一名上赤坂平野將監據以上四壘皆在水分村上方應援千早城 龍泉山城 龍泉村寬正四年島山義就據初正平庚子年
高三百尺北通一徑乃正成所據關東大軍圍攻數日不龍泉山城 龍泉村寬正四年島山義就據初正平庚子年
能拔及安置已敗無應援伴爲自殺焚營遁去即此 龍泉山城 龍泉村寬正四年島山義就據初正平庚子年
分置麾下之土其水分村壘神宮寺太郎保弘川村城爲隅屋與一川邊村城爲川邊駿河守上 平石城 平石
河內村二城爲入木彈正及菱木越後入道大个塚村城爲福塚某等各據要地以禦北兵云 平石城 平石
楠氏第址 有三一在切山村一在森屋村畑神祠傍 廢萬寶藏院 在山
一在下赤坂城門古址一俱呼楠屋地

【氏族】紀 祝 紀部 俱武內宿禰男 蘇我 孝元天皇皇子 紺口縣主 神八井耳 止美 連 豐城入彦 鳥見 連 饒
日命十二世小 吹田連 火明命兒天 天彥命 葛城直 高皇產靈尊五 河原連 河原藏人 俱陳思王 狛人
前宿禰之後 香山命之後 大伴連 之後 世劍根命之後 河原連 河原藏人 植之後 狛人
高麗國須牟 大友史 百濟國人白猪名世 蘇我赤兄 天智天皇時拜左大臣 石川大紫連子 天智天皇 石川
祁王之後 之後○以上姓氏錄 壬申雖不降而被配流 石川大紫連子 天智天皇 石川
宮麻呂 大紫連子之和銅元年拜從四位下 石川石足 大紫連子之孫少納言安麻呂之子之和銅元年爲河內
太守大貳神龜中正四位下 石川加美 天平三年授從五位下十年任中務大輔十五年授從四位下爲石
六年授從三位天平元年薨 鎮西府將軍十七年爲太宰大貳十八年爲兵部卿十九年卒
川年足 大紫藤我臣牟羅志曾孫石足之長子率性廉勤習於治體起家補少判事頻歷外任天平七年授從
五位下任出雲守視事數年百姓安之九年至從四位下春宮大夫兼左中辨拜參議勝寶五年授
從三位累遷至中納言兼文部卿神祇伯公務之間唯書是悅 石川名足 御史大夫年足之子天平寶字中授從
寶字二年授正三位轉御史大夫六年九月薨時年七十五 石川名足 五位下除伊勢守寶龜初任兵部
大輔尋遷民部大輔授從四位下出爲太宰大貳居二年徵入歷左右大辨尋爲參議右京大夫名足耳目
所涉多記於心加以利口剖斷無滯然性頗偏急好詰人之過官人申政或不合旨即對其人極口而罵
因此諸司侯官曹者值名足聽事多踟躕而避焉延曆初授從三源義基 義家孫義時之子代任本郡仍曰
位中納言兼兵部卿皇后宮左京大夫和守七年六月薨年六十一 石川源氏 嘗奉以仁親王令旨與
源賴政欲討平家而不 源義兼 義基之子與源賴清 義兼 賴清玄孫元弘中密 楠正成 詳錦部
成遂戰死于宇治川 父俱戰死 源義繼 置之戰勤王死節 楠正成 郡陵墓

楠正行 正成曾子延元元年受父遺命於櫻井邑以討賊爲任楠正時 正行之弟與正行 楠正儀 正時之弟
正平三年戊子正月五日戰死於本國四條畦畷二年二十六 共死節四條畦畷 楠正儀 按華營三
代記曰應安二年正月二日楠左兵衛督正儀請楠正勝 相傳正成之孫也當 南朝衰弊之秋節比金石文中天
降四月三日入京謁武將云又見康富日記 楠正勝 授之間山名島山屢攻之正勝及正元和田正武等固守有

年矣永德中兵力遂窮舉族據千楠正元正勝之弟或云從弟明德末年潛居京師謀刺石川郎女材善和歌

早賢至明德中南北講和義滿事不成爲浦上行景所擒不降而死

萬葉集光意石川郡人天資間雅言論屢寬空半室人天曆年中祈雨有

所載中戒行確乎老而無缺應康保元年官極僧正

【文苑】石川催馬樂云伊之加波乃己未宇止爾於比乎止良禮天可良支久比須留伊可奈留於比會波奈多乃

於比乃奈可波多伊禮多留續後拾遺集後鳥羽院下野石河耶阿波邇契夜結比置志花田乃帶之

宇津理玉葉集云太子爾詣而讀待介流花山院入道前右大臣消

安左者御墓山西緒宇之登婆可利者御墓山左岐立雲農行倍爲知余

日本輿地通志畿內部分卷第二十九終

日本輿地通志畿內部分卷第二十

河內國之四

古市郡東南至石川郡界西至丹南郡界北至安宿志紀二郡界

【鄉名】新居廢 尺度方廢坂 坂本廢 古市方廢

【村里】譽田屬邑 古市屬邑 碓井 輕墓 西浦屬邑 東坂田 西坂田屬邑 葦內 廣瀨 通法寺 壺

井 大黒 駒谷屬邑 飛鳥

【山川】飛鳥山飛鳥村上方履中紀曰太子避難自大坂向倭至于飛鳥山遇少女於山口問曰前路有

夜鳥等謎鳥瀾知度沛麼哆馱否答曰執兵者瀾山請更取道當摩太子從其言而得免難乃喜而作歌曰於朋佐箇阿布

相傳太子廐戶習御惠我川一名石川自石川郡流至古市曰惠我川 飛鳥川源自石川郡二上嶽過山

鳥入子戶苜池一作利雁今名利雁戶在藏內 碓井碓井村其壺井村早則

【土產】馬街 鷹鈴 田村

見稻簿曰米七千三百九十石零一斗一升

【神廟】利雁神社 在西坂田村戶劫 高屋神社 在古市古屋敷 大祓於賀美神社 在大黑村今稱山 杜本神

社二座 並名神大月次新嘗貞觀元年正月授正四位下 公事根源曰仁和五年四月 飛鳥戶神社 名神大月次新嘗

授正四位下二年十月列于官社元慶四年賜田一町充春 八幡宮 在譽田村有正殿禮殿舞殿門廡

秋祭費乃緣氏人主稅助等所奏○飛鳥村式屬安宿郡 鐘樓勅其鐘曰八幡宮譽田山陵

之鐘建久二年七月鑄又有緣記文五卷乃足利義教卿所書傍有僧院數十區

【陵墓】惠我藻伏山岡陵 應神天皇○在譽田村式屬志紀郡陵畔有家七曰馬家曰鞍家曰圓家曰登久理

遠墓日本紀曰 雄略天皇秋七月河內國言飛鳥戶郡人田邊史伯孫女者古市郡人書首加龍之妻也伯孫聞女產

兒往賀賀家而月夜還於蓬萊丘譽田陵下逢騎赤駿者其馬異體蓬生特相逸發伯孫就視而心欲之其乘

赤駿變爲土馬伯孫心異之還覓譽田陵乃見駿馬在於土馬之間而代置所換馬 坂門原陵 清寧天

西浦村稱曰白髮山陵按 清寧天皇生而 古市高屋丘陵 前皇女于此皇女 帝妹也 古市高屋墓 春日

皇女今稱八幡山隣 白鳥陵 在古市村 景行紀曰日本武尊崩伊勢國詔葬於能褒野陵時梓宮化爲

安閑帝陵○俱高屋村 白鳥飛去遺使求其駐處白鳥停于倭琴彈原於此造陵白鳥更飛至河

內國舊市村亦造陵其地故號三陵陵上有祠稱伊岐宮泉州大鳥神社流記曰石津者 輕墓 輕皇子○源

孝德天皇造伊岐宮之日其石從讚岐國運置此津仍名則當知古昔營構宏大壯麗也 輕墓村 源

賴信墓 源賴義墓 源義家墓 俱在通荒墳 高家鉤家平家御子家俱在西浦村無熱家在輕墓村圓家

法寺村 四在野中村一百家在飛鳥駒谷二村之間一百言其多也

【佛刹】金剛輪寺 在駒谷村有 西琳寺 在古市村有弘安四年太政官符云 欽明 桓武兩朝之御願舍那

文永中流記等界內有大黑寺 大黑寺 通法寺 通法寺 寶壽禪寺 在西

龍池及明星水俱清泉 大黑寺 通法寺 寶壽禪寺 浦村

【古蹟】飛鳥假宮 飛鳥村古事記曰皇弟水齒別命既平難波之亂上幸於倭之時到大坂山口以爲隼人曾婆

故欲報其功而誅其身乃詔會婆詞理今日留此可先賞汝明日幸因造假宮於山口賜隼人以高

大臣位令百官拜爲豐樂隼人大歡宴畢令勇士擊罪斬之取明日上幸之詔以號其地謂飛鳥也

屋城 在古市村 帝陵在北神社在南皆以爲固應永中中山義深始侵本國明德中其子基國招降南朝餘

祿中持國二子政長義就兄弟爭國家臣分黨互爲寇讎義就卒其子義豐以明應二年四月圍長政于正覺寺

長政自殺八年正月長政子尚順攻本城而拔之義豐自殺細川政元討尚順而納義豐子義英用爲守護永

正元年和議既成歸城于尚順尚順難復據廣城方欲平治國中報酬父讎延留不還遊佐長教與衆相議立

山不支奔于淡路植長單騎赴難復據廣城方欲平治國中報酬父讎延留不還遊佐長教與衆相議立

植長弟長經爲河內守長經兇暴無度爲家臣所鳩於是立其弟政國長教輔翼政事國民倚賴以爲府

治長教卒政國多病遂遁紀州其子高政嗣高政天資懦弱不欲視事以安見美作爲守護代美作中村圓賀

天正中織田侯擊久秀、禮譽田營、響田村河內守護代杉原入會爾賀市、在古市村北會我川西、又呼曰會我、之高政亦尋亡城終為墟、響田營道居此、補正儀攻而取之、顯宗紀曰、旨酒餉香市、不以直買手、昔、高拍上賜、源氏居第、在靈井村、源賴信賴、吾常世等即此、義義家家居於此、

【氏族】高屋連、饒速日命十世伊已、物部飛鳥、饒速日命六世伊山、山口朝臣、彌之後、笛吹連、火明命、當宗忌寸、獻帝、止足尼大連之後、香我色雄命之後、

四世山陽、飛鳥戶、造、出、于百濟國、現、古市村主、出、于百濟虎王、源賴義、河內守賴信長子、一條帝御宇、判官代、公之後、伎王及末多王、以上姓氏錄、源賴義、歷、伊豫河內甲斐相摸上野武藏伊豆等、

國守、永承五年、陸奧國強賊安倍賴時為亂、劫掠國中、詔、賴義、任、陸奧守、領守府將軍、討、之、因、就、任、與、賊、相、戰、經、年、限、畢、賊、未、平、新任、國守、高階經重、不、能、制、之、復、任、賴義、天喜五年、攻、賴時、遂、射、殺、之、其、子、貞、任、率、支、黨、猶、拒、之、至、康平五年、與、義家、義綱、及、清原武則、俱、誅、貞、任、擒、其、弟、宗、任、及、黨、與、獻、捷、日、賞、賜、正、四、位、上、尋、任、民部少輔、兼、左馬助、永保二年、五月、二日、卒、或云、十三日、年、八十八、初、征、討、奧州、屯、兵、鎌倉、東、關、豪、雄、

應、命、屬、之、賴義、待、之、以、禮、讓、勞、之、以、恩、顧、治、平、後、諸、士、懷、惠、皆、自、稱、源、氏、家、人、源賴任、賴信季子、稱、源義家、賴義、子、幼、名、八幡、太郎、天喜五年、父、在、善、騎、射、與、藤原景通、大宅光任等、戮、力、掩、擊、賊、徒、凱、旋、日、賞、叙、從、五、位、下、歷、伊豫河內武藏下野陸奧等守、

歷、任、左、近、將、監、左、馬、權、頭、治、部、少、輔、兵、部、大、輔、等、初、寬、治、五、年、為、陸、奧、守、時、鎮、守、府、將、軍、清、原、武、則、及、其、子、武、衡、家、衡、不、應、國、守、命、義、家、不、請、詔、命、私、與、之、戰、東、關、之、土、伴、助、兼、平、景、政、藤、清、衡、等、援、義、家、弟、義、光、在、禁、衛、

請、赴、援、不、許、私、奔、從、之、共、攻、武、則、等、殺、之、朝、議、以、私、戰、故、不、賞、後、為、鎮、守、府、將、軍、嘉、承、元、年、七、月、四、日、卒、年、六十八、有、子、長、曰、義、親、謀、反、被、誅、季、曰、義、源、義、綱、賴義第二子、幼、名、加茂、次、郎、從、其、父、討、奧、賊、有、功、除、左、衛、

忠、為、叔、父、義、光、被、害、義、光、遂、奪、其、宗、云、源義綱、賴義第二子、幼、名、加茂、次、郎、從、其、父、討、奧、賊、有、功、除、左、衛、

姪、義、忠、誣、以、義、綱、之、子、義、明、之、所、為、義、家、信、之、告、顯、官、衙、官、衙、乃、命、兵、士、圍、義、明、亭、義、明、無、所、訟、寃、從、卒、

二百口、皆、自、盡、矣、義、綱、不、堪、憤、怒、率、子、弟、隱、于、近、州、甲、賀、山、中、詔、遣、為、義、討、之、為、義、說、和、降、之、義、綱、雖、染、其、

四子、義、弘、義、仲、義、範、義、公、皆、自、殺、配、流、義、綱、於、佐、渡、國、至、長、承、元、源信季、河內守公則之孫、坂戶忠念、

年、賜、死、初、甲、賀、之、敗、有、幼、子、義、直、家、人、拘、之、逃、後、為、石、橋、祖、源信季、之子、除、正、六、位、上、大、監、物、源康季、信季、

掌、坂、戶、牧、世、稱、坂、戶、源、氏、永、久、五、年、任、源康秀、坂戶康季之孫、建武三年、赴、島山卜山、名、尚、順、島山、政、長、之、子、

防、河、使、判、官、保、安、二、年、叙、從、五、位、下、源康秀、比、叡、山、行、在、所、戰、死、六、條、島山卜山、明、德、中、父、政、長、戰、死、

正覺寺、尚、順、幼、齡、家、臣、懷、之、遁、于、吉、野、山、及、長、其、臣、木、澤、某、與、杉、原、齋、藤、丹、下、貴、志、宮、峯、安、見、遊、佐、等、議、入、于、本、

國、攻、桃、井、一、色、入、高、屋、城、管、領、本、國、老、而、號、卜、山、退、居、紀、州、比、呂、城、享、祿、中、湯、川、莊、司、直、光、為、亂、卜、山、避、

於、淡、州、客、遊、佐、長、教、島山家土姓藤原天文十三年三月廿三日叙從五位下河內守仍稱本國守

死、光、明、寺、遊、佐、長、教、島山家土姓藤原天文十三年三月廿三日叙從五位下河內守仍稱本國守

【文苑】片敷山、古今六帖云、河內野屋、加多志、紀山乃、惠爾、我市、懷中抄云、花櫻、勻、散、流、中、爾、末、

片、岸、爾、雪、鰻、花、鰻、止、浪、其、余、瀨、來、流、爾、彼、一、成、枝、衰、止、里、豆、社、折、

日本輿地通志畿內部卷第三十一

河內國之五

安宿郡 東至和州葛下郡界西至志紀郡界南
至石川古市二郡界北至大縣郡界

【鄉名】賀美 尾張 資母 廢

【村里】國分 屬邑 片山 玉手 圓明

【山川】枯柄岳 在國分玉手山 在玉手村東山上有靈泉曰玉石川 自古市郡流經志紀郡界至片山
井又有荒塚二十餘傍有寺 經伯太神社西因曰伯太川有古
歌流至大縣郡界 原溪源出田尻山中歷
與大和川合 原山入大和川

【關梁】國分渡 國分村又名 高井田渡

【土產】菖蒲 一郡出勝
佗產者

見稻簿日米二千二百八十一石一斗七升五合

【神廟】伯太彥神社 登天安二年二月預 伯太姬神社 登天安二年二月預 官社
官社○在玉手村 官社○在圓明村今稱白山 外式 春日神祠 在國分
田邊邑

王祠 在國分村

【陵墓】奧田忠一墓 在片山村

【佛刹】安福寺 在玉手村

【古蹟】慶長戰場 在圓明玉手片山諸村之間。慶長乙卯五月六日後藤基次薄田兼相率兵出戰仙臺家臣片倉小十郎擊破之。獲基次兼相等首。奧田忠一下野道三及岡本神子田阿波井上等戰死于此。

國分廢寺 國分村舊蹟有地藏石像。圓明廢寺。圓明五十村廢寺。在國分屬邑田邊之南。式曰國分寺料一千束即此。清閑寂寞人踪少到。

【氏族】尾張部 彥八井耳。尾張連。火明命十四世。出自百濟國人。下日佐。出自漢高祖男齊悼惠王命之後。小豐命之後。久爾能古使主。肥之後。以上姓氏錄。

【文苑】博田川 續日本紀曰。布智毛世毛。伎與久佐夜氣志。波可多我波。知止世乎萬知天。須賣流可波可母。

日本輿地通志畿内部卷第三十一終

日本輿地通志畿内部卷第三十二

河内國之六

大縣郡 東至和州平羣郡界。西至志紀郡界。南至安宿郡界。北至高安郡界。

【鄉名】鳥坂 已廢存。高井田村。鳥取。已廢存。津積。已廢存。法大里。方廢大巨麻。已廢存。賀美。已廢存。雁多尾畑村。

【村里】法善寺 舊名。津積。安堂。太平寺。大縣。平野。屬邑。神宮寺。高井田。雁多尾畑。屬邑。青谷。本堂。

龜瀨峠

【山川】米山 在平野村上方。鷹巢山。在米山南法善寺村上。高尾山。在大縣村東。山腹有老松一株。大和川。雁多尾畑山南。方。鷹巢集于此。因名。

和州龍田川下流故曰大和川。水口即山峽。水中有石如龜藏。六因名龜藏。其間多鉅石。曰起雲。曰帽子。曰小龜。曰扇子。曰蓮花。曰鼓吹。曰大黑。曰辨天。曰高岩。曰佛岩。曰經岩。曰龜岩。曰机岩。曰三岩。曰屏風。是急流激湍。分界本郡。

安宿兩郡。下。山井。在平野村。善治。眼疾。竹原井。在高井田村。養老元年二月。車駕至竹原井頓宮。免安宿大縣志紀三達志紀郡。

道。還至竹原井頓宮。皆此。又有石井。在水涯。傍。清淨泉。在太平寺村。有石。攝州住吉神人嘗修禊于此。因名曰住吉岩。

【關梁】青谷渡 青谷村

【土產】牛蒡 雁多尾フヤ 高井田 畑村出 歟冬 村出

見稻簿曰米四千四百零三石二斗三升

【神廟】天湯川田神社 在高井田東南乃北片山 金山孫神社 舊在青谷村山上老 村故墟土人稱白坂明神 松一株猶存今移山

下 金山孫女神社 係一作比在雁多尾 鐸比古神社 在大縣村 今稱春日 鐸比賣神社 在法善寺村高尾山頂今 稱比賣御前傍有清泉

大狛神社 在本堂村 若倭彥命神社 在平野村今稱權現八幡二座 若倭姬命神社 從五位下 〇在 井邑邑屬平野村今 石神社 貞觀九年二月預官社 〇在 常世岐姬神社 貞觀九年二月預官社 〇在 稱春日白山二座 崩家在平野村窟中廣丈餘夫婦塚在雁

【陵墓】坂戸荒陵 在平野村 窟中廣丈餘夫婦塚在雁 野村 崩家在平野村窟中廣丈餘夫婦塚在雁 野村 崩家在平野村窟中廣丈餘夫婦塚在雁

【佛刹】高井寺 高井 青谷寺 青谷 光德寺 在雁多尾畑村 舊名雁林堂安貞二年倭圓建圓江州地藏堂 在龜瀨 傳婦人病乳 者祈則得驗

【古蹟】氷室址 在雁多 尾畑村 普光廢寺 在高井田村 延曆三年六月寺僧勤韓獲赤鳥獻之 智識廢寺 故界耳安 二村子院太平寺址在太平寺村 大日堂今僅存安堂村 天平勝寶八歲二月 天皇至河內國御智識寺南行 官幸智識山下大里三宅家原鳥坂等七寺禮佛天平神護元年閏十月拾食封五十戶貞觀八年以河內守當

野豐持爲修理智 新福廢寺 在雁多尾畑村地藏堂一字今尚存有古鐘鐃曰河 識寺佛像別當即此 內國大方郡雁多尾村新福寺鐘乾元二年四月八日鐃 法善廢寺 法善 寺村

【氏族】鳥取 天湯川術 積組造 千應志摩 大縣 主 命之後 大村直田連 天道根 高丘宿禰 百濟國公族大 命之後 夫高俟之後 高尾

忌寸 秦融通 後漢光武七世 孫慎近王之後 竹原連 新羅國伊賀 大里史 魏司空王 常世連 出自燕國 大狛連 出自 土福貴 高麗國大武神王之 安慧 大縣郡人生則明星降死則寶 王 印具廣智之重器天台之翹楚

【文苑】米山 鷹百首曰。米山之峯飛鷹乃。眞須加。竹原山 井石井。夫木集曰。人丸。朝奈朝奈。立朝霧能。寒加毛。 紀漫。羽香多農鹿利能。名左倍夏借。竹原山 竹原山之紅葉染介武。歌枕名寄曰。光俊。竹原乃。石井

乃水矢。益流良無。龍田 普光寺 遊普光寺。寺在河州府東山。大江佐國秋日適尋古寺。登暮林蕭索嶺泉澄梯 農山農。五月雨野兒呂。 普光寺 遊普光寺。寺在河州府東山。大江佐國秋日適尋古寺。登暮林蕭索嶺泉澄梯 危路遠幽溪入山隔雲移斷峽與如遇。舊遊。丹頂鶴。纒談。往事。白眉僧。此時促

去未。能。見。無。題。詩。 陸池吟。苦。被。引。風。流。 去未。能。見。無。題。詩。 陸池吟。苦。被。引。風。流。 去未。能。見。無。題。詩。 陸池吟。苦。被。引。風。流。

日本輿地通志畿內部卷第二十三

河內國之七

高安郡 東至和州平羣郡界西至若江郡界
南至大縣郡界北至河內郡界

【鄉名】坂本 方廢 三宅 已廢存 掃守 已廢存 玉 方廢存
村存 大窪村 黑谷村 神立村

【村里】恩智 上古號 母木 見 垣內 舊名 坂本 黑谷 教興寺 萬願寺 郡川 服部川 山畑 大窪

千塚 水越 大竹 神立 樂音寺

【山川】恩智山 恩智村東山 高安山 在郡東有學烽燧跡今曰鉢伏元亨釋書曰寬平九年沙門明
中有古祠 達登高安縣東山入生駒谷仙室而歸蓋言其風致幽邃也 十三嶺

在神立村東路傍 花岡山 在神立村事見高安曲詞傍 白飯瀑 在高座 戀 潭 在神立村俗傳在原業平初
有家十三因名 有老松俗呼業平笛吹松 一日來傍東廳外關其賤役厭而歸去女子跡之不及不堪追憶投此而死
因名側有怪石曰衣掛徑路曰在五通路里俗至今忌啓東廳亦此故事云

【土產】蠶豆 關郡多出勝
他產者

見稻簿曰米五千六百六十七石八斗二升四合

【神廟】恩智神社二座 並名神大月次相嘗新嘗嘉祥三年冬十月恩地大御食津彥命大御食津 都夫久美神社 姬命授正三位勳六等 貞觀元年正月並授從二位 〇在恩智山

在_二水越 天照大神高座神社二座 並大月次新嘗元號春日戶神 〇玉祖神社 在_二神立村 今稱高安明神 村中社 在_二教興寺村東山 今稱辨才天 有_二社司供僧 收_二文治元年

告勝及施 御祖神社 貞觀二年十一月授正 鴨神社 在_二大竹 佐麻多度神社 在_二山畑村 春日戶社座御子 入文等 五位下 〇在_二大窪村 村鴨森 見_二灌頂錄

神社 貞觀元年正月授從五 掃部神祠 貞觀十六年十二月授從 八大金剛童子祠 在_二黑谷村山中 位上 〇在所未詳

【陵墓】左近將監恩智滿一墓 恩智村楠氏部下據恩智 鏡冢 在_二山畑村 俗云眞德麻呂舊跡事見與呂法師曲 城勤勞王事志操不 變 詞或曰女孺從五位下 百濟王眞德墓延曆中人

千家在_二千家服 部川二村之間

【佛刹】教興寺 教興寺村又名高安寺攝州大念佛寺支院爲六別寺長移寺山畑村 樂音寺 樂音寺 古伽藍荒廢久矣近僧覺彥復興此地今爲二寺 玉葉集所詠即此

【古蹟】高安故城 在_二服部川村上方 俗呼志貴出城 天智天皇八年二月修高安城 持統天皇元年冬十月 幸於高安城 文武天皇二年八月修理高安城 大寶元年八月廢高安城 賜其材具於大

和河內民 萬願廢寺 萬願 寺村 人即此

【氏族】玉祖宿禰 天高御魂乃命十三 恩知神主 高皇產靈尊子 服連 燻之速日 掃部宿禰 掃守連 掃守造 世孫建荒木命之後 伊久魂命之後 命之後

俱振魂命四世孫 高安造 出_二于後漢光武 高安忌寸 阿智玉 吳服造 百濟人阿漏史之 天忍人命之後 孫章帝之後 後 〇以上姓氏錄

【文苑】高安里 夫木集曰禮僧正公朝 加不知女鵝 手染乃衣 擗詔怒 秋風佐武志 高安之里 玉葉集曰河內國教 興寺爾住乎尋流人爾讀而豆加波之介流 龍田山 阿羅志乃音裳 太香安濃 里波荒西 寺十答欲 歌枕名寄曰賢治百首源家長朝臣 雲波禮奴 伊

故麻乃山能 伊加奈良無 麓毛雪者 高安濃里。

日本輿地通志畿內部卷第三十四

河内國之八

河内郡 東至和州平群郡界西至若江郡界南至高安郡界北至讚良郡界

【鄉名】英田 已廢存 新居 廢 櫻井 已廢存 大宅 廢 豐浦 方廢 額田 方廢 大戸 方廢 存 神 並 芝 二村

【村里】上嶋 屬邑 福萬寺 池島 市場 屬邑一〇以上四 吉田 屬邑 松原 水走 中新開 吉原 今米

屬邑 日下 屬邑 善根寺 芝 神並 俱呼曰 辻子 芝神並 額田 屬邑 豐浦 屬邑 寶藏新家 豐浦額田 二村出戶 六萬

寺 或稱 櫻井 四條 峠 豐浦四條 出雲井 屬邑 切川 五條 屬邑 新家 植付 河内屋南新田

【山川】伊駒山 在郡東跨和州和銅五年正月廢河内國高安峰始置 鷲尾山 在神並村上方脉自伊駒山 高見峰 高見在峠村北萬葉集所謂射駒山飛火即此 來山勢峭絕櫻樹滿山春時奇

觀草香嶺 在伊駒山今日暗嶺山趾有日下里 六萬寺山 六萬寺 恩智溝 源出高安郡恩智村北經本 郡福萬寺水走等至讚良郡三

箇村注寢屋川或曰仁德天皇十四年堀大溝於感玖乃引石河水而來照池 天子池 御所池 俱日 潤上鈴鹿下鈴鹿上豐浦下豐浦四處郊原以墾之得四萬餘頃田即此水

古事記曰印色入彦命造日下櫻井在六萬寺中寺井在福萬寺村 高津池即此一名日下衛入江 邑泉甘而美 寺井 水清味甘

【關梁】水走村橋跨恩智禱

【土產】柘榴六萬寺村產爲住 刷牙棒一名楊枝 玉串莊出

見稻簿曰米一萬四千五百八十五石零七升七合

【神廟】枚岡神社四座名神大月次相嘗新嘗承和六年多十月授正三位勳二等天兒屋根命從二位從四位上比賣神正四位下貞觀元年正月授從一位勳三等天子屋根命正一位正四位上勳六等比咩神

從三位承和十年勅平岡大神社官等永預把務貞觀七年多十月勅神主一人給春多當色祓料絹布等一如平野梅宮神主又春秋二祭差神祇官中臣官一人檢技祭事兼付幣帛又差琴師一人供事祭場立爲恒例十一月勅河内國平岡神四前准春日大原野神春冬二祭奉幣永以爲例在出津原神社在市場雲井村北今尙國民敬信稱本國一宮勤時祭踏歌占影等祭事神幸之地在豐浦村

池側今稱玉串釜 梶無神社釜在六萬寺櫻井邑今稱大津神社在舊水栗原神社今稱梶原宮石

切劍箭神社二座貞觀七年九月並授從五位下在神並村自社西至芝村舊名木津神御野縣主神

社二座釜在豐浦村二在神並村

【陵墓】荒墳大家在四條村圓冢十六 在豐浦村

【佛刹】往生院在六萬寺村有楠正成石碑及神主正鷲尾寺鷲尾山有兩界曼荼羅 平岡寺在出雲額田

寺額田村

【古蹟】廢福萬寺福萬寺村 廢六萬寺六萬寺村 善根廢寺善根寺村

【氏族】日下連 大戶首俱大彥命子紐結命之後安閑天皇御世造立御宅 額田武内宿禰男平群 大宅臣於本國日下大戶村爲首奉行仍賜大戶首姓

孝昭天皇皇子天 日下部連 日下部俱彥坐命子狹 平岡連雷大臣命十四 多米連神魂命兒天石 出雲臣足彥國押人之後

天穗日命十二世宇 額田部 湯坐連 凡河内忌寸俱天津彥根命五 河内忌寸魯國白龍 河内造後漢光武

近王 河内連出自百濟國都暮王子陰 日下部使主市邊押磐皇子之家臣也始皇子薨于非命使主竊奉二皇

之後 太貴首王以上姓氏錄 孫奔于丹波余社郡與其子吾田彥共盡心避難又

潛居播州縮見山岩窟供給將盡使主思惟老躬無益奔走衣食遂縊死焉王子甚哀後吾田彥善繼 父志憑赤石海部 達 天皇 天皇徵立皇孫爲太子遂嗣 帝位是皆出日下部父子忠義 良枝清

上 本姓大戶首河内國人善吹笛音律調弄皆窮其妙弟子和邇大田麻呂者右京人也能受其道莫不精究 天長初任雅樂百濟笛師尋轉唐橫笛師伎術出群故加殊葬授外從五位下

【文苑】草香山 并江萬葉集曰超草香山時神社忌寸老麻呂直越乃此徑爾師豆押照哉難波乃海跡名附家良思裳古事記曰引田赤猪驅久佐迦延能伊理延能波知須波那婆知須微能佐加理毘登登 母志岐 伊駒山并嶽萬葉集曰擊樂故京鄉作歌秋去來者射駒山飛火賀塊丹芽乃枝乎石辛見散之狹男 呂加母 牡鹿者妻呼令動云云歌枕名寄曰建保百首正三位忠定秋乃色緒交野之暮爾見渡世者澹粉麻野歌祇藻時雨志爾氣里

日本輿地通志畿内部分卷第三十四終

日本輿地通志畿内部分卷第三十五

河内國之九

讚良郡 東至和州平羣郡界西至茨田郡界南至河内郡界北至交野郡界

【郷名】山家 已廢存寺川 方廢甲可 枚岡 廢高宮 方廢石井 廢野崎二村 南村存

【村里】太子田 屬邑 御領 灰塚 御供田 三个 屬邑 薮屋 堀溝 屬邑 岡山 屬邑 砂 屬邑 中 屬邑 七其一呼

小路 高宮 太秦 秦 國松 木田 甲可南 屬邑 北條 屬邑 寺川 野崎 以上二村舊名 中垣内 南條又山家郷

龍間 屬邑 上田原 屬邑 下田原 屬邑 深野南新田 深野中新田 深野北新田 河内屋北新田

南田原 北田原 俱今屬和州添下郡

【山川】河上喙峯 在田原村今號石船山饒速日命降臨之地峽中有石長五丈許溪水通石下和州南田原村石船明神興幸于此因呼曰石船岩今其禮雖廢每年六月晦日土人相集修禊事于此神

座石屬飯盛山 在北條村東頂圓而秀草木森 駒山 在野崎村清瀧嶺 在甲可南村東徑路 岡山村一 交野郡 鬱形肖盛飯因名山有城址 森然一墩 巨石雙峙相對如門 忍阜 岡山村有 古歌 慶長役 寢屋川 源自交野郡星田山東流經寢屋村東經本郡太秦秦等流 清瀧溪 源出清瀧山湖 東軍屯于此 遷茨田郡平池村復經歷本郡三个深野等再入茨田郡

内屋村ニ入ニ寺川 源自龍間山一歷寺川一
于寢屋川一 至三ヶ村ニ入ニ寢屋川一

【土産】徐長卿 遠志 山出 鰻鱺魚 泥鰌 俱堀溝 製 漂布 貫布 俱郡北皆出以ニ
見稻簿曰米一萬零二百六十五石四斗九升四合

【神廟】須波麻神社 整觀〇在ニ 御机神社 在中村屬 高宮神社 大月次新嘗貞觀元年授ニ
中垣内村一 邑大上一 從五位上〇高宮村 高宮大杜祖神

社 高宮 津杵神社 在ニ岡山村 國中神社 在中村一今 細屋神社 整〇在ニ太秦村一今稱ニ
屬邑坪井一 稱ニ天神一 天神一式載在ニ茨田郡一

【陵墓】楠正行墓 在ニ甲可南刈屋邑一正平四年正 和田氏墓 在ニ米崎邑一邑屬ニ甲可南一俗云正
月戰ニ死于此一後人建ニ石標ニ焉 平之役新發知源秀死ニ節于此一 秦氏墓 在ニ秦村一
秦造河 雁冢 在ニ中 俗傳葬ニ

勝一 雁冢村一

【佛刹】龍間寺 龍光寺 一名經寺元祿中僧玄光中 大正寺 在ニ岡山村一一名讚良寺 慈眼寺 在ニ野崎村一有ニ石
興〇俱在ニ龍間經寺邑一 寺傍有ニ溪曰ニ讚良水一 塔一刻曰永仁二年

秦氏 龍尾寺 在ニ甲可南 正法寺 在ニ中 放生寺 在ニ高 專應寺 在ニ野崎村一有ニ畫佛像一背面題曰河内國讚良郡
村茶臼山一 宮村一 山家鄉南條村專應寺常住物永正十七年十一月

二十四
日書

【古蹟】飯盛山城 建武之末僧正憲法據ニ此楠正成攻而取之正平三年高師直陣ニ于此一後畠山家臣居ニ此永祿中
三好長慶據元龜三年遊佐信教輔ニ畠山昭高一居ニ此天正二年四月遊佐尊立爲ニ織田侯一所滅

又有ニ郡境三ヶ村 四條畦 噉戰場 在ニ北四條邑一邑屬ニ北條村一正平四年正月六日 鶯ノ關 在ニ堀溝村一村有ニ鶯
上田原村各堡址一 楠正行正時和田高家源秀與ニ北兵一決ニ戰于此一 關寺址一有ニ古歌一

冰室址 在ニ瀧邑上方一今稱ニ 鍛匠秦行綱宅址 在ニ秦村一相傳 後鳥羽上皇徵ニ諸州名匠一使
室池一邑屬ニ甲可南一 造ニ刀鋒一是其一也秦包平秦有成亦出ニ于此一

【氏族】早良臣 平群木夷 秦原 應神天皇皇子 秦宿禰 秦忌寸 俱秦始皇五世 佐良連 出ニ于百濟人 岡原連
宿禰之後 大山守命之後 俱秦始皇五世 努理使主

百濟辰斯王之後 百濟王勝義 玄風之子也少游ニ大學一頗習ニ文章一弘仁七年授ニ從五位下一承和四年爲ニ宮内卿一
〇以上姓氏錄 六年叙ニ從三位一老而致ニ仕閑一居河内國讚良郡山畔一頗使ニ鷹犬一以爲ニ養鷹一之

資ニ齊衡一二年七 藤原秀康 父爲ニ秀宗一于常之後也初以ニ左衛門尉一兼ニ防鴨河使修理宮城使判官一又歷歷ニ任諸
月卒時七十六 國守一皆有ニ政績一承久三年奉ニ 太上皇詔一爲ニ征東將帥一官軍失ニ利京師陷焉走潛ニ

本國讚良一欲ニ謀ニ回復一
東兵搜索遂隕ニ命矣

【文苑】讚良 新撰六帖曰左京大夫行家・篠分屢・音藻更荒 鶯ノ關 康資王母家集曰・輪賀思・心裳盡怒・往 忍ノ岡 新
乃・河内路一・駒鳥早日出・今日母暮爲津。 鶯ノ關 春乎。不越毛留與・宇久不于乃制城。

撰集曰法印覺覽・待人爾・那止加太良
波出・郭公。獨忍比乃・丘爾名來良牟。

日本輿地通志畿內部卷第二十六

河内國之十

茨田郡 東至_三讚良郡界_一西至_三淀河_一南至_三若江_一及_三攝州東生郡界_一北至_三交野郡界_一

【鄉名】幡多_廢 佐太_{方廢} 三井_{方廢} 池田_{方廢} 茨田_{已廢存} 伊香_{方廢} 大窪_{村存} 高瀨_{今日曰小高瀨莊}

【村里】枚方 岡 岡新町 三矢_{矢一作屋} 泥町 池田_{屬邑} 大利_{屬邑} 點野_{屬邑} 仁和寺_{屬邑} 對馬江 葛原

高柳_{屬邑} 神田 黑原_{池田以下九村呼曰九個莊} 伊加賀 走谷 中振 三井 田井 郡_{屬邑} 平池 太間_{太舊作}

絶_{木屋} 石津_{田井以下六村呼曰瀨呂木莊} 出口 上島頭 下島頭 野口 常稱寺 上馬伏_{屬邑} 下馬伏_{屬邑} 巢本

岸和田_{屬邑} 氷野_{屬邑} 赤井_{井舊作} 諸福_{屬邑} 新田 三嶋_{屬邑} 北島 下安田 打越 横地 今津

以_三島頭以下十九村及_三讚良郡太子_一諸口 德菴_{今津諸口二村出戶濱舊名横堤} 世木 馬場 大枝_{舊作大治江諸口以下六}

村曰_小 南寺方 北寺方 燒野_{以上三村曰東橋波} 西橋波_{以上二村曰土居} 土居_{舊名竹門江} 守口

高瀨莊 以上二村曰_{稗嶋} 又云_{稗嶋莊} ○小高瀨 桑才_{屬邑} 東_{屬邑} 北 藤田 金田_{屬邑} 梶_{以上五村} 一番_{屬邑} 守口莊_{莊以下呼曰五個莊}

一番下 二番 三番 四番 五村呼曰門眞莊 一番一名 二番 三番 四番 五番 六番 七番 八番 北十番 九番 屬邑曰南十番 以上十一村呼曰大庭莊 下嶋 或呼曰十

【山川】佐太山 在中振 鷹塚山 在伊加賀村東 孤峯特秀 河攝山川 在一眸中 俗高瀬川 瀨莊 因名有古歌 傳以親王惟高所愛 蒼鷹 埋于此 故呼鷹塚山

寢屋川 源自讚良郡 經諸福 至今津東 絕德 佐太溪 源自佐太池 歷郡田井 德菴渠 集加納西 至本郡德菴 經寢屋川 古川 太間點野仁和寺諸村 決塘發 械控 從水於溝渠 渠水悉會 常稱寺南 流曰大庭

渠 衆溝會 東橋波 經燒 守口渠 經大枝五個莊等 世木渠 小高瀬莊 衆溝會 世木村 旁馬伏渠 衆溝會 馬渠 野至 諸口 入古川 至 諸口 入古川 流郡界 直達攝州下辻村

領至 安田 入古川 以上四 茨田池 在平 佐太池 和歌 蛇池 在木屋村 俗傳 文祿堤 在郡西界 渠俱引 澁水 通小舟 便農也 池村 在諸福村 一井 在高 二井 在國松村 水三井 三井村 一

大河東南之岸 勿入淵 在諸福村 俗呼 千町淵 在諸福村 一井 在高 二井 在國松村 水三井 三井村 一文祿中築故名 內助淵 有古詠 水竭名存 宮村 清冽宜瀨 茗 名井谷井

【關梁】枚方驛 守口驛 枚方橋 有 二日 伊加賀橋 下嶋渡 七番渡 一名大 佐太渡 仁和寺渡 出口渡 枚方渡 俱濟 澁川 達攝州

【土產】酸漿 蓮 藕 葉 烟草 俱郡西 茄子 濱村出 四月 甜瓜 諸口 胡瓜 冰野 西瓜 橫地 鮎魚 點野 糲菜 守口村出 糲菜 藏長 蕨 茄子 醬瓜 豇豆 刀豆 之類 貨 諸四方 號曰 守口 醃

見稻簿曰米三萬六千二百六十三石七斗五升

【公署】監船所 在枚方驛 監澁川船 京師角倉氏累世司焉

【神廟】堤根神社 在野口村 其神宮寺號曰 津島部神社 整觀嘉祥三年十一月授 從五位下 高瀬神社 高瀬莊世木村 意賀美神社 在伊加賀 大歲神祠 在 白山權現祠 在 三社權現祠 在 下嶋八 今稱 八幡 村後山 番村 三社權現祠 番二村境 菅家 神廟 在大庭 一番村 稱 佐太天神

【陵墓】荒墳 百濟王女墓 官女墓 膳膳墓 共在 伊加賀村 大家 在 郡村 石塔 塚在 南寺方村 俗云 和泉式部墓

【佛刹】本嚴寺 在三井村 有 額背面 光善寺 在出口村 藏 來迎寺 在大庭 光立寺 在南寺 萬年寺 在三 有 藥師石像 俗呼 鎌 佛 病者禱 之必應云

【古蹟】公館 在枚方驛 今 枚方故城 本多氏之所 故關 有 二 一 在中振村 一 在世木村 事見 觀心寺 杉子 稱 御茶屋 據 元和 中廢 古記錄 一 在三屋村 見 南都興福寺古書 軾

絕間址 太間村 仁德天皇十一年築 茨田堤 決口 兩處 每 築則壞 天皇憂 之一夕 夢 河伯 告曰 祭 我以 武 藏人 強頸 河內人 茨田 連 衫子 爲 寶 則決口 可 合 矣 因 徵 二人 命 之 愛 強頸 沒 水 而死 乃 其 境 成 焉 唯

河内志 十

四一七

衿子取全瓠兩箇投于水中誓曰神實得我則瓠必沉吾繼投身如天邪爲瓠必泛吾何徒死時飄風忽起瓠將沉而浮遂溺溺遠流衆役夫大喜戮力築之其堤且成也衿子無恙時人號兩處曰強頸絕間衿子絕間有古歌蓋強頸絕供御領天長八年五月停止河內國供御堤外赤江堤內茨田故堤自伊加賀歷太間至池間今屬攝州赤江二處定竹門江濱治絕間江大治江四處

十一年詔令築茨田間手宿所內茨田眞手宿所即此有古歌山崎院址在三矢村僧正行基建寶龜四年堤以防北河之滲

天皇元年秋七月將軍吹負已定倭地次田廢寺在池田村太廢高瀨寺村北

自三道至于山前屯河南即此

【氏族】茨田宿禰 神武天皇皇子 守公 景行天皇皇 饒速日命十世孫 茨田勝 出子吳王孫皓之後漢光武七世 秦人 秦弓月 秦孝德 秦姓 秦然能解公之後 茨田連衫子 仁德天皇 孫慎近王之後 王之後 秦公 王之後 秦姓 以上姓氏錄

【文苑】高瀨里 井川懷中抄曰指上高瀨乃里之伊多豆良爾通布人無五月雨農頃續後撰佐太川 井池 枕名寄曰俊賴駒並率見行佐太川枝指加波須倭奈傳之兒古今六絕間池夫木集曰六條院官旨逢事者帖曰我兄子我老由流蛾惜沙佐太乃池農玉藻爾毛哉刈上生散

【中】成哉 爲尹千首和歌曰難面者身緒沉女武止加間手散木集曰麻天止云所爾而思畿哉憂之志宿良武 勿入淵 巨豆夜乃曾那多之月與勿入藤濃淵 潮乎過來今日眞傳人所見者止者

日本輿地通志畿內部卷第三十六終

河內國之十一

交野郡

東至山州綴喜和州添下二郡界西至茨田郡界南至讚良郡界北至攝州島下郡界

【鄉名】三宅 廢 田宮 方廢 園田 岡本 山田 已廢存 葛葉 方廢 村存

【村里】打上 屬邑 燈油 屬邑 星田 寢屋 大谷 星田寢屋二村出戶 茄子作 屬邑 山上 村野 屬邑 郡門 屬邑 私市

森 私部 春日 野 津田 屬邑 倉治 屬邑 寺 傍示 穗谷 尊延寺 杉 田口 藤坂 長

尾 一名藤坂新田 招提 船橋 屬邑 楠葉 古名屎輝 屬邑 養父 宇山 上嶋 下嶋 坂 屬邑 小倉 渚 屬邑 波瀲

禁野 屬邑 中宮 屬邑 田宮 甲斐田 片鉾

【山川】普見山 在私市村上方山峯秀麗層巒疊翠有白象峯獅子窟 妙見山 在星田村東峯頭巨石鼎峙土人蟠龍巖觀音巖牛臥石虎嘯巖勝蹟咸以似名又有寺 名曰織女石山趾有明星水

交野山 在倉治村因郡名山山腹有磐石大者五丈許小嬰兒山 在寺村東名區也有乳母谷瀨石等名者一二丈各刻梵字莫考其故或曰南岩倉寺址 峯有龍王祠歲旱禱雨于此因曰龍

王國見山 在藤坂村東南登臨 交野原 禁野中宮片鉾諸村之總名延曆中屢遊獵于此禁私驅鳥立原 山 則下瞰全州因名 禽獸故謂之禁野今以名村又名御野或作三野

宮村土人號葛葉野 楠葉村延曆中 天河源出和州南田原星杜經石船溪至私市與衆澗水合經茄登羅太知原遊瀨于此 天河子作至禁野入淀河自源至此溪幽水麗風景奇絕曾丹集曰有仙女來浴此水少年戲藏衣因不能歸去遂爲夫婦後三年而飛去 傍示溪源自傍山中過寺村與江州余五湖駿州三保浦丹州奈具社同一古話○交野原已下俱有古歌 傍示溪至茄子作入于天河舟橋溪源出荒阪嶺南流至招提納洞嶺 穗谷溪源出穗谷經歷尊延寺杉村津田元寺瀑布 在倉治村其高數丈幽絕佳趣側有開元寺瀑南石崖上 中宮池 中宮村廣 山田池 在田口村 大池 有招提村 妙美泉 在杉刻文明四年四字莫考其故 六百畝 廣七百畝 廣各一千畝 妙美泉 在杉水清 ○雄德山 類聚國史曰大同三年正月庚戌葬葬埋於河內國交野列 雄德山以採造供御器之土也今屬山州綴喜郡

【關梁】楠葉渡 在淀河

【土產】杭米 渚村出釀 茄子 茄子作酒汁多 村出

見稻簿曰米二萬零九百九十石零九斗四升七合

【神廟】片野神社 鐵鞆○在坂村 久須仁美神社 今當作傳寫誤○在 二宮 在舟橋村近隣 三宮 在穗谷村近隣 今稱二宮 葛上邑邑屬坂村 三村相共祭禮

百濟王祠廟 在倉治村 村民選一童男堪事者爲祭主 妙見神祠 妙見五村共申如在 且以禁汚穢爲要每歲七月七日致祭禮 山舊

名小松明神見灌頂錄此祠眞言家謂之妙見菩薩 八幡祠 在星田村社前有老松樹稱影向松或曰東陰陽家謂之北辰星神道家者流謂之天御中主尊 照神君掛旗松傍有石塔一基刻延慶二年四字

【陵墓】小山墓 在田口村贈正一位田口氏 仁明天皇外祖母也天長十年三月位記狀曰曾慶港行誕茲婉嬪粉川行閱關郁猶流欽若舊章陸親斯在宜崇寵贈允迪追榮勅河內國交野郡小山葉宜置

守家一 河內文首始祖博士王仁墓 在藤坂村東北御墓 荒墳 車家在禁野村大冢在小倉村中冢滿家平冢烟 家在 中宮村八十冢在打上村有高冢 塚家吳冢唐冢中冢等號 鋤爲田者居半

【佛刹】尊延寺 尊延寺村 明尾寺 在藤坂村 須彌寺 在森村 光通寺 在私市村 觀音寺 在私市村 獅子窟寺 在普見山新山號幡多

靜仁法親王師子乃岩屋爾爾利侍理介留送里耳龍梨豆歸流止天讀侍氣留 明光寺 在打上村寺後岩窟安二十三前權僧正教範終夜分津留道乃露從裳思火置二序袖者奴禮氣漏 佛石像 又有稱石寶殿者

金龍尼寺 在茄子 釋尊寺 野村釋 蓮華寺 在傍示村 和田寺 在禁野村俗云婦釋迦堂 在楠葉村一作村 尊寺邑 山號水室 人死月禮則必安 名久修園院

【古蹟】廢郊祀壇 在片鉾村延曆四年十一月壬寅祀天神於交野以高紹天皇配享齊衡三年十一月遣大納言藤原良相等於交野柏原野郊祀昊天上帝配享 後田原天 樟葉宮 楠葉村 繼體天皇即位於樟葉宮有古波瀲院 渚村親皇即此壇上有老杉今日交野原一本杉 歌 元明天皇四年正月始置樟葉驛 波瀲院 渚村親

一日遊于此在私都城 私都城永祿中安見直政援津田城 津田村永祿中津水室 傍示杉尊延寺三村俱有天長原業平賦和歌 崑山高政據此天正中廢 田主水者保焉 水室 八年八月河內國加置水室

三字以供御 故關 在禁野村見南 藤原繼繩別莊 在楠葉村今有地名藤原 桓武帝延曆十百濟王闕之也即此 都興福寺古記 四年十月幸于交野以繼繩別業爲行宮

故居 在中宮村延曆二年多 帝遊獵交野百濟王等供奉行在所者利善武鏡元德支鏡明眞眞善進階加爵西宮記曰以百濟王爲交野檢校其族多居于此又有橋朝臣淨野隱居址淨野性質素少所欲

隱居交野無意仕進爲太皇太后叔父被授長者故居有_二一在_三甲斐田村_一俗傳昔構長柄橋有_レ吏坐崇班天長六年十二月卒時年八十見類聚國史多言爲河伯贊其女稍長嫁此里長者家其母戒之曰汝父無咎多言是罪汝守口如瓶女往于家不言閱月舉家以爲啞將去夫遠送于野偶有雉鳴射而獲之婦人微吟曰爲不言父者長柄乃人柱雉裳不鳴婆見射猿物哀夫美其守固援而歸家遂全借老云一在寢屋村杜鵑松菰子作村或云僧百濟廢寺在_三中宮村_一百濟王祠廟域內礎石尙存延曆二年多十俗呼蒙盆女之父宅址法明本尊掛松百濟廢寺月帝遊獵施百濟寺近江播磨二國正稅五千束即此彌勒廢寺楠葉村一名足立寺見星田店星田村莊甲宅後方一丈餘今繚以_二石柵_一東照神君嘗宿于此

【氏族】美努連 角凝魂命四世孫 下家連 彥八井耳 宇努造 百濟人富 山田連 山田宿禰 俱魏司空 忠意之後 交野忌寸

出漢人莊員 百濟王南典 靈龜元年叙從四位上 養老五年任 百濟王慈敬 天平十三年任 百濟王孝忠 ○以上姓氏錄 播磨按察使 天平九年叙從三位 百濟王慈敬 宮內大輔 百濟王孝忠

天平十八年除左中辨 尋拜太宰大貳 二十一年叙從四位下 天平勝寶二年爲出雲國守 百濟王敬福 聖武天皇殊加寵遇 類聚外任 家無餘財 然性小田郡所出黃金九百兩 國家黃金出始 文馬養 天平十年爲主稅頭 十七年任 文黑麻呂 天平十九年任 主於此 神護初任 刑部卿 壽時年六十九 文馬養 筑後守 寶字元年任 鑄錢長官 文黑麻呂 稅頭 博學好義 清廉而勝其任 文 百濟王慶仲 爲人壯勇不 屈臂力過 人嘗爲武藏守 秩滿歸 京路經 渡口 有暴人 率氏皆王仁之後也 從者數員 來掠 渡船 使 人不得 乘 其舟 旅客皆苦焉 慶仲 顧 視之 直往 捕 暴酋 鞭數十 其徒恐走 救 人 窘 多如 斯 承和十年卒

【文苑】交野 并原島立原 ○新古今集曰 左近中將公衡 狩暮志 肩野能眞榮 折敷手 淀之川瀬 嬰兒山 夫木集曰 乃 月緒見留設 又 三狩爲止 鳥立之原尾 求食乍 片野之野邊爾 今日毛暮都 我如哉 初

爾者鳴止 時鳥 綠濃 天河 并原 ○續後撰集曰 爲家 天河 遠渡利爾 成二介理 肩野乃眞濃濃 五月雨篔古呂 山爾 入而巨曾伎計 天河 古今集曰 業平朝臣 加理暗師 織女津妻爾 宿借無 銀漢良仁 我波來爾介里

舟橋 歌枕名寄曰 光俊 古禮夜此 空爾波不 樟葉宮 續古今集曰 關白左大臣 雲良慈莫 眞清之 有 天川 交野倍由介婆 和太流舟橋 鏡 影十布留 葛葉乃宮農 秋能夜野月 波瀾 新後拾遺 集曰 法印

定圓 交野奈流 渚乃櫻 幾春 可 絕手止以火思 跡邇咲羅夢

日本輿地通志畿內部卷第三十八

河内國之十二

若江郡 東至高安河内二郡界西至攝州東成郡界南至志紀澀川二郡界北至茨田郡界

【鄉名】弓削 方廢村存 刑部 方廢村存 新治 方廢村存 巨麻 已廢存 川俣 方廢村存 錦部 方廢村存 餘戶 方廢村存

【村里】東弓削 都塚 八尾木 刑部 中田 中野 小坂合 坂合舊作界 長八尾 屬邑五 八尾 屬邑三 穴太 佐

堂 友井 近江堂 小若江 上小坂 中小坂 下小坂 寶持 御厨 西堤 川俣 稻田

長田 新家 荒本 屬邑一 岩田 屬邑二 築合 二村出戶 上若江 屬邑四 下若江 屬邑五 横枕 菱江 屬邑一 本莊 箕

輪 屬邑三 西郡 一作錦部屬邑一 萱振 南萱振 中野 稻葉 新莊 加納 屬邑四 高井田 森河内 柏村

新田 玉井新田 菱屋東新田 橋本新田 三島新田 鴻池新田 新喜多新田 菱屋中新

田 山本新田

【山川】長瀬川 自志紀郡流經弓削萬葉集所謂弓削河原即此傍澀川 玉串川 自志紀郡流過本郡東經郡界入高井田至森河内達攝州東成郡一名龍華川 都塚中野築合荒本等至稻

田入茨田郡寢屋川○以上二水俱カ一名曙川源自八尾東經萱振寶持御厨至長瀬堤在長瀬川兩
大和川古道能通小舟以便農家川侯乃曰川侯江有和歌流與寢屋川合長瀬堤岸天平寶字
六年六月長瀬堤決發單功一萬二千二百餘人修造寶龜元年秋七月修志紀瀧川堤其功費三萬餘人貞觀十二
年七月遣朝使築河內國堤恐成功未畢重有水害由是奉幣大和國三歲神大和神廣瀨龍田神祈無
雨澇以河內水源出自大和國也同十七年二月以右中辨橘朝臣三夏爲築河內國堤友井友井村水
使長官即此今俗呼曰譏婦堤取長堤亘二郡老姑倦行也又名龍華堤元祿末年廢壞友井極清徹

【關梁】橋在御
厨村

【土產】桃 稻田諸福二村繁 棉花 一州皆出以
殖花時如霞 本郡爲佳

見稻簿曰米三萬四千零七十八石零五升六合

【神廟】坂合神社二座 元慶七年十二月授從五位下○在小坂合村 矢作神社在八尾別宮邑矢作城樋西北
授大雷火明神從五位下○在石田神社三座 岩田村今號 川俣神社 齋親○在長八尾村今
若江村階下有石稱雷神岩 都留美嶋神社 齋南今遷家上 長柄神社 齋○在長八尾村今
年正月授從五位上二年秋七月彌加布 彌刀神社在加納村今稱熊野 栗栖神社 官社○在八尾西鄉邑今稱天王
都命神階加從二位○在東弓削村 彌刀神社在加納村今稱熊野 栗栖神社 官社○在八尾西鄉邑今稱天王

社貞觀九年二月預官 意岐部神社 加津良神社 貞觀九年二月預官社 鴨高田神社在高井田村中古
社○在菱江村 俱未詳在所

八幡神祭料因稱八幡
宮一式載在瀧川郡

【陵墓】伊豆守山口重政墓 在若江村但馬 長門守木村重成墓 在西郡村與重政墓相隣父常陸介母爲
此二年二 高松信重墓 在八尾木村荒墳 五在都塚村有祇
十五 佛刹藥師寺 一名巨麻堂傍有石 妙覺寺 俱在江村 慶德寺 在長八尾 地藏石像 在八尾 常光寺 在八尾
正堂傍有地藏堂併優記所云 大信寺 在八尾 金剛蓮華寺 在八尾木村高野紀行云八尾木之金剛蓮華寺
里人又五郎者所篤信即此 所者篤乃通路也尋常波尾十二枚重留此所者屋乎八津重禰勝禮多留由申介禮
巴前右大臣實條契利置氏許許邇曾聞武鸞乃八尾玉漆八千十世農聲

【古蹟】弓削行宮 東弓削村天平神護元年冬十月 帝到弓削行宮 由義宮 一名西郡在八尾木村神護景雲三
河內國爲河內職賜高年七十已上者物免安宿志紀一郡田租之半寶龜元年春正月大縣若江高安等郡百姓
之宅入由義宮者酬給其價蓋今別宮都塚弓削植松等多其故址又三月葛井船津文武生等供奉歌垣歌見
文 八尾城 正平二十三年和田楠使酒邊佐和秋山古折眞木野市橋田邊氏等據此與若江城 初畠山義深使
死 飯盛應援細川賴之圍而攻之眞木野秋山戰死佐和入道被瘡見虜城陷 家臣遊佐爲守
護代據此寬正以來政長義就互居此永祿末年至天 慶長戰場 八尾若江以北慶長乙卯年大坂城出兵于
正初左京大夫三好義繼據此郡境菅振村亦有城址 慶長戰場 八尾若江以北慶長乙卯年大坂城出兵于
干伊豆守山口 廢弓削寺 東弓削村天平神護元年 寶持廢寺 寶持
重政戰死于此 十月捨食封二百戶

【氏族】物部 天足彥國押人命七世孫 鴨部 崇神天皇之後 佐自努公 豐城入彥 命之後 川俣公 彥坐命子澤 道彥之後 川跨連 雷大臣九世 梨富命之後

栗柄連 物部首 命之後 俱味島乳 江首 阿禮首 命之後 俱大碓 矢作連 布都努志 命之後 新家主 汗麻惠足 命之後 尼命之後 孔王部首 命之後 安康天皇

若湯坐連 瞻杵磯丹杵 若犬養宿禰 火明十六世尻 五百木部 火明命十四世 刑部 出子吳國人 李牟意禰 長田使主 百濟 調根命之後

國人久爾 大狛連 出子高麗國伊理和須 物部伊苜佛 履中天皇御 物部大前宿禰 安康 物部目 時為大 辛王之後 使主 以上姓氏錄 宇執國政

連 物部麤鹿火 繼體 安閑 宣 物部尾輿 欽明天皇時為大連 十三年夏四月百濟國獻佛像及經論 社稷神 祭拜為事方今改拜 蕃 物部長賴 隨源賴義 征 國 玄寶 弓削人性行潔清不為道鏡所汚永厭 神 恐致國神之怒 帝可之 伐奧州有功 應世 通居荒野 會詠和歌 以述其志 弘仁九年六月卒於備 中國湯川寺 年八十

【文苑】弓削河原 萬葉集曰 眞純持 弓削河原之 由義宮 續日本紀曰 乎止賈良爾 乎止古多智蘇比 布 埋木之 不可顯 事等不有君 美奈良須 爾詩乃美夜古波 與呂豆與乃美夜 川俣

江 應神紀曰 委愚比菴區 伽破摩多 曳能 比辭俄羅能 佐辭雞區 辭羅班

日本輿地通志畿內部卷第三十八終

日本輿地通志畿內部卷第三十九

河內國之十三

澀川郡 東北至若江郡界 西至攝州東 生郡界 南至志紀丹北二郡界

【鄉名】竹淵 方廢 智方廢 餘戶 已廢 出戶村 跡部 已廢 存 賀美 已廢 存 正 村存 邑智 村存 今屬丹北郡 龜井村 覺寺村

【村里】植松 屬邑 澀川 太子堂 久寶寺 東龜井 屬邑 西龜井 南鞍作 鞍作 新家 一名鞍 竹淵 正覺寺 乾 四條 大地 舊作 邑智 大蓮 衣摺 柏田 南蛇草 屬邑 北蛇草 屬邑 太平寺 荒

川 屬邑 東足代 屬邑 西足代 岸田堂 伊賀个 矢柄 安中新田 金岡新田 顯證寺新田 三

津村新田 吉松新田 菱屋西新田

【山川】竹淵渠 古源出 狹山池 中漸淤塞 寬永中自志紀郡柏 伊賀个渠 源出 明星澤及龜井百濟野 經乾村 原引 大和川 通于此 流注 攝州平野渠 伊賀个西足代等 入攝州平野渠

洗頸池 在太子堂村 相傳昔 竹原井 在竹淵村 水極甘美 井側名頓宮 天平勝寶八歲春 一月 太上天皇幸 洗 物部守屋首之所 難波宮 夏四月取澀川路 還至智識寺行宮 頓宮之設 蓋當是時 乎

清水 在大龍眼泉 在乾龜井村 俱清澈 蓮村 龍眼泉 在乾龜井村 味甘亢旱不涸

【土產】モリ秣米大地村勝越瓜荒川牛蒡竹淵蛇草蛇草製綿布一州皆製出本郡笠以莎草造郡中多出唯以足代爲號
見稻簿曰米二萬一千五百二十二石二斗五升

【神廟】横野神社在大地村西今稱印色宮仁德天皇十三年冬十月築横野堤即此又此郡卑下今猶海潮到溝渠土亦鹹鹵有古歌波牟古曾神社在北蛇草村今稱神明

路部神社跡部邑許麻神社在久寶寺村今稱天王有古箭所謂色紙形者箭上題曰河州澀川郡許麻莊神武明星澤和歌曰許麻乃里澤邊爾生留杜若君加每手乃水也加田佐牟

神武隄名明星澤在村西澀川神社二座在植松村今稱天都留彌神社在足代村亦稱天神或曰三代北生燕子花首夏盛開國從五位下垂水神一前並從五位上即此未知是否

【陵墓】物部守屋墓在太子堂村僧法明墓在蛇草村

【佛刹】大連寺在大連村勝軍寺在太子堂村一名願成就寺又曰椋樹寺前右大臣實隆嘗詣此寺拜太子眞觀寺在龜井村尾張守崑山滿家建滿家長樂寺在岸田堂村安觀音像寺僧云久寶寺久寶寺村地藏石像在東足代村勒安養寺在北蛇陽南寺在正覺寺村圓德寺在大定願寺在四光正寺在竹淵村○已上曰永祿元年造像背面記云

【古蹟】久寶寺城崑山麓下鞍作故居鞍作村百濟工人多須那歸化賜姓鞍作其子都廢澀川縣學在久寶寺村故址尚呼曰鱗角堂其龍華廢寺在植松村神護景雲二年車駕幸由義宮假建肆於龍華寺以西川上而爲遊覽即此今稱市場又有龍華械桶龍正覺廢寺正覺寺村明應中崑山伯姪相閔姪義豐據古市高屋城將華渠龍華隄龍華島之名俗訛傳曰橋莊義豐共圍正覺寺政長自殺政元遂囚將軍於物部家即此今東坊一宇猶存

【氏族】阿閉朝臣孝元天皇皇大彥命男彥瀨立大稻起命之後○以上姓氏錄

【文苑】横野堤續古今集曰藤原光俊霜枯乃横野之堤風佐江天入汐遠千鳥鳴也

日本輿地通志畿內部卷第四十

河內國之十四

志紀郡 東至安宿大縣二郡界西至丹北澗川二郡界南至古市丹南二郡界北至若江郡界

【鄉名】長野 已廢存澤田村如譽田野 拜志方廢 志紀廢 田井方廢井於已廢存老原村 邑智已廢存木本村 新家方

村存今屬土師已廢存道丹北郡 明寺村

【村里】國府 屬邑 舟橋 北條 澤田 屬邑 道明寺 舊名土師 古室 林 舊作 大井 柏原 屬邑 沼 西弓

削 田井中 老原 舊名 東老原 南老原 北木ノ本 南木ノ本 大田 小山 屬邑一〇以上三村 今半屬丹北郡 天王

寺屋新田 市村新田 二俣新田

【山川】新大和川 自安宿大縣二郡界流元祿十七年大興力役自柏原疏導於西歷沼村大井之間入丹北郡下流至攝州堺北注于海隄廣一十三步高二尺兩岸相距百步長九千百步於是古水道傍郡皆免大和川古道 在柏原村東今曰藥留至二俣新田分 石川 在郡東界舊竹淵渠自柏原水害之患矣 而爲二本流西注支流北注俱入若江郡 元祿中所浚 土師泉 在道明寺湧沸不枯 柏原泉 柏原村水極甘 美大旱不涸

介 紀廣純寶龜五年 河內三立麻呂寶龜五年 佐伯國益寶龜六年任守 佐伯直守寶龜十年 巨勢苗麻呂延曆四年
 守五年兼左中辨任 紀作良延曆四年任 河內和泉兩國長官 大伴葦麻呂延曆七年 百濟王善貞延曆七年 藤原道雄延曆二十年
 紀南麻呂弘仁五年 大伴雄堅魚弘仁五年 藤原緒嗣弘仁八年 和氣直綱天長元年以修 藤原當道承和四年 百
 濟王慶宛承和七年 丹墀外成承和九年 清原遠賀承和十年 王生永副副或作嗣嘉祥元年 藤原正世嘉祥二年 正
 山池作仁壽二年 藤原秀雄仁壽三年為守貞 笠豐興齊衡元年 山田文雄齊衡三年 滋野善根天安元年 淡
 海豐庭天安二年 大枝直臣貞觀元年 高丘百興貞觀五年 蕃良豐持貞觀六年 平房世貞觀七年 在原善淵貞觀九年
 權 高階岑雄貞觀十年 紀直丘貞觀十年 菅原宗範貞觀十年 橘三夏貞觀十七年為 安倍房上元慶二年 滋野善
 法元慶八年 巨勢文宗仁和元年 安倍宗行仁和二年 藤原斯繁寬平 藤原廣河介 藤原忠幹延喜 紀淑人守長谷 紀
 淑信守 藤原村雄守 紀淑行守 大江澄景守朝 大江景理守澄 紀章經守 源公則守章 源賴光守 藤原方正
 永觀 高階惟章守 源賴信守 源清敏守 源賴義守 清原賴隆守 藤原則忠守 橘光綱守 藤原公經守 藤原中
 清 藤原為資守 藤原宣實守 源義家守 源義綱守 源沃守 藤原親國守仲 紀久任守 源久隆守 藤原經

國 守藤原伊賴守 藤原基綱守 藤原經能守 源義忠守 藤原資經守 源季範守 津守宣基守 藤原家行保元
 藤原家廣守 藤原隆宗守 藤原為俊守 源義成守 藤原資兼守 源光遠守 藤原光兼守 藤原宗良治承 藤
 原信繼守 藤原敦繩壽永 源仲兼元曆 高階泰經建久 藤原秀康正治 藤原秀能承元 平保業守 大納言 源
 光行守 藤原朝房守

【文苑】片足羽川 并大橋○萬葉集曰見河內大橋獨去娘子一歌一首并短歌。級照。片足羽河之。左丹塗。大橋。國

府 府下即事大江佐國河州底事屬相歡為是詩朋會遇難酒酌十分罇下醉歌傳五袴一
 境中寬佗鄉秋暮行衣漚旅館曉來落月寒華洛欲歸君勿駐每思堂上淚闌干見無題詩。

日本輿地通志畿內部卷第四十一

河內國之十五

丹南郡 東至石川古市二郡界西至八上及泉州大鳥郡界南至錦部郡界北至志紀丹北二郡界

【鄉名】黑山 野中 丹上 菅生 丹下 狹山 俱廢 田邑已廢存 村存 太井村

【村里】茱萸木 屬邑今熊一名別所 半田 狹山 新町 南曰半田新町北曰狹山新町 岩室 屬邑 南野田 北野田 池尻 屬邑

二東野 菅生 平尾 小平尾 屬邑 河原城 野野上 檉山 郡戶 丹上 丹南 眞福寺

多治井 屬邑 大保 太井 黑山 阿彌 西丹下 西川 北宮 一名北丹下 南宮 一名南丹下 南島泉 野

向野 屬邑 伊賀 葛井寺 岡 屬邑一續日本紀爲志紀郡今隸本郡 野中 今井 北 屬邑 西 高松 原寺 北餘部 屬邑

南餘部 丈六 田中新田 草尾新田 屬邑 關新田 西野新田 大野新田 山本新田 屬邑

【山川】羽曳山 在郡東南山勢起伏逶迤連亘石川古市錦部三郡本郡平尾丘丹比丘墳生坂皆此山脉有古歌仁德天皇崩皇太子未卽尊位仲皇子興難於難波而焚太子宮太子逃到河內國殖生坂顧望難波見其火東渠源自狹山池流經東野菅生河原城等西渠亦自狹山池流經野田餘部爲八上光即此見日本紀至西川入丹北郡一名東餘下川 郡界過今井村入丹北郡一名西餘

下 狹山池 狹山村錦部郡天野小山田二溪瀦于此爲池周廻一里許 崇神天皇六十二年秋七月詔曰農天下

天平寶字六年夏四月河內國狹山池堤決以單功八萬三千人修造 大滿池 大鳥池 俱在狹山村管內

永祿中安見美作守者重修慶長中片桐東市正因加修補有古歌 大滿池 大鳥池 俱在狹山村管內

在丹上郡戶二村之間 花田池 在田井村關 船戶池 在河 清泉水池 在菅生村 龜淵泉 在今井村沸騰不

廣一千六百七十畝 羽根池 在多治 轟池 在南野田村 天平四年十二月築 今井 今井村清 潔徹底 楊枝井 在野

【關梁】東渠橋 西渠橋 俱在狹山村

【土產】烟草 新田 荳菜 狹山池出 胡頹子 菜莢木村多產因名村 雲本邦胡頹菜美同訓 大保村古昔多出

見稻簿曰米一萬八千九百五十一石三斗八升四合

【藩封】狹山營 慶長中封北條氏 丹南村營 元和中封高木正 次至今相襲

【神廟】丹比神社 鐵觀承和十四年十二月授從五位下 嘉祥三年十月授從五位上 貞觀元年正月授正五位下

社使 狹山堤神社 大月次新嘗貞觀元年正月授從五位上 大津神社三座 鐵觀〇在丹下宮 狹山神社 大月次新嘗

即此 月授從五位上 菅生神社 大月次新嘗貞觀元年正月授從五位上 櫻本神社 鐵觀〇在眞福寺村今稱長野

神社 鐵觀〇在眞福寺村今稱長野 辛國神社 貞觀九年二月預官社 〇在岡村今稱春日 野中神祠 貞觀十七年八月授

上村今稱龜 熊野祠 在今 原寺坐神祠 稱天神 墳生坂本陵 仁賢天皇〇在黑山 荒墳 大墓三其二

【陵墓】惠我長野西陵 仲哀天皇〇在岡村 陵畔有 墳生坂本陵 村管內 陵畔有 塚二 荒墳 大墓三其二

墓傍有 塚四 其一在伊賀村 圓塚 五在丹下村 小塚六在阿彌村

【佛刹】野中寺 在野 滿願寺 中村 葛井寺 葛井寺村一名剛琳寺葛井給子建三十三 眞福寺 眞福寺村 德專寺 在

治井 大聖寺 在原寺村 故 阿彌陀寺 在阿彌村 界內有 西福寺 在大保村 寺前有巨岩 法雲寺 在今井

村 因號原寺 極中 興

【古蹟】德專寺城 在多治井村 松 野田故城 野田村野田氏所保又有郡 葛井寺戰場 正平二年八月十六日楠

發細川顯氏三 眞田戰場 在羽曳野木瓜山間 慶長乙卯年大坂之役眞 丈六堂址 丈六村不動

千騎 即此 田幸村躬率精兵 整整奮擊衆軍披靡即此 俱津速魂十三世 勇山連 饒速日命三世

【氏族】菅生朝臣 津速魂三世天 丹比連 火明命 中臣 中臣高良比連 孫巨狹山命之後 出雲醜大使主

命之 津首 伊香我色 池後臣 天彥麻須 長野連 魏司空忠 船子首 爾濟人久 野上連 陳思王楨之後 多治比島

後 命之後 命之後 命之後 命之後 命之後 命之後 命之後 命之後 命之後 命之後 命之後 命之後 命之後 命之後 命之後 命之後

河內志 十五 四四一

持統天皇時正廣貳左大臣大寶元年以高年功臣賜壽杖及與儻授
 從二位尋而薨詔遣右少辨波多廣足治部少輔大宅金方等監護喪事
 平城宮司長官七年從三位靈龜元年為太宰帥養老元年賜綾絹綿布等褒善政也二年遷中
 納言五年轉大納言七年正三位神龜元年益賜封戶二年賜壽杖四年從二位天平元年九月薨
 多治比水
 守 島第二子和銅三年除從四位下 多治比縣主 島第四子和銅四年從五位上靈龜元年從四位下任造宮內卿
 右京大夫尋轉宮內卿四年薨 二年為遣唐使三年歸養老三年正四位下四年任持節征夷
 將軍五年鎮東夷而歸任中務卿六年從三位天平三年參議政事
 除民部卿四年任中納言拜山陰道節度使六年正三位九年薨
 年為遣唐使五年入唐七年三月歸朝授正四位上九年參
 議政事除中納言從三位十年兼式部卿十一年四月薨
 多治比廣成 島第五子和銅五年授從五
 位上神龜元年從四位下四
 有政績天平十八年任刑部卿十九年兵部卿從四位上天平勝寶元年正四位上
 任中納言二年從三位九年坐子姪逆黨而免職就第寶字四年以散位薨
 位多治比真人島之妻家原晉那夫存之日相勸為國之道夫亡之
 後固守同墳之意朕思彼貞節感歎之深宜此人賜邑五十戶
 列家原氏 和銅五年九月詔
 曰故左大臣正二

【文苑】植生坂 古事記曰波瀾布邪迦和賀多知美禮禮迦藝漏 丹比野 古事記曰多遲比怒邇泥牟登斯理勢
 肥能毛由流伊弊牟良都麻賀伊弊能阿多利 丹比野 古事記曰多遲比怒邇泥牟登斯理勢
 牟登斯 狹山池 堀川百首曰仲實春深伎狹山農池 清水池 夫木集曰美作濁無幾清水乃池者
 理勢婆 乃環尊之久留志氣容無蛙鳴也 影澄豆見爾冷志支鏡名利家里

日本輿地通志畿內部卷第四十一終

日本輿地通志畿內部卷第四十二

河內國之十六

丹北郡 東至志紀郡界西至攝州住吉郡界南至丹
 南八上一郡界北至澀川郡及攝州住吉郡界

【鄉名】依羅 廢 三宅 方廢 土師 方廢 村存

【村里】大田 南木ノ本 小山 以上三村半 六反 西出戶 屬邑 東出戶 屬邑 長原 屬邑 東瓜破 瓜破一作六
 月朔日屬邑

一 西瓜破 住道 矢田部 屬邑 南枯木 北枯木 城連寺 屬邑 油上 芝 池ノ内 屬邑 三宅

別所 西阿保 新堂 岡 植田 屬邑 〇新堂以下 土師山 松原莊 阿保 茶屋 阿保松原 東阿保
 三村呼曰松原莊 出戶

田井城 堀 向井 屬邑 高木 清水 更池 屬邑 東代 堀村以下六村 東我堂 西我堂 高見 立

部 西大塚 屬邑 東大塚 屬邑 一津屋 嶋泉 小川 若林 津堂 大堀 新家 川邊

【山川】新大和川 自志紀郡流經川邊瓜破住道東渠 自丹南郡流經島泉大堀等至川邊村注新大和川
 等至枯木村入攝州住吉郡 自此以北古水道通澀川郡竹淵渠今為大和川絕
 西渠 自丹南郡流經東代池內 聖堂池 在新堂村父老云池傍嘗有兒池 在阿保村相傳昔有嬰兒溺
 等入新大和川於攝州 聖堂池 故名今為宗像祠 死池水父母哀憐建塔婆於此

修其冥馬場池在三宅村皇極天皇元年五月於河內國依大海池在三宅村廣池內池池內村廣三百餘畝或因名網屯倉前召新羅大使翹岐令射獵即此皇十五年冬十一月河三池在河井村東內國作依羅池即此廣四百餘畝

【關梁】瓜破渡 川邊渡和川

【土產】麥 產本郡池內城連寺二村出鎮江府志云黍蓬者者味最好薦麥也不結實惟堪薦藉故曰薦

見稻簿曰米二萬二千三百八十一石六斗四升六合

【神廟】阿麻美許曾神社 在二南枯木村南天見丘 酒屋神社 貞觀七年十二月授從五位下 田坐神社 貞觀四年四月授從五位下五月列 志紀長吉神社二座 并大月次新嘗貞觀元年正月授從五位上○在長官社○在田井城村今稱八幡

郡與式不相合古老傳云此地舊名長吉後分而爲二各冒一字西曰吉富東曰長原俱居三郡界或屬志紀或隸澀川復入本郡嘗謂日蔭墓以貢大嘗曾因稱日蔭明神其墓收在神庫自非上貢雖神官不得樟本神社一座 在二南木本村稱布都明 中臣須牟地神社 住道村 雄略天皇十四年正月漫見焉 神式載在志紀郡今隸本郡 客道通磯齒津路萬葉和歌集曰住吉爾往道爾昨日見之 營神廟 在三宅村東境廣庭神祠事二四有家里皆謂是一路也式載在攝州今隸本郡稱曰住吉 在二松原莊植田村近天王祠 在二宮 八幡神祠 在二川邊村祠 隣七村相共致如在

【陵墓】丹比高鷲原陵 在二島泉村 隼人墓 在二高鷲原陵北 清寧天皇元年十月葬 雄略天皇丹比高鷲原

北以禮 殖生山岡上墓 來目皇子○在大塚村 推古天皇十年二月來目皇子爲擊新羅大將軍十一年二月病而薨於筑紫仍殯于周芳娑婆乃使土師連猪手葬於河內殖生山岡上即此荒墳在二津屋村曰御墓在二矢田部

【佛刹】日羅寺 在二南木 永興寺 在二向本村

【古蹟】柴籬宮 在二松原莊植田村廣庭神祠東北日本紀曰 反正天皇元年冬十月都於別莊城 皇山高 一津 河內丹比是謂柴籬宮當是時風雨順時五穀成熟人民富饒天下太平 政所保

岸城 三好駿河 大堀壘 大堀左馬所居又有郡境 三宅廢寺 三宅村今有觀音堂一字天平勝 城連廢寺 城連守所保 東瓜破村三宅村各一堡 寶八歲二月 帝幸三宅寺即此

【氏族】布忍首 武內宿禰男葛城 酒人連 開化天皇皇 中臣連 中臣酒屋連 俱雷大臣 住道首 素盞鳥 依羅連 矢田部首 俱饒速日命六世伊 城原 神魂命五世孫 穆多治比宿禰 火明命十一世孫殿諸足尼命之後 香我色雄命之後 大廣目命之後 壞作造 新羅國人曾生 三宅史 忠意 依羅 百濟

御膳部次弟男庶其心勇健其力足制十千 安曇連 綿積神兒高 支富主人之後 三宅史 忠意 依羅 百濟 軍衆故賜勅號四十千健彥因賜姓親負 見命之後 壞作造 新羅國人曾生 支富主人之後 三宅史 忠意 依羅 百濟 彌志夜麻美乃後 王辰爾 敏達天皇朝廷博士延曆九年秋七月辛巳左中辨正五位上兼木工頭百濟王仁貞治部 以上姓氏錄 少輔從五位下百濟王忠信圖書頭從五位上兼東宮學士左兵衛督伊豫守津連僧道等上 表言眞道等本系出自百濟國貴須王者百濟始興第十六世王也夫百濟太祖都慕大王者日神降靈奄扶餘而 開國天帝授籙總諸韓而稱王降及近背古王遙慕聖化始聘貴國是則 神功皇后攝政之年也其後

應神天皇命上毛野氏遠祖荒田別使於百濟搜聘有識者國主貴須王恭奉使旨探宗族遺其孫辰孫
 王一名智宗王隨使入朝 天皇喜焉特加寵命以爲皇太子之師於是始傳書籍大開儒風文教之興誠
 在於此 仁德天皇以辰孫王長子太阿郎王爲近侍太阿郎王子玄陽君玄陽君子午定君生三男長子味沙
 仲子辰孫季子麻呂從此而別爲三姓各因所職以命氏焉葛井船津連等即此遠 敏達天皇御宇高麗國遣
 使上鳥羽表群臣諸司莫之能讀而辰爾進取其表能讀巧寫詳奏表文 天皇喜其篤學深加賞歎詔令
 近侍殿中是以眞道等先祖委質聖朝年代深遠家傳文雅之業探掌西庠之職眞道等生逢昌運預沐天
 恩伏望改換連姓蒙賜朝臣 船史惠釋 王辰爾之後 皇極天皇四年六月蘇我臣蝦蟇等臨誅悉燒 天皇
 於是勅因居賜姓菅野朝臣 傳于世 菅野眞道 山守之男也其先百濟國人寶龜九年二月爲小內記自是累官延曆四年爲東宮學士
 釋之力也 八年正月從五位上三月爲伊豫守七月上表請改連姓賜朝臣於是勅賜菅野朝
 臣延曆十六年兼伊勢守二月加從四位上依續日本紀之勞也三月任左大辨七月爲伊豫守九月拜
 勘解由長官十七年十月爲左衛士督二十年正月兼相摸守二十二年正月任參議二十五年正月兼太宰大貳
 任山陰道觀察使五月叙正四位上大同二年六月兼刑部卿十一月遷民部卿三年六月任左大辨十一月
 月兼大藏卿四年三月授從三位六月任宮內卿五年七月爲常陸守弘仁三年正月十日致任五年六月薨年
 七十 道昭和尙 河內國丹比郡人也俗姓船連父惠釋和尙戒行不缺尤尙忍行初 孝德天皇白雉四年隨使
 三 入唐適遇玄奘三藏師受業焉還歸本朝於元興寺東南隅別建禪院而住焉于時天
 下行業之徒從和尙學禪焉後周遊天下路傍穿井諸津濟處儲船造橋乃山背國宇
 治橋和尙之所造者也卒時七十有二弟子等奉遺火葬於栗原天下火葬從此而始也

【文苑】

日本輿地通志畿內部卷第四十二終

日本輿地通志畿內部卷第四十二

河內國之十七

八上郡 東南至丹南郡界西至泉州大鳥郡界北至丹北郡界及攝州住吉郡界

【鄉名】八下 已廢存石原村

【村里】小寺 屬邑 石原 東菩提 屬邑 西菩提 東大饗 屬邑 西大饗 屬邑 野遠 河合 中 金田 長會

根 屬邑 南花田 屬邑 野尻

【山川】金岡淵 小潭澄碧徹底無塵相傳古語工金 廣六百 長池 廣六百六十餘畝 大泉池 在南花田村 岡所居因名又有地名巨勢波奈 營池 七十畝 以上在金田村

許大池 有池一在中村廣六百七十畝 松井 在南花田村多 三在長會根村各廣五百畝許 溫夏冷其味最美

【土產】蘆 南花田村截 爲筆帽

見稻簿曰米一萬一千七百九十一石七斗八升

【神廟】須牟地曾禰神社 在南花田藏前邑今稱勝手式載在攝州一家持家和歌集曰澄 金岡神祠 在江乃二路乎行道無止人爾知禮怒流巨登伊太寸香名即此

田 中村神祠今稱稻荷

【陵墓】荒墳段冢在東大櫻村一圓冢七在小寺村

【佛刹】善龍寺在長會根村一名長會根寺 平松寺 照林寺俱在小寺村 觀音堂在南花田村

【古蹟】丹比行宮在小寺村天平神護元年十月帝自和泉國日根郡到此翌日到弓削行宮

【氏族】道守朝臣 道守臣俱波多八代宿禰之後 河內畫師出子魏陳思王植以上姓氏錄 難波忌寸 難波俱大彥的臣葛

豐津彥 王生臣天足彥國押人命之後 豐階公彥坐命男澤道彥命之後 忍海部比古由牟須美命之後 廣來津公 村舉首俱豐城入彥命之後 佐伯

直稻背入彥命之後 蘇宜部首 磯部臣俱仲哀天皇皇子馨屋別命之後 村山連雷大臣命之後 家內連高皇產靈尊五世天忍日命之後 佐伯首天押日命十一世大

伴室屋大 葛木直 役直俱高皇產靈尊孫天押立命之後 委文宿禰角凝魂命之後 紀直神魂命五世天道根命之後 宇治部饒速日命六世伊香我色乎命之後 浮

穴直移愛年受神人命之後 阿比良身人部連 津夫江連天津彥根命之後 宗形君大國主命六世吾田片隅命之後 等稚直稚根津彥命之後

伊氣荒田別命之後 王生部公崇神天皇之後 葦田臣都早古乃 三間名公雷大臣命之後 靱編首神志波移命之後 倭川原忌寸彥振根命之後

內原直狹山命之後 安曇連于都斯奈賀命之後 志賀閑連王安高男實佐之後 古志連王仁出後漢章帝之後 八戶史出後漢章帝之後 火撫直後漢靈帝四世阿智使主之後

高道連漢高祖男齊悼惠王肥之後 伯禰出自西漢人伯尼姓光金 水海連 調日佐俱出自百濟人努理使主 岡原連出自百濟辰斯王 嶋木高麗國伊理和

須使主 新木首百濟國人伊居留君之後 豐村連百濟國人德率古曾文佐之後 八俣部百濟國人多地多祁卿之後 舍人百濟國人利賀志貴王之後 小橋造新羅國人多豆使主

之後以上姓氏錄未詳何郡 慈訓受六十華嚴於法藏稱德天皇勅爲興福主務 理滿師事日藏專勉濟世渡口造船僻地施藥 慶俊師事道慈善學空宗建立西寺兼

愛宕山以上未詳孰郡

【文苑】

享保丙辰春新鐫

日本輿地通志

浪華書舖文海堂壽櫻

畿內部和泉國

泉州圖



日本輿地通志畿內部卷第四十四

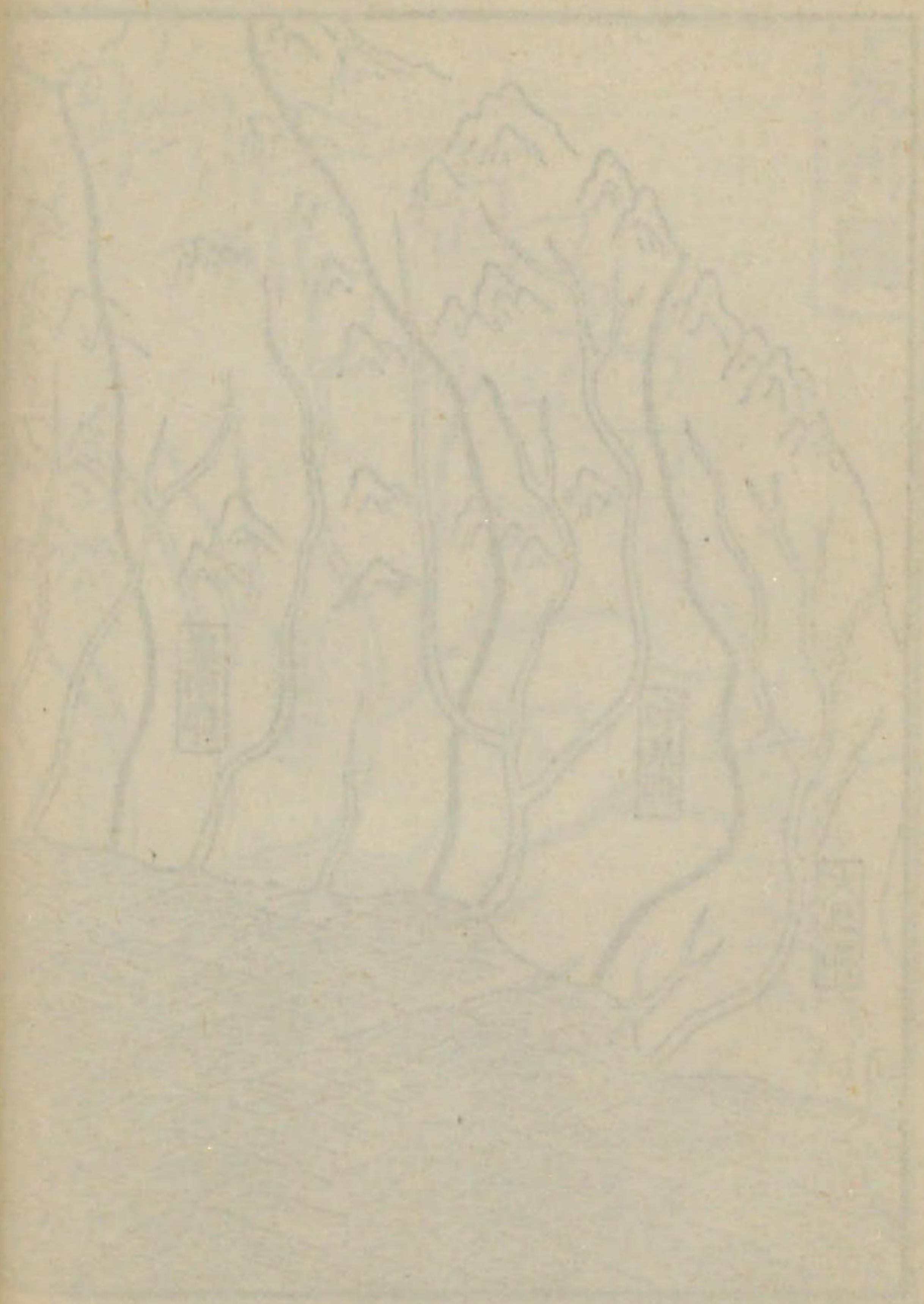

越州 關祖衡 纂輯

丹州 并河永 校

勢州 野呂實父 校

攝州 海北千之 校

河州 寺田保正 校

泉州 南良 校

豆州 中井知德 校

和泉國之一

【建置沿革】尙古名曰茅渟或作血沼 又珍努 隸河內 神武天皇東征之日欲下踰膽駒山入中洲上

長髓彦禦之皇師不利更循海舟行南至山城水門 皇弟彥五瀨命矢瘡痛甚就水洗血血

沼之名由此起也 神功皇后三韓凱旋居小竹宮 謂之舊府 靈龜二年三月割河內國和泉

日根二郡令供珍努宮四月割河内國大鳥和泉日根三郡始置和泉監府有靈水地多清泉故曰和泉國天平十二年八月併河内國天平寶字元年五月依舊分國置司天長二年三月割攝津國東生西成百濟住吉四郡隸于本國閏七月停隸本國江南四郡上還附攝津國以百姓騷動無顧私業也建久年間以佐原義連補守護職義連卒悉其公稅供上皇幸熊野之費用上降及延元直隸南朝和田氏據守府中南朝衰弊山名時氏取之明德中山名氏清築城于堺以名泉府氏清敗亡周防國大内義弘兼守護職應永六年義弘戰死細川滿元兼守亨祿中家臣三好長慶使其族十河存保守之以爲南海四國要衝永祿初根來寺僧徒劫略國中天正五年織田侯建營南莊今農人町使松井友閑司國務稱之布政所十三年豐臣太閤討根來寺燬其巢穴掃攘國害徙營北莊爲攝津州攝津守行長司府事

延喜式日本國管郡三日大鳥日和泉日根和名類聚鈔日和泉郡國分置泉南郡今管郡四

【疆域】東至河州界西至海濱南至紀州界北至攝州界南北十二里餘東西五里許自

堺至京師淀道十四里伏見道十五里十四町至江戶一百三十七里至大坂三里至和歌

山十三里攝州住吉郡界紀州道堺驛大小路所歷曰湊曰下石津曰高石至岸和田驛三里二十八町曰助松曰下條曰大津曰宇

多大津曰忠岡曰岸和田驛至信達驛三里十一町所歷曰津田曰貝塚曰澤曰佐野市信達驛至山中

驛界橋紀州名草郡界一里二十七町歷曰牧野中村等自大小路至濱道岸和田驛至男里三里

二町所歷曰湊曰佐野曰賀祥男里至深日三里十八町所歷曰尾崎曰新曰波字手深日至小島大

岩名草郡界一里三十一町歷曰谷川村岸和田至此通中道堺驛至府中二里二十八町所歷曰湊

曰大鳥曰長承寺曰舞曰府中至紀州官道佐野三里四町所歷曰井口曰額原曰上松曰作才曰橋本岩

室越河州丹南郡界至堺二里三町經曰土師金口等謂之釜室越河州錦部郡界至堺四里所歷曰深坂曰天野

峠錦部郡界至國分一里二町經曰南面利卷尾峠錦部郡界至納花三里二十二町經曰大畑下宮國

右折至善七越峠紀州伊都郡界曲路至長承寺五里經曰父鬼納花等又自峠至卷牛瀧嶺伊都郡

人_不至_三府中_一四里有半所_レ歷曰大澤曰内畑曰積川曰○葛城嶺伊都郡界多陟坂路外至_三岸_一和田_一

並行_一四里十四町所_レ歷曰塔原曰相川曰○大木嶺紀州那賀郡界溪至_三岸_一和田_一三里有半所_レ歷曰土丸曰大

前曰貝河合曰八田曰土生等○三畑越以_レ落合川_一爲_レ那賀郡界至_三信達驛_一一里三十町經_レ葛江畑童子○井關峠又云故道越

塚等外_レ通根來_一因呼_レ根來路至_三信達驛_一一里三十町經_レ葛江畑童子○井關峠又云故道越

界至_三黑田_一二里六町經_レ桑畑○箱作嶺名草郡界隘路巖殆難攀躋至_三貝掛_一一里十町○孝子畑名草至_三

深日_一一里三十町○東畑越名草至_三谷川_一一里二十町所_レ歷曰横手畑曰石橋畑曰犬飼畑又自_一堀

濱至_三淡州由良_一十八里至_三須本_一十七里至_三岩屋_一十二里許至_三播州赤石_一十二里餘

至_三攝州兵庫_一七里餘至_三西宮_一七里至_三尼崎_一五里至_三大坂大塙_一二里至_三谷川_一十一里至_三岸_一和田_一三里有半

和泉志 一

【形勝】山環_二東南_一海接_二西北_一國無_二巨川_一雄府豪邑魚鹽利繁

【風俗】民心柔和好_二尙華麗_一舊時堺府賈胡輻輳蜀錦齊紈家海濱漁獵豪富相雜佐野賀祥寺多造巨船行

妻獨守室雖有_二山民淳厚敬_一祀祖考日根郡落才田村民以_二農隙_一出_二大坂及堺_一爲_レ人春_レ米凡雇傭者雖_レ

【祥異】欽明天皇十四年五月茅渟江有_レ光如_レ日響如_レ雷詔令_レ搜_レ之果得_二樟木_一天平神護

元年二月饑加_二賑恤_一二年六月饑賑_二給之_一神護景雲元年五穀不_レ登轉_二讚岐粟四萬束_一

以充_二種子_一寶龜六年八月饑賑_二恤之_一延曆元年六月饑賑_レ之九年四月饑賑_二給之_一

十九年四月雨雹如_二桃李大_一弘仁十一年饑遣_レ使賑_二給之_一十四年七月旱祈_二雨大鳥積河

二祠_一承和四年三月饑賑_二給之_一天安二年六月霹靂破_二官舍六十餘宇民屋三字_一貞觀

二年九月濱海之地潮水漲溢人畜被_レ害五年春饑賑_二給之_一十八年亢旱饑饉元慶元年

正月遣_レ使賑_二給絕乏戶_一仁和元年三月聽_二官田二箇年調地子_一

【租稅】延喜式曰正稅公廨各八萬束國分寺料五千束文殊會料一千束卷尾觀音堂料五百束勅

旨莊御稅一千束官舍修理料一萬束池溝料二萬束救急料三萬束其調貢則蘭笠蘭筥酒壺燈

和泉志 一

四五九

盞水瓶酒缶片盤洗盤高盤平缶蓋水瓮叩盆大甕中甕小甕山甕大山甕短女坏祭壺白甕礎等
 呂須伎多志羅加陶池由加 其内膳貢贄則鯛鱈大膳貢果則楊梅子 和名類聚鈔曰田四千五
 百六十九町六段三百五十七步本稻二十萬七千五百束
 見稻簿曰米十五萬九千三百二十六石七斗五升二合說見上國

日本輿地通志畿内部卷第四十四終

日本輿地通志畿内部卷第四十五

和泉國之二

大鳥郡 東至河州八上丹南二郡界西至海濱南至和泉郡界北至攝州住吉郡界

【鄉名】大鳥 日部今作和 日部 今曰美 上神 今曰爾和 大村 今曰陶器上村 土師 今曰毛須莊毛須一作毛受又萬代 蜂田 今曰半陀

石津 鹽穴方廢今爲村存常凌深井

【村里】堺南莊 大街一條自東達西謂之大正路乃攝州分界因有堺名又官道一條自北達南謂之大通曰南半町其東西町名多隨大通呼濱芝原等在西鹽穴片原農人町等在東東南有湊舊名高田屬邑赤畑津守町乃舊高渚町正東有舩松村其北有中筋村獨跨北莊凡町區七十六

夕雲開 金口 土師屬邑 梅 屬邑 百濟 東 高田已下九村舊土師鄉今呼毛受莊 上石津 下石津 市以上三村
 踞尾 舊作北深井 北深井 中深井 南深井 帶屋新田 安 以上六村深井鄉 家原 平岡 毛穴 屬邑 八田寺

掘上 小坂 檜葉新田 北 南 東 升屋新田 平井 屬邑一〇以上十二村半陀鄉 深坂 田園 辻 上
 北 屬邑 府久田 屬邑 高藏 岩室 以上八村今鉢峯寺 大庭寺 田中 榎 太平寺 屬邑 小代 和

割刀 漆木屐 皮鞋千宗易遺製市上石 宿紙用記錄口宜國宣等紙匠宿直禁庭造之因名延元
 津二村 後造紙司奉仕南朝者移居于此今貼壁者其
 下品俗 壺鹽俱湊大鳥鄉カキ富木カキ八田莊イネ梅杷イネ俗呼倒寡元祿中高石大工邑人始造其製廣木
 呼湊紙 壺鹽村 籬箕上村 淘籬富木村 土壘東村 梅杷俗呼 倒寡元祿中 高石大工邑人始造其製 廣木
 長應仰列扁釘二十齒齒五六寸長投束稻插入齒縫一扯去藥一日可收三十束工大省
 見稻簿曰米四萬三千二百零六石三斗三升七合

【藩封】陶器營 寬永二年小出三尹始營三尹卒子有宗嗣有宗卒子有重嗣有重卒子重興嗣重興卒無嗣地除寶永二年更封小出尹春

【神廟】大鳥神社 名神大月次新嘗承和九年十月授從五位上貞觀元年正月授從四位下九月遣使奉幣以祈雨也三年秋七月授從三位 大鳥村神社流紀曰祭日本武尊又云平清盛與子重盛將詣熊野塗聞源義朝反歸道于此乃獻鞍馬副以和歌曰鸞會與歸里果奈波飛翔波伍具美立與山

大鳥農神。慶長中罹兵火後石河土佐守建石垂表元祿中僧快圓興建神鳳寺於域內寺隅僅存小祠

井神社 釜鞆○在梅村域內有 大鳥神社 釜鞆○在和田鄉上村 押別神社 在北王子山井寺傍有清泉

別松 生國神社 釜鞆○在火雷神社在陶器北村北 石津太神社 在下石 等乃伎神社 釜鞆○富木村

釜鞆○八 陶荒田神社二座 在陶器莊上村以一座稱天神一座稱杵築舊事紀曰大國神社 在神鄉田寺村 己貴神乘天羽車大鸞通於茅停大陶祇女活玉依姬即此地 鉢峯石氏

曰峯近陶邑蓋太已貴 鳴田神社 鴨田 高石神社 高石 大鳥美波比神社 在北王子村今多治速比賣命神降臨之地社域有寺

神社 在上神鄉和田村北荒山 大鳥井瀨神社 在平岡村大 大鳥濱神社 在今在家村稱坂上神社 在一作橋姬乃日本武尊妃 明神山今廢

井 開口神社 在堺南莊初開口木戶原三村共祭因稱三櫻井神社 在片藏村 大歲神社 在市場村 村明神域內有寺預神事三村之號今廢 櫻井側

部神社 草部村社藏永正 道守神祠 在堺 大庭神祠 大庭 百濟神祠 百濟 毛受神祠 毛受莊赤畑村 中將家祈願文 南莊

內有圓通寺新葉集二品親王拜毛受別宮和歌曰民豐田神祠 豐田 山田御子神祠 在高堀上神祠 堀上安久國治例止禱流加奈人乃人與利我君乃多米

賀茂神祠 在新 菱木神祠 菱木 舟生田神祠 船尾 石津神祠 上石 中高石神祠 高石村今兵庫神祠 在市村

大鳥御子神祠 在北王子村御幸記曰大鳥居新王子即此○以上如意祠 在堺南莊一名子亥御宿院 在堺町東開口原方圍一百二十步乃住吉神幸之處 向井祠 在堺向井野稱曰方違神王子記 東原祠 在向井祠

有鹿島織取兜參神祠等藤家隆有和歌 祭王 仁

【陵墓】百舌鳥耳原中陵 仁德天皇○在船松村東今號大山陵兆域方圍八町舊事紀曰八十三年秋八月十日天皇崩十月癸未朔己丑葬鵲野域外四畔有七塚曰長家俗云武內宿禰曰長

山家俗云王仁曰狐山曰寺山曰土籠山曰平塚山曰圓山初仁德天皇六十七年多十月幸河內石津原定陵地也適有鹿自野走入群隊中而斃異之探其瘡則百舌鳥耳出飛去唯耳中悉裂因號其處曰百舌鳥耳原

百舌鳥耳原南陵 履中天皇○在大山陵南上石津村陵 百舌鳥耳原北陵 反正天皇○在大山陵北

畔有墓有龜家乳岡家飲酒家等號 屬中筋村今稱楯井原陵

畔有墓 新發知墓 在上神鄉和田村 俗傳貞和五年源秀與楠正行 式部墓 在平岡村 俗 荒墳 荒陵在毛 曰鈴家 共戰死河州荊屋村 家人收遺骸歸葬本土 呼泉式部 荒墳 受東村 俗 稱后陵 陵畔有尼冢 天皇陵在高田村 陵畔有八墳 曰長冢 曰板冢 曰大冢 曰大師冢 曰膳所冢 曰播磨冢 曰兔 冢 曰圓冢 又大陵在土師村 寺町冢在 家原村 乃寺町雀部祖先墓也 平井冢有 一在毛須西村 一在百濟 村 大冢有 一在富木村 一在百濟村 一在深坂村 飛鳥塚在 百濟村 阿波家府久冢 土師冢俱在 府久田 村 錢冢在 赤畑村 鉢冢在 南莊 篠冢在 高藏村 黃金冢在 西下村 十方冢在 東下村 車冢在 富木村 辨才 天冢在 市場村

【佛利】向泉寺

在南莊 舊在三國 辻南向井村 因號三國山向井寺 建武元年永福門院令 顯本寺 天文元年三 旨日向井村宜當 向泉寺香火 後移 僧房民屋于此 其蹤僅有 護法神祠 好海雲自 殺於此 櫻 腸 引接寺 應永八年住吉神主津守氏創 旭蓮社 僧澄圓入元傳 匡廬教 歸國居 寶嚴菴 一名阿 承塵 血痕今見 建藏 嘉吉文明年間喜捨文 此名曰 旭蓮社 蓮社之號始起 彌陀寺 逍遙院記 應穴寺 相傳佛像出自海底 蠟燭尙黏焉 又有巨鐘 念佛寺 一名大寺 又曰 開口神社本地 大安 載之 鑄曰阿州勝浦莊古上鄉神光寺鐘元德三年鑄

寺 妙慶寺

俗呼 吼 南宗寺 三好長慶建乃 海會寺 俱在 圓通寺 在赤畑村 俗呼 萬代 寺 拔先考元長 華林寺 在八田寺村 僧正 家原寺 家原村僧正 寺 藏 足利尊氏 觀應 寺 中願 正樂寺 香林寺 在中深井村 僧正行 安明寺 在 安 華林寺 在八田寺村 僧正 家原寺 家原村僧正 寺 村 建家原寺圖記載焉 村 行基建一名蜂田寺 行基建式所 謂文殊會料二千束即此親長記曰文明十一年三月詣 家原寺 詠 殘花 和 增福寺 在陶器上村 興源寺 在 歌曰 山風農 佐曾波奴左幾仁 散沙里之 身哀恨天母 花者千里介里 一名大村寺 久田 村 高藏寺 高藏村一名修惠 長福寺 在 蜂峰 一名蜂峰寺 乾元二年近衛基忠公書 額又有 太平寺 太平寺村 寺僧正行基建 康永興國正平永德應永文明天文年間喜捨文等

【古蹟】和田故城

在上神鄉和田村 和田氏家譜曰楠正成外戚高遠者所 乘高遠生 正遠 正遠之孫正武分 深 居 泉南郡岸城 謂之岸和田 遷 和州吉野 者號 上和田 又有住 河州大養村 者云云 井堡 深井村 永正中島山下總守遊佐河 東村塞 在 毛須莊 細川高國 家原城 家原村寺町雀部 二氏據 此 丙守等據 此細川高國攻而拔之 屯 此攻 深井城 永祿中爲 三好笑岩 陷 鼎城 一在 母村 稱 東殿 二在 豐田村 稱 西殿 小谷 踞尾堡 賴島氏所據 又有 郡內 綾井中 舩松村 俗傳 神功皇 殿 三城主 俱丹羽氏 鼎立相助 時俗呼曰 鼎城 筋平井伏野尾北王子 凡五堡 舩松村 后 三韓 凱旋 緊 九艦於此岸松樹 因 日部 驛 見于 布施屋址 乃攝河泉分界也 高渚廢寺 在南莊 故址有 乳守小祠 寶龜 有 舩松九艘小路等名 式 廢大庭寺 大庭 大雄廢寺 在 濱寺邑 高 大野廢寺 在 土師 廢長承寺 長承 院總四十餘處 其六院 湮廢 宜 和 廢大庭寺 寺村 屬 北高石村 大野廢寺 在 土師 廢長承寺 寺村 泉國高渚捨 當郡田三町 即此 廢大庭寺 寺村 屬 北高石村 大野廢寺 在 土師 廢長承寺 寺村

【氏族】日下部

俱 開化天皇皇 和太連 大鳥連 蜂田連 殿來連 已上天兒屋 道守朝臣 出 于武內宿禰子 津守連 火明命十五世 大庭造 荒田直 大村直 高家首 和田直 已上神魂 土 波多八代宿禰 古利命之後 登美首 茨木造 俱 崇神天皇皇 師宿禰 土師連 石津連 俱 天穗日命十四 畝尾連 天兒屋根命之後 登美首 子豐城入彥命之 後 直尻家 命之後 高市縣主 天津彥根命十二世 雀部臣 小子部連 俱 神武天皇皇子 神直 生玉兄日子命 命之後 建許許呂命之後 雀部臣 小子部連 俱 神武天皇皇子 神直 生玉兄日子命 命之後 建許許呂命之後

曰阿州勝浦莊多奈恩山寺之鐘 河彌陀寺 在 畑 法藏寺 法華寺 俱在 上別所村 寺有 國宣 曰法藏法華兩 元弘三年癸酉五月二十五日鑄 村 法藏寺 寺依 爲 近衛家祈願寺 永和元年限 定寺 領四至 禪海寺 在 市村 舊 藥師堂 在 船尾村 不斷寺 在 南高 云云 名一路庵 僧道範桑梓 石村 太平寺 太平寺村 有鐘 寺僧正行基建 康永興國正平永德應永文明天文年間喜捨文等

皇命大田田根子命爲巫部 雄略天皇召筑豐國奇巫令若櫻部造 出子饒速日命 履中天皇 古

志之後上村主 魏武帝胤東 池邊直 栗栖 俱後漢靈帝胤 凡人中家 魯百龍 蜂田師 吳王孫 蜂田藥師文

百濟公 俱出子百 取石連 百濟國人阿山田造 新羅國天佐疑利命 鹿父 菱木邑人多智敏捷善解 和田正

隆 與兄正季共戰 和田正朝 一作正高又行忠號新兵衛正季第 一路居士 不詳姓氏 誅茅市村丘寡

休善休問萬法有路如何是一路答曰萬事可休如何是一休天文中國中大亂人 宗椿 未詳姓氏 南莊人家豪

不贈餐安坐一室不食而死後鄉人在博田見路赤脚橫行逐之不及 宗椿 未詳姓氏 南莊人家豪

騎黃牛過市者容貌奇偉問曰入市何求答曰誰何雇家申者我欲沽之捧悅 毛受勝助 毛受人天正十一

曰我之求也乃延以君父供給之詳之有宿也仍傳習古今集今人謂之堺傳 年柴田勝家志津

嶽之敗勝助樹主旗禦 武野紹鵬 號一閑居士武田中村子始名信久父早沒隱居南莊改姓名曰竹野紹

秀吉要路而死勝家遂逃 其事 家城氏妾 堺南莊人山名家士家城九郎妾也歸甫十九氏清將攻京師九郎自知軍必敗遺

人集成 續日本紀曰基姓高志氏和泉國人也基眞粹天挺德範夙彰讀瑜伽唯識論即了其意周遊都鄙

行基菩薩 太平勝寶元年 守印 續日本紀曰守印和泉國人姓士師氏性骨聰敏心神精明六根之中 僧都覺超 大鳥

二月丁酉遷化春秋八十 鼻根最神奇精練法相兼悟俱舍承和十年十二月卒年六十一 僧都覺超 郡人

乃近江大掾池邊兄雄第二子也釋書曰超早有奇相出舌過鼻慈惠見而爲國寶昔慈覺造二經疏

安然踵而勤撰述焉超追則一師所謂東西曼茶羅抄三密抄兩界生起仁王護國抄等皆爲學者所珍

【文苑】堺 夫木集曰藤原知家行春之 境乃浦農 佐久羅 不飽念記止 今日矢引良無 又壬二集曰 荒山 夫木

權僧正公朝 泉奈留 荒山櫻 咲奴 石津 更級記曰 荒留海爾 風與里前耳 船 古今集曰 紀貫之 奧津波

羅之 價木乃葉凌 加加留白雲 出爲豆 石津之波止 消奈眞之加婆 高師濱 高石之濱能 濱松乃 名耳

臣會君尾 取石池 萬葉集曰 妹手乎 取石之池之 陶器十景 日金剛初雪曰 淡路殘月曰 萬松風聲曰 江上漁火

待渡豆禮 浪間從 鳥音異鳴 秋過良之 日斜日片帆曰 炭竈孤煙曰 秋天來雁曰 池塘春水

曰編戶 瓊歌曰 古寺晚 鐘詩見 羅山文集

日本輿地通志畿内部分卷第四十六

和泉國之三

和泉郡 東至河州錦部郡及紀州伊都郡界西至海濱南至泉南郡界北至大島郡界

【鄉名】倭名類聚鈔曰鄉十其信太 上泉今日曰上條鄉 下泉今日曰下條鄉 輕部 坂本 池田

【村里】上代 舞舊名 尾井 中 富秋 王子 上屬邑一〇以上八村信太鄉 南王子 千原 森 二田

助松 北曾根 南曾根 辻 池上 伯太一作博多 府中一名大泉又上泉 肥子 黑鳥屬邑四 豐中以上十三村 穴

田 辻 宮 池浦 虫取 長井 大津以上七村下條鄉或呼我孫子 宇多大津 忠岡屬邑四 板原 下馬瀨以上四村

呼曰字 上馬瀨 北出 高月舊作高槻 井ノ口 小田 和氣以上六村輕部鄉 今在家 桑原 一條院 坂本

坂本新家 寺門 今福 觀音寺 寺田以上八村舊坂本鄉今呼鄉莊 下屬邑五 萬町 浦田 鍛冶屋屬邑一 納花

室堂 和田 三林屬邑二 黑石 國分 平井以上十一村池田鄉 下宮屬邑四 小野田 北田中 福瀨 南面利

善正 岡 卷尾卷或作又收 父鬼 大野 坪井 佛並 九鬼以上十三村呼曰橫山莊 松尾寺 春木 箕形

唐國 内田 若櫛 久井 春木川 以上八村呼曰松尾莊又春木莊 大澤 屬邑 牛瀧 以上二村呼曰牛瀧莊 内畑 屬邑 六〇舊泉南郡山 直郷今入二本郡

【山川】横尾山 在坪井村東四岳八峯層巒蒼翠宛如蓮華山中有四十八瀑三十六洞 横山 横山莊東嶺號櫛形又名七越 牛瀧山 牛瀧莊大澤

自七越來峯最高峻滿山紅葉秋助斜陽有瀑布三松尾山 松尾村東林在横山莊谷多潮谷有直下數仞潭心巨岩形似臥牛因名山頂有洞風數出 父鬼谷 在横山莊谷多桃樹花時如錦 潮谷 有二

一在善正村一在福岩窟 在國分村廣方丈 神白 有二一在父鬼村一在大野村傳云昔有僧上野原瀨村岩罅潮出故名 餘可容八十人 移之寺經宿血滿其中仍移舊所復淨如洗

在信太 信太杜 信太郷森村 大津川 源自卷尾山至佛並與父鬼溪合至福瀨乃善正南面利衆 牛瀧川 源出牛瀧山過内畑流經泉南郡積川大路復入本郡小田與卷尾川合 松尾溪 曰角川復入本郡小田村注牛瀧川

登船即此今水涯深一兩尋 二牧池 在助松村廣七百三 大野池 廣九百六十餘畝 穴師池 在池浦水底多細沙不宜擊舟 須坂池 廣七百三 大野池 廣九百六十餘畝 穴師池 在池浦

餘畝 新池 在豐中村廣 藤心池 在府中村廣 空池 在和氣村廣 今池 在今在家村廣 輕部池 在小田村廣 大池 在觀音寺村 梨本池 在鍛冶屋村廣 谷山池 在池田松尾兩莊之間廣一千三百三十餘畝 千體池 在春

池頭昔有石佛 和泉井 在府中村國名出于此其水清且甘宜煎茶 兒井 在伏屋新開村村壺井 太 儂千軀因名 釀酒天正中汲此輸大坂城泉上有井上祠 唯一井汲之不竭 壺井 太

古瀨井 讚岐井 俱在坪井村 泉井 四 俱在大澤村 曰手越 平泉 在觀音寺村 毒鳥泉 在福瀨村 俗曰 死 允早不竭 曰關伽曰大澤曰箱 清泉 清冷湧騰 鳥地獄泉鳥飲則

【關梁】國分橋 平井橋 大澤橋 久井橋 以上以地 高橋 在內 畑村

【土產】胡枝花 有古 蘿蔔 俱信太郷 水仙花 桑原村出信太郷有 紫葺山出 松葺 二山出 茶 父鬼村多出 爲牛蒡 大澤諸村多出皆以之 芹菜 府中 實須乃美葉似山躑躅兩兩相對臘月吐芽正月開小白花二月

結子三月紅熟四月色黑味甜酸合記曰天養二年五月五日 大津 躑躅炭 一名白炭横山 曆本 信太郷 月三日權大納言宗輔贈鸞實云自和泉國得之 浦出 躑躅炭 莊出有舌歌 曆本 舞村出 米篩 門 村 我孫子 出 藁席 莊出

見稻簿曰米二萬八千六百四十二石七斗六升四合

【藩封】伯太營 元祿中渡邊基綱自武州改封本 國大庭寺村享保十二年復移此

【神廟】男乃宇乃神社二座 一座在佛並村 博多神社 伯太 泉穴師神社二座 承和九年十月授從五位下 貞觀七年二月授從五位上

六月授正五位下 十年二月授從四位下 〇在宮村 祭穴師 粟神社 在大津村 曾根神社 北曾 風神級長津彦命級長津姬命 社藏曆應正平年間國宣廳官數章 今稱粟堂

和泉志 三

四七三

神社 在府中村 穗棕神社 在和田小倉山 和泉神社 舊在府中村南和泉寺 丸笠神社 在伯太村 舊府神

社 貞觀元年五月列官社 八月授聖神社 貞觀元年五月列官社 八月授從四位 山直神社 在內畑村山直

寺號長光正應神名記 卷尾神社 貞觀六年秋七月授從五位下 八月授從五位上 在天光石止

別神祠 在福瀨村 物部布留神祠 在春木村 俗稱 福徳神祠 在國 上林神祠 上林村今稱春日室堂

春日講式 和氣神祠 和氣 坂本神祠 禪釋寺神祠 俱在坂 桑原神祠 桑原 信太楠本神祠 信太

杜神祠 俱在 大島神祠 大島 我孫村富神祠 我孫天光電神祠 俱在豐 比古松本神祠 肥子 信太

稻富子神祠 在池 市邊神祠 宇久須神祠 俱在府 信太若御子神祠 在王子村 御幸記 伯太御子

神祠 伯太村一名平松王子御幸記曰建仁元年十月六日於王井口神祠 井口村御幸記云茶井王子即此 摠

社 白鳥祠 俱在府 中村

【陵墓】玉塚 在坂本村 坂源秀墓 在千原村 墓表曰壹岐守玉井源秀 僧覺超墓 在國 荒墳 黃金塚 在上代

助松村 大臣冢大塚 俱在伯太村 男冢女冢子冢 俱在黒石村 壘巨石 造築窟 中潤者六七步狹者方丈千冢在上野原 千言其多 民鑿爲田今尚存百餘

【佛刹】國分寺 國分村今稱福徳寺 承和六年五月以和泉郡安樂寺爲國 池田寺 在下村 一名願 藥師寺

在宮村 俗稱穴師神社 本地佛寺 又號穴師堂 寺有 後村上帝正平年間國宣曰以當 觀音寺 觀音 釋

寺阿闍梨良盛爲和泉摠講師職 又藏正平應永年間與松尾寺 訴論摠講師職 斷案 觀音寺 釋

寺 在坂 妙泉寺 在和氣村 文明舊記 施福寺 在卷尾山 因呼卷尾寺 仙藥院 靈異記云和泉國和泉郡血滯山

寺藏被置三綱職 官符僧義高表文長德中列在應郡司名之文 勝福寺 有鐘勒曰阿波國秋月莊八幡神宮梵

好氏取掠 轉法輪寺 俱在大澤村 峯中記所載大 松尾寺 松尾山又號阿彌陀峯 承和六年勅爲定額寺 寺有

章峯中記曰松尾寺昔日修法驗者僑居于此 又大威徳寺 在牛瀧山 昔空海惠亮所住因有本坊 佛並寺

佛並 觀自在寺 在九 安明寺 在黑鳥村 有平相摸守平越後守蓮 妙源寺 上梁文曰明 寶國寺 有石碑書

年四月十五日和東泉寺 東泉寺 俗呼地藏堂 有彌陀畫像 僧良然所傳舊例與近隣 勝基寺 在忠岡

泉守和田重次建 海光寺 俗呼地藏堂 有彌陀畫像 僧良然所傳舊例與近隣 勝基寺 在忠岡

【古蹟】所石頓宮 在舞村 舊屬大島郡 續日本紀 平松行宮 在伯太村 建仁元年上 小竹宮 在尾井村 乃舊

神功皇后南詣紀伊國會大子於日 和泉宮 在府中村 元正天皇養老元 觀音寺城 觀音寺村上方城主 箕

高遂欲攻忍熊王更遷小竹宮 千原城 千原 曾禰城 曾禰村 俱玉井壹岐守所築壹 切坂城

形城 箕形村上方 俱曆應元年南軍據此日 千原城 千原 曾禰城 曾禰村 俱玉井壹岐守所築壹 切坂城

根野道悟攻而拔之書軸在板原氏家 千原城 千原 曾禰城 曾禰村 俱玉井壹岐守所築壹 切坂城

留・七越 玉井山居 江吏部集曰趁得山莊望地形始知玉井在中庭遙分崑嶺風流美暗寫華林水氣馨數點香侵藏石甃孤輪月落見銀餅佳人凝睇卷簾坐雲樹重重山色青乃美禰。

日本輿地通志畿内郡卷第四十六終

日本輿地通志畿内郡卷第四十七

和泉國之四

泉南郡 東至紀州那賀郡界西至海濱南至日根郡界北至和泉郡界

【鄉名】山直 八木 掃守 木ノ島

【村里】積川 屬邑 稻葉 一作庭 屬邑 中三 屬邑 包近 屬邑 三田 屬邑 摩湯 屬邑 多治米 屬邑 新在家 以上八村 山直鄉 今

木 池尻 屬邑 大町 舊名 大坊 荒木 西大路 東大路 屬邑 小松里 屬邑 下池田 箕土路 舊名 犬飼 中

井 舊名中 八木 吉井 屬邑 一東鑑云吉井鄉即此以上十一村八木鄉 加守 屬邑 春木 上磯上 下磯上 野 沼 屬邑 岸 和田 町名

六屬 藤井 西内 別所 下松 屬邑 上松 屬邑 土生 舊名 山中 土生瀧 額原 尾生 屬邑 一〇以上十六村掃守鄉

八田 畑 瀧 極樂寺 流木 神須屋 眞上新田 以上七村呼曰阿間河莊舊カアヒ河合 屬邑 神於寺

相川 塔原 蕎麥原 木積 屬邑 六〇以上六村呼曰五箇莊 大川 種谷 馬場 屬邑 三箇山 中 半田 舊作

新井 鳥羽 福田 小瀨 舊作 巨勢 永吉 久保 舊作 公方 津田 堀 屬邑 島 南海塚 屬邑 貝塚 以上十七村呼

曰麻 水間 三松 森 名越 清兒 以上五村 生莊 木島郷

【山川】神於山 在河合村北 峯巒秀拔 土人稱之 和泉泉南二郡鎮 有寺 葛城山 在蕃麥原村東 脉自牛瀧山來 峰最高 有龍王祠 祈雨多應 木島山 木島郷一國見

山 在三箇山村下 加守川 源自尾生東 經松村 曰三箇川 流經津田川 源自塔原東 經相川 至河合 曰河合川 流過官道 曰阿間 河川 至津田 水間川 源二一出 大川村東 曰大川 一出 蕃麥原村東 曰蕃麥原溪 岸 和田浦 涯南五十 達于海 俱流至水間 相合曰水間川 又西流至名越 達日根郡界 久米田池 久米田村周廻十六萬五千餘 湍南半里有巨石 長十二丈 廣三丈許 舟人所避 津田浦 貝塚浦 俱水深五六尋 久米田池 步僧正行基所鑿 久米田寺記 云神龜二年二月五日起 役天平十年秋 奏今池 有五一在今木村 廣四百餘畝 一在野村 廣三百餘畝 一在 功下流 潤田畝數千頃 民賴其利 森村 廣三百畝 一在流木村 一在土生村 俱廣三百畝

榎井池 在西内村 布池 在野村 舊名 荒池 在沼村 小井田池 在新井村 廣三百畝 土井池 廣三百畝 俱 中島池 廣五百畝 大池 有二 一在堀村 廣四百餘畝 蓋池 在清見村 廣三百餘畝 山池 在流木村 廣五百畝 眞上池 廣五百畝 平池 廣四百畝 俱 藥師池 在木積村 司井 在小松里村 弘法井 在東大路 清水 在 木村 水 若宮泉 在久保村 小井泉 在上松村 冬温 乙御前泉 岩井泉 俱在多治米 潔而冽 神祠傍 夏冷水味甚美

【關梁】岸 和田驛 魚屋 橋 在岸和 高橋 在積川村 安幕橋 在畑

見稻簿曰米三萬三千四百七十二石九斗五升一合

【藩封】岸和田城 舊名岸 隋朝之時和田正武築城 因名 岸和田 後三好實休據此 和田兵衛者次領之 至織 元和中命松平康重代 之次岡部官勝家世襲封

【土產】黍 租谷村出其形 正圓味亦甚佳 蕎麥 蕃麥原 村出 山茶花 水間 野村 出 煙草 木積村出 海蘊 善葉魚 俱岸和 出 麥 貝塚 蘭笠 松村 出 雞卵紙 阿間河莊出 花鹽 津田村出 國 酢 新在家村和泉酢之名 興于此 建長 醉即此今尚存 草鞋 久米田 醉垣内之地名 村出

【神廟】夜疑神社 在中 兵主神社 在西内村 華表基址在春木村 今呼禮拜 阿理莫神社 在麻生莊 舊阿間 矢代寸神社 二座 在八田村 一座稱一 楠本神社 在包 淡路神社 在摩 意賀美神社 在 河郷 意加 波多神社 在畑 積川神社 五座 整承和九年十月授 從五位下 貞觀六年三月授 從四位下 十五年 美谷 五座 華表礎石在額原村 村民呼曰伏拜所 祠官家藏其額 神於神祠 權現 磅有觀國塚 神於如法神祠 山腰 川合神祠 河合 呼曰伏拜所 祠官家藏其額 神於神祠 權現 磅有觀國塚 神於如法神祠 山腰 川合神祠 河合

中村神祠 中 久米田神祠 久米田 寺域内 今木國津神祠 在東大 河内川縣犬養神祠 在箕土路村 掃

和泉志 四

四八一

守田神祠加守村 土生神祠土生村 多治米神祠多治米村 岳玉神祠在葛城山今稱龍王 海門神祠在鳥羽村以上見正應神記

池田王子祠下池田村見御幸記今日熊野權現 麻生河王子祠在平田村御幸記麻作淺字 蕎麥原祠蕎麥原村金鼓勒曰正平八年鑄 城隍祠在岸和田村傍有石佛像勒曰正平十二年造

【陵墓】前左大臣橘朝臣諸兄墓在久米田村三好實休因家爲固以攻畠山高政諸兄公難波皇子三世美年正月乙卯薨遣從四位上紀朝臣餘麻呂從五位下石川朝臣豐人等監護葬事所須官給藤原女郎墓在久米田村通公詣此詠和歌曰橘之香乎南豆加志美來天見禮波實佐惠波奈佐惠阿登佐惠毛雨之 米田山相傳諸捕鳥部萬墓在八田村日本紀曰物部守屋大連資人捕鳥部萬將一百人守難波宅而聞大連兄公夫人墓滅騎馬夜逃向茅渟縣有眞香邑仍過婦宅而遂匿山朝廷議曰萬懷逆心故隱此山中早須滅族萬衣裳弊垢形色憔悴持弓帶劍獨自出來有司遣數百衛士圍萬萬即驚匿箕聚以細擊竹引動令他惑己所入衛士等被詐指搖竹馳言萬在此萬即發箭一無不中衛士等恐不敢近萬便弛弓挾腋向山走去衛士等即夾河追射皆不能中於是有一衛士疾馳先萬而伏河側擬射中膝萬即拔箭張弓發箭伏地而號曰萬爲天皇捕將効其勇而不推問翻致逼迫於此窮矣可共語者來願聞殺虜之際衛士等競馳射萬萬便拂掉飛矢殺三十餘人仍以持劍三截其弓還屈其劍投河水裏別以刀子刺頸死焉河內國司以萬死狀上朝廷朝廷下符斬斬之入段散最八方河內國司即依符旨臨斬梟時雷鳴大雨爰有萬養白犬俯仰迴吠於其屍側遂嚙學頭收置古冢橫臥枕側飢死於前河內國司尤異其犬上朝廷朝廷哀不忍聽下符稱曰此犬世所希聞可觀於後須使萬族作墓而葬由是萬族雙起墓於有狗墓在萬摩湯墓摩湯村延曆十四年十二月配淡路三好實休墓在額原村永祿眞香邑葬萬與犬焉墓北不破內親王移和泉國即此

政戰中流 根來寺僧左京墓在實休墓南射實休者休既死家臣某奮身赴敵獲左京首而還祭奠休墓仍埋于此 經家在河合白原邑相荒矢斃即此

墳筆冢硯冢俱在下松村式部墓在上松村來迎冢有二一在加守村一在土生村男冢女冢俱在春木村坊塚在池尻村高塚有二一在尾生村一在三田村一家在山直鄉中村首塚在堀村管入道家冢俱在 新在 家村

【佛刹】久米田寺池尻久米田村號龍臥山隆池院僧正行基建有弘安五年官符寺僧禪爾化 大光寺在稻葉村

神於寺神於山寺有二天觀音堂在木積村相傳飛彈番匠建堂中安置大佛像二十一軀皆有古風 水間寺水間村有建入正治年間繪旨

努山寺有正西福寺在春木村藏有應永文明天文年間 正覺寺在岸和田村有彌陀石 願泉寺在觀音像即此古畫佛像數幅一題曰住持比丘重補

塚村有鐘勒曰大和國廣瀨郡大福寺貞應三年鑄又曰和泉國極樂寺極樂寺村僧良然建然善和歌有集名泉南郡木島鄉水間寺鐘應正二年鑄不知何時再移此寺

興焉又稻葉村有此寺號麻釋尊寺在小瀬村石碑曰文安三年建

【古蹟】加守城在黑鳥村安明寺舊記曰永德中取石宰相義子太郎某 根福寺城在根谷村一 高城在屬于楠軍攻加守城戰死則當知北朝將校所保

松村 高井堡在清兒村俱根 落合城在阿間河莊俱豐太閣 楠本壘在包 和田故

城在岸和田東 蛇谷城尻池壘 俱在木積村共松浦氏所據又有郡境者沼氏據沼村今木氏據稻葉村松坂氏據畑村三箇山氏據三箇山村巨瀬氏據小瀬之御所

山二天野氏據三森村一河合氏據三河合一乙御前宅址一在多治米村一相傳天平中僧正行基作三久米田池一適有二乙村一大町氏據三大町村一各有二故址一女二炊爨日餉一役夫一功罷每歲宅地生三麻數莖一至レ今不レ絕

麻福田宅一在三稻葉村一麻福田乃僧智光俗名光曼茶羅緣起曰河州貧民麻福田麻呂私搜三隣家處女一處女曰君必欲レ得レ妾宜三爲レ僧學一法麻呂喜諸處女裁三藤袴一以餞麻呂師三專元興寺一知藏一改三名知光一學既成

處女逝光忽然覺悟後有名譽一光寂其徒曰行基實大知識吾師嘗毀レ之其罪至重篤請レ基爲レ脩三中陰之福一基登壇擊レ磬朗レ吟和歌一曰三麻福田伽一脩行爾出之一藤袴一其衣裳遠波一我曾縫天喜一因知基乃處女後身也按此事年齒齟齬蓋好レ事者假レ托馬郎婦故事一何其疎也又與三義抄一草舞臺一在三額原村一相傳一白河上皇行三幸熊一松村袖中抄皆曰仁海僧正之說海高德豈爲三妄誕不根之語一耶一野一奏三樂于此一祀三積川神社一因名一

名一廢岡山堂一在三新在家村一天正中堂宇兵鬚唯畫佛像一鋪一西方廢寺一西方一根福廢寺一在三根區一免三煙燼之中一入村民家藏レ之每月脩三念佛會一口根大臣命之後一掃守連一振魂命四世天忍日命之後一若大養宿禰

【氏族】布師臣一掃守田首一俱三紀角宿一榎井部一饒速日命四世大矢一掃守連一振魂命四世天忍日命之後一若大養宿禰

火明命十五世一丹比連一米使主一俱三天津彥根命子一許勢臣一建內宿一安幕連一饒速日命胤十一秦忌寸一秦始古利命之後一融通王一額田部一願王一吳國人久爾理久爾之後一以上姓氏錄一

【文苑】松村一夫木集曰一春秋者一多久積禮度一年緒經互一兜紀波爾見由流一松村乃里一

日本輿地通志畿內部卷第四十七終

日本輿地通志畿內部卷第四十八

和泉國之五

日根郡一東南至三紀州那賀名草二郡界一西至三滄海一北至三泉南郡界一

【鄉名】近義一賀美一今作三呼吟一今信達及一鳥取一今作三呼吟一今信達及一鳥取一

【村里】脇濱一畠中一鍛冶一新町一脇濱畠中鍛冶一神前一石才一屬邑一澤一浦田一窪田一王子一屬邑一地

藏堂一堤一橋本一屬邑一以上一十三村近義鄉一鶴原一屬邑一下瓦屋一屬邑一野野一下瓦屋鶴原一上瓦屋一舊名佐一中莊一屬邑

二一湊一屬邑一吉見一岡本一俵屋新田一佐野一屬邑一嘉祥寺一安松一櫻井一舊名一長瀧一屬邑一以上一十四村今曰一

中通莊一又長一七山一大久保一五門一紺屋一小垣內一小谷一野田一屬邑一久保一屬邑一以上一八村呼曰三熊取莊一西

上一西出一野口一心道出一野地藏一辻端一中筋一冬木一東上一屬邑一以上一九村呼曰三日根野莊一大木一屬邑一

土丸一俱三鄉名一未詳一別所一母山一机場一上一舊名一女方一花枝一中一下一江田一別所以下一九村上鄉一上出一下出一

宮野口 高野以上五村呼 別所 菟才田 大苗代 市場舊名 牧野 中小路 北野 中

六尾 金熊寺 童子畑 楠畑屬邑 葛川畑屬邑 幡代 馬場 樽井舊作垂井 岡田屬邑 男

里以上十八村今日 尾崎屬邑 下出 黒田 新石田 波字手 中 自然田 山中屬邑 桑

畑 貝掛 舞以上十二 東箱作 西箱作屬邑 淡輪舊作田身 深日舊作吹飯 上孝子畑 中孝子

畑 下孝子畑 谷川屬邑 犬飼畑 横手畑 石橋畑 佐瀬川畑 池谷畑 小島屬邑 〇以

庄以下 日下

【山川】鳥取山 鳥取 飯盛山 在谷川村東形若盛飯然故 乙山 在孝子畑村似飯 四巖山 在山中

有巨巖四 犬鳴山 在大木村東巖崖危峻 雨山 在能取莊圓頂秀麗松 玉田山 在自然田村東山下西

舟岡山 在岡本村西 金熊寺山 在信達莊山中有金熊 母山 一作喪山 大福山 在箱作飯峯

躰丘 在信達莊岡村北直連玉田山三面平野躰躰 日根野 日根野村 允恭 桓武 熊取野 熊取 垣田

野 鶴原貝田二村 〇俱延曆二 佐野松原 佐野村有黒岬松原 在淡輪村見 近義川 源自泉南郡名越

澤村 注 奥山溪 源出能取谷與經七山至王 佐野川 源一自雨山一自雨山溪一自大久保一自滑

于海 注 野川 源三一出葛川畑與楠畑溪合至金熊寺山下曰金熊寺川一出山中南曰山中溪一自

于海 注 大川 井堰續流經桑畑至自然田與菟才田合曰井堰川三水會平野西曰大川至男里

注 于 茶屋溪 源出箱作 山田溪 在箱作 淡輪溪 源出大福山西 深日溪 源出孝子畑 東川 源出横

至谷川 注 西川 源出佐瀬川畑 澳津濱 在佐 雄水門 男里村一作呼喚 山井水門 在樽 箱浦 箱作

吹飯浦 深日村 〇澳津 谷川 湊 谷川村土佐日記作多奈川 本國海濱多淺瀉無泊舟津 商船苦之慶長中桑

今民頼 珍努池 在野野村西 廣三百三十畝相 四池 四塘相比並故名三屬佐野村 一今池 在鍛冶村

其利 薦池 在畠中村 山池 在田出邑 邑屬中 十二谷池 廣九 志津池 廣三百三 甘漬池 廣四百畝

在日根 大池 有三一在長瀧村 廣六百餘畝 一在日根 瀧池 廣一 田井池 廣六 新池 廣五百畝

貝池 在長瀧村 廣 藤浪池 在安 太婦佐池 在菟才田村 廣一 夫婦池 在吉見村 廣 青池 在野

代邑 青碧 海會宮池 在大苗代村東 君池 在樽井村 廣五百畝相 蓮池 在石田村 廣六百畝 加利宇谷池 在

中村廣三百 山井 有二一在樽井村一在貝葛葉井 相傳嘗有人探葛葉一投入犬鳴山 大井 小井 三十餘畝 掛村俱水味極美歲多不凍 瀑布一經一晝夜浮出于此因名

四枝井 以上四井在上村 高井 天王井 禰宜井 以上三井在長瀧 清水 有二一在自然田 冠 泉 在安松村相傳昔有貴客臨泉納涼 彷彿不忍去適有風吹帽落因名

○雄山 石氏曰在山中村 東南今屬紀州

【關梁】驛

界橋 棧道

長十餘步石壁聳上斷岸時下南紀官道險阻第一架木爲路行客不覺又名琵琶崖 淵水下噴響似彈琵琶因名○俱在山中村

熊取橋 在大和橋 在久保村

大和橋

在大和橋 在小高橋 在鶴原村

【土產】麥

男里村 出爲佳

白甜瓜 佐野村出 脆而甜

楊梅 大木土丸二村出顆大而核細 味甜如蜜久保村白楊梅亦佳

五加 莊出 近義望潮魚 村出 鱈魚

岡田 石 鳥取莊及下莊箱作村多出其色青白理密姓氏錄曰 垂仁天皇時皇后日葉酢 木櫛 近義莊出江明 浦 姬崩和泉人作石棺獻之因賜姓石作大連今用爲石碑世和泉石

此 膠飴 安松村出

見稻簿日米五萬四千零零四石七斗

【神廟】男神社二座

男里村一座 神武天皇今稱男森明神二座 神前神社 村 火走神社 在大和 日根 彦五瀬命今稱瀨天神 所謂撫劍雄詰之地

神社

○日根莊稱大井堰日根大明神社藏天 正十四年神殿式一卷乃別當祐算所錄

加支多神社 在王 子村貝田森

波多神社 在石 田村

國玉神社 在石 田村

一岡神社 在大 苗代

在深 意賀美神社

在上鄉上村布都山宮 司十家推齒爲祭主

比賣神社 在久保宮邑 峯中記 所謂野田山天神乃此

郡神祠 在日根野莊 今稱野宮

新見神祠 在日根野莊 今稱野宮

胡木新王 莊宮村

馬郡神祠 在王 子村

村北一名 有通神祠

在長瀧村 事 大森神祠 在久保宮邑 峯中記 所謂野田山天神乃此

鞍持王子祠 在橋本村 今稱原宮

胡木新王 莊宮村

馬郡神祠 在王 子村

子祠 鶴原王子祠 在鶴原 田村

佐野王子祠 在中莊田出 邑舊屬佐野

糴井王子祠 在櫻 井村

村王子記作馬戶或曰

一瀨王子祠 在信達莊市 場村民家後

馬目王子祠 在山中村王子原 以上見御幸記

諏訪祠 在童子 虛

空藏祠 在幡 代村

八王子祠 在山中村觀音堂界內 上棟文曰八王子宮本地觀音堂 宇應德元年建又有足利持氏公應永二十七年喜捨文

金熊祠 一作今熊 金熊寺村

住吉祠 在小島村 神殿臨 海風致類津守浦

紀船守祠 在淡 輪村

○中山王子祠

石氏曰中山乃雄中山 今屬紀州瀧畑村

【陵墓】字度墓

五十瓊敷入彥命兆域東西三町南北三町○在自然田村東字度川上玉田山土人建小祠于墓 上 垂仁紀曰三十年春正月 天皇詔五十瓊敷命大足彥尊 汝等各言情願 兄王諸欲

得弓矢弟王諸欲得皇位於是 天皇詔各宜隨情又曰三十五年秋九月遣五十瓊敷命于河內國作高石池茅渟池冬十月作倭狹城池及迹見池是歲令諸國多開池溝數八百餘以農爲事因是百姓富寬天下太平也或曰命其至德也矣哉既以泰伯之三讓且建神禹之大勳民無得而稱者 紀小弓宿禰墓 在淡輪村東墓畔有小冢七 雄畧紀曰小弓宿

妻采女大海護板還來曼語於大伴室屋大連曰妾不知葬所願占良地大連即爲奏之 天皇勅大連曰大將軍紀小弓宿禰龍驤虎視旁眺八維掩討逆節折衝四海然則身勞萬里命墜三韓宜致哀矜宛視喪者又汝大伴卿與紀卿等同國近隣之人由來尙矣於是大連奉勅使士師連小鳥作冢墓於田 上道大身輪邑而葬之由是大海欣悅不能自默以韓奴室兒麻呂弟麻呂御倉小倉針六口送大連

海墓 在淡輪村南俗稱 紀船守墓 在淡輪村西墓畔有小冢二船守者雄人之子天平寶字中叙從七位下小陵紀小弓妻也 授刀八年惠美押勝反船守擊之有功授從五位下勳五等屢歷數官延曆四年十一月任中納言除近衛大將十年正月拜大納言十一 橘逸勢墓 右中辨從四位下入居之子爲年四月二日薨年六十二 帝甚哀悼不視朝詔贈正二位右大臣 性放誕不拘細節尤妙識

書宮門榜題多成其手延曆之季隨聘唐使入唐唐人呼爲橘秀才歸來之日歷事數官以年老羸病靜居不仕承和九年連染伴健岑謀反事掠拷不服減死配流伊豆國嘉祥三年五月追贈正五位下仁壽三年五月加贈從 孝女妙冲墓 逸勢女也初逸勢之赴配所也孝女悲泣徒步從官兵監送者叱之令去晝止夜行遂四位下 得相從逸勢行到遠江國板築驛終于逆旅攀號盡哀便葬驛家廬于其前守

屍不夫乃落髮爲尼自名妙冲爲父誓念曉夜苦至行旅過者爲之流涕及 埒直之墓 淡輪重政墓 俱在村 戰死元和 荒墳 寶冢在母山村一名鏡冢大家道冢俱在岡田村高冢在嘉祥寺村松冢在貝田村相傳之役于此 佐竹氏墓冢在在地藏堂村貝掛冢貝掛村石塔冢在男里村塔面刻曰正平二十六年建道晉墓在箱作村表曰天文三年八月八日建石冢冢在長龍村冢中廣二丈許

【佛刹】吉祥園寺 在王子村御幸記所謂故 正福寺 在地藏堂村學正記曰正嘉元年三月於七寶瀧寺在木吉祥音寺二王堂即此 近木鄉地藏堂講善薩十重禁即此

鳴山麓 山上有堂寮中記所謂不動堂即此正平中僧志一與橋本正高戮力所重修和泉式部家和歌集云犬鳴爾而山里波寐良禮沙里介里終夜松吹風耳驚佐列且又九條植通公和歌云想畿屋七乃寶豐瀧爾來天六乃獨哀清 長慶寺 在大苗代村海會宮池南舊名海會寺佛像威靈事見日本靈異記又羅山集曰元和七年篇幾登波 年孟夏十九日宿泉州信達村館人導余登觀音堂堂在小阜上廻望海山吟云

信達崔嵬石徑斜海山風景畫難加觀 林昌寺 在躑躅岡一名岡寺上棟文 成合寺 野田成 地藏寺 野地 音堂裏所何在 一箇野僧持法華 曰享祿三年二月五日重修 合邑 地藏寺 藏村 西 上寺 西上 妙光寺 在佐野村乃妙光寺內大臣 上善寺 在貝塚村又佐 黑田寺 黑田 平野寺 在中村翠

長海瀾晴 地福寺 在山中村御幸記所謂地藏 彌勒寺 在深日村天德元年右衛門尉豬 高山寺 在上孝子 景美觀 堂即此寺傍王子祠今廢 使公忠所建寺藏其施入文 尾即此 興善寺 在谷川村寺藏彌勒佛號一鋪旁書曰貞觀三年十月三日圓仁書堂前有石燈爐一基形狀

也 觀音寺 在佐瀨川畑村峯中 理智院 在谷川村桑山氏勝 地藏石像 有二一在安松村勒曰承平八年 記曰二宿觀音即此 建寺安豐太閤眞像 彫鐫一在下出村勒曰天文三年 造

【古蹟】菟砥河上宮 在自然田村 垂仁天皇三十四年印色入彥命居 茅渟宮 在上鄉中村 允恭天皇八 河上宮 作劍一千口即此深日鍛冶谷亦其址 年二月更興造宮室於河內茅 渟而使衣通姬居此十一年春三月幸茅渟宮衣通郎姬歌之曰等虛辭倍邇根彌母阿開椰毛異舍難等 利宇彌能波摩毛能余留等根等根弘天平十六年 帝幸珍勢離宮大鳥和泉日根三郡百姓男女八十以上賜

穀有差 深日行宮 深日村天平神護元年車 日根野行宮 日根野莊野 熊取野行宮 在御門村○俱 信達 即此 駕至日根郡深日行宮 宮其故址也 延曆中所幸

行宮 在市場村御幸記曰建仁元年十月七日入信達既戶御所即此 深日村城 平家談曰壽永三年阿波國安摩忠景及紀伊國園部忠康與謀 築城於和泉國吹飯以應源氏能登守教經攻屠之即此

櫛井村城 建武中島山國清屯此事 雨山城 土丸城 俱土丸村上方貞和中楠氏之族築永和四年十一月橋 本正時保康曆元年山名氏清拔之及氏清敗其弟草 見日根野氏家藏古記

山駿河守據大內義弘攻積善寺城 千斛堀城 俱在橋本村管內相傳天正中本願寺光佐據大坂城與 之草山逃于紀州藤代 織田侯相挑根來寺僧徒等相率紀泉二州諸士進據本 城聲援光佐而光佐既窮請降退于紀州僧徒猶未降告報久保田島中高井貝塚澤 村諸城進兵更欲拔岸和田城十三年豐太閤火攻本城殲根來僧徒諸城悉潰 高藏寺城 在小谷 文中修理大夫三好光親及其子光俊據焉天正中入 櫛井戰場 元和元年四月淺野長晟逆擊 日根野正倉 野莊 木野內匠戰死城下石碑尚存又有高藏寺址 塙淡輪敗之二將授首即此

承和八年九月以河內國丹北郡驛家院入長者宅 在澤村相傳在應日向權守清實宅址 巨樹址 在菟才田 宇屋二字遷建當郡日根野為正倉 文治三年五月捕備前守行家於此

曰 仁德天皇御宇菟才田川西有一高樹其樹影且日逮淡道嶋夕日越高安山仍伐此樹 以作船船甚輕捷時號其船謂輕野茲船破壞以燒鹽取其遺木作琴其響聞七里 山中關 中古置 見河州觀 禪興廢寺 有釋迦石像勒曰建武 萬壽廢寺 見文明古記○檀波羅蜜廢寺 今如來寺及觀 心寺記 二年八月二十二日造 俱在長瀧村

成廢寺 小堂一字今日澳津藥師見板 道弘廢寺 在波宇手村相傳既戶太 原氏家藏古記○俱在佐野村 子所建今觀音堂一字存

【氏族】葛原部 崇神天皇皇子 犂木 荒田命之後 中臣表連 天兒屋根 高岳首 饒速日命十五世物紀直神 御諸分命之後

命子御食 高野 大名草 鳥取 角礙命三世天 石作連 火明命十五世 根連 櫛代造 俱天足彥大 持命之後 命之後 湯河新命之後 古利命之後

入彥命之後 敏達天皇行幸吉野 近義首 新羅國王角 日根造 出子新羅國億斯富 紀朝臣勝長 船守長子 川瀨命有勇力賜姓佐代公 折王之後 使主○以上姓氏錄

納言從三位性稟有雅量好愛賓客接待忘倦又善 橋本正貞 補正成之族與橋本正高 嘗仕南朝除 步射容儀應為師範延曆二十五年冬十月薨年五十三 正成共死節 橋本正高 民部大輔天授 中與宇佐美正安神宮寺師總等共謀 和山守首 天押日命胤 坂合部 火關降命七世夜 瓜工連 神魂命 恢復據土丸城勤勞王事其志不變 麻等古命之後

豆玉命之後 雄略天皇時造紫蓋 的朝臣 出子武內宿禰子 小子部連 志紀縣主 俱神八井 葦占臣 孝 瓜莊飾御坐仍賜瓜工連姓 葛城襲津彥命

昭天皇胤天足 丹比部 崇神天皇皇子 酒部公 景行天皇胤 山公 垂仁天皇皇子五 志斐連 狹 彥國押入命之後 豐城入彥命之後 神櫛別命之後 十日足彥別命之後

山連 中臣部 民直 許連 俱天兒屋 采女臣 阿刀連 宇遲部 志貴縣主 綱部 衣縫 俱 速日命 天押日命胤 綱津守連 綺連 俱火明命十五 長公 大奈牟智神子積羽 秦勝 秦始皇胤 之後 日臣命之後 世古利命之後 八重事代主命之後 融通王之 後 火撫直 後漢靈帝胤 楊公史 隋煬帝胤阿 六人部連 出子百濟 葦屋村主 村主 衣縫 俱百濟國右大王之後○以上 國酒王

姓氏錄所載未詳何郡

【文苑】日根郡 古今六帖云以豆箕名瑠飛寐乃縣之 日根野 新古今集云和泉國毘泥野止云所爾而橋良利 比根毛須爾戀天會暮為君鵝知羅六 日根野 故鄉乃旅寐之夢仁見吉津留者恨屋為良牟

和泉志 五

四九三

亦止間 佐野 夫木集云。藤原定家。多乃日乎。阿良禮稱伐。降播倍。朝立婆。浪二浪越。佐野之松原。沖津濱 古今集曰。藤原忠房。君乎思比。沖津乃濱。蟻通。紀貫之家集云。加支曇利。文目毛志良奴。大空爾。阿里止保志乎婆。思布倍之。雄湊 夫木集曰。常奈羅沼。與哉者。又枕草子曰。七輪駱爾。曲例留玉乃。緒乎貫而。蟻通止波。我乎不知哉。乎濃美名。香。恨羅務。人能心乃。定無緒巴。土佐日記曰。行度猶。往。山井湊 夫木集曰。光俊。山乃并能。湊別豆。行。箱浦 土佐日記曰。失良禮努波。妹蛾績。麻津乃濱成。岸野松原。舟之。不飽毛人爾。奴留流會手賀菜。玉管。波巨乃浦波。多多奴日者。海。吹飯浦 千載集曰。藤原家基。左夜千鳥。不介比能浦。玉田橫野 并躰岡。堀河院百乎鏡止。誰加見辨羅夢。爾。音信而。繪島我磯仁。月加太夫畿努。首。源俊賴。取擊。玉田橫野乃。波奈禮駒。津津 茅亭海 萬葉集曰。珍海。濱邊小松。根深。吾戀度。人子妬地質氣太爾。馬醉木花咲。○茅亭海。猶言和泉海。遍亘四郡。仍併記此。

享保廿一年丙辰晚春吉日

心齊橋南壹町目
 浪華書舖 松村 九兵衛 鐫
 六角通御幸町
 京師書舖 茨城多左衛門
 日本橋南二町目
 江府書舖 小川 彦九郎

享保乙卯冬新鐫

日本輿地通志

浪華書舖文海堂壽櫻

畿內部攝津國



攝州圖

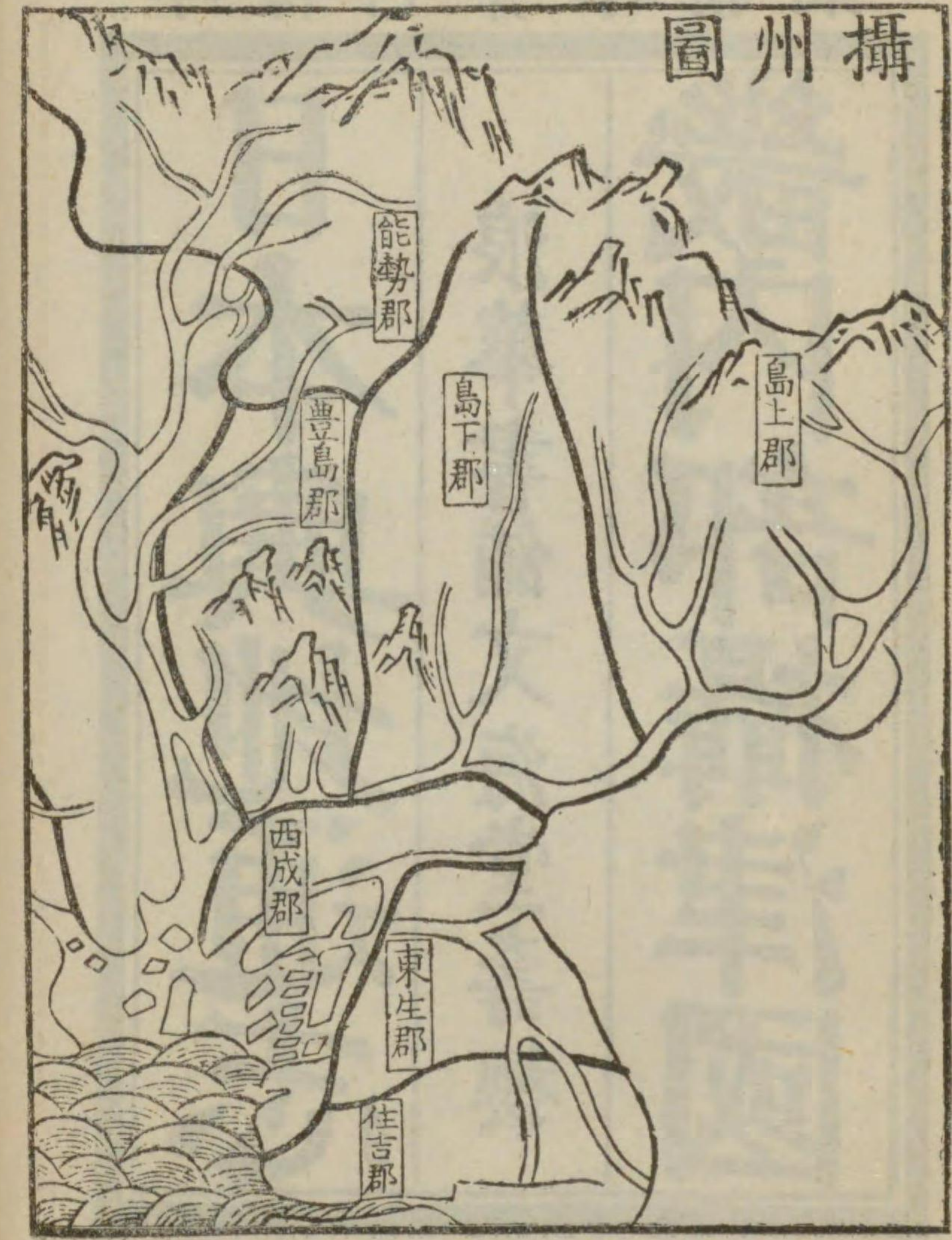

日本輿地通志畿內部卷第四十九

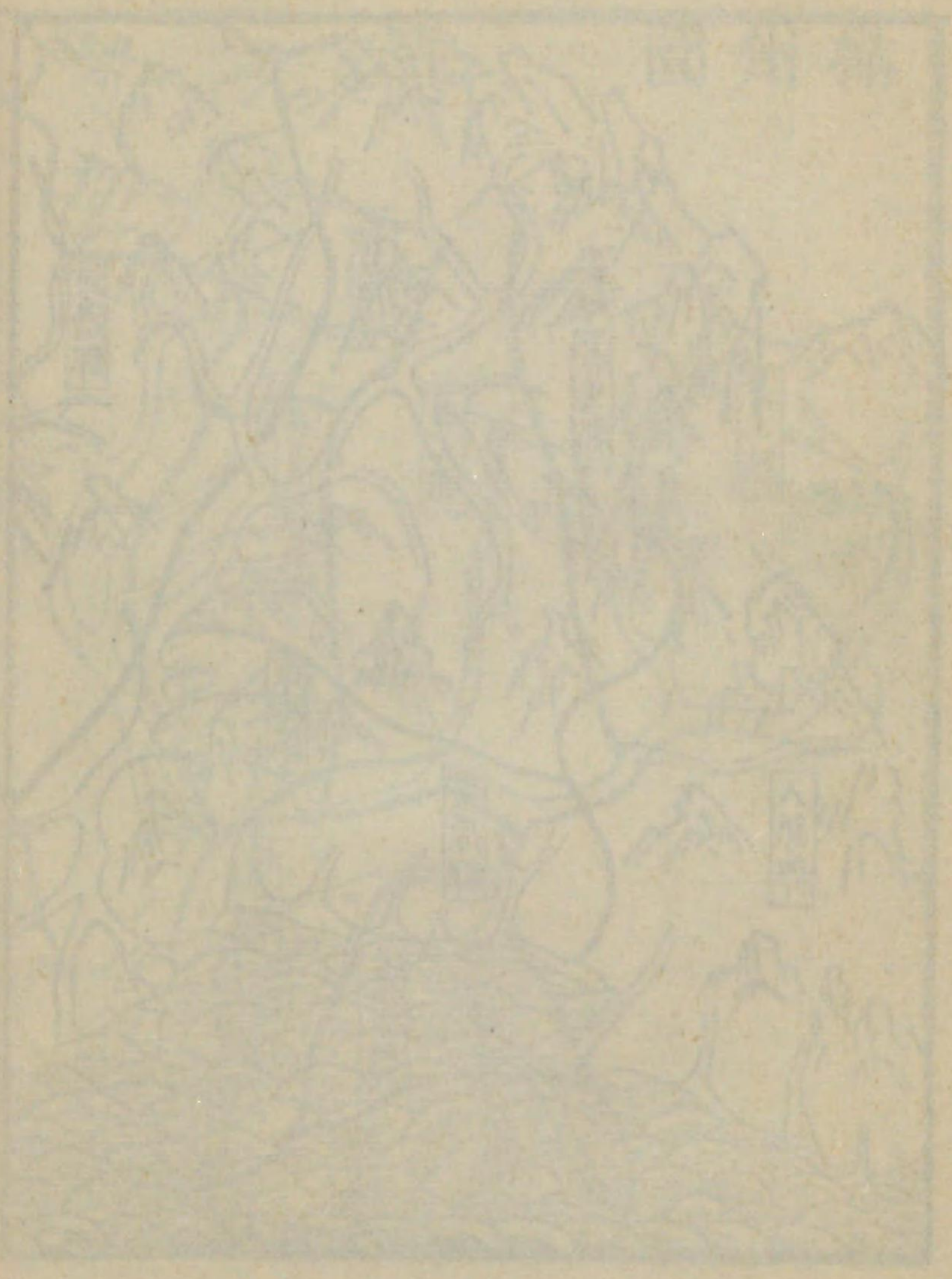

越州	關祖衡	纂輯
丹州	井河水	校
勢州	野呂實父	校
攝州	海北千之	校
攝州	細見成信	校
攝州	久保重宜	校

攝津國之一

〔建置沿革〕尙古曰浪速國或作浪華神武天皇艤艦東征方到此適會海潮太急因以名國

逮應神天皇之時始有攝津之號以萬國海舶會于此也仁德天皇元年春正月都難

波居高津宮孝德天皇大化元年十二月遷都長柄豐碕天武天皇六年冬十月置攝津

職天平十六年二月以難波宮定爲皇都十七年九月復還于平城宮延曆十二年三月罷

攝津職爲國司。天長二年三月以江南四郡隸和泉國。夏四月遷國治於豐島。郡家以南。閏七月以江南四郡還附於本國。承和十一年十一月以鴻臚館爲國府。建武中河內守楠正成兼守本國。延元中赤松範資掠略河西之地。文和元年佐佐木秀詮代之。應安七年使細川賴之兼守護。明應中政元強梁二子鬪。牆家臣瓜裂各結黨與。相爲仇讎。若池田伊丹能勢有馬諸士互舉更興荒木占其上頭。遂補攝津守。而斃於織田侯。若守護代藥師寺秋庭。皆有名而無實也。初明應中釋兼壽建本願寺于大坂。天正初光佐營爲城號曰石山。相結黨與。抗衡諸侯。織田侯使諸將攻之。光佐逃于紀州雜賀。天正十三年豐太閣益拓其城。元和中廢而復興焉。

延喜式曰攝津國管郡十三曰住吉曰百濟今入住吉東生二郡如南田邊北田邊砂子桑津平野町西皆舊百濟郡曰東生上古難波大郡曰西

成上古難波小郡曰島上曰島下曰豐島以上三郡上古渾曰三島曰河邊曰武庫日本紀作菟原曰八部田部曰

有馬曰能勢和銅六年九月已卯攝津職言河邊郡改左佐村山川遠隔道路險艱由是大有馬日能勢和銅元年始建館舍惟務公文一准郡例請署郡司許之今能勢郡是也

【府治】大坂城正東曰志貴野口正西曰大手口東南曰玉造口西北曰京橋口元和元年軍節命松平匡清藩屏於此以鎮本州以西謂之城代自是以來除替到于今又置二藩鎮一在京橋口一在玉造口謂之定番各率騎士三十口步卒一百口又有衛騎二隊使二藩君爲將帥謂之大番頭各騎士十口步卒二十口屬之以居本城又使四藩君爲輔護謂之加番自大番頭以下以每年八月爲瓜

時又有監吏一員大穀倉所在志貴野口倉吏四員有屬士凡本州河州泉州及中國西國諸邦歲貢賦粟轉輸于此諸士月俸及各項費用於是支給焉脩理城所 烏

銃所更各三員 錢帛所 弓箭所 甲冑所更各二員 布政司有員一在東橫港司正各一員騎士三十口步卒五十口謂之町奉行 司船所在九條島司正一員騎士十口舟卒五十口屬之 監船所有三一有九條島一在木津川口一在安治川口

【疆域】東至河州界西至丹播二州界南至海濱及泉州北至山丹二州界東西十五里餘

南北十五里餘大坂至京師十二里有半至江都百三十二里至尼崎三里至兵庫十里至高槻六里至播州明石十五里至丹州篠山十五里至山州淀八里至河州狹山五里至十八町至堺三里至泉州岸和田七里西國路 關戶山州乙訓郡界至芥川驛一里三十一町其所

曰東大寺曰廣瀨曰櫻井曰神芥川至宿川原驛一里所歷曰新町曰宮田曰上野曰大田曰十日市曰耳原曰中川原曰下居等宿川原至瀨川驛二里十二町所歷曰道祖本曰小野原曰今宮曰西宿曰芝村曰東稻曰西稻曰落村曰西牧曰半町等瀨川至崑陽驛一里三十町所歷曰石

家曰下河原曰崑陽至西宮驛二里二町所歷曰寺本曰西宮至兵庫驛四里五町屋曰片町曰住吉大鹿曰千僧等

曰河原曰味泥曰岩屋曰生田 兵庫至濱須磨一里十八町所歷曰西代曰東濱須磨至界溪石郡界十曰神戶曰二茶屋曰走水等

五町關戶至此通計十 ○紀州路一名今市河州茨 至京橋驛一里十四町所歷曰森小路曰關目曰內 五里二十二町 田郡界

等 京橋至堺大小路鳥郡界 二里二十三町所歷曰大坂曰今宮新家曰天下茶屋曰住 ○龜山路 國

界嶺丹州桑田郡界 至吉野六町吉野至木津四里十九町所歷曰倉垣曰山内曰宿野曰大里曰 木津至

道場川原四里二十九町所歷曰長谷曰大原野曰波豆曰 道場川原至唐櫃一里歷曰下部 唐櫃

至衝原四里所歷曰上谷上曰下谷上曰原野 衝原至國界嶺播州三木郡界 二十五町計十五里七町 ○

南都路 玉造大坂 至深江河郡界 三十町莊曰大今里等 喜連路 高麗橋至平野二里歷

王寺桑 平野至國界澁河郡界 十三町歷喜連又有自平野出 ○古堤路 京橋至放出河州茨

里所歷曰片町曰野田曰蒲生曰今福等又有自京橋經過森小路等數村 ○鳥居嶺又名清坂越 天滿

橋至長柄濟二里一里一町 濟至吹田一里一町 濟至新莊一里一町 濟至官道

二里一十五町所歷曰小路曰七尾曰市場曰宇野 官道至清坂二里一十五町 忍頂寺曰下音羽等天

滿橋至此通計七里 ○吉野嶺桑田郡界 天神橋至長柄濟二十八町 濟至小曾根濟一里六町 曰南方新家曰

崇禪寺濱曰蒲 濟至池田三里七町 曰刀根山曰石橋曰井口堂曰新家曰尊鉢曰才田等 池田至吉

野四里三十二町所歷曰木部曰吉田曰吉川曰 吉野至嶺六町計十里八町 ○天王嶺丹州多 高麗

橋至二十三濟一里 濟至神崎濟一里 津屋曰加島等 濟至小濱驛三里三町 小中島

曰下食滿曰上食滿曰稻寺曰伊 小濱至生瀨驛三十一町 川面曰安場等 生瀨至三田三里十八町

丹曰廣大寺曰大鹿曰安倉等 所歷曰名鹽曰平田曰道場川原曰下宅原等又自 三田至母子四里 所歷曰三輪曰志手原曰

生瀨歷舟坂至湯山二里謂之湯山道 嶺六町高麗橋至此通計十三里二十三 ○長坂嶺乙訓 至高槻三里 歷大澤 ○橫縱嶺桑田 至高

槻三里 歷原村服 關明神越桑田郡界 至余野九町 余野至池田三里十八町 上止呂美曰下止

呂美曰伏尾曰東山 ○摺脛峠一名天王村越又名福住路多 峠至天王二十七町 天王至池田六里二十

曰中川原曰木部等 喜郡界隘路巖險難攀躋 嶽至天王二十七町 天王至池田六里二十

五町所歷曰山邊曰山田曰今西曰平野曰山原曰西畝野曰橫山曰古江等池田至此七里六町又有徑曰

狸岩峠又杉生有杓子嶺柏原有七石嶺小柿有水柱嶺嶮阻巖滑不通馬牛皆外通于後川村

○日出坂嶺多喜郡界 至日出坂六町日出坂至井澤二里所歷日本莊曰波田曰四辻曰長坂町曰廣野等 井澤至三田一

里所歷曰加茂曰福島 ○駒丸嶺多喜郡界 至上相野二十町 ○三國嶺丹播攝三州交界仍名路通丹州小津村 至大川

瀨二十九町山路難險 大川瀨至井澤二里五町歷下內神 ○平松嶺播州加東郡界 至大川瀨二十二町 ○注連引

越三木郡界 至大川瀨九町 ○二本松嶺三木郡界 至井澤三十二町 ○赤松嶺三木郡界 至岩谷四町岩谷

至道場川原一里二十五町所歷曰上津上曰上津下 ○屏風嶺明石郡界 至屏風八町屏風至湯山二

里二十八町所歷曰深谷曰附物曰吉尾曰田尾 ○鶴越明石郡界 至兵庫三里歷小河 ○白川越明石郡界 至白

川七町白川至兵庫二里歷長田又自藍那歷小河 ○日野嶺明石郡界 至多井畑八町多井畑

至東須磨一里長坂嶺曰下來從郡界 ○津戶中道 西宮至吹田五里十三町所歷曰上今津曰四軒茶屋曰東新田曰尼崎曰長洲曰淨光寺

日神崎曰戶內曰莊本曰吹田至芥川四里十五町所歷曰小路曰七尾曰市場曰宇野邊曰茨木 ○野香越

八幡至唐櫃三里歷篠原 ○鳥原谷越 兵庫至西下三里歷鳥原谷又自兵庫至下谷上三里

以下國內 行路之難 大坂至尼崎三二里至堺三二里至兵庫十里至淡州岩屋十四里至泉州谷川

十四里至紀州和歌山十八里至阿州北泊二十二里至播州室二十六里至讚州高松三

十三里至備之前州牛窓三十五里至備之後州鞆五十五里至豫州松山八十八里至藝

州嚴島百里至土州高知一百八里至豐之後州白杵百二十八里至豐之前州小倉百三十

六里至防州岩國一百四十里至肥之後州熊本一百五十八里至筑之後州久留米一百五十九里

至筑之前州福岡一百六十八里至壹州勝本一百九十五里至日州飯肥二百十二里至對州

府中二百四十五里至武州江都二百四十八里至肥之前州長崎二百七十里至薩州鹿兒

島二百八十一里

【形勝】海陸都會天下要衝咽喉西州閩域皇州郡峰右繞平野左連淀水貫內江海抱外山川
明麗田野壤腴海濱廣斥澤國佳致

【風俗】習俗喜勤意氣慷慨殷富奢靡厚于滋味崇尚浮屠不好名教

【祥異】推古天皇二十七年七月有漁父揭網得異物非魚非獸人形而類嬰兒人不知

知其物 孝德天皇白雉五年正月難波宮群鼠移行于大倭國 天武天皇九年春正月活田村桃李實也 白鳳七年十月朔空中有物下于難波其狀似綿長引五六尺許幅僅七八寸隨風飛 和銅二年五月霖雨閏月損苗 養老三年三月乙卯地震 天平十三年三月十四日迄于十八日鶴一百八集難波宮樓瓦翔太政官晝來夜未知所去閏三月難波宮廷見狐頭無全軀止遺毛屎 天平勝寶五年九月壬寅本國御津村南風大吹潮水暴溢浸食民居漂沒百姓死者五百六十餘口遷江濱居民於都下加賑恤 七年飢饉賑恤之 八年飢饉加賑恤 寶龜九年國衙上白鼠 延曆三年五月七日卯時蛙二萬許長可四分色黑斑自難波小郡行可三町入于四天王寺門內午時皆散不知所去攝津職史生正八位下武生連佐比牟獻白鷺賞賜爵二級正稅五束 大同五年三月飢賑之八月慶雲見 弘仁四年五月獲兔一頭一身八年七月海潮暴溢漂死二百二十人 天長九年八月己卯大風雨洪水泛溢堤防決壞 承和三年八月丙辰暴風大雨河水汎濫七年五月飢賑給之 嘉承三年九月壬午右京大夫主岑成於島上郡河上獲白龜獻之 貞觀二年九月辛酉大風折樹發屋千戌風雨未止潮水漲溢人畜被害 元慶二年五月旱飢詔轉運播磨備前兩國不動穀各三千斛班賦百姓六月二十七日頻年災旱道殣盈路以糶一百斛賑給之 仁和三年七月辛丑大地震特勝於列國舍屋潰損海潮漲溢溺死甚多矣已上國史 治承四年十月七日亥時流星形如大土器亘北斗中舍輝二丈許入雲後光猶殘 正嘉二年八月大風洪水 元弘元年七月二日地震海濱洪波漲溢 正平十五年庚子北朝延文五年四月十二日住吉神社震動漸及餘地 元中四年疫飢五年五月大雪 長祿三年多田廟震動七年八月六日大風海濱潮溢漂死者多 弘治三年八月廿八日大風雨怒潮襲陵流溺者甚多

【租稅】延喜式曰正稅公廩各十八萬五千束國分寺料一萬五千束大日寺料五千束修理池溝料三萬束救急料六萬束營田春米二百九斛七斗九合 交易雜器槽十七隻長各八尺廣二尺三寸手長一尺 圓槽四隻 槽六口輿籠五十口臼八腰杵十四枝笏一百七十五柄置簀五十四枚 交易雜物大麥三石小麥

丹五石一斗菓子九斗薦二千五百枚 例貢御贄皮蘭擁劍 貢進菓子葡萄子二擔覆盆子四擔楊
 梅子四擔花橘子二擔 調輸錢調葉薦五百枚折薦一千二十枚明櫃十合大明櫃二百三十五合
 小明櫃一百八十四合折櫃一千二百九十六合麻筭三口板筭六百三合圓筭一百二十四合大筭
 四百五十合陶爐盆四口脚短坏四十六合筭杯二百七十二合水椀三十九合蠶坏七十合自餘輸
 錢 年料雜藥四十四種獨活漏蘆各五斤知母松脂桑根白皮各四斤橘皮六斤薔薇根烏賊骨各
 四斤桔梗廿三斤六兩香薷七斤白朮廿三斤枳實黃檗玄參人參茯苓升麻各三斤厚朴杜仲三斤
 十二兩松蘿草薺地榆桑螵蛸各二斤桃花十兩夜干五斤茜根一斤蜂房七兩兔絲子二升薯蕷六
 升桃仁一升車前子葶藶子蓼子蜀椒各三升荏子二升五合胡麻子四升五合杏仁一斗九升鼈甲
 四枚鹿角四具葵子大五升枸杞六斤 倭名類聚鈔曰田一萬二千五百二十五町百七十八步正
 公各十八萬五千束本稻四十八萬束雜稻十一萬束 見稻簿曰米三十七萬二千一百七十八石
 八斗七升 說見上國

日本輿地通志畿内部分卷第五十

攝津國之二

住吉郡 東至河州澀川丹北八上三郡界西至海濱南至泉州大鳥郡界北至東生西成二郡界

【鄉名】住道 方廢村存今隸河州丹北郡 大羅 已廢存 庭井村 杭全 餘戶 已廢存 山内村 榎津 已廢存 杉本 住吉二村

【村里】堺北 莊 官道一條街名十三曰北半町曰櫻町曰綾町曰錦町曰柳町曰九間町曰神明町曰宿屋町曰材木町曰車町曰櫛屋町曰戎町曰湯屋町其東西街名亦多隨之呼東寺町西濱町等總一百二町南曰大路

小路乃泉 住吉 町名一屬 島 遠里小野 舊名難波來 寺岡 堀 屬邑 追分茶店 寺岡堀一 村出戶 杉本 州界也 吾孫子 或作 吾孫 前堀 庭井 船堂 屬邑 北花田 屬邑 大豆塚 荊田 奧 屬邑一〇堀以下呼曰三五個莊

山ノ内 吾孫子 或作 吾孫 前堀 庭井 船堂 屬邑 北花田 屬邑 大豆塚 荊田 奧 屬邑一〇堀以下呼曰三五個莊

平野 町名七 屬邑四 東喜連 中喜連 西喜連 屬邑一〇平野 湯屋島 屬邑 鷹合 合舊 砂子 猿山新 屬邑四 以下杭全鄉

田 松原新田 南田邊 北田邊 桑津 新家 桑津及東生郡 淺香 七道 萬屋新田 淺香以下今無民居

【山川】淺香丘 在船堂村林木綠茂迎春 住吉岡 住吉村松林四時蒼翠風土記所謂沼名棕長岡即此地脉與霞香西臨滄溟遊賞之地 東生郡連故嘗有長岡之名一名岸野又名玉出岸其田

號御 霰松原 在住吉安立町林 遠里小野 居民甚多○ 新大和川 源自河州流經北花田荻田 平野川

田 舊名百濟川自河州竹淵入本郡平 今川 舊名河內川自河州丹北郡流至本郡喜連西曰息長川有古

野流爲河州界西折入東生郡 歌經桑津東會巨麻川至東生郡舍利寺村入平野川今水道

與古頗異因 巨麻川 源自依羅池經住吉池 在神 萬代池 廣六百畝或曰長居池蓋取古 細江 名

曰今川 林寺村會今川 依羅池 在庭井村俗呼仁右衛門池其三分二爲新大和

江川源自大町池過淺澤 淺澤 在神社南○ 川當今廣六百六十餘畝 崇神天皇六十二年多十

南歷御祓橋注于海 月造○細江以 大町池 在寺岡村廣 池田池 廣四百畝○俱 今池 在船堂村西池 在喜

四百三 忘水 在住吉 庭井 村禮雨軒廳 聲井 一名今林井在堺北莊 住吉浦 住吉村或曰住吉濱

十餘畝 又曰出見濱或作都見又曰 茅淳海 住吉浦以南都曰 堺津 涯西數百步淺瀨水砂不宜泊舟 涯頭舖

覆津曰磯齒津有古歌 一鳥仍疊石爲民居 高師濱 堺北莊呼曰高 舍監察出入之舟 寬永中海潮漲溢更生

便於泊舟名曰夷島 洲七度即此 洗橋 御祓橋 長尾橋 跨二十三間川 ○以上住吉村 燕 子花 海藻 能利會

【土產】胡子花 在遠里小野村 藍蘆 萱草 古今集紀貫之和歌曰路知憂摘爾母 燕 子花 海藻 能利會

又呼神 香附子 麥葦 郎君子 萬葉和歌集曰暇在夢拾仁行 文蛤 蛭 以上住 芹 荻田 萊菔 田邊

馬草 二村 兜鍪 烏銃 天文八年自蠻國來於薩州多爾島鐵 銀朱 鉛朱 白粉 小西家善製 持統天

多出 觀成繩十五匹綿三十屯布五十端美 鬼脆薄 茶匙 者得其巧 鋸 割刀 烟草刀 米篩 馬尾 皮

其所造粉鉛之製其來久矣 鞋 以上堺 煙管 針 筆 櫛 以上住 燈油 野能油膏 津良岐波今朝能 皮古不能聲 膠飴 產後

北莊出 黑藥 線駝 紡車 攪車 杓 野村出 捻頭 桑津 見稻簿日米二萬二千四百二十八石零三升五合

【府治】布政所 在堺北莊司政一員騎士十五口步卒五十口屬之掌泉州政事 初在兩莊農人町 爲泉州

今 松井友閑掌之天正十四年攝津守小西行長兼知府事 營徙于此 慶長中成瀬正成掌焉除替至

【神廟】住吉坐神社四座 並名神大月次相嘗新嘗延曆三年六月叙正三位勳二等十二月叙從一位二十五年

須除正殿外隨破修理永爲恒例許之貞觀元年六月奉神寶幣帛元慶三年六月奉神財○住吉四座者

一曰底筒男命二曰中筒男命三曰表筒男命舊事紀曰此三神津守連等齊祀焉四曰神功皇后境域東西九町南北四

町小祠三十餘神人三百餘家板屋狹津守大宅神奴大領高木謂之神主七家惟津守氏位其上謂之社務延曆

二十年二月令神主把笏家藏延元元年國宣及康正二年造營使細川勝元奉幣書軸萬葉集天平五年贈入唐

攝津志 二 五一五

使和歌曰。墨江乃。吾大御神。船乃倍爾。宇之波伎座。船騰毛爾。御立座而。新後拾遺集津守國量和歌曰。橋。小門之鹽瀨爾。所顯而。昔故二四。神曾此神。續後拾遺集後法性寺入道前關白和歌曰。波立婆。白木綿縣。澄吉。松社神。神成介里。新拾遺集津守國平和歌曰。君賀爲。玉出岸爾。和流。光末者。千世毛不陰。萬葉和歌集曰。住吉之。岸乎田爾。而及。不相君鴨。夫木集從二位家隆和歌曰。早苗取。御田植女毛。色色乃。袖乎連氏。大依羅神社四座。並名神大月次相嘗新嘗承和十四年七月修造社。爲官社。貞觀元年正月授。從祝今日哉。四位下元慶三年六月奉神財。○在庭井村。神功皇后欲征三韓。爰令三軍。神有誨曰。和魂服。王身而守。壽命。荒魂爲。先鋒。而導。師船。即得。神教。而拜。禮之。因以。依羅吾彥男垂見。爲祭。神主。天平勝寶二年八月本郡人外從五位下依羅我孫忍。忍。呂等。五人賜。姓。依羅宿禰神。奴意支奈祝。長月等五十三人。草津大歲神社。在。西喜連村。神須牟地神社。在。寺岡村。止杼侶。依羅物忌姓。

支比賣命神社。在。澤口村東。今稱。赤留比賣命神社。舊在。平野町南。今遷。町東。稱。三十步。天水分豐。浦命神社。在。安立町。努能太比賣命神社。杉本村野。大海神社二座。元津守氏人神。○在。住吉神社西北。住道三座皆古來預。八十島祭。不可。以其在。住吉境域。爲。多米神社。在。寺岡村西苗見社。稱。船玉神社。在。住吉裔神。扶桑略記曰。天曆元年七月祭。住吉海神。是也。

花田宮邑。與。船。生根神社。大月次新嘗。○在所未詳。或曰。在。住吉村。今稱。與。中臣須牟地神社。須牟地會禰神社。俱入。鹽穴天神祠。舊在。泉州大鳥郡湊村。今遷在。北莊戎町東。城。界王子神祠。在。湯屋町。子。上之西。御。神明祠。神明。稻荷神祠。稻荷町。○已上四。田邊東神祠。貞觀四年十一月授。從五位下。○在。平野幸記所載。御。神明祠。神明。稻荷神祠。稻荷町。○已上四。田邊東神祠。中野邑。今稱。天王。隣村亦各自建。祠祭焉。

田邊西神祠。貞觀四年十一月授。從五位下。○熊野神祠。在。平野村。城內有。小祠。今稱。天王。上。梁。八幡神祠。在。桑津村。土人云。應神帝十三。年使。髮長媛居。于此。後人立祠。

【陵墓】鷹甘部墓。鷹合村。今。安藤正次墓。在。平野村。大玉手家。小玉手家。俱在。住吉村。玉出。荒墳。辨天家。塚俱在。住吉村。又有桑津村三。村二山內。船室庭井南田邊喜連各一。

【佛刹】光明院。舊在。南莊。屬。大鳥郡。今徙在。櫛屋町。有。寬正帝所。賜。彌陀佛像。內侍宣。藤實。金光寺。在。宿。庭前有。紫藤樹。俗呼。藤寺。相傳昔有。一貴人。移。植於京師。其夕。夢。和歌。善教寺。元在。南莊善教寺。專修寺。曰。思紀矢。境之浦乃。藤浪農。都濃松爾。加之。流邊志止波。仍還。於本所。

在。神明町東。有。彌陀佛號。一幅。傍。書和歌。曰。阿彌陀佛止。言與利。善長寺。三好政勝。創建。政勝法名善。真宗寺。外波。津農國能。難波能古止母。阿之加里。怒邊之。又見。夫木集。長寺。因名。寺。又有。墓表。

寺有。聖德太子畫像。書曰。住吉郡。北莊山。悲田院。在。寺町。俗號。十萬。普養。老。妙國寺。在。材木町東。天。口。眞宗寺。文明二年二月。○俱在。宿屋町。福成寺。在。錦。禪通寺。在。戎町東。○極樂寺。在。遠里小。隣。爲。旅館之所。庭前有。鐵蕉。一根。二十餘枝。各。福成寺。在。戎町東。○極樂寺。在。遠里小。可。二。圍。高一丈三尺許。四序。蒼翠。世以。爲。奇觀。

石燈壇。勒曰。建武。神宮寺。在。住吉社境內。亦預。神祀事。佛堂。入。宇。僧房。十餘。元。享。羅。津守寺。淨土寺。有。三年三月。楠正。成。建。書云。釋。明。達。修。毘沙門法。於此。石燈壇。鐫曰。天文四年。造。津守寺。淨土寺。石。盤。鐫曰。應永二年。造。又。僧。徽。尊。自。誓。受。戒。懸。錫。于。此。以。弘。床。菜。庵。有。一。休。靈。像。自。讚。曰。詩。情。禪。味。俱。無。能。龍。寶。山。律。部。後。村。上。帝。車。駕。駐。于。此。親。製。和。歌。永。留。于。寺。庫。

僧諸徒圖余兩質請不_レ免自計文明六年五月天澤七世東海
順一休天下老和尚其餘休所書數十軸○已上四刹在_二住吉村_一 大聖寺 在我孫
在大坂平野町有_二寺記_一 大念佛寺 在平野村一
相傳 後小松帝筆也 名平野寺舊蹟

【古蹟】後村上帝行宮

正平七年足利義詮降 帝亦陽許之二月廿六日 喜連城 今日平野町河州高屋
出賀生宮幸住吉以_二神官津守國夏第_一爲_二行宮_一 屬城而崑山三好必爭之

地天文初年細川氏綱據此玉井源秀輔之十二年爲崑山所陷退于泉州見實齊日錄
後桃井氏守焉終平井氏又有郡境我孫子城今井兵部者據此寺岡村船堂村亦各堡址 鷺住王隱居 在_二住
俗呼富士宅_一 履中天皇六年二月徵鯉魚磯王之女大姬郎姬高鶴郎姬納於后宮並爲_二嬪_一二嬪恒歎曰悲哉吾
兄王何處去耶 天皇問曰汝何歎息也對曰妾兄爲住王爲_二人強力輕捷由_一是獨馳越入尋屋而遊行既經多日
不_レ得_二面言_一故歎耳 天皇悅其強力以喚之不_レ來重使而召猶不_レ參來恒 鷹飼部第 鷹合村 仁德天皇四
居於住吉邑自是以後廢以不_レ求是讚岐國造阿波國脚咋別凡二族之始祖也 十三年秋九月甫定
鷹甘部時人號其養鷹 大伴金村第 在_二堺北莊高洲濱東_一 欽明天皇元年九月居住吉 吳阪 雄略天皇
之處曰鷹甘邑即此 宅稱疾不_レ朝 天皇遣青海夫人勾子慰問慇懃 十四年春正
月身狹村主青等共吳國使將吳所獻手末才伎漢織吳織及衣縫 伎人隄 嘗防障息長川喜連村上古屬河
兄媛弟媛等泊於住吉津是月爲吳客道通磯齒津路名吳阪 州萬葉集曰河內國伎人鄉 孝謙
紀曰天平勝寶二年五月伎人葵田等隄往々决壞是也貞觀四年三月紀朝臣春枝藤原朝臣好行辨析河攝廢西林
兩國相爭伎人隄之事按是時已屬本州乎延喜式亦以喜連村攝原神社載在住吉郡○俱喜進村
寺 在遠里小野鹽殿町礎石僅存新葉和歌集曰大納言典侍佐麻替後住吉乃西林寺止云所住侍 僧西行菴址
介紹時彼寺之梅花召氣瑠奉介禮婆 後村上帝我賴西乃林之梅花御法華高嶺止曾見留
在遠里 青蓮寺 在澤口邑 住吉村見新古
小野村 邑屬住吉 津守有基宅址 今集和歌小序

【氏族】依羅宿禰

出自_二開化帝皇_一 我孫 豐城入彦 神奴連 兒屋根命十世 多米連 神魂命五世天
子彥坐命之後 命之後 雷大臣命之後 北和志命之後 犬養

田根連 津守宿禰 火明命八世大 凡海連 鷄積命六世少 我孫 大己貴命孫天八 日置造 伊利須 荒々公
之後 御日足尼之後 擗梨命之後 現津彥命之後 王之後

任那國豐貴王之 大伴金村大連 室屋大連孫也 武烈天皇爲大連迄 欽明天皇歷世執政初 仁賢天皇
後○已上姓氏錄 崩太子稚鷦鷯殺平郡鮪金村謂太子曰眞鳥賊可擊焉太子曰天下將亂

非_二希世之雄_一不_レ能焉能安之者其在_二卿乎因定議率軍圍眞鳥遂殺之 武烈天皇崩無皇嗣大連 大伴
與_二物部雄_一火連許勢男人大臣俱迎大跡王於越前國三國以立皇胤 欽明天皇元年退居住吉第

狹手彥 金村第二子也 宣化天皇二年新羅國寇於任那國詔大連金村遣其子磐及狹手彥援任那於
是磐留筑紫備三韓變狹手彥率官軍往任那防外患而鎮任那且救百濟之難而還 欽

明天皇二十三年新羅復攻任那高麗亦反 津守國基 康平中補住吉神司叙從五 津守有基 津守景
電遣狹手彥將兵數萬伐之大有功矣 位下博識宏才善倭歌彈箏

基 俱國基 津守經國 國基胃子宣基六世之襲 津守國平 經國 津守國助 國平之子 津守宣平 津
住吉神司博學善和歌

守棟國 俱國助 津守國冬 國助之子 津守國道 國冬之子 津守國夏 國冬之子 津守國
之弟 弘安中人 之弟 國顯之子父子俱 小西如清 初名彌十郎普承豐太閣

久國夏之孫應永中人 津守國顯 國顯之子 津守國益 國顯之子 善和歌彈和琴 命游說浮田直家有
俱以倭歌播名 二子 善和歌彈和琴

功 小西行長 如清之子仕豐太閣見寵擢爲攝津守 千宗易 初名與四郎別號利休以陸盧之
封肥後改遷彌前慶長中被誅國除 風爲豐太閣見愛後被讒自殺 津守

氏女 津守國助之女善倭歌 明達 姓土師氏
及和琴與父兄齊譽 本郡人

【文苑】住吉 萬葉集曰・悔毛・滿奴流鹽鹿・墨江乃。岸乃浦回從・行益物乎。又・墨江之・岸野之・榛丹・丹穗所經迹。丹穗葉寐我入・丹穗水而將居。又角麻呂・清江乃・木笑松原・遠神。我王之・幸行處。又住吉・出見濱・柴莫莉曾尼。未通女等・赤裳下・閨將往見。又・住吉之・名兒之濱邊爾・馬立而・玉拾之久・常不所忘。又天平六年春三月幸于難波宮之時・住吉乃・粉濱之四時美・開藻不見。隱耳哉・戀度南。又・暮去者・鹽瀨來奈武・住吉乃。淺香乃浦爾・玉藻莉手名。又高市連黑人。墨吉乃・得名津爾立而・見渡者。六兒之泊從・出流船人。又・從千沼回・雨曾零來・四入津之泉郎。綱手網乾有・沾將堪香聞。右一首遊・覽住吉濱・還宮之時道上守部王應詔作歌。宇津保物語云・麻止比豆々・津見倍來加。淺澤小野 萬葉集曰・墨吉之・淺澤小野之・垣。細江 詞化集曰相摸・住吉之・度・墨吉乃・生須裳有哉・戀忘草。津幡 衣爾摺着・將衣日不知毛。細江 詞化集曰相摸・住吉之・深幾耳麻介奴。霞松原 萬葉集曰幸于難波宮・時長皇子御歌・霞打・安。遠里小野 萬葉集曰・住吉之・遠里小乃・盛。依羅杜 拾遺墨草云・君代者・依羅杜。茅淳海 萬葉集曰攝津作・爲妹貝乎拾等・陳。高師濱 萬葉集曰過去。依羅杜 常止巴爾。松與杉入・千年榮。茅淳海 奴乃海爾。所沾之袖者・雖涼常不干。高師濱 太上天皇幸于難波宮・時置始東人・大伴乃・高師。息長川 萬葉集曰天平勝寶八歲三月七日於河內國伎人鄉馬史國人能濱乃・松之根乎。枕宿村・家之所德由。息長川 之家・宴歌・爾保杼里乃・於吉奈我河波・多延奴等母。伎美爾可多良武・已等都奇米也母。

廢百濟郡 入住吉東 生兩郡
 【鄉名】東部 已廢屬住吉郡 南部 已廢爲住吉郡南田邊 延喜式曰凡諸國部內郡里等名並用二字 必取嘉名 故源順省田字爾
 西部 已廢屬東生 郡阿部野村

日本輿地通志畿內部卷第五十終

日本輿地通志畿內部卷第五十一

攝津國之三

東生郡 東至河州澗川若江茨田三郡界西 北至西成郡界南至住吉郡界

【鄉名】郡家 已廢存 酒人 廢 味原 方廢味生原存 餘戶 廢

【村里】大坂 以谷町街路爲西成郡界玉 天王寺 屬邑 阿部野 東高津 王子記 北平野 南平野 町名 造町名三十上町町名二十六 七

國分 屬邑 林寺 屬邑 舍利寺 田島 猪飼野 野舊作津 岡 木野 屬邑 小橋 中川 片江 片舊 作模

大友 腹見 深江 新家 深江及河州澗川 郡是代兩村出戶 大今里 東今里 西今里 左專道 永田 天王田

中濱 本莊 鳴野 一作志宜野 深江 中道 屬邑 森 野田 中野 萍上江 善源寺 友淵 友 作 以下呼曰新開莊

作 毛馬 赤川 菘生 屬邑 中 江野 南島 森小路 今市 千林 貝脇 上辻 馬場 一名 不燒

寺 般若寺 屬邑 別所 下辻 今福 蒲生 關目 內代 野江 野田以下呼曰復並莊 放出

【山川】猪飼野岡 在岡 玉造岡 在大坂城東南 蛙巖 在林寺村 淀河 遶流復並莊西北至 淀河堤 在櫻並莊西北

平野川 自住吉郡平野 流歷舍利寺猪飼野 猫間川 野水會集桑津西北 歷國分森 故大和川 舊名放出通川

遶左專道與衆水會于 大和川堤 自放出村至網島鳴野之兩岸 劍堤 自放出村經下辻般若寺馬場 今福至京橋入淀河

餘江川 覆並莊聚禱合流歷今福野 昆沙門池 在天王寺村 富池 在木野村 廣 關伽井 相坂井 與龜

謂之三井水極清冽 黃金泉 在府城內 千貫井 在玉造 愛宕井 在大坂內久寶 清泉 有二三在大坂南瓦

【關梁】京橋 驛 俱在大坂京橋町 鶴橋 在猪飼野村 仁德天皇十四年多十一月 玉津橋 在中 鳴野橋

鳴野村以上 野田橋 野田 備前島橋 備前島 野江橋 野江村 今市渡 毛馬渡 中野渡 或呼

濟 〇俱 涉 淀河

【土產】赤埴 飾者 赤小豆 俱阿部 蕪菁根 天王寺 越瓜 今市葱 葱 蒞生 蒲 黑赤兩種一郡皆有

隣邑多以莎草造之唯以深江爲號本邦古來菅莎通用萬葉 菰 俱天王 續帽子 澤上江村

和歌集曰 押照也 難波管笠 好古 後波誰著武 笠南良南久仁 宇婁 鐮 俱天王 續帽子 澤上江村

見稻簿曰米三萬二千六百九十九石零三升六合

【神廟】難波坐生國魂神社二座 並名神大月次相嘗新嘗三代實錄作難波生國魂神 又祈雨祭式稱難波

曰生島是大八洲之靈今生島御巫齊祀矣祝詞式曰生島御巫 辭竟奉皇神等前爾白久生國足國登御名者白氏

辭竟奉是也 孝德天皇 神道 削生國魂社樹 即此 〇舊在府城地 明應中釋蓮如欲毀而建佛刹 屢示神

異 如恐怖而止天正中豐太閣 阿遲速雄神社 在放出村 上野王子祠 在天王寺東北 阿部野

府城 時遷祠郡戶南 加其祭田 王子祠 阿部野村 稻荷神祠 荷町 森神祠 於難波杜 即此又有守屋大連難波第址

與般若寺別所 南島神祠 南島村與森小路江 山王祠 在赤川村 有神像 中野神祠 中野村與野田備

【陵墓】源顯家卿墓 在阿部野村 顯家卿正二位大納言北畠准后親房之長子也元弘三年爲陸奥國司兼鎮守府

戰於豐島河原 賊奔于西海 仍詔爲征夷將軍 三月拜中納言 復任鎮守府大將軍 遂之任國 帝南狩時

顯家在靈山城 急徵軍士 率結城道忠等 戰上野州利根川 遂陷鎌倉 驅到濃州黑血川 而力戰不利 仍

歷勢州 屯于南都 戰於般若坂 又不利于是鳩 集敗卒 屯于堺浦 遂 藤原家隆墓 本田忠朝家 俱

進軍戰死于此 實元弘四年五月二十二日也計至 帝甚悼傷勅贈從二位 荒陵 有三一在天王寺村 俗呼茶磨山

【佛刹】四天王寺 天王寺村山號荒陵 一名三津寺又名難波大寺又稱法華園 又名敬田院新古今和歌集曰 難

加美渡良武。夫木和歌集曰慈嶺和尚。難波瀉。法乃花園。開都道。宇津呂不爾古曾。露者置介利。推古天皇元年春正月始造寺於難波荒陵。中央則建金堂六時堂等。殿堂十餘宇固巍々然。五層浮屠高聳雲間。伽藍則石神荒神十五社等十餘叢祠僧居則十室列。諸堂北。鐘樓則懸。釋兼好所云黃鐘調之鐘。繪堂則釋慈圓爲主務。四壁圖。九品淨土。騷人詠題者聖靈院則安。太子眞像。元亨釋書所謂僧仙命燃。指祈冥福。者四面有門。西門最宏大。新勅撰和歌集曰天王寺之西門。爾天讀侍介流郁芳門院安藝。障無。入日乎見而毛。思布哉。是社西乃。門出成介里。其西建門標。扁曰釋迦如來轉法輪所當極樂土東門中心鉅木宏材歲久朽頽永仁二年釋忍性奉勅主務當寺。以石新之高二丈五尺夫木集慈嶺和歌曰。此國乃。難波之浦乃。大寺能。類乃銘古曾。誠奈里介禮。南門有石名曰禮拜石。夫木集慈嶺和歌曰。此寺乃。拜印。石乃上爾。堅久契袁。結介流可那。又六時堂前有蓮池。夫木集慈嶺和歌曰。大寺之。池乃蓮農。花盛。運心曾。手向止者成。又懷中和歌抄曰。罪深。身者滅哉止。音聞。蓮池。行而陀爾見無。池上架。石舞臺。每歲仲春修。聖靈會。伶人奏。樂時風雨屢至俗謂。之貝寄風。續後撰集前大政大臣和歌曰。今更仁。袂者珠止。成奈奈無。難波寺。人忘貞。其東有。井名。龜井。一名白石玉出水新古今和歌集曰天王寺乃龜井乃水袁覽天。上東門院。濁奈紀。龜井乃水袁。結揚豆。心乃應袁。須々紀鶴金。界外五刹曰勝曼院曰多寶塔曰庚申堂曰毘沙門堂天王乃貞觀二年示靈異。者曰念佛堂僧良忍修念佛會之所也又有安居今宮兩祠。隸寺此距寺最遠者也。又悲田院今乞人所宿療病施藥其亡久矣令人則入戶各肆其業。三綱職則秋野坊者世務之家藏。歷代國官院官將家祈願施燻文等數十卷。皇帝后妃行幸啓三公將軍敬禮結緣所。錄寺記不可枚舉。又有流記一卷。傳云太子所書其文曰域內東西八町南北六町東界百濟郡。南至堀河。西接荒陵岸。北至三條中小路。中小路今神子町即此堀河則和一心寺。號曰坂松山高岳院。相傳釋源空所。創空自筆氣清麻呂所鑿。推古帝時固無。此名。蓋後人僞作也乎。彌陀佛號一鋪贊以和歌。世謂之難波名號。○俱在天。舍利寺。舍利寺村元天王寺支別舊年已廢頃年復興。推古天皇三十一年秋七月以舍利金塔。納于四王寺村。天王寺。是也千載和歌集曰天王寺參舍利奉拜讀侍介流釋瞻西。新盡。烟澄。去介武。是哉名殘。見曾。大寶寺。舊在西成郡大寶寺。淨國寺。舊在西成郡淨國寺。國分寺。在國分村。近年起廢古今和歌集哀伎。大寶寺。町。今在生玉寺町。淨國寺。町。今在生玉寺町。國分寺。日。或女夫仁被忘豆難波之三津之

寺耳。而尼耳成豆讀豆。溢利介留。我乎君。難波之。法明寺。在深江村。有石碑。願正寺。在下北村。題。畫佛背浦爾。在志加婆。曼目尾三津能。阿麻止成爾幾。刻日曆應三年三月建。面。日明應三年二月西成郡放出下辻村又有文祿三年地子帳。以。覆並及。母恩尼寺。在江村。善源寺。善源寺村。頃年起廢。地藏堂。在友淵村。天王寺村等。皆稱。欠郡。東西交界從來混雜如此。故墟。金鼓刻曰天。文三年友末建立。

【古蹟】高津宮 大坂安國寺坂北有小祠。此其古蹟。一名難波宮。又大宮。又大郡宮。又忍照宮。仁德。國府。自玉造。天皇元年春正月都於難波。謂之高津宮。又天平勝寶元年車駕還大郡宮。即此。國府。自玉造。

三韓館 在安國寺坂上。舒明天皇二年冬十月改修理館。萬葉集曰在館門。觀江南美文。作歌。即此。又。櫻。有藤豐成別業。藤魚名別業。俱見。續日本紀。清峰門。繼隱居門。繼者。嵯峨天皇寵臣也。見文德實錄。櫻。並城。在野江村。天文十七年三好宗三使其子右衛門大。天王寺城。月江尼寺。乃其墟。佐久間信盛。玉造壘。玉。夫勝政守。焉十八年宗三戰死勝政出奔于瓦林城。

造清水町南。大渡。在放。大河尻。在中村。昔自京通西者必繫舟于此。光親記曰壽永年中五條大。絕間池。一名價田壘。出村。納言國綱領之。高倉上皇幸于嚴島。造行宮於此。其營構甚盛焉。絕間池。在千林村。今尚稱。一絕間。古。關舖。在馬場村。界。大藏宅。在中濱村。大藏者。廢百濟寺。在天王寺東。來歸。河州茨田郡。池。今乾涸。關舖。在馬場村。界。大藏宅。在中濱村。大藏者。廢百濟寺。在天王寺東。木村重成母也。

【氏族】阿曇天養 海神大和多羅神三。林史。百濟國人木貴之。丹比麻呂。白鳳六。布勢耳麻呂。大寶二。美努王。世穗已都久命之後。後。俱姓氏錄。

慶雲一 凡河內石麻呂 慶雲三 高向麻呂 和銅元 大神安麻呂 和銅元年 大石王 和銅六 巨勢邑治 養老二年大夫 年國造 大宅大國 養老四 藤原宇合 神龜三年知 長田王 天平四 大伴小室 天平五 大伴牛養 天平十 年國守 造難波宮事 年大夫 年介 年大夫 巨勢

奈氏麻呂 天平十一 於忌寸人主 天平十 甘南備神 天平十 引田虫麻呂 天平十 多治比土作 天平十
年大夫 二年介 二年亮 三年介 五年亮 橋
奈良麻呂 天平十七 平郡廣成 天平十八 大養德小東人 天平十 多治比占部 天平勝寶 藤原八束 天平
年大夫 年大夫 八年亮 二年大夫 勝寶
四年 文室珍努 天平勝寶 多治比國人 天平寶字 池田王 天平寶字 佐伯今毛人 天平寶字 高圓廣瀨 天
大夫 六年大夫 元年大夫 元年大夫 元年大夫 平
寶字五 市原王 天平寶字 中臣清麻呂 天平寶字七 阿倍息道 天平寶字 津連真麻呂 神護景雲 百濟王理
年亮 七年大夫 年兼大夫 八年大夫 元年大夫 百濟王理
伯 神護景雲 內藏忌寸若人 神護景雲 小野小貳 寶龜二 淨原淨真 寶龜二 大中臣繼麻呂 寶龜三 掃守
元年大夫 元年亮 年大夫 年亮 年亮 年亮
王 寶龜五 大原清貞 藤原楓麻呂 寶龜六年以參 藤原田麻呂 寶龜七 多治比歲主 寶龜七 多治比
年大夫 年亮 議兼大夫 年大夫 年大夫 年亮
長野 寶龜十 石川奈良麻呂 寶龜十 豐野奄智 天應元 文屋真老 延曆元 和氣清麻呂 延曆二 菅野真
年大夫 年亮 年大夫 年大夫 年亮 年大夫 年大夫
道 延曆三 紀真人 延曆三 石川魚麻呂 延曆六 文屋久賀麻呂 延曆六 小野澤守 延曆八 藤原雄友 延曆
年介 年亮 年亮 年亮 年亮 年亮 二十
年以中納 藤原賀滿能 延曆 三島名繼 大同初 藤原藤嗣 大同五年以右 小野野主 弘仁五 廣根諸勝
言兼守 中守 中守 年兼守 守 守 守
弘仁五 藤原興世 弘仁 大中臣淵魚 弘仁六年守天長十 多治比今麻呂 弘仁八年以左 藤原上房 天長
年介 中守 年以神祇伯兼守 守 京大夫兼守 守 中守
實世王 天長 和氣真綱 天長五 甘南備高直 高直身長六尺二寸少爲文章生能屬文巧琴書天長六 春
中守 年守 年任守明年居親母喪殆至滅性不幾而卒年六十二

澄善繩 承和元 源精 承和 高道綱鈞 承和六 有雄王 承和十 下路永名 承和十一 藤原助 承和十一 忠貞王
年介 中守 年守 年守 年次官 年長官
承和中守貞 藤原關主 承和十 和氣真典 清麻呂之孫 藤原雄瀧 嘉祥十 善友顯主 仁壽元 太秦公是雄
觀六年再任 五年守 嘉祥中守 三年守 年權介 年權介
仁壽二 清原益善 齋衡元 源相 齋衡 高丘宗雄 齋衡三 百濟王永仁 貞觀元 滋野貞雄 貞觀元 紀今守
年介 年守 中守 年介 年權介 年守 年守
貞觀二 出雲岑嗣 貞觀五 安倍貞行 貞觀五 中臣春繼 貞觀七 藤原廣基 貞觀八年 清瀧峰成 貞觀八年正
年守 年守 年權介 年權守 兼權守 月權介 二月
正 源於 貞觀十 橘安吉雄 貞觀十 源興範 人康親王之 藤原典雅 貞觀 藤原守永 貞觀 源俊輔 貞觀 平
介 年權介 一年守 子貞觀中守 中守 中守 中守 中守
房世 元慶元 三原永道 元慶元 菅野佐世 元慶二 在原安貞 元慶二 平實世 元慶七 多治比藤善 仁和元
年守 年權守 年權守 年守 年守 年守 年守
小野俊生 仁和二 在原一貫 仁和三 惟宗永宗 仁和三 小野春風 仁和三 源漑 仁和三 源雅胤 定有之子
年守 年守 年守 年權守 年權守 年介 寬平中守
藤原尹文 寬平 藤原近光 延喜 藤原俊房 延喜 藤原仲正 延喜 藤原三仁 延喜 藤原文利 延喜 藤原佐
中守 中守 中守 中守 中守 中守 中守
光 延喜 源相規 承平 藤原賴利 承平中 藤原棟世 天慶 藤原治方 天曆中 源滿仲 天曆 藤原爲信 天曆
中守 中守 權守 中守 權守 中守 中守
藤原方隆 天德 藤原惟信 康和 藤原理兼 康保 和氣致賴 天保 源賴光 貞元 大江齋光 永觀 大江成基
中守 中守 中守 中守 中守 中守 中守
長保 藤原隆經 寬弘 藤原說孝 長和 菅原爲職 寬仁 源賴國 治安 藤原範光 長元 藤原是高 長元 藤原
中守 中守 中守 中守 中守 中守 中守

為賴長久中守 藤原資賴寬德中守 藤原資宗天嘉中守 紀賴任治曆中守 藤原家定承曆中守 源行國永長中守 藤原範長天仁中守

源國俊保安中守 藤原公信天治中守 藤原公國天治中守 源忠政保延中守 藤原光房保延中守 藤原有光天養中守 源賴盛仁平中守

藤原經保保元中守 藤原貞憲保元中守 紀守隆平治中守 平恒平仁安中守 源季政承安中守 藤原行房文治中守 高階泰行建久中守

源實忠建久中守 紀在弘承和 橘正成元弘中守 大伴武日連道臣命之後 景行天皇時與吉備武彥俱副日本武尊征東夷有功

仁德天皇十二年高麗國使獻鐵盾於朝而饗高麗使令詳臣射其盾以示威備盾人射穿焉使者視之大驚甚畏因賞賜盾人名之戶田宿禰

輔翼國政勅賜天親負大連奏言衛門開闢之務於職已重若一身難堪生與愚兒語相伴奉衛左右自此與其子佐伯宿禰掌左右開闢雄略天皇崩奉遺詔保護太子于時夫人吉備稚媛陰教幼子星川皇子據大藏官省反大連率東漢掬直等發軍士圍之放火焚之母子自殺既而太子薨於殯宮無皇胤可嗣漏求諸國得顯宗天皇立以奉焉國民大悅

大伴談連雄略帝九年副征新羅使定祿地有功 大伴室屋大連自允恭天皇 大伴長德字馬飼舒明天皇四年唐使高表仁到于難波津遣馬飼迎之

死從者津麻呂赴敵同時殞命 大伴長德孝德天皇即許之時與犬上建部君俱帶金劍立於壇左右大化五年授大紫大伴御行

長德之子 持統天皇五年授直大壹八年授正廣肆加封文武天皇四年八月授冠拜右大臣 正廣參加封戶大寶元年正月己丑薨 天皇甚惜遣直廣肆櫻井倭麻呂等監護喪事贈正廣貳右大臣 大伴安麻呂長德第六子也 大寶元年以直大壹轉從三位二年拜式部卿令參議

臣是日為廢大射 大伴安麻呂朝政遷兵部卿慶雲二年拜大納言兼大宰帥和銅七年大將五月病而薨 帝深悼 大伴牛養大德咋子連之孫贈大錦中小吹負之子也和銅二年授從五位下養老四年叙正五位下 贈從二位 大伴牛養天平十年任攝津大夫十一年為參議十五年十八年為山陽鎮撫使天平勝寶元年

為正三位中 大伴旅人安麻呂貴子和銅三年右將軍正五位上七年為左將軍靈龜元年為中務卿養老二年 納言六月薨 為中納言三年授正四位下為山背國攝官四年二月為征軍人使持節大將軍五年

元叙從三位給帶刀資人四人神龜元年叙正三位天平元年遷大宰帥三年任大納言叙從二位還京病而薨 大伴男人和銅六年正五位上養老四年叙從五位上

授從五位下靈龜二年為漕唐使養老三年叙正五位上 大伴道足慶雲元年授從五位下和銅六年為彈正尹養老四年叙從五位上 任右大辨三年 大伴兄麻呂天平三年叙從五位下為尾張守九年主稅頭十年為美作 八月為參議 守十七年為美濃守天平勝寶元年為參議兼彈正大弼

大伴古麻呂天平十七年叙從五位下天平勝寶二年遣唐副使四年賜節刀授從四位上歸朝時大使清河源泊不歸古麻呂奏曰 大唐天寶十二載歲次癸卯正月癸卯百官諸蕃朝賀天子於蓬萊宮含元殿受朝是日以我次西畔第一吐蕃下

以新羅使次東畔第一大食國上臣古麻呂論曰自古新羅朝貢日本國久矣而列東畔上我却在其次下義不合得時將軍與懷實見知臣不肯色即引新羅使次西畔第二吐蕃下以我次東畔第一大食國上天平

寶字元年為兼陸大伴犬養天平十一年正月以從五位下為遺渤 與鎮守府將軍 海大使天平寶字二年為右衛土督 大伴家持祖父大納言贈從二位安麻呂父

七年授從五位下任宮內少輔歷任內外曹龜初至從四位下左中辨尋授從三位坐冰上川繼反事免移京外有詔宥罪復參議春宮大夫以本官出為陸奧按察使居無幾拜中納言春宮大夫如故延曆四

年八月庚寅薨後二十餘日其屍未葬大伴繼人竹良等殺種繼事發 大伴駿河麻呂天平十五年授從五位 覺下獄案驗之事連家持等由是追名其息永主等並家配流焉 下十八年任越前守寶

龜二年為陸奧按察使勅令聞汝年老身衰不堪仕奉然此國元來擇人以授其任汝之言唯稱朕心是以任為按察使宜知之即日授正四位下四年秋七月為陸奧國鎮守將軍五年冬十月勅陸奧遠山村者地之險阻

夷俘所憑歷代諸將未嘗進計而按察使大伴宿禰駿河麻呂等直進擊之覆其巢穴 大伴伯麻呂參議正四位 遂使奔亡降者相望於是遣使宣慰賜以御服綵帛七年秋七月卒贈從二位 下道足子也

攝津志 三 五二九

勝寶初授從五位下除上野守神護中累遷至從四位下左中辨寶龜中遷宮內卿尋拜參議宴飲談話頗有風操高紹天皇寵幸之授從四位上歷左大辨右衛門督中宮大夫加從三位延曆元年二月薨時年六十
【文苑】高津宮 金葉集曰參議師賴古昔乃難波農事袁思出豆高津宮爾月乃須武羅牟夫木集曰國隆大船所見又大宮之內二手所聞網引爲跡細子調流海人之呼聲又大伴宿禰家持櫻花伊麻佐可里奈里難波之海於之豆流宮爾伎許之賣須奈倍難波并國都○萬葉集曰幸于難波宮時笠金村忍照難波乃國者葦垣乃古鄉云云又式部卿藤原宇合卿被使改浩難波堵堀江保里江欲里水乎妣吉之都追美布之時作歌昔者社難波居中跡所言奚米今者京引都備仁難里堀江彌左須之津乎能登母波加波能瀬麻宇勢右件歌者御船以綱手大河尻散木集曰淚耳大流末方成者絕間池良玉集曰常陸續記落派江遊宴之日作也見萬葉集

大和國者葦垣乃古鄉云云又式部卿藤原宇合卿被使改浩難波堵堀江保里江欲里水乎妣吉之都追美布之時作歌昔者社難波居中跡所言奚米今者京引都備仁難里堀江彌左須之津乎能登母波加波能瀬麻宇勢右件歌者御船以綱手大河尻散木集曰淚耳大流末方成者絕間池良玉集曰常陸續記落派江遊宴之日作也見萬葉集
成良通川夫木集曰放出之通乃川農朝保良介堤向比爾舟呼也誰

日本輿地通志畿內部分卷第五十一終

日本輿地通志畿內部分卷第五十二

攝津國之四

西成郡 東至東生郡及河州茨田郡界西至海濱南至住吉郡界北至島下豐島一郡界

【鄉名】長源 或曰源當作洲傳寫誤方廢安良 或曰安當作長伏見 已廢故伏見川在大坂島槻本 方廢或曰而長洲村存村入川邊郡 方廢而長柄村存 內見三津八幡社記 塚本村存

郡家 已廢存國宅美 已廢存浦江讚揚 或曰揚當作場雄惟 廢三野 已廢勝間今宮中在家津守 驛家分寺村 大仁二村 讚揚方廢而三番村存 三野三村有三野之號

餘戶 俱廢

【村里】大坂 谷町以西爲本郡町名都四百有四其八十三謂之船場其五十謂之島內其五十五謂之天滿舊及雜喉場江子島寺島 北大道 南大道 西大道 舊名大隅又名大內 大道新家 一名小松○以上 天王南北安治川等區別

寺莊 屬邑 江口 上新莊 下新莊 橋寺 舊名上三番 新家 乳牛牧莊以下 增島 高畑 引江 東寺 原 引江以下三邑增島高畑 柴島 屬邑 藥師堂 濱 南方 屬邑 南方新家 屬邑 西 山口 一名二村出戶○以上淡路莊 柴島 屬邑 藥師堂 濱 南方 屬邑 南方新家 屬邑 西 山口 一名

屬邑 南宮原 屬邑 北宮原 宮原新田 一名硯 十八條 屬邑 蒲田 舊名佛生 院屬邑三 木寺 川口 川口新田
 一 小島 野中 新在家 堀上 三津屋 屬邑 加島 屬邑 御幣島 堀 今里 野里 稗島 淡路莊
 曰下 川崎村民雜 國分寺 舊名北 南長柄 北長柄 屬邑 本莊 北野 濱 光立寺 屬邑 三番 舊名
 中島 居天滿 渡邊 新家 光立寺三番二村出 成小路 塚本 海老江 屬邑 浦江 大仁 屬邑 野田 屬邑 福島 上下
 野 戶○濱以下富島莊 邑一 曾根崎 川崎以下呼 佃 大和田 市岡新田 泉尾新田 三軒屋 南傳法 北傳法 西高
 津 或作郡戶 雜 難波 屬邑 木津 舊名磯 渡邊 舊在大坂平野 今宮 屬邑 九條 一作彌壤 勝間
 坂 呼曰高津町 難波 屬邑 木津 舊名磯 渡邊 舊在大坂平野 今宮 屬邑 九條 一作彌壤 勝間
 舊作 中在家 今在家 新家 中在家今在家二村出戶○勝間以下 四貫島 小島新田 小島古堤新
 古妻 無 出來島新田 西島新田 大野 福 申 沖島新田 五左衛門開 彌右衛門開 春
 田 民家 日出新田 津守新田 蒲島 介大夫開 百島新田 西島新田 無民家
 無民家 日出新田 津守新田 蒲島 介大夫開 百島新田 西島新田 無民家

【山川】難波 海濱數郡惣號今重稱本郡曰海曰瀉曰 神崎川 一名三國川 淀河第一支自江口村 西流經
 崎 爲河邊郡界 經佃島 分灣大和田 注于海 昔海船到江口 續日本紀曰 左門渠 自佃島北 疏引神崎
 天平寶字三年十二月高麗使高南申我判官內藏全成等到 著難波江口 即此

和中尼崎城主戶田左門長柄河 一名中津川 淀河第二支 自長柄村 西流 經川口 小島 堀今里 野里等 至傳法
 開之以利居民 故名 村一分 瀨諸嶼 達于海 上古水道唯是一川 橫流不
 導堀江 延曆中通三國川 然猶氾濫不已 疏柴島北故水道 漏洩水勢于三國川 名曰中津川 今二重堤即此
 後波名柄川 塞此水路 童謡曰 攝津國能 中津河原哀 瀨岐加彌豆 土持蛾 持兼豆 云云 名柄川 一名中津川
 此其淀河 山州淀川入於本州 界分河州 邊島上島下東南 至平田 中分東生西成 經大坂城北 流至難
 波也 波橋 分灣中島 北曰裏川 南曰土佐堀 俱呼大河 合中島西 又分灣江兒島 至寺島東 更
 曰木津河 復分拘月正島及難波島 至三軒屋 曰三軒屋川 又名九條川 至木津新田 俱入于 蜷川 大河支
 海 仁德天皇十一年冬十月堀宮北之郊原 引南水 以入西海 因以號其水曰堀江 即此 流自
 大江橋東 北流入堂島 會根崎之 尻亡川 大河支流 自江兒島北 西南流 經寺島 古川 大河支流 自舟津橋
 間至舟津橋南 復入大河 西下難波新田 九條新田 之間 注于海
 町之間 絕安治川 西流 經九條島 野田 安治川 貞享中堀九條島 引大河水 西南流 至湊堀 注于海 川村
 新田之間 至四貫島 與長柄河合 瑞見者開疏 棄其餘壤之處 爲一堆境 名曰浪防丘 又曰瑞
 見 東橫堀 堀此用爲水中行舟道 下皆倣此 ○自難波橋東 引大河 南流 天正十三年開鑿 至末吉橋 西
 丘 折曰長堀 寬永二年開鑿 至大和橋 西折曰道頓堀 慶長十九年道頓者開鑿 下流俱入大河
 西橫堀 自肥後橋西 引大河 南流 至齋藤橋 西折曰江口堀 至京町橋 西折曰伏見堀 一名京町堀 至
 堀 一名龜堀 至木綿橋 西折曰堀江 俱流入 堀奴渠 在天滿町 引大 洲 在川口 浦口 淺瀨 爲 新堀 又
 大河 皆慶長元和中所鑿 唯堀江港 元祿中成 堀奴渠 在天滿町 引大 洲 在川口 浦口 淺瀨 爲 新堀 又
 十三間渠 自木津村西 疏導木津川 鮎川 本名河內川 自天王寺荒陵南 流 經木津難波之間 達木津川
 經住吉西 通于大和川 元祿中所開 延曆七年三月攝津大夫和氣朝臣清麻呂言河內攝津兩國之界堀
 川 築堤自荒陵南 導河內川 西通於海 然則沃壤益廣 可以墾開 矣於是便遺清麻呂 勾當其事 應
 須單功二十三萬餘人 給糧從事 矣即此 今住吉郡平野西有河內川 荒陵南有堀越村 皆其故踪

【關梁】天滿橋 在府城西北長七十餘丈 天神橋 在天滿橋西長七十六丈有奇一名渡邊橋又名大江橋在大江

文德實錄曰攝津國秦言長柄三國兩河頃年橋梁斷絕人馬不通請准堀江置二艘船以通濟渡許之是也此地初名東野後呼濟南北皆曰渡邊村天正中徙南渡邊民家於圓江移屠者守墓家於難波村其墟今爲市野有難波橋在天神橋西長八十丈許○俱跨大河 土佐堀橋 有十餘梅檀木橋曰從屋橋曰肥後橋曰筑前橋曰常安橋又

曰龜裏川橋 有五曰大江橋曰渡邊橋曰田義根崎橋曰櫻橋曰綠橋曰梅田橋曰汐津橋 古川橋 有四曰井橋 裏川橋 又名同裏橋曰玉江橋曰舟津橋 根崎橋曰櫻橋曰綠橋曰梅田橋曰汐津橋 古川橋 有四曰古川橋曰中橋曰 安治川橋 古川堰橋 有二曰東境 東橫堀橋 有二十二曰今橋曰高麗橋曰平野橋曰思案

橋曰末吉橋曰九助橋 長堀橋 有十六曰安綿橋曰新橋曰長堀橋曰中橋曰三休橋曰心齋橋曰佐野屋橋曰炭屋曰瓦屋橋曰上大和橋 橋曰吉野屋橋曰宇和島橋曰富田屋橋曰問屋橋曰白髮橋舊名阿彌陀橋曰鯉座橋一名土佐橋曰新 道頓堀橋 有十曰下大和橋曰日本橋曰相合橋曰大左衛門橋 西橫堀橋 有二十七曰西國橋

玉造橋曰高橋 一作筋違曰吳服橋曰京町橋曰瓦町橋曰相生橋曰安土橋又名新莊屋橋曰信濃橋曰雀橋又 江戶堀橋 有五名石工橋曰助右衛門橋曰瓢箪橋又名新町橋曰上繫橋曰下繫橋曰御池橋曰木綿橋曰金屋橋 江戶堀橋 有五木橋曰犬齋橋曰阿波 伏見堀橋 有四町目橋又名紀伊國橋曰六町目橋又名難波橋曰千秋橋又名丸屋橋曰兩國

橋曰敷屋橋又 阿波座堀橋 有六曰幸橋曰新橋又名上奈良屋橋曰下奈良 海部堀橋 有六曰門通橋曰永代名茂左衛門橋 屋橋曰太郎助橋曰岡崎橋曰豐橋又名川尻橋 海部堀橋 有六曰門通橋曰永代部橋曰下海部橋 薩摩堀橋 有四曰鴨戶橋曰上橋又名顯 立賣堀橋 有七曰新一橋曰立賣橋又名土橋曰日御先橋 教寺堀橋 有中筋橋曰下橋 立賣堀橋 有七曰新一橋曰立賣橋又名土橋曰日御先橋

高堀江橋 有六曰堀江橋曰隆平橋曰高堀 奴渠橋 有六曰太平橋曰堀上橋曰神屋橋 大河渡 有四曰堂濟橋 濟在天滿曰屋町大濟在上 名柄川渡 有五長柄濟長柄村中濟一名廣關濟在南方村一本莊濟本莊村十二濟伯樂町三軒屋濟三軒屋村 在成小路村柏濟在野里村 景行天皇二十七年日本武尊至難波殺惡神即此 仁德天皇三十年皇后自紀州到難波濟以其所採御綱葉投於海時人號散葉之海曰葉濟也享祿四年六月島村彈正爲細川常桓殿殺敵數人而挾二士投此而死水產鬼面蟹俗呼島村蟹後拾遺集能因法師和歌曰心有牟人爾見婆屋津國能難波濟能春能氣 神崎川渡 有四一在江口

色袁夫木集伊平和歌曰紅葉乃宇津呂婦三津農渡守風波不邪々爾厭耳加波 田侯元龜元年渡舟一在神島村一在三津屋村一在佃村

【土產】大坂之地多屬本郡海船輻湊百工並肆市裏連宇行買交稻米粟菽麥金銀珠玉衣服飲食珍器貨財魚介天滿菜蔬市其他金市油市材料市海蘆紫藤野田村源義詮卿有 三葉芹 或曰野蔞俱木津難波天 蘿蔔市陳服市古董市不遺枚舉姑舍此 和歌見住吉詣記 蜀葵 菠蔞菜 滿三村多出 蘿蔔

木津江口 長蘿蔔 出者有名 冬瓜 海老江 海苔 勝間浦出 鰻鱺魚 野田村 蚬 九條野田 蠶 文蛤 俱木津難波二村爲佳 撥尾魚 麩條魚 俱佃 棉布 勝間福島二 漂布柴 瓦 西高 蘆簾 本邦古來蘆菔通用 錢裏出 瓠蓄

隣村皆出特以蟹膏前垂島元慶三年正月勅攝津 撥尾魚鮓 福島村俗 五香湯座摩 眼科藥 大坂渡邊町舊寺 地黃煎 麥芽膏也製加地黃謂之地黃煎天滿町出貨

見稻簿曰米四萬零二百一十二石二斗六升一合

【神廟】座摩神社

大月次新嘗貞觀元年正月授從四位下。舊在八軒屋南石町。今尙有鎮座石。方五丈許。俗和歌曰：渡邊也。橋上方袁。治爾豆。多在岸乃。妻。比賣許曾神社。大神大月次相嘗新嘗貞觀元年正月授從四位。社哉。是也。天正中遷置圓江側。因曰渡邊町。下。○在西高津村。垂仁紀曰：加羅國郡內祭神詣于難波。爲比賣語。會神古事記曰：高比賣命亦名下照比賣命。延喜祭式亦以爲下照姬。萬葉集角麻呂和歌曰：久方乃。天之探女之。石船乃。泊師高津者。淺爾家留香裳。註曰：天探女乘船而至于。是以天探船泊。故號高津。角麻呂以天探女爲下照姬別名。延喜六年日本紀竟宴當時和歌曰：唐衣。下照姬乃。妻戀會。天爾聞留。田鶴那良怒鳴。是也。御幸記謂之郡戶王子。後配祀。仁德天皇。仍今稱仁德帝廟。式屬東生郡。今宮祠。今宮村里民每歲役仕京。難波神祠。難波村與南堀江町北堀江町。窪津王子祠。在內平野町。今邊王。坂口王子祠。在尾張坂町。今稱神。三津神祠。在島內三津寺町。今稱八幡。天平勝寶五年九月博勞神祠。上博勞町扁牌。明。○俱見御幸記。

神祠 御幣島村今稱住吉。爲名區。葺島大稻荷神祠二座。一座在加島村。與今里堀上野中新在家三津屋。和野里大野福村佃島等共祭祀。共祭祀一座在南方村。與川口濱村堀村新家。共祭。山口神祠。山口村呼曰惣社。與北宮原增島神祠。增島村稱曰天王。與高賀茂神祠。在。西大道。道北大道。大祖皇神祠。在西大道村。相傳共祭祀。應神天皇。

【陵墓】僧日羅墓 在大坂大滿同心町。敏達天皇十三年詔。賢子大荒墳。播磨家在三勝間村。鸞冢在。南長柄村。小寺冢在本莊村。都下冢在。塚本村。

【佛刹】大融寺 在北野村。建武元年。後醍醐帝諭旨曰：河原左大臣三津寺。在難波村管內大坂。本願寺有融公創建。又云：施入攝州棕橋莊一分。古書軸等多矣。三津寺町一名大伴。

在津村町。俗呼表御堂。興正寺。在天滿。釋兼壽書簡集曰：明應五年。創建一佛宇於東生郡生玉莊內大坂。兼在。上難波町。俗呼裏御堂。壽第四世光佐有。三子。各建一寺。伯則東本願寺。仲興正寺。季則西本願寺。常源寺。在新天滿町。天正十六年自。深砂寺。在難波村。一名大門坊真掌。里社。寺藏彌陀。西善寺。在。福島。武庫郡今津村。遷于此。

釋善信寫眞。題。勝樂寺。在。浦江村。大般若經一百三十五跋云：承久三年三月廿七日。源光寺。在。濱村。永祿八年。喜。曰長祿五年。國分寺。日安。置攝津國天王寺。御領西成郡鸞島莊。浦江村勝樂寺。源光寺。在。濱村。永祿八年。喜。浦江村大國分寺。日國分寺。料一萬五千束。即此。藥師堂。藥師崇禪寺。在。山口村。將軍義政公細川勝元。長祿年。念寺。等數十章。併。圖。光用寺。在。西村。題。本尊背面。云：建武二年。德藏寺。在。南方村。和讚跋。大道寺。西大。帳。藏在。寺庫。年造和讚跋云：正中三年三月書。

攝津志 四

五三七

五三六

【古蹟】豐崎宮 在本莊村今有小祠 孝德天皇二年春三月 大隅宮 在西大道村 應神天皇二十二年春三月 天皇從大郡遷居新宮 號曰難波長柄豐崎宮 三月 帝幸難波居大隅宮 安閑

天皇二年秋九月勅宜放牛於難波大隅島與姬島松原 靈野宮 神殿 古昔齋宮祓除之地 江口城 初在江口村後

徙下新莊村一名中島城初三好長慶從弟宗三讓長慶於細川晴元 天文十八年宗三據于此 晴元率香西木澤二氏入于三宅城 探引宗三長慶使其族一存等 拔三宅城而攜晴元直攻本城 宗三遂授首 長慶

保城後中 野里城 在野田新家村 長祿二年三好氏所築元龜元年重修慶 三津岸城 傳云始于楠氏 福島川氏據焉 長之役宮島則收等據本城 防禦傳法川口之所也 終三好氏

堡 享祿中三好氏始築元龜元年重 穢田崎壘 在大坂西濱町 天正五年本願寺 柴島壘 始十河一政終稻葉修慶長之役大野道大等據之 光佐築慶長之役樋口雅兼據焉 氏又有郡境大和田

壘安部氏所保堀村堡細川氏所據伯樂淵壘在大坂上伯樂町 慶長中薄田氏據之五分一 相關 在今宮村中壘在大坂薩摩港町 慶長十九年所築國分寺村光立寺村西村增島村南方新田邑凡九堡 古住吉郡界

江口尼并遊女妙故居 江口村撰集抄曰江口爾天 主農尼能時雨漏分流袁板提天走利阿理幾志賀波 西行法和歌集曰江口爾宿袁借介類爾借侍良佐里介禮波讀流 西行 世之中衰 厭不萬天古曾 難加羅女 借廢 荳渡能宿袁 於之無君加奈 遊女妙返歌云 世衰厭不 人止志開波 借乃宿耳 心留名止 思不波加里曾 廢 荳渡柴島

廢長柄橋 橋寺村弘仁三年六月遣 安計小野 在天王 上小竹葉野 在富島莊 兔餓野 北至天滿北村 使造攝津國長柄橋 寺莊村 野等 南至

京橋町平野町之惣名座摩社記作都下又名渡邊 仁德天皇三十八年秋 草苜里 南大道 宅美野島 浦江大七月 天皇與皇后避暑高臺 夜有鹿鳴 其聲寥亮聞自夷餓野 即此 村舊名 仁等地 即此見義詮 蘆間池 在福島村 水洞名存古來 蘆島 敷津 勝間村 自廢壘 安曇廢寺 大坂安堂寺町 則住吉諸記 蘆間池 貢蘆荻 村有舊記 安曇廢寺 大坂安堂寺町

日本紀曰 孝德天皇五年七月 法法師臥病於阿曇寺 於是 天皇幸而問之 即此續日本紀曰 天平十六年 帝幸安曇江 遊覽松林 百濟王等奏百濟樂 江家次第曰 舊例三日有三所祀 近代同日行之 三津濱禊 三津濱下方禊安曇口禊按昔齋王難 廢誓願寺 一名橋本寺在橋寺村 舊名上名柄夫木集信實和歌曰 長柄奈留 橋本波御禊野宮故蹤亦當此西 寺母 造留奈利 不與家遠 何爾誓牟 古橋自此跨于河州橋渡村西

傳法廢寺 傳法村見 大覺寺記

【氏族】佐夜部首 伊香我色 倭文連 角疑魂命子伊 蝮部 火明命十一世蝮 大和連 神知津彥飯 三野造 百濟布須麻乃古意彌之 源綱 居渡邊 因以為姓 出源 源綱之裔 仕補瀧口 治承庚子源賴政稟命 源省 號後○以上姓氏錄 于大臣融 以武勇聞 於高倉親王 討平氏 競輔之事 不遂 遂亡名 源省 播磨次郎 競從兄也 源授 省之子 渡邊總管 香西哲雲 有水利之才 大坂府 每為怒濤 被侵食 民以為患 寬永與競共以勇聞 補右兵衛尉 中到應上策說水利 官許之 雲大興 丁夫築砂洲于水

口 以防怒濤 即今四貫島橋壘洲也 爾後府郭民庶咸免水害 其在泉州 開荒野 者謂之哲雲壁 雲為河州吏 御民頗失 於酷 卒於武城 林學士信勝悼詩曰 鑿鑿此翁最拔群 為民督役每 年勤愁心深積 土峰雪 變作關東日暮雲 近世又有河村瑞見者 鑿疏安 治川 直通西海 民復安堵 皆可謂益於人也

【文苑】難波 井大伴繼 浦一 洲 古事記曰 天皇歌曰 於志豆流 那爾波能佐岐由 伊傳多知豆 和賀久瀨美禮 婆 阿波志摩 於能基呂志摩 阿遲摩 佐能志麻母美由 拾遺集曰 難波瀉 茂合流者 君賀代爾 阿志 賀留業乎 勢瀨波可成 萬葉集曰 山部宿禰赤人 繩浦從 背向爾所見 奧島 榜回舟者 釣為良下 又兵部少輔大 伴宿禰家持 安之我知流 難波美津爾 大船爾 未加伊之自奴伎 云云 又山上原憶良在 大唐 時憶本鄉 作 歌 去來子等 早日本邊 大伴乃 御津乃 濱松 待戀奴良武 又山上憶良 大伴 御津松原 可吉掃豆 和禮立待 速歸坐勢 又上下丈部足人 都乃久爾乃 宇美能奈伎佐爾 布奈餘曾比 多志泥毛等伎爾 阿母我米母我母 又

攝津志 四

五三九

太上皇御在於難波宮之時左大臣橋宿禰保利江爾波多麻之可麻之乎大皇乎美敷禰許我牟登可年豆之里勢婆又水咫衝石心盡而念鴨此間毛本名夢西所見忠見集曰名所乃中水尾盡御屏風爾吹風爾任流事毛濤標待止不知哉指豆來豆良牟千載集曰俊賴難波江藻仁埋留玉柏顯太爾人越戀波入袖中抄風俗歌曰奈波乃川不良衣牟乃世奈也波留名禮婆加須美由流奈波乃川不良江散木集曰一乃渚爾事無入而悅扶程仁止井止曰麻字豆來而酒等志手侍介留乎人々急義吞氣流耳殊外酸加里介禮婆飲殘而待介留乎見頓讀留入奴留乎喜貞吞麻兒入一洲酒乎止井事毛無新撰六帖曰行家風荒湊沖一渚向小船早入爾介長柄萬葉集曰幸于難波宮時笠朝臣金村作歌續麻成長柄之宮爾真木柱太高敷而食國乎收賜云里夫木集曰公朝古之長柄宮踪毛無橋柱太仁朽果代爾古今集曰伊勢難波成長柄橋毛造也今我身何譬拾遺集曰藤原清正蘆間從見長柄橋柱昔跡豐成介理夫江口川末江口立蘆田木集曰和泉式部在祁留止橋波見止母甲斐楚奈幾船奈加羅仁天渡止思婆鶴鳴成聲我爲聞與右和歌出所未葦濟堀河院百首曰修理大夫顯季葉替爲蘆間蘆間池伊勢家集曰蘆間池止云所乎詳或曰菅家後集葦濟原爾結果久紀之渡徒然加利介里難波瀉蘆間池水色毛淺綠爾而春見田蓑島新後撰集曰津守經國天下長閑加流加島藤原俊賴香島倍者遊爲入波付豆良無柏濟介留田蓑島倍之難波方田蓑島御祓爲豆禮馬戲爾手毛思比懸奴男見歌枕名寄續古今集曰中納言家持舟出爲沖津汐佐井白細柏之渡浪高見由姬島萬葉集曰和銅四年歲次辛亥河邊宮人姬島松原見孃子屍悲歌作難波瀉鹽于勿有曾禰沈之御幣島散木集曰木綿懸而御幣島過草苺里夫木集曰古川之入江蘆者妹之光儀乎見卷苦流思母行其川上手向豆烏座寸霜枯豆佐比之久奈理怒草苺荷安介小野堀川百首曰仲實月清安計小野上小竹葉野萬葉集曰妹之髮上小竹葉野之放駒蕩去津濱邊所騷上篠國府濟夫木集曰法性寺入道都人有哉問者津國國府渡和父止答世又曰國府之渡葉野田鶴歸也

五月雨者日數積度濃濕乃大江岸不漫介里又哀都賀野萬葉集曰吾妹兒乎聞都賀野邊能聯合歌木也長柄者跡裳朽仁之哀大江橋乃絕世婆留良牟都賀野吾者隱不得間無念者夫木集曰淨惠法師臨照矢御津堀江舟止敷津萬葉集曰住吉之敷津之浦乃名都下野鹿聲聞哉敷津告漢之名者告而之乎不相毛怪

日本輿地通志畿內部卷第五十二

攝津國之五

島上郡 東南至_三淀河_一西至_三島下郡界_一北
至_三山州乙訓郡及丹州桑田郡界_一

〔鄉名〕濃味 已廢存_三上_一 兒屋 已廢存_三土室_一 眞上 方廢 服部 方廢 村上 方廢 高上 廢

村里 山崎 町名_三 東大寺 廣瀨 舊名山本又名 櫻井 屬_三邑_一 尺代 大澤 川窪 成合 原 屬_三邑_一 萩谷

服部 屬_三邑_一 眞上 屬_三邑_一 奈佐原 土室 氷室 塚原 岡本 奈佐原以下呼 曰_三四個莊_一 宮田 郡家 屬_三邑_一 芥川 屬_三邑_一

宿名 靈仙寺 古曾部 舊作_三社戶_一 別所 安滿 下 上田邊 晝神 田邊古曾部 下田邊 野田

萩莊 屬_三邑_一 梶原 又名 神內 舊名神 南備 高濱 鵜殿 上牧 井尻 冠 屬_三邑_一 大塚 大塚町 番田 東

天川 西天川 屬_三邑_一 高槻 町名_三 津江 東五百住 西五百住 赤小路 前島 西面 三

島江 柱本 太平記 唐崎 芝生 鮭川 半入_三島_一 富田 町名廿四〇唐崎以 磯島 在_三淀_一 河東

【山川】神峰山 在原村東北一爲山丹一州界一拾芥抄稱一七高山 原山 脉自本山一來山多一櫟樹一 大澤山 大澤村上

方嶺橫溪長 阿武山 在奈佐 霞洞 水無瀨川北有寺曰勝幡一俗神南備森 在神磐手森 在安水無瀨山

類聚國史作水成一在水無瀨村上方一延 水無瀨川 在廣瀨村一源自尺代村一瀨一流爲一澁河 自山州一澁

曆中 帝履遊一獵此野一見日本後紀一 芥川 源出山州乙訓郡外畑山中一至本郡原村一與玉川 自天川村一流歷西面之西一入

界一入島下郡一傍 水爲一澁河一 本山溪一合歷一服部芥川一至唐崎一入澁河一 島下郡安威川一昔日此水直歷一三

島江一入于澁河一古隄猶存呼曰玉川原堤一 檜尾川 一名七瀨川源出大澤山一歷一成合 筑紫津 在津 櫻井

本邦六名區之其一〇霞洞以下有古歌歌一 安滿天川等一冠村一入澁河一 有古歌 櫻井村一俱 磐手池 井口一井 俱在安 鏡井 小井 俱在上鄉下 水尾泉 在原村一花井 在別一

井泉 在郡 家村一 井泉 在郡 家村一

【關梁】水無瀨渡 在廣瀨村一濟 高濱渡 高濱村更級記曰秋頃和泉爾下澁云從而道程於加志宇哀奈留事可一

由止布奈禮婆遊女 大塚上渡 大塚下渡 俱大 三島江渡 以上 乃來留成介里即此 塚村 澁河

【土產】蘆 鶴殿村出充一貢宜 柳 在冠村一宇津保物語曰難波禊一加宇布里柳爾一至利給 煙草 服部村出隣村亦

爲籠篋義精一 比而大宮一名之負一朱衣一解不縫一綠糸一與例流青柳一 煙草 服部村出隣村亦

酒富田 炭 萩谷村出隣村亦 梨 東五百 草鞋 神内梶原 住村出 草鞋 二村出

見稻簿日米三萬二千二百六十一石零五升

【藩封】高槻城 始入江左近所一據是謂一故高槻一元和三年土岐定 吉徙于此一寬永十三年岡部宜勝增築遷替至今

【神廟】阿久刀神社 在芥 野身神社 在上田邊村一今稱一天神一祝氏家藏一文治二年應永元年祭禮 神服神社

服部 三島鴨神社 三島江村祭一大山積命一與伊豫三島伊豆三島一俱稱一三島三島一伊豫國風土記云宇知郡御島 坐神御名大山積神一名和多志大神 是神所顯難波高津宮御宇天皇御世此神自百濟國一度

來坐而津國御島名也與西面唐 春日神祠 在東天川村一與野 上牧神祠 上牧村與一鶴殿 廣瀨神祠 崎一共預一祭祀一式載在島下郡 春日神祠 田前島一共一祭祀

廣瀨村稱曰西八王子一與神内東大寺櫻井一共一祭 水無瀨廟 在廣瀨村一祭 後鳥羽帝一此地舊有離宮一自 祀又有小鳥祠一前一前一稱一上宮一前一稱一下宮一 練抄曰建保五年正月十日移御于水無瀨新宮

即此建曆元年 帝崩于隱岐國 後土御門帝因離宮址一營一備琳宮一明應三年八月廿三日詔使 安滿神 權中納言藤原敦國左近衛少將藤原濟繼一奉一迎一之使一中納言藤原兼成奉祀一焉兼成之後世知一祠事一 安滿神

祠 安滿村磐手杜每歲正月十四日煮粥祭之謂之年穀占又曰管粥一天長 關明神祠 在山崎關戶町一陰陽 九年三月本邦荒田并野田二百二十三町寄安滿一勅爲一聖田一有和歌 道祭堺使嘗脩禮之

處傍有故關址及關戶院跡一平兼盛和歌 八幡神祠 高槻八 三輪神祠 在富 見拾遺集一大江嘉言和歌見一新古今集一 田村一

【陵墓】能因冢 在古曾部村一俗名永愷肥前守元愷之子也補文章生一號一肥後進士一後祝髮改名一能因一隱于此 波。伊駒山曾不見成祈留。即此 待宵小侍從墓 在櫻井村一小侍從石清水別當光清女也仕一近衛院皇后多

永井直清建墓表一林道春勒銘 子一善一和歌一鳥丸光廣御櫻井止云所耳待宵能小侍從止聞

攝津志 五 五四五

衣志人能舊跡袁尋見且。今母猶。在志昔能。待大塚。大塚村惠慶法師所謂冠大塚即此未。荒墳。今城陵在。詳。誰氏。今祓除以爲神幸之地。

祿中爲城營。一本木塚在郡家村市野。稱車家。者三一在岡本村。一在上田邊村。一在古曾部村。荒陵在岡本村。廻以土甕。冰室家在冰室村。周廻百餘步。有。二窟。傳云藏冰之所。或云荒陵彈正家在富田村。都加母止冢足跡冢俱在。西天川村。裝東家在。上田邊村。妙法家在。上鄉下村。長吏家在。安滿村。高家在。川窪村。安國寺家在。塚脇村。八十家在。塚原村。言其多也。

【佛刹】興樂寺 在柱本村。有。靈山寺村。靈山寺。靈松寺。在眞上村。有。永祿帝繪旨三宅國村三好長慶天。永亨中喜捨文。號鶴林山。靈松寺。文年間告勝亨德文明永正大永年間諸土施入文等。

又有二石碑。一曰筑前守三好儀興法號瑞應院永祿六年卒。一曰高槻城主山城守土岐定吉元和五年卒。光德寺。在眞上。安岡寺。在服部村。正安元年化緣簿曰。創建又有。三好豐前守永祿中。金龍寺。在成合村。僧千。本山寺。在神峰山上。寺有。天文永祿元龜天正慶長。告勝羽柴秀勝天正中告勝。觀建傍有。千觀墓。本間告勝及諸家喜捨文數章。寺後有。瀑布。名五水浴則。神峰山寺。在神峰山下。普門禪寺。有。右京大夫細川晴元石碑。正興寺。文明五年化緣簿。善治眼病。僧舍六區。傍書曰永祿六年三月朔日卒。慶瑞寺。近來僧龍溪重修。伊。行寺。相傳釋運如嘗在此寺。著教行信證。仍名。寺又云天文中盜賊橫行國中。慶瑞寺。○俱在富田村。伊。勢寺。在古曾部村。伊勢貞國創建。梶原寺。梶原村元中四年寄附。狀在。南都東大寺。

【古蹟】惟喬親王別墅 在廣瀨村。初親王任。大宰帥。退栖。遲于此。芥川城。貞和康安年間芥川右馬允者居。後隱。洛北大原山。後鳥羽上皇脩爲。離宮。此。至三河守。始築。城永正中三。好希雲第三子孫一郎長則據此。雲爲。細川高國所。殺長則自。殺于洛百萬遍寺。其子孫十郎據之。天文二十二年。八月長慶逐之。而使。孫次郎。與。後改。與。守。之。細川六郎。繼。田七兵衛。土岐山城守。據之。今。呼。山城。垣。內。即此。

故高槻堡 在西天川村。始。和田伊賀守。終。大津傳十郎。又有。郡境。服部村。堡。松。永。久。秀。保。之。上。御。收。上。收。富田村。堡。余野氏。據焉。天正十年。豐太閣亦屯。兵于此。原村。柱本村。上。收。村。下。村。凡。六。堡。村。

中御收 柱本村。俱。故關。有。二。一。在。三。島。江。村。見。南。都。興。大。原。驛。元。明。天。皇。和。銅。四。年。始。置。攝。津。國。島。上。郡。出。延。喜。式。一。在。山。崎。見。神。廟。部。大。原。驛。今。原。川。東。西。中。古。謂。之。大。原。莊。事。見。服。部。村。安。岡。寺。櫻井故亭 櫻井村。楠。正。成。送。男。松。永。久。秀。故。居。在。東。五。鵜。殿。村。土。佐。日。記。云。今。嘗。宇。土。正。安。元。年。募。緣。簿。正。行。於。桑。梓。之。所。百。住。村。野。止。云。所。爾。泊。即。此。

【氏族】山守 垂仁天皇皇子五。巫部宿禰。神饒速日命六世伊。阿刀連。味麻知命子味。物部韓國連。伊香我色。十日足彥命之後。香我色。雄命之後。饒田命之後。雄命之後。

服部連 漢之速日命十二世麻羅宿禰之後。允。大原史。漢人。出自。竺志史。陳思王。原首。直神宿禰。恭帝時任。織部司。惣。領。諸。國。織。部。仍。號。西。姓。令。貴。植。之後。福。王。之。後。韓。人。任。那。國。人。左。李。金。之。阿。刀。部。山。都。多。禰。流。比。女。命。四。世。毛。能。志。大。伴。五。百。繼。延。曆。八。年。陸。奧。夷。賊。起。詔。古。佐。美。爲。後。又。名。佐。利。已。牟。乃。和。氣。命。之。後。○。以。上。姓。氏。錄。大。將。軍。率。諸。將。以。數。萬。官。兵。之。征。之。賊。四。百。人。出。自。東。山。絕。官。軍。後。前。後。受。千。觀。相。摸。守。橋。敏。貞。子。少。出。家。爲。僧。初。在。三。井。寺。學。通。顯。密。敵。官。軍。被。排。五。百。繼。爲。別。將。俱。大。戰。遂。死。之。千。觀。厭。官。寺。權。豪。逃。隱。於。大。郡。而。時。々。出。渡。口。自。爲。馬。夫。而。惠。行。旅。勞。性。慈。順。面。無。嗔。色。常。含。微。笑。俗。以。稱。笑。佛。

【文苑】水無瀨 萬葉集曰。繼爾毛曾。人者死爲。水瀨河。下從吾瘦。月日異。霞洞。拾遺。愚。草。曰。春。色。幾。萬。代。新。續。古。今。集。曰。水。生。山。玉。瑩。跡。留。不。忘。里。月。也。澄。良。武。霞。洞。水。生。川。霞。洞。谷。綠。爾。櫻。井。石。清。水。歌。合。曰。經。光。此。里。者。櫻。井。神。南。備。杜。新。勅。撰。集。曰。宇。治。關。白。有。馬。湯。浴。龍。而。惜。秋。暮。歌。讀。侍。介。留。芥。川。近。水。無。世。川。程。向。夕。暮。之。雲。爾。權。大。納。言。長。家。神。並。杜。邊。宿。借。暮。行。秋。左。會。留。良。牟。芥。川。拾。遺。集。曰。承。香。殿。中。納。言。人。乎。疾。阿。久。刀。筑。紫。津。催。馬。樂。曰。名。無。波。乃。宇。美。已。支。毛。天。乃。保。留。乎。不。爾。於。保。不。川。天。布。津。國。奈。爾。波。不。違。者。曾。有。介。留。爾。川。久。之。川。萬。天。爾。以。未。須。已。伊。乃。保。禮。也。萬。左。支。滿。天。爾。

原山 夫木集曰。爲家。原山。小竹家座。三島江 井玉江七瀬。○萬葉集曰。三島江。入江之鵲乎。爾苻社。吾乎。婆假伏。鳥音所聞。明怒此夜者。公者。念有來。又。三島江之。玉江之鵲乎。從標之。己我跡會念。雖未刈。金葉集曰。神祇伯顯仲。爲知婆入。保乃。玉川。里。後拾遺集曰。相摸。見渡。浪水柵。磐手杜。續古今集曰。三島江爾。袖比治而。七瀬農徒耳。思布心緒。掛而介里。卯花咲。玉川之里。時々物申介。留人乃。住吉爾詣而。磐手之森紅葉社。麻陀志加里豆禮止。云於子世豆待氣留反言爾。馬內侍。君爾志毛。秋乎不知。津國。岩手杜。我身共哉。續千載集曰。前大納言爲方。思兼。心一。苦者。人岩手。杜注連繩。

日本輿地通志畿內部卷第五十四

攝津國之六

島下郡 東至三島上郡界。西至三豐島能勢二郡界。南至三西成郡及河州茨田郡界。北至三丹州桑田郡界。

【鄉名】新屋 已廢存。西川原村。宿人 人當作久傳寫。誤宿久莊存。安威 穗積 俱廢。村存。

【村里】清坂 錢原 下音羽 屬邑 上音羽 忍頂寺 舊名 車作 屬邑 安元 生保 大門寺 大岩

屬邑 泉原 高山 千提寺 以上呼曰。五個莊。佐保 屬邑 粟生 屬邑 宿久莊 屬邑 小野原 道祖本 呼。屬邑。謂。宿川原。

中川原 郡山 福井 屬邑 安威 屬邑 太田 屬邑 耳原 上野 郡 屬邑 中城 屬邑 惣持寺 西川原 舊名

新 五日市 田中 畑田 倍加 下中條 屬邑 上中條 五日市以下呼曰。中條莊。戶伏 橋ノ内 莊 中 牟禮

以上呼曰。鮎山 半入。島 目垣 二階堂 舊名 室堂 馬場 十一 屬邑。一。〇目垣以。茨木 町名二十。上穗積 中

穗積 下穗積 一名 奈良 東澤原宜 西澤原宜 澤原宜濱 水尾 屬邑 內瀬 眞砂 以上三村呼曰。水尾莊。

鳥飼屬邑 鳥飼屬邑 新在家 鶴野 一津屋 別府 味舌屬邑 三宅屬邑 吉志部屬邑 山田屬邑 有六

佐井寺 佐井一 上新田 下新田 山田以下呼 片山屬邑 吹田屬邑 十三

【山川】勝尾山 在粟生村西北 安威山 安威村 佐保山 佐保村 忍頂寺山 忍頂寺村上方山 泉原山 泉原村上

源泉 國見山 在大岩村 登臨一 高山 高山村四面平曠 神崎川 淀河分派自別府味舌 經郡南界入豐島

故生野 通于三國川 安威川 源出丹州桑田郡能野岳 經本郡清坂音羽錢原山 流過車作生 茨木川 一名佐

即此因又呼三國川 保安威大田西川原 入溝杭莊 曰溝杭川 至別府 入神崎川 蓮間池 在

田上村 宮北池 在倍加村 廣 大池 在吉志部村 廣 堤 有二一鳥飼至別府 隄防大河 一味舌至隄山

井清水 在宿久莊 玉井 在西河原村新屋神社古跡 昔此水潤澤田畝數千頃 里人遷社於北

【關梁】驛 在道祖本 北川橋 八町橋 俱在 下村渡 西村渡 一津屋渡 又名大切 吹田渡 濟神

【土產】烟草 福井小野原二村 栗 梨 柿 音羽泉原 松茸 泉原 茶 勝尾 茨菰 芹 俱吹田 鍋 梨 俱福

出酒 茨木 水餅 勝尾 棕櫚 帚 味舌 籬 笠 村出

見稻簿曰米五萬二千四百二十六石二斗三升七合

【神廟】新屋坐天照御魂神社三座 並名神大月次新嘗就 中天照御魂神一座 預相嘗祭 貞觀元年正月授 從

在西河原村 近隣七邑嘗共預祭祀 一座在福井村 今稱天王 中河原村預祭 上梁文 天石門別神社

曰天正十二年八月領主中川氏造營焉 一座在上川原村 稱曰天照太神 清水村亦預祭

在茨木村 與上中條 須久久神社二座 齋野 宿久 阿爲神社 安威村稱曰 井於神社 在宇野邊村 今

下中條 共預祭祀 須久久神社 齋野 宿久 阿爲神社 苗森明神 稱三所明神

佐和良義神社 西澤良宜村澤良宜 幣久良神社 村有古詠 牟禮神社 在中村 牟禮 伊射奈岐神社

二座 貞觀元年正月並授 從五位上 一 座在山田莊小川邑 今稱 溝咋神社 稱杭莊馬場村 與目垣

祀 日本紀曰 專代主神通 三鳥禱 禱耳神之女玉櫛媛 所生 太田神社 太田村俗傳相殿三座 稱 吉志部神

兒號曰 媛踏躡五十鈴媛命 神武天皇納爲正妃 即此 味舌神祠 味舌村味舌 三所神祠 在三宅東藏垣內邑 藤

祠 稱曰 七社明神 每歲正 名次神祠 志部村 野々宮 野々宮邑屬 島村 江家次第所 謂難波 郡神

森神祠 在鳥飼西邑 上梁文曰 天正五年葺修僧舍 野々宮 三所野々宮 其一古今集所 載水江即此 郡神

祠 郡村與郡山上 高濱神祠 在吹田村 道祖神祠 道祖 本村

【陵墓】三島藍野陵 繼體天皇 在太田村 土人曰 光明院陵 在勝尾寺東傍 後伏見院第四皇子諱豐

池上陵 四畔小家五三島三郡古號 仁建武三年八月十五日 踐祚十二月廿八日

即位貞和五年禪位之後落飾爲僧微行畿內康曆二年三月廿四日崩于勝尾山光明艸菴因遺勅不議別諡直以菴爲諡號乃瘞此地公庶子釋定惠者白雉四年隨遣唐使浮海而入長安習學殆十年不遭其喪馬家在郡村天正歸朝之日與其徒屬上阿威山取靈柩改葬談鋒由是觀之厚葬非公之本志也荒墳圓家在片山村網引家在陣于耳原糠家之中川清秀陣于此即日攻之惟正遂戰死惟正乃正武之後也

【佛刹】佐井寺

佐井寺村一名山田寺寺傍有石塔稱曰五衰天未可知何謂凡當國古刹記傳其所援引或以仁德元年渡海靈佛不圓滿寺護國寺觀音寺以上在吹田蜂前寺在味舌上邑號曰金剛院有足以信可藥而知矣

彈守三宅國英修補上梁文曰天正十五年十月三日再造傍有一丘呼蜂塚宅村在蓮華寺良宜村瑞光山蓮華寺常住物繪師助法橋尊有元弘四年二月十四日圖焉又云天文五年四月出羽守三宅國村遠江守永清修補長音寺常樂寺俱在鳥飼阿彌陀寺下邑佛照寺在日垣村寺記曰文明八惣持寺有正平文和年間願文觀音三十三道場之一鐘銘云粵祖父越前守藤原朝臣歸心於普門年圖之妙智傾首於無礙大悲而際露漉然因電修爾納言尊考軫先業之不遂歎善因之未成多以黃金附入唐使大賀御井買得白檀香木造千手觀音菩薩曰惣持寺於是第藥王寺上梁文曰永祿二男備前權介公利鑄豐鐘一口于時延喜十二年夏四月八日見朝野群載其鐘今亡

持寺大門寺大門寺村舊名青龍寺顯詠見無願詩文祿四年七月三日木村常陸介自殺于此石碑猶存壽命院舊名忍頂寺舊在忍頂寺山嶺今在山下村寺在攝津國島下郡三澄奉爲國家所建立也謂爲御願眞言一院賜勝尾寺年善冲善算始結草廬釋名忍頂寺詔許之寺藏織田侯及細川藤孝中澤元綱飯尾右馬允等施入文勝尾寺貞觀年間住持行巡改號勝尾寺壽永中悉罹兵燹今復現在者寺堂僧舍四十餘宇若講堂如法堂藥師堂皆釋書所載二尊院一階堂源信源空二師之所寓居也又建八幡諏訪靈神祠爲伽藍神其華表距寺一里許安樂寺在粟生村寺有左衛門在二新家村寬喜二年四至界標目錄文永六年院宣及將家喜捨文等藏在寺庫

十二月喜捨文及文保二年堂舍圖記又有村內法藏寺法泉寶珠寺在粟生外院邑寺本成寺清瀧寺長福寺等跡皆勝尾寺支院見勝尾寺古記

【古蹟】味經宮

別府味舌二村即其故址孝德天皇白雉元年春正月朔吹田城永亨中吹田三宅城在東藏垣車駕幸于此延喜式所調味原收爲寮牛牧亦即此

國村茨木城福富氏始築中川清秀山田城香西支蕃據焉毛利輝元與支蕃書簡今藏在莊甲家又有郡居此保之終于片桐且元境一津屋壘池田輝政等據之耳原壘明智日向守等據之泉原壘

泉原氏所據安威壘安威氏所據鳥飼壘一名黑丸城澤良宜村水殖村驛上野村和銅四年正月始置太田賴尾村穗積村日垣村太田村福井村郡山村粟生村佐保村凡十三基宅太田村賴基宿河原宿河原邑徒然草所謂梵論梵論文中中人集會于此修九品念佛會之所

【氏族】三宅人

大彥命子波多中臣太田連兒屋根命十三世目包部眞時神魂命十二世孫上村主陳思王武日子命之後御身宿禰之後大足尼命之後難波吉士胡床元年爲造百濟船溝杭資廉攝津守賴光四善仲善算勝尾證如上入勝尾行巡享釋書使吉志部人

【文苑】味生宮 井原○萬葉集曰難波宮作歌。視人乃。語丹爲者。聞人之。視卷欲爲。御食向。味生宮者。雖鳥飼見不飽香聞。又笠金村。味生乃原爾。物部乃。八十伴雄者。慮爲而。都成有。旅者安禮十方。大和談載大江玉淵女。淺綠。加飛有春。相奴禮者。不霞度。立上奚利。高濱 續後撰集曰吹田爾而。太上天皇。來又散木集曰。袁紀惠無。多加瀨舟。指屏而。鳥飼爾豆毛。暮豆流哉。見者。千世可經。高濱。松群居。鶴之。手掠杜 八雲御抄古歌云。月夜者。手倉。水江 新古今集曰。蘆見。騷入江。水。江。世寸三難。我身成計里。

日本輿地通志畿内部卷第五十四終

日本輿地通志畿内部卷第五十五

攝津國之七

豐島郡 東至島下郡界。西至河邊郡界。南至西成郡界。北至能勢郡界。

【鄉名】秦^{上方廢畑}上^{方廢畑} 秦^下下^{已廢存} 驛家^{今日萱} 豐島 餘戶^{今日原} 桑津^{已廢村存今} 大明^廢
 村存 池田村^{野谷} 野谷 服部^{屬邑} 穗積^{屬邑二〇以上呼} 石蓮寺^{寺內屬邑} 濱^屬
 【村里】垂水^{屬邑} 榎坂^{舊名御牧} 小曾根^{屬邑} 服部^{屬邑} 穗積^{屬邑二〇以上呼} 石蓮寺^{寺內屬邑} 濱^屬
 二 長島 三^{屋一名西}屋 野田 牛立 蔣江^{屬邑} 上津島 島田 今在家 島江 洲到止^莊
 本^{屬邑一〇三屋以下} 呼曰^{東標橋莊} 利倉 福井 岡山 曾禰 原田 櫻塚 岡 勝部^{呼曰福井以下呼} 走井^{呼曰原田莊} 長
 興寺^{屬邑} 熊野田^{屬邑} 新免^{屬邑} 轟木^{屬邑} 東箕輪 西箕輪 山上^{新免以下呼} 刀根山^{舊名} 野島 小
 路 內田^{內一} 芝原^{刀根山以下呼} 玉坂 石橋 產所 宮前 麻田^{麻一} 東^{今在家} 西^{今在}
 家 中野島 東市場 西市場 井口堂^{屬邑一〇玉坂} 神田^{屬邑} 野 畑^{舊作} 澀谷 尊鉢 才