

210.58
1653d

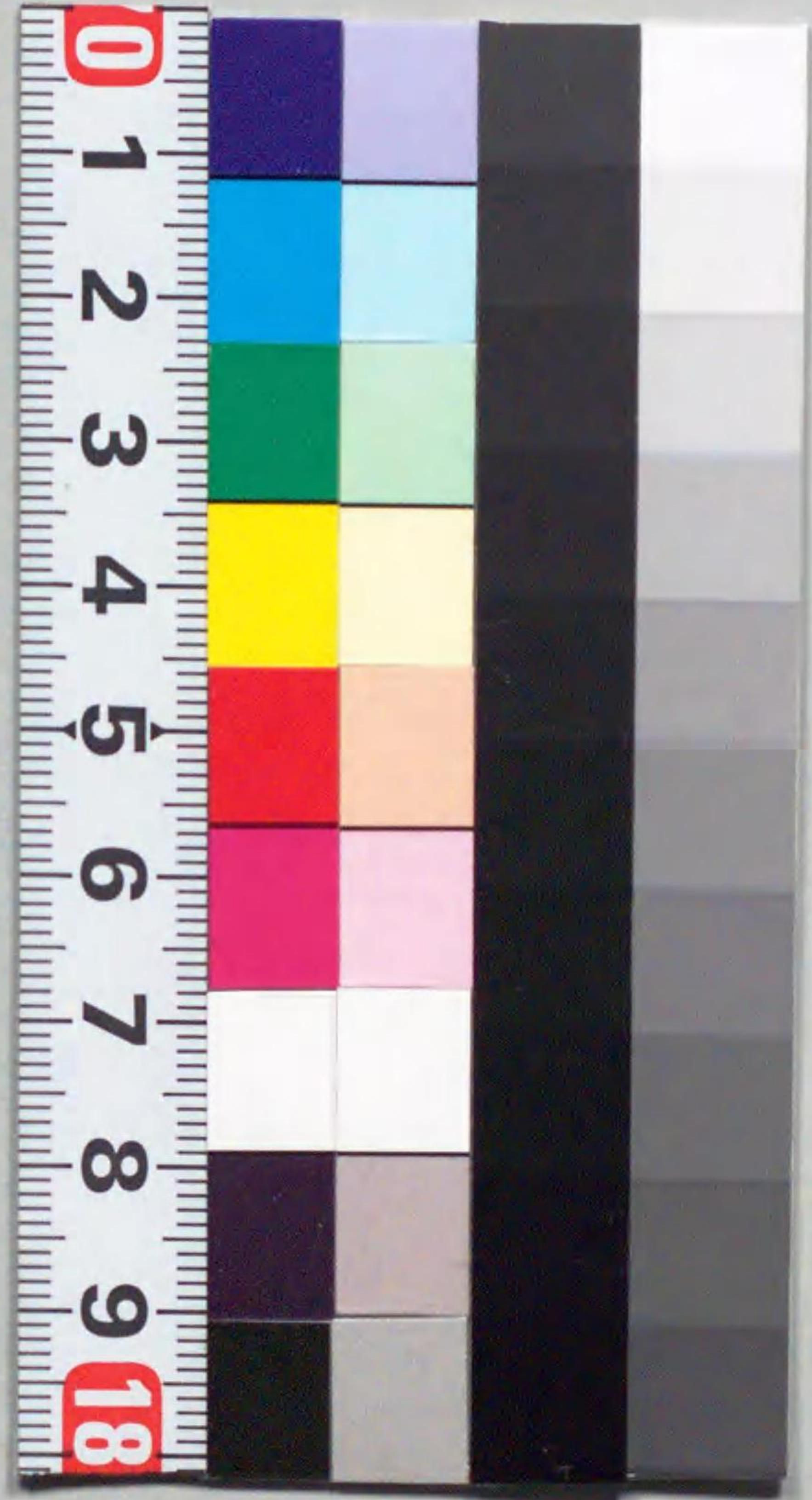

9.7.22

77K

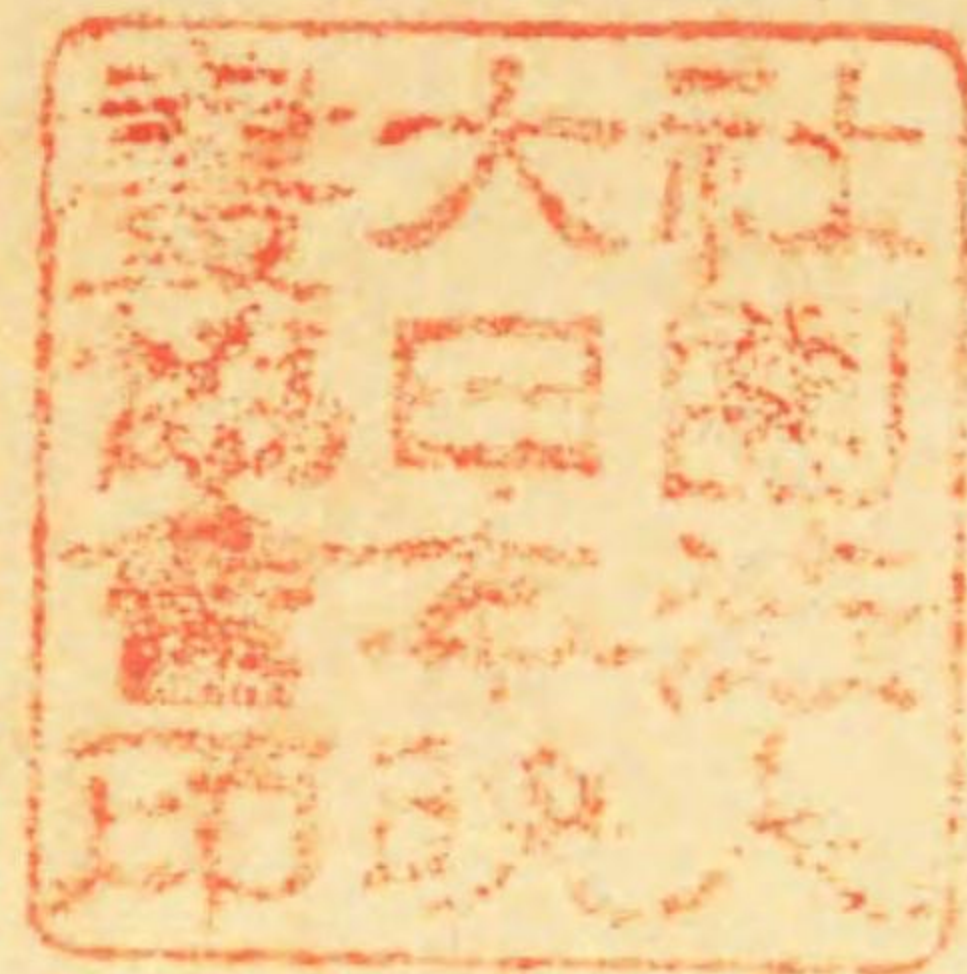

企畫部

345

大日本維新史料

大日本維新史料



210.58
I 653d
II



229766

210.58
I 653d
II



229766

孝明天皇御尊影



(公卿九條道秀氏所藏)

凡 例

一、大日本維新史料ハ、弘化三年二月十三日ノ孝明天皇踐祚ニ起リ、明治四年七月十四日ノ廢藩置縣ニ終ル。其ノ間二十五年六ヶ月ニ亙レリ。大約二百冊ヲ以テ完結ノ豫定ナレドモ、今後尙ホ既成ノ稿本ニ修訂ヲ加ヘ、史料ヲ増補スルヲ以テ、多少ノ増減ヲ免レズ。全部ヲ分チテ次ノ八編ト爲ス。

- 第一編 弘化三年二月十三日ヨリ嘉永六年十二月晦日ニ至ル
- 第二編 安政元年正月元日ヨリ安政四年十二月晦日ニ至ル
- 第三編 安政五年正月元日ヨリ萬延元年十二月晦日ニ至ル
- 第四編 文久元年正月元日ヨリ文久三年十二月晦日ニ至ル
- 第五編 元治元年正月元日ヨリ元治元年十二月晦日ニ至ル
- 第六編 慶應元年正月元日ヨリ慶應三年十二月晦日ニ至ル
- 第七編 明治元年正月元日ヨリ明治元年十二月晦日ニ至ル
- 第八編 明治二年正月元日ヨリ明治四年七月十四日ニ至ル

一、編纂ノ體ハ編年體ト爲シ、事ヲ以テ日ニ係ケ、日ノ詳ナラザルハ月ニ係ケ、月ノ明カナラザルハ年ニ係ケ、事ノ數日・數月ニ互レルモノ、及月日相近キ同種類ノモノハ、便宜、合敘シタルモノモ尠カラズ。

一、毎條ノ首ニ綱文ヲ置キ、以テ事件ノ大要ヲ提舉セリ。綱文ハ簡約ヲ旨トシ、強ヒテ文辭ヲ修飾セズ。天皇ノ御言動ヲ除ク外ハ、大抵敬語ヲ略ス。又、朝廷ノ行事・令達等ヲ敘スル場合ハ、主格タルベキ朝廷ノ文字ヲ省キテ、直チニ其ノ事ヲ記シ、朝廷ニ上ル稟請ノ類ヲ敘スル場合ニ於テモ、亦朝廷ノ文字ヲ表ハサズ。

一、綱文ヲ立ツル事件ハ、維新ノ政變ニ關スルモノヲ主トセリ。而シテ其ノ提舉スルト否トハ、一ニ史料ノ有無ニ因レルガ故ニ、間々體裁ノ一貫セザルモノアルハ、已ムヲ得ザルニ出ヅ。

一、綱文ノ排列ハ、朝廷ニ關スルモノヲ首ニ置キ、幕府・諸藩・雜ノ順序ニ列ネタリ。但、明治元年以後ニ在リテハ、必ズシモ此例ニ據ラズ。

一、朝廷ノ諸儀式ハ、神事・朝暮關係ノ典禮ニ限り之ヲ掲ゲ、恆例ノ年中行事ハ、總テ初出ノ所ニ擧ゲ、爾後其ノ事項ニ依リ、或ハ史料ノ有無ニ依リテ之ヲ省略セルモノアリ。幕府ノ典禮・儀式及年中行事モ、亦之ニ準ズ。

一、朝官職ノ任免ハ、三公以下權大納言以上及議奏・武家傳奏ヲ初メ、臨時・新置ニシテ重要ナルモノニ限り之ヲ掲グ。但、特殊ノ人物ニ在リテハ、必ズシモ此ノ例ニ據ラズ。又、位階ノ昇敘ハ、從一位以上ニ限り、贈官位ハ盡ク之ヲ掲ゲタリ。武家ノ官位宣下ハ、特別ノ場合ニ限り、之ヲ掲グ。

一、幕吏ノ任免ハ、布衣以上ニ限り、之ヲ掲グ。但、臨時・新置ノモノハ、必ズシモ此ノ例ニ據ラズ。

一、皇族・公卿及將軍並ニ其ノ一族ノ薨去・逝去ノ場合ハ、廢朝或ハ幕府ノ遏密ヲ令シタルモノニ限り、之ヲ掲グ。

一、諸侯及其ノ世子ノ朝覲・參府及襲封・致仕・死歿ハ、概ネ之ヲ掲ゲタリ。

一、人名ハ當時ノ稱呼ニ從ヒテ之ヲ記シ、官職・身分・貫籍・變名・前名・後名・雅號・贈官位等ヲ、適宜ニ、或ハ冠シ、或ハ註セリ。

皇族ニハ、諱又ハ官號ヲ用ヒタリ。

公卿・堂上・殿上人・將軍・諸侯ニハ、氏及諱ヲ用フ。但、諸侯ノ冒セル松平姓ハ、明治元年正月以後其ノ本姓ニ復セルモノニ在リテハ、之ヲ用ヒズ。

諸大夫以上ノ者ニハ諱ヲ用ヒ、官又ハ受領名ヲ註ス。士ニハ氏及通稱ヲ用ヒテ諱ヲ註ス。明治二年七月八日以後ニ在リテハ、士ハ凡テ諱ヲ用ヒ、諱ノ不明ナル者ハ通稱ヲ用ヒタリ。

凡 例

祠官ニハ氏及諱ヲ、僧侶ニハ法名ヲ用ヒタリ。
庶民ニシテ、氏及屋號ヲ有スルモノハ、之ヲ記セリ。

一、藩名ハ、城邑名ニ據レドモ、鶴岡ヲ庄内、松前福山ヲ松前ト爲スガ如ク、慣用ニ從ヘルモアリ。支封ニシテ固有ノ城邑名ナキモノニハ、宗藩名ヲ冠シテ、某藩支藩ト記セリ。又、同名ノ藩ニハ、各其ノ國名ヲ註記シテ之ヲ區別セリ。

一、城邑及城代・遠國奉行ノ所在地・開港場ヲ除ク以外ノ地名ニハ、概ネ國郡名ヲ註ス。但、地名ハ、史料若クハ既成ノ地誌ニ據リ其ノ位置ヲ註シタルヲ以テ、或ハ現今ト同ジカラザルモノアルベシ。

一、人名・地名等ニシテ、同音異字ノ混用セラレタルモノ、例ヘバ莊・庄、坂・阪ノ如キハ、便宜、之ヲ一定セリ。又、同一人名・地名等ノ續出スル場合ニハ、適宜、ソノ註記ヲ省略セリ。

一、西洋諸國ノ國名・人名・地名・船名等ノ固有名詞ノ稱呼ハ、原語ノ明カニシテ既ニ一般ニ通用セルモノハ之ニ據リ、然ラザルモノハ主ナル史料ニ見エタルモノニ據リ、其ノ表示ハ「」ノ内ニ片假名ヲ以テ記スルヲ通則トシ、原語ノ明カナルモノハ之ヲ附記セリ。但、慣用ノ略稱、或ハ用字アルモノ、假ヘバ英・米、又ハ倫敦・巴里等ハ、之ヲ用ヒタリ。

一、引用史料ノ體裁ハ、概ネ原本ノ舊ニ仍レリト雖モ、時トシテ文書中ノ改行ヲ缺字或ハ連書ニ改メ、或ハ其ノ一部分ヲ省略シ、系圖ニ在リテハ、必要ノ人物ノミヲ摘出シ、又、日記ノ日附ハ、冒頭ニ必ズ月名ヲ記入セルガ如キ、便宜、裁酌セル所ナキニシモアラズ。

一、史料ノ文ニハ、凡テ句讀ヲ施シ、人名・地名等ニハ、便宜傍註ヲ加ヘ、又、本文中ニ間々割註ヲ加ヘテ、文意ヲ補足セシ所アリ。蠹蝕ニハ、凡テ其ノ字數ヲ推シテ□ヲ填シ、字數不明ナルモノニハ、□□ヲ填シ、又、意義ノ疑ハシキモノ、或ハ原本ノ誤謬ト認ムベキモノニハ、左傍ニ(マ、)ト記シテ疑ヲ存シタリ。

一、同文ノ史料數通アル時ハ、其ノ最モ重要ナリト思惟スル一ヲ引用シ、他ハ書名ノミヲ末尾ノ()内ニ附記ス。但、史料本文ニ附隨セル端書及添書等ハ、必要ニ應ジ、小活字ヲ以テ之ヲ示シ、其ノ下ニ書名ノミヲ記入セリ。

一、引用史料名ハ、凡テ()ヲ以テ之ヲ圍ミ其ノ内ニ記ス。書名ハ、原題ニ據ルヲ通則トセルモ、便宜、之ニ人名・藩名等ヲ冠セルモノアリ。史料名ノ下ニハ小活字ヲ以テ其ノ出處ヲ註セリ。但、原本・寫本ノ別ナク、凡テ何某所藏本ト記シ、刊本ニ在リテハ、之ヲ省ケリ。尙ホ書名ノ原題ノミニテ其ノ内容ノ性質不明ナルモノニ在リテハ、適宜、其ノ性質ヲ出處ト並ベテ註記セリ。

- 一、註・案・連絡文等、編者ノ記入セル文ニハ凡テ○ヲ冠シ、或ハ()ヲ加ヘテ、原文トノ區別ヲ明カニセリ。
- 一、史料ノ排列ハ事件ニ對スル重要性、或ハ關係如何ヲ參酌シテ之ヲ定メタリ。蓋シ史料ノ種別夥多ニシテ、一概ニ律シ難キヲ以テナリ。
- 一、西洋諸國ノ史料ハ、其ノ原文ノミヲ掲ゲテ譯文ヲ附セズ。又、其ノ排次ハ、之ヲ末尾ニ置ケリ。
- 一、欄外ノ見出シハ、檢索ノ便宜マデニ、人名・物名・要領等ヲ提示スルニ止ム。之ヲ以テ萬般ヲ盡シ、又、取捨ノ意ヲ示シタルニ非ズ。
- 一、曩ニ本會ノ刊行セル維新史料綱要所掲ノ綱文ト本書所掲ノ綱文ト、其ノ記事ノ内容ノ相違抵觸セルモノニ在リテハ、本書所掲ノモノヲ以テ正シト爲ス。
- 一、本書ニ於テハ、綱文ノ正確及史料ノ整備ニ萬全ヲ期シタリト雖モ、維新ノ事績タル廣範圍ニ互リ、史料モ亦夥シク存スルヲ以テ、遺漏誤謬ナキヲ保シ難シ。從ツテ稿成ルノ後ニ發見セル遺漏誤謬ハ、大日本維新史料補遺ヲ刊行シテ増補訂正ヲ行ハントス。

大日本維新史料 第一編ノ一

目次

弘化三年

二月

十三日 皇太子統仁親王、踐祚ス。……………一

 天保二年六月十四日、降誕。……………

 同六年九月十八日、立親王宣下。……………一七

 同十一年三月十四日、立太子ノ儀ヲ行ハセラル。……………三五

 正月二十六日、仁孝天皇崩御。……………四〇

 同日、皇太子踐祚ノ内旨ヲ、幕府ニ諮問ス。……………四一

 二月五日、皇太子ノ踐祚ヲ治定ス。……………五一

 正月二十六日、關白鷹司政通ヲ攝政ニ准ス。……………五二

 二月六日、大喪ヲ發ス。劍璽渡御ノ儀ヲ行ヒ、踐祚諒闇凶事ノ諸司ヲ定ム。……………五四

 二月九日、高家品川氏繁參内、不豫ヲ候ス。……………七二

二月十一日、幕府、諸侯ニ登營、大喪ヲ用セシメ、又高家有馬廣憲ニ東宮伺候ヲ命ジ、同大友
 義路、目付石谷穆清ニ大行天皇法會參拜ヲ命ズ。……………七七
 二月二十三日、高家有馬廣憲參内、大喪ヲ弔ス。……………八七

同日 准攝政鷹司政通ヲ關白ト爲ス。……………八九

同日 參議野宮定祥ヲ議奏加勢ト爲ス。……………八九

十五日 佐野藩主堀田正衡外五名、就封ニ依リ、各登營ス。……………九一

十八日 是ヨリ先^日前水戸藩主徳川齊昭、老中阿部正弘ニ蘭國國書及幕府返翰
 ノ内閣ヲ求メ、蝦夷地ヲ幕府直轄ニ移サンコトヲ警告ス。正弘、内閣ノ

コトヲ諾ス。是日、齊昭、正弘ニ蘭國國書及幕府返翰ニ關スル所見ヲ陳
 述シ、併セテ對外意見ヲ披瀝ス。二十九日亦同ジ。……………九二

同日 彦根藩主井伊直亮、弟鐵三郎ヲ養子ト爲ス。……………一二四

二十三日 是ヨリ先、右大臣九條尙忠ノ女夙子ヲ皇太子統仁親王ノ妃ト定ム。親王
 踐祚ノコトアルヲ以テ、是日、御息所ノ稱ヲ女御ニ代ヘシム。……………一二八

二十八日 館林藩主秋元志朝、參府ニ依リ、唐津藩主小笠原長國外二名、就封ニ依リ、
 各登營ス。……………一四六

是月 蕪山代官江川太郎左衛門、海防意見ヲ幕府ニ上ル。……………一四八
 是月 金澤^加藩、領内海岸ニ遠見番所ノ設置及宇出津演砲場ノ補修ヲ命ズ。……………一七一

三 月

朔 日 大行天皇ニ謚號ヲ上リテ、仁孝天皇ト稱ス。……………一七五

尊諡號勘申。……………一七七

二 日 准大臣日野資愛、薨ズ。……………一八五

四 日 仁孝天皇ヲ泉涌寺ニ葬ル。……………一八六

同日 遺詔奏ノ儀アリ。廢朝五日。……………二二三

音奏警蹕ヲ停止ス。

六 日 仁孝天皇初七日法會ヲ般舟三昧院・泉涌寺ニ修ス。……………二二六

七 日 倚廬殿ニ渡御シ、錫紵ヲ著御ス。……………二三八

十七日 征夷大將軍徳川家慶、踐祚奉賀ノ爲、高家大澤基昭ニ上京ヲ命ズ。……………二四六

十八日 錫紵ヲ脱御シテ諒闇服ヲ著御シ、倚廬殿ヨリ本殿ニ還御ス。同夜、大床
 子御膳。出御ナシ。……………二五一

十九日 前水戸藩主徳川齊昭、曩ニ關白鷹司政通ニ頼リテ、八洲文藻・丙丁録ヲ上ル。是日、齊昭、復々政通ニ書ヲ贈リテ、新帝輔導ノ議及皇族歸佛ノ弊ヲ論ジ、添フルニ藩士會澤恒藏編述ノ迪彝編ヲ以テス。……………二六一

二十日 幕府、尼崎藩主櫻井忠榮ノ居城罹災ニ依リ、金參千兩ヲ貸與ス。……………二六八

二十二日 幕府、葦山代官江川太郎左衛門ニ命ジ、伊豆七島ヲ巡視セシム。……………二六九

二十四日 幕府、納戸頭中島眞宰ヲ佐渡奉行ニ補ス。……………二七〇

同日 幕府、高松藩主松平頼胤ノ歸藩ヲ停ム。……………二七〇

二十七日 音楽警蹕ヲ元ニ復シ、吉書御覽ノ儀アリ。……………二七一

二十八日 幕府、駿府城代小笠原信名ヲ轉ジテ側衆ト爲シ、大番頭本多忠興ヲ以テ之ニ代ヘ、大目付土岐頼旨ヲ大番頭ト爲ス。……………二七三

是月 寄合筒井政憲、海防意見ヲ具シテ幕府ノ諮問ニ對フ。……………二七五

是月 水戸藩士住谷寅之介、和歌山藩主徳川齊順ニ頼リ、前藩主徳川齊昭ヲシテ再ビ藩政ニ與カラシメンコトヲ歎願ス。……………二八二

四月

朔日 幕府、岡藩主中川久昭外一名ノ歸藩ヲ停メ、明石藩主松平慶憲ノ就封ヲ允ス。……………二九〇

二日 幕府、日光東照宮例祭ニ依リ、高家武田信之ヲ將軍竝世子ノ名代ト爲シ、勝山^{美作}藩主三浦義次外一名ヲ祭禮奉行ト爲シ、之ニ赴カシム。……………二九一

四日 觸穢ノ期訖ルヲ以テ、清祓ヲ修ス。是日、初テ敍位ノ式ヲ行フ。……………二九五

五日 英國船一艘、那霸^{琉球}ニ來ル。明日、英醫「ベッテルハイム」妻孥ヲ伴ウテ上陸シ、滯留ヲ請フ。……………三〇〇

七日 琉球中山府布政官座喜味親方^{向永保}書ヲ英醫「ベッテルハイム」ニ致シテ退去ヲ促ス。……………三〇八

同日 佛國軍艦「サビース」、那霸ニ來リ、不日同國提督艦隊ヲ率キ來リテ互市ヲ求ムベキヲ告グ。乗員、上陸シテ附近ヲ測量ス。……………三一四

琉球中山府社寺ニ令シテ外患祈禱ヲ行ハシム。……………三四一

八日 英國船、醫師「ベッテルハイム」等ヲ殘留セシメテ那霸ヲ去ル。中山府、之ヲ護道院ニ置キ、更ニ護國寺ニ館セシム。……………三五七

十日 英醫「ベッテルハイム」、英・佛・清三國條約書及宗教書・造船書等ヲ琉球

王及布政官ニ贈ル。……………三七七

十三日 幕府、釋奠ヲ大成殿江戸湯島ニ行フ。……………三八五

十五日 名古屋藩主徳川慶臧ヲ參議ニ任ズ。……………三八七

同日 金澤藩主前田齊泰、就封ニ依リ、鹿兒島藩主島津齊興外二十一名、參府ニ依リ、各登營ス。……………三八九

同日 琉球中山府布政官座喜味親方、佛國艦長等ヲ泊村公館ニ饗シ、物ヲ贈ル。尋デ、艦長、亦布政官以下ヲ其艦ニ招ク。……………三九四

十八日 津山藩主松平齊民外三十名、就封ニ依リ、小松藩主一柳頼紹、參府ニ依リ、各登營ス。……………四一三

二十三日 幕府、萩藩主毛利慶親ノ治績ヲ賞ス。……………四一九

二十四日 賀茂祭。……………四二八

二十七日 會津藩主松平容敬、高須藩主松平義建男銚之允ヲ養子ト爲ス。……………四三七

二十八日 幕府ノ使者大澤基昭、參内、踐祚ヲ賀ス。……………四三九

同日 參議東坊城聰長ヲ日光東照宮奉幣使ト爲ス。尋デ五月朔日 聰長、京都ヲ發ス。……………四四二

同日 川越藩主松平齊典外一名、就封ニ依リ、蓮池藩主鍋島直紀、參府ニ依リ、各登營ス。……………四四四

同日 是ヨリ先、川越藩主松平齊典、相模警備ノ任ニ在リ、内海防備ノ策ヲ具シテ幕府ノ指揮ヲ請フ。是日、老中阿部正弘、之ニ批答シ、嚴ニ外國船ノ江戸内海ニ入ルヲ防止セシム。……………四四五

是月 前水戸藩主徳川齊昭、鹿兒島藩世子島津齊彬ト互ニ藏書ヲ交換シ、意ヲ經世有用ノ學ニ留ム。……………四四八

五月

朔日 彦根藩主井伊直亮外一名、就封ニ依リ、各登營ス。……………四五九

七日 佛國軍艦「サビーヌ」、那覇ヨリ運天港ニ廻航シ、艦長等、強ヒテ上陸宿營シ、且其附近ヲ測量ス。……………四六〇

十日 前典侍橋本經子、著帶ノ儀ヲ行フ。……………四七二

同日 日暈現ハル。……………四七三

十一日 米國人七名、擇捉島ニ漂著ス。松前藩主松前昌廣、狀ヲ幕府ニ報ジ、指揮ヲ……………

請フ。 四七四

十三日 佛國印度支那艦隊司令官海軍少將「セシーユ」、軍艦「クレオパトル」
「ヴィクトリユーズ」ヲ率キ、運天港ニ來ル。 四八五

同日 鹿兒島藩琉球在番奉行平田善太夫、屬員ヲ名護間切琉球ニ遣シ、佛國艦隊
ト應接ノ事ニ與カラシム。尋デ、善太夫、亦其地ニ赴イテ之ヲ指揮ス。 四九七

十四日 佐賀藩主鍋島齊正、軍用金設定ノ旨趣ヲ藩士ニ布達ス。 五〇三

十五日 松山伊豫藩主久松定毅外三名、參府ニ依リ、郡山藩主柳澤保興外一名、就
封ニ依リ、各登營ス。 五〇五

同日 琉球中山府官眞玉橋親方翁邦等、佛國軍艦ヲ訪ヒ、提督「セシーユ」ニ
應接ス。提督、更ニ總理官ト會見センコトヲ求ム。 五〇七

十七日 仁孝天皇百箇日法會ヲ般舟三昧院・泉涌寺ニ修ス。 五一二

同日 征夷大將軍徳川家慶、紅葉山祖廟ニ詣ヅ。 五一六

十八日 幕府、熊本藩主細川齊護ニ、高祖重賢以來ノ治績ヲ賞ス。 五一七

二十二日 即位式ノ期ヲ明年秋ト定ム。 五二一

二十四日 琉球中山府、國頭按司ヲ總理官ト稱セシメテ、佛國提督「セシーユ」ト應
接セシム。提督、通好互市ヲ請フ。 五二七

二十六日 佛國提督「セシーユ」、國頭按司ノ館ヲ訪ヒ、通好互市要求ニ對スル回答
ヲ促ス、尋デ、按司、亦提督ノ艦ニ抵リ、應對ス。 五四九

二十八日 幕府、關宿藩主久世廣周ノ江戸藩邸類焼及領内損耗ニ依リ、金五千兩ヲ
貸與ス。 五六四

同日 川越藩主松平齊典、居城焼失ニ依リ、在府ノ延期ヲ請フ。是日、幕府、之
ヲ允ス。 五六五

二十九日 鹿兒島藩主島津齊興、英・佛船琉球來航ノ狀ヲ長崎奉行ニ報ズ。尋デ、琉
球在番奉行平田善太夫ニ命ジテ措置平穩ヲ旨トセシム。 五六九

閏五月

朔 日 權大納言三條實萬ヲ即位傳奏ト爲シ、右大辨甘露寺愛長ヲ同奉行ト爲
ス。 五八〇

同日 弘前藩主津經順承、參府ニ依リ、登營ス。 五八一

六 日 幕府、長崎奉行ノ定員ヲ二人ニ復シ、新ニ目付平賀三五郎ヲ以テ之ニ補
目次 弘化三年閏五月

同日 幕府、書籍印行ニ關スル取締ヲ嚴ニシ、豫メ草稿ヲ學問所ニ出シテ檢閲ヲ受ケシム。……………五八六

七日 琉球滯留ノ佛國通事清人某、密ニ佛・英・米三國軍艦ノ我國ニ來航スベキヲ警告ス。……………五八九

八日 和歌山藩主徳川齊順、薨ズ。清水家主徳川齊彊、入りテ家督ヲ承ク。……………五九四

十日 仁孝天皇第八皇女、降誕。和宮ト稱ス。……………六二一

十二日 琉球中山府、書ヲ佛國提督「セシーユ」ニ復シテ、通好互市ノ請ヲ拒絶ス。尋デ、提督、艦長以下ヲ從ヘ、總理官ヲ訪フ。……………六三一

十四日 鹿兒島藩、曩ニ藩士倉山作太夫ヲ琉球在番奉行ニ補シ、密ニ令シテ渡航ヲ装ハシメ、且琉球ニ於ケル警備ヲ緩メシム。既ニシテ佛國軍艦渡來ノ事アリ。作太夫ヲ假ニ番頭ト爲シ、兵ヲ率キテ山川港ニ抵リ、後命ヲ俟タシム。……………六四九

十五日 佛國船一艘、那霸ニ漂著、月ヲ越エテ去ル。……………六六〇

十八日 佛國提督「セシーユ」、更ニ書ヲ琉球中山府ニ致シテ通好互市ヲ迫ル。……………六七〇

二十日 鹿兒島藩主島津齊興、琉球外艦ノ狀ヲ幕府ニ報ジ、警備ノ爲重臣ヲ歸藩セシメンコトヲ請フ。尋デ、江戸詰家老島津石見ヲシテ、急遽藩地ニ歸リ、兵ヲ率キテ山川港ニ屯シ、臨機渡航セシム。……………六八〇

二十一日 琉球中山府、申ネテ書ヲ佛國提督「セシーユ」ニ致シ、其請ニ應ジ難キノ窮狀ヲ訴ヘ、併セテ其留置セル國人ヲ伴ヒ去ランコトヲ請フ。……………六八九

二十二日 鹿兒島藩世子島津齊彬、琉球外警ノ近狀ヲ前水戸藩主徳川齊昭ニ告ゲ、其措置ヲ諮ル。……………七一〇

二十四日 米國軍艦二艘、遠州沖ニ見ハレ、尋デ、東航、江戸灣ニ入ル。沿海諸藩及相模・安房・上總警備ノ川越・忍二藩、急ヲ幕府ニ報ジ、警衛ニ就ク。……………七一四

同日 佛國提督「セシーユ」、新ニ宣教師「ピエル・マリール・チュルヂユ」ヲ駐メ、弘化元年以來留置セシ宣教師「テオドル・オーギュスタン・フォルカード」ヲ伴ヒ、運天港ヲ去ル。……………七三〇

二十五日 鹿兒島藩主島津齊興、家老調所笑左衛門ヲ老中阿部正弘ノ邸ニ遣シ、琉球ノ事態國難ヲ惹起スル虞アルニ依リ、此地ニ限り貿易ヲ許シ、以テ患害ヲ一島ニ沮メンコトヲ説ク。明日、笑左衛門、寄合筒井政憲ヲ訪ヒ、此

事ヲ議ス。……………

二十七日 米國東印度艦隊司令長官海軍代將「ジエームス・ビッドル」、軍艦「コロ
バス」・「ヴィンセンズ」ヲ率キテ浦賀ニ來リ、書ヲ奉行大久保忠豐ニ致
シテ通信互市ヲ求ム。……………

二十八日 學習所後學習院ヲ京都建春門前ニ建設ス。……………
天保十三年十月十七日、學習所ヲ創設シ、議奏三條實萬ヲ學習所傳奏ニ、前權中納言勘解由
小路資善・參議東坊城聽長ヲ學頭奉行ニ任ズ。……………

同日 鹿兒島藩主島津齊興、琉球外艦ニ對スル指揮ノ爲、世子齊彬ヲ歸藩セシ
メンコトヲ請フ。是日、幕府、之ヲ聽ス。……………

同日 浦賀奉行大久保忠豐、屬吏ヲ米國軍艦ニ遣シ、國法ニ依リ、滯泊中兵器
ヲ撤スベキヲ諭ス。提督、肯ゼズ。忠豐、不虞ヲ慮リ、特ニ警戒ヲ加ヘ、急
ヲ幕府ニ報ズ。……………

同日 幕府、浦賀奉行一柳一太郎ヲシテ急ニ任地ニ到ラシム。……………
是月 外國船、松前・八戸二藩ノ海上ニ出沒ス。……………

孝明天皇御尊影寫真版
德川齊昭八洲文藻上表草稿寫真版
鷹司政通書翰寫真版
島津齊彬書翰寫真版

(目次終)



大日本維新史料 第一編ノ一

弘化三年丙午

紀元二五〇六年
(西曆一八四六年)

二月

朔丁亥
小盡

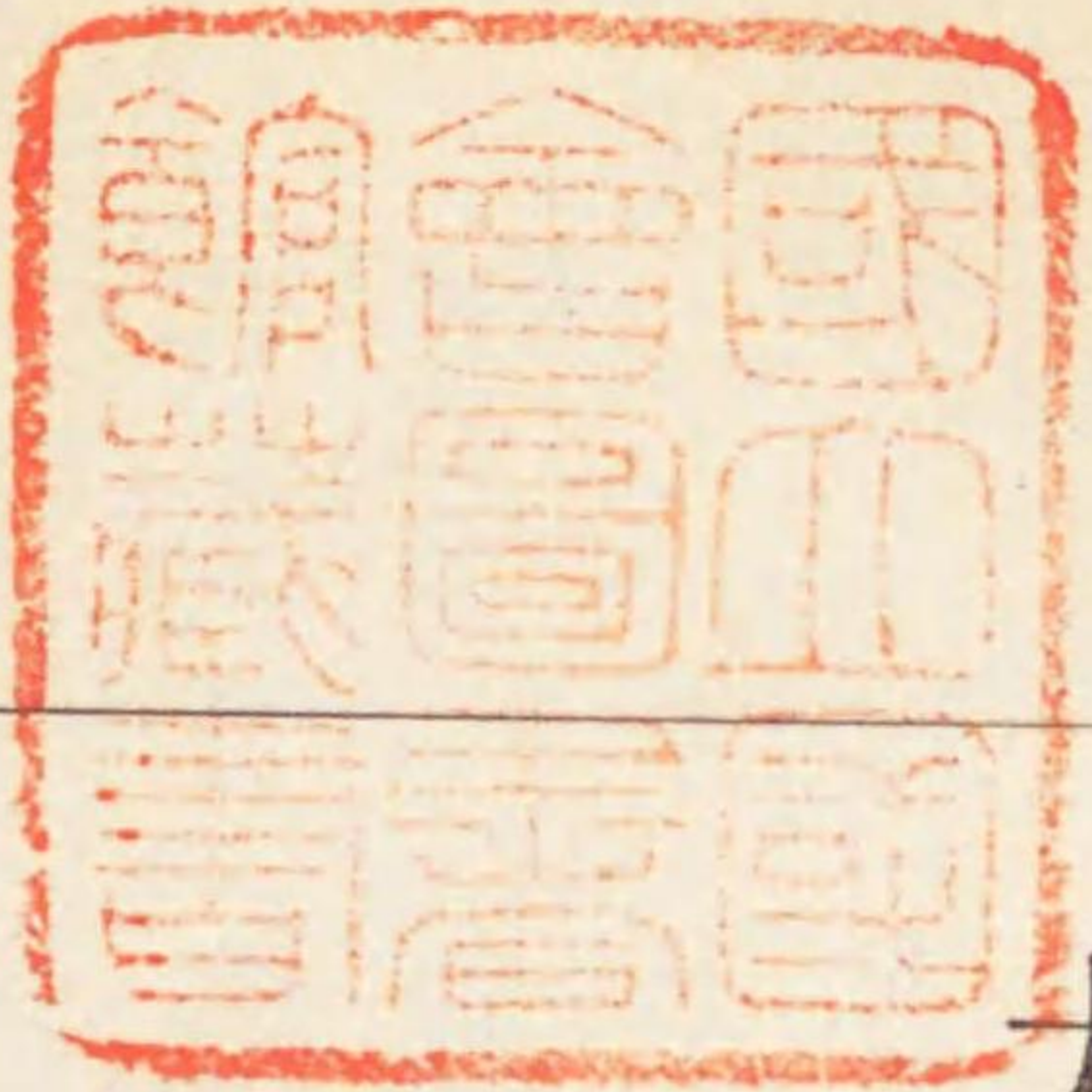

十三日己亥 皇太子統仁親王、踐祚ス。

〔公卿補任〕

二月十三日、踐祚并警固・固關、上卿左大臣、辨資宗、傳奏右大將、奉行俊克朝臣、

〔踐祚次第〕

○孝明天
皇紀所載

先坊司、奉仕踐祚御裝束、新帝、出御晝御座、先是內侍二人、取劍璽、置夜御殿、内々關白、候

簀子、豫敷
圓座、

次被仰關白如舊之由、

次關白、召藏人、應召、經庭上參砌下、

次關白、仰補藏人之由、藏人、進庭中、拜舞退、

弘化三年二月十三日

踐祚ノ儀

新帝晝御座
ニ出御

弘化三年二月十三日

二

次關白、更召藏人、藏人、參進候簀子、關白、仰下綸旨、公卿、昇殿、勅授、帶劍、牛車如舊、殿

上人、藏人頭五位六位、所衆、出納、瀧口、以上内々注折紙、賜之、

次宸儀、入御、

次上卿、著仗座、藏人參軾、仰公卿、勅授、帶劍、牛車可爲如舊之由、退入、藏人頭以下之事仰出納

次上卿、召外記、仰之、

次關白、起座、於便所帶劍、於南門代外、奏慶拜舞、無奏者

次關白以下、參入、公卿等、列立南門代外、奏勅授、昇殿等之慶、以藏人為奏者

次關白以下、著殿上、豫居饗、今度無此儀

次關白、召藏人頭、仰頭以下禁色、殿上人雜袍并御乳母禁色等之事、

次藏人頭、累代御物雜具等、以目錄渡之、

次關白、於直廬、覽吉書、先官、次藏人

主上、出御晝御座、官、藏人方、奏吉書、御覽、畢入御、

次諸卿、移著宜陽殿、今度略之

次上卿、著仗座、

次辨、下吉書、

上卿仗座ニ著ク

主上吉書御覽

職事警固固關ノコトヲ仰ス

次職事、下吉書、

次職事、仰禁色、雜袍之事、

次上卿、召外記、仰之、

次職事、各下吉書、

次職事、仰警固、固關之事、

次上卿、召外記、仰警固之事、

次召辨、仰固關之事、

次上卿、起座、

次職事、向臺盤所、仰御乳母禁色之事、

次內侍所、供御膳、三箇日

次供御膳、今度略之

次供朝餉御膳、同上

次有大殿祭、同上○大殿祭、明年二月二十九日ニ追行セラレ、

〔橋本實久日記〕○東京帝國大學所藏本

二月十三日、己亥、晴、此日踐祚也、辰刻、予、參女院、申恭賀附女房、如例、次參內今日垂纒、午終刻計、

踐祚ノ儀

弘化三年二月十三日

三

新帝、出御晝御座、以北御所、爲中殿、御曳直衣・紅御袖・同御單・同御張袴等著御、內侍二人、取劍璽、
 置夜御殿、內々儀、去六日、天皇崩御、令關白、候簀子、豫敷、次被、仰關白如故之由、次關白、召藏
 人、大江俊常、應召、經庭上參砌下、次關白、被仰補藏人之由、大江俊常、進庭中、拜舞退、次
 關白、更召藏人、大江俊常、參進簀子、關白、仰下綸旨、公卿・昇殿・勅授・帶劍・牛車如故、殿
 上人・藏人、頭五位、所衆・出納・瀧口、以上內々注折紙給之、宸儀、入御、左大臣齊、著仗座、藏人
 大江俊常、就軾、仰公卿・勅授・帶劍・牛車可爲如故之由、退入、頭以下之事、於、左大臣、召外記、
 被仰之、次關白、起座、於便所帶劍、於南門代外、奏慶拜舞、無奏、次關白以下、參入、公卿等、
 列立南門代外、今日參入、左大臣、內大臣、奏勅授・昇殿等慶、以大江俊常、爲奏者、次關白以下、著殿上、今、
 次關白、召頭俊克朝臣、被仰頭以下禁色、殿上人雜袍并御乳母禁色等之事、次頭俊克朝
 臣、累代御物雜見等、以目錄渡之、次關白、於直廬覽吉書、先官、次、主上、出御晝御座、奏吉
 書、官方次、藏、御覽、了入御、此間、予、次左大臣、著杖座、有行事、昏時、予、退出、

〔橋本實麗日記〕

○東京帝國大學所藏本

二月十三日己亥、晴、今日踐祚之、卯斜、參女院、垂纓、著、踐祚恐悅申上、次參內、先踐祚恐悅
 申上、御帳如例、此恐悅、坊官人、次候詰、如先日來、午斜、踐祚之儀了、不及見、未刻計、警固・々關陣
 之儀了、上卿左大臣齊、辨資宗云々、直卷纓懸綬、但非衛府輩、各垂纓、依踐祚之、參御、
喪所之時、卷纓、

此間、從桃花示給踐祚之儀或訖入夜卷纓之事、會久、家君、頗御不審之間、於大納言殿被申上之
 處、左候ハ、可相改示給、依之御門流一同、其旨可申傳示給、仍中山黃門（忠能）申談、則觸示
 了、文牀如左、但、中山、予等、ヨリ觸示了、

非衛府輩、自今日踐祚後、至明夕、舊主遷御、再卷纓之旨、被觸候處、御時宜有之、參
 御喪所之節計卷纓可然由、一條殿被命候、火急任便申入候也、

二月十三日

實麗

- 桑原殿 清岡殿 梅園殿 今城殿 石山殿 庭田殿
- 中園殿 植松殿 園殿 松木殿 追而、早、御回、
覽可返給候也、

自余、從中山被觸、且參合面陳了、今日爲御祝儀近臣組合金五百疋獻上、先例云々、在別
 記、

〔野宮定功日記〕

○東京帝國大學所藏本

二月十三日、己亥、天顏快霽、天明之後、改垂纓了、依踐、尙參常御殿、詰時卷之、今日東
 宮御方、諱統仁、御、踐祚也、著奴袴、申賀、付御、了、○中、踐祚恐悅、近習一同組合、獻金子五方、（百九）椽代
池尻三位、被催之、（重房）安永八年例也、女院以下不及獻物云々、踐祚之儀、不見及之間、不能詳錄、追尋可
 尋記、借見次第載左、午半刻許、出御、御引直衣、御、於昭陽舍代、小御、事始、吉刻、申刻過、事訖

弘化三年二月十三日

五

弘化三年二月十三日

六

云々、○中略

上卿 左府齊、內府忠、東宮傅、左大將輔照、春宮大夫、春宮權大夫久我、建通、依妹假、昨日理申、無替人、左大辨宰相光政、春宮亮、等、參陣座、辨資宗藏人云々、頭以下藏人、今朝著非職裝束、參 內禁色如舊、宣下後、改著綾羅云々、安永八年度、踐祚日、先被渡劍璽、左右大將以下次將、悉皆著衣冠單、供奉、中將取劍璽、下今度無其事、爲女房沙汰置夜御殿、踐祚以後、以昭陽舍代、爲中殿代、自明日以中殿被爲御喪所故也、○中、右衛門督房、正、八條三位隆等、今日准后御方御肝煎被仰下、准后至于今、無御肝煎、今日始被置之、尤尊長至也、

〔勸修寺顯彰日記〕

○宮內省圖書寮所藏本

二月十三日、今日踐祚也、予早參之間、已刻前著束帶、冠尋常、垂纓、但、踐祚之日可爲垂纓、過日自九條殿被觸了、袍尋常、帶同、上下具、襲、裾、表袴等平、綯、裁縫如常、大口紅如常、單繁裝、自餘如常、供雜色二人、白丁兩三人許、參內、參內前參女院、踐祚恐悅申上、、屈奉侍中、各東帶、午刻許、御裝束、諸司各具點見如常、但、以小御所昭陽舍代、被用、御裝束畫御座、東、未刻許事被始、出御先殿下、政通、坊官公卿、內大臣、忠照公、大夫、左大將、權大、今日依故、亮、左大辨宰、障不參、、相光政卿等、著殿上座、大進、資宗、候東簀子、異方、、奉行、朝臣、同邊候庭上、侍中、、次出御于畫御座、資宗告出御、、殿下起座、參進於簀子、伺天氣、天氣之後、參進、著圓座、預設、次有關白如舊之仰、關白、唯稱、次關白、召藏人、大江俊常、、參進、關白、仰補藏人之由、藏人、唯稱、進庭中、拜舞、了關白、更召藏人、同、、參進、關白、仰公卿、昇殿、牛車如

主上出御

關白以下奏慶拜舞

吉書御覽

誓固固關ノコトヲ仰ス

舊等之事、內、注折紙、賜之、、次藏人、出陣、仰上卿、左大臣、齊信公、、歸來、於小板敷、下折紙于出納了、次入御、關白起座、先是、坊官、公卿等解劍、下殿了、、入內、方給、於八景繪間、令帶劍給、資宗、予等役之、但、關白南門外、但幔外也、資宗、予降片階、、次左大臣、於陣後帶劍、內府、於便所帶劍、左大將帶劍、小舍人役之、內、儀乎、、次關白以下、列立于南門外、公卿一列、殿上人一列、頭辨以下光、、六位一列、三人、大江俊常、先時拜了、仍不立爲奏者、、次關白、申事之由、大江俊常、復命之後、各拜舞一同也、拜舞了、公卿入南門自便階昇、殿上人自下蔭離列、、資宗、予解劍、自片階昇殿、、一次關白、著殿上、給召藏人頭、以下禁色、殿上人雜袍事被仰、藏人頭、出陣、仰上卿云々、一次吉書御覽、御裝束設改、此度總中殿御裝束也、、具之後言上次出御之由、先俊克朝臣、資宗等、著殿上座端、次出御于畫御座、關白御、、次資宗、奏吉書、官方袂、、御覽、了返給、資宗結申、常、、次俊克朝臣、奏吉書、藏人方、、同上、但、資宗、直、下、、俊克朝臣、歸著殿上、引裏紙、更下小板敷向陣、各下吉書于上卿、左、、次入御、出御之間、早參三人、、早參各起座退入、此間頭辨以下、各改著禁色、、一次職事各下吉書、藏人方俊克朝臣不下、、先愛長朝臣、次資宗、次予、著殿上、引裏紙、常、、下小板敷、出陣下上卿、上卿披見、予仰仰詞、欲起座、上卿被召止、予唯止候、次上卿被下吉書、予披見結申、常、、卷了起座、自敷政門內下、分配史、了經本路昇殿上、入內、方了、到六位各下吉書了、次俊克朝臣、出陣、被仰誓固固關之事、退入、次上卿、召外記、仰誓固固之事、次召辨、資、、仰固關之事、云々、其後予、卷纓、依武官也、但、陽明之流卷纓、資宗如此、九條家流、、一事無爲訖、○中、各退出、酉半刻許、

弘化三年二月十三日

七

〔平田職寅日記〕

○宮内省圖書所藏本

二月十三日、己亥、晴、

一 踐祚、巳刻前、予・職修著束帶垂、出仕、○中一小御所南廂爲殿上鋪設等如例、○中略、

垂幕一帖掛之、長押ニ六ツ割修理職令打之、折釘打之、夫ニ幕掛之、ニ杖日給如例、小

板敷壘南階上簀子ニ敷之、大藏省累代御調度被相渡下迄ニ、御倚子等ニ不設之、

午下刻被始、近衛内府公傳、鷹司左大將殿、大夫殿上著座、日野辨殿也、殿之巽角簀子被候、

次太政殿下、東面簀子ニ御進、圓座ニ著座有之歟、北小路極蔭自下ニ道參進、入中門代、東

面砌下ニ被候、補藏人之仰奉之後、少退、踣ニ進庭中拜舞了、自南階昇殿、被進東面奉

仰、下殿、自下ニ出陣有之、了又昇殿、此於階上召予、下參進之處、折紙二通被下之、予

取之少披見、了一揖退、此後内府公、下殿、杏子直之左大將殿、下殿、杏子直之頃之太政殿

下、御下殿、杏子直之各南門外ニ御出、此間左府公、二條齊傳經下ニ道御參、職修下ニ道迄ニ參關白殿以

下、南門外御列立、新藏人迄列立之後、極蔭出南門申次、復命之後、殿下以下御拜舞有之、

了殿下以下悉御昇殿、御寄裾奉此後良久、再 出御、吉書御覽有之、官方也、日野辨殿 奏聞、

文杖被用之、藏人方也坊城頭辨殿被奏之、各奏聞了著殿上、引裏紙、下殿出陣被下之、次日

野辨殿・勸修寺辨殿・六位藏人四人各次第吉書・裏紙於殿上賜之、了出陣被下之、

先是、累代御物被渡之、坊城頭辨殿、被立于南門代外、申次極蔭之、復命之後、頭辨殿、自南

階昇殿、殿上著座、召極蔭、御物目六被渡之、各起座、其後獅子・狛以下大床子・御倚子・日給

等被設之、予小舍人所衆等奉仕之、御膳棚也、取合廊下西方ニ被立之、

黄昏、新藏人、面會撤却退出被示之、仍殿上以下、悉撤却之、

晝御座御壘・御茵等其儘ニ置之、勘使所方へ撤候由之、

殿上方以下也、下侍ニ運送之納了、格子也、使番上下奉仕之、撤却了酉后刻各退出了、

〔藏人細川家日次案〕

○維新史料編纂會所藏本

二月十三日、己亥、晴、常典當番、例剋參仕、

一 踐祚吉剋、御當日也、兼日奉行俊克朝臣、午一點早參、以折紙被觸、巳剋前、俊常予・賴永小森・

助胤相揃參仕、但、俊常麴塵憚之、位袍著用、各下具表袴用平絹、專如安永例、

一 傳奏奉行、其餘愛長朝臣・資宗・顯彰柳原・光愛并諸司等、悉巳剋前後參集、

一 晝御座以下、去八日付移于昭陽舍代、小御所、依之今日不及其儀、

一 劍璽渡御、今日無其儀、

一 昭陽舍御裝束、如圖面、但、殿上御倚子・簡獅子・狛・大床子・二階厨子・御膳宿也御膳棚

此分累代御物雜具、後剋奉行職事俊克朝臣、以目六臣職方奏聞被渡、後吉書、御覽、出御已前設之也、

已上只今不設之、御帳中表筵・朝餉・御冠篔・泔坏・

弘化三年二月十三日

夜御殿劍璽案・御手水閒大床子・二階机等計設之、東簀子燈籠綱返之、東西南三面格子障子撤之、垂簾但、畫御座以南東面卷簾、鬼間代南間下格子、北間撤格子、卷簾如中殿、殿上代南面撤格子、簾垂幕掛之、小板敷代、南階薄帖敷之、畫御座御帖・御茵如先例、掃部寮、新調、進、朝餉亦同之、撤、節方勸使預り之、御簾悉供改、勘使奉仕如例、午剋頃御裝束、諸司具奉行に申入、

一未半剋許、

新帝 出御畫御座、春宮大進資宗、於巽隅簀子伺之、告于關白云々、令候東階南方簀子圓座給、早參一同、今度依昭陽舍不候座、傳奏、候取合廊下、四五六位職事、南殿御後東片階ヲ降、密管、和德門東穴門ヲ入、候東庭幔門外、奉行、門ヲ入、東簀子巽方階下ニ立、一藤俊常、亦入門、東簀子階下東階南脇階下ニ立、次被 仰關白如舊、由、關白、進廂奉之、退簀子、次關白、召藏人、大江俊常、參砌下、次關白、仰補藏人、由、俊常、蹲踞奉之退、一丈餘於南方脫沓、徒跣斜進庭中、許、斜向 御所方拜舞、帶劍、退、脫劍、昇南階、候簀子、巽、次關白、更召藏人、俊常、參進簀子、關白、仰下綸旨、公卿昇殿、勅授帶劍牛車如舊、已上、殿上人、藏人六位、所衆出納瀧口、已上、各禮紙三折、內、注折紙給之、俊常懷中退、宸儀、入御、此、次上卿、左大臣、齊信公、著仗座、藏人、常、俊、就軾、仰公卿、勅授・帶劍・牛車可爲如舊、由、退入、於小板敷召出納、頭已下、事仰之、折紙二、紙下之、次上卿、召外記仰之、次候坊公卿、大、內大臣、左大臣、左大辨宰相、爲先下聽、降小板敷、出南門代、佇立、次關白、於便所帶劍、降小板敷、於南門代外奏慶拜舞、無奏、次關白已下、參入、公卿、關白、左大臣、內大臣、左大將、左大辨宰相、一列、職事四五位、愛長朝臣、俊

克朝臣、資宗、顯彰、光愛、一列、同六位

（細川、美次藏人、小森、藏人、源常德、丹波賴永、藤原助胤、各帶劍、

一列、於南門代奏

勅授昇殿等、慶、以藏人爲奏

者、俊常、先幔門內東方之候、無、依關白御目向立關白前、殿下、御揖、俊常、答揖、西方、退入、昇小板敷、於臺盤所簾下如形奏聞、了歸出御、向殿下一揖、殿下御答揖、時、不受之、蹲踞東方、退、候本所、次拜舞、

次關白已下公卿、爲先上聽、昇小板敷、著殿上、今度無響、殿上人、爲先、召藏人頭、仰頭已下禁色、殿上人雜袍并御乳母禁色等、事、其後各便、次藏人頭、累代御物雜具等、以目六渡、此儀、克朝臣、降南殿御後東片階、願承、入下、道、立於南門代外、大江俊常、降小板敷、出逢、俊克朝臣、一揖、帶、俊常、答揖退入、如形、奏聞、了歸出一揖、俊克朝臣、答揖、俊常、退入昇殿、俊克朝臣、昇小板敷、著端厚帖、俊常、請益著橫敷受頭目座下參進、俊克朝臣、授目六、俊常、取之、如形奏聞、了仰開召由、復座、後兩人退入、

此間供吉書、

御覽、御裝束、

獅子、狛、殿上御倚子、大、床子、二階厨子等悉設之、

次關白、於直廬、

開、覽吉書、

先官資宗、降車寄、向直廬、藏人方俊克朝臣、同上、

主上、出御畫御座、

早參職事、四五六位、候巽、簀子、役人已下候中廊下、

官資宗、藏人方俊克朝臣、

奏聞、

作法、御覽、

了 入御、

此間、職事各著禁色、

次上卿、左大、著仗座、資宗、下吉書、披見、了上卿、直下之、資宗、退於床子座邊、下史、次俊克朝臣、同上、次職事、俊克、朝臣、仰禁色雜袍、事、次上卿、召外記、仰之、次職事、各下吉書、（甘藤等）先愛長朝臣、下之、次顯彰、次光愛、次大江俊常、次源常德、次丹波賴永、次藤原助胤、此儀

弘化三年二月十三日

一一

愛長朝臣已下七人、各壹人宛著殿上、引裏紙、降小板敷、經下道・和德門・左青鎖門等、入宣仁門、陣廂柱外添空柱北、越溝、第二柱ノ西ヲ入、著軾、以右手吉書上卿座前ニ置、上卿披見、合顔申ノマ、ニ時仰敬申之詞、直退入也、出陣時不帶劍笏、職事出陣、如是之

次職事、俊克朝臣、子從之降小板敷、出陣、仰警固關事、次上卿、召外記、仰警固事、次召辨、仰固關事、次上卿、起座、

次供御膳、供朝餉、御膳儀、大殿祭等今度被略之、申半剋過、事終、一終後職事一同、恐悅申上、先議奏、次御内儀、端御帳不注之

一御裝束撤却、御調度取納了、戌剋許、令退出、一今日沓各用官物、奉行有命、片階廻ス依之、召具不及設、參勤節計、兩人宛具之

一參勤節、女院御所計令參賀、注御帳一獻物如安永度、同列組合、御樽代金百疋、奉書包、水引紙乘目六臺、堅脚、二重操添手目六、青侍熨斗目麻上下、奏者所持參、催極臈之、非藏人一同、組合同上云々

一大典侍、勾當内侍等、可爲如元被 仰出旨、今朝議奏卿、被申渡、東宮三卿同近習等、内近習參勤被 仰出云々、一自今朝垂纓、舊主御前參上節計可爲卷纓、内府公、被命候旨、胤保、(胤保)今夕更被傳、

一今日各進退事、兼日胤保俊常被談置處、御次第安永通令如覺悟ニ多宜候旨、(成卿)成卿被示由、昨日被傳了、

〔公卿補任〕

二月十七日、開關解陣、上卿權大納言、(胤保)辨光愛、奉行俊克朝臣、

〔開關解陣次第〕○孝明天皇紀所載

二月十七日、先上卿、著仗座、奥、令官人招職事、次職事、來、上卿、座下方、次上卿、奏可開關解陣候哉由、職事、退入、職事、歸出、仰聞食由、次上卿、移著端座、令官人敷軾、次上卿、以官人召辨、辨就軾、上卿、仰可令開三關由、辨退陣腋、傳仰史、次上卿、以官人召内豎、内豎、來軾、上卿、仰可召司々由、内豎退召之、内豎、不參時、以官人召之次將監、乍帶弓箭、立小庭、上卿、仰可解陣由、將監、退入、次上卿、令官人撤軾、起座退出、

〔野宮定功日記〕

二月十四日、庚子、霽陰、間雪散、烈風如劍、○中略近習第一源大納言(原權)基豐、内々第一權大納言

弘化三年二月十三日

一三

上卿開關ノ
コトヲ仰ス
上卿解陣

踐祚ニヨリ
番衆所壁書
ヲ書キ改メ
ラル

弘化三年二月十三日

一四

輝弘、外様第一四條中納言隆生等、今日書壁書張改之、近習壁書寫留載左、内々外様同文歟、

一小番不限晝夜、無懈怠可相勤事、

一守官位、高卑、不可亂禮節事、

一御用、外、猥番所明、他所往反、堅停止事、

一不法進退、高聲雜談、不可有之、於致口論者、不依理非、左右方共可爲重罪事、

一勸盃不可過三獻事、

一男女、制法勿論、儀也、於不相守者、可爲罪科事、

一掌燈、茶湯、火爐等、惣而火、取扱、僉末無之様可附心事、

右享保廿年・寶曆十二年・明和七年・

安永八年・文化十四年度被 仰出候

通、今度更被

仰出候條、堅可被相守者也、

弘化三年二月十三日

非藏人番所、壁書奉行上首、中山黃門書改之云々、

○橋本實麗日記ニモ略々同一内容ノ記事アリ。

准后女御ノ
稱號制定

〔示羊記〕

○野宮定祥日記
宮内省圖書寮所藏本

二月十三日、己亥、天晴、○中略、

准后御方、自今必可稱准后、不可稱女御、旨、有觸、又大典侍・勾當掌侍等、可爲是迄、
通被仰出、旨、有觸、又御息所、自今被稱女御、旨、有觸、
(御厨子所番衆記)

〔野宮定功日記〕

○東京帝國
大學所藏本

二月十三日、己亥、天顔快霽、○中略、大典侍・勾當掌侍等、如元、由、今朝議卿示渡之、依役局

之、傳聞、新帝女房被定仰、又舊主女房薙髮等、被仰下、

大典侍從三位

(中山)

故大納言愛親卿女、五十二
歳、自 先帝坊中勤仕、高松、

新中納言典侍從四位上德子

(勸修寺)

贈内大臣經逸公女、五十九
歳、自 先帝坊中勤仕、細井、

大夫典侍無位

(垂葉)

權中納言顯孝卿女、廿七歳、
元稱高松、今日補典侍、

新典侍

(廣瀨)

故一位胤定卿女、廿六歳、
元稱四辻、今日補典侍、

勾當掌侍正五位下

(海國)

故中納言實兄卿女、
五十六歳、仕 先帝、

馬掌侍從五位上

(今城)

故中納言定成卿女、四十歳、仕
先帝、薙髮雖被仰下、依無人御雇、

新掌侍無位

(高野)

保右卿女、廿四歳、
元稱右京、今日補掌侍、

命婦正六位下

(王生)

官務故敬義宿禰女、六
十歳、伊豫、仕 先帝、

弘化三年二月十三日

一五

女房交替ノ
事

弘化三年二月十三日

同 無位

(鴨脚) 昭子 鴨社司故秀豐卿女、四十
七歲、越後、仕 先帝、

大乳人

(押小路) 甫子 大外記故師贊女、卅
九歲、元御乳人、卅

女藏人

(鴨脚) 克子 鴨社司故光陳卿女、卅
一歲、能登、仕 先帝、

同

(梨木) 持子 鴨社司祐持卿女、廿八歲、元
左近、今日補女藏人、稱因幡、

御差

朝子 桂家諸大夫生鳥故成房朝
臣女、四十七歲、仕 先帝、

以上 新帝女房被定仰云々、

按察使典侍從四位下

(甘藷寺) 妍子 故國長卿女、
四十一歲、

宰相典侍正五位下

(正親町) 雅子 故實光卿女、四十四
歲、當今御實母、

前新典侍從五位上

(橋本) 經子 權中納言實久
卿女、廿三歲、

兵衛掌侍

(中團) 龜子 故中納言實綱卿
女、四十六歲、

馬掌侍

嬉子

命婦 無位

(林) 信子 加茂社司故重殖卿女、
五十六歲、紀伊、

同

(鳥居大路) 榮子 加茂社前神主故信平
卿女、四十六歲、相模、

女藏人

(泉寺) 武子 鴨社司故春武卿女、
四十歲、淡路、

前御差

都子 幸德井故保敬卿女、
六十七歲、大和、

以上各薙髮、但、宰相典侍、依有思召、暫被止云々、

權典侍從五位上

(庭田) 嗣子 故一位重能卿女、
廿七歲、

前新掌侍無位

(外山) 久子 光親卿女、
十六歲、

右二人御暇、追多可有御沙汰儀云々、

近習・内々・外様番衆所壁書、以先判趣可書改旨、召番衆第一三人、兩役列座示渡云々、

〔酒井家御代記〕

○酒井忠義記
伯爵酒井忠克所藏本

二月十三日、踐祚ニ付右御祝儀參内、女院・准后へモ參上、右ニ付御樽代銀十兩一荷進獻、

同十六日、依召參内、同十七日、三御所へ爲伺御機嫌檜重一合宛進獻、同十九日、爲伺御機

嫌三御所へ參内、

○孝明天皇ハ、仁孝天皇ノ第四皇子トシテ天保二年六月十四日降誕、熙宮ト稱セラレ、

六年九月十八日立親王宣下、十一年三月十四日立太子ノ儀ヲ行ハセラル。次ニ其ノ

史料ヲ收ム。

〔正親町家記〕

○孝明天
皇紀所載

五月十一日、○天保 權典侍、著帶、於御所有御作法、權典侍、正親町家へ被下、從禁中御產御

調度類○品、御蚊帳等廻ル、御蚊帳釣初御產氣ヨリ、官人之娘、雙親之輩七人奉仕、一人ハ、實徳
妻康子、以下

弘化三年二月十三日

踐祚ニ付所
司代參内ス

孝明天皇御
誕生

社司樂、畢テ於御蚊帳之内、口祝ヲ賜フ、御初衣御縫初人員同上、

六月十四日、御産氣御催ニ付、朝廷へ言上、陰陽頭、土御門晴親、召設、御降誕、大御乳人、御使、

御守刀被進、御産ニ付詰四辻公説・清水谷實揖・橋本實久・實徳、(正親町)小番被免、御用勤仕、産婆

ハ、吉田若狭へ被仰付、御篋親、辻和泉守娘、(和泉守ハ、口向執次也)御胞衣ハ、若宮八幡社地ニ被納、

六月廿日、御七夜御命名、大御乳人、御使、熙比呂御直筆、備中檀紙三ツ折同紙上包一同、拜見不被許、依

テ正親町中將、(實徳)書寫シ、一同へ披露、御七夜ニ付、禁中仙洞大宮ヨリ御初衣被進、

〔後勁槐記〕○廣橋光成日記宮内省圖書寮所藏本

七月十四日、二年天保、甲子、晴、熙宮、御參内也、御世話卿、(海老)并御降誕後詰輩、爲御見送、寅刻

參集御在所、予、鷹衣先謁中將、申賀詞、窺御機嫌、賜祝酒、蛤吸物、一里塚重奇、湯漬如平、杏形餅二ツ、或、鳥

稱ス、等、卯半刻、日未昇山頂御參御催、(正親町雅子)權典侍局、勤御乘副御世話以下、於門内奉見送、御輿過御之、開、各躰居御出門之後、

又於門外御列拜見、

〔立親王雜記〕○孝明天皇紀所載

後七月五日、六年天保、立親王宣下日時勘文、賜御點、可清書、以榮丸被仰出、頭辨申渡、小時清

書被附、

擇申 親王 宣下日時

御初衣ヲ進
ラル

御參内始

親王宣下日
時

勘文

九月十八日甲辰・時巳

天保六年後七月五日

陰陽頭安倍朝臣晴親(土御門)

九月八日、御名字勘文并訓書、關白殿以下、勅問、今日及入夜、明日御徳日、依之、明後十日、

正房可申渡、來十四日、可有勅答、同可申渡、於御前建房奉仰、即御名字勘文并訓書等賜之、

十四日、各勅答、頭辨、被附、以榮丸上、

十八日、親王御名字、宸筆大高檀紙、堅被出之、

統仁

御別紙奉書四折

統仁 於佐比登

頭辨、授之、陣儀可始申渡、後刻陣儀濟由、奉行言上、○中略

宸筆之御名字、奉行、任例拜領願申、以榮丸申上、可賜被仰出申渡、

〔立親王宣下次第〕○孝明天皇紀所載

○天保六年九月十八日

先諸卿、著仗座、

次上卿、移著端座、

弘化三年二月十三日

親王御名字
被仰出

親王宣下ノ
儀

弘化三年二月十三日

二〇

次上卿、令官人數軾、

次職事、著軾、下御名字、

次上卿、披見結申、職事、仰可爲今上親王之由、

次上卿、令官人召辨、賜御名字、大辨候者、召大辨給之、仰可爲親王、可作官符之由、辨、退去、仰史、令成

官符宣旨、

次職事、著軾、仰以其人可爲今上親王勅別當之由、

次上卿、召辨、仰其人今上親王勅別當事、其人、在座者、上卿示之、而後更召辨仰之、

次上卿、令官人撤軾、

次諸卿、起座、

次親族拜、近代不論親疎、各列立、上卿以下、進弓場、拜舞、以頭藏人爲申次、終退出、勅別當殘留、更令職事奏別當

慶、拜舞退出、

次上卿、引率諸卿、參本宮、著對代座、與端相分、勅別當、留立中門外、申慶、再拜、以可補家司若職事之人爲申次、訖

加著對代座、端、

次勅別當、依召參進寢殿簾下、給家司、職事、藏人、侍者、御監等夾名、書折紙二通、女房從簾下出之、復座、

次別當、召家司上臈一人、賜家司、御監等折紙、

次召職事上臈一人、賜職事、藏人、侍者等折紙、

次家司以下、列立中門外、申慶賀、申次、離列申事由、加立列、各二拜、

次上卿以下、退出、

〔立太子備忘〕○孝明天皇紀所載

○天保十一年三月十四日

立太子ノ儀

立太子次第○九條右大臣作進、

前一兩日、職事奉勅、向大臣第、有召仰之事、

當日早旦、諸司、奉仕南殿御裝束、

刻限大臣、著仗座、諸卿、次第著座、

次大臣、令官人數軾、

次大臣、召大外記、問諸司具否、

次職事、來軾、仰以統仁親王立皇太子、可令作宣命之由、

次大臣、召大內記、仰宣命之趣、

次內記、持參宣命草、

次大臣、披見、內記退入、

弘化三年二月十三日

二一

弘化三年二月十三日

三二

次大臣、令職事奏宣命草、職事還來、仰可令清書之由、

次大臣、召內記、返給宣命草、仰可令清書之由、內記、退入、

次內記、持參清書、大臣、披見畢、

次大臣、進弓場、內記、持宣命相從、奏聞、御覽、畢返給、

次大臣、還著陣、給宣命於內記、仰可候陣腋之由、

次大臣、差其人、告可爲宣命使之由、

次諸卿、著外辨、

次內辨、起座、於陣後著靴、經宜陽殿西壇上并軒廊東妻等、進立同西第一間、內記、持宣命相從、

天皇、御南殿、籛中、近仗、引陣、不設胡床、

次內侍、臨東檻、

次內辨、稱唯、取副宣命於笏、於階下揖、昇殿、著兀子、

次開門、

次闈司、分居、

次內辨、召舍人、

次少納言、就版、

主上南殿
御ス

宣命下賜

次內辨、召刀禰、少納言、稱唯、退出、召之、

次外辨、參列標下、異位重行、西上北面、

次內辨、召宣命使、給宣命、

次宣命使、降立軒廊、

次內辨、降殿、就標、

次宣命使、就版、宣制一段、群臣再拜、又一段、群臣再拜、

次宣命使、復本列、

次內辨以下、退出、脫靴、改淺履、還著仗座、

天皇、入御、近仗、退出、

次職事、奉仕除目御裝束、

次職事、來軾、召大臣、

次大臣、著殿上、

次出御晝御座、關白、著廂圓座、

次職事、奉仰出殿上、召大臣、

次大臣、參著御前圓座、

主上入御

弘化三年二月十三日

三三

弘化三年二月十三日

二四

次依天氣、大臣、召男共、五位藏人、豫參進候簀子、大臣、仰可持參硯續紙之由、五位藏人、持參之、

坊官除目

次大臣、依天氣、書坊官除目、

次奏聞、御覽、畢返給、

次大臣、取副除目於笏、退著殿上座、

次大臣、召外記、管納之、令持外記、還著仗座、外記、置筥於大臣前、退去、

次大臣、以官人召外記、仰可持參硯之由、

次外記、持參硯置參議座上、

次大臣、目清書參議、參議、進來座前、

次大臣、置笏給除目、參議、取除目、復座、依氣色、摺墨染筆書之、傅一枚紙黃、兩大夫一枚折、

學士亮以下一枚、折、

次參議、清書畢持參大臣前、

次大臣、披見、畢納筥、

次大臣、召外記給筥、外記、持筥候小庭、

次大臣、進弓場、外記相從、奏清書、御覽、畢返給、

次大臣、還著陣、外記、置筥退入、

次大臣、更令官人召外記、六位外記、候小庭、

次大臣、問式省候否、外記、申候由、大臣、仰可召之由、外記、稱唯、退入、外記、進小庭申式省

候由、大臣、仰可召之由、外記、稱唯、退入、外記、又進小庭申式省候由、大臣、仰可召之由、

外記、稱唯、退入、○外記、三度之ヲ申ハ舊例也

次式部丞、立小庭、

次大臣、取副除目三通於笏、召之、丞、微唯、就軾、

次大臣、給除目、丞、取之立小庭、仰仰詞、丞、退出、

次大臣、令官人傳、仰可撤空筥硯等之由於外記、

次外記、參進撤之、此間、傳以下、進弓場、奏事之由、拜舞、畢公卿一列、殿上人一列、參本宮、昭陽舍代、

次職事、來軾、仰可差進啓陣之由、

次大臣、令官人加敷軾、

次大臣、召外記、仰可召近衛之由、

次左右近衛次將、來軾、

次大臣、仰可候啓陣之由、次將、稱唯、退入、

弘化三年二月十三日

二五

弘化三年二月十三日

次大臣、令官人撤膝突、

次大臣以下、起座、

次大臣、引率諸卿參本宮、

本宮次第

先傳以下、參入昭陽舍代、列立南門外、西上北面、公卿一列、殿上人一列、附亮啓事之由、

次亮、還出仰聞食之由、復加列、

次傳以下、再拜、畢昇殿、

次五位藏人、持參御膳具、小舍人相從、立南門外、令亮啓事之由、

次亮、還出召勅使、勅使、著殿上、

次亮、取祿、白大褂一領、授勅使、勅使、賜之、退出、此間、小舍人計渡御膳具、

次御劔勅使、捧御劔、立南門外、小舍人相從、令權亮啓事之由、

次權亮、還出、召勅使、

次勅使、昇殿上沓脫、參進御殿簾前、授御劔於權亮、權亮、取之、持參夜御殿、

次權亮、取祿、授勅使、白大褂一重、

次勅使、降殿、再拜、退出、

本宮ノ儀

次諸卿、參入、立南門外、令亮啓賀、

次亮、還出、仰聞食之由、

次諸卿、進南庭、再拜、西上、北面、畢退、列立南門外、

次諸卿、更令權亮啓昇殿之事、

次權亮、還出復命、

次諸卿、再拜、不進庭中、

次關白以下公卿、著殿上、豫設餐於臺盤、

次一獻、大夫、起座、勸盃、大進、取瓶子、

次二獻、權大夫、起座、勸盃、權大進、取瓶子、

次居汁物關白大臣前、四位殿上人、役之、納言以下、豫居之、

次三獻、權亮、勸盃、權少進、取瓶子、

次賜祿、亮、取關白祿、白大褂二重、四位殿上人、取大臣祿、各自大褂一重、五位殿上人、取大納言以下參議

以上祿、各自大褂一領、

次諸卿、退出、

次供御膳、大夫、勤仕陪膳、

弘化三年二月十三日

弘化三年二月十三日

次神祇官人、奉仕大殿祭、少進、引導之、若入夜時、御階下主殿署奉仕、立明、

○春宮晝御座朝御膳儀

先女房、召六位進、仰御膳之事、

次六位進、向御膳宿、仰召御膳之由、告所々如內裏儀、

次大夫、於便宜所解劍、於渡殿代洗手、六位進、相具銚子白紙等、役之、

次益供殿上人、於同所洗手、主殿司、役之、先是、采女二人、昇立御臺盤於鬼間代、御臺盤ニ不加臺、依平座也、

次大夫、向鬼間代、跪插笏、先是、於便宜所懸楯、昇第一御臺盤、預居馬頭盤、四位益供同參進、昇後方、進行、經鬼間代障子、大

次五位益供、六位進等、昇第二御臺盤、參進、經鬼間代障子、御座東間簀子等、渡御前、昇御座西間、居第一御臺盤西方、經本路退去、

次五位、持來四種御盤、稱警蹕、授大夫、

次大夫、取盤、置御臺盤傍、供之、畢返下空盤、五位、賜之、於鬼間返下采女、依不立罷、御厨子也、

次四位、持參御飯、稱警蹕、進大夫、其儀、四位、以右手、取蓋之後、進之、

次大夫、取盤、置前、供之、訖返給、四位、賜蓋盤、置蓋於中央、仰置之、持歸於御膳宿、返下采女、蓋盤之

人者、雖逢供膳、御盤不居、自餘、雖持空盤、必居、

次六位進、持參三御盤、獻大夫、稱警蹕、如四種、

次大夫、取御盤、置傍、供之、訖返下空盤、六位進、賜之、返賜采女、如四種之儀、

次五位、持參御酒盞、有蓋擊子、不居盤、稱警蹕、如四種、進大夫、

次大夫、取之供、畢五位退入、

次四位、持參第四御盤、稱警蹕、授大夫、

次大夫、取御盤、置前供之、訖返下空盤、四位賜之退去、如四種儀、

次六位、持參五御盤、稱警蹕、獻大夫、

次大夫、取盤、置傍供之、畢返給空盤、六位賜之退入、如四種儀、

次五位、持參六御盤、稱警蹕、進大夫、

次大夫、取盤供、訖返下、如四種儀、

次六位進、持來七御盤、稱警蹕、獻大夫、

次大夫、取盤供、訖返下、如四種儀、以上供御臺盤儀、如內裏儀、

次大夫、拔笏退候、長押上無揖、又不敷座例也、

次六位進、參臺盤所簾下、啓御膳供訖之由、退歸鬼間代障子東、待召、

弘化三年二月十三日

弘化三年二月十三日

三〇

次春宮、出御于晝御座、御扶持人、居御前、〔朱書〕御直衣、女房沙汰關白、候御座、傳候御座東、陪膳大夫、敬居、

次春宮、令取御三把給、立御箸於御飯給、訖入御、大夫、敬居、

次大夫、召男共、音、二六位進、稱唯、參進、

次大夫、仰罷、六位進、稱唯、退殿上、仰之、若、公卿殿上、候者、不仰之、又至御膳宿、仰之、

次大夫、參進、笏、撤令立給御箸、置馬頭盤上、立他御著折之、無出御時、女房一人、於御帳

邊鳴扇、陪膳大夫、召男共、仰罷之後參進、取御三把、訖立御箸、

次立替御箸、折之、

次四位、取空盤、參進、

次大夫、御飯之外、銀器物等皆撤之返下、四位取之、於鬼間代授采女、

次五位、向御膳宿、取蓋盤、參進、獻之、

次大夫、取御飯、置蓋上、不撤、御箸、御三把器同撤之、直依可供夕御膳、取在馬頭盤、木御箸、同撤此盤例也、

次五位、賜之、向御膳宿、返下、行下盤之時、更以主殿司請之、

次六位進、取下物盤、不經、鬼間、經簀子、參進、候于御座間簀子、

次大夫、仰可撤之由、六位進、稱唯、膝行自簀子撤之、若其程遠者、懸膝於長押、退賜主殿司、公卿、依可經殿上盤之上、

立太子大殿祭次第

次大夫、持笏、經本路、退於便宜所、帶劔、直依可供夕御膳、不撤御臺盤、是例也、

○立太子大殿祭次第

刻限奉仕御殿祭、以筥四合、一合、納土錢、一合、納切木綿、一合、納米、一合、納酒瓶、置於案二脚上、令神部四人、各著木綿、執之、

中臣・忌部・宮主・史生等左右前行、御巫二人列案後、至南門代、昇居案於門前、

次中臣・忌部、著木綿鬘、忌部、更加木綿鬘、立案前、直入南門代、經東庭、昇北階、進御殿、神部四人、昇居案二脚於北階東

砌下、先是、御巫等、候於御殿便所、共入、候於殿南簀子巽隅、中臣、忌部、御巫二人、西上北面、

次中臣、進西、著座東面、

先晝御座、御巫、取納土錢筥、授忌部、忌部、取之、懸土錢於四隅柱、次御巫、取納切木綿筥、置木綿於四隅、次御巫、取納米筥、散米於四隅、次御巫、取納酒瓶筥、灑酒於四隅、

次朝餉、所役、同前、

次御膳宿、所役、同前、

次忌部、進西向巽方、微音、申祝詞、讀畢、直復本座、

次中臣以下、經本路、退出、

○御膳使備忘

刻限自行事所、持參御膳具、

次使職事、〔朱書〕俊克○坊城權右中辨、加檢察、〔朱書〕其儀向御膳宿、開辛櫃、檢知、御膳具、於御臺盤者、於下侍邊檢知、

弘化三年二月十三日

三一

御膳使備忘

弘化三年二月十三日

三二

次付奉行職事、〔朱書〕申御膳具辨備之由、

〔朱書〕忠能朝臣、

次使、奉仰、自便宜所出殿上、降沓脫、相具御膳具、參入昭陽舍代、〔朱書〕先是帶笏劍、〔朱書〕傳以下、參向本宮後、使進發、

其列〔朱書〕前拂二人、〔朱書〕不到南門外、一許丈餘退、〔朱書〕便所留居、此度、依爲本宮昭陽舍、無前拂、

先納御膳具辛櫃、〔朱書〕衛士代二人、昇之、

次御臺盤、〔朱書〕加臺居臺臺、衛士代二人、昇之、

次使、

次使、離列、進立南門代外、〔朱書〕北、小舍人、〔朱書〕五位、在後、〔朱書〕少東、〔朱書〕亮、〔朱書〕光政朝臣、出逢啓事由、其儀、

一揖、〔朱書〕申持參御物之由、亮、參進御所啓、畢歸出氣色、〔朱書〕仰可著殿上座之由、使、答揖、入南門、〔朱書〕小舍人、留立、〔朱書〕亮、歸還出召使、使、經昇幔

東、昇沓脫代、著座、

次使、著殿上座、其儀、經庭中、到東面沓脫下、一揖、昇沓脫、著端座、〔朱書〕不撤劔笏、下臺盤上程座揖如常、此間、小

舍人計、渡御膳具、其儀、主膳監、〔朱書〕源吉貫、自南門外、進來對小舍人、小舍人、向主膳監一揖、

主膳監、答揖、退便所、分給御膳具進物所代、〔朱書〕使、立定南門外後、大屬以下、主馬首以上、列立其東邊、〔朱書〕西上北面、內膳司、立其北幔東邊、〔朱書〕西面、使、參進之後、

主膳監、離列、向立小舍人、分給御膳具之事、主膳監、向內膳司一揖、先是、內膳司、〔朱書〕清平、參候南門外東邊、受御膳具辛櫃、〔朱書〕御臺盤二脚、昇入

之後、內膳司、令膳部昇御膳具辛櫃、入南門代、候辨備所、

次大屬、〔朱書〕中、少屬、〔朱書〕紀定厚、昇御臺盤一脚、〔朱書〕有臺、入南門、經便路、付御膳宿、退南門外、〔朱書〕入南門、經

〔朱書〕屏幔東及庭中、持參北階邊、暫納置、內膳司辨備所幔內、直雖可付御膳宿、采女、不候故如此、

次權少屬、〔朱書〕宗、主膳監、昇御臺盤一脚、〔朱書〕有臺、同付御膳宿、〔朱書〕路同前、〔朱書〕其儀同上、

次賜祿、〔朱書〕白大襪、其儀、亮、取祿授使、使、祿懸左肩、起座降沓脫、〔朱書〕常、揖如不拜、退出於南門外、賜

祿於小舍人、經本路歸參、〔朱書〕小舍人、取重吾祿之上、懸左肩相從、退出五六步之後、傳隨身、使、昇殿上沓脫、

〔朱書〕西絹、出南門外、授之、畢歸入、小舍人、給祿一揖、〔朱書〕無拜、〔朱書〕中略、

御膳具、〔朱書〕御膳具以下皆朱書

御飯器、〔朱書〕有蓋、擊子一具、御水碗、〔朱書〕有蓋、擊子一口

御汁物器二口、四種器四口

窪器二口、盤八枚

御酒盞、〔朱書〕有蓋、擊子一具、馬頭盤一枚

御箸二雙、御匙二支

以上銀具

木御箸二雙、阿麻加津土器一口

平盤四枚、中盤二枚

朱漆御辛櫃、〔朱書〕有鎖、一合、〔朱書〕納御膳具料

弘化三年二月十三日

三三

御膳具

弘化三年二月十三日

三四

覆兩面一帖

腹懸蘇芳二筋

杓黒一支

紙屋紙三十枚裏御器料

御劍使備忘

○御劍使備忘

刻限參候鬼間障子下、内侍、授御劍、

次使、〔朱書〕忠能朝臣、捧御劍、於簀子賜藏人、入殿上下戸、經奥座降小板敷、〔帶劍笏、藏人、著沓、〕

〔朱書〕丹波頼永、授御劍於小舍人、〔朱書〕職與、出無名門、經階下、〔捧御劍小舍人、經階前、〕出和德門、至昭陽舍代、

次使、捧御劍、進立昭陽舍代南門外、〔小舍人、候使後、〕

次權亮、〔朱書〕實德朝臣、出逢啓事之由、

次權亮、還出告召之由、

次使、參進昇殿上沓脫、〔帶劍、挿笏、〕經東簀子、於南面簾前、授御劍於權亮、權亮、取之、持參夜御殿、

更出、賜祿、〔白大襪一重、〕

次使、纏頭於祿、起座、經本路、降殿上沓脫、〔著沓、〕進立南庭、〔南階巽方、斜向乾方、〕二拜、訖退出、

此間、賜匹絹於小舍人、〔於南門外、大屬授之、〔朱書〕中原職字、〕

次於南門外、賜祿於隨身、經本路、至無名門外、懸祿於肩、昇小板敷、〔撤劍笏、〕至臺盤所簾下、〔先於障子下落置於祿、令主殿司取之、〕復奏、訖退出、

〔御元服詔書〕

○孝明天
皇紀所載

詔皇太子統仁天性聰敏神姿溫柔行修仁孝專履明王之道德茂元良愈慕聖代之風臣庶皆仰春秋亦至是以正擇佳辰嚴齊盛服同禮容於舊典行冠事于今日宜對萬邦之望以揚兆民之歡夫天下爲父後者六位以下賜爵一級天保十三年以往租稅未納咸從免除又高年八十以上及鰥寡孤獨不能自存者量數給物普告中外俾知此意主者施行

天保十五年三月廿七日 ○廿七ノ二
字宸筆、

○冠禮ニ關スル記事ハ皇太子御元服次第・御内儀日記・議奏御用之記ニアリ。之ヲ略ス。

○是ヨリ先、正月二十六日仁孝天皇崩ズ。寶算四十有七、大喪ヲ祕シ、關白鷹司政通ヲ攝政ニ準ズ。二月五日東宮、踐祚ヲ宣布ス。翌六日大喪ヲ發シ、劔璽渡御ノ儀ヲ行ヒ、踐祚諒闇凶事ノ諸司ヲ定ム。次ニ其ノ崩御ニ關スル史料ヲ收ム。

〔九條尙忠日記〕

○孝明天
皇紀所載

正月廿五日、寅半刻過、自關白之使、〔牧式部少輔、〕傳言趣意、主上、自兩三日前御不例ニ被爲有候處、從子刻過頃、甚御容體御容子御變リニ付テハ、自唯今早々參朝、伺御機嫌之旨也、〔天明過廿六日也、〕拂曉過、參内、招議奏、東坊城宰相來、御違例伺御機嫌也、次招三卿、八條三位來、伺春宮御機嫌也、此時、凡一列被參内也、左府公、自殿下之口演被示、主上、昨夜自深更御不豫、不輕、

弘化三年二月十三日

三五

主上不豫

御痰咳俄發リ、御腹中御差込被爲在候テ、于今御披ケモ不被爲有、御大切之御容體ニテ恐入之趣、實以驚怖絕言語也、月卿雲客悉群參、涕泣耳也、親王、法親王、同參集、

〔野宮定功日記〕

○東京帝國大學所藏本

十一日聊御風氣

二十三日御再發

正月廿六日、壬午、霽、早朝廻狀到來、主上御違例、今明日中可伺御機嫌者、抑去十一日、神宮奏事始、出御之後、聊御風氣、十二日、賀茂奏事始、十三日、禮、大元帥法後七日阿闍梨參内、十四日、十五日、吉、書、三、十六日、會、節、十七日、三、毬打、等無、出御、但、十五日比後、追日御快復、然多猶十八日法中參、内、東本願寺、無御對面、爲御用心也、其日夕方、予等有召、御手自賜御煙草入、廿日舞御覽、終日有、出御、廿一日、廿二日等、法中參、内、又有、出御、廿三日後、聊御再感、仍廿四日和歌御會始御延引由也、昨日番代參、朝之間、或人密語云、御再感御熱不發給、不輕御容體云々、雖然衆人不知之歎、安堵體也、然者或人密語虛事歎、先安意、黃昏退出了、于時宮中殊靜謐、但、尙心中爲恐處、今朝忽此觸到來、頗驚駭、只忘前後而已、無物取諭、則橫衣愛馳參、内、子時辰許、付御帳、伺御機嫌、至番衆所、謁當番公卿、伺御容體、去廿二日以來御風氣處、御持病御痰、強御發動、差重御甚不輕御容體也、各日參、内、可伺御機嫌、當番以表使、可奉伺、非番、可付御帳、且、只今退出可見合云々、密聞、昨朝以來、御痰強御發動、未刻許、御閉詰、殊惱亂、經暫時令開御、其後先御靜謐、黃昏後御寢、聊御發汗、戌半許、御目覺、御粥二碗許聞食、又

崩御

御寢、其後、兩度打續渡御於御厠、御小水令通御、了還御于御臥床之後、又御小水由有仰、起御次ノ間迄出御處、忽御痰御閉詰、令即到御、女房等驚動不知爲方、召宿醫、奉御藥處、不應御、聊無醫術、終御絶入、于時丑許云々、予、聞此語、頗仰天、實如夢如現、似折手足起居無力、可謂天下大變不過之、傳聞、昨日有官位御沙汰、未半許、職事、勅問廻勤歸參、奉、勅答處、御覽不成、仍競望分、右兵衛權佐、被留殘申、加級分宣下了云々、然多及如此大事之間、今曉右兵衛權佐、宣下於親賀云々、

〔橋本實麗日記〕

○東京帝國大學所藏本

正月廿六日、壬午、晴、今曉丑斜、實久、家君有召、直御參處、天下大事出來、主上、日頃少御違例、常膳乖例處、到今曉、不輕御容體旨、以御書告示給、誠愕然、卯斜、從番頭右兵衛督、主上御違例之間、可窺御機嫌旨、被示、即剋、逆衣騎參、窺御機嫌處、以外御容體由、仰天絕言語、同時人馳參、唯茫然、不知爲方、悲歎無謂計、自議奏卿被示云、御容體不輕之間、爲守護日可候御前旨之、仍一三五番二四六番等日割ニテ參上事、近臣第一源亞相、實基、被定、予、四番之間退出了、于時未斜之、傳聞、今日殿下、可准攝政儀旨宣下云々、依御不豫云々、此事御堂殿、長和四、廿七、宣天皇不豫之間、衆准攝政儀了、令行除目、敘位、官奏等事者直應行件等事、是等例云々、從今朝攝家中、被詰禁中、但、晝夜交替、前、但、兩人、寢交替

廿七日、癸未、晴、卯剋參内候詰、先伺天氣、當番衆第次付御帳、同伺其後半時代リ、詰四君子間、公卿一人、雲客二人、北御椽深山間御椽座舖西方、近習小番御免二人、同良隅近習公卿二人等被詰之、但、公卿、差支、時爲加勢、雲客、但、當番非番相交詰了、又自議卿御樂器各可納于官庫被命、則參合相奉行等沙汰之了、傳聞、來月十日、春日祭、上卿新中納言、(德大寺公純)辨資宗等、雖被仰定、依御違例被止、被附社家云々、

〔藏人細川家日次案〕

○維新史料編纂會所藏本

正月廿六日、壬午、時々陰飛、

一已剋前、自一藹廻文來、主上、御違例ニ付、自今日、日々爲伺 御機嫌、可參入、議奏卿

被示旨、傍頭俊克朝臣カ示來旨被示、打驚、即剋、參仕、注端御帳伺 御機嫌、頼永、所勞、名代頼來勤、已下

御參集、宮中様子無言計、實ニ去廿三日より御風氣御再感、併格別ニ儀ニあるも不爲在、昨夜も如何御格子ニ所、丑剋、俄御疲御差迫ニ御様子、恐入候御容體ニ旨之、誠御急變ニ事、悲歎絶言語、

〔御厨子所番衆記〕

○宮内省圖書寮所藏本

正月二十六日

一主上御儀、去ル十二日御奏事始ニ節、御湯御召ニ後、少々(元釜殿役奉仕ス)御不例ニ有之候處、其後少々ツ、御全快不爲在、(疲方)舞御覽ニ節モ 出御有之、去ル廿三日比ヨリ亦候 御違例爲被在候處、俄ニ昨夜丑剋比ニ崩御、今朝於同家承之、一統驚入候、恐入候次第ニ有之候、

乍然 崩御ニ儀者、極々御内々ニ御事也、

一諸役所總詰也、當役所者、壹人モ出勤不致候事、

一所司代酒井若狹守源忠義、昨夜寅剋參 内也ト言々、今酉剋比退出也ト言フ、御附衆明

樂大隅守・渡邊筑後守、是亦昨夜丑剋出勤、今夜御附衆、壹人ツ、宿番ト言々、

一宮様始メ、攝家方、門跡方、其外堂上方各々御參 内ト言々、

○橋本實久日記・示羊記・東坊城聰長日記・柳原隆光日記・萬里小路正房日記・官局御用向與奪中記・弘化三年御葬送被仰渡略記等ニモ略々同一内容ノ記事アリ。

〔東坊城聰長日記〕

○宮内省圖書寮所藏本

讓位ノ叡慮アリ

天保十五年○弘化元十月三十日、癸亥、○中略參于關白殿○中略此序有御密談、主上、御讓國之叡慮、從去夏頃有仰、東宮、追々御成長、殊御岐嶷御登極、雖可然、於御受禪ハ、院御所、御修覆、准后、御隨從、然上ハ、女院、當時御在所可被移于他、萬一被移之儀、女院、思召有之時ハ、主上、御間柄之處如何哉、主上、御平日御至孝之處モ損候様相成、至于茲深可遠慮者也、仍、先此儘御在位、以御讓位之用途、東宮御在所被廣、御附米被增、禁中御庭モ被廣、春秋御遊宴被爲在候様、可被計申哉、内密之御談也、予、申云、女院御間柄、平日心中竊所存也、主上御至孝、同居候得共、又於女院ハ、叡慮之通ニモ不被思召、(亡)遺憾此事ニ候、御讓國

弘化三年二月十三日

四〇

被爲在候上、自然御不孝之聞出來候テハ、實ニ負叡慮候事故、主上、長御在位ハ御苦勞恐入候得共、先此儘御在位被爲在候方、大義ニモ相叶候歟、東宮御在所、改御造立之事、強可有御沙汰于武家、申入了、

〔纂輯御系圖〕

○維新史料編纂會所藏本

第百十九

ア十七ト 惠仁

仁孝天皇

母藤原婧子、贈内大臣經逸女、以新清和院爲養母、寛政十二年二月廿一日生、稱寛宮、文化四年九月廿二日立親王、同六年三月廿四日立太子、同十四年三月廿二日踐祚、同年九月廿一日即位、弘化三年正月廿六日陽曆二月廿一日崩、四十七、葬弘化陵、

第百廿

フサヒト 統仁

孝明天皇

母藤原稚子、以藤原祺子爲養母、天保二年六月十四日生、稱熙宮、同六年九月十八日立親王、同十一年三月十四日立太子、弘化三年二月十三日踐祚、同四年九月廿三日即位、慶應二年十二月廿五日陽曆一月三十日崩、三十六、葬後月輪東山陵、

○正月二十六日皇太子踐祚ノ内旨ヲ、幕府ニ諮問ス。次ニ其ノ史料ヲ收ム。

〔九條尙忠日記〕

○孝明天皇紀所載

正月二十六日○中、未半刻頃、殿下左府・予・内府、御學問所ニテ密談、其故ハ、主上御不豫之上ハ、讓國踐祚之間、各所意被尋下之趣、且、殿下之御所意ハ、此節御容體ニテ御讓國之

皇太子踐祚ノ旨幕府ニ諮問ス

御事、萬事急速ニ御用度モ難相整、御大變ニモ相成候テハ、御辨理ニモ難成、先々踐祚之方、御治定ニテ、關東表へ御尋之趣、被談之事、一統存意無之趣、申之、左候ハ、諸司代酒井若狹守へ如先例可申達旨、被申也、各分散、無程、以德大寺大納言、殿下御命之趣、左府・予・内府等、小御所へ唯今可參之旨沙汰候、左・内・予等參入、暫時待合、殿下、被來、自是諸司代へ相達候故、如先規例各連座可申達、則達書如左、

主上御不豫、不輕御容體ニ付、東宮へ被爲有御讓位度叡慮候得共、速急ニハ難相整、自然御大變之程モ難計、萬々一之節ハ、可被爲有踐祚、女院御同意被思食候、御内慮之趣、關東へ宜被申入之事、

〔東坊城聰長日記〕

○宮内省圖書寮所藏本

正月廿六日○中、踐祚之事、被申遣于關東、此事於聰長不同意、子細ハ東宮御治定之時、已被仰于關東、至今日、踐祚之事、更不及被尋下者歟之由申之、小遷可有御讓國叡慮之處、御達例依事候ハ、踐祚可仰出歟之旨、可被仰遣于關東之由有命、諸司代酒井若狹守、於小御所御對面、此事歟專武傳沙汰也、

○二月五日皇太子ノ踐祚ヲ治定ス。次ニ其ノ史料ヲ收ム。

〔九條尙忠日記〕

○孝明天皇紀所載

二月五日、亥半刻頃參内、○中、德大寺大納言、殿下依命小御所へ可參之旨誘引、尤予・内府

弘化三年二月十三日

四一

踐祚以下ノ儀ニ關シ幕

弘化三年二月十三日

四二

計也、殿下、申云、過日踐祚以下之事、關東勅問之處、唯今返答之由、酒井若狹守、參内、就夫
如先例立合著座之事御沙汰也、須臾德大寺大納言・坊城前大納言、若州誘引小御所下段敷
居之内、若狹守、參進、大樹公勅答申述ト云々、而後自懷中口演書切紙傳奏迄被差出、殿下、
落手、畢若州、退去、兩卿共、同斷退散、關東御返答切紙之寫、

主上御不豫不輕御容體ニ付、東宮へ被爲有御讓位度叡慮候得共、速急ニハ難相整、自然
御大變之程モ難計、萬々一之節ハ、可被爲有踐祚、女院御同意被思食候御内慮之趣、關東
へ宜申上旨被仰聞、德大寺大納言・坊城前大納言ヨリ書附一通被相渡候付、則關東へ相
達及言上候處、御内慮之通タルヘキ旨、被仰出候間、其段御達可申旨、年寄共ヨリ申越候
事、

殿下、具被及言上御様子體ニテ小御所中段へ入給、直ニ下段へ復座、予・内府へ御沙汰及言
上候處、不輕御容體故、彌踐祚御治定之趣、即若狹守へ仰之旨申渡之儀、依德大寺大納言、
被招内府申、次彼卿、被來、若狹守誘引之事、更殿下被命云々、次如初兩卿誘引ニテ若州參
進、殿下依目許下段中程迄進、殿下、勅命之趣被申渡云々、若狹守へ自傳奏殿下口達書被渡
切紙也、則達書之寫、

可爲御内慮之通被仰進、御満足思食候、有受禪之叡慮候得共、追々御違例御勝不被遊候

間、乍御殘念於此度者、踐祚之方御治定被仰出候事、

右之儀畢、猶又關東可申上旨、若州返答、各退去、經程、橋本中納言、來告可御學問所祇候之
由、予内府等也、則誘引、如例參進、殿下、中段端座出給、從是如舊例列座、踐祚御治定之事
被仰下者也、次殿下、議奏三條大納言被招、先左大將・一條大納言・二條大納言等可被誘引
之旨被命、次左大將以下、被祇候、殿下、被命云、

主上御不豫ニ付、東宮可在受禪之處、御大切乍御殘念踐祚御治定被仰出候事、

左大將以下、敬承退去、次殿下、以議奏上總宮可誘引之旨令命云々、上總宮、被祇候、殿下、
如初被仰出之趣御達之事、○中次法親王方モ同斷被仰渡、尤折紙被渡云々、

次議奏一統傳奏兩卿等被招、各御下段群列參進、殿下、被命云、其方衆々御役是迄之通可被
勤仕之儀、且又踐祚之儀モ御治定被仰出、○中厥後殿下、被語云、今度劔璽渡御、如舊儀嚴
重ニ被行度被存候得共、何分當時急速之御事ナラデハ御辨理ニモ難成、萬事難整候儘、先
々如近例、寶曆安永之度御次第ニ准シ、御三間之御上段兼テ御清棚御設被爲在候故、此處
へ奉渡御之旨御治定之段、心得迄ニ御達之事、

〔示羊記〕

○野宮定祥日記
宮内省圖書寮所藏本

二月五日、辛卯、○中辰下剋、依番參内、源相公、相共親主上御氣色如日來、亥剋過御用儀

弘化三年二月十三日

四三

朝臣ヲ小御所ニ會ス

關白東宮踐祚ノコトヲ觸示ス

候間、丑刻、三卿各可參集、旨、飛鳥井中納言(雅久)被示、即相卿以狀示達了、剋限、相卿各參集、觸飛鳥井黃門、同下剋許、殿下有被仰渡事、間、可向小御所方同卿被示、即相卿同伴、參中廊下邊、小御所西(天竺御門經久)、花族大臣兩公(前內府經久)、被居同所東方、女院御肝煎(持明院右兵衛督基延卿)、候其西、其次三卿、其次兩近習番頭、其次同小番御免、其次兩番所番頭候之、小時大臣被參下段被退下、次御肝煎、參進退下、次依議奏案内、相卿相共參下段、關白(九條尚忠)、右大臣(近衛忠愍)、內大臣等、左大臣(不參)、被坐東方、兩役被候西方、進出其中央、(東上)、殿下、被命之、(北面)、主上御不豫ニ付、東宮可在受禪之處、御大切乍御殘念踐祚、御治定被仰出候、右大臣、被授折紙、謹奉、了退下、此後良久兩役、踐祚恐悅、御大切伺、御機嫌等被申上、則三卿同申上、(先是、殿下以下攝家花族大臣等被申上、)

〔野宮定功日記〕

○東京帝國大學所藏本

二月五日、辛卯、霽、付御帳、伺御機嫌、卯半許退出、御不豫若及大事者、踐祚之事被尋仰於關東飛脚去廿六日發足、今夕歸洛申返答云々、非申承知之上者、無治定、是用途之故也、爲其延日、崩日相違數日及空位、頗無理事也、關東之威勢、每事悲歎猶有餘、

〔橋本實久日記〕

○東京帝國大學所藏本

二月五日、辛卯、晴、自去夜伺候、未刻計退出、入夜亦參內、(今日自關東申御返答)、亥刻計、於小御所、關白(廣司政通)、

關東之威勢悲歎餘アリ

三公、(左大臣、西井忠義、不參)、若狹侍從、有面會事、(是自關東御返答也)、其後於御學問所中段、有申渡之事、先關白(九條尚忠)、內大臣列座、(東方北上)、先左大將、二條大納言(忠告)、二條大納言(實成)、九條大納言等、參上、殿下、命給、次德大寺大納言(實隆)、三條大納言、坊城前大納言(俊明)、新大納言(廣橋光成)、予、飛鳥井中納言(雅久)、新宰相等、參上、關白、被仰傳給、續左、

主上御不豫ニ付、東宮可有受禪之處、御大切乍御殘念踐祚御治定被仰出候、

兩役共、唯今之通役儀勤仕被仰出旨示給、各謹奉、直自中段到下段列座、(北上)、親王、次入道親王等、踐祚御治定令申給、次於小御所下段、關白(三公)列座、(北上)、兩役、同上、(北上)、先前內大臣、久我前內大臣等、踐祚御治定之事令申給、次東宮三卿、次近臣、(番頭)、次同宿老、(第一池尻)、次內々、(番頭)、次外様、(同)、次兩番所宿老、(第一清水谷)、次未勤、(第一園大夫)、三位、次入道、(第一西園寺入道)、等、同上、亦於議奏候所、兩役列座、近臣人々唯今之通可有勤仕申示、(番頭)、小時殿下、於八景間、天皇甚、御大切之旨兩役示給、諸臣一同申示了、

〔雅俗日簿〕

○山科言成日記 宮内省圖書寮所藏本

二月五日、(中)、今日踐祚御服類令調進給云々、御引直衣、御打衣、御單、御檜扇、(白)、御冠、御纓、(白)、御蘇芳、(白)、御右品、附于議奏給云々、(於御打袴、古物御用歟、)、御

弘化三年二月十三日

於小御所

〔東宮踐祚被仰渡圖〕

○東京帝國大學所藏本
橋本實慶日記所載

踐祚被仰渡之節差圖

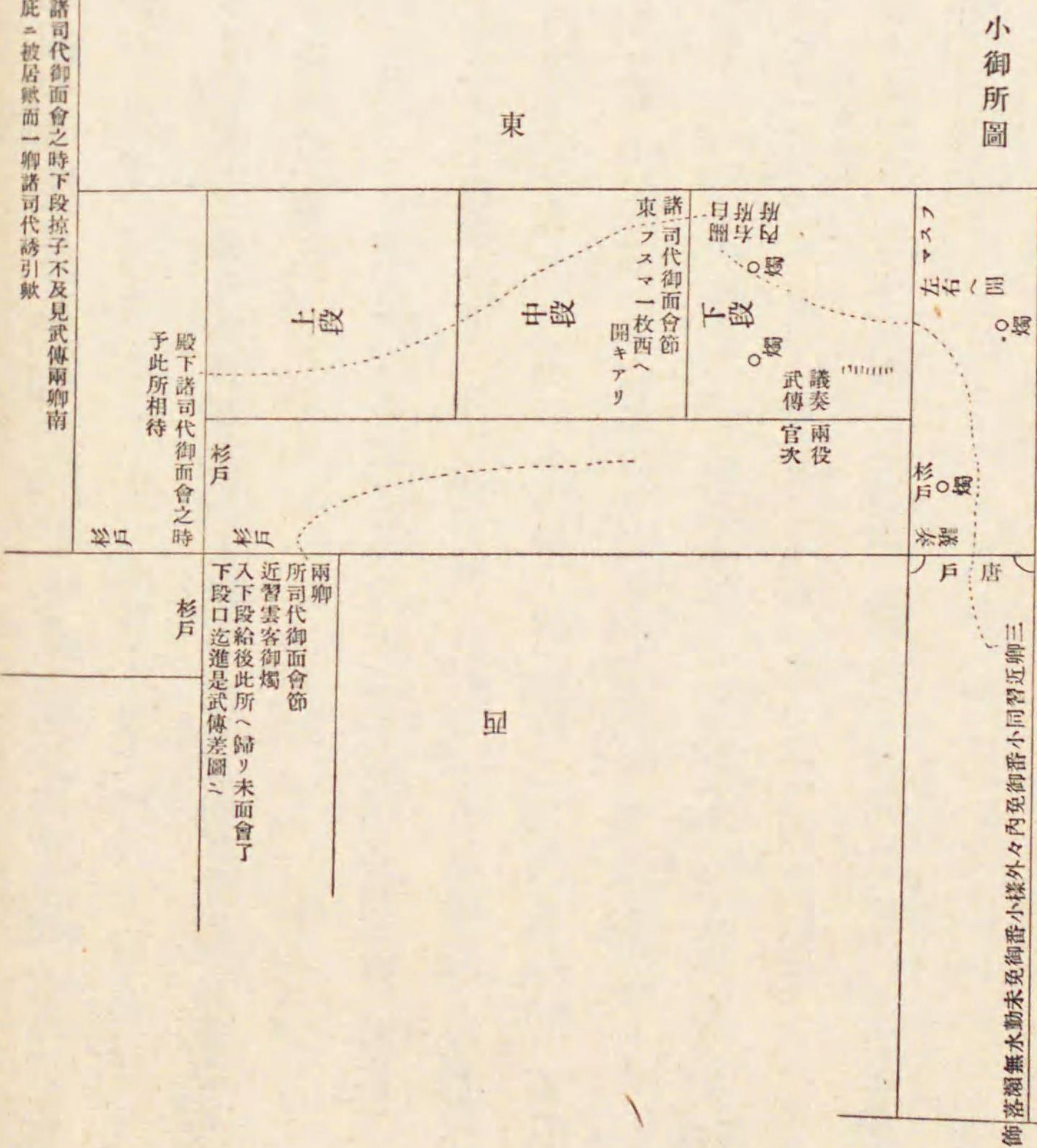

〔官局御用向與奪中記〕

○宮内省圖
書寮所藏本

二月五日 ○中略

一 入夜丑剋東辻修理權亮より御用召也、傳奏方可有御面會也、則御請申也、
 一 即剋參上處、寅剋兩傳御出會也、四ツ折被出之、出納予權少外記三人、一時ニ被仰渡、
 如左、

主上御不豫ニ付、

東宮可有受禪之處、

御大切乍御殘念踐祚

御治定被 仰出候、

各恐入敬承、暫可見合被 仰渡、猶亦日出後御出會、御口達各催ニ可相觸トノ御旨也、

主上御不豫之處、不被爲叶

御養生、今曉寅剋

崩御之旨、且寶曆安永踐祚御下行帳寫早々可差出御沙汰也、三人共奉畏、先御用無之

可退出被 仰下了、

〔野宮定功日記〕

○東京帝國
大學所藏本

弘化三年二月十三日

東宮踐祚ノ
旨ヲ達ス

弘化三年二月十三日

四八

二月六日、壬辰、霽、去夜踐祚御治定被 仰出、番頭衆各有召、去夜參 内、於小御所、殿下、
右府・内府左府頃、議奏・傳奏等、列座、殿下、被仰聞之云々、廻狀到來、

主上御不豫ニ付、

東宮可有受禪ニ處、

御大切乍御殘念踐祚

御治定被

仰出候、

別紙ニ通、於小御所、關白、

右大臣・内大臣・兩役列座、

殿下、被命候、仍申入候、早々、

御廻覽可返給候也、

追申、右恐悅參合計申上、自余不及其義候也、

二月五日

公(德大寺) 純

、、、、

踐祚ニ後、近臣是迄ニ通、

可有勤仕旨、兩役列座、

飛鳥井中納言、被申渡候、

仍申入候、早々、御廻覽可返給候也

追申、右御禮番ニ頭申上相濟候、別段不及御參候也、

二月五日

公 純

、、、、

如此踐祚ニ事、別ニ不及參賀、其時在 朝ニ輩計申之云々、又踐祚ニ後、近臣如元被召遣ニ由、深畏存者ニ、人別不申畏頗略、義者歟、踐祚御治定被仰出ニ後、御不豫御危篤ニ由、議卿、被示渡之、參合人々、伺御機嫌、非番輩不及參入云々、

追申、御機嫌伺、當番并參合計、自余不及御參候也、

主上御不豫甚御大切

ニ御容體被爲在候旨、

飛鳥井中納言被申渡

候、仍申入候也、

二月五日

光(勘解由小路) 宙

弘化三年二月十三日

四九

主上御危篤
ノ旨ヲ達ス

弘化三年二月十三日

〔陰陽頭安倍晴雄勘文〕○孝明天皇紀所載

踐祚日時治定ノコト

擇申可有 踐祚日時

今月十三日己亥 時午

弘化三年二月八日

陰陽頭安倍朝臣晴雄

〔藏人細川家日次案〕○維新史料編纂會所藏本

二月八日○中略

一 踐祚來十三日午刻御治定旨、議奏貫首等、（北小路、橋藏人）被申渡、

一 已上事終、入夜退出、

〔官局御用向與奪中記〕○宮内省圖書寮所藏本

二月八日、○中略

一 非藏人（山口）に立歸參上、坊城殿御出會（山口）に義申乞、邦昌（山口）ニモ依召祇候也、

一 踐祚御日限、來十三日午刻ト被仰出候御旨、

一 官務伺（山口）に件（山口）ト申上、

何分除服出仕（山口）に事、

御繼體（山口）に御治定モ不被爲有、宣下被下方無之不得止事、

踐祚御式後、可被 仰下トノ御事、

右ニ付、官之催沙汰、春芳（山口）ニ可被 仰下、且亦官吉書調法被 仰下、吉書者、加賀國之

旨被命、政所之吉書者被止候トノ御衷、

右ニ付、當人出仕、官務代（山口）に義者、兼（山口）ト兩局ヨリ申立、御理ニ付、催沙汰相兼、分配（山口）ト史

ニ多（山口）出仕可然、附（山口）多（山口）ト御下行帳（山口）に表、官務ニ被宛行候貳拾石（山口）と、春芳可給、史（山口）ト下行者、

殘米（山口）ニ可相成旨被命、併官務（山口）ニ示談（山口）ト上、可承ト被仰下、深奉敬畏（山口）に旨申上、

一 重輕服者參勤（山口）に義、相伺之處、重服者可憚、輕服者如安永不及憚ト被命、

一 大藏省調進物、書取（山口）に通可被仰付、其旨可申渡（山口）との御沙汰（山口）之、

一 主殿寮幔（山口）ト御不用、松明（山口）ト何ニ相用候（山口）ヤ御尋、猶取調可申上申置、

一 早（山口）ト相催交名注進之義被 仰示、刻限已半刻ト可觸仰也、

一 邦昌（山口）モ參上故、一緒（山口）ニ何事モ奉了、

〔橋本實麗日記〕○東京帝國大學所藏本

二月十一日、丁酉、○中略又從明十二日、以御三間被爲常御殿、東宮、未刻渡御、踐祚已後、以

昭陽舍可爲中殿（山口）に旨、被觸示了、

弘化三年二月十三日

御三間ヲ以テ常御殿トナシ昭陽舍ヲ中殿トナス

應司政通ヲ
攝政ニ準ス

弘化三年二月十三日

五二

○正月二十六日關白應司政通太政大臣ヲ、攝政ニ准ス。次ニ其ノ史料ヲ收ム。
〔九條尙忠日記〕○孝明天皇紀所載

○正月二十五日

攝政設置ノ
議アリ

准攝政宣下
ノ議アリ

未刻、議奏三條大納言、被來、左府・予・内府等、面談之事有之、内密被談、趣意ハ、今日御不豫、不輕御事ニ被及候節、未東宮ニテ御年御十六歲ト申上候乍御事、萬機之政伺萬端候議奏事、殿下之御指揮、御次第柄心配之事、最早攝政ヲ被置ト申儀モ、如何ニモ被爲有候哉、讓國踐祚之間モ難計、暫ニテモ攝政宣下之事、何分差當リの例モ不見當、當役共甚心痛致候故、有體之儘被尋存意而密談之事共也、左府・予・内府返答ニハ、被申之儀尤之事共ニ候、乍併、差當リ何レモ的例ト申テハ俄ニ不覺悟、甚當惑ニ候、併今一應、御役中ニテ勘例吟味之事、頼入之由申之、須臾ニシテ同卿被來、必定例ニテモ無之存候得共、過刻面談申陳候、攝政宣下之處ハ、如何之御事哉、主上、御年十六歲ニ被爲成候御儀ニテハ、右別紙、中庸之處ニテ、被准攝政ト申様成御儀ハ、如何候哉、則的例ト申候テハ、先無書記之旨被申、三人共返答、例無之テハ耽ト申出モ如何、乍併元來之處、不辨理之事候故、猶自跡談合可答之旨申之畢、則別書之例ヲ以、

承應三年十月廿日、天皇崩、後光明天院、十一月廿八日、踐祚、後西院、御年十八、于時關白光平公、

弘治三年九月五日、天皇崩、後奈良院、十一月廿七日、踐祚、正親町院、四十二、于時關白前嗣公、

又招三條大納言、三人ヨリ公卿補任并一列家傳一覽事頼置、承諾、即殿上人持參、於廊下、各逐吟味談合、漸左之勘例拔出ス、

道長、長徳六年六月十九日爲氏長者、寛弘八年八月廿三日可知太政官文書之由宣下、内覽如舊、長和四年十月廿七日、天皇三條院、不豫之間、准攝

政儀、可行除目等之由、宣下、○中略、同五年正月廿九日、更詔爲攝政、今日新帝、後一條院、御年十

受禪、

頼通、寛仁三年十二月廿二日、改攝政、爲關白、天皇、後一條院、御年十二、同月廿八日、除目、

官奏庶事、以攝政儀可行之由、宣下、

師實、寛治四年十二月廿日、改攝政、爲關白、但、宮中雜事敍位除目可准攝政儀、天皇、堀

院、御年十二、

兼實、建久二年十二月十七日、改攝政、爲關白、萬機准攝政儀、後鳥羽院、御年十三、○中略

自是先、左・予・内、招三條大納言、過刻相談、殿下准攝政之事、何モ踐祚迄之處、宣下之事、東宮へ程能願試儀、彼卿迄申述之事、議奏迄之心得迄ニ、前件之勘例書相渡ス、須臾而三條大納言、被來、過刻相願伺之通、尤ニ被聞食候、仍此段御治定被申達候事、

〔東坊城聰長日記〕○宮内省圖書寮所藏本

弘化三年二月十三日

五三

三條實萬ヲ
シテ東宮台
慮ヲ泰伺セ
シム

議奏公卿准攝政宣下ヲ不可トス

准攝政宣下但シ議奏ノ告示ナシ

大喪ヲ發ス

三公以下諸臣御暇拜禮

各宮家祇候

弘化三年二月十三日

五四

正月廿六日、○中又、主上御違例中、准攝政之詔於無之者、萬事機務御不便由、以勘例被諷示、左右大臣・内大臣、招三條大納言、被諷其旨、仍一同示合、雖不甘心今日之權難折者歟、一同被舍、三條大納言參于御前、宮、東被申上此旨之後、當番飛鳥井中納言、召頭左中辨俊克朝臣、傳宣、

〔示羊記〕

○野宮定祥日記
宮内省圖書寮所藏本

正月二十六日、壬午、○中申剋許、關白、依主上御不豫、被准攝政之儀、被畏存之旨被啓、然多無自議奏被示之儀如何、

○二月六日大喪ヲ發ス、劍璽渡御ノ儀ヲ行ヒ、踐祚諒闇凶事ノ諸司ヲ定ム。次ニ其ノ史料ヲ收ム。

〔九條尙忠日記〕

○孝明天
皇紀所載

二月二日、酉刻過朝參、以議奏伺御機嫌如例、須臾而内府、（近衛忠房）上總宮等、被祇候、及數刻、議奏飛鳥井中納言、（雅久）告召御前之由、予・内府・上總宮等、自御學問所中、經新御廊下、到御小座敷間、常御殿東庇ヨリ北庇ノ東第三間ヨリ入、此所迄議奏誘引、自是兒更告召之由、進御前夜御殿、則如恒御寢之事也、於御上段下平伏、上段ニ殿下并仁、（廣司政通）和寺宮、（齊仁法親王）知恩院宮、（尊超法親王）聖護院宮、（維仁法親王）妙法院宮、（尊盛法親王）一乘院宮等祇候、予各殿下依氣色昇上段、御右方ニ參進、次兩役御番御免近習公卿

密々御舟入

雲客等、内々爲御暇乞拜禮、（實今日密々御舟
ニ被召問如此也）各拜禮畢、常御殿北廂迄退去、次關白、起座、兩役近習月卿雲客打込、御舟ヲ被寄從口向、此事甚大造、關白、專被指揮、最移時刻也、漸北一間御舟御壘之上居置、近習公卿殿上人兩役等、從夜御殿、聖體御寢御帖之儘奉昇、奉入御船、（其以前先御舟之横ニ假ニ暫奉
置御帖之上壘之縁切上ル）議奏、役之、其後先月卿雲客、北廂迄退去、此間女房打寄納次第御物、尤殿下・法親王等、傍祇候、此間予・上總宮・内府等、於東廂休足、猶又關白、依命、予以下到、殿上人群集、御舟ノ蓋ヲシメ奉ル、其上掛素布覆、其前ニ御水御香爐奉備、各拜禮、畢退去、

二月七日、自左大臣順達、別紙之寫次第廻達云々、

主上崩御ニ付、御謚號之儀、追テ御沙汰可被爲在候得共、夫迄之處大行天皇ト被稱候旨、被仰出候事、

已半刻許參内、○中三條大納言、（實茂）來云、舊主御末期之御對面之趣、被召御前之旨誘引、御學問所新御廊下ヨリ經御小座敷脇東庇、常御所北孫庇ヨリ、入北庇御安置之間西面云々、各次第遂拜禮、暫孫庇ニテ待合、（兩役議奏三卿小番公卿殿
上人小番御免公卿人々等）各拜禮、○中今日兩前内府無召也、（元近習
之人ニ
テ無
之旨、

弘化三年二月十三日

五五

御入棺

二月十四日、今日御入棺也、○中申半過許參内、衣冠祇候休足所如恒、内府：左大將・大炊御門前内府：一條亞相・法中親王方等、參會、此間橋本中納言、來告云、別紙之通被仰出候旨、則左記、

祇候公卿心得

素服公卿殿上人參上并退出、自諸大夫間階昇降、平唐門出入之事、

虎間東方、素服大臣同攝家中休所、陪膳者素服、并加勞殿上人可勤仕事同西方、同公卿殿上人休所事、

素服大臣以下同輩、蔦杉戸ヲ限不可入、但、便之節者外様番所之西便所へ往反之事

大臣以下、伺御機嫌參入候節者、垂纓、自車寄昇降可有之事、獻物者不苦候事、

御棺ヲ清涼殿ニ遷ス

及數刻、舊主、清涼殿出御、但、以清涼殿被擬本所自常御所御棺奉遷、兩役近習輩、役送之、但、近頃雖内

々儀、殿下、稱御時宜之沙汰、依命内府：左大將・法親王衆等、爲御手傳被役之、希代之沙汰

事也、元來往古之例、法中之沙汰歟、併納言中之間者内々儀可然歟、既内府大臣之職ニテ御

柳運送之手傳方被勤行之事、攝關家一笑之事、殿下取持之儀不審不審、尤内府左大將自兼

日歎願之趣、且天保之度モ手傳方之部ニ被役之、不可爲例也、且中殿東廂垂御簾、其中御疊

敷三帖、○橋本實久日記ハ四帖トス、其上安置御柳、北上西面、御後引廻御屏風、以裏方爲表立之、正面開之

也、御枕火御香爐御華等、如舊例奉備云々、母屋中央設禮盤、又母屋以南側、御詰月卿雲客

爲群居之所、夜御殿朝餉等之間、悉御簾被垂之、西廂三間、是泉涌寺籠僧御經轉讀之場、自

今夜御葬送前迄、相詰之由爲先例也、抑自今夜三時勤行、光明三昧修之、日夜誦光明眞言、

不絕其聲歟、凡丑半刻過、議奏依案内本所へ可祇候之旨被告知、自是先、内府左大將法親王衆等被退出也予：前内

府：一條亞相等、自車寄下殿、入自平唐門、昇諸大夫間階、先於前庭便所卷纓、昇殿、從夫虎

間東經簀子入、自東造合間、到北簀子西へ行、自片遣戸入虎間、東一間隔立屏風、設于休足

所、先此所へ祇候、○中凶事傳奏高倉前大納言、被來告云、無程御入棺御式、寺門之僧侶、如

先規修法有之旨、暫可待居旨被告申、各承諾云々、須臾而御法會、勤行聲響中殿、實氣力忙

然、愁淚濕袖、咨嗟久、此間暴風雪散、春寒殆難堪、時刻及曉、○中御法儀御式次第畢之由、

奉行勸修寺辨告來、且依誘引、予：前内府：一條亞相等、御靈前へ參進、燒香拜禮如例、

〔橋本實久日記〕

○東京帝國大學所藏本

二月六日、壬辰、陰晴不定、自去夜伺候、今曉寅刻、天皇崩給、予、自天保十三年二月三十日被

加議奏列、實麗朝臣、自天保十二年九月卅日被加近臣、父子相並勤仕、屢候 御前、蒙高恩、

不奉報謝、令奉遭此大行、加之經子、（前新傳傳）自天保十年候宮掖蒙寵、悲歎無窮者也、抑頃年 玉體、

被渡平安、萬民爲安堵之處、兩三日常膳垂例、已晏駕給、四海諒闇、誠哀哉、予、直卷纓、天

皇春秋四十七、光格天皇第二皇子、御母新清和院、實母東、京極院今日劍璽被渡 東宮、内々儀也、

御三間上内侍、取之、參上、其後近臣將宰相中將以下守護之、（許容定禮）（四社公禮）宰相中將及新宰相中將公、源三位中將忠、右三位中將公、左三位中將忠、實德、實愛、實麗

弘化三年二月十三日

五八

(婦小路) (西園寺) (久世) (中院) 公前、公恪、通源、通富、
(前) (中) (山) 崩御之日諸臣直卷纓、公卿、或不卷之、殿上人、必
定功、忠愛等朝臣也、可卷之、參他所之時垂纓、申刻計退出、自桃花、以一紙、門流一同示給、續左、

踐祚日諸臣垂纓、

爲警固中之時衛府卷纓、參御喪所之時卷纓、

御葬後垂纓、

廢朝被下御簾之時、殿上人卷纓、或著諒闇之時卷之、

今日踐祚、傳奏右大將、家、奉行俊克朝臣、諒闇傳奏源大納言、基、奉行愛長朝臣、凶叟傳奏

高倉前大納言、永、奉行顯彰被仰出了、

二月十一日、丁酉、○中今夜御內棺也、亥刻計有其儀、兩役近臣人々、奉仕之、奉納御棺、其

後、關白內大臣左大將、法中宮等、被扶持、此後御冠、殿下、被納之、次予、飛鳥井中納言等、御袍御下重以下、奉納

之、御蓋不奉覆、次御燈香華等供之、此後關白以下、各一同奉燒香了退了、于時丑刻計也、自來

十四日御入棺、自此日觸穢也、

清涼殿ヲ本所ニ擬シ上

二月十四日庚子、○中今夜御入棺也、申刻計先御槨設于清涼殿、弘庇敷御帖四帖、以此殿爲本所、以

段中段下段ヲ設ク

御棺ヲ本所ニ遷ス

弘廂、以御屏風、西面御座爲上殿、以母屋爲中段、以朝餉爲下段、酉刻計殿下以下兩役近臣人

々等、參御在所、予此時、實麗、公宜、保美等朝臣、瀝青有奉仕事、其後、遷御于本所、先顯彰、

資宗等、取御枕火、又同一、光愛、取之、實愛朝臣、取御火舍、(北小路)隨光、取同机、實德朝臣、取御

劍宮、各前行、次仁和寺宮、洒水、同前行、次奉引出御棺、兩役以下近臣、各取引綱、或奉押、

殿下、知恩院宮、座主宮、長吏宮、一乘院宮、內大臣、左大將等、內々被扶持、自新廊下、經御

學問所東南簀子、構假廊下、從御拜路廊下、到本所、奉納御槨事了、更愁淚絞袖、此後殿下以下到

兩役、奉燒香拜禮、此後予、凶事傳奏、奉行等、可有參上申示、亦賜素服人々、本所詰出人々

三人宛可被候申示、次泉涌寺僧侶參上、有御入棺式、其後有光明供、御導師陽岳長老、衆僧

十二口、了不斷經開白、光明眞言也、從今夜到御葬送日無息時、自今晚武傳一卿、議奏二人、晝夜

參上、新主、被下御格子、依之申合息了、自是參清涼殿時、予卷纓、於新主御所垂纓了、自今夜隨參上、參清涼殿奉燒香拜禮了、

〔橋本實麗日記〕

○東京帝國大學所藏本

二月六日、壬辰、○中宰相中將被示曰、今日午刻、劍璽渡御于御三間、但女房奉仕之、依之從午刻近臣

羽林之輩晝夜、晝二人、夜三人、可守護旨、殿下、令命給之由之、且參合人々、從予、可申示旨被示、則三

條中將、(公權)西四辻少將、野宮少將、中山少將等、(忠覺)申示了、且又右詰爲申合之、已刻比可參上同

被示、自餘人々以廻文被示傳之由之、且守護中可爲垂纓旨之、但、於番衆所者卷纓、辰刻退出、自去夜祇候也、

弘化三年二月十三日

五九

劍璽守護

御入棺式

御槨ニ納ム

踐祚凶事諒
闇ノ傳奏奉
行ヲ定メラ
ル
劍璽渡御ノ
儀ヲ示達ス

弘化三年二月十三日

○中略、傳聞、踐祚傳奏右大將、奉行俊克朝臣、凶事傳奏高倉前大納言、奉行顯彰、諒闇傳奏源大納言、奉行愛長朝臣、已上被定仰云々、昨夜踐祚之後、近臣是迄之通可有勤仕之旨、兩役列座、飛鳥井黃門被申渡、則番々頭御禮被申上候事、以廻文被示了、今日、劍璽内々渡御、東宮常御殿被安置御三間上段候旨、自右兵衛督^{持明院兼}番頭被示了、

三ノ間
〔劍璽守護ノ圖〕
○東京帝國大學所藏本
橋本實隆日記所載

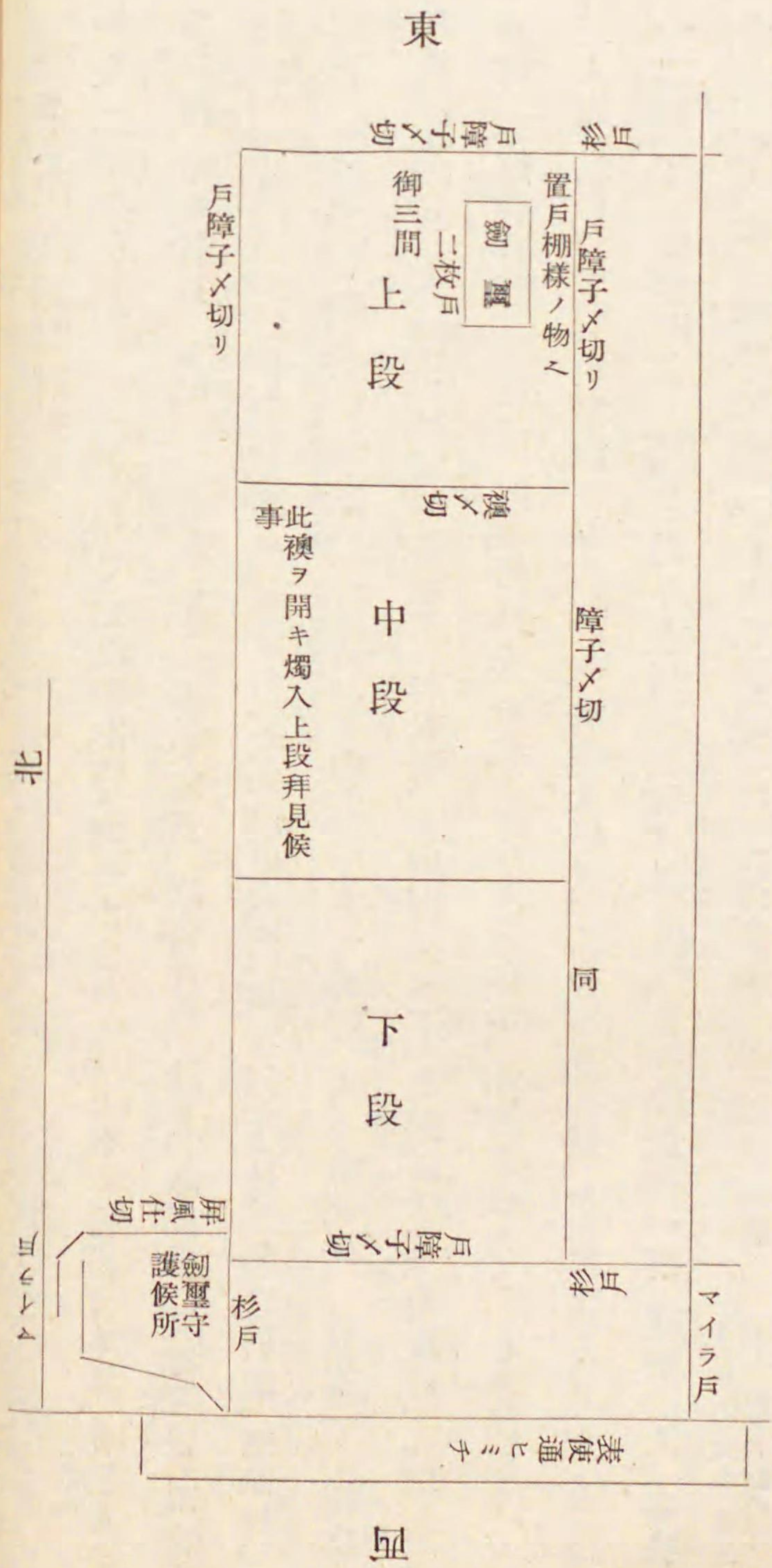

〔示羊記〕

○野宮定祥日記
宮内省圖書寮所藏本

二月二日、戊子、○中略、今夜宿侍、不被下御格子、○中略、今夜密々供御舟運送、近習公卿殿上人奉移玉體儀、兩役近習經歷小兒輩近習小番御免人少々^{輕役人}輩等、奉仕云々、兩役、撤組掛緒、被懸紙捻様所見及々、

二月四日、庚寅、○中略、入夜源相公、自内以狀示云、主上御不豫、不被爲勝々上、諸臣朝參卷纓々節、於三卿近習々、坊中勤仕々儀故、參進本所々外垂纓可然旨、殿下、内々被命々旨、爲心得御肝煎被示、近習内々被申含了云々、

二月六日、壬辰、天晴、○中略、今日午剋比、劍璽内々被移御三間上段、女房沙汰、其後予以下近習次將輩、可守護、右守護中近習人々不及御前詰、又卷纓輩、於番衆所々卷纓、守護々時可爲垂纓、且晝間二人、夜三人可候旨等、内々殿下被命々旨、三條大納言被示、即參會人々示傳、自余以廻文已剋無遅々參集之事觸示了、

二月十二日、戊戌、天晴、○中略、明日已剋比劍璽被渡新帝御所^{女房沙汰}、間、守護退下々事、其比

弘化三年二月十三日

可被示旨、三條亞相被示告、示人々了、

二月十四日、庚子、陰晴不定、○中今夜御入棺也、仍午剋著衣冠卷纏、依警固中也、奴袴、參內候役所、近習各午剋參集、如去十一日、未下剋殿下、被檢知御路、且被催御擲所役之事、仍兩役近習等、各奉從、予同參進、自四君子間、到鈴口二枚戶、設假床、依有高低也、副御學問所東南等簀子、撤、設幅一間餘、與簀子合二間半餘、假廊、御學問所東北廊下連子二間計放之、同殿坤角廊下連子亦二間計放之爲御路、自御拜道廊下到黑戶廊又設假床、依有高低也、北廂菰戶上御局二間等敷滿疊、清涼殿東庇與母屋之間南柱、上御局西方中柱等切拔之、母屋南方東壁打拔之、殿上・御膳宿・渡廊等構置床、敷、自渡廊東柱三間計打拔壁構、御車寄爲出御之所、殿上々戶小板敷邊以屏風幕等、圍之、下戶長押等撤之、御擲被設、殿上御路檢知了、御擲令運居清涼殿弘庇、東庇、近習公卿殿上人等、役之、○中酉剋前、被催御入棺之事、殿下兩役近習等、被參常御所、予、可殘候役所、殿下、被命之間、不參御所、先資宗・顯彰等、取御枕火、燈臺二基有木盆、光愛、候御燭、各燈臺以前被渡清涼殿、油坏盛菊盆奉從云々、次實愛朝臣、取香爐、隨光、取御香机、次實德朝臣、候御劍、自餘各取引綱或押之、瀝青、於常御所東階下南方、以竹柱構小屋、以蘆圍廻、中居釜、自未剋比煮之、及此時六位藏人、取傳、簀子之間也、階下修理職傳之、殿上人四五人奉仕之云々、丑剋許、無異渡御了、僧衆

供燈香爐等、立佛臺禮盤等莊嚴了、此後殿下・法親王・兩役等、奉燒香、余、同燒香奉拜、更哀情難禁者也、此後女院御代香、右大臣以下、素服輩御燒香、此後誦經始、素服并加勢輩、詰番詰候、母屋南方立屏風、候其中、東上北面、籠僧、晝夜唱光明真言、籠僧、候臺盤所、下格子其內立屏風、候其內、與母屋之間撤襖、此後有修法云々、殿下兩役等、窺御氣色、及寅下剋退出、

〔野宮定功日記〕

○東京帝國大學所藏本

二月二日、戊子、霽陰、卯半剋參 內詰也、如日來、御用召、今日一番三番五番等人々、參上、三卿・八條三位・東宮近習・昨日殘之人々、同今日參上、申斜議卿、示云、御對面唯今有召云々、則人々自新廊下方、經常御所東北等御椽座敷、參進、五人ッ、次第入三ノ間、北障子自北端襖入於次ノ間、西上南面相並奉拜、主上御坐於御寢ノ間中央北端御南枕也、仍自御榻方奉拜之間、不能拜龍顏、了各々向役所屬當番議奏申畏、三條亞相被聞置之、內々外様人々無御對面之事等、近臣之親深可畏存者也、奉見御病臥體、彌不堪悲嘆、流涕餘袖、及于今如夢不覺、予、從被加近臣今及七箇年、於年序雖僅絲竹御遊、每度咫尺於玉座種々有御和談、此等事每思出泣涕難禁、

近臣殿上人々中、被差人體十五人、今日有御用之間、申剋可參集昨夜議卿被示渡之由、今朝實麗朝臣、以廻狀傳示之、其人數如左、

實麗朝臣

公恪朝臣(西四辻)

予

近臣殿上人十五人奉仕

弘化三年二月十三日

六四

雅典朝臣 <small>(飛鳥井)</small>	公總朝臣 <small>(花園)</small>	基安朝臣 <small>(石野)</small>
公利朝臣 <small>(中園)</small>	公健朝臣 <small>(四辻)</small>	公宜朝臣 <small>(國池)</small>
雄光朝臣 <small>(三善)</small>	隆聲朝臣 <small>(八條)</small>	長順 <small>(基安)</small>
勝長 <small>(甘藷寺)</small>	公述 <small>(河野)</small>	隨光 <small>(北小徳)</small>

近習一統奉仕ス

今夜被奉納於御槽、件御槽運送御用云々、申許、議卿、示云、有御用之間、近習一同秉燭迄可參仕云々、則觸催之、秉燭以前、公卿殿上人、悉皆參集了、御槽運送被催、殿上人十五人處、御槽殊重不及力歟、由、議卿評議、又安永八年度近習皆參仕、仍俄被催一統云々、良久不音、亥過許只今可參進、由議卿示之、則殿上人、各參候御三間東御椽座敷、次公卿小番御免等、同候南御椽座敷、頃之依議卿指揮、經常御殿西簀子、至申ノ口前、御槽先之設此所、自臺所口職人奉仕之云々、予等各掛襪件襪數多入文匣、自御用義被設之、挽之、殿下、一々令指揮給、御槽、凡深三尺餘許、廣四尺許、長七尺餘、以檜木作之、木厚一寸五分許外方各塗瀝青、蓋ノ表同塗之、有臺作車、六ヶ所付車、片厚二寸許、敷車下、渡其上、甚重容易不動、人々盡力入乾杉戸北御椽座敷、東行、至馬間北方杉戸前、暫安之、取出底板、板、入石灰、件石灰、女口運送於申ノ口、了如元入板、次入抹香樟腦等、于時議卿示云、可拜禮之間、各々可參進者、次第、入三ノ間北障子、入於次ノ間、當御前程先一拜、次參進、至御寢間長押下、奉拜、更哭泣抑涙退去、於初所一拜、了自本路退去、一人宛參進拜禮、但、五六人許宛、豫參進、候三ノ間、次ノ間等北障子際、三卿當番閣、東宮近習參合、人等、同拜禮、尤不預御槽運送、役、拜禮了即退去、各々拜禮了又挽御槽、東行至二ノ間北長押下南ニ引廻、曲折不自由、人々更盡力、入於二ノ間、安厚帖上、中央御寄東方、東西行敷厚帖三帖、御槽南北妻安之、御北首也、車下猶敷松木板、合御槽寸法切之、御蓋并覆蓋以檜木作之、等運送、置於二ノ間、了各退去、歸番衆所、于時子過許也、議奏傳奏近習兒立人光親卿、量輔卿、隨資卿、基安朝臣、公宜朝臣、隆聲朝臣、仁門、長史官、上總宮、右府、内府等、同被奉昇云々、丑過許、了各退去、傳聞、先入御衣類、其上敷燈心入、御蒲團、自去日所召、御蒲團も奉敷云々、奉納御體、御傍御冠以下御道具類入之、於御劍不入之、置御枕上云々、不奉見之間、不委記、非番人々、丑半許、各退出分散了、近習一統各出精勤仕、殊勝、由、殿下被褻之、今夜以後、詰、所被改也、良隅小番御免近習公卿一ノ間東御椽座敷也、

各員拜禮

御椽

御椽ヲ二ノ間ニ運ブ

御舟入ノ儀

劍璽渡御ノ儀

去、於初所一拜、了自本路退去、一人宛參進拜禮、但、五六人許宛、豫參進、候三ノ間、次ノ間等北障子際、三卿當番閣、東宮近習參合、人等、同拜禮、尤不預御槽運送、役、拜禮了即退去、各々拜禮了又挽御槽、東行至二ノ間北長押下南ニ引廻、曲折不自由、人々更盡力、入於二ノ間、安厚帖上、中央御寄東方、東西行敷厚帖三帖、御槽南北妻安之、御北首也、車下猶敷松木板、合御槽寸法切之、御蓋并覆蓋以檜木作之、等運送、置於二ノ間、了各退去、歸番衆所、于時子過許也、議奏傳奏近習兒立人光親卿、量輔卿、隨資卿、基安朝臣、公宜朝臣、隆聲朝臣、仁門、長史官、上總宮、右府、内府等、同被奉昇云々、丑過許、了各退去、傳聞、先入御衣類、其上敷燈心入、御蒲團、自去日所召、御蒲團も奉敷云々、奉納御體、御傍御冠以下御道具類入之、於御劍不入之、置御枕上云々、不奉見之間、不委記、非番人々、丑半許、各退出分散了、近習一統各出精勤仕、殊勝、由、殿下被褻之、今夜以後、詰、所被改也、良隅小番御免近習公卿一ノ間東御椽座敷也、

弘化三年二月十三日

六五

二月四日、中、劍璽御假棚新調、今日被設於御三間上段也、廊下之間非藏人運送之、依修理職奉行指揮、殿上人兩三、昇之、入於上段巽角北面置之、下敷薦一枚、件假棚以檜造之、有戸二枚、引戸也、有金銅圓形引手、戸二枚ノ合目ニ打金銅金物、有差金鎖等、圖于左、借受修理職奉行撰寫之、○圖ヲ伏ス、

二月六日、壬辰、霽、○中諱惠仁、光格天皇第三皇子、母新清和院欣子、後桃園院皇女、實母東京極院贈准三宮婧子、贈內大臣藤經逸公女、寬政十二年二月廿一日降誕、文化六年三月廿四日立坊、同八年三月十六日元服、十二歲、文化十四年三月廿二日受禪、十八歲、同年九月廿一日即位、文政元年十一月廿一日大嘗會、今年寶算僅四十七、在位三十年、○中傳奏奉行被定仰、

傳奏奉行ヲ任命ス

踐祚傳奏

右大將 家厚 雖爲神宮上卿、觸織以

奉行

俊克朝臣頭左中辨

諒闇傳奏

源大納言基豐

奉行

愛長朝臣頭右大辨

凶事傳奏

高倉前大納言永雅

奉行

顯彰藏人左少辨

二月十四日、庚子、霽陰間雪散烈風如劍、○中今日御入棺也、有御用之間、近習一同著奴袴、○中午半剋可參集、去十一日議卿觸之、仍及午斜改著奴袴了、○中申半許各至清涼殿、殿下并兩役等、同向、予等、先撤母屋東方南第四柱、此柱鐵切拔之、如元立入、以掛金留之、放件掛金撤之、置便宜所、次所立於母屋兩端之屏風、東方撤之、母屋南壁東方打拔、之、立件屏風、次引入御榔、設於殿上、職人以綱引之、御榔ノ下有臺、打安

於御座上、弘廂撤平鋪御座、敷滿高麗疊、其上設御座、西面敷厚帖三枚、敷之、了如元立屏風、秉燭程有召、參常御殿、先撤御棺蓋、次御槽之御棺之間、流入瀝青、於東庭階前、堀地、構爐、焚火煮件瀝青之、取取入鍋、修理職、傳之、六位藏人二人、自東椽運送之、殿上人於東椽座敷傳取之、自北方入於二、間、進寄於御棺邊、流入之、每度奔走運之、次御槽ノ上敷滿灯心、次閉御蓋、次覆絹、次資宗・顯彰等、參進、撤御前燈臺二基、不消油坏、入于木盆、聊退居、次光愛、參進、撤御枕火、同前、次實愛朝臣、參進、取御香爐、隨光、取御香机、次實德朝臣、參進、取御劍乍入、退居、次各進寄奉挽御棺、如御榔有臺、打鐵付綱下二有車、右府・內府・上總宮・左大將等、引綱給、兩役并近習等、同引綱或副左右挽之、或自御後御枕、奉押之、小番御免人、今日不預之、殿下奔走、令指揮給、御路之間、仁門・知門・長吏宮等相並、從御後令誦經給、殿上人持御前燈・御枕火等・燈臺、白木、次光愛・資宗・顯彰御前、實德朝臣・實愛朝臣、御香爐、御香爐机、次一門灑水等前行、車ノ下左右細板ヲ敷渡、其上、如去二日、自御裾方、挽之、先經一ノ間御小座敷等、斜經四君子間、此所構置床、御小座敷南長押并自四君子間出、於取合廊下之口等有段、仍ナゾヘニ構置床、經取合廊下・新廊下・假廊下、御學問所東入口前程、新廊下ノ鴨居中連子等、放之、斜構此假廊下、御學問所東并南椽、件椽依狹少、放欄、假ニ繼足之、等斜此所假廊、小御北下、入于午廊下南行、經御拜道廊下西行、入拭板敷、拭板敷入口、一段高、經北廂、入萩戶、此所高低、仍構置床、斜經弘徽殿、萩戶弘徽殿之間、中央柱切拔之、二間等、奉押入於御榔中、御榔北方、方、ヨリ納之、了緣ノ板ヲアテ、以槌打之、チキリニ作之、次自西方、載御蓋、閉之、次立廻御屏風、北東南等、以裏爲表、次立入柱掛々金、次掛御簾三枚、御座前、卷之、次覆絹、次實德朝臣、置御劍、次實愛朝臣、置御香爐、次光愛、置御枕火、

次資宗・顯彰等、置燈、了自鬼間方退去、經渡廊北簀子虎間北方并尋常車寄廊下等、歸番衆所、于時子半刻過也、此後、殿下・右府・上總宮・內府・左大將・法中宮・兩役等、御燒香云々、御棺、頗重、長途不自由、曲折殊不易動、人々出精盡力者之、殿下厚被裹之、丑刻許池尻前（離亞）相以下素服人々、去番衆所、參本所、（休所諸大夫間之）此後不可參來於番衆所方、今夜以後、本番依御用不參、（相番人々許不觸示之）近習一同賜菓子煮染物饅飴等、寅刻前退出歸宅、

〔萬里小路正房日記〕

○東京帝國大學所藏本

二月四日、庚寅、陰雨、御機嫌伺、參朝、（未）御容體如昨、即刻退出、廣橋拾遺（廣保）面會被示、此度主上万一崩御よて人々卷纓候トモ、陽明門院・東宮近習（輩）ハ、可爲垂纓、但、主上御前（候）ハ、尤可爲卷纓、於番所ハ垂纓事、是、東宮坊ハ他御所（ハ）故乎、主上御不豫、自然不被爲勝節、諸臣 朝參可爲卷纓候得共、於三卿近習坊中事故、可爲垂纓、尤本所參進ハ、可爲垂纓、其旨、爲心得内々、
殿下被命候條、御肝煎卿被示候由、源宰相被面陳候、勿論申渡（ニ）ハ無之候間、内々御承知可給候、仍申入候也、

二月四日

康 親

二月五日、辛卯、晴、參朝、（辰）非番詰也、御容體如昨日、終日無事、退出、酉刻、

崩御之由露顯

陽明廻覽卷纓（事）、

崩御（由露顯）、

上卿殿上人各卷纓、於公卿、尤向他所（ハ）時垂纓、雖女院・准后垂纓、於殿上人、雖他所卷纓、但、春宮權大進胤保、垂纓、若參舊主御前卷纓、
（日野）春宮大進資宗、依職事卷纓、

二月八日、甲午、晴、（中）來十三日午刻、踐祚御治定被仰出候、參賀獻物等、總安永八年度（ト）通可心得旨、兩役列坐、三條大納言被申渡候事、

但、安永八年度於近習大例無之、右得ト一同（ハ）被申渡候通被示候事、

右廻文物第一清（舟橋左衛門）二品（方）番頭（ハ）被告、番頭大原（重徳）三品（方）申來、

〔雅俗日簿〕

○山科言成日記 宮内省圖書寮所藏本

二月十一日、（中）略、戌刻比、被召御前云々、刻參進御内棺奉仕了、
（號字ルカ）

御束帶（具）、（大行天皇御在世中）御冠・御笏・御帖紙等、（有御内儀御物被納云々）御石帶（無文、巡方、天保十

（後正、廿七、御

近習御棺御用奉仕（輩）、御燒香、（一輩宛奉、燒香了）各退下了、

弘化三年二月十三日

御入棺之儀

二月十四日、○中西刻御入棺、近習ハ輩被召舊主御前、御入棺儀式始、從是不及詰云々、小番御免不及詰云々、先被奉閉御棺ハ蓋云々、次懸瀝青云々、了西半刻許御棺渡御清涼殿御催云々、先御枕火、五位職吏二人執之、御劍、實德朝臣、御香爐、實愛朝臣、法親王前行、心中有念修歎、次御棺、殿下傳奏、近臣等、奉昇、予預件役了、重如盤石、亥半刻許奉移御棺於清涼殿、安置晝御座、北首、引廻御屏風、以外、御簾懸之敷設、了退去、歸番所、○中予、候宿侍了、今晚御棺御用人々、參進御棺邊ハ間、卷纒、歸番所垂纒、於予云、素服人々、各到本所、奉燒香云々、

一自今晚、被下御格子ハ間、近臣、當番、宿直輩、申合、可有休息ハ旨、橋本黃門被申渡云々、

番頭（備前小路正房）右衛門督被傳示了、兩人宛ハ必不可睡云々、○中略、

一御燒香勝手ニ參上、勿論何ヶ度ニテモ可任所意云々、

〔議 奏 達〕○東京帝國大學所藏本
野宮定功日記所載

二月六日、

大行天皇

右一紙

追々御謚號可被爲有候得共、

夫迄ハ處、如別紙被稱候旨、新

宰相（兼坊部長）被申渡候、尤小番未勤親族

中に茂可申傳、同卿被示候、仍申入候也、

二月六日

公（德大寺） 純

〔土山武宗日記〕○宮内省圖
書寮所藏本

二月六日、○中今度 崩御ニ付、從今日普請鳴物停止、日數ハ儀ハ、追テ可相達旨、被相觸候段、酒井若狹守殿ヨリ申來候段、御附衆被達、口向有之、

〔弘化三年御葬送仰渡略記〕○神宮司
廳所藏本

二月五日、

表向 崩御御沙汰ニ付、所司代、子半剋參内、翌日卯剋過退出、

今曉寅剋前、江戸表ハ自御内玄關早飛脚四人出立、

六日

今曉寅刻

上崩御、東宮御踐祚御治定ノ旨、於詰所筆頭被申渡、

上御不豫付、東宮可受禪之處、御大切乍御殘念、踐祚御治定被仰出、

弘化三年二月十三日

普請鳴物停止

江戸へ早飛脚ヲ立ッ

弘化三年二月十三日

從今日、御殿内御精進旨、被仰出、
御謚號、追多被爲在候迄、奉稱
大行天皇候旨仰出、
(被脱力)

高家品川氏
繁上京

○二月九日高家品川氏繁豐前守參内、不豫ヲ候ス。次ニ其ノ史料ヲ收ム。

〔弘化年錄〕○内閣記録
課所藏本

二月朔日

京都_江御使

高家

品川豐(氏繁)前守

金二拾枚

時服二羽織

主上御不豫ニ付、被遣之、

右、御暇ニ付、被下旨、於羽目之間、老中列座、山城守申渡之、
(戶田忠通)

〔高麗環雜記〕○東京帝國
大學所藏本

二月朔日

京都_江御使

高家

品川豐前守

金二拾枚
時服二羽織

事記外關

主上御不豫ニ付、被遣之、

右、御暇ニ付、被下旨、於羽目之間、老中列座、山城守申渡之、

但、即日出立_レ由、

(見聞錄)

○關外記事
即刻出立小田原泊京都迄七日限、

〔伊勢京都日光持參之留〕○内閣記録
課所藏本

一筆令啓候、

禁裏御不豫_レ御樣體、被

聞召度思召候付多、品川豐前守被差登之候、委細豐前守可爲演說候、恐_レ謹言、

二月朔日

連判

酒井若狹守殿

西丸
同文意

松平和泉守

品川豐前守京都_江爲

御使、急相越候條、雖爲夜中、斷次第、關所無相違可相通者也、

午二月朔日

山城

今箱切根

弘化三年二月十三日

七三

七二

弘化三年二月十三日

同文意

氣賀

關所番中

七四

御朱印

人足八人馬七疋、從江戸京都迄上下可出之、是を爲
御使、品川豊前守被差遣付多被下之者也、

弘化三年二月朔日

右宿中

人足八拾人、從江戸京都迄上下可出之、是を品川豊前守彼地に罷越付多、相渡之者也、

弘化三年二月 山城

右宿中

ツマ渡物書付

二月朔日

そめの間 老中列座

品川豊前守

一御口上書

一通

一御朱印人馬

一通

一奉書

一通

一關所證文

二通

一人足宿次證文

一通

以上

和泉守

ツマ西丸方の上ル
渡物書付

二月朔日

そめの間

品川豊前守

一御口上書

一通

一奉書

一通

以上

〔續泰平年表〕○東京帝國大學所藏本

弘化三年二月十三日

七五

弘化三年二月十三日

七六

正月晦日、主上御不豫旨、京都所司代方注進ニ依テ、御使高家品川豊前守氏繁を被遣、

〔慎徳院殿御實紀〕○續徳川實紀所載
二月朔日、○中略主上、御不豫のよし、聞へしかば、高家品川豊前守、御使命ぜられ、賜物あり、

二月三日、○中略主上御違例により、日光門主のもとに、高家大友豊後守御使す、

高家品川氏繁參内

〔橋本實久日記〕○東京帝國大學所藏本
二月九日、乙丑、晴、巳剋計參 内、申沙汰雜事、就 御不豫、關東爲大樹公名代品川侍從氏繁、高家馳上京之處、崩御後也、今日、若狹侍從、諸司代同伴參 内、東宮伺御氣色、入夜退出、

〔野宮定功日記〕○東京帝國大學所藏本
二月九日、乙未、霽、卯半許退朝、關東伺御違例御容體使品川豊前守、今日參 内、尤無御對面、即日賜歸府暇、女院御方准后殿等同參入云々、今日、自知門近習一統賜菓子、饅頭、於番衆所分配、番頭、被傳送了、

○橋本實慶日記ニモ略々同一内容ノ記事アリ。

〔酒井家御代記〕○酒井忠義記 伯符酒井忠克所藏本
二月九日、主上御不豫ニ付、關東御使高家品川豊前守氏繁、同道參内、女院准后へモ參上、

〔弘化年録〕

○内閣記録 課所藏本

二月廿四日

御座之間

京都御使
右大將様御使兼
高家
武田大膳大夫
禁裏御不豫ニ付
京都御使
右大將様御使兼
品川豊前守

右、歸府ニ付、御目見、

幕府諸侯ニ
登營ヲ命ジ
大喪ヲ弔セ
シム

〔弘化三年御觸留〕

○内閣記録 課所藏本

○二月十日

御裏御門番ニ頭衆

弘化三年二月十三日

七七

○二月十一日幕府、諸侯ニ登營、大喪ヲ弔セシメ、又高家有馬廣憲兵部大輔ニ東宮伺候ヲ命ジ、同大友義路豊後守、目付石谷穆清鐵之丞後因幡守ニ大行天皇法會參列ヲ命ジ、共ニ上京セシム。次ニ其ノ史料ヲ收ム。

總出仕

弘化三年二月十三日

七八

一主上 御不豫之處、御養生不被爲叶、去ル六日被遊 崩御候ニ付、爲伺御機嫌、明十一日 惣出仕之事、

但、西丸にも惣出仕之事、

一病氣幼少隱居し面々を、月番し老中和泉守宅に使者可差越事、

一在國在邑し面々を、使札可差越事、

但、在國在邑し嫡子隱居後右同斷、

一普請鳴物、今日方來ル十四日迄、五日停止し事、

右し通、可被相觸候、

二月十日

右達書受取、御徒目付本間八十郎

當御番

二月十日

吉田庄兵衛

一西丸御目付水野甲子次郎・松本十郎兵衛方來書、左し通り、

玄蕃頭殿、被成御渡御書付寫、

別紙壹通差進申候、以上、

二月十四日

松本十郎兵衛
水野甲子次郎

御裏御門番し頭中

〔老中達〕

○維新史料編纂會所藏本
牧野康哉日記所載

○二月十日大目付へ、

阿部伊勢守殿御渡候御書付寫

ヒ御奏者番衆
レ寺社奉行衆

大目付に

一主上御不豫之處、御養生不被爲叶、去ル六日被遊 崩御候ニ付、爲御機嫌伺、明十一日惣 出仕し事、

但、西丸にも惣出仕し事、

一病氣幼少隱居し面々を、月番老中和泉守宅に使者可差越事、

一在國在邑し面々を、使札可差越事、

但、在國在邑し嫡子隱居も右同斷、

弘化三年二月十三日

七九

弘化三年二月十三日

一普請鳴物、今日々來十四日迄五日停止し事、
右に通、可被相觸候、

二月十日

〔久世廣周記〕

○子爵久世廣武所藏本

二月十日、主上、御不豫し處、御養生不被爲叶、去ル六日被遊 崩御候旨、御書付御同役方御到來之、

〔弘化年表〕

○維新史料編纂會所藏本

二月十日、主上御不豫し處、御養生不爲叶、去ル六日被遊 崩御候に付、普請鳴物、今日より來ル十四日迄、可爲停止旨、御書付出ル、

二月十一日、主上崩御に付、東宮御所勞爲伺御機嫌、高家有馬兵部大輔被遣之、并主上御法事に付、高家大友豊後守・御目付石谷鐵之丞被遣之、

〔續泰平年表〕

○東京帝國大學所藏本

二月十日、主上御諱 惠仁御不豫し處、御養生不被爲叶、當六日實正月廿六日云、崩御し由注進來、依之來ル十四日迄鳴物停止、同御機嫌伺物出有之、○崩後大行天皇後仁孝天皇と謚し、

奉る、同三月四日、山陵弘化廟泉涌寺後山御境如例、

〔弘化年錄〕

○内閣記録課所藏本

二月十一日

一主上崩御に付、爲伺 御機嫌、紀伊殿(徳川齊順)・水戸殿始惣出仕有之、於席に謁老中、
一右同斷に付、尾張殿并御隠居方、使者被差出之、於躑躅之間、謁伊勢守(阿部正徳)、

高家

主上崩御に付 東宮御所勞爲伺 御機嫌京都に御使

有馬兵部大輔(廣 憲)

代り

右大將様御使兼

織田大藏大輔(信 恭)

同

主上御法事に付京都御使

大友豊後守(義 隆)

代り

右同斷兼

中條中務大輔(信 禮)

右、被 仰付旨、於芙蓉之間、老中列座、伊勢守、申渡之、

弘化三年二月十三日

八一

主上崩御に付有馬兵部大輔以下京都に使ス

弘化三年二月十三日

八二

右、主上御法事ニ付、京都に被遣候條、於御右筆部屋椽頰、若年寄中出座、本庄安藝守、申渡之、

御目付

石谷鐵之丞(鑓)

御座之間

高家

有馬兵部大輔

大友豊後守

御目付

石谷鐵之丞

金拾五枚
時ふく三羽折

同 斷

金五枚

右、御暇ニ付、被下之、

御使大澤(基昭、高家)右京大夫

日光御門跡に

右、主上崩御ニ付、被遣之、

〔老中奉書〕

○内閣記録課所藏本
伊勢京都日光持參之留所取

主上就 崩御、

東宮 御所方御機嫌に御様體依被 聞召度、有馬兵部大輔被差登候、

右に趣、可被達

御聽候、恐惶謹言、

二月十一日

連 判

徳大寺大納言殿

坊城前大納言殿

○西丸老中松平乗全和泉ヨリモ右同文意ノ達書ヲ出ス。

〔老中 達〕

○伊勢京都日光
持參之留所取

主上就 崩御、

東宮 御所方御機嫌に御様體依被 聞召度、有馬兵部大輔被差登候間、可被得其意候、

委細兵部大輔可爲演說候、恐く謹言、

二月十一日

連 判

酒井若狹守殿

○西丸老中松平乗全ヨリモ右同文意ノ達書ヲ出ス。

弘化三年二月十三日

八三

弘化三年二月十三日

八四

一筆令啓候、

主上御法會付多、石谷鐵之丞被差遣候、御法事中泉涌寺・般舟院に相詰候様申渡候、委細鐵之丞可爲演説候、恐々謹言、

二月十三日

連判

酒井若狹守殿

〔西丸老中達〕

○伊勢京都日光
持參之留所載

主上就御法事、御香奠從

右大將様、白銀三百枚、從

御簾中様、白銀五十枚、被遊御進納候、

御使に儀を、大友豊後守可相勤旨達候間、被得其意可被談候、右に趣傳 奏衆に可被達候、

恐々謹言、

二月十四日

松平和泉守

酒井若狹守殿

〔老中達〕

○伊勢京都日光
持參之留所載

一筆令啓候、

主上御法會付多、大友豊後守被差遣候、御法事中泉涌寺・般舟院に相詰候様相違候、委細豊後守可爲演説候、恐々謹言、

二月十四日

連判

酒井若狹守殿

〔愼徳院殿御實紀〕

○愼徳川
實紀所載

二月十一日、主上崩御ありしに由て、群臣總出仕ありて、御けしきうかがふ、高家有馬

兵部大輔は、主上崩御 東宮御所勞御けしきうかがひ、大友豊後守は、主上御

法會により、ともに京への御使、右大將殿御使を兼ね命ぜられ、目付石谷鐵之丞は、同じ

く御法會によて、京へ遣はさるべく命ぜられ、皆暇下さる、同じく崩御により、日光門主の

もとに高家武田左京大夫御使す、

〔弘化年録〕

○内閣記録
課所蔵本

二月十四日

主上御法事ニ付
京都御使
高家

弘化三年二月十三日

八五

弘化三年二月十三日

八六

大友 豐後 守

(高麗環雜記)

右、明日發足ニ付、罷出、於芙蓉之間、和泉守奉書相渡之、

〔老中達〕

○維新史料編纂會所藏本
教令所載

二月十九日

阿部伊勢守殿御口達書、

先帝御謚號迄、

大行天皇々奉稱候事、

先帝崩御ニ付、去ル十三日、

東宮ニ

御踐祚被爲 在候事、

三月 口達ニ覺

大行天皇御謚號、

仁孝天皇々奉稱候事、

〔聞見錄〕

○維新史料編纂會所藏本

二月十九日、御本丸表組頭山田清喜々廻狀、左ニ通、

先帝崩御ニ付、去ル十三日

東宮ニ御踐祚被爲在候事、

先帝御謚號迄

大行天皇々奉稱候事、

右ニ通伊勢守殿被 仰聞候段、大行、正史稻生出羽守殿被申聞候間申進候、御同席御類役中ニ早ニ

順達可被成候、

○二月二十三日高家有馬廣憲兵部大輔、參内大喪ヲ弔ス。次ニ其ノ史料ヲ收ム。

〔示羊記〕

○野宮定祥日記
宮内省圖書寮所藏本

二月廿一日、丁未、天陰、未剋後雨下、來廿三日、關東使有馬兵部大輔、酒井若狹守同伴參内、

同日、賜歸府暇、賜物等ニ事、武傳、被伺、内覽濟以駿河伺之、(生島朝子、御差)可爲如何被申出、武傳、申渡

了、

二月廿三日、己酉、天晴、(當朝光成)新亞相、送書狀云、今晝詰ニ處、有參入准后御方事、未剋比可參給

云々、答承諾旨、未剋前參 内、今夜予詰ニ、仍直候了、今日關東使無御對面旨、兼被

仰出、但有出會ニ事、然多加勢不及其儀之間、今朝來不參入也、

弘化三年二月十三日

八七

幕府申問使
參内ス

〔野宮定功日記〕

○東京帝國大學所藏本

二月廿三日、己酉、霽、中院羽林來臨、御前火所役之間事、示合了、崩御ニ付、伺御機嫌、關東使有馬兵部大輔、上洛、今日參内、諸大夫間、爲素服人休所之間、參於參内殿云々、即日賜歸府暇云々、

〔橋本實麗日記〕

○東京帝國大學所藏本

二月廿三日、己酉、晴、已剋參内、當番之、直宿仕、參本所、奉燒香、念誦如過日、今日大樹名代有馬侍從、(廣惠) 高、(酒井忠義) 小濱侍從、所司、同伴參内、就崩御被窺御氣色云々、無御對面、今日昵近出會之事如例、雖被觸更被止云々、此節諸大夫間邊御用ニ付差支之間、參於奏者所云々、依之被止歟、

〔御厨子所番衆記〕

○宮内省圖書寮所藏本

一從關東

主上 崩御ニ付、御悔爲御使有馬兵部大輔參内、尤所司代同伴、且如例諸太夫之間ヨリ罷通り候處、此比御差支乃よし候ニ付、奏者所ニ罷出候事ト言々、

〔酒井家御代記〕

○酒井忠義記 伯爵酒井忠克所藏本

二月廿三日、主上、大行天皇 卜奉稱、崩御ニ付、關東御使高家有馬兵部大輔廣衆同道參内、女院准后(憲方)へモ參上、

十三日己亥 准攝政鷹司政通太政大臣 ヲ關白ト爲ス。

〔公卿補任〕

關白太政大臣從一位藤政通(憲司) 五十 氏長者、正月廿六日蒙准攝政儀、二月十三日止准攝政更詔爲關白、踐祚 日

關白宣下

十三日己亥 參議野宮定祥左近衛權中將 ヲ議奏加勢ト爲ス。

〔示羊記〕

○野宮定祥日記 宮内省圖書寮所藏本

二月十三日、己亥、○中 略、未下剋許武傳卿、示云、得御意度儀候間、唯今御參可被成候也、

二月十三日

俊(坊城) 明
實(德大寺) 堅

野宮宰相中將殿

即東衣裳參内、告參入レ由、於武傳卿直可來云々、即向議奏役所、兩役列座坊城前大納言、(俊明) 示云、

御在坊中、從御幼年有勤勞之間、雖有格別思食、追可有御沙汰、先暫之間議奏加勢被出、

弘化三年二月十三日

野宮定祥議奏加勢ニ任ゼラル

弘化三年二月十三日

九〇

謹奉御請否被尋畏御請旨申之、三條亞相(實篤)、可候役所旨被示、又奉加勢事可申當番云々、
 即告新宰相(實坊城廳長)、且宜預指揮旨告、三條以下五卿、又各被祝之、了加勢中被免近習小番事、
 當番被示、承了候末座、新亞相(廣德光成)、急取遣奴袴、可改着被示、即取遣、此間 出御旨、小兒被
 示、仍各被向中殿代方、予、未改着奴袴之間、可殘候云々、仍殘候役所、小時持來奴袴之間改
 着、(於近習納戸改着之)、了候役所、小時各被歸來、入御了歟、此後踐祚儀、無異被遂行事、兩役被
 賀申、予同於役所申之、申下剋許可退出云々、仍即退出、參殿下(鷹司政通)、議奏加勢被仰出、事畏申、
 又向新相公許述同畏、了歸家、于時秉燭之、初度奉加勢時、殿下當番議奏等述畏先例之、
 抑東宮三卿受禪時、蒙議奏或評定御役先例也、然今度如此之間、無議奏闕、又不被置評
 定、然可爲小番御免歟、但、後院傳奏評定等、被免小番、是依失其主也、今度其主安泰御
 上志、被免小番似不吉、仍如元近習參勤被仰出歟、聊逆退迷惑者歟、然予爲議奏加勢、
 是不似例、殊有仰詞、全被優勤勞歟、可謂朝恩矣、八條三位(隆信)、今朝爲准后御肝煎、聊被優用歟、
 源相公、獨不被仰、何事如何々々、准后御肝煎今度所被置也、右衛門督(高果小路正厚)、八條三位兩人也、

〔野宮定功日記〕○東京帝國大學所藏本

二月十三日、己亥、天顏快霽、○中略、申前許、得御意度儀可有御參旨、武傳兩卿示送、於嚴閣(定許)
 即令參內給、議奏加勢被仰下云々、戊許御退出、次御出於殿下御許當番議奏(東坊城)、亭等、令

申畏給、戊半許御歸館、被語仰曰、有仰詞件云、在坊中段、勤勞苦勞ニ思召、追々目出御時(度脱)
 節追多可有御沙汰、先加勢被仰下云々、恐悅不斜於予畏存者之、

十五日辛丑 佐野藩主堀田正衡攝津守・小田原藩主大久保忠愨加賀守・安中藩主

板倉勝明伊豫守・烏山藩主大久保忠保佐渡守・一宮藩主加納久徵備中守・萩野山中

藩主大久保教義長門守 就封ニ依リ、各登營ス。

〔愼徳院殿御實紀〕○續徳川實紀所載

二月十五日、堀田攝津守はじめ就封のいとま賜はる者七人、

〔弘化年録〕○内閣記録課所藏本

二月十五日

一今已上刻、御表へ

公方様 (徳川家老) 右大將様、出御、月並に御禮相濟、

御白書院

御年代暇

堀田備中守(攝津守力)

弘化三年二月十五日

九一

佐野藩主以下五藩主就封ニ依リ登營ス

弘化三年二月十八日

九二

大久保加賀守(忠實、小田原藩主)
 板倉伊豫守(勝明、安土藩主)
 大久保佐渡守(忠實、鳥山藩主)
 阿部駿河守(正身、佐賀藩主)
 加納備中守(久徳、京藩主)
 大久保長門守(教義、萩藩主)

○阿部駿河守正身ハ此日不參、二十八日登營ス。

〔荻野山中久保家譜〕

○維新史料編纂會所藏本

金五郎教義○中略、同○弘化三年二月十五日始々在邑の御暇を賜ハル、

十八日辰甲是ヨリ先日朔前水戸藩主徳川齊昭景山○前權中納言老中阿部正弘伊勢守○福山藩主

ニ蘭國國書及幕府返翰ノ内閣ヲ求メ、蝦夷地ヲ幕府直轄ニ移サンコトヲ警告ス。正弘、内閣ノコトヲ諾ス。是日、齊昭、正弘ニ蘭國國書及幕府返翰ニ關スル所見ヲ陳述シ、併セテ對外意見ヲ披瀝ス。二十九日亦同ジ。

〔前水戸藩主徳川齊昭書翰〕

○維新史料編纂會所藏本

○二月朔日老中阿部正弘福山藩主宛

玄冥未歸候哉、度々春雪別而峭寒、如何御起居候哉、萬福拵賀々々、久々御疎濶候故、御近狀承リ度如此候也、不宣、

二月朔弘化丙午

齊 昭

勢 州 殿 參

和蘭國書及我返翰ノ内見ヲ求ム

内密別啓、一昨年夷狄使船之願書並御返答ハ勿論、此度献上之品さへも承知不致候處、舊冬よりハ如何の譯々、小石川より御城書相廻り候故、右之内ニ可有之哉と存候處、献上物之儀見え不申候得と、他へ御秘ニ相成候儀と察候處、異國人ハ三親藩より御親さ儀ハ有之間敷候得ハ、外國より之願書並御返答献上品等、伺申度事ニ候、箇様申ハ如何ニ候得共、右等之儀ハ祕候事ニ善事ハ無之ものニ候、願書之儀何ヶ條ニ候共、天主教強強論致候と交易乞候儀ハもれ申間敷如見其肺肝致臆察候、近來打拂之御止ハ、とや下太刀ニ相成候事故、此後ハ時々船渡寄候事と被察候、且此方ニあるを献上物とも可申候得共、虜情ハ被下物位之心ニ可有之、尤表向左様申候多ハ御取受有之間敷と、欺て尊敬致候半々、内心日本を志多クへ候位の心中故、献上とハ存間敷、是ハ事宜ツキも不相分候得共、責て願書御濟セ

弘化三年二月十八日

九三

北邊警備ニ
關シテ竟見
ヲ陳ブ

事記外關

無之候へハ宜候半、扱又獻品の中ニハ無益之キアマン等之玩物計ニハ有之間敷、彼天主の
 邪教へ拘り候品も可有之哉と甚令掛念候、不苦候ハ、伺度事ニ候、扱又度々異船窺候様
 ころと、兼々建白等致候、北地の儀、如何にも危く、苟安姑息俗ニ一寸逃れと申事ころハ、
 とても泰山よハ比しかあき事と存候處、拙老杯の赤心、却る福福などの御疑惑も可有之候得
 ハ、宿願ハ迎も御採用ころ相成兼候と勿論ニ候得共、是迄防禦之手當不行届、一小之松家、
 近來ハ封邑へも就事を不好位之者へ御任セ被差置候ハ如何と被存候、皇國を人身ころ
 とへ候得ハ、京師ハ頭、大坂ハ胸、武藏ハ腹心、常陸ハ股膝、奥羽ハ臍、北地ハ足踵とも可
 申、不毛之地ニ候得共、足ハ卑下なりとて打捨置候得と、脚氣などとして衝心して、後カ、トハ一
 命も失ひ候事ニ可至候、依るそ長崎生カを好候ならハ、足の病とても常ニ心を付、大切ふ可致
 事ニ候、邊隙一度生し候上ハ、噬カム臍ミ。御大患無様ニ致度事ニ御座候、余國ハ、隣國ニ大名も
有之、互ニ持合候得共
 北地ハ一小家のも也、依るそ文化の御法政之通り、北地ハ一日も早く公邊之御所置ニ被遊、御規定嚴重
 ニ御立、鎮撫防禦等、天下永世之御策、御運建可然様ニ致過慮不堪至願候、但、拙老覺候
 ても、近來諸大名の領地、又ハ御預り地抔上り地ニ相成候類も餘程有之候得ハ、自分之封
 邑へ就き、藩屏茂不好もの、一旦の緩急如何致すへき哉、一體嗣封之節、御掟通りニ候得ハ、
 斷絶ニも相成へき筈之處、卑下之地にて殊ニ嚴寒好人も無之幸と、水羽之餘毒と、賄賂の

松前福山藩
ヲ轉封セシ
メテ北地ヲ

幕府直轄ト
ナシ警備ヲ
嚴ニスベシ
ト論ズ

效驗と相見え候、是ハ既往之事、松松前山藩へハ別地被下、北地ハ、公邊之御所置ニ被遊候機會、
 只當時と存候、松志奉松前昌成職無カマダ狀のみならず、狂飲なと風説も有之候得ハ、前文之通、北門
 之鎖鑰、嚴密ニ御指揮ハ彼者へ爲御任ハ如何と奉存候、此 徳川家之天下、萬々歳之御大
 政、御建行ニ相成候 御沙汰拜聞致候得ハ、夕死而可也とも可申候、任御懇意、例之通、赤
 心存分吐露致候、古語ニ、無ニ遠慮、則必有ニ近憂、と歎申候、天下此御爲、御同意ニ候ハ、
 御次手之節、雲邊御吹嘘スイキョ御頼申候也、

弘化丙午二月朔

○關外記事
福とハ漢ノ徐福とも、又ハ福山とも、何レにも相成様認まる者なり、

〔老中阿部正弘書翰〕○新伊勢
物語所載

○二月十四日前水戸藩主徳川齊昭宛

尊書拜見仕候、如貴命、度々之春雪、別々峭寒御座候處、益御勇健奉恐賀候、私儀、如何起居
 候哉御尋被成下、御懇書之趣、不淺難有奉存候、無異勤仕罷在候條、乍憚貴意易思召被成
 下候、將又御別紙被仰下候一昨年夷狄使船之願書並御返答、此度獻上物之品書、被成御承
 知度由、右ニ付御心配縷々被仰下候趣、奉拜承候、其段奉入 御聽相伺候處、右書面と其筋
 取扱候者共之外、容易ニ他見難被 仰付品ニ候得共、御三家方御直覽之儀ハ、別段之御事

三家ニ限リ
特ニ和蘭國

弘化三年二月十八日

九五

弘化三年二月十八日

こも候ニ付、右寫入御覽候様被 仰出候間、則和蘭國方の書翰横文字和解品書並返翰甲比丹へ諭書寫一冊、奉差上候間、左様思召可被下候、且北地防禦御手當之儀ニ付、思召込候趣、被 仰下、是亦奉拜承候、舊年方拜見之御書冊も、得と合考之上、追々從是可奉申上候、此段奉申上度御請旁如斯御座候、以上、

二月十四日

御請

伊 勢 守

〔前水戸藩主徳川齊昭書翰〕

○新伊勢物語所載

雲報披閱、不順之氣候、于今春寒料峭ニ御座候處、大樹公益御機嫌好被遊御座、恐悅至極奉存候、扱頃日御内々赤心吐露致候處、乍恐入 台聽、奉蒙 御懇篤之尊慮、殊ニ御祕書拜見被 仰付、實ニ以望外之榮光、難有仕合、不堪感佩奉存候、右御禮御序之節、宜御執成頼入存候、謹白、

水戸前中納言

二月十八日

齊 昭 (花押)

阿部伊勢守殿

別紙、内啓、此度夷狄使船之書翰並獻上品書御回答迄、尊意新ニ淨寫被 仰付、御内々拜

覽被 仰付、難有仕合奉存候、扱御内々之儀故、又貴老迄別紙御禮申上候得共、尙又 御懇篤之榮幸、難盡筆紙候間、乙夜之御次手あり共、厚く御禮御執成宜頼入候、扱夷狄之事ニ付候多、弱齡より懸念仕、寢食をも忘却、天下之御爲と計奉存上候故、此度虜情詳悉ニ記得仕候段、何拜領物仕候よりハ肝銘、難有仕合不堪感佩奉存候、尙又御祕冊數回誦讀仕候處、紅夷も頗利口、中々弓斷ハ相成不申、諺ニ所謂御爲をかかし、入らざる世話と云ら申すもの、御座候、少しも私の利心無之と申候得共、顯アラハに不貪、陰ヒツカに浸潤貪マ彼是の謀略、一穴の狐、三穴の兎と洞察無疑、書中ニ含蓄致候事と存候、速ニ此方にて利を得不申候共、彼の口入之通り相成候ハ、外にて何程う利ハ得可申哉、皇朝ハ、一小國ニあも人民衆多、且忠信義勇剛僻之性情ハ候へハ、無理ニ襲來、戦争ニあハ利運アせる事不能と存し、交易より通信アちと、事よせ、清邊之敗失アなと、説アき威アし、甜辭アを振アひ、漸々ニ撫込候手段、如見肺肝と奉存候、必從前より風聞書杯ニハ何と歎申上候半、夫を官吏遠察も無之、打拂も御止ニ相成候得ハ、此方の動靜推察致候故、使船も指越候半、若左様の事アも候ハ、最初風聞書指出候節、尤至極ニ被爲 思召候故、此上何レの海岸も手厚く備へ、打拂可申付との御盛意にて、備へ手厚く致し、打拂候様こと天下へ御觸ニ相成、其段カヒタンへ御達ニ相成候ハ、必使船ハ來り申間敷被察候、何ニ致候ても打拂の御止メハ、遺憾不少候、此後清夷蘭

弘化三年二月十八日

清蘭兩國モ
長崎以外ニ
ハ寄ラシム
可ラズ

弘化三年二月十八日

九八

狄あり共、崎陽之外へハ一切寄せ付不申ダ、第一の御良策ニ御座候、萬一夫こゝも、戦闘出
來申候も難量候得共、其害ハ薄く可有之、通信を許候上の戦闘ハ大害ニ可相成候、使船の
書翰よも、清夷共防禦をる事の起り云々と有之候へ共、是と 日本と違、土地の形勢も異
なり、追々交易通信も致し、互ニ事情を通し候上の事と被察候、此上、手をうへ、品を換へ、
船を近く寄せ候共、交易ハ一切御免無之うよ洩しく候、夷虜、 皇國を窺窺致候事、今に
始ぬ事、代々申傳へ、心長く、終ニハ并吞致巧黠の狄心誰も存居候事、是迄も無之候、又此
方こゝも彼へ應し候御策略ハ、 御代々様御傳意にて、夷舶一切御近付無之歟よろしく、
其中次第も御座候ハ、幸と清蘭あり共交易御禁し可然奉存候、過日入警視候册子ニ認候通り、
有徳公の御遺志を御繼述年々
の舶來毎こ、此地こても出來候品ハ、種等御取寄、自
國の産ニ相成候様、今之内御仕向御座候様仕度候、 扱又使船の書翰、内實ハ兎も角も、紙上ハ誠實忠
義の申立ニ候へハ、何様可然申諭、御返しニ相成候も、不戰而屈人之兵の深味とも可申、可
然御義善の善ある所以と奉存候、此上とも可相成丈ハ、何らけ不申、受流し候も、又此方の
御主意ハ、始終貫き候様被遊候ダ御良策と奉存候、乍然何程氣之長き國風こゝも、いつ迄
も、あまされ居候ごかりよも有之間敷候へハ、其所ハ御弓斷なく、 公邊ハ勿論、大小名へ
も被 仰付、大船大銃等の備具ハ有之度候、何日何時來襲いゝ候ても狼狽指支無之様、
内ハ御堅固、只表向こゝも何分事なき様御祈しらへ、御返し被遊候ダ宜敷候へ共、夫ハ長

國交ヲ圓滑
ニシテ我主
意ヲ貫徹ス
ルヲ要ス

内ニハ兵備
ヲ充實シ外
ニハ平穩ヲ
主トスベシ

打拂令ノ撤
廢ハ近來ノ
失策ナリ

崎ごかりの事、諸國の海岸ハ、右の心こゝも弛申候て、終ニハ内々交易も必出來申候故、是
ハ以前之通打拂ダよろしく奉存候、第一異船ニ、是迄漂流と申ハ承り及不申候ハ、畢竟打
拂候を恐れ、日本近く船を寄不申故、漂流も無之事と存候處、船之宜しき計にて、漂
流無之よも有之間敷 打拂止候へ
ハ、自ら日本海近くを乗廻し候半も不被量候、左様相成候へハ海上こゝも奸商共、交易ハ必
出來、いつとなく彼ニ服従をる者出來可申懸念致候、畢竟打拂御止ニ相成候處を見込、使
船も付込候事と存候、打拂御止ハ近來之大出來と、拙老ハ毎度歎息致候、乍然何を申も
御仁惠にて云々等、聖人臭き 御達出候上ハ、今更 御仁惠を御止メ被遊候と申も相成兼
候半故、度々船を寄候とら、又ハ何ウ一事有之節、夫を堺以前之通打拂ニ御復し可然
候、政府の明智洞察を知る云々杯、文面ハ譽候様なれ共、戦闘ハ迎も勝利なくと見悔り候
義、
徳川の流れを汲候我々切齒の至ニ存候、蘭學ハ追年開け行き、夷狄ハ追年親く相成、内地
の手當ハと申候得ハ、従前の儘此末如何相成可申哉と、不肖の拙老、見抜け不申、日夜御爲
相考申候得ハ、毎度寢食を忘し候仕合ニ御座候、乍然蘭學も開け候上ハ、急ニ御制禁よも
被遊兼候ハ、責てハ彼ウ術を取候も、彼方も又一段優り候事を考へ、あとへハ、彼が大銃
ハ二十町を限りと打候ハ、我ハ二十五町・三十町も打候様、彼ウ船一時十里を走り候ハ

弘化三年二月十八日

九九

弘化三年二月十八日

一〇〇

、我ハ一時十五里・二十里も走り候と申如く、一段ツ、彼よりも長し候様ニ無之候
 也、防禦必勝ハ難得事ニ御座候、知彼知己則百戰不殆アヤウカと申候得ハ、彼蘭學有之上ハ、公邊
 ニ於ても、彼ウ兵書銃書等悉く和解被仰付候て、天下へ公然と御示し被遊、大小名共、防
 禦ノ手段不怠様、御仕法被遊度事ニ御座候、古昔地内の戦争にてハ、勝候へハ人々利益も相成候事故、
 人も進候半が異國船の戦争ハ、まけて不相成、勝て益多く候
 故、よく天下の御爲を厚存候者ニ無之候てハ、張込て世話ハ不仕候、偶舶來之兵書銃書等得候へハ、人々
 故、公邊よりも御せり立被遊候て、大小名御勵し被遊度事ニ御座候、
 如祕書互ニ隱藏致候處、自分ニ考出し著候書も候ハ、格別、海外之諸國を廻りて來候
 書、此地ニあるを不知人も可有之候へ共、敵國ニあるを皆知る所の書ニ候へハ、御味方之人
 之かくし候こハ不及事と存候、左候得ハ彼國の兵書炮書等、統て彼を防禦せる用ニ相成
 候書ハ、有ん限り舶來へ被 仰付候て、不殘御買上ケ被遊、和解被 仰付候て、御拂ニ被遊、
 天下へ公然と御示し被遊候義可然奉存候、不歸服の者ハ不用者も可有之、又ハ其上の良策
 を考出候者も可有之と存候、大銃數多製造致候得ハ、人々怪々候へ共、拙老さへも御疑
 心をうけ申候、銃砲
 之儀、能辨不申者之事ニ御座候、内地の戦争ハ左様大なる大銃ハ入らぬ物ニ御座候、如何
 となれハ、あとへハ十刃にて打込候ても百目・一貫目ニ刃打込候とて、死候ニ二々様ハ
 無之候得ハ、玉藥計費し候故、餘りの大銃ハ輕便にも無之、かゝく入用も少く候處、一寸
 割合
 見申候處、一貫目の筒ハ三十八町限り、十貫目ハ七十一町限り、玉飛可申候處、三十六町の人ハ五尺四寸八毛三三三、目
 の人にて八毛三三三、目
 こも不相見位也、明白に見へてさへ不中、況見へ不申おや、全く備へ打込迄なれ共、中りある所一人の死をる迄也、運送

229766

の不便利ふる程用こ
 ハ不立ものうと存候、 夷船防禦と相成申候へハ、堅剛の戦艦を穿破致し、點虜を溺塵爲致候事
 故、少しも玉の大なる方利用よ有之段也、申迄も無之候故、竊ニ御爲を奉存候大名共ハ、大
 銃追々製造致候様も承り及申候得共、大名何れも困究人多候處、右様製造候ハ感心の事ニ御座候故、御
 賞こても被遊候てハ如何、拙老簡様被 仰付候故、其後ハ人々恐
 び申候て、上の御爲ニ致候を、ひそかニ忍候様の
 有様故、御勵し被遊候ても如何可有之哉と存候、大船之儀ハ、今以御濟せ無之、遺憾至極ニ存候、常
 ニ通商の船までハ不相成候共、せめてハ 上の御爲、軍用ニ心懸度存候者ハ、如何様の船
 あり共、便利ニ任せ製造いゝし、大銃等打候而も危く無之様致度事ニ御座候、常輪ニ用候
 品と、又軍用ニ致候品とハ、差別も可有之哉、あとへハ登 城坏て大名初帶候腰刀ハ、夫
 々御定も有之、途中爲持候鎗長刀ニ至ル迄、又夫々定も有之候得共、軍用と相成候も、
 如何様の品用候とも、人々の勝手ニ有、利用第一、於 公邊御構も無之、兎角人々是ニ有便
 利と存候様ニ製造之品相用候も、 上之御爲ニ致し候がよろしき事と存候、彼夷船ニハ大
 銃六七十挺仕懸ケ置候所、中々海瀕所々の備場へ六七十挺ツ、も手當致候事ハ、とても不
 行届候へハ、戦艦を作り、右へも備置、夷船襲來りて亂妨ニ及ひ候節ハ、此方よりも漕出し
 打拂不申候も不行届譯ニ候、如何とふれハ、夷船ハ海岸より僅一二里も先ニかけ居候へ
 ハ、此方の玉ハとゞき不申、又船を漕出し候事も無之候得ハ、彼ハ安心ニ有一二里も沖ニ
 有、坐臥寢食自在ニ致し、大丈夫ニ候處、此方ニ有と、目をも不離、晝夜守護致し候へハ、獨

弘化三年二月十八日

一〇一

り疲勞致し可申、其内海岸何レの備う虚ふる所を見てハ仕掛、又々海中へ引取かけ居候へハ、いつ迄も無際限、内地の動搖のミ故、終よ和睦抔と申こ至り、交易始り、天主を持たれ、彼グ術中ニ陥り可申と遺憾ニ存候、十分可勝理有之候あさへ、彼ハ常ニ戦争ニ馴せ、我ハ神祖の御威徳御恩澤にて、二百餘年太平無事、不見兵革難有御代、人々安樂鼓腹致居候へ共、何程二百餘年の御厚恩を奉報度存候ても、夫も不相成、是も不相濟と申候てハ、本方太平よ生れ候者、尙々御用つよく進まれ候事と見え申候、されハ大船大銃こても、皇朝の如き正帶之善國ハ、世界ニ無之候得ハ、黠虜朶、願候ハ、左も可有之事と想像、不安心ニ存候所、況如何ニ考候あも、當時の世界之形勢、人情之變態、難ニ商量ニ事共ニ御座候、前文御回答ハ先其儘御受流し之様ニ候得共、左様ニ計いつ迄も黙止居申間敷、萬々一邊ス生隙候ハ、如何と、御爲を遠慮候得ハ、心配不甞候、且又北地の義、追々申進候處、御含者可被成との義、大幸々々、令多謝候、拙老、紹封以前より懸念、十ヶ年來上書建白等數十度致候へ共、兎角松家の苞直ニ瞑眩する者多く、天下の御爲、外患を存候人ハ少く、苟安姑息よ相成候、先年の凶作の頃さへも洩穀なきしも、何らさ段々、御目付等の方にてハ、定て相分り居候半、御尋被成候ハ、可相分候、松家の洩穀、無之相成候ハ、自ら少々ハ「カムサツカ」のさひれこも可相成哉、尤洩穀のミ何てと致候こハ無之候得共、洩穀も餘程益こハ相成候半、「カムサツカ」さびれ候得ハ、

齊昭襲封以
來北地ノ事
ニ付キ上書
建白數十回
ニ及ブ

從來外國ノ
窺竄ナキハ
我國固有ノ
五ヶ條ノ要
義アルニ因
ル

老中返翰ノ
文意自筆ナ
ルヲ指摘ス

東海出帆も減し可申、尙又ウルツブ島へ詰かけ居候者も、ラツコの漁計にてハ持張兼可申、不便利ニ相成候ハ、年を追候て、引拂候様こも可相成哉、兎角蝦夷人をハ此方へ從へ、夷狄とハ不爭して、自ら彼グ不便利ニ相成候様このミ仕掛、彼グ引拂候様仕向申候グ、第一の策ニ可有之候、貴老御初拙老年來之愚忠、御推察こゝ御力を共ニ被合、此 徳川の天下、御萬々世こ至、御武運御長久、外夷の患無之やう不堪至願候、大日本國、是迄夷狄の窺竄無之事ハ、本朝の人心、神道を崇敬いゝし、人々其君を大切ニ奉仰候故之儀、第二よハ小國よ合せてハ、人民多き故之儀、一體、日本國ハ小國こても、人別多候故松前蝦夷も定て同様と、夷狄こても廻り計にて、内こハ無人こ候へハ、右之所被喰候ハ、六ヶ敷可有之候、されハ松前蝦夷ハ勿論、統て日本中へ此上こも人衆繁育之御仕法希望致候、大惡人ハ無已候へ共、兎角死刑無之、遠流等こ致し、且ハ僧侶抔こハ全身の人ハ度し不申、何レも人を多くいゝし、又家業なく、第三こハ交易を不濟義、第四こハ是迄互ニ言語不通、文字不分故之儀、第五こハ義勇にして輕死故之儀ニ候得ハ、此先共此箇條ハ益大切ニ固守致度事ニ御座候、執筆次手こ、蛇足の事認散シ申候、扱使船書翰に、和蘭・日本兩國の主と己う方を先書致し候ハ、可惡事こゝ、又彼よりハ何等敬文も無之處、御連署之下同拜ハ禮文こハ可有之候得共、於拙老ハ、夷狄へ拜を致候心底ハ毛頭無之、右之御回答ハ誰草案致候哉、漢文ハ清夷の眞似なり、和文ニ致度候歟、カヒタンへの御諭書の方、却よろしく被存候、夷狄共如何様ニ拜禮致候哉、拙老義ハ、未切支丹の拜禮ハ學ひ不申、又拜シ候心も無之候、御一

弘化三年二月十八日

一〇四

笑々、呵々々、丙丁、

吳々も御扱にて御祕書拜見仕候義、令多謝候、扱御祕冊ハ、御新寫被 仰付候由故、難有頂戴仕候、
(水戸藩史料別記)

阿蘭陀國書翰並副書之和解
同國に差遣候書翰並別幅諭書寫

和蘭王書翰和解

和蘭國王書翰

和蘭國「ベイデ、カラチイ、ゴッツ、コヲニング」天祐王の義、蓋兼「ヲラニイ」「ナッサウ」共にの稱號あり、「プリンス」爵「リュキセムビユルグ」名地の「ゴロヲテ、ヘルトグ」爵「キルレム」名第二世、誠意を以て書を吾盟契隆治の所在、帝都江戸ある名徳顯聞大威望 大日本 政府に贈る、冀くハ、此書盟契の健康無恙福安の時ニ及、誤りなく其手に達せんことを、

二百有餘年前

大府之宗祖名徳馳揚の

權現家康公より信牌を賜り、和蘭人ニ其商舶を以て日本に來ることの免許あり、是によりて我和蘭人、今猶懇篤茲以て日本に納らば優待を蒙るのミならば、加比丹よも、定時茲以て自ら

大府ふ拜禮する此榮を惠まる、

我和蘭人、然く親惠を蒙ること綿々絶へざるより、余日本に對する此愛情甚多深し、故に貴國帝土此安寧、貴國人民此幸福茲進む所の諸事ハ、務めて爲さんこと茲冀ふなり、

和蘭・日本兩國の主、今日まで未多會て書牘を往復せし、蓋し書牘茲要することなけれハなり、其故ハ交易此事及び尋常の風説を、我和蘭此臣、咬啮吧及び亞細亞洲中和蘭所領の諸島茲管領する所の總督トクより、年々之茲告るを以てなり、

然きども、今日に至りて余黙止する茲得ば、其故を、爰ふ一大緊要キケン乃事ありて、告げざることを茲得さばはなり、此事ハ、和蘭人日本に於て乃交易此事に拘キふらば、即ち貴國政事の緊要乃事に關アツカて國王より直ちに國王に告るに足るの一大事たり、余日本の後來茲憂ること深し、冀くハ余の好商議を以て、未來此禍茲防らんことを、近年英吉利の女王帝國、支那と劇戰ゲキせしことハ、我國人の舶より年々長崎に出せる風説にて、已に

政府の明知を経あるなるべし、英武の支那帝、久く無益此防戦を爲して後、遂に歐邏巴兵術の強大ふるに届し、其和議を行ふに及びて、大に支那古昔より乃政法を改め、且つ其五處此港茲開きて、歐邏巴人交易此地となせり、

今茲距ること三十年前、歐邏巴荒敗乃亂治にてより、諸國の民皆治平此業茲營と、諸州の

弘化三年二月十八日

一〇五

弘化三年二月十八日

一〇六

國王、古賢乃言汝シムン遵奉し、其士民此爲シムン通商此諸道を開き、隨て諸民蕃息せり、又器械の學、分析乃術シムン於て發明多きにより、手作の業漸く必要ならざるシムンに至り、交易及ひ勉勤何シムンの地に於ても其増息甚多速なり、然シムンとも、是シムン關アツカらば諸國に於て、生計ナリハの財資不足せり、英吉利と、其土人ニ富有智能深慮の者多しシムン雖も、生計タスケの資キボに匱乏シムンせし者多ありき、是に於て、彼國人、其交易シムン此新途シムン求めて休シムンまは、其求シムンむるシムン乃切シムンあるシムンに至りては、或シムン異邦シムン此民シムンと争闘シムン及ふことあり、此時シムンに至りては、英吉利の政官事シムン此急シムンなるシムンよりて、唯務めて己シムンの屬下を補翊シムン保護せるの外、他計シムンなきなり、英吉利商人と廣東シムンよりし支那シムン此官人と争闘の起りしも、其始め又是シムン此如し、此争闘シムンよりして、兵亂を生し、其亂、遂シムン支那シムンの一大災厄となシムンなり、其故は、此一亂シムンより支那人死するもの數千人、諸所シムン此府城、掠奪シムン蹂躪シムンせらシムンりて數百萬の寶貨シムン被購シムン焚シムン、料シムン燒打シムンせらるシムン處シムンを購シムンふ爲シムンよ、として、英吉利シムン此奪シムンとシムンあれハシムンなり、

當今の時、右の如き災厄將シムンふ日本に及シムンはんとは、若しすこしシムン此不慮シムンあらシムンと、即ち禍胎シムン被萌發シムンをシムンなシムンし、今シムンよりは諸般の船、日本近海に游走する者増シムンなるシムンをシムンなシムンし、然シムンとも、其船の人等と、貴國諸州の人民と極めて争闘を生し易かるシムンをシムンなシムンし、是等の争闘より兵亂を興シムンすシムンへシムンき事ハ、我深く憂シムンる所なり、

貴國

政府の明智、應シムンに此危災シムン被防シムンくの良策シムンあるシムンをシムンなシムンし、是シムン余乃希望シムンせる所なり、千八百四十二年シムン天保十三年シムン八月十三日、長崎奉行より和蘭加比丹に示シムンさシムンるシムン諭書に、異國の船溫和乃遇待の命シムンあり、これ以て

政府此明智洞察シムン被知シムンるシムン足る、然シムンとも、此命旨シムン以て危災シムン被防シムンくシムン足るシムンをシムンなシムンし、右の諭書中に説く所シムン、唯難風シムン遇シムンひ、或ハ匱乏シムンして日本海岸に漂著シムンせる所の船シムンのシムン、若し此他の事シムン以て敵對此意シムンなく、日本海岸シムン近シムンよる所の船シムンハ如何の遇待シムン被蒙シムンるシムンをシムンなシムンし、右等の船シムンも溫和シムンならシムンば、粗暴シムンに抵拒シムンせらるシムン時シムン、即ち争闘シムン被生シムンらシムンるシムンをシムンなシムンし、争闘即ち兵亂シムン被誘發シムンし、兵亂即ち荒敗シムンを致シムンさシムンるシムンことなし、

日本の爲シムン、此禍災シムン被除シムンくシムンんことハ、是余の最も望シムンむ所なり、此心蓋し二百餘年來我和蘭人日本に於て優待を蒙シムンるシムン報シムンせる所あり、

古賢云、安シムンに居シムンて危シムンを思シムンひ、治シムンして亂シムンを忘シムンはシムンば

予熟シムン々時世の移換シムンするを考シムンるに、坤輿生民シムン此通交隆盛を爲シムンすこと甚速シムンなり、蓋爰シムンニ拒シムンくシムンるシムンの勢シムンありて、坤輿の民を互シムンに相引シムンき相集シムンむ、近頃蒸氣船の發明シムンありてより、遐遠漸シムンくシムン邇シムン近シムンとなシムンり、此諸民、互シムンに相シムン近シムンつシムンくの時に在シムンて、孤立して交シムンらシムンざらんと欲シムンる者シムンを、遂

弘化三年二月十八日

一〇七

は仇を諸國の民に結ぶに至るるし、名徳顯聞の貴國 宗祖法を建て、異國の民と通好を狭
限せるは 通商を、唐土和蘭の二國に限るを云あり、 余が知る所あり、然るとも「ヲヲ、ツエヲ」按る老子 此言に、聖人
上に處きハ和を保つと謂へり、若し夫も 宗祖の法を嚴守して、和交爲するうらげといふ
も、聖賢ハ其法を寬にせんこと欲せり、

余の誠意を以て 大府に勸むる所、亦多斯此如し、希くハ異國乃人よ對する此法を寬にし、
幸福此日本拔して兵亂の爲よ荒敗せしむること勿き、

余此此議を 大府に勸るを一片の誠心よして、少しも私利の心を挾にあらは、

夫レ、和好を保つよは、唯親信此交よるるし、親信此交を唯交易よ因て生ずるし、これ日
本 政府此賢明洞知する所なり、 大府、若し此貴國此大事よ就て、猶其詳を知んと欲せ
て、宸翰此回書拔賜する乃後、余將よ余乃親信せる所の者一人、拔日本に送んとせ、然る時
を余此此牘中大略を舉ぐる事の詳明を盡せこと欲得るし、

余隔遠此日本の幸福和好を願ふ内よ悲惻よ堪へは、其故を此を慈父よ議んと欲せれて、哀
哉、慈父和蘭王キルレム第一世、二十八年視政の後今拔距こと四年前、館舎を捐、
大府幸よ憐恤を垂きよ、

アヘレミメグム 余今一軍艦を以て此書牘を贈る、希く、

大府乃回報拔得んことを、右の艦中余の肖像あり、

こも余の誠實戀愛の心を表せんう爲よ 大府に獻する所あり、此他、尙一二此禮物あり、
記して副紙よ在り、並に菲微の品ありと雖も、皆和蘭國人の學藝巧術及び勤勉よ因て産出
せる所の物なり、

貴國、從來我和蘭人を惠恤すること鮮スケナからは、余深くこも拔謝は、猶且將來に望む所なり、
上帝、

大府の顯明、

宗祖を祐タスけて其治業拔かく永久ならまむ、其

大府に於る又此の如く幸福をして永久ならまめん、これ余が祈る所なり、洪福安寧和樂、
大日本永くこれ拔得よ、視政第四年、千八百四十四年二月十五日、天保十四年癸卯「ス、ガ
ラアヘンハアガ」地名王宮よ書は、

キ ル レ ム

ミニステルハンコロニイン 名官

ハ ナ ア ド 名人

但此人名草體よて讀かるし、

和蘭國王より日本帝に禮物目録

弘化三年二月十八日

弘化三年二月十八日

一一〇

- 一 和蘭王肖像 一枚
- 名畫師「ハン、デル、ヒュルスト」人此寫之所、金縁にて像大サ眞の如し、
- 一 玻璃燭臺 一對
- 各「カルセル、ラムプ」不詳五個を備へ、又蠟燭ソコバクも點けし、球及び燈玻璃若干添、
- 一 玻璃大花瓶 一
- 剪綵花環添
- 一 馬 銃 一對箱入
- 六筒の者 一
- 一「カラビイン」筒 一
- 二筒の者箱入 一
- 一 歐邏巴地圖 一
- 歐邏巴諸洲諸の圖を集る者 一
- 一新刻東印度和蘭所領大地圖 一
- 一「シユリナーメ」地名の記行 一冊
- 一 東印度和蘭所領の究理史 三冊

- 一 東印度草木圖說 大本 二冊
- 一 咬嚼吧草木圖說 大本 三冊
- 一 日本草木圖說 大紙四折本 一冊
- 一 日本禽獸圖說 同 四冊
- 一 地理總說並天學說 四折本 二冊
- 一 數理地球總論 同 一冊
- 一 天學基礎 八折本 二冊
- 一 天學書 同 五冊
- 一「デ、カライフ」人名天學書 同 一冊
- 一「ハン、アーダムス」人名天學書 同 一冊
- 一 天學教諭書 同 一冊
- 一 萬象記錄 同 一冊
- 一同 一冊
- 一 土星環論 同 一冊
- 一「エンゲ」彗星論 同 一冊

弘化三年二月十八日

一一一

弘化三年二月十八日

一天學教諭書	同	一冊
一「ハルレイ」彗星論	同	一冊
一天象記	同	一冊
一彗星記	同	一冊

老中返翰

阿蘭陀國に差遣候書翰

去歲七月、貴國使价船、齋

國王書翰到我肥前長崎港、崎尹伊澤美作守受而達之江戸府、我主親讀之、

貴國王以二百年來通商之故、有下遙察吾國之利病、見下忠告條件、其言極為懇款、且別見下惠珍品若干種、我主良用感荷、理宜布報、然今有不能然者、我祖創業之際、海外諸邦、通信貿易固無一定、及後議定通信之國、通信限朝鮮琉球、通商限貴國與支那、外此則一切不許、新為交通、貴國於我、從來有通商、無通信、信與商又各別也、今欲為之布報、則違碍祖法、故伴下臣等一達此意於公等、稟之於

國王、事似不恭、然祖法之嚴如此、所以不不得已、請諒之、至下見惠禮物、亦在所可辭、然而厚意所寓、遐方送致、倘或返納、益涉不恭、因今領受、薄答土宜數種、以表報謝、具錄別幅、勿却幸甚、抑祖法一定嗣孫不可不恪遵、後來往復、請見停、或其不然雖

至再三、不能受、幸勿為訝、至於公等書翰、亦準此不為報也、但貴國通商、則遵舊約、勿替、亦是慎守祖法耳、幸稟之於國王、雖則云爾、至於國王忠厚誠意、則我主亦深感銘不敢疎外也、因今伴下臣等具陳、言不盡意、千萬諒察、不備阿蘭陀國政府諸公閣下

日本國老中

阿部伊勢守正弘判
牧野備前守忠雅判
青山下野守忠良判
戶田山城守忠溫判
同拜

弘化二年乙巳六月朔日

○句讀及ビ訓點ハ原本ノ儘之ヲ掲グ。

別幅

貼金畫屏風	一	雙
描金書架	一	座
撒金硯紙匣	一	副

弘化三年二月十八日

弘化三年二月十八日

一一四

撒金文臺硯匣	一副
撒金提合楯 <small>カク</small>	一具
華紋綸子	二十端
華紋紗綾	二十端
彩龜綾	二十端
彩綾	二十端
彩紬	二十端
整	

かひたんに諭書

我國、往昔より海外に通問せる諸國少からざりしは、四海泰平に治り、法則を備り、朝鮮琉球の外を信を通せる事なし、其の國支那を年久しく通商せるといへとも、信を通るは、あらば、然るは去秋其國王より書簡を越といへとも、厚意を以て、夫を爲し答は、則信を通せるの事にして、祖宗乃嚴禁を侵は、是我が私にあらば、故に返翰の沙汰に及かぬし、然といへとも、多年通商の好しきを忘るは、至誠の致す所祝著これに過ぎ、其懇志に程いさゝか會釋し及せされ、禮節を失ひ、且誠意を戻る、依てそ此重役へ書を送て、其

甲必丹へノ
諭書

五書朱外編

二事記外編

厚さを謝せ、又品々贈越といへ共、返翰に及せられざるうへ、請納めかぬし、あられ共厚意此もぬしかぬ故に、其意に任せて納めといひ、就て是よりも、會釋として國産此品々送り遣也、然る後來必し書簡を越事なれ、もし其の事ありとも封を開かざして返し遣へし、正し禮を失ふに似ぬといへども、何そ一時の故を以、祖宗歴世の法を變はるゑんや、爰を以他日再び事を費はることなれ、此度書簡相贈候とて、其返報も固く無用あるへし、此旨能々心得、本國へ申傳ふを、

本書みよか返せへきよし申來候節の爲と、急ぎ燈下で寫置、紅夷之書翰御回答よりハ、はるか深慮勝りて聞ゆ、御回答ハ、誰認あるニハ、佐藤一齋の風あり、文章よのこからまりて、深慮なく、如何にも不得御意書ふり也、若我等は御相談も有之事ならハ、左の趣は可認物と思へハ、大意のこ左に記ス、

此度、紅毛國主より年來通商ゆるし置好むを以て、懇篤に神國此御爲を思ひ申上ある義、奇特の至りなき共、神國の開闢以來、上下一統義勇を勵し、武備を尊崇せる國風故、士を云もさら也、農工商に至る迄も、一刀を帯せる事をゆるし置と、常々外夷を防禦せる爲也、故に士ある者を尊ひ、次に農、次に工、商ハ手足を不勞故、尤末業と賤しむるもの也、然るに外國ハ、神國は異りて、賤しむ末業の商を尊ひ、諸國へ往來し、年々風聞

弘化三年二月十八日

一一五

を遠路來り告るゆへ、只も相成間敷とて、信牌を授けて以前より通商を免し置事也、然る處、神國も年久しく太平ある上ハ、必風聞不知して不叶事も無之、又外國の品を求めずして不叶譯も無之、併是迄年久しく通商し來る事故、指許し置事なれハ、神國の御爲と、懇篤よ知らざる事、吳々奇特なれ共、兼て承知奉る如く、前代よりの御國法よて、外國と通信せざる御掟なれハ、紅毛國に不限、何レの國々とても、新ニ通信通商ハ御免なき事よて、萬々一外國より襲來事有之時ハ、四民共ニ此御國ニ向らん限りハ、一統死を以防禦せるハ、兼多の心得なれ共、此度紅毛國の主より懇篤よ申上有之上ハ、尙更神國一統へ厚く、御達ニ相成、外夷へ知れざるやう、竊ニ是迄よりも十倍備手厚く被仰付る也、近頃外國人漂流、實ニ難義の趣こも見及時ハ打拂ニ不及よし、被仰出候へ共、破損船の模様も於無之ハ、打拂事勿論よて、其う爲よ常々武士ハ被立置事にて、打拂ハ以前よりの掟なれハ、無已是等の意味合とくと承知無之故、紅毛國より誠實ニ神國の御爲を思ひ、告來れる事感喜の至りふれ共、神國ハ元より 祖宗の掟なれハ、書翰を受取る時と、

祖宗の法ニ背き、通信せるよ當れハ、取受難き段ハ、紅毛國よても兼て知所なれハ、年々の舶來より聞繕ある義も無之、唐突持渡り來るハ紅毛國の不吟味なれハ、乍氣之毒取受さるも無已事故、此段ハ不惡思ふ様可申傳候、如何となれハ右之書翰、紅毛使舟の申こ任せ、達尊覽、萬々一御不興有之時ハ、通信せんとの爲よ、却て年來仕來りある通商迄の害よ可相成哉も難計、左候時ハ、折角懇篤ニ告來りある紅毛國主の意こも相違をへく思はるれハ、遠路持來りあるを、如此申ハ如何なれ共、是迄兩國通商の和を敗し、紅毛國主の意こも觸ふんと思へハ、使者よりの申聞ハ雖有之、役人共取計ふ事也、扱又右書翰取受不申上ハ、持渡る品々ハ、是亦取受難し、乍然遠路懇篤に告來りある段不淺事なれハ、只指戻も氣之毒、且ハ使舟歸國之上、證據なくてハ、何レ之國へ渡りあるも不相分、指支可申と、聊う此地の品贈り遣なれハ、是を以て歸國の上、紅毛國主へ相達候様、カヒタンより使者へ申通し候様可致事、

先ツ前文の意味にて、通詞よりカヒタンへ申傳、且夫共ニ是非ニ奉 高聽、惡し時と通商迄止候ても不苦との事ニ候ハ、可奉 高聽よし、是亦申通しさせ可然候、扱又前書へハ 神國ニと認候處、全く通詞迄申達候事故、神國とハ認候得共、惡しくハ日本と直し候とて、何の次第も無之、又初の方へ四民の論抔認候ハ、蛇足と有之候ハ、扱候とて次第有之間敷候、

此度被遣候御回答、僅う一枚半有うなき中ニ、我等見候ても所々申分有之、

弘化三年二月十八日

一一〇

水野忠邦登
用後三家ハ
疎外セラル

兎角不順之時氣ニ候得共、起居萬福雀躍之至ニ存候、過日ニ御禮之序ニ御懇意ニ任せ、乍例存分書散し不敬之至御海恕可給候、先年ハ幕府御政事之義ニ付ルハ時々御相談も有之、尤舊記ハ焼失致候得共、手留等少々ハ残り居候所、水野忠邦水羽専ら御用ハニ相成候歟（見、聞）よりハ、何事も絶て御相談等無之、三家ハ外様大名同様の姿、過日之御回答杯も、以前拜覽致候へハ、乍不及心付候義ハ建白も可仕候處、既往不咎と歎申候得共、只今申候ハ無詮事ニ候へハ、不申進候、二月十八日附書翰末節參照只同拜計ハ、風ヲ認過候、御亮恕可給候、且又北塞之義ニ付ルハ、追々申進候事共、御含考可被成との事、慰宿懷候得共、實ハ面晤よて反覆丁寧、御互ニ赤心吐露、存分ニ御談不申候多ハ、多端之儀、とても紙筆ニ多ハ得詳悉兼候事、先書中ニも箇條ノ云々御疑問等、御熟議致度候得共、當時ニ多ハ御面談も相成兼候得ハ、拙書中内密之件々、御不審も有之事ハ、御問返し不致度候、此段御含可給候、不備、

二月廿九日

二白、ラッコ島之儀、寛政之頃までハ蝦夷人共の漁場ニ候處、北狄共少々來り、初ハ入交り候多互ニ漁業致候所、其節之御評義、夷狄ハ全く漁事計ニ可有之との説も有之、又ハ蠶食之肺肝との説も有之候處、僅寛政の初より四五十年計の内、いつしかラッコ島ハ、彼ノ土地の如く相成、十ヶ年計以前ハ、婦人迄連來り候よし、此方へ取返し候ハ、憤激可致と

「ラッコ」
「クナジリ」
「エトロフ」
諸島ノ警戒
ニ關スル意
見

勢 州 殿 參

齊 昭

恐怖致し、此方ハ、絶て漁業ハ勿論、手出し等ハ一切不相成勢ニ相成候、往昔ハ、カムサツカ迄ハ日本の地ニ候處、追々蠶食、右之姿ニなり候上ハ、ラッコハ無已候得共、クナジリ・エトロフとても、長さ内ニハ必蠶食致し候ハ無疑事ニ候へハ、此上手當肝要と存候也、
別紙、極密申進候、蘭夷の認候書翰、和解之通ニ多も、餘程深慮相見え申候處、是々定御本朝へ差越候故、彼方有志の者衆評の上と見え申候處、御回答之儀ハ、極密ノ一にて願不申ハ、掛り御役人の外ハ、三親藩さへ拜見不相成義ニ被遣候故、何レも不行届歟も見え申候、本文へハ、既往不咎云々認候へ共、又再考候へハ、此度計の事ニも有之間敷、御懇意之事故、内々御咄置申候方と存し、以後御含之爲申進候、尤拙老、了簡違ニも可有之、其處ハ何分御汲分可被成候、

一 蘭夷書翰ニ

此他の事ニ多敵對の意なく、日本海岸ニ近よる所の船ハ、如何の遇待を蒙るゑきや云々、此御答ハ、御回答之中に見え不申候へハ、又々此かど如何と申來り候ても、無已様ニ被存候、拙考候へハ、此義、彼方の肝要と存候、如何となれハ打拂ハ御止ニ相成候へ共、此うど分り兼候故、少しく遠慮も致し、船を寄不申コ可有之、彌打拂不相成との事ニ候ハ、段々船を寄可申候、是こ考候ても打拂有之候へハ、船を寄せ難き事相分り申候、

弘化三年二月十八日

一一一

外船取扱方
ハ回答書ニ
記サズ

弘化三年二月十八日

一御回答

通信ハ限ニ朝鮮・琉球、通商ハ限ニ貴國與支那ニ云々、朝鮮・琉球と清夷・蘭狄とを對々致候得ハ、於文章ハ、宜敷候半ウ、於實事ハ朝鮮ハ、清夷の屬國、琉球ハ本朝の屬國にて、薩州と縁組候位之義ニ候ヘハ、朝鮮と一ツ物ニハ有之間敷候處、右様認候御ハ、此先萬々一蘭夷等琉球へ上陸致候節、存分此方より指込ニ兼可申候、日本の屬國ニ無之候ハ、支那にて承知故、上陸致候よし申聞候ヘハ、さし込兼可申候されハ何レ迄も琉球ハ、日本の振に認不申候ても不相成事ニ御座候か、

一御回答

但、貴國通商ハ、則遵ニ舊約ニ勿替、亦是守祖法耳云々、

信牌迄も被下置候上ハ、本文之通りニハ可有之候へ共、先々問もなきよ、求て此先共益交易を御止被遊難き極を遣し候と、申者ニ可有之哉ニ被存候、

右之外、同拜ハ、先日申進候通りニ有之候、如拙老、無學不才の者一覽致候てさへ、直ニ心付申候ヘハ、御役々有志之衆評御聞被成候ハ、まゝ〱拙老の不心付義も色々可有之と存候、此上共夷狄の使等來り申候ハ難計候處、兎角衆評御尋、三家共ハ勿論の儀、あと以外様大名あり共、有志の者へハ御内々了簡振御ウけて、有志の者皆々相考、共ニ力を盡し

琉球隸屬ヲ自ラ無視ス

和蘭ノ通商ヲ確認セシハ失敗ナリ

外國ニ對スル答書ハ衆議ニ計ルヘシ

一一二

北地ヲ松前氏ニ任スルノ不利ナルコトハ寛政年間既ニ決定ス

て、日本の御爲ニ相成、又恥辱無之様ニ致度事ニ御座候、此方にて極密〱と被遊候義、彼方迄へハと〱さ合不申、彼方にてハ衆評の上と存、悔り可申、残念なる事ニ御座候、誰草案認候哉、文意等拙老知者の様ニも被存候處、有用の書翰ハ、文をかざり候より〱意味が大切ニ有之候、寛政之度、北狄蝦夷へ來り候節、御目付を被遣候て御申渡ニ相成候坏ハ、おるか此度の御回答よりハ勝り候様被存候、扱又疑心致候ニハ無之候へ共、前文夷狄使船の書翰、二度まで和解被仰付候へハ、無相違事とハ存候へ共、沙汰にて承り申候へハ、此節長崎よりも通詞出居候よし故、今一度和解被仰付候ハ、異同も勿論、通詞の善惡等も相分り可申哉、是ハ筆序ニ心付候故申進候、御覽後御火中、

吳々も北地の義ハ、年來の微忠、天下永世の御爲ニ候へハ、何卒御決斷ニ相成候様、日夜祈申候、寛政之度ハ、(松平定信) (松平信明) (松平乘完) (末多忠篤)越中・伊豆・和泉・彈正何レも手揃の人々にて、様々之評議も有之候得共、其つまりニ至候てハ、(松前頼山陽)松家へ任せ置候ハ不可然ニ論決し、御引上ケニ相成候、右之論ハ、寛政元の頃より、十年計論つめ候上の事にて、御返しニ相成候ハ、加州も申聞候通り、さらは無評議、羽州の一決斷にて、同役さへも不存位のよし、前文四人と羽州と一日の論ニ相成人ニ無之、是こても善惡相分り候、事故、松家へ任せ置候て不宜義ハ、指見え申候、其節の論中ニも、松前強國ニ候へハ、聊も御案シ無之候得共、ま〱の次第故云々と、伊豆守も申候へき、薩州坏位ニも候ハ、格別持張候事可相成候得共、松前儀ハ、兼御咄申候通り、町人風ニ候へハ、決る不行届筈ニ有之候、近頃

弘化三年二月十八日

一一三

弘化三年二月十八日

一一四

十ヶ年間上金之事も覺申候、海防手厚致候心候ハ、御下ケ金を願候ハ格別、上金可致譯ハ無之、又於幕府も右位の金を御取被遊候よりハ、右位の金ハ被下候ても、海防の道を少マツ、も手厚く被仰付候ガ御尤候所、皆賄賂の引回の事と存候、拙老抔考申候てハ、防禦等手厚致し申候ハ、上金無之とも所ウヘ等ハ有之間敷、又上金致候とても、鎮撫防禦不行届候ハ、永世天下の大害コハあられ不申候故、何程上金致候として、夫にて所アヘニ不相成と申譯ハ有之間敷被存候へ共、松ハ本より町人風、又御役々も賄賂好候人、有之候へハ、其方へ理もよく付候様ニ引回す事と察申候、拙本文へも認申候通り、拙老より申進置候中、其通りニ相成候ハ、ケ様ノの弊も生し可申、其時ハ如何扱申候哉と如申、無御伏藏御問返し有之、又貴兄の御考も有之候ハ、打明御相談有之候て、兎角共ニ永世の御爲ニ致度事ニ御座候、何も御一覽後御火中、

(水戸藩史料別記)

○佛英兩國艦隊、琉球ニ來ルニ及ンデ、齊昭、更ニ外警ノ急ヲ正弘ニ告ゲ、海防充實ノ措置ヲ促スコト、本年七月十三日ニ揭グ。

十八日甲辰 彦根藩主井伊直亮掃部頭 弟鐵三郎直弼〇後掃部頭 ヲ養子ト爲ス。

〔弘化年録〕

○内閣記録 課所蔵本

二月十八日

井伊掃部頭

井伊直亮弟 直弼ヲ養子トナス

弟同 鐵三郎

願通、鐵三郎養子被 仰付候、

右、於御白書院縁頼、老中列座、伊勢守申渡之、

〔牧野康哉日記〕

○維新史料編纂會所蔵本

二月十八日

一今日、井伊掃部頭、於 御本丸養子願通被仰付、爲御禮、西丸ニ登 城被致候得共、於奥御禮相濟、當番無構、養子鐵三郎ニ、不快ニ被出候、

二月廿八日

御白書院

初御目見 掃部頭養子

縮縮五卷 金馬代

井伊鐵三郎遠江

紗綾十卷

養子 御目見御禮 井伊掃部頭對馬

〔慎徳院殿御實紀〕

○續徳川實紀所載

弘化三年二月十八日

一一五

正月十八日○中井伊掃部頭(真亮)、その養子(真亮)玄蕃頭、卒せしかば、使番會我及左衛門して問はせらる、

〔近江彦根井伊家譜〕○維新史料編纂會所藏本

直元ハ、左中將直亮ノ男、實ハ左中將直中ノ十一男也、文政八年乙酉四月四日直亮ニ子トシ養ハル、十五日初テ家齊公・家慶公ニ謁ス、十二月十六日從四位下ニ敍シ、侍從ニ任ジ、玄蕃頭ヲ兼ヌ、天保三年壬辰五月十五日鷹馬ヲ賜ヒ、二十八日江戸ヲ發シ、父ニ代テ國ニ就ク、天保四年巳十二月二十一日左近衛權少將ニ遷任ス、弘化三年丙午正月十三日病危篤ニ及ビ、使番青木新五兵衛ヲシテ來テ訪シメラル、是日、江戸ニ於テ父ニ先ダチテ卒ス、三十七歳、直元、宏度アリ、細節ニ拘ハラズ、決ヲ大事ニ取ル、又性素朴、能ク儉ヲ守ル、座右ノ火盆毀損ス、近侍代造ヲ乞フ、命ジテ松板ヲ以テ製セシメ、四隅ニ鐵ヲ打シム、此一事以テ其他ヲ想像スベシ、不幸ニシテ家ヲ紹ニ至ラズ、其量内ニ屈シテ外ニ伸ルコト能ハズ、士民歎惜ス、

直弼彌訓テ須左中將直亮ノ男、實ハ左中將直中ノ十四男ナリ、弘化三年丙午二月十八日直亮ニ子トシ養ハル、二十八日初テ家慶公・家祥公ニ謁ス、十二月十六日從四位下ニ敍シ、侍從ニ任シ、玄蕃頭ヲ兼ヌ、嘉永二年己酉十二月十六日左近衛權少將ニ遷任ス、嘉永三年庚戌

十月朔日父直亮卒ス、十一月二十一日遺領ヲ賜フ、演達、掃部頭遺領無相違被下之、御先手之儀ヲ始メ諸事家格之通可相勤候、相模國御備場御用、亡父掃部頭時之通被仰付之、二十七日命アリ、掃部頭ト稱ス、

〔弘化年録〕○内閣記録課所藏本

弘化三年十一月十六日

松平(備前、丹波縣山莊主)伊守
掃部頭養子 井伊鐵三郎江守
朽木近江守養方妹
諏訪因幡守養方妹

右引取置、追々婚姻相整度段、願ヒ通被 仰付旨、於同席、○白書院縁類、掛り山城守、書付渡之、

十二月十六日

侍從 掃部頭養子 井伊鐵三郎改
同 肥後守養子 松平(鎌方)鐵之丞玄蕃頭ト改
同 伊達遠江守若狭守ト改

右被 仰付旨、於御白書院縁類、老中列座下野守申渡之、

弘化三年二月十八日

弘化三年二月二十三日

一二八

十二月廿二日

一今已上剋御黑書院に

公方様 右大將様 出御

官位
掃部頭養子

井伊玄蕃頭

卷物五
金馬代

右大將様に

御太刀
金馬代

○直亮、實子ナシ。曾テ弟直元玄蕃頭ヲ養ヒ嗣トセシモ、是月、卒スルヲ以テ、更ニ弟鐵三郎直亮ヲ養嗣ト爲ス。

二十三日西己 是ヨリ先、右大臣九條尙忠ノ女夙子ヲ皇太子統仁親王ノ

妃ト定ム。親王踐祚ノコトアルヲ以テ、是日、御息所ノ稱ヲ女御ニ代ヘシム。

〔九條家記〕○宮内省圖書寮所藏本

二月廿三日

御息所ヲ自
今女御ト稱
セラル

一入夜依招、非藏人口に御使 飛驒守敦綱、

三條大納言實高殿出會、被申上候趣意、左記、

御息所、自今被稱

女御ら候旨、被 仰出候に付、此段被申上候事、

歸 殿言上、即刻御請、御使、同人

〔女御入内記〕○公傳九條道孝所藏本

○二月二十四日

一禁裏附武家ら來狀左記、

御息所御方、自今被稱

女御候旨、被

仰出候に付、

其御方に、從關東御會釋、并所司代爲御歡、參上、進上物等有無に儀、御取調御報に被
御申聞候様致度存候、以上、

二月廿四日

猶以、本文に趣に付、拙者共參

弘化三年二月二十三日

一二九

弘化三年二月二十三日

一三〇

殿差上物等儀、御先格御座候哉、是又一同御報ニ被御申聞候様致度存候、以上、

鹽小路大藏權少輔（光徳、九條家譜大夫）様

明樂大隅守（後正）

信濃小路民部少輔（季重、九條家譜大夫）様

渡邊筑後守（倫）

右ニ付、返書、

御息所御方、自今被稱

女御ニ候旨、被

仰出候ニ付、

此御方ニ從關東御會釋、并所司代爲御歡、參

殿、被差上物等有無取調可申入旨、令承知候、猶取調跡より可相達候、以上、

二月廿四日

猶以、本文ニ趣ニ付、各方參

殿、被差上物等儀御先格、是又令承知候、以上、

明樂大隅守様

石井刑部少輔（九條家譜大夫）

渡邊筑後守様

一附武家に申遣紙面、左記、

御息所御方、自今被稱

女御候旨、被

仰出候ニ付、關東より御會釋、并所司代爲御歡、參上被進物等有無儀、御問合ニ付、

文化十四年三月鷹司殿姫君、被稱

女御候旨被 仰出候節ニ御振合取調候處、從關東御會釋儀、并所司代參上進上物等

儀、相見迄不申候、仍御答得御意候、以上、

二月廿四日

猶以、本文ニ趣ニ付、各方御參殿被差上物等儀、是又御先格相見迄不申候、以上、

明樂大隅守様

石井刑部少輔

渡邊筑後守様

一御家禮御門流ニ爲御知、左記、

御息所御方、自今可被稱

女御ニ被

仰出候、仍爲御心得被 仰入候事

弘化三年二月二十三日

一三一

弘化三年二月二十三日

二月廿四日

御爲知个所 御息所被仰出候節、通、

一二條様 隨心院様 大乘院様

本願寺様

坊官家老連名

右、御方々、爲御知、左記、

以手紙得御意候、然之

御息所、自今可被稱

女御之旨、被

仰出候之付、仍爲御知、如此御座候、以上、

二月廿四日

石
信濃小路井

一瑞龍寺様 西園寺殿 東本願寺殿 佛光寺殿

右文言、同斷、

二月廿四日

御用人連名

一地下御家禮、爲御知、左記、

御息所御方、自今可被稱

女御之被

仰出候、仍爲御心得申入候、以上、

右、爲相知候个所、

御息所被 仰出候節之通候事、

一尾州買物奉行 水戸殿 彦根屋敷 酒井家 對州家 紀伊殿 賀州屋敷

松平安藝守殿 (淺野齊繼、廣島藩主) 松平美濃守殿 (黒田齊隆、四國藩主) 松平阿波守殿 (藤須賀齊裕、徳島藩主)

松平讚岐守殿 (頼胤、高松藩主) 松平隱岐守殿 (久松定規、伊豫松山藩主) 水野金五郎殿 (忠貞、沼津藩主)

小笠原大膳大夫殿 (忠微、小倉藩主) 上杉彈正大弼殿 (齊憲、米澤藩主) 内藤能登守殿 (政義、延岡藩主)

松平伯耆守殿 (本莊宗秀、宮津藩主) 薩摩宰相殿 (島津齊興、鹿児島藩主) 松平越後守殿 (容敬、會津藩主)

松平左兵衛督殿 (吉井信任、矢田藩主) 井上筑後守殿 (正城、高岡藩主) 松平肥後守殿 (容敬、會津藩主)

右、爲御知、左記、

以手紙得御意候、然之

御息所御方、自今可被稱

女御之旨、被

弘化三年二月二十三日

石
濃井

弘化三年二月二十三日

仰出候之付、仍多爲御知如此御座候、以上

一三四

御用人連名

御留主居中

御用達中

但し、用達之申入と相認ル、

一吉川龜之助方(經幹、後藤支族)に爲御知、左記、

先般

右府殿姫君

東宮様御息所御治定被

仰出候處、自今

女御と被爲稱候旨、被

仰出候、仍多爲御知申入候事、

御奏者

名前

防州岩國

御用連中

一尾州家老中に爲御知奉文、左記、

一筆致啓達候、然と

御息所御方、自今可被稱

女御之旨、被

仰出候、仍多爲御知、被

仰進候間、此段宜被申上候様、各方迄可申達と由御座候、恐々謹言、

二月廿四日

石井

判

成瀬隼人正殿(正住、附家老)

〔御厨子所詰所觸〕

○宮内省圖書寮所藏本
御厨子所番衆記所載

○二月二十三日諸役所へ

御息所御方、自今可稱

女御之旨、被

仰出候、仍申觸候也、

二月廿三日

詰所

弘化三年二月二十三日

一三五

女御宣下觸
示アリ

弘化三年二月二十三日

諸御役所中

〔女御入内一件〕○子爵階葉
正凱所藏本

二月廿四日

一傳 奏衆より左に通、被申越之、

御息所自今被稱

女御候旨、昨日被

仰出候、爲御心得申入候、以上、

二月廿四日

酒井（忠義、所司代）若狹守殿

右に趣、廿六日次飛脚こ、江戸表に申達、

二月廿五日

一左に書付、明樂大隅守より差出之、

御息所被稱

女御候旨、被 仰出候こ付、於

關東御會釋に儀承合候處、御先例無御座候旨、傳 奏衆被申聞候事、

女御宣下ノ
儀ニ關シテ
幕府會釋ノ
先例ナシ

兩 卿

二月廿五日

右に趣、廿六日次飛脚こ、關東に申達、

明樂 大隅守

〔女御入内記〕○公爵九條
道孝所藏本

五月廿八日

一御蒸菓子

代銀拾五枚 壹箱

御 肴

御引金百疋被下之

右、松平（久松定毅）隱岐守殿使長屋七
郎兵衛、時節口上、且此度

女御様御慶事ころ、莫大に御費用こ付、御助勢に儀、被蒙 仰、何卒御助勢被成上度被存候得共、國方物入に儀多端有之、且大手御門番被 仰付候こ付、旁以無據御斷被申上候旨也、仍別段時候爲御尋、右に通進獻有之候也、

但、先達京都屋敷に、佐々木造酒爲御使、御助勢に儀、厚御頼被 仰入、其後返答延引こ付、益壽糖一箱御送入、猶又御頼に相成候處、今日右に次第之、勿論内々千宗室に、厚配頼置候得共、所詮無之候こ付、猶此後に手續、心配候様頼遣置候事、

〔女御入内一件〕○子爵階葉
正凱所藏本

弘化二年八月十三日

弘化三年二月二十三日

弘化三年二月二十三日

一三八

一已刻過、徳大寺行向有之、手續都多例に通、於小書院面會い多し候處、左に趣被申聞、書付貳通被差出之、

九條夙子御
息所參入ノ
儀ヲ示達ス

東宮御成長被遊候付、九條右大臣息女基君(附息)爲

御息所參入し事、被 仰出度被

思召候、尤

女院、准后ニ後御同意し御事ニ候間、旁被 仰出度被

思召候、御内慮し趣、關東に宜被申入候事、

入 宮に儀之、追多可有

御沙汰候事、

八月

弘化二年九月九日

一九月三日出宿次、到來、左に通申來、

東宮御成長被遊候付、九條右大臣殿御息女基君、爲 御息所御參入し事、被 仰出度

被 思召候、尤

幕府同意ス

女院 准后ニも御同意し御事ニ候間、旁被 仰出度被 思召候、御内慮し趣、當地

に宜申上旨、徳大寺大納言(實忠)被申聞、尤入

宮に儀之、追多可有御沙汰旨、是又徳大寺被申聞候、則被致持參候書付寫貳通被越之、到來令承知候、及言上候處、可爲

御内慮し通旨被 仰出候、此段傳 奏衆に可被相達候、以上、

九月三日

戸田山城守(忠清、老中)

青山下野守(忠貞、同上)

牧野備前守(忠雅、同上)

阿部伊勢守(正弘、同上)

酒井若狹守殿

東宮御息所御參入し事、被 仰出候節、當地より御會釋等之無之哉、取調御申越候様
に存候、以上、

九月三日

年寄衆四人

酒井若狹守殿

弘化三年二月二十三日

一三九

弘化二年九月十三日

一議 奏衆より、左に通書翰來ル、

東宮御成長被遊候付、九條右大臣殿御息女基君、爲

御息所御參入し事、被 仰出度被 思召候、尤

女院 准后に參御同意し御事候間、旁被 仰出度被 思召候、御内慮し趣、則關

東に被相達、被及言上候處、可爲 御内慮し通旨被 仰出候間、此段兩人に可被相達

旨、老中方より被申越候由、被示聞し趣令承知、則及言上候處、御滿悅被遊候、追ふ

可被 仰出由候、猶宜有御沙汰候、以上、

九月十三日

飛鳥井中納言(雅久、廣奏)

橋本中納言(實久、廣奏)

廣橋大納言(光成、廣奏)

坊城前大納言(俊明、武家傳奏)

酒井若狹守殿

右、即及返翰、今日差立候宿次を以、江戸表に申遣之、

〔御内儀日記〕

○孝明天
皇紀所載

弘化二年九月十四日、御所より長橋御使にて、九條様の姫君事、春宮様の御息所に治定あらせられし事仰進られ、對面重さかならずの口にて盃下さる、中の口にて祝酒さくわし出る、直に御所女院様准后様へまな一折つゝ參る、九條様へまな一折奉書にて參る、御所よりまな一折、外より獻上のまな、賑しく取はやし、

〔後勁槐記〕

○廣橋光成日記
宮内省圖書寮所藏本

弘化二年九月十四日、晴、○中

一殿下、於御學問所御面會、予計、

御息所多召當職娘、於今度も再三政通女、又ハ孫こても可參、厚仰有之候得共、前新皇嘉門院當准后等、連々參入餘り恐入候故、堅御斷申上候、且故院入宮御知寄に被爲有候得共、文化こも、終こ入内ニ相成候故、今度ハ何卒入宮ヲ御歡申上度存、入宮ハ後醍醐院已來無之歟、後醍醐院も式部卿親王ト申上候多、妃ヲ具多、御代ニ御立被遊候、何分御近例無之儀故、武邊速ニ承知可無候歟、其時當職娘にてハ、再應押返し申遣儀出來る多、終ニ御難澀し御答方ニ成候多ハ恐入候故、旁他家女被召候様、先年々申上候、

陽明一女上度、内府被申居候處、早世故、無據有栖川・九條等女○有栖川宮ノ女王ハ御
年十一、練宮ト稱ス、兩方

弘化三年二月二十三日

共、思召こ不叶候得共、御目見有之、九條家方、年長故御治定こ相成候、其上政通娘、他
へ約束も相整候、(從方)重來懇意し事故、内々噂候旨被命謹唯、

一殿下、(坊城俊明、廣壽光成)兩人へ被命、基君十二歳こ候、俗説こ中四ツキラヒ候由、御内儀こて承候、政通ハ
不案内候へ共、仰も有之候儀故、表向御治定し節、十三歳こ被改可然申上置候、敏宮も
思召有之、御歳改ト存、武家ナトこモ澤山有之候、御内慮し節、武邊へ年齢不申遣候ハ、
今度唯十三歳ト被示遣宜候、若御内慮こ十二歳ト有之候ハ、少く思召被爲有候こ付、
十三歳こ被改候旨、被示遣可宜候、

御内慮こハ年齢書付無之候旨申入、

九條家先例ハ道(義經)公娘被參入候、誠こ久くノ儀故深畏(義經)由御物語こ候、

一巳半刻比、殿下參御前給、以兒召當役一同、參御小座、(歌籠方)殿下被傳仰云、

九條右大臣女基君、今日依吉辰、東宮御息所表向御治定被仰下、一同謹申恐悅、思召被
爲有候故、十三歳こ被改候者、

又被傳仰云、

兩卿、右大臣亭へ爲御使行向、可告仰旨者、坊城光成
等謹唯、

一同退了、

東宮御息所
治定ノ儀ヲ
九條家ニ傳
達ス

一坊城同伴、但、坊城乘輿ノ
歩儀供麻上下、詣九條家、昨日内々時刻自諸大夫坊城
へ尋越、午前後旨答有之、先於藤間、以諸大夫、爲御使參

入旨申入、被出茶多
葉粉盆、小時、於書院、右大臣面會、直衣奴
袴足袋、於次間一禮、了進寄、坊城傳 仰旨、

基君御方、東宮御息所依今日吉辰、表向御治定被 仰下候、

思召被爲有候故、御歳十三こ被改候、

右大臣謹敬承候、猶基君へ可申聞旨こて一反起座、其間兩人
聊退候、更出座、被申 勅答、深畏

御請申上候、基君モ同様云く、了兩人起座、右大臣次間半迄被送、了復座こ後、兩人時
候安否并申歡了、

其後、於櫻間、先茶多葉粉盆、次雜煮、次冷酒、長柄銚子三獻、
加蛤吸物干肴、次料理、有二
膳、中酒、ヒレ吸
物計、重箱

三獻、引茶菓子云く、以諸大夫附、了同伴歸參、于時未一刻前、殿
下、御退出後、

一勅答、以兒可申上哉、以川鰯侍從相伺、文化こ通以兒可申上有仰、則以彼侍從、御受言上
了、

〔女御入内一件〕○子爵稻葉
正凱所藏本

弘化二年十月六日

一宿次差立候付、左し通進達いゝし候、

基君御方、九條家こ被成御座候内、基君御方其御地をり、

弘化三年二月二十三日

東宮御息所
治定ニ付幕
府基君ニ獻
米ノ事アリ

弘化三年二月二十三日

御心附被爲在候様、右大臣殿被相願候儀之付、申進候書付、

酒井若狹守

一四四

基君御方、九條家被成御座候得共、

御息所御治定被 仰出候得之、夫之格式をも被 立候事故、彼是御入用等も多、九條家被及難澀候、先例も有之候間、九條家之被成御座候内、基君御方に從其地 御心附被爲 在候様、右大臣殿被相願候付、内之被及言上候處、願之趣無據儀之被 思召候間、其御地より 御心附被爲 在候様、宜取計旨御沙汰候由、議 奏衆被申聞候、則被差越候書付寫壹通入御披見、相伺之申候、且又 貞君御方鷹司家之被成御座候内、御心附有之候様、文化十年十月被申達、同年十二月より五百俵之、年之其御地より被進候、清君御方鷹司家之被成御座候内、御心附有之候様、文政七年十一月被申達、同八年正月より一ケ年五百俵之、其御地より被進候、於此度之年内月數有之、御難澀之事共候間、何卒自當計 御心附御座候様、宜取計旨 御沙汰候由、是又議 奏衆被申聞書付被差越候付、右寫壹通致進覽之候、且又右書付共拙宅に被行向、被致持參候先例之有之候處、拙者儀一兩日風氣罷在、難致面會、及斷候付、書札を以被差越候條、右書札寫入御披見、此段之申進置候、以上、

十月六日

議 奏衆被差越候書付寫貳通、書札寫壹通添、

弘化三年正月三日

一宿次差立候付、左之通致進達候、

舊臘十八日之御奉書致拜見候、

基君御方、九條家之被成御座候内、從其御地、

御心附之儀有之候様、右大臣殿被相願之、願之趣無據儀被

思召候間、

御心附被爲在候様、 御沙汰之旨、被及言上候處、

基君御方、九條家之被成御座候内、壹ケ年米五百俵可被進旨被 仰出候、此段傳 奏衆に可相達之由奉得其意、則申達、御奉書之趣被及言上候處、 御感悅被遊候、則右大臣殿に、被 仰出候處、被畏存候由之候、猶宜致沙汰旨、兩卿書札被差越候條、進上之仕候、恐之謹言、

正月三日

年寄衆四人殿

酒井若狹守

弘化三年二月二十三日

一四五

弘化三年二月二十八日

〔女御様御用日記〕○公爵九條
道孝所藏本

弘化三年正月晦日

一傳奏德大寺大納言實堅卿に、御使桐村喜
間太被指出候御口上書、左記、

當年關東に年頭御使に節、

御息所御治定、御禮御使相兼可被差進旨、被 仰立置候處、

勅使御參向、御延引被

仰出候に付、猶追日年頭御使に節、右御使に相兼被進度候、此段被 仰入候、以上、

九條殿御内

(光徳、九條家舊大夫)
鹽小路大藏權少輔

德大寺大納言様

御雜掌中

坊城前大納言様

御雜掌中

二十八日寅甲 館林藩主秋元志朝守但馬 參府ニ依り、唐津藩主小笠原長國

守佐渡・福江藩主五島盛成門左衛・佐貫藩主阿部正身守駿河 就封ニ依り、各登營ス。

館林唐津福
江佐貫各藩
主登營ス

〔弘化年録〕○内閣記録
課所藏本

二月廿八日

一今已上剋御表に

公方様 右大將様 出御月並に御禮相濟、

綿廿把
金馬代

參勤

秋元但馬守

卷物五

御暇

小笠原佐渡守

長崎表に儀被 仰出

同

五嶋左衛門尉

銀拾五枚
卷物

同年代

阿部駿河守

(朱書)
卷物五
金馬代

所替に御禮

秋元但馬守

弘化三年二月二十八日

一四七

一四六

是月 葦山伊豆代官江川太郎左衛門英龍海防意見ヲ幕府ニ上ル。

〔葦山代官江川太郎左門衛上申書〕江○維新史料編纂會所藏本
江川英龍建議書抄萃所載

○弘化三年二月幕府へ

去ル亥年差出候御備場見分書類差出候付、申上候書付、

異國船渡來ノ節、防禦ノ儀取計方伺書へ相添、差出候繪圖面、並去ル亥年御備場見分ノ節、御備向取調申上候書類、御燒失ニ付、早々取調可差出旨、被仰渡ノ趣、奉得其意候、右去ル亥年(中カ)可差出候、御備場其外見分見込ノ趣、伊豆國御備場ノ儀、外國事情申上書、伊豆國大島御固筋見込ノ趣、異國船渡來ノ節取計方ノ儀御尋ノ趣並心得方ノ儀申上書、大島御固筋見込ノ趣申上書、島々へ渡海ノ節持參仕候武器書付共、都合七冊、則差出申候、繪圖面ノ儀ハ、明屋敷番伊賀者内田彌太郎測量圖ニ御座候間、早速ニハ難出來候付、同人私方へ罷越相認候様、其筋へ御達御座候様仕度、異國船渡來ノ節、防禦ノ節取計方伺書ト申候ハ、去已六月中被仰渡ノ儀ニ候哉、右海防ノ儀ニ付申上書ハ、伊豆國海岸繪圖相添、同八月中差出置申候、且去ル亥年御備場ノ見分見込ノ趣申上候節ハ、西洋砲術未委不仕以前ノ儀ニ御座候間、此段モ申上置候、依之申上候、以上、

午二月

建議書ノ再提出ヲ命ゼラル

沿岸防備ニ關スル建議書七通ヲ上申ス

○天保十年四月幕府へ

相州御備場其外見分見込ノ趣、申上候書付、

此度相模國御備場見分ノ儀、御目付鳥井耀藏并私へ被 仰付候付、見分箇所伺ノ上、相模・伊豆・安房・上總國御備場其外見分仕、猶又願ノ上、明屋敷番伊賀者内田彌太郎、私手ニ附、測量爲仕、兼テ被仰渡ノ趣ヲ以テ、御備向三段ニ取調、見込ノ次第左ニ申上候、

一御備向夫々見分仕候處、浦賀奉行組ノ者與力十八人・同心七十四人ニテ相勤、御代官森覺藏御備場手附、富津竹ヶ岡詰共合テ二十一人、見習ノ者四人、郷足輕十五人ニテ相勤、其外最寄大名手當ハ有之候へ共、差當リ右人數ニテ大洋ヲ引請、事情モ不分異船ヲ相待候儀不容易事ト奉存候、然ルニ其場所ハ 御膝元近ク、殊ニ咽喉ノ要路ニ御座候へハ、縱令何事モ無御座候トモ、御國體ニモ相拘リ候間、何レニモ御改正被 仰付候方ト奉存候、一體伊豆・相模・安房・上總國ト申中ニモ相模・安房・上總ハ、表大洋ヲ引請、内海富津ハ控扼ノ要路、忽カセニ難仕地勢ニ御座候間、彼是存合、篤ト勘考候處、相模國三浦・鎌倉郡ノ内、并安房國ニハ城持大名壹人モ無之、上總國大多喜・久留里・佐貫ニ小家ノ大

相模二郡及安房ニハ城持大名一人モナシ

名居城有之ノミ、其余ハ陣屋并出張陣屋迄ニテ、誠ニ空疎ノ形ニ相見申候、已ニ長崎ハ異國交易ノ地、松前ハ夷狄ノ境ニ付、夫々大祿ノ者へ御手當モ被 仰付置候由、全ク外國關係ノ場所ユヘノ事ト奉存候、然ル處近來異船總房ノ海上ニ年々相見、又ハ度々浦賀表へモ罷越、右ハ薪水ヲ乞、交易ヲ願ヒ候迄ニ候ハ、子細モ無之候へトモ、萬一禍心有之、相越候上ハ、如何ニモ御手薄ノ儀ニテ、都テ岸深ク、海邊ニ候共、大船ヨリ直ニ上陸仕候事、先ハ不相成、何レ舩ニテ乗付候へハ、遠淺ニ候連、左ノミ頼ミニハ相成間布、相模・伊豆・安房・上總國ハ、海中ニ張出シ居、何レへ上陸可仕モ難計、殊ニ海邊場廣ノ儀一切上陸不爲致様ニハ相成間敷、縦上陸仕候トモ防禦御手當相届、御國體ヲ不失様被成置候事、專一ノ儀ト奉存候間、十萬石以上御譜代大名三人程モ、相模・安房・上總國へ國替被 仰付、外御用向先ハ不被 仰付、海陸トモ御手當一途ニ相守、猶訓練不怠様折々見分被 仰付度、戰國ノ世トテモ對陣ニツカレ、ヨモヤニ怠リ、狼狽仕候例シ不少、増テ太平無事ノ時、イツト定リモ不付、異船ノ備、等閑ニ成行候儀必然ノ理ニ御座候、然ルニ於 御膝元、萬一ノ儀御座候テハ、外國へ對シ、御外聞ニ相拘リ、誠ニ無此上御大切ノ儀ト奉存候、右國替ノ大名一人ハ、相模國三浦郡ノ内ニ居城被 仰付、全國御備場ハ、勿論、三崎町へ陣屋補理人數差置、三浦・鎌倉郡ノ海岸、御固相心得、其餘全國海岸ハ、大久保仙

十萬石以上
ノ譜代大名
ヲ相・房ニ
國替セシム
ベシ

國替大名一
人ハ三浦郡
ニ居城セシ
ムベシ

同上一人ハ
上總飯野村
邊ニ居城セ
シムベシ
同上一人ハ
上總東金邊
ニ居城セシ
ムベシ

十分ノ見込

觀音崎臺場
ヲ同所字長
崎ニ移スベ
シ

三軒屋岬十
石崎旗山岬
ニ砲臺ヲ造
ルベシ

丸相心得、壹人ハ上總國周准郡飯野村邊へ居城被 仰付、富津ノ御備場ハ不及申、房州船形郡古村邊へ出張、陣屋補理、全州外浦邊白子迄相心得、一人ハ上總國東金邊へ居城被 仰付、右白子邊ヨリ海岸通リ下總國犬吠崎迄相心得、且右東金ヨリ江戸迄、道法纔十六里ナラテハ無之御程近ノ場所ニモ候間、若異人上陸仕候節ノ御手當ニ被成置候ハ、海陸共御固行届可申哉ニ奉存候、依テハ一旦御手當ニ御座候トモ、後々ハ御世話モ輕義ト奉存候、尤右國替被 仰付、新タニ城築致候年限ヲ以テ、諸役一切御宥免被成下候ニ於テハ、如何様ニモ成就可仕候、左候得ハ 御國體モ相備、萬一ノ御患モ有之間敷奉存候、右時宜ノ斟酌モ不仕様ニハ御座候へ共、御國體ノ御輕重ハ、御深慮ノ御權度ニ付、十分見込ノ處申上候、

一相模國觀音崎御臺場見分仕候處、直立二十七間ニテ、上總國富津御備場へ、海上壹里三十二町十九間餘、深二十尋ヨリ六十尋位迄御座候、前書ノ直立ニテハ大筒放發ノ辨理不宜候間、遠見番所ハ其儘被差置、御臺場計リ同所下字長崎ト申處へ 本文長崎ト申ハ、鳥居耀藏申上候大坂ノ義ニ御座候、御引下ケ御座候方ト奉存候、尤右場所ハ海防ノ要路ニ付、新規御臺場御取建可相成地形、篤ト見分仕候處、鴨居村ノ内字三軒屋岬・走水村ノ内十石崎・全旗山岬都合三ヶ所ニテ、右ノ内旗山岬ハ尤可然地勢ニ相見、全所ヨリ右小三塚迄海上二里三町四十四間餘、深サ

諸國ノ場所
相圖請繼ノ
方法

平根山ノ砲
臺ヲ浦賀港
口ニ移スベ
シ

モ二十尋ヨリ四十尋位マテニテ、廻船富津ノ出洲へ不乗掛様心懸、スホセリ(中カ) 艦通候間、何レモ可然地勢ニテ、端船差出候都合モ宜候間、右三ヶ所へ新規御臺場御取建、鴨居村枝郷、右三軒屋濱・走水濱へ端船二十五艘ツ、モ被差置候様奉存候、然ル上ハ萬一異船艦入候共、相州ノ方ハ觀音岬外三ヶ所ノ御臺場、上總ノ方ハ左ノヶ條ニ申上候新規御築立ノ小三塚御臺場ヨリ挾打ニイタシ、右三軒屋・走水濱并富津ニ被差置候端船共、双方ヨリ(中カ) 中島沖へ乗出、悉打立候ハ、三方ヨリ防禦ニ付、行届可申奉存候、

一 異船相見候節、少シモ早ク御備場詰ノ者共心得不申候テハ不手繰ニ付、城ヶ島并ニ洲ノ岬ニ大筒被差置、異船見掛次第相圖ノ號砲ヲ打放候様イタシ、相州ノ方ハ劍岬・千駄岬・平根山・觀音崎ト狼煙ヲ以テ請繼、安房・上總ノ方ハ大房岬・明金崎・竹ヶ岡・富津ト前全様請繼候ハ、夫々手配モ行届キ可申奉存候、

一 平根山御臺場ノ儀、直立二十七間、竹ヶ岡御備場へ海上二里十八町二十間餘ニテ、船路ノ様子篤ト見分仕候處、銘々向々ニ艦通り、一定不仕候、乍去御取拂ノ御場所共不被在、且前全様放發辨理不宜候間、浦賀港口燈明堂有之場所へ、御臺場計御引下ケ、遠見番所ハ、其儘被差置、端船ノ儀ハ五艘モ浦賀港ニ被御備置、異船ノ模様ニ寄、乗出シ船打等モイタシ候方ト奉存候、

竹ヶ岡砲臺
ヲ八坪ニ移
スベシ

富津臺場ヲ
同所小三塚
ニ移スベシ

諸臺場ノ備
砲概ネ使用
ニ堪ヘズ

大船製造ノ
必要

一 竹ヶ岡御臺場直立二十七間ニテ、前全様ニ候間、隣村萩生村地内字八坪ト唱へ候場所へ御引下ケ、遠見番所ハ是迄ノ通り被差置、端船五艘モ全所濱へ御備被置、浦賀全様相心得候方可然奉存候、

一 富津御臺場ハ平地ニ御座候へトモ、前條ニモ申上候通り、大船出洲ヲ外レ乗通り候事ユへ、右御臺場ヨリハ町數遙延居、出州ノ内字小三塚ト唱候場所、滿汐ノ節ニテモ深サ二尋迄ハ無御座候間、右場所ニ新規御臺場御築立嚴重御備相立候ハ、前書申上候通り、辨理モ宜候へトモ、川々御普請ト違ヒ、海上新規築立候儀ハ、保方殿々見極モ付不申候間、其筋堪能ノモノへ御尋御座候様仕度奉存候、且又富津濱へモ端船五十艘モ被差置、前書ノ通り、鴨居村・走水村ヨリ(申カ) 島沖へ乗出候ハ、同様乗出、船打イタシ可然ト奉存候、

一 平根山・觀音岬・城ヶ島・竹ヶ岡・富津御備筒見分仕候處、貫目以上御筒二十一坐ノ内、五貫目筒四坐、二貫目筒一坐、一貫目筒二坐ハ御用立不申、異國ニテハ別紙申上候通ノ次第ニ付、御備筒是迄ノ姿ニテハ、餘リ御手薄ノ儀ト奉存候、

右ハ十分ノ見込ヲ以テ申上候趣、書面ノ通り御座候、一體相州城ヶ島・房州洲ノ岬ト相對シ、海門ノ儀ニ付、異船渡來ノ節、身命ヲ擲、何様ニモ防戰可仕場所ニ候へトモ、場廣ノ海上端船ヲ以テ喰留候事ハ、實ニ伏鷄ノ狸ヲ搏チ、乳犬ノ虎ヲ犯スカ如ニテ、如何共致シ方

無御坐、依之如海城堅實ノ船御打立、異船ノ帆形沖合ニ相見ヘ候ハ、速カニ乗出防戰仕候事、海防第一ノ計策ニ候ヘトモ、大船御打立ノ儀如何ニモ不容易候ニ付差扣、前書ノ通リ取調候儀ニ御座候、乍去存込ノ趣ハ一應申上置候、

一中分ノ見込ヲ以申上候得ハ、大名國替・居城被 仰付候儀御見合、其外前書ノ通リニテ文化度ノ御振合ニ御復シ、十萬石以上大名ノ内、心得宜敷モノ御撰、三四萬石程ツ、領地替ノ上、相州ヘ壹人、房總ノ方ヘ壹人、雙方共御備向、都テ大名持ニ被 仰付、時々水陸ノ調練等仕候様罷成候ハ、箇成ニモ可有御座哉ト奉存候、其餘外浦通御固ノ儀ハ、是迄相心得候向々ハ、猶又無油斷様嚴重被 仰渡候方ト奉存候、

右初ケ條二ケ條共、大名持ニ相成候事ニ付、玉藥ハ不及申、水主遣方、糧米貯方其外共、銘々存寄モ可有之間、別段不申上候、

一御手輕ノ見込ヲ以テ申上候ヘハ、觀音岬御臺場、前書長崎ヘ御引下ケニテハ、御入用多分相掛候場所ニ付、直ニ御臺場下ニ御引下ケ、旗山ヘノミ新規御臺場、御手輕ニ御築立御見計ヲ以テ、端船御造^(立方)主役、水主共異船渡來ノ砌、骨折候モノヘハ、厚御稱^(賞カ)御座候哉ニ、^(兼カ)承テ被 仰渡御座候方可然奉存候、其餘前條廉々ハ不殘御見合、都テ是迄ノ通り浦賀奉行御代官森覺藏相心得、糧米其外ノ御取締嚴重ニ被 仰付方ト奉存候、右ハ一ト通りノ

手輕ノ見込

中分ノ見込

御改正ニテハ御入用相掛リ候丈ケ御備ハ難立、却テ御不益ニモ可相成哉ニ奉存候間、御手輕見込ノ廉ハ、可成丈御入用不相嵩様取調申上候儀ニ御座候、
右ハ御備向三段ニ取調候趣、書面之通御座候、外異ノモノ共是迄不届至極ノ次第モ有之候ニ付テハ、彼地ノ事情ヲモ搜索ノ上、彼是勘考仕、夫々御仕法替申上候儀ニ御座候、且土地ノ形勢ハ、別紙繪圖差上候ニ付、別段不奉申上候、尤鳥居耀藏ヘモ書面ノ趣申聞置候、依之別紙外國ノ事情申上候書付壹冊繪圖四枚相添、此段申上候、以上、

亥四月

○天保十年五月幕府ヘ、

伊豆國御備場ノ儀ニ付、申上候書付、

此度相州御備場、其外見分御用御目付鳥井耀藏^(居カ)并私ヘ被 仰付、伺ノ上、相模・伊豆・安房・上總國御備場其外見分仕、相模・安房・上總國御備向見込ノ趣、別紙書上候處、伊豆國ハ右三ヶ國一樣ノ場所ニモ無之候ヘトモ、御捨被置候地勢ニ無御座候間、存付候趣左ニ申上候、

一伊豆國ノ儀、古代ハ三郡ニ御座候處、元祿十四年ヨリ田方郡、君澤ノ莊郡ト相成、當時四

伊豆國ノ形勢

弘化三年二月是月

一五五

郡ニテ田方郡六十九ヶ村、那賀郡十七ヶ村、賀茂郡百二十七ヶ村、君澤郡六十六ヶ村、島々ノ分相除キ、合二百八十ヶ村、高八萬石餘ニ御座候趣、御料所ハ近年追々私領渡等ニテ御高一萬七百石餘ニ相成、其外高七千五百石餘ハ太田備後守殿領分、高四千三百石餘ハ大久保妙丸領分、高七千九百九十石餘ハ水野出羽守領分、高七千五百九十石餘ハ大久保出雲守領分ニ有之、高四萬五千石餘ハ御旗本知行所ニテ總高ノ半ニ過キ申候、偕又地方ノ儀ハ、南ノ方大洋ニ張出シ、三面海ニ臨ミ、北ノ方ハ纔カニ相模・駿河ノ兩國ニ續キ、西ハ駿州、東北ハ房州ト相對、南ハ七島ノ外、果モ無之大洋ヲ引請、中央ニ天城山、左ニ箱根山、右ニ眞城・達摩ノ兩山相聳、馬足モ立兼候場所多、只三島宿ノ南三里廣サ半里計ノ間、平地有之ノミ、形勢中フクレ、首尾逼リ、大凡菱ノ如クニ有之、下田港ハ其首ノ方ニ御座候故、船掛リノ都合宜、其上大島前後ハ江戸往來ノ船路ニ付、萬一外異ノモノ右往來ノ船差留、又ハ國地へ上陸イタシ、亂防オヨヒ候様ノ儀有之候共、防禦ノ御備無之、尤兼テ近國ノ大名へ人數差出、打拂等ノ御沙汰御座候共、大久保仙丸城下相州小田原ヨリ奥伊豆迄天城・箱根ノ兩山越エテ三十里餘、水野出羽守城下駿州沼津ヨリ天城山越エテ二十里餘有之候間、奥伊豆ヨリ注進仕、夫ヨリ人數差向候事ユへ、六十里餘、四十里餘ニ相成、急速ノ間ニ合不申、彼是レ手後レ、圖ヲ失ヒ可申候、其上二十里、三十里山越差急キ

警備上策、
大名一人起
用ノ議

警備中策、
八王子千人
同心及ビ伊
賀者ヲ起用
ノ議
警備下策、
農兵設置ノ
議

出張仕候ニハ、武器持運ヒモ不辨理ニテ、縱纔一二艘ニ異船相見候迄ニテモ、其都度都度騒動仕、無益ノ入用相掛、格別難澁可仕ハ眼前ノ儀、且ハ村々ニ於テ難義仕候事ユへ、往々ハ異船見掛候若^(共カ)不存趣ニ可成候様罷成、不取締ノ基トモ可相成奉存候間、篤ト勘考仕候處、右海岸ニテ江戸海へ颯込候異國船ヲ可打留場所モ不相見候間、堅實ノ大船御造立、異船見掛次第乗出、打拂候儀、誠ニ專一ト候へ共、別紙申上置候通り、不容易儀ニ付、萬一上陸仕候節ノ御備御座候方ニモ可有之、左候へハ矢張別紙申上候通、可然大名一人被差置候方ニテ、大小ノ銃砲相備調練不怠様イタシ、イツレへ上陸仕候トモ、早速打留仕様被成置候方ト奉存候、尤下田港ハ東海一ノ大港ニ付、湊口ハ御備筒有之度、右場所須崎村ノ内、ヒサリ三崎下田町ノ内、鷯島ノ邊可然、且端船ヲモ打立置、時宜ニ因リ、乗出、船打等イタシ候方ト奉存候、

一中分ノ見込ヲ以テ申上候へハ、三千石以上ノ奉行壹人并八王子千人^(又カ)仝心、夫ハ伊賀者等奥伊豆住居被仰付、武術練御世話御座候ハ、箇成ニモ可有之奉存候、
一御手輕ノ見込ヲ以テ申上候へハ、農兵御用可然、農兵ノ儀ハ早急ノ御役ニハ相立申間敷候へトモ、追々ニ仕込立候ハ、隨分御用立可申奉存候、左候テハ定式ノ御手當ニハオヨヒ不申候へトモ、武術稽古入用丈ハ不被下候テハ、逆モ行届申間敷候間、大小御筒并

農兵維持ノ財源

御鎗等ハ、御貸渡ノ上、武術稽古場御取立、玉藥其外稽古道具夫々御仕立出精候モノハ、少々ツ、モ御褒美有之、格別上達仕候モノハ、一人扶持、若クハ二人扶持ツ、モ被下、尤異船渡來ノ節ハ、別段ノ儀ニ付、其砌ノミ罷出候モノハ御手當有之、功有之モノト目立候程御稱御座候御趣意ニ候ハ、一統進ンテ稽古モ仕、一廉御役ニ相立可申奉存候、右様相成候ニハ前書ノ通、可然奉行壹人奥伊豆住居ノ上、教示繰練等不忘様不被成置候テハ、全無用ノモノト相成可申候、偕ニケ條ニケ條ノ通相成候ニモ矢張餘程ノ御入用モ相掛候間、猶勘考仕候處、伊豆國ノ儀ハ運上物多分ニテ、當時御料所ハ最初申上候通、御高纒一萬七百石餘ナラテハ無之候ヘトモ、壹ケ年運上高餘程ノ儀ニテ、是ハ全御高外ノ品ニ付、右運上物、壹ケ年金千五百兩ト見積、五ケ年ノ間御備金ニ御積立、年壹割ノ利足ヲ以テ、利倍御貸付五ケ年目暮ニ至、元利合金壹萬七十三兩壹分、永百六十五文(分取カ)、年々利金千七兩壹分、永九拾壹文五分ハ御備場御入用ト御定、且大島最奇ニハ鯨多相見候由候間、鯨捕被 仰付、右鯨油御拂代金等ニテ大小ノ銃砲、其外御武器製造被 仰付候ハ、別段ノ御入用不相掛、萬一ノ御用ニモ相立可申奉存候、

右ハ御備向見込ノ趣、書面ノ通御座候、以上、

亥五月

露西亞英吉利富強ノ理由

○天保十年五月幕府

外國事情申上候書付

外國ノ事情勘考仕候處、歐羅巴洲中魯西亞・伊幾里斯ノ儀、蘭學者流者誠ニ富饒ノ國ノ様ニ申候ヘトモ、決テ左様ニハ有之間敷、困窮ノ國ト奉存候、只其國ノ困窮ナルヲ心得、無油斷差働候間、富饒ノ形相見候義ト奉存候、如何トナレハ、第一米杯モ出來不申、纒ニ大小麥出來候位ノモノニテ、此方凶年ノ節ニモ不及位ノ儀ト被察候、素ヨリ夫ニテ生活致シ居候事故、難義トモ不存、去ナカラ日々稼無之候テハ餓死ニ及ヒ候事ニ付、身命ニカケ、種々ノ儀勘考致シ候間、實ニ目ヲ驚カシ候様ナル奇工ノ器物ナト製シ、諸國交易等ノ利(イ)聞ヲ以テ相續仕候事ト奉存候、前書ノ次第ニ付魯士亞(西方)・伊幾里斯ノ頻リニ交易ヲ相願候事トモ被察候、殊ニ右國々ノ風ハ一旦存立候事イツ迄モ心カラ奸商ノ利ヲ爭ヒ候コトクニテ、少シク油斷モ無之、數多ノ年月ヲ積候共、必成ヲ期シ候事ト相聞、右故他國押領イタシ候事モ相馴居、已ニ和蘭陀ノ爪哇ヲ押領イタシ候モ百數年ノ力ヲ極メ、終ニ一國ヲ併吞仕候、且又經世文編海防ノ條ニ、張甄陶カ上ニ廣督ニ制ニ馭澳夷ニ狀ニ蓋澳夷惟利是知別無瞻顧、商人貶飾麗都錢射充物可(イ)以取ニ重於夷人ニ云々、此廣東府ノ澳門ト申島ハ明ノ初暹羅・占城・爪哇・

他國領土蠶食ノ事情

琉球・淳泥ノ諸國へ廣東ニテ互市ヲ許サレ、正徳中ハ高洲ニテ致シ、嘉墾中ヨリ澳門ニ相成候、然ルニ佛郎機、暹羅・占城・滿刺加等ノ國々ヲ恣ニイタシ候様相成、右ノ國々ト一同澳門へ參リ、交易仕、唐土ニテハ大様ナル國土へ、初ハ印度近邊ノ國ト存シ、其儘例シモ不仕事ト相見、追々佛郎機交易場ノ司ト相成候ニ及ヒ、初テ心付候へトモ、致シ方ナキ様ニ被察候、趙翼カ外番借地互市ノ説ニ、佛郎機人因得混入其中、後佛郎機佛郎機ハフランスニハ無之、ホルトカルニテ趙翼心得違ヒテ、右様認候儀ト奉存候、併ニ滿刺加、呂宋二國、勢力獨強、諸國人之在濠鏡、皆畏之、遂爲專據云々、右之通り島中ヲ專ラニ仕南番人及ヒ唐土ノ人ヲ邪教ニ勸込候モノ多ク御座候由、張甄陶カ其陽者爲桀驁不馴、逆知ニ國家懷柔天覆、必不輕加誅戮、因有恃而不恐、非眞能不顧死命而敢悍然無忘也云々、又趙翼カ隱トシテ如敵國ト、此語ナトニテモ手餘候儀ニ相見、無據敦大ヲ示シ候但様被察候、終テハ、彼ノ地モ洋夷ノ爲ニ押領被致候様ニモ可相成哉ニ奉存候、龜井道哉カ西戎策問ニ西洋ノ軍船、實大ナルモノハ大砲百二十挺、其次ハ六十挺、又三十挺ト有之、商船ニテモ十二挺位、有之候由ニテ、水戰ニハ熟練仕候趣ニ御座候、蘇老泉カ審敵ノ中ニ天地狄ヲ生シ、之ヲ犬戎ト云、骨ヲ地ニ投スレハ、猖然トシテ爭フモノハ犬ノ常ナリ、今ハ則不然ト申候モ、宋ノ世ノ事ニテ、夫ヨリ遙カニ年數モ相立、追々相開ケ候儀ト奉存候間、等閑等事カニハ有之間敷奉存候、

軍備整ハマ
國防憂ルニ
足ラズ

一是迄夷人共、少々ツ、ノ上陸亂妨等有之候趣、勘考仕候處、形ヲ以テ之ヲ凌キ、勢ヲ以テ之レヲモトムルニ可有之候間、此上何様ノ儀御座候トモ、夫々御備向相立居候上ハ、聊御懸念有之間敷奉存候、

右ハ外國事情勘考仕候趣、書面之通御座候、以上、

亥五月

○天保十四年八月幕府へ

伊豆國大島御固筋見込ノ趣、申上候書付、

伊豆國大島御固筋見込取調、早々可申上旨被仰渡、奉得其意勘考仕候處、右大島ノ義遠海離島ニ御座候間、萬一ノ義有之候節、後詰又ハ加勢ノ人數差向候義、難出來ニ付、御臺場御取建、大筒其外、都テ御手厚ニ御備向相立、異國船全様ノ大筒數十坐相備候乎、丈夫ノ軍船數百艘御打立、水夫其外熟練イタサセ候義ハ勿論、固ノ人數格別御手厚ニ被成置候ハ、防禦罷成可申奉存候へトモ、全島ニ引續候島々モ有之候付、大島ノ御固御座候トモ、外島々ニ御固無之候テハ、全ノ御備ニハ相成不申候間、前條數百艘ノ軍船御打立ノ義申上候義ニ御座候、イツレニ仕候トモ、大島ノ義ハ拾萬石以上ノ大名自身勤番御固被仰付候ヨリ

伊豆大島警
固ニ關シテ
上申ス

外、私存付無御座候、左モ無之ニ於テハ、御入用相カ、リ候丈ノ御不益ト奉存候、右私見込ノ趣、書面ノ通御座候、依之申上候、以上、

卯八月

○天保十四年閏九月幕府へ

島々へ異國船渡來ノ節、心得方ノ義申上候書付、

伊豆國附島々へ異國船渡來ノ節、是マテ御備向ノ義、其外先支配渡海ノ節、申渡置候義ニ可有之哉、先般御尋ニ付、私義大島へ渡海モイタシ候へ^{用九}、其砌ハ島々羽倉外記支配中ニ付、取締向申渡候義ハ勿論、見込付候義モ無御座、先前支配回島ノ時々非常手當筋爲篤ト教諭イタシ候趣申送有之候へ^{用九}、夫々行届候見居、更ニ無之、非常御備向ノ義ハ先達テ御尋有之、差上候義御座候、然ル處島々非常ノ節、私心得方御尋御座候、萬一非常ノ節ハ譜代ノ家來共召連、所持ノ武器持參渡海仕候心得ニ御座候へトモ、八丈島ノ義ハ遠海離島ノ義ニ付、注進申越候義モ餘程日數モ相掛リ、殊ニ時節ニ寄、容易ニ渡海モ難相成義ニ御座候間、全島ノ義ハ其時々取計方奉伺候心得ニ御座候、右御尋ニ付、申上候、以上、

卯閏九月

伊豆諸島人
異國船來航
ノ節其ノ處
置ニ關シテ
上申ス

○弘化二年三月幕府へ

異國船渡來ノ節ノ儀ニ付、取計方伺書

豆州下田湊邊、其外同國海岸通御料所村々へ異國船渡來ノ節、其時宜ニ寄、人數差出候様被仰付候儀モ可有之候間、兼テ其旨可被相心得段、大久保加賀守へ被仰渡ニ付、異國船渡來ノ節ハ、無遲滯村方ヨリ注進爲致、私方ヨリ早速加賀守方へ通達可仕、右ハ阿伊勢守殿被仰渡候段被^{阿伊勢守殿}仰渡、猶又右ニ付、加賀守人數出ノ儀ニ付、同人持場其外ノ儀相伺候處、御別紙御書取ヲ以テ、御差圖相濟候段、伊勢守殿被仰渡候ニ付、右ノ心得ヲ以テ可取計旨被仰渡、取計方左ニ奉伺候、

一大久保加賀守へ御差圖ノ趣、豆州東海岸通ノ儀ハ持場ト相心得、人數差出候上、場所等ノ儀ハ私儀モ出張致シ候筈ニ付、同人申談取計、火急ノ節ハ時宜次第駆引イタシ、臨機應變ノ儀ハ伺ノ通可相心得旨被仰渡候處、伊豆國ニテハ水野出羽守領分稻取村邊ヨリ私御代官所熱海村邊迄ヲ東浦ト相唱、下田湊邊ハ稻生澤ト唱へ、同所ヨリ南ノ方長津呂村邊ヲ南組ト相唱候儀ニテ、同所ヨリ下田邊迄御料所海岸重ノ場所ニ付キ、右長津呂邊ヨリ東海岸通ヲ加賀守持場ニ被仰付候儀ニ御座候哉、其餘南組ノ内松崎村並西浦ノ内

豆州海岸警
備持場ノ件

土肥村等ハ、外大名持場ニ被仰付候儀ニ候哉、伊豆海岸方角並御料所村々龜繪圖相添心得方奉伺候、

異國船豆州
海岸ニ接近
ノ節警備持
場ニ就テ候
ス

一異國船豆州浦々へ相見候節ハ、加賀守方へ人數出ノ儀申達、私儀モ早速出張仕、場所其外ノ儀共、申談、私駈引仕候儀ニ御座候哉、然ル上ハ、異船右豆州御料所村々海岸湊等へ乗寄候節、出張仕候ヲ勿論ニ奉存候處、同國海岸ノ儀御料所ハ無數、私領所多、且沖合里數隔リ、何國ノ浦方へ乗寄候儀モ難計候間、縱令豆州私領浦々又ハ、沖合里數隔リ候共、異國船ト見請候ハ、私儀早速出張仕、兼テ御觸ノ趣ニ隨ヒ、時宜ニ應シ、取計可申哉、尤私出張仕候上ハ、加賀守方へ人數出申達候様可仕候、

右ノ通豆州海岸通ノ儀、私領所多、就中萬石以下知行所村多ニ御座候處、大名領分ノ儀ハ、四ヶ年已前寅年御觸ノ趣御座候間、私儀ハ辨不申候得共、非常ノ備可有之哉、萬石以下知行小給所等ノ面々ニ於テハ、不行届ノ儀モ難計、然ル上ハ、大名領分ノ外知行所浦々異船乗寄候節ノ儀モ、私出張可仕哉、加賀守へ被仰渡候ハ、全御料所村々ノ儀ニ付、右知行所浦々ノ分人數出防禦ノ儀如何相心得可申哉、

一右ノ通加賀守持場ニ被仰付、私儀出張人數出、其外共駈引仕候上ハ、人數並大砲ハ勿論、其外兵具ノ類、且防禦ノ心得方等私心得不罷在候テハ、時ニ臨ミ差支出來可申候間、私

ヨリ加賀守方へ掛合ノ上、防禦ノ仕方等ノ儀ヲモ打合置可申哉、

一加賀守居城ヨリ豆州迄里數掛隔、殊往來山坂旁大砲ノ類火急ノ間ニ合申間敷候間、兼テ回シ方被仰付置候様仕度奉存候、

平時兵糧貯
藏ノ必要ヲ
論ズ

一伊豆國ノ儀、出生米無數、平年他國米買入候國柄ニ付、萬一異國船渡來、人數差向及日數ニ候得共、第一兵糧差支候間、兼テ其用意仕置度、然ル上ハ、加賀守方へモ打合ノ上、私支配所豆州村々御年貢米ノ内、非常備御圍米被仰付候様仕度、然ル上ハ、石數其外ノ儀ハ別紙ヲ以テ可奉伺候、

平時警備ヲ
嚴ニスベシ

一異國船渡來ノ節、取計方ノ儀、去ル寅年御改正警衛向ノ儀御觸有之、若近海へ渡來モ候ハ、臨時ニ警固并防禦等被仰付候様可有之候間、平常大砲等ノ用意可申付置、蠻夷ノ諸國戰鬪ノ仕組、和漢ノ制度トハ相違ニ付、利方ノ軍器別段用意可有之候間、參勤ノ面々其覺悟ニテ防禦ノ仕方、兼テ心掛置可申、且又海岸ノ繪圖委細取調並淺深モ相量、船附ノ場所ヨリ城下陣屋迄ノ里數、或ハ兼テ人數差出掛候臺場、遠見番所ノ類迄モ認込差出、猶又領分ニ海岸無之分ニテモ、其最寄異國船渡來ノ節ハ、兼テ御勢ノ儀被仰出無之向トモ、臨時ニ警固并防禦被仰付儀モ可有之、尤モ深山幽陰山谷ノ他領トイヘトモ、是亦時宜ニ寄、援兵等ノ儀被仰出儀モ可有之候間、何レノ場所ニテモ異國戰鬪ノ制度ノ考、防

小田原藩主
豆州警備ニ
付キ候ス

禦ノ利器等、大砲ノ類、分限ニ應、製作イタシ置、非常ノ儀、手厚行届候様御觸モ有之、然ル上ハ、其砌向々ヨリ書面差出候儀ニ可有之、伊豆國ノ儀前條申上候通、私領多ニ御座候間、可罷成御儀ニ御座候ハ、全私爲心得、右書面一通拜見被仰付候様仕度奉存候、

一先年御渡御座候異國船旗印、心得ニモ相成候品ニ付、加賀守方へ寫差達可申哉、
(遣方)

一私出張仕候節、所持ノ鐵砲持參手代家來足輕等召連候儀ハ勿論、時宜ニ寄リ、私爲稽古、兼テ拜借被仰付候御筒類持參仕候間、此段申上置候、

大久保加賀守方ヨリ問合書

初ケ條

一豆州下田湊邊其外同國海岸通り御料所村々へ異國船渡來ノ節、御沙汰次第差出候人數、領分ヲ引離遠路繰出候儀ニ付、兵糧ノ手當乘馬飼料等悉ク小田原ヨリ小荷駄ニ引纏、運送仕候テハ、嶮岨ノ道筋、人馬多相掛、手重ニテ、火急ノ辨利不宜、自然手後ニモ相成候ニ付、途中押荷ハ猶更、固場所ニ於テモ、夫々村方ニ申付、相辨候様仕度候、

此儀伊豆國ノ儀、出生米無數、平年他國米買入候國柄ニテ差支候間、下田邊ニ於テモ兼々非常備圍米イタシ置、人馬ノ儀ハ村方へ申付、相辨可然、尤海岸ノ儀ニ付、小荷駄馬無數、人夫ノ儀モ多人數ニテハ差支候間、兼テ其心得可有旨可及挨拶哉、

貳ケ條目

一差出候人數宿陣等、便宜ノ寺院又ハ在家寺見計申付度候、
(等方)
 此儀寺院在家等見計、申付可然旨、可及挨拶哉、

○此間ニ脱アルカ

一人家ヲ離海邊へ相固候節、先幕陣澁紙ニテ圍可相濟哉ニ候得共、萬一假小屋等取建候及時宜候節ハ、所々人夫並ニ諸品等取集差掛申候者差出候様仕度候、

此儀假小屋取建ニ付、所々人夫並諸品等取集差掛申付候テハ差支有之間敷候、可及挨拶哉、

四ケ條目

一豆州東浦邊下田邊人馬繼合御座候趣、左候得ハ御定丈ノ儀ハ、兼テ御達申上置度奉存候、尤小田原ヨリモ仕立ノ人馬申付候得ハ、病氣故障等ノ節ハ、村方人夫爲差出、其餘渡川場並ニ人數差向候ニ付テハ、事ニ臨ミ、人夫入用ノ節ハ、其時宜ニ應、差掛、村方へ申付、并ニ差出候様仕度候、

此儀腰往還ト申モ無之故、人馬繼差送(イ定リ)候村方無之候間、御定人馬ト申ニ猶又無之、海岸ノ儀ニ付、小荷駄馬無數、人夫モ荷持等出來候モノ有之間敷、然ル上ハ火急ノ間