

Guide to Shanghai

A Chinese Directory of the Port

13th Edition (Revised)

增訂十三版 上海指南 附上海地圖地名表

商務印書館發行

Shanghai Fire & Marine Insurance Co., Ltd.

上海聯保水火保險有限公司廣告

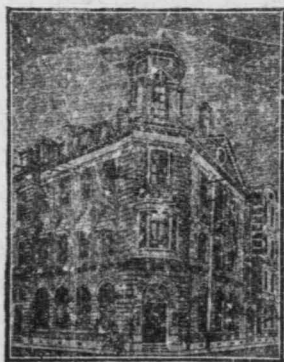

本公司純集華股在香港政府註冊實備資本壹百萬元公積金三十萬元專

願請按址惠臨不勝歡迎之至

保房屋輪船棧房貨物等水火險保費低廉賠款迅速諸君光

甯波路九號 電話一六八六號

總司理 李煜堂 副司理 劉石蓀 謹啓

阜豐麵粉公司廣告

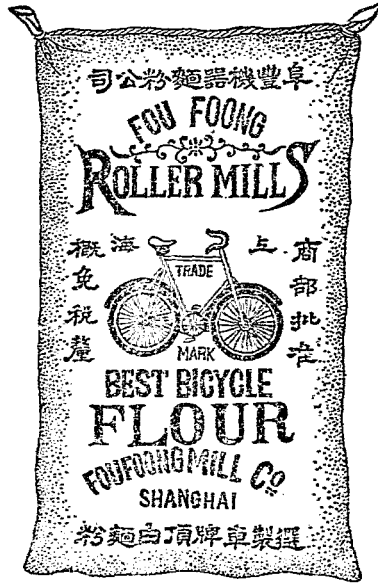

總公司 上海北京路五十七號
 電話 中央一百五十四號
 電報掛號 六千五百〇八號

本公司首創於前清光緒二十四年在上海西蘇州河路一號設立機廠購置機器特聘美國優等工師監製麵粉以自行車雙魚雙虎為商標營業二十餘年出粉異常精美價值格外從廉早已馳名中外無待自譽凡本埠賜顧者特備送貨汽車以便遞送外埠惠顧無任歡迎如裝運報關等一切手續均可代為辦理以答盛意特此通告 阜豐麵粉公司啟

請聲明由上海指南介紹 Please mention the GUIDE TO SHANGHAI

大長城香烟

旅行之良伴

大長城牌香烟



客途有良伴

其名曰長城

昔年禦胡虜

青史久標名

今茲侍旅客

變幻類烟雲

不為風雨阻

不虞盜賊侵

寄語旅行者

共倚此長城

中國南洋兄弟烟草公司啓

上(25)

請聲明由上海指南介紹 Please mention the GUIDE TO SHANGHAI

上海自來火公司

此煤氣灶燃用煤氣極省且
價廉而潔淨並有益於衛生

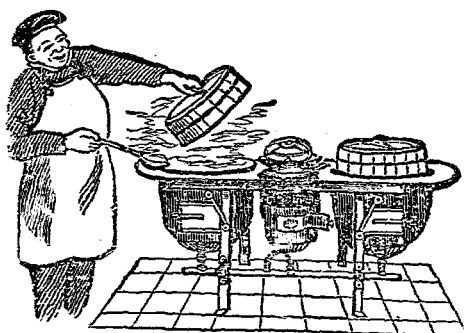

本公司在
樣子房在
西藏路五號
江西路三十號

煤氣灶

本公司代為裝設不取裝費

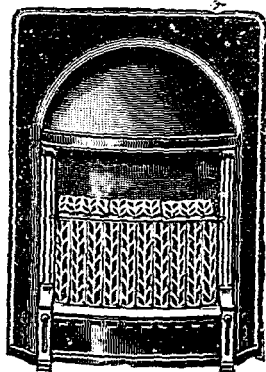

煤氣爐
煤氣爐

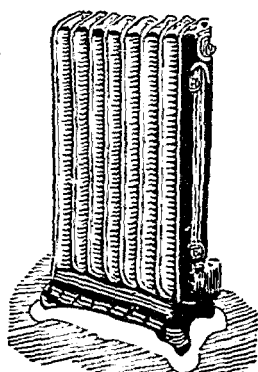

上(21)

請認明由上海指南介紹

Please mention the GUIDE TO SHANGHAI,

上海指南序

上海在黃浦吳淞兩江下流。元時置合。清道光二十三年。英南京條約開作通商港。始爲世界各國人士所注意。迨滬甯滬杭甬鐵路成。地位益顯重要。松滬護軍使駐此。不獨爲我國國際貿易之樞紐。亦軍事必爭之地也。城北爲租界。警政修明。道路整潔。交通便利。近來內地人士受兵燹饑饉之災。頗有挈眷作海上之寓公。爲避秦之桃源者矣。本館出版上海指南。記載一切情形。每隨時勢變遷。加以修正。冀適用也。此次又派人實地調查。重行編印。書成。爰爲之序。

中華民國十二年八月閻侯林 震瀝生序



3 2173 5661 1

上海指南凡例

一本編分九卷。曰總綱。曰地方行政。曰公共事業。曰交通。曰食宿游覽。曰實業。曰雜錄。曰城廂租界地名表。曰滬蘇方言紀要。編首并冠以圖畫十二幅。

一上海五方雜處。良莠不齊。不諳禁令及一切章程。動輒受虧。故將內地及租界一切章程禁令。擇要錄入。

一事業之有公共性質者。如學校公會會館公所善堂醫院等。概入卷三公共事業。電燈自來水自來火燈菜市四項亦屬焉。

一輪船火車電車郵電價目。均據民國十年所調查者錄入。此外如乘船乘車住棧等。及其他旅客應知之事。亦無不詳加說明。務使一切情形。瞭如指

掌。

一娛樂之事。為旅客所必需。故亦詳為記載。卷五之食宿游覽是也。

一實業一門。記載各業店鋪住址門牌。計總類一十八。子曰一百七十三。

一上海華洋雜處。事項太多。漏列之處。勢所不免。且近年以來。一切狀況。日新月異。調查者雖力求精確。或非一時所能查知。更有調查時確為如此。至編輯或排印時。又已變遷不及更正者。當俟十四版改訂。閱者諒之。

增訂十三版 上海指南目錄

圖畫

- 半淞園(在高昌廟路即滬杭甬南車站東)
- 半淞園之湖心亭(地址見上)
- 小萬柳堂之翦淞閣(在曹家渡)
- 小萬柳堂之帆影樓側面(地址見上)
- 小蘭亭(在曹家渡)
- 惠家園(在漕河涇)
- 瓜豆園(在龍華鎮南)
- 雨園(在江灣路)
- 法國公園(在練斐德路北)
- 蘇州河(老垃圾橋)
- 宋教仁像及墓(在宋公園路底宋園內)
- 商務印書館總廠(在寶山路)

卷一

總綱

甲 疆域

- 一 沿革.....一
- 二 形勢.....一

卷二 地方行政

- 三 設立租界始末.....一
- 四 城內(城已毀沿舊稱而名之曰城內).....二
- 五 南市 西區.....二
- 六 閘北.....二
- 七 浦東.....三
- 八 公共租界.....三
- 九 法租界.....四
- 乙 戶口.....四
 - 一 上海本國戶口.....四
 - 二 上海各國人數.....五
- 甲 本國官署等.....一
- 乙 外國官署等.....四
- 丙 租界章程.....六
 - 一 上海洋涇浜北首租界章程.....六
 - 二 新定虹口租界章程.....三
- 丁 審判章程.....四
- 一 上海洋涇浜設官章程.....四

二	修改上海會審章程	一五
三	公共租界會審公廨華務民事案件 辦法	一六
四	法租界會審辦法 法會審公堂遞稟章程 法公堂交保新章	一七 一八 一八
戊 禁例		
一	江蘇淞滬警察廳違警章程	一九
二	江蘇淞滬警察廳違警律規則	二一
三	浦江違警暫行章程	二二
四	請領運樞護照新章	二四
五	公共租界巡捕房職務章程	二四
六	上海洋涇浜北首西國租界田地章 程(附規例)	三一
七	公共租界取締租戶新章	三六
八	法租界公董局章程	三七
九	法租界取締客棧章程	三九
己 捐稅章程		
一	海關章程	三九

二	公共租界工部局各項捐照章程	四〇
三	華人總會章程	五一
四	轎捐	五一
五	房租	五二
六	工部局管理清潔衛生所無捐執照 章程	五二
七	工部局宰牲場驗宰及收費章程	五五
庚 衛生章程		
一	工部局衛生示諭	五六
二	鼠疫預防法	五八
三	上海吳淞兩處防護染疫章程	五八
辛 補錄工部局章程及佈告		
一	取締增加房租章程	六〇
二	公共租界會審公廨公告	六二
三	法租界取締增加房租規則	六二
四	法租界會審公廨公告	六三
五	上海縣公署示	六三
六	寶山縣公署佈告	六三
七	上海寶山官廳取締增加房租佈告	六三

卷三 公共事業

甲 學校

乙 藏書樓

一	上海平民書報社	一七
二	工部局洋文書院	一七
三	天主堂藏書樓	一七
四	江蘇省教育會附設圖書館	一七
五	松坡圖書館	一七
六	亞洲文會附設藏書室	一七
七	南洋公學圖書館	一七
八	約翰大學圖書館	一七
九	格致書院藏書樓	一八
一〇	美國商務公署藏書樓	一八
一一	通俗宣講社附設圖書館	一八
一二	復旦大學藏書樓	一八
丙 博物院		
一	亞洲文會附設博物院	一八
二	徐家匯博物院	一八

卷四

一	甲 水路	一
二	乙 交通	面
一	公共租界市場章程	三八
二	菜市場地址	三九
卯	菜市	三八
寅	自來火(即煤氣燈)	三八
丑	電氣	三七
子	自來水	三六
癸	慈善事業	三五
壬	丙舍	三三
辛	醫院	三〇
庚	公會	二三
己	公所	二〇
戊	會館	一九
丁	天文臺	一八

二	上海四季潮水漲落時刻表	一
三	輪船開行日期及時刻表	三
四	洋涇浜氣象臺時候氣象氣壓高下報告之說明	三
五	乘船須知	五
六	行李運送章程	六
七	船廠	六
八	輪船碼頭表	六
九	輪船局地址	七
一〇	輪船寫票局地址	〇
一一	駁船公司地址	一
一二	沙船行地址	一
一三	招商局江海各輪大餐房客票價目	一
一四	太古輪船公司怡和輪船公司之輪船開行日期及船價	二
一五	怡和輪船公司江海各輪大餐房客票及僕票價目	三
一六	六公司特定長江輪船公票價目表	六

一七	上海至揚州船價表(大達輪船公司)	一七
一八	上海至崇海船價表(大達輪船公司)	一八
一九	上海六灶間船價表(由平安公司附設之利達航社售票)	一八
二〇	上海至海門船價表(永利輪船公司)	一八
二一	上海南匯間船價表(大北大東之船由平安公司附設之利達航社售票又有南興汽船往來上海周浦間)	一九
二二	內河船價表	二〇
二三	外國船價表	二一
二四	船名表	二九
二五	民船夜行懸燈章程	六七
二六	南灣子	六七
二七	無錫快船	六七
二八	碼頭船	六八
二九	碼頭百官船	六八

三〇	烏山船	六八	一〇	堆棧地址	八一
三一	白相船	六八	一一	電車	八二
三二	航船	六八	一二	電車公司地址	八三
三三	舢舨船	六八	一三	公共租界電車公司章程	八三
三四	渡船	六八	一四	公共租界電車客票價目表	八四
三五	報關行地址	六八	一五	公共租界電車月季票	一〇三
乙	陸路	七一	一六	法租界電車客票價目表	一〇三
一	鐵路略說	七一	一七	華商電車乘客須知	一〇六
二	鐵路車站地址	七一	一八	華商電車客票價目分站表	一〇六
三	鐵路辦事處地址	七一	一九	汽車	〇九
四	滬寧滬杭甬鐵路旅客指導辦法	七一	二〇	汽車行地址	〇九
五	滬寧滬杭甬鐵路客車運輸規則節錄	七二	二一	長途汽車	一一
六	滬寧滬杭甬鐵路發售定期乘車票	七二	二二	馬車	一一
七	附則	七九	二三	馬車行地址	一一
八	交通部直轄滬寧滬杭甬鐵路各站客票價目表	八〇	二四	橡皮車	一一
九	轉運公司地址	八〇	二五	橡皮車行地址	一一
			二六	腳踏車	一一
			二七	腳踏車行地址	一三
			二八	小車	一四
			二九	場車	一四

丙 通信

三〇	轎及牲口	四
二九	郵費表	四
二八	郵政寄費說略	四
二七	快信局一覽表	一八
二六	上海郵局地址	一一
二五	郵局對外辦事時刻	一一
二四	信局	二四
二三	電報章程摘要	二五
二二	各省電報局名	二五
二一	電報代月份地支表	二八
二〇	電報代日期韻目表	二八
一九	郵轉電報辦法	三〇
一八	大東電報公司價目表	三〇
一七	大北電報公司價目表	三三
一六	太平洋商務電報公司價目表	三三
一五	上海電報局地址	三八
一四	上海無線電報局收發報章程	四三
一三	租界德律風(即電話)之用法	四三
一二	上海電話局地址	四四
一一		四五

卷五 食宿游覽

甲	客寓	一
一	新舊式客寓	一
二	外國客寓及飯店	一一
乙	飲食店	三
一	酒館	三
二	宵夜館	五
三	大餐館	六
四	飯店	六
五	粥店	七
六	點心店	七
七	酒店	七
八	茶館	九
九	咖啡店	〇
〇	冰店	〇
丙	浴室	〇
丁	理髮店	〇
戊	剃脚	一
己	洗衣	一

庚 園林

一	二樂園	二二
二	九果園	二二
三	也是園	二二
四	凡爾登花園	二二
五	小蘭亭	二二
六	小萬柳堂	二二
七	止園	二二
八	半淞園	二二
九	西人公園	二三
一〇	兆豐園	二三
一一	瓜豆園	二三
一二	亭白花園	二三
一三	宋公園	二三
一四	東園及西園	二三
一五	法國公園	二三
一六	兒童公園	二三
一七	松社	二三
一八	雨園	二三
一九	紀念公園	二四
二〇	春暉別墅	二四
二一	星園	二四
二二	辰虹園	二四
二三	留園	二四
二四	陳氏耕讀園	二四
二五	清真別墅	二四
二六	華人公園	二四
二七	惠家園	二四
二八	愛儷園	二四
二九	新公園	二五
三〇	滙山公園	二五
三一	蕁園	二六
三二	勤耕花園	二六
三三	遂吾廬	二六
三四	精武公園	二六
三五	德國公園	二六
三六	澄園	二六
三七	潘阿四花園	二六
三八	學圃	二六
三九	憩園	二六

四〇	憩園	二六
四一	親陸公墓園	二六
四二	龍華桃花	二六
四三	禮泉別墅	二六
四四	賽花	二六
辛	紅木大禮廳	二六
壬	遊戲場	二六
癸	戲園	二七
一	本國戲園	二七
二	外國戲園	二七
三	馬戲	二八
四	影戲	二八
五	文武戲法	二八
六	提線戲	二八
子	書場	二九
丑	總會	二九
寅	各種遊戲	三〇
一	棋局	三〇
二	彈子房	三〇

三	票房	三〇
四	賽馬	三〇
五	賽船	三〇
卷六	實業	面
甲	金融	一
一	會計	一
二	金	一
三	銀行	二
四	銀號	四
五	匯票	五
六	錢莊	六
七	公估	〇
八	銀爐	〇
九	貸押	〇
一〇	典質	〇
一一	股票	三
一二	交易所	四
一三	信託公司	四
一四	儲蓄	四

乙	一	廣告	一六
	二	外國掬客	一七
	三	拍賣	一七
丙		進出口	一七
丁		雜貨	二七
	一	百貨	二七
	二	雜貨	二七
	三	國貨	二七
	四	京貨	二七
	五	廣貨	二八
	六	洋雜貨	二八
戊		教育品	三二
	一	書	三二
	二	外國書	三五
	三	印刷	三六
	四	儀器文具	三八
	五	筆墨	三九
己	六	紙	三九
	一	美術品	四三
	二	箋扇	四三
	三	音樂	四四
	四	古玩	四四
	五	鑄刻	四五
	六	碑帖	四六
	七	裝池	四六
	八	照相	四六
庚		金屬	四八
	一	鑲	四八
	二	五金	四八
	三	鋼鐵	五二
	四	銅錫	五四
	五	機器	五五
	六	翻砂	五九
	七	針	六〇
	八	製罐	六〇
	九	裝修自來水管	六〇

辛 建築

一	營造	六一
二	地產	六二
三	經租	六三
四	磚石	六四
五	磚灰	六四
六	鉛粉	六五
七	柏油	六五
八	漆	六五
九	玻璃	六五
一〇	木行	六七
一一	清樹	七〇
一二	竹行	七一
一三	篷行	七一
壬	染織	七一
一	絲廠	七一
二	絲繭	七二
三	棉花	七四
四	棉紗	七六

癸

五	紗廠	七九
六	染織	八〇
七	洗染	八一
八	染坊	八二
九	顏料靛青	八三
一	綢布	八五
二	綢緞	八五
三	紗緞	八九
四	盛綢	八九
五	府綢	九〇
六	雲紗拷綢	九〇
七	綢	九〇
八	顧繡	九一
九	布	九二
一〇	洋布	九五
一一	毛冷	一〇二
一二	毛巾	一〇二
一三	絲巾	一〇三
一四	絲線緞帶	一〇三

子 衣着		一〇三
一	衣	一〇三
二	呢絨西服	一〇六
三	花邊	〇九
四	帽鞋	一〇
五	襪	一四
六	皮貨	一六
丑 妝飾品		一七
一	金箔	一七
二	銀樓	一七
三	珠寶	一九
四	象牙	二〇
五	外國首飾	二〇
六	化妝品	二一
七	香粉	二二
八	皂	二二
九	碱	二三
一〇	梳篦	二三
一一	眼鏡	二三
寅 日用品		二四
一	陶器	二四
二	磁器	二四
三	木器	二五
四	外國木器	二七
五	藤竹器	二八
六	皮箱	二九
七	鐵箱	三〇
八	木箱	三〇
九	紙匣	三〇
一〇	氈毯	三一
一一	坐褥	三一
一二	席	三一
一三	刷	三一
一四	傘	三一
一五	鐘表	三一
一六	水煙袋	三一
一七	秤	三一
一八	剪刀	三一

卯	燃料	一三三
一	電料	一三三
二	硝磺	一三五
三	煤油	一三五
四	柏油白蠟	一三六
五	火柴	一三六
六	燈	一三六
七	香燭燻	一三七
八	洋燭	一三八
九	煤炭	一三八
一〇	錫箔	一四二
辰	飲食品	一四二
一	糧食	一四三
二	麵粉	一四七
三	水果地貨	一四八
四	菓荷	一五〇
五	桂圓	一五〇
六	外國食物	一五一
七	牛羊肉野味蔬菜	一五二
八	豆乳	一五三
九	牛乳	一五四
一〇	牛油豬油	一五四
一一	豬羊及燻臘	一五四
一二	腸廠	一五五
一三	雞鴨	一五五
一四	蛋	一五六
一五	魚	一五七
一六	醃臘	一五八
一七	火腿	一五九
一八	海味	一五九
一九	南北貨	一六一
二〇	醬園	一六四
二一	醬菜	一六五
二二	罐頭食物	一六五
二三	茶食蜜餞	一六六
二四	糖	一六七
二五	糖果	一六八
二六	油	一六九
二七	鹽	一七〇

二八	冰	一七〇
二九	喇嚨水	一七〇
三〇	茶	一七〇
三一	外國酒	一七三
三二	煙	一七三
三三	紙煙雪茄	一七四
三四	煙紙	一七六
巳	農牧	一七九
一	墾牧	一七九
二	皮毛皮革	一八〇
三	油荳麻	一八二
四	橡皮	一八三
五	石膏	一八三
午	藥品	一八三
一	藥	一八三
二	參燕	一九〇
三	藥房	一九二
未	包裝業	一九六
一	打包	一九六
卷七	雜錄	面
二	蒲包	一九六
三	麻袋	一九六
四	麻線	一九七
五	造繩	一九七
甲	宗教	一
一	祠廟庵觀	一
二	教堂	三
乙	名勝古蹟	四
丙	報章	五
一	日報(通信社附)	五
二	雜誌	八
丁	醫	二二
一	醫院	二二
二	中醫	二八
三	西醫	三二
四	外國醫生	三四
五	牙醫	三五

戊 律師 三六

己 書畫家 三八

一 書家……………三八

二 畫家……………三九

三 寫真……………三九

卷八 城廂租界地名表一至一二六

卷九 滬蘇方言紀要 一至一〇

另有凡例二面檢字五面附地圖

近來交通便利。各界人士或因公來滬的。或特來滬地遊玩的。每天來來往往很多。但是諸君中有不會到過滬地的。一切情形。均不熟悉。倘先到本館買一本**上海指南**。看看。遇事自不致吃虧上當。至於諸君臨動身的時候。總要在**上海買些物品**。回去贈送親友。但是買些什麼東西好呢。既到了**文明的上海**。自宜買些**文明東西**。本館營業。除書籍雜誌外。各種**文明的禮品**。很多。如**書畫碑帖**。堂幅屏條。對聯橫披。摺扇。統扇。啊。都是名人的手筆。印刷得與**原本真跡**。毫無一一。各界見了。沒有一位不歡迎的。至如**信箋信封**。又精美。又文雅。**筆墨文具**。又耐用。又價廉。買些送與親友。真是**最漂亮。最文明的禮物**。其他還有各種**教育玩具**。



真是**送禮的好東西**。俗語說得好。禮輕情意重。送禮雖係小事。究竟文明人喜送文明物品。受禮的人自然加倍歡迎呢。

上海棋盤街商務印書館謹啓

NEW SHING & FOH SHING TONG MILES-SING SING COTTON MILLS

新申 飛人 馬鐘 棉紗 球 寰 為 賞 品 之 迎 歡



上海新益新申新事房斜面樣八十五號



請聲明由上海指南介紹 Please mention the GUIDE TO SHANGHAI

(車站車南甬杭滬即路廟昌高在)園淞半

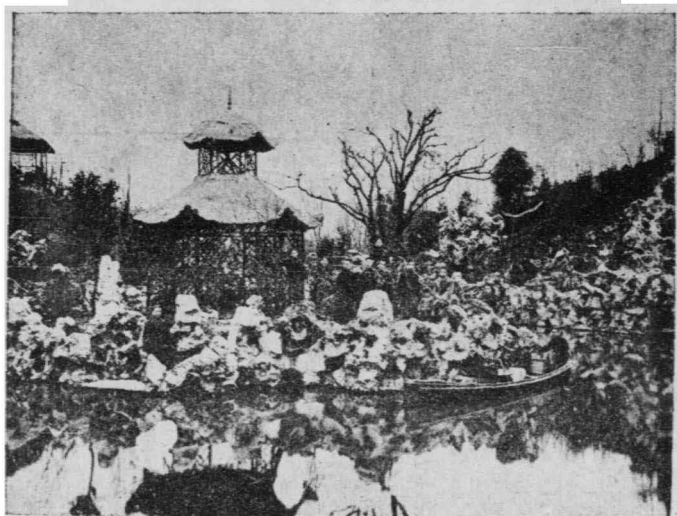

(上見址地)亭心湖之園淞半



小萬柳堂之翦淞閣(在曹家渡)

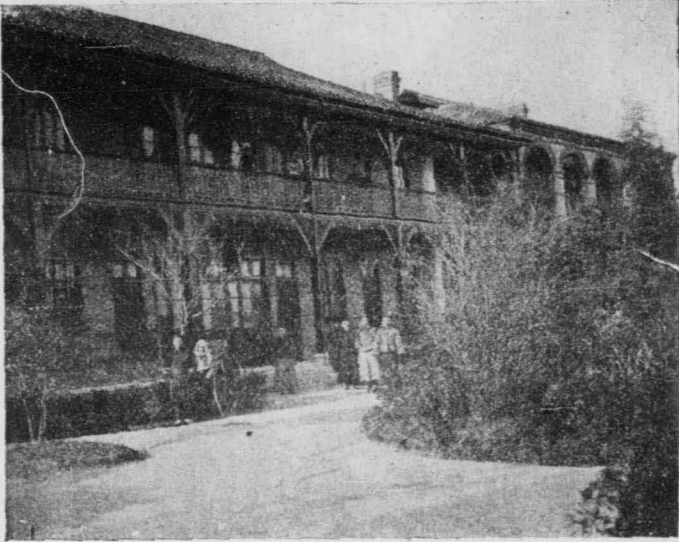

小萬柳堂之帆影樓側面(地址見上)

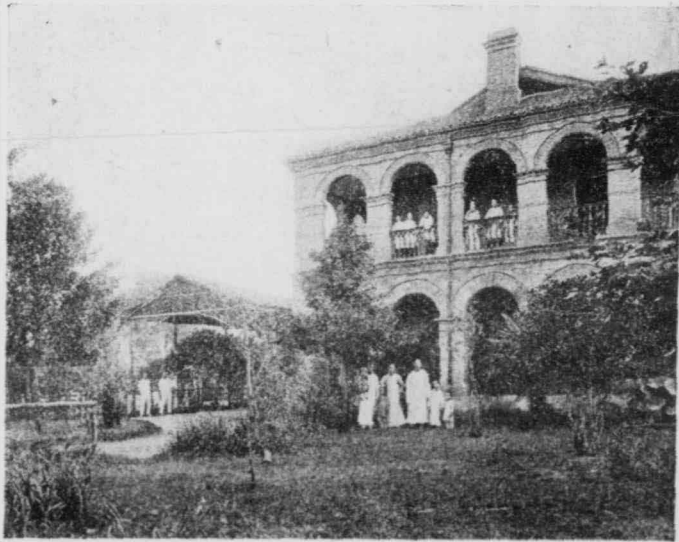

長豐機器麵粉公司

廠 上海宜昌路四號
 總營業所 上海江西路
 A 四三號

炮車牌麵粉

原·料·純·潔
 質·細·色·白
 全·球·暢·銷



上(28)

請聲明由上海指南介紹 Please mention the GUIDE TO SHANGHAI

五海先施公司

汗旅家居

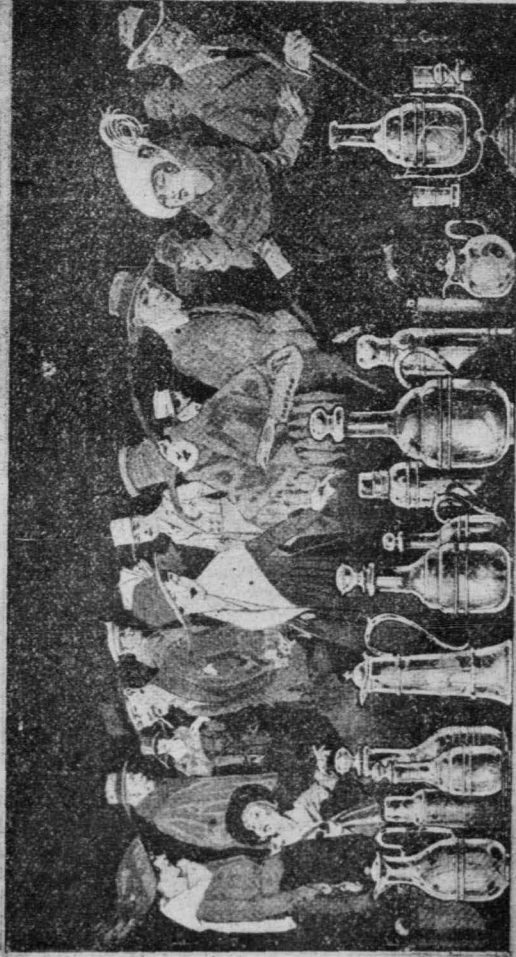

備不不可

新到大批國廠名水款式繁多價錢便宜

（波 家 曹 在） 亭 蘭 小



（涇 河 漕 在） 園 家 惠

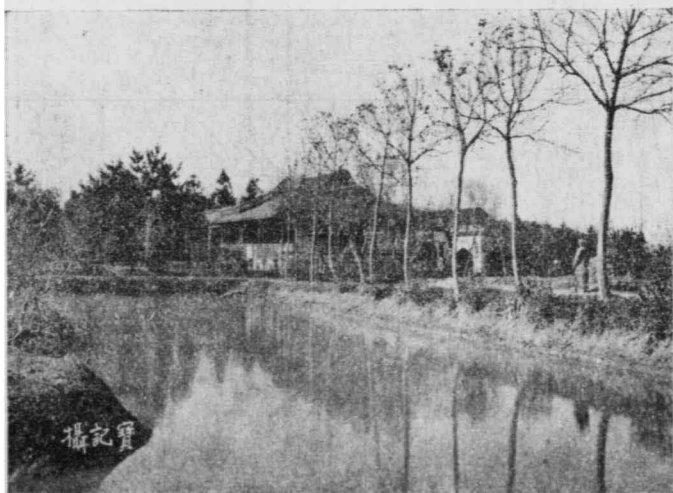

(南 鎮 華 龍 在) 園 豆 瓜

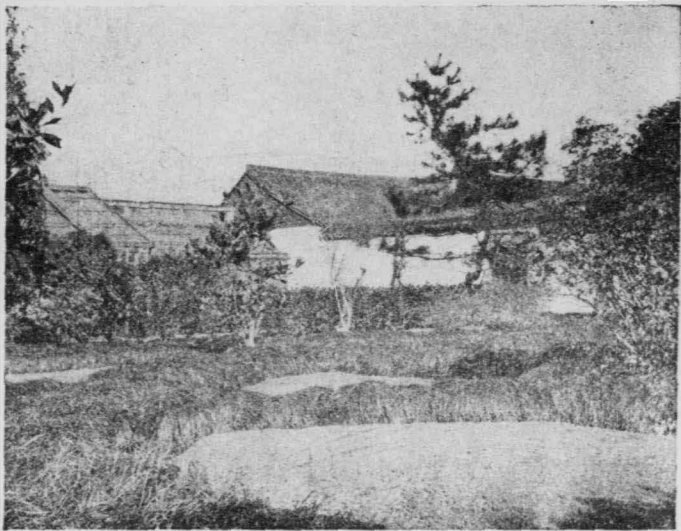

(路 灣 江 在) 園 雨



上海

華豐銀行廣告

本行開設以來素承各界信用專營商業銀行一切業務兼辦各種儲蓄國內國外匯兌且自設堆棧代客堆貨價目另有詳章至於利息匯水棧租等費無不格外克己以副雅意其營業種類及通匯地點分列於後

定期存款 活期存款 通知存款 抵押放款
貼現放款 代客押匯 定期儲蓄 活期儲蓄
各處匯兌 兌換貨幣

國內外通匯地點

天津 北京 奉天 漢口 廣州 香港 南京 蚌埠 徐州
鎮江 蘇州 常州 無錫 杭州 寧波 紹興 九江 南通
大通 濟南 開封 哈爾濱 紐約 神戶 柏林

行址 上海南京路三十八號

電話 營業部 三六二八
經理室 中央 六一九八

外國電報掛號 HWAHONBANK

中國電報掛號 2141

上(4)

永安有限公司

上海南京路



自建七層洋樓陳列貨品

輸出中華諸省土產

電話號碼 中央五三號

電話 保險公司中央四三六號

自運環球貨品發售

舖面	罐頭伙食 麵粉餅乾 各種洋酒 雪茄香煙 香水香皂	二樓	西綢緞 呢絨羽毛 歐美洋表 草洋銀器 珠寶鑽石	三樓	中西磁器 洋磁器 中西牙具 中西磁器 中西磁器	四樓	銅鐵傢俬 酸枝檯椅 新式傢俬 地毯漆布	五樓	總寫字樓 保險會進棧 寫字樓 部會進棧 部會進棧 部會進棧	六樓	屋頂花園倚雲閣	七樓	皮袋鐵箱 枕游蚊帳 福州漆器 漆器
----	--------------------------------------	----	-------------------------------------	----	-------------------------------------	----	------------------------------	----	--	----	---------	----	----------------------------

海(86)

請聲明由上海指南介紹 Please mention the GUIDE TO SHANGHAI.

諸君有志於銀行事業乎請讀下列各書



吾國金融事業。尚在幼稚時代。國內銀行。雖日益增多。然辦理得宜成績卓著者。殆未能多見。推其故。固由於實力未充。而其主因。實以我國銀行學。智識尚未發達。不免抱乏才之憾耳。下列銀行專書九種。或譯自西書。或採自東籍。於銀行種種學說。搜羅靡遺。內附各種程式表格極多。尤裨於實用。凡有志銀行事業者。人手一編。不啻航海家之獲一南針也。

銀行學原理	七角
銀行制度論	一元
銀行經營論	一元
銀行計算法	一元
銀行簿記法	一元二角
銀行新論	一元二角
銀行攬要	上冊一元 下冊六角
中華銀行史	三元
銀行簿記	三冊三元

商務印書館發行

歌沙成塔

章程函
索即寄

金星人壽保險公司謹啓

總公司上海四川路香港路轉角



上(四)

請聲明由上海指南介紹 Please mention the GUIDE TO SHANGHAI

上海指南卷一 總編

甲 疆域

一 沿革

上海本江蘇松江府華亭縣東北五鄉之地。元置令。始別爲縣。今屬江蘇滬海道。其位置在黃浦吳淞江（俗稱吳淞江爲蘇州河）交會之所。當北緯三十五度十五分。東經五度一分。疆域遼闊。自明以來。一分於青浦。再分於南匯。三分於川沙。松江府續志云。東西廣六十一里。南北袤四十二里。東至都壘浦川沙廳界二十七里。西至詩程青浦縣嘉定縣界三十四里。南至陳家行南匯縣界二十八里。北至寶山縣界十四里。東南至南匯縣界二十里。西南至語兒涇華亭縣界五十六里。東北至界浜永寧橋寶山縣界三十里。西北至界浜寶山縣界十七里。

二 形勢

上海縣續志云。同治七年。兩江總督曾國藩蘇撫丁日昌進江蘇與關。其上海縣圖說云。黃浦江。自華亭縣邑城之南東北三面。北與吳淞合。東北由寶山境出海關一里至三里深五丈至六丈。外口無岡身阻中。祇無礁淺阻。登萊閩廣巨船。無不揚帆飛駛。火輪夾板諸船。遊行尤便。自海口寶山城與韋廉渡爲黃浦第一門戶。入本邑東蕩鎮礮臺與東西馬頭爲黃浦第二門戶。吳淞虹口與陸家嘴爲黃浦第三門戶。由此歷邑城至董家渡。尤爲全局關鍵。西北一路。從嘉定至省城。西南二路。

由松江至浙省。皆四達通衢。別無阻隘。扼要者。惟浦而已。浦東之東溝。礮臺與洋涇陸家嘴董家渡白蓮涇。相距七八里。浦西之虬江口東馬頭外虹橋。相距七八里。控制頗易。至邑城及大洪港。尤輪運總攬一途也。宿浦以南龍華嘴鯉鱸等處。及閩行鎮之南。與南匯對岸。亦皆有可設之險。故就大局形勢計。黃浦爲水路要。野雞墩之達嘉定。蒲匯塘之達青浦。閩行鎮之達松江。爲陸路要。而大洪港又爲水陸交重之要。按南北兩路。今皆通行汽車。故西北至省城。不經野雞墩嘉定。西南至松浙。不經閩行。此形勢之異於昔者。至中外通商。昔以廣州爲首衝。今以上海爲首衝。蘇長江各口。徧開商埠。而上海居長江入海之處。商輪由海入江。必於是始。是爲江之關係。曩者外洋貿易。皆自印度洋而來。今則太平洋之貿易尤盛。而上海在太平洋西岸。北適中之地。是爲海之關係。故上海爲中外通商第一口岸。亦形勢使然云。

三 設立租界始末

清乾隆時。東印度公司代理人英人比谷至滬考察。知爲通商善地。歸告政府。道光十二年。林德賽葛勞甫至。亦極言在滬通商。英之商藥。當日盛。道光十九年。鴉片戰爭起。二十三年。南京條約成。開港通商。上海遂爲五口之一。二十六年八月。江蘇蘇松太道與英領事議劃界。二十八年。推廣之。時租界繪圖。僅南至洋涇浜。今已與泥城橋浜一併填築。東至黃浦。北至北京路而已。繼而美法以中英南京約成。亦遣人赴粵要請。粵督耆英爲之奏准。於是法美派員。遂以洋涇浜南至城河浜爲法租界。虹口一帶爲美租界。洪楊之役。官吏與洋人籌設會防局。城賴以安。華洋人之避地至者衆。商務日盛。租界亦日廣。光緒二十

五年。西關泥城橋以西至靜安寺路。東北開虹口進東至引翔港。由各國公使議決將英美舊租界及東西新闢之地統名曰公共租界。不再稱蘇州河南洋涇浜北為英租界。蘇州河北迤東為美租界。泥城橋西為公共租界或新租界矣。三十四年六月各領事議推廣北蘇州由外江督上海紳商一再方阻。議始廢。若法租界西南境。始則擴至開帝廟浜。民國三年七月。中法官吏議定。北自長浜路。西自英之徐家匯路。

南自斜橋徐家匯路沿河至徐家匯橋。東自藥房路肇周路各半起至斜橋止。均為法租界。故至今日而統計租界。則東自楊樹浦迤東之周家嘴。西至又發角。北至北四川路。南至小東門外之陸家石橋及西門外之徐家匯路。均為外人警察權之所及。其不受管轄不納捐稅者。惟靜安寺路之舊洋務局。北浙江路之公共租界督署公堂。及虹口之三官堂。下海廟。營班殿。天后宮。淨土庵而已。租界馬路之命名。在公共租界者。大率以中國行省及內地著名之地名。名之。法租界。則以其國著名人物之名名之。

四 城內

城已毀殆舊稱而名之曰城內

上海縣城。建於明嘉靖三十二年。周九里。高二丈四尺。城門十。曰朝宗。(即大東門)曰寶帶。(即小東門。大街多銀樓綢緞皮貨藥器店。曰福佑。(即新東門)曰儀鳳。(即西門)曰倚文。(即小西門)曰跨龍。(即大南門)曰朝陽。(即小南門)曰吳海。(即老北門)曰障川。(即新北門。大街多磁器紅木眼鏡木梳珠簪竹器菜牙器店)曰拱宸。(即小北門)城已毀。改馬路。自小東門迤南。至方浜橋路。曰中華路。自方浜橋路迤北。至小東門。曰法華民國路。皆與法租界相銜。城內以小東門大

街老北門大街新北門大街影衣街舊教場城隍廟九畝地等處為最繁盛。城隍廟尤為中心。廟之東西有二園。東園以假山著。迺佳節。則開門縱人游覽。西園有點春堂香雪堂湖心亭九曲橋諸勝。廟中之四美軒茶館。有售翡翠珠寶者。軒之左右為紙扇牙畫等店。桂花廳外。售各種鮮花。廳西售各種飛禽。九畝地有新舞臺劇場兩旁飲食店林立。夜市亦繁盛。

五 南市 西區

十六舖以北各國租界。曰北市。十六舖以南之地。曰南市。有電車。交通至便。南市有外馬路。裏馬路。長各十餘里。自十六舖橋迤南。直通高昌廟沿江之外馬路。有大達輪步公司。寧紹商輪公司碼頭。大米行。大木行。上海醫院。江南海關。求新船廠。泰馬路亦極繁盛。參燕藥材。桂圓水菓。鹹貨等舖。皆在鹹瓜街一帶。中華路有自來水公司。電話局。滬杭南車站。前有電燈公司。管理市政者。有滬南工巡捕局。警察有專署。至於西鄉。則高昌廟有製造總局。船塢。龍華鎮有龍華無烟火藥局。日輝港有日輝呢廠。龍華紙廠。徐家匯有交通大學。上海校。徐匯公學。天文臺。

六 閘北

老開建於清康熙十四年。雍正初。見就開四里許。建新開。新開以北。曰閘北。其地北連寶山縣境。南接公共租界。十年以來。日漸繁盛。以有滬寧及滬甯車站。滬杭甬鐵路北車站。在其地。而工廠又林立也。寶山路最盛。兩旁已無隙地。工廠之最著者。為商務印書館。天通庵路有開林鉛粉公司。中國公立醫院。(治時疫)絲廠皆在新開。他如慈善衛生消

防等事。設置亦甚備。大統路有開北慈善團辦事處。新民路有惠民院。救火會有一二三段救火會管理市政者有滬北工巡捐局亦有警察署四區署在共和路五區署在寶山路。自來水電燈機關曰開北水電廠。在恒豐路。電話局在共和路永祥里。

七 浦東

浦東爲黃浦之東岸。南自白蓮漚港。北迄楊樹浦路之周家嘴對岸。綿延十餘里。碼頭廠棧林立。言其著者董家渡有董家渡船塢老擺渡有招商局輪船碼頭陸家渡有太古華通棧碼頭爛泥渡有怡和東棧碼頭。浦西無碼頭之輪船。皆設碼頭於此。此外則有榮昌火柴廠。英美紙煙公司。華章造紙公司等。海關信號塔及水巡捕房。信號塔見有商船郵船軍艦由吳淞進口。則揚旗報告海關。外國郵船進口及正午時。本放礮爲號。近經河泊司通告停止。欲知郵船到否。可觀黃浦灘之漢口路口海關對面牆上之掛牌。浦東電氣公司設於張家浜口。其事務所在陸家嘴春江路。近聞凌浦局擬築大閘。保留潮水。使不低落。將於民國十年十月集合歐美工程師。在滬開會討論云。

八 公共租界

外人警察權所及之地。自法租界外。皆公共租界也。滬人沿襲舊名。仍呼之曰英租界。美租界公共租界。今姑從習慣上之名稱。分段說明。東自黃浦灘。西至泥城橋。南自洋涇浜。北至蘇州河。俗皆稱之曰英租界。馬路廣。商務盛。中以南京路漢口路福州路河南路。爲精華。香萃之區。旅館酒樓番菜館。約在漢口路福州路。戲園約在福州路湖北路衣

上海指南 卷一 總綱 疆域

莊約在福建路河南路。昔坊網緞舖約在河南路漢口路。銀行約在黃浦灘路南京路北京路河南路。票號錢莊約在北京路。香粉女鞋約在山西路。報館約在山東路。交易所約在黃浦灘路愛多亞路。輪船公司外國旅館約在黃浦灘一帶。江南北關在黃浦灘之漢口路口。有報時鐘。上海鐘表時刻。據此爲準。郵務管理局在北京路。電報局在黃浦灘路。其鄰則輪船招商局也。管理市政者爲工部局。始於清咸豐初。以公選議員組織之。分工程警務衛生學校監獄等課。各國人名其職務之一部。而謂之工部局。由納稅西人選舉之。董事主政。民國九年。工部局增聘華人力。請選舉華董事。十年五月十一日。工部局許華人選五員。開出席。備諮詢焉。南京路之市廳。其議事場也。廳後爲英市。裁判用混合裁判制。會審委員與領事協行之。會審公堂在北浙江路。司警察者。有巡捕房。巡捕以華英印度三種人充之。民國五年五月。北四川路。有華警槍傷行人之事。日本人要求租界西董增募日本巡捕。以輔西捕之不及。遂又添募日本巡捕。若自來水煤氣燈電燈電車公園等。皆已設立。

南自蘇州河北至北四川路。東自楊樹浦之南口。西至北西藏路。即俗稱英租界者。一曰虹口。華洋人皆喜居之。廣東人及日本人尤夥。北四川路天潼路百老匯路商店亦多。北四川路尤繁盛。工廠以楊樹浦路爲多有公共租界之自來水總廠。黃浦路有美德二領事館。北楊子路有日本領事館。北四川路之北電車盡處。有公園。中有工部局所設靶子場。爲西人演習鎗法之地。華人不得入。相近處之寶樂安路黃陸路狄思威路江灣路多洋人住宅。

東自泥城橋。西至靜安寺。北自蘇州河南至長浜路之地。俗稱公共租

人生在世 疾病危害 防不勝防 然而不防 不可不防

界。曰新租界。華洋人之住宅最盛。高樓廣廈。觸目皆是。靜安寺路尤多洋人。白克路愛文義路派克路尤多華人。泥城橋西有賽馬場。西人擊球賽馬皆在此。華人不得入。

九 法租界

法人專有之租界。北自洋涇浜。南至城河浜。東自黃浦灘。西至白爾部路。桂林山路方浜橋路。過此以西。如霞飛路四段之呂班路善鐘路福開森路徐家匯路等皆工董局建築之路。時華官未之過問。路政警察機遂操諸法人。後則推廣租界至徐家匯。霞飛路與呂班路及與白爾部路之交又處。各立有界石。蓋新舊法租界之交界處也。法租界商務之最盛者。為公館馬路中段。有北捕房。設報時鐘。(俗稱大白鳴鐘捕房)。華人住宅率在八仙橋西。黃浦灘有輪船招商局碼頭及廣大之屯棧。近外洋涇橋有天文臺。法領事館在公館馬路黃浦灘。法租界會審公堂之裁判。用混合裁判制。民國三年七月法以與我議定推廣租界。乃別建公堂於前華立路中央捕房之旁。管理市政者曰工董局。有華董二。乃延聘者。司警察者曰巡捕房。巡捕以法安南我國三種人充之。薛華立路有法國靶子場。他國人欲入者。須得工董局之允許。

乙 戶口

一 上海本國戶口

按西人調查上海中外人民。五年一次。今以民國九年(即一九二〇年)十月所查。與上七屆比較如下。

清光緒十一年

一二五·六六五口

清光緒十六年	公共租界	六八二·四	一六八·一二九口
清光緒二十一年	公共租界	七六二·四	二四〇·九九五口
清光緒二十六年	公共租界	七六二·四	三四五·二七六口
清光緒三十一年	公共租界	七六二·四	四四二·七一六口
清宣統二年	公共租界	七六二·四	四八八·〇〇五口
民國四年	公共租界	七六二·四	六二〇·四〇一口
又	法租界	七五九·八三九口	一四六·五九五口
又	法租界	七五九·八三九口	一一五·八六四口
民國九年	公共租界	七五九·八三九口	共五八五·七〇七口
又	法租界	七五九·八三九口	一六六·六六七口
又	法租界	七五九·八三九口	六五一·六六一口
各省在滬人口分別如下			
江蘇			二九三·五九九
浙江			二三五·七七九
廣東			五四〇·〇一六
安徽			二九〇·〇七七
湖北			一一·二五三
直隸			一六·二五九
福建			九·九七〇

山東	一〇・二二八	法蘭西	三一六	五三〇	八四六
江西	七・二二一	德意志	二八〇	九	二八九
河南	三・六六二	西班牙	一八六	七	一九三
四川	三・五五一	丹麥	一七五	七三	二四八
山西	一・九二九	意大利	一七一	五五	二二六
湖南	二・九四四	挪威	九六	三六	一三二
貴州	四・六六九	瑞士	八九	三一	一一〇
陝西	九・三三二	波蘭	八二	二五	一〇七
廣西	一・二三	瑞典	七八	三二	一一〇
雲南	五・八四	荷蘭	七三	四一	一一四
甘肅	六・八六	希臘	七三	二〇	九三
東三省	一・〇四	捷克	六五	一五	七〇
公共租界。分中央虹口東西北五區。華人以東區爲最多。在二十三萬以上。次北區。十九萬一千以上。次中央。十五萬七千以上。次西區。十五萬二千以上。次虹口。十一萬四千以上。		羅馬尼亞	四七	一三	六〇
		伊松尼	四七	六	五三
		高麗	四六	四	四六
		萊士	四三	四	四三
		比利時	三〇	四三	七三
		土耳其	九	一	九
		巴西	八	一	八
		奧地利亞	八	一	九
		匈牙利	八	一	八
		波斯	七	四	二
		亞孟尼亞	六	八	一四
俄羅斯	一・二六六				

二 上海各國人數

上海指南 卷一 總綱 戶口

保壽卽防此不勝防之簡捷的妙法

阿拉伯	二	二	二
布加利	一	一	一
埃及	二	二	二
孟的內格羅	無	無	無
安內端拉	無	無	無
印度	九五四	八	九六二
馬來	無	無	無
安南	三三一	三三一	三三一
歐拉與	三三一	三三一	三三一
芬蘭	三	三	三
雜類	一八	一八	一八
總數	二三・二八九	三・八二〇	二七・一〇九
年份			比較總數
一八八五			三・六七三
一八九〇			三・八二〇
一八九五			四・二八四
一九〇〇			六・七七四
一九〇五			一一・四九七
一九一〇			一三・五三六
一九一五			一八・五一九

又按工部局民國七年之調查。謂公共租界居民。凡十九萬二千一百八十八戶。一百零三萬四千五百四十一人。較民國六年增十三萬人。

按以上皆民國九年十月調查。合在滬華人及各國人計之。共一六〇五・二七六人。加以遺漏之數。則約共一百七十八萬之多。蓋自民國紀元至今。各處聚經兵事及禁烟之關係。相率遷滬所致也。



美商慎昌洋行

上
(25)

電 話 中 央 七 七 八 號

總 行 上 海

圓 明 園 路 四 至 七 號

濟 南 漢 口 廣 州 香 港 福 州



北 京 天 津 張 家 口 奉 天 庫 倫

請 認 明 由 上 海 指 南 介 紹

Please mention the GUIDE TO SHANGHAI

袖珍
上海新地圖

是圖依據最近調查所得凡馬路、電軌、公署、學校、花園、戲場、碼頭、廠棧。無不詳載。旁附英法租界分圖。記載尤爲詳盡。布裱精製。摺爲一小冊。極便攜帶。旅客之初來滬上者。備此一書。不啻得一導遊之良伴也。

洋裝一冊 定價六角

商務印書館發行

上海指南卷二 地方行政

甲 本國官署等

官職
 松滬護軍使
 海軍總司令
 海軍部管理租船監督
 吳淞商埠督辦
 外交部特派交涉員
 滬海道尹
 江海關監督
 滬寧滬杭甬鐵路管理局局長
 江蘇電政監督
 上海電政局局長
 交通部駐滬電料轉運處處長
 上海兵工廠總辦
 江南造船所所長
 松江鹽運使副使
 松江稽核分所所長
 上海縣知事
 公共租界正會審官
 公共租界副會審官

地址
 龍華
 高昌廟兵工廠隔壁
 靜安寺路一〇二號(斜橋東)
 吳淞
 靜安寺路舊洋務局
 閘北華興路(北浙江路西)
 靜安寺路五四號(派克路西)
 滬寧火車北站
 黃浦灘電報局內(福州路口)
 同上
 麥根路二七號
 高昌廟
 兵工廠內船塢
 閘北公益里
 麥根路
 西門內蓬萊路
 北浙江路會審公廳
 同上

法公堂會審官
 上海稅務公所所長
 上海第二區煙酒公債局局長
 上海內地電話局局長
 滬南工巡捐局局長
 滬北工巡捐局局長
 江蘇印花稅駐滬辦事處處長
 閘北水電廠廠長
 棉花檢查局局長
 公款公債經理員
 市經管公所學務稅契主任
 上海市學務處委員
 上海商學所所長
 會文上海寶山縣
 洋商租地局局長
 清理江蘇官產駐滬事務處處長
 寶山路頭福里五二號
 江蘇上寶沙田分局局長
 寶山路源泰里六三號
 江海關稅務司
 漢口路江海北關
 江蘇常關稅務司
 十六鋪南關碼頭
 時運海關造冊處稅務司
 赫德路
 上海郵務管理局局長
 北京路郵務管理局
 上海關外班稅務司
 黃浦路
 江海關內班稅務司
 黃浦路

廣東路二〇號
 南市裏馬路萬聚碼頭萬聚後街
 舊道署西
 民國路(新橋街口)
 南市外馬路舊市政廳
 閘北民立路(恆豐路東)
 小南門外舊坊街三四號
 恆豐路(新開橋北)
 帶家渡花園公所
 新西門內提河路
 一粟庵
 新西門內尙文路
 新西門內尙文路
 靜安寺路一二二號(斜橋相近)

上海指南 卷二 地方行政 本國官署等

江海關洋賬房稅務司	黃浦路	又第三營營長	同上
江海關總巡	黃浦灘	陸軍第十師礮兵第十團團長	吳淞獅子林
江海關水巡捕房捕頭	黃浦江中	又第一營營長	同上
江海關各口巡工司	黃浦灘	又第二營營長	同上
江海關理船廳	黃浦灘	又第三營營長	同上
江海關駐港醫官	吳淞砲臺	陸軍第四師步兵第十五團團長	斜橋老營房
江海關副稅務司	漢口路江海北關	又第一營營長	同上
江海關總營造司	漢口路江海北關	又第二營營長	同上
滬浦局總工程師	九江路六號	陸軍第四師步兵第十六團團長	高昌廟兵工廠
吳淞江水利工程局	戈登路溥益里	又第一營營長	同上
上海地方審判廳廳長	車站路	又第二營營長	開北
上海地方檢察廳檢察長	車站路	又第三營營長	高昌廟兵工廠
江蘇第二監獄典獄長	彌敦路(漕河經緯北)	陸軍第四師礮兵第四團第二營營長	高昌廟營盤路
陸軍第十師步兵第二十旅旅長	高昌廟兵工廠	暫編步隊一團(騎兵改編)團長	獅子林礮臺一二兩營
陸軍第十師步兵第三十九團團長	龍華	團附官	同上
又第一營營長	同上	一營營長	同上
又第二營營長	同上	二營營長	同上
又第三營營長	同上	三營營長	同上
輜重營營長	同上	陸軍第十師執法處處長	寶山門外小沙背
陸軍第十師步兵第四十團團長	吳淞砲臺	第十師駐滬稽查長	兵工廠
又第一營營長	同上	南石塘南北兩礮礮長	吳淞
又第二營營長	同上		南石塘

京師憲兵第三營營長	高昌廟	五區一署員	關北虬江橋
滬滬警察廳廳長	大東門內舊道署	五區二署員	關北賢宅宅
保安隊長	總廳	五區三署員	關北胡家木仁
騎巡隊長	本隊駐浦東欽賜仰殿另一排駐慈	五區四署員	引翔鎮
水巡隊長	大關碼頭	第六區總署長	吳淞鎮
第一署總署長	南市毛家街外灘	六區一署員	江灣鎮
一區一署員	南門外小善陀橋	六區二署員	浦東高橋鎮
一區二署員	邑廟郭王廟	遊巡一隊隊長	廳內
一區三署員	遊前街水仙宮	遊巡二隊隊長	城內梨園公所
第二區總署長	西門外駱周路	遊巡三隊隊長	浦東欽賜仰殿
二區一署員	新北門內沉香閣	遊巡四隊隊長	關北四區署內
二區二署員	西門內余公祠	水上警察廳第一廳長	吳淞鎮
二區三署員	徐家匯	滬寧滬杭甬兩路警察教練所	愛而近路春暉里五三七號
第三區總署長	浦東欄泥渡	滬杭甬鐵路駐滬警察局	南市滬杭車站前
三區一署員	浦東楊家渡	關北防務所	寶山路寶興東里二四五號
三區二署員	浦東洋涇鎮	上海縣警察所所長	上海縣公署
三區三署員	浦東塘橋鎮	警佐主任	同上
第四區總署長	關北共和路	第一區分所長	閔行
四區一署員	關北蒙古路	第二區分所長	北橋
四區二署員	關北又發角	第三區分所長	曹行
四區三署員	真茹鎮	第四區分所長	漕河涇
四區四署員	北新涇	第五區分所長	三林塘
第五區總署長	關北寶山路	第六區分所長	東溝

凡思難之來其苦在須獨受非一人之力所能支持

乙 外國官署等

- 官廳等
- 英總領事署 黃浦灘路三三號(蘇州路口)
 - 美總領事署 黃浦路一三號一四號
 - 德總領事署 黃浦路九號
 - 法總領事署 公館馬路六號(黃浦灘角)
 - 俄僑通商事務局 黃浦路一號
 - 日本領事署 北揚子路一號
 - 比利時總領事署 靜安寺路一〇一號
 - 瑞典總領事署 呂班路七五號
 - 挪威總領事署 圓明園路一七號
 - 丹麥總領事署 呂班路一號
 - 日斯巴尼亞總領事署 呂班路一號
 - 荷蘭總領事署 聖母院路一七號
 - 義大利總領事署 分寫字閣靜安寺路二一四號
 - 義大利總領事署 靜安寺路一二二號
 - 大西洋國(即葡萄牙)總領事署 靜安寺路一〇八號
 - 巴西總領事署 愛多亞路一三號
 - 坎拿大駐華商務大臣 南京路一三號
- 按租界例有值年之領袖領事。界內傳單提牌告示一切文件。非值年領袖領事簽字。無效。
- 英總按察使署 黃浦灘路三三號

美按察使署 黃浦路一二號

公共租界工部局 江西路A二四號

按工部局為處理市政之機關。即公共租界之地方自治公所也。以公選議員組織之。每年一月改選一次。今之公選議員。英七。美德俄日本各一。內互選三人為領袖(中國顧問七。每星期三日。各議員到局會議處理各事。不問何國人。年出屋租五百兩。或有地皮價值五百兩者。皆有選舉權。總務科長所轄機關七。巡警。衛生。火警。工程。捐務。財務。該局財政。據一九〇九年之通常歲入預算。為二百四十六萬九千七百兩。通常歲出。為二百二十四萬五千三百三十四兩。其財源在地捐房捐營業稅執照費(即俗稱領照費之費)等。歲出則有警察費。監獄費。衛生費。電燈費。自來水費。電話費。公共事業費。打掃費。公園道路各費。機關部測量部各費。市債利息。商關。救火隊。音樂隊。藏書樓。博物院。及償還市債等。

按工部局之市政廳。一稱議事廳。在南京路之泥城橋東。與小菜場毗連。

市政廳

一九一八年出版 Shanghai Municipal Council Handbook of Local Regulations

欲租賃市政廳開跳舞會或其他宴會之用者。每日租銀一百三十兩。電費在外。如僅賃北部。每日并電費計之十五兩。僅下午半日。十兩。欲租者可通知市政廳秘書長。

休息日

一九一八年(即民國七年)出版 Shanghai Municipal Council Handbook of Local Regulations

工部局停止辦公日期。除上海總商會公佈之各日外。經一九一七年

三月二十八日之會議通過。春秋賽馬期內。亦停止辦公。
 法租界工董局
 按工董局之組織。悉與公共租界工部局同。有華董二。

老巡捕房

福州路(河南路即拋球場口東)

虹口巡捕房

閩行路(公順里對過)

老蘭巡捕房

南京路五一號(勞合路東)

戈登路巡捕房

戈登路(康慶脫路角)

新蘭巡捕房

愛文義路(眉壽里斜對面)

靜安寺巡捕房

最園路(極司非而路角)

北四川路巡捕房

北四川路(靶子場相近)

梁司巡捕房

海寧路(北福建路口)

哈爾濱巡捕房

哈爾濱路一號(歐羅路東)

匯山巡捕房

黃海路(華德路口)

西虹口巡捕房

西虹口

楊樹浦巡捕房

楊樹浦路七八號(關路口)

按總巡常駐公共租界福州路之老巡捕房。此外捕房有捕頭一。或佐以副捕頭。捕頭下有俗稱三道頭之巡目。下有巡捕分水巡陸巡二種。陸巡又分四種。一普通者。在市巡邏。每四小時為一班。有三道頭。依路繞稽察。一管車務。立十字路口指揮來往車馬。一巡路。查車馬及行路違章等事。一馬差。英印人充之。乘馬以巡。包探者。俗呼包打聽。西人華人均有之。各捕房有警事處。刑事案。最初在此審訊。查確。即押於捕房之押所。於二十四小時內。解送公廳。按違犯警章被捕。必須存銀捕房。始能保出。可索收據。及受公廳訊。

結罰款。註明冊上。捕頭即依定期。將罰金交財務處。所有存保之餘銀。本人仍可取回。還其收據。加次日不至公解。保銀則全數充公。按捕房拘禁。隨身搜出各物。即由審事處門差收存。註册。期滿釋時。發還。如有遺失。自可向索。

雇用巡捕

譯一九一八年(即民國七年)出版
 Shanghai Municipal Council.
 Handbook of Local Regulations

私人雇用巡捕。可請巡捕房總巡指派。取費如下。

每日西馬巡洋五十元。印馬巡十五元。西捕十六元。日捕八元。印捕六元。華捕三元。每月印捕四十五元。華捕二十五元。

守門人(印人及華人) 譯一九一八年(即民國七年)出版
 Shanghai Municipal Council.
 Handbook of Local Regulations

雇用守門人。得請巡捕房總巡指派。取費如下。

印人。每月。雇主備有宿舍者。洋二十五元。不備宿舍者。加三元。號衣費。每年二十二元。

華人。每月。每日上差八小時。十二元。八小時以上十二小時以下者。十五元。號衣費。每年二十八元。工資可直接交與守門人。

雇用期至少一月。
 盧家灣薛華立路(法會審公堂隔壁)
 十六鋪橋北堍

愛多亞路(北新街角)
 霞飛路(葛羅路角)

法租界中央捕房
 東捕房
 北捕房
 霞飛捕房

難患之人個受分以力之人衆集則壽保

寶通捕房

震飛路(寶通路東南角)

監獄

威家樹薛華立路(法會審公堂東)

法國營盤(內有無線電臺) 軍官路(華龍路角)

丙 租界章程

一 上海洋涇浜北首租界章程

清光緒 中訂

第一款 定立地方界限。

租界地方界限。經兩江總督劉所派之委員暨上海縣會同西曆一千八百九十九年份工部局首董商訂推廣。詳細議定暨立界石。繪圖列說。以憑遵照。今將其界限開列於後。

北 蘇州河即吳淞江。自小沙渡至接連泥城浜處之西。約七十碼地方。由此處朝北到寶山上海兩縣之界線。由此界線一直至相連虹口港地方。由此處朝東至顧家浜口。

東 黃浦江。自顧家浜口至洋涇浜口。

南 洋涇浜。自洋涇浜口至接連泥城浜處。由此處向西南大路沿長浜之北首枝路。並向北枝路直達靜安寺鎮後面之五聖廟。西 自五聖廟一直朝北。至蘇州河小沙渡地方。

第二款 租地之法。

凡在所定租界限內。有人欲向中國原業主租用基地。置買房屋產業。必須遵照中國與各國所立約章條款辦理。

第三款 租地應辦事宜。如何方為完善及立契之法。

其永遠租地之事。如查無關係方准。愿承租者。與中國原業主商定價

值等事。其明該管領事官。在署中呈出中國原業主所訂永遠出租契據二紙。係第一式。繪圖一紙。畫出地形。詳載四址。領事官即據以轉送上海道衙門。以備查考。查明所租之地。事俱妥當。無礙。即由道署加蓋印信。移還給執。該地價值即可照數付清。若所租基地內有墳墓。厝格等情。或遷葬。或撥讓。必須臨事商辦。因中國例此等情節。不寫入承租契據之內。故也。

第四款 租地須掛號入冊。即與押亦須報明入冊。

凡遵照以上例章。置業立契。事竣之後。限一年內。由該租主持赴該管領事官衙門。內報明入冊掛號。以後如有典押各情。亦須於一月內赴該管官署報明入冊備考。

地產局

譯一九一八年(即民國七年)出版 Shanghai Municipal Council Handbook of Local Regulations

地產局得領事團之核准。一千九百年成立。管理租界領事館注冊之地產事宜。現行章程如下。

如遇聲請註冊時。經領事奉閱所遞呈稟。知照滬海道尹。俟道尹批回丈量日期。立即通知地產局及當事人。地產局即派委員一人會同丈量。

領事館接到道契及地圖後。即照樣繪地圖一紙。送交地產局。限七日批回。領事館經過七日。可將道契發出。

地產局如對於地主面積。疆界。墳墓及路權等。有意見時。當於發回地圖時。聲明經領事核准。即再知照道尹。惟所提出之意見。如領事不以為然。道契即可發出。不至遲延。

此時領事當以一種記載書送原聲請人。其中載明該地原屬地產章程第七條辦理等語。同時更以一種記載書送地產局。載明道契發給情形。如遇契載之主權面積。分界等項有所更動時。宜以同樣之記載書。一一載明。

地圖送回時。地產局當聲明註冊號數。以便註入道契。按照一千九百零四年之補助編制地產局發出一種證明石界已立定之證書後。道契始得決定。

第五款 轉契亦須掛號

凡轉租基地。須在該契掛號之領事衙門內呈明。其得主亦須赴該管領事衙門呈請掛號。並由領事官通知公局。(即工部局)

第六款 讓出公用之地

凡在租界以內。已經執業。租主各西人讓出作公用之地。(如道路漲灘之類)嗣後仍照前遵行。專作公用。不得另作別用。即將來置買新地內。如有漲灘。亦必遵照此章讓作公用。以資執業。因須預籌推廣開築租界通行往來之路。由公局於西曆每年新正查勘地圖。將應作新開馬路處所。公同會議擬定。(公局係租界之內執業租主。及有國准議事之西人。照章公同會議。選派設立以辦事者。所有國議章程。設局章程。均見於後)凡過此後轉租之事。基地內如有積漲灘地。及應開作道路之地。必由承租者。照章讓作公用。以便執業。(此章程係議定衆所共知。自應遵照之租地執業章程)此項照章讓出。及已作公用之地。除齊集各執業租主。有國人等公同會議。核定。允准。將該地給還原主。收回之外。不能由原主自行任意收回。至此項已經讓出。作為公用之地。倘有應完年租。雖仍由原主照繳。但不能藉此希圖管業。除照上

載各項外。如有佔用漲灘馬路等地。作為公用情事。必先經執業租主應允。方可施行。決不能以援引此章為詞。各執業租主。會同國議。將地段劃歸公局管轄之後。公局即將擬在該地方。作公用公路等處。出示通知。倘有早在該地方。置有產業之。有約各國商民等。因公局示內。所云公用公路之處。有所辯論。限十四天內。投該管領事官。具稟稟明。或自己專函通知公局。以便設法調處。若照領事官意見。未能妥協。即任職公局。將管轄該地方之責推辭。此事即作為罷論。租界內執業租主。(有國議事人。亦在內)會議商定。准其購買租界以外。接連之地。相隔之地。或照兩下。言明情願。收受(西人或中國人)之地。以便編成街路。及建造公園。園為大眾游玩。怡性適情之處。所有購買建造。與常年修理等費。准由公局。在第九款。抽收捐項內。隨時支付。但此等街路花園。專作公用。與租界以內居住之人。同沾利益。合行聲明。

新增章程之一

凡讓出與築新路。增闊舊路。及一切公用所需之地。租界執業租主。得增長其權利。除第六款原載外。尚有新增改定章程。
一 公局擬作公用之地。應繪第六款原載所指圖樣。宣示。西國租主。於圖樣未宣示以前。已經營業。或雖已承租。而尚未營業者。限三個月內。准將詳細情形。及不願讓讓之處。函報公局。或詣局面陳。或託人代訴。聽候公局核斷。倘逾限已四個月。及圖樣宣示一年內。並已將該租主所陳核定。而仍行抗爭。即由公局面請。後開選立之估地地產董事。公同核斷。估給地值。及屋價。如再不遵。查第六款原文。雖似有異議。茲由各租主。本管官員。幫助。以伸地產董事之權。

保壽一人之苦均分於千百人中。個個受之。故不可覺其苦。

日以前。由公局會議派充。一員由冊載每年納稅十兩。或十兩以上。各租主於會選公局董事之日。公舉租主二位。於會選七天前。可在公局將保題姓名送請收存。至會選之日。宣示俾衆週知。倘屆時保題姓名。祇有一員。則此員即定爲地產董事。毋庸再行公舉之例。一員由租界出捐人公舉。出捐人二位於會選七天前。可將保題姓名。送交公局接收。至會選之日。公局將保題姓名及會議情形。宣示大衆週知。倘屆期並無保送姓名到局。則以照章合式之人。臨時會議定立爲地產董事。此三員董事。均於每年出捐人會議之次日。蒞任辦公。一年滿期。須將任內經手未完事件。料理清楚。方可交卸。凡在公局支領薪水之人。不得選派爲地產董事。一年內或遇董事缺員。仍歸原舉者重舉。一員接辦。如必不得已。即特行會議公舉。一切事件。均應於一月內。訖斷完結。亦有從衆議而展限者。董事公費。由公款內提給。酬勞之項。由公局預定。或照辦事久暫核付。

新增章程之二(鐵路)

凡鐵路公司有欲命籌辦者。有憲札飭辦者。如欲在租界內購地築路。須繪畫圖樣。送交公局閱看。其鐵路造法。與公路有何干涉。或築造橋梁。或經過平地。及一切緊要情形。均開載明晰。倘經公局允行。公司可將應需之地。問該租主購用。照公局購地公用規例辦理。給價時。值地價。並按地價另加津貼。每百兩極少二十五兩。以償勉強讓購基地所受虧損。至用贖之地。該租主如尙受虧。應由地產董事酌給償款。

第七款 立分界石碑

凡租地四至。必經中國官員該管領事。督率辦理。豎立分界石碑。將編成號數。用英漢文字。合寫刊刻。明白確實。預訂日期。屆時由該管

領事官。派人傳同執業租主。享者地保。原業主等。前往。實與道路界限。均無違礙。方准將分界石碑豎立。以爲將來。因此爭論。致啓訟端。

第八款 限期完納年租

凡中國業戶租與西人之地。尙存有應完年租。限於每年十二月十五日。預將明年地租。全行照完。如有遲延及抗欠等情。即由上海道函致該管領事官。向執業之西人追繳。

第九款 抽收馬路碼頭房地以及各項之捐

租界地方。必當預籌治理。以資妥善。

一 設立辦事公局

一 興造租界以內各項應辦工程。及常年修理之事。

一 租界全境。應行妥當整潔淨。設立路燈。儲水洒地。以免塵污。開通溝渠。

一 設立巡查街道巡捕。

一 籌備公局所需公用基地房屋或租或買事宜。

一 籌措公局應行延請僱用之辦公上下各項人役。月支工費。

因舉辦以上所開各事。需用銀兩。或應行借支。或另行措辦。有約各國領事官。或其中已有大半位數。於西每年之正二月初旬。擇定日期。

(必於兩禮拜之前。宣示於衆)按照後開章程。選舉辦事公局之董事。各國領事官。又於正二月內。宣示限二十一天。齊集衆人。會同籌議。舉

辦上開各項事宜之經費。銀兩。並准此會內齊集之人(執業租主有

國者。離境給據代辦之人。亦在此內)將抽收捐款。及發給執照等事。

(按後開規例各條辦理)議定施行。(凡議行之事。或大衆全允。或大半已允者。均可從而行之)亦准將地基價值。房屋租金。自行估算。以

悉收捐。但地捐須與房捐相準。地捐照所估時值地價抽取。房捐照所估每年應收租金抽取。總之地捐如係抽一兩。則房捐所抽不得過二十兩。餘皆仿此類推。並准抽收貨捐。租界內之人。將貨物過海關。或在碼頭上起卸貨物。下船轉運。均可抽捐。捐數多少。照貨之價值而定。但貨價每壹百兩。捐不得逾一錢。又准其隨時酌量情形。抽取各項之捐。以備舉辦上項各事宜需用經費。

第十款 會同選舉公局董事。

凡辦事公局之董事。應由各執業租主。及有關係事人。照第九款會議。按後開章程選舉董事。員數不得過九位。少不得過五人。以便將照章捐項抽收。及已收捐款存候。照例支用。並章程內一切應辦之事。均宜切實遵行。以資妥善。故該董事選充之後。即當給以全權。辦理捐款收支等事。倘有不遵章付捐者。即由局董投該管官署控追。並將欠捐人房地扣留作抵。或抄取貨物器具拍賣抵償。以重捐項。

第十一款 公局董事酌定規例。

照章將公局董事選舉妥當之後。凡已經批准附入章程以後規例。內一切權柄勢力。並規例內議歸局董應辦之事。應得之物。均全給與公局值年之董事。及將來接辦之後任。該局董有隨時另行酌定規例之權。以便章程各項更臻完善。並可將酌定規例。增改停止。但不能與章程相背。須俟批准宣示以後。方可施行。局董照章酌定之例。除專指局內及所用上下人等事件。必奉有約各國領事官駐京欽差（或其中已有大半位數）批准。及特請眾位執業租主齊集會議。允方可照辦。凡特請眾租主會議日期。須先期十天宣示。並將因何事會議之處。聲明。

第十二款 查閱賬目。

公局因一切收進支出賬目。應行請人查閱。俟奉各執業租主。公同會議允准。放於請人查閱之後。即將清賬刊呈眾覽。所有執業租主核准公局賬目一事。係於各領事官照章所請年會（即第九款之每年公會）之時舉行。

第十三款 控追欠捐。

倘有人不肯付捐（即照此章所抽之各項捐款）及不肯遵繳罰款（即後附規例內各犯例之罰款）即由公局。或所委之經理人。投該管官署控追。俟奉准後。按律施行。以便將欠捐追回。若欠捐人係屬僑主。無從查尋。或係在該管官員所轄地界以外。或係查無領事管束之人。則公局俟奉地方官批准後。即將該貨（即應完各捐之貨。有不付遲延等情）扣留。或另行設法。將欠捐追回。若查係房地業主。即酌取其產業若干。以足抵欠捐之數為止。

第十四款 追繳規例內罰款。

凡違背後附規例內應罰各款。或不付執照費。公局均可投該管官署呈控。該管官員查明屬實。即飭犯例之人遵繳。（或付出罰款。或在項充用）並飭將款費付出。（即公局控追犯例人罰款所費之項。或在堂費）均由該員履行辦理。至按此章之（現在已定將來酌定）規例內一切罰款等項。均登記簿上。以資充裕。而便照章支用。

第十五款 特會議事。

凡遇酌啓公會議事之時。即可由有約各國領事官。（或一位或數位）或房地執業租主（例得有關係事者。必滿二十五人。寫立允單。方可舉行）隨時訂期。邀請赴會。以便公同商議。與租界內大眾相關之事。

保壽之法以無患難者。有保者。難患無。有保者。難患無。有保者。難患無。有保者。難患無。

(所訂之日所請係因何事。須先期十天宣示) 此特會之例也。特會議事之時。租界各執業租主統計人數。如到場者極少。須有三分之一(凡房屋地。執業租主。例得議事有權者。或自己到場。或離境出門。給據與人代辦者。均在此數內) 而到場之人。如已有大半。書允。則所議定之事。未經到場之有權議事人等。悉當照行。當赴會議事時。如有領事官在場。即以在任較久之領事官。為會中首領。如無領事官在場。則於例得有權議事諸位之中。公推一人(須九行人數在大半以上) 為此次議事會首。凡照此章。在公會議定允行之事。倘係章程內未經提及。及與大衆攸關者。會首必將此事報明各領事官等。俟其酌定批准之後。方可施行。但事既經議定。限十天後。方將領事官批示宣出。倘有人以為與其(自己產業)有礙。可於此十天限內。呈請領事官核辦。若已滿二個月。已經領事官將批准示諭宣出。衆人必當遵行。

第十六款 墳墓

租界以內。應行專擇合宜地方。為西人建造墳墓之需。至西人所租地內。如有中國原業戶墳墓。非與爾允。不得擅行遷去。所有未遷之墳墓。亦准原業主隨時前往查視。屆期祭掃。總之租界以內。不准再行於地基上埋棺厝柩。

墓地及火葬所

譯一九一八年(即民國七年)出版
Shanghai Municipal Council
Handbook of Local Regulations

- 一 如需墓地或火葬所。可請求墓地管理員或衛生處處長。
- 二 非得衛生處處長證明死亡之執照。不准埋葬或火化。
- 三 非經特許。不准啟墓。

四 非得墓地管理員允准。不得擅自建立。移動。或修理墓碣。
五 工部局取費如下。

- 火葬(連普通之骨灰壙及壁龕) 五十兩
- 頭等 二十兩
- 二等 十兩

保存墓地 平項五兩 圓項二十五兩 半圓項十二兩半

第十七款 違背租界章程

凡違背租界章程者。經人(或地方官員)報知該管領事。傳案查實。即行議罰。(或由領事自辦。或係飭人代辦。均可) 其例有二。罰鍰之數。不得過三百元。監押之期。不得逾六個月。倘應另行發落。亦可酌辦。若查係無領事管束之人。有違章情事。公局稟由領事官(數位或一位)函致中國地方官商辦。以冀保全此章程之權力。而將犯例者罰懲。按在滬旅客。時有違背租界章程之事。茲擇其最為易犯者。警告如下。

- 馬路不能大小便。街內之無大小便處者。亦不得大小便。否則拘送捕房。大便罰一元。小便罰三角。
- 警笛俗呼叫子。切勿在熱鬧之地。任意亂吹。否則必被巡捕拘送捕房。惟火警盜劫起於倉猝。一時未見巡捕者。可偶行之。
- 如在途中爭鬧吵鬧。致被巡捕拘送捕房。即作為在公途鬧毆吵鬧案辦理。若見他人有此等事。切勿插身觀看。致被誤拘。
- 如被人恫嚇敲詐。或圖白晝者。可即將其人送交醫院。一面報告捕房。若先私行理論。後送捕房。即被駁斥。不准。
- 如被偵查班巡捕毆辱。而有當場見證及傷痕。即須報告捕房。數

日以後。即失時效。又如被華印兩項巡捕毆辱。可喚西捕拘之。否則即往捕房報告。如家屬被捕房拘去。可備銀洋自向捕房取保。

第十八款 保舉公局董事

凡例得議事有圖之各西人兩位。可保舉一照章合式之人。(此章見後)充作公局董事。一位作正保。一位作副保。繕立保單。簽名為據。並取具該人願充董事之字據。於擇定會選董事之期七日以前。必送交公局經理人(或所委專辦此事之人)接收。即於收單限滿之日。將所保之人名登記清冊。宣示懸榜於大眾共見之處。並列入西字新聞紙內。倘屆期而保充董事之人名數。已過於九位。則值年董事即派兩人專司其事。在擇定會選董事處所接收各執業租主之圖單。公局所派之兩人。執有房地執業租主例得議事入公會發圖者姓名清冊。於各有圖人親到場者。按冊給以一單(單上係被舉待補董事之各位姓名)俾在單內聽其將情願具保之人名用筆圈出。勿逾額定九員之數。簽字為據。即將此單封送置於公局特為此事而設之箱內。從擇定選舉董事之日起。至次日截止。(係接連兩天。第一天早十點鐘起。至午後三點鐘。次日早十點鐘起。至午後三點鐘止)立由公局另行特派兩人開箱查看。將單內圖保最多之九位檢出。此九位即可定為值年董事。倘保充員數。恰在額限內(九位以下。或五員以上)即毋庸知此。(此指給單簽字圖名置箱等事而言)遞於接收保單限滿之次日。宣示於眾懸榜登報。已足定值年局董事之位矣。若所保員數較少。不足五位(四人以下)亦於收單限滿之次日。由值年董事將冊載有圖人名列入日報。至選舉之日特啓一會。由赴會到場之有圖人。或登圖。或另用別法酌添董事以符額限(極少須有五人)此數人。即定其為值

年公局董事

第十九款 公局赴會議事人

凡在租界居住之西人。執有產業。或自己出名。或做經理洋行之東家出名(須將名下應付各捐項付清)准在選舉董事及各公會議事之時發圖。並特聲明。此等發圖議事之人。必所執產業地價計五百兩以上。每年所付房地捐項。照公局估算。計拾兩以上。(各執照費不在此內)或係賃住房屋。照公局估每年租金計在五百兩以上。而付捐者。屆會議事時。惟持有此等執照。出門因病未到者之特許。託辦字據。人方准代其圖議。其堪充董事者。必名下所付房地各捐照公局估每年計五十兩以上。(各執照費不在內)或係賃住房屋。照公局估每年租金計數一千二百兩而付捐者。方為堪充董事合例之人。凡照章應行有圖之人。每一洋行中所發。不能過一圖。凡例應有圖者。均名列清冊。存於公局。由局內辦事人於西曆每年十二月初一日起。從速查核。將應行增減之數。照公局酌定。宣示於眾。

第二十款 選補公局董事員缺

公局值年董事。遇有一二位缺出。其數不過三員。即由現任值年董事公會會議(照從業例)以補其缺。倘空缺多至三員以上。則選舉所缺董事補任之事。必全照第十八款辦理。

第二十一款 公局董事任事限期

公局任事將滿之董事。其賬目照第九款第十二款經人查閱。在年會核准報銷之後。即行交卸。新董事上任接管。直到自己經手收付賬目。經人查閱會同核准報銷之後。即交與後任接管。所有新董事接任後。於第一次會議。即公同選舉二位為會首。一正一副。以一年為期。凡會

議之時。兩位會首倘不在場。即由各董事臨時自推一人。權代其任。

第二十二款 董事會議

董事會議之時。倘有事須公商者。或允或否。兩邊圖數各得其半。則儘有會首圖之一邊是從。(會議之時。人各一圖。惟會首則當此際另有一圖可發。兩邊圖數各半。將會首之另圖隨意添入。則此一邊即較多一圖矣。故從之。) 凡赴會議事。極少須在三人以上。方可定議施行。

第二十三款 局董分任各專責成

公局董事應辦事件內。酌有交與分局辦理更覺妥善者。隨時在董事內分派。設局幾處。委辦何事。全歸公局任便調度。分局辦事。不得出公局分所當為之外。分局會議人數極少。亦由公局酌定。

第二十四款 委派辦事上下人等

公局因照此章程辦事。應行委派僱用之上下人等。計若干名。均歸公局核定。所需月支工費。由公款支付。並可酌定規例。以便管束。此等人或任用或辭退。悉聽公局主裁。除特會公同議准之員。缺薪費外。其餘人額。不得逾三年。

第二十五款 開呈公款賬冊

公局酌將公款照所開應行支付之賬。以備與大眾有益有用而支付者。不得逾年會核准或特會核准所開支付之數。每年現任董事將滿之時。必將一年中經手收進付出各項款目。開載清冊。呈候衆覽。此清冊於年會定期之前十天宣示。

第二十六款 公局董事等人被控。其責任不歸於本人

凡公局董事等項人。及遵奉公局指示之董事。經理人。勘工人。巡捕頭。與另行僱用之上下人等。所辦事件。寫立合同。實係遵章照辦。如因此

有被控向索之事。其責任決不歸於經手之本人。至公局應用之款。核准之項。無論由何人經手支付。(指董事經理人勘工人巡捕頭等項而言) 均在公局照章抽收捐款銀兩內支用。

第二十七款 控告公局

公局可以做原告控人。亦可以被入控告。均由公局之總經理人名具呈。或用上海西人公局出名具呈。尋常之人與人結訟。所有經官訊斷。究追等事。應享之權利。公局亦一體享受。毫無區別。公局若係被告。所受被告責任。亦與尋常之人不殊。惟將應受之責任。專歸於公局之產業。不與經手之各董事及經理人等相干。凡控告公局及其經理人等者。即在西國領事公堂投呈控告。(係於西曆每年年首有約各國領事官會同公議。推出幾位名曰領事公堂。以便專審此等控案。)

第二十八款 增改章程

此項章程。將來如有更改增添。或所載語言。所給權柄等項。有可疑惑之處。即由各領事官與中國地方官會同商擬。必俟各國欽差及中國國家批准。方可定規。

第二十九款 解明稱謂

此章程以上所稱執業租主出捐人等字樣。均照第十九款指有圖例得議事人而言。然或字樣雖同。而按之意義各別者。仍就本字所稱爲斷云。

第三十款 新增章程(房屋)

公局可隨時設立造屋規例。以便稽查新造房屋之牆垣基地屋頂煙囪。是否堅固。足禦火災。當出空地。清氣能否流通。溝渠坑廁及堆放垃圾處。所是否合式。至不宜居住之屋。或應永閉暫關等事。各租主建蓋

房屋。須先將圖樣送交公局查閱。工作時可派人勸視。如造屋遠式。可以飭令拆去。或改造式樣。公局擬行規例。須交地產董事核閱。然不能駁回。會議定立後。並俟宣示六個月。方可通行。
另將美國租界新行商定西華線路各條。附例於後。

一二 新定虹口租界章程

第一條

所定之界。應立界石。石上鑿華英文字。以示分清劃楚。並另繪一圖備考。所立界石。均有數目。第一號在吳淞江北岸官地。准其永遠豎立。該地一方。工部局每年情願照繳年租。第六號在界溪南岸。即北河南路西首官地。與一號界石事同一例。至於他處界石。立在洋商華民地上者。如係華民之產。已允永遠租與工部局。每年租洋五元。由工部局付與地主。以及地主之後裔。或轉買該地之地主。倘工部局與地主將該一方地租洋歸一次總付清結。亦可商辦。若係洋商之產。由工部局與洋商自行商辦。

第二條

倘工部局欲築公路。穿過華人產業。則須於動工之前。預先商議購地。及搬遷房屋或墳墓之在路線上者。

第三條

華人墳墓。若非其家屬自行允准。不得動遷。

第四條

凡築公路。不能穿過墳塚。

第五條

不論何條通潮之港。或河道向來所有者。工部局願不填塞。如欲填塞。須先與地方官商議方可。

第六條 (房租)

一切向來所有住宅。因係華人原業戶之產。並係華人原業戶居住。現在並不收捐者。又一切新舊房屋。在華人原業戶地上。離馬路或應築之路較遠。並無利益可得者。工部局情願概不抽捐。

按住戶所出房租 (俗稱巡捕捐) 四季繳付。由公共租界工部局或法公董局。於數日前。派人挨戶大帳收捐。收捐時。必有身著號衣之西人同來。一經繳付。即可向取捐票。若屆時不付。即出傳單送案。並須於補捐外。另繳罰金。至於捐額。在租界內者。按屋租百分之十二計算。一九二〇年起。改百分之十四。其毗連租界之地。則按百分之六計算。若華界即歸滬南滬北工巡捐局經收。此種捐票。必須謹慎保存。以便與捕房或警局有交涉時。送驗為住居某路某里之證。按甲乙同居一屋。而屋為甲所賃。分以轉賃與乙者。則乙為二房客。甲為二房東。甲如需用此屋。令乙移讓。乙若遷延不理。甲可至公解請發逐逐單。由捕房派捕勸遷。

按房客拖欠屋主租金。至三個月。屋主可請發封條。捕房即令房客於五小時內付清。不付。即須加封。如仍抗不付。即可請發拍賣單。被時房客立刻出門。一切器具。絲毫不能攜出。按凡被盜竊或遺失物件。無論日夜。可即寫失單。連同每季巡捕捐票。或客棧巡捕捐票。報告捕房。若報告警局。則須舉界房捐票。所失之物。衣服必註明男女。綢布顏色。首飾必註明牌號。金銀花樣。分量。其餘物件。亦須一一註明。

按法租界中西官。已於民國三年議定新章。華洋各商置有房產者。房租若被拖欠。不必再由收租人具稟公堂請追。必須房主自投捕房控告。即飭包探傳道交保。限八日付清。堂費歸房主照付。如逾限不繳。准其傳案解堂訊道。則堂費由房客遵繳。

第七條(地租)

凡虹口租界內耕種之田。倘常為華人原業戶之產。工部局願不收捐。第八條

吳淞江不在美租界內。水利之事。歸中國地方官經營。所有北岸岸線。將來應有地方官與美領事工部局員會同劃定。以後修建啟岸。不得填築線外。工部局如在吳淞江添造橋梁。同現在所造之橋一律不能再低。倘在北岸建築碼頭。亦不得填出河外。淤壅河身。有礙水利。天后宮廟及毗連之屋。係款接出使大臣經過上海時之所用。均不歸工部局節制。又以下所開虹口各廟。係載在北京部冊。工部局願不收捐。

計開、三官堂 下海廟 魯班殿 天后宮 淨土菴

丁 審判章程

一 上海洋涇浜設官章程

清同治七年訂

一 遴委同知一員。專任洋涇浜。管理各國租地界內錢債圖竊盜竊訟各等案件。立一公館。置備棚杖以下刑具。並設飯館。凡有華民控告華民。及洋商控告華民。無論錢債與交易各事。均准其提訊定斷。並照中國常例審訊。並准其將華民刑訊管押。及發落杖枷以下罪名。

一 凡遇案件。有牽涉洋人必應到案者。必須領事官會同委員審問。或派洋官會審。若案情只係中國人。並無洋人在內。即聽中國委員自行審斷。各國領事官毋庸干預。

一 凡為外國服役。及洋人延請之華民。如經涉訟。先由該委員。將該人所犯案情。移知領事官。立將應訊之人交案。不得底匿。至訊案時。或由該領事官。或由其所派之員。准其來堂聽訊。如案中並不牽涉洋人者。不得干預。

一 華人犯案重大。或至死罪。及軍流徒罪以上。中國例由地方正印官詳請臬司審轉。由督撫酌定奏咨。應由上海縣審斷詳辦。倘有命案。亦歸上海縣相驗。委員不得擅專審斷。

按自民國三年起。凡遇尋常命盜要犯。即由公解申解滬海道尹。轉解內地法庭按律懲辦。如遇緊要重案人犯。或解上海鎮守使。或解上海地方檢察廳。由際直接起解。一面呈報滬海道尹備查。以免轉解之周折。

一 中國人犯逃避外國租界者。即由該委員遴差巡提。不用懸票。亦不必再用洋局巡捕。

一 華洋互控案件。審斷必須兩得其平。按約辦理。不得各懷意見。如係有領事管束之洋人。仍須按約辦理。倘係無領事管束之洋人。則由委員自行審斷。仍邀一外國官員陪審。一面詳報上海道查核。倘兩造有不服委員所斷者。准赴上海道及領事官處控告復審。

一 有領事之洋人犯罪。按約由領事官懲辦。其無領事之洋人犯罪。即由委員酌擬罪名。詳報上海道核定。並與一有約之領事。公商酌辦。至華民犯罪。即由該委員審明重輕。照例辦理。

一委員應用通事繙譯書差人等。由該委員自行招募。並雇洋人一二名看管一切無領事管束之洋人。其無領事管束之洋人犯罪。即由該委員所雇之洋人。派令隨時傳提管押。所需經費。按月赴道具領。倘書差人等有虛詐索擾情弊。從嚴究辦。

一委員審斷案件。及訪拿人犯。須設立一印簿。將如何拿人如何定斷。緣由。逐日記明。以傾上司查考。倘辦理不善。或聲名平常。由道隨時參撤。另行換員接辦。

一委員審斷案件。倘有原告捏詞。誣訴誣控人者。無論華洋。一經訊明。即由該委員將誣告者。嚴行罰辦。其罰辦章程。先由該委員會同領事官審定。一面詳道核准。總期華洋人一律不得稍有偏袒。以昭公允。

二 修改上海會審章程 節錄

前請蘇松太道稟南洋大臣。查上海租界設立公廨。派員會審中外錢債詞訟。一應交涉案件。同治七年奉頒洋涇浜設官章程十條。辦法本極周密。如果中外實力奉行。原無流弊。乃外人往往不遵。委員亦復偏徇。以致定章幾同具文。現在既奉修改。即可趁此切實妥議。以期補救。為此謹將奉行與美等十二國照請修改上海會審公廨章程。另開如左。

第一條

(甲)上海會審公堂。於捕房解訊及會審交涉案件。應分立華文冊檔。將每案分註冊中。按次編號。凡收狀日期。兩造姓名籍貫何國。控告何事。開審後所有案日堂斷堂諭。以及復訊上控訊辦各件。亦須一一註明。並將結案之堂諭詳註冊中。

(乙)所有會審同知權限。凡刑錢等案件。在棚杖以下。及監禁五年以下各罪名。均准訊辦。分立冊檔同前。

(丙)以上各項冊檔。除捕房解訊及會審交涉兩項。凡與本案確有關係之人。皆許隨時查閱。其餘自理詞訟刑名案件。不在此例。惟案結後。應將判詞及已釋已辦證人姓名。隨時懸示。以期大眾周知。

第二條 會審公堂所審各案。除中外會審官員商定有關風化之案。應行密訊外。其餘各案。均須任人公聽。

第三條 凡控告洋涇浜租界內之中國人員。承審華員。准照本國官制。應有之權力辦理。被控人員。亦准照例具訴。如應傳之人。內有體面之人。於傳票姓名之旁。註明。准其暫保。遵繳保銀。免予管押。

第四條

(甲)除刑罰均係華人。並未牽涉洋人案件外。其餘各案。均應有外國官員會審。此外外國會審委員權限。應照德華條約第二端辦理。並應視各國商民照約應得之利權。由各國領事官分別委派。

(乙)中外堂官。如有意見不合。未能結案之處。應請上海道及案內外國人之本國總領事官。或領事官。覆核。

第五條 會審公堂牢獄。應仿西法。止疫。由該公堂自行延訂資深合格之華醫辦理。應需常年經費。由上海道指撥。

按西人犯案判決。皆罰於領事署中之押所。重案則解歸本國辦理。至於華人民事案。則押於會審公廨之押所。婦女則在女押所。但不願為娼及受凌虐者。及迷路兒童。均由濟良所留養。刑事犯之受二月禁錮者。均在捕房押所。任由已意工作。二月上。即送西牢。兼作苦工。

的定算而格表之就造驗經年百數據根是費保之付所人每

第六條 凡居住洋滙派北租界內之華人無論何案經會審公堂提究傳訊所出之提傳各票應由領事總領事畫押蓋印方能施行若被告係外國商民雇傭者其提票須由該東人之本國領事官畫押蓋印方能行提

第七條 凡詞訟刑名各案如有外國會審官在座兩造均可聘用律師惟各律師必須經其本國公堂充充律師會審公堂方准充用否則不准

第八條 凡審訊案件本案之中外堂官如以為律師不遵命令即可暫禁其在本堂充當律師其暫禁期限不出一個月如經該律師之本國領事官允諾則暫禁之限可展至六個月

第九條 凡審訊案件如照華例並無成案可查會審公堂應照中國商民通例公平斷職

第十條 凡原有之章程各條與此項續增章程不相抵牾者中外官員仍實力奉行

三 公共租界會審公廳華務民事

案件辦法

一華務民事案案件在華務收發處遞呈單格式仍照尋常如華文單單之外更備洋文單者亦不能作為不合稟單一經遞到收發處即行掛號入册呈交官員批示或傳或提即將單票繕發

按會審公廳訊理民事案件有原被告陳理由或賬目不清或競爭難明即當函致領事請派一公正人督同兩造理處俟理處明白與

否由公正人函復公廳憑以判決
二傳單提票均由公廳繕發經領事簽印之後再由捕房派探捕傳提
按住居租界如有違章之事由會審公廳發出傳單傳喚必須俟時前往否則改傳為提即須隨時拘捕照親視公廳抗傳不到例懲辦傳單有二種一由捕房轉請公廳發出一由公廳自出凡為被告者如懼捕房管押可與律師預商辦法案情較輕可由律師保出

三凡原告呈遞訴訟每一送稟應納掛號費百分之二分五視所控之數多寡為定其費應付交監察房收支處至審訊之時原告再納堂費百中之一分五亦視控數多寡為定每一控案自遞稟以至審訊原告前後共納費百分之三分惟掛號費少則不能過兩元五角多則以一百元為限堂費亦然故無論若何巨案至多原告共出費洋二百元貧窮之人帶至公堂察明實係貧窮無錢則准予免納即將稟單掛號批示出票傳提與納費者一律辦理

按華人控債案件每債百元出傳票費一元半俟人傳到再付一元半均可向取收據

四原告繳納之掛號費與堂費應俟結案之後歸曲者承認如公堂察核案情另有別故不應歸曲者承認不在此例

五原告遞到之稟應按次掛號入册俟兩造以及見證人等傳集之後即將是案另入聽審册內

六聽審册內寫明某號某案陪審官到堂觀審亦按聽審册號數挨次輪訊倘有一堂不能訊結之案則下次復訊仍須原陪審官到堂訊審至定斷結案為止

按會審公廳訊理民事案件有原被告陳理由或賬目不清或競爭難明即當函致領事請派一公正人督同兩造理處俟理處明白與

七如華務案內有關係洋商者。應視關係洋商。是何國商人。歸何國陪審官到堂觀審。所謂關係者。必須該洋商或公司。洋行與涉訟之兩造。勝負中有間接之利權關係是也。惟該洋商與涉訟者。實有關係與否。應由該洋商之該管領事解決之。

八審問案件。陪審官僅到公堂觀審。不行干預。如有不明之處。可向承審官詢問。並可取閱關係案中之一切合同字據。

九華務案之堂諭。應用上海公共租界會審公廨名義。並由觀審之陪審官畫押。然後宣佈。俾涉訟者曉然堂諭為租界中秉權執政之官所下。

十代表律師。原被告均能延請到堂。申辯案情。承審官員應照尋常辦法。准予律師辯護。惟如堂上察有貧窮被告。無錢延請律師。代陳案中曲折。因而被告不利者。應令原被告兩造。各不延請律師。以昭公允。

華人控華人。洋商控華人。均以滬海道尹為第二審。華商控洋商。以各國駐滬按察使為第二審。

四 法租界會審辦法

按法租界審判機關。離公共租界會審公廨而獨立。始附屬於法捕房。繼又附屬於領事署。民國三年七月。以劉清推廣租界事。經滬海道尹與法領事訂有條款。聲明在新擴區域。特立一廳為審判員執行審判事項之用。凡華人訴訟。由華官單獨審理。其建築法。仿照地方審判廳制度。男女羈押所及監獄。並職員辦公處。一律完備。則此後又為獨立之機關矣。民國三年五月九日。上海時事新報。載有上海法租界會審辦法。調查詳確。亟為移錄於此。

緣起 一法條。創設於清同治八年。因法領不願將會審事務歸併公共公廨辦理。經滬道與法領會商。就法領事署設立法界會審公堂。派員會同法領事審訊。一委員。清季由滬道委任。民國成立。由領事團會議承認。繼續辦理會審事務。嗣於民國元年十一月。奉江蘇都督程委任。

權限 一華洋訴訟以及華人刑民訴訟。均由委員會同領事審訊。華洋案件。由領事會商委員分別傳訊。刑事案件。由捕房起訴。民事案件。由委員自行核稟。分別准駁。批示傳訊。統由法領會審。此英法租界之所以異也。

章程 洋涇溪設官章程十條。法領雖未承認。委員仍依據進行。一 訴訟 清光緒二十七年四月二十四日。即一千九百零二年六月初十日。由駐滬各領事議定權限章程。照會滬道照辦。至今依據辦理。章程列後。一華洋訴訟。如被告為中國人。均按照中律辦理。一民刑訴訟。均按中律辦理。一刑事命盜重案。清季均歸上海縣訊理。民國成立。命案已磋商就緒。仍解地方檢察廳核辦。

逮捕 一違警案件。由捕房進行逮捕。解案審訊。一傳提各票。計分三種。一傳提本租界人證之票。由委員印行。法領簽字後。隨即發行。一傳提英租界人證之票。由委員印行。法領簽字後。再送領補簽字。或被告係別國用人。仍須送由該管領事簽字。方可發行。一內地傳提各票。由委員印行。法領簽字後。仍須由委員加函。送請交涉員核准用印簽字。後再行送請內地檢察廳或該管地方官協同辦理。一傳提人證逮捕罪犯等事。均由捕房派探辦理。一查法解設立之始。委員由會捕局委員兼辦。有線勇十餘人。凡遇傳提等事。均由委員派勇會同法捕

局委員兼辦。有線勇十餘人。凡遇傳提等事。均由委員派勇會同法捕

保壽一是一種實行試驗。來得真的學問。是非問學。妄猜賭賽。

房包探辦理。嗣於清光緒三十二年。經滬道將會捕局裁撤。委員無勇可派。法廉僅委員一人。又無吏役人等。以致逮捕全權均歸捕房之手。按法解遇有舊案。如原告稟追。或自行提訊。由中西官衙知捕房。再由捕房捕頭。用小傳單。飭探持單往傳。寫明限期。飭令到廳候訊。如或抗傳不到。無論原告被告。當於下次到案時。罰洋一元充公。按法租界關於國事犯事件。已於民國三年。由外交部與駐華法使改訂條約。其大要如下。

一 內亂犯。確於中外居民受害者。一經在法租界中緝獲。訊明後。即送交內地中國官廳審理。惟不得違背法律上之手續。

二 租界內人民。中國官廳不得無華指為內亂犯。

三 對於內亂犯之審理。仍由領事會訊。倘證據不足。仍立時取消。四 法捕房對於內亂犯。有協同緝拿之責任。

經費 一 委員薪水。前清由道庫撥發。民國成立之初。由領袖領事於滬道移交款內撥發。此外並無別項經費。歸政府籌撥者。所有公堂用費以及捕房押犯役食等項。均由罰款項下動支。一 罰款向歸法領經手收支。公堂經費如有不敷。亦由法領設法籌撥。華官向不過問。相驗踏勘。一 相驗等事。清季歸上海縣辦理。現由委員邀請檢察廳。會同法領驗勘。

律師 一 華洋訴訟。兩造均准用律師辯護。一 刑事案件。不准律師辯護。一 民事案件。款項在一千兩以上者。兩造得延律師辯護。一 律師必須通法蘭西語言。方准到堂辯護。

拘留 一 民事被告及人證。均留留提捕房。一 刑事人犯。未定案者。分拘各捕房。已定案者。發往虛家灣監收押。一女犯拘押捕房女

所。

刑具 一 清季公堂向用管杖枷鎖。自光緒三十二年奏飭停刑之後。即將管杖停止。枷鎖仍相習沿用。民國成立。委員會商法領將枷鎖一併廢除。從前刑事犯。向係跪審。民國成立。亦將跪審除去。

上訴 一 上訴案件。清季以滬道為上級機關。遇有上訴案件。由道會同法總領事審訊。民國成立。尚無上級公堂。現由委員與法領商明。如有上控案件。暫將公堂判決之案停止執行。俟上級公堂成立。再行呈請核辦。

按現今外交部特派交涉員。其職權與清之江蘇蘇松太道略等。堂費 一 民事訴訟。按照原告所控之數。每百元收堂費二元。俟判決後。由公堂準酌情形。斷令兩造還繳。該款由法捕房經收。彙繳法領。充公堂經費。（此項章程係民國二年。仿照公共公解辦法。由法領商請委員核定。）

按華商錢債案在洋千元以下者。仍照向章辦理。若在千元以上者。須由原告先將堂費繳存公堂。俟訊斷後。堂費應歸何人繳出。再行核奪。

按批示存法中央巡捕房。訴訟人可自向領取。

法會審公堂遞稟章程

一 民事訴訟。訂於每禮拜三四六三期。上午八時起。至十二時止。持赴中央巡捕房樓上公堂。寫字間投遞。按所控數目。隨繳堂費二釐。由寫字間將遞狀人姓名住址及所收堂費登記入冊。擊付收條。次日將狀詞呈送公堂聽候核批。一 狀詞呈公堂核批之後。准詞即簽稟傳訊。批

示仍由寫字間轉發。一如遇特別案件。除繳堂費外。仍照章着原告另存保證金洋五十元。由捕房隨時稟請公堂察核情形。立即發票。准將被告傳到交保。一控訴人所遞訴狀。必須按控數價值購買所訂之合格狀紙。倘公堂寫字間於收狀時查得所遞狀紙與所控價值不符。應即將所遞狀紙給還另繕呈遞。一控訴人如買保貧苦之人。無力隨狀呈繳堂費。准於收狀時察核情形稟請公堂酌予免費。一刑事訴狀以及催狀申請狀被告辯訴狀等類。仍照向章由當事人自行當堂呈遞。

法公堂交保新章

一尋常交保之案。查被告於飭傳後。案於何日審訊。向由捕房先期發單知照。該被告即可預先覓定保人。繕具保狀二分。加蓋舖保圖章。遞同保人投案。於訊列後。如奉列交保。即可將保狀當堂呈遞。聽候傳喚保人訊問。如實係可靠。立即准其具保。否則或交捕房詳查。或由公堂自行詳查。再行分別准駁。倘被告臨訊並未覓保投案者。仍照向章歸捕房辦理。

二傳到交保之案。被告於傳到後。或值是日並非堂期。應即由捕房諭令覓保。或由被告家屬戚友覓具保人。隨時到公堂具稟陳明。亦可轉飭捕房辦理。

三人銀兩保之案。查本公堂交保定章。必須法租界內店舖。方准具保。惟間有被控之案。為數太鉅。本租界內一時實無此相當店舖。可作保人。以致被告因此被押。累月經年。亦殊可憫。本公堂為體恤商艱起見。籌一通融之法。嗣後除尋常錢財細故之案。仍照第一條交保辦法辦

理外。其被控欺目過鉅之案。准其於本租界內或本租界外居住之人。外埠不准如有殷實可靠。夙有名望之人。有房產生意價格能及原告所控之數。願為被告具保者。准其隨時到案陳明。聽候核奪。四以上三條。係專指民事被告而言。至於案外人證。或有臨時發生交保之事。均仍照向章歸捕房辦理。

按法公堂受理民事訴狀。凡原告人關於案中證據。如單串契約合同帳摺等件。均應另紙照式抄粘狀後。以憑察核。辦理其原件。仍於臨訊時帶堂呈驗。

戊 禁例

一 江蘇淞滬警察廳違警章程

- 一 攜帶刀槍及一切兇器者。(罰洋五元以下。刀槍等物暫行存案。取保給領。如無的保。概行沒收。但使擔任保衛地方之責者。不在此限。)
- 一 勒索財物及強除硬買者。
- 一 揪扭毆打人者。(輕者酌罰重者送巡警局)
- 一 酗酒滋事者。(罰自三角起。至一元。止。留候醒後酌罰釋放。)
- 一 吃講茶者。(茶館主罰兩元。為首糾合十人以上。罰五元。五人以上。罰兩元。附從者各罰五角。)
- 一 聚眾賭博者。(送檢察廳情節輕者酌罰。)
- 一 小販以賭賣物者。(處五日以下。一日以上之拘留。或五元以下。一角以上之罰金。)
- 一 沿途調戲婦女者。(處一日以上十五日以下之拘留。或一元以上

保壽之主目在的於保障家庭之生計

<p>十五元以下之罰金)</p> <p>一 口唱淫歌者。(處五日以下一日以上之拘留或五元以下一角以上之罰金)</p> <p>一 亂吹叫囂者。(罰一元)</p> <p>一 平人無故在人叢中騎馬疾馳者。(未傷人者罰一元已傷人者送檢察廳)</p> <p>一 深夜在路高歌者。(處五日以下一日以上之拘留或五元以下一角以上之罰金)</p> <p>一 夜間過十二時作諸般喧鬧礙人安眠者。(處五元以下一角以上之罰金)</p> <p>一 茶坊酒館書場。夜間過十二時而未嘗收歇者。(罰一元以上)</p> <p>一 於人煙稠密之處。任意焚火。或玩弄各種火器者。(處十五日以下十日以上之拘留或十五元以下十元以上之罰金)</p> <p>一 客棧窩留來歷不明之人及孤男寡女者。(處五元以下一角以上之罰金)</p> <p>一 無故入現有人居住或看守之第宅者。(輕則拘留重則改送檢察廳)</p> <p>一 潛伏無人之屋內或破廟舊庵者。(處五日以下一日以上之拘留或五元以下一角以上之罰金)</p> <p>一 造謠惑眾及散播匿名揭帖者(輕則拘留。重則改送檢察廳)</p> <p>一 違背各處榜示之例禁者(酌予罰金)</p> <p>一 毀壞公物如電桿路燈之類者。(毀壞之情節較輕者酌處十五日以下十日以上之拘留或十五元以下十元以上之罰金若情節重大</p>	<p>者即送檢察廳)</p> <p>一 毀壞門牌招牌及一切標記者。(處五元以下一角以上之罰金)</p> <p>一 坐沿浦鐵欄及橋欄上者。(罰二角)</p> <p>一 沿途擺攤有礙馬車行人者。(處五元以下一角以上之罰金)</p> <p>一 櫃檯欄杆裝設在門限以外者。(初次限日拆進違限罰一元仍限拆進)</p> <p>一 堆放礙路物件在門限以外者。(同上)</p> <p>一 橫街招牌遮掩電燈路燈光線者。(同上)</p> <p>一 陰曆立夏以後早晨八點鐘後。立冬以後早晨九點鐘後。傾倒垃圾者(罰三角)</p> <p>一 拋棄棺木於路旁者。(酌予罰金并勒令搬遷)</p> <p>一 拋棄磚瓦磁石撒潑污穢物件者(罰自三角至五角)</p> <p>一 拋棄塵垢瓦礫及已死之牲畜與一切污穢物於河中者。(罰五角)</p> <p>一 夏天拋棄瓜皮及蘆粟莢白等壳於道路及河中者。(罰三角)</p> <p>一 在各街道隨意大小便者。(大便罰五角小便罰三角)</p> <p>一 糞擔在路停歇及糞桶無蓋者。(罰二角)</p> <p>一 當街晒晾婦女褻衣及小孩尿布者(同上)</p> <p>一 翻造房屋不遵照會所填尺寸收誤者。(處五元以下一角以上之罰金)</p> <p>一 翻造或修理房屋而不領照會者(同上)</p> <p>一 翻造房屋或圍竹笆而侵佔公地公路者。(處五元以下一角以上之罰金侵佔之地勒令退出)</p> <p>一 在馬路疏通陰溝而不到局知會者。(罰一元)</p>
--	---

一在門外搭蓋涼棚或綵牌而不領照會者(同上)

一書場及雜劇場之賣藝不領照會者(酌予罰金勒令補照)

一售賣淫書者(視書之多少定罰之數目二元起五元止書銷燬)

一售賣春宮及一切淫畫者(罰二元畫銷燬)

一販賣瘋豕牲畜禽魚者(視數多少定十元以下罰金)

一縱放牲畜作踐道路者(罰五角)

一陽曆五六月七日早晨七句鐘以後午後五句鐘以前三四八月八句鐘以後四句鐘以前其餘月份九句鐘以後三句鐘以前驅趕猪羣者(罰)

一於通行道路牛馬無人看管者(馬罰一元牛罰五角)

一各項車子無人看管者(馬車罰五角貨車三角東洋車一角小車五分)

一各項車子不捐照者(汽車罰二元馬車一元大貨車一元東洋車五角小貨車三角小車二角)

一各項車子不帶照者(汽車罰一元馬車五角馬貨車三角大貨車三角東洋車二角小貨車二角小車一角)

按自民國三年三月起由工巡捐總局佈告云凡南市總局已繳車捐領有執照者准其通行於南北各地其在南北繳捐領照者亦准在於南市各馬路通行並無阻滯

按各車捐照之數如下 自備東洋車每季大洋二元 自備汽車每月大洋十元 營業汽車每月大洋四元 機器運貨汽車每季甲等十三元 乙等二十七元 丙等二十一元 丁等十六元 戊等十三元 己等九元 (軍工路通行執照汽車每季大洋六元 每月大洋三元 臨

時通行往返一次大洋一元 機器腳踏車每季大洋三元) 自備馬車每季大洋三元六角 馬車每月大洋二元 東洋車每月小洋八角 大貨車每月大洋二元五角 小貨車每月大洋一元 馬貨車每月大洋二元五角 小車每月小洋五角 駁車每月大洋一元五角

一各項車子闖路者(照無人看管例馬車五角貨車三角東洋車一角小車五分)

一各項車子日入後不點燈者(若行在行走馬車五角貨車三角腳踏車二角東洋車一角小車五分)

一各項車子在馬路大街不分左右行或纏灣不依定章者(馬車五角貨車三角腳踏車二角東洋車一角小車五分)

一各項車子爭先疾馳不顧碰撞者(同上)

一未滿十六歲而拖拉東洋車者(罰一元)

一破壞之車不堪乘坐者(罰自五角起至一元止過甚則充公)

一車輛裝載貨物逾米糧三石者(馬車二角大貨車一角小貨車一角小車五分)

一販賣涼粉冰忌廉及一切有礙衛生者(罰)

二 江蘇淞滬警察廳違警律規則

第一條 本規則凡區署遇違警案件適用違警律時均須遵守

第二條 淞滬警察區域以內因地方情形之必要於每區設立分駐所以發佐駐所辦公其於辦理違警各案件亦適用以下各種之規定

第三條 總署遇有案件出於違警律以外者須立即解送本廳轉送司法官廳辦理其有罪證顯著或分駐所解送之案苟認為毋庸偵查

全家衣食非仰閣給下一人乎

時得僅解司法官廳。以期簡捷。分駐所遇有前項案件。因地方情形之必要。凡有證據完全之煙案。並應應急遠處分之案件。得直接解送司法官廳。仍報本廳暨總署備查。其餘不能判決及刑事案件。均須解由本廳或總署分別訊核轉送。以示慎重。其情節重要者。解送時間不得逾四句鐘。

第四條 總署各設拘留所。如有應行拘留之犯。判決後。即於所設之拘留所內拘留。

第五條 分駐所各設暫行留置所。如有拘留一日以下人犯。准其暫行留置。所有應行拘留各犯。須解送各該管總署拘留。其與總署較遠之分駐所。如引翔港。真茹。北新。滬江。灣等及其他類似之處。距離總署在五里以上者。遇情形必要時。得酌量變通。適用拘留處分。以免往返周折。其解送司法案件。亦得仿照總署之規定。惟拘留至多不得逾三日。

第六條 拘留五日以下之人犯。得由總署判決執行。其罪情在五元以上者。須解送本廳訊辦。如遇加重時。亦不得逾十日。

第七條 罰金五元以下者。得由總署判決執行。在五元以上者。須解送本廳訊辦。其罰金在三元以下者。得量為變通。由分駐所判決執行。如在三元以上者。則解送總署。或僅送本廳辦理。如遇加重時。總署罰金不得逾十元。分駐所不得逾五元。

第八條 犯違警之人。得令取保聽候處罰。或令提出相當之保證金。

第九條 違警科罰之人。總署分駐所。應填收據。給受罰人。並按月榜示。所有罰金。月終送繳本廳。以便彙報。

第十條 總署分駐所辦理之違警案件。每日詳報本廳考核。並每月彙報一次。自公佈之日起。總署分駐所如有違背以上規則者。查規則分別處分。

第十二條 本規則遇有應行修改之處。隨時由本廳核定施行。

三 浦江違警暫行章程

- 一 各項舊船搭載商客或貨物。將有危險者。(勒令停載。並處十五元以下一元以上之罰金。如違扣留充公)
- 一 各項船隻裝載人貨形迹可疑。或來歷不明者。(查實拘辦)
- 一 各項船隻吃水甚深。而船面無貨者。(查明拘辦)
- 一 各項船隻藏有刀鎗兇器及一切違警之物者。(查明扣留)
- 一 船上人衣染血。或身有傷痕者。(查明拘辦)
- 一 船戶或搭客登岸時。攜帶物件。倉皇奔走。或不由跳板上。下者。(查明核辦)
- 一 船隻到埠。乘間搶奪物件者。(拘辦)
- 一 流氓持械。在浦勒索客人財物者。(拘辦)
- 一 渡船勒索客人渡資者。(處五元以下一元以上之罰金。勒索多財者扣留拘辦)
- 一 夜間擺渡划船。似停非停。漂流浦中。秘密聚賭。形迹可疑者。(偵察事實分別處置)
- 一 江湖術士。左道惑人。串騙財物者。(視騙財多寡分別處罰)
- 一 窩藏贓物。容留盜賊者。(拘拿解辦)
- 一 酒滋滋事者。(罰三角以上一元以下之罰金。酒醒釋放)

<p>一在船私吸鴉片或開場聚賭者。(處十五日以下一日以上之拘留或十五元以下一元以上之罰金案情重大者解送總局核辦)</p> <p>一強搶婦女或誘拐男女小孩者。(拘辦)</p> <p>一勾引婦女在船內作種種不端情事者。(拘辦)</p> <p>一各項渡船不領牌照者。(除勒令領照外並罰一元)</p> <p>一各項船隻不領捐照者。(飭令補捐外大船罰一元中船罰六角小船罰三角)</p> <p>一各項船隻假做捐記者。(處五元以下五角以上之罰金)</p> <p>一渡船不依定率多載渡客者。(每次罰一元)</p> <p>一上船強買客貨及行兇撒潑者。(拘辦或罰五元以下一角以上之罰金)</p> <p>一在船上揪扭不聽勸解或被毆受傷者。視傷勢之輕重酌量處罰)</p> <p>一冒充水探水更。私向船戶勒索及無信票而私自拘人者。(拘辦)</p> <p>一無故在船上亂吹警笛者。(罰一元警笛充公)</p> <p>一往來船隻不遵行船定章。有礙航線。或足以釀成碰撞之禍者。(處五元以下一角以上之罰金)</p> <p>一各項船隻不守定章。在浦橫行直撞者。(處五元以下一角以上之罰金如撞傷拘辦)</p> <p>一汽船(即摩托船)火輪船及各項商船擁擠時。或河道狹窄之處。不放汽笛。又不開倒輪慢車。任意擁前行駛。將釀成禍端者。(初次告誡再犯罰如一時追趕不及知照該船公司辦理)</p> <p>一各項船隻乘潮爭先。不顧碰撞而釀成禍端者。(除責令賠償外按其情罪之輕重酌罰)</p>	<p>一各項船隻橫阻河道停泊者。(處一元以下一角以上之罰金)</p> <p>一輪船夜行不分紅綠燈行駛因而碰撞者。(知照該輪船公司議罰)</p> <p>一各項船隻不依照停泊處停泊。或停泊而不拋錨繫纜者。(處一元以下一角以上之罰金)</p> <p>一各項船隻濫築橋樑堤防。以致損壞者。(除賠修外罰五角)</p> <p>一無故解放他人舟筏者。(處一元以下一角以上之罰金)</p> <p>一各項船隻夜間行駛或停泊。而不懸桅燈者。(處五元以下一角以上之罰金)</p> <p>一船中燃起將有失火之事者。(查明酌罰)</p> <p>一無諭行泊船隻。任意焚火或玩弄各種火器者。(處五元以下一角以上之罰金)</p> <p>一各項輪船沿浦拋棄煤灰者。(函告各該輪船公司議罰)</p> <p>一拋棄磚瓦垃圾及一切不潔之物於浦江者。(罰自三角至五角)</p> <p>一拋棄已死牲畜於浦江者。(罰五角)</p> <p>一在船彈唱淫詞或扮演花鼓等戲者。(處五元以下一角以上之罰金)</p> <p>一在船彈唱淫詞或扮演花鼓等戲者。(處五元以下一角以上之罰金)</p> <p>一在船作諸般喧鬧。或高唱歌曲。礙人安眠者。(處五元以下一角以上之罰金)</p> <p>一擺渡船深夜嗚喊攪客。礙人安眠。而不聽禁止者。(罰三角)</p> <p>一盪槳划船高聲呼喚。或嬉笑生惡者。(罰洋二角)</p> <p>一船戶人等凡有死亡而不報告者。(酌罰)</p> <p>一年未成丁之男女幼孩搖櫓或盪槳者(初次禁止再犯罰洋三角)</p> <p>一在電話電報水線近旁。任意拋鐵下樁者。(處一元以下一角以上</p>
--	--

上海指南 卷二 地方行政 禁例

乎源來之用食家全非入所之金薪下閣

之罰金如破壞水纜如照該公司估價判令賠償)

一兩船以上用繩連結在浦排行者(罰洋三角)

一船隻網淺有礙通行航線者(勒令設法移開如違拘罰)

一沙船到埠插樁不聽禁止者(處五元以下一角以上之罰金)

一毀壞公物如橋樑木版碼頭水底電纜及一切重要標記者(除責令賠修外並分別重輕處罰)

一男女狀類瘋癲在船喧擾不已者(查實即送醫院)

一各項船隻如遇漂流物件撈獲而不送區者(酌量處罰如撈獲各物而自行送局者以二成提賞)

一竹木等排於要隘之處任意做排有礙通行者(處一元以下之罰金)

一船隻不應停泊之處而停泊者(處一元以下一角以上之罰金)

一划船及搖櫓船不編號者(罰洋二角)

四 請領運柩護照新章

滬甯警察廳為嚴防私運違禁危險品物起見特定人民請領運柩護照章程以資遵守茲錄如下

一凡請運柩護照仍照歷來辦法由運柩人(即請照者)先到廳領取製保證書用紙依式填寫並納保證金一元及印花票額一元具呈到廳候示

二保證人以華界殷實商舖地方團體正當紳商或寄柩之會館董事為合格如保證人之所在地與運柩人在同一警察署所管轄範圍以內者為限如非同一署所管轄概不受理

三如運柩人之住址或其屍柩寄頓處所有一不在本廳管轄範圍以內者雖有華界安保另候察奪示遵

四第一條之呈請經本廳認為合格者由科將原保證書加函交由運柩人自行持往該管警察署所隊候候查對

五該署所隊接到科函並原保證書應即派警帶同運柩人按照書面所載各館實地調查並應迅速辦理俾免留滯而示體恤

六該署所隊調查時應注意下列各項(甲)運柩人平日之行為(乙)屍柩是否實在(丙)保人是否可靠(丁)其他應行注意事項

七該署所隊應將調查所得情形擇要記錄於原保證書調查報告欄內除運柩人如有犯罪行為應另行法辦外如無弊混即由該署所隊官長蓋章證明交由運柩人自送來廳換給護照若情有可疑得將保證書扣留送廳注銷

八因扣留保證書領還保證金仍由運柩人或保證人到廳聲請

九除上列各條外運柩人並得呈由本管警察署所隊調查證明復轉呈本廳填給護照但必依第一第二所列之程序辦理

十本章程自五年九月一日起實行如有未盡事宜隨時修訂

五 公共租界巡捕房職務章程

第一項 電石 電汁水

凡設舖售賣電石者應遵照下列各條

一店內所有電石須由工部局所派之人隨時查閱

二存儲電石重不得過五百磅且每器內所儲不得過一百磅

三儲存電石之器須用金類者惟銅器則不得用且存儲之器必須

蓋嚴密。以免溼氣入內。並須以華英二文。在器上寫明此係電石。務使乾燥。以免不測等字樣。

四有人居住之處。不准積聚電石。如係即將出售或擬應用者。亦不准多積。

五如將電石搬運他處。或由他處運來。均須遵照此項規則。凡租界以內。不准製造或出售或積聚電汁水。即西名阿西泰林汁水。

第二項 腳踏車

乘腳踏車之人。應遵照馬路章程。並應懸警鈴或別種合式之器。如欲越過車馬或步行之人。應預先搖鈴關照。不准自便。自日入至日出時。須備帶明燈。至於馬路兩旁之邊路。不准腳踏車經過其上。

機器腳踏車

譯一九一八年(即民國七年)出版
Shanghai Municipal Council
Handbook of Local Regulations

機器腳踏車如欲行駛公路。須持執照。除機器腳踏車外。普通腳踏車。不得裝設警角。

第三項 地氈

自四五月一號至九月三十號。每晨七點鐘以後。不准在路上抖拍地氈。自十月一號至四月三十號。則每晨抖拍地氈之時刻。限至八點鐘為止。如欲在跑馬場內抖拍地氈者。可赴工部局打樓房領取執照。

第四項 牲畜

凡牛羊豬等一切牲畜。不准在大馬路四馬路直行。又不准在山東路以東之租界中段各路行走。惟在北京路。則可過山東路以東至河南路為止。亦可經過北京路北面之河南路。而至蘇州河。又不准行走百

老匯路。並且水牛經過各路之時。趕牛者當防其驚擾。或有礙馬路。或取厭於坐車及行走之人。

第五條 虐待牲畜

巡捕房會同協助上海救牲畜會。按照大英國各救牲畜會之章程辦理。禁止虐待牲畜。

按在途擱帶牲畜(鷄鴨等)切勿倒挂。並勿重疊用小車堆裝牲畜。過多否則必被巡捕拘送捕房。

第六條 羽毛

所有雞毛等物。在租界馬路上搬運者。均應裝包裹緊。以免飄飛路上。有礙行人。其包紮不固之雞毛等物。一經查出。即由巡街捕隨時拘入捕房。並將違章之人。照例懲罰。

第七項 救火章程

凡入火場之人。除有救火牌外。無論何人。均不准擅入。此種救火牌。由救火會發給。共有兩種。

一救火會各人。皆有此牌。准入救火場之內圍。

二保火險行之代表人。每行一人。以及工部局所允准之人。皆有救火牌。一俟火熄。准入火場閱視一切。

凡華人一概不准擅入火場。

凡遇火災。先鳴警鐘。歷三十秒鐘之久。然後分明地段。

第一段。即蘇州河北沿西華德路。閔行路。暨吳淞路之東。鳴鐘一下。每歷十秒鐘。再鳴鐘一下。第二段。即在第一路之西。每歷十秒鐘。鳴鐘二下。第三段。即自蘇州河至大馬路之間。每歷十秒鐘。鳴鐘三下。第四段。即自大馬路至洋涇浜之間。每歷十秒鐘。鳴鐘四下。第五段。

有房產田地 有房產田地 有房產田地 則地產房產 則地產房產 則地產房產

即法租界東段。係以直接山東路南之北新街為界。每歷十秒鐘。鳴鐘五下。第六段。即法租界西段。係在新街之西。每歷十秒鐘。鳴鐘六下。第七段。即在泥城浜之西。每歷十秒鐘。鳴鐘七下。第八段。係浦東及黃浦中船隻。每歷十秒鐘。鳴鐘八下。如在兩段交界。則照兩段鳴鐘。每歷十秒鐘。相間而鳴。

按現今火警。不鳴警鐘。惟仍有人在鐘樓日夜眺望。遇火警。即以電話告救火會。公共租界（俗稱英租界美租界）住戶。可用中央三百六十六號或一百五十號之電話。將某路某里火警告救火會。法租界則用中央一百零二號電話告之。公共租界馬路之扼要地方。有報警處。即馬路中央之亭內。有巡捕日夜駐守。遇有火警。盜警。即以電話傳報。公共租界各馬路交界處。均設火警專用之標柱。裝於電桿上。外有紅色玻璃。至夜。燃紅地白字方燈。上有火警二字。附近如有火警。可擊碎玻璃。按鈴報告。設有標柱各地如下。南京路（河南路角） 南京路（浙江路角） 南京路（山西路角） 浙江路（北京路角） 北京路（福建路角） 河南路（北京路角） 河南路（廣東路角） 福州路（湖北路角） 廣東路（浙江路角） 北河南路（文監師路角） 北浙江路（北蘇州路角） 北四川路（海寧路角） 東西華德路（新記浜路角） 百老匯路（華記路角） 百老匯路（蓬路角） 百老匯路（鄧脫路角） 靜安寺路（馬霍路角） 新開路（派克路角） 新開路（麥根路角）

附言。法租界工董局救火會之組織。與公共租界工部局之救火隊相似。救火會有四。除實建路救火會外。法國公司碼頭南盡頭處。有東區救火會。公館馬路有中區救火會。霞飛路有西區救火會。遇

有火警。由西區救火會之鐘樓。鳴鐘報警。初鳴亂鐘。（鐘聲至急。急連擊之也）亂鐘停後。始有下數。下數因地段而異。小東門至新開河一下。新開河至吉祥街二下。吉祥街至敏體尼路（即自覺多亞路。自覺多亞路起至南陽橋）三下。敏體尼路至呂班路。四下。地之家匯路。六下。

附言。華法交界火警之互救辦法。曾由法租界工董局函告滬南工巡捕局。轉知上海救火聯合會。函云。交界地點。一方浜路。二民國路。三樂風路。四藍羅路。無論何方面先到。須先用自己地龍及自己器具。停止時間。須聽候本段火政司令之指揮。其他地方。如法界或華界。遇有火警。亦可請他界火會到場協助。所用小費。歸該本段擔任。

附言。上海內地救火社本甚多。清光緒三十四年二月。合組救火聯合會。（開北不在內）乃於小南門外中華路。建警鐘樓。凡城內南市西區有警。則鳴鐘報告。鳴鐘之下數。因地段而異。蘇浜路（即大東門內）南至中華路一下。蘇浜路北至民國路。二下。董家渡至十六舖。三下。董家渡至放生局。四下。放生局至方浜橋。五下。斜橋至高昌廟。六下。初開火警時。鳴亂鐘。亂鐘連擊。為十五下。

按租界各段。遇有火警。亦懸旗或燈。以告人。今說明如下。第一第二段地方。凡遇火災。懸掛美國旗或紅燈一盞。第三第四段地方。懸掛英國旗或紅綠燈各一盞。第五第六段地方。懸掛法國旗或紅綠燈一盞。第七段地方。懸掛英國旗。並加紅旗一條。或掛白燈二盞。第八段地方。懸掛中國旗或紅燈二盞。

此種旗燈。在浦東之海關望臺。亦同時懸掛。惟另加紅旗一條。以示與平常船務旗號不同。並懸中國國旗一面於相近火災方向之橫杆。

如遇火災。可打德律風關照老巡捕房。或打德律風關照法捕房。

第八項 燃放爆竹

租界居民。無論在於馬路僻徑及公地。均不准燃放爆竹。如欲燃放。或於家中天井焚化冥鏹。應預向巡捕房領取執照。惟火銃或自燃之爆竹則一概禁用。

第九項 垃圾

自西五月一號至九月三十號。每晨六點鐘以後。不准將垃圾傾倒路上。自十月一號至四月三十號。則限至每晨七點鐘為止。

按各街口均有垃圾桶。傾於桶外。即為違章。須受懲罰。各住戶不可不知也。

第十項 違章拘人

按常例。凡在公人役。如有不合例或越權而拘人者。謂之違章拘人。因之在上海租界有特定之例如下。

或奉法租界官員之命。或奉公共會審衙門之命。或奉其他華官之命。而無合例之牌票。或不協同巡捕拘人者。皆為違章拘人。一經查出。巡捕立將違章之員役拘獲請懲。

按華官欲在租界拘人。必先有正式公文。經由領事簽字。

按租界匪有要犯。須由華官移文西官。始准捕房派探協拿。俟初審明確。方可移解。若遇該犯於途。可即喚捕拘拿。同至捕房報告。候其解送公廳。若竟私自扭送。雖喚捕同拘。亦與亂捉人者無異。自身反

被管押審訊

第十七項 淫穢招貼

不准將不堪入目之圖畫或招紙等貼在牆上。並不准在路上給人觀看。並不准擺在門口或窗門內。

第十二項 火油

華人屋內所堆積之火油。每宅同時不得逾十箱。

第十三項 風箏

不准在路施放風箏。致礙行人或坐車之人。而電線電桿亦因之有所阻礙。

第十四項 抽收盤捐

凡租界之內。除工部局所允准者外。不准抽收貨捐盤金等類。如有華官或其所派之人。在租界內抽收盤金等項。無論已收未收。一經查出。應由巡捕立即拘送懲辦。

第十五項 各種彩票

凡租界以內。不准開設彩票店。並禁止售賣各種彩票。如有人在租界內開設彩票店。一經查出。立將該店封閉。並將店中各人拘送懲辦。如有人在界內掛賣彩票。無論已賣未賣。一經查出。即由巡捕拘送懲辦。

第十六項 自來火

自來火一物。易於引火。殊為危險。故售賣自來火之店鋪。准存若干。須有限止。分列於左。

一單開間店舖。所存自來火。不得逾三大箱。每大箱內。不得逾六小箱。每小箱內。不得逾一千二百匣。

何者 靠所死我在我有尚失損有若業產

二雙開商店舖。所存不得逾六大箱。

第十七項 公辦章程

此即西曆一千九百零二年六月所定英法兩公堂權限。

一錢穀案件。原告皆係華人原告。應就被告所居界內公堂控告。

按錢穀案件。不可在道路中爭論。否則一律拘送捕房。應須存銀保出。債主可至公廳。請發傳單。若誤送至捕房。債主反被扣留。欠債者應先放出。

二不涉洋人之刑名案件。及巡捕房控告華人案件。惟出事地方之公堂。有權審問。

三錢穀交涉案件。

(甲)原告為洋人而非法人。被告華人住公共租界。即在公共公堂控告。

(乙)原告為法人。被告華人住法租界。即在法公堂控告。

(丙)原告為洋人而非法人。被告華人住法租界。在公共公堂控告。中國衙門所出牌票傳單。先須由法領事簽字蓋印。然後會同法捕辦理。無須先在法公堂過堂。

(丁)原告為法人。被告華人住公共租界。在法公堂控告。法公堂之牌票傳單。先須由值年領事簽字蓋印。然後會同公共租界巡捕辦理。無須先在公共租界公堂過堂。

四刑名案件原告為洋人而非法人。公共租界公堂有權審問。若原告為法人。則法公堂有權審問。

第十八項 泥土

除工部局警官允准外。自西五月一號至九月三十號。不准在河內浜

內挑挖泥土。

第十九項 取厭於人。

如有人在路上或公共地方。犯取厭於人之事者。應由巡捕拘送察院。

第二十項 打樣房照會

凡欲起造房屋或興辦下列各工程者。應先赴工部局打樣房領取照會。

一建造房屋。

二修理房屋。在路旁或街內安設扶梯。

三築造駁岸。

四開掘馬路或街衙之地。以便築造陰溝。或安管子。或安置電綫。

五搭涼棚置招牌。凡須侵佔街道者。

六在碼頭上起卸建屋之物料。

七挑運泥土。

右列工程。如有未領照會。而先自動工者。一經查出。照例罰鍰。

按建築領照之事。有應知者如下。

凡在公共租界有所建築。必先繪圖。送江四路之工程科事務所勘驗。請領執照。照費以銀計。其例如下。西式房屋。二層瓦屋。面積一千

方尺。每紙五兩。一層瓦屋。面積一千方尺。每紙二兩半。凡多一層。如

一兩多面積一百方尺。加五錢。一幢屋之照費。不得逾二十五兩。第

二幢以後減半。改繪已成之樣。每紙一兩。改建已成之屋。每間三兩。

同式房屋。一行之執照。不得逾五十兩。華式房屋。自二幢至三幢。每

紙二兩半。自三幢至十一幢。每紙五兩。每多一幢。加一錢。

凡房屋二十四之十二方尺者。作半間計。一棟梁長二十四尺而寬

二幢房屋者。作全間計。

店舖各種裝修。如油漆門面。改換門面。懸掛招牌門燈帳篷。均須至工程科事務所請領執照。至住戶。則大建築及裝帳篷。亦須執照。小建築。如置梯於階。懸掛油漆招牌等。每紙五錢。婚喪時所用牌樓。每紙五兩。若須占地二十五尺。每紙五十兩。其他各種或裝門面。每紙一兩。布帳篷每紙五錢。竹帳篷每紙一兩。正式執照一時不能領取。可領臨時執照。領照時須計完工日期。期滿未成。前照作廢。必須重領。惟帳篷之照。可用一年。餘則一月或三月。最普通者為一月。

第二十一項 婚喪及賽會。

如欲出會或迎娶出喪等事。須經過馬路者。應先赴巡捕房領取執照。否則不准。凡欲經過河南路以東之租界中段各路。或兵隊行經租界。則非預請工部局允准不可。

按人數不滿五十者。可不領執照。路程經過兩捕房區域者。須由兩區捕頭簽字。出行之時。捕房必派巡捕依段照料。不必給錢。惟午前八點半至九點半。十二點至午後二點半。四點至六點。小沙渡路以東之靜安寺路及南京路。不能行走。

第二十二項 告示。

凡在租界內。不准擅專及不經工部局允准而發貼告示。華官所出告示。應先交領神領事署。一俟各領事核准。由領事總領事簽字蓋印。復由工部局允准蓋印。交巡捕房發貼。

第二十三項 妓女。

如有妓女敢在路上拉客取厭行人。一經查出。即由巡捕拘送公廳照

例辦。

按公共租界(即英租界美租界)中西大小妓院。凡九百七十二家。經工部局議決。悉數禁絕。以抽籤法分五期抽。每年一期。每期五分之二。得籤者即閉門歇業。期於民國十三年一律禁絕。民國九年十二月二十一日。在南京路議事廳舉行第一次抽籤。得籤歇業者一百八十七家。皆華妓也。聞九年十二月二十一日之前。華妓歇業者有十四家。

第二十四項 公家花園。

一 腳踏車及犬不准入內。
二 小孩之坐車。應在旁邊小路上推行。
三 禁止採花捉鳥。以及損害花草樹木。凡小孩之父母及傭婦等。理應格外小心。以免此等情事。
四 不准入奏樂之處。
五 除西人之傭僕外。華人一概不准入內。
六 小孩無西人同伴。則不准入內花園。

第二十五項 拋球場。

一 此場歸西董辦理。
二 除賽馬日及西董懸牌禁止入內之時。則各西人均可入內遊玩。
三 各車祇准由龍飛橋至拋球總會門口。或至其准到之處。
四 大小馬匹。不准在此場訓練。
五 除西人與各會之傭僕外。華人一概不准入內。
六 如欲用此場地。應先向拋球場西董稟准。

第二十六項 硝磺。

如有妓女敢在路上拉客取厭行人。一經查出。即由巡捕拘送公廳照

凡在租界內設舖售賣硝磺。應先向工部局領取執照。所存儲之貨。不得逾照上所限之數。並應任巡捕及工部局所派之入。入內查看一切。其未嘗領取執照而在租界內出賣或存儲硝磺者。一經查出。即由巡捕拘送懲辦。

第二十七項 懸掛招牌。

- 一 各項招牌。至少離地七尺半。
- 二 凡有邊路之處。則所掛招牌。不准透出邊路口之平側。石。
- 三 凡無邊路之處。則招牌不准透出牆外三尺。
- 四 招牌之大小。長不得逾四尺半。闊不得逾一尺半。
- 五 懸掛之招牌。不得遮蔽路側之燈。

第二十八項 開放汽管。

凡各廠開放汽管以集工人。每次開放發聲。不得逾十秒鐘。

第二十九項 稻草等物。

每屋或每店同時祇准堆積柴薪兩擔。廚房內火爐邊及近火之處。不准堆柴。且不准在租界以內開設柴行。

第三十項 馬路章程。

- 下列章程。俱應遵守。如敢違犯。拘辦不貸。
- 一 駕車者須在馬路左邊前行。如欲越過他車。須從他車之右邊向前。
- 二 裝載重物及緩行之車。須靠路邊而行。俾輕快之車。得以暢行。
- 三 過橋或十字路口或轉灣之時。應格外緩行。向左轉灣。應靠近路邊。
- 四 凡走近十字路。不可走逸例之路。如不能看清前面。不准越過他車。
- 五 車行將停。應先舉手。左轉灣則先舉左手。右轉灣則先舉右手。然後

指點欲往何處。俾後面之車不致碰撞。

六 坐客上落之際。應將車拉至最近路旁。

七 各車不准停歇店舖住宅及各處門口。一俟坐車者下車。即應將車拖開。俾免礙路。及便行人進出。至於停車之處。應遵照巡捕指示之所。

八 駕車者見巡捕舉手。即應聽其號令而停車。

九 不准在路疾馳。以免撞倒或損礙行人。

十 凡載重之車。馬等類。其速率不得較速於步行之人。

十一 在馬路之馬或牲口。無論駕車不駕車。應有伶俐之人看管。此人應在隨時可以收韁制服之處。不准離開。

十二 看管及駕車之人。不准在車睡。

十三 自下午三點鐘至半夜十二點鐘。各車不准在福建山東兩路中間之福州路上由西而東。

按此禁已廢。南京路自勞合路角起。由東至西之空車。於午前八點鐘至十點。十二點至午後二點。四點至八點各時。一律禁止。又凡漢口路之山西路角。由午後四點至十二點。禁止往來之車通行。

漢口路山西路午後四點至十二點。不准往南之車經行。

十四 江西路以東之大馬路甚狹。不准在該處停車守候坐車之人。

按一九一九年(即民國八年)四月十七日工部局通告。自五月一日起。江西路僅由南往北之車輛可許行過。而四川路則專許由北往南車之輛通行云。

十五 凡車在馬路上下人貨。不許遲延。除允准停車之處外。各車概不准停在路口。有礙行人。並應遵照巡捕指示之處停車。不致有礙行人。

十六 不准在路訓練馬匹。

十七在碼頭裝卸貨物均應遵照巡捕指示而行不准擁擠致礙行人上落。

六 上海洋涇浜北首西國租界田

地章程(附規則)

第一條 管理溝渠

凡照以上章程所定租界之內一切公用之溝或係陰溝陽溝或在街道上面下面以及需用工程物料無論係在此章程行之時已成之溝及將來擬造之溝造溝經費是否出自公局或出自他人等情均專歸公局一體管理。

第二條 造溝之權

公局隨時察勘應行築造街衢下面之總溝道分溝道或挖水池或立水閘或淘修深通或安設機器等工程以便將租界內各處積水污穢妥實疏濬倘有將溝濶接通別條街道者不拘是何街道均可穿過務須小心酌度庶不致損及產業若果與人家私產有礙即自行照數賠償應賠多少之數請公正人斷理或由受損人照章控追凡因完全上載各工程勘有必得穿通人家已經圍進之地或另項之地皆屬可行但須由公局酌定一合宜日期將此事(欲造各溝工程穿通此家基地之事)預先知照地主損及地主或租主產業照例償銀公局可將溝遂段通接直到各河內以暢出水或將溝中污穢各物妥為設法運出就便堆積售與種田人或另行銷用但不得礙及地方與人憎惡

第三條 推廣溝渠

凡歸公局管轄一切大小之溝隨時可往勘辦增大修改及用全圍半圍或各做法倘查有無用廢廢之溝便可拆去或竟行填塞但此做法總不得礙及地方取人憎惡

第四條 投通公溝

凡人私造之溝未經奉有公局准據擅行接通於公局管轄之一切地溝者即應致罰不得過壹百元而此溝應行重造等處悉聽公局所指示之做法而行需用工料費用仍由本人(私造溝接通公溝之人)照付不付則公局即照控追償銀例行

第五條 造屋於溝面必有公局准據

凡欲造屋開溝其基地之下如有公局管轄之大小各溝必奉有公局所給准據方可在溝面上造屋砌溝如有在此租界章程已經批准頒行之後犯此例者即由公局將犯例人所造之房屋拆去其拆去工費仍向該犯例造作之人索取不付即照控追償款之章辦理

第六條 各溝做蓋

租界內一切大小之溝無論公私均要做蓋及各項妥善之法勿使穢惡氣味四散溢出所做溝蓋應由公局做或由地主自做

第七條 支應造溝工費

公局造溝通溝常年修溝等項工費均由第九款章程所抽捐項內開支

第八條 增改規則之一(築溝)

凡在租界蓋造新屋翻造舊屋基地應墊高若干悉視與毗連之公路中心而定又連接四圍小街築作陰陽各溝等事均照公局定章遵辦如違者罰銀不得過二百五十元並可令拆去所造溝以造至合式為

乎可險保不則己自我險保知則業產

止。

凡蓋造新屋翻造舊屋。必先築造宣泄污水之溝。並將如何做法用何物料。溝之大小寬窄。與地面相距之深淺。及高低平側之式。按照公局定章運辦。新造翻造各屋所砌泄水之溝。若在基地四面一百尺內。有公局所砌公溝。或合例可用之溝。如何與相接近。悉聽公局指示。如並無公局所砌公溝。則將各溝接至附近之溝。仍聽公局指示。違章者罰款。亦不得逾二百五十元。租界內凡造房屋。無論在此規例頒行前後。若未造地溝及接連公溝之溝。以致該房屋及附近地方污穢積水。不足以資宣泄。一經公局查出。該房屋四週一百尺內。已造有公溝。及合例可用之溝。即函示該屋主。酌定限期。令其迅速砌造。俾污水不能存積。所有應用何項物料。如何造法。及大小淺深闊窄平側等式。均照公局指示而行。如已接受公局函示。延宕不辦。即由公局將此項工程。飭匠砌作。用過工料各費。仍令該屋主照繳。其不照繳者。按控追索償例辦理。

凡起造房屋。開工以前十四天內。該屋主須將各圖樣呈送公局。聽候核示。所有該圖內應開載各項列下。

- 一 基地比公路中心高低若干尺。
- 一 已造陰陽各溝。泄污水之溝。附近該屋將築之溝。大小闊窄相距遠近計若干尺。
- 一 風火圍牆計高闊厚若干尺。

一 房屋距馬路高出若干尺。及向外凸出之簷椽等計若干尺。此圖樣送呈公局後。公局應於十四天內核示准否。並指出圖樣違式之處。如十四天以外。公局尚未核示。該屋主即可開工。不必再候。

新增規例之二(造屋)

凡欲新造房屋或舊屋翻新。須將各圖樣呈送公局。聽候核示。准否應於十四天內示知。倘造違式房屋。經公局派人拆去。所用工費。向屋主或承造者追繳。按控追償款之例行。

查第三十款章程內載。凡修理坍塌房屋。或修換各件。或各式房屋改作住宅。或大廈分作數間。或牆垣加高培厚。均一律謂之新造。公局可任便加增。違章罰例。第一次罰銀二十五元。二次以下。每一罰十元。其照章呈送圖樣者。應付捐項之數。由公局核定。

第九條 勸視馬路。

租界內凡馬路及一切公用之路。均由公局勘工人查視。所有經理道路責任。及當年勘路人責任。概由公局承認。

第十條 開通道路。

凡此章程行以前已有之公路。及將來開出之公路。所有經營修理等事。均歸公局承當。至鋪砌當中大路兩邊小路所用一切磚石料物。以及因修路而用之房屋器具等項。亦悉歸公局經營。

第十一條 修工塞道。

公局當興工造作之時。如造溝拆溝。修溝。鋪路等工程。所有該處坐落地方街道。可以暫時阻塞。不准往來行走。惟兩邊附近居人步行出入。概不攔阻。

第十二條 私修街道。

公局管轄之街道。於中間兩旁已經鋪砌之磚石等項料物。如有擅自取去。及私行改動者。除由公局允許及執有准據外。即應照罰。以二十五元為限。至所改動移易之料物。每一方尺。罰不得逾一元。

第十三條 煤氣管水管 歸公局更動。

凡遇公局照章辦事時酌將租界道路內煤氣燈自來水管等佈置安設。應高應低。或另行修理改動之處。對酌情形。隨時函知該公司。(即設各管子之主人)令其從速就便遵辦。但所示做法。不得與其產業常有損礙。(如水不通。錫煤氣阻塞不能燃點之類)所需修改工費及賠補損傷產業等項。銀兩悉由公局在照章抽收捐款內支付。倘該公司等奉到公局函飭。抗不遵行。或無故遲延。不將各管子照指示做法者。即由公局自行酌辦。但不能因此損其產業。致令水阻氣塞。需用工費。仍向該公司等索取。不付。即照控追償款例行。

第十四條 房屋須有水落。

凡有人住屋。係向外沿街者。若未造水落。(一名闊溝)經公局查出。專函知照限令十四天內。按屋之寬窄。做成水落。或接至鄰舍之水落。或與附柱之直管子相承。務使瓦面簷前之雨水。不致淋及行人。藏地滯滯。為要。並須時常修理。倘逾限不遵。即行罰鍰。每天不得逾十元。

第十五條 街上堆積材料。特置照燈。

凡人在街上堆積各項材料。(造屋材料等項)或於街心挖坑者。無論是否係照公局指示而行。必由該人自行出資。於適中合宜之處。安設一燈。從日落燃點至天明為止。並打一竹笆。以資圍護。均俟工竣撤去。(料物堆完坑已填平)如不遵照設燈打色者。每事以罰廿五元為限。罰鍰以後仍不照辦者。計日議罰。每一日不得逾十元。

第十六條 堆料挖坑久延之罰。

凡租界街道內。此等造屋材料各項物。或所挖深坑。除在需用期內。耽延尚合情理之外。如有無故遲延。任意堆挖。不肯撥開填平者。每事

以罰廿五元為限。既罰之後。仍未遵辦。即計日罰鍰。不得逾十元。所有呈出堆料挖坑。實係尚在需用限內。憑據之責任。歸於該本人。

第十七條 修整房屋。

凡房屋坑洞及沿街等處。因失於修理。並不繕圍圍護。致與大眾行人有危險妨礙者。公局可自行修整。編羅圍護。其工費由原業主照付。不付。則公局按控追償款例行。

第十八條 潔清租界地方。

公局將租界內所有公路及兩邊行人往來走道。隨時打掃。灰塵垃圾。收拾乾淨。一齊挑去。並將租界一切房屋內之灰塵垃圾等物。酌與人家方便。合宜之時刻。掃清挑去。至廁所陰井等處。隨時前往倒空。妥為澆洗乾淨。

第十九條 公局可代人打掃。

如有人因此章。將房屋前行人往來走路處。所打掃乾淨之責任。向公局商酌。並訂明時日。公局即可代其照章打掃。以資潔淨。

第二十條 失修房屋。

凡租界內房屋牆壁。如有失修。傾側倒塌。致與行路及鄰近居人等有危險情形。一經公局勘工人(即打樣人)勘明。即函知該管領事。由領事官飭知該業主。或現任租戶。將此等房屋牆壁。迅行拆卸翻造。修理。酌定限期。照勘工人所指。妥為繕治。如不遵飭辦理。或該業主及租戶無從尋覓。即由公局立將此等房屋牆壁。拆修翻造。或全辦。或酌辦。隨時核定所需工費。仍由該業主租戶照辦。

第二十一條 追繳工費。

倘在租界以內。尋見第二十條內載該業主及租戶。即由公局向其索

取工費。如有抗欠遲延等情。該管領事官接收公局函呈後。繕給驗單。准照將產業作抵之例理償。

第二十二條 業主不見。工費如何追償。

倘在租界以內第二十條內載該原業主租戶無從尋覓。或所置產業不敷抵償。公局即刊印或繕寫告白。黏貼於該房屋牆或基地之上。人所觸目之處。並列入新聞紙內。以便告知該業主租戶云。限廿八天後。將此等房地拍賣。所得價銀。抵還已支工費。或將房料酌量售去若干。計足抵所用之工費而止。所有拍賣各項價銀。補足工費。如有餘下之銀。存候原主具領。倘拍賣之後。仍不足抵。其控追欠項找數之權。與控追欠項全數之權。仍屬無異。

第二十三條 伸出街道各項。

凡各式房屋。有門前天窗沿街洋壘各式天蓬壘塔石坡門窗百葉窗牆壁欄杆籬笆或各項招牌（或橫或直或木或鐵或欄街懸空伸出等招牌）沿增售物置攤（或高攤或低攤）等項。伸出街外。欄阻街道。與行人致有一切障礙不便之處。均可由公局指令全行撥開酌加修拆。該房屋租戶等人。奉到飭知單。限十四天遵辦。如延不遵辦。每事以罰十元為限。並由公局自行拆修撥開。所需工費。仍可向索。倘不付。出。即照控追賠補之例而行。所有欄阻街道各事。若有房東所為。租戶可將已付之各項工費。在房主每月租金之內扣還清楚。合行聲明。

第二十四條 攔塞街道。

凡有人將各項貨物蓋房材料屯積公路之上。致將行人走道攔阻者。每廿四點鐘。以罰十元為限。至次日。由公局函知原主。（貨物主材料主管工人均在此內）倘查無下落。即可自行將各項貨料搬去扣留。

俟繳回所用工費之後。給還原主具領。如不照繳工費。公局可按控追賠款之例辦理。公局所扣各項貨料。俟酌定合理限期已滿。亦可售去。抵補應得工費罰款。如查餘賸銀兩。存候給還。所蓋房屋。如查與公路有礙。需用欄杆板壁木架等項。以便妥加圍護。而免妨及來人者。如該屋主有抗延不敷等情。即由公局代為所需工費。開賬向其索取。

第二十五條 打掃街道。

凡租地租房之人。應將房屋前面行人走路之處。遵照公局指示。隨時打掃乾淨。其四面之溝及陰井等泄水處所。亦須淘治通暢。並將垃圾灰塵等項。污穢掃除乾淨。如不遵辦。以罰五元為限。凡房屋租戶名下。應行承受責任。如有另間分租情事。不與分租之戶相干。仍向原出租之戶呈閱。

第二十六條 挑除垃圾污穢。

公局酌定一與人家方便合宜時刻。專為挑倒廁所便桶穢水污物而設。決不能稍有逾越。公局將所定時刻。出示通知。以後。倘租界內所挑倒污穢之人。出於限定時刻之外者。又無論何時。有人將所用運物各式車輛桶具等項。並不設置。或有蓋而不足適用。致臭氣四散。污穢傾溢者。又有人於挑倒之時。任意傾潑者。又有無心傾潑。而不肯洗滌淨者。計每事所罰極多。不得過十元。倘真正犯例之人。無從尋覓。即向管車輛桶具之人是問。

第二十七條 挑除坑穢。

凡房地業主租戶。均不准在地坑等項處所。將污穢穢水及令人厭惡之物堆積。經公局給示以後。逾四十八點鐘。尚不挑倒乾淨。或將陰井坑廁內污水。任其滿溢浸泛。致附近居人情厭。以及收養豬豚等事。每

事以罰十元爲限。被罰後仍不迅速悔改。計日照罰。以二元爲限。並由公局將此等污穢坑廁陰井等項自行挑拾潔淨。以免大衆憤懣。因做此等工程。及承僱夫役。按照合例時刻。進人家住屋。趁便工作者。所需費用。仍向犯例人索取。不付。則照控追賠款之例而行。此項銀兩。公局先向租戶索償。倘無從尋覓。可向地主追討。

第二十八條 不許久堆污穢各物

除在田場外。不准將馬牛猪各糞糞穢等物。在公局所不准之地方堆積。以七天爲限。若數逾一噸之多。則以兩天爲限。公局給函通知以後。必於二十四點鐘內搬去。倘不搬去。即行充公。由局管業。自行（或飭令承僱夫役）搬去售賣。售價歸公支應。或將搬開工費。仍向該房地（業主租戶）索取。不付。則照控追賠款例行。

第二十九條 查視地方污穢（二十九款三十款三十一款內）

如有醫士字樣。即係指此條所載之數等人。
租界內堆積污水糞穢等物。經人（一係住租界內公局請延查視地方保人身體平安精神爽快之醫士。一係住租界醫士內科二人。或外科二人。或內外科各一人）專函報知。云與人精神身體有礙。公局經理人。即通知該物業主。或住該處之人。限令二十四點鐘內。全行搬開。如不遵辦。即行充公。由公局管業。飭承僱工役。搬開舊去。售價歸公。至搬開工費。仍向物主等索取。不付。即照控追賠款例行。

第三十條 查視房屋污穢

醫生等函致公局云。租界內房屋（全間或一角）有污穢不潔情事。致與租戶及鄰近之人。精神身體大有險礙。或云將此屋修整粉飾。方免臭氣四達。瘟疫叢生。又云有陰井陰溝坑廁失修。與附近之人。身體精

神有妨。公局即函知該物主云。將此房屋等項。在酌定時刻內。照所指定法。迅速辦理。有抗延者。每日以罰十元爲限。並由公局自行僱役。將房屋粉飾。倘非通溝挑倒坑廁等事。辦竣。所需工費。照控追賠款例行。

第三十一條 禁止取人憎惡等事

凡租界內有人開設鑄鍊五金製造鐵燭肥皂等廠。宰殺燒爇各牲畜。肉作坊。豬圈。廁所。水坑。牛馬糞堆。及一切製作售賣等場。經醫生等查視。有與衆人精神身體妨礙危險等情。函告公局。公局即投該管官署。呈請飭禁。該管官查實。即傳知該物主等。停止。或查有更改防備最好之法。而未經仿用者。由該管官酌給限期。令其遵照。不遵者。即行罰辦。

第三十二條 阻止打掃街道工役之罰

凡所租房地。在租界以內。經公局僱定工役。專司打掃。如有人不肯遵照。向其任意攔阻者。每次所罰。不得過二十五元。

第三十三條 危險貨物

租界以內。如有人建造茅棚竹屋。及積草堆柴。易引火災房屋。及堆積犯禁貨物。與人性命有害者。如火藥。酸。硝。硫磺之類。又應行禁止。蘆葦。堆放。數日不能過額之煤油。火酒。石。膾油。及各種易燃易轟之煤氣。藥水等物。均不准放。倘有犯者。第一次以罰洋二百五十元爲限。第二次以下。不得過五百元。並可將該貨物充公支用。如有將以上各貨運進租界內者。須報明公局。由經理人指示堆放處所。庶免災傷。不遵則罰以二百五十元爲限。倘再延不遵辦。計日而罰。以一百元爲限。均由公局投該管官署控追。

第三十四條 增改規例（各項執照）

租界內凡開設公眾遊玩處所。唱曲。場。小。菜。場。戲。館。馬。戲。場。打。球。場。彈

產業不是定會損失人的死生一有終的

琴所。跳戲所。妓院。酒店。令人沈醉之藥舖。各種彩票店。牛乳房。宰牛所。馬房。肉食各舖。當押店。洗衣作等。及出賣各酒。令人沈醉之藥舖。各種彩票。肉食各物。出租船車馬各具。或養犬。均須領取公局所給執照。方准開設。此等執照。如係給與西人。並由本管領事畫押。公局可任便設立規例。向捐取執照人酌量情形。取具各式保單。各項執照捐銀之數。按每年會議所定抽取。違章者。第一次。罰銀不得過一百元。二次以下。每二十四點鐘。罰銀不得過二十五元。

第三十五條 不准嘔鬧。

凡租界以內。如有人施放大小洋槍。或無故任意大聲嘔鬧。乘馬驅車。到處疾馳。或在街上溜馬。及不合情理。惹人厭惡等事。每事議罰。不得過十元。

第三十六條 車上點燈。

無論何項車具。均於日落後一點鐘起。至天明前一點鐘止。在車上燃點明燈。不點燈之罰。極多不得過五元。

第三十七條 不准身帶利器。

租界以內。無論何人。不得身帶利器行走。(大小洋槍。刀小札。刀棍。上有鐵皮包者。皆作凶器論)除各領事官。公局特行允准。及水陸兵弁。團練兵。穿號衣之兵丁。公出外。如犯此者。罰以十元為限。或押一禮拜。(有作苦工。或不作苦工)擱槍打獵者。不在此例。

按華人。攜有兵器。經行租界。若無執照。即須拘送捕房。存銀。或兵器。方可保出。

按自一九二〇年(即民國九年)五月二日起。攜帶軍器者。必依違附律第三十四條。向工部局領照。其費每季十元。惟行獵之軍器。及

正式立案之手鎗。打靶會之槍。均不在此例。無需領照。

第三十八條 巡捉犯例人。

凡公局僱用及臨時時喚令幫助之人。租界以內。如巡見犯例人。不知其名。姓。而拘捉者。無庸執持信票。即憑此例而行。迅速送該管官署。

第三十九條 違犯官示。

凡以上所言。與人有損。有礙。可憎。可惡。諸事。倘不照官示而行。違限停止。更改者。即於限滿之後。計日行罰。不得過二十五元。凡犯例人之罰。查係僱丁。即向其主人行罰。

第四十條 規例。

凡事照常例。係取人厭惡。致被控告。有責任者。不能援引此例。以為所行。合例。而冀推卸。

第四十一條 罰款追繳之法。

此條例內。罰款。充公等項。如未指明。如何追繳之處。可在該管官署。控追。該管官。查實。即飭犯例人。照付。並酌令。繳出。堂費。及公局。控告之費。

第四十二條 頒給條例。

此條例。刊印後。如有例。應議。事人。向案。即由公局。經理人。照給。不取分文。並取一本。懸於公局。門首。及大眾。共見之處。

七 公共租界取締租戶新章

一 英商出租房屋。如租戶。不遵房主。所定之期。限付租。房主。即可。違照。西曆。一千九百零七年。二月十八號。英巴。升副領事。與本。正會。警官。訂定。頒行之。舊章。稟請。公堂。發封。二 查封之後。如十四天內。租戶。不將所欠。租洋。料理。清楚。即將。所封。生

財物件。出給房主驗單。啓封拍賣。所得款項。應先儘房主如數取償。被欠租洋。若有餘多。給還租戶。

三租戶向有問他人租借器具等物。後因租戶欠租發封。所有租借之物。如物主曾於租借之時。開單報明房主。并經房主認可者。不能封賣。外。如物主未經開單報明。並未經房主認可。則房主可以將物一律發封拍賣。

四若房屋之內。尙有二房客居住。因二房東該欠租洋。房主前往發封。則二房客可將自己物件。開單訴明。惟照呈出內無影射二房東之物。及已經付清租洋與二房東之確實憑據。或自己名下尙欠二房東租洋。即將所欠租洋如數付交房主。然後方能許不將其物件發封拍賣。五若遇發封房屋。而屋係屬妓院。則探捕廳立即報明公堂集訊。一須查明此屋是否實係妓院。二應查明此屋租住妓院。房主是否知悉。或應當知悉與否。如果核明房主並未知妓院。仍可按照尋常辦法。將屋內物件發封拍賣。先行提還房租。倘如察得屋內租住妓院。房主實係知悉。或必應知悉者。則房主不能得發封拍賣先提租洋之權利。應照尋常欠款。發封拍賣之後。與其餘債戶一律公攤。

八 法租界公董局章程

第一款 凡路上毋許窳馬疾馳。
第二款 凡早夜行必須點燈。
第三款 凡馬牛等或無繫繫。或無閉關。或無人拘管。不准在空地放牧。至於河邊路旁。有人往來之空地。即有繫繫等。亦一概不准放牧。如違。即將馬牛等牽至公局。

第四款 凡各家每日早起。須將自己門前街路掃淨。掃下之垃圾等物。堆在自己門外。俟掃街夫來剷去。毋許倒在界內空地及交界河內。
第五款 凡掃街夫出收垃圾。自西曆四月初一日至九月三十日止。每早六點鐘至八點鐘。爲限。自西曆十月初一日至三月三十一日止。每早七點鐘至九點鐘。爲限。凡經掃街夫掃過之後。毋許再將垃圾倒出。

第六款 凡碎碗破玻璃等。不准倒在路上及人家屋旁。凡竹物或致墜下傷人者。不准放在窗口或高處。凡可以傷人及臭氣觸人之物。并不准拋擲於外。
第七款 凡一切腥臭之氣。惹鄰家厭惡。害人致病者。屋內屋外均毋許留存。

第八款 凡租界除設立坑廁之外。毋許任意行大小便及傾倒垃圾等物。
第九款 凡挑糞及挑一切臭穢之物。必須用蓋蓋緊。勿使臭氣薰蒸害人致病。

第十款 凡居民貨物及別項料物。除須上棧之時。或因屋內不便。須在路上打包開包之時外。一概不准存留路上。如要暫置門口。幾日。應請公董局特爲允准。凡公董局准放貨料之處。及路上遇有開掘之處。由請准之人。日須立標。夜須點燈。免致妨礙。

第十一款 凡商人店舖招牌。必須高懸。至少離地六尺。以官尺爲度。勿致有礙街邊行人。其所懸招牌。相離店面。至遠不能過二尺四寸。免至遮蔽路燈火光。以及路名房號各牌。凡店舖欲懸招牌。須先赴公董局報請核准而行。

除是非知不道會死不可保壽險

第十二款 凡各家門前裝修界石階梯天幔及一切有礙行人者均不准僭出

按各店舖所置布篷遮陽。曾經法巡捕房通告。著各據至塔沿石爲度。不得任意放闊。

按各店舖遇事懸掛國旗。亦經法捕房通告。以塔沿石爲止。不得伸出馬路之中。亦不能懸掛過低。致礙行人。

第十三款 凡起造房屋。房主須先赴公董局報請核准。遵照租界巡捕街道章程辦理。並須聽公董局打樑人吩咐。務要基地鋪平。門面整齊。凡欲修理店面及開挖水溝等。亦須報請公董局核准動工。如改造修理房屋時。有損壞街道工程之處。歸公董局修整。由房主認出修費。凡有扒起磚屑泥灰及拆下之各料等。房主可報請公董局掃除。所有工費。即向該房主歸還。至各費數目。悉由公董局核定。

第十四款 凡租界街道工程。或花園。或公董局房屋。嚴禁人損壞。

第十五款 凡在租界行走之馬車小車及挑夫人。等不准裝帶過重過大。

按一千九百二十年（即民國九年）四月大陸報云。法租界公董局宣稱。自四月一號起。所有街上行駛之摩托運貨車。摩托拖車。三輪運貨脚踏車。運貨馬車之類。須由法租界另給執照。

第十六款 凡大號篷船。毋許近傍租界碼頭停泊。並不准在該碼頭上堆放物料。攔阻進出之路。

第十七款 凡在租界擺攤生意者。如先未赴公董局請領特准執照。毋許擺攤買賣。至行人往來要道之處。決不准擺攤攔阻。夜間過十點鐘後。亦不准在路擺攤。

第十八款 凡在租界內。不准多存火藥硫磺火礮火油及一切引火之物。致有妨害之處。其火油一項。不過存留六鎰。每鎰計重四加倫。合中國秤二十六觔。

第十九款 凡在路上屋邊燒紙。或施放鞭噓煙火等。如無巡捕頭允許之。一概不准。

第二十款 凡租界無論咖啡店酒飯店。及一切有夜市各店。限於每夜十二點鐘開閉。惟各該店主如欲請巡捕頭寬限開閉者。巡捕頭可格外允許給憑。所給准憑。須有公董局首董批押。

第二十一款 凡在租界開設大小客棧者。應各立一簿。將棧住各客姓名籍貫行業以及出進日期。一隨時註明簿上。每遇公董局董或所派之人往查。必須將簿交出聽驗。另定於西曆每月初一日起至初五日爲限。將此簿送由巡捕頭查看。凡外國水手如無下船憑據。毋許留住。如查有棧主違此章程者。即將公董局所給捐照扣銷。

第二十二款 凡在租界開設酒店之洋人。及開設各店舖之華人。決不准將携假傷身之酒物等賣給於人。並不准給酒於已醉之人。如搜獲携假酒物。一併入官。將店主從重懲辦。並該店捐照隨時扣銷。

第二十三款 凡煙館妓館等。於門口街上。須點夜燈。其娼妓等。毋許結隊成羣。相與戲謔。出言淫穢。並衣服不端等樣。致誘行人。至各煙館不准婦女入內。如敢不遵。一經查出。定行從重懲辦。並將捐照扣回注銷。

第二十四款 凡一切淫書淫像。不准於路上門口擺賣。凡乞丐或將

肢體爛處露出乞憐者由巡捕禁止。
第二十五款 凡洋鎗手鎗轉鎗刀劍及一切快口鋒尖錘棍等兇器。毋許在租界內懷挾行走。
第二十六款 每年自西曆三月初一日起至十月初一日止不准在租界販賣飛禽。並不准將畜養家獸在公共之地妄行毆打。

九 法租界取締客棧章程

宣統二年正月一號實行
一九一〇年(即清

- 一 不領公董局執照者不准在界內開設大小客棧。其執照祇能自用。不准借給。
- 二 客棧內裝修。切宜清潔。多透空氣。並須設有大小便之處。其牆每年粉刷一次。
- 三 棧內寓客。如有傳染之病及病死。須報捕房。
- 四 各棧須設一簿。其中載明棧夥姓名。及寓客進出日期。如捕房有人抽查。應即交驗。以上各款。不可遺漏。
- 五 如有寓客攜帶軍械進棧。須報明捕房。匪類則不准容留。
- 六 棧內不准有賭博等事。
- 七 各棧主不准藏垢納污。容留蕩婦與男子借宿。
- 八 捕房可以派人查究。
- 九 棧內茶房入等。或偷竊或損壞寓客衣物者。為棧主責任。所有銀洋一切。並未交明櫃上。如遇失竊。棧主認賠。最多五十之數。次明櫃上。亦須當面交還。以免推諉。

- 十 如過盜劫之物。與棧無涉。
- 十一 如寓客出門。房門未曾交代茶房鎖鑰。即使失物。亦與棧主無涉。
- 十二 如違以上章程者。須罰洋自五元至二百元為止。外。公堂尙可判斷。竊押之罪。屢犯罰款加倍。其執照或暫扣或吊銷。
- 十三 以上章程。譯成華文發棧實貼。
- 十四 如有西人來借寓。各棧須報明捕房。
- 十五 執照費以客棧之大小計算。每月自一兩至五十兩為止。

己 捐稅章程

一 海關章程

- 一 各國商船進口。限一日內。該船主將船牌繪口單各件交領事官。即於次日通知監督官。並將船名及押載噸數裝何貨物之處。照會監督官。以憑查驗。如過限期。該船主並未報明領事官。每日罰銀五十兩。惟所開之數。總不能逾二百兩以外。至其繪口單內。須將所載貨物詳細開明。如有漏報捏報者。船主應罰銀五百兩。倘係筆誤。即在遞貨單之日改正者。可不罰銀。
- 一 監督官接到領事官詳細照會後。即發開繪單。倘船主未領開繪單。擅行下貨。即罰銀五百兩。並將所下貨物。全行入官。
- 一 各商上貨下貨。總須先領監督官准單。如違。即將貨物一併入官。
- 一 各船不准私行撥貨。如有互相撥貨者。必須先由監督官處發給准單。方准動撥。違者即將該貨全行入官。
- 一 各船完清稅餉之後。方准發給紅單。領事官接到紅單。始行發回船

明知死不是可逃的而偏要冒險不保

牌等件准其出口。

一稅課銀兩由各商交官設銀號或紋銀或洋錢按照清道光二十三年在廣東所定各樣成色交納

一秤碼丈尺均按照粵海關部頒定式由各監督在各口送交領事官以昭劃一

一各國貨物如因受潮濕致價值低減者應行按價減稅倘價值理論未定照按價抽稅條內之法辦理

一各國商民運貨進口既經納清稅課者凡欲改運則口售賣須稟明領事官轉報監督官員驗明實係原包原貨查與底簿相符並未拆動抽換即照數填入牌照發給該商收執一面行文列口海關查照仍俟該船進口查驗符合即准開輪出售免其重納稅課如查有影射夾帶情事貨罰入官至或欲將該貨運出外國亦應一律稟稟海關監督驗明發給存票一紙他日不論進口出口之貨均可持作已納稅餉之據至於外國所產糧食進口並未起卸仍欲運赴他處概無禁阻

一各國商船准在約內准開通商各口貿易如到別處沿海地方私做買賣即將船貨一併入官

一各國商船查有走私者該貨無論分類價值全數查抄入官外俟該商船賬目清理後嚴行驅除不准在口貿易

一輪稅期候進口貨於起載時出口貨於落貨時各行按納

一各國洋商自往內地貿易除金銀洋錢行李三項毋庸議外其餘海口免稅各物及已經納稅各物運入內地以南卡為第一子口完納半稅仍將該貨若干運往何處報關給單沿途照章放行如在內地置貨到第一子口驗貨開單註明貨物若干何口卸貨呈交該子口存留發

給執照沿途驗放以南卡為最後子口完納半稅方許過卡俟下船出口再完出口之稅若進出有違此例及業經報明指赴何口沿途私賣者各貨均罰入官所運各貨如無內地納稅實據應由海關完清內地關稅始行發單下貨出口以杜偷漏

二 公共租界工部局各項捐照章程

程

第一款 西客棧及大餐館

一所領執照不許別人頂替執用

二所有違犯照上章程工部局可將執照吊銷將其保銀全份或數份充公並可控告領照之人

三工部局警官及所派之員隨時可往該店查驗其酒若係劣品或不清潔或有害於人或不堪入口可將其酒充公或作他用無庸給價

四至遲於晚間十二點鐘閉門至早於清晨六點鐘開門惟禮拜日自上午十一點鐘至下午一點鐘時例應暫時閉門

五晚間未閉門之前應於大門前常有點明之燈

六若非先由工部局允准不能將該棧或館轉租於人

七如遇巡捕查問領照之人即應將客人姓名及其作何事業開單報明

八棧內館內不准有醉酒滋鬧賭博等事

九棧內館內如其人品行不端或聲名不佳行蹤詭秘即不准容留窩頓

十不許容留逃避之人手或無該管領事憑據之西人

十一 上差巡捕隨時可以入內查看。並取閱執照。惟棧內館內之人。不准將酒食或貨或給於伊。

保銀 自六十元至百元。

捐費 每季預繳捐洋自四十元至六十五元。按等酌定。

每小彈子樣。每季捐洋三元。

每大彈子樣。每季捐洋三元。

第二款 大小彈子房

一所領執照。不許別人頂替執用。

二所有違犯照上章程。工部局可將執照吊銷。並控告領照之人。

三各該彈子房內。不許有醇酒口角滋鬧賭博等事。並不許容留聲名不好之人。

四至遲於晚間十二點鐘閉門。至早於清晨六點鐘開門。惟禮拜日。上午十一點鐘至下午一點鐘止。例應暫時閉門。

五晚間未閉門之前。應於大門上常有點明之燈。

六上差巡捕。隨時可以入內查看。並取閱執照。

保銀 無

捐費 無論大小彈子。每樣每季預繳捐洋三元。

第三款 駁船

一所領執照。不許別人頂替執用。

二如有違犯照上各章程。本局可將執照吊銷。並可將領照之人送解懲辦。

三駁船停泊碼頭時。當在該碼頭距離蘇州河較遠之一面。因各碼頭距離蘇州河較近之一面。當留為搭客上落所用。

四駁船上。下貨物時。不許擁擠及阻礙地方。

五駁船不作工時。停泊處所。當遵管理水道官長指示。並不准在碼頭停歇。

六如船家疎忽。致有損害。惟領照之人是問。

捐費 每船每月捐洋二元。隨收隨繳。

第五款 貨車

一所領執照。不許別人頂替執用。

二如有違犯照上各章程。工部局當將執照吊銷。並將領照之人送解懲辦。

三貨車應常在路之左面行走。如欲越過前面之車。應從前車右面越

上海指南 卷二 地方行政 捐稅章程

偏冒險保不壽是冒自你己的險是冒你妻兒的女的險

過。

四貨車須結實乾淨完好。鐵軸加足油料。

五每車最少須有二人管理。

六自日入至日出之時。車上須有點明之燈。燈上載明該車號數。

七車夫須身力強壯。衣服乾淨。

八貨車所載貨物。不許過多。致礙車夫之暇。不能照顧四面。並不許裝載粗笨之貨物。致路為阻塞而生危險。

九載有貨物之車。自上午八點鐘至下午八點鐘。不准在大馬路直行。

如欲在大馬路裝卸貨物。應在最近之橫馬路進出。

十如車夫疎忽。致有損害。惟領照之人是問。

保銀 無

捐費 用馬拖者。每月預繳捐洋二元五角。

用人拖者。每月預繳捐洋二元。並自購洋鐵牌。

人推小貨車。每月預繳捐洋六百元。並自購洋鐵牌。

附錄一九二一年(即民國十年)五月二十七日工部局第二八六

七號布告為塌車事。照得塌車主人。須知輪盤狹小載貨過重之塌

車。實於公共道路頗有損害。本局為免除困難起見。規定凡塌車輪

盤三英寸者。每月祇須繳納捐費銀一兩五錢。其舊式塌車輪胎闊

不滿三英寸者。每月仍須照常繳納捐費銀二兩。各塌車主須受用

本局此次減收照費特殊利益。如不及早換用輪盤較闊足數之新

式塌車。本局日後發給舊式塌車時。更當從嚴取締。凡塌車輪盤破

壞。或不完全。或裝重過量。致該車在路上勢將忽拖。此邊忽拖。彼邊

而行者。其附近巡捕房得將該車扣留。詳究為此警告塌車主人用

戶等一體知悉。特此布告。

第六款 袋犬章程

一所領執照。不許別人頂替混用。

二如有違犯照上各章程。工部局當將執照吊銷。由巡捕拘留其犬。並控告領照之人。

三巡捕拘留之犬。如三日內無原主領認。工部局可將此犬或賣或殺。或作他用。無庸給價。

四領照時所得記號鐵牌。應常掛在犬之領圈上。

五如巡捕欲查看執照或記號鐵牌。應即給彼閱看。

六犬在路上及公共地方。須套好犬套。但須使犬易於呼吸及飲水。

特記

補領記號鐵牌。須洋一元。

未滿六月之小犬。免領執照。

巡捕拘留之犬。准人贖回。贖費洋十元。

保銀 無

捐費 每犬每年預繳捐洋一元。

按一九二一年(即民國十年)四月十七日工部局通告。凡養狗者

須每年納費五元。領取執照。且須照章將狗戴上口套。否則行於租

界附近街道中。無論有人牽帶與否。巡捕必捉送戈登路捕房。而追

究主人。再拘戴無效力之口套者。照無狗套之狗辦理。

第七款 出賣洋酒店舖

一所領執照。不准別人頂替執用。

二所有違犯照上各章程。工部局可將執照吊銷。將其保銀全份或數

份割去。並控告領照之人。

三售賣之酒。起碼一瓶。不能再少。

四所售之酒。不許在該店內開飲。

五工部局警官或工部局所派之員。可隨時到該店查驗。其酒若係劣品。或不清潔。或有害於人。或不堪入口。可將其酒充公。或作他用。無庸給價。

六店內不准賭博喧鬧。

七應聽上差巡捕隨時入內查看。

八店內不准有口角之事。及窩頓歹人。

保銀 三十元。

捐費 每季預繳捐洋四十元。

惟第六七八條及保銀係指華人領照開設之店而言。

第八款 馬車行

一所領執照。不許別人頂替執用。

二如有違犯照上所載各章程。工部局可將執照吊銷。並可將領照之人送解懲辦。

三管理車務之委員或工部局派員。可隨時前往查驗該馬棚繫在內之牲口及車。此項牲口及車。須先由管理車務之委員查明實在合式。方可任人實用。否則不准。

四各該馬車記號鐵牌。當釘在車外人所易見之處。並須時常收拾清潔。

五除管理車務委員允准及註明執照上之牲口及車外。其他牲口及車。一概不許放在該馬房內。

六馬棚常須乾淨。並有通暢之陰溝。又須有強光及空氣。均以適合管理車務委員之意為度。

七兩輪車祇准載四人。連馬夫在內。四輪車祇准載五人。亦連馬夫在內。其他載六人及六人以外之車。須用雙馬。

八自日入至日出之時。每車須點二燈於車之左右。前面為白光。後面為紅光。

九馬夫須遵照巡捕房各章程。

十如馬夫疎忽。致有損害物件。惟領照之人是問。

保銀 無

捐費 大馬小馬驟。預繳一元。

馬車預繳四元。

第九款 機器車

一所領執照。不許別人頂替執用。

二如有違犯照上各章程。工部局可將執照吊銷。並可控告領照之人。

三管車之人。須遵照巡捕房隨時所定章程。

四自日入至日出之時。每車須點二燈於車之左右。前面為白光。後面為紅光。並須隨時備有警鈴。

五該車須交於精練之管車之人管理。若巡捕舉手令其停止。應立即停止。並遇見劣馬之時。應格外謹慎。

六該車速率。應視行人之多寡。及路之闊狹而定。惟在轉灣又路或狹窄之處。更要緩行。

七須預先留心。勿使出管氣。取厭於人。

八如遇巡捕及管車委員查問。應即將執照給閱。

對作人別與是不對作女兒子妻你替是險保不

九如管車之人疎忽致有損害惟領照之人是問。

捐費 每輛每季預繳捐銀八兩。

附錄一九二一年(即民國十年)五月廿三日工部局第二八六三號布告。爲徵收自用或出租汽車照費事。照得各項汽車照費。自西曆七月一號起。應依重暈計算。其收捐辦法。開列於後。自用汽車重一千磅以下者。每季捐銀七兩。重二千磅以下者。每季銀十兩。重三千磅以下者。每季銀十四兩。重四千磅以下者。每季銀十六兩。重量過四千磅者。每季銀二十兩。公用汽車。照上加半收費。自西曆五月十九號起至六月三十號止。本局派有收捐西員。每日上午八句鐘至十二句鐘。下午二句鐘至五句鐘。在蘇州路秤量機過秤。給發重暈證書。凡置有汽車者。應於五月十九號後。將各該汽車隨時送往蘇州路維多利亞救火會附近秤量機處過秤。汽車續捐執照式單。本局不日發交各汽車主人。此單應即運同重暈證書。送還黃浦灘七號。本局捐務處。以便填給執照。再七月一號以後。如無重暈證書呈驗。汽車執照不准再請繼續領領。而新照亦概不給發。其無照汽車。當照常控訴。特此布告。

附錄一九二一年(即民國十年)十月二十七號第二九一一號工部局布告。爲汽車執照事。照得自西曆十一月一號起。各汽車前面後面均須懸掛照規定式樣之號碼牌。該號碼牌可向江西路二十三號本局捐務處索取。不收分文。特此布告。

第十款 自用馬車

一 所領執照不許別人頂替執用。

二 如有違犯照上各章程。工部局可將執照吊銷。並可控告領照之人。

三 領照之人。須遵照巡捕房隨時所定章程。

四 如遇巡捕及管車西員查問。應即將執照給閱。

五 自日入至日出之時。每車須點二燈於車之左右。前面爲白光。後面爲紅光。

六 如馬夫疎忽。致有損害。惟領照之人是問。

捐費 大馬小馬驢。每匹每季預繳捐洋一元五角。

馬車每輛每季預繳捐洋四元五角。

第十一款 自用束洋車

一 所領執照。不許別人頂替執用。並須爲領照人自己之車。

二 如有違犯照上各章程。工部局可將執照吊銷。並控告領照之人。

三 自日入至日出之時。車夫須攜點明之燈。或即裝在車上。

四 領照之人。須遵照巡捕房隨時所定章程。

五 如遇巡捕或管理車務之西員查問。應即將執照給彼閱看。

六 如車夫疎忽。致有損害。惟領照之人是問。

捐費 每輛每季預繳捐洋三元。

工部局布告自一九二一年七月一日起。徵收自備包車。季捐從三元加至四元。

第十二款 大餐館

一 所領執照。不許別人頂替執用。

二 如有違犯照上各章程。工部局可將執照吊銷。並控告領照之人。

三 賣酒與人在該館飲酒。必定其人正在吃餐之時。否則不准。

四 館內不許有醉酒滋鬧賭博等事。

五 晚間未閉門之前。應於館前大門上常有點明之燈。

六本局警官及所派之員可在該館查驗其酒若係劣品或不清潔或有害於人或不堪入口可將其酒充公或作他用無庸給價。
七晚間至遲限於十點半鐘閉門。
八如遇巡捕查問應即將執照給閱但館內之人不能將酒食或寶或給於伊。

保銀 無

捐費 每季預繳捐洋三十元。

第十三款 小火輪

一所領執照不許別人頂替執用。

二如有違犯照上章程工部局可將執照吊銷並可將領照之人送解懲辦。

三不准在各碼頭擁擠及阻礙地方。

四船家應隨時遵照碼頭上巡捕及管理水道之官長所命行船等一切章程。

五如遇巡捕查問即將執照給彼閱看。

六不准多放煙管。

七如船家疎忽致有損害惟領照之人是問。

捐費 每船每月預繳捐洋二元。

按一九一九年四月十七日工部局通告小火輪執照加入下述條

例一則定五月一日實行凡領取載客收費之小火輪執照者須於

每月一日繕具完全時間表送交總巡表中註明該輪開出及行

抵租界內碼頭之時刻此後開行須嚴守表中所註明之時刻如有

更變須早二十四小時函告總巡。

第十四款 外國戲館馬戲場歌唱跳舞及賽會扮演各等處

一所領執照不許別人頂替執用。

二如有違犯照上章程工部局可將執照吊銷並控告領照之人。

三不許演唱無恥及非禮之戲。

四所有門戶均須向外開門。

五館內不許有滋鬧賭博等事。

六應預備舒暢出路倘遇火災俾在內之人均可逃出。

七晚間未閉門之前應於大門上常有點明之燈。

八演唱時應聽上差巡捕隨時入內查看。

保銀 每日每夜捐洋自一角至五元按等酌定。

第十五款 戲館

一所領執照不准別人頂替執用。

二如有違犯照上各章程工部局當將執照吊銷將其保銀全份或數份罰去並將領照之人送解懲辦。

三晚間至遲限於十二點鐘閉門。

四晚間未閉門之前應在大門前常有點明之燈。

五所有淫聲之戲或男女合演之戲一概不准演唱。

六不准敲鑼鼓及他喧鬧致取厭於近鄰人家。

七館內所有自來火燈及其他各燈至少須距木料二尺。

八所有門戶均須朝外開門。

九館內應備有清潔廁所。

十應預備舒暢出路倘遇火災使在內之人均可逃出。

西諺之有「保壽人乃應盡之責不保壽者乃為罪人」

十一 應聽上差巡捕隨時入內查看。

保銀 五十元。

捐費 每月預繳捐洋 元 按等酌定。

第十六款 華式船

一所領執照不許別人頂替執用。

二如有違犯照上章程工部局可將執照吊銷。並可將領照之人送解

三該船在碼頭不准擁擠及阻礙地方。

四船家當遵照碼頭上巡捕及管理水道之官長所命行船等一切章程。

五船家見有搭客遺物。應即送交就近捕房。

六如遇巡捕查問。應即將執照給閱。

七如船夫疎忽。致有損害。惟領照之人是問。

保銀 無

捐費 每月預繳捐錢自一百文至六百文。按等酌定。

第十七款 東洋車行

一所領執照不准別人頂替執用。

二如有違犯照上各章程。工部局當將執照吊銷。將其保銀全份或一份罰去。並可將領照之人送解懲辦。

三各東洋車應聽巡捕房或工部局所委之員隨時查驗。並須先由該員查明實在合式可用。方可租用。否則不准。

四應將記號之洋鐵牌釘在車後外面人所易見之處。並須時常收拾

清楚。

五各車均須堅固。應照老巡捕房所存之車樣建造。並須時常潔淨。完好。及備有不入水之車蓬車門布。

六自日入至日出之時。車夫須攜帶點明之燈。或即裝在車上。

七車夫須強壯有力。並給以號衣。該號衣須潔淨完好。並應隨時著在

身上。

八凡年老者不潔淨者。吃鴉片煙者。年太幼者。均不准用為車夫。

九魚肉菜蔬及呆笨之物。均不准載在東洋車上。

十不許在路兜攬生意。停車時應在工部局准停之處。

十一車夫不許在定章之外。多要錢文。並不准無放在租界以內不願

接拖行路之人。

十二車夫見有坐客遺物。應即送交就近捕房。

十三車夫須遵照巡捕房隨時所定章程。

十四如車夫疎忽及竊物。惟領照之人是問。

車資定章

遠近 一英里或一英里以內洋五分。

以後每半英里或半英里以內洋五分。

時候 一點鐘或一點鐘以內洋二角五分。

以後每點鐘或每點鐘以內洋二角。

保銀 本局酌定。

捐費 除洋鐵牌外。每輛每月預繳捐洋一元五角。

第十八款 客棧

一所領執照不許別人頂替執用。

二如有違犯照上各章程。工部局當將執照吊銷。並將領照之人送解

懲辦。

三棧內須備有清潔廁所。

四屋內牆壁至少須每年粉刷一次。

五若棧客患傳染病及棧客身死均須立即投報巡捕房。

六應將棧內所有客人之姓名及來往數目載明帳簿如巡捕查問即當隨時給閱。

七如棧客持有洋槍及其他兇險器械應即投報巡捕房。

八棧內不准有賭博滋鬧等事。

九棧主若明知其為竊賊或下流之人即不准容留其住宿往來聚會及寄頓物件。

十該客棧應聽上差巡捕隨時入內查看。

保銀 無。

捐費 每季預繳捐洋 元按等酌定。

第十九款 出賃煙膏店舖

一所領執照不許別人頂替執用。

二如有違犯照上各章程工部局當將執照吊銷並將領照之人送解懲辦。

三晚間十二點鐘時即須閉門。

四應聽捐務委員或工部局所委之員按時入內查看。

五應聽上差巡捕隨時入內查看惟店中人不准將煙膏或賣或給於伊。

捐費 每月預繳捐洋 元 角按等酌定。

第二十款 煙館(按煙館已於清宣統元年十一月二十日全

行禁閉故此項章程不錄)

行禁閉故此項章程不錄)

第二十一款 當押舖

一所領執照不許別人頂替執用。

二如有違犯照上各章程工部局可將執照吊銷並控告領照之人照例議罰。

三應立賬簿將當押買賣各物記載無訛並將日期當本利息價目一併載明。

四巡捕可以隨時入內查看賬簿如有疑為來歷不明之物舖中人應即誠心相告或讓巡捕將此物暫留巡處。

五舖中應給當物之人當票載明日期店號及該物花色件數當本利息何時滿期。

六凡外國衣服及祇為洋人所用各物不准收當及收購買。

七若有人將物或當或賣覺其可疑應即一面留住其人一面關照巡捕房。

八至遲於晚間十點鐘閉門至早於清晨七點鐘開門。

九每季之終捐務委員及工部局所派之員因欲知其應捐之數應入內查看賬簿。

捐費 另有收捐票載明如下。

月息一分以內至二分者當本每千捐洋二元。

月息二分以內至三分者當本每千捐洋二元五角。

月息三分以內至六分者當本每千捐洋五元。

月息六分以外至九分者當本每千捐洋七元五角。

均按季收繳。

第二十二款 杉板

婦人自為身幸福計有求其夫保壽之權利

一所領執照。不許別人頂替執用。

二如有違犯照上章程。工部局可將執照吊銷。並可將領照之人送解懲辦。

三杉板停泊時。應察傍各碼頭沿邊停泊。

四船家應隨時遵照碼頭上巡捕及管理水道之官長所命行船等一切章程。

五各杉板如有意外之事。應立即稟報捕房。

六應將執照貼在人所易見之處。

七船家見有搭客遺物。應即送交就近捕房。

八若遇巡捕查問。船家應即告明船之號數及往何處。

九自日入至日出之時。應掛點明之燈。俾易瞭見。並須將船之號數載明燈上。

十船家不許在定章之外。多要錢文。並不准無故在租界以內。不願接載搭客。

船資定章

遠近 半英里以內洋五分。

每半英里洋五分。

時候 每一刻鐘洋一角。

捐費 每兩月預繳捐洋一元。

第二十三款 茶館

一所領執照。不許別人頂替執用。

二如有違犯照上各章程。工部局當將執照吊銷。並將領照之人送解懲辦。

三至遲限於晚間十二點鐘閉門。

四館內不准有醉酒滋鬧口角賭博等事。

五不准喧鬧。致取厭於鄰近人家。

六館內自來火燈及其他各燈。至少須距離木料二尺。

七所有門戶。均須朝外開門。

八應預備舒暢出路。倘遇火災。俾在內之人。均可逃出。

九應聽捐務委員及工部局所派之員。按時入內查看。

十應聽上差巡捕隨時入內查看。惟館內之人不准將茶水或實或給於伊。

捐費 每茶棧每月預繳捐洋一角至二角。按等酌定。

第二十四款 小車

一所領執照。不准別人頂替執用。

二所有違犯照上各章程。工部局當將執照吊銷。並將領照之人送解懲辦。

三小車應常在路之左面行走。如欲越過前面之車。應從前車右面越過。

四小車須堅固潔淨完好。鐵軸須加足油料。

五小車夫須強壯有力。衣服乾淨。

六不准在路兜攬生意。取厭於行路之人。

七自日入至日出之時。應有點明之燈。掛在車之前面橫上。

八小車所載貨物。不許過多。致礙車夫之眼。不能照顧四面。並不許裝累墜租架之貨物。致路為阻。而生危險。

九小車載重。不准過四百五十斤。或六百磅。

十小車載物時。自上午八點鐘至下午八點鐘。不准在大馬路直行。如欲在大馬路裝卸貨物。應在最近之橫馬路進出。

十一小車大應遵照巡捕房隨時所定章程。

保銀 無。

捐費 每月預繳捐銀六百文。

第二十五款 酒館

一所領執照不許別人頂替執用。

二如有違犯照上各章程。工部局可將執照吊銷。並可將領照之人送府懲辦。

三至遲於晚間十二點鐘閉門。

四館內不准有醉酒滋鬧口角賭博等事。

五不准喧鬧。致取厭於鄰近人家。

六館內自來火燈及其他各燈。至少須距離木料二尺。

七所有門戶均須朝外開門。

八不許將酒或賣或給於外國水手。

九應預備舒暢出路。倘遇火災。俾在內之人。均可逃出。

十應聽捐務委員及工部局所派之人。按時入內查看。

十一應聽上差巡捕隨時入內查看。惟館內之人不准將酒食或賣或給於伊。

保銀

捐費 每季預繳捐洋 元 角。按等酌定。

水果店及水果攤

Shanghai Municipal Council Handbook of Local Regulations

上海指南 卷二 地方行政 捐稅章程

一執照不得頂替借用。

二執照號碼。須釘於進出路口人所易見之處。執照須懸掛屋內。

三水果條包。括甜瓜。糖蔗。甘薯。紅蘿蔔。及天津蘿蔔。而音。

四店中攤面之布置。須遵衛生處之指導。常使合於衛生。

五櫥壁及房頂。每年四月十月須粉刷一次。

六店中不得容留身患傳染病者。

七生食之果品。已切開或去皮者。不得露置。以免蒼蠅集止。

八店中不得隨地吐痰。並須有適當之設備。以防蒼蠅或塵埃之飛入。營業時須注意於公衆衛生。及得衛生委員之贊許。

九衛生處委員得隨時入內查察。

十衛生處或其委員。索取樣品考驗時。即當交出。如所售之物。有腐敗不潔。不合衛生。不堪食用者。此項劣貨。即當充公。更將領照人究罰。

十一不得行賄於工部局各項人員。

十二如有違反上列章程者。工部局得將執照吊銷。或勒令停業。並將領照人究罰。

販賣軍裝火器及炸藥
Shanghai Municipal Council Handbook of Local Regulations
民國七年(即一九一八年)出版

一執照不得頂替借用。

二每日購進售出之火器品名數目。及購買人之姓名。住址。均須詳記備查。

三上差巡捕。或工部局所派調查員。得於適當時間。查閱簿錄。

四十九

任責之壽保夫其求催有計福幸女子為人婦

四住居本埠西人欲購鎗械時。須由售出之商人發給執照。詳載其姓名住址職業及購作何用。華人欲購者須由可靠之西人保證。五軍裝火器零售出後。領照人須於二十四小時內將購買人之姓名住址。報告巡捕房總巡。

六軍裝火器等不准售與形跡可疑。或無正當營業之人。並不得於租界治安有所妨害。

七不得行賄於工部局何項人員。

八如有違反上列章程者。工部局即將執照吊銷。或勒令停業。並按照情形輕重。將其保銀之一部或全數充公。更將領照人究罰。保銀無定數。工部局臨時酌定。

進口行家每季捐銀一百五十兩。零售店號每季捐銀七十五兩。均須預繳。

上項執照。不能適用於僅供狩獵用之火器。

錢店 一九二〇年(即民國九年)四月一日起

一所領執照不准另給別人頂替執照。

二領照人應即係該店營業負責之主人。

三所領執照應懸於店內人所易見之處。

四應用中西文書明已領執照之錢店等字樣牌號。懸掛該店顯明之處。

五該店應任值差巡捕或本局捐務處查驗執照之人員入內查閱。

六該店每日至遲限至晚間十二點鐘閉門。停市直至次晨五點鐘方可開門。

七該店應將當日兌價以中西文大字書明妥設顯明之處。

八領照人如將該店遷移。即須報知本局捐務處。惟除由本局允准外。該店營業負責主人不得轉移他人名下。

九該店不准有阻碍通衢街道處。

十領照人或店夥不准使用假偽銀錢鈔票等。如遇發見假鈔票銀錢。應即報知巡捕房。

十一無論何項酬勞銀錢。不准給與本局所僱各等人員。

十二如有違犯照內各條款者。本局當將執照或暫時收回。或竟吊銷。所存保銀或全數充公。或發還一份。均憑本局核定。或仍將領照人交捕送辦。

保銀 須照本局酌定數目完納。

捐費 每季按等預繳銀自一兩至二十五兩。

煙店 一九二〇年(即民國九年)四月一日起

一所領執照不准另給別人頂替執照。

二應將執照號數牌號置於該店大門外顯明之處。並須時常收拾潔淨。不得模糊。仍將執照懸於店內人所易見之處。

三該店應任值差巡捕或本局捐務處查驗執照之人員入內查閱。

四該店每日至遲限至晚間十二點鐘閉門。停市直至次晨五點鐘方可開門。

五該店不准有阻礙通衢街道處。

六無論何項酬勞銀錢。不准給與本局所僱各等人員。

七如有違犯照內各條款者。本局當將執照或暫時收回。或竟吊銷。所存保銀或全數充公。或發還一份。均憑本局核定。或仍將領照人交捕送辦。

保銀 須照本局酌定數目完納。

捐費 每季按等預繳銀一兩至二十五兩。

米店 一九二一年(即民國十年)七月一日起

一此項執照不准讓與別人頂替執照。

二米店房屋應繳本局之房租應於到期十四日內繳付。

三上差巡捕及本局捐務處衛生處人員得自由入內。

四房屋須照衛生章程收拾清潔。

五領照人應備確實簿記將其現存米數記載明晰。以備巡捕隨時查閱。

六領照人應遵照本局有時於華字報上登載一切通告禁止囤積食

米壟斷居奇各條款。

七無論何項酬勞銀錢不准給與本局各等人員。

八如有違犯執照條款本局當將執照或暫時收回。或竟即吊銷。並仍

將領照人訴究。

執照費每半年洋一元。

二 華人總會章程

一該總會所領之執照。不許另與別人頂替執照。

二如有違犯照內各條款者本局當將執照或暫時收回。或竟即吊銷。所存保銀或全數充公。或發還一分。均惟憑本局核定。或仍將領照人

交捕送辦。

三該總會每日至遲限於早晨二點鐘閉門。

四該總會每晚未閉門以前。應在大門上燃點明燈。

五會友不得逾三十人之數。

六該總會應備有合宜廁所。

七會友之姓名事業住址店號。須懸掛屋內人人所見之處。

八不准任會外之人入內。並不准任人出致入內。

九該總會內不准有醉酒喧鬧賭博。暨一切不安分等事。

惟打紙牌與竹牌則許可。

十鴉片煙及酒不准在總會內或吃飲或售賣。

十一該總會應任上班值差巡捕之便。入內查看。並將所領執照。隨時

預備給閱。

十二不准將無論何項酬勞銀錢。給予本局各等人員。

保銀

捐費 銀二十五兩正。

四 轎捐

一該轎所領之執照。不准另與別人頂替執照。且該轎實為領照之人

所有。

二如有違犯照內各條款者。本局當將執照或暫時收回。或竟即吊銷。所存保銀或全數充公。或發還一份。均惟憑本局核定。或仍將領照人

交捕送辦。

三日落至日出。應有點明之燈。或裝轎上。或提在前面轎夫手中。

四領照人須遵照現時所行巡捕章程。

有本資不致營業者恐本資損失妻兒無所靠

五 轄夫如遇巡捕或奉務捕頭查驗執照。應即交出。

六 如轄夫疎忽。致有損壞。由領照人擔其責任。

七 不准將無論何項酬勞銀錢。給予本局各等人員。

保銀 須照本局酌定數目。

捐費 每季預繳洋三元正。

五 房捐

公共租界房捐。(俗稱巡捕捐)不論店舖行棧居戶住宅。均按租價。每

洋百元每年捐十二元。一九二〇年(即民國九年)起加二元。共十四

元。由租戶負擔。按西歷每季一繳。例如房租每月一百元。每年共一千

二百元。房捐按百元捐十四元算。即須一百六十八元。分四季攤付。

按一九二二年(即民國十年)工部局發有布告云。凡租界內領取

執照之房屋。應繳房捐。均限到期後之十四日內。完全照繳。此項新

章。即將附於執照章程第一條後。

附記 滬南滬北工巡捐局現收房捐。按照房租。每百元。店舖行棧

捐十元。居戶住宅捐六元。均按春夏秋冬四季徵收。

六 工部局管理清潔衛生所無捐

執照章程

售賣各種危險品

一九一八年(即民國七年) 出版 Shanghai Municipal Council Handbook of Local Regulations

危險品者。係指易於發火。或爆裂足以危害生命財產之品。例

如火藥、炸藥、賽留羅地(即假象牙假玻璃等物)、火絲、無煙火藥、藥水、立酸及其他綠化物、炭化物等。用以製造爆發品及軍裝火器者。此外如石臘油、黃磷、硝石、硫磺等。有危險性質者。亦在其內。

一 執照不得出借。

二 房屋之建築設備。須遵救火會會長之指導。注意於公眾之安全。

三 領照人應將存貯危險物品列表備查。

四 顧客姓名須列表存查。

五 巡捕及救火會職員得隨時入內查察。

六 救火會會長得隨時索取樣品化驗。如驗得該品分解時足以危害生命財產者。即將該品充公銷毀。並將領照人究罰。

七 不得行賄於工部局各項人員。

八 如有違犯上列各項章程者。即將執照吊銷。或勒令停業。並將領照人究罰。

照人究罰。

洗衣作

一九一八年出版 Shanghai Municipal Council Handbook of Local Regulations

一 執照不准頂替借用。

二 須開設於清潔之處。

三 建築作場。須遵衛生處委員之指導。

四 屋中天花板及牆壁。每年逢五月十一月須粉刷一次。

五 不得有人食宿於作場中。

六 作場中有人患病或死亡時。須立即報明附近衛生分處。

七 作場中不得容留患傳染病者。

八作場工人及所着衣服均須潔淨。
九工人及其家族均須預種牛痘並設備相當之防疫法。

十除毛織品外各種衣服須煮至沸點。

十一衣上不得沾染唾液作場內不得隨意吐痰。須時時注意公眾衛生及得衛生處之贊許。

十二顧客姓名須列表備查。

十三衛生處委員得隨時入內查察。

十四不得行賄於工部局各項人員。

十五領照人違反上列各項章程時。即將執照吊銷。或勒令停業。並須按律究罰。

麵包店

Regulations
Municipal Council, Handbook of Local

一執照不得由他人頂替借用。

二須設在清潔之處。

三建築房屋須遵衛生處委員之指示。使一切合於衛生。

四每年六月十一月須將牆壁房頂粉刷一次。

五製麵包處不得有人食宿其中。或直接與住屋相通。

六店中夥友或店主之家族。有死亡或疾病時。須立即報知就近衛生分處。

七店中不得容留患傳染病者。

八工人及所穿衣服須常保持清潔。

九工人及其家族均須種牛痘。遇必要時須服用其他之預防藥品。

十送出時須謹防污染。送貨人須隨帶正式之送貨單。否則一經查出。此項麵包即須充公。

十一店中不准隨地吐痰。製麵包時不准有唾液濺入。須有防止蒼蠅之設備。營業時須注意於公眾衛生。並使衛生處滿意。

十二顧客姓名須列表備查。

十三衛生處委員得隨時入內調查。

十四衛生處委員或其代表索取樣品化驗時。須即交出。如驗得所製之品。有雜入穢物。不純不潔。不合衛生不堪食用等情。即以違反章程論。並將此項劣品充公。

十五不得行賄於工部局各項人員。

十六無論違反上列何項章程。工部局即將所領執照吊銷。或勒令停業。並將領照人究罰。

牛奶棚

Regulations
Municipal Council, Handbook of Local

一執照不得頂替借用。

二須設於適合衛生之處。

三建築房屋須遵衛生處委員之指導。

四屋中天花板及牆壁每年一月七月均須重行刷白。

五不得有人在牛奶棚中食宿。或直接與住宅相通。

六擠乳時必先洗手。

七擠乳盛乳用各種器具。用後即浸入沸水濯淨。

八乳擠出後。須即取出乳棚。另貯乳房。始行分送。

死資本實非治生善策要安作心必事須去此後慮

九牛乳牛酪牛油等品均須黏貼商標。送乳車及一切用具均須標明店號。以便查核。如或違章。領照人完全負責。送乳人須隨帶送貨單。如無單。一經查出。即將所送之乳悉數充公。

十領照人之家族或夥友。如有患病或死亡時。須立即報明附近衛生分處。

十一患傳染病者一概不准容留。

十二用乳各戶須列表備查。

十三屋中不得隨地唾痰。擠乳處須有防止蒼蠅及塵埃飛入之設備。營業時須注意於公眾衛生。並須使衛生處認為滿意。

十四衛生處委員得隨時入內查察。

十五衛生處索取樣品化驗時。即須交出。如品質低劣。混入他物。不合衛生。此項貨品。即須充公。並將領照人究罰。

十六不得行賄於工部局各項人員。

十七如有違反上列各種章程者。即將執照吊銷。或勒令停業。並將領照人究罰。

賣肉鋪攤

一所領執照不許他人頂名冒用。

二如有違犯照上章程。工部局可將執照吊銷。並可將領照之人送解懲辦。

三該鋪四面及左右附近處均須潔淨。

四肉鋪房屋應用磚石砌造。地上須用水門汀。以備用水沖洗。其牆壁自地高至五尺。亦應用水門汀粉刷。並應照章築造陰溝及備合式之燈。暨通清氣之處。

燈。暨通清氣之處。

五店內應裝自來水。並應逐日用水洗地及板筴各物。

六每逢西曆四月十月。應將店中牆壁天花板等粉刷一次。

七不准有人在售賣或存放肉食各處食宿。並不准該店與有人住宿之屋接連。

八店中各人應穿潔淨衣服。

九店中之人及其眷屬。均應早種牛痘。並應遵照防病之法。預行醫治。

十各種肉食。非經工部局宰牛作驗宰者。不准發賣。如有不潔。食之肉。一經工部局驗肉西員查出。即行充公。或肉上蓋有此 *and Danti* 之四字者。即次等肉食。亦如此辦理。該店內不准兼作他業。擺攤售肉者。俟小菜場收市後。即應將未售之肉。送至工部局宰牛作存放。如將肉放在其居住之處。一經查出。亦即充公。

十一該鋪攤均須照章收拾潔淨。

十二應聽工部局管理清潔衛生處各員。隨時入鋪查看。

野味及鷄鴨等鋪攤

一所領執照不許他人頂名冒用。

二如有違犯照上章程。工部局可將執照吊銷。並可將領照之人送解懲辦。

三該店四面及左右附近處均須潔淨。

四該店房屋。須用磚石砌造。地上須用水門汀。以備用水沖洗。其牆壁自地高至五尺。亦須用水門汀粉刷。並應照章築造陰溝及備合式之燈。暨通清氣之處。

五店內應裝自來水。並應逐日用水沖洗地上及板凳各物。
 六每逢西曆四月十月。應將店內牆壁天花板等粉刷一次。
 七不准有人在售賣或存放食物各處食宿。並不准該店與有人住宿之屋接連。
 八店中各人應穿潔淨衣服。
 九店中之人及其眷屬。均應早種牛痘。並應遵照防病之法。預行醫治。十年自西曆二月十六號至九月三十號。不准出賣野雞。自三月一號至九月三十號。不准售賣鹿黃藥野兔等野味。
 十一如有不堪煮食之食物。一經西員查出即充公示罰。
 十二該舖攤均須照章收拾潔淨。
 十三應聽工部局管理清潔衛生所各員。隨時入店查視。

猪肉舖

一所領執照。不許別人頂名冒用。
 二如有違犯照上章程。工部局可將執照吊銷。並可將領照之人送解懲辦。
 三該舖四面及左右附近處。均須潔淨。
 四該店房屋。須用磚石砌造。地上須用水門汀。以備用水沖洗。其牆壁自地高至五尺。亦須用水門汀粉刷。並須遵章築造陰溝及備合式之燈。暨通清氣之處。
 五店內應裝自來水。並應逐日用水沖洗地上及板凳各物。
 六每逢西曆四月十月。應將店內牆壁天花板等粉刷一次。
 七不准有人在售賣或存放肉食各處食宿。並不准該店與有人住宿之處接連。

八店內各人應穿潔淨衣服。
 九店中之人及其眷屬。均應早種牛痘。並應遵照防病之法。預行醫治。十如有不堪煮食之肉。一經工部局西員查出即行充公示罰。
 十一該店應遵章收拾潔淨。
 十二應聽工部局管理清潔衛生所各員。隨時入內查視。

七 工部局宰牲場驗宰及收費章程

一各牲畜應於宰殺或送出口二十四點鐘以前。送到工部局屠宰處。
 二工部局應預備稻草。以便牲畜停臥。
 三如有牲畜遺失或倒斃。與工部局無涉。
 四除特准外。工部局祇准有照肉舖用此宰場宰殺牲畜。
 五祇准有執照或合式之人宰殺牲畜。
 六如管理宰場之西員。查得不堪煮食之牲畜。即可退還。其在宰場已宰之牲畜。須先行驗過。蓋有工部局已驗之印。方可離場。否則不准。
 七在租界各路搬運肉食。應用潔淨之布遮蓋。不准有人坐在肉上。如有不潔之肉食。應即裝入有蓋之器運去。
 八除特准外。准宰之時刻列左。
 自西曆十月一號起至五月三十一號。自早晨十點鐘至下午四點鐘止。其餘時候。自早晨十點鐘至下午六點鐘止。
 九屠夫及出店等人。均須遵照西員指示保護肉食。如違犯章程。或吊銷執照示罰。
 宰費 牛一頭。價八角五分。如在所定時刻之外。加費一角。在宰場

保既壽險資本即如損失無遺妻兒亦不可患無以為活

驗視送出口者每頭費七角五分。用水沖洗牛皮臟。每頭費二分。羊一頭。價一角。如在所定時刻之外。加費五分。在宰場驗視送出口者。每頭費五分。

小牛一頭。價二角半。如在所定時刻之外。加費五分。在場送視驗宰出口者。每頭費五分。

豬一頭。價二角。如在所定時刻外。加費二角。

庚 衛生章程

一 工部局衛生示諭

爲出示曉諭事。照得衛生之法。全賴飲食起居講求潔淨。所有各種穢物。務宜掃除淨盡。本局醫官特感列以下各條。望人一體遵照。以免天花霍亂痢疾喉痧紅疹癆瘵瘟疫瘡疾諸項疾病。

公用各法

- 一 凡查驗房屋是否潔淨。可稟報河南路一號本局醫官。以便派人料理。並不取費。
- 一 各項穢物有礙衛生者。務宜隨時報知本局醫官。
- 一 本局於靶子路建造醫院一所。凡居民感染疫症危險病症。俱可送入院內醫治。不費分文。如欲獨居一室。院中亦備有房屋。惟病者略行貼費。

公共衛生

（一九一八年（即民國七年）出版）
Shanghai Municipal Council.
Handbook of Local Regulations

住宅得請求衛生處察看。不取費用。最好於租屋前。先請衛生醫官

察看。經其證明合於衛生。然後與房東定約。如遇有害衛生之情形。得告知衛生處。

遇傳染病流行時。得遷入隔離病院（靶子路）療治。概不取費。有傳染病後。得請求衛生處消毒。概不取費。各處衛生分局均送種牛痘。

病人運送車

（一九一八年（即民國七年）出版）
Shanghai Municipal Council.
Handbook of Local Regulations

租工部局汽車。運送病人入醫院。每次取費洋二元。有中國侍者照料。不另取費。如需看護婦。加二元。欲租者可知照電話中央三百六十六號。或一百五十號。不論早夜隨招隨到。運送患病者入隔離醫院。可以電話告知女院主。派出不取車費。（華人病院電話北三千零四十一。西人病院電話北三千零八十八）上項汽車。二輛專司救傷人。備意外。及直接由巡捕帶回之病人。一輛備出租之用。常駐老開巡捕房。電話中央二千零四十一號。

一 民間房屋。前曾寓居患疫之人。可稟報本局醫官。當派人至其室。代爲收拾潔淨。不取費。

居家各法

- 一 食物宜下鍋煮透。方可入口。自西曆六月起至十月止。滾熱各物。不准越宿再食。菜果貼近地面。易染傷寒霍亂及腸內諸症。故未煮之前。勿與他種食物相近。必待蒸任已熟。方可無患。
- 一 水未煮過。慎勿入口。荷開水冰凍水皆與人有害。惟茶最平穩。奉壺咸宜。

一蚊蠅最易傳染。故食物必須遮蓋。以免散毒於內。致人誤食生病。蚊蟲吮人。亦能成癩。故寢時務將帳子垂下。入內地游歷者。帳子尤不可缺。淺沼之內。蚊易散子。惟用火油少許沖下。庶可斷其生機。家有積水。尤宜除去。蚊自不生。

一垃圾不宜存積。宜備一輕便之白鐵桶。將垃圾倒入。各戶糞桶。尤宜蓋閉嚴密。如垃圾桶及糞桶無從購辦。可向河南路一號本工部局購取。

一天井及陰溝。宜每日用水沖洗。勿任淤陷。

一沿路吐痰。最為穢德。若係癆症人之痰。遺害更大。故吐痰宜在陰溝。或火爐之內。方可無患。

一居民宜種牛痘。若依舊法用痕癩塞入鼻孔。雖一人不染天花。其餘仍恐傳染殃及。

預防天花施種牛痘

一九一八年(即民國七年)出版 Shanghai Municipal Council, Handbook of Local Regulations

牛痘每三年須覆種一次。每年自陽曆十月至四月。於各衛生分局施種。華人及貧困西人。皆可往種。地點如下。

地點	電話號碼	施種時日
中區福建路 G 四六二號	中央四二七三號	每星期四下午二時三十分(華人)
漢口路二三號	中央四二七四號	每星期四下午二時(華人)
		每星期三下午三時(西人)

北區虹口小菜場	北二七四號	每星期三下午二時十五分(華人)
吳淞路四十二號牛	北二七五號	每星期三下午四時(西人) 惟日人係於星期日九時施種
保定路 P B 七	北二七六號	每星期三下午二時三十分(華人)
百九十七號	北二七六號	每星期三下午二時三十分(華人)
北西藏路 T B 二百號	中央四二七八號	每星期三下午三時三十分(華人)
東區楊樹浦路 L 六百五十一號		每星期一 下午三時
東西華德路 J 一千五百八十號	北二七三號	每星期一 下午二時三十分(華人) 又(星期三) 下午三時三十分(西人)
西華德路 J 二千六百八十七號 B	北二七二號	每星期一 下午二時十五分(華人)
新加坡路 A 二百三十九號	北二七九號	每星期一 下午二時
西區新開路 B 一千六百二十二號	西四四九號	每星期五 下午二時四十分(華人)
馬霍路 G 三百八十五號	西四四七號	每星期五 下午二時
麥根路 G 一千〇十九號	西四四八號	每星期五 下午二時三十分

是以欲為商營業者不可不保壽險。欲後顧無慮者不可不保壽險。

游泳池

譯一九一八年(即民國七年)出版 Shanghai Municipal Council Handbook of Local Regulations

北四川路公共游泳池係於一九〇七年五月二十五日創辦。現行章程如下。

- 一 游泳時間。晨六時起。晚八時止。
- 二 晨九時至下午一時半。為婦女及小孩游泳時間。小孩非有人負責。不得入池游泳。
- 三 十六歲以下之小孩。須於下午六時半以前停止游泳。
- 四 入池游泳之前。須先用雨浴。
- 五 游泳者須著合式之游泳衣。
- 六 每人取費一角。入門時收取。
- 七 浴後之游泳衣。及游泳時換下之衣服什物。可交待者收管。惟偶過遺失。不負責任。

一 鼠疫預防法

鼠疫一名瘧子瘟。又名瘧子瘟。發源於鼠類。鼠類藉穢物為食品。故垃圾窠則鼠類亦窠。鼠類窠則前項疫癘。自無侵入之危懼。滋滲警察廳為慎重衛生起見。特頒鼠疫預防法。飭巡警轉告居民。以免傳染而重生命。

- 一 查明居戶病死緣由。
- 二 查明居戶傾倒垃圾進出之事。
- 三 存積垃圾之公共木箱。每日須下午五時前。令值日當去收拾一次。
- 俾垃圾淨盡。使鼠類無可竊食。

四 勸導居戶。凡簡饌及各種食品。須擇儲於鼠類不能入之器具。

五 勸導居戶。廚屋內須收拾外潔淨。不使地面積留垃圾。以絕鼠食。

六 勸導居戶。室內傢伙及破布敗絮等類。凡足障礙地面者。應不時翻移。以免鼠類窠入作窩。

七 勸導居戶。室內如查有死鼠。須購避疫藥水遍洒。並報告該管警署。

八 勸導居戶。糞糞糞。或用鐵絲籠與壓板鼠藥等。滅除室中之鼠類。

三 上海吳淞兩處防護染疫章程

分解本章

一 凡章內所列醫員字樣。乃係指江海關監督聘定。專辦本口防疫醫員之或正或副。或由他醫所派充者而言。

二 凡有來船駛至吳淞口外之先。在前十日內。或於抵口之時。該船上人如有患過霍亂發痧以及黃症並瘧子瘟等類之病。抑或有患疑似以上各類之病。並或有已死屍首。而疑似染疫致斃者。則其船俱為染疫之船。

三 凡來船抵口。而該船上人內有傳染瘧子瘟者。不論其在抵口以前所染。或即抵口之時所染。應俱為有瘧子瘟之船。

四 凡所謂可疑之船者。乃即來自有疫口岸之船。不論其係一徑直走到口。或係轉由別埠到口。但計其自彼開船至此。尚在十天之內。應即為可疑之船。

五 凡所稱崇善沙防疫醫院。因該醫院係在崇善沙西南盡頭地方。故以是稱。該處海面。計有白色浮筒兩筒。乃即以為停泊疫船之界限。而

設。

總章

一 凡染疫以及可疑船隻。駛近吳淞之時。務須即在船首前懸上黃旗。必俟至醫員上船檢驗畢後。始有准單。方可下旗進口。

二 凡染疫以及可疑船隻。無論何人。或上下。均須執有防護醫員之准單方可。至若此外之起卸貨物行李等項。亦俱照此辦理。

三 凡引水之人。帶領染疫以及可疑之船者。非得有醫員准單。不能擅自離船。至若該船如須輪船拖行。則必得在該船之前。斷不可在兩旁並拖。以防互相傳染之患。

四 凡船隻抵口。醫員到船驗疫。所定時刻。早自六點鐘起。晚至六點鐘止。而其間船多候久。總以迅速開驗為最妙。該船主務須准如醫員所囑。令凡在船之人。自大副以至水手並各搭客等。均須出立船面。一同候驗。所有船內各段房間等處。亦惟聽由醫員追加察看。至若醫員問及船上一切。或自開行暨至本口一路之前後情形。皆應一併詳細答悉為要。

五 凡遇崇實沙醫院。因各別口已無瘟疫。停止辦防之時。而知有他口來船。或到上海。或進吳淞。除即遵此總章外。並須按其後列之專章辦理。

六 凡遇崇實沙醫院舉辦防疫之時。而知有他埠染疫之口來船。或到上海。或進吳淞。抑或欲往長江。除即遵此總章外。並須按其後列之另章辦理。

七 凡遇他口疫起之後。而所有崇實沙醫院一切防疫事宜。均應由監督與各國領事會同察核情形。斟酌定奪。出示施行。即如何埠因已患

疫。應即預防。作為有疫之口。此其一也。又何埠因已疫淨。應即免防。作為無疫之口。此其二也。又崇實沙醫院。應於何時為始。必須開辦防疫。並於何時為止。即須停辦防疫。此其三也。又其四辦防之法。或各別口有疫之時。則防其傳染進口。致礙本口。或本口有疫之時。則防其傳染出口。致礙各別口。是以凡有應行禁止進口及出口之各種貨物。自當隨時格外小心。設法會禁。以全保護。而免彼此傳染之患。一面即由本口稅務司轉飭理船廳。傳諭週知。一體遵行。並由本口稅務司通知該疫口稅務司查照。至若該疫口係屬外洋。則即通知該地方官辦理可也。

八 凡在上海吳淞停泊之船。除患洋子瘟及疑是洋子瘟外。如有患似分解本章第二款所載各種疫症者。應即報明理船廳。轉囑醫員到船檢驗。該船倘在上海。則須酌令駛至泊船界外。即耶松引翔港船廠下首停泊。倘在吳淞。則應令與他船遠離停泊。以便按照後列之專章辦理。

九 凡進口船隻。而有患洋子瘟及疑是洋子瘟者。應立即報知理船廳。轉囑醫員到船檢驗。酌令該船駛至崇實沙停泊。以便按照後列之另章辦理。

十 凡有疫之口來船。不准進口之貨。如各種皮貨皮張毛髮被爛紙布鮮果菜蔬以及沾有泥土之花草並沙泥雜土。又植物化成之泥塊沙層。如屍棺等類。一概不得運進本口。

十一 凡華洋人等。如有違背以上各款者。華人則送地方官。洋人則交該管領事官。分別罰辦。

專章

儲蓄欲成銀款多經年故非既有產藥不為能娶兒女不測之備

辛

補錄工部局章程及佈告

一九一八年(即民國七年)出版 Shanghai Municipal Council Handbook of Local Regulations

政治集會

非得工部局特許。含有政治性質之集會。概不准在租界舉行。如個人或團體欲舉行此種會議時。須於四十八小時前商請護送。得其允許。並須將集會宗旨。到會各人之主義。及開會時之秩序。一併送閱。

化驗室

- 一 無關公益者。概不化驗。
 - 二 如係關於食物是否純潔問題。經衛生處核准者。得另繳化驗費。
 - 三 樣品之產地。須詳細敘明。
 - 四 易於毀損之物品。概不化驗。
 - 五 化驗之樣品。須存工部局。概不發還。
 - 六 化驗後如因效果如何發生交涉。工部局概不受理。
- 試驗樣品之重量如下
- 牛乳及酒類 一品脫
 - 牛油 一磅
 - 水 一加侖
- 如係檢驗細菌之水。除天氣嚴寒外。須裝入冰箱中。化驗費如下
- 牛乳 五十兩
 - 牛乳 五兩

一 凡來船有患瘧子瘟者。概不准其駛進吳淞上海兩處停泊。必得在吳淞口外之船路紅浮筒以外停泊。俟醫員上船驗明屬實。乃由理船廳飭令該船移往崇實沙泊船界內停泊。以便按照後列之另章辦理。

二 凡駛抵吳淞之船。除瘧子瘟及疑是瘧子瘟外。如或有患別種疫症。而並非瘧子瘟者。須聽該處指泊人員指定泊處停泊。該船倘赴上海。則應駛至泊船界外。即耶松引翔港船廠下首停泊。務照醫員所囑。將病人與人離開。或設法令人離開病人。並須在船上薰除淨盡之後。方可給予准單進口。

三 凡染疫之人離船之時。必須備有醫員在船照料。且須處處格外小心。即如該病人大小便所遺。並其用過浴水。脫下衣履。在床被褥等類。倘猶未經薰過。不得遺棄江中。是外又有例應用火焚燬之件。則亦不得遺棄於江也。

另章

一 凡來船之染有瘧疫。以及形有可疑而似乎染疫者。均須在崇實沙之泊船界內照章停泊辦理。

二 凡有疫之船。一切辦法。必須悉遵防疫醫員指示而行。或須將患疫疑疫之各病人。離去此船。或須將此船上人離開該病人。又或須將疫死之屍移埋他處。均准聽候醫員辦理。以便將其船身如法照薰。至該船於病人起淨之後。纔不過再扣十天而已。但若該船尚在未經薰透之時。不得遽予放行。必俟醫員給有准單。方可進口。

三 凡形有可疑染疫來船。一俟驗明屬實。並無傳染染疫情事。而業已悉如理船廳定章遵辦完畢者。應即給予准單。放行進口。惟若該船倘果查有可疑之處。則即作為染疫之船。

牛油	三十兩
酒類	四十兩
礦產合金及金類	
定性分析(分析成分之一)	十兩
同上全部分析	廿五兩
同上各部分分析	卅五兩
煤	
普通化驗	卅五兩
熱力測定	十五兩
石油石腦油火油機油及其他油類	
普通化驗	五十兩
發光點測定	五兩
建築用材料(塞門德土紙筋石灰等)	
性質上之化學及物理試驗	五十兩
毒質檢驗	
定性分析	五十兩
定量分析	一百兩
牛痘苗(每管可種五人)	三角
同上(裝上玻璃每球一格爾姆)	三元
監獄工場	
櫻簾、藤席、藤洋鐵、各種藤製品及製造雜物。均有出售。各種印件亦可承印。價至廉。	
欲購者可函詢華德路副監獄長。(電話北四百二十八)當以品目	

上海指南 卷二 地方行政

補錄工部局章程及佈告

六十一

價值表相贈。

公共西樂隊

私家雇用西樂隊。取費如下。每小時。全隊。銀四十兩。半隊(西樂員三人呂宋樂員十二人)二十五兩。不滿一小時。亦作一小時計。如僅少數樂員。可按人計費。每小時。西樂員銀三兩。呂宋樂員一兩五錢。人數在半隊(見前)以下。奏琴者另加每小時一兩五錢。每季如運用三次以上。取費減二成。運用十二次以上。取費減四成。禮拜日奏樂。或須列隊經行街道者。加倍取費。欲用者須於二十四小時前通知。

捕房管理電車章程

一 電車不准行駛過速。致妨公眾安寧。
 二 非有意外事。各車祇准停於總巡核准之各處停車牌下。
 一 過紅白兩色之號柱。各車必停。
 二 過祇有白牌之號柱。有乘客招呼時始停。
 三 各車行經十字路口或轉灣時。均須緩行。非有意外事。不准停在路口。除車路盡頭處外。不准停車過久。
 四 靠右邊之門。一律關閉。
 五 日入後。日出前。各車前後。均須裝電燈。使號碼一望可知。車內並預備不用電力之安全燈二盞。以備電線斷絕時之用。
 六 各車須裝置警鈴。遇橫過馬路或必要事。須踏鈴警告。但不得無故踏鈴。
 七 除軌道盡頭處。或特別情形外。同軌行駛之車。須相離八十碼以外。

儲蓄是存多取出少得多。存得取出方能亦多。

八如遇意外事須立即報明捕房車內有人遺留物件須交明公司由公司轉交捕房保存

九車中如有患傳染病之客資票人須令下車公司須將情形報明衛生處非得其允許該車即不准再用

十無論何人不得故意在電車軌道內行車妨礙電車行駛

十一開車人資票人查票人上差時均須着有號碼之號衣或徽章

十二如遇乘客違反上列章程或電車公司規則時巡捕當盡力維持

壬 取締增加房租章程

一 公共租界會審公廨公告

中華民國十年

十一月二

為公告事查近來住居店舖房租繼長增高有加無已以致公衆大起恐慌極形紛擾本會審官暨民事案件陪審官為維持公共安寧起見特決定辦法嗣後凡對於一切住戶或別種房屋按照現時工部局估價每月租金在一百五十兩或二百元以下者請求給發封或押選等情請求人之目的經本公堂認為僅因強制租戶繳付增加之租金或藉以收回房屋轉租他人者一律駁回但以上兩項如遇有特別情形時本公堂當隨時酌量決定辦理其房主房客訂有定期租約者不在此限所有前定房主因欠租三個月單方請求即予給發發封之辦法亦決定暫行廢止特此公告

按英文滙報云昨日(九二一年十月二十一日)會審公堂佈告

謂凡屬房主與房客之小爭執公堂將不發出傳票云

二 法租界取締增加房租規則

九二一年(民國十年)十一月七日字林報

駐滬法總領事鑒於千八百六十八年四月十四日頒行之市政章程第十三條之規定及目下住屋風潮之亟待救濟與公共秩序之亟待維持特發布命令如左

第一條 凡意圖非法投機包租房屋以謀個人利益者得由公堂傳訊取消其非法之租約并責令賠償各種損失

第二條 所定房租若超過于代表房產價值之平常度增加與自然的及自由的商業之競爭之估價者得依照法律令其交還

按此條云云謂照公估現今房屋價值應漲之數且依照正當與自由之商業競爭原理也

第三條 依第二條所述之情形而增加之房租亦依照法律令其償還

第四條 以小租名目勒索之款亦得令交還

按勒索之款不一俗所謂挖寶貼費者皆是也

第五條 此項已付之款之交還由公堂下堂驗行之

第六條 包租房屋或勒索小租之人若係華人或無領事管束之外人則除斷令交還款項外再科以罰金其額依其違法勒索之房租或小租之數目而定遇必要時並得適用中國刑律第三百二十八條所規定之刑罰

本規則於十一月三日起實行。

三 法租界會審公廨公告

為公告事。照得近來上海僑民日多。房租逐年加漲。本公堂平時對於請求加租押遷各案。詳細查核。實係租戶欠租。延宕不付者。固不乏人。而房東因強制加租。或私收挖費。將屋另租他人。藉詞請求押遷者。亦居多數。殊於貧民生計。地方安寧。大有妨礙。迭經本會審官。本正領事。將其中利弊情形。轉商法總領事。將一千九百六十八年法公董局所定章程。詳加取締。酌訂新章。六條業經法總領事繕發諭單宣布在案。為特出示公告。本租界內房主房東人等一體知悉。嗣後對於房租一事。務須遵照頒布新章辦理。勿得玩違。致干未便。特此公告。

四 上海縣公署示

為出示勸諭事。照得近年以來。各省人民。住居上海者日益加增。屋少人多。勢所不免。因此置產出租者。遂有乘此加租之議。以致租戶方面。大起恐慌。紛紛集議。以籌對付。當此米珠薪桂。百業凋敝。以本埠房屋之昂貴。生活程度。繼續增貴。平時擔負。已極困難。倘再任意加租。民力更屬難支。在新建之屋。造價既鉅。定租雖昂。係出於租戶自願。其情尙屬可原。至已經出租之屋。當此所定租率。自屬本利相權。其收益必早經確定。乃亦有利用時機。驟增租價。甚或住客並未更易。而竟一加再加者。殊欠平允。為此出示勸諭。仰各房主一體知悉。須知主客有相維相繫之雅。嗣後凡已經出租之屋。務須按照成本公平定價。不得無故增加租值。擾害閭閻。是所厚望。切切特示。

五 寶山縣公署布告

為布告事。照得本邑開北地方。與上海租界毗連。邇來市面日興。置產出租者。往往乘機高抬租價。至再至三。際此米珠薪桂。人民生計艱難。平時衣食。已見拮据。豈堪任意加租。迭增擔負。本知事為維持地方公安起見。特行布告。仰各房主房客一體知悉。嗣後房主所出租之屋。務須按照成本。公平定價。不得無故任意加租。房客如不欠租金。儘可安心居住。倘因加租爭執。須經官廳秉公判斷。不得由房主強迫遷移。有擾閭閻。至包租房屋。壟斷居奇。及外加挖費。小取貼費等名目。尤屬非法。需求一經告發。概行追還。并賠償相當之損失。其各遵照。特此布告。按居住租界以外（即指城內西區南市開北而言。開北區域有屬寶山縣管轄者）之房屋（店舖住宅皆是）者。房主係洋人或華人。而掛洋商牌號（華人之有屋出租者。不論租界非租界。由洋行代為經理收租之事是也）且亦居住租界。房客控告房主。宜至公廨。租界會審公廨（俗稱英公堂。亦稱新衙門）或法租界會審公廨具呈。居住租界以外之洋人。而有屋於租界或租界以外者。亦然。房主係華人。而不掛洋商牌號者。房客宜赴中國官廳具呈。若房主與居住租界以外之房客。涉訟。則亦具呈於中國官廳。

六 上海寶山官廳取締增加房租

布告 中華民國十年十二月 日

按民國十年十二月十四日時事新報云。松滬護軍使何豐林。因上海地方自交易所繁興。後華租各界房東任意加租。以致貧屋居住

弱薄亦益利的得所弱薄力量己自的力量己自人本靠專是蓄儲

商民擔負加重時起交涉。殊非體恤貧民之道。極應設法取締。以示平允。昨轉令飭上海縣沈知事迅即出示布告商民。嗣後如有橫加房租及虛索控租小費暨包房租者。准由房客隨時向行政官廳起訴。各房客亦不得拖欠房租。自取咎戾。

按民國十年十二月十七日時報云。本埠警政各官廳昨奉松滬護軍使署訓令內開。照得近日房屋加租。居民驚擾。房主則強索勒逼。求償無厭之欲。房客則奔走呼號。戴免擔負之重。迭經令飭切切勸諭。照價定價。不得無故增價。致擾閭閻。無如言之不諱。聽者藐視。閭閻居民因此驚擾不安。實與治安大有關係。再訓令仰該署會同警察核現在情形。妥擬辦法。剴切曉諭。仍將辦理情形具報備查。此令云。

松滬警察廳長徐。上海縣知事沈。寶山縣知事譚。為布告事。照得近日房屋加租。居民驚擾。房主則強索勒逼。求償無厭之欲。房客則奔走呼號。戴免擔負之重。迭經本知事切切勸諭。按照成本定價。不得無故增價。致擾閭閻。誠恐聽之藐視。視為故常。現奉護軍使飭令。會同警察核情形。妥擬辦法。照價定價。嚴行取締。以免釀成事端。嗣後房主出租房屋。如高過時價。或包租房屋。壟斷居奇。及外取挖費小費。貼費等名目。准各房客進行呈訴。其有因加租不遂。呈請行政官廳押令遷移者。一概不予受理。各房客對於應付租金。亦應按期照繳。不得藉口搪塞。致干咎戾。事關維持地方人民公安。除咨會司法衙門查照外。特行會銜布告。仰各房主房客一體知照。其各遵遵毋違。此布。

按自民國十年八月以來。滬之租界內外。以驟加房租而抗議。至起風潮。迭經中外官廳設法取締。若公共租界會審公廳若駐滬法總

領事。若松滬警察廳廳長。若上海縣知事。及管轄閩北之寶山縣知事。無不頒發文告。嚴定限制房租辦法。江蘇督軍松滬護軍使關於此事。亦有兩電往來。其關心民隱。嘉惠居民者。此是誠可與香港房租英政府頒行臨時取締法之事。先後媲美矣。民國十年十二月十四日。新聞報云。公共會審公廳關於之職員對於增加房租風潮。迭與陪審民事之各國副領事磋商。擬定限制辦法。公布之後。連日南京齊督軍與松滬護軍使。已有兩電到粵。茲特分錄於下。一齊督軍快郵代電云。上海會審公廳關正會審官。房東強制增加房租。租戶恐遭聯合抗議。原關公衆生計。及地方治安。該員力予維持。設法限制。辦理妥洽。深堪嘉慰。一何護軍使函略云。此次因房租加租。地方人民大起恐慌。經該廳員等持平解決。足見盡心民事。殊堪嘉許。所擬限制辦法。亦頗公允云云。

必
家
庭

綠樹牌
固本肥皂

需

材料純潔
 香氣馥郁
 經久不變
 去垢極速
 可以洗衣
 可以盥沐
 信用久著
 行銷全國
 家庭必需
 費省用足

製 造 廠
 五 洲 大 藥 房
 發 行 所
 上 海 各 埠
 匯 路 徐 家 匯
 五 洲 大 藥 房 及 各 洋 貨 號

清血解毒

六零六

補血 生精
人中寶

六零六內服聖藥專治花柳蘊毒楊梅下疳風濕癩瘰癧疥癬癰各種瘡毒小兒胎毒天泡黃窠婦女經亂赤白帶下及一切血分不清等症如服此藥無不獲效洵為清血解毒之聖品 價目每瓶洋一元七角五分外搽藥膏每盒洋一元樣盒二角人中寶每大瓶洋二元小瓶一元二角批發從廉

生肌 拔毒
六零六
外搽 藥膏

總發行所上海四馬路大和藥房

戊10(二)

請聲明由上海指南介紹

Please mention the GUIDE TO SHANGHAI

中 國 破 天 荒

粹 華 藥 水

中醫 開方 照方 配合 百病 可治 不勞 煎煮 功效 宏速

粹華藥水之製法

購服「粹華藥水者」不可不明藥水之製法本廠先以吾國各種道地藥材製成飲片或「炮」或「炙」或「炒」或「蜜炙」或「鹽水炒」凡醫家方上所需要者一一俱備於是由理化學家攝液提精計成分定用量製成種種藥水凡市上所通用之藥俱提成一種精水與各西藥房之藥水同其用法惟本廠悉係中藥是愛國者不可不加以注意也

粹華藥水之配法

凡持中醫所開之藥方到總發行所配藥配藥部對於病家負有一種莫大之責任是以須經過「編號者」「錄簿者」「配藥計重者」「核對者」以及監視等之數人手續然後付與購藥者期無絲毫錯誤而配藥之時間更力求迅速俾病家不至久待此乃本廠對於配藥之情形也

粹華藥水之服法

追藥水配好後貯於瓶中上黏有次數並格子如應服兩次者即照格及次數溫服不須煎煮用開水溫熱即可飲服且容量較煎劑少而功用較煎劑宏由於絲毫無渣滓而病人庶不致視服藥為畏途回復康健自不難翹足待也使康健之人至本廠配補藥之方其功效亦偉且速也

總 發 行 所

上海 英大 馬路 望平 街對 面親 仁里 口 P 字六 一號 電話 中央 六六 一八

請聲明出上海指南介紹 Please mention the GUIDE TO SHANGHAI

上海指南卷三

公共事業

甲 學校

三育大學校 楊樹浦寧國路
 上海商科大學 霞飛路二九〇號
 交通大學上海校 在徐家匯。清光緒二十二年。盛宣懷奏請由招商局電報局撥款辦理。奉旨即派盛為南洋公學督辦。翌年三月開學。(時先辦師範院外人均稱為師範學堂)三十二年改名郵傳部上海高等實業學堂。宣統三年改名南洋大學堂。民國元年改名交通部上海工業專門學校。專科中學。每年均收學膳等費。洋九十九元。暑假後開校時各收一半。並加收中西文講義費五元。(講義僅有中文或西文一種者減半)新生入校時。應繳圖書館觀覽費二十元。兩次分繳。同濟醫工大學校 吳淞砲台灣(海軍學校舊址)

倉聖明智大學 靜安寺路哈同花園內
 復旦大學 徐家匯路李公祠內
 聖約翰大學 極司非而路中段即梵王渡
 滬江大學 閘北軍工路(黎平路北)
 震旦大學路 呂班路一四三號(盧家灣天文台路)
 上海專科師範學校 西門外黃家崗路
 江蘇省立第二師範學校 尙文門內尙文路即舊守府街
 上海化學工藝學社 馬霞路馬德里三弄
 中國銀行學社 北浙江路信昌里八二七號(老垃圾橋塊)
 交易所所員專修學校 榮金路榮金學校內
 東吳大學法律專科學校 崑山路二〇號(吳淞路西)
 中華模範地方自治講習所 愛多亞路公
 陸北里一五三六號(重慶路東)
 上海乙種農業學校 閔行鎮
 江蘇省立水產學校 吳淞砲台灣
 中法國立通惠工商學校 辣斐德路一一九五號
 中華工業專門學校 (原名中華鐵路學

校) 新開路辛亥花園內
 靈生工藝學校 閘北江灣路
 上海鐵路路員養成所 閘北中公益里振華學校
 南洋路礦學校 霞飛路尙賢堂舊址
 交通部電報講習所 南市王家碼頭(花衣街口)
 中華職業學校 西門外陸家浜放生局隔壁
 清心實業學校 大南門外陸家浜
 湖南旅滬職業學校 羅真人廟路(貧兒院斜對過)
 上海商業公學 李梅路芝蘭里三街(華格榮路南)
 上海商業學校 北四川路三多里天字一號(紀子路北)
 上海乙種商業學校 貝勒路禮和里
 上海市立萬竹乙種商業學校 小北門內九秋地萬竹路
 中西商務學校 滄州路三畏里
 中西商業學校 熱河路桂馨里
 文商專門學校 林蔭路仲德里
 市立巽興乙種商業學校 董家渡大街牌

樓街

私立上海震華商業學校 襄馬路五八四號

私立豆米業乙種商業學校 邑廟豫園省立第一商業學校 大南門外陸家浜

南洋商業專門學校 靜安寺路一九二號

即中華書局總廠

純正中西商業學校 吳淞路克倫里五八〇號

國立暨南學校商科 徐家匯松社

商務印書館商業補習學校 寶山路寶興

西里

華英商業學校 隴鹿路梅興里

惠正商務學校 南京路香粉街

競存商業學校 貝勒路吳興里

競志乙種商業學校 老西門外羊尾橋辣

斐德路

上海會計傳習所 漢中路口二號

珠算研究社 克能海路存厚里三厘學社

上海美術學校 西門外方斜路(白雲觀

西)

上海高等美術學校 辣斐德路成裕里

上海圖書專門學校 西門菜市路成德里

中華美術專門學校 南市董家渡(天主

堂對門)

亞光背景畫專門學校 寧波路四四三號

明真美術學校 南京路(紅廟對過)

國畫專門學校 敏體尼蔭路(寶安里口)

上海中醫專門學校 西門內石皮街

同德醫學專門學校 夢根路(剏板廠新

橋南塊)

亞東醫學專門學校 卡德路

南洋醫學專門學校 東黃家弄即小南門

內大街

神州醫學專門學校 北浙江路寧康里

上海光學眼科專門學校 南京路一五號

廣育產科醫院附設產科醫學學校 愛文義

路(小菜場相近)

靈理修養院 卡德路

催眠術傳習所 敏體尼蔭路善積里九六

號

寰球催眠學校 愛而近路福壽里一六五

六號

上海體育專門學校 靜安寺路舊張園內

(麥特赫司脫路口)

中華國技傳習所 白克路餘慶里一七七

號

東亞體育學校 西門外斜橋路慶安里

注音字母傳習所 貝勒路仁和里

注音字母學校 四川路青年會童子部

國語專修學校 敏體尼蔭路

博約國文專修學校 小南門外倉橋浜

上海英文學院 白克路橋西靜順里五八

一號

上海世界語學會 北四川路公益坊一七

八〇號(靶子路南)

上海獨立務本英文專門學校 寶山路寶

興西里

工部局立燕中丞華童公學 荊州路二號

中法學堂 敏體尼蔭路一七九號

中東譯學館 靜安寺路泰利巷

文生氏英文學校 北蘇州路慎餘南里一

號(老拉拔橋東)

外國語學社 霞飛路漢陽里六號

申江英文專修學校 新上路

同芳英文學院 虹口東鴨綠路親仁里

同濟醫工專門學校德文科 威海衛路九

五號(同孚路東)

岡礎英文學校 武昌路同德里

育才公學 山海關路(卡德路口)	聖芳濟學校 南潯路二三號	中國公學 吳淞鎮
尙賢日夜英文學校 崇明路三六號	新氏英文專修書院 國慶路	市民公學 廈門路宋家疇五〇〇號
亞洲商業英文學校 伯頓路鴻興里七五九號	滬西尙德英文專修學校 西門外大吉路五四號	市北公學 界路慶祥里一六六號
英華書館 靶子路九〇號(北四川路西)	滬濱英文專修學校 新開路一九二七號	市西公學 南陽橋
英語專修學校 北四川路美登里	(張振新書園西隔壁街內)	北區公學 愛而近路福壽里
英德文專修學校 貴州路三四一號(南京路角)	鐘英專門英法學社 寶山路鴻興坊西二街	申江公學 愷自灑路惟善里
南洋繙譯學校 元芳路東廣方里	上海商務打字學校 小西門外中華路華成里	民生公學 海寧路粵秀坊二九五號
振華日夜英文學校 北四川路清靈里	三廉打字學社 克能海路存厚里	同義公學 打鐵浜
格致公學 廣西路(北海路角)	因宜打字學社 武昌路三四九號三五〇號(北四川路西)	江陰旅滬公學 韜爾路新康里一六〇號
高等英文日夜學校 愷自灑路惟善里(蕪山路角)	振華學社打字科習練所 乍浦路職安里六三號	江蘇第一公學 愛多亞路長浜路
捷成英文學社 菜市街南陽里	商業打字專修學校 新北門內舊教場王登馬街	甯江公學 北浙江路七三七號
麥倫書院 兆豐路七六號(岳州路北)	勤益打字專修練習所 穿心街一五一號	招商局公學 華德路六五號(茂海路東)
崇德中英專修學校 重慶路馬吉里	大同學院 西門外大興街(滬杭車站北)	亞東公學校 北京路新除慶里四四九號
華忠英文商業學校 貝勒路永慶坊	類思學院 徐家匯(天主堂相近)	迪德公學 北西藏路公益里
華童公學 克能海路三五號	飛虹書館 東有恆路一五三九號	宣紹公學 新記浜路東黃坊
智羣英文專門學校 大東門內(火神廟西)	上海公學 白克路二〇七號(派克路東)	泉漳公學 龍華路(斜橋南路西)
惠徽英文專修學校 預科西門外方斜路	上海中華公學校 北京路四一一號	浙江旅滬公學 新開路福康里六街六二四號
源壽里正科市外馬路(董家渡南)		徐匯公學 徐家匯天主堂路
愛羣英語學社 北四川路厚德里五街		神州公學 北京路

上海指南 卷三 公共事業 學校

做審一程本利生治方不預備測時保護家庭的策上

紹興七縣旅滬同鄉會公學 北河南路景 興里八二八至八三一號 國民公學 寶山路鴻興坊 基督公學 梧州路平安里(小菜場北) 寧波旅滬第一公學 七浦路豫順里 寧波旅滬第二公學 鄞脫路謙吉里 寧波旅滬第三公學 西門路三慶里 寧波旅滬第四公學 浦東陸家嘴 湖州旅滬公學 北浙江路信昌里 滬北公學 北四川路宜樂里一街 滬北貧民公學 甘肅路德興坊 滬東公學 楊樹浦路滬東公社 滬海公學 北西藏路中公益里 勵羣公學 馬霍路福蘭里 蘇州旅滬公學 山海關路濟美里一街 三餘學校 新記浜路寶華里 日進學校 塘山路一九九號(尙賢里口) 日新學校 大東門內中唐家街 友誼學校 鄭家木橋街二號 立德學校 西新橋三二里 民強學校 關北北公益里 民福學校 西華德路 自立學校 江灣跑馬場旁	自強學校 北山西路長興里 同善學校 塘山路燹昌火柴廠後會所內 汝南學校 南成大街茂慶里 利濟學校 南市南倉街(龐家衛口) 尚智學校 北山西路泰安里八街 尚德學校 北四川路三多里 明強學校 北四川路(巡捕房對面) 兩宜學校 北河南路錫順里 宗漢學校 愷自邇路首安里(八仙橋相 近) 東江學校 江滄 貞元學校 大東門內老學前 虹漢學校 引翔港(趙家巷北) 振華學校 北西藏路公益里 振華學校 楊樹浦路長安里 振新學校 東嘉興路瑞康南里 振新學校 馬霍路德福里三四三號 振羣學校 北四川路聚賢里 時中學校 東有恆路輔華里 時敏學校 關北新邇路天保里 益進學校 北浙江路(廈門路口) 益賽學校 漢口路慕爾堂內 崇倉學校 大通路新康里	崇義學校 塘山路燹昌火柴廠後 培立學校 愛文義路(小菜場對過) 培基學校 哈同路民厚里 基督學校 西華德路永貴里 基督學校 楊樹浦路八四號 國華學校 愛多亞路六〇七號(大世界 對面) 涵德學校 派克路一八九號(新開路口) 敏達學校 九畝地(拱宸門) 祥麟學校 八仙橋慶餘里 務本學校 北京路(胡慶餘堂東) 榮金學校 紫金路 進益學校 九畝地 進德學校 廈門路 惠中學校 徐家匯路(斜橋西) 惠寒學校 關北邢家宅 華文學校 圓明園路 萃賢學校 北四川路崇樂里西街 敦仁學校 民國路崇義善會內 復智學校 愚園路(滄定盤路西) 景林學校 崑山路 粵秀學校 北四川路仁智里 新民學校 西華德路富華里
---	--	---

<p>新華學校 北四川路公行坊一七八〇號</p> <p>達材學校 方斜路泰亨里</p> <p>勤益學校 七浦路唐家衛徐家園內</p> <p>養正學校 東漢璧禮路致和里</p> <p>養惠學校 楊樹浦路(大德榨油廠對街)</p> <p>震亞學校 虬江路一〇〇號(北四川路西)</p> <p>震華學校 南市濱倉街</p> <p>德華學校 憂益路禧福里</p> <p>選青學校 愛多亞路六一二號</p> <p>勵民學校 塘山路一九九號(尙賢里口)</p> <p>勵志學校 威賽路永和里</p> <p>競立學校 北山西路泰安里三街</p> <p>競業學校 楊樹浦路鼎和里</p> <p>競勵學校 關北華興坊</p> <p>民化日夜學校 俞家街(永興橋街口)</p> <p>私立民德學校 安瀾路康莊里</p> <p>青年會聖經學校 四川路一二〇號</p> <p>基督教養成學校 東西華德路顧德里</p> <p>教會三育學校 華德路東</p> <p>紹興旅滬學校 東唐家街</p> <p>寄養所學校 關北大統路婦孺寄養所</p> <p>聖保羅學校 白保羅路全福里二街(北</p>	<p>四川路西)</p> <p>暹西聖德學校 西門外</p> <p>廣東純德學校 虬江路泰昌里</p> <p>中西宏道學校 文監師路(錢莊會館相近)</p> <p>中西貫一學校 吳淞路久遠里</p> <p>中西博文學校 雲南路會樂里</p> <p>中西樹村學校 馬霍路馬德里</p> <p>中國新民學校 梅白格路</p> <p>中華育英學校 霞飛路鼎慶里</p> <p>天恩堂中西學校 城內石駁岸</p> <p>日新中西書院 派克路潤身里七號</p> <p>民中華英學校 福州路三三五號三三六號</p> <p>立基英華學校 靶子路</p> <p>求志中西日夜學校 愛多亞路(鄭家木橋南)</p> <p>青年英華學校 海寧路太原坊(匯司捕房東)</p> <p>承天英華學校 湯恩路六號(吳淞路東)</p> <p>明德華英學校 靶子路四二號(吳淞路西)</p> <p>法成中西學校 梧州路有德里</p>	<p>長老會中西學校 北京路一八號</p> <p>振漢中西學校 關北國慶路源昌新里</p> <p>退思中西學校 派克路福海里</p> <p>智擊中西學校 大東門內中大夫坊</p> <p>發振中西學校 雲南路德仁里</p> <p>博強中西學校 卡德路善昌里</p> <p>因中西學校 北四川路仁智里</p> <p>愛國中西學校 東嘉興路瑞康北里</p> <p>繩正中西學校 寧波路九〇號</p> <p>盲童學堂 憶定盤路四號(自利南路南)</p> <p>羣學會附屬聾啞學校 東中華路二一五號</p> <p>中華中學校 禮自邇路惟善里底</p> <p>民立中學校 大南門外中華路</p> <p>求是中學、霞飛路</p> <p>守真中學校 北四川路一〇六號(大德里北)</p> <p>西南第一中學校 南市外馬路(萬榮碼頭口)</p> <p>吳東大學第二中學校 崑山路二〇號(北四川路東)</p> <p>青年會中學校 四川路一二〇號中國青年會內</p>
---	---	--

保壽是今日投保今日即成鉅款

<p>昌世中學校 胡家橋路(狄思威路口) 明真中學校 愛多亞路(馬霍路東) 青年善益社商業中學校 大東門外 南州中學校 靶子路同昌里二街 南洋中學校 龍華路(外日暉橋西) 南洋中學補習科 龍華路(火車軌道南) 浦東中學校 浦東六里橋 博文中學上海學校 西門唐家灣慈園 聖約翰青年會學校 極司非而路即曹家 渡(聖約翰大學東) 澄衷中學校 塘山路 震亞中學校 北四川路三多里九七號 毅人中學校 西門外姓姓里 廣東商業中學校 日校虬江路五六九號 夜校北四川路美賢里(裏白大橋北塊) 寰球中國學生會學校 靜安寺路五一號 嶺南中學校 愛而近路同發里八一號 (北山西路西) 靈生中學校 開北江灣路(天通庵車站 北) 大同兩等小學校 北福建路東唐家街 大成兩等小學校 北四川路永康里 日進兩等小學校 梧州路(魯班廟後)</p>	<p>民蘇兩等小學校 重慶路方家宅 共和兩等小學校 恆豐路長樂里 安定兩等小學校 老北門內穿心街潘家 街 吉仁兩等小學校 新北門內昌廟公摩東 江浙兩等公學 文監師路德鑫里 私立申新兩等小學校 老北門內陸珠街 一五號 私立興實業兩等小學校 老北門內吳家 街典質公所 私立花業兩等小學校 王信義浜 私立育新兩等小學校 浦東洋涇區倪家 宅 私立南區兩等小學校 小南門外蘆席街 浦立飛虹兩等小學校 文監師路一二一 五號(北福建路東) 私立華實兩等小學校 新北門內福佑路 水果公所 私立養蒙兩等小學校 雲南路仁濟堂內 私立尚公兩等小學校 寶山路寶興西里 昌浩兩等小學校 源昌路源昌里 和安兩等小學校 成都路(新開路北) 浸會明真兩等小學校 愛多亞路(孟納</p>	<p>拉路相近) 啓明兩等學校 山東路即李家園一號 啓智兩等小學校 開北南林里(海寧路 相近) 啓新兩等小學校 西門外萬生橋南 培英兩等學校 開北虬江路康寧里 培德兩等小學校 新重慶路慶餘里四街 培德男女兩等學校 北四川路清雲里一 一六號 務本兩等小學校 老北門內穿心路清真 寺 萃秀兩等小學校 山海關路(仁濟里相 近) 進思兩等學校 九江路(洗清池東) 普益兩等小學校 大東門內火神廟街 翁濟兩等小學校 坎山路一〇九四號 勤益男女兩等小學校 新唐家街四七號 (七浦路南) 維新兩等小學校 新記浜路口四八二號 維新中西兩等小學校 南京路餘興里 滬北兩等小學校 坎山路德慶里 養正兩等學校 西門方斜路壽祥里 鐘英兩等小學校 新開路同昌里</p>
--	--	---

<p>簡明兩等小學校 北四川路西崇福里 競新兩等小學校 恆豐路敬業里 鐵華兩等小學校 巨額達路善樂里二七 五號</p>	<p>上海市立日華初高等小學校 老北門內 且華路二九號 上海市立梅溪初高等小學校 小北門內 蓬萊路</p>	<p>市立發正初高等小學校 城內三牌樓北 張家街 正本初高等小學校 蔓盤路頭康里 私立育志初高等小學校 關北冰廠橋路 寶源里(寶山路西)</p>	<p>私立育德初高等小學校 小南門外(青 龍橋南) 東區初高等小學校 大東門外龍王廟後 務實初高等小學校 武昌路仁智里 強恕初高等小學校 西南馬橋鄉 報關業初高等小學校 小西門內蓬萊路 三九號</p>	<p>養性初高等小學校 派克路合興里 上海縣立第一高等小學校 小東門內敬 業學堂街</p>
<p>上海縣立第二高等小學校 浦東楊家渡 三育高等小學 大通路九六七號(山海 關路北)</p>	<p>中華高等小學校 擅自遷路 中等農業附設高等小學校 閔行鎮西市 交通大學上海校附設高等小學校 在徐 家匯。每年學費十二元。膳費四十二元。宿 費九元。僕費二元。運動會費一元。剛次分 繳。每半年預存校中雜費十五元。(新生 加十元為購置書籍童子軍服裝及洗衣 剪髮之用)有餘還不足補</p>	<p>西區高等小學 西林庵路 私立育新高等小學校 浦東倪家宅 私立泉漳高等小學校 小東門外鹹瓜街 私立留雲高等小學校 復善堂街 私立浦東中學附屬高等小學校 求新路 育才高等小學校 小南門外中華路六號 省立第二師範附屬高等小學校 城內尚 文路</p>	<p>倉聖明智高等小學校 靜安寺路哈同花 園內 啓新高等小學校 曹家渡 蕙實高等小學校 白爾路吉益里</p>	
<p>銀樓樂高等小學校 大碼頭路花園衛內 鐵賢高等小學校 愛文義路五九號(派 克路西)</p>	<p>寶山縣立第三高等小學校 江灣大寺前 蘇屬旅滬高等小學校 關北新發路新民 坊(天保里後)</p>	<p>上海市立朝宗國民學校 東中華路(大 東門外) 上海市立萬竹國民學校 小北門內九畝 地萬竹路 中華國民學校 西武昌路 市立高昌國民學校 新馬路 先春國民學校 孫家街先春公所內 私立榮命國民學校 老北門內榮金路 私立開智國民學校 新開路新康里 育才第四國民學校 北四川路西崇福里 (橫浜橋北)</p>	<p>育華國民學校 方斜路東安里一號 法華鄉立第一國民學校 法華鎮 法華鄉立第二國民學校 虹橋路(徐家 匯西)</p>	

保壽是付一元家庭即有十元至廿元之資產

染業國民學校 侯家灣 神州國民學校 西新橋高陽里 珠玉業國民學校 老北門內侯家浜 務實國民學校 新開路警園街 陳涇國民學校 徐家匯路(陳涇廟旁) 漕河涇第一國民學校 滬西漕涇路 漕河涇第二國民學校 滬西梅家街鎮 興文國民學校 橫濱路即沈家宅(小沙 波四) 儲材善會附屬國民小學 喬家浜路 三餘初等小學校 開北新羅路東均濟里 上海市立西成初等小學校 西門內蓬萊 路 上海市立農壇初等小學校 外馬路(滬 軍營相近) 仁德初等小學校 武昌路同德里 市立比德初等小學校 辣斐德路一一九 七號 市立江境初等小學校 龍畢路江境廟殿 家宅前 市立東明初等小學校 新北門內丹鳳樓 路	市立時化初等小學校 大西門內湖沙場 市立第一初等小學校 開北大統路(新 民路南) 市立第二初等小學校 開北漢中路榕江 里 市立第三初等小學校 開北大統路資祥 里 市立崇正初等小學校 大南門外透子庵 舊址 市立實民初等小學校 南門外中道橋南 市立巽興初等小學校 小南門外聖賢橋 東 私立同岑初等小學校 老北門內青蓮庵 舊址 私立求實初等小學校 北山西路德安里 培本初等小學校 寶山路顯福里 培本第二初等小學校 開北公興路鼎元 里五弄(寶山路西) 啓智初級小學校 開北新羅路(天保里 後新民坊西) 啓蒙初等小學校 勞合路三八四號 務強初等小學校 北山西路德安里(盆 湯弄新橋北)	崇迪初等小學校 麥根路福星里 聖公會初等小學校 西門內石駁岸 興樂初等小學校 徐家匯路(虹橋邊) 私立虹口初等小學校 狄思威路三元宮 內(中虹橋北) 私立啓明初等小學校 愛文義路晉福里 (小菜場相近) 私立商船初等小學校 清倉街七四號 私立楊樹浦初等小學校 蘭路太平寺內 (楊樹浦路北) 私立精業初等小學校 共和路餘慶里 私立養正初等小學校 下海浦 兩宜初等小學校 北四川路丁興里(橫 浜橋堍) 東區初等小學校 大東門外蕪竹街 振萃初等小學校 雲南路仁壽里 浦東中學附設第一初級小學校 浦東六 里橋 鄉立蘆濱初等小學校 開北天通鎮天通 庵內 三餘小學校 新記浜路寶華里九號 上海中國濟生會正蒙院 傑周路慈園內 上海民立小學校 成都路五四三號
--	---	--

<p>上海市立陸德小學 老白渡街（如意街口）</p> <p>口橋小學校 趙家巷（引翔港口）</p> <p>中立小學校 虬江路一一號</p> <p>中華小學校 派克路益壽里</p> <p>公民小學校 楊樹浦路七九〇號（瑞鋒鐵廠對面）</p> <p>日新小學校 西華德路詠吉里四街</p> <p>允中小學 閘北東新民路來安里（寶山路東）</p> <p>少年宣講團附設尙新小學 靜安寺路武林坊</p> <p>民立小學校 北山西路德安里</p> <p>民德小學校 西門外安瀾路康莊里</p> <p>市立暉橋小學校 外日暉橋東</p> <p>四川旅滬小學校 北福建路瑞德里</p> <p>江寧六縣旅滬小學校 新開路建築里東街（成都路口）</p> <p>江蘇省立第二師範附屬小學第一部 尙文門內尙文路</p> <p>江蘇省立第二師範附屬小學第二部 夢花樓路</p> <p>自立青年小學校 新開路建築里</p>	<p>自立養正小學校 卡德路順德里</p> <p>西江小學 江灣新浜底</p> <p>西區程氏小學校 黃家關路（務本女學對面）</p> <p>私立引漢小學校 引翔港北橋口</p> <p>私立初級小學 喬家浜路</p> <p>私立思敏小學 姚家街</p> <p>私立虹鎮小學校 西鄉虹鎮東市</p> <p>私立滄德小學校 崇明路</p> <p>私立滬南小學校 西門內西倉橋街</p> <p>私立滬南小學校 大南門外校場街二四號</p> <p>私立潮惠小學校 裏馬路</p> <p>志成小學校 兆豐路競瑞里</p> <p>志成小學校 閘北蒙古路榮森里</p> <p>志強小學校 下海浦鼎和里</p> <p>求是小學校 巨額塗路東善樂里二二三號</p> <p>二三號</p> <p>虬江小學 江灣大寺前</p> <p>東江小學 江灣東岳廟</p> <p>育成小學校 馬霍路蘆花蕩</p> <p>育英小學校 北山西路泰慶里</p> <p>知本小學校 靜安寺路泰利巷</p>	<p>孤兒院小學校 龍華鎮</p> <p>尙智中西小學校 北山西路泰安里八街</p> <p>貞元小學校 大東門內敬業學堂街</p> <p>真恤堂小學校 曹家渡</p> <p>厚德小學校 白保羅路</p> <p>南華小學校 密勒路南金里三五七號</p> <p>飛艇小學校 閘北新羅路天保里十二街</p> <p>胡家橋小學校 閘北分水廟</p> <p>省立第一單級學校 小南門街一〇四號</p> <p>振華中西小學校 北海路福康里</p> <p>振新小學校 派克路富華里</p> <p>振新小學校 馬霍路福德里三四三號</p> <p>益智小學校 北浙江路東唐家衛聚寶里</p> <p>培智小學校 西門外斜橋南路</p> <p>務本小學校 北無錫路一二號</p> <p>務本小學校 卡德路壽昌里</p> <p>崇正小學校 塘山路尙賢里</p> <p>敬求小學校 閘北庫倫路永興南里</p> <p>啓賢小學校 北四川路大德里</p> <p>基督小學校 楊樹浦路</p> <p>參業公立小學校 裏鹹瓜街（太平街口）</p> <p>崇新中西小學校 寧波路即中旺街樂善里</p>
--	--	--

儲蓄可以任意支用所以儲蓄之觀念不堅

<p>貧兒院小學校 高昌路聖真人廟內 貧兒院教養院 膠州路 婦孺救濟會小學校 江灣 萃文小學校 西藏路(南公益里口) 萃英小學校 開北華安坊二街 華英尙實小學校 東西華德路日新里 進行小學校 董家渡路(天主堂對面) 進行第三小學校 楊樹浦路(楊樹浦橋東)</p> <p>惠兒院小學校 開北大統路 盛涇網業小學校 蘇州路網業公所內 新心小學校 福州路九六號 新民小學校 新開路醬園街和樂里 聖約翰青年會小學校 曹家渡 聖芳濟附屬小學校 東漢璧禮路寶仁里 勤業小學校 大沽路馬安北里 經正小學校 廣東路(西藏路相近) 彙征小學校 威海路桃源里 鄉立第一初等小學校 浦東塘橋鄉 鄉立龍華初等小學校 龍華西漕河涇廟前</p> <p>滬江大學青年會小學校 楊樹浦路 滬南長老會培真小學 復善堂路</p>	<p>滬紹水木工業私立通惠小學校 貝勒路 即打鐵浜(望志路南) 毓英小學校 梧州路慶雲里 廣東小學校 開北寶源路四一號(商務印書館後門旁) 廣智小學校 寶山路義品里 養正小學校 虬江路華盛里(嘉興路橋北) 燮諧小學 大東門外花園街 贊育小學校 東西華德路三四號 競立小學校 北山西路泰安里 競志小學校 香粉街善慶里 覺民小學第一校 東塘山路 覺民小學第二校 東西華德路 中華慈善協會高初兩等義務小學校 北浙江路新唐家街源吉里 義務兩等小學校 七浦路南源吉里(東唐家街北橫路) 廣濟初等義務小學校 新北門內三牌樓 中華育英國民義務學校 巨額達路 中華公義會國民義務學校 開北新民路 協志里 市立第一義務國民學校 蓬萊路西成小</p>	<p>學內 市立第二義務國民學校 學宮崇純堂內 市立第三義務國民學校 尙文門內勸學所內 四明第一義務國民學校 民國路四明公所內 金亨義務國民學校 復善街高昌司廟內 青年會商業夜校學生會國民義務學校 滄洲路三畏里 慈善團立第一義務國民學校 凝河路慈珠宮內 慈善團立第二義務國民學校 大南門外同仁輔元堂施粥廠內 慈善團立第三義務國民學校 東新橋街口同仁輔元分堂內 聯義國民義務學校 滬寧車站早橋北塊七鋪義務學校 西門內虹橋路白橋 上海學生會義務學校 大南門內白滌弄工界志成會義務學校 船廚路新康里七一號 中法義務學校 藍維爾路(辣斐德路口) 中華工業進德會第一義務學校 楊樹浦路(三新紗廠對面)</p>
--	---	---

<p>中華工業進德會第二義務學校 浦東陸家嘴 中華工業進德會第三義務小學校 閘北 新民路福安里 中華武術會義務學校 小南門外 中華職業學校義務學校 西門外陸家浜 (放生局隔壁) 公益義務學校 愛而近路善慶里四街 正蒙第一義務學校 西門外唐家灣憩園 正蒙第二義務學校 新民路(裕壽里口) 平民義務學校 敏體尼陸路三三二號 (奧禮和路南) 至聖義務學校 東漢豐禮路樂華里一街 五四一號 私立香雪義務小學校 城內呂廟香雪堂 內 私立東蒙義務小學校 派克路福海里 岐峯學校 閘北廣東街(北四川路西毗江路北) 志成義務學校 董家渡永瀨里 承天英華學校義務學校 寶山路藝品里 東吳第二中學義務學校 崑山路景林里 南洋公學(即交通大學上海校)義務學校</p>	<p>徐家匯鎮 南洋義學校 南車站路慈壽里 振華義務學校 閘路(高麗橋北) 時間守約同志會義務學校 武昌路同德里四四七號 清心義務學校 大南門外復善堂培真小學內 培華義務小學校 華盛路(平涼路口) 商業義務學校 安瀾路三號 第二師範平民義務學校 西門內劉公祠 浦東公益會義務學校 寶山殷行鎮 復旦大學義務學校 徐家匯李公祠 聖約翰義務學校 曹家渡 滬西慈善會義校 張周坊天佑坊 滬江大學義務學校 軍工路滬江大學內 精武體育會第一義務學校 北四川路福德里 廣東基督義務學校 白保羅路全福里二號 廣東旅滬仁德義務學校 白保羅路 廣肇義學第一校 文監師路三元宮內 (吳淞路西) 廣肇義學第二校 北四川路元濟堂內</p>	<p>(文監師路南) 廣肇義學第三校 海寧路同昌里(北河南路東) 廣肇義學第四校 寶山路頤福里(滬寧車站北) 廣肇義學第五校 吳淞路久遠里(海寧路南) 廣肇義學第六校 密勒路達吉里 廣肇義學第七校 吳淞路久遠里(海寧路南) 廣肇義學第八校 武昌路仁德里 澄衷中學義務學校 塘山路 蓬萊義務小學校 北海路仁濟堂 儉德儲蓄會義務學校 界路承德里 鄰童主日學校 崑山路監理公會景林堂 內 愾恩堂義務學校 北四川路愾恩堂內 (狄思威路相近) 均益決志會義務夜學校 文監師路 山東路商界聯合會義務學校 金隆街美倫里 民國路商業義務學校 福佑路丹鳳樓 北城商業義務學校 舊縣基路</p>
--	--	--

上海指南 卷三 公共事業 學校

保壽有定期半年途取回即受取締有強儲蓄之精神

<p>百老匯路商業義務學校 莊源大街 西華德路義務學校 東西華德路(東黃 方里對面) 有恆路義務學校 東有恆路商業會內 河南路商業第一義務學校 河南路怡珍 茶居樓上 河南路商業第二義務學校 北河南路景 興里 法界商業義務學校 八仙橋街東順興里 南京路商業義務學校 新世界對門 海寧路南界義務學校 海寧路祥麟里一 三四七號 新開路商業義務學校 新開路新康里 唐家街義務學校 北山西路成大街 愛克界三路工界義務學校 愛而近路 廣東路義務學校 廣東路即寶善街王大 吉街二〇號 豫園義務學校 昌廟文昌殿內 南北浙江路商業義務夜學校 北浙江路 渭水坊 浦東同人會設第二義務夜學校 虬江路 三〇四號 通俗義務夜學校 嵩山路少年宜講團內</p>	<p>聯益善會義務夜校 梧州路 英文第一長校 北四川路美賢里 英文第二長校 閘北虬江路 三益夜學 南京路集益里 上海英文夜校 泉禮和路九號 上海簿記專修夜校 小南門外中華路初 級小學校(羣學會南) 中華工業總會附設星期夜學 貝勒路義 和里 法文夜校 霞飛路二四七號 求是商業英文夜校 巨額達里東善樂里 青年會商業半夜學校 四川路一二〇號 集才英文夜校 小東門內廟前路墨家街 北京新華大學設立商業夜學校 白克路 上海公學內 廣東商業中學夜校 北四川路美賢里 慎剛英文夜學校 北四川路慎恩堂內 競存英文夜學校 林陰路仲德里 中外編譯社國文函授部 馬霍路五五號 函授應用國文社 靜安寺路三九號 函授國文應用學社 河南路即拋球場兆 福里 函授國文專科學校 葛羅路八號</p>	<p>國文函授學社 西門外福康里 商業國文函授學校 寶山路升順里 植強函授國文學社 北四川路忠遠里 藝文函授校 庫倫路崇仁里 法文函授校 徐家匯孝友里 商務印書館函授學社英文科 閘北寶山 路商務印書館編譯所內 萬國函授學堂 四川路八三號 嶺南翻譯函授學社 愛而近路 漢寫函授學社 北京路九五一號 中國農工商業函授學校 北四川路公益 坊(海寧路北) 中國商業函授學校 南京路(河南路即 拋球場東) 中國純粹醫學函授學校 山西路祥興里 一七〇號 中華實業函授學校 山西路即益汾街 中華化學工業函授部 香蓮路九號 自強全國商業函授學校 成都路度餘里 英文商業函授科及速計夜班 北四川路 美賢里(寶白大橋邊) 華民商業函授學校 奧禮和路九號 神州商業函授學校 北京路富潤里</p>
---	---	--

<p>實用商業函授社 北京路福裕里一街 上海銀行函授社 愛而近路壽祥里 中國銀行函授學校 海寧路福壽里一六五六號 同美醫學函授學校 敏體尼陸路卽唐家灣四號(西園浴堂旁) 環球尊孔會醫院函授牛痘科 靶子路鴻安里 上海法律函授社 寶山路升順里 偵探拳術函授學校 卡德路善昌里博強中西學校內 中西圖畫函授學校 敏體尼陸路二七九號 華光圖畫學校函授部 四川路青年會 國畫美術學院函授部 西門外白雲觀 中國務本函授學校 北京路興仁里 國民生計函授學校 北四川路厚德里 羣學會函授學校 小南門外中華路三號 西童書院 乍浦路 西童學校 漢璧福路 西童公學校 北四川路底二〇〇號 安南法越小學校 霞飛路一五一號 法文公書館 天主堂街</p>	<p>法國小學校 霞飛路(白來尼家馬浪路西) 英國公學 密勒路南金里 英童學校 漢口路(四川路口) 美國中小學校 北四川路四六號 高麗仁成學校 霞飛路寧康里 猶太學校 東百老匯路(外虹橋東) 德國小學校 麥根路三二號 上海女子藝術師範學校 西門外林蔭路(省教育會南) 南洋女子師範學校 文極司脫路(新坡橋北) 崇德女子師範學校 海寧路福壽里 中華女青年會體育師範學校 荊州路三七號(塘山路南) 粵僑選科女子師範學校 靶子路一二五號 勸業女子師範學校 方斜路(共和影戲園隔壁) 白特利護醫女學校 西門外錢橋路一七號(電報局隔壁) 中華女子產科醫學校 靜安寺路自新醫院內</p>	<p>人和產科醫院(霞飛路人和醫院廣育產科醫院附設產科醫院 愛文義路(小菜場相近) 中國女子體操學校 林蔭路 西洋女工傳習所 愛而近路春暉里 女子美術刺繡傳習所 虬江路大樁東里四街七號(寶山路西) 利康縫紉女校 小北門內九畝地德潤南里 利康縫紉女學校 北京路財神衛馮蔭里 陸家縫紉女學校 南京路四七四號 上海女子美術學校 林蔭路 女子家庭學問社 豆市街 上海第一女子職業學校 平濟利路 民國女子工藝學校 重慶路西興隆坊 孤女工藝學校 西門外唐家灣口 三育女學校 新開路(平江公所隔壁) 仁善女學校 虬江路(寶山路西) 仁愛女學校 楊樹浦路大和街 仁德所女學校 江灣東市橋 公益女學校 愛而近路善慶里 文藝女學校 崇明路清雲里 正誼女學校 吳淞路久遠里</p>
--	---	---

保壽有專門條例有專門專家立法嚴辦完善

共和女學校 熱河路(海寧路南)	倫敦會女學校 新北門內三牌樓(北張家街南)	新民女學校 大東門內姚家街
共和第二女學校 哈同路民厚南里	旅滬廣東女學校 閘北寶源路	聖誕女學校 徐家匯聖母院內
光華女學校 大東門內曲尺灣華慶里(魚行橋北)	啟英女學校 小南門內顧家弄一九號	聖德女學校 肇浜路四九號
志明女學校 西藏路威德里	啟明女學校 徐家匯天綸橋路	聖母院女學堂 鴻興路(寶山路口)
志明女學校 西門內姚家慶街	崇德女學校 東寶興路順大里三一號三二號	欄英女學校 北四川路公益坊
利貞女學校 大南門內俞家街	崇德女學校 白保羅路(北四川路西)	閩範女學校 大東門內老學前東姚家街
求是女學校 巨額達路東善樂里	崇德女學校 徐家匯聖母院內	誠正女學校 靜安寺路一三四號(哈同路角)
明星女學校 山海關路瑞蕩里	淑德女學校 小南門內藥局街八號	蒙養女學校 大東門內彩衣街
明德女學校 浦東唐家衛南天主堂	淑興女學校 吳淞鎮	樂羣女學校 南市中華路談家街
寶賢女學校 派克路一七號	務競女學校 蕪州路三長里	養性女學校 派克路合興里
冠羣女學校 海寧路三德里	基督女學校 昆明路二號	濟良所女學校 江灣北衛底
貞一女學校 成都路寶裕坊	基督會女學校 楊樹浦路八五號	麗正女學校 小東門內舊壘前路一二八號
炳坤女學校 成都路輔仁里六九號	博文女學校 蒲石路一六號	懷德女學校 老永安街
鄒光女學校 北四川路一三四號(美華書館隔壁)	進化女學校 北四川路崇德里	贊化女學校 西門內南張家街
柏美蘭女學校 北四川路(崇德里口)	敦行女學校 北四川路三多里	競秀女學校 北浙江路承吉里
振新女學校 大東門外步家街	復蘭女學校 派克路益壽里	中西女學校 海寧路太原坊
振德女學校 靜安寺路(民厚里口)	智競女學校 卡德路祥福里	天恩堂中西女學校 西門內石駁岸
神州女學校 魏家宅(北四川路西三樂里隔壁)	欽貞女學校 西門外方斜路壽祥里五街	正業中西女學校 大沽路松生里
浸會女學校 鄭家木橋大街	蕙中女學堂 蕪維諸路一號(徐家匯路口斜橋西堍)	以馬內利中西女學校 貝神樂路(長浜路口)
晏廉氏女學校 北四川路(巡捕房對面)	愛國女學校 新襄路天保里	明德中西女學校 貴州路永平里

號一十路京北海上公總司公壽保羣合安華

法成中西女學校 梧州路有德里
 敏秀中西女學校 愛文義路承德坊
 基督教中西女學校 新北門內三牌樓盛家街六號
 簡明中英女學 北四川路崇福里西街
 (橫浜橋北)
 女子自立學校 寶山路升順里三三五八號
 貧民女子學校 北浙江路新唐家街源吉里
 婦女學校 江灣車站後
 中華女校 愷自邇路中華學界聯合會內
 大華女學 山海關路濟美里
 仁德女學 斐倫路九七號(中虹橋西)
 民生女學 霞飛路仁和里六號
 求是女學 巨額達路
 私立南區女學 南市漕倉街
 明德女學 新北門內張家路敬一里
 育英女學 東漢壁禮路(元芳路西)
 城東女學 南市花衣街竹行街
 振華女學 北山西路德安里
 清真女學 小北門內九畝地(拱宸路南)
 進德女學 民國路浸會堂內

羣賢女學 南市花衣街裏施家街
 勤益女學 北浙江路和濟里
 釋文女學 西林庵路
 滬西聖德女學 西門內肇浜路
 模範女學 開北天運鎮
 競存女學 乍浦路多子里一二六號一二七號
 競雄女學 白克路久興里
 禾鹽旅滬女學 北浙江路晉壽里
 湖州旅滬女學 北浙江路信昌里
 中華女子公學 東唐家衛聚寶里
 市西女子公學 敏體尼陰路三三四號
 廣華女學第一校 北四川路福德里五號
 上海基督教女青年會日校 崑山路一一號半
 女子聖經學院 西門外斜橋(瞿真人廟後)
 新翠公學女學部 國慶路六號
 中西女塾 憶定盤路(愚園路北)
 啟秀中西女塾 關北寶興路一〇號
 興華中西女塾 綉子路三六號(北四川路東)
 明誠女塾 愛文義路晉福里

培芳女塾 乍浦路多子里
 麥倫女塾 兆豐路(塘山路北)
 聖瑪利亞女塾 極司非而路即梵王渡
 粹慧女塾 浦東大團鎮
 上海女子中學校 西中華路(文廟路口)
 坤範女子中學校 梅白格路頤康里
 宿心女子中學校 大南門外(中道橋南堍)
 務本女子中學校 西門外黃家園路
 正始女子兩等小學校 大南門外中華路
 啟明兩等女學校 山東路即麥家園
 淑德兩等女子學校 南市紫霞路三四號
 愛羣女子兩等小學校 小西門內蓬萊路
 上海縣立第一女子高等小學校 黃家園路務本女塾舊址
 中西女塾高小部 漢口路二一號
 私立思敬女子高等小學校 大東門內四姚家街
 私立羣賢女子高等小學校 南市花衣街裏施家街
 尚賢女子高等小學校 南市施家街
 崇德女子高等小學校 吳淞鎮西大街
 上海市立西成初等小學校女學部 西門

資投之靠可最益利最為誠障保之為本資東股有且益利壽保

<p>內文廟路 女子中學附設善初小學校 西門南沿城 根(學宮路西) 市立第一女子國民學校 浦東瀾泥渡 市立萬竹女子初等小學校 小北門內九 畝地萬竹路 私立紫金國民學校女子校 老北門內紫 金路 女子愛國實業義務學校 蒲石路(陸家 觀音堂西) 中西女學義務學校 恆定盤路 中華女子同義義務學校 麥賽而帶羅路 洪俄里三號 天職女子義務學校 麥根路福星里六四 號 民立女子中學義務學校 西門內學宮路 口 務本女學義務學校 黃家閣路 普育女子義務學校 白爾路明德里 愛國女學義務學校 新羅路天保里 聖瑪利亞女塾義務學校 梵王渡 同善義務女學校 南市西陸家浜 求益義務女子學校 北山西路棧隆里六</p>	<p>二三號 女子社會服務社第一義學 嘉興路華盛 頓里六四號 女子社會服務社第二義學 朱家木橋合 安里八五七號 女子社會服務社第三義學 咸狹路桃源 里一四一四號 女子社會服務社第四義學 呂班路文德 里三六號 女子社會服務社第五義學 崑山路東吳 第二中學談道室內 女子社會服務社第六義學 楊樹浦路滬 東公社內 女子社會服務社第七義學 楊樹浦路滬 東公社內 家庭日新會附設婦女半日學校 林蔭路 婦女青年會半日學校 崑山路(海寧路 相近) 中西女塾附設幼稚園 漢口路二一號 中西女學附設幼稚園 海寧路太原坊 民生女學附設幼稚園 震飛路仁和里 青嬰幼稚園 徐家匯聖母院內 柏美閣女塾附設幼稚園 北四川路(崇</p>	<p>德里口) 城西幼稚園 西門外方斜路生里里 宏應聯合幼稚園 敏德尼隆路即北積家 橋(雙十醫院隔壁) 浸會女子師範附設幼稚園 白保羅路 國民幼稚園 新開路新康里 清心幼稚園 大南門外(中道橋南境) 培真幼稚園 北四川路美華書館印刷所 內(橫浜橋北) 啓秀中西女塾附設幼稚園 寶興路一〇 號(北四川路西) 博文女學附設幼稚園 蒲石路一五號 進德女學附設幼稚園 鄭家木橋街二號 誠正女學附設幼稚園 靜安寺路一三六 四號(哈同路口) 養真幼稚園 寶通路長老會堂內(寶山 路西) 廣東初級小學校附設幼稚園 寶源路 (商務印書館後門旁) 興華中西女塾幼稚園 靶子路三六號 (北四川路東) 法國幼稚園 震飛路(倚賢堂對面) 英國幼稚園 北四川路二〇號</p>
---	---	--

美國幼稚園 北四川路一四七號
德國幼稚園 麥根路三二號
西童女學校 同孚路
西童女學校 天主堂街二八號

乙 藏書樓

一 上海平民書報社

社在法租界教場尾陸路三三二號（奧禮和路南）

二 工部局洋文書院

院在南京路之市政廳。電話中央四〇四號。書籍皆歐文。歲有增加。民國五年二月調查已一萬三千七百餘卷。內各種科學書及言行錄約四千餘卷。游記及歷史二千三百餘卷。小說七千四百餘卷。新增歐戰書一百餘卷。已入會者。入覽出借均可。出借四冊為限。

會費。全年十六元。半年九元。一季五元。一月二元。華洋人均可入會。會員換書時刻。每日午前九時至午後一時。又由二時半至七時。星期休息。院設閱報室。有英美星期月報二十餘種。華洋人均可入覽。不收費。閱報時刻。每日午前八時至午後八時止。星期日午前十時至午後八時止。

三 天主堂藏書樓

樓在徐家匯天主堂之東北。非傳道者不得入。書庫六。一曰天文學書庫。附天文臺內。二曰博物學書庫。附博物院內。三曰匯學書庫。附徐匯公學內。四曰耶穌會藏書修士書庫。附徐匯公學內。五曰耶穌會藏書修士書庫。附徐匯公學內。六曰中西大藏書樓。至大。中文書三十萬卷。貯以六室。一。經部。二。史部。四。子部。五。集部。六。聖教書籍。附以雜誌。至舊版圖書及碑帖。則有齊茂之。西文書四萬餘冊。以臘。丁。文。法。文。為多。彙貯一室。而部分之。凡十三部。曰法律。曰宗教。曰聖人傳記。曰實業。曰論中國記事。

曰科學。曰哲學。曰歷史。曰地理。曰雜誌。曰文科。曰傳教區域。曰名人傳記。

四 江蘇省教育會附設圖書館

館在西門外方斜路江蘇省教育會。所藏新舊圖書凡一萬二千餘冊。專供會員參考。

五 松坡圖書館

館在徐家匯松社內。蔡錫。字松坡。有再造共和功。及歿。梁啟超等募資建松社。並附設圖書館於中。

六 亞洲文會附設藏書室

室在博物院路五號。專藏紀載東方事實之中西書報。在會者可借出。不在會者可入覽。閱覽時刻。午前九時至午後七時止。星期六星期日午前九時至午後五時止。

七 南洋公會圖書館

（號一十路京北海上）司公敏知函即盡者問學壽保志有

館在徐家匯交通大學上海校(即南洋公學)內。前臨操場其建築分四層。最上為屋頂下為日報雜誌室。接洽室。南部外間為古物陳列處。北部外間為天然科學標本模型陳列處。二層為借書處。閱書室。南北兩間分別工程科各種圖畫照相標本模型。三層藏中西書籍。北部外間為讀經室。藏前校長唐蔚芝所著經書讀本。本校歷年出版品亦附焉。館旁隙地有小花園。園有榮熙奎銅像。以榮贊助圖書館開辦費銀萬元也。館建於民國七年一月。九年十月十日。開放時刻如下。星期一至星期五。上午八時至十一時三刻。下午十二時至五時半。晚六時半至九時半。星期六。上午同前。晚停。星期日。上午八時半至十一時半。下午停。晚六時半至九時半。校外人惟星期六星期日可入。閱。餘供本校師生參考之用。來賓有介紹者。得入內參觀。若有意見及評論。可書入題名簿。開放及休息。均以電鈴為號。

九 格致書院藏書樓

樓

館在梵王渡約翰大學。民國九年。已藏中西書籍一萬四千餘冊。專供學生參考之用。樓在龍華路。閱者不取費。惟不能借出。其閱書時刻。上午九時至十二時。下午二時至五時。止。星期日停。

十 美國商務公署藏書樓

藏書樓

美國駐滬商務公署。在廣東路三號。大來洋行之五樓。電話中央六一二七號。樓藏商品目錄及各種參考書。中外商人均可入閱。

一一 通俗宣講社附設圖書館

附設圖書館

館在南市小南門外水神閣樓上。學商公會內。

一二 復旦大學藏書樓

書樓

樓在徐家匯李公祠。復旦大學。藏中西書籍五千卷。

丙 博物院

一 亞洲文會附設博物院

院在博物院路五號樓上。室二間。右為貯獸類(猿猴狼豹猴野豬刺蝟等)貝介類蛇類魚類礦石之所。左為貯禽類。(大半皆中國產)蝶類鳥卵鳥巢礦苗之所有。怪獸。長可三尺八九寸。高可二尺五六寸。體如牛。毛作黃灰色。鹿頭無角。蹄如馬。尾尖細。其鬃如獅。此獸得自北京。曰四不。係西名大關鹿。又有魚無名。體扁。長尺有半。全身毛作黑灰色。前後四足。足有蹼。嘴扁如鱗。尾短如狸。有鳥名華。亦曰風鳥。西人稱之天堂鳥。高不及五寸。頭如通常鳥類。喙尖。適體色黑。胸前微帶翠色。兩翼緊闊。背別有一翼。若摺扇之高張。胸有一翼。稍小。微帶翠色。尾似孔雀。而小。此鳥得自爪哇。有木製之模型。曰猪生之象。體似猪。首如象。且有長鼻。聞一千八百九

八 約翰大學圖書館

館在徐家匯交通大學上海校(即南洋公學)內。前臨操場其建築分四層。最上為屋頂下為日報雜誌室。接洽室。南部外間為古物陳列處。北部外間為天然科學標本模型陳列處。二層為借書處。閱書室。南北兩間分別工程科各種圖畫照相標本模型。三層藏中西書籍。北部外間為讀經室。藏前校長唐蔚芝所著經書讀本。本校歷年出版品亦附焉。館旁隙地有小花園。園有榮熙奎銅像。以榮贊助圖書館開辦費銀萬元也。館建於民國七年一月。九年十月十日。開放時刻如下。星期一至星期五。上午八時至十一時三刻。下午十二時至五時半。晚六時半至九時半。星期六。上午同前。晚停。星期日。上午八時半至十一時半。下午停。晚六時半至九時半。校外人惟星期六星期日可入。閱。餘供本校師生參考之用。來賓有介紹者。得入內參觀。若有意見及評論。可書入題名簿。開放及休息。均以電鈴為號。

十四年產於鎮江。入覽時刻。東西人每日午前九時至十二時。午後二時至五時。星期日午前十時至十二時。不取遊資。華人惟星期一二下午二時至五時。始可入覽。

二 徐家匯博物院

院在徐家匯天主堂。庭中蓄活物一二種。樓下野魚鳥獸類枯骨陳列樓上者數種。甲蟲貝介獸類之皮骨及禽鳥蛇類等也。中以皮骨為最多。有四足蛇一長六尺餘。全身作灰色。其卵形態顏色酷類雞卵。俱浸於酒精中。又有一鳥自湖北至。被教會中人獵獲者。羽毛色淡黃。燦爛有光。旁以黑色絲之頭小。體亦不甚修。尾長三尺餘。有方磚一。長可一尺八寸。闊可一尺五寸。中有白影。長一尺四五寸。作山峯狀。又似一光潤之石塔。聞得自宜昌。入觀者不收遊資。惟須有法教士認可之介紹書。若與通曉法文或英文人同往。更善。

丁 天文臺

臺在徐家匯天主堂。清同治十一年創之。光緒二十七年復建新臺於舊臺之西。今之觀

象臺是也。俗名天文臺。臺中辦事分三大綱。一測驗天候。二報告風力。三與各處往來通電。及發氣候單。每日通電二次。中外各埠六十三處。主之者。為魏副紳。父有華人為司事。華人專司之事。一每小時視風雨寒暑等表。升降度數。記於冊。二將終日所記。另紙書明。發往中西報館登載。三綜計一月氣候。印入月報。臺中儀器。如賽基機。以測風。風雨表。以驗空氣壓力之輕重。觀星鏡。以探星象。通信機。以與西余山觀星臺通信。詔風機。半杯機。以預知發風之方向。風力之大小。地震儀。以測各處地震。餘如臬圭寒暑表。磁儀。電浪機。測雲器。測雨器等。名繁用廣。不及備載。詳見徐家匯天文臺記。

戊 會館

會館以地分。間有本係會館性質。而稱公所者。亦入此類。
 三山會館 福州路三五二號三五三號
 三山會館 滬杭車站前
 山東會館 呂班路一九號(西門路口)
 江西會館 南區街(董家渡大街南)

- 丹山會館 西門外(斜橋相近)
- 永錫堂 麗園路
- 定海會館 平濟利路二號(白爾路北)
- 金庭會館 小西門外斜橋東路(利滄橋北)
- 南海邑館 虬江路(寶山路西)
- 泉漳會館 外鹹瓜街一七二八號
- 泉漳會館 龍華路(高昌廟北)
- 洞庭山會館 麗園路(斜橋南)
- 浙紹會館 永錫堂 徐家匯路(斜橋西)
- 浙寧會館 大東門外荷花池(王家嘴角西)
- 晉業會館 龍華路(外日輝橋塊)
- 常州八邑會館 瞿真人廟路八號
- 淮安會館 華德路高郵橋
- 湖北會館 小西門外斜橋南路(康豐路口)
- 湖州會館 會館路五三號(止園路口)
- 湖南會館 西門外斜橋南路
- 順直會館 徐家匯路(謹記橋塊)
- 順德邑館 沈家灣(吳淞路相近)
- 揚善會館 莫馬路(驢碼頭街口)

贈奉書之識智生術及壽保於關等誌雜安華有另外以程章

<p>楚北會館 高昌廟路 嘉郡會館 太陽廟(永興路南) 湖州會館 洋行街(太古路北丹山路南) 潮惠會館 外馬路一四三號(久大碼頭北) 徽寧會館 西門外斜橋南路(斜土路口) 蘇州會館 西門外斜橋 丹陽公所 吾園路五七號 四明公所 民國路 平江公所 新閘路一二八九號(大通路角) 台州公所 徐家匯路(斜橋西肇家浜相近) 北長生公所 塘山路(昆明路西) 江陰公所 小西門外大興街橫街三五號 江寧公所 新閘路四四五六號(成都路角) 江鎮公所 小北門內(東馬橋西) 全皖公所 西門外潘家木橋(日輝港西) 定海善長公所 斜徐路(新橋路口) 定海善政公所 斐倫路重慶里一三五號(晏虹橋西) 京江公所 西門外方斜路(麋鹿路即方</p>	<p>浜橋路南) 浙紹公所 新北門內穿心路 浙嚴公所(草紙業) 南市大東門外王家嘴角一一五號 晉安公所 徐家匯路(貝勒路西) 海昌公所 海昌路(大統路北) 浦東公所 南市馬家廠 淮陽公所 斜橋東路南(南晉安橋南) 皖商公所 外馬路如意里 蜀商公所 江灣路(滬甯鐵路旁) 維揚公所 太陽廟北安祥里三街 廣肇公所 寧波路一〇號 錫金公所 海寧路二一八九號(天保里東) 蘇州集義公所 白爾路即打鐵浜二〇七號(西門路角)</p>	<p>旁) 山東河南絲綢業公所 山海關路三一號 事務所福州路中和里四四〇號 女帽業公所 新北門內軒轅殿 中國機務公所 四川路一二九號 水木公所 打鐵浜(貝勒路西) 水果公所 南市大東門外毛家街 水爐公所 斜土路(徐家匯路南) 火腿公所 大東門內北張家街積善里四號 方作公所 尙文門內尙文路胡家街 木業公所 大東門外生義街一號 天津水果公所 南市夏鹹瓜街鼎新里 五金公所 斐倫路一號 五金木器洋貨公所 民國路城河浜 內地會公所 吳淞路公安里 北市糖業公所 邑廟點春堂 北市錢莊公所 邑廟內圍 皮業公所 西區跑馬路(斜橋南) 皮鞋公所 百老匯路 布業公所 邑廟香雲堂 石灰公所 曹家渡 石匠公所 邑廟香雲殿</p>
--	--	--

己公所

公所以業分。間有本係公所性質。而

會館者亦入此類。
 上海仁毅公所 南市東中華路
 上海洗衣同業公所 福州路愛仁里
 上海機器碾米公所 北河南路(天后宮

永義堂紙器公所 虹橋東浜街底	金業公所 無錫路錫巷里一三一號	南貨公所 凝和路
四明旅滬船業公所 吳淞路同昌里七七	金銀公所 畫錦坊錫街底八〇四號	南幫米商公所 大東門外花衣街竹行街
八號(武昌路府)	金陵染業公所 穿心路二七號	五八號
西式女成衣業公所 三蕊堂	金陵染業公所 三官堂路(對橋東路南)	事務所 豆市街厚德里二三號
西菸公所 南市裏駱家橋油車街五六號	花業公所 南市彭家莊場(滬襄碼頭相近)	砂石公所 吳淞路一五三八號
肉業公所 邑廟豫園香雪堂	典質公所 老北門內吳家街 柿子園四	信業公所 小東門外裏鹹瓜街(施相公
先春公所(茶館業) 小東門內孫家街	押當公所 北西藏路公益里一街一二八	街口)
冰業公所 北四川路公益坊一七七六號	號	星江茶業公所 南市橋坊街
衣莊公所 小南門內大街天燈街六號	油麻公所 太平街一〇三號	星相公所 凝和路
灰船公所 大東門外施家街五一〇九號	軋花皮棍業公所 北浙江路南陽里	飛花公所 七浦路
竹業公所事務所 新開路市浜橋	明遠堂水果業公所 外馬路大遠里	染藝公所 大南門內
江西樂平葦業公所 十六鋪大遠里恆寶	青藍淺批染工公所 城內彩衣路新街四	紅幫裁縫公所 虬江路(滬寧鐵路後)
旅館內	號	紗布公所 裏毛家街
江浙漁業總公所 外馬路如意里	洋布公所振華堂 天文壘路(貝勒路西)	紗業公所 愛而近路二七號(北山西路
江浙運沙船同業公所 東西華德路瑞慶	事務所山西路即雲錦里	四)
里一八八〇號半(兆豐路口)	洋貨公所 邑廟點春堂	紗業南公所 南市信大碼頭
沙布公所(韋荷業) 梅園街三四號(豆	洋貨公所 泗涇路六二號	紗業北公所 北蘇州路(新開橋東)
市街相近)	洋貨九業公所 新橋街振新里	浙紹呢布公所 淨土路
豆米業公所 新北門內邑廟萃秀堂	洋糖雜貨公所 法租界梅園街	浙寧水木業公所 恒豐路(工巡捐局西)
豆業采菽堂 南市萬樂碼頭	南北市報關公所 蓬萊路三九號	書業公所 新北門內老街七二號
成衣公所 邑廟軒轅殿	事務所天主堂街泰和里六號裕和公內	海味公所 邑廟豫園點春堂
均安水手公所 元芳路五五八號	南市吉雲堂花業 董家渡天主堂街梅家	茶行公所 民國路三七八號(露香園路

上海指南 卷三 公共事業 公所

民國元年立成國民政府第一號註冊之保險公司

<p>口)</p> <p>茶食公所 南中華路一七三〇號</p> <p>茶商公所 民國路敦仁堂內</p> <p>茶業公所 南市</p> <p>晏業會所 七浦路一一五〇號(北江西路四)</p> <p>酒館公所 新北門內邑廟豫園四二號</p> <p>酒業公所 小東門外老白渡二四號</p> <p>泰興酒業公所 南市三牌樓街毛家街八七號</p> <p>祝其公所(青果業) 大東門外壩基橋八九號(葛竹街西)</p> <p>麻油公所 外鹹瓜街太平街</p> <p>麻袋公所 大東門內四牌樓</p> <p>紙業公所景倫堂 福佑路六三號</p> <p>馬業公所 局門路(徐家匯路南)</p> <p>骨器小行公所 西門外林蔭路四二號</p> <p>旅滬同志導業公所 靶子路揚安里</p> <p>通崇海紗花公所 東棋盤街六一八號</p> <p>通商各口轉運公所 北四川路三多里三四八三號(靶子路北)</p> <p>蛋業公所 大生街四三號(民國路南)</p> <p>魚業公所 大生街一六至一八號</p>	<p>參業公所 裏鹹瓜街(太平街口)</p> <p>梓業公所 西門內西倉路高家街</p> <p>梳妝公所 虹橋路白橋二號</p> <p>教士公所 崑山花園一號(北四川路口)</p> <p>梨園公所 梨園路</p> <p>滙滬駁船公所 愛多亞路一〇二號(三洋涇橋西吉慶里口)</p> <p>棉花公所 董家渡大街一〇四號</p> <p>棉業公所 七浦路五六號(北江西路底)</p> <p>雲錦公所 美租界新唐家弄西橫街普福里三九四號</p> <p>盛涇編業公所 蘇州路盛涇里四二四號(老埭坂橋東)</p> <p>絲廠繭業總公所 北山西路五七八號(海寧路口)</p> <p>帽業公所 邑廟豫園(第一樓對面)</p> <p>菸業公所 徐家匯打浦路(斜土路南)</p> <p>象山釣船同業公所 東西華德路瑞慶里一八〇號半(兆豐路口)</p> <p>敦仁堂 民國路(露香園路口)</p> <p>敦仁公所 小東門內孫家街(中華路口)</p> <p>匯業公所 七浦路二三七號(北河南路西)</p>	<p>裘業公所 大東門內曲尺灣六〇號(四牌樓街南)</p> <p>染燒公所 南市毛家街</p> <p>煙業公所 北河南路</p> <p>煙業公所 大東門內東姚家街</p> <p>煤炭公所 福佑路二五號</p> <p>裝池公所 石駁岸</p> <p>道達堂溝路公所 文廟路</p> <p>事務所福建路新記森樓上(鄒家木橋北)</p> <p>滬北水業公所 蒙古路德森里</p> <p>滬紹水木業公所 邑廟東硝皮街六〇號</p> <p>滬浙飯業公所 邑廟東硝皮街四號</p> <p>腐業公所 文廟路</p> <p>膠業公所 西門外斜橋南路(湖南會館相近)</p> <p>齊安公所(煙業業) 侯家浜路季家街三七號</p> <p>銀樓公所 大碼頭路花園街三號</p> <p>銀爐公所 美租界坎山路九八一號(東唐家街榮寶里口)</p> <p>銅錫公所 黃家關路(利涉橋西)</p> <p>鋼鐵機器公所 華德路(黃海路東)</p>
--	--	--

綢緞染業公所 蘇州路盛涇里二四二號
 (老拉拔橋東)
 綢緞染業公所 貴州路永平里三〇一號
 綺霞堂染業公所 署前路壽康里九號
 漂業公所 小南門內白橫倉路(中華路口)
 漆商公所 火神廟街四九號
 漆業公所 淘沙場(畫錦牌坊南)
 漆藝公所 派克路梅福里
 麵粉公所 吾園路五七號
 麵業公所 土地祠路五七號
 醃臘公所 外鹹瓜街一七八二號
 磁業公所 小東門陸家宅五八號
 綵業公所 淘沙場石皮街三七〇號
 廚業公所 大南門外藥局街(梅家街東)
 徽雅堂公所 大東門外裏毛家街
 震興木商公所 老北門內高墩路三七號
 (穿心路相近)
 錢業公所 王家嘴角施家街一六號
 錢根公所 邑廟豫園(福佑路南)
 糖業公所 邑廟後(點春堂隔壁)
 豬業公所 大東門外孫家街
 樹業公所 南市三泰碼頭南公立上海醫

院西穀字九五號(積穀倉相近)
 膳業公所 開封路六三五號(阿拉白司脫路北)
 典安公所(桂園業) 南市典當街(南區街南)
 註業公所 南市牌樓街一八號(董家渡大街相近)
 繡業公所 北京路(山西路西)
 踹業公所 方斜路敦潤里二弄(方浜橋相近)
 磚灰業公所 西門內金家牌樓五三號(貽慶里隔鄰)
 錫金鐵業公所 邑廟豫園老公殿
 鮮魚公所 洋行街一一一號
 燭業公所 凝和路
 踏業公所 新北門內沈香閣
 雜業公所 南市青龍橋雞毛街
 醬業公所 福佑路四九號
 簡簿公所 大東門內姚家街
 舊花業公所 邑廟花園三四一號(桂花廳相近)
 顏料雜貨公所 紫霞路(電氣公司北廠東)

藥業公所 裏鹹瓜街一七三號
 藥業飲片公所 南市外倉橋街一四九號
 爐坊公所 西門內儀鳳橫路石湖坊
 襪業公所 小東門內花草街二四號
 木商會館 南市施家街
 茶業會館 北京路顧家街三一號三二號
 商船會館 南市會館碼頭馬家廠(董家渡南)
 絲業會館 山西路即益湯街(天津路北)
 錢江會館(綢業) 寧波路即中旺街一七六號
 錢莊會館 北河南路(文監師路角)
庚公會
 孔教總會上海事務所 愛文義路八四號
 (麥特赫司脫路口)
 環球算孔會 靶子路鴻安里五二二號
 上海基督教青年會 四川路一二〇號
 職工科分所浦東陸家宅
 上海基督教女青年會 崑山路一一號半
 上海青年善益社 南市大碼頭路
 中華基督教青年會全國協會 博物院路二〇號

<p>尚賢堂教務聯合會 霞飛路 大美國聖經會 四川路七三號 基督教救國會 巨額達路新善樂里 進行會 董家渡路(天主堂對面) 中華佛教總會 靜安寺路靜安寺 佛教居士林 愛文義路六四號 回教俱進會 老北門內穿心路清真寺 理教道德會 霞飛路富德里五號 東南坡地方會 大東門內 西北城地方會 老北門內廣福寺內 地方公益研究會 蓬萊路 關北地方自治籌備會 寶山路六九號 關北地方自治研究會 寶通路(長老會 堂隔壁寶山路西) 吳淞市政建設會 吳淞商埠局又北河南 路上海總商會 浙江省黨協進會 勞合路寧波里 中央救火會 河南路即拋球場一號 虹口救火會 吳淞路(靶子路口) 法國水龍總會 公館馬路(老永安街口 對過) 法租界工董局救火會 公館馬路(與當 街角)又寶建路</p>	<p>上海救火聯合會 中華路一五〇號 上海第一區救火會 邑廟東鄂王廟 上海第二區救火會 城內和尚浜即巨華 路 上海第三區救火會 西門外中華路 上海第四區救火會 老縣前 上海第六區救火會 襄馬路關橋 上海第七區救火會 董家渡路(天主堂 東) 上海東區救火會 南市大碼頭路自來水 公司舊址(外馬路路四) 水果業救火會 外馬路 安鎮會事務所 高昌廟老廣東街 安鎮會駐龍所 高昌廟老廣東街 關北救火聯合會 寶山路六八號 關北第一段救火會 新民路(大統路東) 關北第二段救火會 華興路底(北浙江 路路西) 關北三段救火會 寶山路(淞滬鐵路旁) 浦東救火會 浦東爛泥渡 楊思鄉救火會 浦東楊思橋鎮南 曹家渡救火會 曹家渡 江蘇省教育會 林蔭路三四八號(方斜</p>	<p>路路西) 上海縣教育會 大南門外大吉路 上海華法教育會 霞飛路二四七號(白 來尼蒙馬浜路角) 中華衛生教育會 崑山花園七號(北四 川路東) 上海縣宣講所 凝和路五六號 南區通俗宣講所 復善堂街高昌司廟 少年宣講團總部 萬羅路五六號(霞飛 路北) 勵志愛國宣講團 崑崙路餘慶里 通俗圖書館 小南門外水神閣上海學商 公會樓上 中華學界聯合會 懷自邇路惟善里 中華民國學生聯合會總會 白爾路三益 里一七號 寰球中國學生會 靜安寺路五一號(派 克路路西) 駐滬華僑學生會 靶子路一三三號(北 河南路東) 羣學會 小南門外中華路二一五號 神州學會 北四川路清雲里二街二一號 上海知學會 南成都路裕盛里</p>
--	--	--

號一十路京北海上公司總司公壽保羣合安華

<p>上海學商公會 小南門外水神閣 學術研究會 貝勒路向益里四號 經濟研究會 南京路民康里三三二號 上海音樂研究會 梅白格路坤範女子中學 中華科學研究會 白保羅路全福里八號 (北四川路西) 中國精神研究會 靶子路八七號半(北四川路西) 大精神醫學研究會 大通路青雲里八九三號(山海關路南) 中華精神學養成所 新租界新開路(新康南里八街口) 學術互助會 蘭路 辛酉社 東西華德路永貴里 國學維持社 廣西路惟新里三三三號 中國崇文會 城內蓬萊路(新縣署東報關公所後) 亞洲文會 博物院路五號 法文協會 霞飛路二四七號(白來尼豪馬浪路角) 競育會 新北門內老街樂安坊 公共體育場 大南門外大吉路</p>	<p>童子軍聯合會 西門外陸路工蘇省教育會 萬國體育會 靜安寺路一二六號(斜橋附近) 精武體育會 信開爾路七五號(大連灣路東) 精武體育會第一分會 北四川路福德里(橫浜橋南境) 精武體育會第三分會 呂班路一九號山東會館內 上海競存國技研究會 安瀾路一號 改良家庭運動委員會 崑山路婦女青年會內 中華武術會 東中華路二一五號 武技研究會 北山西路棧隆里六二〇號(界路南) 中華學術研究會 西門外黃家閘路松筠廬內 上海中國影戲研究社 湖北路即大新街迎春坊 中國醫學會 南京路大慶里 同濟醫學會 白克路寶隆醫院 神州醫藥總會 浙江路厚德里二〇〇號</p>	<p>生命預防社 勞合路寧波里 中華地學社 西區牌樓路大通里 中華美術會 西區黃家園路 中華實業協會 葛羅路五九號(霞飛路口) 上海縣農會 尙文門內六二號 中華工業協會 長浜路宏德里 中華全國工界協進會 武昌路(北四川路西春暉里口) 中華電器工界聯合會 東唐家衛 工界青年勵志會 寶山路寶興西里 勞動聯合會 北四川路 親友工業社 界路承德里一七二號(北浙江路東) 上海總商會 北河南路七二七號(鐵大橋北天后宮旁) 上海總商會商品陳列所 北河南路七二三號(上海總商會旁) 上海縣商會 南市毛家街一號 上海商界聯合總會 江西路五福里 上海各路商界總聯合會 愛多亞路一三三號(天主堂街東) 上海商業公園聯合會 愛多亞路一三三號</p>
--	--	--

本 公 司 係 純 粹 華 商 所 組 織

<p>(天主堂街東)</p> <p>上海工商友誼會 金陞街美倫里</p> <p>上海工商業文牘代辦所 北蘇州路美賢里一五二號(裏白大橋堍)</p> <p>工商研究會 北河南路天后宮內</p> <p>工商研究分會 泗涇路六二號半(江西路相近)</p> <p>中國全國工商協會 江西路五〇號</p> <p>中華國貨游行宣講團 寶山路</p> <p>中華國貨維持會 九畝地高墩路八號</p> <p>共和義記商會 湖北路即大新街清和坊三街三八號</p> <p>法租界商業聯合會 西新橋德順里二街一二號</p> <p>河南旅滬商界聯合會 浙江路小花園一二號</p> <p>旅滬商幫協會 山東路即麥家園慶豐里六〇號</p> <p>旅滬閩商研究所 福州路三五二號三五三號</p> <p>商業維持會 共和路有餘里三街</p> <p>粵僑商業聯合會 紀子路一二九號(北河南路東)</p>	<p>皖省旅滬商界聯合會 湖北路即大新街</p> <p>迎春坊四街皖商公會內</p> <p>華洋商業輔助會 博物院路</p> <p>華美商業研究社 雲南路會樂里二街二七四號</p> <p>開北商業公會 新民路(一段救火會隔壁)</p> <p>暨遠商社 民國路一二三至一二五號(新開河北)</p> <p>萬國商團華隊公會 靜安寺路一二六號(斜橋路口對面)</p> <p>大義國運東商會 江西路三八號(南京路相近)</p> <p>和明商會 圓明園路一號</p> <p>美國商會 愛多亞路一一三號(紫來街東)</p> <p>上海水險公會 北京路G三號</p> <p>上海火險公會 北京路G三號</p> <p>上海汽車公會 北京路G三號</p> <p>上海律師公會 金家牌樓興德坊</p> <p>上海銀行公會 香港路四號</p> <p>上海絲綢公會 廣東路即寶善街自由坊二〇九號</p>	<p>上海麵粉公會 豆市街八六號</p> <p>上海麻布公會 福建路久安里七一〇號</p> <p>上海證券公會 漢口路景和里一六五號</p> <p>上海蘭商公會 貴州路三號</p> <p>上海五金同業公會 斐倫路一號(外虹橋西)</p> <p>上海華商棉業公會 公館馬路德塔里</p> <p>上海捲烟同業公會 西藏路大慶里三街</p> <p>上海運輸同業公會 界路慶祥里二街一四一號</p> <p>上海煤炭商業公會 河南路即拋球場三六四號(天津路南)</p> <p>上海漢口棉花公會 山東路即麥家園榮吉里二〇號</p> <p>上海機器麵粉公會 民國路一一八號</p> <p>上海包飯同業聯合會 浙江路吉慶坊第一二家</p> <p>上海威絲繭吐同業會 阿拉白司脫路約和里</p> <p>上海華商證券棉花交易所經紀人公會 貴州路</p> <p>小本成業會 西藏路(愛多亞路角)</p> <p>山東土產出口會 九江路一〇號</p>
--	---	--

山東絲業公會 漢口路和聚棧內
 三益綢公會 天津路二五號
 中國蛋廠公會 北海路一號(廣西路東)
 中國電氣公會 北蘇州路九二一號(甘肅路西)
 中國紙煙聯合會 西藏路大陘里一一六號
 中國棉業聯合會 江西路A二號
 中國鉗鎖同業會 四川路三九號
 中華測繪公會 新租界帖嶺路五一號
 中華齒科商會 北四川路西崇福里一四六號(橫浜橋北)
 中國合衆蠶桑改良會 亞爾培路三〇〇號(辣斐德路南)
 日報公會 漢口路兆福里四一六號
 水器公會 北京路景慶里一六八號
 水木工業公所 福佑路硝皮街六〇號
 水門町工藝協會 北海路安樂里四號(福建路西)
 皮商業公會 福州路東中和里四四〇號
 出口各業公會 北海路一號(廣西路東)
 生火儲蓄同協會 武昌路老衙七三〇號(三元宮對面)

全浙西式水器工會 牛莊路二四號
 全國新聞總公會 廣西路七三號(汕頭路南)
 全國報界聯合會辦事處 靜安寺路福源里二二號(新世界西)
 西菜業影友會 擅自道路首安里
 西藥公會事務所 河南路即拋球場(天津路北)
 江浙絲綢機織聯合會 九畝地高墩路八號
 江蘇內地麵粉公會 大沽路一一八七號(跑馬廳旁德慶里口)
 皂燭公會 泗涇路六二號半
 杭紹綢業聯合會 漢口路西畫錦里四一三號
 金洋公會 北京路懷安里八九號
 金業公會 北無錫路鈞范里一三一號
 花邊公會 浦東
 股票商業公會 九江路禾興坊三四七號
 呢絨同業公會 百老匯路承康里(南溇路四)
 定海釣船公會 寧波路二四六號
 京紹灰色染業公會 典當街(公館馬路

南
 泡力水同業永義會 牛莊路二四號
 洋布公益會 山西路民豐西里四九六號
 洋布商業會 山西路即益湯街七六號
 洋布聯合會 山西路即益湯街七六號(南京路北)
 洋布聯合會 山西路即益湯街七六號
 洋貨公會 天津路八一號
 洋貨集益會 南京路又新街一四號
 洋貨商業公會 新橋街一〇一號(公館馬路南)
 洋貨商業會集所 泗涇路六二號半
 南市米行公會 豆市街厚德里
 書業商會 山東路即望平街(漢口路口)
 香紙聯合會 福州路五一八號
 珠玉業老葉市仰止堂 侯家浜路(穿心路南)
 珠玉業新葉市懋慎堂 侯家浜路(穿心路南)
 振興珠玉業市 侯家浜路(沉香閣路南)
 振興堂花邊織帶業事務所 大南門內白渡街一三號(中華路西)
 海軍青年會 愛多亞路
 紗業公會 漢口路美仁里三〇六號半

上海指南 卷三 公共事業 公會

本公司聘有專保壽家為總司理能辦合理法籌劃精詳

紗業競智團 山西路民豐里六一號 茶業公議會 北河南路洪福里五一號 (天后宮北)	浦東花業公會 浦東 浙江漁業公會 勞合路寧波里 泰西食物同業公會 百老匯路承康里 (南潯路西)	滬滬糧食維持會 浙江路三五六號 商船總會 北蘇州路六號 船業保安公會 南市晏馬路恆心里七號 華洋輪船公會 永安街同安里一二號 華洋人力車公會 白克路九號(派克路 東)	華商西藥公會 福州路恆泰祥顧備號樓 上	華商紗廠聯合會 香港路一〇號 絲繭公會 山東路冠翠坊五五〇號 湖州絲綉社 廣西路維新里三三號 棉業公會 湖北路即大新街久安里七一 〇號	菸業公會 寧波路一九一號 衆義拍賣公會 福建路新普慶里五六號 貨器同業事務所 廣西路三〇〇號(牛
(莊路南) 煙業公會 寧波路一九一號 煙業公會 民國路普安里四號 蜀商出口公會 山東路即望平街七號 (福州路北)	銀爐公會 東唐家街聚寶里(北蘇州路 北) 銀爐公會事務所 北京路觀音閣碼頭一 二四號(北京路角) 滬江油餅雜糧公會 法租界黃浦灘一二 號滬江油餅雜糧交易所內 滬南沙船公會 外馬路萃豐碼頭 銅鐵機器公會 浦東陸家嘴春江路 嘉穀堂米業商會 北河南路天后宮內 (鐵大橋堍)	荻皮公會 豆市街八六號 履業公會 福建路久安里一街七一〇號 麻絲同業討論會 南京路冠翠坊絲繭公 會內 廣東金銀器工業會 崇明路三八號 潮州種雜貨聯合會 洋行街一〇五號 機務總會 南京路一三號 錢業公會 北河南路錢莊會館(文監師	路角) 錢業會商處 北河南路錢莊會館內 裕洋南北雜貨公會 法租界形雲街二九 號(閩行路北) 織襪公會 泗涇路六二號半 織業公會 香港路A字一〇號 大副總會 北蘇州路六號(吳淞路角) 中國各口輪船船副總會 北京路B四號 中華揚子領江公會 北四川路二八四號 長江領江總會 蓬路元裕東里二三七三 號 水手總會 天濱路(百老匯路口) 中華勞動聯合會 靶子路永興路五〇三 號 中華印刷職工聯合會 芝罘路鼎餘里六 號 洋務職員公會 福建路景和里一六四號 海關總會 乍浦路八九號(文監師路南) 電報同志友誼社 廣西路七三號(汕頭 路南) 藥業友誼會 莊源大街百老匯路商界聯 合會樓上 藥影聯誼會 貴州路永平里三〇七號		

<p>上海各界聯合會 貝勒路樹德里(望志路南)</p> <p>上海各路房客聯合會總會 香粉街九〇號(南京路後榮大洋貨號樓上)</p> <p>上海航海青年會 愛多亞路六號</p> <p>山東外交協會江蘇分會 北山西路泰安里三三三號</p> <p>女子儉德會 霞飛路梧莊</p> <p>中華民國勵助會 白爾路吉益里一九號</p> <p>中華青年勵志團 福州路五一八號</p> <p>中華全國道路建設協會 英租界南京路德森里五九號(河南路即拋球場西)</p> <p>中華救國十人團聯合會 南陽橋</p> <p>中華愛國同志會 白克路九如里七〇一號</p> <p>太平洋總會 北四川路三二號(海寧路角)</p> <p>全國各界聯合會 貝勒路樹德里(望志路口)</p> <p>均益共志會 文監師路一八三三號(北浙江路東)</p> <p>和平會議 四川路一二三號</p> <p>青年救品會 大通路與茂里八〇五至八</p>	<p>〇八號</p> <p>社會服務研究會 崑山路婦女青年會內</p> <p>益友社 四川路善樂里三二七號</p> <p>時間守約會 武昌路同德里四四三號</p> <p>家庭日新會 喬家濱梓園</p> <p>培克洋行書記公會 北京路三號G</p> <p>捷克斯拉夫中央經濟委員會 愛多亞路一五號(天主堂街東)</p> <p>普益禁煙會 泗涇路八號</p> <p>萬國拒土會 九江路二六號中國紅十字會內</p> <p>萬便社 南京路日新里二二八號</p> <p>滬東公社 楊樹浦路八四號(楊樹浦橋東)</p> <p>聯華總會 漢口路一號(黃浦灘路口)</p> <p>鐵道協會 派克路恆安里二〇六號</p> <p>僑公同學會 寶山路寶興西里尙公學校內</p> <p>大埔同鄉會 湖北路即大新街</p> <p>丹陽旅滬同鄉會 山西路即益湯街七六號(南京路北)</p> <p>四川旅滬同鄉會事務所 葛羅路即嵩山路五九號(霞飛路北)</p>	<p>平湖旅滬同鄉會 開北太陽廟嘉郡會館內</p> <p>台州旅滬同鄉會 西門外台州公所內</p> <p>江北旅滬公民學生聯合會 南陽橋白爾路仁元里一四號</p> <p>江西旅滬同鄉會 董家渡江西會館</p> <p>江陰旅學滬同鄉會 小西門外大興街橫街三五號</p> <p>江寧六縣旅滬同鄉會 新開路江寧公所內(成都路角)</p> <p>吳江旅滬同鄉會 浙江路貽德里四二五號(老拉坡橋塊)</p> <p>杭屬八縣同鄉會 福州路大興里二八六號</p> <p>金華八縣旅滬同鄉會 西門外斜橋隴藥公所</p> <p>定海旅滬同鄉會 貴州路六號</p> <p>青浦旅滬同鄉會 浙江路貽德里四二五號(老拉坡橋塊)</p> <p>京直奉吉黑五省同鄉會 徐家匯路(龍記橋塊)順直會館內</p> <p>香山同鄉會 老靶子路一三三號</p> <p>洞庭東山旅滬同鄉會 平橋路蕙然軒內</p>
--	---	--

上海指南 卷三 公共事業 公會

本 公 司 賬 目 按 年 必 由 專 家 澈 底 查 報 告

浦東同人會 南市馬家廠浦東公所內
 徐州旅滬同鄉會 新民路福安里六號
 (大統路西)
 海鹽旅滬同鄉會 新北門內福佑路
 陝西旅滬同鄉會 貝勒路樹德里三號
 旅滬湖南同鄉會 西門外斜橋湖南會館
 通如崇海旅滬同鄉會 南市裏毛家街
 紹興七邑旅滬同鄉會 民國路二七一號
 中國婦孺救濟會內
 湖北旅滬同鄉會 金隆街一九號同和號
 棧內
 湖州旅滬同鄉會 北京路敦貽里一五
 二號
 寧波旅滬同鄉會 勞合路寧波里(南京
 路北)
 福建旅滬同鄉會 福州路三山會館內
 廣東嘉應五屬同鄉會事務所 福州路東
 公和里三二三號
 蘇州旅滬同鄉會 廣西路寶安里
 華僑聯合會 靶子路一三三號(北河南
 路東)
 上海總會 黃浦灘路三號
 中華音樂會 天潼路

斜橋總會 靜安寺路一二〇號
 陶馬總會 靜安寺路九三號(馬霍路口)
 上海廣東俱樂部 寧波路一〇號
 泥城橋俱樂部 靜安寺路一〇號(泥城
 橋西)
 招商局同事俱樂部 浙江路(福州路南
 新清和坊口)
 星期遊藝俱樂部 山海關路永定里
 新聞記者俱樂部 靜安寺路福源里二二
 號(新世界西)
 漢冶萍俱樂部 極司非而路一號(愚
 園路西)
 海軍聯歡社 靜安寺路一〇二號(斜橋
 東)
 樂樂社 平望街平安里三九號
 滬寧滬杭甬兩路同人會 界路(升順里
 口)

辛 醫院

公共性質醫院入此。私人營業之醫
 院則入卷七附錄。
 上海心理療病院。白爾路吉益里。婦孺專
 科不取醫費。
 上海公濟醫院。北蘇州路八號。電話北一
 〇〇號。住院每日頭等銀六兩。二等四兩。
 三等二兩。
 上海時疫醫院。西藏路五四五號。(雙多
 亞路口) 電話中央一二二二號。住院。每
 日頭等洋三元。二等一元。普通免費。
 工部局西人隔離病院。靶子路一號。電話
 北三〇三八號。專醫天花猩紅熱虎列拉
 等時症。欲入院須電告院長。住院不取費。
 獨居一室。每日銀五兩。藥膳費均在內。
 工部局華人隔離病院。老靶子路一號半。
 (電話北三〇四) 欲入院須電告院長。
 獨居一室。每日頭等洋四元。二等二元。餘
 與西人同。
 工部局巡捕病院。海寧路一號。電話北三
 〇四五號。住院。每日印捕銀一兩。華捕五
 錢。
 工業醫院。楊樹浦路八四號。
 中國廣濟醫院。寧波路即中旺街三四六
 號。門診。每日午前九時至十二時。午後二
 時至四時。醫藥費均免。住院。男女病房有
 上中及普通三種。
 中國紅十字會總醫院。徐家匯路二六三

號(善鐘路西)電話四八七號。無門診。住院。每日頭等銀八兩。二等銀六兩。三等洋五角。藥膳費均在內。電汽治療。每次銀三兩。開刀費銀五兩至五十兩。有男女看護人。夏季賃天津路口八〇號為臨時醫院。中國紅十字會南市醫院。南市外馬路五三號。十六舖老新舞臺戲館隔壁。電話南市一四號。門診午前九時至十二時。午後二時至四時。掛號銅元五枚。醫藥免費。急診洋十一元。出診五元五角。住院。頭等一元。三等五角。普通二角。飯在內。有男女看護人。

中國紅十字會北平醫院。北京路七五二號。(北泥橋橋東長康里口)電話中央五六九號。治普通症及服毒急救等症。除急痧外其餘傳染病及瘋病不治。午前九時至十二時。午後二時至四時。門診。夏秋酌增時刻。掛號銅元五枚。醫藥免費。急病提前。加醫費一元。住院。日診兩次。醫藥膳費。每日特等洋二元。頭等一元。二等五角。三等二角。預繳七日之費。後每七日一繳。不滿七日照算退還。有男女看護人。如須家屬或用人陪伴。照病人例納費六零六藥。

針。每次五元。

中國濟生醫院。寶山路二八號。(寶興里總街對面)住院。每日頭等洋四元。二等二元。普通飯費二角。

中國公立醫院。寶山路北橫浜路。(天通鎮西)電話北五二〇號。專治時疫。門診免費。住院。每日特等洋三元。二等二元。普通僅膳費二角。病故者限一二小時。殮埋有家屬者。依限到院料理。否則由院殮埋。保安堂義塚。外籍人不得盤桓回里。以免傳染。

(立)上海醫院。南市三泰碼頭(俗稱馬家廠)一號。電話租界中央一六〇五號。南市一三號。有男女醫士。門診。每日午前八時至十二時。分施診例診兩種。施診。掛號銅元五枚。藥費免。手術費酌收。極貧者免。住院。每日藥費洋三角。例診掛號小洋三角。藥費酌收。下午後至次晨為特別診。診金一元。住院。每日特等三元。頭等二元。二等一元。三等五角。飯費藥費在內。臥具除特等頭等外。病人自備。出診五元。租界加車費一元。(市外以路之遠近臨時酌定。下午四時前九時後急診。照出診例加。

倍)特等頭等可帶陪伴二人。每日膳費一角五分至三角。接生加產費手術費。公立上海醫院分診所。西門外民國路(即方浜橋華安坊北)二六號。門診。每日午後二時至五時。亦分施診例診兩種。時症如須留院醫治。轉送三泰碼頭總院。仁濟醫院。山東路即麥家園六號(尙仁里口北)內分男女兩院。男院電話中央九六號。門診。普通掛號銅元五枚。特別掛號洋一元。藥費均在內。午後一點半至三點止。閉診三點後。號金五元。出診十八元。住院。每日普通房大洋二角。優待室。頭等三元。二等二元。三等一元。藥飯均在內。女院電話中央三六九六號。無論婦女小孩。門診掛號。各銅元五枚。除與男院同。惟住院者。須給電燈費膳費。神經病時疫不收。眼科除每日照診外。欲請眼科專家診視。須於星期二星期四之三日。鐘往診。惟亦須於午後掛號。有力者。須量力捐助。極貧者。住院免費。家屬親友。往探。限午後三點至六點。住優待室者不限。

市民醫院。盤合路。

市民醫院第一分院。長浜路陸家觀音堂。

本公司均用幹練華人辦事。故事費用減省。而保戶利益。必因以得多。

對面。

市民醫院第二分院。民國路新開河。

市民醫院第三分院。曹家渡。

平民義務醫院。南陽橋裕福里一號。每日中醫。午前九時至十一時。西醫。午後二時至四時。星期日停診。除號金外。概不取費。

同仁醫院。西華德路一二號。(中虹橋西塊) 電話北八四一號。八四二號。美國聖公會創立。今已五十三年。病室四容病人一百五十人。中西醫士十餘人。西看護婦四。華看護婦一。門診。耳鼻喉舌喉皮膚等病。每星期一三五日。午前九時至十一時。整形肛門花柳等病。每星期二四六日。午前九時至十一時。其餘一切雜症。每日午後二時至四時。均掛號銅元五枚。特別掛號。洋一元至二元。隨到隨診。星期日除急症服毒外。皆停診。住院。包房。每日一元至五元。統房。每日飯費二角。貧病免費。包房預繳七日。統房預繳一月。戒煙預繳十元。割症開刀費。五元至百元。出診。五元至十元。急症服毒。暴病。跌傷等病。隨到隨治。貧人免費。有實驗室。專驗一切疑難雜症。有

愛克司電光鏡。照驗折骨脫臼中彈沒針及一切久患不愈之骨炎等症。有護病汽車。迎送危急病人。取費二元。冬春兩季均施種牛痘。

同德醫院。青島路三〇〇號三〇一號。(梅白格路口) 電話西一四二一號。治花柳咽喉耳目及產科住院。每日。頭等三元。二等二元。三等二角。出診五元。

安當醫院。呂班路(望志路角)即仁愛醫院。不取醫費。

法巡捕房養病房。薛華立路。(金神父路西) 四)

南洋醫院。大南門內東黃家街永興橋街。電話南市三五八號。施診。每日午後一時半至四時半。例診。午前九時至十二時。診金五角。特診。隨到隨診。診金一元。出診。三元。復診。減半。掛號費均銅元八枚。

泉漳醫院。南市外郎家橋升吉里五五號。門診。午前八時至十二時。醫藥費不收。住院無費。無看護婦。非泉漳兩府人。就診者。免醫費。不給藥。不住院。出診。計路之遠。近取費。

浙寧水木工業醫院。開北廣肇路(恆豐路四) 浙寧水木公所內。專尙中醫。門診。午前九時至十二時。不收費。住院。同業。每日膳費。洋一角五分。入院時。先繳二元。每十日一繳。藥費。不取。非同業。每日膳費一元。貧病。減半。無看護婦。瘋癲。癩。癩。狂。天。花。花柳等症。不診。病人。如服。醫士。秘製。丹。藥。同業。由院。給費。非同業。自理。

浦東醫院。浦東爛泥渡。

婦孺醫院。西門外方斜路二七七號。電話中央六七五號。門診。午後一時至三時。掛號。銅元六枚。住院。每日。頭等。洋五元。二等。四元。三等。三元。四等。一元。每房。二榻。可帶一人。每日。另加。膳費。二角。收。生。費。普通。五元。頭等。五十元。二等。四十元。三等。三十元。四等。二十元。

溥濟醫院。開北新長路四〇二號。掛號。銅元四枚。醫費。免。

開北慈善團施醫院。開北大統路中。(新開橋北)

滬南求仁醫院。小南門外小開橋口。(救火聯合會對過)

滬南神州醫院。南市鹹瓜街太平街。

滬南時疫醫院。西門外斜南路。

路四) 浙寧水木公所內。專尙中醫。門診。午前九時至十二時。不收費。住院。同業。每日膳費。洋一角五分。入院時。先繳二元。每十日一繳。藥費。不取。非同業。每日膳費一元。貧病。減半。無看護婦。瘋癲。癩。癩。狂。天。花。花柳等症。不診。病人。如服。醫士。秘製。丹。藥。同業。由院。給費。非同業。自理。

路四) 浙寧水木公所內。專尙中醫。門診。午前九時至十二時。不收費。住院。同業。每日膳費。洋一角五分。入院時。先繳二元。每十日一繳。藥費。不取。非同業。每日膳費一元。貧病。減半。無看護婦。瘋癲。癩。癩。狂。天。花。花柳等症。不診。病人。如服。醫士。秘製。丹。藥。同業。由院。給費。非同業。自理。

廣仁醫院。愛文義路二號。(小菜場對面)
掛號銀元六枚。藥費另加。住院。每日。特等
洋五元。二等三元五角。三等一元。普通二
角。

廣益中醫院。南醫院。在老北門內石皮街。
北醫院。在譚家渡。(勞動生路北膠州路
西即文登角西)又名曰滬南北廣益中
醫院。專向中醫。施診時刻。每日午前八時
至十二時。貧病給藥。星期日停。住院。南醫
院。每日。頭等洋一元五角。二等八角。三等
三角。入院時。繳十日。費。後。每十日。一繳。頭
等藥資。另加。被褥。自備。二三等。均由院給。
二等。亦可。自帶。被褥。分別。收費。北醫院。每
月。頭等。四十五元。二等。二十四元。三等。九
元。時疫。病房。附設。於。譚家渡。醫院。右首。每
日。費。一元。貧病。酌減。亦。貧。免。癩。狂。瘋。癱。等
症。北醫院。有。療養。室。治。之。

廣慈醫院。法租界金神父路東九七號。電
話中央二一號。醫為法人。傳染病。不收
住院。每日。頭等。獨居。銀六兩。二等。二人同
居。四兩。三等。三人同居。二元。四等。八九人
同居。一元。五等。十人同居。六角。普通。四角。
樓上。二角。均有。看護。婦。如。帶。人。每日。膳。費。

六角。另有。產科。室。貧。婦。亦。可在。院。分娩。愛
克斯光。診。斷。肺。病。每。次。洋。十。元。時間。星期
一三五。午。後。一。時。半。至。三。時。

廣慶醫院。海寧路一二六號。(北四川路
東)專醫。廣州。瘧。疾。二。府。人。門。診。每。日。春
夏。午。前。七。時。起。十二。時。止。秋。冬。八。時。起。十
二。時。止。各。分。男。女。先。取。號。牌。按。次。輪。診。不
給。藥。住。院。者。須。開。明。姓。名。籍。貫。由。鋪。戶。蓋
印。否。則。寬。人。保。送。藥。膳。由。院。供。給。出。院。日
繳。還。貧。者。酌。免。五。歲。至。十。歲。之。孩。須。有。自
備。被。褥。飯。食。之。人。同。往。方。可。留。院。醫。治。
廣慶醫院分局。會館路。(滬寧車站後海
家橋北)專治。傳染。病。如。痘。疹。癩。癧。時。疫
喉。痧。癩。狂。諸。症。皆。可。住。局。飯。食。自。備。痘。疹
癩。癧。另。有。專。科。司。診。不。論。時。刻。到。局。請。診。概
不。收。費。如。夜。深。欲。請。醫。生。可。自。備。醫。車。資
一元。發。症。時。疫。喉。痧。癩。癧。狂。諸。症。日。出。醫。院
於。午。後。一。時。派。醫。到。局。診。治。病。人。到。時。醫
不。在。局。則。須。次。日。就。診。病。若。危。急。可。備。醫
車。資。兩。洋。四。角。夜。深。一。元。

聯益善會附設醫院。梧州路。(小菜場
南)專向中醫
徽寧醫治寄宿所。斜橋南路。

寶隆醫院。白克路二二號。(成都路東)電
話西一六七三號。施診時刻。每日。午後四
時。半。至。七。時。掛號。小。洋。一。角。服。科。掛號。銀
元。五。枚。均有。號。票。入。醫。室。時。交。回。出。醫。室
時。交。還。男。女。分。別。醫。室。十。歲。以。下。幼。童。入
女。醫。室。藥。資。另。加。貧。病。有。免。費。者。免。收。
在。施。診。時。刻。外。特。別。掛。號。洋。一。元。有。特。別
號。票。不。出。診。住。院。每。日。頭。等。五。元。二。等。三
元。藥。膳。費。在。內。四。餐。加。一。元。手。術。費。及
貴。重。藥。品。費。另。算。三。等。膳。費。二。角。手。術。費。及
貴。重。藥。品。費。酌。收。以上。各。費。入。院。預。繳。一
月。後。每。十。日。一。繳。另。有。貧。病。床。飯。食。醫。藥
均由。院。給。惟。必。須。醫。生。簽。字。蓋。章。病。房。可
帶。人。前。往。相。伴。頭。二。等。每。日。宿。費。四。角。膳
費。分。三。等。頭。等。一。元。二。等。六。角。三。等。二。角。
院。有。車。病人。租。用。費。二。元。又有。易。格。司。電
光。鏡。費。另。算。須。用。手。術。者。另。給。開。刀。費。須
先。付。若。干。產。科。亦。另。取。費。戒。煙。預。交。八。十
元。或。五。十。元。

壬 丙舍
四明公所丙舍 法租界寧波路
四明公所南廠 新橋路(徐家匯路南)

四明公所丙舍 法租界寧波路
四明公所南廠 新橋路(徐家匯路南)

<p>四明公所北廠 八字橋(橫浜路北) 北長生公所丙舍 會館路(王家宅北) 外國坟山(又名紅兵坟山) 民園路(新橋街對面) 江西會館丙舍 小西門外大興街西橫小街內 江西山莊 南市妙蓮橋 江陰公所丙舍 黃家關路 江淮公所丙舍 中華新路即談家橋(太陽廟北) 江寧公所丙舍 金陵路(恆豐路口) 舟山會館丙舍 西門外斜橋相近 全皖公所殯房 日暉港潘家木橋 衣莊公所丙舍 新橋路(羅真人口西) 同仁保安堂義塚 北浙江路(七浦路口) 延緒山莊丙舍 俗稱天下會館會館路底(亂江路北) 法國坟山 維爾蒙路(愛來格路口) 定海公所丙舍 西門外 京江公所丙舍 方斜路(麋鹿路即方溪橋路南) 函莊集義公所 白爾路一六八號 東魯山莊 呂班路</p>	<p>松靈廳墓園 古拔路 果育殯舍 徐家匯路(金神父路西) 洪氏山莊 赫德路(愚園路口) 染業義莊 卡德路 浙金積善堂義所 麗園路 浙紹公所 貝勒路(蔡家宅相近) 海昌公所丙舍 海昌路(大統路北) 晉安公所丙舍 徐家匯路(貝勒路西) 萊陽山莊 三官堂路(斜橋東路南) 息影公所 小北門內城根路(九畝地拱宸路南) 徐家匯外國坟山 徐家匯路(長浜路角) 恩恭堂領棺丙舍 斜橋南路三五號 梨園坟山 肇周路 其齋三善堂 麗園路 湖北會館丙舍 高昌廟 湖南敦義堂丙舍 西門外斜橋南路 揚州八邑公所丙舍 中華新路(太陽廟北) 普善山莊丙舍 中華新路(太陽廟北) 集義丙舍 貝勒路(辣斐德路南) 登瀛公所 江灣鎮 善長公所丙舍 徐家匯路(斜徐路口)</p>	<p>萬國公墓雜露園 虹橋路(徐家匯西)園四周有樹中央紀念堂可開追悼會追思廳可誦經有男女休閒室各一間會誦經每日洋二元餘屋任便開用不再收費每穴地價上海規銀二十五兩預定亦可先付收隨後換證書每穴一棺或數穴僅葬一棺概用石槨不得築甌式土墳石三等二等玻璃石三等礮石三等人造石惟無論本園代築或葬戶自造均須由本園事務所鑒定式樣定穴者預繳洋一百元備築石槨之用由園代存年息六釐給以收據後常存儲銀行換給銀行存單此款即為代築石槨之用有餘交還不足補繳園有廚房無論筵席便餐均可代辦須早一日面定通訊處在靜安寺路福源里二四號 滬北四明崇義公所 塘山路(新龍浜路北) 嘉郡會館丙舍 太陽門(永興路南) 閩嶠山莊 徐家匯路四三六號 潮州會館丙舍 南碼頭二八號 潮州山莊 滬杭車站相近 潮州山莊 坎山路(愛多亞路口)</p>
--	---	---

潮惠會館丙舍 魯班路(徐家匯路南)
 廣肇山莊 廣肇路(恆豐路西)
 廣肇新山莊 又發角
 廣肇公所丙舍 西門外斜橋東(三官堂路相近)
 盤石山莊 徐家匯天鑰橋路
 錢江綢業惟善山莊 太陽廟(滬寧鐵路北)
 錫金公所丙舍 海寧路二一八九號(天保里東)
 錫金分公所丙舍 中興路(江南賽雞場後)
 豫章義園 車站路(黃家園路南)
 嶺南山莊 斜橋東路
 縹緲山莊 斜橋東路
 寶善公所 斜橋東路
 蘇州集義公所 麗園路(斜橋南)

癸 慈善事業

仁濟善堂 雲南路五六六號
 元濟善堂 北四川路(文監師路南)
 同仁公濟堂 高昌廟路
 同仁輔元堂 大東門內喬家浜藥局街七號
 同仁輔元分堂 法租界寧波路六號(民國路口)
 同仁輔元堂救生局 外馬路(大關橋北)
 同善樂義堂 麥根路即又發角
 同善樂善堂 寧波路九〇號
 位中善堂 大東門外邵家橋南
 保安善堂 南京路一六〇號
 普濟善堂 華記路(東百老匯路北)
 普緣善堂(戒煙公所) 法新租界錢家宅(巨額滬路南)
 新普育堂 大南門外施粥廠
 誠化普善堂 廈門路德豐北里八二號
 廣益善堂 北河南路(天后宮橋北堍)
 廣仁堂 成都路廣仁里
 廣仁證善堂 提籃橋西
 上海樂善會 南成都路(鴻昌當對過街內)
 上海同善分社事務所 南京路後香粉街
 G二〇號
 中國廣濟會 北京路
 中國濟生會 寧波路即中旺街升安里三六一號

中國濟生分會 林蔭路西林寺內
 中華公會 新民路協志里
 中華慈善協會 新唐家街源吉里
 中華慈善團全國聯合會 民國路婦孺救濟會內
 城北慈善會 小北門內大境路
 滬西慈善會 肇周路即唐家灣天佑坊一號二號
 滬東慈善會 關路太平寺
 滬南慈善會 南市外馬路馬家廠浦東公所內
 慈善救濟會 民國路婦孺救濟會內
 誠濟慈善會 新開路(自來水亭對面)
 慈安善會 漢中路漢中里
 同義善會 民國路(尼山里左近)
 聯義善會 關北王家宅(滬寧車站阜橋西)
 聯義善會總辦事處 天津路八一號
 關北慈善團 大統路(新開橋北)
 關北慈善團寄養所 大統路中(新開橋北)
 關北慈善團施弱廠 大統路中(新開橋北)

保一千兩以上之保戶於大年會時於公司組織上辦理有發刊

開北慈善團育嬰堂 大統路中(新開橋北)

安老院(天主教立) 機廠街天主教立滿六十歲之男女皆可入院

老人院 法租界貝叙里路

上海孤兒院 龍華路

上海孤兒院工藝所 城內蓬萊路

四明孤兒院 南門外向陽橋

貧兒院 聖真人廟路

貧兒教養院 膠州路一號(康騰脫路南)

開北孤兒院 開北新民路(大統路東)

上海殘疾院 俞文路

殘廢收養院 西門外斜橋

仁濟育嬰堂 大沽路一號(福壽坊隔壁)

育嬰堂 城內中唐家街一二三號

保嬰局 邑廟

清節堂 蓬萊路七四號

濟良所 開北天通鎮(寶山路北)

濟良分所 福州路九六至九八號

此以拯救不幸之妓女為目的。凡妓女之被鴿騙阻從良及不願為娼者。均可往投。或繕函寄交。即遣人往救之。既入所。則教

以書算及女紅。一年後為之擇配。惟不得娶為妾。

中國婦孺救濟會 民國路(新北門外)

中國婦孺救濟總會留養院 江灣(車站旁)

中國婦孺救濟總會工藝所 江灣(車站旁)

中國婦孺救濟總會出品所 民國路

迷路幼孩所 塘山路二五號

中國紅十字會總辦事處 九江路二六號

中國紅十字會滬城分會 舊縣前街

中華公義會施診給藥處 開北新民路協志里二街(大統路東)

公益牛濟醫社 梧州路慶雲里二六〇號

求仁送診所 東中華路壽昌里

普善山莊施診給藥處 開北中華新路(太陽廟北)

上海縣益善會(原名聯益施材會) 梧州路(小菜場東)

長生醫材所 南中華路三二至三七號

虹口博濟善後施材會 華德路(茂海路東)

集仁助材會 天津路報本堂內

義濟善材會 邑廟豫園商業聯合會內儲材善會 大東門內喬家浜路

上海商界籌賑協會 勞合路四〇五號

女界義賑會 靜安寺路一一一號

中華慈善團合辦湘陝閩粵賑務辦事處 民國路婦孺救濟會內

北方協賑會 香港路四號

河南駐滬義賑會 民國路婦孺救濟會內

陝西駐滬義賑會 民國路婦孺救濟會內

湖北義賑會 民國路即新開河一五一號

華洋義賑會 雲南路五六六號

義振協會 成都路廣仁里一五八二號

北省災民工藝所 開北談家橋

普益習藝所 小西門外大典街

庇寒所 太陽廟西

棲流公所 成都路(新開路北)

游民習藝所 江灣

放生局 斜橋東路

子 自來水

上海開北水電廠 辦公處在大統路五號

電話開北三六號。廠在恆豐路底。電話租界北四〇四號。開北二六號。水塔在寶山

路水費分三種。一、詢問包水。每間每月平
房洋四角二分。樓房四角八分。一、論租包
水。每幢每月房租在七元以上者。照房租
收足千分之七十二。二、憑票售水。繁盛及
貧民衆多地方。票一張。售銅元一枚。取水
一桶。洋一元。傳票一百四十張。每日午前
十時至十二時。午後三時至五時。公司派
人在太平龍頭處候人取水。水表以每月
加倫計。一千加倫以上。每千加倫五角三
分。滿一萬加倫以上。每千加倫四角八分。
滿五萬加倫以上。每千加倫四角五分。滿
十萬加倫以上。每千加倫四角二分。裝表
須繳押費。四分表二十四元。六分表三十
六元。一寸表五十元。二寸表一百元。三寸
表二百元。裝太平龍頭。除應用時照表計
算外。每月一元。

內地自來水公司 西門外西中華路。(安
瀾路口) 電話南市八六號。租界中央三
五四二號。水池在滬軍營南首望道橋附
近。水塔在外馬路。日出水四百萬加倫。水
價視房屋之大小而定。均以月計。住宅。一
幢屋。洋一元二角五分。二幢屋。一元八角。
三幢以上。每幢加三角。店舖。一幢屋。一元
五角。二幢屋。二元一角。三幢以上。每幢加
三角。白鐵水管。以口徑大小計。每尺四分
管。洋三角六分。四角一寸管。五角一寸
二分管。六角一寸五分管。七角一寸六分
管。八角二寸管。一元。龍頭。每隻四分。二
元。六分徑。三元二角。一寸徑。五元六角。公
司時派人訪查。如有將水浪費之家。須裝
水表。每月視表。即知用水若干。其價。每千
加倫。六角。一萬加倫以上。酌減。

公共租界自來水公司 寫字間。江西路六
九號。電話中央一一一號。樓子間。靜安寺
路一三〇號。電話西一一五四號。水池
在楊樹浦。札花局左近。水塔在江西路及
新開路。水價照房租二十分之一收取。
法租界自來水公司 水池在白藻路。電話
中央三三五號。水塔在新開河。水價同公
共租界。

電費。表碼。每字洋二角五分。如用馬達。磅
工作用者。每字六分。火表。分等。收費。每月
三。蓋配。三角。五。蓋配。四角。十。蓋配。五角。十
蓋以上。另議。電價。須預存。公司。每盞。一元。
燈。數。過多。酌減。月。費。仍。須。付。清。一。則。不。清。
停。電。停。後。預。存。之。電。價。多。則。還。少。則。補。
江蘇省立上海開北水電廠 辦公處。大統
路五號。電話。開北。三六號。廠。恒。豐。路。底。電
話。租界。北。四〇四號。開北。二六號。裝。裝。機
灶。電。扇。電。燈。每。盞。十六。支。燭。光。至。三十二
支。燭。光。洋。一元。八角。五十。支。燭。光。二。元。二
角。一百。支。燭。光。三。元。二。角。二百。支。燭。光。五
元。十。盞。以上。裝。火。表。表。費。每。月。每。隻。租。費
一元。每月。至少。用。電。十五。度。每。度。二。角。四
分。不及。十五。度。亦。以。十五。度。計。裝。用。馬。達。
每。度。之。價。一。百。度。以下。一。角。一。分。一。百。度
以上。九。分。九。釐。五。百。度。以上。九。分。五。釐。一
千。度。以上。八。分。八。釐。五。千。度。以上。八。分。一
萬。度。以上。七。分。五。萬。度。以上。另。議。每。月。一
日。起。廠。中。派。人。查。驗。上。月。電。表。度。數。至。查
驗。日。止。結。算。裝。表。須。繳。押。費。五。安。培。即。盞
配。二十。元。十。安。培。二十五。元。二十。安。培。三
十。元。三十。安。培。四十。元。五十。安。培。五十。元。

五 電氣

上海華商電氣公司 總廠為發電之處。在
南市車站路。電車公司舊址。電話中央一
六八〇號。北廠。南市紫霞殿。南廠。南市望
道橋。裝設電扇。燈。戶。用。電。裝。表。按。表。碼。收

賠款之惠及於已故保壽人家人已過四百家

工部局電氣處 辦事所 福州路一七號 (老巡捕房東) 電話中央二八三號 樣子間南京路二六號 (江西路口) 電話中央二六〇號 電廠楊樹浦路及斐倫路電燈每度銀一錢四分 每月一千度以上九五折 一千五百度以上九二五折 二千度以上九折 三千度以上八五折 四千度以上八折 五千度以上七五折 六千度以上七折 又有以每度計者 電燈電灶各種烘燥電具電氣器具 三分五釐 直流電氣 升降起重機 一錢二分 所用之馬力 每月亦以每度計 一百五十度以內 四分五釐 一百五十度至一百九十九度 四分一釐 二百度至二百四十九度 三分六釐 二百五十度以上 每度三分 如米廠紗廠麵粉廠製造船塢及他項需用多數三面交流電力者 另議 電氣馬達每月租價 一匹三兩 二匹四兩 三匹五兩 五匹六兩 七匹七兩 九兩 十五兩 十二兩 二十四兩 十五兩 三十四兩 十七兩 四十四兩 二十兩 六十四兩 二十五兩 八十四兩 一百二十兩 四十四兩 二百匹五十兩

法商電車電燈公司 盧家灣

寅 自來火 (即煤氣燈)

上海自來火公司 西藏路五號 電話中央一九七號 樣子間江西路三〇號 電話中央三四五號 價視用量之多少 按月照火表計算 用紗罩者 光強 煤氣亦省 每一小時 約五尺 無紗罩者 光微 約七尺 自民國九年十二月起 凡點用自來火燈煤氣燈煤氣火爐者 每一立方尺 二元三角 工藝製造廠用煤氣馬達者 每一立方尺 二元二角 另有折扣 點用街燈 每燈每月二元一角 裝管時 付押銀十元 可在點費上扣除 裝點者 臨睡時 於燈之機關 務須緊閉 以防煤氣漏洩

卯 菜市

一 公共租界市場

章程 譯一九一八年 (即民國七年) 出版 Shanghai Municipal Council Handbook of Local Regulations

一、市場每日上午五時起 下午四時止。

二、各項應繳每月捐額如下。

水果店 永果 攤洋五元。

菜籃地位 長四尺闊二尺 一元 長六尺闊四尺 三元。

店面 七元至八元。

沿街叫賣者 三元。

三、領照人須將鋪面或攤面及一切用具 每日洗滌一次。

四、遇需要時 須將樣品送交衛生處化驗 如驗得物品 腐敗混雜 及有害衛生者 即將該貨充公 並須將領照人罰辦。

五、所用之秤 每季交準一次 如查見秤秤小 斗或虛報斤量 即將領照人究罰。

六、出售之物 須貯藏妥當 以防蠅蚊及灰塵之飛入。

七、市場內一律禁止隨地吐痰。

八、無論何人 不得在市場內鋪面或攤面睡臥。

九、犬不得入市場。

十、活豬 牛 羊 等 均不得帶入市場。

十一、租用鋪面攤面 須與洋稽查接洽 但兩間鋪面以上 (攤面同) 須得衛生處職員之允許。

之允許。

- 十二、鋪面攤面等。均不得轉租或出項。
- 十三、攤面之號數地位。得隨時更調。承租者不得違抗。
- 十四、如有危險發生。應由承租人完全負責。
- 十五、領照人及其夥友須種牛痘。過必要時。須服用其他之預防傳染藥品。
- 十六、患傳染病者。不准入市場攤物。
- 十七、生食之蔬果。不准於剖開或削皮後。露置攤上。以致蠅類傳帶病菌。
- 十八、肉舖於收市後。須將未售之肉。存貯工部局宰牲處。
- 十九、陽曆二月十六號以後至九月三十號以前。禁售野雞。
- 二十、三月一日後。至九月三十日前。禁售鹿野兔鷓鴣及各種小鳥。
- 二十一、領照人須注意公眾衛生。須使衛生處認為滿意。
- 二十二、市場內如有擾亂秩序行為。當即逐出或拘辦。
- 二十三、無論工部局何項人員。領照人均不得私行酬報。

一 菜市場地址

- | | |
|--|---|
| <p>英租界</p> <p>九江路(南京路市政廳後貴州路口)</p> <p>天津路</p> <p>新租界</p> <p>大沽路(馬崙路西重慶路東)</p> <p>大通路(新開路北新康里旁)</p> <p>安南路(民厚里旁)</p> <p>愛文義路(即陳家浜)</p> <p>美租界</p> <p>太和街(楊樹浦路)</p> <p>北河南路(文監師路口錢莊會館旁)</p> <p>舟山路(華德路口)</p> <p>東春板路(通州路口)</p> <p>梧州路(海勒路口)</p> <p>愛而近路(克能海路東)</p> <p>楊樹浦路(松潘路口)</p> <p>蓬路(俗稱三角場吳淞路漢慶路角)</p> <p>法租界</p> <p>小東門外大街</p> <p>太平橋</p> <p>安納金路</p> <p>菜市街(即寧興街)</p> <p>菜市路(西門路南)</p> | <p>愷自遷路(即八仙橋西)</p> <p>西區</p> <p>西門外(舊生橋相近)</p> <p>城內</p> <p>小東門內(邑廟西)</p> <p>西門內虹橋</p> <p>南市</p> <p>大東門外耶家橋</p> <p>南門外水神閣</p> <p>開北</p> <p>共和路(大統路西)</p> <p>西虬江路(延緒山莊斜對過)</p> <p>虬江路(寶山路東義品里口)</p> <p>虬江橋(林家花園後吳淞路西)</p> <p>烏鎮路(蒙古路南)</p> <p>滬洲路(蒙古路口)</p> <p>寶興路(寶山路口)</p> |
|--|---|

精 印

美 術 明 信 片

本館用珂羅版及
三色版精印各種
人物風景及各地
名勝製成各種美
術明信片可供玩
賞可作贈品種類
極多可任意選購

〈每張定價三分〉

商 務 印 書 館
發 行

專門治咳大醫生

唐拾義

咳丸

肺癆與哮喘兩症對於人民之生命有絕大之危險故歐美各國莫不悉心研究防範極嚴力求救護方法為之抵禦而肺癆與哮喘乃日漸消滅吾國患此者既多防護者甚少勢如燎原蔓延日甚名醫唐拾義先生乃費數十年之心力發明久咳丸行世患病者一服即愈萬試萬靈各界遂公認此丸為治療肺病之唯一聖藥近又秘製哮喘丸一種依據人之生理試驗藥之功用研究病之根原廣搜醫之學識再三研究始克厥成患哮喘者服之又得百發百中屢試屢驗誠哮喘之寶筏也此啟

久咳丸哮喘丸每瓶大洋一元
每盒半打洋五元

總發行所上海三馬路石路口

唐拾義父子藥房 電話中央三三三號

總經理杭州屈臣氏藥房披露

詳(16)

請聲明由上海指南介紹 Please mention the GUIDE TO SHANGHAI

The Shanghai Commercial & Savings Bank, Ltd.

Head Office: 9 Ningpo Rd.

Hongkew Office: 15 N. Szechuen Rd.

BANKING BUSINESS OF EVERY DESCRIPTION

Deposits received, Purchase and Sale of Stocks, Bonds, Bills and Checks effected, Coupons and Dividends collected, Collection of Drafts, Shipping Documents, Bills of Lading—Safe Keeping and Administration of Securities—Fireproof Safes for our Customers—Letters of Credit issued; Financial and Commercial Information furnished.

Branches and Agencies throughout China

Correspondents in principal cities of the world.

CABLE ADDRESS: "COMSAVBANK"

K. P. CHEN,

General Manager.

上海商業儲蓄銀行

總行

上海甯波路九號

分行

上海北四川路十五號

分理處

蘇州 無錫 南通 南京 常州
漢口 天津 香港
濟南 臨淮 蚌埠
英美法德日諸國
及南洋各大商埠

代理處

定期存款
貼現放款
收解款項
旅行匯票

活期存款
分類儲蓄
買賣證券
保管珍品
堆棧業務
抵押放款
國內匯兌
國外匯兌

電話

總經理室 中央三二五一號
副經理室 中央四四二二號
營業室 中央四四二二號

總經理 陳光甫
副經理 楊敦甫
副經理 朱成章
副經理 唐壽民

上
(

請註明由上海指南介紹 Please mention the GUIDE TO SHANGHAI

上海指南南卷四

交通

甲 水路

一 上海與各地距

離之海里

沿中國海岸 青島四〇〇。威海衛四八〇。煙臺五二〇。大連五六〇。牛莊七〇〇。天津七三〇。寧波一三六。溫州三四四。福州四四〇。廈門六〇〇。汕頭七三〇。香港八五〇。廣州一〇八三。海防一三三五。西貢一七八〇。

高麗 濟物浦五〇。三仁川七八四。

臺灣 淡水四五三。

日本 長崎四五〇。馬關五五〇。神戶七五〇。

二 上海四季潮水漲落時刻表

舊曆

日期	季節時刻	春	秋	夏	冬
初一	十六	午前 一〇〇〇	午後 九二〇	午前 九〇〇	午後 八四〇

〇。橫濱一一〇〇。
西伯利亞 海參崴一一〇〇。

非州 亞丁六〇〇。桑給巴爾六四七。

亞勒散得七〇六。好望角八三三〇。

澳大利亞及新西蘭 布里斯伯四九五。

悉尼五四二。墨爾本(即新金山)六〇〇。

〇五。澳克蘭(在新西蘭)六六九三。

太平洋海島 檀香山四四〇。九色瓦五三

八五。

南洋羣島 馬尼拉(經香港)一四九三。

(不經香港)一三三〇。新嘉坡二二九三。檳

榔嶼二六〇〇。巴達維亞二八二五。仰光二

三三〇。

印度 可倫坡三九〇〇。加爾各答四〇六

七。孟買四七五三。喀喇蚩五二三六。

歐洲經蘇彝士河 雅興七九六五。君士坦

丁八〇八四。布林的西八二一八。放得薩八

四二八。熱那亞八七三九。馬賽八八〇〇。巴

爾塞羅內八八八。直布羅陀九九九。占

爾布一〇三三〇。蘇當波敦一〇三四〇。倫

敦一〇五四一。俄斯坦德一〇七二一。鹿特

丹一〇七四六。漢堡一〇九六八。卑爾仁一

一四七。哥德波爾一一二〇。哥本哈根

一一二五。彼得格勒一一八二三。

美洲西岸 西時里五〇六五。維克多利亞

五二三〇。舊金山五五六一。巴拿馬九一二

〇。法爾巴來索一一一四〇。

美洲東岸 紐約經蘇彝士河一二四〇五。

經巴拿馬河一〇六八四。魁北克經蘇彝士

河一二一七七。經巴拿馬河一一五二〇。紐

俄爾連斯經蘇彝士河一三六五。經巴拿

馬河九九九。哈亞那經蘇彝士河一三一

六〇。經巴拿馬河九六九九。特里尼塔島經

蘇彝士河一二五三〇。經巴拿馬河九八二

〇。里約熱內盧經蘇彝士河一四四四五。經

巴拿馬河一三六七〇。

初二	十七	一〇・二四	一〇・〇〇	一〇・〇〇	九・〇〇	一〇・四〇	九・二〇
初三	十八	一一・二〇	一〇・四〇	一一・〇〇	一〇・〇〇	一一・三〇	一〇・〇〇
初四	十九	一二・〇〇	一一・二〇	一二・〇〇	一一・〇〇	一二・〇〇	一一・〇〇
初五	二十	午後一二・四〇	一二・〇〇	午後一二・四〇	一二・〇〇	午後一・〇〇	一二・〇〇
初六	廿一	一・二〇	午前一・〇〇	一・二〇	午後一二・四〇	二・〇〇	午前一・〇〇
初七	廿二	二・〇〇	二・〇〇	二・〇〇	一・二〇	二・四〇	二・〇〇
初八	廿三	三・〇〇	三・〇〇	三・〇〇	二・〇〇	三・二〇	三・〇〇
初九	廿四	四・〇〇	四・〇〇	四・〇〇	三・〇〇	四・〇〇	四・〇〇
初十	廿五	五・〇〇	四・四〇	四・四〇	四・〇〇	五・〇〇	四・四〇
十一	廿六	五・四〇	五・二〇	五・二〇	四・四〇	五・四〇	五・二〇
十二	廿七	六・二〇	六・〇〇	六・〇〇	五・二〇	六・二〇	六・〇〇
十三	廿八	七・〇〇	七・〇〇	七・〇〇	六・〇〇	七・〇〇	六・四〇
十四	廿九	八・〇〇	八・〇〇	七・四〇	七・〇〇	八・〇〇	七・四〇
十五	三十	九・〇〇	八・四〇	八・二〇	七・四〇	八・二〇	八・〇〇

右表以分爲單位。如午前一〇〇〇。即午前十點也。

三 輪船開行日期及時刻表

航路	日期	期時	刻
上海外國間	無定	無定	
上海沿海各埠間	無定	無定	
上海漢口間	每日	夜十二時	
上海寧波間	每日(禮拜日停)	午後四時	
上海普陀間	禮拜五六(夏季)	午後四時	
上海溫州間	每日十一次		
上海台州間			
上海揚州間			

按海洋航路。略分南洋北洋兩大別。南洋者一由上海南至寧波溫州福州廈門廣州汕頭瓊州。一由福州至福寧興化。一由廈門北至福州上海南至汕頭及香港。東至臺灣之淡水安平。一由香港至廣州汕頭。北至廈門上海南至呂宋新金山。東至臺灣日本西至南亞及歐洲諸口岸。北洋者一由上海至膠州煙臺天津秦皇島營

上海崇明海門間	每日	午前九時
上海南匯間	每日	午前九時
上海蘇州間	每日	午後四時
上海常熟蕩口間	每日	午後四時
上海涇涇間	每日	
上海青浦珠家角間	每日	午前十時
上海嘉興杭州間	每日	午後四時
上海湖州間	每日	午後四時
上海菱湖間	每日	午後四時

口。一由煙臺至仁川釜山長崎。一由塘沽至營口仁川木浦釜山長崎下關神戶。

四 洋涇浜氣象臺時候氣象氣壓高下報告之說明

法租界洋涇浜口有氣象臺一座。報告風暴方向俾航海家預知趨避。除旗號繁冗不列外。茲將風暴說明表照錄如下。

甲時候報告。(依格林威池天文臺東經一百二十度之時刻) 一正午時。報午用球。在十一時四十五分。換至半梳。十一時五十分。換梳頂。其球初次下墜在十一時五十五分。(其球墜後仍換至梳上) 第二次下墜。乃正

人生在世疾病危害防勝不防然而不不可防

午時。如球當墜不墜。或墜非其時。即以○號
 U字旗升至桿端。(桿爲橫式正交於桅之
 上端較頂稍低)二晚九時桅上有白燈四
 盞將近八時五十三分。一律燃明。每分鐘熄
 燈一次。其初次熄滅在八時五十五分。末次
 熄滅乃正九時。如或不準。則於數分鐘內將
 桿端之二白燈或桅頂之一紅燈燃明。每次
 熄燈前十秒鐘。先將燈熄滅一秒鐘。喚入注
 意。三無線電報告。無線電報告時刻每日二
 次。第一次報上午十時五十五分。又五十七
 分。又五十九分。第二次報下午四時五十五
 分。又五十七分。又五十九分。報法如下。先以
 電碼(O. P. E. F. H. G.)公報發電。上午於十時
 五十四分起。以G字類電碼發電。至E止。報
 五十五分鐘。又於五十六分鐘起。以O字類
 電碼發電。至E止。報五十七分鐘。又於五十
 八分鐘起。以N字類電碼發電。至E止。報五
 十九分鐘。下午自四時五十四分起發電。報
 法如前。其上午正十一時及下午五時。概不
 報告。每次報告時刻後。上午十一時及下午
 五時。接發天氣及風信報告。

方向。報告方向。用東南西北旗風無定向旗
 及風靜旗。報告風力。用萬國公律編號旗章
 報告。有霧。另用加藍色白旗。(以上旗號至
 十時撤去。如電訊遲到。則十一時三十分撤
 上。至十一時五十分撤去)丑下午三時三
 十分。報大戩山三時之風旗號。至四時撤去。
 如電訊緩到。則四時二十分撤去。四時四十
 分撤去。二預告上海及海中之天氣。第一旗
 預報舟山以南之海濱當有風。第二旗。預報
 舟山以北之海濱當有風。(注意每旗之下
 接有二旗。首報風向。次報風力)第三旗。預
 報在廿四時內上海當晴。第四旗。預報在廿
 四時內上海氣候當變。第五旗。預報在廿四
 時內上海當雨。
 丙氣壓。高下預告。下午四時升旗報告氣壓
 高下。(零度折扣及海度折扣。用英寸及英
 寸之十分及百分計算。英寸之十位數。概不
 報告。以歸簡便。例如○二五即云三十寸二
 十五分。九九四即云二十九寸九十四分。八
 八八即云二十八寸八十八分。
 丁中國海中報風例。一報告風信。用下列表
 記數目之象號。二報告風信。懸象號於信旗
 壘桅桿兩端或桅上。例定如次。報告風風

及大陸低度。甲。用象號四枚懸於桅桿一端。
 報旋風中心所在。乙。用象號三枚懸於桅桿
 他一端。報中心行動之方向及說明其性質
 等等。參觀第一第二及第三表。丙。用象號一
 枚懸於桅上。報本臺發電時間。參觀第四表
 報告烈風。丁。用象號一枚懸於桅桿一端。報
 瀕危諸地。參觀第五表。戊。用象號一枚懸於
 桅桿他一端。報將至之風向。參觀第一表。己。
 用象號一枚懸於桅上。報本臺發電時間。參
 觀第四表。報告風風及大陸低度象號之詳
 解。用甲上二枚象號報旋風中心之緯度。下
 二枚報經度。以乙下枚象號表明該風中心
 大約所在之度數。經度度數僅報單位數及
 十位數。百位數不報。以歸簡便。例如三二。即
 云經度一百三十二度。用乙上二枚象號。報
 旋風進行之方向。參觀第一表。或說明其性
 質。則不報方向矣。參觀第二表。用乙第三枚
 象號。報該風中心大約所在之度數。即報經
 緯度數。不知確定者。或僅知此數有一度或
 二度之相差者。或三十海里之相差者。又用
 此象號報旋風之強力或特別連力大陸低
 度之報告。乃警告空氣錯亂之特別性質及
 能指迷霧情形。參觀第三表。本臺報告旋風

惟根據於各處觀測所之報告。然本臺接到觀測所之報告時刻與本臺發電時刻有時能相差十二小時。例如檣上懸本臺今晨發電之象號。須知此象號含有他處觀測所之報本臺在昨晚接到之意。此不可不注意者也。凡懸深凹旋風之象號者。須知氣壓傾度更為增加。旋風強力因而增加。凡懸特別遠力之象號者。須知旋風進行之速率。較普通速率增多百分之二十五。或不止此數。凡懸所在不明之象號者。須知各該報告之觀測所內有交通隔斷者。或報告不明者。故本臺祇能揣度大概而已。風風軌道變幻無常。不能特製一圖以示。各季軌道之一般形式。其速率亦變化無定。下列一表。乃僅示特別遠力數目之一斑耳。注意。經緯度數之報告。非報告旋風中心所在之確定度數。乃報一理想旋風圍心所在之度數。該圍徑大小不等。三十六或一百二十海里。而旋風之中心則似在此圍周之內。是須特別注意。此報風例適用於中國沿海下列各報風臺受本臺之監視者。牛莊。大沽。芝罘。鎮江。吳淞。大戢山。福州。廈門。各海關。二。上海外洋。滬濱。信游。臺。三。威海衛。以下六處。係僅接收本臺警報而

五 乘船須知

一 購買船票 輪船購買船票。可向船上頭房購之。或託客棧亦可。欲定房艙官位。則須從早。大鑿間更須早定。小孩十二歲內。半價。統船如無艙位。須出資向統船之茶役定之。欲雇民船。可託寫船行代雇。

按煙臺天津商輪。每屆冬令。北洋冰凍。封河之期。均須繞道秦皇島而至大沽口。多行路程。費煤需時。是以停班者多。津海關近將北洋河底開深。且購備新式破冰機。輪往來北洋。從事衝鑿。可無封河之虞。惟行駛北洋班之商輪。均須認繳經費。怡和太古三北各公司。均已照繳經費。聞民國十年。煙臺天津班均可照常行駛。

歐洲船價。向以金鎊為本位。近因先令大縮。以華銀合算。亦逐步飛漲。自上海至法國之船價。乘頭等艙者。按民國九年。每人僅銀四百餘兩。十年需銀一千零三十餘兩。二等艙亦增至六百九十五兩。即三等艙亦約四百五十兩左右。

二 免驗單 行李多者。可向駐滬江海關監督請免驗單一紙。過關時。可免周折。有應納稅之件。宜由報關行代為報關。向取稅單。如關員謂行李中有夾帶私貨。將物扣留。當向其索取查到私貨字據。以便與稅務司交涉。民國五年八月。京師稅務處電告海關。謂海關對於行李。向有查驗之權。嗣後中國官員攜帶行李。無論何人。不准率予免驗。

三 請領出洋護照章程 第一條。請發出洋護照時。應詳細註明後開事項。一。漢洋文姓名。二。年歲。三。籍貫。四。官階職業。五。領照事由。六。前往何國。七。經過地點。八。進口地點。九。居留日期。十。搭乘船名。十一。開船日期。十二。開船地點。十三。隨帶眷屬。以妻室及親生子女。年在十五歲以下者為限。十四。隨帶僕從。以姓名年歲籍貫等項。亦須詳細註明。第二條。領照人應繳近時最肖之四寸半身相片三紙。第三條。護照每張收照費洋四元。印花稅洋二元。第四條。官員或個人自費出洋遊歷者。須由所在地同鄉官廳任以上之在職人員。出具保結。請發護照。第五條。商民人等出洋經商工作。或遊歷者。或由所在地之商會代為呈請發照。第六條。凡領照赴美者。除照章辦理外。應時在美居住日期。先行聲

保壽即防此不勝防之簡捷妙法

明。抵美後。應赴使館驗照。即由該館蓋戳爲憑。

四防扒手。長江內河各輪船。常有扒手混迹。乘長江船者。可將銀錢衣箱存放箱舖。向取銅牌。俟到埠後。持牌往領。則萬無一失。五險疫。凡由有疫口岸前來之船。進口時須遵章聽候海關醫生查驗。不必疑懼。無病者即可登岸。有病者則送入醫院醫治。毫無所苦。

六 行李運送章程

譯一九一八年(民國七年)
出版 Shanghai Municipal Council Handbook of Local Regulations

工部局脚夫均有號牌。及藍巴號衣。旅客儘可託其看管行李或搬運。取費如下。

- 一、由碼頭搬至岸上車中。每件洋五分。
- 二、碼頭送至寓所。每重一百三十三磅。

八 輪船碼頭表

名	稱所	在	地	航	路
大達輪步公司碼頭	南市十六舖又洪昇	碼頭相近	上海崇明海門	通州如皋	

英哩內。三角。一英哩以外至二英哩。四角五分。餘類推。
三、如送浦東。除上列各費外。另加渡船費三角。
四、夫頭可負照管行李之責。如由自帶僕從。或旅館之茶役搬運。該脚夫等決不從中阻攔。

七 船廠

上海耶松船廠 老船塢東百老匯路二六號 董家渡船塢浦東董家渡
內河招商局機器船廠 浦東陸家嘴春江碼頭春江路(英租界漢口路對岸)
江南造船所 南市高昌廟
同利船廠 東漢壁禮路業華里五三八號
同昌輪船廠 閘北廣華路(廣華山莊西)
求新製造機器船廠 南市機廠街
林發記船廠 浦東陸家嘴

怡和汽油船廠 浦東南碼頭相近
和豐船廠 浦東耶松船廠隔壁(楊樹浦對岸)
協生昌船廠 元芳路二八號三九號(東百老匯路北)
孫順昌北船廠 閘北廣華路又發角(廣華山莊西)
陳復昌輪船廠 閘北廣華路又發角一六號(廣華山莊西)
森記機器船廠 倍開爾路一五四八號(楊樹浦路北)
華興造船所 江邊碼頭東沿江(製造局隔壁)
順昌製造機器船廠 南市南火車站對面
瑞鋒機器船廠 楊樹浦路三七號
德新製造機器船廠 岳州路(兆豐路東)
鴻昌機器造船廠 西區高昌廟吉善里

公司碼頭	太古輪船公司碼頭	太平路碼頭	法租界黃浦灘	太平路(東百老匯路南)	內外各國埠
公司碼頭	黃浦灘(外洋涇橋)	法租界黃浦灘	法租界黃浦灘	法租界黃浦灘	內外各國埠

揚子碼頭	雲龍碼頭	絲商碼頭	開源鐵務局碼頭	寧紹商輪公司碼頭	華順碼頭	華通碼頭	益泰碼頭	招商內河公司碼頭	金利源碼頭	江邊碼頭	老公茂輪船公司碼頭	立興祥記內河輪船局碼頭	正昌行記輪船總局碼頭	公和祥碼頭
浦東 (對岸) 楊樹浦紗廠	蘇州路(衙慶里口)	蘇州路(河南路即拋球場西)	浦東	南市十六舖	東百老匯路	浦東	蘇州路(衙慶里口)	北蘇州路(天后宮橋西)	法租界黃浦灘	局東	北蘇州路(北山西路東)	北蘇州路(盆湯街橋西)	北蘇州路(北山西路東)	百老匯路一三一號
			上海秦皇島	上海寧波長江各埠		內外國各埠		上海蘇州杭州湖州菱湖	內國各埠		上海雙林新市無錫硤石			內外國各埠

局	名地	址	電話號數
三北輪埠公司	愛多亞路四七至四九號 (天主堂街西)		中央一五二〇
九 輪船局地址			
寶隆碼頭	浦東		
藍煙囪輪船碼頭	浦東洋涇港口		
戴生昌輪船局碼頭	北蘇州路(天后宮橋西)	上海蘇州杭州湖州菱湖	
鴻升碼頭	浦東	內國各埠	
錫金公所碼頭	北蘇州路(甘肅路口)		
廣信路碼頭	廣信路底(楊樹浦路南)		
旗昌碼頭	浦東		
福興碼頭	蘇州路(河南路即拋球場西)		
董家渡碼頭	浦東		
楊樹浦油車碼頭	對岸即洋涇港口		
楊樹浦碼頭	閘路口(楊樹浦橋南)		
楊家渡碼頭	浦東	內國各埠	

凡患難之來其苦在須獨受非一人之力所能支持

三江輪船總局	太古路(招商局棧後)	中央 三三三 三〇三 三〇四
大來洋行	廣東路一號(黃浦灘路相近)	中央 三〇三 三〇四
大英火輪船公司	黃浦灘路二四號	船頭 中央 二五〇
大達輪步公司	南市外馬路大達里一九六號	中央 一五一九
大豐英行	黃浦灘八號	中央 一三〇四
久裕輪船公司	江西路新康路四號	中央 一三〇四
太古輪船公司	黃浦灘(一)至(三)號 (新永安街角)	中央 四一四
太平洋輪船公司	南京路一號	中央 五〇五 五〇六
中國港口輪船公司	福州路一號	中央 四七三
中國郵船有限公司	九江路六號(四川路角)	中央 四七三
中國輪船公司	北京路	中央 二一五七
中華汽船公司	東棋盤街八五號	中央 二一五七
中澳輪船公司	南京路永安公司代理	中央 二一五七
內河利達航社	南市外馬路(外關橋北)	南市 五六

公泰洋行	九江路一號	中央 六〇二 六〇四
天信洋行	江西路五八號	中央 六〇二 六〇四
平安輪船公司	南市外馬路七八號(楊家渡街北)	租界 中央 一五二
平準洋行(測量出口貨)	仁記路六號	中央 三三三
永利商輪公司	南市外馬路大達里	中央 三七五 三七六
立興祥記內河輪船局	北蘇州路五四七號五八八號	北 二四七 二四八
立興祥記商局	十六鋪	中央 三九二 三九四
正昌行記輪船總局	山西路一四四號(益湯衙弄橋塊)	中央 三九二 三九四
四川輪船公司	愛多亞路七號	中央 三九二 三九四
同記輪船有限公司	靶子路(一)號趙家花園內(北河南路東)	北 二〇二
老公茂輪船公司	北蘇州路(二)號(北山西路東)	
合益公司	太古路	
西同東輪船公司	公館馬路四一號(老永安街口)	中央 四四九 四九四
利濟輪船公司	博物院路一二號	中央 五八一 六一六
吳淞漢口領江公司	北京路B四號	中央 一六五 一六〇

號一十路京北海上司公總司公壽保琴合安華

花旗輪船公司	南京路一號(黃浦灘路口)	中央五〇五六
招商輪船總局	總寫字房福州路一號 船頭寫字房法租界黃浦灘九號	船頭 總局 中央 碼頭
招商內河公司	北蘇州路五、六至五八號(天后宮橋西)	中央一八六
怡和輪船公司	北京路三號(黃浦灘路口)	中央二五八
怡泰公司	廣東路五號	中央二五八
協興內河輪船轉運公司	北蘇州路(錫金公所碼頭西)	搭客 房 中央 六七 貨房 中央 三六〇
法蘭西火輪公司	黃浦灘一〇號(外洋涇橋南)	中央一八一
昌興輪船公司	北京路三號(圓明園路角)又南京路黃浦灘路口匯中旅館	中央一八一
泉興商輪有限公司	黃浦灘金利坊	中央九八二
炳生輪船局	北蘇州路美質里一五三號	
球安汽船公司	北蘇州路五七四號(老開橋東)	
泰東內河輪船局	廣東路一九號	
海濱洋行		
海洋公	榮來街懿德里九號	中央一八四六
祥泰輪船公司	九江路六號四層樓上	中央四六三
通利內河輪船公司 (意華合辦)	蘇州路二二二號二二三號	中央四六四
通海商船公司	南市英馬路如意里	中央四三八
通崇海商輪有限公司	南市外馬路信泰里二七八號(大連碼頭南大碼頭北)	
通源公記輪船公司	湖北路清和坊三街三八號	
脫禮愛司脫意國郵船公司	江西路二八號即禮和洋行舊址	中央五〇五九
寧紹商輪有限公司	江西路二一七號(廣東路口)	中央一五五二
閩南協記輪船局	南市外馬路(大碼頭街相近)	
順昌商船有限公司	北蘇州路三四號(天后宮橋東)	北六五一
越東輪船公司	南市外馬路大達里	中央三七五六
朝陽輪船公司	南市外馬路	
提督輪船公司	南京路(江西路角)	
新旗昌洋行(榮轉運)	圓明園路八號	中央一八四五
雷氏理船會社	仁記路七號	中央二二六二

難患之人個受分以力之人衆集則壽保

裕大輪船公司	北海路安樂里四號	
裕興商輪公司		
裕豐航業公司	四川路一二號瑞利洋行二樓上(南京路角)	中央三三八
聚豐輪船公司	南市外馬路(楊家渡街口)	
慶記輪船局	北蘇州路二九〇號二九一號(天后宮橋西)	北五六六

駐滬遠東商船股份 有限公司	民國路一四九號一五〇號(新開河)	
鴻江輪船公司	漢口路九號	
鴻安商輪公司(即 三北輪船公司)	愛多亞路四七至四九號(天主堂街西)	中央一五二〇
戴生昌輪船局	北蘇州路四〇七至四一二號	北五九二

一〇 輪船寫票局

地址

太古季記 四川路一三五號
 公興輪船票局 公館馬路一一一號(興聖街東)
 永興泰各口輪船公司 江西路雙慶里B一六號
 永興隆輪船票局 愛多亞路七一號(吉祥街口)
 生記輪船票局 黃浦灘三二號(新開河口)
 全泰昌輪船票局 北蘇州路五三八號(北山西路東)
 利源輪船票局 黃浦灘三五號(新開河)

昇昌輪船票局 河南路即拋球場二七二號(北京路北)
 長江輪船公票總局 永安街首福里五二號太古昌三層樓上
 益泰 東百老匯路九九七號
 泰來輪船票局 公館馬路九三號(祥興里口)
 泰順輪船票局 愛多亞路(江西路口)通裕輪船票局 北蘇州路二六五號(天后宮橋西)
 通濟隆行 黃浦灘路一五號道勝銀行內
 電話中央二二〇三又二二〇四又二二〇八
 通濟隆總行設於英京倫敦。在上海者為遠東總行。而北京橫濱香港小呂宋。則皆

遠東之分行也。(全世界分行共一百六十餘處)
 本行專售全世界之輪船火車旅館各項客票(兼辦理轉運匯兌等事)凡各票價目開船日期預定船位(火車臥舖旅館房間亦可代定)及旅行前之預備各事。函詢即答。(各種行程表。照準確時刻排列。其價目得開單統計算)
 各種舟車之聯票來回票周游票以及普通舟車各客票。本行悉依各該公司原價發售。不取佣金。惟關於游歷票則依各該公司之規定折扣取價。
 通商各大口岸及車站。本行均有招待員。專司通譯。照料行李。並指導一切。持有本行游歷券者。皆得享此利益。(游歷歐美

號一十路京北海上公司總司公壽保羣合安華

各境。並有熟悉情形之引導員偕同旅客
遊覽。

本行特設銀行部。專辦各國匯劃及發售
金鎊或美金游歷票。此票附發押簿一冊。
可依該簿所載之旅館或銀行。逕自當面
簽押。隨時兌銀。中途若有遺失。但須切實
擔保。即將該款如數付還。(倫敦通濟隆
總行巴黎通濟隆分行均取活期存款。如
需用款。可由本行匯劃。以便隨時支用。
各輪船公司以金鎊美金日金所定價目。
均以上海市價合計。如付規銀或洋元。均
可)。
本行特設行李轉運部。專辦運送行李貨
物及存棧等事。取費至廉。並保行李盜竊

水火等險。(如遇天災火患內亂戰事。或
由各該公司之疎忽以致損害遺誤及種
種意外之事。本行概不負責行李之零件
未保險者。若有盜竊。亦由旅客自理)。
乾記輪船票局 北蘇州路二六三號(天
后宮橋西)
順泰德記輪船票局 黃浦灘三〇號(新
開河口)
盛泰輪船票局 愛多亞路六一號(吉祥
街口)
萬泰麟記輪船票局 新開河三號(黃浦
灘相近)
萬順輪船票局 新開河一號(黃浦灘
相近)

瑞泰輪船票局 黃浦灘三八號(新開河
口)
源泰輪船票局 黃浦灘三九號(新開河
口)
豐泰輪船票局 黃浦灘三九號(金利源
碼頭相近)
慶隆輪船票局 新開河二三號(黃浦灘
相近)
德源輪船票局 黃浦灘三三號(新開河
口)
興泰輪船票局 新開河七至九號(黃浦
灘相近)

一一 駁船公司地址

名	稱地	址	電話號數
上海駁船拖船公司	黃浦灘三號(外洋涇橋南)	中央二七九三	
會德豐駁船公司	黃浦灘三號(外洋涇橋南)	中央二七九三	

一二 沙船行地址

上海指南 卷四 交通 水路

一一 駁船公司地址

名	稱地	址	電話號數
慎茂	南市豆市街業成里一號		
慎康	南市靈馬路吉祥街八號		

一三 招商局江海各輪大餐房

客票價目

苦其覺不可故之受同中人百千於分均苦之人一以養保

上海至單		程來		回	
上海	九元	一四元			
通州	一二元	一八元			
江陰	一六元	二四元			
鎮江	一八元	二八元			
南京	二五元	三五元			
蕪湖	三〇元	五〇元			
大通	三五元	五五元			
安慶	四五元	六五元			
九江	四五元	六五元			
武穴	五〇元	七五元			
黃石港					

黃州		漢口		寧波		溫州		煙臺		天津		營口		福州		香港		廣東		廈門		汕頭	
五〇元	七五元	五〇元	七五元	七元	一〇元	二五元	四〇元	五五元	八五元	九〇元	一四〇元	六五元	一〇〇元	三〇元	四八元	七五元	一一五元	八〇元	一二五元	六五元	九五元	五〇元	六五元

一四 太古輪船公司
怡和輪船公司
之輪船
開行日期及

船價
太古輪船公司輪船。往來香港上海。每逢星期二四及星期日開行。輪船為山東號綏陽號。蘇州號。四川號。新寧號。穎州號。鎮安號。及新羅號。
太古輪船公司及怡和輪船公司經理之印

度支那輪船公司輪船。往來上海廈門及汕頭。二公司船票可互換使用。開行日期。每星期四開往廈門。每星期日開往汕頭。船價。上海至汕頭或廈門。單程。墨洋六十五元。來回。墨洋九十五元。
太古輪船公司及怡和輪船公司經理之印

度支那輪船公司輪船。由上海至牛莊烟臺。開行日期常川開行。船價上海至牛莊單程。墨洋六十五元。來回墨洋一百元。

太古輪船公司輪船。往來上海寧波。開行日期。星期一三五下午。由上海開行。星期二四六下午。由寧波開回。船價頭等單程七元。來回十元。教會中人。減收百分之十。

太古輪船公司輪船。往來上海煙臺威海衛天津秦皇島諸埠。

船價(頭等)

上海	至	威海	煙	臺	天津
單程		五十五元	五十五元	九十元	
來回		八十五元	八十五元	一百四十元	

一五 怡和輪船公司江海各輪
大客房客票及僕票價目

上海	至	大客房單程	大客房來回	僕票單程	僕票來回
福州		三〇元	四八元	三元	六元
安東		三三元	五〇元	八元	一六元

開行日期

上海開	星期二	星期六
威海衛到	四	一
煙臺到	四	一
天津到	五	二

來回票以半年為限。並得在他公司船上互換使用。教會中人無論單程來回均減收十分之一。

怡和輪船公司經理之印度支那輪船公司輪船。往來上海煙臺威海衛天津秦皇島諸埠。開行日期無定。船價同太古輪船公司。太古輪船公司輪船。往來上海及青島。開行日期。每星期由上海及青島開行。各二班。船價單程三十五元。來回五十六元。

天津開	星期日	星期四
煙臺到	一	五
威海衛到	一	五
上海到	三	六

煙臺	五五元	八五元	三元	六元
威海衛	五五元	八五元	三元	六元
天津或塘沽	九〇元	一四〇元	六元	一二元
秦皇島	六〇元	九〇元	六元	一二元
大連	五〇元	八〇元	六元	一二元

大通	蕪湖	南京	儀徵	鎮江	江陰	通州(南通)	海參威	廣州	香港	汕頭	廈門	寧波	青島	牛莊
三〇元	二五元	一八元	一八元	一六元	一二元	九元	九五元	八〇元	七五元	六五元	六五元	七元	三五元	六五元
五〇元	三五元	二八元	二八元	二四元	一八元	一四元		一二五元	一一五元	九五元	九五元	一〇元	五六元	一〇〇元
四元	三元	三元	三元	二元	二元	二元		七元	六元	五元	四元	四角	三元	六元
八元	六元	六元	六元	四元	四元	四元		一四元	一二元	一〇元	八元	八角	六元	一二元

汕頭	廈門	福州	香港	長沙	宜昌	沙市	監利	岳州	漢口	黃州	黃石港	武穴	九江	安慶
二〇元	三〇元	五五元	至	八〇元	九五元	九〇元	八〇元	七〇元	五〇元	五〇元	五〇元	四五元	四五元	三五元
三〇元	四五元	八五元	大客房單程	一一〇元	一四五元	一三五元	一二〇元	一〇五元	七五元	七五元	七五元	六五元	六五元	五五元
三元	四元	六元	大客房回來	九元	九元	八元	七元	七元	五元	五元	五元	四元	四元	四元
六元	八元	一二元	僕票單程	一八元	一八元	一六元	一四元	一四元	一〇元	一〇元	一〇元	八元	八元	八元
			僕票來回											

上海(直達)	寧波(直達)	威海衛(直達)	煙臺(直達)	天津或塘沽(直達)	牛莊(直達)	青島	青島(經上海)	威海衛至	煙臺	天津或塘沽	牛莊(直達)	牛莊(經天津)	煙臺至	青島	天津或塘沽
七五元	七五元	九〇元	九〇元	一三〇元	一〇〇元	三〇元	一一〇元	大套房單程	七元	三五元	三〇元	六五元	大套房單程	三〇元	三五元
一一五元	一一五元	一五〇元	一五〇元	一二五元	一〇〇元	四五元	一七〇元	大套房回來	一四元	五五元	四五元	一〇〇元	大套房回來	四五元	五五元
六元	六元	一一元	一一元	一二元	四元	三元	九元	僕票單程	二元	三元	三元	四元	僕票單程	三元	三元
一二元	一二元	二三元	二三元	二四元	八元	六元	一八元	僕票來回	四元	六元	六元	八元	僕票來回	六元	六元
牛莊(直達)	牛莊(經天津)	牛莊(經大連)	青島	大連	天津或塘沽至	牛莊(直達)	牛莊(經煙臺)	大連	青島	牛莊	大連	廈門至	汕頭	廣州至	上海(直達)
二五元	六〇元	三五元	三〇元	一〇元	大套房單程	六〇元	三〇元	三〇元	五五元	三五元	三五元	二〇元	二〇元	大套房單程	八〇元
四〇元	九〇元		四五元		大套房回來	九〇元	九〇元	八五元	八五元	大套房回來	大套房回來	三〇元	三〇元	大套房回來	一二五元
三元	五元	四元	三元	二元	僕票單程	四元	三元	三元	五元	僕票單程	僕票單程	三元	三元	僕票單程	七元
六元	一〇元		六元		僕票來回	八元		一〇元	一〇元	僕票來回	僕票來回	六元	六元	僕票來回	一四元

保壽人每年付定之保費壽公司以此費贖遇有難保壽人及其家

威海衛(直達)	煙臺(直達)	天津或塘沽(直達)	牛莊(直達)	青島(直達或經香港)	上海(經香港及)	漢口	岳州	長沙	山西	宜昌	青島	大連(直達)	大連(經煙臺或威海衛)	牛莊
九五元	九五元	一三五元	一一五元	八〇元	一一五元	大餐間單	二〇元	三〇元	四〇元	四五元	大餐房單程	三〇元	三五元	四五元
一五五元	一五五元	二三五元	二〇五元	一三〇元	一八〇元	大餐間來回	三〇元	四五元	六〇元	七〇元	大餐房來回	三〇元	三元	
一二元	一二元	一三元	一三元	一二元	一二元	僕票單程	二元	四元	三元	四元	僕票單程	三元	三元	四元
二四元	二四元	二六元	二六元	二四元	二四元	僕票來回	四元	八元	六元	八元	僕票來回	三元		

按上海至天津、天津至上海、或上海至杭州及漢口至上海。特價一百十五元(天津漢口間火車費不在內)。按學校教員及學生特價。學校教員及學生在十二歲以上者。照價八折。學生年在十二歲以下者。五折。上刊之價。祇限於直達學校所在地。且須在每學期之開始或放假時。遇疾病或有意外事時。亦得援用之。來回票以十二個月為限。二等票價照頭等減三分之一。自上海至煙臺者。欲在威海衛登岸。須另購威海衛至煙臺之票。自天津至威海衛者。欲在煙臺登岸。須另購自煙臺至威海衛之票。內河及沿海各口岸之船票。可與太古輪船公司招商輪船總局通用。上海天津間之船票。可與開辦鐵務公司通用。香港汕頭間之船票。可與島葛來公司通用。普通來回票。六個月為限。學校教員學生。十二個月為限。攜帶三歲以下之子女一人。不取票價。一人以上。照成人四分之取費。三歲以上。十二歲以下。照成人二分之一取費。十二歲以上。照成人取費。頭等搭客之侍者或傭婦。付二等票價。大餐間搭客之日本下女或侍者。得照僕票收費。如欲另佔一輪位。須付二等票價。教士照定價減收九折。惟以福州至北方各埠。及加耳各客路線為限。犬在九江漢口間往來者。每頭取費一元五角。其餘各埠。每頭三元。惟須加嘴套。食物由船供給。演劇團或戲技團。須特別支配。搭客如在漢口或上海留船上者。每人每日取費六元五角。

一六 六公司特定長江輪船公票 價目表

(一) 表目價訂重起月八年一十國民自局總票公船輪江長

	漢口	州黃	港石黃	州蘄	穴武	江九	陽華	慶安	通大	港荻	湖蕪	京南	徽儀	江鎮	岸口	與泰	陰江	州通	海上
	官房統	官房統	官房統	官房統	官房統	官房統	官房統	官房統	官房統	官房統	官房統	官房統	官房統	官房統	官房統	官房統	官房統	官房統	官房統
十	200	150	100	150	200	300		1000	800	400	200	300	1000	1500	800	200	300	100	200
十	150	100	50	100	150	200		700	500	300	150	200	700	1000	500	150	200	50	100
十	100	50	0	50	100	150		600	400	200	100	150	600	800	400	100	150	0	50
十	50	0	0	0	50	100		500	300	150	50	100	500	600	300	50	100	0	0
十	0	0	0	0	0	50		400	200	100	0	50	400	500	200	0	50	0	0
十	0	0	0	0	0	0		300	100	50	0	0	300	400	100	0	0	0	0
十	0	0	0	0	0	0		200	50	20	0	0	200	300	50	0	0	0	0
十	0	0	0	0	0	0		100	0	0	0	0	100	200	0	0	0	0	0
十	0	0	0	0	0	0		0	0	0	0	0	0	100	0	0	0	0	0
十	0	0	0	0	0	0		0	0	0	0	0	0	0	0	0	0	0	0
十	0	0	0	0	0	0		0	0	0	0	0	0	0	0	0	0	0	0
十	0	0	0	0	0	0		0	0	0	0	0	0	0	0	0	0	0	0
十	0	0	0	0	0	0		0	0	0	0	0	0	0	0	0	0	0	0
十	0	0	0	0	0	0		0	0	0	0	0	0	0	0	0	0	0	0
十	0	0	0	0	0	0		0	0	0	0	0	0	0	0	0	0	0	0
十	0	0	0	0	0	0		0	0	0	0	0	0	0	0	0	0	0	0
十	0	0	0	0	0	0		0	0	0	0	0	0	0	0	0	0	0	0
十	0	0	0	0	0	0		0	0	0	0	0	0	0	0	0	0	0	0
十	0	0	0	0	0	0		0	0	0	0	0	0	0	0	0	0	0	0
十	0	0	0	0	0	0		0	0	0	0	0	0	0	0	0	0	0	0
十	0	0	0	0	0	0		0	0	0	0	0	0	0	0	0	0	0	0
十	0	0	0	0	0	0		0	0	0	0	0	0	0	0	0	0	0	0
十	0	0	0	0	0	0		0	0	0	0	0	0	0	0	0	0	0	0
十	0	0	0	0	0	0		0	0	0	0	0	0	0	0	0	0	0	0
十	0	0	0	0	0	0		0	0	0	0	0	0	0	0	0	0	0	0
十	0	0	0	0	0	0		0	0	0	0	0	0	0	0	0	0	0	0
十	0	0	0	0	0	0		0	0	0	0	0	0	0	0	0	0	0	0
十	0	0	0	0	0	0		0	0	0	0	0	0	0	0	0	0	0	0
十	0	0	0	0	0	0		0	0	0	0	0	0	0	0	0	0	0	0
十	0	0	0	0	0	0		0	0	0	0	0	0	0	0	0	0	0	0
十	0	0	0	0	0	0		0	0	0	0	0	0	0	0	0	0	0	0
十	0	0	0	0	0	0		0	0	0	0	0	0	0	0	0	0	0	0

六公司者招商輪船總局太古輪船公司
 怡和輪船公司寧紹輪船有限公司三北
 輪埠公司日清汽船株式會社結合而成
 設立長江公票局於是官艙房艙統艙之
 價依各船等級而一律矣

頭等江新
 華安順
 價目表
 均隸屬
 招商局

(二) 長江輪船公司總自國民十一年八月起重訂價目表

口漢	州黃		港石黃		州蘄		穴武		江九		陽華		慶安		通大		港荻		湖蕪		京南		徽儀		江鎮		岸口		與泰		陰江		州通		海上			
	官房	統房	官房	統房	官房	統房	官房	統房	官房	統房	官房	統房	官房	統房	官房	統房	官房	統房	官房	統房	官房	統房	官房	統房	官房	統房	官房	統房	官房	統房	官房	統房	官房	統房	官房	統房		
110	110	110	110	110	110	110	110	110	110	110	110	110	110	110	110	110	110	110	110	110	110	110	110	110	110	110	110	110	110	110	110	110	110	110	110	110	110	
110	110	110	110	110	110	110	110	110	110	110	110	110	110	110	110	110	110	110	110	110	110	110	110	110	110	110	110	110	110	110	110	110	110	110	110	110	110	
110	110	110	110	110	110	110	110	110	110	110	110	110	110	110	110	110	110	110	110	110	110	110	110	110	110	110	110	110	110	110	110	110	110	110	110	110	110	
110	110	110	110	110	110	110	110	110	110	110	110	110	110	110	110	110	110	110	110	110	110	110	110	110	110	110	110	110	110	110	110	110	110	110	110	110	110	110
110	110	110	110	110	110	110	110	110	110	110	110	110	110	110	110	110	110	110	110	110	110	110	110	110	110	110	110	110	110	110	110	110	110	110	110	110	110	110
110	110	110	110	110	110	110	110	110	110	110	110	110	110	110	110	110	110	110	110	110	110	110	110	110	110	110	110	110	110	110	110	110	110	110	110	110	110	110
110	110	110	110	110	110	110	110	110	110	110	110	110	110	110	110	110	110	110	110	110	110	110	110	110	110	110	110	110	110	110	110	110	110	110	110	110	110	110
110	110	110	110	110	110	110	110	110	110	110	110	110	110	110	110	110	110	110	110	110	110	110	110	110	110	110	110	110	110	110	110	110	110	110	110	110	110	110

貳等江價目表
天裕永孚
招商局均隸屬

(三) 長江輪船公司自民國十一年八月起重訂價目表

口漢	州黃	港石黃	州蕪	穴武	江九	陽華	慶安	通大	港荻	湖蕪	京南	徽儀	江鎮	岸口	興泰	陰江	州通	海上
官房 1100 統房 1100	官房 1100 統房 1100	官房 1100 統房 1100	官房 1100 統房 1100	官房 1100 統房 1100	官房 1100 統房 1100	官房 1100 統房 1100	官房 1100 統房 1100	官房 1100 統房 1100	官房 1100 統房 1100	官房 1100 統房 1100	官房 1100 統房 1100	官房 1100 統房 1100	官房 1100 統房 1100	官房 1100 統房 1100	官房 1100 統房 1100	官房 1100 統房 1100	官房 1100 統房 1100	官房 1100 統房 1100
40	40	40	40	40	40	40	40	40	40	40	40	40	40	40	40	40	40	40
110	110	110	110	110	110	110	110	110	110	110	110	110	110	110	110	110	110	110

價目表

德公隆 吳黃
和和和 淞浦
隸屬怡和 隸屬太古

參等

湖蕪

港荻

通大

慶安

陽華

江九

穴武

州蕪

港石黃

州黃

(四) 長江輪船公局自十一年八月起重訂價目表

至	海上	州通	陰江	興泰	岸口	江鎮	徽儀	京南	湖蕪	港荻	大通			慶安			華陽			九江			穴武			蕪州			黃石港			黃州			漢口			
											官房	統房	官房	統房	官房	統房	官房	統房	官房	統房	官房	統房	官房	統房	官房	統房	官房	統房	官房	統房	官房	統房	官房	統房	官房	統房	官房	統房
漢口	3.00	3.00	3.00	3.00	3.00	3.00	3.00	3.00	3.00	3.00	3.00	3.00	3.00	3.00	3.00	3.00	3.00	3.00	3.00	3.00	3.00	3.00	3.00	3.00	3.00	3.00	3.00	3.00	3.00	3.00	3.00	3.00	3.00	3.00	3.00	3.00	3.00	
漢口	2.50	2.50	2.50	2.50	2.50	2.50	2.50	2.50	2.50	2.50	2.50	2.50	2.50	2.50	2.50	2.50	2.50	2.50	2.50	2.50	2.50	2.50	2.50	2.50	2.50	2.50	2.50	2.50	2.50	2.50	2.50	2.50	2.50	2.50	2.50	2.50	2.50	
漢口	2.00	2.00	2.00	2.00	2.00	2.00	2.00	2.00	2.00	2.00	2.00	2.00	2.00	2.00	2.00	2.00	2.00	2.00	2.00	2.00	2.00	2.00	2.00	2.00	2.00	2.00	2.00	2.00	2.00	2.00	2.00	2.00	2.00	2.00	2.00	2.00	2.00	2.00
漢口	1.50	1.50	1.50	1.50	1.50	1.50	1.50	1.50	1.50	1.50	1.50	1.50	1.50	1.50	1.50	1.50	1.50	1.50	1.50	1.50	1.50	1.50	1.50	1.50	1.50	1.50	1.50	1.50	1.50	1.50	1.50	1.50	1.50	1.50	1.50	1.50	1.50	1.50
漢口	1.00	1.00	1.00	1.00	1.00	1.00	1.00	1.00	1.00	1.00	1.00	1.00	1.00	1.00	1.00	1.00	1.00	1.00	1.00	1.00	1.00	1.00	1.00	1.00	1.00	1.00	1.00	1.00	1.00	1.00	1.00	1.00	1.00	1.00	1.00	1.00	1.00	1.00
漢口	0.50	0.50	0.50	0.50	0.50	0.50	0.50	0.50	0.50	0.50	0.50	0.50	0.50	0.50	0.50	0.50	0.50	0.50	0.50	0.50	0.50	0.50	0.50	0.50	0.50	0.50	0.50	0.50	0.50	0.50	0.50	0.50	0.50	0.50	0.50	0.50	0.50	0.50

四等
 鳳陽
 南陽
 襄陽
 岳陽
 瑞陽
 隸屬日清

寧紹隸屬寧紹公司

價目表

(五) 長江輪船公司總局自民國十一年八月起重訂價目表

口漢	州黃	港石黃	州蘄	穴武	江九	陽華	慶安	通大	港荻	湖蕪	京南	徽儀	江鎮	岸口	興泰	陰江	州通	海上	
官房統	官房統	官房統	官房統	官房統	官房統	官房統	官房統	官房統	官房統	官房統	官房統	官房統	官房統	官房統	官房統	官房統	官房統	官房統	至
1100	1100	1100	1100	1100	1100	1100	1100	1100	1100	1100	1100	1100	1100	1100	1100	1100	1100	1100	1100
1100	1100	1100	1100	1100	1100	1100	1100	1100	1100	1100	1100	1100	1100	1100	1100	1100	1100	1100	1100
1100	1100	1100	1100	1100	1100	1100	1100	1100	1100	1100	1100	1100	1100	1100	1100	1100	1100	1100	1100
1100	1100	1100	1100	1100	1100	1100	1100	1100	1100	1100	1100	1100	1100	1100	1100	1100	1100	1100	1100

B 字四等

吉聯瑞 洞聯武安大鄱
 和和利 庭益昌慶通陽

隸屬怡和
 隸屬太古

價目表

(六) 長江輪船公司自國民十一年八月起重訂價目表

漢口	黃州	石港	蘄州	武穴	九江	華陽	安慶	大通	荻港	蕪湖	南京	儀徵	鎮江	口岸	興泰	陰江	通州	上海
官房統	官房統	官房統	官房統	官房統	官房統	官房統	官房統	官房統	官房統	官房統	官房統	官房統	官房統	官房統	官房統	官房統	官房統	官房統
1.00	1.00	1.00	1.00	1.00	1.00	1.00	1.00	1.00	1.00	1.00	1.00	1.00	1.00	1.00	1.00	1.00	1.00	1.00
1.00	1.00	1.00	1.00	1.00	1.00	1.00	1.00	1.00	1.00	1.00	1.00	1.00	1.00	1.00	1.00	1.00	1.00	1.00
1.00	1.00	1.00	1.00	1.00	1.00	1.00	1.00	1.00	1.00	1.00	1.00	1.00	1.00	1.00	1.00	1.00	1.00	1.00
1.00	1.00	1.00	1.00	1.00	1.00	1.00	1.00	1.00	1.00	1.00	1.00	1.00	1.00	1.00	1.00	1.00	1.00	1.00
1.00	1.00	1.00	1.00	1.00	1.00	1.00	1.00	1.00	1.00	1.00	1.00	1.00	1.00	1.00	1.00	1.00	1.00	1.00
1.00	1.00	1.00	1.00	1.00	1.00	1.00	1.00	1.00	1.00	1.00	1.00	1.00	1.00	1.00	1.00	1.00	1.00	1.00
1.00	1.00	1.00	1.00	1.00	1.00	1.00	1.00	1.00	1.00	1.00	1.00	1.00	1.00	1.00	1.00	1.00	1.00	1.00
1.00	1.00	1.00	1.00	1.00	1.00	1.00	1.00	1.00	1.00	1.00	1.00	1.00	1.00	1.00	1.00	1.00	1.00	1.00
1.00	1.00	1.00	1.00	1.00	1.00	1.00	1.00	1.00	1.00	1.00	1.00	1.00	1.00	1.00	1.00	1.00	1.00	1.00
1.00	1.00	1.00	1.00	1.00	1.00	1.00	1.00	1.00	1.00	1.00	1.00	1.00	1.00	1.00	1.00	1.00	1.00	1.00
1.00	1.00	1.00	1.00	1.00	1.00	1.00	1.00	1.00	1.00	1.00	1.00	1.00	1.00	1.00	1.00	1.00	1.00	1.00
1.00	1.00	1.00	1.00	1.00	1.00	1.00	1.00	1.00	1.00	1.00	1.00	1.00	1.00	1.00	1.00	1.00	1.00	1.00
1.00	1.00	1.00	1.00	1.00	1.00	1.00	1.00	1.00	1.00	1.00	1.00	1.00	1.00	1.00	1.00	1.00	1.00	1.00
1.00	1.00	1.00	1.00	1.00	1.00	1.00	1.00	1.00	1.00	1.00	1.00	1.00	1.00	1.00	1.00	1.00	1.00	1.00
1.00	1.00	1.00	1.00	1.00	1.00	1.00	1.00	1.00	1.00	1.00	1.00	1.00	1.00	1.00	1.00	1.00	1.00	1.00
1.00	1.00	1.00	1.00	1.00	1.00	1.00	1.00	1.00	1.00	1.00	1.00	1.00	1.00	1.00	1.00	1.00	1.00	1.00
1.00	1.00	1.00	1.00	1.00	1.00	1.00	1.00	1.00	1.00	1.00	1.00	1.00	1.00	1.00	1.00	1.00	1.00	1.00

伍等大
吉利貞福
價目表
均隸屬日
清公司

(七) 長江輪船公司總局自民國十一年八月起訂價目表

口漢		州黃		港石黃		州蘄		穴武		江九		陽華		慶安		通大		港蕪		湖蕪		京南		徽儀		江鎮		岸口		興泰		陰江		州通		海上			
官房	統房	官房	統房	官房	統房	官房	統房	官房	統房	官房	統房	官房	統房	官房	統房	官房	統房	官房	統房	官房	統房	官房	統房	官房	統房	官房	統房	官房	統房	官房	統房	官房	統房	官房	統房	官房	統房		
...

六等
 長安
 興北
 德興
 公司
 盛京
 太古
 隸屬
 太古
 公司
 價目表

一七 上海至揚州船價表(大遠輪船公司)

房艙加一倍 大餐間加一倍
 官艙加倍半 大餐房加二倍
 小孩減半 一律小洋
 划力另加

上海	姚港	任港	天生	張黃	新港	江陰	六圩	泰興	太平洲	口岸	三江	八江	揚州	武橋	大港
五角	五分	一角	二角	一角	一角	五分	二角	一角	二角	一角	一角	一角	二角	五分	
五角	一角	二角	三角	二角	一角	二角	二角	二角	二角	二角	一角	一角	一角	一角	
五角	二角	三角	四角	二角	二角	二角	二角	二角	二角	二角	二角	二角	二角	二角	
六角	三角	四角	四角	三角	四角	三角	三角	三角	三角	三角	三角	三角	三角	三角	
六角	四角	四角	四角	三角	四角	四角	四角	四角	四角	四角	四角	四角	四角	四角	
七角	四角	四角	四角	四角	五角	五角	五角	五角	五角	五角	五角	五角	五角	五角	
七角	四角	四角	四角	五角	五角	五角	五角	五角	五角	五角	五角	五角	五角	五角	
七角	四角	四角	四角	五角	五角	五角	五角	五角	五角	五角	五角	五角	五角	五角	
七角	四角	四角	四角	五角	五角	五角	五角	五角	五角	五角	五角	五角	五角	五角	
六角	六角	六角	六角	六角	六角	六角	六角	六角	六角	六角	六角	六角	六角	六角	
八角	七角	七角	七角	六角	五角	五角	五角	五角	五角	五角	五角	五角	五角	五角	
八角	七角	七角	七角	六角	五角	五角	五角	五角	五角	五角	五角	五角	五角	五角	
八角	七角	七角	七角	六角	五角	五角	五角	五角	五角	五角	五角	五角	五角	五角	
八角	七角	七角	七角	六角	五角	五角	五角	五角	五角	五角	五角	五角	五角	五角	
八角	八角	八角	八角	七角	六角	五角	五角	五角	五角	五角	五角	五角	五角	五角	

上海指南 卷四 交通 水路

一八 上海至崇海船價表 (大連輪船公司)

上海	四角	七角	七角	七角	七角	七角	七角	七角	七角	七角	九角
鷓鴣	二角	二角	二角	二角	二角	二角	二角	二角	二角	二角	三角
宋季	二角	二角	二角	二角	二角	二角	二角	二角	二角	二角	三角
牛洪	二角	二角	二角	二角	二角	二角	二角	二角	二角	二角	三角
青龍	二角	二角	二角	二角	二角	二角	二角	二角	二角	二角	三角
界牌	二角	二角	二角	二角	二角	二角	二角	二角	二角	二角	三角
新港	二角	二角	二角	二角	二角	二角	二角	二角	二角	二角	三角
盤甸	二角	二角	二角	二角	二角	二角	二角	二角	二角	二角	三角
川洪											三角

房倉加倍

聚豐輪船公司海門輪船。至崇明。不論何站。房倉十四角。大菜間十
四角。統繪七角。至廟港。鷓鴣。統繪四角。

一九 上海六灶間船價表 (由平安公司附設之利源航社實業)

上海	二角	三角	三角	三角	三角	三角	三角	三角	三角	三角	三角	三角
北蔡	二角	三角	三角	三角	三角	三角	三角	三角	三角	三角	三角	三角
陳推官橋	二角	三角	三角	三角	三角	三角	三角	三角	三角	三角	三角	三角
橫河	二角	三角	三角	三角	三角	三角	三角	三角	三角	三角	三角	三角
瓦厍村	二角	三角	三角	三角	三角	三角	三角	三角	三角	三角	三角	三角
六灶	二角	三角	三角	三角	三角	三角	三角	三角	三角	三角	三角	三角

平安公司寶華輪船。由上海至海門。統繪二元。房繪二元。官繪八元。
至石浦。統繪一元七角。房繪三元四角。官繪六元八角。至定海穿山。
統繪一元。房繪二元。官繪四元。

一一一 上海南匯間船價表

(大北大東之船由平安公司附設之利達航
社售票又有南興汽船往來上海周浦間)

上海						北			陳推		沙川		六			祝家			四		南匯		
二	三	四	二	三	四	二	三	四	一	二	三	一	二	三	一	二	三	一	二	三	一	二	三
角	角	角	角	角	角	角	角	角	角	角	角	角	角	角	角	角	角	角	角	角	角	角	角
二	三	四	二	三	四	二	三	四	一	二	三	一	二	三	一	二	三	一	二	三	一	二	三
角	角	角	角	角	角	角	角	角	角	角	角	角	角	角	角	角	角	角	角	角	角	角	角

按大國裕大德記輪船公司小輪。航行新塢航頭口匯關港社行等處。每日午前七時。由大國開。午後二時。上海開。

費之付所其於倍廿倍十有登利之得所往往難患有遇屢案其及人壽保以是

一二一 內河船價表

航路	大	餐	間	大	房	船	小	房	船	客	船	煙	蓬	局	名
上海至蘇州	每客一元			每間二元		每間一元四角				三角		二角		招商戴生昌老公茂慶記	
上海至常熟	每客六角			每間一元二角		每間八角				二角		一角五分		泰東	
上海至蕩口	每客六角			每間一元二角		每間八角				二角		一角五分		泰東	
上海至余水廟														立興祥記南局	
上海至涑涑														立興祥記南局	
上海至黃渡				每間二元		每間一元四角				二角		一角五分		招商	
上海至白鶴港				每間二元		每間一元四角				四角		二角五分		招商球安	
上海至青浦				每間二元		每間一元四角				五角五分		四角		招商球安	
上海至珠街閣				每間二元		每間一元四角				六角		四角五分		招商球安	
上海至嘉興	每客一元二角			每間一元八角		每間一元二角				五角		三角		招商戴生昌慶記	
上海至石門	每客一元六角			每間三元		每間二元				八角		五角		招商戴生昌慶記	
上海至石門灣	每客一元六角			每間三元		每間二元				八角		五角		招商戴生昌慶記	
上海至塘棲	每客一元六角			每間三元		每間二元				八角		五角		招商戴生昌慶記	

華安聯合保壽公司總公司上海北京路十一號

上海至杭州	每間六元 每客一元六角	每間三元	每間二元	八角	五角	招商戴生昌慶記正
上海至廣墟				八角	六角	昌立興祥記
上海至黎里				八角	六角	招商戴生昌慶記正
上海至平望				八角	六角	昌立興祥記
上海至楊壆				八角	六角	招商戴生昌慶記正
上海至震澤				八角	六角	昌立興祥記
上海至南潯	每間八元 每客一元四角	每間二元八角	每間一元八角	八角	六角	招商戴生昌慶記正
上海至湖州	每間八元 每客一元六角	每間三元四角	每間二元二角	一元	八角	昌立興祥記
上海至舊館				一元	八角	招商戴生昌慶記正
上海至盛澤		每間三元六角	每間二元四角	七角	六角	昌立興祥記
上海至烏鎮		每間三元六角	每間二元四角	七角	六角	招商戴生昌慶記正
上海至雙林		每間三元六角	每間二元四角	七角	六角	昌立興祥記
上海至菱湖		每間三元六角	每間二元四角	一元	八角	招商戴生昌慶記正

一三二 外國船價表

衆牛島及東方汽船公司
自上海至倫敦經過香港星加坡檳榔嶼科命布勞卑亞丁波脫塞特馬賽直布羅陀船價表

上海指南 卷四 交通 水路

的定算而格表之就造驗經年百數據根是費保之付所人每

來回船價表
(一年另九個月間可)

橫濱		神戶		上海		香港		星加坡		檳榔嶼		科倫坡	
一等	二等	一等	二等	一等	二等	一等	二等	一等	二等	一等	二等	一等	二等
日金二七五	日金二五〇	日金一五〇	日金一〇〇	日金一五〇	日金一〇〇	日金一五〇	日金一〇〇	日金一五〇	日金一〇〇	日金一五〇	日金一〇〇	日金一五〇	日金一〇〇
日金一六五	日金一〇〇	日金一五五	日金一〇〇	日金一五五	日金一〇〇	日金一五五	日金一〇〇	日金一五五	日金一〇〇	日金一五五	日金一〇〇	日金一五五	日金一〇〇
日金一〇〇	日金四三一	日金四三〇	日金四三一	日金三二七	日金三二七	日金三二七	日金三二七	日金三二七	日金三二七	日金三二七	日金三二七	日金三二七	日金三二七
日金四八二	日金四七一	日金三九八	日金三九八	日金三九八	日金三九八	日金三九八	日金三九八	日金三九八	日金三九八	日金三九八	日金三九八	日金三九八	日金三九八
日金六三八	日金六三六	日金六〇六	日金六〇六	日金六〇六	日金六〇六	日金六〇六	日金六〇六	日金六〇六	日金六〇六	日金六〇六	日金六〇六	日金六〇六	日金六〇六
日金七四四	日金七四二	日金七〇二	日金七〇二	日金七〇二	日金七〇二	日金七〇二	日金七〇二	日金七〇二	日金七〇二	日金七〇二	日金七〇二	日金七〇二	日金七〇二
日金八〇六	日金八〇六	日金七四四	日金七四四	日金七四四	日金七四四	日金七四四	日金七四四	日金七四四	日金七四四	日金七四四	日金七四四	日金七四四	日金七四四
A 四一八	B 四二二	A 四二二	B 四二二	A 四二二	B 四二二	A 四二二	B 四二二	A 四二二	B 四二二	A 四二二	B 四二二	A 四二二	B 四二二
A 四〇六	B 四〇六	A 四〇六	B 四〇六	A 四〇六	B 四〇六	A 四〇六	B 四〇六	A 四〇六	B 四〇六	A 四〇六	B 四〇六	A 四〇六	B 四〇六
A 一五二	B 一四六	A 一四六	B 一四六	A 一四六	B 一四六	A 一四六	B 一四六	A 一四六	B 一四六	A 一四六	B 一四六	A 一四六	B 一四六
A 一〇八	B 一〇二	A 一〇六	B 一〇六	A 一〇六	B 一〇六	A 一〇六	B 一〇六	A 一〇六	B 一〇六	A 一〇六	B 一〇六	A 一〇六	B 一〇六
A 一五六	B 一五〇	A 一五〇	B 一四四	A 一四四	B 一四四	A 一四四	B 一四四	A 一四四	B 一四四	A 一四四	B 一四四	A 一四四	B 一四四
A 一〇四	B 一〇四	A 一〇八	B 一〇二	A 一〇二	B 一〇二	A 一〇二	B 一〇二	A 一〇二	B 一〇二	A 一〇二	B 一〇二	A 一〇二	B 一〇二

來回船價表 (兩年間可用)
由下列各埠至倫敦

等級	橫神	濱戶	上海	香港	星加坡	檳榔嶼
一等	日金二七三	日金二六二	日金二六二	日金二五二	日金二五五	日金二七四
二等	日金一九二	日金一八二	日金一八九	日金一七八	日金一八五	日金二一四

說明
A = 外艙舖位
B = 內艙舖位

號一十路京北海上公司總司公壽保羣合安華

船價可用各埠通用幣繳付。照本地銀行當日兌換率計算。

乘客欲乘郵船自馬尼刺至歐洲各埠。船價照香港起算。馬尼刺至香港船價在內。孩童在十二歲以下者。免費。本身父母攜帶一孩。在三歲以下者。免費。(無舖位)三歲以下之嬰孩有二人以上。每多一人。收取四分之一之船費。

僕票 歐洲。僕人照二等膳室票價計算。

乘客欲在印度駁攔辦法。乘客之赴歐洲者可中途在科倫布登陸。復至旁卑下船。不另收費。其間一切費用。須由乘客自備。

行李免費辦法 頭等乘客。可帶隨身行李三百三十六磅。不取水脚。頭等乘客之孩童。可帶一百六十八磅。二等乘客及僕人。亦一百六十八磅。二等乘客之孩童。可帶八十四磅。頭等乘客預定舖位。並照付例外費者。得帶五百零四磅。頭等乘客如一夫一婦預定艙位者。得帶一千零零八磅。逾額行李。每一百十二磅。在每兩埠間。收費十先令。

宗大法國火輪船公司
自橫濱至馬賽經過神戶上海香港西貢星

加坡科倫布吉發諸及波脫塞特船價表

等級	橫濱		神戶		上海		香港		西貢	加坡	布丁	亞吉	波脫	塞特
	日金	磅	日金	磅	日金	磅	日金	磅						
一等	二五	一〇	一〇	一〇	八〇	一〇	二五	一〇	一〇	一〇	一〇	一〇	一〇	一〇
二等	一七	七	七	七	五五	七	一九	六	六	六	六	六	六	六
三等	一〇	四	四	四	三二	四	一〇	四	四	四	四	四	四	四
四等	一〇	四	四	四	三二	四	一〇	四	四	四	四	四	四	四
五等	一〇	四	四	四	三二	四	一〇	四	四	四	四	四	四	四
六等	一〇	四	四	四	三二	四	一〇	四	四	四	四	四	四	四
七等	一〇	四	四	四	三二	四	一〇	四	四	四	四	四	四	四
八等	一〇	四	四	四	三二	四	一〇	四	四	四	四	四	四	四
九等	一〇	四	四	四	三二	四	一〇	四	四	四	四	四	四	四
十等	一〇	四	四	四	三二	四	一〇	四	四	四	四	四	四	四

乘客自馬尼刺往歐洲者。包括馬尼刺至香港之船價在內。嬰孩在三歲以下者。免費。三歲至十二歲者。半費。三歲以下之嬰孩。有二人以上者。每多一人。收取四分之一之費。僕人可購二等票。或三等票。亦可購頭等票。照原價八折。船價可用各埠通用幣繳付。照發票日本地銀行兌換率計算。免費行李。頭二等各三百三十六磅。三等及統箱一百六十八磅。半費孩童。亦一百六十八磅。逾額行李。至馬賽波脫塞特或蘇以士者。每一百十二磅。收費三金鎊四先令。在兩埠之間者。每一百十二磅。收費兩金鎊。

保壽一 是種種實行試驗得來的真學問是非妄賭賽

崇勞愛德烈斯江汽船公司

自橫濱至白令地西威尼司及脫利斯帝。每月一次經過神戶上海香港星加坡檳榔嶼科命布亞丁蘇以士及波脫塞特。

橫濱神戶

一百三十五磅

九十五磅

自上海

至威尼司及脫利斯帝

頭等 一百三十磅 二等 一百二十五磅

九十磅 八十五磅

崇蓋煙肉汽船公司

經過上海香港星加坡科命布及波脫塞特至倫敦及利物浦。

日本

一百一十磅

八十二磅

自上海

至倫敦及利物浦

A種船隻 一百〇四磅 B種船隻 一百〇二磅

八十磅 七十八磅

香港

該公司現無來回票。惟乘客於抵英後一年內即返國者可儘先購買船票。並得百分之十之減價。孩童免稅及減費辦法。與他公司同。婦女及孩童。祇能乘A種船隻。免費行李。每客四十立方呎。逾額行李。每八立方呎。取費三先令。

崇往來太平洋各埠船隻

提督輪船公司英商昌興火輪船公司及花旗輪船公司

由下列各埠至火奴魯魯及太平洋各埠。最低頭等船價。照美金計算。以紐約當日兌換率為準。

往火奴魯魯者。須除出昌興火輪船公司及提督輪船公司之船隻。二等及僕票價格。函詢即覆。花旗及昌興各公司船票。可以互換。自下列各埠直達歐洲頭等船價。照美金計算。以紐約當日兌換率為準。

香港	馬尼刺	上海	神戶	橫濱
三百七十五元	三百七十五元	三百四十五元	三百四十五元	三百一十四元
自	至西德耳溫哥羅與舊金山	至火奴魯魯		
金洋	三百元	三百元	二百六十九元	二百二十七元

香港	馬尼刺	上海	神戶	橫濱
英國	或	歐洲	各埠	
頭等				
較各埠間船價加美金				
三百五十一元二角五分				

赴歐洲船價。包括頭等最低價過太平洋舖位過歐洲頭等火車及大西洋汽船上舖位。約共需美金二百五十元。
自馬尼刺啓程直達價。包括馬尼刺至香港之船費。惟以英商昌興公司及花旗火輪船公司船隻爲限。
免費行李。頭等每客三百五十磅。孩童照減。此種免費斤量。以在太平洋船隻上及美國及坎拿大火車上爲限。大西洋船隻免費行李。爲二十方呎。

行李免驗辦法。爲乘客便利起見。行李得先在船上驗明。給與證票。則抵西德耳溫哥羅及舊金山時可免查驗。及徵捐。惟必須於抵各該埠以前。請求輪船帳房給與證票。始能有效。

預繳船金。定船位時。須先繳船價百分之廿五。其餘則於該船開行前三星期內付清。如未先繳船金。則船位即不能保。先繳之金。如不欲乘船。亦不能退還。惟乘客於繳定金後。如因故不能乘船。可於該船開出後二十一日內通知該輪船公司。則該預繳之金。對於該公司第二次開出之船。仍爲有效。

兒童船價。在往來太平洋各埠船隻內。二歲以上十歲以下。半費。二歲以下。照成人船價收百分之十。
在坎拿大及美國火車上。五歲以上十二歲以下。半費。五歲以下。免費。

在來往大西洋各埠船隻內。頭等。一歲以上十歲以下。半費。一歲以下。十六元五角。二等。一歲以上十歲以下。半費。一歲以下。十一元。均美金。
往來馬尼刺中國及日本外埠船價表。頭等最低價

(一) 提督輪船公司

至	橫濱(日金)	神戶(日金)	上海(墨洋)	香港(墨洋)	馬尼刺(比索)
橫濱			八十八	一百四十三	二百二十五
神戶			七十七	一百三十二	二百十
上海	一百	八十		六十六	一百五十
香港	一百五十五	一百四十	六十六		七十
馬尼刺	二百	一百九十六	一百	七十	

保壽之主目的在於保障家庭之計

(二)英商昌興火輪船公司

至	自						
	橫濱	(日金)	神戶	(日金)	長崎	(日金)	上海
橫濱	(一)	(二)	(一)	(二)	(一)	(二)	(一)
神戶							一二五
長崎							七八
上海							二四〇
馬尼刺							一六五
香港							一四三
馬尼刺	二二〇	一五五	二〇五	一四〇	一八五	一一〇	一二〇
香港	二〇〇	一九〇	一七〇	一五〇	一〇〇	六六	七五
上海	一四〇	一三〇	八〇	七五	三五	三九	二〇〇
長崎							一六五
神戶							八〇
馬尼刺							六六

(一)大船隻之價 (二)小船隻之價
(三)花旗輪船公司

至	自				
	橫濱	(日金)	神戶	(日金)	上海
橫濱					八八
神戶					七七
上海					二二五
馬尼刺					二二〇
香港					一三二
馬尼刺	一六二	一七八	九〇		一五〇
上海	一〇〇	八〇			六六
神戶					一三二
橫濱					一四三
馬尼刺					二二五
香港					一四三

香港	二〇〇	一九六	九九	七〇
----	-----	-----	----	----

中國郵船有限公司往來火奴魯魯及舊金山間船價表

頭等船價表(美金)

至	火奴魯魯				舊金山				歐洲各埠
	南京號	中國號	尼羅河號	南京號	中國號	尼羅河號	南京號	中國號	
星加坡	三五〇	三二〇	三二〇	四二五	三四三	三四三	三四三	三四三	照各船價外加 美金三百五十一元二角五分
香港	三〇〇	二七〇	二七〇	三七五	二九三	二九三	二九三	二九三	
上海	二六九	二四六	二四六	三四六	二六九	二六九	二六九	二六九	照各船價外加 美金三百五十一元二角五分
長崎	二二四	二三四	二三四	二五七	二五七	二五七	二五七	二五七	
橫濱	二二六	二〇三	二〇三	三〇〇	二二六	二二六	二二六	二二六	

南京號C層艙位其價目照中國號計算。南京號不經過長崎。船價可用本埠通行幣繳付。兒童二歲以上十歲以下半費。二歲以下者收成人百分之十之船價。
 中國郵船有限公司往來近地各埠船價表

至	火奴魯魯		舊金山	
	南京號	中國號	尼羅河號	南京號
橫濱	八八	一四三	一四三	一二五
長崎	四〇	一〇〇	一〇〇	一〇〇

全家衣食非仰給閱下一人乎

上海	一〇〇	五〇			
香港	一五五	一一〇			
馬尼刺(經過香港)	二〇〇				
			六六	六六	九〇
			一〇〇	七〇	六五

※可用本埠通行幣繳付。

按民國十年十月時報云。南京號之艙位改造一新。其中之二等客室。且已革除。另分(A)級(B)級(C)級等三項。均編定頭等室。又加往新加坡一埠。所有由美來申由申赴美之票價。經舊金山總公司議定如下。

乘 船	埠 頭	等 艙	每 客 票 價
舊金山至新加坡	舊金山	頭等	美金四九八元〇〇
舊金山至日本神戶	舊金山	頭等	美金三六三元〇〇
火奴魯魯至新加坡	火奴魯魯	頭等	美金四一〇元〇〇
火奴魯魯至神戶	火奴魯魯	頭等	美金二七七元〇〇
橫濱至新加坡	橫濱	頭等	美金一八五元〇〇
上海至新加坡	上海	頭等	美金一三五元〇〇
香港至新加坡	香港	頭等	美金九五元〇〇

以上新訂票價。即由一九二一年(民國十年)十月。南京號由舊金山返滬之日。及往新加坡時實行。

尼羅號本航行於上海舊金山間。今改為上海至爪哇之航線。巴達維亞泗水兩埠。皆有經理處。委託 Taylor Coy 代理客運貨事。宜望加坡則自立分行。往來滬酒。易四種幣制。上海起程時。須付墨銀。若來滬。自香港者用港幣。自新加坡者用坡幣。自巴達維亞三寶瓏泗水者。用南洋幣。艙位分一二兩等。

乘 船	埠 幣	制	等 艙 每 客 票 價	等 艙 每 客 票 價
上海至香港	墨銀	港幣	六六元	四〇元
上海至星加坡	墨銀	坡幣	一八〇元	一二〇元
上海至巴達維亞	墨銀	洋幣	二〇〇元	一五五元
上海至三寶瓏	墨銀	洋幣	二二五元	一四五元
上海至泗水	墨銀	洋幣	二二五元	一五五元

香港至上海	港幣	六六元	四〇元
新加坡至上海	坡幣	二二五元	一五五元
巴達維亞至上海	南洋幣	三一〇元	二二五元

宗俄國義勇隊

往來上海長崎及海參崴一又往來敦賀及海參崴

開行日期...敦賀...海參崴每星期一(現停開)

上海...海參崴每二星期一(現停開)

船價表

往來地點	上海—長崎	上海—海參崴	敦賀—海參崴	長崎—上海	長崎—海參崴
頭等	墨銀三十元	墨銀一百元五角	日幣五十五圓半	日幣三十圓	日幣八十圓
二等	墨銀十八元	墨銀六十元	日幣二十七圓	日幣十九圓	日幣五十二圓

二四 船名表 (按輪船航路除來往長江寧波外均無一定茲就現今往來之處言之)

三北輪埠公司 (民國九年十月查)

船名	長	闊	深	噸數	馬力	速率	航路	一等艙間數	二等艙間數	三等艙間數	四等艙間數
長安	二四四·八	三〇·六	二七	一一八八	四五〇	一〇	上海漢口間	六	一〇	一七	一一〇
德興	二四八	三八	二七	一一七〇	四二〇	一〇	上海漢口間	六	一一	一八	一二七

三寶壟至上海	南洋幣	三三〇元	二二五元
泗水至上海	南洋幣	三四五元	二三五元

下開薪金之入所非全家用之來源

華利	二四七·七	三〇	一一·九	一六八·二	八〇〇	一一	上海漢口間	六	一六	一四	一四〇
寧興	二九〇	五三	一二	二八九·七	二四〇〇	一一	上海福州間	一六	三〇	一二	八〇〇
升平	一三〇	三九	二〇·九	一八九·四	七九三	八	上海煙臺天津間				五〇〇
升安	二六〇	三七·一	一九	一七五·三	一〇〇〇	九		一			四〇〇
升孚	二九八	三六	二三·三	二二九·〇	二〇〇〇	一一	上海煙臺威海香港間	一一	五		七八一
升有	二七三·一	三六·五	二一·三	一五二·四	一一〇〇	一三	上海大連廈門間	三	一四	一四	三五〇
升利	二二六	二七		九五〇		一〇	上海海參崴間				
敏順	二三三	三七·六	二一	一四一·五	一一〇〇	一〇	上海天津間	四		五	四三八
惠順	二三三	三七·六	二一	一四一·五	一一〇〇	一〇	上海天津間	四		五	四三八
華癸	二二八·八	三一·一	二〇·四	一二三·七	七四一	一〇	上海天津間	一		二〇	六〇〇
華興											
德利				五五五			上海福州間				
東成							上海廣州間				
西就							上海廣州間				
永和											

號一十路京北海上公總司公壽保華合安華

北和

三江輪船總局(民國十年二月查)

船名	長	闊	深	噸	數	馬	力	速	率	航	路	一等	二等	三等	四等
三江										上海 浙江 海門		間數	間數	間數	間數

大來洋行

船名	長	闊	深	噸	數	馬	力	速	率	航	路	一等	二等	三等	四等
愛歷西大										宜昌	重慶	間數	間數	間數	間數
哈羅大來															
密威大來															
愛奇斯大										上海	漢口				
別羅大來															
格爾西大															
勞勃大來															
斯旦爾大															
狗思善大															

身,一巖則地田產房無地田產房靠地田產房有

船名	長	闊	深	噸數	馬力	速率	航路							
							上海	歐洲	間數	一等	二等	三等	四等	
契丹				1000										
戰王				1200										
西意拉愛														
阿白考四														
斐立司倫														
推克里特														
西哈愛次														
西愛爾														
西海潑彭														
西卡特郎														
愛斯瑞大														
意斯大來														

大英火輪船公司 (民國十年十一月意)

Sunna									上海歐洲間									
Sardinia									上海歐洲間									
Karmala									上海歐洲間									
Nyaza									上海歐洲間									
Lahore (恆 樂)									上海歐洲間									
Somali									上海歐洲間									
Nellore									上海歐洲間									
Dongola									上海歐洲間									
Egypt									上海歐洲間									
Kashmir									上海歐洲間									
Nagoya									上海歐洲間									
Kashgar									上海歐洲間									
Devaha									上海歐洲間									
Novara									上海歐洲間									
Kalyan									上海歐洲間									

何者靠所死我在我有尙失損有若業產

大達輪步公司 (民國九年十月查)

船名	長	闊	深	噸數	馬力	速率	航路	一等艙間數	二等艙間數	三等艙間數	四等艙間數
大昇	一四七	二七	七六	三八五	二〇〇	一〇	上海海門間	七	四		
大餘	一九五	二九	一一	六二二	三〇〇	一一	上海揚州間	四	九	二	
大德	一八六	三五	九	八〇一	三〇〇	一一	上海揚州間	四	八	二	
大順	一三八	二一	八五	二七二	二〇〇	一〇	上海南通間	八			
大濟	一三五	一九	八五	二六九	二〇〇	一〇	上海南通間	四			
大寧	一一四	一七	八	一五三	二〇〇	一〇	上海崇海間	七			
大慶							通州至揚州 兼灣上海	四	一四	二二	一〇四

大豐英行

船名	長	闊	深	噸數	馬力	速率	航路	一等艙間數	二等艙間數	三等艙間數	四等艙間數
曼執里				一五七			上海海參威 間				
得利							上海海參威 間				

久裕輪船公司

道倍									
天利丸									
南興									
順昌									

船名	長	闊	深	噸數	馬力	速率	航路	一等艙間數	二等艙間數	三等艙間數	四等艙鋪數
永仁							上海大連天津間				

太古輪船公司 (民國十年十月查)

船名	長	闊	深	噸數	馬力	速率	航路	一等艙間數	二等艙間數	三等艙間數	四等艙鋪數
盛京	二六〇	三八·二	一五·七	一〇三四	一八一		上海漢口間				
順天	二六七	四〇·一	一七·一	一〇八一	一九六		上海天津間	四			
奉天	一六七·五	四〇·一	一七·一	一〇七三	一九六		上海天津間				
溫州	二二〇	二八·五	一八·八	五六〇	九九		上海外洋間				
海口	二四八·九	三一·三	二三·二	八九六	一六九		上海外洋間				

上海指南 卷四 交通 水路

活 再 能 不 死 人 造 再 可 業 產

宜昌	鎮江	蕪湖	天津	北海	福州	四川	嘉興	甘肅	張家口	湖南	保定	桂林	杭州	漢永
二七五·五	二七五·五	二七五·一	三八〇	二七四·八	二七五·六	二六〇·七	二五九·五	二六九·五	二六〇·八	二六〇	二六〇	二六〇	二五九·七	二五〇·二
三八·二	三八·二	三八·二	四五·三	三八·二	三八·二	三八·一	三八·一	三八·一	三八·一	三六·一	三六·一	三六·八	三三·二	三一·三
二一·四	二一·四	二一·四	二七·四	二一·四	二一·四	二一·三	二一·三	二一·三	二一·三	二一·三	二一·六	二一·六	二一·二	二一·一
一二四〇	一二四一	一二二七	二五五·五	一二四八	一二五三	一六九〇	一一五八	一一五八	一一四三	一一五八	一〇八八	一〇八八	九九九	九九九
一六九	一六九	一六九	四二四	一六九	一六九	一一五八	一六九	一六九	一六九	一六九	六三八	一三八	一八二	一六九
上海牛莊間				上海牛莊間	上海廣州間		上海大連間	上海外洋間				上海仁川間	上海仁川間	上海外洋間
六五	五六	五六	五六	五六	五六	四八	四八	四八	四八	四八				

號一十路京北海上公司總司公壽保華合安華

贛州																							
贛南	三〇〇·二	四〇·一	二〇·六	一三五·二	一七〇																		
金華	二九·九·七	四〇·一	三〇·六	一三四·九	一七〇																		
濟南	三一五·二	三八·二	二三·八	一四六〇	二四九																		
安徽	三〇〇	四〇·一	二〇·六	一三五〇	一七一																		
岳州	二九〇	四〇·二	二〇·六	一三〇·六	一四六																		
紹興	二九〇	四〇·二	二〇·六	一三〇·七	一四六																		
雲南	二七五·五	三八·二	二一·五	一二八·六	一七五																		
湖北	三〇四·五	四一·一	一九·一	一八四·六	二四〇																		
漢陽	二七五·五	三八·二	二一·五	一二〇·七	一七五																		
漳州	二五七	三八·二	二一·五	一二〇·三	一七五																		
山西	一七五·四	二八·二	一一·四	一二四〇	一六九																		
寧波	二七五·四	三八·二	二一·四	一二四〇	一六九																		
廣西	二七五·二	二八·二	二一·四	一二四〇	一六九																		
九江	二七五·八	三八·二	二一·四	一二四〇	一六九																		

產業則知保險自我已則不保險可乎

上海指南 卷四 交通 水路

舟山	重慶	直隸	成都	浙江	武昌	聯益	新金陵	大通	安慶	鄱陽	新北京	潁州	廣州	涼州
								二八六·七	二八九·五	二八七·七		二六六·九	二六六·九	二六六·九
								四三	四三·二	四三		四〇·二	四〇·二	四〇·二
								一〇·五	一〇·四	二七·九		二二·七	二二·七	二二·七
一三三八	一三一·一	一一四·三	一三三八	一三一·三	一九七·五	一七三五		一八八·二	二一〇·一	一八九·二		一一二·六	一一二·六	一一二·五
								一一五〇	一一八·五	一一五〇		一九六	一九六	一九六
上海外洋間	上海漢口間	上海外洋間	上海外洋間		上海漢口間	上海漢口間	上海漢口間	上海漢口間	上海漢口間	上海漢口間	上海寧波間	上海廣州間	上海外洋間	
								四	八					
								一二	一二	一二				
								三四	三四	三二				
								一二七	一二七	一三〇		六〇	六〇	六〇

欽州	貴陽	黃浦	蘇州	德安	新寧	吳淞	通州	大名	松江	新疆	西安	山東	貴州	開封
		三三一				三二〇								
		四六				四六								
		二三				七四								
二六〇〇	二六〇〇	三二〇〇			一五七〇	三二〇四	一二六三			一六一六	一〇四七	一三〇七		一一四三
						一三								
上海香港間		上海漢口間	上海廣州間	上海廣州間	上海廣州間	上海漢口間	上海天津間			上海廣州間	上海外洋間	上海廣州間	上海威海衛間	上海外洋間
		一八												

產 業 固 須 保 險 自 己 更 應 保 險

江蘇	二六〇〇																		
荊州																			
綏陽	一五九四																		
武穴																			
威海衛																			
亨利																			
臨安	一三五六																		
甘肅																			
惠州	一一三二																		
沙市																			
廣州	二六〇〇																		
鎮安	一三五五																		
慶州	一一二〇																		
廣東																			
陝西																			

號一十路京北海上司公總司公壽保華合安華

愛吉曼能	七二〇	上海外國間
克爾茹火		上海外國間
披爾差斯		上海外國間
雪克洛滋		上海外國間
坎國優勝		上海外國間
格爾密司		上海英荷間
普贊裝		上海外國間
歐麥朱斯		上海利物浦
第沙斯		上海英意間
愛克遜		上海外國間
曼卓安		上海外國間
潘歷化斯		上海利物浦
湯溪來雷	四六六	上海利物浦
歐麥河司		上海利物浦
阿西廉尼		上海外國間

的次一有終生一是死人的失損會定是不業賍

公司名稱	航線	航線	航線	航線	航線	航線	航線	航線	航線	航線	航線	航線	航線	航線	航線	航線	航線	航線	航線	航線		
阿託里斯																					上海外國間	
愛爾潘亞																						上海英荷德
德麥杜克																						上海利物浦
麥鳩亞																						上海外國間
潘烈希新																						上海外國間
恩管樂司																						上海利物浦
別爾瑞平																						上海外國間
坎國探望																						上海外國間
基孟																						上海英荷德
替笛卷司																						上海外國間
曼卓安																						上海外國間
拉哀康																						上海外國間
海爾乃河																						上海外國間
坎國高地																						上海外國間
愛斯客司																						上海利物浦

號一十路京北海上司公總司公壽保羣合安華

太古輪船公司經理藍煙函公司 民國十年十月查

船名	長	闊	深	噸數	馬力	速率	航路	一等艙數	二等艙數	三等艙數	四等艙數
通卡							上海外國間				
巴洛賽瑪							上海外國間				
溫發							上海外國間				
卡克洛浦							上海外國間				
尼爾司							上海外國間				
德馬卡倫							上海外國間				
亞奇米拿							上海外國間				
摩立德							上海外國間				
斯並日夢							上海外國間				
克爾執司				1000			上海英比荷間				
梅奇司令							上海比法間				
寧洲							上海英意間				
提開利亞							上海漢堡間				

除是非知不道會死纔不可保壽險

太平洋輪船公司

船名	長	闊	深	噸數	馬力	速率	航路	一等艙位數	二等艙位數	三等艙位數	四等艙位數
羅蘇司							上海利物浦				
亞支利司							上海利物浦				
西伯落				六〇〇			舊金山日本上海西 買仰光加爾各答孟 買亞力山大馬賽而 至美西岸之伯笛本				
西伯落 (貨船)				六〇〇			舊金山日本上海西 買仰光加爾各答孟 買亞力山大馬賽而 至美西岸之伯笛本				
金邦	五三五	七二		二五〇〇			上海美洲間	二五九			三〇〇
西關拉				八五〇〇			上海香港小呂宋舊				
西設嵩				六〇〇〇			上海香港小呂宋舊				
西明古				五六八〇			上海香港小呂宋舊				
西印吉				六〇〇〇			上海香港小呂宋舊				
西拉及				五六八〇			上海香港小呂宋舊				
西鮑路				六〇〇〇			上海香港小呂宋舊				

號一十路京北海上公司總司公壽保萃合安華

中國港口輪船公司

船名	長	闊	深	噸	數	馬力	速率	航路	一等艙	二等艙	三等艙	四等艙
南京	四四二·六	五四·九	三八·六	一五〇〇〇	七〇〇〇	一六	一六	上海舊金山火 上海舊金山火 香港橫濱香 馬尼刺間	八〇			五三〇
中國	四四〇	四八四	三二·八	一〇二〇〇	八〇〇〇	一八	一八	上海舊金山火 上海舊金山火 香港橫濱香 新加坡	五一	九		五三二

中國郵船公司 (民國九年十月查)

藍克福克								宜昌重慶間				
及考克司								汕頭香港新加坡檳榔嶼西貢加爾加答				
美順	三七五	三六	八	一六〇	一五			宜昌重慶間				
東方商人				八五〇〇				金山				
亞欠				八五〇〇				金山				
伊扣愛特				五六四一				金山				
萬納袖拉				五六四一				金山				
哥雷比亞				五六四一				金山				
帝邦				五六四一				金山				

明知死不是逃的而偏要冒險不保

船名	長	闊	深	噸數	馬力	速率	航路	一等艙間數	二等艙間數	三等艙間數	四等艙間數
瑞祥							上海興化泉 州福州間				

中華汽船公司

船名	長	闊	深	噸數	馬力	速率	航路	一等艙間數	二等艙間數	三等艙間數	四等艙間數
華盛							上海長沙間				

中澳輪船公司 (永安百貨公司代理) (民國十年三月查)

船名	長	闊	深	噸數	馬力	速率	航路	一等艙間數	二等艙間數	三等艙間數	四等艙間數
華丙							上海香港小 呂宋打根 士蘭雪梨美				
華平							上海漢口間				

天信洋行

船名	長	闊	深	噸數	馬力	速率	航路	一等艙間數	二等艙間數	三等艙間數	四等艙間數
淮通							上海天津間				

公泰洋行

民國十年九月查

船名	長	闊	深	噸數	馬力	速率	航路	一等艙間數	二等艙間數	三等艙間數	四等艙鋪數
衛司海格 (貨船)							上海香港小呂宋羅省間				
衛司黑臣							上海小呂宋美國羅省間				
西海克士							上海盤城間				

平安輪船公司 (民國十年十月查)

船名	長	闊	深	噸數	馬力	速率	航路	一等艙間數	二等艙間數	三等艙間數	四等艙鋪數
平安	一七九·五	二八·三	一七	四五四	二八〇	一一	上海穿山定海間				
平陽	一六五·三	二三·六	一七	三三三	二〇〇	一一	上海漢口間				
德利	二五〇	三三·一	二二	一一七七	五〇〇	一三	上海香港廣東新加坡間				
新寶華	一九一·五	三一				一一	上海舟山海門石浦間				
寶華							上海石門海門間				

永利商輪公司 (民國九年十月查)

船名	長	闊	深	噸數	馬力	速率	航路	一等艙間數	二等艙間數	三等艙間數	四等艙鋪數
永利	二〇五	二四	一三	五五五	六〇〇	一〇	上海定海石浦台州間	四	八	二三	四〇〇

老公茂輪船公司 (民國四年十月查)

上海指南 卷四 交通 水路

險的女兒子妻你冒是險的己自你冒是不壽保不偏險冒偏

船名	長	闊	深	噸數	馬力	速率	航路	一等船間數	二等船間數	三等船間數	四等船間數
寶華	二〇〇	二七·三	一·七	五四五	三〇〇	一一	上海寧波興化泉州間				七二〇
順利	六五·九	一四·二	六	一九	五〇	一〇	上海杭州間				九四
春申	六四·七	一五·三	六	二一	五〇	一〇	上海杭州間				一〇五
大利	六五	一二·五	六	一八	五〇	一〇	上海杭州間				一三一
吉星	五九·八	一〇	五六	一四	五〇	一〇	上海杭州間				六五
福星	六六·六	一二·一	六	二五	五〇	一〇	上海杭州間				一〇九
大吉	六六	一二·四	六	一七	五〇	一〇	上海杭州間				一二四
平江	五八·六	一一·五	六	一〇	四〇	一〇	上海杭州間				六八
江安	四五	八	四	五	二四	八	上海杭州間				二〇
通安	四五	八	四	五	二四	八	上海杭州間				三一
泰安	四一·五	九	四	六	二四	八	上海杭州間				一八
裕新	四六·五	八·七	四	一	二四	八	蘇州盛澤間				三〇
臨安	三六·五	八	四	二	一四	七	蘇州木復間				一六
裕和	四〇	八	四	三	一〇	八	上海南匯間				七

好時洋行

船名	長	闊	深	噸數	馬力	速率	航路	一等艙間數	二等艙間數	三等艙間數	四等艙間數
裕安	三六	七五	四	一	七	六	上海川沙間				七
裕泰	三六	七五	四	一	七	六	上海川沙間				七
裕豐	三二	七五	四	一	六	六	蘇州洞庭山間				七
芝加奴							上海爪哇間				
芝利汪							上海爪哇間				
芝源度斯							上海爪哇間				
芝賽羅克							上海爪哇間				
芝普乃斯							上海爪哇間				
芝利太瓊							上海爪哇間				
芝肯罷							上海爪哇間				
芝脫羅姆							上海嘴蘭德				
芝森第埃							上海嘴蘭德				
愛爾廷銘							上海漢堡間				

對作人別與是不對作女兒子妻你替是險保不

招商輪船總局 民國十年十二月調查											
船名	長	闊	深	噸數	馬力	速率	航路	一等艙間數	二等艙間數	三等艙間數	四等艙鋪數
亞雞龍							上海德國間				
芝堅泥							上海南洋間				
江新	三二五	四四	一四·六	二二〇	三一一	一六半	上海漢口間	九	一二	六〇	
江季	三〇〇	四七	一二	一四六	三〇〇	一〇	上海漢口間	四	四	四〇	
江華	三四〇	五八	一四·九	三三二	一二四三	一四	上海漢口間	九	一四	六〇	
江裕	三〇〇	四二	一三·六	一四九〇	三〇〇	一二	上海漢口間	五	一六	四〇	
江永	三〇〇	四〇	一三	一四五	二五〇	一一	上海漢口間	六	六	五〇	
快利	二五〇	四〇	一〇	八七九	一五〇	一一	漢口宜昌間				
周陵	一六五	二七	七	三〇四	六〇	九	漢口宜昌間				
公平	三二〇	四六	二二·六	一七四二	二五〇	一〇半	上海牛莊間	二		四	
江天	二八〇	四五	一三	一四三五	二五〇	一一	上海寧波間	六	二〇	一四	
新江天							上海甯波間				
廣大	二八〇	三九·六	二五	一五三六	二五〇	一〇半	上海香港廣州間	四	一八	四八	

號一十路京北海上司公總司公壽保華合安華

同華	廣濟	江通	雙仁	海晏	飛鯨	圖南	新濟	新豐	遇順	泰順	新康	新昌	新銘	廣利
二二五	一八五	二一六	二一九	二四五	二五三	二五三	二六〇	二六〇	二六〇	二六五	二七〇	二七〇	二七〇	二八〇
三三·七	二七	三一	四〇	三三·四	三六	三六	三七	三七·一	四〇·二	四〇·一	四〇	四〇	四一	三九·六
一九	一一	九	一二·五	一九	一九·三	二五	二一·三	二一·三	一九·六	二二·六	二一·六	二一·六	二一·六	二五
七四六	三一六	三四〇	八一六	八七三	九八〇	九四二	一三八五	一三八五	一〇七九	一二一六	一二六二	一二五六	一四二八	五六八
一一四	五七	一二〇	一四二	一八〇	一四〇	二〇〇	一五〇	一五〇	一五六	一五六	一六二	一六二	三一〇	二五〇
九半	一一	一一	一〇	一二	一〇	〇九半	一一	一一	一〇	一〇	一一	一一	一四	一〇半
頭周	上海溫州間	漢口宜昌間	頭周	上海溫州間	上海福州間	上海牛莊間	上海福州間	上海天津間	上海天津間	上海天津間	上海天津間	上海天津間	上海天津間	上海香港廣州間
二	三		二	六	二	三	四	四	二	四	三	三	六	五
				六	一〇		八	八		一〇			三三	四
二	四		二	一四	下四	八	下上 六六	下上 六六	四	下二八	上二〇	上二〇	下四〇〇	六二

「人罪爲乃者壽保不任責之盡應所人乃壽保」之有諺西

怡和輪船公司 (民國十年十二月查)

船名	長	闊	深	噸數	馬力	速率	航路	一等艙間數	二等艙間數	三等艙間數	四等艙鋪數
江慶							長沙宜昌間				
復盛船租							漢口宜昌間				
江順							上海漢口間				
江安	三四〇		一二·六	二二五〇	三〇〇〇		上海漢口間	一六			一六四
嘉禾							上海廈門汕頭間				
新華					三五〇〇		上海歐洲間				
永生	二九〇·五	四〇	二四	一五一七	三一七		香港西貢間				
大生	二九〇	四〇	二三	三五四四	二八二		廈門呂宋間				
源生	二五〇·二	三六·二	一六	一一二八	一八三		香港呂宋間				
怡生	二六〇	三六	二二	二二七	一六九		上海青島間				
和生	二六〇	三六	二二	一一二七	一八一		上海漢口間				
樂生	二五〇	三六	一五	九七九	一六六		香港海防間				
德生	二五〇	三六	一五·三	九七七	一六六		香港海防間				

號一十路京北海上公司總司公壽保萃合安華

廣生	財生	南生	恒生	合生	江和	麗生	金生	隆生	瑞和	春生	景星	顯生	昌和	吉和
二九〇	二九〇	二八二	二九〇	二九〇	二八〇	三五〇·五	一二三·五	二六〇	二九〇	二九〇	二六〇·八	二九〇	二〇〇	二九〇
四二	四二	四〇	四二	四二	四二	四四·二	四三·三	三六·四	四三·一	四〇·三	三八	四〇	四〇	四三
一五·二	一五·二	二〇·四	一五·五	一五·四	一七·二	二五·七	一八	二〇·四	一一·八	一六·三	一五	一六·八	七八	一一·七
一四二八	一四二四	二五九一	一三五六	一三五九	一三五四	二二二五	二〇七八	一〇九三	一九三一	一四一八	一二二三	一五三六	六九六	一九二四
二二二	二二二	四八〇	二二四	二二四	二二四	四二五	三七〇	二四五	一五〇	二一二	二九五	二四八	八〇	一五〇
上海廣州間	上海廣州間	上海新加坡間	上海廣州間	上海廣州間	漢口宜昌間	上海新加坡間	上海香港間		上海漢口間		上海天津間		漢口長沙間	上海漢口間
														三
														一三
														三〇

利權之壽保夫其求催有計福幸身自爲人婦

同陞	二七五·四	四〇	二二·九	一一七三	二二六		上海天津間	四	四		
威生	二七五·三	四〇	一一·七	一一七〇	二二六		上海漢口間				
富陞	二九〇·八	四二	一五·五	一四三三	二二六						
德和	二一三·〇	四六	一四·二	二三五五	二二八		上海漢口間			九	
福生	三三一·三	四四·二	一六·二	一九八七	三七〇		上海新加坡間				
官陞	二六五	四〇·二	二一·一	一三三三	二〇〇		上海天津間	三	一八	二二	
昌陞	二六五·五	四〇	二一	一二五六	一八二		香港天津間				
捷陞	二六五	四〇	二一	一一九九	一八二		香港天津間				
隆和	三三〇	四六	一四·五	二三八六	二二八		上海漢口間	四	一四	二五	
河和	二二五	三三·七	一九	一三三七			漢口宜昌間				
恆和							漢口以上				
新聯升							上海香港間				
聯和				一七〇〇			上海漢口間				
順和							漢口以上				
銘生							上海香港新加坡日本間				

怡泰公司 (民國九年十二月查)

日升										天津香港間				
共和										上海漢口間				
福和										上海漢口間				
明生										上海廣州香港南洋間				
裕生							一七〇〇			上海天津間				
華利										上海漢口間				
福生										上海新加坡間				
澤生										上海南洋羣島間				
貴生										上海南洋羣島間				
吉生										上海南洋間				
定生										上海外洋間				
華生										上海外洋間				
佛耶西城										上海倫敦間				
森登會										上海英德間				

任責之壽保夫其求催有計福幸女子爲人婦

船名	長	闊	深	噸	數馬	力速	率	航路	一等艙	二等艙	三等艙	四等艙
華倫								上海日本香港新嘉坡哥倫布紐約倫敦日內瓦荷蘭				
格林泰來				四二二				上海日本香港新嘉坡哥倫布紐約倫敦日內瓦荷蘭				
格林粵格爾	五〇〇	六二	三八	一二三〇〇	六〇〇〇	一二·五		上海日本香港新嘉坡哥倫布紐約倫敦日內瓦荷蘭				
格林愛維								上海倫敦間				
格林菲里								上海倫敦間				
格林洛斯								上海倫敦間				
格林廈門								上海英荷間				
格林菲爾								上海倫敦間				
格林阿夫								上海英荷間				
格林愛第								上海日本間				
格林阿波								上海倫敦間				

法蘭西火輪公司行 (民國十年九月查)

華安合華保壽公司總公司上海北京路一十號

昌興輪船公司 (民國九年十月查)											
船名	長	闊	深	噸數	馬力	速率	航路	一等艙間數	二等艙間數	三等艙間數	四等艙間數
船名	長	闊	深	噸數	馬力	速率	航路	一等艙	二等艙	三等艙	四等艙
普利尼西							上海歐洲間				
安							上海歐洲間				
保羅黎蓋							上海歐洲間				
特							上海歐洲間				
阿梅松							上海歐洲間				
那多牙							上海歐洲間				
阿蘭提格							上海歐洲間				
阿渡士							上海歐洲間				
勤那爾							上海歐洲間				
莫爾忙佩							上海歐洲間				
克							上海馬賽間				
巴勒介							上海馬賽間				
依都							上海亞凡爾				
將軍							日本南洋間				
將軍							上海印度洋各處間				
克的拉克							上海馬賽間				

茲所無一女兒子妻失損本資恐者業營敢不而本資有

日本皇后	四五五	五一	二七五噸	六〇〇〇	一五	上海香港東 洋溫古華周	一六〇	四四	五八五
蒙地格爾	四四五	五二	二七三噸	六一六三	二二	上海香港東 洋溫古華周	九七	六四	五〇〇
亞洲皇后	五九〇	六八	三六三噸	三六零	二〇	上海小呂宋 香港東洋溫 古華周	三七四	四六	九二
中國皇后				九七〇〇	二二	上海小呂宋 香港東洋溫 古華周	三七四	四六	五三八
俄國皇后	五九〇	六八	三六三噸	一六零	二〇	上海小呂宋 香港東洋溫 古華周	三七四	四六	九二
曼司文 (貨船)						小呂宋新加 坡香港東洋 溫古華周			
麥大淮 (貨船)						小呂宋新加 坡香港東洋 溫古華周			

按英商泉興輪船公司。近與中國日本之國有鐵路議定。發售由橫濱至滬輪船火車聯票。專供游覽中國日本高麗名勝。頭等票。金幣一百元。可赴東京大阪天津北京南京等處。凡欲由北京乘車至漢口再乘輪由揚子江而抵滬者加金幣二十五元。

拈孖治洋行

船名	長	闊	深	噸數	馬力	速率	航路	一等艙間數	二等艙間數	三等艙間數	四等艙鋪數
華乙				三二八			上海香港間				

泉興商輪公司

船名	長	闊	深	噸數	馬力	速率	航路	一等艙	二等艙	三等艙	四等艙
湧興							上海福州興	間數	間數	間數	間數
宏利							上海福州興				
建新							上海福州興				
益通							上海福州興				
泉興							上海福州興				
漳華							上海福州興				

炳生輪船局

船名	長	闊	深	噸數	馬力	速率	航路	一等艙	二等艙	三等艙	四等艙
振華							上海福州興	間數	間數	間數	間數

振華公司經理俄國義勇艦

船名	長	闊	深	噸數	馬力	速率	航路	一等艙	二等艙	三等艙	四等艙
愛勒文				一五二			上海海參威	間數	間數	間數	間數
因笛賴漢				一〇二八			上海桑島				

海滿洋行 (民國九年十二月查)

上海指南 卷四 交通 水路

慮後此去須必事作心安要然策善生治非實本資守死

船名	長	闊	深	噸數	馬力	速率	航路	一等艙間數	二等艙間數	三等艙間數	四等艙間數
龍昇							上海海參威				
隆順				五四三			上海海參威				

哥倫布商輪公司 (民國十年六月查)

船名	長	闊	深	噸數	馬力	速率	航路	一等艙間數	二等艙間數	三等艙間數	四等艙間數
惠施開伊德							上海鉢倫間				

通崇海商輪有限公司 (民國九年十月查)

船名	長	闊	深	噸數	馬力	速率	航路	一等艙間數	二等艙間數	三等艙間數	四等艙間數
瑞安	一五〇	二八	一四	三七六	三三〇	九	上海崇明海				
長和							上海崇明海				
新長和							上海崇明海				
瑞陽							上海崇明海				

祥泰輪船公司

船名	長	闊	深	噸數	馬力	速率	航路	一等艙間數	二等艙間數	三等艙間數	四等艙間數
祥泰一號							上海直放漢				

號一十路京北海上司公總司公壽保華合安華

維千													上海直放漢口
祥泰二號													上海直放漢口

寧紹商輪有限公司 (民國十年二月查)

船名	長	闊	深	噸數	馬力	速率	航路	一等艙間數	二等艙間數	三等艙間數	四等艙間數
寧紹	二七八	四二·六六	一六·六三	一三一八	三〇〇	一二	上海漢口間	六	二〇	二〇	四〇
新寧紹	三〇四	四六	一一	二一五一	三五〇〇	一二	上海寧波間	八	二三	四〇	四〇
甬興	二五六·三	三四·二	二七·四	九九九	一五六六	一三	上海興化泉州間	五	八	二〇	

越東輪船公司 (民國九年十月查)

船名	長	闊	深	噸數	馬力	速率	航路	一等艙間數	二等艙間數	三等艙間數	四等艙間數
永利	二〇五	二四	一三	五五五	六〇〇	一〇	上海舟山石浦海門間	四	八	二二	四〇〇

朝陽輪船公司

船名	長	闊	深	噸數	馬力	速率	航路	一等艙間數	二等艙間數	三等艙間數	四等艙間數
朝陽							上海崇明間				

閩南協記輪船局 (民國九年十月查)

上海指南 卷四 交通 水路

六十一

既保壽險資本如損無失遺妻兒女子亦不可患無以為活

船名	長	闊	深	噸數	馬力	速率	航路	一等艙	二等艙	三等艙	四等艙
船名	長	闊	深	噸	馬力	速率	航路	間數	間數	間數	鋪數
閩南	七〇	一二	三	二〇	三〇	一〇	上海平湖間				
閩馨	七五	一三	三	二〇	三〇	一〇	上海涑涑間				
新閩南	八五	一五	四	二四	三五	一〇	上海涑涑間				
隆勝	七五	一二	三	二〇	三〇	一〇	上海平湖間				
豐昌	三五	六	二	四	一四	七	上海南匯間				
協昌	三五	六	二	四	一四	七	上海南匯間				
華納琪							上海美國間				
開司東國	五三五	七二	三〇	二一六〇			上海香港小呂宋間	四七〇			
銀國	五三五	七二	三〇	二一六〇			上海香港小呂宋間	四七〇			
黃乃基	五三五	七二		一三五〇〇			上海美國間	二五九			
灣曲							上海奧國德國間				
阿勃可司				三七二九			上海波特蘭間				

提督輪船公司 (民國十年四月查)

號一十路京北海上司公總司公壽保羣合安華

開乾洋行

船名	長	闊	深	噸數	馬力	速率	航路	一等艙	二等艙	三等艙	四等艙
海內未跌							間上海海參崴	間數	間數	間數	間數
提督雲鏢				一六二二			上海鄂倫加坡				
愛爾里治							間上海星加坡				
飛脫倫							間上海星加坡				
寶蘭							間上海星加坡				
愛第摩埃							間上海西雅圖				

開灤礦務局 (民國九年十月查)

船名	長	闊	深	噸數	馬力	速率	航路	一等艙	二等艙	三等艙	四等艙
開平	三二二	四四·三	一三·二	一六〇五	四〇七		上海天津秦皇島營口間	二〇	三二	三二	
廣平	二六五	四〇	一三·二	一二四三	一七五		上海天津間	一〇			二六
益平	三〇三	四一·二	一八	一六九六	一八八	一四		一六			
保平	二六八	三六·九	二二·三	一〇二五		一一		四			
昇平	二六五	四二	二〇	一一一四	二二七	一二					

是以欲為商營者不可不保壽險後顧慮不者不可不保壽險

隆茂洋行		船名	長	闊	深	噸數	馬力	速率	航路	一等艙	二等艙	三等艙	四等艙
新天		租平	二九〇	四三	一六·五	一五四六	二四四	一三		一一			
		臨平	三〇〇	四〇	一九·七	一五六一	二三三	一〇半		七七			六四
		江平				一二二二			上海秦皇島 間				
		義平											
		英平											
		同安							上海天津間				
		升安				一一〇四			上海秦皇島 間				
		寶開脫							上海秦皇島 間				
		海爾廷							上海煙臺威 海衛間				
		亨利											
		基誠丸				一〇九四			上海秦皇島 間				
		大東丸				一九一六			上海秦皇島 間				
									上海天津間				

號一十路京北海上公總司公壽保萃合安華

隆茂	六七五	上海重慶間							
扣陽		上海倫敦間							

裕興商輪公司 (民國十年七月查)

船名	長	闊	深	噸數	馬力	速率	航路	一等艙間數	二等艙間數	三等艙間數	四等艙間數
新仁和				六一六			上海崇明門間				

裕豐航業公司 (民國九年四月查)

船名	長	闊	深	噸數	馬力	速率	航路	一等艙間數	二等艙間數	三等艙間數	四等艙間數
新長和							上海崇明間				

聚豐輪船公司

船名	長	闊	深	噸數	馬力	速率	航路	一等艙間數	二等艙間數	三等艙間數	四等艙間數
海門							上海海門間				

寶賜洋行

船名	長	闊	深	噸數	馬力	速率	航路	一等艙間數	二等艙間數	三等艙間數	四等艙間數
南西茂				六六五			上海鎮江間				

備之潤不女兒子娶爲能不者樂產有既非故年多經必款鉅成欲蓄儲

鴻江輪船有限公司

船名	長	闊	深	噸數	馬力	速率	航路	一等艙間數	二等艙間數	三等艙間數	四等艙間數
鴻仁							上海宜昌間				
鴻福							上海重慶間				
鴻江				一五九			上海宜昌間				

贊臣洋行

船名	長	闊	深	噸數	馬力	速率	航路	一等艙間數	二等艙間數	三等艙間數	四等艙間數
山光							上海海參威間				

寶隆洋行經理東方各輪船公司

船名	長	闊	深	噸數	馬力	速率	航路	一等艙間數	二等艙間數	三等艙間數	四等艙間數
麥拉耶							上海丹麥間				
智利							上海丹麥瑞典間				
巧利							上海丹麥間				

寶達洋行 (民國十年十二月查)

華大	船名	長	闊	深	噸數	馬力	速率	航路
								上海漢口間
								一等船一間數 二等船一間數 三等船一間數 四等船一間數

二五 民船夜行懸燈章程

一、各民船於夜駛之時或在距路相近處所下錨之時均應在最高桅頂上懸掛白色球燈(即本國所製保險燈)如其船並無桅桿此項球燈即在距船面至低須有四尺高之木桿上懸掛如非行駛之時或非在距航路相近處所下錨之時不致有危險之處者不在限制之列。

二、大民船懸球式燈之直徑至少須有六寸(法定尺下同)該燈之燈心至少須有六分之寬(十分爲一寸下同)無桅之划艇等船懸球式燈之直徑至少須有三寸該燈之燈心至少須有四分之寬。

三、本章規定民船懸燈之時而不遵章懸掛該船即係違犯本章無論何項地方官得視其船之大小分別罰金大船處以一元至五元之罰金無桅之船艇處以二角至一元

之罰金。
四、此項章程於中華民國五年一月一日實行。

二六 南灣子

按各種運貨船隻欲卸貨於租界之岸上者須向工部局預領執照若貨物被竊而繩索繫於碼頭者可告陸地巡捕否則歸水巡捕管理。

南灣子船名也泊於黃浦灘十六浦新開橋一帶有大號中號小號之別不論運貨載客船貨均以站計以之運貨大號容七八百擔中號容五六百擔小號容三四百擔船貨起碼三站每擔銀幣一角路遠則按站酌加船到後停貨不發每日船貨照一站價減半載客之船貨亦以站計乘客飯費每餐一角船夥酒資另給。

二七 無錫快船

又名管莊船(管莊無錫地名)

無錫快船分大中小三種裝飾華麗載人不裝貨船之大小以檔計檔數多者較大大號者雙夾弄有一頭艙一中艙兩房艙小號無夾弄頭艙中艙房艙各一可以小輪拖帶拖至常熟或蕩口三檔十個四檔十二個五檔十四個拖至崑山三檔六個四檔七個五檔八個拖至蘇州大號九個五六檔八個起碼八個拖至杭州或塘棲大號十五個二號十三個五六檔十一個拖至石門或嘉興大號八折停駐每日減半午前起岸免算過午作一日算飯錢每人每餐八分酒資煤炭外加其碼頭北市在北蘇州路天后宮橋一帶南市在大碼頭鹽碼頭左近如有船主攬載仍須同至船局議價執有船票以便將來有事時可向詰問此外尚有江北快船蒲鞋頭二種載人裝貨俱可此三種船價大略相同江北快船可通融自有小輪船以來因營拖帶於小輪舟之後以故又稱之爲拖船。

上海指南 卷四 交通 水路

多亦能方出取多得存少多出取少多存是蓄儲

二八 碼頭船

碼頭船。小輪船局自備之船也。以小輪拖之。至蘇州。銀幣八圓。

二九 碼頭百官船

碼頭百官船。載貨船也。每噸運貨。自蘇至老港內七角。外港八角。洋布局止。東海周家嘴八角半。石暉港外八角半。婁虞家灣徐家滙路九角。杭州莊山至申一元一角半。角山莊灣一元一角半。舟裏山八角半。楓山八角半。

三〇 烏山船

烏山船。以小輪拖之。至蘇州。銀幣九圓。

三一 白相船

白相船。又名遊散船。以小輪拖帶。拖至常蔡或滄口。大號六圓。中號四圓。小號二圓。拖至蘇州。大號十圓。中小號均九圓。拖至崑山。大號十二圓。中號十圓。小號八圓。拖至嘉興或石門。大號十三圓。二號十一圓。拖至塘棲或杭州。大號十五圓。二號十三圓。

三二 航船

航船。以小輪拖之。至蘇州。銀幣八圓。

三三 舢舨船

舢舨船。身作紅色。船首繪兩魚目。船尾上登。其蓬有執照所載之號碼。一船可載兩三人。欲往何處。須先議定船價。免至半途詭詐。由各碼頭擺至江心船隻。或由船擺至碼頭。均可。

三四 渡船

南市十六浦至浦東。有渡船八處。俗所謂八長渡者是也。一周家渡。由南碼頭為長渡。江邊碼頭為短渡。二南碼頭。由南碼頭過渡。三姜家渡。由油車碼頭過渡。四董家渡。由董家渡過渡。五老白渡。由老白渡碼頭過渡。六楊家渡。由楊家渡過渡。七陸家渡。由大途碼頭過渡。八爛泥渡。由金方東碼頭過渡。滙南工巡捐局規定。渡夫。大號渡船至少三人。次號至少二人。大船載二十人。小船載十五人。每人渡資銅元一枚。如單僱渡資銀幣二角。或三角。此外則浦東光裕油廠之旁有公渡。曰東渡。

三五 報關行地址

大川通(築甃棧) 北京路慶順里五九號

大昌祥源記 新永安街太安里三街一八號

大盛公 公館馬路首善里二號三號

大豐永洽記 福建路六七號(黃浦灘口)

太古昌祥記 老永安街首福里

太古滴 福州路中和里七七號

太古新記 新永安街二七號(老永安街東)

公昌泰 新永安街太安里二號

公記 九江路一二號(河南路即拋球場西)

公義 南市要馬路安平里一六號

天泰亨昌記 山東路即夢家園(交通路口)

天泰成興記 愛多亞路長耕里六九〇號

仁義公 山東路即夢家園暨愛坊一四六號

永生泰康記 吉祥街吉吉里一號 分號

永安長 老永安街永安里四三號

永利公 南市外鹹瓜街北施家街四三號

永昌泰 新永安街三三號(老永安街口)

永盛昌 黃浦灘金利源碼頭

永盛泰立記 老永安街首福里四〇號	同謙公 吉祥街吉安里五二號	街口
永發源 四川路一號(二洋樓附近)	同興公成記 南市裏馬路安平里五號	東興源 博物院路安仁里九號
永慶昌 吉祥街吉如里一〇號	李茂洋行(兼轉運)九江路一三號(客利飯店對面)	長安泰 福州路大和坊五一五號
永興公 河南路即棋盤街青蓮坊七三號	雨和公 河南路即棋盤街金隆里五八號	長源泰興記 新永安街一二號(新北門附近)
永豐 天主堂街祥裕里一街六號	雨順祥 臺灣路兩春坊一街九號	招商渝(兼號棧) 天津路惟慶里四五四號
永豐 南市東中華路四九五至五一號(小東門外)	利泰昌新記 新永安街二七號(老永安街東)	忠信恆 北京路清遠里一五一號
永豐泰和記 公館馬路永興里六號	志成昌 南市外鹹瓜街北施家街四四號	和公平 廣東路即寶善街松盛里五七三號
北恆茂協記 天主堂街祥裕里二街五號	志昌 南市外馬路大達里	和昌成潤記 新永安街太安里二五號
世和祥行 四川路九號(瑞和叫貨行斜對過)	協大昌 臺灣路金利源碼頭一號(黃浦灘口)	和盛 南市外馬路大碼頭(裏馬路四)
立昌泰德記(兼進出口) 天主堂街泰和里九號	協昌祥源記 南市裏馬路協興里	恆泰 民國路即新開河一四〇至一四二號
立昌盛德記 老北門大街懿德里九號	協聚昌 南市豆市街一〇號	恆祥同 江西路恆業里一六號 棧房江
立新恆記 天主堂街泰和里一〇號	協豐泰 南市裏馬路新碼頭街永安里八號	西路恆業里一二號
立豐 南市外鹹瓜街施相公街一八四六號	怡和餘(兼怡和川省船務華經理) 福州路九一號	南公益協記 老永安街首福里四四號
正記 南市裏馬路安平里五號	怡順昌 愛多亞路三八號	南榮記 新永安街太安里八號
合順公 鄭家木橋大街南卜鄰里一六號	怡豐泰豫記 法華民國路一九九號(永安街西)	南滿公 東棋盤街
合興公 東棋盤街吉慶里七八號	東安公 法華民國路泰新里八號	信昌恆 天主堂街一一號
同和公 寧波路	東順記新號 新永安街一八號(老永安	信昌隆 南無錫路一號
同發公 廣東路長耕里六八八號		洪泰源記 新開河泰新里
		茂順公 南市裏馬路安平里一五號

上海指南 卷四 交通 水路

弱薄亦益利的得所弱薄量力己自的量力己自人本靠專是蓄儲

<p>范副記 乍浦路乍浦路里四九三號 泰昌祥 四川路廣福里A九號 泰源永 南市豆市街業盛里四號 益記興 民國路一八號(小東門外) 益順恒 江西路恒業里一三號(福州路南) 益順盛 江西路恒業里一四號 祥和公 民國路一一六至一一八號(新開河南) 祥記 漢口路兆福里四〇六號 祥泰恒 天主堂街祥裕里一街七號 祥發源(兼代理永豐保險公司) 江西路五福里三街B九四號 乾大昌 民國路八六號八七號(福佑門南) 盛記 吉祥街吉如里一一號 康記 太古路五號(黃浦灘口) 通泰 永安街益新里二六號 復和 漢口路太平坊三六四號 復昌恒義記 公館馬路七八至八九號(與聖街東) 復記 新永安街太安里一二號 復興公 老北門大街懿德里</p>	<p>順記 天主堂大街人和里一四號 普利公 河南路即棋盤街青蓮坊七三號 善源公 江西路三和里二街B一一六號 惠記 新永安街太安里三號 進源(兼轉運) 天主堂街人和里一九號 湘餘公協記(兼號棧) 典當街二五號(公館馬路南) 源安 泗涇路五一號 源通利 北京路清遠里三七號 源豐坤記 天主堂街泰和里七號 萬昌泰 新永安街七五號(天主堂街東) 新昌泰成記 老永安街三五號(新永安街口) 新昌源和記(兼號棧) 天津路八〇號 新盛昌 愛多亞路一〇七號(三洋涇橋西) 裕和公 天主堂街泰和里六號 裕記 南市外鹹瓜街北旌家街四三號 裕泰祥(兼糧食) 福州路二二號(老巡捕房對面) 裕豐亨 南市裏馬路如意里一四號 瑞記新號 天津路九八號 慎豐恆 新永安街永安里一九號</p>	<p>義和泰 南市新碼頭永安里八號 義記 新永安街太安里五號 鈴記 老北門大街懿德里七號 福昌永 福建路業金坊 福新公 老永安街首福里四六號 聚興公 江西路永吉里二三一號 壽陽公 東棋盤街德和里 廣達隆 江西路三和里B一三〇號半 震泰 吉祥街吉如里九號 餘生祥 新永安街安和里一四號 餘昌泰 福建路業金坊 餘和豐 南市鹹瓜街(泉源會館相近) 孫豐厚 廣東路即寶善街一〇三號一〇四號 錦泰昌昇記 吉祥街德銘里二街 鴻昌申 廣東路長耕里六三七號 聯益公司 南市中華路四七號四八號 穩生源 寧波路同和里 豐昌 南市中華路敦厚里四五號四六號(小東門南) 豐順公 吉祥街臨平里二號又南市豆市街業成里五號 慶陽公 東棋盤街六二八號</p>
--	---	--

乙 陸路

一 鐵路略說

滬之鐵路有幹路二支路。一往江寧者曰滬寧長三百十二公里（約合華里五百四十里）往杭州者曰滬杭甬長一百九十六公里（約合華里三百四十里又十分之三）皆幹路也。往吳淞者曰滬淞長十六公里又十分之一（約合華里二十八里）滬寧之支線也。滬杭甬之與滬寧接軌。有年矣。自滬寧綫之蔘根路起。沿又發角。迤西越蘇州河而達梵王渡。經靜安寺。至法華。又南行經徐家匯。由漕河涇達龍華。四首之黎角尖。以與滬杭甬之新龍華站相接。上海北站。實為滬寧滬杭甬兩路之總車站。（滬寧車站在北站旁）旅客之上下車者。在法租界南市城內西區。可由南站上。下。在公共租界開北。可由北站上。下。由北站啟行者。須經梵王渡。徐家匯。龍華。新龍華四站。過此以往。則與南站登車者。經行路線同矣。乘滬杭甬車至上海者。如至法租界南市城內西區。必須擇坐南站停卸之車。因車至新龍華站。必須解卸分路。

一部分至南站。一部分至北站也。否則下車以後。又須折回矣。如至公共租界開北。自可隨北站停卸之車而往。凡購火車通票。自上海往北京者。特別快車。約三十三小時四十五分。上午快車。約三十五小時三十分。下午快車。（浦口宿一夜）約五十七小時。零一分。到夜快車。約四十六小時四十六分。

一 鐵路車站地址

滬寧鐵路上海車站 界路前（開北寶山路西） 電話北九〇〇

滬寧鐵路蔘根路車站 新租界蔘根路

滬杭甬鐵路北車站 滬寧鐵路車站內 電話北九〇〇

滬杭甬鐵路南車站 車站路（西門外黃家崗路南龍華路滬寧管後） 電話中 央三三三一

滬滬鐵路車站 界路二四四號 電話北九〇〇

三 鐵路辦事處地址

交通部直轄滬寧滬杭甬鐵路管理局 滬

寧車站內及靶子路一三一號 電話北九〇〇

四 滬寧滬杭甬鐵路旅客指導辦法

一 凡旅客攜帶之行李物件。由車站門口登脚夫搬至車上。或由車上搬出站門。每次每件計收搬運費一分。

二 凡黏貼行李票及解掛牌子。均係車站人員及車站脚夫之職。無需付費。倘脚夫有勒索情事。希各旅客即行報告站務巡察或站長。

三 各旅客非俟自己之行李經黏貼小票或記號清楚後。不可登車。

四 當心弄手或剪絛。不可將零星物件。置於窗口或門口。

五 旅客如遇休息日旅行。或有大量遊客乘車。必須預先通知車站人員。以便預定充分車位。

六 旅客之行李。如存有貴重及金銀等物品。非注特別標明。并付保險費者。鐵路概不負責。

諸君一見本利治生方法并不預備測保護家庭的筆

黃。
 七夜行特別快車。備有床位。旅客必須預先向問訊處（上海北站）定備床位。愈早愈妙。如南京則向站務巡察定備。
 八凡旅客對於本路有陳述改良意見者。甚為歡迎。如對於車務事項。有所陳訴者。則請投函上海北站車務總管可也。
 九凡前項信件。必須有簽字或蓋印。並須詳註寄信人住址。方為有效。如無名揭出本路。概置不理。

五 滬寧滬杭甬鐵路客車運輸規則

則 節 錄

民國十一年一月一日實行

第一節 總綱

第二條 經站長許可及持月票票者。得入車站月臺。其月票票可在該站售票房購買。每張洋五分。

按月票票面有一至二十四之編號。即車之號數也。若用以接晚十時至滬之特別快車旅客。驗票者即於有十二兩字剪

之。以此車為十二號自寧來滬之下行車也。票面有針字註明年月日鐘點。過時即不能用。

第三條 補費 如搭客在幹路上無票乘車。或越站。或越坐高等車座。或在中途換坐高等車座。或票已撕破。而致票上所載號數日期。難以查驗。或經鐵路員司查問。不肯將車票交出。除應令該客補足單程票價外。並須核收下列加徵費。頭等客洋三元。二等客洋二元。三等客洋一元。四等客洋五角。

如查出搭客在支路上有犯上開任何條款之一者。須令其補費。按該車起首開駛之站起。照尋常單程票價加倍收取。四歲至十二歲之小孩。其加徵費。應照上開之數減半核收。

按民國九年兩路實行補票簿。係以百數為一册。有堅硬之封面。載明開票應注原由各規則。所收實數。分別印在票價及罰款式下。驗票員就該數下用剪裁法。即以所載下。載有票價之半頁。交與搭客。但交與搭客之前。其所載各條。譬如收得補票費洋九元五角五分。則自該票左方元字項下。○與九起。直至分字項下兩五字

為止。右方則自四個○下直裁下。即以所裁下者。交與搭客。再收罰款洋四元八角。則右方亦須由元字項下。○與四起。直裁至分字項下。八與○為止。照此補罰。無論搭客之目不識丁者。皆可了然。免受誤會。

第四條 有權收受補費之本路員司。本路員司有權收受上列各條所開之補費者。即車務巡察員。站務巡察員。站長及車上查票員。

第二節 旅客票價及座位

第五條 女客車 滬寧鐵路三等車中。特備有車座。專為執有尋常三等車票之女客及小孩乘坐。

第六條 滬寧及滬杭甬鐵路特別快車。附加費規定如左。一百公里或一百公里以內。頭等六角。二等三角。三等一角五分。每加一百公里。或不及一百公里。頭等六角。二等三角。三等一角五分。

第七條 滬寧鐵路之牀位費。每位取費洋三元。

第八條 車內祇准攜帶手提之小件行李。

第三節 發售客票

第十條 本路各大站均於頭次搖鈴(車開前五分鐘)後停止售票。各小站均於車到月臺後停止售票。開車信號出現以前。月臺欄門即行關閉。

按鐵路客票形式長方。上有打眼之阿拉伯號碼字一橫排。係記月日車之號數。例如十一月二十三日五號車。(即滬站每晨九點三十分開寧之特別快車)票之上部即打有橫行之3315阿拉伯號碼。此票只許本人於本日之五號車用之。如不及附五號車於下次車乘坐者。須親向原購票站站长處聲明不及乘此五號車之理由。由站长簽字。此五號車票方可於本日之下次用之。否則此票即作廢。驗票員驗票時。即驗票面所記之月日及車號。

第十一條 搭客預先購票之辦法 搭客遣人代購車票及代交行李。須交本路詳單一紙。書明所需何等車票及若干張數。如有小孩。須書明若干歲及交運某種行李之件數。並須帶足銀錢。以便照付票價及行李運費。

按滬杭甬車站自民國十年十二月二十日起。凡客票。可先一日預購。惟購票時須

特別聲明。以便售票員將該票行用日期。印於車票。(譬如二十日預購車票。以備二十一日用。則票面日期係印二十一日。以資兩用之弊)

第四節 頭等旅客之隨從僕役

第十二條 隨侍年在四歲至十二歲小孩之女僕。必付該小孩之票價(頭等半票)付足。方得付二等票價。隨乘頭等客車。故凡僕人僅帶一年在四歲以下之小孩乘坐頭等車。至少須付足兩個半費。方准照以上減費辦理。

第五節 車票之有效期間

第十三條 凡車票。由甲路某站售至乙路某站。其路程不過三百公里者。其有效期間。自發售之日起。以二日為限。如發售之聯運車票。其起程及到達兩站間之路程。過三百公里者。其有效期間。自發售之日起。以三日為限。

第十四條 尋常來回票。由甲路某站售至乙路某站。其路程不過三百公里者。回程票之有效期間。自發售之日起。以四日為限。如來回票。乘用於過三百公里之車站間者。其有效期間。以六日為限。

第十五條 適用於滬寧滬杭甬兩路各站之頭二三等來回票。若欲不拘日期者。則須付足兩張單程票價。即可照購。

按年節來回票。照定價七五折。約自陰曆十二月二十七日起。正月十四日止。滬寧路。在上海蘇州無錫常州丹陽鎮江南京等站發售。頭二三等來回票。滬杭甬路。在上海南北站梵王渡徐家匯松江楓涇嘉善嘉興硤石長安拱宸橋杭州等站發售。頭二三等來回票。

按陽曆新年。自十二月二十四日至一月三日。及春秋二季。上海西人賽馬期內。及西曆節令。即俗稱外國清明外國冬至者。滬寧路。上海北站蘇州無錫常州丹陽鎮江南京各站發售。頭二三等來回票。滬杭甬路。上海南北站梵王渡徐家匯松江楓涇嘉善嘉興硤石長安拱宸橋杭州各站發售。頭二三等來回票。均照七五折收發。(賽馬雖止四日。來回票限期十日。外國冬至陽曆新年。限期約十一日。西曆節令。來回票限期六日)。

按恒利賽船。滬寧路亦售來回票。頭等遊客三元。賽船者(不論等級)二元。二等一元。

保壽是今日投保今日即成鉅款

元二角三等。(限定真衣制服之水手童子軍學生)六角。

按國內來回游歷票之夏令避暑者。除新店北戴河秦皇島山海關外。自民國十年三月二日起。餘均增一個月之限期。不若前此之展期或十四日或一個月之參差矣。

第十六條 本兩路所發售之星期尾來回票。其有效期限。規定如左。在三百二十公里以下。以四日為止。(星期五至星期一並得適用於夜車)。在三百二十公里以上四百八十公里以下。以五日為止。(星期五至星期二並得適用於夜車)。在四百八十公里以上。以六日為止。(星期五至星期三並得適用於夜車)。

按滬杭甬兩路照價八折之星期尾來回票。惟上海北站及杭州開口二站出售。

按民國九年四月滬寧滬杭甬鐵路車務處通告各站長云。凡星期尾來回票。每星期五星期六及星期日。皆可出售。惟星期一如遇公共假期。亦得發售。並無特別訓令。此項客票。其回程不拘乘何號列車。在以上規定之各日內。至星期一為止。皆得

適用。凡購有滬寧路星期尾來回票之乘客。如其回程在星期一者。并准其乘十五號上行車。或十六號下行車。(指夜快車)至於所持之來回票。除遇特別情事外。所有搭客已購未用已過期或未過期來回票之半截。回程票價。概不退還。如須退還。此項票價。時本路當扣其十分之一。

按滬寧路自民國十年始。規定每年自陽曆三月二十日起至十月月底止。每星期日特開特別旅行快車。發售來回票。當日來回車票。由上海北站至恒利或崑山頭等三圓。二等一圓六角。三等八角。至蘇州頭等五圓。二等二圓七角。三等一圓五角。至無錫。頭等七圓。二等三圓九角。三等二圓。並於出發時。備早餐。每客七角五分。回程時。備大餐。每客一圓五角。午餐與大餐價同。是日游客。可留十小時。在崑山。可留九小時。在蘇州。可留八小時。在無錫。可留六小時。

第十七條 通濟隆公司暨美國運通公司。曾與本路訂約。准其將印就之軟紙票。或票據。在本路售票房更換車票者。請給旅客。俾在本路一律使用。此項軟紙票及更換車票

之票據。祇准搭客照票面開明之起訖兩站乘用。並准照尋常車票一律待遇。

第六節 預定客車座位

第十八條 搭客如欲預定頭等客車之房間。可向上海北站問訊處。或其他終止站站務巡察接洽。但須照購全票六張。方能作定。如在中途各站。須於二十四小時前知照。

第十九條 睡車內備有兩張床鋪之房間。專為女客或夫婦預定乘用。

按滬寧路有七十三號至七十七號之睡車四輛。各設四張床鋪之臥室四間。兩張牀鋪之臥室三間。二十八號及二十九號之睡車二輛。各設兩張床鋪之臥室八間。惟睡車票不論路之遠近。每張三元。

第二十條 如一人欲定兩張床鋪之房間。必須照購尋常全票一張。尋常半票一張。及睡車票兩張。

第七節 中途折程下車

第二十一條 搭客執本兩路尋常單程及來回車票。不得於中途分程。否則該票即行充公。並須核收加徵費。凡執各代理機關發售之來回票及簿本式之聯票。必須於規定之日期內。舉其行程。

之票據。祇准搭客照票面開明之起訖兩站乘用。並准照尋常車票一律待遇。

第六節 預定客車座位

第十八條 搭客如欲預定頭等客車之房間。可向上海北站問訊處。或其他終止站站務巡察接洽。但須照購全票六張。方能作定。如在中途各站。須於二十四小時前知照。

第十九條 睡車內備有兩張床鋪之房間。專為女客或夫婦預定乘用。

按滬寧路有七十三號至七十七號之睡車四輛。各設四張床鋪之臥室四間。兩張牀鋪之臥室三間。二十八號及二十九號之睡車二輛。各設兩張床鋪之臥室八間。惟睡車票不論路之遠近。每張三元。

第二十條 如一人欲定兩張床鋪之房間。必須照購尋常全票一張。尋常半票一張。及睡車票兩張。

第七節 中途折程下車

第二十一條 搭客執本兩路尋常單程及來回車票。不得於中途分程。否則該票即行充公。並須核收加徵費。凡執各代理機關發售之來回票及簿本式之聯票。必須於規定之日期內。舉其行程。

按中途折程下車。凡持聯運票之旅客。路程在二路上者。沿途所經各車站。遇有停車之站。准其中途折程下車。惟下車地點。若非車票所指定之末路。須將車票送交站長簽字。以備繼續行程之用。否則車票失其效力。不能繼續乘車。以完未畢之路程。

第八節 旅客行李

第二十二條 行李房除於舊曆元旦。外。每日均辦理取發行李包件牲畜等事宜。

第二十三條 凡物件重量過一百公斤（即一百六十七斤又十分之五）不得作行李裝運。

按免發行李。頭等。八十公斤。（合華斤一百三十四斤）二等。六十公斤。（合華斤一百斤半）三等。四十公斤。（合華斤六十斤）小孩減半。如逾上列之數。起碼以二十公斤核算。每公里二釐。貴重行李保險費。每一百英里按二釐五算。不及一百英里。收費一元。行李價值不得過二百元。按封鎖網袋完固運輸之件。倘有遺失。每件賠償至多之數。箱篋一百元。行李三十元。網篋十元。若僅篋內物件短失。原篋具

在。仍不賠償。

第二十五條 特別快車帶運行李。惟有正當搭客之行李。准由特別快車載運。

第二十六條 本路規定外。脚夫搬送行李。每件每次。祇須銅元一枚。搭客切勿多付。所謂每次者。即由車站進門處搬送至過磅處。或至車座處為一次。往還一律。

第二十七條 列車到站後。行李等由列車上搬至月臺。係鐵路擔任。由搭客自行領取。但到著之行李。搬上月臺後。本路即不再負責。惟當寬定時間。俾搭客得以對領行李。搬出車站。亦歸物主自行料理。如令鐵路夫役相助。或由月臺搬上推車。或用他物搬移時。皆係該夫役等為物主效勞。並非為鐵路執役。故凡行李等。經此種搬移手續。而致遺失或損壞時。祇得歸物主完全負責。

第二十八條 持聯運車票之搭客。在中途站分程。將其行李車行報裝時。亦得照常免費。惟此項免費行李。須經報裝車站於所出之行李票上。註明於其站下車分程。

第二十九條 行李免費。僅准自搭客報裝行李之站起。免至該客所持車票上指定之到達站為止。

第三十條 行李或包件交遞搭客時。行李員須將該件上所貼之票籤。即行塗毀。以免將來重行報裝時發生誤會。

第三十一條 存放物件之搭客。不准入存放物件所在。提取其一部分之物件。祇准作一次提清。如再須存放。須另付運費。發給新票為據。

第三十二條 關於行李之電報。如搭客自不經心。致將行李或物件遺失於本路待車室或車上。而欲本路發電查究。其電報費。每次三角。回電三角。必須預付。倘所失物件。非搭客玩忽所致者。可由站長代發電報。准其免收。

第三十三條 遺留物件 凡遺留或未領取之物件。在鐵路界內或鐵路所有之客貨車內發見後。應歸鐵路所有。並移交站長保管。搭客欲認領遺留之行李。須與上海北站車務總管接洽。此種遺留行李。在鐵路收執期內。或將原物交還原主時。如有遺失。損壞。誤遞。遲緩。或扣留等情事。本路對於原主。概不負責。凡搭客遺留物件於所乘之車上。或站中。經鐵路尋出。交還物主時。應照下開各節收費。（甲）凡行李。係搭客遺留

保壽是付一元家庭即有十元至廿元之資產

於月臺上或站中(不論是否終止站)尋者後。經搭客到該站認領者。如洋傘日照傘手杖書藉手套小包件或價值有限之零件等。每件或每副須納認領費洋一角。如衣箱提包。靴套盥具匣帽籠籠蓋鞋襪鑲寶物件及大物件等。每件須納認領費洋二角五分。

(乙)行李歸搭客自行保管而遺失者。經鐵路尋者後發回該站交還物主時。應照下列繳費。(一)洋傘日照傘手杖書藉手套小包件或價值有限之零件等。每件或每副須納認領費洋二角五分。(二)除(三)項開列各件外。每件須納認領費洋五角。(三)大件如提包盥具匣被包皮包等。每件須納認領費洋七角五分。惟狗須加徵每頭每日洋五角。作為留養費。(按民國十年路局以中西人乘車。攜帶犬鷄。擾同車旅客。通告各站。所攜之犬。一概放在犬箱)以上物件。交某車帶往時。即須開明應辦各費。(適用公務運單 S. A. 25 (a) 及 (d)) (四) 凡行李交與鐵路員。役照章貼票。而非由搭客自行保管者。則毋庸照第一第二各節徵費。(五) 未經認領之行李。過二十四小時。每日或不滿一日。每件應收存儲費洋一角。(六) 物件尋者後。

如原主於三個月內不來認領。即作為放棄。應即發賣。或用其他方法處置之。所得售價。即作為補償。關於此種物件之一切費用。

第九節 專用列車及專用車輛

第三十四條 專車費。在本兩路支線上。起碼為五十元。

第三十五條 如乘專車之搭客人數。頭等達一百人。或二等二百人。或三等三百人時。即毋須另收專車費。專車上同等級之搭客人數。得照下列之同等數計算之。例如三等三人。或二等二人。作頭等一人。三等二人。作二等一人。如因尋常客車不敷搭客乘用。須加開專車時。則毋須另收專車費。

第三十六條 為搭客便利起見。花車在中途站。或到達站停頓。每小時或不滿一小時。應收費一元。並每停一次。至少須收費五元。此項停頓辦法。須與車務總管特別商定。

按旅客如需用列車。須於二十四小時前。函商車務總管。或段長。其專車費。除應繳之票價運費外。每公里。單程三元。回程二元。往返兩程在二十四小時內。每公里二元五角。惟專車費至少一百元。每公里花車(鐵路中人呼大班車)三角五分。至

少五十元。二號包車。二角五分。至少三十五元。三號包車。一角五分。至少二十元。並須每人另購頭等客票一張。僕從每人二等客票一張。

第十節 旅客團體之優待

第三十七條 牧師及傳道者等。在本路乘車時。得憑其證書。向票房購票。照尋常票價。准減百分之十。

按旅客團體。至少二十人。單程。減百分之十。即九折。來回。減百分之二十。即八折。二十一人至四十九人。團體。單程。減百分之十五。即八五折。來回。減百分之三十。即七折。五十人至九十九人。團體。單程。減百分之二十。即八折。來回。減百分之四十。即六折。一百人以上之團體。單程。減百分之十五。即八五折。來回。減百分之五十。即對折。均須於二十四小時前。函商車務總管。官立專門及大學校學生。團體。滿二十人者。遇放假及修學旅行。單程。七五折。來回。對折。教員。隨行。票價。與學生。同。學生。年不滿十二歲者。得再折半。惟須校長。於一星期前。函商車務總管。

按牧師車票。原定八折。今改九折。

按民國九年滬杭甬鐵路以團體乘車日
益增多特發行一種特別減價來回票。在
上海南北站梵王渡徐家匯松江嘉興杭
州拱宸橋口南星寬橋以及寧波方面之

慈谿餘姚曹娥江邊等站發售。限定十人
以上二十人以內照九五折或九折核收
車價。其通用期限五十日至一百日。
按滬寧滬杭甬兩路規程。四歲至十二歲

之小孩票價減半。十二歲以上全收。
第三十八條 凡減票價特別快車上一律
不得適用。
第三十九條 運費。

路	程	二十公斤	二十一公斤至三十公斤	三十一公斤至四十公斤	四十一公斤至五十公斤	五十一公斤
五十公里及五十公里以下		洋一角	洋一角五分	洋二角	洋二角五分	洋三角
五十一公里至一百五十公里		洋三角	洋四角五分	洋六角	洋七角五分	洋九角
一百五十一公里至二百五十公里		洋五角	洋七角五分	洋一元	洋一元二角五分	洋一元五角
二百五十一公里至三百五十公里		洋七角	洋一元零五分	洋一元四角	洋一元七角五分	洋二元一角
三百五十一公里至四百五十公里		洋九角	洋一元三角五分	洋一元八角	洋二元二角五分	洋二元七角
四百五十一公里至五百五十公里		洋一元一角	洋一元六角五分	洋二元二角	洋二元七角五分	洋三元三角

起碼運費。二角五分。 贖運起碼運費
一元。如欲歸鐵路負責者。須另加一
成運費。

按滬寧滬杭甬鐵路運貨章程。除保險外
各項貨物。遇有損壞。概由貨主負責。新行
貨單訂有裝運貨物。由鐵路負責一項。運
費按平常運費加百分之十。并印發貨物
由鐵路負責之特別提單。發交行用。推內

有不得由鐵路負責之規則十條。鐵路不
負賠償責任之規則十條。茲錄如左
鐵路不得承受由鐵路負責之貨。一。經商
人與鐵路特訂合同。予以減價之貨。二。退
回之空箱空袋等。鐵路不收運費者。三。牲
口。四。爆裂品及危險品。五。黃棉。六。鈔票。七。
易壞物品。如臭肉。鮮菓。菜等。八。凡屬於特
等品之貨件。九。貴重物品。欲由鐵路負責

者。須與車務總管商洽。十。運貨物。卸
下。當未訂定此種辦法。應候將來續行發
又貨物損壞。鐵路不負賠償之責者。一。遇
天災兵燹。火患。非由鐵路所致者。二。遇
貨物損壞者。三。退回之空箱空袋。私裝貨
物者。三。剛柔物品。併裝一處。互擊致碎者。
四。易壞之物。因包裝不周。以致震壞者。五。
裝貨之箱篋等。因漏以致斤量減少。或因

儲蓄可以任意支用。以所儲蓄之數。觀之。不念堅

着濕以致價格既落者。六。易燃物品。因熱失火者。七。貨主匿報或忘於報裝之物。八。貨物未經鐵路裝卸完畢者。九。貨主報裝不實之貨物。十。因貨車遲延以致價值落者。

按裝運汽車之運費。每車每公里。三角。若裝二輛或二輛以上之汽車。屬於同一貨主者。二角。至少五十元。

按裝運靈樞之運費。每具。等於兩張頭等客票之價。至少五元。空樞。每具。等於一張半頭等客票之價。至少三元。

第十一節 包件

第四十條 絲貨綢緞等。每包重量為六十公斤。或六十公斤以內者。不論路程遠近。收費三元。六十公斤以上至一百二十公斤。照六十公斤運費。加倍收費。

按包件最多重量。為九十公斤。(合華斤百斤) 最大體積。為三百立方英尺。或三百(Decimeters) 此體積。鐵路視與六公尺(合華斤十斤)相等。

按民國十年十月滬寧滬杭甬鐵路廣告。啓者。本兩路承運一切貨物。各按照規定貨物等級收費。其辦法。有按照貨主負責。

價目計算者。或照鐵路貨價目計算者。欲鐵路負責承運者。寄貨人須於交貨物與本路收運時。將該貨寄達之詳細地址。及頭價值等。妥填在貨主報運單上。並註明鐵路負責字樣。一俟鐵路員司照章驗明無誤。遂即收受。發給收據。並照應付運費。加一成付費。則該貨物。自收運給據後。至到達站。應行提貨之時止。如有損失。歸鐵路負責。除事照兩路定章辦理。至完納釐稅關稅等。應歸貨主自行辦理。按此項鐵路負責辦法。現在祇能實行於滬寧滬杭甬兩路。暫不能聯運至津浦路。但當積極進行耳。此外。如一切貴重物品。等包件。交鐵路承運。可於交運時。聲明該包件價值若干。給收運員驗明。蓋章(折驗重封等器具。須寄貨人自備) 另加保險費。其費至少須銀一元。為起碼。則該包件。自收運給據後。至到達站。應行提貨之時止。如有損失。歸鐵路負責。除事照兩路定章辦理。再下列各站。已實行提取包件時。付價辦法矣。滬寧路。上海北站。蘇州。無錫。常州。丹陽。鎮江。南京。滬杭甬路。上海南站。梵王渡。徐家匯。松江。嘉善。嘉興。硤石。拱宸。

橋。杭州。南星橋。閘口。欲更知詳細。請函詢上海北站車務總管可也。
第四十一條 凡貴重物品。祇准由客列車載運。照章常包件。運費加五成。其價。雖最好。加以保險。凡價值一百元。或不滿一百元。未加保險之貴重物品。如有遺失。鐵路所負賠償之責。不得過十元。

按包件保險。每件價值不得過二百元。保險費。每值百元。每一百五十公里。或不足均二角五分。起碼一元。

第四十二條 保險貨之賠償。曾經保險之包件。物件或牲口等。如有遺失。損壞。或致貶損。其價值等情。其應付之賠償。不得過於所聲明之價值。其價值之真實與否。不論報裝時。情形若何。須由要求者。於索賠時。證明之。

第四十三條 憑保單交付包件。物主如將鐵路所發收條遺失。本路須憑保單。由領物人。覓保簽字。並繳價兩元。方可給領。

第四十四條 包件留存鐵路。過六個月後。不來提取。並未經物主。知照如何處置之。法者。即行售去。所得售價。歸鐵路收執。(甲) 領物人。拒絕收受包件。如受貨人。隱述不

明或包件寄到時。經受貨人拒絕收受。則收貨站應即據情通知寄貨站。轉知寄貨人。寄貨人未經聲明辦法以前。該包件毋庸寄回原站。如受貨人囑將該包件退回或用其他方法處置之。受貨人必須在交物簿簿上簽名。並須將往返運費付清。否則不予運回。

第十九節 提取包件時付費辦法

第七十二條 在下列聯運各站。現已實行提取包件時付費辦法。惟易壞物品不收。滬寧線上海北站。滬杭南線杭州。京奉線奉天營口。山海關。秦皇島。北戴河。(每年五月至十月止)天津東站。天津總站。北京(正陽門) 津浦線天津總站。天津東站。濟南府。徐州府。蚌埠。下關。(南京) 京漢線保定府。石家莊。新鄉。鄭州。漢口。京綏線。南口。張家口。

按交通部召集國有各路代表會議聯運辦法。准於民國十一年一月一日起。凡商人往來南北各路。北自滿洲里。南自上海。漢口各地。均可直達無阻。貨物亦然。如張家口運貨至滬漢。祇須將貨託由京綏路代運。即可到達。將來西伯利亞通車。尙可推行歐亞滬寧滬杭兩路局。亦定於民國

十一年一月一日出售中東南兩路聯運客票。

第七十三條 此項提取包件時付費辦法。

在下列滬寧滬杭兩路聯運各站。現亦實行。惟易壞物品亦不收運。滬寧線上海北站。蘇州。無錫。常州。丹陽。鎮江。南京。滬杭南線。上海南站。梵王渡。徐家匯。松江。嘉善。嘉興。硤石。長安。拱宸橋。杭州。南星橋。關口。(甲)貨主寄件時。須將包內貨名及其實在價值。詳細簽具聲明書一紙。送交鐵路。而其提件時。應付之款。必須在其所聲明價值之內。每件重量。至多不得過三十公斤。價值至多不得過二百元。凡包內存有金銀珠寶及一切貴重物品者。必須保險。(參看本規則第四十八條)。(乙)鐵路收件之後。當將單據一紙。交給貨主。並一面通知到達站。於交付包件以前。須照通知單上所列數目。向受主取值。(丙)到達站。一經接到此項包件。以後。立即知照受主。並教促其於七日內付費。提取包件。受主付值以後。須於第二日用收費通知書。知照出發站。(丁)出發站收到收費通知書後。愈速愈妙。將其價值如數付給貨主。並將單據收回完案。(戊)包件從

出發站發出以後。其提取包件時。應收之費。不得更改。(己)倘經鐵路通知之後。受主不於七日內付費。應付存留費。從第八日起。按每件每天洋一角計算。(庚)貨主於報裝包件之時。除應付之運費以外。須加付手續費。按聲明包件之價值。每元洋一分起碼。須收二角五分。而其計算之法。係以五分爲標準。不及五分者。算作五分。五分以上一角以下。算作一角。餘類推。惟此項手續費。無論如何情形。概不退還。

六 滬寧滬杭甬鐵路發售定期乘車票附則

車票附則

民國十年一月一日實行

第一條 定期乘車票。祇可向上海北站開訊處購取。其在外站購取者。可由各該站站长代轉車務總管處核發。

按定期乘車票分紅白藍三色。爲一二三等之區別。

第二條 定期乘車票。得照尋常客票價目核減出售如左。一個月定期乘車票。作四

保壽有定期年半年途取回即受取強迫儲蓄之精神

十五次尋常單程票價算。三個月定期乘車票作一百二十次尋常單程票價算。六個月定期乘車票作二百二十次尋常單程票價算。十二個月定期乘車票作四百二十次尋常單程票價算。

第三條 定期乘車票。期滿後須即續還問訊處。鐵路對於滿期後仍復持用之定期乘車票得以拒絕續發。

第四條 除政府各機關外。凡欲購定期乘車票者。須向問訊處接洽。並須將本人之姓名年齡職業及住址。詳細開列。附繳本人之半身照片一張。其大小至少一英寸見方。持用三等定期乘車票者之照片。須貼於票上。由車務處加蓋鈐印。

七 滬寧滬杭甬鐵路回數乘車票發行附則

發行附則

民國十年一月一日實行

回數乘車票。同數乘車票。有單程十張或二十張一本者。下開各站。均有出售。其票價十張一本者。按尋常票價核減百分之五。有

效期限。規定五十日。其二十張一本者。按尋常票價核減百分之十。有有效期限規定一百日。

按回數票分紅白藍三色。爲一、二、三等之區別。

發售回數乘車票之各站名規定如左。滬寧鐵路。上海北站與炮台灣間。上海北站與吳淞鎮間。上海北站與張華浜間。上海北站與江灣間。上海北站與南翔間。上海北站與崑山間。上海北站與蘇州間。上海北站與無錫間。南通庵與炮台灣間。滬杭甬鐵路。上海北站與梵王渡間。上海北站與徐家匯間。上海北站與松江間。上海北站與嘉興間。上海北站與杭州間。上海南站與松江間。上海南站與嘉興間。上海南站與杭州間。拱宸橋與杭州間。拱宸橋與閘口間。拱宸橋與南星橋間。杭州與笕橋間。寧波與慈谿間。寧波與餘姚間。寧波與曹娥江間。

八

交通部直轄滬寧滬杭甬鐵路各站客票價目

表 民國十年一月一日實行

九 轉運公司地址

- 三濟(滬杭甬) 南市車站路二〇六五號 (南火車站相近)
- 三聯(滬寧滬杭甬) 北公司界路二六五號 南公司南市南火車站前 又山東路即觀音閣碼頭二號
- 大通公司總賬房(滬寧) 界路二三三至二三六號樓上(北火車站對面)
- 大通轉運公司 北京路福興里天金棧內
- 大發轉運公司 界路二八七號(北火車站對面)
- 公益轉運公司(滬寧滬杭甬) 北公司界路豐裕里五一〇號 南公司南市車站路四號(南火車站北)
- 公興存轉運公司 界路豐裕里
- 中國運輸公司 界路二〇一至二〇五號 (均益里口)
- 中華捷運公司(兼報關) 界路二〇七至二一一號(北火車站對面) 南公司南市車站路一號

滬寧

Table listing stations and fares for the Shanghai-Ningbo line. Columns include station names, fare classes (1st, 2nd, 3rd), and distances in kilometers. Stations listed include Shanghai, Nanjing, and various intermediate stops like Suzhou, Wuxi, and Taicang.

淞滬

Table listing stations and fares for the Songhu line. Columns include station names, fare classes, and distances. Stations include Shanghai, Songjiang, and others in the vicinity of Shanghai.

滬杭甬

Table listing stations and fares for the Shanghai-Hangzhou-Ningbo line. Columns include station names, fare classes, and distances. Stations range from Shanghai to Ningbo, covering multiple provinces.

星期尾來回票價目

Table showing return fares for weekend trips. Columns list stations and corresponding fares for different classes.

寧波餘姚星期尾來回票

Table showing return fares for weekend trips between Ningbo and Yuyao. Columns list stations and fares.

滬甯特別快車客票價目

Table showing special fast train fares between Shanghai and Ningbo. Columns list stations and fares for different classes.

滬杭特別快車客票價目

Table showing special fast train fares between Shanghai and Hangzhou. Columns list stations and fares for different classes.

特別快車附加費價目 每一百公里頭等洋六角二等洋三角三等洋一角半

上海北站至恆利尋常來回客票價目

Table with columns for Station Name (Station Name), Class (Class), and Fare (Fare) for the Shanghai North Station to Hengli round-trip ticket.

上海北站至南翔夜快車客票價目

Table with columns for Station Name (Station Name), Class (Class), and Fare (Fare) for the Shanghai North Station to Nangiang night express ticket.

莫干山客票價目

Large table showing fares for the Moqianshan route, including single and return tickets for various classes and ages.

滬寧鐵路車輪聯票

Table listing fares for the Shanghai-Ningbo railway through-ticket route, covering various stations and routes.

滬杭甬車輪聯票經由嘉興

Table listing fares for the Shanghai-Hangzhou-Ningbo railway through-ticket route via Jiaxing, covering various stations and routes.

Large table listing fares for various routes including Shanghai to Nanxiong, Shanghai to Hangzhou, and Shanghai to Ningbo, with different fare classes.

元成轉運公司 四川路民昌里祥裕公棧
內

元順公司 界路豐裕里五一六號

四達利記 河南路即拋球場(天津路北)

交通轉運公司 山東路即李家園太和坊

同和銀幣轉運公司 界路二五七號(北
火車站對面)

利興轉運公司 界路二七一號二七二號

協商轉運公司(滬寧) 界路慶祥里一四
一號

協豐運輸公司(滬寧) 北浙江路寧康里
三三三號

悅來公司(兼報關) 南公司天主堂街四
六號(公館馬路北) 北公司界路二四
七號

泰盛公 甯波路一三八號

通益運輸公司 界路二四八號二四九號
(承德里口)

通達公司 界路慶祥里一七〇號

祥興轉運公司 界路慶祥里一四一號

翔茂 界路二六六號二六七號(北火車
站對面)

匯利轉運公司 界路豐裕里五〇九號

匯通運輸公司(津浦瀋海滬寧滬杭甬)
界路二三三至二三六號(北火車站對
面)

瑞泰恒公司 界路二三七號二三八號

慎大轉運公司 愛多亞路五一號(三洋
涇橋東)

達豐轉運公司 界路慶祥里西六街一五
一號

裕大豫記轉運公司 南市滬杭火車站
銘記轉運公司 界路五〇二號(北火車
站對面)

廣匯長 新永安街太安里三號

德興海運公司 新唐家衛合康里一號

毅記轉運公司 法華民國路(老北門相
近)

興成轉運公司(津浦)界路二五六號

一〇 堆棧地址

三泰公司東棧 南市外馬路(東盛里口)

上海公棧 第一棧北西藏路一號 第二
棧北蘇州路六四號(北西藏路口) 第
三棧成都路一六號

大利姓記洋棧 台灣路一號(黃浦灘口)

大禧棧 南市外馬路(十六鋪南)

元記洋棧(滬杭甬鐵路) 蘇州路三四號
(老垃圾橋堍)

元通公司洋棧 關北光復路一號(新大
橋西)

公記洋棧 蘇州路九至一一號

升順公司棧房 七浦路六一一號(北浙
江路東)

內河豐記洋棧 蘇州路二二號(河南路
即拋球場西)

王法記棧 江西路(涇涇路口)

永興洋棧 關北虹江路華字一號(嘉興
路橋相近)

正昌洋棧 法華民國路五五號(福佑門
口)

安和 浦東陸家嘴春江路

安記洋棧 北西藏路四號

合和洋棧(專堆雜貨) 太古路五號(黃
浦灘口)

同益公記洋棧 舟山路(海灣街四號(福
佑門相近)

同盛洋棧 法華民國路七二號(福佑門
口)

協興洋棧 北蘇州路永康里五號
 協懋洋棧 老街崇壽里四三一號(狄恩威路東)
 阜和昇記 法華民國路八八號(福佑門口)
 芳記新洋棧 財神街四號(黃浦灘相近)
 承記洋棧 文極司脫路六〇號(北蘇州路北)
 信源堆棧 澳門路口二號(蘇州河邊)
 南洋貿易股份公司堆棧 北蘇州路(甘肅路西)
 康記洋棧 舟山路臺灣街五號(福佑門相近)
 祥茂洋棧 開北光復路(新大橋東)
 尊信鼎記洋棧 北蘇州路四七號四八號(老垃圾橋東)
 尊信豐記洋棧 北蘇州路A五五號(文極司脫路東)
 森泰昇記洋棧 福建路三號(黃浦灘相近)
 裕駁公司棧房 墨克登路二六〇號(哈爾濱路南)
 源成洋棧 北蘇州路(甘肅路西)

源昌洋棧 北蘇州路B五二號五三號
 源源洋棧 舟山路一五號(法華民國路口)
 源興洋棧 財神街(黃浦灘相近)
 滋滋洋棧 北蘇州路永康里四號
 滋餘東棧 蘇州路二五號二六號(河南路即拋球場西)
 鼎昌洋棧 法華民國路七五號(福佑門口)
 慎餘昇記洋棧 法華民國路八四號(京州路口)
 滙豐堆棧 辦事處北京路五七號 堆棧西蘇州河路一號(東京路東蘇州河邊)
 漢陽公記棧 浦東白蓮涇漢治津滬棧內(南碼頭相近)
 德興洋棧 法華民國路普安里七號
 興記洋棧 北蘇州路永康里五四號
 豫康洋棧 北蘇州路五六號(文極司脫路西)
 綢安洋棧 北蘇州路(甘肅路西)
 鴻元洋棧 法華民國路五六號(福佑門口)
 鴻記洋棧 北蘇州路永康里六號

一一 電車

上海電車有三種。一公共租界電車。二法租界電車。三華商電車。有後隨一車者。曰拖車。公共租界法租界電車座位。有頭等三等之別。華商電車座位。有頭等二等之別。拖車亦然。公共租界路旁鐵柱。上有紅籠。書明往來價目者。無論有無乘客。上下。必停車。可以從容登降。此外各處。如欲上車。宜立於鐵柱有白色牌子處。舉手為號。車即暫停。華商電車之沿途。搭客上車。無論何處。客舉手。車即停。惟下車則須至白牌或紅牌處方停。
 乘坐電車。必須手足靈敏。候車停妥。上下。方免傾跌。中年以上之男子及婦孺。尤須格外留意。常有以人多擁擠。跌仆於地。至受車輪碾傷。或被經過之汽車馬車。碾車所軋。而死者。不可不慎之。又慎也。隨身銀物。必須隨時留心。否則必至遺失。青年婦女。尤須自己格外莊重。否則侮辱誘拐之事。即不免矣。
 按上海戶口繁盛。日益加多。行路之難。有若蜀道。視歐美名都。且或過之。以衢路較隘。而車馬之來往。男女之步行。又不若歐美人之守規則有秩序也。民國十年有散

布上海行路須知傳單者。錄如下。
 凡欲穿過東西馬路（如南京路之類）。由南向北時必先向東一看（馬路南邊汽電各車由東向西）行時再向西看（馬路北邊汽電各車由西向東）若無車馬往來。方可穿過。由北向南者。反是。
 凡欲穿過南北馬路（如河南路之類）。由東向西時。必先向北一看（馬路東邊汽馬各車由北向南）行時再向南看（馬路西邊汽馬各車由南向北）若無車馬往來。方可穿過。由西向東者。反是。
 凡過馬路時。切不可在電車剛過之後。隨即穿過。蓋恐對面所來之車馬。以有電車遮蔽。不知有人穿過。最屬危險。
 凡下電車時。必待停穩。向後一望。又無往來車馬。方可下車。否則立足不穩。易遭誤傷。如路旁有月臺者。亦須魚貫上下。不可擁擠。
 凡往來馬路之人。須走路旁之水門汀上。此處無車馬往來。最為穩妥。

一一一 電車公司地 址

上海法商電車電燈公司 呂班路七五號
 （盧家灣相近） 電話中央二二三九
 三二七九
 上海華商電氣公司 南市馮杭車站前
 電話中央一六八〇
 上海製造電氣有限公司（即英美電車）
 蘇州路七號（二擺渡橋南堍） 電話中
 央六〇一
 按買票時。欲知由某處往某處之車價。可於表上橫推直看。至二處地名相值之一方格。即是。如公共租界電車。戈登路至河南路。三等五分。法租界電車。十六舖至法大馬路口。三等二分。華商電車。高昌廟至董家渡。三等四分是也。
 按買票時。宜閱車票之幾分數目。是否與所出車資相符。並注意買票人是否當面將票打洞於上車之站內。
 按買票後。切勿將票遺失。以備查票人來查時。將車票交閱。否則必須補票。
 按乘電車者。未上車前。須認明該車開往何處。然後預備車資上車。上車者須讓下車者先下。遇乘客擁擠時。一手緊握藤圈。一手留心衣袋。以免遺失。待車停穩。

始下車。右手握住鋼桿。左足須先下地。並詳視有無他車。以免碰撞。

一二三 公共租界電車公司章程

（譯一九一八年）民國七年）
 出版 Shanghai Municipal Council Handbook of Local Regulations

一 乘車時不准有下列行為。
 甲 車行動時上車或下車。
 乙 不由本車（指所乘之車）月臺上車或下車。
 丙 伸出車外。
 丁 車內吸煙。
 戊 常立月臺上或踏步上。
 己 出言無恥。隨地吐痰。以及騷擾無禮。取厭他人。
 庚 擅動車內器具。或行車軌道。及其他附件。
 辛 酒醉乘車。 賣票人查見車內有醉人時。應立即令其下車。
 壬 搭客服裝不潔。經賣票人認為足以汚染他人衣服者。或有他項情形。足以取厭。

他人者。買票人得拒絕其登車。並可知照他車買票人一律拒絕。如已登車。購票則將所付票費付還。隨時令其下車。

突患傳染病者。不得搭車。

子攜帶物件在重量十六磅以上。或體積一方尺以上。及足以妨礙他人或發生危險者。攜帶物件。以手提者為限。

五攜帶狗及其他獸類登車。
實在車內玩弄樂器。

卯身帶實彈火器者。

辰電車開時與開車人談話。

已與電車公司上差之職員或雇傭人爭執。

二搭客須依公司所定車費表。按程付費。

三過公司職員索閱車票時。應即取票交閱。或補索欠付車費。應即照付。

四搭客已滿。不復能容他客時。當即懸牌佈告。

五搭客不遵上列章程。當聲請法庭究罰。

一四 公共租界電車客票價目表

往來靜安寺路及六十鋪第一路
頭等分站價目表

靜安寺	三分	愛文義路	三分	戈登路	三分	卡德路	三分	斜橋總會	三分	馬霍路	三分	西藏路	三分	浙江路	三分	山西路	三分	河南路	三分	大馬路外灘	三分	外洋漕橋	三分	新開河	三分	十六鋪	三分
赫德路	三分	三分	三分	三分	三分	三分	三分	三分	三分	三分	三分	三分	三分	三分	三分	三分	三分	三分	三分	三分	三分	三分	三分	三分	三分	三分	三分
三分	三分	三分	三分	三分	三分	三分	三分	三分	三分	三分	三分	三分	三分	三分	三分	三分	三分	三分	三分	三分	三分	三分	三分	三分	三分	三分	三分
三分	三分	三分	三分	三分	三分	三分	三分	三分	三分	三分	三分	三分	三分	三分	三分	三分	三分	三分	三分	三分	三分	三分	三分	三分	三分	三分	三分
三分	三分	三分	三分	三分	三分	三分	三分	三分	三分	三分	三分	三分	三分	三分	三分	三分	三分	三分	三分	三分	三分	三分	三分	三分	三分	三分	三分
三分	三分	三分	三分	三分	三分	三分	三分	三分	三分	三分	三分	三分	三分	三分	三分	三分	三分	三分	三分	三分	三分	三分	三分	三分	三分	三分	三分
三分	三分	三分	三分	三分	三分	三分	三分	三分	三分	三分	三分	三分	三分	三分	三分	三分	三分	三分	三分	三分	三分	三分	三分	三分	三分	三分	三分
三分	三分	三分	三分	三分	三分	三分	三分	三分	三分	三分	三分	三分	三分	三分	三分	三分	三分	三分	三分	三分	三分	三分	三分	三分	三分	三分	三分
三分	三分	三分	三分	三分	三分	三分	三分	三分	三分	三分	三分	三分	三分	三分	三分	三分	三分	三分	三分	三分	三分	三分	三分	三分	三分	三分	三分

三等分站價目表

凡英美租界之電車。孩童十四歲以內。坐頭等。收三等價。

靜安寺	赫德路	愛文義路	戈登路	卡德路	斜橋總會	馬霍路	西藏路	浙江路	山西路	河南路	大馬路外灘	外洋滙橋	新開河	十六鋪
二分	二分	二分	二分	二分	二分	二分	二分	二分	二分	二分	二分	二分	二分	二分
三分	三分	三分	三分	三分	三分	三分	三分	三分	三分	三分	三分	三分	三分	三分
四分	四分	四分	四分	四分	四分	四分	四分	四分	四分	四分	四分	四分	四分	四分
五分	五分	五分	五分	五分	五分	五分	五分	五分	五分	五分	五分	五分	五分	五分
六分	六分	六分	六分	六分	六分	六分	六分	六分	六分	六分	六分	六分	六分	六分
七分	七分	七分	七分	七分	七分	七分	七分	七分	七分	七分	七分	七分	七分	七分
八分	八分	八分	八分	八分	八分	八分	八分	八分	八分	八分	八分	八分	八分	八分

各站界限

角路	義文	文登	愛登	路德	赫戈	及及	寺角	安文	愛文	路德	靜赫	一
路	路	路	路	路	路	路	路	路	路	路	路	二
路	路	路	路	路	路	路	路	路	路	路	路	三
路	路	路	路	路	路	路	路	路	路	路	路	四
路	路	路	路	路	路	路	路	路	路	路	路	五
路	路	路	路	路	路	路	路	路	路	路	路	六
路	路	路	路	路	路	路	路	路	路	路	路	七
路	路	路	路	路	路	路	路	路	路	路	路	八
路	路	路	路	路	路	路	路	路	路	路	路	九
路	路	路	路	路	路	路	路	路	路	路	路	十
路	路	路	路	路	路	路	路	路	路	路	路	十一
路	路	路	路	路	路	路	路	路	路	路	路	十二
路	路	路	路	路	路	路	路	路	路	路	路	十三
路	路	路	路	路	路	路	路	路	路	路	路	十四
路	路	路	路	路	路	路	路	路	路	路	路	十五
路	路	路	路	路	路	路	路	路	路	路	路	十六
路	路	路	路	路	路	路	路	路	路	路	路	十七
路	路	路	路	路	路	路	路	路	路	路	路	十八
路	路	路	路	路	路	路	路	路	路	路	路	十九
路	路	路	路	路	路	路	路	路	路	路	路	二十

保壽利益且有股東資本為之保障最為利益可靠之投資

橋新東及路根麥來往：路三第
表目價分站等頭

麥路根卡 德路轉角	新開橋	派克路	北泥城橋	芝罘路	日昇樓	正豐街	東新橋
二分	二分	二分	二分	二分	二分	二分	二分
二分	二分	二分	二分	二分	二分	二分	二分
三分	二分	二分	二分	二分	二分	二分	二分
三分	三分	二分	二分	二分	二分	二分	二分
四分	三分	三分	二分	二分	二分	二分	二分
四分	三分	三分	三分	二分	二分	二分	二分
四分	四分	三分	三分	三分	二分	二分	二分

表目價站分等三

麥路根卡 德路轉角	新開橋	派克路	北泥城橋	芝罘路	日昇樓	正豐街	東新橋
二分	二分	二分	二分	二分	二分	二分	二分
二分	二分	二分	二分	二分	二分	二分	二分
二分	二分	二分	二分	二分	二分	二分	二分
二分	二分	二分	二分	二分	二分	二分	二分
三分	二分	二分	二分	二分	二分	二分	二分
三分	二分	二分	二分	二分	二分	二分	二分
三分	三分	二分	二分	二分	二分	二分	二分

贈奉書之識智生衛及壽保於關等誌雜安華有另外以程

各 站 界 限

橋	閘	新	及	角	轉	路	德	卡	路	根	麥	三
路	克	派	及	橋				閘			新	四
橋	城	北	及	路			城	泥			派	五
路	梁	芝	及	橋							北	六
樓	昇	日	及	路				梁			芝	七
街	豐	正	及	樓				昇			日	八
橋	新	東	及	街				豐			正	九
車路上爲者角轉路德卡路根麥往——車行下爲者橋新東往												

路五第：橋斜門西及站車寧滬來往

表目價站分目價等頭

滬寧 火車 站	三分																	
	三分	海寧路																
	三分	三分	考拉坡橋															
	三分	三分	三分	芝梁路														
	三分	三分	三分	三分	日昇樓													
	六分	三分	三分	三分	三分	正豐街												
六分	三分	三分	三分	三分	三分	東新橋												
						三分	西新橋街或 同仁輔元堂											
						三分	三分	西門										
						四分	三分	三分	斜橋									

三等分站價目表

滬寧火車站	二分	海寧路	二分	老拉拔橋	二分	芝罘路	二分	日昇樓	二分	正豐街	二分	東新橋	二分	西華橋街或同仁輔元堂	二分	西門	二分	斜橋
	二分	二分	二分	二分	二分	二分	二分	二分	二分	二分	二分	二分	二分	二分	二分	二分	二分	二分
	二分	二分	二分	二分	二分	二分	二分	二分	二分	二分	二分	二分	二分	二分	二分	二分	二分	二分
	二分	二分	二分	二分	二分	二分	二分	二分	二分	二分	二分	二分	二分	二分	二分	二分	二分	二分
	三分	二分	二分	二分	二分	二分	二分	三分	三分	三分	三分	三分	三分	三分	三分	三分	三分	三分
	三分	二分	二分	二分	二分	二分	二分	三分	三分	三分	三分	三分	三分	三分	三分	三分	三分	三分

各站界限

滬寧火車	老拉拔橋	芝罘路	日昇樓	正豐街	東新橋	西華橋街或同仁輔元堂	西門	斜橋
及	及	及	及	及	及	及	及	及
站	站	站	站	站	站	站	站	站
路	路	路	路	路	路	路	路	路
橋	橋	橋	橋	橋	橋	橋	橋	橋
路	路	路	路	路	路	路	路	路
樓	樓	樓	樓	樓	樓	樓	樓	樓
街	街	街	街	街	街	街	街	街
橋	橋	橋	橋	橋	橋	橋	橋	橋
堂元輔仁同或街橋新	堂元輔仁同或街橋新	堂元輔仁同或街橋新	堂元輔仁同或街橋新	堂元輔仁同或街橋新	堂元輔仁同或街橋新	堂元輔仁同或街橋新	堂元輔仁同或街橋新	堂元輔仁同或街橋新
門	門	門	門	門	門	門	門	門
橋	橋	橋	橋	橋	橋	橋	橋	橋
車行下之爲者橋斜往	車行下之爲者橋斜往	車行下之爲者橋斜往	車行下之爲者橋斜往	車行下之爲者橋斜往	車行下之爲者橋斜往	車行下之爲者橋斜往	車行下之爲者橋斜往	車行下之爲者橋斜往

各 站 界 限

路	寧	海	及	站	車	寧	滬	四
橋	級	老	及	路	寧	拉	海	五
路	架	芝	及	橋	級	架	老	六
路	馬	英	及	路	架	大	芝	七
口	路	北	及	路	馬	大	英	八
街	盤	馬	及	口	路	五	湖	九
灘	外	大	及	街	盤	路	五	十
灘	外	英	及	灘	外	馬	五	十一
橋	渡	外	及	灘	外	大	英	十二
市	菜	虹	及	橋	渡	白	外	十三
灣	家	沈	及	市	菜	口	虹	十四
口	路	老	及	灣	家	沈	五	十五
站	車	滬	及	口	路	老	六	十六
行	下	者	行	行	上	者	行	
	之	爲	車	一	之	爲	車	
		者	外			者	裏	
		圍	行			圍	行	
		寧	行			寧	行	
		子	車			子	車	
		路	由			路	由	
		行	上			行	上	
		者	須			者	須	
		須	由			須	由	
		由	上			由	上	
		上	而			上	而	
		而	向			而	向	
		向	下			向	下	
		下	看			下	看	
		看				看		

如車由滬寧車站向海寧路行
 者須由下而向上看如車由滬
 寧車站向觀子路行者須由上
 而向下看

路七第：橋籃提及站車寧滬來往

表目價站分等頭

滬寧車站	薄寧路	老埭坡橋	芝罘路	浙江路口	英大馬路	山西路	河南路	英大馬路	外白渡橋	蓬路	莊源大衛	華記路	光豐路	公平路	提籃橋
三分	三分	三分	三分	三分	三分	三分	三分	三分	三分	三分	三分	三分	三分	三分	三分
三分	三分	三分	三分	三分	三分	三分	三分	三分	三分	三分	三分	三分	三分	三分	三分
三分	三分	三分	三分	三分	三分	三分	三分	三分	三分	三分	三分	三分	三分	三分	三分
三分	三分	三分	三分	三分	三分	三分	三分	三分	三分	三分	三分	三分	三分	三分	三分
六分	三分	三分	三分	三分	三分	三分	三分	三分	三分	三分	三分	三分	三分	三分	三分
六分	三分	三分	三分	三分	三分	三分	三分	三分	三分	三分	三分	三分	三分	三分	三分
六分	六分	三分	三分	三分	三分	三分	三分	三分	三分	三分	三分	三分	三分	三分	三分
六分	六分	六分	六分	六分	六分	六分	六分	六分	六分	六分	六分	六分	六分	六分	六分
九分	六分	六分	六分	六分	六分	六分	六分	六分	六分	六分	六分	六分	六分	六分	六分
九分	九分	六分	六分	六分	六分	六分	六分	六分	六分	六分	六分	六分	六分	六分	六分
九分	九分	九分	九分	九分	九分	九分	九分	九分	九分	九分	九分	九分	九分	九分	九分
五分	九分	九分	九分	九分	九分	九分	九分	九分	九分	九分	九分	九分	九分	九分	九分
五分	五分	九分	九分	九分	九分	九分	九分	九分	九分	九分	九分	九分	九分	九分	九分
五分	五分	五分	五分	五分	五分	五分	五分	五分	五分	五分	五分	五分	五分	五分	五分

三等分站價目表

滬寧車站	三分															
	三分	海寧路 二分														
	三分	三分	考壇坡橋 二分													
	三分	三分	三分	芝罘路 二分												
	三分	三分	三分	浙江路口 二分	英大馬路 二分											
	三分	三分	三分	三分	山西路 二分											
	三分	三分	三分	三分	河南路 二分	路外灘 二分										
	四分	四分	四分	四分	四分	英大馬路 二分	外白渡橋 二分									
	四分	四分	四分	四分	四分	二分	三分	蓬路 二分								
	五分	五分	五分	五分	五分	三分	三分	莊源大街 二分								
	五分	五分	五分	五分	五分	三分	三分	華記路 二分								
	六分	六分	六分	六分	六分	四分	四分	光豐路 二分								
	六分	六分	六分	六分	六分	四分	四分	公平路 二分								
	七分	七分	七分	七分	七分	五分	五分	提籃橋 二分								
	七分	七分	七分	七分	七分	五分	五分	二分								

華安聯合保壽公司總公司上海北京路十一號

各 站 界 限

路	寧	海	及	站	車	寧	滬	四
橋	坡	拉	老	及	路	寧	海	五
路	梁		芝	及	橋	坡	老	六
口	路	浙	馬	大	英	梁	芝	七
路		西		山	及	路	江	八
路		南		河	及	路	浙	九
灘	外	路	馬	大	英	南	大	十
橋	渡		白	外	及	灘	馬	十一
路				蓬	及	外	大	十二
街	大	源		莊	及	路	白	十三
路		記		華	及	街	源	十四
路		豐		兆	及	路	記	十五
路		平		公	及	路	豐	十六
橋		籃		提	及	路	平	十七
車行下爲者站車寧滬往——車行上爲者橋籃提往								

往來 頭等 站分 價目 表
 第八路 第九路 第十路
 楊樹浦 新海 茂
 樹廠 紗路
 及 六十 鋪
 表目價站分等頭

楊樹浦	三泰紗廠	三新紗廠	楊樹浦橋	綉花局	船朋路	黃浦碼頭	茂海路	公平路	兆豐路	華記路	莊源大衛	蓬路	外白渡橋	英大馬路外灘	外洋涇橋	新開河	十六鋪
三分	三分	三分	三分	三分	三分	三分	三分	三分	三分	三分	三分	三分	三分	三分	三分	三分	三分
三分	三分	三分	三分	三分	三分	三分	三分	三分	三分	三分	三分	三分	三分	三分	三分	三分	三分
六分	六分	六分	六分	六分	六分	六分	六分	六分	六分	六分	六分	六分	六分	六分	六分	六分	六分
六分	六分	六分	六分	六分	六分	六分	六分	六分	六分	六分	六分	六分	六分	六分	六分	六分	六分
九分	九分	九分	九分	九分	九分	九分	九分	九分	九分	九分	九分	九分	九分	九分	九分	九分	九分
九分	九分	九分	九分	九分	九分	九分	九分	九分	九分	九分	九分	九分	九分	九分	九分	九分	九分
九分	九分	九分	九分	九分	九分	九分	九分	九分	九分	九分	九分	九分	九分	九分	九分	九分	九分
九分	九分	九分	九分	九分	九分	九分	九分	九分	九分	九分	九分	九分	九分	九分	九分	九分	九分
九分	九分	九分	九分	九分	九分	九分	九分	九分	九分	九分	九分	九分	九分	九分	九分	九分	九分
九分	九分	九分	九分	九分	九分	九分	九分	九分	九分	九分	九分	九分	九分	九分	九分	九分	九分
九分	九分	九分	九分	九分	九分	九分	九分	九分	九分	九分	九分	九分	九分	九分	九分	九分	九分
九分	九分	九分	九分	九分	九分	九分	九分	九分	九分	九分	九分	九分	九分	九分	九分	九分	九分
九分	九分	九分	九分	九分	九分	九分	九分	九分	九分	九分	九分	九分	九分	九分	九分	九分	九分
九分	九分	九分	九分	九分	九分	九分	九分	九分	九分	九分	九分	九分	九分	九分	九分	九分	九分
九分	九分	九分	九分	九分	九分	九分	九分	九分	九分	九分	九分	九分	九分	九分	九分	九分	九分
九分	九分	九分	九分	九分	九分	九分	九分	九分	九分	九分	九分	九分	九分	九分	九分	九分	九分
九分	九分	九分	九分	九分	九分	九分	九分	九分	九分	九分	九分	九分	九分	九分	九分	九分	九分
九分	九分	九分	九分	九分	九分	九分	九分	九分	九分	九分	九分	九分	九分	九分	九分	九分	九分
九分	九分	九分	九分	九分	九分	九分	九分	九分	九分	九分	九分	九分	九分	九分	九分	九分	九分
九分	九分	九分	九分	九分	九分	九分	九分	九分	九分	九分	九分	九分	九分	九分	九分	九分	九分
九分	九分	九分	九分	九分	九分	九分	九分	九分	九分	九分	九分	九分	九分	九分	九分	九分	九分

三等分站價目表

楊樹浦	三泰紗廠	三新紗廠	楊樹浦橋	綉花局	精磨路	黃浦碼頭	廣海路	盤平路	光豐路	華記路	襄漢大衛	蘆路	外白渡橋	英大馬路	外洋徑橋	新開河	十六鋪
二分	二分	二分	二分	二分	二分	二分	二分	二分	二分	二分	二分	二分	二分	二分	二分	二分	二分
二分	二分	二分	二分	二分	二分	二分	二分	二分	二分	二分	二分	二分	二分	二分	二分	二分	二分
二分	二分	二分	二分	二分	二分	二分	二分	二分	二分	二分	二分	二分	二分	二分	二分	二分	二分
二分	二分	二分	二分	二分	二分	二分	二分	二分	二分	二分	二分	二分	二分	二分	二分	二分	二分
三分	二分	二分	二分	二分	二分	二分	二分	二分	二分	二分	二分	二分	二分	二分	二分	二分	二分
四分	三分	三分	二分	二分	二分	二分	二分	二分	二分	二分	二分	二分	二分	二分	二分	二分	二分
五分	四分	四分	三分	三分	三分	二分	二分	二分	二分	二分	二分	二分	二分	二分	二分	二分	二分
五分	五分	五分	四分	四分	四分	三分	二分	二分	二分	二分	二分	二分	二分	二分	二分	二分	二分
六分	五分	五分	四分	四分	四分	三分	二分	二分	二分	二分	二分	二分	二分	二分	二分	二分	二分
六分	六分	五分	五分	五分	四分	三分	二分	二分	二分	二分	二分	二分	二分	二分	二分	二分	二分
七分	六分	六分	五分	五分	四分	三分	二分	二分	二分	二分	二分	二分	二分	二分	二分	二分	二分
七分	七分	七分	六分	六分	五分	四分	三分	二分	二分	二分	二分	二分	二分	二分	二分	二分	二分
八分	七分	七分	六分	六分	五分	四分	三分	二分	二分	二分	二分	二分	二分	二分	二分	二分	二分
八分	八分	八分	七分	七分	六分	五分	四分	四分	三分	三分	三分	三分	三分	三分	三分	三分	三分
八分	八分	八分	八分	八分	七分	六分	五分	五分	四分	四分	四分	四分	四分	四分	四分	四分	四分

上海指南 卷四 交通 陸路

九十九

本公司賬目按年必由查賬專家澈底清查報告

各 站 界 限

廠	紗	泰	三	及	浦	樹	楊	五十
廠	紗	新	三	及	廠	紗	三	四十
橋	浦	樹	楊	及	廠	紗	三	三十
局		花	絞	及	橋	浦	楊	二十
路		朋	韜	及	局	花	絞	十一
頭	碼	浦	黃	及	路	朋	韜	十九
路		海	茂	及	頭	碼	黃	九
路		平	公	及	路	海	茂	八
路		豐	兆	及	路	平	公	七
路		記	華	及	路	豐	兆	六
街	大	源	莊	及	路	記	華	五
路			蓬	及	街	大	莊	四
橋	渡	白	外	及	路	渡	蓬	三
灘	外	馬	英	及	橋	白	外	二
橋	涇	洋	外	及	灘	馬	英	一
河		開	新	及	橋	洋	外	二
浦		六	十	及	河	開	新	一
車路上之爲者浦樹楊往——車路下之爲者鋪六十往								

往來公園靶子場及外洋涇橋：第十一路

頭等分站價目表

靶子場	阿瑞里	橫浜橋	厚德里	老靶子路	蓬	二白渡橋	外白渡橋	英大馬路	外洋涇橋
三分	三分	三分	三分	三分	三分	三分	三分	三分	三分
三分	三分	三分	三分	三分	三分	三分	三分	三分	三分
三分	三分	三分	三分	三分	三分	三分	三分	三分	三分
三分	三分	三分	三分	三分	三分	三分	三分	三分	三分
六分	六分	六分	六分	六分	六分	六分	六分	六分	六分
六分	六分	六分	六分	六分	六分	六分	六分	六分	六分
六分	六分	六分	六分	六分	六分	六分	六分	六分	六分
九分	九分	九分	九分	九分	九分	九分	九分	九分	九分
九分	九分	九分	九分	九分	九分	九分	九分	九分	九分

三等分站價目表

靶子場	阿瑞里	橫浜橋	厚德里	老靶子路	蓬	二白渡橋	外白渡橋	英大馬路	外洋涇橋
二分	二分	二分	二分	二分	二分	二分	二分	二分	二分
二分	二分	二分	二分	二分	二分	二分	二分	二分	二分
二分	二分	二分	二分	二分	二分	二分	二分	二分	二分
二分	二分	二分	二分	二分	二分	二分	二分	二分	二分
三分	三分	三分	三分	三分	三分	三分	三分	三分	三分
三分	三分	三分	三分	三分	三分	三分	三分	三分	三分
四分	四分	四分	四分	四分	四分	四分	四分	四分	四分
四分	四分	四分	四分	四分	四分	四分	四分	四分	四分
五分	五分	五分	五分	五分	五分	五分	五分	五分	五分

本公司用幹練華人辦事故費用節省而保戶利益因以得多

各 站 界 限

里橋里路路橋橋蘇橋	瑞浜德子渡渡外涇	白馬洋	大英外	及及及及及及	阿橫厚老蓬二外英外	及及及及及及	場里橋里路路橋	子瑞浜德子渡渡	白馬大	靴阿橫厚老蓬二外英	八十七六十五四十三二十一十
車行上爲者橋涇洋外往——車行下爲者場子靴往											

橋城泥北或橋宮后天及橋木家鄭來往路六十第及路四十第
(車電軌無界租共公)

表目價站分等三

木鄭橋家	二分	路四馬	二分	二分	馬英路大	二分	石北京路口	二分	泥橋天城或后橋北宮
------	----	-----	----	----	------	----	-------	----	-----------

表目價站分等頭

木鄭橋家	三分	路四馬	三分	三分	馬英路大	三分	石北京路口	三分	泥橋天城或后橋北宮
------	----	-----	----	----	------	----	-------	----	-----------

限 界 站 分

口路石路京北及橋城泥北或橋宮后天	一
路馬大英及口路石路京北	二
路馬四及路馬大英	三
橋木家鄭及路馬四	四
車路下爲者橋城泥北或橋宮后天往——車路上爲者橋木家鄭往	

號一十路京北海上司公總司公壽保羣合安華

一五 公共租界電車月季票

公共租界電車月季票價目

頭等月季票。每張按月洋六元。(無限制)

頭等孩童月季票。凡年在十六歲以內者。每張按月洋三元。(無限制)

二等限制月季票。每張按月洋四元。(限制)

三等接連三個月月季票。每張按期洋九元。(無限制)

(無限制)

公共租界及法界電車通用票價目

頭等月季通票。每張按月洋十元。(無限制)

頭等孩童月季通票。凡年在十六歲以內者。每張按月洋六元。(無限制)

一六 法租界電車客票價目表

小孩未滿六歲抱坐膝上者免致

小孩未滿六歲抱坐膝上者免致

第六路往來六十鋪及斜橋路

三等分站價目表

鋪十六			斜橋
二分	大自鳴鐘	四門	
四分	二分	二分	
六分	四分	二分	

頭等分站價目表

鋪十六			斜橋
三分	大自鳴鐘	四門	
六分	三分	三分	
九分	六分	三分	

第七路往來小東門及西門路

三等分站價目表

門小東				四門
二分	新開河	老北門	東新橋街	
二分	二分			
三分	二分	二分	二分	
四分	三分	二分	二分	

頭等分站價目表

門小東				四門
三分	新開河	老北門	東新橋街	
三分	三分			
六分	三分	二分	三分	
六分	六分	三分	三分	

本公司所得紅利以百分之九十歸保壽人股東等祇得百分之十

路鐘善及鋪六十來往：路四第

路匯家徐及鋪六十來往：路二第

表目價站分等三

表目價站分等頭

十六鋪	大自鳴鐘	嵩山路	金神父路	善鐘路	福開森路	徐家匯
二分	二分	二分	二分	二分	二分	二分
四分	四分	四分	四分	四分	四分	四分
六分	六分	六分	六分	六分	六分	六分
八分	八分	八分	八分	八分	八分	八分
一角	一角	一角	一角	一角	一角	一角
二角	二角	二角	二角	二角	二角	二角

十六鋪	大自鳴鐘	嵩山路	金神父路	善鐘路	福開森路	徐家匯
三分	三分	三分	三分	三分	三分	三分
六分	六分	六分	六分	六分	六分	六分
九分	九分	九分	九分	九分	九分	九分
二角	二角	二角	二角	二角	二角	二角
五角	五角	五角	五角	五角	五角	五角
八角	八角	八角	八角	八角	八角	八角
一元	一元	一元	一元	一元	一元	一元

路灣家盧及鋪六十來往：路十第

表目價站分等三

表目價站分等頭

十六鋪	大自鳴鐘	嵩山路	呂班路	辣斐脫路	盧家灣
二分	二分	二分	二分	二分	二分
四分	四分	四分	四分	四分	四分
六分	六分	六分	六分	六分	六分
八分	八分	八分	八分	八分	八分

十六鋪	大自鳴鐘	嵩山路	呂班路	辣斐脫路	盧家灣
三分	三分	三分	三分	三分	三分
六分	六分	六分	六分	六分	六分
九分	九分	九分	九分	九分	九分
二角	二角	二角	二角	二角	二角

第五路：往來斜橋及滬寧車站
頭等分站價目表

斜橋												
三分	西門											
六分	三分	東新橋										
		三分	正豐街									
		三分	三分	英大馬路								
		三分	三分	三分	芝罘路							
		三分	三分	三分	三分	老拉拔橋						
		六分	六分	三分	三分	三分	海寧路					
		六分	六分	三分	三分	三分	三分	滬寧火車站				

三等分站價目表

斜橋												
二分	西門											
四分	二分	東新橋										
	四分	橋四新	正豐街									
	四分	二分	二分	英大馬路								
		三分	二分	二分	芝罘路							
		三分	二分	二分	二分	老拉拔橋						
			二分	二分	二分	二分	海寧路					
			三分	三分	二分	二分	二分	滬寧火車站				
			三分	三分	二分	二分	二分	二分				

保一千以上之保戶於常年大會時於公司組織上辦理發售

一七 華商電車乘客須知

- 一 電車行動時。不得上下或跳躍。
- 二 車中進出。不得妨礙他人。
- 三 不得倚靠車外。
- 四 不得立於前月窗或車之踏板上。
- 五 如有他客之勸阻。不得在車內吸煙。
- 六 不得在車內胡言亂語。隨意吐瀉。互相爭奪。致礙他人安寧。
- 七 不得鬧弄車上機件。
- 八 當車行動時。不得與司機人談笑。
- 九 搭客如有狂醉形狀。不准上車。
- 十 售票人見車中搭客或欲上車之搭客。衣服襤褸。臭穢不堪。致妨礙他人之潔淨者。售票人可拒絕其乘車。已上車者可令其下車。
- 十一 禁止有病入乘車。或已上車者。令其下車。
- 十二 搭客攜帶物件。重不得過十六磅。大小不得過一立方尺。凡損害車中機件或妨礙他客安寧之物件。不得攜帶上車。
- 十三 禁止攜帶狗及別項獸類上車。
- 十四 不得攜帶洋槍及軍火上車。

- 十五 凡車中辦事人在盡職務時。不得與之交談。或作種種之非禮。
- 十六 搭客擬坐在何處。須照公司定價納費。
- 十七 車旅行時。不得奏樂。
- 十八 乘客不准裸體。以昭整潔。

附華商電車特別廣告

- 一 幼童未滿六歲者。可免車資。六歲至十歲者。半票。至少頭等須洋三分。二等須洋二分。十歲以上。照章不減。
- 一 坐客每遇公司人員或查票人索閱車票。當隨時交驗帶離。
- 一 坐客攜帶物件有佔至一坐位者。須另購一同價之車票。
- 一 坐客務祈閱看所購之票其數目是否與所出車資相符。
- 一 售票人須當面於該客上車之站標記於票上。坐客務留意焉。
- 一 搭客於上車之前務須看明頭二等字樣。如欲坐二等而誤入頭等者。照章須贖頭等票。
- 一 售票人等對於坐客有非禮行為或營私舞弊者。該坐客當看明該售票人號數。報告本公司可也。

一八 華商電車客票價目分站表

高昌廟至小東門綫

二等站價目表

頭等站價目表

高昌廟	火車站	滬軍營	薛家浜	董家渡	大關橋	小東門
二分	二分	二分	二分	二分	二分	二分
二分	二分	二分	二分	二分	二分	二分
三分	三分	三分	三分	三分	三分	三分
四分	四分	四分	四分	四分	四分	四分
五分	五分	五分	五分	五分	五分	五分
六分	六分	六分	六分	六分	六分	六分

高昌廟	火車站	滬軍營	薛家浜	董家渡	大關橋	小東門
三分	三分	三分	三分	三分	三分	三分
三分	三分	三分	三分	三分	三分	三分
六分	六分	六分	六分	六分	六分	六分
六分	六分	六分	六分	六分	六分	六分
九分	九分	九分	九分	九分	九分	九分
九分	九分	九分	九分	九分	九分	九分

國民路綫

二等站價目表

頭等站價目表

小東門	新開河	老北門	新橋街	老西門
二分	二分	二分	二分	二分
二分	二分	二分	二分	二分
三分	三分	三分	三分	三分
四分	四分	四分	四分	四分

小東門	新開河	老北門	新橋街	老西門
三分	三分	三分	三分	三分
三分	三分	三分	三分	三分
六分	六分	六分	六分	六分
六分	六分	六分	六分	六分

賠款之惠及於已故保壽人家屬已過四百家

中 華 路 綫

二等分站價目表

小東門				
二分	大東門			
二分	二分	小南門		
三分	二分	二分	尙文門	
四分	三分	二分	二分	老西門

頭等分站價目表

小東門				
三分	大東門			
三分	三分	小南門		
六分	三分	三分	尙文門	
六分	六分	三分	三分	老西門

老 西 門 至 高 昌 廟 綫

二等分站價目表

老西門				
二分	尙文門			
二分	二分	地方廳		
三分	二分	二分	火車站	
四分	三分	二分	二分	高昌廟

頭等分站價目表

老西門				
三分	尙文門			
三分	三分	地方廳		
六分	三分	三分	火車站	
六分	六分	三分	三分	高昌廟

按中華路婦女乘頭等車。前收二等費。今須照表收費。前乘二等車者。可由頭等月票出入。今車門上標明坐二等車之乘客請從二等月票出入。

一九 汽車

摩托車。日本謂之自動車。而吾國之俗稱則曰汽車。藉揮發油漲力。或蒸氣力。電力等。以行動之車也。用揮發油者多。其速度。每一小時行一百餘里。民國十年十月約計已有五千餘輛。

一九二一年(民國十年)公共租界工部局公報載稱。自七月一號起。各項汽車執照費。概按車身重量計算。有車者須將車輛送至蘇州路救火隊相近處過磅。自七月十九日起。實行執照費之數目如下。毛重一千磅以下者。每季七兩。二千磅以下者。十兩。三千磅以下者。十四兩。四千磅以下者。十六兩。過四千磅者。二十兩。公用汽車。照此加半。

車至十字路口。見有巡捕高舉左手。手面對前來之車。即須停車。手面對左來之車。左來車須停車。手面對右來之車。右來車須停車。如巡捕左手由腰旁伸直。手面對其後來之車。後來車即須停車。如無捕站立之十字路口。欲向東去。止須小轉灣。往西必大轉灣。凡兩快車同行。後車欲趕上前車。須向右首趕上去。此汽車馬車通例也。至夜中各車之

燈。均須點亮。大小各車皆然。

二〇 汽車行地址

- 大北汽車公司 禮查路一四號
- 大利汽車行 霞飛路二二八號(貝勒路東)
- 大昌公司(專造汽車) 白爾路打鐵浜(三星坊隔壁)
- 大東公司汽車行 乍浦路一六號一七號(文監師路東)
- 大陸汽車公司 北河南路四九七號(界路口)
- 大發運貨公司 火輪磨坊街九一號
- 上海汽車公司(即飛星) 靜安寺路二二五號(斜橋路相近)
- 中央汽車公司 仁記路A二號
- 租價每一小時。大號五元。小號四元。
- 中國汽車公司 福州路二一號
- 中華汽車公司 九江路二八五號二八六號
- 中興汽車公司 福州路三九三號三九四號
- 太平洋汽車行物料棧子間 慢自瀝路六號

〇七至六〇九號(八仙橋即敬德尼薩路口)

- 四達汽車運貨公司 界路五〇五號(滬寧北火車站前)
- 有利汽車公司 浙江路一五五號一五六號(漢口路南)
- 同昌車行(汽車人力車脚踏車及各種車輛車上應用物品) 南京路三四四號至三四六號(新巡捕房隔壁)
- 全昌修理汽車 白克路四三二號四三三號(派克路四)
- 四方汽車公司 大通路九九八號九九九號(新開路南)
- 江灣汽車公司 北四川路一五至一八號
- 利祿洋行 霞飛路三六二號(貝禱壘路東)
- 亨昌公司(造汽車) 白爾路三五五號(吳淞江路口)
- 亨茂 靜安寺路四〇號(派克路四)
- 亨茂洋行(專做汽車鐵管) 戈登路二五號(勞勃生路南)
- 東方汽車公司 蘇州路四號(二擺渡橋塊)

怡昌洋行 天主堂街八九至九一號
 法大汽車公司 霞飛路三一〇號(呂班路口)
 美華公司(修理汽車) 龍門路二三七至二四〇號
 飛隆公司 湖北路一五三號一五四號(九江路南) 樑子製造部靜安寺路一七八號(蘇爾鳴路口)
 飛雲順記公司(修理汽車) 北福建路一五一號一五二號(東唐家街南)
 商務轉運公司 天潼路六九八號
 華商公司 浙江路一三二號一三三號(福州路北)
 雲飛汽車公司 環龍路七七號(金神交路東)
 雲龍公司 愛多亞路八四七號(白爾部路東)
 萬昌(修理汽車) 白克路(派克路角)
 萬國汽車公司 北山西路八八五號八八六號(界路南)
 勤昌汽車公司(專售汽車用品) 靜安寺路一九一號(西藏路四)
 達興汽車運貨公司 武昌路一五號一六

號(百老匯路南)
 匯山汽車行 威賽路六號(提籃橋東)
 福昌信託 北河南路一九六號一九七號(靶子路南)
 精藝公司(修理汽車馬車) 威海衛路二九八號(同孚路東)
 億太汽車公司 湖北路五七號至五九號(福州路北)
 租價橋式每一小時四元第二小時後三元皮篷每一小時三元第二小時後二元半或二元
 興昌(修理汽車) 派克路一九至二二號(白克路北)
 Mochinar(修造汽車) 麥特赫司脫路(愛文義路口)
 按一九二一年(民國十年)二月公共租界工部局布告。為禁汽車疾馳致生危險事。照得上海行路情形。頗不一致。開汽車者。自應格外留意。遵守行路章程。不容稍有疏忽。蓋汽車為路上行駛最快之車。須隨時較準其速率。不得危及行人生命或肢體。總以維持公眾安寧為第一要義。倘有開車疾馳。妨礙公眾安寧者。應即控究。

儘法嚴懲。本局深望各汽車主人等。加以協助。實力誦誡各車夫。格外注意。茲將此警告。譯成華文。附入俾各周知。如是則開車過速。及冒險疾馳之故習。庶可有所戒除矣。
 按一九二一年(民國十年)八月四號第二八八三號工部局布告云。為汽車疾馳致生危險事。照得上海道路交通情形。甚為繁雜。其行駛最快之車。則為汽車。是以各汽車夫應特別注意。遵守道路章程。並須隨時較準開車速率。以免危及行人生命。公眾安寧。是為至要。如有開駛汽車。危及公眾安寧者。應從嚴科罰。本局深望各汽車主時時警告其所僱之汽車夫。必須特別加意。俾開駛快車發生危險等事。可以免矣。
 按一九二一年(民國十年)十月字林報云。法租界自十月一號起。禁止汽車行駛之速率。查租界內。每小時各車速度不得過十五英里。霞飛路與法總會開之華龍路環龍路亦然。其餘界內各路。最快不得過二十五英里。按訂定汽車速率。各國人士意見各別。但以上所言速度。尚稱平允。

所望法界當局勉力實行此章。上海汽車不附速度者甚少。若開車之人。仍置新章於不顧。則加罰甚宜矣。

按一九二一年(民國十年)二月文匯報云。工部局布告以後在黃浦灘北京路仁記路南京路九江路漢口路圓明園路博物院路四川路江西路河南路。均不得長久停駐汽車。另有派定地點。專停汽車。此外均不得常停。

按工部局以運貨汽車。載運重笨物件。偶一不慎。輒肇事端。因車上無記識之故。茲特製造五寸圓圈紅面黑底之小木牌一塊。凡汽車重載者。即將此牌插於車上。以便轉角處站崗中西巡捕。易於辨別。此項圓式木牌。已於一九二一年(民國十年)十月一號起一律採用矣。

按一九一九年(民國八年)九月字林報云。法界當局夜行便利。防免危險。起見。設一新法。以指導車輛之進退。其辦法於馬路轉角。添置紅綠燈光。由當值巡捕管理。如見上有汽車前來。則撥轉紅光。使旁路車輛行人。知直快大道必有危險。如無車輛。則撥轉綠光。意即此處轉角大路上並

無車輛。旁路之車。緩緩前行可也。按一九二〇年(民國十年)七月六日工部局佈告。為便利南京路管理行車起見。自即日起。實施新章如下。一。在山東路黃浦灘路間之南京路一段。不許車輛久停。二。此段南京路。設有暫時停車處。以安置入商舖者之車輛。此種暫時停車處。有路邊石上白線為標識。如無此標識。不許停車。三。除星期日外。在午時十一時三刻至十二時半。無論何種車輛。不許停於此段南京路之南面。

一二一 長途汽車

上川交通股份有限公司事務所 北京路清遠里一號恒大紗廠批發所內
上南長途汽車股份有限公司

按滬太長途汽車之停車場。在上海開北共和新路中興路轉角。自上海開北至太倉之瀏河。經彭浦大場二處之橋路工程。已次第告竣。十一月一日。先就開北至大場段。試行通車。每間一小時。隨行一

次。每日來往。共二十次。車價。上海至彭浦頭等。一角五分。二等。一角。至大場頭等。三角。二等。二角。彭浦至大場頭等。一角五分。二等。一角。

滬閔南柘長途汽車公司籌備處 暫設南車站路晉益習藝所內

按滬閔南柘長途汽車路線。計九十五里。自上海經龍華。新龍華。漕河涇。朱家行。寶行。顧橋。塘灣。北橋。以迄閔行。並設股停車廠四處。一。上海黃家閘路。一。閔行鎮四灘。一。浦南太平橋。一。柘林海塘。閔行為總廠。上海為頭等站。漕河涇為二等站。朱家行為三等站。(並設支路。東至華涇。西至梅家弄。) 塘板橋為三等站。顧橋為三等站。(並設支路。可至曹家橋。北橋為二等站。(並設支路。東至塘灣。西至馬橋。) 經過長壽庵。略停。(並設荷若橋支路) 閔行鎮為頭等站。(過浦以輪船渡客) 太平橋為頭等站。蕭塘為二等站。(設金匯橋支路) 南橋鎮為頭等站。(設莘賢城及莊家行支路) 新市鎮為二等站。(設新塘胡家橋支路) 柘林為頭等站。

人生在世。疾病危險。防不勝防。然防而不不可防。

二二一 馬車

馬車有轎式皮蓬二種。冬及禮服講客宜轎式。夏及閒遊宜皮蓬。租價。全月。轎式六十元。皮蓬五十元。全日(九點至五點)二元半。左右半日(一點至五點)一元半。正午至夜十二時約三元。夏自夜十二時至天明同。舊曆新年。龍華看桃花及賽馬等日。則無定。近有停車於滬寧車站旁攬載。至江灣看賽馬者。車資人約三角。四人即行。凡馬夫酒資。大率車資十分之一。若多索酒資。可告巡捕。不必自與理論。凡一馬所駕之四輪車。井大小馬夫在內。僅容六人。否則即為違章。自用之車。不在此例。若撞倒行人。或他項車。即須停止。不可逃。否則無論何人肇禍。逃者必難辭咎。馬有顯明傷痕及形狀瘦弱者。巡捕必干涉。請醫查驗。即須槍斃。由蓄車者出驗費。病馬駕車。即作虐待牲口案論。科以罰金。馬車無論自用或營業。欲在何界行走。須在何界管理市政之局納捐。惟往城內新舞臺觀劇者。雖未納華界車捐。亦許徑往馬車在路上須遵章行走。不得疾馳。在租界中。華

人馬車。如追過西人馬車之前。即為違章也。

二二二 馬車行地址

- 利大 白克路四六二至四六四號(梅白克路東)
- 昇發 震飛路三二九號(金神父路東)
- 虹口馬房 北四川路(寶興路口)
- 孫發 梅白格路七九一號七九二號(愛文義路北)
- 通利 巨額達路俗名小浜灣宅
- 發大 白克路六八九至六九一號(成都路東)
- 義記 北山西路八九二號八九三號(愛而近路北)
- 德大李記 廣東路四四二號四四三號(浙江路西)
- 增大 白克路九二三號九二四號(梅白格路口)
- 錦記 派克路一〇二號(青島路南)
- 鴻大 河南路即拋球場三三九號三四〇號(北京路南)
- 羅仕發 海寧路三三號(吳淞路西)

二四 橡皮車

雙大 卡德路七三號(愛文義路北)
龍大 呂班路(白爾路西)
龍飛馬車汽車公司 靜安寺路三六號
(派克路東)

橡皮車分三種。即包車。(每輛購價。傾號約一百五十元。包用五年。二號約一百元。包用三年) 黃包車。野雞包車是也。照費每季自用者。(即包車。民國十年七月。領照者。八百八十八輛) 租界四元。(在公共租界工部局領有執照者。不必納費於法租界。工部局在法租界。公董局領有執照者。不必納費於共租界。工部局) 華界三元。每季之第一月初旬。即須領照。行時攜之以出。以便檢驗。否則車即拉去。罰銀一元。始可贖出。黃包車(今限制八千輛) 遊行街市。均係營業。輪有橡皮包之。車後有牌照。野雞包車。即以包車營業者。車背無牌照。車資大抵近路貴。遠路略賤。往冷靜之區。實往熱鬧之區。賤。夏時及雨雪天。貴。冬季及晴天。賤。車多時。賤。車少時。貴。車資必先議定。否則必被訛索。若付小銀幣。須令車夫當面看明。否則車

夫必將自備之偽者。強令乘客掉換。欲往法界或華界。須問其有無法界或華界執照。華界者。城內南市四區。城北之總稱也。往城中者。約在民國路（即舊城河浜）換車。往南市者。約在十六鋪橋換車。往西區者。約在方浜橋換車。往南北者。約在新大橋或天保里口。或寶山路口換車。惟城中南市四區。圍北之車。既有執照。即可通行。車之行走。在路須循左而行。如欲轉彎或橫過大路。前面適有行人車馬。可舉手為號。令其略停。見有巡警或巡捕舉手橫阻。即當停止。停車時。有礙行人及其他違章。必被巡捕拘送捕房。罰銀一元。始可贖出。

凡乘黃色包車。野雞包車者。均須認明車夫號衣及車後公共租界法租界華界執照之號碼。並車夫面貌。以防物件遺失。報告捕房。按號追尋。尤不可將大件行李。置於車蓬之後。庶不至為路劫者所奪。近有一種車夫。時與無賴之徒。勾通串合。專拖乘客至長暗街中。合夥行劫。途中必須隨時留意。萬勿任其拉至幽僻之處。

二五 橡皮車行地

上海指南 卷四 交通 陸路

	址
大利 勞合路一三號	王生記(修造) 山海關路一七九號(大運路西)
王森泰(製造)	九江路二九七號二九八號
王新記(製造)	愛多亞路九〇〇號(坎山路角)
永隆公司(出租及修理)	白爾路吉益里一七號
亨利萃記包車製造所(兼售馬車包車脚踏汽車及一切附屬品)	愛多亞路四一三至四一九號(大世界對面)
亨利公司(出租及修理)	白爾路二五〇號
邵興大	浙江路一八三號一八四號(九江路南)
協泰(製造)	九江路二八七號二八八號
陸順興(修造)	山海關路三八八號三八九號(大通路東)
陳泰昌(製造)	九江路三三二號(浙江路西)

陳祥記(兼脚踏車)	南京路三八一號
陳發昌	九江路三三六號三三七號(浙江路西)
捷成公司	東嘉興路一〇〇三號
曹順泰	海寧路(北河南路東)
馮基興辰記	新橋街二〇三號二〇五號(愛多亞路南)
匯芳公司	斐倫路三九號(嘉興路橋東)
顧森泰	東有恒路(新記浜路東)

二六 脚踏車

脚踏車分男女二式。有用人力者。有用汽力者。用汽力者。須納捐。惟車必用鉛。否則即為違章。各街有出租之店。其價約頭等新車。全日二元。一小時三角。次等全日一元五角。一小時二角。再次即舊車。全日八角。一小時一角。然此乃指用人力者而言也。若用汽力者。全日十元。半日五元。一小時二元。

二七 脚踏車行地

海利 西藏路五八三號(愛多亞路口)
雲飛 北四川路一三號(白保羅路口)

一百十三

法 妙 的 捷 簡 之 防 勝 不 此 防 即 壽 休

實利泰 北四川路一八三八號(靶子路南)

瑞記 愛多亞路一〇四四號(馬露路東)
福昌 漢璧禮路(裏虹橋西塊)
豐昌 公館馬路四六七號四六九號(新橋街口)

二八 小車

小車即獨輪車。裝貨者多。除卸貨可在南京路外。每日自晨八點至夜八點。裝載重貨。不准在南京路行走。其價每里重貨(以四百五十斤為限)一角。輕貨八分。載人五分。運載行李。須有人隨之。若僅取其執照。牌自以為有恃無恐。則各小車互相通用。運載行李之車。即不知所往矣。且車上未有驗車所蓋戳印。一經避匿。萬難追究。小車亦可包月。紗廠絲廠女工。往往七八人合雇一車。晨送入廠。晚至廠門接之。議定每人每月錢若干。

二九 場車

場車專為載貨用。其價每里重貨約四角餘。輕貨約三角餘。論次數亦可自有機器運貨車(即運貨汽車)以來。場車之營業略少矣。

附錄老虎車小車登報請求加價聲明

(民國十年十月十日新聞報)啓者茲因百貨昂貴。馬路用柏油鋪修行走殊為不便。上海老虎車小車亦屬苦力一種。向例各洋貨貨號裝貨。無論遠近。每件計錢二百文。業此者難以度活。不得已。集南北同業公議。自本月十五日起。一律錢碼改為洋碼。倘若裝貨者不加體諒。不允所請。祇得一概不裝。另謀他業。以圖存活。特登新申兩報聲明。

三〇 轎及牲口

欲置轎欲畜牲口。須向工部局納捐。今坐轎者惟中啓。

丙 通信

一 郵費表

二 郵政寄費說略

(一)中國境內 第一資及第三資 凡交寄各項郵件及包裹。係在各局就地投送。界內投送者。均按第一資及第三資依類納費。第二資 除蒙古新疆西藏等省外。凡在中國境內各處互相寄遞之各項郵件及包裹。

均按第二資依類納費。第四資 凡在蒙古及新疆省各該本境內互相寄遞之各項郵件及包裹。均按第四資依類納費。第五資 凡中國境內各省與蒙古或新疆省互相往來寄遞之各項郵件及包裹。均按第五資依類納費。一蒙古甲往來蒙古之郵件。倘有信函及明信片。以及新聞紙。係取道張家口。由輕班郵班轉遞。乙往來蒙古之書籍。刷印物。貿易契及貨樣。取道張家口轉寄者。係由按月之重班郵班寄遞。丙往來蒙古之各類郵件。由西比利亞寄遞者。均按第六資納費。二新疆 往來新疆之各類郵件。由西比利亞轉寄者。均按第六資納費。三四藏 凡普通及掛號各項郵件。往來西藏各處者。均按第六資納費。四資費未預付足之郵件。國內寄件均須以中國郵票貼足郵費。否則於交局時概不收寄。如運投於信箱之內。亦恐因資費不足。難免稽延。所有資費未預付足之郵件。均由郵局貼欠資票。以表明應行補索之數。倘收件人不欲補交。即為不欲領收該件之證據。五內地投遞各項郵件。寄往內地未設郵局處所。或郵局未設投遞辦法之處。所須轉由民局投

郵政寄費表上(郵件)

民國二十一年一月一日
 郵政管理局
 第六十九號

匯兌	保險箱位	保險信函	掛號郵件	通郵				新聞紙類	明信片	信函類	別類
				貨樣類	各類傳單	有掛號信件	有掛號信件				
每元或一元以內	每份五角	除按重費外，掛號或加納單，掛號或加納單費外	每份五角	每份五角	每份五角	每份五角	每份五角	每份五角	每份五角	每份五角	每份五角
向發票局詢問，每張匯費其費均	內互匯費多寡不等	僅能在新疆省	能向各省開辦	每份五角	每份五角	每份五角	每份五角	每份五角	每份五角	每份五角	每份五角
以五分起算	每張匯費其費均	內互匯費多寡不等	能向各省開辦	每份五角	每份五角	每份五角	每份五角	每份五角	每份五角	每份五角	每份五角
每份五角	每份五角	每份五角	每份五角	每份五角	每份五角	每份五角	每份五角	每份五角	每份五角	每份五角	每份五角
每份五角	每份五角	每份五角	每份五角	每份五角	每份五角	每份五角	每份五角	每份五角	每份五角	每份五角	每份五角
每份五角	每份五角	每份五角	每份五角	每份五角	每份五角	每份五角	每份五角	每份五角	每份五角	每份五角	每份五角
每份五角	每份五角	每份五角	每份五角	每份五角	每份五角	每份五角	每份五角	每份五角	每份五角	每份五角	每份五角
每份五角	每份五角	每份五角	每份五角	每份五角	每份五角	每份五角	每份五角	每份五角	每份五角	每份五角	每份五角

商務印書館編輯不許複製

郵政寄費表下(郵件包裏)

例			外			中		
快遞郵件	各類郵件	信函明信片	國內	國外	國內	各省	各省	各省
日本朝鮮臺灣等有掛號及保費之件可以快遞開東租 附地及日本所屬之樺島島尚未加入快遞郵件事務	西藏 新疆 蒙古 西康 察哈爾 綏遠 陝西 甘肅 四川 雲南 貴州 廣西 湖南 湖北 江西 安徽 浙江 福建 廣東 廣西 雲南 貴州 廣西 湖南 湖北 江西 安徽 浙江 福建 廣東	國內 二十格 國外 五十格	長厚厚長限四十五公分 寬十公分(每面邊) 成捲限長十公分(每面邊) 成捲限長十公分(每面邊)	長二十公分(每面邊) 寬十公分(每面邊) 成捲限長十公分(每面邊) 成捲限長十公分(每面邊)	各省 第一日 第二日 第三日 第四日 第五日 第六日 第七日 第八日	各省 第一日 第二日 第三日 第四日 第五日 第六日 第七日 第八日	各省 第一日 第二日 第三日 第四日 第五日 第六日 第七日 第八日	各省 第一日 第二日 第三日 第四日 第五日 第六日 第七日 第八日
第一表 普通各省除甘肅陝西四川雲南 西康外 各省 第一日 第二日 第三日 第四日 第五日 第六日 第七日 第八日	第二表 甘肅陝西四川雲南 西康 各省 第一日 第二日 第三日 第四日 第五日 第六日 第七日 第八日	第三表 往來甘肅陝西四川雲南 西康 各省 第一日 第二日 第三日 第四日 第五日 第六日 第七日 第八日	第四表 往來甘肅陝西四川雲南 西康 各省 第一日 第二日 第三日 第四日 第五日 第六日 第七日 第八日	第五表 往來甘肅陝西四川雲南 西康 各省 第一日 第二日 第三日 第四日 第五日 第六日 第七日 第八日	第六表 往來甘肅陝西四川雲南 西康 各省 第一日 第二日 第三日 第四日 第五日 第六日 第七日 第八日	第七表 往來甘肅陝西四川雲南 西康 各省 第一日 第二日 第三日 第四日 第五日 第六日 第七日 第八日	第八表 往來甘肅陝西四川雲南 西康 各省 第一日 第二日 第三日 第四日 第五日 第六日 第七日 第八日	第九表 往來甘肅陝西四川雲南 西康 各省 第一日 第二日 第三日 第四日 第五日 第六日 第七日 第八日

商務印書館編輯不許複製

遞者其花費及責成均由收件人或寄件人承辦。六各類傳單。凡係用單張紙印成之傳單無論印在一面或兩面亦無論紙整或否如其文字每張皆同並非用筆書寫且未經加封亦未有收件人姓名住址者即可按照各類傳單納費。由郵局代為分送。倘刷印之貨色價目冊重量極輕每冊不過三十公分(格爾姆)者亦可仿照寄遞傳單之法辦理。七快遞。快遞郵件寄交設有快遞局之各處者(即係通郵處所集內標有丁字之各處)可任便向各郵局交寄。其國內快遞資費係指有單註號費在內。除照付外應加納普通郵資均用郵票黏貼。八保險信函。往來中國境內之掛號信限得在設有兼辦保險信之局所按保險之法寄遞。惟須除保險費外加納掛號費及普通郵資且須向郵局購取特製之封筒封裝。此項封筒計分三種。即係大號者售價三分中號者售價二分小號者售價一分。九代收物價掛號郵件。除貨樣外各項掛號郵件均得代收物價。於某某郵局(此項郵局係屬通郵處所集內標有甲(一)字樣之郵局)之間往來寄遞。惟須按照代收款數百分之二之

數收取一項資費。代收物價之額限以銀圓一千元為限。但往來四川者以五十元為限。十保險箱匣。珠寶及貴重物品得裝入於保險箱匣於有限定之郵局(此項郵局即係通郵處所集內標有己(一)字樣之郵局)之間及該項郵局及日本間往來寄遞國內保險箱匣之郵費按每重五十公分(格爾姆)收費四分至少以二角起算。至於保險費係與保險信函之保險費相同。至如寄往日本之保險箱匣其保險費按每保一百二十元或其畸零之數收取一角。十一匯票。匯兌局計分四類如左。甲開發及兌付均以銀圓五十圓為限之匯票。此類匯票如祇兩張。統共不過銀圓一百圓。即可於同日之內向同一之人開發或兌付。此類郵局之地名詳見通郵處所集內註有乙丙字樣之各處。乙開發及兌付均以銀圓一百圓為限之匯票。此類匯票如祇三張。統共不過銀圓三百圓。即可於同日之內向同一之人開發或兌付。此類郵局之地名詳見通郵處所集內註有乙(一)丙(一)字樣之各處。丙開發及兌付均以銀圓二百圓為限之匯票。此類匯票如祇三張。統共不過銀圓六百圓。

即可於同日之內向同一之人開發或兌付。此類郵局之地名詳見通郵處所集內註有乙(二)丙(二)字樣之各處。附註。所有郵務支局均各開發匯票。惟其中僅有指定之各局兌付匯票。係於通郵處所集內標明。丁另有數處中華郵局可向坎拿大和屬東印第斯法蘭西國香港日本英吉利國美利堅國等郵政開發匯票。並兌付各該郵政所發之匯票。此類郵局之地名詳見通郵處所集內註有壬字之各處。上海及廣州郵局亦可與澳門郵政互換國際匯票。欲知國際匯兌事務詳細章程可向郵局詢問。十一包裝。往來中國境內之包裹。係按左列之途途分別收取一單純費二單純費三單純費五單純費或六單純費。甲包裹除寄往及發自以及往來甘肅陝西四川雲南貴州蒙古新疆省內各郵局外均按左列之實例收費。一凡包裹往來均屬汽機所通各地方並用汽機運送者均付一單純費。二凡包裹在交寄之本省以內運寄或寄往毗連之省無論用汽機或人力運送者亦均付一單純費。三凡包裹寄往之省不與交寄之本省毗連其運寄無論全用人力簡或用

人力者均付二單純費。乙、包裹寄往及發自以及往來甘肅陝西四川雲南(經由法屬安南轉寄不在此例)貴州蒙古新疆省內各郵局者均按左列之資例收費。一、凡包裹寄往四川汽機所通之地方無論由汽機所通之何處發寄而全路均用汽機運送者均付二單純費。二、凡包裹由四川汽機所通之地方寄往其他汽機所通地方而全路均用汽機運送者均付一單純費。三、凡包裹在四川甘肅陝西雲南貴州省內交寄而運送投遞仍不出交寄之本省者均付一單純費。四、凡包裹由四川省內汽機未通之各處或由甘肅陝西雲南(經由法屬安南轉寄不在此例)貴州省內之各處與各該原寄省分毗連之各省往來者均付二單純費。五、凡包裹由四川省內汽機未通之各處或由甘肅陝西雲南(經由法屬安南轉寄不在此例)貴州省內之各處與各該原寄省分非屬毗連之各省往來者均付三單純費。六、凡包裹在蒙古交寄而運送投遞仍不出蒙古者均付二單純費。七、凡包裹由蒙古與其他各省往來者(惟往來雲南省經由法屬安南轉寄者不在此例)均

付六單純費。附註 包裹寄往之各處。越於庫倫者須加收一單純費。由收件人照付。八、凡包裹在新疆省內交寄而運送投遞仍不出該省者均付二單純費。九、凡包裹由新疆省與其他各省內各處往來者(經由法屬安南轉寄之雲南省內各處不在此例)均付六單純費。附註 包裹寄往之各處。越於迪化者須加收一單純費。由收件人照付。丙、包裹往來雲南省內各處取道英屬香港及法屬安南者均按左例之資例收費。一、凡包裹在雲南省內汽機所通之各處與其他各省內汽機所通之各處(四川不在此例)互相往來者及四川省內汽機所通之各處寄往雲南省內汽機所通之各處者其資費之數如下。每重至一千公(格蘭姆)七角。逾一千至二千公(格蘭姆)八角五分。逾二千至三千公(格蘭姆)一元零五分。逾三千至五千公(格蘭姆)一元二角。逾五千至七千公(格蘭姆)一元七角。逾七千至一萬公(格蘭姆)二元九角。二、凡包裹由雲南省內汽機所通之各處寄往四川省內汽機所通之各處者除付丙項第一節規定之特費外

須另加一單純費。三、凡包裹由雲南省內汽機未通之各處與四川甘肅陝西貴州以外之其他各省內之各處(不問其為汽機所通或汽機未通)互相往來寄遞者除付丙項第一節規定之特費外須另加一單純費。四、凡包裹由雲南省內汽機所通之各處與四川甘肅陝西貴州以外之其他各省內汽機未通之各處互相往來寄遞者除付丙項第一節規定之特費外須另加一單純費。五、凡包裹由雲南省內汽機未通之各處與四川甘肅陝西貴州等省內汽機未通之各處互相往來寄遞者除付丙項第一節規定之特費外須另加二單純費。六、凡包裹由雲南省與蒙古或新疆省互相往來寄遞者除付丙項第一節規定之特費外須另加五單純費。丁、凡在吉黑郵區內汽機未通之各處寄往其他各郵區之包裹以及在該各處(惟寬城子下九台營城子土門嶺濛皮廠及吉林府不在此例)者除按上列資費外須另加一單純費。戊、凡往來國內經由香港轉寄之包裹除丙項所言之不計外須按每重五百公(格蘭姆)另加資費

二分。己、凡包裹往來貴州經由重慶轉寄者須按左列之資例收費。一、往來四川貴州者須按寄費清單之附件內開之資例收費。二、往來貴州與其他各省者須按四川省與其他各省所通用之資例另外加收四川省與貴州省往來之資例。附註 凡寄國內各處如加付資費五分均可索取回執惟蒙古及新疆則須加費一角。十三保險包裹 國內包裹均可在限定之郵局保險其國內保險費除往來四川省內各局係按每圓或其零數收取二分至少以一角起算外其餘均按每圓或其零數收取半分至少以五分起算所有包裹裝有金銀珠寶等器者均須保險其保險之額數對於通郵處所集內標有甲(一)字樣之各郵局以一千元為限對於標有甲字之各郵局以五百元為限惟往來四川省者至多以五十圓為限其由重慶或萬縣寄往長江下游之包裹亦得以五百圓為限此項包裹祇可向輪船鐵路所通指定之郵局寄遞(即係通郵處所集內標有甲字之各局) 十四代物主收價之包裹 包裹請代收物價者祇可由辦理保險包裹之各局往來寄遞其應納之數係

按應行代收之物價值百抽二至於代收物價之額數對於通郵處所集內標有甲(一)字樣之各郵局以一千元為限對於標有甲字之各郵局以五百元為限惟往來四川省係以五十圓為限(二)外洋各國(關於重量尺寸應守各該國之規定) 一、第六資、凡各項郵件往來外洋郵會各國者均按第六資依類納費。二、第七資、凡寄往日本朝鮮及關東租借地以及台灣之各項郵件均按第七資依類納費。例外 凡於新疆或蒙古交寄之郵件向日本朝鮮及關東租借地以及台灣寄遞者均按第五資依類納費。附註 凡發自日本朝鮮關東租借地以及台灣之郵件應按日本國內資例收取郵費如該項郵件寄往新疆或蒙古者應另由收件人處收取日本國內資例與第五資所列資例相差之數。三、第八資、凡各項郵件往來香港澳門及劉公島(威海衛英國租借地)者均按第八資依類納費惟有例外如左 甲、由新疆及蒙古與香港劉公島(威海衛英國租借地)以及澳門往來之信函及明信片均按第六資依類納費。乙、凡郵件及包裹寄往劉公島(威海衛英國

租借地)者均按第八資依類納費惟對於郵件及包裹寄往威海衛中國地者均按第二資依類納費。往來外洋各國之各項郵件如已分別按照上列之第六資或特別規定之第八資納費即可在國內設有郵局之處所往來寄遞惟各種印刷物即如新聞紙書籍及他項印刷品之類取自香港劉公島(威海衛英國租借地)等處而在蒙古及新疆境內之各處分送者均按等於第五資向收件人加收一項資費。四、資費未預付足者雖可向投遞處所照寄惟須按照第六資不足之數或按日本朝鮮關東租借地台灣香港劉公島(威海衛英國租借地)及澳門之特別資例向收件人加倍索取均由中國郵局用欠資票黏貼封面表明應索之數倘收件人不欲補交即為不欲領收該件之證據。五、寄往外洋各國之快捷郵件此項郵件祇能向限定之各國發寄所有各該國之名稱備有清單可在辦理國內快捷事務之各局閱看再此項郵件必係掛號郵局方能給予收據。六、寄往外洋各國之包裹甲、凡包裹由列入於通郵處所集內標有庚

持支能所力之人一非受獨須在苦其來之難患凡

字之各郵局(即聯郵包委收寄局)向聯郵各國(惟日本朝鮮關東租借地台灣香港劉公島(威海衛英國租借地)以及澳門等處不在此例)交寄者應按國際包委寄費清單付費。乙凡包裹由列入於通郵處所集內標有庚字之各郵局(即聯郵包委收寄局)向日本朝鮮關東租借地台灣及向香港劉公島(威海衛英國租借地)以及澳門等處交寄者應按第七資或第八資分別付費。丙凡包裹發自不屬於通郵處所集內標有庚字之各郵局而向聯郵各國交寄者除按國際包委寄費清單及第七或第八兩資付費外並應分別按原寄處所與屬於庚字之最近局所往來應納之一二五五六單純費加收國內郵費(即第二資)參看中國境內項下所列第十二節)丁如有包裹由聯郵各國寄交不屬庚字之各局者其國內郵費(即第二資)應按接收處所與屬於庚字之最近局所往來應納之資例向收包人收取。戊凡包裹發自次拿大及美利堅國寄交奉天以北之各局所或寄交雲南省內各處取道法屬安南者每一包裹不問其重量若干應由收包人處加收一項額定

之資費五角。己國外之包裹均可索取收包回執此項應加之資費除寄日本朝鮮及關東租借地以及台灣之包裹係五分外其餘均係一角惟寄往英國或須寄由英京轉寄者若非保險不能索取回執。三購取郵票所用之銀錢 足色通行之銀圓每圓可購郵票百分如成色較低或不通行之銀圓及輔助幣須照足色通行銀圓補水隨時由該管郵務局長核定。四禁寄各品 凡鴉片嗎啡高根石底年嗽唾麻葉蕩麻膠印度大麻及克露音古煙乙涅口代精高底亞燐酸古煙乙涅及各該物所需之器具硫磺硝石白鉛及各該物質之成分硫磺硝磺食鹽制錢暨易於污損他件者或具有轟爆發火之性質者以及軍用器械一切有干例禁者概不准交局寄遞其應稅貨品及金銀珠寶等器得裝入保險箱之內向有限定之郵局(即通郵處所集內標有己)字樣之郵局)交寄且祇得查照特別章程作為包裹向保險包委局(即通郵處所集內標有甲字之郵局)交寄。五郵政認知識 郵政認知識每紙售價銀圓二角該項認知識祇准由各郵務管理局向中華民國年年在二十

以上且有公權者發售此項證券祇有加入郵政認知識事務之聯郵各國承認收用。

三 快信局一覽表

一年郵政總局印行郵政章程編列其在國括弧內者係支局名稱其在方括弧內者係表示同名地之方向或新訂名稱

北京郵務區

北京(參議院)崇文門。三里河。琉璃廠。甘石橋。達智橋。驛馬市。前門車站。衆議院。宣武門。打磨廠。南池子。北新橋。新街口。煤渣胡同。前門大街。後門大街。西長安街。內西華門。西四牌樓。東四牌樓。安定門大街。東交民巷。外西華門。東四牌樓。安定門大街。豐臺外館長辛店。清華園。良鄉。通州。宣化。張家口(朝陽洞。南武城街。玉帶橋大街)懷來。庫倫。恰克圖。科布多。

直隸郵務區

保定(車站大街) 邯鄲。良各莊。昌黎。灤州。唐山。古冶。灤州車站。樂亭。山海關。泊頭。鎮。天津(東馬路) 大沽。滄州。石家莊。即枕頭。南宮。順德。邯鄲。

山西郵務區

太原(晉義門)太谷祁縣平陽曲沃潯州運城絳州平遙大同歸化(綏遠)

河南郵務區

開封(南關縣前街東司門吳勝角)杞縣尉氏中牟蘭封禹州新鄭鄭州登陽汜水陳州周家口(北蔡)沈邱扶溝許州(火車站)臨潁襄城(潁河寨)長葛歸德朱集馬牧集永城虞城睢州柘城彰德(西大街)豐樂鎮水冶鎮湯陰臨漳林縣內黃楚旺鎮武安衛輝新鄉獲嘉淇縣輝縣道口封邱懷慶清化鎮濟源修武焦作武陟黃河口河南府(西宮正陽門)偃師濬縣孝義新安瀾池蓋縣陝州觀音堂寶豐園鄉盧氏南陽除旗鎮南召鎮平石佛寺唐縣桐柘鄧州潁川荆紫關裕州舞陽葉縣汝寧正陽新蔡西平遂平確山駐馬店信陽(小南門)明港雞公山羅山光州光山固始息縣商城香山

陝西郵務區

西安涇陽三原渭南同州潼關鳳翔漢中興安延安榆林

甘肅郵務區

上海指南 卷四 交通 通信

南滿郵務區

蘭州(南關正街)秦州奉天府遼陽盤山海城蓋平牛莊即營口田莊臺鐵嶺錦州新民公主嶺四平街安東(後湖溝)

北滿郵務區

吉林府(車站)西江沿商埠西大馬路)長春(頭道溝二道溝三道溝)雙城濱江(江沿香房道裏太古街正陽街新市街)阿城黑龍江郵務區龍江(東亞城壕永安里大街)呼蘭巴彥綏化海倫

山東郵務區

濟南(緯八路)登市街東門大街院前大街正覺寺街津浦車站布政司小街趵突泉前門)周村德州棗園禹城泰安大汶口兗州滕縣嶧縣棗莊堽兒莊濟寧青州博山昌樂登州黃龍口烟臺(北大街)濰縣(東關大街)膠州高密

四川郵務區

成都(北大街東大街南大街驛馬市街

湖北郵務區

南關外環流街少城通順街北關外安其街東關外水津街)灌縣資州內江涪州保寧順慶廣安敘州自流井永寧重慶(江北陝西街十八梯獅子山小樑子大樑子)江津長壽永川榮昌隆昌資中江合州涪州忠州梁山夔州萬縣(衙門口)穀定渠縣中縣瀘州遂寧嘉定瀘州合江雅州

湖南郵務區

武昌(中和門四馬路)金口鄂城葛店嘉魚蒲圻羊樓峒咸甯黃石港漢陽(西門)夏口孝感花園三叉埠黃陂鄂州漢新堤仙桃鍾祥應城漢陽樊城老河口廣水黃州團風陽邏武穴沙市監利荊江口荊市宜都宜昌歸州巴東施南

江西郵務區

南昌(曹家巷洗馬池石頭街中大街)吳城贛城進賢武寧饒州餘干樂平景德

保壽則集乘之人之力以分受個之人之患難

江蘇郵務區

江寧(大功坊。三牌樓。北橋門。中正街。講堂街。南門大街。督軍署旁。下關滬寧車站) 湖上(新河。句容。溧水。江浦。浦口。浦鎮。六合。高淳。蘇州(中市。齊門。磚橋。寬渡橋。醋坊橋。養育巷。龍街) 滄墅關。常熟。吳江。盛澤。常州(西廬里。奔牛。無錫) 漢口路。跨塘橋。寺後門) 江陰。宜興。靖江。鎮江(柴炭巷。雙頭街) 丹陽。金壇。溧陽。淮安。阜寧。鹽城。安東。泗陽。淮陰。即清江浦。西鄉。海州。板浦。沭陽(東關街) 瓜州。仙女廟。儀徵。十二圩。高郵。興化。寶應。泰州。姜堰。東臺。揚中。通州。唐家關。如皋。樹港。泰興。徐州(丁字巷。馬市街) 蕭縣。揚州。山陽。沛縣。

安徽郵務區

安慶(北門內。西門外。東門外。小南門外) 桐城。樅陽。懷寧。徽州。休寧。屯溪。黟縣。寧國。南陵。池州。青陽。大通(四方街) 太平。采石。蕪湖(馬路。長路。魚市街) 臨淮關。懷遠。壽州。正陽關。宿州。固鎮。潁州。穎上。毫州。渦陽。蒙城。滁州。烏衣。和州。運漕。六安。明光。五河。

浙江郵務區

杭州(城站。湖墅。清和坊。良山門。新市場。皮市巷。口。城隍。牌樓。臨橋。直街) 開口。南星橋。杭州。通商。場。硤石。長安。嘉興(北門外。西縣橋。孩兒橋) 嘉善。平湖。湖州。南潯。寧波(江東。日新街。鼓樓前) 慈谿。鎮海。紹興(大雲橋) 餘姚。台州。蘭谿。衢州。嚴州。溫州(行前街。鐵井欄) 瑞安。

福州郵務區

福州(中洲。南街。西門街。上杭街。福新街。鼓樓前。洋頭口。洪山橋) 福清。泉州(府

廣東郵務區

廣州(東山。沙面。黃沙。第七甫。大東路。靖海路。永漢馬路。西關。拱日門。東關。大沙頭。新大新街。老城。華寧里) 佛山(北勝街。汾流街。普君。墟。絲。香街) 河南(洪德大街) 九江。順德。大良。陳村。東莞。石龍。新寧(城內。正市街) 新昌。公益。埠。新會。江門。石岐。江門。城。三水。西南。清遠。肇慶。鄧城。韶州。英德。惠州(萬石坊) 河源。潮州。揭陽。汕頭(崎。絲。昇。平街) 嘉應。廉州。北滘(東華街) 高州。雷州。陽江。瓊州(西門內街。海口)。

廣西郵務區

桂林(八達巷街) 柳州。百色。梧州。藤縣。潯江。潯州。貴縣。南寧(商埠) 龍州。雲南郵務區 雲南府。大理。下關。阿迷。蒙自。箇舊。騰越。河口。

貴州郵務區

貴州郵務區

貴陽。貴定。思州。鎮遠。老黃平。銅仁。黎平。三
江。古州。安順。鎮寧。清鎮。郎代。興義。黃草壩。
都勻。獨山。黔西。惠節。普安。安平。遵義。桐梓。
綏陽。正安。

四 上海郵局地址

上海郵務管理局(即總局) 北京路四川
路角九號(二白渡橋南境)
郵務長閱 三層樓
副郵務長閱 又
華副郵務長閱 又
會計處 又
巡察處 又
信差管理員寫字閱 又
文案房 又
文具房 又
退信閱 又
收支處 又
庶務員寫字閱 又
出口房 二層樓
小包裝 又

外洋閱	又
轉口包件房	又
掛號閱	樓下
匯票閱	又
工部閱	又
保險信處	又
郵政儲金處	又
收寄快信處	又
收發包件處	又
包裹檢驗處	又
刷印閱	又
快信房	北面二層樓上
第一支局	福佑路
第二支局	滬浜路
第三支局	南市外馬路
第四支局	浦東河塘街
第五支局	西華德路四一五號一六號
第六支局	西華德路匯豐分行後
第七支局	北四川路七六號
第八支局	D E 界路一七八號(滬甯車站斜對面)

第九支局	卡德路
第十支局	新開路
第十一支局	南京路一九四號
第十二支局	慎自邇路
第十三支局	法租界天主堂街
第十四支局	四門外徐家匯路二〇二號
第十五支局	南市夏馬路
第十六支局	停辦
第十七支局	開北共和路
第十八支局	霞飛路
第十九支局	楊樹浦
第二十支局	徐家匯路九〇一號
第二十一支局	停辦
第二十二支局	曹家渡
第二十三支局	靜安寺路
交通部郵政總局駐滬供應股	新開路七六號

五 郵局對外辦事時刻

上海郵務管理局(俗稱總局)對外辦事時刻表

保壽之一人苦均分於千百人中同受之故不可覺其苦

名稱	平日辦事時刻	星期	辦事時刻	休假日	辦事時刻
小包裏間	上午五點半至夜十點半	上午九點起十點止	下午三點起四點止	上午九點起十點止	下午三點起四點止
工部間	上午七點至夜十二點	上午九點起十點止	下午三點起四點止	上午九點起十點止	下午三點起四點止
快信間	上午七點至夜十二點	上午九點起十點止	下午三點起四點止	上午九點起十點止	下午三點起四點止
掛號間	上午八點至夜九點	上午九點起十點止	下午三點起四點止	上午九點起十點止	下午三點起四點止
刷印間	上午九點至下午五點	上午九點起十點止	下午三點起四點止	上午九點起十點止	下午三點起四點止
欠資檯	上午九點至下午六點	上午九點起十點止	下午三點起四點止	上午九點起十點止	下午三點起四點止
下包子間	上午九點至下午五點	上午九點起十點止	下午三點起四點止	上午九點起十點止	下午三點起四點止
匯票檯	上午九點至下午五點	上午九點起十點止	下午三點起四點止	上午九點起十點止	下午三點起四點止
保險信檯	上午九點至下午五點	上午九點起十點止	下午三點起四點止	上午九點起十點止	下午三點起四點止
郵政儲金	上午九點至下午五點	上午九點起十點止	下午三點起四點止	上午九點起十點止	下午三點起四點止
外洋間	上午九點至下午五點	上午九點起十點止	下午三點起四點止	上午九點起十點止	下午三點起四點止
出口間	上午五點半至公舉止	停	停	停	停

按上海郵務管理局之電話。問事處中央四四。總寫字房中央四四三。郵務長寫字房中央三六二。華副郵務長寫字房中央三六二。二工部間中央三六二。三帳房間中央三六二。四檢驗處中央四四七。上海郵政支局辦事時刻表。

名	稱	地	點	平	日	辦	事	時	刻	星	期	休	假	日	辦	事	時	刻	
第一	支局	城內福佑路	上午六點半至夜九點半							上午九點起	十點止	下午三點起	四點止	夜					
第二	支局	城內肇浜路	上午六點一刻至夜九點半							上午九點起	十點止	下午三點起	四點止	夜					
第三	支局	南市外馬路	上午六點至夜十點							上午九點起	十點止	下午三點起	四點止	夜					
第四	支局	浦東河塘街	上午六點半至夜八點半							上午九點起	十點止	下午三點起	四點止	夜					
第五	支局	西華德路四一五號一六號	上午六點半至夜九點半							上午九點起	十點止	下午三點起	四點止	夜					
第六	支局	西華德路	上午六點半至夜九點半							上午九點起	十點止	下午三點起	四點止	夜					
第七	支局	北四川路七六號	上午六點半至夜九點半							上午九點起	十點止	下午三點起	四點止	夜					
第八	支局	界路D E 一七八號	上午六點半至夜九點半							上午九點起	十點止	下午三點起	四點止	夜					
第九	支局	卡德路	上午六點半至夜九點半							上午九點起	十點止	下午三點起	四點止	夜					
第十	支局	新開路	上午六點半至夜九點半							上午九點起	十點止	下午三點起	四點止	夜					
第十一	支局	南京路工一九四號	上午六點至夜十點半							上午九點起	十點止	下午三點起	四點止	夜					
第十二	支局	愷自邇路	上午六點半至夜九點半							上午九點起	十點止	下午三點起	四點止	夜					
第十三	支局	法租界天主堂街	上午六點半至夜九點半							上午九點起	十點止	下午三點起	四點止	夜					
第十四	支局	徐家匯路二〇二號	上午六點半至夜九點半							上午九點起	十點止	下午三點起	四點止	夜					

上海指南 卷四 交通 通信

保壽之法以無患難者有保壽之難時難有保壽之難時

第十五支局 南市裏馬路 停辦	上午六點半至夜九點半	上午九點起十點止 下午三點起四點止 夜八點起九點止
第十七支局 閘北共和路	上午六點半至夜九點半	上午九點起十點止 下午三點起四點止 夜八點起九點止
第十八支局 霞飛路	上午六點半至夜九點半	上午九點起十點止 下午三點起四點止 夜八點起九點止
第十九支局 楊樹浦路	上午六點半至夜九點半	上午九點起十點止 下午三點起四點止 夜八點起九點止
第二十支局 徐家匯路九〇一號	上午六點一刻至夜九點半	上午九點起十點止 下午三點起四點止 夜八點起九點止
第二十一支局 停辦		
第二十二支局 曹家渡	上午六點一刻至夜九點半	上午九點起十點止 下午三點起四點止 夜八點起九點止
第二十三支局 靜安寺路	上午六點半至夜九點半	上午九點起十點止 下午三點起四點止 夜八點起九點止

按上海郵務管理局發交各支局信件。約每二小時一次。又本埠共有露天郵筒一百六十具。代辦信箱(由各店舖代辦)六十三具。客棧總會學校等處信箱二十六具。

六 信局

信局。郵局所稱爲民局者是也。郵局設立已二十五年而猶有信局者。一郵政尙有未通

之處。二商界信任信局。三寄遞銀洋物件之辦法較簡故也。
太古(長江) 九江路四一號(外國坡山對面)
日生盛(浦東班) 九江路五四號又南市裏鹹瓜街一四三號(施相公街北)
仁昌正(寧波) 九江路四〇號(外國坡山對面)
永利(杭嘉湖甯溫) 九江路三五號(外

國坡山對面)
永和裕(閩甯紹) 九江路五四號(外國坡山對面)
永泰豐(杭嘉湖) 九江路五四號(外國坡山對面)
永義和(閩甯紹) 九江路四二號(外國坡山對面)
正大(浙閩) 九江路四一號(外國坡山對面)

正和協(長江) 山對面	九江路四一號(外國坡)	(又紫街對面)	松興公 公館馬路九三號(天主堂街四)
老正大(蘇錫常) 山對面	九江路四〇號(外國坡)	里相近)	胡萬昌(長江) 九江路四三〇號(畫錦
老福興(長江) 街對面	九江路四二二號(又新街對面)	政大源(長江)	九江路四〇號(外國坡)
老福順(寧紹甌閩) (又新街對面)	九江路四二二號	通裕(蘇州) 山對面	九江路五四號(外國坡)
全昌仁(長江) 山對面	九江路五四號(外國坡)	乾昌(長江福州) 山對面	九江路五四號(外國坡)
全泰洽(長江) 山對面	九江路五四號(外國坡)	森昌(長江) 山對面	九江路四二號(外國坡)
全盛泰記(長江甯紹閩) 山對面	九江路四三號	順成(杭州) 山對面	九江路四二二號又南市裏
協源(蘇錫常) 山對面	九江路三五號(外國坡)	鹹瓜街九六號	裕興(寧波)
協興(寧波定海紹興福建) 號(外國坡山對面)	九江路五六	福潤(長江寧波閩) (又新街對面)	九江路四二一號
協興昌(長江各處) 國坡山對面	九江路五六號(外國坡)	福興康(香港廣東臺灣廈門) 二一號(又新街對面)	九江路四
林仁記(杭嘉湖) 山對面	九江路五四號(外國坡)	松興公 公館馬路九三號(天主堂街四)	老協源 南市裏鹹瓜街(施相公廟相近)
和泰寧(寧波定海)	九江路四二〇號	老協豐 南市裏鹹瓜街信業公所內	

上海指南 卷四 交通 通信

七 電報章程摘要

(最新電報收費規則全文見本館出版明密碼電報書)

華文明語每字同城電報銀元三分同省電報六分隔省電報一角二分華文密語或洋文每字同城電報銀元四分五釐同省電報九分隔省電報一角八分 新聞電報無論本省隔省華文每字三分洋文每字六分 發報人欲將所發之報提前先發者即爲緊急電報尋常報照原價加費二倍(原價一角加爲三角)以(急)或 Urgent 於收報人姓名住址之前亦按一字收費 收報人如欲將其姓名住址縮寫一字者得向當地電報局商定字樣預行掛號

八 各省電報局名

民國十一年十二月八日 本館調查

(直隸)昌黎。張北縣。即張家口。張家口橋東。朝陽府承德府。即熱河。正定府。赤峯。秦皇島。錫子山。阜新。河間府。德來。開魯。開平。高碑店。高村。趙平。經棚。古北口。良各莊。歸城縣。凌源。縣。即建昌縣。林西縣。永平府。灤州。馬廠。密雲。

保者每人一付之定保險公司此費有過難保之及人其家屬

北魏河。北京國務院。交通部。教育部。陸軍部。南苑。海軍部。內務部。北京北分局。大總統府。北京西南分局。參謀部。北京前門分局。外交部。北京西分局。平泉。泊頭鎮。山海關。閃電河。石家莊。即枕頭。什巴爾。臺。順德府。宣化府。綏東。大沽。大名府。塘沽。唐山。天津。天津城局。天津北分局。天津南分局。多倫諾爾。滄州。非陸縣。清苑縣。保定府。通縣。即北通州。圍場廳。烏丹城。永年縣。即廣平府。豐臺。龍化縣。豐寧。定縣。即定州。高邑。掛甲屯。永定河。獲鹿。易州。邯鄲。興河城。柴溝堡。小範鎮。高陽。辛集。(附鐵路電局。蘆臺。北塘。定州。新城)。

〔奉天〕安東。長白府。昌圖府。朝陽鎮。錦州府。法庫門。鳳城縣。即鳳城。撫順。海城。海龍府。興京府。桓仁縣。即懷仁。資州。開原。開原分局。溝營子。公主嶺。遼陽縣。遼源州。臨江縣。龍王廟。八道江。北鎮。山城子。瀋陽縣。即盛京。盛京分局。西安縣。西豐。新民府。岫巖。鞍中縣。四平街。大孤山。洮南府。大東溝。鐵嶺。輯安。東豐縣。即東平。通化縣。通江子。牛莊。即營口。牛莊。即營口分局。青堆子。莊河縣。八面城。范家屯。遼遼鎮。黑山縣。新立屯。孫家臺。東邊臺。山縣。入道溝。柳河縣。

〔吉林〕阿城縣。即阿什河。長春。即寬城子。方正縣。富錦縣。即富克銘。扶餘縣。即伯都訥。軍春。依蘭縣。即三姓。伊通州。佳木斯。吉林。郭爾羅斯。拉哈蘇蘇。寧安縣。即寧古塔。農安。額木縣。額爾木素。磐石縣。賓州。濱江縣。即哈爾濱。雙城縣。即雙城。小城子。新屯。德惠。利。延吉廳。榆樹縣。樺川縣。長嶺縣。雙陽縣。伏龍泉。萬里河。洞。一面坡。橫道河子。海林。穆稜縣。即穆稜。站。綏化。河。接河。即鐵嶺。河。下。九。奎。汪。清。綏。麟。河。秦。家。崗。

〔黑龍江〕愛輝。綏化。海倫廳。海蘭泡。興化鎮。興龍。呼蘭縣。即呼蘭。呼瑪縣。即庫瑪。奇乾河。林甸。龍江縣。即齊齊哈爾。龍門。鎮。漠河。訥河縣。嫩江府。拜泉。巴彥州。綏化府。泰來鎮。大齊廳。通北縣。望奎鎮。三道溝。昂昂溪。齊岡縣。通河縣。即西縣。海拉爾。墨爾根。安達縣。富拉爾基。扎蘭屯。博克圖。興安鎮。扎蘭。孔蘭諾爾。滿州里。奇克。特克。克山。二克山。

〔河南〕安陽縣。即彰德府。鄭州。正陽縣。周家口。駐馬店。潢川縣。即光州。開封。汲縣。即衛輝。雞公山。紫荊關。觀音堂。臨汝縣。即汝州。羅山。洛陽縣。即河南府。南陽府。南陽縣。即歸德府。陝州。孝義鎮。新鄉。信陽州。許昌縣。即許州。道。

口。焦作。清化。沁陽縣。即懷慶府。武安。武陟。葉縣。鄆城。即濮陽。禹州。鄆縣。蘭封。方城縣。即裕州。沁水縣。臨平縣。明澤。西平縣。

〔山東〕昌邑。城陽。周村。諸城。莒縣。濰縣。即曹州府。胡家岸。虎頭崖。黃縣。惠民縣。益都縣。即青州府。日照縣。高密。寶賚。膠州。鉅野縣。官莊。廣饒。萊陽。聊城縣。即東昌府。歷城縣。即濟南府。濟南府。商埠。臨清州。臨沂縣。即沂州府。濰口。龍口。莒縣。即登州府。平度。博山。沙河。單縣。十里堡。宋家集。泰安府。台兒莊。大郭家。鄆城。陶城。堡。道。旭。大汶口。德州。滕縣。鐵匠莊。曹縣。齊河。即發清河鎮。青島。濟寧。棧。棧。滋陽縣。即兗州府。威海衛。濰縣。羊角溝。掖縣。即萊州府。煙臺。即芝罘。鄆城縣。石島。平里。店。章。邱。金鄉縣。文登。朱橋。高村。金家口。臨城。冠縣。嶧縣。萊莊。昌樂縣。

〔山西〕豐鎮。汾陽縣。即汾州。韓陽縣。侯馬。崞州。祁縣。歸綏縣。即歸化廳。臨汾縣。即平陽府。包頭鎮。平定州。平遙。薩拉齊。忻州。代縣。太谷縣。大余太。大同府。廣口。五原縣。陽面縣。即太原府。運城。潞安府。澤州。

〔陝西〕長安縣。即西安府。鳳縣。鳳翔縣。即鳳翔府。延安府。洛川縣。龍駒寨。南鄭縣。即漢中。

府寧光縣即寧光。鄧州三原縣。西縣。清陽。石泉縣。安康縣。大荔縣。白河縣。蜀河縣。涇陽。同州。隴縣。

〔甘肅〕安西。張掖縣。即甘州府。皋蘭縣。即蘭州府。涇川縣。即涇州府。酒泉縣。即蘭州府。固原。隴西縣。即鞏昌府。寧安堡。寧夏府。平涼。西寧府。導河縣。即河州。禮口。天水縣。即秦州。定西縣。即安定。狄道州。武成縣。即涼州府。清水縣。

〔新疆〕阿克蘇縣。即溫宿。承化寺。即阿爾泰。哈密。伊寧縣。即寧遠縣。伊爾克。斯塘。奇臺縣。即古城庫車。庫克申。倉巴。楚縣。即瑪拉巴什。疏附。即喀什噶爾。漢城。綏來。綏定。即伊犁。塔城。即塔爾巴哈臺。迪化府。精河縣。吐魯番。烏蘇縣。焉耆縣。即哈拉沙爾。

〔四川〕長壽。成都。忠州。中渡。奉節縣。即夔州府。鄧都縣。涪陵縣。即涪州。漢源縣。即清溪縣。合川縣。即合州。宜賓縣。即敘州府。廣定縣。即打箭爐。劍閣縣。即劍州。蒼江。廣元。梁山。樂山。縣。即嘉定府。瀘州。縣。即瀘州。南充縣。即順慶府。南川。內江。巴縣。即重慶府。小橋驛。西昌縣。即寧遠府。梓潼縣。敘永縣。即永寧府。寧江。資中縣。即資州府。自流井。萬縣。巫山。

五通橋。雅安縣。即雅州府。蘆山。永川。雲陽縣。中壩。三臺縣。閬中縣。灌縣。寶縣。平武縣。松潘。大竹。資陽縣。廣元。保寧。三溥。三溪。隆昌。

〔貴州〕安順府。鎮遠府。赤水廳。重安。江興。義縣。即黃草場。黔西州。貴陽。南龍縣。即興義。華箭。松坎。大定府。遵義。銅仁。桐梓。威寧。獨山。

〔湖北〕安陸縣。即德安府。長陽。鍾祥縣。即安陸府。恩施縣。即施南府。漢陽府。黃岡縣。即黃州府。黃陂。宜都。江陵縣。即荊州府。嘉魚。蕪荊。荊門。公安。廣水。來鳳。老河口。利川。廟河。白洋。寶塔。洲。巴東。蒲圻。沙市。沙洋。夏口。縣。即漢口。襄陽府。孝感。仙桃。鎮新堤。大冶。潛江。穰陽縣。即歸州。武昌。武穴。羊樓。陽。縣。即興國州。鄖縣。即鄖陽府。崇陽。通城。資邱。馬鞍山。浩子口。野山。關。大枝。坪。小橋驛。隨州。監利。縣。與山。黃梅縣。

〔湖南〕長沙。常德。郴州。城陵埠。辰谿。芷江縣。即沅州。株洲。鳳凰。衡山。縣。衡陽縣。即衡州府。洪江。晃州。江華。祁陽。未陽。澧州。醴陵。零陵。縣。即永州府。臨澧縣。即安福寧鄉。寧遠。寶慶。湘鄉。湘潭。湘陰。道州。桃江。津市。慈利。益陽。岳陽。即岳州府。沅江。縣。沅陵縣。即辰州府。永陽。永明。武岡州。新寧縣。漢壽。即龍陽。淑浦。瀏

陽。攸縣。茶陵。新化。東安。桂陽縣。桃花坪。石田。縣。平江縣。

〔江西〕安源。樟樹。豐城縣。河口。湖口。宜春縣。即袁州。贛州。吉安府。景德鎮。九江。姑塘。臨川。縣。即撫州府。樂平。南昌。萍鄉。都陽縣。即饒州府。上饒縣。即廣信府。新喻縣。大庾縣。即南安府。德安縣。進賢縣。萬安縣。奉城。餘江縣。即安仁。永修縣。即建昌縣。萬載。武寧。信豐。修水。會昌。貴溪。玉山。縣。廣豐。

〔安徽〕正陽關。鳳陽。阜陽縣。即潁州府。合肥縣。即廬州府。懷甯縣。即安慶府。霍山。縣。貴池。縣。即池州府。六安州。蚌埠。亳州。壽州。舒城。宣城縣。即寧國府。宿松。太湖。當塗縣。即太平府。大通。秋浦縣。即建德縣。桐城。屯溪。蕪湖。烏衣。鎮。上縣。殷家匯。板港鎮。采石。深渡。宿縣。當邱。懷遠縣。濉州。泗州。五河縣。臨淮關。濉縣。

〔江蘇〕常熟。陳家港。寶應。泰興。川沙。福山海安。海門。廳。興化。泅浦口。淮安府。宜興。如皋。高郵州。江寧縣。即南京。南京。鼓樓。江都縣。即揚州府。姜堰。江陰。灌雲縣。即板浦。連水。泗河。溧陽縣。南通縣。即通州。寶應。浦口。上海。上海製造船。上海。南北。盛澤鎮。十二圩。流匯。下關。象山。响水口。仙女鎮。松江府。宿遷。泰興。泰州。唐

〔上海指南 卷四 交通 通信 一百二十七 其於倍廿倍十有登利之得所往往離患有遇屬家其及人壽保以是

其於倍廿倍十有登利之得所往往離患有遇屬家其及人壽保以是

家隔丹徒縣即鎮江府。丹陽。大伊山。清江浦。青浦。崇明。東海縣。即海州。銅山縣。即徐州府。徐州府分局。東臺縣。吳淞。吳縣。即蘇州。吳江。無錫。武進縣。即常州。暨灣。邵伯。江浦。久隆。鹽城。阜寧。界首。湯泉。南湯山。東海鎮。揚山。〔浙江〕乍浦。鎮海。衛縣。即衢州府。諸暨縣。海門。杭縣。即杭州府。杭州。江干。杭州。拱宸橋。黃巖。嘉善。嘉興。江山。金華府。蘭谿。臨海縣。即台州府。龍山鎮。莫干山。南潯。寧海縣。即寧波。平。湖。浦。江。紹興府。蕭山。德清。縉雲。崇德縣。即石門。桐鄉縣。吳興縣。即湖州府。武康。武義。永康。永嘉縣。即溫州府。餘姚。曹娥鎮。建德縣。即嚴州府。嵊縣。麗水縣。即處州府。淳安縣。奉化縣。

〔福建〕長門。長汀縣。即汀州府。詔安。晉江縣。即泉州府。涵江。惠安縣。建甌縣。即建寧府。鼓嶺。龍溪縣。即漳州府。龍巖州。馬尾。閩侯縣。即福州府。閩侯縣。城。即水部。福州。上杭。南平。縣。即延平府。浦城。三都。上杭。川石。山水口。思明縣。即廈門。平和。雲霄。寧洋。永定。建陽。

〔廣東〕潮安縣。即潮州府。陳村。蕉嶺縣。即鎮平縣。長阿。化州。佛山。防城。虎門。香山。興寧縣。海豐。海康縣。即雷州府。香港。合浦縣。即廉州府。河源。瓊山縣。即海口。江門。江門。洋關。高要縣。即肇慶府。曲江縣。即韶州府。老隆。廉江縣。即石城。靈山。連灘。羅定州。陸屋。梅縣。即嘉應州。武利。茂名縣。即高州府。那羅。那良。南雄。岸步。或名安鋪。北海。白沙。平遠縣。寶安縣。即新安。博羅。番禺縣。即廣州府。三水。沙角。墩台。沙面。石龍。水東。深圳。順德縣。即大良。小童。滘溪。新昌。新塘。汕頭。德慶。電白。清遠。前山。徐聞。松口。東興。東莞。惠陽縣。即惠州府。賊遠。墩臺。黃埔。烏石。欽州。恩平。陽江。英德。悅城。平儒。洞梅。葉。西南。豬頭山。黃崗。平山。

〔廣西〕昭平鎮。全州。崇善縣。即太平府。中渡。富川縣。海湖。橫州。興安。興業。宜山縣。即慶遠府。江口。恭城縣。貴縣。桂林。桂平縣。即潯州府。果德縣。即果化。來賓縣。勒竹。鹿寨。藤。豐。隆。安縣。龍州。隆邦。馬平縣。即柳州府。南寧。寧明。州。八步。平。而。關。平。樂。平。孟。平。南。縣。縣。縣。寶。陽。縣。即。賓。州。百。色。上。思。碩。龍。水。口。藤。縣。欽。慮。蒼。梧。縣。即。梧州。府。靖。西。縣。即。歸。順。潯。江。鬱。林。永。淳。武。鳴。永。福。南。寧。愚。店。八。渡。羅。里。恩。平。長。安。鎮。柳。城。縣。

〔雲南〕阿迷州。阿墩子。昭通。中甸縣。富州縣。即富州府。亦即普寧縣。鶴慶。河口。建水縣。即臨

安府。箇舊場。昆明縣。即雲南府。曲靖府。廣南府。麗江。魯掌。馬關縣。即安平。麻栗坡。蒙自。普洱縣。即普洱府。保山縣。即永昌府。碧色。寨。或名璧。臥。寨。劉。隆。順。寧。下。關。小。辛。街。宣。威。思。茅。他。耶。大。理。府。騰。衝。縣。即。騰。越。縣。青。龍。廠。越。雄。東。川。通。海。文。山。縣。即。開。化。府。鹽。津。縣。即。老。鴉。灘。永。平。縣。元。謀。雲。龍。縣。雲。南。縣。九。

〔蒙古〕庫倫。買賣城。涉江。叻林。烏得。二連。

九 電報代月份地 支表

子一丑二寅三卯四辰五巳六午七未八申
九月十月戌亥

一〇電報代日期韻目 表

發電通例。每於姓名下附詩韻一字以代發電日期。如東字。即一東之東。用以代初一也。咸字。即十五咸之咸。以代十五日也。陷字。即三十陷之陷。以代三十日也。餘類推。又有以上聲之韻為陰曆小建月用者。因上聲韻目自一至二十九止也。以去聲之韻為陰曆大建月用者。因去聲韻目自一至三十也。惟陽

曆大月有三十日。無韻目代之。近見有代以世字或引字者。因世字俗寫似併一兩字。引字似亞拉伯數字之引。被借用之。

入聲	去聲	上聲	下平	上平	韻目	日期
屋	送	董	先	東	一	一
沃	宋	腫	蕭	冬	二	二
覺	絳	講	肴	江	三	三
質	寘	紙	豪	支	四	四
物	未	尾	歌	微	五	五
月	御	語	麻	魚	六	六
曷	遇	聲	模	虞	七	七
黠	霽	霽	庚	齊	八	八
屑	泰	蟹	青	佳	九	九
藥	卦	賄	蒸	灰	十	十
陌	隊	軫	尤	真	一十	一十
錫	震	叻	侵	文	二十	二十
職	問	阮	覃	元	三十	三十
緝	願	旱	鹽	寒	四十	四十
合	翰	潛	咸	刪	五十	五十
葉	諫	銑			六十	六十
洽	霰	霰			七十	七十
	咍	巧			八十	八十
	效	皓			九十	九十
	號	幫			十二	十二
	箇	馬			一廿	一廿
	禡	養			二廿	二廿
	漾	梗			三廿	三廿
	敬	迥			四廿	四廿
	徑	有			五廿	五廿
	宥	寢			六廿	六廿
	沁	感			七廿	七廿
	勸	儉			八廿	八廿
	霽	霽			九廿	九廿
	陷				十三	十三

的定算而格表之就造驗經年百數據根是費保之付所人每

一 郵轉電報辦法

一、凡在未設電局而有一二等郵局地方欲發電報至設有電局或郵局或郵寄代辦所各處者可將電報交由郵局收轉鄰近之電局拍發至在設有電局地方欲發寄電報至未設電局而有郵局或郵寄代辦所者得將電報交由電局拍至距離收報地點最近之電局轉交郵局投送之。

二、凡交郵局收轉電局拍發之電報應由發報人書寫兩份送交郵局收報人姓名住址務須詳細書明以便投送。至發報人姓名住址亦須在電底內註明以備查考。所需電報紙張可向郵局取用。

三、郵轉電報照收電費郵資如左。

電報 按收報發報地點之距離照電局

一二 大東電報公司價目表

(民國七年十月一日改正)
(甲) 由上海至中國近地

地	名價	目
香港	每語一角八分	

所定之本省隨省報價核收。郵資 照郵局所定郵費章程收取快信及回執之郵資前項郵資係指經由郵局轉遞一次之電而言如須經郵局轉遞二次者其郵資應加倍收取(即由郵局寄交電局拍發之電報復須由電局寄由郵局投送者)至蒙古新疆與各省往來之電報以及蒙古新疆境內各處互相往來者其郵資均應加倍。

四、華文電報之收報人姓名住址應書在收報地名之後(例如北京前門大街泰昌號王真)其在洋文電報內者應書在收報地名之前(例如姓名 Smith 住址 D'avenport Road 收報地名 Shanghai)但華文電報收報人姓名住址如用電報掛號號碼者應照洋文電報例寫在收報地名之前(例如

福州	一角八分
臺灣	二角五分
澳門	二角七分
廣東	二角七分

電報掛號號碼 508 收報地名 Shanghai)
五、華文密語或洋文電報內之收報局名應按照電報收發章程照一字計算但在華文明語電報內者應按二字計算。
六、華文密語電報應由發報人在電報紙上餘言欄內附註密語二字。洋文者註明 Code 一字。此項附註概不計算。
七、郵轉電報在郵局經手遞寄時應按郵局章程辦理。在電局經手遞寄時應照電局章程辦理。
八、前項章程自九年七月一日起在直隸山西陝西河南奉天吉林黑龍江山東湖北湖南江蘇安徽江西浙江福建廣東廣西雲南貴州十九省先行試辦其餘省分施行日期再臨時通告。

芝罘、威海衛、天津、北京、牛莊、
及其餘一切中國北方各地
一角八分

(乙) 由上海至亞洲各地(經大東線行)

地名	普通報出即發	半價慢報發出
安南(經聖及姆角過線)	每語六角	每語三角
英屬北婆羅洲 (來比恩島)	四角五分	二角
英屬北婆羅洲 (來比恩島以外各地)	五角五分	三角
交趾支那	四角五分	二角五分
和屬印度(全境)	六角五分	三角五分
印度(本境)	六角	三角
印度(緬甸)	六角	三角
印度(錫蘭島)	六角	三角
美索不達米亞 (經法俄過線)	一元一角	
波斯	一元	
波斯灣諸地	八角	
非力賓(呂宋島之馬尼刺)	三角	一角五分

非力賓(呂宋島之各地及各島經馬尼刺過線)	三角五分	二角
非力賓(維沙牙羣島)	五角五分	四角
俄國(經德黑蘭過線)	一元〇五分	
俄國(布哈爾經德黑蘭過線)	一元〇五分	
海峽殖民地	四角五分	二角
暹羅(經聖及姆角過線)	六角	
暹羅(經莫爾明過線)	九角	
東京(法屬印度支那經聖及姆角過線)	六角	三角
亞州土耳其(經蘇彝士過線)	一元二角	

(丙) 由上海至歐洲各地(經大東線行)

地名	普通報出即發	半價慢報發出
歐洲各國(經蘇彝士過線)	每語一元〇五分	每語五角五分
歐洲俄國及高加索(經德黑蘭過線)	九角五分	

注意：歐洲各國中之亞爾巴尼亞、保加利亞、門的內哥羅、羅馬尼亞、斯尼次、北爾根、土耳其等無半價慢報。

(丁) 由上海至非洲各地(經大東線行)

養賭猜妄是非問學真的來得驗試行實種一是壽保

地名	普通報出	即發	半價慢報發	有暇
地	普通報出	即發	半價慢報發	有暇
蒙巴薩、桑給巴爾	每語一元二角		每語六角	
巴加馬約、薩蘭木	一元五角五分		六角五分	
毛里求斯島、羅得里士島、塞設勒羣島	一元二角		六角	
莫三鼻給、洛林科馬貴斯	一元二角		六角	
馬達加斯加島	一元二角		六角	
以上非洲東海岸				
阿爾及耳、丹吉爾、的黎波里、突尼斯	一元〇五分		五角五分	
埃及第一區	一元五角五分		六角	
埃及第二區	一元二角		六角	
埃及第三區	一元一角五分		六角	
以上非洲北海岸				
亞丁、丕林島	每語一元一角		五角五分	
蘇亞金	一元一角五分		六角	
亞薩巴	一元二角五分			

地名	普通報出	即發	半價慢報發	有暇
馬蘇阿	一元三角五分			
阿比西亞	一元三角			
塔希的	一元二角五分		六角	
以上紅海口岸				
納塔耳之德班	一元二角		六角	
納塔耳之其餘各地及開普爾、鄂爾吉河各各地、德國士瓦殖民地等	一元二角		六角	
以上非洲南方各地				
(戊) 由上海至澳大利亞及太平洋諸島(經大東線行)				
地	普通報出	即發	半價慢報發	有暇
澳大利亞、塔斯馬尼亞島	每語七角五分		每語四角	
新西蘭島	八角五分		四角五分	
新喀里多尼亞羣島	九角五分			
芬寧島	二元三角五分		六角五分	
非濟羣島(色瓦)	九角五分		四角五分	

地名	由上海至南北美洲各地		
	大西洋線行 普通報	大西洋線行 半價慢報	太平洋線行 普通報
英屬可倫比亞(克倫不在其列)	每語三元一角五分	每語一元一角	每語一元四角五分
加利佛尼亞之舊金山、亞爾邁德、巴爾克利、亞克蘭	三元一角五分	一元一角	一元四角五分
加利佛尼亞之其餘各地	三元一角五分	一元一角	一元四角
可倫比亞	二元〇五分	一元〇五分	一元五角
伊利諾	二元〇五分	一元〇五分	一元四角五分
麻沙朱色得	二元	一元	一元五角
紐約省之紐約及紐約附近各城	二元	一元	一元五角

以上北美各地			
華盛頓	二元一角五分	一元一角	一元四角
魁北克	二元	一元	一元五角五分
賓夕爾法尼亞	二元〇五分	一元〇五分	一元五角
俄勒岡	三元一角五分	一元一角	一元四角
安別登阿	二元	一元	一元五角五分
紐約省其餘各地	二元〇五分	一元〇五分	一元五角
以上南美各地			
阿根廷、巴拉圭、烏拉圭	三元七角五分	一元四角	二元四角
智利非亞	三元七角五分	一元四角	二元四角
巴西(白南不能起報)	二元四角	一元二角	二元二角

注意 凡往美洲之電報發報者如願由太平洋洋線行時。則此報雖與路透電無關亦將如各半價慢報為路透電社所發裝傳至各地除發報者特別指定經大西洋線行外無注祕密

一三 大北電報公司價目表

(民國七年十月一日改正)

保壽之主要目的在於保障家庭之生計

按大陸報云。大北電報公司太平洋商務電報公司自十月一日
 (民國八年)實行每一佛郎合墨銀二角三分。發往紐約或其他
 大西洋海濱各邑之電。前一元三角五分。今一元。發往舊金山。前
 一元二角。今九角。發往小呂宋。前三角。今二角五分。
 (甲) 甲上海至亞洲各地

地名	經怡克圖或海 麥威過綫每語 之價	經香港過綫每 語之價	半價慢報
安南		六角	三角
英屬北婆羅洲 (來比恩島)		四角五分	二角
同上(來比恩 島以外各地)		五角五分	三角
次趾支那		四角五分	二角五分
和屬印度		六角五分	三角五分
印度緬甸	九角	六角	三角
印度(錫蘭島)	九角五分	六角	三角
美索不達米亞	一元一角	一元一角	
波斯(布什爾)	八角	一元	
波斯(布什爾 之外各地)	七角五分	一元	

波斯灣(巴林 島、今吉)	九角	八角	
波斯灣(巴林 島、今吉以外 各地)	八角五分	八角	
非力賓(呂宋 島之馬尼刺)	三角	三角	一角五分
非力賓(呂宋 島各地)	三角五分	三角五分	二角
非力賓(呂宋 島、安田都安 司島、哥利及 多爾島、馬斯 得圭島、馬斯 貝特島、滿多 羅島、的嘉多 島、俞布龍島)	三角五分	三角五分	二角
菲力賓(維沙 牙羣島)	五角五分	五角五分	四角
亞洲俄羅斯及 布哈爾(由香 港經行者經德 黑爾過綫)	三角五分	一元〇五分	
暹羅(經聖及 暹羅過綫)	六角	六角	
暹羅(經莫爾 明過綫)	九角	九角	
海峽殖民地 (麻刺甲及土 各地、惟但吉 連丹無半價 慢報)	四角五分	四角五分	二角

地名	(乙) 由上海至歐洲各地		
	經恰克圖或海參威過線每語之價	經香港過線每語之價	半價慢報
同上(橫濱)		四角五分	二角
同上(新嘉坡)		四角五分	二角
東京(法蘭印度支那)		六角	三角
亞細亞(其其)本境由香港過線行者經蘇士	七角五分	一元二角	
亞細亞(其其)過線		一元二角	
羅得斯島治阿			
內多斯島由香港過線行者經蘇士	八角五分	一元〇五分	
亞細亞(其其)上舉諸島之外各島由香港過線行者經蘇士	八角五分	一元二角五分	
日本(經直通線行)	二角		
臺灣(經直通線行)	二角五分		

地名	(丙) 由上海至非洲各地		
	經恰克圖或海參威過線每語之價	經香港過線每語之價	半價慢報
歐洲各國(但保加利亞、亞內哥羅、馬尼亞、斯其等無半價)	一元〇五分	一元〇五分	五角五分
歐洲(俄羅斯及高加索)由香港過線行者經德黑蘭	五角	九角五分	
東非洲(英國保護地(索巴、薩、吉林的里))	一元八角	一元二角	六角
同上(蒙巴薩、吉林的里以外各地)	一元九角	一元二角五分	六角五分
洛林科馬費斯(莫三魯給)	一元八角五分	一元二角	六角
馬達加斯加島	一元九角	一元二角	六角
桑給巴爾	一元八角	一元二角	六角
以上非洲東海岸			

全家衣食非仰給下一人乎

阿爾及耳、突 尼斯、丹吉耳 的黎波里	一元〇五分	一元〇五分	五角五分
埃及第一區	八角	一元一角五分	六角
埃及第二區	八角五分	一元二角	六角
埃及第三區	九角	一元一角五分	六角
以上非洲北海岸			
亞丁、不林島	一元六角五分	一元一角	五角五分
結布的	一元七角五分	一元一角五分	六角
意屬東非洲 經愛爾阿基哈 佛過線	九角五分		
同上(經蘇亞 金過大東線)	一元三角	一元二角五分	
以上紅海口岸			
北羅得西亞 亞貝科尼及其 附近二地無半 價慢報)	一元九角五分	一元三角五分	六角五分
南羅得西亞	一元八角五分	一元二角五分	六角五分
開普殖民地、 德蘭士瓦	一元八角	一元二角	六角

納塔耳之德班	一元八角	一元二角	六角
納塔耳之其餘 各地	一元八角	一元二角	六角
以上非洲南方各地			
(丁) 由上海至澳大利亞及太平洋諸島			
地 名	經仲克爾或海 參威過線每語 之價	經香港過線每 語之價	半價慢報
澳大利亞、塔 斯馬尼亞島		七角五分	四角
新西蘭島		八角五分	四角五分
斯喀里多尼亞 羣島		九角五分	
那福克島		八角	四角
菲濟羣島		九角五分	四角五分
芬寧島		一元二角五分	六角五分
關島		五角五分	
密都威島		八角五分	
和譜魯魯		一元一角五分	
雅浦島(經日 本線行)	二角		

(戊) 由上海至南北美洲各地

地名	經太平洋總行 每語之價	經歐羅巴總行 普通報每語之 價	經歐羅巴總行 行之半價優 報
紐約、波士頓	一元五角	二元	一元
芝加哥、聖路 易、密爾窩基	一元四角五分	二元〇五分	一元〇五分
華盛頓城	一元五角	二元〇五分	一元〇五分
蒙特利奧	一元五角五分	二元	一元
溫哥華	一元四角五分	二元一角五分	一元一角
舊金山、亞爾 邁德、巴爾克 利、亞克陶	一元三角五分	二元一角五分	一元一角
加利佛尼亞及 其餘各地	一元四角	二元一角五分	一元一角
華盛頓省、 可倫比亞區、 紐約省、賓夕 爾法尼亞	一元五角	二元〇五分	一元〇五分
伊利諾	一元四角五分	二元〇五分	一元〇五分
麻沙朱色得士	一元五角	二元	一元
英屬可倫比亞 (克倫的克不 在其列)	一元四角五分	二元一角五分	一元一角

安則登阿、魁
北克 一元五角五分 二元 一元

以上北美各地

墨西哥城、委
拉古盧斯 一元六角 二元三角

以上墨西哥國之地

阿根廷、玻利
非亞、立佛勒
阿得不在其列
智利、巴拉
圭、秘魯 (有
無線電處不在
其列) 烏拉非
巴西 (白爾能
不各) 二角 二元二角
巴西 (白爾能
不各) 二元二角
巴不各之外各
地 二元四角
但亞馬孫不在
其列) 二元四角 一元二角

(己) 由上海至中國境內及中國近地

地名	每語之價
廈門、香港	一角八分
福建 (經廈門過線、廣東 (經香港過線之各 地) 但廣州灣、赤江 (譯音) 海頭不在其列)	二角七分
廣州灣、赤江 (譯音) 海頭	三角一分

下薪金之所入非全家食之用之來源乎

其餘各地經廈門或香港過線者	三角六分
澳門	二角七分
芝罘威海衛天津北京牛莊旅順大連及其餘一切中國北方各地	一角八分

一四 太平洋商務電報公司價目表 (民國七年十月一日改正)

按上海電報局奉交通部電政司電開。謂自民國八年九月一號起。凡中美往來各電。經由太平洋水綫轉遞者。按照原價。約照八折收發。
按民國八年八月上海文匯報云。太平洋電報公司續收緊急電報。每一商家。每日以十字為限。其冠首緊急字樣。亦在十字之內。
(甲) 由上海至太平洋諸島

地	名	每語之價
非力賓羣島 (呂宋島不在其列)		五角五分
呂宋島各地 (馬尼刺不在其列)		三角五分
呂宋島之馬尼刺		三角
關島		五角五分
密部威島		八角五分

阿湖島之和諧魯魯	一元一角五分
其餘各島	一元三角五分

(乙) 由上海至北美合眾國

地	名	每語之價
亞拉巴麻		一元四角五分
阿拉斯加 (經西特爾過線)		一元七角
阿拉斯加 (經阿什克羅夫特過線)		二元三角
亞利桑拿		一元四角
阿甘色		一元四角五分
加利佛利亞 (舊金山、亞爾派德、巴爾克利、亞克蘭等地)		一元三角五分
加利佛利亞 (刺英奈納達)		一元六角五分
加利佛利亞 (其餘各地)		一元四角
科羅拉多		一元四角
可倫比亞		一元五角
康內克的肯特		一元五角

特拉華	一元五角	密士夫比	一元四角五分
佛魯里達	一元五角	密蘇爾蓋	一元四角五分
給俄爾給亞	一元五角	蒙大拿	一元四角
衣達荷	一元四角	內布拉斯加	一元四角
伊利諾	一元四角五分	內華達	一元四角
英的安納	一元四角五分	紐罕什爾	一元五角
衣阿華	一元四角五分	紐折爾西	一元五角
千薩斯	一元四角	新墨西哥	一元四角
阡的伊	一元四角五分	紐約	一元五角
魯西安納	一元四角五分	北喀爾勒那	一元五角
緬因	一元五角	北達科大	一元四角
馬里蘭	一元五角	俄亥俄	一元四角五分
麻沙朱色得士	一元五角	俄克拉可馬	一元四角五分
密執安	一元四角五分	俄勒岡	一元四角
明尼蘇達	一元四角五分	賓夕爾法尼亞	一元五角

有房產田地靠房產田地無房產田地則一身分

羅得島	一元五角	英屬可倫比亞第一區	一元四角五分
南喀爾勒那	一元五角	英屬可倫比亞第二區	一元五角
南達科大	一元四角	英屬可倫比亞第三區	一元五角
田納西	一元四角五分	英屬可倫比亞第四區	一元五角五分
得克撒	一元四角五分	英屬可倫比亞第五區	一元六角
烏古	一元四角	英屬可倫比亞第六區	一元六角五分
維滿的	一元五角	英屬可倫比亞第七區	一元八角
勿爾吉尼亞	一元五角	英屬可倫比亞第八區	一元九角
維盛頓	一元四角	布里敦河	一元五角五分
西勿爾吉尼亞	一元五角	馬尼多巴	一元五角
威士干通	一元四角五分	新布隆瑞克	一元五角五分
滿民	一元四角	那德斯科的亞	一元五角五分
(丙) 由上海至坎拿大 地 名 每 語 之 價 亞爾伯特 一元五角		安別盧阿	一元五角五分
		物林拔得瓦得島	一元五角五分
		魁北克	一元五角五分

薩斯喀特微溫	一元五角
育空(島宋城等)	一元八角
育空(科來)	一元八角五分
育空(其餘各地)	一元九角
彌圭現島	一元六角五分
紐芬蘭島	一元六角五分
(丁) 由上海至墨西哥	
地	名 每語之價
大馬利巴斯(馬大摩洛斯)	一元五角
大馬利巴斯(其餘各地)	一元六角五分
科阿特查哥爾科斯或伯愛爾多墨西哥、墨西哥城、薩利刺古盧斯、委拉古盧斯	一元六角
愛爾特利恩佛、拉巴斯、桑約瑟德加波、多杜、斯桑都司	一元七角
其餘各地	一元六角五分
(戊) 由上海至中美諸邦各地	

哥斯德黎加	二元
危地馬拉之三約西	一元九角五分
危地馬拉之其餘各地	二元
闕都拉共和國	二元
英屬闕都拉之伯里斯	一元七角五分
尼加拉瓜之桑周安得耳蘇爾	一元九角五分
尼加拉瓜之其餘各地	二元
薩爾瓦多爾之尼伯爾大德	一元九角五分
薩爾瓦多爾之其餘各地	二元
巴拿馬共和國之科倫	二元
巴拿馬國都巴拿馬	二元
巴拿馬共和國之其餘各地	二元
(己) 由上海至南美諸邦各地	
地	名 每語之價

業者若有損失尙有我在我死所靠者

阿根廷	二元四角	秘魯之其餘各地	二元四角
玻利非亞	二元四角	烏拉非	二元四角
巴西之白爾能不各	二元二角	委尼瑞拉(全境)	二元七角五分
巴西之亞馬孫第一區	二元七角五分	(度) 由上海至西印度羣島	
巴西之亞馬孫第二區	三元一角	地	名 每語之價
巴西之其餘各地	二元四角	安的雷亞島	二元
英屬圭亞拉	二元	巴巴突島	二元
智利	二元四角	百爾葛他羣島	二元
美屬可倫比亞之不哀那溫都拉	二元五角	古巴島之哈瓦那	一元六角
美屬可圭比亞之其餘各地	二元六角五分	古巴島之其餘各地	一元六角五分
和屬圭亞拉	三元二角	庫拉索島	三元二角
厄瓜多爾	二元五角	多米尼加島	二元
法屬圭亞拉	三元一角	格林拿達島	二元
巴拉圭	二元四角	瓜他鹿島	二元六角
秘魯之亦基託斯、馬細細、奧勒那拉、勒昆那	二元六角五分	海地島之海廷、聖摩勒、尼哥拉士、波爾德、奧普林西	二元四角五分

海地島之其餘各地	三元零五分	特尼答島	二元
牙買加島	一元九角五分	突風司島	二元一角
馬利告蘭得島	二元六角	(辛) 由上海至和蘭屬各島	
馬耳的尼加島	二元六角	地	名每語之價
波爾多黎各	二元	和蘭諸島	八角五分
三多明各	二元七角	(壬) 由上海至歐洲	
聖吉士	二元	地	名每語之價
聖克魯阿	二元一角	大不列顛	一元八角
聖露西	二元	法蘭西	一元八角
聖湯麥士	二元一角	比利時	一元八角
聖萬桑	二元	和蘭	一元八角
桑地羣島	二元六角		

一五 上海電報局

地址

中國電報滬局 黃浦灘路八號
按吳淞張華浜德人之海底電報局。已於

民國八年五月二日。由上海電報滬局接
收管理。
大北電報公司 黃浦灘路七號
太平洋商務電報公司 黃浦灘路七號
丹麥國大北電報公司 黃浦灘路七號

一六

上海無線電報局收發報章程

路透電報公司 四川路一九號

活再能不死人造再可業產

按無線電報。可收發六千英里距離之消息。日可發五百次。夜可發一千次。

一 無線電局。祇能收發與海面船隻往來電報。

二 凡私家不納發電信。不得由無線電傳遞。

三 無線電信。應於報頭中載明無線電信字樣。 Radio

四 中國無線電局。目前祇按通用英文明語書寫之信。

五 凡由船隻遞與無線電局之電信。報頭中不用交到之日期時刻。若由尋常電報傳遞。則將該無線電局之名加入。以作發報原局。下附船隻之名。並將接到之時刻加入。以作交到之時刻。

六 寄與海面船隻。無線電信必須詳晰書寫。一收報人人名。二船名（如有同名者須載明某國之船）又須該船萬國暗號者。亦應書明。三無線電局名。

七 無線電信價目。除無線電局至收發電信之處。照原價收取外。其國內報本線費。每字收銀洋一角。至少以一元起碼。國外報。每字收二十生丁。至少以二法郎起碼。

八 無線電信全費。應向在岸上之寄報人或

收報人收取。如係國外電信。則向投送之局或發寄原局收取。

九 所用暗號。係各國通行之莫爾斯暗號。

十 凡船隻遇災。用三點三畫三點……為號。

十一 傳呼上海無線電局。用〇〇〇〇傳呼時。須先用————繼以所要之船名或局名。

十二 回答時。先以————繼以傳呼之局名。再繼以本局局名。末後再用————

十三 如所接無線電信。號碼不清。可由接收之局請復。但不得逾三次。若三次後仍不能清楚。則該信作為註銷。如發電後。彼處並不答覆。業已接到。則發電之局再叫收接之局。十四 兩局傳信完畢後。彼此皆用————為號。並繼以傳呼之號。

十五 凡無線電信。由陸至船不能投送者。則發公電知照。由船至陸不能投送者。概不答覆。

十六 以下各項電信不能收納。

一 預付回電費之電

二 匯兌銀錢電信

三 校對電信

四 遞回收線電信

五 追尋收報人電信

六 納發公電

七 加急電信

八 專送電信或由郵遞電信

九 無線電信原底。以及與此項電信相關之件。留存以十二個月為期。當慎密收儲。

十 十八凡萬國電報通例章程所載。與上載各條並不違背者。無線電信皆按照而行。

發話時 先將電鈴急搖一轉。（此鈴除打話時搖斷時外勿搖）然後將聽筒從架上取下置耳旁。等候接線人答云。請開幾號。於是皆以欲接號碼。（先說號碼前之中央或東。西北字樣。登接線處有中央。東。西北。中。城之分。各司號碼）譬如欲接中央五百五十五號。則說中央五百五十五。接線人當再說一遍。以免錯誤。一俟彼方回音。即自報姓名。開鈴響時 將聽筒取下置耳旁。皆以姓名。或

一七 租界德律風 (即電話) 之用法

發話時 先將電鈴急搖一轉。（此鈴除打話時搖斷時外勿搖）然後將聽筒從架上取下置耳旁。等候接線人答云。請開幾號。於是皆以欲接號碼。（先說號碼前之中央或東。西北字樣。登接線處有中央。東。西北。中。城之分。各司號碼）譬如欲接中央五百五十五號。則說中央五百五十五。接線人當再說一遍。以免錯誤。一俟彼方回音。即自報姓名。開鈴響時 將聽筒取下置耳旁。皆以姓名。或

行棧牌號。或住所之名稱然後開談。(先報姓名等可免彼此互問省時不少)(注)聽筒除聽用時外。須常置架上。否則電鈴不響不能打話及接話。
搖斷時。談畢將聽筒置還原處。並將鈴猛搖一轉。倘欲再打須遲十秒鐘。接線人可將前號卸去即可照第一條再打。說話務須低緩。庶無錯誤。

一八 上海電話局

地址

交通部上海電話局 接綫處南市新碼頭橫街 辦公處大南門外中華路
按交通部上海電話局對外之電話。辦公處一〇。工程處二〇〇。局長室二一〇。領班處一〇〇。開北接綫處四〇。租界中央一七二二。
按上海至吳淞之長途電話綫曾於民國十年提議建設。
交通部上海電話局開北分局 開北共和路永祥里七八九號
按租界以外之接裝租界電話者。向由內

地電話局核轉。民國十年九月。交通部駐滬電話處奉部令。略謂須俟滬揚寧長途電話告成。與租界電話局議定通綫辦法。再行核議。當即轉飭南北兩局遵照。除已裝各戶通融免拆外。即日趕。概不代轉裝接。

華洋德律風公司 江西路二四號

按華洋德律風公司對外之電話。監督寫字房中央九九九。大班寫字房中央五〇〇。總寫字房中央一四〇二。簿子間中央一四〇三。打機房中央一四〇八。

按公共租界法租界之電話日益發達。以民國八年該公司新用戶簿計之。中央五千六百號。東五百四十號。西一千六百五十號。北三千三百號。總計之。已一萬一千零九十號。

產 業 則 知 保 險 自 己 不 保 險 可 乎

商務印書館發行

旅行必備

經商遊客
到處人地
生疎每苦
無人指導
本館特編
於斯有驗
輯以下各
書以便行
旅之用

泰山指南	北戴河指南	雞公山指南	莫干山指南	廬山指南	西湖遊覽指南	留美指南	上海指南	實用北京指南	中國旅行指南
二角五分	二角五分	一角五分	一角五分	三角五分	三角五分	三元五角	六角	一元	七角

標商冊註

香港

冠生園新食品

上海



世界文明日進飲食益求精良吾國食物一類出產素稱富足植物動物不下萬千緣何外貨輸入日增月盛嗜者既多竟占優勝推原其故皆由吾國製造墨守繩法不求進步致有江河日下之勢優勝劣敗天演淘汰殊可惜也本主人素有提倡改良國貨之旨故採擇天產原料悉心研究精良製造各種食品有益衛生適口甘美歷久不變裝璜華美旅行家居均屬必備禮品尤宜茲將本號出品列後 本園主任南海洗冠生

果汁牛肉 結汁牛肉 牛肉屑
 陳皮梅 南華李 梅 精
 菓子薑脯 陳皮南棗 陳皮糖
 陳皮山渣 桂花梅脯 甘蜜洋桃
 出品繁多 不能盡錄

上(23)

路馬城後口漢 街隆興港香 地歐九海上所行發

清涼飲劑製法

赤土山人譯

是書為日本製藥專家川崎氏所著。於各種清涼飲劑如水果露香味精冰酪礦水鮮果酸等之如何配製均逐項說明。

一册定價二角

商務印書館發行

中國旅行指南

一冊 七角

是編所載各省地方。凡都會商埠。以及火車輪船所經各地之狀況。

如路程、碼頭、舟車轉價、挑力、旅館、繁盛街市、工廠、大商店、酒食館、茶館、

戲館、妓館、浴室、理髮、電報、電話、郵局、信局、報紙、會所、教育、官署、軍隊、

警察、名勝古蹟、祠廟庵觀、教堂、醫院、慈善團、氣候、著名土產等。一切

情形。瞭如指掌。實於旅客大有裨益。

批縣 徐珂 編輯

西湖遊覽指南

一冊 三角半

西湖為我國第一名勝。惟山水繁複。無人指導。易入迷津。本館特編是書。

舉凡各處名勝之距離。遊覽之途徑。無不詳載。並將食宿交通一切應知之

事。以及蘇浙舟車價目章程。悉為登錄。又附西湖全圖及各景插圖數十幅。

凡遊玩費用時刻。亦皆一一說明。以免耗款靡時之累。未附觀潮指南。凡欲至

杭州海濱。兩處觀潮者。不可不備。

上海指南卷五

食宿游覽

甲 客寓

遊旅之名稱不一。或曰客棧。或曰旅館。或曰旅社。凡稱旅館或旅社者。必有被褥飯食另算。棧則不然。至於旅費。有日取數元者。有夜僅數十文者。著名客寓。多在麥多亞路一帶。俗稱其地曰洋涇浜。輪船火車到埠之時。各棧皆有接水。接水之人也。手持仿單。至船埠車站相迎。欲往何棧。即將仿單收。下將行

李點交該接水。即先乘車前往。到後。如有公文銀錢及一切緊要物件。須交賬房。取其收條。行時。為船票。有較自向公司或船上。為便。宜者。且欲覓房舖。非大客棧不可。至住客日夜出門之時。須令茶房加鎖房門。若自行加鎖。茶房不負責任。前後左右同居之客。若非舊識。不可接談。衣物若或被竊。可向賬房索取房捐票。俗稱巡捕遺票。並繕失物清單。至附近捕房聲請查緝。

公共租界公捕房於民國五年修改取締旅館章程第六章。其第四節云。來往旅客須載明年歲職業執業處所。從前住址。來滬原由。抵滬與離滬日期。所雇僕役。或與同伴之姓名。該旅客當於無論何時。任巡警稽查。設非華人。尤當詳細報告捕房。民國十年。工部局又修改取締旅館章程。精錄如下。

一 該棧來客。若帶有軍器。或其他項危險機械。應立即報知巡捕。一 該客棧內。不准有酒醉喧鬧。邪穢賭博。及不端之舉動。一 該客棧內。不准吸食鴉片烟。如有來客在棧吸食鴉片烟者。領照人應立即報明巡捕。一 該客棧內。不准容留盜賊。及品行不端者。並不准容留亂黨及無政府主義者。謀及中國政府者。因國事犯罪者。中國政府所欲緝拿者。一概不准任其往來。或聚會。或寄存貨物。如有該各項人住棧內。應立即報告巡捕。

一 新舊式客寓

牌	號	住	址	門	牌	電話	號	數	房間	數	最	廉	價	目	器	具	被	褥	電	燈	煤	氣
一品香旅社			西藏路(跑馬廳沿浜)			中央	四五九〇	四五九二	一〇〇		一元	四角	至	四元	西式		有	有				
一新旅館			廣東路黃興里內	翠玉坊					一七		二角	至	六角	洋式		有	有					
大中旅社			福州路	西合興里		中央	三九一七		五〇		四角	至	一元	紅水洋式		有	有					
大行臺			湖北路	三二七號(福州路口)		中央	五三三六	五三七七	一一二		四角	至	二元八角	西式		有	有					

大安棧	愛多亞路(三洋涇橋西)	中央四〇三〇	六〇	六角至三元	中西	有	有
大有旅館	愛多亞路(自來火行西街東)		一三	二角至四角	中式	有	有
大東旅社	南京路(英華路口)	中央八二二	八〇	二元至八元	西式	有	有
大陸旅館	福建路同芳里一四〇號	中央四一四八	四〇	六角至三元	紅木洋式	有	有
大雅旅館	漢口路西鼎新里	中央一六四二	四〇	三角至一元四角	洋式	有	有
大華旅館	福州路東蒼芳里		二二	四角至一元	紅木	有	有
大新旅館	福州路(大新街口)	中央三六八八	六二	六角至三元	紅木	有	有
大福旅館	福建路(漢口路南)		一八	四角至八角八分	中式	有	有
大豐旅館	廣東路百花里二〇〇號		二二	四角至七角	雜木	有	有
上海旅館	漢口路(福建路東)	中央三三六四	五二	五角至二元二角	洋式	有	有
三江旅館	北海路一二號	中央四三九七	三一	五角至一元一角	紅木	有	有
三泰棧	九江路(福建路東)	中央三七一三	四〇	四角至一元六角	中西	有	有
三新旅館	漢口路(福建路東)	中央二八四七	三五	四角至一元六角	紅木	有	有
中和旅館	福州路兆福里六八九號	中央二四九六	三四	五角至一元四角	中式	有	有
中華旅館	鄭家木橋大街六五號		一四	四角至六角	中式	有	有

中新旅社	福建路曲江里九〇號	中央二二四	二九	三角至一元	紅木	有	有
仁和旅館	福建路普慶里八八號	中央三五六二	三〇	四角至二元	紅木	有	有
日新旅社	山東路祥麟里(打狗橋北)		一七	三角三分至五角	中式	有	有
天福公(即新天福旅館)	廣東路貴興里內羣玉坊	中央三一七〇	三七	二角至八角	紅木	有	有
五洲第一旅社	廣東路同德里(湖北路東)		二四	五角至一元二角	中式	有	有
四川人和棧	陸家橋浜二六號(十六舖相近)		二三	四角至八角	中式	有	有
申江旅館	山東路即麥家圈慶雲南里		一八	二角至八角	中式	有	有
永安旅館	福建路久安里						有
老人和協記棧(即溫處旅館)	洋行街二二號(閩行路口)		二〇	三角五分		有	有
老大方旅館	福建路新普慶里		二二	四角至一元	中式	有	有
老天福旅館	廣東路羣玉坊一七九號	中央四四三四	四五	四角至一元二角	雜木	有	有
老永保棧	漢口路(外國坟山對過)	中央三五六五	三六	四角至一元六角	洋式	有	有
老民興旅館	山東路祥麟里三六三號	中央四一二三	三〇	五角至一元	紅木	有	有
老金德興棧	吉祥街吉興里		四〇	四角至八角八分	中式	有	有
老春申旅館	山東路祥麟里一二號		二〇	三角五分至六角六分	中式	有	有

何 著 靠 所 死 我 在 我 有 尚 失 損 有 若 業 產

老高昇樓	鄭家木橋大街永康里			一〇	四角至一元	中式	有	有
老祥發棧	山東路三七二號	中央三五四七		五〇	連飯六角至二元	紅木	有	有
老鹿鳴旅館	福州路西書芳里	中央三三一六		三八	五角至一元四角	紅木	有	有
江新旅館	山西路卽畫錦里一六號	中央三五四八		三〇	四角至一元	紅木	有	有
名利大旅社	民國路(新北門外)	南市三四三		一一〇	六角至三元	紅木西式	有	有
名利棧	公館馬路五五號(老永安街口)	中央五七四		五六	五角至一元		有	有
名遠旅館	湖北路春貴里	中央三一七五		五〇	五角至一元七角	紅木	有	有
交通旅館	廣東路東貴興里一八二號			二四	二角至一元	雜木	有	有
吉陞棧	福建路(福州路北)	中央二四七七		六〇	五角至二元四角	紅木	有	有
全發棧	愛多亞路(三洋涇橋東)	中央一六三五		三〇	五角至一元二角	中西	有	有
同茂棧	天主堂街三一號(永安街口)	中央四〇七四		四二	四角六分	中式	有	有
再生別墅(卽吳錫旅館)	漢口路(福建路西)	中央四〇二八		三八	三角二分至一元八角	洋式	有	有
甬江旅館	漢口路曲江里八八號	中央二六六四		四〇	五角至一元五角	紅木	有	有
志新紀記	廣東路同德里四八九號	中央四八〇九		三二	三角五分至一元	中式	有	有
佛照樓	山西路卽畫錦里景福里	中央二四九三		四〇	四角至一元六角	紅木	有	有

武林旅館	福州路公和里		二六	四角至五角	雜木	有	有	
孟淵旅社	湖北路(漢口路角)	中央三七九二	一一〇	特別房間二元六角至四元五角 雙房間一元至三元三角 單房間五角至九角	洋式	有	有	有
周昌記棧	山西路即益湯街祥興里	中央二一〇三	五〇	四角至二元	洋式	有	有	
其昌旅館	山東路即夢家園萃秀里	中央三八七八	五〇	三角六分至一元二角	紅木	有	有	
常雲旅館	自來火行西街瑞福里七二號		一一	三角至六角	中式	有	有	
青華旅館	山東路普愛坊(廣東路北)		三〇	五角至一元	紅木	有	有	
松江旅館	福州路聚星里	中央五一一八	一八	三角至一元	紅木	有	有	
和豐旅社	福州路尚仁里	中央三四四四	三三	四角至一元三角	紅木	有	有	
和源興棧	廣東路百花里二〇二號	中央一〇〇九	三五	三角至八角	雜木	有	有	
長華旅館	福建路懷仁里六五四號	中央五九九九	二五	四角至八角	中式	有	有	
金裕興旅館	廣東路百花里一九九號		二〇	三角至五角	雜木	有	有	
東湖旅館	福州路東公和里四九七號	中央三七二九	二〇	三角至一元	洋式	有	有	
東南旅社	福建路普慶里八七號	中央四九三七	三六	三角至一元四角	中式	有	有	
東亞旅館	南京路三二四號	中央九七一〇	八五	二元至六元	西式	有	有	

活再能不死人造再可業產

迎賓商社	南市外馬路大達里	中央三七五六							
泳興旅館	八仙橋街鼎昌里		一六	一角五分至五角		中式	有	有	
來安旅館	廣東路西貴興里一七六號	中央四八六三	二六	四角至八角		中西	有	有	
京江棧	興聖街一六號		四二	每間四角四分		中式		有	
春江旅館	山東路東荷仁里三一九號	中央四四五一	二三	四角至八角		雜木	有	有	
春發棧	山東路即夢家園慶雲南里	中央四四一八	三〇	二角至八角		雜木	有	有	
致遠旅館	天津路(山西路即盆湯街口)	中央三九五六	六〇	五角至二元		中西	有	有	
南康旅館	南市外馬路(太平街口)	南市三四	四〇	二角至一元四角		雜木	有	有	
悅來旅館	福州路東蒼芳里		二〇	四角至八角		紅木	有	有	
悅賓旅館	南市外馬路大達里		三〇	二角至八角			有	有	
泰安棧	愛多亞路長耕里六八九號	中央三三六〇	一八〇	五角至三元		紅木	有	有	
泰華旅館	福州路東公和里		二三	四角四分至八角八分		紅木	有	有	
振華棧	天津路(山西路即盆湯街西)	中央四六〇八	六〇	三角至一元六角		中西	有	有	
振華旅館	福州路(廣西路角)	中央二八二一 四四三三	一五五	五角至三元		紅木	有	有	
振華旅館	福建路樓仁里							有	

高陞旅館	廣東路貴興里內翠玉坊	中央四〇九三									
姓泰棧	天津路(山西路即益湯街西)	中央二四〇九	四〇	四角至二元		紅木	有				
浦江旅館	福建路新普慶里	中央五一一四	二四	四角至一元三角		紅木	有				
旅泰中西旅館	南市外馬路(老太平街北)		五五	一角八十至一元			有				
通裕泰旅館	南市裏馬路如意里九號			一角四分			有				
通裕旅館	福建路(南京路口)	中央三七四八	三六	五角至一元二角		紅木	有				
商品旅館	山東路祥麟里一六號		二〇	四角至一元		紅木	有				
商溪旅社	福州路胡家宅東平安里		二〇	二角至一元			有				
華安棧	山東路祥麟里一九號	中央四五八九	四〇	連飯每客五角五分		中式	有				
華通旅館	愛多亞路(自來火行東街西)		一六	三角至六角		中式	有				
華通旅館	福建路普慶里九〇號	中央二六六六	五〇	四角至一元		中式	有				
華商旅館	鄭家木橋大街永康里六號		一八	三角至五角		中式	有				
華商旅社	北海路駁福里	中央四一〇八	四〇	四角至一元三角		紅木	有				
華興旅社	北海路安樂里(福建路西)		一八	二角至一元		雜木	有				
開泰棧	天津路(山西路即益湯街西)	中央二四七〇	五三	四角至一元二角		洋式	有				

產業則知保險自我已則不保險可乎

惠中旅館	山東路卽麥家園五六號	中央二一八七	六四	八角至二元四角	紅木洋式	有	有	有
惠商旅館	福建路禾興坊六二八號	中央二八七〇	四二	五角至二元	紅木	有	有	有
榮陽旅館	漢口路同安里三〇二號		三〇	六角至一元二角	中式	有	有	有
雲昇旅館	福建路新普慶里	中央三五七四	三三	四角至一元	紅木洋式	有	有	有
梁溪旅館	湖北路四五號(福州路南)	中央三九二七	六〇	六角至二元	紅木洋式	有	有	有
發昌棧	公館馬路大自鳴鐘西		一六	二角	雜木	有	有	有
發商旅館	八仙橋街(公館馬路南)		二〇	一角五分至六角	中式	有	有	有
新大方棧	愛多亞路(三洋涇橋東)	中央四三〇	四〇	六角至一元二角	中西	有	有	有
新中和棧	吉祥街(公館馬路南)	中央三五九〇	五三	六角至一元二角	中式	有	有	有
新民興旅社	山東路祥麟里三六二號		一七	四角至七角	中式	有	有	有
新民旅館	愛多亞路(自來火行西街東)		一六	三角至五角	中式	有	有	有
新平江旅館	湖北路卽大新街大新坊	中央一二七七	六四	四角至一元	紅木	有	有	有
新同和旅館	愛多亞路(自來火行東街西)		一二	四角至一元	中式	有	有	有
新同華旅館	福建路新普慶里		二二	五角至一元五角	中式	有	有	有
新旅社	湖北路三三一號(九江路角)	中央三三七一 三三三九	一三五	五角至二元六角	紅木洋式	有	有	有

新高陞旅館	廣東路東黃興里一七八號	中央四六一	二八	四角至九角	洋式	有	有
新鹿鳴旅館	山西路卽靈鐘里(福州路北)	中央三九四〇	二九	三角至一元五角	紅木	有	有
新登壇旅館	愛多亞路(自來火行西街東)		一二	四角至六角	中式	有	有
新寧旅社	湖北路三二一號(福州路北)	中央二〇二三	三二	五角至二元二角	紅木	有	有
新華商旅館	福建路八九至九二號	中央二六六六	三八	五角至一元六角	紅木	有	有
新翠旅館	福州路四家芳里	中央二一〇二	四〇	三角至二元四角	洋式	有	有
新新旅社	愛多亞路(鄭家木橋塊)		一四二	五角至三元	紅木洋式	有	有
新興旅館	廣東路百花里二二四號	中央五四二〇	二〇	三角至九角	羅木	有	有
新蘇旅館	湖北路迎春坊二九五號	中央二五八四	二四	四角至一元五角	紅木洋式	有	有
新蘇泰旅館	福州路東合興里	中央三九〇六	五〇	四角至一元四角	紅木	有	有
源源旅館	九江路(福建路西)	中央三一〇〇	三四	九角至三元五角 折六	洋式	有	有
源源新旅社	浙江路和樂里						
愛吾旅館	廣東路羣玉坊一八一號	中央四〇九三	五五	四角至一元二角	紅木	有	有
當湖旅館	山西路定安里(福州路北)	中央二一六四	二五	三角五分至一元三角	紅木	有	有
鼎陞旅館	福建路兆貴里	中央四〇〇一	三四	三角五分至一元二角	中式	有	有

產 業 固 須 保 險 自 己 更 應 保 險

鼎新旅館	福州路西合興里	中央三九一七	五〇	四角至一元	紅木	有	有
榮陞旅館	漢口路美仁里三一二號	中央三四〇三	三五	四角至二元	中式	有	有
榮康旅館	南市鹽碼頭(外馬路西)		三〇	一角八十至一元	雜木	有	有
嘉禾旅館	福建路懷仁里六五三號	中央四六三五	三二	三角至二元	中式	有	有
嘉賓旅館	寧波路(山西路即盆湯街西)	中央一七五三	三二	四角至一元六角	中西	有	有
滬江第一臺旅館	河南路即拋球場(北京路口)	中央八三七	六〇	三角至一元二角	紅木	有	有
滬聖旅館	湖北路迎春坊四街	中央二一四一	四〇	七角至二元	紅木	有	有
滬聖旅館	漢口路三〇八號	中央五七〇〇	二八	四角至一元一角	中式	有	有
銘發棧	廣東路百花里一九八號		一八	二角至三角		有	有
維新旅館	山西路即畫錦里二七號	中央三五三五	三〇	五角五分至一元二角	紅木	有	有
潤華旅館	福州路胡家宅東平安里						
德隆旅館	火輪磨坊街精益里		一二	每間六角	中式	有	有
樂翠旅館	湖北路即大新街(正豐街口)	中央五四一九	七〇			有	有
興隆棧	北新街同富里一街		三〇	每客一角五分 四角至六角	中式	有	有
衛生旅館	九江路(福建路西)	中央二八七八	四〇	五角至三元	紅木	有	有

鴻福旅社	廣東路王大吉街	中央二八〇四	二一	四角至七角	紅木	有	有
綠吉旅館	山西路即畫錦里二八五號	中央二八〇四	七〇	五角至二元	紅木	有	有
聯泰棧	天津路(山西路即益湯街東)	中央二一六六	四九	五角至一元八角	紅木	有	有
龍昇旅館	福州路聚星里	中央二八五〇	四〇	四角至一元四角	紅木	有	有
瀛洲旅館	廣東路即正鹽街(福建路西)	中央三五二八	三八	四角至二元四角	紅木洋式	有	有
蘇寧旅館	福建路同芳里一三八號	中央一六七三	二四	三角至一元二角	紅木洋式	有	有
蘇寧旅館	福州路尚仁里	中央三七六五	五四	四角至一元四角	紅木	有	有
鵝鳴旅館	山東路東尚仁里三二〇號		一六	四角至一元	中式	有	有

二 外國客寓及飯店

有上等次等二種。非飯時不准飲酒。宿膳二發均用。惟無茶房小傭。又中西習慣不同。華人與之同寓。起居一切須自加檢束。頗有以爲不便者。

牌	號	住 址	門	牌	電 話	號 數	房 間 數	最 賤 至 最 貴 價 目	器 具	被 褥	電 燈	煤 氣
巴西沃別流淨		東西華德路一四號										
卡爾登		寧波路四至六號			中央二一三〇	三三七						
別克登		靜安寺路(派克路西)			西二二六七	二六七		四元至六元	洋式	有	有	
Bickerton's Private Hotel												

的次一有終生一是死人的失損會定是不業產

林源 Mrs. Limby	靜安寺路(斜橋西)	西七二						
宜你生 L. Nielsen	圓明園路一七號	中央一八七一	一三	房金無定		西式	有	有
非列 F. Frederik's Hotel	閘北廣東街(虬江路北)							
客利 Grand Hotel Kalee	江西路及九江路轉角	中央六六六 六六七	一三〇	六元至一四元		洋式	有	有
康生 Continental Hotel Bar.	四川路八九號	中央二五〇八	二九	房金無定		洋式	有	有
顧豐	靜安寺路二一七號	西二二九七						
極司非而協記 Jessfield Restaurant	極司非而路一三七號	西一九一九						
萬國餐 Welcome Cafe	愚園路(兆豐花園對面)	中央一四四四						
海禮利 The Astor Grill Rooms	百老匯路一三號一四號	北一八四六						
舍張旅館 Bunington Hotel	靜安寺路(哈同花園隔壁)	西六〇三 六〇八		六元至一四元		西式	有	有
園中 Palace Hotel	南京路(黃浦灘口)	中央三九	一一〇	八元至一二元		洋式	有	有
維多利亞 Victoria Hotel	乍浦路三八九號	北二二二二						
發興	德定盤路三六號(愚園路南)							
興豐	南京路一八號	中央二二七九						
融會 Astor House Hotel	黃浦路七號(外白渡橋堍)	北二〇〇	二〇〇	六元至十二元		洋式	有	有

華安台藥保壽公司總公司上海北京路一十號

Jessfield Inn	白利南路一號(極司非而路西)								
Royal Cafe	白利南路(兆豐花園西)								
St. George's Hotel	極司非而路二一七號(靜安寺西)	四八〇二							

乙 飲食店	
一 酒館	
<p>酒館種類。有四川館福建館廣東館京館南京館蘇州館鎮江揚州館徽州館寧波館教門館之別。新鮮海味。福建館廣東館寧波館爲多。菜價以四川館福建館爲最昂。京館徽館爲最廉。整席頃刻可辦。如無多客。以零點爲宜。此外有所謂和菜者。四盆六碗。價自辛酉年起。增至二元四角。此菜本爲緩和(賭之一種又麻雀也)而設。故名。</p> <p>一家村(上海路) 小南門外大街一五一號一五二號(中華路東)</p> <p>七星樓(徽州) 新北門內大街(古井原址)</p> <p>人和館(本號) 小東門內館驛路九三號</p> <p>大吉樓(寧波) 小東門大街一一號(十</p>	<p>六鋪橋西)</p> <p>大雅樓(四川) 漢口路二五三號二五四號</p> <p>大舖樓(徽州) 南市豆市街一五一號(龍德橋南堍)</p> <p>大舖樓義記(徽州) 南市如意街七七號</p> <p>大慶館(徽州) 廣東路即寶善街一六一至一六五號</p> <p>小有天(福州) 漢口路一四七號一四八號(大舞臺戲館東)</p> <p>三陽樓(徽州) 河南路即拋球場二三九號(北京路北)</p> <p>三興園(蘇錫) 福州路二〇五至二一〇號(丹桂第一臺戲館對過)</p> <p>太白樓(廣東) 崇明路九〇號(北四川路西)</p> <p>太和春(徽州) 小東門大街八三至八五號(陸家石橋堍)</p>
<p>太和園(寧波) 九江路六九號(山西路即登錦里西)</p> <p>天樂園(徽州) 東棋盤街一二至一四號</p> <p>中華樓(徽州) 公館馬路三三三至三三五號(大自鳴鐘西)</p> <p>六霞軒(淨素) 小東門內廟前路(館驛橋東)</p> <p>民樂園(徽州) 福州路五〇一號(山西路即登錦里對面)</p> <p>四如新珍記(京蘇) 福州路</p> <p>正興菜館(京蘇) 八仙橋街三一三至三一四號(大世界對過)</p> <p>同春園(徽州) 湖北四川路一七七〇號(崇明路口)</p> <p>同義園(徽州) 恒豐路一八號(漢中路南)</p> <p>同福園(徽州) 廣西路一八〇號一八一號(漢口路南)</p>	

上海指南 卷五 食宿游覽 客寓 飲食店

除是非知不道會死纔不可保壽險

<p>同慶園(徽州) 山西路即畫錦里二五〇號(南京路南) 同興樓(北京) 福州路四五六號(湖北路即大新街東) 亦樂園(徽州) 福州路三七八號三七九號 老牛齋(鎮江) 漢口路一三七號(湖北路即大新街西) 老翠元樓仁記(徽州) 福州路三八九號 三九〇號(浙江路口) 老醉白園仁記(徽州) 彤雲街一六號 別有天(福州) 浙江路小花園八號 杏花樓(廣東) 福州路五〇九號 狀元樓(寧波) 九江路一七六號一七七號 狀元樓(寧波) 禮自邇路一四至一八號 東亞酒樓(廣東) 南京路二〇九號 其萃樓吉記(徽州) 吉祥街七〇至七四號(公館馬路南) 受有天(福州) 愛而近路一八七號(小菜場東隔壁) 味雅(廣東) 崇明路八七號(北四川路西)</p>	<p>招商菜館(蘇州) 平望街定源里三〇號 春華樓(徽州) 河南路即拋球場三八一號三八二號(天津路南) 春華樓協記(回教) 湖北路即大新街六〇號六一號半(福州路北) 美麗慎記川菜館 漢口路一三九號(浙江路口) 涇間別墅(閩川) 廣西路四三九號 悅賓樓(北京) 湖北路即大新街二八六至二八九號(漢口路南) 宴賓樓(徽州) 新開路二九五號二九六號(梅白橋路東) 振新菜館 浙江路東平安里二四七號 馬永記(京菜) 北蘇州路德安里東六街七五號 海華樓(徽州) 北浙江路二五一號二五二號(海寧路北) 得和館(蘇州) 廣東路即寶善街一三七至一四〇號(山東路即夢家園口) 得和館 南市王家碼頭 得興樓 大東門內肇浜路太平街六八五號六八六號(舊縣前東) 陶樂春(四川) 漢口路二四一號(大舞</p>	<p>畫戲館對過) 都益處(四川) 浙江路小花園七號 第一春(徽州) 福州路一一〇號(山西路即畫錦里口) 榮馨樓(素菜) 漢口路二五一號半 復興園(寧波) 廣東路即寶善街一五二號 復興園(徽州) 小北門內拱宸路一四九號一五〇號(新舞臺戲館對面) 順源樓(回教) 廣東路即寶善街五三七號 雅叙園(北京福建山東雲南) 湖北路即大新街三四八至三五二號(福州路南) 粵商大酒樓(廣東) 北四川路一九七六號一九七七號 寧波旅滬同鄉會中西廚房 西藏路 新牛齋(鎮江) 漢口路二五二號(湖北路即大新街西) 新民園(徽州) 小東門大街九二至九六號(小東門外) 新華園(徽州) 北河南路五九九號六〇〇號 鼎新樓(徽州) 山西路即益湯街二一二</p>
--	--	--

號二二三號(天津路角)
 鼎豐園(徽州) 山西路即盤湯街一八七
 至一八九號(寧波路角)
 會元樓(廣東) 北四川路三三一號(武
 昌路口)
 會賓樓(北京) 漢口路一五四號半
 萬和樓(徽州) 天主堂街一九號(新北
 門口)
 聚和園(徽州) 福州路四七五至四七七
 號
 聚春園(福州) 老西門外萬生橋堦
 聚樂園(徽州) 福建路六八二號六八三
 號(福州路角)
 聚豐園(徽州) 北福建路六〇三號(老
 開橋北)
 聚寶園(徽州) 湖北路即大新街五四號
 五五號(福州路北)
 福祥興(福州) 愛而近路五一九號五二
 〇號(克龍海路東)
 醉樂春(徽州) 漢壁禮路一一二六號一
 一二七號(審勤路口)
 醉仙樓(徽州) 禮自邇路(八仙橋西)
 慶福樓(徽州) 浙江路二一九號(南京

路北)
 德源館 福州路二七三號二七四號(福
 建路東)
 震和泰福記 雲南路(北海路角)
 鴻運樓(寧波) 公館馬路一五六號(大
 自鳴鐘東)
 鴻運樓(蘇州) 福建路三九號四〇號
 禪悅齋(淨素) 漢口路二三六至二三八
 號(大舞臺戲館對面)
 寶華樓(徽州) 寶山路二六二三號(界
 路口)

二 宵夜館

宵夜館為廣東人所設，多在南京路漢口路
 福州路及其附近。每客一冷菜一熱菜。其價
 大洋三角。如欲改冷菜為熱菜，即須加錢。冷
 菜為臘腸燒鴨油鷄又燒之類。熱菜為蝦仁
 炒蛋炒魷魚炒牛肉宵白魚之類，亦可點菜。
 冬季有各種邊爐，價有一元半、一元、半元之
 別。其物為蝦豬腰鱸魚雞山雞雞蛋魚片等
 及波菜、花生、又有雜售番菜蓮子羹杏仁茶
 咖啡等物者。
 小雅園 小北門內露香園路一四〇號

(新舞臺戲館隔壁)
 大新樓 湖北路即大新街一五〇號一五
 一號(九江路南)
 中華樓 浙江路六〇七號(先施公司樓
 下)
 竹生居 廣東路即寶善街一三〇號(山
 東路即麥家園東)
 同發酒樓 公館馬路二八二至二八四號
 (鄭家木橋大街西)
 共和樓 福州路一六六號一六七號
 同樂樓 公館馬路二四二至二四四號
 (鄭家木橋大街東)
 長春樓 南京路三九一號
 東江樓 公館馬路五七五至五七七號
 (八仙橋街西)
 竺生居 東有恒路(小菜場東)
 粵東廣濟行(象鐘頭食品) 公館馬路四二
 二至四二四號(八仙橋街東)
 發記 裕興大街五五至五七號(洋行街
 口)
 翠芳居 南京路三八六號
 廣吉祥 審勤路九八九號(天濱路北)
 廣珍樓 福州路四四〇號(湖北路即大

明知死不是可逃的而偏要冒險不保險

新街口

廣源樓(兼番菜)福建路二八六號二八七

號(天津路南口)

劉三記 北四川路一六五號(虬江路北)

醉華樓 福州路三八六號三八七號

燕華樓 湖北路即大新街五七號五八號

(漢口路南)

錦香樓 勞合路三八六號

三 大餐館

大餐館。一名番菜館。又名大菜館。入席通例。以可坐主客六人之席言之。主必居中。外同。最近主人之右手者為首座。近左手者次之。愈推愈遠。至主人對面居中者為末座。一品食畢。以刀叉置盤中。役人知其已畢。此品可進他品。即將用過之刀叉收去。易以潔者。當就座時。先進一湯。繼之以魚肉野味及飯或點心。而終之以咖啡水菓。餐畢。至至餐館種類。可分為西人所設與華人所設二種。西人所設者。每餐費至七元。且多係冷菜。每茶點二角五分。均無小帳。華人所設。在福州路一帶。夏時宴客者多。公司菜不能揀選。而價特廉。每份有三角半五角七角一元之別。點

菜每件自一角五分至四五角不等。小帳加一。

一天香 西藏路三六六號(南京路角)

一江春 漢口路二〇八號(廣西路角)

一枝香 福州路三三三號(丹桂第一臺戲館斜對面)

一品香(兼旅館及中國酒席)西藏路三號

(跑馬廳對面)

一家春 福州路六二號

大觀樓 福州路一七八號(福建路四)

小品香 愛多亞路三五九至三六一號

(自來火行東街東)

玉波樓 北四川路(虬江路北)

北方西菜社 北四川路(清雲里四街口)

江南春 崇明路(北四川路西)

杏花村 廣西路四五一號(漢口路角)

青年會會食堂(兼茶點)四川路一一二號

(雲擺渡橋南)

美益(兼糖果及西式茶點)福州路二二九

號二二三〇號

叙樂天 福州路四二九號四三〇號(丹

桂第一臺戲館隔壁)

品芳樓 武昌路(北四川路東)

品香樓 廣西路五六五號五六六號(福州路北)

冠珍 崇明路一八號(北四川路西)

倚虹樓 福州路二二三二號二二三三號

宴瓊春 北四川路(虬江路北)

華珍公司 寶山路(鴻興坊北)

順豐 靜安寺路二一七號

普益 霞飛路二〇三號(貝勒路西)

新利查 廣西路九二號(福敦里口)

醉和春 漢口路一六七號(大舞臺戲館隔壁)

樂成春(兼番菜)北四川路(長豐里三街口)

醒醒(兼西式茶點)湖北路即大新街一九

〇號(南京路口樓外樓舊址)

嶺南樓 福州路九四號(山東路即翠平

街口)

四 飯店

飯店隨在皆有。費二三角可謀一飽。欲飲酒者亦可令其往購。其中以佛陀街之同興館同興樓。新春樓。正興館。為最佳。此外則有老聚元樓。仁記。聚和園。德源館。(均徽州式在

福州路) 人和館 (本館式在小東門內館驛路) 狀元樓 (寧波式在九江路) 得和館 (蘇州式在廣東路) 得和館 (在南市王家碼頭) 精記 (四川式在九江路大東旅館後)

五 粥店

高等粥店如湖北路 (即大新街) 山東路 (即麥家園) 福建路 (即石路) 有之。鴨粥。羊肉粥。香腸粥。每碗價均小洋一角。夏時兼售粟豆湯粽子等物。

六 點心店

點心店凡四種。麵店 (即徽館) 炒麵館餛飩店糕團店是也。麵店有魚麵醋魚麵肉麵蝦仁麵火腿麵火鷄麵鍋麵饅頭等。羊肉麵以山西路先得樓時如春為最。素麵以城內邑廟六露軒為最。炒麵館有炒麵炒糕炒粉湯麵等。餛飩店有餛飩水餃燒賣春卷湯包湯團等。以福州路四如春近水壘四時新聚興春四時春為最。糕團店有桂花湯圓年糕粟豆湯意米蓮子羹等。夏日兼售熟藕糖芋芳等。以南京路五芳齋北萬興為最著。五芳齋

並兼售各式湯炒及蝦仁水餃韭菜麵食等。味頗可口。此外則宵夜店有杏仁茶蓮子羹等。廣東茶館。午後多兼售饅頭水餃燒賣等物。漢口路之鎮江揚州可居可以居仙仙館等。以麵及鹹甜餅飯為佳。老北門大街之清真教門老萬壽王永興。上午售饅頭湯麵。小酌費頗廉。整席菜亦佳。

五芳齋 南京路五四七號 (山東路即望平街西)

四如春 福州路
四時春 福州路一一五號一六號 (山西路即登錦里東)

四時新 福州路一七一號一七二號 (福建路東)

六合居 (天津) 廣東路即正豐街二六五號
二六六號 (福建路口)

北萬興 南京路五二一至五二三號 (山東路即望平街西)

先得樓 (羊肉麵) 及各式點心飲酒菜) 山西路即益湯街二二三號二三三號 (南京路北)

可居 (揚州) 九江路三一九號
可以居 (揚州) 福建路四八號 (廣東路即

正豐街北)

仙仙館 (揚州) 漢口路二四八號
共和春 (天津) 九江路二三五號 (天蟾舞臺戲館對面)

沈大成 廣西路二二一號二二三號
近水壘 福州路四七八號四七九號

松月樓 (素麵) 新北門內豫園 (九曲橋相近)

協興館 新北門內豫園 (舊教場路東)
時如春 (南翔) 山西路二二〇號二二二號 (天津路南)

馮大房 浙江路二一〇號 (南京路北)
勝鴻樓 浙江路二一一號 (南京路北)

新新居 (揚州) 漢口路一四二號一四三號

聚興春 福州路一八八號一八九號
德順居 (天津) 廣東路三七九號 (雲南路角)

潘永興 福州路三六七號

七 酒店

酒店隨在皆有。下酒物皆冷菜。飲食熱肴粥飯。可令酒保往購。福州路豫豐泰並售熱菜。

偏冒險保不壽是冒你自的己是險的冒你妻子兒女險

<p> 跨盤上市時。無不兼售此物。其價書明盤底。 一望而知。中以言茂源王寶和為最著名。酒 價花雕每斤大洋一角二分四釐。京莊每斤 大洋一角零八釐。 大同 廣東路即寶善街（山東路即麥家 園角） 小醉天 浙江路二一八號二一九號（寧 波路角） 王三和 小東門內廟前路二二五號二二 六號（館驛橋口） 王裕和 南京路四五一號 王寶和 南京路一〇八號一〇九號（山 西路即益湯街東） 同和盛 新開路二一五五號二一五六號 （西藏路西） 同義和 南市外馬路寧紹碼頭二九號 （行仁街北） 同福和 公館馬路二〇二至二〇四號 （北新街西） 同慶和 蘇州路三六號（天后宮橋塊） 同寶和 新開路（新開橋路口） 同寶泰 福州路五六號五六七號 老東明 南京路四七三號 </p>	<p> 老東明濬號 北京路四七號 老洪太 公館馬路三三二至三三四號 （新橋街東） 老洪泰 八仙橋街三一六至三一八號 （大世界對過） 老通源 愷自邇路三二號至三四號（八 仙橋相近） 老源元 浙江路六一六號六一七號（南 京路南） 老寶和懋記 浙江路六六九號六七〇號 （漢口路南） 余孝貞 小東門大街五八至六〇號（小 東門外） 余茂源 福建路四九一號四九二號（南 京路口） 晉茂源 福州路四六一號 東日昇和記 福建路三五四號三五五號 （老開橋南） 金同春 公館馬路四〇四號至四〇六號 （自來火行西街角） 恒山泰 愷自邇路三五至三七號（八仙 橋相近） 茂源 天主堂街一四至一六號（永安街 </p>	<p> 口） 范三和祥記 公館馬路五三九至五四一 號（自來火行西街西） 茅長順 山西路即益湯街二一八號二一 九號（天津路南） 馬上侯 山東路即麥家園四五號四六號 （廣東路即寶善街北） 馬上侯 漢口路六七號六八號（福建路 西） 高長興 福州路一六四號（福建路東） 孫濟和 福州路（浙江路角） 泰和信 小東門內廟前路（鹽家街西） 泰康祥 公館馬路三二五至三二七號 （大自鳴鐘西） 章月泉 山東路一四號一五號（帶鈞橋 北） 章同茂 公館馬路一九七至一九九號 （吉祥街西） 章東明 小東門大街五四至五六號（小 東門外） 章東明正號 公館馬路一二八至一三〇 號（榮來街東） 章東明北號 天津路五〇五號（河南路 </p>
---	--	--

即拋球場東

章東明信號 直隸路一二七號 (北京路
北)

章源茂 北浙江路二九八號 (海寧路南)

章豫泰 新永安街四七至四九號 (天主
堂街東)

莫來源 小北門內拱宸路三三號 (萬竹
路相近)

許永福 湖北路即大新街三三九號三四
〇號 (福州路南)

馮和泰 廣東路即寶善街五七一號五七
二號 (河南路即棋盤街西)

善元泰 河南路即拋球場一四四號一四
五號 (南京路北)

黃全茂 山西路即益湯街二三四號二三
五號 (南京路北)

萬亨 法華民國路二二七號二三八號
(新北門口)

萬源泰 福州路四四七號四四八號
新豐 南市董家渡路三三號三四號 (藝
馬路西)

義源泰 浙江路三七八號 (廈門路北)

增茂 新開路五一九號五二〇號 (麥根

路東

醉仙春 小北門內拱宸路 (新舞臺戲園
隔壁)

賢真正號 福州路二二七號二二八號
(浙江路西)

賢良濟 廣西路四四八號四四九號 (漢
口路北)

豫豐泰 福州路一八號 (山西路即
畫錦里東)

鴻生泰 公館馬路三四三至三四五號
(火輪磨坊街西)

八 茶館

茶館極多。價亦不一。大抵自三四十文至六
七十文左右。楊茶均一角。向例兩人一碗。或
一壺。間有數壺。則每人一壺。早茶展於午後
之茶。亦有早晚同價者。又有不賣晚茶者。如
同芳。怡珍之類。是商業中人。多於此間議盤。

廣東茶館。銀售饅頭。水餃。燒賣等物。以怡珍
為最。夏時。兼售荷開水。品茗者。如有吵鬧。關
毆。亂吹警笛 (俗呼叫子) 及向外吐痰擲物
之事。即受巡捕干涉。

一樂天 南京路四一七號 (湖北路即大

新街口

三星樓 新北門內邑廟後園 (九曲橋相
近)

小靈天 (兼廣東菜) 北四川路三號 (武昌
路口)

天香閣 九江路三五七號三五八號 (福
建路口)

五龍日昇樓 浙江路二〇七號 (南京路
北口)

五龍明泉樓 浙江路六一五號 (南京路
口)

四海昇平樓 福州路一五三號一五四號
四美軒 新北門內豫園 (環龍橋北)

全羽春 福建路 (南京路角)

同芳居 (兼糖果餅乾罐頭食物) 河南路
即棋盤街五四號 (廣東路即寶善街角)

同樂天 廣東路即寶善街二二一號 (福
建路角)

如意協記茶樓 公館馬路四一六號 (自
來火行西街西)

利男居 (兼罐頭食物糖果餅食) 天潼路
三一號三二號 (西華德路口)

長安 廣東路即正豐街二五三號

保不險是替你妻子兒女作不對與別人作對

長樂 福州路一八二八號(湖北路即大新街角)

青蓮閣商場(兼彈子房) 福州路一三四至一三六號

怡珍居(兼糖果餅乾罐頭食物) 河南路即棋盤街五三號(廣東路即寶善街角)

怡園復記 廣東路即寶善街五七六號(河南路即棋盤街西)

春申話雨樓 南市外馬路二八至三三號

春申鴻福樓 湖北路即大新街五二三號(海口路口)

春風得意樓 新北門內邑廟豫園(九曲橋相近)

指南白玉樓 南市外馬路一一〇三號(大關橋境)

品芳樓 廣東路即寶善街一七二號一七三號

財源聚寶樓 公館馬路一八四號一八六號(大白鳴鐘西)

第一樓 新北門內邑廟豫園(星宿殿後) 極樂天茶社 福州路三八三號三八四號 翠芳居(兼廣東食物) 北四川路二〇〇九號二〇一〇號(天潼路北)

綺園 山東路即夢家園九三號(交通路口)

賞樂樓 新北門內邑廟豫園四六號(環龍橋境)

樂園閣 新北門內邑廟六二號(星宿殿後)

寶海五龍堂 吳淞路(小菜場旁)

蒼芳 湖北路即大新街三三三號三三四號(福州路角)

鴻園 湖北路即大新街三三六號(廣東路口)

鶴林春 雲南路四〇九五至五〇一號(北海路南)

九 咖啡店

咖啡店所售為咖啡紅茶牛茶荷蘭水冰忌廉糖糕餅等物。漢口路大舞臺東首之寶利南京路之沙利文康生等均頗有名。各宵夜館及粵人所開之小番菜館亦有兼售牛茶者。每杯一角。麩包在內。寶利等則需二角。

一〇 冰店

冰店。福州路北四川路均有之。冰忌廉以寶

利(漢口路大舞臺東首)所製為佳。沙利文洋行(南京路三六號) 沙格爾糖果公司(北四川路五八號) 中華糖製果食公司(北四川路四川路橋境)等均頗有名。

丙 浴室

浴室有池湯盆湯兩種。池湯浴者。同在一池。頗有病毒傳染之虞。不如盆湯為佳。盆湯又分洋盆官盆客盆三種。洋盆小洋二角。銅元六角。或三角。官盆銅元二十枚。客盆銅元十四枚。小帳自銅元三枚至一角。雙鳳園雙鳳亭滄浪亭浴池尚潔。塵洗池華清池又日新玉津池等家。有特設之廣大洋盆。其上設有蓮蓬管。可行冷水雨浴。價三角或四角。夏日有電扇頗涼爽。冬季有火爐頗溫暖。陳設精美。手巾等亦甚潔淨。浴池洗清池則於樓上特設推至數十間。有每人一間者。曰洋盆房間。價五角。洋盆統間。價四角。官盆銅元二十六枚。客盆銅元十四枚。官坐(即大湯)銅元十五枚。客坐銅元九枚。小帳均在內。堂內理髮擦背割脚之人。俱有浴池。浴浴等池等家。並可代客洗濯襯衣。如入浴時。彼此洗滌。浴後即可穿著。蓋用電氣熨斗熨乾。

也。每套價約一角左右。營業時間。大抵自午
前十一時至夜十二時止。

- 又日新 漢口路美仁里
- 三清池 南市裏馬路永安里
- 天一池 小北門內拱宸路(新舞臺西)
- 天然池 坎山路一〇七號(八仙橋相近)
- 天然池 綉湖路維興里
- 天寶池 大沽路(馬靈路西)
- 五龍池 浙江路寶德里二六三號
- 日新池 慢自邇路一五號(八仙橋相近)
- 玉津池 吉祥街吉如里八號
- 西園 藍維讓路(萬生橋路口)
- 同福園 老北門大街一一號
- 新樂園 北福建路(老開橋境)
- 倚溪廬協記 福建路兆貴里七〇〇號
- 洗清池 九江路一七五號(湖北路口)
- 浴春池 湖北路即大新街(福州路口)
- 浴德池 南京路(浙江路口)
- 海清池 閩北海昌路(大統路口)
- 留園 百老匯路承康里
- 常潔廬 東棋盤街
- 華清池 漢口路二一一號
- 華新池 閩北新羅路七三號

渭水池 東漢壁禮路一〇六號

清泉池 天籟路一〇九號(北四川路西)

紫金池餘記 福建路紫金坊

順記清華池 南市三角街

顧興園 海寧路(北浙江路西)

滄浪亭 山東路即麥家園東尚仁里

滄園 山西路即盆湯街祥興里

新銘園 吳淞路(虬江橋小菜場南)

德豐園 福建路寶德里

德潤園公記 大東門內新街街

衛清池 海寧路(北浙江路東)

龍泉池 十六鋪陸家橋浜一四號

鴻新池 梧州路(小菜場北)

雙新池 浙江路北福興里

雙鳳亭 福建路聚星里

雙鳳園 山東路即麥家園榮吉里

瀛園 山西路即盆湯街

寶興池 閩北寶山路存仁里

丁理髮店

街市里巷。所在皆是。剪髮一角三分。修面銅元八枚。此為公議之價。然剪髮有加給至二角者。有僅須銅元七枚者。修面有小洋一角

者。有銅元六枚者。其最著名者。為南京路之東亞理髮處。剪髮二角。修面洗頭各一角。電氣修髮五角。四川路之青年會理髮所。剪髮二角。修髮一角。淋洗一角。電氣摩髮三角。電氣擦刷一角。藥水洗髮一角。北四川路之亞洲理髮館。理髮修面三角。雜髮一角。乾洗髮二角。洗髮一角。燙髮二角。錯髮面。電面三角。電身一元五角。幼童理髮二角。香港理髮館。西裝理髮二角。修面剪髮一角。電氣擦面藥水洗頭。均奉送。燙髮另議。靶子路之中華理髮所。理髮二角。修面一角。洗頭一角。燙髮三角。全燙五角。香水洗頭一角。電氣擦刷一角。電氣嫩面三角。理髮奉送。電器擦刷一次。洗髮奉送。電氣吹髮一次。如西藏路之一樂也理髮所。漢口路之仁記理髮所。亦佳。

戊 割脚

割脚多在浴堂中。其價大抵小洋一角。民國八年。漢口路有步雲軒女子修脚所。九江路有履福居女子修脚社。嗣以營業不振。即停開。

己 洗衣

「人罪為乃者壽保不任責之盡應所人乃壽保」之有諺西

有以洗衣爲業之游婦。日至商店客棧。收取衣服。每件長衣銅元四枚。短衫褲銅元各二枚。零件一枚。或二枚。洋衣及毯毯等物。非交洗衣公司洗濯。不可。洗衣公司。多在虹口一帶。每件價約五分。

庚 園林

滬上園林之取游資而可觀覽者。昔有張園。(卽味莼園在靜安寺路)愚園(在愚園路)徐園(在康膳脫路)今已成陳迹矣。所可游者惟半淞園。外此則非人介紹。不得入。

一 二樂園

園在南洋路一號。

二 九果園

園在曹家渡西吳淞江北岸。俗名吳家花園。清光緒間邑人吳文瀾構舊植果樹九。故名。有環江草堂。鬧紅畫舫。羅補小築。望江樓。諸勝。壁間有米元章書英光堂帖。吳雲壑書歸去來辭。皆徐氏石刻。廳事五楹。額曰紹修堂。堂後爲吳氏家廟。園東爲主人墓。

三 也是園

園在尚文門內凝和路。園有滬華堂。圓囑方壺。釣紫處。輪龍樹。蓬山不遠。太乙蓮舟。井育德堂。珠來閣。諸勝。清光緒二年西北隅增建水閣廊榭。(廊西向。額曰滬波。一窺沈陸吳大廷題。額曰在水一方。樹東向。精舍三楹。卽方壺舊址。其南又有廊。達釣紫處。)八年。改築滬華堂之前廳。十九年。純陽殿改樓。邑城林泉佳勝。豫園外以此爲最。池多紅葉。花時多遊人。

四 凡爾登花園

園在霞飛路。(適爾西愛路角)前之德國總會花園也。法人俱樂部在焉。

五 小蘭亭

園在曹家渡。(小萬柳堂對岸)海寧徐綠山築。俗名徐家花園。大門有額曰剪淞徐渡。占吳淞江天然之勝概。茂林修竹。雅似蘭亭。有美國種大麗花數十本。絕艷。向於中秋開大麗花會。

六 小萬柳堂

堂在曹家渡。無錫康泉與其婦桐城吳芝瑛偕隱所居。元之廉文正公希憲有萬柳堂於

京師。泉字惡清。自號南湖居士。爲文正裔。故襲其堂名。而冠以小字。堂之東有帆影樓。堂之上有四樓。兩樓鈎連。處爲翳澗。地僅丈餘。方夕陽始落。紅霞滿空。倒印入水。似水中別有一天。而水之迴瀾。被風帆所激。忽起忽落。閃閃作金錢。對岸爲蘆葦。帆隨漉漉。不能窮其往。惟見暮色蒼然。楓葉荻花。灑灑於風濤之中而已。堂南爲南園。地可六畝。環以垂楊。數百枝。中有毬場。場前編竹爲屋。繁花而之。當窗植芭蕉十數。西南兩面有溪流環抱。斗折蛇行。由菜畦而過。潮來時。可行小舟。至柳陰。始止。西南隅有亭。覺然而特立。登其上者。見平曠彌望。悠然有高世之想。

七 止園

園在天通港路。(止園路口)

八 半淞園

園在高昌廟路。卽滬杭甯南車站之東。華商電車可直達其門。內有江天攬勝四字之橫匾。入內。可循東西廊。沿池而行。廊壁遍嵌玻璃板。所印之快雪堂帖。再進。有壁境。蓋壺橫額。左右可通。繞荷花池南行。由九曲小橋

過藕香榭北行。則由長廊過翠芳園。往東而

皆至大廳。即江上草堂也。對廳為碧梧軒。繞

廊出西月門。有又一村。由水風亭過橋。有牌

坊。上有雲路二字。即見有山有水。山有亭可

登。而黃浦江在望。水有舟可乘。而水中央之

亭。可棹以登。江上草堂之東。為杏花村酒店。

即在別有洞天之中。亦屋也。坐而沽飲。頗極

觀。山觀水之樂。南行過橋。見問津二字。即買

棹處。再南行。經山麓。至四面廳。彈子房。又有

湖心亭。地寬而有新空氣。品茗佳處也。入園

遊賞。小銀幣二角。童僕減半。茶資一人或二

人。除江上草堂碧梧軒湖心亭。每盞小銀幣

一角外。餘皆銅元。六枚。舟資以小銀幣計。每

一小時。大舟八角。小舟四角。園有照相館。可

攝影。並有花木及飾成盆景之花石出售。杏

花村酒店外。尚有剪江樓。江華春。兩中西餐

館及素食館。

九 西人公園

園在外灘渡橋畔。臨黃浦。樹木頗多。兼畜動物。中央為音樂亭及噴水池。夏夜有樂隊。奏樂於音樂亭。左右茅亭各一。又有紀念碑二。一為常勝軍立。一為英人馬加禮立。華人非

西裝或日本裝者。不得入內。

一〇 兆豐園

園在曹家渡。小寓柳堂。西南。占地百畝餘。草碧如茵。竹樹蒼鬱。各室陳設富麗。初為西人某之別業。今為工部局所有。

一一 瓜豆園

園在龍華鎮南。陸雲僧築。俗呼陸家花園。中西花木繁盛。有櫻橋廡。廡東為陸氏家祠。廡西為陸子懷墓。

一二 亨白花園

園在徐家匯路九號。

一三 宋公園

園在宋公園路底。宋教仁之墓在焉。

一四 東園及西園

邑廟在新北門內。有東西二園。東園即內園。以假山名。有老栝一株。為明時物。俗稱白皮松。西園為明清允庵豫園舊址。有香雪堂三。穗堂萃芳堂點春堂諸勝。三穗堂後有假山。

其佳。俗稱大假山。香雪堂燬於粵寇。堂前玉華石猶存。即宋宣和漏網之玉玲瓏也。園中商肆林立。且多江湖賣技者。午後游人如織。已成一都市矣。內園點春堂有大假山三處。每歲重陽。開放一日。

一五 法國公園

園在辣斐德路北。地至廣。景至佳。華人非西裝者不得入。

一六 兒童公園

園在蓬路。俗名崑山花園。專為備滬外人之兒童而設。茅亭四。西隅有一小屋。張電氣風扇。為兒童納涼之用。華人不得入。

一七 松社

社在徐家匯路。占地廣。蔡鐸墓及祠堂均在焉。更有松坡圖書館。梁啟超所創辦者。松坡鐸之字也。

一八 雨園

園在江灣路二二號。蜀商公所北。西式建築。也有荷池。為鄧雨農別業。

婦人為自身幸福計。有求其夫壽之權。

一九 紀念公園

園在關北軍工路(虹橋橋畔)門前有紀念亭。該路之落成也。園有梅林及花果。並橋梁亭。屋花棚。專為遊人中途憩息遊覽之所。園南有春江別墅。舊西餐西點者。果園有四面廳。亦餐室。炎夏納涼。就餐者多。

二〇 春暉別墅

墅在城內(西馬橋北)滄光緒朝邑人陳錦春築。以奉母。地不廣而結構精雅。

二一 星園

園在南通港路(寶興路西)

二二 辰虹園

園在靶子路一一號。俗呼趙家花園。粵人趙姓所築。類似西式園林。非有人介紹不能往游。然可賃為文明結婚之用。

二三 留園

園在徐家匯路六號。一名徐家匯花園。

二四 陳氏耕讀園

園在橫浜路。八字橋境。

二五 清真別墅

墅在徐家匯路(亞爾塔路口)

二六 華人公園

園在裏擺渡橋畔。面臨蘇州河。園中雜蒔花木。中央為日晷臺。左右有茅亭四。又有長橋以供遊人閒坐。入園不得攀折花木。狗及腳踏車亦不許入內。

二七 惠家園

園在漕河涇。徐家匯西南漕河廟南。惠雨亭築。拾級而升高廳三楹。迴廊曲檻。俯臨池水。有土阜。多花木。迤西有墓氏墳。茂林夾道。涼蔭無殊。

二八 愛儷園

園在靜安寺路(哈同路側。俗呼哈同花園)為英商歐司愛哈同暨其夫人羅迦謹所築。夫人初名儷。故曰愛儷。占地數百畝。冰水清華。建築闐麗。非有人介紹不得入覽。園分內外。園門之勝。高邕之書。左為回事處。右為

招待室。第一處應接來賓之所。曰海棠架。艇右多修竹。有鷄羣戲其間。曰看竹簾。前為畫閣。而黃藥山房在其西。又西曰接葉亭。亭外草地。隱以竹扉。設垂花門。門對風亭。其南循路而至柳灣。灣前有橋曰架舞橋。北立一坊曰森立。登來蓋園景至此。正如山陰道上。應接不暇也。臨流有亭曰觀瀛亭。北有圍周以小徑。徑外一亭石紋層折。雲氣瀟來。曰撥雲。升其巖。又有亭曰捫碧亭。其下長廊。繞曰蛭隱。沿廊有亭曰歲寒亭。西行。燕陰。崇為之。樸而雅。質而潔。由歲寒亭西行。燕陰。崇密。曰綠天。澄抱。過此入冬桂軒。其前曰詩瓢。曰崑崙。其西臨池。其北有假山。是為蛭隱。廊之尾。圍循冬桂軒而又西。為串月廊。廊盡處有橋。曰引泉。過橋為九思廡。其東亦臨池。復築花墻以障之。頡之南為延秋小樹。循樹之裏。至飛流。界之東有抱翠亭。亭之東有水芝洞。其間曰方壺。曰小瀛州。州之北岸有石梁。是曰堆碧。前有石塔。為北洞天。循塔洞而行。一舟倚山而泊。鑪首西向。是曰載我。舟前石梁曰太華仙掌。其後為雲林畫本。而山環東北。水臨於南。有橋曰迎仙橋。西有崖。曰飲蕙。西有閣。形似塔。鑒曰鈴語。登斯閣

也園景歷歷在目且可遠眺龍華閣西曰滄
 虛樓乃遙對飛流界四圍山色一碧空樓
 下一亭臨愛夏湖有石徑可通三面觀水四
 望鬱然望曰六鰲遠駕遙邁而西是為平波
 廊廊之西南繞以花牆有月洞門額曰大好
 河山門外有石梁狀如壽星上有古松一株
 是為蒼髯上壽折而東曰鷗機洞洞之上曰
 石坪臺蓋自鈴語閣迴環曲折而來跨景不
 窮其最勝處為山外山有流水一灣沿岸偏
 植桃花曰迺秦處循陸而東為倉聖明智大
 學講堂寢室咸備中曰禮堂祀倉聖以周史
 繡秦胡毋敬程邈漢史游許慎蔡邕魏鍾繇
 唐李陽冰醜禮樂舞器濟濟一堂每踐肄習
 鄉飲鄉射投壺冠胄各古禮可謂盛矣迺秦
 處之西南為萬生園東為除月亭亭之西有
 竹亭額曰小蒼篁亭東為題扇亭南為肆絕
 有坊曰渭川可飲蓋萬竹秀挺凝凝而舞東
 一橋曰橫雲過橋為箭蕨鄉有方塔七級矗
 立池中層層噴水下注於池墨曰千花結頂
 塔之南石筍林立曰石筍嶙峋折而北則接
 卮字亭亭額曰萬籟笙琴其曲徑通幽花
 木蔚鬱綠於西南者為松筠綠陰其西有山
 高下植梅山頂築一小茅亭曰梅壑循壑而

行。至水心草廬西曰閣亭俯視前互長堤偏
 植垂柳曰柳堤試馬堤之西有沼曰阿耨池
 池北有屋三間為日本式雜花繞湖曰阿耨
 池北舍其北為藏經閣復折而北為新闢之嬉
 垣西為倉聖明智女學垣垣凡五重曰崇禮
 堂曰燕譽堂左曰肄成茅廳右曰芬若椒闈
 樓曰慈淑其旁有麗譙室後為跳舞處餐室
 東為迴想亭已與一帶春濤池相接矣阿耨
 北舍之東松山而岡以竹山嶺有思清亭其
 麓開畦種菊曰淡圃園之北臨河一亭曰瀛
 春潭可於此棹舟至水心草廬亭後為萬花
 塢其南有橋曰渡月過此曰烟水灣其北接
 梅園中有降雲海後有長廊以藤蘿為之沿
 廊循徑橫隔一河有小橋曰玉輦可通頰側
 精舍舍之前為養生池池上有亭曰鑑泓池
 後有春暉樓其東有家祠在焉至此園景為
 一結束而循海棠艇以入歐風東漸閣即鐘
 樓也閣下有流水與黃浦通潮至時有聲冷
 冷額曰聽濤過此西行爲紅葉村前爲廣倉
 學署爲名流著書講學之所署之上曰符雨
 樓四面臨空古樹森立春之南榜曰賢者樂
 此北有長廊接第亭二曰椒亭一曰風來
 壠其南開大路竹柏榴欄夾道蔽日如行森

林中由此入月在亭至仙樂阿其前爲觀壽
 堂堂五楹有樓翼然左右廊宇宏深曰琪雲
 曰選勝迤西曰文海閣閣上宮殿書四庫
 所不列者再西曰西爽齋與嶺垣後樓相對
 時閣左有石峯曰松骨曰寒山片骨皆岬
 有奇致其南爲天演界劇場也天演界之東
 護以竹屏有半面亭象巖於中曰駕鶴亭外
 假山石筍如羅致几索然假山之上亭曰
 環翠亭亭外草地花圃參差相接可通車馬
 南有濱濤得湧泉今廢其名朱閣綠篠環其
 前後中開一洞門額曰涌泉小築古蹟也
 由此而南曰一帶春曰濤池又與文海閣西
 爽齋密邇蓋昔以東西一水爲內外之界並
 至民國十年新屋成並梅園阿耨北舍均隸
 內園而涌泉小築以外則帶歐風東漸遂折
 爲外園此民國十年十二月游園者之所見
 也

二九 新公園

園在北四川路靶子場俗呼公園靶子場地
 極廣雜時花木有球場東北隅有軋戲西人
 恆賽槍於此華人不得入

三〇 匯山公園

任責之壽保夫其求催有計福幸女子爲人婦

園在翰朋路。華人不得入。

三一 蓼園

園在靜安寺路（戈登路口）爲奚蓼衡別業。

三二 勤耕花園

園在恒豐路底。

三三 遂吾廬

園在徐家匯路（諸記橋東）後臨肇家浜。占地不甚廣。結構頗佳。多假山。皖人程氏之別墅也。

三四 精武公園

園在借開爾路二五三〇號（大連灣路東）

三五 德國公園

園在徐家匯路（貝勒路口）

三六 澄園

園在莫羅路二號（愛多亞路口）

三七 潘阿四花園

園在勞動生路（潭家渡相近）占地廣。多卉木。西人所有人不知其名。皆以潘阿四花園名之。

三八 學圃

學圃在靜安寺路。鄞縣周鴻孫築。建築皆西式。多花木。每裝花盛會。學圃所出。恒列首選。

三九 憩園

園在憶定盤路。

四〇 憩園

園在肇周路。呂耀廷築。可實爲禮堂之用。

四一 親睦公墓園

園在西南鄉漕溪路（漕河涇鎮相近）

四二 龍華桃花

龍華鎮在城西十八里。鎮有寺曰龍華。古刹也。建於吳赤烏十年。民國十年重修之。且修塔焉。寺有井二。曰龍井。一瀆。自高昌廟往。夾道皆柳。柳外皆桃樹。蓋鄉人多以種桃爲業也。桃花盛時。士女傾巷出遊。頗極一時之盛。

四三 醴泉別墅

墅在霞飛路四九〇號。

四四 賽花

賽花之會。歲必數次。舊曆二三月。邑爾豫園有蘭花會。旅滬西人每歲春秋二季。亦有賽花之舉。中外花草均可與賽。會場設於南京路市政廳。或黃浦灘路公園中。入覽費每人一元。

辛 紅木大禮廳

廳在老西門內閣帝廟後。專賀婚喪喜慶之用。如新房會客室。廚房。戲臺。男女賓客房。以及雜用等物。無不俱備。並可承辦筵席。接洽處。榮來街孫協泰紅木店。

壬 遊戲場

上海各遊戲場。佈置精美。入其中者。如山陰道上。應接不暇。每日自下午一時起。夜十二時止。有大鼓書。女校書會唱。說書。雜技。鑼鼓。鳥語口技。宣卷。歐美藝術。三弦拉戲。活動影

戲、髦兒戲、女子新劇、文武戲法、藝術園等分設各樓。至最高一層。即為屋頂花園。花木雜陳。空氣頗足。以望遠鏡觀之。黃浦則見帆檣叢立。烟雲蔽天。遊戲之外。可助體育者。則有大刀鐵鞭。繩架。跑馬場。溜冰場。彈子房等。可廣智育者。則有奇禽怪獸。哈哈鏡。哥克司鏡等。至於飲食。則歐美大菜。京蘇大菜。素齋素麵等。無不應有盡有。其最為特色者。則新世界之地道。為空前之大建築。門票。新世界大券一元。客購榮券而入。即不必另購門票。酒與小帳另計。茲將各遊戲場地址電話列後。

新世界 新北門內福佑路 電話南市一三七 中央四四六九

大世界 愛多亞路四新橋南塊 電話中央四三七八

天韻樓 南京路英華路口

先施樂園 南京路浙江路口

新世界 靜安寺路跑馬廳旁 電話中央四五四九

癸 戲園

一 本國戲園

上海指南 卷五 食宿游覽 遊戲場 戲園

上海戲園。始尚崑腔。後則所尚為京調梆子腔及文明戲。近數年來。文明戲中。亦有歌劇加入。否則人以其僅有道白而厭之矣。戲園改良者。以城內九畝地之新舞臺為最早。劇場全部構造。皆仿歐制。戲臺可旋轉。每齣必有布景。繼起者有大舞臺丹桂第一。蓋天壇舞臺等。各園日戲。約以星期六星期日為多。而不及夜戲之佳。夜戲之最佳者。又在最後。約在十二點前後。故聽夜戲。不必太早。以八時前後往為宜。惟須預為定座。包廂有月樓特別頭等之別。正廳有特別頭等二等三等之別。又有所謂花樓者。惟城內九畝地之新舞臺有之。位於臺之左右兩角。戲寬花樓。每間六元。夜戲每位貴者一元餘。廉者數角。日夜戲單。載明數目。日戲常廉於夜戲。夜戲月樓視包廂。正廳略加一二角。果餌每碟一角。特泡之茶。每壺一角。手巾錢無者為多。看客不可喧嘩。不可亂吹響笛。否則即受巡捕干涉。今將各戲園住址電話。列之於左。

天蟾舞臺(京班) 九江路(湖北路角) 電話中央三七〇二

大舞臺(京班) 漢口路(大新街西) 電話中央五九五

丹桂第一臺(京班) 福州路(大新街口) 電話中央一七四八

亦舞臺(京班) 湖北路即大新街 電話中央四六六一

新舞臺(京班) 城內九畝地 電話南市二二〇 中央三四九一

法界共舞臺(男女合演) 鄭家木橋大街 電話中央三五一一

乾坤大劇場(男女合演) 大世界內 笑舞臺(新劇) 廣西路(汕頭路口) 電話中央三五一一

廣舞臺(廣州班) 開北虬江橋路(北四川路相近)

越舞臺(紹興班) 海寧路(天保里東)

昇平歌舞臺(紹興班) 新羅路北公盆里 隔壁

法界第一戲園(紹興班) 老北門外大街

風篋戲園(紹興班) 小西門外中華路(自來水公司對面)

二 外國戲園

西人演劇。於唱歌跳舞。甚為注意。且男演男劇。女演女劇。常演者。除圓明園路之剛佃姆。

資有本而不取營業者。恐其本損。妻失。子兒。無一。所靠。

南京路之謀得利外。靜安寺路則有更令配克。北四川路則有愛普羅。海寧路則有維多利亞。又皆錄演電光影戲。禮查客寓亦有劇場。而不常演。價目一二三元不定。包廂大約每間十五元。當演劇時。不得吸煙食物。必俟休息時。入一別室。始可為之。

三 馬戲

馬戲不當有。演時大抵張廣幕為場。場圓形。中央為奏技處。觀者環坐四周。場有奏樂處。鈴動樂作。演技者蹣跚而出。騎術極精。初用常法騎馬。循場而走。繼則立於馬背。或以兩膝跪於馬背。且走且跳。柔或令馬走方步。其始馬首尚有繩。迨後則盡去之。或一人立於場中。舉鞭為號。馬即如法作種種遊戲。又能馴伏獅虎及象等獸。驅使之無異於驅馬。又能倒立。以手代足步行。或跨一輪。上十數層之階級。或上懸空之梯。或步行於鐵絲之上。或以種種方法踏腳踏車。最妙者為翻棍。其身手之快。無異飛鳥。入覽費與外國戲之看資略同。

四 影戲

影戲之上等者。為海寧路北四川路口之維多利亞影戲館。北四川路之愛普羅影戲館。靜安寺路卡德路角之夏令配克影戲館。北江路北四川路口之上海大戲院及中華大戲院。中華大戲院。樂演女子新劇。看資另納。此外海寧路鳴梨戲園。舊址有新愛倫影戲院。乍浦路一一二號有虹口大影戲園。武昌路有滬江大戲園。東西華德路中虹橋境有萬國影戲園。西門外方浜橋中華路有共和影戲園。入覽費多至一元。少至一角。

五 文武戲法

文武戲法。多京津人為之。家有堂會。(即喜壽慶賀等事)可招之來。演試其技。有巧耍花罐。頭頂大缸。飛盆飛碗。燈下火影。幼童技藝。化學奇術等。其價大抵十元左右。今將其住址列左。
朱西山戲法 廣東路即寶善街麥家園口榮吉里
邱現榮戲法 福州路觀盛里四九號
王德岩戲法 大沽路中西洋街內
周杏泉戲法 鄭家木橋南華慶里
吳品如戲法 汕頭路四號 電話中央四

六 提線戲

提線戲。即傀儡戲。以木偶為之。舞蹈俯仰。皆極自如。演者隱身幕中。而唱曲。復手牽絲。而使木偶行動。且有行頭。有燈彩。有佈景。與真戲相類。家有堂會。招之即至。近又有大八線戲。形如三歲孩童。價洋二十八元。小提線戲。價洋二十元。惟均須另給車飯費四元八角。名稱地址列下。
文舞臺 愛多亞路東新橋西或小南門裏倉橋文秀堂
品舞臺 九畝地富潤里五街對面大街或華記路三官堂內
華舞臺 廣東路四一六號笑舞臺東
榮舞臺 福州路三三七號西藏路口
鴻舞臺 北海路朝陽樓西鴻春堂內

聲舞臺 菜市街餘慶里日或油頭路

子書場

書場分說書攤藝兩種。說書有文武之別。說文書者一人日單搗。二人為雙搗。手彈三弦且說且唱。所說大抵為三笑白蛇傳玉蜻蜓等說。武書者不用樂器。手持破扇拍以水尺。呼風喚雨。能形容哪吒太子三頭六臂之妙。所說大抵為封神傳三國志水滸等。攤藝則人較多。其中又分寧波蘇州上海三種。唱時絲竹雜奏。善琵琶者。頗有其人。晚近流行蘇攤。有女子蘇攤。有男女蘇攤。著名者為范少山(南京路大慶里)鄭少發(牛莊路五三號半)毛湘泉(男女兼戲法。白克路珊家園)筱桂蕪(鄭家木橋南華慶里)林繼青(香粉街恒德里)金清如(倫鶴橋保康里)華和笙(西新橋大世界對面福昌東里六〇七號)朱筱琴(南裕家橋積善里九六號)周珊山(男女南京路大慶里)朱鴻輝(男女老北門內廣福寺西七九號)朱一青(男女福州路觀盛里北街)費西冷(古裝西門萬生橋南德順和煙紙店隔壁街底二三號)王美玉(女子香粉街恒德里)蔣鏡貞

上海指南 卷五 食宿游覽 戲園 書場 總會

(女子)頭頭路四號(施潤芸) (女子)城內邑廟東天主堂街(馬媛媛) (女子)跑馬廳觀盛里三七號(孫是儀) (女子)蘇本灘東自來火行街瑞福里二街(丁少蘭) (男女)本灘九歌地富潤里五街(家)陳昌浩(寧波文書)先施公司後渭水坊二五〇號(朱寶興) (南詞)廈門路二九二號(三弦拉戲者著名者)為沈易書(勞合路北長吉里二二六號)邱聘卿(跑馬廳觀盛里三〇號)永和游藝會(男女技藝幻術)馬立師(福蘭里四五一號)其價大抵自八元八角至二十元。如須本人自到約加二元至四元不等。近來書場所存者無幾。大概附設於茶寮中。有午後開場者。有晚上開場者。其價多則一角。少則數十文。各游戲場內亦附設之。今將書場牌號地址列左
寶興園 廣西路二一六號(小榮揚對面)
文明滙源樓 福建路聚星里雙鳳亭樓上
春風得意樓 城內邑廟豫園

丑總會

商業各幫。俱有總會之設。名為總會。實則麻雀賭場也。欲設總會。須向工部局領取執照。詳見卷二捐稅項下。茲將著名總會住址。列

- 之於左。
- 上海總會 黃浦灘路三號
- 大副總會 北蘇州路六號(吳淞路角)
- 工部局總會 北京路八號
- 公餘總會 山東路即望平街一〇號(漢口路)
- 公益俱樂部 克明路順大里四六號(北四川路西)
- 公興俱樂部 九江路二二六號
- 中國各口輪船船副總會 北京路B字四號
- 守開社 浙江路新禧和坊口(福州路南)
- 守開社 貴州路民康里三三七號
- 江海關總會 北四川路仁智里二二號
- 巡捕總會 呂班路舊巡捕房(徐家匯路角)
- 同樂社 九江路大慶里二三一號
- 長春總會 廣西路七二號(油頭路南)
- 花旗總會 南京路三三號
- 法國水龍總會 公館馬路(老永安街口對面)
- 美國總會 南京路三三號
- 海關總會 乍浦路八九號(文監師路南)

死守資本實非治生善策然要安心作事必須去此後慮

斜橋總會 靜安寺路斜橋(江蘇交涉公署對面)

商船總會 北蘇州路六號

通惠居 英租界湖北路即大新街餘興里五一二號

寄開廬 四川路A一三一號

寧商總會 愛多亞路(大世界對面)

長鴻總會 北四川路清雲里四街一九七九號(天瀆路口)

新新總會 貴州路民康里三三九號

翠賢總會 北四川路六號半(武昌路口)

滌塵總會 北四川路仁智里三一號

錫幽社 湖北路即大新街餘興里五二二號

聯言居總會 博物院路一七號

有木彈樓彈二種。木彈鑄於地。樁。桌也。在長

寅 各種遊戲

一 棋局

邑廟之四美軒。有之。

二 彈子房

有木彈樓彈二種。木彈鑄於地。樁。桌也。在長

形之桌上打之。如漢口路之西園。山西路即畫錦里民豐西里之和記。福州路之迎賓。浙江路南福興里之鈞天集及各遊戲場均有之。每盤取費。木彈一角。檯彈二角。此外如各俱樂部亦有之。

三 票房

非伶人學習京戲。日票友。芝罘路雅歌集及久記社。每月會費均二元。學習諸劇。如唱作純熟。亦可現身舞臺。其名曰票友客串。雅歌集票房 芝罘路五六號 久記社票房 芝罘路五二號

四 賽馬

每歲春秋二季。旅滬西人必有賽馬之舉。賽馬場在靜安寺路(南京路中泥城橋西)形圓。廣可數里。內設木欄。分為數圈。中央細草如毡。為拍球之所。外圍為賽馬處。賽時或七八騎。或十餘騎。騎者各衣彩衣。勒馬立於場之西北隅。票柱下。鈴動馬發。循欄疾走。以先至黑柱處為勝。如是者三日。向例以星期一。始。星期三。休息二日。至星期六復賽。且有跳溪之舉。溪累土為之。長丈許。高約三尺。以

馬能躍過者為勝。西人視此舉甚重。賽日海關郵局各銀行。各洋行。午後均停辦公。勝負經巨。華人觀賽之處。則有跑馬總會在馬盤路。每人取費二元。四天券每人六元。場內特備西餐茶點。近年以來。江灣亦有萬國體育會之跑馬場。華人與焉。

五 賽船

旅滬西人每歲春秋二季。有賽船之舉。一人把舵。四人或八人。蕩槳。以先至植標處為勝。輸贏頗巨。多於崑山之青陽港行之。按滬上五方雜處。良莠不齊。凡食宿遊覽各處之夥伴傭工。每遇生陳主顧。或衣飾稍不入時之人。即以爲此非過客。必係鄉人。未必常有交易。因出其摻售低貨。高擡價值。混用偽幣種種惡劣手段。以欺之。至禮貌疏脫。語言侮慢之怪狀。則尤數見不鮮。而尤以妓館戲館花園馬車行大菜館酒館茶館等為甚。初到之客。尤易受欺。稍與組織。即遭詬罵。故凡食宿遊覽之規則。價值必先詢問。或無可探聽。務向其夥伴傭工。詳細探問。否則人地生疏。難免後患。慎之。慎之。

工商銀行



上海分行

電話 號一十五路西江

電報掛號

洋文 Kongshan
中文 一七五五

經理室 3204 號
營業部 6362 號

辦理
各種存款
各種放款
特別儲蓄
國內匯兌
國外匯兌
代收款項
代收股款
代收公債

諸君惠顧
無任歡迎

香港總行
中環渣打路
York Building Chater Road.

存款章程
函索即寄

漢口分行
俄界老巴房二十號

通匯地點

新加坡	東京	溫哥華	芝加哥	亨堡	倫敦	廣東四鄉	天津	成都	漢口	鎮江	汕頭	香港
馬尼刺	橫濱	檀香山	舊金山	紐約	柏林	哈爾濱	北京	沙市	宜昌	杭州	蘇州	廣州
							濟南	萬縣	重慶	海門	揚州	澳門

請聲明由上海指南介紹 Please mention the GUIDE TO SHANGHAI

提倡合作主義
資助合作
事業



上海合作銀行

經濟
發展平民
鼓勵平民儲蓄

我國銀行通例凡有贏

餘概歸諸股東存款者皆不與也本銀行本合作主義組織合股東存戶爲一凡存戶而係股東者於例定利息外更得享有紅利之權利故本銀行存戶所得之利息實較其他各銀行爲優照本行定章凡認股一股者其存款總數中得享紅利之數爲一百元二股者二百元餘以類推本行每股股銀定國幣五元爲後來存戶利益計仍許隨時附股凡欲得優厚存款利息者盍興乎來

南京路拋球場二十號
上海合作銀行謹啓

定期存款
活期存款

通知存款

★ 營業種類 ★

放款
抵押

定期儲蓄
活期儲蓄

請聲明由上海指南介紹

Please mention the Guide to SHANGHAI.

新華儲蓄銀行

本行為勸勵儲蓄起見辦理各種優

利儲蓄存款詳章繁細茲摘舉數例

如下



上海新華儲蓄銀行啟

總行設在北京 津行設在天津法租界

電話中央四七一四

▲丙種儲蓄

一次存洋三十七元六角八分八厘十年期滿可得本息洋一百元

▲戊種儲蓄

一百元以上存款定期五年者可得息一分二厘每滿半年付息一次

▲己種儲蓄

每月存洋一元滿二十年可得本息洋七百八十五元九角八分三厘

▲庚種儲蓄

每月存洋一元一角七分四厘滿十五年可得本息洋五百元
以上粗舉一斑數目多寡期間長短各有規定任存戶選擇詳章函索即寄

上海中華勸業銀行

各種儲蓄及存款刊有詳章函索即寄

各種存款 匯兌機關

各種放款 國內外各大埠俱可通匯

各種儲蓄 營業地點

各種匯兌 上海南京路P字六十號
通訊機關

代收股款 電報掛號 六九七七

代募公司債 電話中央 六七一一
六七一二

備有三種儲蓄盒任擇何種可以借用

請聲明由上海指南介紹 Please mention the GUIDE TO SHANGHAI

上海中華國寶銀行廣告

本銀行額定資本英金一百萬鎊呈准香港政府註冊在案總行設在香港分行設在上海天津路河南路轉角專營國外匯兌押匯國內押款貼現定期活期往來等存款兼辦儲蓄備有儲蓄支票及美國新到貯蓄盒凡銀行應辦業務無不手續便捷利息克己如蒙 惠顧竭誠歡迎

中國電報掛號 ○九四八

大東大北太平洋電報掛號 CHINSPECIE

董事長	王少咸	總行	副司理	洋經理	柯倫
			何麗石		
			黃廣田		
上海分行	李硯莊	正副司理	李孝述	協理	鄭筱舟
監理			翁沅青		

實業銀行簿記

(謝霖編輯)

銀行之業務。其分類最爲繁賾。故銀行之帳表。其組織亦最爲複雜。本書分爲三卷。上卷「理解」論繁賾之分類。爲簿記原理上之研究。中卷「傳票」下卷「帳表」示複雜之組織。爲簿記實踐上之模範。凡執業銀行者。均宜人手一編。

二册 定價三元

商務印書館發行

補,134)

中國棉業銀行

本銀行額定資本一百萬元。收足五十萬元。專營定期存款。抵押放款。匯兌。貼現。儲蓄。代理。及活期存款。棉花收付。手續簡捷。利息。匯。水。格。外。克。己。如。蒙。惠。顧。無。任。歡。迎。

行址：漢口路河電報掛號三四三〇電話經理室二八八五營業室三四三一

上 17

蘇州儲蓄銀行

月儲十元
有一千五百元希望
總行 蘇州
觀前

興辦各種儲蓄利息優待存款便利
詳章函索即寄

月儲一元
有一百五十元希望
滬上海英馬路

上 18

請聲明由上海指南介紹 Please mention the GUIDE TO SHANGHAI

上海指南卷六

實業

甲 金融

一 會計

大美查賬局 九江路六號(黃浦灘口)
 克佐時(清理中西賬目專家) 北京路D
 三號
 茂興洋行 圓明園路一七號
 華順洋行(海損理算師) 黃浦灘路A六
 號(外洋滙橋相近)
 達理 愛多亞路四號
 顧忠鉅 法華民國路四三號(東新橋街
 口) 通訊處交通銀行或城內石皮街
 四五號
 薛邁羅會計專家(簿記及清理賬目專家)
 愛多亞路七號三層樓(外洋滙橋西)
 一一 金
 大順 南京路東陸坊三六號
 大豐永 南京路一一九號(山西路即益
 湯街口)

久成 小東門
 仁大 南京路鴻仁里
 天元 寧波路三七八號
 天祥 江西路五福里二街B九三號半
 元亨 天津路四一九號(五福街口)
 元盛永 寧波路永清里八五號
 永昌 無錫路峻德里九三號(福建路西)
 永康 南京路集益里一街九九號
 永豐 小東門內廟前路三〇六號 北號
 英租界南京路冠翠坊五四五號
 中康 寧波路同和里二一號
 同豐永恆記 南京路三八號半
 延豐永 天津路八二號
 宏興永福記 寧波路與仁里五一號
 成餘久記 河南路如意里三〇二號
 恒利 寧波路六三號永興棧內
 恒源 北京路種德里
 恒豐潤 寧波路與仁里五九號
 春源永 南京路德馨里四八號
 叙昌 天津路永源里五三三號

茂超 寧波路張崇新里三七七號
 晉亨 南京路德馨里四九號
 晉昌永 天津路福綏里七〇號
 晉祥益記 河南路即拋球場如意里二五
 號
 晉康 河南路即拋球場如意里三〇三號
 泰和 北京路福興里
 泰康酒裕記 山西路即益湯街絲業會館
 內
 振康 江西路永源里五三三號
 振豐永 江西路五福里一街B九一號
 乾昌祥 天津路八二號(江西路西)
 乾泰興 江西路永源里Q五二八號
 祥泰(兼銀) 五福街一九〇號(南京路
 北
 復茂 山東路松柏里三七號
 隆昌祥 南京路冠翠坊五五〇號
 萬亨 北京路種德里
 萬豐永久記 江西路三和里一街B一一
 八號

<p>裕成 福建路陶朱里一八二號 裕豐永 南京路集益里P九八號 新昌 山西路即畫錦里景福里三〇一號 源康 江西路五福里四街B九八號 瑞康 北京路慶順里六〇號 鼎康 北京路種德里 榮通 寧波路與仁里S五九號 義豐永 河南路即拋球場如意里二九九號 福順 寧波路與仁里S六一號 福康慶記 寧波路永清里八三號 誠豐 山西路即畫錦里景福里三〇一號 聚昌福記 江西路永源里Q五三三號 潤昌祥 山西路即盆湯街高陽里五號 (福建路東) 潤昌裕 河南路即拋球場慶順里四四號 德豐 四川路騰鳳里一二二號 靈昌祥仁記 寧波路與仁里三八號</p>	<p>上海通易銀行 愛多亞路三六號 上海商業儲蓄銀行 寧波路九號(四川路江西路相近) 虹口分行北四川路一五號 上海造幣廠儲備處 北河南路一〇號 (純子路南) 上海儲蓄合作銀行 徐家匯路李公祠復旦公學內 上實農工銀行 河南路即拋球場寧波同鄉會舊址 大中銀行 福州路九一號怡和餘內 大生銀行 南京路集益里九六號 大同銀行 事務所天津路永安里六一號 大成銀行 南京路集益里天發棧 大陸銀行 寧波路九號(江西路西) 大通銀行 英租界九江路一號(黃浦灘路口) 大豐銀行 民國路一三號(新開河北) 山東銀行 北京路一五號半(江西路口) 山東通惠銀行 江西路恒業里一五號 工部局儲蓄銀行 河南路即拋球場(漢口路角) 工商銀行 江西路五一號</p>	<p>中孚銀行 寧波路S四四一號(四川路四) 中法實業銀行 法租界黃浦灘(愛多亞路角) 中法振業銀行 天津路六四號 中南銀行 四川路六六號六七號 中國銀行 漢口路三號(黃浦灘路相近) 中國通商銀行 黃浦灘路六號(廣東路北) 分行美租界天潼路乍浦路角 棧房美租界北蘇州路六〇號 中國棉業銀行 河南路即拋球場二號(漢口路角) 中國實業銀行 天津路五一九號(江西路東) 中華商業儲蓄銀行 北京路U三八號(河南路即拋球場東) 中華國貨銀行 天津路四三號(河南路即拋球場角) 中華匯業銀行 江西路四一號(寧波路口) 中華實業銀行 南京路一一號 中華儲蓄銀行 四川路四六號(福州路角)</p>
---	--	--

二 銀行

上海日夜銀行 愛多亞路大世界對面
 上海內地商業銀行 民國路一六六號一六七號

中華勸工銀行 南京路四六〇號 (山東路即望平街對面)	東亞銀行 黃浦灘路三〇號 (外白渡橋相近)	東三省銀行 山東路即望平街二八一號	同慶公棧內	東方匯理銀行 黃浦灘路二九號 (外白渡橋相近)	有利銀行 黃浦灘路二六號 (北京路口)	蘇州路四號至六號	江蘇銀行 江西路五一號 (北京路相近)	西棧北蘇州路四五號四六號 東棧北	交通銀行 黃浦灘路一四號 (德華銀行舊址漢口路角)	合眾日夜銀行 籌備處南京路四三號	合作銀行 南京路拋球場二〇號	江南銀行 天津路永源里五三四號	永亨銀行 天津路乾記街一號半 (河南路即拋球場東)	民新銀行 漢口路三三五號	正利商業儲蓄銀行 小東門大街方浜路 (天官牌樓東)	北行江西路五一號	四明商業儲蓄銀行 北京路 (江西路角)	路即望平街對面)																			
東萊銀行 北京路一二七一號 (仁美里口)	法華儲蓄銀行 黃浦灘路六號 (廣東路口)	花旗銀行 九江路A一號 (四川路東)	金城銀行 南京路四七六號 (山西路即盆湯街西)	明華銀行 北京路慶順里五一號	奉天興業銀行 寧波路一三五號興盛棧內 (乾記街對面)	奉省商業銀行 山東路即望平街二八一號同慶公棧內	直隸銀行 寧波路六三號永盛棧內 (泰記街對面河南路西)	美國友華銀行 江西路一五號一六號 (九江路角)	美國運通銀行 九江路八號 (黃浦灘路相近)	美豐銀行 南京路一五號 (四川路角)	威海商業儲蓄銀行 愛多亞路三六號益豐長內 (三洋徑橋相近)	廣隆銀行 南京路P二五號 (河南路即拋球場東陸坊口)	東萊銀行 北京路一二七一號 (仁美里口)	法華儲蓄銀行 黃浦灘路六號 (廣東路口)	花旗銀行 九江路A一號 (四川路東)	金城銀行 南京路四七六號 (山西路即盆湯街西)	明華銀行 北京路慶順里五一號	奉天興業銀行 寧波路一三五號興盛棧內 (乾記街對面)	奉省商業銀行 山東路即望平街二八一號同慶公棧內	直隸銀行 寧波路六三號永盛棧內 (泰記街對面河南路西)	美國友華銀行 江西路一五號一六號 (九江路角)	美國運通銀行 九江路八號 (黃浦灘路相近)	美豐銀行 南京路一五號 (四川路角)	威海商業儲蓄銀行 愛多亞路三六號益豐長內 (三洋徑橋相近)	廣隆銀行 南京路P二五號 (河南路即拋球場東陸坊口)	東萊銀行 北京路一二七一號 (仁美里口)	法華儲蓄銀行 黃浦灘路六號 (廣東路口)	花旗銀行 九江路A一號 (四川路東)	金城銀行 南京路四七六號 (山西路即盆湯街西)	明華銀行 北京路慶順里五一號	奉天興業銀行 寧波路一三五號興盛棧內 (乾記街對面)	奉省商業銀行 山東路即望平街二八一號同慶公棧內	直隸銀行 寧波路六三號永盛棧內 (泰記街對面河南路西)	美國友華銀行 江西路一五號一六號 (九江路角)	美國運通銀行 九江路八號 (黃浦灘路相近)	美豐銀行 南京路一五號 (四川路角)	威海商業儲蓄銀行 愛多亞路三六號益豐長內 (三洋徑橋相近)
信通商業儲蓄銀行 河南路即拋球場二九七號 (如意里口)	浙江地方實業銀行 漢口路一四號 (黃浦灘相近)	浙江興業銀行 北京路一四號 (江西路角) 貨棧北蘇州路五〇號 (老拉坡橋西) 又北成都路一七二號	浙江絲綢商業銀行籌備處 寧波路即中旺街錢江會館	晉豐銀行 河南路慶順里五二號	茶業銀行 江西路	荷國安達銀行 九江路一六號 (江西路北)	麥加利銀行 黃浦灘路一八號 (南京路外灘南)	淮海銀行 九江路二二號 (河南路即拋球場東)	華大商業儲蓄銀行 民國路一三四至一三七號 (觀雲街北)	華比銀行 黃浦灘路二〇號	華孚商業銀行 南京路一五一號	華俄道勝銀行 黃浦灘路一五號 (九江路角)	信通商業儲蓄銀行 河南路即拋球場二九七號 (如意里口)	浙江地方實業銀行 漢口路一四號 (黃浦灘相近)	浙江興業銀行 北京路一四號 (江西路角) 貨棧北蘇州路五〇號 (老拉坡橋西) 又北成都路一七二號	浙江絲綢商業銀行籌備處 寧波路即中旺街錢江會館	晉豐銀行 河南路慶順里五二號	茶業銀行 江西路	荷國安達銀行 九江路一六號 (江西路北)	麥加利銀行 黃浦灘路一八號 (南京路外灘南)	淮海銀行 九江路二二號 (河南路即拋球場東)	華大商業儲蓄銀行 民國路一三四至一三七號 (觀雲街北)	華比銀行 黃浦灘路二〇號	華孚商業銀行 南京路一五一號	華俄道勝銀行 黃浦灘路一五號 (九江路角)												

活為以無患不可亦女兒子妻遺無失損如即本資險壽保既

<p>華威銀行 江西路(香港路相近) 華義銀行 九江路一六號(大禮拜堂對面) 華豐銀行 南京路三八號 棧房河南路 即拋球場福興里二四號 富華儲蓄銀行 江西路B四五號(天津路角) 湖南銀行 北京路鴻生里一三八號 雲南富滇銀行 上海匯兌處 福州路懷遠里一〇六號 惠工銀行 漢口路(紅禮拜堂對過) 惠商銀行 南京路餘興里五二一號 匯興銀行 九江路七號(四川路角) 匯豐銀行 黃浦灘路一二號(福州路角) 分行百老匯路九號 新華儲蓄銀行 北京路 義品銀行 黃浦灘路二〇號(南京路口) 榮業銀行 北京路慶豐銀行舊址(慶順里口) 遠東銀行 江西路三六號 嘴嚨銀行 黃浦灘路二一號(南京路相近) 聚興誠銀行 河南路即拋球場四二六號</p>	<p>四二七號(漢口路角) 察哈爾興業銀行上海分行 南京路集益里天發棧內 齊魯銀行 河南路即拋球場餘慶里二七號 廣西銀行 河南路即拋球場如意里一二號 廣東銀行 寧波路二號(四川路角) 德華銀行 通訊處江西路五一號 濟東銀行 江西路三和里(自來水橋相近) 濬川源銀行 南京路集益里九七號 豐大銀行 南京路四九〇號(山西路即書錦里西) 勸業銀行 北京路一六號(江西路西) 蘇州儲蓄銀行 南京路七五號 南市辦事處南市董家渡外灘 虹口辦事處西華德路(中虹橋西堍) 第一支店福州路(廣西路角) 第二支店新開路 鹽業銀行 北京路一〇號(四川路角)</p>	<p>慶公棧內 天津永益 北京路福興里天益棧內(河南路即拋球場西) 天津教義 山東路即望平街二八一號同慶公棧內 方記 北京路慶順里六〇號(河南路即拋球場東) 中興 南京路集益里天發棧內 北京華北 北京路福興里天益棧內 北京鐵通 寧波路七二號永盛棧內 北京聚盛源 北京路福興里天益棧內 永康 寧波路七六號源記棧內 永增合 北京路福興里(河南路即拋球場西) 吉林永衡 寧波路七二號永盛棧內(北京路相近) 利和 北京路福興里天益棧內 宏昌 寧波路七六號源記棧內(河南路即拋球場相近) 志慶 北京路清遠里三二號(河南路即拋球場東) 京都金記 北京路福興里天益棧內 京都義興 南京路集益里天發棧內</p>
---	---	---

四 銀號

京都興記 北京路福興里天益棧內 協裕 愛多亞路長耕里六九〇號天泰成 報關行內 長春發記 山東路即望平街二八一號同慶公棧內 東三省銀號 寧波路一三五號興盛棧內 信昌 寧波路七六號源記棧內(河南路即拋球場西) 信富 南京路集益里一〇〇號 洽源 漢口路兆福里四〇五號 保大昌 南京路集益里天發棧內 春華茂 南京路集益里天發棧內 通惠 江西路五〇號 華元 南京路集益里天發棧內 華昌 寧波路七六號源記棧內 惠泰 無錫路泳安里一四五號一四六號 惠豐和 天津路同吉里五二五號 敦昌 山東路即望平街二八一號同慶公棧內 黑龍江銀號 寧波路一三五號興盛棧內 (河南路即拋球場西) 義成 南京路集益里一〇〇號	義聚永 南京路集益里天發棧內 鼎昌 北京路鴻生里 鼎泰 蘇州路清遠里三五號 裕華銀公司 江西路B五一號 聚義 北京路福興里六三號 福州慎源恆記 北京路慶順里五一號樓上 廣行 寧波路同和里一八號 廣源豐記 北京路一三〇四號(河南路即拋球場西) 德善 寧波路七六號源記棧內(河南路即拋球場西) 慶和永 江西路三三六號三三七號(愛多亞路即三洋溼橋北境) 興記 北京路福興里天益棧內 興業 福建路餘興里五一三號 豫泰厚 寧波路七六號源記棧內(河南路即拋球場西) 濟東 江西路 謙康 江西路二六二號	山西大德恆 寧波路七六號源記棧內 大昌 北京路慶順里六四號 大德昌(兼金銀) 寧波路興隆里二六號 三發洋行(兼叫貨) 黃浦灘四號樓上 天順祥 北山東路三五號(北京路南) 功成玉 寧波路一三五號興盛棧內 永泰生 老永安街首福里 永隆公記 河南路即棋盤街金隆里五六號 永餘 寧波路六五號 合成 公館馬路惟祥里二號 老中庸洋行 四川路一二二號 利安 仁記路八號(黃浦灘路相近) 宏發 洋行街四六號(太古路北) 和記公司 五福街一〇號(天津路北) 和源茂 寧興街華慶里一四四號 協和 河南路即棋盤街金隆里 林成記 老北門大街懿德里六號 京都大德通 江西路B一三五號(北京路角) 青島大連阜豐德匯免莊 自來火行東街興昌里
--	--	---

五 匯票

華安合羣保險公司總司公上海北京路一十號

<p>恆記 福建路七二一號七二三號(廣東路) 路北</p> <p>恆泰 廣東路即寶善街一號(江西路口)</p> <p>洽記 公館馬路中華里一五號</p> <p>洽豐永 山東路即麥家園普愛坊一四七號</p> <p>信記 天主堂街四九號(公館馬路南)</p> <p>炳記(兼棧) 老永安街三德里三號</p> <p>春記 江西路永吉里B二四四號</p> <p>海利洋行 愛多亞路二五號(天主堂街西)</p> <p>郭仁茂(兼布) 福建路八一號(愛多亞路北)</p> <p>郭晉餘 寧波路六五號(河南路即拋球場角)</p> <p>郭德大 東棋盤街</p> <p>郭寶豐 公館馬路九〇至九二號(吉祥街西)</p> <p>陳源大 愛多亞路三六號中(二洋涇橋西)</p> <p>陳瑞記 江西路三和里一街B一一九號</p> <p>郵易洋行 江西路三八號(南京路相近)</p>	<p>源利通 北京路福興里天益棧內</p> <p>源昌 福建路曲江里八六號</p> <p>瑞成 自來火街西街瑞福里一街一號</p> <p>裕泰 涇涇路五二號</p> <p>鼎豐 老北門大街德德里一三號</p> <p>德大 民國路六二號(福佑路北)</p> <p>德華餘記 東棋盤街六三五號</p> <p>德興永 涇涇路五二號</p> <p>蔡成記 靖遠街(閩行路東)</p> <p>錦華 黃浦灘金利坊三四號</p>	<p>大成(北市匯劃) 天津路四四號(泰記街口)</p> <p>大德益記 天津路永安里五八號</p> <p>久泰 文監師路即蓬路二二七九號</p> <p>元春(北市匯劃) 寧波路興仁里五〇號</p> <p>元姓恒記(北市匯劃) 天津路永安里五六號</p> <p>元盛(北市匯劃) 天津路泰詔街四九號</p> <p>元發 南市豆市街一一六號(敦仁里口)</p> <p>元慶 南市豆市街棉陽里一六號</p> <p>仁亨(北市匯劃) 寧波路五八號(興仁里口)</p>
六 錢莊		
<p>仁成 百老匯路二七二號(外虹橋塊)</p> <p>天成 文監師路即蓬路二二五〇號(吳涇路西)</p> <p>仁記 河南路即棋盤街金隆里五八號</p> <p>日章 西華德路三二五二號</p> <p>永安 南市</p> <p>永利協記 山東路即麥家園一三號(帶鈞橋北)</p> <p>永和 西華德路三二四一號</p> <p>永康 四川路二七三號(南京路北)</p> <p>永慶 法租界天主堂街七五號(公館馬路南)</p> <p>永餘成記(北市匯劃) 天津路長鑫里四九七號</p> <p>永豐(北市匯劃) 寧波路三〇號(同和里口)</p> <p>正和 天津路同吉里五二三號</p> <p>正康昌記 南市十六鋪太平街太平里六號</p> <p>生大恆記 南市豆市街棉陽里八號</p> <p>同孚永 江西路一〇號(寧波路口)</p> <p>同益洽記 天津路永安里五八號半</p>	<p>源利通 北京路福興里天益棧內</p> <p>源昌 福建路曲江里八六號</p> <p>瑞成 自來火街西街瑞福里一街一號</p> <p>裕泰 涇涇路五二號</p> <p>鼎豐 老北門大街德德里一三號</p> <p>德大 民國路六二號(福佑路北)</p> <p>德華餘記 東棋盤街六三五號</p> <p>德興永 涇涇路五二號</p> <p>蔡成記 靖遠街(閩行路東)</p> <p>錦華 黃浦灘金利坊三四號</p>	<p>大成(北市匯劃) 天津路四四號(泰記街口)</p> <p>大德益記 天津路永安里五八號</p> <p>久泰 文監師路即蓬路二二七九號</p> <p>元春(北市匯劃) 寧波路興仁里五〇號</p> <p>元姓恒記(北市匯劃) 天津路永安里五六號</p> <p>元盛(北市匯劃) 天津路泰詔街四九號</p> <p>元發 南市豆市街一一六號(敦仁里口)</p> <p>元慶 南市豆市街棉陽里一六號</p> <p>仁亨(北市匯劃) 寧波路五八號(興仁里口)</p>

同德和記 河南路即拋球場如意里二三號	成源 南市豆市街棉陽里三號	恒祥永記(北市匯劃) 寧波路與仁里四二號
同餘永記(北市匯劃) 寧波路泰記街四八號	怡大(北市匯劃) 寧波路同和里二五號	恒隆(北市匯劃) 河南路即拋球場濟陽里三七九號
同豐泰記 寧波路與仁里三九號	怡昌 四川路二四五號(南京路北)	恒興(北市匯劃) 寧波路同和里二四號
安慶晉記(北市匯劃) 寧波路與仁里四六號	怡和康 吳淞路一四五九號(文監師路口)	厚吉 密勒路六七號(文監師路南)
安裕(北市匯劃) 寧波路與仁里五三號	怡豐玉記 東百老匯路	茂豐慶記(北市匯劃) 寧波路與仁里五六號
光裕(北市匯劃) 天津路福綏里七二號	長和 天津路長泰里四九六號	益大(北市匯劃) 寧波路三三號(興仁里口)
存德和記 寧波路同和里二九號	長源 北京路慶順里五四號	益昌(北市匯劃) 天津路永安里六六號
合豐生記(北市匯劃) 河南路即拋球場如意里三〇八號	長盛德記(北市匯劃) 天津路泰記街五一號	益康(南市匯劃) 南市豆市街敦仁里六號
兆豐德記(北市匯劃) 寧波路與仁里四五號	和泰 四川路二二九號(南京路北)	益慎(南市匯劃) 南市吉祥街一九號(豆市街東)
老久大鼎記 南京路德泰里五〇號	和興 北新街一三五號(寧興街北)	益豐(北市匯劃) 寧波路同和里二六號
志成 南市豆市街棉陽里二一號	協裕 江西路二六三號(南京路北)	泰和 河南路即拋球場二七五號(北京路北)
志誠裕記(北市匯劃) 河南路即拋球場濟陽里三七二號	承德 百老匯路一二八八號一二八九號(閩行路口)	泰康福記(北市匯劃) 天津路潭遠里一七號
志德 九江路九江里二二三號	信元寶記(北市匯劃) 寧波路與仁里五五號	泰興(南市匯劃) 南市裏馬路(大碼頭北)
志豐(北市匯劃) 河南路即拋球場如意里三〇六號	信成(北市匯劃) 寧波路同和里一六號	晉安(北市匯劃) 天津路七八號(福綏市街相近)
均昌(南市匯劃) 南市吉祥街四號(豆市街相近)	信孚(北市匯劃) 河南路即拋球場吉祥里三四號	
	信裕(北市匯劃) 天津路泰記街五〇號	
	信康 河南路即拋球場如意里三一〇號	

以是欲為商經營者不可不保壽險後顧慮者不可不保壽險

<p>里口) 晉德(南市匯劃) 南市豆市街棉陽里一三號 致祥(南市匯劃) 南市豆市街吉祥里一七號 致和永記 寧波路與仁里三七號 盈記 西華德路三二七二號(外白渡橋堍) 振泰酒記(北市匯劃) 天津路阜成里二〇號 祥康 南市豆市街吉祥街六號 祥源 四川路一號 祥源 百老匯路一二九〇號 祥裕(北市匯劃) 寧波路與仁里四三號 乾元德記(南市匯劃) 南市花衣街施家街五號 乾泰 天津路四二五號 順和 閔行路五四號(西華德路北) 順康(北市匯劃) 天津路祥康里四七五號 順餘 天潼路二七號(西華德路口) 順餘協記 南市外馬路萬聚碼頭 富康 文監師路即蓬路一三七號(西華</p>	<p>德路北) 富豐 河南路即拋球場二五二號(北京路北) 發大匯記 平望街定源東里三〇號 隆泰 北京路慶順里六九號 進益誠記 四川路A八八號 萃康 法租界天主堂街同仁里四一號 渭源(北市匯劃) 天津路一八號(源遠里口) 敦餘福記 河南路即拋球場吉祥里三三二號 源大 西華德路三二五二號 源和餘記 河南路即拋球場如意里 源昇(南市匯劃) 南市花衣街吉安街四四九七號 源茂協記(兼雜貨) 江西路B一四二號(北京路相近) 源泰 法租界天主堂街六三號(公館馬路南) 源泰 西華德路三二七〇號(外白渡橋相近) 源裕(南市匯劃) 南市豆市街吉祥街二號</p>	<p>義大 文監師路即蓬路(密勒路南) 義生(北市匯劃) 河南路即拋球場濟陽里三七三號 義昌和記(南市匯劃) 南市豆市街樂盛里七號 義泰 西華德路 義康 江西路二六一號(愛多亞路即三洋涇橋北堍) 義源慎記 南市裏馬路一三〇號(信大碼頭街北) 鼎大 河南路即拋球場如意里一五號 鼎銓元記 寧波路同和里二二號 鼎租 西華德路三二六五號 鼎康源記(北市匯劃) 南京路集益里九七號半 鼎盛(北市匯劃) 天津路阜成里二三號 慎昌 江西路永吉里二四五號 慎益興記 寧波路與仁里S四〇號 慎康 河南路即棋盤街四七號(廣東路南) 慎德瑞記 公館馬路四八三號(新橋街西) 匯大 百老匯路二六五號</p>
---	---	--

<p>匯租(北市匯劃) 寧波路與仁里六二號 瑞和成記(北市匯劃) 寧波路七〇號 (吉祥里口) 瑞泰(北市匯劃) 天津路惟慶里四五三號 瑞泰 西華德路三二六六號 裕通 北河南路三一號(天后宮北) 裕康福記 天主堂街七三號(公館馬路南) 裕源 寧波路同和里二〇號 裕源成 同安里 鉅康 四川路二七三號半(五昌里相近) 運大 天潼路(百老匯路北) 滋康(北市匯劃) 天津路泰記街四六號 彙康安記(北市匯劃) 寧波路與仁里四四號 聚康(北市匯劃) 天津路一二號(源遠里口) 聚康 西華德路三二四八號 福康(北市匯劃) 寧波路三四號(與仁里口) 福源(北市匯劃) 寧波路六四號 福源(與仁里口)</p>	<p>榮泰 天津路選青里二八號 德大 西華德路一號 德成(北市匯劃) 河南路即拋球場濟陽里三七四號 德茂 山東路即彭家園三二三號 德和(南市匯劃) 南市施家街七號 德泰 南市裏馬路一〇三號 德泰 南市如意街四三號四四號(耶家橋相近) 德康(北市匯劃) 寧波路同和里二八號 德康永記 福建路九五號(福州路南) 德順協記 四川路一〇七號(南京路北) 德餘 公館馬路三二號(天主堂街西) 德興(北市匯劃) 天津路一九號(源遠里口) 德豐 南市裏馬路一〇六號(洞庭山碼頭相近) 慶成(北市匯劃) 寧波路三二號(與仁里口) 慶祥 寧波路同和里二三號 慶豐 福建路六八六號(福州路南口) 廣義 西華德路九號(天潼路口) 廣源豐記 北京路五四號(河南路西)</p>	<p>廣豐 北京路五四號(河南路西) 潤和(北市匯劃) 寧波路與仁里四九號 潤餘(北市匯劃) 河南路即拋球場濟陽里三七〇號 微祥(南市匯劃) 南市吉祥街三號(豆市街相近) 聚裕(北市匯劃) 寧波路與仁里四一號 震裕 福建路四六號(廣東路北) 街九(南市匯劃) 豆市街榮盛里二號 街通鈞記(北市匯劃) 寧波路與仁里五七號 鴻利 百老匯路一二九八號 鴻祥(北市匯劃) 天津路阜成里二一一號 鴻勝(北市匯劃) 天津路源遠里一五號 鴻發(北市匯劃) 河南路即拋球場吉祥里三三一號 謙益 四川路二二六號(南京路北) 謙益 五福街一六九號(南京路相近) 聯康 愛多亞路三八號半 益大 四川路二二八號(南京路相近) 益康 公館馬路七二〇號(天主堂街西) 寶冠(北市匯劃) 天津路泰記街四七號</p>
--	---	--

備之測不女兒子妻為能不者業產有既非故年多經必款鉅成欲蕩儲

寶興(北市匯劃) 北京路長鑫里
寶豐(北市匯劃) 河南路即拋球場三六
三號

蕙豐 南市外鹹瓜街二〇三號(協興里
旁)

七 公估

公估局 寧波路乾記街二號
南市公估局 南市豆市街恒吉巷三八號

八 銀爐

丁協昌 開北新民路協昌里(大統路西)
久泰豐 北京路萬安里七號
生源 北京路福興里七四號

同姓 北京路福興里
同源 北京路種德里一二四八號

同餘 北京路萬安里
同豐 北京路萬安里一一六號

宏久 山東路吉祥里四號
志慶 北京路清遠里

亨得利 開北大通路
協泰豐 北京路福興里七二號

泰亨源 北京路福興里八二號
泰昌 山東路吉祥里六號

泰豐 北京路福興里
祥泰 五福街(南京路北)

萃昌 山東路吉祥里七號
萃泰 北京路福興里七〇號

萃源 北京路福興里七一號
蕙泰 山西路北新街泳安里一四五號

鼎昌 北京路鴻生里
鼎泰 北京路清遠里

勤泰 北京路萬安里九號
裕豐成 北京路萬安里一一一號

聯姓 北京路福興里六一號
聯源 北京路萬安里八號

九 貨押

三泰洋行 江西路五〇號
三益銀公司 北京路五七號

上海一大股份有限銀公司 南京路P二
〇號二一號

中法銀公司 黃浦灘路A六號
華益銀公司(榮水火險) 南京路一五號

裕華銀公司 江西路五一號
嘉道理公司 仁記路八號

豐盛實業公司 四川路三五號

一〇 典質

久大證部 重慶路二三三號(孟納拉路
北)

久康 卡德路五二八號(新開路口)
仁康 開北新民路一三八號(大統路口)

仁興 愛文義路一五六九號(成都路西)
允昌 北山西路二二三號(德安里十一
街口)

元豐 城內肇浜路二九號
永大 開北新盤路二二五八號(蕭洲路
東)

永昌 西藏路八六六號(白克路南)
永益 東嘉興路四四九號

永康 歐嘉路三〇一號(梧州路角)
永源 北山西路三一五號(東唐家街角)

永慶 北福建路六〇二號(老開橋北)
立大 重慶路四〇六號(愛多亞路口)

正茂 海勒路三號四號(梧州路西)
可濟 大沽路五一號五二號(馬雀
路東)

北盛 北四川路六九七號六九九號(橫
浜橋北塊)

同生 城內維漢路即老西門大街二六二號	同安 雲南路二一〇號(九江路南)	同和 東有恒路五三七號(新記漢路東)	同昌 城內西唐家街一四二號(大南門北)	同泰 東嘉興路四四五號(哈爾濱路角)	同康 牛莊路三一號(廣西路角)	同康 梧州路(東鴨綠路口)	同康 雲南路(牛莊路角)	同餘 愛多亞路五〇八至五一〇號(河南路即棋盤街東)	同濟 西華德路(隆慶里對面)	合茂 吳淞路(嘉興路北)	合記 海寧路二二七號(北四川路東)	安定 小南門內朝陽路一七號(興橋街西)	全盛 東漢璧禮路三八三號(新記漢路西)	宏昌 長浜路(宏德里隔壁)	宏昌 海寧路(北河南路角)	宏濟 北河南路(天后宮北)	良成 雲南路一四號(汕頭路角)		
協昌 華記路六四二號(東西華德路南)	悅來 城內館驛路三八五號(城隍廟前)	悅盛 愛文義路(榜白格路口)	昇大 福建路四六七號四六八號(天津路角)	昇康 吳淞路二八六號(瑪禮遜路角)	昌泰 開北恒豐路(長安路口)	滋泰 瑪禮遜路五六號(密勒路口)	松茂 天津路(廣西路角)	和康 東嘉興路(哈爾濱路角)	來泰 城內廟前街(舊縣署路西)	厚生 城內維漢路六四號	厚餘 北浙江路一四八號(七浦路南)	信昌 南市大碼頭(裏馬路西)	南昌 吳淞路一五〇七號(武昌路角)	保昌 廣西路(寶安里口)	貞元 勞合路二九五號(白克路角)	恆大 寧波路即中旺街	恆泰 海寧路一一一四號(伯頓路口)	洪盛 北四川路一〇二號(仁智里四街口)	洽盛 南市裏馬路漕倉街一一號(會館街北)
泉興 河南路即拋球場三一號三一二號(北京路南)	益昌 南市三牌樓街毛家街三五號	益康 北河南路五七四號(天后宮北)	益順 麥根路一〇一七號(新開路北)	益豐 方斜路四九八號(泰亨路口)	振大 南市外鹹瓜街會館街五號	振昌 城內新北門內舊教場四六號(沉香閣路南)	振茂 楊樹浦路B二六〇號(小菜場相近)	振豐 綽朋路一九號(楊樹浦路北)	泰昌 重慶路(愛多亞路口)	泰豐 開封路五四一號(北西藏路口)	晉大 公館馬路四三二號(餘慶里隔壁)	晉康 雲南路(北海路角)	財興 麥根路車袋角七六九號	乾昌 新開橋路三〇九號(新開路口)	乾德 東鴨綠路二二〇號(歐嘉路口)	祥生 開北寶山路三五號(頤福里口)	通源 重慶路四九七號(孟納拉路口)	順大 大沽路六〇號(馬營路西)	順和 坡山路九五號(小菜場旁)

儲蓄是存多取出少多存取出少多亦能

<p>順泰 法華民國路五七六號(興慶路北) 順泰 東西華德路一二三號(莊源大街口) 順康 公館馬路三八二號三八四號(自來火行東街角) 順源 山西路即益湯街二三六號(南京路北) 萃利 東嘉興路一八三號(哈爾濱路西) 萃昌 新開路九一號(溫州路東) 萃豐 安納金路一號(喇格納路口) 湧昌 元芳路(東有恆路北) 開泰 愛而近路四九九號(克龍海路西) 裕生 愛而近路五一五號(小菜場對面) 裕成 海寧路一〇三九號(北浙江路西) 裕昌 漢口路九二號(雲南路東) 裕泰 新北門內福佑路二〇二號(丹鳳街西) 裕祥 卡德路五七五號(山海關路口) 裕新 怡嶺路一〇三號(派克路口) 裕豐 狄思威路(歐嘉路東) 源大 長浜路六四號(重慶路西) 源成 河南路即拋球場二八八號二八九號(北京路口)</p>	<p>源成 元芳路(東西華德路東) 源來 福州路一八一號(福建路西) 源泰 嘉興路三七號(吳淞路東) 源盛 愷自道路一七八號(李梅路口) 源源 北山西路一一〇號(德安里七街口) 新大 公館馬路三一八號三二〇號(新橋街東) 新昌 北浙江路二五九號(和康里三街口) 新豐 新開路四八一號(大通路東) 萬昌 南京路四六九號(虹廟對面) 又寧波路二二二號 萬濟 河南路即棋盤街五二七號(廣東路南) 匯昌永記 徐家匯路孝友里 匯源 山西路即畫錦里二五四號 滋康 北四川路三三八四號(虬江路口) 滋豐 新開路一七六一號(新開橋路口) 鼎昌 東西華德路一五八一號(茂海路西) 鼎和 南市藥庫街九號 鼎盛 東鴨綠路一七〇號(元芳路東)</p>	<p>瑞春 成都路五七〇號(山海關路角) 義豐仁記 福建路四〇七號(北京路口) 福昌 浙江路八〇一號(廣東路南) 德大 北河南路六八三號 德泰 山東路即麥家園三二〇號三二二號 德源 東有恒路八六五號八六六號(小菜場東) 德潤 斐倫路九五號(中虹橋塊) 慶和 楊樹浦路一三八四號(甘達赫路東) 震昌 東漢壁禮路二四三號(婁虹橋東) 潤泰 梧州路一〇〇八號(小菜場北) 餘大 東嘉興路一二六一號(哈爾濱路角) 豫昌 城內九畝路五六號(萬竹路角) 鴻生 新詔浜路二三八號(東漢壁禮路) 鴻昌 成都路七〇一號(輔仁里隔壁) 鴻順 坡山路四九一號(西藏路角) 鴻裕 九江路三八七號 鴻興 雲南路一九八號(北海路角) 鴻濟 文監師路九二〇號(錢莊會館東)</p>
---	---	---

濟宏 南市裏馬路三三六號 (王家碼頭
北)

濟泰 南市外馬路(機廠街北)

豐昌 城內高墩路三六號(舊倉路東)

豐濟 梅白格路二〇號(白克路北)

鑑昌 浦東欄泥渡

鎔泰 南市大東門外臨家浜六八號(裏
馬路西)

雷祿 海寧路一七五八號(克龍海路東)

寶昌德記 乍浦路一三三號(武昌路角)

寶泰洽記 小東門大街五七號

寶康 楊樹浦路(提籃橋東)

一一 股票

上海通易公司(兼辦) 福建路餘興里五
一四號

上海證券交易所 寧波路九號

大漢公司(兼中國證券交易所十五號經
紀人) 公館馬路東九五號(與聖街
口)

大德 山東路即麥家圍普愛坊一五〇號

中孚 福建路餘興里五八九號

中國(兼華商證券交易所第四號經紀人)

進附儲蓄處 漢口路曲江里

中華(兼華商證券交易所第二十五號經
紀人) 海寧路馮安里

文記(兼華商證券交易所第十一號經紀
人) 漢口路書錦里

正和 益湯街平阜里二二號

同益(兼華商證券交易所第二十一號經
紀人) 南直隸路一五五號(南京路
紅廟街對過)

同豐 福建路景和里一六二號

利康(兼華商證券交易所第二十六號經
紀人) 天津路景行里

利華(兼華商證券交易所第十四號經紀
人) 南京路餘興里

成豐(兼華商證券交易所第八號經紀人)
漢口路兆福里四一四號

東方(兼華商證券交易所第十三號經紀
人) 河南路即拋球場一七號

和平(兼華商證券交易所第三十一號經
紀人) 北京路永亨銀行內

和豐 福建路陶朱里一七七號

易成股票公司 北京路A八號

信益 福建路餘興里五一二號

信通(兼華商證券交易所第十號經紀人)
北京路慶順里四九號

胡柏記(兼華商證券交易所第十七號經
紀人) 漢口路西書錦里對過

美華東方公司(兼匯業) 江西路三八號
(南京路相近)

泰興 河南路即拋球場一七號

馬乙記 山東路即麥家圍慶里五七號

陸雨記(兼華商證券交易所第二十四號
經紀人) 福州路慎遠里

祥和(兼華商證券交易所第十五號經紀
人) 南京路(楊慶和銀樓隔壁)

通商 湖北路餘興里五二一號

陳永青(兼地皮房屋押款) 辦事處廣東
路四號久大洋行內 寓七浦路恒慶里
一街一〇四八號半

陳閣記(兼華商證券交易所第十四號經
紀人並承辦滬寧鐵路餐車事務所)

文監師路一二五六號

乾豐 貴州路民康里三三九號

通濟股票貿易公司 漢口路五二號(董
錦里西)

順康(兼華商證券交易所第二十號經紀

儲蓄是專家本人自力己的力量已自力己的力量所獲得的利益的亦薄弱

<p>人) 福建路陶朱里一九三號 順裕(兼華商證券交易所第三十八號經紀人) 北京路東海里 貿易(兼華商證券交易所第二十八號經紀人) 北京路永亨銀行內 裕通 福建路久安里七一七號 裕通(兼華商證券交易所第三十七號經紀人) 南京路 裕商 南京路日新里二三九號 裕豐 江西路B五一號(自來水橋南) 勤益 湖北路餘興里五二〇號 勤業(兼押款儲蓄) 公館馬路C二〇號(天主堂街西) 翠益 湖北路餘興里五一八號 源盛 廣東路一四號洋房(依巴德電器公司對面) 裕商(兼華商證券交易所第五號經紀人) 南京路香粉街 瑞隆(兼華商證券交易所第二號經紀人) 廣西路(民康里口) 匯源 福建路二一五號(南京路南) 榮訊 廣西路惟新里三五號 餘大 福建路景和里一六五號</p>	<p>潤亨(兼華商證券交易所第二十二號經紀人) 九江路泰和里 德昌(兼華商證券交易所第三十五號經紀人) 北河南路景興里 一一二 交易所 上海麵粉交易所 民國路一二一號一二二號(新開河北) 上海中外股票交換所 愛多亞路(三洋涇橋相近) 上海日市物券交易所 愛多亞路大世界西隔壁 上海夜市物券交易所 愛多亞路大世界西隔壁 上海證券物品交易所 四川路一號(愛多亞路角) 上海雜糧油豆餅業交易所 法界愛多亞路一五號 上海紗業商場股份有限公司 南京路民豐里六一號紗業競智園 中國油餅雜糧交易所 籌備處法租界天主堂街祥裕里 中國粉業交易所 天主堂街</p>	<p>華商紗布交易所 愛多亞路 滬江油餅雜糧交易所 黃浦灘一二號 一一三 信託公司 上海信託股份有限公司 籌備事務所南京路二五號東陸坊內東陸銀行樓上 上海通商信託股份有限公司 籌備處南京路餘興里五二一號 上海運駁信託股份有限公司 籌備事務所愛多亞路吉慶里 大中華信託股份有限公司 籌備處四川路四〇號洋房樓上 中央信託股份有限公司 四川路五三號(匯豐銀行對面) 中國商業信託股份有限公司 福州路二號 神州信託股份有限公司 事務所四川路三五號 運輸總部暫設北浙江路寧康里三六三號 一四 儲蓄 中國華安保險公司分紅儲蓄部 北京路(四川路角)</p>
--	--	--

<p>中法儲蓄會 漢口路一號 女會友部樓 白格路人和里八一五號 東方儲蓄銀公司 北蘇州路二號(外白渡橋北) 華商東亞儲蓄總會 開北虹江路馨德坊七號 萬國儲蓄會 愛多亞路七號(外洋滙橋西) 分會浙江路六一〇號(日昇樓北) 儉德儲蓄會 昇路承德里一街二三九至二四三號(滬寧車站前)</p>	<p>公益保險公司(火) 北京路B八號(黃浦灘路相近) 仁濟和保險公司(水) 福州路一號(黃浦灘路口) 天一水火保險公司 廣東路一九號半(四川路西) 巴勒保險公司 漢口路一二號(黃浦灘路口) 友邦人壽保險公司 南京路一五號 永年人壽保險公司 廣東路一〇號(四川路角) 永明人壽保險公司 北京路G三號 永保水火保險公司(丹國) 廣東路A一九號(四川路西) 永福人壽保險公司 法租界黃浦灘路二號(愛多亞路即外洋滙橋塊) 先施水火保險置業有限公司 浙江路(天津路角) 全安保險公司 民國路四四號(大生街南) 安平水火保險公司 福州路四號(黃浦灘路口) 坎拿大水火保險有限公司 四川路一三</p>	<p>一號 金星水火保險有限公司 四川路一二七號(香港路角) 金星人壽保險有限公司 四川路一二七號(香港路角) 法興水火保險公司 愛多亞路一二三號二層樓上(榮來街東) 長安洋行(兼捐客) 仁記路四號(黃浦灘路口) 來安保險公司 黃浦灘路二〇號 花旗合羣保險公司 南京路一五號 保太水火保險總公司 愛多亞路七號(外洋滙橋塊) 保安保險公司(又名於仁) (水火汽車險) 黃浦灘路四號(外洋滙橋相近) 保亨保險公司(水火) 公館馬路六一號樓上(天主堂街東) 保定火險公司 黃浦灘路一號下層 保昌水火保險公司 漢口路A一號 保家水火保險公司 黃浦灘路四號(外洋滙橋北塊) 保康保險公司 九江路二二號 保隆洋行(火) 江西路四四號(南京路</p>
--	--	--

一五 保險

大平水火保險有限公司 博物院路安仁里一號
 上海保險公司 漢口路七號
 上海順利水火保險總公司 新康路三號三層樓
 大中國水火保險公司 江西路
 太平洋水火保險公司 北京路外灘一號
 中國華安合羣保壽股份有限公司 北京路一號(四川路角)
 公平保險分行(水火) 法租界天主堂街五〇號樓上(愛多亞路)

策上的庭家護保時測不備預是不并法方的生治利求本將種一足蓋諸

(相近)

英商保業保險公司(火汽車險) 北京路

四號A

英商金興水火保險公司 廣東路二號樓

上

香安保險公司(火) 寧波路一一號

美國水火險公會 福州路六號

美國營業水火保險公司 南京路二七號

(江西路角)

南洋華暹水火保險公司 南京路P五六

五號

益同人 老永安街三德里三號

康年人壽保險有限公司 北京路B四號

(圓明園路轉角)

望資保險總公司 新康路三號(江西路

南)

華安水火保險有限公司 黃浦灘路六號

華成經保火險公司 南市萬聚碼頭(外

馬路口) 分行江西路三和里一〇九

號

華洋人壽保險公司 廣東路一〇號(江

西路東)

華美儲蓄人壽公司 四川路五一號(福

州路北)

華商久安內河保險公司 南市豆市街八

六號

華興水火保險有限公司 黃浦灘路六

號

揚子水火保險公司 黃浦灘路二六號

萬豐公司(水火) 北京路四二號(河南

路口)

匯通洋行(兼橡皮地產) 江西路二四號

牛(漢口路角)

新大陸水火保險公司 南京路一五號

福安保險公司(水火及人壽) 江西路五

一號(自來水橋相近)

福來德保險公司 江西路A五一號

廣恆水火保險公司 江西路B五一號

(自來水橋相近)

聯保水火保險有限公司 寧波路九號

(四明銀行間壁)

聯泰公司(水火險) 寧波路九號(四明

銀行隔壁) 分公司永安街五二號

顧玉麟(經理益興水火保險公司) 通訊

處海寧路隨康里一九九六號一九九七

號

乙 介紹

一 廣告

又新廣告公司 孟納拉路八二八號八二

九號(得德里隔壁)

大同廣告社 愛多亞路一八七號(帶鈞

橋西)

中國商務廣告公司(商務印書館附設)

河南路即棋盤街商務印書館發行所

太陽廣告公司 福州路觀盛里五二號

(西藏路東)

世界廣告社 貴州路民康里三三六號

好華廣告公司 福州路二二號(河南路

即棋盤街東)

交通廣告公司 克龍橋路一九一號(界

路南)

同華公司(承辦滬南工巡捐局廣告稅事

務所) 南市大東門外中華路四〇七

號四〇八號

亨維廣告公司 新康路九號(南京路南

江西路東)

東方廣告公司 福州路六號(黃浦灘路

相近)

美術廣告公司 浙江路清和坊三五號
 國民廣告公司 福州路太和坊五四一號
 商業廣告公司(兼印刷製版) 北浙江路
 和康里四街二六五號
 豐生廣告社 巨額達路東善樂里
 萬國廣告公司 江西路A五一號(北京
 路相近)
 萬國通商貿易發展公司 江西路九號
 (福州路南)
 精捷印務公司(兼印刷) 四川路一三〇
 號(南京路北)
 維羅廣告社(專辦全國中外新聞紙廣告
 及各鐵路各埠牌子廣告招貼並代擬美
 術圖畫) 南京路英華街惟新里三三
 號
 靜山廣告社 山東路即望平街二五七號
 (申報館隔壁)

二 外國捐客

上海股份公司(股票捐客) 仁記路八號
 A(黃浦灘路相近)
 史拜野洋行 新康路一三號(江西路東)

多遜洋行(股票捐客) 仁記路四號(留
 明園路角)

利榮洋行 公館馬路四七號(老永安街
 口)
 利德洋行(船頭及轆運捐客) 黃浦灘四
 號樓上(外洋徑橋南)
 夏老臣洋行(船頭捐客) 四川路四四號
 (南京路南)
 喬哲夫兄弟洋行(股票捐客) 仁記路八
 號(黃浦灘路相近)
 華志 愛多亞路一三號四層樓(天主堂
 街東)
 福來洋行(兼輪船) 仁記路七號
 贊臣洋行(原名源利)(租船經紀) 仁記
 路八號(黃浦灘路相近)
 W. M. S. Cahbar, (股票捐客) 江西
 路三八號

三 拍賣

元芳洋行 四川路三三號三四號
 公餘 福建路新普慶里五六號
 亮伴洋行(兼船頭捐客) 愛多亞路一七
 號(天主堂街口) 同春扁棧浦東張家

派

華商拍賣公司 天津路五〇三號(泰記
 街相近)
 瑞和洋行 新康路一四至一六號(四川
 路口)
 新利達洋行 廣東路五號
 魯意師摩洋行 江西路四五號(寧波路
 口)
 寶和洋行 江西路四九號

丙 進出口

卜內門公司(洋碱肥皂) 九江路一二號
 (黃浦灘路相近)
 卜和莫而洋行(絲綢) 南京路五七二號
 (河南路即拋球場東)
 八巴利 九江路八號A
 三星洋行 漢口路九號(黃浦灘路相近)
 三德洋行 愛多亞路一九號三層樓(天
 主堂街口)
 大成工商會社(兼皮件) 四川路A一三
 二號
 大昌洋行 江西路B二號(三洋徑橋北)
 大通祥(藥材皮毛雜貨) 新永安街太安

保壽是今日投保今日即成鉅款

<p>里三街一五號 大洲貿易公司 英租界江西路A五一號 (北京路口) 大豐英行(兼保險船頭) 法租界黃浦灘 八號(外洋涇橋南) 久成洋行 廣東路二六號(江西路西) 山東土產出口會 九江路一〇號 上海機器陳列所 北京路一八號 上海漢運公司 四川路九六號四層樓 日興行 四川路六六號中商銀行二樓 中和洋行(兼保火險) 漢口路一一號 (黃浦灘路相近) 中美商務公司 江西路A六號(酒涇路 對面) 東樓美租界兆豐路B一號 (東百老匯路北) 中美商業公司 香港路二號(博物院路 角) 中美貿易製造公司事務所 愛多亞路一 九號三層樓(天主堂街相近) 中國工商公司 四川路五二號五三號 中華亞興公司 南京路A二〇號(河南 路即拋球場口) 中華商業公司 北京路一一號(黃浦灘</p>	<p>路相近) 天生洋行(兼地產) 廣東路一三號A (黃浦灘路相近) 天安洋行 廣東路B三七號(江西路東) 天成洋行 漢口路九號(黃浦灘路相近) 天和洋行(正頭拍賣) 法租界天主堂街 九三號 天祥洋行(兼火險) 廣東路一號三層樓 (黃浦灘路口) 天裕洋行(兼絲) 仁記路六號(黃浦灘 路相近) 天繪洋行(兼保險) 仁記路七號 天興洋行 愛多亞路一九號二層樓(天 主堂街口) 公平洋行(兼地產保火險) 南京路(〇 號(黃浦灘路相近) 東樓美租界黃浦 路九號(武昌路角) 公安洋行(絲蛋綢出口藥料進口) 黃浦 灘路二四號(仁記路口) 公利洋行 四川路七一號(南京路南) 公和洋行 愛多亞路一九號三層樓(天 主堂街口) 公美洋行(茶葉) 香港路五號(四川路</p>	<p>東) 公泰洋行 九江路一號黃浦灘路口) 公義洋行 南京路二〇號(四川路相近) 公興洋行 江西路B九號(三洋涇橋相 近) 太康洋行 福州路二一號(工部局對面 浦灘路相近) 大豐洋行(兼保險) 北京路八號A(黃 浦灘路相近) 仁記洋行 仁記路二號黃浦灘路相近) 九元實業有限公司 北京路B四號(英 國郵政局隔壁) 元利洋行(絲) 法租界黃浦灘四號(外 洋涇橋南) 元昌公司(兼大小五金) 北四川路仁智 里二街一五至二三號 巴卜考夫公司 四川路九六號 永利洋行 漢口路九號黃浦灘路相近) 永利洋行(兼打樣花邊) 四川路四五號 (福州路南) 永昌洋行(即有噉) 南京路一號(黃浦 灘路口) 棧房兆豐路五八號(東有 恒路北) 永通洋行 愛多亞路九號四層樓(外洋</p>
---	---	--

號一十路京北海上公總司公壽保羣合安華

<p>運橋西)</p> <p>永盛公司(煤鐵五金) 四川路三九號 (廣東路相近)</p> <p>永裕洋行(茶葉雜貨) 香港路五號(四川路相近)</p> <p>永興洋行(草帽湖絲吐頭牛半皮府綢出口雜貨等) 博物院路一六號(蘇州路相近)</p> <p>立軋洋行(洋布) 北京路八號英文週報館內(博物院路口)</p> <p>立興洋行(兼保險煤) 愛多亞路一一號 (外洋運橋西)</p> <p>平和洋行(皮毛兼機器打包) 四川路七號(福州路相近) 打包廠北蘇州路一二號 碼頭楊樹浦路一九號 棧房福州路一四號</p> <p>平治門洋行 愛多亞路二五號(天主堂街西)</p> <p>正新號 泗涇路五號(河南路即棋盤街東)</p> <p>北滿貿易分公司 蘇州路清遠里三四號</p> <p>白利洋行 黃浦灘四號(外洋運橋南)</p> <p>申美洋行 香港路A六號</p>	<p>生記洋行 江西路四一號</p> <p>宏利洋行(兼工程保險) 九江路六號 (黃浦灘路相近) 鋼鐵棧房青浦路二號(百老匯路南)</p> <p>安定洋行(出口牛半皮雜貨) 江西路A五一號(北京路口)</p> <p>安美洋行(兼營造) 四川路三九號</p> <p>百司洋行 九江路一四號(江西路西)</p> <p>百多洋行(絲) 漢口路六號(黃浦灘路相近)</p> <p>百利洋行(絲茶) 愛多亞路七號二樓 (外洋運橋西)</p> <p>百蘇鋼廠 九江路九號(黃浦灘路相近)</p> <p>同孚洋行 北京路四號牛(黃浦灘路相近)</p> <p>老才司洋行 蘇州路八號</p> <p>老公茂洋行(兼保險) 黃浦灘路四號 (廣東路相近)</p> <p>老沙遜洋行(兼保險) 黃浦灘路二四號 (仁記路口) 棧房東西華德路五號</p> <p>出口棧房香港路</p> <p>好時洋行(正頭兼火險) 江西路四三號 (南京路口)</p>
<p>好華洋行(正頭洋貨) 仁記路八號(黃浦灘路相近)</p> <p>先零洋行 九江路一〇號(四川路相近)</p> <p>有餘洋行(絲綢雜貨出口) 九江路三號 (黃浦灘路相近)</p> <p>吉利洋行(香水蠟表肥皂) 四川路一二四號(襄擺渡橋南塊)</p> <p>吉時洋行(五金食物正頭) 南京路一三號(四川路角)</p> <p>吉隆 九江路天與坊六二九號</p> <p>列豐洋行 北京路四一號(河南路即拋球場東口)</p> <p>合興洋行(花邊) 九江路一三號(四川路相近)</p> <p>伊達洋行 仁記路A一號(四川路口)</p> <p>西北公司 南京路四六號(河南路即拋球場口)</p> <p>利和洋行 漢口路六號</p> <p>利商公司(自辦利商製半廠總經理英國雅達煙公司兼辦利源經紀總經理進出口貨品) 南京路三六號</p> <p>利盛洋行 四川路七七號 棧房江西路(泗涇路口)</p>	<p>仁記路八號(黃浦灘路相近)</p> <p>九江路一〇號(四川路相近)</p> <p>九江路三號(黃浦灘路相近)</p> <p>四川路一二四號(襄擺渡橋南塊)</p> <p>南京路一三號(四川路角)</p> <p>九江路天與坊六二九號</p> <p>河南路四一號(河南路即拋球場東口)</p> <p>九江路一三號(四川路相近)</p> <p>四川路口</p> <p>河南路四六號(河南路即拋球場口)</p> <p>漢口路六號</p> <p>南京路三六號</p> <p>四川路七七號 棧房江西路(泗涇路口)</p>

上海指南 卷六 實業 進出口

保壽是付一元家庭即有十元至廿元之資產

<p>利華公司(肥皂) 九江路三號 利達洋行(五彩印墨紙張) 廣東路三七號 機器棧子間匯山碼頭倍克而路 利滋公司 南京路四四號 利德洋行 公館馬路七七號(天主堂街西) 利濟貿易有限公司 泗涇路八號 克昌洋行 四川路一一號 克發洋行(絲茶五金呢絨洋貨) 北京路八號(博物院路相近) 克勞洋行 蘇州路一二號(裏白渡橋西) 志大洋行 九江路二號 志利洋行 江西路一八號 志利洋行 愛多亞路外灘七號 伯來克益(出口棉花毛絨) 江西路三八號(南京路相近) 伯興洋行 仁記路八號三層樓上(黃浦灘路口) 伯蘭士甸洋行 北京路四號半(黃浦灘路相近) 杜芳洋行 四川路七一號 棧房南京路 民裕里 杜德洋行 仁記路六號(圓明園路相近)</p>	<p>沙佈利洋行 四川路三號(三洋涇橋北塊) 沙味洋行 仁記路五號(圓明園路相近) 沙羅達洋行 四川路五一號 夏買商業有限公司 寧波路九號(江西路相近) 夏濟洋行 黃浦灘路四號(廣東路相近) 棧房江西路(泗涇路口) 貝來母洋行 九江路六號(江西路東) 亨利營業公司 南京路民康里三三三號 怡大洋行 北京路三號(黃浦灘路口) 棧房東百老匯路 怡昌行 老永安街 棧房民國路一四九號一五〇號(蘇州河南) 怡和洋行(兼保險) 黃浦灘路二七號現因房屋改造總行暫移北京路三號(黃浦灘路口) 機器部圓明園路八八號 出口棧房甘肅路一號(阿拉白司脫路角) 新棧江西路恒業里一三號(福州路南) 花旗海勒路三〇二至三〇四號(歐嘉路口) 怡記洋行(機械疋頭) 江西路B五一號(自來水橋相近)</p>	<p>怡隆洋行(絲綢雜貨) 漢口路一〇號 怡德洋行 公館馬路七七號(天主堂街西) 怡豐公司(德國藥料雜貨) 江西路A五一號(自來水橋相近) 和記洋行(五金疋頭洋貨) 北京路一七號(四川路相近) 和康洋行 廣東路B三七號(四川路相近) 和興公司 九江路三號(四川路東) 和豐洋行(疋頭) 圓明園路八號(博物院路對面) 金昌洋行 天主堂街五〇號樓上(愛多亞路口) 金培記 四川路五一號(裏灘渡橋相近) 金龍洋行(五金疋頭洋貨) 北蘇州路二號(大英醫院隔壁) 棧子間北蘇州路五號(外灘渡橋西) 棧房蘇州路(滄遠里口) 長茂洋行(兼船頭股票地產瑣客) 廣東路二六號(四川路相近) 東方皮毛公司 法租界黃浦灘四號(外洋涇橋南)</p>
--	--	---

號一十路京北海上司公總司公壽保羣合安華

<p>來泰洋行 廣東路三五號(四川路相近) 協助貿易公司 河南路即棋盤街一六號 協和洋行(茶) 北京路A六號(博物院路對面) 棧房乍浦路二號(二羅渡橋下) 協昌洋行 廣東路五號 協泰祥 福建路陶朱里一八一號 協盛洋行 四川路五一號 協隆洋行(兼保險) 江西路B一八號 (福州路南) 棧房兆豐路五號(東四華德路角) 又江西路(泗涇路口) 協裕洋行 四川路七〇號(南京路北) 協懋洋行(兼經理大美洲水火保險) 南京路一二號(四川路東) 法利洋行 南京路一二號(四川路東) 法昌洋行(絲) 江西路一八號A 法亞公司 法租界天主堂街九五號(公館馬路北) 其邁洋行(五金正頭雜貨) 江西路三九號(南京路北) 同益洋行(絲及絲頭府綢) 北京路B八號(四川路相近) 同敏洋行(汽油船及汽油引擎運貨汽車)</p>	<p>等一 九江路一〇號(黃浦灘路相近) 培行治洋行 江西路六四號五層樓(北京路角) 庚興洋行 公館馬路八號(老永安街對過) 昇豐洋行 倍爾福路一號(博物院路相近) 波亞洋行 博物院路一八號(蘇州路相近) 花旗物產公司 北京路一八號(四川路西) 明德洋行 九江路一〇號 亞洲實業公司 四川路四四號 美大洋行 倍爾福路一號(博物院路角) 美大通商營業公司 江西路一八號(福州路相近) 美亨洋行 廣東路一四號(江西路東) 美真洋行 新康路四號(江西路友華銀行後面) 棧房蘇州路(四川路橋西) 又香港路一〇號 美利洋行 漢口路九號(黃浦灘路相近) 美和洋行 南京路一二號(四川路口) 棧房江西路恒業里一三號(福州路南)</p>	<p>又斐倫路八號(外虹橋北) 美昌洋行(茶) 福州路一五號 美昌洋行 愛多亞路(棠來街東) 美亞公司 四川路二四五號 美恒洋行 博物院路八號 美記行 公館馬路二五號(黃浦灘相近) 美清公司 北京路一一號四層樓(四川路四) 美國興業公司 江西路B一七號 美國鋼鐵公司 廣東路一號(黃浦灘路口) 美國紐約珂而荷子公司 漢口路 美通公司 九江路A二號(黃浦灘路相近) 美康洋行 廣東路三八號 美斯洋行 江西路A九號(福州路南) 美敦洋行 仁記路A一號(四川路口) 美最時洋行 香港路六號金星保險公司 美華商業有限公司 愛多亞路一九號三層樓(天主堂街口) 美盛洋行 廣東路三九號(江西路角) 美發洋行 漢口路六號(黃浦灘路相近) 美裕公司 江西路三六號(新康路南)</p>
---	--	---

上海指南 卷六 實業 進出口

儲蓄可以任意支用所以儲蓄之觀念不堅

<p>棧房閔行路A一號(百老匯路南) 美榮洋行 北京路A八號(博物院路對面) 美德洋行 漢口路九號(江西路相近) 美興公司(承辦機器兼保險) 九江路二二號(河南路即拋球場東) 樣子間北 京路A一二〇號 棧房香港路一〇號 美濟洋行 四劃路一三一號 美豐洋行 南京路一三號(黃浦灘路相近) 棧房蘇州路一七號(天后宮橋東) 茂生洋行(兼保險) 四川路五三號(福州路南) 棧房百老匯路百福里四一〇號又狄思威路(中虹橋南) 茂且洋行 廣東路一號(黃浦灘路口) 茂成洋行(機器) 福州路二〇號(江西路口) 棧房江西路(滙涇路口) 茂利洋行(洋酒紗頭) 北京路一八號(四川路東) 茂根洋行 江西路四九號(寧波路口) 茂華洋行 博物院路二〇號 茂新洋行 四川路四四號(漢口路南) 茂德洋行 江西路八號</p>	<p>恒昌洋行(兼經理洋洛及隴海鐵路採辦事務) 江西路八號B(黃浦灘路口) 恒通洋行 寧波路一號(江西路相近) 恒豐公司 滙涇路二號 信平公司(布類) 江西路B五一號(自來水橋相近) 信字洋行(絲) 公館馬路七九號(天主堂街西) 信字公司 南京路一一號B 信昌洋行(綢緞) 九江路六號 信昌洋行(疋頭紗花) 四川路四四號 信茂洋行(絲繭及絲吐) 福州路三號 棧房美租界新唐家街 信華洋行(專辦香煙紙料) 江西路七號 信誼公司 滙涇路九號 英中洋行 四川路一二三號(蘇州路南) 英利洋行 江西路七號 英昌洋行 四川路一一二號 英瑞煉乳公司 南京路八號 棧房蘇州路一九號二〇號(天后宮橋西) 英發洋行 滙涇路七號 哈生洋行 江西路A五一號 哈同洋行(兼經租) 南京路三六號</p>	<p>厚昌洋行 愛多亞路天主堂街九三號即移四川路惠羅公司後 柯化成洋行(茶) 北京路八號 威爾惠司洋行 九江路二二號 洛士利 圓明園路一號(北京路北) 南洋貿易股份有限公司 南京路一二號三層樓 堆棧北蘇州路五四號 添嘉洋行 江西路三和里三街B一三〇號 勃來德洋行 廣東路一六號(四川路相近) 保昌洋行 圓明園路二號 保榮洋行 南京路三六號A(江西路西) 保豐公司 漢口路七號泰和洋行內 盈生洋行 南京路一三號(黃浦灘路相近) 柏利達洋行 狄思威路B二一號(百老匯路相近) 泰大洋行 北京路八號(博物院路相近) 泰和洋行(兼火險) 漢口路七號(江西路東) 泰來洋行 四川路A一三四號(北京路北)</p>
--	--	--

華安合羣保壽公司總司公上海北海路一十號

<p>高士民洋行 漢口路九號(江西路東) 高利洋行(兼車輪) 九江路二〇號 高倍洋行(絲綢) 漢口路九號(江西路東) 高福洋行 四川路一二六號(香港路相近) 倍奇公司 發行所南京路五七二號 寫字房南京路四五號 倍納洋行 四川路四四號 倍發洋行 北京路四號(圓明園路相近) 海章號 九江路二二號 海通洋行(兼水火險) 南京路C一二號(四川路相近) 棧房蘇州路九號 海寧生洋行 兆豐路一號B(東百老匯路北) 海浦洋行(兼保險) 廣東路一九號 時評洋行(游藝用品) 南京路一七號半(四川路相近) 益華商業有限公司 公館馬路六一號(天主堂街東) 益豐洋行 北京路三號G(黃浦灘路相近) 振植有限公司(茶葉) 博物院路一六號</p>	<p>振華公司 愛多亞路一一號 振新公司(花邊) 公館馬路六五號三層樓上(天主堂街東) 唐舜記 廣東路A三六號(四川路南) 晉隆洋行(兼保險) 博物院路二二號(蘇州路角) 陶雪記(通信代買兼辦宿舍) 男宿舍霞飛路女宿舍巨額達路 祥利洋行 黃浦灘四號(外洋滙橋南) 祥茂洋行(兼輪船保險) 九江路二號(黃浦灘路相近) 祥美洋行 廣東路三四號 祥泰洋行(兼火險經租) 北京路六號 祥隆洋行 天主堂街人和里四四號 祥興洋行(兼保險) 南京路A三二號 夢高洋行 廣東路三五號 夢邊洋行 江西路一七號(福州路南) 通和洋行 北京路四號 通順洋行 仁記路七號(黃浦灘路口) 棧房東漢壁禮路五號(新記浜路西) 連納洋行(兼火險) 廣東路一號 荷華洋行 北京路B三號 康德有限公司 漢口路九號</p>	<p>紹和洋行 北京路一一號(四川路相近) 棧房江西路泗涇路口又閘行路B一號(百老匯路南) 陸維記 江西路B八號 梳沙洋行 江西路九號 惇信洋行 江西路四三號(靈波路口) 培林洋行 楊樹浦路七七號 華利貿易公司 福州路五四九號五五〇號 華昌洋行 圓明園路八號 華昌貿易公司 寧波路九號(四明銀行隔壁) 樓子間靜安寺路四號五號(泥城橋西新世界樓下) 棧房北蘇州路(甘肅路西) 華美公司 北京路一一號 華美實業公司 江西路四九號(寧波路口) 華茂公司(兼保險) 黃浦灘八號三層樓(公館馬路北) 華南洋行 狄恩威路五號(電燈廠橋東) 華記洋行(兼保險) 漢口路一二號 華盛貿易公司(兼經理美國福民水火保險公司) 南京路一一號B中美實業</p>
---	--	--

上海指南 卷六 實業 進出口

保壽年有半年途取回即受有強迫儲蓄之精神

銀行樓上

華盛均記貿易公司 公館馬路六七號

(天主堂街口)

華嘉洋行(即錫勃海納公司) 黃浦灘六號(外洋滙橋相近)

華豐洋行 九江路二二號

開利洋行 博物院路一七號

開利洋行 界路二一〇號(滬寧車站對面)

開明洋行 仁記路五號(圓明園路東)

開乾洋行 仁記路一號(四川路角)

順全隆洋行 江西路六號(三洋滙橋相近)

順亨洋行(兼船務經理) 愛多亞路口(天主堂街東)

順成公司 廣東路五二號

順隆洋行 漢口路六號(黃浦灘路相近)

惠利洋行(茶) 四川路一一九號

惠康洋行 南京路四三號(河南路即拋球場東)

隆昌公司 北京路B四號

隆茂洋行(兼保火險) 廣東路A七號

隆培洋行 泗涇路五號

隆裕洋行 新康路三號(江西路東)

隆興洋行 漢口路一〇號

寶勒洋行 江西路三八號(南京路角)

森昆洋行 江西路五〇號(寧波路角)

景昌洋行 廣東路三九號

景泰洋行 廣東路一三號

萃華洋行 黃浦灘路一七號(南京路南)

威厘洋行 漢口路一三號

盛亨洋行 北京路一一號

斯文洋行 北京路一一號

富林洋行(茶) 江西路六四號(北京路相近)

富華公司 河南路即拋球場一七號

勝利洋行 南京路三七六號

植昌洋行 四川路七〇號

發德洋行 蘇州路一一號

善治洋行 圓明園路二一號

捷利洋行 江西路B七號

斐雪門洋行 廣東路二號

新大昌洋行 四川路一二四號一二五號

新學洋行 九江路六號(四川路口)

新沙遜洋行(兼保火險經租) 仁記路九號

新茂洋行(兼水火險) 福州路六號

新泰洋行(茶) 四川路七〇號

新時昌洋行(絲綢) 公館馬路六號(老永安街口對過)

新通貿易公司 九江路二二號

新惠洋行(肥皂) 九江路一三號(江西路角)

新順發洋行 四川路七二號(漢口路角)

新豐洋行(兼火險) 仁記路七號(黃浦灘路相近)

瑞大洋行 南京路一八號

瑞生洋行(法商) 北京路一八號

瑞林洋行 江西路六二號

瑞華洋行 江西路A三九號

瑞隆洋行 漢口路九號(江西路東)

瑞盛洋行 漢口路一〇號(江西路東)

瑞裕洋行 江西路B七號 棧房蘇州路三三號(天后宮橋西)

瑞嘉洋行 愛多亞路一七號(天主堂街口)

瑞樂時洋行 新康路一一號

瑞豐洋行(兼保險) 仁記路一號(四川路口)

義生洋行(永樂) 河南路即棋盤街東金 隆里五九號 義昌洋行 愛多亞路一號三層樓(外 洋涇橋西) 義泰洋行 愛多亞路一九號三層樓(天 主堂街口) 義記洋行(兼火險) 江西路四〇號(南 京路角) 義興公洋行 江西路四三號(南京路角) 榮昌洋行 圓明園路六號 榮福洋行 新康路三號(江西路南) 源和洋行 江西路四八號(寧波路口) 達利洋行(洋布呢絨) 愛多亞路一一號 (外洋涇橋西) 達昌洋行(絲) 北京路八號(博物院路 對面) 裕平公司(德商) 泗涇路一二號 裕康洋行 仁詔路三號 裕華洋行 江西路B七號 慎昌洋行(兼火險) 圓明園路四號五號 六號七號A字一號 棧房兆豐路一號 A(百老匯路北)又江西路二四號 慎餘洋行(兼火險) 漢口路一四號(江	四路口) 棧房江西路大陸報館隔壁 荷內 萬泰洋行 新康路五號(南京路角) 萬國物產公司 廣東路A三七號 棧房 閩行路一號(百老匯路南) 匯大洋行 廣東路三九號A 匯成洋行 江西路A七號 匯泰洋行 愛多亞路一九號二層樓(天 主堂街口) 匯順公司 泗涇路五號 棧房江西路恒 榮里一二號(福州路南) 匯源公司 貝勒路義和里四街一四號 匯達公司 河南路即拋球場一七號(漢 口路北) 愛胞狄士洋行 湯恩路四號 祿義洋行 九江路六號(黃浦灘路相近) 資生洋行(兼蛋) 江西路A七號 勤美洋行 廣東路三九號 勤華貿易公司 山東路七號 福來德洋行 江西路A五一號(北京路 口) 福家洋行(棉花) 愛多亞路四號 福順洋行 江西路A五一號(北京路口)	福興洋行(兼機器) 泗涇路一一號 綿華洋行(洋線) 四川路一五號 維昌洋行(兼辦機械五金) 江西路六號 機械處河南路即棋盤街四九六號 (福州路南) 棧房兆豐路二五號 漢司洋行(佛及坭煙葉) 江西路A九號 漢記洋行(啤酒) 博物院路一七號 臺維洋行 九江路一四號 棧房東西華 德路三八號(公平路西) 臺祿洋行(絲綢) 廣東路一號 聚源洋行(五金機器) 江西路四三號 (寧波路口) 聚興誠外國貿易部(總部在四川重慶) 河南路即拋球場四二六號四二七號 (漢口路口) 聚豐洋行 九江路六號 瑪達生洋行 正門仁詔路A一號旁門四 川路九六號 榮大洋行 斐倫路三〇號 榮泰洋行(呢絨疋頭雜貨) 黃浦灘八號 二層樓(外洋涇橋南) 誠信洋行 愛多亞路一九號三層樓(天 主堂街口)
---	---	--

上海指南 卷六 實業 進出口

保壽有專門條例 有專門家立法精辦完善

<p>誠記 永安街同安里一〇號 德大洋行 愛多亞路一五號三層樓(天主堂街相近) 德生洋行 漢口路一號(黃浦灘路口) 棧房蘇州路三一號(天后宮橋西)又老街崇壽里四三一號(狄思威路東) 德記洋行(兼輪船並保火險) 九江路A字二號 棧房狄思威路(外虹橋北) 德泰洋行(兼保險) 江西路六號 德發洋行(西藥兼雜貨) 南京路P三九三號(浙江路西) 德隆洋行(經理志摩合衆橡皮地產有限公司兼英嘴爪哇橡樹咖啡地產有限公司貨品) 四川路一〇三號 德諾發洋行 江西路一一號 德顯明公司 九江路A二號 廣合記洋行 山東路小善慶里三三二號 廣昌洋行 九江路一九號(禮拜堂對面) 履泰洋行 北京路一二號 棧房兆豐路一號A(東百老匯路北) 魯克洋行 江西路B五一號(自來水橋相近) 魯威洋行 博物院路一五號</p>	<p>歐利洋行 黃浦灘八號三層樓(公館馬路口) 億沙洋行 仁記路七號 興昌洋行 四川路六三號 興泰公司 漢口路一〇號 興泰號 界路二一〇號(滬寧車站對面) 興華貿易公司 江西路永源里五三四號 興隆洋行 福州路二二號 興隆洋行 天主堂街四四號(公館馬路北) 錦隆洋行(兼保險) 四川路二四一號 棧房乍浦路一號(二擺渡橋塊) 龍東公司 四川路一八號(福州路南) 棧房江西路恆業里一二號(福州路南) 餘豐公司 江西路北京路角 餘豐洋行 河南路即拋球場如意里二九八號 謙順洋行 北京路五號A 謙義洋行(絲茶) 江西路五一號二層樓上 棧房蘇州路一七號(天后宮橋東) 鴻昌洋行(肥皂香煙) 漢口路A九號(黃浦灘路相近) 聯益貿易公司(經理歐美名廠各種出品)</p>	<p>蘇州路一一號(四川路橋南塊) 聯華顏料廠(兼玻璃五金) 愛多亞路一五號三層樓(天主堂街東) 棧房江西路恆業里一二號(福州路南) 檀山洋行 四川路一二七號(香港路北) 懋和 城內梨園路四三至四六號 禪臣洋行(兼機器五金顏料) 九江路B一號 豐茂洋行(兼花邊) 仁記路七號 豐泰洋行(兼保險) 仁記路B一號(四川路角) 豐泰洋行 天主堂街祥裕里八號 豐登英行 漢口路A字九號(黃浦灘路相近) 豐裕洋行(兼火險) 江西路四二號(南京路相近) 棧房北蘇州路四五號(老閘橋西) 禮文洋行 河南路即拋球場慶順里五九號大川通報關行內 禮和洋行 江西路一八號 禮昌洋行(茶) 北京路A字七號(圓明園路東) 棧房乍浦路一號(二擺渡橋下)</p>
--	--	--

<p>闊爾洋行 香港路一號 棧房麥倫路三 九號 又吳淞路三號 藍樂壁洋行(絲) 漢口路九號A 瓊司洋行 四川路一三〇號 羅柏洋行 廣東路一六號 羅培洋行(經理埃及麥剛娘及其亞檀草 公司) 武昌路一號(百老匯路南) 網安洋行 四川路一二九號 寶大公司(兼捐客) 法華民國路寶安坊 三號 寶生洋行 九江路二二號 寶安祥進出口行 北京路三號(四川路 西) 寶克洋行 廣東路一九號 絲棧江西路 (滙涇路口) 寶恩公司 博物院路八號 寶訊洋行(德商) 江西路七號 寶祥洋行 北京路一一號(四川路甲) 寶德公司 漢口路九號 顧裁記 江西路六號 麟泰洋行 江西路五號(三洋涇橋北境) Car. Hanson 北京路一八號 Chinshaw & 江西路三八號</p>	<p>Hongkong Trading Co. (進口呢絨鐘 表) 江西路B四三三號(寧波路口) 丁 雜貨 一 百貨 上海商店 河南路即拋球場(寧波路角) 永安有限公司 南京路(浙江路口) 製 造廠開北永興路(王家宅北) 先施有限公司 南京路浙江路天津路 廣西路 參燕部南京路 茶樓南京路 浙江路 製造廠開北會館路(虬江路 王家宅北) 一一 雜貨 公升泰 河南路即拋球場吉祥里三三五 號 公義 江西路B一四〇號(北京路相近) 元記 公館馬路中華里八號 永源 南京路冠翠坊五四四號 恒泰寶記 江西路B一四三號(北京路 角) 復興恒 南市大碼頭路一七一號一七二</p>	<p>號(愛馬路西) 源和公司 滙涇路五一號 義成興 南市裏馬路七五號七六號(新 太平街北) 潤太昌(兼石膏) 南市裏馬路一九至二 三號(大碼頭街相近) 三 國貨 利商國貨公司 福建路陶未里一八四號 冠寰國貨發行所 吉祥街一二三號(愛 多亞路南) 振興國貨公司 新永安街永安里 鈞陶商業品物社 新北門內侯家路(小 世界西) 愛國米國貨公司 天津路六五號 義記國產公司 雲南路新會樂里三街二 八一號 榮大 交通路通裕里一一六號 聚泰祥 北新街匯成里六號 四 京貨 玉振成 廣東路即寶善街五二五號五二 六號</p>
---	---	---

上海指南 卷六 實業 進出口 雜貨

保壽利益且有股東資本之為保障誠最利益可靠之投資

利順成 廣東路即寶善街二一八號二一

九號

利興成 廣東路即寶善街二〇七號

恆豐 廣東路即寶善街五一一號

祥泰義 新北門內障川路(福佑路北)

裕豐 廣東路即寶善街五一四號五一五

號

五 廣貨

中和永 河南路即棋盤街金隆里五五號

永安煜記 廣東路即寶善街五六六號

(山東路即麥家園口)

安和祥成記 河南路即棋盤街四五號四

六號(廣東路即寶善街南)

振興隆(兼工程) 廣東路即寶善街六六

一號

晉和裕 東棋盤街

祥發(兼假山人物) 天濱路九九號(頭

壩路相近)

裕元祥 交通路一二一號

瑞記 江西路五福里三街B二九號

鉅源 廣東路即寶善街五六三號(山東

路即麥家園口)

廣三昌 廣東路即寶善街五八〇號五八

一號

廣昌興 廣東路即寶善街六四三號

廣信 廣東路即寶善街六五六號(河南

路即棋盤街東)

廣泰源 廣東路即寶善街六五四號(東

棋盤街口)

廣發祥 東棋盤街德和街六三四號

廣源亨 廣東路即寶善街五九八號

廣新織記 廣東路即寶善街五九四號五

九五號

廣興利(兼麻袋) 廣東路即寶善街六四六

號(棋盤街東)

六 洋雜貨

大源成 南京路一二五號一二六號(山

西路西)

大豐昌 公館馬路(與聖街對過)

久康 四川路廣福里A一二號

元亨(兼綢緞) 北四川路一九九四號一

九九五號(濟雲里四街口)

元和 公館馬路永興里

元豐 南京路一五四號(五福街口)

中央營業所 百老匯路一二八四號分

銷部西華德路七號

中和(兼呢絨) 湖北路即大新街一四〇

號(九江路角)

中興 福建路(廣東路即正豐街角)

公昌泰 新北門內豫園路二六八號(福

佑路南)

公勝順記 小北門內拱宸路仁智里

公發祥 南京路P三六九號

王錦秀齋(兼外國首飾) 新北門內豫園

路二〇〇號二〇一號(福佑路南)

永安隆記 漢口路慶和里一一號

永茂 南市王家碼頭裏街

永泰昌 廣東路即寶善街六五九號(江

西路西)

永康 梧州路一二〇四號一二〇五號

(東鴨綠路北)

永隆 吉祥街一〇九至一一一號(公館

馬路北)

永源 南京路冠翠坊五五四號

永餘泰(兼顏料) 山東路即麥家園普愛

坊一五〇號

永豐 湖北路即大新街餘興里五二二號

永豐(兼磁器料器) 愛多亞路一三六至一三八號
 正泰祥(兼呢絨) 四川路A六四號
 巨誠祖滿記 公館馬路一七五至一七七號(吉祥街西)
 立興祥 新記浜路一二〇九號(塘山路口)
 申大 南京路德裕里二一號
 同生泰 東棋盤街六二二號
 同昌(兼杭線香粉帽) 山西路即畫錦里二五六號二五七號(九江路角)
 同昌泰漁記 山西路即畫錦里二八六號二八七號(福州路北)
 全昌成 南京路七一號七二號
 全昌泰 老永安街三德里一〇號
 全昌祥 南京路P一六至一八號
 全昌隆 老永安街三德里一〇號
 全新昌 九江路大有里二三號
 合興隆(兼呢絨) 北四川路一九一八號一九一九號(武昌路口)
 合豐昌 福建路(廣東路即正豐街角)
 光明(兼經理汽燈) 愛多亞路九二至九六號

光華公司 北四川路一三九號
 右隆(兼呢絨雲紗拷綢) 河南路即拋球場四一〇號(九江路北)
 何元通 南京路龍泉園一九號
 何元豐(兼化妝品) 新開路四六八號四六九號(成都路西)
 何兆豐 南京路一四三號一四四號
 何怡豐(兼呢絨) 南京路五二一號
 何長豐(兼呢絨) 福建路六三一至六三四號(漢口路北)
 何保豐 廣西路惟新里三二號
 何順興 寧波路中旺街一二六號
 何源豐 福建路二六八號二六九號(天津路南)
 何衡豐 天津路
 宏大 公館馬路首善里五號
 宏利豐 河南路即拋球場慶順里五〇號
 宏泰 福建路六五〇號六五一號(漢口路南)
 宏泰昌 山西路即畫錦里二八〇號二八一號(漢口路南)
 均益 河南路即棋盤街二九號三〇號(金隆街南)

李森泰 浙江路二二四號(天津路南)
 協成昌 公館馬路一四九至一五一號(吉祥街東)
 協和通 福建路二一四號(南京路南)
 協泰祥 福建路陶朱里一八一號
 協豐 福建路二一五號(南京路南)
 怡昌祥 愛多亞路一〇〇號
 怡昌福 興聖街一五號一七號
 怡源 公館馬路二四五號二四七號(老北門大街口)
 金華 河南路即拋球場五三五號五三六號(金隆街口)
 金源茂 興聖街七九至八三號 南號與聖街四二至四四號
 東方公司(兼呢絨綢緞) 福州路四九三至四九五號半
 昇和祥(兼呢絨) 河南路即拋球場三九六號半
 采章(兼呢絨) 四川路二〇九號二一〇號(寧波路北)
 周三記 北四川路一九六七號(崇明路北)
 周福記(兼童帽女帽呢絨顧德) 山西路

有志保壽學問者盍即函知敝公司(上海北京路一十號)

<p>卽豐錦里二五八號二五九號（九江路南） 其禮（兼磁器料器）愛多亞路一二二至一二四號（三茅閣橋東） 恒利 新開路二〇七三號二〇七四號（温州路東） 恒昌姓 金隆街</p>	<p>恒記 湖北路清和坊三六號 恒泰興 小北門拱宸路開明里一九號 恒盛 山東路卽麥家園慶雲里六四號 恒順義 湖北路清和坊四七號 恒裕和昌記 北四川路二號 恒興 天潼路〇五九八號五九九號（頭壩路相近） 恒興 南市裏馬路中字二〇八號二〇九號（大碼頭南） 恒豐祥 小東門內廟前路九號一〇號（長生橋西）</p>	<p>信大 東棋盤街六一九號 信泰祥 小北門內拱宸路開明里七號 信益（兼呢絨） 南京路四五九號 信源（兼絲邊） 廣東路榮吉里一一九號 信源（兼外國食物西藥） 百老匯路百福</p>	<p>里A五九五號 南方公司（兼綢緞） 南京路七八號七九號（河南路卽拋球場西） 南同泰 小東門外 南順記 南市裏馬路四八號四九號（協成里北） 美大公司（兼綢緞洋貨細毛皮衣） 福州路四九八至五〇〇號（書錦里口） 美利公司（兼寬術遊戲） 北四川路二七七號（武昌路北仁智里口） 美華公司（兼綢緞） 福州路 茂泰益記 洋行街五二號（舟山路南） 胡仲華 直隸路泰和里九三號 柯東昇 福建路新普慶里五八號 致遠 北四川路二八四號二八五號（元濟堂隔壁） 振大昌 小東門內廟前路五至七號（長生橋西） 振華 山西路卽豐錦里三一一號三一四號（福州路北） 振裕祥記（兼欄杆） 福州路東華里五五九號 泰和永記 財神街四號（黃浦灘相近）</p>	<p>泰隆（兼國貨） 公館馬路一三五至一三七號（興聖街西） 泰源祥 河南路卽拋球場二九四號二九五號（北京路角） 泰興公司（兼呢絨西服布疋食物西式木器） 南京路A九號 時新昌 南京路方九霞隔壁街內 悅昌 河南路卽棋盤街典當街（廣東路卽寶善街南） 悅興 北四川路六號（武昌路口） 晉泰仁良記 愛多亞路一〇八至一一〇號 益利 四川路S一號（寧波路角） 益豐（兼本廠線襪） 東棋盤街七二五號 益豐 小北門內青蓮路仁安里五號 孫萬昌（兼紙煙） 長浜路二七至二九號（百爾部路西） 祝生記 北四川路七七號七八號（觀子路角） 組美 公館馬路三四八號（東新橋街口） 乾泰昌 五福街一九一號（南京路北） 逢泰 江西路二〇號二一號（三洋涇橋北）</p>
---	---	---	---	---

<p>張源盛 興聖街三二至三四號。 祥記 城內張家花園一一六號。 紹昌協記(兼自製白通草帽) 北四川路 Y二八三號(元濟善堂相近) 陪森洋行 北蘇州路一號(外白大橋塊) 連訊 自來火行西街瑞福里西街五六號 華彰 河南路即拋球場四一三號(九江 路角) 華豐 福建路二三四號(南京路南口) 萃泰祥 福州路一一二號一二二號 黃增和 百老匯路一二九一號一二九二 號 賈生利 北四川路一〇號(文醫師路南) 惠大 湖北路清和坊三街三六號 惠羅公司 南京路一三號(四川路角) 惠豐(兼呢絨) 南京路三七三號(勞合 路對面) 順記 山東路即望平街二五四號(九江 路角) 順記 鄒家木橋大街卜鄰里 植權女子物產公司 福州路一五四號一 五五號(山西路即畫錦里西) 隆記 興聖街六八至七〇號(公館馬路</p>	<p>南) 彭記 福建路介社里二〇一號 森記 江西路(永吉里口) 景春 福建路介社里一九九號 源和 河南路即拋球場慶和里一〇號 源茂泰 四川路善樂里三二四號 源茂豐記 河南路即棋盤街三六七號 源泰昌 愛多亞路一四〇至一四二號 源泰興 福建路同芳里一三九號 源隆昌福記 南市裏馬路二至四號(大 碼頭街口) 鉅和 愛多亞路德厚里七九號 鉅泰(兼洋珠) 東棋盤街六〇一號 鉅康 新北門內安仁街六五號 鉅源(兼洋珠照相材料) 江西路福華里 五八號 鉅興 河南路即棋盤街八六號(交通路 口) 新泰祥 福建路景和里一六三號 新源 坡山路一六四至一六八號(慶飛 路口) 新裕 公館馬路二一七至二一九號(紫 來街口)</p>	<p>義生昌 興聖街三五至三七號(公館馬 路南) 義泰 北四川路一號 裕昌(兼綢緞鐘表) 河南路即棋盤街C 四九一號(交通路角) 裕和(言堂) 福建路六二三號六二四 號(九江路南) 裕源泰 山東路即麥家園慶雲里六一號 裕新(即真一言堂) 福建路一九四號一 九五號(九江路口) 裕號(兼外國木器) 愛多亞路一一六至 一二〇號 裕興 廣西路四一四號 裕興 愷自邇路一四六至一四八號(維 爾蒙路西) 裕興益 東棋盤街德和街 裕豐 民國路九〇號九一號(福佑路南) 萬茂昌誠記 公館馬路首善里四號 瑞生祥 綉明路一四號一五號(楊樹浦 路北) 瑞盛勉記 貴州路民康里三三一號 匯利公司 河南路即棋盤街五五九號五 六〇號(三茅閣橋北)</p>
---	--	--

贈奉書之識智生衛及壽保於關等誌雜安華有另外以程章

匯德豐 廣東路即寶善街五四三號
 雲司公司 南京路(江西路角) 木器製
 造廠及棧房美租界北福建路二號
 聚通公司(兼綢緞織) 南京路三二七
 號(小菜場對面)
 慎視(兼本廠棧) 小北門內露香園路富
 潤里一〇〇號
 鄔復視 北四川路四八號(海寧路北)
 福利公司 南京路一四號 棧房北浙江
 路八二〇號
 福興昌 山東路即麥家園五六一號五六
 二號(廣東路即寶善街角)
 榮茂記 海寧路二五八六號二五八七號
 (甘肅路西)
 榮泰祥 與聖街六七至六九號(公館馬
 路南)
 潤泰 老北門大街九二至九四號(愛多
 亞路口)
 潤寶齋 河南路即拋球場四二八號(漢
 口路南)
 廣盛隆 公館馬路一一三號(與聖街東)
 鄭德成 東棋盤街(德和街口)
 贊信 山東路即麥家園愛坊一四六號

興昌祥(兼綢緞鐘表) 河南路即棋盤街
 四九四號(福州路南)
 積餘協 東棋盤街六三二號
 錦泰祥 愛多亞路四九八號
 錦章 河南路即棋盤街六一號(廣東路
 即寶善街北)
 鴻泰 愛多亞路一三六至一三八號
 鴻泰錫 與聖街四九至五一號(公館馬
 路南)
 鴻源義記 廣東路即寶善街榮吉里二
 〇號
 鴻餘 西棋盤街美倫里
 豐泰 福建路六五八號六五九號(漢口
 路南)
 魏春源 公館馬路永興里一〇號
 鎮源 福建路景和里一六二號
 寶生昌 金隆街美倫里八號
 Bazaar Store 北四川路二八八至二
 九〇號(文監師路南)
 British Indian Bazaar 百老匯路七
 號

一 書
 二酉書莊(收買古書) 牯嶺路充美里一
 八七號
 大文書局 山東路即麥家園萃秀里三〇
 八號
 大同書局 福州路(中西大藥房對面)
 大東書局 福州路一一〇號(山西路即
 畫錦里東)
 大陸圖書公司 白克路七〇一號
 千頃堂 九江路二八號二九號(山東路
 即望平街口)
 久敬齋書局 醬園街荷桂里二一七號
 文元書局 山東路即麥家園慶雲里六一
 號半
 文池堂 大東門外大街二〇號
 文明書局新記(兼印刷) 發行所河南路
 即棋盤街四八九號(福州路南) 印刷
 所河南路即棋盤街八八號(交通路口)
 文益書局 關北新發路天保里
 文華山房 漢口路西鼎新里三九四號
 文盛書局 派克路二六號(白克路北)
 發行所福州路

號一十路京北海上公司總司公壽保萃合安華

戊 教育品

<p>文富樓 帖嶺路餘慶里 文瑞樓書莊 河南路即棋盤街五二九號 五三〇號(廣東路南) 文匯圖書局 民國路方浜橋 中外書局 白克路 中國圖書公司和記 附設河南路商務印 書館營業部內 中華書局 福州路(河南路即棋盤街角) 印刷及所編譯所靜安寺路(哈同路 西)</p>	<p>中華圖書集成公司 福州路四九七號 中華圖書館 發行所河南路即棋盤街五 一五號五一六號(廣東路北) 印刷所 新開路二〇六一號(溫州路東) 公民書局 河南路即棋盤街 仁記書局 派克路德華里一二七號 古書流通處 浙江路筱花園寄廬六八九 號</p>	<p>民權出版社(雜誌小說) 山東路即麥家 圈萃秀里二〇六號 世界書局 福州路懷遠里一〇三號 同文圖書館 山東路即望平街二三八號 二二九號(南京路相近)</p>	<p>同文仁記圖書館 福州路五二〇號(山 東路即麥家圈西) 江左書林 河南路即棋盤街五二六號 (廣東路南) 江東茂記書莊 新北門內老街口 有正書局(兼法帖書畫) 山東路即望平 街A六號(福州路北) 印刷所威海衛 路三〇九號(同孚路西) 共和編譯社發行所 履飛路一六一號 (葛羅路西) 交通圖書館 交通路一三三號(河南路 即棋盤街西) 西泠印社(木板書籍)(兼印譜碑帖樓聯 並印刷) 北福建路東唐家街東歸仁里 五街六八四號(七浦路南) 成記書局 山東路即望平街一五八號新 申報館內 合眾圖書公司 福州路丹桂第一臺戲館 對門綠色洋房 志成書局 界路一八一號(滬寧車站前) 沈鶴記書局 派克路德華里一〇六號 沅記書莊 小東門內聚奎街朱家街一〇 號</p>
<p>東方書社 東百老匯路九八七號 東亞書局 九江路陶朱里第二家 尙文書局發行所 尙文門內尙文路一五 二號(東白濠路對面) 尙古山房(書帖) 派克路德華里四〇號 四一號(帖嶺路西) 忠厚書莊 九江路民豐里七三號 育文書局 福州路一一四號 印刷所七 浦路成大街 來青閣 福州路一三三號(山西路即畫 錦里西) 亞東圖書館 廣東路即寶善街八四號八 五號(河南路即棋盤街西) 法典印書館(兼印刷用品及洋紙) 愛多 亞路一一五號(菜來街東) 協記書社 新開路四八〇號(大通路東) 昌明書店 老北門內 昌明書局 山海關路六七八號(梅白格 路西) 昌明書局(兼印刷) 北河南路錫順里三 街四五三號 周月記書局(木板石印印刷) 東唐家街 科學書局 棋盤街九〇號(福州路南)</p>	<p>東方書社 東百老匯路九八七號 東亞書局 九江路陶朱里第二家 尙文書局發行所 尙文門內尙文路一五 二號(東白濠路對面) 尙古山房(書帖) 派克路德華里四〇號 四一號(帖嶺路西) 忠厚書莊 九江路民豐里七三號 育文書局 福州路一一四號 印刷所七 浦路成大街 來青閣 福州路一三三號(山西路即畫 錦里西) 亞東圖書館 廣東路即寶善街八四號八 五號(河南路即棋盤街西) 法典印書館(兼印刷用品及洋紙) 愛多 亞路一一五號(菜來街東) 協記書社 新開路四八〇號(大通路東) 昌明書店 老北門內 昌明書局 山海關路六七八號(梅白格 路西) 昌明書局(兼印刷) 北河南路錫順里三 街四五三號 周月記書局(木板石印印刷) 東唐家街 科學書局 棋盤街九〇號(福州路南)</p>	<p>東方書社 東百老匯路九八七號 東亞書局 九江路陶朱里第二家 尙文書局發行所 尙文門內尙文路一五 二號(東白濠路對面) 尙古山房(書帖) 派克路德華里四〇號 四一號(帖嶺路西) 忠厚書莊 九江路民豐里七三號 育文書局 福州路一一四號 印刷所七 浦路成大街 來青閣 福州路一三三號(山西路即畫 錦里西) 亞東圖書館 廣東路即寶善街八四號八 五號(河南路即棋盤街西) 法典印書館(兼印刷用品及洋紙) 愛多 亞路一一五號(菜來街東) 協記書社 新開路四八〇號(大通路東) 昌明書店 老北門內 昌明書局 山海關路六七八號(梅白格 路西) 昌明書局(兼印刷) 北河南路錫順里三 街四五三號 周月記書局(木板石印印刷) 東唐家街 科學書局 棋盤街九〇號(福州路南)</p>	<p>東方書社 東百老匯路九八七號 東亞書局 九江路陶朱里第二家 尙文書局發行所 尙文門內尙文路一五 二號(東白濠路對面) 尙古山房(書帖) 派克路德華里四〇號 四一號(帖嶺路西) 忠厚書莊 九江路民豐里七三號 育文書局 福州路一一四號 印刷所七 浦路成大街 來青閣 福州路一三三號(山西路即畫 錦里西) 亞東圖書館 廣東路即寶善街八四號八 五號(河南路即棋盤街西) 法典印書館(兼印刷用品及洋紙) 愛多 亞路一一五號(菜來街東) 協記書社 新開路四八〇號(大通路東) 昌明書店 老北門內 昌明書局 山海關路六七八號(梅白格 路西) 昌明書局(兼印刷) 北河南路錫順里三 街四五三號 周月記書局(木板石印印刷) 東唐家街 科學書局 棋盤街九〇號(福州路南)</p>

司公壽保之册註一第府政國民乃立成年元國民於司公壽

號文海書莊 北河南路寶順里 春記書莊 海警路裕泰里二〇九七號 南摩編譯社 徐家匯路八七七號 虹口書坊 北四川路一八四三號 振華圖書局 阿拉白司脫路洽興里二三 五號 振寰書局 漢口路西鼎新里 泰東圖書局 福州路一二四號一二五號 (山西路即書館里西) 海左書局 福州路四九七號 南號新北 門內舊校場七七號 神州國光社(兼碑帖) 寧波路四二三號 (河南路即拋球場南吉祥里對門) 校經山房 大東門內朝宗路三二號三三 號 浙江編譯局 漢口路西鼎新里三九四號 (山西路即書館里西) 國華書局 福州路一二六號一二七號 國學書室 山東路即望平街一六一號神 州日報館內 國學昌明印書社有限公司 山東路即參 家園二二號二三號(廣東路即寶善街 南) 印刷所葛羅路八號	商務印書館 總公司 印刷所 編譯所 閘北寶山路A字二六號 發行所河南 路即棋盤街C四五三號四五四號 商務書林 南號百老匯路二五六號 北 號百老匯路一〇五號 掃葉山房 南號大東門內彩衣街七三四 號七三五號 北號河南路即棋盤街五 一三號五一四號(泗涇路口) 啓新書局 福州路五一八號(山西路即 書館里東) 清華書局 交通路一三〇號 崇文書局 福州路一五〇號 教育圖書館 山東路即參家園(仁濟醫 院斜對面) 普及書局 成都路四二五號(白克路口) 華洋圖書館 山東路即參家園 博古齋書莊(複書) 福州路(西同興里 口) 朝記書局 福州路五〇八號(山西路即 書館里東) 萃英書莊 阿拉白司脫路洽興里二五三 號 萃華書社 福州路一六三號半(福建路	東) 黃文正堂 大東門外大街二六號 集成廉價部 福州路一六六號一六七號 (福建路東) 進化書局 福州路一五一號(福建路東) 喚翠書報社 閘北十度路二二號(北四 川路西橫浜橋北) 新中華圖書館 派克路益壽里一七三八 號 新民圖書館 交通路九八號(山東路即 參家園東) 新青年社發行所 公館馬路二八三號 (大白鳴鐘相近) 新華書局 山東路即參家園一四〇號 (交通路口) 新學會社 交通路一二九號(河南路即 棋盤街西) 羣益書社 河南路即棋盤街六四號(泗 涇路北) 羣學書社 福州路一五五號(福建路相 近) 會文堂 河南路即拋球場五號(漢口路 北) 印刷所海寧路兩頭里八二七號
--	---	---

<p>著易堂書局 河南路即棋盤街五二三號 五二四號(廣東路南) 印刷所城內石 皮術維康里 遠東地理學會(地圖) 九江路六號 粹華書社 福州路(福建路口) 廣大書局總發行所 浙江路清和坊三五 號</p>	<p>廣文書局 福州路懷遠里一〇三號 廣益書局 河南路即棋盤街五〇九號五 一〇號(酒涇路南) 廣華閣書莊 浙江路南福興里二五七號 廣學書局 發行所河南路即拋球場C四 四五號(福州路北) 編譯所北四川路 一四七號(寶樂安里口)</p>	<p>蔚文書局 漢口路西鼎新里三九四號 震亞書局 福州路五〇九號(山東路即 麥家園口) 學緣編譯社 韃子路壽彭里六九號 錦文堂書莊 山東路即麥家園慶雲里六 一號半 錦章圖書局 河南路即棋盤街六〇號 (廣東路北) 棧房城內穿心街 印刷 所白爾路三九一號(貝勒路東)</p>
<p>聖海書局 北江西路壽雲里二街 鴻文堂 小東門內天主堂街七一號 鴻文書局 派克路德華里三五號 鴻文恒部(石印) 寧波路仁美里 鴻裁書莊 海寧路同昌里 鴻贊齋 福州路東華里 印刷所威海衛 路二〇一號</p>	<p>鍊石齋書局 發行所福州路四九八號 棧房北四川路(橫浜橋北) 翼文書局 浙江路東昇里八六八號 翼化堂(善書佛經) 新北門內豫園(福 佑路南) 煙隱廬(舊書) 漢口路三九八號 醫學書局 靜安寺路三九號(派克路東) 簡青齋書局 斐倫路壽橋北里二四五號 變記石印書局 北西縣路洽興里二街二 三六號</p>	<p>蘇新書社 徐家匯路(南洋公學門口) 鐸記書莊 帖嶺路餘慶里一六五號 印 刷所同孚路</p>
<p>二 外國書</p>		
<p>中美圖書公司 南京路二五號(黃浦灘 路相近) 牛津圖書館 河南路即拋球場C四四五 號(福州路北) 天任商行 (英美二國書籍雜誌及化妝 品) 北四川路祥順里三三號 伊文思圖書公司 總店北四川路三〇號 (海寧路口) 支店南京路二八號(四 川路西) 別發洋行 南京路一二號(黃浦灘路相 近) 印刷房廣東路六號 周聚康(雜誌) 四川路一一一號(仁 記路口)</p>	<p>協和書局(銀文具) 北四川路一三號 (蓋路南) 通商行名額洋行 南京路二二號(民昌 里口) 商務印書館 河南路即棋盤街C四五三 號四五四號</p>	<p>普魯華洋行 南京路三一號(江西路口) 歐利嘉西書館 天潼路一九號(百老匯 路北)</p>

本公司資本定額銀壹百萬兩

三 印刷

又新 菜市路成裕里七號
 大中華印刷局 寧波路二七七號二七八號(西藏路相近)
 大通印刷局 九江路三八號
 上海美術印刷社 北成都路祥安坊
 中央印刷公司 廠塘山路(大連灣路角) 營業所及辦事處南京路P四二五號
 中央和記印刷局 北四川路仁智里一六六號
 中西海記五彩石印書局 蘇州路三五號(天后宮橋堍)
 中西印書局 北四川路二〇二五號(天潼路北)
 中孚五彩石印局 大通路祥泰里底八九九號
 中國印刷公司 事務所福州路二二號
 中國華章印刷所 界路五〇三號五〇四號(滬寧車站對面)
 中華公司印刷所 山東路即望平街二五七號二五八號(漢口路南)
 中華印書館 西藏路(新開路角)

中華圖書館公記 新開路二〇六一號
 中華美術印刷所 北浙江路延吉里一街八號
 中新印書局 愛文義路一七八四號一七八五號(派克路西福照里對門)
 文通印刷局 山東路即望平街中市二六八號(漢口路南)
 文祥書局(石印) 阿拉白司脫路洽與里二五四號
 文華石印書局 北福建路二二二號(七浦路口)
 文寶印刷公司 南成都路(寶裕坊對邊)
 元益(五彩石印) 梅白格路人和里八四九號
 元康印務局 乍浦路四五二號(同德里口)
 元麗五彩印務局 浙江路(牛莊路角)
 公利印刷所 芝罘路餘里四號
 公泰印刷支局 山東路即望平街二一九號二二〇號(九江路北)
 公益印務局 交通路九七號
 公興書局(鑄印) 阿拉白司脫路洽與里二三四號

太平洋印刷公司 帖嶺路餘慶里一七五號
 天南書局(石印) 派克路德華里
 天寶書局(石印) 派克路西福海里五五三號
 四明印刷局 虹口兆豐路底
 日新彩印公司 歐嘉路一〇一至一〇七號
 民友社印刷所 愛文義路五五號(派克路西)
 民立五彩石印局 福建路寶慶里三三二號
 民益社 福州路五二六號
 民國印刷公司 印刷所漢口路小花園
 營業部泗涇路八號
 立興印刷所 北福建路A六六號(老關橋北)
 光興印刷所 密勒路三七號(武昌路北)
 同和印刷所 武昌路一一五號(三元宮東)
 共和石印書局 派克路德華里三四號
 江天印務局 北四川路仁智里八五號
 朱錦堂(衆圖章) 南市黃家嘴角(毛家街南)

華安合華保壽公司總公司上海北京路一十號

成泰印刷公司 北四川路西崇福里一街
 二五號
 成業 廣東路即寶善街六四九號(河南路即棋盤街東)
 利昌(兼文具) 河南路即棋盤街五一號
 (廣東路即寶善街南)
 利興印刷所(兼文具) 四川路A一二九號一三〇號(青年會隔壁)
 怡安印書館 公館馬路四八七號(自來火行東街東)
 怡順(兼文房四寶) 四川路A一一四號(郵務管理局南)
 怡興 北浙江路和康里二八八號
 昌明印書社 山東路二二號二三號(廣東路南)
 明星印刷公司 梅白格路西福海里一八六號
 協順勝中西製本所 白克路四五號(西藏路口)
 松蘿印刷鑄字所 九江路又新街
 美利(印刷材料) 白克路一三九號(西藏路西)
 美藝公司(五彩石印) 北河南路錫順里

三街四五三號
 南洋印務局 九江路四三三五號(河南路即拋球場口)
 南洋印刷公司 新橋街(法華民國路口)
 冠文照相製版公司 廣西路恒慶里四六號
 振餘物產廠(兼印書機器文具五金雜貨象牙圖章電燈材料) 河南路即棋盤街五四四號(廣東路南) 工廠開北中華新路
 益興(兼洋紙儀器文具) 四川路一八七號一八八號(北京路口)
 泰興印務局(兼文具) 北四川路二〇六〇號(裏白大橋北塊)
 徐勝記五彩石印局 大通路與黃里八一五號八一六號
 國民印刷公司 甘肅路源昌里一二二號
 國泰印書局 江西路B一二八號一二九號(自來水橋南)
 商文印刷有限公司 威海衛路七五號
 商務印書館 總廠開北寶山路A字二六號 發行所河南路即棋盤街

崇文五彩石印局 山東路即望平街七一號一七二號(漢口路南)
 彩文石印局 福州路西公和里四八九
 陳祥興風記印務局 天潼路滑雲里三街二六號
 麥倫印刷局 吳淞路一〇號
 華生印書館 湖北路八二號(九江路南)
 華成印刷製罐廠 成都路輔仁里隔壁
 華洋印刷所(兼外國紙) 山東路即望平街一七五號一七六號(漢口路南)
 華洋印刷公司 天潼路一一三號
 華美書局印刷所 吳淞路一〇號(崑山路角)
 華泰印務公司 河南路即棋盤街一四二號一四三號(三茅閣橋北)
 華商印刷所 山東路八號(帶鈞橋北)
 華勝石印局 山東路即麥家園倫仁里三五號
 華德印務局工廠 愛而孝克路六三號(昆明路北) 營業部東百老匯路九三四號(元芳里口)
 華豐印刷所 湖北路清和坊三街三〇號
 開明印刷所 山東路即望平街一七四號

上海指南 卷六 實業 教育品

三十七

本 公 司 係 純 粹 華 商 所 組 織

(漢口路南)

順利印務局 江西路六〇號B (北京路

北)

順成 北四川路九六號九七號 (崇明路

對過)

惠爾登印刷所 羅將街一六七號 (吳

淞路西)

斐章書局(石印) 南成都路慶福里一五

一至一五三號

博文印刷公司 九江路

進益鉛石印局 浙江路五五五號(牛莊

路南)

隆昌印刷所 西棋盤街三號

普新瑞記石印局 帖嶺路餘慶里一七六

號

詠雲石印公司 天津路即北香粉街二一

四八號

鉅興 河南路即拖球場四四七號 (福州

路北)

慎興印局 浙江路一三五號(福州路北)

義文印刷所 乍浦路共和里二五九號

義興印刷公司 天潼路三四〇號

業民印務局 北江西路桃潭坊一九一號

福興印書局 山東路即望平街一六四號

(漢口路南)

漢明書局 湖北路清和坊二街四三號

精益印務局 山東路即望平街二〇六號

(九江路南)

肇興印刷所 閘北川公路(北四川路西)

潘德記印刷所 浙江路七一號(福州

路北)

蔡琴昌印務局 乍浦路四七一號四七二

號)

德記印刷局 湖北路即大新街清和坊三

街三二號

興林印刷所 浙江路七一號(福州路

北)

蕭運記 蓬路五三號(泰源里口)

聯泰印刷有限公司 北山西路三一三號

(盆湯街橋北)

嶺南兄弟印刷所 山西路即盆湯街七一

號(南京路北)

鴻寶齋 威海衛路(成都路西)

麗文印刷所 四川路騰鳳里七七號

鏡青閣 山東路即望平街二四五號二四

六號(南京路南)

競美五彩石印局 愛文義路池浜橋沿河

(卡德路東)

贛新印刷所 山東路即望平街二五九號

二六〇號(漢口路南)

四 儀器文具

三育有限公司 河南路即棋盤街九六號

(福州路南)

上海儀器公司 河南路即棋盤街四九八

號

合記教育用品社 河南路即棋盤街八五

號(交通路口)

中華工藝廠(粉筆兼原紙) 貝勒路信德

里底

科學玩具公司 九江路二三四號(西藏

路東)

科學儀器館(製造發售理化器械藥品博

物模型標本工業材料學校文具電池風

琴等) 總館河南路即棋盤街五八號

五九號(廣東路北) 總廠閘北恒豐路

九〇五號

美豐洋行(打字機架印刷) 江西路B九

號

<p>振益圖書儀器館 福州路五一號(山西路即書錦里口)</p> <p>家庭玩具製造發行所 福州路(山西路即書錦里口)</p> <p>商務印書館 發行所河南路即棋盤街四一號</p> <p>五三號四五四號 總廠閩北寶山路A字二六號</p> <p>博物館製造部 北蘇州路裕安里二街三一號</p> <p>愛國玩具公司 山海關路肇慶里二七〇號</p> <p>實業機器洋行 四川路八三號(南京路相近)</p> <p>實學通藝館 河南路即棋盤街四九九號(泗涇路口)</p> <p>精益工藝廠(自製原紙墨汁粉筆蠟紙顏色粉筆) 閩北虹江路仁善女校隔壁(寶山路小菜場西)</p> <p>審美書館(畫片) 河南路即棋盤街八四號(交通路口)</p> <p>鮑賽洋行 南京路二二號(民昌里口)</p> <p>藝學社義記 河南路即棋盤街九七號(福州路南)</p>	<p>五 筆墨</p> <p>中原油墨廠 閩北寶山路(五區警察局東)</p> <p>中華徽墨廠 閩北恆豐路鎮安里六四號</p> <p>毛春塘復記 與聖街五三號(公館馬路南)</p> <p>毛載元 與聖街二〇號(公館馬路南)</p> <p>天然製墨廠 卡德路泰昌里五六四號</p> <p>老胡開文 河南路即地球場三八四號(南京路北)</p> <p>周虎臣 河南路即棋盤街五二號(廣東路南)</p> <p>周虎臣 與聖街一九至二一號(法華民國路北)</p> <p>恆成油墨廠批發所 白克路四七號(西藏路西)</p> <p>胡開文 河南路即棋盤街八二號(交通路口)</p> <p>胡開文 河南路即棋盤街四三號四四號(廣東路南)</p> <p>查二妙堂友記 小東門內廟前路四一號(縣前路相近)</p>
<p>六 紙</p> <p>九餘 新北門內舊教場五八號</p> <p>三泰 山東路即翠平街二一六號(九江路口)</p> <p>大同源行(染顏料) 交通路一一一號</p> <p>大吉祥 吉祥街</p> <p>大昌元(兼文具承接印刷) 山東路即翠平街一七九號(漢口路角)</p> <p>大信成(油紙) 南市大碼頭路(裏馬路西)</p>	<p>商務印書館 發行所河南路即棋盤街四一號</p> <p>五三號四五四號 總廠閩北寶山路A字二六號</p> <p>曹素功 河南路即棋盤街三九號(金隆街口)</p> <p>曹素功 城內方浜路(天官牌樓東)</p> <p>曹素功 河南路即棋盤街九九號(福州路南)</p> <p>華昌廠墨水批發所 東百老匯路永成里八五五號</p> <p>靈生工藝學校油墨部 江灣路新體育會路</p>

本公司聘有專家為總司理能辦合理法籌劃精詳

<p>大倫(洋紙) 河南路即棋盤街五五四號 (三茅閣橋北)</p> <p>大姓恒聚記(油紙) 大東門外大碼頭大街二〇九號二一〇號</p> <p>大德榮 南市裏馬路一七六號(高聚碼頭潮善會館隔壁)</p> <p>大豐 河南路即棋盤街一五一號一五二號(南京路北)</p> <p>天生公 泗涇路七號</p> <p>天來生 九江路四三七號四三八號(河南路即拋球場口)</p> <p>天益 老北門內晏海路二九號三〇號</p> <p>王承興 南市大東門外如意街一二至一四號</p> <p>文成隆(兼五金) 北京路一一號</p> <p>文益順 小東門內廟前路二八三號二八四號(邑廟東)</p> <p>文源齋 河南路即棋盤街</p> <p>元泰亨 公館馬路八五號(與聖街東)</p> <p>公信 南市大東門外外鹹瓜街新泰里張字二號</p> <p>公裕(洋紙) 天潼路聯安里四三號</p> <p>公興卡紙公司 發行所江西路A七號</p>	<p>廠址開北橫浜路即八字橋(天通港北)</p> <p>永昌祥 南市裏馬路一四一號(揭善豐會館對面)</p> <p>永泰祥 天主堂街二一至二三號(新永安街口)</p> <p>永餘(洋紙) 交通路</p> <p>永興 西門大街(石皮街口)</p> <p>永豐裕記 新永安街太安里一三號</p> <p>生記(洋紙) 福州路懷遠里</p> <p>生華堂 廣東路即寶善街五九六號五九七號</p> <p>生源永 南市裏馬路三一三至三一四號(吉星里口)</p> <p>正倫 江西路雙慶里五六一六號</p> <p>玉章 天主堂街四三號(永安街北)</p> <p>同春恒 江西路九號一〇號(三洋涇橋北塊)</p> <p>同益 南市豆市街樂盛里八號</p> <p>同益泰昌記(兼綢緞屏幛承接印刷) 河南路即拋球場二三二號二三三號(北京路角)</p> <p>同源祥 南市大東門外大碼頭九五號</p> <p>老丁德隆 南市裏鹹瓜街六六號六七號</p>	<p>(大東門外施相公街北)</p> <p>老三益 小東門內東街八〇號八一號</p> <p>老汪六吉(宣紙) 吉祥街吉如里九號</p> <p>老汪六吉(宣紙) 民國路一二六至一二八號(新聞河北)</p> <p>老祥泰 大東門外外郎家橋九四號(新碼頭街北)</p> <p>老曹義發(宣紙) 民國路元龍里三三號</p> <p>光華新記玻璃廠 貝勒路望德里二二號</p> <p>朱勤昌 南市豆市街吉祥街七號(久大碼頭相近)</p> <p>安昌棧 南市萬聚碼頭</p> <p>合慎(洋紙) 漢口路二一號(新聞報館對門)</p> <p>合慎和 河南路即拋球場</p> <p>吳永昌 南市外鹹瓜街(三官街南)</p> <p>李慶記(洋紙) 老永安街三八號(新永安街北)</p> <p>宏大春記 河南路即拋球場三二七號三二八號(北京路南)</p> <p>利昌 河南路即棋盤街金隆里五八號</p> <p>協昇(洋紙) 河南路即棋盤街二五號二六號(三茅閣橋北塊)</p>
---	--	--

協盛昌(洋紙) 漢口路慶和里一四號
 協盛興 東漢壁禮路一〇八六號一〇八七號(裏虹橋東)
 七號(裏虹橋東)
 協旗 南京路冠羣坊五四九號
 協源 公館馬路永興里四號
 協餘 漢口路
 怡大 老永安街四五號(公館馬路南)
 怡康 南市裏馬路吉祥街一二號 棧房
 南市新碼頭(裏馬路南)
 昌倫(洋紙) 新永安街四四至四六號
 (天主堂街東)
 松茂 南市王家嘴角三一號(竹行街南)
 松茂源 山東路即麥家園五三號五四號
 (廣東路北)
 松源永 山東路
 林協記(洋紙) 民國路一五六號一五七號(新開河南)
 昇記(洋紙) 雙多亞路五七號(吉祥街東)
 金吉泰 小東門內廟前街九五號九六號
 周德泰 南市外鹹瓜街一四〇二號(新泰里口)
 承大油紙廠 小西門外審判廳東煤屑路
 南德勝里
 和生 公館馬路永興里
 恆通 天主堂街祥裕里二街一號
 恆康 西新橋吉仁里
 恆新 大東門內彩衣街
 恆興泰 福建路二八八號二八九號(天津路角)
 恆豐成(洋紙) 東棋盤街六〇至六二號(河南路即棋盤街東)
 信昌成 南市老白渡街四七號
 信和泰 南市外馬路一九六號(新碼頭街北)
 茂裕申 天主堂街祥裕里二街一號
 成昌 南市十六鋪南外馬路太平里四號
 美生印書館(兼西書) 福州路五八五號(老巡捕房對門)
 美倫(洋紙) 交通路一三五號(山東路即麥家園東)
 厚生(洋紙) 老北門大街四六號(公館馬路南)
 厚隆(洋紙兼文具) 北四川路二〇二二號(天潼路北)
 洪泰 南號大東門內火神廟前(道前街)
 西) 北號南京路七六號七七號
 洽興(洋紙) 北四川路美賢里一五四號
 益昌 公館馬路六五號(天主堂街東)
 益茂源 大東門內太平街一七八號(三牌樓東)
 益祥 民國路八六號八七號
 徐順興 民國路二四九號二五〇號(新北門外)
 徐勤記 民國路(紫來街口)
 高三益 南京路一一〇號一一一號(山西路即益揚街東)
 純記(洋紙) 山東路即麥家園一三九號(交通路口)
 財政部造紙廠批發所 四川路九六號(南京路相近)
 泰生永 南市大東門外大碼頭路二三〇號
 泰康 民國路(小北門外)
 振昌 北蘇州路美賢里一五三號
 孫一茂 城內三牌樓口(虹橋北)
 曹允源 吉祥街德福里九三號
 曹信義(宣紙) 吉祥街吉如里一〇號
 曹恆源模記(稀料紙) 小東門內寶帶路

本公司賬目按年必由專眼查家澈底清報

福昌里

曹乾吉新記(宣紙) 吉祥街吉如里九號
 曹義發(宣紙) 公館馬路首善里四號
 曹興泰造紙廠發行所 吉祥街德福里九號
 三號(廠設安徽涇縣)
 曹錦隆(宣紙) 吉祥街吉如里九號
 曹寶成(宣紙) 吉祥街吉如里一號
 陳一鶚(兼印刷) 南京路五四〇號五四一號(山東路即鄂平街口)
 陳楷記(洋紙) 公館馬路首善里
 祥泰昌 南市花衣街(生義街北)
 祥泰昌 南市董家渡路二四七號(董家渡橫街對面)
 第騰洋行(洋紙) 仁記路二號 棧房百老匯路二九號
 康記 公館馬路永興里四號
 華倫(洋紙) 交通路一二三號
 華盛(硬紙板) 典當街二五號(公館馬路南)
 華發(兼五金) 天潼路聯安里一三一號
 一三二號
 湧生泰(洋紙) 新北門內舊教場路一二七號一二八號(沉香閣路南)

森記 南市裏馬路致仁里

源生昌 天主堂街人和里一六號
 源春發 老永安街同安里三號
 義生(洋紙) 北京路五〇號五一號(河南路即拋球場口)
 慎成 吉祥街吉如里一號
 慎成祥純記(洋紙) 公館馬路永興里四號
 裕昇昌(兼川漢雜貨) 永安街首福里
 裕長隆 南市老馬路新泰里一四〇三號
 裕泰良 小東門內三牌樓(劉家街口)
 裕興 南市萬聚碼頭
 瑞祖承(洋紙) 河南路即棋盤街五〇五號五〇六號(泗涇路口)
 瑞倫承(洋紙) 法華民國路二〇六號二〇七號(永安街西)
 瑞源厚 南市裏馬路一六三號一六四號(老太平街南)
 瑞豐 愛多亞路一六七號(帶鈎橋相近)
 萬亨和 廣東路即正豐街四九二五號
 新永興 南市小橋頭黃家嘴角(毛家街南)
 新康(兼雜貨) 新永安街太安里一號

新康(兼煙) 慎自邇路六四號六六號

(玫山路東)
 鼎大(棉料紙皮毛) 小東門內寶帶路福昌里
 勤益(棉紙) 北蘇州路美賢里一五三號
 福昌(洋紙) 四川路騰鳳里一二五號
 福和祥 公館馬路A二〇號(天主堂街西)
 福和豐(洋紙) 法華民國路寶安坊二八號
 福康祥 漢口路景和里
 福豫安 永安街同安里一號
 粹華國貨棉片公司 福建路久安里一街七一六號半
 趙榮森 民國路四六六號(西同慶路南)
 葉記洋行(洋紙) 南京路八號(黃浦灘路相近)
 震泰豐坤記 廣東路即寶善街五六號五七號(河南路即棋盤街東)
 震興 南市裏馬路吉星里五一號 棧房
 南市外馬路吉昌里
 德泰豐(兼煙) 福建路七四八號七四九號(廣東路即正豐街口)

<p>德隆昌記 江西路二一八號(三洋涇橋北塊)</p> <p>潤泰錫 山西路即益湯街八一號(南京路北)</p> <p>潤馨齋 浙江路四七三號(廈門路南)</p> <p>慶豐順 山西路即益湯街二一六號二一七號(天津路南)</p> <p>賢記(洋紙) 老永安街三八號(新永安街北)</p> <p>廣大 公館馬路二四九至二五一號(老北門大街口)</p> <p>廣泰 廣東顏色紙 民國路二〇號(小東門外)</p> <p>錦倫(洋紙) 廣東路長耕里六八四號</p> <p>餘倫(洋紙) 交通路一三二號(河南路即棋盤街相近)</p> <p>龍章造紙公司 廠址龍華路一七二號</p> <p>批發所新永安街二三號(老永安街相近)</p> <p>鴻福興(洋紙) 江西路三和里一三四號</p> <p>豐記 洋行街</p> <p>寶和祥(兼香燭) 新開路二一〇八號(西藏路西)</p>	<p>寶莊(洋紙) 吉祥街吉和里一七號</p> <p>寶源 店公館馬路永興里九號 棧房民國路一七五號一七六號(安仁街口)</p> <p>寶源紙廠(自造中外各種顏色細紙) 事務所北蘇州路二四二至二四四號(自來水橋北塊)</p> <p>廠楊樹浦路三二號(美興街東)</p> <p>蘇州華盛機製紙版公司 總廠蘇州四門外鳳凰橋 營業部典當街</p>	<p>大吉廬 廣東路即寶善街一〇一號一〇二號(山東路即麥家園東)</p> <p>文華堂發記 河南路即拋球場(寧波路角)</p> <p>文寶軒 新北門內豫園萃字一六號(東轅門相近)</p> <p>仁壽軒瑞記 河南路即拋球場三二三號三二四號(北京路南)</p> <p>古香室 九江路四二四號(山東路即翠平街角)</p> <p>吉羊樓 福州路六〇號(老巡捕房西)</p> <p>柔雲軒 河南路即拋球場三號(漢口路)</p> <p>怡春堂 南京路七三號(山東路即翠平街口)</p> <p>恆華堂 河南路即拋球場一四八號(南京路北)</p> <p>孫錦潤堂 廣東路即寶善街一〇九號一〇一〇號(榮吉里口)</p> <p>萃華堂 新北門內豫園萃字八號(東轅門相近)</p> <p>筆花樓 新北門內豫園一三六號一三七號(東轅門相近)</p>
<p>本公司均用幹練華人辦事故費用減省而保戶利益必因以多待</p>		

己 美術品

一 篋扇

<p>勞工神聖社(製造中西美術信箋信封) 開北寶山路華興里一七一號</p> <p>漱墨齋 新北門內蓬園四一號(星宿殿旁)</p> <p>榮華堂 吉祥街一二六至一二八號(愛多亞路口)</p> <p>榮華堂德記 河南路即拋球場一四九號</p> <p>一五〇號(南京路北)</p> <p>墨華軒 山西路即益湯街八二號(南京路北)</p> <p>廣合興(葵扇) 江西路五福里九二號</p> <p>錦吉堂 北河南路一七〇號(東唐家街南)</p> <p>錦雲堂 廣東路即寶善街八二號八三號(山東路麥家園東)</p> <p>餘春生(廣東新會葵扇) 江西路五福里九二號</p> <p>戲鴻堂 河南路即拋球場四〇六號(南京路南)</p> <p>麗雲閣 新北門內豫園內三八號三九號(星宿殿後)</p> <p>寶華堂 山西路即益湯街八〇號(南京路北)</p>	<p>一 音樂</p> <p>永興洋琴行 北四川路四七號(海寧路相近)</p> <p>百代公司(錄影戲片) 四川路九九號</p> <p>造片廠徐家匯路七九九號(徐家匯東)</p> <p>珍藝公司(兼眼鏡)福州路五五四號(河南路即棋盤街西)</p> <p>福記(經理百代公司留聲機器片) 福州路五八號</p> <p>德潤風琴廠 開北寶山路(延禧山莊口)</p> <p>寶利風琴廠 開北寶通路二二三號(寶山路西)</p> <p>謀得利洋行 南京路三號(黃浦灘路相近)</p> <p>製造廠開北寶山路二七號(寶興里總街街口)</p> <p>釋成風琴廠 開北中興路(公興路西)</p> <p>三 古玩</p> <p>上海古玩社 四川路A二三〇號(仁記路對面)</p> <p>文古齋 小北門內拱宸路合康里六五號</p> <p>文源齋 白爾路四一六號(貝勒路口)</p>	<p>王安記 民國路二六六號(潘家街北)</p> <p>仁和福華記 法華民國路東新里二八號</p> <p>古物流通處 寧波路四三號(乾記街相近)</p> <p>古香齋 靜安寺路一二八號(西藏路西)</p> <p>吉古齋 山東路即麥家園三一五號(福州路南)</p> <p>江西方明記古玩磁莊 山東路即祥麟里三六五號</p> <p>多寶齋 靜安寺路一二七號(新世界西)</p> <p>朱仲記(兼翡翠珠寶) 城內九畝地阜春街永德里六號</p> <p>沙錦記 北新街二〇號(公館馬路南)</p> <p>松茂閣 靜安寺路九五號(新世界西)</p> <p>味古精舍 交通路一二六號(河南路即棋盤街西)</p> <p>棋盤街西)</p> <p>味古齋 交通路一〇一號(河南路即棋盤街西)</p> <p>長樂齋 河南路即棋盤街五〇七號五〇八號(泗涇路口)</p> <p>協源 霞飛路三三三號(金神父路角)</p> <p>金陵馬少記 愛多亞路三多里一四五四號</p>
--	---	--

<p>受古齋 廣東路創資善街五七五號(河南路即棋盤街西)</p> <p>厚昌 靜安寺路一八六四號(同孚路角)</p> <p>恒親 老北門內晏海路元和里</p> <p>洪永寶齋 交通路一〇〇號(河南路即棋盤街西)</p> <p>胡采記 北新街二二號(公館馬路南)</p> <p>晉古齋 吉祥街一三號(法華民國路北)</p> <p>晉寶齋 法華民國路(興聖街口)</p> <p>祐禧洋行 漢口路九號(黃浦灘路相近)</p> <p>通古齋 法華民國路二六一號(西興聖街西)</p> <p>通運公司(金石書畫珠寶玉器磁器漆器雜貨牙器) 漢口路兆福里四一〇號</p> <p>得寶齋 馬霍路六二號(靜安寺路南)</p> <p>陳梓記 廈門路德豐北里八八號</p> <p>陸九記 貴州路二號(南京路北)</p> <p>集粹閣(山東路即望平街二九〇號(福州路南)</p> <p>湯永記 河南路即棋盤街七號(三茅閣橋北)</p> <p>博古齋 老北門大街三〇號(公館馬路南)</p>	<p>博興齋 牛莊路三號(浙江路口)</p> <p>普寶齋 法華民國路二五五號(興聖街西)</p> <p>萬鴻彰(兼顧繡) 法華民國路二七七號</p> <p>二七八號(吉祥街西)</p> <p>瑞源 民國路二八一號(老北門外)</p> <p>義寶齋 民國路二六一號(潘家街相近)</p> <p>裕源齋 法華民國路東新里三二號</p> <p>義慶祥 馬霍路三號(靜安寺路口)</p> <p>誠昌祥 法華民國路二九二號(慎興里總街東)</p> <p>漫甚齋 西藏路大慶里二街一一〇號</p> <p>論古齋 山東路即望平街朝宗坊三七九號半</p> <p>儀古齋 葛羅路三一號(慢自邇路北)</p> <p>潤古齋 民國路二七〇號(老北門外)</p> <p>潤寶齋 馬霍路五七號(靜安寺路南)</p> <p>賞谷齋 界路一七四號(北河南路西)</p> <p>賞樂齋 新北門內豫園五九號(環龍橋西)</p> <p>鴻寶齋 法華民國路二六三號</p> <p>藝丹雙梅書畫社 山東路即望平街二五八號(漢口路南)</p>	<p>寶成 法華民國路二六五號(吉祥街東)</p> <p>寶慶閣 漢口路二三二號(大環對面)</p> <p>寶發齋 帖嶺路餘慶里三街一六〇號</p> <p>鑑古齋 交通路一〇四號</p>
<h3>四 鐫刻</h3>		
<p>一經堂 山東路即望平街二〇二號(漢口路北)</p> <p>二宜堂順記 山東路即望平街二三五號(南京路南)</p> <p>千頃堂 山東路即望平街二〇三號(漢口路北)</p> <p>大華齋(兼坐褥) 山東路即望平街二四〇號(南京路南)</p> <p>文玉齋 山東路即望平街二三七號(南京路南)</p> <p>文海堂 山東路即望平街二三三號(南京路口)</p> <p>文蔚堂 浙江路二六四號(天津路北)</p> <p>文翠林 山東路即望平街一九九號(漢口路口)</p> <p>民醒社(兼印刷) 山東路即望平街二〇七號(漢口路北)</p>		

本公司所得紅利以百分之十九歸壽保人股東等祇得百分之十

利興(彫刻木器人物兼古玩) 百老匯路
一一五號

周泉記(兼印刷) 湖北路廿二九號(廣東路即正豐街口)

明星社 福州路五五三號(河南路即棋盤街西)

兩宜齋 山東路即望平街一六五號(漢口路南)

美術圖書館松記 福州路五五五號(山東路即望平街東)

范隱深鐫刻家 南市外馬路新泰碼頭一
一二號 一一三號 暨大米行樓上

陸文記 山東路即望平街二五六號(漢口路南)

許墨齋 浙江路三三一號(北京路南)

新世界 山東路即望平街一五七號(福州路北)

新姓泰(彫刻木器人物兼古玩) 百老匯路二五五號

福民社 山東路即望平街一六七號(漢口路南)

種玉山房 山東路即望平街二〇六號(九江路南)

蒙氏兄弟彫刻處 天潼路四二八號
儲文室 浙江路二六八號(天津路北)

鏡明(兼印刷) 山東路即望平街二〇四號(九江路南)

譚三陽 九江路一二二號(湖北路東)

五 碑帖

古墨齋(兼書畫古玩裝池) 漢口路三九
九號(山東路即望平街東)

求古齋(兼圖書) 派克路益壽里一七三
三號

尙古山房(兼書) 派克路德華里四一號
四二號

育古山房 梅白格路一二七號(愛文義
路北)

墨來堂 新北門內三牌樓街一六七號
(盛家街南)

藝苑真賞社(兼金石書畫並印刷) 漢口
路四〇一號

六 裝池

文翰齋 芝罘路一〇號(西藏路相近)
古文閣 白克路九六五號(派克路西)

汲古閣 派克路六六八號(祐慈路口)
汲古齋 浙江路四一七號(老坊坡橋塊)

求古齋 閘北寶山路寶興東里(五區警
察署旁)

怡古齋 廈門路一三九號(浙江路西)

茂林齋 芝罘路一六號(前雞橋相近)

晉賢齋 浙江路四二二號(老坊坡橋南)

凌雲閣 北京路七二八號(壽聖庵東)

桐陰軒 白克路九五九號(派克路西)

祥古齋 城內舊縣南街一一〇號(塔水
橋北)

詒晉齋 浙江路四一七號(老坊坡橋塊)

集古齋 漢口路三七六號(山東路即望
平街口)

賞古齋 廈門路一四四號(浙江路西)

賞墨居 寧波路四〇七號(浙江路東)

翰宜齋 牛莊路五〇號(勞合路東)

學古齋 北京路九八八號(浙江路西)

鑑古齋 浙江路四一九號(老坊坡橋塊)

七 照相

<p>人仙 新北門內豫園(九曲橋相近) 小廣寒 福州路四九一號四九二號(青蓮閣茶室對面) 中國照相公司 南京路P五三四號五三五號 中華 南京路P三三七號(雲南路口) 生春軒(堆箱骨像) 西新橋南塊大世界二層樓上 生春軒 浙江路I一九六號(南京路口) 生霞軒 勞合路新泰里Y四八二號 兆芳 南京路P三六七號(新世界東) 光華 湖北路即大新街H六二二號(漢口路南) 同生 北四川路二〇五二號(天潼路角) 先施照相部 南京路浙江路角先施樂園內 志真 東西華德路(元芳路口) 亞張照相公司 北四川路七三號七四號(靶子路角) 亞細亞照相公司 靜安寺路五〇號(派克路四) 和興照相公司 南京路四二五號(郵政支局對門)</p>	<p>冰寶公司 靶子路一三五號(北河南路東) 美芳 新北門內邑廟豫園(舊教場路東) 美華 公館馬路六〇一號(八仙橋相近) 美新洋行 北蘇州路三號(外擺渡橋西) 英明 南京路P五二八號A三〇號(佛陀街口) 英昌照相公司(兼售照相材料) 福州路一三號(河南路即棋盤街東) 英華 東西華德路J二五〇四號 冠芳 新開路二〇七五號(溫州路東) 品芳 新北門內豫園內營房街口三六二號(星宿殿對面) 保錫(照相材料兼煙紙) 福州路四九一號四九二號 容光 新北門內豫園內八〇號(星宿殿後) 容昌 湖北路二九〇號二九一號(福州路北) 容華 東西華德路J二三二號 容新 交通路一二〇號 時芳明記 浙江路一六九號(九江路南) 時新 新北門內陸川路五〇號</p>	<p>景容閣(堆箱骨像) 北河南路桃源坊二三〇號 晉記 公館馬路四〇九號(鄰家木橋大街西) 華竹軒 塘山路四五號 學肖樓(女子照相) 小北門內露香園路五號(拱宸路南) 華真 北四川路一九九四號一九九五號(裏白渡橋北) 隆華 楊樹浦路L七七八號(老公茂廠對門) 粵昌國貨照相卡紙公司 七浦路一一四二號 新昌相記(照像材料) 北四川路仁智里四八號半 匯芳(日夜照相) 靜安寺路一一號(泥城橋西) 瑞芳 新北門內豫園(小世界後面) 楊子貿易公司(專運歐美各種美術品兼進出口備有樣本) 總事務所赫德路五七號 貿易所及棧子間南京路五七四號 維新·新北門豫園內(九曲橋相近)</p>
--	---	---

保一千兩以上之保戶於常年大會時於公司組織上辦理有發言權

<p>鴻發 南京路五一四號(市政廳西) 鏡芳 公館馬路五九九號(八仙橋東) 鏡華 新北門內福佑路一四號 麗昌 北四川路一八五五號(海寧路北) 寶記(兼售照相材料) 南京路(山西路 對面)</p>	<p>寶發 南京路五〇一號(山西路即益湯 街對面) 耀華 南京路日新里二一四號 又新租 界靜安寺路一二號(泥城橋西) 競芳(日夜照相) 南京路三四七號(勞 合路東德裕里口) 聽雨軒 山東路即望平街五七號五八號 豐芳 北四川路(邢家橋路口)</p>	<p>庚 金屬</p> <p>一 鑛</p> <p>大新礦業合資有限公司 派克路益壽里 一七〇四號 大興公司 愷自邇路二九一號(八仙橋 西) 中興礦務公司 北京路鴻興里</p>
<p>六合煤礦事務所 寧波路二八〇號(雲 南路角) 太平寶興鐵礦公司駐滬事務所 貴州路 永平里三〇五號 永盛礦業公司 四川路(仁記路口) 江西鄱樂煤礦公司 北蘇州路三四號 安平煤礦公司 百老匯路 合利礦業公司 南京路拋球場 吉林儲源公司 北京路長康里七五〇號 長康煤礦公司 江西路三利里B一三七 號</p>	<p>長興煤礦有限公司 四川路六六號 柳江煤礦公司 新開路一五二至一五四 號義泰興號號內 厚生公司 四川路一二九號 徐州賈汪煤礦局 長浜路一四六號(成 都路口) 時豐熟煤總發行所(兼相油) 西藏路L 二一六號(新拉坡橋南境) 通易礦務股份有限公司 湖北路即大新 街餘興里五一四號 富潤煤礦總公司 北京路東海里U三三 五號奉記煤號內</p>	<p>開源礦務局 仁記路一號 普益烈山煤礦分銷處 新開路康樂里 順濟礦業公司 貝勒路 裕牲公司 四川路三九號 愛南煤礦公司辦事處 山東路普愛坊一 五〇號 漢冶萍煤鐵廠礦有限公司 四川路三六 號 滬棧浦東南碼頭白蓮運 聚源煤礦公司 漢口路A九號 磁山煤礦公司 辦事處西門義街九八號 駐滬正豐叔記井陘煤礦公司 白克路珊 家園一一八號 寶興公司 四川路三九號 寶華鐵礦公司 東棋盤街六二八號</p>
<p>一一 五金</p> <p>丁盈記 肇勤路一三四號(東嘉興路橋 南) 大昌 寧波路二七一號半(浙江路西) 大益 百老匯路一〇三號 棧房美租界 B二號 大順(兼舊貨) 法華民國路二〇〇號二 〇一號(永安街西)</p>		

<p>上海化驗室(化驗五金鐵產及生熟原料) 南京路二〇一號四層樓(四川路西)</p> <p>三泰 吳淞路公安里一六一號</p> <p>久源 北山西路一九號(益湯街橋北)</p> <p>元生 文監師路四號(外虹橋南)</p> <p>元昌 百老匯路一一〇號</p> <p>元和泰 吳淞路益壽里一四八六號</p> <p>元泰 百老匯路百福里(外虹橋相近)</p> <p>元通 東百老匯路永成里八九一號</p> <p>元興 法華民國路二二九號三〇號</p> <p>日昇昌(兼橡皮) 牛莊路三五二號(廣西路角)</p> <p>中興(兼洋廣貨) 福建路七四四號(廣東路即正豐街角)</p> <p>升泰 北京路四二六號四二七號</p> <p>五昌(兼橡) 福建路陶朱里一八八號</p> <p>永元昌 北四川路一五號一六號(仁智里口)</p> <p>永生利(兼油漆) 河南路即棋盤街六八號(泗涇路北)</p> <p>永生源 天潼路五九〇號五九一號</p> <p>永同昌 西華德路三二六八號三二六九號</p>	<p>永昌 老北門大街錦德里九號</p> <p>永昌成(兼洋雜貨) 天主堂街五一至五三號(公館馬路南)</p> <p>永昌泰(兼油漆) 河南路即棋盤街四三七號(福州路北)</p> <p>永和昌 河南路即棋盤街五二一號(廣東路南)</p> <p>永和鴻記 斐倫路仁和里五號</p> <p>永益 河南路即棋盤街五三七號五三八號(金陞街南)</p> <p>永泰成記 蓬路四三號(外虹橋西)</p> <p>永順昌 百老匯路A一一二號(南濤路角)</p> <p>立昌 北蘇州路五一四號五一五號(天后宮橋西)</p> <p>正泰昌(專辦路礦輪船紡織電具造幣印刷五金機器物料) 狄思威路一六至一九號(外虹橋北)</p> <p>史同興(兼外國木器火爐) 北京路二六七號</p> <p>同成公記 江西路永源里Q五二八號</p> <p>同昌棧 東西華德路一〇三號一〇四號(中虹橋相近)</p>	<p>同昌字記 百老匯路一一三號一一四號</p> <p>同茂 元芳路元芳里</p> <p>同春和 東百老匯路九九九號(順泰碼頭對面)</p> <p>同順和 東百老匯路永成里八四九號</p> <p>同發昌 民國路二八八號(榮來街對面)</p> <p>同義和 百老匯路A一一〇七號(文監師路口)</p> <p>同新和 百老匯路一二八三號</p> <p>同豐 廣西路(民康里口)</p> <p>老順記 東百老匯路一〇〇九號</p> <p>老順泰恒記 北蘇州路五〇九五五一號(天后宮橋西)</p> <p>有昌 浙江路香粉街七〇號</p> <p>百利公司 東百老匯路九五七號</p> <p>全泰祥 北蘇州路五二四號五二五號(北山西路東)</p> <p>利豐 狄思威路一八四至一八七號(中虹橋南)</p> <p>克記洋行(兼輪船事務) 博物院路安仁里七號</p> <p>志成 東西華德路積善里二號</p> <p>怡昌協記 公館馬路一〇九號(興聖街)</p>
---	--	--

啟 款 之 惠 及 於 已 故 保 壽 人 家 屬 已 過 四 百 家

<p>東</p> <p>怡順 江西路雙慶里B一九號</p> <p>怡順昌 百老匯路二七三號</p> <p>怡隆 南潯路一三一號(百老匯路北)</p> <p>東方煉化公司 百老匯路二五七號</p> <p>泳椿(兼舊貨) 法華民國路二〇二號二〇三號(永安街西)</p> <p>恒明(兼電料) 新記浜路寶華里二二二九號</p> <p>恆源泰 百老匯路一〇九六號</p> <p>美利 河南路即拋球場慶和里</p> <p>俞萃豐五金工廠 貝勒路</p> <p>信孚 河南路即棋盤街五三四號(金隆街口)</p> <p>信益(兼電料) 泗涇路六號</p> <p>南華公司(兼水門汀) 山西路民豐西里(南京路口)</p> <p>建大 南市東中華路四三號四四號(小東門外)</p> <p>泰記公司(兼煤炭) 泗涇路六號</p> <p>泰豐 吉祥街五號(法華民國路口)</p> <p>泰豐興記(兼外國木器) 江西路二〇五〇至二〇五二號(三洋涇橋北塊)</p>	<p>益大 福建路四六〇號(天津路口)</p> <p>時新 西華德路八號(天潼路口)</p> <p>祥大源 百老匯路一二九三號(武昌路角)</p> <p>乾泰祥 北蘇州路五二四號五二五號(天后宮西)</p> <p>乾泰興 百老匯路一一〇四號</p> <p>廣福(兼電料) 廈門路鴻興里八七八號</p> <p>順利 百老匯路一二九九號</p> <p>順泰昌 法華民國路二一六號(天主堂街東)</p> <p>順祥 東百老匯路(源昌路東)</p> <p>順勤 界路慶祥里西九街一七六號</p> <p>華大製造五金公司事務所 廣東路一三號</p> <p>華泰 南潯路養正南里一三三號</p> <p>華慶 閔行路新康里五三號</p> <p>華豐 興聖街七號(法華民國路口)</p> <p>華豐 武昌路和豐里</p> <p>黃順記 東西華德路一五七三號(公平路東)</p> <p>復泰 百老匯路A一〇九九號(蓬路口)</p>	<p>復興祥永記 愛多亞路一三三號(三茅閣橋南)</p> <p>復興隆 北蘇州路五一九號(天后宮橋西)</p> <p>粵瑞祥 百老匯路A一二八四號</p> <p>惠大 貴州路民康里三三一號</p> <p>惠泰 北蘇州路四三三號四三四號(二擺渡橋西)</p> <p>景泰 東百老匯路永成里八二號</p> <p>堯記 法華民國路慎興里一八號</p> <p>隆記洋行 文監師路一五號(西華德路南)</p> <p>新同昌 湖北路即大新街一〇八號一〇九號(南京路口)</p> <p>新昌泰 西華德路一三號一四號</p> <p>新茂榮記 法華民國路二三一號二三二號(天主堂路東)</p> <p>新泰玉 新開路五一〇號(大通路西)</p> <p>新泰祥 百老匯路二五五號</p> <p>新泰祥 福建路介社里一九九號</p> <p>新順記承號 東百老匯路二七四號(外虹橋東)</p> <p>昌路四) 棧東百老匯路九八八號(源</p>
---	--	--

<p>新順泰 百老匯路A一〇九八號 新棧 老街一三二號(狄恩威路東) 新瑞祥 河南路即棋盤街五四八號(三 茅閣橋北) 新發和 裴倫路仁和里三號 慎成 黃浦灘金利源碼頭三六號三七號 慎昌 蓬路五二三九〇號 慎和餘 公館馬路三四號(興聖街東) 慎記 百老匯路一〇九七號(外虹橋塊) 慎泰 百老匯路一一三一號 慎裕 福州路九號 瑞生祥(兼電料洋雜貨) 湖北路餘興里 五二四號 瑞昌(兼洋雜貨) 漢口路四二二號四二 二號(河南路即拋球場口) 瑞昌順 東百老匯路一〇六一號一〇六 二號(外虹橋東) 瑞昌興(兼洋雜貨外國木器) 漢口路一 六六號(大舞臺隔壁) 瑞記 福建路二二九號二四〇號(南京 路北) 瑞新順 百老匯路A一一六號(閩行路 口)</p>	<p>萬昌 法華民國路二二五至二二七號 (天主堂街東) 萬順 法華民國路二二八號(天主堂街 東) 萬順泰(兼葎貨) 法華民國路二〇八號 二〇九號(永安街西) 萬椿(兼葎貨) 法華民國路即新開河一 八六號一八七號(老永安街東) 裕安 裴倫路二九號(外虹橋西) 裕和祥信記(兼洋雜貨) 寧波路即中旺 街(升安里口) 裕源成 南市大碼頭路(外鹹瓜街東) 裕興昌 天潼路一二七號一二八號(聯 安里口) 源利行(兼工藝原料各色洋紙雜貨) 界 路承德里 源泰 北河南路六五八號 源記 東百老匯路七七一號 源盛吉記(兼玻璃) 南市裏馬路(生義 碼頭街口) 鼎康 文監師路二二八一號二二八二號 (百老匯路北) 楊泰記 歐嘉路普愛坊一街四〇一號</p>	<p>楊萬順炳記 民國路新開河一五六號 匯司公司 北京路一三〇〇號一三〇一 號 匯源豐記(兼油漆洋雜貨) 公館馬路一 〇〇至一〇二號(吉祥街西) 榮春祥(兼玻璃) 民國路七號(小東門 外) 榮泰昌(兼洋雜貨) 福建路景和里一五 九號 福安(兼堆裝) 百老匯路一一二號 (南溥路角) 震新 河南路即棋盤街五五七號五五八 號(三茅閣橋北) 德大(兼玻璃) 中華路八四號八五號 (西門外) 德大盛記 裴倫路三六號三七號(外虹 橋西) 德泰成 河南路即棋盤街四九三號(福 州路南) 德發公司 文監師路一二號一二號(百 老匯路北) 增泰源 河南路即棋盤街一〇號一二號 (愛多亞路北)</p>
--	---	--

本公司辦理合法有益社會國家大總統特頒給匾額以資激勵

<p>廣順合 百老匯路A一二八七號 錦昌順 文監師路一二三號(西華德路南) 錢泰昌(兼玻璃) 法華民國路二四六號(興聖街東)</p>	<p>錫記 百老匯路一二九六號(武昌路角) 棧房美租界武昌路B二號 錫記 東西華德路積善里一七號(華記路東)</p>	<p>徐興鎔 南市裏馬路一五〇號一五一號(新太平街斜對面) 鴻昌 寧波路三二六號 鴻順 源昌路源昌里一街一二號 鴻裕 山東路二號</p>	<p>鴻源順 狄思威路九號一〇號(外虹橋北) 盤康 法華民國路二二七號二二八號(天主堂街東) 簡永益 河南路即棋盤街五三七號五三八號</p>	<p>一大 北京路七二七號</p>
<p>久恒昌記 北京路三九〇號三九一號 仁昌 北蘇州路二〇四號二〇五號(自來水橋東) 東棧北蘇州路六四號六五號</p>	<p>仁記 南市裏馬路(竹行街口) 仁泰 北蘇州路九一號九一二號(甘肅路四) 元祥 北京路一〇〇號(浙江路西) 元鑑 浙江路四六一號(老垃圾橋南)</p>	<p>可熾昌記 北蘇州路三九至四六號(乍浦路角) 亦昌 南市裏馬路一七一至一七三號(毛家街西) 同盛鑄釘廠股份有限公司籌備處 四川路一三〇號(擺渡橋南境)</p>	<p>同源茂 新開路(北泥城橋西) 同椿發(治坊築石齊) 南市裏馬路四五〇至四五二號(永盛碼頭街東) 合興祥貴記 北京路七二五號 利昌 北蘇州路七號(乍浦路東)</p>	<p>成豐 北蘇州路二九二至二九五號(天后宮橋西) 宏太 南市裏馬路一五七至一五九號</p>
<p>(毛家街東) 宏昌 北蘇州路六二四號(老垃圾橋東) 志泰 北蘇州路六三一號六三二號(老垃圾橋東) 何元昇(治坊築桐油) 南市裏馬路五三六號五三七號(利川碼頭街東)</p>	<p>沈元吉(治坊) 南市裏馬路八〇一號八〇二號(馬路橋西) 協泰恒記 南市竹行碼頭裏街三二一號 協盛永記(治坊築磁器) 南市裏馬路二八四至二八六號(竹行街東)</p>	<p>怡大 北蘇州路五七〇號五七一號(老關橋東) 怡昌 北蘇州路一〇號一一號(乍浦路西) 周運昌(專配鐵件) 山海關路五五三號(成都路西)</p>	<p>昇昌 北蘇州路一七三至一七五號(自來水橋東) 和合鋼鐵公司 九江路二二號 亞昌 南市裏馬路二八一至二八三號(竹行街東) 恆昌祥 東百老匯路一〇五六號一〇五</p>	<p>鋼鐵</p>

華安合翠保壽公司總司公上海北京路一十號

<p>七號 恒康(兼煤) 北蘇州路六號(自來水橋東) 東棧公平路一四號 西棧北蘇州路一六二至一六五號 恒源來(治坊) 北浙江路一一九號(二〇號)(七浦路南) 恒源協記 北蘇州路二〇六號二〇七號(自來水橋東) 茂泰 北蘇州路九〇三號九〇四號(老垃圾橋東) 茂豐 北蘇州路六〇號六一號(二擺渡橋西) 洽泰源 東鴨綠路八五三號八五四號(四卡子橋東) 晉益昌記 北蘇州路六至八號(吳淞路西) 唐晉記 北蘇州路一一號 洋棧楊樹浦路七八號(楊樹浦橋邊) 祥康 北京路九九二號九九三號(貴州路相近) 培昌 北蘇州路一六六號一六七號(裏擺渡橋西) 北棧東百老匯路(兆豐路東) 東棧北蘇州路六七至六九號</p>	<p>(裏擺渡橋西) 源大 北蘇州路九一三號九一四號(甘肅路西) 源源 南市裏馬路二四〇號二四一號(生義碼頭街東) 盛昌(治坊兼磁器) 南市裏馬路八二號八三號(協成里北) 盛源 天潼路聯安里二五號 順大 北蘇州路五二六號(北山西路東) 源大(治坊兼磁器) 南市裏馬路一三六號一三七號(鹽碼頭街口) 源昌 北蘇州路一四號(乍浦路東) 源和(兼煤) 南市裏馬路三六六至三八八號(王家碼頭南) 源椿 北蘇州路二九六號(天后宮橋西) 新昌祥 北蘇州路五三一號五三二號(北山西路東) 新源來(製錫) 南市裏馬路(三泰碼頭街口) 瑞大 北蘇州路五八五號五八六號(老開橋東) 瑞仁 北蘇州路九二〇號(甘肅路西) 瑞昌 北蘇州路九一九號(甘肅路西)</p>	<p>瑞恒興 東鴨綠路八四九號八五〇號(四卡子橋東) 義來 北蘇州路八五二號八五三號(老垃圾橋東) 萬泰森記 公平路(東百老匯路北) 萬國鋼鐵公司 北京路一一號 慶昌 北蘇州路二三七至二四一號(自來水橋東) 慶泰 北蘇州路五七至五九號(二擺渡橋西) 肇昌 北京路一二二號 徽昌 北蘇州路一六九至一七一號(裏擺渡橋西) 德昌 北蘇州路五九八號五九九號(老開橋西) 震記(治坊) 東漢豐禮路二三七至二三九號(裏虹橋東) 錢利順 北京路四二八號四二九號(山西路即盆湯街西) 錫昌 北蘇州路二〇二號二〇三號(自來水橋東) 餘豐 北蘇州路五二〇號五二一號(天后宮橋西)</p>
--	--	---

人生在世疾病危害防不勝防然防不可不防

載生記 北京路一七二號一七三號
 應立球鋼廠(英國風鋼冶金聯合公司委
 任本廠為中華經理採辦錳鉍鉻鉻等原
 料) 英租界博物院路八號
 羅白海蘭鋼鐵廠 江西路一〇號

四 銅錫

上海鎮業公司(兼五金物件) 北福建路
 一三八號一三九號(唐家街南)
 王大有 小東門內寶帶路七四號七五號
 王天順 南市董家渡路一四三號一四四
 號(外倉橋東)
 王同興 金神父路一號(霞飛路角)
 王茂興 民國路二二六號二二七號(新
 北門外)
 王如記(兼造銅鐵床) 浙江路三八五號
 (老拉拔橋南)
 元豐 民國路二一六號(新北門外)
 中華第一錫紙廠 七浦路南橫路風來里
 一一〇號
 永興昌 東西華德路四〇六號(兆豐路
 西)
 永興泰銅絲廠 新北門內老街

史鶴記 新開路一八九九號(梅白格路
 東)
 老德泰 南市大碼頭路(外鹹瓜街西)
 朱順昌 霞飛路一〇七號(亞爾培路角)
 同仁 老北門內城根路(宴海路四)
 同昌 北河南路四五四號(海寧路北)
 同裕 南市裏鹹瓜街(施相公街北)
 同福昌(銅鐵鉛絲) 福建路四三八號
 (寧波路口)

西義豐坤記 法華民國路與康里三四〇
 號
 兆豐錫紙廠 狄思威路瑞康里一八二號
 李興昌 東漢慶禮路一〇四〇號(新記
 浜路西)
 宏承(兼五金) 公館馬路一一五號(興
 聖街東口)

呂義泰(兼煙袋) 公館馬路二〇五至二
 〇七號(榮來街東)
 周順泰 廣東路即寶善街五〇二號(河
 南路即棋盤街西)
 東昌 民國路二二三號二二三號(新北
 門外)
 胡鴻昌 浙江路二七九號(寧波路北)

信大仁 南市東中華路大碼頭路口)
 恒豐成 福建路四五〇號(天津路口)
 泰順合易記 黃浦灘一二號(公館馬路
 口)
 唐全茂(錫盆) 寧興街寶裕里總街五號
 唐森昌 福建路二六四號(南京路北)
 張元利 寧波路一一九號一二〇號(山
 西路西)

張安順 北京路三四〇號三四一號(山
 西路西)
 張萬盛 山西路即盆湯街一四〇號一四
 一號(北京路南)

張義興 民國路二五二號二五三號(新
 北門外)
 張銘順 福建路四二二號四二三號(寧
 波路口)
 陳裕泰 北河南路六一二號六一三號
 陳榮記(兼煙袋) 山東路即李家園五五
 號(廣東路北)
 陳寶昌 北福建路五六一號(老開橋北)
 陸雲記 浙江路四一五號四一六號(老
 拉拔橋塊)
 陸順泰 南市東中華路一三二號一三三

<p>號(大東門外)</p> <p>陸隆盛 新開路二〇四六號二〇四七號 (溫州路東)</p> <p>郭益泰 文監師路一二五八號(北浙江路東)</p> <p>黃隆興 北新街二九至三一號(公館馬路南)</p> <p>黃萬盛 興聖街一八號(公館馬路南)</p> <p>馮湧昌(榮五金) 南市董家渡路二三九號二四〇號(天主堂東)</p> <p>湧興裕 新永安街一一號(黃浦灘相近)</p> <p>順興昌 靜安寺路一八五〇號(麥特赫司脫路東)</p> <p>雲從協記 天主堂街九至一一號(新北門口)</p> <p>萬聚 小東門內方浜路(益慶橋街西)</p> <p>萬餘 新北門內陞川路(民國路南)</p> <p>萬豐 大東門內肇浜路八一〇號八一二號</p> <p>慎昌祥 蘇州路清遠里三七號</p> <p>瑞記(專製錫盒及玩具) 寧興街二三一號(自來火行東街西)</p> <p>鼎泰 民國路二五一號二五二號(新北</p>	<p>門外)</p> <p>新隆祥 福州路一四一號(晝錦里西)</p> <p>德昌 南市大碼頭路七〇號七一號(裏馬路西)</p> <p>樂源大 湖北路即大新街一四八號一四九號(九江路口)</p> <p>樂源大 浙江路六五四號六五五號(漢口路北)</p> <p>樂全昌 浙江路二四八號二四九號</p> <p>樂源昌 南京路P四二七號</p> <p>談順記(榮鐵櫃) 靜安寺路一八五三號一八五四號(同孚路西)</p> <p>錦華錫紙廠 岳州路二三四號(兆豐路東)</p> <p>興發祥 新開路一八六八號(梅白格路東)</p> <p>錫昌錫紙廠 天津路乾記街八號 廠狄</p> <p>思威路</p> <p>餘泰瑞記 公館馬路首善里五號</p> <p>鴻昌 新開路二三〇號(派克路西)</p> <p>鴻裕 山東路即觀音閣碼頭二號</p>	<p>大升恒 甘肅路一二一〇號一二二一號 (北蘇州路北)</p> <p>大生經理紡織機器公司 黃浦灘一二號</p> <p>大成織物機器廠 開北寶山路(虬江路西)</p> <p>大效機器製造兩合公司 開北天通鎮顧家灣後</p> <p>大隆興記廠 平涼路一號(楊樹浦路口)</p> <p>山益機器工廠 北浙江路晉康里</p> <p>上海兵工廠 高昌廟</p> <p>上海修理馬達洋行 文監師路一三號 (西華德路南)</p> <p>上海工部局通州路鐵廠 通州路二號 (小菜場北)</p> <p>上海模範工藝廠(製造鐵工、翻砂、木工、鏡、樣皮繩索、罐頭、地毯、模型、玩具等)</p> <p>廠址江灣滬滬泥鐵路火車站西 事務所江西路永源里</p> <p>久大機器鐵廠 歐嘉路四〇五號(東鴨綠路西)</p> <p>中東信記 北蘇州路五五九號(益湯街橋西)</p> <p>中國營業公司(織物機針) 廣東路一一</p>
---	--	---

保壽即防不勝之簡捷的妙法

<p>號 中國鋼珠軸領公司 北京路一一號 樓 子問四川路A一一九號 中華工廠(機器磨鐵) 山海關路二九四 號二九五號(大通路西) 中華織物機器廠 開北寶山路頤福里三 街</p>	<p>公昌泰 東西華德路一五七八號 公信餘記機器廠 歐嘉路九號一〇號 (東鴨綠路西) 公益協記機器廠 新記浜路(朱家木橋 塊) 公義昌裕記 浙江路四一〇號四一一號 (老垃圾橋塊) 公興合記鐵廠 楊樹浦路三二七二號 公興昌機器廠 歐嘉路四八八號(東鴨 綠路西) 公興發機器廠 塘山路四三號四四號 王福記機器廠 狄思威路三號四號 元姓 狄思威路一四號一五號(外虹橋 北) 日昇昌鋼鐵機器廠 歐嘉路四六二號 (東鴨綠路西)</p>	<p>文德機器公司 福州路二二號 升昌機器廠 密勒路一八二號 立昌製造機器廠 南市滬軍營東三五三 號 永昌製造機器廠 南市外馬路五一〇號 (萬家碼頭相近) 申昌機器廠 七浦路順裕里七九二號 朱榮昌鐵廠 海寧路(北山西路西) 合興機器製造廠(製造電車火車及各項 機器等) 南市南碼頭機廠街 吳長泰機器製造廠 南市裏馬路(永盛 碼頭街東) 吳祥泰機器廠 南市求新路(會館街西) 吳華銀五金機器工藝廠 文監師路文昌 里 吳順興鐵廠 東鴨綠路七七三號(梧州 路東) 利用有限公司 北蘇州路五三七號(北 山西路東) 利新機器廠 南京路一三號 志信機器工場 麥根路南洲里一〇〇八 號 克利製造機機廠 西區黃家關路(養志 號</p>	<p>坊旁) 和興鋼鐵廠 事務所泗涇路一一號三層 樓上 東方機器修得公司 徐家匯路一一〇號 (盧家灣東) 東來(榮五金) 北蘇州路二八七號二八 八號(天后宮橋西) 東信機器行 北蘇州路五二八號五二九 號(北山西路東) 東泰豐(榮五金) 河南路即拋球場二六 七號二六八號(北京路北) 協大機器廠 昆明路二五〇號(保定路 口) 協昌公司(縫衣機器) 鄭家木橋大街一 七四至一七六號(愛多亞路南) 協昌機器廠 東鴨綠路(通州路西) 協昌祥機器廠 塘山路二〇三號二〇四 號(新記浜路東) 協泰機器廠 東西華德路一七四一號 (公平路西) 長昌機器廠 文監師路一一一〇號一一 一一號 長興隆機器廠 楊樹浦路新康里二街一</p>
--	--	---	---

<p>四五號 周彩道機器廠 東鴨綠路與盛里一三七號 林昌製造機器廠 新記浜路一一八〇號 (東有恒路南) 姚公記機器廠 甘肅路四二一至四二三號 新廠海寧路二一八八號(錫金公所隔壁) 信泰機器廠 北山西路四〇號(益湯街橋北) 厚生機器鐵廠 東鴨綠路三五二號(兆豐路東) 建昌機器廠 七浦路一四二號 美大五金機器製造廠 東百老匯路一〇八七號(外虹橋東) 美昌(縫衣機器) 鄭家木橋大街一三二至一三四號(豐興街北) 洽昌機器廠 元芳路七四號(東西華德路東) 洽順昌 阿拉白司脫路二二五號二二六號(文極司脫路西) 恒昌機器鐵工廠 北福建路一三三號一三四號(東唐家街北)</p>	<p>恒昌祥機器廠 百老匯路 恒茂鐵廠 北蘇州路五一二號五一三號(天后宮橋西) 施茂泰安記(縫衣機器) 鄭家木橋大街五九至六一號(公館馬路北) 范復順機器廠 塘山路二〇二號(新記浜路東) 胡萬興鍋爐廠 愛而考克路(昆明路口)振隆鐵廠 東百老匯路一〇四八號一〇四九號 振興製造織襪機器廠 南市裏馬路(混軍營相近) 振豐文記機器廠 歐嘉路四三號 晉昌機器廠 牛莊路五五號 孫其美機器廠 鴨綠路八二號(北新虹橋西) 高昌機器製造工廠(自動織襪機自動厚底襪機普通織襪機普通厚底襪機乾燥機捻紗機) 北河南路四三三號(海寧路北) 馬源順 吳淞路三一八號三一九號(鴨綠路南) 翁興發機器廠 東鴨綠路八五五號八五</p>	<p>六號(四卡子橋東) 陳仁泰機器廠 元芳路二八八號(東漢璧路路東) 陳益泰銅鐵機器廠 東百老匯路一〇五八號一〇五九號 陳雲忠機器廠 新記浜路一三三七號一三三八號(東西華德路北) 祥生鐵廠 浦東陸家嘴 祥興機器鐵廠 新記浜路三〇〇號(東鴨綠路南) 張生記 貴州路一三五號 張萬興 北蘇州路五五五號 張羅機器公司 東鴨綠路七九八號 通利(經理法國機械附屬品) 福建路陶朱里一八〇號 華盛和 北蘇州路五〇七號 華興織物機器製造廠 北山西路六一八號 華豐機器廠 文監師路一三六六號一三六七號(北浙江路東) 華豐泰清記機器廠 新記浜路六三五號六三六號(萬興坊一街口) 隆昌鐵廠 光復路四四〇至四四三號</p>
---	--	---

凡患難之來其苦在須獨受非一人之力所能支持

<p>(東有恒路北)</p> <p>順昌 南市車站路(滬杭車站對面)</p> <p>順華鋼鐵機器製造廠 威賽路一三二號</p> <p>(麥克利克路角)</p> <p>勝家縫衣機器公司 總公司北京路一號</p> <p>華人總發行所南京路P四七四號</p> <p>分發行所北四川路(仁智里口) 分發行所東西華德路三〇一三號 分發行所新北門大街一一七號</p> <p>鈞昌機器廠 海寧路一三二號(北山西路四)</p> <p>發記鐵廠 塘山路(昆明路西)</p> <p>發興機械廠 東百老匯路六八四至六八六號(兆豐路相近)</p> <p>復興祥機器廠 歐嘉路四九一至四九三號(東歐嘉路口)</p> <p>復興機器廠 平涼路四八八至四九四號(華盛路西)</p> <p>寧波民隆砂皮公司 總發行所北浙江路</p> <p>延吉里三三四號</p> <p>富室縫衣機器公司 交通路D一三七號</p> <p>總經理處天主堂街四四號興隆洋行</p> <p>榮興機器廠 海勒路(歐嘉路東)</p>	<p>惠民機器廠 天潼路五三號半 發行所</p> <p>北浙江路七三七號新化印刷公司</p> <p>新民機器廠 塘山路一七四一號半</p> <p>新泰(修理打字機器) 北河南路六八五號(七浦路南)</p> <p>新泰鋼鐵機器廠 北京路一二九二號</p> <p>新祥機器廠 南市外馬路(機廠街北)</p> <p>萬昌機器廠 華記路一號(東百老匯路北)</p> <p>廠通州路八九〇號(東有恒路北)</p> <p>萬順機器廠 華記路(東百老匯路北)</p> <p>源利 文監師路六四四號六四五號(北四川路西)</p> <p>源興昌鋼鐵廠 歐嘉路七一至七三號(海勒路口)</p> <p>賈協昌 南潯路四七號四八號(西華德路南)</p> <p>匯昌機器製造鐵廠 東有恒路二四號(朱家木橋小菜場西)</p> <p>瑞昌鐵廠 開北虹江路二七四號</p> <p>瑞昌機器廠 岳州路二三九號二四〇號(兆豐路東)</p> <p>瑞昌祥機器廠 塘山路一〇〇六號</p>	<p>運昌鑫記製造鋼鐵機器廠 西區黃家關路</p> <p>慎泰 東西華德路一七七七號一七七八號(鄧脫路東)</p> <p>義興盛(專售軋花機) 新開路二〇五六號二〇五七號(溫州路東)</p> <p>鄒義興 源昌路一四五至一四七號</p> <p>勤昌機器鐵廠 東鳴綠路二〇四號二〇五號(新記浜路西)</p> <p>經昌鋼鐵機器號 南市外馬路(會館街北)</p> <p>福昌祥機器廠 歐嘉路四號五號(東鳴綠路口)</p> <p>福順源記機器廠 兆豐路四九五號四九六號(東有恒路北)</p> <p>福鑫 文監師路一三三四至一三三六號(北浙江路東)</p> <p>榮昌機器廠 東鳴綠路八九號九〇號(四卡子橋東)</p> <p>榮泰鋼鐵機器廠 北蘇州路五三〇號(北山西路東)</p> <p>遠昌機器廠 東有恒路一七號(狄思厥路角)</p>
--	--	--

繪昌修造機器廠 山海關路三九三號三
 九四號(大通路東)
 鄂順鑄機器廠(鐵機機器) 北京路保康
 里六六八號至六七〇號
 德泰 海寧路二七四二號二七四三號
 (克龍海路口)
 德記(修造機器) 北四藏路二二一號二
 二二號(北蘇州路北)
 德慎昌機器廠 東西華德路一七七四號
 一七七五號(鄂脫路東)
 德興機器號 舉勤路二九八號二九九號
 (四卡子橋堍)
 銳利機器廠 東鴨綠路一四一號(梧州
 路東)
 增餘 北蘇州路一一七一號一一七二號
 (新開橋東)
 錦昌鐵廠 東鴨綠路(通州路東)
 熾豐鐵廠 華德路一五號(舟山路口)
 陞獅開記銅鐵機器廠 甘肅路德安坊九
 〇號
 鴻昌 事務所太古路四號 廠南市高昌
 廟江邊碼頭
 鴻泰機器廠 歐嘉路七五至七七號(海
 靛路口)
 鴻興鐵廠 歐嘉路四〇七號(東鴨綠路
 西)
 鴻興機器廠 元芳路三四號三五號(東
 百老匯路北)
 豐泰冷記機器廠 狄威路永安里一〇
 三一號
 魏聚成 海寧路(北山西路西)
 錦昌機器廠 七浦路二八九號二九〇號
 源記鐵廠 開北天通巷路(寶興路西)
 寶昌 北四藏路一七三號一七四號(開
 封路南)
 競勝機器廠 華德路底
 蘇氏兄弟公司(專為實業界仿造創造承
 辦一切機器及添配零件經理高蘇磁業
 公司各種電用磁料並代為設計籌畫各
 項工廠及代為調查一切) 尙文門外
 善益習藝所
 鴻記 成都路(新開路北)
 鑫昌順修桿廠 新記浜路三二四號(東
 鴨綠路南)
 公順昌鋼鐵機器翻砂廠 歐嘉路四九〇
 號(東鴨綠路西)
 江蘇省立第五工場 東中華路二二〇號
 (小南門外)
 同興裕鋼鐵翻砂廠 東鴨綠路(新記浜
 路西)
 宏發源記翻砂廠 南市外馬路(南碼頭
 相近)
 協順翻砂廠 東鴨綠路三四五號(兆豐
 路東)
 協鑫新翻砂廠 倍開爾路九九七至一〇
 〇〇號(稍明路西)
 長興發翻砂廠 平涼路四九六至五〇〇
 號(華盛路西)
 和興錫翻砂廠 東鴨綠路二八九號(兆
 豐路口)
 東興公記翻砂廠 開北滋遷鐵路旁金興
 里(寶興路北)
 洪大翻砂廠 西區陳家橋(高昌廟路相
 近)
 恒昌翻砂廠 岳州路二三六號二三七號
 (兆豐路東)
 祥昌翻砂廠 磨坊橋一七七號(東漢暨

六 翻砂

保壽則集衆人之力以分個個人之患難

禮路南

祥泰華記翻砂廠 湯恩路富春里
發昌鋼鐵翻砂廠 東有恒路六七五號
(郵脫路東)

項興昌機器翻砂廠 歐嘉路六八至七〇
號(海勒路口)

瑞昌祥 梧州路一一六八號

瑞泰翻砂廠 塘山路一八四三號

源泰翻砂廠 南市裏馬路(王家碼頭南)

萬興翻砂廠 海勒路二七三號(歐嘉路
東)

榮泰翻砂廠 東有恒路一六九九號(梧
州路東)

德泰翻砂廠 七浦路七二六號(北浙江
路東)

廣錫鋼鐵機器翻砂廠 東鴨綠路一五〇
號(兆豐路東)

興泰翻砂廠 海勒路二七〇號(歐嘉路
東)

興昌培記機器翻砂廠 歐嘉路長興里四
七七號(東鴨綠路西)

應永順翻砂廠 東鴨綠路二八二號(通
州路西)

聲錫製造機器翻砂廠 西區斜橋南麗園
路(局門路東) 事務所江西路三九號

A(南京路北)

鴻昌方記翻砂廠 新開橋北南棧園
鎮昌鋼鐵翻砂廠 開北華盛路(共和路
北)

七 針

光明鑲針公司 交通路D一二號

華豐仿造洋針廠 總發行所東西華德路
三福里一二八〇號(黃海路口) 廠提
籃橋北

鼎豐針廠 新開路高照里五二三號

禮昌針廠(鑲針) 梵王渡二〇一號(聖
約翰大學東) 發行所三洋涇橋北永
吉里慶豐號

八 製罐

立成興製罐廠 山東路即麥家園三六九
號(廣東路南)

益豐機器製罐廠 北福建路一五六號一
五七號(唐家街口)

振華(機製洋鐵器具公司) 愛文義路晉

福里六二二號

華昌機器製罐廠 海寧路二七四二號

裕豐機器製罐廠 貴州路四三號

榮華機器製罐公司 河南路即拋球場二
四九號二五〇號(北京路北)

廣茂發記機器製罐公司 成都路四〇九
號(白克路口)

潤餘製罐廠 海寧路同昌里三二三號

鑫起鋼鐵機器工廠(專做盒子) 白爾路
裕福里九號一〇號

九 裝修自來水管

公鑫公司(專裝自來水精製磁花磚人造
石) 公館馬路四九九至五〇三號(自
來火行東街西)

百樂登公司(專裝冷熱自來水) 霞飛路
一九一號(貝勒路口)

法蘭西自來水廠 南市機廠街 永塔新
開河

源利公司(專裝自來水) 愛多亞路八六
〇號(西藏路西)

源記公司(包裝自來水管) 新橋街七三
至七五號(公館馬路南)

顧發利(自來水工程) 四川路一〇一號
 鑫龍水電工藝所(專裝電燈及自來水)
 震飛路一七一號(貝勒路東)

辛 建築

一 營造

上海建築公司 九江路六號三層樓
 王鏡記營造廠 同孚路二九六號(威海衛路北)
 公和洋行(繪圖測量) 廣東路一號
 公和洋行 圓明園路一號
 文林晉記工程處(浚泥工程) 青浦路廣安里一號
 文格羅白即洋行 四川路A一二三號
 中西工程事務所 白克路二四號
 中華建築公司 北京路B四號
 天淵鑿井公司 東漢壁禮路業華里五四一號
 朱森泰 威海衛路二一〇號(成都路四南)
 朱森泰營造廠 開北中華新路(賓通路)
 江裕記 長浜路一二五號(貝勒路路四)

克阿洋行(兼丈量地皮) 江西路三八號
 (南京路北)

利泰建築公司 寧波路一一號

協泰洋行(兼火險) 博物院路一一號

周瑞記 威海衛路四四六號(成都路四)

周聚興定記 巨額達路六二三號(亞爾培路東)

周鴻興營造廠 開北橫浜路即八字橋(大通巷北)

邵森父子工程師 黃浦灘路A六號 麥賽而帶羅路八五號

亞洲機器建築公司 廣東路三七號 棧房香港路一〇號半

和喃治港公司 北蘇州路二號(外白大橋西)

泡立生古惟洋行(驗船師) 圓明園路一號

東南建築公司 江西路B五一號

派嘉洋行(英國法國艦威國驗船師) 仁記路A一號

思九生洋行 圓明園路二二號

南洋建築公司 漢口路兆福里四〇六號

南通建築公司 總公司九江路二二號

分公司南通西門外大生紡織分公司發行所樓上

恒大洋行(經售房屋材料) 愛多亞路二五號(天主堂街四)

洽生記 巨額達路五二五號(聖母院路西)

柏韻士工程師 廣東路一三號

馬海洋行 圓明園路一七號

奚新記營造廠 辣斐德路一二二二號(亞爾培路四) 帳房新開路新康里一街二〇七號

徐香記營造廠 歐嘉路四〇六號

康益洋行 四川路一二三號

張福記營造頭房 江西路七一號(北京路角)

通和洋行(兼地產保險) 北京路四四號(圓明園路角)

陶全記營造廠 東鴨綠路三四九號(兆豐路口)

陳椿記木廠 成都路(輔仁里間壁)

陳椿記營造廠 莫千山路(東京路東)

陸路記(專辦塘工材料) 北京路富潤里七二〇號

保壽以一一人之苦均分於千百人中同受之故不可覺其苦

<p>華信行(兼經租) 東中華路四〇七號四〇八號(大東門外)</p> <p>華泰洋行(兼儀器) 四川路A一三三號</p> <p>華商興業測量繪圖經租公司 林蔭路三八號</p> <p>順升記 成都路(寶善坊對過)</p> <p>新仁記木版 威海衛路四五〇號(成都路四)</p> <p>裕昌泰 開北寶山路(義品里東)</p> <p>愛爾德公司(兼保險) 圓明園路一一號</p> <p>楊順記 貝爾麥路同福里</p> <p>義記興木版 戈登路八三七號(廉騰脫路北)</p> <p>義泰森營造廠 戈登路一一三四號(麥根路南)</p> <p>趙忠記 成都路慶福里一五四號(威海衛路北)</p> <p>趙茂記營造廠 戈登路八一四號(廉騰脫路北)</p> <p>錦昌營造廠 孟納拉路四五九號(重慶路四)</p> <p>德利洋行 四川路三九號</p> <p>登豐洋行 新康路一三號(四川路口)</p>	<p>餘生鴻記木版 荳爾鳴路一三五號(威海衛路南)</p> <p>翰昌營造廠 福州路二二號</p> <p>聯益營造公司 開北寶通路六四號(順泰里南)</p> <p>鴻泰興營造廠 開北新民路(烏鎮路東)</p> <p>魏清記 成都路八〇一號(蘇州河邊)</p> <p>羅德洋行 仁記路七號</p> <p>顧鴻記 天文台路五〇〇號(呂班路東)</p> <p>二 地產</p> <p>上海地產公司 公館馬路四一號(老永安街口)</p> <p>上海地產股份有限公司 白來尼萊馬路三五號</p> <p>上海華商地產營業有限公司 籌備處小北門方浜橋華安坊背後裏城濠永福記經租賬房</p> <p>久裕公司(兼地產押款) 泗涇路八號</p> <p>大盛地產公司 愛多亞路七〇〇號(大世界對面)</p> <p>中國營業公司(兼營造保險) 南京路二七號</p>	<p>永慶放款置產股份有限公司 山東路永慶里二七四號</p> <p>至善堂地產辦事處 靜安寺路二一〇號(斜橋東)</p> <p>地利產業交易所 崇明路六四號(北四川路西)</p> <p>同益公司(兼建築) 山西路即畫錦里民豐東里六一號半</p> <p>李福清堂 四川路一二八號A(香港路角)</p> <p>宏安地產股份有限公司 九江路二二三號</p> <p>招商局積餘產業公司 福州路一號</p> <p>東昇實業地產公司 四川路四四號</p> <p>東恒裕冠記申號 寧波路(乾記街口)</p> <p>泰利洋行(兼經租營造保險) 四川路一二一號</p> <p>泰昌洋行 四川路一二三號</p> <p>容納房產公司 蘇州路一號</p> <p>康納利地產油礦公司 泗涇路八號</p> <p>勝業 廣東路一〇號</p> <p>普愛堂(兼押款經租) 四川路四四號</p> <p>樂廣公司(兼經租) 仁記路二號</p>
--	---	---

華安合羣保險公司總公司上海北京路一十號

寬海地產公司 新康路一二號
 新康洋行 九江路一四號
 新瑞和洋行(榮營造) 愛多亞路二五號
 (天主堂街西)
 聚興營造地產公司 白克路聚興坊五一
 一號
 赫門洋行 四川路五一號
 餘慶地產公司 河南路濟陽里三七八號
 餘興房產公司 湖北路即大新街餘興里
 五一三號
 頤豐實業公司 廣東路一三號A
 禮益地產公司 江西路七號

二 經租

公平 福建路餘興里五一〇號
 升順公司 江西路五〇號(北京路相近)
 平治明經租維益公司賬房 西藏路一二
 一六號(新拉坡橋南塊)
 有益公司 臺灣路三九號
 朱勤業 寧波路即中旺街二二〇號
 朱經遠堂 怡嶺路一〇一號(派克路東)
 吉益公司 湖北路餘興里五二〇號
 利昌 巨額達路一四號(浦石路北)

廣發公司 寧波路八九號(乾記街口)
 恒昇記 山東路即觀音閣碼頭吉祥里三
 三〇號
 恒豐 南京路集益里
 厚昌祥 江西路B五二號(自來水橋相
 近)
 哈華托經租賬房 寧波路即中旺街樂安
 坊一九九號
 耕記經租賬房 北京路一八〇號
 晉慶公司 界路均益里一二六號
 泰昌公司 漢口路二二三號
 振益 怡嶺路一七號(長沙路口)
 馬永安 湖北路即大新街久安里七一四
 號
 陸文記 蘇州路二號(四川路口)
 陸雲記 北京路懷安里八九號
 通裕公司 山東路即望平街永慶里二七
 四號
 集益公司 南京路集益里九五號
 順慶公司 河南路即拋球場慶和里四一
 九號
 貴興 南京路集益里九五號
 善積堂經租賬房 廣西路四一五號(南

京路北)
 源昌 北蘇州路九二一號
 源茂 益湯街一〇號一一號
 源益公司 臺灣路三八號三九號
 董孫記 北河南路五二三號
 奕記公司 南市陸家浜桂馨里
 福記公司 北京路U三一〇號
 劉崇德 南京路鴻仁里
 劉景德 北京路一二七號半(觀音閣
 頭西)
 劉貽德 浙江路貽德里
 劉尊德 愛文義路八四號
 鄭永康 江西路永吉里
 增記公司 愛文義路四八二號(成都路
 西)
 廣維新 益湯街北高陽里三號(山西路
 西)
 興業公司 山東路即望平街永慶里二七
 四號
 餘慶公司 山東路即望平街二六九號
 (漢口路南)
 餘興房產公司 福建路餘興里五一三號
 積餘公司 河南路即拋球場慶和里四一

保壽之法以無患難者有保時難者無時難者有保時難者無時難者

九號

鴻大 開封路永和里四五〇號
鴻儀堂 麥賽而希羅路鴻儀里

謙吉 河南路即拋球場如意里三〇九號

懋業公司 廈門路貽德里一五九號

實隆公司經組處 浙江路貽德里一二五號

四 磚石

永記砂石公司 北蘇州路美實里一五二號

永源砂石行 山東路即夢家園萃秀里二〇八號

生生砂石公司 界路均益里一一六號

光華花磚廠 靶子路四七三號(北河南路東)

和豐石磨工廠事務所 西門內梨園路二七號

信和製造磚瓦廠有限公司 廠南京路寧鎮橫兒橋 發行所上海新租界澳門路口二號信源公司

信興軋石廠總棧房 白克路聚興坊五一號

飛納洋行(石粉條) 北四川路(文監師路南)

泰昌楷記石子行 愛而近路均益里九七號

畢第蘭公司(花磚) 廠小沙渡路 寫字房北京路卅三號

得勝青石公司 浙江路渭水坊二六〇號

鴻昌軋石廠 小沙渡(小沙渡路西)

湧記砂石行 北成都路怡和里一四號

華月公司(花磚) 北浙江路一七七號(海寧路南)

華通商業公司(石片) 博物院路安仁里一號

鈞昌砂石公司 界路承德里一七六號

盛記(磚瓦) 愛多亞路二七二號

順記砂石行 阿拉白司脫路治與里二五三號

勝記砂石公司 界路均益里一〇九號

瑞和機器磚瓦公司 南京路餘興里五一號

二號 廠小沙渡路

瑞泰機器石粉廠 勞勃生路九號(潭家渡相近)

榮記公司(經理漢口官窯廠紅瓦) 西鄉

高昌廟雅樂里一號又北江西路桃潭坊

駐滬震裕太湖石子公司 雲南路會樂里一街二六七號

興華花磚廠 開北滬滬鐵路旁金粟里(寶興路北)

五 磚灰

三泰鴻記 開北新盤路三二八七號三二八八號(永和坊口)

和泰礦灰有限公司批發所 北蘇州路六二五號(老拉拔橋東)

恆吉磚灰行 徐家匯路潘家木橋

恆義公(盤糧食) 極司非面路(曹家渡相近)

泰記 塘山路四二號(新記浜路東)

唐晉記水門江磚瓦廠 小沙渡

祥慎興記 南市董家渡內天主堂街四首橫街

無錫利農機器磚瓦廠 北京路慶順里九

豐源粉公司內

華南上海水泥股份有限公司 南京路三六號

樓流所工藝廠(製造花磚及器具) 新開

路養和里

義大 愛多亞路二二一號(鄭家木橋相近)

價記(水泥) 愛多亞路二七四號

聚興誠記 北山西路一四六一號一四六二號(益湯街新橋北)

輪記行 北蘇州路六二五號(老拉拔橋東)

輪興磚管股份有限公司 北蘇州路

發記行 東漢豐禮路一〇六一號(新記浜路西)

廣東士敏土分銷處 廣東路即寶善街公

順里

顧銀記瓦筒廠 華德路一四四號(茂海路東)

六 鉛粉

開林鉛粉有限公司(兼白漆鉛丹) 製造

廠及事務所開北天運庵江灣路 發行

所西華德路三二六八號永同昌五金號

七 柏油

漆洋類 法華民國路二一五號(天主堂街東)

泰昌公司 新開路新安里五一至五三號

八 漆

丁惠記油漆棧 老開街四二二號四二三號(北福建路東)

仁大(兼顏料) 新開路二一六六號二二六七號(西藏路西)

天祥恒記(兼顏料) 南市大碼頭路二二六號

永源(兼顏料) 九江路三八四號

正泰 南市大碼頭路二〇三號二〇四號(外鹹瓜街西)

老宏泰昌記(兼顏料) 南京路四六四號(紅廟對門)

吉星洋行(油漆) 九江路A二號(黃浦灘路相近)

吳天元(兼顏料) 南市大碼頭路二〇六號二〇七號(花園街東)

吳志大(兼顏料) 吉祥街二六至二八號(公館馬路南)

俞天順祥記(兼顏料) 大東門內東街(東

漆家街

振華油漆股份有限公司 天潼路一〇六號(頭場路口) 製造廠開北潭子灣

益豐(兼顏料) 大東門內東街(西姚家街口)

張益豐(兼顏料) 九江路三八三號(直隸路口)

渭記 九江路三八八號

萬源棗 九江路三八五號

義泰 大東門內盤浜路七八七號七八八號

匯源(兼顏料) 九江路三八六號

廣元 漢口路二七一號二七二號

寶源 九江路三八八號

九 玻璃

上海畫鏡公司 福州路二三八號(廣西路口)

大東駁木塞廠(意商) 四川路一二四號一二五號

中國第一玻璃廠 開北天通巷路(寶通路東)

中華風記玻璃廠 開北寶山路(寶興路

國家其及人志保之難恐有遇養贈以此司公壽保費之這一付年人每者壽保

<p>中興料器行 北山西路三〇〇號(盆湯街橋北)</p> <p>公登玻璃瓶廠 閩北會館路(中興路口)</p> <p>總發行所二洋涇橋泰義和</p> <p>天開祥行 廣東路長新里六八四號</p> <p>永利昌(兼五金) 山東路即麥家圈一四七號(一四八號)(福州路南)</p> <p>永泰昌(兼五金) 福建路四七一號(天津路南)</p> <p>永泰祥(兼五金) 湖北路即大新街五一號(福州路南)</p> <p>永隆(鏡框) 楊樹浦路一三九三至一三九五號(平涼路口)</p> <p>永森錫(兼五金) 福建路二六五號二六六號(南京路北)</p> <p>四大(兼五金) 吉祥街八三至八五號(公館馬路口)</p> <p>同益(兼五金) 吉祥街八七至八九號(公館馬路北)</p> <p>余茂昌棧記(兼五金) 福建路四八〇號(四八一號)(南京路北)</p> <p>延記新(兼五金) 江西路二四七號二四</p>	<p>八號(三洋涇橋北塊)</p> <p>協大(兼五金) 福建路六四六號(漢口路南)</p> <p>怡豐 北蘇州路六至八號</p> <p>和茂棧記(兼五金) 河南路即棋盤街三八號(金隆街口)</p> <p>亞東美術社(兼五金) 愛多亞路一〇六號</p> <p>恒隆鏡廠 閩北北梅園路 總發行所金隆街長餘里恒隆號</p> <p>恒裕昌(兼五金) 民國路二四〇號二四一號(興聖街口)</p> <p>春和祥 福建路五一號(廣東路北)</p> <p>春源祥(兼五金) 湖北路即大新街三二六號(福州路北)</p> <p>泰和祥(兼五金) 福州路五一五號五一六號(山東路即望平街西)</p> <p>泰隆(兼油漆) 靜安寺路一八四七號一八四八號(參特赫司脫路東)</p> <p>泰新公司(鏡框) 北四川路一四號(天潼路北)</p> <p>泰源永久記(兼五金) 吉祥街一一五號(一一七號)(愛多亞路南)</p>	<p>泰興(鏡框) 北四川路二〇一一號(天潼路北)</p> <p>陸順記(兼五金) 山西路即盆湯街一五〇號(一一一號)(北京路口)</p> <p>培昌祥(兼五金) 新開路五〇五號</p> <p>軟木瓶塞廠 城內露香園路</p> <p>華昌(鏡框) 狄思威路九〇三號(北四川路口)</p> <p>華森泰源記 福建路四四九號</p> <p>森泰鈞記(兼五金) 吉祥街(公館馬路口)</p> <p>森森泰源記 河南路即棋盤街</p> <p>順泰(鏡架) 愛文義路一二〇七號(戈登路東)</p> <p>順興(兼磁器) 公館馬路五九七至五九九號(八仙橋東)</p> <p>順豐棧記(兼五金) 公館馬路(教體尼蔭路口)</p> <p>新大(兼五金) 山西路即董錦里一九號(二〇號)(福州路北)</p> <p>新大(兼五金) 新開路一二六號(温州路東)</p> <p>新昌(浙江路(倫雞橋相近))</p>
--	---	---

<p>新昌(鏡架) 愛文義路一二〇六號(戈登路西)</p> <p>新昌(兼五金) 湖北路即大新街五六〇號(漢口路南)</p> <p>源升(兼五金) 北浙江路六號七號(老拉拔橋北)</p> <p>源錦泰(兼五金) 福州路一一七號一一八號</p> <p>裕豐金木廠(即鏡框) 開北寶通路即殿家角(寶山路西)</p> <p>楊子記(兼五金) 山西路即益湯街一八六號(寧波路口)</p> <p>瑞豐康(兼五金) 福建路四九〇號(南京路北)</p> <p>德泰協記(洋瓶) 愛多亞路一一九號(三茅閣橋相近)</p> <p>蔡仁茂 南號江西路二九〇號(三洋涇橋北) 北號天潼路一五〇號一五一號 棧墨克登路二六一號</p> <p>震昌祥(兼五金) 興聖街九號(法華民國路口)</p> <p>增泰豐(兼五金) 公館馬路三〇號(天主堂街西)</p>	<p>增泰源德記(兼五金) 河南路即棋盤街一〇號一號三茅閣橋北)</p> <p>興昌(鏡框) 北四川路一七號(天潼路北)</p>	<p>公記(板木) 吳淞路九八至一〇〇號(天潼路北)</p> <p>公泰(板木) 南市東中華路五〇六號五〇七號(小東門外)</p> <p>中華(板木兼柴炭) 南市外馬路(毛家街北)</p> <p>升大(板木) 東有恒路五三至五三六號(新記浜路東)</p> <p>毛永茂 東鴨綠路(兆豐路西)</p> <p>太昌全記 華德路(高廟橋北)</p> <p>永升 北蘇州路五〇八號(天后宮橋西)</p> <p>永康(板木) 新記浜路一三一九號(東西華德路北)</p> <p>永豐 南市外馬路(南碼頭橋西)</p> <p>正大 南市外馬路(鴻昇碼頭北)</p> <p>正記(板木) 南市東中華路七七號七八號(大東門外)</p> <p>正泰(兼壽器) 南市裏馬路(公義碼頭街東)</p> <p>正裕(杉木兼壽器) 南市裏馬路(董家渡路西)</p> <p>同順記(板木) 鄭家木橋大街一六〇至一六四號(愛多亞路南)</p>
<p>仁豐 南市外馬路(竹行街北)</p>	<p>一大(板木) 開北新馬路八四三號八四四號(烏鎮路口)</p> <p>久記木材公司(鋸木) 南市機廠街 北棧南市外馬路(賴義碼頭北)</p> <p>久泰(板木) 藍維路五七號(辣斐德路角)</p> <p>大昌(板木) 新開路一五一號(溫州路口)</p> <p>大豐(板木) 新開路二三六號二三七號(派克路西)</p> <p>天泰(兼壽器) 南市外馬路(三泰碼頭東)</p> <p>天祥和記 新開路鴻慶里一三八號</p> <p>元森 楊樹浦路七八七號(近勝路西)</p> <p>元隆復記(板木) 南市裏馬路五三一至五三三號(利川碼頭街東)</p>	<p>一〇 木行</p>

上海指南 卷六 實業 建築

六十七

是以保壽人及其家屬有難往往往所得之利益有十分之廿倍於其所付之費

<p>協興鴻記 元芳路四七九號(東貴芳口)</p>	<p>協慶(板木) 愛而近路九六三號九六四號(北河南路西)</p>	<p>協慎 開北光復路(新大橋東)</p>	<p>協森泰(板木) 榕州路一一九六號一一九七號</p>	<p>協隆(板木) 南市東中華路一三八號一三九號(俞家街北)</p>	<p>協記(板木) 南市中華路四一至四三號(西門外)</p>	<p>協泰(板木) 西蘇州路一二三至一二五號(新開橋南境)</p>	<p>協生 開北光復路一四二七號(船廠廠橋西)</p>	<p>汪開泰(板木) 東鴨綠路七三六號(元芳路西)</p>	<p>三號(共和路南)</p>	<p>宏大(板木) 開北大統路一八二號一八三號</p>	<p>成豐(紅木花梨) 法租界財神街四號(黃浦灘相近)</p>	<p>五號(同益里東)</p>	<p>成記(板木) 南市裏馬路二七三至二七五號</p>	<p>同盛 南市外馬路(王家碼頭街北)</p>
<p>泉泰(板木) 南市東中華路五一四號五</p>	<p>茂昌 南市外馬路(南碼頭橋境)</p>	<p>洽大 北蘇州路一〇九一號(新坵坡橋西)</p>	<p>信昌泰夾板公司 新永安街太安里三街一七號</p>	<p>信昌泰(廣木) 南市外馬路薛家浜(南碼頭橋東)</p>	<p>信昌 關路八七二號(高廊橋北)</p>	<p>恒源泰 南市外馬路(馬家廠東)</p>	<p>恒豐 南市外馬路(南碼頭橋東)</p>	<p>恒茂(板木) 南市裏馬路一七六五號(豐記碼頭街北)</p>	<p>林長興 東有恒路(元芳路東)</p>	<p>恒昌 南市外馬路(徽寧碼頭東)</p>	<p>長興(板木) 狄思威路二三〇號(中虹橋北)</p>	<p>長源 南市外馬路(薛家浜橋東)</p>	<p>昌泰 南市外馬路(馬家廠東)</p>	<p>易大公記 嘉興路一一〇號(嘉興路橋西)</p>
<p>號 鋸木廠楊樹浦路九二號 棧東百</p>	<p>樓(四川路相近) 魏場楊樹浦路八〇</p>	<p>祥泰木行公司 批發所九江路六號四層</p>	<p>白運涇</p>	<p>祥泰 蘇州路三〇號(天后宮橋東)</p>	<p>祥泰 南市外馬路(有志里南) 廠浦東</p>	<p>徐永興(板木) 東鴨綠路八一〇號</p>	<p>振泰 東有恒路(元芳路東)</p>	<p>泰豐(板木) 南市外馬路一七一號一七二號(毛家街北)</p>	<p>泰興 新記浜路二三五號(朱家木橋下)</p>	<p>泰盛 新記浜路二三五號(朱家木橋下)</p>	<p>泰茂 北蘇州路一〇八九號(新坵坡橋北境)</p>	<p>胡裕昌(兼壽木) 南市裏馬路(漕沿街東)</p>	<p>保昌 楊樹浦路(楊樹浦橋下)</p>	<p>一五號(小東門外)</p>

<p>老匯路六四二號</p> <p>祥泰森 南市外馬路(商船會館碼頭北)</p> <p>祥康 墨克登路一五號(東嘉興路橋北)</p> <p>通泰 浙江路(廈門路口)</p> <p>陳林記 東有恒路(元芳路東)</p> <p>陳豐記(板木) 開北虬江路(吳淞路四)</p> <p>寅記(板木) 法華兵國路二四七號二四</p> <p>八號(興聖街東)</p> <p>森大久記(板木) 漢璧禮路一一二一號</p> <p>一一二二號(密勒路東)</p> <p>森泰 東有恒路(新記浜路口)</p> <p>森記 東西華德路一六七二號(公平路口)</p> <p>森源(板木) 開北寶山路三五七號三五</p> <p>八號(橫浜橋西)</p> <p>順泰 楊樹浦路一四六三號 分行南市</p> <p>外馬路(馬家廠西)</p> <p>順記(板木) 東有恒路四六號(梧州路東)</p> <p>黃誠記 歐嘉路(歐嘉路橋北)</p> <p>開泰 南市外馬路(馬家廠西)</p> <p>復記 南市董家渡碼頭二〇三五號</p> <p>巽森 南市裏馬路二九六號(竹行街相</p>	<p>近)</p> <p>萃泰 南市裏馬路(萬裕碼頭東)</p> <p>貴州八萬山採木公司 城內梨園路四三</p> <p>至四六號</p> <p>萬元 中華路四二號(西門外)</p> <p>萬茂(板木) 南市東中華路四二七至四</p> <p>二九號(大東門外)</p> <p>萬泰(板木) 北河南路三二號三三號</p> <p>(天后宮北)</p> <p>萬泰(板木) 北蘇州路四三五號四三六</p> <p>號(四川路橋西)</p> <p>萬森東號 兆豐路三三五號(東有恒路</p> <p>北)</p> <p>萬豐(板木) 藍維羅路四一號四二號</p> <p>(辣斐德路北)</p> <p>萬豐(板木) 民國路(老北門外)</p> <p>源大(板木) 南市外馬路衣字一九九號</p> <p>二〇〇號(護守里口)</p> <p>源茂 南市外馬路(商船會館碼頭口)</p> <p>源茂盛(板木) 新開路一五六號一五七</p> <p>號(溫州路口)</p> <p>源泰 中華路四三號(西門外)</p> <p>源順福記 開北光復路(舡板廠橋西)</p>	<p>源興 開北光復路一〇八號(新大橋東)</p> <p>源豐(板木) 東漢璧禮路一〇九七號一</p> <p>〇九八號(雲虹橋東)</p> <p>啓大 開北長安路(新開橋浜北光復路</p> <p>北)</p> <p>裕記(板木) 南市外馬路(鴻昇碼頭口)</p> <p>裕豐 斐倫路二〇二號二〇三號(雲虹</p> <p>橋塊)</p> <p>裕豐(板木) 民國路(小北門外)</p> <p>新順泰 南市外馬路新碼頭(竹行街北)</p> <p>瑞大 北蘇州路一五〇號(新埭坡橋西)</p> <p>瑞昌合記 南市外馬路(三泰碼頭東)</p> <p>義昌盛(板木) 新開路一六一至一六四</p> <p>號(溫州路口)</p> <p>義昌盛 開北長安路即又發角</p> <p>匯利 熱河路二二七至二二九號(海寧</p> <p>路南)</p> <p>匯芳公司(鋸木) 湯恩路九號(嘉興路</p> <p>橋東)</p> <p>匯森 文監師路一〇五〇號(北福建路</p> <p>東)</p> <p>匯源 斜徐路六〇一號(徐家匯天鑰橋</p> <p>相近)</p>
---	---	--

的定算而格表之就造驗經年百數據根是費保之付所人每

<p>畫慶記 東西華德路一六七一號(公平路口) 錦泰(裝板) 山海關路一五〇號(成都路西) 倫泰(板木) 愛多亞路五八七號(維爾蒙路口) 慎泰 南市外馬路(薛家浜相近) 福泰(板木) 大通路一一〇五號一一〇六號(新開橋北) 福興(板木) 愛多亞路(敏體尼陸路角) 榮昌木號 城內九畝地(民國路口) 聚隆鋸木廠 閘北華盛路(漢中路口) 聚源協記 北山西路九五一號(海寧路北) 聚興(板木) 敏體尼陸路四四至四六號(寧興街口) 聚豐(裝壽器) 南市裏馬路二三五號(生義碼頭街東) 嘉樹 北京路一八號 德大(板木) 閘北寶山路三四六號三四七號(寶興路東) 德泰成 湯恩路即沈家灣三二五號 德泰餘 嘉興路三八號(吳淞路東)</p>	<p>德順 狄思威路七三九號(鴨綠路東) 德源(板木) 民國路一三號一四號(小東門外) 德豐(板木) 新開路一六九號一七〇號(溫州路口) 廣同益 西華德路三二八九號廣同源內 廣利生木棧 東鴨綠路(四卡子橋東) 廣和慎記(板木) 坎山路三六至三八號(寧興街口) 廣茂 閘北光復路(新大橋東) 廣泰(板木) 新開路七四號七五號(西藏路西) 廣發源棧 狄思威路一〇一四號(嘉興路橋東) 廣潤(板木) 新開路九二號(溫州路東) 廣豐(板木) 新開路二二一五號(池浜橋相近) 增泰恒記 南市外馬路(賴義碼頭北) 棧南市外馬路(董家渡路南) 震升恒記 南市外馬路一九八號(董家渡路北) 分行狄思威路一四一號(四卡子橋下) 震昌(裝壽器) 南市外馬路(永盛碼頭街北)</p>	<p>震康(板木) 民國路(小北門外) 興昌(板木) 新開路二三一號三三二號(派克路西) 鴻昌 北蘇州路四四九號(永盛里西) 謙和 元芳路二五七號 豐泰裕(板木) 南市裏馬路一一九至一二一號(新碼頭街相近) 寶泰 浙江路三八〇至三八三號(廈門路北)</p>	<p>一一 清樹 (出售本國之木者) 仁泰 南市外馬路(薛家浜橋東) 元隆復記 南市外馬路(賴義碼頭北) 永茂協記(松樹段頭) 溫州路三號(新開路口) 張杭記 南市外馬路一九九號(新碼頭街北) 萬豐 南市外馬路一四八號一四九號(老白渡街北) 餘豐 南市外馬路(新碼頭街北)</p>
---	--	---	---

一一 竹行

元記 狄思威路三〇四號(裏虹橋南)
 永昌 南市外馬路(新碼頭街口)
 同利 北蘇州路(新開橋東)
 吳長順 溫州路一號(新開路北)
 協記 南市外馬路(鴻昇碼頭北)
 協記 南市裏馬路三五至三七號(鴻昇碼頭街東)
 恆元 南市裏馬路同益里
 德利 狄思威路七四〇號(鴨綠路東)
 德昌潤記 南市外馬路二四四至二四六號(王家碼頭街北)
 豫興 南市外馬路(徽寧碼頭西)
 懋泰源 狄思威路七一七號(東有恒路西)

一二 篷行

天津同順長(帆布) 法租界天主堂街六七號(公館馬路南)
 申茂 東百老匯路一〇〇二號(怡和碼頭對面)
 平海 東百老匯路九九五號

有昌 狄思威路二號(外虹橋南)
 同茂(帆布及繩索) 愛多亞路三九號(三洋溼橋東)

任順興 東漢鹽路九九七五號(元芳路西)

利亨昌 閩行路二四號(百老匯路南)

利泰 東百老匯路九八一號(源昌路口)

亨茂 元芳路三〇號(東百老匯路北)

坤源 通州路九三四號(小萊場北)

茂利 東百老匯路一〇五〇號

壬 染織

一 絲廠

大有利 西區斜徐路久成第二廠內(日暉橋東)
 大來 開北長安路即又發角長安里
 大綸 開北北江路海家橋(寶山路西)
 大德 甘肅路
 久成 徐家匯路(貝勒路西) 第二廠西
 區斜徐路(日暉橋東)
 元元 開北長安路一七號
 元昌 開北光復路(新大橋東)

元豐 梧州路一號 帳房山東路冠軍坊

五五〇號

公泰安記 成都路九號(新開路北)

允餘 北福建路一號(唐家街相近)

天成 開北長安路即又發角長安里

天昌 狄思威路一號(四卡子橋橋)

第二廠交通路

天來 開北共和路(四區警察署西)

永泰 七浦路一號(北河南路東)

永慶潤 楊樹浦

永豐絲廠 甘肅路八八號

合義和絲廠賬房 河南路即擲球場如意

里三〇九號

百司 開北光復路(輪船廠橋西)

協元 開北華盛路(新民路東)

協安 開北光復路(麥根路相近)

協和 開北恒豐路(新大橋北塊) 帳房

登灣路滿春坊三街一七號

協記 開北極園路(蘇州河邊)

協源 成都路一五號(新開路北)

怡和 成都路一四號(新開路北)

怡豐 梧州路一號 帳房山東路冠軍坊

五五〇號

保壽是一種種實行試驗得來的真學問是非妄猜賭養

昌興 關北長安路(華盛路西)	豐成 關北胡家橋一二一號(警察署對面)	慶華永 麥根路福星里
物華 關北分水廟(胡家木橋相近)	對面 西廠關北胡家橋路(警察署西)	緒昌仁 關北長安路
信昌 極司非而路一六一號(曹家渡相近)	黃紳記 北蘇州路五一號(老垃圾橋西)	緒昌福 關北恒豐路
恒昇 關北天通庵顧家灣七六六號	統益 關北分水廟七二二號(胡家木橋北)	震豐 康醫脫路
恒益源 北蘇州路五一號(老垃圾橋西)	開泰 北蘇州路五四號(甘肅路西)	錦成 關北恒豐路七號(新大橋北)
恒泰懋記 北蘇州路五一號(老垃圾橋西)	瑞仁 康醫脫路三二號(麥根路西)	錦華 關北長安路
厚大 北蘇州路五一號(老垃圾橋西)	瑞綺安記 密勒路二五號(吳淞路東)	錦雲 兆豐路三九九號(岳州路南)
盈康泰絲廠賬房 北京路七八四號(壽聖庵西隔壁)	瑞豐餘記 關北長安路一九號	豫豐協記 關北華盛路五九三號(新民路南)
盈豐 麥根路(舢板廠新橋西)	源記 關北長安路(光復路口)	錦記 關北香煙橋路二六五號(分水廟南)
振大 唐家街(北浙江路口)	源餘 關北天通路顧家灣	
振成 西藏路六號(阿拉白司脫路南新垃圾橋北)	裕大 關北天通路華字六一號	
振昌 關北天通路華字一九五號	裕和協 關北寶山路(橫浜橋塊)	
振泰 成都路八號(新開路口)	裕華 康醫脫路三二號(麥根路西)	
振業興 北蘇州路五四號(老垃圾橋塊)	裕源 阿拉白司脫路(老垃圾橋西)	
振錫泰 關北長安路長安里(新開橋北)	裕經 唐家街	
北華盛路口)	裕綸 關北光復路	
晉泰 成都路錦華里(新開路北)	裕豐 關北滄洲路一號(蒙古路南)	
通緯 阿拉白司脫路一號(老垃圾橋西)	德成舊記 梧州路二號(胡家木橋南)	
祥經 關北川公路(北四川路大德里後)	德和 關北中華新路談家橋(太陽廟北)	
	帳房北京路敦貽里一五二號	

一 絲綢

上海精絲公司 蘇州路衙慶里二六四號
 批發所山東路即對音閣碼頭吉祥里三三五號
 久安 浙江路貽德里一〇九號
 大來絲商號 寧波路即中旺街樂安坊二〇〇號
 仁記(絲吐兼雜貨) 北京路種德里一二五五號
 仁記(絲繭) 江西路二〇五號震泰豐記

<p>內</p> <p>文順德記(絲) 北京路教路里一一五二號</p> <p>文盛祥(黃絲) 江西路三和里</p> <p>公和益絲繭號 阿拉白司脫路鈞和里二一號</p> <p>公興絲號 益湯街北高陽里五號(山西路四)</p> <p>天成(絲繭) 江西路二〇五號震泰豐記號內</p> <p>永和祥(絲繭) 寧波路七五號振裕祥內(吉祥里口)</p> <p>世興源記(絲繭) 河南路即拋球場吉祥里三〇號震昌號內</p> <p>世興發(絲繭) 寧波路七五號振裕祥內(吉祥里口)</p> <p>北恒裕(絲繭) 江西路二〇五號震泰豐記內</p> <p>同慶泰絲機 四川路騰鳳里一二四號</p> <p>朱勤記(絲繭) 寧波路即中旺街二二〇號(浙江路口)</p> <p>家街南) 北棧新唐家街(東唐</p> <p>兆昌(絲) 河南路即拋球場吉祥里三三</p>	<p>三號</p> <p>沈敬德(絲) 北京路教路里一一五三號</p> <p>志成(綿綢兼湖綉) 山西路即畫錦里二二號(漢口路南)</p> <p>志成祥(絲繭) 北京路東海里三三四號</p> <p>益昌祥內</p> <p>成大(絲繭) 寧波路三九號怡成號內</p> <p>怡成絲機 臺灣路三九號</p> <p>泳記(絲繭) 江西路二〇五號震泰豐記號內</p> <p>恒茂裕絲機 北京路清遠里四一號</p> <p>恒記(絲繭) 北京路東海里三三四號益昌祥內</p> <p>恒記絲吐號 新開路壽康里一六四三號</p> <p>恒興公(黃絲) 江西路三和里一三二號</p> <p>棧蘇州路二二號(河南路即拋球場西)</p> <p>恒興德(灰絲) 江西路(北京路角)</p> <p>恒懋想申號(絲繭) 寧波路七五號振裕祥號內(吉祥里口)</p> <p>春茂(絲繭) 北京路清遠里四一號恒茂號內</p> <p>南恒裕(絲繭) 河南路即拋球場吉祥里</p>	<p>三三〇號震昌號內</p> <p>信茂繭機 北西藏路公益里一二八號</p> <p>洽豐富記絲頭號 山東路即觀音閣碼頭松柏里三〇號</p> <p>徐炳記絲吐號 寧波路即中旺街升安里三六二號</p> <p>徐瑞記(絲) 北京路富潤里七一五號</p> <p>泰昌恒(絲繭) 江西路二〇五號震泰豐記內</p> <p>泰昌祥(絲繭) 江西路二〇五號震泰豐記內</p> <p>泰昌協記(絲繭) 江西路泰康里六一號</p> <p>泰康祥內</p> <p>泰豐絲號 北京路福蔭里四一九號</p> <p>益昌祥(絲繭) 北京路東海里三三四號</p> <p>益昌現記(絲棉) 河南路即棋盤街四〇號(金隆街口)</p> <p>振裕祥義記(絲) 寧波路七五號(吉祥里口)</p> <p>振豐絲號 山西路一一九八號</p> <p>晉昌(絲繭) 北京路清遠里四一號恒茂號內</p> <p>張憲記(絲) 北新街匯成里三號</p>
---	---	---

計生之庭家障保於在的目要主之壽

<p>馮懋記(絲繭) 山東路冠翠坊五五〇號 萃成(絲繭) 北京路東海里三三四號益 昌祥內</p>	<p>華記(絲繭) 江西路二〇五號震泰豐記 內</p>	<p>隆昌慶(絲繭) 江西路二〇五號震泰豐 記內</p>	<p>翔豐絲號 梧州路一號 葆泰和絲號 北京路一四五號 裕厚堂(黃絲) 江西路三和里 裕祥福(黃絲) 江西路三和里 裕源(絲棉) 天津路怡安里</p>	<p>瑞豐絲頭廠 西區白利南路周家橋(蘇 州河北岸)</p>	<p>鼎餘絲號 北無錫路一七號 勤記(絲) 九江路禾興坊(福建路西) 楊萬豐絲號 山西路五一九八號 恒靈和昌永(灰絲經) 江西路三和里 福源(絲繭) 江西路二〇五號震泰豐記 號內</p>	<p>綸餘(絲繭) 浙江路貽德里四二三號 震昌(絲) 河南路即拋球場吉祥里三三 〇號</p>	<p>震泰豐記絲號 江西路B二〇五號(南 京路口) 震隆(絲繭) 北京路清遠里三四號 豐裕絲繭號 阿拉白司脫路北長康里二 〇五號</p>	<p>潤餘絲號 北京路富潤里七一四號 慶記(絲繭) 寧波路七五號振裕祥內 (吉祥里口)</p>	<p>緒昌絲頭廠 小沙渡路底二二號 賬房 臺灣路密春坊二街一三號 鄭洽記(絲) 洋行街一一三號(舟山路 南)</p>	<p>琴風記(絲繭) 北蘇州路五一號(老拉 坡橋西)</p>	<p>德豐(絲繭) 山東路即觀音閣碼頭松柏 里三一號 韓康絲繭號 寧波路仁美里一一號 錦昌絲繭號 天潼路四二九號(北江西 路四)</p>	<p>豫吉祥絲號 河南路即拋球場四二六號 四二七號(漢口路口)</p>	<p>鴻記絲吐號 北山西路泰安里一五三四 號(益湯街橋北)</p>	<p>豐記(絲繭) 寧波路七一號振裕祥內 (吉祥里口) 豐記(絲繭) 江西路二〇五號震泰豐記 號內</p>	<p>麗珍記(絲棉) 山西路即益湯街一六六 號一六七號(北京路南)</p>	<p>寶源祥(絲) 河南路如意里三〇一號 棧老開街一四號(北福建路東)</p>	<p>鑑記(絲繭) 江西路二〇五號震泰豐記 內</p>	<p>三 棉花</p>	<p>一大紗花號 東有恒路樹德坊、九四至 九六號 大隆 南市裏馬路四四四至四四八號 (公義碼頭街西)</p>	<p>大豐 山東路即觀音閣碼頭吉祥里三三 五號</p>	<p>久成 河南路即拋球場慶順里四九號 公利 南市裏馬路五七三至五七五號 (賴義碼頭街西)</p>	<p>公昌雲記(兼油) 南市外馬路護守里 公義商永記 福建路新寶慶里五七號</p>
--	---------------------------------	----------------------------------	---	------------------------------------	---	--	--	---	--	------------------------------------	--	---	---------------------------------------	---	---	---	---------------------------------	-------------	--	---------------------------------	---	---

<p>公興 山東路即麥家園普愛坊一四六號</p> <p>五豐 南市裏馬路(商船會館碼頭口)</p> <p>玉順記 南市外馬路護守里</p> <p>天祥(兼布) 南市大碼頭路(外馬路四)</p> <p>永成花廠 成都路德清里八二九號</p> <p>永亨彈花廠 大連灣路二七至三〇號</p> <p>(楊樹浦路北平涼路口)</p> <p>永茂花廠 新開路F一九三號(派克路口)</p> <p>永興昌 南市裏馬路五五〇至五五八號(利川碼頭街口)</p> <p>永興 江西路(永吉里口)</p> <p>永豐(兼棉紗) 福建路久安里一街七一〇號</p> <p>永豐花廠 阿拉白司脫路(甘肅路西)</p> <p>永豐和 江西路三和里B一〇七號</p> <p>立康 七浦路五六號(北江西路底)</p> <p>正泰花行 南市王家碼頭</p> <p>同信 江西路三和里一街B一〇七號</p> <p>同德(兼雜糧) 永安街同安里一號</p> <p>同興德 河南路即拋球場兆福里四一一號</p> <p>朱智記 新開路永德里</p>	<p>老公茂南號(兼紗) 南市外馬路三九號</p> <p>李玉記 江西路三和里一街一〇七號</p> <p>宏泰公司紗花廠 成都路(新開路北)</p> <p>怡豐花廠 湖北路即大新街久安里七一〇號</p> <p>協記 南市裏馬路六一三號(商船會館碼頭街東)</p> <p>協泰祥花廠 歐嘉路九一五號(歐嘉路橋北)</p> <p>協興昌久記 南市裏馬路四六六至四七二號(董家渡路東)</p> <p>和泰祥 江西路三和里二街B一一五號</p> <p>和慎昌隆記(兼布) 南市裏馬路同益里一三號</p> <p>恒昌祥 河南路即拋球場慶順里四九號</p> <p>恒源花廠 浦東楊恩橋 賬房江西路三和里B一三七號</p> <p>恒慎 廣東路長耕里六八五號</p> <p>信和 福建路普慶里八五號</p> <p>信泰協 江西路福華里五八號</p> <p>春泰和 廣東路長耕里六八五號</p> <p>茂泰 湖北路清和坊三街三一號</p> <p>施榮記 南市外馬路護守里</p>	<p>南橋立亨花廠 浙江路貽德里四二三號</p> <p>益泰順記札花廠 蘇州路行慶里二六〇號</p> <p>益隆 南市裏馬路(漕會街口)</p> <p>晉昌 福建路普慶里八五號</p> <p>晉泰信記 山東路即麥家園尙仁里三一六號</p> <p>晉隆花廠 楊樹浦路一九七四號一九七五號(廣東路口)</p> <p>席勤記製棉工廠 開北極園路(共和路北)</p> <p>通州豐泰和(兼布) 南市豆市街棉陽里四號</p> <p>通裕棉花號 法華民國路慎興里一七號</p> <p>陳發興紗花號 梧州路慶靈里二八七號二八八號</p> <p>陳登記 南市裏馬路六〇九至六一一號(商船會館碼頭街口)</p> <p>陳葵記花廠申莊 南市外馬路護守里</p> <p>祥泰 福建路四〇八號(北京路南)</p> <p>祥源花廠批發所 狄思威路瑞康里(歐嘉路南)</p> <p>乾益彈花廠 華德路一〇〇二號(黃海</p>
---	--	--

上海指南 卷六 實業 染織

全家衣食非仰給閣下一人子

路北

章源大(兼布) 南市豆市街棉陽里四號
 萃豐花行 南市董家渡
 雲龍協記軋花廠 蘇州路行慶里二四三
 至二四八號 事務所河南路即拋球場
 濟陽里三七八號
 集成公司軋花纜絲廠 楊樹浦路八八號
 泰記 梵王渡八九四號(即極司非而路
 中段聖約翰大學東)
 義成豐 天主堂街祥裕里八號
 源利興記 南市裏馬路五五九至五六一
 號(賴義碼頭街東)
 源和泰 九江路永興坊三四七號
 源泰康(紗布) 南市豆市街棉陽里四號
 新盛泰記 南市裏馬路同益里二〇號
 新豐 南市裏馬路五九六號(商船會館
 碼頭街相近)
 瑞泰恒 南市裏馬路五二六至五三二號
 (利川碼頭街東)
 裕大 南市裏馬路四八一至四八五號
 (董家渡路東)
 裕昌 南市董家渡路(外馬路四)
 萬豐 江西路三和里一街B一〇七號

經源花廠 閘路二九九號(丹陽路口)
 福和 東嘉興路一〇一〇號(墨脫路
 西)
 福昌 江西路源昌南里
 清溪和昌協花版 南市外馬路護守里
 鄭金興 東棋盤街六一八號
 廣大花紗公司 北四川路仁智里
 劉正泰(兼布) 南市豆市街棉陽里四號
 潘正大 南市裏馬路四七五至四七九號
 (董家渡路東)
 穆公正 閘路七二八至七三〇號(倍開
 爾路北)
 餘豐 天主堂街泰和里七號
 豫通仁記花紗廠 新開路永祥里底五號
 興華棉業公司 江西路永吉里
 鴻祥(兼麵粉) 東棋盤街二街六三二號
 鴻興泰記 老永安街三德里八號
 禮和花版 北蘇州路永盛里三七號
 戴廣隆花版 海勒路(歐嘉路口)
 寶昌(兼棉紗) 江西路源昌南里
 寶興長 南市裏馬路四二四至四二八號
 順天盛花版 閘北士慶路一五九號(北
 四川路橫浜橋東)

四 棉紗

顧隆昌(兼布) 南市豆市街棉陽里四號
 川源 河南路即拋球場如意里一六號
 大順 北山西路德安里九街一六三號
 大順隆 山西路民豐西里四九三號半
 大德豐 河南路即拋球場如意里二〇號
 元大 北京路東海里V三三六號
 元亨 南京路冠華坊五四九號
 元和 寧波路即中旺街二一九號
 元昌 新開路二〇一四號二〇一五號
 (溫州路東)
 元豐 北蘇州路五六五號五六七號(三
 泰路西)
 王渭記 東棋盤街六一七號(廣東路南)
 天祥 河南路即拋球場如意里C三〇五
 號
 中外 徐家匯路九三一號(徐家匯相近)
 中國紗布貿易股份有限公司 天津路鴻
 仁里
 中興 四川路民昌里二三三號
 立大長 寧波路隆慶里一〇三號
 立盛祥 芝罘路六一號

立豐 寧波路隆慶里一〇〇號
 永成 九江路大有里二二號
 永昌(泰證券) 吉祥街德銘里三街四號
 永康 福建路介祿里二〇〇號
 永盛 九江路大有里二九號
 永興 湖北路即大新街久安里七一〇號
 永餘 老北門大街德德里三號
 印潤記 寧波路永清里八三號
 正泰 天津路福綏里六七號
 老公茂(號美孚火油) 徐家匯路九一五號九一六號 南號南市外馬路萬裕碼頭 西號極司非而路九二六號 北號北蘇州路五七二號五七三號
 合興 寧波路永清里八四號
 同慎 山東路即望平街朝宗坊三八二號半
 朱培記 九江路東鼎新里三九七號
 全益 山東路即觀音閣碼頭二號(寧波路北)
 吳仲記 九江路一五四號
 吳廷記 四川路民昌里二四六號
 辛泰 南京路恒樂里五七〇號
 沈永大 北山西路德安里一五二六號

沈景記 南市竹行碼頭吉昌里
 亨大 北蘇州路五三四號(北山西路東)
 利增祥洋行(洋紗) 海寧路粵秀坊二八六號
 何長記 寧波路仁美里二號
 協大 寧波路永清里八四號
 協泰升 寧波路永清里八四號
 協興 南京路親仁里六六號
 怡盛花紗號 新永安街太安里一四號
 怡興 徐家匯九二二至九二七號
 亞東公司 福州路懷遠里一〇五號
 和(花紗) 江西路永源里五三四號
 和興 福建路二九〇號(老開橋南)
 和豐元記 寧波路永清里八四號
 長裕 浙江路貽德里一二五號
 承德 北蘇州路五四五號五四六號(益湯街橋西)
 周杏記 擅自道路六二號
 林補記 南京路冠翠坊五四九號
 金盛記 河南路即拋球場恒升里一五六號
 恒德 福建路陶朱里一八八號
 恆慶正和記 南京路集益里九〇號

盈大 北京路東海里三一二號
 盈記 河南路即拋球場如意里二〇號
 美華號 山東路即望平街民安里二四七號
 美豐 福建路四〇八號(北京路口)
 泰昌 福建路三六〇號(老開橋南境)
 泰康元 新開路二〇一三號二〇一四號
 泰源 四川路民昌里二三三號
 振大 福州路怡和餘內
 振成花紗號 江西路永吉里
 振源 北蘇州路五六二號五六三號(三泰路東)
 益大 天津路鴻仁里五一號
 益泰 河南路即拋球場如意里二〇號
 馬協順 老北門大街德德里四號
 陳順興 北京路一三〇五號
 張綸記 廈門路行慶里二六〇號
 崇益 寧波路隆慶里一〇五號
 崇德 南京路集益里八八號
 通惠 徐家匯路九二一號(徐家匯相近)
 盛康祥 寧波路隆慶里一〇六號
 惠泰 南京路冠翠坊五四七號
 湯漢記 福建路永成坊三六六號

閣下薪金之入所非全家用之來源乎

<p>華興 福建路三五三號(北京路北) 裕昌 北蘇州路五一三號五一四號(盆湯街橋西) 裕春祥 山西路即盆湯街七六號(南京路北)</p>	<p>裕祥 天津路鴻仁里五〇九號 裕盛祥 北京路東海里三一三號 裕豐 天津路鴻仁里五一七號 源大盛 北蘇州路五六六號</p>	<p>源太昌與記 閩行路五號(洋行街口) 源成 老永安街三德里九號 源成 小東門大街五〇至五二號(十六舖西)</p>	<p>源泰 河南路即拋球場如意里一八號 源記(兼棉花) 西區徐家匯鎮老街 義生 福建路永成坊四七〇號 義和成記 北福建路五二五號(七浦路南)</p>	<p>慎康 南市王家碼頭二二七號二二八號(花衣街口) 慎康裕記 四川路民昌里二三三號 慎裕 漢口路西畫錦里四〇六號 慎誠 天津路景行里八八號</p>	<p>達生 南京路民樂里五二二號 瑞和 閩行路四〇號(法華民國路口) 瑞康性花紗號 狄思威路七三八號(電燈廠橋西) 瑞興益 南京路一〇四號 勤康 天津路鴻仁里五一七號 勤豐 福建路曲江里八五號 賈永興(兼洋雜貨) 河南路即拋球場如意里二〇號</p>	<p>葆昌 北蘇州路五五三號五五四號(盆湯街橋西) 楊萬順公記 北蘇州路五三五號(北山西路東) 新泰 閩行路源太昌內(小東門外洋行街口) 鼎元 江西路永源里五二八號 鉅康 北京路一一八六號</p>	<p>福泰慶記 寧波路永清里八八五號 壽昌(兼洋雜貨) 漢口路西鼎新里三九三號 綸昌長 寧波路永清里八八七號 聚昌永 北山東路如意里二〇號 聚裕永記 南市王家碼頭一九二號一九</p>	<p>三號 榮豐恆 北蘇州路五五七號五五八號(盆湯街橋西) 管簡記 南京路集益里八六號 慶成協記 寧波路仁美里一一號 慶餘 山東路即望平街二五四號(九江路口) 劉雲記 東棋盤街六二八號(廣東路南) 德昌 北蘇州路五三九號五四〇號(北山西路東)</p>	<p>興記 江西路永源里〇五二八號 與盛 北蘇州路五六〇號五六一號(盆湯街橋西) 頤康 新開路二〇五一號二〇五二號(溫州路東) 諸廣記 山東路即製首園碼頭 鴻昌(兼棉花) 福州路二二號</p>	<p>鴻泰 福建路普慶里小善慶三三三號 懋昌仁記 南市王家碼頭裏街 嚴蘭記 河南路即拋球場如意里一六號 寶泰慶記 寧波路積福里三三八號 寶興長(兼煤紙) 北蘇州路(自來水橋北堍)</p>
---	---	--	---	---	--	--	---	---	--	---

寶興祥 河南路即拋球場慶順里六四號

五 紗廠

大中華紡織公司 批發所四川路一一二號 廠吳淞

大生紡織公司滬事務所 九江路二二號

大華棉業股份有限公司籌備處 江西路B五一號(北京路口)

三新紡織有限公司 黃浦灘路六號 廠楊樹浦路八六號八七號

上海大來紗管廠 廠開北八字橋 發行所北蘇州路東來五金號(天后宮橋西)

上海永安紡織公司 廠楊樹浦路引翔港 籌備處南京路永安公司五樓

上海維大紡織用品有限公司 威海衛路四五二號(成都路西)

中華機器紗管廠 開北長安路即又袋角 泰興鋸木公司旁

中裕工廠(紡織用品) 戈登路一三二二至一三一六號(康麟脫路南口)

公益紗廠 勞動生路(曹家渡東)

大倉濟泰恒記紗廠事務所 北浙江路延吉里

申新紡織廠 總公司江西路五八號(自來水橋南塊) 第一廠陳家渡白利南路(棧司非而路南梵王渡西) 第二廠

宜昌路 永豫紗廠 西區小沙渡西北 批發所新開路一九三號

老公茂紗廠 楊樹浦路四〇號(近勝路相近)

民生紗廠 北蘇州路 同昌公司(紡紗榨油) 南市南碼頭機廠街 批發所公館馬路(吉祥街口)

江陰利用紗廠事務所 廈門路永成坊四六三號

河南鄭縣豫豐紗廠申賬房 江西路三里二街B一四號

和豐紗廠批發所 天津路永安里 東方紗廠 楊樹浦路三六號(太和街對面)

怡和紗廠 楊樹浦路四六號(船路路口) 協豐紗花廠 西區小沙渡(小沙渡路西)

明成工廠事務所 法租界永安街永安里 武進大輪紡織公司分銷處 新北門

杭州鼎新紡織公司賬房 福建路永成坊

(老開橋南) 恆大紗廠 浦東楊思橋南 批發所北京路清遠里

恆記紗廠 岳州路二五〇號(兆豐路東) 恒豐紡織新局 華盛路一號二號(楊樹浦路南) 批發所四川路一一二號

厚生紗廠 開路(楊樹浦路北) 批發所江西路三和里二街B一四號(自來水橋南)

振泰紡織公司 西區曹家渡(蘇州河北岸) 批發所天津路長義里

振華紡織公司 開路(楊樹浦橋北丹陽路東) 批發所北京路慶順里六五號

振新紗廠事務所 山東路即觀音閣碼頭 吉祥里三三〇號

浦東大紗廠 浦東白蓮漚 崇明天成紡織公司事務所 南市大碼頭信太街

崇信紡織有限公司 公館馬路八號(老永安街口對過) 廠譚家渡浜北

常州紡織公司駐滬辦事處 江西路B四五號

無錫振新紡織公司賬房 北京路吉祥里

上海指南 卷六 實業 染織

七十九

身一茲則地田產房無地田產房靠地田產房有

<p>(河南路即拋球場西) 無錫廣勤紡織公司賬房 北河南路桃源坊(天后宮橋北) 無錫經昌紗錠管廠有限公司 總事務所 七浦路六三號 華豐紡織股份有限公司 事務所香港路二號 廠吳淞鎮蘆蕩浜左近 統益紗廠 莫干山路(蘇州河邊) 批發 所天津路鴻仁里 溥益紡織廠 宜昌路三七號(油廠路東 北蘇州河邊) 紡織第二廠勞動生路(戈登路底) 批發所南京路(鴻仁里對過衙內) 裕通紗廠 夢根路 義盛紡紗公司 事務所七浦路五六號 (北江西路底) 廠重慶路馬安里四街內(大沽路口) 經緯紡織廠 岳州路(兆豐路東) 楊樹浦紗廠(又名新怡和紗廠) 楊樹浦一路(稍朋路相近) 遠東貿易公司(紡織用品) 九江路一〇號 德大紗廠 華德路(高郵橋堍) 批發所</p>	<p>江西路三和里一三七號 德昌紡織廠總發行所 海寧路一〇號(吳淞路西) 緯明絲光紗廠 西區黃家閣路 緯通紡織廠 閘路(平涼路橋南) 批發所愛多亞路三四號 興華泰(紡織用品) 山東路即麥家園東向仁里三一六號 蕭山通惠公紗廠賬房 河南路即拋球場如意里 鴻裕紗廠 夢根路即車袋角五五號 批發所博物院路一三號(騰鳳里口) 寶成紗廠 第一廠勞動生路(談家渡廣益醫院隔壁) 第二廠勞動生路(談家渡西) 事務所北蘇州路(自來水橋北堍) 寶通紗廠 事務所北蘇州路(自來水橋北堍)</p>	<p>大森染織廠發行所 福建路景和里一六六號 大達棉織廠 極司非而路榮慶里 大倫染織廠 浦東張家浜 元興綢廠 康曆脫路一〇〇一號 元興機器絲光染廠 小西門內(地方審判廳北) 中國內衣織布廠(衛生衫) 夢根路六九九號(戈登路東) 中華公司(織造絨線衫褲) 東西華德路永康里一六號 天成染織工廠 閘北漢中路漢中里 批發所白克路永年里 天綸(華絲葛) 小沙渡路二〇號(康曆脫路北) 文記絲織廠(華絲葛) 閘北天通菴路(八字橋北) 光華廠織品整理公司 南無錫路四七號 利達織造廠(專製衫褲) 南市新碼頭橫街一二號 利餘針織工廠(汗衫) 閘北虬江路(寶山路西) 怡大織網廠 貝勒路寶興里(天文台路</p>
--	--	---

六 染織

口)

庚申織物工廠(線襪毛絨襪毛線圍巾毛絨衫毛絨手套) 西門內靜修路九號
發行所靜安寺路三六號龍飛公司棋房
物華絲織綢廠 塘山路二〇一〇號(新記浜路東) 批發所漢口路西鼎新里三九五號
松江華成棉織廠發行所 吉祥街吉如里九號
洽盛壽記 寧波路仁美里一一號
振華踏坊公司(專踏布疋) 天文台路(貝勒路西洋布公所隔壁)
振新絲織廠(府綢) 巨額達路善樂里二四號
振新染織工場 小南門外振新路(馬路橋南堍) 總經理處三洋涇橋德銘里公和米顏料號
振興合資織造公司批發所 蘇州路清遠里三七號
振豐棉織工廠(衛生衫及圍巾) 巨額達路二一七號
益大染織廠股份有限公司 西區黃家園路(尙文門外)

海華線毯廠 兆豐路(均安里後)
啓明染織廠 廠西門斜橋薛花園 批發所南京路日新里二四一號(新風祥銀樓後)
華成絲織綢廠 開北共和路厚祥里
敦大染織工場(絨絲光線呢花布線毯) 梧州路(小菜場對面) 經理處山東路即麥家園萃秀里致康顏料號
景綸汗衫廠 狄思威路二八四號(三官堂相近)
翠生棉織廠 浦東老白渡鎮 發行所南市永盛碼頭一〇至一二號
義成絲織廠批發所 南京路親仁里六四號
達豐染織工廠 塘山路一七四一號(保定路東) 批發所天津路長盛里
鴻豐染織廠 曹家渡浜北
精動機器染織工廠 廠開北西金陵路二六號(恒豐路底) 批發所寧波路即中旺街二二〇號
震寰織造廠 愛多亞路九號四層樓
緯明染織廠批發所 福建路餘粟里對面街內

錦雲電機絲織廠 兆豐路底四〇〇號(岳州路店) 發行所福建路陶朱里一八〇號
錦豐染織廠 山西路民豐西里四九三號
牛
興祥棉織廠(衛生衫袴及襪) 武定路五五〇號(康臘脫路南戈登路東)
鴻章染織工廠 麥根路(又菱角) 發行所江西路五福里三街B一〇三號
鴻裕邊帶廠 開北天通華路(寶山路北寶興路西) 發行所東棋盤街和昌盛三洋涇橋愛多亞路親記
寶華絲織廠 北蘇州路五一號(老拉坡橋西)
七 洗染
一新 小東門大街六一至六三號(十六鋪西)
大東機器洗染廠 霞飛路一六一號(葛羅路西)
大華整煉廠 開北廣泰路(恒豐路西)
公和機器洗染公司 靜安寺路A九號(新世界西)

上海指南 卷六 實業 染織

八十一

何 首 錄 所 死 我 在 我 有 尙 失 損 有 若 業 產

<p>老華藍洗染公司 南京路P一九號(拋球場口)</p> <p>同利洗染公司 北四川路二四號(裏滬渡橋北)</p> <p>利大 南京路四五二號(福建路西)</p> <p>佩銘 北四川路七三號(靶子路南)</p> <p>昇順洗染公司 南京路四五一號(福建路西)</p> <p>美利洗染公司 四川路A六五號</p> <p>美利洗染公司 北浙江路一七八號(海寧路南)</p> <p>華利 四川路A二二號(寧波路角)</p> <p>華東 四川路二四一號(南京路口)</p> <p>華昌 公館馬路四三八號(八仙橋街口)</p> <p>華章 法新租界長浜路二七九號(聖母院路西)</p> <p>華章染坊公司(專染西衣) 靜安寺路一二六號(新世界西)</p> <p>華新 公館馬路三三六號(新橋街口)</p> <p>維新整理綢緞公司 老開街永慶坊二一號</p> <p>興華整理公司 福建路香粉街泰吉里七一號</p>	<p>鴻興 山東路三九六號(帶鈞橋北)</p> <p>麗華染坊公司(染色做光) 江西路A七號(福州路南)</p> <p>麗華新 五福街安樂里六八號</p> <p>寶華公司(兼呢帽) 湖北路巨四九號(福州路南)</p> <p>寶興洗染公司 北四川路一六三八號(靶子路口)</p> <p>寶豐 南京路一四五號(五福街口)</p> <p>鑫記機器洗染公司 四川路A一一一號</p> <p>八 染坊</p> <p>一大 愛多亞路一四九至一五五號(三茅閣橋西)</p> <p>九成 綢布客貨染坊 霞飛路(尚德里口)</p> <p>大成 北浙江路二〇號二一號(老垃圾橋北)</p> <p>大通工廠批發所(專染棉紗) 怡慶路餘慶里一六二號</p> <p>天章協記 福建路七九五號七九六號(廣東路南)</p> <p>公大 新開路五〇五號五〇六號(滬浜橋相近)</p>	<p>仁大染廠 小西門外大興街鳳德里</p> <p>永大 南市裏馬路(楊家渡街口)</p> <p>立大恒記 福建路三五六號三五七號(老開橋南境)</p> <p>老永新 南市裏馬路老太平街口</p> <p>老正和染廠 愛多亞路一八九至一九一號(火輪磨坊街角) 南號新北門內陸川路</p> <p>老萬順 愷自邇路八三至八五號(八仙橋西)</p> <p>成大隆和記 北河南路一六七號一六八號(七浦路南)</p> <p>怡大 北浙江路一一五號一一六號(老垃圾橋北) 又開北寶山路(義品里三街口)</p> <p>恒太 愛多亞路七〇至七二號</p> <p>恒盛 東有恒路四一九〇號四一九一號(新記浜路西)</p> <p>恒興 漢慶路三〇號(雲虹橋西境)</p> <p>恒豐源 北山西路一五二九號一五三〇號(益湯街橋北)</p> <p>信大染廠 山東路即夢家園一一五四號(九江路口)</p>
--	--	--

號一十路京北海上司公總司公壽保羣合安華

信大染廠 西區斜橋南路(斜土路東)
 泰盛 九江路二一五至二一八號(小菜場東)
 泰興 開北滄洲路九號一〇號(小菜場南)
 振昌 福建路二七一號二七二號(天津路南)
 乾大 民國路五一四號(萬竹街口)
 華成 成都路即陳家浜五七六號五七七號(山海關路北)
 華興 新開路一二一號一二二號(溫州路東)
 華麗 浙江路六一〇號(南京路南)
 隆昌興記 新開路一七七八號一七七九號(新開橋路口)
 義盛祥 河南路即拋球場二五四號二五五號(北京路北)
 新泰 東西華德路八四〇號(黃海路西)
 維大 北福建路六〇六號六〇七號(老開橋北)
 廣大 南市裏馬路三七一至三七三號(王家碼頭街西)
 錦豐綸楊染廠 西區高昌廟龍華路(汝

上海指南 卷六 實業 染織

南里北)

九 顏料靛青

九和祥(染雜貨) 民國路一七七號一七八號(安仁街南)
 大裕(靛青) 山西路即畫鐘里景福里三四一號
 元吉(靛青) 老北門內晏海路元和里六號
 天興和記靛莊 榮來街慎興里一六號
 公和 新開路二一四號(西藏路西)
 公和來渭記 公館馬路德銘里
 永康 北京路清遠里三七號
 永興隆莊 江西路五福里三街B九二號
 丙康 福建路陶朱里一八三號
 同仁和(染雜貨) 民國路九三至九六號(福佑門北)
 同生源靛行 榮來街慎興里七號
 同和隆(靛青) 南市裏馬路吉星里
 同孚 博物院路安仁里七號
 同泰祥 法華民國路一八九號一九〇號(老永安街東)

同發源靛行 福建路普慶里小普慶三三二號
 同裕和(染雜貨) 老永安街三六號(公館馬路南)
 同源昇(染雜貨) 南市小東門外集水街
 合利瑞記(靛青) 老北門內晏海路元和里
 合和祥(靛青) 江西路三和里一三六號
 合記(靛青) 法華民國路東新里一街三五號
 合興隆莊 四川路騰鳳里一〇二號
 安康(染雜貨電料) 交通路一〇八號
 安裕(靛青) 廣西路惟新里二一〇號
 名世公司 福建路陶朱里一八八號
 成康 東棋盤街
 成豐 四川路春江里三一號
 李瑞記 廣東路公順里七二號
 志成信記(染紗線) 福建路曲江里八五號
 汽巴靛油顏料廠 新康路四號
 吳乾元(染漆) 吉祥街七三至七五號(公館馬路南)

活再能不死人造再可業產

<p>協銜記 西門路三讓里九號</p> <p>協泰新(藍青) 紫來街慎興里四號</p> <p>協康祥 南京路民豐西里四九三號</p> <p>協順 湖北路即大新街久安里七一六號</p> <p>協順祥泰記 愛文義路(長沙路口)</p> <p>和仁泰(藍青) 法華民國路與康里三三七號</p> <p>周宗記(兼雜貨) 江西路九號一〇號</p> <p>金衛記(兼洋雜貨) 小北門內青蓮路德潤里四街二一號</p> <p>坤記(兼雜貨) 老北門內晏海路元和里</p> <p>恒利祥(藍青) 法華民國路東新里四〇號</p> <p>恒豐昌 山東路即望平街二六九號(漢口路南)</p> <p>盈豐盛裕記 五福街一一〇號(天津路北)</p> <p>信昌(藍青) 法華民國路與康里三三三號</p> <p>信昌祥 興聖街四七號(公館馬路南)</p> <p>成康潤 廣東路一八號</p> <p>厚昌 山東路即麥家園榮吉里一一八號</p> <p>厚昌祥 九江路大有里二四號半</p>	<p>美利(藍青) 漢口路三七一號(太平坊側)</p> <p>振泰 南市裏馬路安平里一三號</p> <p>殷佑記 交通路一三六號</p> <p>桑洽記(藍青) 老北門內城根路(晏海路四)</p> <p>倫發公司 湖北路餘興里五二四號</p> <p>陸森記(藍青) 紫來街慎興里二一號</p> <p>惟康 河南路餘慶里</p> <p>普華(兼進出口) 四川路騰鳳里A九二號</p> <p>順和公司(兼洋貨) 浙江路小花園九號</p> <p>復興榮 山東路祥麟里一五號</p> <p>敦潤 河南路即拋球場慶順里五一號</p> <p>隆記 湖北路清和坊三街三七號</p> <p>新利 江西路永吉里B一五四號</p> <p>新康盛 吉祥街德福里九九號</p> <p>新業洋行(顏料藥吧) 漢口路三三一號</p> <p>瑞明 浙江路路德里一三三號</p> <p>瑞昌隆 山東路瑞康里二七七號</p> <p>瑞泰 山東路即麥家園榮吉里一一四號</p> <p>瑞康盛記 山東路即望平街永慶里二七四號</p>	<p>瑞隆源記 泗涇路四九號(河南路即棋盤街口)</p> <p>瑞源(藍青) 山東路即麥家園榮吉里一四號</p> <p>瑞潤 福州路西公和里四八八號</p> <p>萬生盛 興聖街二二至二四號(公館馬路南)</p> <p>萬昌利 江西路一七號(三洋涇橋北)</p> <p>萬順豐(兼洋碱) 河南路即拋球場慶和里四一九號</p> <p>萬盛恒(兼洋雜貨) 北新街匯成里一號</p> <p>萬聚恒 山東路瑞康里二七七號</p> <p>義康 寧興街懿德里</p> <p>義源 交通路一三一號</p> <p>董洪茂 興聖街五七至五九號(公館馬路南)</p> <p>裕大(藍青) 山東路即觀音閣碼頭松柏里三三號</p> <p>裕里 山東路即麥家園東向仁里三一七號</p> <p>裕記(藍青) 老北門內晏海路元和里</p> <p>榮康祥 鄭家木橋大街天錫里一一九號</p> <p>源昌盛記 湖北路清和坊三街三七號</p>
---	--	---

源記隆(兼雜貨) 老北門內晏海路元和里 源裕公記(雜青) 南市外鹹瓜街北施家街四三號 聯豐(漂白粉) 界路長興里一七二號 (北河南路西) 福昌祥 西區林蔭路(大吉路相近) 漢豐公司(經理瑞士香巴廠雜青) 英租界河南路即拋球場慶和里四一九號 德和潤記 漢口路東鼎新里三九八號 德泰成(兼雜貨) 民國路一〇四號一〇五號(新開河北) 德康 江西路永吉里B二四三號 德潤恒 老北門內晏海路元和里 德豐潤記(雜青) 天津路寶康里 潤昌祥(兼檀香) 法華民國路一九六號 一九七號(老永安街角) 潤興成 天津路一七號 廣泰祥 興聖街六一至六三號(公館馬路南) 廣源(雜青) 火輪磨坊街美華里一三三號 慶大 公館馬路權祥里三號	登興(雜青) 法華民國路與康里三三八號 錦泰昌仁記(兼雜貨) 南市毛家街二至四號 餘康 興聖街 興隆發記(兼雜貨) 山西路即拋球場景福里三〇一號 駿餘 山西路即畫錦里景福里內慶善里三〇二號 鴻發祥 廣東路即寶善街榮吉里一二〇號 謙和公司(雜青) 交通路一〇八號 豐和 交通路一三四號(山東路即李家園東) 聯昌祥 天主堂街祥裕里二街三號
<p style="text-align: center;">癸 綢布</p> <p style="text-align: center;">一 綢緞</p> 一新 福建路景和里一六一號 九和豐 河南路即拋球場吉祥里三三二一號 九康絲織廠批發所 寧波路仁美里一號	九綸順記 河南路即棋盤街五〇〇至五〇二號(泗涇路口) 三新綢緞廠駐滬分銷處 山東路即觀音閣碼頭三七號半(寧波路北) 大成玉(杭莊) 寧波路錢江里一七五號 大昌(兼皮貨呢絨) 民國路一號(小東門口) 大昌發記 福建路(漢口路北) 大昌祥 河南路即拋球場濟陽里三七五號 大昌隆 益鴻街九號(山西路西) 大昌源 山西路民豐西里二五三號半 大昌慶 天津路四五六號福利公司內 大盛(兼洋雜貨) 南京路P五〇五號(山西路即畫錦里口) 大新 南京路(畫錦里口) 大新綢緞發行所(杭莊) 福建路景和里一六〇號 大綸(兼洋雜貨) 南京路四〇四號(河南路即拋球場口) 大餘 漢口路三〇七號半(畫錦里西) 大豐綢緞發行所(杭莊) 福建路景和里一六〇號

乎可險保不則己自我險保知則業產

<p>久章 漢口路五九號(同安里對面) 天生錦 南京路集益里八七號 天章絲織廠發行所 福建路陶朱里一八〇號 天盛 漢口路三〇八號半(美仁里西) 王聚興春記(京綬) 漢口路兆福里四一五號 公記 益湯街阜平里二〇號(山西路西) 公裕(京綬) 漢口路兆福里四一六號 文記 典當街二五號(公館馬路南) 文新恒記織綢廠駐滬批發所 益湯街北 高陽里五號(山西路西) 升大 漢口路三〇九號半 六吉昌(杭莊) 福建路茂盛里(寧波路北) 永昌祥 漢口路二七九號 永裕源 北京路種德里 永源 福建路景和里一六〇號 永綸絲織廠發行所 福建路介社里一九八號 永豐 江西路廣福里B一五六號 正豐綢緞廠總發行所 直隸路泰和里九七號</p>	<p>立昌織綢廠總發行所 直隸路泰和里九七號 立興昌(杭莊) 天津路六五號 同益(杭莊) 山東路即望平街冠翠坊五五〇號 老九和 河南路即拋球場九號(九江路角) 老九章(兼洋雜貨皮貨) 南京路一二八號(益湯街西) 老介福(兼洋雜貨) 九江路(河南路即拋球場角) 光華染織綢廠發行所 河南路即拋球場 餘慶里一二七號 宏昌 福建路陶朱里一八九號 成錦章 新北門內舊教場路(沈香閣路南) 李仁泰(京綬) 寧波路錢江里一七五號 沈茂記 河南路即拋球場恒升里一六〇號 志成 益湯街二號(山西路西北高陽里口) 沅昌盛 河南路即拋球場恒升里一六〇號</p>	<p>協和公 福建路曲江里八九號 協順 福建路景和里一六六號 協順成 寧波路七六號源記棧內 和仁 漢口路三三六號 和記(杭莊) 漢口路四蓋錦里 和發永棧記 寧波路七二號永盛棧內 長豐 福建路(漢口路角) 金源昶(杭莊) 天津路祥康里 承裕泉(杭莊) 山西路即蓋錦里四一〇號 杭州源章泰綢莊駐申發行所 北京路景慶里一七〇號 恒昌漆(杭莊) 南京路德馨里五二號 恒泰 漢口路(福建路東) 南京利民綢廠總批發處(京綬) 五福街 隨安里五三號 保和長(杭莊) 河南路即拋球場如意里 泰成 小東門內 泰昌生 山西路益湯街平阜里二〇號 泰昌永(杭莊) 北京路種德里一二五〇號 泰記成(杭莊) 漢口路東鼎新里四〇三號</p>
--	---	---

<p>泰號(杭莊) 漢口路西畫錦里四一二號</p> <p>泰裕 天津路四五六號福利公內</p> <p>泰源永 北京路顧家街五二號</p> <p>振大靜記 福建路一五六號一五七號</p> <p>(漢口路角)</p> <p>振新織綢總發行所 寧波路仁美里八號</p> <p>益昌源 北京路種德里一二五二號</p> <p>益記 北京路種德里一二四九號</p> <p>益康祥 寧波路耕與里四〇二號</p> <p>益豐(杭莊) 南京路親仁里六六號</p> <p>信大 福建路陶朱里一七八號</p> <p>信昌永(杭莊) 漢口路西鼎新里</p> <p>益豐純(杭莊) 河南路即拋球場吉祥里</p> <p>浙杭新編廠發行所 天津路祥慶里四七七號</p> <p>浙湖中華絲織廠申莊 天津路六五號</p> <p>(福綏里口)</p> <p>浙湖永昌廠絲織品發行所 河南路即拋球場恆升里一六〇號</p> <p>晉大仁記 山西路即畫錦里二二號二三號(漢口路南)</p> <p>晉泰(杭莊) 北山東路松柏里三四號</p> <p>晉豐源(京綏) 河南路即拋球場恆升里</p>	<p>一六〇號</p> <p>馬源豐 漢口路四四號</p> <p>悅昌文(杭莊) 寧波路乾記街一二號</p> <p>悅昌錦(杭莊) 天津路祥慶里</p> <p>悅昌隆記 直隸路泰和里九七號</p> <p>高元泰絲織廠總發行所 漢口路兆福里四一三號</p> <p>袁慶和(杭莊) 山西路即畫錦里民豐東里六一號</p> <p>桂記(杭莊) 河南路即拋球場餘慶里一二七號</p> <p>祥泰仁(杭莊) 寧波路即中旺街錢江里</p> <p>陳恒順 五福街一〇號(天津路北)</p> <p>乾昌和(杭莊) 河南路即拋球場吉祥里</p> <p>許萬泰(綢) 城內蘇浜路(穿心河橋相近)</p> <p>竟成絲織廠發行所 福建路介社里一八九號</p> <p>華春 漢口路西鼎新里三九四號</p> <p>華英絲織紋工所(專綸綢緞花木) 界路豐裕里五一四號</p> <p>華章 寧波路耕與里四〇二號</p> <p>復昌 天津路富康里四二二號</p>	<p>雲成(杭莊) 河南路即拋球場如意里三〇七號</p> <p>寧波華泰織綢廠批發所 直隸路泰和里九〇號</p> <p>景昌協 漢口路西鼎新里三九四號</p> <p>萃豐 寧波路耕與里四〇二號</p> <p>黃慶泰慎記(京綏) 永安街益新里二六號</p> <p>隆昌德記 山西路即畫錦里二五一號</p> <p>(南京路南)</p> <p>裕大 寧波路一七三號</p> <p>裕生 寧波路同和里三一號</p> <p>裕成豐 河南路即拋球場吉祥里三三三號</p> <p>裕泰公 福建路介社里一九九號</p> <p>裕祥泰仁記(杭莊) 河南路即拋球場如意里三〇七號</p> <p>裕順慶 河南路即拋球場福興里六二號</p> <p>天益棧內</p> <p>裕綸 福建路陶朱里一九一號</p> <p>裕倫祥 河南路即拋球場如意里三〇七號</p> <p>裕豐 寧波路耕與里四〇二號</p>
--	--	--

上海指南 卷六 實業 綢布

八十七

產 業 固 須 保 險 自 己 更 應 保 險

<p>源記 漢口路二六八號(福建路西) 源隆泰(杭莊) 寧波路乾記街八號 源森泰(兼皮貨) 南京路一二〇號 義裕恒 盆湯街平阜里二〇號(山西路 西)</p>	<p>新泰和(杭莊) 天津路恒源里 鼎昌(兼洋雜貨) 山西路即畫錦里二六 四號(九江路南) 鼎昌和記 山西路即畫錦里二二號二三 號(漢口路南)</p>	<p>鼎新永 寧波路七二號永盛棧內 鼎餘和(杭莊) 福建路景和里一六六號 瑞生和(杭莊) 寧波路隆慶里九四號 瑞泰祥 山西路盆湯街北高陽里五號 楊瑞隆(京總) 榮來街三六路(公館馬 路南)</p>	<p>經緯絲織廠批發所 無錫路一七號 絲織模範工場批發所 漢口路三三一號 (畫錦里口) 榕茂祥 老北門內舊倉路慶慶里一一五 號</p>	<p>福泰祥 河南路即拋球場如意里二二號 福興恒 南京路集益里</p>
<p>聚義祥 河南路即拋球場慶慶里四五號 嘉福 漢口路(畫錦里口) 錦昌 山西路即畫錦里三二四號(福州 路北) 錦昌源 黃浦灘五九號(十六鋪北會館 街隔壁)</p>	<p>粹華製網廠發行所 河南路即拋球場如 意里一三號 粹盛絲織廠發行所 河南路即拋球場如 意里一三號</p>	<p>德大 福建路五〇五號五〇六號(南京 路口) 德孚 盆湯街九號(山西路西) 德記 福建路景和里一六〇號 德源(綢緞絲巾) 山東路即麥家園榮吉 里一一二號</p>	<p>德慶元記 寧波路七二號永盛棧內 德餘仁 直隸路泰和里九五號 震泰(杭莊) 天津路恒源里 廣大綢緞洋貨公司 浙江路北福興里二 八六號</p>	<p>廣昌(杭莊) 山西路即畫錦里 廣昌和 直隸路泰和里九〇號</p>
<p>廣隆昌 寧波路七二號永盛棧內 慶成昌 北京路種德里 慶泰 福建路同慶里一〇三號 慶祥(杭莊) 南京路高陽里 潤和親(杭莊) 河南路即拋球場餘慶里 一二六號</p>	<p>澤成 山西路即畫錦里五九號(九江路 北) 劉益興炳記 老北門大街一〇號 增華絲織廠 盆湯街永和里一四八號</p>	<p>錦成順 山西路即盆湯街六八號 錦華 北京路種德里一二五一號 錦雲順 山西路即畫錦里二二號(漢口 路南) 錦裕慶 北京路種德里一二五一號 錦綸祥(杭莊) 南京路鴻仁里</p>	<p>豫盛祥(杭莊) 漢口路兆福里四〇八號 豫豐泰 河南路即拋球場如意里三一 號 興昌永 直隸路泰和里九〇號 衛昌永(杭莊) 天津路恒源里</p>	<p>衛昌綢緞洋貨公司 浙江路南福興里二 五七號</p>

<p>餘大祥(綢緞絲巾) 福建路景和里一六六號</p> <p>餘成祥(綢緞) 福建路餘興里五一三號</p> <p>龍章織綢廠發行所 河南路即拋球場慶順里四五號</p> <p>鴻源(汴絹) 天津路四五六號福利公棧內</p> <p>謙益祥 天津路祥康里七七號</p> <p>謙祥永(杭莊) 漢口路兆福里四一五號</p> <p>聯益(綢緞布疋) 江西路三和里B一一八號</p> <p>應裕盛 新北門內舊教場路(沉香閣路北)</p> <p>魏順和(紹莊) 北京路松柏里三四號</p> <p>魏廣興(京緞) 南京路即拋球場恒樂里五六九號</p> <p>鎮永順(杭莊) 寧波路陸慶里</p> <p>鎮錦雲 寧波路陸慶里九六號</p> <p>麗生公司絲織廠發行所 天津路四一八號(五福街口)</p> <p>麗鎮記(杭莊) 益湯街二號(山西路西)</p> <p>北高陽里口)</p> <p>鏡西織綢廠批發所 河南路即拋球場恆</p>	<p>升里一六〇號</p> <p>鏡成絲織廠駐滬總發行所 福建路陶朱里一九三號</p> <p>鏡奇絲織紋工廠 北浙江路寧康里三七五號</p> <p>鏡新 漢口路(畫錦里口)</p> <p>寶亨(杭莊) 天津路福綏里</p> <p>寶慎 益湯街九號(山西路西)</p> <p>一一 紗緞</p> <p>上九坎 天津路六五號(福綏里南口)</p> <p>元春 寧波路耕興里四〇三號</p> <p>天成永正記 山西路益湯街二號(北高陽里口)</p> <p>李宏興星記 北山衷路松柏里三四號</p> <p>協記 寧波路耕興里四〇三號</p> <p>洽記 山西路益湯街二號(北高陽里口)</p> <p>施和記 山西路益湯街二號(北高陽里口)</p> <p>益興 山西路即畫錦里二二號(漢口路南)</p> <p>乾泰昌 南無錫路一一八號</p> <p>黃祥泰源記 直隸路祥和里九二號</p>	<p>萃成 福建路景和里一六六號</p> <p>勤大 福建路景和里一六〇號</p> <p>萬豐載 九江路一二號</p> <p>鴻興協 山東路即劉音階碼頭松柏里三四號</p> <p>三 盛綢</p> <p>大豐裕 九江路陶朱里一八四號</p> <p>仁記瑞 漢口路二七九號半(福建路東)</p> <p>天裕 江西路永源里五三一號</p> <p>四大 山西路即畫錦里二二號</p> <p>永大 北京路慶順里六四號</p> <p>永義魁 蘇州路盛涇里內宏安里二三五號</p> <p>宋卿記 老北門內舊倉路慶慶里三街三四號</p> <p>協和興記 山東路即李家園榮吉里一一六號裕記棧內</p> <p>昇記 天津路二六號(河南路即拋球場東)</p> <p>保泰 漢口路西鼎新里三九五號</p> <p>省餘 天津路二六號</p> <p>親記 小北門內露香園路榮興里二七號</p>
--	---	---

上海指南 卷六 實業 綢布

的次一有終生一是死人的失損會定是不業產

<p>晉泰 南京路集益里一街九九號 源記盛 寧波路乾記街九號 裕昇 山東路即麥家園慶雲里六〇號 裕豐祥 九江路又新街一六號 綺盛 漢口路兆福里四〇八號 綺新生記 漢口路兆福里四〇八號 錦豐 寧波路仁美里八號 錢福昌 老北門內舊倉路慶慶里三街三二號 餘成祥 湖北路即大新街餘興里五一三號</p>	<p>久成 河南路即拋球場東中和里〇四四二號 久成南號 河南路即棋盤街九八號(福州路南) 久昌 河南路即棋盤街八三號(交通路口) 大豐 漢口路兆福里四一四號 三晉川記 天津路四五六號福利公內 公泰長 天津路四五六號福利公內 天慶永 寧波路七六號源記棧內</p>
<p>四 府綢</p>	
<p>合成益 江西路恆業里一五號 李啓昌 山東路三六六號(廣東路即寶善街南) 志成春 漢口路兆福里四一四號 協昌祥 北京路清遠里一四號 協豐 廣東路即寶善街公順里七四號 怡成 江西路福華里五七號 怡源仁 漢口路朝宗坊三八二號 洽成永(兼牛羊皮毛綉香) 福州路中和里四四一號 春記 南京路五福街一〇八號天泰亭內 益昌 河南路即棋盤街四〇號(廣東路即寶善街南) 敦源德記 山東路即麥家園善愛坊一四六號 順昌(兼川紡) 泗涇路五一號(河南路即棋盤街東) 裕祥 江西路福華里五七號 源大長 山東路即麥家園東向仁里三一六號 源遠長 山東路即麥家園東向仁里三一六號 聚成東 江西路恆業里一五號</p>	<p>久成 河南路即拋球場東中和里〇四四二號 久成南號 河南路即棋盤街九八號(福州路南) 久昌 河南路即棋盤街八三號(交通路口) 大豐 漢口路兆福里四一四號 三晉川記 天津路四五六號福利公內 公泰長 天津路四五六號福利公內 天慶永 寧波路七六號源記棧內</p>
<p>聚星成 福州路中和里七八號 聚星盛和記 江西路恆業里一五號 德源 九江路泰和里 豫信 四川路一二七號</p> <p>五 雲紗拷綢</p> <p>仁棧 西華德路一〇號 永昌隆 寧波路源遠里 永豐盛 江西路三和里一一〇號 廣生隆 江西路三和里中街 廣源興 北京路清遠里U三七號 同永泰 北京路清遠里八號 利源成 江西路五福里一〇四號 香港大新公司(綢緞) 四川路驛風里A七九號</p>	<p>久昌泰 北京路種德里一二五四號 大德 河南路即拋球場恆升里一五八號 弘生昌 寧波路陸慶里九五號 老成章 天津路六三號 老停泰 九江路一二號 同源亨 山東路永慶里二七六號</p> <p>六 綢</p>

<p>宏泰昌 天津路六五號</p> <p>協昌 福建路陶朱里一八八號</p> <p>和懋祥 南京路集益里</p> <p>怡成祥(華絲葛) 福建路介社里一九八號</p> <p>怡章鴻 寧波路隆慶里一〇六號</p> <p>昌大機器紗綢公司 北山東路三七號半</p> <p>恒和祥 北京路景慶里一七〇號</p> <p>咸章永 天津路四一八號(五福街口)</p> <p>悅昇 寧波路安定里四一四號</p> <p>悅來 寧波路安定里四一四號</p> <p>浙湖中華絲織廠批發所 天津路怡安里六二號</p> <p>祥華絲織廠總發行所(專辦華絲葛) 南京路集益里九一號 廠浙江湖州雀杆下</p> <p>莫讓記 小東門內寶帶路福昌里三號</p> <p>萃和祥 寧波路隆慶里九八號</p> <p>瑞隆祥正記 山東路即觀音閣碼頭三七號半(寧波路北)</p> <p>義泰(華絲葛) 山西路即盆湯街祥興里一六八號</p> <p>達昌 北京路隆慶里九五號</p> <p>鼎裕詠記(華絲葛) 山西路盆湯街九號</p>	<p>聚慶永 山東路即觀音閣碼頭三八號半</p> <p>(寧波路北)</p> <p>聚興(湖綉綢綾華絲葛) 福建路陶朱里一九三號</p> <p>福綸 山東路即觀音閣碼頭三七號半</p> <p>(寧波路北)</p> <p>廣源隆 山東路即觀音閣碼頭三八號半</p> <p>(寧波路北)</p> <p>廣豐 北京路種德里</p> <p>潘和懋祥記(湖綉縐華絲葛) 南京路集益里九一號</p> <p>潘聚成 天津路六五號</p> <p>慶和永(山東綉) 江西路三和里一三二號</p> <p>德昇 臺灣路滿春坊二街一三號</p> <p>錦昌永潤記 臺灣路滿春坊三街一五號</p> <p>衛姓 北京路種德里</p>	<p>中華女子美術公司 霞飛路二一五號</p> <p>(白來尼蒙馬浪路東)</p> <p>老合源祥 小東門內三牌樓(益家街口)</p> <p>金秀齋 山西路即畫館里四四號(九江</p>
<p>上海指南 卷六 實業 綢布</p>	<p>七 顧繡</p>	<p>路南)</p> <p>昇昌 山西路即畫館里二六四號(九江路南)</p> <p>恒泰祥 福州路一二號一三三號(山西路即畫館里口)</p> <p>南格顯繡行 天主堂街四四號</p> <p>晉祥福 靜安寺路六號(新世界西)</p> <p>瑞記 小東門內三牌樓七八號(畫館牌樓南)</p> <p>瑞源 廣東路即寶善街五五六號五五七號</p> <p>裕泰成 南京路親仁里六四號</p> <p>萬利源(榮綉縐) 山西路即盆湯街七五號(南京路北)</p> <p>綸章升 廣東路即寶善街五九三號</p> <p>錫山繡品社(發售無錫繡品無論花草翎毛等俱備並各項西式繡件) 開北寶山路順泰里二街一四號</p> <p>錦華麗(湘繡) 漢口路同安里一九七號(福建路東)</p> <p>競新公司(榮花邊美術品) 南京路一九號</p>

除 非 是 知 道 不 會 死 纔 不 可 保 壽 險

八布

<p>大同興(土布) 西區西林庵路一〇〇號 (江蘇省教育會後)</p> <p>大成布廠 開北新靈路天保里二三四二號</p> <p>大達(土布) 楊樹浦路三一七三號(齊物浦路東)</p> <p>大餘廠布號 新北門內民立路(新北門西)</p> <p>久大(廠布發行所) 金隆街八號(西棋盤街口)</p> <p>久大昌 北京路三五〇號(浙江路口)</p> <p>久孚 蘇州路盛涇里內宏安里二三五號</p> <p>天泰成 山東路二七號二八號(廣東路即寶善街南)</p> <p>公民勸業布廠發行所(兼皂) 福建路陶朱里一八四號</p> <p>公興 關路七二六號七二七號(倍爾爾路北)</p> <p>公興織布廠 浦東高橋鎮 發行所南京永盛碼頭一〇至一二號</p> <p>仁元黃記(土布) 南市裏馬路吉祥街一</p>	<p>八號</p> <p>仁和織工廠 西門路三讓里一四號</p> <p>太和翔(棉布夏布) 福建路四一八號四一九號(北京路南)</p> <p>中華裕記織染愛國布廠 孟納拉路爵德里一〇二至一〇六號</p> <p>王通源 河南路即地球場吉祥里三三三號</p> <p>元利 福建路三九四號(北京路北)</p> <p>元通 漢口路(山東路即望平街東)</p> <p>永昌順(土布夏布兼洋布) 山東路三三三號三四號(廣東路即寶善街南)</p> <p>永和 南市施家街平源里</p> <p>永泰昌 南市裏馬路如意里</p> <p>永新利(兼洋布) 福建路四四七號四四八號(天津路口)</p> <p>江陰立澄織布公司分銷處 南京路五福街安樂里七〇號</p> <p>江陰東昇布廠批發所 廈門路永成坊四六三號</p> <p>江陰振華布廠批發所 五福街一一〇號(天津路北)</p> <p>江陰華美布廠分銷所 五福街一一〇號</p>	<p>(天津路北)</p> <p>江陰華綸布廠分銷所 五福街一一〇號(天津路北)</p> <p>同盛祥(布兼麻縐) 吉祥街一二五至一二七號(愛多亞路南)</p> <p>同福姓(土布) 小東門內廟前路(猛將街西)</p> <p>老隆泰(土布夏布兼洋布) 福建路三八八號三八九號(北京路北)</p> <p>朱義成昌記(土布) 南市大碼頭路三三一號三三二號(大東門外)</p> <p>有信(船牌愛國布) 漢口路三六三號(山東路即望平街東)</p> <p>安權(土布夏布) 福建路四一六號四一七號(北京路南)</p> <p>合肥義泰織布廠 西區高昌廟雙遺園(廣平路西)</p> <p>余源茂 新北門內寶錫牌樓二號(三牌樓口)</p> <p>志昌祥(土布) 福建路四五八號四五九號(天津路口)</p> <p>利采布廠 浦東爛泥渡新街八八六號</p> <p>成豐布廠(紅色縐布) 浦東爛泥渡日新</p>
---	---	---

號一十路京北海上司公總司公壽保羣合安華

里

宏祥 直隸路泰和里一〇一號

協和正記 寧波路仁美里七號

協泰豐(棉布土布) 福建路三八六號三

八七號(北京路北)

協隆 福建路三九一號(老開橋地)

協裕布廠發行所 山西路即益湯街絲業

會館內

和大(兼夏布) 福建路三九八號三九九

號(北京路北)

和記 九江路一二二號

怡和順(夏布) 老永安街官福里五二號

林大成金房 河南路即棋盤街四九二號

(交通路南)

周益大(土布) 小東門內方浜路(天官

牌樓東)

明華 新北門內陞川路(民國路南)

承大棉織工廠(織呢及布) 辣斐德路一

〇八號(平濟利路東)

恆大(棉布夏布) 福建路四一八號四一

九號(北京路南)

恆大昌 南市大東門外紫霞路一一八號

(震作街西)

恆安 紫來街恆興里三號

恆記(夏布) 山東路祥麟里三六五號

恆乾仁(土布) 北京路五七五號(浙江

路口)

恆裕豐全記布廠 開北新長路興隆里九

號

恆源祥 南市豆市街業成里一號

恆興昌(土布) 公館馬路二〇九至二一

一號(紫來街東)

信通布廠 北浙江路一六六至一七〇號

(海寧路南)

洽利布廠 辣斐德路一五九至一六一號

(榮市路東)

厚成鑫記 新北門內福佑路仁吉里七號

晉昌慎記(土布) 紫來街慎興里一九號

晉瑞泰(夏布) 福建路曲江路八九號

姓和泰 福建路四二四號四二五號(寧

波路口)

振華織布廠 開北大統路永福里 發行

所山西路民豐里二五三號

祥泰(土布) 大東門內肇浜路二一號二

二號

祥記 北京路鴻生里

陳仁記(線料夏布) 南市大東門外吳家

街二八號

陳廣銀(廣藍竹布) 公館馬路一二〇至

一二二號(紫來街東)

通州生大海(紗布) 南市豆市街恒吉巷

三七號

通和布廠 開北西海昌路如意里

理華布廠批發處 南京路德裕里三街

啓成玉 城內舊縣驛路

華信 九江路四二一號

華裕 貴州路蓬吉里三三九號

華綸布廠 西區徐家匯鎮老街 發行所

五福街安樂里七〇號

華澄布廠批發所 廈門路永成坊四六三

號

華錦布廠(紅色膠布) 浦東爛泥渡南新

街五五號

華興布廠(兼膠帶) 浦東張家浜

華興布廠 徐家匯路(孝友里口)

順記(紅布) 福建路善慶里二〇四號

順新織布廠 麥根路即又發角 批發所

山西路即益湯街北高陽里三號

順興長布廠 白爾路營盤里七九號

明知死不是可逃的而偏要冒險不保險

<p>敦慶隆(愛國布) 山西路仁美里三〇五號 惠利(紗布) 湖北路即大新街久安里二五一號</p>	<p>蕙通(廠布兼紗線顏料) 湖北路即大新街久安里二五一號 黃同和(棉布夏布兼洋布) 福建路三八三號三八四號(北京路北) 黃硯記 新永安街同安里一二號 隆昌布廠 極司非而路康家橋一二一號(愚園路西)</p>	<p>勛記(棉布夏布兼洋布) 福建路四六五號四六六號(天津路南) 森和祥(縐布兼毛巾) 南市外馬路一九四號一九五號(永盛碼頭街北) 統源布廠 浦東爛泥渡(十八家房子相近)</p>	<p>盛豐布廠 西區高昌廟龍華路汝南里 集昌昌記(廣藍竹布) 公館馬路一三二至一三四號(榮來街東) 源成公司 五福街一〇號(天津路北) 源昌(紗布) 福建路陶米里一八八號 源恒公布棧 北京路鴻生里一三五號</p>	<p>源康祥廠布毛巾發行所 南市永盛碼頭一〇至一二號 源豐機器造布廠 浙江路昭德里一二五號 裕昌祥(洋縐布兼毛巾) 南市董家渡路(外馬路口) 裕泰(縐麻夏布) 南市董家渡路(外倉橋東) 裕澄布廠批發所 廈門路永成坊四六三號 義豐布廠 浦東爛泥渡 新大廠布批發所 五福街一八一號 新慶和(土布) 南市大東門外紫霞路(舊作街西) 瑞昌發久記(棉布夏布) 山東路即望平街二六三號二六四號(漢口路南) 愛工社盛記布廠發行所 交通路通裕里一六號 愛國公司(即匯西布廠批發處) (本廠總呢布疋毛巾線襪各種國貨) (榮來街五至七號 法華民國路北) 愛華布廠批發所 公館馬路二九八至三〇〇號成昌祥洋布店內(鄭家木橋大</p>	<p>街西) 勤業布廠 寧波路即中旺街樂安坊一九六號 勤德布廠總發行所 河南路即棋盤街 廠浦東爛泥渡 勤餘廠布批發所 北京路慶順里六四號 葉鞠記 南市外鹹瓜街北施家街四三號 匯西布廠 西區徐家匯鎮老街 匯倫 漢口路朝宗坊三八二號半 彙豐 馬省路德福里三四八號 廠浦東 達康 五福街安樂里七〇號 福成布廠(時花膠布) 浦東陸家浜 粹華廠布毛巾發行所 北京路慶順里六四號 德發 南市裏馬路吉星里 德盛布廠 白爾路營盛里四〇號 德華興布廠發行所 慎自邇路裕福里一三九號 德源仁記(紗布) 河南路即棋盤街金陸里五六號 鄒餘大 北蘇州路慎餘南里 緒豐布廠 浦東爛泥渡 謙成昌 浙江路怡和里二五二號</p>
---	--	---	--	---	---

麗華布廠批發處 福建路介社里二〇〇號

九 洋布

大翠 九江路大有里二一號
 大盛 無錫路一一八號
 大源祥裕記 南京路八〇號八一號(山東路即翠平街東)
 大豐祥 梧州路九八五號九八六號(小菜場北)
 天成祥 福建路三九二號三九三號(北京路北)
 天泰亨 五福街一〇八號(天津路北)
 天豐 寧波路景行里
 公興 天津路四五六號
 日新恒 五福街安樂里七〇號
 日新祥 五福街隨安里五六號
 日新祥 開北寶山路二六至二九號(滬寧車站東)
 日新盛 老北門大街七五號(公館馬路北)
 日新增 公館馬路一一四至一一六號(紫來街東)

仁大守 五福街一〇八號(天津路北)
 仁新祥 新開路一六九一至一六九三號(仁濟里隔壁)
 仁裕祥 南市婁馬路八三八至八四〇號(陸家浜相近)

元昌永 福建路陶朱里一八八號
 元昌成 南京路五七號五八號
 永利 九江路大有里二二號
 永和祥 大東門內陸浜路二二三號二二四號
 永昌裕 天津路富康里
 永茂 臺灣路泰恒里後街二號半
 永泰昌 西門內虹橋大街(西唐家街北)
 永泰祥 紫來街儀興里八號
 永慎祥記 福建路介社里一九九號
 永達(紫綉紗) 福建路陶朱里一八〇號
 永慶 直隸路一七三號(天津路北)
 永豐 福建路陶朱里一八五號
 永豐成 福建路介社里一九八號
 永豐泰 東西華德路三一三號三一四號(新記浜路東)
 永豐源 福建路二三四號(南京路南)
 正大 楊樹浦路二二七號(洋布局西)

正昌祥 寧波路安定里四一五號
 申大 福建路餘興里五八八號
 申學 山西路即畫錦里怡益里二號
 申昌泰 福州路太和坊五四一號
 申泰 漢口路畫錦里四一四號
 生大洽記 開北恒豐路一四號一五號(漢中路南)

生源 北香粉街(福建路西)
 可大 山東路即觀音閣碼頭松柏里三七號
 同仁祥 白克路(派克路西)
 同昌 天津路永源里五三四號
 同昌餘 南市婁馬路三四一至三四三號(王家碼頭街東)
 同茂順 福建路介社里一九八號
 同春祥 南京路四四九號(福建路西)
 同春新 南京路二六五號
 同益泰 公館馬路(紫來街口)
 同益祥 徐家匯路(徐家匯相近)
 同泰昌 西門外方斜路三九二號三九九號(泰亨里南)
 同泰興 漢豐禮路三三號(裏虹橋西境)
 同盛福記 北京路福興里七五號

不保壽不自己的險是你妻子的兒女險的

同裕 南市裏馬路一〇七號一〇八號	成德豐 南京路四二號四三號	協成 盆湯街平阜里二〇號
同裕祥 海寧路三〇二五號三〇二六號	成餘久記 河南路即拋球場如意里三二〇號	協成承德記 山西路即盆湯街祥興里一七〇號
(北四川路西)	成豐 南京路恒樂里	協成乾 南市裏馬路(大碼頭街口)
同新 南市裏馬路四〇七至四〇九號	志大 寧波路樂安坊一九五號	協成裕 榮來街慎興里五號
同德 天津路富康里	志大 漢鹽路一〇三至一一〇五號	協昌 九江路大有里
同豐昌 河南路即拋球場〇三九六號	(小菜場東)	協昌盛 漢口路東畫錦里三二號
同豐恒(兼國布) 廈門路宋家街五〇〇號	志成 閘北恒豐路一六號一七號(漢中路南)	協和恒 山西路即盆湯街絲業會館內
同豐泰 南京路一八〇號一八一號(福建路角)	志昌祥 廣西路四一四號	協和豐 南市裏馬路(裏關橋塊)
同豐祥 愛而近路三一九號三二〇號	志康 河南路即拋球場一五六號	協茂 南京路德馨里四八號
(北浙江路東)	宏泰祥 無錫路峻德里九三號	協記 臺灣路濟春坊二街一二號
朱文記 天津路九八號	宏源 南京路一九二號一九三號	協泰祥 天津路景行里八六號
合昌盛記 天津路乾記街一一號	宏源祥 慎自邇路四五至四九號(八仙橋相近)	協泰祥 南市裏馬路一七八號一七九號
合豐 北京路頭家街五三號	吳潤記 天津路五〇六號	(協成里隔壁)
全昌德 寧波路樂安坊一九五號	李仁記 天津路九八號	協泰新 梧州路六〇五號(小菜場北)
全泰祥 北浙江路三〇一號三〇二號	形昇 九江路大有里二三號	協泰興 北京路福德里
(愛而近路相近)	汪德記 天津路福綬里A七一號	協泰豐 小東門內方浜路二五號二六號
光華 新開路三一八號三一九號(新開橋路西)	利和公 天津路長壽里	協康 福建路四〇八號(北京路南)
成昌 南市裏馬路(舊裕碼頭東)	利源祥 寧波路隆慶里九九號	協祥和記 公館馬路一〇四至一〇六號
成昌祥 公館馬路二九八至三〇〇號	利豐 湖北路久安里二五一號	(吉祥街西)
(鄭家木橋大街西)	協大祥 小東門大街一〇四至一〇六號	協盛元 南市裏馬路(毛家街口)
		協順 天津路福綬里七三號

協順昌 小北門內拱宸路一九號二〇號	東記 福建路介祉里二〇一號	信豐 南京路集益里九二號
協新 北京路慶順里六四號	宗記 河南路即拋球場恒升里一六〇號	信豐盛 北京路東海里
協源祥 漢口路西鼎新里三九四號	庚豐 湖北路餘興里五二二號	洪字 福建路陶朱里一八八號
協源祥 北河南路五八一號五八二號	恒利 河南路即拋球場如意里三〇二號	洪益祥 漢璧路一一七七至一一七九號(小菜場對面)
協興 天津路福綏里	恒記 天津路景行里九四號	盈盛祥 寧波路仁美里二號
協豐 天津路永安里	恒泰 南京路集益里P九〇號	洽豐昌 寧波路隆慶里一〇四號
怡盛永 南京路	恒泰昌 新開路一六一八號一六一九號(成都路東)	厚大 天津路長鑫里四八七號
怡泰 麥根路一〇三五號一〇三六號(新開路角)	恒康 五福街匯安里五三號	厚豐 山東路即觀音閣碼頭松柏里三六號
怡泰祥 麥根路一〇二七號一〇二八號(新開路口)	恒康成記 福建路景和里一六六號	保和 天津路即北香粉街一九六號
怡康(兼雜糧) 福州路匯遠里一〇七號	恒源 寧波路隆慶里一〇一號	春華祥 公館馬路
和泰昌 天津路富康里	恒餘仁 北新街	胡光記 漢口路北福里四一二號
和興祥 浙江路清和坊三五號	恒興祥 河南路即拋球場如意里三〇二號	胡炳記 寧波路仁美里一號
承裕 五福街一〇八號(天津路北)	恒豐 小東門大街一二三至一二五號(小東門外)	茂生 山西路即盆湯街祥興里
金培記 福建路景和里一六四號	恒豐昌 北四川路一〇一四號一〇一五號(橫浜橋北境)	茂昌祥 盆湯街永和里一四七號
泳豐 天津路永安里	恒豐信 南市大碼頭路(外鹹瓜街西)	施大泉 楊樹浦路三〇二七號三〇二八號(洋布局西)
長利 盆湯街北高陽里四號(山西路西)	恒豐瑞 寧波路乾記街	施才記 仁記路八號好華洋行內
長泰昌 小東門大街二至四號(十六舖相近)	信康(兼顏料) 交通路一三六號	泰昌 天津路四二七號
長康 福建路陶朱里一八四號	信義通 廣西路惟新里三二號	泰昌祥 北京路隆慶里一〇二號
長豐 河南路即拋球場如意里三〇四號	信餘 南京路永和里一四六號	慎自邇路三九至四一號(八仙橋相近)

上海指南 卷六 實業 綢布

不保險是替你妻子兒女作對不是與人作對

<p>秦昌祥 公館馬路四四九至四五三號 (新橋街口)</p> <p>秦昌祥新號 公館馬路五五五至五五九號(八仙橋街角)</p> <p>秦慎 天津路即北香粉街</p> <p>秦號 天津路一一號</p> <p>振昌 九江路大有里二三號</p> <p>振源永 開北大統路九號一〇號(新民路南)</p> <p>振豐恒 公館馬路一五〇至一五二號(榮來街角)</p> <p>益大 天津路景行里</p> <p>益生 九江路大有里二一號</p> <p>益昌 南京路德馨里P五一號</p> <p>益泰 九江路大有里二一號</p> <p>益泰 天津路乾記街九號</p> <p>益慶 山西路即益湯街七六號(南京路北)</p> <p>益豐 山西路七六號七七號</p> <p>晉昌 北京路東海里三一〇號</p> <p>晉章 北京路鴻生里</p> <p>晉豐 河南路即拋球場如意里一四號</p>	<p>時和 南京路鴻仁里</p> <p>翁寅記(兼本廠布) 天津路乾記街八一號</p> <p>耕記 北京路W一八〇號(山西路即益湯街相近)</p> <p>孫龍泉 益湯街四七號(五福街東)</p> <p>徐正大 開路七三三號七三四號(華德路口)</p> <p>恩泰行 南京路集益里P九〇號</p> <p>乾元 河南路即拋球場如意里三〇二號</p> <p>乾元祥 新開路四五四號四五五號(成都路口)</p> <p>乾益 公館馬路</p> <p>乾源泰 九江路泰和里八八號</p> <p>祥茂 開北大統路五號六號(新民路口)</p> <p>祥泰 南京路D二〇號</p> <p>祥泰 公館馬路二七八至二八〇號(鄭家木橋大街西)</p> <p>祥興 漢口路慶和里一四號</p> <p>通利 福建路陶朱里一八〇號</p> <p>通裕 南京路青陽里三四號</p> <p>張泉記 天津路一六八號</p> <p>張德豐 福建路西橫路</p>	<p>陳永記 南市裏馬路恆心里</p> <p>陳星記 天津路長發里四九二號</p> <p>啓新 山西路景福里三四一號</p> <p>涵春 益湯街平阜里二六號(山西路四)</p> <p>陸正大 開北恆豐路(漢中路角)</p> <p>順昌 南京路親仁里六六號</p> <p>順昌祥 東西華德路二八〇九號五八一〇號</p> <p>順昌祥 東西華德路二六六五至二六六七號(莊源大街東)</p> <p>順泰 南市裏馬路八三四至八三六號(陸家浜西)</p> <p>順泰祥 福建路陶朱里一七七號</p> <p>順豐 北京路仁美里四號</p> <p>復成 小北門內青蓮路德潤里三街一三號</p> <p>復昌 漢口路慶和里一四號</p> <p>惠昌 天津路富康里</p> <p>惠豐 北香粉街即天津路(福建路東)</p> <p>渭記 天津路惟慶里四五五號</p> <p>開泰 益湯街平阜里二一號(山西路西)</p> <p>開泰源 南京路一六四號一六五號(萬昌對面)</p>
---	---	---

<p>華記 九江路禾興坊三四六號</p> <p>黃裕和 南京路P五三八號(山東路即望平街口)</p> <p>森裕德記 福建路陶朱里一九一號</p> <p>登豐 天津路二〇七號</p> <p>敦裕 南京路P二〇號(河南路即地球場對面)</p> <p>湧錫祥 北河南路一六四至一六六號(天后宮北)</p> <p>萃和 新開路一八〇六號(一八〇七號(梅白格路口))</p> <p>盛昌祥 公館馬路二九八號至三〇〇號(鄭家木橋大街西)</p> <p>裕長 南京路(德馨里口)</p> <p>裕和潤記 福建路介社里一九九號</p> <p>裕泰昌 北西藏路一八〇號一八一號(阿拉白司脫路北)</p> <p>裕泰興記 五福街一〇號(天津路北)</p> <p>裕康 天津路五〇六號</p> <p>裕康 寧波路暨慶里九七號</p> <p>裕盛 湖北路迎春坊二九八號</p> <p>裕源恆 公館馬路一九三至一九五號(吉祥街西)</p>	<p>裕瑞豐 南京路二六八號(浙江路口)</p> <p>裕慶祥 湖北路餘興里五一九號</p> <p>裕豐仁(榮呢絨) 南京路四五〇號(福建路西)</p> <p>裕豐昌 公館馬路八二號(吉祥街角)</p> <p>裕豐祥 新開路四七〇號四七一號(大通路東)</p> <p>源大 湖北路即大新街餘興里五二六號</p> <p>源長 寧波路即中旺街積福里三六五號</p> <p>源茂昌 東西華德路二四五八號二四五九號(新記浜路口)</p> <p>源泰 直隸路泰和里九九號</p> <p>源泰仁 新開路三〇三號三〇四號(新開橋路西)</p> <p>源通盛記 南京路又新街一八號</p> <p>源餘 天津路二〇六號</p> <p>源錫祥 緜州路一二號一三號(楊樹浦路北)</p> <p>源豐盛 九江路大有里二四號</p> <p>萬成永(榮呢絨) 河南路即棋盤街三至五號(三茅閣橋相近)</p> <p>萬成長 城內新北門大街即隊川路(民國路南)</p>	<p>萬成源(榮呢絨) 南京路五二四號(山西路即畫錦里東)</p> <p>萬成祥 小東門大街七四至七六號(小東門外陸家石橋塊)</p> <p>萬金記 百老匯路A一〇六號(武昌路口)</p> <p>萬祥 山西路益湯街永和里一四七號(五福街東)</p> <p>萬順豐 楊樹浦路七〇二號七〇三號(緜州路東)</p> <p>萬豐 天津路永安里五五號</p> <p>萬豐永 無錫路四六號</p> <p>鼎大祥和記 北西藏路一六三號(開封路南)</p> <p>鼎元 臺灣路蕩春坊二街一二號</p> <p>鼎生泰 五福街安樂里六九號</p> <p>鼎昌 寧波路隆慶里</p> <p>鼎昌 直隸路泰和里九九號</p> <p>鼎祥 河南路即棋盤街金陵里五二號</p> <p>鼎發 山西路民豐西里二五三號</p> <p>鼎興公 東棋盤街六三七號</p> <p>鼎豐 小東門大街一一二至一一四號(小東門外)</p>
---	--	--

「人罪爲乃者壽保不任責之盡應所人乃壽保」之有諺西

鼎豐慎 五福街安樂里六九號	新泰 南京路集益里P九九號	福康 五福街安樂里六五號
瑞大 福建路餘興里五二六號	義昌恒 泗涇路一〇號	福康祥(兼棉紗) 福建路景和里一五九號
瑞和祥 西門外方斜路(萬生橋口)	義泰 大東門內東街四至六號(朝宗路相近)	福裕 福建路介社里一九九號
瑞泰祥 東嘉興路(哈爾濱路四)	義泰祥 南京路二一號一二二號	福源昌 江西路五福里二街B九三號中
瑞康 山西路盆湯街平阜里二六號	義記 公館馬路二二六至二二八號(鄭家木橋大街東)	福興永 天津路恒源里二五九號
瑞盛 福建路三四至三六號(廣東路即正豐街角)	義順 西門外方斜路四二五號四二六號	榮昌成 南京路南香粉街八號(新鳳祥銀樓後)
瑞豐祥 南京路集益里八六號	義慶昌 山西路祥興里一七〇號	榮茂 南市裏馬路八八二至八八四號(大王廟街角)
慎昌(兼綢緞) 東西華德路(華記路口)	義豐 寧波路景行里九二號	榮泰祥 公館馬路四一九至四二三號(鄭家木橋大街西)
慎茂 東西華德路二二九九號二三九九號(餘慶里東)	匯和 湖北路餘興里五二三號	榮興 北福建路七八號(老關橋北)
慎益 臺灣路泰恒里後街二號半	錦昌 五福街安樂里六七號	聚昌 山西路盆湯街平阜里二五號
慎泰昌 小東門大街八七至八九號(陸家石橋塊)	會康 五福街隨安北里五四號	聚慶 北山東路松柏里三二號
慎興 天津路長鑫里	會裕 天津路富康里四〇二號	聚雙潤 盆湯街永和里一四六號(五福街東)
慎豐 福州路中和里七八號	楊益記 臺灣路泰恒里後街一號	維和 臺灣路泰恒里後街一號
勤昌 盆湯街北高陽里四號(山西路西)	運昌 臺灣路藉春坊二街一二號	維新昌 盆湯街永和里一四八號(五福街東)
勤泰 浙江路北福興里二八七號	資源祥記 北四川路一六三四號一六三五號(鮑子路口)	壽康 山西路盆湯街四七號(五福街東)
勤豐 山西路民豐西里四九六號	福和祥 北福建路八八號八九號(老關橋北)	
勤豐永 山西路盆湯街平阜里二二號	福星順 南京路集益里八六號	
新利 九江路大有里二一號半	福記 福建路介社里二〇一號	
新昌 五福街安樂里七〇號	福基 山西路即盆湯街七六號(南京路)	
新昌祥 天主堂街人和里一四號		

<p>德大 福州路遠里一〇七號</p> <p>德大仁 西門外方斜路七五號七六號</p> <p>德大祥 北四川路(橫浜橋南堍福德里口)</p> <p>德元祥 山西路即盆湯街七六號(南京路北)</p> <p>德昌 南京路集益里P八九號</p> <p>德昌鈞記 山西路即書錄里怡益里</p> <p>德信 福建路介社里二〇一號</p> <p>德記 福建路介社里二〇一號</p> <p>德泰合 河南路即拋球場餘慶里一二六號</p> <p>德泰昌 公館馬路三七九至三八一號 (鄭家木橋大街口)</p> <p>德泰祥 河南路即拋球場餘慶里一二七號</p> <p>德益成 漢口路兆福里四一六號</p> <p>德盛祥 公館馬路三五九至三六五號 (鄭家木橋大街東口)</p> <p>德源 山西路民豐西里四九六號</p> <p>德源永 公館馬路四二六至四二八號 (餘慶里隔壁)</p> <p>德新祥 南京路二四七號(香粉街口)</p>	<p>德豐 南京路中市</p> <p>德豐祥 公館馬路三一五至三一七號 (大自鳴鐘對面)</p> <p>德豐源 泗涇路五二號</p> <p>廣福昌 五福街安樂里六七號</p> <p>震康 五福街安樂里六四號</p> <p>慶昌 河南路即拋球場C三九六號</p> <p>慶昌祥 公館馬路四六三至四六五號 (新橋街角)</p> <p>慶祥 天津路乾記街一號</p> <p>慶餘 山西路盆湯街一三號</p> <p>慶豐 臺灣路泰恒里後街一號</p> <p>慶豐泰 河南路即拋球場恒昇里一五九號</p> <p>劉棟記 寧波路安定里一一七號</p> <p>潤德豐 福建路四〇八號(北京路口)</p> <p>蔡東記 臺灣路泰恒里後街一號</p> <p>廣豐 福建路陶朱里一九〇號</p> <p>履泰昶 懷自邇路四四至四八號(八仙橋相近)</p> <p>錦大 寧波路一三七號</p> <p>錦大 山西路盆湯街北高陽里四號</p> <p>錦泰祥 北四川路三四號(靴子路角)</p>	<p>錦泰鑫 懷自邇路一七一至一七三號 (永樂里隔壁)</p> <p>錦祥 山東路即觀音閣碼頭如意里二二號</p> <p>錦豐源記 臺灣路泰恒里後街二號半</p> <p>餘恒新 關北寶山路(滬寧車站北)</p> <p>餘盛 河南路即拋球場如意里一八號</p> <p>衛祥 寧波路仁美里三號</p> <p>衛豐 寧波路福祿里六八號</p> <p>豫昌 漢口路畫錦里四〇四號</p> <p>豫康 臺灣路福春坊八號</p> <p>興昌 山東路即望平街一二號(南京路南)</p> <p>興記 福建路陶朱里一八八號</p> <p>質記 湖北路即大新街餘興里五二二號</p> <p>鴻昌 南市裏馬路(三角街口)</p> <p>鴻泰 勞合路儀藝里一街四三四號</p> <p>鴻泰昌隆記 河南路即棋盤街晉蓮坊七三號 (華利公報閣行內)</p> <p>鴻盛 天津路同吉里五二四號</p> <p>駿康 江西路五福里四街B一〇一號</p> <p>謙益 公館馬路一六八號(老北門大街角)</p>
--	--	---

上海指南 卷十六 實業 綢布

利權之壽保失其求催有計福幸身自爲人婦

謙源 福建路介社里一九八號

謙泰 紫來街慎興里四號

謙泰 山西路民豐西里四九六號(南京路)

豐大(兼雜貨)

河南路即拋球場濟陽里三七五號

豐大源

南市裏馬路一六三至一六五號(毛家街口)

豐記

天津路恒安里Q六二號

謙泰祥 海寧路(北浙江路西)

寶泰 天津路二五號

寶慎 五福街九號(北高陽里隔壁)

寶興祥 九江路七九號

一〇 毛冷

大中華針織廠(毛襪圍巾毛絨衫褲線手套)

海寧路學秀坊二八三號

中國第一毛絨紡織廠 北蘇州路三三號

(北河南路東) 廠西鄉龍華路外日暉

稱 批發處與聖街隆興昌許永利及各

絨線號

元利(兼麻織) 興聖街一一號(公館馬路南)

老義隆北號(兼毛巾麻線) 公館馬路一二五至一二七號(興聖街角)

老義隆 大東門內肇浜路八一號八一三號

同泰興(兼洋雜貨) 興聖街七二至七四號(公館馬路南)

均安毛絨織廠 岳州路二三二號(兆豐路北麥倫書院東虹鎮南)

長德康(兼毛巾) 興聖街七一至七三號(公館馬路南)

益豐(兼毛巾) 興聖街四三號(公館馬路南)

隆興昌 興聖街四六至四八號(公館馬路南)

源長 山西路即畫錦里四二號

源茂永(兼毛巾麻線) 興聖街八七號

源興隆(兼棉帶) 山西路即畫錦里六五號

裕泰豐 興聖街七六至八〇號

興申泰 興聖街二九至三一號

三友實業社(兼淨燭芯) 批發所北四川

路仁智里一街二五號 工廠楊樹浦華

德路底引頰港

三星毛巾織工廠 開北實通路(寶山路西)

上海第一工廠接洽處(兼板刷) 江西路五〇號(北京路相近)

屯溪第一毛巾廠駐滬事務所 法華民國路壽昌里二號三號

永新(兼毛冷洋襪棉織品) 興聖街七五至七七號(公館馬路南)

台州小本毛巾廠駐滬批發所 自來火行

西街瑞福里六街七〇號

光華毛巾廠 東有恒路長安里

杭州有成棉織廠駐滬發行所 南京路拋球場街內

徐瑞記(兼洋雜貨) 自來火行東街西寓

第一一號

華盛祥記 浙江路清和坊三五號

裕民工藝廠 開北漢中路漢中里

中華製巾公司 卡德路一一二號(祥福里口)

一一 毛巾

一二 絲巾

洽和豐(兼盛紡) 山西路即畫錦里三二號(漢口路南)

裕泰興 五福街一〇號(天津路北)

裕源祥 愛多亞路德和里二一號

增業勤記手帕公司 棧白格路益益里餘大祥 福建路景和里一六六號

九六升 大東門內羅漢路八〇三號八〇四號

一二 絲線綵帶

同昌 山西路即畫錦里(九江路角)

同豐永 公館馬路四一五至四一七號

(鄭家木橋大街西)

朱椿記 小東門內四牌樓一一六號一一七號

利生昌 廣東路即寶善街五六九至五七〇號(河南路即棋盤街西)

吳成昌 山西路即畫錦里二六七號(九江路南)

恒升 小東門內四牌樓五一號五二號(老縣前相近)

洪慎裕 南市大東門外大碼頭路一七號一八號

信大絲光線廠 山東路即望平街二五四號

祥升(兼杭絨) 漢口路(山西路即畫錦里角)

祥茂(兼絨繡帽) 山西路即畫錦里六二至六四號(九江路角)

涵生 南市裏馬路恒心里五號

張興記(兼洋布) 大東門內羅漢路三二七號三二八號

楊源昌 山西路即畫錦里六〇號(南京路南)

義興 南市大東門外大碼頭路一八四號一八五號(裏馬路西)

經成工廠 華德路延陵里

熊錦記 廣東路即寶善街五二〇號

劉文記 小東門內四牌樓九三號九四號(陸家宅口)

德大 南市王家嘴角(荷花池口)

德大 大東門內羅漢路三〇號三一號

戴正昌 小東門內姚家街厚安里

大通絨線廠 白克路保慶里

一四 棉絨線

公利線廠(綸光臘線) 總發行所愛多亞路德和里 廠大通路新康里

公茂線球工廠 小東門內畫錦牌樓(陳市安路東)

中國華榮紗線工廠 海寧路一三八一號(北山西路口)

協大源記工廠(製造絨線線球) 甘肅路德興坊

盈華恒記毛絨線廠 大通路

華順協記線廠 七浦路昇康里六三九號

裕源工廠(製造絨線) 山海關路慶慶里二七〇號

萬昌棉線製造廠 華德路(銅錫公所對面)

子 衣着

一 衣

一豐衣莊 福建路一五〇號一五一號

大章衣莊 南市裏馬路二七四至二七六號(同益里東)

大豐衣莊 福建路一四八號一四九號

任責之壽保夫其求催有計福幸女子為人婦

<p>(漢口路南)</p> <p>三和衣莊 福建路五九三號(南京路南)</p> <p>久大衣莊 福建路一二三號(福州路口)</p> <p>久和提莊 法租界天主堂街同茂棧內</p> <p>元大衣莊 福建路五九四號(南京路南)</p> <p>元記衣莊 福建路一二四號(福州路口)</p> <p>元泰衣莊 福建路六〇一號(九江路口)</p> <p>元裕衣莊 福建路一五二號一五三號</p> <p>(漢口路南)</p> <p>元豐提莊 法租界天主堂街同茂棧內</p> <p>公和衣莊 愷自遷路二四至二六號(八仙橋相近)</p> <p>公盛提莊 法租界天主堂街同茂棧內</p> <p>公義衣莊 福建路一三三號一三四號</p> <p>(福州路北)</p> <p>升和泰提莊 新北門內福佑路</p> <p>升源提莊 自來火行東街原上里三二號</p> <p>正泰衣莊 福建路六四〇號六四一號</p> <p>(漢口路角)</p> <p>立大衣莊 南市裏馬路四四號四五號</p> <p>(老新舞台北)</p> <p>生記提莊 法租界天主堂街同茂棧內</p> <p>同孚提莊 民國路壽昌里七號</p>	<p>同泰提莊 新橋街一三九號(寧興街北)</p> <p>同順衣莊 福建路六七八號六七九號</p> <p>(福州路口)</p> <p>同豐衣莊 福建路一九號二〇號(北海路口)</p> <p>合泰衣莊 南市裏馬路(十六鋪南)</p> <p>安吉衣莊 河南路即棋盤街六六號六七號(廣東路即寶善街北)</p> <p>老隆慎源記衣莊 北新街九一至九三號</p> <p>(公館馬路北)</p> <p>宏昌衣莊 福建路六三號六四號(廣東路即正豐街北)</p> <p>志大衣莊 南市裏馬路(十六鋪南)</p> <p>克昌衣莊 新開路二四四號二四五號</p> <p>(派克路四)</p> <p>協大提莊 法租界天主堂街同茂棧內</p> <p>協和衣莊 福建路一五四號一五五號</p> <p>(漢口路南)</p> <p>協利衣莊 大東門內東街一七至一九號</p> <p>(孫家街相近)</p> <p>協泰衣莊 大東門內肇浜路七六九至七七一號</p> <p>協祥衣莊 民國路六一號(老西門外)</p>	<p>協順祥衣莊 寧興街一三三至一三五號</p> <p>(鄭家木橋大街西)</p> <p>和泰衣莊 大東門內東街七至一〇號</p> <p>(孫家街南)</p> <p>金興衣莊 福建路三一號(中旺街口)</p> <p>恒升提莊 民國路松安里(老北門相近)</p> <p>恒吉衣莊 南市裏馬路王家碼頭(吉星里相近)</p> <p>恆昌衣莊 新開路一八五九號一八六〇號(綠白格路東)</p> <p>恆昌衣莊 大東門內彩衣街(魚行街東)</p> <p>恒茂提莊 興聖街京江棧內</p> <p>恒泰提莊 福州路(山西路即養錦里口)</p> <p>保大衣莊 小東門內廟前路三〇八號三〇九號(長生橋北)</p> <p>晉大衣莊 福建路(久安里口)</p> <p>晉泰提莊 法租界天主堂街同茂棧內</p> <p>晉記提莊 法租界天主堂街同茂棧內</p> <p>晉康衣莊 南市裏馬路四六號四七號</p> <p>(十六鋪南)</p> <p>晉源提莊 法租界天主堂街同茂棧內</p> <p>晉錦提莊 法租界天主堂街同茂棧內</p> <p>泰和衣莊 福建路一六九號一七〇號</p>
---	--	--

<p>(漢口路北) 副昌衣莊 新開路一七八號一七九號 (派克路口) 益昌衣莊 新開路一八一號(派克路口) 乾泰衣莊 福建路七〇五號七〇六號 (福州路南) 乾泰衣莊 東西華德路二六一一號 祥泰親記衣莊 福建路六四七號六四八號 (漢口路南) 祥豐衣莊 河南路即棋盤街五六號(廣東路北) 坡記衣莊 福建路七九四號(廣東路即寶善街南) 張寶記提莊 公館馬路晉安里 陳松號提莊 民國路三五四號(老北門西鄰家木橋大街口) 華裕隆衣莊 公館馬路二九七至二九九號(大白鳴鐘相近) 華德茂衣服顧繡衾被號 河南路即拋球場一七〇號(濟陽里對面) 順發衣莊 南市竹行碼頭 復泰衣莊 南市裏馬路二二〇號(十六鋪南)</p>	<p>興泰源衣莊 福建路七〇三號七〇四號(福州路南) 萃源提莊 新開路九一號萃昌當內(溫州路東) 萃豐衣莊 福建路六三五至六三九號(漢口路角) 盛隆衣莊 南市薛家浜 裕大衣莊 南市裏馬路五八號(老太平街北) 裕昌衣莊 福建路五〇七號(南京路口) 裕記提莊 海寧路新昌當內 裕泰源提莊 法租界天主堂街同茂棧內 裕康衣莊 福建路五九六號五九七號(南京路南) 裕隆衣莊 福建路二三五號(南京路口) 裕順衣莊 福建路六八〇號六八一號(福州路南) 裕興衣莊 南市裏馬路六一號(老太平街北) 裕豐衣莊 南市裏馬路二六號二七號 裕豐提莊 民國路壽昌里二號三號(樂鹿路北) 源大衣莊 福建路六二一號(九江路角)</p>	<p>源來衣莊 南市裏馬路四二號四三號(泉漳會館街南) 源起提莊 自來火行東街原上里三二號 源泰衣莊 北浙江路四五七號四五八號(海寧路南) 源泰昌衣莊 東漢璧禮路(裏虹橋東) 源源衣莊 漢口路二六六號(福建路西) 源豐衣莊 南市裏馬路(董家渡口) 瑞泰衣莊 福建路六七三號六七四號(福州路北) 瑞源提莊 法租界天主堂街同茂棧內 萬昌提莊 南京路四五五號(福建路角) 萬濟泰記衣莊 南市裏馬路三二號三三號(十六鋪南) 慎源衣莊 南市裏馬路六三號(老太平街北) 義和提莊 天主堂街同茂棧內 義昌衣莊 南市裏馬路二一〇號(吉祥街南) 福昌衣莊 福建路(九江路角) 福泰衣莊 天東門內鹽浜路七五二至七五四號 福康衣莊 北浙江路二一三至二一四號</p>
--	---	--

靠所無一女兒子妻失損本資恐者業營敢不而本資有

(海寧路南)

福源衣莊 東西華德路二四五一號二四

五二號(新記浜路東)

聚源祥衣莊(兼呢絨洋貨) 北新街一〇

一至一〇三號(公館馬路北)

德昌衣莊 新開路一七四至一七六號

(派克路口)

德泰衣莊 福建路一九六號一九七號

(九江路角)

德泰晉記衣莊 南市裏馬路一九六號一

九七號(十六鋪南)

德源提莊 自來火行東街原上里三二號

德源提莊 法華民國路三一九號三二〇

號(老北門大街東)

德源衣莊 南市裏馬路一五號一六號

(鐵鑛街南)

豫豐號莊 法租界天主堂街同茂棧內

寶成衣莊 福建路一七四號一七五號

(九江路南)

寶泰衣莊 福建路一七二號一七三號

(漢口路北)

一一 呢絨西服

又新公司(兼洋雜貨) 福州路一八四號

(湖北路即大新街東)

大有恒 東百老匯路二八一號

大成 河南路即棋盤街一四號

大昌 北四川路三八號(藝海渡橋北)

大綸公司 河南路即棋盤街五五號(廣

東路即寶善街口)

久豐 河南路即棋盤街三六號(金隆街

口)

元大 文監師路一四號(西華德路南)

元泰 雙多亞路(三洋涇橋西)

元興 北四川路一八六五號(海寧路北)

元與呢絨嘜鐘表洋貨號 河南路即棋

盤街

王昇泰(兼洋雜貨) 北四川路二九八號

二九九號(蓬路角)

王順昌 靜安寺路五三號(派克路西)

王瑞昌 北蘇州路一六〇號(四川路橋

西)

王興昌 南京路三七九號(小菜場西)

仁記 福建路景和里一六四號

仁義昌 靜安寺路一八五四號(麥特赫

司脫路東)

公大 東百老匯路一〇八五號(外虹橋

東)

公茂(軍服) 福建路曲江里八九號

升大 北京路景慶里一六九號

升昌 文監師路九號(百老匯路北)

中興機器螺甸組公司 北京路鴻興里二

七五號半 廠浙江雙林鎮

永泰 文監師路二號(百老匯路北)

永祥(兼證券) 福建路二〇六號二〇七

號(南京路南)

申益 文監師路二三八四號(百老匯路

北)

立發 靜安寺路一八六〇號(明盛里口)

生昌呢絨號 河南路即棋盤街

同泰祥(兼洋雜貨) 四川路七號(廣福

里口)

同森 文監師路二三七一號(西華德路

南)

全記 東百老匯路二八六號

有綸 河南路即棋盤街七九號(交通路

南)

合興記 同孚路一一七號(威海衛路北)

朱文記 靜安寺路(同孚路西)

<p>自來工廠(蠟甸扣) 康騰脈路六一三號 (小沙渡路西) 發行處廣東路榮吉里 信源洋貨號內</p> <p>兆記 百老匯路一一〇八號</p> <p>何城豐 東百老匯路一〇四六號一〇四七號</p> <p>何錦豐 東百老匯路一〇四四號一〇四五號</p> <p>志大 東棋盤街八二號(三洋涇橋北)</p> <p>志成 百老匯路承康里A一一二四號</p> <p>宏達 同孚路一九號(威海衛路北)</p> <p>宏興泰(兼古玩) 靜安寺路(明盛里隔壁)</p> <p>成大公司 河南路即棋盤街六號</p> <p>協生裕 百老匯路二六三號</p> <p>協昌 霞飛路一六六號(李梅路角)</p> <p>協順祥承記 五福街一〇九號(天津路北)</p> <p>協錫 靜安寺路一二三號(新世界西)</p> <p>協興 東百老匯路一〇八二號</p> <p>協興公司 河南路即棋盤街三五號(金隆街口)</p> <p>和昌 北四川路八號(武昌路北)</p>	<p>和康 東百老匯路一〇〇〇號(怡和碼頭對面)</p> <p>和豐(兼洋布) 南京路四二八號四二九號</p> <p>金泳記 北四川路一八五〇號一八五一號</p> <p>金泰 靜安寺路一八六四號(同孚路西)</p> <p>昌記 百老匯路二二六號二二七號(外虹橋塊)</p> <p>東升 西華德路三二九二號</p> <p>周福興 東百老匯路九三五號九三六號</p> <p>林復興 愛多亞路八一七號(白來尼家馬浪路東)</p> <p>林榮記 同孚路一六〇號一六一號(威海衛路北)</p> <p>物華細扣有限公司總發行所 密勒路慎安西里七一六號</p> <p>美綸公司元記 河南路即棋盤街三一號(金隆街口)</p> <p>恒和 文監師路一六號(西華德路南)</p> <p>恒昌祥 西華德路J三二九一號(武昌路角)</p> <p>恒康 北四川路Y九號</p>	<p>恒興 密勒路六三號(閩行路北)</p> <p>信康 東百老匯路一〇六四號</p> <p>春和永 東棋盤街七九號(三洋涇橋北)</p> <p>洪記順 文監師路二三七〇號(百老匯路北)</p> <p>成昌 東百老匯路一〇五五號</p> <p>盈華機器呢絨廠 大通路祥發里</p> <p>泰和利記 東棋盤街八四至八六號(三洋涇橋北)</p> <p>時新 福州路五〇七號(山西路即盤錦里東)</p> <p>祥泰 北四川路一八三五至一八三七號(靶子路南)</p> <p>祥泰順 文監師路三三八六號(百老匯路北)</p> <p>祥泰裕 文監師路一〇號(百老匯路北)</p> <p>祥記 東百老匯路九五四號</p> <p>祥興昌(軍衣) 百老匯路二七〇號二七一號(外虹橋塊)</p> <p>陸永泰 靜安寺路一八五二號(麥特赫司脫路東)</p> <p>陸貴福(女式西服) 北四川路一二號(文監師路南)</p>
--	---	---

上海指南 卷六 實業 衣着

死守資本非實生治善策然要心安作事必須去此慮

<p>陸興鴻(兼洋雜貨) 北四川路一一號 (文監師路南)</p> <p>莊協記 同孚路二八一至二八三號(威海衛路角)</p> <p>張公和 東百老匯路九三〇號</p> <p>張生記 長浜路五八至六二號(重慶路四)</p> <p>陳生記 呂班路一六號(白爾路南)</p> <p>康大(兼洋雜貨) 福州路一八二號一八三號(福建路西)</p> <p>康順記 白爾部路四二至四四號(滬石路口)</p> <p>通餘(兼洋雜貨) 四川路A一一一六號 (郵政總局南)</p> <p>復泰全記 百老匯路二五九號(青浦路角)</p> <p>復興(軍服) 河南路即棋盤路七六號 (交通路南)</p> <p>華綸 河南路即棋盤街四九五號(福州路南)</p> <p>渭記 愛多亞路四〇號四一號(東棋盤街口)</p> <p>萬泰 百老匯路承康里A一二四號</p>	<p>順昌 同孚路二九七至二九九號(威海衛路北)</p> <p>順益泰 文監師路七號(百老匯路北)</p> <p>順興 韃子路四五一號四五二號(北河南路東)</p> <p>隆昌祥 湖北路即大新街五一九一號 (福州路角)</p> <p>新昌 河南路即棋盤街四二號(金隆街口)</p> <p>新泰隆洋行 南京路二一號</p> <p>新華公司 河南路即棋盤街三二號(金隆街口)</p> <p>新華織呢廠事務所 福建路陶朱里 新豐(兼洋雜貨) 四川路一一五號一一六號(郵政總局南)</p> <p>新豐 福州路(湖北路即大新街口)</p> <p>源大和 東百老匯路一〇八三號(外虹橋東)</p> <p>源生和 東百老匯路二九六號(太平路角)</p> <p>源豐 斐倫路二八號(外虹橋西)</p> <p>源豐祥 北四川路Y八號(裏白大橋北)</p> <p>瑞泰 南京路三五〇號三五二號 南號</p>	<p>天主堂街四〇號(泰和里口)</p> <p>瑞泰昌 東百老匯路二八四號</p> <p>裕昌泰 北四川路七九號(韃子路口)</p> <p>裕昌祥(兼洋雜貨) 南京路P三七五號 (議事廳西)</p> <p>匯康 河南路即棋盤街四八號(廣東路即寶善街南)</p> <p>匯源 四川路A一九〇號(寧波路相近)</p> <p>萬利元(兼華洋女色各貨) 四川路B一一一號(北京路角)</p> <p>萬和祥 靜安寺路一八五三號(麥特赫司脫路東)</p> <p>義信記 南京路五二七號</p> <p>愛華鈕扣工廠(螺甸扣) 貝勒路(徐家匯路北)</p> <p>奧新線扣廠 極司非而路(梵王渡相近)</p> <p>福泰 文監師路六號(百老匯路北)</p> <p>福康 靜安寺路三號(新世界樓下)</p> <p>榮昌祥 南京路</p> <p>榮泰祥 四川路A一一一號</p> <p>榮彰洋行 南京路二〇號</p> <p>嘉泰 文監師路二三八七號(西華德路南)</p>
--	---	---

<p>實成紡織毛呢廠 大通路東新康里一三〇四號</p> <p>廣生怡 漢璧禮路一二四號一二五號(密勒路東)</p> <p>廣興 百老匯路二六八號二六九號(外虹橋堍)</p> <p>鄭裕泰 湖北路即大新街三四三號三四四號(福州路南)</p> <p>鄭裕泰 東百老匯路二八二號(外虹橋東)</p> <p>震大 東百老匯路二九七號(外虹橋東)</p> <p>德和祥 文監師路一號(百老匯路北)</p> <p>慶昌泰 白克路八四號(西藏路西)</p> <p>興泰 文監師路二三六九號(西華德路南)</p> <p>興泰昌 北四川路二九二號(文監師路南)</p> <p>興康 北四川路一五號</p> <p>興榮 北四川路二二號半</p> <p>豫泰(女衣) 同孚路一二〇號一二二號(威海衛路北)</p> <p>錦興隆 武昌路(北四川路東)</p> <p>聯泰 九江路二三九號</p>	<p>聯康 北四川路六二號(海寧路北)</p> <p>聯勝 東棋盤街八四號半</p> <p>聯興 南海路一三八號(百老匯路北)</p> <p>鴻昌祥 福州路(湖北路即大新街角)</p> <p>鴻翔(兼洋雜貨) 靜安寺路一八四八號一八四九號(麥特赫司脫路東)</p> <p>一八四九號(麥特赫司脫路東)</p> <p>鴻裕(織線呢) 肇周路一〇四號</p> <p>戴管昌 北四川路二九六號(蓬路口)</p> <p>寶泰 北蘇州路一六一號(真擺渡橋西)</p> <p>顧鐘記 同孚路二七八至二八〇號</p> <p>鑫泰 西藏路四四五號(新世界樓下)</p> <p>Annie Parson (兼化妝品) 靜安寺路(派克路口)</p> <p>Solomon fin 北四川路一二號</p>	<p>上海阜民線網花邊公司 廣西路三八七號(寧波路口)</p> <p>中華工業有限公司 白利南路四〇〇號</p> <p>發行所新北門內安仁街六五號(銀康公益行(花邊業編) 漢口路A九號三層樓上)</p> <p>元隆合記 福建路景和里一六五號</p>
<p>東方花邊公司 新康路一一號</p> <p>東亞花邊公司 南京路二〇號</p> <p>松記 白克路珊家園一二二號</p> <p>美白樂洋行(專收花邊) 南京路一七號</p> <p>美利 河南路即地球場慶和里一〇號</p> <p>美和 福建路陶朱里一七七號</p> <p>恒利 四川路九六號</p> <p>俞少記線網申莊 廣東路即寶善街百花里</p> <p>香港民達營業公司 江西路一八號</p> <p>泰利花邊線網公司 廣東路即寶善街百花里二〇八號半</p> <p>泰來花邊公司 廣東路即寶善街百花里二一〇號半</p> <p>泰源花邊公司 漢口路同安里三〇〇號</p> <p>江淮寄廬內</p> <p>振昌花邊公司 靜安寺路九三號(新世界四)</p> <p>振寰(兼洋線) 福州路東公和里三二三號</p> <p>紐約開信花邊公司 江西路一八號</p> <p>乾順花邊線網公司 北海路安樂里</p> <p>華新 福建路普慶里八四號</p>	<p>二二 花邊</p>	<p>元隆合記 福建路景和里一六五號</p>

上海指南 卷六 實業 衣着

活為以無患不可亦女兒子妻遺無失損如即本資險壽保既

<p>華豐花邊公司 南京路二〇號 華龍貿易公司 (德國最新式玻璃珠為衣 裙等裝飾用) 四川路一二四號青年 會北) 勝華公司(花邊線網) 九江路長安里 勝德公司 小沙渡路九九九號(康騰脫 路南) 雲章錦記織機工廠 金神灸路一二二號 (辣斐德路南) 發行所廣東路錦記 內 廣利 湖北路即大新街久安里七一八號 德昌 山東路即望平街民安里二四七號 潤昌行 四川路一〇一號 韓景記 山東路即麥家園普愛坊一五〇 號</p>	<p>一音齋興記(女鞋) 山西路即畫錦里九 號(福州路北) 三井(帽鞋) 山東路即麥家園二九三號 二九四號(福州路南) 三星公記草帽有限公司 白爾路即打鐵 浜常盛里七八號 分銷處南京路三六二</p>	<p>號(泥城橋東) 三級(鞋) 浙江路二二三號二二三號 (香粉街口) 三級(靴鞋) 南市裏馬路一〇九號一 〇號(大碼頭附近) 三進(鞋) 南京路二四五號(香粉街東) 大吉祥(帽) 老北門內晏海路(民國路 南) 大成(鞋) 廣東路即寶善街五二三號五 二四號 大成昌(帽) 福建路一七一號(漢口路 北) 大東製帽公司(國貨新式草帽各種呢絨 皮帽) 南京路三七〇號(泥城橋東) 大陸草帽公司 小北門口北三角街一〇 號(法華民國路四明公所對面) 上海皮鞋公司 靜安寺路一三七號(夏 令配克戲園隔壁) 天章(帽鞋) 福建路二六〇號二六一號 (南京路北) 天然(鞋) 北四川路七號(武昌路口) 天祿(帽鞋) 山西路即盆湯街八三號八 四號(天津路南)</p>
<p>中和(帽) 方斜路慶安里一號 發行所 湖北路即大新街九七號九八號(九江 路口) 中國陸有製帽公司 隔北永興路榮芝坊 三街(公興路西) 中華(帽鞋) 廣東路即寶善街五五三號 五五四號(山東路即麥家園口) 中華皮鞋公司 總店南京路五五六號 (河南路即拋球場東) 支店北四川路 四二號 元潤豐(鞋) 湖北路即大新街一一五號 一一六號(南京路口) 五福(帽鞋) 滬洋貨 浙江路(日昇樓北) 永生昌(皮鞋) 山西路即畫錦里三二六號 (福州路口) 永隆和(鞋) 公館馬路一一六至一一八 號(榮來街東) 永裕祥(帽鞋) 小東門內方浜路(長生 橋東) 包平和(鞋) 河南路即棋盤街五四二號 五四三號(金隆街南) 用中草帽公司 開北虬江路北鼎元里第 二街</p>	<p>四 帽鞋</p>	<p>中和(帽) 方斜路慶安里一號 發行所 湖北路即大新街九七號九八號(九江 路口) 中國陸有製帽公司 隔北永興路榮芝坊 三街(公興路西) 中華(帽鞋) 廣東路即寶善街五五三號 五五四號(山東路即麥家園口) 中華皮鞋公司 總店南京路五五六號 (河南路即拋球場東) 支店北四川路 四二號 元潤豐(鞋) 湖北路即大新街一一五號 一一六號(南京路口) 五福(帽鞋) 滬洋貨 浙江路(日昇樓北) 永生昌(皮鞋) 山西路即畫錦里三二六號 (福州路口) 永隆和(鞋) 公館馬路一一六至一一八 號(榮來街東) 永裕祥(帽鞋) 小東門內方浜路(長生 橋東) 包平和(鞋) 河南路即棋盤街五四二號 五四三號(金隆街南) 用中草帽公司 開北虬江路北鼎元里第 二街</p>

<p>平民廠發行所(橡皮鞋底) 公館馬路二 四一號(老北門大街東) 老太平(鞋) 南市裏馬路六八號六九號 (新太平街北) 老升和(帽) 山東路即望平街二四九號 二五〇號(九江路北) 老同慎泰(靴鞋) 南市裏馬路一五九號 一六〇號(新太平街北) 老春源豐(帽架席) 新開路一九九六號 一九九七號(溫州路口) 老彩文(帽) 山東路即望平街二二六號 二二七號(南京路南) 老得利(帽鞋) 南市裏馬路九三號九四 號(信大碼頭街口) 老鼎昌(帽) 福建路一二七號(福州路 北) 老福泰和坤記(帽) 南市大碼頭路二二 三號二二四號 老錦源(帽) 老北門北晏海路(民國路 南) 老馮泰源(帽鞋) 山西路即畫錦里五五 號五六號(九江路角) 老寶基(靴鞋) 南市裏馬路(新太平街</p>	<p>同昌祥(帽) 福建路三八號(廣東路即 正豐街口) 同昌慎(膠帽架席) 南市大碼頭路一六 六號一六七號(裏馬路四) 同泰和(帽) 福建路二〇號二一一號 (南京路南口) 同慶祥(鞋) 廣東路即寶善街五〇七號 五〇八號 同福風記(皮鞋) 山西路即畫錦里三二 五號(福州路口) 同興祥(帽鞋) 小東門內方浜路(福昌 里對面) 先新(皮鞋皮革) 湖北路即大新街一四 三號(九江路口) 行遠(帽鞋) 公館馬路四七二至四七四 號(八仙橋東) 光明鞋牌鞋油廠 孟納拉路富康里四七 五號 志大永記(鞋) 廣東路即寶善街二二 號半二二二號半 步安(鞋) 浙江路五八三號五八四號 (寧波路南)</p>	<p>吳順利(皮鞋皮革) 湖北路即大新街一 一五號一六號(南京路角) 宏泰(帽鞋) 山西路即畫錦里二四號 (漢口路南) 周同興(帽) 小東門內寶善街(四牌樓 東) 長沙製帽工廠 東棋盤街七八號湘益公 棧內 長祿(帽鞋) 山西路即益湯街七一號 (南京路北) 泳源祥鴻記(皮鞋皮革) 湖北路即大新 街一一七號(南京路口) 協同興合記帽莊 南京路永和里 冠五洲(帽) 山東路即望平街二四三號 二四四號(南京路南) 冠華(帽) 總發行所大東門內肇浜路即 彩衣街七九號八〇號 分發行所山東 路即望平街二一七號二一八號 恆興(帽架絲線) 公館馬路二八一至二 八三號(大自鳴鐘相近) 美華(鞋) 南京路一九〇號一九一號 (福建路西) 美豐帽廠 湖北路即大新街</p>
--	--	--

以是欲為商營者不可不保壽險後願無慮者不可不保壽險

南美華(鞋) 廣東路卽寶善街一五五號 一五六號	唐永記(皮鞋皮革) 湖北路一四四號 (九江路口)	啓新公司(皮帽) 廣東路一二七號(山東路卽麥家園東)
春記(皮鞋) 湖北路一一四號(南京路口)	浙江通惠製帽廠 總發行所廣東路卽寶善街福興昌	華華和服鞋行 南京路二四號
益誠製鞋廠 方斜路德華里四衛	陳天一(帽) 吉祥街六九至七一號(公館馬路南)	華泰(皮鞋) 廣東路卽寶善街五三五號 五三六號
馬永興(女鞋) 方斜路(西門外小菜場對面)	陳同春(帽袋壽衣) 小東門內四牌樓 (長生橋南塊)	華章(帽鞋) 福州路二七五至二七七號
馬敦和(帽) 山東路卽望平街二一三至二二五號(九江路角)	陳財記(皮鞋皮革) 山西路卽畫錦里三二〇號(福州路北)	華福製帽公司 公館馬路(八仙橋東)
泰昌(皮鞋) 湖北路卽大新街一〇四號 (南京路南)	陳義記(帽) 南市裏馬路(考太平街角)	華福製帽公司 麥根路福星里五衛
泰和齋(帽) 吉祥街七九至八一號(公館馬路口)	得源祥(鞋) 公館馬路四七九至四八一號(新橋街西)	進步(鞋) 南京路二五六號(香粉街口)
袁永泰(帽鞋) 河南路卽棋盤街五一八號五一九號(廣東路卽寶善街角)	祥興(皮鞋) 山西路卽畫錦里三一八號 (福州路北)	進昇(鞋) 南京路一七四號(福建路西)
晉達(帽鞋) 公館馬路一五六至一五八號(紫來街口)	祥興文記(皮鞋) 山西路卽畫錦里二八三號(漢口路南)	復新(皮鞋皮革) 湖北路卽大新街一四五號一四六號(九江路口) 分號九江路三四二號三四三號
孫炳記(皮鞋) 同孚路一九六號一九七號(威海衛路南)	張同泰(鞋) 小東門內三牌樓五號六號 (畫錦牌樓南)	順記(皮鞋) 山西路卽畫錦里三二一號 (福州路北)
徐福昌(皮鞋皮革) 湖北路卽大新街一〇二號(南京路南)	張洽興(鞋) 北浙江路(老拉坡橋北塊)	順興(皮鞋) 山西路卽畫錦里三一七號 (福州路北)
時新(鞋) 南市裏馬路一四至一六號	張順興(鞋) 北浙江路(老拉坡橋北塊)	裕昌(皮鞋皮革) 湖北路卽大新街一四三號(九江路南)
眞老同昌福(鞋) 東西華德路九九號一	唯一製帽公司 北四川路(武昌路南)	裕隆(皮鞋皮革) 河南路卽棋盤街五四五號五四六號
		裕興隆(鞋) 廣東路五六七號五六八號 (棋盤街西)

<p>新昌祥(皮鞋) 南市外鹹瓜街(三官衙南)</p> <p>新茂洽記(皮鞋) 湖北路即大新街九四號(九江路口)</p> <p>新華(皮鞋) 湖北路即大新街一〇三號(南京路南)</p> <p>新華工業社(冠球牌皮鞋派窩窩牌化妝品等) 批發所寶山路順泰里一街</p> <p>新錦昌(皮鞋) 湖北路即大新街一〇一號(九江路北)</p> <p>義成泰(帽鞋) 小東門內廟前街三一五號三一六號</p> <p>義和同(鞋) 廣東路即寶善街二〇八號</p> <p>鼎昌祥(帽) 福建路一七五號(福州路角)</p> <p>源昌祥(皮鞋皮革) 湖北路即大新街一五二號(九江路南)</p> <p>源泰(鞋) 公館馬路一八五至一八七號(吉祥街西)</p> <p>福昌(皮鞋) 湖北路即大新街一〇二號(九江路北)</p> <p>福昌勝記(皮鞋) 山西路即畫錦里三一九號(福州路北)</p>	<p>福耀翔實記(鞋) 南市裏馬路一四七號</p> <p>一四八號(增祥街口)</p> <p>福興(鞋) 廣東路即寶善街五一八號五一九號</p> <p>福興立(帽鞋) 廣東路即寶善街二一六號二一七號(福建路口)</p> <p>聚新(皮鞋) 山西路即畫錦里二八二號(漢口路南)</p> <p>維新(鞋) 南京路七三號七四號(福建路東)</p> <p>嘉祿(鞋) 浙江路六〇八號(先施公司樓下)</p> <p>嘉福(鞋) 福州路三九一號三九二號(浙江路西)</p> <p>履泰(鞋) 北四川路二〇五四號(天潼路南)</p> <p>履康(鞋) 廣東路即寶善街五四六號五四七號</p> <p>履祥(鞋) 廣東路即寶善街五七八號五七九號</p> <p>履新(鞋) 北四川路四六號四七號(仁智里二街口)</p> <p>德昌(皮鞋) 山西路即畫錦里三一六號</p>	<p>(福州路北)</p> <p>德昌隆(鞋) 浙江路五二四號五二五號(牛莊路北)</p> <p>德新(皮鞋) 南京路二〇二號(山西路即畫錦里西)</p> <p>德興(皮鞋) 湖北路即大新街一一二號(南京路口)</p> <p>德興隆(皮鞋) 廣東路即寶善街五五〇號五五一號</p> <p>慶源義(鞋) 廣東路即寶善街二〇六號</p> <p>談裕昌(皮鞋皮革) 新開路一九七二號(派克路西)</p> <p>南號湖北路一四二號(九江路口)</p> <p>錦昌(帽) 小東門內廟前路(益蔣街西)</p> <p>鴻泰源(帽鞋) 山西路即畫錦里(九江路角)</p> <p>鴻錫(皮鞋皮革) 湖北路即大新街一一七號(南京路南)</p> <p>爵祿(鞋) 南京路四九五號</p> <p>顏祥茂草帽工廠 小東門內廟前路二五八號二五九號(邑廟東)</p> <p>寶華順記(帽鞋) 浙江路二四五號二四六號</p>
---	---	--

上海指南 卷六 實業 衣着

備之測不女兒子娶爲能不者業產有既非故年多經必款鉅成欲蓄儲

<p>寶興合記(皮鞋) 湖北路即大新街九四號(九江路口)</p> <p>顧茂昌(皮鞋) 湖北路即大新街一三三號(南京路口)</p> <p>顧春記(皮鞋) 湖北路即大新街一〇五號(南京路南)</p> <p>麟章(鞋)、南京路一八五號</p> <p>興順興福記(皮鞋) 山西路即畫錦里三一七號(福州路北)</p> <p>Ja Esana Manila Hat Store (西女帽) 北四川路六六號(海寧路北)</p> <p>五 襪</p> <p>人餘襪廠批發所 法華民國路晉安里六號</p> <p>久和襪廠 大南門外教場梢(留雲寺後)</p> <p>久華襪廠 楊樹浦路(提籃橋東)</p> <p>三進合記襪廠 馬霍路馬德里三街一一六〇號(威海衛路南)</p> <p>大昌(絲襪) 小北門內普蓮路寶源里二號</p> <p>中洋襪廠 廣東路一五九號(山東路即麥家園西)</p>	<p>中華第一針織廠 龍江路一〇五〇號(閘路西) 發行所四川路泰安坊六一號</p> <p>中發絲襪廠 方斜路慶安里一號</p> <p>公平襪廠 總發行所廣東路即寶善街</p> <p>公記襪廠 浦東新場鎮</p> <p>公祥(絲襪) 廣東路即寶善街五六〇號</p> <p>公盛北號(絲襪) 南京路二三號(河南路即拋球場西)</p> <p>公盛昌記(絲襪) 法華民國路三〇三號</p> <p>公興織襪廠 老北門內獅子街</p> <p>太和製襪有限公司 大東門內羅漢路六五九號六六〇號</p> <p>天華織襪廠 薩坡賽路二號(愛多亞路口)</p> <p>天盛織襪廠 歐嘉路三五二號(海勒路口)</p> <p>永興織襪廠 敏禮尼陸路裕福里三二八號</p> <p>立大織襪廠 老西門內靜修路一六號</p> <p>申昌隆(絲襪) 九江路(河南路即拋球場口)</p> <p>老恆大(布襪) 公館馬路四九四號(八</p>	<p>仙橋東)</p> <p>老源和(布襪) 新開路三二九號(派克路西)</p> <p>安定發行所(絲襪) 興聖街二三號(公館馬路南)</p> <p>宏茂昌(布襪) 廣東路即寶善街五一一號</p> <p>宏茂昌(布襪) 廣東路即寶善街五一一號</p> <p>宏茂昌(布襪) 廣東路即寶善街五五九號</p> <p>二〇號(廣東路即寶善街口)</p> <p>宏茂昌(布襪) 公館馬路五七九號(八仙橋街西)</p> <p>利華絲襪廠 菜市路九九號(辣斐德路南)</p> <p>利華織造公司(絲襪) 北河南路二號(川虹浜相近)</p> <p>杜志記(布襪) 金陸街中市</p> <p>志成襪廠 新記浜路榮華里</p> <p>伯華襪廠 敏禮尼陸路三四〇號</p> <p>求興襪機廠 南市裏馬路(大王廟街西)</p>
--	--	--

辛權家庭織襪所 貝勒路永慶坊二街六號

足安電機織襪廠 東有恒路長安里一〇四五至一〇六三號

東方織針廠 東有恒路六二八號(朱家木橋小菜場西)

明大 公館馬路九四號(吉祥街口)

明新襪廠 浦東新場鎮

松江健行襪廠 總發行所湖北路即大新街濱利坊

杭州萃隆襪廠 江西路添慶里

南方襪機公司 南市車站路

南洋襪廠(兼洋廣雜貨) 廣東路即寶善街一五七號(山西路即麥家園西)

信記襪廠 浦東新場鎮

信昌機器織襪廠 開北鴻興路光裕里

美華襪廠(絲襪) 喇格納路益壽里底

美綸絲襪廠經理處 山西路即寶善街二五六號二五七號(九江路角)

洽豐襪廠批發所 吉祥街一一號

振昌襪廠 孟納拉路高陞里

振新襪廠 廣東路即寶善街五六五號

振藝織襪廠 小北門內拱宸路開明里

晉和襪廠總發行所 小北門內拱宸路開明里一九號

純益織襪廠 開北公興路北鼎元里

浙江平湖光華襪廠駐滬發行所 吉祥街

純華襪廠 方斜路萬生里二號

泰記(絲襪) 公館馬路一六四號(老北門大街口)

益記(絲襪) 吉祥街一〇七號(公館馬路北)

徐福記(兼洋雜貨) 法華民國路二九六號二九七號(慎興里隔壁)

家庭針織社(絲襪) 西門外武街崇義坊三五號三六號

祥生襪廠 八仙橋街式式里

祥茂襪廠 浦東新場鎮

通永(絲襪) 廣東路即寶善街一六七號

捷足襪廠 白爾路一五三號(平濟利路口) 批發所北蘇州路裕安里三一號

啓昌振襪廠 浦東新場鎮

偉大襪廠發行所 派克路梅福里六九九號 廠 廠浙江嘉興徐家棗

商餘號絲光襪批發所 九江路七九號

進步織造廠(絲襪) 白克路一四號一五

號(派克路東) 批發所河南路即拋球場有陸號

華利織襪工廠 北浙江路延吉里八八二號

華洋襪廠 廣東路即寶善街五一〇號

華純襪廠 開北中華新路六三號(鴻興坊後) 批發所四川路八一三五號

華康襪廠 廣西路四五二號(漢口路南)

華順襪廠 城內九畝地

華綸織襪廠 南市南碼頭(平安橋後)

惠民製襪工廠 黃家兩路

新華公記襪廠(絲毛襪兼圍巾) 小北門內拱宸路開明里一五號

勤益織襪廠 斜橋南路(斜土路東) 批發所河南路即拋球場吉祥里二三五號

經華織襪廠(絲襪) 平濟利路即打鐵浜九一號(白爾路北)

義昌織襪廠 民國路銀河里一街五四九號

義昌(絲襪) 公館馬路二七七號(大自鳴鐘相近)

義和襪廠 開北中華新路(寶通路西)

鼎華襪廠(兼圍巾) 西門內翁家街品吉

上海指南 卷六 實業 衣着

儲蓄是存多取出少得多取出少得多能亦多

<p>里一四號 鼎森織襪廠(絨線襪) 黃家關路(大吉路相近) 匯通(經理松江泰和襪廠) 福州路太和坊五四二號 裕成染織工廠發行所(絲襪) 興理街五八至六〇號(公館馬路南) 裕華織襪廠 西門外林蔭路松盛里二號 裕源織襪廠 山海關路二七〇號 萬生襪廠(兼圍巾) 南市小東門外小石橋一九號 羣明針織廠(綿襪) 極司非而路五〇號(曹家渡東) 發行所湖北路餘興里五二五號 愛華公記織襪廠 鄭家木橋大街南卜鄰里三街二三號 發行所山東路即夢家園榮吉里一一二號 邱春記(絲襪襪板) 奧禮和路八號 編華(線襪) 公館馬路一九三號(大自鳴鐘相近) 嘉禾第一織襪廠 馬霍路德福里三二〇號 維新襪廠 浦東南匯</p>	<p>料華織襪廠 關北寶山路頭福里 福記襪廠 浦東新場鎮 聚源(綿襪) 河南路即拋球場三一九號 三二〇號(北京路南) 震東織襪廠 浦東新場鎮 震華織襪廠 南陽橋裕福里 履中襪廠發行所 福建路景和里一六〇號 廠浦東新場鎮 履安襪廠 南市豐記碼頭一二二號 德生昌(布襪) 公館馬路五一三號(自來火行西街東) 廣昇祥襪廠(兼洋雜貨) 漢口路六號七號(河南路即拋球場口) 廣德隆(綿襪) 九江路(河南路即拋球場口) 錦華織襪廠 城內傅家路和祥里底 鴻太織襪廠 新開路仁濟里 環球織造廠(線襪) 牌樓路索陽里一四號 濟華織襪廠 大興街吉祥里四號 韓宏茂(布襪) 浙江路二〇八號(南京路南) 耀華廠 黃家關路普愛坊一號</p>	<p>寶豐(絲襪) 山東路俞仁里三一六號 鷹輪針織絲襪公司 北福建路九八號九九號 六 皮貨 大昌祥 新北門內舊教場路一一四號一 一五號(豫園別徑路口) 大茂(兼編袋) 小東門內三牌樓(舊錦牌樓南) 大豐祥 小東門內四牌樓(康家街口) 天發祥 河南路即拋球場一三四號(南京路口) 天慶福 小東門內寶帶路 同昇祥(兼綢緞) 新北門內舊教場路二一號二二號(沉香閣路北) 協順祥 小東門內方浜路(天官牌樓相近) 協慶公 法華民國路慎興里一街一號 長記(兼修網球拍) 四川路A一號(二洋涇橋北塊) 明記 四川路B六四號(福州路口) 信大祥 小東門內四牌樓六號七號 北 號山西路即畫錦里六三號六四號(南</p>
--	---	---

<p>京路南) 信泰厚盛記 吉祥街吉如里三號 恒潤泰德記 河南路即拋球場四〇七號 (南京路南) 恒豐泰 金陵街美倫里一五至一七號 洪祥泰(兼綢緞) 小東門內三牌樓(畫 錦牌坊南) 茂記 四川路A二二七號(七記路口) 徐義記 小北門內青蓮路富潤里一一 號 祥和 南京路一五七號 祥泰益 河南路即拋球場一六號(九江 路南) 祥生泰 東棋盤街六〇六號 乾昌 廣東路即寶善街五三三號五三四 號 乾發(兼綢緞) 舊教場路(福佑路南) 乾發源 河南路即拋球場四一二號(九 江路口) 乾發裕 小東門內三牌樓(縣前街北) 陶恒昌永記 四川路一〇四號 陶順興 小北門內青蓮路富潤里一一三 號</p>	<p>莊同順(兼綢緞) 小東門內三牌樓一號 二號(兼錦牌樓口) 鈞裕泰 四川路廣福里七號 華綸(兼綢緞) 舊教場路二五號二六號 (沉香閣路口) 源合泰順記 公館馬路首善里一號 源昌祥 小東門內寶帶路六四至六六號 源生泰 河南路即拋球場四號(漢口路 口) 分號河南路即拋球場一二三號 (南京路南) 瑞成祥(兼綢緞) 小東門內三牌樓(縣 前街南) 瑞昌祥 新北門內舊教場路一四五號一 四六號(沉香閣路對面) 裕生泰 典當街(公館馬路南) 裕成和 吉祥街吉興里二七號 裕興祥 新北門內舊教場路三號四號 (福佑路南) 新康 益湯街一七號一八號 萬隆餘 小東門內方浜路(益慶橋街西) 滋豐順 九江路九江里 德大祥 小東門內方浜路四八至五〇號 德興祥 大東門內肇浜路七九〇號七九</p>	<p>一號 慶和祥 河南路即拋球場一二二號(南 京路南) 鄧祥泰 河南路即拋球場一三三號(南 京路口) 葵泰昌(兼綢緞) 小東門內三牌樓(盛 家街北) 寶泰 福建路中市</p> <p>丑 妝飾品</p> <p>一 金箔</p> <p>吳悅來 小東門內廟前街三一四號(長 生橋西) 東來升 小東門內廟前路二九八號二九 九號(馬姚街東)</p> <p>二 銀樓</p> <p>方九霞成記 南京路二四號(河南路即 拋球場口) 方九霞新記 小東門大街一一六號(小 東門外) 天華 東西華德路三八三號三八四號</p>
--	---	---

弱薄亦益利的得所弱薄量力己自的量力己自人本業專是蓄儲

<p>(新記浜路東永吉里對門) 永昌 東唐家街六六二號六六三號(北山西路西) 永豐餘(兼金) 山東路即望平街一一號(南京路南) 老九風新記 南市大東門外大碼頭 老文寶 新開路(梅白格路相近) 老物華 北山西路一四八一號一四八二號(盆湯街橋北) 老風祥裕記 南京路一四〇號(山西路即盆湯街口) 老慶隆 北浙江路二二五號二二六號(老拉拔橋北) 老慶雲牲記 小東門內寶帶路四二號(長生橋東) 老寶成振記 大東門內盤浜路一九號二〇號(中華路西) 老寶盛 東西華德路一七五號(中虹橋東) 老寶興 東西華德路二六五二號二六五三號(中虹橋東) 宏昌(金銀兼洋錢) 民國路三六三號(宏遠里口)</p>	<p>宏裕 漢口路(山西路即畫錦里口) 於慶和 公館馬路四七六至四七八號(八仙橋東) 於慶泰 公館馬路三五二至三五四號 恒孚 南京路八二號八三號(集益里口) 分號小東門內方浜路(長生橋東) 南風祥 大東門內盤浜路八〇六號 泰亨源昌記(銀銀爐金號) 北京路福興里八一號(天后宮橋南) 泰豐銀樓 北京路觀音閣碼頭 祥和 新開路三三六號三三七號(成都路東) 費文元裕記 南京路七〇號(山東路即望平街東) 景福元記 小東門內寶帶路五號(民國路南) 景星 白克路九四二號九四三號(梅白格路東) 裘九風源記 南市大碼頭路一五八〇號一五八一號(外鹹瓜街東) 裘天寶德記 南市東中華路(盤浜路口) 裘天寶禮記 南京路二四六號(香粉街西)</p>	<p>楊慶和久記 南京路一五六號(五福街口) 楊慶和發記 河南路即棋盤街六五號(酒涇路北) 楊慶和福記 河南路即拋球場四〇五號(南京路口) 源康德記 廣東路即寶善街一六九號一七〇號(福建路東) 新風祥德記 南京路二三七號(福建路西) 虞永和 福建路七二三號七二四號(廣東路即正豐街北) 義和仁記 公館馬路一六〇至一六一號(老北門大街東) 義泰 開北恒豐路四號五號(漢中路南) 萬年 西門外方斜路一〇〇號一〇一號(泰亨里斜對面) 聚成泰記 新開路八號九號(西藏路口) 聚和 福建路四三四號四三五號(寧波路北) 聚興正記 公館馬路三五五至三五七號(火輪磨坊街西) 風寶 東西華德路二九三號二九四號</p>
--	--	--

(新記浜路東)

福昌 大東門內肇浜路二六五號二六六號
 福和仁記 禮自邇路二〇至二二號(八仙橋相近)
 慶成 新周路四七六號四七七號(大通路東)
 慶雲仁記 山東路三五七號(廣東路即寶善街南)
 慶華 北浙江路二三四號二三五號(海寧路南)
 慶福 楊樹浦路一六號一七號
 慶福 小東門內大街
 慶福星 東西華德路二六六九號(中虹橋東)
 震泰 公館馬路三五二至三五四號(新橋街西)
 德和仁記 公館馬路四六八至四七〇號(八仙橋東)
 樂祥雲 北河南路六五三號六五四號(天后宮北)
 錦章 海寧路二五三二號二五三三號(伯頓路東)

錦華 開北大統路一二號一三號(新民路南)
 鴻翔 新開路一二〇四號一二〇五號(池浜橋相近)

寶成裕記 南京路二五七號(浙江路東)
 寶成德記 南京路三九二號(小菜場東)
 寶鳳 閘北虬江路吳淞路四)

三 珠寶

天成祥 新北門內新北門大街(民國路南)
 老興利 山西路即寶錦里二九號(漢口路南)
 安昌珠行 漢口路三一四號半(西鼎新里對門)
 利華(兼鑽石古玩玉器) 南京路三七一號(勞合路口)
 成源新記 老北門內侯家浜路(穿心路南)
 李梯記(經理珠寶鑽石) 河南路即鐵球場一三〇號(南京路南)
 周錦記 公館馬路中華里七號
 信昌仁(專收珍珠鑽石) 漢口路四八號

四九號(山西路即寶錦里西)

信源 老北門內廣福寺路二二號二三號
 春源祥 漢口路三六三號(寶錦里口)
 品珍(兼古玩) 湖北路即大新街一九四號(福州路角)
 洽昇金剛鑽號 河南路即拋球場一三〇號(南京路南)
 恒昌祥(兼古玩) 新北門內障川路(福佑路北)
 美華 山西路即寶錦里二六號(漢口路南)
 振源祥 山西路即寶錦里三一號(漢口路南)
 振新(兼鑽石) 山西路即南寶錦里二八〇號(漢口路南)
 倍來亨洋行(珍珠兼鑽石) 北京路A八號(博物院路對面)
 許源昌 山西路即寶錦里三三號(漢口路南)
 泰和祥善記 山西路即寶錦里三〇號(漢口路南)
 森源祥 山西路即寶錦里三二號(漢口路南)

策上的起壞誠保時則不備預是不并法方的生治利求本將種一是著錄

萬昌(收兌珍珠鑽石) 漢口路三一三號
半(西鼎新里對門)

萬昌成 法華民國路二五六號(與聖街
西)

萬源長 新北門內障川路五號六號(民
國路南)

萬源昌義記(兼古玩) 新北門內舊教場
路一五〇號(沉香閣路對面)

萬源祥恒記(兼玉器) 山西路即南書錦
里一〇號(福州路北)

萬鑫昌 漢口路二七四號(山西路即登
錦里東)

源大 老北門內季家街樂安里(晏海路
東)

源昌仁(專收珍珠) 漢口路三三七號
(山西路即書錦里對門)

裕豐景 漢口路(書錦里口)

匯英 公館馬路二五號(黃浦灘相近)

慎大 小東門內廟前路慎德坊

精新珍珠公司(即精英) 英租界南京路
三三六號(雲南路口)

潤昌恒記 老北門內侯家浜路(穿心路
南)

潤昌茂記 新北門內大街

慶昌 新北門內豫園一八九號一九〇號
(福佑路南)

醒心工業社(國貨寶壘真珠) 西門內金
家牌樓(如意里口) 總發行所英租界
南京路三七一號(新世界東)

四 象牙

天元和記(兼扇) 河南路即棋盤街五二
二號(廣東路即寶善街南)

天成 新北門內豫園六五號(星宿殿後)

天益成 新北門內障川路二二號二三號
(民國路南)

王永昌 新北門內豫園九〇號(九曲橋
相近)

王順興 新北門內豫園一八四號一八五
號(福佑路南)

同茂昌 新北門內障川路一八號一九號
(福佑路北)

徐源泰 新北門內豫園(星宿殿斜對門)

徐錦興 新北門內豫園三一八號(舊教
場路東)

張義興 新北門內豫園八七號八八號

(九曲橋相近)

裕信成 新北門內障川路(民國路南)

謝生記 新北門內豫園二〇二號二〇三
號

五 外國首飾

中華首飾公司 百老匯路B二號(外灘
渡橋境)

天福 北四川路三一五號(靶子路北)

全昌(兼眼鏡) 福州路(丹桂第一盞對
面)

朱煜生 百老匯路一〇五號

利盛(兼修鐘表) 漢口路五〇號(福建
路東美仁里口)

和陞公司(兼修槍枝) 南京路三八五號
(小菜場西)

和盛(兼修鐘表) 江西路B一九八號
(寧波路南)

和興隆(兼廣東紗綢顧繡鐘表) 北四川
路八一號(靶子路口)

美和首飾公司 新開路鴻慶里一二九號

美新公司 福州路即胡家宅(同興里口)

俄國首飾號 北四川路二九一號

時和(兼珠寶) 河南路即拋球場一二一號(南京路南)

時新首飾公司 四川路一〇五號

祥和 廣東路即寶善街六五〇號(河南路即棋盤街東)

新利洋行(兼鐘表) 南京路三五號

德隆 百老匯路一二八六號

興和 四川路二二一號(南京路北)

聯和(兼外國器皿) 南京路P四八九號(紅廟斜對過)

鴻昌(兼玩物雜貨) 南京路四三號(河南路即拋球場東)

寶珍 北四川路二九五號(漢路口)

三才工藝社(松鶴牌牙粉) 山海關路濟美里一三三號

三和工藝社(仙女牌牙粉) 小北門內青蓮路仁安里五號

大生(國貨牙粉) 東棋盤街六二〇號

女子製成品公司 徑飛路一八三號

中國化學工業社合資公司 總發行所 河南路即拋球場四四四號(福州路北)

六 化妝品

第二發行所 廣東路即寶善街六八號(河南路即棋盤街西) 製造廠重慶路八八號

中華化工社 浙江路怡德里四二五號

中華國貨出品社(雄雞牌漆面牙粉) 西門內高家街

中華化學工藝有限公司 嵩山路(巡捕房西)

中華家庭化學工業總社 總發行所新開河 廠開北恒豐路鎮安里六三至六五號

中華實業公司 寫字間徑飛路二一三號

工廠愛多亞路怡樂里

民生實業公司 新開路一二九三號

合興工藝社(牙粉粉筆) 孟德閣路進益里

西成學生工業社牙粉廠 西門外黃家園路

李興記(洋蜜袋雜貨) 公館馬路德順里三號

金銀粉紙廠發行所 文監師路祥麟里(北浙江路口)

恆孚公司(香水) 北四川路六四號(海寧路北)

寧路北) 香華生髮鑲花精公司 東唐家街鑫順里二四三號

香亞公司 第一分銷處南京路四三三五號(福建路西) 廠開北鴻興路

家庭工業社股份兩合公司(無敵牌牙粉 炭酸鎂源街) 總廠小西門外新馬路(民立中學西)

益豐行批發所 派克潤身里一三號

單西商號 北山西路三一〇號

華興國貨公司附設牙刷廠總批發所 新北門障川路一八號一九號(扁佑路北)

愛國日用工業社(象頭牌牙粉) 總發行所貴州路民康里三三三號 製造廠開北新經路民和里二街(烏鎮路東)

源和廠 公館馬路得善里

廣生行 南京路四七五號(山西路西)

支店交通路一二四號(河南路即棋盤街西)

歐華公司 北新街匯成里四號

錫記公司(麒麟牌牙粉) 北京路宋家街四九一號

保 壽 是 日 今 保 投 日 今 保 成 鉅 款

七 香粉

月中桂 漢口路三六〇至三六二號(山西路即畫錦里角)
 月中桂 小東門內廟前街一號
 月中桂 北浙江路(新衙門相近)
 台莊泰和香粉號 公館馬路昇平里二四號
 老吳榮泰(裝女帽) 漢口路三五號三六號(山西路即畫錦里角)
 老妙香室 漢口路三五七至三五九號(山西路即畫錦里角)
 老最香 大東門內東街(孫家街南)
 老戴春林(兼洋廣貨) 夢根路九六五號
 九六六號(新開路北)
 老戴春林 小東門內方浜路(福昌里斜對面)
 老戴春林久記 九江路(山西路即畫錦里角)
 百花春仁記 山西路即畫錦里五〇號五一號(九江路南)
 百花洲協記 山西路即畫錦里四七號四八號(九江路南)

眞戴春林(兼花邊女鞋) 山西路即畫錦里二四七號二四八號(南京路南)
 眞戴春林 老北門內盤浜路七九五號七九六號
 眞老戴春林和記 山西路即畫錦里二六〇號二六一號(九江路南)
 祥源 開北寶山路(升順里口)
 萬花樓 山西路即畫錦里二七四號二七五號(漢口路北)
 瑞康 西區方斜路四〇〇號四〇一號(萬生橋對面)
 裕豐裕記 西區方斜路一一九號一二〇號(典當街南)
 戴春林 北河南路六九七號六九八號
 戴春林(兼京廣貨) 愷自邇路九〇號(維爾蒙路東)
 戴春林信記 南市大碼頭路二二四號二一五號
 戴春林晉記 福州路五五六號(河南路即棋盤街西)
 戴春林順號(兼絲線) 新開路一九七號一九八號(派克路西)

八 皂

大中燭皂公司發行所 北蘇州路九二二號九二三號(老坊坡橋西) 廠附北大統路夏家街
 上海美生皂廠 倫文門外牌樓路
 中華興記香皂廠 開北虹鎮(美租界兆豐路東)
 白禮氏洋燭公司 北京路四號(黃浦灘路相近)
 成豐廠 西門內翁家街七八號七九號
 亨利公司(蘭花皂) 南市小九華二九號(王家嘴角西)
 固本肥皂公司 發行所東棋盤街鳴盛里
 製造廠西區斜徐路(謹記路西)
 怡茂皂廠 開北永興路(王家宅西)
 亞細亞肥皂廠 大通路(新開路南)
 協豐祥 靈波路仁美里一一號
 南洋燭皂廠 貝勒路即打鐵浜五五號(望志路南) 總發行所北蘇州路(老坊坡橋北浙江路角)
 冠亞實業製造廠 大南門外教場橋
 恒茂(皂燭原料) 福建路陶朱里一八五

<p>號 倫致肥皂廠 大連灣路(倍開爾路北) 盈大祥(肥皂原料) 天主堂街泰和里八號 啓新國記碱皂廠 開北寶通路三八五號 三八六號(寶山路西) 祥利肥皂廠 批發所南市外馬路護守里 廠狄思威路邢家宅 祥和廠 小西門外陸家溪 祥興皂廠 小西門內 商餘第一國貨公司(兼皮夾牙刷粉鏡紙真丹) 小東門內廟前路二六二號二六三號 華利廠 南市外馬路董家渡 華昌廠 西嘉興路(過橋) 華昌皂廠 南市王家碼頭 華美香皂廠籌備處 八仙橋乾康醬園內 華豐(兼洋燭)、東棋盤街六二五號 廠 巨額達路三七一號(貝諦鑾路四) 隆茂皂廠 老西門外黃家關路 隆盛皂廠 藍維龍路一五號(天文台路相近) 榮生家庭工廠製皂場 平濟利路三二一</p>	<p>號至三二五號(辣斐德路南) 愛國皂廠 開北香煙橋路(美租界兆豐路底) 愛華香皂廠 開北寶山路頭福里底 匯中皂廠(兼洋燭) 總發行所福建路陶朱里一八五號 廠開北大陽廟東 匯生皂廠 兆豐路底 裕茂皂廠 開北華盛路(共和路北) 鼎豐肥皂公司 發行所新北門內民立路三興里 廠西門新橋路(斜橋相近) 新惠肥皂廠 西區梵王渡北岸(滬杭甬鐵路橋西) 濼新皂廠 西門外肇周路四四號(唐家灣西) 福茂肥皂廠 開北王家宅(寶山路西逸寧車站旱橋北) 福隆皂廠 南市薛家浜 廣興皂廠 美租界兆豐路尾華界北菜園</p>	<p>晉康 西門路三讓里一〇號 華盛公司 西區方斜路四四至四六號(方浜橋南) 萬元成 南市裏馬路二七至二九號(福昇碼頭街東) 德豐 南市花衣街(竹行街南) 魯豐公司 北京路馮生里一三八號</p> <p>一〇 梳篦 老卜恒順 山西路即費錦里四七號四八號(九江路南) 沈隆順 新北門內豫園三一三號三一四號(舊教場路東) 汪裕大 新北門內豫園一八七號一八八號(福佑路南)</p> <p>一一 眼鏡 大明眼鏡公司 發行所天津路七九號(山西路東) 製造廠天津路四八〇號四八一號(山西路東) 中國明明眼鏡公司 南京路三七八號(雲南路口) 中國遠東眼鏡公司 湖北路即大新街</p>
---	---	---

上海指南：卷六 實業 妝飾品

一百二十三

保壽是付一元家庭即有十元至廿元之資產

(漢口路口)
 中華眼鏡公司 南京路三九三號 (小菜場東)
 光華眼鏡公司 南京路三七二號 (新逸捕房西)
 昌明眼鏡公司 南京路三四七號 (新逸捕房西)
 恆生祥 新北門口即障川路第五家
 姜發部眼鏡首飾廠 成都路聚慶里五街四〇八號
 高德醫生 南京路B三六號 (河南路即拋球場東)
 華明眼鏡公司 福州路一二八號 (書錦里東)
 晶明 福建路景和里一八九號
 普明眼鏡公司製造廠 湖北路清和坊二街三九號
 精明眼鏡公司 南京路P五六五號 (河南路即拋球場口)
 精益眼鏡總公司 南京路P三五二號 (新世界東) 製造廠勞合路德裕里三號
 精華眼鏡公司 南京路六九號 (河南路路即拋球場口)

興華眼鏡公司 南京路P四七一號 (福建路東) 製造廠愛多亞路松盛街衛T二二二號
 寶昌眼鏡公司 福州路一二三號 (青蓮閣茶樓東)
寅 日用品
 一 陶器
 生泰昌仁記 福建路三四九號三五〇號 (北京路口)
 利永公司 新北門內豫園 (東轅門相近)
 泰昌 東鴨綠路八一二號 (四卡子橋東)
 新泰 南市裏馬路一三四號一三五號 (鹽碼頭街相近)
 福康 南市裏馬路六三〇至六三二號 (三興里西)
 鮑生泰 南市裏馬路 (裏關橋東)
 鮑鼎泰 南市裏馬路五二三至五二五號 (利川碼頭東) 棧房南市外馬路二一八號

二 磁器
 公大順 (兼治坊) 北京路三四三號三四四號 (福建路西)
 天成祥 南市裏馬路一七四至一七六號 (新碼頭街東)
 同義和席記 山東路祥麟里三六五號
 有盛源 南市裏馬路五二七至五二九號 (利川碼頭街東)
 協和 梧州路九九三號九九四號 (小菜場北)
 協昌 (兼發貨) 新開路一八九七號一八九八號 (梅白橋路東)
 建華公司 南京路四九九號五〇〇號 (山西路即書錦里口)
 信成 開北恒豐路一二號一三號 (恒通路口)
 胡悅昌 (兼治坊) 廣東路即正豐街五〇〇號 (福建路西)
 胡萬生 福建路四七六號四七七號 (天津路南)
 美華製造磁器公司 籌備處北西藏路中公益里一五九號
 容大 南市大碼頭路一八〇號一八一號 (裏馬路相近)

秦祥興 民國路二二九號二三〇號(新
北門外)
 泰興 北福建路(東唐家街口)
 益豐棧磁廠 關北恒豐路
 祥泰 北河南路五六三號五六四號(文
 監師路南)
 陶正昌 南京路一五八號一五九號(紅
 廟東) 南市裏馬路大關橋存善里河
 字三九號
 梁萬發 山西路即益湯街一〇四號(寧
 波路北)
 景華磁業公司 山東路即望平街二三八
 號二三九號(南京路南)
 順昌 北福建路一三四號一三五號(老
 關橋北)
 新昌 新開路一六四九號一六五〇號
 (成都路東) 西號新開路五一五號五
 一六號(池浜橋相近)
 裕和源 新北門外民國路(積善街口)
 義昌祥 東中華路一六號一七號(小東
 門外)
 萬興昌 漢璧禮路二七號二八號(密勒
 路東)

瑞隆 開北虬江路(小菜場東)
 慎康 北河南路一六一號一六二號
 潤源昌 浙江路二七一號(寧波路北)
 寶興申號(兼收買古磁頭舖) 北四川路
 二〇二三號(天潼路北)
 德懋祥 民國路二二〇號二二二號(新
 北門外)
 靈豐磁廠 關北共和路華康里
 豫章磁業公司 新北門內張家路
 鴻康祥 新北門內福佑路(小世界對面)
 毓成全 南南裏馬路業興里(賴義碼頭
 相近)
 嚴森泰 新北門內大街(民國路南)
 殿鴻發 新北門內福佑路一三八號一三
 九號
 鑄豐磁廠股份有限公司 廣東路一九號
 (江西路東) 廠開北橫浜路三九號
 (天通庵北)

三 木器

大順(紅木) 榮來街一九至二二號(公
 館馬路南)
 王順泰 民國路二〇二至二〇四號(新

北門外)
 王順泰錦記 民國路二〇五至二〇七號
 (新北門外)
 王源泰穀記 福州路三二五號三二六號
 王德泰 莊源大街七七號(源昌路西)
 王興泰 源昌路一〇〇號(東西華德路
 南)
 天泰(紅木) 榮來街二三至二五號(公
 館馬路南)
 同順泰 寧波路二七一號(浙江路相近)
 同福泰 福建路二六七號(天津路南)
 朱根記 民國路三二六號三二七號(老
 北門外)
 沈源興 民國路三七一號(敦仁堂東)
 沈榮泰(紅木) 榮來街六一至六三號
 (公館馬路南)
 吳全姓 直隸路一九八號一九九號(南
 京路南)
 吳興盛 民國路二九〇號(老北門外)
 李永興(紅木) 榮來街三七至四三號
 (公館馬路南)
 李慎興 直隸路二〇〇號二〇一號(天
 津路南)

儲蓄可以任意支用所以儲蓄之觀念不堅

<p>甯裕泰 福州路三一號(廣西路口) 周祥泰(紅木) 紫來街九至一五號(公館馬路南)</p>	<p>協和 大東門內東街一七至一一九號 松盛 直隸路一六九號(臺灣路北)</p>	<p>胡福昌 寧波路一六八號一六九號(浙江路東) 馬裕興 天津路九九號四〇〇號(窩康里相近)</p>	<p>馬裕興 直隸路二九號三〇號(天津路角) 馬德記木器工廠 南市小南門街(佛閣街東)</p>	<p>凌福記 天津路一八八號一八九號(福建路東) 徐寶興 直隸路一三號一四號(南京路北)</p>	<p>孫協泰(紅木) 紫來街四七至五一號(公館馬路南) 孫德昌 直隸路二〇二號二〇三號(南京路北)</p>	<p>張林記 寧波路三八三至三八五號(直隸路口)</p>
<p>張萬利 直隸路二〇四至二〇七號(南京路北) 張萬和新號 天津路三九四至三九六號(福建路口)</p>	<p>乾茂 民國路二三四號二三五號(積善街相近) 莊洪順 大東門內東街二六號二七號(姚家街北)</p>	<p>黃大成(紅木) 紫來街五〇至五二號(公館馬路南) 黃生記 天津路四〇三號四〇四號(福建路東)</p>	<p>黃生泰 南市東中華路(慎康里北) 黃順記 南市東中華路一三八號一三九號(大東門外)</p>	<p>順興森記 直隸路一九六號一九七號(天津路南) 馮興大 直隸路一九四號一九五號(天津路南)</p>	<p>萬和 直隸路二二〇至二二二號(南京路北) 萬茂 直隸路二三號二三號(天津路南)</p>	<p>新生記(紅木) 紫來街四四至四八號</p>
<p>(公館馬路南) 源泰春記 直隸路五一至五三號(寧波路南)</p>	<p>源豐 益湯街二五八號二五九號(福建路東) 楊源泰 直隸路二號三號(南京路北)</p>	<p>楊聚興(紅木) 紫來街三八至四二號(公館馬路南) 瑞和 福建路四六三號四六四號(天津路南)</p>	<p>福泰新號 福建路四七八號四七九號(南京路北) 福泰公司製桶總廠 昆明路(茂海路西)</p>	<p>福順 芝罘路四三號(浙江路西) 蔡宏太 小東門內東街七五至八〇號(姚家街北)</p>	<p>蔡宏太 小東門內東街六二至六六號(姚家街北) 劉寶順(紅木) 紫來街五三至五九號(公館馬路南)</p>	<p>德泰(紅木) 紫來街二七至三三號(公館馬路南) 顏寶記製桶廠 塘山路(鄧脫路西)</p>

顧永興(紅木) 樂來街五四至五六號
 (公館馬路南)
 顧同泰(木器) 天津路四四號四五號
 (浙江路東)

四 外國木器

仁昌(兼洋雜貨) 南京路P四二四號
 (浙江路東)
 仁康(兼五金) 北京路一七四號一七五號
 (山西路即益湯街西)
 毛全泰 第一發行所四川路一一二號一
 一三號(青年會對門) 第二發行所南
 京路三六八號(勞合路口) 製造廠江
 灣路(公園靶子場後)
 永昌 文監師路一二六號一二七號(西
 華德路口)
 永源泰正記 河南路即棋盤街一八號一
 九號(三茅閣橋相近)
 申泰 北四川路一號(老白大橋橋)
 史廷記 東百老匯路A九五二號
 老協泰(兼五金雜貨藤椅) 北京路一六
 一至一六三號(山西路即益湯街西)
 同發公司 北京路一二九四至一二九六

號(扁担路相近)
 利通 四川路A二〇九號(長順里口)
 製造廠開北虹江路
 李陸基榮記 老永安街五八號(三德里
 隔壁)

協興 北京路一七六至一七八號(山西
 路即益湯街相近)
 明昌 四川路一〇八號一〇九號(南京
 路北) 廠運寧車站後
 美利(兼五金) 北京路一八一號一八二
 號(山西路即益湯街相近)
 美藝公司 靜安寺路四三號(派克路角)
 廠膠州路九號(康腦脫路南)
 信義 愛多亞路六〇七至六一三號(維
 爾蒙路四)
 泰亨豐記 百老匯路一一一三號(南潯
 路相近)
 泰昌(兼洋雜貨五金) 南京路P三三三
 號(貴州路角) 棧房貴州路一五九號
 乾泰(兼洋雜貨) 四川路九八號(老其
 昌街對面) 分店南京路五三四號
 佛陀街相近)
 乾泰興 百老匯路一一〇四號 棧房武

昌路三二號(百老匯路南)
 祥泰 北京路一七三號(山西路即益湯
 街相近)
 順泰和(兼洋雜貨) 江西路六六二號
 (廣東路即寶善街口)
 順泰興 北京路一四七號一四八號(山
 東路即觀音閣碼頭西)
 寶孚鴻記 南京路一八七號(河南路即
 拋球場西)
 雲大 北京路一二二六至一二二八號
 (山東路即觀音閣碼頭角)
 森記 北四川路一九二一號一九二二號
 華新 北四川路一四號(文監師路口)
 新華木器公司(兼進出口) 漢口路九號
 (黃浦灘路相近)
 新順泰 江西路二二一號(三洋涇橋北
 塊)
 楊餘豐 東百老匯路一〇〇一號(怡和
 碼頭對面)
 匯利森記(兼洋雜貨) 南京路A三七五
 號(新巡捕房對面)
 道信 廣西路三八六號
 道敦榮記 江西路B二一九號(三洋涇

路一二九四至一二九六

保壽有定期半年途取回即受取有強迫儲蓄之精神

<p>上海孤兒院工藝所(藤器兼皮件) 工藝 所老西門內學堂前萊蕪路四段 發行</p>	<p>橋北境) 裕昌 北京路一八三號(山西路即益發 街相近) 慎泰 靜安寺路九號(泥城橋西) 榮泰(兼洋雜貨) 北四川路一八二三號 一八二四號(靶子路南) 榮泰 北京路一二八三至一二八六號 (山東路即觀音閣碼頭相近) 廣福昌 吳淞路一五六八號一五六九號 (北蘇州路北) 廣豐 有恒路二〇一一號(斐倫路西) 鴻泰源 北京路一三〇七號一三〇八號 (山東路即觀音閣碼頭相近) 謝德記 北京路一二七三號一二七四號 (山東路即觀音閣碼頭相近) 韓順興泰記 北京路一一九一至一一九 三號(山東路即觀音閣碼頭相近) 豐潤泰記公司 江西路二二九至二四一 號(三洋涇橋北境)</p>	<p>所南京路新世界樓下(跑馬廳東口) 大和(竹器) 愛多亞路九三號(三洋涇 橋南境) 天津興華 廣西路(福州路北) 王錫記(竹器) 新開橋路一二二號(新 開路南) 永大合記(竹器) 新開路一二二〇號 (池浜橋相近) 石澤盛康記(竹器) 新開路一〇九二號 一〇九三號(大德里東) 利昌(藤器) 天潼路四六三號四六四號 (北江西路西) 成利(沙藤) 北江西路清雲里三九號 協利(藤器) 百老匯路A字一〇八號一 〇九號(外虹橋西) 季順昌(竹器) 寧興街三〇四號(敏體 尼蔭路東) 竺茂盛華記(竹器) 長浜路一七號(白 爾部路西) 邱萬興和記(竹器) 新開路一二二三號 (池浜橋相近) 俞萬興連記(竹器) 愛多亞路二一九號 (鄭家木橋相近)</p>	<p>信興(藤器) 北河南路洪福里四五號 徐信昌(竹器) 寧興街二四九號(餘慶 里隔壁) 曹順興(篾竹) 南市篾竹街一五一號一 五二號(榮霞路南) 許聚順(竹器定做亭子花棚) 長浜路一 〇九號(貝禱鑿路西) 普益習藝所 (藤器衣箱篋籠椅榻及陶 器) 小西門外車站路(滬杭車站北) 順泰和(藤) 南市大碼頭路(婁馬路西) 森林藤柳器製造廠(兼製手杖) 廠愛文 義路遷善里一八六號 營業部愛文 義路一八九〇號(戈登路東) 湯正泰製造柳條筐斗廠 開北共和路西 義泰恒(藤) 南市婁馬路八七號八八號 (東成里對面) 義森昌(藤器兼皮革) 百老匯路二四一 至二四三號(外虹橋西) 萬安祥(藤器兼煙袋) 廣東路即寶善街 二七七號二七八號 萬昌(藤) 北江西路安慶里二二二號 鼎和(藤器) 百老匯路一五號 葉向記(竹器) 新開路一八六一號(梅</p>
--	--	--	--

五 藤竹器

白格路東)

楊春記(竹器) 新開橋路四二五號(新開路北)

楊昇昌(棕蓆) 大沽路九〇七號九〇八號(鞍山路西)

嘉定興樂草織工廠 漢口路同安里德裕參行

廣長安(藤器兼煙袋) 廣東路即寶善街五八六號(河南路即棋盤街西)

廣昌隆(藤器兼蓆) 河南路即拋球場四三四號(漢口路南)

廣祥泰(藤器) 靜安寺路一八六五號(同孚路西)

蔡順興(竹器) 新開路六一號(西藏路西)

錦記(藤) 南市裏馬路九三號(信大碼頭街北)

錢永興富記(竹器) 寧興街三〇二號(敏禮尼陰路東)

顧聚興(藤竹) 南市慶作街二一至二三號(壩基街相近)

興盛泰(笆斗) 南市東中華路四二五號四二六號(大東門外)

六 皮箱

尤元盛 愛多亞路一三九五—一四一號(三茅閣橋相近)

尤順興 福建路二〇八號二〇九號(南京路南)

尤順興 山東路即麥家圈一四一號(福州路南)

王源泰 山西路即盆湯街八七號八八號(天津路南)

王源泰順記 山西路即盆湯街二二八號二二九號(南京路北)

王泰源 愛多亞路四五六至四五八號(鄭家木橋東)

永盛泰 愛多亞路二一二號二二三號(東新橋東)

永興隆 南市大碼頭路(裏馬路相近) 正大安 吉祥街一〇一至一〇三號(公館馬路北)

老九順興 山東路即麥家圈三一號三二號(廣東路即寶善街南)

安裕 南市大碼頭路(老白渡橫街口) 宏盛 南市大碼頭路(裏馬路相近)

協和祥 吉祥街一三號(愛多亞路南)

協泰祥 大東門內東街 新號吉祥街八九號

協泰源 愛多亞路一四三至一四五號(三茅閣橋相近)

恆昇泰 山西路即盆湯街七三號七四號(南京路北)

泰生順 愛多亞路一一七號(紫來街角)

新盛泰 南市大碼頭路(裏馬路西)

萬生泰 浙江路二八一號二八二號(寧波路北)

萬生泰 山西路即盆湯街一二三至一二五號(北京路南)

源正大九記 山東路即麥家圈(廣東路即寶善街北)

源順泰橋記 老北門大街七八至八〇號(公館馬路北)

福泰隆 山西路即盆湯街一六三號一六四號(北京路南)

聚永泰 河南路即拋球場一六四號一六五號(天津路南)

德盛 浙江路二七〇號(寧波路北)

鄭德順 百老匯路二五五號(天潢路北)

上海指南 卷六 實業 日用品

一百二十九

善完法辦廠精法立家門專有例條門專有養保

七 鐵箱

元和 廣東路即寶善街六〇號 (河南路即棋盤街東)
 史同姓 廣東路即寶善街二〇號 (河南路即棋盤街東)
 協成裕記北號 廣東路即寶善街五九號 (河南路即棋盤街東)
 協成銀箱廠 歐嘉路四〇四號 (東鴨綠路四)
 怡德(兼火爐) 廣東路即寶善街一八號 (河南路即棋盤街東)
 張利昌(兼火爐拷貝機) 北京路三〇六號三〇七號(東海里口)
 順和生 廣東路即寶善街二一號 (河南路即棋盤街東)
 廣永和(兼火爐) 廣東路即寶善街六五五號(河南路即棋盤街東)
 錦和(兼火爐) 廣東路即寶善街一二號 (河南路即棋盤街東)
 興和 廣東路即寶善街一九號 (河南路即棋盤街東)

八 木箱

永合公司板箱廠 東有恒路六九〇號 (兆豐路東)
 吉祥(板箱) 吉祥街四八號 (公館馬路南)
 朱盛興(板箱) 老北門大街七七號 (公館馬路北)
 吳德興(板箱) 吉祥街六四號 (公館馬路南)
 林慶記油桶廠 東鴨綠路三〇一號 (兆豐路四)
 協和(鐵木箱) 南市外馬路一七九號一八〇號(毛家街北)
 張榮泰(鉛皮及鐵木箱) 南市外馬路一三五號(鴻昇碼頭北)
 萬利(板箱) 吉祥街一六號 (法華民國路北)
 萬隆(板箱) 吉祥街一二號
 瑞昌(板箱) 吉祥街二二號 (法華民國路北)
 德發(板箱) 吉祥街五八號 (公館馬路南)
 德順興(板箱) 愛多亞路九一號 (三洋涇橋相近)

九 紙匣

德興隆(板箱) 吉祥街二〇號 (法華民國路北)
 永振興 愛多亞路公陸北里一五三六號
 民生工藝廠 聯勤路永安里五二二號
 茂泰祥機器精製華洋紙匣廠(兼照相卡紙) 總發行所老北門大街 第一廠
 南陽橋白爾路一四號 第二廠聯勤路西永安里一〇二二號 重慶路馬安里三街(大沽路口)
 裕豐紙匣廠 開北寶山路藏字六四號 (橫浜橋東)
 瑞泰祥 開北西虬江路三一六號(鼎元里口)
 新新社機器製匣公司 卡德路慶安里
 興華紙匣廠(兼印刷) 開北寶山路橫浜橋東
 殿生記 坎山路八號(愛多亞路南)
 順坤記 阿拉白司脫路二六一號(文極司脫路相近)

一〇 氈毯

<p>大北地毯公司 廠靜安寺路 營業部南 京路三六一號</p> <p>中商地毯廠 巨額送路善樂里二五號 營業部百老匯路一六三號</p> <p>公義成 馬霍路五號(靜安寺路南)</p> <p>永新地毯廠 呂班路一三〇號(盧家灣 自來水亭旁)</p> <p>申昌裕 吉祥街一三一至一三三號(愛 多亞路南)</p> <p>同順昌(兼顯綢) 吉祥街七八至八〇號 (公館馬路南口)</p> <p>同義昌毯工廠 長浜路(聖母院路角)</p> <p>同義和 金神父路三號(霞飛路口)</p> <p>協大(兼帽) 小東門內廟前路三一號 三一號</p> <p>芳元地毯廠 梧州路(小菜場相近)</p> <p>恒興泰福記 霞飛路四四六號(聖母院 路東)</p> <p>恒豐永 靜安寺路一八五五號一八五六 號(同孚路西)</p> <p>益順昌 成都路六八一號(輔仁里間壁)</p> <p>乾泰興 小東門內方浜路二九號三〇號 (民國路南)</p>	<p>華懋地毯廠 廠法租界白爾路二四八號 發行所靜安寺路九四號(新世界西)</p> <p>義昌恆 第一廠白克路五二號 第二廠 白克路一三號</p> <p>德盛永 同孚路一九八號(威海衛路南)</p> <p>一一 坐褥</p> <p>永泰祥 山東路即望平街一七七號(漢 口路南)</p> <p>恒興祥 山東路即望平街二二五號(南 京路南)</p> <p>榮隆祥 山東路即望平街二五二號(九 江路北)</p> <p>一一 席</p> <p>仁元湧(兼絨帽) 南市大碼頭路(裏馬 路四)</p> <p>元昌義(兼絨帽) 南市大碼頭路(外鹹 瓜街口)</p> <p>老慶和 西門外方斜路三三八號三三九 號(萬生里北)</p> <p>朱永泰 東漢豐禮路(裏虹橋東)</p> <p>泰安祥永記 公館馬路</p>	<p>琪泰來 福建路三九七號(北京路北)</p> <p>乾大順(兼帽) 公館馬路四三五至四三 七號(新橋街東)</p> <p>順興 北新街一四三至一四五號(愛多 亞路口)</p> <p>新成源(席棕) 南市大東門大街(中華 路東)</p> <p>聚源盛 南市大東門外悅來街二八三三 號</p> <p>開順興席棧 愛多亞路(帶鈞橋塊)</p> <p>德大(兼帽) 福建路四八四號四八五號 (南京路北)</p> <p>增大(兼帽) 福建路三九五號三九六號 (北京路北)</p> <p>蔣洪成(兼絨帽) 南市大東門大街一四 號</p> <p>一一 刷</p> <p>上海第一工廠 西門內西倉路即楊家弄 場(夢花樓路相近)</p> <p>中華和記製刷公司 西門外萬生橋</p> <p>振宇廠牙刷工場 西門外方斜路長綠里</p> <p>梁新記牙刷莊 廣東路即寶善街五三八</p>
---	---	--

保壽利益且有股東資本之為保障最爲利益最可之投資

號

聖志製刷廠 開北又袋角裕通路 總批

發所江西路三和里

儼昌製刷廠 開北共和路

雙輪牙刷廠 小西門北石街祥齡里

一四 傘

大華陽傘廠 事務所東棋盤街六二〇號

廠南陽橋

上海蕪業製傘公司 開北公興路（永興

路北）

寧波翔熊公記陽傘有限公司駐滬辦事處

泗涇路四九號

一五 鐘表

大昌祥（兼眼鏡） 福建路一二三號（福

州路口）

太平洋手表總公司 南京路四五三號

（福建路口）

中美公司（兼眼鏡） 南京路四七二號

（佛陀街東）

四恒表局（兼珠石人參） 山西路長豐西

里

史權記新號 南京路四九一號（福建路

東）

利威洋行（兼外國首飾） 南京路二四號

（四川路口）

亨得利 廣東路七〇號七一號（福建路

東）

亨達利（兼外國首飾） 南京路四七號四

八號（河南路即拋球場口）

美華利（兼眼鏡） 總發行所河南路即拋

球場一四〇號（南京路口） 第二發行

所河南路即拋球場四三〇號（漢口路

南） 第三發行所南京路四五八號

（紅廟對面） 第四發行所小東門內方

浜路（福昌里西） 製造廠開北橫浜路

（寶山路西）

恒利 河南路即拋球場二九〇號（北京

路角）

恒興祥 公館馬路一八號（天主堂街口）

茂德利（兼眼鏡） 南京路七一號（河南

路即拋球場西）

南洋鐘表有限公司 南京路五二五號

五二六號（河南路即拋球場西）

時中公司（兼眼鏡） 南京路四二〇號四

二一號（浙江路東香粉街對面）

時利和 南京路五二二號（河南路即拋

球場西）

時計公司（兼眼鏡） 南京路四五六號

（浙江路口）

高利文鐘表洋行 南京路三八號（河南

路即拋球場東）

孫廣興（兼眼鏡） 河南路即棋盤街

五〇四號（泗涇路口）

陸義記 公館馬路二〇號（天主堂街西）

張妙機鐘表首飾公司 北四川路二八一

號（天潼路北）

惟記 河南路即拋球場二四六號（北京

路北）

華興 浙江路五二六號（牛莊路北）

華興利（兼眼鏡） 河南路即拋球場一八

號（漢口路北）

惠林登手表公司 南京路一七二號（直

隸路口）

義泰祥（兼眼鏡） 南京路二二一號（山

西路即盆湯街口）

匯源 福州路一四三號半（山西路即畫

錦里東）

榮昌祥(兼眼鏡) 福建路一二八號(福州路北)

榮華祥 福州路四五四號四五五號(福建路東)

潘興隆 公館馬路(鄰家木橋大街西) 餘昌 福州路四六三號四六四號(四海昇平樓茶館對面)

醒華洋行 河南路即拋球場一四〇號(南京路北)

雙龍(兼外國首飾眼鏡) 南京路四四號(河南路即拋球場東)

一六 水煙袋

王恒豐雲記 公館馬路二一三至二一五號(紫來街東口)

朱隆興 公館馬路一八九號(吉祥街西) 老天成 山東路即麥家圈五六號(交通路南)

胡仁興 天主堂街二五號(永安街口) 陳雲記 山東路即麥家圈五五號半(廣東路即寶善街北)

陳耀記 廣東路即寶善街六四二號(河南路即棋盤街東)

薛榮興 新北門內豫園(福佑路南)

一七 秤

中華磅廠 天濱路五〇二號(北江西路四)

福泰昌 新開路九六號(溫州路東) 劉正茂 福建路五九五號(南京路南)

嶺南磅廠 天濱路三八七號(北四川路西)

一八 剪刀

老張小泉 北河南路四〇七號(海寧路南)

沈長順(菜刀) 南市東中華路一四〇號(一四一號(俞家街口))

張小全 北河南路一六九號(小菜場南) 張小泉昌記 福建路三一六號(寧波路口)

張小泉榮記 新開路二〇八三號(溫州路東)

惠大隆 新開路二〇一號(溫州路東)

卯 燃料

一 電料

大中華電器材料公司 南京路四二二號(四二三號(五龍日昇樓東))

大遠電燈公司 貴州路二號(南京路北) 久勝洋行(駐華英國電氣機器公司) 四川路一二九號

中央電燈公司 北四川路二〇五八號 中和音記 漢口路二四九號半

中國金星電池廠 東有恒路武陵里 中國電氣股份有限公司(製造電話電報機器及材料兼製電燈材料) 商業部

江西路二四號(漢口路角) 製造廠開 北長安路五三九號

中國寶華電氣廠 電池製造廠白保羅路 全福里(美租界北四川路西) 玻璃電器製造廠開北中興路

中華第一電池製造廠 總廠白克路(成都路口) 玻璃廠打鐵浜貝勒路 總發行所南京路(成都路東) 事務所白克路

中華電桿公司 大連海路(倍開爾路北) 天來公司 廣東路四八三號四八四號

有志保壽學問者盡即函知敝公司(上海北京路一十號)

<p>天發 公館馬路三九五至三九七號 五洲電池廠 小北門青蓮路九號 永明公司 山西路即臺錦里五號六號 伏月公司(五金機械衛生器具) 江西路 A四五號 申大 河南路即棋盤街四九三號(交通 路南) 旭東公司 廣東路即寶善街五二二號 交通部駐滬電料轉運處 麥根路(舢舨 廠新橋塊) 北棧及電報機器廠文極 司脫路七號(開封路南) 電池廠浦東 (高昌廟對岸) 合利公司(電鍍) 牛莊路五八號 合興公記電池公司 西藏路安康里二二 三號 光亞電料公司 開北天通庵路 安康電器部 交通路一〇八號 利生電燈公司 西華德路一〇號 協隆公記(電鍍) 西棋盤街一三號 協興 白克路六五〇號 協豐 卡德路二五號 法商電器公司 公館馬路八六至八八號 依巴德電器公司 廣東路一三號 第一</p>	<p>號樣子間乍浦路二六六號(海寧路南) 東方公司 山東路即望平街二二二號二 二二號(南京路南) 昇昌 白克路六五一號 林森記 愛文義路一五四五號(大通路 東) 明記 民國路九號(小東門外) 明遠合記電燈公司 湖北路即大新街四 四二號四三號(福州路南) 怡昌電氣材料公司 大東門內肇浜路七 七六號 泳源水電工藝所 愛多亞路四六一號 承成電業公司 浙江路清和坊三八號 英國通用電器有限公司(兼五金機器皮 帶) 寧波路一號二號 南方電器公司 河南路即拋球場三二六 號(北京路南) 南通公司 河南路即棋盤街五五〇號 (三茅閣橋北) 美利 四川路A六五號 星記行 四川路一二七號(香港路口) 恒豐康(兼洋雜貨) 河南路金隆街金隆 里五三號</p>	<p>茄立克電燈公司 南京路日新里二四〇 號 泰來電燈公司 福州路一九五號(浙江 路東) 泰亨源記 山東路即麥家園三四四號 (廣東路即寶善街北) 根泰 威賽路五號(提籃橋東) 時明電器公司 河南路即拋球場(北京 路角) 張新泰 新開路五八一號(卡德路口) 張寶記 廣東路三〇八號(浙江路西) 陳春泰 北四川路二九三號二九四號 (蓬路南) 華生電器製造廠 兆豐路三〇一號半 (東鴨綠路東) 華洋電燈公司 福州路三五四號 華通機器電業廠 狄思威路七三八號 華發實業公司 河南路即拋球場一四號 華德電料公司 寧波路顧家街一五至一 七號 順源昌 乍浦路共和里二六〇號 粵商電燈公司 天潼路五四八號 新昌(兼裝自來水) 新開路五八三號</p>
--	---	--

<p>(卡德路口)</p> <p>源昌(兼電鍍) 自克路八〇二號八〇三號(派克路東)</p> <p>源泰 北四川路一八四〇號</p> <p>匯通電器材料公司 南京路三八〇號</p> <p>南公司福州路四四三號四四四號(福建路口)</p> <p>福利 福州路三七〇號</p> <p>福來 湖北路即大新街三二三至三二五號(福州路北)</p> <p>福來德 湖北路即大新街三三五號三三六號(福州路口)</p> <p>福昌 山西路益湯街一三五號</p> <p>誠錫(電鍍) 福建路四一二號四一三號(北京路南)</p> <p>德泰 北四川路八〇號</p> <p>德華電料行 浙江路渭水坊二五九號</p> <p>震旦 山西路即益湯街一七五號(北京路南)</p> <p>興泰電燈公司 四川路A七二號七三號</p> <p>駿發電鍍金號 天津路三〇五號(廣西路東)</p> <p>耀明電燈公司 浙江路七〇九號(福州</p>	<p>路北)</p> <p>寶華電器廠 電池製造廠北四川路白保羅路 玻璃製造廠北中興路 批發所南京路拋球場二一號</p> <p>顧文記 大沽路六四〇號(跑馬廳旁)</p> <p>一一 硝磺</p> <p>浙江硝磺駐滬轉運處 蘇州路盛涇里二四〇號</p> <p>富利公司硝磺總發行所 蘇州路二六七號(老垃圾橋堍)</p> <p>三 煤油</p> <p>中信泰(兼火柴燭皂) 北蘇州路(老垃圾橋堍)</p> <p>永源 南京路冠翠坊五四四號</p> <p>同孚(經理美孚油) 北蘇州路五八六號(天后宮橋西)又北蘇州路新開橋東)</p> <p>協昌祥(兼麵粉) 東西華德路三〇四二號三〇四三號(中虹橋東)</p> <p>協源祥(兼洋燭) 北蘇州路五九九至六二二號(老垃圾橋東)</p> <p>協豐 愷自邇路首安里一三號</p>	<p>亞細亞火油公司 黃浦灘路一號 上樓</p> <p>碼頭浦東洋涇港西二四四五號</p> <p>美孚洋行 廣東路一一號即四川路角及四川路二六號 棧浦東洋涇港</p> <p>美康 東百老匯路九九八號(怡和碼頭相近)</p> <p>信孚行 河南路即拋球場二四八號(北京路北)</p> <p>信泰祥(兼火柴麵粉) 南市裏馬路(鹽碼頭街口)</p> <p>恆孚永記(經理美孚煤油) 公館馬路四〇一至四〇三號(鄭家木橋大街西)又西門外方斜路</p> <p>保昌(經理亞細亞火油) 南市外馬路一三號</p> <p>保泰(兼洋燭) 中華路(西門外)</p> <p>陶秉記(經理亞細亞煤油) 黃浦灘路一號</p> <p>勳餘 北蘇州路四三號四四號</p> <p>裕新(經理美孚煤油) 南市外馬路(毛家街北)又南市裏馬路(公義碼頭街口)</p> <p>福記恒(經理亞細亞火油) 南市外馬路</p>
--	--	--

附奉書之識智生衛及壽保於關等誌雜安華有另外以程章

(鴻昇碼頭南)

福記新(經理亞細亞煤油) 南市裏馬路

(竹行街相近)

德士古公司(煤油燈器油) 四川路一二八號

潤昌祥福記(經理亞細亞火油及各廠麵粉) 新開路(派克路東)

錦餘 北河南路桃源坊二街一一五號

鴻泰(業火柴洋燭) 南市裏馬路(王家碼頭東)

四 柏油白蠟

毛義興(蜂窠井製藥廠) 南市裏鹹瓜街一五二至一五四號

同春慎 永安街同安里一〇號

同盛 法華民國路晉安里九號

江浙蠶蠟實業公司 總發行所南市鹹瓜街(施相公街口) 廠吳江縣嚴墓鎮

協升 新永安街三二號

協興昇(蜂窠製經理仁養盧藥廠) 南市裏鹹瓜街(太平街北) 堆棧東中華路

四六五號四六六號

旺利(松香) 民國路壽昌里二號

寅大 永安街同安里一〇號

程達記 法華民國路晉安里七號

新統恆記 老永安街二五號

椿裕成 新永安街太安里四號

潤記 法華民國路晉安里一號

興和(蠶蠟) 南市裏鹹瓜街一二號

五 火柴

九江裕生火柴廠申莊 江西路福慶里

久恒德製桿廠(專製火柴桿子) 南市橫廠街

中華火柴公司 發行所東棋盤街三一號

廠浦東周浦鎮

合興公司總發行所 泗涇路一一號

光華火柴公司 北京路富潤里六九一號

利民火柴廠 西區陳家橋(高昌廟路相近) 發行所南市裏馬路同益里二五號

宏昌火柴片廠 事務所寧波路即中旺街

錢江里 廠浦東六里橋北

恒昌火柴公司 總批發所南市大碼頭源

隆昌內 廠開北虹江路

南通通燧火柴梗木公司駐滬批發所 白

甯路仁元里二一號

祥盛協 東棋盤街三一號

華昌火柴廠 開北虹江路王家宅(寶山路西)

義盛榮 東棋盤街三六號

瑞中火柴洋行 四川路一二六號(南京路南)

榮昌火柴公司 泗涇路(河南路即棋盤街口) 第一廠浦東烟泥渡 第二廠

浦東陸家渡 第三廠鎮江新河

榮昌火柴廠 開北虹江路

塘山路四號(朱家木橋相近)

蘇州華商鴻生火柴公司總事務所 江西路六一號

大華汽燈公司 廣東路即正豐街四九一號半

上海有限合辦煤油燈單總發行所 福建路二一五號

日日昇(汽燈) 廣東路即正豐街二五四號半

六 燈

大華汽燈公司 廣東路即正豐街四九一號半

上海有限合辦煤油燈單總發行所 福建路二一五號

日日昇(汽燈) 廣東路即正豐街二五四號半

日光公司(汽燈) 湖北路即大新街H三 二號(廣東路即正豐街口) 日昇(汽燈) 湖北路即大新街H四〇號 (福州路南) 日華(汽燈) 廣東路即正豐街二三七號 方姓記(汽燈) 廣東路即正豐街二四二號 天光(汽燈) 廣東路即正豐街二三四號 天祥(汽燈) 廣東路即正豐街四九二號 中國天開祥製造廠(製造美字燈) 愛文 義路九三號(參特赫司脫路西) 中華汽燈公司 湖北路即大新街三四號 (廣東路即正豐街北) 光華(汽油燈) 浙江路一七一號一七二 號(九江路南) 製造廠浙江路鼎豐里 一五八號 光裕公司(汽燈零件) 愛多亞路一〇 四號 光遠汽燈公司 廣東路即正豐街二四一 號 光興(汽燈兼水煙袋) 廣東路即寶善街 六四四號(福建路東) 協成義 興聖街三〇號(公館馬路南)	協同興(料器) 老北門晏海路三二號三 三號 明華實業燈廠 法華民國路二四四號(新 北門口) 南華汽燈批發所 南市東中華路一三六 號(大東門外) 高明公司(高明燈) 新開路裕慶里一 五八號 華昌新製汽燈廠 大東門內肇漢路四 二三號 華明(汽燈) 湖北路即大新街八四號 (九江路口) 瑞祥 興聖街三六號(公館馬路南) 新日昇(汽燈) 廣東路即正豐街七四四 號(福建路口) 綏越公司(汽燈) 南市大碼頭路(外鹹 瓜街東) 勤益紗單公司 開北庫倫路五八號(滄 洲路東) 廣泰明記(燈罩) 廣東路即寶善街六五 七號六五八號(江西路西) 輝光公司(煤汽燈罩) 漢口路五三號五 四號(山西路即晝錦里東) 分公司北	四川路四二號(海寧路北) 興申泰 興聖街五〇號(公館馬路南) 寶明(汽燈) 湖北路三七號(廣東路北) 七 香燭爆 九大燭 北福建路五八七號(老開橋 北) 大生祥(燭) 開北大統路六至八號(新 民路南) 久大豫記(香燭) 南京路一二七號 王大有(香) 南市校場街七〇號七一號 生生義(香燭) 南市小橋頭街(新碼頭 街北) 永吉祥(瀏陽邊爆燭兼夏布) 南市裏街 求新路(多稔里角) 永裕(香燭) 北山西路一四八八號一四 八九號(益湯街橋北) 老祥成(燭) 湖北路即大新街(廣東路 即正豐街角) 北號新開橋路二九三 號二九四號(梅白松路東) 老慶齋(香) 大東門內肇漢路二七〇號 二七一號 同仁和(檀香) 民國路九四至九六號
---	---	---

<p>同昌祥(檀香) 法華民國路泰新里七號 同春福(燭) 東西華德路一三〇七號一 三〇八號(茂海路西) 如皋菁華齋申莊(衛生香) 南市裏鹹瓜 街一五二至一五四號 協泰勝(燭) 東西華德路二二三一號二 三二二號(新記浜路東) 長德(檀香雜貨) 黃浦灘五一號(舟山 路角) 金鼎齋(香) 新北門舊教場路(沉香閣 路南) 林祥和(燭) 福建路四四五號四四六號 (寧波路角) 洽昌(香燭) 新開路一八二號一八三號 (派克路口) 洽泰(香燭) 南市裏馬路四四〇至四四 二號(公義碼頭街口) 洽盛恒(邊燻架檀香) 南市東中華路四 四六至四四八號(大東門外) 洽興(香燭) 南市如意街七四號(老白 渡街北) 春陽(香燭兼煙) 南市王家嘴角五一號 五二號(王家碼頭街口)</p>	<p>南協興恒(香燭) 南市裏馬路(萃豐碼 頭街對面) 祥泰(燭) 吳淞路一五四三號一五四四 號 通和(燭) 天潼路六六三號(吳淞路角) 張同順(花爆) 南市小橋頭街(新碼頭 街北) 彩成(香燭爆) 小東門大街八八至九〇 號(小東門外) 黃瑞馨齋(香燭) 福建路三三二號(寧 波路角) 黃瑞馨齋(香燭) 文監師路一八二五號 一八二六號(北浙江路東) 華榮昌(香燭) 南京路一六六號一六七 號(紅廟隔壁) 森泰(邊燻) 南市大碼頭路一七三號一 七四號(裏馬路西) 萬順利(香燭) 南市裏馬路八一八至八 二〇號(陸家浜相近) 葉瑞馨齋(香燭) 福建路三三二號三二 三號(寧波路角) 葉瑞馨齋(香燭) 北福建路七一至七五 號(老開橋北)</p>	<p>葉德馨齋(香燭) 山西路即益湯街(北 京路角) 裕生(燭) 重慶路(孟納拉路角) 聚豐和(香燭) 愛而近路九〇〇號(北 山西路角) 廣協和(燭) 老北門內晏海路(民國路 南) 黎成(燭) 東唐家街六〇號六一號(北 河南路西) 八 洋燭 中國肥皂洋燭公司(即白禮氏洋燭公司) 北京路四號(黃浦灘路口) 廠勞動 生路二至六號(又發角蘇州河邊) 華利洋燭總發行所 南市外馬路二二三 號二二四號 九 煤炭 人和 白克路六四四號六四五號(靜安 寺路口) 人和 開北光復路(又發角蘇州河邊) 大有煤業公司 白克路五三號 大昌生 派克路一二〇號一二二號(青</p>
---	---	--

<p>島路口)</p> <p>大昌祥 北四川路三號(祥順里口)</p> <p>大和永 西藏路二一〇號(廈門路南)</p> <p>大隆興 南市王家嘴角(毛家街南)</p> <p>三和新 南市裏馬路(萬裕碼頭相近)</p> <p>久和(族行) 南市老白渡街九五至九七號</p> <p>山東大成合記煤業公司 九江路陶朱里一八八號</p> <p>元一成 北四川路美賢里一四〇號</p> <p>元成永 福建路四三〇號四三一號(寧波路口)</p> <p>元昌森記 新開路一四六四號一四六五號(成都路西)</p> <p>元記 九江路二三〇號(大慶里口)</p> <p>元康 馬霍路九九五號(大沽路南)</p> <p>元豐 小東門內福昌里底</p> <p>公和新 北山西路三〇四號三〇五號(益湯街橋北)</p> <p>公昌新 愛多亞路三五三至三五五號(自來火行東街東)</p> <p>公裕順 小北門內青蓮路德潤里三街一三號</p>	<p>升和 新開路一〇〇號一〇一號(溫州路東)</p> <p>升泰 南市大碼頭路(裏馬路相近)</p> <p>仁記 北蘇州路一〇六號(新開橋北)</p> <p>天元健記 寧興街一〇〇至一〇二號(鄭家木橋大街西)</p> <p>天生煤公司 白克路永年里四七三號半</p> <p>太森 湖北中州路三六號(赫司克而路北)</p> <p>永昌 襄倫路二〇一〇號(有恆路口)</p> <p>永昌 新開路一二〇〇號一二〇一號(池浜橋相近)</p> <p>永和興 七浦路一〇二九號</p> <p>永泰 海勤路七二號七三號(梧州路西)</p> <p>永祥發 寧波路一一一號(浙江路口)</p> <p>生大元記 北西藏路一九〇號一九一號(庫倫路口)</p> <p>立大 東西華德路五八號五九號(中虹橋東)</p> <p>立昌 東西華德路二二三號二二四號</p> <p>田宏泰 大通路一一二八號一一二九號(小菜場邊)</p> <p>正昌 狄恩威路九〇四號九〇五號(北</p>	<p>四川路口)</p> <p>同申泰 南市裏馬路(竹行街東)</p> <p>同和 新開路一九八六號一九八七號(派克路東)</p> <p>同昇祥 廣東路即正豐街四九三號</p> <p>同盛源 北京路福蔭里四二三號</p> <p>同源祥 新橋街九七至九九號(公館馬路北)</p> <p>同豐 福建路三一三號三一三號(寧波路口)</p> <p>老永昌 北海路二一七號二一八號(雲南路口)</p> <p>老乾源 愷自邇路二三一至二三三號(葛羅路東)</p> <p>老潤泰 湖北黃山路(寶興路口)</p> <p>全記 坎山路三二至三四號(寧興街口)</p> <p>江源泰 西藏路二〇六號(廈門路南)</p> <p>宏昌 北四川路美賢里一五八號</p> <p>宏昌順 南市裏馬路(萬裕碼頭東)</p> <p>志大 新開路五〇二號五〇三號(大通路四)</p> <p>志成新 山海關路五四五號五四六號(大通路東)</p>
---	---	---

<p>汪同興 北京路一二六號一二七號 汪萬利 河南路即拋球場二七八號二七九號(北京路北) 成泰 北浙江路一五號一六號(老壇坡橋北) 成豐 重慶路四八九號四九〇號(孟納拉路南) 延昌 八仙橋街二四〇至二四二號(寧興街南) 沈萬生 東鴨綠路(梧州路東) 協成興 寧波路即中旺街二〇八號 協和順 愛多亞路四六二至四六四號 協昌泰 福建路三三二號三三三號(北京路南) 協昌順 北河南路二六六號(小菜場東) 協盛和 南市裏馬路五三五至五三七號(利川碼頭街東) 協源 福建路不與坊三四七號 協豐 北京路福蔭里四二三號 協豐順 北河南路一二七號一二八號(文監師路南) 協豐棗公司 泗涇路八號 怡大 愛而近路七六一號七六二號(北</p>	<p>山西路東) 怡和銀記 西藏路二〇四號(廈門路南) 長興 大通路一五四號一五五號(新康里隔壁) 長豐 武昌路七六三號(三元宮對面) 松泰 寧興街一三六至一三八號(鄭家木橋大街西) 明通 新北門內福佑路(福慶里西隔壁) 明發 武昌路仁智里三四號 恒昌 南市裏戲瓜街(大東門大街北) 恒隆泰與記 南市外馬路(毛家街南) 恒源 新開橋路二一二號二二三號(新開橋南) 恒源新 崇明路二一號二二號(北四川路西) 恒豐 南市裏馬路七六七至七六九號(豐記碼頭街北) 胡源興 方斜路三一五號三一六號(林蔭路東) 信義公 長沙路(愛文義路口) 姚福泰協記 西藏路二二三號(廈門路南) 厚大 白爾路二八至三〇號(南陽橋安</p>	<p>納金路東) 厚德 狄思威路(中虹橋南) 泉泰 裏馬路八七三至八七五號(馬路橋東) 茂興合記 威海衛路四九〇號四九一號(成都路口) 泰昌協記 愛文義路二一九號二二〇號(成都路西) 泰記 北京路東海里U三三五號 泰記公司 北四川路美質里 泰源昌與記 西藏路二一四號二一五號(廈門路南) 泰興 敏設尼薩路一三〇至一三二號(八仙橋相近) 泰興公 西藏路二〇八號(廈門路南) 祥泰(開源礦務局車煤處) 北蘇州路(新壇坡橋西) 姓義 開封路永安里 振大與南號 南市外馬路 振泰 七浦路桃源坊 晉昌 寧波路即中旺街樂安坊S二〇〇號 時豐 西藏路二二六號(新壇坡橋南境)</p>
--	--	--

<p>分銷處南市大碼頭森盛和煤號</p> <p>祥泰新 中華路一三號一四號(方浜橋南)</p> <p>祥泰生記 老北門大街二六至二八號(公館馬路南)</p> <p>張興隆 愛多亞路二二三至二二五號(鄰家木橋相近)</p> <p>堯慶煤公司 寧波路二一九號</p> <p>捷成 嵩陽路五五號(清雲里口)</p> <p>乾成 寧興街四六至四八號(玫山路東)</p> <p>乾泰 山海關路五六號五七號(成都路東)</p> <p>森昌 北山西路一四四五號一四四六號(益湯街橋北)</p> <p>森昌 西門外大興街一七號一八號</p> <p>森順 公平路(東百老匯路北)</p> <p>森盛和 南市外馬路大碼頭</p> <p>復生 新開路二六號二七號(西藏路西)</p> <p>順大 武昌路五七八號(北四川路東)</p> <p>順大 南市老白渡街九五至九七號</p> <p>順和 愛多亞路一六〇號(三茅閣橋口)</p> <p>海大 北京路(山西路即益湯街西)</p> <p>海記 斐倫路二〇五號(電燈廠橋西)</p>	<p>湧盛 北蘇州路(新開路東)</p> <p>敦大成 北京路三〇四號三〇五號</p> <p>萃和裕記 南市豆市街吉祥街二〇號</p> <p>隆昌泰盈記煤號事務所 北京路福蔭里</p> <p>源成 東有恒路一四八至一五〇號(梧州路東)</p> <p>源昌新 新開路一〇九七號一〇九八號(益昌里口)</p> <p>源茂 羅周路(萬生橋南)</p> <p>源茂倪記 大沽路二九號三〇號(馬雲路東)</p> <p>義大慎記 南市外馬路(老白渡街北)</p> <p>義成新 愛多亞路三九七號(自來火行西街西)</p> <p>義成新 密勒路一七至一九號(有恒路南)</p> <p>義昌 墨克登路三三號(東嘉興路橋北)</p> <p>義泰興 新開路一五二至一五四號(溫州路口)</p> <p>義泰興 西號開北光復路(漢中路口)</p> <p>義盛 北新街一四七號(愛多亞路角)</p> <p>新昌泰 成都路三一四號三一五號(愛文義路南)</p>	<p>新源昌 西藏路二一二號(廈門路南)</p> <p>慎和 蘇州路精遠里三七號</p> <p>慎昌新 乍浦路二六七號二六八號(共和里口)</p> <p>裕昌 北蘇州路三四號(天后宮橋東)</p> <p>裕泰祥 北福建路五七七號五七八號(老開橋北)</p> <p>裕豐新 七浦路一四四號一四四五號(北河南路東)</p> <p>裕興煤業公司 福建路介社里一九八號</p> <p>萬泰 吳淞路一五三一號(武昌路南)</p> <p>楊昇泰棧 民國路三四七號(萬倉街相近)</p> <p>瑞大棧 麥根路(新開橋北)</p> <p>道信 成都路五六六號五六七號(愛文義路北)</p> <p>道義 卡德路五七五號五七六號(山海關路口)</p> <p>鼎昌棧 東有恒路三五二號(梧州路東)</p> <p>德太 北四川路一七六號一七七號(橫浜橋北)</p> <p>運昌 海寧路二三〇七號(乍浦路東)</p>
---	--	---

上海指南 卷六 實業 燃料

一百四十一

本 公 司 係 純 粹 華 商 所 組 織

<p>榮大 北四川路三八七號三八八號(虬江路北)</p> <p>榮昌泰 方斜路一一八號一一九號(典當街口)</p> <p>榮昌復記 北四川路美賢里一四六號</p> <p>榮泰 南潯路一三九號(百老匯路附近)</p> <p>榮興昌 狄思威路一二號(嘉興路橋東)</p> <p>聚生 新開路六二〇號六二二號(福康路口)</p> <p>聚順 北福建路九八號九九號(老開橋北)</p> <p>福泰 南市外馬路(王家碼頭街附近)</p> <p>福裕 愛而近路五〇六號五〇七號(克能海路東)</p> <p>銘德 海寧路二七一號二七二號二七三號(北四川路西)</p> <p>廣昌 自來火行西街瑞福里五街五七號</p> <p>震大 蘇勤路一四〇號(四卡子橋塊)</p> <p>震昌 狄思威路二三三號二三四號(中虹橋北)</p> <p>震泰 愛多亞路七六一號(華格臬路北)</p> <p>德泰順 襄馬路(生義碼頭街東)</p> <p>錦泰新 卡德路五一五號五一六號(新</p>	<p>開路南</p> <p>錦豐盛 孟納拉路八三四號八三五號(真慶路西)</p> <p>興記合資公司 北蘇州路美賢里一四五號</p> <p>餘豐 天潼路五一〇號五一二號(北四川路西)</p> <p>錢順記 大通路一一二四號一一二五號(小菜場邊)</p> <p>寶昌祥 蘇州路盛源里二三三號</p> <p>寶和慎記 南市襄馬路四一七至四一九號</p> <p>寶興隆記 兆豐路尊德里三街五五四號(塘山路北)</p> <p>嚴祥泰 北四川路三一六號三一七號(靶子路北)</p> <p>嚴泰興 民國路四六〇號(西同慶路北)</p>	<p>錫箔</p> <p>三陽泰 南市王家嘴角(毛家街南)</p> <p>永和源記 福建路三二號三三號(廣東路即正豐街口)</p> <p>同和 愛多亞路四八〇至四八二號(鄭</p>	<p>家木橋東)</p> <p>承章 南市王家嘴角一一七號(王家碼頭街附近)</p> <p>成和 南市外倉橋街三七號</p> <p>晉和 南京路一七〇號一七一號(紅廟街口)</p> <p>開泰 南市大碼頭路二三號二四號</p> <p>源生 開北大統路三九號四〇號(新民路南)</p> <p>源和 直隸路二四一號(南京路北)</p> <p>鼎和 吳淞路一四七三號一四七四號(閘行路口)</p> <p>鼎盛 懷自邇路一〇至一二號(八仙橋相近)</p> <p>裕記箱廠 法租界閘行路三〇號(洋行街西)</p> <p>恆康成 西門內羅溪路二五五號二五六號(石皮街口)</p> <p>震和 直隸路二四二號(南京路北)</p> <p>廣和 新開路三〇七號三〇八號(新開路口)</p>
---	---	--	---

一 糧食

大成 南市豆市街一二三至一二五號 大隆 南市豆市街二六號二七號(恒吉巷北) 大德公司(油豆餅) 浙江路四一三號四一四號(老垃圾橋塊) 三和恆 南市楊家渡橫街八〇號 三泰米廠 閘北長安路(光復路口) 上南洲(雜糧) 四川路騰鳳里A九九號 元和 南市裏馬路一四二至一四四號(毛家街東) 元記米棧 元芳路四八七號 公成 南市外馬路(十六舖相近) 公記(雜糧) 江西路福華里五五號 公餘棧記 雲南路一〇號一一號(油頭路北) 仁成 南市豆市街一二至一四號 仁聚 江西路(北京路角) 仁豐碾米廠 大通路一三三三至一三三七號(蘇州河邊) 永大裕協記(雜糧) 永安街同安里一〇號	永升碾米廠 廣西路二九八號二九九號(牛莊路南) 永茂泰 江西路B一三六號(北京路角) 永記(油豆餅) 南市豆市街洞庭山街二二四〇號 永裕祥(雜糧) 四川路騰鳳里一〇五號 永豐(銀證券物品交易所第七十一號經紀人) 南市豆市街三一號三二號(毛家街口) 正大 南市豆市街九〇號九一號(吉祥街南) 正興 南市豆市街一二八號一二九號 生泰 南市花衣街四四九九號(吉安街南) 生泰榮記 麥根路九六二號九六三號(新開路北) 生源 南市裏馬路九六號 立大恒記 南市外馬路(老太平街北) 玉成 民國路四七號(大生街口) 同和泰吉記(雜糧) 南市洞庭山街三四四七號 同記(油豆餅) 南市裏馬路洞庭山街二四四〇號	同泰 南市董家渡路三五號三六號 同盛 公館馬路三七〇至三七四號(自來火行東街東) 四號坎山路一三六至一四二號(禮自邇路南) 同順 南市豆市街一三三號一三四號(萃豐街南毛家街北) 同興 愛文義路一八〇九號一八一〇號(派克路東) 合和祥 江西路B一三六號(北京路角) 合泰 南市外鹹瓜街北麓家街四四號 合益祥 江西路B一五二號一五三號(北京路角) 合豐瑞記 新開橋路二一四號二一五號(新開橋南) 全益(雜糧) 南市豆市街恒吉巷二四號 全盛(雜糧) 南市洞庭山街二四號 全豐 寧興街六九至七一號(坎山路角) 老德泰 南市裏馬路長字九七一號九七二號(滬軍營北) 年餘(雜糧) 南市裏馬路恒心里 年豐協記 大通路七五號七六號(小菜場邊) 西盛 新開路五二一號五二二號(麥根
---	--	---

上海指南 卷六 實業 飲食品

一百四十三

本公司聘有專壽專家為總司理能辦合理法籌劃精詳

<p>路東)</p> <p>兆豐 漢璧禮路三一號(南潯路西)</p> <p>江協豐 東西華德路三八五至三八八號</p> <p>(新記浜路東)</p> <p>成泰 南市外鹹瓜街一九號二〇號(鐵鋪街南)</p> <p>成記公 梧州路(東有恒路北)</p> <p>成興 方斜路一一五號一一六號(典當街北口)</p> <p>何順泰 碾米廠 天潼路五二七號(北四川路西)</p> <p>宏興 方斜路三三〇號三三一號(寧康里西)</p> <p>沈天興 愛文義路一七九七號一七九八號(派克路東)</p> <p>利生和(雜糧) 北四川路仁智里Y四九號半</p> <p>協大亨(雜糧) 寧波路同和里一九號</p> <p>協順興記 南市大碼頭路三〇二四號(外馬路西)</p> <p>協隆 南市裏馬路七二二至七二四號(順德里對面)</p> <p>長順 大興街六四號六五號</p>	<p>長義 南市豆市街一九一至一二一號</p> <p>長慎興記 南市豆市街一三一號一三二號(花衣街北)</p> <p>長豐 南市豆市街一〇六至一〇八號(吉祥街口)</p> <p>和泰 南市豆市街二四號二五號(龍德橋南厚德里口)</p> <p>和順 自克路九一六號九一七號(梅白格路西)</p> <p>和興碾米廠 密勒路一〇三號(漢璧禮路北)</p> <p>周義泰 南市豆市街一二二號一二三號(毛家街南)</p> <p>周錫記 寧興街一九六至一九八號(新橋街西)</p> <p>承泰 白甯路一四二至一四四號(平濟利路口)</p> <p>松泰 福建路三六七號三六八號(老開橋南境)</p> <p>東興隆(雜糧北貨) 江西路五福里四街B一〇〇號</p> <p>其安 江西路(北京路角)</p> <p>泗涇德豐裕電燈機器碾米廠 浙江路寶</p>	<p>德里二五九號</p> <p>恒大 東漢璧禮路四六〇至四六二號(元芳路西)</p> <p>恒昌德 北蘇州路(新開橋境)</p> <p>恒昇 新開路二一六〇號二一六一號(西藏路西)</p> <p>恒泰新 麥根路七七〇號七七一號(又袋角相近)</p> <p>恒記 新開路一九九八號一九九九號(溫州路東)</p> <p>恒記公 北浙江路一〇三七號一〇三八號(老埭坡橋北境)</p> <p>恒盛 老北門大街三一至三五號(公館馬路南)</p> <p>恒盛 南市裏馬路五〇至五二號(鴻昇碼頭街西)</p> <p>恒隆 北蘇州路九〇八號(老埭坡橋東)</p> <p>恒發祥 寧興街一至七號(敏體尼路路角)</p> <p>恒德 北蘇州路五六八號五六九號(老開路東)</p> <p>恒德豐記 開北長安路四號五號(光復路口)</p>
--	--	--

恒興協 南市裏馬路萬聚碼頭民宇一八 七至一八九號(新碼頭街東)	泰潤 南市豆市街一二號一三號 (棉陽里隔壁)	登路東
洽記(雜糧) 南市老白渡橫街六八號六 九號	泰豐 南市豆市街一〇三至一〇五號 (吉祥街南)	唐信昌 山東路三六七號三六八號(廣 東路南)
洽隆 南市外鹹瓜街三六號三七號(北 施家街口)	振昌 南市豆市街一四〇號一四一號	奚義興 南市大東門外
信昌機器碾米公司 南市外馬路衣字二 五〇至二五二(薛家浜橋東)	振德福記 東鴨綠路四一八號(歐嘉路 口)	祥和信記(兼雜糧) 南市董家渡路(董 馬路東)
信泰盛(兼雜糧) 南市裏馬路恆心里三號	振餘 南市裏馬路五〇〇至五〇四號 (董家渡相近)	祥泰靖記 白克路四四號(西藏路口)
姚隆盛 勞合路八號九號(南京路北)	振興碾米廠 北蘇州路三六號(新拉 坡橋西)	祥盛 南市裏馬路六五二至六五四號 (三泰北里隔壁)
洪泰 南市豆市街萃豐街四三號	益和 南市外馬路一一八號一一九號 (楊家渡街口)	張丙記(即成康) 南市豆市街一四號
洪盛碾米廠 直隸路八至一〇號(南京 路北)	益昌(雜糧) 江西路永吉里二四三號	乾大 南市裏馬路一四五號(毛家街東)
南豫泰 南市裏馬路一五二號一五三號 (恆心里口)	益盛 海雲路一九七〇號(北浙江路東)	通元(雜糧) 沈家灣五九五號(寶大醬園 內)
南興碾米公司 江西路三和里一街B一 〇六號	晉記(雜糧) 南市老白渡橫街五二號五 三號	順泰(雜糧) 南市裏馬路財神街三號 (新碼頭北)
廣記(雜糧) 浙江路怡和里三三三號	晉豐 山東路即觀音閣碼頭松柏里三三 號	順源(油豆餅) 南市裏馬路同益里四號
茂泰鴻記 南市董家渡路(裏馬路東)	晉豐 雲南路七九號八〇號(廣東路南 馬寶泰(雜糧))	隆泰 北新街五九至六三號(公館馬路 南)
泰昌 開北光復路一〇二至一〇四號 (新開橋西)	徐恒泰 麥根路三七四號三七五號(戈 號)	隆德 公館馬路三四六至三四八號(新 橋街角)
泰茂祖 東有恆路一〇〇〇至一〇〇一號 (梧州路西)		隆興泰 南市大碼頭路一五號一六號

上海指南 卷六 實業 飲食品

一百四十五

本公司賬目按年必由專賬家澈底清查報告

<p>（西） 彭桂記（雜糧穀類海味）四川路騰鳳里一 一九號</p>	<p>源盛 南市大南門外陸家浜二八號 （南倉街西）</p>	<p>萃泰祥 南市東中華路三七八號三七九 號（大東門外）</p>	<p>萬昌 民國路二六二號二六三號（潘家 衛口）</p>	<p>萬盛 北四川路三一三號三一三號（靶 子路口）</p>	<p>萬通恒 東西華德路（中虹橋東塊）</p>	<p>萬森 北京路一四六號</p>	<p>萬隆 新開路一六二四號一六二五號 （成都路東）</p>	<p>萬裕 狄思威路三五二號三五二號（歐 嘉路東）</p>	<p>萬潤泰 法華民國路慎興里一七號</p>	<p>萬豐 楊樹浦路三二六六號三二六七號 （留春里口）</p>	<p>萬豐盛記（兼證券物品交易所第五十五 號經紀人） 總號泗涇路一二號 南 號 南市豆市街八號 北號四川路一</p>				
<p>號上海證券物品交易所內二層樓十三 至十五號房</p>	<p>源昌機器碾米廠 北蘇州路五三號（甘 肅路西）</p>	<p>源盛昇記 白克路四五七至四六一號 （梅白格路東）</p>	<p>源興 愛文義路六七號六八號（梅白格 路口）</p>	<p>源豐 南市豆市街一四五號一四六號</p>	<p>裕成泰碾米廠 福建路（鄭家木橋北塊）</p>	<p>裕泰 南市裏馬路一一九至一二二號 （萃豐衛口）</p>	<p>裕通鴻碾米廠 北蘇州路</p>	<p>裕盛 新開路四七三號四七四號（大通 路東）</p>	<p>裕德棧（雜糧） 天潼路聯安里三六號</p>	<p>裕興 西區方斜路六五號六六號（義衛 口）</p>	<p>義大 南市豆市街三九至四一號</p>	<p>義成和 東嘉興路一二九號一三四號 （哈爾濱路西）</p>	<p>義記 南市豆市街七六號七七號</p>	<p>義盛 凌海路二號三號（提籃橋北）</p>	
<p>義順隆記 南市裏馬路九三號（裏關橋 西塊）</p>	<p>義興 東百老匯路A八〇七號八〇八號</p>	<p>新泰興 山海關路六〇三至六〇五號 （新新餘里隔壁）</p>	<p>新記公司（雜糧穀土布棉花） 南市裏馬 路吉祥街一六號</p>	<p>新豐 南市豆市街一一〇至一一二號</p>	<p>新豐 大通路二三八號二九九號（新開 路北）</p>	<p>鼎盛 麥根路一〇三一至一〇三三號 （新開路口）</p>	<p>瑞康 法華民國路魯安里</p>	<p>慎利（雜糧） 南市生義碼頭街一二號</p>	<p>聚源盛（雜糧） 南市老白渡橫街二九號 三〇號</p>	<p>榮盛和記（雜糧） 民國路三七至三九號</p>	<p>華康 南市豆市街一一七號</p>	<p>德泰義 南市裏馬路大積里八號九號</p>	<p>廣泰昌（雜糧） 南市裏馬路洞庭山街二 四號</p>	<p>廣泰祥（雜糧） 四川路騰鳳里A七九號</p>	<p>廣隆 崇明路七四至七六號（北四川路</p>

(西)

泗昌鴻記 南市董家渡路二八三至二八六號(裏馬路東)

泗泰 南市豆市街一三八號一三九號

泗德 方斜路四〇五號四〇六號(西門外)

泗豐 新開路四九六至四九九號(大通路西)

慶昌 方斜路三六七號三六八號(林蔭路西)

鄧仁泰 福建路三八一號三八二號(北京路北)

賢大 南市外馬路一一二號一一三號(新泰碼頭街口)

興盛 東鴨綠路一七一號一七二號(元芳路東)

徐盛 懷自邇路一一六號一一八號(維爾蒙路東)

穗禾 南市外馬路九三號(鴻昇碼頭口)

穗利 南市裏馬路如意里二四四號

穗盛 南市裏馬路六八〇至六八二號

穗盛公 新永安街二〇號二二號(老永安街角)

鴻成 民國路五九號

鴻盛 南市豆市街七〇號七一號(新碼頭相近)

鴻順全記 浙江路四二〇號四二二號(老坊坡橋塊)

駿源 南市豆市街恆吉巷二四號

豐大 東嘉興路一二五四至一二五六號

豐泰 南市外馬路(大達里口)

豐裕 新記浜路一二八七號(東西華德路北)

鎮昌碾米廠 閘北光復路(新開橋西)

聖成記碾米廠 東漢璧禮路二二五號(裏虹橋東)

覆盛 福建路三一四號三一五號(寧波路南)

寶大 江西路福華里五五號

寶豐 東漢璧禮路(元芳路口)

顧昌盛 成都路三五六至三五八號(愛文義路南)

文義路南 西號愛文義路一五八七號一五八八號(成都路西)

一一 麵粉

九和公司粉棧 北蘇州路三二號(新拉

坂橋西)

三新食品公司(雀巢機器麵) 法華民國路(方浜橋北)

大有麵粉廠 蘇州路三九號

大豐麵粉公司 法華民國路即新開河一二九至一三一號

元豐 元芳路(東西華德路西)

元豐麵粉有限公司 閘北光復路二七號(新大橋西)

王永豐粉棧 北浙江路仁志里一七三號一七四號

中華第一麵粉廠 蘇州路三一號(老拉坂橋東)

公大利 伯頓路(北河南路東)

永大 民國路一二九至一三一號(新開河對面)

立大麵粉公司 極司非而路三一號(曹家渡相近)

一三一號 事務所民國路一二九至

申大麵粉公司 南市機廠街七一號 批

發所南市德明里

阜豐麵粉公司 批發處北京路五七號

廠西蘇州河路一號

得多以因必益利戶保而省減用費故事辦人華練幹用均司公本

<p>長豐麵粉公司 總公司江西路A四三號 (天津路口) 第一廠宜昌路四號(戈登路東) 第二廠無錫北門外龍船浜 松泰(榮棣棉紗) 南市外馬路 廣新麵粉總公司 總公司江西路五八號 (自來水橋南) 第一廠無錫西門外太保墩 第二廠無錫蕙山浜 第三廠無錫西門外太保墩 第四廠山東濟南十王殿北 洪記公司 閘北虬江路(小菜場口) 泰來麵粉公司 寧波路乾記街 泰興粉行 北福建路一六四號(七浦路南) 維泰昌 南市裏馬路(鴻昇碼頭街西) 陳義興(號油) 山海關路六三九號六四〇號(成都路口) 祥新機器麵粉公司 廠曹家渡浜北 批發處福建路永成坊四六七號 翊新麵粉廠 小沙渡 華通公司(捲麵) 維爾蒙路一〇三至一〇五號(恆自邇路北) 華豐麵粉公司 麥根路即又發角五八號 批發所四川路六一號</p>	<p>無錫駐滬九豐麵粉公司 北京路慶順里六一號 瑞記 閘北康倫路(北西藏路西) 新源昌 北京路一二一至一二三號 源和發記 東棋盤街六一五號 福新麵粉總公司 總公司江西路五八號 (自來水橋南) 第一第三廠閘北光復路一號 第二第四廠莫干山路(沿西蘇州河) 第五廠漢口宗關橋口 第六廠北蘇州路九一七號(文極司脫路口) 第七廠成都路口 第八廠莫干山路(沿蘇州河) 漢口金龍麵粉公司批發所 河南路即拋球場濟陽里三七五號 廣昌(號油) 愛多亞路一七一號(帶鈎橋西) 德生(號雜糧) 南市豆市街樂成里四號 慶豐 南市裏馬路二七八至二八〇號 增裕麵粉廠 黎平路一〇五號(周家嘴北) 餘成麵粉軟皮號 南市大碼頭路三二三號(外馬路西) 與華製麵有限公司 廠北蘇州路七一號</p>	<p>總發行所南京路四三〇號四三一號 (郵政支局對面) 鴻豐 歐嘉路四一號(歐嘉路橋北) 三 水果地貨 大昌 百老匯路A一一一號 大盛 南市裏馬路二號三號(法租界巡捕房斜對面) 公昇 南市裏馬路三四號三五號 公盛福 南市裏馬路一三號(鐵鎚街口) 文成 黃浦灘七〇號(十六鋪橋北) 永大 南市裏馬路一七號一八號(安平里對面) 永昌 福建路三七二號三七三號(老開橋南塊) 永盛裕記 福建路三六九號三七〇號(老開橋南塊) 永順義記 福建路三七四號三七五號(老開橋南塊) 永發祥 福德路五九號 正大棧記 福建路三六五號三六六號(老開橋南塊) 民記 南市裏馬路二〇六號二〇七號</p>
---	---	--

<p>(行仁街南)</p> <p>同利 福德路五六號(天潼路口)</p> <p>同和 南市裏馬路一九〇號一九一號(會館街口)</p> <p>同茂 黃浦灘八八至九〇號(十六鋪橋北)</p>	<p>同發成記 黃浦灘六八號(十六鋪橋北)</p> <p>同福興 福德路七四號(天潼路口)</p> <p>合興 南市裏馬路二二五號二二六號(集水街口)</p> <p>江坤茂 天潼路二三號二四號(西華德路口)</p>	<p>江增茂 南市裏馬路二二三號二二四號(安平里南)</p> <p>朱復興協記 蘇州路二一七號(老垃圾橋東)</p> <p>李義記 蘇州路(老垃圾橋西)</p> <p>成發 黃浦灘六八號(十六鋪財神街口)</p> <p>何德茂 百老匯路二四九號二五〇號</p> <p>宏興昌記 十六鋪裕興大街一一至一三號(黃浦灘口)</p> <p>沈利泰友記 公館馬路三〇四至三〇六號(新橋街東)</p>	<p>協成 南市裏馬路二一號至二二六號(鐵鎚街南)</p> <p>協盛源 黃浦灘七五號七六號(十六鋪橋北)</p> <p>協興 福建路六九六號六九七號(福州路南)</p> <p>協興 南市董家渡路四號五號(外馬路西)</p> <p>協豐 南市裏馬路四號五號(十六鋪橋北)</p> <p>阜成 黃浦灘九三號九四號(十六鋪橋北)</p> <p>怡昌 福德路六七號</p> <p>東協公惠記 南市裏馬路安平里一號</p> <p>恒隆 福州路五五號(天潼路口)</p> <p>姚順泰 梅白格路底三七四號三七五號(新開橋南塊)</p> <p>振興 福建路三七七號三七八號(老開橋南塊)</p> <p>唐恒泰 南市裏馬路一一五號一一六號(大碼頭街北)</p> <p>益成永記 南市裏馬路二一一號二一二號(行仁里口)</p>	<p>徐茂盛 福建路四九號(廣東路即正豐街北)</p> <p>祥茂 黃浦灘九一號九二號(十六鋪橋北)</p> <p>張恒茂 南市裏馬路二二一號(鐵鎚街北)</p> <p>張茂盛 舟山路九二號九三號(華德路口)</p> <p>梁東昇隆記 南市裏馬路二二三至二二四號(十六鋪橋南)</p> <p>稻昌順記 西蘇州路一二六號(新開橋南塊)</p> <p>隆順公記 蘇州路二一〇號二一一號(老開橋塊)</p> <p>隆源順 福建路三六三號三六四號(老開橋南塊)</p> <p>順茂 南市裏馬路一一九號一二〇號(大碼頭街北)</p> <p>森泰 百老匯路A二六四號</p> <p>發合 南市裏馬路二三號二四號(十六鋪南)</p> <p>黃同昌 南市裏馬路四七一至四七三號(董家渡路東)</p>
---	---	--	---	---

本公司所得紅利以百分之十九歸保壽人股東等祇得百分之十

源大 浙江路六一號(先施公司樓下)
源康 南市裏馬路六至八號(十六舖橋南)

源順興記 蘇州路(老垃圾橋西)
源裕 南市裏馬路一二一號(大碼頭街北)

源興 南市裏馬路一九五號一九六號(十六舖南)
義發祥 黃浦灘八一號八二號(十六舖橋北)

義源德 南市裏馬路二〇八至二一〇號(十六舖南)

裕亨 福德路六四號六五號
瑞興 福建路九三號九四號(福州路南)

新大 福建路四一號(廣東路即正豐街口)
新順興 靜安寺路(新康里口)

楊順興 吳淞路一九號二〇號(北蘇州路北)
廣茂泰 福德路七五號

廣恒 天潼路七六號(吳淞路角)
德記 天潼路聯安里二四號
德豐 南京路三三五號

震豐 南市外馬路一七號(十六舖橋南)
潘源盛 南市裏馬路一一七號一二八號(大碼頭街北)

鄭同餘 南市裏馬路二七七號(十六舖口)
聯興(兼雜糧雜貨) 天潼路六六六號

鴻康 南京路一五三號
豐復泰 蘇州路二〇七號二〇八號(老開橋堍)

寶成 南市裏馬路二二七號二二八號(鐵鋪街南)
寶豐 南京路一一四號一一五號

四 菓荀

成茂順 南市豆市街一四八至一五〇號(龍德橋南)
金裕豐 南市裏馬路一三三至一三五號(毛家街東)

春茂(兼明鑾) 南市裏馬路一六六至一六八號(老太平街口)
順茂協記 南市裏馬路一九六至二〇〇號(吉祥街東)

裕興順 南市裏馬路一八三至一八五號

福祥順記 南市外馬路(洞庭山街相連)

五 桂圓

中和(兼檀香參雜雜貨) 福建路七一九號七二〇號(廣東路即正豐街北)

元春(兼檀香沉香速香南北雜貨) 福建路八〇三號八〇四號(廣東路即正豐街南)

同春祥(兼檀香) 福建路八〇五號八〇六號(廣東路即正豐街南)
老合春(兼南北果品檀香沉香速香) 福建路八一六號八一七號(愛多亞路北)

志成(兼南北果品檀香沉香速香) 福建路八〇八號八〇九號(愛多亞路北)
和成 法華民國路即新開河一四七號一四八號

和泰(兼雜貨) 法華民國路六九號(福佑門口)

長春(兼檀香) 福建路七九二號七九三號(廣東路即正豐街南)
協春(兼南北果品檀香沉香速香) 福建路八一四號八一五號(愛多亞路北)

承泰(兼雜貨) 南市東中華路二二至二

三號

恆豐(兼檀香) 福建路七〇七號七〇八號(福州路南)
 祥裕 民國路即新開河一五四號一五五號(逢布街南)
 捷春 南市裏鹹瓜街二九號三〇號
 黃餘泰(兼南貨) 南市東中華路四一九至四二一號(慎康里北)
 鼎泰 南市裏鹹瓜街四七號(中華路後)
 鼎豐(兼檀香) 福建路七五二號七五三號(廣東路即正豐街口)
 萬和 南市大碼頭路二〇八號二〇九號(花園街東)
 萬春成記 黃浦灘五〇號(丹山路口)
 瑞裕(兼檀香) 南市裏鹹瓜街一九一號一九二號
 瑞豐(兼雜貨) 洋行街八七號(太古路北)
 義昌 南市大東門大街二四九號二五〇號(中華路東)
 義泰(兼雜貨) 南市外鹹瓜街二三〇號(三官街南)
 義豐(兼雜貨) 南市外鹹瓜街(安仁街

口

新茂和(兼海參) 法華民國路五二號(福佑門口)
 福春泰元詔 大東門內羅浜路七九九號八〇〇號
 福聚春(兼檀香) 南市裏鹹瓜街五一號五二號(中華路後)
 福興泰 南市裏鹹瓜街一八八至一九〇號(陸家石橋南)
 聚成 法華民國路即新開河一三二號
 榮昌(兼海味) 南市裏鹹瓜街一〇四號一〇五號(大碼頭路北)
 榮昌北號(兼檀香) 福建路七九七號七九八號(北海路北口)

六 外國食物

仁泰 狄思威路九四四號(北四川路口)
 正昌 白爾部路一二號(愛多亞路口)
 正昌 霞飛路三〇七號(華龍路西)
 正記 公館馬路三二號(黃浦灘相近)
 永隆 霞飛路三五八號(華龍路西)
 永興順 北四川路一一二號(橫浜橋南塊)

老大昌洋行 公館馬路七五號(天主堂街口)

同泰永 百老匯路(永裕里隔壁)
 同興 百老匯路A一一一四號一一五號
 全利成 泗涇路二八至三二號
 先寧洋行 四川路一〇〇號又東百老匯路七六八號
 成茂 南號公館馬路五七至五九號(老永安街西) 北號南京路P三三四號 小菜場對面
 宏裕公司 黃浦灘三六號三七號(新開河相近)
 協和 北四川路五七〇號(武昌路角)
 協貞福記 文監師路二二三二號(四川路東)
 金星麵包行 麥倫路三四號三五號(外虹橋西)
 昌昇泰 東百老匯路二八〇號
 阜昌成 文監師路二二五六號(百老匯路北)
 恒利 霞飛路二一七至二一九號(白來尼蒙馬浪路東)

一保千兩以上之保戶於每年合時於公同機關上辦理有發百通

恒和祥 北京路慶順里四七號
 恒康祥記 戈登路(愛文義路角)
 信昌 公館馬路二〇號(天主堂街附近)
 美生洋行 靜安寺路九〇號(新世界西)
 晉宏財記 文監師路五號(百老匯路北)
 晉豐 百老匯路一〇二號(天潼路附近)
 益利 百老匯路一一三二號一一三三號
 振華 北四川路(靶子路角)
 泰康 文監師路(北四川路東)
 張生記(麵包) 愛多亞路八四三號(白
 爾部路東)
 麥瑞 四川路二四三號
 順利恒(麵包兼糖果) 吳淞路一四六四
 號(閩行路附近)
 順和 東百老匯路三一四號(茂海路西)
 順泉 吳淞路一四五五號一四五六號
 (小菜場西)
 順康 東百老匯路三〇六號三〇七號
 (茂海路口)
 順興 東百老匯路二八三號
 隆安 東西華德路二六七五號二六七六
 號(莊源大街東)
 瑞生順 北四川路一八六一號一八六二

號(海寧路北)
 瑞利麵包行 吳淞路二〇二號(崑山路
 附近)
 瑞昌(兼各種煙酒) 漢豐路一八八
 號一一八七號(密勒路東)
 源大 百老匯路一一〇九號
 源利延記饅頭號 白來尼蒙馬路吳興
 里三四號
 源昌祥 楊樹浦路一四七九號(怡和路
 對面)
 源泰 百老匯路一一〇二號
 源興慎記 霞飛路一七七號(貝勒路相
 近)
 源豐 卡德路五七八至五八〇號(山海
 關路口)
 裕成祥記 公館馬路一二四至一二六號
 (榮來街東)
 裕豐 天潼路六六四號(吳淞路角)
 新泰 北四川路一六四一號一六四二號
 (靶子路口)
 新康 文監師路二七號(乍浦路角)
 楊裕興 民國路二四二號二四三號(新
 北門外)

義利洋行 靜安寺路李特赫司脫路口
 萬興 霞飛路一五六號(亞爾塔路角)
 福昌北號(兼西點茶室) 北四川路七〇
 〇號(橫浜橋塊)
 福昌泰(兼洋酒) 霞飛路一七九至一八
 一號(貝勒路角)
 福和公(兼洋酒) 南京路P三四八號
 廣生昌遠記(兼冰淇淋) 靶子路四四〇
 號
 廣同昌 河南路即棋盤街八一號(福州
 路南)
 濟和 北四川路一八四四號
 鴻興公司 北四川路二一九號(宜樂
 里口)
 寶大公司 北蘇州路四號(外白渡橋西)
 寶昌慎 靜安寺路A一三一號(白克路
 角)
 寶昌聯 百老匯路A一一〇一號
 寶德 江西路三六號
 Shepherd's Butte 江西路三五號

七 牛羊肉野味蔬
 菜

上海牛肉莊 百老匯路A一七一七號
 三和(牛肉) 寧興街二號(北新街角)
 三茂牛肉莊 天潼路(百老匯路北)
 三興(野味蔬菜) 寧興街爾芳里
 于順興(牛肉) 重慶路(新馬樂里隔壁)
 永新(牛羊肉) 寧興街二〇號(北新街西)
 永興福(牛羊肉) 寧興街六號(北新街口)
 永豐(牛羊肉) 吳淞路一五四一號(閔行路南)
 同茂洋行(牛肉兼鮮果魚雞及罐頭食物)
 靜安寺路一四三號(麥特赫司脫路口)
 同興(牛羊肉) 靜安寺路一二八號牛(卡德路口)
 同興牛肉莊(兼蔬菜水菓) 霞飛路一七五號(貝勒路口)
 合豐(牛半豬肉) 金隆街四九號五〇號牛(西棋盤街相近)
 米震泰(牛肉) 北新街八一至八三號(公館馬路北)
 宏記(牛肉) 老北門大街八九號(公館

馬路北)
 長隆生記(牛羊肉) 吳淞路一五四號一五五號(小菜場北)
 協豐(牛羊肉) 新開路五〇七號(池浜橋相近)
 金山公司(豬汁牛肉) 東西華德路永吉里二一四〇號
 味益佳振記(野味) 公館馬路三二三號(大白鳴鐘西)
 姜祥興宰牛作 斐倫路三二六至三三一號(嘉興路橋東)
 冠生園(豬汁牛肉兼果子食品) 小北門內大境路二五號(懷真路西)
 恒茂(牛羊肉) 吳淞路一三九號(閔行路南)
 姚隆茂俊記(野味蔬菜) 寧興街二三三號(火輪磨坊街東)
 振泰(牛羊肉) 廣西路二二一號二三二號(南京路南)
 倪定記(牛羊肉) 密勒路七九六號(文監師路南)
 盛記(牛羊肉) 漢璧禮路一二五六號(小菜場對面)

順興公記(牛羊肉) 慎自灘路六九號(八仙橋相近)
 順興合記(牛羊肉) 寧興街四四至四六號(火輪磨坊街角)
 華美公司(牛羊肉兼京貨蔬菜罐頭事業) 北四川路六三號(海寧路北)
 華福牛肉莊 文監師路二二七〇號(密勒路口)
 匯大(野味蔬菜) 寧興街二六號(火輪磨坊街東)
 匯利公司(牛肉兼西食) 文監師路二二五八號二二五九號(小菜場對面)
 源記(牛羊肉) 文監師路(密勒路南)
 開北宰牲廠 開北新南路(大統路東)
 福大野味棧 斐倫路重慶里一一六號
 德大牛肉莊 文監師路二二七二號(密勒路南)
 德順洋行(牛羊肉) 寧波路一號(四川路角)
 德隆牛肉莊 百老匯路一一〇六號
 蘇錫寧海宰牲公司 成都路德清里

八 豆乳

賠款之惠及於已故保壽人家人屬已過四百家

生豆乳機麵公司 西門外方斜路三四
一號(小菜場寧康里口)
康年豆乳公司 關北恒豐路(長安路北)
富潤豆乳公司 西區西門外方板橋

九 牛乳

三星牛奶公司 卡德路吉祥里
可的牛奶公司 霞飛路五〇五號(賈爾
樂愛路西)
長興牛奶棚 虹橋路(徐家匯西)
待禮士牛奶房 兆豐路四〇一號(東有
恒路北)
虹口牛奶棚 關北士慶路一三三號(北
四川路橫浜橋東)
馬鴻順牛奶房 關北吟桂路二四號(北
四川路西)
徐海記牛奶房 兆豐路四〇一號(東有
恒路北)
通和牛乳公司 極司非而路六七號(愚
園路西)
通和發記牛奶棚 華記路一一〇二號
(黃海路北)
雲鹿牛奶棚 徐家匯路四五四號(善鐘

路四)
新金山久記牛奶房 倍開爾路五一號
(楊樹浦路北)
源生 靜安寺路一七八號(西康路口)
匯山牛奶房 塘山路一五四三號(夏海
廟東)
愛華牛奶公司 巨濱來斯路七七號(大
劉家宅相近)
聚昌 卡德路七三八號(愛文義路北)
榮發牛奶公司 蘇州路七號
馮達爾牛奶棚 兆豐路八號
福興牛奶棚 塘山路一六〇〇號(大連
灣路東)
蔡福記牛奶房 戈登路八一五號(康騰
脫路北)
蔡鴻記牛奶房 關北吟桂路(北四川路
西)

賽利牛奶棚 平涼路三號(滄朋路東)
德記牛奶房 愛文義路一五〇三號(戈
登路西)
鴻泰牛奶棚 虹橋路二八號(徐家匯西)
鴻順 北四川路一四五號
鴻興牛奶棚 戈登路一一三五號(康騰

脫路北)
Ivy Dairy 新租界愚園路(兆豐花園
對面)

一〇 牛油豬油

民達鞏油廠 廠關北觀音路即虬江路
(顧家花園後面) 事務所湖北路即大
新街清和坊二街四八號
同泰來(兼火腿) 南市大東門外外郎家
橋
協隆鞏油廠 狄思威路永安里六九號
金星鞏油廠 關北新民路六七號(滬
寧車站西)
信誠製造豬油有限公司 關北寶源路信
誠里底
廣裕源鞏油行 關北虬江路順興里八七
〇號
一 一 豬羊及燻臘
老爛豐(燻臘) 吳淞路二八五號(瑪禮
遜路南)
老陸福(燻臘) 浙江路二〇九號(南
京路南)

老陸稿薦(燻臘) 廣東路即寶善街一三
 二號(山東路即麥家園口)
 味珍(臘味) 北四川路一三五號(武昌
 路南)
 長源豬行 南市十六鋪永安里九七三號
 昇源豬行 南市十六鋪永安里九七六號
 泉香(臘味) 密勒路(天潼路北)
 眞陸稿薦(燻臘) 福州路即胡家宅(廣
 西路角)
 眞陸稿薦(燻臘) 福州路二九九號三〇
 〇號(廣西路口)
 眞陸稿薦(燻臘) 山東路一八號一九號
 (金陵街角)
 眞陸稿薦(燻臘) 愷自邇路一九五號
 (李梅路東)
 眞陸稿薦(燻臘) 小東門大街六八至七
 〇號(小東門外陸家石橋東)
 眞陸稿薦(燻臘) 南京路一一二號一一
 三號
 眞陸稿薦(燻臘殺火腿) 派克路四六號
 四七號(姑蘇路口)
 眞老陸稿薦(燻臘) 福建路七五〇號七
 五一號(廣東路即正豐街口)

浦五房永記(燻臘) 山東路即麥家園三
 七〇號三七一號(廣東路即寶善街南)
 陸稿薦(燻臘) 福建路二二六號二二七
 號(南京路口)
 陸稿薦(燻臘) 浙江路六一三號(南京
 路角)
 商辦上海南市宰豬作 南市外馬路二六
 九號
 添源羊行 西區中華路三四至三六號
 (西門外)
 森春坤記羊行 白爾路一〇三號(平濟
 利路東)
 順記豬行 南市十六鋪永安里九七八號
 源大豬行 南市十六鋪永安里垂字五號
 源順豬行 南市十六鋪永安里垂字六號
 源發羊行 西區大興街七四號
 聚新樓(教門燻臘) 廣東路即正豐街四
 九七號
 盡美齋(燻臘) 福州路四五一號(福建
 路西)
 廣良田(臘味) 北四川路二〇二四號
 (天潼路北)
 廣藍田(燻臘) 浙江路二二八號(香粉

街北)
 德和順(燻臘殺火腿) 福州路四五二號
 四五三號(福建路西)
 潤大豬行 南市十六鋪永安里九七九號
 豫和晉記豬行 南市十六鋪永安里九七
 二號
 一一一 腸廠
 上海美商歐潘洋行 吳淞路北段沈家
 灣路里
 永興腸廠 新開路壽康里五號
 捷隆腸廠 閘北光復路一五號(新開橋
 西)
 一一二 雞鴨
 大成福記 南市外馬路二六三號(薛家
 浜橋西)
 文德記 寧興街五四號 鄭家木橋大街
 (東)
 玉衡飼雞公司 戈登路(康騰脫路北)
 永義泰 鄭家木橋大街一一〇號(寧興
 街口)
 合美 南市外馬路七〇號(會館街口)

<p>江南養雞場 閘北中興路(滬寧車站北) 沈大成 南市裏馬路五四四至五四八號 (利川碼頭街口) 協記 南市外馬路(安平里南) 南德豐 南市裏馬路六一六號(三興里東) 恒順春記(兼蔬菜) 寧興街三二號(火輪磨坊街東) 倪瑞和杏記 鄭家木橋大街一〇一至一〇三號(寧興街口) 通和鐘記 寧興街四七號(鄭家木橋大街東) 發茂 寧興街一九號(北新街西) 森泰(兼蔬菜及鳥) 老北門大街八二至八四號(公館馬路北) 孛生養雞場 閘北交通路(海昌路西) 新長順號記 南市裏馬路六二五至六二七號 義茂(兼蔬菜及鳥) 老北門大街八三至八五號(公館馬路北) 源興(兼蔬菜及鳥) 老北門大街八六至八八號(愛多亞路南) 鼎茂(兼蔬菜及鳥) 紫來街九〇至九二</p>	<p>號(公館馬路北) 萬豐 南市外馬路(會館街北) 福茂(兼野味) 寧興街二二號(火輪磨坊街東) 德昌 南市裏馬路五六三至五六五號(賴義碼頭街口) 德和祥 九江路(小菜場對面) 德豐(兼野味) 南市外馬路(會館街口) 劉洪泰(鴿子兼雞蛋) 南市外馬路(順茂里口) 一四 蛋 一興公記 寧興街五八至六〇號(火輪磨坊街西) 中華隆記 雲南路會樂里二七五號 元吉泰蛋廠 雲南路會樂里二七四號 元成蛋廠 北江西路安慶里二街二二一號 仁興 寧興街三〇號(北新街西) 永泰蛋廠 北河南路景興里六八〇號 永泰任記 寧興街六八號(火輪磨坊街西) 永源蛋廠 寧波路七六號源記棧內</p>	<p>永興 寧興街七二號(鄭家木橋大街東) 立大 北新街一三九號(愛多亞路南) 生泰和記 源昌路(東西華德路南) 同新祥蛋廠 江西路B八號 同慶蛋廠 山東路即觀音閣碼頭一〇號(北京路南) 朱慎昌 天潼路四〇二號(北四川路西) 宏裕昌蛋廠 江西路B八號 協記 愛多亞路一二五號(三茅閣橋相近) 承餘順記 天主堂街人和里一五號 長豐 南市老白渡街八六號八七號(裏馬路西) 金源慎 成都路五六二號(愛文義路口) 恒和蛋廠 北江西路安慶里二街二二一號 恒昌 寧興街二四號(北新街西) 美發公司蛋廠 閘北沙涇港西路一五二二號(胡家木橋北香煙橋塊) 益興存蛋廠 新永安街太安里八號 廠 山東省德縣桑園 振昌 南市外馬路護守里 泰記 寧興街一四二號(鄭家木橋大街</p>
--	---	--

(西)

陳椿記蛋廠 四川路廣福里六號

華友蛋廠 浙江路(福州路角)

順昌厚記 寧興街八號(北新街口)

閔炳記 虹口老街

裕興 麥克脫路

新大 寧興街一四號(北新街口) 西號

寧興街一三號(鄧家木橋大街西)

義豐蛋廠 雲南路(會樂里二七四號)

德順成(北京松花彩蛋) 平望街定源東

里三五號

慶興蛋廠 新永安街太安里八號 廠直

隸保定

鄭源泰 天潼路四〇八號(自來水橋北)

鄭寶成蛋廠 山東路祥麟里一七號

街德秀記蛋廠 河南路即拋球場慶順里

四六號

蕙董蛋廠 高昌廟沈家花園

豐裕蛋廠 北江西路安慶里

一五魚

公大 黃浦灘七九號八〇號(十六鋪橋北)

公和 南市裏馬路一四八至一五〇號

(毛家街東)

公順 小東門大街二〇至二二號(十六鋪橋西)

介順 南市外鹹瓜街一六六三號

永泰 小東門大街五號(十六鋪橋西)

生記 黃浦灘八三號八四號(十六鋪橋北)

同仁昌 小東門大街一三至一七號(十六鋪橋西)

東昶太 小東門大街三四至三六號(十六鋪橋西)

邱合記 愛而並路萬祥里

長豐 小東門大街四三至四五號(十六鋪橋西)

洽豐 黃浦灘七一號七二號(裕興大街角)

恒順(兼醃臘) 南市裏馬路一九七號一

九八號(鐵鋪街南)

姚順泰 梅白格路底三八八號(新開橋南塊)

泰昌 小東門大街三八至四〇號(十六鋪橋西)

乾豐 黃浦灘八號(十六鋪橋北)

萃豐 南市裏馬路一七四至一七八號

(毛家街西)

順興源記 西蘇州路一三二至一三四號

(新開橋南塊)

復泰 裕興大街八至一〇號(黃浦灘口)

源利 小東門大街二八至三〇號(十六鋪橋西)

源茂 黃浦灘七七號七八號(十六鋪橋北)

源通 小東門大街二四至二六號(十六鋪橋西)

源裕(兼醃臘) 小東門大街四二至四四號(十六鋪橋西)

裕潤公司 小東門大街一六至一八號(十六鋪橋西)

慎昌 克龍海路存厚里一三八號一三九號

南號西蘇州路一二九號一三〇號

(新開橋南塊)

慎泰 南市裏馬路一三八至一四〇號

(毛家街東)

街泰 小東門大街一〇至一二號(十六鋪橋西)

人生在世疾病危害不防勝防不然不可不防

鴻昌恒記(兼薩臘) 小東門大街二七至

二九號(十六鋪橋西)

豐長順 小東門大街四七至五三號(十

六鋪橋西)

豐號(兼薩臘) 小東門大街三三至三七

號(十六鋪橋西)

一六 醃臘

大同 南市裏馬路(大碼頭街口)

久記生 南市耶家橋大街(如意街相近)

元記 南市裏馬路三七八至三八〇號

(萬裕碼頭東)

公記 南市裏馬路(王家碼頭街口)

太和 小東門大街六五至六七號(十六

鋪橋西)

正大順記(兼魚蛋) 南市裏馬路一五至

一七號(永盛碼頭街口)

正和順 南市裏馬路民字八二四號(陸

家浜西)

立記 南市董家渡路二五八號二五九號

(永安街口)

永昌 盤八路一〇三至一〇五號(維

爾蒙路東)

永豐 開北大統路三七號三八號(新民

路南)

同泰 開北恒豐路(恒通路南)

合順 南市大碼頭路一六一號(裏馬

路西)

松茂坤記 禮自邇路一八五至一八七號

(李梅路東)

恆協盛 南市大碼頭路一五一號(老白

渡橋街口)

信達 坡山路(小桑場邊)

泰記 新開路三三二號三三三號(成都

路東)

純記 南市裏馬路三八四至三八六號

(萬裕碼頭東)

乾康有記 禮自邇路八七至八九號(八

仙橋西)

張同和 南市裏馬路一〇五號一〇六號

(大碼頭街北)

曹仁茂 東漢豐禮路一〇八四號(裏虹

橋東)

順興 南市裏馬路一六五號(老太平街

口)

源豐 小東門大街七七至七九號(十六

鋪橋西)

萬祥和 東漢豐禮路一〇八五號(裏虹

橋東)

萬興 方斜路四〇二號四〇三號(萬生

橋北)

裕昌 公館馬路三三七號(火輪磨坊街

角)

鼎和 福建路四二〇號四二一號(寧波

路北)

福昌順 南市裏馬路八六〇號(馬路橋

東塊)

德源 南市裏馬路五五號五六號

衛吉元記 南市裏馬路四〇二至四〇四

號(萬裕碼頭口)

衛泰 北福建路五號六號(老閘橋北)

衛隆 北福建路六二一號六二二號(老

閘橋北)

衛源 南市裏馬路一二八號一二九號

(信大碼頭街口)

衛豐 北福建路一一八號一一九號(老

閘橋北)

豐裕 南市裏馬路五三號五四號(協成

里對面)

鎮記 南市裏馬路四三九號(公署碼頭街口)

一七 火腿

大有恒(兼茶葉) 南京路五二四號半

(河南路即拋球場西)

大昌 天潼路六六〇號六六一號(吳淞路)

北

大豐永 南市大碼頭路五八號五九號

(裏馬路西)

公泰 公館馬路一九〇至一九二號(大自鳴鐘西)

自鳴鐘西)

永泰 北河南路五一四至五一六號

永順 東西華德路六五號六六號(中虹橋東)

北萬有全(兼茶葉) 南京路七五號(河南路即拋球場對面)

同大祥 大東門內陞浜路七七四號七七五號

協成 南市大碼頭路一六一二號(裏馬路西)

金蘭公司 南京路七三號(河南路即拋球場西)

頤合火腿廠 嘉興路橋北港浜

胡松茂 河南路即棋盤街五四〇號五四一號(金陵街南)

一號(金陵街南)

泰豐 南市外郎家橋大街二九四六號

(毛家街口)

曹恒隆 南市王家嘴角(王家碼頭街北)

萬有全 小東門大街九三至九五號(小東門外)

萬有源 山西路即益湯街二一四號二一五號(天津路口)

萬有裕 南京路五三二號五三三號(山東路即望平街西)

萬昌合記 新開路一七五五號一七五六號(新開橋路西)

瑞生和裕記(兼茶葉) 河南路即拋球場一四六號一四七號(南京路北)

廣大 南京路五一號五一二號(山西路即益湯街附近)

廣利 南市裏馬路一二二號(大碼頭街北)

廣豐 小東門大街一〇五至一〇七號(小東門外)

德豐 福建路六九四號六九五號(福州路南)

路南)

興號牲記 公館馬路二五五至二五九號(大自鳴鐘相近)

戴日湧 公館馬路一五九至一六一號(吉祥街角)又大東門內陞浜路五六號

大盛和記 法華民國路泰新里三號

大潭 民國路一〇五號一〇六號(新開河北)

元大 洋行街一〇九號(舟山路南)

元茂(兼紅花白蠟) 法華民國路普安里九號

元記 永安街同安里九號

日華 法華民國路即新開河一二六號

正昌 洋行街九七號(舟山路南)

正豐 老永安街三德里八號

永豐盛 洋行街

同昌祥 法華民國路泰新里

同春 聖壽路五號(黃浦灘相近)

同福和(兼雜貨) 法華民國路八五號(福佑門口)

同德 永安街同安里

一八 海味

保壽即防此勝不防之簡捷的妙法

<p>安餘 老永安街三二號(新永安街南) 成大厚記 法華民國路一四四號一四五號 長和 舟山路一三號(洋行街口) 長德 洋行街 長豐 法華民國路即新開河 協泰 南市裏鹹瓜街(大東門大街北) 怡昌 黃浦灘五六號五七號(洋行街口) 昌大 法華民國路即新開河一五七號 東盛 永安街同安里 東源 法華民國路即新開河一八三號 一八四號 金谷香 北四川路五〇號 茂昌 洋行街七五號(太古路) 茂泰 洋行街五二號 茂記 法華民國路四九號(福佑門口) 洽成順記 法華民國路一〇〇號一〇一號(新開河北) 洽隆 大東門內肇浜路八一四號八一五號 恒發 黃浦灘五六號五七號(十六鋪橋北)</p>	<p>盈記 法華民國路即新開河一四三號 信隆 法華民國路一五八號一五九號 (新開河南) 泰來慎記 彤雲街一二號(小東門大街口) 振大 法華民國路即新開河一七七號一七八號 振和 法華民國路即新開河一二九號 益源昌記 法華民國路即新開河一四一號 寅大昌 老永安街九號(新永安街南) 通蕙 福建路一號(黃浦灘口) 乾生 福建路(黃浦灘相近) 乾豐 洋行街三二號(福建路口) 復興 法華民國路一四〇號一四一號 順昌 法華民國路一一〇號一一一號 (新開河北) 源昌正 洋行街五六號(舟山路口) 源來 洋行街五六號(舟山路南) 源記正 法華民國路泰新里九號 源康安記 法華民國路九三號(福佑門口) 源順 洋行街三五號(財神街口)</p>	<p>源餘 舟山路(洋行街口) 新和 永安街同安里二號 新昌 舟山路九號(洋行街口) 新茂和 洋行街九五號(太古路北) 新烈泰 法華民國路一八號一九號 新源潤記 法華民國路一〇二號(臺灣路口) 鼎記 臺灣路五號(黃浦灘相近) 鼎康 法華民國路一〇八號一〇九號 鼎隆 小東門大街七三至七五號(小東門東) 鼎裕 洋行街三八號(太古路角) 裕昌隆 法華民國路即新開河一二六號 裕泰 永安街同安里九號 裕源成 永安街同安里九號 裕豐 法華民國路 萬順 法華民國路一六四號一六五號 (安仁街北) 萬裕祥 永安街 瑞春 洋行街九三號(太古路北) 慎記 法華民國即新開河一四七號 義記 法華民國路一〇二號(臺灣路口) 聚源 東西華德路七二號七三號(中虹</p>
---	--	---

橋東

榮興 閔行路二六號(洋行街西)

嘉昌 法華民國路一六〇號一六一號

(新開河南)

震康 黃浦灘(洋行街口)

震源 法華民國路(福佑門北)

震餘 法華民國路即新開河一五三號

潤大 法華民國路九九號(臺灣路東)

德豐 黃浦灘(金利源棧隔壁)

劉泰生 南市大碼頭路(裏馬路西)

豫康祥 黃浦灘(洋行街口)

餘大 北浙江路八二二號(老垃圾橋北)

餘發 洋行街八三號(太古路北)

興記 法華民國路即新開河一二六號

謙記 天主堂街泰和里一〇號

豐記 洋行街五三號(福建路口)

豐記亭 南市裏馬路安平里六號

一九 南北貨

大同昌(兼香燭) 南市裏馬路八四二至

八四六號(陸家浜西)

大春 新開路二二〇二號二二〇三號

(池浜橋相近)

大順 小東門大街一〇八至一一〇號

(小東門外)

三陽 南京路二六六號(浙江路口)

三陽 東有恆路七〇四號七〇五號(兆

豐路口)

三陽潤(兼香燭) 南市裏馬路八六六至

八六八號(馬路橋東境)

久孚 河南路即拋球場三八五至三八七

號(南京路北)

公昇順 南市裏馬路

公茂 梧州路六〇三號(小菜場北)

公餘和記 徐家匯路二三至二五號(徐

家匯鎮相近)

元和裕 南市裏馬路萬聚碼頭二五號

元泰(財神街五號(洋行街口)

天生(兼海味桂圓) 南市東中華路五二

二號五二三號(小東門外)

天福 南京路三九四號(英華街口)

日新 洋行街三〇號(福建路口)

方裕和 白克路九二八號九二九號(梅

白橋路角)

王萬泰 浙江路(北海路角)

仁大(兼燭) 大通路五八號五九號(小

菜場旁

永大 愷自邇路三六四號(坂山路角)

永源 開北虬江路(小菜場口)

永豐 山西路即盆湯街一七三號一七四

號(北京路南)

永豐泰延記 寧興街三二七號(敏慎尼

隆路角)

生大 洋行街五五號

生大 愷自邇路三〇九號(貝勒路角)

立興 民國路二九號三〇號(小東門外)

北三茂 南市裏馬路七至一五號(裏爾

橋北)

北成大 北河南路(七浦路角)

同三和 福建路六八四號六八五號(福

州路口)

同茂 東西華德路二號三號(茂海路四)

同泰 南市董家渡路四二至四四號(永

安街西)

同泰祥 紹朋路七號八號(楊樹浦路北)

同益和(兼雜糧) 南京路東陸坊三五號

同盛 方斜路四一〇至四一二號(西門

外)

同豐 南市裏馬路四九六至四九八號

持支能所力之人一非受獨須在苦其來之難患月

<p>(董家渡路口) 老三泰 九江路二一二至二一三號 老公大 新開路二九一號二九二號(梅白橋路東) 老公和 東漢壁禮路一〇九〇號一〇九一號(襄虹橋東) 老同昌 大東門內肇浜路八二二號八二三號 老森陽泰桂記 公館馬路四四二至四四八號(八仙橋街角) 老戴陽 福建路四五一號四五二號(寧波路角) 老蘇芳榮(兼桂園) 南市裏鹹瓜街四四號四五號(太平街南) 年盛(兼燭) 威海衛路四九二號四九三號(成都路角) 余生源 慢自邇路六八至七〇號(坎山路角) 成泰恒記 南市裏馬路(王家碼頭街東) 協和(兼油酒) 白克路七〇五號(成都路口) 協和祥 公館馬路一四〇至一四二號(紫來街東)</p>	<p>協記陞 老廣東街(嵩昌廟路口) 協源祥 公館馬路三七三號三七五號(鄭家木橋大街角) 協興順 東有恒路(小菜場東) 承泰新(兼糖) 南市裏馬路東成里八號 承泰源記 大沽路三九一號三九二號(重慶路口) 邵萬生 南京路一四一號(山西路即益湯街口) 坤元 洋行街五九號(太古路口) 長泰新 南市裏馬路東成里九號 長豫 南市裏馬路九二號(信大碼頭街北) 昌泰 南市老白渡橫街一二號一三號 東升 南市董家渡路(外馬路四) 東陽 天潼路(百老匯路北) 怡生福記 洋行街二六號(財神街口) 怡昌新 慢自邇路一七四至一七六號(芝蘭里總街隔壁) 昇康 愛文義路一五六七號一五六八號(成都路西) 昇源 北四川路六六七號六六八號(寶興路口)</p>	<p>和生 福建路六〇號六一號(廣東路即正豐街北) 邱慶豐 小東門內寶帶路福昌里 杭州西湖藕粉廠總批發處 小北門內寶真路中華里 洪昌順 湖北路即大新街三五四號三五五號(廣東路即正豐街北) 春陽泰 北福建路五六〇號五六一號(老開橋北) 恆隆同記 大東門內肇浜路一七號一八號 厚生慎記 洋行街七九號(太古路北) 奕和 小東門內寶帶路三一號(民國路南) 南三茂正記 南市裏馬路四三〇至四三四號(公義碼頭街東) 俞永泰(兼雜糧) 山西路即雲錦里民豐西里二五三號半(南京路南) 俞永泰 湖北路即大新街迎春坊二九九號 泰生仁 南市裏馬路一〇一號一〇二號(楊家渡街相近) 泰生潤 南市裏馬路一四一至一四二號</p>
--	--	--

〔毛家街東〕

泰豐 洋行街七七號(太古路北)

益大豐記 洋行街五〇號(太古路北)

振泰 南市裏馬路一四九號(毛家街東)

海一齋 東西華德路二〇二〇號二〇二

一號(兆豐路西)

悅來 廣東路即寶善街一五一至一五四

號

翁容記 小東門內寶帶路福昌里一號

乾記 南市裏馬路保泰碼頭四四六號

乾豐 孟納拉路四八九號四九〇號(長

浜路口)

祥和 東西華德路二四五三號二四五四

號(新記浜路東)

祥和新 東有恒路(兆豐路口)

祥昌 愛文義路一二五號一二六號(小

菜場旁)

通和 南市外鹹瓜街二二三號二三三號

(三官街南)

源和(兼油酒) 寧興街(自來火行東街

角)

順昌乾 南市老馬路(大碼頭南)

順茂貨棧(兼水果) 南市外馬路順茂里

順康(兼罐頭食物) 威海衛路一二一號

一二二號(成都路口)

華昌 南市大東門大街二三六號二三七

號(兼鹹瓜街口)

萬成(兼油酒) 馬霍路六〇號六一號

(靜安寺路南)

萬昌鴻 廣東路三五六號(雲南路角)

萬泰慎 大東門內陞浜路七八三號七八

四號

萬源(兼油酒) 坎山路一四三至一四五

號(霞飛路角)

萬源盛 慢自選路一二二至一二四號

(維爾察路東)

萬順祥 大東門內肇浜路四〇號

萬興 白甯路一至三號(敏德尼路路口)

萬鴻昌 雲南路(廣東路角)

義和 南市裏馬路四九五至一號(洪昇

碼頭相近)

義泰 南市久大碼頭

義豐泰 洋行街二四號(閩行路口)

源和 梧州路一四一五號一四一六號

(東有恒路南)

源豐順 民國路元龍里六號

鼎泰(兼糖) 南市裏馬路東成里一〇號

鼎泰祥 漢璧禮路一八號(密勒路東)

鼎盛 臺灣路三號(黃浦灘相近)

鼎興慎 南市楊家渡

裕泰 帖嶺路一四六號一四七號(派克

路東)

裕康(兼燭) 派克路六七八至六八〇號

(結嶺路南)

新大 公館馬路二六四至二六六號(鄭

家木橋大街口)

新記 洋行街二六號(財神街口)

新泰祥 開北寶山路(滬寧車站北)

達生 法華民國路二四九號二五〇號

(興聖街東)

瑞泰新 漢璧禮路(小菜場對面)

瑞餘 楊樹浦路三一〇二號三一〇三號

瑞豐茂 南市裏馬路二〇號二一號(行

仁街口)

慎昌(兼油酒) 白克路六九六號六九七

號(成都路口)

匯發 法華民國路(小東門西)

聚元 洋行街六〇號(舟山路口)

聚源盛 小東門內廟前路(絳綫街對面)

保壽則集衆之人以力分受個人之患難

榮康春 東鴨綠路(新記浜路口)
 震泰 海寧路二七三九號二七四〇號
 震泰昌 南市裏馬路四〇一至四〇五號
 (萬裕碼頭口)
 震新 新開路一七八一號一七八二號
 (新開橋路口)
 震豐 洋行街五八號(舟山路口)
 德大 馬靈路三五一號(德福里隔壁)
 德豐生記 洋行街四二號(太古路北)
 廣泰 南市外鹹瓜街北施家街四三號
 廣衛隆 河南路即拋球場三九七號三九
 八號(南京路北口)
 餘泰 南市裏鹹瓜街
 豫康(兼棧) 南市老白渡橫街一號二號
 (老白渡街口)
 衛昌 南市裏馬路德新里四四五號
 鴻元 洋行街一〇一號(舟山路南)
 鴻源 愛文義路六一九號六二〇號(大
 通路東)
 寶昌 福建路三五二號三五三號(北京
 路北口)
 蘇分榮 南市裏鹹瓜街(施相公街北)

二〇 醬園
 人和 北福建路
 元和 北河南路(東唐家街口) 造醬廠
 龍江路一〇五四號(閘路四)
 北味餘 勞動生路一二號(曹家渡東)
 老同興 南市外鹹瓜街
 老萬通 南市十六鋪集水街二〇號
 老萬康宏 廈門路(北泥城橋相近)
 老萬豫 南市裏馬路萬豫碼頭四一四至
 四一六號 分園敏體尼陸路(華盛里
 口)
 朱和康 北浙江路二九三至二九五號
 (愛而近路口)
 何壽康 小沙渡路Y四〇七號
 松春 楊樹浦路二九五一號
 松春義 縉朋路一〇五八號(怡和紗廠
 對面)
 松盛豐 愷自遷路九四號(八仙橋相近)
 長春 南市裏馬路二五八號(生義碼頭
 街口)
 味餘 菜市路三〇至三二號(小菜場旁)
 益大 徐家匯路(徐家匯鎮相近)

振康 卡德路
 徐松盛 新開路一四一〇號(大運路東)
 徐松盛新 浦東洋涇鎮
 張日新 海寧路(克能海路角)
 張振新 派克路一五六號(新開路口)
 張崇新 福建路四五二號(天津路口)
 造醬廠歐嘉路一六號(海勒路東)
 張頤新 北河南路二四八號(七浦路口)
 乾庚 坎山路一三二號(愷自遷路南)
 乾康 公館馬路五六三號(八仙橋街角)
 陳松盛 浦東爛泥渡
 萬元 城內舊教場路一五一號(沉香閣
 路北)
 萬元興 小北門內拱宸路五〇號(新舞
 臺戲園西)
 萬生潤 關北大統路
 萬成 南溥路八二號(漢璧禮路南)
 萬昇 北京路四六五號
 萬和 方斜路(義街對面)
 萬恒 福建路二四號(北海路口)
 萬起 梧州路(小菜場北)
 萬春 南市薛家浜六五〇號
 萬祥 南市外耶家橋南五七號

<p>萬康 貴州路(九江里口) 萬康成 東西華德路一五七九號(兆豐路東) 萬通恒記 東西華德路三〇五一號(華慶里隔壁) 萬順 新橋街一六六號(愛多亞路角) 萬隆 公館馬路二二二號(火輪磨坊街角) 萬隆 北山西路一四七五號(益湯街橋北) 萬琛 高昌廟 萬楨 南市裏馬路(大王廟街口) 萬新生 極司非而路九五二號(曹家渡相近) 萬聚 南市耶家橋大街二九一號(毛家街北) 裕大 楊樹浦路(提籃橋東) 裕成 東西華德路二四八號二四九號 新萬德 敏體尼蔭路三六三號(華成路角) 鼎盛 山東路二四號(廣東路即寶善街南) 鼎順 極司非而路(曹家渡相近)</p>	<p>鼎新 城內太平街 壽康 寧波路即中旺街三四六號 聚康 東漢璧禮路四五九號(元芳路四) 德大 東嘉興路 德源 新開路二四八號(派克路西) 廣萬新 閘路七〇六號(倍開爾路角) 蕃慶升 吳淞路二八七號(瑪禮遜路口)</p>	<p>一二一 醬菜 三陽觀 公館馬路二八五至二八七號(大自鳴鐘相近) 老紫陽觀成記 公館馬路一七一至一七三號(吉祥街西) 北號英租界山西路即畫錦里四〇號四一號(漢口路北) 眞鼎陽觀 山西路即畫錦里二六五號二六六號(九江路南) 眞鼎陽觀源記 山東路三七三號三七四號(廣東路即寶善街南) 紫陽觀 福州路五〇六號(山西路即畫錦里對面) 乾陽觀 南市十六鋪外馬路 乾陽觀 小東門大街五九號(陸家石橋東)</p>	<p>舜水醬品發行所 克能海路春厚里一一九號 一二一 罐頭食物 上海邁羅公司 福州路四八二號四八三號 中華協記 閘北華安坊二七一號(美租界北浙江路西) 太豐食品公司 新開路永德里一二二四號 利康餅乾廠總發行所 小北門內慎眞路中華里 利華食品公司 北四川路崇業里六街三六六號 亨利罐食公司 閘北寶山路華興里 周文記(龍肝片) 南市董家渡路一二〇號 美飴食品公司 菜市路成裕里一號 泰豐罐頭食品有限公司 南京路五四號 支店南京路四三二號(福建路口) 製造廠小沙渡路三八一號(蘇州河邊) 烈豐和記 東唐家衛蹄仁里四街六八一號</p>
---	---	---	---

上海指南 卷六 實業 飲食部

一百六十五

保壽之一人皆苦於千百人中受之不可覺其苦

華李餅乾公司 開北黃山路東鴻興坊三六號 製造廠開北公興路四號
福星餅乾廠 西門路三慶里二七號

一二一 茶食蜜餞

大茂 方斜路三七三號三七四號(萬生里北)
大興春 公館馬路二三三至二三五號(紫來街西)
天香村 南市裏馬路七六號(裏關橋東)
天祿 浙江路六一二號(南京路口)
文魁齋 漢口路二四〇號(大舞臺對面)
王仁和 福建路七二六至七二八號(廣東路即正豐街北)
王大和 福建路二九七號二九八號(天津路北)
申大房 福州路四三三號
申大房 南市裏馬路(王家碼頭街口)
申成昌 南京路一一七號一一八號 南
號小東門大街九七至九九號(小東門外)
申盛昌 南市東中華路二七〇號二七一號(小南門外)

申祿 公館馬路四一八至四二〇號(自來火行西街西)
永來 南市裏馬路三四〇至三四二號(王家碼頭街東)
正恒隆(兼罐頭食品廣東雜貨及海味)
河南路即拋球場一四二號一四三號(南京路北)
生陽泰 南市王家嘴角四七至五〇號(王家碼頭街相近)
北元森 北西藏路(開封路南)
老大房(兼罐頭食物) 南京路一四一號
一四二號(山西路西) 南號南市董家
渡路五二至五四號
老大房 大東門內肇浜路四二〇號四二一號
老大房 小東門大街六二至六四號(小東門外)
老大昌 南京路二五八號
老文魁齋 漢口路二四二號二四三號(大舞臺對面)
老新大 北四川路一六號一七號(橫浜橋南境)
同乾和福記 八仙橋街、公館馬路角)

同福和 山東路三八六號三八七號(金隆街南)
同福祥 廣西路五二二號五二三號(福州路北)
合益信託(兼罐頭食品廣東雜貨及海味)
河南路即拋球場一六一號一六二號(南京路北)
沈大房 南市黃家嘴角七號(新碼頭街相近)
甬興泰 新開路二二九四號二二九五號(大通路東)
協大 北河南路五七八號五七九號
協成昌 夢根路一〇二九號一〇三〇號(新開路口)
和盛 東西華德路二二三三號二二三四號(新記浜路東)
恒昌德 開北大統路(新開橋北)
恒泰 新開路二〇七六號二〇七七號(溫州路東)
恒泰祥 派克路五八六號五八七號(愛文義路北)
恒德祥 開北恒豐路(長安路南)
信源昌(兼檀香雜貨) 寧波路同和里口

S三一號

春陽 南市裏馬路三七七號三七八號
 (萬裕碼頭東)
 美香 廣東路即寶善街二〇四號
 高同茂 東漢璧禮路二四七號二四八號
 (新記浜路西)
 桂香村 南市方斜路四二七號四二八號
 (西門外)
 真稻香村 公館馬路一六七號一六九號
 (吉祥街口)
 野萃齊 小東門大街一〇九至一一三號
 (小東門外)
 祥豐 北浙江路四九九號四六〇號(海
 寧路南)
 張恒豐 漢口路二四四號二四五號
 湯慈昌 大東門內肇浜路七八一號七八
 二號
 華成興 小東門內廟前路(陳市安橋斜
 對面)
 雲華軒(雲南乾點) 廣西路四一六號
 (南民和里三衛隔壁)
 新元森 山西路即盆湯街(北京路角)
 裕大 北福建路九六號九七號(老開橋

北

裕昌德 新開路四號五號(西藏路口)
 萬生祥 白爾路二四號二六號(安納金
 路東)
 萬茂 廣西路(漢口路南)
 義生 湖北路即大新街五三六一號三六
 二號(廣東路即正豐街口)
 瑞興祥 新開路一四七一號一四七二號
 (成都路角)
 稻香村 閩北庫倫路(滄洲路東)
 稻香村 福州路(平望街角)
 稻香村 福州路四六五至四六七號
 稻香村 河南路四九五號四九六號
 稻香村 河南路即拋球場(天津路角)
 稻香村 海寧路三〇一六號三〇一七號
 (伯頓路東)
 稻香村 重慶路四一〇號四一一號
 (愛多亞路口)
 稻香村 東有恒路(兆豐路西)
 稻香村 公館馬路三六七至三三九號
 (鄧家木橋大街東)
 稻香村 南市裏馬路八六五號(三角街
 西)

西

稻香村 西門內虹橋大街一一四號一一
 五號(西門街南)
 稻香村 懷自邇路五〇至五二號(八仙
 橋相近)
 稻香村翔記 小東門大街一九至二二號
 (十六鋪橋西)
 廣安震記(兼罐頭食料) 山東路二〇號
 二一號(金陵街口)
 廣利安(兼南北貨) 河南路即棋盤街四
 九號五〇號(廣東路即寶善街南)
 錦芳 北新街九七至九九號(公館馬路
 北)
 豫泰祥 重慶路(大沽路角)

一四 糖

中華民國製糖股份有限公司 招股處南
 京路馬玉山糖果公司 廠吳淞
 元生 南市裏鹹瓜街一號
 元和(兼雜糧) 法華民國路即新開河一
 三八號
 元黃棧棧 洋行街一一七號(舟山路口)
 元泰恒 福建路九號(洋行街口)
 元裕慎記 南市外鹹瓜街三二號

上海指南 卷六 實業 飲食部

一百六十七

時難患有保時難患無者難患有保者難患無以法之壽保

<p>仁記 永安街普安里 仁聚 蘇州路清遠里一五四號 仁誠 舟山路三號(黃浦灘相近) 方惠和(兼雜貨) 南市外鹹瓜街三官堂街一三號 方萃和晉記 南市外鹹瓜街(三官街南) 允新 新永安街益新里二八號 永安 法華民國路普安里三號 永隆 永安街普安里三號 同協祥 河南路即拋球場 同美合記 形雲街(閔行路北) 同發 南市裏馬路(萬裕碼頭口) 全昌(兼洋雜貨) 新永安街太安里四街二四號 合泰(兼雜貨) 太古路一四號(洋行街口) 兆豐 民國路四九號五〇號(大生街南) 志成 法華民國路泰新里九號 志和 洋行街四四號(太古路北) 宏裕 福建路七號(洋行街口) 佑新 新開河一〇二號 李庚記(兼雜貨) 法華民國路六八號(福佑門口)</p>	<p>昌餘 法華民國路即新開河一三五號 長源 民國路後街二七號 協生 新北門內福佑路(民國路西) 協源 法華民國路六八號(福佑門口) 恆德(兼雜貨) 小東門內方浜路福昌里 泰記 法華民國路即新開河一三五號 時和 洋行街三六號(太古路口) 姓和 永安街同安里三號 晉和 洋行街五〇號(舟山路南) 恭和 洋行街 郭乾泰 永安街同安里三號 郭聚安 洋行街五七號(福建路口) 祥豐和記 永安街同安里二號 張明記(兼雜貨) 小東門內寶帶路福昌里三號 張恒豐 南市豆市街(毛家街口) 陳洽盛 民國路四四號(大生街南) 溥利 南市集水街 裕大恆 南市外鹹瓜街二一八號二一九號(陸家石橋相近) 裕大榮記 新永安街太安里七號 裕新 法華民國路普安里九號 裕豐(兼雜貨) 洋行街五〇號(舟山路南)</p>	<p>源大(兼雜貨) 黃浦灘五九號(十六鋪北會館街口) 源裕 洋行街一一一號(舟山路口) 源和均記 新永安街一〇號(黃浦灘西) 葆昶 永安街普安里 葆裕(兼雜貨) 民國路四一號四二號 義生 民國路三二號三三號(小東門外) 鼎源 黃浦灘金利坊 會和(兼雜貨) 新永安街永安里一七號 壽和 南市集水街八〇八號(陸家石橋南) 德和 新永安街同安里一三號 廣和 四川路五昌里 廣源承記 舟山路八號(洋行街口) 錦茂 老永安街五〇號 聯益 洋行街二八號(財神街口) 懋和 永安街同安里五號 豐和 法華民國路普安里一號 鎮和(兼雜貨) 天主堂街祥裕里二街二號</p>
---	--	---

一 糖 果

<p>十字頓果子號(陳皮梅) 北四川路二七八號(東武昌路口) 天一糖公司批發處 牛莊路六四號 天香糖果公司 公館馬路(大自鳴鐘對面) 中華糖果公司 海寧路同昌里四九六號 四九七號 中華糖製果食公司 北四川路一五號 工場北江西路一四六號 永順利 東新橋街 沙利文糖果行 南京路三六號 沙格爾糖果公司 北四川路五八號(海寧路北) 法亨糖果餅乾公司(兼大菜) 公館馬路四二五號(鄭家木橋大街西) 美大糖果公司 北四川路仁智里四四號 馬玉山公司(兼大菜咖啡) 南京路三七號(四川路東) 支店福州路四四五號 四四六號(湖北路即大新街口) 北號 北四川路一號(武昌路口) 工場開北 虬江路(寶山路東) 益豐糖果公司 藥廬路純華街五號 城多利糖果公司 北四川路二二九號</p>	<p>(仁智里口) 惟香糖果公司 南京路A三一號 康生洋行 南京路二三號 開利糖果公司 南京路(福建路西) 新民糖果公司 霞飛路一五九號(即嵩山路捕房西) 匯利糖果公司 浙江路精勤坊四街 精美興記糖果公司 西華德路積善里二四九二號 精糖糖果餅乾公司 北四川路(虬江路口) 寶利(兼香菜) 漢口路一四六號(大舞臺東) 寶利 北四川路六一號(海寧路北)</p>	<p>元記油棧 青島路六號(派克路西) 生源永記機器油行 仁記路二號 立德油廠賬房 黃浦灘一二號(公館馬路角) 永茂棧(花核油花生油) 官昌路(蘇州河邊) 巨昌和油豆餅廠 四川路騰鳳里A九三號 利永興 南市豆市街恒吉巷三八號 和豐油餅廠 宜昌路一一號(小沙渡相近) 事務所江西路一〇號(寧波路口) 恒裕機器榨油公司 批發處江西路三和里一街上一〇九號 恒豐(椰子油) 福建路陶朱里一八五號 茂和昌生油生麵棧發行所 天津路一號 無錫恒德榨油廠批發處 愛多亞路四一號 萬源長記 南市董家渡路(嘉馬路東) 萬豐油棧 南市外馬路吉昌里八號 新豐 南市豆市街(吉祥街口) 聚興油廠 海寧路一〇六六號 旗昌源榨油廠 廠宜昌路底(蘇州河邊)</p>
<p>上海指南 卷六 實業 飲食品</p>	<p>一二六 油</p>	<p>大有機器榨油公司 官昌路三六號(小沙渡相近) 事務所河南路即拋球場濟陽里三七八號 大有豐記機器製油公司 蘇州路三九號(老拉拔橋東) 大德恒油廠 楊樹浦路八六號 上海油廠 曹家渡河北</p>

上海指南 卷六 實業 飲食品

一百六十九

壽者每人付一之定我壽保壽公壽司以此我壽有過之難保壽人壽及其家屬

批發所四川路騰風里一〇〇號
廣生油廠滬事務所 九江路二二號
廣興昌 北京路清遠里一六號

二七 鹽

大源製鹽公司 白克路四號(旁合路西)
上南川鹽公堂 南市薛家浜裏馬路恆裕里(海廟西)

上南川吉允升鹽號 北京路
久大精鹽公司總發行所 北浙江路延吉里

公茂租界官鹽棧 棧新開橋路九七號
分棧一新開路二六四號二六五號
分棧二北蘇州路五八八號五八九號
分棧三極司非而路曹家渡 堆棧浦東
春江路六號

永新製鹽公司 克能海路存厚里一二七號
伍祐泰和鹽壘公司 北京路顧家街
池仁記鹽棧 虹口老街(東漢鹽禮路北)
恒豐祥記 帖嶺路一〇一號(派克路東)
泰康 北蘇州路五六四號(三泰路東)
源興官鹽號 大東門內肇浜路四一八號

四一九號
瑞記 新開橋路一一〇號(新開橋南)
顧同發鹽棧 虹口老街(狄思威路東)

二八 冰

上海機器冰廠 廠樓樹浦路六九號(楊樹浦橋東) 發行所湯恩路八號
天然冰總公司 公館馬路(大自鳴鐘相近)

洽豐冰廠 開北中華新路(普善山莊北)
新協記冰廠 開北江灣路(對商公所南)
潤記冰廠 浦東六里橋

二九 噴噴水

老德記藥房噴噴水廠 北四川路一三二號(橫浜橋北堍)
屈臣氏汽水公司 發行所寧波路一一號
廠北四川路一三四號(橫浜橋北)

泌樂水廠(正廣和經理) 茂海路二號
(東百老匯路北)
惠司噴噴水廠 法華民國路興康里三三六號
達司汽水公司 小北門內露香園路一號

二號
裕昌經理廣和汽水批發所 天潼路三九三至三九五號(清雲里總街東)

三〇 茶

久成茶棧 北京路五三號(河南路即槐球場相近)
大丰茶號 南京路(山西路即畫錦里角)
大有春茶號 浙江路二六五號二六六號(天津路北)

大昌成茶棧 天主堂街泰和里一一號
三宜茶行 永安街同安里一號
公記茶棧 文監師路九五一號(北福建路東)
公泰祥茶棧 寧興街懿德里二號
仁和源茶號 南市裏馬路三六四號(王家碼頭街口)

王聚泰茶號 南市裏馬路(三角街西)
友興茶號 四川路A八八號
永利茶棧 江西路B一二六號(北京路相近)
永盛昌茶棧 天津路永安里 分棧江西路五福里四街B九九號

永興昌茶棧 北京路富潤里七三號
 生生泰茶號 南市裏馬路(裏園橋西塊)
 生記製茶廠 關北寶通路三九四號(寶山路西)
 正泰茶號 北福建路五六九號五七〇號
 (東唐家街南)
 正祥元茶行 永安街同安里八號
 同昌祥茶棧 法華民國路興康里三三五號
 同信和茶號 北四川路二八八號(仁智里口)
 同春 江西路五福里B三街九三號
 同春祥茶號 愷自邇路一六七至一六九號(維爾蒙路西)
 同泰祥茶行 四川路善樂里三二七號
 同泰興茶廠 七浦路新唐家街一七〇號
 (東唐家街北)
 同裕泰茶行 蘇州路清遠里三一號
 老嘉泰茶號 法華民國路三二九號三三〇號(典當街角)
 吉祥泰茶號(兼煙紙) 漢口路(湖北路即大新街角)
 成記茶行 蘇州路清遠里一二號

成德泰茶號 南市裏馬路一三七號(毛家街東)
 汪裕泰茶號 第一號老北門大街二一至二三號(公館馬路南) 第二號廣東路即正豐街五〇四號 第三號山東路即望平街九八號(福州路角) 第四號靜安寺路一一號半(泥城橋西)
 利源仁泰記茶號 公館馬路一三九號(吉祥街東)
 協泰昌茶號 福州路
 東升陽茶號 南京路一一六號(山西路即費銘里東)
 怡春茶棧 天主堂街泰和里一二號
 怡記茶號 愷自邇路一〇八至一一〇號(維爾蒙路東)
 忠信昌茶棧 四川路騰鳳里一〇四號
 季興茶號 寧波路二二三號(浙江路口)
 長源茶號 北浙江路四四九號四五〇號(海寧路南)
 洪源永茶棧 河南路即擲球場慶順里四二號
 胡永利茶號 東西華德路二四〇二號二四〇三號(新記浜路東)

胡永泰茶號 福建路三三四號三三五號(北京路南)
 胡茂生茶號 南市裏馬路四九四至四九六號(黃家渡路口)
 胡萬美茶號 南市小橋頭街(新碼頭街北)
 恒茂盛茶號 新開路一八五七號一八五八號(梅白橋路東)
 恒記茶棧 北河南路景興里六八一號
 恒豐泰茶棧 七浦路
 春茂茶號 南市裏馬路三〇六號(竹行街相近)
 致和茶磚公司 江西路(北京路角)
 茂生和仁記茶號(兼火腿) 南京路四一六號
 茂記茶場 漢口路兆福里四一三號
 厚祥製茶廠 海寧路振興里
 晉泰茶號 小東門內寶帶路四四號四五號
 晉泰福久記茶棧 鄉家木橋大街永康里九號
 泰昌茶莊 江西路廣福里B一五五號
 乾泰茶號 大東門內羅浜路二三號二四

是以保壽人及其家屬有患難往往得之利益十倍百倍於其所付之費

<p>號 乾源泰茶號 東西華德路二六七七號二 六七八號(莊源大街東) 曹永茂茶號 南市大碼頭路廣字一八二 號(裏馬路西) 曹永盛 南市董家渡路二三五號二三六 號(天主堂東) 祥泰茶棧 文監師路(北福建路東) 張宏泰茶號 開北寶山路(升順里北) 紹昌祥茶號 四川路二四五號 程大有茶號 南市裏馬路五五至五七號 (裏關橋東) 程裕隆茶號 廣東路即寶善街一〇六號 (河南路即棋盤街西) 程裕新茶號 南市大東門外大街二三四 號二三五號(裏關瓜街口) 程震昌 南市外倉橋大街(趙家灣口) 順隆機器製茶廠 開北寶通路水字七八 三號 華茶有限公司 博物院路一六號 復成隆茶行 寧興街寶裕里總街二號 瑞昌茶棧 七浦路 瑞祥茶號 南京路五六七號(河南路即</p>	<p>拋球場東) 瑞豐茶號 法華民國路五二一至五二四 號(徐家匯街口) 裕生泰茶號 東西華德路二二四一號二 二四二號(新詠浜路東) 裕昌祥茶號 七浦路新唐家街一三四號 (北福建路西) 裕茂泰茶棧 蘇州路清遠里三七號 裕春茶號 白爾路五至七號(敏體尼陸 路口) 裕盛公茶棧 七浦路恒慶里一一一七號 一一一八號 裕祥茶棧 江西路永源里Q五三四號 裕豐隆茶棧 蘇州路清遠里一三號 源復春茶號 小東門內三牌樓二〇五號 二〇六號(畫錦牌樓口) 萬春芳茶號(報紙煙雪茄) 公館馬路六 一五號(八仙橋相近) 萬豐永記茶號 公館馬路五一九至五二 一號(自來火行西街口) 鼎新昌茶棧 北河南路洪福里五一號 慎泰祥茶行 鄭家水橋大街天錫里一一 三號</p>	<p>新華公司 北浙江路一六一號(海寧路 南) 義泰茶棧 北京路如意里一二號 德泰茶號 北四川路一六三九號(鞭子 路口) 壽成泰茶號 大東門內環浜路九號一〇 號 福泰茶號 新開路七號(西藏路口) 德昌茶棧 公館馬路德順里二號(八仙 橋東) 震和茶棧 北京路清遠里三九號 廣泰茶棧 浙江路五二二號(北京路南) 廣興隆 四川路A八八號 謙益茶棧 北京路清遠里一三號 謙泰昌茶棧 寧波路興仁里四七號四八 號 謙順安茶棧 博物院路一六號(騰鳳里 東口) 鴻怡泰茶號 公館馬路二八九至二九一 號(大自鳴鐘對面) 鴻順泰茶號 公館馬路二二五至二二七 號(紫來街角)</p>
--	--	---

三二 外國酒

正廣和洋行(兼保險) 福州路四號 批
 發處浙江路一五三號(漢口路南)
 白根英行(三星牌啤酒總批發所) 新康
 路八號即瑞和叫貨行街內
 申泰昌 愛多亞路七四至七六號
 成泰(兼罐頭食物) 博物院路安仁里一
 ○號
 洽興祥 浙江路一五三號(漢口路南)
 買愛公司 北四川路六六號(靶子路南)
 順和啤酒廠 戈登路四〇號 發行所博
 物院路一七號
 復康 愛多亞路六三至六五號(吉祥街
 角)
 嘉利洋行 河南路七號
 嘉泰洋行 四川路七三號七四號A (南
 京路南)
 福興協記 愛多亞路八五號(三洋涇橋
 相近)
 德泰 愛多亞路五九號(吉祥街東)
 廣華 北四川路五九號(海寧路北)
 二二一 煙

一林豐(西菸) 法華民國路即新開河一
 六三號一六四號
 大生 京州路三七至三九號(財神街口)
 大有恆(煙葉) 廣東路長耕里六八五號
 大昌德 福建路四八八號四八九號(南
 京路北)
 大姓祥 八仙橋街四四至四六號(愛來
 格路口)
 久泰(鼻煙) 小東門內梧桐路即東驛門
 街六六號(天主堂街口)
 天泰祥裕記 南市裏馬路二一〇至二一
 四號(新碼頭街東)
 公和祥(皮絲) 法華民國路即新開河一
 七二號
 永大義記(煙葉) 南市外鹹瓜街北施家
 街四四號
 永生瑞(西菸) 法華民國路即新開河一
 七三號一七四號
 生生 小北門內露香園路一三八號一三
 九號
 生記(煙葉) 民國路元龍里二號(新北
 門外)
 江大昌(皮絲) 民國路二一四號(天主

堂街東)
 林三和(皮絲) 新永安街三一號(老永
 安街口)
 林大森(皮絲) 法華民國路一九一號一
 九二號(老永安街東)
 林裕隆 公館馬路二〇號(天主堂街西)
 協成興(西菸) 南市裏馬路二二二至二
 二四號(新碼頭街東)
 協和成(西菸) 法華民國路即新開河一
 七〇號一七一號
 宓家昌(杭煙) 福州路太和坊五四一號
 宓萬泰 南市裏馬路三六二至三六四號
 (王家碼頭街西)
 昇記(煙葉) 法華民國路普安里三號
 怡成 東棋盤街德和街
 怡和成(皮絲) 舟山路一號(黃浦灘相
 近)
 邱源利潮煙棧 老北門大街懿德里一
 號
 杭大生(兼香燭) 慎自邇路一九七至二
 〇一號(李梅路東)
 厚記義(煙葉) 永安街同安里一〇號
 春記(煙葉) 法華民國路普安里七號

每人的所付之保費是根據數百年經驗之表而算定的

<p>美泰潮煙棧 法華民國路普安里四號 信字泰(皮絲) 法華民國路一九三號一 九四號(老永安街角) 南永泰 大東門內肇浜路四一號四二號 泰來祥記(煙葉) 法華民國路普安里二 號 晉泰昌(皮絲) 新永安街太安里四街二 九號 致中和 河南路即拋球場一五三號(南 京路北) 祝記(煙葉) 法華民國路普安里二號 陳聚豐 南市董家渡路四七號四八號 (董家渡橋街東) 乾坤和 小東門大街八四至八六號(陸 家石橋境) 裘乾大 南市裏馬路三九五至三九九號 (萬裕碼頭東) 義信豐 新永安街太安里七號 義源厚(西菸) 法華民國路即新開河一 六七號一六八號 鼎記(煙葉) 新永安街永安里一九號 鼎康文記(煙葉) 新永安街太安里三街 一九號</p>	<p>萬生德 福建路四七二號四七三號(天 津路南) 萬昌 南市裏馬路四八八號四八九號 (董家渡路東) 萬春新 北浙江路二四二號二四三號 (海寧路南) 裕隆(煙葉) 民國路元龍里八號 葆泰(西菸) 南市郎家橋大街(如意街 相近) 魁泰 南京路二二號 錦泰延潮煙棧 法華民國路普安里四號 賴天生德 公館馬路(與聖街西) 賴益興和 公館馬路二〇號(天主堂街 西) 德記(煙葉) 法華民國路普安里八號 德隆彰(水煙) 法華民國路即新開河一 五八號一五九號 德馨泰(西菸) 南市裏馬路七三一號 (洞庭山碼頭東) 廣順隆(煙葉) 北京路清遠里一五二號 豫大(煙葉) 新永安街同安里一〇號 豫泰(皮絲) 老北門大街懿德里五號 盛同大 哈同路民厚北里七五號</p>	<p>雙萬茂(皮絲) 南京路一五二號半(五 福街口) 蘇和太(皮絲) 法華民國路即新開河一 六〇號 蘇泰昌(皮絲) 法華民國路即新開河一 八〇號 蘇德康(皮絲) 法華民國路二二三號 (天主堂街東) 三三三 紙煙雪茄 人和雪茄煙廠 關北虬江路(寶山路西) 大中煙公司(兼洋酒燒頭食物) 南京路 P四九七號四九八號(山西路即益滿 街口) 大昌煙公司(小因牌香煙) 愛多亞路七 〇〇號(大世界對面) 大英煙公司 博物院路二二號 廠浦東 (公和祥碼頭對岸) 中美煙公司(三六牌) 九江路二三一號 (大慶里口) 中國三北煙草公司 總批發所勞合路 (億鑫里口) 工廠天文臺路 中國大陸煙草公司 發行所河南路即拋</p>
---	--	---

<p>球場(二四二號二四三號)(北京路北) 製造所七浦路泰源里四一四號</p> <p>中國南洋兄弟煙草公司 總公司東百老匯路 發行所南京路三九〇號(廣西路口議事廳隔壁) 製造廠鄧脫路一號二號(東百老匯路口) 分銷處北四川路一九九六號一九九七號(天潼路北)</p> <p>中國和興煙草公司總辦事處 白爾路裕福里</p> <p>中國華成煙草公司 華成路紫微里四號</p> <p>中國興業煙草公司 南京路A三四〇號(小菜場對面) 製造廠開北北江路(寶山路西)</p> <p>中國警醒煙草公司事務所 格洛克路三鑫里一二號 廠七浦路</p> <p>仁棧期記 西華德路一一號一二號</p> <p>天津煙草公司(即天津協和煙公司) 南京路一九號</p> <p>大和煙草公司事務所 犛嶺路鐵麟里</p> <p>共和復記 北四川路五〇號(海寧路北)</p> <p>永泰棧(兼煙斗煙嘴) 河南路即拋球場(二〇號)(漢口路角紅禮拜堂後)</p>	<p>永泰和煙行(經理英美煙公司上海售煙部) 寧波路即中莊街一九一號</p> <p>永通五(雲加煙) 南浦外馬路鹽橋頭街內(裏馬路東)</p> <p>永順泰(雲加煙) 廣東路五七七號</p> <p>永業煙草公司 新記浜路寶華里七街一二三二號</p> <p>北洋亞喜亞煙廠 重慶路(大沽路口)</p> <p>同泰永煙行(兼洋酒外國食物) 西華德路三二七三號(天潼路口)</p> <p>同興煙公司(紙煙) 福州路太和坊五四五號</p> <p>老巴魯煙公司 博物院路二二號</p> <p>老泰記 開北恒豐路(新大橋北塊)</p> <p>老球牌煙公司 漢口路九號</p> <p>合益 四藏路四四八至四五〇號(新世界隔壁)</p> <p>光明煙草公司 愛而近路二六號</p> <p>利興 北四川路一四號一五號(大德里北)</p> <p>利興煙草公司 文監師路</p> <p>花旗煙公司 北京路B八號 棧房吳淞路五號(北蘇州路北)</p>	<p>協和貿易有限英國公司(紙煙) 博物院路二二號(新白大橋塊)</p> <p>亞洲煙公司 南京路英華街惟新里</p> <p>亞細亞煙草公司 浙江路四〇七號(老拉坡橋南塊)</p> <p>茂和煙行 南京路P四五四號(福建路角)</p> <p>英美煙公司(紙煙) 博物院路二二號 製造廠浦東陸家嘴</p> <p>恆生祥(紙煙) 公館馬路三三九至三四一號(火輪磨坊街角)</p> <p>恆豐 北四川路(繩子路角)</p> <p>美星香煙廠 七浦路泰源里四一四號</p> <p>美國煙葉公司 黃浦灘八號三層樓(公館馬路北)</p> <p>南乾元 南市十六鋪(會館街口)</p> <p>振益煙草公司 樂鹿路純華街四號</p> <p>振勝煙廠(紙煙) 狄思威路(鴨綠路橋東) 發行所交通路一三八號</p> <p>晉昌隆 北河南路五〇八號(愛而近路南)</p> <p>乾新泰 西華德路(文監師路角)</p> <p>惠通煙行 南京路四一八號四一九號</p>
---	---	---

上海指南 卷六 實業 飲食品

一百七十五

賽賭猜妄是非問學真的來得驗試行實種一是壽

<p>惠新民煙公司 博愛院路二二號 萃昌申 東百老匯路二八五號 (外虹橋東) 萃和煙公司 南京路D二號 (匯中西客萬樓下) 華生雪茄煙公司 新康路一一號 (江西路東南京路南) 華美上海煙公司 雲南路四三七號 (慕爾堂對面) 發記雪茄煙廠 東有恆路九一五號 (朱家木橋小菜場西) 源記 北西藏路一五六號一五七號 (開封路南) 新華紙嘴工廠 (香煙吃嘴) 白爾路裕福里一一號 萬利雪茄煙廠 東有恆路輔華里七二四號 萬國煙嘴廠 狄思威路瑞康里一八二號 萬豐 公館馬路二七三號至二七五號 (大自鳴鐘相近) 達豐煙草公司招股處 東棋盤街德和街六三四號 瑞倫煙廠 格洛克路六六號</p>	<p>福和煙公司 南京路三四號 (江西路西) 支店靜安寺路二號 (泥城橋新世界樓下) 裴爾登煙廠 (法商) 榆林路二二號 德生昌 開北恒豐路 (新大橋北地) 德興泰 公館馬路一六三至一六五號 (吉祥街角) 廣協和 北四川路三二三號 (靶子路北) 銀源呂宋煙行 河南路即拋球場一三二號 (南京路南口) 興利有限公司 博物院路二二號 禮和煙公司 (紙煙) 百老匯路A一號 (外白大橋堍) 寶大煙公司 東百老匯路A四九五號四九六號 Kays Ions Tobacco Co., Ltd. (紙煙) 博物院路二二號 Mutual Brothers Co., Ltd. (紙煙) 博物院路三三號</p>	<p>三四 煙紙 大同昇 北浙江路一〇八號一〇九號 (海寧路南)</p>	<p>大成 福建路 (愛多亞路角) 大成九記 八仙橋街二七三號 (愛多亞路口大世界隔壁) 大成豐 南市裏馬路四〇一至四〇三號 (王家碼頭街東) 大昌永 湖北路即大新街八六號 (九江路角) 大昌祥 浙江路二六七號 (寧波路角) 大通裕 浙江路 (北京路角) 大豐協記 (紙香燭) 廣東路即養善街一二八號 (山東路東) 三和新 東西華德路六〇四號六〇五號 (兆豐路西) 三泰 (兼香燭) 麥根路三號四號 (新開路口) 元大 (兼燭) 河南路即拋球場 (北京路角) 元泰 南市裏馬路長字四九七至四九八號 (董家渡路口) 元泰祥 北福建路四七六至四七八號 (七浦路角) 元增祥 (兼燭) 新開路一五九一號一五九二號 (成都路角)</p>
---	---	---	--

元豐泰 漢口路(廣西路角) 日昶(兼香燭) 南市裏馬路五六七號 (楊家渡街口) 日馨泰(兼燭) 愛文義路六四號六五號 (梅白格路角) 公和祥 八仙橋街(大世界對過) 公和祥 江西路(三洋涇橋北塊) 方震和 麥根路九〇八號九〇九號(蘇 版廠新橋南) 正大昌 廣東路即寶善街五二八號五二 九號 正華 麥根路九一三號九一四號(舡廠 廠新橋南) 生大 北河南路七〇號七一號(天后宮 北) 生昌 新開路一六八九號一六九〇號 (三益里間壁) 生茂 南京路四一四號(浙江路角) 永和 福州路一七七號(福建路四) 永其祥 山東路即麥家園九四號(交通 路角) 永盛昌 山西路即盆湯街六九號七〇號 (南京路口)	立昌 南市外馬路(南碼頭橋西) 同有豐 恆自邇路五八至六〇號(八仙 橋相近) 同昌祥(兼燭) 西藏路一八號一九號 (白克路口) 同和泰 漢口路(廣西路角) 同和祥 中華路七六號七七號(老西門 外) 同茂(兼燭) 山東路即麥家園(福州路 角) 同泰信 東西華德路一七二號(莊源大 街東) 同森新 梧州路一四一四號一四一五號 (東有恒路北) 同豐裕祥記(兼香燭) 白克路四八三號 四八四號(梅白格路口) 老元昌 南市裏馬路(馬路橋東塊) 老豐大 東漢壁禮路一〇七六號(裏虹 橋東) 合順 南市外馬路(王家碼頭街口) 何永豐 中華路(東黃家街口) 協和盛 東西華德路(中虹橋東塊) 協康 廣西路(油頭路角)	協隆昌(兼燭) 南市外馬路一六七號一 六八號(毛家街北) 協豐 南市東中華路(大碼頭路口) 長興泰昌記 河南路即拋球場二五九號 (蘇州路角) 怡茂永(兼肥皂) 東西華德路四五一至 四五三號(鄧脫路東) 怡盛新 方斜路二三號一四號(方浜橋 南) 和豐 北山西路(北蘇州路角) 周一大南號(兼燭) 方斜路三五六至三 五八號(福康里西隔壁) 周瑞大 開北大統路(新民路口) 阜生(兼雜貨) 南市裏馬路一二號一二 號(鐵鋪街北) 昌新 南京路四一五號(浙江路口) 東兆康(兼燭) 陸家橋浜八五號(陸家 石橋塊) 恆興(兼燭) 公館馬路三〇九號(大自 鳴鐘相近) 恆興祥 白克路八一八號八一九號(西 藏路四) 美泰 山西路即盆湯街七二號(南京路
---	--	---

保壽之主要在於保障家庭之計

<p>北)</p> <p>胡乾康 愛而近路一六二號一六三號 (克龍海路口)</p> <p>保大 大東門內肇浜路四二八號四二九號</p> <p>盈餘(兼香燭) 南市裏馬路(施家街口)</p> <p>盈豐 東漢璧禮路(裏虹橋塊)</p> <p>泰來祥 麥根路九四二號九四三號(新開路北)</p> <p>泰興 吳淞路一四二號一四三號(小菜場口)</p> <p>泰豐 公館馬路四一二至四一四號(自來火行西街角)</p> <p>高生大 公館馬路二四八至二五〇號(鄭家木橋大街角)</p> <p>姓和泰 老西門內肇浜路四二五號四二六號</p> <p>乾大(兼燭) 坡山路四〇至四二號(寧興街口)</p> <p>乾元 海勒路一號二號(梧州路口)</p> <p>乾元新 關北胡家木橋(梧州路底)</p> <p>乾昌和 方斜路七三號七四號(西門外)</p> <p>乾和祥 西藏路(北京路角)</p>	<p>乾泰昌 新開路一八〇四號一八〇五號(梅白格路角)</p> <p>乾康 浙江路六號七號(愛多亞路北)</p> <p>乾新祥 東嘉興路四四六號四四七號(哈爾濱路角)</p> <p>乾慶和 北福建路六二五至六二七號(老開橋北塊)</p> <p>張信和 新開路二六八號二六九號(派克路西)</p> <p>順豐 福建路(福州路角)</p> <p>順豐祥 法華民國路五〇五號(小北門口)</p> <p>萃昌 福州路四三九號(湖北路即大新街角)</p> <p>萃昌泰 南市裏馬路八四號八五號(新太平街口)</p> <p>萃馨(兼錢莊) 東百老匯路(華記路口)</p> <p>復興成 南市裏馬路八一四至八一六號(陸家浜街口)</p> <p>惠和 狄思威路(東百老匯路路口)</p> <p>萬生昌(兼燭) 湖北路即大新街(廣東路即正豐街角)</p> <p>萬亨源 湖北路即大新街(廣東路即正</p>	<p>豐街角)</p> <p>萬恒豐(兼燭) 福建路(北京路角)</p> <p>萬茂豐 北浙江路七一號七一三號(海寧路南)</p> <p>萬泰昌 西藏路(白克路角)</p> <p>萬泰新 徐家匯路(徐家匯鎮相近)</p> <p>萬祥泰 北福建路五九四號(老開橋北)</p> <p>萬裕協 東漢璧禮路一〇三六號(新記浜路西)</p> <p>萬豐 東西華德路一二一號一二二號</p> <p>瑞裕 東鴨綠路四八一號(梧州路東)</p> <p>瑞馨祥 吳淞路一二二四號一二二五號</p> <p>瑞豐泰 福建路(愛多亞路角)</p> <p>義大和 西門內虹橋大街(淨土路口)</p> <p>義成 狄思威路三五三號三五四號(歐嘉路東)</p> <p>義成祥(兼燭) 慎自選路七六至七八號(小菜場旁)</p> <p>義和祥 南市裏馬路四三六至四三八號(公義碼頭街口)</p> <p>義順 威賽路一三號一四號(提籃橋東)</p> <p>源泰祥(兼香燭) 新開路四八二號四八三號(大通路角)</p>
--	---	--

源豐 兆豐路三三二號三三三號(東有恒路南)
 源豐潤 浙江路(愛多亞路角)
 裕大 南市裏馬路二八號二九號(十六舖南)
 裕和祥 開北蒙古路三七號三八號(滿洲路口)
 裕慶豐 南市外馬路(董家渡路口)
 鼎泰 南市裏馬路(馬路橋西境)
 新大生(兼香燭) 公館馬路四五〇至四五二號(八仙橋街角)
 新源 北四川路一八四八號一八四九號(靶子路南)
 勤康 海寧路三〇〇九號(伯頓路角)
 達天祥(兼香燭) 新開路二二七〇號一七一號(西藏路口)
 鉅源錫 元芳路(東有恒路角)
 福茂祥 河南路即棋盤街一號二號(三茅閣橋境)
 聚成恒 東有恒路(狄思威路東)
 榮昌祥 東有恒路(狄思威路東)
 趙德大(兼香燭) 河南路即拋球場四〇〇號(南京路口)

德大生 方斜路一〇四號一〇五號(瑞秀里北)
 德大興(兼燭) 開北虬江路三〇五號(公興路口)
 德大祥裕記 嘉興路五一六號(嘉興路橋西)
 德昌 廣東路即寶善街一七二號一七三號
 德昌成 東有恒路一一三號一一四號(梧州路口)
 德昌 西藏路一七四號(廣東路角)
 德和祥 南市中華路六號七號(小東門外)
 德泰和 北浙江路二四二至二四四號(海寧路口)
 德順和(兼香燭) 方斜路一二九號一三〇號(萬生里斜對過)
 廣恒安 北四川路一〇〇號一〇一號
 廣福和發記 福建路二二二號(廣東路即正豐街角)
 潘祥泰 福建路三四一號(北京路南)
 震康和 湖北路即大新街三一九號(福州路北)

魯恒和洽記 廣西路(九江路角)
 興大 愷自通路三一至三三號(八仙橋相近)
 鑫昌(兼香燭) 大沽路四八四號四八五號(馬蛋路西)

已 農牧

一 墾牧

三大墾牧公司 四川路一二八號半(蘇州路南)
 上海種植園 開北交通路華生養雞場內(海昌路西)
 天一墾務公司 四川路二二八號半(蘇州路南)
 永青英記花園 呂班路(軍官路南)
 永青根記花園 呂班路二一號(軍官路南)
 永興花園 坎山路一〇九五號(愛多亞路北)
 同記花園 愷定盤路四號(愚園路南)
 同發生記花園 開北江灣路(同濟路東)
 沈源茂花園 藍維驕路(天文台南)

上海指南 卷六 實業 飲食品 農牧

一百七十九

全家衣食非仰給閣下一人乎

<p>宜春種植社 北福建路東歸仁里底文慶里</p> <p>徐鶴記花園 憶定盤路五四號(長浜路北)</p> <p>萬國花園 靜安寺路一二六號(斜橋相近) 第二種植場康騰脫路五號徐園內</p> <p>裕興花園 四川路八九號(老旗昌對面)</p> <p>勤耕花園 開北金陵路(恒豐路口)</p> <p>福星植藝有限公司事務所 法華民國路慎興里七號</p> <p>錦興花園 極司非而路(康騰脫路口)</p> <p>隱樂園(播植黃金樹.除蟲菊.築設工藝.畜牧.農產品) 籌備處靜安寺路一六一八號</p> <p>頤和興花園 開北公興路(中興路角)</p> <p>願建興花園 愚園路四號(膠州路口)</p> <p>願義興新記花園 白爾部路永安里八號</p> <p>發售處白爾部路二八號(永安里隔壁)</p> <p>願福興聽記花園 呂班路一六號(白爾路口)</p>	<p>大華製革廠 西區方斜路萬生里一號</p> <p>元昌泰(皮毛) 公館馬路中華里三號</p> <p>元記(牛皮) 南市大碼頭路(裏馬路相近)</p> <p>元興製皮廠 東鴨綠路(梧州路東)</p> <p>元豐恒(皮毛油骨) 南市裏馬路(新太平街北)</p> <p>仁泰(牛皮兼傘) 新開路二一五七號二一五八號(西藏路西)</p> <p>公興(皮革) 公館馬路四〇〇號(自來火行西街東)</p> <p>中國皮毛公司 山東路即望平街七號</p> <p>中華皮革廠 西區曹家渡浜北</p> <p>永泰(牛皮) 南市大碼頭路(外鹹瓜街東)</p> <p>永興製革廠 敏體尼陸路有慶里口二二三號(大世界西)</p> <p>同和源(皮革) 天潼路五八六號五八七號(乍浦路南)</p> <p>同益(皮革) 南市大碼頭路(裏馬路西)</p> <p>同泰(牛皮) 南市如意街(大碼頭路南)</p> <p>同康(牛皮) 南市大碼頭路一九〇號一九一號(外鹹瓜街東)</p>	<p>同順(牛皮兼傘) 新開路二一七號二一七八號(西藏路西)</p> <p>同豐(牛皮兼傘) 新開路二一〇號二一一號(西藏路西)</p> <p>合豐(皮革) 公館馬路昇平里八號</p> <p>行昌(牛皮) 東西華德路六七號六八號(中虹橋東)</p> <p>利華皮棍公司 南市萬裕碼頭五五號五六號 廠浦東洋涇鎮南張家樓</p> <p>阮才記(軍裝皮件馬鞍) 南京路三四九號(勞合路東)</p> <p>均益(皮革棉花等) 山東路祥麟里一八號</p> <p>李高記(皮革) 巨額達路善樂里三號</p> <p>呂金記製革廠 貝勒路七號八號(天文台路南)</p> <p>協昌祥公記(牛皮) 天潼路三六九號三七〇號</p> <p>協源祥(皮革) 浙江路五一六號(北京路南)</p> <p>協興(皮革) 民國路銀河里三街五一號(方板橋相近)</p> <p>協聚(皮革) 小東門內四牌樓一六號一</p>
--	---	---

二 皮毛皮革

<p>七號 協豐永(皮革) 四華德路三二六三號 (中虹橋西) 泳豐(牛皮兼傘) 新開路一二七號一二 八號(鴻慶里隔壁) 怡隆(猪皮) 漢璧禮路一一九二號(小 菜場對面) 林發記(皮革) 白克路九五七號(派克 路四) 金養記(皮毛兼頭髮) 新橋街振新南里 二號 頭髮機法租界西門路泰康里 鵝鴨毛棧南市薛家浜 恒昌成公記(牛皮) 江西路七號(廣東 路北) 機房貝勒路七〇一號(天文台 路南) 恒泰昌(皮毛皮革) 北京路顧家街五一 號 恒順泰(猪鬃) 開北寶山路(寶山里對 面) 洽同興(皮毛皮革兼藥材雜貨) 河南路 即拋球場餘慶里一二六號 美慶皮革公司 九江路A二號(黃浦灘 路口)</p>	<p>胡志記(皮革) 老北門內舊倉路(宴慶 里二街隔壁) 益生祥(牛皮) 南市大碼頭路一八七號 一八八號 益順(牛皮) 南市如意街八四號八五號 (大碼頭街南) 晉和(皮革) 天濱路三五一號 泰順奎(羽毛) 山東路即麥家園東向仁 里三一八號 振新造皮廠 西鄉龍華南鄭家橋 振興隆硝皮廠 開北長安路八號(光復 路北) 陳瑞記(羊毛) 白爾路一〇三號(平濟 利路東) 啓新製革廠 自爾路二一五號(喇格納 路南) 通泰源(皮毛) 山東路即麥家園東向仁 里三一六號 順泰成(牛皮) 南市大碼頭路一三號一 四號 順興(皮料) 文監師路二二五六號(北 四川路東) 華新皮件公司 新北門內舊教場路六一</p>	<p>號(廟前路北) 復大(皮革) 開北寶山路(升順里口) 雲飛湯記(皮革) 雲南路一九八號一九 九號(南京路南) 隆泰(牛皮) 南市大碼頭(外鹹瓜街口) 隆泰皮棍廠 南市大東門外 惠通(皮夾) 老北門內舊倉路春源里二 七號 裕元(牛皮) 南市大碼頭路一七七號一 七八號(裏馬路西) 裕新製革廠 發行所河南路即棋盤街五 四六號(三茅閣橋北) 廠西區方斜路 (大吉路南) 萬順豐(牛羊皮) 廣東路即寶善街公順 里 源利(皮革) 白克路九五五號(派克路 西) 源昌(牛皮) 南市大碼頭路(裏馬路西) 源昌祥合記(皮件) 湖北路即大新街一 五二號(漢口路北) 源益(牛皮) 南市大碼頭路(老白渡橫 街東) 源豐皮件工業社 新開路福鑫里四〇一</p>
---	--	---

開下薪金之所入非全家食之用來源乎

<p>號</p> <p>源豐慎(皮革) 廣東路即寶善街王大吉街內二號</p> <p>新昌(皮革) 勞合路三五號三六號</p> <p>新泰(牛皮兼傘) 新開路二〇八四號二〇八五號(溫州路東)</p> <p>義誠源(皮革) 吳淞路一五三六號</p> <p>義豐(牛皮) 南市大東門外如意街三號</p> <p>瑞興敦(筆料雜貨兼油) 南市裏馬路(裏關橋東)</p> <p>福康祥(皮毛兼雜貨) 老北門內舊倉路</p> <p>宴慶里二街五號</p> <p>精益製革廠 閘北橫浜路(天通港北)</p> <p>精達(牛皮兼皮件) 東西華德路一一九號一二〇號(中虹橋東莊源大街口)</p> <p>肇昌(皮革) 文監師路一二四號(西華德路南)</p> <p>廣又新(牛皮) 東西華德路七二號七三號(中虹橋東)</p> <p>廣生利(牛皮兼紙料) 天潼路三六八號(北四川路東) 棧房梧州路一二四二號</p> <p>廣同源(鞋料牛皮) 西華德路三二八九</p>	<p>號</p> <p>號(天潼路轉灣匯豐分行對面)</p> <p>廣利榮(牛皮鞋料) 天潼路二八號二九號</p> <p>廣利豐(牛皮) 東西華德路三〇三八號三〇三九號(中虹橋東)</p> <p>廣發源(牛皮兼紅木) 天潼路五八五號(乍浦路角)</p> <p>德新仁記(皮革皮件) 南京路四九五號(民豐里口)</p> <p>德興(牛皮) 南市大碼頭路(裏馬路西)</p> <p>德豐皮棧 蘇州路清遠里二二號</p> <p>鄭義興(牛皮) 南市大碼頭路(裏馬路西)</p> <p>慶記(皮革) 東西華德路積善里二四九四號</p> <p>興昌祥(皮革兼皮鞋) 南溇路一〇〇號(文監師路角)</p> <p>龍華製革廠 發行所南京路四五七號(紅廟對過) 製革廠滬西曹家渡</p> <p>錢義昌文記(頭髮) 白爾路裕福里八號</p> <p>豐泰(牛皮兼傘) 新開路二〇九〇號二〇九一號(西藏路西)</p> <p>麗華(頭髮) 閘北長安路九號(光復路</p>	<p>北</p> <p>繼昌祥(皮毛兼雜貨) 漢口路朝宗坊三八〇號半</p> <p>三 油苧麻</p> <p>元來 南市大碼頭路一四九號(裏馬路西)</p> <p>元裕承記 南市裏馬路(新碼頭街東)</p> <p>正豐源 南市裏馬路八五號八六號(東成里斜對面)</p> <p>同盛茂記 南市裏馬路四六五至四六九號(永盛碼頭街口)</p> <p>亦來仁(兼錫及雜貨) 南市裏馬路四至五六號(鴻昇碼頭街西)</p> <p>協大廠號事務所 法華民國路華安里六號</p> <p>恒來 南市裏馬路一八至二〇號(大碼頭街西)</p> <p>恒美 南市裏馬路(同成里口)</p> <p>恒祥 南市裏馬路(裏關橋挽)</p> <p>恒盛 南市裏馬路一〇九至一一一號(洞庭山碼頭相近)</p> <p>恒源(兼桐油) 南市豆市街一四號</p>
---	--	---

<p>泰記怡麻號 永安街同安里一二號 源聚(漿桐油) 南市裏馬路一二三號一 二四號(楊家渡街口) 瑞大 南市大東門外一九三號一九四號 義大仁(兼五色麻線球) 南市大東門外 如意街八六號八七號 義和(麻袋石膏) 南市裏馬路(鴻昇碼 頭街口) 義興昌 南市裏馬路(吉祥街口) 榮和 南市裏馬路五四五至五四九號 (利川碼頭街口) 蔡叔記麻號 永安街同安里二號 餘茂 南市裏馬路(吉祥街口)</p> <p>四 橡皮</p> <p>中國興利橡膠物品公司 吳淞路益將堂 街 中華製造橡皮物品公司 橫濱橋西士度 路 平民橡皮廠 公館馬路二四一號(榮來 街口) 安來 四川路四四號 利泰(兼五金) 奧禮和路二一路(承德</p>	<p>里口) 明華海記(修理橡皮) 愛多亞路一五六 六號(重慶路東) 茂昌洋行(橡皮胎) 梅白格路一三六三 號半(靜安寺路北) 美國出口橡皮公司 愛多亞路一一號 (外洋涇橋西) 振高洋行(橡皮胎) 梅白格路八一號 (靜安寺路北) 泰昌公司(橡皮五金車料雜件) 九江路 (永安公司後) 陸德泰(經理鄧祿普洋行橡皮車胎) 浙 江路六一八號六一九號(南京路南) 荷蘭國橡皮公司 博物院路一七號 康所利得植橡有限公司 九江路二號 (黃浦灘路口) 鄧祿普洋行 九江路二〇號(江西路東) 鄧仁興 西藏路六〇二號六〇三號(愛 多亞路口) B.H. 九江路二號(黃浦灘路口) Dominion 九江路二號(黃浦灘路口) Glover Bros. 靜安寺路一二九號半 (卡德路口)</p>	<p>Kamuning 九江路二號(黃浦灘路 口) Kapaler 九江路二號(黃浦灘路口) Karan 九江路二號(黃浦灘路口) Kata Bahroo 九江路二號(黃浦灘路 口) Padang 九江路二號(黃浦灘路口) Shanghai Kolanan 九江路二號(黃 浦灘路口) Shanghai Pohang 九江路二號(黃浦 灘路口) Sungai Duri 九江路二號(黃浦灘路 口) Tjohri 九江路二號(黃浦灘路口) Yenni Meral 九江路二號(黃浦灘 路口)</p> <p>五 石膏</p> <p>協記新(兼雜貨) 南市裏馬路五八至六 〇號(裏關橋相近)</p> <p>午 藥品</p> <p>一 藥</p>
---	---	--

有房產田地靠房無地田產房則靠一身

<p>人和堂 閩北共和路四六號四七號(小菜場對面)</p> <p>人壽醫藥室(鏡面散及婦科藥品) 山西路即益湯街二二五號(天津路南)</p> <p>九香堂 蘭路六九九號七〇〇號(楊樹浦路西)</p> <p>大生堂 東鴨綠路四七四號四七五號(新記浜路西)</p> <p>大生製藥公司(中藥用西法泡製) 南京路一二三號(山西路即益湯街口)</p> <p>大吉堂 閩北家古路二號三號(蕪洲路西)</p> <p>大年堂 楊樹浦路二九二三號</p> <p>大成堂 東鴨綠路二二四號二二五號(歐嘉路東)</p> <p>大昌藥材行 南市裏鹹瓜街</p> <p>大茂藥材行 南市裏鹹瓜街二三至二五號 棧房南市東中華路四七七至四七九號(小東門外)</p> <p>大德堂 東西華德路三一〇號(新記浜路東)</p> <p>三陽堂 海寧路二二九一號二二九二號(熱河路東)</p>	<p>久和藥材行 南市裏鹹瓜街一七九號</p> <p>上池堂 海寧路三〇一四號(伯頓路東)</p> <p>天一 小東門內廟前路一一二號一一三號</p> <p>天生堂 寧興街五九至六三號 坎山路東</p> <p>天生德堂 東漢璧禮路一〇二四號一〇二五號(元芳路西)</p> <p>天吉堂 公館馬路二三〇至二三二號(鄭家木橋大街東)</p> <p>天吉堂 北四川路一八二七號一八二八號(靛子路相近)</p> <p>天成 小東門外洋行街</p> <p>天芝堂 白克路九三八號九三九號(梅白格路東)</p> <p>天益堂 公館馬路</p> <p>天福堂 新開路二一一五號二一一六號(西藏路西)</p> <p>天福堂 公館馬路四五六至四六〇號(八仙橋街西)</p> <p>天祿堂 東有恒路八六二號八六三號(小菜場東)</p> <p>天德堂 龍朋路一三號一四號(楊樹浦</p>	<p>路北)</p> <p>天寶堂 浙江路三三八至三四〇號(北京路北)</p> <p>元大藥材行 南市裏鹹瓜街(太平街北)</p> <p>元升藥材行 南市外鹹瓜街四七號(泉漳會館相近)</p> <p>元利藥材行 南市鹹瓜街</p> <p>元豐藥材行 南市外鹹瓜街二三號二四號(泉漳會館北)</p> <p>玉大吉 廣東路即寶善街五二一號</p> <p>仁安堂(廣東欽片) 北四川路一八二八號(宜樂里口)</p> <p>仁德堂 閩北烏鎮路二六號二七號(小菜場對面)</p> <p>仁濟堂 中華路二五號二六號(方浜橋南)</p> <p>太和春 廣西路一九九號二〇〇號(漢口路北)</p> <p>太和堂(丸散丹膏) 河南路即拋球場四三一號(福州路北)</p> <p>太和堂 閩北恒豐路六號七號(漢中路南)</p> <p>介泰藥材行 南市裏鹹瓜街(廬相公街</p>
---	--	---

介壽堂 成都路七一三號七一三號(安樂坊間壁)	世德堂 大通路九九九號一〇〇〇號(新開路北)	同壽康 重慶路三五四至三五六號(孟納拉路口)
中和裕藥材行 南市裏鹹瓜街一六二號	同仁堂 坎山路一一七至一一九號(恆自邇路南)	同壽康 東西華德路一二四號(莊源大街東)
中華製藥公司(中國藥) 浙江路小花園六七四號	同仁堂 恆自邇路三八至四〇號(八仙橋相近)	同壽康 東西華德路四六九號四七〇號(鄧脫路東)
升大藥材行 南市裏鹹瓜街(慈相公街口)	同仁和 開北蒙古路(北西藏路西)	同壽藥材行 南市老太平街
毛利記藥材行 南市裏鹹瓜街一一六號	同和藥房(廣東飲片) 北四川路一六四三號一六四四號(靶子路口)	同德生 南市豆市街一至三號(龍德橋南堍)
日新盛藥材行 南市老太平街	同茂藥材行 南市外鹹瓜街(安仁街南)	同德堂 浙江路三五六號(廈門路南)
允成藥材行 南市裏鹹瓜街	同衍德 南市裏馬路五九四號(商船會館碼頭街口)	同德堂 長浜路一五號(白爾部路西)
永泰(香料細藥) 南市裏鹹瓜街(太平街北)	同春堂 南京路一六二號一六三號(直隸路東)	同德堂 北西藏路七六號七七號
永德堂 東嘉興路一七三號一七四號	同春堂(北京丸散丹膏) 河南路即拋球場四四六號(福州路北)	同慶堂仁記 新開路三二四號(自來水亭旁)
正昌藥材行 南市裏鹹瓜街一五一號	同益春 開北蒙古路六七七號(北西藏路四)	同興昌(麝香) 金隆街履康泰記號棧內
立成藥材行 南市大王廟街	同葆元 海寧路一九七五號(北浙江路東)	同濟堂 雲南路五六〇至五六二號
甘葆元 小北門內拱宸路(合康里隔壁)	同葆堂 東西華德路七二〇號七二二號(黃海路西)	同濟堂 楊樹浦路三一〇一號
民生藥材行 東中華路敦厚里	同葆堂 東西華德路七二〇號七二二號(黃海路西)	老天成 洋行街二〇號(園行路對過)
生生堂 安南路七七號七八號(哈同路西)	同葆堂 東西華德路七二〇號七二二號(黃海路西)	老泰山 東漢璧禮路一〇八五號(裏虹橋東)
生生堂(丸散) 武昌路五七一號五七二號(北四川路東)	同葆堂 東西華德路七二〇號七二二號(黃海路西)	老泰山堂 新北門內福佑路(舊救場路東)
生生堂藥局 東棋盤街六〇七號德盛公	同葆堂 東西華德路七二〇號七二二號(黃海路西)	老益壽 大東門內縱浜路六五七號六五

上海指南 卷六 實業 藥品

一百八十五

何者靠所死我在我有尙失損有若業產

<p>八號 老萃和 北西藏路一八二號一八三號 (阿拉白司脫路北) 仲九如 開北虬江路(小菜場口) 存仁堂 開北大統路(金陵路相近) 合利元藥材行 南市裏鹹瓜街一九號 棧房南市東中華路(小東門外) 任益和 新開老街一六四至一六六號 (新開橋路四) 朱卜年風記 福建路四三九至四四〇號 (寧波路口) 延春閣(廣東丸散) 河南路即棋盤街四 九七號(交通路南) 延齡堂 方斜路二八一至二八三號(林 蔭路相近) 杏元堂(廣東臘丸) 吳淞路九四四號 杏林軒(丸藥) 河南路即拋球場一六三 號(南京路北) 杏濟堂(廣東丸藥) 漢口路四一七號四 一八號(新聞報館對面) 宋公祠(陳皮半夏) 興聖街一三號(公 館馬路南) 宋存德 南市董家渡路(莫馬路西)</p>	<p>利生堂 東有恆路六四七號六四八號 (小菜場對面) 志大藥材行 南市裏鹹瓜街九號一〇號 成泰藥材行 南市裏鹹瓜街 初記藥材行 南市會館街 沈滋生堂 西門外方斜路六三號(義衛 北) 余天保 開北大統路二八號二九號(新 民路南) 吳餘慶堂 開北恆豐路(新開橋北) 宏生製藥社 漢口路同安里三〇三號 協成元藥材行 南市施相公街一八四九 號 協泰藥材行 南市鹹瓜街八五至八七號 (太平街口) 協泰駐藥材行 南市裏馬路恒心里 協隆藥材行 南市外鹹瓜街八五至八七 號(太平街口) 和生堂 新記浜路一二二四號一二二五 號(東西華德路北) 乘記藥材行 南市施相公街二號 采芝堂 直隸路二五〇號(南京路南) 長春園廣東飲片 北四川路四號(武</p>
<p>昌路口) 松山堂 北四川路一七八號一七九號 (橫浜橋北) 昌記藥材行 南市施相公街二五號 承德堂 西門外方斜路(多里對面) 來億 南市豆市街八八號八九號 周益生 小東門內邑廟前 恆大源藥材行(兼山貨土貨) 南市外鹹 瓜街一七四至一七六號(大王廟北) 恆昇藥材行 南市裏鹹瓜街 恆康藥材行 南市老太平街鼎新里三號 保太和(廣東丸散) 河南路即棋盤街二 二號 保和堂(廣東丸散) 河南路即拋球場四 三三號(漢口路南) 姚九康 吳淞路八八九至八九一號(鴨 綠路南) 姚泰山 大東門內華浜路七八五號七八 六號 衍慶堂(寶珍膏) 南市裏鹹瓜街六四號 六五號(中華路後) 胡慶餘堂 北京路四六四號(福建路西) 姜衍澤堂壽記 南市小南門街六一至六</p>	<p>號</p>

<p>三號(裏倉橋東) 北號山東路即麥家園(廣東路即寶善街北)</p> <p>姜衍澤發記老店 南市小南門街五一至五三號</p> <p>郁良心堂 北山西路三二四號(東唐家街北)</p> <p>郁良心 老北門內梨園路(東馬橋塊)</p> <p>春生堂 開北新民路(大統路西)</p> <p>洞深生 東西華德路二〇一六號二〇一七號(兆豐路西)</p> <p>南來(廣東丸散) 廣東路即寶善街六五一號(河南路即棋盤街東)</p> <p>厚德堂 華德路七九一至七九三號(高廊橋北)</p> <p>益元藥材行 南市裏鹹瓜街一四五號(太平街相近)</p> <p>益生堂 小東門內廟前路(猛將街隔壁)</p> <p>益和堂 河南路即棋盤街五一二號(廣東路即寶善街北)</p> <p>益和久記 小東門內廟前路二一五號二一六號</p> <p>益春堂 愷自道路二一六至二二〇號(仁昌里隔壁)</p>	<p>泰山堂 北四川路五號六號(大德里北)</p> <p>泰山堂 公館馬路三六六至三六八號(自來火行東街東)</p> <p>泰元堂 茂海路(東百老匯路北)</p> <p>泰生堂 北福建路五五七號(東唐家街南)</p> <p>泰和堂 北河南路五七〇號</p> <p>奚真濟 河南路即棋盤街五二八號(廣東路即寶善街南)</p> <p>奚長生 開北大統路一四號一五號(新民路南)</p> <p>奚長春 南市裏馬路(三角街東)</p> <p>晉和太藥材行 南市外鹹瓜街一八七號一八八號(太平街南)</p> <p>徐同心 開北寶山路一二至一四號(虬江路南)</p> <p>徐重道 派克路五七一號五七二號(愛文義路北)</p> <p>唐天生 梧州路(歐嘉路橋塊)</p> <p>振記興藥材行 南市外鹹瓜街</p> <p>張天齡 新開路一一七二號一一七三號(麥根路口)</p> <p>張仁德 派克路七〇八號(白克路北)</p>	<p>張延德堂 勞合路五至七號(南京路北)</p> <p>張明德堂 北浙江路三八四號三八五號(界路南)</p> <p>張明濟 襄鹿路四四至四六號(純華街西)</p> <p>張保康 卡露路五四號(山海關路北)</p> <p>張恒德 愛而近路五〇三號(克能海路口)</p> <p>張發濟 浙江路怡和里三五四號</p> <p>崔氏齋香廬(半夏) 山西路即益湯街(寧波路角)</p> <p>鹿芝館(廣東丸散) 河南路即拋球場四二九號(漢口路南)</p> <p>培和堂益記 白爾路八至一〇號(敏盤尼蔭路口)</p> <p>康頌德 北福建路六九七號六九八號(老開橋北)</p> <p>陳仁和 漢登禮路一一二三號(密勒路東)</p> <p>陳培德 派克路一五七號一五八號(新開路口)</p> <p>乾泰藥材行 南市老太平街一八號</p> <p>祥記姓藥材行 南市施相公街二五號</p>
--	--	---

產 業 可 再 造 人 死 不 能 再 活

<p>三號(酒涇路角)</p>	<p>普太和(廣東丸散) 河南路即棋盤街六</p>	<p>黃萬福 南市南倉街(小九華路南)</p>	<p>(老巡捕房對面)</p>	<p>黃祥華(丸散膏丹) 河南路即拋球場</p>	<p>馮同仁堂 漢寧路一一一六號一一一七</p>	<p>號(伯頓路西)</p>	<p>馮存仁堂 漢口路二八號(外國坟山相</p>	<p>近)</p>	<p>馮天保堂 南市裏馬路八八五至八八七</p>	<p>號(馬路橋西)</p>	<p>三七至五三九號(方浜橋相近)</p>	<p>舒同壽 福州路即胡家宅二五〇至二五</p>	<p>三號(浙江路西) 南號法華民國路五</p>	<p>舒天和 小北門內拱宸路一六八至一七</p>	<p>〇號</p>	<p>童涵春 小東門內寶帶路四號</p>	<p>童精一堂 公館馬路一七九號(吉祥街</p>	<p>西)</p>	<p>寶泰藥材行 南市裏鹹瓜街</p>	<p>路(口)</p>	<p>集餘慶堂 白克路四二號四三號(西藏</p>	<p>祥豐藥材行 南市外鹹瓜街</p>				
<p>萬茂藥材行 南市裏鹹瓜街一六六號</p>	<p>(北四川路口)</p>	<p>萬春園(廣東丸散) 崇明路二至四號</p>	<p>路(西)</p>	<p>萬安堂 崇明路七八號七九號(北四川</p>	<p>路(西)</p>	<p>萬生堂 民國路四九號(方浜路北)</p>	<p>四七號</p>	<p>義隆藥材行 南市裏鹹瓜街一四六號一</p>	<p>四七號</p>	<p>義和成藥材行 南市裏鹹瓜街一六二號</p>	<p>至一〇二號(老太平街南)</p>	<p>義成藥材行 南市外鹹瓜街地字一〇〇</p>	<p>(太平街北)</p>	<p>義大藥材行 南市外鹹瓜街二〇〇號</p>	<p>克路口)</p>	<p>靈中天 成都路四一八號四一九號(白</p>	<p>隆昌藥材行 南市東中華路敦厚里</p>	<p>八五號(太平街南)</p>	<p>泰大藥材行 南市外鹹瓜街一八三至一</p>	<p>路(口)</p>	<p>湯春生 東嘉興路四五〇號四五二號</p>	<p>(小菜場東)</p>	<p>費乾元 北浙江路一八四一號(文監師</p>	<p>路(口)</p>	<p>善天樂 愛文義路一〇九至一一一號</p>	<p>萬象春 開北寶山路(升順里斜對面)</p>
<p>(興聖街角)</p>	<p>雷允上 法華民國路二五一號二五二號</p>	<p>葉和堂 民國路二四七號二四八號(新</p>	<p>北門外)</p>	<p>葉樹德 福建路一〇號(福州路南)</p>	<p>葉天德 東西華德路(莊源大街東)</p>	<p>場一二九號(南京路南)</p>	<p>達仁堂(京都丸散丹膏) 河南路即拋球</p>	<p>董天頤堂 新開路(新開橋路西)</p>	<p>新漢姓藥材行 南市外鹹瓜街</p>	<p>臺戲館隔壁)</p>	<p>新舞登協濟社 福州路四二九號(第一</p>	<p>新萬生 福州路三一五號(雲南路角)</p>	<p>二一六號(泉漳會館北)</p>	<p>裕和源藥材行 南市外鹹瓜街大王廟街</p>	<p>六四號(太平街北)</p>	<p>裕元藥材行 南市裏鹹瓜街一六三號一</p>	<p>裕元 南市東中華路四四九號</p>	<p>裕大藥材行 南市裏鹹瓜街一七一七號</p>	<p>(小東門相近)</p>	<p>濟利路口)</p>	<p>萬象春 白甯路一五五至一五七號(平</p>					

勳昌藥材行 南市裏鹹瓜街一二七號一
二八號
慎大藥材行 南市外鹹瓜街一七一至一
七三號(大王廟北)
慎和 閩北庫倫路(滄洲路口)
慎德堂 大興街五號六號
資德堂 閩北寶山路(鴻興坊南)
源記 南市施相公街二五號
德壽齋(丸散藥酒) 山西路卽畫錫里六
一號(南京路南)
瑞大藥材行 南市大王廟街
趙翰香居(丸藥) 山西路卽盆湯街二二
七號(天津路南)
種德堂 愛文義路一六〇四號(成都路
角)
種德園福記(廣東丸藥如意油馮了性藥
酒) 河南路卽拋球場四三六號(老巡
捕房對面)
誠德堂 東有恒路一二四二號一二四三
號(梧州路西)
嘉廣生藥材行 南市裏鹹瓜街一五六號
辨華製藥廠 南京路六一號(望平街對
面親仁里口) 分發行所小東門外

廠小南門外圖書公司舊址
慶生堂泰記 慎自邇路一六一號(維爾
蒙路口)
廣生堂(丸散) 密勒路二四號二五號
(天渡路北)
廣芝館(廣東丸藥) 河南路卽棋盤街五
一二號(廣東路卽寶善街北)
廣福和(廣東丸散) 九江路一六號(山
東路卽望平街口)
廣福隆(廣東丸散) 九江路三七四號
(福建路相近)
廣慧中 北山西路一五二五號一五二六
號(盆湯街橋北)
廣德堂 新開路四七三號四七四號(成
都路西)
廣濟時 崇明路八八號八九號(北四川
路西)
廣濟祥(廣東丸散) 廣東路卽寶善街六
五二號(河南路卽棋盤街東)
慶和堂 閩北恒豐路三號四號(共和路
北)
慶德堂 靈興街一七四號(新橋街口)
慶餘堂 北河南路三〇號(天后宮相近)

鄭天德 東嘉興路(墨克脫路內)
鄭福蘭堂(廣東丸藥) 廣東路卽寶善街
六六〇號(江西路口)
鄭廣福堂 河南路卽拋球場二〇號永泰
棧煙行內
養生堂 愛而近路六七二號六七三號
(克能海路東)
養和堂 閩北寶山路四二號四三號(寶
興里總街口)
養和堂 閩北恒豐路(漢中路北)
養和堂(丸藥) 老北門大街八七號(公
館馬路北)
劉財興 江西路
劉壽全 西門外方斜路九三號九四號
(萬生橋北)
蔡同德堂 河南路卽拋球場三八九號
(天津路南)
德成藥材行 南市外鹹瓜街
德和藥材行(存養廉藥露總發行所) 南
市裏鹹瓜街一五五至一五七號
德利成藥材行 南市裏鹹瓜街
德慶堂 武昌路一二號(北四川路西)
潤德堂 天潼路八二至八四號(吳淞路

產 業 則 知 保 險 自 己 不 則 保 險 可 乎

<p>北</p> <p>樂回春 楊樹浦路七〇〇號七〇一號 (滄廟路北)</p> <p>樂達仁 河南路</p> <p>震源堂 老北門內晏海路一〇五號</p> <p>錢在濟堂(銀參燕) 浙江路二七八號 (寧波路北)</p> <p>錢種德堂 北海路五二號(浙江路西)</p> <p>橋香閣(廣東丸藥藥酒) 山西路即畫錦里五八號(南京路南)</p> <p>餘慶製藥公司(中國藥) 廣西路惟新里三三號</p> <p>濟善藥局(濟生會藥劑所) 寧波路二二號(浙江路東)</p> <p>謙益祥(丸藥) 河南路即棋盤街五一號(廣東路即寶善街北)</p> <p>聯豐藥材行 南市裏鹹瓜街二一號</p> <p>韓萬年 南市倉橋大街七四至七六號</p> <p>頤南堂藥局(丸散藥酒) 貴州路二號(南京路北)</p> <p>鴻德 楊樹浦路一三七〇號一三七一號 (平涼路東)</p> <p>禮記藥材行 南市外鹹瓜街</p>	<p>魏恒德 閘北王家宅(會館路南)</p> <p>滙源齋(廣東丸散丹膏) 河南路即拋球場四三二號(福州路北)</p> <p>鎮庭堂福記 嘉興路九號一〇號(吳淞路東)</p> <p>顏成志 西門外方斜路三六七號三六八號(福康里北)</p> <p>顏良濟 大沽路四七號四八號(馬賽路西)</p> <p>麗信公司(銀綢緞人參) 霞飛路二二三號(貝勒路東)</p> <p>嚴大生 南市裏馬路一七五至一七七號(新碼頭街東)</p> <p>嚴大德 大東門內維漢路二五號二六號(中華路西)</p> <p>殿乾德靈記 小東門大街一〇一至一〇三號(小東門外)</p> <p>蘇存德堂 河南路即拋球場一八四號(南京路北)</p> <p>棧房廣門路鴻興里八八〇號</p> <p>蘇瑞生(廣東丸散) 福州路一一一號(山西路即畫錦里東)</p> <p>顧天仁 山東路即李家園四八號(廣東路即寶善街北)</p>	<p>路即寶善街北)</p> <p>鶴壽堂 新開路五七七號(卡德路角)</p> <p>一一 參燕</p> <p>上海華美人參有限公司 大東門內維漢路二四五號 發行所民國路一〇三號一〇四號(新開河北)</p> <p>久康厚記 南市裏鹹瓜街一七二號(養真街南)</p> <p>元昌 南市裏鹹瓜街一七七號(養真街北)</p> <p>元記 南市東中華路四四六至四四八號(大東門外)</p> <p>永昌祥 南市裏鹹瓜街(養真街相近)</p> <p>永裕泰 南市裏鹹瓜街四號</p> <p>立昌成 南市裏鹹瓜街六〇號六一號(太平街相近)</p> <p>立盛號(銀桂圓) 博物院路安仁里九號</p> <p>四川蜀珍銀耳莊 雲南路會樂里一街二六九號</p> <p>同昌 南市裏鹹瓜街一七號(養真街南)</p> <p>同昌祥 南市太平街一八一號(小東門外民國路相近)</p>
--	--	--

<p>同協祥(兼海味) 河南路即拋球場四〇九號(南京路南)</p> <p>同茂榮 南市裏鹹瓜街(太平街北)</p> <p>同懋 英租界河南路即拋球場三八七號(南京路北)</p> <p>同濟(西洋參) 火輪磨坊街壽康里九八號</p> <p>吉林裕泰永(人參) 山東路即望平街二八一號同慶公棧內</p> <p>吉林寶利福(人參) 山東路即望平街二〇一號同慶公棧內</p> <p>成泰(兼沉香) 南市裏鹹瓜街一六五號</p> <p>志大號(洋參兼桂圓) 博物院路安仁里九號</p> <p>阜大 南市裏鹹瓜街一一號一二號(大東門大街北)</p> <p>阜成厚記 南市裏鹹瓜街三號</p> <p>阜昌 南市裏鹹瓜街一六九號</p> <p>阜裕 南市裏鹹瓜街五四號五五號</p> <p>阜德 南市裏鹹瓜街五號(小東門外民國路東)</p> <p>阜豐 南市裏鹹瓜街六號</p> <p>和順 南市裏鹹瓜街一八五至一八七號</p>	<p>和發祥 寧波路七二號永盛棧內</p> <p>怡大豐 南市裏鹹瓜街八號 棧房南市</p> <p>東中華路五〇九號(小東門外)</p> <p>林天頤 南市裏鹹瓜街(養真街對面)</p> <p>松壽 貴州路逢吉里</p> <p>恆大 南市裏鹹瓜街一號 棧房南市</p> <p>東中華路五〇四號</p> <p>美孚西洋參行 漢口路同安里三〇四號</p> <p>美昌公司 大東門內肇浜路二四五號</p> <p>益元 南市裏鹹瓜街中市三五號(大東門北小東門南中華路前)</p> <p>益康(兼沉香) 南市裏鹹瓜街一八二號一八三號</p> <p>泰和 南市裏鹹瓜街一二五號一二六號(龐相公街南)</p> <p>乾昌 南市裏鹹瓜街二號</p> <p>寅泰(兼沉香) 南市裏鹹瓜街一四號(養真街相近)</p> <p>祥泰 南市裏鹹瓜街六號</p> <p>華興燕窩公司 浙江路三五六號(廈門路南)</p> <p>復昌恒記 河南路即拋球場一九號(漢口路北)</p>	<p>葆大 南市裏鹹瓜街一七八號(陸家石橋南)</p> <p>葆元泰記 南市裏鹹瓜街七號(陸家石橋南)</p> <p>義昌 南市裏鹹瓜街一三號(養真街北)</p> <p>裕豐永記 寧波路六三號永興棧內</p> <p>源發榮(兼雜貨) 寧波路S一二號</p> <p>福裕祥 民國路一二六號至一二八號(新開河北)</p> <p>德大 南市裏鹹瓜街</p> <p>德昌阜記 南市裏鹹瓜街一六七號一六八號</p> <p>德記 民國路六九號(福佑路北)</p> <p>德裕美國西洋參行 漢口路同安里N二九八號(福建路東)</p> <p>德潤久記 南市裏鹹瓜街二六至二八號(陸家石橋南)</p> <p>養真 南市裏鹹瓜街一五號(養真街口)</p> <p>潤康 南市裏鹹瓜街一九三號(陸家石橋相近)</p> <p>鄭大有 福州路東華里五六四號</p> <p>豫豐號(兼桂圓) 博物院路安仁里九號</p> <p>豐大 南市裏鹹瓜街一四八號(太平街</p>
--	--	---

上海指南 卷六 實業 藥品

產 業 固 須 保 險 自 己 更 應 保 險

南

寶昌 南市裏鹹瓜街一七號 棧房南市
東中華路(小東門外)

三 藥房

一三角藥房 南成都路新樂里一七七號

九洲製藥廠 南市火車站德潤里

三四公司 靜安寺路(新世界西)

三利(棧房) 天主堂街五九號(公館馬路南)

三益樟腦廠 平濟利路二八二號(歙斐德路南)

大中華牛痘苗製造公司 靜安寺路一六一八號

大生藥房 山東路即麥家園二九六號

(福州路南)

大同春中西藥房 北四川路五號(武昌路口)

大成藥房 南京路日新里二三九號(新鳳祥銀樓後)

大東製藥公司 北浙江路延吉里三八一號

大英醫院藥房 北蘇州路一號(外灘渡

橋堍)

大姓堂大藥房 漢口路二五七號(湖北路即大新街東)

大陸大藥房 漢口路七〇號(福建路東製藥廠文監師路九八七號(錢莊會館西)

大華公司 寧波路即中旺街二一三號(錢江會館相近)

大陸瑞記公司 福建路陶朱里一八七號

大豐有限公司(專售工業原料) 交通路D字一二八號(河南路即棋盤街西)

上海西藥行 泗涇路六二號中

上海衛生公司 九江路九號

上海製造鹽酸加厘廠股份有限公司 山東路即觀音閣碼頭吉祥里三三五號

中外大藥房 廣東路即寶善街六九號七〇號(河南路即棋盤街口)

中外良藥公司 浙江路小花園九號

中西大藥房 福州路八五至八八號(山東路即望平街東)

中和國貨藥房 貴州路民康里三三〇號

中法藥房 漢口路(湖北路即大新街角)

南號南市裏馬路一七〇號一七一號

(老太平街北) 棧房浙江路七七五號

(廣東路北)

中亞製藥公司 廣東路即寶善街五九〇號(河南路即棋盤街西)

中英大藥房 河南路即拋球場四四八號(福州路角)

中美藥房 廣東路即寶善街五九〇號(河南路即棋盤街口)

中法大藥房 河南路即棋盤街五一七號(廣東路即寶善街角)

中國天礦藥業公司 界路善慶里

中國柏青氏大藥房 河南路即棋盤街一五號(廣東路即寶善街南)

中國貫通製藥廠 天津路五〇六號(浙江路東)

中國製藥廠總發行 愷自邇路長安里二六五號

中華藥房 公館馬路界平里二四號

中華製藥公司 漢口路大新街角中法藥房內

中華齒科商會(兼售牙科材料) 北四川路西學福里一四六號(橫浜橋北)

中義藥房 湖北路即大新街三五六至三

<p>五八號(廣東路即正豐街北)</p> <p>中新製藥公司 公館馬路中華里五號</p> <p>中興藥房 山東路三五九號(廣東路即寶善街南)</p> <p>天濟大藥房 福建路一四號一五號(愛多亞路北)</p> <p>天寶齋藥房 漢口路西鼎新里三九〇號</p> <p>太平洋大藥房 北四川路(裏擺渡橋堍)</p> <p>太和藥房 福州路(山東路即麥家園角)</p> <p>太豐工業藥品廠 開北鴻興路華興里一七五號</p> <p>仁昌安記(兼雜貨) 山東路即望平街延源里三〇號</p> <p>五洲大藥房 福州路五八一號五八二號(河南路即棋盤街口)</p> <p>公平製藥公司 浙江路貽德里四二一號</p> <p>永達藥行 九江路大慶里口二三一號</p> <p>永濟大藥房總發行所 浙江路均安里三九二號</p> <p>民熙大藥房 九江路一一三號(直隸路相近)</p> <p>兄弟大藥房 浙江路六〇五號(天津路)</p>	<p>正威藥房 廣東路即寶善街貴興里一八〇號</p> <p>正記 新橋街首祿里二一號</p> <p>白醫生製藥公司 兆豐路一七號(東西華德路北)</p> <p>不脫氏大藥行 江西路七號</p> <p>老仁濟孚記藥房 公館馬路二九〇號(鄭家木橋大街西)</p> <p>老仁濟林記藥房 山東路即麥家園三五二號(廣東路即寶善街北)</p> <p>老振濟藥房 自來火行西街七一號(場子里五街北)</p> <p>老德記藥房 南京路C二號(匯中旅館隔壁)</p> <p>老德記藥房 福州路五〇二號(山西路即畫錦里對面)</p> <p>老廣濟 公館馬路二〇一號(榮來街東)</p> <p>全省痔瘡局棧 墨克登路二六一號(哈爾濱路南)</p> <p>全球大藥房 洋行街一六號(裕興大街角)</p> <p>同仁醫藥所(專治痔瘡女科染毒等藥品)</p>
<p>發行) 海寧路渭安坊(錫金公所隔壁)</p> <p>同發(錫水漂粉) 北蘇州路五二七號(北山西路東)</p> <p>次羅大藥房 葛羅路五六號(震飛路北)</p> <p>江南製藥社 南京路餘興里</p> <p>江達治化學製藥公司 四川路一三四號</p> <p>江蘇藥水廠 小沙渡路二三號(蘇州河邊)</p> <p>光華堂藥房(兼綳纜) 福州路五五二號(山東路即麥家園東)</p> <p>至誠社 義街六七號(西門外)</p> <p>名世西藥公司 泗涇路六號(榮昌火柴公司對面)</p> <p>良心藥房 山海關路和慶里四八號</p> <p>真濟藥房 南京路七九至八一號(山東路即望平街口)</p> <p>亨大宏記 白克路人和里一四號</p> <p>宏達藥行(紅丹) 白克路五六一至五六五號(成都路西)</p> <p>伯庸藥房 愛多亞路七〇八號(西藏路角)</p> <p>沈福記 福建路紫金坊(廣東路即正豐街)</p>	<p>發行) 海寧路渭安坊(錫金公所隔壁)</p> <p>同發(錫水漂粉) 北蘇州路五二七號(北山西路東)</p> <p>次羅大藥房 葛羅路五六號(震飛路北)</p> <p>江南製藥社 南京路餘興里</p> <p>江達治化學製藥公司 四川路一三四號</p> <p>江蘇藥水廠 小沙渡路二三號(蘇州河邊)</p> <p>光華堂藥房(兼綳纜) 福州路五五二號(山東路即麥家園東)</p> <p>至誠社 義街六七號(西門外)</p> <p>名世西藥公司 泗涇路六號(榮昌火柴公司對面)</p> <p>良心藥房 山海關路和慶里四八號</p> <p>真濟藥房 南京路七九至八一號(山東路即望平街口)</p> <p>亨大宏記 白克路人和里一四號</p> <p>宏達藥行(紅丹) 白克路五六一至五六五號(成都路西)</p> <p>伯庸藥房 愛多亞路七〇八號(西藏路角)</p> <p>沈福記 福建路紫金坊(廣東路即正豐街)</p>

上海指南 卷六 實業 藥品

一百九十三

的次一有終生一是死人的失損會定是不業

街相近)

亞林化學製藥廠(專製防疫藥水如防疫
安全水防疫臭藥水納夫脫林伊打神效
晶明水等) 開北恒通路一號(恒豐路
西)

亞東製藥會社(發行味之祖及各種西藥)
靜安寺路一二號(泥城橋西)

亞洲西藥局 界路長興里一六四號
亞洲魚油廠批發所 文監師路德興里四
街二〇號

亞洲新法製藥公司 福建路餘興里五一
五號

屈臣氏大藥房 南京路一六號(四川路
角)

屈臣氏大藥房 河南路即棋盤街八〇號
(交通路南)

和濟藥房 漢口路一四四號一四五號
(大舞臺戲館東)

青錢製藥公司 福建路陶朱里
金星大藥房 廣東路即寶善街一〇七號

一〇八號(山東路即夢家園東)
法國大藥房 南京路三四號(江西路相
近)

法華西藥公司 新開路新康里八街一
八七號

協記公司 山西路即畫錦里清河里三〇
六號

協益西藥公司 新開路新康里西街一
三號

協濟公司 公館馬路九六至九八號(吉
祥街西)

東亞威麟中西製藥公司(痧藥及胃痛藥)
大通路新康里東街一一五六號

明丹藥公司 南京路民康里
美立洋行(六〇六清毒丸膏散) 南京路
(大慶里口)

美洲製藥公司 法華民國路與康里三三
八號

美泰西藥行 福州路(山西路即畫錦里
口)

美通藥行西藥部 江西路三九號(南京
路相近)

美華藥房 河南路即棋盤街五〇三號
(泗涇路口)

科發藥大房 南京路四二號(河南路即
拋球場口)

科學製藥社 廣西路惟新里三三號

南方製藥公司 新開路新康里十一街一
二七六號

南洋大藥房 河南路即棋盤街六二號
(泗涇路口)

南洋西藥公司 貴州路民康里三三六號
南華西藥房 湖北路即大新街久安里七
一〇號

英美大藥房 南市裏馬路七三號七四號
(如意里對面)

英美普濟藥房 百老匯路一八號(天潼
路角)

韋廉士醫生藥房 四川路九六號(南京
路相近)

威豐樟腦廠 開北王家宅(寶山路西)
信康 福州路太和坊五四一號

廣拾義父子藥房 漢口路(福建路口)
時雨藥房 懷自選路首安里一號

海添製藥公司 山西路即盆湯街祥興里
一六八號

神州宏記大藥房 河南路即棋盤街一六
號一七號(三茅閣橋北境)

泰隆西藥公司 福建路陶朱里一八二號

勒職大藥房 漢口路二八〇號 (福建路東)
 康民大藥房 漢口路五二號 (山西路即書錦里西)
 兜安氏西藥公司 北京路五號 (江西路相近)
 密利君藥局 泗涇路六號 (河南路即棋盤街東)
 造福齋 卡德路善昌里
 乾記 湖北路即大新街清和坊二街四一號
 華元製藥公司 愛多亞路步留坊八六四號
 華西大藥房 公館馬路二九五號 (大白鳴鐘相近)
 華明西藥公司 平望街平安里四四號 (福州路即胡家宅相近)
 華法大藥房 公館馬路三二七至三二九號 (大白鳴鐘西)
 華美大藥房 廣東路即寶善街二一四號
 二一五號 (福建路東)
 華英大藥房 南京路 (福建路即石路四)
 華洋大藥房 漢口路三〇六號三〇七號

(山西路即書錦里西)
 華泰和記 山東路即麥家園萃秀里D三〇六號
 華瑞西藥行 (專售瑞士國巴西魯城汽巴藥廠各種藥品) 山東路即麥家園萃秀里三一四號
 華僑維多利亞藥廠 小西門外黃家園路營業部大西門外黃家園路七六號
 華羅公司 (即威古龍丸總發行所) 江西路B六號 (泗涇路對面)
 集成藥房有限公司 南京路八三號 (山東路即望平街口)
 博羅大藥房 湖北路即大新街九九號一〇〇號 (九江路北) 製藥廠開北虬江路大椿東里六街
 普惠西藥公司 福州路五八四號
 普愛藥房 漢口路 (天外天隔壁)
 普濟大藥房 白克路祥康里
 惠生大藥房 北浙江路 (愛而近路口)
 奧裕 江西路一八號
 愛華製藥會社 南市十六舖太平里
 愛華士藥房 山西路即益湯街二二三號
 二二三號 (天津路南)

愛蘭漢百利西藥行 廣東路四〇號
 新亞大藥房 北四川路四三號
 新興公司 (斷癩黃牛丸) 公館馬路昇平里二三號
 博愛醫學社 西藏路安康里二六〇號
 裕和公 (鱈水漂粉) 九江路四〇號
 裕興公 (硝磺鎂水) 北河南路六八號
 欣和室公司 (中西藥品藥地產) 界路一七五至一七六號 (北車站郵政局隔壁)
 道信 福州路西同興里二八三號
 瑞泰 公館馬路二四三號 (榮來街西)
 福康 福州路東華里五六二號
 嘉記 福建路陶朱里一九二號
 誌德藥行 (專製生牛皮出蛙蟻爛之防護生牛皮藥) 孟德閣路九福里一四號
 牛
 德法製藥公司 浙江路一七〇號 (九江路南)
 德記 福建路陶朱里一八六號
 德記申號 新橋街振新北里二號
 德華西藥行 雲南路 (新會樂里口)
 德惠西藥行 克龍海路勤安坊四〇號
 震華醫藥公司 (專售奇消梅根丸麥液止

上海指南 卷六 實業 藥品

一百九十五

除非是知不道會死不可保壽險

咳丸 公館馬路一八二號(大自鳴鐘西)

震寰藥廠 四川路A一三五號

廣生昌藥房 界路均益里一、二號

匯瀛洋行(專辦生牛皮藥及各種西藥)

江西路七號

霍克製藥公司 白克路五七六號

衛製製藥有限公司 貴州路三號(南京路北)

衛裕(樟腦) 新永安街永安里二一號

濟生藥房 福州路(丹桂第一臺戲館對面)

濟華堂大藥房(瘡癤骨痛露痔毒止痛露)

雲南路五三至五六五號

聯昌德大房 公館馬路三九一號(鄭家木橋大街西)

鍊雲大藥房 漢口路二三九號(大舞臺戲館對面)

嶺南藥房 北四川路二〇五七號(莫羅波橋境)

雙十藥房 福建路久安里一街七、〇號

羅威大藥房 湖北路即大新街二一〇七號(漢口路口)

寶威大藥房 四川路四四號(福州路南) 寶羅公司製藥所 西藏路大慶里沿二三〇號

未包裝業

一 打包

太昌 民國路二四號二五號(新北門外) 同手泰(兼草席) 江西路五福里一街B九一號半

怡和打包廠 北蘇州路五二號半(老拉坡橋西)

廣福和(草席打包) 江西路五福里B九五號半(北京路相近)

廣興堆裝號(裝卸輪船貨物) 密勒路與業里二一二號二二三號

一一 蒲包

立成 寧興街七〇號(鄭家木橋大街東)

義成 老永安街(三德里隔壁)

義昌興 福建路三二七號(北京路南)

廣泰 老永安街六四號(公館馬路口)

三 麻袋

丁長興 民國路(新北門外安仁街口) 大成 民國路一八五號一八六號(盧家路口)

元德 永安街同安里四號

公和 南市花衣街吉安里三五號

永和 天主堂街五五號(公館馬路南)

永盛泰 南市外馬路七四號(鹽碼頭南)

永興泰 南市裏馬路一三一號一三二號(信大碼頭街北)

合興晉記 老永安街二九至三一號(新永安街南)

甬順泰 南市老白渡橫街九一號九二號

汪寶記(花衣袋) 新開路二〇八〇號二〇八一號(溫州路東)

協大(花衣袋) 新開路一四七號(溫州路東)

協大 永安街

協和(花衣袋) 新開路一七一號(溫州路口)

協盛生 南市大碼頭路(莫馬路東)

協裕泰 南市裏馬路(莫關橋東)

協興(花衣袋) 愛多亞路一八四號

協雙(花衣袋) 新開路七一號(西藏路)

<p>(西)</p> <p>東明 民國路一六六號一六七號(安仁街北)</p> <p>恒大泰 南市大碼頭路二八號(花園街東)</p> <p>恆隆泰(兼麻布) 民國路二一七號二一八號(新北門外)</p> <p>恒豐 南市老白渡橫街八號九號</p> <p>泰康洽記 南市老白渡街三八號三九號</p> <p>振裕 老永安街一五至一七號(新永安街南)</p> <p>馬和記(花衣袋) 新開路二一九號(西藏路西)</p> <p>順興 南市大碼頭路六五號(裏馬路西)</p> <p>順興祥 民國路一六八號一六九號</p> <p>盛發源 新永安街七九至八一號(天主堂街東)</p> <p>集義祥 山東路即麥家園祥麟里一四號</p> <p>源大 南市老日渡(裏馬路西)</p> <p>源泰豐永記(兼麻繩麻皮麻布) 天主堂街一八至二〇號(永安街口)</p> <p>裕記(花衣袋) 新開路七九號八〇號(西藏路西)</p>	<p>裕豐盛 新永安街八三至八五號(天主堂街口)</p> <p>萬泰 南市楊家渡橫街三三號三四號</p> <p>瑞泰 新永安街三一號(老永安街口)</p> <p>德大 法華民國路即新開河一七九號</p> <p>劉義興 梅白格路三九七號三九八號(新開路北)</p> <p>鴻源 法華民國路二二二號二二三號(天主堂街東)</p> <p>寶森(花衣袋) 新開路一二三號(溫州路東)</p> <p>蘭記 新北門外民國路通德里</p>	<p>丁洪盛 楊樹浦路三一三二號三一三三號</p> <p>協記造繩廠 西區高昌廟路吉善里</p> <p>振興合記 北京路一二七九號</p> <p>陳義興 新開路一五八號一五九號(溫州路口)</p> <p>陸順昌 新開路一四二號(大通路東)</p> <p>普善第一工廠(草繩) 西區斜徐路</p> <p>寶潤益記機器製繩廠 開北橫浜路(寶山路西)</p> <p>蘇州造繩總廠繩棧上海經理處 西區高昌廟路吉善里協記繩廠內</p> <p>興源興 北京路一三〇六號</p>
<p>五 造繩</p>	<p>四 麻線</p> <p>上海學生聯合會紗帶工場(印字花帶)</p> <p>巨額達路善樂里一五號一六號</p> <p>志成工業社(五彩麻線) 西區大吉路(牌樓路相近)</p> <p>義隆東號(兼毛冷) 南市大東門大街五號(裏鹹瓜街對面)</p> <p>增盛麻線廠 南京路民樂里</p>	

那知死不是可逃的而偏要冒險不保險

商務印書館發行

通俗醫書

神經衰弱自療法	一册	三角
實用救急法	一册	三角五分
胃腸機能保養法	一册	一角五分
霍亂預防法	一册	一角五分
肺結核症再發之預防	一册	二角
可怕的猩紅熱	一册	一角五分
瘧疾一夕談	一册	一角五分

袖又(303)

品藥名著製精園德種東廣海上

意注意注意者品藥東廣購告謹

名聖 一元此乃廣東化州地道良藥化... 諸君光顧認明本園招牌庶不致誤



治咳 化痰止咳 潤肺化痰 清熱解毒 止咳化痰 潤肺化痰 清熱解毒 止咳化痰

本園精選 化痰止咳 潤肺化痰 清熱解毒 止咳化痰 潤肺化痰 清熱解毒 止咳化痰

一明此病... 元散凡老... 仿可男母... 盒免男幼... 而種亦女... 均此種宜... 二有耗注... 角本病意... 半園發致... 商部發女... 一給製生... 角獎彩此... 小一花不... 丸獎鐵論... 每章盒老... 兩庶以杜... 二不致女... 角致假孕... 半取胃胎... 加價諸... 料目君... 每貨後... 兩每願... 五丸請... 洋認服... 此種來... 耗種預... 來耗種預... 時要者... 胎孕此... 經來耗種... 預當妹... 來耗種預... 時要者... 胎孕此... 經來耗種...



諸家婦女要防時... 聖婦科烏雞白鳳丸

本園精製各種著名痧藥及紫蘇辟瘟香牌久已遠近馳名今新增一種寶星辟瘟香牌用茄桶木料製成能辟疫除穢驅除四時不正之氣每塊洋二角另有用中國樟腦製成佩於懷中能辟瘟除穢殺菌儲於箱內可免蛀蟲損傷衣物勝用外國樟腦丸數倍誠提倡國貨之良藥也每

痧氣丸 寶八紅靈丹

靈寶如意丹以上大瓶角半一角中五分小分半 塊洋一角 萬應

臥龍丹 行軍散 百勝散 平安散以上大瓶一角 中五分小分半 珍珠百勝散大瓶二角半小一角

飛龍奪命丹 十滴痧藥水 大瓶一角小五分 每瓶三角

料每盒二角 甘露茶每包一分 福建神效茶每塊 一角單五分 霍亂丸每盒五分 薤香正氣丸每盒 二分 痢疾散每瓶二角 薄荷錠 大瓶一角 薄荷烟 每枝角半 薄荷油每瓶二角 薄荷油 每瓶二角 薄荷油 每瓶二角 薄荷油 每瓶二角 薄荷油 每瓶二角

一薄薄荷烟 每枝角半 薄荷油每瓶二角 薄荷油 每瓶二角 薄荷油 每瓶二角 薄荷油 每瓶二角

角小一角 如意油每瓶五角 每包一角 各種國 貨奇效藥品不能盡錄另備丸藥全集函索即寄外埠 函購立即回件批發代售格外優待 本園監製各種 國貨藥品前經農商部國貨展覽會給獎一等獎章獎 憑足見藥料真誠請君 惠顧認明上海河南路老 對門 廣東種德園老藥局 啓

請認明由上海指南介紹 Please mention the GUIDE to SHANGHAI,

內務部批第四八號

原具呈人 袁慶堂

呈壹件 呈為製造藥膏懇請化驗註冊由

據呈送痛瘋骨痛露解毒止痛露藥品二種請
化驗註冊等情到部業經令據衛生試驗所化
驗呈報尚無有害物質自應准予立案合行批
示遵照此批

中華民國

內務總

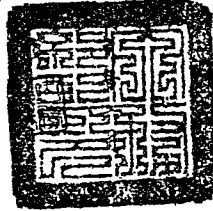

十八日

袁慶堂
明成號謹啟

分設 鎮江 蘇州 濟華堂藥房

各埠均有分銷函購款到即寄

內務部化驗



農商部註冊



袁製解痛去毒骨痛露
風行二十餘年功
效卓著遠近馳名
通因無耻奸商影
射圖利為此呈請
內務部化驗農商
部註冊嚴禁假冒
幸購服者認明金
鷄商標庶不致誤

上(7)

請聲明由上海指南介紹

Please mention the GUIDE TO SHANGHAI

上海指南卷七

雜錄

甲 宗教

一 祠廟庵觀

李公祠 徐家匯路。祀文華殿大學士諱文忠贈太傅晉封一等侯李鴻章。清光緒二十七年建。棟宇宏麗。有園林之勝。文忠銅像在焉。

宋公祠 興聖街

徐文定祠 大南門內太廟坊大街。文定。徐光啓之諡也。明崇禎初。以禮部尚書入閣。參機務。從意大利人利瑪竇習天文算法。

火器。與意人龍華民鄧玉函羅雅谷修正曆法。我國人之精究中西藝術。自文定始。且篤信天主教。受洗禮。加名保祿。

袁公祠 西門內淘沙場

黃仙祠 虬江路順興內(小菜場口)

劉公祠 靜安寺路(靜安寺旁) 祀護理江蘇巡撫江蘇布政使前上海縣知縣劉郁

荷。

三官廟 狄思威路(中虹橋北)

三官堂 曹家渡

大王廟 成都路(蘇州河邊新開橋西)

文廟 文廟路

火神廟 大東門內火神廟街

太陽廟 大統路底

公翰子廟 新北門內東轅門街硝皮街又東有恒路(梧州路口)

花神廟 高昌廟鎮

迎春高昌廟 大南門外復善堂街一二一至一一四號

春申君廟 老北門內穿心路

保安司徒廟 俗呼紅廟以牆紅色也。南京路。朔望香火甚盛。進香者粵人尤多。

高廡廟 華德路高廡橋(閘路底)

城隍廟 新北門內廟多商肆。又有就地設攤者。所售各物。較他處為廉。暨卜星相江湖寶藝之人亦至多。以是游人甚盛。星期日午後。益為之塞。

海神廟 豐記碼頭

財神廟 南市小九華(王家碼頭西)又麥根路(山板廠新橋南)

夏海廟 昆明路(黃海路口) 亦曰下海廟。即義王廟。清乾隆朝建。嘉慶朝重修。成豐朝增拓之。光緒朝建前後殿。新定虹口租界章程。工部局願不收捐。虹口各廟之一也。

指江廟 關北指江廟路口

陳運廟 徐家匯路六九二號

陸家香廟 昆明路一二九九號(東西華德路北)

鄂王廟 城隍廟東轅門口

魯班廟 粵人建 狄思威路(中虹橋北)

龍王廟 大東門外

關帝廟 西門內肇浜路(孔家街東)

聖真入廟 西門外聖真入廟路

藥王廟 大東門內藥局街

天壽寺 東唐家街(北河南路西)

心安寺 通州路八八九號(小菜場北)

元通寺 東碼頭路底

太平寺 關路(龍江路口)

白雲寺 七浦路(北河南路西)

永壽寺 關北會館路(中興路口)

玉佛禪寺 麥根路(新關路北)

法華寺 法華鎮。清同治七年修山門。十三

年重建滿月庵。

留雲禪寺 大南門外陸家浜。清光緒二年

浙僧顯振創建。初稱海潮寺。下院僅茅屋

五椽。其徒密通先後購地興築。請願藏經

改今名。齋僧常二百以上。扁額書畫。多名

人題詠。

雪霞寺 東有恆路

國恩禪寺 維爾蒙路(愛來格路角)清光

緒中建有大雄寶殿十王殿鐘樓。

清真寺 穿心路(侯家浜路西)清同治八

年建。光緒二十三年三十一。年兩次拓之。

雲峰禪寺 青島路

聖仁寺 長浜路(孟納拉路附近)

聖仙寺 愛多亞路(淡水路口)

極樂寺 新唐家街(七浦路南)

圓教寺 成都路

滙寧七塔報恩寺 棠竹林 南市陳家橋

廣福寺 老北門內廣福寺路

靜安寺 靜安寺路西段(極司非而路口)

初在滙濱吳亦島中建。號重圓寺。唐更名

永泰禪院。宋祥符初改今額。嘉定間遷。此

寺有雲漢昭回之間。久廢。晉建興元年有

兩石像浮於江。吳縣人朱齊迎置於寺。其

背有銘。蓋七佛中之二也。後遷像於吳門

開元寺。越六年。漁者又獲二石。餘於沙際

因以爲石像供具。又有古楹二。今皆不存

寺有綠雲洞。爲元僧壽寧樓息之所。今不

可考。寺前有湧泉。一名天下第六泉。晝夜

沸騰。俗稱海眼。因鑿石爲井。作亭其上。後

亭廢。井湮於港。故有湧井浜。後浜爲平陸

而泉仍不涸。清乾隆四十二年。巡道盛保

重鑿石築亭。名曰懸天湧泉。今亭又廢。泉

湧如故。周圍以石欄護之。

龍華寺 龍華鎮。距滬杭鐵路之龍華站不

遠。始於吳亦島。十年。清同治朝建大悲閣

鎮藏經。光緒朝建大雄寶殿。金剛殿。三聖

殿。彌勒殿。伽藍殿。觀音殿。祖師殿。地藏殿

五百羅漢堂。三聖殿。星宿殿。及鐘鼓樓。方

丈室。客堂。齋堂。寺有古龍華塔。三國吳西

竺康僧會精修祈請得五色舍利。吳主權

命建塔表之。黃巢之亂。燬焉。宋太平興國

二年。吳越忠懿王重建。年久剝蝕。中華民

國十年重修之。寺前有龍井。一清一濁

天通菴 開北天通菴鎮(寶山路西)

白衣庵 老北門內

青龍庵 薛家浜

洪慈菴 塘山路底

淨土菴 開北寶山路存仁里(虬江路南)

廟有精舍。素饌頗佳。

紫竹庵 肇周路(萬生橋北)

報德菴 開北指江廟路口

福田庵 福田庵路

壽聖菴 貴州路(北京路角)始於清咸豐

末。同治光緒。兩次增拓。今多假其地以開

喪。

蓮花菴 元芳路三七一號(東有恆路口)

寶蓮菴 小沙渡路北段(勞勃生路北)

五聖堂 橫樹路(沈家宅前)

印度禮拜堂 開北寶興路(北四川路西)

堂宇崇闕。爲印度佛教徒奉祀之地

送子觀音堂 愛文義路(哈同路口)

猛將堂 猛將街一〇四九號(吳淞路西)

陸家觀音堂 福煦路即長浜路八二號

(重慶路四)

大悲殿 東西華德路日新里

軒轅殿 新北門內東轅門街碑皮街

五臺山 福建路西香粉街

三昧禪院 大南門外復善堂街

西林禪院 西門外西林庵路

<p>送子禪院 老開街(北福建路東) 晏公禪院 白爾路一三六號(平濟利路東) 萬壽禪院 南市小南門外裏馬路 靈山禪院 大南門外復善堂街(榮園西) 清同治五年建光緒二十年拓之 宋濟公佛院 龍華(護軍使署對過) 廣福院 裏馬路九七四號 南京臥佛寺下院 愛文義路(小菜場西聯珠里口) 高明講寺下院 七浦路松同里 清涼寺下院 愛文義路二八〇號(派克路東)院之素饌亦頗著 普渡山報本堂分院 天津路三一六號(貴州路東)選人假此以開喪者頗多 懷珠道院 南市老白渡街 禱上白雲觀 西門外西林庵路清光緒八年建初名雷祖殿十四年鎮道藏經遼京師白雲觀例定爲十方叢林建藏經閣十六年建三清觀觀之肴饌頗著名選人多嗜之 清虛觀 愛多亞路八四二號(西藏路口) 靈應壇 西門內淨土路</p>	<p>三元宮 武昌路(乍浦路東) 天后宮 北河南路。鐵大橋北塊清光緒九年。與出使大臣行轅同建。今殿門外多飲食雜物之攤。相面測字及江湖醫技者亦爭集焉。 又南市陳家橋</p>	<p>大禮拜堂 九江路(江西路西) 大美國聖經會 四川路七三號 大美國女公會 西門外西林庵路 女公會福音堂 西門外西林庵路 三德堂 公館馬路 天主堂 天主堂街(公館馬路南) 天主堂 小東門內天主堂街(馬路街西) 天主堂 董家渡大街 天主教堂 南潯路二一號(漢羅纜路南) 天安堂 山東路即李家園 中華聖公會 關北胡家橋路(狄思威路口) 中國聖教會 北京路(清遠里東) 中國耶穌教自立會 關北黃山路義品里</p>	<p>四街二〇五七號 中華基督教會 北四川路一三四號 中華民國總堂 北四川路(參拿里北)內地會禮拜堂 吳淞路 仁愛會總院 呂班路三號至五號(軍官路口) 永修院 徐家匯鎮 式式堂 寧興街二六二號(八仙橋街角) 守貞堂 北四川路一〇六號(大德里北) 長老會堂 關北寶通路(寶山路西) 青年會寄宿舍 香港路七號 耶穌堂 東鴨綠路(光豐路西) 耶穌堂 關北寶興路(淞滬鐵路旁) 耶穌教堂 寶山路(信義巷口) 耶穌福音傳道堂 庫倫路(公益里口) 俄國禮拜堂 寶山路(橫浜橋北) 美國女公會學道院 西門外麗園路(斜橋南) 殉道堂 四川路一二〇號 倫敦會 山東路即李家園 真神堂 蓬路九九六號 浸會堂 法華民國路(鄭家木橋大街角) 救主堂 狄思威路</p>
<p>一一 教堂</p>			

險的女兒子你自是險的已自你冒是不壽保不偏險冒偏

基督教會 昆明路二〇號(茂海路口)
 基督會堂 楊樹浦路八四號
 基督教復臨安息會 靶子路四二號
 清心堂 大南門外
 聖公會 梵王渡約翰大學
 聖公會天恩堂 西門內石駁岸
 聖母院 徐家匯鎮
 聖彼得堂 愛文義路五號(小菜場對面)
 禪文堂 西門外
 監理會 崑山路
 監理公會 漢口路慕爾堂
 滬北浸會堂 海寧路粵秀坊二九五號
 福音教堂 貝禱慶路(長浜路角)
 廣東浸信會 白保羅路崇德女學校內
 廣學會 北四川路(橫浜橋北)
 慕爾堂 雲南路(漢口路角)
 諸聖堂 辣斐德路(貝勒路西)
 德恩堂 北四川路(橫浜橋北)
 Shanghai Free Christian Church (Evangelical)
 Services: 午浦路九號(靶子路角)

乙 名勝古蹟

黃浦 在縣東。相傳楚春申君黃歇所鑿。故名。或云浦底有六泉。味甘冽。如揚子江之中冷泉。浦水自詹家匯東流入縣境。過閘行鎮。至鄒家寺。折而北。俗呼長十八里。又北至龍華港。迤東北。繞上海城。合吳淞江。又折而東。至西溝。又折而北。至吳淞。西北至老鶴窰。又東北入於海。
 滬濱 在縣北十里。吳郡志曰。松江東瀕海。曰滬海。亦曰滬濱。梁簡文帝吳郡石像銘曰。吳郡婁縣界松下之下。號曰滬濱。凡水獨流入海。謂之濱。今江浦合流入海。不復成濱矣。而滬濱之名。尚沿其舊。
 滬城八景 曰海天旭日。黃浦秋濤。龍華晚鐘。吳淞煙雨。石梁夜月。野渡兼葭。風樓遠眺。江皋霽雪。
 露香池石 在縣城北。明道州守顧名儒築。萬竹山居於此。弟名世開其東曠地。穿池得一石。有趙文敏手篆露香池三字。因以名園。石今無存。
 玉玲瓏石 在豫園。高二三丈。或謂宣和年物。左右輔以兩石。亦俱透漏。客滬集云。有飛駿二字。鏤其額。今僅見玉華二字。明潘允端爲築玉華堂。

五老峰 在豫園後門左。五石峻峭。亦入奇品。澤國紀聞云。是王氏萊園物。如大士壺。宿寒山拾得等狀。今存其一。
 古鳴鶴橋 北橋鎮。即北橋。相傳爲晉陸機放鶴處。
 瓶山 北橋鎮。相傳晉裴叔猛軍於此。酒壺聚瓶爲山。故名。今山猶存。故許高尋丈。旁建道院。
 黃歇渡 北亭鄉。即黃渡。相傳春申君於此渡江。
 虞姬墩 在城西二十五里。蘇州河旁。俗稱野雞墩。相傳楚王項羽之虞姬葬此。其旁有渡。曰野雞墩渡。沈學淵詩。淡殿秋風。雌雄啼。江東坏土拜虞兮。項劉不是爭墩客。誰把墩名誤野雞。
 孝子顧敬墓 舊縣署西。
 蘇烈女墓 西門外斜橋東塊。
 明沈滋墓 愷自邇路(李梅路西)
 宋教仁墓 宋公園路宋園。固有宋之石像。
 秦家莊 曹家渡。
 節孝坊 霞飛路南洋路續學校。校即昔之尙賢堂也。
 卜羅德銅像 公館馬路北捕房(即大自

鳴鐘捕房)內卜爲法水師提督。以會剿
粵寇陣亡。
巴夏禮銅像 黃浦灘路(南京路口)巴督
爲駐滬英領事。後擢駐華公使。
赫德銅像 黃浦灘路(九江路口)赫初爲
上海稅務司。後爲總稅務司。

盛宣懷銅像 徐家匯交通大學上海校。校
爲盛所創設。
楊斯盛銅像 在浦東六里橋浦東中學校
楊墓。楊爲創設浦東中學者也。
葉澄衷銅像 塘山路澄衷學校。校爲葉所
創設。

盧公子嘉政墓碑 開北交通路(中興路
口)
常勝將軍紀念碑 黃浦灘路。
馬加禮紀念碑 外擺渡橋堍西人公園中。

丙 報章

一 日報(通信社附)

報	名地	址	電	話	每份	價目	全	年	價	目
大世界報	愛多亞路大世界二層樓上		中央四三八九		銅元二枚		四元			
小新聞	湖北路即大新街清和坊三衛				銅元二枚					
小說日報	交通路清華書局									
天韻報	英華街									
公平通信社	愛多亞路五福里									
中外大事彙報	公館馬路二九號(東新橋街南)				二分半					
中國晚報	南京路二三八號		中央四七一五							
中國通信社	鄧脫路									

對作人別與是不對作女兒子妻你替是險保不

中華新報	山東路即望平街一六七號一六八號	中央六四一二	三分	九元
中華通信社	愛文義路墨宅			
申報	漢口路二四號(山東路即望平街南)	中央九五	三分	十二元
民國日報	山東路即望平街一六三號	中央四八一六	三分	九元
平議日報	勞合路二三六號			
正義通信社	重慶路慶餘里			
世界小報	新北門內小世界			
先施樂園日報	南京路(浙江路口)		銅元二枚	
求是新報	證飛路求是中學發行 編輯部巨羅達路求是女學			二元
東南通信社	長浜路新民里			
飛艇	貴州路民康里西街三三六號半		一分	
時報	山東路即望平街六號(福州路角)	中央二〇一	三分	十二元
時事新報	山東路即望平街一六二號	中央一七八六	三分	九元五角
神州日報	山東路即望平街一六一號	中央二四二八	三分	
國聞通信社	山東路即望平街一六三號	中央七六七五		

商報	福州路九五號(山東路即望平街口)	中央六〇一三	三分	十二元
晶報	山東路即望平街一六一號神州日報館	中央二四二八	二分	二元
新報	北四川路崇福里			
新申報	山東路即望平街一五八號一五九號	中央五〇 五一	二分四釐	九元六角
新世界報	靜安寺路新世界南部	中央四五四五	銅元二枚	
新指南報	公館馬路二六九號(大自鳴鐘對過)		三分	十元八角
新游戲報	福州路觀盛里五二號	中央四二八七	二分	五元五角
新聞報	漢口路一九號	中央三六五	三分六釐	十三元二角半
滙報	北山西路德安里一八九號		二分八釐	
鳴報	福州路五〇八號震亞書局		銅元二枚	四元
錫報駐滬事務所	山東路即望平街恒安里二六二號			
聯合通信社	貴州路一三三號	中央六〇七一		
蘇蘇通信社	新重慶路盛益里	西三七九三		
美國金融日報	金隆街三八號(河南路即棋盤街西)			
China & Far East Finance & Commerce (中國遠東金融商業報)	九江路六號(黃浦灘路相近)	中央三〇七一		二十兩

西諺之有「保壽人乃所應盡之責不任保壽者乃為罪人」

China Press, The (大陸報)	廣東路四一號	中央一四三二	一角	二十三元
Evening News, The (大晚報)	北京路四三號(郵政局對面)	中央七五一	每月二元	二十元
Evening Star				
L'Echo de China (中法新報)(法文日刊)	愛多亞路一一五號二層樓(萊來街東)	中央三四五六 七〇二三		
North China Daily News, The (北華西報)	黃浦灘路一七號	中央一二四	一角	學校教士輪船職員乘客等十八兩 普通二十八兩
North China Produce Bulletin, The	黃浦灘路一七號			
Reuter's News (路透電)	四川路一九號(九江路角)			
Russian Echo				
Shanghai Gazette (英文滬報)	北京路八號	中央七五一	每月二元	
Shanghai Mercury (文匯西報)	香港路五號(四川路東)	中央五二	一角	二十四元
Shanghai Telegraph, The				
Shanghai Times (上海泰晤士報)	博物院路二二號	中央二二七	每月二元 三月六元	半年十元 全年二十元

一一 雜誌

報

名地

址 每 期 價 目 全 年 價 目

上海總商會商業月報	北河南路上海總商會發行	二角	半年一元二角
上海東亞體育學校校刊	河南路即棋盤街商務印書館寄售	二期五角 三期六角五分	全年二元
小朋友(週刊)	福州路中華書局	六分	二元五角
小說旬報	西門南陽橋大華里	角	半年三角三分 全年六角九折
小說月報	河南路即棋盤街商務印書館	二角	半年一元一角 全年二元
小說世界(週刊)	河南路即棋盤街商務印書館	普通角 特刊角五分	四元
小說叢報	福州路一五〇號(山東路即麥家園口)		
女鐸報	北四川路協和書局	一角	一元二角
工藝	寶山路寶興西里工界青年勵志會		
太平洋雜誌	河南路即棋盤街商務印書館	二角	全年十册一元七角
公評週報	愛多亞路一三三號(榮來街東)		
中法新彙報 L'Echo de China(法文週刊)	愛多亞路一一五號二層樓(榮來街東)		
中國輿南洋(月刊)			
中國留美學季報	河南路即棋盤街商務印書館寄售	三角	一元
中華教育界	福州路中華書局	一角五分	一元五角

利權之壽保夫其求催有計福幸身自爲人辯

中華英文週報	福州路中華書局	五分	
中華醫學雜誌	南京路三四號中華醫學會事務所 河南路即棋盤街商務印書館寄售	五角	
少年雜誌	河南路即棋盤街商務印書館	一角	半年五角五分 全年一元
少年中國	廣東路即寶善街八四至八五號亞東圖書館	一角	一元
化學工藝	河南路即棋盤街商務印書館寄售	二角	
心潮	河南路即棋盤街民智書局	二角	
心聲月刊 每月二冊	南京路(望平街口)心心照相館	三角	半年三元 全年六元
心靈月刊			
今世雜誌	河南路即棋盤街商務印書館寄售	三角	
半月二冊	福州路大東書局	三角	半年三元 全年六元
出版界	河南路即棋盤街商務印書館		
史地學報	河南路即棋盤街商務印書館	三角	全年八冊二元一角
民治週刊	江西路六〇號各路商界總聯合會內		
民權雜誌	河南路即棋盤街商務印書館	二角	全年十冊一元七角
民權週刊	河南路即棋盤街商務印書館寄售	四分	

市民公報	北河南路上海總商會內公共租界納稅華人會	一角	一元
世界畫報	九江路生生美術公司(大慶里口)	一角五分	一元五角
丙辰雜誌	愛多亞路一〇〇四號		
外交公報	北京外交部圖書處發行	四角	半年二元二角 全年四元
平民週刊	上海河南路即棋盤街商務印書館寄售 編輯部江灣復旦大學 發行部徐家匯復旦大學中學部	一分	本埠全年七角 外埠全年九角五分
平民導報(半月刊)	尚文門內江蘇省立第二師範學校		
生計界月報	淡水路新康里一五一號		
北京大學數理雜誌	河南路即棋盤街商務印書館	每年二册 每册三角	
北京大學給學雜誌	北京大學畫法研究會發行 上海河南路即棋盤街商務印書館寄售	五角	
自覺月刊	廣東路即寶善街八四號八五號亞東圖書館	一角	一元
同德醫藥學	麥根路一九號二〇號同德醫學專門學校發行 河南路即棋盤街商務印書館寄售	二角五分	半年一元三角 全年二元五角
同濟雜誌	吳淞同濟醫士專門學校 河南路即棋盤街商務印書館寄售	一角五分	
好孩子	河南路即棋盤街商務印書館	一角二分	
地學雜誌	北京後門外通明寺後一八號中國地學會發行 上海河南路即棋盤街商務印書館寄售	十三年單期二角 一期起合二角半	
江蘇二師月刊	河南路即棋盤街商務印書館寄售	五分	

婦人為女子幸福計有求其夫保壽之

江蘇水利協會雜誌	愛多亞路一〇〇四號		
改造	福州路中華書局	二角五分	
努力週報	河南路即棋盤街商務印書館寄售	二分	
初等教育(季刊)	南京大石橋南高附小發行 上海河南路即棋盤街商務印書館寄售	二角五分	半年五角 全年一元
佛化	代發行所福州路泰東書局	七分	
良心週報	愛而近路二〇號		
孤軍	寶通路順泰里一八號 發行處福州路泰東書局	一角	一元
東三省(月刊)			
東方雜誌(月二册)	河南路即棋盤街商務印書館	二角	半年二元 全年四元
東亞醫學	河南路即棋盤街商務印書館寄售	二角五分	
東南大學南京高師數理化	河南路即棋盤街商務印書館	三角	
社會學雜誌	河南路即棋盤街商務印書館	三角	
社會科學季刊	河南路即棋盤街商務印書館寄售	五角	
青年(月刊)	邑廟豫園路世界道德會分部		
青年友(月刊)			

青年進步(全年十册)	博物院路二〇號中華基督教青年會全國協會書報部發行 河南路即棋盤街商務印書館寄售	二角	一元五角
兒童世界	河南路即棋盤街商務印書館	六分	一卷十三册七角 半年二十六册二元三角半 全年五十二册二元五角
兒童畫報	河南路即棋盤街商務印書館	八分	全年廿四册一元六角
法學季刊	崑山路東吳大學法科	五角	二元
建設	環龍路四六號		
重松商報(月刊)			
思潮新報(旬刊)			
科學	滬杭車站北大同學院內中國科學社發行 河南路即棋盤街商務印書館寄售	二角五分	半年一元三角五分 全年二元五角
科學世界(季刊)	河南路即棋盤街科學儀器館		
科學世界	徐家匯交通大學上海校科學世界社	八分	
美育(全年十册)	西門外黃家園路中華美育會發行 河南路即棋盤街商務印書館寄售	二角	一元八角
美術(季刊)	西門外白雲觀上海美術專門學校美術雜誌社發行 河南路即棋盤街商務印書館寄售	三卷二期二角半 三卷二期三角	
英語週刊	河南路即棋盤街商務印書館	五分	半年一元一角 全年二元一角
英文雜誌	河南路即棋盤街商務印書館	二角	半年一元一角 全年二元一角
英文北京導報	河南路即棋盤街商務印書館寄售	五元六年原價一元 特號減售二角	

有資本而不取營業者恐資本損失妻兒子女無所靠

英文游藝週報	河南路卽棋盤街商務印書館寄售	二角	
英文留美學生月報	河南路卽棋盤街商務印書館寄售	三角	全年八冊二元
英文中國美術及科學雜誌	河南路卽棋盤街商務印書館寄售	二元	
香港大學博文雜誌	香港大學學生聯誼會發行 上海河南路卽棋盤街商務印書館寄售	四角	
政學叢刊(季刊)	四川路一二號發行 河南路卽棋盤街商務印書館寄售	三角	半年六角 全年一元
約翰琴	梵王渡聖約翰大學		
南洋週刊	徐家匯交通大學上海校 河南路卽棋盤街商務印書館寄售	二卷五期起四分	
南洋學報(季刊)	徐家匯交通大學內南洋學會發行 河南路卽棋盤街商務印書館寄售	二角	八角
盞管	白克路登賢里七五二號	二角	
時光報	寧國路二五號(華德路口)	一角	一元
時事趣聞週刊	大通路一一八七號		
留日慶大學報	河南路卽棋盤街商務印書館寄售	三角	
留日學生季報	河南路卽棋盤街商務印書館寄售	四角	
神州鐸(旬報)			
神州醫藥書報	浙江路厚德里二〇〇號神州醫藥總會		

浦東旬報			
淞潮	山海關路育才公學		
偵探世界 每月 二冊	福州路世界書局	三角	半年三元二角 全年六元
通聞報	北四川路美華書館印刷所		
國語叢報(半月刊)			
國學季刊	河南路即棋盤街商務印書館寄售	五角	
國學叢刊(季刊)	南京高師國學研究會出版 上海商務印書館寄售	三角五分	一元二角
清真月刊	霞飛路滄陽里一二號寰球清真青年會		
商業月報			
商學	吳淞中國公學		
婦女旬刊	克能海路存厚里(滬寧車站南) 又四門外方斜路六〇一號	二分	半年三角六分 全年七角
婦女時報	山東路即望平街時報館		
婦女雜誌	河南路即棋盤街商務印書館	二角	半年一元一角 全年二元
教育公報	北京教育部教育公報經理處發行 上海河南路即棋盤街商務印書館寄售	一角五分	半年九角 全年一元七角
教育雜誌	河南路即棋盤街商務印書館	一角五分	半年八角 全年一元五角

死守資本實非治生善策要安心作事必須去此後慮

教育與職業	西門外林蔭路江蘇省教育會內中華職業教育社 河南路即棋盤街商務印書館寄售	一角	
密勒氏評論報(英文)	愛多亞路一三號二層樓(紫來街東)		
普益週刊	南市基督教普益社		
黑潮	霞飛路太平洋學社		
創造季刊	福州路泰東圖書局		
創造週報	福州路泰東圖書局	五分	
童子軍(全年十册)	西門外林蔭路中華民國江蘇童子軍聯合會發行 河南路即棋盤街商務印書館寄售	八分	七角二分 郵費五分
湖南月刊	霞飛路卅二七七號		
測繪學報(季刊)	牯嶺路五一號中華測繪公會		國內二元 國外三元
復旦季刊	徐家匯路復旦公學	季刊一元五角 三角	
滑稽畫報	新重慶路度餘里七七八號滑稽畫報社	一角五分	一元五角
博物學雜誌	河南路即棋盤街商務印書館	三角五分	一元二角
華商紗廠聯合會季刊	香港路華商紗廠聯合會		
菲律賓華僑教育叢刊	河南路即棋盤街商務印書館寄售		
聖報	關北寶山路		

新人月刊	孟納拉路富康里四八四號新人月刊社	一角	
新生活	廣東路即寶善街八四至八五號亞東圖書館	一分半	
新青年	廣州真興馬路二六號三樓新青年社發行 上海河南路即棋盤街商務印書館寄售	二角	半年一元 全年二元
新浦東(月刊)			
新教育	河南路即棋盤街商務印書館	二角	二元
新婦女	天津路三一九號仙樂種植園編譯所		
新婦女	西門外方斜路一八八號新婦女社		
新少年報	霞飛路五六號	二分	二角四分
新華月刊	南陽橋北三三二號	八分	八角
新羣雜誌	廣東路即寶善街八四號八五號亞東圖書館		
新歐西(月刊)			
新學報(全年二冊)	溫州倉橋第十中學內永嘉新學會發行 上海河南路即棋盤街商務印書館寄售	二角	四角
新聲雜誌	南市永盛碼頭分售處交通路新民圖書館 又河南路即棋盤街文明書局		
遊戲世界	福州路大東書局	四角	半年二元二角 全年四元
游藝週刊	閘北寶山路中國濟生醫院		

既保壽險本即如損失無遺妻兒女亦不可患無以為活

愛國月報	阿拉白司脫路洽奧里IA二二六號		
道路月刊	河南路即棋盤街商務印書館寄售	三卷前一角二分 四卷起一角五分	
農學叢刊(季刊)	河南路即棋盤街商務印書館	六角	
聖心月報			
聖約翰日規(週刊)	梵王渡聖約翰大學		
聖教雜誌(月刊)			
解放叢報	交通路新民圖書館		
福幼報	寶樂安路三號		
僑務旬刊	北京崇文門內王老胡同一八號僑務通信部發行 上海河南路即棋盤街商務印書館寄售	一角	半年一元七角 全年三元
催眠學實驗成續雜誌(月刊)			
圖書副報	貴州路民康里西衛第一家	二分	
銀行週報	編譯及發行處漢口路三號中國銀行收稅處樓上 河南路即棋盤街商務印書館寄售	一角五分	五元
滬江大學(月刊)	楊樹浦滬江大學		
福音鐘(月刊)			
實業旬報	葛羅路五九號(霞飛路口)		

實業新報	閩北寶山路家慶里一〇五號	一元	
影友雜誌(週刊)	金隆街美倫里工商友誼會	銅元二枚	
儉德儲蓄會(月刊)	界路(北山西路轉角)		
廣東浸會月報	白保羅路六號		
廣益雜誌	南京路四七五號廣生行		
廣聲週報	武昌路(北四川路西)	三分	一元
歐美同學會叢刊	河南路即棋盤街商務印書館寄售	二角	
影戲雜誌	山西路三二號中國影戲研究會		
學生雜誌	河南路即棋盤街商務印書館	一角五分	半年八角 全年一元五角
學林雜誌	北京西城南胡同一〇號學林雜誌社發行 上海河南路即棋盤街商務印書館寄售	二角	全年十册一元七角
學藝雜誌	河南路即棋盤街商務印書館	二角	半年九角五分 全年一元八角
錢業公會月報	文監師路懷安巷九三六號錢業公會	一角	一元
餘興報(每週二份)	老北門侯家浜路吳家街五號餘興週報社	二分	
瀟灑	寶山路鴻興坊古今圖書店總店	一角五分	一元五角
戲劇雜誌	福州路中華書局	二角	

是以欲為商營者不可不保壽險欲後顧無慮者不可不保壽險

上海指南 卷七 雜錄 報章

二十

禮拜六	河南路即棋盤街中華圖書館		
醫藥	河南路即棋盤街商務印書館寄售	三角	
藝術叢編	靜安寺路哈同花園廣倉學會		
勸業叢報	河南路即棋盤街商務印書館寄售	二角五分	
覺報浦東旬刊	火輪磨坊街精益里覺報社		
體育季刊	河南路即棋盤街商務印書館	三角	一元〇五分
讀書界(旬刊)			
American, The(週刊)			
Asiatic Division Outlook (半月刊)			
British Chamber of Commerce Journal(月刊)	黃浦灘一號		
Celestial Empire(週刊)			
China Sunday School Journal, The(月刊)			
Chinese Churchmen, The (月刊)			
Chinese Recorder(月刊)			
Columbian, The(月刊)			

號一十路京北海上司公總司公壽保萃合安華

Crescent Magazine (月刊) Far Eastern Review, The (雜誌時報)(月刊) Life in the East(月刊)	仁記路五號		
Lloyd's Weekly(週刊)			
Monthly Bulletin of the Education of China(月刊)			
North China Herald (字林週刊)	黃浦灘路一七號		全年十二兩 學校教士 輪船職員乘客等十二元
Orient(月刊)			
Oriental Motor, The(月刊)	香港路五號		
Pearl of the Orient, The (半月刊)			
Reuter's Commercial Fi- nancial & Shipping Ser- vices(月刊)	四川路(九江路角)		
Russian Free Thought, The(週刊)			
Shanghai Life 上海俄人生 活日報(一週二次) Shanghai News Review (月刊)	蓬路十二號		
Shanghai Sunday Times, The			

備之滙不女兒子娶爲能不者業產有既非故年多經必歎頗成欲蓄儲

Shih Wen Han Shon			
Chang I (月刊)			
Siber Palestine (週刊或一週二次)			
Theoretical News (週刊)			
Tung Wen Shung Hai			
Tung Hsin (週刊)			
Weekly Review of the Far East (週刊)			
World's Chinese Students Journal (週刊)			

丁 醫

一 醫院

凡私人所立醫院入此。慈善性質醫院入卷三公共事業。

人和產科醫院。霞飛路仁和里口一六七號至一六九號。電話中央二三三三號。門診。下午一時至三時。診金一元。號金一角。出診。上午十時前。下午三時後。診金五元。號金三角。洗滌另議。上午十時前。下午十時後。加倍。送診。上午十時至十二時。號金

一角。藥費從廉。戒煙。每一錢者二十五元。先付半。一錢以上。照加。接生十五元。贈金二元。難產加倍。若守候過十小時。加倍。預定接生者。分娩前分娩後各診一次。不另取費。若須再三診視。照出診例。產後包埋半月。三十元。包埋一月。六十元。接生費藥費在外。貧者接生免費。預定僅收號金二元。臨時加倍。藥費從廉。住院專收產科及婦兒各科。每日特等三元。接生費二十元。頭等二元。接生費十五元。二等一元。接生費十五元。藥費另加。凡入院隨續號金二元及七日住院費。如帶僕婦一人。每日

膳費三角。
上海各專家醫院。百老匯路閘行路口一二八五號。電話北一八八四號。分八科。門診。上午九時至下午五時。星期日停。上午九時十時。費生堡 Dr. Hansen. Berg. 診生殖器病皮膚病花柳病。十時十一時。克增 Dr. Katzen. 診內外婦科。劉尊植 Dr. Tieu. 診耳鼻咽喉科。十一時十二時。金士柏 Dr. Gensburger. 診眼科。十一時十二時半。薛必來別克 Dr. Sphiberg. 診小兒內科。下午一時半至三時。巴禮士克女醫 Dr. Bendalsky

(Andy Doctor) 診婦人內科。三時四時。克增(Dr. Kakan) 診內外婦科。四時五時。薛必來別克 Dr. Schinhu 診小兒內科。診初二次二元。覆診一元。院有化驗室。微菌病症均可試驗。查驗生殖器小便。有無病毒。三元。化驗血質。五元。注射。六帶。六藥水。十元。如病者持院中藥方在院配藥。照七五折算。

上海保和病院。法租界東新橋街。上海家庭保泰醫院。卡德路祥福里口一號。電話四六一一。院長兼中醫主任劉康生。毒科兼西醫主任劉國驥。

上海眼科醫院。芝罘路一號(貴州路北)。電話中央五七七六號。院長陳滋宇。曾曾在日本習眼科。門診上午九時至下午五時。診金一元。無力者減半。號金一元。住院每日。一等四元。二等二元。病人自帶一人作伴。另貼膳費。隱眼險。症。每日加手術費一元。眼藥每瓶二角以上。外用藥每料一角以上。內用藥外用藥每日各二角以上。出診五元二角。路遠夜深加倍。手術費。無論門診出診住院均外加。

上海傳華醫院。漢口路二一九號。(墓前)

堂對過)

上海養身療病院。附設徐家匯路中國紅十字會總醫院內。又設支院於南京路三四號(河南路即拋球場東)電話中央五〇七一。有X光水療電療光療檢驗等支院。醫生為美國蓋德勝施列民及羅淑德女醫。

上海癆肺淨毒第一院。小西門內尚文路(離公祠舊西)電話南市二八。大精神醫學研究會附設治療院。大通路。首雲里。會長卓超如。

中西醫院。民國路二四號(方浜路相近)院長汪洋。上午九時至十一時。送診送藥。不取費。下午一時至四時。門診。診金一元。一角。五時出診。診金六元。早晚加倍。貧病不能到院者。出診亦免診金。住院。每日。優等療養室。二元。普通病房。五角。房飯。診金。在內。春秋兩季。上午施種牛痘。不取分文。午後。一元一角。

中國心盤療養院。北四川路二號。中國自新醫院。靜安寺路一號。電話中央一六一三。門診。上午九時至十二時。下午一時至四時。診金一元。號金一角。特別門診二元。覆診一元。出診下午四時至七時。診金五元。車費一元。號金一角。拔號十元。車費二元。號金二角。路遠酌加。住院。特等五元。頭等三元。二等二元。三等一元。藥膳均在內。惟九百十四號及血清等貴重藥品。另計費。病人自帶一人作伴。每日加五角。手術分費。大中小三種。小自二元至十元。中自十元至五十元。大自五十元以上。接生與出診同。住院。助產費。特等房十元。頭等六元。二等三元。三等一元。難產另議。平產之出診者。初診覆診。均號金一角。馬車費一元。診金則初次五元。覆診三元。特別往診。在上午八時前。下午七時後。均號金二角。馬車費二元。診金則初次十元。覆診六元。

中國杏林醫院。雲南路(福裕里二街口)院長符研輝。門診。上午九時至下午六時。初診金一元。號金一角。覆診減半。出診。下午三時至八時。初診金四元。號金一角。覆

儲蓄是存多取出少。多得取出多。方能亦多。

診減半。附診一元。路遠酌加。應診。上午九時至十二時。不取分文。住院。每日頭等三元。二等二元。三等一元。房膳醫金均在內。病家之陪伴者。每人每日。房膳費五角。住院於進院時須預繳七日費。以後每七日取一次。住院不滿七日。找還藥費。無論門診出診。住院。均另計。梅毒六百零六喉症及赤痢血精癆症。鐵勃善林淋症。滑精精療法。等貴重藥品。照時價計算。手術費。小者一元至五元。中者五元至二十元。大者二十元起。院外接生。照出診取費。另加助產費十元。住院接生。照住院醫病取費。另加助產費。頭等十五元。二等十元。三等六元。難產臨時酌定。星期六上午九時至十二時。施種牛痘。號金二角。平時門診。種痘一元。有二人。每人減半。院外種痘。照出診取費。住院種痘。照住院醫病取費。附種每人加一元。又有戒煙專門科。住院照醫病取費。門診。下午一時至六時。初診一元一角。複診減半。出診。下午三時至八時。初診四元。複診二元。車費隨送。附診。每人一元。藥費。在外貧戶戒煙。酌收藥資。每日往領藥水。惟每日上午九時至十二時前。須到

院診視一次。三日後。隔二日或三四日一次。至戒絕。門診包戒。照煙癮大小計算。煙癮一錢者。取藥本二十元。一錢以上。每錢加十元。出診包戒。照門診包戒取費。另加出診費。住院包戒。照門診包戒取費。另加病房費。

中國作新醫院。河南路即拋球場恆升里一五九號。電話中央二四七六。
中華人道醫院。小東門內邑廟前東二六二號二六三號。

天賜醫院。新北門內舊教場路。(廟前路北)門診四角。出診三元。號金均銅元六枚。住院。頭等二元。二等一元五角。膳費在內。

天濟醫院。浙江路清和坊三街。
申江醫院。霞飛路二二一號。(寶康里西)電話中央二九三〇。送診。上午九時至十一時。號金一角。門診。上午十一時至下午六時。初診一元。複診減半。出診。上午九時至下午七時。隨請隨到。法界三元。越界五元。深夜加半。貧窮酌減。劇症面議。戒煙一等八十元。二等六十元。三等四十元。四等二十元。總大或體弱需藥較多者。臨時面

議。種痘。五人以上。每人二角。三人以上。每人三角。二人共種。每人四角。一人獨種。六角。接生。自五元至三十元。以平產難產臨時酌定。住院。每日。特等五元。一等三元。二等二元。三等一元五角。醫藥房膳看護等費。均在內。病人自帶一人作伴。每日另加膳費三角。梅毒診治。法國及日本最新六〇六注射。每次自八元至三十元。德國最新六零六。二十元至五十元。德國最新六零六。三十元至百二十元。梅毒有無確斷。每次五元。淋濁。萬克權注射。每次自五角至一元五角。肺癆預防接種及治液療法。預防接種。每次自二角至一元。治液療法。每次自三角至二元。白喉血清療法。二元至十元。霍亂血清療法。並傷寒血清療法。均自一元至五元。妊娠診治。並妊娠男女診斷。每次均十元。

永年花柳病醫院。北海路。(同春坊二街隔壁)
永濟戒煙醫院。浙江路均安里三九二號。
仕商戒煙醫院。浙江路小花園九號。
立仁醫院。廣西路(先施公司右)電話中

央三六四〇。

任氏醫院。卡德路。(山海關路口)特別門診一元。出診五元。普通門診六角。出診二元。住院。每日特等五元。普通三元。

共濟醫院。關北恆遠路。同德醫院。青島路三〇號三一號。守仁醫院。九江路。(永安公司後)備有美國醫學博士 Seik 發明新式安全治療白濁器械及治白濁靈藥。門診上午九時至下午七時。門診一元一角。

伯庸醫院。愛多亞路七〇六號。電話中央一六二四。延芳醫院。新疆路永和坊一三八號。(熱河路口)延澤醫院。法華民國路四四二號。(四明公所東)延齡醫院。愛面近路一號。(北河南路西)明強醫院。湖北路即大新街迎春坊三一號。電話中央二一一五。

明濟眼科醫院。西藏路。(愛多亞路角)育麟產科醫院。霞飛路二〇五至二〇七號。(寶康里)電話中央三五九七號。送

診。上午九時至十時。號金一角。門診。上午十時至下午三時。診金一元。號金一角。提前或逾時加倍。出診。初診四元。覆診二元。號金一角。車資五角。下午三時至八時止。提前或逾時八元。車資號金同上。附診。照門診例。助產臨時接嬰。日同十元。上午八時前。下午八時後。二十元。號金一元。車資一元。胎前產後。照出診例。藥費注射費材料均另計。難產手術。金面議。種痘。門診一元。出診四元。覆診二元。號金車資照出診例。藥費注射費材料均另計。產婦請院女看護。頭等每日五元。二等三元。三等二元。住院。號金一元。每日特等三元。二等二元。普通一元。助產注射。開刀。手術。各費均外加。自帶一人作伴。每日半元。特備貧苦診察優待券。持券延醫。診金減半。

亞達醫館。葛羅路五六號。(霞飛路北)統理男婦幼科。包醫花柳毒門。門診上午十時至十二時。診金一元。出診二元。車資四角。藥費外加。東亞精神學會附治療部。西門外唐家灣口警察署對過街內。西園浴室旁四號。會長古雄星。留學美國大學醫科有年。又有

張梅琴。張淑蘭。兩女醫。門診。上午十時至十二時。下午二時至五時。星期日停診。診金。精神治療或電氣治療。均二元。號金一角。出診。下午五時後。星期日上午十時至十二時。診金。精神治療或電氣治療。均六元。車資六角。包醫另議。凡門診出診之精神治療。須乘電氣治療者。電氣治療之須乘精神治療者。如由病家自行要求。費加半。醫生自定者免。東燕醫院。雲南路四三七號。電話中央一五一四。花柳醫院。愛多亞路大世界對過。保赤醫院。愛文義路(巡捕房對過)海寧醫院。海寧路粵秀坊二九八號。電話北二九〇八第一分院。霞飛路二四二號。(貝勒路角)電話中央四九三五第二分院。北四川路莫白渡橋北堍。電話北一九八九。門診。診金一元。初診。贈三個月內有效之診察券。下次可至候診室候診。門診時刻。總院上午七時至九時。第一分院。上午十時至下午二時。第二分院。下午二時至六時。又上午七時至十時。送診。星期日停診。初次六元。覆診減半。深夜加

儲蓄專靠人自己力量己自力量薄弱所得利益亦薄弱

一倍。車資在內。路遠面議。每日內服藥三角。外用繡帶交換一元。五角。三角。尿道洗滌。五角。子宮洗滌。一元。電氣療法。一元。或五角。各種新藥血清等注射。每針一元至三元。酸素吸入。每次三元。梅毒六零六注射。德製三十元。英美十五元。法製十元。外科手術及顯微鏡化學等檢查。費酌定。接生。二十元。貧者減。難產加倍。路遠面議。住院。每日特等五元。一等三元。等二元。產婦另加手術費五元。自帶一人作伴。每日膳費五角。戒煙。一等一百元。二等六十元。三等四十元。四等三十元。

高麗牙科醫院。海寧路粵秀坊二街二八六號。(北四川路西)

健華頭疾園。星加坡路。膠州路西

專門痔漏醫院。白克路三八九號。派克路(西)

陸恭康醫局。北四川路二〇五九號。門診。上午九時至十二時。下午三時至六時。

陸基康分醫局孫小彭醫室。寧波路二七三號。門診。上午八時至十時。下午一時至六時。診金。傷科一元。內外科花柳等科均六角。號金銅元三枚。出診。四時至八時。診金。

英界二元五角。法界四元一角。美界三元五角。華界一元一角。

普仁醫院。安瀾路寧康里六三號。院長楊仲芳。門診。上午八時至十二時。下午一時至四時。出診。下午四時至七時。出診之初。城內二元。法界三元。英界四元。美界五元。復診減半。拔號。門診一元。出診照上例加倍。

普明眼科醫院。廣西路四一三號半。(南京路北)。用中國醫法治之。門診。上午十二時至下午五時。大號一元一角。小號六角。出診。上午九時至十一時。英界六元。法界四元。華界十八元。藥費一元以上。割去障翳。每層五元。撥取內障。每針三十元。住院。頭等三元。二等二元。三等一元。膳宿在內。無看護婦。小費加一包醫面議。

博愛醫院。霞飛路。貝勒路西。門診一元一角。出診五元二角。

華人眼科醫院。靜安寺路一二九號。

(龍飛馬車行隔壁) 西人金士柏醫生 Dr. Gensburger's Eye Clinic。所設。門診。上午八時半至十一時。星期停。初診一元。復診每次掛號費二角。

華光醫院。霞飛路一八八號。(李梅路西) 院長郭純祿。電話中央五七三七。診。上午九時至十一時。門診。下午一時至四時。初診一元。復診五角。號金一角。出診五元。深夜加倍。

進愛醫院。西藏路文元里四九五號。(愛多亞路北)。住院每日四元。

惠入醫院。西門外黃家閣路。

惠旅養病院。愛文義路一九九五號。電話中央二二五四。

惠然醫院。崇明路一二號。(北四川路西) 門診一元。出診二元至五元。號金一角。洗症及深夜均加倍。

惠霖醫院。美租界東唐家衛。門診。上午一角。下午二角。出診。五里內三元。五里外另議。

愛人醫院。北浙江路寧康里(界路南)院長何澤夫。門診。上午九時至十二時。下午二時至四時。號金一角。診金一元。出診。下午四時至九時。診金四元。新法注射。每針九零九十元。六零六六十元。九十四十二元。血清二元。風癩四元。痢疾癱瘓均五元。白濁六元。割症面議。平產十元。難產面議。

牛痘苗三角。眼科雜費一角。
愛仁醫院。南京路P三七二號。電話中央
四七一八。

溥安醫院。北江西路桃源坊一八四號一
八五號。

道濟醫院。北浙江路寧康里三三四號。
(界路南)

誠濟醫院。葛羅路五二號。(霞飛路北)電
話中央五一七。主任江鍾濬。診上午八

時至十二時。號金一角。門診上午九時至
十二時。初診一元。覆診減半。出診上午九
時至下午一時。診金三元。按早或週時加
倍。無力酌減。戒煙管煙一錢。二十五元。癮
大或體弱需藥較多者面議。戒法有速速
二種。由醫生視其體之弱。弱癮之大小。吸
之欠暫而定。煙癮五元。接生十元至二十
元。難產三十元至六十元。割產手術等面
議。住院。每日特等五元。頭等三元。二等二
元。三等一元。醫藥膳宿看藥費均在內。自
帶一人作伴。每日膳費三角。

滬北醫院。北四川路一〇一號。(虬江路
北)

滬江醫院。本院在大東門內火神廟西。方

院在法租界霞飛路義和里。(員勒路口)
院長袁掃樞。診治內外各症。兼戒煙花柳
科。並有療病室。有男女看護人。門診上午
九時至下午一時。出診。二時至五時。
暹唯痔瘡瘻門專院。南京路興華眼鏡公
司二樓。

福音醫院。法租界西新橋口。(大世界東
慈惠醫院。北成都路。白克路角)治內外

花柳皮膚眼耳鼻喉喉婦人小兒諸科。醫
生王若蘭。門診下午一時至六時。星期日
上午十二時至下午三時。門診一元一角
出診。初診五元。覆診三元。手術費小二元
至十元。中十元至三十元。大三十元至百
元。

精神治療院。靶子路八七號。電話北二
三七六。

語仁醫院。南京路大度里一一六號。電話
中央二四七。院長德醫金壽齡。門診。上
午九時至十二時。下午一時至四時。診金
一元。號金一角。出診。下午四時至八時。診
金五元。號金一角。初診加倍。種痘照門診
例。住院二元。普通藥費在內。針費手術費
另議。自帶一人作伴。加三角。靜脈注射。每

針德國老牌六零六。一百五十元。新牌六
零六。一百元。法國六零六。三十元。肌肉與
皮下注射。梅毒小針。白濁苗。滅毒血清。均
三元。清血針。補針。退熱針。補心針。定痛針。
急救強心針。平氣定喘針。祛風濕針。痢疾
吐精。均二元。白喉血清。十元。住院。戒煙。每
日三元。藥費在內。不住院者。癮一錢。戒費
三十元。二錢以上。每錢遞加二十元。一切
補助藥品。在內外埠聘請及割症。面議。

廣仁醫院。廣東路二五七號。(清和坊口)
廣育產科醫院。長浜路陸家觀音堂隔壁
街內。電話四一一四八。院長曹知新女士
治婦科。兒科。產科。痘科。及胎前產後。臨產
接嬰等。亦可住院。

樂南醫社。湖北路即大新街清和坊二街
四一號。電話中央五六五六。治內科。外科
眼科。婦人科。花柳病。時疫。雜症。並注射最
新六零六。及各種血清。種痘。牛痘。門診。上
午十一時。半至下午五時。出診。下午二時
至六時。門診五角。出診四元。

藥坤醫舍。天潼路三五二號。三五三號。
(公濟醫院斜對面)統理婦孺內外科。新
法接產。兼種牛痘。杜藥漢女醫。為主任。門

儲蓄一。種。本。利。治。生。的。方。不。是。預。不。備。保。時。臨。案。的。上。院。

<p>診。上午九時至下午一時。診金一元四角。晚診金一角。早晚二元五角。藥費在內。洗症注射另議。出診。下午三時至七時。診金三元。晚診五角。藥費在內。過時倍計。每禮拜一三五下午一時至二時。贈醫施藥。收號金一角。婦人懷孕七個月。預定接生。先掛號。號金一元。接生費十元。難產三十元。掛號後即給證單。臨產時可持原單。和照未掛號者。平產十五元。難產三十五元。如須兼理婦嬰加藥費。七日十四元。十四日二十元。一月四十元。車資每次三角。接生注射。加五元。留產室頭等。接生費十五元。膳宿藥費。每日二元五角。二等。接生費十元。膳宿藥費。每日一元五角。如遇難產。接生費按等加倍。注射每等加五元。</p> <p>露沙醫院。閘北虬江路五福花園。(滬滬鐵路旁)</p> <p>靈理修養院。西門外方浜橋華安坊。門診一元。出診二元。</p> <p>一一 中醫</p> <p>丁乃昌(瘰癧科) 西藏路大慶里二街一〇號</p>	<p>丁甘仁(內外科) 白克路人和里一八號</p> <p>丁仲英(內外科) 福州路西中和里八四號</p> <p>丁光辰(兒科) 北河南路洪福里四四號</p> <p>王少儒(推拿) 美租界東唐家街四一號</p> <p>(北浙江路東)</p> <p>王吉仁 廣西路渭水坊第九家</p> <p>王妙達 寧波路即中旺街樂安坊大來絲繭號內</p> <p>王禹燭(小兒女科) 東有恆路尚賢里一六八號</p> <p>王松山(推拿) 芝罘路五號(勞合路相近)</p> <p>王厚甫 浙江路貽德里一二七號</p> <p>王潤樞(女科) 漢口路二二一號半(瑯琊里口)</p> <p>王梅生(兒科) 浙江路東昇里八七六號</p> <p>王景華(傷寒男女科) 福州路同興里二八八號</p> <p>王義方(靜苑) 西門外錢街九八號</p> <p>王蓮初(傷科) 河南路即拋球場三一九號</p> <p>號三二〇號聚源號</p> <p>王贊伯 北浙江路和康里四街二六五號</p>	<p>毛玉書(兒科) 南京路大慶里三街一九五號</p> <p>心奮堂(視由科) 南京路日新里二四〇號</p> <p>史竹峯(外科) 南京路民豐西里二五三號半</p> <p>朱少坡 貴州路二號(南京路北)</p> <p>朱子琴(痧痘兒科) 老北門內南首和尙浜北口(即九畝地新舞臺)直朝東且華路角</p> <p>朱亮臣(女科) 廣東路即寶善街百花里二〇二號和源興棧內</p> <p>朱南山 開封路同興里四八三號</p> <p>朱星江(痧痘兒科) 老北門內和尙浜即且華路</p> <p>朱幸巖 西藏路大慶里二街二〇五號</p> <p>朱建澤(瘋癩) 界路均益里九九號</p> <p>朱彥甫(內外科) 白克路二八九號專門痔漏醫院</p> <p>朱海帆(產科) 貴州路榮齋里一一三號</p> <p>朱勤安(內外科) 廈門路德豐北里八八號</p> <p>朱慕范一字仲鈞(內科專家) 閘北寶山路景德里二街冬字四八四號</p>
--	--	---

<p>朱雍甫 漢口路二一號(廣西路相近) 匡克衡(傷寒喉科) 漢口路畫錦里 沈仲芳(兒科) 福建路餘興里五八四號 沈希聖(推拿) 北京路敦貽里一五四號 沈聿聲 汕頭路三號 沈葆如(兒科) 新橋街餘順里 沈綬臣(痧痘兒科) 芝罘路六一號(勞合路北) 李青田(女科) 福建路陶朱里 李時霖 北浙江路寧康里三三四號 李培卿(針科) 九江路二三六號半 李鎮卿 白克路珊家園一二九號 吳少侯 雲南路育仁里五一二號 吳秉章(內外科) 寧波路耕興里四〇三號 吳菊舫(內外科) 漢口路三七二號(外國坎山對面) 吳幹臣(內外喉科) 海寧路泰來里一五〇九號</p>	<p>汪子雲(內外科) 九江路一〇六號 汪伯棠 雲南路會樂里二七七號 宋星齋(女科) 浙江路一二四號(福州)</p>	<p>路南 宋伯寅 北泥城橋成德里一街一家 宋梧岡(女科) 西藏路安康里南街二三六號 沙少堂(內外科) 貴州路民康里三三五號 余伯陶(內科) 九江路二三一號(大慶里口) 余繼鴻(內外科) 西門內石皮街廣益中醫醫院 呂子珊(僱男孟彌專理眼科) 寧波路即中旺街二〇三號 金百川 江西路福華里五五號 周肖彭 浙江路洪德里四六四號 林渭川(毒門) 西藏路安康里二二三號 林衡通 老北門內廣福寺路三五號三六號 邵浩榮 愛多亞路(坎山路東) 施松濤(瘋科) 漢口路西鼎新里三九一號 施燮父(內科) 西藏路安康里 施顯卿 西藏路大慶里二街一〇七號 俞騰夫 北京路鴻生里一三九號</p>
<p>洪寶甫 廣西路七三號(汕頭路南) 姚退庵 新開路仁濟里西街一六九九號 姚菊亭 浙江路東昇里八七九號 姚揖君 小南門內喬家浜口第一家鄰宅 胡瑞芬 勞合路德壽里四二四號 哈受百(內外科) 新北門內梨園路(梨園公所東) 徐小圃(兒科) 武昌路春暉里五二四號(北四川路西) 徐少圃 北蘇州路美賢里二街(裏擺渡橋西) 東漢鹽路永祥南里四〇二號四〇三號(元芳路西) 徐相宸 廈門路鴻興里八七八號 徐浣仙女士(兒科專家) 威賽路桃源里五街第一家一四四三號 徐隱樞 老西門外武陟坊一街 徐薪蓀 南京路集益里P九九號半 徐蘭韻女士(婦科咽喉內科) 七浦路(甘肅路西) 徐韋陶(眼科) 新開路仁濟里四街 徐橋香(內外科) 七浦路六二七號(北浙江路西)</p>	<p>路東 施松濤(瘋科) 漢口路西鼎新里三九一號 施燮父(內科) 西藏路安康里 施顯卿 西藏路大慶里二街一〇七號 俞騰夫 北京路鴻生里一三九號</p>	<p>路東 施松濤(瘋科) 漢口路西鼎新里三九一號 施燮父(內科) 西藏路安康里 施顯卿 西藏路大慶里二街一〇七號 俞騰夫 北京路鴻生里一三九號</p>
<p>洪寶甫 廣西路七三號(汕頭路南) 姚退庵 新開路仁濟里西街一六九九號 姚菊亭 浙江路東昇里八七九號 姚揖君 小南門內喬家浜口第一家鄰宅 胡瑞芬 勞合路德壽里四二四號 哈受百(內外科) 新北門內梨園路(梨園公所東) 徐小圃(兒科) 武昌路春暉里五二四號(北四川路西) 徐少圃 北蘇州路美賢里二街(裏擺渡橋西) 東漢鹽路永祥南里四〇二號四〇三號(元芳路西) 徐相宸 廈門路鴻興里八七八號 徐浣仙女士(兒科專家) 威賽路桃源里五街第一家一四四三號 徐隱樞 老西門外武陟坊一街 徐薪蓀 南京路集益里P九九號半 徐蘭韻女士(婦科咽喉內科) 七浦路(甘肅路西) 徐韋陶(眼科) 新開路仁濟里四街 徐橋香(內外科) 七浦路六二七號(北浙江路西)</p>	<p>路東 施松濤(瘋科) 漢口路西鼎新里三九一號 施燮父(內科) 西藏路安康里 施顯卿 西藏路大慶里二街一〇七號 俞騰夫 北京路鴻生里一三九號</p>	<p>路東 施松濤(瘋科) 漢口路西鼎新里三九一號 施燮父(內科) 西藏路安康里 施顯卿 西藏路大慶里二街一〇七號 俞騰夫 北京路鴻生里一三九號</p>

保壽是今日投保今日即成鉅款

<p>馬小琴(男女內科) 寧波路即中旺街風鳴里二〇七號</p> <p>馬文耀(喉科馬逢伯子) 海寧路二七一九號</p> <p>馬際周(內外科) 九江路二三四號(大慶里口西藏路東)</p> <p>馬壽民(內外科) 南京路大慶里三街一六號</p> <p>夏九香 北京路鼎餘里三號</p> <p>夏滄洲(內外科) 西門內西瀾沙場九芝里第一家</p> <p>夏應堂(內外科) 老北門內廣福寺前</p> <p>秦文淵(內科) 老北門內侯家浜路(廟前路北)</p> <p>殷受田 老北門內廣福寺路三九至四一號</p> <p>殷震賢(備科) 白克路永年里一街一家</p> <p>四七五號又湖北路即大新街孟淵旅社</p> <p>倪益齋 芝罘路六〇號(勞合路相近)</p> <p>倪銘三 北浙江路和康里五街第一家</p> <p>倪榴生 浙江路均安里三九一號</p> <p>孫鶴林(傷寒) 北浙江路三八四號(海寧路南)</p>	<p>高子波 北浙江路天祿里一〇五號</p> <p>張古農(內外科) 七浦路唐家街一〇七號(北浙江路東)</p> <p>張百銘 香粉街永吉里(南京路後)</p> <p>張克仁(女科) 浙江路寶德里二六一號</p> <p>張杏園(癩雲之姪孫內科) 老北門內晏海路(吳家街口)</p> <p>張衡山(癩雲之姪內科) 老北門內晏海路九號(吳家街口)</p> <p>張景初 西藏路大慶里一四號</p> <p>張慎甫(癩科) 山東路即帶鈞橋老祥發棧</p> <p>張樂天(內科) 貝勒路義和里三號</p> <p>張錦文(內科) 愛文義路一八三七號(長沙路西)</p> <p>北京路七四八號(勞合路相近)</p> <p>張龍朋(內科) 子星若姪孫杏園蔣孫助診</p> <p>愛文義路(舊名平橋路) 二〇二〇號(添克路東瀋涼寺下院斜對面)</p> <p>張濟光(眼科) 山東路即望平街申報館隔壁</p> <p>葉崇山(內外科) 直隸路泰和里九三號</p> <p>葉爾南 西藏路大慶里二街一〇五號</p>	<p>葉鳳初(內外科) 廈門路鴻興里八七六號</p> <p>許松如 東棋盤街六一八號</p> <p>許敏軒(內科) 白克路四八號(西藏路西)</p> <p>陳少欽 勞合路德裕里四五號</p> <p>陳右銘 八仙橋六〇三號太平洋汽車行樓上</p> <p>陳燕山(痔瘡專科) 山東路即望平街申報館隔壁中華公司</p> <p>陳蘊庭(內女科) 北京路敦睦里一一五四號</p> <p>陳麗生(婦科) 城內三牌樓(盛家街南)</p> <p>畢雲門 愛面近路同發里八二號</p> <p>莊振甫 北四川路宜樂里六一號</p> <p>崔礪山(痘科) 北江西路桃源里一八七號</p> <p>章福田(推拿兒科) 粘鐵路二八七號(西藏路西)</p> <p>曹亦倉(內科) 浙江路兜界里八七一號</p> <p>曹彭齡 浙江路七八五號(廣東路北)</p> <p>陶可箴(內外科) 新北門內梨園路峻德里</p>
---	--	---

陶亮才 貴州路民康里三三六號	又貴州路民康里三三六號	蔡濟平 大通路新康西里一〇四號
郭柏良(兒科) 北山西路泰安里十一街 一四〇號	賀翠珍(產科) 文監師路(錢莊會館西) 須開欽(婦科) 雲南路會樂里二街二十七號	潘明德 海寧路積善里三二一七號
費滋庵 貴州路逢吉里三四〇號	二號	潘海翠(內外科) 浙江路北福興里二二七號
程少卿(眼科) 東新橋南餘順里隔壁永 明藥房	景成椿(兒科) 寧波路張崇新街三七七號	劉景山(推拿) 海寧路一五〇一號(泰 來里口)
黃杏卿 東西華德路永貴里三九四號	楊文鳳(推拿) 貴州路逢吉里三四一號	鄭雲塘(內科) 寧波路二八一號
黃海山(推拿) 愛文義路眉壽里五四號	楊耳山 南京路德馨里五一號	鄭養山 勞合路長吉里第一家
黃岳儒女士 老西門內三在里九一號	葉鴻濤(眼科) 雲南路五七〇號(育仁里 口)	蔣鶴齡 北京路福蔭里(胡慶餘堂隔壁)
黃植三(傷科) 白克路四八三號	葉鑑清 浙江路貽德里一一一號	錢榮桂(兒科) 寧波路即中旺街一七三 號 錢江會館隔壁)
黃筱堂(內科) 東漢鑿禮路(新記浜路 西)	葛子詒(內科) 帖嶺路八七號(派克路 東)	諸斗文 廣西路德仁里九號
黃漢如(推拿內外科) 老重慶路二一四 號	虞純甫 貴州路水平里三〇七號	薛文元(內科) 愛文義路眉壽里
黃漢芸女士(推拿婦女內外科) 老重慶 路二一四號	端伯聲 北浙江路雲康里三五八號	薛逸山(內科) 漢口路西鼎新里
黃鴻舫(針科) 雲南路九四號(牛莊路 角)	趙家樓(眼科) 南京路大慶里一一〇號	濮鳳生(喉科) 北浙江路雲康里三七七 號
黃寶忠 北浙江路寧安坊一街七號	蔡伯英 北京路老開老街三六二號(福 建路相近)	謝利恒(內外科) 上海中醫專門學校校長 著有中國醫學大辭典(一書) 北浙江 路寧康里三七九號
黃體仁(內科) 西門內石皮街廣益中醫 院	蔡香三(女科) 新開路仁濟里三街	顏伯卿 浙江路洪德里四六九號
閔采臣(傷科) 白克路永年里四七九號	蔡香山(女科) 北山西路泰來里一〇二 五號	顧人延齋室(醫生郭耀臣) 廣東路即寶 善街公順里九五號九六號
傅春波(針科) 新開路仁濟里一街	蔡香孫(女科) 北京路老開老街三七八 號(福建路口)	蘇夢熊 南京路大慶里一一三號

保 是 付 一 元 家 庭 有 十 元 至 廿 元 之 資 產

饒鴻飛(內外科) 芝罘路二號

顧清源(女科) 北京路U七五一號

顧夢花(喉科) 浙江路北福興里二八六號

龔友梧(喉科) 新開路仁濟里四街

龔兆鍾(內科) 新橋街一四一號(寶興街北口)

三 西醫

三 西醫

丁谷極(德醫) 海寧路四五號(北福建路角)

丁福保 靜安寺路三九號(派克路東)

孔錫鶴(德醫) 靶子路八八號(北四川路西)

牛嘉生 蒲石路四號(薩坡賽路角)

牛惠霖 蒲石路四號(薩坡賽路角)

又英租界山西路即畫館里一號美泰西藥行

王培元 湖北路即大新街迎春坊三一號

古維星(美國芝加哥美國大學按骨醫學博士精神醫學博士廣東香山人) 北

山四路綠蔭里六三一號雄星醫院每日

早九時至晚六時在院

江達治(德國醫學博士花柳皮膚專科) 大沽路(西藏路西)

又英租界四川路A一三四號(郵務管理局對面)

朱彤章(法醫) 靶子路四三八號四三九號(同昌里口)

朱孟樓 白克路二八九號專門痔漏醫院

朱滋誠 靜安寺路九一號合興花園樓上

又哈同路民厚里二街七七〇號

朱筱舫(眼科) 廣西路四一三號

朱濤田(德醫) 湖北路即大新街大新坊

朱培宗 雲南路會樂里二七一號

吳景堯女士(產科) 北四川路一八六一號 海寧路北

吳錫球女士(產科) 法華民國路四四五號(四明公所東隔壁)

李梅齡 白克路一號

李清愛女士(產科) 海寧路長源里二五五號

何理中(德醫) 城內保安路一號(新北門東老永安街對面)

何萬川(內外婦幼接生專科) 靶子路七

二號(北四川路西)

何澤夫 北浙江路康康里愛人醫院

沈奎伯(德醫) 西藏路大慶里二街一一〇號

沈雲屏 南京路德裕里四二號

又新租界青島路三〇號三一號同德醫院

余雲岫 除星期日外每日上午九時至十二時在界路均益里三街一八號本診所候診下午三時至七時在勞合路口大北公司樓上分診所候診診金一元。號金一角。出診下午一時至三時又七時至九時。診金五元。號金一角。車金一元。電話本診所北二八七〇。分診所中央四四九〇。

汪振時 靜安寺路一二號(泥城橋西)

呂守白 芝罘路二號(貴州路角)

林葆 北四川路一二號(文監師路南)

林錦華 南京路三四號法國大藥房(江西路相近)

金誦益(德醫) 南京路大慶里一一六號

周仲衡 勞合路四二一號

周仲彝 北四川路大同春藥房

周淑芬女士 北四川路大同春藥房內

邱仁高 葛羅路一八號(恆自通路北)
俞子倫 寶山路義品里三街二八二號
露雪映女士 寶山路順福里一街七七號
俞鳳賓 南京路勞合路角精益眼鏡公司樓上
住宅西門外方斜路三一號陸家花園

侯光迪 西藏路大慶里三街一一一號
柳織雲女士 西藏路安康里南街一六〇號

姚志成 樂鹿路七〇號(敏體尼陸路東)
孫介謙 芝罘路三號(貴州路西)
孫志英女士(產科) 寧波路五福街隨安里五一號
孫縉才 敏體尼陸路一號(八仙橋中法學堂北隔壁)

倪壽齡 西藏路安康里南街二六〇號
唐乃安 河南路福州路角中英大藥房
新租界威海衛路三八號(跑馬廳後)
唐拾義 漢口路(福建路口)
席時泰 湖北路即大新街羅威大藥房
又北浙江路寧安坊二九四號
徐子莊(浦東醫院院長) 芝罘路六〇號(北泥城橋東境)

診所湯恩路即沈家對六號洋房
徐生棠 河南路即拋球場恆升里一五九號
秦山森 積家橋錦裕里
又漢口路會樂里
張竹君女士 派克路一七號(白克路北)
張汝可 北四川路一〇一號滬北醫院樓上
張幼詮 小北門內九畝路春源里二街六號
張克倫 西藏路大慶里三街一一六號
張近樞(德醫) 北四川路崇德里
又福州路華英大藥房
張任華(肺癆花柳專科) 霞飛路一五九號
張集成 南京路八三號集成藥房(山東路即望平街口)
張道中 寶山路升順里四七號
又福州路中西藥房
張梅琴女士(按骨術催眠術專家) 北山西路綠蔭里六二一號雄星醫院每日早九時至晚六時在院
張淑蘭女士(精神醫學士)地址同上

張雪蓀 西藏路文元里四九五號
張鴻輝 山西路民豐西里四九二號
陳士超(產科) 倍開南路七五號七六號
精武體育會(大連海路東)
陳元英 勞合路四二二號
陳仲篋(江海關郵政局醫官) 漢口路二〇號(新聞報館內)
陳任民(德醫) 靶子路一六號
陳家恩 寶山路升順里四街五〇號
又湖北路即大新街羅威大藥房
陳賢能 湖北路即大新街二九二號二九三號(福州路北)
許九 北四川路二〇五七號嶺南藥房
梁寬聯女士 崇明路一二號惠然醫院
莊振家(專治胃腸及肺病) 愛文義路六八號(卡德路角)
符研輝 雲南路福裕里二街口
婁葆楚 梨園路二七號
黃子靜(內外科) 估嶺路九號(西藏路西)
黃世康 南京路民康里三二一七號
黃佐文(花柳科) 南京路興華眼鏡公司二樓滙唯痔瘡專門專院

儲蓄可以任意支用所以儲蓄之觀念不堅

<p>黃金清女士(產科) 勞合路億鑫里四二六號</p> <p>黃冠英 福州路太和藥房</p> <p>黃愛華女士(產科) 北四川路首德里一二號</p> <p>黃璧如女士(產科) 靶子路七二號(北四川路西)</p> <p>黃瓊仙女醫學博士 靶子路一二七號(北河南路東)</p> <p>黃 鐘(德醫) 白克路懷德里二一〇號</p> <p>湯美琳女士 海寧路粵秀坊二八五號</p> <p>程念勳 開北恒豐路馮源里</p> <p>晉志民(德醫) 靶子路壽彭里六二號</p> <p>盛濟翰(德醫) 白克路一號(西藏路西)</p> <p>董任康 九江路二二九號(西藏路東)</p> <p>董振民(德醫) 西藏路(南京路角)</p> <p>葉蓬伯 派克路益壽里一七一八號</p> <p>楊鍾甫 貴州路民康里三三一號</p> <p>裘壽臣 南京路(貴州路角)</p> <p>趙小娘女士 白保羅路全福里</p> <p>趙延澤 法華民國路四四二號延澤醫院(四明公所東)</p> <p>廖煥章 靶子路六七號洋房</p>	<p>蔡萬門(內外科) 白克路六號洋房(龍飛馬車行後)</p> <p>劉己立女士(產科) 北浙江路寧康里三七八號</p> <p>劉尊植(眼耳鼻喉專科) 勞合路四二一號</p> <p>劉蕙芳女士 北四川路厚福里七號</p> <p>鄭邦彥(德醫) 白克路懷德里二一九號</p> <p>鄭淑芳女士(產科) 霞飛路二〇五至二〇七號(寶康里口)育麟產科醫院</p> <p>鄭葆溫(德醫) 愛而近路四號(北河南路西)</p> <p>盧少媛女士(產科) 北江西路桃源坊薄安醫館</p> <p>謝應瑞(內外科婦產科) 靜安寺路五二號(派克路西)</p> <p>譚以禮 海寧路一五一〇號(匯四捕房東)</p> <p>下午二時至三時半在英租界南京路華英大藥房</p> <p>顧壽白 寶山路順泰里三奇一六號</p> <p>龔元炳(德醫) 山東路即望平街冠翠坊</p> <p>又法租界葛羅路八四號(麥賽而帶羅</p>	<p>路南) 白克路七號</p> <p>龔惠年 南京路愛仁醫院(度里口)</p> <p>龔懋恩</p> <p>四 外國醫生</p> <p>卜明慧女士 Park Margaret H., M.D. 靶子路一一〇號(北河南路東)</p> <p>史德理 Dr. Fraeb 九江路A二號(黃浦灘路相近)</p> <p>白朗士(德人) 南京路(江西路口)</p> <p>百醫生 九江路一四號(四川路相近)</p> <p>伍克士 Dr. A. B. Oles (專治眼耳鼻喉症) 仁記路六號三層樓(黃浦灘路相近)</p> <p>貝久齡 Dr. Julius Pett 九江路A字二號(黃浦灘路口)</p> <p>克 增 Dr. M. N. Katzen, M.D. 南京路一二號</p> <p>克 辣克 Dr. Q. L. Clarke 九江路A二號</p> <p>何爾孫 Dr. Edward Olson, D. M. Naturopathic Physician (內科) 靶子路五二號(北四川路東)</p>
---	--	--

金士柏 F. M. Gensburger O. PhD (眼科) 南京路三八號 (河南路即拋球場東) 法國謝壁醫生 Dr. E. Hilbert 北京路 一號四層樓華安合羣保險公司 柏男 Dr. Prof. Panek 博物院路一四號 柯立治 Dr. K. Korce 四川路一三四號 柯師 Dr. Cox 北蘇州路三九號電話 北一七九 馬丁 Dr. Paul Martin 黃浦路二五號 記洛馬醫生 Dr. Keylock & Pratt 戈 登路一五號 康科 Dr. R. Gompers (德人) 四川 路A一二八號三樓 (青年會斜對過天 一舉牧公司內) 電話中央五一九 麥西 Dr. Massie 九江路A二號黃 浦灘路口 博羅 Dr. Blumenslock (德人) 四 川路A一二八號三樓 (青年會斜對過 天一舉牧公司內) 電話中央五一九 富敦登 Dr. Furstenbery 九江路B八	號 福來納 Dr. Franck 南京路二一號 鮑爾文 Dr. F. B. Baldwin 黃浦路二 五號 薛必來別克 Dr. S. S. Smithberg, M.D. 南京路一二號 (四川路東) 羅雅佛 Dr. A. Rali (德人) 四川路A 一二八號三樓 (青年會斜對過天一舉 牧公司內) 電話中央五一九 寶得力 Dr. H. C. Parrish 黃浦路二 二號 (外擺渡橋東) 寶克司博 Dr. Paulsat (德國眼科專 家) 四川路一三四號 蘭生 Dr. Ransom 九江路A字二號 (黃浦灘路口) 蘭納氏 (奧人) 新康路 (又名兩石路) 三 號五層樓 (南京路江西路口) Marland Dr. Thos. F. 江西路B二四 號德律風公司內第六號房	五 牙醫 王榮耀 (牙科碩士) 南京路三七六號 (雲南路角)
王雅珊 公館馬路三四七號 (火輪磨坊 街西) 文華軒 (鑲牙) 公館馬路 (敘體尼蔭路 口) 毛志祥 九江路二三六號 (浙江路西) 生霞軒 (鑲牙) 公館馬路五八五號 (八 仙橋東) 司徒博 第一局北四川路 (天濱路口) 第二局湖北路即大新街 安德臣 (美國牙科) 四川路一二五號 (香港路南) 何安華 四川路一二七號金星保險公司 三樓二號 何瑞生 湖北路即大新街七二號 (漢口 路北)	妙齡至 (鑲牙) 山東路即麥家圈二九五 號 (福州路南) 沈志遠 新開路一六二號 (成都路東) 金順泰 荅開路一九八號 (派克路東) 林直臣 北四川路德三里四街二二號 佐扶氏 (美國牙科) 北四川路三八二號 (虬江路北) 卓禮章 (美國牙科) 北四川路一二號	王榮耀 (牙科碩士) 南京路三七六號 (雲南路角)

保壽有定期半年途取回即受取締強迫儲蓄之精神

<p>美齡軒(鑲牙) 福州路五九號(老巡捕房西) 保羅牙科醫院 公館馬路四九六號(敏體尼蔭路口) 徐坤和(鑲牙) 勞合路一二號</p>	<p>徐紫峯 寧波路A一號(四川路口) 徐景明 總局四川路四〇號(福州路角) 分局福州路九二號九三號(山東路即望平街東)</p>	<p>秦少周(齒科學士) 南京路四二五號和興照相館樓上(浙江路東)</p>	<p>陳少華 乍浦路三二號(武昌路南) 陳煥文 新開路二二三號(派克路西) 陳寶源 東百老匯路三七號</p>	<p>梁幼臣 乍浦路二六號(武昌路南) 梁煜臣 福州路六一號(老巡捕房西) 陸竹庭 山西路即益湯街一四三號(北京路南)</p>	<p>陶植之 海寧路一三八〇號(北山西路東) 黃德馨(鑲牙) 福州路五二二號(山東路即望平街西) 盛伊惠 北河南路二三九號(七浦路南)</p>	<p>彭菊洲 靜安寺路(跑馬廳對過新康里口) 葉經甫 勞合路四二一號 羣賢社(鑲牙) 新開路四七二號(大通路東)</p>	<p>瑞華軒(鑲牙) 公館馬路三六二號(新橋街西) 意樂軒治記(鑲牙) 新開路五一三號(池浜橋相近)</p>	<p>精齡軒(鑲牙) 山東路即麥家園二九七號(福州路南) 榮德均 海寧路一七九八號(北浙江路東)</p>	<p>榮齡軒(鑲牙) 公館馬路(敏體尼蔭路口) 赫德生 Dr. F. B. Hudson Dentist (外國牙醫) 江西路三九號(南京路相近)</p>	<p>劉子屏 北四川路一〇號(文監師路南) 劉振揚 新開路二〇四四號(溫州路東) 劉景春 西藏路四九三號(坎山路南) 鄭灼辰牙科醫局 漢口路二五四號(浙江路西)</p>	<p>蔣永亮 霞飛路一六五號(貝勒路東) 諸錦章(鑲牙) 福州路九〇號(河南路即地球場東)</p>	<p>謝錦齡(鑲牙) 福州路五四〇號(嶺南樓番菜館對過)</p>	<p>霞齡室(鑲牙) 湖北路即大新街五三號(福州路口)</p>	<p>鍾傑周 貴州路二號(南京路北) 濟美軒(鑲牙) 漢璧禮路(南溥路口) 齡石軒(鑲牙) 公館馬路四九一號(自來火行東街東)</p>	<p>齡和軒(鑲牙) 公館馬路五九三號(八仙橋東)</p>	<p>蘇高德醫士 Dr. Ross (美國牙科) 南京路三八號(河南路即地球場東)</p>	<p>嚴少雲 北四川路二二號(裏白渡橋相近)</p>	<p>鐵查里(美國牙科) 南京路一五號美豐銀行三層樓(四川路口)</p>	<p>鮑雅軒(鑲牙) 新開路一八六三號(梅白格路東)</p>	<p>戊 律師</p>
---	--	---------------------------------------	--	---	---	--	--	--	---	--	---	----------------------------------	---------------------------------	---	-------------------------------	---	----------------------------	--------------------------------------	--------------------------------	-------------

華洋調訟兩造均延律師。本人可不上堂。律師各帶繙譯。彼此辯駁。問官即察其曲直以定案。

王言綸 四川路四五號中華商立保險公司

王開疆 南陽樓

巴和 Barand, J. 公館馬路七一號 (天主堂街角)

方中 浙江路貽德里四二五號 (老拉拔橋樓)

古沃 White-Cooper, Master, Harris, and Brown. 博物院路一號 (北京路角)

甘味露 L. K. Kentwell 四川路一二三號

包仁 北京路G三號四樓

朱斯蒂 新疆路南林里一四號 (北浙江路四)

朱葵陽 寧波路五福街一〇號 (天津路北)

安德臣 J. O. Anderson 四川路一二五號

吳允中 山東路即觀音閣碼頭松柏里三

四號 湖北路即大新街餘興里五八四號

宋士顯 界路均益里九九號

沙訓義 老北門內梨園路二七號

克雷斯 K. J. A. 江西路五五一號 (自來水橋樓)

周中浩 浙江路貽德里四二五號

周成 愛文義路聯珠里一五二三號

林百克 Paul Myron Linbarger 四川路四五號 (徐景明牙醫生隔壁)

林深慶 車務所新北門內安仁街六五號

承文翰 寧波路五福街一〇號 (天津路北)

哈華托 Platt, Macleod, Gregson and Ward 北京路C三號

威金生及梅吉言 H. P. Wilkinson & B. H. McLean 關明園路二〇號 (北京路北)

徐均慶 山東路即觀音閣碼頭松柏里三四號

徐懷霖 貴州路二號 (南京路北)

高易 Hanson, McNeill, Jones & White 關明園路二三號二四號

高露玲 Philip W. Galding 關明園路二一號

洛德禮 Frank W. Hadley 北京路G三號

張一鵬 孟納拉路長樂里一〇〇六號張宅又派克路益壽里五七號蔡倪培律師事務所

張恩瀛 關北漢中路豐裕里三三號

張葆培 天津路致遠旅館 (山西路即益湯街口)

陳仁瑛 河南路即拋球場三六四號 (天津路南)

陳光弼 葛羅路二四號

陳志剛 北京路順家街鍾秀里七三號

陳漢明 四川路一二三號

陳鴻來 武昌路和樂里二一號

許理 (美國人) 四川路一二二號

遜百克 公館馬路八一號 (天主堂街西)

梅華銓 四川路一二七號 (香港路口)

梁炳垣 四川路一二三號

黃煥昇 葛羅路二〇號

保壽有專門條例有專門家立法精辦完善

傅良 仁記路五號三樓
 傅昂 五. Bowelt 博物院路八號
 費來福 圓明園路一七號
 賀冠南 萬羅路二〇號
 普萊梅 公館馬路八一號(天主堂街西)
 傅成助 嘉興路富潤里一五四七號
 馮步青 老北門內高坡路震興木函公所
 愛理思 Ellis & Hayes 北京路八號
 愛論 A. S. Allan 仁記路六號
 愛文 J. B. Salmon 圓明園路一七號
 號又新園路(戈登路東)
 達商 D'Anxion de Rutte, R. 公館
 馬路六九號(天主堂街口)
 道士北 四川路一二三號
 楊國樞 圓明園路一一號(北京路口)
 雷聲布女律師 廣東路二號
 蔡倪培 派克路翁壽里五七號
 德維士 仁記路五號三樓
 德爲理 J. M. Favores 江西路三八號
 摩西 M. J. Heen 蘇州路一號
 錢崇固 浙江路路德里四二五號
 錢崇威 浙江路路德里四二五號
 穆安素 Musso, Comm. G. D. 仁記路

八號又公館馬路三九號(老永安街東)
 謝雙鈞 寧波路五福街一〇號(天津路北)
 禮明 Fleming, Davies & Bryan 仁記路五號
 璧士華 J. G. Priestwood 圓明園路一
 九號
 羅洋輝 四川路一二三號
 羅傑海思克 Rodger & Haskell 圓明
 園路一一號

己 書畫家

一 書家

天台山農 貝勒路二七號
 左孝同 河南路即拋球場九華堂寶記籃
 扇店代收
 朱張邨 東有恒路德裕里九四〇號
 伊峻齋 河南路即拋球場九華堂寶記籃
 扇店代收
 李仲乾(兼畫) 北四川路東崇福里一八
 一號
 吳夏中 漢口路西畫錦里四一二號

吳鐵珊 小北門內九畝地大境牌坊後二
 號
 李樹生 天通菴路源源里
 呂幼齡 白克路修德里六七五號
 高雲龍 南京路七三號怡春堂戲扇店內
 (山東路即望平街口)又北蘇州路可熾
 鐵號
 浦文球 河南路即拋球場九華堂寶記籃
 扇店代收
 唐駝 開北新橋路雨林里八街七五號
 七六號
 翁印若 梅白格路益里五一一二號
 康南海 愚園路三四號游存廬
 張硯孫 靜安寺路哈同花園
 莊繁詩女士 梅白格路人和里陸稼軒醫
 寓
 陳陶齋 老北門內薩珠街第二家總收件
 處福州路國華書局代收件處各南紙箋
 扇莊
 寒雲 山東路即望平街品報館
 曹農鬆 東有恒路六三五號
 童心安 滬寧鐵路局文案處
 趙聲伯 福州路有正書局

<p>積禮堂 克能海路存厚里一二九號</p> <p>程孟舉 北四川路底求志里九七一號</p> <p>鄭蘇載 南洋路一二號</p> <p>錢劍秋 小西門內倚文路九號(勸學所前)</p> <p>魏拜雲 北河南路桃源坊一一五號錦餘號</p> <p>羅雪塘 靜安寺路民厚東里四〇二號</p> <p>顧湘泉 河南路即拋球場九華堂寶記號</p> <p>顧軼庭 開北北南林里三五號</p> <p>瘦軒(馬凌駝又號蘆青) 北編建路路</p> <p>仁里西冷印社</p>	<p>朱鐵安 城內舊縣南街一一〇號(塔水橋北)</p> <p>沈心海 西門內西倉橋北</p> <p>沈雪雁 河南路即拋球場九華堂寶記號</p> <p>沈頌齋 邑廟書畫善會</p> <p>汪仲山 老北門大街</p> <p>汪錫客 新開路九一號(寶湖沈寅(松茂洋行對面))</p> <p>吳昌碩(兼書) 北山西路吉慶里</p> <p>吳待秋 寶山路寶山里四街五五號</p> <p>吳杏芬女士 自來火行街</p> <p>何研北 城內老縣街成芳里</p> <p>何詩孫(兼書) 白克路侯在里七四七號</p> <p>金壽石 老北門內廣福寺前</p> <p>金夢石 三牌樓張家街</p> <p>胡邦卿 南京路德裕里四五號</p> <p>俞逢夫 老北門內東馬橋西(梨園公所對面)</p> <p>姚叔平 老北門內侯家浜路</p> <p>龍峻波 北浙江路和康里四街(海寧路北)</p> <p>徐行敏 城內登雲橋</p>	<p>徐詠青 徐家匯土山嶺南三角地</p> <p>顧笙伯 成都路裕盛里五六五號</p> <p>馮超然 河南路即拋球場九華堂寶記號</p> <p>程璠室 白克路永年里四七七號中</p> <p>楊東山(兼書) 大南門內俞家街</p> <p>芥蚰閣 威海衛路一二三號</p> <p>潘少雅 河南路即拋球場九華堂寶記號</p> <p>潘現圃 邑廟書畫善會</p> <p>鄭曼陀 芝罘路三號(北泥城橋東)</p> <p>顧樂之 寶山路心興里二街二五號</p>	<p>江漢廬 山東路即望平街一七三號(漢口路南)</p> <p>林少海油係室 廣東路即寶善街六四八號(河南路即棋盤街東)</p> <p>神來齋 山東路即望平街一六九號(漢口路南)</p> <p>浣花廬 天津路編級里協興洋貨號</p> <p>商業美術公司(油畫) 北四川路三樂里一五九號(宜樂里西)</p>
--	--	--	--

一一 畫家

三 寫真

資投之靠可最益利為誠障保之為本資東股有且益利壽保

揮羽室 山東路即望平街二六五號(漢

口路南)

程鏗 湖北路五一號(福州路南)

鴻雪廬 山東路即望平街一五六號(福

州路北)

還吾廬 山東路即望平街二六六號(漢

口路南)

雙管閣 山東路即望平街二六七號(漢

口路南)

中國人唯一新製製造

平民廠橡皮物品



中西男女
鞋跟底

車輪
玩具

汽管
器皿

總製廠
新加坡
新加坡大馬路
一百十九號

總發行所
新加坡大馬路
一百十九號
上海分行
法大馬路紫
來街口二百
四十一號

橡皮功用之研究

質地柔韌。耐用經久。
不怕觸熱。不着水濕。
可代皮革木鐵。衛生
持重。誠社會無上之
要品。

請聲明由上海指南介紹

Please mention the GUIDE TO SHANGHAI

電 光 牌

毛 巾

國 貨

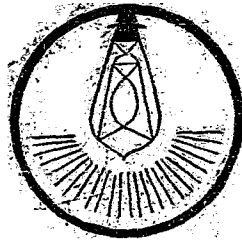

請 用

電光牌衛生電機軟

毛巾之五大特色

一 塞漏卮 原料各物純用本國
權自我操利不外溢

二 裨衛生 質地柔軟毛絨綿密
既能潤膚又可祛濕

三 便餽贈 紅擋鮮艷色澤潔白
裝璜美麗光彩耀目

四 貨物美 織用電機漂亦新法
較舶來品適無不及

五 價廉 志在愛國振興實業
不牟厚利但求發達

三 星 織 工 廠

上 海 閘 北 寶 通 路 車 路 興

上 33

張裕釀酒公司

三星白蘭地

國貨

送禮有禮
雅觀券

氣味醇厚
超乎品



總發行所

上海英大馬路虹廟對面
電話中央四四六七

愛國諸君日進一杯
既能健康身體
亦可挽回利權

上(2)

請聲明由上海指南介紹 Please mention the GUIDE TO SHANGHAI

旅滬必備

實測上海租界市分圖

附地名
檢查表

是圖依城市租界原定區劃。分別編製。計成總圖一幅。分圖七幅。均據**調查實測**所得。**詳細註入**所有新開馬路。新添街巷。電車分。站。遊戲場所。以及各大洋行、商店、廠棧、園宅、會館、學校、公署、局所、碼頭、船塢。無不載入。英法美租界分圖。**里名詳備尤便查閱**未附上海**地名檢查表**詳載橋浜舊址。堪資考證。

一册 定價一元

商務印書館發行

城廂租界地名表凡例

一表中上海縣城以內稱城內。今雖城已盡拆。改築馬路。而常人口耳間。猶視之爲城內。故仍從俗以城內稱之。小東門迤南至大南門一帶稱南市。西門斜橋一帶及黃家關路車站路斜橋東路稱西區。高昌廟龍華路徐家滙鎮等處稱西鄉。恆豐路大統路烏鎮路共和路海昌路國慶路滿洲路蒙古路庫倫路漢中路長安路光復路寶山路寶興路寶通路中州路華興路新民路新疆路寶樂安路北四川路北首吳淞路北首等處稱開北。至於租界。除法界外。實皆公共租界。而普通習慣。則別以英美新法新等字。故今亦從俗稱之。泥城橋東黃浦西蘇州河南洋涇浜_{亞路}即愛多北之英租界稱

英界。泥城橋西靜安寺路東蘇州河南長浜路北之新租界稱新界。蘇州河北之美租界稱美界。愛多亞路長浜路南民國路北黃浦西至霞飛路。徐家匯路東至斜橋之法租界稱法界。方斜路等稱法新界。

一街路。則記其起點終點。

一里巷及街等的記法如下。

甲、凡里街之通大街馬路者。則於其下注明直通及橫通之數目。或直街通馬路。而橫街不通者。亦於其下注明直通及橫不通之數目。其里街僅一而無支街者不注。

乙、載明里門在何路何向。如七浦里載明七浦路坐北朝南即知七浦里
在七浦里其里門不止通一路者並載之。如九江里
通雲南路東通費州路南通九江路即知九江里有三面通馬路也

中華民國十一年七月 商務印書館編譯所識

丙、街路太長。欲知某里在何段。頗覺不易。本表特載其附近之橫路。加括弧以別之。如七浦里下括弧載明北河南路東段之七浦路也。其一里而通縱橫二路者如九江里之類。則不更載附近之橫路。

丁、同名之里不相毗連者。其里名並列之。如九江里有二是也。

一本表所用路名。概依路牌。其相傳已久之土名及各橋名。亦並收入。

一本表編纂之順序。依字畫。不依部類。

一本表附有簡明地圖一幅。

一路名里名之調查。甚費時日。仍恐有遺漏脫誤之處。且近年以來。道路日闢。建築日多。路名里名時有增加。又有於改造房屋時更換新名者。如承閱者賜教。自當隨時訂正增補。

上海指南 卷八 城廂租界地名表

檢字

二

季五三	狗五二	拋五二	兩五二	林五二	河五一	典五一	京五〇	居四九	怡四七	東四〇	秀四〇	步四〇	豆四〇	狄四〇	貝四〇	邢三九	坡三九
板五三	狀五二	泥五二	育五二	宜五二	亞五一	昇五一	忠五〇	武四九	和四八	長四三	八	汾四〇	岐四〇	伯四〇	求四〇	局三九	志三九
沛五三	庚五二	泗五二	雨五二	始五二	孟五一	油五一	來五〇	花四九	尙四八	松四五		車四〇	亨四〇	吟四〇	彤四〇	利四〇	虬三九
受五三	佩五二	直五二	乘五二	法五二	阜五一	昌五一	近五〇	定五〇	明四八	承四六		吾四〇	佑四〇	沉四〇	良四〇	佛四〇	廷三九
依五三	采五二	昆五二	迎五二	岳五二	泳五二	阿五一	周五一	協五〇	青四九	余四七		妙四〇	孝四〇	余四〇	呂四〇	杜四〇	宋三九
晉六五	泰六二	十	亭六二	泉六二	珍六二	牯六一	眉六一	軍六一	郎六一	柏六〇	施六〇	胡五九	首五八	南五三	其五三	果五三	
桂六五	高六三	畫	染六二	計六二	貞六二	界六一	俞六一	舳六一	穿六一	拱六〇	城六〇	洋五九	洽五九	恆五五	幸五三	弦五三	
海六六	馬六四		風六二	柿六二	省六二	茄六一	紅六一	哈六一	俊六一	衍六〇	洞六〇	益五九	侯五九	厚五六		念五三	
徐六六	益六四		便六二	珊六二	品六二	祈六一	洗六一	咸六一	思六一	莢六〇	派六〇	香六〇	姚五九	美五八	保五八	信五六	
致六六	振六五		柳六二	冠六二	飛六二	指六一	前六一	洛六一	建六一	後六一	星六〇	重六〇	威五九	春五七	茂五八	柳五三	

耕六六	留六六	桃六七	唐六七	倉六七	荷七六	梨七六	教七六	崑七六	帶七六
夏六七	晏六七	宴六七	財六七	純六七	敏七六	乾七六	常七六	務七六	許七七
草六七	倍六八	峻六八	退六八	時六八	淡七七	基七七	密七七	栢七七	畢七七
原六八	修六八	蚌六八	孫六八	悅六八	彩七七	曼七七	梭七七	絃七七	深七七
梭六八	秦六八	格六八	庫六八	烏六八	添七七	彬七七	惇七七	紹七七	連七七
素六八	倒六八	翁六八	卿六八	級六八	問七七	梵七七	野七七	竟七七	猪七七
師六八	怒六八	陞六九	家六九	容六九	儉七七	混七七	淇七七		
殺六九	荆六九	茶六九	哥六九	浦六九	華七七	順七八	敦七九	善八〇	富八〇
根六九	桑六九	浙六九	庭六九	恭六九	景八一	紫八一	甯八二	普八二	雲八二
奚六九	袁六九	恩六九	倫六九	流六九	黃八三	朝八三	森八三	隆八三	登八三
浴六九	效六九	倪六九	臬六九	殷六九	復八四	集八四	發八四	貴八四	鈞八四
記六九					彭八四	揚八四	開八四	惠八五	棗八五
十一畫									
祥六九	崇七〇	康七一	梅七二	清七二	貽八五	勞八五	喬八五	湯八五	閔八五
陳七二	陸七三	張七三	麥七三	斜七四	博八五	萃八五	智八五	榮八五	進八六
望七四	惟七四	通七四	得七四	培七五	涓八六	棋八六	牌八六	硝八六	粵八六
逢七五	曹七五	晝七五	梧七五	盛七五	黑八六	湖八六	溫八六	無八六	斐八六
陶七五	洵七五	猛七五	莊七五	魚七六	喇八六	厦八六	傅八六	弼八六	翔八六
國七六	商七六	莫七六	淨七六	淮七六	斯八六	尊八六	詒八六	棉八六	湧八六
十二畫									
					華七七	順七八	敦七九	善八〇	富八〇
					景八一	紫八一	甯八二	普八二	雲八二
					黃八三	朝八三	森八三	隆八三	登八三
					復八四	集八四	發八四	貴八四	鈞八四
					彭八四	揚八四	開八四	惠八五	棗八五
					貽八五	勞八五	喬八五	湯八五	閔八五
					博八五	萃八五	智八五	榮八五	進八六
					涓八六	棋八六	牌八六	硝八六	粵八六
					黑八六	湖八六	溫八六	無八六	斐八六
					喇八六	厦八六	傅八六	弼八六	翔八六
					斯八六	尊八六	詒八六	棉八六	湧八六

上海指南 卷八 城廂租界地名表

檢字

三

贈奉書之識智生衛及壽保於關等誌雜安華有另外以程章

檢字

四

福九七	報八七	詠八六	費八六	跑八六	提八六	勝八六	肇一〇三	鳳一〇三	嘉一〇三	趙一〇三	漢一〇三
榮一〇〇	單八六	硯八六	單八六	毯八七	奮八七	欽八七	滿一〇三	維一〇三	精一〇四	齊一〇四	漕一〇四
壽一〇一	裕九〇	萬九一	裕九〇	萬九一	源九一	源九一	誠一〇四	銀一〇四	赫一〇四	署一〇四	漁一〇四
聚一〇二	瑞八九	楊九三	義九四	勤九四	道九五	董九六	銘一〇四	臺一〇四	障一〇四	種一〇四	鳴一〇四
輔一〇二	鼎九二	勤九四	義九四	勤九四	道九五	董九六	毓一〇四	滬一〇五	裕一〇五	管一〇五	槐一〇五
	會九四	道九五	義九四	勤九四	道九五	董九六	慈一〇五	綵一〇五	蒙一〇五	蒲一〇五	夢一〇五
	聖九六	道九五	義九四	勤九四	道九五	董九六	瑪一〇五	剗一〇五	圖一〇五	蓉一〇五	榕一〇五
	愷九六	道九五	義九四	勤九四	道九五	董九六	禎一〇五	摸一〇五	蒔一〇五	甄一〇五	蔭一〇五
	葆九六	道九五	義九四	勤九四	道九五	董九六	十五畫				
	圓九七	道九五	義九四	勤九四	道九五	董九六	德一〇五	慶一〇八	廣一〇九	潤一〇	樂一〇
	賈九七	道九五	義九四	勤九四	道九五	董九六	養一〇	增一〇	談一一	劉一一	潘一一
	運九七	道九五	義九四	勤九四	道九五	董九六	鄧一一	蔣一一	儀一一	蔡一一	鄭一一
	溶九七	道九五	義九四	勤九四	道九五	董九六	黎一一	魯一一	歐一一	賴一一	譚一一
	滄九七	道九五	義九四	勤九四	道九五	董九六	蔓一一	蓬一一	震一一	鄰一一	鈇一一
	筱九七	道九五	義九四	勤九四	道九五	董九六	瑾一一	嘴一一	澄一一	穎一一	盤一一
	榮九七	道九五	義九四	勤九四	道九五	董九六	慕一一	麪一一	廟一一	膠一一	墨一一
	十四畫	道九五	義九四	勤九四	道九五	董九六	熱一一	遷一一	蔭一一	廠一一	徵一一
	榮一〇〇	道九五	義九四	勤九四	道九五	董九六	製一一	醉一一	億一一	賣一一	廣一一

諸二二	餘二二	與二三	積二四	樹二五	懷二二	麗二三	譚二三	羅二三	檳二三
錦二五	龍二五	豫二六	靜二六	錫二六	韜二三	藍二三	藥二三	勤二三	鵬二三
縣二六	橫二六	盧二六	學二七	燕二七	籠二三	鶴二三			
錢二七	隨二七	磨二七	篋二七	親二七	一十畫				
營二七	蕪二七	頭二七	鴨二七	澳二七	寶二三	蘇二四	騰二四	馨二四	繼二四
霍二七	憶二七	凝二七	機二七	選二七	殿二四	兢二四	蘆二四	窳二四	耀二四
衡二七	糖二七	漣二七	鴛二七	儒二七	隴二四				
衛二七					二十一畫				
鴻二七	濟二八	謙二九	聯二九	薛二九	顯二四	蘭二五	鐵二五	護二五	爛二五
頤二九	微二九	鍾二九	環二九	館二九	露二五	鶴二五			
薩二九	應二九	霞三〇	麋三〇	邁三〇	懿二五	龔二五	鑄二五	穌二五	
總三〇	爵三〇	駿三〇	螺三〇	笈三〇	麟二五				
戲三〇	懋三〇	謝三〇			二十四畫				
十八畫	歸二〇	舊二〇	鎮二〇	瞿二〇	鑫二五	壩二六			
雙二〇	謹二〇	臨二二	韓二二	禮二二	二十五畫				
齊二二	馥二二	蟠二二	覆二二	魏二二	觀二六	鹽二六	籬二六		
斷二三	叢二三	雞二三	薰二三	鯉二三					

上海指南 卷八 城廂租界地名表

檢字

五

華安合翠保壽公司總司公上海北京路一十號

上海指南卷八 城廂租界地名表

一 畫

一枝春街(法界)即裕興大街 東至黃浦灘 西至洋行街(小東門外) 畫

九江路(英界)俗稱二馬路 東至黃浦灘 西至西藏路

九江里(英界)東通貴州路 西通雲南路 南通九江路(直一橫一均通)

九江里(英界)雲南路坐東朝西(九江路南)

九如里(新界)白克路坐南朝北(成都路東 椿白格路西 直一通橫二不通)

九如里(新界)愛多亞路坐北朝南(淡水路東 直一通橫一不通)

九如里(閩北)北四川路三多里內(靶子路北)

九如里(閩北)老街北橫路坐西朝東(烏鎮路西 新發園街東)

九曲橋(城內)邑廟豫園

九芝里(城內)洵沙場坐西朝東(土地廟

街南 直二通

九思里(美界)新唐家街坐東朝西(北蘇州路北 直二通)

九鳳里(新界)靜安寺路(馬霍路西)

九畝地(城內)九畝路拱宸路及露香園路一帶之統稱

九畝路(城內)即九畝地 南至梨園路北至拱宸路

九福里(新界)南通孟德閣路 北通靜安寺路(重慶路東 直一通橫二不通)

人和里(新界)原名元昌里 北通愛文義路 東通梅白格路(直一橫六均通)

人和里(新界)白克路坐北朝南(西藏路口 直一橫一均通)

人和里(法界)天主堂街坐東朝西(公館馬路北)

人和里(城內)拱宸橫路坐西朝東(民國路口)

人圓里(法界)南陽橋

人壽里(美界)海寧路坐南朝北(北福建

路東

八仙橋(法界)敏體尼路 公館馬路西 愷自邇路東

八仙橋街(法界)北至愛多亞路即西新橋 南至法華民國路皮少耐路口

八字橋(法新)亞爾塔路相近

八字橋(閩北)天通巷路北

八字橋(閩北)橫浜路底 天通巷北

七浦路(美界)東至北江西路 西至熱河路

七浦里(美界)七浦路坐北朝南(北河南路東)

七家村(新界)東京路澳門路交叉口

七賢路(西區)南至龍華路 北至斜徐路(日暉港西 徐家匯路南)

十八間(浦東)爛泥渡

十六間(閩北)又錢角

十六鐘(法界)黃浦灘之南段 小東門大街相近一帶之俗稱

十六鋪橋(中法交界)外馬路北 黃浦灘

上海指南 卷八 城廂租界地名表 一畫 二畫

<p>南</p> <p>二馬路(英界)即九江路 東至黃浦灘路 西至西藏路</p> <p>二洋涇橋(英法交界)愛多亞路即舊松江路南 洋涇浜北 四川路南</p> <p>二白渡橋(英美交界)一名乍浦路橋 北蘇州路南 蘇州路北 乍浦路南</p> <p>丁家街(城內)老縣前</p> <p>丁家里(關北)寶山路西樓路坐東朝西 (天通菴路北 直二通)</p> <p>丁家樓(法新)亞爾培路西 辣斐德路南</p> <p>丁興里(關北)東通北四川路 南通克明路(橫浜橋南 直一通橫十二通)</p> <p>又新街(英界)即又興街 南至九江路</p> <p>北至南京路(山東路西)</p> <p>又德里(法界)呂班路</p> <p>又興街(英界)即又新街 南至九江路</p> <p>北至南京路(山東路西)</p> <p>卜鄰里(法界)一名新興里 北通公館馬路 南通南卜鄰里三街(直二通橫二不通)</p> <p>三十六間(美界)胡家木橋路(胡家木橋)</p>	<p>西 救善里旁)</p> <p>三元里(美界)文監師路坐北朝南(吳淞路四)</p> <p>三元里(關北)虬江路坐北朝南(寶山路西 直一通橫五不通)</p> <p>三元里(關北)虬江路坐北朝南(北四川路東 直一通橫四不通)</p> <p>三仙街(法界)俗名花煙間街 東至興聖街 西至吉祥街(法華民國路北)</p> <p>三多里(新界)白克路坐南朝北(成都路口 直一通橫六不通)</p> <p>三多里(新界)愛多亞路坐北朝南(淡水路東 直一通橫一不通)</p> <p>三多里(西區)方斜路坐西朝東(萬生橋南)</p> <p>三多里(南市)王家碼頭新街坐西朝東</p> <p>(竹行街南 直一通橫二不通)</p> <p>三多里(南市)南京街坐西朝東(滬軍營北 草鞋灣南)</p> <p>三多里(城內)靜修路坐南朝北(莊家橋路西)</p> <p>三多里(關北)北四川路西之橫路坐北朝南(南靶子路北)</p>	<p>三在里(城內)南通夢花樓路 北通淨修路(直二橫六)</p> <p>三角街(南市)東至薛家浜 北至裏馬路</p> <p>三角場(新界)曹家渡東</p> <p>三角地(西鄉)徐家匯土山灣南</p> <p>三林塘(浦東)</p> <p>三和里(英界)東通四川路 西通江西路(北京路北 直一橫二均通)</p> <p>三和里(南市)裏倉橋街坐西朝東(蒿巷頭東 小南門大街北)</p> <p>三和里(關北)東通虬江路順興里 西通北四川路後(直一通橫三不通)</p> <p>三省里(城內)嬰前路坐北朝南(三牌坊東)</p> <p>三省里(關北)天通庵路坐北朝南(寶蓮路即嚴家閣東)</p> <p>三官堂路(西區)西門外 斜橋東</p> <p>三官堂街(新界)極司非而路(曹家渡)</p> <p>三官堂街(南市)西至外鹹瓜街 東至外馬路(集水街南)</p> <p>三官堂橋(西區)斜橋東路南</p> <p>三洋涇橋(英法交界)愛多亞路 江西路南 吉祥街北</p>
--	---	--

<p>三茅閣橋(英法交界)愛多亞路 河南路 南 老北門大街北</p> <p>三星街(城內)安平街坐南朝北(張家路 東)</p> <p>三星里(新界)愛文義路坐北朝南(成都 路西)直一橫一均通)</p> <p>三星里(法界)一名公仁南里 自來火行 東街坐東朝西(寧興街口)</p> <p>三星坊(法界)白爾路坐東朝西(打鐵浜 相近)直二通橫一通(徵恩坊)</p> <p>三畏里(關北)東通滿洲路 南通新三畏 里(直一通橫五通一)</p> <p>三泰路南段(美界)北至七浦路 南至北 蘇州路</p> <p>三泰路北段(美界)即泰源里 北至文監 師路 南至七浦路</p> <p>三泰碼頭(南市)馬家廠 東至外馬路 西至襄馬路(徵擊碼頭南)</p> <p>三泰碼頭街(南市)即三泰碼頭街 南至 外馬路 北至陸家浜</p> <p>三泰里(美界)三泰路坐北朝南(北蘇州 路北)</p> <p>三泰里(南市)東通襄馬路 西通南會館</p>	<p>街 南通財神街(董家渡大街南)直 一橫二均通)</p> <p>三益里(新界)新開路坐南朝北(新開橋 路西)直一通橫三不通)</p> <p>三益里(美界)楊樹浦路坐北朝南(楊樹 浦橋東)直一通橫一不通)</p> <p>三益里(美界)現改忠遠里 北四川路西 之橫路坐西朝東(海棠路北)</p> <p>三益里(法界)即公仁南里 新橋街坐東 朝西(公館馬路北)</p> <p>三益里(法新)北通白爾路 東通平濟利 路(直一橫三均通)</p> <p>三益里(西區)方斜路坐西朝東(白雲觀 南)直一橫二均通)</p> <p>三益里(城內)凝和路坐東朝西(蓬萊路 南)</p> <p>三益里(城內)梨園路南橫路坐南朝北 (金家牌坊北)直一通橫一不通)</p> <p>三祝里(新界)重慶路坐西朝東(威海衛 路北)</p> <p>三馬路(英界)即漢口路 東至黃浦灘路 西至西藏路</p> <p>三埭頭街(美界)楊樹浦路坐北朝南(三</p>	<p>新公司斜對過)</p> <p>三牌樓(城內)即三牌樓街 南至盤浜路 北至豐錦牌樓</p> <p>三牌樓街(城內)即三牌樓 北至豐錦牌 樓 南至盤浜路虹橋</p> <p>三鳳里(新界)成都路坐東朝西 白克路 北(愛文義路南)</p> <p>三鳳里(城內)西倉橫路坐東朝西</p> <p>三義里(關北)龔家宅坐西朝東(北四川 路西)川公路北)直一通橫二不通)</p> <p>三新里(法界)敏體尼蔭路坐東朝西(麋 鹿路口)</p> <p>三福里(美界)東通茂海路 西通昆明路 南通東西華德路</p> <p>三樂里(城內)靜修路坐南朝北(莊家橋 路西)</p> <p>三樂里(關北)龔家宅坐北朝南(北四川 路西)直一通橫七不通)</p> <p>三德里(新界)梅白格路坐西朝東(愛文 義路北)直一橫一均通)</p> <p>三德里(新界)龍門路磨坊街坐北朝南 (愛多亞路北)</p> <p>三德里(新界)北通大沽路 南通愛多亞</p>
--	---	--

上海指南 卷八 城廂租界地名表 三查

<p>路(汝山路西) 直一通橫二不通) 三德里(美界)海寧路坐北朝南(北四川路東) 三德里(法界)一名安樂北里 北通公館馬路 西通永安街(直一橫二均通) 三德里(城內)慈修巷路坐西朝東(梨園路北) 直一通橫三不通) 三德里(關北)寶山路坐北朝南(鴻興路東) 三德里(關北)寶山路西橫路坐北朝南(橫浜橋南) 三德里(浦東)陸家嘴。 三慶里(英界)江西路坐東朝西(三洋涇橋北堍) 三慶里(法新)北通西門路 東通菜市路南通小菜場(直一橫一均通) 三餘里(美界)梧州路坐東朝西(東有恆路北) 三興里(南市)東通裏馬路 西通會館街(董家渡大街南) 三興里(城內)新北門內民立路坐南朝北(新北門大街西) 三灣里(關北)新開。</p>	<p>三鑫里(法界)東通格洛克路 北通愛來格路(直一通橫三不通) 三讓里(法新)北通西門路 東通菜市路(直一通橫一不通) 大仁里(關北)寶山路頤福里北橫路坐東朝西(寶山路東) 大仁醫院街(南市)外馬路坐南朝北(南碼頭南) 大王廟大街(南市)西至草鞋灣 東至裏馬路(南京街北) 池河頭南 與南碼頭街接) 大水橋(南市)南至青龍橋 北至裘家街太木橋路(西區)南至龍華路 北至斜徐路 大夫坊(城內)唐家街西。 大生街(城內)即大生街 東至民國路西至天官牌樓 大白橋(城內)東通虹橋大街 西通西倉橋路(虹橋南) 大自鳴鐘(法界)公館馬路中段北新街口即法北捕房之俗稱 大西路(新法交界)即福煦路 原名長浜路。</p>	<p>大有里(英界)西通山東路 南通九江路(直一橫一均通) 大有里(新界)宜昌路 大有里(美界)海勒路坐南朝北(歐嘉路西) 大安里(法界)南通霞飛路 北通愷自通路(貝勒路東) 大旭里(新界)勞勃生路東段坐南朝北(小沙渡路西) 直一通橫二十不通) 大吉路(西區)東至黃家閘路 西至方斜路(安瀾路南) 大吉里(美界)東唐家街坐南朝北(北山西路東) 大吉里(法界)格洛克路坐西朝東(愛來格路南) 大吉里(西區)大吉路坐北朝南(西門外安瀾路南) 林蔭路東 直一通橫三不通) 大成里(南市)東通裏馬路 西通外鹹瓜街(會館街南) 大成里(城內)小東門內老學前 大佛殿(西區)中道橋北街 大東門(華界)原名朝宗門 中華路大東</p>
--	---	---

<p>門大街口 大東門大街(城內)即肇浜路東段 東至大東門 西至東街 大東門北城根(城內)即寶帶橫路 大東街(關北)江灣路坐西朝東(蜀商公所南) 大沽路(新界)東至西藏路 西至重慶路 大南門(華界)原名跨龍門 中華路大南門大街口 大南門大街(城內)南至中華路 北至塔水橋 大南門街(南市)東至復善堂街 西至新馬路 大馬路(英界)即南京路 亦即英大馬路 東至黃浦灘路 西至泥城橋即西藏路 大牲里(城內)西同慶路坐北朝南(直一橫二均通) 大牲坊(英界)西通浙江路 東通福寧里(漢口路北) 大通路(新界)南至白克路 北至蘇州河 大王廟 大通里(新界)大通路坐西朝東(山海關</p>	<p>路口) 大通里(西區)大吉路坐北朝南(直一橫四) 大連灣路(美界)南至楊樹浦路 北至塘山路 大蓬里(南市)東通外馬路 西通裏馬路 大統路(關北)俗稱新開橋路 南至新開橋 北至太陽廟 大新街(英界)即湖北路 北至南京路 南至愛多亞路 大新街(南市) 大新坊(英界)東通湖北路 西通大牲坊 南通漢口路(直一橫一均通) 大椿里(關北)西通會館路 東通虬江路 北橫路(直三通) 大椿東里(關北)虬江路坐北朝南(寶山路西 直一通橫七不通) 大碼頭(南市)東通外馬路 西通裏馬路(大東門街東) 大碼頭路(南市)即大碼頭大街 東至外馬路 西至東中華路 大境路(城內)即拱宸路 俗稱九畝地 西至民國路 東至巨華路</p>	<p>大境坊(城內)即拱宸路(九畝路西) 大爾爺路(美界)北至楊樹浦路 南至黃浦灘 大德里(新界)新開路坐南朝北(麥特赫司脫路東 直一通橫三不通) 大德里(法界)西通白爾部路 北通喇格納路(吳淞江路南) 大德里(關北)北四川路坐西朝東(靶子路北 直一通橫八不通) 大劉家宅(法新)巨滙來斯路中段(養鐵路西) 大慶里(英界)原名恩慶里 西通西藏路 東通雲南路 北通南京路 南通九江路(直一橫四均通) 大慶里(法界)西通白爾路 北通喇格納路(直一通橫四通) 大慶里(西區)中華路坐東朝西 大興街(西區)即黃家關路之一段 南至南區車站路 大興橫街(西區)小西門外 即北石街路 大興里(英界)即新民衛街 南通福州路 東通同興里(廣西路東) 大興里(新界)孟德蘭路坐南朝北(重慶</p>	<p>大境坊(城內)即拱宸路(九畝路西) 大爾爺路(美界)北至楊樹浦路 南至黃浦灘 大德里(新界)新開路坐南朝北(麥特赫司脫路東 直一通橫三不通) 大德里(法界)西通白爾部路 北通喇格納路(吳淞江路南) 大德里(關北)北四川路坐西朝東(靶子路北 直一通橫八不通) 大劉家宅(法新)巨滙來斯路中段(養鐵路西) 大慶里(英界)原名恩慶里 西通西藏路 東通雲南路 北通南京路 南通九江路(直一橫四均通) 大慶里(法界)西通白爾路 北通喇格納路(直一通橫四通) 大慶里(西區)中華路坐東朝西 大興街(西區)即黃家關路之一段 南至南區車站路 大興橫街(西區)小西門外 即北石街路 大興里(英界)即新民衛街 南通福州路 東通同興里(廣西路東) 大興里(新界)孟德蘭路坐南朝北(重慶</p>
---	---	--	--

<p>路四 成都路東 直二通) 大樹街(城內)經筋街坐南朝北(葦笠橋東) 大關橋(南市)外馬路 江海關南 洞庭山碼頭北 大穡里(南市)莫馬路坐西朝東(滬軍營北 直一橫一均通) 大蠡里(英界)南通德馨里 北通長蠡里(南京路北 河南路西) 小九畝路(城內)北至大境路 南至梨園路 小九華路(南市)東至黃家嘴角 西至中華路 小九華橫街(南市)王家嘴角相近。 小木橋(城內)肇浜路。 小木橋(西區)即小木橋路 斜徐路南 小木橋路(西區)南至龍華路 北至斜徐路 小白橋(城內)西通虹橋南街 東通西倉路(虹橋南) 小北門(華界)原名拱宸門 民國路拱宸路口 小石橋(南市)北至小九華 西至中華路</p>	<p>小西門(華界)原名尙文門 中華路尙文路口 小竹橋(西區)斜橋東路南 小沙渡(新界)小沙渡路底 蘇州河邊 小沙渡路(新界)北至蘇州河 南至觀安寺路 小花園(英界)東通浙江路 西通廣西路(漢口路南 直二通橫四通一) 小東門(中法交界)原名寶帶門 小東門大街與寶帶路交會處 小東門大街(法界)俗名魚行街 東至黃浦灘十六鋪 西至法華民國路 小東門口 小東門內大街(城內)即寶帶路 東至小東門 西至天官坊 小南門(華界)原名朝陽門 中華路小南門口 小南門大街(南市)東至聖賢橋街 西至中華路小南門 小南門裏街(城內)即朝陽街 東至小南門 西至永興橋南街 小桃園(城內)北至肇浜路 東至西倉橫路</p>	<p>小浜灣宅(法新)巨額進路中段 聖母院路四 小善慶(英界)福建路 善慶里後 福州路南 小普陀橋(南市)又名南區橋 南至陸家浜 北至黃家渡路 小開橋街(南市)南至小南門街 北至小石橋 小榮祿里(法界)嵩山路口。 小劉家宅(法新)巨額來斯路南 小橋頭街(南市)即郎家橋大街之一段 南至王家嘴角 北與新碼頭街相近 小橋頭(英界)東華德路 許家宅東。 小學校路(法界)霞飛路坐南朝北(亞爾倍路西斜對過) 久一里(南市)東中華路坐西朝東 久大碼頭(南市)東至外馬路 西至凌馬路 久安里(英界)南通廣東路 西通湖北路 東通福建路(直一橫三均通) 久安里(英界)頭端路坐南朝北(天潼路西) 久遠里(英界)東通吳淞路 北通海寧路</p>
--	--	--

<p>(直二通) 久慶里(美界)文監師路坐南朝北(乍浦路東 吳淞路西 直一橫三均通) 久興里(新界)西通成都路 南通白克路(直一橫一均通) 山大根路(美界)北至馬拉斯路 南至楊樹浦路。 山西路(英界)南至福州路 北至益湯街新橋 山東路南段(英界)南至愛多亞路即帶鈞橋 北至南京路 山東路北段(英界)南至寧波路 北至蘇州河 山海關路(新界)東至梅白格路 西至卡德路 山海里(新界)山海關路坐北朝南(大通路東) 山耶街(南市)即洞庭山街 東至裏馬路 西至豆市街 士慶路東段(關北)西至北四川路 橫浜橋北 士慶路西段(關北)東至北四川路 西至白家宅(橫浜橋北)</p>	<p>士德里(關北)北四川路坐西朝東(自保羅路南 直一通橫一不通) 土地祠街(城內)即土地祠路 北至方浜路 南至淘沙場 士山灣(西鄉)徐家匯鎮之西南 漕溪路口 上林里(法新)藍維露路坐西朝東(天文台路南) 上眉里(英界)南通北京路 北通蘇州路 子祥里(關北)漢中路坐西朝東(長安路南) 子祥里(關北)邢家橋路坐北朝南(北四川路東 直六通) 文藝角(中英交界)蘇州河北即長安路底 廣肇山莊相近 蘇州河南即勞勃生路底 麥根路相近 也是園浜(城內)即凝和路 南至守署街 即向文路 北至蓬萊路 川公路(關北)東至北四川路 西至興家宅(自保羅路南)</p>	<p>仁里(新界)南通孟德蘭路 西通成都路(直一橫一均通)</p>	<p>仁元里(法界)北通華格桌路 東通葛羅路(西通貝勒路(直二橫一均通)) 仁元里(法界)白爾路坐北朝南(茄勒路東 直一通橫三不通) 仁吉里(城內)福伯路坐北朝南(張家路東 直一通橫二不通) 仁吉里(城內)南倉街坐西朝東(東陸家浜街北) 仁安里(新界)成都路坐東朝西(新開路北) 仁安里(法界)刺格納路坐北朝南(安納金路西 直一通橫三不通) 仁安里(西區)大吉路 仁安里(南市)太平街相近。 仁安里(城內)福田庵路坐東朝西(拱宸路北) 仁志里(美界)北浙江路坐東朝西(七浦路南) 仁和里(美界)東通斐倫路 西通青浦路(百老匯路南) 仁和里(美界)東鴨綠路坐北朝南(梧州路東 直一通橫三不通) 仁和里(法界)南通麥賽而蒂羅路 北通</p>	<p>仁元里(法界)北通華格桌路 東通葛羅路(西通貝勒路(直二橫一均通)) 仁元里(法界)白爾路坐北朝南(茄勒路東 直一通橫三不通) 仁吉里(城內)福伯路坐北朝南(張家路東 直一通橫二不通) 仁吉里(城內)南倉街坐西朝東(東陸家浜街北) 仁安里(新界)成都路坐東朝西(新開路北) 仁安里(法界)刺格納路坐北朝南(安納金路西 直一通橫三不通) 仁安里(西區)大吉路 仁安里(南市)太平街相近。 仁安里(城內)福田庵路坐東朝西(拱宸路北) 仁志里(美界)北浙江路坐東朝西(七浦路南) 仁和里(美界)東通斐倫路 西通青浦路(百老匯路南) 仁和里(美界)東鴨綠路坐北朝南(梧州路東 直一通橫三不通) 仁和里(法界)南通麥賽而蒂羅路 北通</p>
---	---	-----------------------------------	--	--

兩 萬 百 壹 銀 規 額 定 本 資 司 公 本

<p>震飛路 西通貝勒路 東通葛羅路 (直一通橫四通一) 仁和里(城內)西通東街 東通中華路 (東門大街北 直一通橫一不通) 仁和里(城內)福田菴路坐東朝西(拱宸 路南 直三通橫一不通) 仁昌里(美界)北四川路坐北朝南(狄思 威路西) 仁昌里(法界)北通華格桌路 南通愷自 通路李梅路西 直二通橫五不通) 仁昌里(法界)自來火行東街坐東朝西 (寧興街北 直一通) 仁美里(英界)寧波路坐北朝南(山東路 即觀音閣碼頭東) 仁美里(法界)寧波路坐北朝南(敏德尼 蔭路東) 仁記路(英界)東至黃浦灘路 西至四川 路 仁記里(閩北)北通長安路 南通蘇州河 (恆豐路西 直一通橫三不通) 仁紀里(閩北)恆豐路坐西朝東(漢中街 北) 仁紀里(閩北)恆豐路坐西朝東</p>	<p>南) 仁初里(美界)東鴨綠路坐南朝北(歐嘉 路口 直二通橫四不通) 仁祥里(閩北)長安路坐北朝南(華盛路 西) 仁祥里(閩北)虬江路坐東朝西(寶山路 東 菜市場口) 仁善里(城內)石皮街坐南朝北 仁智里(美界)西通北四川路 南通天潼 路 南及北通武昌路(直三通二橫十 三通七) 仁智里(城內)北通拱辰路 東通九畝路 (露香園路北 直一橫一均通) 仁勝里(新界)孟納拉路坐北朝南(重慶 路西 直二通) 仁華里(美界)東漢璧禮路坐北朝南(新 記浜路西) 仁義里(美界)北四川路西之橫路坐南朝 北(海寧路北) 仁義里(法界)寧興街坐南朝北(鄭家木 橋大街西) 仁源里(美界)東有恆路坐北朝南(元芳 路西)</p>	<p>仁福里(中法交界)小北門外。 仁福里(閩北)太陽廟坐東朝西(滬寧鐵 路北) 仁善里(英界)今改洪德里 廈門路坐南 朝北(浙江路西) 仁善里(英界)西通雲南路 東通廣西路 北通北海路(直一橫五均通) 仁善里(南市)南通校場街 西通半陽街 (外倉橋西) 仁善里(城內)吾園路坐南朝北(蓬萊路 南) 仁善里(城內)福佑橫路坐西朝東(小東 門北) 仁善里(城內)紅欄杆路坐北朝南(金家 牌坊南) 仁善坊(城內)署前路坐北朝南(三牌樓 街東) 仁善坊(城內)東姚家街坐南朝北(中華 路西) 仁滿里(閩北)大統路坐東朝西(共和路 北) 仁德里(英界)南無錫路坐北朝南(直一 橫一)</p>
---	--	---

<p>仁德里(美界)武昌路坐南朝北(北四川路西) 直一通橫二(不通)</p> <p>仁德里(美界)東西華德路坐北朝南(新記浜路東) 直二通橫五(不通)</p> <p>仁德里(美界)天潼路之新興里內(直二通)</p> <p>仁德里(美界)東唐家街之南橫路坐西朝東(新唐家街西)</p> <p>仁德里(南市)油車碼頭坐南朝北(外馬路西)</p> <p>仁德里(閩北)恆豐路坐西朝東(共和路南)</p> <p>仁德里(閩北)觀家宅坐北朝南(北四川路西) 直一通橫六(不通)</p> <p>仁德里(閩北)新羅路坐南朝北(國慶路東)</p> <p>仁慶里(英界)西通西藏路(東通勞合路) 直三(不通)</p> <p>仁慶里(西區)西林陸路坐西朝東</p> <p>仁慶里(閩北)觀家宅坐東朝西(北四川路西)</p> <p>仁興里(英界)北京路坐北朝南(福建路</p>	<p>仁興里(英界)廈門路坐南朝北(浙江路東)</p> <p>仁濟里(新界)北通新開路(南通山海關路) 直一通橫六(不通)</p> <p>仁濟里(閩北)長安路</p> <p>仁濟南里(法界)華成路坐南朝北(敏體尼蔭路東) 直一通橫四(不通)</p> <p>仁懷里(城內)西倉橫路</p> <p>仁麟里(法界)喇格納路坐南朝北(平濟利路西) 直一通橫四(不通)</p> <p>太平路(美界)南至黃浦(北至東百老匯路)</p> <p>太平街(新界)新開</p> <p>太平街(城內)即肇浜路之一段(東至縣橋) 西至虹橋</p> <p>太平街(南市)外鹹瓜街</p> <p>太平街(南市)老白渡橫街坐西朝東</p> <p>太平街(西區)北至方斜路(南至安瀾路)</p> <p>太平里(美界)南通太和街(北通平涼路) 直一通橫八(不通)</p> <p>太平里(美界)武昌路坐南朝北(北四川路西)</p>	<p>太平里(法界)南通霞飛路(北通鈞塔里) 直一通橫二(不通)</p> <p>太平里(南市)新太平街坐北朝南(真馬路) 直四通</p> <p>太平里(城內)肇浜路坐南朝北(虹橋南街東) 直一通橫一(不通)</p> <p>太平里(城內)盛家街坐北朝南(三牌坊東) 署後路西) 直一通橫一(不通)</p> <p>太平里(閩北)新民路坐南朝北</p> <p>太平里(閩北)分水廟相近</p> <p>太平坊(英界)漢口路坐南朝北(山西路西) 直一通橫一(不通)</p> <p>太平坊(新界)北通新開路(南通愛文義路) 西通長沙街(直三橫四均通)</p> <p>太平橋(法界)白爾路(西門路相近)</p> <p>太平橋(閩北)分水廟相近</p> <p>太古路(法界)東至黃浦灘(西至法華民國路)</p> <p>太安里(美界)南通海寧路(北通吳淞路) 西橫路(直一通橫二(不通)</p> <p>太安里(法界)新永安街坐北朝南(黃浦灘相近) 老永安街東) 直一通橫四(不通)</p>
---	---	---

本 公 司 係 純 粹 華 商 所 組 織

<p>太平街(美界)南通楊樹浦路 北通太和里</p> <p>大和坊(英界)北通福州路 東通山東路 即麥家園(直一通橫二通一)</p> <p>太原里(英界)勢合路坐東朝西(芝罘路角)</p> <p>太原里(新界)龍門路磨坊街坐北朝南(愛多亞路北)</p> <p>太原里(美界)麥克脫路坐北朝南(莊源大街西)</p> <p>太原新里(美界)元芳路坐西朝東(東西華德路南)</p> <p>太原坊(美界)南通文監師路 北通海寧路(北河南路西 直一通橫二不通)</p> <p>太原坊(南市)今改王信義浜(倉橋街相近)</p> <p>太原坊(閩北)老齊坐南朝北(烏鎮路西)</p> <p>大彌坊大街(城內)陳箍桶橋北</p> <p>太陽橋(閩北)交通路盡頭(潭子路東)</p> <p>太陽廟(閩北)滬寧鐵路北</p> <p>太富里(閩北)虬江路坐北朝南(北四川路東)</p> <p>公平路(美界)南至黃浦 北至東西華德</p>	<p>路</p> <p>公仁南里(法界)即三星里 自來火行東街</p> <p>公安里(英界)南通漢口路 北通公陽里(福建路東)</p> <p>公安里(美界)吳淞路坐東朝西(小菜場北 直五通)</p> <p>公安里(美界)南通漢慶禮路 西通吳淞路(南濠路西 直一橫三均通)</p> <p>公安里(閩北)長安路坐南朝北(恆豐路西)</p> <p>公和里(英界)北通福州路 南通東向仁里(福建路東)</p> <p>公和里(美界)南濠路坐西朝東(百老匯路北)</p> <p>公陞東里(新界)淡水路坐西朝東(愛多亞路北 直二通)</p> <p>公陞南里(法新)福煦路坐南朝北(白爾部路西 直一通橫一不通)</p> <p>公陞西里(新界)福煦路坐北朝南(重慶路西 直一通橫三不通)</p> <p>公陞北里(新界)愛多亞路坐北朝南(重慶路東 直一通橫三不通)</p>	<p>公益里(美界)北通漢慶禮路 南通文監師路(密勒路西 麥克脫路東)</p> <p>公益里(城內)拱宸橫路坐北朝南(晏海路西)</p> <p>公益里(城內)老獅子街坐西朝東(拱宸路南 直一通橫一不通)</p> <p>公益里(城內)萬竹路坐北朝南</p> <p>公益里(閩北)東通北西藏路 北通蒙古路 南及北通庫倫路(直五通橫十六通一)</p> <p>公益坊(美界)東通北四川路 北通聚賢里 南通長春里(海寧路北 直四橫三均通)</p> <p>公順里(英界)南通廣東路 北通慶雲里 西通榮吉里(河南路西 直一橫二均通)</p> <p>公順里(美界)北通閩行路 東通密勒路(直一橫四均通)</p> <p>公陽里(英界)西通福建路 東通公安里(漢口路北 直二通)</p> <p>公陽里(法新)辣斐德路</p> <p>公義碼頭(南市)即公義碼頭街 東至外馬路 西至萬裕街</p>
---	--	--

<p>公興路(甯北)南至虬江路 北至高家宅 公興里(英界)現改餘興里 北通南京路 東通福建路 西通湖北路 公興里(西區)方斜路坐西朝東(白雲觀南) 公興里(西區)高昌廟路 公餘里(美界)東通福朋路 南通楊樹浦 路(直一通橫三通) 公餘里(美界)梧州路坐東朝西(東鴨綠路南) 公館馬路(法界)俗名法大馬路 東至黃浦灘 西至敏體尼薩路即八仙橋 天一坊(法新)望志路坐北朝南(貝勒路東) 天文臺路(法新)四通呂班路 東通貝勒路 天生里(甯北)燦層路坐東朝西(邢家木橋北) 天主堂路(西區)徐家匯鎮 北至徐家匯路(甯南至土山灣) 天主堂街(法界)北至愛多亞路 南至法華民國路即新北門口 天主堂街(城內)即石駁岸 土地祠街西</p>	<p>梨園路 天主堂東橫街(南市)北至董家渡大街 南至賴義碼頭(王利川街東) 天主堂西橫街(南市)南至賴義碼頭街 北至董家渡路(王利川街西) 天吉里(甯北)寶山路坐西朝東(義昌里對面) 天后宮橋(英美交界)又名鐵大橋 河南路即拋球場北 北河南路南 天成里(南市)東通篔作街 西通猪作街(小九華橫街北) 天佑坊(法新)藍維讓路坐北朝南(辣斐德路南) 天官坊(城內)即天官牌樓 北至福仿路 南至廟前路 天官牌樓(城內)即天官坊 天津路(英界)東至江西路 西至貴州路 天保里(甯北)南通新福路 北通南林里(甘肅路西 直一通橫十二不通) 天祥里(法新)貝勒路坐西朝東 徐家匯路口(直六通) 天通巷路(甯北)南至宋公園路 北至天通巷鎮</p>	<p>天通巷鎮(甯北)寶山路西 橫浜橋北 天通巷路盡頭 天祿里(美界)北浙江路坐東朝西(老埭板橋北) 天福里(法新)呂班路坐西朝東(白爾路口 直一通橫一不通) 天福里(南市)小九華路(直一橫二均通) 天福里(城內)普蓮路坐南朝北(露香園路東) 天賜里(美界)莊源大街坐東朝西(直一通) 天錫里(英界)貴州路坐東朝西(牛莊路南) 天錫里(法界)鄭家木橋大街坐西朝東(寧興街北) 天潼路(美界)南至黃浦路 西至北河南路 天燈街(城內)南至中華路 北至中大夫坊 天輪橋(西區)天輪橋路北 徐家匯路南 徐家匯相近 天輪橋路(西區)北至斜徐路天輪橋 南至斜土路</p>
---	--	---

上海指南 卷八 城廂租界地名表 四畫

本公司聘有專壽家總司理故能辦理合理法籌劃精詳

<p>文元里(新界)西通大沽路 東通西藏路 (南泥城橋相近 直三通) 文元里(法界)羊尾橋路坐南朝北(肇周路四)</p>	<p>文富里(城內)俞文門路坐東朝西(省立第二師範相近 直二橫二均通) 文極司脫路(美界)北至開封路 南至北蘇州路</p>	<p>北 直三通) 中白漆街(城內)南通中華路 北通尚文路 中州路(中美交界)南至赫司克而路 北至興家宅 中和里(英界)東通河南路 南通福州路(直三通橫二通一) 中和里(南市)北通紫霞路 南通生義街(直一通橫二不通)</p>
<p>文元坊(法界)八仙橋街坐西朝東(法華民國路口 直二通橫二不通) 文安里(法新)貝勒路坐東朝西(天文臺路口) 文安里(西區)車站路坐東朝西(黃家園路南)</p>	<p>文德里(法界)白爾路路口坐南朝北(呂班路四) 文德里(法界)即聯珠里 西洋涇浜即愛多亞路坐南朝北(八仙橋街東 新橋街西) 文德里(城內)北張家街坐南朝北(三牌樓西 壹錦牌坊南)</p>	<p>中泥城橋(英新交界)即泥城橋 西藏路中段 靜安寺路東 南京路西 中虹橋(美界)狄思威路西 西華德路東 斐倫路東 中唐家街(城內)東至魚行橋街 西至塔水橋</p>
<p>文安坊(法界)西通愛多亞路 東通貝勒路(華格泉路北) 文安坊(城內)原名德安里 潘家街坐東朝西(穿心路北) 文安坊(開北)長安路坐南朝北(光復路北 直三通)</p>	<p>文監師路(美界)即蓬路 東至百老匯路西至北浙江路 文廟路(城內)即學宮路 西至中華路 東至西倉橫路 文慶里(美界)七浦路南之歸仁里內坐西朝東(直三通橫一不通)</p>	<p>中華新路(開北)西至譚家橋 東至寶通路 中華里(法界)南通公館馬路 北通寧興街 西通鄭家木橋大街(直一通橫五通一)</p>
<p>文孝里(開北)寶山路坐東朝西(聖母院學堂對面 直三通) 文昌里(美界)南通文監師路 北通海寧路(北浙江路東 直一通橫三不通) 文昌閣(美界)文監師路(泰源里口)</p>	<p>文大夫坊(城內)南至竹葉堂街 北至火神廟街 中山里(南市)外馬路四橫街內(德新里</p>	

<p>中華里(城內)懷真路坐西朝東(拱宸路南直一橫一)</p> <p>中道橋(西區)陸家浜陳家浜交界處</p> <p>中道橋北街(西區)南至中道橋 北至復善堂街</p> <p>中新餘里(美界)北四川路西之橫路坐北朝南(海寧路北)</p> <p>中福里(美界)北四川路</p> <p>中德里(閩北)恆通路</p> <p>中德里(閩北)虬江路</p> <p>中興路(閩北)東至王家宅橋 西至太陽橋</p> <p>元吉里(法界)安納金路坐東朝西 奧禮和路北</p> <p>元吉里(閩北)在煤屑所填之路坐西朝東(邢家木橋北)</p> <p>元亨里(美界)新唐家街坐西朝東(北蘇州路北 直二通)</p> <p>元成里(城內)邑廟東轅門相近</p> <p>元芳路(美界)南至黃浦 北至東有恆路</p> <p>元芳路橋(美界)元芳路 東貴坊口</p> <p>元芳里(美界)東通華記路 北通麥克脫路</p> <p>西通元芳路(東百老匯路北 直</p>	<p>二橫二均通)</p> <p>元芳里(美界)即合意里 元芳路坐西朝東(東百老匯路北 直一通橫二通一)</p> <p>元昌里(新界)今改人和里 北通愛文義路 東通梅白格路(直一橫六均通)</p> <p>元昌里(西區)安瀾路(直一橫一均通)</p> <p>元和里(城內)即長慶里 東通晏海路 北通拱宸橫路(直二橫一)</p> <p>元通寺(美界)東鸞綠路西</p> <p>元裕東里(美界)東通文監師路 西通元裕西里</p> <p>元裕西里(美界)西通南溇路 東通元裕東里</p> <p>元福里(中法交界)民國路坐南朝北(老北門相近)</p> <p>元慶里(閩北)南通共和路 西通梅園路(直一橫一均通)</p> <p>元興里(新界)白克路坐北朝南 派克路西</p> <p>元興里(城內)金家牌坊坐北朝南</p> <p>元興坊(閩北)虬江路即王家宅坐南朝北(直三通)</p> <p>元龍里(城內)北通民國路 西通盧家路</p>	<p>(直一橫一均通)</p> <p>日升里(南市)裏馬路坐東朝西(大王廟街南 直一通橫三不通)</p> <p>日升里(閩北)共和路坐北朝南(恆豐路東)</p> <p>日省里(西區)方斜路坐北朝南</p> <p>日信里(閩北)盛家宅(江寧公所對面)</p> <p>日陞里(美界)東百老匯路坐北朝南(兆豐路西 直一通橫四不通)</p> <p>日輝路(西鄉)即日輝港路 北至日輝橋 斜徐路 南至龍華路</p> <p>日新街(美界)東西華德路坐北朝南(元芳路西)</p> <p>日新街(城內)南至金家牌坊(石皮街西)</p> <p>日新里(英界)南京路坐北朝南(香粉街東 直一橫一均通)</p> <p>日新里(美界)即萬慶里 南通景慶里</p> <p>四通鄧脫路 北通塘山路(東西華德路北)</p> <p>日新里(浦東)爛泥渡</p> <p>日新坊(英界)東通福建路 西通久安里(福州路南)</p> <p>王大吉街(英界)北通廣東路 南通愛多</p>
---	---	--

告報查清底澈家專賑查由必年按目賬司公本

<p>亞路(福建路東) 王利川街(南市)董家渡大街坐南朝北 (裏馬路四) 王利川路(南市)即王利川街 王信義浜(南市)即太原坊 東通倉橋街 北通小石橋</p>	<p>王家碼頭路(南市)即王家碼頭街 東至 外馬路 西至小九華路 王家碼頭街(南市)即王家碼頭路 王家碼頭新街(南市)泰興里西</p>	<p>王家街(城內)四牌樓街坐東朝西(舊縣 前路北)</p>	<p>王家碼頭(南市)外馬路 王家碼頭路口 王家嘴角(南市)即郎家橋大街之一段 南至王家碼頭街 北至榮霞路</p>	<p>王家庫(新界)即卡德路 南至白克路 北至新開路</p>	<p>王家浜宅(法新)金神父路 辣斐德路北 王家宅(西區)高昌廟西欄外 泉漳會館 相近。</p>	<p>王家宅(閘北)即虬江路 海家橋之西段 王家宅橋(閘北)中興路東 王醫馬街(城內)東通舊教場路 南通廟</p>
<p>前路 四通侯家浜 北通沈膏開路 升安里(英界)寧波路坐南朝北(福建路 西 直一通橫一不通)</p>	<p>升安里(南市)東通幾作街褚家街 南通 沙場街(直一通橫一均通)</p>	<p>升如里(新界)成都路坐西朝東(威海衛 路南)</p>	<p>升吉里(南市)南通榮霞路 北通毛家街 東通外郎家橋街(直三通橫三通一) 升和里(法界)西通敏體尼蔭路 東通八 仙橋街(八仙橋相近 直三通橫一不 通)</p>	<p>升和里(城內)東姚家街坐北朝南(直一 橫二) 升恆里(城內)晏海路即老北門大街元和 里內坐東朝西</p>	<p>升順里(閘北)南通滬寧車站 東通寶山 路(直一通橫五通一) 五瓜街(南市)北通張家街 南通石街 (薛家浜西岸)</p>	<p>五昌里(英界)四川路即老其昌街 今改 民昌里 五馬路(英界)即廣東路 東至黃浦灘路</p>
<p>西至西藏路 五福路(浦東)陸家嘴 五福街(英界)南通南京路及天津路 北 通寧波路(福建路東 山西路西)</p>	<p>五福里(英界)江西路坐東朝西(北京路 南 直五通)</p>	<p>五福里(法界)喇格納路坐南朝北(維爾 蒙路口 直一通橫七不通)</p>	<p>五福里(城內)北通晏前路 西通新街 (四牌樓街西 直一橫一均通)</p>	<p>方板橋(西區)方斜路北 法華民國路南 方浜路(城內)即花草浜 西至民國路方 板橋 東至民國路小東門</p>	<p>方浜橋(西區)法華民國路南 中華路北 方浜橋路(中法交界)即麋鹿路 東至方 斜路 西至敏體尼蔭路</p>	<p>方家宅(新界)東至成都路 西至重慶路 (威海衛路南) 方斜路(西區)南至斜橋 北至法華民國 路 六合里(新界)溫州路東橫街內(新開路 南) 六吉里(美界)楊樹浦路坐東朝西(三新</p>

紗廠對面

六里橋(浦東)南碼頭南

六桂里(美界)吳淞路坐東朝西(克倫里北)

六馬路(英界)即北海路 東至福建路

西至西藏路

引年里(城內)侯家浜坐東朝西

引翔港鎮(華界)楊樹浦東

引綫街(城內)東通道轍北街 西通竹素堂街 北通火神廟街

引綫街(城內)南通廟前路 北通副家街

丹陽路(美界)西至齊物浦路 東至閘路

丹鳳樓路(城內)即丹鳳街 南至福佑路

北至民國路

丹鳳街(城內)即丹鳳樓路 南至福佑路

北至民國路

丹鳳里(新界)東通長沙路 北通愛文義路(怡儲路北 直一橫二均通)

毛家街(城內)三牌樓坐西朝東(畫錦牌樓南)

毛家街外段(南市)東至外馬路 西至棧作街

毛家巷(關北)譚家橋南

火神廟路(城內)即火神廟街 東至道前街 西至中大夫坊

火神廟街(城內)即火神廟路

火腿街(城內)東通中大夫坊 西通魚行路(唐家街北)

火輪磨坊街(法界)即後新街 北至愛多

亞路 南至法華民國路

戈登路(新界)北至宜昌路 南至靜安寺路

戈登里(關北)東寶興路坐北朝南(廣吉里斜對面 北四川路西)

孔家街(城內)南通榮浜路 東通紅欄杆橋 西通翁家街 北通金家牌坊

孔家木橋(關北)中興路

牛皮街(城內)

牛莊路(英界)東至浙江路 西至勞合路

水門汀橋(新界)即愛文義路橋之俗稱

水神閣(南市)小南門外

水關橋(城內)南至麩筋街(東門大街南即中華路)

分水廟(關北)香煙橋路北

心興里(關北)即金華里 南通虬江路

西通寶山路(直一橫一均通)

介祉里(英界)福建路坐西朝東(天津路相近 直一通橫一不通)

止園路(關北)東至天通巷路 西至虬江路即王家宅

月桂里(英界)蕪湖路

化龍橋(城內)裕家浜

允昌里(城內)北通火腿街 西通魚行路(直一橫一均通)

井亭路(關北)新橋路相近

木經浜(西區)

永仁里(法新)福煦路坐南朝北(貝禧鑾路北)

永仁里(美界)梧州路坐東朝西(東鴨綠路北)

永仁里(城內)北通孔家街 南通翁家街(直一橫一)

永平街(美界)西至吳淞路 東至密勒路

永平里(英界)東通貴州路 北通廈門路(直一橫一均通)

永平里(美界)東鴨綠路坐北朝南(狄思威路東 直一通橫二不通)

永平里(南市)東通天主堂東橫街 西通

得多以因必益利戶保而省減用費故事辦人華練幹用均司公本

<p>永利川街(黃家渡大街南 直二通) 永平安里(英界)西通雲南路 南通寧波路 東通貴州路(直一橫二均通) 永正里(美界)海寧路坐北朝南(北山西路西 北福建路東) 永吉里(英界)即東蓮坊 改寶源坊 今改永吉里 江西路坐西朝東(三洋涇橋北堦 直二通橫一不通) 永吉里(英界)香粉街坐北朝南(浙江路東) 永吉里(美界)南通東西華德路 北通塘山路(兆豐路西 直一通橫十一不通) 永吉里(新界)南通怡橫路 東通西藏路(直三橫一均通) 永吉里(西區)北通安瀾路 南通大吉路(直一橫三) 永吉里(西區)打鐵浜以南之街內 永吉里(南市)北御裏馬路 南通開泰木行 西通豐記碼頭街(直一橫一均通) 永吉里(南市)南京街坐西朝東(滬軍營北 直三通) 永吉里(城內)南通西門大街 東通淘沙</p>	<p>揚(直一橫二均通) 永安街(法界)東至黃浦灘 西至天主堂街 永安街(南市)南至董家渡大街 北至公義碼頭(永盛碼頭西) 永安里(英界)北通寧波路 南通天津路(河南路即拋球場西) 永安里(英界)益湯街坐北朝南(直隸路西 福建路東) 永安里(美界)南通開封路 西通熱河路(甘肅路西 直一橫三均通) 永安里(美界)東通北河南路 北通馮安里(靶子路南 海寧路北) 永安里(美界)西通狄恩威路 南及北通肇勤路(直三通橫九通三) 永安里(美界)東西華德坐東朝西(華記路東) 永安里(美界)新記浜路坐北朝南(東漢壁禮路南) 永安里(法界)新永安街坐南朝北(直一通橫一不通) 永安里(法界)白爾部路</p>	<p>永安里(法界)華格臬路坐北朝南(李梅路口) 永安里(法新)辣斐德路坐南朝北(藍維鶴路西) 永安里(南市)裏馬路坐西朝東(會館街北) 永安里(南市)新碼頭坐南朝北(花衣街西 直二通) 永安里(城內)南通白濂街 北通朝陽路 永安里(城內)舊縣前路坐北朝南(東街西) 永安里(城內)王醫馬街坐東朝西(候家路東) 永安里(城內)福佑路坐北朝南(陸川路東 張家路西) 永安坊(城內)舊倉路坐東朝西(拱宸路北 直一通橫一不通) 永江里(閩北)白果樹路坐南朝北(烏鎮路東) 永年里(新界)白克路坐北朝南(梅白格路口 直一通橫四不通) 永年里(新界)孟納拉路坐南朝北(重慶</p>
--	--	--

<p>路東 直一通橫二不通)</p> <p>永成里(美界)南通東百老匯路 北通麥克脫路(華記路東)</p> <p>永成坊(英界)東通鄧仁泰街即老關老街 北通廈門路</p> <p>永定里(英界)西通西藏路 東通雲南路 南通北海路(直一橫一均通)</p> <p>永定里(新界)山海關路坐西朝東(卡德路口)</p> <p>永定里(新界)新開路坐南朝北(池浜橋相近 直一通橫一不通)</p> <p>永芳里(美界)南通開封路 西通雲南路(直一橫六均通)</p> <p>永昌里(新界)新開路坐南朝北(池浜橋東)</p> <p>永昌里(開北)土慶路坐南朝北(北四川路東 直一通)</p> <p>永和里(英界)北通山西路即益湯街 南通南京路(山西路西)</p> <p>永和里(新界)晉園街坐北朝南(派克路西 新開路南)</p> <p>永和里(美界)威賽路坐北朝南(茂濠路東)</p>	<p>永和里(美界)南通開封路 西通北西藏路(直一橫三均通)</p> <p>永和里(南市)南京街坐西朝東(滬軍營北 直一通)</p> <p>永和坊(美界)南通熱河路西橫路 北通海寧路(北西藏路東 直一通橫二不通)</p> <p>永炳里(新界)梅白格路三德里內坐南朝北(直一通橫一不通)</p> <p>永春里(城內)夢花樓路坐北朝南(莊家橋南街西)</p> <p>永貞里(南市)南通公義碼頭 北通萬豫碼頭 東通萬裕後街(直二橫一均通)</p> <p>永泰里(新界)北通新開路 南通泰利坊(麥特赫司脫路東 直一通橫三不通)</p> <p>永宸里(法界)平濟利路坐西朝東(白爾路北)</p> <p>永康里(英界)福州路坐北朝南(江西路東 直一橫二均通)</p> <p>永康里(英界)廈門路坐南朝北(浙江路東)</p> <p>永康里(美界)南通北蘇州路 北通阿拉白司脫路(甘肅路西 直一通橫二不通)</p>	<p>永康里(美界)東西華德路坐南朝北(莊源大街東 直一通橫二不通)</p> <p>永康里(美界)北四川路坐西朝東(大德里南 直一通橫五不通)</p> <p>永康里(新界)夢根路坐西朝東(鱸板廠新橋南 直二通橫一不通)</p> <p>永康里(法界)郇家木橋大街坐西朝東(愛多亞路南 直一通橫二不通)</p> <p>永康里(城內)阜春街坐南朝北</p> <p>永康里(開北)北四川路坐西朝東(大德里南 直一通橫五不通)</p> <p>永盛碼頭街(南市)東至外馬路 西至永安街</p> <p>永盛碼頭街(南市)即永盛碼頭街 東至外馬路 西至永安街</p> <p>永盛里(開北)裕通路坐西朝東(長安路北)</p> <p>永盛里東街(開北)南通北蘇州路 北通國慶路(北西藏路西 直四通橫一不通)</p> <p>永盛里西街(開北)南通北蘇州路 北通國慶路(北西藏路西 直七通)</p>
---	---	---

上海指南 卷八 城廂租界地名表 五畫

本公司所得紅利以百分之十九歸保壽人股東等得百分之十

永祥里(新界)新開路坐南朝北(大通路東 直一通橫三不通)	永順里(新界)麥根路坐南朝北(又錢角相近)	永壽里(新界)原名泰安里 西通梅白格路 南通新開路(直一通橫二通一)
永祥里(新界)成都路坐西朝東(新開路口)	永順里(美界)東西華德路坐北朝南(中虹橋東)	永壽里(美界)愛而近路坐南朝北(北山西路西)
永祥里(閩北)北通共和路 東通大統路(直一橫三均通)	永義坊(新界)梅白格路三德里內坐南朝北(直二通)	永壽坊(城內)北通梨園路 南通土地祠街(直一通橫三不通)
永祥里(閩北)新民路坐北朝南(大統路西)	永當里(美界)東西華德路坐南朝北(華記路東)	永慶里(英界)今改懷遠里 福州路坐北朝南(山東路西)
永祥南里(美界)北通東漢璧禮路 東通元芳路(直三橫四均通)	永貴里(美界)東西華德路坐南朝北(兆豐路西)	永慶里(英界)山東路即寧平街坐西朝東(福州路北)
永祥北里(美界)東漢璧禮路坐北朝南(元芳路西 直一通橫四不通)	永勝里(英界)天津路坐北朝南(山西路西 直一橫一均通)	永慶里(新界)新開路坐北朝南(成都路東 直一通橫二不通)
永祥新里(美界)東漢璧禮路南橫路坐西朝東(狄思威路東)	永源里(英界)東通江西路 北通天津路(直一橫一均通)	永慶里(新界)南通大沽路北之直路 東通馬霍路(直一橫一均通)
永清里(英界)寧波路坐北朝南(山東路即觀音閣碼頭東)	永源里(美界)愛而近路坐北朝南(克能海路東 直一通橫七不通)	永慶里(新界)極司非而路即曹家渡
永清里(美界)海寧路坐南朝北(克能海路西)	永源里(法界)愛來格路坐北朝南(坎山路口)	永慶里(美界)新記浜路北之橫路坐西朝東(狄思威路東 直一通橫二不通)
永清里(法界)坎山路坐東朝西(愛來格路南)	永裕里(美界)西通密勒路 東通西華德路(武昌路南)	永慶里(美界)南通東唐家街 北通七浦路(北浙江路東 北福建路南 直一通橫十三不通)
永清里(西鄉)製造局街坐東朝西	永福里(城內)東通儀鳳橫路 西通東馬橋街	永慶里(美界)甘肅路坐西朝東(開封路)
永清里(閩北)蒙古路北橫路坐西朝東(北西藏路西 直三通)	永福里(閩北)大統路坐東朝西(共和路)	

<p>北直二通一) 永慶里(法界)新橋街坐西朝東(愛多亞路南) 永慶里(法界)貝勒路。 永慶里(西區)大吉路(直一橫一均通) 永慶里(西區)打鐵浜以南之街內 永慶里(中法交界)民國路北三角街 永慶里(關北)蒙古路坐南朝北(新民路南 國慶路東) 永慶坊(美界)老關街(北福建路東及西直二通) 永慶坊(法新)貝勒路坐西朝東(白爾路南直三通) 永慶坊(城內)顧家街坐南朝北(凝和路東) 永德里(英界)香粉街坐北朝南(浙江路西 南京路北) 永德里(新界)孟納拉路坐南朝北(重慶路西 直一通橫二不通) 永德里(新界)新開路坐南朝北(池浜橋西) 永德里(美界)東漢璧禮路坐北朝南(新記浜路西)</p>	<p>永齋里(城內)早春街坐西朝東 永德里(關北)滿洲路坐西朝東(小菜場對面) 永樂里(美界)海寧路坐南朝北(北福建路東) 永樂里(法界)愷自邇路坐南朝北(李梅路東 直一通橫二不通) 永潔里(南市)董家渡路(天主堂西) 永興路(關北)東至鴻興路 西至太陽廟 永興橋(城內)道慧南街南 永興橋南街北 永興橋街(城內)南至中華路 北至喬家浜永興橋 永興橋南街(城內)永興橋南 永興里(英界)即陳留坊 廈門路坐南朝北(浙江路東 直一通橫二不通) 永興里(新界)坎山路坐東朝西(大沽路口 直四通橫一不通) 永興里(新界)小沙渡路。 永興里(美界)紀子路坐北朝南(北四川路西) 永興里(美界)東漢璧禮路坐東朝西(元芳路西)</p>
<p>永興里(美界)阿拉白司脫路坐南朝北 永興里(美界)梧州路南橫路坐北朝南(東鴨綠路北 小菜場相近) 永興里(法界)南通公館馬路 北通愛多亞路(吉祥街東) 永興里(法界)即慎興里得興里 南通法華民國路 西通紫來街(直一橫二均通) 永興南里(關北)四通滿洲路 北通庫倫路(北西藏路西 直一橫五均通) 永興北里(關北)南通庫倫路 北通蒙古路 四通滿洲路(北西藏路西 直一橫三均通) 永興坊(英界)浙江路坐西朝東(福州路南) 永興坊(關北)虬江路即陳家宅坐北朝南(直一通) 永興坊(關北)虬江路即陳家宅坐南朝北(直一通) 永餘里(關北)新大橋塊。 永寶里(美界)東西華德路坐北朝南(新記浜路西) 永寶里(美界)北通東西華德路 東通華</p>	<p>永興里(美界)阿拉白司脫路坐南朝北 永興里(美界)梧州路南橫路坐北朝南(東鴨綠路北 小菜場相近) 永興里(法界)南通公館馬路 北通愛多亞路(吉祥街東) 永興里(法界)即慎興里得興里 南通法華民國路 西通紫來街(直一橫二均通) 永興南里(關北)四通滿洲路 北通庫倫路(北西藏路西 直一橫五均通) 永興北里(關北)南通庫倫路 北通蒙古路 四通滿洲路(北西藏路西 直一橫三均通) 永興坊(英界)浙江路坐西朝東(福州路南) 永興坊(關北)虬江路即陳家宅坐北朝南(直一通) 永興坊(關北)虬江路即陳家宅坐南朝北(直一通) 永餘里(關北)新大橋塊。 永寶里(美界)東西華德路坐北朝南(新記浜路西) 永寶里(美界)北通東西華德路 東通華</p>

一千九百一十一年六月時於公會司組織上理有言

<p>北石路(英界)即福建路北段 北至老開灘路</p>	<p>北泥城橋(英新交界)西藏路北段 芝罘路西 新開路東</p>	<p>北梅園路(關北)南至共和路 北至金陵路</p>
<p>北四川路(美界)南至裏白渡橋 北至江灣路</p>	<p>北泥城橋(英新交界)西藏路北段 芝罘路西 新開路東</p>	<p>北梅園路(關北)南至共和路 北至金陵路</p>
<p>北公盆路(關北)即蒙古路 東至北西藏路 西至國慶路</p>	<p>北泥城橋(英新交界)西藏路北段 芝罘路西 新開路東</p>	<p>北梅園路(關北)南至共和路 北至金陵路</p>
<p>北公盆里(關北)南通蒙古路 北通新盤路(滿洲路東 直一通橫八不通)</p>	<p>北泥城橋(英新交界)西藏路北段 芝罘路西 新開路東</p>	<p>北梅園路(關北)南至共和路 北至金陵路</p>
<p>北小街(南市)北至洗帶街 南至倉橋浜</p>	<p>北泥城橋(英新交界)西藏路北段 芝罘路西 新開路東</p>	<p>北梅園路(關北)南至共和路 北至金陵路</p>
<p>北川虹路(關北)即新民路 東至界路 西至華盛路</p>	<p>北泥城橋(英新交界)西藏路北段 芝罘路西 新開路東</p>	<p>北梅園路(關北)南至共和路 北至金陵路</p>
<p>北三角街(城內)南至拱宸路 西至民國路</p>	<p>北泥城橋(英新交界)西藏路北段 芝罘路西 新開路東</p>	<p>北梅園路(關北)南至共和路 北至金陵路</p>
<p>北山西路之北段(美界)南至海寧路 北至七浦路</p>	<p>北泥城橋(英新交界)西藏路北段 芝罘路西 新開路東</p>	<p>北梅園路(關北)南至共和路 北至金陵路</p>
<p>北山西路之南段(美界)南至北蘇州路 北至七浦路</p>	<p>北泥城橋(英新交界)西藏路北段 芝罘路西 新開路東</p>	<p>北梅園路(關北)南至共和路 北至金陵路</p>
<p>北江西路(美界)南至北蘇州路 北至七浦路</p>	<p>北泥城橋(英新交界)西藏路北段 芝罘路西 新開路東</p>	<p>北梅園路(關北)南至共和路 北至金陵路</p>
<p>北江西路(美界)南至北蘇州路 北至七浦路</p>	<p>北泥城橋(英新交界)西藏路北段 芝罘路西 新開路東</p>	<p>北梅園路(關北)南至共和路 北至金陵路</p>
<p>北江西路(美界)南至北蘇州路 北至七浦路</p>	<p>北泥城橋(英新交界)西藏路北段 芝罘路西 新開路東</p>	<p>北梅園路(關北)南至共和路 北至金陵路</p>
<p>北江西路(美界)南至北蘇州路 北至七浦路</p>	<p>北泥城橋(英新交界)西藏路北段 芝罘路西 新開路東</p>	<p>北梅園路(關北)南至共和路 北至金陵路</p>
<p>北江西路(美界)南至北蘇州路 北至七浦路</p>	<p>北泥城橋(英新交界)西藏路北段 芝罘路西 新開路東</p>	<p>北梅園路(關北)南至共和路 北至金陵路</p>
<p>北江西路(美界)南至北蘇州路 北至七浦路</p>	<p>北泥城橋(英新交界)西藏路北段 芝罘路西 新開路東</p>	<p>北梅園路(關北)南至共和路 北至金陵路</p>
<p>北江西路(美界)南至北蘇州路 北至七浦路</p>	<p>北泥城橋(英新交界)西藏路北段 芝罘路西 新開路東</p>	<p>北梅園路(關北)南至共和路 北至金陵路</p>

北無錫路(英界)東至山西路即益湯街 西至直隸路	北揚子路(美界)東至斐倫路 西至武昌路	北鼎元里(閩北)南通公興路西橫路 北通永興路(直一通橫五不通)	北新街(法界)即前新街亦即帶鈞橋街現改麥底安路 北至愛多亞路帶鈞橋南至法華民國路	北新虹橋(美界)狄思威路西 斐倫路東(鴨綠路東)	北新餘里(閩北)東通恆豐路 南通光復路(新大橋北)	北新涇鎮(西鄉)羅別根路西 蘇州河南	北漢路(美界)南至楊樹浦路 北至鄉	北福建路(美界)南至老關橋 北至海寧路	北福興里(英界)西通浙江路 南通寧波路(直一橫二均通)	北興里(新界)新開路坐北朝南(北泥城橋西 直二通橫四不通)	北頤福里(閩北)寶山路東橫路坐南朝北(小菜場西)	
北舊倉路(城內)東至晏海路 西至露香園路	北蘇州路(美界)東至外白渡橋 西至新開橋	平安街(南市)北至油車碼頭 南至南碼頭	平安橋(南市)平安大街西 南碼頭東	平安里(英界)平望街坐東朝西(福州路南 直三通)	平安里(美界)梧州路坐西朝東(小菜場北 直一通)	平安里(法界)南通愛來格路 北通震飛路福昌里(格洛克路西 直一通橫二不通)	平安里(城內)和尚浜坐南朝北(直一橫二均通)	平安里(城內)石皮街坐東朝西(杜家灣北 直三通)	平安里(城內)現改德安里 南通寶帶路	北通包家街(天官坊東)	平安里(城內)北通障川橫路 南通安平	
平安里(閩北)恆豐路西橫路坐北朝南(閩北水電廠南 直一通橫四不通)	平安坊(城內)城根路坐南朝北	平江里(西區)西門外藍維龍路即唐家灣南	平相里(英界)福州路坐南朝北(山東路東)	平昌里(美界)北四川路	平阜里(英界)南通益湯街 東通五福街(山西路即益湯街西 直一通橫三不通)	平原里(英界)今改禾輿坊 福建路坐西朝東(九江路南)	平原里(南市)北通施家街 南通竹行街(花衣街西)	平望街(英界)北至福州路 南至廣東路	平涼路(美界)東至黎平路 南至楊樹浦路	平涼路橋(美界)平涼路中段	平陽路(美界)南至楊樹浦路 北至河間路	平陽合興里(南市)東通馮馬路 西通外

上海指南 卷八 城廂租界地名表 五畫

家百四過已屬家人壽保故已於及惠之惠 諸

<p>鹹瓜街(老太平街北) 平樂坊(英界)西通湖北路 北通康東路 即正豐街(直一橫一均通) 平橋路(新界)今改愛文義路即派克路至 西藏路之一段 平濟利路(法界及法新)北至吳淞江路 南至藍維鐵路 民立路(關北)漢中路坐北朝南(恆豐路 東) 民安里(英界)山東路即望平街坐西朝東 (南京路南 直二通) 民安里(中法交界)民國路坐東朝西(四 明公所對面) 民安里(關北)新民路。 民和里(英界)西通雲南路 東通廣西路 (漢口路南) 民和里左街(英界)原名寶和里 西通雲 南路 東通廣西路(九江路南) 民和里右街(英界)原名寶和里 西通雲 南路 東通廣西路(九江路南) 民和里(關北)新鐵路 民昌里(英界)即五昌里又名老其昌街 東通四川路 南通南京路(直一通橫</p>	<p>三通一) 民昌里(美界)熱河路坐東朝西(海寧路 南) 民厚南里(新界)北通安南路 南通福煦 路 東通哈同路(直一橫七均通) 民厚北里(新界)南通安南路 北通靜安 寺路 東通哈同路(直二橫五均通) 民國路(中法交界)即城河浜 東至小東 門 繞西進南至方浜路口方浜橋 民康里(英界)即壽康里 東通廣西路 西通貴州路 南通南京路(直一橫一 均通) 民順里(英界)原名德順里 南通寧波路 東通四川路(直一橫二均通) 民裕里(英界)南京路鴻仁里相對 民德里(英界)漢口路坐南朝北(浙江路 西) 民樂里(英界)南通南京路 北通天津路 之同吉里 民慶南里(英界)東通浙江路 北通九江 路(直一橫二均通) 民慶西里(英界)北通九江路 南通漢口 路</p>	<p>民慶北里(英界)北通南京路 南通九江 路 西通英華街(直一橫三均通) 民豐東里(英界)西通山西路 南通九江 路 北通南京路(直一橫一均通) 民豐西里(英界)東通山西路 南通九江 路 北通南京路(直一橫一均通) 白楊(城內)西門內虹橋路 白渡橋(英美交界)即擺渡橋 白克路(英界及新界)西至卡德路 東至 勞合路 白克路橋(新界)白克路西段 大通路口 白利南路(新界)東至極司非而路 西至 羅別根路(曹家渡東) 白衣庵(城內)即高墩路 白衣庵東街(城內)北至穿心路 南至盤 居庵街 白衣庵西街(城內)南至高墩路 北至穿 心路 白來尼蒙馬浪路(法界)北至愛多亞路 南至白爾路 白保羅路(美界)北四川路西橫路(東寶 興路南) 白家宅(關北)土慶路北 北四川路西</p>
--	--	---

<p>白鹿坊(新界)麥赫赫司脫路。 白果樹路(閘北)北至國慶路 西至烏鎮路 白雲庵(法界)即廣福里 白爾路坐北朝南 白濠街(城內)南通中華路 北通倫文路 白濠浜街(城內)東通東白濠街 西通白濠街 白濠橫街(城內)東通大南門大街 西通白濠街 白爾路(法界)俗名打鐵浜 西至呂班路 東至敏體尼陸路藍維路交界口 白爾部路(法界)北至愛多亞路 南至霞飛路 白蓮涇(浦東)上海江邊碼頭北斜對岸 白藻泰路(南市)北至新馬路 南至法國自來水廠 白纜倉路(城內)東至中華路 西至永興橋 白欄杆(閘北)綉板廠橋相近。 外竹行街(南市)東至外馬路 西至裏竹行街 外虹口(美界)即狄思威路以東之俗稱</p>	<p>外虹橋(美界)狄思威路西 斐倫路東 (百老匯路東) 外洋涇橋(英法交界)愛多亞路(黃浦灘口) 外施家街(南市)東通裏馬路 西通裏施家街 外倉橋大街(南市)南至外倉橋 北至王家嘴角 外倉橋(南市)即南倉橋 王家嘴角南 小南門大街北 外馬路(南市)南至斜南路滬軍營 北至十六舖 外郎家橋街(南市)北至外郎家橋 南至紫霞路 外郎家橋(南市)油車街南 外郎家橋街北 外陸家浜橋(南市)北至裏馬路(外馬路西) 外關橋(南市)外馬路 外白渡橋(英美交界)北蘇州路南 黃浦灘路北 外鹹瓜街(南市)南至大碼頭路 北至集水街</p>	<p>四十間(南市)大新街 四川路(英界)北至裏白渡橋 南至愛多亞路(洋涇橋) 四平里(美界)東唐家街坐南朝北(北浙江路東) 四卡子路(美界)即鴨綠路 四卡子橋(美界)即新虹橋 四合里(法新)軍官路坐北朝南 四安里(城內)洵沙場坐西朝東(畫錦牌樓南) 四向里(英界)廈門路坐北朝南(浙江路東) 四馬路(英界)即福州路 東至黃浦灘路西至西藏路 四馬橋街(城內)南通梨園路 北通兩宜坊 四達里(城內)天主堂街疍皮街坐西朝東(直四通) 四達里(閘北)寶山東小菜場對面(南沿鐵路) 四牌樓街(城內)南至曲尺灣 北至廟前路 四牌樓(城內)四牌樓街</p>
--	--	--

<p>四福里(美界)現改昇康里 七浦路坐北朝南(甘肅路西)</p>	<p>四德來路(美界)此路兩頭均不通在倭開爾路中段</p>	<p>正元里(法新)貝禱摩路坐西朝東(霞飛路北)</p>	<p>正安里(法界)維爾蒙路坐西朝東(喇格納路北)</p>	<p>正修里(美界)開封路坐北朝南(北西藏路東)</p>	<p>正德里(新界)成都路坐西朝東(寶裕坊、隔壁)</p>	<p>正賢坊(新界)溫州路東橫街內(平橋路北 新開路南)</p>	<p>正興里(新界)成都路坐西朝東(威海衛路南 直三通)</p>	<p>正興里(西區)林蔭路(直一橫一)</p>	<p>正興里(南市)北通沙場街 南通馬添與街</p>	<p>正豐街(英界)即廣東路西段(福建路西 西藏路東)</p>	<p>生生里(美界)茂海路坐西朝東(東百老匯路北 直九通)</p>
<p>生生里(西區)方斜路坐東朝西(萬生橋南)</p>	<p>生安里(美界)海寧路坐北朝南(吳淞路西 直一通橫一不通)</p>	<p>生安里(西區)方斜路坐南朝北(林蔭路西)</p>	<p>生吉里(法界)東通敏體尼路 北通愛來格路(直一橫一均通)</p>	<p>生義碼頭(南市)外馬路生義街外</p>	<p>生義街(南市)即生義碼頭街 西至王家嘴角 東至外馬路(紫霞路南)</p>	<p>生義碼頭街(南市)東至外馬路 西至王家嘴角</p>	<p>生善里(法界)安納金路坐西朝東(奧禮和路南)</p>	<p>石路(英界)即福疊路</p>	<p>石街(南市)東至薛家浜 西至南倉街</p>	<p>石皮街(城內)東至土地廟街 西至石駁岸 南至盤浜路</p>	<p>石灰浜(美界)楊樹浦</p>
<p>石駁岸(城內)即天主堂街 南至盤浜路 北至東馬橋街</p>	<p>石輝街(南市)外鹹風街坐西朝東(老太平街北)</p>	<p>立成里南街(新界)極司非而路即曹家渡坐北朝南(直一橫一均通)</p>	<p>立成里北街(新界)極司非而路即曹家渡坐北朝南</p>	<p>立德油廠路(新界)南至宜昌路 北至蘇州河</p>	<p>立興里(南市)薛家浜坐南朝北(青龍橋南街西)</p>	<p>打狗橋(英法交界)即帶鈞橋</p>	<p>打浦路(西區)南至龍華路 北至斜徐路 打浦橋</p>	<p>打浦橋(西區)打浦路北 法界徐家匯路南</p>	<p>打鐵浜(法新)西南至呂班路及辣斐德路 東至吳淞江路 又即白爾路之中段</p>	<p>申吉里(閩北)白果樹路坐南朝北(顧慶路南)</p>	<p>申新里(新界)宜昌路坐西朝東 小沙渡</p>

<p>申新紡織第一廠隔壁(直五通)</p> <p>申鑫里(閩北)豐家宅坐東朝西(虬江路北)</p> <p>乍浦路(美界)北至靶子路 南至北蘇州路</p> <p>乍浦里(美界)乍浦路坐西朝東(天潼路北 直四通二橫一不通)</p> <p>乍浦路橋(英美交界)乍浦路南 蘇州路東段北</p> <p>巨市街(南市)花衣街北</p> <p>巨潑來斯路(法新)東至善鐘路 西至福開森路</p> <p>巨纜達路(法新)東至長浜路白爾部路西段 西至善鐘路</p> <p>台灣路(法界)東至黃浦灘 西至法華民國路</p> <p>台灣街(法界)南通舟山路 北通台灣路(舟山街西)</p> <p>卡拉薩路(美界)北至華德路 南至楊樹浦路</p> <p>卡德路(新界)北通新開路 南通靜安寺路</p> <p>甘達赫路(美界)北至華德路 南至楊樹路</p>	<p>浦路</p> <p>甘肅路(美界)南至北蘇州路 北至海寧路</p> <p>古拔路(法新)北至長浜路 南至杜美路</p> <p>古驛路(城內)南至廟前路 北至星宿殿</p> <p>玉振里(法新)辣斐德路坐南朝北(貝勒路西 直一通橫二不通)</p> <p>玉藻里(南市)大東門外</p> <p>布荖(南市)朱家街坐西朝東(沙場街北)布莊街(法界)</p> <p>半涇園(城內)南至蓬萊路 北至學宮路</p> <p>半邊橋(南市)廣東街口</p> <p>皮少耐路(法界)東至法華民國路 西至格洛克路</p> <p>且華路(城內)東至紫金路 西至舊倉路</p> <p>冬青園(城內)冬青園路(尚文橋路相近)</p> <p>冬青園路(城內)西至中華路 東至夢花樓路</p> <p>司馬里(新界)成都路坐西朝東(白克路北 直二通)</p> <p>世昌里(城內)南通冬青園路 東通曹家橋路(直一橫二均通)</p> <p>甲秀里(新界)北通威海衛路 西通慕爾</p>	<p>鳴路(直一橫一均通)</p> <p>尼山里(西區)北通民國路 東通青蓮街</p> <p>禾輿坊(英界)即平原里 西通福建路</p> <p>北通九江路(直二通一橫二通)</p> <p>加爾各搭路(美界)東至洛克薩路 西至蘇爾路</p> <p>可愛里(城內)署前路坐南朝北(三牌樓東)</p> <p>包家街(城內)東通福昌里 西通天官牌坊(寶帶路北 直一通橫一不通)</p> <p>西門(華界)原名儀風門 中華路(羅溪路口)</p> <p>西街(南市)東通草鞋灣大街 西通四磁</p> <p>家浜街(顧家町北)</p> <p>西中華路(西區)東接南中華路 北接長國路</p> <p>西中和里(英界)南通福州路 東通河南路(即拋球場(直一橫一均通))</p> <p>西公和里(英界)即公和里 福州路坐南朝北(畫錦里對面)</p> <p>西孔家街(城內)東至東孔家街 西至北翁家街</p>
---	--	---

人生在世 疾病危害 防勝不防 然而不防 不可不防

西毛家宅(西區)西門外	西王家巷(新界)康腦脫路(麥特赫司脫路西)	西仁里(英界)現改冠羣坊	西白滌街(城內)北至尙文路	西石皮街(城內)北至石駁岸	西安樂里(閩北)吟桂路坐西朝東(北四川路西)	西安坊(英界)四通浙江路	西合興里(英界)南通福州路	西同慶路(城內)東至福田巷路	西西藏路(新界)北至新閘路	西虬江路(閩北)寶山路西	西林庵路(西區)北至藍維羅路	西金隆里(英界)東通河南路即棋盤街
北通金隆街(直一橫)均通)	西金家巷(新界)膠州路西	西門大街(城內)即肇浜路四段	西門路東段(法新)東至白爾路菜市路口	西門路西段(法新)東至薩坡復路	西長源里(美界)吳淞路西久遠里內	西姆勒路(美界)北至楊樹浦路	西洋關街(新界)西通大沽路	西姚家街(城內)東至東街	西倉橋路(城內)即登雲橋南街	西倉橋路(城內)南至蓬萊路	西倉橋東街(城內)東至小白橋	西倉橋西街(城內)東至西倉橋路
西海昌路(閩北)大統路坐西朝東(共和路北)	西高第里(法界)北通公館馬路	西來火行西街	西唐家街(城內)東至壩水橋	西效績里(美界)楊樹浦路坐南朝北	西真路(美界)東至閘路	西馬橋(城內)方浜路西段(九畝地南)	西得興里(法界)新橋街坐東朝西(公館馬路南 直二通)	西曹家巷(法新)盤飛路(福開森路東)	西康家街(城內)東至縣南路	西康家街(城內)西倉橫路坐東朝西(牛內橋南)	西陸家浜街(南市)南至斜南路	西淘沙場(城內)北至土地祠

<p> 西畫錦里(英界)北通九江路 南通漢口路(山西路即畫錦里東) 西華里(美界)文監師路坐南朝北(伯頓路東) 西華德路(美界)東至中虹橋 西至百老匯路 西貴興里(英界)南通廣東路 北通尙仁里(山東路即李家園西) 西黃家街(城內)即跨龍路 東至大南門大街與東黃家街接 西至凝和路 西棋盤街(英界)東至河南路即棋盤街 西至山東路即李家園 西順興里(英界)北通北京路 南通芝罘路(貴州路西) 西喬家浜(城內)東通跨龍路北端 西通凝和路 西鈞玉街(南市)東至陸家浜 西至南倉橋 西新橋(英法交界)愛多亞路 八仙橋街北 雲南路南 西鼎新里(英界)北通九江路 南通漢口路(山西路即畫錦里西) </p>	<p> 西萬安里(城內)老北門內 西福海里(新界)梅白橋路坐東朝西(愛文義路北 直四橫一均通) 西摩路(新界)北通新開路 南通福煦路 西廟橋(西區)徐家匯路南 西廟橋路(西區)即謹記路。 西興聖街(法界)北至三仙街 南至法華民國路 西興里(新界)愛文義路小菜場後 西興里(新界)新開路坐北朝南(西藏路西 直一通橫二不通) 西興里(法界)西至八仙橋街 東至自來火行西街(公館馬路南) 西興隆坊(新界)孟納拉路坐北朝南(重慶路西 直一通橫一不通) 西興隆坊(新界)重慶路坐西朝東(孟納拉路北) 西衛坊(新界)白克路之橫路坐西朝東(估嶺路南 西西藏路西) 西錢家宅(法新)巨額達路南 亞爾培路東 </p>	<p> 里(福建路東) 西藏路(英新交界)北至蘇州河新址坡橋 南至愛多亞路 西蘇州路(新界)新開橋西至蘇州河邊 西炮臺(西區)龍華路西南 同仁里(英界)即惟慶里 天津路坐南朝北(山西路即益湯街西) 同仁里(美界)北通武昌路 東通吳淞路(頭塘路東 直五橫一均通) 同仁里(法界)頭塘路坐南朝北(天瀟路西) 同仁里(法界)天主堂街坐西朝東(公館馬路南 天主堂南隔壁 直一通橫一不通) 同仁里(城內)南通中華路 北通朝陽路 同元里(南市)大南門外 中道橋西 同安里(英界)北通漢口路 南通清河里(福建路東) 同安里(美界)愛而近路坐北朝南(均益里東) 同安里(法界)北通新永安街 四通老永安街(直一橫二均通) 同安里(法界)新橋街坐西朝東(法華民 </p>
---	---	--

保壽即防此不勝防之簡捷的妙法

<p>國路口 直二通)</p> <p>同安里(西區)高昌廟礮隊營直街坐西朝東(廣東街北)</p> <p>同安里(城內)金家牌坊坐西朝東(梨園路南)</p> <p>同安坊(城內)北通石皮街 南通陳家街(石駁岸東 西門大街北 直二橫三)</p> <p>同吉里(英界)北通天津路 南通南京路之民樂里(江西路西)</p> <p>同吉里(新界)大通路坐東朝西(新開路南)</p> <p>同吉里(法界)喇格納路坐北朝南(安納金路口 直一通橫三不通)</p> <p>同吉里(南市)會館街坐西朝東(蘆席街南)</p> <p>同吉里(城內)三牌樓(雲錦牌樓南)</p> <p>同吉坊(法界)平濟利路坐東朝西(白甯路北 直三通)</p> <p>同孚路(新界)俗名燕子路 北通靜安寺路 南通長浜路</p> <p>同志里(關北)長安路坐北朝南(大統路四)</p> <p>同成里(南市)東通裏馬路 南通萃豐街</p>	<p>(豆市街東 直一橫一均通)</p> <p>同和里(英界)南通寧波路 北通北京路(江西路西 直一通橫四不通)</p> <p>同和里(美界)磨坊橋坐西朝東(中虹橋東虹口大戲院之北橫路東漢豐禮路南)</p> <p>同和里(美界)文監師路坐南朝北(北浙江路東)</p> <p>同和里(關北)海昌路坐東朝西(大統路北 直一通橫一不通)</p> <p>同昌里(新界)大通路坐東朝西(新開路南 直二通)</p> <p>同昌里(美界)南通海寧路 北通靶子路(北河南路東 直一橫十二均通)</p> <p>同昌里(英界)吳淞路</p> <p>同芳里(英界)福建路坐東朝西(直一通橫一不通)</p> <p>同春坊(英界)東通浙江路 南通北海路(直一橫二均通)</p> <p>同春坊(西區)西門外方斜路坐西南朝東北(白雲觀北 直一橫一)</p> <p>同春里(關北)長安路坐北朝南(恆豐路四)</p> <p>同益里(法新)貝勒路坐東朝西(白甯路</p>	<p>南 直三通第三街東通吉益里)</p> <p>同益里(南市)東通裏馬路 北通施家街(直一橫二均通)</p> <p>同泰街(南市)董家渡大街坐北朝南(萬裕街西)</p> <p>同順里(美界)七浦路坐北朝南(北浙江路東)</p> <p>同順里(城內)梨園路坐南朝北(侯家路西 直一橫一)</p> <p>同富里(法界)東通北新街 西通火輪磨坊街(公館馬路南 直五通)</p> <p>同善里(城內)虹橋南街坐東朝西(淨土路北)</p> <p>同善里(關北)寶通路坐東朝西(虬江路西)</p> <p>同新里(關北)恆豐路坐西朝東(共和路南 直一通橫六不通)</p> <p>同裕里(新界)孟德蘭路坐北朝南(寶隆路口 直一通橫一不通)</p> <p>同發里(美界)愛而近路坐北朝南(克龍海路東 北山西路西)</p> <p>同福里(新界)成都路坐西朝東(愛文義路南 直一通橫八不通)</p>
---	---	---

<p>同福里(美界)靶子路坐南朝北(乍浦路東)</p> <p>同福里(美界)凱脫街坐北朝南(凱脫路西)</p> <p>同福里(法界)貝祿樂路坐東朝西(霞飛路北)</p> <p>同福里(西區)安瀾橋路坐北朝南(林蔭路東)</p> <p>同樂里(英界)南京路坐北朝南(河南路即拋球場東 江西路西)</p> <p>同樂里(美界)南通靶子路 北通界路(北河南路東)</p> <p>同樂里(美界)歐嘉路</p> <p>同樂里(南市)高昌廟</p> <p>同樂里(關北)虬江路坐南朝北(寶山路西 直一通橫五不通)</p> <p>同樂南里(西鄉)龍華路坐北朝南(日暉呢廠對面)</p> <p>同德里(英界)北通廣東路 西通湖北路(直一橫一均通)</p> <p>同德里(美界)東通乍浦路 南通武昌路(直一通)</p> <p>同德里(法界)即寶安坊 南通民國路</p>	<p>西通東新橋街(直二橫二均通)</p> <p>同德里(西區)西門外林蔭路坐東朝西</p> <p>同德里(西鄉)高昌廟路坐南朝北又坐北朝南(製造局東)</p> <p>同德里(城內)儀鳳橋路坐東朝西</p> <p>同德里(關北)金陵路坐西朝東(直二通)</p> <p>同慶里(英界)西通福建路 東通尚仁里</p> <p>同慶里(美界)乍浦路坐東朝西(海寧路南 直二通)</p> <p>同慶里(美界)北通東有恆路 西通梧州路</p> <p>同慶里(法界)東新橋街坐東朝西</p> <p>同慶里(西鄉)製造局街坐北朝南</p> <p>同慶里(城內)東通儀鳳橋路 西通民國路(大境路南)</p> <p>同慶里(城內)福田庵路坐西朝東(拱宸路南)</p> <p>同興里(英界)即新民胡同 南通福州路</p> <p>西通大典里(廣西路東 直一橫二均通)</p> <p>同興里(美界)南通開封路 西通北四藏路(直一橫一均通)</p> <p>同興里(法界)火輪磨坊街坐東朝西(愛</p>	<p>多亞路南)</p> <p>同興里(西區)方斜路西之橫街內坐北朝南</p> <p>同興里(西鄉)廣東街北(高昌廟相近)</p> <p>同興里(南市)池河頭坐南朝北(草鞋灣大街東 大王廟街北)</p> <p>同興里(關北)長安路坐南朝北 恒豐路西)</p> <p>同濟路(關北)南至寶山路 北至江灣路</p> <p>安仁街(城內)南至福佑路 北至民國路(安平街東)</p> <p>安仁街(城內)即安仁街 南至福佑路北至民國路</p> <p>安仁橋(城內)即鶴橋橋 福佑路(民園路南)</p> <p>安仁里(英界)東通圓明園路 西通博物院路(北京路北 直一通橫二不通)</p> <p>安仁里(城內)北通福佑路 西通愛聖坊</p> <p>望聖坊 南通梧桐路(東轅門街東 直一通橫六通四)</p> <p>安仁里(城內)冬青園坐北朝南(尚文橫路東)</p> <p>安仁里(城內)北張家街坐南朝北(三牌</p>
---	--	---

上海指南 卷八 城廂租界地名表 六畫

凡患難之來其苦在須獨受一非一人之力所能支持

<p>樓街西 畫錦牌坊南) 安平街(城內)西至陞川路即新北門大街 東至安仁路 安平里(南市)西通裏馬路 東通外馬路 (十六鋪橋橫路南 直一橫二均通) 安平里(城內)安仁路坐東朝西(安平街 口) 安吉里(新界)溫州路東橫街內(平橋路 北 新開路南) 安老院街(城內)北通天主堂街 南通廟 前路 安定里(英界)寧波路坐南朝北(山西路 即畫錦里西) 安定里(美界)北江西路東之清雲里內 (七浦路盡頭) 安定里(西區)西門外方斜路(林蔭路南) 安定里(城內)肇浜路坐北朝南(直一橫 一) 安定盤路(新界)一名憶定盤路 北至白 利南路 南至徐家匯路 安南路(新界)西至赫德路 東至哈同路 安庭里(新界)白克路坐西朝東(派克路 西)</p>	<p>安納金路(法界)北至喇格納路 南穿過 白爾路至荒地 安祥里(閩北)大統路坐西朝東(新民路 南 直六通三) 安康里(英界)西通西藏路 東通雲南路 (九江路南 直二通) 安康里(美界)塘山路坐北朝南(新記浜 路東) 安康里(城內)東通曹家橋南街 西通尙 文橫路(直一通橫一不通) 安康里(閩北)大統路坐西朝東(新開橋 北) 安康里(閩北)廣肇路坐北朝南(廣肇山 莊西) 安寧里(美界)密勒路坐東朝西(瑪禮遜 路南 漢璧禮路北) 安寧里(美界)七浦路東盡頭坐北朝南 (直一通橫三不通) 安寧里(法界)鄭家木橋大街坐東朝西 (公館馬路南 直一通橫一不通) 安富里(美界)北江西路東之清雲里內 (七浦路盡頭 直一通橫三不通) 安順里(新界)山海關路坐北朝南(成都</p>	<p>路西) 安順里(南市)北通新碼頭橫街 南通生 義街(直一橫一) 安順里(城內)儀鳳路坐北朝南(穿心河 橋西) 安雅里(美界)南通東西華德路 北通新 記浜路 安善里(城內)三牌樓坐西朝東 安善里(城內)天主堂街坐南朝北 安善里(城內)西姚家街坐南朝北(東街 西) 安勤白而路(中法交界)西門外打鐵浜之 南 安裕里(城內)南通西倉路 東通高家街 (莊家橋路東 直一橫一均通) 安裕坊(城內)福田庵路坐東朝西(拱宸 路南) 安慎坊(閩北)北通寶興路 東通北四川 路(直二橫一均通) 安德里(英界)顧家街坐西朝東(北京路 南) 安德里(美界)楊樹浦路坐北朝南(楊樹 浦橋東)</p>
--	---	--

安樂里(英界)北滬路坐北朝南(福建路 西)	吉安里(法界)北通公館馬路 東通吉祥 街(直一橫一均通)	吉益里(法界)白爾路坐南朝北(葛羅路 口)直一通橫四一通貝勤路之同益里 第三街)
安樂里(英界)五福街坐西朝東(天津路 北)	吉安里(新界)福照路坐北朝南(成都路 口)	吉陞棧街(英界)福建路坐西朝東(漢口 路南)
安樂里(南市)外馬路坐西朝東(直三通)	吉安里(法界)吉祥街坐東朝西(公館馬 路南 直一通橫一不通)	吉祥街(法界)北至愛多亞路三洋運橋 南至法華民國路
安樂里(關北)吟桂路坐東朝西(北四川 路西)	吉安里(法界)南通公館馬路 東通鄭家 木橋大街(直一通橫三通一)	吉祥街(南市)西至豆市街 東至外馬路 坊北)
安樂北里(法界)卽三德里 北通公館馬 路 西通老永安街(直一橫二均通)	吉安里(法界)鄭家木橋	吉祥里(英界)東通河南路 西通山東路 卽觀音閣碼頭 南通寧波路(直一橫 一均通)
安樂坊(新界)成都路坐東朝西(威海衛 路南)	吉安里(城內)三星街坐東朝西(安平街 南)	吉祥里(新界)卡德路坐北朝南(愛文義 路北)
安慶里(新界)成都路坐東朝西(愛文義 路南)	吉安街(南市)東通花衣街 南通施家街 (直一橫三均通)	吉祥里(新界)大通路坐西朝東(愛文義 路北)
安慶里(美界)東通北江西路 西由小街 折南通天濱路(直一橫二均通)	吉言里(法界)蓋山路	吉祥里(美界)兆豐路坐西朝東(岳州路 北)
安慶里(美界)靶子路坐南朝北(北四川 路西)	吉林路(美界)西至韜朋路 東至鄉(匯 山公園北)	吉祥里(法界)霞飛路坐北朝南(敏禮尼 蔭路西)
安德里(美界)新唐家街之西橫路坐南朝 北(北蘇州路北)	吉昌里(南市)東通外馬路 西通裏馬路	
安瀾路(西區)東至西中華路 西至林蔭 路	吉星里(南市)南通裏馬路 北通竹行街 (直一橫二)	
吉心里(美界)東鴨綠路坐北朝南(通州 路西)	吉星里(關北)北通寶山路東橫路 南通 淨土巷街(直一通橫二不通 小菜場 對面)	
	吉品里(城內)西門外方斜路(共和影戲 對面)	

上海指南 卷八 城廂租界地名表 六畫

似壽則集衆之人之力以分受個之人之患難

<p>吉祥里(法界)西通貝勒路 南通愛多亞路(華格桌路北)</p> <p>吉祥里(法界)法華民國路坐北朝南(吉祥街西)</p> <p>吉祥里(法界)今改吉興里 吉祥街坐西朝東(公館馬路南)</p> <p>吉祥里(西區)大興街(直一通)</p> <p>吉祥里(南市)如意街坐西朝東(大東門街北)</p> <p>吉祥里(城內)黎園路坐南朝北(石駁岸北)</p> <p>吉祥里(城內)三星街坐東朝西(安平街南)</p> <p>吉祥里(城內)東馬橋街坐西朝東</p> <p>吉祥里(城內)季家街坐西朝東(紫華路北)</p> <p>吉祥坊(法界)葛羅路坐東朝西(愛多亞路南)</p> <p>吉祥坊(城內)計家街坐南朝北</p> <p>吉順里(美界)南通東唐家街 北通七浦路 北福建路東 直一通橫十三不通</p> <p>吉善里(西區)高昌廟路(直一通橫六均通)</p> <p>吉慶里(英界)江西路坐東朝西(三洋涇</p>	<p>橋北堍)</p> <p>吉慶里(英界)南通愛多亞路 北通東棋盤街</p> <p>吉慶里(美界)北山西路坐西朝東(海寧路北)</p> <p>吉慶里(法界)現改資康里 新橋街坐西朝東(愛多亞路南)</p> <p>吉慶里(城內)儀鳳路坐南朝北</p> <p>吉慶里(城內)金家牌坊坐北朝南(石駁岸西)</p> <p>吉慶里(關北)西海昌路坐北朝南(共和路北 大統路西)</p> <p>吉慶坊(英界)東通湖北路 西通浙江路(北海路南)</p> <p>吉慶坊(城內)梨園路南橫路坐西朝東(金家牌坊北)</p> <p>吉興里(法界)即吉祥里 吉祥街坐西朝東(公館馬路南 直一通橫一不通)</p> <p>吉興里(美界)通州路</p> <p>吉麟里(美界)現改資源里 新唐家街東之橫路坐北朝南(北蘇州路北)</p> <p>老街(城內)新北門內</p> <p>老街(美界)武昌路</p>	<p>老街(關北)西至大統路 東至烏鎮路</p> <p>老太平街(南市)東至襄馬路 西至外鹹瓜街(大東門街北)</p> <p>老太平碼頭(南市)外馬路</p> <p>老天主堂街(城內)即椿桐路 西至東隸門街 東至天官坊</p> <p>老北門(中法交界)即煙海門 民國路宴海路口</p> <p>老北門大街(法界)北至愛多亞路即三茅閣橋 南至法華民國路</p> <p>老北門直街(城內)北至老北門 南至紫金路</p> <p>老北門東城根(城內)即宴海橫路</p> <p>老永安街(法界)北至公館馬路 南至法華民國路</p> <p>老白渡(浦東)南市外馬路萬聚碼頭之對岸</p> <p>老白渡街(南市)東至外馬路 西至如意街</p> <p>老白渡橫街(南市)北至大碼頭路 南至老白渡街</p> <p>老西門街(城內)即儀鳳路</p> <p>老西門北城根(城內)即儀鳳橫路</p>
--	---	--

老其昌街(英界)即民昌里 原名五昌里	老其昌街(英界)即民昌里 原名五昌里	老其昌街(英界)即民昌里 原名五昌里	老其昌街(英界)即民昌里 原名五昌里
老拉拔橋(英美交界)北蘇州路南 浙江路北	老拉拔橋(英美交界)北蘇州路南 浙江路北	老拉拔橋(英美交界)北蘇州路南 浙江路北	老拉拔橋(英美交界)北蘇州路南 浙江路北
老確皮街(南市)南通董家渡大街 西通牌樓街 東通同泰街(萬裕街西)	老確皮街(南市)南通董家渡大街 西通牌樓街 東通同泰街(萬裕街西)	老確皮街(南市)南通董家渡大街 西通牌樓街 東通同泰街(萬裕街西)	老確皮街(南市)南通董家渡大街 西通牌樓街 東通同泰街(萬裕街西)
老新街(南市)東至老白渡橫街 西至如意街	老新街(南市)東至老白渡橫街 西至如意街	老新街(南市)東至老白渡橫街 西至如意街	老新街(南市)東至老白渡橫街 西至如意街
老道前街(城內)北至學宮後街 南至學宮前街	老道前街(城內)北至學宮後街 南至學宮前街	老道前街(城內)北至學宮後街 南至學宮前街	老道前街(城內)北至學宮後街 南至學宮前街
老關老街(英界)東至三泰路 西至新唐家街	老關老街(英界)東至三泰路 西至新唐家街	老關老街(英界)東至三泰路 西至新唐家街	老關老街(英界)東至三泰路 西至新唐家街
老關老街(英界)即鄂仁泰街 南至北京路 北至蘇州路 東至福建路	老關老街(英界)即鄂仁泰街 南至北京路 北至蘇州路 東至福建路	老關老街(英界)即鄂仁泰街 南至北京路 北至蘇州路 東至福建路	老關老街(英界)即鄂仁泰街 南至北京路 北至蘇州路 東至福建路
老關橋(英美交界)福建路北 北福建路南	老關橋(英美交界)福建路北 北福建路南	老關橋(英美交界)福建路北 北福建路南	老關橋(英美交界)福建路北 北福建路南
老獅子街(城內)北通且華路 南通梨園路(紫金路西) 直一橫三均通)	老獅子街(城內)北通且華路 南通梨園路(紫金路西) 直一橫三均通)	老獅子街(城內)北通且華路 南通梨園路(紫金路西) 直一橫三均通)	老獅子街(城內)北通且華路 南通梨園路(紫金路西) 直一橫三均通)
老廣東街(南市)西至製造局大門 東至高昌廟路	老廣東街(南市)西至製造局大門 東至高昌廟路	老廣東街(南市)西至製造局大門 東至高昌廟路	老廣東街(南市)西至製造局大門 東至高昌廟路
老學前街(城內)即署前路 東至東街 西至四牌樓	老學前街(城內)即署前路 東至東街 西至四牌樓	老學前街(城內)即署前路 東至東街 西至四牌樓	老學前街(城內)即署前路 東至東街 西至四牌樓
老縣前(城內)即縣南街	老縣前(城內)即縣南街	老縣前(城內)即縣南街	老縣前(城內)即縣南街
合安里(美界)南通東有恆路 北通通州	合安里(美界)南通東有恆路 北通通州	合安里(美界)南通東有恆路 北通通州	合安里(美界)南通東有恆路 北通通州
路(新設浜路東 直一通橫七不通)	路(新設浜路東 直一通橫七不通)	路(新設浜路東 直一通橫七不通)	路(新設浜路東 直一通橫七不通)
合和里(美界)韜朋路坐東朝西(楊樹浦路北)	合和里(美界)韜朋路坐東朝西(楊樹浦路北)	合和里(美界)韜朋路坐東朝西(楊樹浦路北)	合和里(美界)韜朋路坐東朝西(楊樹浦路北)
合和坊(城內)廟前路坐北朝南(侯家路西)	合和坊(城內)廟前路坐北朝南(侯家路西)	合和坊(城內)廟前路坐北朝南(侯家路西)	合和坊(城內)廟前路坐北朝南(侯家路西)
合康里(美界)新唐家街坐東朝西(北蘇州路北 直二通)	合康里(美界)新唐家街坐東朝西(北蘇州路北 直二通)	合康里(美界)新唐家街坐東朝西(北蘇州路北 直二通)	合康里(美界)新唐家街坐東朝西(北蘇州路北 直二通)
合康里(城內)北通拱震路 東通阜春街 西通萬竹路(直一橫一均通)	合康里(城內)北通拱震路 東通阜春街 西通萬竹路(直一橫一均通)	合康里(城內)北通拱震路 東通阜春街 西通萬竹路(直一橫一均通)	合康里(城內)北通拱震路 東通阜春街 西通萬竹路(直一橫一均通)
合順里(西區)西林陰路坐東朝西	合順里(西區)西林陰路坐東朝西	合順里(西區)西林陰路坐東朝西	合順里(西區)西林陰路坐東朝西
合意里(美界)現改元芳里 元芳路坐東朝西(東百老匯路北)	合意里(美界)現改元芳里 元芳路坐東朝西(東百老匯路北)	合意里(美界)現改元芳里 元芳路坐東朝西(東百老匯路北)	合意里(美界)現改元芳里 元芳路坐東朝西(東百老匯路北)
合裕里(南市)油車碼頭坐南朝北(裏馬路東)	合裕里(南市)油車碼頭坐南朝北(裏馬路東)	合裕里(南市)油車碼頭坐南朝北(裏馬路東)	合裕里(南市)油車碼頭坐南朝北(裏馬路東)
合德里(法界)北通公館馬路 東通自來火行西街(直一橫一均通)	合德里(法界)北通公館馬路 東通自來火行西街(直一橫一均通)	合德里(法界)北通公館馬路 東通自來火行西街(直一橫一均通)	合德里(法界)北通公館馬路 東通自來火行西街(直一橫一均通)
合德里(城內)南通淨修路 北通羅家浜(直一橫二)	合德里(城內)南通淨修路 北通羅家浜(直一橫二)	合德里(城內)南通淨修路 北通羅家浜(直一橫二)	合德里(城內)南通淨修路 北通羅家浜(直一橫二)
合慶里(關北)北四川路三多里內(觀子路北)	合慶里(關北)北四川路三多里內(觀子路北)	合慶里(關北)北四川路三多里內(觀子路北)	合慶里(關北)北四川路三多里內(觀子路北)
合興里(英界)南通福州路 北通清和里(山西路西 直二通)	合興里(英界)南通福州路 北通清和里(山西路西 直二通)	合興里(英界)南通福州路 北通清和里(山西路西 直二通)	合興里(英界)南通福州路 北通清和里(山西路西 直二通)
合興里(新界)北通新關路 西通派克路(直一橫一均通)	合興里(新界)北通新關路 西通派克路(直一橫一均通)	合興里(新界)北通新關路 西通派克路(直一橫一均通)	合興里(新界)北通新關路 西通派克路(直一橫一均通)
合興里(美界)梧州路坐東朝西(直一通橫九不通)	合興里(美界)梧州路坐東朝西(直一通橫九不通)	合興里(美界)梧州路坐東朝西(直一通橫九不通)	合興里(美界)梧州路坐東朝西(直一通橫九不通)
合興里(法界)典禮和路坐北朝南(敏體尼陰路西)	合興里(法界)典禮和路坐北朝南(敏體尼陰路西)	合興里(法界)典禮和路坐北朝南(敏體尼陰路西)	合興里(法界)典禮和路坐北朝南(敏體尼陰路西)
合興里(法界)喇格納路坐南朝北(穀牛公司右首)	合興里(法界)喇格納路坐南朝北(穀牛公司右首)	合興里(法界)喇格納路坐南朝北(穀牛公司右首)	合興里(法界)喇格納路坐南朝北(穀牛公司右首)
合興里(西區)蘇州路坐東朝西(直一橫三)	合興里(西區)蘇州路坐東朝西(直一橫三)	合興里(西區)蘇州路坐東朝西(直一橫三)	合興里(西區)蘇州路坐東朝西(直一橫三)
合興里(關北)寶山路東橫路坐南朝北(小菜場口)	合興里(關北)寶山路東橫路坐南朝北(小菜場口)	合興里(關北)寶山路東橫路坐南朝北(小菜場口)	合興里(關北)寶山路東橫路坐南朝北(小菜場口)
合興坊(英界)直隸路東福順里內坐北朝南(寧波路北)	合興坊(英界)直隸路東福順里內坐北朝南(寧波路北)	合興坊(英界)直隸路東福順里內坐北朝南(寧波路北)	合興坊(英界)直隸路東福順里內坐北朝南(寧波路北)
如意街(南市)南至外郎家橋 北至大碼頭路	如意街(南市)南至外郎家橋 北至大碼頭路	如意街(南市)南至外郎家橋 北至大碼頭路	如意街(南市)南至外郎家橋 北至大碼頭路
如意街(南市)北通大碼頭大街 南通老白渡街	如意街(南市)北通大碼頭大街 南通老白渡街	如意街(南市)北通大碼頭大街 南通老白渡街	如意街(南市)北通大碼頭大街 南通老白渡街
如意街(城內)禮筋街坐南朝北(火神廟路東)	如意街(城內)禮筋街坐南朝北(火神廟路東)	如意街(城內)禮筋街坐南朝北(火神廟路東)	如意街(城內)禮筋街坐南朝北(火神廟路東)
如意街(城內)南通天主堂街 北通福佑路	如意街(城內)南通天主堂街 北通福佑路	如意街(城內)南通天主堂街 北通福佑路	如意街(城內)南通天主堂街 北通福佑路
如意里(英界)東通河南路 西通山東路	如意里(英界)東通河南路 西通山東路	如意里(英界)東通河南路 西通山東路	如意里(英界)東通河南路 西通山東路

保壽以一人之苦均分於千百人中同受之故不可覺其苦

<p>北通北京路(直一通橫六通一) 如意里(南市)西通裏馬路 東通外馬路 (老太平碼頭南) 如意里(城內)金家牌坊坐北朝南(西石皮街西 直一橫六均通) 如意里(城內)縣後街坐南朝北(廟前路南) 如意里(閘北)西海昌路坐北朝南(共和路北 大統路西) 如意胡同(南市)老新街坐南朝北(如意街東) 如意巷(南市)如意街坐東朝西 如意橋(城內)小東門大街坐南朝北(花草浜即廟前路北) 如歸里(西區)斜橋南路坐西朝東(翼真人路北) 百子街(城內)喬家橋坐北朝南(凝和路東) 百合里(新界)派克路坐東朝西(愛文義路口) 百老匯路(美界)東至外虹橋 西至外白渡橋 百忍里(南市)復善堂街坐北朝南(桑園</p>	<p>街西) 百花街(美界)現改莊源大街 又名板橋巷 南至東百老匯路 北至東西華德路 百花里(英界)北通尚仁里 南通廣東路(福建路東) 百香里(英界)愛多亞路坐北朝南(湖北路東 直一通橫二不通) 百福里(英界)山西路清河里內坐南朝北(福州路北) 百福里(美界)東通莊源大街 西通狄思威路 南通東百老匯路 百福里(閘北)橫浜路西橫路坐北朝南(橫浜橋北 寶山路西) 百德里(英界)顧家街坐西朝東(寧波路北 直二通) 百德里(英界)顧家街坐東朝西(寧波路北 直二通) 有志里(南市)外馬路機廠街坐南朝北(直一橫二均通) 有恆路(美界)東至新虹橋 西至吳淞路 有恆里(美界)有恆路坐北朝南(密勒路東)</p>	<p>有恆里(南市)南通董家渡大街 北通定福街(老疔皮街西) 有德里(美界)梧州路坐東朝西(東鴨綠路北 直一通橫一不通) 有德里(法新)徐家匯路坐東朝西(新橋北境 直三通) 有慶里(法界)敏體尼蔭路坐西朝東(西通新有慶里 直三通) 有餘里(新界)新開路坐南朝北(李特赫司脫路東) 有餘里(城內)花草街坐南朝北(廟前路南 四牌樓街西 直一通橫一不通) 有餘里(閘北)共和路坐北朝南(大統路西 直一通橫三不通) 兆元里(美界)北山西路坐東朝西(愛而近路南 直一通橫一不通) 兆芳里(新界)孟德爾路坐北朝南(成都路北) 兆貴里(英界)東通福建路 西通湖北路 北通兆福里 南通久安里(直一橫一均通) 兆貴南里(英界)南通廣東路 西通泗北路(直一橫一均通)</p>
--	---	---

<p>兆福里(英界)北通福州路 西通湖北路 東通福建路 南通兆貴里(直一橫 一均通)</p> <p>兆福里(英界)東通河南路 北通漢口路 (直一通橫三通一)</p> <p>兆豐路(美界)北至分水廟 南至黃浦 兆豐里(美界)東通兆豐路(新記浜浜南 直一橫一均通)</p> <p>江北路(美界)北至孟買路 南至楊樹浦 路。</p> <p>江北街(美界)海寧路坐北朝南(北四川 路西)</p> <p>江西路(英界)北至自來水橋 南至愛多 亞路即三洋涇橋</p> <p>江夏里(新界)成都路坐東朝西(威海衛 路口)</p> <p>江夏里(美界)南通菜市場 西通梧州路 (東鴨綠路北 直一通橫四不通)</p> <p>江淮村(閩北)滬滬鐵路北</p> <p>江灣路(閩北)北至江灣車站 南至北四 川路 西至天通鎮</p> <p>江邊碼頭路(西鄉)南至江邊碼頭 北至 廣東街</p>	<p>江邊碼頭(西鄉)江邊碼頭路南盡頭 多子里(美界)乍浦路坐東朝西(武昌路 南)</p> <p>多吉里(西區)羊尾橋路北之街內(肇周 路西)</p> <p>多孫里(美界)乍浦路坐東朝西(武昌路 南)</p> <p>多福里(美界)乍浦路坐東朝西(武昌路 南)</p> <p>多祿里總街(南市)東通裏馬路 西通會 館街</p> <p>多祿里東街(南市)東通裏馬路 西通南 會館街</p> <p>多祿里西街(南市)東通南會館街 西通 求新橋浜 南通新大碼頭(直一橫六)</p> <p>多壽里(美界)乍浦路坐東朝西(武昌路 南)</p> <p>存仁里(閩北)寶山路坐東朝西(直三橫 一均通)</p> <p>存厚里(美界)克能海路坐東朝西 界路 南(愛而近路北 直四通)</p> <p>存義里(新界)東通梅白格路 西通新開 橋路(新開路北 直一通橫一不通)</p>	<p>存善里(南市)外馬路坐西朝東(大隴橋 南境)</p> <p>存德里(美界)楊樹浦路坐北朝南(秦皇 島路東)</p> <p>存德里(閩北)克明路坐南朝北(北四川 路西 直二通)</p> <p>存德里(閩北)胡家橋路南橫路坐西朝東 (警察署對面)</p> <p>光復路(閩北)即蘇州河浜北 東至新開 橋 西至文發角</p> <p>光裕里(美界)西通天濱路 東通頭壩路 (直一通橫三不通)</p> <p>光裕里(西區)西林庵路(直一通)</p> <p>光裕里(閩北)公興路坐西朝東(虬江路 北 直六通)</p> <p>光裕里(閩北)西通鴻興路 南通永興路 東橫路 北通中興路(寶山路北 直 一橫七均通)</p> <p>朱家宅(美界)七浦路北 北福建路東</p> <p>朱家宅街(美界)東有恒路之北橫路</p> <p>朱家街(南市)即積家街 南通沙場街</p> <p>北通壩基橋(篤作街西)</p> <p>朱家木橋(美界)新記浜路(東西華德路</p>
--	--	--

上海指南 卷八 城廂租界地名表 六畫

保壽之法無患難者有保時難無者無患難時有保時難無者無患難時

上海指南 卷八 城廂租界地名表 六畫

<p>北 塘山路路口) 朱家灣(閩北)滬寧滬杭鐵路之間(潭子灣北) 全福里(新界)成都路坐西朝東(威海衛路北 直一通橫一不通) 全福里(美界)白保羅路坐南朝北(北四川路西 寶興路南 直一通) 全福里(南市)老新街坐南朝北(老白渡街西) 全樂里(閩北)寶山路坐西朝東(鴻興坊北) 自由坊(英界)南通廣東路 北通百花里 翠仙戲園舊址 自來火行東街(法界)即袁德里 北至愛多亞路 南至法華民國路 自來火行西街(法界)即袁德里 北至愛多亞路 南至寧波路 自來水橋(英美交界)北蘇州路南 蘇州路北(江西路南) 舟山路(美界)即蔡家浜 南至威靈路 北至塘山路 舟山路(法界)東至黃浦灘 西至法華民國路</p>	<p>舟山街(法界)南通舟山路 北通台灣路 舟山里(美界)舟山路坐西朝東(華德路南) 共和路(閩北)原名總局路 東至大統路 西至恒豐路 共和新路(閩北)海昌路北 共和里(美界)乍浦路坐東朝西(崑山路北 海寧路南 直四通二橫一不通) 共和里(閩北)新民路坐北朝南 共和春南街(城內)九畝地新舞臺西 羊肉橋(城內)即肇浜路(杜家灣南) 羊尾橋路(法新)今改辣斐德路 東至藍維嵩路 西至畢助路 羊尾橋(法新)辣斐德路 羊腸街(南市)西狗肉街之北 羊腸街(南市)校場街坐北朝南(南倉街西) 竹行街(西區)方斜路坐西朝東(萬生橋北) 竹行街(南市)南通王家碼頭路 東通外馬路 竹行碼頭(南市)外馬路竹行街外 竹素堂街(城內)北至引線街 南至衣莊</p>	<p>公所(道前街西) 曲江里(英界)東通福建路 南通漢口路(直一橫一均通) 曲尺灣(城內)南至彩衣街即肇浜路之一段 北至四牌樓(西姚家街南) 曲金里(英界)南通愛多亞路 北通蕪湖路 西通狀林里(山東路西 直一橫一均通) 行仁街(南市)四通外鹹瓜街 東通外馬路(集水街南) 行仁里(南市)豆市街坐北朝南 行仁坊(新界)愛多亞路坐西朝東(孟納拉路口) 冰廠橋路(閩北)即虬江路之西段(寶山路西) 冰廠橋(閩北)即虬江路之王家宅 會館路西 冰廠街(英界)東至四川路 西至江西路(香港路南) 守美里(法界)環龍路坐北朝南 守美北里(閩北)虬江路即海家橋坐北朝南 守馨街(城內)即尙文路 東至凝和路</p>
--	---	---

<p>西至新西門 式武徑(美界)文監師路坐南朝北(北河 南路西 直一通橫一不通) 式武里(法界)八仙橋街坐東朝西(寧興 街北 式武堂隔壁 直二通) 交通路(英界)東至河南路即棋盤街 西 至山東路即麥家園 交通路(閩北)東至海昌路 西至潭子路 池河頭(南市)西通草橋灣大街 東通大 王廟街北(陸家浜南) 池浜橋(新界)新開路中段 大通路西 卡德路東 地鹽路(新界)北至極司非而路 南至鄉 (曹家渡相近) 艾家街(城內)西通虹橋大街 東通縣橋 充美里(新界)帖嶺路南橫路坐東朝西 (派克路東 直二通) 汝南里(閩北)南通蒙古路 北通新羅路 (國慶路東 直一通橫五不通) 仲德里(西區)西門外林蔭路 汕頭路(英界)東至廣西路 西至西職路 年安坊(城內)土地祠路坐北朝南(畫錦 坊南)</p>	<p>仰聖里(城內)莊家橋南街坐西朝東(夢 花樓路北 直三通橫一不通) 亦安里(城內)花園街坐東朝西(朝陽路 北 跨龍路路西) 向陽橋(南市)南門外。 ⑦七 畫 延吉里(美界)西通北浙江路 北通東唐 家街(老垃圾橋北 直一通橫四通一) 延昌里(美界)現改延吉里 北浙江路東 之東唐家街坐南朝北(北蘇州路北) 延陵里(新界)成都路坐南朝北 山海關 路南 延陵里(美界)華德路 延陵坊(新界)新開橋路坐北朝南(新開 橋南) 延康里(英界)北通漢口路 南通景福里 (山西路西) 延康里(閩北)新民路坐南朝北(國慶路 東) 延緒山莊路(閩北)即虬江路之西段(寶 山路西) 延德里(新界)梅白格路坐西朝東(白克 路南 直二通)</p>	<p>延德里(新界)梅白格路坐東朝西(白 克路南 直二通) 延慶里(新界)帖嶺路坐北朝南(派克路 東 直一通橫三不通) 延慶里(法界)白爾路坐南朝北(葛羅路 西 直一通橫一不通) 延慶里(西區)中華路(直二通) 延慶里(城內)西通中華路 東通尙文橫 路(西門大街南 直三通) 吳家石橋(法新)藍維鐵路西 吳家橋南路(中法交界)即肇周路南段 吳家街(南市)西通悅來街 東通知意街 (油車街北) 吳家街(城內)東通柿子園 西通宴海路 (穿心路南) 吳家宅(美界)楊樹浦平涼路。 吳淞路(美界)南至北蘇州路 北至閩北 巡警第五區第一分駐所 吳淞江路(法界)東至維爾蒙路 西至白 爾路 吳淞里(美界)東通吳淞路 南通崑山路 北通猛將街 吳淞總街(美界)崑山路坐北朝南(吳淞</p>
--	--	--

保壽者每人年定之費壽保公司以此費贖有過壽之壽保人及其家

<p>吳興里(新界)大通路坐西朝東(愛文義路四) 路北 直一通橫二(不通)</p> <p>吳興里(法界)北通麥賽而蒂羅路 西通白來尼蒙馬浪路 東通貝勒路(直一橫二均通)</p> <p>成安里(閩北)新民路坐南朝北</p> <p>成美里(城內)北通梨園路 東通東馬橋街(直一橫三均通)</p> <p>成春坊(城內)金家牌坊坐南朝北</p> <p>成益里(美界)克能海路</p> <p>成都路南段(新界)南通福照路 北至孟德爾路</p> <p>成都路北段(新界)即陳家浜 南至白克路 北至蘇州河</p> <p>成順里(美界)東西華德路坐北朝南(兆豐路四)</p> <p>成裕里(法新)東通采市路 南通辣斐德路(直一通橫二通)</p> <p>成福里(美界)吳淞路久遠里內</p> <p>成德里(新界)威海衛路坐南朝北(成都路四)</p> <p>成德里(美界)愛而近路坐南朝北(克能</p>	<p>海路東</p> <p>成德里(法界)新橋街坐西朝東(公館馬路北)</p> <p>成德里 西門外菜市街</p> <p>宏仁里(閩北)邢家木橋墩</p> <p>宏安里(英界)北通蘇州路 南通北京路(浙江路東 盛滙里內)</p> <p>宏吉里(新界)新開路坐南朝北(池浜橋相近 直一橫二均通)</p> <p>宏昌里(新界)梅白格路坐東朝西(派克路四)</p> <p>宏德里(法新)福煦路坐南朝北(白爾部路四)</p> <p>宏運里(英界)北海路福康里內(湖北路四 直一通橫一不通)</p> <p>宏豫里(華界)民國路坐南朝北</p> <p>宏興里(新界)極司非而路坐南朝北(曹家渡相近)</p> <p>均安里(英界)浙江路坐東朝西(老拉拔橋南塊 直三通)</p> <p>均和里(閩北)恆豐路坐東朝西(共和路南)</p> <p>均益里(美界)南通愛而近路 北通界路</p>	<p>(克能海路東 北河南路西 直一通橫六不通)</p> <p>均福里(新界)山海關路坐西朝東(梅白格路四)</p> <p>均福里(法界)汝體尼陸路</p> <p>均濟里(閩北)南通新羅路 北通天保里內小路(北西藏路西 直一通橫六不通)</p> <p>沙布街(南市)外鹹瓜街坐西朝東(老太平街南)</p> <p>沙涇港(閩北)胡家木橋北(東嘉興路相近)</p> <p>沙涇港西路(閩北)南至胡家木橋 北至香煙橋)</p> <p>沙珠街(城內)福佑路(安仁橋北)</p> <p>沙家石橋(南市)大南門外</p> <p>沙場街(南市)東至簷作街 西至中華路</p> <p>沈界路(閩北)</p> <p>沈家灣(美界)即湯恩路 北至斐倫路 南至吳淞路救火會</p> <p>沈家宅(新界)即橫樹路(小沙渡路西)</p> <p>沈家木橋(法新)杜美路(善鐘路東)</p> <p>沈家花園(南市)高昌廟東 滙杭南車站</p>
---	---	--

<p>南</p> <p>沈家浜宅(法新)亞爾培路西及東 徐家匯路北</p> <p>芝罘路(英界)東至浙江路 西至北泥城橋</p> <p>芝馬浦路(美界)南至楊樹浦路 北至鄉芝罘里(新界)西通麥特赫司脫路 東通武定路(直一橫三均通)</p> <p>芝罘街(法界)北通華格果路 南通愷自遜路 東通敦厚里 西通李梅路(直一橫五均通)</p> <p>芝罘街(法界)華格果路坐北朝南(維爾蒙路西 直一通橫一不通)</p> <p>克明路(關北)東至北四川路 南至東寶興路</p> <p>克來忒路(法界)即北禧家橋 北至八仙橋</p> <p>克能海路(美界)南至七浦路 北至界路</p> <p>克勤里(美界)西通狄思威路 東通太平路(東百老匯路南)</p> <p>克倫里(美界)西通吳淞路 南通嘉興路(直四橫一均通)</p> <p>李家街(城內)東至張家花園與計家街接</p>	<p>西至晏海路</p> <p>李家宅(法新)福開泰路西 徐家匯相近</p> <p>李家庫(新界)星加坡路(小沙渡路西)</p> <p>李梅路(法界)南至霞飛路 北至愛多亞路</p> <p>李誦清堂路(新界)南至新開路 北至蠟蝟橋</p> <p>攻山路(美界)東至柏記路 西至北山四路</p> <p>攻山路南段(法界)南至愛來格路 北至愛多亞路</p> <p>攻山路北段(新界)現改龍門路及大沽路</p> <p>北至西藏路南泥城橋 南至愛多亞路</p> <p>攻山碼頭(浦東)吳淞江對過</p> <p>志仁里(城內)朝陽路坐北朝南(跨龍路西 凝和路東)</p> <p>志成里(美界)北通東西華德路 南通狄思威路(外虹橋西 直一通橫三不通)</p> <p>志成里(美界)南通文監師路 東通書慶里(北福建路東 北河南路西)</p> <p>志和里(關北)又發角</p> <p>志德里(法界)喇格納路坐北朝南(茄勒路口 直一通橫三不通)</p>	<p>虬江路東段(關北)西至北四川路 東至嘉興路橋河浜</p> <p>虬江路西段(關北)東至北四川路 西至鄉</p> <p>虬江橋(關北)東虬江路之東 北四川路</p> <p>林家花園後</p> <p>廷安里(美界)乍浦路坐西朝東(海寧路南 直二通)</p> <p>廷恩里(關北)虬江路坐南朝北(北四川路西)</p> <p>廷勛里(關北)北四川路坐西朝東(橫浜橋南堍)</p> <p>宋公園路(關北)南至虬江路即王家宅 北至宋公園</p> <p>宋家街(英界)北通廈門路 南通北京路(浙江路東)</p> <p>宋家街(法界)紫來街坐東朝西(公館馬路南)</p> <p>邢家橋路(關北)東至煤屑所舖之路 西 北至北四川路</p> <p>邢家宅(美界)狄思威路</p> <p>邢家木橋(關北)林家花園北</p> <p>局門路(西鄉)北至斜徐路 南至製造局</p>
---	--	---

上海指南 卷八 城廂租界地名表 七畫

是以保壽人及其家屬有患難往往得之利益十有倍計其於所付之費

<p>局門橋(中法交界)斜徐路北 局門路北 盤頭 局前路(閩北)即胡家橋路 利川碼頭街(南市)東至外馬路 西至天主堂橫街 利金里(閩北)恒通路坐南朝北(恆豐路東 直一通橫四不通) 利涉橋(西區)西門外車站路中段 陸陸家浜 佛陀街(英界)俗名飯店街堂 北至南京路 南至九江路(山東路即望平街西) 佛閣街(南市)南至教場橋 北至小南門大街 杜美路(法新)東至霞飛路 西至善鐘路 杜家灣(城內)即肇浜路之一段 東至虹橋 西至穿心河橋 貝勒路(法界及法新)北至愛多亞路 南至徐家匯路 貝禱慶路(法新)北至福煦路 南至霞飛路 求志里(美界)南通狄思威路 西通北四川路(直一橫三均通) 求新路(南市)又名新大碼頭 西至陸家</p>	<p>浜 東至裏馬路 形雲街(法界)即醉白園街亦即梅園街 南至小東門大街 北至財神街 形德里(法界)敏體尼陰路坐東朝西(北海路南 直三通) 真善里(法新)平濟利路坐西朝東(刺格納路南) 良善里(城內)現改穎德里 侯家路西季家街內 呂班路(法界及法新)北至霞飛路 南至徐家匯路 狄思威路(美界)南至黃浦 北至北四川路 伯頓路(美界)南至北河南路 北至海寧路 吟桂路(閩北)東至北四川路 西至東橫浜路(橫浜橋北) 沉香閣路(城內)東至舊教場路 西至侯家浜路 佘山路(西區)東至虹橋路即陳家橋起 西至吳家巷小鎮 豆市街(南市)北至龍德橋 南至紫霞路 岐岡里(閩北)華盛路坐西朝東(新民路</p>	<p>北直二通) 亨達里(美界)北通東西華德路 西通樹德里(直一橫二均通) 佑福里(新界)北通大沽路 南通愛多亞路(馬靈路西 直一通橫一不通) 孝友里(法新)西通徐家匯路 南通天鑰橋北堍(徐家匯鎮相近 直一橫四均通) 步留坊(新界)愛多亞路坐北朝南(坎山路東 直一通橫一不通) 汾微坊(美界)吳淞路坐東朝南(有恒路南) 車站路(西區)南至滬杭車站 北至斜橋東浜(黃家闕路南) 吾園路(城內)即南石駁岸 東至梅溪街 西至師範學校後 北至蓬萊路 妙蓮橋(南市)蘆席街南 典當街北(小黃渡橋西) 勞水浜(南市)即臭水浜 東至醫園街 西至五爪街(裏馬路西) 東街(城內)南至彩衣街 北至益慶橋路 東山里(新界)成都路坐東朝西(新開路</p>
--	--	---

<p>東中華路(南市)北至方浜路口 南至小南門南中華路</p> <p>東中和里(英界)北通福州路 西通西公和里(山東路)即望平街東 直一橫二均通)</p> <p>東公和里(英界)北通福州路 南通翠玉坊 西通西公和里(福建路)東 直一橫三均通)</p> <p>東王家巷(新界)麥特赫司脫路 康臘脫路南。</p> <p>東王家街(城內)西至南門大街 東至永興橋南(俞家街南)</p> <p>東仁里(英界)現改冠翠坊 南京路坐南朝北(河南路即拋球場西)</p> <p>東孔家街(城內)北翁家街相近</p> <p>東平里(英界)浙江路坐西朝東(北海路南)</p> <p>東平里(閩北)長安路坐北朝南(華盛路西)</p> <p>東平里(浦東)陸家嘴。</p> <p>東平北里(閩北)大統路坐西朝東(新民路南)</p>	<p>東平安里(英界)東通浙江路 南通福州路(直一橫一均通)</p> <p>東白漆街(城內)南通中華路 北通尙文路</p> <p>東安里(英界)浙江路坐西朝東(松江路北)</p> <p>東安里(西區)方斜路(林陸路南 直二橫一)</p> <p>東百老匯路(美界)東至茂海路 西至外虹橋</p> <p>東四華德路(美界)東至茂海路 西至中虹橋</p> <p>東有恒路(美界)西至新虹橋 東至鄂脫路</p> <p>東合興里(英界)福州路坐北朝南(山西路即雲錦里西)</p> <p>東同福里(新界)成都路坐東朝西(愛文義路南)</p> <p>東成里(南市)西通裏馬路 東通外馬路</p> <p>東均濟里(閩北)南林里內坐北朝南(直一 一 一 橫三不通)</p> <p>東承安里(法界)白爾路坐北朝南(葛羅路口 永安里東)</p>	<p>東京路(新界)北至蘇州河 南至勞勃生路</p> <p>東來里(新界)愛文義路張家宅(卡德路西)</p> <p>東昇里(英界)浙江路坐西朝東(愛多亞路北)</p> <p>東昇里(新界)成都路坐西朝東(白克路北)</p> <p>東金家巷(新界)新開路(赫德路西)</p> <p>東門大街(城內)東至大東門 西至東街</p> <p>東樞街(美界)虹口彩衣街(太平路東)</p> <p>東姚家街(城內)東至中華路 西至東街</p> <p>東俞家街(城內)東至中華路 西至俞家街</p> <p>東馬橋(城內)方浜路</p> <p>東馬橋街(城內)南至石駁岸 北至梨園路</p> <p>東馬橋街(城內)南至石駁岸 北至且華路</p> <p>東海里(英界)西通直隸路 北通北京路(直一橫二均通)</p> <p>東海里(美界)舟山路坐東朝西(昆明路北 直七通)</p>
---	---	---

上海指南 卷八 城廂租界地名表 八畫

的定算而格表之就造驗經年百數據根是費保之付所入每

東海里(美界)塘山路坐南朝北(東鴨綠路四)	東華里(美界)楊樹浦路坐北朝南(楊樹浦路東 直一通橫一不通)	東新街(法界)西至裕興小街 東至黃浦灘
東海里(城內)梨園路坐南朝北	東華里(美界)武昌路坐南朝北(北河南路東)	東新記浜路(美界)北至東鴨綠路 南至東西華德路
東海坊(新界)南通愛文義路 四通麥特赫司脫路	東裕家浜(城內)東通道前街 四通跨龍路北段	東新民路(閩北)西至界路 東至徐家橋
東高第里(法界)北通公館馬路 四通自來火行東街(直一橫一均通)	東鈞玉街(南市)東至陸家浜 西至南倉街	新里(法界)四通北新街 南通法華民國路(直一通橫五通)
東唐家街(美界)東至北河南路 西至北浙江路(北蘇州路北)	東棋盤街(英界)西至河南路即棋盤街 東至江西路 北至廣東路 南至愛多亞路	東新餘里(閩北)虬江路坐北朝南(小菜場西)
東唐家街(城內)東通梅家街 四通魚行橋街	東順興里(英界)北通北京路 南通芝罘路(貴州路西)	東鼎新里(英界)北通九江路 南通漢口路(山西路即畫錦里西)
東祥福里(新界)愛文義路坐北朝南	東畫錦里(英界)北通九江路 南通漢口路(山西路即畫錦里東)	東轅門街(城內)北至福佑路 南至猛將街(梧桐路北)
東陸家浜街(城內)南倉街南	東貴興里(英界)南通廣東路 四通尙仁里(山東路即望平街西)	東福興里(英界)北京路坐北朝南(河南路即拋球場西)
東陸坊(英界)南京路坐北朝南(河南路即拋球場東)	東芳路(直一通橫六通二)	東福海里(新界)派克路坐東朝西(青島路南 直四通一)
東梅家街(城內)東至引線街 西至梅家街	東新橋(英法交界)愛多亞路 浙江路南 新橋街北	東漢璧禮路(美界)東至新記浜路 西至裏虹橋
東湖沙場(城內)北至漆底街 南至洵沙場	東新橋街(法界)北至東新橋即愛多亞路南至法華民國路	東嘉興路(美界)東至沙涇浜 西至嘉興路橋
東黃家街(城內)又名朝陽街 東通中華路 四通大南門大街與西黃家街接		東壽坊(美界)靶子路坐南朝北(北河南路東 直一通橫二不通)
東華里(英界)福州路坐南朝北(河南路即棋盤街西 直一通橫一不通)		

東蓮坊(英界)改寶源坊現改永吉里 江西路坐西朝東(愛多亞路即三洋漚橋北塊 直二通橫一不通)	東園門街(城內)即東轅門街	長安路(關北)即叉發角 東至光復路 西至蘇州河
東潤昌里(法界)愷自邇路坐北朝南(李梅路西)	東轅門(城內)猛將街即出豫園之門	長安里(英界)南通九江路 北通公興里 西通湖北路(直一橫一均通)
東廟橋(西區)南至龍華路 北至斜徐路	東濟陽里(南市)四通濟陽里 東通豆市街(新碼頭北 直一通橫二不通)	長安里(美界)吳淞路坐西朝東(西南折由小街過崑山路 直四通橫一不通)
東廟橋(中法交界)東廟橋路北 徐家匯路南	東歸仁里(美界)北福建路坐東朝西(七浦路南 直一橫一均通)	長安里(美界)白保羅路坐南朝北(北四川路西 直一通橫一不通)
東興街(英界)·	東寶興路(關北)東至虬江路 西至淞滬鐵路	長安里(美界)東有恒路坐北朝南(新記浜路東 直三通)
東興里(新界)淡水路坐東朝西(孟納拉路南 直二通)	東橫浜路(關北)東至吟桂路 西至淞滬鐵路	長安里(美界)南通楊樹浦路 東通福蘭路(近勝路東 直一橫五均通)
東興里(法界)自來火行東街坐東朝西	東源里(新界)四通小沙渡路(宜昌路南 直十通)	長安里(美界)麥克脫路坐南朝北(莊源大街西)
東興里(城內)天官牌樓坐東朝西(廟前路北)	長街(南市)四通石街 南通東陸家浜街(南倉街東)	長安里(法界)愷自邇路坐南朝北(蕪羅路西 直一通橫二不通)
東鄰里(新界)大沽路小菜場南之橫路坐東朝西(馬霍路西)	長生街(城內)陳市安路坐西朝東(畫錦坊北)	長安里(城內)西馬橋街坐北朝南(梨園路北)
東鴨綠路(美界)東至元通寺 西至新虹橋	長生街(城內)現改便街 俞家街北(南門大街東)	長安里(城內)蓬萊路坐南朝北
東寶芳里(英界)南通福州路 北通美仁里	長生巷街(城內)穿心街南坐南朝北(老北門直街西)	長安里(關北)滿州路坐西朝東(蒙古路南 直一通橫九不通)
東轅門街(城內)即東園門街 北至福佑	長生橋(城內)天官牌樓南 四牌樓北	長安里(關北)那家木橋北
	長生橋(關北)會館路(北長生公所口)	長安里(關北)長安路坐南朝北(華盛路

上海指南 卷八 城廂租界地名表 八畫

賽賭猜妄是非問學真的來得驗試行實種一是壽保

<p>長吉里(英界)西通西藏路 東通勞合路 北通芝罘路(直二)通一橫一通)</p> <p>長吉里(城內)南通肇浜路 東通淘沙場 (直一橫二均通)</p> <p>長吉里(閘北)北通虬江路 南通北四川 路長豐里(北四川路北)</p> <p>長沙路(新界)南至怡嶺路 北至愛文義 路</p> <p>長沙街(新界)南通愛文義路 北通新開 路(長沙路北)</p> <p>長板路(美界)黃浦灘相近。</p> <p>長和里(城內)劉家街坐北朝南(東街東)</p> <p>長春里(美界)即泰生里 北四川路之西 橫路內 東通公益坊(海寧路北 直 一橫三均通)</p> <p>長春里(美界)南通文監師路 北通海寧 路(北福建路東)</p> <p>長春坊(閘北)南通長安路 西通福新 麵粉公司街(大統路西 直一橫三均 通)</p> <p>長浜路(新界)東段現改福照路 西段自 福照路起 西至憶定盤路</p>	<p>長耕里(英界)北通廣東路 南通愛多亞 路即松江路(江西路東)</p> <p>長康里(英界)北京路坐北朝南(貴州路 西)</p> <p>長康里(美界)東鴨綠路坐南朝北(直一 通橫二不通)</p> <p>長源里(美界)海寧路坐北朝南(北四川 路東 直一通橫五不通)</p> <p>長源里(美界)熱河路坐西朝東(開封路 北 直二通)</p> <p>長源里(美界)吳淞路坐東朝西(海寧路 對過 直一通橫二不通)</p> <p>長源里(閘北)華盛路坐東朝西</p> <p>長源里(閘北)中興路(寶興路東沿浜)</p> <p>長源東里(美界)馮禮遜路坐北朝南(吳 淞路東)</p> <p>長裕里(英界)今改德裕里 西通勞合路 南通南京路(直一橫五均通)</p> <p>長裕里(英界)金陵街坐南朝北(河南路 即棋盤街西)</p> <p>長福里(新界)白克路坐北朝南(西藏路 西)</p> <p>長祿里(西區)西門城根小街內坐東朝西</p>	<p>(方斜路東)</p> <p>長壽里(美界)阿拉白司脫路坐北朝南 (甘肅路西 北西藏路東)</p> <p>長德里(閘北)新民路坐北朝南(新靈路 北)</p> <p>長慶里(新界)大通路坐西朝東(山海關 路南)</p> <p>長慶里(新界)北通新開路 南通平橋路 (西西藏路西)</p> <p>長慶里(美界)今改泰慶里 三泰路北之 三泰里內</p> <p>長慶里(美界)北河南路東七浦路北之街 內 南通七浦路</p> <p>長慶里(城內)今改元和里 老北門直街 西(北城根南)</p> <p>長樂里(新界)孟納拉路坐南朝北(重慶 路東)</p> <p>長樂里(新界)成都路坐東朝西(新開路 北)</p> <p>長樂里(新界)成都路坐西朝東(威海衛 路北)</p> <p>長樂里(美界)東鴨綠路坐北朝南(新記 浜路西)</p>
--	---	---

<p>長樂里(美界)東漢璧禮路坐南朝北(新 記浜路西)</p> <p>長樂里(美界)梧州路坐東朝西(東鴨綠 路北 直一通橫四不通)</p> <p>長樂里(法新)西門外方斜路(萬生橋南)</p> <p>長樂里(西區)方斜路坐東朝西(直一橫 二)</p> <p>長樂里(關北)四通恆豐路 南通長安路 (直一橫六均通)</p> <p>長樂坊(美界)東通甘肅路 北通七浦路 (直一橫一均通)</p> <p>長興里(美界)歐嘉路坐南朝北(東鴨綠 路西 直一通橫二不通)</p> <p>長興里(美界)北四川路西之橫街北(永 興里斜對過)</p> <p>長興里(美界)北通界路 西通北山西路 (直一通橫六通一)</p> <p>長興里(法界)恆自邇路南之橫路坐東朝 西(維爾蒙路東)</p> <p>長興里(關北)大統路即新聞大街東(直 二通一橫一不通)</p> <p>長興里(關北)恆豐路坐東朝西(共和路 南)</p>	<p>長豐里(美界)原名鴻裕里 華記路坐東 朝西(百老匯路西 西華德路東 直 四通一)</p> <p>長豐里(關北)西通北四川路 折南通東 虬江路(直三通二)</p> <p>長壽里(英界)北通天津路 南通德壽里 (河南路即拋球場西)</p> <p>松生里(英界)大沽路南之橫路坐東朝西 (小菜場旁)</p> <p>松安里(中法交界)民國路坐南朝北(四 明公所斜對過)</p> <p>松江路(英界)今改愛多亞路 東至黃浦 灘路 西至雲南路</p> <p>松江街(英界)西通浙江路 南通愛多亞 路</p> <p>松同里(美界)七浦路坐北朝南(北山西 路西 直一通橫一不通)</p> <p>松成里(關北)新設路坐北朝南(北西藏 路東 熱河路西 直一通橫七不通)</p> <p>松風閣街(英界)福建路坐西朝東(廣東 路南口)</p> <p>松柏里(英界)山東路觀音閣碼頭坐西朝 東(北京路南 直三通)</p>	<p>松柏里(美界)楊樹浦路坐西朝東(楊樹 浦橋東)</p> <p>松柏里(法界)李梅路坐東朝西(恆自邇 路北 直三通)</p> <p>松柏里(西區)方斜路坐西朝東(白雲觀 北)</p> <p>松柏里(關北)俗名沈家灣 北通鮑江路 南通吳淞路之西橫路(直一通橫五不 通)</p> <p>松柏胡同(城內)老北門內紫金路</p> <p>松桂里(法界)敏禮尼陸路坐西朝東(八 仙橋相近 直二通)</p> <p>松盛里(英界)廣東路坐南朝北(河南路 即棋盤街西 山東路即麥家園東)</p> <p>松盛里(新界)大通路同吉里內(新開路 南 直一通橫二不通)</p> <p>松盛里(法界)安納金路坐東朝西(喇格 納路南)</p> <p>松盛里(西區)林陸路坐東朝西(方斜路 南)</p> <p>松盛胡同(英界)北通北海路 南通愛多 亞路(福建路西)</p> <p>松筠里(新界)愛文義路坐南朝北(法克</p>
---	--	--

上海指南 卷八 城廂租界地名表 八畫

保壽之主要目的在於保障家庭之計

<p>路東</p> <p>松陽里(英界)廈門路坐南朝北(浙江路東)</p> <p>松陽里(城內)東姚家街坐北朝南</p> <p>松壽里(新界)新開路坐南朝北</p> <p>松壽里(法界)懷自道路坐北朝南(維爾蒙路東)</p> <p>松壽里(關北)國慶路坐南朝北(新民路南)</p> <p>松濤路(美界)南至楊樹浦路 北至繩</p> <p>松慶里(美界)南通七浦路 北通新驛路(甘肅路西) 直一通橫五不通</p> <p>松蔭里(城內)拱宸南路坐南朝北(露香園路東 拱宸路北)</p> <p>松蔭胡同(城內)白糧倉路坐北朝南(永興橋東)</p> <p>承安里(法界)白甯路坐北朝南(葛羅路西)</p> <p>承吉里(美界)南通北蘇州路 西通北浙江路(直一通橫四通)</p> <p>承志里(美界)海寧路坐南朝北(北浙江路西)</p> <p>承志里(法界)白甯路坐南朝北(葛羅</p>	<p>路南</p> <p>承志里(城內)福佑路(紙業公所後面)</p> <p>承容里(美界)北浙江路坐西朝東(老拉拔橋北)</p> <p>承康里(美界)南通百老匯路 北通西華德路(南海路西) 直一通橫三不通</p> <p>承業里(美界)密勒路坐西朝東(漢壁禮路北) 直一通橫三不通</p> <p>承業里(法界)白甯路坐北朝南</p> <p>承業里(法新)巨額達路坐北朝南(福照路相近)</p> <p>承業里(法新)福照路坐南朝北(孟納拉路口) 直一通橫一不通</p> <p>承善里(新界)勞勃生路坐東朝西(極司非而路北) 直一通橫四不通</p> <p>承善里(南市)會館路坐北朝南(商船會館碼頭西)</p> <p>承裕里(城內)穿心路(清盤里相近)</p> <p>承德里(新界)愛文義路坐北朝南(小菜場東) 直一通橫二不通</p> <p>承德里(美界)南通愛而近路 北通界路(直三通一橫十不通)</p> <p>承德里(美界)南通東百老匯路 西通華</p>	<p>記路</p> <p>承德里(法界)奧禮和路坐南朝北(敏體尼陸路西)</p> <p>承德里(關北)邢家木橋北(北四川路日本小學校後)</p> <p>承德里(關北)寶山路東橫路坐北朝南(寶興路南)</p> <p>承德里(關北)國慶路坐北朝南(北西藏路西) 直三通橫一不通</p> <p>承慶里(新界)成都路坐東朝西(新開路北)</p> <p>承慶南里(關北)蒙古路坐南朝北(烏鎮路東) 直一通橫二不通</p> <p>承慶里(關北)南通泰古路 北通新驛路(烏鎮路東) 直一通橫四不通</p> <p>承慶坊(西區)方斜路西之橫街內坐南朝北</p> <p>承餘里(法新)南通巨額達路 西通聖母院路(直一通橫五通)</p> <p>承餘里(城內)白衣庵西街坐西朝東(穿心路西) 直三通二橫一不通</p> <p>承興里(美界)東通海勒路 北通歐嘉路(小菜場東)</p>
--	---	---

承興里(美界)梧州路小菜場坐北朝南 (東鴨綠路北 直二通)	金祥里(法界)格洛克路坐東朝西(皮少耐路北)	北 直四通
金月里(關北)寶興路坐東朝西(寶山路南)	金陵路(關北)西至恆豐路 東至大統路	怡和里(新界)成都路坐西朝東(新開路北 直二通橫八不通)
金水里(美界)開封路坐北朝南(甘肅路西)	金順里(關北)虬江路坐南朝北(北四川路西)	怡和里(西區)方斜路坐西朝東(萬生橋南)
西 熱河路東 直一通橫二不通	金華里(關北)今改心興里 寶山路坐西朝東	怡和里(浦東)爛泥渡。
金州路(美界)楊樹浦路相近	金隆街(英界)東至河南路即棋盤街 西至山東路即望平街	怡益里(英界)山西路即錦繡里坐東朝西(福州路北)
金利坊(法界)黃浦灘坐西朝東(新開河相近 直二通)	金陵里(英界)東通河南路即棋盤街 北通金陵街(直一均通)	怡慶里(新界)愛多亞路坐北朝南(重慶路東)
金星里(新界)愛文義路坐北朝南 東通協昌里	金興里(關北)東寶興路北淞滬鐵路旁坐北朝南(大樹下)	怡慶里(法新)巨額途路坐西朝東(福州路相近 直二通)
金神父路(法新)北至霞飛路 南至徐家匯路	金興里(關北)中州路坐北朝南(虬江路南)	怡慶里東街(法新)巨額途路坐東朝西(福州路相近)
金家街(南市)外鹹瓜街坐東朝西	金賢里(西區)華周路坐西朝東(吳家石橋南)	怡德里(新界)估讀路。
金家坊(城內)即金家牌坊亦即金家牌樓 東至石駁岸 西至中華路	怡安里(英界)即阜安里 北通寧波路 南通天津路	怡德里(關北)中興路坐北朝南(公興路西 直一通橫一不通)
金家牌坊(城內)即金家坊	怡如里(新界)愛文義路坐南朝北(成都路東 小菜場對面)	怡德坊(西區)林蔭路坐西朝東(方斜路南)
金家牌樓(城內)即金家牌坊	怡和路(美界)南至黃浦 北至楊樹浦路	怡樂里(城內)西通東街 東通中華路
金家宅(新界)愛文義路小菜場西 景星里後	怡和里(英界)浙江路坐東朝西(北京路)	怡興里(英界)寧波路坐南朝北(福建路東)
金家宅(法新)霞飛路北 善鐵路東		怡興里(關北)長安路坐北朝南(大統路)
金家宅(西區)車站路。		
金家橋(浦東)		

全家衣食非仰給閣下一人乎

<p>西 直三通)</p> <p>和平里(城內)南通且華路 西通白衣庵 四街(九畝地東 直一橫四均通)</p> <p>和民坊(闌北)南通新羅路 北通新民路 (國慶路東 直一通橫六不通)</p> <p>和民坊(闌北)新民路坐南朝北(直一通)</p> <p>和合坊(城內)穿心路坐南朝北(老北門 直街西 直三通)</p> <p>和尚浜(城內)即榮華路 東至張家花園 西至紫金路</p> <p>和康里(美界)北浙江路坐東朝西(海寧 路北 直七通)</p> <p>和康里(南市)陳家橋坐南朝北(裏馬路 東 滬軍營南 直二通)</p> <p>和祥里(法界)白爾部路永安里內</p> <p>和祥里(城內)署後路坐西朝東(晝鐘牌 樓東)</p> <p>和貴里(新界)新開路永慶里內 自來水 塔後(直一橫一均通)</p> <p>和樂里(新界)新開路坐南朝北(梅白格 路東 直一通橫五不通)</p> <p>和樂里(新界)戈登路坐東朝西(直一橫 一均通)</p>	<p>和樂里(美界)北河南路坐東朝西(海寧 路北 直一通橫八不通)</p> <p>和樂里(美界)武昌路坐南朝北(北四川 路西 直一通橫二不通)</p> <p>和慶里(新界)山海關路坐北朝南(成都 路東 直一通橫二不通)</p> <p>和濟里(美界)北浙江路坐東朝西(七浦 路南)</p> <p>和豐里(美界)武昌路坐東朝西(百老匯 路南)</p> <p>尙文路(城內)西至中華路即尙文門 東 至擬和路</p> <p>尙文橫路(城內)即西門城根 南至尙文 路 北至儀鳳路</p> <p>尙文門(華界)即小西門</p> <p>尙文里(城內)尙文路坐南朝北(擬和路 西 直一通橫二不通)</p> <p>尙仁里(英界)東通山東路即麥家園 北 通福州路(直一橫一均通)</p> <p>尙志巷(新界)威海衛路坐北朝南(同孚 路西)</p> <p>尙義里(美界)塘山路</p> <p>尙德里(新界)梅白格路坐西朝東(青島</p>	<p>路南)</p> <p>尙德里(美界)華德路坐北朝南(威海路 北 直三通)</p> <p>尙德里(法界)北通霞飛路 西通維爾蒙 路(直一橫三均通)</p> <p>尙德里(闌北)胡家橋路北橫路坐東朝西 (胡家木橋西 直一通)</p> <p>尙賢里(美界)南通塘山路 北通東有恒 路(兆豐路西 直一通橫八不通)</p> <p>尙賢里(闌北)寶山路坐北朝南 橫浜橋 西境 直一通橫二不通)</p> <p>明盛里(新界)靜安寺路坐南朝北(同孚 路西)</p> <p>明陽里(闌北)蒙古路坐南朝北(滄洲路 西 直一通橫一不通)</p> <p>明德里(美界)東唐家衛坐北朝南(北河 南路西)</p> <p>明德里(美界)愛而近路坐北朝南(克龍 海路東)</p> <p>明德里(法界)白爾路坐南朝北 薩坡黎 路東 直一通橫三不通)</p> <p>明德里(南市)即慎德里 南通萃豐街 東通英馬路(直一橫一均通)</p>
---	---	---

<p>青龍橋南街(南市)薛家浜相近</p> <p>青龍橋(南市)北至大水橋 南至張家街</p> <p>(交通路口 直一通橫一不通)</p> <p>青蓮坊(英界)河南路即棋盤街坐東朝西</p>	<p>青蓮里(新界)盤園街坐西朝東(派克路西)</p> <p>青蓮街(城內)即青蓮路 東至舊倉路</p> <p>西至福田庵街</p> <p>青蓮坊(城內)即青蓮路 東至舊倉路</p> <p>青蓮路(城內)即青蓮庵 東至舊倉路</p>	<p>青雲里(新界)大通路坐東朝西(山海關路南)</p> <p>青陽里(英界)南京路坐北朝南(河南路即拋球場西)</p> <p>青蓮路(城內)即青蓮庵 東至舊倉路</p> <p>西至福田庵街</p>	<p>明德里(城內)安平街坐南朝北(暫北門直街東)</p> <p>明德里(關北)即克明路沿街之屋(北四川路西 橫浜橋南)</p> <p>明興里(中法交界)民國路方板橋</p> <p>青浦路(美界)南至北揚子路 北至百老匯路</p> <p>青島路(新界)東至派克路 西至梅白格路</p>	<p>青鹽作街(南市)南通陸家浜大街(裏馬路西)</p> <p>居仁里(新界)今改新康里 南通靜安寺路 北通白克路(派克路東 中泥城橋西 直一通橫三不通)</p> <p>居仁里(法界)即匯成里北街 帶鈎橋街</p> <p>坐西朝東(警與街南 公館馬路北)</p> <p>居安里(法界)警與街坐北朝南(自來火行東街東 懿德里西)</p> <p>居安里(法界)坎山路坐東朝西(隄飛路南)</p>
<p>武昌里(美界)武昌路坐北朝南(三元宮路南 直一通)</p> <p>武昌路(美界)南至北揚子路 西至文監師路</p> <p>武昌路老街(美界)三元宮相近</p> <p>武昌里(新界)成都路坐東朝西(愛文義路南 直一通)</p>	<p>居安里(西區)方斜路坐西朝東(斜橋北)</p> <p>居安里(城內)南通安平街 北通障川橫路(新北門直街東)</p> <p>居安里(關北)南通邢家木橋西境(北四川路福德里後 直一通橫三不通)</p> <p>居家石橋(浦東)洋涇鎮左近</p> <p>武昌路(美界)南至北揚子路 西至文監師路</p>	<p>居安里(西區)方斜路坐西朝東(斜橋北)</p> <p>居安里(城內)南通安平街 北通障川橫路(新北門直街東)</p> <p>居安里(關北)南通邢家木橋西境(北四川路福德里後 直一通橫三不通)</p> <p>居家石橋(浦東)洋涇鎮左近</p> <p>武昌路(美界)南至北揚子路 西至文監師路</p>	<p>居安里(法界)坎山路坐東朝西(隄飛路南)</p> <p>居安里(西區)方斜路坐西朝東(斜橋北)</p> <p>居安里(城內)南通安平街 北通障川橫路(新北門直街東)</p> <p>居安里(關北)南通邢家木橋西境(北四川路福德里後 直一通橫三不通)</p> <p>居家石橋(浦東)洋涇鎮左近</p> <p>武昌路(美界)南至北揚子路 西至文監師路</p>	<p>武昌里(新界)新開路坐南朝北(池浜橋東 直一通橫一西三均通)</p> <p>武林里(美界)西通狄思威路 東通梧州路 北通東鴨綠路 南通東有慎路</p> <p>武林坊(新界)靜安寺路</p> <p>武林村(美界)梧州路坐東朝西</p> <p>武定路(新界)麥特赫司脫路(卡德路西)</p> <p>武陵坊(西區)西門城根街坐東朝西(方斜路東)</p> <p>花衣街(南市)北至豆市街 南至王家碼頭</p> <p>花草浜(城內)南至舊縣後 北至小東門大街</p> <p>花草街(城內)廟前路坐南朝北(四牌樓街西)</p> <p>花煙間街(法界)即三仙街 東至興聖街</p> <p>西至吉祥街 法華民國路北</p> <p>花園街(南市)南通大碼頭路 西通襄鹹瓜街 東通外鹹瓜街</p> <p>花園街(城內)南通東黃家街 北通俞家街</p> <p>花園里(法新)霞飛路坐南朝北(華龍路街)</p>

上海指南 卷八 城廂租界地名表 八畫

關丁薪金之所入非全家食之用之來源乎

<p>(西) 花園石橋(浦東) 爛泥渡東 定安里(英界) 山西路即畫錦里坐西朝東 (福州路北) 定安里(美界) 克能海路坐西朝東(七浦路南) 定安坊(美界) 天潼路坐北朝南(乍浦路東 直四通)</p>	<p>定吉廬(法界) 八仙橋街坐西朝東(公館馬路南) 定源里(英界) 平望街坐東朝西(廣東路即寶善街北) 定源東里(英界) 平望街坐東朝西(廣東路路北)</p>	<p>定福街(南市) 北通泰陽街 西通老確皮街 南通牌樓街(董家渡大街北) 陽平里(法界) 西通白來尼察馬浪路 東通貝勒路 南通霞飛路(直一通橫四通一) 協志里(關北) 新民路坐南朝北(大統路東 直一通橫一不通) 協成里(南市) 西通裏馬路 東通外馬路(老太平碼頭北)</p>	<p>協昌里(新界) 成都路坐西朝東(愛文義路北) 協昌里(關北) 新民路坐南朝北(大統路西) 協慶里(南市) 東通裏馬路 西通外鹹瓜街(會館街南) 協興街(關北) 共和路坐北朝南(大統路西 直一通橫二不通) 京兆里(新界) 梅白格路坐西朝東(愛文義路北) 京兆西里(新界) 梅白格路三德里內坐南朝北(直一通橫一不通) 京兆南里(城內) 侯家浜路坐西朝東(廟西大街北) 京州路(法界) 北至法華民國路 南至小東門大街 京江街(法界) 東通天主堂街 西通興聖街(法華民國路北) 忠心里(新界) 今改存義里 東通靈盤路 西通新開橋路 忠茂里(新界) 成都路南段坐西朝東(福煦路北 直一通橫一不通) 忠德里(城內) 且華路即和尚浜</p>	<p>忠遠里(美界) 卽三益里 北四川路西之橫路坐北朝南(海雲路北) 忠德里(關北) 虬江路坐北朝南(北四川路西 直二通) 來安里(新界) 梅白格路坐東朝西(新開路南) 來安里(美界) 華記路坐西朝東(東百老匯路南) 來安里(關北) 南通寶山路東之橫路 東通中州路 北通頭福里北橫路(靶子路北 直一通橫十二通八) 來運里(法界) 愛多亞路坐北朝南(西藏路西) 來儀坊(新界) 孟德閣路坐北朝南(黃慶路東) 近水坊(法界) 東通天主堂街 北通愛多亞路 近水坊(西區) 斜橋南路坐西朝東(斜徐路口) 近勝路(美界) 南至黃浦 北至楊樹浦路 近善里(城內) 洵沙場坐南朝北(畫錦坊南) 近聖坊(城內) 北通西倉橫路 南通夢花</p>
--	--	--	--	---

<p>昇昌里(新界)白克路煤炭街坐東朝西</p> <p>昇昌里(英界)南通北京路 北通北無錫路</p> <p>昇平里(法界)南通公館馬路 北通寧興街 東通自來火行東街 西通自來火行西街(直一通橋五通三)</p>	<p>典當街(南市)妙蓮橋坐南朝北(南倉大街東)</p> <p>典當街(英界)東通河南路即棋盤街 北通廣東路(直一橫一均通)</p> <p>典當街(西區)東通方斜路 西通肇周路(萬生橋南)</p>	<p>典當街(法界)北至愛多亞路 南至法華民國路</p> <p>周家嘴角(美界)即楊樹浦路盡頭</p> <p>周家橋(新界)白穆南路中段 梵王渡西</p> <p>周家渡(浦東)江邊碼頭對岸</p> <p>周家渡(英界)老朱家宅後</p> <p>周家渡(美界)即楊樹浦路盡頭</p> <p>周家渡(法界)北至愛多亞路 南至法華</p>	<p>樓路(直一通橫二不通)</p> <p>周太陽廟(西鄉)即陳家渡 白利南路西段 梵王渡西</p> <p>界康里(美界)即四福里 七浦路坐北朝南(甘肅路西 直一通橫一不通)</p> <p>油車街(南市)東至如意街 西至悅來街</p> <p>油車碼頭街(美界)南至黃浦 北至楊樹浦路 楊樹浦橋東 洋布局西</p> <p>油車碼頭(南市)東至外馬路 西至裏馬路</p> <p>油紙街(南市)今改新大碼頭 南會館街坐西朝東(薛家浜北)</p> <p>昌明里(關北)虬江路坐北朝南(淞滬鐵路旁)</p> <p>昌壽里(新界)今改益壽里 派克路坐西朝東(帖嶺路南 直三通一橫二不通)</p> <p>昌樂里(關北)西沿淞滬鐵路 北通聖家宅(北四川路西 直一橫一均通)</p> <p>昌餘里(法新)巨額達路坐東朝西(福煦路相近)</p> <p>阿而登街(美界)北通文監師路 東通乍浦路(崑山花園對面)</p> <p>阿拉白司脫路(美界)東至北浙江路 西至北西藏路</p> <p>阿瑞里(關北)北四川路坐東朝西(橫浜</p>
<p>阜成里(英界)即怡安里 北通寧波路</p> <p>南通天津路(河南路西)</p> <p>阜成里(英界)北通寧波路 南通天津路</p> <p>河南路即拋球場東(直一通橫一不通)</p> <p>阜春街(城內)北至大境路 南至方浜路 東至萬竹路</p>	<p>孟德蘭路(新界)西至成都路 東至馬路</p> <p>孟賈路(美界)東至江北路 西至蘇附路</p> <p>孟德蘭路(新界)西至成都路 東至馬路</p> <p>亞路</p> <p>亞爾培路(法新)即寶隆路 北至福煦路 南至徐家匯路</p> <p>亞德路(美界)西華德路相近</p> <p>孟納拉路(新界)西至福煦路 東至愛多亞路</p>	<p>河南路俗稱棋盤街拋球場(英界)南至愛多亞路三弄閣橋 北至蘇州路天后宮</p> <p>河南里(美界)北山西路坐東朝西(東唐家街南 直一通橫一不通)</p> <p>河南路(美界)東至平陽路 西至白家宅</p> <p>亞納里(美界)船朋路坐西朝東(揚州路南)</p> <p>亞爾培路(法新)即寶隆路 北至福煦路 南至徐家匯路</p> <p>亞德路(美界)西華德路相近</p> <p>孟納拉路(新界)西至福煦路 東至愛多亞路</p>	<p>橋北)</p> <p>河南路俗稱棋盤街拋球場(英界)南至愛多亞路三弄閣橋 北至蘇州路天后宮</p> <p>河南里(美界)北山西路坐東朝西(東唐家街南 直一通橫一不通)</p> <p>河南路(美界)東至平陽路 西至白家宅</p> <p>亞納里(美界)船朋路坐西朝東(揚州路南)</p> <p>亞爾培路(法新)即寶隆路 北至福煦路 南至徐家匯路</p> <p>亞德路(美界)西華德路相近</p> <p>孟納拉路(新界)西至福煦路 東至愛多亞路</p>

有房產田地靠房地無房產田地則靠一身

<p>沐安里(英界)北無錫路坐北朝南 沐源里(美界)海寧路坐北朝南(北福建路西 克龍海路東) 林家街(西鄉)徐家匯鎮 林家花園(閩北)北四川路 橫浜橋南境 林蔭路(西區)南至南石街路 北至方斜路</p>	<p>林樂里(閩北)邢家橋路坐西南朝東北 (北四川路林家花園後) 宜昌路(新界)東至蘇州河 西至小沙渡路 宜記里(閩北)北四川路西橫路坐北朝南 (靶子路北) 宜樂里(閩北)東通北四川路 南北通鎮 家宅(直一通橫)七通三 始平里(英界)北通芝罘路 南通牛莊路 (浙江路西) 始平里(城內)馬衙坐東朝西(巨華路南 梨園路北 直一通橫)不通 始德里(西區)打鐵浜南(白爾部路西) 法華民國路(中法交界)東至小東門 西 至盤鹿路 法蘭西大馬路(法界)即公館馬路 西至</p>	<p>敏體尼蔭路入仙橋 東至黃浦灘 岳州路(美界)西至兆豐路 東至鄒 岳陽里(美界)岳州路坐北朝南(兆豐路 東) 兩宜坊(城內)天官牌樓坐西朝東(梧桐 路南) 兩宜坊(城內)儀鳳橫路坐東朝西(梨園 路北) 育仁里(英界)東通雲南路 西通西藏路 (直三通一) 育德里(城內)土地祠路坐南朝北(畫錦 坊南) 兩石路(英界)即新康路 兩順里(美界)海寧路坐南朝北(吳淞路 西) 乘安里(法界)愛來格路坐南朝北(敏體 尼蔭路東 直一通橫)不通 乘吉南里(城內)今改寶隆坊 西門內北 城根坐東朝西(西門大街北) 迎吉廬(法界)八仙橋街坐東朝西(公館 馬路南) 迎春坊(英界)東通湖北路 西通蘇樂坊 (福州路北 直一通橫)不通</p>	<p>迎勤路(南市)陸家浜 拋球場(英界)即河南路中段 南至福州 路 北至寧波路 拋球場(英界)亦一街名 東通河南路 南通南京路(直一橫)均通 泥城橋(英新交界)南京路西 靜安寺路 東 泥城浜(英界)即西藏路 泗涇路(英界)東至江西路 西至河南路 即棋盤街 直隸路(英界)北至蘇州路 南至九江路 昆明路(美界)西至塘山路 東至荊州路 南至東西華德路 狗肉街(南市)即西鎮玉街 東通南倉大 街 南通羊腸街 狀林里(英界)南通愛多亞路 北通廣東 路即寶善街(山東路即多家園西 一) 庚餘里(城內)孔家街坐東朝西(直一橫 西) 佩德里(閩北)共和路坐北朝南(大統路 西) 采芝坊(閩北)永興路坐南朝北(公興路 西 直一通橫)不通</p>
---	---	---	--

<p>季家街(城內)東通侯家浜路 西通老北門大街</p> <p>板橋街(美界)南通東百老匯路 北通東西華德路</p> <p>浦園里(城內)原名鳳鳴里 小東門內大生街坐北朝南</p> <p>受百里(城內)梨園路坐南朝北(侯家路西)</p> <p>依周塘路(華界)今改革工路 即楊樹浦盡頭</p> <p>吳子巷(城內)魚行橋彩衣街西</p> <p>弦綫街(城內)南通廟前路 西通舊教場</p> <p>念佛街(南市)小石橋坐北朝南(高巷頭北)</p> <p>放生橋(西區)斜橋東路南</p> <p>屈駕橋(浦東)</p> <p>其祥里(西區)羊尾橋路北之小街內</p> <p>幸福里(南市)篔竹街 西通豬作街 北通風箱街(直一橫一均通)</p> <p>●九 畫</p> <p>南卜鄰里(法界)鄭家木橋大街坐西朝東(公館馬路南 直三通)</p> <p>南川虹路(關北)改新羅路 東至天保里</p>	<p>口 西至烏鎮路</p> <p>南中華路(南市)西至西中華路 北至東中華路</p> <p>南公益里路(關北)今改庫倫路 東至北西藏路 西至烏鎮路</p> <p>南仁慶里(英界)勞合路坐東朝西(寧波路南)</p> <p>南石路(英界)即福建路南段 南至鄭家木橋 北至南京路</p> <p>南石街路(西區)即斜橋東路 東至車站路 西至斜橋南路</p> <p>南史家街(南市)外鹹瓜街坐西朝東(會館街南)</p> <p>南石駁岸(城內)南胡家街西(尙文路北)</p> <p>南池胡同(西區)高昌廟</p> <p>南羊尾橋(西區)藍維靄路(萬生橋路口)</p> <p>南成大街(美界)即七浦路之西段</p> <p>南金里(美界)北通鴨綠路 東通斐倫路 西通密勒路</p> <p>南京路(英界)俗稱大馬路 東至黃浦灘路 西至泥城橋即西藏路</p> <p>南京街(南市)北至草鞋灣 南至滬軍營</p> <p>南泥城橋(英新交界)西藏路南段(大沽路東 北海路西)</p> <p>南林里(關北)南通新羅路 東通華興路(北浙江路西 海寧路北 直一橫一均通)</p> <p>南林北里(關北)北通新民路 南通天保里(直一通橫三不通)</p> <p>南門大街(城內)北至陳權橋橋 南至大南門</p> <p>南門外大街(南市)東至南門直街 西至黃家閘路</p> <p>南洋路(新界)東至西摩路 西至哈同路</p> <p>南春江里(英界)四川路坐西朝東(雙多亞路即二洋涇橋北堍)</p> <p>南洲里(新界)麥根路坐西朝東(新開路北 直一通橫三不通)</p> <p>南香花橋(城內)新北門內方浜路(邑廟西)</p> <p>南胡家街(城內)尙文路(南石駁岸之東)</p> <p>南馬路(西區)西至黃家閘路 東至寶安橋</p> <p>南泰昌里(法界)北至東新街 南至小東門大街</p> <p>南倉街(南市)南至陸家浜 北至小南門</p>
--	--

上海指南 卷八 城廂租界地名表 八畫 九畫

何首靠所死我在我有尙失損有若業產

<p>南貨公所街(南市)小南門外 南棧子街(城內)登雲橋南 南順里(新界)愛文義路 南順合里內坐 西朝東(直三通) 南順合里(新界)愛文義路坐南朝北(派 克路東)</p>	<p>南梅家街(城內)北至梅家街 南至東 家浜 南區圍路(關北)北至共和路 南至新開 浜</p>	<p>南區車站路(南市)南至高昌廟路 北至 大興街 南區街(南市)西至聖賢橋 東至漕倉街 南張家街(城內)東通虹橋南街 西通倒 穿街(大白橋南)</p>	<p>南高陽里(英界)南京路坐北朝南(山西 路即盆湯街東) 南馬路(南市)即榮園街 北至校場街 南至陸家浜</p>	<p>南倉橋(南市)南倉街(趙家灣口) 南桃源里(法界)維爾蒙路坐東朝西(華 格果路南)</p>
<p>南順興里(英界)南通芝罘路 北通北京 路 南陽路(英界)泥城外 南陽路(城內)今改蓬萊路 北至西唐家 街 南陽里(英界)北京路(山西路即盆湯街 東)</p>	<p>南陽里(新界)牯嶺路坐北朝南(西西藏 路西 直一通橫一不通) 南陽里(美界)東西華德路(提籃橋相近) 南陽里(美界)北山西路坐東朝西(海寧 路南) 南陽里(美界)西通北浙江路 東通東唐 家街北橫路(七浦路南)</p>	<p>南陽里(法界)寧興街坐北朝南(自來火 行西街西 八仙橋街東) 南陽里(法界)白爾路坐北朝南(平濟利 路東 南陽橋相近)直一通橫四不通) 南陽西里(新界)牯嶺路坐北朝南(長沙 路東 直一通橫一不通)</p>	<p>南陽橋(法界)白爾路之東段 敏體尼陸 路之南段 及奧利和路安納金路一帶 之總稱</p>	<p>南無錫路(英界)即無錫路 南普安橋(南市)斜橋東路(普安橋南) 南閔家街(城內)四牌樓坐西朝東(曲尺 路北)</p>
<p>南新餘里(新界)梅白格路坐東朝西(白 克路北)直一通橫一不通) 南會館街(南市)北至蘆席街 南至新大 碼頭 南福興里(英界)西通浙江路 南通天津 路 北通寧波路(直一橫一均通)</p>	<p>南碼頭街(南市)東至外馬路 西至裏馬 路 南碼頭橫街(南市)北至陸家浜 南至外 馬路 南碼頭(南市)東至外陸家浜 西至裏馬 路</p>	<p>南碼頭(浦東)上海南碼頭對岸 南碼頭橋(南市)外馬路(南碼頭相近) 南慶作街(南市)即裏倉橋街 南至裏倉 橋 北至小九華</p>	<p>南灣路(美界)南至北楊子路 北至漢璧 橋路 南興橋(法新)白爾路(平濟利路口)</p>	<p>南無錫路(英界)即無錫路 南普安橋(南市)斜橋東路(普安橋南) 南閔家街(城內)四牌樓坐西朝東(曲尺 路北)</p>

<p>南興里(新界) 怡嶺路北橫路坐西朝東 (派克路東)</p> <p>南興里(南市) 樁坊街坐西朝東(佛閣街西)</p> <p>南蓋里(法界) 紫來街坐西朝東(公館馬路南)</p> <p>南蓋里(南市) 裏馬路坐西朝東(大王廟街南)</p> <p>恆心里(南市) 四通裏馬路 東通外馬路(東門大街北)</p> <p>恆升里(英界) 河南路即拋球場坐東朝西(南京路北)</p> <p>恆吉里(英界) 四通浙江路 南通天津路 北通寧波路(直一橫一)</p> <p>恆吉里(南市) 新街坐北朝南(南會館街西 青龍橋浜東北)</p> <p>恆吉巷(南市) 豆市街坐西朝東(裏毛家街北)</p> <p>恆安里(英界) 山東路即望平街坐西朝東(漢口路南)</p> <p>恆安里(英界) 江西路坐西朝東(北京路北)</p> <p>恆安里(新界) 醬園街坐北朝南(派克路東)</p>	<p>西直一通橫一不通)</p> <p>恆安里(美界) 克龍海路坐東朝西(文監師路北)</p> <p>恆怡里(閩北) 南通恆通路 北通漢中路(華盛路西)</p> <p>恆和里(英界) 勞合路坐西朝東(南京路北)</p> <p>恆茂里(新界) 慶文義路北之橫路坐西朝東(德路東)</p> <p>恆泰里(新界) 小沙渡路坐西朝東(勞勃生路北)</p> <p>恆通路(閩北) 東至恆豐路 西至共和路</p> <p>恆通里(閩北) 北通恆通路 西通恆豐路(直一橫三均通)</p> <p>恆康里(法界) 雲興街坐北朝南</p> <p>恆康里(閩北) 廣肇路坐北朝南(恆豐路西 直一通橫五不通)</p> <p>恆祥里(閩北) 恆通路坐北朝南(恆豐路東)</p> <p>恆清里(英界) 白克路坐南朝北(西藏路東 直三通)</p> <p>恆善里(美界) 海寧路坐北朝南(北四川路東 乍浦路西 直一通橫三不通)</p>	<p>恆裕里(英界) 南通寧波路 東通浙江路 西通廣西路(直一橫三均通)</p> <p>恆裕里(城內) 青蓮路坐西朝東(拱宸路北)</p> <p>恆業里(英界) 東通江西路 南通酒溼路(直一橫一均通)</p> <p>恆源里(英界) 天津路坐南朝北(山西路即益湯街東)</p> <p>恆壽里(閩北) 恆通路坐南朝北(恆豐路東 直一通橫三不通)</p> <p>恆慶里(英界) 東通廣西路 西通貴州路 南通寧波路(直一橫一均通)</p> <p>恆慶里(美界) 七浦路坐南朝北(北河南路西 直三通橫一不通)</p> <p>恆慶里(法新) 聖母院路坐西朝東(錢家宅巨額達路南)</p> <p>恆德里(英界) 北通天津路 南通香粉街(浙江路東 直一橫二均通)</p> <p>恆德里(英界) 西通西藏路 東通勞合路</p> <p>恆德里(法界) 安納金路坐西朝東(喇格納路南)</p> <p>恆德里(西區) 中華路</p> <p>恆德里(城內) 高墩路坐南朝北(露香園)</p>
--	--	--

上海指南 卷八 城廂租界地名表 九畫

活 再 能 不 死 人 造 再 司 來 產

<p>路東</p> <p>恆德里(閩北)梅園路坐東朝西(恆通路 北 漢中路南 直四通)</p> <p>恆樂里(英界)南京路坐南朝北(河南路 即拋球場東)</p> <p>恆樂里(閩北)廣肇山莊路坐西朝東(恆 豐路西)</p> <p>恆餘里(美界)新唐家街坐東朝西(七浦 路南 直二通)</p> <p>恆餘里(城內)大境路</p> <p>恆興里(南市)東通老硝皮街(萬豫碼頭 南)</p> <p>恆豐路(閩北)即新大橋路 南至新大橋 北至閩北水電廠</p> <p>恆豐里(英界)南通寧波路 西通浙江路 (直一橫一均通)</p> <p>恆豐里(法界)東通新橋街 北通響與街</p> <p>恆豐里(閩北)恆豐路坐東朝西(漢中路 南)</p> <p>恆豐東里(城內)今改寶隆里 翁家街坐 西朝東(西門大街北)</p> <p>厚生里(美界)鄧脫街坐北朝南(兆豐路 西 東西華德路北)</p>	<p>厚安里(美界)甘肅路坐西朝東(滬寧路 南 直二通)</p> <p>厚安里(城內)小東門內姚家街坐北朝南</p> <p>厚祥里(閩北)共和路坐南朝北(直一通 橫二不通)</p> <p>厚福里(新界)新開路(福康里相近)</p> <p>厚福里(美界)北浙江路坐東朝西(七浦 路南)</p> <p>厚福里(法界)南通白甯路 東通安納金 路(直一通橫四通)</p> <p>厚福里(南市)高昌廟路(直一橫一)</p> <p>厚福里(閩北)北四川路坐東朝西(大德 里南)</p> <p>厚德里(新界)梅白格路坐西朝東(青島 路口)</p> <p>厚德里(新界)重慶路(馬安里四街後 直二通)</p> <p>厚德里(美界)平涼路坐南朝北(籍册路 西)</p> <p>厚德里(美界)麥克脫路坐南朝北(莊源 大街西)</p> <p>厚德里(美界)西通北浙江路 東通唐家 街(七浦路南)</p>	<p>厚德里(美界)甘肅路坐西朝東(滬寧路 南 直二通)</p> <p>厚德里(南市)豆市街坐西朝東(裏宅家 街北 直一通橫二不通)</p> <p>厚德里(閩北)大統路坐西朝東(共和路 北)</p> <p>厚德里(閩北)北四川路坐西朝東(大德 里隔壁 直一通橫六不通)</p> <p>信大碼頭街(南市)東至外馬路 西至外 鹹瓜街</p> <p>信吉里(閩北)天通庵鎮坐北朝南(中國 公立醫院相近)</p> <p>信成里(美界)北浙江路坐西朝東(老拉 坡橋北)</p> <p>信昌里(英界)無錫路坐北朝南(福建路 西)</p> <p>信昌里(美界)北浙江路坐西朝東(老 拉坡橋北)</p> <p>信益里(閩北)北通長安路 南通蘇州河 (漢中路西 直二通橫四不通)</p> <p>信泰碼頭(南市)東至外馬路 西至裏馬 路</p> <p>信康里(新界)大通路(新開相近)。</p>
---	--	---

<p>信實里(美界)塘山路坐北朝南(鄧脫路東)</p> <p>信義巷(閩北)寶山路坐東朝西(寶興路北直五通)</p> <p>信義浜(南市)東至裏倉橋西至小石橋</p> <p>信聖坊(城內)東通安仁里西通硝皮街(福佑路南)</p> <p>信業里(新界)大通路坐東朝西(山海關路北)</p> <p>信誠里(閩北)寶源路坐北朝南(寶通路東)</p> <p>信德里(法新)貝勒路坐東朝西(西門路北)</p> <p>春江路(浦東)春江碼頭 英美煙公司相近</p> <p>春江里(英界)四川路坐西朝東(廣東路北 福州路南)</p> <p>春江里(浦東)陸家嘴春江路坐西朝東</p> <p>春江碼頭(浦東)新開河對過</p> <p>春桂里(美界)海寧路坐北朝南(北山西路西)</p> <p>春貴里(英界)湖北路坐東朝西(漢口路南 亦舞臺隔壁)</p>	<p>春華里(新界)南通青島路 西通梅白格路(直一橫二均通)</p> <p>春暉里(美界)南通愛而近路 西通勤安坊(小菜場邊 直一通橫五通一)</p> <p>春暉里(美界)武昌路坐南朝北(北四川路西)</p> <p>春暉里(南市)裏馬路坐南朝北</p> <p>春暉里(西區)西中華路坐東朝西(直二通)</p> <p>春暉里(美界)北通靶子路 南通海寧路(北四川路西)</p> <p>春源里(城內)東通復倉路 南通青蓮路(露香園路東 直三橫二均通)</p> <p>春輝里(城內)侯家浜路坐西朝東(廣福寺路北)</p> <p>春興里(法界)新開河</p> <p>洪仁里(閩北)又錢角</p> <p>洪升碼頭(南市)即鴻昇碼頭 外馬路(北吉祥街口)</p> <p>洪吉里(閩北)新民路坐南朝北(大統路西)</p> <p>洪昇街(南市)即新新街 東通老白渡街 西通外鹹瓜街(大東門街南)</p>	<p>洪福里(美界)梧州路坐西朝東(東鴨綠路北 直一通橫一不通)</p> <p>洪福里(美界)東通寶泰里 西通北河南路 北通天源路(直二橫一均通)</p> <p>洪慈庵(美界)塘山路西</p> <p>洪德里(英界)南通北京路 宋家街內</p> <p>北通廈門路 東通浙江路(蘇州路南 直一橫二均通)</p> <p>洪樂里(閩北)國慶路</p> <p>洪興里(美界)北河南路鴻興里內坐南朝北(小菜場北)</p> <p>洪興里(閩北)交通路坐北朝南(大統路西 直四通一)</p> <p>虹口(美界)蘇州河北迤東至楊樹浦之邊</p> <p>虹口老街(美界)南至東漢壁禮路 北至東有恆路(狄思威路東)</p> <p>虹鎮(閩北)美界兆豐路東</p> <p>虹慶里(美界)麥克脫路坐南朝北(源昌路西)</p> <p>虹興里(閩北)蒙古路坐北朝南(烏鎮路東)</p> <p>虹橋(城內)南通虹橋大街 北通三牌樓</p>
--	---	---

產 業 則 知 保 險 自 己 不 則 保 險 可 乎

<p>虹橋路(西鄉)東至海榕路即徐家匯路 西至新涇江陳家橋</p> <p>虹橋大街(城內)北至三牌樓街 南至蓬萊路</p> <p>虹橋南街(城內)北至虹橋 南至蓬萊路</p> <p>虹橋西街(城內)東至虹橋 西至羊肉橋</p> <p>美仁里(英界)北通漢口路 南通清河里(福建路東)</p> <p>美仁里(法新)貝祿羅路坐西朝東(霞飛路北 直三通二橫一不通)</p> <p>美安南里(閩北)新民路坐南朝北(國慶路東)</p> <p>美安北里(閩北)新民路坐北朝南(國慶路東 直一通樓二不通)</p> <p>美倫里(英界)金隆街坐北朝南(河南路即棋盤街西)</p> <p>美華里(美界)東西華德路坐西朝東(昆明路西 直五通)</p> <p>美華里(美界)今改鈞和里 南通阿拉白司脫路 北通關封路(甘肅路西)</p> <p>美華里(法界)火輪磨坊街坐西朝東(寧興街北)</p> <p>美賢里(美界)南通北蘇州路 北通天潼</p>	<p>路 東通北四川路(臺大白橋北 直一橫三均通)</p> <p>美興街(美界)楊樹浦路坐北朝南(直三通)</p> <p>保安路(城內)新北門東</p> <p>保安里(英界)寧波路坐南朝北(浙江路東)</p> <p>保安里(美界)海寧路坐北朝南(北四川路西 伯頓路東)</p> <p>保安里(法界)安納金路坐東朝西(白爾路北 直四通)</p> <p>保安里(城內)三星街坐西朝東(張家路東 安平街南)</p> <p>保定路(美界)南至倍開爾路 北至塘山路</p> <p>保泰碼頭(南市)即葆太碼頭 外馬路</p> <p>保康里(英界)浙江路坐西朝東(北京路北)</p> <p>保慶里(新界)白克路</p> <p>茂林里(閩北)大統路即新開橋路坐西朝東(新民路南)</p> <p>茂海路(美界)南至黃浦 北至昆明路</p> <p>茂盛里(英界)福建路西橫路坐北朝南</p>	<p>(寧波路北)</p> <p>茂福里(美界)文監師路坐北朝南(北福建路西)</p> <p>茂德里(英界)福建路坐西朝東(北京路南)</p> <p>茂德里(美界)文監師路坐北朝南(北福建路西)</p> <p>茂慶里(美界)東唐家街坐北朝南(北河南路西 直一通樓二不通)</p> <p>茂興里(閩北)光復路坐北朝南(新大橋東)</p> <p>首安里(法界)南通愷自遷路 北通寧興街 東通敏體尼蔴路 西通坎山路(直一橫六均通)</p> <p>首安里(法界)愷自遷路小菜場邊坐北朝南</p> <p>首安里(法界)東通坎山路 北通愷自遷路(直一通橫三通一)</p> <p>首安里(法界)坎山路坐西朝東(小菜場西 直一通橫七不通)</p> <p>首善里(法界)南通公館馬路 四通菜來街(直一橫一均通)</p> <p>首蔴里(法界)新橋街坐西朝東(公館馬</p>
--	---	--

<p>路南 直三通橫一不通)</p> <p>首福里(法界)老永安街坐東朝西 公館</p> <p>馬路南(直二通橫一不通)</p> <p>首德里(美界)北四川路坐東朝西(裏白)</p> <p>大橋北 天潼路南 直三通)</p> <p>洽升街(城內)署前路 三省里對過</p> <p>洽和里(城內)梅家街坐東朝西(道驛北街西 靈家浜北)</p> <p>洽康里(城內)大生街坐北朝南(天官坊東 直一通橫一不通)</p> <p>洽陸里(南市)王家碼頭坐西朝東(竹行街南)</p> <p>洽興里(美界)即留行里 南通阿拉白司脫路 北通開封路 東通文極司脫路</p> <p>西通北西藏路(直一通橫五通三)</p> <p>洽興里(法界)自來火行西街坐西朝東(洋涇浜路南 直二通)</p> <p>洽興里(關北)恒豐路坐東朝西(漢中路北)</p> <p>侯在里(新界)白克路坐南朝北(梅白格路西 直一通橫一不通)</p> <p>侯家浜(城內)即侯家路 南至廣福寺路北至穿心路</p>	<p>侯家浜路(城內)即侯家路 南至廣福寺路北至穿心路</p> <p>侯家路(城內)即侯家浜路</p> <p>侯家宅(美界)平涼路</p> <p>侯家宅(法新)辣斐德路南 亞爾培路西</p> <p>侯家宅(關北)梅園路後</p> <p>侯祥里(關北)</p> <p>姚主教路(法新)北至霞飛路 南至徐家匯路</p> <p>姚家街東段(城內)東至中華路 西至東街</p> <p>姚家街西段(城內)東至東街 西至曲尺灣</p> <p>姚家巷街(城內)虹橋西街坐北朝南(直二通)</p> <p>姚家宅(新界)馬立司相近</p> <p>姚家石橋(關北)大統路底</p> <p>咸四林街(美界)南通崑山路 北通海寧路(北四川路東)</p> <p>咸安碼頭(美界)北至楊家浜 南至楊樹浦路</p> <p>威海衛路(新界)西至西廡路 東至馬霍路</p>	<p>咸風里(新界)威海衛路坐北朝南(同孚路西 直一通橫一不通)</p> <p>咸發路(美界)南至楊樹浦路 北至舟山路</p> <p>胡家木橋(美界)嘉興路相近</p> <p>胡家橋路(關北)東至胡家木橋 西至狄思威路</p> <p>胡家街(城內)南通尚文路 北通梧園路</p> <p>胡家宅(英界)即福州路西段(湖北路西 西藏路東)</p> <p>胡家宅(美界)平涼路</p> <p>胡家樓(新界)威海衛路(同孚路東)</p> <p>洋行街(法界)北至舟山路 南至小東門大街</p> <p>洋涇浜(英法交界)即愛多亞路 西至西藏路 東至黃浦灘</p> <p>洋涇鎮(浦東)洋涇港南</p> <p>洋涇港(浦東)油車碼頭對岸</p> <p>洋涇橋(英界)洋涇鎮東</p> <p>盆湯街(英界)即山西路北段(南京路北 盆湯街新橋南)</p> <p>盆湯街(英界)東通山西路即盆湯街 西通福建路(南京路北)</p>
--	---	---

險保應更己自我險保須固業產

<p>盆湯街(城內)卽肇浜路至笠橋西(火神廟北)</p> <p>盆湯街新橋(英美交界)山西路卽盆湯街北 北山西路南</p> <p>香山路(閩北)北至公興路 南至鴻興坊(鴻興路東)</p> <p>香粉街(英界)東至福建路 西至浙江路南至南京路(天津路南)</p> <p>香港路(英界)東至圓明園路 西至江西路</p> <p>香煙橋(閩北)胡家木橋北 分水廟南</p> <p>香煙橋路(閩北)東至兆豐路 西至極高塔路</p> <p>重慶路(新界)南至長浜路 北至孟德蘭路</p> <p>重慶里(新界)成都路坐西朝東(威海衛路北)</p> <p>重慶里(新界)坎山路坐東朝西(南泥城橋南 直三通)</p> <p>重慶里(美界)西通密勒路 東通斐倫路(漢壁禮路北 直四通)</p> <p>施相公街(南市)東至外鹹瓜街 西至裏鹹瓜街(大東門街北)</p>	<p>施高塔路(閩北)西至北四川路 北至鄉(靶子場南與電車路盡頭處相近)</p> <p>施家街(南市)東至裏馬路 西至王家嘴角(業霞路南)</p> <p>施家街(南市)西至南倉街 東至陸家浜(小東門大街南)</p> <p>城壕路(城內)卽城根路</p> <p>城根路(城內)卽城壕路</p> <p>城河浜(中法交界)卽法華民國路 東至小東門 西至龔鹿路</p> <p>城根街(西門)</p> <p>洞庭路(美界)南至黃浦 北至楊樹浦路</p> <p>洞庭山街(南市)卽山郎街 東至裏馬路 西至豆市街</p> <p>洞庭山碼頭(南市)東至外馬路 西至豆市街</p> <p>派克路(新界)北至新關路 南至靜安寺路</p> <p>派克林街(美界)南至崑山路 北至海寧路</p> <p>派慶里(美界)坎山路坐東朝西(北山西路東 直二)</p> <p>星加坡路(新界)西至康臚脫路 東至小</p>	<p>沙渡路</p> <p>星江里(南市)樁坊街坐東朝西(佛閣街西)</p> <p>星家里(南市)北通新街 東通南會館街(新大碼頭北 直一橫一均通)</p> <p>柏安里(美界)克龍海路坐西朝東(文監師路南)</p> <p>柏詛路(美界)南至北蘇州路 北至東唐家街</p> <p>柏福里(新界)山海關路發益里內</p> <p>拱宸路(城內)卽大境路 東至巨華路西至拱宸門</p> <p>拱宸南路(城內)東至老北門 西至露香園路</p> <p>拱宸門(華界)卽小北門</p> <p>行慶里(英界)北通蘇州路 南通廈門路(西藏路東 直二橫八均通)</p> <p>行慶里(城內)高家街坐南朝北(西倉路北 莊家橋路東)</p> <p>行慶東里(英界)卽雲龍碼頭 北通廈門路 南通北京路</p> <p>英平里(城內)福佑橋路坐西朝東(小東門北 福佑路南)</p>
--	---	--

英安里(新界)山海關路坐南朝北	建業里(新界)新開路坐北朝南(成都路	路四直一通橫二不通)
英華街(英界)北至南京路 南至九江路	西直一通一橫一不通)	眉福里(新界)派克路坐西朝東
後馬路(英界)北京路寧波路天津路之總	建裕里(南市)南門外陸家浜(海潮寺相	俞家街(城內)東至永興橋 西至大南門
稱	近)	街(喬家浜南)
後新街(法界)即火輪磨坊街 北至愛多	軍工路(甯北)原名依周塘路 南至黎平	俞家庫(法新)徐家匯路北 祈齊路東
亞路 南至法華民國路	路 北至吳淞鎮靈臺灣	紅廟街(英界)即直隸路中段(南京路北)
後樂里(新界)成都路坐東朝西(新開路	軍官路(法新)東至呂班路 西至華龍路	紅欄杆橋(城內)東至石駁岸 北至金家
北)	舢板廠(新界)即夢根路東段	牌坊 西至孔家街
耶家橋(南市)王家碼頭北	舢板廠新橋(中英交界)恒豐路南 夢根	洗布浜街(南市)四通農馬路 東通平安
耶家橋大街(南市)南至王家碼頭街 北	路北	大街(陸家浜北 三角街南)
至如意街	哈同路(新界)北至愛文義路 南至長浜	洗滌街(南市)東通外倉橋街 西通篾竹
穿心路(城內)即穿心街 西至宴海路	路	街
東至福佑路	哈爾濱路(美界)北至墨克登路 南至歐	前新街(法界)即北新街 今改麥底安路
穿心街(城內)即穿心路	嘉路	北至愛多亞路 南至法華民國路
穿心河橋(城內)西門大街北(杜家灣南)	咸益里(新界)重慶路坐東朝西(威海衛	帖嶺路(新界)西至派克路 東至西藏路
俊德里(城內)東通虹橋大街 四通張家	路北 直三通橫一不通)	界路(美界)東至北河南路 西至北浙江
街	咸德里(新界)東通西藏路 北通帖嶺路	路
恩本坊(法界)白來尼蒙馬濕路坐東朝西	(直一橫三通通)	茄勒路(法界)南至白爾路 北至喇格納
(愛多亞路口)	洛克騰路(美界)北至華德路 南至楊樹	路
恩理和路(法新)東至寶建路 西至賈爾	浦路	祈齊路(法新)北至賈爾業愛路及畢助路
業愛路	洛陽路(美界)北至塘山路 南至倍開爾	口 南至徐家匯路
建康里(城內)石皮街坐西朝東(石駁岸	路	指江廟路(甯北)東至宋公園路 西至華
東)	眉壽里(新界)愛文義路坐北朝南(派克	盛路

上海指南 卷八 城廂租界地名表 九畫

的次一有終生一是死人的失損會定是不業產

<p>珍福里(新界)成都路坐西朝東(愛文義路北)</p> <p>真吉里(新界)成都路坐西朝東(白克路北)</p> <p>省慶里(美界)南通文監師路 西通志成里(北福建路東)</p> <p>品吉里(城內)東通翁家街 西通俄風路</p> <p>北通金家牌坊(直一橫六)</p> <p>飛星里(閩北)新民路坐南朝北(大統路西)</p> <p>泉漳會館街(南市)外鹹瓜街泉漳會館南隔壁</p> <p>計家街(城內)即季家街 東至侯家浜路 西至李家街 以張家花園為界</p> <p>柿子園(城內)東至侯家浜路 西至吳家街</p> <p>珊家園(新界)白克路坐北朝南(西藏路西 直一通橫六不通)</p> <p>冠羣坊(英界)原名西仁里即望平街 西通山東路 北通南京路(直一通橫二通一)</p> <p>亭橋路(城內)北至淨土庵路 南至蓬萊路</p>	<p>染坊街(南市)西通南倉街 東通長街(小南門大街南)</p> <p>風箱街(南市)農作街坐西朝東(小九華橫街北)</p> <p>便街(城內)俞家街坐北朝南(大南門大街西)</p> <p>柳營路(閩北)八字橋相近</p> <p>十 臺</p> <p>泰山里(新界)孟納拉路 復新里對通</p> <p>泰仁里(美界)阿拉白司脫路坐南朝北(北浙江路西)</p> <p>泰生里(美界)今改長春里 北四川路西之橫路內坐北朝南(海寧路北)</p> <p>泰吉里(英界)龍泉園坐西朝東(南京路北 直一通)</p> <p>泰安里(英界)浙江路坐西朝東(福州路南)</p> <p>泰安里(新界)今改永壽里 新開路北之橫街西(新開橋路東)</p> <p>泰安里(美界)北山西路坐西朝東(北蘇州路北 直十二通)</p> <p>泰安里(西區)西通西林陸路 東通方斜路(萬生橋南)</p>	<p>泰安里(法界)貝勒路坐西朝東(愛多亞路口 直一通橫一不通)</p> <p>泰安里(城內)豐舖牌樓坐北朝南(陳市安路西 直一通橫二不通)</p> <p>泰安北里(美界)南通東唐家街 北通七浦路</p> <p>泰安坊(英界)四川路坐東朝西(寧波路南)</p> <p>泰安坊(法新)藍維藕路坐西朝東(天文臺路南)</p> <p>泰安坊(法界)民國路坐北朝南(典當街西)</p> <p>泰利巷(新界)靜安寺路坐北朝南(靜安寺廟隔壁 直一通橫二不通)</p> <p>泰亨里(西區)西通方斜路 東通中華路 萬生橋南(直一橫五)</p> <p>泰和里(英界)西通直隸路 北通南京路 南通九江路(直一橫二均通)</p> <p>泰和里(法界)西通天主堂街 南通公館馬路 北通人和里(直一橫一均通)</p> <p>泰和里(法界)教體尼路路坐西朝東(皮少耐路南 直二通橫二不通)</p> <p>泰來里(美界)即崇德里 海寧路坐北朝</p>
---	---	---

<p>泰來里(美界)北山西路坐西朝東(海寧路北直一通)</p> <p>泰昌里(新界)新開路坐南朝北(卡德路路)</p> <p>泰昌里(開北)南通徐家橋 北通虬江路(滬滬鐵路旁)</p> <p>泰恒里(英界)直隸路坐西朝東(臺灣路北直三)</p> <p>泰恒里後街(英界)臺灣路坐南朝北(福建路東)</p> <p>泰記街(英界)北通寧波路 南通天津路(河南路即拋球場西)</p> <p>泰康里(英界)江西路坐東朝西(福州路北)</p> <p>泰康里(法新)西門路坐南朝北(菜市路西)</p> <p>泰華里(美界)北通文監師路 西通伯頓路(小柵場東直一通橫一通)</p> <p>泰新里(法界)法華民國路坐北朝南(老永安街東直二通橫一不通)</p> <p>泰源里(美界)即三泰路北段 南通七浦路 北通文監師路</p>	<p>泰慶里(美界)即長慶里 東通北山西路 西通三泰路(北蘇州路北直二通)</p> <p>泰德里(新界)卡德路坐東朝西(新開路南)</p> <p>泰德里(開北)中州路坐西朝東(赫司克而路北)</p> <p>泰德里(開北)新民路坐北朝南(烏鎮路東)</p> <p>泰里里(南市)四通花衣街 東通王家碼頭新街 北通竹行街(直二橫一均通)</p> <p>泰興里(城內)九畝路坐東朝西(拱宸路南直一通橫一不通)</p> <p>泰豐里(開北)北西藏路坐西朝東(開封路北)</p> <p>高乃依路(法新)西至金神父路 東至法國公園</p> <p>高安里(英界)龍泉園坐西朝東(香粉街南 南京路北)</p> <p>高昌廟路(南市)即望道橋 東至陳家橋西至老廣東街</p> <p>高巷頭(南市)南至小石橋 北至沙場街(大東門外)</p> <p>高厚里(美界)新唐家街西之直路坐東朝</p>	<p>西(直二通)</p> <p>高陞里(英界)天津路坐南朝北(福建路口直一通橫一不通)</p> <p>高陞里(新界)南通孟納拉路 北通大沽路(重慶路東直一通橫一不通)</p> <p>高陞里(法新)藍維鐵路坐北朝南(平濟利路口)</p> <p>高家街(城內)北通穿心河橋 南通西倉橋路 西通莊家橋路</p> <p>高家宅(開北)即公興路底</p> <p>高第里(法界)西通自來火行西街 東通自來火行東街(公館馬路南直一通)</p> <p>高第北里(法界)八仙橋街坐西朝東(公館馬路南直一通橫三不通)</p> <p>高陽里(法界)八仙橋街坐西朝東(公館馬路南)</p> <p>高陽里(西區)肇周路坐西朝東</p> <p>高陽南里(英界)南京路</p> <p>高輝橋(美界)華德路路底</p> <p>高照里(新界)西通麥根路 南通新開路(直二通一橫五通)</p> <p>高福里(英界)蘇州路坐南朝北(老拉坡橋東)</p>
---	--	--

除 是 非 知 道 不 會 死 纔 可 不 保 壽 險

高墩路(城內)即白衣庵 西至露香園路 東至潘家街	馬姚街(城內)即馬姚街	益和里(法界)火輪磨坊街坐東朝西(公館馬路北)
高壽里(美界)南通海寧路 北通愛而近路(北浙江路東 直一通橫七不通)	馬家廠(南市)三泰碼頭裏馬路一帶之俗稱	益智里(西區)方浜路坐東朝西(義善南)
高壽里(美界)南通愛而近路 北通界路(北浙江路東 直一通橫十不通)	馬德興街(南市)東通篋作街 西通高巷	益慎里(閘北)大統路坐西朝東(共和路北)
高興里(法界)寧興街坐北朝南(火輪磨坊街西 直一通橫一不通)	馬斯南路(法新)北至瓊龍路 南穿過辣斐德路至鄉	益新里(法界)北通新永安街 西通老永安街(直一橫一均通)
馬街(城內)南至梨園路 北至且華路	馬路橋(南市)裏馬路跨薛家浜	益福里(閘北)談家木橋坐北朝南(天通庵路北)
馬立師(新界)重慶路大沽路相近一帶之通稱	馬德里(新界)南通大沽路 西通馬霍路(直一通橫三通)	益裕里(新界)盛名昌齋里 派克路坐西朝東(怡韻路南 直三通一橫二不通)
馬吉里(新界)重慶路坐西朝東(愛多亞路北 直三通)	馬德里東街(新界)馬霍路坐東朝西(大沽路南 直二通)	益壽里(美界)鄧脫街坐北朝南(兆豐路東 鄧脫路西 直二橫一均通)
馬安里(新界)重慶路坐西朝東(大沽路北 直四通)	馬德里西街(新界)馬霍路坐西朝東(大沽路南)	益壽里(法界)東通吳淞路 西通武昌路(直一通橫二不通)
馬安里(新界)重慶路坐東朝西(大沽路南 直二通)	馬樂里(新界)孟納拉路坐南朝北(重慶路東 直二通橫一不通)	益壽里(法界)喇格納路坐南朝北(預勒路東)
馬安里(新界)南通大沽路 西通重慶路(直一通橫五通四)	馬霍路(新界)北至靜安寺路 南至愛多亞路	益慶橋(城內)即查帶路與廟前路之交界(南通東街(小東門內))
馬拉斯路(美界)東至山大根路東段 西至蘇爾路	益三里(城內)南通肇浜路 北通紅欄杆橋(直一通橫五不通)	益慶橋路(城內)南至東街 北至寶帶路
馬姚街(城內)即馬姚街 南至廟前路	益安里(城內)計家街坐東朝西(侯家浜北至天主堂街)	益慶橋街(城內)即益慶橋路 南至東街 北至寶帶路

<p>益慶坊(西區)林蔭路坐東朝西(方斜路南)</p> <p>益興里(閩北)國慶路坐北朝南(新民路東 直一通橫一不通)</p> <p>益興里(閩北)蒙古路</p> <p>振康里(閩北)長安路坐北朝南(恆豐路東)</p> <p>振盛里(閩北)寶山路坐北朝南(寶興路西)</p> <p>振華里(英界)山西路即畫錦里坐西朝東(漢口路南)</p> <p>振業里(西區)民國路坐東朝西(直一通)</p> <p>振新里(南市)車站路(審判廳後)</p> <p>振新南里(法界)新橋街坐西朝東(公館馬路北)</p> <p>振新北里(法界)新橋街坐西朝東(寧興街南 直一通橫一不通)</p> <p>振德里(西區)林蔭路坐東朝西(安瀾路西)</p> <p>振興里(美界)海寧路坐北朝南(北河南路西)</p> <p>振興里(西區)老西門外</p> <p>振興里(城內)侯家浜路坐東朝西</p>	<p>振豐街(美界)即日者匯路中段(北豐路西 華記路東)</p> <p>晉大里(城內)城根路坐西朝東(大境路南)</p> <p>晉升里(美界)甘肅路坐西朝東(開封路北)</p> <p>晉安里(美界)楊樹浦路坐南朝北(楊樹浦橋西 直一通橫一不通)</p> <p>晉安里(法界)公館馬路坐南朝北(吉祥街東)</p> <p>晉安里(城內)東姚家街坐北朝南(東街東 中華路西)</p> <p>晉昌里(美界)東鴨綠路坐北朝南(直一通橫三不通)</p> <p>晉昌里(城內)方浜路即梨園路(方板橋東)</p> <p>晉康里(美界)北浙江路坐西朝東(七浦路南 直三通)</p> <p>晉陽里(美界)南通楊樹浦路 北通倍開爾路(直一通橫五不通)</p> <p>晉裕里(西區)四中華路</p> <p>晉福里(新界)愛文義路金家宅坐西朝東(小菜場西)</p>	<p>晉壽里(美界)北浙江路坐東朝西(愛而近路北 直三通橫一不通)</p> <p>晉興里(英界)東通廣西路 西通蕪州路(安路路南)</p> <p>晉豐里(英界)南京路坐北朝南(江西路東)</p> <p>桂安里(美界)華記路坐西朝東(東西華德路南 直三通)</p> <p>桂林山路(法界)今改白爾部路 北至吳淞江路 南至白爾路</p> <p>桂泉里(法新)辣斐德路坐南朝北(平濟利路東)</p> <p>桂陽路(美界)南至楊樹浦路 北至平涼路</p> <p>桂園街(城內)即館驛街 南至三牌樓 北至廟前路</p> <p>桂園橋(城內)南通桂園街 北通廟前路</p> <p>桂福里(法新)貝勒路坐西朝東(西門路北 直四通二橫一不通)</p> <p>桂福里(法新)北通西門路 西通貝勒路(直一通橫四通)</p> <p>桂墅南里(西區)斜橋南路坐東朝西(製造局北 直二通一橫一不通)</p>
--	---	--

明知死不是可逃的而偏要冒險不保

桂馥坊(新界)淡水路坐東朝西(愛多亞路)北(直一通)	橫路	致祥里(閩北)長安路。
桂馨里(美界)熱河路坐西朝東(海寧路)南(開封路北)	徐家匯路(法新)今改海格路 東至斜橋 西至徐家匯鎮	致富里(閩北)大統路坐東朝西(共和路北(直一通))
桂馨里(南市)小九華橫街坐北朝南(高巷頭東 王家碼頭西)	徐家匯街(法界)即餘康西里 東通法華 民國路 西通敏體尼陸路	致遠街(英界)即天津路之山西路口以西
海口路(英界)東北至湖北路 西南至浙江路	徐家匯鎮老街(西鄉)東至徐家匯路 西至鄉	致德里(閩北)局前路即胡家橋坐北朝南(狄思威路東)
海州路(美界)北至平陽路 南至鄉	徐家匯鎮(西鄉)徐家匯路西南	耕山里(美界)愛而近路坐南朝北(克能海路東)
海防路(新界)東至戈登路 西至小沙渡路	徐家匯橋(中法交界)徐家匯鎮 徐家匯路口	耕吉里(英界)愛多亞路 舊松江路坐北朝南(四川路西 江西路東)
海昌路(閩北)原名夏家街 南至大統路 北至鄉	徐家橋(閩北)寶山路順福里後	耕莘里(美界)文監師路坐南朝北(西華德路東 百老匯路西)
海南里(西區)即麗園路 東至斜橋南路 西至打浦路	徐家園(美界)新唐家街坐西朝東(七浦路)南(直一通橫一不通)	耕德里(美界)海寧路馮安里內(坐東朝西)
海龍路(美界)南至韜子路 北至太安里	徐家宅(閩北)滬寧鐵路北	耕餘里(英界)今改敦語里 北京路坐南朝北(福建路西)
海家橋(閩北)虹江路會館路口	堂相近	耕興里(英界)寧波路坐南朝北(直隸路東)
海格路(法新)即徐家匯路北段 北至福照路 南至徐家匯鎮	致和里(法界)公館馬路坐北朝南(天主堂街東)	耕疇里(新界)温州路坐東朝西
海勒路(美界)西至梧州路 東至鄉	致祥里(新界)重慶路坐東朝西(愛多亞路口)	留行里(美界)今改治興里 北通開封路 南通阿拉白司脫路 東通文極司脫路 西通北西藏路(直一橫三均通)
海寧路(美界)東至吳淞路 西至新蘆路	致祥里(西區)林陸路坐西朝東(方斜路南)	留春里(美界)楊樹浦路坐北朝南(楊樹
海慶里(閩北)東通海昌路 西通大統路		

<p>浦橋東 直一通橫六不通)</p> <p>留耕里(南市)東中華路坐東朝西</p> <p>留硯胡同(南市)北通紫霞路 南通生義街 東通花衣街(直一橫一)</p> <p>留餘里(新界)麥特赫司脫路坐東朝西 (愛文義路口)</p> <p>留餘坊(新界)白克路懷安里內坐北朝南 (西藏路西 直一通橫二不通)</p> <p>留餘巷(閩北)新疆路之天保里內坐南朝北</p> <p>桃源里(英界)西通福建路 北通福州路 (直一橫一均通)</p> <p>桃源里(美界)南通楊樹浦路 東通倍開爾路 西通威震路(直一橫八均通)</p> <p>桃源東里(美界)南通楊樹浦路 東通倍開爾路</p> <p>桃源坊(美界)西通北河南路 東通北江西路 南通天潼路(七浦路南 直七通橫五通四)</p> <p>桃源境(美界)泰源里內(七浦路北 文監師路南 直二通)</p> <p>唐家街(美界)即北福建路</p> <p>唐家街(美界)七浦路坐南朝北(北福建</p>	<p>路西)</p> <p>唐家街(城內)東通大夫坊 西通虹橋南街</p> <p>唐家灣(法新)西門外 東至蘇周路 西至打鐵浜</p> <p>唐橋鎮(浦東)張家浜南</p> <p>倉基路(城內)東至中華路 西至俞家街 東口 南至朝陽路 北至永興橋</p> <p>倉基街(南市)南倉街坐西朝東(校場街南)</p> <p>倉橋街(南市)西至裏倉橋 東至外倉橋街</p> <p>倉橋浜(南市)即倉橋街 東至外倉橋 西至裏倉橋</p> <p>倉灣里(南市)小南門大街坐南朝北(外倉橋西)</p> <p>夏安里(西區)西門外</p> <p>夏長泰里(法界)維爾蒙路坐東朝西(巨續達路北)</p> <p>夏家街(閩北)即海昌路</p> <p>夏家宅(新界)小沙渡路(靜安寺路北)</p> <p>夏家壘(新界)威海衛路(慕爾鳴路西)</p> <p>晏海路(城內)即老北門街 南至日華路</p>	<p>與紫金路接 北至民國路</p> <p>晏海橫路(城內)即老北門東城根 東至新北門 西至老北門</p> <p>晏海門(中法交界)即老北門</p> <p>宴慶里(城內)舊倉路坐西朝東(直三通橫一不通)</p> <p>財神街(英界)北京路坐南朝北(浙江路東)</p> <p>財神街(法界)西至京州路 東至黃浦灘</p> <p>財神街(南市)東通裏馬路 西通南會館街(新大碼頭相近)</p> <p>財神街(城內)東通薩珠街 西通晏海路</p> <p>純孝里(英界)北京路順家街內坐南朝北(河南路即拋球場西)</p> <p>純華里(法界)樂鹿路坐北朝南(敏體尼陸路東 直二通橫三不通)</p> <p>純德里(法新)藍維碼路坐北朝南(直一通橫一不通)</p> <p>草鞋灣路(南市)東至南京街 西至西陸家浜街</p> <p>草鞋灣大街(南市)北至萬壽橋 南至草鞋灣路</p> <p>草鞋浜(新界)小沙渡路 勢勃生路北</p>
---	---	---

偏冒險不保壽是買你自己的險是買你妻子的險

<p>之俗稱</p> <p>倍泰維亞路(美界)西至大連灣路 東至</p> <p>爾路</p> <p>倍爾爾路(美界)南至楊樹浦路 東至爾</p> <p>路</p> <p>倍爾爾路(英界)東至圓明園路 西至博</p> <p>物院路</p> <p>峻德里(英界)無錫路底(福建路西)</p> <p>峻德里(城內)虹橋路坐西朝東(淨土路</p> <p>北 直一通樓二不通)</p> <p>峻德里南街(城內)梨園路坐西朝東(紫</p> <p>金路西 直二通)</p> <p>退步里(法界)霞飛路坐北朝南(維爾蒙</p> <p>路西 直一通橫一不通)</p> <p>退省里(美界)東漢壁路路坐北朝南(元</p> <p>芳路西)</p> <p>退思里(新界)白克路坐北朝南(卡德路</p> <p>東)</p> <p>時應里(英界)西通西藏路 東通雲南路</p> <p>北通北濠路(直一通橫三通二)</p> <p>時和里(城內)西同慶路坐南朝北</p> <p>時品里(閩北)金陵路(大統路角)</p> <p>原上里(法界)南通寧波路 西通自來火</p>	<p>行東街(直一橫三均通)</p> <p>原芳里(美界)元芳路坐西朝東(東百老</p> <p>匯路西 麥克脫路東 直三通)</p> <p>修德里(新界)愛多亞路坐西朝東(孟納</p> <p>拉路南 直四通)</p> <p>修德里(新界)白克路坐南朝北(大通路</p> <p>口 直二通橫二不通)</p> <p>牲元里(西區)斜橋南路坐西朝東(餘慶</p> <p>里對過)</p> <p>牲昌里(閩北)新羅路坐北朝南(熱河路</p> <p>東 海寧路西 直二通橫二不通)</p> <p>牲牲里(西區)西門外</p> <p>孫家街(法界)北通公館馬路(帶鈞橋街</p> <p>東)</p> <p>孫家街(城內)東通東中華路 西通東街</p> <p>(東門大街北)</p> <p>悅來街(南市)北至大東門街 南至裏耶</p> <p>家橋</p> <p>悅來坊(美界)南通城山路 北通東康家</p> <p>街(北山西路東 直一通橫四不通)</p> <p>校場街(南市)東至南倉街 西至復善堂</p> <p>街</p> <p>校場街(南市)校場街坐北朝南(南倉街</p>	<p>(西)</p> <p>秦皇島路(美界)南至黃浦 北至楊樹浦</p> <p>路</p> <p>格洛克路(法界)北至愷自邇路 南至喇</p> <p>格納路</p> <p>庫倫路(閩北)即南川虹路 東至北西藏</p> <p>路 西至烏鎮路</p> <p>烏鎮路(閩北)南至北蘇州路 北至新民</p> <p>路</p> <p>葉竹堂街(城內)東至道前街 北至中大</p> <p>夫坊</p> <p>倒川街(城內)舊名楊家橋 南至淨土路</p> <p>北至西倉路</p> <p>翁家街(城內)南通肇浜路 西通中華路</p> <p>北通金家牌坊</p> <p>卿雲里(美界)海寧路坐南朝北(北福建</p> <p>路東 直一通橫二不通)</p> <p>級陞里(美界)梧州路坐東朝西(東鴨綠</p> <p>路北)</p> <p>師善里(美界)南通東西華德路 東通元</p> <p>芳路(直二橫四均通)</p> <p>恕安里(美界)東有恒路 小菜場後坐北</p> <p>朝南(通州路西)</p>
---	---	---

<p>陸安里(城內)西唐家街坐北朝南(虹橋路東)</p> <p>家慶里(閩北)寶山路坐北朝南(商務印書館對面 直五通二橫一不通)</p> <p>容康居(里名)(閩北)寶山路西橫路坐北朝南(橫溪橋西)</p> <p>毅裕街(城內)即陸珠街 北通民國路 南通福佑路 東通潘家街</p> <p>荊州路(美界)南至倍開爾路 西至鄉(大連灣路東)</p> <p>茶館街(南市)西通南倉街 東通小街 南門外陸家浜(北岸)</p> <p>哥倫坡路(美界)東至卡拉處路 西至曼谷路</p> <p>浦南路(美界)東至山大根路 西至江北</p> <p>根德里(英界)北京路坐北朝南(山西路即盆湯街西)</p> <p>桑園街(南市)即南馬路 北至校場街 南至陸家浜</p> <p>浙江路(英界)北至老拉坡橋 南至東新橋即愛多亞路</p> <p>庭筠里(英界)浙江路坐西朝東(福州路</p>	<p>即胡家宅南(直三通)</p> <p>恭成昌街(英界)西通福建路 南通廣東路即寶善街</p> <p>奚家木橋(城內)即今廟前路 小東門大街南 花草浜北</p> <p>袁德里(法界)即興昌里自來火行街</p> <p>恩慶里(英界)今改大慶里 北通南京路 西通西藏路</p> <p>倫陸里(閩北)滄洲路</p> <p>流星街(城內)南通西門大街 東通穿心河橋北</p> <p>浴堂街(南市)裏馬路坐西朝東(大王廟街北)</p> <p>效鐵里(美界)楊樹浦路坐北朝南(楊樹浦橋東 直一通橫四不通)</p> <p>倪家浜馬路(閩北)</p> <p>臭水浜(南市)即秀水浜 東至醬園街 西至五爪街(裏馬路西)</p> <p>殷家宅(西鄉)龍華路(江境廟相近)</p> <p>記勃來花園(美界)東通北四川路 西通寶樂安路(椰子場相近)</p>	<p>十一畫</p> <p>祥元里(英界)東通湖北路 南通北海路</p>
<p>祥元里(法界)喇格納路坐南朝北</p> <p>祥安里(美界)七浦路坐南朝北(甘肅路西)</p> <p>祥安里(美界)克龍海路坐西朝東(界路南 愛而近路北)</p> <p>祥安里(西區)斜徐路口坐北朝南(斜橋南路西)</p> <p>祥安里(城內)南通福興里 北通北張家街(三牌樓西)</p> <p>祥安里(閩北)沙涇浜坐東朝西(香煙橋北)</p> <p>祥和里(英界)西通湖北路 南通北海路(海口路口 直一橫一均通)</p> <p>祥和里(英界)今改嘉興里 天津路坐南朝北(福建路西 直一通橫二不通)</p> <p>祥和里(美界)密勒路坐西朝東(瑪禮遜路北 直三通)</p> <p>祥和里(法界)喇格納路坐南朝北(白爾部路東)</p> <p>祥昌里(美界)磨坊橋坐西朝東(中虹橋東 虹口大戲園之北橫路 東漢雙禮路南)</p> <p>祥記碼頭(南市)東至外馬路 西至裏馬</p>	<p>十一畫</p>	<p>十六九</p>

上海指南 卷八 城廂租界地名表 十畫 十一畫

六十九

不保險是替你要子女兒作不對是與別人作對

<p>路 祥康里(英界)天津路坐南朝北(河南路即拋球場西) 祥康里(新界)北通白克路 東通梅白格路(直一通橫九通三)</p>	<p>祥順里(美界)東西華德路坐南朝北(元芳路西) 祥順里(關北)北四川路坐西朝東(白保羅路南 直三通橫二不通) 祥雲里(城內)西倉橫路坐西朝東(蓬萊路北)</p>	<p>祥瑞里(法界)北通喇格納路 南通奧利和路(安納金路西 直一通橫三不通) 祥新里(美界)甘肅路坐西朝東(七浦路南 直二通)</p>	<p>祥裕里(法界)東通天主堂街 南通公館馬路(直二橫一均通) 祥祺里(新界)白克路坐北朝南(靜安寺路口) 祥福里(新界)西通成都路 北通山海關路(直一通橫二通一)</p>	<p>祥福里(新界)卡德路坐北朝南(愛文義路北)</p>	
<p>祥福里(關北)長安路。 祥壽里(關北)海昌路坐東朝西(滬寧鐵路北) 祥徵里(城內)橫風橫路坐東朝西(西門大街北) 祥德里(關北)寶山路坐西朝東(鴻興坊北)</p>	<p>祥慶里(新界)南通麥根路 北通戈登路 祥興里(英界)山西路即盆湯街坐西朝東(北京路南) 祥興里(法界)公館馬路坐南朝北(興聖街東)</p>	<p>祥豐里(關北)北四川路坐東朝西(虬江路北 直三通) 祥鑫西里(新界)大通路坐西朝東(山海關路南 直三通) 祥鑫東里(新界)大通路坐東朝西(山海關路南 直三通)</p>	<p>祥麟里(英界)北通廣東路即寶善街 南通蕪湖路 東通山東路 西通狀麟里(直一橫一均通) 祥麟里(美界)南通文監師路 北通海寧路(北浙江路東)</p>		
<p>祥麟里(關北)煤屑所鋪之路坐東朝西(邢家木橋北) 崇仁里(新界)馬霍路坐西朝東(威海衛路南 直四通橫一不通) 崇仁里(關北)滄洲路之西橫路坐北朝南(庫倫路北 直五通)</p>	<p>崇申里(城內)慈修巷路坐西朝東(梨園街北 直二通) 崇本里(法界)南通寧興街 東通西新橋街(直一橫四均通) 崇本里(城內)東通硝皮街 西通東轅門街</p>	<p>崇明路(美界)東至北四川路 西至北江西路 崇順里(關北)邢家行路坐南朝北(北四川路東)</p>	<p>崇善里(美界)塘山路坐北朝南(鄂脫路東 直二通) 崇善里(美界)海寧路坐北朝南(乍浦路西 直一通橫四不通)</p>	<p>崇裕里(美界)麥克脫路坐北朝南(元芳路西) 崇業里(美界)楊樹浦路坐北朝南(楊樹</p>	

<p>浦橋東(直二通橫二不通) 崇業里(美界)吳淞路坐東朝西(鴻禪遜路南) 崇業里(美界)狄思威路坐東朝西(東西華德路南 直一通橫二不通) 崇業里東街(美界)北四川路坐東朝西(靶子路北 直七通) 崇業里西街(闕北)北四川路坐西朝東(靶子路北 直八通) 崇義里(美界)東通北豐路 南通塘山路(直一橫一均通) 崇義里(闕北)大統路坐東朝西(新民路南 直一通一橫一不通) 崇義東里(美界)兆豐路坐西朝東(塘山路北) 崇義西里(美界)塘山路坐北朝南(新記浜路東 直一通橫三不通) 崇義南里(闕北)大統路坐西朝東(新民路南) 崇義坊(西區)西門外大興街坐東朝西 崇壽里(美界)老街坐北朝南(狄思威路東) 崇福里東街(闕北)北四川路坐東朝西</p>	<p>(橫浜橋北 直二通一橫七不通) 崇福里西街(闕北)東通北四川路 南通士慶路(橫浜橋北 直一橫八均通) 崇德里(美界)狄思威路坐東朝西(中虹橋南 直二通一) 崇德里(美界)今改泰來里 海寧路坐北朝南(北山西路西 北福建路東) 崇德里(法界)北通愛來格路 東通坎山路(直一橫一均通) 崇德里(城內)趙家宅坐東朝西(暨南路東) 崇德里(闕北)北四川路坐東朝西(寶興路南 直二通橫九不通) 崇德坊(美界)歐嘉路坐南朝北 崇慶里(美界)虹口楊家灣 崇慶里東街(西區)方斜路坐東朝西(白雲觀南) 崇慶里西街(西區)方斜路坐西朝東(白雲觀南) 崇錦里(美界)今改景賢里 元芳路坐東朝西(東有恒路北 東臨綠路南) 崇賢里(城內)南通太平路 西通三牌坊(直一橫一均通)</p>	<p>崇興里(英界)北京路財神街內坐東朝西 康吉里(法界)平濟利路坐西朝東(白爾路北) 康吉坊(法界)坎山路坐西朝東(霞飛路南) 康莊里(西區)安瀾路坐南朝北(林蔭路東 直一通橫二不通) 康家街(城內)東至益慶橋路 西至四牌樓(老學前街北) 康家橋(西區)極司非而路 靜安寺西 康佛路(法界)東至藍維韜路 西至呂班路 康寧里(法新)霞飛路坐南朝北(華龍路四 直一通橫二不通) 康寧里(法界)安納金路坐西朝東(奧禮和路北) 康寧里(闕北)王家宅坐東朝西(會館路南) 康騰脫路(新界)西至極司非而路 東至麥根路 康樂里(新界)新開路坐南朝北(新開橋路口) 康樂里(美界)北山西路坐西朝東(愛而</p>
--	--	--

西證之有「保壽乃人應盡之責不任保壽者為罪人」

<p>近路北 界路南 直四通)</p> <p>康盟路(西鄉)東至斜橋南路 西至龍華路</p> <p>梅白格路(新界)北至蘇州河新開橋境南至靜安寺路</p> <p>梅白格路北段(新界)舊名蔓蓋路 南至愛文義路 北至蘇州河</p> <p>梅芳里(英界)今改惟新里 西通廣西路</p> <p>東通英華街(南京路路南)</p> <p>梅岡里(新界)大沽路坐北朝南(重慶路東)</p> <p>海岡里(美界)海寧路坐東朝西(北福建路東)</p> <p>梅家街(英界)西通浙江路 北通北京路(寧波路北)</p> <p>梅家街(南市)董家渡</p> <p>梅家街(城內)南通喬家浜路 北通魚行路 東通天燈街 西通中唐家街(直一通橫三通一)</p> <p>梅瑞里(法界)敏體尼陸路坐東朝西(藥鹿路北)</p> <p>梅園路(隔北)南至蘇州河 北至金陵路</p> <p>梅園街(法界)即形雲街亦即醉白園街</p>	<p>南至小東門大街 北至財神街</p> <p>梅園街(南市)西至外郎家橋 東至豆市街</p> <p>梅粵里(南市)梅園街坐南朝北(豆市街西)</p> <p>梅溪街(城內)東通凝河路、北通蓬萊路</p> <p>梅福里(新界)派克路坐西朝東(愛文義路南 直一通橫二不通)</p> <p>梅德里(法界)華格果路坐北朝南(葛羅路東)</p> <p>梅興里(新界)大通路坐東朝西(愛文義路北)</p> <p>梅興里(法界)藥鹿路坐北朝南(敏體尼陸路東)</p> <p>清安里(英界)海口路坐北朝南(湖北路西 浙江路東)</p> <p>清安里(美界)東有恒路坐南朝北(梧州路東)</p> <p>清和里(新界)張家浜坐南朝北(梅白格路西)</p> <p>清和里(隔北)長安路即又袋角坐南朝北(恒豐路西)</p> <p>清和坊(英界)東通湖北路 西通浙江路</p>	<p>南通廣東路(直一橫三均通)</p> <p>清河里(英界)山西路即盤錦里坐西朝東</p> <p>清盈里(城內)穿心路坐北朝南 拱宸橋路南 老北門直街西 直三通。</p> <p>清華里(新界)原名廣陸里 派克路坐西朝東(新開路南)</p> <p>清雲里(美界)西派北江西路 東通北四川路 南通天潼路 崇明路南及北</p> <p>清遠里(英界)北通蘇州路 南通北京路(河南路即拋球場東 直一通橫五不通)</p> <p>清興里(新界)成都路坐北朝南(小菜場旁 直一通橫一不通)</p> <p>清豐里(城內)陸珠街坐南朝北(老北門直街東)</p> <p>陳市安橋路(城內)即陳市安橋街 南至畫錦牌樓 北至廟前路陳市安橋</p> <p>陳市安橋街(城內)即陳市安橋路</p> <p>陳市安橋(城內)陳市安橋街北 舊教場南</p> <p>陳宣里(隔北)北四川路西之橫路坐北朝南(靶子路北)</p> <p>陳家街(城內)盤浜路坐北朝南</p>
--	---	--

<p>陳家橋(南市)東至滬軍營 西至高昌廟路</p> <p>陳家宅(法新)海格路(福開森路口)</p> <p>陳家宅(閘北)即虬江路王家宅之西段</p> <p>陳家巷(新界)戈登路(愛文義路北)</p> <p>陳家浜(新界)即成都路北段 南至白克路 北至蘇州河</p> <p>陳家渡(西鄉)即周太陽廟 自利南路西段(北新徑鎮東)</p> <p>陳留坊(英界)今改永興里 厦門路坐南朝北(福建路西)</p> <p>陳籬橋(城內)太癩坊大街南 大南門大街北</p> <p>陳典里(美界)北四川路西之橫路坐西朝東(海寧路北)</p> <p>陸家浜(南市)東至裏馬路 西至陳家浜(以中道橋爲界)</p> <p>陸家浜(浦東)南市大碼頭對岸</p> <p>陸家浜街(南市)即陸家浜</p> <p>陸家橋浜(中法交界)東至黃浦灘十六鋪 西至法華民國路小東門口</p> <p>陸家石橋(中法交界)小東門大街南 外鹹瓜街北</p>	<p>陸家浜橋(南市)裏馬路南 南碼頭北</p> <p>陸家宅(法新)辣斐德路南 貝勒路西</p> <p>陸家宅(閘北)北至康家街 南至敬業路 西至四牌樓(小東門內)</p> <p>陸家宅(浦東)陸家嘴相近</p> <p>陸家莊(閘北)北通新民路 南通新疆路</p> <p>陸家親音堂(新界)福照路(孟納拉路相近)</p> <p>陸家渡(浦東)南市十六鋪對岸</p> <p>陸家嘴(浦東)黃浦灘路江湖北關對岸</p> <p>張松里(新界)新開路水慶里內(自來水塔後)</p> <p>張家路(城內)北至安平街 南至福佑路</p> <p>張家街(南市)西通南倉街 東通求新路(小南門大街南)</p> <p>張家街(城內)東至虹橋大街 西至倒川街</p> <p>張家街(西鄉)高昌廟隊營直街坐東朝西(廣東街北)</p> <p>張家浜(新界)梅白格路坐西朝東(白克路南)</p> <p>張家浜(浦東)南市王家碼頭對岸</p> <p>張家宅(新界)愛文義路北橫路 麥特赫</p>	<p>司脫路東 卡德路西</p> <p>張家庫(新界)戈登路(新開路北)</p> <p>張家花園(城內)南至和尙浜 北至計家街</p> <p>張新街(城內)北至安平街 東至張家路</p> <p>麥克路(美界)北至華德路 南至楊樹浦路</p> <p>麥克脫路(美界)東至華記路 西至狄思威路</p> <p>麥克利克路(美界)南至楊樹浦路 北至倍爾爾路</p> <p>麥底安路(法界)即北新街帶鈎橋街 北至愛多亞路帶鈎橋 南至法華民國路</p> <p>麥拿里(閘北)北四川路坐西朝東(橫浜橋北)</p> <p>麥特勒路(美界)南至威震路 北至椰</p> <p>麥特赫司脫路(新界)南至靜安寺路 北至康腦脫路</p> <p>麥家圈(英界)即山東路中段 北至福州路 南至廣東路</p> <p>麥家街(城內)南通駕鶴廳 北通蓬萊路</p> <p>麥根路(新界)北至戈登路 南至新開路</p> <p>麥賽而蒂羅路(法界)西至華龍路 東至</p>
---	--	--

婦人爲自身幸福計有求其夫保壽之權利

上海指南 卷八 城廂租界地名表 十一畫

<p>葛羅路 斜橋(新界)靜安寺路(斜橋路口) 斜橋 總會相近) 斜橋(中法交界)西門外 方斜路南 斜 橋南路北 徐家匯路東 斜橋路(新界)東至靜安寺路之斜橋 西 至同孚路 斜橋東路(西鄉)西至斜橋 東至中道橋 斜橋南路(西鄉)南至製造局西欄 北至 斜橋 斜橋橫街(西區)南至南石街路 北至方 斜路 斜土路(西鄉)東至斜橋南路與斜徐路並 行 西至徐家匯鎮南之土山灣 斜南路(南市)東至裏馬路 西至大興街 斜徐路(西鄉)東至斜橋南路 西至徐家 匯鎮 望平街(英界)即山東路中段 福州路北 南京路南 望志路(法新)西通呂班路 東至白爾路 望海墩(南市) 望壹里(美界)茂海路坐西朝東(東西華 德路北 昆明路南)</p>	<p>望道橋(南市)即高昌廟路中段 滬杭車 站南 望聖坊(城內)東通安仁里 西通硝皮街 (福佑路南) 望福里(美界)楊樹浦路坐北朝南(秦皇 島路北 直一通橫二不通) 望德里(美界)文監師路坐北朝南(吳淞 路西 直一通橫二不通) 望德里(法新)貝勒路坐西朝東(望志路 南 直一通橫二不通) 惟一里(南市)金家街坐南朝北(外鹹瓜 街東) 惟祥里(法界)西通火輪磨坊街 南通公 館馬路(直一橫一均通) 惟善里(法界)西通貝勒路 南通慢自通 路(直一橫一均通) 惟善里(城內)福佑路坐北朝南(張家路 東) 惟新里(英界)原名梅芳里 西通廣西路 東通英華街(九江路北 直三通橫 一不通) 惟慶里(英界)即同仁里、天津路坐南朝 北(山西路即盆湯街西)</p>	<p>惟德里(南市)新馬路四邊街內 二街三 街通鄉) 惟興里(美界)西通縉朋路 東通福蘭路 (平涼路南 直一通) 通州路(美界)南至東有恆路 北至胡家 木橋(兆豐路西 新記浜路東) 通和里(美界)甘肅路坐東朝西(七浦路 北) 通裕里(英界)交通路坐南朝北(山東路 即麥家圈東 直二橫一均通) 通裕棧東街(英界)福建路坐東朝西 通德里(英界)北京路坐南朝北(山西路 即盆湯街東 直二通橫三不通) 通德里(中法交界)民國路坐南朝北(新 北門外) 得勝里(法界)白爾路坐西朝東(吳淞江 路口) 得勝里(西區)小西門外審判廳東煤屑路 南 得善里(法界)公館馬路坐南朝北(新橋 街東 直一通橫二不通) 得愛里(新界)威海衛路南方案宅內(重 慶路西 成都路東)</p>
---	---	--

得興里(法界)火輪磨坊街坐西朝東(民國路北)	得興里(法界)即永興里慎興里(南通法華民國路 西通榮來街(直一橫二均通))	得興新里(法界)即興昌里 蕩橋街坐西朝東(公館馬路南)	培心里(西疆)高昌廟路北之同德里底	培德里(南市)裏鹹瓜街坐東朝西(大東門街北)	培德里(美界)愛而近路坐南朝北(克能海路西)	培德里(西區)肇周路坐東朝西	培德里(城內)曹家橋路坐北朝南(夢花樓路口 直二通橫一不通)	培德里(閩北)吟桂路坐北朝南(北四川路西)	培德里(閩北)西通北梅園路 北通廣肇路(共和路北 直一橫一均通)	蓬路(美界)即蓬路亦即文監師路	蓬吉里(英界)貴州路坐西朝東(南京路直三通)	蓬吉里(英界)東通貴州路 南通南京路		
(直一橫一均通)	蓬吉里(美界)審判路坐西朝東(漢雙禮路北)	蓬源里(英界)今改光福里 東通河南路 即拋球場 北通漢口路	曹家橋路(城內)南至冬青園路 北至肇浜路	曹家渡(新界)極司非而路中段 東至勞勃生路 西至梵王渡	曹家灣(南市)南至聖賢橋 西至外倉橋	畫錦里(英界)即山西路南段 福州路北	畫錦里(英界)南通漢口路 北通九江路(山西路東)	畫錦坊(城內)北通畫錦牌樓 南通劉家街	畫錦牌樓(城內)東至三牌樓 西至陳市安橋路	梧州路(美界)南至東有恒路 北至胡家木橋	梧桐路(城內)即老天主堂街 東至天官坊 西至東轅門街	梧桐街(城內)梧桐路坐北朝南(天官牌坊西)		
坊西 福佑路南)	梧園路(城內)東至深和路 北至龍門書院後街	盛涇里(英界)北通蘇州路 南通宏安里(浙江路東 直一通橫一不通)	盛家街(城內)東至舊縣署路 西至三牌樓	盛家宅(閩北)江寧公所對過	盛德坊(新界)愛文義路	陶朱里(英界)西通福建路 北通九江路(直一橫一均通)	陶家宅(法新)巨額達路(聖母院路東)	淘沙場(城內)南通肇浜路 北通陳市安橋路 東通北張家街	猛將街(美界)吳淞路坐西朝東(崑山路北)	猛將街(城內)北至福佑路 南至廟前路	猛將堂(英界)蘇州路	猛將堂(城內)即西倉橋路東段	莊家橋(城內)即肇浜路中段 穿心河橋西 莊家橋路北	莊家橋路(城內)南至夢花樓路 北至肇浜路(西倉路西)

任責之壽保夫其求催有計福幸女子爲人婦

<p>莊源大街(美界)南至東百老匯路 北至 東西華德路 魚行路(城內)即魚行街 魚行街(法界)即小東門大街 東至黃浦 灘 西至法華民國路 魚行街(城內)北至登浜路魚行橋 南至 東唐家街 魚行橋(城內)曲尺灣南 魚行路北 國祥里(閩北)恒通路坐北朝南(恆豐路 東 直一通橫一不通) 國瑞里(閩北)恒豐路坐西朝東(共和路 南) 國慶路(閩北)西至新民路 東至北西藏 路 商船會館碼頭(南市)外馬路 商船會館 碼頭街口 商船會館碼頭街(南市)即商船會館碼頭 街 東至外馬路 西至會館路 商船會館碼頭街 即商船會館碼頭街 莫干山路(新界)西至東京路 東至蘇州 河 莫利愛路(法新)西至金神父路 東至法 國公園</p>	<p>真盤坊(南市)紫霞路坐南朝北 淨土路(城內)東至虹橋大街 西至西倉 橫路 淨土庵街(閩北)即存仁里 寶山路坐東 朝西(永啟橋南) 淨修路(城內)東至莊家橋路 西至曹家 橋路 淮河路(法新)今改蒲石路 東至陸坡衣 路 西至白爾路 淮海里(南市)真馬路坐東朝西(三泰碼 頭南 新大碼頭北) 淮阜里(閩北)長安路坐東朝西(恆豐路 西) 荷花池(南市)四通農作街 東通王家嘴 角(小九華南) 荷花浜宅(法新)巨額達路南 亞爾培路 西 梨園路(城內)原名東馬橋西馬橋即方浜 路之西段 東至紫金路 西至中華路 民國路交界處 梨園街(城內)即慈修庵路 南至方浜路 北至阜春街 教場街(南市)東至南倉街 西至復善堂</p>	<p>街 教場街(南市)南至陸家浜 北至復善堂 崑山路(美界)東至吳淞路 西至北四川 路 崑山花園(美界)南至文監師路 西至北 四川路 北至崑山路 帶鈞橋街(法界)即北新街 今改麥底安 路 北至愛多亞路帶鈞橋 南至法華 民國路 帶鈞橋(英法交界)即打狗橋 愛多亞路 山東路即麥家園南 北新街北 敏蕙里(美界)東西華德路坐南朝北(兆 豐路西) 敏德尼陸路(法界)北至愛多亞路 南至 藍堆讓路 乾記街(英界)南通天津路 北通寧波路 (山西路即益鴻街東) 乾德里(西區)方斜路坐西朝東(義街北) 常盛里(法界)白爾路坐西朝東(打鐵浜 相近 直三通) 常福街(美界)楊樹浦路 務本里(城內)福佑路坐南朝北</p>
--	--	--

<p>務本巷(南市)豆市街。 許家宅(美界)東華德路(小橋西)。 許家宅(法新)亞爾培路西 辣斐德路南 淡水路(新界)北至孟納拉路 南至愛多 亞路 基昌路(美界)南至黃浦 北至東百老匯 路 密勒路(美界)南至天潼路 北至鴨綠路 板榔路(新界)即橫榔路 東至戈登路 西至膠州路 畢助路(法新)北至霞飛路 南至祈齊路 賈爾業愛路口 彩衣街(城內)即肇浜路之一段 東至愛 笠橋 西至縣橋 曼谷路(美界)東至蘭路 西至芝馬浦路 梭子街(城內)南至西倉橋路 北至肇浜 路 絃綫街(城內)廟前路坐北朝南 深耕里(英界)北京路坐南朝北(福建路 東) 添慶里(英界)江西路坐東朝西(愛多亞 路即三洋溼橋北境) 彬興里(新界)慕爾鳴路坐東朝西(威海</p>	<p>甯路南 直二通) 惇裕里(南市)裏馬路坐北朝南(薛家浜 相近) 紹賢里(閩北)在煤屑所舖之路坐西朝東 (邢家木橋北) 連吉坊(閩北)北四川路坐東朝西(虬江 路口) 間濤橋(城內)肇浜路 楚王渡(新界)極司非而路中段 曹家渡 西 野雞灘(西區)西門外南陽橋西 堯成里 西鄉陳家橋坐南朝北(望道橋 北) 豬作街(南市)南通小九華橫街 四通高 巷頭(篋竹街西) 偷雞橋(英界)即浙江路以西至貴州路之 芝罘路舊稱 混堂街(南市)王家嘴角坐西朝東 淇街(南市)裏毛家街坐北朝南</p>	<p>路 北連寧安坊 四通華興路北橫路 (直二橫四均通) 華成路(法界)東至法華民門路 西至敦 體尼陸路 華美里(美界)華德路坐西朝東(直三通) 華記路(美界)南至東百老匯路 北至東 西華德路 華倫路(新界)即舊畢爾路 北至白利南 路 南至虹橋路。 華格臬路(法界)東至維爾察路 西至愛 多亞路 華康里(閩北)舊名華慶里 共和路坐北 朝南 警察署東 直一通橫四不通) 華通坊(閩北)南通國慶路 東通北西蘇 路(北蘇州路北 直一通橫四通三) 華通碼頭(浦東)南市十六鋪對岸 華盛路(美界)北至倍開爾路 南至楊樹 浦路 華盛路(閩北)南至大統路 北至指江廟 路 華盛里(城內)東通魚行路 北通肇浜路 (直一橫三均通) 華盛里(閩北)華盛路坐東朝西(共和路</p>
<p>十一畫 華安坊(閩北)東通北浙江路 南通華興 浜橋相近)</p>	<p>十一畫 華安坊(中法交界)民國路坐東朝西(方 浜橋相近)</p>	<p>十一畫 華安坊(中法交界)民國路坐東朝西(方 浜橋相近)</p>

資有本而不敢營業者恐資本損失妻兒一無所靠

<p>華盛頓里(法界)巨勒路坐東朝西(愛多亞路口) 華盛頓里(閩北)南通虹江路 東通河浜(西嘉興路橋北 直一橫三均通) 華陽里(英界)貴州路坐東朝西(寧波路南) 華新坊(閩北)烏鎮路坐東朝西(蒙古路南) 華慶里(美界)南通東西華德路 西通狄思威路(直一橫一均通) 華慶里(法界)南通寧興街 西通鄭家木橋大街(直一橫一均通) 華慶里(法界)巨額達路坐南朝北(聖母院路東) 華慶里(城內)罍前路坐東朝西(歇業路東) 華慶里(閩北)今改華康里 總局路即共和路坐北朝南 華慶坊(美界)北浙江路 華慶坊(城內)北通西同慶路 東通儀鳳</p>	<p>橫路(直一橫一均通) 華慶坊(城內)梨園路坐北朝南(侯家浜路西) 華德路(美界)東至引翔鎮 西至茂海路 華興路(閩北)東至北浙江路 西至南林里 華興里(新界)原名善樂里 成都路坐東朝西(威海衛路北 直二通) 華興里(美界)新詔浜路萬興坊內坐北朝南 華興里(法新)軍官路坐南朝北(呂班路西) 華興里(法新)軍官路坐北朝南(呂班路西) 華興里(閩北)南通永興路 東通鴻興路西通公興路(直一橫五均通) 華興坊(美界)北浙江路坐西朝東(華興路南 直四通) 華興坊(閩北)煤屑所舖之路坐西朝東(北四川路西 土慶路北) 華龍路(法新)北至霞飛路 南至呂班路 辣斐德路口 順大里(閩北)南通東寶興路 北通克明</p>	<p>路(北四川路西 滬甌鐵路東 直二通橫三不通) 順元里(法新)茄勒路坐西朝東(奧禮和路口 直二通) 順安里(新界)大沽路坐北朝南(貴福里對面) 順安里(美界)武昌路坐北朝南(乍浦路東) 順安里(閩北)煤屑所舖之路坐北朝南(北四川路東 土慶路北 直二通) 順和里(閩北)土慶路東段坐南朝北(北四川路橫浜橋北) 順茂里(南市)外馬路坐西朝東(南碼頭相近) 順泰里(閩北)北通寶山路 東通寶通路(直一橫五均通) 順泰里(閩北)寶通路坐東朝西(直三通) 順康里(英界)廈門路坐北朝南(浙江路東) 順盛里(閩北)土慶路坐南朝北(北四川路西) 順隆里(閩北)寶通路坐東朝西(虹江路西)</p>
---	--	--

<p>順裕里(美界)七浦路坐南朝北(北河南路)西(北福建路東)</p> <p>順微里(美界)即集慶里 海寧路坐北朝南(北河南路)西(直二通)</p> <p>順微里(美界)柏記路坐西朝東(北河南路)西(東唐家街南)</p> <p>順微里(關北)北通新民路 東通華興路(北浙江路西)直一橫五均通)</p> <p>順德里(新界)新開路坐北朝南(卡德路口)直一通橫一不通)</p> <p>順德里(新界)白克路坐北朝南(派克路西)</p> <p>順德里(新界)坎山路坐西朝東(大沽路南)直一通橫二不通)</p> <p>順德里(美界)海寧路坐西朝東(北福建路東)</p> <p>順德里(美界)東西華德路。</p> <p>順德里(法界)寧興街坐北朝南(鄭家木橋大街西)</p> <p>順德里(南市)裏馬路坐南朝北(新大碼頭南)豐詔碼頭北(直一通橫二不通)</p> <p>順慶里(美界)北通七浦路 南通東唐家街(北河南路西)直一通橫十四不通)</p>	<p>順興里(英界)北通北京路 南通芝罘路(貴州路西)直二通)</p> <p>順興里(美界)東通新唐家街 南通老開街(北蘇州路北)直一橫三均通)</p> <p>順興里(南市)南車站後門相近</p> <p>順興里(關北)蒙古路坐北朝南(烏鎮路西)</p> <p>順興里(關北)南通虬江路 北通三和里(小菜場口)直一通橫五不通)</p> <p>順興里(關北)大統路坐東朝西(新開橋北)</p> <p>順興里(關北)大統路坐西朝東(共和路北)</p> <p>敦仁里(法新)貝勒路坐東朝西(辣斐德路南)直三通)</p> <p>敦仁里(南市)東通裏馬路 西通豆市街(吉祥街北)</p> <p>敦仁里(關北)虬江路坐南朝北(滬滬鐵路東)</p> <p>敦和里(法新)巨額達路坐南朝北(福煦路相近)</p> <p>敦和里(南市)吳家街坐北朝南(悅來街東)</p>	<p>敦和里(城內)西通東街 東通中華路(東門大街北)</p> <p>敦厚里(法界)巨額達路坐北朝南(薩坡賽路西)直一通橫三不通)</p> <p>敦厚里(法界)慎自邇路坐北朝南(維爾蒙路西)直一橫三均通)</p> <p>敦厚里(西區)西門外黃家園路坐東朝西</p> <p>敦厚里(城內)東通中華路 西通東街(直一通橫一不通)</p> <p>敦厚里(關北)老街坐北朝南(烏鎮路東)</p> <p>敦倫里(城內)王醫馬街坐南朝北(侯家路西)</p> <p>敦順里(城內)青蓮路坐北朝南(露香園路東)</p> <p>敦怡里(英界)舊名耕餘里 北京路坐南朝北(福建路西)</p> <p>敦裕里(美界)開封路坐西朝東(甘肅路西)文極司脫路東)</p> <p>敦睦里(關北)南通國慶路 東通滄州路(直一通橫十不通)</p> <p>敦壽里(法界)薩坡賽路坐西朝東(霞飛路北)</p> <p>敦潤里(西區)方斜路坐西朝東(京江公</p>
---	--	--

死守資本實非治生善策要心安作事必須去此後慮

<p>所勞 直三通橫一不通)</p> <p>敦誼里(新界)白克路坐北朝南(大通路 東·直一通橫三不通)</p> <p>敦誼里(城內)中唐家街坐北朝南(極家 街西 大彌坊大街東)</p> <p>敦禮里(關北)邢家橋路坐南朝北(北四 川路林家花園後 直四通)</p> <p>敦讓里(法界)白爾路坐北朝南(新勤路 西)</p> <p>善仁里(關北)恆通路坐北朝南(恆豐路 東 直三通)</p> <p>善昌里(新界)卡德路坐西朝東(山海關 路口 直三通二橫一不通)</p> <p>善祥里(美界)北浙江路坐東朝西(七浦 路南)</p> <p>善富里(城內)靈錫牌樓坐南朝北(三牌 樓街東)</p> <p>善慶里(英界)東至福建路 西至香粉街 (南京路北)</p> <p>善慶里(美界)海寧路坐北朝南(吳淞路 西)</p> <p>善慶里(美界)南通愛而近路 北通界路 (滬寧車站對面 北浙江路東 克龍</p>	<p>上海路西 直一通橫十不通)</p> <p>善慶里(美界)七浦路坐北朝南(北河南 路西 北山西路東)</p> <p>善積里(法界)東通敬體尼陸路 南通皮 少耐路(直一橫一均通)</p> <p>善德里(法界)樂鹿路坐東朝西(敬體尼 陸路東)</p> <p>善德里(城內)土地祠路坐南朝北(洵沙 揚西 直二通)</p> <p>善德里(城內)梨園路坐南朝北(侯家浜 路西)</p> <p>善德里(城內)城根路坐東朝西</p> <p>善樂里(英界)四川路坐西朝東(愛多亞 路即二洋涇橋北 直一通橫一不通)</p> <p>善樂里(新界)今改華興里 成都路(威 海衛路口)</p> <p>善樂里(法新)巨額達路坐南朝北(貝禱 慶路西 直一通橫五不通)</p> <p>善樂里東街(法新)巨額達路坐南朝北 (貝禱慶路西)</p> <p>善鐘路(法新)北至徐家匯路 南至霞飛 路</p> <p>富美里(城內)老縣後。</p>	<p>富春里(英界)漢口路坐北朝南(浙江路 西)</p> <p>富春里(美界)湯恩路坐北朝南(吳淞路 東)</p> <p>富康里(英界)北通天津路 西通直隸路 (直一橫一)</p> <p>富康里(新界)孟納拉路坐西朝東(福照 路口 直二通)</p> <p>富康里(英界)天津路坐南朝北(山西 路即拋球場西)</p> <p>富華里(新界)派克路坐西朝東(白克路 北 直四通)</p> <p>富貴里(美界)北河南路之東橫路坐南朝 北(小菜場東)</p> <p>富貴里(關北)長安路坐南朝北(恆豐路 東)</p> <p>富榮里(美界)伯頓路東之街內坐南朝北</p> <p>富祿里(關北)北四川路坐東朝西(橫浜 橋北)</p> <p>富慶里(美界)東通北河南路 北通愛而 近路(觀子路西 直三通)</p> <p>富德里(法界)霞飛路坐北朝南(淮甯蒙 路西)</p>
--	---	--

<p>富潤里(英界)即輔仁里 南通北京路 西通貴州路(直一橫五均通)</p> <p>富潤里(美界)海寧路坐南朝北(北浙江路東)</p> <p>富潤里(美界)嘉興路坐北朝南(吳淞路東 直一通橫五不通)</p> <p>富潤里(西區)車站路(南車站相近 直二通)</p> <p>富潤里(城內)南通青蓮路 北通拱宸橫路 東通露香園路(直一橫七均通)</p> <p>富潤里(城內)蔣珠街坐南朝北(老北門直街東)</p> <p>富潤里(關北)中州路坐西朝東(赫司克而路北 直二通橫一不通)</p> <p>富潤里(浦東)陸家嘴春江路坐北朝南(直一橫二均通)</p> <p>景丹里(南市)東通萬裕街 西通老確皮街(董家渡大街北)</p> <p>景行里(英界)南通天津路 北通寧波路(山西路即觀音閣碼頭東)</p> <p>景和里(英界)西通福建路 南通漢口路(直一橫一均通)</p> <p>景和里(南市)袁毛家街坐北朝南(即家</p>	<p>橋相近)</p> <p>景林里(美界)崑山路坐南朝北(吳江大學第二中學校東 吳淞路西)</p> <p>景明里(城內)南通福佑路 北通城根路(直一橫二)</p> <p>景星里(新界)南通愛文義路 東通成都路 西通石衛 北通金家宅(直一橫三均通)</p> <p>景新里(西區)方斜路坐西朝東(萬生橋南)</p> <p>景福里(英界)山西路即畫錦里坐西朝東(漢口路南)</p> <p>景福里(西區)方斜路坐西朝東(萬生橋南)</p> <p>景慶里(英界)北京路坐北朝南(山西路即益湯街西)</p> <p>景慶里(美界)南通東西華德路 北通塘山路日新里(鄂脫路東 直一通橫一不通)</p> <p>景德里(美界)文監師路坐南朝北(北浙江路東)</p> <p>景德里(美界)塘山路坐北朝南(新記浜路東 直一通橫三不通)</p>	<p>景德里(關北)寶山路坐北朝南(寶通路口 直一通橫二不通)</p> <p>景賢里(美界)即崇錦里 元芳路坐東朝西(東有恆路北 東鴨綠路南)</p> <p>景興里(美界)東通北河南路 北通七浦路(直一通橫十通三)</p> <p>紫安里(關北)長安路坐東朝西(恆豐路西)</p> <p>紫金路(城內)南至梨園路 北至且華路</p> <p>紫金坊(英界)西通福盛路 南通廣東路(直一橫一均通)</p> <p>紫來街(法界)北至愛多亞路 南至法華民國路</p> <p>紫祥里(關北)恆通路</p> <p>紫陽里(英界)廈門路宋家街坐東朝西(浙江路東)</p> <p>紫陽里(法界)格洛克路坐北朝南(皮少耐路北)</p> <p>紫陽里(西區)牌樓路</p> <p>紫陽里(城內)三星街坐東朝西(福佑路北)</p> <p>紫華路(城內)即和尚浜 東至紫金路北至且華路</p>
--	--	---

既保壽險本即如損失遺妻兒女亦不可患無以為活

<p>紫霞里(開北)新民路南之延康里內 紫霞里(法界)華成路坐南朝北(敏體尼 陸路東) 紫霞路(南市)東至豆市街與新碼頭接 西至震作街 甯安坊(美界)開封路坐北朝南(甘肅路 西) 甯安坊(開北)東通北浙江路 南通華興 路 北通新民路(直四橫二均通) 甯波路(英界)東至四川路 西至勞合路 甯波路(法界)西至敏體尼陸路 東至法 華民國路新橋街內 甯波里(英界)東通勞合路 西通西藏路 甯東里(法界)寧興街坐南朝北(鄭家木 橋大街西 新橋街東) 甯春里(法界)寧興街坐南朝北(鄭家木 橋西) 甯康里(美界)北浙江路坐東朝西(滬寧 車站南 界路角 直六通) 甯康里(法界)霞飛路。 甯康里(西區)方斜路坐東朝西(小菜場 南) 甯國路(美界)舊名勸河路 南至平涼路</p>	<p>北至華德路 甯遠里(美界)北山西路坐西朝東(海寧 路北) 甯福里(法界)南通喇格納路 東通格洛 克路(打鐵浜殺牛公司後 直一橫五 均通) 甯興街(法界)俗名菜市街 東至北新街 西至坎山路 甯安坊(法界)寧興街坐北朝南(八仙橋 街西 直一通橫三不通) 甯安坊(西區)方浜路坐東朝西(直二通) 甯安里總街(法界)又名楊樹街 南通民 國路 北通新永安街 東通老永安街 (直一橫二均通) 甯安橋南街(西區)即甯安橋南 斜橋東 路 甯安橋南(西區)即甯安橋南街 斜橋東 路</p>	<p>通東尙仁里 東通山東路即麥家園 (直一通橫三通一) 普愛坊(美界)東通東鴨綠路 西通歐華 路(直三通二橫四通) 普愛坊(西區)黃家園路坐東朝西 普愛坊(開北)太陽廟坐西朝東(滬寧鐵 路北 直三通) 普福里(美界)新唐家街之西橫路坐北朝 南(北蘇州路北) 普慶里(英界)西通福建路 東通小普慶 里(直一橫一均通) 雲安里(新界)梅白格路坐西朝東(白克 路南) 雲居巷街(城內)老北門直街西(穿心路 南) 雲南路南段(英界)北至南京路 南至愛 多亞路即西新橋 雲南路北段(英界)北至芝罘路 南至寧 波路 雲祥里(西區)林陸路坐南朝北 雲盛里(美界)倍開爾路坐北朝南 雲盛里(美界)倍開爾路坐西朝東(直二 通)</p>
--	--	---

<p>雲福里(新界)白克路坐北朝南(卡德路東)</p> <p>雲龍碼頭(英界)即行慶東里 北通廈門路 南通北京路</p> <p>雲錦里(城內)東馬橋南街坐西朝東(梨園路南)</p> <p>雲霞里(城內)文廟路</p> <p>黃河路(法界)即樹格納路 東至格洛克路 西至白爾路</p> <p>黃泥牆(城內)蓬萊路西段即衛氏桃園</p> <p>黃浦路(美界)東至青浦路 西至西華德路</p> <p>黃浦灘(法界)南至外馬路十六鋪橋 北至愛多亞路即外洋漕橋</p> <p>黃浦灘路(英界)南至外洋漕橋 北至外灘渡橋</p> <p>黃家開路(南市)南至大興街 北至安瀾路</p> <p>黃家庫(新界)即卡德路</p> <p>黃陸路(美界)北至江海路 東南至北四川路 南至淞滬鐵路(靶子場相近)</p> <p>黃婆庵街(城內)東通梅溪街 西通梧桐路</p>	<p>朝宗路(城內)即大東門大街亦即肇浜路之一段 東至中華路 西至東街</p> <p>朝宗坊(英界)西通山東路即望平街 通漢口路(直一橫一均通)</p> <p>朝宗門(華界)即大東門，中華路與肇浜路交會處</p> <p>朝陽路(城內)即小南門街 東至小南門 西至凝和路即舊薛家橋</p> <p>朝陽橫街(城內)即同仁里 南通中華路 北通東黃家街</p> <p>朝陽里(新界)愛文義路丹鳳里內坐西朝東</p> <p>朝陽門(華界)即小南門</p> <p>森元里(新界)山海關路坐南朝北(靈盤路西)</p> <p>森昇里(法界)坎山路坐西朝東(靈飛路南)</p> <p>森益里(新界)山海關路坐南朝北(梅白格路西 直一通橫二不通)</p> <p>森盛里(新界)山海關路坐西朝東(大通路東 直一通)</p> <p>森康里(關北)蒙古路坐北朝南</p> <p>森德里(新界)麥根路坐西朝東(新開路口)</p>	<p>森德里(關北)中華新路坐西朝東(黃通路南)</p> <p>隆麥倫路(美界)北至楊樹浦路 南至黃浦江。</p> <p>隆業里(美界)華德路坐北朝南(高麗橋北 直一通橫六不通)</p> <p>隆慶里(英界)寧波路坐北朝南(山西路即盆湯街東 直二橫二均通)</p> <p>隆慶里(美界)北通東西華德路 南通發慶北里(茂海路西 直二通橫四不通)</p> <p>隆慶里(美界)東西華德路坐北朝南 北通陸家壩 東通三福里(昆明路西 直三通)</p> <p>隆慶北里(美界)東百老匯路北之發慶里內 北通東西華德路(茂海路西 直一通橫十六不通)</p> <p>隆興里(城內)東馬橋。</p> <p>登雲橋(城內)北通肇浜路 南通梭子街</p> <p>登雲橋南街(城內)今改西倉路 北至虹橋西街 南至大白橋</p> <p>登賢里(新界)白克路坐西朝東(派克路西)</p>
---	--	---

以是欲為商營者不可不保壽險後顧慮不者不可不保壽險

<p>登龍里(城內)吳家街坐西朝東(吾園路南 尙文路北)</p> <p>登豐里(英界)廣西路坐東朝西(廣東路南)</p> <p>登瀛里(英界)廣西路坐東朝西(廣東路南)</p> <p>復善堂街(南市)東至教場街 西至大南門街</p> <p>復新里(新界)孟納拉路坐北朝南(馬霞路路四)</p> <p>復興里(美界)熱河路坐東朝西(北長康里後 直二通)</p> <p>復興里(西區)西中華路坐東朝西(西門外)</p> <p>復興里(城內)老北門大街坐西朝東(奪心路南)</p> <p>復興里(關北)大統路坐東朝西(共和路北)</p> <p>集水街(南市)東至壽馬路 西至中華路</p> <p>集益里(英界)南通南京路 北通天津路</p> <p>西通山西路即益鴻街(直一橫四均通)</p> <p>集益里(關北)今改大益里 東寶興路坐</p>	<p>南朝北(廣吉里西 順大里東)</p> <p>集賢里(南市)東中華路坐東朝西</p> <p>集慶里(美界)今改順徵里 北蘇州路北之橫路(北河南路西)</p> <p>發祥里(關北)大統路坐西朝東(新民路南 直一通橫三不通)</p> <p>發慶里(新界)派克路西之橫路內(白克路北)</p> <p>發達里(法新)薛華立路坐南朝北(呂班路西)</p> <p>發慶里(美界)南通東百老匯路 北通東西華德路(茂海路西 直一通橫八不通)</p> <p>發慶北里(美界)東西華德路隆慶里內坐南朝北(茂海路西)</p> <p>貴州路(英界)北至廈門路 南至九江路</p> <p>貴福里(新界)大沽路坐南朝北</p> <p>貴慶里(關北)南通存仁里三街 北通虬江路(小菜場西 直一通橫二不通)</p> <p>貴興里(英界)南通廣東路 北通尚仁里(山東路即彭家園西 直二通)</p> <p>鈞和里(美界)南通阿拉白司脫路 北通開封路(甘肅路西 北西藏路東 直</p>	<p>一通橫三不通)</p> <p>鈞培里(法界)坎山路坐西朝東(麗灘路北 直一通橫一不通)</p> <p>鈞康里(城內)紅欄杆路坐北朝南(孔家街東)</p> <p>鈞福里(法界)敏體尼薩路坐西朝東(八仙橋相近)</p> <p>彭城里(城內)翁家街坐西朝東(西門內 孔家街西 直二通)</p> <p>彭城里(南市)南倉街坐東朝西(小南門大街北 直二通橫二不通)</p> <p>彭家疔場(南市)東至積義碼頭街 西至梅家街</p> <p>彭浦路(關北)南至交通路 北至鄉</p> <p>揚子路(美界)楊樹浦</p> <p>揚子里(法界)北通愛多亞路 東通自來火行西街(直一橫六均通)</p> <p>揚子里五街(法界)一名餘德中里 自來火行西街坐西朝東(寧興街北)</p> <p>揚子里六街(法界)一名餘德南里 自來火行西街坐西朝東(寧興街北)</p> <p>開明總街(城內)南通拱宸路 東通舊倉路 北通青蓮路(直一橫四均通)</p>
--	---	--

<p>開封路(美界)東至甘肅路 西至西北蘇路 開納路(新界)西至德定盤路 北至極司非而路 開部路(美界)東至黃浦江 西至江北路 開陽路(西鄉)曹家渡 惠記街(美界)北蘇州路 惠順里(法界)東通民國路 南通華成路(直三通橫一不通) 惠興里(美界)塘山路坐東朝西(公平路東) 惠鑫里(閩北)大統路坐東朝西(共和路北) 棟華里(美界)南通楊樹浦路 四通威安瑪路 瑪路 棟華東里(美界)威安瑪路坐東朝西(楊樹浦路北) 棟華西里(美界)威安瑪路坐西朝東(楊樹浦路北) 棟隆里(美界)北通界路 四通北山西路(愛而近路北 直一橫二均通) 貽言里(法界)樹格納路坐南朝北(茹勒路四)</p>	<p>貽德里(英界)東通浙江路 南通廈門路 北通蘇州路(直六橫三均通) 貽德里(法新)藍維鵠路坐北朝南(平濟利路東) 貽慶里(城內)梨園路南 金家牌坊磚瓦公所隔壁 勞合路(英界)南至南京路 北至芝罘路 勞勃生路東段(新界)西至膠州路 東至蘇州河 勞勃生路西段(新界)北至膠州路 南至極司非而路 喬家浜(城內)即喬家浜路 東至中華路 喬家浜路(城內)即喬家浜 西至凝和路 喬家橋(城內)東通大南門大街 四通凝和路(喬家浜北) 湯恩路東段(美界)西至狄思威路 東至機器冰廠 湯恩路西段(美界)東至斐倫路 西至吳淞路 湯羅街(南市)南通外馬路 東北通陸家浜 閔行路(美界)南至北楊子路、北至吳淞</p>	<p>閔行路(法界)東至洋行街 西至法界民國路 閔家街(城內)四牌樓街坐西朝東(縣東街北 直一通橫一不通) 博物院路(英界)北至蘇州路 南至北京路 博陸里(英界)東通露仁泰街即老開老街(編建路西 蘇州路南) 博經里(英界)今改洪德里 浙江路坐西朝東(廈門路南) 萃秀里(英界)北通福州路 東通山東路 即萃家園(直一橫一均通) 萃豐街(南市)東至蕙馬路 西至互市街 萃鑫里(南市)大東門外 智和里(閩北)南通長安路 北通恆豐路(漢中路西 直二通橫五不通) 智者里(英界)又新街坐東朝西(南京路南 九江路北) 菜市路(法新)北至白爾路西門路口 南至鄉 菜市街(法界)即肇興街 西至坎山路 東至麥底安路</p>
--	--	---

備之測不女兒子妻為能不者樂產有既非故年多經必款銀成欲蓄儲

進仁里(新界)愛文義路坐南朝北(西藏路四 直一通橫二不通)	大街西) 黑獅路(開北)今改中州路 南至赫司克而路 北至龔家宅	斯盛里(新界)怡嶺路坐南朝北(西藏路四 直一通橫一不通)
進益里(新界)南通孟德閣路 東通馬營路(靜安寺路南 直一通橫四通)	黑橋頭(開北)寶山路此江路之間	摩德里(美界)東通兆豐路 北通東有恆路(直一通橫三均通)
渭水坊(英界)西通廣西路 東通浙江路 南通寧波路(直一通橫三均通)	黑橋浜(城內)天官牌樓北	詔晉里(法界)喇格納路坐南朝北(茹勒路西)
渭安坊(美界)海寧路坐北朝南(北浙江路四 直一通橫六不通)	湖北路(英界)俗名大新街 北至南京路 南至愛多亞路	棉陽里(南市)西通豆市街 東通真馬路(吉祥街北 直一通橫六不通)
棋盤街(英界)即河南路南段(福州路南 愛多亞路即三弄閣橋北)	溫州路(新界)南至愛文義路 北至新開路	湧金里(南市)商船會館碼頭街坐東朝西(外馬路四)
棋盤胡同(英界)西通山東路即參家閣 南通四棋盤街	無錫路(英界)即南無錫路 南至寧波路 西至福建路	詠仁里(開北)西通華盛路 東通梅園路(漢中路口)
牌樓路(西區)大吉路南	斐倫路(美界)南至北錫子路 北至喜興路橫	費家巷(法新)貝勒路之南段(徐家匯路相近)
牌樓街(南市)東通定福街 西通葉康街(董家渡大街北)	喇格納路(法界)即黃河路 東至格洛克路 西至白爾路	跑馬廳(新界)東至西藏路 北至靜安寺路 西至馬霍路 南至大沽路
確皮街(南市)東通佛閣街 西通樛坊街(小南門大街南)	廈門路(英界)東至福建路老開橋 西至西藏路	提籃橋(美界)茂海路西 東西華德路東
確皮街(城內)南通梧桐路即天主堂街	傅家路(城內)南至盛家街 北至縣後街	勝業里(城內)東通儀風橫路 西通民國路(大境路南)
北通安仁里至福佑路 西通東轅門街(直一通橫一均通)	弼教路(西鄉)東至漕河涇鎮 西至江蘇第二監獄	硯蔭坊(新界)麥特赫司脫路坐東朝西(愛文義路北)
粵秀坊(美界)海寧路坐北朝南(北四川路四 直一通)	翔昌里(新界)大通路坐西朝東(白克路北)	單家街(南市)豆市街坐西朝東(裏毛家街南)
粵華里(美界)麥克脫路坐北朝南(莊源		

<p>毯子街(城內)東街坐西朝東(署前路南 彩衣路北) 倉經里(城內)東馬橋南街坐西朝東(梨 園路南) 欽一里(南市)小南門外。 報慈里(西鄉)徐家匯鎮天主堂路坐東朝 西(土山灣北)</p>	<p>新街(南市)東至會館街 西至陸家浜 新街(城內)南通彩衣路 北通署前路 新橋(中法交界)新橋路北 徐家匯路南 新橋(南市)機廠街南 白蓮路北 新橋路(西鄉)南至龍華路 北至斜徐路 新橋街(法界)北至愛多亞路東新橋 南 至法華民國路 寧波路口 新橋街(西區)南至龍華路 北至斜徐路 新三畏里(閘北)南通滄州路之西橫路 東通三畏里</p>	<p>新大橋(中法交界)新大橋路南 夢根路 北 新大橋路(閘北)即恆豐路 南至新大橋 北至閘北水電廠 新大碼頭(南市)即求新路外馬路(豐記</p>
<p>碼頭北 三泰碼頭南 新太平街(南市)南通鹽碼頭 北通老太 平街(裏馬路四) 新仁慶里(英界)東通勞合路 南通寧波 路 北通牛莊路(直一橫三均通) 新五福里(法界)東通敬體尼陸路 北通 皮少耐路(直一橫一均通) 新升里(城內)南通東黃家街 北通俞家 街(永興橋南街四) 新木橋(西鄉)徐家匯路南 新永安街(法界)西至天主堂街 東至黃 浦灘 新永吉里(美界)西華德路。 新北門老街(城內)北至新北門 南至穿 心路 新北門直街(城內)即障川路 北至新北 門 南至福佑路 新北門東城根 城內即障川橫路 東至 晏仁路 西至新北門直街 新北門(中法交界)民國路(障川路口) 新民路(閘北)東至界路 西至華盛路 新民里(法界)北通愛多亞路 西通白爾 部路 南通浦石路(直一通橫三通二)</p>	<p>新民里(閘北)新民路坐北朝南(大統路 東 直一通橫二不通) 新民坊(閘北)北通新民路 南通天保里 (新羅路北 直一通橫三不通) 新民衙衙(英界)即大興里 南通福州路 西通大興里(廣西路東 直一橫二 均通) 新安里(新界)新開路坐北朝南(西藏路 西 直一通橫一不通) 新安里(新界)派克路坐西朝東(愛文發 路北) 新安里(法界)金神父路坐東朝西(瓊龍 路北) 新安里(閘北)吳淞路西橫路內(靶子路 北 直一通橫三不通) 新有慶里(法界)南通寧興街 東通有慶 里(敬體尼陸路西 直一橫四均通) 新同昌里(新界)山海關路坐南朝北(卡 德路東) 新吉慶(法界)八仙橋街坐東朝西(公館 馬路南) 新老北門城根(城內)東至新北門直街 西至老北門直街</p>	<p>新民里(閘北)新民路坐北朝南(大統路 東 直一通橫二不通) 新民坊(閘北)北通新民路 南通天保里 (新羅路北 直一通橫三不通) 新民衙衙(英界)即大興里 南通福州路 西通大興里(廣西路東 直一橫二 均通) 新安里(新界)新開路坐北朝南(西藏路 西 直一通橫一不通) 新安里(新界)派克路坐西朝東(愛文發 路北) 新安里(法界)金神父路坐東朝西(瓊龍 路北) 新安里(閘北)吳淞路西橫路內(靶子路 北 直一通橫三不通) 新有慶里(法界)南通寧興街 東通有慶 里(敬體尼陸路西 直一橫四均通) 新同昌里(新界)山海關路坐南朝北(卡 德路東) 新吉慶(法界)八仙橋街坐東朝西(公館 馬路南) 新老北門城根(城內)東至新北門直街 西至老北門直街</p>

儲蓄是存多取出少 多得取出多 方能亦多

<p>新址坡橋(英美交界)北西藏路南 西藏路 路北</p>	<p>新明里(關北)新民路坐北朝南</p>	<p>新昌里(英界)福建路西之橫街內(寧波路)北</p>	<p>新昌里(美界)天潼路之新發里內(北四川路東 直三通)</p>	<p>新青雲里(美界)北四川路坐西朝東(北江西路東)</p>	<p>新虹橋(美界)即電燈廠橋 狄思威路西 斐倫路東</p>	<p>新茂里(美界)新記浜坐北朝南(元芳路西 直二通橫二不通)</p>	<p>新馬路(新界)即愛文義路派克路白克路之俗稱</p>	<p>新馬路(南市)即營盤路又名雙道園 東至高昌廟路 西至西橋</p>	<p>新馬德里(新界)北通大沽路 南通愛多亞路</p>	<p>新馬樂里(新界)西通重慶路 北通馬樂里(愛多亞路北 直三通)橫一通馬樂里</p>	<p>新馬立師(新界)即孟納拉路長浜路一帶</p>
<p>之俗稱</p>	<p>新泰里(南市)西通外鹹瓜街 東及西通楊家渡街 東通蕩馬路(東門大街北)</p>	<p>新唐家街(美界)南通北蘇州路 北通七浦路(北福建路西)</p>	<p>新記浜路(美界)南至東西華德路 北至小橋浜</p>	<p>新涇鎮(西鄉)即北新涇鎮 白利南路西 盡頭(梵王渡西)</p>	<p>新涇江(西鄉)北通蘇州河(新涇鎮相近)</p>	<p>新康路(英界)西通江西路 東通四川路</p>	<p>新康里(新界)居仁里營址 南通靜安寺路 北通白克路(派克路東 直一通橫三不通)</p>	<p>新康里(新界)淡水路坐西朝東(孟納拉路南)</p>	<p>新康里(美界)愛而近路坐南朝北(北河南路西 直一通橫二不通)</p>	<p>新康里(美界)南通楊樹浦路 北通揚州路 西通韜朋路(華盛路北 直二通橫十四通)</p>	<p>新康里(美界)東通南溇路 西通密勒路南通閩行路 北通文監師路</p>
<p>新康里(法新)西通聖母院路 北通福照路(直一通橫三通)</p>	<p>新康里(法界)火輪磨坊街坐西朝東(公館馬路南 直二通橫一不通)</p>	<p>新康里東街(新界)南通新開路(西通大通路)直二通橫十一通三</p>	<p>新康里西街(新界)南通韜朋路 東通大通路(直二通橫六通二)</p>	<p>新盛里(南市)陳家橋坐南朝北(蕩馬路東 滬軍營南 直六通)</p>	<p>新清和坊(英界)西通浙江路 北通福州路(直一橫二均通)</p>	<p>新善樂里(法界)巨額達路</p>	<p>新開河(法界)東至黃浦灘 西至法華民國路</p>	<p>新善慶里(英界)西通福建路 北通寶慶里 直一橫一均通)</p>	<p>新新街(南市)即洪界街 東至老白渡橫街 西至如意街(大東門街南 洪生碼頭相近)</p>	<p>新新里(西區)西門外林蔭路坐西朝東(安瀾路西)</p>	<p>新新餘里(新界)北通山海關路(直一通</p>

<p>橫六不通)</p> <p>新裕里(新界)西藏路坐西朝東(愛多亞路口)</p> <p>新開路(新界)西至膠州路 東至西藏路</p> <p>北泥城橋</p> <p>新開橋(中新交界)新開橋路北 大統路南</p> <p>新開橋路(新界)南至新開路 北至新開橋</p> <p>新開橋路(開北)即大統路 南至新開橋</p> <p>北至太陽廟</p> <p>新開老街(新界)東至新開橋路 西至成都路德清里(新開橋南境)</p> <p>新繩子街(城內)南通馬街 北通梨園路(直一橫三均通)</p> <p>新繩子路(中美交界)即繩子路轉角向北</p> <p>北四川路之俗稱</p> <p>新福里(法界)茄勒路坐西朝東(白爾路北)</p> <p>新綸里(開北)橫浜路即顧家灣坐西朝東(大通港北)</p> <p>新廣東街(南市)西至製造局 東至新馬路</p>	<p>去慶餘東里(英界)北京路坐北朝南(直通橫一東通福蔭里)</p> <p>新碼頭(南市)即新碼頭街 西至豆市街</p> <p>與紫霞路接 東至外馬路</p> <p>新碼頭街(南市)即新碼頭</p> <p>新碼頭橫街(南市)北至新碼頭 南至生義街</p> <p>新碼頭街(南市)東至外馬路 南至豆市街</p> <p>新樂里(新界)成都路坐西朝東(威海衛路南 直三通)</p> <p>新興里(美界)北通武昌路 南通天潢路(直一通橫二通一)</p> <p>新興里(法界)北通公館馬路 東通鄰家木橋街</p> <p>新餘里(新界)梅白格路坐西朝東(愛文義路北)</p> <p>新餘里(開北)虬江路坐西朝東(北四川路西)</p> <p>新鹽路(開北)東至大保里口與公共租界之海寧路接 西至烏鎮路</p> <p>新寶興里(開北)東通寶興路 南通寶源路 北通寶興里總街(直一通橫七通)</p>	<p>(一)</p> <p>新醫園街(開北)西通新開橋路 東通老街</p> <p>新體育路(開北)繩子場相近</p> <p>瑞安里(新界)梅白格路坐西朝東(新開路北 直二通)</p> <p>瑞秀里(西區)方斜路坐西朝東(萬生橋南)</p> <p>瑞康里(英界)北通廈門路 南通北京路(直一通橫十二不通)</p> <p>瑞康里(法界)懷自遜路坐北朝南(葛羅路西)</p> <p>瑞康里(法界)八仙橋街坐西朝東(公館馬路南)</p> <p>瑞康南里(美界)西通狄思威路 北通東嘉興路 東西通哈爾濱路 南通麥克鄧路(直七橫十一均通)</p> <p>瑞康北里(美界)南通東嘉興路 西通狄思威路</p> <p>瑞清里(法界)愛來格路坐南朝北(坎山路口)</p> <p>瑞源里(英界)西通西藏路 東通會樂里(漢口路南)</p>
--	--	---

弱得亦益利的得所弱得量力己自的力己自人本靠專是蓄謀

<p>瑞源里(城內)冬青園路坐南朝北 瑞福里(法界)西通自來火行西街 東通自來火行東街(公館馬路北 直六通) 瑞福里(閩北)寶通路坐南朝北(寶山路西) 瑞樂里(閩北)虬江路坐南朝北(北四川路西) 瑞德里(新界)大通路坐西朝東(愛文義路北) 瑞德里(美界)北福建路坐東朝西(七浦路南) 瑞德里(法界)寧興街坐北朝南(坎山路東 新有慶里西) 瑞慶里(美界)東西華德路 瑞慶里(法界)敏體尼陸路坐東朝西(八仙橋相近 直五通) 瑞興里(新界)威海衛路坐南朝北(同尊路四 直一通橫二不通) 瑞興里(新界)愛文義路坐北朝南(卡德路相近) 瑞興里(南市)東中華路坐東朝西(大東門外 直六通) 瑞興里(城內)張家路坐西朝東(安平街</p>	<p>南 福佑路北 直一通橫一不通) 瑞德里(英界)今改鳴盛里 愛多亞路坐北朝南(河南路東) 瑞慶里(法界)敏體尼陸路坐西朝東(奧禮和路北 直二通) 瑞豐碼頭(南市)外馬路 瑞德里(新界)山海關路坐西朝東(大通路四 直一通橫三不通) 裕安里(美界)北蘇州路坐北朝南(北浙江路東 直一通橫二不通) 裕成里(城內)舊署前路西 盛家街東之橫路坐西朝東(直二通) 裕昌里(城內)紫華路坐南朝北 裕泰里(新界)西通孟納拉路高陞里 東通大沽路小菜場 裕泰里(法界)白爾路太平橋西 裕康里(美界)歐嘉路坐南朝北(濤勒路四) 裕康里(閩北)煤屑路坐西朝東(狄思威路四) 裕清里(閩北)蒙古路坐北朝南(烏鎮路四 直一通橫一不通) 裕通路(閩北)東至恒豐路 西至長安路</p>	<p>裕富里(法界)打鐵浜 裕盛里(新界)東通成都路 南通草場(福照路北 直一橫二均通) 裕福里(法界)一名鴻富里 東通敏體尼陸路 西通安納金路 南通白爾路(直二通一橫六通二) 裕福里(法界)愷白灘路坐南朝北(維爾蒙路東) 裕壽里(閩北)新民路坐北朝南(烏鎮路東) 裕德里(西區)羊尾橋路坐北朝南(蘇州路四) 裕德里(城內)長生庵街坐西朝東(穿心路南) 裕德里(城內)東唐家街坐南朝北(魚行路東 中大夫坊西) 裕慶里(新界)新開路坐東朝西(替圍街相近) 裕慶坊(法界)北新街坐東朝西(公館馬路南) 裕慶里(南市)機廠街(求新廠相近) 裕興大街(法界)俗名一枝春街 西至洋行街 東至黃浦灘</p>	<p>裕富里(法界)打鐵浜 裕盛里(新界)東通成都路 南通草場(福照路北 直一橫二均通) 裕福里(法界)一名鴻富里 東通敏體尼陸路 西通安納金路 南通白爾路(直二通一橫六通二) 裕福里(法界)愷白灘路坐南朝北(維爾蒙路東) 裕壽里(閩北)新民路坐北朝南(烏鎮路東) 裕德里(西區)羊尾橋路坐北朝南(蘇州路四) 裕德里(城內)長生庵街坐西朝東(穿心路南) 裕德里(城內)東唐家街坐南朝北(魚行路東 中大夫坊西) 裕慶里(新界)新開路坐東朝西(替圍街相近) 裕慶坊(法界)北新街坐東朝西(公館馬路南) 裕慶里(南市)機廠街(求新廠相近) 裕興大街(法界)俗名一枝春街 西至洋行街 東至黃浦灘</p>
---	--	---	---

<p>裕興小街(法界)南至小東門大街(北至裕興大街)</p> <p>裕興里(西區)西門外方斜路坐西朝東(萬生橋北)</p> <p>裕積里(美界)閔行路坐東朝西(西華德路南 直一通橫一不通)</p> <p>裕積里(美界)瑪禮遜路坐北朝南(密勒路西 直一通橫四不通)</p> <p>裕鑫里(美界)海寧路坐北朝南(北浙江路西 直一通橫六不通)</p> <p>萬生橋(西區)方斜路中 萬生橋路口(肇周路相近)</p> <p>萬生橋路(西區)東至方斜路 西至肇周路</p> <p>萬生里(西區)方斜路</p> <p>萬安里(英界)北京路坐北朝南(山東路即觀音閣碼頭東)</p> <p>萬安里(城內)晏海路坐東朝西(且華路北 直三通)</p> <p>萬竹路(城內)即萬竹街 東至九畝路西至民國路(拱宸路南)</p> <p>萬竹街(城內)即萬竹路</p> <p>萬和里(西區)方斜路西之橫街內(萬生</p>	<p>橋南)</p> <p>萬信里(法界)喇格納路五福里底(維爾蒙路口)</p> <p>萬祥里(美界)愛而近路坐南朝北(北山西路西)</p> <p>萬裕街(南市)北至萬裕碼頭 南至公義碼頭</p> <p>萬裕後街(南市)北至王家碼頭 南至萬裕碼頭</p> <p>萬裕碼頭(南市)東至外馬路 西至萬裕街</p> <p>萬寧橋(南市)南倉橋南 草橋灣大街北</p> <p>萬聚碼頭(南市)外馬路(洞庭山碼頭南)</p> <p>萬聚碼頭街(南市)即萬聚碼頭 西至萬聚碼頭 東至外馬路</p> <p>萬聚後街(南市)豆市街坐東朝西(裏馬路西 敦仁里北)</p> <p>萬慶里(美界)今改日新里 東西華德路(鄧脫路北 公平路南)</p> <p>萬興里(南市)裏馬路坐西朝東(大王廟街南)</p> <p>萬興里(開北)寶山路坐西朝東(寶昌路南)</p>	<p>萬興坊(美界)塘山路坐南朝北(直一通橫六不通)</p> <p>萬興坊(美界)新記浜路坐西朝東(東有恒路北 直一橫二均通)</p> <p>萬興坊(美界)楊樹浦路坐北朝南(直一通橫四不通)</p> <p>萬鑫里(開北)漢中路坐南朝北(恒豐路東)</p> <p>潭吉里(美界)新記浜路坐北朝南(元芳路西)</p> <p>潭吉里(美界)東唐家街北橫路坐西朝東(北浙江路東 北蘇州路北)</p> <p>潭坊街(美界)元芳路坐西朝東(潭昌路東 東育老匯路北 直三通)</p> <p>潭昌路(美界)東至東育老匯路 西至東西華德路</p> <p>潭昌里(美界)甘肅路坐西朝東(北蘇州路北 阿拉白司脫路南 直五通)</p> <p>潭昌里(美界)東通潭昌路 北通麥克脫路</p> <p>潭昌里(開北)國慶路坐北朝南(北西藏路西 直一通橫六不通)</p> <p>潭昌東里(英界)廈門路坐北朝南(浙江</p>
--	--	---

策上的庭案議保時潤不備預是不并法方的生治利求本將種一是著儲

<p>路西 直一通橫三不通)</p> <p>源昌南里(英界)江西路坐北朝南(愛多亞路即三洋涇橋北堍 直二通)</p> <p>源昌西新里(閩北)國慶路坐北朝南(北西藏路西)</p> <p>源和街(美界)元芳路坐東朝西(東西華德路南 直五通)</p> <p>源來里(西區)肇周路坐西朝東(南羊尾橋南)</p> <p>源茂里(美界)東通北浙江路 西通阿拉白司脫路(老坊坂橋北)</p> <p>源泰里(閩北)寶山路坐東朝西(滬滬鐵路旁 直一通一橫二不通)</p> <p>源康里(美界)武昌路坐北朝南(密勒路西 直一通橫一不通)</p> <p>源遠里(英界)南通天津路 北通寧波路(江西路西 直一通橫一不通)</p> <p>源新街(美界)北蘇州路坐北朝東(北四川路西 北江西路東)</p> <p>源壽里(西區)方斜路坐西朝東(白雲觀南)</p> <p>源壽里(西區)方斜路坐東朝西(白雲觀南)</p>	<p>源興里(閩北)王家宅坐南朝北(冰廠橋路西 會館路南)</p> <p>源興里(閩北)克明路坐南朝北(北四川路西)</p> <p>鼎元里(閩北)南通山江路 東通公興路 北通公興路西橫路(寶山路西 直一橫七均通)</p> <p>鼎平里(法界)南通愛來格路 西通坎山路(直一橫一均通)</p> <p>鼎吉里(法界)南通霞飛路 北通太平里(坎山路西 直一通橫三不通)</p> <p>鼎昌里(新界)新開路坐南朝北(成都路東 直一通橫一不通)</p> <p>鼎昌里(新界)成都路坐東朝西(新開路口)</p> <p>鼎昌里(法界)八仙橋街坐西朝東(公館馬路北)</p> <p>鼎和里(美界)南通楊樹浦路 北通平涼路</p> <p>鼎康里(美界)大連灣路坐西朝東(楊樹浦路北 直四通)</p> <p>鼎康里(法界)愛來格路坐北朝南(維爾蒙路東 直一通橫二不通)</p>	<p>鼎祥里(法界)北通奧禮和路 西通茄勒路(直一橫三均通)</p> <p>鼎寧里(法界)愛來格路坐南朝北(坎山路口 直二通橫二不通)</p> <p>鼎新里(英界)北通九江路 南通漢口路(山西路西 直二通)</p> <p>鼎新里(法界)格洛克路坐東朝西(霞飛路北 直五通)</p> <p>鼎新里(南市)商船會館碼頭街坐北朝南(會館街北 裏馬路東及西 直六通)</p> <p>鼎業里(新界)極司非而路坐南朝北(曹家渡相近)</p> <p>鼎蔭里(法界)格洛克路(愷自邇路南 喇格納路北)</p> <p>鼎慶里(法界)南通霞飛路 北通愷自邇路(葛羅路東 直一通橫三不通)</p> <p>鼎餘里(英界)原名錦華里 北通北京路 南通芝罘路(浙江路西 直二通橫一不通)</p> <p>鼎興里(南市)花衣街坐西朝東(竹行街南)</p> <p>鼎豐里(英界)西通浙江路 北通漢口路(直一橫一均通)</p>
---	--	---

楊市街(美界)楊樹浦路坐北朝東(劃路 西)	街東(十六鋪橋北塊 法國東捕房南)	楊州路(美界)東至平濱路 西至船朋路	莫毛家街(南市)大東門外	路北(四川路北)
楊思橋(浦東)楊思橋鎮南	莫日暉橋(西鄉)斜徐路(日暉港路西)	楊思橋鎮(浦東)周家渡南六七里	莫生義街(南市)東至外生義街 西至王家嘴角	莫擺渡橋(英美交界)即莫白渡橋
楊家渡街(南市)東至外馬路 西至外鹹瓜街	莫虹口(美界)即北蘇州路以北斐倫路西之俗稱	楊家渡橫街(南市)北至鹽碼頭街與鹽碼頭橫街接 南至大碼頭路	莫虹橋(美界)狄思威路西 斐倫路東(漢璧禮路東)	莫鹹瓜街(南市)南至大碼頭路即大東門大街 北至集水街
楊家宅(法新)貝禱鑾路西 霞飛路北	莫施家街(南市)東至外施家街 西至黃家嘴角	楊家橋(城內)福佑路坐北朝南(東園門街東)	莫馬路(南市)俗稱老馬路 東至十六鋪西至滬軍營	慎修里(南市)董家渡路坐北朝南(天主堂西 直一通橫二不通)
楊家灣(美界)虹口	莫倉橋(南市)俗稱老馬路 東至十六鋪西至滬軍營	楊家渡(浦東)南市大碼頭路對岸	莫倉橋(南市)北至小九華橫街 南至莫倉橋	慎康里(南市)東中華路坐東朝西
楊家荒場(城內)四通安仁路 東通小路	莫郎家橋(南市)東至耶家橋 西至錢作街	楊家橋(城內)即倒川街	莫郎家橋(南市)東至耶家橋 西至錢作街	慎裕里(南市)東中華路坐東朝西
楊家宅橋(閩北)華盛路	莫薛家浜橋(南市)莫馬路(督園街北海神廟南)	楊樹街(法界)民國路坐北朝南(新北門外大街東)	莫薛家浜橋(南市)莫馬路(督園街北海神廟南)	慎德里(新界)白克路坐南朝北(派克路西 直一通橫一不通)
楊樹浦路(美界)東至周家嘴 西至茂海路	莫閣橋(南市)莫馬路中段 老白渡南	楊樹浦橋(美界)楊樹浦路中(關路口)	莫閣橋(南市)莫馬路中段 老白渡南	慎德坊(城內)南通廟前路 北通侯家浜路(直一橫一)
莫十六鋪橋(中法交界)莫馬路北 集水	莫白渡橋(英美交界)北蘇州路南 蘇州		莫白渡橋(英美交界)北蘇州路南 蘇州	慎興里(法界)即永興里得興里 南通法華民國路 西通紫來街(直一橫二均通)

保壽是今日投保今日成鉅款

<p>慎餘南里(美界)南通北蘇州路 北通延吉里後(北浙江路東 直一運橫四不通)</p> <p>慎餘北里(美界)南通延吉里後 北通東唐家街(北浙江路東 直一橫四均通)</p> <p>敬一里(城內)西通張家路 東通保安里(安平街南)</p> <p>敬三里(城內)北通障川橫路 南通安平街(新北門直街東)</p> <p>敬安里(南市)王家碼頭坐北朝南(王家嘴角東 花衣街西)</p> <p>敬安坊(南市)三泰碼頭坐西朝東(裏馬路南 直二通)</p> <p>敬和里(美界)西通新記浜路 北通東有恒路(東漢璧禮路北)</p> <p>敬和里(關北)饒家宅坐西朝東(北四川路西 川公路南 直一通橫一不通)</p> <p>敬和里(關北)虬江路坐東朝西(滬滬鐵路西)</p> <p>敬盛里(美界)愛而近路坐南朝北(北山西路東)</p> <p>敬慎里(美界)靶子路坐南朝北(吳淞路西)</p>	<p>敬業學堂街(城內)即敬業路 南至老學前街 北至東街</p> <p>敬業路(城內)即敬業學堂街</p> <p>敬業里(關北)恒豐路坐西朝東(共和路南)</p> <p>敬餘里(南市)滬軍營對面(裏馬路西南 直一通橫二不通)</p> <p>會多里(法界)維爾蒙路坐東朝西(霞飛路口)</p> <p>會香里(英界)今改會樂里 西通西藏路 東通雲南路 北通漢口路(直一通橫六通四)</p> <p>會館路(關北)南至王家宅 北至延緒山莊</p> <p>會館路(南市)即會館街 北至漕倉街 南至求新路</p> <p>會館街(南市)即會館路</p> <p>會館碼頭街(南市)東至外馬路 西至裏馬路</p> <p>會館街(法界)東通黃浦灘 西通洋行街(丹山路南)</p> <p>會館街(南市)西至外鹹瓜街 東至裏馬路(集水街南)</p>	<p>會館後街(南市)廬席街坐南朝北(青龍橋直街東)</p> <p>會樂里(英界)舊名香香里 西通西藏路 東通雲南路 北通漢口路(直一通橫六通四)</p> <p>勤本里(南市)裏馬路之西 南京街之東(滬軍營北)</p> <p>勤安坊(美界)愛而近路坐南朝北(克能海路東)</p> <p>勤安坊(美界)西通克能海路 東通春暉里(愛而近路南 直三通)</p> <p>勤昌里(新界)南通愛多亞路 北通滬納拉路(南小街)</p> <p>勤河路(美界)今改寧國路 南至平涼路 北至華德路</p> <p>勤得里(關北)金陵路坐北朝南(直三通)</p> <p>勤補里(南市)西通老白渡橫街 東通裏馬路(吉祥街南)</p> <p>勤業里(關北)恒豐路坐北朝南(共和路北 直一通橫四不通)</p> <p>勤德里(關北)中華新路坐西朝東(寶通路南)</p> <p>義街(西區)東通方斜路 西通方浜路</p>
--	--	---

義成新里(新界)西藏路坐西朝東
 義和里(法界)敏體尼陸路坐西朝東(白
 兩路口)
 義和里(法界)貝勒路坐東朝西(霞飛路
 北直四通)
 義者里(英界)山東路即寧平街坐西朝東
 (九江路北)
 義品里(閩北)北通寶山路 南通虬江路
 (直二通橫十三通五)
 義品里南街(閩北)寶山路坐南朝北(冰
 廠橋即虬江路北)
 義豐里(美界)吳淞路坐南朝北(崑山路
 對面橫路 直一通橫五不通)
 愛文義路(新界)西空赫德路 東至西蘇
 路
 愛文義路橋(新界)俗名水門汀橋 愛文
 義路西段大通路口
 愛仁里(法新)福牌路坐南朝北(赫德路
 口 直一通橫五不通)
 愛而近路(美界)東至北河南路 西至北
 浙江路
 愛而考克路(美界)南至華德路 北至塘
 山路

愛多亞路 英法交界 舊名洋溼溼 西至
 福煦路 東至黃浦灘
 愛來格路(法界)西至維爾蒙路 東至八
 仙橋街
 愛聖坊(城內)東通安仁里 西通硝皮街
 (駕佑路南 直一通)
 業成里(南市)西通豆市街 東通裏馬路
 業華里(美界)東漢璧禮路坐南朝北(新
 記浜路西 直一通橫三不通)
 業新里(南市)董家渡大街坐南朝北(南
 區街西)
 業廣路(美界)東漢璧禮路之北橫路
 業興里(南市)南通裏馬路 北通賴義碼
 頭街(商船會館碼頭北 直一樓三均
 通)
 業興里(閩北)新民路
 匯山里(美界)匯山碼頭北(威賽路西
 直三通)
 匯司林路(美界)崑山路橫街
 匯成里(法界)一名居仁里 北新街即帶
 鉤橋街坐西朝東(公館馬路北 直三
 通)
 匯舜里(閩北)新民路南之延康里內

匯舜北里(閩北)新民路坐北朝南(國慶
 路東 直一通橫二不通)
 匯德里(美界)兆豐路坐西朝東(東百老
 匯路南)
 道前街(城內)東至中華路 北至蘇浜路
 (南至喬家浜)
 道達里(新界)東通梅白格路 南通愛文
 義路(直二橫一均通)
 道德里(法界)東通貝勒路 北通慎自邏
 路(直一橫四均通)
 道隸北街(城內)南至道隸南街 北至火
 神廟街
 道隸南街(城內)北至道隸北街 南至永
 興橋
 靖遠街(美界)北至百老匯路 南至黃浦
 路
 靖遠里(英界)南通愛多亞路 北通蕪湖
 路(福建路東)
 靖遠西里(英界)南通愛多亞路 西通滿
 庭芳(福建路東)
 靖遠南里(美界)東通南潯路 西通閩行
 路 北通百老匯路
 經家宅(新界)即愛文義路會福里

保壽是一元家庭即有十元至廿元之資產

<p>經傳里(美界)北山西路吉慶里內(界路南直三通一橫一不通)</p> <p>經遠里(新界)北通新開路 西通大通路(直一橫二均通)</p> <p>經緯里(城內)洵沙場坐西朝東(虹橋西街北)</p> <p>載福里(英界)北海路坐北朝南(福建路西)</p> <p>載福里(美界)鄧脫街坐北朝南(兆豐路東 鄧脫路西)</p> <p>載福里(關北)沙涇港坐東朝西(胡家木橋北 香煙橋南)</p> <p>載德里(新界)梅白格路三德里內坐北朝南(直一橫一均通)</p> <p>聖母院路(法新)北至福煦路 南至霞飛路</p> <p>聖賢橋(南市)東至董家渡路 西至南倉街(水神閣東)</p> <p>聖賢橋街(南市)東至董家渡 西至小南門大街</p> <p>董家渡(南市)外馬路董家渡路口</p> <p>董家渡路(南市)東至外馬路董家渡碼頭 西至聖賢橋街</p>	<p>董家渡橫街(南市)南至董家渡路 北至萬裕碼頭街</p> <p>廉泉坊(美界)兆豐路坐東朝西(塘山路南)</p> <p>廉益里(新界)大通路坐西朝東(愛文義路北)</p> <p>廉益里(城內)舊倉路坐西朝東</p> <p>葛倉街(城內)北至民國路 南至穿心路</p> <p>葛家橋(城內)即廟前路 小東門大街南 花草浜北</p> <p>葛羅路(法界)即蓋山路 南至白爾路北至愛多亞路</p> <p>雅安坊(法界)東通平濟利路 四通三星坊(白爾路北)</p> <p>雍和里(南市)王家碼頭坐西朝東(花衣街東 竹行街南)</p> <p>雍樂里(西鄉)斜橋路坐東朝西(製造局北)</p> <p>愷自邇路(法界)西至愛多亞路 東至八仙橋即敏體尼路</p> <p>愷安里(美界)靶子路坐南朝北(乍浦路東 沈家灣西)</p> <p>翠玉坊(英界)西通西興里 東通東貴</p>	<p>興里(廣東路)即寶善街北(直二通)</p> <p>翠益坊(英界)寧波路坐北朝南(福建路西)</p> <p>塘山路(美界)東至洪慈巷 西至新記浜路</p> <p>塘橋鎮(浦東)</p> <p>煤炭街(英界)南至無錫路 北至蘇州河</p> <p>煤屑路(關北)以煤屑所鋪故名 東至狄思威路 南至邢家橋路</p> <p>椿桂里(新界)番園街坐東朝西(派克路西)</p> <p>椿萱里(城內)梨園路</p> <p>葆大碼頭(南市)即保泰碼頭 外馬路</p> <p>葆隆坊(城內)懷真路坐東朝西(拱宸路南)</p> <p>跨龍路(城內)即大南門街 南至大南門北至陳羅橋</p> <p>跨龍門(南市)即大南門</p> <p>獅子街(城內)今改夢花樓路 南至牛涇園 北至翠宮路</p> <p>愚園路(新界)西至白利南路 東至赫德路</p> <p>靶子路(美界)東至斐倫路 西至北河南</p>
---	---	---

<p>路 圓明園路(英界)北至蘇州路·南至仁記路 極司非而路(新界)東至愚園路 西至白利南路 嵩山路(法界)即葛羅路 南至白爾路 北至愛多亞路 奧禮和路(法界)東至敏德尼路 西至茄勒路 辣斐德路(法新)即羊尾橋路 西至華助路 東至藍維路 賈爾業愛路(法新)東至華助路祈齊路口 西至霞飛路 榆林路(美界)西至麥克利路 東至大連灣路(楊樹浦路北) 達布街(城內)南至城壕路 北至民國路 袁家街(南市)東至陸家浜 西至南倉街(小南門大街南) 瑯環里(英界)漢口路坐南朝北(西藏路東 直二通) 運濟里(英界)財神街坐東朝西(北京路南) 寶窰里(新界)孟納拉路坐北朝南(淡水</p>	<p>路口) 溥益里(新界)戈登路坐東朝西(小沙渡相近 直四通) 鐘陵里(美界)華德路坐南朝北(茂海路北) 頌德里(關北)恆豐路坐東朝西(共和路南) 溶溪里(關北)寶山路北橫路坐南朝北(寶興里總街對面街底) 楨祥里(關北)新民路北橫路坐東朝西(大統路西) 關港巷(新界)斜橋路西 靜安寺路南 塌水橋(城內)即塔水橋 西唐家街中唐家接連處 塔水橋(城內)即塌水橋 滄洲路(新界)靜安寺路滄州別墅後 葵康街(南市)北通葵楊街 東通定福街(王家嘴角東) 簌作街(南市)東通簌作街 西通高巷頭(小九華橫街北) 葉家街(南市)南倉街坐東朝西(小南門大街南) 落磨坊街(南市)高巷頭坐東朝西(簌作</p>	<p>街西) 筱花園(英界)即小花園 東通廣西路 北通小花園(漢口路南) 葡萄街(城內)舊縣署後 電燈廠橋(美界)即新虹橋 狄思威路西 飯店街(英界)即佛陀街 北至南京路 南至九江路(山東路西) 銀興里(法新)巨纜達路。 十四畫 福仁里(西鄉)小木橋坐南朝北(龍華路北 直一橫三) 福升里(西區)打鐵浜坐南朝北(藍維路路西) 福田庵路(城內)即福田庵街 南至梨園路 北至拱宸路 福田庵街(城內)即福田庵路 福州路(英界)東至黃浦灘路 西至西藏路 路 福吉里(關北)永興路坐北朝南(公興路西) 福安里(美界)北通七浦路 西通新唐家街(北福建路西 直一橫二均通) 福安里(美界)海寧路坐南朝北(北浙江</p>
--	--	--

儲蓄可以任意支用所以儲蓄之觀念不堅

<p>路西 直一通橫四不通)</p> <p>福安里(美界)甘肅路坐西朝東(開封路南 直五通)</p> <p>福安里(美界)磨坊橋坐西朝東(中虹橋東虹口大戲院之北橫路 東漢璧禮路南)</p> <p>福安里(法界)李梅路坐西朝東(霞飛路北 直二通)</p> <p>福安里(中法交界)民國路坐南朝北</p> <p>福安里(南市)王家碼頭南橫路坐西朝東(花衣街西)</p> <p>福安里(關北)新民路坐北朝南(大統路西 直一通橫二不通)</p> <p>福安里(關北)龔家宅坐北朝南(北四川路西 直一通橫五不通)</p> <p>福安里(關北)長安路坐南朝北(恆豐路東 華盛路西)</p> <p>福佑路(城內)東至民國路即福佑門 西至陞川路即新北門大街</p> <p>福佑橫路(城內)南至小東門 北至福佑門</p> <p>福佑門(中法交界)民國路福佑路口</p> <p>福昌里(英界)東通雲南路 西通西藏路</p>	<p>(直三通一)</p> <p>福昌里(新界)宜昌路坐北朝南(小沙渡路東 直五通)</p> <p>福昌里(法界)霞飛路坐南朝北(汝山路東)</p> <p>福昌里(法界)白爾路坐南朝北(太平橋相近)</p> <p>福昌里(城內)南通寶帶路 西通包家街(天官坊東 直一通橫六通一)</p> <p>福和里(英界)福建路坐西朝東(北京路南)</p> <p>福和里(美界)東百老匯路坐北朝南(華記路東 直一橫七均通)</p> <p>福和里(關北)烏鎮路</p> <p>福怡里(法新)辣斐德路坐南朝北(藍維路路西)</p> <p>福美里(南市)東通外馬路 西通夏馬路(十六鋪橋南)</p> <p>福星里(新界)麥根路坐東朝西(新開路北 直一通一橫七不通)</p> <p>福星里(法界)自來火行東街坐東朝西(寧興街北 直二通)</p> <p>福星里(關北)永興路</p>	<p>福海里(新界)東通派克路 北通青島路(直三通橫五通四)</p> <p>福海東里(新界)東通溫州路 西通派克路(新開路南 直四通橫二不通)</p> <p>福致里(英界)平望街坐西朝東(廣西路東 福州路南)</p> <p>福致里(英界)平望街坐東朝西(廣西路東 福州路南)</p> <p>福建路(英界)俗名石路 南至愛多亞路北至蘇州河老關橋</p> <p>福建路(法界)東至黃浦灘 西至法華民國路</p> <p>福祥里(英界)即福臨里 西通雲南路 東通廣西路 南通福州路(直一橫三均通)</p> <p>福康路(新界)新開路坐北朝南(福康里旁 麥特赫司脫路東)</p> <p>福康里(英界)北海路坐北朝南(浙江路西 直一通橫二不通)</p> <p>福康里(新界)南通新開路 西通福康路(麥特赫司脫路東 直一橫六均通)</p> <p>福康里(法新)菜市路坐東朝西(辣斐德路南)</p>
---	---	---

<p>福康里(西區)南通林蔭路 西通方斜路 福康里(城內)東姚家街坐南朝北(中華路西) 福康里(城內)夢花樓路坐南朝北(莊家橋南街東) 福康里(開北)恆豐路坐東朝西(共和路南) 福康里東街(英界)西通山西路 北通南京路 南通九江路(直一橫一均通) 福康里西街(英界)東通山西路即益湯街 南通九江路 北通南京路(直一橫一均通) 福開森路(法新)北至徐家匯路 南至霞飛路 福華里(英界)西通江西路 南通福州路(大禮拜堂對過)直一橫一均通 福順里(英界)直隸路坐東朝西(北京路南) 福順里(美界)兆豐路坐東朝西(塘山路北直九通) 福順里(城內)肇浜路(小木橋相近) 福寧路(美界)東至蘭路 西至齊物浦路 福寧里東街(英界)湖北路坐西朝東(九</p>	<p>江路南) 福寧里(英界)西通浙江路 北通九江路(直一橫一均通) 福裕里(英界)西通雲南路 南通廣東路即寶善街 北通北海路(直一橫三均通) 福裕里(英界)北京路坐北朝南(浙江路東 直一通橫二不通) 福裕里(美界)歐嘉路坐南朝北(海勒路西) 福裕里(美界)海勒路坐北朝南(梧州路東) 福源里(新界)白克路坐南朝北(西藏路西 直四通三) 福源里(新界)青島路坐北朝南(派克路西) 福源里(開北)胡家橋路坐北朝南(胡家木橋西 直一通橫一不通) 福源路(新法交界)即長浜路 東至愛多亞路 西至海格路 福綏里(英界)北通寧波路 西通天津路(河南路即地球場西) 福綏里(城內)梅溪街坐北朝南(凝和路</p>	<p>西 直一通橫一不通) 福照里(新界)東通派克路 南通愛文義路(直三橫一均通) 福祿里(英界)東通六合路 西通西藏路 南通白克路(直一均通) 福祿里(美界)七浦路坐北朝南(北江西路東 直一通橫一不通) 福壽里(美界)南通海寧路 北通愛而近路(克能海路東 直一通橫七不通) 福壽里(法界)鄭家木橋大街坐東朝西(公館馬路北) 福壽里(法界)愛來格路坐北朝南(格洛克路西) 福壽里(開北)克明路坐南朝北(北四川路西) 福壽坊(新界)大沽路坐南朝北(龍門路西) 福慶里(英界)江西路坐東朝西(大禮拜堂對過) 福慶里(英界)北通芝罘路 南通牛莊路(貴州路西 雲南路東) 福慶里(美界)西通北浙江路 東通東唐家街北橫路(七浦路南)</p>
---	--	--

保壽定有年半途取回即受締取強迫儲蓄之精神

<p>福慶里(美界)倍開爾路坐東朝西(麥克利克路北)</p> <p>福慶里(法界)格洛克路坐東朝西(愛來格路北)</p> <p>福慶里(西區)方斜路西之橫街內(萬生橋南)</p> <p>福慶里(城內)南通拱宸路 東通九畝路(直一橫一均通)</p> <p>福慶里(城內)靜修路坐南朝北(莊家橋路西)</p> <p>福慶里(城內)福佑路坐南朝北(安仁路東)</p> <p>福蔭里(英界)北京路坐北朝南(浙江路東 直一橫三不通)</p> <p>福蔭里(美界)北山西路坐西朝東(海寧路北 直一橫六通三)</p> <p>福潤里(法新)福煦路坐南朝北(巨額達路口 直一橫三不通)</p> <p>福德路(美界)南至西華德路 北至吳淞路</p> <p>福德里(新界)孟納拉路坐北朝南(愛多亞路口 直二通一橫一不通)</p> <p>福德里(新界)勞勃生路坐西朝東(極司</p>	<p>非而路北)</p> <p>福德里(南市)花衣街坐東朝西(施家街北)</p> <p>福德里(城內)南通龍門書院</p> <p>福德里(關北)東通烏鎮路 南通老街(直一橫三均通)</p> <p>福德里(關北)西通北四川路 東通邢家木橋(橫浜橋南 直三通)</p> <p>福興里(英界)北通蘇州路福興碼頭(南通北京路 東通河南路即拋球場(直一橫二均通)</p> <p>福興里(新界)壽園街坐南朝北(派克路西)</p> <p>福興里(美界)新唐家街西之橫路坐南朝北(北蘇州路北)</p> <p>福興里(美界)東鳴緣路坐南朝北(通州路西)</p> <p>福興里(城內)南通陳家街(儀鳳路北)北通北張家街(三牌樓街西 直一通橫三不通)</p> <p>福興里(關北)謀屑路坐東朝西(邢家木橋北)</p> <p>福興里(關北)寶山路坐北朝南(寶興路</p>	<p>西)</p> <p>福興里(關北)大統路</p> <p>福興碼頭(英界)蘇州路福興里外</p> <p>福臨里(英界)今改福祥里 西通靈南路 東通廣西路 南通福州路</p> <p>福臨里(南市)外馬路坐西朝東(十六鋪橋南)</p> <p>福馨里(城內)畫錦牌樓坐北朝南(館驛路東)</p> <p>福蘭里(美界)楊樹浦路坐北朝南(近勝路東)</p> <p>福蘭里(新界)南通大沽路 東通馬霞路(直一橫一均通)</p> <p>福蘭里(美界)乍浦路坐西朝東(海寧路南 直二通)</p> <p>福鑫里(新界)北通新開路 西通溫州路 東通長沙街(直一橫三均通)</p> <p>榮安坊(美界)梧州路坐東朝西(胡家木橋南)</p> <p>榮安里(關北)香煙橋路坐南朝北(香煙橋東)</p> <p>榮吉里(英界)西通山東路即參家園 東通公順里 南通廣東路即寶善街(直</p>
---	---	---

<p>一橫一均通)</p> <p>榮昌里(法界)維爾蒙路坐東朝西(霞飛路北 直一通橫一不通)</p> <p>榮昌里(閘北)張家宅坐北朝南(北四川路西)</p> <p>榮康里(新界)成都路坐東朝西(福煦路北 直二通一)</p> <p>榮森里(閘北)蒙古路坐北朝南(滄州路西 直一通橫四不通)</p> <p>榮陽里(新界)東通麥特赫司脫路 北通武定路(直一通橫二通一)</p> <p>榮陽里(新界)愛文義路坐北朝南(戈登路西 直一通橫二不通)</p> <p>榮陽里(城內)大樹街坐北朝南(麴筋街南)</p> <p>榮華里(美界)海寧路坐南朝北(北浙江路東)</p> <p>榮華里(美界)新記浜路坐東朝西(東西華德路北 直二通)</p> <p>榮華里(法界)維爾蒙路坐西朝東(華格泉路南)</p> <p>榮華里(城內)九畝路坐西朝東(拱宸路南)</p>	<p>榮華坊(美界)七浦路坐南朝北(甘肅路西)</p> <p>榮業里(美界)東通吳淞路 北通瑪禮遜路</p> <p>榮慎里(新界)白克路北之橫街坐西朝東(派克路西)</p> <p>榮祿里(法界)北通華格泉路 南通愷自源路(李梅路西)</p> <p>榮福里(南市)北通萬裕碼頭 西通老晴皮街(萬裕街西 直一通橫三通一)</p> <p>榮壽里(英界)西通貴州路 北通廈門路(直一橫四均通)</p> <p>榮慶里(新界)麥特赫司脫路坐東朝西(新開路北)</p> <p>榮慶里(新界)極司非而路</p> <p>榮慶里(美界)東通北河南路 北通愛而近路(海寧路北 直三橫一均通)</p> <p>榮慶坊(法界)霞飛路坐南朝北(坎山路西)</p> <p>榮錦里(美界)元芳路坐東朝西(東鳴鐘路南)</p> <p>榮興里(美界)狄思威路坐南朝北(嘉興路橋東)</p>	<p>榮興里(城內)學宮路坐南朝北(沙花樓路東)</p> <p>壽昌里(新界)新開路坐南朝北(菱盤路西)</p> <p>壽昌里(美界)東有恒路坐北朝南(鄧脫路東)</p> <p>壽昌里(美界)兆豐路坐東朝西(塘山路北)</p> <p>壽昌里(中法交界)法華民國路坐南朝北(直二通)</p> <p>壽昌里(南市)東中華路坐東朝西(直一橫一)</p> <p>壽昌里(城內)梅家街坐北朝南(道轅北街西 喬家浜北)</p> <p>壽星里(美界)南通楊樹浦路 北通平涼路(大連灣路東)</p> <p>壽康里(英界)浙江路坐西朝東(廣東路即寶善街南)</p> <p>壽康里(英界)即民康里 南通南京路 東通廣西路 西通貴州路</p> <p>壽康里(新界)新開路坐南朝北(成都路東 直一通橫一不通)</p> <p>壽康里(新界)重慶路之西與隆坊內(直</p>
---	---	--

保壽有專門條例，有專門家立法，精嚴辦法完

<p>(二通) 壽康里(美界)文監師路坐南朝北(北浙江路東) 壽康里(法界)南通華成路 北通徐家匯街 西通敏尼陰路(直三橫一均通) 壽康里(法界)火輪磨坊街坐東朝西(靈興街北) 壽康里(城內)東通虹橋大街 西通張家街 壽康里(城內)南通姚家街 北通老學前(東街西) 直一通橫一不通 壽祥里(西區)方斜路坐西朝東(雞鹿路南) 直五通 壽彭里(美界)靶子路坐南朝北(北四川路東) 沈家灣西 直一通橫二不通 壽萱里(新界)威海衛路坐南朝北(慕爾鳴路東) 直一通橫二不通 壽萱里(城內)西門內靜修路 壽椿南里(美界)東通斐倫路 西通密勒路(有恆路北) 壽椿北里(美界)東通斐倫路 西通密勒路(有恆路北) 壽德里(美界)吳淞路北段坐東朝西(沈</p>	<p>家灣相近) 直五通橫一不通 聚昌里(新界)山海關路坐西朝東(大路東) 聚奎路(城內)即聚奎街 東至東街 西至敬業學堂街 聚奎街(城內)即聚奎路 聚奎里(城內)聚奎街坐西朝東(直一通橫二不通) 聚星里(英界)西通福建路 南通福州路(直一橫一均通) 聚慶里(新界)原名德慶里 南通新開路 西通成都路(直一橫五均通) 聚慶里(關北)漢中路坐南朝北(恆豐路東) 直一通橫五不通 聚興里(新界)今改錦華里 新開路坐西朝東 聚興里(美界)東漢璧禮路南之永祥南里後(直二通) 聚興里(城內)露香園路坐東朝西 聚興里(城內)梨園路南小路即金家牌坊(貽慶里後) 聚興坊(新界)白克路坐北朝南(梅白格路西) 直一通橫四不通</p>	<p>聚賢里(美界)東通北四川路 北通靶子路 南通公益坊(直三通) 聚賢里(美界)北浙江路 聚賢里(美界)南通坎山路 北通東唐家街(北河南路西) 直一通橫三不通 聚賢里(南市)西鈞玉街坐北朝南(南倉街西) 羊腸街北) 聚鑫里(城內)露香園路坐東朝西(拱宸路北) 直二通 輔元里(新界)成都路坐西朝東(寶裕里隔壁) 輔仁里(英界)今改富潤里 南通北京路 西通貴州路 輔仁里(新界)成都路坐東朝西(福煦路北) 直五通 輔安里(新界)成都路坐西朝東(威海衛路北) 輔華里(美界)東恆路坐北朝南(新記浜路東) 直一通橫八不通 輔寧東里(英界)北京路坐南朝北(貴州路西) 輔寧西里(英界)北京路坐南朝北(貴州路西)</p>
--	--	--

<p>輔德里(新界)東通成都路 西通草地 (福煦路口 直一通橫三不通)</p> <p>輔慶里(美界)東百老匯路坐北朝南(公 平路東 直一通橫九不通)</p> <p>肇和里東街(隔北)西通國慶路 北通蒙 古路(新民路南)</p> <p>肇和里西街(隔北)東通國慶路 北通蒙 古路(新民路南)</p> <p>肇周路(中法交界)即藍維露路 北至藥 鹿路 南至斜橋</p> <p>肇漢路(城內)即大東門大街西門大街益 湯街及莊家橋 東至東中華路大東門 西至西中華路老西門</p> <p>肇家浜(中法交界)東自斜橋 西至徐家 匯鎮(徐家匯路相近)</p> <p>肇勤路(美界)南至狄思威路 北至梧州 路</p> <p>肇慶里(新界)山海關路坐南朝北(新開 路三益里後)</p> <p>肇興里(城內)西倉橫路坐東朝西(淨土 路北)</p> <p>鳳來里(美界)東唐家街北橫路坐西朝東 (北浙江路東)</p>	<p>鳳翔里(隔北)東通新羅路北之橫路 南 通新羅路(錫金公所西 直一橫三均 通)</p> <p>鳳瑞里(新界)白克路北之橫路坐西朝東 (派克路東 直一通)</p> <p>鳳鳴里(英界)寧波路坐北朝南(福建路 西)</p> <p>鳳鳴里(城內)今改浦國里 天官坊坐東 朝西(小東門大街北)</p> <p>鳳德里(四區)西門外大街街</p> <p>鳳臨里(英界)南迤北海路 西通雲南路 (廣東路南 直一橫一均通)</p> <p>嘉祥里(城內)天官牌樓坐東朝西</p> <p>嘉興路(美界)東至嘉興路橋 西至吳淞 路</p> <p>嘉興路橋(美界)狄思威路西 斐倫路東</p> <p>嘉興里(英界)即祥和里 天津路北香粉 街內坐南朝北(直一通橫二不通)</p> <p>嘉德里(美界)東有恒路坐北朝南(梧州 路東)</p> <p>趙家橋(新界)赫德路西</p> <p>趙家灣(南市)南至董家渡路 西至倉橋 大街</p>	<p>趙家宅(新界)赫德路西 愚園相近</p> <p>趙家宅(城內)東通魚行路 西通縣南路 (中唐家街北)</p> <p>趙家巷(美界)引翔港口</p> <p>趙家浜(法新)杜美路北</p> <p>漢口路(英界)東至黃浦灘路 西至西藏 路</p> <p>漢中路(隔北)西至蘇州路 東至華盛路</p> <p>漢中里(隔北)漢中路坐南朝北(恒豐路 東)</p> <p>漢璧禮路(美界)東至裏虹橋 西至吳淞 路</p> <p>滿春坊(英界)益灣路坐南朝北(直隸路 東 直三通)</p> <p>滿洲路(隔北)南至國慶路 北至新民路</p> <p>滿庭芳(英界)北通廣東路即寶善街 南 通愛多亞路(福建路東)</p> <p>滿福里(新界)梅白格路坐東朝西(愛文 義路北 直一通一)</p> <p>維新里(新界)晉園街坐北朝南(派克路 西 直三通)</p> <p>維新里(隔北)恒豐路坐東朝西(漢中路 北 直二通)</p>
---	--	---

上海指南 卷八 城廂租界地名表 十四畫

資投之靠可最益利為誠障保之為本資東股有且益利壽保

<p>維橋里(南北)大統路坐西朝東(共和路北)</p> <p>維爾蒙路(法界)南至喇格納路 北至愛多亞路</p> <p>精益里(法界)火輪磨坊街坐西朝東(公館馬路南 直一通橫一不通)</p> <p>精勤坊(英界)西通廣西路 東通浙江路 南通廣東路(直一橫一均通)</p> <p>精勤坊(英界)北四川路坐東朝西(海寧路北 直一通)</p> <p>齊物浦路(美界)南至楊樹浦路 北至龍江路</p> <p>齊納里(美界)東鴨綠路之北橫路坐東朝西(梧州路東)</p> <p>齊齊哈爾路(美界)南至福寧路 北至龍江路</p> <p>漕溪路(西區)北至土山灣斜土路 南至漕河涇鎮(徐家匯鎮西南)</p> <p>漕河涇鎮(西區)漕溪路底</p> <p>漕倉街(南市)一名盧厝街 東通斐馬路 西通南區街(會館街北)</p> <p>誠業里(美界)有恆路坐北朝南(吳淞路東)</p>	<p>誠意里(新界)愛文義路張家宅坐北朝南(卡德路西 直三通)</p> <p>誠福里(美界)東嘉興路東坐北朝南(哈爾濱路東)</p> <p>銀河路(城內)即維和路之俗名 北至蓬萊路 南至尙文路</p> <p>銀河里(法界)東通法華民國路 北通華成路(直四橫一均通)</p> <p>銀順里(美界)東嘉興路坐北朝南(哈爾濱路東)</p> <p>赫司克而路(中美交界)南至綽子路 北至中州路</p> <p>赫林里(南北)北四川路坐西朝東(橫浜橋北)</p> <p>赫德路(新界)南至福照路 北至康騰脫路</p> <p>署前路(城內)即縣東街縣西街亦即老學前 東至東街 西至三牌坊</p> <p>署後路(城內)即縣後街 南至三牌樓 北至館驛街 東至廟前路</p> <p>署南路(城內)即縣橋南街 南至翊水橋 北至舊縣署</p> <p>漁陽里(法新)南通環龍路 北通慶飛路</p>	<p>(直一通橫二不通)</p> <p>漁陽里(法新)慶飛路坐南朝北(貝麟巖路口 直一通橫三不通)</p> <p>銘新里(南市)王家嘴角坐西朝東(紫霞路南 直一通橫一不通)</p> <p>銘慶里(南北)梅樹路坐西朝東(共和路北 直一通)</p> <p>臺灣路(英界)東至五福街 西至福建路</p> <p>臺灣路(法界)東至黃浦灘 西至法華民國路</p> <p>障川路(城內)即新北門大街 南至福佑路 北至長國路新北門</p> <p>障川橫路(城內)即新北門東城根 東至觀音閣 西至新北門</p> <p>種德里(英界)南通北京路 北通寧波路(直一通橫二不通)</p> <p>種德坊(西區)黃家闕路坐東朝西</p> <p>鳴和里(西區)潁川街南空地坐南朝北(羊尾橋路北)</p> <p>鳴盛里(英界)即瑞臨里 南通愛多亞路 北通東棋盤街(河南路即棋盤街東)</p> <p>毓常里(南北)烏鎮路</p> <p>毓麟里(新界)估嶺路坐東朝西(派克路東)</p>
---	---	--

<p>東 直一通橫一不通)</p> <p>滬軍營(南市)車站路(裏馬路相近)</p> <p>滬杭甬鐵路橋(西鄉)梵王渡西</p> <p>褚家弄(城內)卽朱家街 北通瑞基橋</p> <p>南通沙場街</p> <p>褚家橋(法界)敏體尼陸路中段 愛來格路相近</p> <p>管驛路(城內)南至三牌樓 北至廟前路</p> <p>管驛橋(城內)今之廟前路(管驛路北)</p> <p>槐蔭里(英界)財神街坐東朝西(北京路南)</p> <p>槐蔭里(西區)中華路</p> <p>慈佑橋(西鄉)徐家匯鎮南(天主堂前)</p> <p>慈壽里(南市)滬杭火車站前</p> <p>慈修路(城內)卽慈修庵路 南至梨園路</p> <p>北至阜春路</p> <p>慈修庵路(城內)卽慈修路</p> <p>綵衣街(美界)太平路東</p> <p>綵衣路(城內)東至朝宗路 西至舊縣南路</p> <p>蒙古路(中美交界)東至北西藏路 西至國慶路</p> <p>蒲石路(法新)舊名淮河路 東至薩坡賽</p>	<p>路 西至白爾部路</p> <p>夢花樓路(城內)卽獅子街 南至半涇園</p> <p>西至曹家橋路 東至文廟路</p> <p>瑪禮遜路(美界)東至密勒路 西至吳淞路</p> <p>副家街(城內)舊教場路</p> <p>閩南里(美界)北河南路坐西朝東(海寧路北)</p> <p>蓉慶里(城內)北三角街坐東朝西(直二通橫一不通)</p> <p>榕江里(閩北)北通共和路 南通漢中路</p> <p>祿祥里(閩北)新民路坐北朝南(大統路西)</p> <p>摸奶街(城內)北通紅欄干路 南通西門大街(孔家街東)</p> <p>蒔子灣(美界)塘山路北</p> <p>甄慶里(中法交界)呂班路東之打鐵浜街內</p> <p>磨仁里(新界)東通成都路 北通愛文義路</p>	<p>十五畫</p> <p>德人里(英界)東通雲南路 西通西藏路</p> <p>廣東路北 直三通)</p>	<p>德大里(美界)華德路坐北朝南(直一通橫三不通)</p> <p>德仁里(英界)西通廣西路 東通浙江路</p> <p>南通天津路(直一橫三均通)</p> <p>德仁里(閩北)長安路坐北朝南(恆豐路西)</p> <p>德仁里(閩北)北通漢中路 南通恆通路</p> <p>西橫路(直一通橫四不通)</p> <p>德仁里(閩北)共和路卽總局路坐北朝南</p> <p>德仁里(閩北)製家宅坐北朝南(北四川路西 直一通橫五不通)</p> <p>德心里(美界)西華德路坐南朝北(中虹橋西 直二通)</p> <p>德生里(閩北)滄州路之西橫路坐南朝北(庫倫路北 直七通)</p> <p>德安里(新界)極司非而路坐南朝北</p> <p>德安里(美界)南通北蘇州路 西通北山西路 東通柏記街(直四橫十一均通)</p> <p>德安里(城內)卽平安里 南通寶帶路</p> <p>北通包家街(天官牌坊東)</p> <p>德安里(城內)今改文安坊 潘家街坐東朝西(穿心街北)</p> <p>德安里(城內)安平街坐北朝南(新北門</p>
--	---	---	---

上海指南 卷八 城廂租界地名表 十四畫 十五畫

有志保壽學問者即函知敝公司(上海北京路一十號)

大街東

德安里(閩北)蒙古路坐北朝南(滿洲路
西)
德安西里(美界)東通北山西路 西通三
泰路(北蘇州路北 直四通)
德安坊(美界)甘肅路坐東朝西(海寧路
南)
德全里(英界)龍泉園街坐西朝東(香粉
街北 天津路南)
德行里(英界)香粉街坐北朝南(寧波路
南 福建路西 直一通橫一不通)
德行北里(英界)天津路坐南朝北(福建
路西)
德存里(美界)楊樹浦路坐北朝南(麥克
利克路東)
德明里(美界)嘉興路橋北沿浜坐西朝東
(直一通)
德明里(南市)東通裏馬路 西通豆市街
(毛家街北)
德和街(英界)南通東棋盤街 東通江西
路 北通廣東路即寶善街(直一通橫
四通一)
德和里(英界)北京路坐南朝北(山西路

即觀音閣碼頭東

德和里(法界)愛多亞路坐南朝北(鄒家
木橋東 直一通橫一不通)
德和里(城內)城根路坐東朝西
德和里(城內)西門大街即梨園路坐西朝
東
德東里(美界)華記路東橫路坐北朝南
(東百老匯路北)
德叙坊(閩北)海昌路西橫路坐南朝北
(天統路北)
德恩里(美界)嘉興路橋坐北朝南
德恩里(閩北)吟桂路坐西朝東(北四川
路西 直三通一)
德泰里(美界)海寧路坐北朝南(北河南
路西)
德培里(法界)南通公館馬路 北通愛多
亞路(棠來街東)
德培里(閩北)吟桂路坐北朝南(北四川
路西)
德康里(閩北)北通虬江路 南通吳淞路
西橫路(直一通橫八不通)
德清里(新界)成都路坐東朝西(新開路
北 大王廟南 直一通橫一不通)

德順里(英界)今改民順里 南通寧波路
東通四川路

德順里(英界)四通西藏路 東通雲南路
(直三通)

德順里(新界)愛多亞路坐北朝南(孟納
拉路東)

德順里(法界)愛多亞路坐東朝西(孟納
拉路南)

德順里(法界)東通八仙橋街 西通鐵體
尼路路 南通公館馬路(直三橫一均
通)

德智里(法新)巨額達路坐北朝南(貝壽
慶路西)

德華里(英界)今改深耕里 北京路坐南
朝北(山西路即盆湯街西)

德華里(新界)派克路坐東朝西(特崙路
南 直一通橫一不通)

德華里(美界)南通文監師路 北通海寧
路 東通德榮里(伯頓路東)

德華里(西區)安瀾路坐北朝南(西門外
直四通)

德備里(城內)舊縣橋大街坐西朝東(直
二通)

<p>德善里(西區)西林庵路(白雲觀相近直三通)</p> <p>德新里(南市)東通外馬路 西通裏馬路(洞庭山碼頭南)</p> <p>德裕里(英界)西通勞合路 南通南京路(直一橫五均通)</p> <p>德裕里(新界)麥根路北 戈登路南之空地</p> <p>德裕里(美界)東有恒路坐北朝南(朱家木橋小菜場隔壁(直一通橫七不通)</p> <p>德源里(英界)雲南路坐西朝東(愛多亞路北 直三通)</p> <p>德福里(新界)派克路坐西朝東(怡嶺路南 直一通一橫二不通)</p> <p>德福里(新界)馬靈路坐西朝東(威海衛路北 直三通二橫二不通)</p> <p>德福里(法界)平濟路路坐西朝東(劇格納路南)</p> <p>德福里(法界)吉祥街坐西朝東(公館馬路北)</p> <p>德福里(閩北)王家宅坐西朝東(北四川路西 土慶路北)</p> <p>德福里(閩北)烏鎮路坐西朝東(蒙古路</p>	<p>南 直三通)</p> <p>德福里(閩北)橫濱路即顧家灣坐東朝西(天通庵北)</p> <p>德壽里(美界)愛而近路坐北朝南(北浙江路東 克能海路西 海寧路北)</p> <p>德榮里(美界)南通文監師路 北通海寧路 東通德壽里(北四川路西)</p> <p>德銘里(法界)西通吉祥街 東通興聖街(公館馬路北 直三通)</p> <p>德儉里(西區)車站路</p> <p>德潤里(美界)西華德路坐北朝南(中虹橋西 直二橫二均通)</p> <p>德潤里(美界)愛而近路坐南朝北(克能海路西 直一通橫四不通)</p> <p>德潤里(西區)車站路(滬杭南車站相近 富潤里對面)</p> <p>德潤里(城內)北通青蓮路 東通露香園路(拱宸路北 直四橫一均通)</p> <p>德潤里(閩北)大通路坐西朝東(共和路北)</p> <p>德潤坊(法界)白爾部路坐西朝東(吳淞江路南)</p> <p>德慶里(新界)今改聚慶里 成都路坐東</p>	<p>朝西(新開路北)</p> <p>德慶里(新界)坎山路坐東朝西(大沽路北)</p> <p>德慶里(法界)愛多亞路坐南朝北(三洋涇橋相近 直一通橫一不通)</p> <p>德慶里(城內)蓬萊路坐北朝南(西倉橫路西 直一通橫二不通)</p> <p>德興里(新界)卡德路坐西朝東(山海關路口)</p> <p>德興里(美界)武昌路三元宮西橫路坐東朝西(直四通)</p> <p>德興里(美界)楊樹浦路坐北朝南(直一通橫一不通)</p> <p>德興里(美界)北浙江路坐西朝東(海寧路北 直六通橫一不通)</p> <p>德興里(西區)萬生橋路坐北朝南(方斜路中)</p> <p>德興里(閩北)新民路坐北朝南(大通路東 直一通橫一不通)</p> <p>德興里(閩北)海寧路北橫路坐西朝東(錫金公所西 直三通)</p> <p>德興坊(美界)甘肅路坐西朝東(七浦路南 直二通一)</p>
--	--	--

贈奉書之識智生衛及壽保於關等誌雜安華有另外以程章

<p>德餘里(美界)文監師路坐南朝北 德餘里(城內)東通福田庵路 南通萬竹 路(拱宸路南 直一橫二均通) 德霖里(關北)新瓏路坐南朝北(國慶路 東 直一通橫三不通) 德鄰西里(關北)邢家橋路坐北朝南(北 四川路 林家花園後) 德鄰坊(關北)漢中路坐北朝南(華盛路 西) 德豐里(英界)廈門路坐南朝北(浙江路 東口) 德豐北里(英界)廈門路坐北朝南(浙江 路東) 德豐南里(英界)北通廈門路 南通北京 路(浙江路東) 德臨里(英界)西通雲南路 南通汕頭路 北通福州路(直一橫一均通) 德馨里(英界)南京路坐北朝南(河南路 即拋球場西) 德馨里(南市)北通東陸家浜街 東通震 馬路(直一橫一均通) 德馨里(城內)四牌樓坐西朝東(舊縣前 路北)</p>	<p>德鑫里(美界)南通文監師路 北通海寧 路 西通德榮里(北四川路西 直一 橫五均通) 慶平里(法界)黃河路坐南朝北(維爾蒙 路西 直一通橫三不通) 慶生里(美界)七浦路坐北朝南(北浙江 路東) 慶安里(新界)東通梅白格路 西通陳家 浜(愛文義路北) 慶安里(新界)愛文義路張家宅坐北朝南 (卡德路西 直三均通) 慶安里(法界)李梅路坐西朝東(華格泉 路南 直一通橫一不通) 慶安里(西區)方斜路坐西朝東(直二通 橫四不通) 慶安里(西區)製造局街西 慶安坊(城內)西倉橫路坐西朝北(華浜 路南) 慶和里(英界)東通河南路即拋球場 南 通漢口路(直一通橫三通一) 慶和里(關北)大統路坐東朝西(共和路 北) 慶衍里(關北)虬江路坐北朝南(北四川</p>	<p>路西) 慶祥街(美界)南至楊樹浦路(楊樹浦橋 東) 慶祥里(美界)南通愛而近路 北通界路 西通克龍海路(直一橫五均通) 慶祥里(法新)巨額道路坐北朝南(貝禱 塞路西) 慶祥里(關北)恆豐路坐東朝西(漢中路 北) 慶雲里(英界)山東路即夢家園坐東朝西 交通路南 慶雲里(美界)東通梧州路 西通蘇勤路 慶順里(英界)南通北京路 西通河南路 即拋球場 東通清遠里(直一通橫四 通三) 慶順里(關北)邢家橋路坐南朝北(北四 川路東) 慶隆里(新界)西蘇州路坐南朝北(新開 橋南塊) 慶善里(英界)山西路即盆湯街景福里內 坐西朝東(福州路北) 慶福里(新界)宜昌路坐南朝北(戈登路 東 直二通)</p>
---	---	---

<p>慶福里(新界)成都路 慶福里(法界)皮少耐路坐北朝南(格洛克路口) 慶福里(城內)福佑路坐南朝北(煤炭公所對面) 慶福里(城內)淨修路坐南朝北(直一橫二) 慶遠里(新界)温州路坐東朝西(愛文義路北 直一通) 慶餘里(新界)重慶路坐西朝東(威海衛路北 直六通) 慶餘里(美界)東西華德路坐北朝南(元芳路西 直一通橫四不通) 慶餘里(南市)裏鹹瓜街坐東朝西 慶餘里(城內)拱宸路坐北朝南(露香園路西) 慶餘里(開北)海昌路坐南朝北(大統路北) 慶餘里西衙(新界)西通成都路 東通新重慶路慶餘里二衙(威海衛路北) 慶餘里南衙(開北)長安路坐南朝北(華盛路西) 慶餘里北衙(開北)長安里坐北朝南(華盛路西)</p>	<p>盛路西) 廣平里(南市)高昌廟(雙道園東) 廣平里(城內)西同慶路坐北朝南 廣仁里(新界)北通愛文義路 東通成都路(直一橫二均通) 廣西路(英界)北至芝罘路 南至愛多亞路 廣安里(美界)東通青浦路 西通南濤路(百老匯路南) 廣安里(開北)寶山路坐北朝南(寶興路東 直一通橫三不通) 廣吉里(開北)北通東寶興路 東通白保羅路(北四川路西 直一通橫七通一) 廣林里(美界)龍江路坐北朝南(齊物浦路西 直一通橫五不通) 廣東路(英界)東至黃浦灘路 西至西藏路 廣東街(美界)即天津路 廣東街(西鄉)南至製造局局門 北至新廣東街 廣東街(開北)北至寶源路 南至三多里 廣舞臺戲館東 廣信路(美界)南至黃浦 北至楊樹浦路</p>	<p>廣益里(開北)北四川路坐東朝西(大德里對面) 廣陸里(新界)今改清華里 派克路坐西朝東(新開路南 青島路北) 廣順里(新界)新開路坐南朝北(池浜橋東 直一通橫四不通) 廣肇路(開北)東至大統路 西至鄉廣福寺路(城內)即方浜路之一段 東至候家浜路 西至紫金路 廣福寺橋(城內)土地祠街北 廣福寺路南 廣福里(英界)四川路坐東朝西(福州路南 直一通) 廣福里(英界)東至江西路 西通青遠里(直一通) 廣福里(英界)滿庭坊坐西朝東(廣東路即寶善街南) 廣福里(英界)滿庭坊坐東朝西(廣東路即寶善街南) 廣福里(法界)白爾路坐北朝南即白雲庵 廣壽里(開北)北四川路坐西朝東(橫浜橋北) 廣德里(美界)武昌路坐北朝南(北四川</p>
--	--	--

<p>潤德里(法界)黃河路坐北朝南(平濟利路) 直一通橫一不通</p>	<p>潤德里(法界)東通梧桐路 西通肇勳路 (東鴨綠路北)</p>	<p>潤德里(美界)東通梧桐路 西通肇勳路</p>	<p>潤德里(美界)南通東西華德路 北通塘山路(公平路西) 直一通橫七不通</p>	<p>潤德里(美界)猛將街坐北朝南(吳淞路西)</p>	<p>潤德里(新界)大沽路坐南朝北(重慶路東)</p>	<p>潤德里(城內)福田庵路坐東朝西(拱辰路南)</p>	<p>潤身里(新界)派克路坐東朝西(白克路北) 直一通</p>	<p>潤身里(城內)福田庵路坐東朝西(白克路) 直一通</p>	<p>潤昌里(法界)愷自爾路坐北朝南(李梅路) 直一通</p>	<p>潤生里(關北)虬江路坐南朝北(寶山路) 直一通</p>	<p>廣興里(英界)龍泉園街坐西朝東(天津路) 直一通橫一不通</p>	<p>廣興里(美界)北通文監師路 南通武昌路(北四川路西) 直一通</p>
<p>樂安里(英界)西通雲南路 東通廣西路</p>	<p>樂善里(英界)寧波路坐北朝南(福建路) 直一通</p>	<p>樂善里(法界)安納金路坐西朝東(白爾路) 直一通</p>	<p>樂義里(法界)安納金路坐西朝東(白爾路) 直一通</p>	<p>樂安坊(關北)蒙古路之南橫路坐西朝東(烏鎮路西) 直一通</p>	<p>樂安坊(新界)成都路坐西朝東(山海關路口)</p>	<p>樂安坊(英界)寧波路坐北朝南(福建路) 直一通</p>	<p>樂安里(城內)南通計家街 西通晏海路(直一橫一均通)</p>	<p>樂安里(城內)城根路坐西朝東(梨園路南)</p>	<p>樂安里(新界)梅白格路坐東朝西(山海關路口)</p>	<p>潤德坊(城內)萬竹路坐南朝北(直一橫三)</p>	<p>潤德里(城內)儀鳳橫路坐東朝西(梨園路南)</p>	<p>潤德里(美界)東西華德路南橫路坐西朝東(華記路東)</p>
<p>增榮里(法界)西通格洛克路 北通愛來南</p>	<p>增盛里(關北)徐家橋坐北朝南(虬江路) 直一通</p>	<p>增祥里(西區)西門外林蔭路坐西朝東</p>	<p>增祥街(南市)即增祥街 外馬路坐西朝東</p>	<p>增和里(法界)愛多亞路坐南朝北(東新橋西)</p>	<p>養貞街(南市)西至中華路 東至外鹹瓜街</p>	<p>養和里(新界)新開路坐北朝南(成都路) 直一通</p>	<p>養志坊(西區)西門外黃家園路</p>	<p>養志里(美界)七浦路坐北朝南(北河南路) 直一通</p>	<p>養正南里(美界)南海路坐西朝東(百老匯路北)</p>	<p>養正里(關北)南通國慶路 西通梧桐路(康倫路南) 直一橫四均通</p>	<p>養正里(美界)塘山路坐北朝南(鄧脫路) 直一通</p>	<p>(廣東路即寶善街北) 直三通</p>

<p>格路(八仙橋南)直一通橫四通一)</p> <p>談家橋(開北)中華新路慈善山莊北</p> <p>談家橋路(開北)南至談家橋 北至大場</p> <p>談家街(城內)東通中華路 西通道前街</p> <p>談家木橋(開北)天通庵路</p> <p>劉公祠街(城內)南至牛涇園 北至夢花樓路</p> <p>劉星街(城內)肇溪路坐北朝南(摸奶街東)</p> <p>劉家街(城內)三牌樓坐西朝東</p> <p>劉家街(城內)東通中華路 西通東街(小東門南)</p> <p>潘家街(城內)北至民國路 南至穿心路</p> <p>潘家橋宅(法新)徐家匯路 金神父路西</p> <p>亞爾培路東</p> <p>潘家木橋(中法交界)徐家匯路(日輝港西)</p> <p>鄂仁泰街(英界)即老開老街 福建路坐西朝東(老開橋南境)</p> <p>鄂脫路(美界)南至東百老匯路 北至東有恆路</p> <p>鄂脫街(美界)東至鄂脫路 西至兆豐路</p> <p>蔣家街(城內)南通尚文路 北通福園路</p>	<p>蔣家巷(新界)戈登路西 康臘脫路北</p> <p>蔣家橋(新界)唐臘脫路(小沙渡路西)</p> <p>儀風門(華界)即西門</p> <p>儀風路(城內)即西門街 東至穿心河橋 西至老西門</p> <p>儀風橫路(城內)即老西門北城根 南至老西門 北至拱宸門</p> <p>蔡家浜(美界)即舟山路</p> <p>蔡家宅(法新)且勒路之南段 徐家匯路相近</p> <p>蔡家宅(浦東)高家行相近</p> <p>蔡楊街(南市)西通王家嘴角 東通萬裕後街(董家渡大街北)</p> <p>鄺家木橋大街(法界)南至法華民國路 北至愛多亞路鄺家木橋</p> <p>鄺家木橋(英法交界)愛多亞路福建路南</p> <p>鄺家木橋大街北</p> <p>黎平路(美界)南至楊樹浦路 北至軍工路</p> <p>黎陽里(法新)藍維讓路坐西朝東(辣斐德路南)</p> <p>魯班路(西區)南至龍華路 北至魯班橋斜徐路</p>	<p>魯班橋(中法交界)呂班路南 魯班路北</p> <p>歐嘉路(美界)南至東鴨綠路 北至狄思威路</p> <p>歐嘉路橋(美界)歐嘉路中 梧州路口</p> <p>賴義碼頭街(南市)東至外馬路 西至天主堂西橫街</p> <p>賴義碼頭(南市)東至外馬路 西至彭家荒場</p> <p>潭子灣(開北)滬杭鐵路旁 交通路南</p> <p>潭子路(開北)即潭子灣</p> <p>蕪沙路(美界)北至楊樹浦路 南至黃浦江</p> <p>蕪盤路(新界)今歸併梅白格路 北至蘇州河 南至愛文義路</p> <p>蓬路(美界)即蓬路即文監師路 東至百老匯路 西至北浙江路</p> <p>蓬萊路(城內)東至西唐家街 西至中華路</p> <p>震興里(南市)花衣街坐東朝西(王家碼頭新街西 竹行街南)</p> <p>震鑫里(城內)九畝路坐東朝西(萬竹路口 直二通)</p> <p>鄰聖坊(城內)夢花樓路北之近聖坊內</p>
--	---	---

上海指南 卷八 城廂租界地名表 十五

兩萬百壹銀規額定本資司公本

<p> 鄰德里(城內)廟前路坐北朝南(天官牌坊西 直一通橫一不通) 鄰賢坊(城內)縣基路(舊縣前) 鉅源里(關北)海昌路 鉅源里(關北)大統路坐東朝西(新民路北) 璦琦里(城內)大輝坊大街坐東朝西(喬家浜北) 嘴角路(關北) 嘴角浜(浦東) 澄瀆里(城內)淘沙場坐西朝東(虹橋西街北 直二通) 澄瀆里(城內)淘沙場坐西朝東(虹橋西街北) 頤川街(法界)北至白爾路 南至羊尾橋路 頤德里(城內)卽良善里 計家街坐東朝西(侯家浜路西) 盤克路(美界)楊樹浦。 盤香街(城內)太平路坐北朝南(署前路西) 葦荆盧(關北)寶興路廣吉里第五街 直一橫二均通) </p>	<p> 慕爾鳴路(新界)南至福煦路 北至靜安寺路 菱筋街(城內)東至中華路 西至靈笠橋(淞滬警察廳北) 菱筋街(城內)北通肇浜路 南通道前街 廟前路(城內)方浜路中段 東至天官牌樓 西至侯家浜路 廟前街(城內)廟前路之俗稱 膠州路(新界)北至勞動生路 南至愚園路 墨克登路(美界)西至狄思威路 北至東嘉興路橋 熱河路(中美交界)北至新疆路 南至開封路 遷善里(新界)愛文義路坐北朝南(戈登路東 直一通橫三不通) 蔭餘里(法界)四通坎山路 東通格洛克路 北通豐自邇路 南通霞飛路(直一橫四均通) 廠間街(西區)東通方斜路 四通西林蔭路 微恩坊(法界)四通白爾路 東通平濟利路 雅安坊(打鐵浜相近 直二通橫一) </p>	<p> 通三星坊) 製造局西橋(南市)龍華路(斜橋南路口) 醉白園街(法界)卽形雲街亦卽梅園街 南至小東門大街 北至財神街 億森里(英界)東通勞合路 四通西磁路(南京路北 直四通) 賣克脫路(美界)文監師路橫路(吳淞路西) 賽慶里(編界)新開路坐北朝南(辛家花園東) 十六畫 諸家宅(新界)威海衛路(同孚路東) 餘慶里(法界)北通皮少耐路 南通徐家匯街(敏體尼隆路東 直二通橫三不通) 餘康西里(法界)一名徐家匯街 東通法華民國路 四通敏體尼隆路 餘順里(美界)東唐家街坐北朝南(北河南路西 直二通) 餘順里(法界)新橋街坐東朝西(寧興街北 直一通橫二不通) 餘森里(美界)南通七浦路 四通克能海路(直一橫二均通) </p>
---	---	---

<p>餘慶里(法界)即餘德里 自來火行西街坐西朝東(寧興街北 直三通)</p> <p>餘慶里(閩北)寶山路坐北朝南(寶興路西 直一通橫五不通)</p> <p>餘慶里(閩北)北道虹江路 南通松柏里(小菜場西 直一橫二均通)</p> <p>餘慶里(閩北)國慶路</p> <p>餘慶里(美界)蕪山路坐北朝南(鄧脫路東 直三通)</p> <p>餘德里(新界)康脂脫路坐北朝南</p> <p>餘德中里(法界)即揚子里五街 自來火行西街坐西朝東(寧興街北)</p> <p>餘德南里(法界)即揚子里六街 自來火行西街坐西朝東(寧興街北)</p> <p>餘慶里(英界)河南路即拋球場坐東朝西(南京路南 直二通)</p> <p>餘慶里(新界)北通怡韻路 東通白克路北之橫路(直一橫四均通)</p> <p>餘慶里(新界)成都路坐東朝西(愛文義路南)</p> <p>餘慶里(美界)湯恩路坐北朝南(吳淞路東)</p> <p>餘慶里(美界)阿拉白司脫路口坐南朝北</p>	<p>(北浙江路西)</p> <p>餘慶里(美界)南通東西華德路 西通新記浜路(直一橫七均通)</p> <p>餘慶里(美界)海寧路坐南朝北(克龍海路西)</p> <p>餘慶里(美界)吳淞路久遠里內</p> <p>餘慶里(法界)南通公館馬路 西通八仙橋街 東通自來火行西街 北通寧興街(直一通橫四通二)</p> <p>餘慶里(法界)八仙橋街坐西朝東(法華民國路北 直二通橫一不通)</p> <p>餘慶里(法新)藍維蕩路坐南朝北</p> <p>餘慶里(西區)方斜路坐東朝西(斜橋南)</p> <p>餘慶里(西鄉)斜橋南路坐西朝東(製造局北)</p> <p>餘慶里(城內)藥局街坐南朝北(道前街西 裕浜路北)</p> <p>餘慶里(城內)今改積善里 北張家街坐西朝東(畫鐘牌樓南)</p> <p>餘慶里(城內)東馬橋南街坐東朝西(梨園路南)</p> <p>餘慶里(城內)西馬橋街坐東朝西(梨園路北)</p>	<p>餘慶里(城內)廟前路坐南朝北(四牌坊西)</p> <p>餘慶里(城內)姚家街坐南朝北(大東門內東街西)</p> <p>餘慶里(閩北)共和路坐北朝南(直三通二橫四不通)</p> <p>餘慶里(閩北)虬江路坐北朝南(寶山路西 直一通橫四不通)</p> <p>餘慶坊(美界)新唐家街坐西朝東(東唐家街南 直二通)</p> <p>餘興街(法界)小東門外</p> <p>餘興里(英界)即公興里 北通南京路 東通福建路 西通湖北路(直二通一橫三通二)</p> <p>興仁里(英界)南通寧波路 北通北京路(河南路即拋球場東 直一通橫四不通)</p> <p>興安里(法界)北通白爾路 西通安納金路 東通藍維蕩路(直一橫三均通)</p> <p>興昌里(美界)海勒路坐北朝南(歐嘉路東)</p> <p>興昌里(法界)一名得興新里又名袁德里 自來火行東街坐東朝西(公館馬路</p>
--	--	--

<p>北直一通) 興昌里(法界)公館馬路坐北朝南(自來火行東街東) 興茂里(新界)即寶訓坊 大通路坐東朝西(愛文義路北 直一通橫四不通) 興盛里(美界)東鴨綠路坐南朝北(元芳路東) 興康里(法界)法華民國路坐北朝南(典當街西) 興富里(美界)吳淞路坐東朝西(六桂里南 靶子路北) 興華里(關北)海昌路坐西朝東(大統路北 直一通橫一不通) 興華里(關北)即吟桂路沿街之屋(北四川路西) 興順里(美界)吳淞路久遠里內(直二通) 興順里(關北)滄洲路坐西朝東(國慶路北 直五通橫一不通) 興聖街(法界)北至公館馬路 南至法華民國路 興業里(美界)密勒路坐東朝西(有恆路北) 興業里(關北)新民路坐北朝南(大統路北)</p>	<p>東 烏鎮路西) 興隆里(英界)北通寧波路 南通天津路(江西路西) 興隆里(英界)今改不興坊 九江路坐北朝南(福建路西) 興隆里(關北)恆豐路坐東朝西(共和路北) 興隆里(關北)烏鎮路坐西朝東(新民路南) 興隆里(關北)寶山路坐西朝東(商務印書館南) 興隆里(關北)王家宅坐南朝北(會館路南 直一通橫三不通) 興隆里(關北)新民路坐南朝北(國慶路東 直一通橫一不通) 興隆西里(關北)新民路坐北朝南(國慶路東 直一通橫一不通) 興隆坊(新界)西通重慶路 南通孟納拉路(直一橫一均通) 興裕里(關北)虬江路松柏里內坐東朝西 興德里(美界)東鴨綠路坐北朝南(新記浜路東) 興德里(關北)廣肇路坐南朝北(大統路北)</p>	<p>西) 興德坊(城內)西門內金家牌樓 興慶里(美界)東百老匯路坐北朝南(茂海路西 直一通橫九不通) 興潤里(關北)吳淞路橫路松柏里內(靶子路北 直二通) 興餘里(美界)塘山路坐北朝南(鄧脫路東 直三通) 積在里(法界)八仙橋街坐東朝西(法華民國路北) 積治里(新界)山海關路坐北朝南 積桂里(城內)晏海路坐東朝西 積富里(南市)東中華路坐東朝西 積善街(城內)南至城根路 北至民國路(新北門相近) 積善里(新界)溫州路坐西朝東 積善里(美界)東西華德路坐北朝南(華記路東 直一通橫五不通) 積善里(美界)楊州路坐南朝北(華盛路西 直三通一橫一不通) 積善里(法界)慎自邇路坐北朝南(李梅路西) 積善里(法界)方斜路坐東朝西(寧波路北)</p>
--	--	---

<p>南</p> <p>積善里(城內)即餘慶里 北張家街坐西朝東(晝錦牌坊南 三牌樓街西)</p> <p>積善里(閩北)虬江路坐西朝東(小菜場口 直一通橫五不通)</p> <p>積善里(閩北)胡家橋路坐北朝南(狄思威路東)</p> <p>積善里(閩北)長安路坐南朝北(恆豐路西)</p> <p>積福里(英界)顧家街坐東朝西(寧波路北)</p> <p>積善里(美界)海寧路坐南朝北(吳淞路西 乍浦路東)</p> <p>積慶里(法界)愛來格路坐南朝北(敏體尼陸路西)</p> <p>積慶里(閩北)北四川路坐東朝西(橫浜橋北塊 直一通橫四不通)</p> <p>樹入里(新界)大通路東之街內</p> <p>樹仁坊(美界)克能海路坐西朝東(海寧路北 愛而近路南)</p> <p>樹彌里(閩北)土慶路坐南朝北(北四川路東)</p> <p>樹福里(閩北)廣東街坐西朝東(虬江路</p>	<p>北(直一通橫一不通)</p> <p>樹德里(美界)北山西路坐西朝東(愛而近路北)</p> <p>樹德里(美界)北通東西華德路 南通莊源大街 西通狄思威路(直一橫四均通)</p> <p>樹德里(法界)維爾蒙路坐東朝西(華格臬路對面)</p> <p>樹德里(法新)貝勒路坐西朝東(望志路口)</p> <p>樹德里(西區)安瀾路(直一橫一)</p> <p>樹德里(南市)南京街坐東朝西(滬軍營北 直三通二橫一不通)</p> <p>樹德里(城內)和尚浜坐北朝南(直一通橫二不通)</p> <p>樹德里(城內)三牌樓街坐西朝東(晝錦牌樓南)</p> <p>樹德里(閩北)邢家橋路坐北朝南(北四川路林家花園後)</p> <p>樹興里(法界)法華民國路坐西朝東(皮少耐路南 直三通)</p> <p>錦安坊(城內)舊校場路坐東朝西</p> <p>錦成里(法界)葛羅路坐東朝西(白爾路</p>	<p>北</p> <p>錦泰坊(城內)舊教場路坐東朝西</p> <p>錦華里(英界)今改鼎餘里 南通芝罘路 北通北京路(浙江路西)</p> <p>錦華里(新界)原名樂興里 成都路坐西朝東(新開路口)</p> <p>錦華坊(閩北)廣東街坐西朝東(虬江路北 直二通)</p> <p>錦裕里(法界)南通皮少耐路 四通敏體尼陸路(直一橫七均通)</p> <p>錦福里(新界)淡水路坐西朝東(愛多亞路北)</p> <p>錦福里(法界)寧興街坐南朝北(鄒家木橋大街西 直二通)</p> <p>錦德里(新界)大通路坐西朝東(愛文義路北)</p> <p>錦樂里(新界)威海衛路坐北朝南(成都路東)</p> <p>錦繡里(新界)麥根路北(白禮氏洋燭公司隔壁)</p> <p>龍江路(美界)西至華盛路 東至閘路</p> <p>龍門路(新界)舊名攻山路 北至大沽路 南至愛多亞路</p>
---	--	--

本公司聘有專保壽家為總司理能辦合理法籌劃精詳

龍門路(新界)西至同孚路 東至成都路	豫園別徑(城內)東通豫園桂花廳 西通	錫福里(新界)方家宅 威海衛路南 成
龍泉園(英界)南至南京路 北至寧波路	舊教場路	都路東 重慶路西
(浙江路東)	豫豐橋(中法交界)徐家匯路南 入旗順	錫慶里(城內)畫錦牌坊坐北朝南(陳市
龍華路(西鄉)東至製造局西柵 西至龍	直會館對過	安路西)
華鎮	靜安里(美界)鳴絲路坐北朝南(吳淞路	縣東街(城內)即署前路 老縣前東
龍華鎮(西鄉)龍華路西	東)	縣西街(城內)即署前路 老縣前西
龍德橋(南市)豆市街北 老白渡街南	靜安寺(新界)靜安寺路西段 極司非而	縣前街(城內)即署前路 西至三牌樓
龍興里(新界)愛文義路坐南朝北 成都	路口(靜安寺鎮相近)	東至東街
路東(直一通橫三不通)	靜安寺路(新界)西至地豐路 東至西藏	縣後街(城內)即署後路 東至舊縣署路
龍興里(城內)東馬橋街坐東朝西(直三	路中泥城橋	西至三牌樓
通)	靜安寺鎮老街(新界)東至徐家匯路 西	縣橋(城內)南至縣橋街 北至老縣前
龍興里(開北)長安路南即又發角坐西朝	至靜安寺路	縣橋街(城內)即署南路 南至壩水橋
東(恆豐路西)	靜安寺鎮(新界)靜安寺路西段 極司非	北至肇浜路
龍鑫里(城內)梨園路南橫路坐西朝東	而路口	橫浜路(開北)南至寶山路 北至八字橋
(金家牌坊北 直三通)	靜頃里(新界)白克路橋西	(橫浜橋北)
豫章里(南市)西通彙康街 東通定福街	靜修路(城內)東至莊家橋路 西至曹家	橫浜橋(美界)北四川路北段(林家花園
(董家渡大街北)	橋南	北 丁興里口)
豫順里(美界)七浦路坐北朝南(北河南	錫祥里(法新)辣斐德路坐南朝北(平濟	橫浜橋(開北)寶山路北段 寶興路北
路西)直一通橫二不通)	利路東)	盧家路(城內)即盧家街 南至福佑路
豫園(城內)即城隍廟花園 新北門內福	錫順里(美界)北河南路坐東朝西(海寧	北至民國路
佑路南	路北 直七通)	盧家街(城內)即盧家路
豫園路(城內)北至福佑路 南至邑廟花	錫街底(城內)畫錦牌樓坐南朝北(陳市	盧家灣(法新)徐家匯路(呂班路相近)
園	安路西)	學宮路(城內)東至西倉橫路 西至尙文

<p>橫路 南至蓬萊路 北至夢花樓路</p> <p>學宮東街(城內)學宮東</p> <p>學宮西街(城內)學宮西</p> <p>燕子路(新界)即同孚路 北至靜安寺路</p> <p>南至福煦路</p> <p>燕慶里(新界)成都路坐西朝東(山海關路口)</p> <p>錢江里(英界)寧波路即中旺街坐北朝南(福建路西)</p> <p>錢家宅(法新)聖母院路西 巨纜達路南</p> <p>隨安里(英界)五福街坐東朝西(天津路北直二通)</p> <p>隨安里(閩北)新民路坐北朝南(直一通橫二不通)</p> <p>磨坊橋(新界)龍門路坐西朝東(愛多亞路北)</p> <p>磨坊橋(美界)虹口大戲院之北橫路(中虹橋橫路北 東漢璧禮路南)</p> <p>篤作街(南市)北至大碼頭路 南至小九華</p> <p>篤作街東段(南市)東至外郎家橋 西至裏郎家橋</p> <p>親仁里(英界)南京路坐北朝南 河南路</p>	<p>即拋球場西</p> <p>親仁里(美界)東鴨綠路</p> <p>營房街(城內)南至廟前路 北至豫園</p> <p>營盤路(南市)即新馬路亦即雙道園 東至高昌廟路 西至西樞</p> <p>蕪湖路(英界)東至山東路 西至福建路</p> <p>頭場路(美界)北至天津路 南至北蘇州路</p> <p>鴨綠路(美界)即四卡子路 東至北新虹橋 西至吳淞路</p> <p>澳門路(新界)東至蘇州河 西至小沙渡路</p> <p>霍必蘭路(新界)即華倫路 北至白利南路 南至虹橋路</p> <p>憶定盤路(新界)一名安定盤路 南至徐家匯路 北至白利南路</p> <p>凝和路(城內)即也是園浜 北至蓬萊路 南至尙文路</p> <p>凝和橋(城內)即凝和路</p> <p>機廠街(南市)東至外馬路 西至耀</p> <p>選青里(英界)天津路坐北朝南 寧波路南(河南路即拋球場北)</p> <p>衡康里(閩北)中州路坐東朝西(赫司克</p>	<p>而路北)</p> <p>禧坊街(南市)南門外 南至復善堂街</p> <p>北至南中華路(佛閣街西)</p> <p>濶溪坊(英界)西通廣西路 東通平望街</p> <p>(廣東路北 橫三通)</p> <p>鸞鴛廳(城內)東通大南門大街即塔水橋</p> <p>西通蓬萊路 南通衙家橋</p> <p>儒林里(城內)畫錦坊坐西朝東(土地祠路北)</p> <p>衛氏桃園(城內)即黃泥牆(蓬萊路西段)</p> <p>十七畫</p> <p>鴻仁里(英界)南通南京路 北通天津路</p> <p>河南路即拋球場東(直一通橫四不通)</p> <p>鴻仁里(閩北)又發角坐西朝東(長安路底)</p> <p>鴻生里(英界)北京路坐北朝南(山西路即盆湯街東)</p> <p>鴻安里(美界)南通海寧路 北通靶子路</p> <p>(北河南路東 直三通)</p> <p>鴻安里(城內)方浜路孫家街坐南朝北</p> <p>(陳市安路東)</p> <p>鴻昇碼頭街(南市)東通外馬路 西通裏馬路</p>
---	--	--

上海指南 卷八 城廂租界地名表 十六畫 十七畫

一百一十七

本公司按年必由查專家澈底清查報告

<p>鴻昇碼頭(南市)即洪昇碼頭 外馬路 (鴻昇碼頭街口) 鴻劍里(關北)虬江路坐北朝南(小菜場西) 鴻康里(關北)虬江路坐南朝北(滬滬鐵路四) 鴻祥里(新界)大通路坐東朝西 鴻富里(法界)即裕福里 東通敏體尼蔴路 西通安納金路 南通白爾路 鴻順里(美界)東有恒路坐南朝北(梧州路東 直三通) 鴻順里(關北)橫浜路西橫路坐北朝南(橫浜橋北 寶山路南) 鴻運里(城內)梧園路坐西朝東(直二通) 鴻裕里(新界)麥根路坐西朝東(蘇州河邊 直一通橫十不通) 鴻裕里(美界)今改長豐里 華記路東(百老匯路東) 鴻裕里(城內)觀音閣對門 鴻源里(美界)南通海寧路 東通北河南路 鴻源里(法界)東通八仙橋街 西通敏體尼蔴路(愛多亞路南 直四通)</p>	<p>鴻福里(美界)鄧脫街坐北朝南(鄧脫路西 直一通橫三通一) 鴻福里(城內)方浜路中段即廟前路坐南朝北(舊教場西 直一通橫一不通) 鴻德里(新界)卡德路坐南朝北(愛文義路北) 鴻德里(關北)橫浜路西橫路坐北朝南(橫浜橋北 寶山路西) 鴻儀里(法界)北通麥賽而帶羅路 南通白爾路(葛羅路西) 鴻壽里(美界)東唐家街北橫路坐西朝東(北浙江路東) 鴻樂里(關北)國慶路坐北朝南(北西藏路四) 鴻慶里(新界)新開路坐北朝南(溫州路東 直二通橫三不通) 鴻興路(關北)南至寶山路 北至中興路 鴻興里(英界)北通廈門路 南通北京路 鴻興里(美界)西通北河南路 東通伯頓路(小菜場北) 鴻興里(美界)文監師路坐北朝南(北河南路東 小菜場對面)</p>	<p>鴻興里(美界)新唐家街坐西朝東(七浦路南 直二通) 鴻興坊(城內)小東門內天官牌樓 鴻興坊(關北)中興路坐北朝南(寶興路東沿浜 橫浜橋相近) 鴻興坊東街(關北)南通寶山路 西通鴻興路(虬江路北 直一橫八均通) 鴻興坊西街(關北)鴻興路坐西朝東(寶山路北 直五通) 鴻禧里(新界)坡山路西橫路坐西朝東(愛多亞路北) 濟安里(新界)靜安寺路坐南朝北(同孚路四) 濟美里(新界)山海關路坐北朝南(成都路四 直一通橫三不通) 濟恆里(城內)西通城根路 北通拱宸路(直一橫一均通) 濟陽里(英界)東通河南路即拋球場 北通天津路(直一通橫二通一) 濟陽里(南市)榮慶路坐北朝南(豆市街相近 直一通橫二不通) 濟陽里(城內)北通尚文門路 南通凝和路</p>
---	---	--

<p>徽吉里(美界)北通東西華德路 西通鄧脫路(直二通一橫五通一)</p> <p>謙厚里(闕北)徐家橋坐南朝北(虬江路南)</p> <p>謙益里(新界)成鄧路坐東朝西(威海衛路南 直一通)</p> <p>謙益里(闕北)胡家橋路坐北朝南(狄思威路東 直一通橫六不通)</p> <p>謙德里(闕北)龔家宅坐北朝南(北四川路西)</p> <p>謙慶里(美界)七浦路坐南朝北(北河南路西)</p> <p>聯安里(美界)西通天潼路 北通乍浦路</p> <p>聯成里(闕北)胡家橋路坐南朝北(胡家木橋西 直三通)</p> <p>聯珠里(新界)愛文義路坐南朝北(成都路西 直二通橫六不通)</p> <p>聯珠里(法界)一名文德里 愛多亞路坐南朝北(東新橋西)</p> <p>聯源里(城內)陳市安橋路坐西朝東(方浜路中段即廟前路南)</p> <p>聯發里(法新)徐家匯路坐北朝南(徐家匯鎮相近 直二通橫一不通)</p>	<p>薛家浜(南市)即斜橋東路 東至外馬路 西至銅玉街</p> <p>薛家橋(城內)即凝和路 朝陽路西</p> <p>薛家浜橋(南市)夏馬路薛家浜</p> <p>薛華立路東段(法新)東至呂班路 西至金神父路</p> <p>薛華立路四段(法新)東至金神父路 西至穿過亞爾培路至鄉</p> <p>頤和里(美界)西通乍浦路 北通武昌路(直一橫二均通)</p> <p>頤泉里(美界)文監師路坐南朝北(北浙江路東)</p> <p>頤康里(新界)梅白格路坐西朝東(新開路南 直六通)</p> <p>頤福里(闕北)西通寶山路 北對滌源鐵路 南通靶子路北橫路(直三通橫八通二)</p> <p>頤福北里(闕北)寶山路東橫路 小菜場斜對過</p> <p>頤豐里(美界)天潼路之新興里內(北四川路東)</p> <p>嶽寧碼頭街(南市)南至外馬路 北至會館路</p>	<p>徽寧里(南市)梅園街坐南朝北</p> <p>徽寧里(城內)北通福佑路 南通梧桐路(東隸門街東)</p> <p>徽寧碼頭(南市)東至外馬路 西至夏馬路</p> <p>鐘秀里(英界)北京路顧家街內坐西朝東</p> <p>鐘阜里(美界)北浙江路和濟里內坐北朝南(七浦路南)</p> <p>鐘家港(西鄉)虹橋路</p> <p>瓊龍路(法新)東至華龍路 西至金神父路</p> <p>瓊龍橋(城內)豫園內(桂花廳東)</p> <p>館驛街(城內)俗稱桂園街 南通豐錦牌樓 北通廟前路</p> <p>館驛橋(城內)即方浜路中段之廟前路(館驛路北)</p> <p>薩坡賽路(法界)北至愛多亞路 南至辣斐德路</p> <p>薩珠街(城內)即殺猪街 北通民國路</p> <p>南通福佑路 東通潘家街</p> <p>應公祠路(城內)即應公祠街 南至尙文路 北至蓬萊路</p> <p>應公祠街(城內)即應公祠路</p>
---	---	--

得多以因必益利戶保而省減用費故事辦人華練幹用均司公本

<p>豐記碼頭街(南市)東至外馬路 西至裏馬路 豐記街(南市)西通油車碼頭 東通豐記碼頭 南通信昌碼頭</p>	<p>豐記碼頭街(南市)東至外馬路 西至裏馬路 豐記街(南市)西通油車碼頭 東通豐記碼頭 南通信昌碼頭</p>	<p>豐記里(南市)豐記碼頭街坐西朝東 豐順里(英界)廣東路即寶善街坐北朝南(湖北路西) 豐順里(美界)北蘇州路坐北朝南(乍浦路東 吳淞路西) 豐裕里(美界)界路坐南朝北(北浙江路東 直二通) 豐裕里(開北)南通漢中路 東通民立路(恒豐路東 直一橫四均通) 歸仁里(美界)南通東唐家街 北通七浦路 西通北福建路 歸仁里(美界)猛將街坐北朝南(直一通橫一不通) 歸安里(法界)東通敏體尼陸路 西通格洛克路(直四通橫一不通) 歸詠坊(城內)蓬萊路坐南朝北(直一橫二) 舊倉路(城內)北至穿心街 南至拱宸路 舊教場路(城內)即舊教場 南至方浜路 中段之廟前路 北至福佑路 舊教場(城內)即舊教場路 舊縣署路(城內)南至縣南街 北至方浜路</p>	<p>豐裕里(開北)即共和路 東至大統路 西至恒豐路 爵德里(新界)北通孟利拉路 南通長浜路(重慶路西 直一通橫一不通) 駿蔚里(新界)南通武定路 東通麥特赫司脫路(直一通橫四通一) 螺絲橋(新界)新開路北 李誦清堂路底 菱笠橋路(城內)南通火神廟 北通東街(大東門內) 戲館街(法界)即鄭家木橋街 懋安里(新界)派克路之富華里底 謝家宅(美界)楊樹浦韜朋路</p>	<p>豐裕里(開北)即共和路 東至大統路 西至恒豐路 爵德里(新界)北通孟利拉路 南通長浜路(重慶路西 直一通橫一不通) 駿蔚里(新界)南通武定路 東通麥特赫司脫路(直一通橫四通一) 螺絲橋(新界)新開路北 李誦清堂路底 菱笠橋路(城內)南通火神廟 北通東街(大東門內) 戲館街(法界)即鄭家木橋街 懋安里(新界)派克路之富華里底 謝家宅(美界)楊樹浦韜朋路</p>
<p>豐記里(南市)豐記碼頭街坐西朝東 豐順里(英界)廣東路即寶善街坐北朝南(湖北路西) 豐順里(美界)北蘇州路坐北朝南(乍浦路東 吳淞路西) 豐裕里(美界)界路坐南朝北(北浙江路東 直二通) 豐裕里(開北)南通漢中路 東通民立路(恒豐路東 直一橫四均通) 歸仁里(美界)南通東唐家街 北通七浦路 西通北福建路 歸仁里(美界)猛將街坐北朝南(直一通橫一不通) 歸安里(法界)東通敏體尼陸路 西通格洛克路(直四通橫一不通) 歸詠坊(城內)蓬萊路坐南朝北(直一橫二) 舊倉路(城內)北至穿心街 南至拱宸路 舊教場路(城內)即舊教場 南至方浜路 中段之廟前路 北至福佑路 舊教場(城內)即舊教場路 舊縣署路(城內)南至縣南街 北至方浜路</p>	<p>豐裕里(開北)即共和路 東至大統路 西至恒豐路 爵德里(新界)北通孟利拉路 南通長浜路(重慶路西 直一通橫一不通) 駿蔚里(新界)南通武定路 東通麥特赫司脫路(直一通橫四通一) 螺絲橋(新界)新開路北 李誦清堂路底 菱笠橋路(城內)南通火神廟 北通東街(大東門內) 戲館街(法界)即鄭家木橋街 懋安里(新界)派克路之富華里底 謝家宅(美界)楊樹浦韜朋路</p>	<p>豐裕里(開北)即共和路 東至大統路 西至恒豐路 爵德里(新界)北通孟利拉路 南通長浜路(重慶路西 直一通橫一不通) 駿蔚里(新界)南通武定路 東通麥特赫司脫路(直一通橫四通一) 螺絲橋(新界)新開路北 李誦清堂路底 菱笠橋路(城內)南通火神廟 北通東街(大東門內) 戲館街(法界)即鄭家木橋街 懋安里(新界)派克路之富華里底 謝家宅(美界)楊樹浦韜朋路</p>	<p>豐裕里(開北)即共和路 東至大統路 西至恒豐路 爵德里(新界)北通孟利拉路 南通長浜路(重慶路西 直一通橫一不通) 駿蔚里(新界)南通武定路 東通麥特赫司脫路(直一通橫四通一) 螺絲橋(新界)新開路北 李誦清堂路底 菱笠橋路(城內)南通火神廟 北通東街(大東門內) 戲館街(法界)即鄭家木橋街 懋安里(新界)派克路之富華里底 謝家宅(美界)楊樹浦韜朋路</p>	<p>豐裕里(開北)即共和路 東至大統路 西至恒豐路 爵德里(新界)北通孟利拉路 南通長浜路(重慶路西 直一通橫一不通) 駿蔚里(新界)南通武定路 東通麥特赫司脫路(直一通橫四通一) 螺絲橋(新界)新開路北 李誦清堂路底 菱笠橋路(城內)南通火神廟 北通東街(大東門內) 戲館街(法界)即鄭家木橋街 懋安里(新界)派克路之富華里底 謝家宅(美界)楊樹浦韜朋路</p>
<p>鎮江路(浦東) 鎮安里(開北)恆豐路坐東朝西(共和路北 直一通一) 鎮浦里(美界)愛而考克路坐東朝西(昆明路北) 鎮德里(新界)新開橋路坐西朝東(新開路口) 瞿家街(城內)廟前路坐北朝南(弦綫街西日間可通邑廟星宿殿) 瞿真人路(西鄉)東至斜橋南路 西至日輝路 瞿增祥街(南市)莫馬路坐西朝東(大東門街北) 瞿慶里(新界)新開路 雙追園(南市)即新馬路 雙慶里(英界)江西路坐東朝西(愛多亞路即三洋溼橋北境) 雙慶里(法界)平濟利路坐東朝西(吳淞江路口) 雙慶里(城內)梨園路坐北朝南(紫金路西) 謹記路(西鄉)舊名四廟橋路 南至龍華路 北至斜徐路</p>	<p>鎮江路(浦東) 鎮安里(開北)恆豐路坐東朝西(共和路北 直一通一) 鎮浦里(美界)愛而考克路坐東朝西(昆明路北) 鎮德里(新界)新開橋路坐西朝東(新開路口) 瞿家街(城內)廟前路坐北朝南(弦綫街西日間可通邑廟星宿殿) 瞿真人路(西鄉)東至斜橋南路 西至日輝路 瞿增祥街(南市)莫馬路坐西朝東(大東門街北) 瞿慶里(新界)新開路 雙追園(南市)即新馬路 雙慶里(英界)江西路坐東朝西(愛多亞路即三洋溼橋北境) 雙慶里(法界)平濟利路坐東朝西(吳淞江路口) 雙慶里(城內)梨園路坐北朝南(紫金路西) 謹記路(西鄉)舊名四廟橋路 南至龍華路 北至斜徐路</p>	<p>鎮江路(浦東) 鎮安里(開北)恆豐路坐東朝西(共和路北 直一通一) 鎮浦里(美界)愛而考克路坐東朝西(昆明路北) 鎮德里(新界)新開橋路坐西朝東(新開路口) 瞿家街(城內)廟前路坐北朝南(弦綫街西日間可通邑廟星宿殿) 瞿真人路(西鄉)東至斜橋南路 西至日輝路 瞿增祥街(南市)莫馬路坐西朝東(大東門街北) 瞿慶里(新界)新開路 雙追園(南市)即新馬路 雙慶里(英界)江西路坐東朝西(愛多亞路即三洋溼橋北境) 雙慶里(法界)平濟利路坐東朝西(吳淞江路口) 雙慶里(城內)梨園路坐北朝南(紫金路西) 謹記路(西鄉)舊名四廟橋路 南至龍華路 北至斜徐路</p>	<p>鎮江路(浦東) 鎮安里(開北)恆豐路坐東朝西(共和路北 直一通一) 鎮浦里(美界)愛而考克路坐東朝西(昆明路北) 鎮德里(新界)新開橋路坐西朝東(新開路口) 瞿家街(城內)廟前路坐北朝南(弦綫街西日間可通邑廟星宿殿) 瞿真人路(西鄉)東至斜橋南路 西至日輝路 瞿增祥街(南市)莫馬路坐西朝東(大東門街北) 瞿慶里(新界)新開路 雙追園(南市)即新馬路 雙慶里(英界)江西路坐東朝西(愛多亞路即三洋溼橋北境) 雙慶里(法界)平濟利路坐東朝西(吳淞江路口) 雙慶里(城內)梨園路坐北朝南(紫金路西) 謹記路(西鄉)舊名四廟橋路 南至龍華路 北至斜徐路</p>	<p>鎮江路(浦東) 鎮安里(開北)恆豐路坐東朝西(共和路北 直一通一) 鎮浦里(美界)愛而考克路坐東朝西(昆明路北) 鎮德里(新界)新開橋路坐西朝東(新開路口) 瞿家街(城內)廟前路坐北朝南(弦綫街西日間可通邑廟星宿殿) 瞿真人路(西鄉)東至斜橋南路 西至日輝路 瞿增祥街(南市)莫馬路坐西朝東(大東門街北) 瞿慶里(新界)新開路 雙追園(南市)即新馬路 雙慶里(英界)江西路坐東朝西(愛多亞路即三洋溼橋北境) 雙慶里(法界)平濟利路坐東朝西(吳淞江路口) 雙慶里(城內)梨園路坐北朝南(紫金路西) 謹記路(西鄉)舊名四廟橋路 南至龍華路 北至斜徐路</p>

<p>鑪記橋(中法交界)俗稱西廟橋 西廟橋 路北 徐家匯路南 天鑰橋東 謹常里(南市)南倉街坐西朝東(直一橫 路) 臨青路(美界)南至楊樹浦路 北至平涼 路 臨平里(法界)愛多亞路坐南朝北(愛多 亞路三洋涇橋東) 韓家石橋(浦東)洋涇鎮左近。 韓康里南街(南市)東中華路坐東朝西 韓康里北街(南市)東中華路坐東朝西 禮和里(法界)貝勒路坐西朝東(霞飛路 北) 禮查路(美界)南至黃浦路 北至百老匯 路 晉園街(南市)北至秀水浜 南至裏馬路 橋 晉園街(新界)東通派克路 西通梅白格 路(新開路南) 複康里(美界)海寧路坐北朝南(北浙江 路西) 蟠根里(法新)巨額達路坐北朝南(貝勒 路路西) 鑾路西)</p>	<p>覆輿里(法新)火輪磨坊街坐西朝東(公 館馬路北 直二通橫一不通) 魏盛里(關北)北四川路坐東朝西(寶樂 安路南) 斷金里(關北)即吟桂路沿街之屋(北四 川路西 直二) 叢桂坊(美界)四通密勒路 南通武昌路 (直一橫二均通) 雞毛街(南市)育龍橋直街坐西朝東 蕭德里(英界)北通蘇州路 南通香港路 (江西路東) 鯉魚浜(新界)戈登路西 宜昌路口 懷仁里(英界)福建路坐西朝東(漢口路 南) 懷仁里(城內)西倉橫路坐東朝西(杜家 灣南 直二通) 懷本坊(法界)西通白爾路 東通平濟利 路之雅安坊(直二通一) 懷安里(英界)海口路坐北朝南(浙江路 東) 懷安里(英界)北京路坐北朝南 河南路 即拋球場西</p>	<p>懷安里(新界)白克路坐北朝南(西藏路 西) 懷安巷(美界)文監師路坐北朝南(錢莊 會館西 直一通橫二不通) 懷安里(法界)吳淞江路坐北朝南(白爾 路東) 懷真路(城內)南至萬竹路 北至拱宸路 (九畝路西) 懷遠里(英界)舊名永慶里 福州路坐北 朝南(山西路即盤錫里東 直一通橫 二不通) 懷遠里(關北)東通恒豐路 南通長安路 (直一通橫四通一) 懷德里(新界)白克路坐北朝南(派克路 東) 懷德里(美界)鄧脫街坐北朝南(鄧脫路 西 直一通橫八通一) 懷德里(美界)文監師路坐南朝北(北福 建路西) 懷德里(美界)七浦路坐北朝南(北浙江 路東) 懷德里(南市)外鹹瓜街坐西朝東(大東 門外大街北)</p>
--	---	--

上海指南 卷八 城廂租界地名表 十八畫 十九畫

本公司所得紅利以百分之十九歸保壽人等得祇得百分之十

懷德里(城內)南閔家街坐西朝東(四牌樓街西)	懷德里(關北)虬江路即王家宅坐南朝北	懷德里(西區)西中華路坐東朝西	懷賢坊(城內)在新築馬路坐東朝西(舊界路西 盛家街東)	麗水坊(新界)淡水路坐東朝西(雙多亞路北 直三通一橫一不通)	麗水坊(南市)紫霞路坐南朝北(花衣街西)	麗園路(西鄉)即海南路 東至斜橋南路 西至裏日輝港	麗農里(美界)南溥路坐東朝西(西華德路南)	譚家街(城內)東至中華路 西至永興橋街	譚家渡(新界)勞動生路北 膠州路西	羅別根路(新界)即羅白康路 南至虹橋路即陳家橋 北至白利南路	羅白康路(新界)即羅別根路	檳榔路(新界)即檳榔路 東至戈登路 西至膠州路	船塢路(美界)南至楊樹浦路 北至華德
藍維諾路(中法交界)即肇州路 北至藥房路 南至斜橋	藥局街(城內)東通道前街 西通梅家街	勸勤里(新界)青島路坐北朝南(派克路西)	鵬程里(美界)北河南路坐西朝東(海寧路北)	龍山里(美界)文監師路坐北朝南(吳淞路四 直二通)	鴉鴉橋(城內)即安仁橋 新北門內福佑路	一一十 畫			寶山路(關北)南至北河南路 北至同濟路	寶山里(關北)寶山路坐南朝北(寶通路西 直一通橫五不通)	寶仁里(美界)北通東漢豐禮路 西通元芳路(直一橫三均通)	寶仁里(城內)葦錦牌樓坐北朝南(陝市安路西)	寶安里(英界)廣西路坐西朝東(漢口路南)
寶安里(美界)北四川路坐東朝西(狄思威路北 直二通橫二不通)	寶安里(法界)敏體尼陸路坐東朝西(皮少耐路北 直七通)	寶安里(法界)貝勒路坐東朝西(雙多亞路南)	寶安坊(法界)一名同德里 南通民國路 西通東新橋街(直二橫三均通)	寶成北里(新界)檳榔路坐北朝南(沈家宅相近 直一通橫五不通)	寶成南里(新界)檳榔路坐南朝北(沈家宅相近 直一通橫一不通)	寶昌路(法界)今改霞飛路 東至敏體尼陸路 西至徐家匯路	寶昌路(關北)東至虬江路 西至鄉	寶昌里(法界)愷自源路坐北朝南(萬羅路東)	寶承里(法界)南通華格泉路 北通葛羅路吉祥坊(李梅路西 直一通橫三不通)	寶和里(英界)今改民和里 東通廣西路 西通靈南路(漢口路南及北)	寶和里(美界)北通西華德路 南通百老		

<p>寶泰里(美界)東通北江西路 西通洪福里(天潼路南 北蘇州路北 直二通)</p> <p>寶訓坊(新界)大通路與茂里內坐南朝北(橫四均通)</p> <p>寶建路(法新)南至賈爾榮愛路之祈齋路口 北至霞飛路</p> <p>寶康里(美界)南通北蘇州路 西通北江西路 北通天潼路(直二橫二均通)</p> <p>寶康里(法界)即吉慶里 新橋街坐西朝東(愛多亞路南)</p> <p>寶康里(法界)西通白來尼蒙馬浪路 東通貝勒路 北通霞飛路 南通麥賽而蒂羅路(直二橫三均通)</p> <p>寶康里(城內)舊縣前路坐北朝南(三牌坊東)</p> <p>寶康里(關北)恒豐路坐東朝西(直二通橫一不通)</p> <p>寶通路東段(關北)東至虬江路 西至寶山路</p> <p>寶通路西段(關北)即戲家閣路 東至寶山路 西至戲家閣</p> <p>寶通里(關北)寶通路坐北朝南(寶山路)</p>	<p>西 直二通)</p> <p>寶得里(西區)羅周路坐西朝東(萬生橋路南)</p> <p>寶帶路(城內)即方浜路之東段 東至民國路小東門 西至天官牌坊</p> <p>寶帶橫路(城內)即大東門北城根 南至大東門 北至劉家街</p> <p>寶帶門(中法交界)即小東門</p> <p>寶隆路(法新)今改亞爾培路 北至福照路 南至徐家匯路</p> <p>寶隆里(西區)西門外方斜路坐西朝東(白雲觀北)</p> <p>寶隆里(城內)原名恒豐東里 南通肇浜路 北通翁家街 西通儀鳳橫路(直一橫七均通)</p> <p>寶隆坊(城內)即乘吉南里 西門內北城根坐東朝西(西門大街北)</p> <p>寶華里(美界)南通東西華德路 東通新記浜路(直一橫十均通)</p> <p>寶華坊(關北)寶通路</p> <p>寶順里(美界)東通北河南路 北通七浦路(直一通橫十二通七)</p> <p>寶海路(關北)北至寶興路 南至寶昌路</p>	<p>寶源里(美界)今改吉麟里 北福建路、橫路坐北朝南(新唐家街東 東唐家街南)</p> <p>寶源里(城內)南通拱宸路 西通福田庵路(直二橫一均通)</p> <p>寶源里(關北)虬江路坐南朝北(寶山路)</p> <p>西 直一通橫三不通)</p> <p>寶源坊(英界)即東蓮坊 今改永吉里</p> <p>江西路坐西朝東(愛多亞路即三洋漕橋北堍)</p> <p>寶裕里(法界)南通寧興街 北通愛多亞路 西通新橋街(直一通橫六通三)</p> <p>寶裕坊(新界)東通成都路 南通龍門路(直一通橫九通一)</p> <p>寶善街(英界)即廣東路中段(福建路東河南路即棋盤街西)</p> <p>寶善里(英界)滿庭坊坐西朝東(廣東路即寶善街南)</p> <p>寶善里(法界)敏體尼薩路坐西朝東(愛來格路南 直一橫二均通)</p> <p>寶善里(南市)吳家街坐南朝北(悅來街東)</p> <p>寶善里(關北)寶通路</p>
---	---	---

上海指南 卷八 城廂租界地名表 二十畫

保一千兩以上之保戶於大會時公於司組織上辦理有發音權

<p>寶慶里(美界)東唐家街坐北朝南(北河南路西 直二通橫七不通)</p> <p>寶慶里(關北)華盛路坐西朝東(大統路南)</p> <p>寶德里(南市)外馬路坐西朝東(大達碼頭北)</p> <p>寶德里(英界)西通浙江路 南通南京路 北通香粉街(直一橫一均通)</p> <p>寶德里(城內)莊家橋路坐西朝東(西倉路南)</p> <p>寶德里(關北)虬江路坐南朝北(北四川路崇德里後)</p> <p>寶興路(關北)東至淞滙鐵路 西至鄉</p> <p>寶興里(美界)兆豐路坐東朝西(塘山路北 直七通)</p> <p>寶興里(美界)南通阿拉白司脫路 北通開封路(甘肅路西)</p> <p>寶興里(法界)北通寧興街 南通公館馬路 西通新橋街(直二通橫五通四)</p> <p>寶興里(法新)貝勒路坐東朝西(天文臺路口 直二通)</p> <p>寶興里(關北)北通寶山路 東通寶興路(直一橫八均通)</p>	<p>寶興西里(關北)寶山路坐南朝北(商務印書館旁 寶興路西)</p> <p>寶興東里(關北)寶山路坐南朝北(寶興路東 直一通橫五不通)</p> <p>寶興北里(關北)寶山路坐南朝北(寶興路東 直一通橫一不通)</p> <p>寶樹里(新界)愛文義路坐北朝南(派克路西)</p> <p>蘇州路東段(英界)東至外白渡橋 西至河南路即拋球場</p> <p>蘇州路西段(英界)東至福建路 西至西藏路</p> <p>蘇州河(英美交界)即吳淞江 昔時英美二租界之分界</p> <p>蘇州河路(新界)又袋角相近 兼蘇州河蘇爾路(美界)北至華界 南至哥倫布路</p> <p>楊樹浦東岸</p> <p>騰越路(美界)南至黃浦 北至楊樹浦路</p> <p>騰風里(英界)東通博物院路 西通四川路(北京路北 直三通橫二不通)</p> <p>騰風里(城內)高墩路坐南朝北(露香園路東)</p> <p>馨昌里(新界)南通青島路 北通替園街</p>	<p>西通蕙盤路(派克路西 直一橫一均通)</p> <p>馨桂里(新界)新開路暨園街</p> <p>馨德里(關北)虬江路坐南朝北(寶山路西 直一橫三均通)</p> <p>繼業里(關北)東通恆豐路 北通恒通路</p> <p>嚴家閣路(關北)即寶通路西段 東至寶山路 西至嚴家閣</p> <p>嚴家街(南市)茂作街坐西朝東(小九華橫街北)</p> <p>競瑞里(美界)兆豐路坐北朝南(東有恆路東 塘山路北 直九通)</p> <p>蕪業里(新界)新開橋路</p> <p>蘆席街(南市)東至漕倉街 西至南臨街</p> <p>蘆花蕩(新界)即馬鬣路(威海衛路相近)</p> <p>寶樂安路(關北)東至北四川路 西至吟桂路(橫浜橋北)</p> <p>耀祥里(美界)愛而近路坐北朝南(北河南路西)</p> <p>臨西里(關北)觀家宅坐南朝北(虬江路南)</p> <p>二十一畫</p> <p>顧家街(英界)南通寧波路 北通北京路</p>
--	--	---

<p>(浙江路東) 顧家街(城內)東通跨龍路 西通凝和路 (也是園東) 顧家宅(法新)呂班路中段 辣斐德路口 顧家宅(法新)祈齊路東 顧家宅(浦東)高橋鎮西 顧家宅(城內)火神廟北 顧家町(南市)西至陸家浜街 南至草鞋 灣 北至長街 顧家灣(新界)成都路(威海衛路南) 顧家灣(關北)橫浜路(天通巷北) 顧家花園(關北)滬寧鐵路車站後 關路(美界)北至高廊橋 南至黃浦 關芳里(法界)北通寧興街 西通火輪磨 坊街(直一橫)均通) 關亭里(新界)極司非而路即曹家渡之三 官堂街內。 關亭里(關北)南通長安路 北通恒豐路 (漢中路西) 關陵里(新界)成都路坐西朝東(威海衛 路南 直三通) 關陵里(美界)北河南路。 鐵大橋(英美交界)即天后宮橋(北河南</p>	<p>路南 河南路即拋球場北) 鐵馬路(美界)即北河南路之俗稱 鐵鋪街(南市)西通外鹹瓜街 東通外馬 路(集水街南) 護守里(南市)東通外馬路 西通裏馬路 南通永盛碼頭街(直一橫)均通) 護塘街(浦東)關泥渡。 關泥渡(浦東)新開河對岸 露香園路(城內)南至拱宸路 北至民國 路 鶴鳴里(城內)寬笠橋路坐西朝東(火神 廟路北) 二一二十一畫 懿德里(法界)東通紫來街 西通老北門 大街(直三通) 懿德里(法界)寧興街坐北朝南(新橋街 西 直一通橫四不通) 興家街(城內)大東門內陞浜路 興家宅(關北)中州路北 北四川路西 鑄范里(英界)南通無錫路 北通北無錫 路 蘇樂坊(英界)西通浙江路 南通福州路 東通迎春坊(直一橫四均通)</p>
<p>二一十三畫 麟鳳里(關北)華盛路坐西朝東(新民路 西 共和路南 直二通一橫二不通) 二一十四畫 鑫吉里(西區)西門外黃家關路坐東朝西 鑫昌里(新界)新開路坐南朝北(卡德路 西 直二橫一均通) 鑫益里(新界)東通梅白格路 西通森益 里(青島路北 直三通橫一不通) 鑫順里(美界)南通東唐家街 東通新唐 家街(七浦路南 直一橫二均通) 鑫順里(西區)西門外方斜路坐東朝西 (萬生橋南) 鑫森里(新界)極司非而路坐南朝北(曹 家渡相近) 鑫森里(法界)維爾蒙路坐西朝東(慢自 邇路北) 鑫德里(新界)新開路坐南朝北(麥根路 東 直一通橫一不通) 鑫德里(美界)海寧路坐北朝南(克龍海 路東) 鑫億里(法界)喇格納路坐南朝北(維爾 蒙路口)</p>	<p>二一十五畫</p>

上海指南 卷八 城廂租界地名表 二十一畫至二十四畫

賠款之惠及於已故保壽人家人屬已過四百家

壩基街(南市)篋作街相近
壩基橋(南市)東至篋作街 西至中華路
南至沙場街

二十五畫

觀音路(城內)小東門新北門間城內之民
國路即觀音閣下

觀音路(閘北)即虬江路海家橋之西段

觀音閣碼頭(英界)即山東路北段

觀雲街(城內)北至民國路 南至福佑路

觀盛里(英界)西通西藏路 東通雲南路

南通汕頭路 北通福州路(直一橫
三均通)

鹽碼頭(南市)外馬路鹽碼頭街口

鹽碼頭街(南市)東至外馬路 西至外鹹

瓜街

鹽碼頭橫街(南市)南至鹽碼頭街 北至

老太平街

羅間街(城內)四牌樓街坐西朝東

上海城市租界全圖

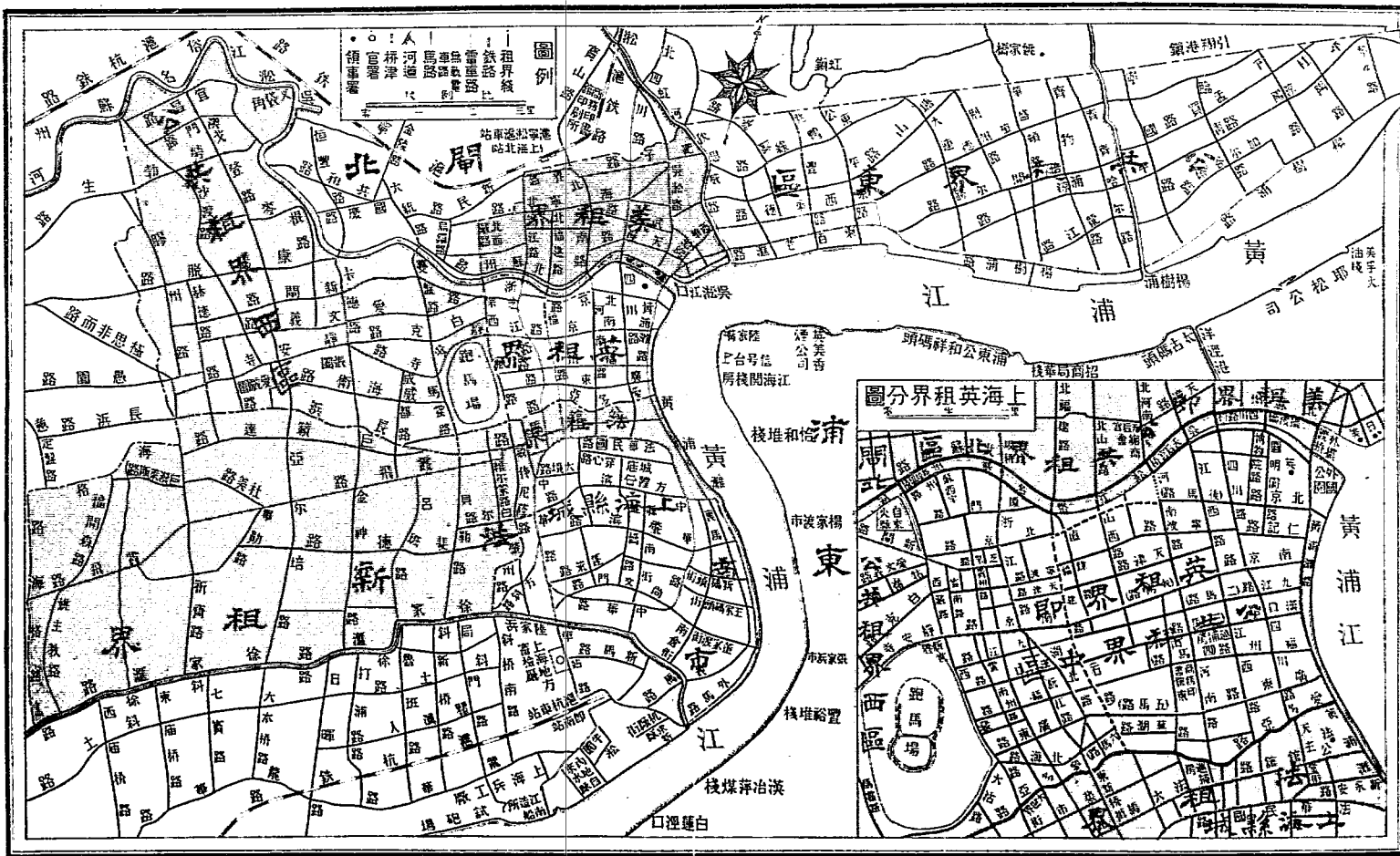

君覺得書信禮帖及一切應酬有困難乎？

請購下列各書

應用文件舉要

二角五分

分書信函牘票據交際雜件五類皆
為社會應用所必需

酬世文柬指南

四角

柬帖程式及書契簿據等分八大類
二百餘種可做參考

日用須知

五角

分公文尺牘衛生治病鐵路郵電等
日常備查極為便利

通俗新尺牘

八角

普通應用家庭社交以及政商各界
分類編輯材料極新

上海商務印書館發行

ICA CAMERAS

Sole Agents
in China
The Commercial Press, Ltd.

中國
總經理

上海商務印書館



為世界最耐用最廉價之照相器

德國伊卡照相器

德國依卡照相公司在歐洲可稱首屈一指所製
照相器及一切應用附件歐洲各地均有經售即
在美國銷數亦逐年增加無論專門技術家或初
學者莫不齊聲贊譽敝公司出品之新奇不特廉
價而已上海商務印書館為敝公司在華總經理
備有大宗貨品欲購者請向該館接洽可也

德國伊卡照相公司謹啓

上海指南卷九

滬蘇方言紀要

上海租界方言。大半以滬蘇兩處俗語混合而成。與城鄉土著之真正方言不同。而來滬旅客。類皆寄居租界。所聞市井常談。間或雜以蘇語。恐未必人人之悉能了解也。乃以民國三年十月時報所載倚虹氏公華氏之上海新詞典。含華氏之吳言詳解兩種為藍本。更以聞根所及著之於篇。搜採宏富。詮釋明顯。都凡二百七十餘條。若將是編置諸座右。隨時檢查。既無不可解之名詞。自無不明瞭之事實。因應咸宜。得免扞格。客之游滬者。其亦有取於斯而欣然展卷乎。

【八開】一角之小銀元也。北語謂之小毛錢。粵語謂之毫子。

【大姐】未嫁之女。受傭於人家者。

【大湯】浴池也。大說如槽。

【小姐】普通尊閨中未嫁之女子為小姐。上海么二以下之妓。亦有此稱。

【小開】店東之子也。其父開店為老開店。其子自為小開店。稱小開者。省去店字而已。

【下手】在浴室剪髮。剪畢入浴。出浴後。復召原剪髮者加以梳理。堂倌則高呼下手。意蓋了其下半截之手尾也。

【下脚】在妓家擺酒。以錢犒賞妓之男女僕者曰下脚。蓋北里之專門名詞也。

【么二】妓之次等者為么二。

【也可】是也。然也。其源蓋出於英文之Yes。今通用為應諾之辭。

【打棒】對於他人為無意識之談話。或無意識之遊戲動作。謂之打棒。打棒與搭趣頭雖相似。然有時因搭趣頭而得結果。打棒而有結果者甚鮮。此其相異之點也。

【四開】兩角之小銀元也。粵語謂之雙毫。

【白相】遊戲也。娛樂也。

【出水】浴畢而出水也。

【北海】即北面。居城內南市西區一帶者。每稱公共租界以北為北海。

【明光】受人嘉惠之謂也。此名詞且含有感謝之意義焉。

【老槍】老於吸鴉片煙者之稱也。今假借為

老而無力者之稱。或又引申其義為老妓之稱。其義以為所吸者多耳。

【老學】廣東妓女之上等者。猶滬妓之長三也。近年淘汰幾盡矣。

【老蟹】婦人老而稽之稱也。其有年未老而手段老稽者亦適用之。如江北所謂老口。北京所謂老手之類是也。特滬語之所謂老蟹。專適用於陰性。意以為蟹可狀女也。

【地皮】未有房屋之空地也。

【曲死】與齏頭碼子同。

【西崽】洋人侍役之稱也。一作侍者。

【光火】狀人之發怒。猶火光之炎炎向上也。猶北京語之炸啦。與之同義。

【死蟹】喻外行也。有死蟹亂殺之諺。

【台基】以房屋供人為野合之所。於以取得租金者曰台基。替此業者多老嫗。

【走油】所作之事不佳。猶北京之糟了不得了二語也。

【毋辜】因種種事實之發覺。致貽笑於他人。或不齒於社會。無面目以對人者謂之毋辜。

【鑿】北京語之丟臉。杭州語之倒楣。揚州語之丟醜。蓋極不榮譽之名詞也。

【叫扇】喚妓宿酒也。

【亮張】猶得到也。否則曰弗亮張。

【作孽】言人之自取其禍也。

【拆老】鬼也。假借為詈人之詞。

【拆梢】以非法之舉動恐嚇之手段。借端敲詐勒索財物之謂也。凡流氓棍徒以此為生涯。拆梢之語。猶杭州語之敲竹槓。南京語之敲釘錘兒是也。

【油條】與滑頭意同。

【板門】喻肥碩之人大如板門也。

【長三】妓之高等者。為長三。

【邪氣】凡事之出人意料之外而成功。或驟然發達者謂之邪氣。邪者言其不由於正也。

又社會上發現一種新異之事實。國民對之發生一種狂熱。亦曰邪氣。大之如乙巳之拒美貨。辛亥之大革命。小之如張園之開賽珍會。哈同花園之開遊覽會等。當時滬都人士皆曰阿要邪氣。

【洋盤】凡事莫名其妙。受人欺騙而不自知者與盪孫略同。

【南海】即南面居租界者每稱南市為南海。

【妍頭】男女於既亂妍頭以後。妍頭名詞。遂完全成立。男女雙方。固各自承認。而第三者亦加認可。如語云。某為我之妍頭。某為彼之妍頭者是。蓋妍頭者。猶文言所歡之謂也。北京語則謂之外家。（特外家有固定家屋之義。即外室也。而妍頭則不必有固定之家屋耳。）

【釘梢】躡行人後。左則左之。右則右之。跬步不離之謂也。今則專適用於男子追隨女後之稱矣。

【釘棚】更下於花煙間之妓所居者也。

【流氓】無業之人。專以汙浪為事。即日本之所謂浪人者是也。此類隨地皆有。北京謂之混混。杭州謂之光棍。揚州謂之青皮。名雖各異。其實一也。

【孃姨】女僕也。稱母之姊妹行。亦曰孃姨。

【搨客】無資本。無商店。專以口頭說合買賣。而居中賺取佣錢之一種商人也。猶日本之仲賣人也。

【接骨】鬼也。假借為詈人之詞。形容其凶惡也。

【野鷄】野鷄。雉也。妓之下等者為野鷄。以其隨人求合。有類於雉也。今引申其義。凡營業

之無行無覺。或無統系者。皆為野鷄。如野鷄搨夫。野鷄東洋車。野鷄輪船等。皆是。故野鷄二字。可隨意冠之各種名詞之上也。

【移茶】生客入么二妓院。院中請妓皆出。聽客自擇。謂之移茶。

【黃落】謂事之終成畫餅。如木葉之黃落也。

【豬鬃】豕也。假借為詈人無用與頑冥不靈之詞。

【湯掛】似野鷄非野鷄之婦女。往往有老嫗為之勾引也。

【飯桶】假借為喻人無用之名詞。取其僅能盛飯之義。猶之詈人為造糞機器也。

【搨油】與搨便宜同。

【跑街】商店所僱在外收賬之人也。

【衆生】猶言禽獸也。假借為詈人之名詞。滬上英文教習於英文中之 (Animal) 羈譯之曰衆生。

【搭闊】主人與女僕有私。謂之搭闊。

【搭漿】對於應盡之責任。不肯實行。僅以敷衍掩飾為工者。謂之搭漿。猶北京語之糊弄。

江北人之搨些麵糊是也。

【喫匾】喫匾之諧聲也。喫虧者。自身之權利被侵害或受障礙之謂也。

【滑頭】虛偽狡詐。不願信用之小人也。猶北京語之琉璃蛋也。

【瘋孫】或作瘋生。此輩無社會交際之經驗。自作聰明。而動輒受虧。冥然罔覺。猶北京之冤桶冤大頭也。

【照會】凡一切納捐之執照。俗呼照會。今更移以稱人之面貌。貌俊者謂之大英照會。亦稱特別照會。又法蘭西照會。普通照會。要皆區別貌之美醜也。最醜者曰包脚布照會。

【話柄】猶話柄也。謂其人之言行。爲人所談論之資料也。

【窩心】適意也。

【搬場】移家也。

【銃手】即剪綰賊。輪船火車及碼頭上並鬧市中均有之。

【厭氣】煩悶而厭倦之謂也。

【著底】物之墜入極下層也。喻人之流品最劣下也。

【熱昏】昏也。發狂熱則必昏昏。晉人之詞。猶北京之晉人爲渾蛋洋小子是也。

【碰和】鬪麻雀牌也。以四人爲一局。

【碰頭】與人相遇之義。文言所謂邂逅也。

【擺巴】擺音蹠。流氓之擺設賭攤。雇用婦女在場爲媒介之隱語也。

【調頭】妓女遷移住所曰調頭。調頭二字。普通人不能適用。亦北里之專門名詞也。

【寫老】少年婦女也。爲下流社會習用之名詞。寫老二字者。嫖嫖之轉音也。集韻稱戀惜爲嫖嫖。少艾固在戀惜之列耳。故呼之曰寫老。

【寫意】適也。愉快也。蓋其樂之名詞也。即快活舒服之義也。

【嫩燭】喻不知好惡不受選舉之人也。

【擺酒】在妓院設席。讓客也。普通讓客不能用此名詞。

【盤脚】佻傥無聊。落拓不得志也。義與北京語之沒有樂兒相似。猶文言之落魄也。

【灘黃】灘黃者。以彈唱爲營業之一種也。其組織。集同業者五六人。或六七人。不加化裝。素衣圍坐一席。爭習雜奏。歌白並作。所演多彈詞。間以諧謔。猶北京之樂子。天津之大鼓。揚州鎮江之六書也。特所唱之詞有不同。所奏之樂有雅俗耳。而以手口爲營業。則一婦女多嗜之。

【盤大與阿木林同】

【蹠三蹠脚者之稱也。參觀蹠脚注。】或

作蹠生。猶言小鳥龜耳。

【二房東】以已所租之餘屋。轉以賃與他人。已所處之地位。卽爲二房東。

【大先生】長三妓院。稱妓曰先生。年長者曰大先生。又曰滙信人。

【天好老】贊人之出類拔萃也。然微有譏諷之意。

【大阿福】無錫靈泉山下有殿肆出售之泥美人。曰大阿福。美者固美。醜者不堪矣。今輒假借以譏男女之肥碩者。

【大塊頭】呼肥碩之人爲大塊頭。大讀作柱。字音形其肥碩而已。不啻他項意義也。

【小大姐】年輪十歲左右之貧女。受僱於人者也。

【小先生】妓而猶處女者。北里謂之小先生。又曰清信人。

【小房子】男女幽會所賃定之秘密室也。

【小滑頭】滑頭之幼者。或滑頭之身分地位較卑賤者是也。

【小熱昏】取里巷瑣聞。編爲有韻小曲。擊竹板以爲樂器。沿門唱賣者謂之小熱昏。

【王伯伯】凡作事之辦不住者。爲王伯伯。

【天官賜】此卽歇後語。縮脚詩之例。不言福。

聯激資以類區給頌特統總大故案國會社益有法合理辦四司公本

字。

【五分頭】與喫耳光同。善批頰輻用手。手有五指。故曰五分頭。

【吊膀子】男女相憐。眉目傳情。以相挑逗之謂也。共有由於此一方面之挑逗。而被一方面不表贊同者則謂之吊不上。或曰吊弗着。【勿亮張】猜不到也。

【打茶圍】熟客入長三妓院。與妓女茶敘小談者之謂也。粵妓謂之曰打水圍。

【半開門】秘密賈淫。非公然開門也。

【白蟻蟻】地皮房屋之損客也。借此營生。猶白蟻之慣喜蛀屋耳。

【出風頭】出其所長。以炫於人。因而得美滿之讚譽。以自鳴得意者謂之出風頭。例如妖姬盛裝。明妝麗服。招搖過市。途人屬目。以及夜入劇場。翩然下降。光燿照人。一座皆驚。皆出風頭之謂也。他如傳人演說。全場鼓掌。文士寫稿。一時紙貴。狎客豪舉。千金不吝。名優獻技。四座傾倒。亦皆出風頭之謂也。是以出風頭為最榮譽之名詞。凡人所極願自出而深妬他人之大出也。

【皮浪頭】以拳打人也。喻拳頭之狀如鐵錘也。

【仙人跳】男女協議。飾為夫婦。亦有出之正確之夫婦者。使女子以色為餌。誘其他之男子入室。坐甫定。同談之男子。以夫之資格。猝自外歸。見客在則傷怒。謂欲提將官裏去。容懼甚。長跪乞恩。不許。括囊金以獻。不足更迫。醫債券。訂期償還。必滿其慾。始辱而縱之。去謂之仙人跳。

【瓦老爺】獸子也。吳人謂瓦老爺。與蠢頭碼子同一意義。即北京語之傻子也。

【老百脚】語曰。百足蟲死而不僵。其毒可想而知。今加老字以證老嫗及老口之妓。意甚確當。

【老門檻】凡精熟一項事業者之稱。非門外漢也。

【老虎窠】設籠養水以售錢之肆也。即茶爐窠。類大。狀若踞地之虎也。

【老鬼三】凡指一物而不明言其物之名。彼此以意會之。曰老鬼三。鬼讀如舉。

【老蘇籩】喻人之老也。中含諷誚之意。

【曲辨子】鄉人不常梳辮。每屈而不直。假借為晉人之詞。喻人之土頭土腦。其狀一如瘟孫。猶文言之曰鄉愚也。今雖無辮子。亦以此稱之。

【式老夫】洋行所用。與跑街同。式讀如殺。英文曰 agent。

【弗識頭】自怨所遇不遂之詞也。北人出遇不祥曰喪氣。南人曰晦氣。弗識頭亦喪氣晦氣之義也。

【尖先生】妓女已有大先生之事實。而猶冒擁小先生之名號以欺客者。則為尖先生。尖蓋象形也。北里中之先生。尖者多而小者少。瘟孫每誤尖為小。遂令金錢作莫大之犧牲。此孫之所以為瘟也。

【拆辨頭】辨頭兩方面。以事實上衝突而決裂。或因利益相反而解散。皆謂之拆辨頭。猶商業中股份公司之拆股是。辨頭既拆以後。相視如陌人矣。

【拆爛污】凡人有怠令其事得不良之結果。或竟至於不可收拾。而遺累他人者。謂之拆爛污。或作撒爛。屬糞也。

【拔差頭】故寬認諶之點。以黃雞相對人之謂。即吹毛求疵也。

【阿土生】人地生疏。一切不知者之謂也。

【阿木林】懵懂呆笨。頑冥不靈之人也。猶紹興語之呆大也。其實阿木林三字。當為呆木人之轉音耳。

【阿木林】懵懂呆笨。頑冥不靈之人也。猶紹興語之呆大也。其實阿木林三字。當為呆木人之轉音耳。

【拉皮條】介紹雙方不相識而為相識。謂之拉皮條。初僅適用於男女非正當之交際。今且引申其義為一般社會上介紹之代名詞焉。然高等社會仍鄙而弗道。

【拔短梯】先已許人任事。繼而失約之譬喻也。

【押頭店】小貨庫也。重利盤剝。無所不至。

【呀呀糊】糊塗也。

【軋妍頭】男女以非正當之結合。而為夫婦之行爲。且同居處者。為軋妍頭。亦有僅結合而不同居處者。亦曰軋妍頭。

【私門頭】與半開門同。

【花煙筒】妓之下等者。又稱煙妓。

【金四開】英幣之鎊也。以其大小與四開相等。乃有此稱。

【扁面孔】紙紮之輿夫。面目手足。無一不扁。故曰扁面孔。坐扁面孔轎一語。用以罵人坐鬼轎。其得生乎。

【家主公】即正式之夫。蓋家主婆之相對名詞也。猶北京所謂當家的是。

【家主婆】正式之妻也。

【剛白度】洋行之管事人。即經手也。亦即買辦也。英文曰 Comptrolere。一作康白度。

【淡老三】淡老三不知何許人也。以其行三因而名之。與徐大老爺拆老皆同。

【蔡火團】與仙人跳同。

【掉槍花】對於人故設疑陣以眩惑。或用空言以搪塞者。謂之掉槍花。掉槍花者。滑頭手段之一。社會上承認其為不正當之行爲也。

【尋開心】調弄相對人。而自引以為樂者。謂之尋開心。

【清水貨】商業語。謂貨物純淨無雜質也。

【豬頭三】此為罵罵初至滬者之名詞。其源蓋出於豬頭三性一語。呼為豬頭三。歇後語則為一性字。性生諧聲。言初來之人。到處不熟之謂也。今引申其義。以為警人之資。不必盡施之初來之人。殊失豬頭三之本義。近又有豬頭四之名詞。乃從豬頭三上學生而來。已無獨立之意義矣。豬頭三一作者頭三者。起首三筆為字。讓其土頭土腦耳。

【溫大拉】銀元一枚也。其源蓋出於英文之 One Dollar。販夫走卒咸解之。

【開司東】開司東西人。善演滑稽劇之影戲。假以喻人善與人諷者也。

【搭槩子】亦裝腔做勢也。

【搭扯頭】對於與已毫無關係之人。或與已

毫無關係之事。而臨時加入。隨處兜搭談話。欲使無關係而變為有關係者。是猶揚州語之答話說話也。

【喫生活】受人之管責或罵罵也。

【喫耳光】被批頰也。

【跳老蟲】下等之勞力者。缺少許金錢。投諸花煙筒。與煙妓行樂之謂也。

【路倒屍】警人之辭。謂其死於道路。不及壽終正寢也。

【揀白相】對於人行遊戲之行爲。以自取樂之謂也。猶北京語之開頑笑。鬧著頑兒也。

【楊樹頭】喻人之宗旨不定。東風西倒。西風東倒也。

【燒路頭】長三妓院。每值舊曆佳節。則燒路頭。燒路頭者。即迎接五路財神之謂。凡遇收賬時之年節。舉行二次。曰開賬路頭。曰收賬路頭。燒路頭之日。客對於妓。必以和酒為慶。實則假借一種名義。以博客之財耳。

【鴨矢臭】矢糞也。鴨矢臭本義甚簡單。今假借為羞惡之名詞。凡有不光榮之事。實發現。或有不名譽之行爲。即謂之鴨矢臭。深鄙之也。或謂鴨矢臭。乃阿是醜之諧聲。其說頗能與假借之義相照合。

人生在世疾病危害防不勝防然防不可不防

【敲葵殼】喻房屋既售於人。再向索案也。與敲竹槓意同。

【擷便宜】討便宜也。殆有獲得意外利益之義。

【銅四開】銅元也。猶杭州之曰銅板。江北之曰銅角子。北方之曰銅子也。

【銅生斯】即銅四開也。其源蓋出於英文之Cent。即一分也。值一分之銅幣也。

【兜圈子】閒暇無事。遨遊街市。以自娛樂之謂也。猶北京所謂繞灣兒。及溜達溜達者是也。

【噤心相】鬱鬱無聊也。

【燕清頭】不知輕重之謂也。

【摩托卡】即汽車也。其源蓋出於英文中之Motorcar。

【罵山門】登門辱罵也。

【窮碰極】窮人遇着極漢。故曰窮碰極。

【說辦子】人死也。雖對於無辦子者。亦有此言。

【戴高帽】凡虛自張大。以得人面諛為榮者。俗謂為好戴高帽。

【戴千刀】亦晉人之辭。謂其罪大惡極。非一乃所能蔽辜也。

【蹙眉頭】人有憂事。眉蹙皺。蹙眉頭者。所事不諧之狀。不滿意之名詞也。

【擦白黨】與流氓同。男女皆有之。有男誘女者。有女誘男者。與之好合。騙取財物為事。

【鹹水妹】西人呼妓曰鹹飛水妹。華人效之。於接應西人之粵妓。簡稱之曰鹹水妹。然有時亦接本國人。惟不能使與西人相遇耳。

【一刀兩斷】有決心也。

【小開眯眼】小開者。凡開設商店之子也。眯眼者。放架子之謂也。小開眯眼四字連言之。喻人之妄自尊大。自表其闊也。

【女擦白黨】女流氓也。專以引誘男子騙取財物為事。

【半斤八兩】彼此一樣也。

【外國火腿】外國人以足踢人。受之者。謂為喫外國火腿。人力車夫恆喫之。

【地皮蛀蟲】與白蟻同。

【江北豬鬃】江北者。揚子江以北各縣之通稱也。假借為專言江北人之詞。

【沒頭沒腦】言遇一事而猝不解也。沒讀平聲。

【住家野鷄】野鷄中之最高等者。不上茶樓。無人介紹不得其門而入。

【油傘棋子】傘以物置水中也。棋子已滑。復以油傘之則更滑。喻人之浮滑。已甚。猶北京語之琉璃蛋。杭州語之油浸枇杷核也。

【空心湯團】本可獲有利益。而意外失之。猶所食之湯團。中空無餡也。

【拉坡馬車】不拘種類。兼收並蓄之代名詞也。故人之濫濫濫交者。與夫妓女之濫結狎客者。皆以拉坡馬車證之。狀其污且雜也。

【洋行小鬼】執業洋行之職。位不高者。呼曰小鬼卑之也。

【紅頭阿三】印度巡捕之稱也。以其首繫紅布。故云。世人每呼猴為阿三。今移以稱印度巡捕。賤之也。

【神氣活現】與像煞有介事同。

【烏龜撞轎】龜有硬甲。轎亦硬物。喻事之硬做也。硬做者。不能為而強為之也。

【徐大老爺】鬼也。俗語每言今日碰着徐大老爺。猶言今日遇鬼也。

【馬馬虎虎】顛預也。模模糊糊之轉音耳。

【格檔碼子】猶言此人也。下流社會習用之。

【麥卡麥卡】係洋淫派語。言人金錢富裕之謂也。英文並無麥卡麥卡之原字。疑出英文之Very Much。

【連襠碼子】言人之狠狼爲奸。彼此相倚。如所著之襠。其襠相連也。

【混天糊塗】糊塗之至也。

【假縫假呆】以知爲不知。復矯飾茫昧之狀。以欺人者。謂爲假縫假呆。猶北京之裝糊塗裝著頑兒二語也。

【陰陽怪氣】喻人之對於種種事物。輒以冷靜態度對之也。

【剪稻樹頭】稻已長成。自可收穫。而剪其頭。喻人之湊現成也。

【牽絲拔膠】糾纏不休之謂也。蓋絲與膠爲最易拌亂之物。牽之拔之。如何能清。

【麻子搽粉】面龐則多凹。欲其光澤。粉多消耗。喻商業之多費資本也。

【獼猴屁股】譏婦女之兩頰敷脂。紅如猴臀也。

【過橋拔橋】已過橋而卽將橋拔去。喻人之專願已不顧人也。

【象牙肥皂】以皂洗物。日久而皂自日薄。象牙所製之皂。永不稍減。喻人之吝澀也。

【惡形惡狀】面作可怖之狀。以對人。使人難堪也。又能作不顧廉恥之事之謂也。

【電線木頭】狀愚人之頑冥不靈也。

【蠢頭碼子】狀如瘋孫。而聰明不及。木訥過之者是也。

【噤哩咕噤】語言糾纏不清也。

【瞎子攪稱】攪以手執物也。稱所以權物之輕重也。稱之鋼釘曰星。所以區別斤兩也。星心同音。替者目無所見。自不能知星之在何處。此以喻人之遇事不留心也。

【瞎三話四】妄語也。猶北京語之瞎摸。揚州語之嚼蛆也。徵之紅樓夢第三十九卷回目。村老之信口開河。信口開河四字。取以詮釋瞎三話四。最爲確切。

【碰和槓子】揀錢業之婦女。關精舍供客。爲碰和之場。謂之擺槓和槓子。實則高等之住家野鷄耳。槓子。桌也。

【鬻翁兒子】人莫不愛其子。雖鬻翁亦不爲諱。喻人之自以爲好也。

【噲哩噲噲】言語絮煩也。

【蟹手蟹脚】喻人之不甚靈活不善幹事也。

【露天牌九】牌九亦賭博之一。然露天牌九。非真在屋外擺牌。實指男女之野合耳。

【丈姆看女婿】母無不愛女。故因女而及其婿。諺云丈姆看女婿。越看越有趣。喻人之有所愛而迷溺不返也。

【千里送鵝毛】物微意重之謂也。

【四金剛騰雲】騰雲則足不著地。喻事之脫空。不能有著落也。

【出馬一條鎗】喻人之初入交際場中。須力爭先着也。

【石缸門裏大】喻人之僅能在家自大也。

【甘蔗老頭甜】蔗近根者味甜。喻物之以老爲貴也。

【肉骨頭敲鼓】俗以動物食品爲葷味。肉骨頭。牛羊豕之骨也。此專就豕言之。肉爲葷。其骨亦屬於葷。以骨打鼓。鼓聲擊擊。葷骨同音。懂懂音與擊擊音相近。卽作骨懂懂解。喻人之糊塗顛預也。

【拆空老壽星】喻事之已成畫餅也。

【夾糊金剛經】糊。糊所以粘物也。金剛經中夾有麵糊。喻事之混雜也。

【和尚拜丈母】和尚不娶妻。今乃有妻之母。而須往謁。豈非創例。喻事之第一次也。

【扶小娘過橋】小娘纏足之女也。過橋不易。須人扶之。喻人之非依賴他人不可也。

【板板六十四】鑿造制錢之模。範土爲之。必有六十四孔。卽一板也。每板必有六十四錢。此以喻人之不苟言笑。不輕舉妄動也。

保壽卽防此不勝防之簡捷的妙法

【兩面看星官】與拆空老壽星同。
【姜太公釣魚】俗云。太公釣魚。不淺而直。魚之上其鈎者。出於自願也。喻人之受欺。實出於自願也。

【鬼迷張天師】張天師能震攝鬼魔。而反為鬼迷。喻人之甘受籠絡也。

【歪嘴吹喇叭】喻人之一團邪氣也。
【烏龜生發背】發背疽也。龜生發背。其壳漲矣。諺有壳張二字。張音近擺。壳張者。猶度也。

【師姑養倪子】師姑。尼也。倪子。兒子也。養倪子。生子也。尼無唯一無二之丈夫。今乃育子。必為公衆所盡力者。喻事之須大衆扶助也。

【缺嘴咬跳蚤】唇之缺者。翕合不靈。嚼蟲而蟲必遁。喻事之不望成。而姑以嘗試也。

【糊猴帶帽子】糊猴。猴也。沐猴而冠。譏其徒具人形也。

【湯罐裏煨鴨】諺云。湯罐裏煨鴨。獨出一張嘴。喻人之能說。不能行也。

【飯店裏回籠】回買也。買葱宜於市。今向飯店購之。其價必昂。蓋飯店須得贏利也。喻人之明知喫虧也。

【船頭浪跑馬】浪即上。船頭跑馬。必至墮入水中。喻人所處之境。狹隘已甚。無路可走也。

【趁水踏沉船】船將沈而踏之。若惟恐其不沈者。喻人之助人為惡也。

【啞子喫黃連】黃連味苦。啞子口不能言。忍而食之。喻人之有苦說不出也。

【像煞有介事】自以為能。故意裝腔做勢。復視不為怪者之謂也。

【橄欖壞棗樹】棗。棗也。橄欖兩端皆尖。以之填棗。即自不能穩。以喻人之無定見也。

【燒香望和尚】燒香自須入寺。寺有僧。既禮佛。自可順便訪僧。喻人之一事可兼二事也。

【纏夾二先生】喻人之糾纏不清也。
【三禮拜六點鐘】此為醋字之拆字格。俗稱星期為禮拜。每七日為一禮拜。三禮拜為二十一日。六點鐘為酉時。今假借為喫醋之義。喫醋者。妬也。

【百脚喫油火蟲】百脚。蜈蚣也。油火蟲。螢也。蜈蚣食螢。螢尾有光。蜈蚣之腹亦有光矣。喻其人之胸中明白也。

【扳叉頭過日脚】扳叉頭。尋釁也。日以尋釁為事。吹毛求疵之謂也。

【屁股裏喫人參】受人恩惠。當時無可酬謝。以報恩之事。期諸異日。多以屁股裏喫人參一語代之。其歇後語為後補也。

【狗嘴裏無象牙】象牙為珍品。非犬之齒可比。犬中何能有象牙。喻人之不能說好話也。

【城頭浪出棺材】浪即上。棺材出自城門。今由城上出之。則必奸道繞越。喻人之赴事迂遠也。

【背心浪推胡琴】背心。脊骨也。浪即上。脊上拉胡琴。不能着實。喻其推不到我也。

【教化子喫死蟹】蟹為動物。食味之最鮮者。死則鮮味大減。乞丐不常得食。遇之則更覺發無厭。雖死蟹亦甘如飴。喻人之不擇精粗。美惡而一例視之也。

【教化子喫三鮮】教化子。乞丐也。三鮮。以三種美味之物。合為一肴也。乞丐不常得食。得三鮮而食之。真奇遇也。

【黃熟梅子賣背】以惡物而飾為美者。欺人之謂也。

【猪頭肉三弗精】精。細也。猪首之肉多肥。喻人之作事不精細也。

【熱石頭浪蟻蟻】浪即上。熱石之蟻。無路可走。只可四周旋轉。喻人之走頭無路也。

【額角上頂扇擔】諺云。額角上頂扇擔。猶云頭挑。謂以首荷物也。豈喻其人其事之為第一等也。

【戴存箸帽親嘴】喻事有阻隔。不能如願也。
 仔。語助辭。親嘴。即西人之接吻也。
 【鬍鬚頭上搨鬚】禿頭以髮塗之。可生鬚。髮
 法音同。喻人之得法也。得法即得意也。
 【小鷄交與黃鼠狼】小鷄為黃鼠狼所嗜。今
 以小鷄付之。必為所食。喻人之不可誤託也。
 【寸緊尺寬丈不算】喻人之斤斤於小利而
 不知大計之失也。
 【打狗要看主人面】狗有主人。若打之。不啻
 憎惡其主矣。喻事之須顧全他人面子也。
 【打蛇打在七寸裏】打蛇之七寸。則致其要
 害矣。喻作事之須到恰好地步也。
 【老虎頭上拍蒼蠅】虎喜食人。若其首有蠅
 而欲撲之。必為所噬。喻人之有冒險性質也。
 【老鼠躲在書箱裏】鼠在書箱中。無物可食。
 只可食書。俗稱書一冊為一本。喻商人之坐
 食資本也。
 【老鼠跳在秤盤裏】秤盤。所以權物之輕重
 也。稱。即稱也。鼠在秤盤。喻人之自稱自贊也。
 【羊肉只當狗肉賣】羊肉價較狗為昂。今與
 狗同價。喻物之減價求售也。
 【扛棺材弗下泥潭】泥潭。土穴也。攔板者必
 送板入穴。今委而去之。不使入穴。是喻作事

者之不負責任也。
 【好馬弗喫回頭草】馬之喫草。必向前進。喫
 回頭草者非好馬。喻人之不可無決斷也。
 【冷鑊子裏熱栗子】鑊。鍋也。炒栗須熱鑊。炒
 畢則鍋冷。冷鑊勿有熱栗。喻事之突如其來
 也。
 【孫子弗喫腐邊草】兔食草必於遠處。喻大
 丈夫不可老死。歸下。宜出外進取也。
 【吳江菜心早上蒸】菜心。蒸菜之心也。蒸
 也。吳江之蒸菜。收獲較早。醃之於壘。亦較早。
 此有習人天壽之意。猶短棺材三字之謂人
 不及長成而死也。
 【牯牛身上拔根毛】牛毛甚多。僅拔一根。喻
 事之細微已甚也。
 【閒話多仔飯泡粥】閒話。言語也。飯自飯。粥
 自粥。以飯泡粥。則既不成飯。又不成粥。喻人
 之語多無用也。仔。語助辭。
 【黃連樹底下操琴】浪。即上。黃連味苦。而操
 琴為樂事。黃連樹下操琴。喻人之苦中作樂
 也。
 【黃狼孫在鷄棚浪】畜鷄之具為棚。黃狼既
 至鷄棚。自必就而食之。喻事之不倖不休也。
 浪。即上。

【鄉下人弗識秀眼】秀眼。小鳥也。俗語讀鳥
 字如刁之上聲。喻鄉人之樸而不才也。
 【描金箱子白銅鎖】箱既描金。而又有白銅
 之鎖。外觀有耀。而內容實不堪聞。喻人之外
 強中乾。猶言金玉其外。敗絮其中也。
 【惡龍難圖地頭蛇】龍難惡。而自遠來。將為
 當地之蛇所困。喻人地生疏者之不可強橫
 也。
 【揀籬竹燒水豆腐】揀籬之竹。最硬。水豆腐
 極薄。而最軟。喻軟硬之不勻也。
 【鞋子未著落一樣】鞋未著。而鞋樣已為人
 所得。喻事未成。而反著痕跡也。
 【騎馬弗見親家公】騎牛而遇親家公。騎馬
 時。乃獨不遇。喻不欲人見之事。適為人所見
 也。
 【螺螄殼中做道場】啓建道場。必於廣大之
 地。螺螄則其隘。喻地方之局促也。
 【打去牙子自肚裏咽】喻人之有苦。惟自知
 也。
 【羊肉未喫惹一身糞】羊有腥穢。今未喫而
 先惹穢氣。喻事未成。而先受氣也。
 【鄉下人弗識走馬燈】鄉人見走馬燈。旋轉
 不知何名。惟見其人物之來而復來。故稱其

凡患難之來。其苦須獨受。非一人之力所能支持。

名曰又來了。噱事之重覆也。

【蹇蹇蹇蹇瓶開之七石缸】噱人之貌似慷慨而實一毛不拔也。

【蒲鞋出租蘇一場囉結果】噱猶無也。蒲鞋破。則如人之有鬚俗呼鬚鬚二字之音為租蘇。破則不能著矣。噱事之無好結果也。

府上缺少屏聯堂幅乎？

請用本館精印的名人書畫，最古雅，最便宜，大小各式俱全，有下面四大特點：

(一) 影印名人書畫與真蹟絲毫無異，成本祇計紙料及印工，故售價極廉。

(二) 精選上等貢宣，金箋色澤古雅，年久愈佳。

(三) 單色用珂羅版，深淺分明，彩色用彩印，或請名手設色，鈎金用上等赤金。

(四) 圖章用上等印泥，經久不油不黑，綾綉裝裱俱用國貨，堂幅軸頭用真紅木，並不加價。

另印目錄函索即寄

商務印書館謹啓



珂羅版印 每册一元

(一) 黃山	(二) 廬山	(三) 普陀山	(四) 西湖	(五) 避暑山莊	(六) 秦山	(七) 衡山
(八) 孔林	(九) 廩山	(十) 雁蕩山	(十一) 天台山	(十二) 恆山	(十三) 五台山	
(十四) 西山	(十五) 盤山	(十六) 大房山	(十七) 華山	(十八) 武夷山	(十九) 天目山	

中國名勝寫真已出十九種。均為蔣維喬黃炎培等諸先生旅行時特別攝影。用珂羅版精印。每册多至二三十幅。名山勝水。攝取方寸之間。購置案頭。不啻與天然佳景。晨夕晤對。有山水癖者及愛好美術者。尤宜人備一編。

上海商務印書館發行

名人碑帖寫真畫

拓明本	拓初張	拓宋孔	拓宋夏	拓宋王	拓宋武	拓廣武	拓朱子	拓吳刻	拓史江	拓姚惜	拓史甫	拓忠甫	拓蘇文	拓蘇東	拓顏魯
張猛龍碑	祭酒碑	承承碑	右軍書	將軍碑	將軍碑	將軍碑	論語墨跡	天際鳥雲帖	抱墨跡	晨君碑	甫君碑	天際鳥雲帖	懷素自敘	公書將軍卷	將軍卷
三元	三元五角	三元	三元五角	三元	三元	三元	二元	一元五角	三元	二元	二元	二元	一元	一元	一元

拓黃小	錢竹	王椒	陳南	李曉	費曉	馮之	金拱	拓魯	拓曹	拓九	拓唐	拓宋	拓宋	拓宋
松山水册	初先生詩畫	江書畫合册	曉樓仕女春圖	曉樓仕女春圖	曉樓仕女春圖	北花鳥鏡屏	北花鳥鏡屏	曹景完碑	曹景完碑	成宮禮泉銘	成宮禮泉銘	藏蘭亭	藏蘭亭	漢婁壽碑
一元二角	一元二角	一元四角	一元二角	一元二角	一元二角	一元二角	一元二角	三元六角	三元	三元	三元	一元五角	一元五角	三元

索即贈 彙報函 載圖畫 繁多詳 等名目 風景畫 國名勝 片及中 術明信片 尙有美

上海商務印書館精印

上海商務印書館

精印禮帖

本館自製各種請客禮帖
中西式咸備花樣艷麗金
色紅色墨色印字可任客
揀選如蒙 惠顧請向上
海棋盤街本館發行所或
寶山路印刷所接洽

商務印書館謹啓

欲求營業發達先首注意廣告

雜誌上的廣告，刊費較日報為廉，而効力能永久存在。

商務印書館分館遍設全國及香港新加坡等處，特約代售處有五千餘家，遠及南洋國外各地。出版雜誌多至二十餘種，內容均極豐富，故每冊雜誌出版，必風行國內外。

各種雜誌內均接登外來廣告，刊費最廉，効力最大，實號推廣營業的機會到了，切莫錯過！

各種雜誌名稱謹列如左。廣告價目表函索即寄。賜登廣告請向上海商務印書館發行所內廣告公司接洽。外埠函詢立即奉復。

商 務 印 書 館 出 版 各 種 雜 誌

新教育雜誌	學藝雜誌	太平洋雜誌	小說世界	小說月報	英語週刊	英文雜誌	婦女雜誌	少年雜誌	學生雜誌	教育雜誌	東方雜誌
每月出一冊 每冊二角	全年十冊 每冊二角	全年十冊 每冊二角	每週一冊 每冊一角	每月出一冊 每冊二角	每週五冊 每冊五分	每月出一冊 每冊二角	每月出一冊 每冊二角	每月出一冊 每冊一角	每月出一冊 每冊角半	每月出一冊 每冊角半	每月出二冊 每冊二角

數理化雜誌	留學學生季報	革新雜誌	博物學雜誌	社會學雜誌	兒童畫報	兒童世界	農學雜誌	體育季刊	科學雜誌	民鐸雜誌	史地學報
全年二冊 每冊三角	全年四冊 每冊三角	全年六冊 每冊三角	全年四冊 每冊四角	全年六冊 每冊三角	每月出二冊 每冊八分	每週一冊 每冊六分	全年八冊 每冊三角	全年四冊 每冊三角	每月出一冊 每冊二角	全年十冊 每冊二角	全年八冊 每冊三角

此外尚有日用必需
的書籍多種如登廣
告效力亦大

上海商業名錄
日用百科全書
商人寶鑑
上海指南
實用北京指南
西湖遊覽指南
中國旅行指南
鐵路職務攬要
曆本
各種日記

大批新到
橡皮鞋底



LA CROSSE RUBBER MILLS CO.

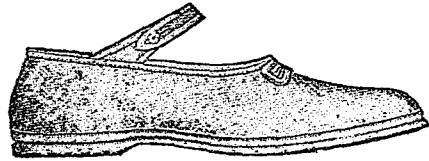

商務印書館

中國總經理
上海英盤街

本埠各大鞋舖均有代售
外埠各鞋舖均有代售
洋貨舖均有代售

橡皮底鞋 輕軟堅韌 最適宜於拍
球散步 長途旅行 及運動的
時候 美國克羅司公司所製之

黑白橡皮底鞋 向由本館獨

家運售 極承各界歡迎 刻

又運到大批新貨 男女孩

童 縐布帆布 長統短

統 穿帶紐帶 高跟平

底 各式俱備 售價

較前低廉 式樣更爲

新巧 購者尙祈從

速 欲閱價單

承索即奉

商務印書

館謹啓

司公生迭國美

品用動運

Manufactured by

WRIGHT & DITSON-VICTOR CO.

Sole Agents in China

The Commercial Press, Ltd.

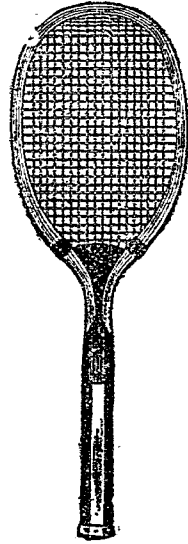

本廠製造各種運動器
 已數十載久為全球運
 動界所稱許美國運動
 家無不採用本廠出品
 足以見工料之精美一
 時無兩矣
 本廠所製之無敵牌網
 球輕重大小一律均勻
 彈力復甚充足故在遠
 東銷路之廣得未曾有
 茲為便利在華諸君起
 見特與上海商務印書
 館訂約經售本廠出品
 凡欲現購或定貨諸君
 請逕向該館接洽為幸
 美迭生運動器公司啓

理經家獨國中

館書印務商海上

修 理

[筆毛水來自] [筆鋼水來自]

■ 化些須修費

可變無用為有用

本館特聘專門技師修理各種 自來水
鋼筆 自來水毛筆 以及鐘表 照相
器 留聲機 風琴等不論購自何處均
可修理取價低廉修理迅速
諸君如有損壞之件交來「棋盤街發行
所」修理定能滿意而去

上海商務印書館謹啓

社會教育之利器
活動影片

■活動影片在社會教育上佔極重要之地位已為近世教育家所公認

■本館特聘專門技師精製活動影片凡所取材無一不有益人心有裨風俗即滑稽劇片亦必含勸善深意於提倡藝術之中仍不失輔助教育之旨

■各片材料均係本國事實本國習俗觀者絕無隔膜之患且用本國淺近文字說明婦孺易曉

■現已製就多種概分 教育 體育 時事

風景 新劇 古劇 六大類

■凡學校 家庭 劇場 團體宴會 公眾講演均可適用印有詳細價單詳列租借價目承索即寄

附告

本館另備新式攝影機及大小影戲機
各界如欲攝製影片或映演影戲本館
均可代攝代演

商務印書館謹啓

旗 妹 牌

煙 宋 呂 釐 地 耶

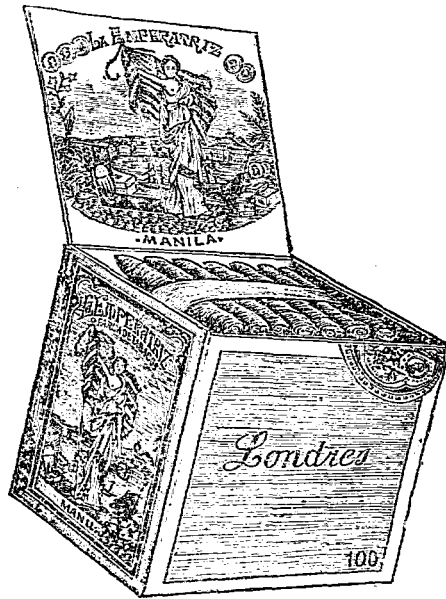

交
際
妙
品

社
會
歡
迎

所 行 發 總

口 漢 海 上

行 煙 棧 泰 永

牌 門 號 廿 路 南 河 海 上

口 樓 花 前 口 漢

海 70 (一)

請 聲 明 由 上 海 指 南 介 紹 Please mention the GUIDE to SHANGHAI.

鄭廣福堂衍製

新發明狐臭散



兩腋狐臭

發自心坎

此藥搽上

盡行消滅

雙料每打六元
瓶六角

單料每打三元
瓶三角

中國總經理
上海三馬路
永泰棧煙行

各埠經售處大藥房洋貨號烟紙號均有出售

(36)上

請聲明由上海指南介紹

Please mention the GUIDE TO SHANGHAI.

商 務 印 書 館 發 行

自 製 國 貨

學校儀器文具

儀器藥品 模型標本 測繪器具
體操器械 各種文具 教育用品



製作精良 品類齊備
價廉物美 一用便知

近來吾國社會。盛倡採用國貨。二議。各地學界。提倡尤力。教育部亦通令各省。凡屬教育用品。咸宜採用國貨。本館仰體此意。特將各種學校用品。加工製造。以備各學校之採用。並於發行所成績室中。擴充地位。將自製各種用品。標列名目。分類陳設。如承諸君子惠臨觀覽。按類選購。實所深幸。並將自製各種用品。另印理化器械目錄。及教育用品目錄。極為詳細。如承函索。當即寄奉。

五彩
精印

禮

券

贈獎
適用



本館新製五彩泥金禮

券。分一二角五角

一元二元五

元五種。取攜既便。式

樣又佳。購作贈送獎給

之用。最為適宜。凡本館

圖書儀器文具筆墨牋

紙等品。均可憑券兌取。

又可作各種喜慶

送禮之用

商務印書館謹啓

商務印書館

自製

中西式信紙信封

式樣優美

可加印中西文字

零售批發均極便宜

信紙信封爲日用必需之品。近來商學各界事務日繁。需用更殷。本館特從美國定購製造信封機器多架。無論中式西式。或大小。均可製造。如荷訂製。格外歡迎。

商務印書館啓

行 發 館 書 印 務 商

可為客廳裝飾
可助家庭教育

精 印 地 圖

地圖以最近出版為最適用本館特設專部從事於此故本年及去年修訂者占多數

可供學校教授
可作專家參考

◎各省全圖
★每幅一元五角
直隸 山東 江蘇
安徽 浙江 湖北
湖南 四川 廣東

◎各省明細全圖 每幅八角
京兆直隸 東三省 山東 四川
浙江 江蘇 安徽 湖北 湖南
廣東 雲南 福建江西合一幅

袖珍湖北省圖 一幅 二元五角
袖珍廣東省圖 一幅 二元五角
七省沿海形勝全圖五大幅 二元
注意凡圖名下有★者均另製布樣

世 界 之 部

世界新輿圖	世界最新地圖	最新兩半球圖	亞洲最新地圖	歐洲最新地圖	坤輿方圖★	坤輿東半球圖★	坤輿西半球圖★	最新世界分類地圖 第一輯	實用世界新地圖	世界形勢一覽圖附說	世界撰瀛寰全圖	世界新形勢圖	高等小學世界簡要新地圖	小學世界簡要暗射圖	高等小學外國地圖	小學萬國輿圖	袖珍世界新輿圖
一厚冊	一厚冊	一厚冊	一厚冊	一厚冊	一厚冊	一厚冊	一厚冊	四幅	一冊	一冊	一冊	一冊	一冊	一冊	一冊	一冊	一冊
七元	一元	七角	七角	七角	八角	八角	一元	二元五角	一元	一元	八角	六角	三角	五角	五角	五角	七角

本 國 之 部

中國新輿圖	中國全圖★	中國大地圖★	中華分道新圖附表	中國分道新圖附表	中國輿地全圖	中國輿地全圖	中國輿地全圖	中國輿地全圖	中國輿地全圖	中國輿地全圖	中國輿地全圖	中國輿地全圖	中國輿地全圖	中國輿地全圖	中國輿地全圖	中國輿地全圖	中國輿地全圖	中國輿地全圖
一厚冊	一厚冊	一厚冊	一厚冊	一厚冊	一厚冊	一厚冊	一厚冊	一厚冊	一厚冊	一厚冊	一厚冊	一厚冊	一厚冊	一厚冊	一厚冊	一厚冊	一厚冊	一厚冊
五元	一元五角	一元	八角	八角	六角	六角	六角	六角	六角	六角	六角	六角	六角	六角	六角	六角	六角	六角

商 務 印 書 館

營 業 要 目

發 售

印 刷 用 品
各 種 紙 料
五 色 油 墨
教 育 用 品
中 西 文 具
幼 稚 恩 物

編 譯

學 校 課 本
中 西 圖 書
華 英 辭 典
小 說 雜 誌
女 學 用 書
兒 童 用 書

承 印

中 西 書 報
五 彩 圖 畫
證 書 鈔 票
股 單 章 程
簿 冊 名 片
屏 聯 堂 幅

精 製

印 刷 機 器
鉛 字 銅 模
銅 版 鋅 版
理 化 器 械
標 本 模 型
筆 墨 箋 扇

光熱力
及
電電電
廉價

為埠各世界較上海之得可

之電力各種大業需要實業者可議
工廠供給

特價

用戶

租用馬達

等維持及裝置且廉極費
內在一概月費

情詳問或一切商就欲
請駕臨

四川路六十六號

工部電氣處

電話中央二八三號

刊登廣告價目表

優等	四面起登	每面六角		正文下眉
普通	二十元	十二元	三元	正文中及 正文後
二等	三十元	十八元	四元	插圖中及 正文前
一等	四十元	廿四元		封面內及 底封面內
特等	五十元	三十元		底頁之 外面
等次	全	面九半	面一	方地位

本書尺寸全面闊四英寸長六英寸正文下眉五號字一行二十六字為限或六號字一行三十六字為限欲用洋文者亦可

本書廣告均用新聞紙如用色紙及彩印價目另議
 色紙一面起登彩印一頁起登 繪圖刻圖價目另議
 定登廣告請至上海河南路（即棋盤街）商務印書館總發行所內附設廣告公司接洽外埠函示均可照辦

Guide to Shanghai A Chinese Directory of the Port 12th Edition (Revised) Commercial Press, Limited All rights reserved

己酉年五月初版
 中華民國十二年九月二十版

（增訂）上海指南（一冊）

（每冊定價大洋陸角）
 （外埠酌加運費匯費）

編纂者 商務印書館編譯所

發行者 商務印書館

印刷所 上海北河南路北高寶山路
 商務印書館

總發行所 上海棋盤街中市
 商務印書館

分售處 商務印書館分館
 北京 天津 保定 奉天 吉林 龍江
 濟南 太原 開封 鄭州 西安 南京
 杭州 蕪湖 安慶 蕪湖 南昌 漢口
 長沙 常德 衡州 成都 重慶 瀘縣
 福州 廣州 潮州 香港 梧州 雲南
 貴陽 張家口 新加坡

此書有著作權翻印必究

無敵牌之新出品

各種香粉

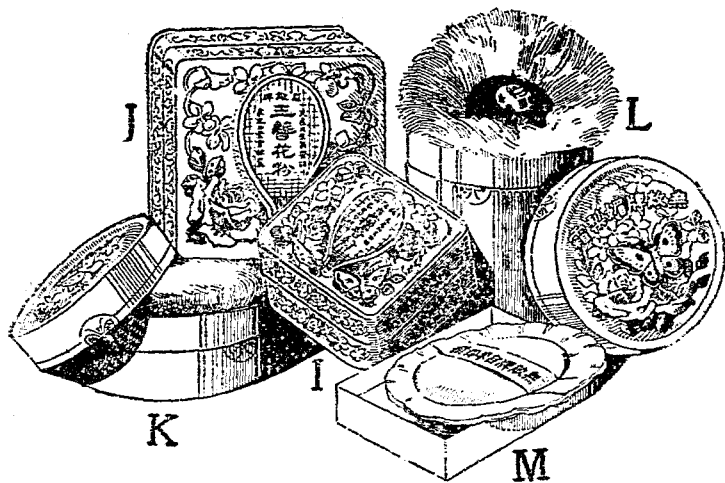

M L K J I

真檀香粉 係搽粉用極檀木與桂苓
霜製成每盒三角

玉簪花粉 係搽粉用秋玉簪花蕊製
成每盒五角

鏡盒扇梨霜 係搽粉用新式鏡盒裝
蓋內附綿撲每盒二角

大號扇梨霜 係撲粉內附毛撲每罐
二角半

自來粉撲 代粉紙用係鋼製內裝扇
梨霜每盒二角

除右列各圖外尚有雪粉一種係圓盒
裝每盒洋一角正又整容粉一種係紙
包裝計重一磅二角五分又頭號撲粉
一種係方鐵罐裝計重一磅半五角五
分外埠寄費另加批發另有定章

上海家庭工業社訂

請聲明由上海指南介紹

Please mention the GUIDE TO SHANGHAI