欽定四庫全書

提要別錄

附

明文書局印行

清代傳記叢刊・綜錄類⑦

周駿富輯

國朝耆獻類徵初編

（十）

卷首一九五至卷五

（清）李桓輯

北京大學圖書館藏

明文書局印行

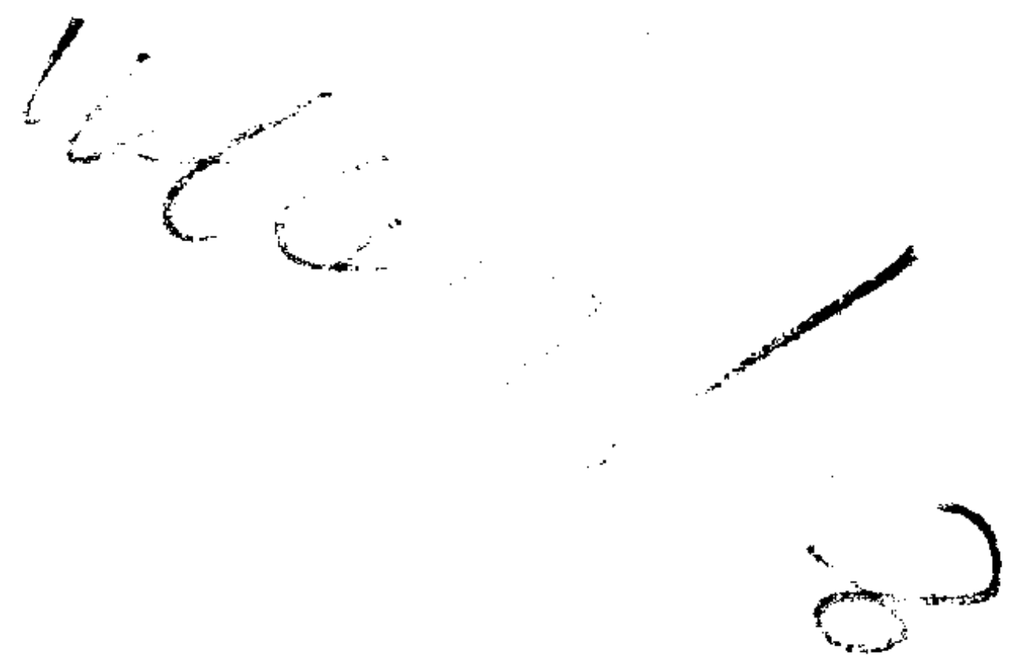

國朝宮獻類徵初編卷首之百九十五目錄

通奉大夫前署江西巡撫江西布政使司布政使臣李桓恭錄

欽定續纂外藩蒙古回部王公傳卷之三目錄

喀爾喀左翼部西林果勒盟

扎薩克多羅貝勒

烏珠穆沁部

扎薩克和碩車臣親王

附鎮國公

兩輔國公

扎薩克克多羅額爾德尼貝勒

浩齊特部

扎薩克多羅額爾德尼郡王

扎薩克多羅郡王後削去扎薩克

扎薩克

塔拉扎薩克

蘇尼特部

扎薩克多羅郡王

附多羅貝勒

扎薩克多羅杜棱郡王

附多羅貝勒後降襲輔國公

阿巴嘎部

扎薩克多羅卓哩克圖郡王後削去扎薩克
扎薩克一等台吉
扎薩克多羅郡王
附　固山達爾漢貝子
附　固山達爾漢貝子後降襲輔國達爾漢公
阿巴哈納爾部
扎薩克多羅貝勒
扎薩克固山貝子

136-006

國朝耆獻類徵初編卷首之百九十五

頭品大夫前署江西巡撫江西布政使司布政使臣李桓恭錄

欽定續纂外藩蒙古回部王公傳卷之三

傳第三

喀爾喀左翼部 西林果勒盟

扎薩克多羅貝勒

初封袞布伊勒登至第八次仍襲扎薩克多羅貝勒巴彥巴圖爾見續傳

入次襲巴彥巴圖爾襲其族叔沙克都爾扎布之扎薩克多羅貝勒道光十年襲

136-008

扈珠穆沁部

扎薩克和碩車臣親王

初封多爾濟王第八次仍襲扎薩克和碩車臣親王多爾濟濟克默特那木濟勒見續傳

八次襲多爾濟濟克默特那木濟勒襲其父巴勒珠爾喇布齋之扎薩克和碩車臣親王爵嘉慶十九年襲道光四年賞三眼花翎十年

命在乾清門行走十四年卒子朋素克那木濟勒襲

九次襲朋素克那木濟勒多爾濟濟克默特那木濟勒子道光十四年襲扎薩克和碩車臣親王二十一年

命在乾清門行走二十二年

賞三眼花翎

命在御前行走二十三年

賞紫韁

附

鎮國公

初封塔旺扎木素至第三次仍襲鎮國公都噶爾扎布見續傳

三次襲都噶爾扎布襲其父喇什丕勒之鎮國公爵嘉慶三年襲

十三年卒

駕木蘭行圍

賞花翎道光十八年卒子桑噶扎布襲

四次襲桑噶扎布都噶爾扎布子道光十八年襲鎮國公二十一

年

賞花翎

136-012

附輔國公

初封德勒克旺舒克至第三次仍襲輔國公濟克濟特扎布見賴傳

三次襲濟克濟特扎布襲其父瑪哈布爾尼雅之輔國公爵嘉慶三年襲十三年扈駕木蘭行圍賞花翎道光二十年卒子車凌多爾濟襲

四次襲車凌多爾濟濟克濟特扎布子道光二十年襲輔國公二十三年賞花翎

136-0014

扎薩克多羅額爾德尼貝勒

初封色楞至第八次仍襲扎薩克多羅額爾德尼貝勒達克丹見穆傳

八次襲達克丹襲其父圖克濟扎布之扎薩克多羅額爾德尼貝勒

道光五年襲十五年

賞雙眼花翎

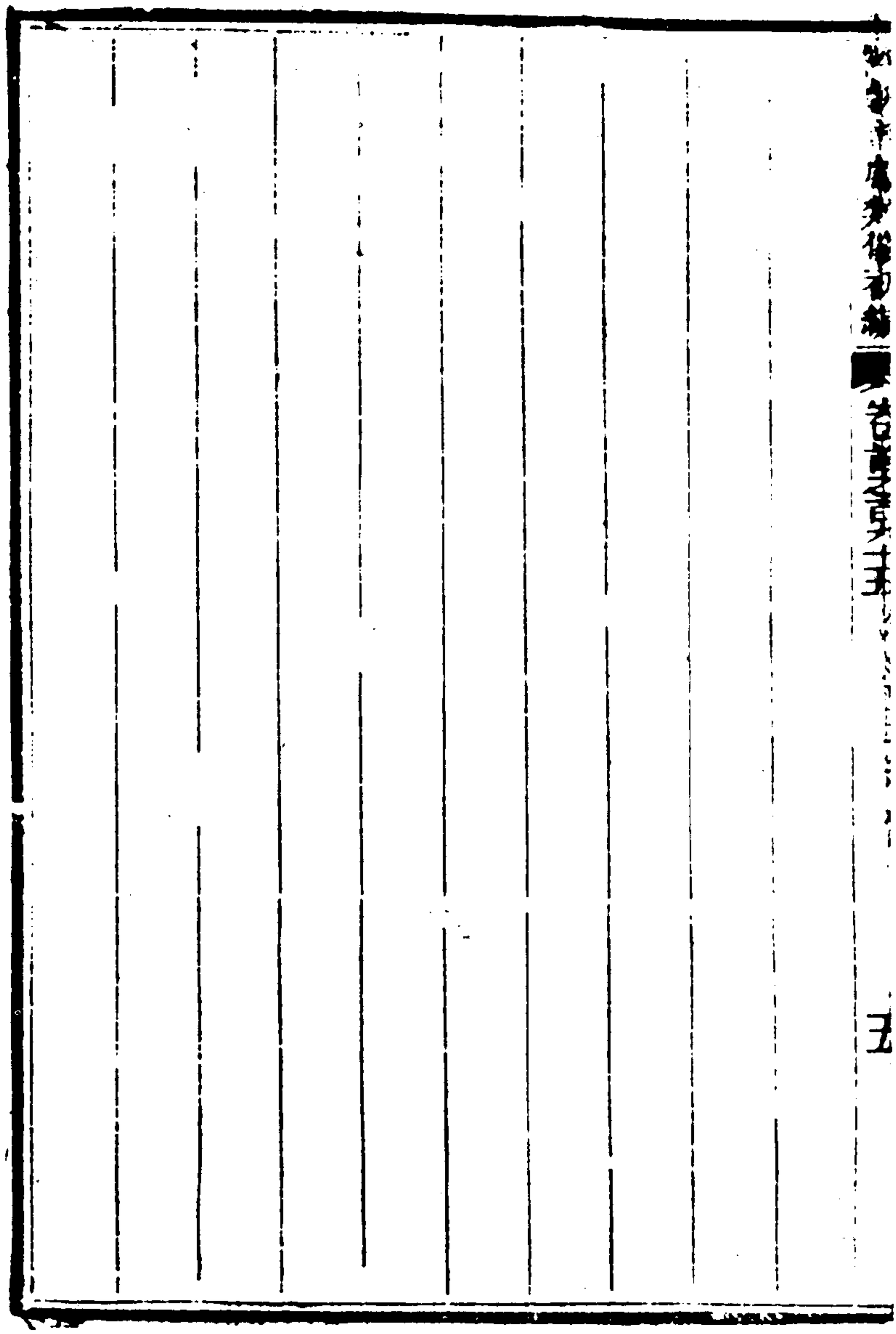

136-016

浩齊特部

扎薩克多羅額爾德尼郡王

初封博羅特至第八次仍襲扎薩克多羅額爾德尼郡王額林沁諾爾布見續傳

八次襲額林沁諾爾布襲其父端多布多爾濟之扎薩克多羅額爾德尼郡王爵嘉慶二十二年襲道光八年

賞三眼花翎十四年卒弟吹精扎布襲

九次襲吹精扎布額林沁諾爾布弟道光十四年襲扎薩克多羅額爾德尼郡王十五年

賞三眼花翎

命在乾清門行走

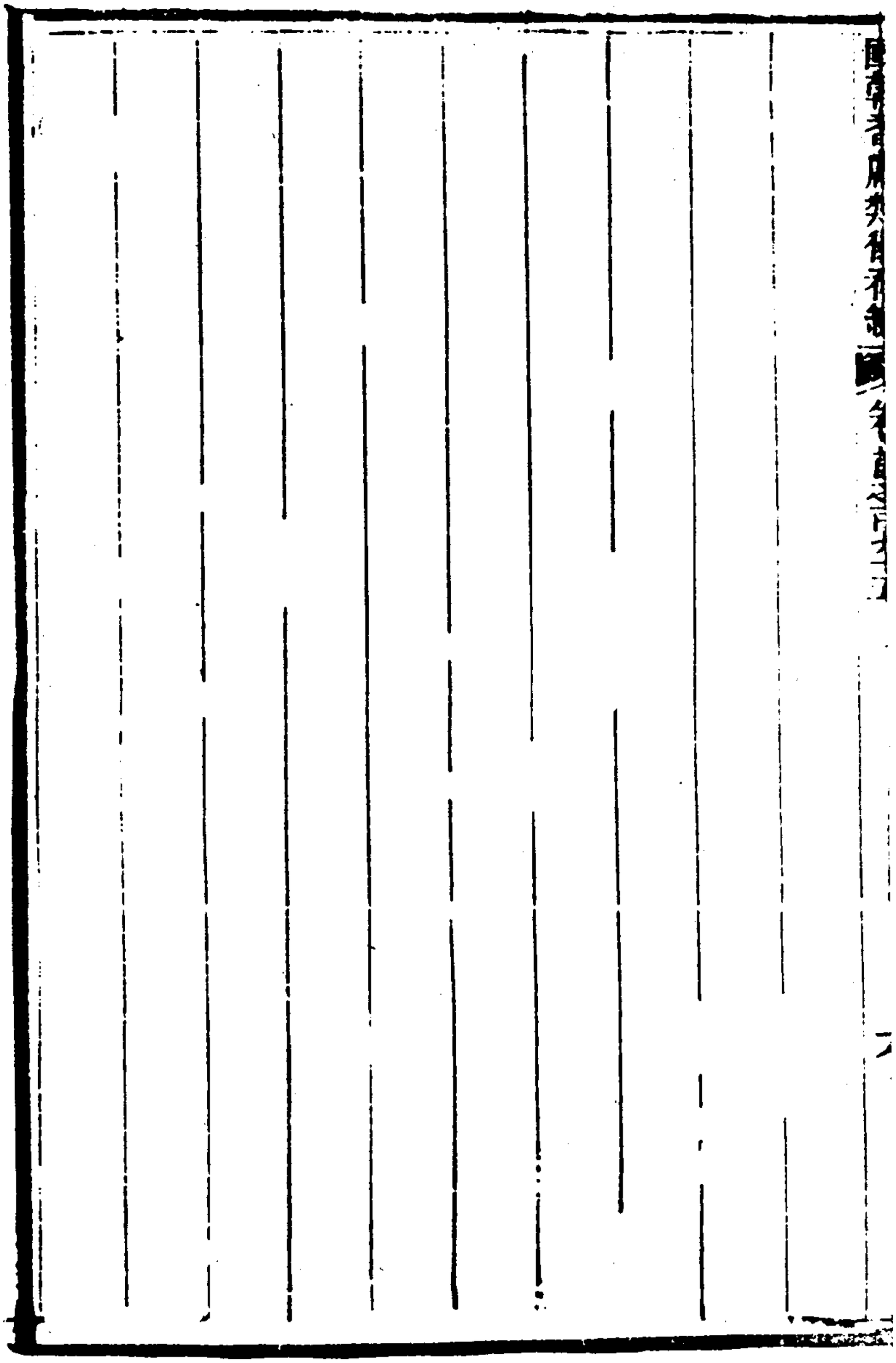

136-018

扎薩克多羅郡王後削去扎薩克

初封噶爾瑪色旺至第十次仍襲扎薩克多羅郡王永隆珠爾默特見續傳後削去扎薩克

十次襲永隆珠爾默特襲其父貢楚克棟羅布之扎薩克多羅郡王爵道光九年襲十七年緣事革去扎薩克子濟克登噶委章襲

136-020

瑞扎薩克

初授濟克登噶委章永隆珠爾默特子道光十七年襲扎薩克

蘇尼特部

扎薩克多羅郡王

初封騰機思至第九次仍襲扎薩克多羅郡王齊旺扎布見續傳

九次襲齊旺扎布襲其父巴勒珠爾雅喇木丕勒之扎薩克多羅郡王爵嘉慶二十五年襲道光九年

賞三眼花翎

附多羅貝勒

初封薩穆扎至第七次仍襲多羅貝勒那木濟勒多爾濟見續傳

七次襲那木濟勒多爾濟襲其父恭桑扎勒之多羅貝勒爵嘉慶十二年襲二十年扈駕木蘭行圍賞雙眼花翎道光二十一年卒子散達瓦拉襲

八次襲散達瓦拉那木濟勒多爾濟子道光二十一年襲多羅貝勒二十二年賞雙眼花翎

136-026

扎薩克多羅杜稜郡王

初封叟塞至第十二次仍襲扎薩克多羅杜稜郡王布爾呢錫哩見續傳

十二次襲布爾呢錫哩襲其父拉特那西第之扎薩克多羅杜稜郡王爵道光六年襲八年賞三眼花翎命在乾清門行走

136-028

附多羅貝勒後降襲輔國公

初封多羅貝勒噶爾瑪自降襲輔國公後至第七次仍襲輔國公額林沁見續傳

七次襲額林沁襲其父羅卜藏車凌之輔國公爵嘉慶十一年扈駕木蘭行圍

賞花翎道光十八年卒子巴圖鄂齊爾襲

八次襲巴圖鄂齊爾額林沁子道光十八年襲輔國公三十一年賞•翎二十三年卒子布彥特古斯襲

九次襲布彥特古斯巴圖鄂齊爾子道光二十三年襲輔國公賞花翎

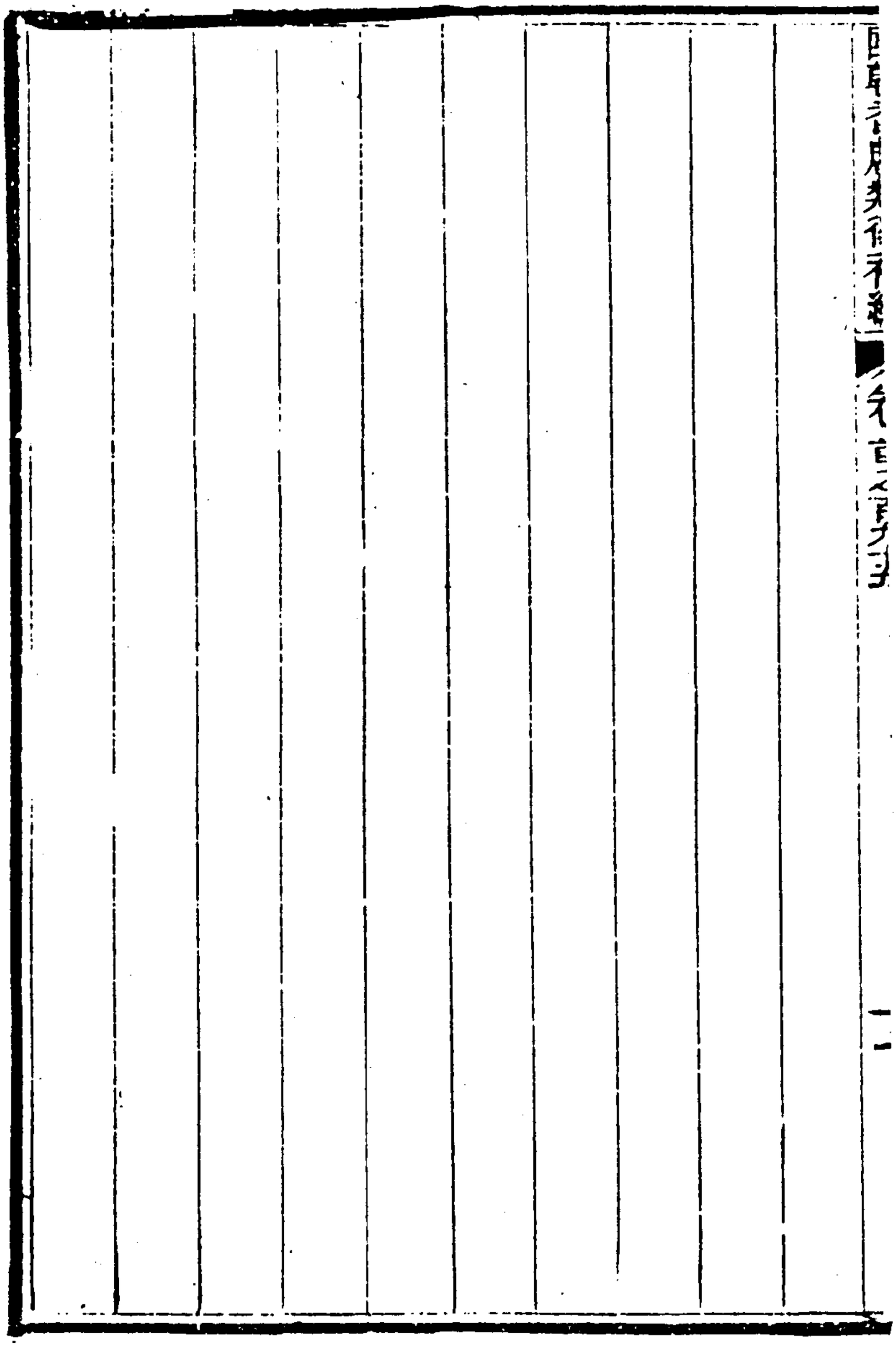

136-030

阿巴噶部

扎薩克多羅卓哩克圖郡王後削去扎薩克

初封多爾濟至第九次襲多羅卓哩克圖郡王喇特納什第後削去扎薩克第十次仍襲多羅卓哩克圖郡王那木薩賴多爾濟見續傳

十次襲那木薩賴多爾濟襲其父喇特納什第之多羅卓哩克圖郡王爵嘉慶二十五年襲道光十年

賞三眼花翎十五年

命在乾清門行走十六年卒子薩爾濟勒多爾濟襲

十一次襲薩爾濟勒多爾濟那木薩賴多爾濟子道光十六年襲

多羅卓哩克圖郡王十七年

賞三眼花翎

命在乾清門行走

扎薩克一等台吉

初授巴勒丹色棱一次襲
索諾木多布沁見續傳

一次襲索諾木多布沁襲其兄巴勒丹色棱之扎薩克一等台吉

爵嘉慶十年襲十三年尼

駕木蘭行圍

賞花翎道光十五年卒子都噶爾布木襲

二次襲都噶爾布木索諾木多布沁子道光十五年襲扎薩克一

等台吉

賞花翎

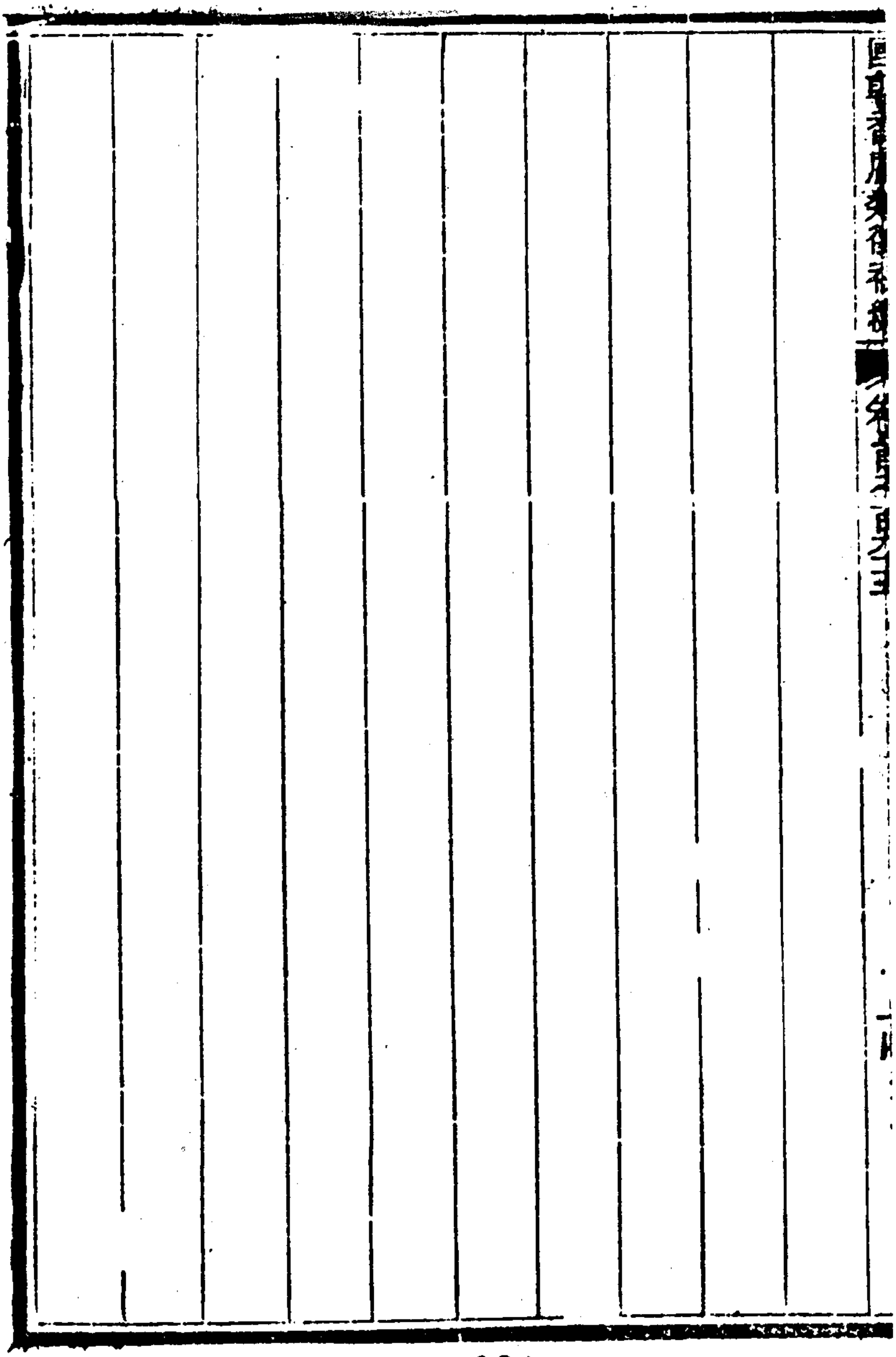

扎薩克多羅郡王

初封都思喝爾至第八次仍襲扎薩克多羅郡王阿爾達什第見續傳

八次襲阿爾達什第襲其父嘛尼巴達拉之扎薩克多羅郡王爵

道光五年襲八年

賞三眼花翎十五年

命在乾清門行走二十五年

命在御前行走

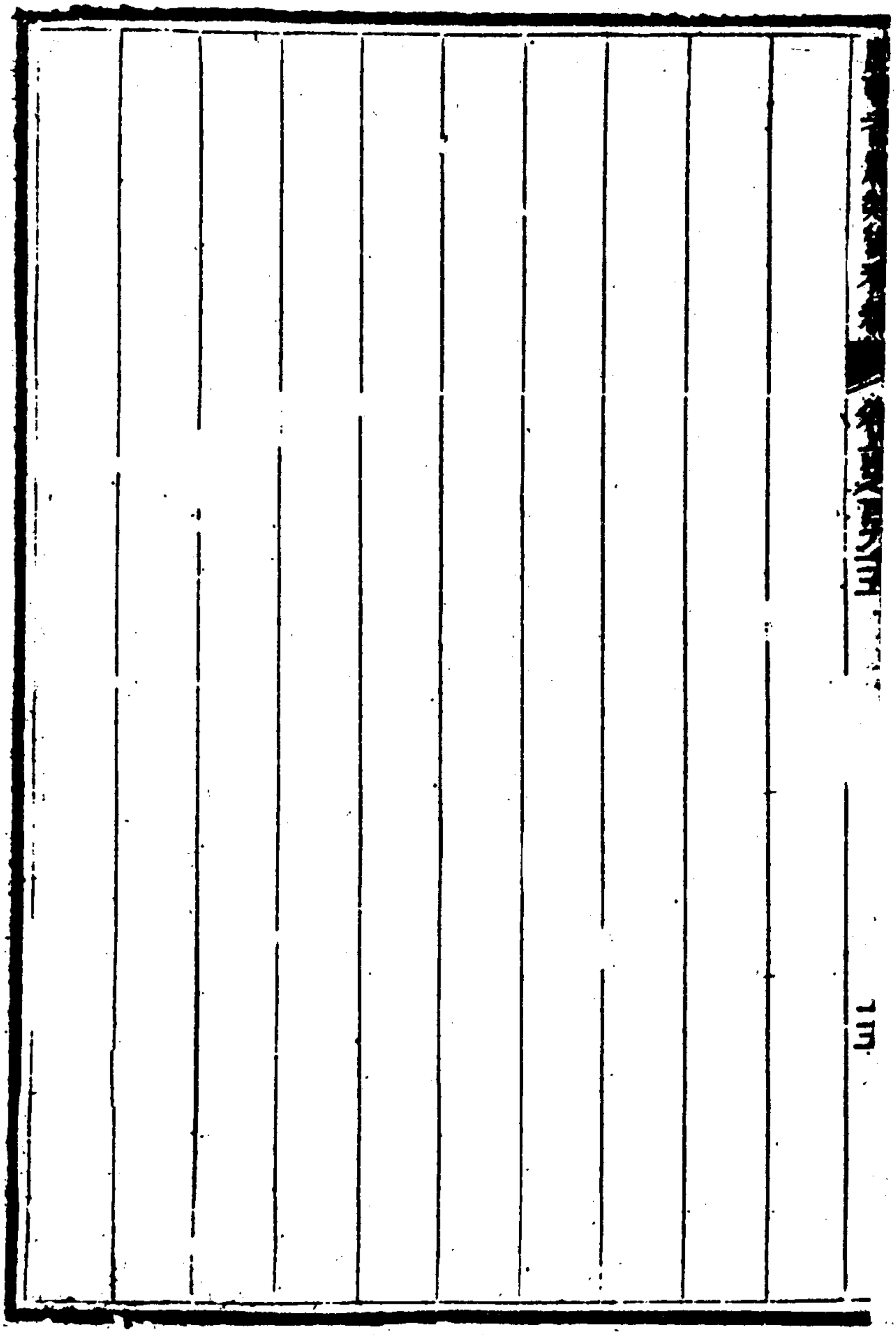

136-036

附

固山達爾漢貝子

初封多爾濟至第六次仍襲固山達爾漢貝子

爾漢貝子德木楚克達什見續傳

六次襲德木楚克達什襲其父巴雅爾錫第之固山達爾漢貝子

爵嘉慶二十二年襲道光十四年

賞雙眼花翎

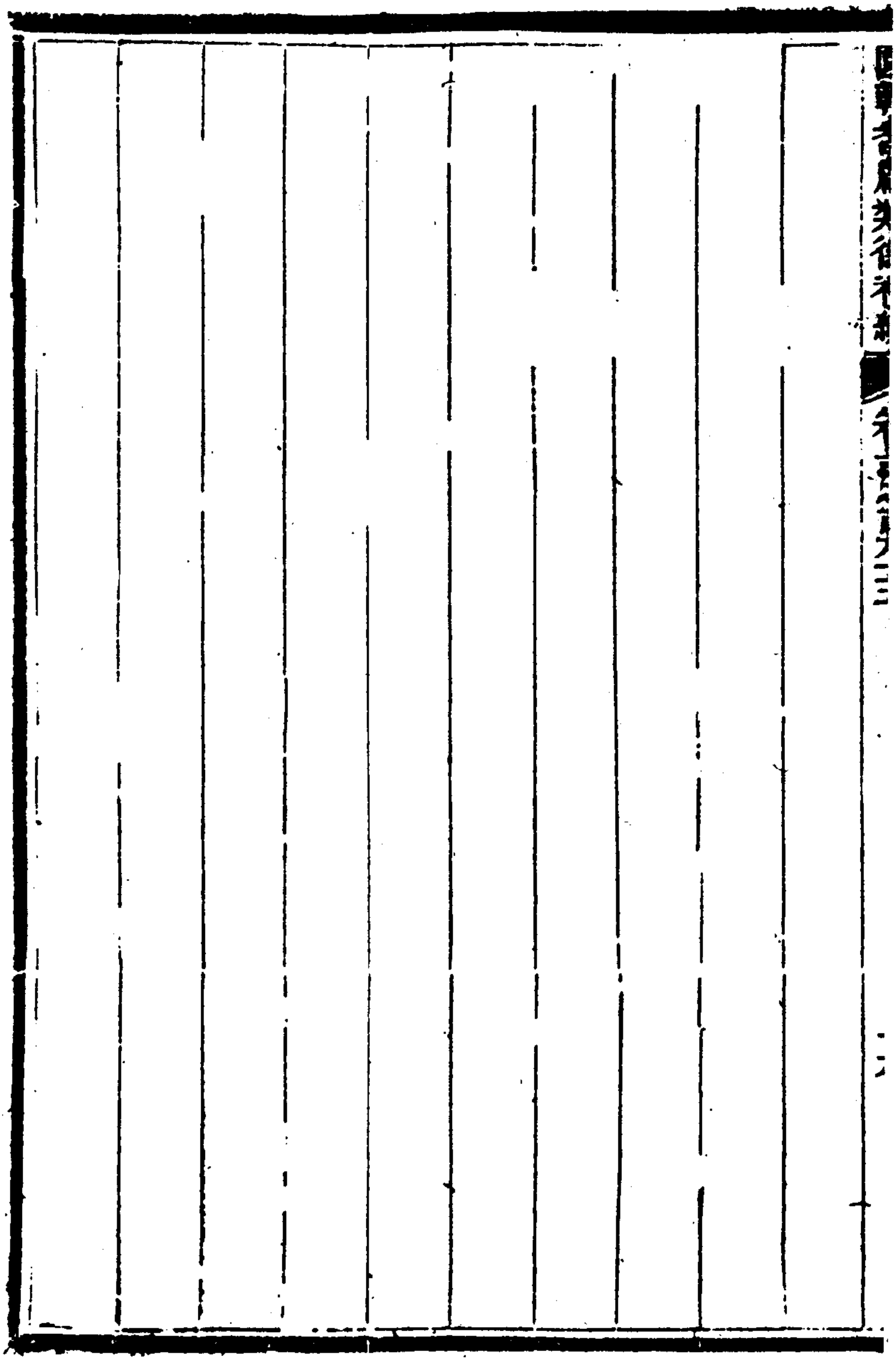

附

固山達爾漢貝子後降襲輔國達爾漢公

初封固山達爾漢貝子德木楚克自降襲輔國達爾漢公後至第四次仍襲輔國達爾漢公那旺多爾濟見續傳

四次襲那旺多爾濟襲其父齊巴克扎布之輔國達爾漢公爵嘉慶十二年扈駕木蘭行圍

命在乾清門行走

賞花翎十五年復扈駕木蘭行圍

賞黃馬褂道光十二年卒子薩木丕勒諾爾布襲

五次襲薩木丕勒諾爾布那旺多爾濟子道光十二年襲輔國達

爾漢公二十一年卒子恩克托克托呼襲

六次襲恩克托克托呼薩木丕勒諾爾布子道光二十一年襲輔

國達爾漢公

阿巴哈納爾部

扎薩克多羅貝勒

初封色棱墨爾根王第九次仍襲扎薩克多羅貝勒巴拉楚克見續傳

九次襲巴拉楚克襲其父瑪哈巴拉之扎薩克多羅貝勒爵道光五年襲十一年

賞雙眼花翎十四年卒子朋楚克桑布襲

十次襲朋楚克桑布巴拉楚克子道光十四年襲扎薩克多羅貝勒十八年

賞雙眼花翎

136-0042

扎薩克固山貝子

初封棟伊思喇布至第六次仍襲扎薩克固山貝子伊達木扎布見續傳

六次襲伊達木扎布襲其父袞布旺扎勒之扎薩克固山貝子爵

嘉慶二十年扈

駕行圍

賞黃馬褂道光七年襲爵八年

賞雙眼花翎二十四年卒子桑齊薩拉特多布襲

七次襲桑齊薩拉特多布伊達木扎布子道光二十四年襲扎薩

克固山貝子

賞雙眼花翎

136-0444

國朝耆獻類徵初編卷首之百九十六目錄

通奉大夫前署江西巡撫江西布政使司布政使臣李桓恭錄

欽定續纂外藩蒙古回部王公傳卷之四目錄

四子部落烏蘭察布盟

扎薩克多羅達爾漢卓哩克圖郡王

茂明安部

扎薩克一等台吉

附多羅貝勒

烏喇特部

扎薩克鎮國公後削去扎薩克

扎薩克鎮國公

扎薩克輔國公

喀爾喀右翼部

扎薩克和碩達爾漢親王後降襲扎薩克多羅達爾漢貝勒

附多羅卓哩克圖郡王後降襲固山卓哩克圖貝子

附固山貝子

附鎮國公

鄂爾多斯部伊克昭盟

扎薩克（多）羅郡王

附輔國公後降襲三等台吉

扎薩克多羅貝勒
扎薩克鎮國公後晉襲扎薩克固山貝子
扎薩克固山貝子
扎薩克固山貝子
扎薩克固山貝子
扎薩克一等台吉

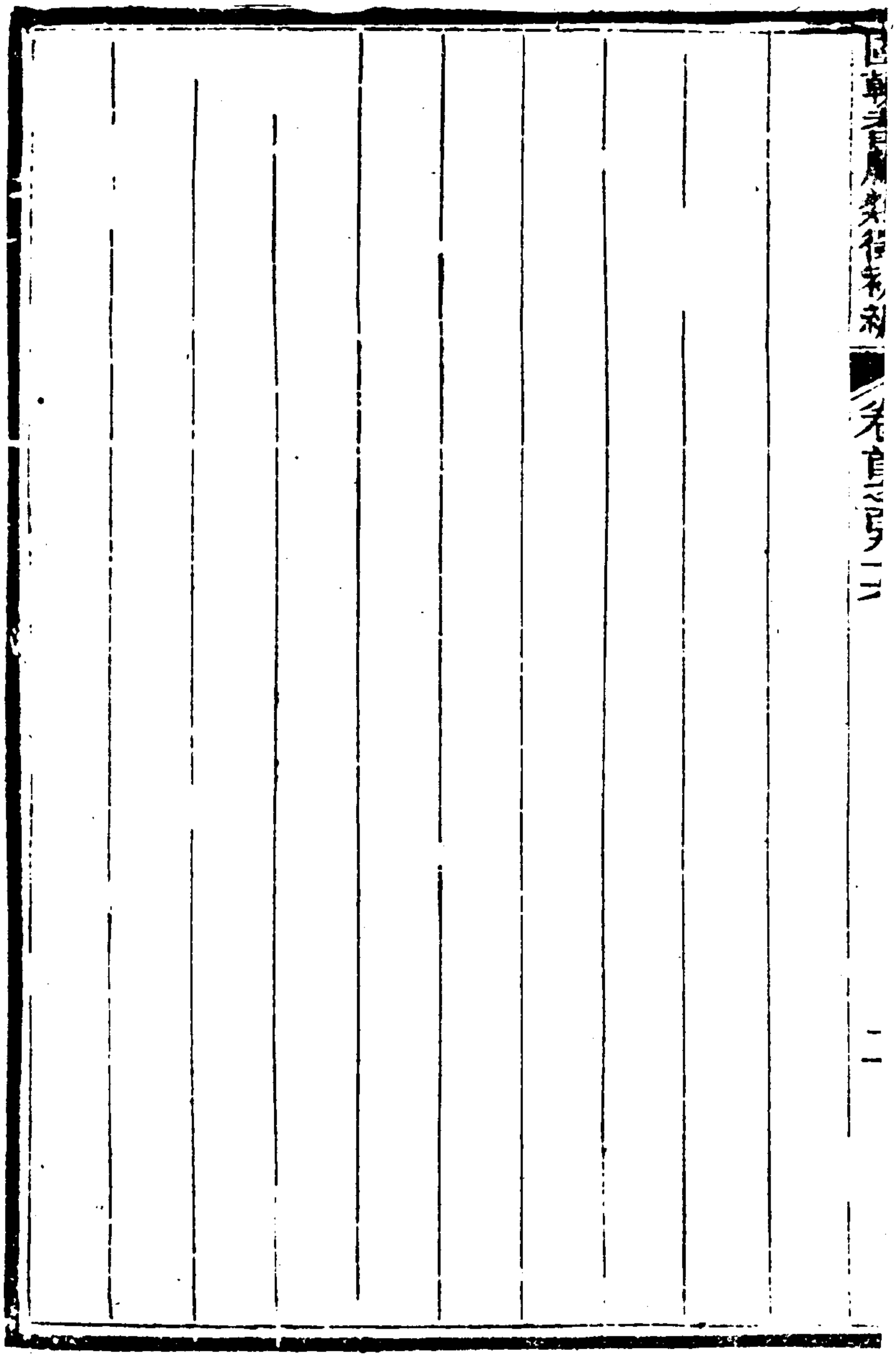

136-048

國朝耆獻類徵初編卷首之百九十六

通奉大夫前署江西巡撫江西布政使司布政使臣李楨恭錄

欽定續纂外藩蒙古回部王公傳卷之四

傳第四

四子部落烏蘭察布盟

扎薩克多羅達爾漢卓哩克圖郡王

初封郡木布至第十次仍襲扎薩克多羅達爾漢卓哩克圖郡王伊什齊當見續傳

十次襲伊什齊當襲其兄伊什楚克嚕布之扎薩克多羅達爾漢卓哩克圖郡王爵道光七年襲十三年

賞三眼花翎

命在乾清門行走

茂明安部

扎薩克一等台吉

初授僧格王第六次仍襲扎薩克一等台吉達特巴扎木蘇見續傳

六次襲達特巴扎木蘇襲其祖喇什棟噶布之扎薩克一等台吉

爾道光二年襲十六年卒子綽克巴達爾呼襲

七次襲綽克巴達爾呼達特巴扎木蘇子道光十六年襲扎薩克

一等台吉

136-052

附多羅貝勒

初封固穆巴圖爾至第七次仍襲多羅貝勒達木丕勒見續傳

七次襲達木丕勒襲其兄珠克都爾扎布之多羅貝勒爵道光九年

賞雙眼花翎十九年卒孫格楚克襲

八次襲格楚克達木丕勒之孫道光十九年襲多羅貝勒是年

賞雙眼花翎

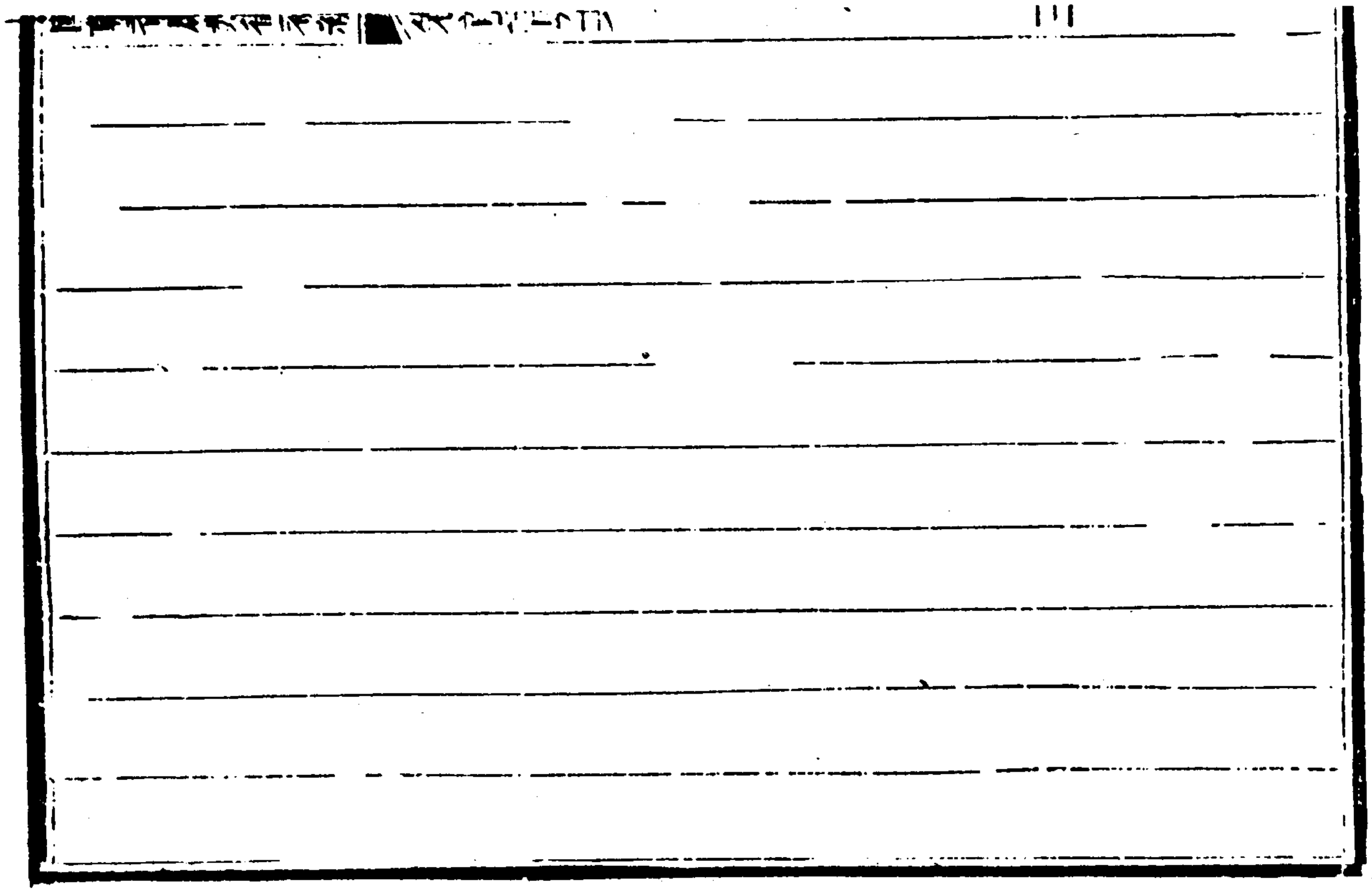

136-054

烏喇特部

扎薩克鎮國公後削去扎薩克

初封圖巴至第九次襲扎薩克鎮國公喇特那巴拉見續傳

九次襲喇特那巴拉襲其父車布登棟囉布之扎薩克鎮國公爵

嘉慶七年襲十二年扈

駕木蘭行圍

命在乾清門行走

賞花翎黃馬褂道光十四年緣事革去扎薩克

扎薩克鎮國公

初封鄂班至第十二次仍襲扎薩克鎮國公巴圖諤齊爾見續傳

十二次襲巴圖諤齊爾襲其叔濟克默特多爾濟之扎薩克鎮國公爵嘉慶十七年扈

駕行圍

賞花翎道光九年扈

駕行圍進馬

賞加一級十四年卒子噶勒當旺楚克多爾濟襲

十三次襲噶勒當旺楚克多爾濟巴圖諤齊爾子道光十四年襲

扎薩克鎮國公

136-058

扎薩克輔國公

初封巴克巴海至第八次仍襲扎薩克輔國公車楞旺楚克多爾濟見續傳

八次襲車楞旺楚克多爾濟襲其父多爾濟帕拉穆之扎薩克輔國公爵道光八年襲九年扈駕行圍賞加一級十年九月緣事革爵子拉旺里克津襲

九次襲拉旺里克津車楞旺楚克多爾濟子道光十一年襲扎薩克輔國公

136-060

喀爾喀右翼部

扎薩克和碩達爾漢親王後降襲扎薩克多羅達爾漢貝勒初封親王本塔爾自降襲貝勒後至第七次仍襲扎薩克多羅達爾漢貝勒齊旺多布齋見續傳

七次襲齊旺多布齋襲其兄棍楚克楚克丕勒之扎薩克多羅達爾漢貝勒爵道光四年襲二十四年緣事革爵子索特那木多爾濟襲

八次襲索特那木多爾濟齊旺多布齋子道光二十四年襲扎薩克多羅達爾漢貝勒

136-062

附多羅卓哩克圖郡王後降襲固山卓哩克圖貝子

初封郡王袞布自降襲貝子後至第八次仍襲固山卓哩克圖貝子允丹該噜布見續傳

八次襲允丹該噜布襲其繼父吉禮克喇錫之固山卓哩克圖貝子嘉慶二十五年襲

136-064

附固山貝子

初封本巴什布至第八次仍襲固山貝子阿迪雅見續傳

八次襲阿迪雅襲其父拉什那穆扎勒之固山貝子爵嘉慶九年襲道光十四年

賞雙眼花翎

附

鎮國公

初封薩瑪第至第六次仍襲鎮國公噶勒桑車凌見續傳

六次襲噶勒桑車凌襲其父丹津多爾濟之鎮國公爵嘉慶十二年襲道光二十年卒子貢桑襲

七次襲貢桑噶勒桑車凌子道光二十年襲鎮國公

鄂爾多斯部伊克昭盟

扎薩克多羅郡王

初封額琳臣至第十次仍襲扎薩克多羅郡王巴保多爾濟見續傳

十次襲巴保多爾濟襲其父什當巴拜之扎薩克多羅郡王爵嘉慶十七年襲道光十一年緣事革扎薩克子圖們濟爾噶勒襲扎薩克十六年

賞三眼花翎十八年卒子圖們濟爾噶勒襲

十一次襲圖們濟爾噶勒巴保多爾濟子道光十一年襲扎薩克

十四年

賞三眼花翎

命在乾清門行走十八年襲扎薩克多羅郡王

附輔國公後降襲二等台吉

初封輔國公色布騰諾爾布至第四次襲二等台吉當蘇隆多爾濟輔國公丹津多爾濟長子嘉慶四年降襲

四次襲當蘇隆多爾濟輔國公丹津多爾濟長子嘉慶四年降襲

二等台吉爵

扎薩克多羅貝勒

初封善丹至第七次仍襲扎薩克多羅貝勒索諾木喇布齋根敦兒績傳

七次襲索諾木喇布齋根敦襲其從兄棟囉布色稜之扎薩克多羅貝勒嘉慶七年扈駕木蘭行圍賞雙眼花翎十三年復扈駕木蘭行圍命在乾清門行走賞黃馬褂十六年授副盟長十七年授正盟長道光十八年卒子貢藏喇布坦扎木素襲

八次襲貢藏喇布坦扎木素索諾木喇布齋根敦子道光十八年

襲扎薩克多羅貝勒

扎薩克鎮國公後晉襲扎薩克固山貝子

初封鎮國公小扎木素自晉襲固山貝子後至第十次仍襲扎薩克固山貝子端多布色楞見續傳

十次襲端多布色楞襲族兄扎什丕勒之扎薩克固山貝子爵嘉慶十八年襲二十年扈

駕行圍

賞雙眼花翎道光二十一年卒予敬密特多布扎勒襲

十一次襲敬密特多布扎勒端多布色楞子道光二十一年襲扎薩克固山貝子

136-076

扎薩克固山貝子

初封沙克雅至第七次仍襲扎薩克固山貝子達什爾濟見續傳

七次襲達什多爾濟襲其父永嚨多爾濟之扎薩克固山貝子爵

道光八年襲十七年

賞雙眼花翎

136-078

扎薩克固山貝子

初封額琳沁至第九次仍襲扎薩克固山貝子巴達爾呼見續傳

九次襲巴達爾呼襲其父桑寨旺沁之扎薩克固山貝子爵道光九年襲二十五年

賞雙眼花翎

國朝書畫類徵初編 卷百六十六

136-080

扎薩克固山貝子

初封色棱至第六次仍襲扎薩克固山貝子額爾德尼桑見續傳

六次襲額爾德尼桑襲其父色旺喇什之扎薩克固山貝子爵嘉慶十七年襲道光元年卒子察克都爾色楞襲

七次襲察克都爾色楞額爾德尼桑子道光元年襲扎薩克固山貝子十三年

賞雙眼花翎

TT

136-082

扎薩克一等台吉

初授定咱喇什至第四次仍襲扎薩克一等台吉色楞德濟特兄績傳

四次襲色楞德濟特襲其父噶爾桑濟克密特多爾濟之扎薩克一等台吉爵嘉慶二十二年襲本年扈駕行圍

賞花翎道光十八年卒子恩克巴雅爾襲

五次襲恩克巴雅爾色楞德濟特子道光十八年襲扎薩克一等台吉二十二年

賞花翎

136-084

國朝耆獻類徵初編卷首之百九十七目錄

通奉大夫前署江西巡撫江西布政使司布政使臣李桓恭錄

欽定續纂外藩蒙古回部王公傳卷之五目錄

喀爾喀土謝圖汗部 汗阿林盟

土謝圖汗

扎薩克多羅郡王

扎薩克多羅郡王後降襲扎薩克固山貝子

扎薩克多羅貝勒後晉襲扎薩克和碩親王

附 公品級一等台吉後停襲公品級

扎薩克多羅貝勒後晉襲扎薩克多羅郡王

扎薩克固山貝子後降襲扎薩克一等台吉

扎薩克輔國公

扎薩克輔國公

扎薩克輔國公後降襲公品級扎薩克一等台吉

扎薩克一等台吉晉襲固山貝子後降襲扎薩克鎮國公

扎薩克一等台吉後晉襲扎薩克輔國公

扎薩克一等台吉後晉襲扎薩克輔國公

扎薩克一等台吉後晉襲扎薩克輔國公

扎薩克一等台吉

扎薩克一等台吉

扎薩克一等台吉

扎薩克一等台吉

扎薩克一等台吉

扎薩克一等台吉

扎薩克一等台吉

國朝耆獻類徵初編卷首之百九十七

通奉大夫前署江西巡撫江西布政使司布政使臣李桓恭錄

欽定續纂外藩蒙古回部王公傳卷之五

傳第五

喀爾喀土謝圖汗部汗河林盟

土謝圖汗

初封察琿多爾濟至第十一次仍襲土謝圖汗雅凌泰見續傳

十一次襲雅凌泰襲其父鄂依多布多爾濟之七謝圖汗爵道光九年襲

命在乾清門行走

賞三眼花翎十二年卒弟車林多爾濟襲

十二次襲車林多爾濟雅凌泰之弟道光十二年襲土謝圖汗爵

十七年

命在乾清門行走

賞三眼花翎十九年

命在御前行走二十年

賞紫韁

扎薩克多羅郡王

初封固嚕什喜至第八次仍襲扎薩克多羅郡王拉素嚨巴咱爾見續傳

八次襲拉素嚨巴咱爾襲其父達克丹多爾濟之扎薩克多羅郡王爵道光七年襲十六年

賞三眼花翎二十四年

命在乾清門行走

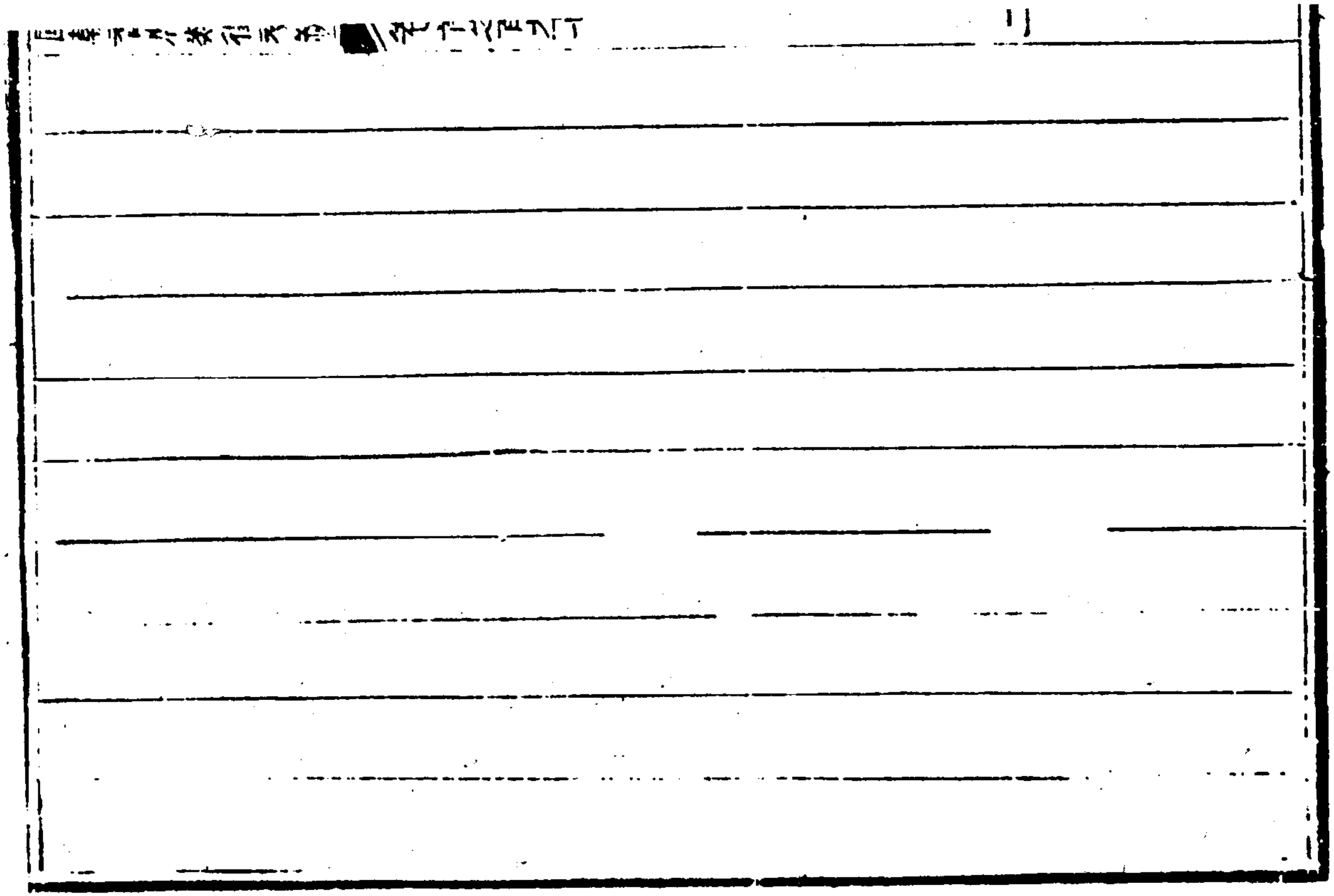

136-092

扎薩克多羅郡王後降襲扎薩克固山貝子

初封扎薩克多羅郡王鳴勒丹多爾濟自降襲後至

第七次仍襲扎薩克固山貝子給布多爾濟

七次襲綸布多爾濟襲其父遜都布多爾濟之扎薩克固山貝子

爵嘉慶四年襲七年卒

駕木蘭行圍

賞三眼花翎黃馬褂十二年授烏里雅蘇臺參贊大臣十六年

命在乾清門行走道光七年

賞紫禁城騎馬十二年卒子德勒克多爾濟襲

八次襲德勒克多爾濟綸布多爾濟子道光十二年襲扎薩克固

山貝子

命在乾清門行走

賞雙眼花翎十五年授庫倫幫辦大臣

命在御前行走十七年

賞紫禁城騎馬十九年

賞紫韁

扎薩克多羅貝勒後晉襲扎薩克和碩親王

初封扎薩克多羅貝勒車木楚克納木扎勒自晉襲後至第五次仍襲扎薩克和碩親王車登多爾濟見續傳

五次襲車登多爾濟襲其父奇巴克扎布之扎薩克和碩親王爵

嘉慶六年襲九年授所部副將軍十二年扈

駕木蘭行圍

命在乾清門行走

賞三品花翎黃馬褂道光十二年

命在御前行走十三年

賞紫韁十八年卒子額林沁多爾濟襲

六次襲額林沁多爾濟車登多爾濟子道光十八年襲扎薩克和

碩親王

命在乾清門行走

賞三眼花翎二十一年

命在御前行走二十二年

賞紫韁

公品級一等台吉後停襲公品級

初封三濟扎布至第二次停襲公品級襲一等台吉頁楚克達什見續傳

二次襲頁楚克達什襲其父三都布多爾濟之一等台吉爵嘉慶十五年襲

136-0860

扎薩克多羅貝勒後晉襲扎薩克多羅郡王

初封扎薩克多羅貝勒西第什哩自晉襲後至第四次仍襲扎薩克多羅郡王多爾濟喇布坦見續傳

四次襲多爾濟喇布坦襲其父蘊端多爾濟之扎薩克多羅郡王

爵道光八年襲

命在乾清門行走十一年

命在御前行走十九年卒子那遜巴圖襲

五次襲那遜巴圖多爾濟喇布坦次子道光十五年

賞花翎

命在乾清門行走十九年襲扎薩克多羅郡王

賞三眼花翎二十四年

賞紫輯

136-100

扎薩克固山貝子後降襲扎薩克一等台吉

初封錫布推哈坦巴圖爾後晉襲扎薩克多羅郡王至第四次降襲扎薩克一等台吉第六次仍襲扎薩克一等台吉車林多爾

濟見續傳

六次襲車林多爾濟襲其父依達木扎布之扎薩克一等台吉爵

嘉慶二十年襲

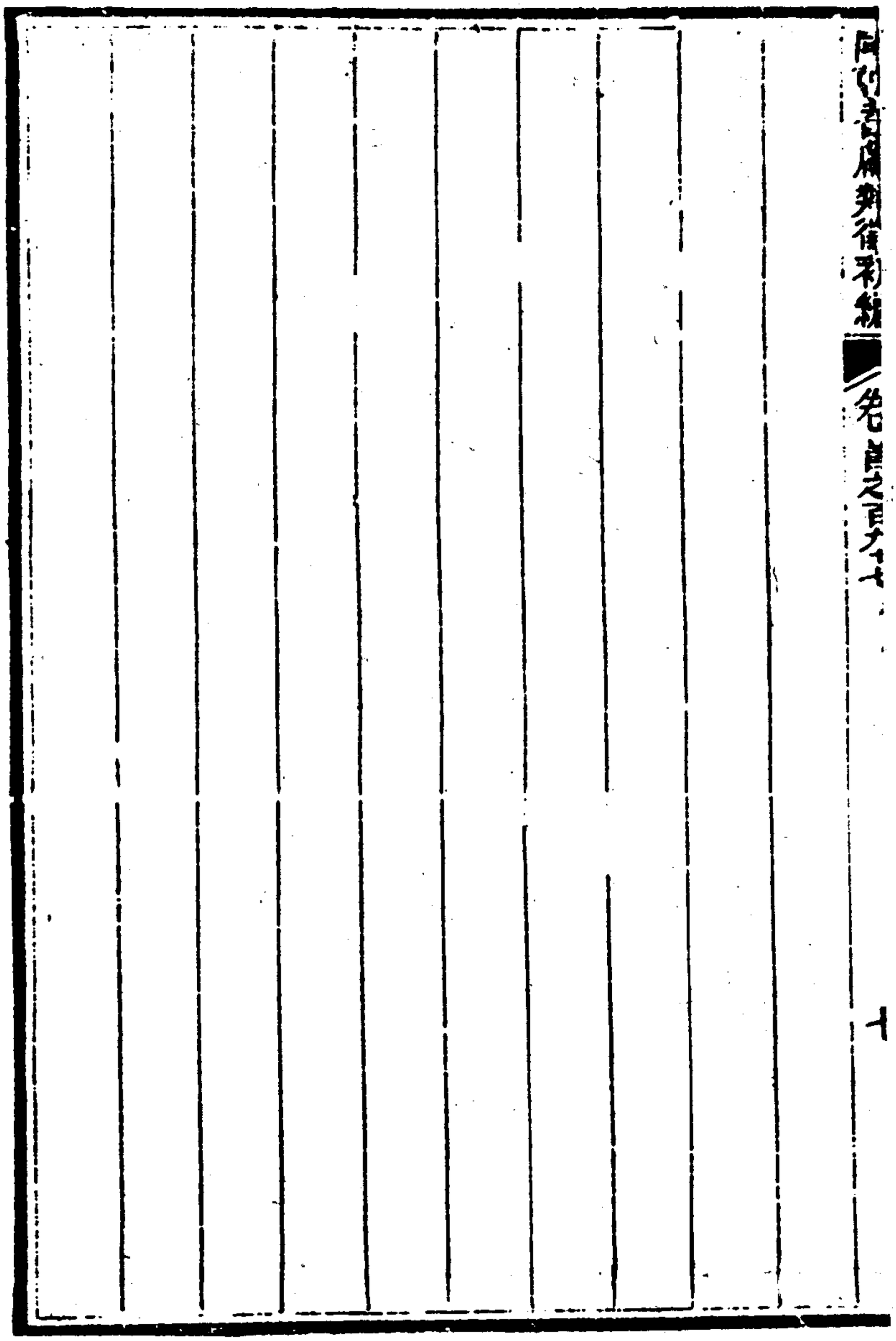

136-102

扎薩克輔國公

初封車凌巴勒至第五次仍襲扎薩克輔國公喇布丹多爾濟兒續傳

五次襲喇布丹多爾濟襲其父車林扎布之扎薩克輔國公爵道光五年襲

136-104

扎薩克輔國公

初封巴海至第五次仍襲扎薩克輔國公三都布敏珠爾見續傳

五次襲三都布敏珠爾襲其父偉多布齊旺之扎薩克輔國公爵

道光三年襲十一年卒子達什多爾濟襲

六次襲達什多爾濟三都布敏珠爾子道光十一年襲扎薩克輔國公

136-106

扎薩克輔國公後降襲公品級扎薩克一等台吉

初封扎薩克貝子品級輔國公三達克多爾濟一次襲扎薩克輔國公車凌多爾濟二次降襲公品級扎薩克一等台吉色楞多爾濟至第三次仍襲公品級

扎薩克一等台吉綳楚克多爾濟見續傳

三次襲綳楚克多爾濟襲其父色楞多爾濟之公品級扎薩克二等台吉爵嘉慶二十三年襲

136-108

扎薩克一等台吉晉襲固山貝子後降襲扎薩克鎮國公

初封扎薩克一等台吉禮塔爾自晉襲固山貝子降襲鎮國公後至第四次仍襲鎮國公索諾木旺楚克見紀傳

四次襲索諾木旺楚克襲其父德沁喇木丕勒之鎮國公爵嘉慶七年屆駕木蘭行圍賞花翎道光六年命在乾清門行走十七年卒子巴勒達爾多爾濟襲

五次襲巴勒達爾多爾濟索諾木旺楚克子道光十七年襲扎薩克鎮國公賞花翎

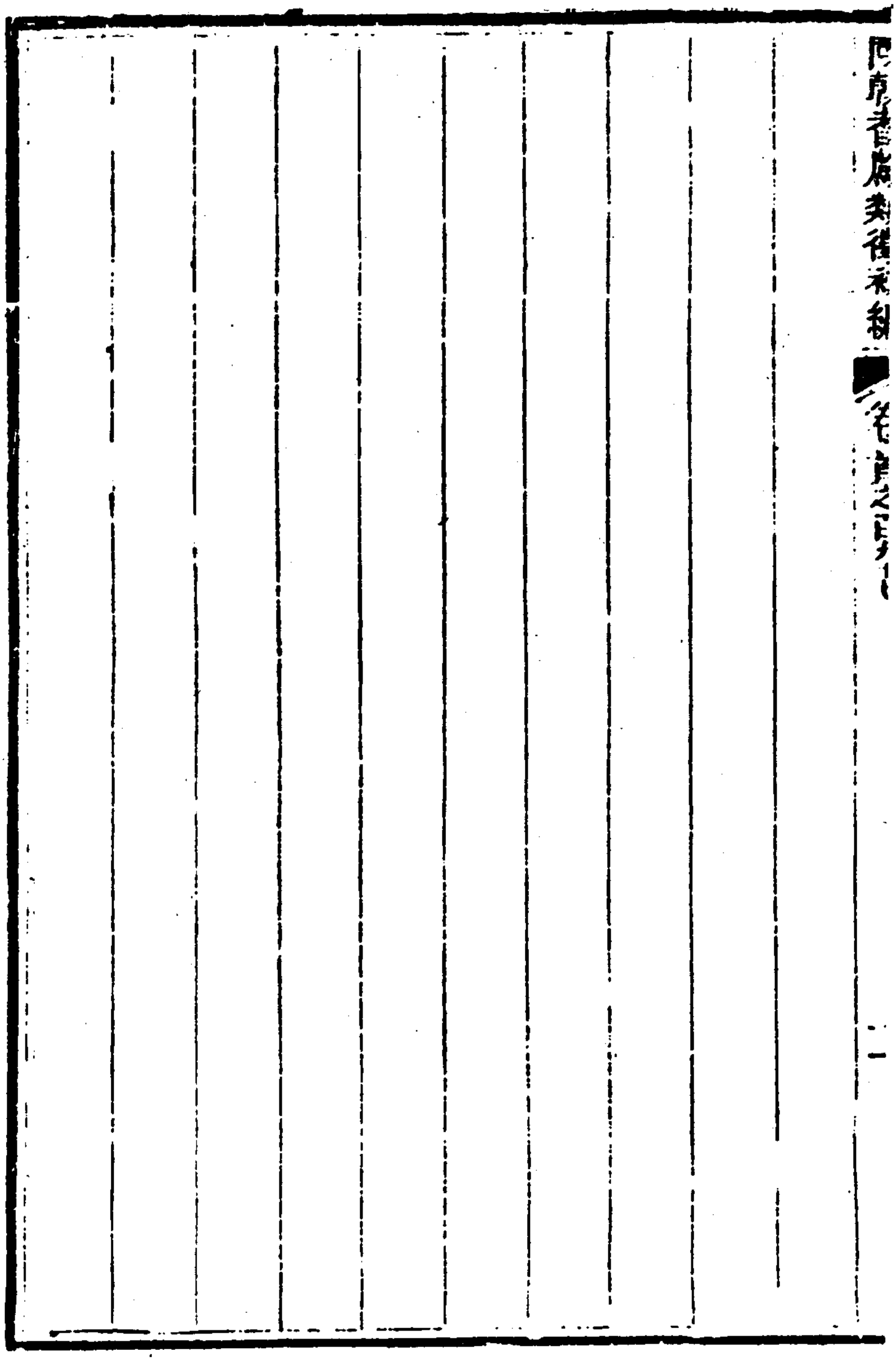

136-110

扎薩克一等台吉後晉襲扎薩克輔國公

初封扎薩克一等台吉巴朗自晉襲後至第七次仍襲扎薩克輔國公巴勒多爾濟見續傳

七次襲巴勒多爾濟襲其兄散都布多爾濟之扎薩克輔國公爵

嘉慶九年襲道光八年

賞雙眼花翎二十一年卒子當素嚨多爾濟襲

八次襲當素嚨多爾濟巴勒多爾濟子道光二十一年襲扎薩克

輔國公

賞花翎

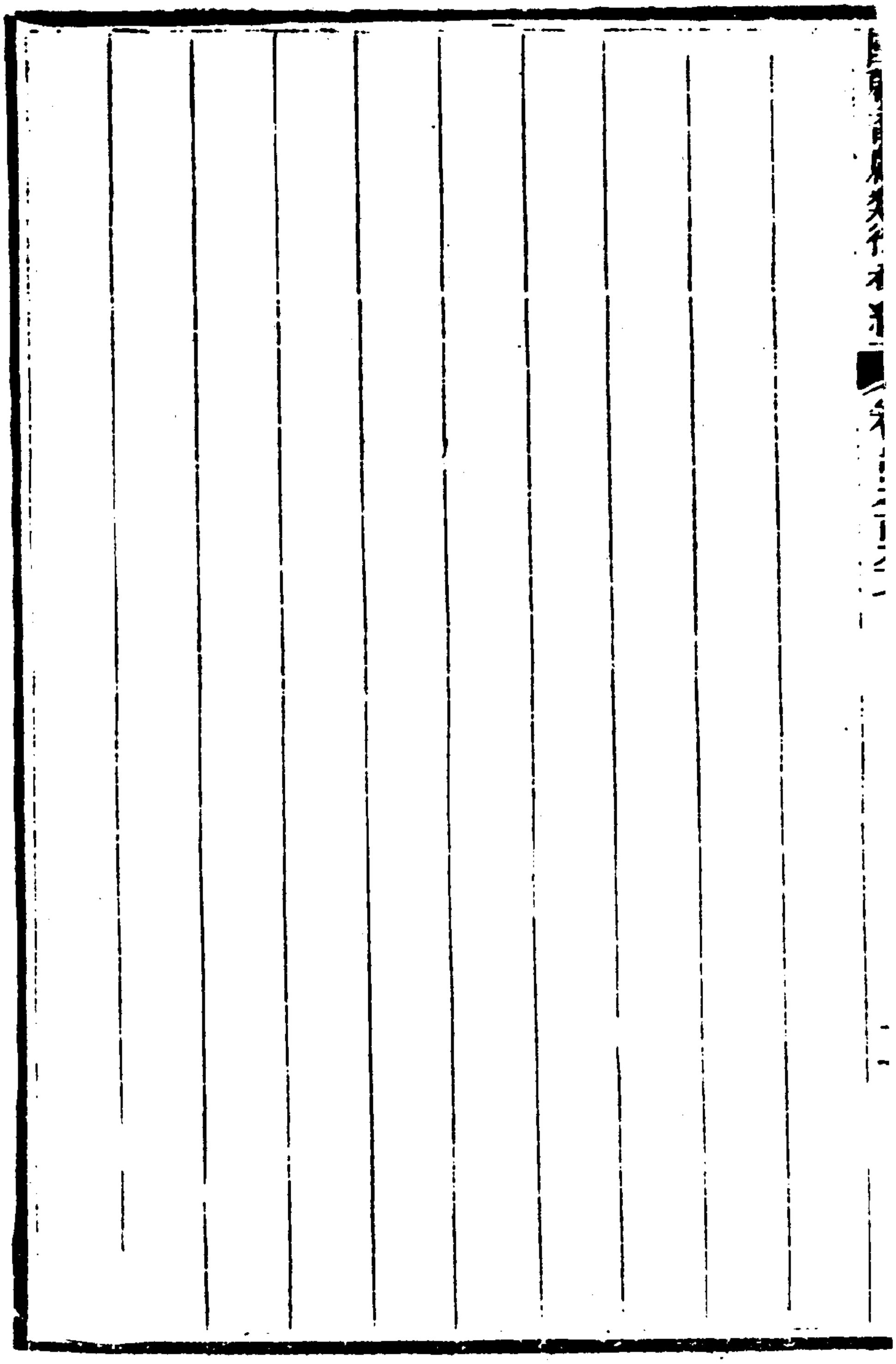

扎薩克一等台吉後晉襲扎薩克輔國公

初封扎薩克一等台吉巴勒珠爾多爾濟自晉襲後至第五次仍襲扎薩克輔國公喇布丹多爾濟見續傳

五次襲喇布丹多爾濟襲其兄齊旺多爾濟之扎薩克輔國公爵

道光十年襲十七年

賞花翎是年卒弟濟克濟特多爾濟襲

六次襲濟克濟特多爾濟喇布丹多爾濟之弟道光十七年襲扎薩克輔國公

136-114

扎薩克一等台吉後晉襲扎薩克輔國公

初授扎薩克一等台吉辰丕勒多爾濟自晉襲後至第六次乃襲扎薩克輔國公達什多爾濟見續傳

六次襲達什多爾濟襲其兄和羅齊之扎薩克輔國公爵道光九年襲二十二年

賞花翎

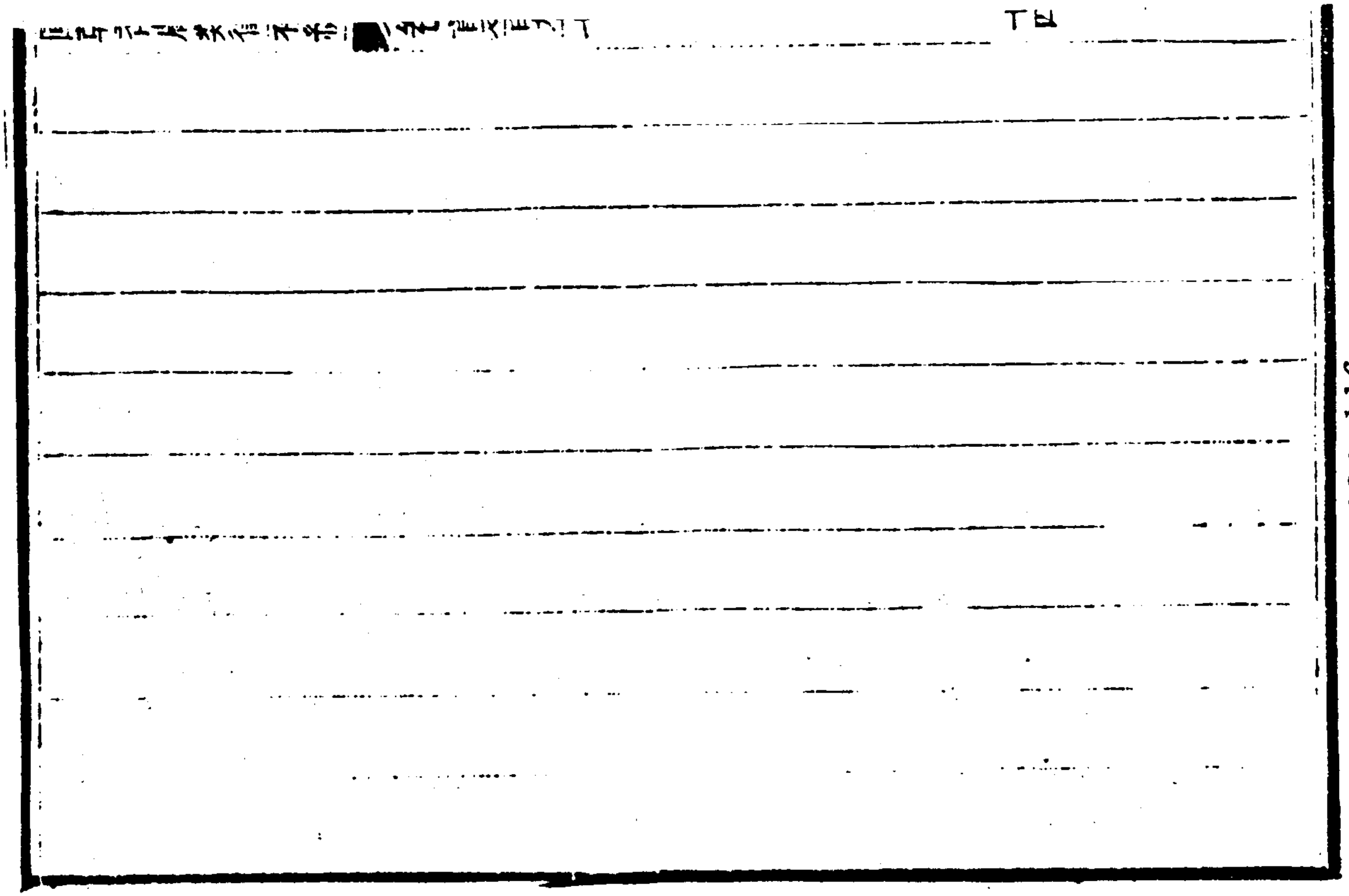

136-116

扎薩克一等台吉

初授車凌至第七次仍襲扎薩克一等台吉沙克都爾扎布見續傳

七次襲沙克都爾扎布襲其父邁達爾扎布之扎薩克一等台吉

爵道光八年襲二十三年卒弟烏都木濟襲

八次襲烏都木濟沙克都爾扎布之弟道光二十三年襲扎薩克

一等台吉

136-118

扎薩克一等台吉

初授車琳扎布至第四次仍襲扎薩克一等台吉那木濟勒多爾濟見續傳

四次襲那木濟勒多爾濟襲其父齊旺多爾濟之扎薩克一等台吉

吉爾嘉慶二十年襲道光二十一年卒子車林端多布襲

五次襲車林端多布那木濟勒多爾濟子道光二十一年襲扎薩克一等台吉

136-120

扎薩克一等台吉

初授齊旺多爾濟至第五次仍襲扎薩克一等台吉那木濟勒多爾濟見續傳

五次襲那木濟勒多爾濟襲其祖齊巴克扎布之扎薩克一等台吉嘉慶十一年襲道光二十二年

賞花翎

136-122

扎薩克一等台吉

初授開木楚克至第六次仍襲扎薩克一等台吉額凌多爾濟見續傳

六次襲額凌多爾濟襲其父棟多布多爾濟之扎薩克一等台吉

爵道光七年襲八年

賞花翎

136-124

扎薩克一等台吉

初授成袞扎布至第六次仍襲扎薩克一等台吉喇特納什奇見續傳

六次襲喇特納什奇襲其父章楚布多爾濟之扎薩克一等台吉

爵道光十年襲二十三年

賞花翎

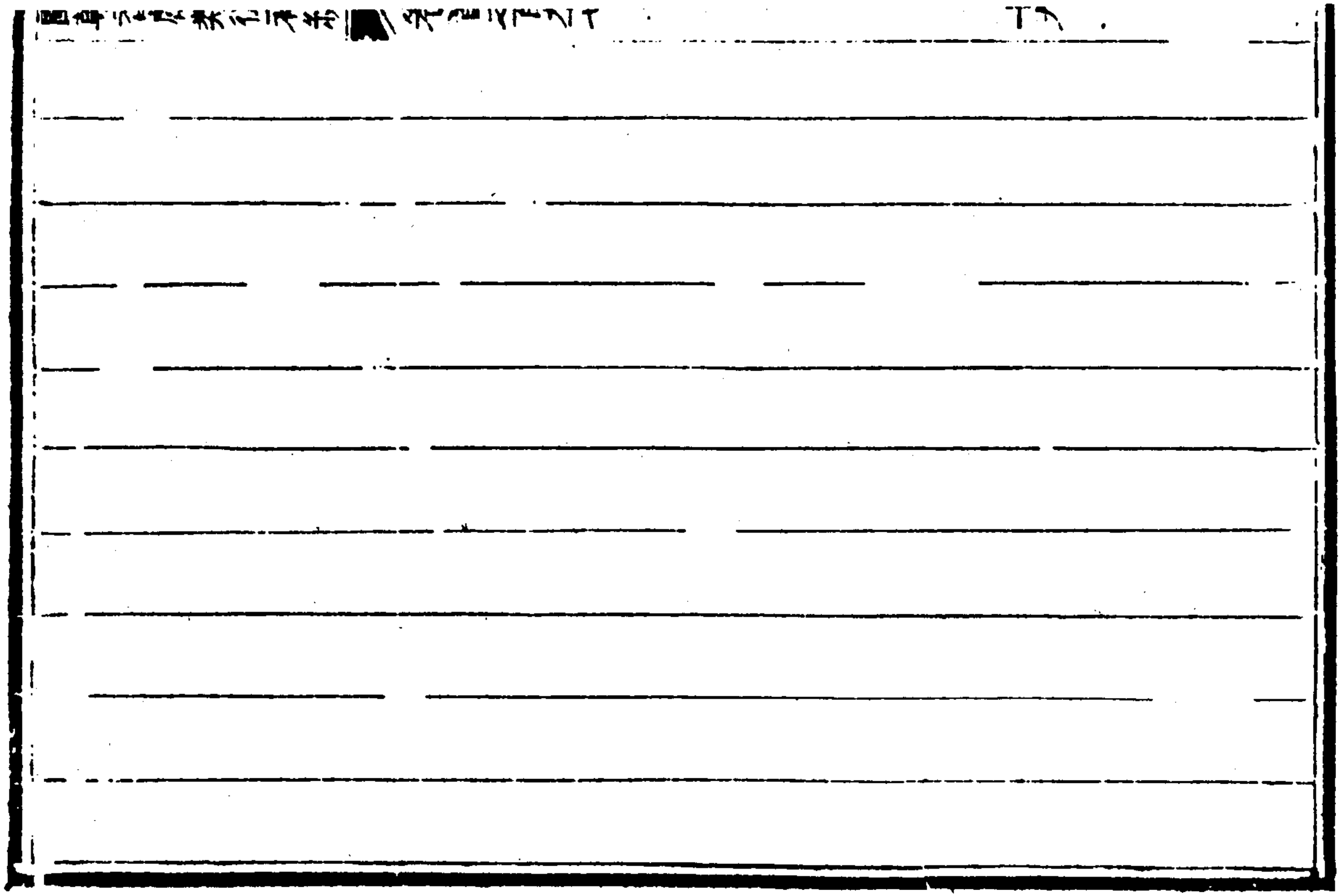

扎薩克一等台吉

初授明素克喇布坦至第五次仍襲扎薩克一等台吉嘎木丕勒多爾濟見續傳

五次襲嘎木丕勒多爾濟襲其父固嚕扎布之扎薩克一等台吉

爵嘉慶二十三年襲道光十九年

賞花翎

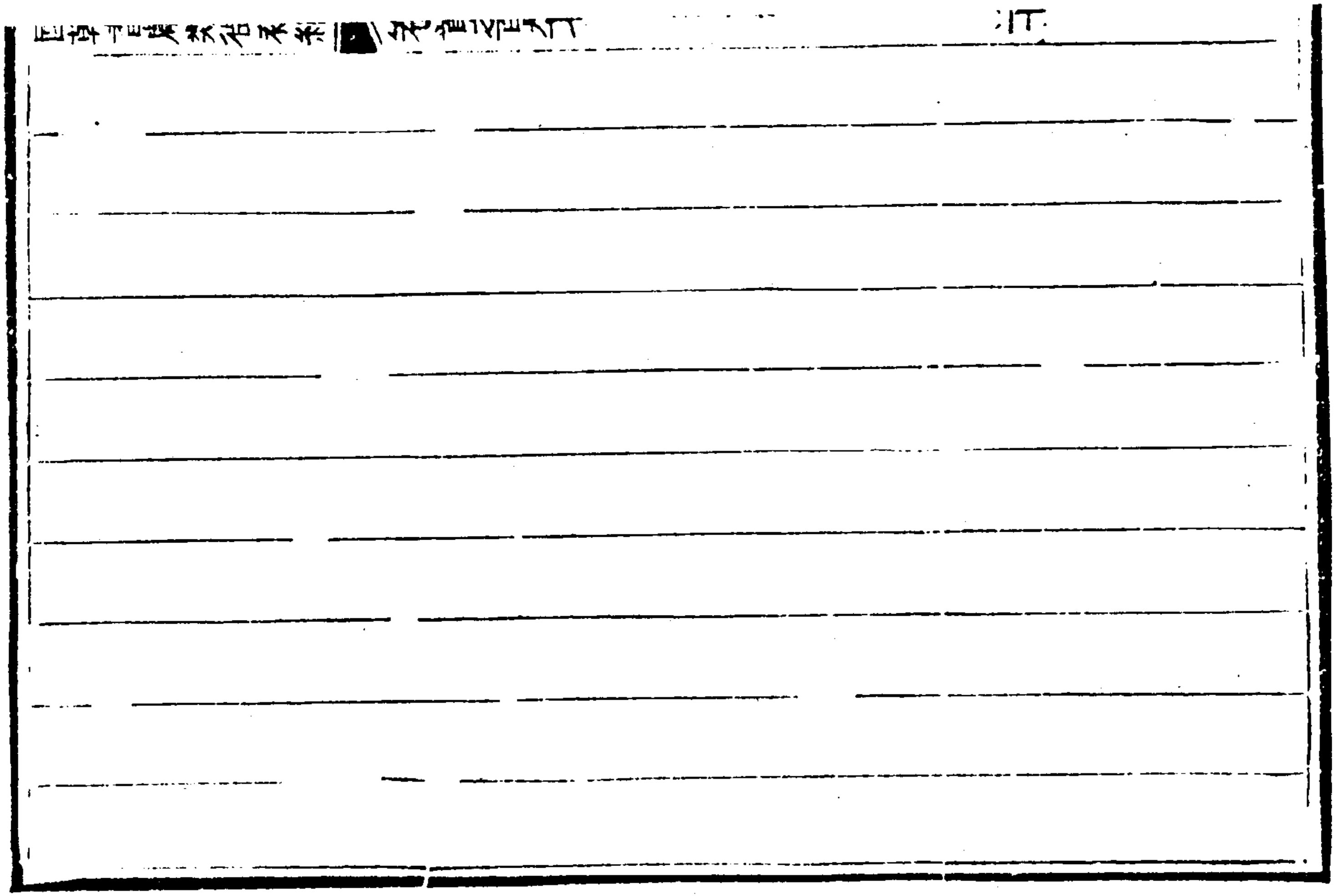

136-128

扎薩克一等台吉

初授遜篤布至第四次仍襲扎薩克一等台吉巴勒當棍布見續傳

四次襲巴勒當棍布襲其兄旺沁多爾濟之扎薩克一等台吉爵

道光八年襲二十二年

賞花翎

136-130

國朝耆獻類徵初編卷首之百九十八目錄

通奉大夫前署江西巡撫江西布政使司布政使臣李桓恭錄

欽定續纂外藩蒙古回部王公傳卷之六目錄

喀爾喀車臣汗部克魯倫巴爾斯霍坦盟

車臣汗

附輔國公

扎薩克多羅郡王後晉襲扎薩克和碩親王

扎薩克多羅郡王

附多羅郡王後降襲多羅貝勒

扎薩克多羅貝勒

扎薩克多羅貝勒後降襲扎薩克固山貝子

扎薩克固山貝子

扎薩克固山貝子後降襲扎薩克輔國公

扎薩克固山貝子後降襲扎薩克一等台吉

附鎮國公

扎薩克鎮國公

扎薩克輔國公

扎薩克輔國公後降襲扎薩克一等台吉

扎薩克輔國公後降襲扎薩克一等台吉

扎薩克一等台吉後晉襲公品級

扎薩克一等台吉
扎薩克一等台吉
扎薩克一等台吉
扎薩克一等台吉
扎薩克一等台吉
扎薩克一等台吉
扎薩克一等台吉
扎薩克一等台吉
扎薩克一等台吉
扎薩克一等台吉
扎薩克一等台吉

136-134

國朝耆獻類徵初編卷首之百九十八

通奉大夫前署江西巡撫江西布政使司布政使臣李桓恭錄

欽定續籌外藩蒙古回部王公傳卷之六

傳第六

喀爾喀車臣汗部克魯倫巴爾斯霍坦盟

車臣汗

初封烏默各至第十二次仍襲車臣汗阿爾塔錫達見箱傳

十二次襲阿爾塔錫達襲其父恩克圖魯之車臣汗爵嘉慶二十二年襲二十五年

命在乾清門行走道光三年

命在御前行走五年

賞賚輯

附輔國公

初封三濟扎布至第四次仍襲輔國公巴圖圖魯見續傳

四次襲巴圖圖魯襲其父車登扎布之輔國公爵嘉慶十六年襲

道光十一年

賞花翎

136-138

扎薩克多羅郡王後晉襲扎薩克和碩親王

初封扎薩克多羅郡王納木扎勒自晉襲後加親王銜七次仍襲扎薩克和碩親王車林多爾濟見後傳

七次襲車林多爾濟襲其父瑪呢巴咱爾之扎薩克和碩親王爵

道光五年襲十九年

命在乾清門行走

賞三眼花翎二十二年

命御前行走二十四年

賞紫韁

136-140

扎薩克多羅郡王

初封別奈克至第七次仍襲扎薩克多羅郡王托克托胡圖巴見續傳

七次襲托克托胡圖爾襲其父巴圖鄂齊爾之扎薩克多羅郡王

爵道光元年襲

賞三眼花翎九年

命在乾清門行走二十三年

賞紫韁二十五年

命在御前行走

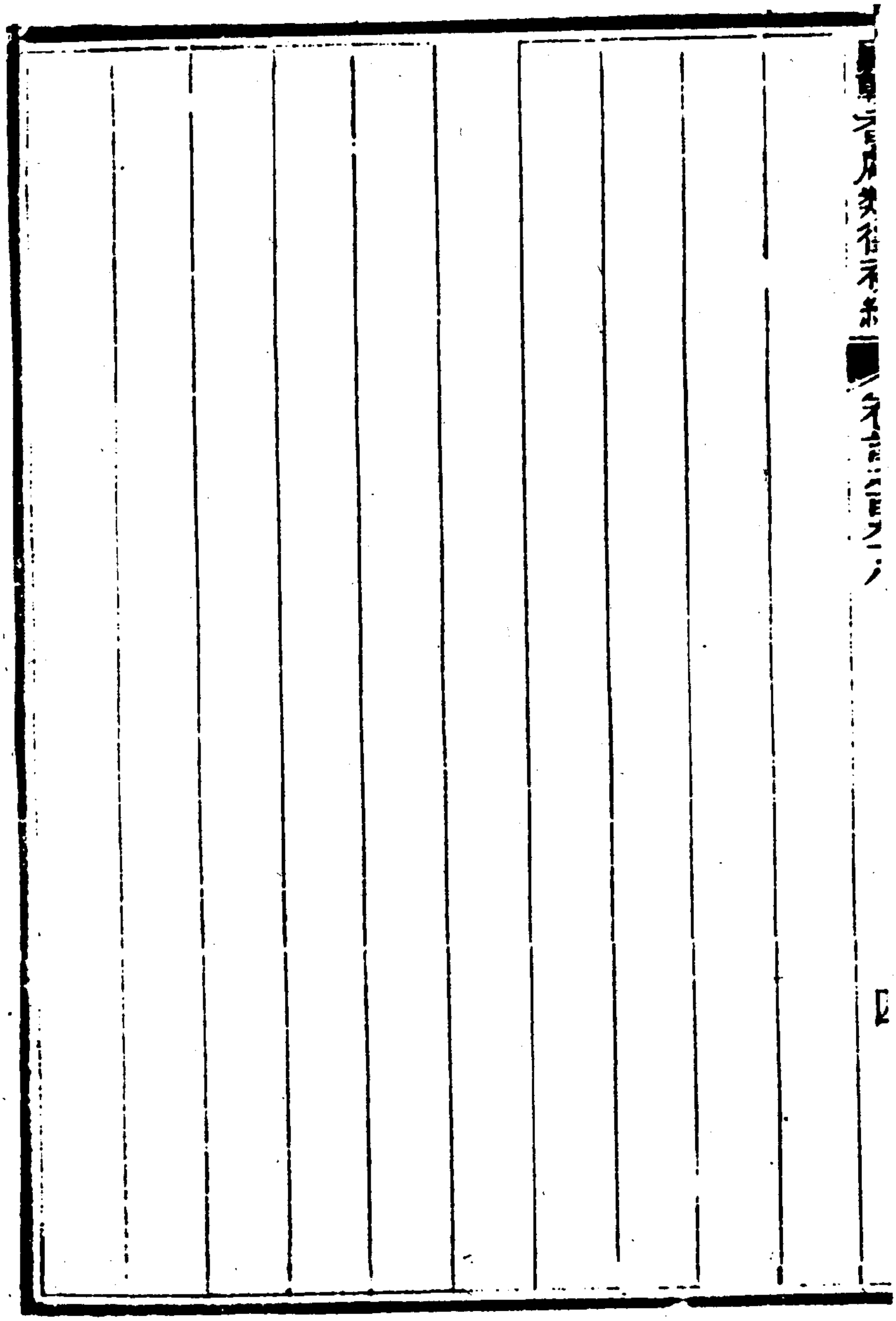

136-142

附多羅郡王後降襲多羅貝勒

初封多羅郡王貢格三不勒自降襲後至第三次仍襲多羅貝勒索諾木多布沁見續傳

三次襲索諾木多布沁襲其父車凌多爾濟之多羅貝勒爵嘉慶十二年襲道光二十二年卒子幹當當準車林襲

四次襲幹當當準車林索諾木多布沁子道光二十二年襲多羅貝勒

136-144

扎薩克多羅貝勒

初封車布登至第四次仍襲扎薩克多羅貝勒那木濟勒多爾濟見續傳

四次襲那木濟勒多爾濟襲其父達克丹多爾濟之扎薩克多羅貝勒爵嘉慶九年襲十二年授所部副將軍十五年扈

駕木蘭行圍

賞雙眼花翎道光二十三年卒子貢楚克扎布襲

五次襲貢楚克扎布那木濟勒多爾濟子道光二十三年襲扎薩克多羅貝勒二十五年

賞雙眼花翎

命在乾清門行走

136-146

扎薩克多羅貝勒後降襲扎薩克固山貝子初封扎薩克多羅貝勒布達扎布自降襲後至第六次仍襲扎薩克固山貝子朋楚克多爾濟見續傳

六次襲朋楚克多爾濟襲其兄維多布齊旺之扎薩克固山貝子

爵嘉慶十五年襲

136-148

扎薩克固山貝子

初封達哩至第六次仍襲扎薩克固山貝子蘊端巴雅爾見續傳

六次襲蘊端巴雅爾襲其父貢楚克扎布之扎薩克固山貝子爵

嘉慶十九年襲道光十五年卒子敏珠爾多爾濟襲

七次襲敏珠爾多爾濟蘊端巴雅爾子道光十五年襲扎薩克固

山貝子

賞雙眼花翎

扎薩克固山貝子後降襲扎薩克輔國公

初封扎薩克固山貝子車布登自降襲後至第六次仍襲扎薩克輔國公棍布扎布見續傳

六次襲棍布扎布襲其父僧格多爾濟之扎薩克輔國公爵道光元年襲

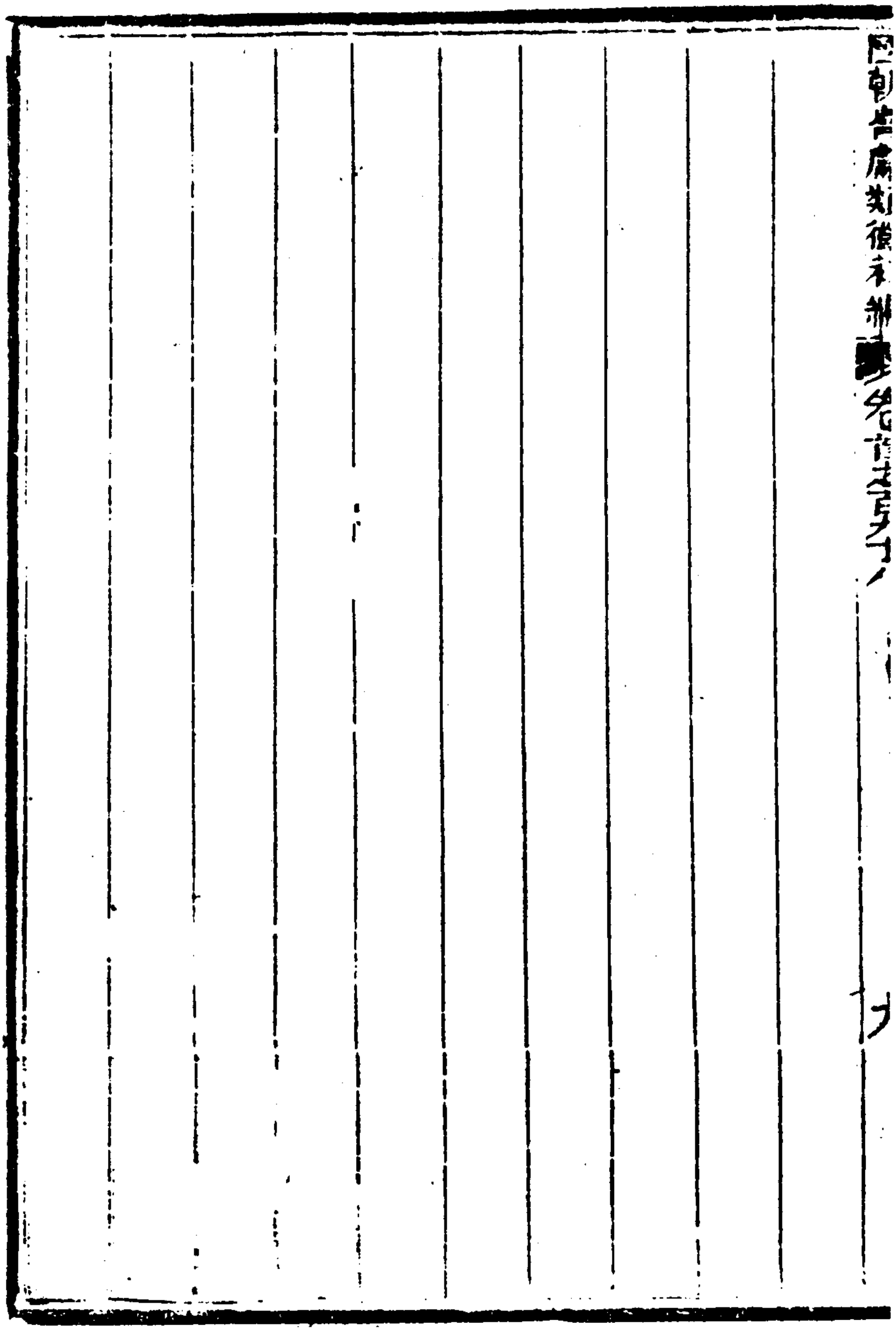
四朝聞見錄 卷之十八

扎薩克固山貝子後降襲扎薩克一等台吉

初封扎薩克固山貝子阿南達自降襲後至第七次仍襲扎薩克一等台吉敏珠爾多爾濟傳

七次襲敏珠爾多爾濟襲其父車登多爾濟之扎薩克一等台吉

爵嘉慶十一年襲道光二十三年

賞花翎

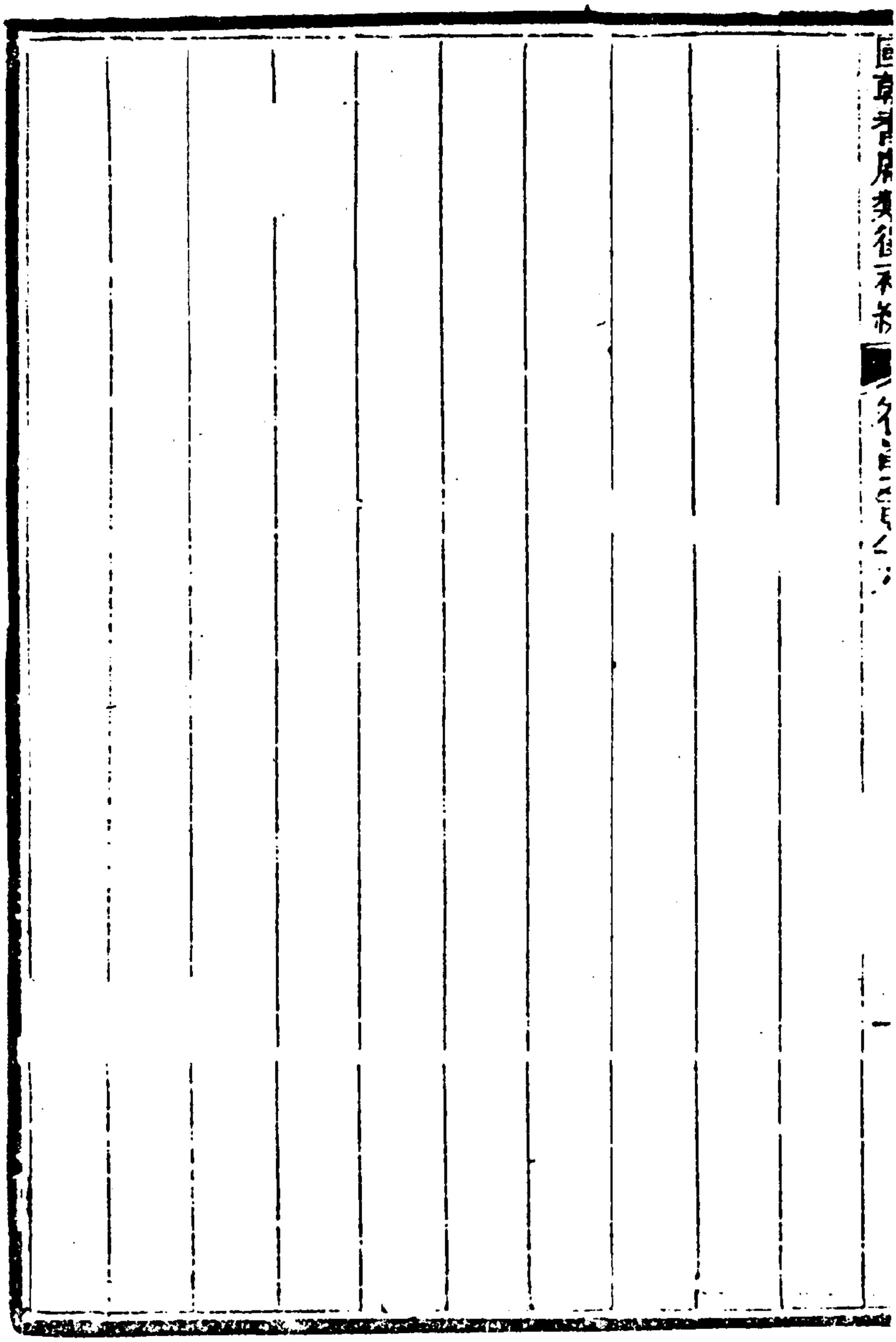

附

鎮國公

初封旺沁扎布第一次仍襲鎮國公垂準扎布見續傳

一次襲垂準扎布襲其父旺沁扎布之鎮國公爵

扎薩克鎮國公

初封車布登至第六次仍襲扎薩克鎮國公索諾木達爾佳見續傳

六次襲索諾木達爾佳襲其父多爾濟咱拉木之扎薩克鎮國公

爵道光二年襲十六年

賞花翎二十四年卒弟額爾德尼托克塔噶勒襲

七次襲額爾德尼托克塔噶勒索諾木達爾佳之弟道光二十四

年襲扎薩克鎮國公

扎薩克輔國公

初封車凌旺布至第三次仍襲世

薩克輔國公齊旺多爾濟見續傳

三次襲齊旺多爾濟襲其父袞楚克多爾濟之扎薩克輔國公爵

嘉慶十六年扈

駕木蘭行圍

賞花翎

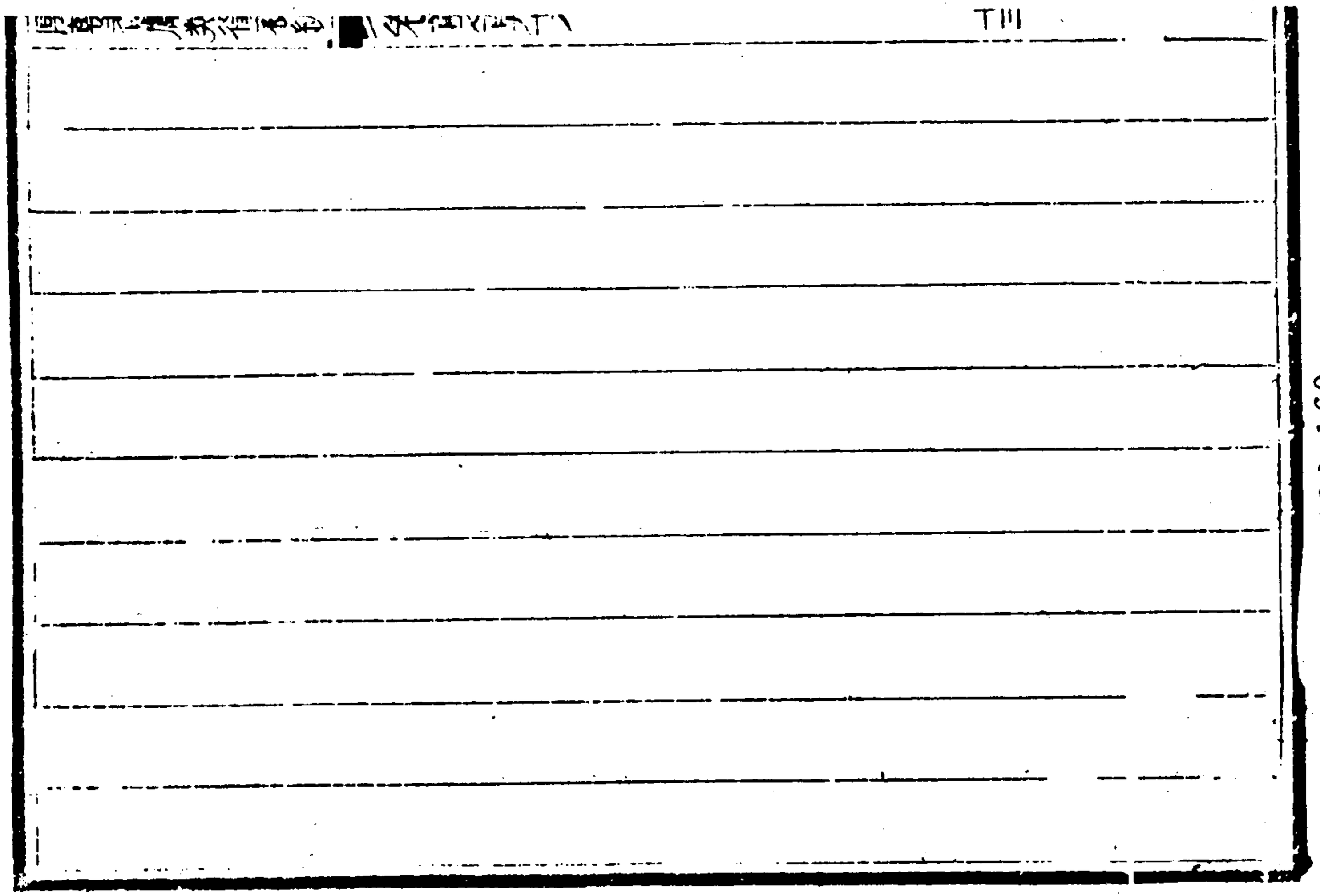

136-160

扎薩克輔國公後降襲扎薩克一等台吉

初封扎薩克輔國公車凌達什自降襲後至第六次仍襲扎薩克一等台吉那木濟勒多爾濟見續傳

六次襲那木濟勒多爾濟襲其父車登旺布之扎薩克一等台吉

爵道光元年襲十六年卒子藍準多布坦多爾濟襲

七次襲藍準多布坦多爾濟那木濟勒多爾濟子道光十六年襲

扎薩克一等台吉

136-162

扎薩克輔國公後降襲扎薩克一等台吉

初封扎薩克輔國公車凌多岳特自降襲後至第四次仍襲扎薩克一等台吉車都布多爾濟見續傳

四次襲車都布多爾濟襲其父哈斯巴咱爾之扎薩克一等台吉

爵嘉慶二十年襲道光十八年卒子都噶爾車木布勒襲

五次襲都噶爾車木布勒車都布多爾濟子道光十八年襲扎薩克一等台吉

136-164

扎薩克一等台吉後晉襲公品級

初封扎薩克一等台吉多爾濟達什自晉襲公品級後至第五次仍襲公品級扎薩克一等台吉瑪哈蘇噶見續傳

五次襲瑪哈蘇噶襲其父薩滿達巴達拉之公品級扎薩克一等台吉爵道光九年襲

136-166

扎薩克一等台吉

初授固爾扎布至第六次仍襲扎薩克一等台吉濟克默特多爾濟見續傳

六次襲濟克默特多爾濟襲其從兄德木楚克多爾濟之扎薩克一等台吉道光五年襲二十四年

賞花翎

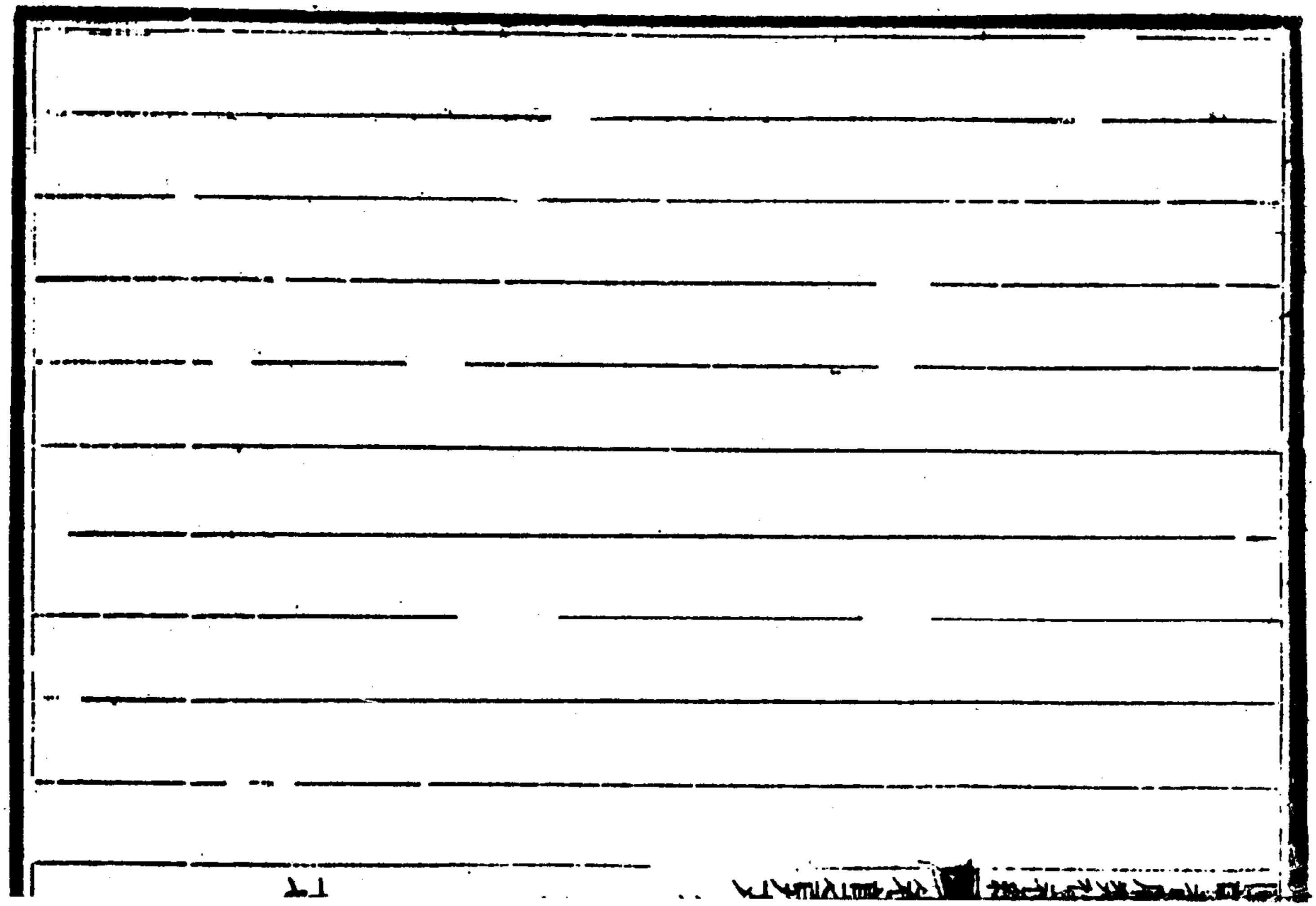

扎薩克一等台吉

初授色棱達什至第五次仍襲扎薩克一等台吉車林達什見續傳

五次襲車林達什襲其父扎木薩朗扎布之扎薩克一等台吉爵

嘉慶九年襲道光二十一年

賞花翎

扎薩克一等台吉

初授棍楚克至第七次仍襲扎薩克一等台吉達爾瑪扎布見續傳

七次襲達爾瑪扎布襲其父扎木薩蘭扎布之扎薩克一等台吉

爵道光五年襲二十一年

賞花翎

扎薩克一等台吉

初授輔賚至第六次仍襲扎薩克一等台吉喇布丹多爾濟見續傳

六次襲喇布丹多爾濟襲其父當蘇隴扎布之扎薩克一等台吉

爵嘉慶二十三年襲

扎薩克一等台吉

初授羅卜藏仝第七次仍襲扎薩克一等台吉車登噶瓦襲續傳

七次襲車登噶瓦襲其兄車木布爾扎布之扎薩克一等台吉爵

道光元年襲十七年

賞花翎二十二年卒子布揚德勒格爾襲

八次襲布揚德勒格爾車登噶瓦子道光二十二年襲扎薩克一

等台吉

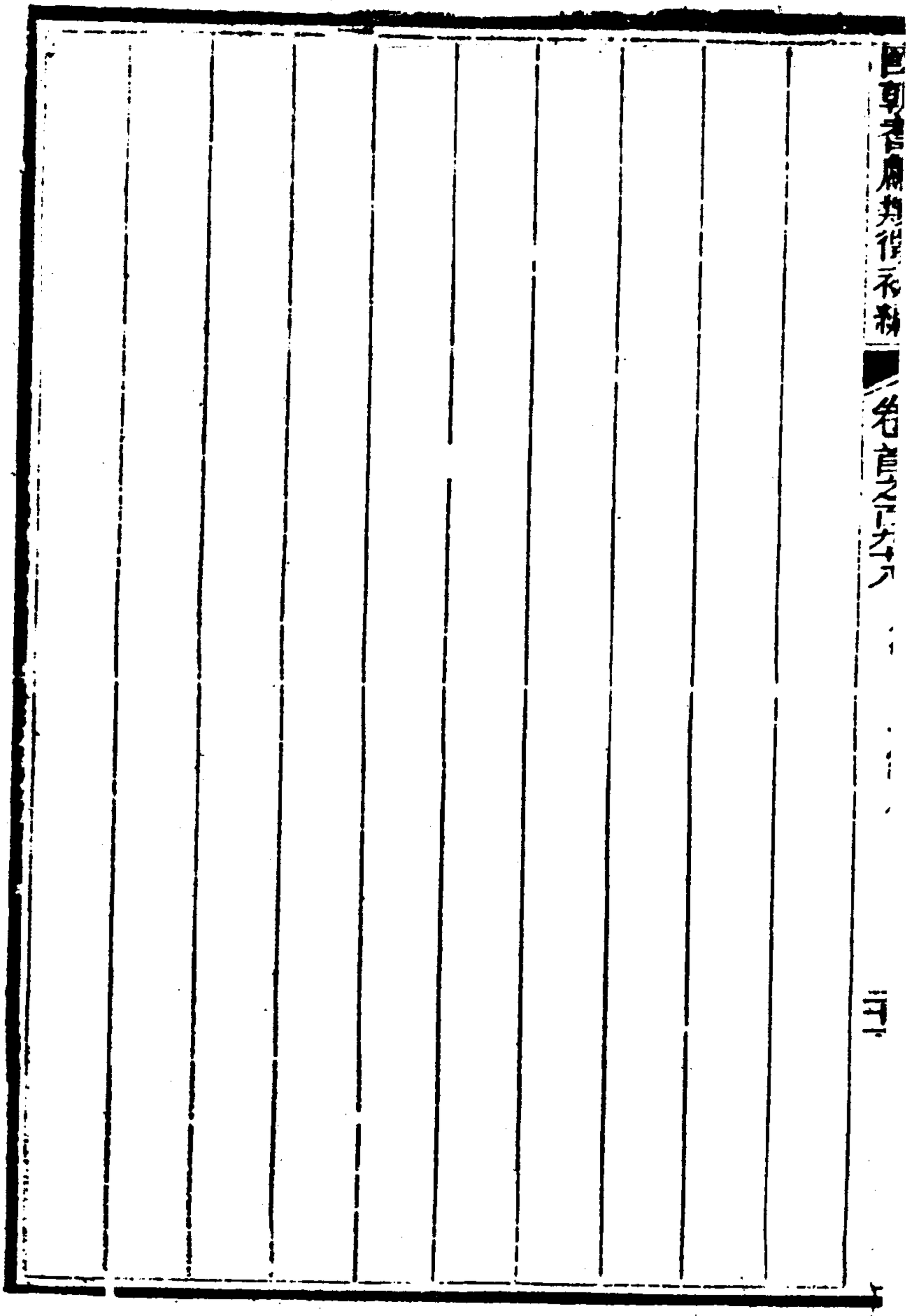

136-176

扎薩克一等台吉

初授垂扎木素至第六次仍襲扎薩克一等台吉桑都布多爾濟見續傳

六次襲桑都布多爾濟襲其父辰木丕勒多爾濟之扎薩克一等台吉爵道光三年襲十八年卒子拉拉木扎布襲

七次襲杜拉木扎布桑都布多爾濟子道光十八年襲扎薩克一等台吉

扎薩克一等台吉

初授額爾德尼至第七次仍襲扎薩克一等台吉巴雅爾錫達見續傳

七次襲巴雅爾錫達襲其父達木丹車凌之扎薩克一等台吉爵

道光九年襲

扎薩克一等台吉

初授根敦至第五次仍襲扎薩克一等台吉綳楚克多爾濟兒續傳

五次襲綳楚克多爾濟襲其父朗袞扎布之扎薩克一等台吉爵

嘉慶十七年襲道光二十三年卒子車林端多布襲

六次襲車林端多布綳楚克多爾濟子道光二十三年襲扎薩克

一等台吉

扎薩克一等台吉

初授吹音珠爾至第七次劄襲扎薩克一等台吉棍布扎布見續傳

七次襲棍布扎布襲其父車楞多爾濟之扎薩克一等台吉餘道光五年襲

136-184

扎薩克一等台吉

初授旺扎勒扎布至第五次仍襲扎薩克一等台吉貢噶爾扎布見續傳

五次襲貢噶爾扎布襲其父袞布扎布之扎薩克一等台吉爵道

光三年襲

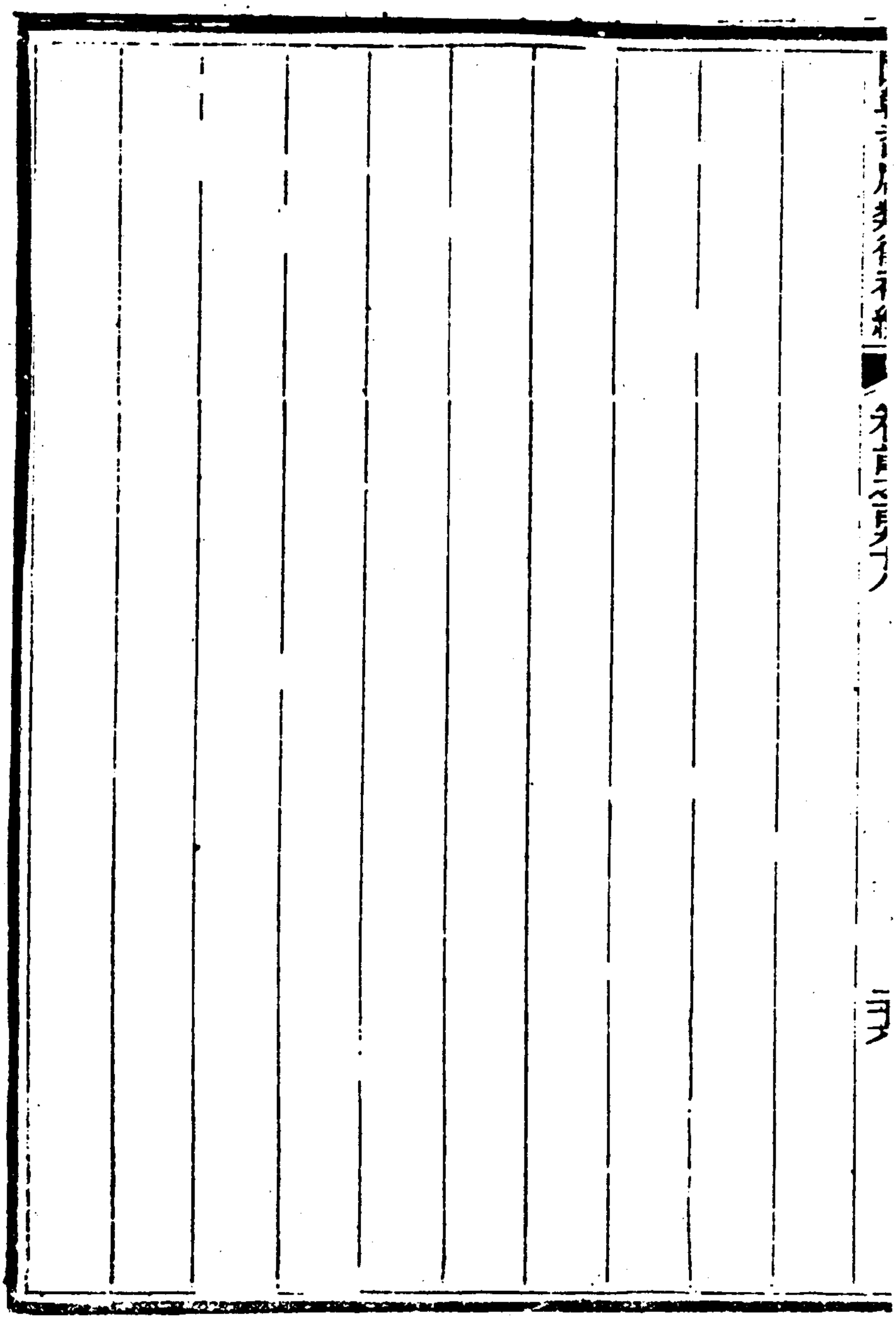

136-186

國朝耆獻類徵初編卷首之百九十九目錄

通奉大夫前署江西巡撫江西布政使司布政使臣李桓恭錄

欽定續纂外藩蒙古回部王公傳卷之七目錄

喀爾喀扎薩克圖汗部扎克畢賚色欽畢都哩業諾爾盟
扎薩克多羅郡王後襲扎薩克圖汗兼多羅郡王
附輔國公後降襲公品級三等台吉
扎薩克多羅貝勒後晉襲郡王品級扎薩克多羅貝勒
扎薩克多羅貝勒後降襲扎薩克鎮國公
扎薩克固山貝子後降襲扎薩克輔國公
扎薩克輔國公

扎薩克輔國公

扎薩克輔國公

附輔國公

扎薩克輔國公

輔國公後授扎薩克

公品級扎薩克一等台吉後晉襲扎薩克鎮國公

扎薩克一等台吉

扎薩克一等台吉

附輔國公

扎薩克一等台吉

扎薩克一等台吉

扎薩克一等台吉

扎薩克一等台吉

扎薩克一等台吉

扎薩克一等台吉

附厄魯特一等台吉後授扎薩克

國立臺灣大學圖書館藏

國朝耆獻類徵初編卷首之百九十九

通奉大夫前署江西巡撫江西布政使司布政使臣李桓恭錄

欽定續纂外藩蒙古回部王公傳卷之七

傳第七

喀爾喀扎薩克圖汗部扎克畢賚色欽畢都哩業諾爾盟

扎薩克多羅郡王後襲扎薩克圖汗兼多羅郡王

初封扎薩克多羅郡王朋素克喇布坦自兼襲後至第五次仍襲扎薩克圖汗兼多羅郡王瑪呢巴爾見續傳

五次襲瑪呢巴雜爾襲其父布呢拉特那之扎薩克圖汗兼多羅郡王爵道光三年襲七年

命在乾清門行走

賞三眼孔雀花翎九年

賞紫韁十五年

命在御前行走十六年

賞黃韁二十年卒子車凌端多布襲

六次襲車凌端多布瑪呢巴雜爾子道光二十年襲扎薩克圖汗

兼多羅郡王

附輔國公後降襲公品級三等台吉

初封輔國公格色克自降襲後至第二次仍襲公品級三等台吉幹珠爾扎布見續傳

二次襲幹珠爾扎布襲其父多岳特之公品級三等台吉爵道光十五年卒孫阿敏爾扎那襲

三次襲阿敏爾扎那幹珠爾扎布之孫道光五年襲公品級三等台吉

扎薩克多羅貝勒後晉襲郡王品級扎薩克多羅貝勒

初封扎薩克多羅貝勒根敦自晉襲後至第七次仍襲郡王品級扎薩克多羅貝勒曼達爾瓦見續傳

七次襲曼達爾瓦襲其父成敦扎布之郡王品級扎薩克多羅貝勒嘉慶十九年襲

136-196

扎薩克多羅貝勒後降襲扎薩克鎮國公

初封扎薩克多羅貝勒卓特巴白降襲後至第七次仍襲扎薩克鎮國公剛當多爾濟見續傳

七次襲剛當多爾濟襲其父扎木薩琳扎布之扎薩克鎮國公爵

嘉慶二十三年襲

扎薩克固山貝子後降襲扎薩克輔國公

初封扎薩克固山貝子博貝自降襲後至第五次仍襲扎薩克輔國公旺丹多爾濟見續傳

五次襲旺丹多爾濟襲其父達布拉車琳之扎薩克輔國公爵道光六年襲十年

賞花翎

扎薩克輔國公

初封索諾木伊斯扎布至第五次仍襲

扎薩克輔國公桑都布多爾濟見續傳

五次襲桑都布多爾濟襲其父敏珠爾多爾濟之扎薩克輔國公

爵道光六年襲二十二年卒子車登端多布多爾濟襲

六次襲車登端多布多爾濟桑都布多爾濟子道光二十二年襲

扎薩克輔國公二十五年

賞花翎

扎薩克輔國公

初封袞占至第五次仍襲扎薩克輔國公齊旺達什見續傳

五次襲齊旺達什襲其父敏丕木多爾濟之扎薩克輔國公爵嘉慶十五年扈

駕木蘭行圍

賞花翎黃馬褂道光十四年卒子薩達巴雅爾襲

六次襲薩達巴雅爾齊旺達什子道光十四年襲扎薩克輔國公

136-204

扎薩克輔國公

初封通謨克至第四次仍襲扎薩克輔國公索諾木車凌見續傳

四次襲索諾木車凌襲其父車登多爾濟之扎薩克輔國公爵嘉慶十六年襲

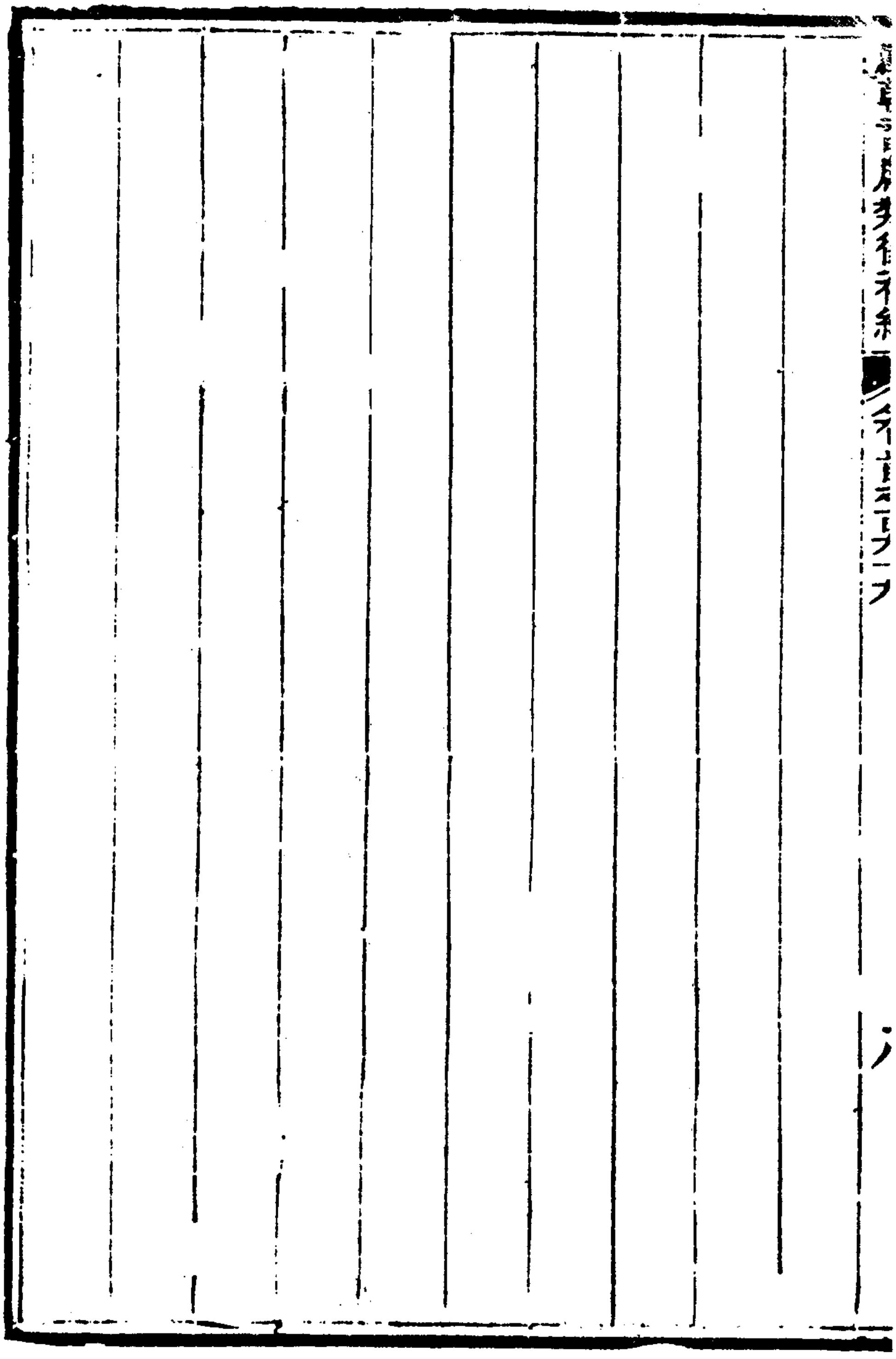

136-206

附輔國公

初封徹埒克至第四次仍襲輔國公當素隴見續傳

四次襲當素隴襲其弟索諾木車凌之輔國公爵嘉慶十一年襲

十三年扈駕木蘭行圍

賞雙眼花翎道光二十四年卒子章達拉密濟特襲

五次襲章達拉密濟特當素隴子道光二十四年襲輔國公

扎薩克輔國公

初封沙克扎至第三次仍襲扎薩克輔國公沙克都爾扎布見續傳

三次襲沙克都爾扎布襲其父車都布之扎薩克輔國公爵嘉慶八年襲

輔國公後授扎薩克

初封輔國公齊巴克扎布自授扎薩克後至第三次仍襲扎薩克輔國公扎穆巴拉見續傳

三次襲扎穆巴拉襲其父吹蘇隴之扎薩克輔國公爵嘉慶十二年襲

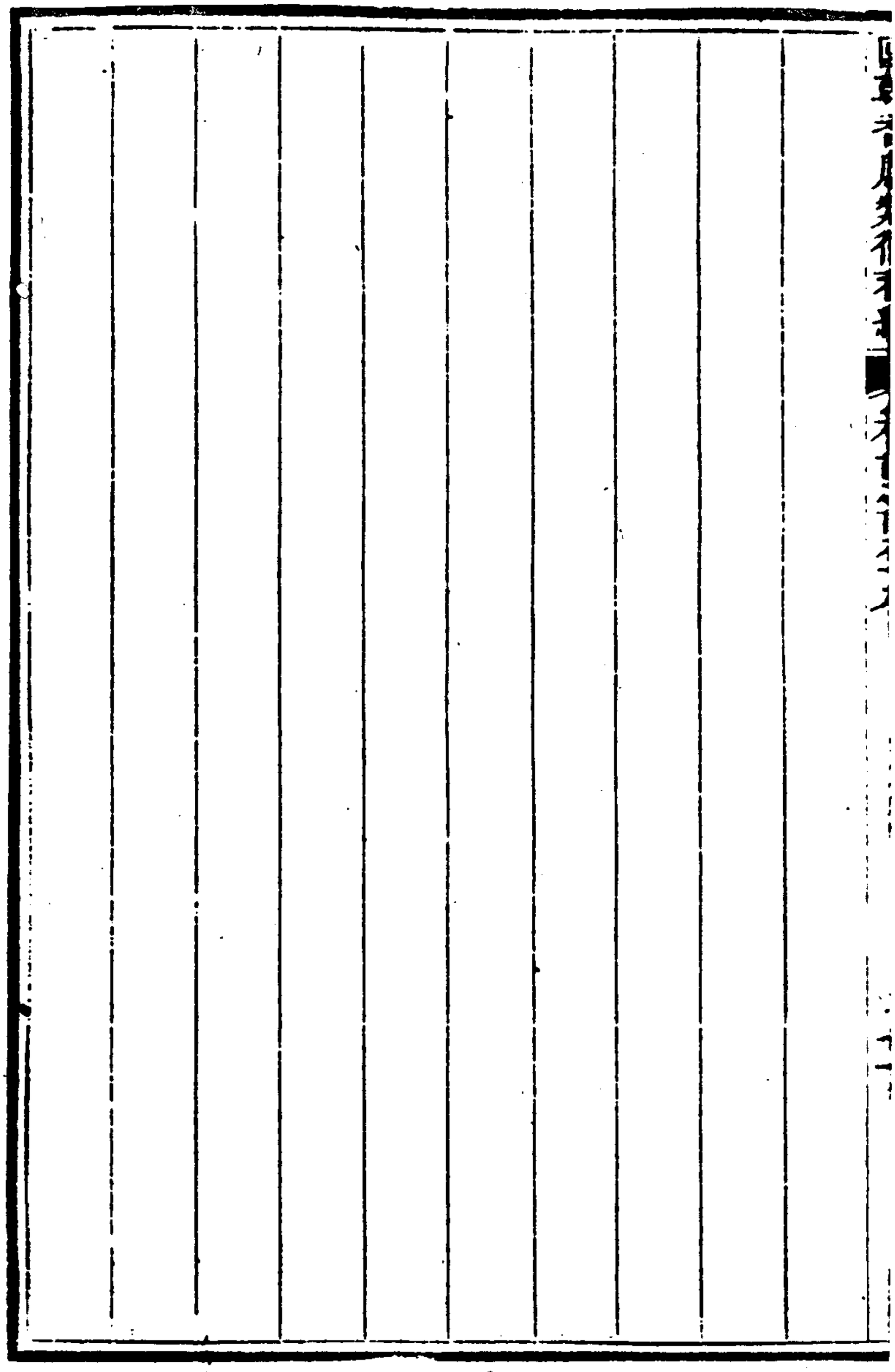

公品級扎薩克一等台吉後晉襲扎薩克鎮國公

初封公品級扎薩克一等台吉喇布坦第一次晉襲鎮國公索諾木多爾濟二次仍襲扎薩克鎮國公雲端達什見

續傳

二次襲雲端達什襲其父索諾木多爾濟之扎薩克鎮國公爵嘉慶二十三年襲道光十二年卒子噶勒桑端多布襲

三次襲噶勒桑端多布雲端達什子道光十二年襲扎薩克鎮國公

國事電報第[redacted]冬電文二

136-214

扎薩克一等台吉

初授額爾德尼袞布至第六次仍襲

扎薩克一等台吉吹木丕勒見續傳

六次襲吹木丕勒襲其父莽蘇爾之扎薩克一等台吉爵道光十一年卒子蘊端多爾濟襲

七次襲蘊端多爾濟吹木丕勒子道光十一年襲扎薩克一等台吉十二年卒子莽濟巴雅爾襲

八次襲莽濟巴雅爾蘊端多爾濟子道光十二年襲扎薩克一等台吉

扎薩克一等台吉

初授烏爾占至第六次仍襲扎薩克一等台吉車凌多爾濟見續傳

六次襲車凌多爾濟襲其父蒙袞扎布之扎薩克一等台吉爵嘉慶十四年襲道光二十一年

賞花翎二十五年卒子桑清濟蘇嚨襲

七次襲桑清濟蘇嚨車凌多爾濟子道光二十五年襲扎薩克一等台吉

136-218

附輔國公

初封袞布扎布至第四次仍襲輔國公納木濟勒多爾濟見續傳

四次襲納木濟勒多爾濟襲其父沙拉布多爾濟之輔國公爵道光十二年卒子哈斯車凌襲

五次襲哈斯車凌納木濟勒多爾濟子道光十二年襲輔國公

136-220

扎薩克一等台吉

初授哈瑪爾岱青至第五次仍襲扎薩克一等台吉都拉木扎布見續傳

五次襲都拉木扎布襲其父丹巴達爾濟之扎薩克一等台吉爵

嘉慶二十四年襲

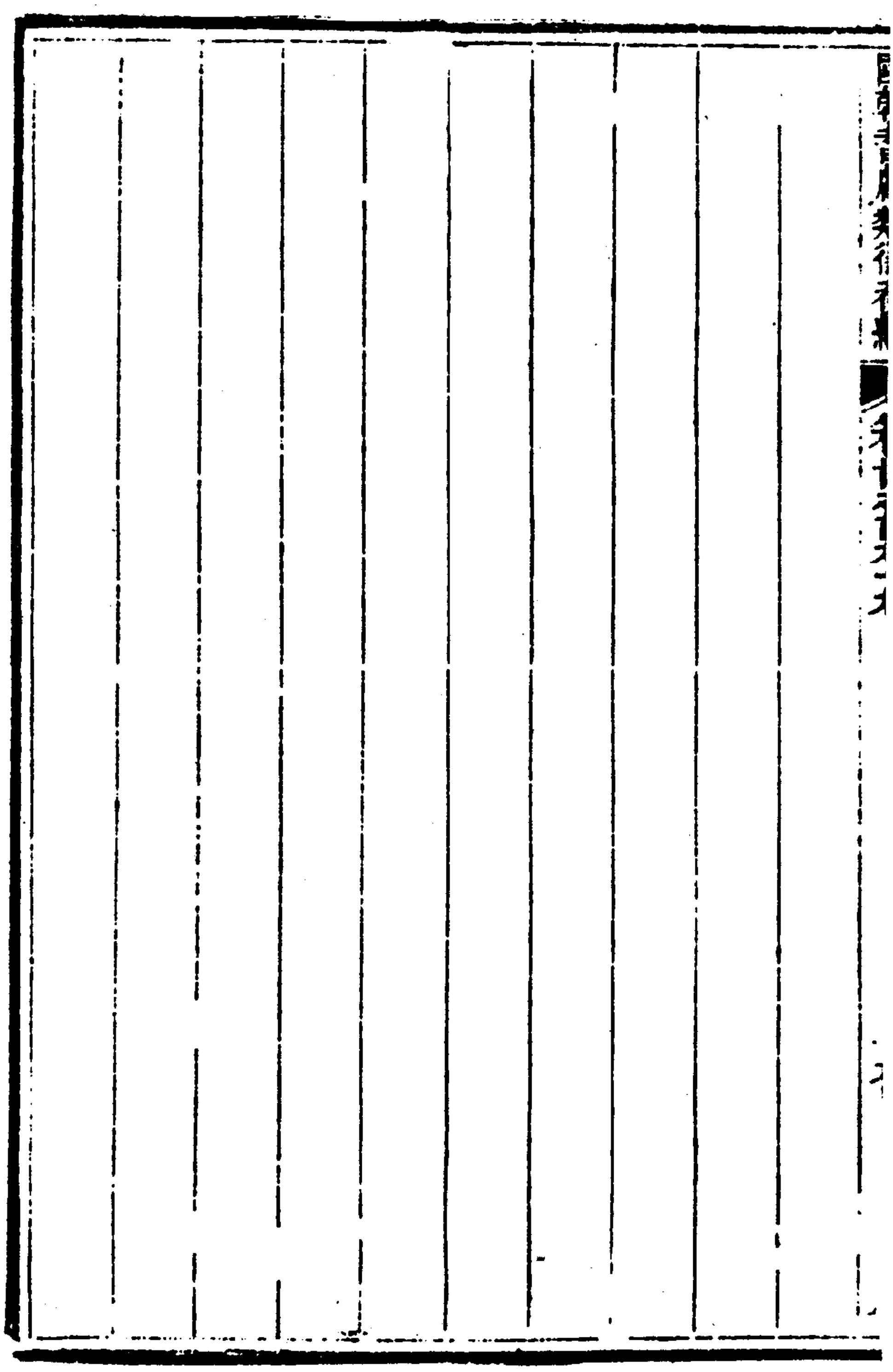

136-222

扎薩克一等台吉

初授納瑪琳藏布至第七次仍襲扎薩克一等台吉噶勒當袞多布見續傳

七次襲噶勒當袞多布襲其父齊素噶多爾濟之扎薩克一等台吉爵嘉慶十三年襲

136-224

扎薩克一等台吉

初授伊達木扎布至第四次仍襲扎薩克一等台吉額林沁丕勒見續傳

四次襲額林沁丕勒襲其祖巴噶圖爾之扎薩克一等台吉爵道光七年襲二十四年賞花翎

扎薩克一等台吉

初授達什朋楚克至第三次仍襲扎薩克一等台吉垂恭楚克達什見續傳

三次襲垂恭楚克達什襲其父濟克默特車布登之扎薩克一等台吉爵道光元年襲十五年

賞花翎

136-228

扎薩克一等台吉

初授普爾普車陵至第六次仍襲扎薩克一等台吉諾爾布扎勒見續傳

六次襲諾爾布扎勒襲其父塔爾巴海之扎薩克一等台吉爵嘉慶二十五年襲

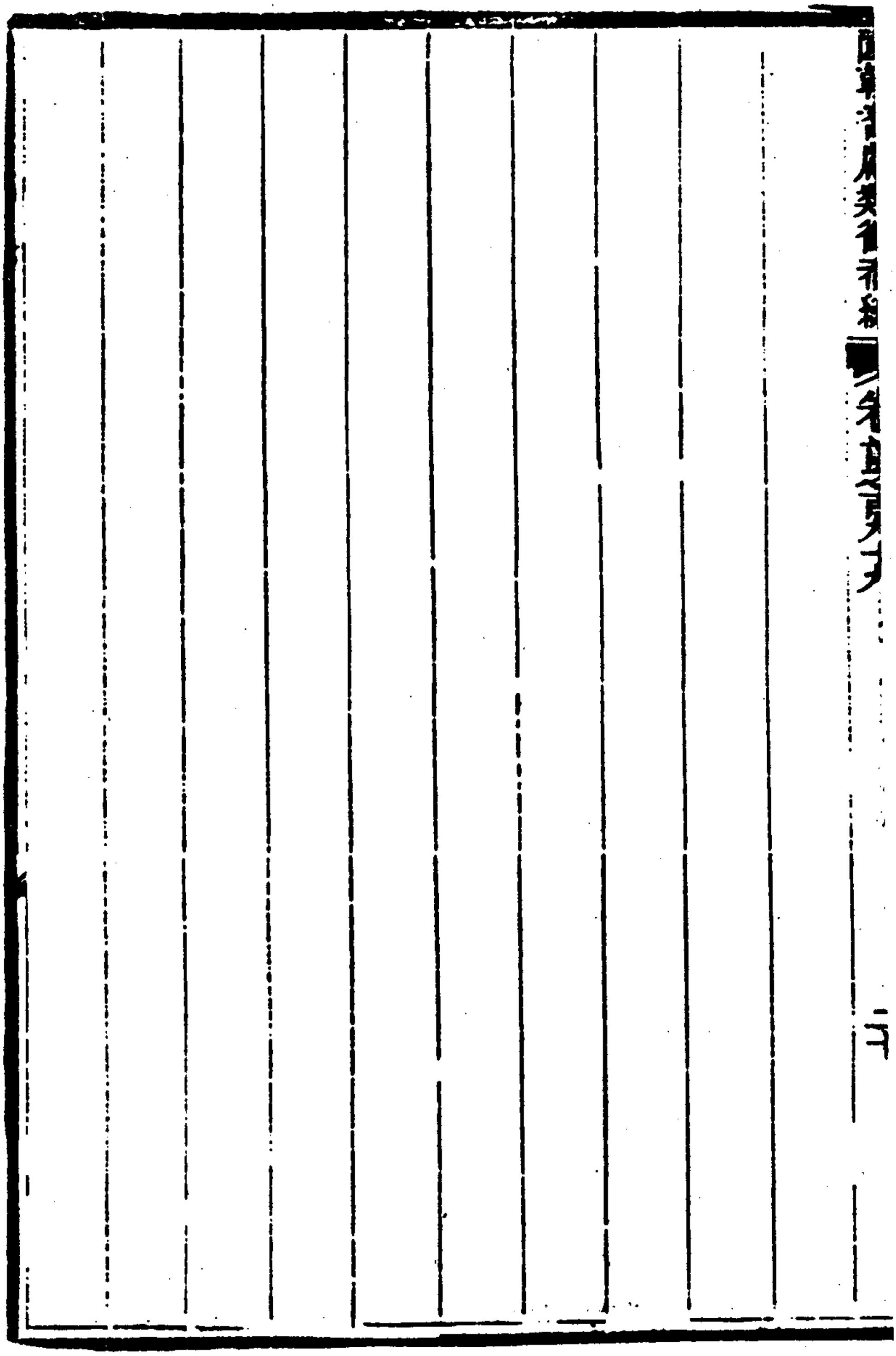

扎薩克一等台吉

初授諾爾布至第三次仍襲扎薩克一等台吉齊旺扎布見續傳

三次襲齊旺扎布襲其父齊松扎布之扎薩克一等台吉爵嘉慶二十三年襲

136-2332

附

厄魯特一等台吉後授扎薩克

初授一等台吉噶勒丹達爾扎自授扎薩克後至第三次仍襲扎薩克一等台吉拉旺班珠爾見續傳

三次襲拉旺班珠爾薩木丕勒諾爾布子嘉慶十二年襲扎薩克

一等台吉爵是年扈

駕木蘭行圍

賞花翎

136-234

國朝耆獻類徵初編卷首之二百目錄

通奉大夫前署江西巡撫江西布政使司布政使臣李桓恭錄

欽定續纂外藩蒙古回部王公傳卷之八目錄

喀爾喀賽因諾顏部 齊齊爾里克盟
扎薩克和碩親王後兼襲賽因諾顏爵號
附
固山貝子後降襲鎮國公
附
公品級一等台吉後停襲公品級
扎薩克和碩親王
附
多羅貝勒後降襲固山貝子
附
輔國公

附輔國公

扎薩克多羅郡王

扎薩克多羅郡王後降襲扎薩克多羅貝勒

扎薩克鎮國公後晉襲扎薩克多羅郡王

扎薩克鎮國公後晉襲扎薩克多羅貝勒

扎薩克輔國公

扎薩克輔國公

扎薩克輔國公

扎薩克輔國公

扎薩克一等台吉後晉襲公品級扎薩克一等台吉

扎薩克一等台吉後晉襲扎薩克鎮國公

附輔國公

扎薩克一等台吉後晉襲扎薩克輔國公

扎薩克一等台吉

扎薩克一等台吉

扎薩克一等台吉

附輔國公

扎薩克一等台吉

扎薩克一等台吉

扎薩克一等台吉

附公品級三等台吉

扎薩克一等台吉

扎薩克一等台吉

扎薩克一等台吉

附厄魯特扎薩克多羅郡王後降襲扎薩克固山貝子

附厄魯特扎薩克輔國公後晉襲扎薩克固山貝子

阿拉善厄魯特部

扎薩克多羅貝勒後晉襲扎薩克和碩親王

增公品級一等台吉

附公品級一等台吉

附固山貝子後降襲鎮國公

附輔國公後晉襲鎮國公

136-240

國朝耆獻類徵初編卷首之二百

通奉大夫前署江西巡撫江西布政使司布政使臣李桓恭錄

欽定續纂外藩蒙古回部王公傳卷之八

傳第八

喀爾喀賽因諾顏部齊齊爾里克盟

扎薩克和碩親王後兼襲賽因諾顏爵號

初封扎薩克和碩親王善巴自兼襲後至第八次仍襲賽因諾顏扎薩克和碩親王車林多爾濟見續傳

八次襲車林多爾濟襲其父朋楚克達什之扎薩克和碩親王兼賽因諾顏爵嘉慶二十二年襲道光六年賞紫韁七年授烏里雅蘇臺參贊大臣九年參贊大臣九年

命在御前行走十七年

賞黃韁

附

固山貝子後降襲鎮國公

初封固山貝子諾爾布自降襲後至第四次仍襲鎮國公扎納扎布見續傳

四次襲扎納扎布襲其父朋楚克達什之鎮國公爵嘉慶八年襲

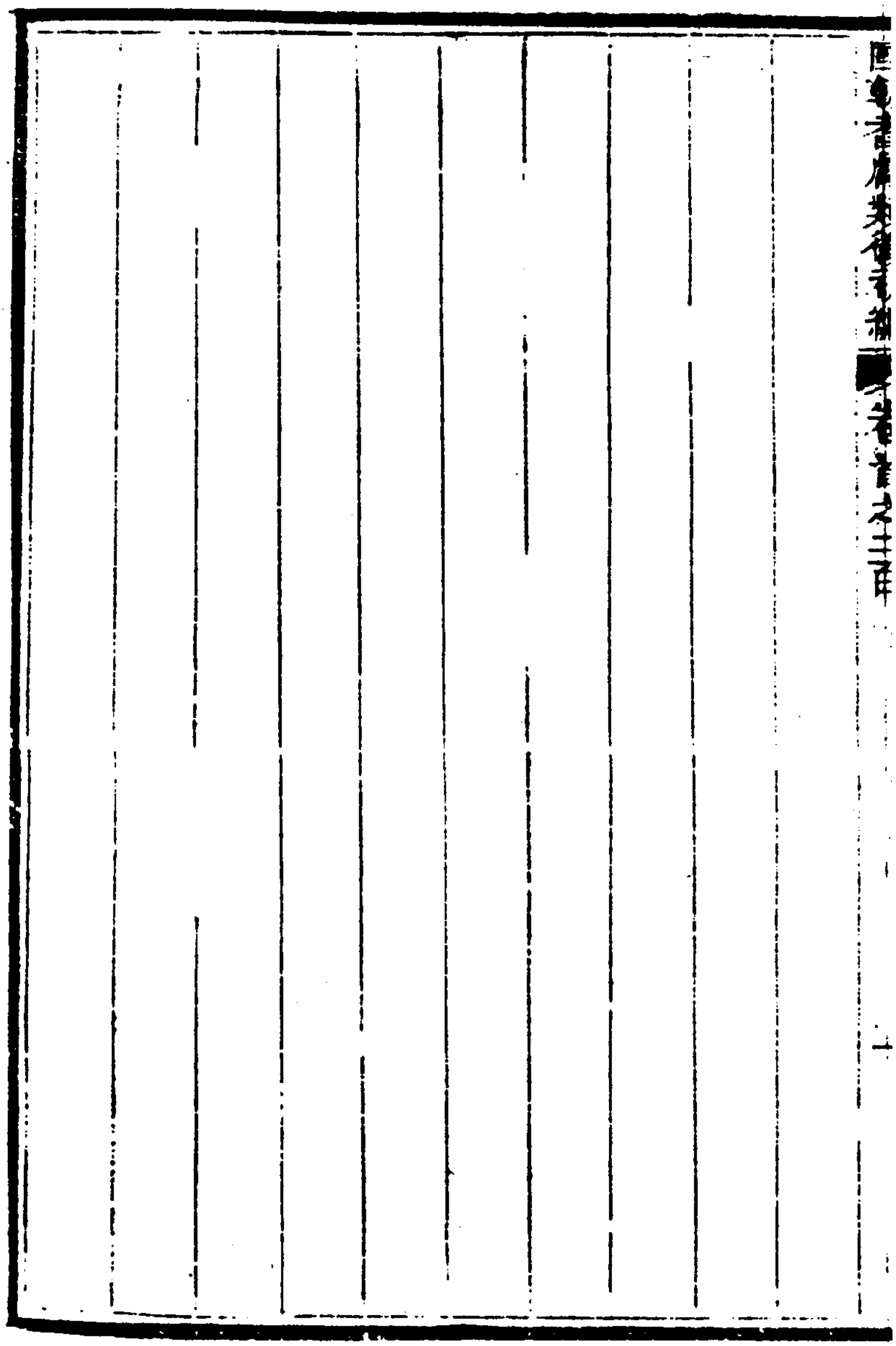

附公品級一等台吉後停襲公品級

初授三丕勒多爾濟至第二次仍襲公品級一等台吉敏珠爾三次襲一等台吉滾布見續傳

三次襲滾布襲其父敏珠爾之公品級一等台吉爵嘉慶十九年部議銷去公品級襲一等台吉道光二十五年卒子拉特那希迪襲

四次襲拉特那希迪滾布子道光二十五年襲一等台吉

扎薩克和碩親王

初封策凌至第四次仍襲扎薩克和碩親王車登巴咱爾傳

四次襲車登巴咱爾襲其父巴彥濟爾噶勒之扎薩克和碩親王爵嘉慶二十二年襲道光元年

賞三眼花翎八年

命在御前行走十九年

賞黃馬褂

命管理鄉導處事二十二年授正紅旗蒙古都統二十四年五月賞黃韁八月管理善撲營事務二十五年授正白旗領侍衛內大臣管理黏桿處事務

136-248

附多羅貝勒後降襲固山貝子

初封多羅貝勒恭格喇布以目降襲後至第五次仍襲固山貝子巴勒多爾濟見續傳

五次襲兆賢疑保襲其父巴勒珠爾遜都布之固山貝子爵嘉慶二十三年襲道光元年改名巴勒多爾濟

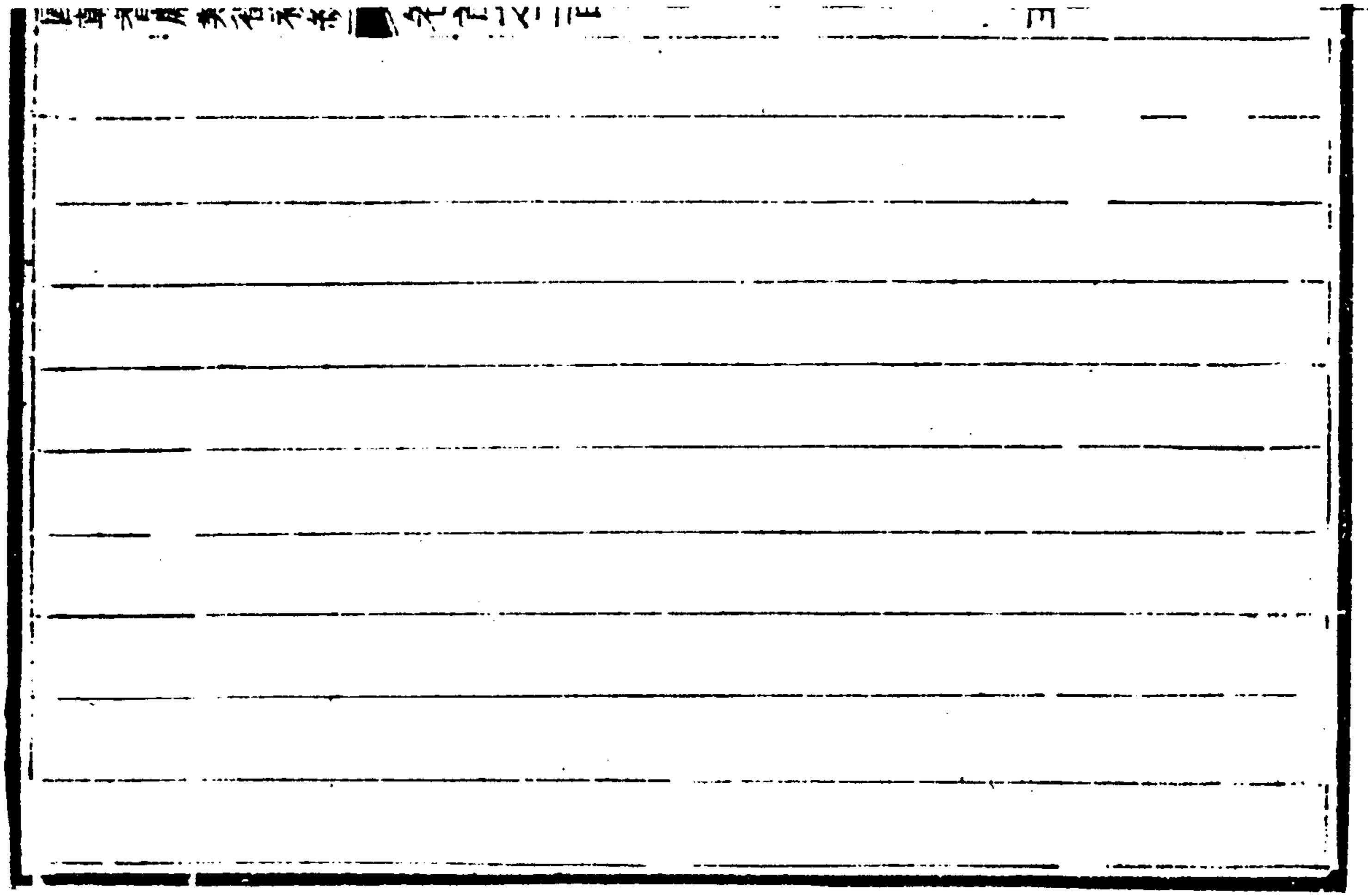

136-250

附輔國公

初封額爾克沙喇至第三次仍襲輔國公呢瑪見續傳

三次襲呢瑪襲其父達什多爾濟之輔國公爵嘉慶二年襲道光十一年卒子布呢達哩襲

四次襲布呢達哩呢瑪子道光十一年襲輔國公二十四年卒子

密濟特多爾濟襲

五次襲密濟特多爾濟布呢達哩子道光二十四年襲輔國公

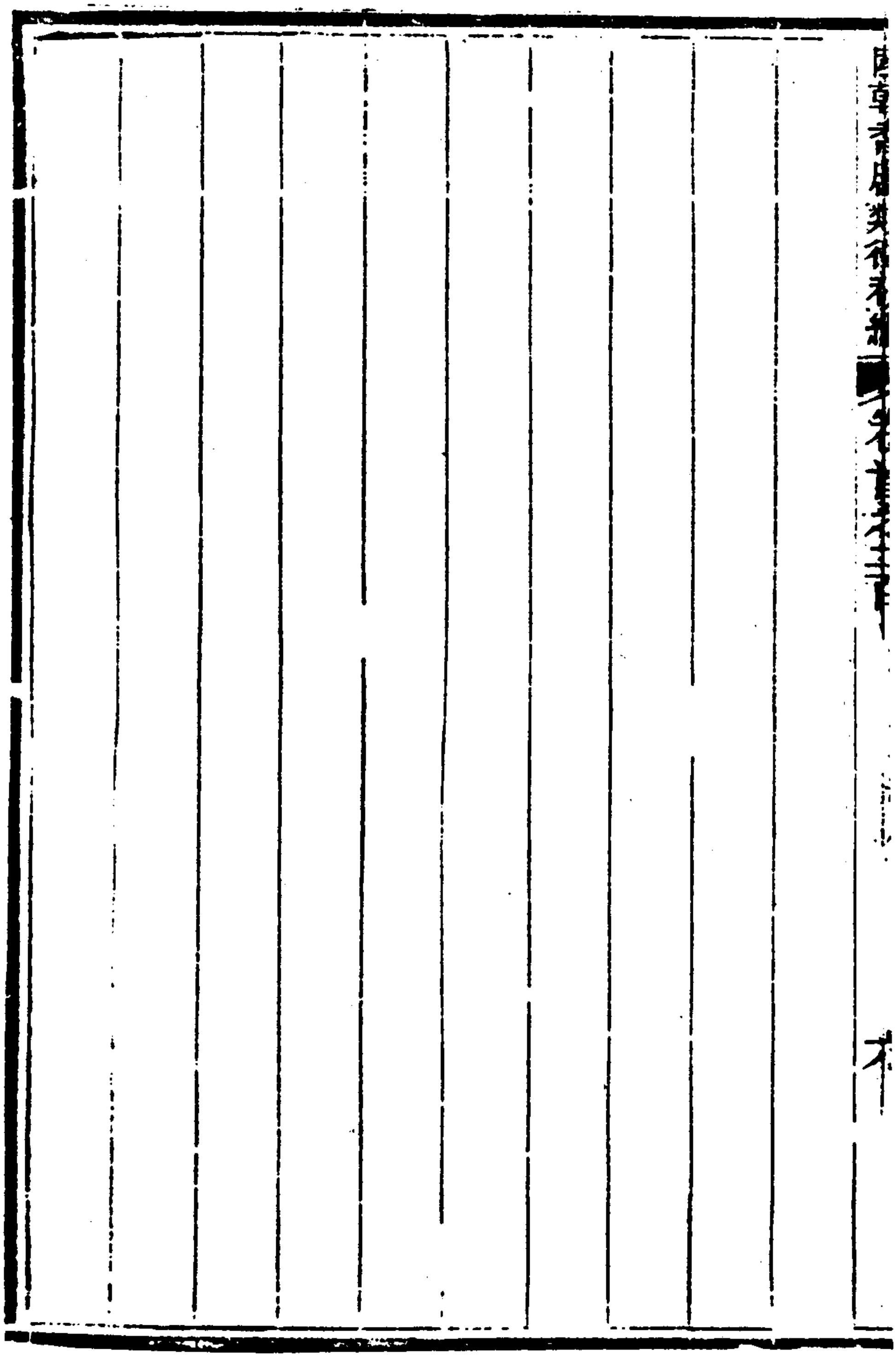

輔國公

初封弗保至第三次仍襲輔
國公桑都克多爾濟見續傳

三次襲桑都克多爾濟襲其父格哩克敦多布之輔國公爵嘉慶
二十三年襲道光十五年
賞花翎

136-254

扎薩克多羅郡王

初封車布登扎布至第三次仍襲扎薩克多羅郡王楚克蘇木扎布見續傳

三次襲楚克蘇木扎布襲其父達瑪琳扎布之扎薩克多羅郡王

爵嘉慶二十年襲道光六年

命在乾清門行走十一年卒弟車林棍布襲

四次襲車林棍布楚克蘇木扎布弟道光十一年襲扎薩克多羅

郡王

賞三眼花翎

命在乾清門行走十七年卒子達爾瑪巴咱爾襲

五次襲達爾瑪巴咱爾車林棍布子道光十七年襲扎薩克多羅

郡王

扎薩克多羅郡王後降襲扎薩克多羅貝勒

初封扎薩克多羅郡王袞布自降襲後至第六次仍襲扎薩克多羅貝勒貢楚克扎布見續傳

六次襲貢楚克扎布襲其父德棱朋楚克之扎薩克多羅貝勒爵

嘉慶二十二年襲道光二十五年卒子濟木丕勒多爾濟襲

七次襲濟木丕勒多爾濟貢楚克扎布子道光二十五年襲扎薩克多羅貝勒

賞雙眼花翎

扎薩克鎮國公後晉襲扎薩克多羅郡王

初封扎薩克鎮國公托多額爾德尼自晉襲後至第六次仍襲扎薩克多羅郡王德木楚克札布見續傳

六次襲德木楚克扎布襲其兄貢楚克扎布之扎薩克多羅郡王

爵嘉慶六年授盟長道光十一年卒子圖克濟扎布襲

七次襲圖克濟扎布德木楚克扎布子道光十一年襲扎薩克多羅郡王十五年

賞三眼花翎

命在乾清門行走

136-2600

扎薩克鎮國公後晉襲扎薩克多羅貝勒

初封扎薩克鎮國公素泰伊勒登自晉襲後至第七次襲彭楚克多爾濟見續傳

七次襲彭楚克多爾濟襲其父袞布車琳之扎薩克多羅貝勒爵

嘉慶二十一年襲道光十五年卒子那木濟爾多爾濟襲

八次襲那木濟爾多爾濟彭楚克多爾濟子道光十五年襲扎薩克多羅貝勒二十五年卒子西林巴扎爾扎布襲

九次襲西林巴扎爾扎布那木濟爾多爾濟子道光二十五年襲扎薩克多羅貝勒

136-262

扎薩克輔國公

初封旺舒克至第六次仍襲扎薩克輔國公扎木薩琳扎布見續傳

六次襲扎木薩琳扎布襲其族伯齊旺扎布之扎薩克輔國公爵

嘉慶十二年襲

136-264

扎薩克輔國公

初封阿玉什至第八次仍襲扎薩克輔國公班丹布見續傳

八次襲班丹扎布襲其父達什德勒克之扎薩克輔國公爵道光八年襲二十四年賞花翎

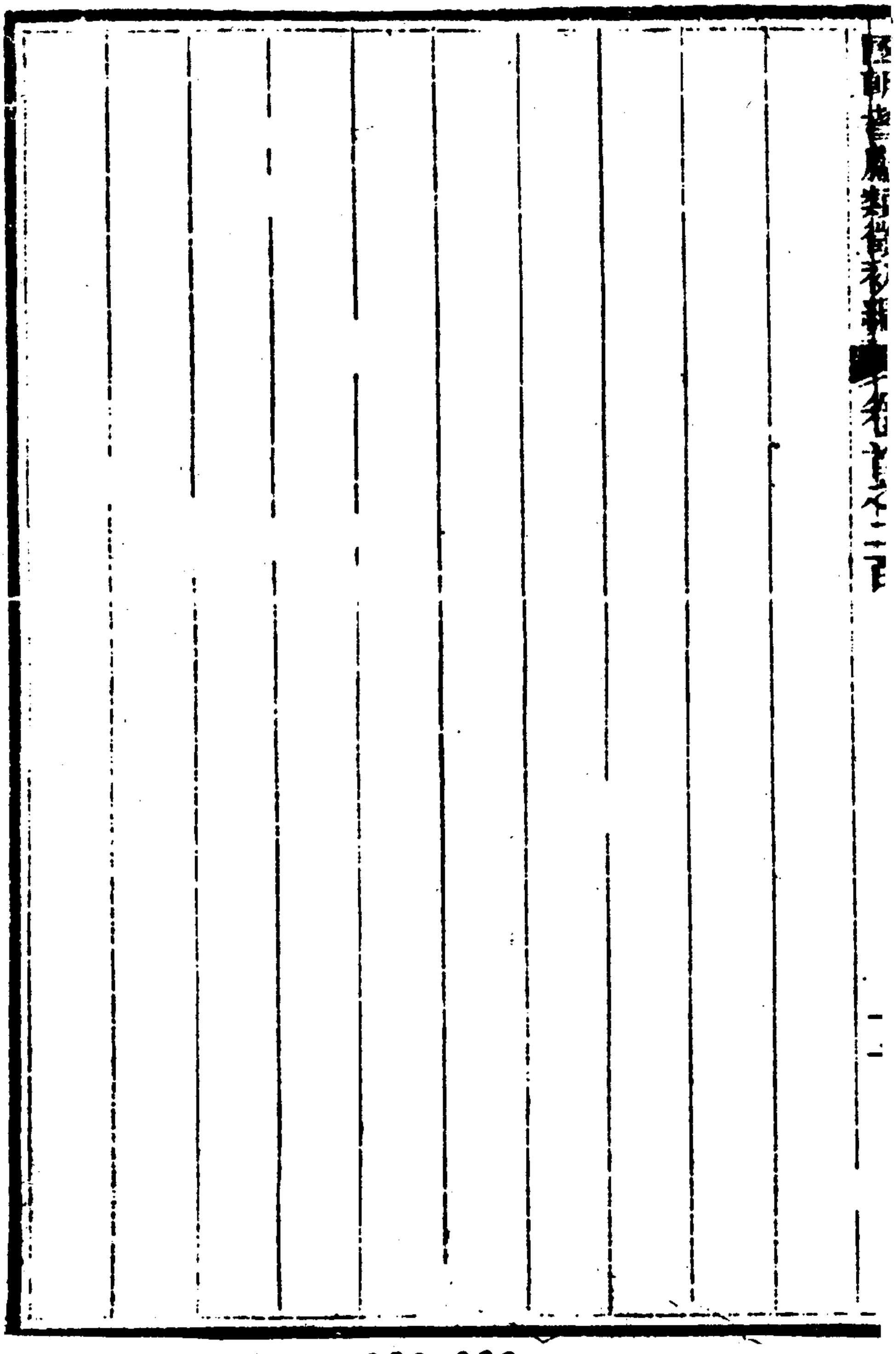

扎薩克輔國公

初封車凌達什至第八次乃襲扎薩克輔國公爵見續傳

八次襲達錫喇布坦襲其父德哩克多爾濟之扎薩克輔國公爵

道光三年襲十五年卒子珠爾默特旺濟勒襲

九次襲珠爾默特旺濟勒達錫喇布坦子道光十五年襲扎薩克輔國公

扎薩克輔國公

初封諾爾布扎布至第四次仍襲扎薩克輔國公固魯色特見續傳

四次襲固魯色特襲其父索諾木巴勒珠爾多爾濟之扎薩克輔國公爵道光四年襲二十四年賞花翎

136-270

扎薩克一等台吉後晉襲公品級扎薩克一等台吉

初封齊旺多爾濟自晉襲後至第三次仍襲公品級扎薩克一等台吉鄂依多布多爾濟見續傳

三次襲鄂依多布多爾濟襲其父旺沁扎布之公品級扎薩克一等台吉爵嘉慶十七年襲道光二十三年卒子達木定扎布襲

四次襲達木定扎布鄂依多布多爾濟子道光二十三年襲公品級扎薩克一等台吉

136-272

扎薩克一等台吉後晉襲扎薩克鎮國公

初授扎薩克一等台吉至第阿哩雅自晉襲後

六次仍襲扎薩克鎮國公車登扎布見續傳

六次襲車登扎布襲其叔巴勒沁之扎薩克鎮國公爵道光五年襲

附輔國公

初封多爾濟至第三次仍襲輔國公扎沖見續傳

三次襲扎沖襲其弟多布沁之輔國公爵道光五年襲十九年

賞花翎

136-276

国立国会図書館所蔵 光学機械 ア・イスレター・ア

扎薩克一等台吉後晉襲扎薩克輔國公

初授扎薩克一等台吉西第自晉襲後至第六次仍襲扎薩克輔國公達拉扎布見續傳

六次襲達拉扎布襲其兄車布登多爾濟之扎薩克輔國公爵嘉慶十七年襲道光十一年卒子拉旺多爾濟襲

七次襲拉旺多爾濟達拉扎布子道光十一年襲扎薩克輔國公

136-278

扎薩克一等台吉

初授丹津額爾德尼至第八次仍襲扎薩克一等台吉達瑪林扎布見續傳

八次襲達瑪林扎布襲其父羅布桑達什之扎薩克一等台吉爵嘉慶二十一年襲道光十三年卒姪阿巴爾彌特襲

九次襲阿巴爾彌特達瑪林扎布之姪道光十三年襲扎薩克一等台吉二十二年

賞花翎

136-280

扎薩克一等台吉

初授薩木濟特至第四次仍襲扎薩克一等台吉多爾濟扎布見續傳

四次襲多爾濟扎布襲其父車登扎布之扎薩克一等台吉爵

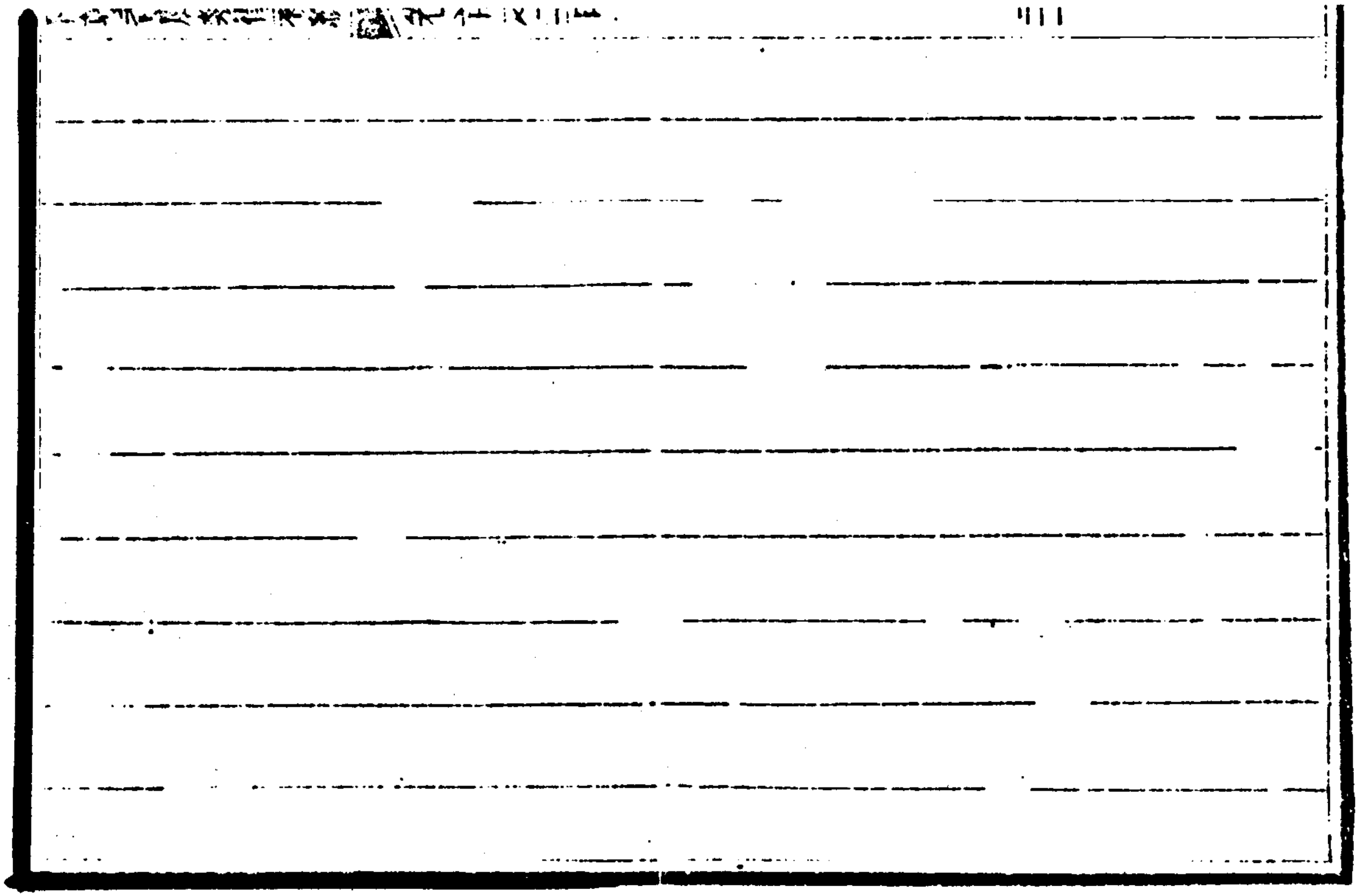

136-282

扎薩克一等台吉

初授伊達木至第五次仍襲扎薩克一等台吉巴雅爾見績傳

五次襲巴雅爾襲其父巴勒桑敏珠爾之扎薩克一等台吉爵道

光二十一年

賞花翎

国華寮剳付表紙　第壱之三号

136-284

附輔國公

初封襲布車凌至第四次仍襲

輔國公德勒克達什見續傳

四次襲德勒克達什襲其父齊旺達什之輔國公爵嘉慶十九年

襲道光二十五年

賞花翎

扎薩克一等台吉

初授納木扎勒至第五次仍襲扎薩克一等台吉格濟巴勒兄續傳

五次襲格濟巴勒襲其父旺濟勒三丕勒之扎薩克一等台吉傳

道光二年襲十九年

命在乾清門行走

136-288

扎薩克一等台吉

初授沙噜伊勒都齊至第四次仍襲扎薩克一等台吉薩木丕勒多爾濟見續傳

四次襲薩木丕勒多爾濟襲其父袞布多爾濟之扎薩克一等台吉嘉慶七年襲道光二十四年卒從孫巴達爾襲

五次襲巴達爾薩木丕勒多爾濟之從孫道光二十四年襲扎薩克一等台吉

136-290

扎薩克一等台吉

初授素達尼至第六次仍襲扎薩克一等台吉貢楚克扎布見續傳

六次襲貢楚克扎布襲其父貢格喇什之扎薩克一等台吉爵嘉慶七年襲道光十九年卒子扎木巴拉襲

七次襲扎木巴拉貢楚克扎布子道光十九年襲扎薩克一等台吉

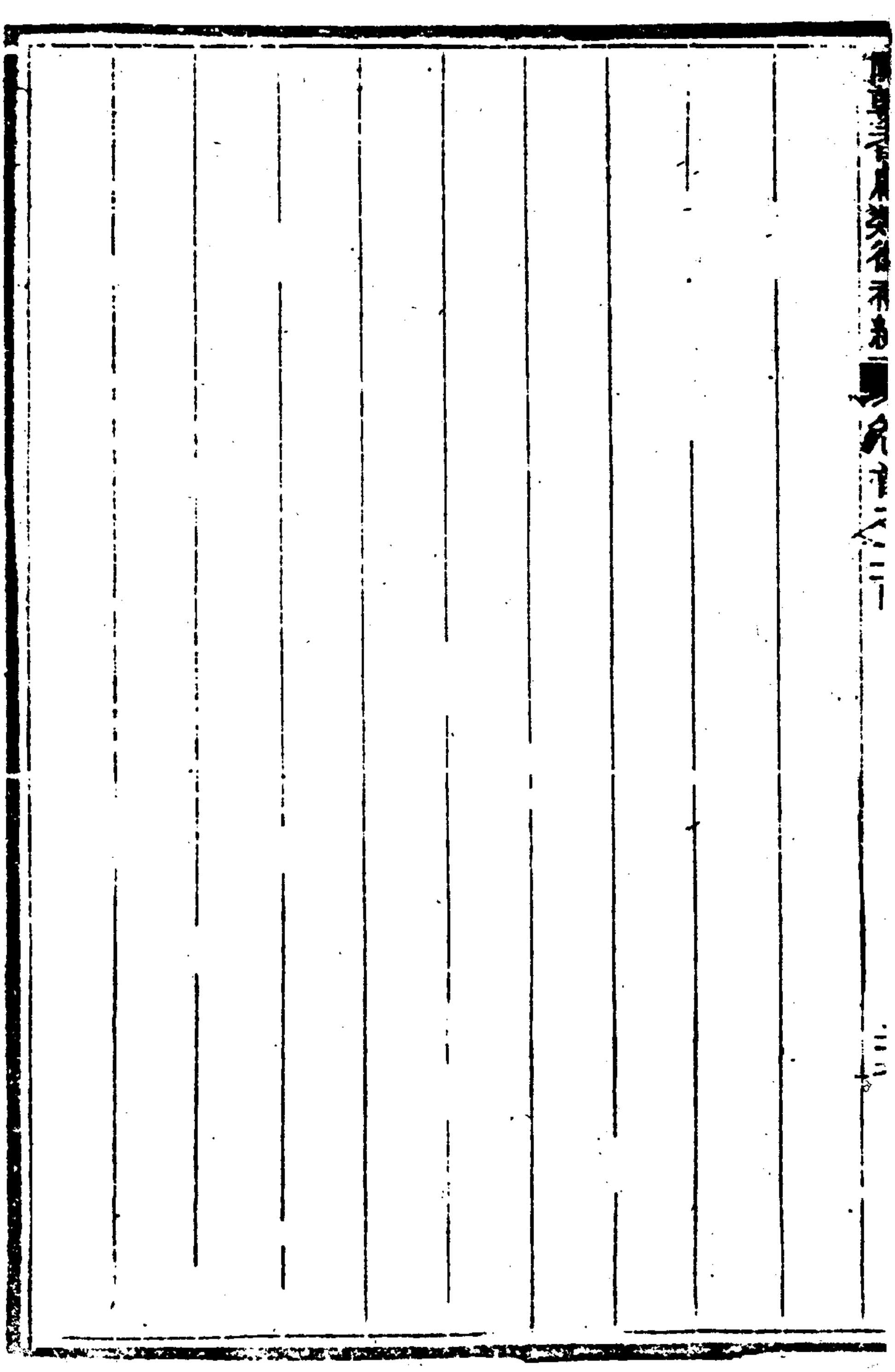

附

公品級三等台吉

初授噶瓦至第三次仍襲公品級

三等台吉車凌桑魯布見續傳

三次襲車凌桑魯布襲其父旺丕勒之公品級三等台吉爵道光

三年襲

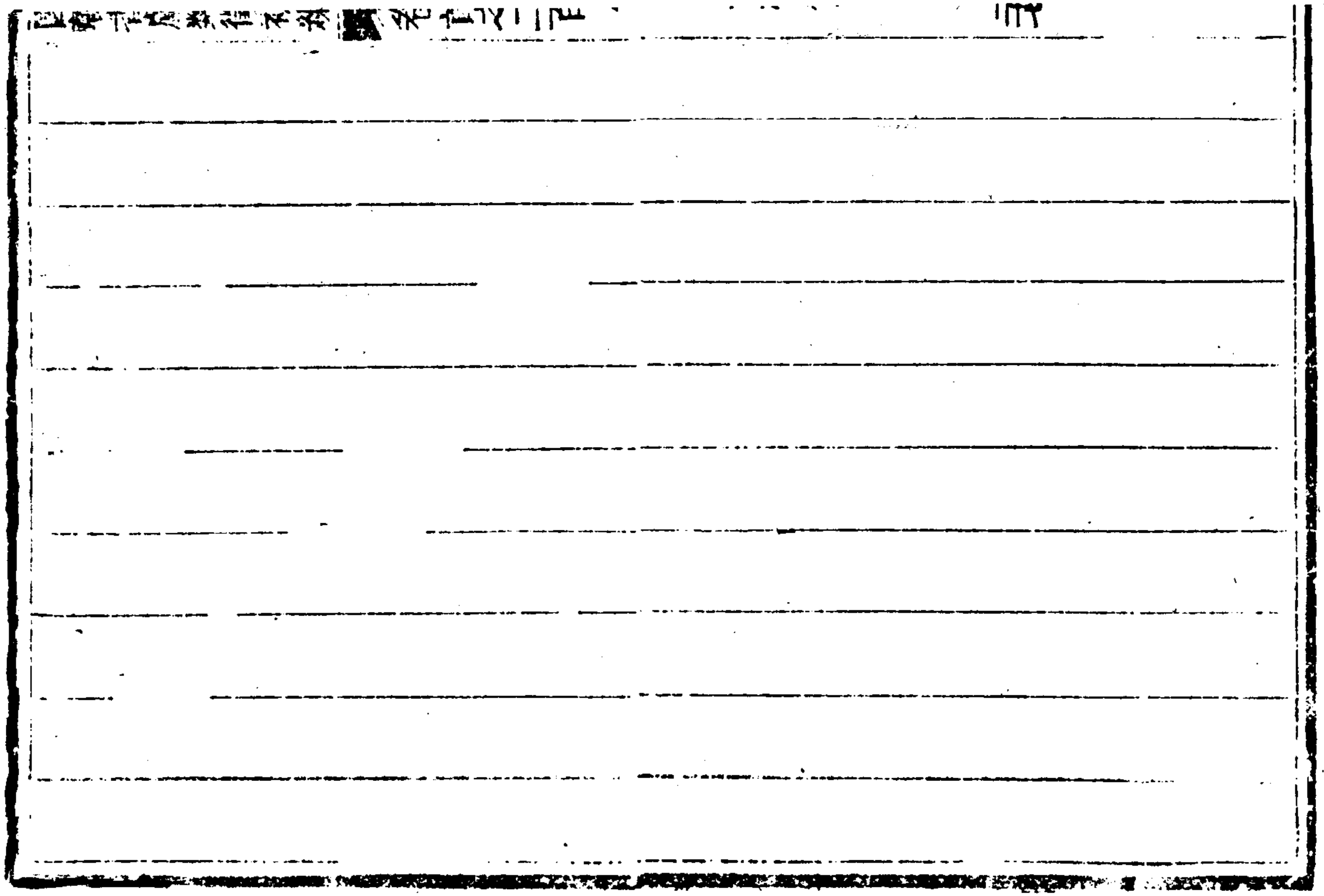

136-294

扎薩克一等台吉

初授濟納彌達至第四次仍襲扎薩克一等台吉棍布多爾濟見續傳

四次襲棍布多爾濟襲其兄布達齊素嚨之扎薩克一等台吉爵

嘉慶十年襲道光二十五年卒子噶勒桑多爾濟襲

五次襲噶勒桑多爾濟棍布多爾濟子道光二十五年襲扎薩克

一等台吉

136-296

扎薩克一等台吉

初授多爾濟至第七次仍襲扎薩克一等台吉桑濟扎布見續傳

七次襲桑濟扎布襲其兄車登達什之扎薩克一等台吉爵嘉慶二十五年襲道光十一年卒子車林襲

八次襲車林桑濟扎布子道光十一年襲扎薩克一等台吉十二年卒弟布彥濟爾噶勒襲

九次襲布彥濟爾噶勒車林之弟道光十二年襲扎薩克一等台吉

扎薩克一等　吉

初授額駙根至第三次仍襲扎薩克一等台吉哈斯巴咱爾見績傳

三次襲哈斯巴咱爾襲其父達瑪琳扎布之扎薩克一等台吉爵

嘉慶二十四年襲道光十九年卒子布木達爾襲

四次襲布木達爾哈斯巴咱爾子道光十九年襲扎薩克一等台

吉

136-300

附

厄魯特扎薩克多羅郡王後降襲扎薩克固山貝子

初授厄魯特扎薩克多羅郡王阿喇布坦自降後至第八次仍襲扎薩克固山貝子查克達爾扎勒見續傳

八次襲查克達爾扎勒襲其從兄多爾濟巴勒之扎薩克固山貝子爵嘉慶二十二年襲道光十八年

賞雙眼花翎

136-302

附

厄魯特扎薩克輔國公後晉襲扎薩克固山貝子

初封厄魯特扎薩克輔國公丹濟拉自晉襲後至第七次仍襲扎薩克固山貝子貢格多爾濟見續傳

七次襲貢格多爾濟襲其兄扎木彥多爾濟之扎薩克固山貝子爵嘉慶二十三年襲道光十四年

賞雙眼花翎二十二年卒子車都布多爾濟襲

八次襲車都布多爾濟貢格多爾濟子道光二十二年襲扎薩克固山貝子

四庫全書總目卷一百六十二

集

阿拉善厄魯特部

扎薩克多羅貝勒後晉襲扎薩克和碩親王

初封扎薩克多羅貝勒和囉理自晉襲後至第四次仍襲扎薩克和碩親王瑪哈巴拉見續傳

四次襲瑪哈巴拉襲其兄旺沁班巴爾之扎薩克和碩親王爵嘉慶九年襲十一年五月

命在乾清門行走

賞三眼花翎是年扈

駕木蘭行圍

賞黃馬褂道光五年

命在御前行走九年

賞黃韁十二年卒子襲都布素隆襲

五次襲襲都布素隆瑪哈巴拉子貝子銜道光十二年襲扎薩克

和碩親王

賞三眼花翎十五年

命在御前行走十七年

賞黃韁二十四年卒子貢桑珠爾默特襲

六次襲貢桑珠爾默特襲都布素隆子道光二十四年襲扎薩克

和碩親王

命在御前行走

賞三眼花翎

增公品級一等台吉

初授襲都布素隆扎薩克和碩親王瑪哈巴拉子道光五年

命在乾清門行走十年

賞給貝子銜

賞雙眼花翎十二年襲其父扎薩克和碩親王爵停襲公品級一

等台吉二十四年卒見上篇

附

公品級一等台吉

初授瑪哈巴拉至第二次仍襲公品級一等台吉布尼錫哩見續傳

二次襲布尼錫哩襲其父雲敦策登之公品級一等台吉爵道光十年襲二十四年賞花翎

附

固山貝子後降襲鎮國公

初封固山貝子袞布自降襲後至第五次仍襲鎮國公德勒格爾布彥見續傳

五次襲德勒格爾布彥襲其父莽噶拉之鎮國公爵嘉慶十九年

襲道光二十二年

賞花翎

136-312

附

輔國公後晉襲鎮國公

初封輔國公玉木楚木自晉襲後至第五次仍襲鎮國公普爾普見續傳

五次襲普爾普襲其父多爾濟色布騰之鎮國公爵道光三年襲

十二年

賞花翎

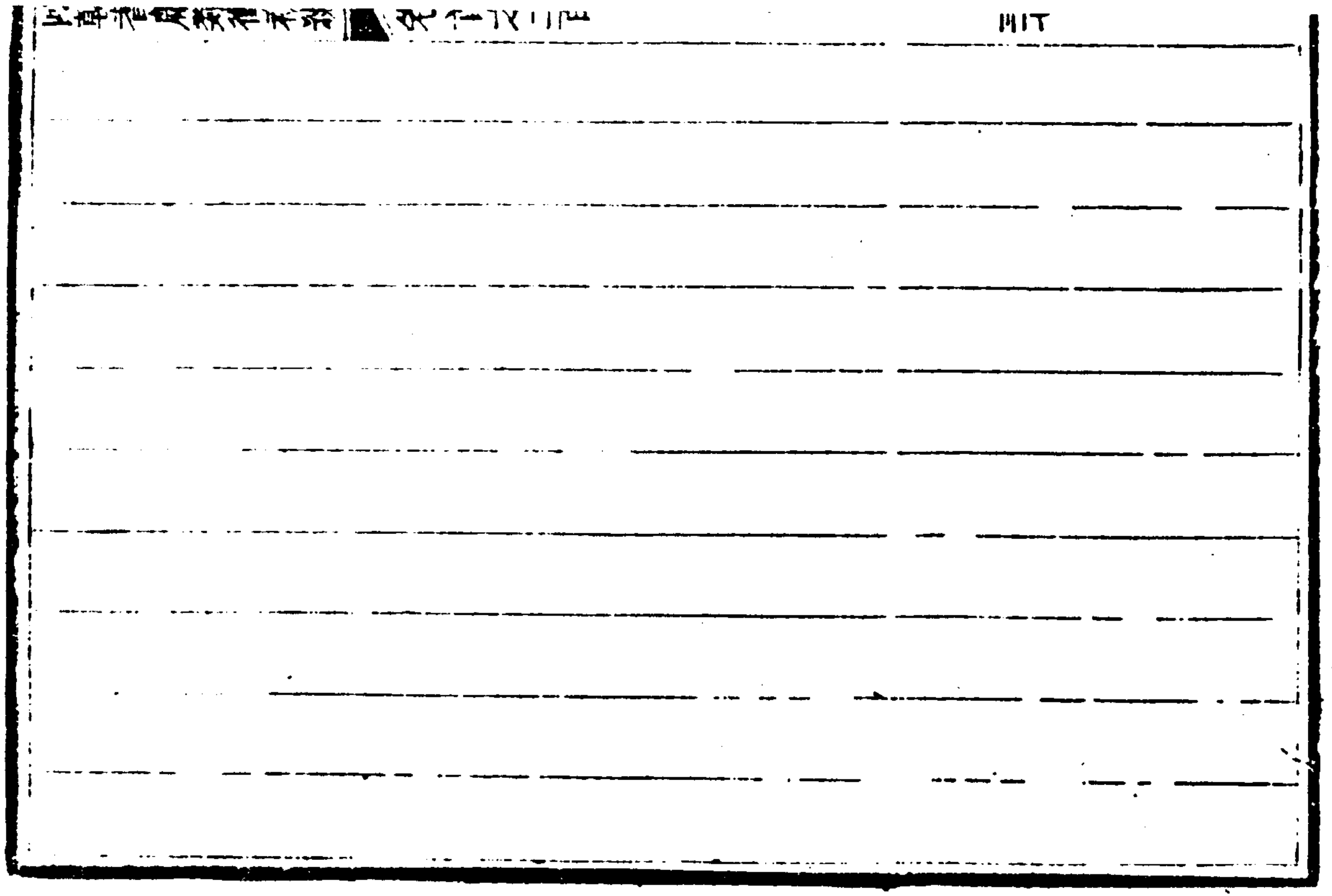

136-3144

國朝耆獻類徵初編卷首之二百一目錄

通奉大夫前署江西巡撫江西布政使司布政使臣李桓恭錄

欽定續纂外藩蒙古回部王公傳卷之九目錄

青海厄魯特部

扎薩克和碩親王後降襲扎薩克多羅郡王
多羅郡王後授扎薩克
扎薩克多羅郡王後降襲扎薩克多羅貝勒
多羅貝勒後晉襲扎薩克多羅郡王
多羅貝勒後授扎薩克
多羅貝勒後降襲扎薩克一等台吉

固山貝子後授扎薩克

扎薩克固山貝子

固山貝子後降襲扎薩克一等台吉

扎薩克鎮國公後降襲扎薩克輔國公

扎薩克輔國公後晉襲扎薩克固山貝子

輔國公後授扎薩克

扎薩克輔國公

扎薩克輔國公

扎薩克輔國公後降襲扎薩克一等台吉

扎薩克一等台吉

扎薩克一等台吉

扎薩克一等台吉

扎薩克一等台吉

扎薩克一等台吉

扎薩克一等台吉

扎薩克一等台吉

扎薩克一等台吉

扎薩克一等台吉

扎薩克一等台吉

扎薩克一等台吉

公中扎薩克一等台吉

公中扎薩克一等台吉

國朝耆獻類徵初編卷首之二百一

通奉大夫前署江西巡撫江西布政使司布政使臣李桓蒞錄

欽定續纂外藩蒙古回部王公傳卷之九

傳第九

青海厄魯特部

扎薩克和碩親王後降襲扎薩克多羅郡王

初封扎薩克和碩親王察罕丹津自降襲後至第四次仍襲扎薩克多羅郡王達什忠爾見續傳

四次襲達什忠爾襲其父納罕達爾濟之扎薩克多羅郡王爵嘉慶十三年襲道光十三年卒子達什旺扎勒襲

五次襲達什旺扎勒達什忠爾子道光十三年襲扎薩克多羅郡

王二十三年

賞三眼花翎二十四年

命在乾清門行走

多羅郡王後授扎薩克

初封多羅郡王策旺喇布坦自授扎薩克後至第五次仍襲扎薩克多羅郡王車琳端多布見續傳

五次襲車琳端多布襲其父索諾木多爾濟之扎薩克多羅郡王

爵嘉慶十二年襲道光十六年

賞三眼花翎

命在乾清門行走十九年擊獲番賊出力

賞紫韁仍交部優敘

賞軍功加二級

扎薩克多羅郡王後降襲扎薩克多羅貝勒

初封扎薩克多羅郡王色布騰扎勒自降襲後至第六次仍襲扎薩克多羅貝勒德哩巴勒珠爾見續傳

六次襲德哩巴勒珠爾襲其父吹忠扎布之扎薩克多羅貝勒爵

道光十八年卒子那木扎勒丹巴襲

七次襲那木扎勒丹巴德哩巴勒珠爾子道光十八年襲扎薩克

多羅貝勒二十一年

賞雙眼花翎

國朝耆獻類徵初編卷之二百一十一

136-324

多羅貝勒後晉襲扎薩克多羅郡王

初封多羅貝勒阿啟巴圖爾袞布自晉襲後至第七次仍襲扎薩克多羅郡王固木楚克濟克默特見續傳

七次襲固木楚克濟克默特襲其父沙克都爾之扎薩克多羅郡王道光三年襲六年

賞三眼花翎十五年

命在乾清門行走

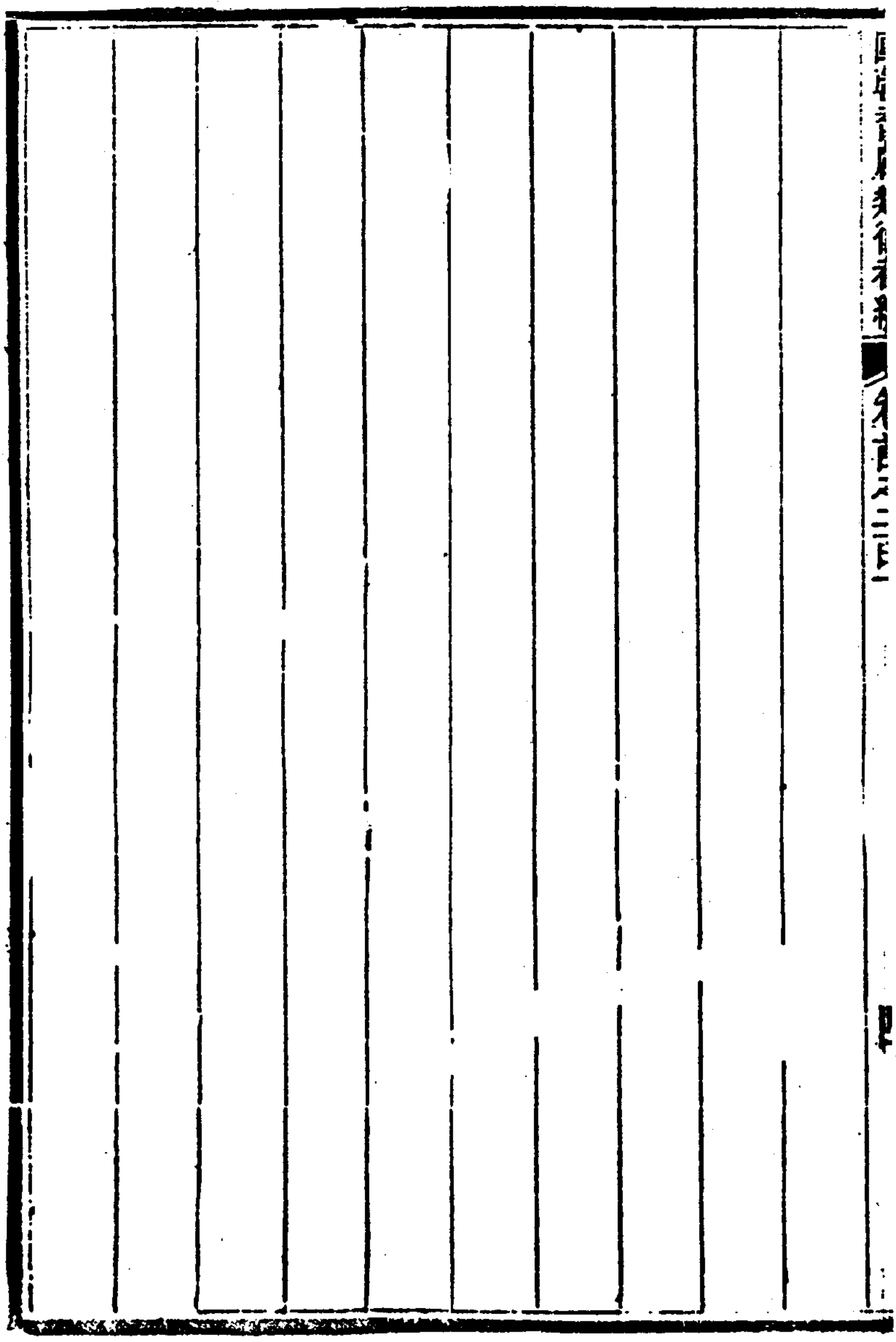

多羅貝勒後授扎薩克

初封多羅貝勒達顏自授扎薩克後至第六次仍襲扎薩克多羅貝勒那瑪喀旺扎勒見續傳

六次襲那瑪喀旺扎勒襲其父扎木巴勒多爾濟之扎薩克多羅貝勒爵道光四年襲十二年

賞雙眼花翎十四年卒子車琳諾爾布襲

七次襲車琳諾爾布那瑪喀旺扎勒子道光十四年襲扎薩克多羅貝勒十九年卒無嗣其叔羅布藏津巴襲

八次襲羅布藏津巴車琳諾爾布之叔道光十九年襲扎薩克多羅貝勒二十二年

賞雙眼花翎

多羅貝勒後降襲扎薩克一等台吉

初封多羅貝勒納木扎勒自降襲後至第五次仍襲扎薩克一等台吉達爾瑪錫哩見續傳

五次襲達爾瑪錫哩襲其父旺舒克之扎薩克一等台吉爵道光九年襲十五年賞花翎

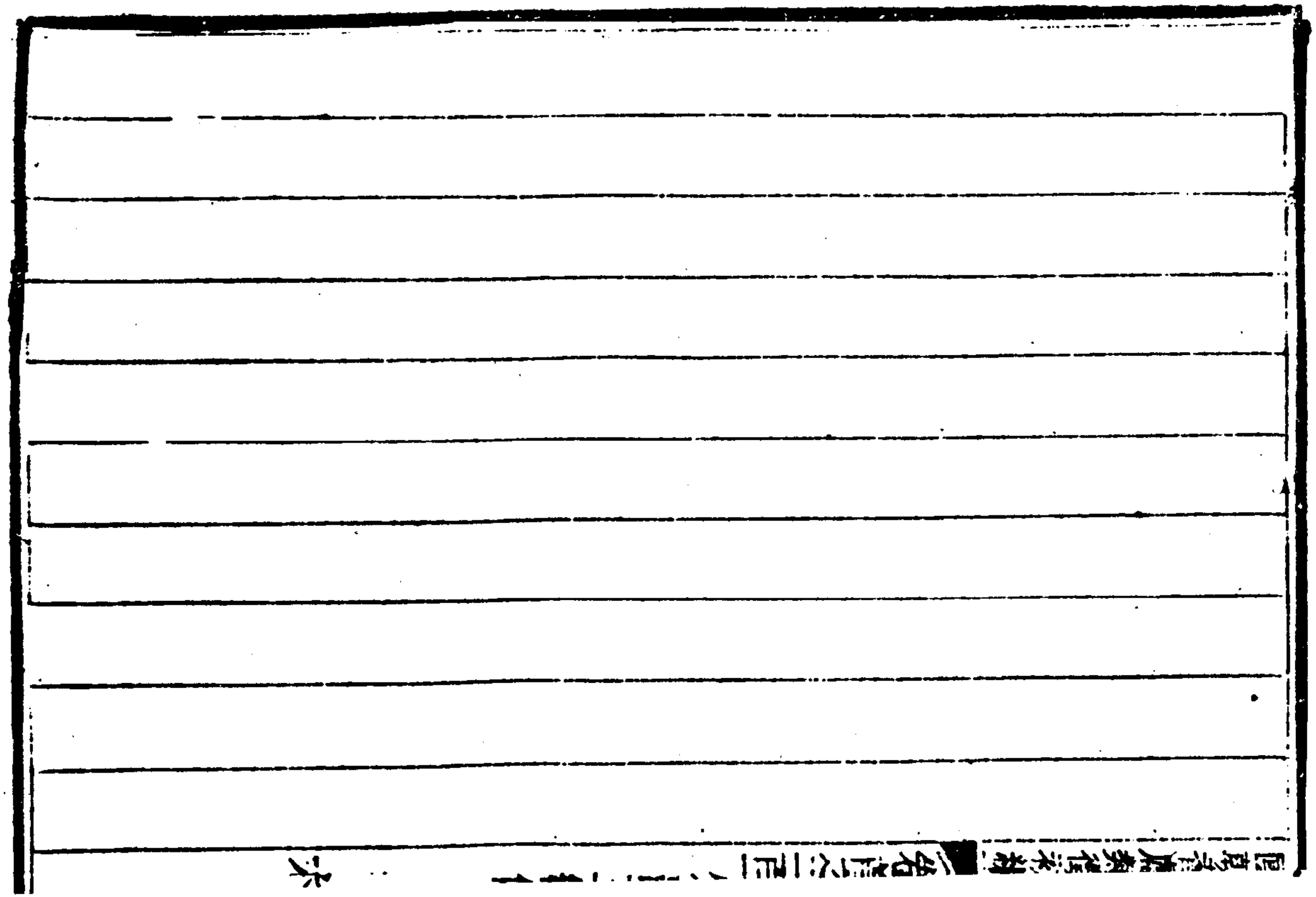

固山貝子後授扎薩克

初封固山貝子車凌敦多布自授扎薩克後至第四次仍襲扎薩克固山貝子拉特那錫第見續傳

四次襲拉特那錫第襲其父車爾登多爾濟之扎薩克固山貝子

爵嘉慶二十年襲道光二十三年卒子伊達木林沁襲

五次襲伊達木林沁拉特那錫第子道光二十三年襲扎薩克固

山貝子

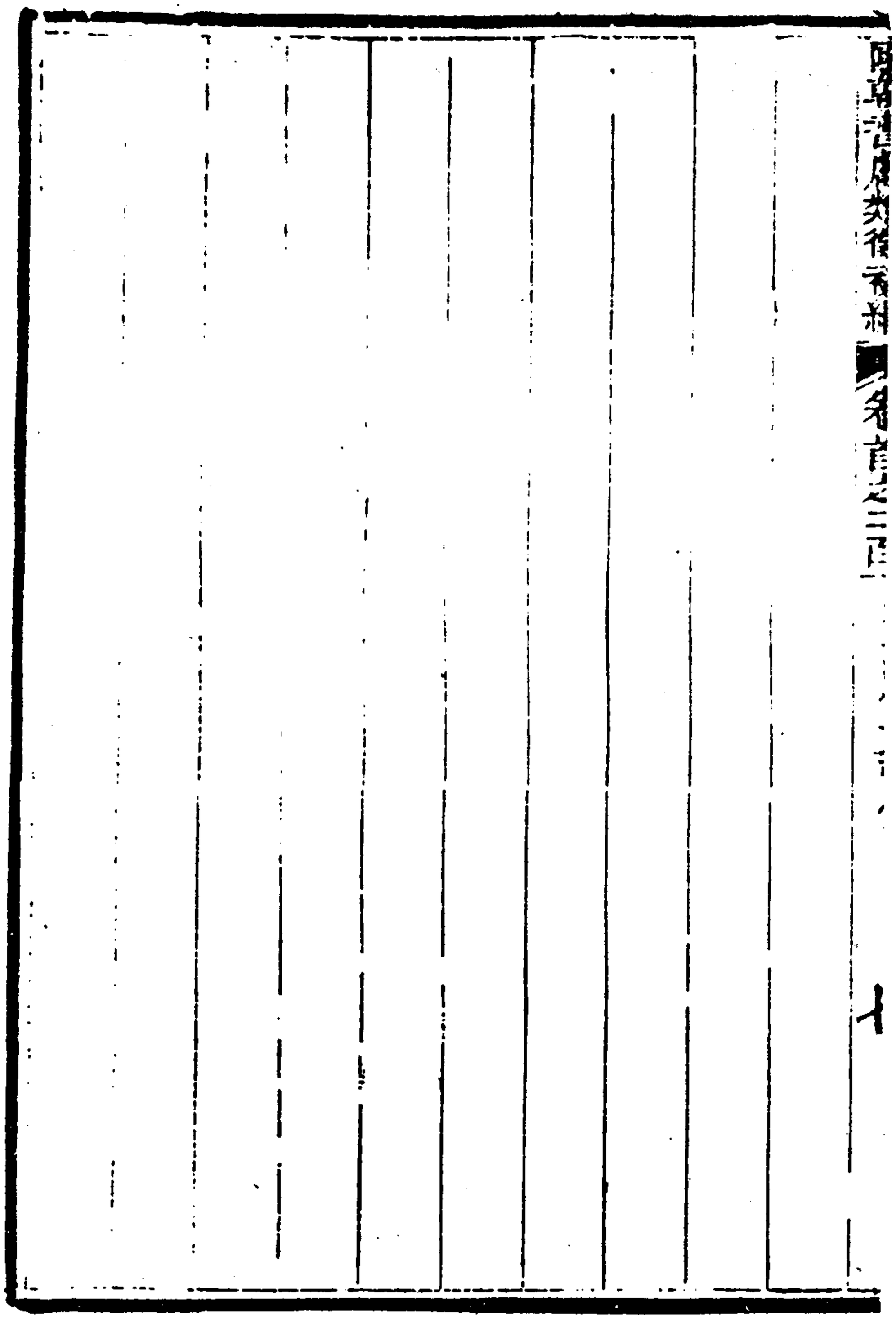

136-332

扎薩克固山貝子

初封索諾木達什至第八次仍襲扎薩克固山貝子格勒克那木扎勒見續傳

八次襲格勒克那木扎勒襲其父旺沁丹津之扎薩克固山貝子

爵嘉慶十六年襲道光二十一年

賞雙眼花翎

136-334

固山貝子後降襲扎薩克一等台吉

初封固山貝子羅卜藏達爾扎自降襲後至第七次仍襲扎薩克一等台吉喇木棍策勒謙見續傳

七次襲喇木棍策勒謙襲其父索諾木旺濟勒之扎薩克一等台吉

吉爵道光九年襲十三年卒弟拉木貢策拉克扎勒襲

八次襲拉木貢策拉克扎勒喇木棍策勒謙之弟道光十三年襲

扎薩克一等台吉

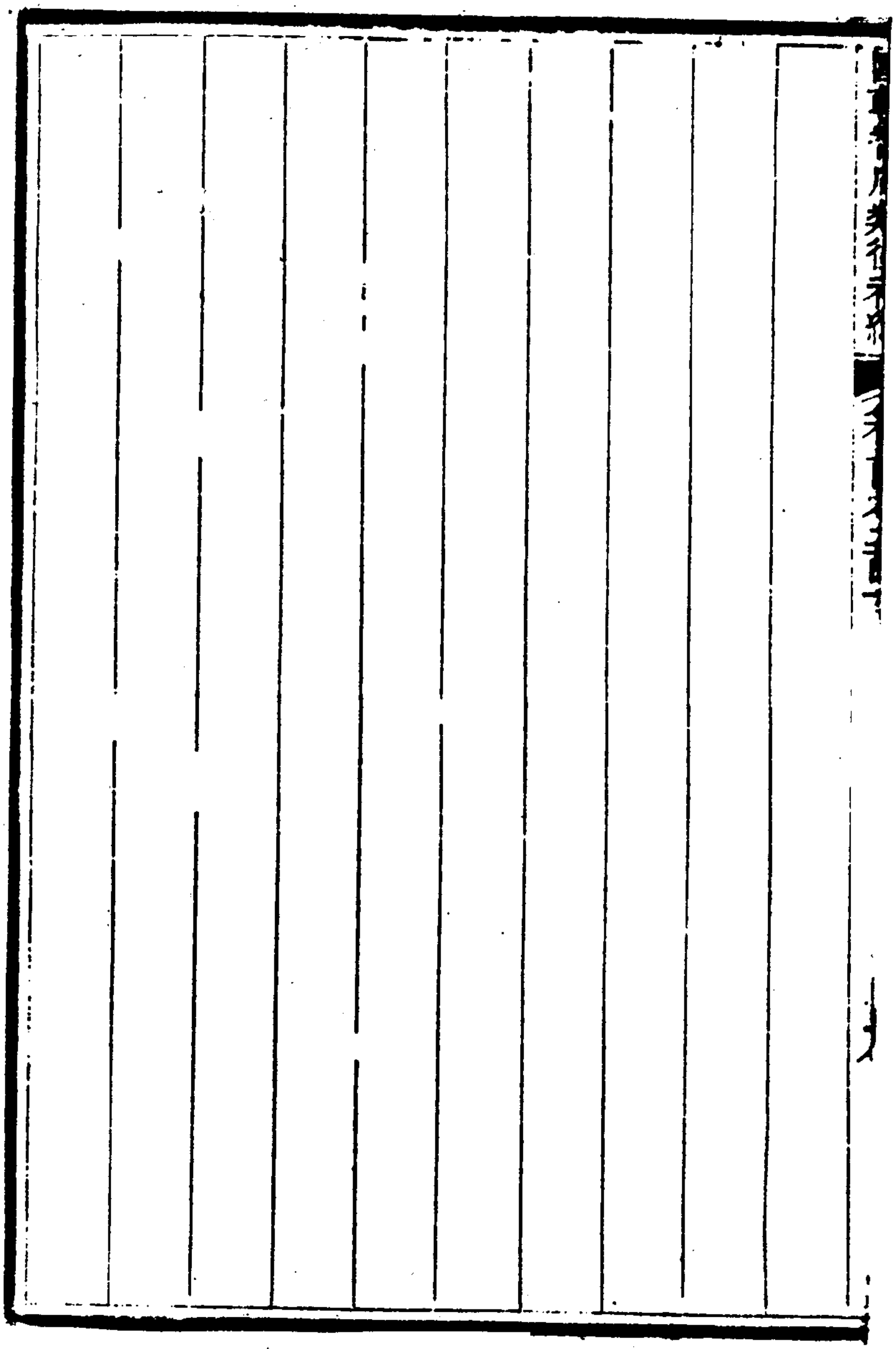

136-336

扎薩克鎮國公後降襲扎薩克輔國公

初封扎薩克鎮國公噶丹達什自降襲後至第五次仍襲扎薩克輔國公察哈巴克見續傳

五次襲察哈巴克襲其父喇特納錫第之扎薩克輔國公爵道光三年襲二十五年賞花翎

136-338

扎薩克輔國公後晉襲扎薩克固山貝子

初封扎薩克輔國公阿喇布坦自晉襲後至第三次仍襲扎薩克固山貝子拉特納西第見續傳

三次襲拉特納西第襲其父齊默特丹巴之扎薩克固山貝子爵

嘉慶十三年襲扈

駕木蘭行圍

賞雙眼花翎道光十八年卒子索諾木丕爾齋襲

四次襲索諾木丕爾齋拉特納西第子道光十八年襲扎薩克固

山貝子

國朝書畫類徵初編 卷廿之二十一

136-340

輔國公後授扎薩克

初封輔國公索諾木達什自授扎薩克後至第七次仍襲扎薩克輔國公珠爾默特圖布登車凌襲傳

七次襲珠爾默特圖布登車凌襲其父依什達爾濟之扎薩克輔國公爵道光八年襲十五年

賞花翎十八年卒子吹達爾襲

八次襲吹達爾珠爾默特圖布登車凌子道光十八年襲扎薩克輔國公

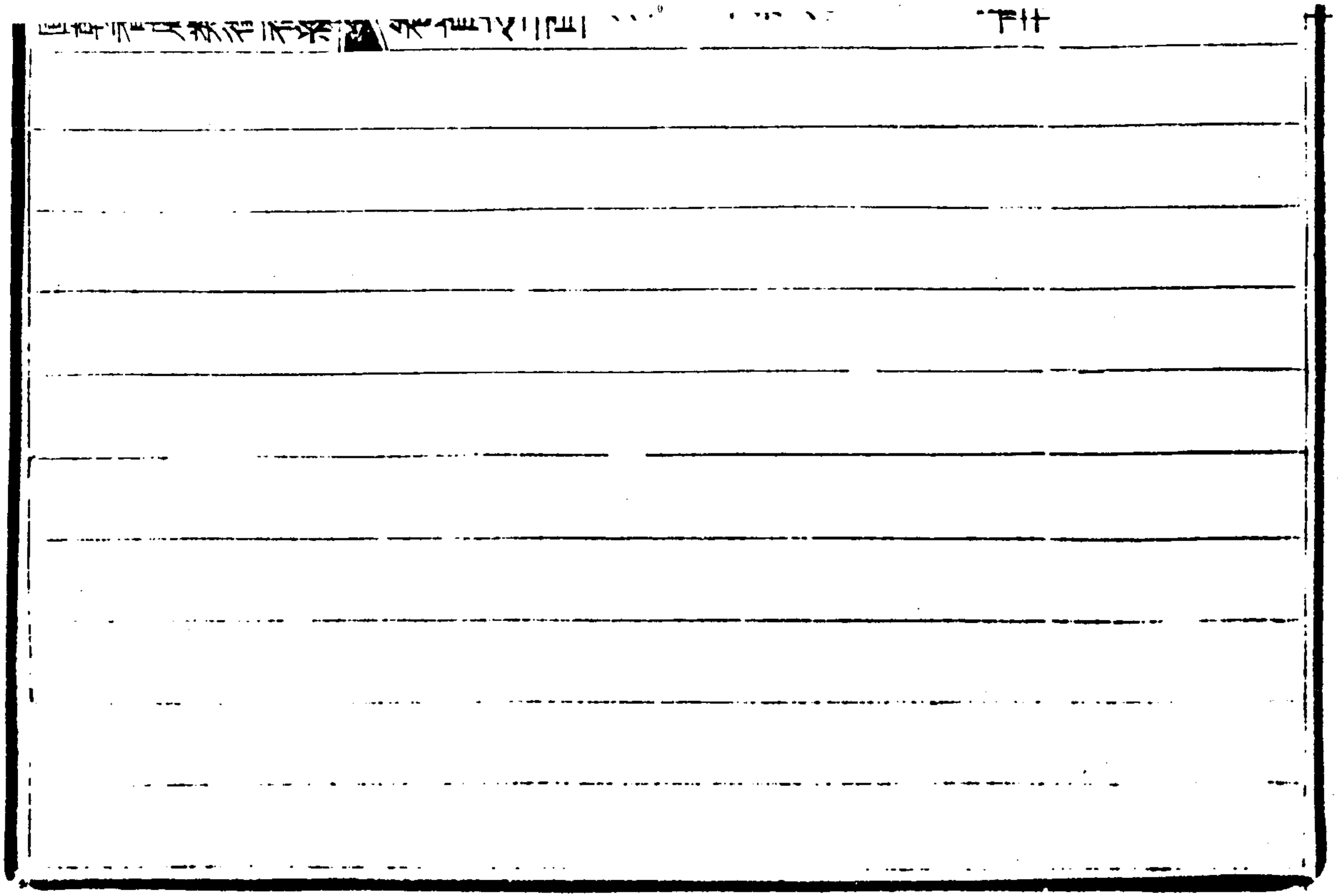

136-342

扎薩克輔國公

初封扎薩克輔國公車凌至第五次仍襲扎薩克輔國公達瑪林扎布襲

五次襲達瑪林扎布襲其父格埒克拉布齋之扎薩克輔國公爵

道光九年襲

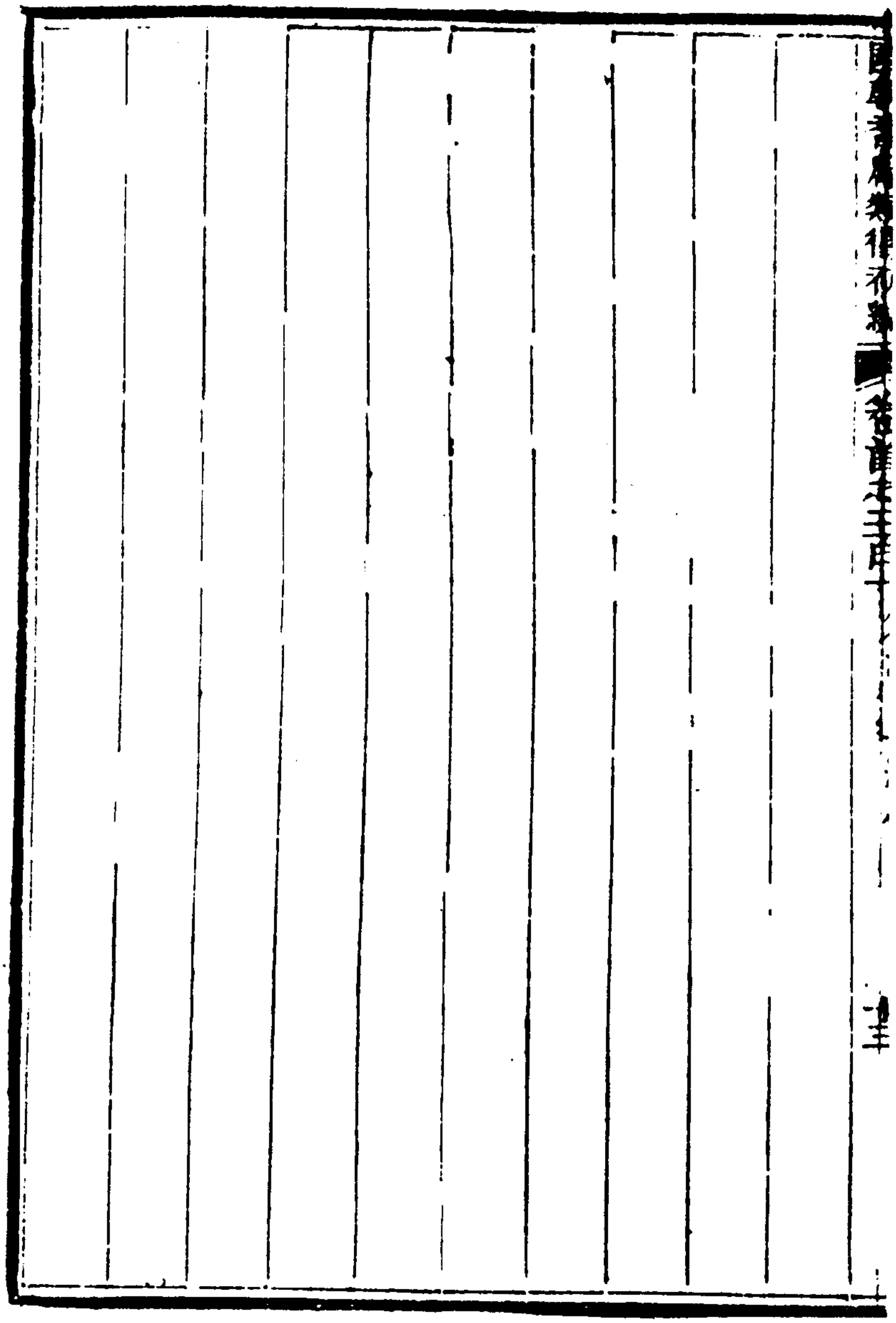

136-344

扎薩克輔國公

初封貢格至第五次仍襲扎薩克輔國公多爾濟沙木見續傳

五次襲多爾濟沙木襲其父琳沁旺舒克之扎薩克輔國公爵道

光二年襲

136-346

扎薩克輔國公後降襲扎薩克一等台吉

初封扎薩克輔國公阿拉布坦扎木素自降襲後至第四次仍襲扎薩克一等台吉旺濟勒多爾濟車布登見續傳

四次襲旺濟勒多爾濟車布登襲其父隆賁之扎薩克一等台吉

爵嘉慶十三年襲道光二十三年卒子達什端多布襲

五次襲達什端多布旺濟勒多爾濟車布登子道光二十三年襲

扎薩克一等台吉

136-348

扎薩克一等台吉

初授達瑪琳色布騰至第四次仍襲扎薩克一等台吉棍布扎布見續傳

四次襲棍布扎布襲其父根敦扎布之扎薩克一等台吉爵

136-350

扎薩克一等台吉

初授阿喇布坦至第四次仍襲扎薩克一等台吉端多布旺扎勒見續傳

四次襲端多布旺扎勒襲其父索諾木敏珠爾之扎薩克一等台吉道光十年襲十八年

賞花翎

扎薩克一等台吉

刑授裕親王第五次襲扎薩克一等台吉濟克默特旺順見續傳

五次襲濟克默特旺順襲其父恩克巴雅爾之扎薩克一等台吉

爵道光九年襲

扎薩克一等台吉

初授扎布至第五次仍襲扎薩克一等台吉端多布見續傳

五次襲端多布襲其父拉素隴之扎薩克一等台吉爵嘉慶十三年襲道光二十五年卒子車布坦端多布襲

六次襲車布坦端多布端多布子道光二十五年襲扎薩克一等台吉

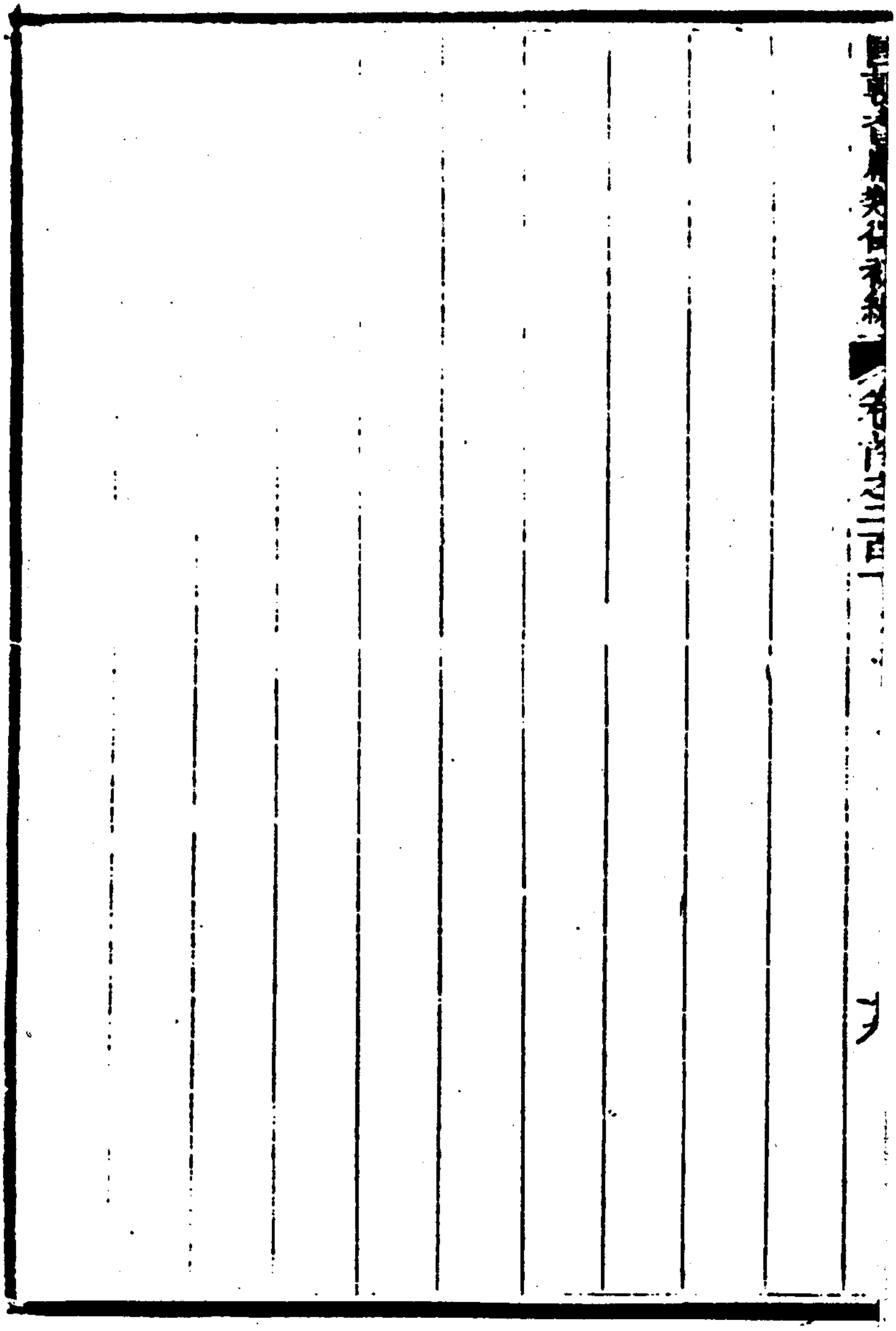

136-356

扎薩克一等台吉

初授察罕喇布坦至第六次仍襲扎薩克一等台吉袞布多爾濟見續傳

六次襲袞布多爾濟襲其父沙喇布提理之扎薩克一等台吉爵

136-3588

扎薩克一等台吉

初授伊什多勒扎布至第七次仍襲扎薩克一等台吉巴木巴勒達什倫都布見續傳

七次襲巴木巴勒達什倫都布襲其父旺沁端多布之扎薩克一等台吉爵道光十年襲

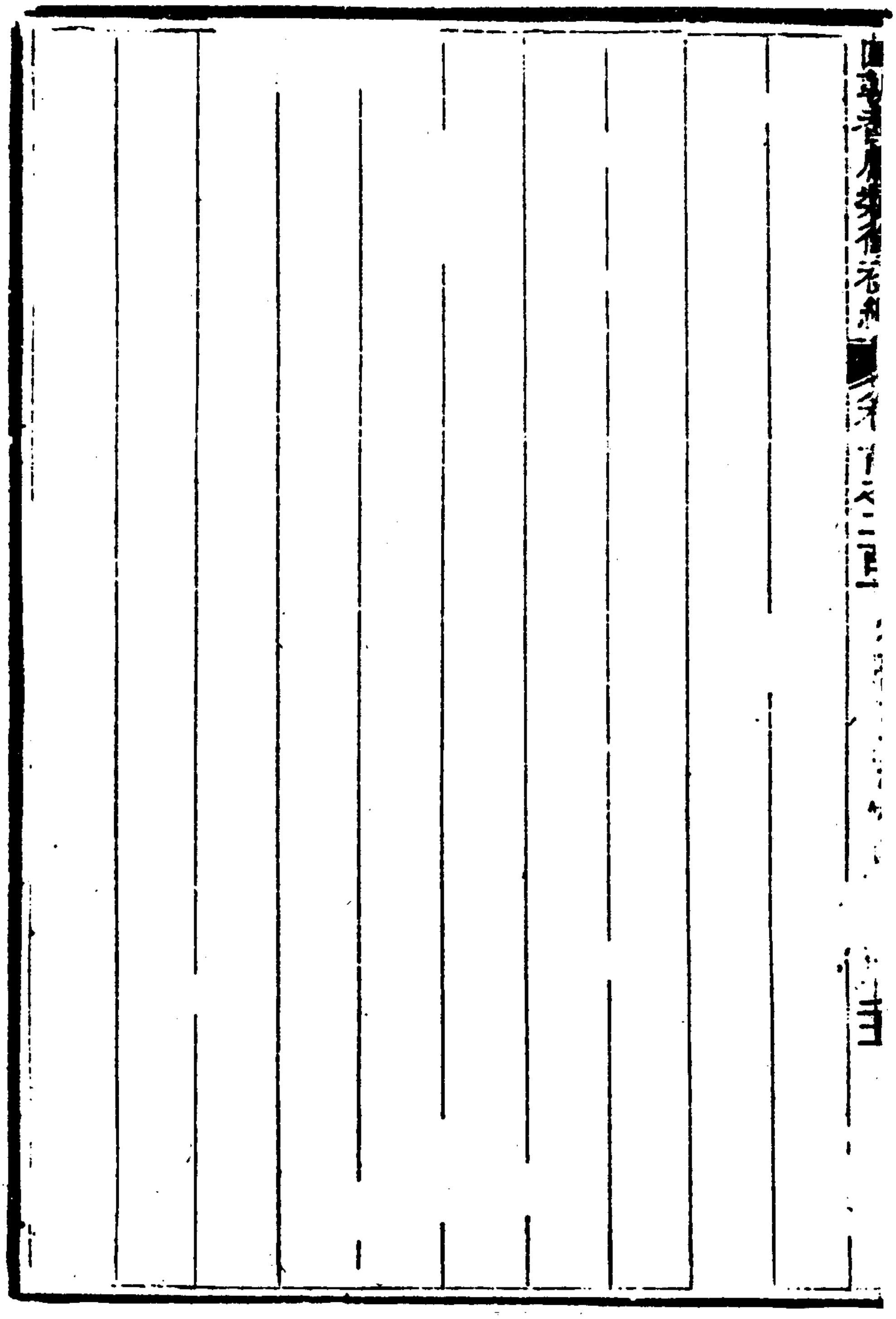

扎薩克一等台吉

初授色布騰博碩克圖至第五次襲

扎薩克一等台吉彥達賴見續傳

五次襲布彥達賴襲其父格勒克拉布坦之扎薩克一等台吉爵

道光八年襲

136-362

扎薩克一等台吉

初授索諾木喇布坦多爾濟至第五次仍襲扎薩克一等台吉多爾濟旺濟勒見續傳

五次襲多爾濟旺濟勒襲其族兄薩木都布扎木素之扎薩克一等台吉嘉慶五年襲道光二十一年卒子端多布那木扎勒襲

六次襲端多布那木扎勒多爾濟旺濟勒子道光二十一年襲扎薩克一等台吉

136-364

扎隆克一等台吉

初授羅布桑察罕至第五次仍襲扎薩克一等台吉蓮瑪林車淩見續傳

五次襲蓮瑪林車淩襲其父旺舒克之扎薩克一等台吉爵道光九年襲十七年賞花翎

136-366

扎薩克一等台吉

初授達爾扎至第三次仍襲扎薩克一等台吉瑪濟克策楞見續傳

三次襲瑪濟克策楞襲其父袞楚克之扎薩克一等台吉爵嘉慶七年襲道光十二年卒子索諾木拉布坦襲

四次襲索諾木拉布坦瑪濟克策楞子道光十二年襲扎薩克一等台吉二十二年

賞花翎

扎薩克一等台吉

初授丹忠至第四次仍襲扎薩克一等台吉喇布扎拉木楚克見續傳

四次襲喇布扎拉木楚克襲其父羅布藏吹達爾之扎薩克一等台吉爵嘉慶十八年襲

136-370

公中扎薩克一等台吉

初授車凌納木扎勒至第五次仍襲

公中扎薩克一等台吉恭藏見續傳

五次襲恭藏襲其姪德沁之公中扎薩克一等台吉爵嘉慶十九

年襲道光十二年卒姪旺沁襲

六次襲旺沁恭藏之姪道光十二年襲公中扎薩克一等台吉

136-372

公中扎薩克一等台吉

初授達什敦多布至第三次仍襲公中扎薩克一等台吉齊伯克多爾濟見續傳

三次襲齊伯克多爾濟襲其父濟克濟扎布之公中扎薩克一等台吉爵道光元年襲十九年賞花翎

國朝耆獻類徵初編卷首之二百二目錄

通奉大夫前署江西巡撫江西布政使司布政使臣李桓恭錄

欽定續纂外藩蒙古回部王公傳卷之十目錄

西藏部

扎薩克鎮國公後降襲扎薩克輔國公

輔國公後降襲一等台吉

一等台吉晉輔國公後仍降襲一等台吉

扎薩克一等台吉

居京師之緯羅斯

和碩親王後降襲固山貝子

杜爾伯特部

扎薩克特古斯庫魯克達賴汗

扎薩克和碩親王

扎薩克多羅郡王

扎薩克多羅貝勒

扎薩克多羅貝勒

扎薩克固山貝子

扎薩克固山貝子

扎薩克固山貝子後降襲扎薩克鎮國公

扎薩克輔國公

扎薩克輔國公

扎薩克一等台吉

扎薩克一等台吉

扎薩克一等台吉

扎薩克一等台吉

輝特扎薩克一等台吉

輝特扎薩克一等台吉

和碩特扎薩克一等台吉

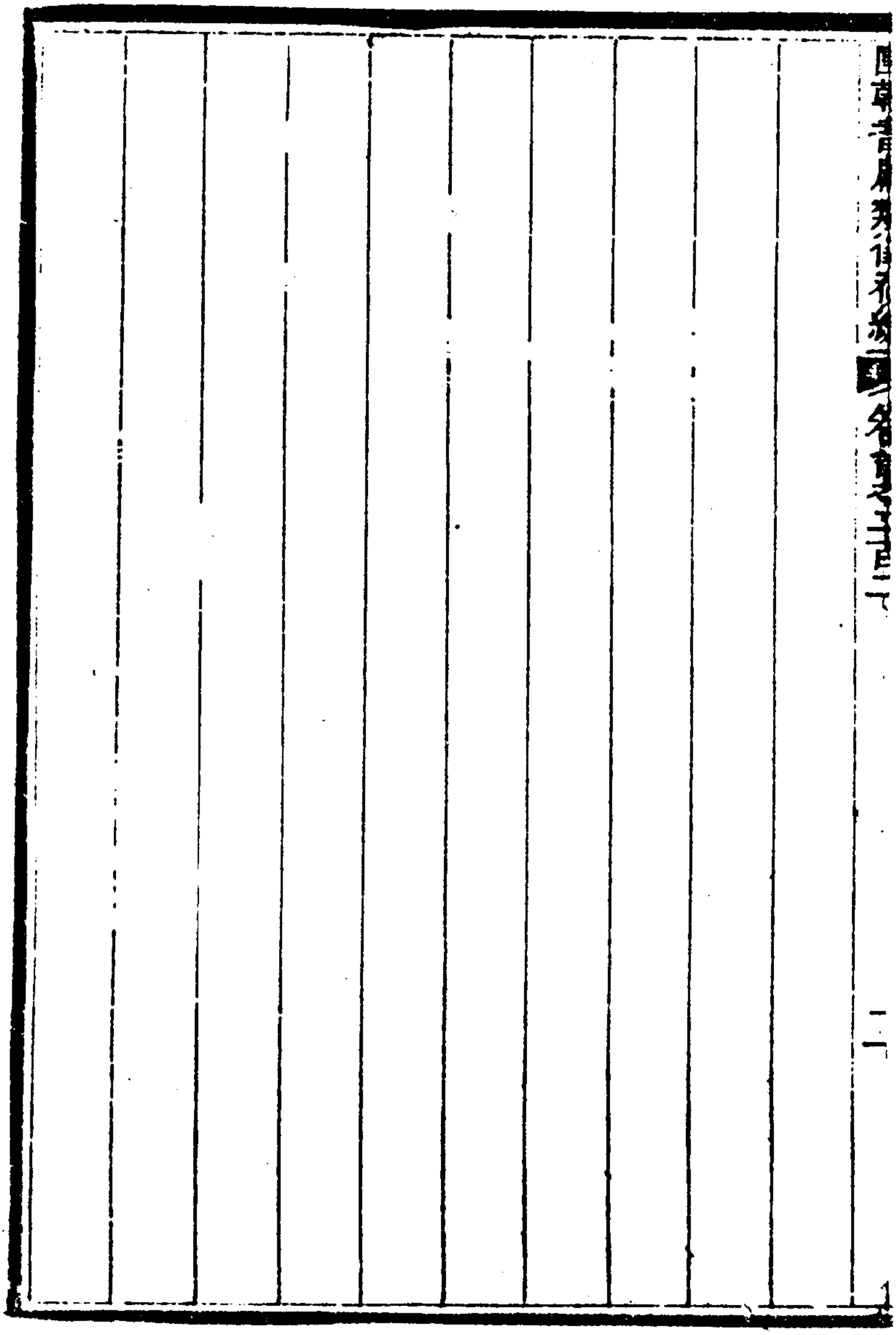

國朝耆獻類徵初編卷首之二百二

通奉大夫前署江西巡撫江西布政使司布政使臣李桓恭錄

欽定續纂外藩蒙古回部王公傳卷之十

傳第十

西藏部

扎薩克鎮國公後降襲扎薩克輔國公

初封扎薩克鎮國公珠爾默特策布登自降襲後至第四次仍襲扎薩克輔國公策旺珠美見續傳

四次襲策旺珠美襲其父額林沁彭楚克之扎薩克輔國公爵嘉慶二十一年襲

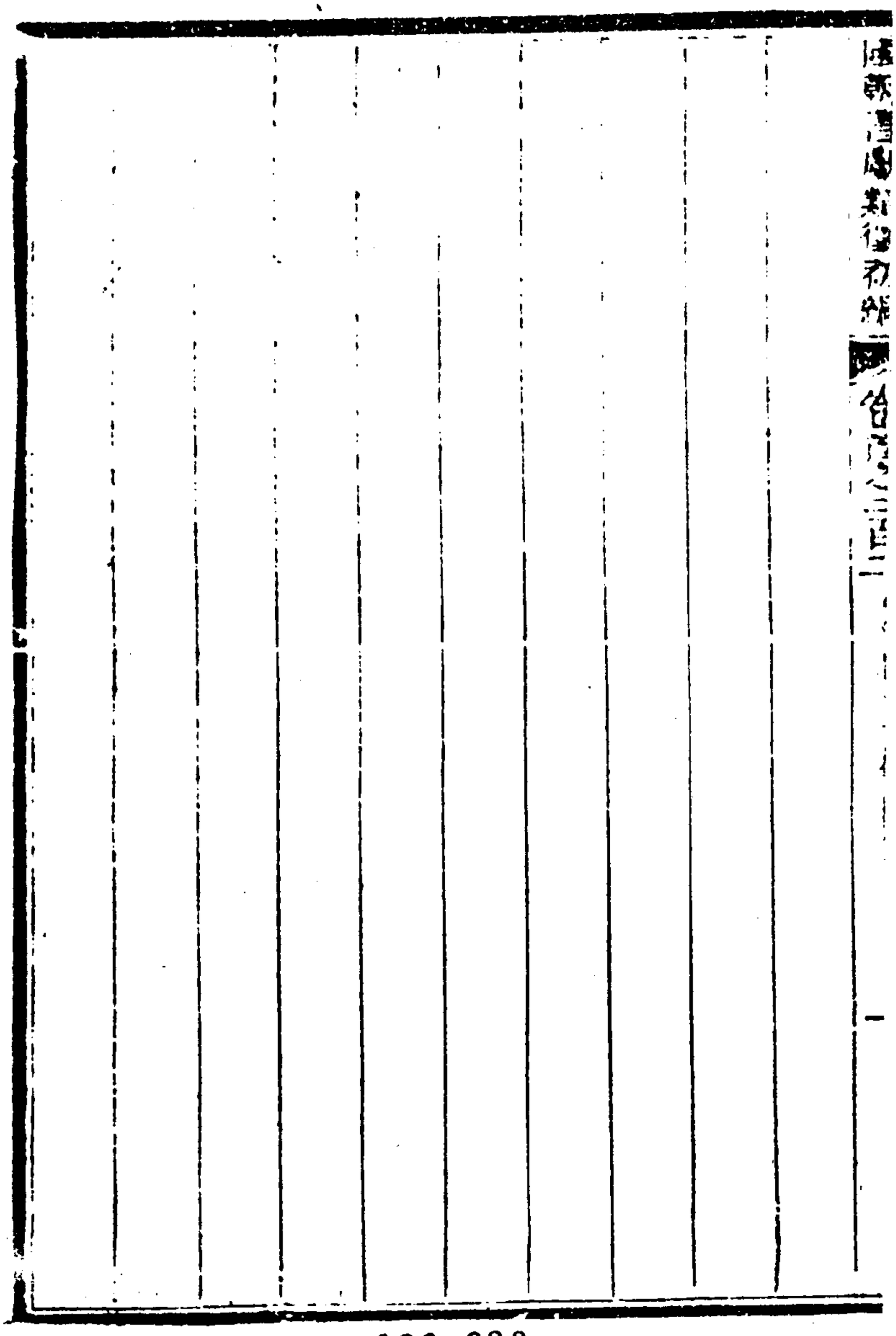

136-380

輔國公後降襲一等台吉

初封輔國公索諾木達爾扎自降襲後至第四次仍襲一等台吉色綸彭蘇見續傳

四次襲色綸彭蘇襲其父奇雅多爾旺瞿之一等台吉爵嘉慶一

十二年襲道光十一年卒子加木參烏珠襲

五次襲加木參烏珠色綸彭蘇子道光十一年襲一等台吉

等台吉晉輔國公後仍降襲一等台吉

初授一等台吉爲錫布那木扎勒色布騰自晉襲輔國公後至第四次仍降襲一等台吉敏珠爾索諾木珈珠勒見續傳

四次襲敏珠爾索諾木班珠勒丹津班珠爾子由丹津班珠爾所襲之輔國公爲降襲一等台吉嘉慶十年授噶布倫

136-384

扎薩克一等台吉

初授扎薩克一等台吉諾顏和碩齊至第六次仍襲一等台吉敦珠毓傑見續傳

六次襲敦珠毓傑襲其父策凌旺楚克多爾濟之扎薩克一等台吉

吉爾道光八年襲

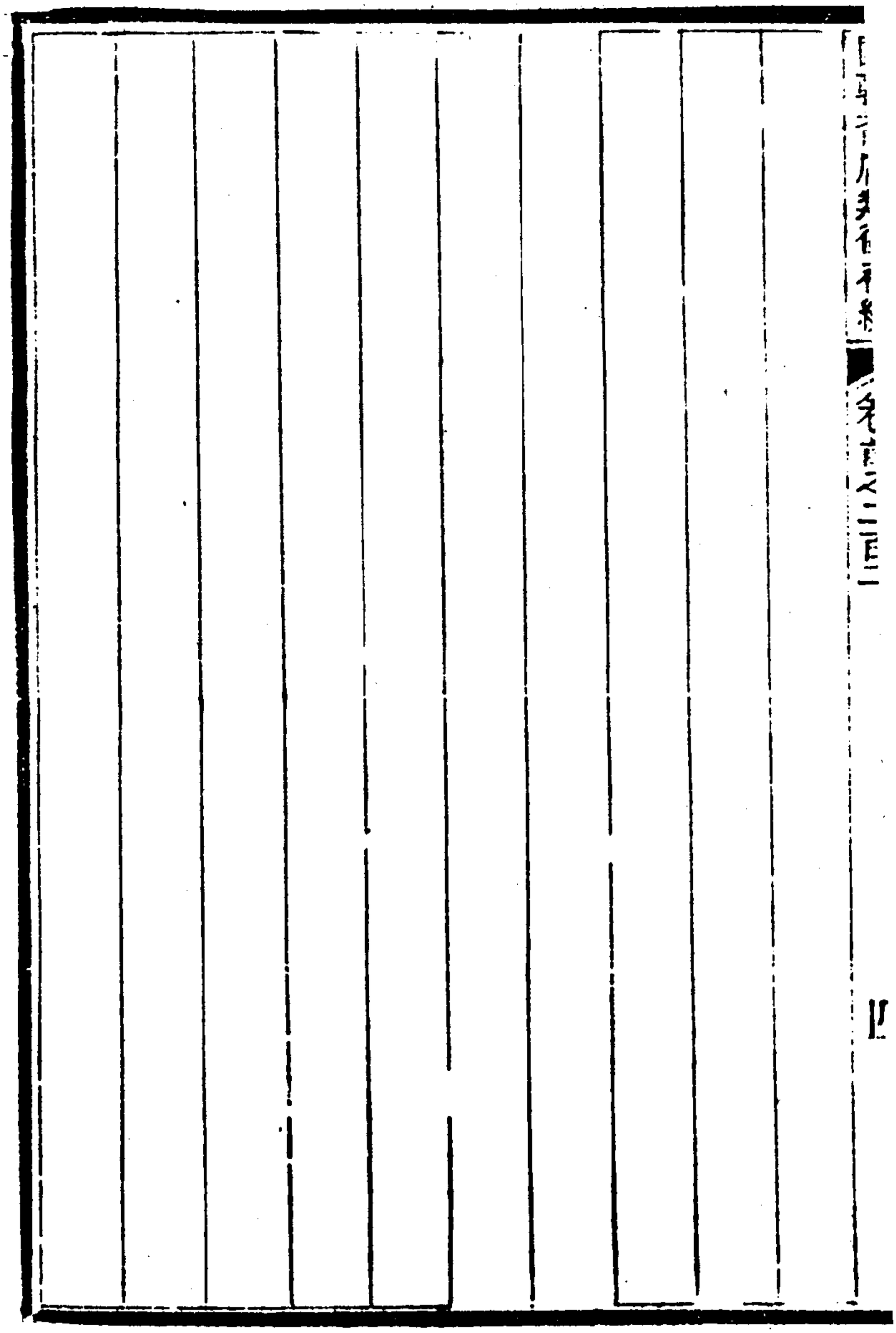

居京師之綽羅斯

和碩親王後降襲固山貝子

初封和碩親王達瓦齊自降襲後至第四次仍襲固山貝子賚音蘇見續傳

四次襲賚音蘇襲其父富爾那之固山貝子爵嘉慶二年襲十一年賞三等侍衛在大門上行走十六年扈駕木蘭行圍

賞雙眼花翎道光十八年卒子伊鏗額襲

五次襲伊鏗額賚音蘇子道光十八年襲固山貝子

136-388

杜爾伯特部

扎薩克特古斯庫魯克達賴汗

初封扎薩克特古斯庫魯克達賴汗車凌至第五次仍襲扎薩克特古斯庫魯克達賴汗齊旺巴勒楚克見續傳

五次襲齊旺巴勒楚克襲其姪拉瑪扎布之扎薩克特古斯庫魯克達賴汗爵道光元年襲八年

賞三眼花翎

命在乾清門行走二十三年卒子密什克多爾濟襲

六次襲密什克多爾濟齊旺巴勒楚克子道光二十三年襲扎薩克特古斯庫魯克達賴汗

四庫全書總目提要卷一百八

136-390

扎薩克和碩親王

初封扎薩克和碩親王車凌烏巴什至第三次仍襲扎薩克和碩親王棍布扎布見續傳

三次襲棍布扎布襲其繼父貢噶諾爾布之扎薩克和碩親王爵

道光九年襲十九年

命在乾清門行走

賞三眼花翎

扎薩克多羅郡王

初封扎薩克多羅郡王車凌蒙克至第四次仍襲扎薩克多羅郡王旻達拉見續傳

四次襲曼達拉襲其父納旺索諾木之扎薩克多羅郡王爵嘉慶九年襲十六年扈駕木蘭行圍賞三眼花翎黃馬褂二十五年補授副將軍

扎薩克多羅貝勒

初封扎薩克多羅貝勒色布騰至第三次仍襲扎薩克多羅貝勒雅哩木闊勒多爾濟見續傳

三次襲雅哩木闊勒多爾濟襲其父貢楚克扎布之扎薩克多羅貝勒爵道光五年襲十九年

賞雙眼花翎

扎薩克多羅貝勒

初封扎薩克多羅貝勒剛多爾濟至第二次仍襲扎薩克多羅貝勒齊墨特多爾濟見續傳

二次襲齊墨特多爾濟襲其父達瓦丕勒之扎薩克多羅貝勒爵

道光十年卒子巴咱爾咱那襲

三次襲巴咱爾咱那齊墨特多爾濟子道光十年襲扎薩克多羅貝勒

136-398

扎薩克固山貝子

初封扎薩克固山貝子瑪什巴圖至第五次仍襲扎薩克固山貝子拉特那巴咱爾見續傳

五次襲拉特那巴咱爾襲其兄索諾木丕勒之扎薩克固山貝子

爵嘉慶十四年襲十五年扈

駕木蘭行圍

賞雙眼花翎道光二十一年卒子諾木巴達爾琥襲

六次襲諾木巴達爾琥拉特那巴咱爾子道光二十一年襲扎薩

克固山貝子

136-400

扎薩克固山貝子

初封扎薩克固山貝子班珠爾至第四次仍襲扎薩克固山貝子伊達木扎布見續傳

四次襲伊達木扎布襲其兄拉穆扎布之扎薩克固山貝子爵嘉慶十四年襲

國朝書畫家筆徵續錄　卷第三百二人

扎薩克固山貝子後降襲扎薩克鎮國公

初封扎薩克固山貝子根敦自降襲後至第四次仍襲扎薩克鎮國公諾爾布見續傳

四次襲諾爾布襲其父諤勒哲依鄂羅什瑚之扎薩克鎮國公爵

嘉慶二十四年襲道光九年授副盟長

136-404

扎薩克輔國公

初封扎薩克輔國公巴圖蒙克至第四次仍襲扎薩克輔國公車登扎布見續傳

四次襲車登扎布襲其從兄多爾濟扎布之扎薩克輔國公爵道光五年襲二十五年卒子車伯克扎布襲

五次襲車伯克扎布車登扎布子道光二十五年襲扎薩克輔國公

扎薩克輔國公

初封扎薩克輔國公剛至第二次仍襲

扎薩克輔國公齊默特巴勒見績傳

二次襲齊默特巴勒襲其父扎納巴克之扎薩克輔國公爵道光二十二年

賞花翎二十三年卒孫達克敦襲

三次襲達克敦齊默特巴勒之孫道光二十三年襲扎薩克輔國公二十五年卒弟多郭爾巴襲

四次襲多郭爾巴達克敦之弟道光二十五年襲扎薩克輔國公

扎薩克一等台吉

初授扎薩克一等台吉達什端多克至第三次仍襲扎薩克一等台吉烏爾棍濟庫見續傳

三次襲烏爾棍濟庫襲其父布格之扎薩克一等台吉爵道光元年襲

國朝耆獻類徵初編 卷首之二

扎薩克一等台吉

初授扎薩克一等台吉恭錫喇至第四次仍襲扎薩克一等台吉巴勒章見續傳

四次襲巴勒章襲其父烏巴什之扎薩克一等台吉爵嘉慶十二年襲道光十一年卒子車林諾魯布襲

五次襲車林諾魯布巴勒章子道光十一年襲扎薩克一等台吉

136-412

扎薩克一等台吉

初授扎薩克一等台吉額布根至第三次仍襲扎薩克一等台吉鄂特伯克扎布見續傳

三次襲鄂特伯克扎布襲其父索諾木丕勒之扎薩克一等台吉

爵嘉慶二十五年襲道光十六年卒子額爾德尼襲

四次襲額爾德尼鄂特伯克扎布子道光十六年襲扎薩克一等台吉

扎薩克一等台吉

初授扎薩克一等台吉巴爾至第三次仍襲扎薩克一等台吉扎胄見續傳

三次襲扎胄襲其父濟卜瑚朗之扎薩克一等台爵道光元年襲十六年卒子布彥德勒格爾襲

四次襲布彥德勒格爾扎胄子道光十六年襲扎薩克一等台吉

136-416

輝特扎薩克一等台吉

初授輝特扎薩克一等台吉達瑪琳至第三次仍襲輝特扎薩克一等台吉薩木寶多爾濟見續傳

三次襲薩木寶多爾濟襲其父薩噶之輝特扎薩克一等台吉爵

道光三年襲二十三年卒子曼達勒扎布襲

四次襲曼達勒扎布薩木寶多爾濟子道光二十三年襲輝特扎

薩克一等台吉

輝特扎薩克一等台吉

初授輝特扎薩克一等台吉羅卜藏至第四次仍襲輝特扎薩克一等台吉貢楚克見續傳

四次襲貢楚克襲其兄尼瑪扎布之輝特扎薩克一等台吉爵道光八年襲十七年卒子噶爾瑪襲

五次襲噶爾瑪貢楚兒子道光十七年襲輝特扎薩克一等台吉

136-420

和碩特扎薩克一等台吉

初授和碩特扎薩克一等台吉布彥克什克見績傳第一次仍襲扎薩克一等台吉額林沁多爾濟

初授和碩特扎薩克一等台吉布彥克什克一等台吉蒙袞子詳見績傳道光十五年卒子額林沁多爾濟襲

一次襲額林沁多爾濟布彥克什克子道光十五年襲扎薩克一等台吉

國朝耆獻類徵 卷三百二十三

136-422

國朝耆獻類徵初編卷首之二百三目錄

通奉大夫前署江西巡撫江西布政使司布政使臣李桓恭錄

欽定續纂外藩蒙古回部王公傳卷之十一目錄

土爾扈特部

固山貝子後晉襲扎薩克多羅貝勒

扎薩克卓哩克圖汗

扎薩克固山巴雅爾圖貝子今晉襲多羅貝勒

扎薩克輔國公

扎薩克一等台吉

扎薩克和碩布延圖親王

公品級扎薩克一等台吉

扎薩克一等台吉後晉封輔國公今仍降襲扎薩克一等台吉

扎薩克多羅畢錫呼勒圖郡王

扎薩克固山伊特格勒貝子

扎薩克多羅濟爾哈朗貝勒

扎薩克多羅弼哩克圖郡王

扎薩克固山烏察喇勒圖貝子

扎薩克一等台吉

和碩特部

扎薩克固山阿穆爾瞻貴貝子

扎薩克一等台吉

一等台吉後授扎薩克

哈密回部

扎薩克一等達爾漢後晉襲郡王品級扎薩克多羅貝勒晉

封郡王

吐魯番回部

扎薩克多羅郡王

增一等台吉今襲扎薩克多羅郡王

增一等台吉今降襲三等台吉

附一等台吉今晉封散秩大臣職銜

附二等台吉今晉封散秩大臣職銜

國朝耆獻類徵初編卷首之二百三

通奉大夫刑署江西巡撫江西布政使司布政使臣李桓恭錄

欽定續纂外藩蒙古回部王公傳卷之十一

傳第十一

土爾扈特部

固山貝子後晉襲扎薩克多羅貝勒

初封固山貝子阿喇布珠爾自晉襲後至第五次仍襲扎薩克多羅貝勒巴雅爾莽柰見續傳

五次襲巴雅爾莽柰襲其父端多布車凌之扎薩克多羅貝勒爵

嘉慶十七年襲道光十六年

賞雙眼花翎二十一年卒子達什車楞襲

大次襲達什車楞巴雅爾莽奈之子道光二十一年襲扎薩克多羅貝勒

扎薩克卓哩克圖汗

初封烏巴錫至第五次仍襲扎薩克卓哩克圖汗策登多爾濟見續傳

五次襲策登多爾濟襲其父那木扎勒多爾濟之扎薩克卓哩克圖汗爵嘉慶十四年襲道光十一年卒子那木扎勒珠爾默特策林襲

六次襲那木扎勒珠爾默特策林襲其父策登多爾濟之扎薩克卓哩克圖汗爵道光十一年襲

扎薩克固山巴雅爾圖貝子今晉襲多羅貝勒

初封額墨根烏巴什至第三次仍襲扎薩克固山巴雅爾圖貝子蒙庫那遜見續傳

三次襲蒙庫那遜襲其父巴勒丹拉什之扎薩克固山巴雅爾圖

貝子爵道光十年

賞襲扎薩克多羅貝勒

扎薩克輔國公

初封扎薩克輔國公拜濟瑚第一次仍襲扎薩克輔國公策伯克扎布見續傳

一次襲策伯克扎布襲其父拜濟瑚之扎薩克輔國公爵道光元年襲扎薩克輔國公授副盟長十二年卒子巴彥克什克襲

二次襲巴彥克什克襲其父策伯克扎布之扎薩克輔國公爵道光十二年襲二十四年卒子曼吉多爾濟襲

三次襲曼吉多爾濟襲其父巴彥克什克之扎薩克輔國公爵道光二十年襲

扎薩克一等台吉

初封伯爾哈什哈至第三次仍襲

扎薩克一等台吉和匲見續傳

三次襲和圖襲其父扎勒之扎薩克一等台吉爵道光八年襲二

十五年卒子額爾德尼襲

四次襲額爾德尼襲其父和圖之扎薩克一等台吉爵道光二十

五年襲

扎薩克和碩布延圖親王

初封策伯克多爾濟至第三次仍襲扎薩克和碩布延圖親王恩克濟爾噶勒見續傳

三次襲恩克濟爾噶勒襲其父車凌烏巴什之和碩布延圖親王

爵嘉慶十九年襲道光十六年

命在乾清門行走

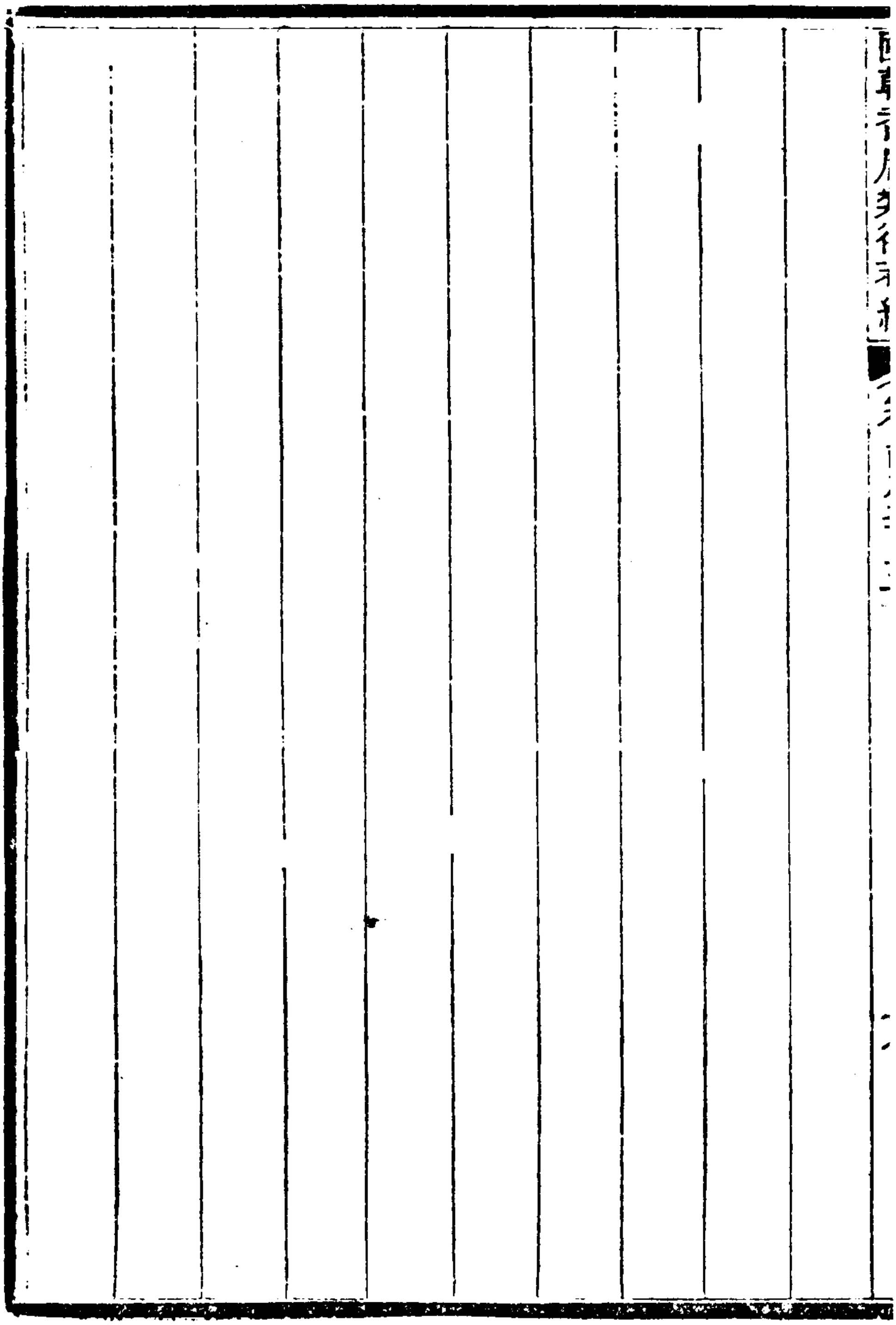

公品級扎薩克一等台吉

初授公品級扎薩克一等台吉蒸格策凌至第二次仍襲公品級扎薩克一等台吉喇特那巴咱爾見續傳

二次襲喇特那巴咱爾襲其兄策凌敏珠爾之公品級扎薩克一等台吉爵道光七年襲

136-440

扎薩克一等台吉後晉封輔國公今仍降襲扎薩克一等台吉

初授扎薩克一等台吉阿克薩哈勒第一次晉封輔國公阿咱拉第二次仍降襲扎薩克一等台吉多爾濟那木扎勒見續傳

二次襲多爾濟那木扎勒襲其父阿咱拉之爵道光二年奉旨阿咱拉公爵緣著有勞績乾隆五十六年特旨賞給並非世襲罔替可比今阿咱拉業已出缺伊子多爾濟那木扎勒仍照例承襲扎薩克一等台吉十二年卒子圖布申克什克襲

三次襲圖布申克什克襲其父多爾濟那木扎勒之扎薩克一等

台吉爵道光十二年襲二十三年

賞花餅

扎薩克多羅畢錫呼勒圖郡王

初封巴木巴爾至第三次仍襲扎薩克多羅畢錫呼勒圖郡王那木扎勒車登見續傳

三次襲那木扎勒車登襲其父巴特瑪烏巴錫之扎薩克多羅畢錫呼勒圖郡王爵嘉慶二十二年襲授正盟長管理游牧事務道光三年

賞三眼花翎二十五年卒子巴圖襲

四次襲巴圖襲其父那木扎勒車登之扎薩克多羅畢錫呼勒圖郡王爵道光二十五年襲

136-444

扎薩克固山伊特格勒貝子

初封奇布騰至第二次仍襲扎薩克固山伊特格勒貝子察罕布彥見續傳

二次襲察罕布彥襲其父瑪爾噶錫里之扎薩克固山伊特格勒貝子爵嘉慶十七年襲

諭曰察罕布彥適屆二歲不能辦事扎薩克貝子印務交給索特諾木布勒掌管俟及歲時再行移給道光十七年卒無嗣胞叔那遜德勒克襲

三次襲那遜德勒克察罕布彥之胞叔道光十七年襲其姪察罕布彥之扎薩克固山伊特格勒貝子爵二十三年卒孫普爾普噶丹襲

四次襲普爾普噶丹襲其祖那遜德勒克之扎薩克固山伊特格

勒貝子爵道光二十三年襲

扎薩克多羅濟爾哈朗貝勒

初封默們圖至第五次仍襲扎薩克多羅濟爾哈朗貝勒巴圖那遜見續傳

五次襲巴圖那遜襲其兄巴圖克什克之扎薩克多羅濟爾哈朗貝勒爵嘉慶二十一年襲授盟長

諭曰巴圖那遜年未及歲伊之扎薩克貝勒印務及盟長印著幫辦台吉庫克新署理俟及歲時交給道光十八年

賞雙眼花翎

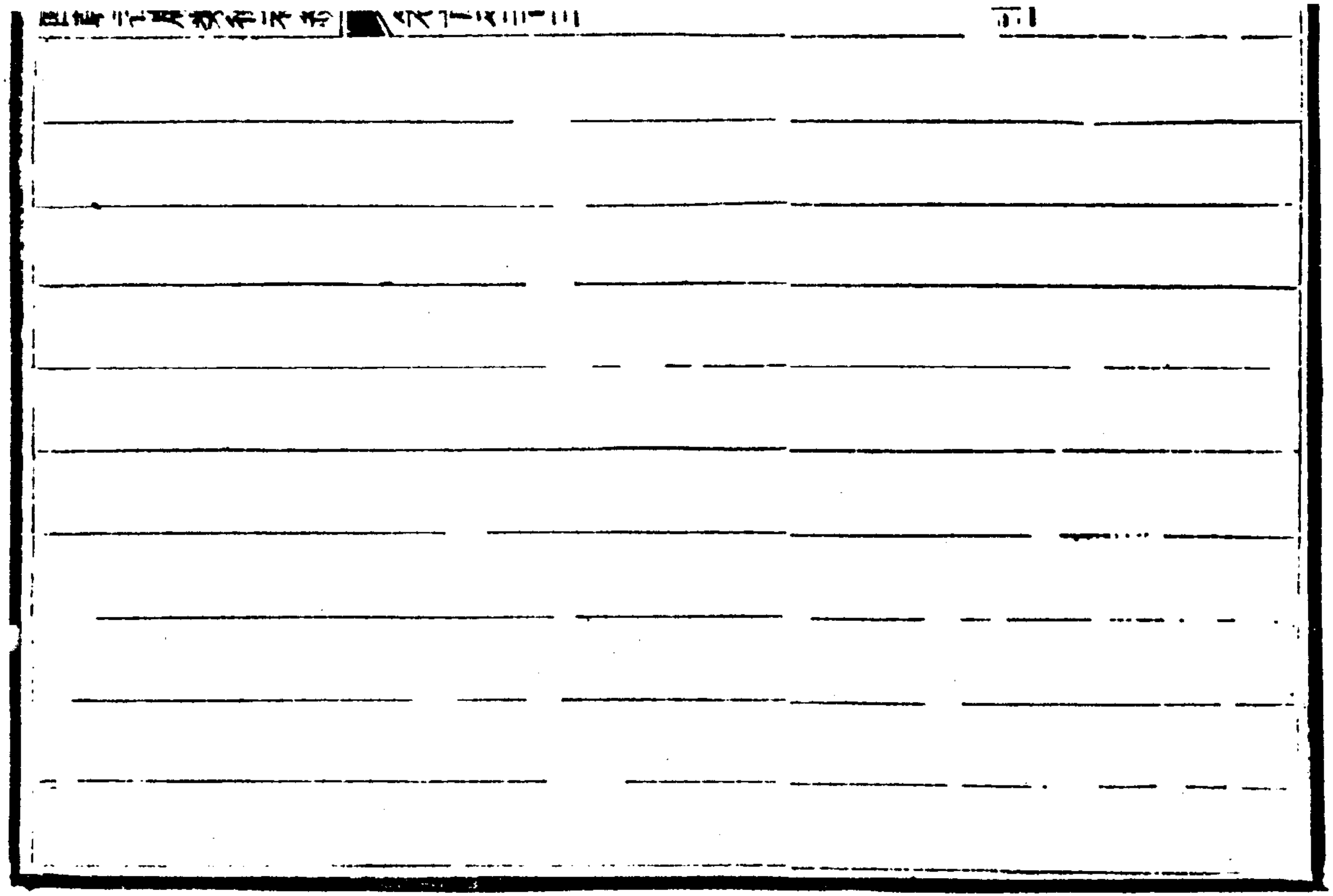

136-448

扎薩克多羅弼哩克圖郡王

初封舍稜至第二次仍襲扎薩克多羅弼哩克圖郡王散達克多爾濟見續傳

二次襲散達克多爾濟襲其父策伯克扎布之扎薩克多羅弼哩克圖郡王爵道光四年襲十七年卒子多諾羅布多爾濟襲

三次襲多諾羅布多爾濟散達克多爾濟子道光十七年襲扎薩克多羅弼哩克圖郡王爵二十年

命在乾清門行走

扎薩克固山烏察喇勒圖貝子

初封扎薩克固山烏察喇勒圖貝子沙喇扣肯第一次仍襲扎薩克固山烏察喇勒圖貝子車凌多爾濟見續傳

一次襲車凌多爾濟襲其父沙喇扣肯之扎薩克固山烏察喇勒圖貝子爵道光九年襲授盟長十年賞雙眼花翎二十年卒子烏爾圖那遜襲

二次襲烏爾圖那遜車凌多爾濟子道光二十年襲扎薩克固山烏察喇勒圖貝子

136-452

扎薩克一等台吉

初授一等台吉那木扎勒多爾濟扎薩克卓哩克圖汗烏巴錫孫阿拉布坦多爾濟子嘉慶九年授扎薩克十四年襲其弟丹津旺扎勒之扎薩克卓哩克圖汗爵道光十一年卒子策登多爾濟襲

詳見本卷扎薩克卓哩克圖汗傳

136-454

和碩特部

扎薩克固山阿穆爾喇貢貝子

初封雅蘭丕勒至第五次仍襲扎薩克固山阿穆爾喇貢貝子車登多爾濟見續傳

五次襲車登多爾濟襲其父普爾普之扎薩克固山阿穆爾喇貢貝子爵嘉慶十九年襲道光二十一年卒姪多爾濟那木扎勒襲

六次襲多爾濟那木扎勒車登多爾濟之姪道光二十一年襲扎薩克固山阿穆爾喇貢貝子

136-456

扎薩克一等台吉

初授諾海至第二次仍襲扎薩克一等台吉烏爾圖那遜見續傳

二次襲烏爾圖那遜襲其父三濟之扎薩克一等台吉爵道光十四年卒子巴彥濟爾噶勒襲

三次襲巴彥濟爾噶勒烏爾圖那遜子道光十四年襲扎薩克一等台吉爵十九年卒子棍濟克扎布襲

四次襲棍濟克扎布巴彥濟爾噶勒子道光十九年襲扎薩克一等台吉

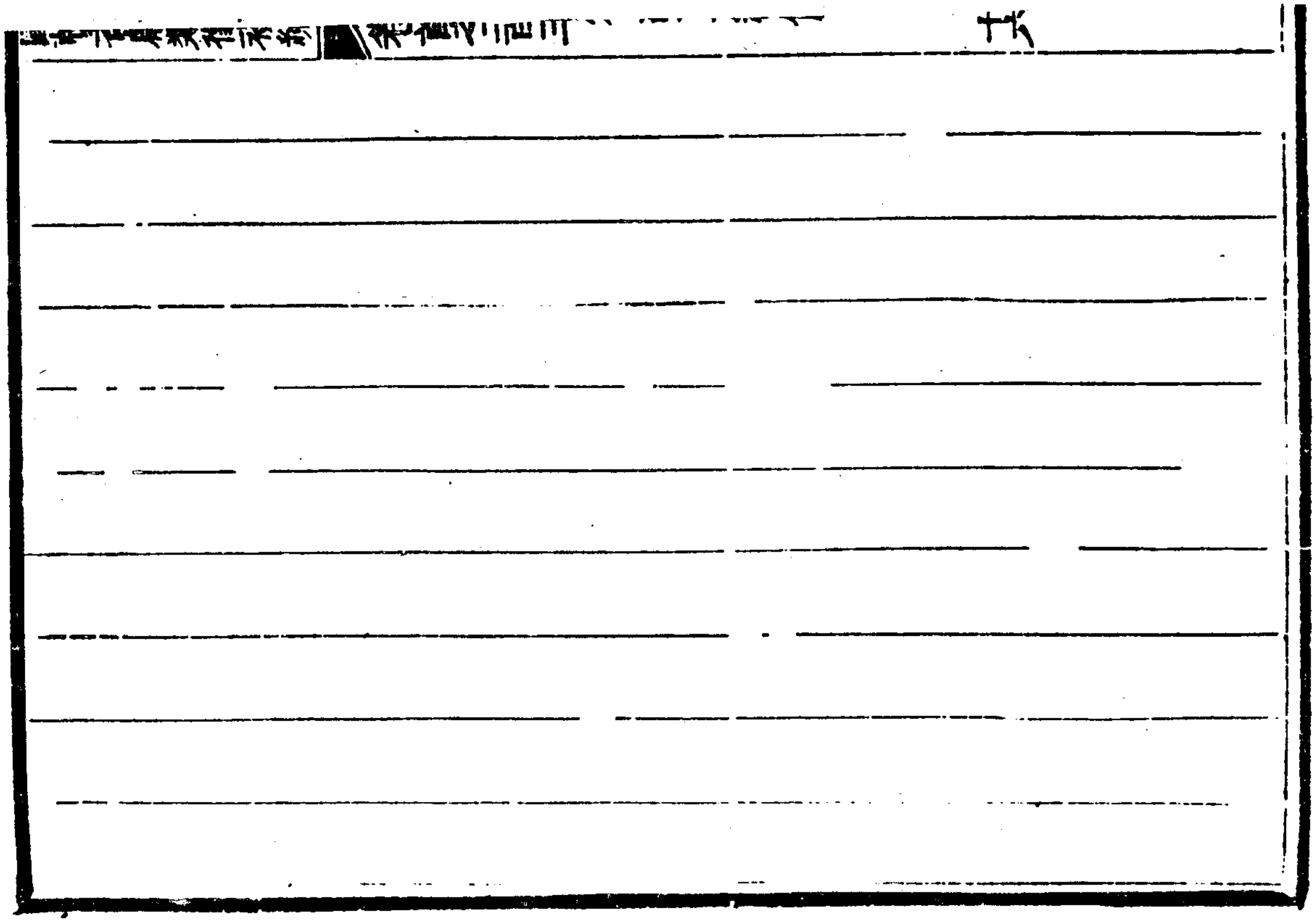

136-458

一等台吉後授扎薩克

初授一等台吉巴雅爾拉瑚第一次授扎薩克至第四次仍襲扎薩克一等台吉圖嚕孟庫見續傳

四次襲圖嚕孟庫襲其嗣父濟爾噶勒之扎薩克一等台吉爵道

光六年襲

136-460

哈密回部

扎薩克一等達爾漢後晉襲郡王品級扎薩克多羅貝勒晉

封郡王

初授扎薩克一等達爾漢額貝都拉白晉襲後至第六次仍襲郡王品級扎薩克名羅貝勒伯什爾見續傳

六次襲伯什爾襲其父額爾德錫爾之郡王品級扎薩克多羅貝勒爵嘉慶十八年襲二十年

賞雙眼花翎

命在乾清門行走行圍射獲鹿麅

賞黃馬褂三眼花翎道光十二年年班來京

賞紫禁城騎馬復以道光六年閒逆回張格爾十年閒逆賊安集

延同子兩次滋擾喀什噶爾大兵往返皆由哈密經過郡王銜貝勒伯什爾率領所屬置備車輛等物運送軍營

上嘉其出力得

旨加恩晉封郡王

吐魯番回部

扎薩克多羅郡王

初封額敏和卓至第六次仍襲扎薩克多羅郡王阿克拉依都見續傳

六次襲阿克拉依都襲其父邁瑪薩依特之扎薩克多羅郡王爵

原名阿普哩敦授一等台吉道光七年襲十五年

賞花翎十八年

賞三眼花翎

136-464

增一等台吉今襲扎薩克多羅郡王

初授阿普哩敦郡王邁瑪薩依特長子道光五年授一等台吉爵

七年更名阿克拉依都襲其父邁瑪薩依特之扎薩克多羅郡王

爵詳見上篇

136-466

增一等台吉今降襲三等台吉

初授邁莫特依布拉依木第一次仍襲一等台吉邁瑪特瑪哈蘇特見續傳

一次襲邁瑪特瑪哈蘇特郎邁哈蘇特襲其兄邁莫特伊布拉依木之一等台吉爵嘉慶十七年襲十九年緣事革退道光六年因其父回子郡王玉努斯在喀什噶爾陣亡奉

旨已革郡王玉努斯在喀什噶爾爲國捐軀著准其照提督例給與卹賞銀八百兩其應得世職加恩授爲三等台吉世襲罔替七年襲三等台吉八年

賞花翎

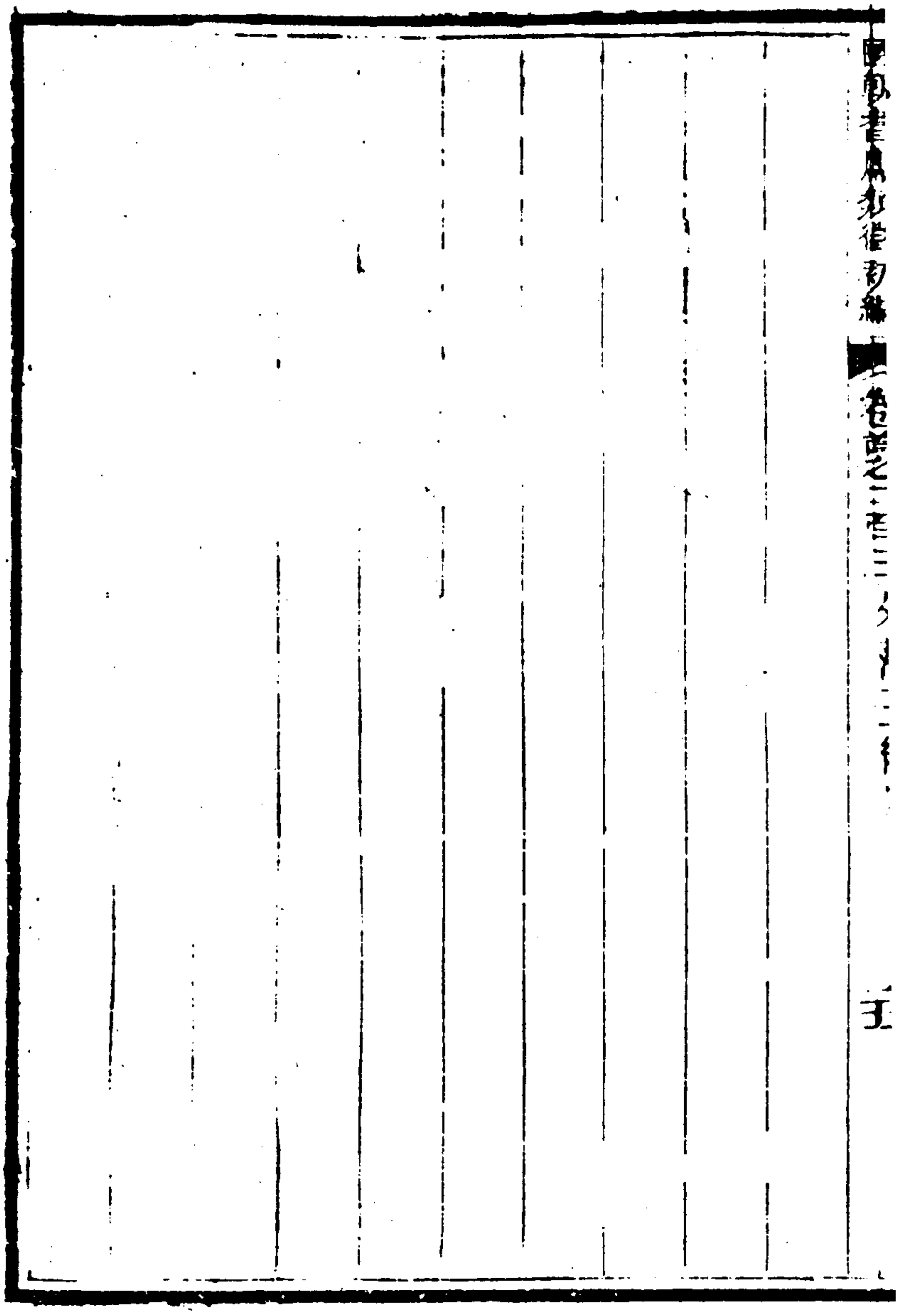

136-468

附一等台吉今晉封散秩大臣銜

初授鄂囉木咱卜至第二次仍襲一等台吉和什納扎特見續傳

二次襲和什納扎特襲其父密哩克咱特之一等台吉爵嘉慶十六年襲十七年

賞花翎道光十二年卒子哈哩咱特襲

三次襲哈哩咱特和什納扎特子道光十二年襲一等台吉二十年開墾地畝出力

賞給散秩大臣銜二十五年復因開墾地畝出力

賞加一級

136-470

附二等台吉今晉封散秩大臣銜

初授二等台吉丕爾敦至第三次仍襲二等台吉佐霍爾鼎見續傳

三次襲佐霍爾鼎郡王額敏和卓曾孫道光八年襲二等台吉十二年在軍營出力

賞頂品頂帶十八年開墾地畝並修理城工出力

賞給散秩大臣銜

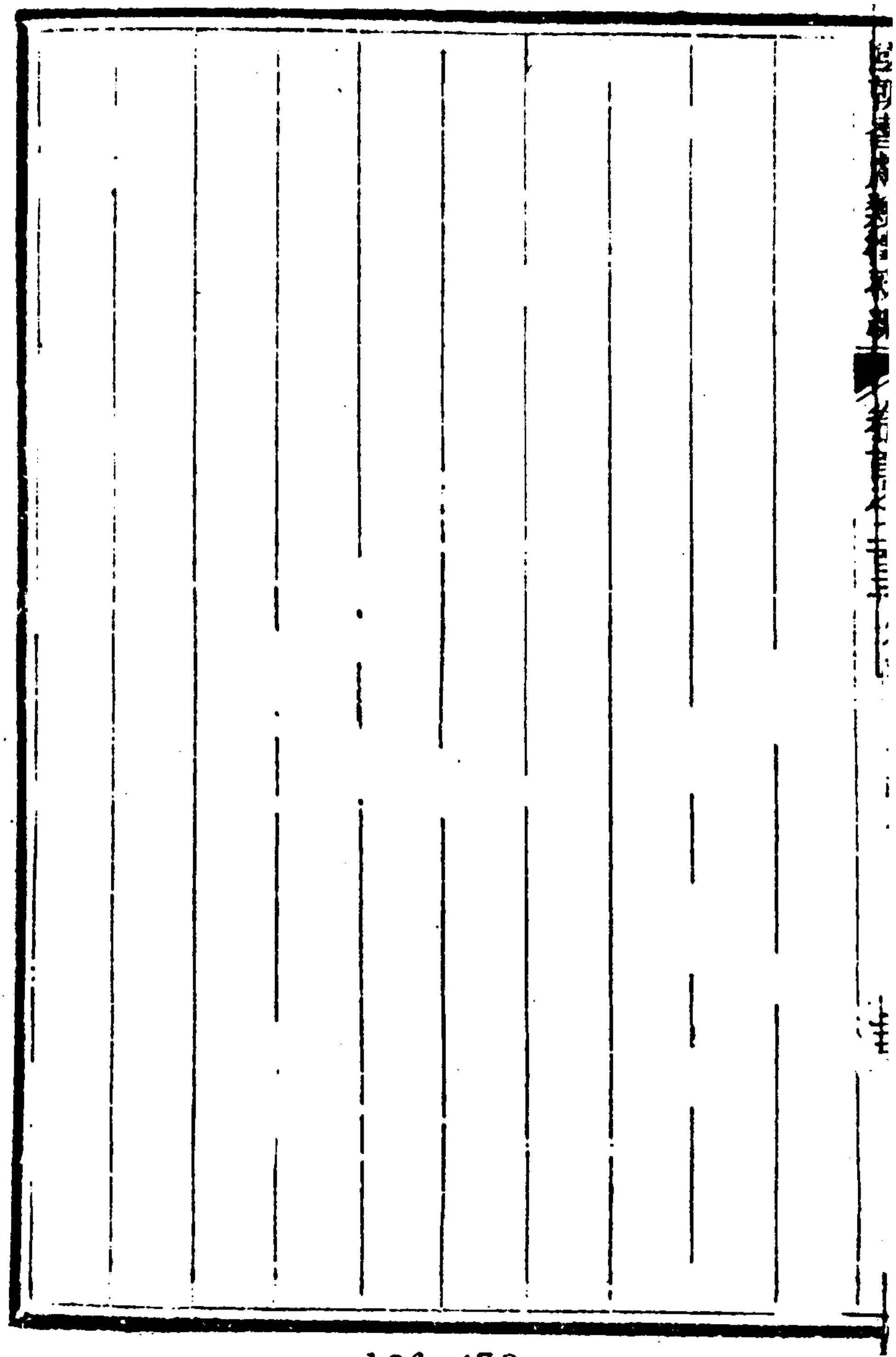

136-472

國朝耆獻類徵初編卷首之二百四目錄

通奉大夫前署江西巡撫江西布政使司布政使臣李桓恭錄

欽定續纂外藩蒙古回部王公傳卷之十二目錄

扈歸化城之土默特

輔國公

原授左翼都統三等子後兼襲三等男

原授右翼都統後襲三等男

居察哈爾之和碩特

固山貝子後降襲輔國公

輔國公

136-473

扎薩克一等台吉

居黑龍江之厄爾特

輔國公

扎薩克一等台吉今停襲

居科布多之扎哈沁

三等信勇公

居京師之回部

郡王品級多羅貝勒

輔國公

輔國公晉演國公後降襲輔國公兼三等台吉今停襲

三等台吉後晉輔國公兼三等台吉今停襲

居新疆之回部

原授散秩大臣封貝勒品級固山貝子後降襲散秩大臣晉

固山貝子今晉封郡王

貝子品級輔國公

輔國公

三等輕車都尉

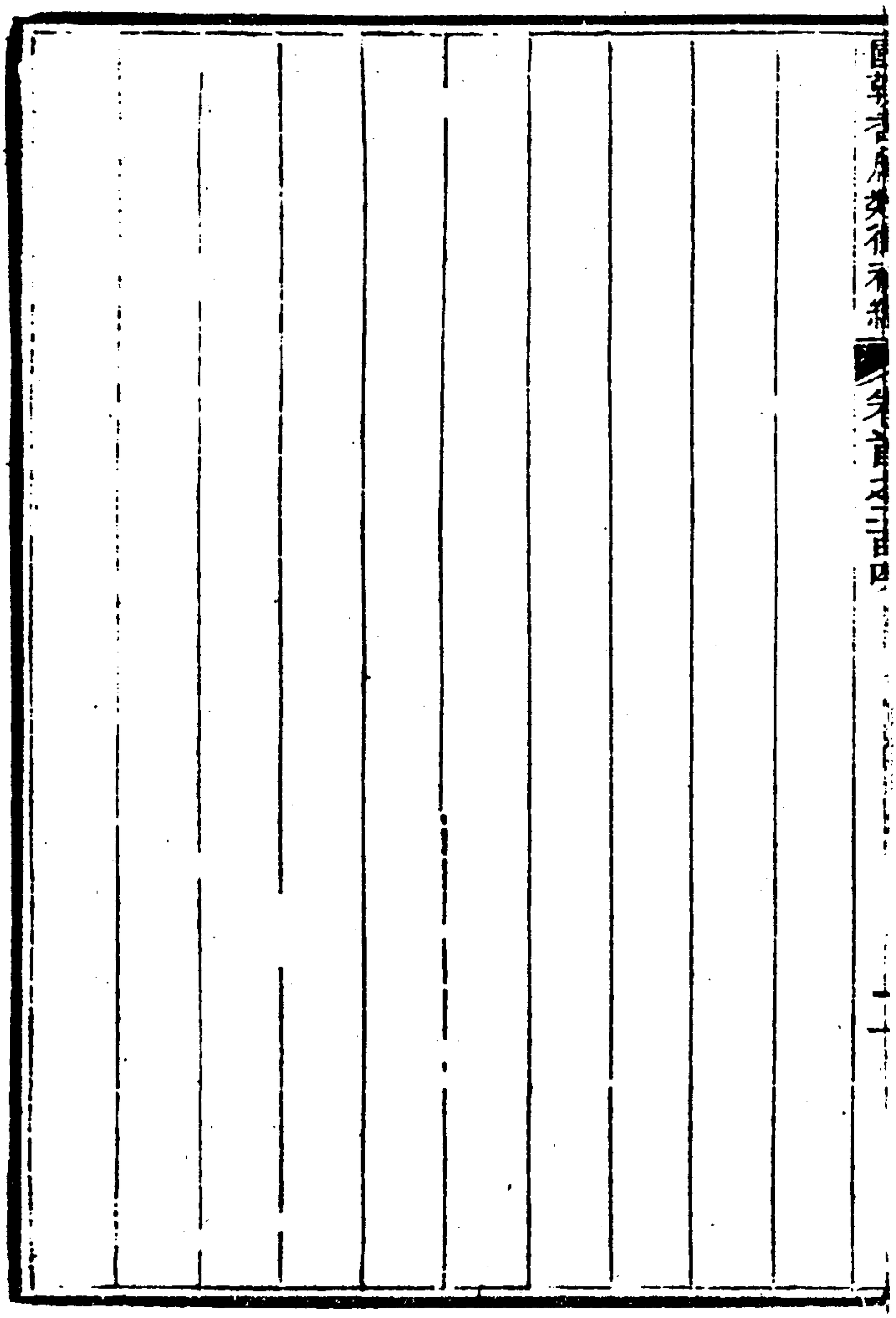

國朝耆獻類徵初編卷首之二百四

通奉大夫前署江西巡撫江西布政使司布政使臣李桓恭錄

欽定續纂外藩蒙古回部王公傳卷之十二

傳第十二

居歸化城之土默特

輔國公

初封喇嘛扎布至第二次仍襲輔國公濟魯布見續傳

二次襲濟魯布襲其父索諾木旺扎勒之輔國公爵嘉慶十二年襲

136-478

原授左翼都統三等子後兼襲三等男

初授左翼都統三等子古孫格自改襲後至第八次仍襲三等子兼三等男羅布藏多爾濟傳

八次襲羅布藏多爾濟襲其父福保之三等子兼三等男爵乾隆

五十四年襲

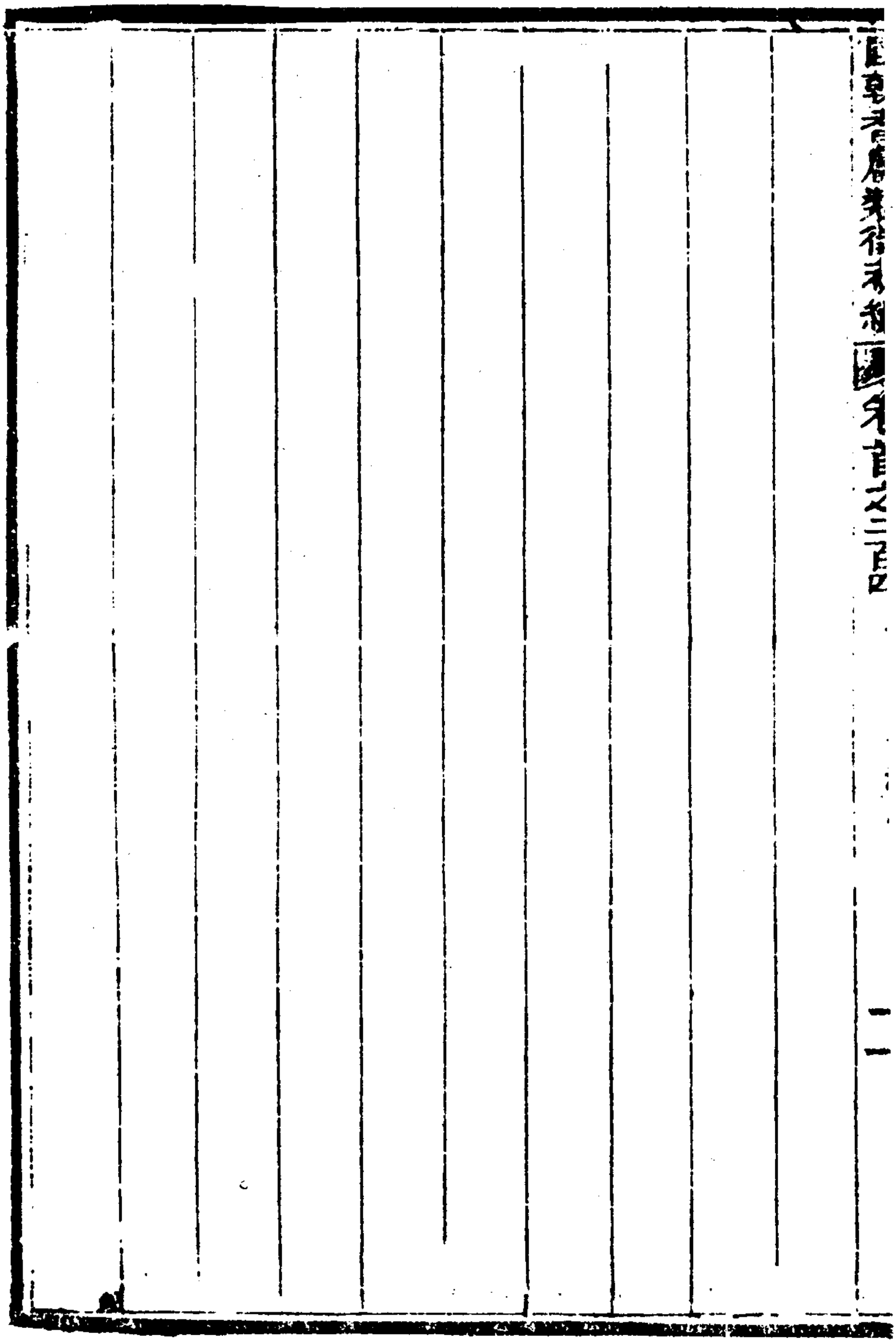

136-480

原授右翼都統後襲三等男

初授右翼都統託博克自改襲後至第十次仍襲三等男訥沁見續傳

十次襲訥沁襲其父噶勒藏之三等男爵嘉慶十年襲道光十四年卒子吉朗阿襲

十一次襲吉朗阿訥沁子道光十四年襲三等男爵

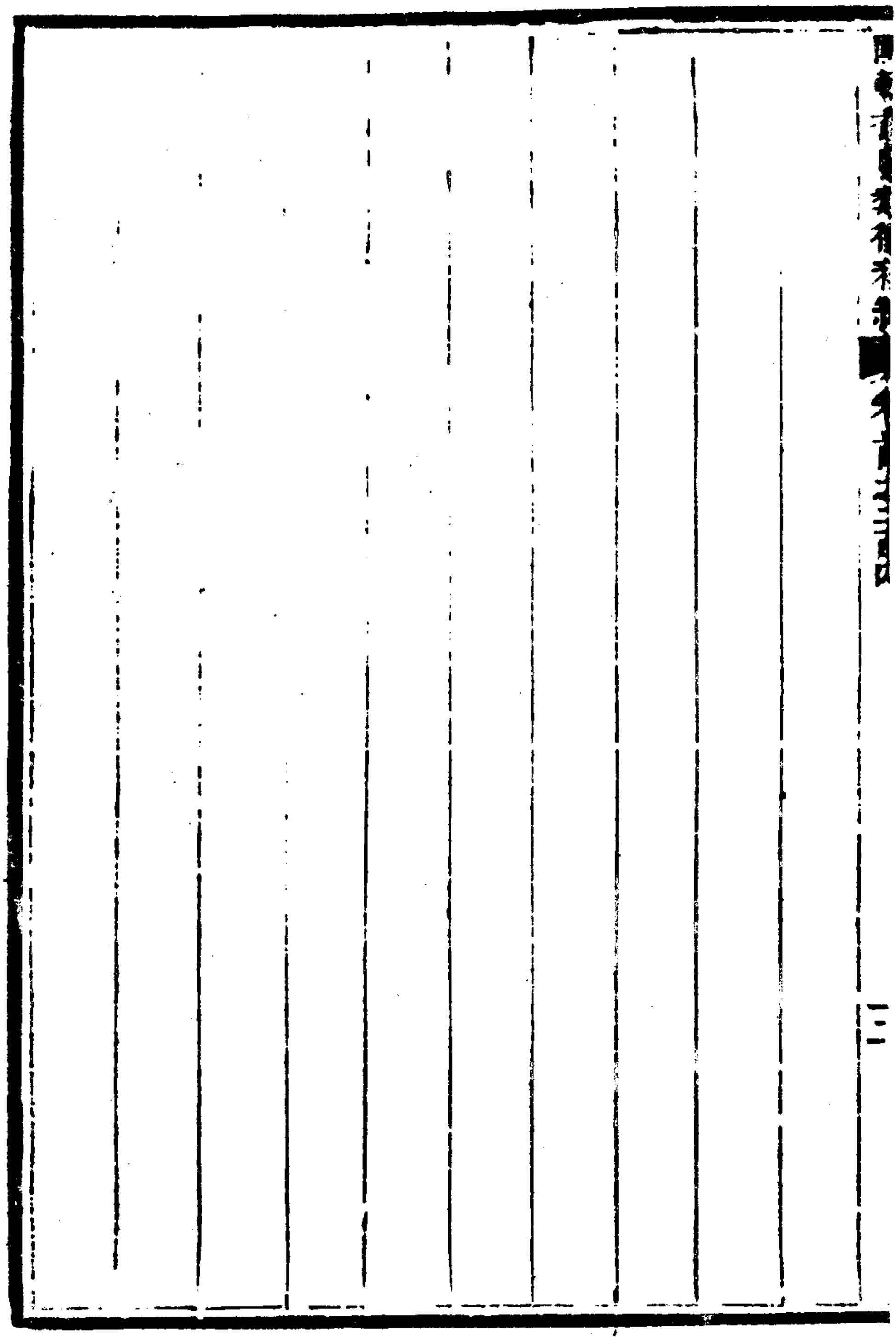

136-482

居察哈爾之和碩特

固山貝子後降襲輔國公

初封固山貝子訥噶察自降襲後至第五次仍襲輔國公蘊端見續傳

五次襲蘊端襲其父丹津扎布之輔國公爵嘉慶二十五年襲

136-484

輔國公

初封色布騰至第二次仍襲輔國公桑噜布多爾濟見續傳

二次襲桑噜布多爾濟襲其父達什喇布坦之輔國公爵嘉慶十九年襲

136-486

扎薩克一等台吉

初授特默齊至第二次仍襲扎薩克一等台吉恩克博羅特見續傳

二次襲恩克博羅特襲其父達什沙木丕勒之扎薩克一等台吉

爵道光六年襲

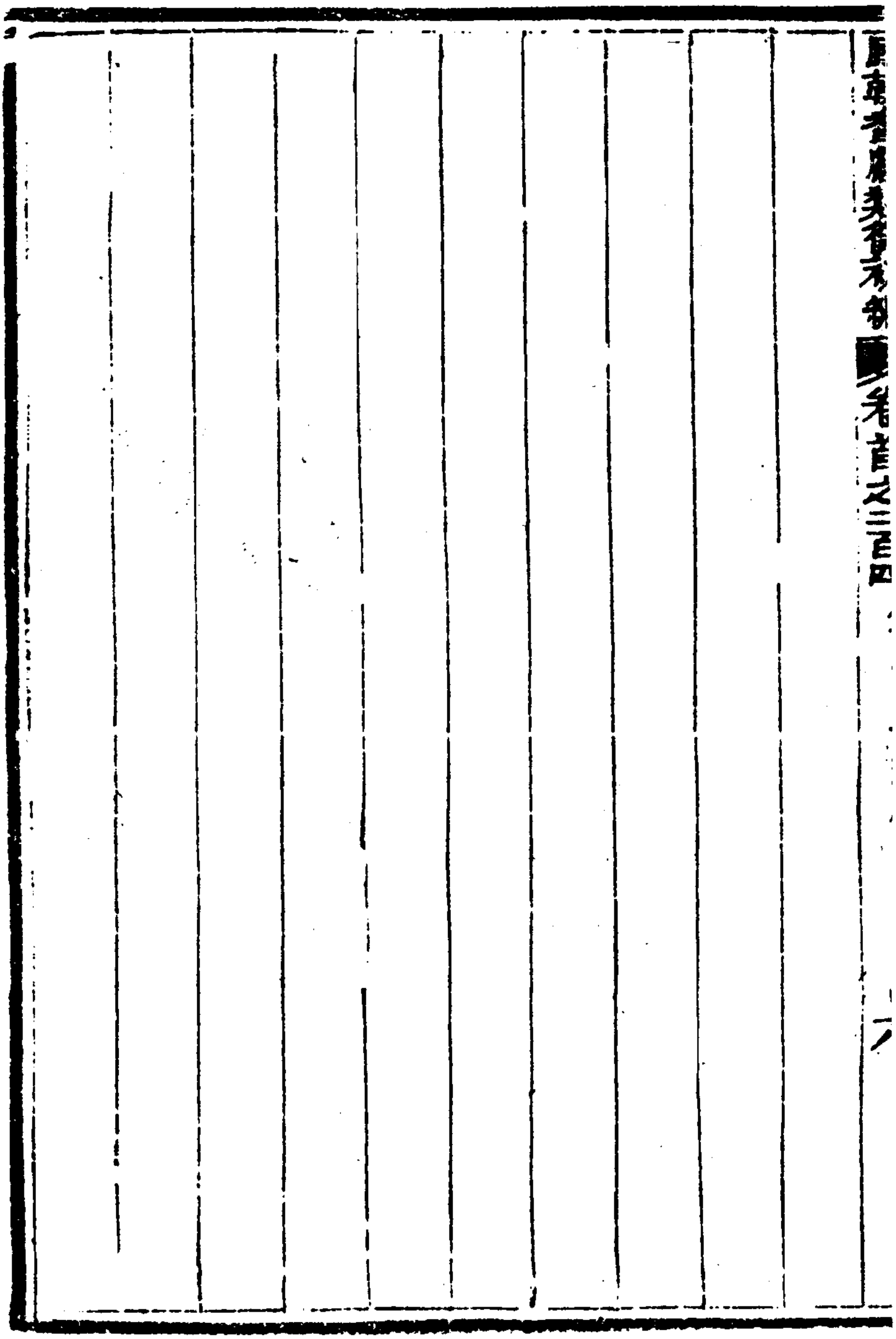

居黑龍江之厄魯特

輔國公

初封巴桑至第三次仍襲輔國公烏爾圖那遜見續傳

三次襲烏爾圖那遜襲其繼父呢瑪咱木布之輔國公爵道光六年襲

136-490

扎薩克一等台吉今停襲

初授阿卜達什至第三次仍襲扎薩克一等台吉託克託瑚見續傳

三次襲托克托瑚襲其從兄鄂齊爾之扎薩克一等台吉爵嘉慶七年襲道光十五年卒無子嗣子茂諾海襲

四次襲茂諾海托克托瑚嗣子道光十五年襲扎薩克托等台吉二十四年查出茂諾海非托克托瑚同族削襲

居科布多之扎哈沁

三等信勇公

初授禍木特至第四次仍襲三等信勇公車德布達什見續傳

四次襲車德布達什襲其父託克多巴圖之三等信勇公爵道光三年襲十九年卒子敏珠爾多爾濟襲

五次襲敏珠爾多爾濟車德布達什子道光十九年襲三等信勇公

居京師之回部

郡王品級多羅貝勒

初封霍集斯至第二次仍襲郡王品級多羅貝勒科克色布庫見續傳

二次襲科克色布庫襲其父哈迪爾之郡王品級多羅貝勒爵道光二年

賞花翎五年

命在乾清門行走十年襲爵十一年曠誤差使退出

乾清門拔去花翎革去郡王銜在布特海拜唐阿上行走嗣因容留太監張進幅在家吸食鴉片煙革去貝勒世職

三次襲阿布都爾滿哈迪爾胞姪道光十一年襲貝勒世職尋仍

襲郡王銜以採買麪斤出力

賞其子邁瑪特愛孜斯二品頂帶十三年卒子邁瑪特愛孜斯襲

諭曰阿布都爾滿前在軍營頗著勞績迨簡用阿奇木伯克辦理公事均臻妥善茲聞溘逝實堪惋惜著加恩賞給銀五百兩即在葉爾羌動支賞給伊子頭等侍衛邁瑪特愛孜斯三品伯克留於葉爾羌就近當差

四次襲邁瑪特愛孜斯阿布都爾滿子道光十三年襲郡王銜員勒二十二年卒子邁瑪第敏襲

五次襲邁瑪第敏邁瑪特愛孜斯子道光二十二年襲郡王銜員勒

輔國公

初封和卓克至第三次仍襲輔國公道瑪特熱伊木沙見紀傳

三次襲道瑪特熱伊木沙襲其曾祖和卓克之輔國公爵道光八年襲

136-498

輔國公晉鎮國公後降襲輔國公兼三等台吉今停襲

初封輔國公額色尹第一次晉封鎮國公喀申和卓第二次仍降襲輔國公兼三等台吉巴巴克和卓見續傳

三次襲巴巴克和卓由三等台吉襲其從兄喀申和卓之輔國公

爵仍兼三等台吉嘉慶二年襲道光元年授二等侍衛二十二年

卒無嗣停襲

三等台吉後晉輔國公兼三等台吉今停襲

初授鎮國將軍第一次晉封輔國公仍襲三等台吉巴克和卓兄續傳

一次襲巴巴克和卓襲其父帕爾薩之三等台吉嘉慶二年兼襲其從兄喀申和卓之輔國公爵道光二十二年卒無嗣停襲詳見上篇

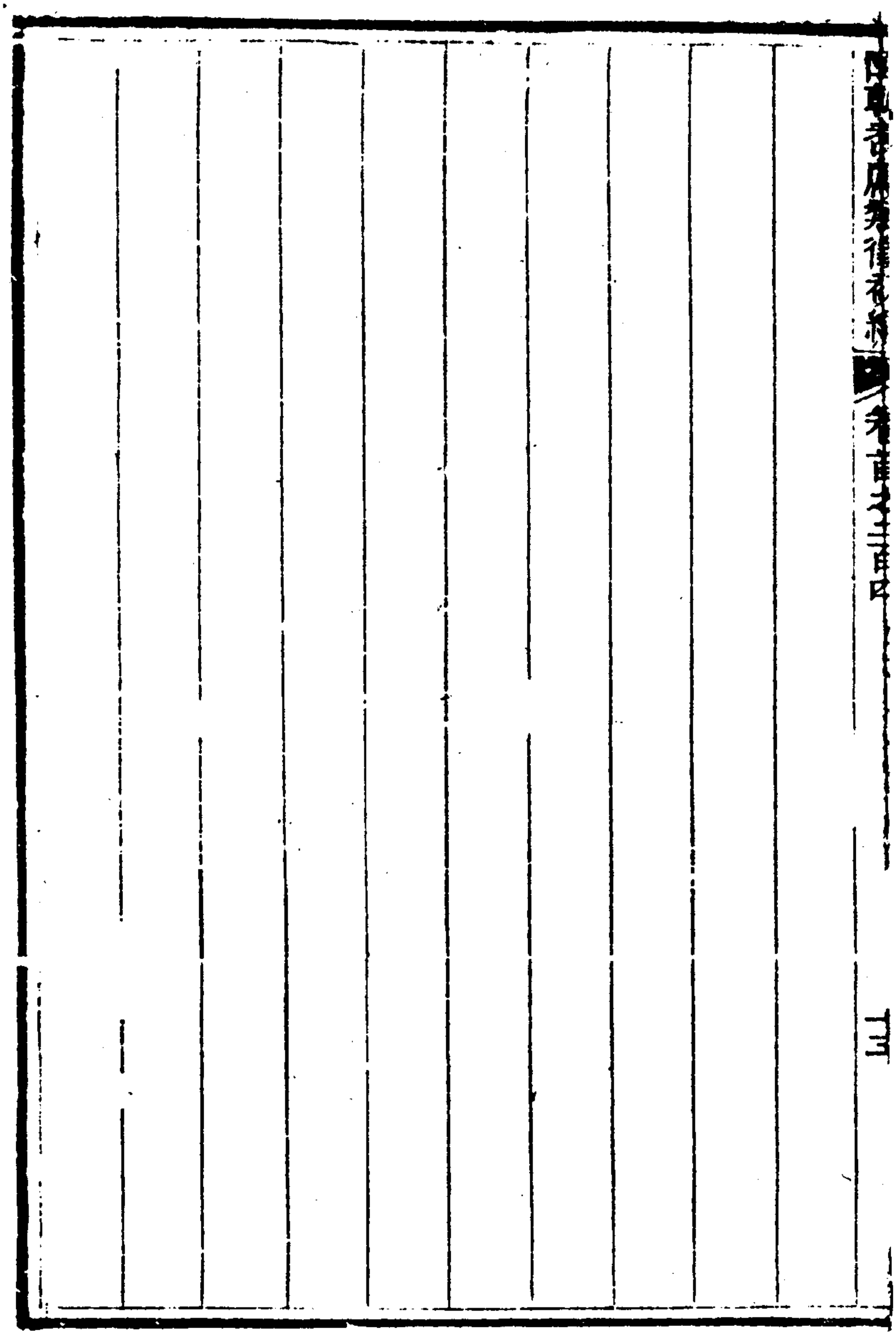

136-502

居新疆之回部

原授散秩大臣封貝勒品級固山貝子後降襲散秩大臣晉

固山貝子今晉封郡王

初授散秩大臣封貝勒品級固山貝子鄂對自襲原爵旋降復晉後至第三次仍襲散秩大臣兼固山貝子邁哈默特鄂隊至第四次晉封郡王伊薩克見續傳

四次襲伊薩克襲其父邁哈默特鄂隊之散秩大臣兼固山貝子

爵道光六年襲

諭曰伊薩克自帶兵隨營效力以來認眞出力見復訪獲從逆之

玉子巴什等三十餘名並捐馬二百餘匹矛一百數十件實屬急

公前已賞加二品頂帶並令承襲貝子世職八年

諭曰伊薩克自軍興以來諸事奮勉茲復帶領回眾出卡擒賊忠勤可嘉著加恩晉封郡王九年奉
旨伊薩克所封郡王著加恩世襲罔替十二年
命在乾清門行走
賞穿鄂斯滿褡護尋
賞紫禁城騎馬二十二年卒子一等台吉阿克蘇阿奇木伯克愛瑪特襲
五次襲愛瑪特襲其父伊薩克之郡王爵道光二十二年襲二十三年得
旨伊薩克所出散秩大臣職銜著伊子郡王愛瑪特襲

貝子品級輔國公

初封色楚卜阿勒氏至第三次仍襲貝子品級輔國公遵瑪特愛瑪特見續傳

三次襲遵瑪特愛瑪特襲其兄遵瑪特阿散之貝子品級輔國公

嘉慶二十五年襲道光五年

賞花翎二十五年卒子遵瑪特愛散襲

四次襲遵瑪特愛散遵瑪特愛瑪特子道光二十三年襲貝子品級輔國公

136-506

輔國公

初封噶岱默特至第四次仍襲輔國公本藩見續傳

四次襲木薩襲其祖噶岱默特之輔國公爵道光八年襲十七年

卒子邁瑪塔哩普襲

五次襲邁瑪塔哩普襲其父木薩之輔國公爵道光十七年襲二十四年捐修戚亘出力

賞加一級

三等輕車都尉

初授薩里至第二次仍襲三等輕車都尉愛木里見續傳

二次襲愛木里襲其父海色木之三等輕車都尉爵嘉慶二十年

襲道光二十年卒子阿布都瓦依特襲

三次襲阿布都瓦依特愛里木長子道光二十年襲三等輕車都

尉

國朝耆獻類徵初編卷之一目錄

宰輔一

希福　范文程　達海
甯完我　額色赫　陳泰
李率泰　雅泰　蔣赫德
巴泰　覺羅巴哈納　車克
鄂貌圖

國朝耆獻類徵初編卷之一

通奉大夫前署江西巡撫江西布政使司布政使湘陰李桓輯

宰輔一

希福

希福姓赫舍里氏曾祖穆瑚祿祖特赫訥父瑚什穆巴顏世居都瑪額尹遷哈達　太祖高皇帝既滅哈達希福從其兄碩色率所屬來歸以通滿漢蒙古文字　召直文館屢奉使諸蒙古部　賜號巴克什文字之任一以委之後隸滿洲正黃旗天聰二年九月　太宗文皇帝親征察哈爾令往徵科爾沁兵還土謝圖額駙奧巴止之曰寇騎塞路行將安之即有罪譴誰執其咎苔曰　君命

安得辭死則死耳事不可誤也遂行再衙達大營復命曰科爾沁兵不赴調土謝圖額駙與巴巴率兵他往侵掠掠畢然後來會上怒復遣壯士八人隨之往促其速赴調行四晝夜至小屯遇敵擊殺三十餘人卒達科爾沁所以其兵來會明年與巴巴至 上命希福與館臣庫爾禪等貫讓之奧巴服罪獻駝馬以謝敘功授騎都尉世職復以從征燕京敗明兵於北門外大凌河之役同都統譚泰等爭先奮擊錦州援兵師還敵兵襲我後又擊敗之晉三等輕車都尉崇德元年改文館爲內三院希福爲國史院承政尋授弘文院大學士晉二等輕車都尉四年請定察治譌言惑衆之例三年與大學士范文程請更定部院官階之制 詔並可其奏希

福雖居內院究機務猶聞奉　使察哈爾喀爾喀科爾沁諸部編
戶口設佐領須法律於蒙古平其獄訟或往來軍營宣示機宜竣
功賞相度形勢諭　上德意於諸隆人還奏未嘗不稱　旨也順
治元年繙譯遼金元三史奏進　世祖章皇帝覽閱再四賞賚有
加時都統譚泰附睿親王多爾袞希福素譏譚泰袞庸又以所得
分撥第宅二區相隔甚遠嘱譚泰更易之譚泰不允希福使人謂
之曰爾爲都統即爲我更撥一屋有何不可而不能爾誠衰邁矣
譚泰銜之會譚泰弟副都統譚布詣希福希福曰日者大學士范
文程以堂餐華侈語我我對曰吾儕儒臣也非六部大臣及功勳
大臣比安得盛饌若此遂借往啟王王以予言爲然且自咎曰吾

過矣譚布退以告譚泰譚泰訐之法司希福坐僞傳王言詆謾大臣欲搆釁亂政應論死讞成啟王王令免死革職罷任籍其家八年二月　上親政雪其冤復職給產仍授弘文院大學士九年正月充纂修　太宗實錄總裁官二月充會試主考官遇　恩詔晉三等男又奉　特旨以希福爲　太祖　太宗任使銜　命馳驅能盡心力嘉其功晉一等男又遇　恩詔加一雲騎尉復以定鼎燕京時希福方罷任未獲加授世職至是特晉爲三等子世襲十月授議政大臣十一月病卒年六十四　贈太保謚文簡長子奇塔特襲爵次子帥顏保別有傳

右　國史館本傳

范文程

范文程字憲斗漢軍鑲黃旗人天命三年大兵克撫順文程以諸生來歸　太祖善遇之參與帷幄天聰三年從　太宗入薊門克遵化招諭五城皆下之　太宗自將臨永平令文程留守遵化敵兵來攻甚銳我軍前鋒被圍文程突圍力戰援之以出不失一人四年擢祕書院大學士五年師圍大凌河城中食盡俱降獨西山一臺據險自守文程單騎往諭守者降六年從征至歸化城文程請自雁門關入直抵北京毀山海關水門而歸崇德三年疏請更定六部都察院理藩院官制自承政以下凡五等皆見施行順治元年闖賊陷明北京吳三桂來乞師文程請決計進兵爲檄宣諭

言義兵之來爲爾等復君父仇所誅者惟闖賊此外無秋毫犯民心遂安師入燕京時宮闕殘毀百度廢弛於是安撫子遺舉廢蒐逸收集諸曹圖籍明季賦額屢加籍皆毀於寇惟萬歷時故籍存或欲博徵天下新籍文程不可曰卽此爲額猶恐病民豈可更求繼內甫平撻伐四出騰布文告調發軍需事無巨細皆應機立辦二年以中原旣定請廣搜人才於是丙戌丁亥再行鄉會試得人爲多九年任議政大臣是時直省糧賦虧缺度支或不足文程疏言湖廣江西諸省寇亂日久人民稀少土地荒蕪請行興屯四事從之以病乞休加太傅兼太子太師康熙五年卒　賜葬紅螺山

謚文肅文程歷事　四朝深被倚任在盛京時　列聖但呼爲范

章京而不名嘗侍膳有殊方珍味逡巡不下箸　太宗識其意卽撤　賜其父乃拜謝順治中遣畫工就第圖其像藏之內府居恆言天下治安惟在得賢故時以汲引人材爲念所薦用率皆稱職子承謨總督浙閩值耿逆之亂守節不屈死

右　國史賢良小傳

公諱文程字憲斗號煇嶽盛京奉天人故遼東瀋陽衛也曾祖總明正德進士嘉靖中累官兵部尚書以伉直去位而其先則由江西之樂平坐事謫瀋陽家於撫順堡本宋文正公仲子忠宣公裔云公幼穎敏稍長沈毅多大略讀書有妙悟善屬文年十八補秀才　皇清天命三年　太祖高皇帝首定撫順得公偉其貌詢知

家世　太祖喜顧謂諸王公曰此名臣孫也其善遇之後六師于邁皆扈從　太宗文皇帝踐阼察公忠純堪大用遂由章京簡擢帷幄天聰三年扈　蹕入薊門下遵化公督偏師諭降潘家口馬蘭峪三屯營馬欄關大安堡五城時明經略袁崇煥將重兵犄我公進密策縱反間去崇煥師坦然別部在大安堡者明師環逼之公用火器擊敵解其圍　太宗文皇帝自將臨永平公留守遵化明師攻之甚銳我前鋒士稍困公突圍力戰拔之而歸不失一人師還策勳授三等阿達哈哈番四年初置內祕書弘文國史三院拜公內祕書院大學士領機密每入對率漏下數十始出出而旋復奉　召以爲常七年明孔有德耿仲明尚可喜航海來歸

命公從　王師迎護之公宣　上恩信備至有德等遂堅心歸我
已而下旅順取平島征朝鮮收服蒙古實左右焉八旗初設都統
廷臣首推公　太宗曰朕方倚爲心膂都統特治一軍爾其更舉
一人崇德改元公建議設科取士儲任使遂　命知貢舉得人甚
盛先後多膺庸者　太宗以公弼亮忠貞倚任特至凡軍國議奏
上必問曰范章京知否或有未當即云何不與范章京議之廷
臣奏曰范亦云然即　俞行嘗以病請休沐庶務有難決者　命
俟范某出乃定　國家招徠諸國制敕皆公視草悉中機宜　太
宗初猶省覽後乃不復審視曰卿自無謬也其孚協　宸衷如此
歲甲申　世祖章皇帝御極公益篤棐矢報期集大勳先啟親王

曰明國四面受敵其君與臣安能相保勢必淪胥此上天眷佑俾
我 國家誕膺景福之秋也請任賢以撫衆使近說遠來進取之
日宜嚴飭六軍秋毫無犯百姓思得眞主自熙熙而向順矣已而
闖寇覆明都公方以病詣盩厔之湯泉聞報輒强起促歸而驛
召踵至遂馳詣盛京奏曰狂寇塗炭中原人神積憤此必討之賊
我師上下同心聲罪致罰仗義而動何功不成然好生天地之大
德兵者聖人不得已而用之自古未有嗜殺而王天下者廷議韙
其言六師大舉申嚴紀律妄殺者罪無赦時公病未瘳力馳行與
大軍合四月入山海關闖寇披靡敗走 天兵長驅而西民多竄
匿公承 命草檄宣諭言 天兵之來所誅者惟闖賊官來歸復

其官民來歸復其業師律惟嚴草木無所犯爾等各安堵如故檄下民大悅壺漿迎者恐後　世祖章皇帝順天應人定鼎燕京公首決策焉時寇亂之餘宮闈灰燼人民離散百度皆廢公建策撫子遺集故典舉廢官徵求隱逸稽考文獻明季賦額頻加冊無定額又多焚燬公以爲非經請正供悉依萬歷時額視崇禎時省什之三以蘇民困於是畿甸悉甯燕民大悅時中原未靖撻伐四出政無鴻纖悉屬綜理公晝夜立　闕下並觀兼聽裁割如流凡所措注綱舉目張　詔褒其忠勤授三等阿達哈哈番尋加一等乙酉再加一等江浙既定公言治天下貴得民心士爲秀民宜廣其途以蒐之乙酉丙戌通籍者皆江北子弟請於丙戌丁亥再行鄉

會試以羅天下人才　詔允行　世祖章皇帝躬親大政授公一等精奇尼哈番世襲階至光祿大夫於時軍興旁午饋餉支絀則兵困公率同列上言曰頃者直省奏土地荒蕪賦稅缺額多至四百餘萬賦缺則餉缺餉缺則兵困籌畫宜先昔元季喪亂人亡地荒明初力行軍屯明祖嘗言養兵百萬不費民間一粒今楚豫齊秦迤及江西江北久罹兵燹荒逃無異明初宜倣而行之其法有四設屯官給牛種勸積儲議轉輸而其要則在嚴考課信賞罰行之三年兵餉可足流亡可歸凶荒可備一舉而三得矣　世祖可其奏　命諸王大臣會議舉行王辰纂脩　太宗文皇帝實錄

敕公爲總裁官以事　太宗久參密勿也公勤恪在公時負恙猶

力疾入直　世祖召至位育宮商推政事出　賜茶於中和殿
諭曰朕倚卿共致太平卿夙夜盡瘁得毋已勞繼自今自審勞倦
即稍假息勿復勉强趨直致感疢疾卿體安善朕斯倚毗有賴公
頓首恭謝甲午晉少保兼太子太保官如故時病腹痢不能朝上
表謝具言滿洲無告老例而臣衰病交攻政府非優游地願乞骸
骨以避賢路辭懇至　世祖覽公表遲回久之乃　詔晉公太傅
兼太子太師　予告調攝公旣家居　世祖眷念勳舊嘗親御權
衡和藥餌以　賜丁酉遣畫師就第圖其像二二藏內府一　賜
公家王寅　今上皇帝康熙改元行祭告禮　特命公致祭　昭
陵以其世臣故公感恩追往哭　陵下失聲自解組歸卽闔門養

重闢東皋爲別業徜徉其間訓課子弟延師購書講討經史閒觀騎射謂張弛不可偏廢期以學業報國雖家居一飯不忘 君恩嘗當贊閒軍國大計輒停匕深念或問之曰國家休戚所在安忍漠然後居政府者時造詣折衷公語之曰治安之本首在得人惟培養人材保護善類爲第一義得一賢遠勝理百度也識者謂得相臣體生平器宇淵穆喜怒不形於色雅好讀書每引儒生陳說古今恆夜分忘寢獨不喜佛老故門鮮襍賓居顯位數十年囊無長物好拯急難族姓以兵火離析隸他人下者悉捐貲贖歸教家謹肅長次子已貴每從公對客輒侍立客爲踧踖公止之吉凶之禮一以朱文公爲法族子孫外宦者時訓飭勉爲循良吏或不率

歸輒懲以夏楚甚者絕不許見云其歷事　累朝優寵如一皆呼
官而不名　賜賚御用服物不勝紀體頎碩衣冠皆　特製以
賜純孝之誼格於　帝心嘗侍　太宗文皇帝膳　賜殊方珍味
公以父未獲嘗遂巡不下箸　帝識其意撤而馳　賜焉立　朝
保護人士不遺餘力而全軍民不少天聰開蒙古軍士有降而旋
叛者追捕至　太宗怒將悉僇之力言宜誅渠魁釋從逃　帝如
公言貸死者五百人皆搏顙叩天懽呼　聖恩不置　帝聞遂命
公專將之也丙午秋公病呼諸子孫謂曰某老不獲一死報　列
聖爾曹當體我未竟之志矢竭忠誠勉力官方言不及私卒年七
十遺表計　聞　上震悼　御製祭文遣禮部侍郎黃機　諭祭

賜塋順天府懷柔縣紅螺山之陽　御製碑文　敕工部立石於隧首　賜謚文肅子六人長達禮鑲黃旗都統前總督倉場戶部右侍郎次承謨總督福建軍務兵部右侍郎都察院右副都御史　贈太子少保兵部尚書謚忠貞次承勳次承□次承烈並仕於　朝次承祚廕生未仕

右傳張宸代某撰

范文肅公文程爲宋忠宣公裔　國初仗劒謁軍門　太祖曰名臣後宜厚待之遵化四城之役公守灤州獨得保全闔郡生靈大兵入關時公參決幃幄勸睿忠王秋毫無犯爲明帝發喪並護送倪文貞公靈柩南歸凡忠義之士皆褒獎之時定賦稅有司欲以

明末練餉諸苛政爲殷最公曰明之亡由於酷苛小民激成流寇之變豈可復蹈其覆轍因以萬歷中徵冊爲準歲減數百萬兩民賴以蘇故其舊組鼎盛爲八旗巨室良有以也

右錄宗室昭槤撰

天命六年　上詢廷臣伐明之策公言我軍如欲深入當乘其無備直抵北京毀山海關水門而歸以壯軍威計所從入惟雁門關爲便並諭沿路軍民俟版圖歸我酌免賦稅以示愛養　上嘉納之

公從師渡遼河明山海關總兵吳三桂以闖賊陷北京來乞師公曰自闖寇猖狂中原塗炭近且傾覆京師戕厥君后此必討之賊

也雖擁衆百萬敗道有三遁殞其主天怒矣刑辱搢紳士忿矣劫掠淫暴民怨矣具此三者行之以驕可一戰破之我　國家上下同心甲兵選練師以義動何功不成然好生者天之德也兵者聖人不得已而用之自古未有嗜殺人而得天下者　國家欲統一區宇非乂安百姓不可於是申嚴紀律治妄殺者罪既敗流賊二十萬於山海關我師長驅而西民多逃匿公亟檄宣諭曰義兵之來爲爾等復君父仇所誅者闖賊耳師律素嚴心不回害民心遂安　史稾　八旗通志

師入北京建議備禮葬明崇禎帝時寓闕灰燼百度廢弛公收集諸州冊籍布文告給軍需事無巨細咸與議焉明季賦額屢增籍

皆燬於寇惟萬歷時故籍尚存或欲於直省求新冊公不可曰即此爲額猶恐病民豈可更求哉自是天下田賦悉照萬歷年間則例徵收除天啟崇禎時加派民獲蘇息

八年閏二月大學士剛林以黨附睿親王刪改實錄辭連公並議罪先是甘肅巡撫黃圖安請終養部議借端規避應革職公白鄭親王曰終養乃人子至情不宜如部議睿親王怒其不先白己也下法司論罪既而釋之公因不合睿親王意時稱疾家居上以文程在盛京時不附貝勒碩託後亦不附睿親王免其罪尋復職

九年晉一等子尋任議政大臣疏曰臣見直省土地荒蕪賦虧餉

紬　國家大害在此然軍屯可興　國家大利亦在此今湖廣江西河南山東陝西畿甸荒亂日久人民稀少請設興屯道綜理之同知分理之地之無主者即爲官屯凡土著流民願來耕者均給以地量助牛種官分秆粒三之一三年後爲永業編行保甲使守望相助其無本者官給雇直則遠近饑民聞風踵至亦救荒之術也初屯之時所收糧草皆道廳留貯出陳易新爲次年加墾計其難久存者就近撥供兵馬雇舟車起運勿僉點屯民動用屯牛則屯事得永久矣又興屯之處府縣有司聽屯道提調理屯同知惟屯道管轄如開墾日增撫按特薦倣邊俸例三年升二級以酬其勞其不職者嚴糾之所當信賞必罰也疏上　命王大臣會議舉

行

故明大學士馮銓先以魏閹黨削籍戍邊及睿親王至京師以迎降功仍授大學士順治二年御史李森先與給事中許作梅杜立德等交章劾銓及其子源淮諸貪穢狀並論侍郎孫之獬李若琳皆銓黨宜罷斥刑部鞫問無實擬反坐森先等俱罷　上親政公彙原疏進呈　上曰諸臣所劾誠當何爲以此罷耶公曰諸臣疏劾大臣無非爲君爲國當愛惜之遂俱以原官起用八旗通志

測海集

十年正月議令部院三品以上大臣各舉所知不論滿漢不拘資格不計親疏取正直才守之人堪任何官列疏奏聞一官可舉數

官數官可舉一官用後稱職保舉官加優典否則連坐 詔允所請

十一年 廷議遣官赴直省恤刑公疏言前此遣滿漢大臣巡方恐致擾民是以停止今四方水旱災傷紛紛見告亦應請停止其見禁重囚 敕各巡撫詳勘以可矜可疑者奏聞裁定從之 史稾

大學士甯文毅公諱完我疏劾大學士陳名夏罪狀辭連魏敏果誤劾兵部司員錢受祺擅委一案敏果疏內將捕官誤寫中軍部議降級名夏票改罰俸爲黨護及逮問會訊公對衆言票是我擬非名夏也若有偏私我當認罪事得白敏果爲公丙戌會試所得士而供職臺垣與公尚未識面及公乞休敏果往謁問何以得此

於公公曰見丈疏奏有古直臣風不欲人傷之耳蓋公爲相公忠體國扶植善類名飾之士多賴以自全不止此一事也敏果祭公文云有宣公之論奏而不著其跡有召公之夾輔而不尸其功有留侯之知止而不高其名有潞公之大年而不變其節此數語惟公足以當之 寒松堂集

右政學錄陸言輯

范文肅公文程爲 本朝名相開 王師入關之初公首建大議佐成 國家無疆丕基觀其致諸王啟諄諄以任賢撫衆秋毫無犯爲言嘉謨讜論非仰承文正公家學曷克有此吳門文正書院藏此啟余讀而錄之迺者有明流氛西踞水

陸南扼軍民煽亂於北陲我師變伐其東鄙四面受敵其君若臣
安能相保邦頓維天數使然良由
光宅帝變勛華造及諸工太
臣恪循丕業夾輔 沖皇忠孝格乎蒼穹帝濟焉能祐欲令揔
政諸王建功立業而與之會也竊惟成大業以垂休萬世者此時
失機會而貽悔將來者亦此時何以言之中原百姓蹇遭喪亂困
苦已極黔首靡依猥擇令主靡然就養雖閒有一二嬰城負固亦
止各爲其身家耳非爲君效死也茲其受禍種種已不可治河北
一帶定屬他人土地人民莫患勿得患得而不爲我有蓋以爲明
勍敵者我國也抑則流寇也正如秦失其鹿楚漢逐之雖與明爭
天下實與流寇角也爲今日計我當任賢以撫衆使近說遠來蠢

茲流孽亦將進而臣屬焉即明君臣知我規模非復往轍或亦言歸於好儻不此之務非但徒焉勞師適足爲流寇資耳值已成之局而置之後乃敝敝焉與之爭非計之長也曩者棄遵化屠永平兩番深入而返彼地官民必以我無大志惟金帛子女是圖縱歸附之勢不久留因懷攜貳蓋有之矣然而有已服者有未服宜撫者是當嚴戒軍旅秋毫無犯復宣諭以昔日不守內地及今日進取之意而官仍其職民復其業恤厥無告錄厥賢能將見密邇者綏迹逖聽者風聲自熙熙而向順矣可將各處官吏眷屬謂爲捍患質而移於我軍拔其德望素著者置諸班行俾朝夕獻納以資輔翼王試擇其善者而酌行之於是聞見以廣而政事有時措之

宜矣是役也或直趨北京或相機進取惟於入邊之後山海長城以西擇堅城一區頓兵而守以爲門戶我師往來斯云甚便惟攝政諸王察之

右筠廊二筆宋犖撰

達海

達海滿洲正藍旗人世居覺爾察以地爲氏祖博洛於　國初歸附父艾密禪官至散秩大臣達海其第三子也九歲讀書能通滿漢文義弱冠　太祖高皇帝召直文館凡　國家與明及蒙古朝鮮詞命悉出其手有　詔旨應兼漢文者亦承　命傳宣悉當　上意旋奉　命譯明會典及素書三略天聰三年十月　太宗文皇帝親統大兵征明十二月破滿桂等四總兵軍　上不欲究武遣達海齎書與明議和明人閉關不啟踰日復齎議和書二通一置德勝門外一置安定門外旋回軍由遵化略地而歸四年正月從大兵征明至沙河驛以漢語諭降其衆至永平乘夜攻其城

克之　上命達海執黃旗登城諭官軍百姓雜髮來降城中望見車駕環跪呼萬歲時貝勒阿巴泰等率明投誠副將孟喬芳楊文魁遊擊楊聲遠自永平入　見達海承　旨慰勞之先是三屯營漢兒莊俱已歸順既而明兵襲三屯營　上慮漢兒莊降人復叛令達海與啟心郎穆成格副將石廷柱等率兵往偵仍以漢語諭之遂撫定漢兒莊四月貝勒大臣等將自永平凱旋　上命從容謁見所行事宜即令乘便奏聞達海傳　諭還奏悉稱　旨是年繙譯書成授三等輕車都尉五年七月　賜號巴克什九月從征大凌河既破明兵擒監軍道張春等文武三十三人達海宣　上恩德諭之使降十月復偕石廷柱招降明總兵祖大壽先遣陣

獲參將姜新入城既而新偕大凌河遊擊韓棟至傳大壽意曰乞使石副將過壕將布心腹於麾下達海曰未奉　上命不敢令往棟因送大壽子爲質乃使廷柱往與大壽語越日遂降十一月

上宴歸降各官達海傳　諭慰勞如初十二月議定朝賀禮儀明年三月詳定　國書字體初　太祖指授文臣額爾德尼及噶蓋剏立　國書形聲規模本體略具達海繼之增爲十二字頭至是

上諭達海曰國書十二字頭向無圈點上下字雷同無別幼學習之遇書中諱常語言視其文義猶易通曉若人名地名必致錯誤爾可酌加圈點以分析之則言義明曉於字學更有裨益矣達海遵　旨尋譯酌加圈點又以　國書與漢字對音未全者於十

二字頭正字之外增添外字猶有不能盡協者則以兩字連寫切成其切音較漢字更爲精當由是 國書之用益備是年六月卒疾亟時 上召侍臣垂淚諭曰朕以達海偶爾疾病猶冀其全愈今聞病篤深軫朕懷其及身未曾寵任當優卹其子爾等以朕言告之 賜蟒緞令侍臣齎往達海聞 命感愴垂淚已不能言矣時方譯通鑑六韜孟子三國志大乘經未竣而卒七年二月 詔以其長子雅秦降一等襲職授騎都尉仍管佐領文臣例無世職蓋異數也十年二月 上以達海通漢書習典故爲國宣力注念不忘復 召見其子三人 賜饌幣幷 諭其次子辰德勤習漢書 賜達海謚曰文成康熙八年五月 聖祖仁皇帝詔賜立碑

長子雅秦別有傳第三子喇捫以前鋒統領從征逆藩吳三桂與賊戰衡州沒於陣　贈雲騎尉第四子常額嘗雅秦卒後　特授學士雅秦子禪布康熙八年任祕書院學士爲達海請　賜立碑得　旨達海巴克什通滿漢文字於滿書字加添圈點令其分明又照漢字增造字樣於今賴之念其效力年久著有勤勞著仍追立石碑

右　國史館本傳

達海滿洲正藍旗人先世居覺爾察地因以爲姓達海生而穎異九歲通滿漢文義初事　太祖擢置內廷文詞敏贍凡與明及蒙古朝鮮詞命皆出其手　太祖諭額爾德尼噶蓋取蒙古字製爲

國語額爾德尼等難之　太祖天縱聰明因心獨斷撥立滿文頒行國中達海奉　太宗命復於十二字頭增添圈點得以分析又滿文與漢字對音未全者於正字外增造外字猶有不能盡協者則以兩字切成一字切韻之巧較漢文更爲精審於是滿文大備

太宗命儒臣繙譯漢字書籍達海譯有素書三略及明會典律例諸書又譯歷代史書俾人盡通曉古今典故凡宣諭　詔旨應兼漢音者率委達海傳宣大兵征明至沙河鎮及永平時每以漢語諭降其衆天聰六年卒年止三十八達海初以功授遊擊世職

尋　賜號巴克什至是追　贈大學士順治十一年追謚文成

右　國史賢良小傳

南完我

甯完我遼陽人天命年間來歸事貝勒薩哈廉隸漢軍正紅旗太宗文皇帝召直文館尋授參將天聰四年大軍破永平　命同館臣達海等執黃旗登城諭士民安業尋隨貝勒阿巴泰等守永平又從征大凌河及察哈爾並招撫有功授騎都尉世職五年十二月上疏言臣蒙　皇上出之奴隸登之將列不揣庸愚妄自期許初被　召對輒薦五人復公疏請立六部設言官今六部已立不設言官者意以爲國人皆得進言耶又或謂南朝多設言官竟致敗壞耶臣請明辨之我　國未立六部之前臣不具論自六部既立之後曾見疏劾人罪者否今日秉政之人豈盡循良方正在

屬下者既不敢非其官長旁人又誰敢輕議權貴古云兼聽則聰偏聽則蔽若設言官人必自斂君身尚許諫諍他人甯知忌諱此古帝王明目達聰之大用也南朝之言官壞事由伊主之鑑別不明非洪武定制之不善臣自揣無經緯之才惟忠耿之心至死不易今再行奏　聞以明始終無欺不勝悚慄之至六年六月與范文程馬國柱疏陳伐明之策九年二月言頃奉　聖諭各舉薦賢能以供任事孰意無知之輩反假此爲倖進之階臣思之古薦賢之條功罪連坐所以杜弊端而防冒濫伏願再頒　明詔自後所舉之人或效能敘功或僨事獲罪皆令舉者同之若其人砥行於厥初改節於末路許舉者隨時檢舉乃免連坐如此庶人知畏法

而所得皆眞才矣　太宗並嘉納之十年二月罷職先是完我圖守永平以好博爲禮部參政李伯龍等所訐奉　諭諄誡肴其罪至是復與大凌河歸附參領劉士英博爲士英家人舉發論罪革世職凡　恩賜莊田奴僕悉入官遂閒居數年　世祖章皇帝定鼎後起用爲學士順治二年五月授弘文院大學士充明史總裁官二年至六年三充會試主考官又充纂修　太宗實錄總裁官並繙譯三國志洪武寶訓諸書告成　賜賚優渥授二等輕車都尉世職八年遷國史院大學士十年四月內院以完我與洪承疇等班位祿秩應否照漢官例奏請完我獨承　旨照滿洲大學士例尋授議政大臣十一年三月疏劾大學士陳名夏曰古來奸臣

賊子黨不成則計不得行欲成奸黨附己者雖惡必護異己者雖善必仇行之久而入黨者多矣始也借人以引己繼也納賄以引人若非確訪其鄉評輿論實察其居心行事則黨固而莫可破臣自念壯年疏庸貪博孤負 先帝一廢十年 皇上定鼎燕京復得隨入禁地矩趨公署懍守臣職者又復十年於此撼直性生遇事勃發雖不敢行埋輪補牘之事若附黨營私以圖目前富貴甯死不爲痛思人臣貪酷犯科 國家癬疥之疾不足爲慮惟懷奸結黨禍關 宗社患莫大焉陳名夏奸亂日甚黨局日成臣不憚舍殘軀以報荅 聖主並列其罪狀請 敕大臣鞫訊事詳陳名夏傳八月加太子太保十三年考滿加少傅兼太子太傅十五年

九月以老乞休奉　諭大學士甯完我效力多年勤勞素著今因年邁有疾令原銜致仕以遂頤養康熙元年　聖祖仁皇帝念其贊理機務年久　命以一子補用學士四年四月卒　賜祭立碑謚文毅

右　國史館本傳

甯完我漢軍正紅旗人天命間來歸以兼通漢文擢直文館天聰四年大軍取永平　太宗命執旗登城撫慰官民遂同貝勒阿巴泰等鎮守又從征大凌河及察哈爾並招撫有功授佐領世職五年疏請立言官及通政使略言　朝廷設立六部分理庶政顧任事之人安保其盡公忠正直屬員固不敢論其是非旁人又孰敢

輕言權貴若立言官人必奉法自斂至通政之官不立則下情壅滯而上無由知非所以達聰明目也即一時難得其人何妨兼攝其事但使職守一定各有所司自不敢推諉以致曠廢六年復與范文程馬國柱陳伐明之策九年又疏言薦舉過多恐階倖進宜申古連坐之法以杜冒濫　太宗並嘉納之順治二年擢內弘文院大學士後加世職爲二等輕車都尉晉議政大臣十一年以素效忠勤始終不渝累加少保兼太子太保康熙四年卒　賜祭葬謚文毅

右　國史賢良小傳

額色赫

額色赫滿洲鑲白旗人姓富察氏世居納殷祖葬吉圖當　太祖高皇帝時隨其兄孟古愼郭和來歸額色赫初事　太宗文皇帝由護軍校屢從征授兵部理事官天聰九年隨副都統巴奇蘭征黑龍江先還奏捷崇德三年擢祕書院學士五年齎　敕赴錦州諭睿親王多爾袞進兵機宜會都統圖爾格敗明兵於木輪河額色赫以捷還奏六年三月同內大臣圖爾格大學士范文程剛林等往訊圍錦州大軍離城遠駐遣兵歸家等狀王貝勒大臣皆服罪降罰有差八月明總督洪承疇率衆十三萬援錦州至松山額色赫受　上方略往諭統軍王貝勒等尋還奏敵勢甚衆宜益

兵 上遂統師親征擊敗之七月鄭親王濟爾哈朗克錦州祖大壽降額色赫至軍營宣 諭慰撫降衆八年隨貝勒阿巴泰征明至山東下兗州同參領穆成格等奏捷 世祖章皇帝順治元年隨大軍入關定燕京二年敘功授騎都尉世職四年考滿加一雲騎尉五年遷刑部啟心郎八年擢國史院大學士九年充纂修 太宗文皇帝實錄總裁官會試正考官列議政大臣復充武會試正考官屢遇 恩詔晉世職至一等輕車都尉十二年加少保兼太子太保再充會試正考官時方纂輯 太祖 太宗聖訓又奉 諭取經史中忠臣孝子賢人廉吏之事蹟語言分類採輯成書名曰資政要覽額色赫充總裁官十三年 敕使朝鮮鞫獄是年

考滿晉少傅兼太子太傅廕一子入監十五年改保和殿大學士
十六年　詔獎奉職勤勞諸臣晉少師兼太子太師十八年十月
卒

右　國史館本傳

額色赫姓富察氏滿洲鑲白旗人世居長白山　國初率部落來
歸屢從征有功授步兵營啟心郎尋擢祕書院學士崇德六年同
大學士希福剛林赴錦州驗閱圍城壕塹幷屯營形勢七月復奉
命往睿親王多爾袞等軍中諭以進攻機宜旋又　遣諭肅郡
王豪格及鄭親王濟爾哈朗等軍七年明總兵祖大壽以錦州降
太宗加恩其所部慮諸將或妄有傷害　遣額色赫往諭之是

月復遣諭王貝勒等還軍駐防事宜四月還自錦州奏大軍攻克塔山狀太宗命於篤恭殿集衆宣示八年隨大將軍饒餘貝勒阿巴泰內大臣圖爾格征明克燕京順治二年敘功授佐領世職六年充纂修太宗文皇帝實錄總裁官八年拜內國史院大學士屢遇恩詔加世職至一等輕車都尉晉議政大臣累加少師兼太子太師十八年卒賜祭葬謚文恪是年十月吏部推選學士聖祖念額色赫於太宗世祖兩朝宣力有年勤勞敬愼始終盡職特命以其子塞色赫升補焉

右國史賢良小傳

陳泰

陳泰滿洲鑲黃旗人姓鈕祜祿氏額亦都孫也父曰車爾格陳泰初以護軍參領從征攻明錦州遇甯遠援兵先衆直入斬執纛者獲其纛馬天聰三年從　太宗文皇帝征明北京駐軍德勝門外分兵攻巡撫袁崇煥營遇伏奮擊有斬獲五年大軍圍大凌河城明監軍道張春率衆赴援陳泰設伏擒其偵卒復以步戰殲敵衆崇德元年從征朝鮮與副都統薩穆什喀乘夜襲黃州守將營三年隨睿親王多爾袞率師征明敗明兵於豐潤縣攻內監馮永盛總兵侯世祿營皆拔之又以護軍三十敗總兵祖大壽騎卒百餘俘獲紀功五年隨征明錦州有降明蒙古蘇班代來歸陳泰率之

進攻杏山敗敵兵獲牲畜六年圍錦州敗松山兵我樵採者爲敵兵所困陳泰率兵六人援之出又敗敵兵之來襲我後隊者連戰皆捷遂克其郛是年由騎都尉世職晉三等輕車都尉七年從圍錦州掘壕困松山明兵夜犯正黃旗蒙古營陳泰往援擊敗之八年隨貝勒阿巴泰等征明敗總兵馬科於渾河築浮梁以濟明總督范志完以兵來拒復擊之至山東攻克東阿汶上甯陽三城晉二等輕車都尉順治元年從入山海關破走流賊李自成明年世祖章皇帝詔敘勳臣晉一等輕車都尉四年授禮部侍郎從征湖廣敗流賊一隻虎於荆州尋奉　命爲靖南將軍同副都統棟阿賚征福建至則擊賊渠曹大鎬敗之又於建甯敗賊張耀星步

兵四千克同安平和二城五年破海逆鄭彩兵彩遁入海復長樂
連江二縣擒僞總督顧世臣等十一人於興化斬之以次克復郡
縣全閩底定奉　旨嘉獎六年授護軍統領七年論功晉二等男
擢刑部尚書八年二月遷吏部尚書三月授國史院大學士七月
以加上　皇太后尊號誤增　恩詔赦款奉　上詢問以有例對
下廷議坐巧飾誑奏罷任降世職爲一等輕車都尉九年正月起
爲禮部尚書二月充會試主考官三月授鑲黃旗都統先是兩遇
恩詔晉三等子兼一雲騎尉旋以吏部　覃恩升襲過濫　命
改爲一等輕車都尉兼一雲騎尉至是奉　特旨晉二等子十年
授甯南靖寇大將軍征湖廣十一年改吏部尚書兼都統仍任大

將軍十二年流賊張獻忠餘黨孫可望遣賊帥劉文秀與賊將盧明臣馮雙禮等帥衆六萬樓艣千餘分兵犯岳州武昌而文秀以精兵攻常德陳泰遣護軍統領蘇克薩哈設伏以待參領呼尼牙羅和先與賊遇擊敗其衆復令參領蘇拜希福等並以舟師迎擊八旗繼進三戰三捷賊復列艦拒戰發伏兵擊之焚其船賊大敗別遣兵破賊衆於德山下師抵龍陽縣賊又集兵二千來犯我兵奮勦賊潰奔明臣赴水死雙禮被創遁文秀走貴州降其僞副將等四十餘員兵三千餘敘功晉世襲一等子兼一雲騎尉未幾以病卒於軍明年正月　世祖召凱旋諸臣勞之以酒　諭曰大將軍陳泰南征效力卒於戎行朕甚傷悼因揮淚不已復　諭學士

麻勒吉等曰若大將軍班師生入國門朕將親酌宴勞不意中途棄捐不復相見爾等以此一觴奠大將軍靈次少抒朕追悼之懷諸臣及左右侍從無不感涕　賜祭葬如典禮謚忠襄以其子尼滿襲爵旋卒無嗣以弟喇哈達之子白啟爲後襲焉

右　國史館本傳

136-560

李率泰

李率泰漢軍正藍旗人李永芳次子也初名延齡年十二即入侍禁廷　太祖高皇帝賜今名年十六以宗室女妻之　太宗文皇帝親征察哈爾朝鮮及明錦州率泰俱從崇德八年隨貝勒阿巴泰征明至山東有勞績洊擢副都統　世祖章皇帝順治元年正月授刑部參政兼副都統率兵駐防錦州四月隨睿親王多爾袞入山海關破流賊李自成尋同都統金礪招撫天津又率甯遠駐防兵平定山東河南擒斬滿家洞賊將趙應元降其眾萬人二年隨豫親王多鐸破流賊於潼關移師南征克揚州下江甯分領精兵三百徇蘇州松江所過城邑悉撫定惟江陰閉城抗拒督兵

攻破之三年隨端重親王博洛下杭州定福建敘功授世職爲二等輕車都尉復以考滿兼一雲騎尉五年海賊犯福州漳泉諸郡

詔率泰與靖南將軍陳泰同心協謀前往誅勦至則擒斬賊渠會慶等及餘黨數萬賊鄭彩連艅數千盤踞長樂連江城邑率泰會陳泰分兵夾擊盡驅出海恢復二縣又統師直入興化生擒僞總督顧世臣等十一人斬之興化平先是福州爲賊困十四月城中民相食江西賊郭天才僞稱援兵自杉關長驅抵福州駐兵洪塘載米麥江上誘郡民出就食會率泰提師抵建甯聞之間道飛檄巡撫使偵備賊乃夜焚洪山橋掠就食者千人以遁率泰至命有司收賊遺粟以甦餘民巡按御史周世科大治樁杵釘鉸之刑

考掠士民恣取財賄巨萬率泰自之巡撫會劾之世科伏誅六年
從征大同叛鎮姜瓖下保德州擒斬賊黨牛化麟等敘功加一雲
騎尉先是順治元年更定官制名參政曰侍郎率泰仍以刑部侍
郎兼任副都統事八年閏二月調吏部侍郎三月授弘文院大學
士六月條奏三事一懲貪酷官吏一給滿洲兵丁馬匹草料一酌
量營造工程次第　上從之七月率泰與大學士陳泰誤增　恩
詔赦款復巧飾誑奏罷任降世職爲騎都尉尋遇　恩詔加一雲
騎尉九年正月以吏部奉　恩詔予襲太濫　命削雲騎尉十二
月奉　特旨晉三等男十年六月以大學士洪承疇薦授兩廣總
督　諭曰李率泰當永不敘用經略輔臣既保爲總督特允所舉

著改過自新以圖報稱時明桂王朱由榔居安隆其帥李定國擁兵粵西十一年土賊廖篤增等結連定國爲寇率泰遣兵分道進勦陣斬篤增於玉版巢十二年定國犯粵東率泰領兵禦之敗其將高文貴會靖南將軍珠瑪喇率禁旅至合兵夾擊破之於新會城下乘勝追逐克復高州雷州諸郡所至軫恤民賴以安方新會被圍時城中糧盡且食人兵衆掠婦女千餘口率泰言於諸將盡釋之十三年　詔加太子太保調浙閩總督　諭以浙閩重地軍務方殷敕到即兼程赴任時逆賊鄭成功招集亡命嘯聚海濱爲江南浙江福建寇害率泰既莅任相度形勢以賊揚帆鼓楫來往無常儻不急整舟師慮難擒勦特疏增設水軍三千復與撫臣劉

漢祚動帑遴員刻期伐木增造號哨各船百餘爲戰禦計十四年招降海寇陳德容並疏言捕勦鄭逆宜離其黨與散其羽翼以撫佐勦又言鄭成功之父芝龍不宜流徙甯古塔恐其地近海由此而遁爲患更大　上悉是其言并　飭所司嚴守芝龍是年敘前破李定國功晉一等男考滿加少保十五年正月招降賊黨僞都督唐邦杰僞副將林翀葉祿等三月奏　允調直隸山東河南山西江西步兵萬人赴浙防守海汛會鄭成功犯溫郡平陽瑞安俱陷浙東告警率泰調江甯滿洲兵助勦賊賊退走七月　詔分浙閩總督爲二以都統趙國祚爲浙江總督駐溫州而以率泰總督福建駐福州九月賊踞南安嶺窺福州賊黨陳斌既降復叛率千

餘人據羅星塔率泰馳檄會師焚其巨艦千餘賊遁因以舟師圍之斌降率泰奏斌屢叛狀誅斌於福州南十六年以會審羅源縣敗逃事不詳究供詞部議瞻徇應革職得　旨革去世職仍總督任兵部又追論率泰總督浙閩時不能保固封疆應革任復得旨寬免罰俸一年仍戴罪圖功自贖康熙元年正月率泰以漳州爲全閩門戶奏增設水師二千及副將遊擊等官時定海小捏賊衆盤踞率泰密會靖南王耿繼茂遣兵擊走之又萬安所先經遷毀偽總兵楊宣等復於其地築新壘率泰會提臣馬得功調兵夾勦賊不能支揚帆遠遁六月招降偽總兵林俊奇等六十一員兵千餘人二年九月降偽忠靖伯陳輝等一百三十餘員兵一千六

百及家屬八百餘十一月招降賊將何義魏明等復統建甯延平邵武將弁三路進勦山賊獲逆渠王鐵佛斬之未幾海賊五百餘人由梁山突犯內地率泰遣總兵王進加參將折光秋夾擊大敗之俘斬甚眾復與耿繼茂統率大兵航海攻克廈門乘勝取浯嶼金門二嶴逆賊鄭錦周全斌等勢窮宵遁三年二月擒斬甯化山賊錢禾四月招降僞總兵林國樑五月大兵至八尺門僞威遠將軍翁求多率兵民六萬餘人納款率泰夜半渡海進拔銅山焚燬賊巢斬首三千三百餘級僞永安侯黃廷等率家屬兵民等三萬餘人出降獲船艦軍械無算鄭錦僅以數十艘遁去臺灣　聖祖仁皇帝優旨嘉獎下部議敘加秩正一品六月率泰以病求罷

諭曰覽奏知病是實當即允所請但閩浙投誠官員兵民最爲繁衆著親行安插務使得所事竣日然後來京閩六月遣總兵李長榮等出洋勦賊擒偽總兵張賢時閩海廈門各島悉已蕩平惟南山鎮海佛潭橋猶爲餘孽盤踞九月率泰飭總兵官劉進忠等進勦陣斬賊黨七千有奇招撫男婦萬餘人十月別遣兵會勦茶仔畲山寇生擒賊首余角俘斬餘黨無算四年三月再以病求罷上慰留之六月以漳汀二府地甚遼闊奏定守漳道仍駐漳州巡建道仍兼轄延平守建道自建甯改駐汀州兼轄邵武五年五月卒於官遺疏言閩海餘氛遠竄臺灣奉　旨撤兵與民休息洵爲至計惟是將衆兵繁若撤之太驟則易致驚疑太遲又恐貽患目

下當安反側之心日久務防難制之勢紅毛夾板船雖已回國然往來頻仍異時恐生釁端閩省兵馬錢糧專望協餉儻若外解不周則有意外之虞至數年以來令濱海居民遷移內地咸苦失其故業宜略寬界限俾獲耕漁稍甦殘喘疏上得　旨李率泰原以才能蒙　世祖章皇帝特簡浙閩總督自任總督以來克副簡任之意殫力報效勦撫賊寇多建功績且忠清素著正資調度今以久任巖疆積勞病殞深可憫惻下所司議䘏加兵部尚書　予祭葬如典禮謚忠襄明年敘功追　贈一等男子正宗襲

右　國史館本傳

公既破江陰豫王命公駐防蘇州會明將吳志葵黃蜚來犯時城

中驍騎僅千餘公與巡撫土國寶登盤門塔以望外兵使百餘騎邊城外各張幟爲援兵志葵前鋒數百斬西門入長驅四五里不見一敵忽勁騎突起截擊殲之城外軍轟退公急令閉城嚴督薙髮違者斬髮既薙即驅之登陴內應既絕外攻遂潰蘇州獲全

右事略李元度撰

雅秦

雅秦滿洲正藍旗人姓覺爾察氏巴克什達海之長子也天聰七年　太宗文皇帝以達海淹通典籍宣力有年　特賜騎都尉世職　命雅秦承襲兼管佐領事崇德三年隨睿親王多爾袞等征明毀董家口邊牆進師過燕京趨山東所至克捷師旋出青山口遇明邊兵雅秦以步戰敗之明年隨大軍攻松山有功六年鄭親王濟爾哈朗同武英郡王阿濟格等統左右翼將士圍錦州城中兵突出犯我營壘雅秦率所部兵擊退其衆師旋任吏部理事官八年考滿加雲騎尉世職尋調戶部理事官　世祖章皇帝順治元年正月都察院承政滿達海劾奏豫親王多鐸擅按籍集視八

旗女子雅秦復以不在籍女子私與王視下部議罪王罰鍰雅秦削雲騎尉世職仍罰鍰四月隨睿親王多爾袞入山海關擊賊流賊李自成二年敘功復加雲騎尉四年考滿晉職三等輕車都尉世襲罔替八年三月授吏部左侍郎七月擢國史院大學士十月卒先是雅秦三遇　恩詔累晉世職至三等男九年正月　上以吏部前奉　覃恩襲予過濫　命改爲一等輕車都尉加一雲騎尉予其子禪布襲康熙二十一年　聖祖仁皇帝以逆藩殄滅海宇蕩平　加恩勳舊諸臣　詔遣官致祭雅秦墓

右　國史館本傳

蔣赫德

蔣赫德本名元恆世居遵化天聰三年　太宗文皇帝統師征明克遵化選儒生俊秀者送　盛京入文館讀書元恆與焉　賜名赫德崇德元年授祕書院副理事官　賜人四戶及牛驢七年分編漢軍八旗赫德隸鑲白旗　世祖章皇帝順治二年四月擢國史院學士五月充明史副總裁三年四月敎習庶吉士四年三月充殿試讀卷官六年正月充纂修　太宗文皇帝實錄副總裁五月復　命敎習庶吉士七年四月以繙譯三國志成　賜鞍馬九年三月充殿試讀卷官五月因朝鮮國王李淏陳奏國內外奸徒陰謀詛咒圖爲不軌俱已伏辜事赫德同侍郎伊勒都齋　敕往

朝鮮慰問十一年三月擢國史院大學士十二年正月奉　詔直陳時務疏言察吏而後可以安民除害而後可以興利方今百姓大害莫甚於貪官蠹吏懲治之法惟恃督撫糾劾以其確知屬員之賢不肖也每見各督撫彈章指事列款贓跡累累及奉　旨提問招擬覆奏計贓科罪不及十之二三不曰事屬子虛則曰衙役作弊即坐衙役者又多引雜犯律例聽其贖免何所懲憚而不肆行其志乎其始也官胥朋比虐取瓜分事敗之後官則嫁名於吏以覬然灰吏則假資於官以成展脫究之官吏優游兩獲無恙糾劾雖行竟成故事此因循之積弊也請　天語嚴飭嗣後各督撫糾劾貪官審結覆奏之時必全述原參疏語款數如前註明開報

官及承問官職名某款不實或係開報官揑造或係承問官故縱務窮源質訊使是非不容並立果係衙役詐騙者亦按律坐以應得之罪不准折贖則貪蠹清而民生蘇息矣得　旨下所司嚴飭行二月　諭獎密勿抒誠贊襄竭力諸臣加赫德太子太保十四年正月修輯　太祖高皇帝　太宗文皇帝聖訓以赫德爲總裁十五年七月改內三院爲殿閣銜授文華殿大學士兼禮部尚書十月充武殿試讀卷官十六年三月　諭獎勤勞素著諸臣加赫德少保兼太子太保九月同侍讀碩博輝齎　敕往封朝鮮國王世子李棩爲朝鮮國王十七年二月引疾求罷得　旨卿清愼素著佐理有年念時有疾病准解任調理　聖祖仁皇帝康熙元年

六月復設內三院　詔起爲弘文院大學士二年三月調國史院大學士九年九月卒年五十有六　賜祭葬如例謚文肅

右　國史館本傳

蔣文肅公赫德初名元恆永平灤州人幼爲諸生善望氣術明天啟丁卯公赴科場夜聞聞明遠樓鼓聲驚曰此頹敗之氣其國安能久長故不終闈而去徧游九邊云王氣慈龍聚於遼瀋其間必有　聖人御世吾蓄才以待可也逾年　文皇帝入關公杖策軍門　上閱其文喜之因改今名遂攜出塞不數載以致大拜云

右錄宗室昭槤撰

巴泰

巴泰漢軍鑲藍旗人姓金氏天聰五年任二等侍衛從　太宗文皇帝征明圍大凌河城明兵自錦州趨援我師與迎戰侍衛尼雅漢中傷墜馬巴泰馳入敵陣援之以出六年從征明大同敵馳射我參領席特庫巴泰突前衝擊敵遁走崇德元年隨睿親王多爾袞征明至沙河生擒哨騎一斬九人獲馬八我偵敵者至楊村爲敵所困巴泰馳擊斬其一人敵潰走旋師出邊率十人偵敵三屯營敵有奪我馬馳者巴泰追斬之取馬以歸六年隨鄭親王濟爾哈朗征明錦州敗其總督洪承疇兵比還巴泰殿後敵追者猝及面中流矢仍躍馬揮刃斬一人敵乃卻　上嘉其善戰併錄前勞

授雲騎尉世職尋擢一等侍衛　世祖章皇帝順治二年以勞績久著晉世職爲騎都尉尋遇　恩詔加一雲騎尉時睿親王攝政內大臣索尼侍衛巴哈護軍統領鼇拜並以弗附睿親王坐罪罷任降罰有差巴泰亦弗附睿親王王問以鼇拜索尼相善否巴泰對弗知又問爾與索尼善否對曰我二人同直相善於是罪以僞稱弗知削雲騎尉世職並罰鍰　世祖旣親政復世職屢遇　恩詔晉至二等輕車都尉十五年　命列散秩大臣旋擢內大臣

聖祖仁皇帝康熙三年擢國史院大學士　賜敕嘉其曩日不附睿親王克舒忠悃晉爵三等男六年充纂修　世祖實錄總裁官時鼇拜輔政惡巴泰不附己曾以輔政大臣蘇克薩哈論事齟齬

搆陷其罪集衆定讞慮巴泰有異議弗使與聞七年二月巴泰以
疾解任八年五月罷拜獲罪逮繫　上召巴泰授祕書院大學士
仍充實錄總裁官九年十一月改內院爲殿閣以巴泰爲中和殿
大學士兼吏部尚書又　賜敕嘉其忠藎勤勞晉爵一等子十一
年以　實錄告成　賜銀幣鞍馬加太子太傅十三年以疾乞休
詔解任調理十四年　命仍入閣辦事十六年七月引年乞休
奉　旨卿以年邁請休情詞懇切准原品休致念卿宣力有年清
端勤愼以朕所御冠服特賜與卿用旌老臣昭朕始終眷念十九
年復起爲正黃旗漢軍都統二十三年乞解任得　旨俞允仍
命以內大臣銜與朝請二十九年卒　予祭葬如典禮謚文恪子

蘇赫襲爵

右

國史館本傳

覺羅巴哈納

覺羅巴哈納滿洲鑲白旗人　景祖翼皇帝第三兄之四世孫也年十七郎效力戎行屢從　太宗文皇帝征伐著有勞績天聰八年授騎都尉世職九年　命免功臣徭役並分設佐領巴哈納與馬崇德三年授刑部理事官明年擢本部參政尋兼正藍旗滿洲副都統七年以刑部失勘違禁出邊之布山罪又拒戰錦州之護軍阿桑喜自陳戰功於法司巴哈納審斷不公革世職留副都統任八年七月論登州略地諸將罪巴哈納以倡議令軍士皆歸坐奪所俘獲論罰如律順治元年四月擢正藍旗蒙古都統尋調滿洲都統六月與都統石廷柱徇霸州滄州德州臨清皆下之七月

詔平山西遂移師會都統葉臣軍遣使招降明總督李化熙等
十一月同石廷柱師自汾州趨平陽大敗賊兵於西山寨俘斬甚
衆降偽副將三員至黑龍關降明守備三員綜計得降卒六千餘
人以功　賚白金授三等輕車都尉世職三年九月隨肅親王豪
格剿流寇張獻忠於四川分兵討平遵義夔州茂州諸路斬偽官
吏百員降甲士數千獲馬騾輜重無算餘寇悉平五年二月以前
討張獻忠時護軍統領哈甯被圍護軍統領阿爾津蘇拜援出之
參領希爾根遲留不救及師旋希爾根冒功妄爭巴哈納勘察失
實又肅親王欲以有罪揚善之弟機賚爲護軍統領巴哈納與議
政大臣索渾不爲阻止扶同進奏廷議革職解任得　旨改降世

職爲騎都尉尋擢戶部尚書八年正月　世祖章皇帝旣親政巴哈納入奏事畢　上詢民間疾苦及國家無益之費巴哈納以遣官採辦臨清甎分派漕船載運通州由五閘撥運供用對遂奉諭永行停止二月兼正白旗滿洲都統四月駐防佐領碩爾對訐告戶部給餉不均下法司鞫問部議巴哈納阿附睿親王私厚白旗兵丁給餉不絕刻待黃旗兵丁屢請不發應論死籍沒　上命免死革世職罷任籍沒家產三分之二明年十月起授刑部尚書十一年二月同諸大臣　命分賑畿輔　賜敕印以行八月　上嘉其素效忠勤始終不渝　特晉太子太保明年三月加少保兼太子太保五月晉少傅兼太子太傅授弘文院大學士十五年改

中和殿大學士十八年復設內三院仍授祕書院大學士康熙元年兼鑲白旗滿洲都統五年十二月卒康熙八年五月巴哈納子巴什訥言巴哈納自十七歲效力行陣歷四十三年因與鼇拜遏必隆不和不給謚號不與立碑部議給予祭葬得　旨巴哈納准予謚尋　贈少師兼太子太師　賜祭葬如典禮謚敏壯

右　國史館本傳

車克

車克滿洲鑲白旗人姓瓜爾佳氏世居蘇完祖克爾素　太祖高皇帝時來歸父席爾那任佐領旣卒車克仍其任兼前鋒侍衛天聰八年從　上征明由大同趨懷遠薄左衛城與前鋒統領圖魯什等設伏敗明總兵曹文詔騎兵略地越代州百餘里至五臺山還遇明總兵祖大弼兵二百餘擊敗之並多斬獲崇德三年授戶部副理事官會戶部承政韓大勳私取庫金事覺以前此貯庫時車克失記冊檔論罪應死　上命免死罰鍰仍留部用尋兼用參領五年鄭親王濟爾哈朗率兵圍錦州令車克同前鋒統領勞薩等領兵三百設伏高橋北以縱敵弗擊議罪籍家財半六年復赴

鄭親王軍攻圍錦州破明總督洪承疇步兵三營　世祖章皇帝順治元年從大兵入關擊敗流賊李自成二年敘功授騎都尉四年考績以車克在戶部能任事加一雲騎尉五年擢本部侍郎隨英親王阿濟格征大同叛鎮姜瓖車克分兵往援太原與巡撫祝世昌合謀遣兵勦除餘黨劉遷萬鍊等瓖尋伏誅七年兼任正白旗副都統兩遇　恩詔晉世職至二等輕車都尉八年三月解侍郎任改都察院參政四月駐防河間佐領碩爾對訐戶部諸臣給餉不均下法司鞫實由尚書巴哈納主議車克前任侍郎坐附和降世職爲雲騎尉九月擢戶部尚書明年列議政大臣遇　恩詔晉騎都尉十年　上以車克前此降世職處分過重仍復二等輕

車都尉十一年八月　上嘉其素效忠勤任部務著有勞績　特
加太子太保十二年擢祕書院大學士晉少保奉　命輯　太祖
太宗聖訓充總裁官十三年三月自陳學識疏淺未諳祕書院
事請罷大學士任　上弗允　諭吏部曰戶部尚書職司國計倚
賴非輕必得精敏練達之才方能勝任矣學士車克向任司農廉
勤夙著著晉少傅兼太子太傅仍管戶部尚書事十四年考滿加
少師兼太子太師十六年奉　命赴江南督造戰艦十七年同安
南將軍羅託統兵勦海賊鄭成功十八年　聖祖仁皇帝卽位車
克奉　詔還京調吏部尚書先是旗人阿那庫與其兄金布爭產
奉有　諭旨均分阿那庫旋以金布隱匿婢女三人訴戶部車克

以婢舊爲金布所有於分產無涉置弗理阿那庫復與本旗佐領吉詹爭論吉詹以阿那庫違　旨妄爭牒戶部車克移牒刑部遂坐阿那庫違　旨罪論絞致阿那庫妻擊登聞鼓訟冤　詔所司勘議阿那庫違　旨之罪得釋車克應革任罰鍰　詔削加銜免革任康熙元年復授祕書院大學士六年以疾乞休　詔以原官致仕十年六月卒　予祭葬如典禮　賜謚文端子渥爾敏襲職

右　國史館本傳

鄂貌圖

余爲史官時今侍御賚君方官中翰屬余敘其先公所爲北海集余自惟晚學後進得挂名於公文字中以爲生平之幸及今二十餘年矣賚君復以公墓石之文鄭重相屬葢公之初葬在都城北之關西莊繼兩夫人祔葬改葬於城外之宋公莊復以地勢卑溼改葬於盧溝橋西之太平橋先達鉅公傳誌之文載公之行事者備矣余更何贅辭惟掇取諸公所敘錄有關於公建樹之大節者序而誌之並以誌改葬之歲是則賚君之所以顯其親於有永者也按公姓張佳氏諱鄂貌圖字麟閣遇義其號也自始祖以下世居長白山鄂莫和索洛之地遞傳至曾祖諱瓜喇始遷輝發祖諱

代廕布祿又選葉赫南地名張尼和樂居焉父諱吳巴泰母覺羅氏及公貴曾祖祖考皆　贈光祿大夫妣皆　贈一品夫人公體貌魁傑屹如嶽峙幼善騎射稍長即嗜經史恭遇　太祖高皇帝肇基東遷綱用英傑之士公輒講求文武大略以冀爲　國家異日之用每搆一篇窮研一日夜久之才譽蔚起　太宗文皇帝崇德改元益尚儒術歲戊寅拔公一等秀才　賜布帛時　召見講譯書史辛巳初設制科公應舉居第一　賜頂帶選入內院校譯會典順治元年冬　世祖章皇帝入關定鼎公與扈從旋授祕書院侍讀奉　命編纂　兩朝實錄書成　賚白金文綺又譯通鑑及詩禮二經於凡草木鳥獸之名器物象數之實考辨精覈能補

箋疏所未逮公博洽載籍兼通兵家言講習韜略廟堂知公才能以經術贊軍務於是大師所至命公偕行流寇李自成既從一片石潰奔餘黨直趨關中公從和碩豫親王追擊於潼關大破之遂平陝洛嗣江南兩浙以次削平屢用謀策制勝公之功爲多　優詔褒美特加錫賚三年從征南大將軍多羅貝勒征閩說降其巨帥鄭芝龍事　聞　賜文綺八良馬二四年從和碩鄭親王征川湖所嚮底定辰沅九溪十二土司暨生苗徭獠悉先後受撫八年師還授弘文院侍讀學士兩遇　覃恩授通議大夫加拖沙喇哈番又加拜他喇布勒哈番是年秋充順天考試官取士七十人後多至顯官十年晉內祕書院學士復從和碩安親王出塞征喀爾

喀部落收服其衆十一年以閩海梗化復從鄭親王世子率師進討黃梧來降修築漳泉郡縣凡十四城而濱海諸路以安十四年

覃恩累晉光祿大夫加一級明年改中和殿大學士禮部侍郎仍帶加一級又從多羅信郡王進取雲貴深入其阻百蠻皆就撫自此海宇一統　朝廷盛德無所不震疊矣十八年復改內祕書院學士是年秋班師道感寒疾以十二月二日卒於天津之楊村年四十有八　上震悼遣官諭祭賜金五百兩造葬廕二子入監讀書長卽今侍御賽圖由內閣中書歷中書科掌印中書改監察御史次賽良今官三等侍衛公當開國之初以著作謨議爲一代文臣領袖而自入關以後馳驅兵閒者十有餘年歷秦楚江浙甌

閩滇黔蕩餘里蠻煙瘴霧之區叢篁深箐之域無所不至躍馬莅陣摧堅折銳之事無所不預戰守攻取擒縱勦撫之機宜無所不備行閒飛書馳檄以及箋表露布皆磨盾立辦而又以其餘力登臨覽觀感時物紀風土錯載於篇什詠歎之內如所遺北海集其什伯之一二也而生平建樹之鴻駿亦略見於此矣

右墓誌張玉書撰

公字麟閣　太宗時滿洲科目解元幼而貧嗜熱馬通讀書尤好爲詩滿洲文學之開實自公始

右居易錄張維屏錄

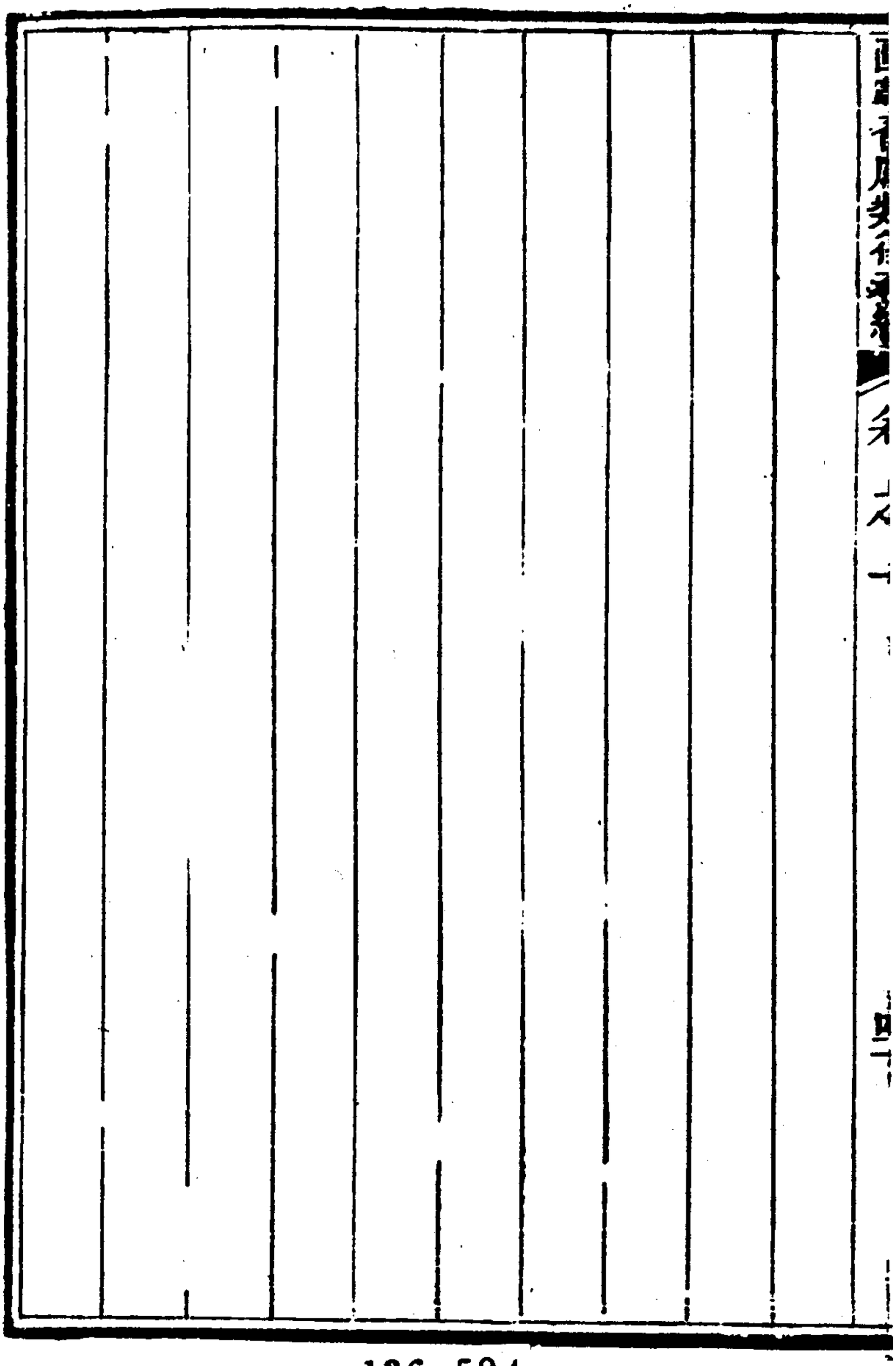

136-594

國朝詩獻類徵初編卷之二目錄

宰輔二

覺羅伊圖　對哈納　圖海
杜立德　胡統虞

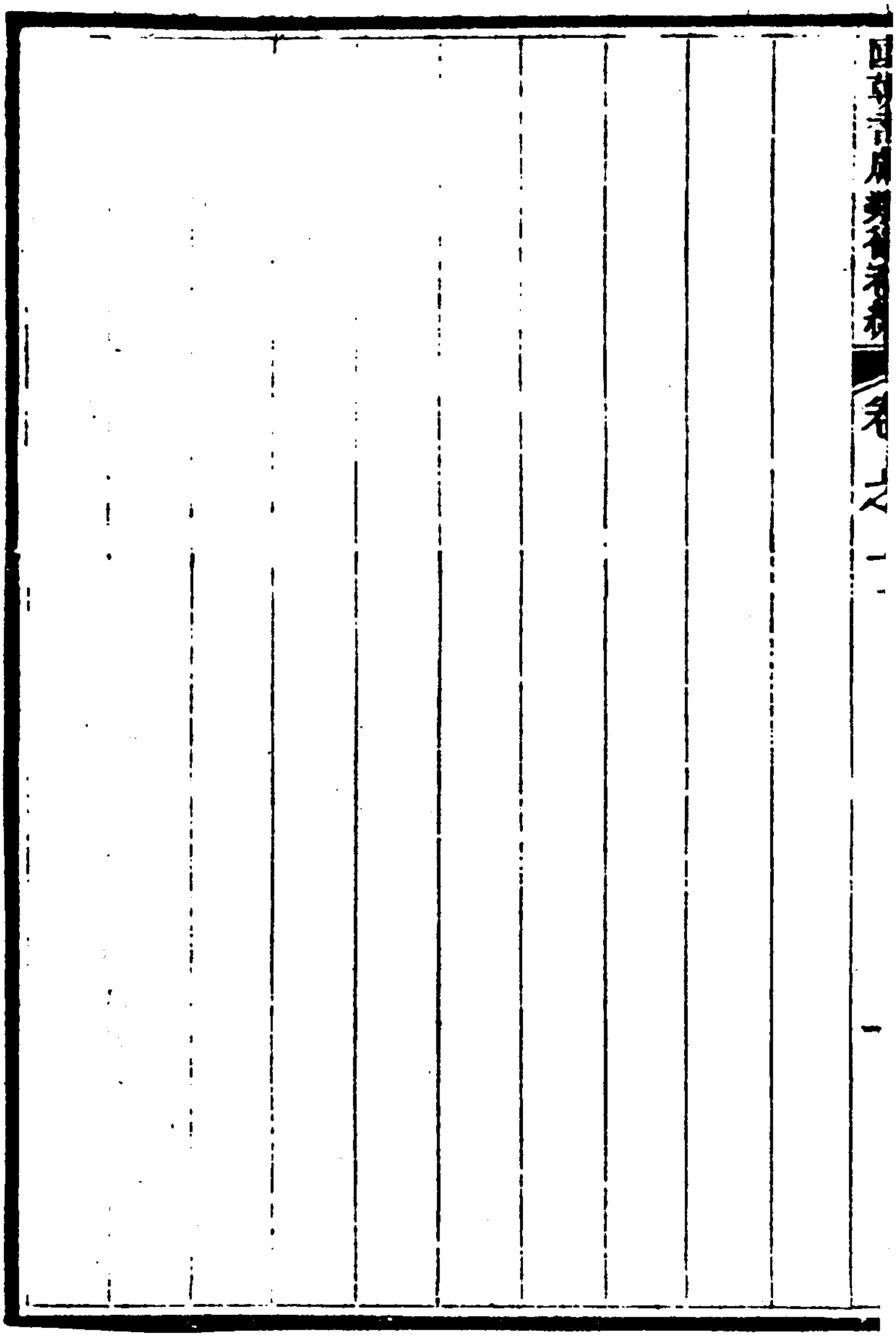

國朝耆獻類徵初編卷之二

通奉大夫前署江西巡撫江西布政使司布政使湘陰李桓輯

宰輔二

覺羅伊圖

覺羅伊圖滿洲鑲紅旗人　興祖直皇帝第一子德世庫之曾孫也順治元年增設內三院學士各一員授伊圖祕書院學士二年充明史副總裁三年因繙譯明洪武寶訓告成　賞馬匹銀兩四年授雲騎尉　賜宴太和殿三遇　恩詔加至三等輕車都尉九年正月纂修　太宗文皇帝實錄伊圖充副總裁官三月充殿試讀卷官尋授宗人府啟心郎仍帶二品銜十一年署刑部尚書十

四年擢兵部尚書十六年六月海寇鄭成功陷鎮江給事中楊雍建劾奏樞臣不能盡心經畫決策機先又不返躬引咎收效事後請 旨嚴飭 詔兵部明白回奏伊圖以籌畫無能引罪部議降三級罰鍰 詔貰之十七年二月自陳乞罷 上不許五月調吏部尚書十一月 命偕禮部尚書沃赫等校定律令先是 詔求直言左都御史魏裔介御史季振宜並劾大學士劉正宗徇私納賄諸款 上以裔介等明知正宗過端不先舉發並革職御史陸光旭請並治言官不舉罪章下吏部十二月伊圖議應如光旭請言官分別議處尚書孫廷銓以正宗本係言官糾參其各言官無人人具奏之例應免議兩議上得 旨如伊圖議並飭會議不許

滿漢互異十八年授弘文院大學士康熙六年正月解大學士任
命以原官掌管王府事十六年六月卒　賜祭葬如例謚文僖
子伊納布早卒以弟伊爾闡之孫悟爾祜爲後襲職悟爾祜子安
濤銷除輕車都尉襲雲騎尉雍正六年以隱匿入官財物革職流
徙甯古塔

右　國史館本傳

對哈納

對哈納滿洲正藍旗人姓鈕祜祿氏　世祖章皇帝順治二年由內院筆帖式遷工部主事九年遷郎中十一年遷刑部啟心郎十五年裁缺十七年補都察院左副都御史十八年二月遷刑部侍郎康熙五年擢本部尚書六年五月　聖祖仁皇帝詔臣工指陳民生利病對哈納同尚書郝惟訥侍郎麻勒吉等疏言賣身旗下之人每與民間搆訟或本主爲之代告稱妻子寄居其家田宅財物坐落某處某某借銀若干類多揑詞索詐株連無辜竊思有銀有產之人豈肯賣身亦無存留妻子而獨賣己身之理請嗣後通飭八旗及直隸各省遇此等揑詞概不准理庶狡徒稍戢民生得

安疏入從之七年九月授國史院大學士世祖章皇帝實錄總裁官八年七月　諭曰刑部事務殷繁人命所係必得才猷練達之人方克勝任六學士對哈納諳練刑部事務著加太子太保以國史院大學士管刑部尚書事九年以內三院爲內閣對哈納改文華殿大學士會吏部尚書馬希納解任調對哈納管吏部尚書事十一年七月副都御史李之芳疏言部院官失察胥役犯贓應如州縣例革職吏部以部院官員例不關防胥役寢其事　上以京官雖與外官有間不應迴異下九卿科道會議尋議外官改罰俸一年京官應罰俸六月得　旨申飭令再議　諭責對哈納曰衙役作弊小民受害無窮所司官理應從重處分以清積蠹今

爾等俱已富貴不念小民困苦惟恐重處屬員致有干涉初議京官不應處分繼議外官亦從末減明係瞻徇朕擢爾吏部尚書自應殫心爲國矢公報效乃全無主見殊負委任之意於是定議外官處分仍舊部院司官失察吏役犯贓不及十兩者罰俸一年過十兩者降一級留任十二年六月疏言舊例各省司道府州縣召募經制書辦典吏攢典等役恐積久弊生一歲一次轉撥約有數萬人甚爲繁擾且致文冊生疏每多舛譌遺漏請照督撫鹽院衙門之例五年役滿停其轉撥得　旨允行十三年二月以病乞休溫旨慰留十四年九月卒於官年五十有七　賜祭葬如典禮謚曰文端

右

國史館本傳

圖海

圖海滿洲正黃旗人姓馬佳氏父名穆哈達世居綏芬圖海初由筆帖式加員外郎銜順治二年改國史院侍讀八年遷祕書院學士九年　恩詔予騎都尉世職越歲授弘文院大學士列議政大臣十二年加太保　命攝刑部尚書事明年考滿加少保十五年　命同大學士巴哈納等校訂律例旋以承審江南考試作弊事遲延削加銜明年待衛阿拉那與公額爾克戴青家奴毆於市刑部審理失實　上詰問圖海不以實對下廷臣察議以其負恩溺職論死奉　旨寬免削職十八年正月　世祖龍馭上賓遺命起用　聖祖仁皇帝御極即於是年授正黃旗滿洲都統康

熙二年七月蜀流賊郝搖旂劉體純李來亨等嘯聚湖廣鄖襄山中命爲定西將軍副靖西將軍都統穆里瑪率禁旅會楚蜀之師討之至則與總督李國英提督鄭蛟麟總兵俞益起於大海署護軍統領根特等連營困之賊以兵三千犯奮起營圖海率兵邀擊敗之賊又連犯諸營各分兵夾擊咸潰敗未幾郝搖旂爲副都統杜敏擒斬於黃草坪劉體純相繼破滅惟李來亨擁衆據茅麓山恃險負固圖海等率兵圍之絕其聲援外則搜剿餘寇略盡賊勢窮蹙來亨闔門自經死僞公僞將軍以下僞官五百八十餘人兵八千八百餘名降執斬僞新樂王及僞官七人兵六千餘名俘其家口三千餘衆而還六年晉弘文院大學士加世職爲一等輕

車都尉會纂修　世祖章皇帝實錄充總裁官七年　命測儀象
八年　命錄刑部重囚並稱　旨九年奏乞解機務專力戎行
上慰留之十一年　命清理刑獄十二年冬吳三桂叛十三年耿
精忠亦叛　聖祖以籌餉需才十四年三月疏
請　敕禁外省軍需不得私派夫役不得先期拘集錢糧不得額
外科斂詞訟重者速審速結小者不得濫准滋累衙蠹土豪不得
魚肉善良奉　旨允行是月察哈爾布爾尼劫其父阿布柰以叛
圖海奉　命爲副將軍同撫遠大將軍信郡王鄂扎率師往討四
月師次達祿布爾尼設伏山谷賊以兵三千人來拒我師我師進
攻伏發撓我士默特兵圖海分兵迎擊賊以四百騎繼至力戰殲

之布爾尼乃悉衆出用火器拒戰圖海令嚴陣以待賊敗復聚連擊大破之招撫人戶一千三百餘布爾尼僅以三十騎遁去時科爾沁額駙沙津以兵會勦遇布爾尼於扎魯特境追及斬之察哈爾平班師　聖祖御南苑大紅門迎勞之敘功晉一等男十五年二月　聖祖以貝勒洞鄂攻叛將王輔臣於平涼未克　命圖海爲撫遠大將軍率護軍每佐領各二名赴陝總轄全省貝勒洞鄂以下咸聽節制三月至平涼明賞罰申約束軍威大振賊衆聞之懼諸將請乘勢攻城圖海曰仁義之師先招懷而後攻伐吾奉天威討茲兇豎無慮不克顧念城中數十萬生靈無非　朝廷赤子遭賊劫掠至此覆巢之下殺戮必多俟其向化歸誠以體　聖

主好生之德不更美乎城中軍民聞者莫不感泣咸思自拔以出
賊勢由是日蹙五月奪虎山墩虎山墩者在平涼城北高數十仞
賊首以精兵通西北餉道圖海曰此平涼之咽喉也得此則餉道
絕城不攻而下矣即率兵仰攻賊萬餘列火器以死拒戰圖海令
兵番休迭進自巳至午戰益奮斬僞總兵二人賊被殺及墜崖死
者無算遂奪其墩據之俯視城中如在掌握因發大礮擊其城中
營城中洶懼輔臣乃乞降隨以其情上　聞　詔赦輔臣罪撫慰
之六月圖海劄授七品官周昌爲參議道銜　詔入城翌日輔臣
遣僞布政使龍榮遇等率士民獻軍民冊又遣其子繼正等繳所
受吳逆僞敕印劄然猶疑懼觀望圖海復令周昌同其兄子前鋒

侍衛保定往諭輔臣乃率衆薙髮降圖海令副都統吳丹入城撫定秋毫無所犯平涼被圍日久城中食盡加以鋒鏑之餘死亡過半因令地方官賑窮乏掩骼骼其老弱之轉徙不能歸者遣將士分送安插遠近帖然初周昌往招輔臣時言昌母孫氏殉節死願以身報　因爲母請旌因請往至是奏　旌其母又奏蠲秦省被兵及轉餉各州縣賦皆從之是月遣振武將軍佛尼勒敗賊將吳之茂於牡丹園又敗之於西和縣北山將軍穆占進攻樂門敗賊於紅崖復禮縣於是偽巡撫陳彭慶陽偽總兵周養民嘉峪關偽總兵王好問關山偽副將孔蔭雄共率偽官九百餘員兵四萬八千餘名相繼降闕隴悉平八月奉　上諭圖海器識老成才猷練

達贊襄機務宣力　累朝以文武之長才兼忠愛之至性勞績茂著克副倚任朕心深爲嘉悅於軍功議敘外應從優加恩以示朕眷注忠勤酬荅勳庸至意遂晉封三等公世襲罔替時漢中興安賊猶據守平涼慶陽初定人心未甯奏請分兵防守諸隘緩攻漢興別遣一旅赴湖廣會勦吳逆奉　旨令圖海親率精銳以行圖海以陝西反側未安慮有變九月疏陳其狀　聖祖因授穆占爲都統佩征南將軍印率師赴楚留圖海鎮守陝西十二月議取漢中興安奏調綠旗兵檄提督孫思克赴秦州趙良棟赴鳳翔以將軍侯張勇將軍王進寶各引兵助之期以明年正月二十日如所約至下張勇等會議以　聞勇等謂宜視夏秋收穫豐歉再圖進

取圖海以漢興山路險峻夏秋多霪潦賊守益堅請如前奏十六年正月議上　上慮克復漢興後宜設重兵轉餉不易若視夏秋則頓師糜餉亦屬非計　諭令守諸要隘分兵赴荆州會勦吳逆議遂寢三月招撫韓城等縣僞總兵喬斌以下官百有餘員四月遣兵進逼禮縣益門先後敗賊於五盤山喬家山塘坊廟芭蕉園沙窩諸處復塔什堡是年九月　賜服物並　御製詩二章十七年二月奏請分兵兩路進取漢中興安旋奉　密諭止之閏三月將軍佛尼勒等敗賊於牛頭山香泉四川總督周有德等敗賊於秦嶺復潼關堡五寨四月慶陽賊袁本秀受吳逆僞劄作亂圖海發慶陽宜君延安三營兵會王進寶兵討之斬本秀於衛遠溝餘

聚潰散十二月疏請輕騎赴京面奏事宜許之十八年二月還陝五月賊犯棧道益門鎮各口奏請提督趙良棟進臨武寨相機而行俟擊破賊壘分道征進時湖廣廣西平　聖祖諭亟殲寶雞之賊恢復漢興以平蜀地七月破益門鎮賊毀偏橋兵不能進疏其狀以　聞　聖祖以其怯懦易退嚴督之九月進取漢中興安分兵四路圖海親率將軍佛尼勒等由興安進總兵官程福亮爲後援駐守舊縣關諸路將軍畢力克圖提督孫思克等由略陽進總兵官朱衣客爲後援駐守西河諸路將軍王進寶總兵官費雅達等由棧道進總兵官高孟爲後援駐守寶雞提督趙良棟由徽縣進剋日並發十月圖海師次鎮安縣分兵爲二隊進攻偽總兵王

遇隆於火神崖敗之渡乾玉河奪梁河關僞將軍韓晉卿遁入四川是月王進寶復漢中趙良棟復徽縣略陽畢力克圖復成縣又復階州降僞副將王光生以下官十九員兵三百二十名十一月復興安降僞將軍謝四僞總兵王永世以下官三百八十二員兵萬四千三百餘名平利紫陽石泉漢陰洵陽白河及湖廣竹山竹谿上津等縣皆下之是月畢力克圖遣參將康調元復文縣僞洮岷道王文衡降先是王進寶趙良棟捷音先至　聖祖以圖海畢力克圖等遲緩切責之至是捷　聞得　旨嘉獎下部議其功尋

命率大軍之半駐守鳳翔十九年正月　命赴漢中轉餉以濟蜀師九月陝西總督哈占由保甯直上擊賊譚宏　命發兵爲聲

援以分賊勢是月獲奸民楊起隆初起隆於康熙十二年詐稱爲
朱三太子謀作亂於京師正黃旗周公直家奴陳益聚衆十人於
家將起應之公直首其事圖海即率兵圍之陳益等悉就縛至是
并獲起隆送京師二十年正月賊犯四川敘州諸處調副都統翁
愛率所部兵往援復奏請親行　諭仍駐漢中防守秦蜀七月以
疾還京尋具疏乞休　聖祖慰留之十二月卒累官至太子太傅
中和殿大學士兼吏部尚書正黃旗都統封三等公世襲謚文襄
賜祭葬如典禮明年　太宗文皇帝實錄告成以圖海曾充監
修總裁官　追贈少保仍兼太子太傅二十二年　御製碑文立
石墓道雍正二年　加贈一等忠達公配享　太廟尋　命建專

祠復　御製文刻石以旌之崇祀陝西名宦祠子諾敏襲爵見大
臣表

右　國史館本傳

圖海姓馬佳氏滿洲正黃旗人天資忠慤具文武才初事　世祖
爲內國史院侍讀累遷內弘文院大學士充議政大臣管刑部尚
書事十四年緣事罷康熙元年起補正黃旗都統二年以定西將
軍率禁旅會川湖之師征流寇餘孽郝搖旂劉汝魁等悉破滅之
六年復爲內弘文院大學士十二年冬吳三桂據滇黔反川省及
陝之興安漢中皆陷賊由湖南窺荆襄其明年秦帥王輔臣亦據
平涼拒命西南方用兵軍需浩繁　命兼理戶部尚書事圖海謂

討賊必先安民一切賦役請　敕督撫嚴禁私派科斂及奸蠹需索　聖祖深納之是時察哈爾布爾呢乘釁劫其父阿布柰興兵反圖海副多羅信郡王鄂札帥師往討布爾呢設伏拒戰圖海分兵掩擊破走之招撫察哈爾民千餘戶十五年授撫遠大將軍總滿漢兵討王輔臣師抵平涼諸將請卽攻城圖海曰我奉　命討逆何患不克但念城中百姓皆　國家赤子若卽攻恐多殺戮儻能向化歸誠全此十萬生靈不更美乎城中軍民聞之莫不感激規自拔以出賊勢日衰城北有虎山墩地最高俯瞰城中賊重兵據守以通西北路糧運圖海周覽形勢曰得墩城乃可下卽麾兵攻之斬僞總兵二人遂奪其墩賊餉道絕我軍發巨礮擊城及其

營罷輔臣惶懼乞降圖海陳兵受之分遣官吏賑恤死傷安輯流散遂近帖然於是固原僞巡撫陳彭慶陽僞總兵周揚名等各率所部相繼來降捷　聞晉爵三等公世襲秦地略定時大將軍在荊襄與吳逆相持未決　詔圖海趣發兵收川十七年率將軍佛尼勒阿密達等分兩路剋期並進大敗賊衆於牛頭山香泉十八年大軍四路入蜀圖海與佛尼勒等直趨興安於時將軍王進寶復漢中提督趙良棟復徽州略陽　詔圖海統大軍屯鳳翔而分兵令護軍統領吳丹繼進寶良棟後遂敗僞總兵王遇隆於火神厓渡乾玉河奪取梁河關走僞將軍韓晉卿師至興安僞將軍謝四以下三百八十餘人卒一萬四千三百餘皆降復興安平利紫

陽諸州縣湖廣之竹山竹谿上津亦以次就平十九年　詔移駐漢中護諸軍餉防守秦蜀二十二年卒於軍　聖祖軫悼予祭葬有加謚文襄　加贈少保雍正元年　追封一等公配享　太廟九年加公號爲忠達

右　國史賢良小傳

圖文襄公諱海馬佳氏輔翊　世祖　聖祖二朝功業卓然初公爲中書舍人負寶從　世祖之南苑　上心識其人欲重用之恐人不服因謂衆輔臣曰某中書舉趾異常嘗置於法衆以無罪請　上曰否則立置卿相方可滿其願也因立授內閣學士不數年洊至大學士康熙初奏茅麓山之捷甲寅冬吳三桂既叛察哈爾

復蠢動事 聞 聖祖憂之 孝莊文皇后曰圖每才略出衆可當其責 上立召公授以將印

茅麓山在鄖陽界毗連三省廣數千里明末時流賊餘黨郝搖旂等竄入其中復有明疏宗某郝搖旂等崇奉爲主恃險假息康熙初 命圖文襄公海爲督師同川督李公國英護軍統領穆公哩瑪率三省兵會勦諸將皆於層巖陡壁間草衣卉服攀援荆葛而進逾年始蕩平其巢穴故今京師中諺語有其事險難者則曰又上茅麓山耶則當日之形勢可知矣

右錄宗室昭槤撰

公器識沈毅好讀書羽檄旁午時披覽不輟將略由天授不主故

常察哈爾之役時禁旅方南征宿衛盡空　詔選八旗家奴之驍健者付公北征公較閱畢即起行不許信宿所過州縣村堡騷掠者悉不問至賊境下令曰察哈爾元之後裔數百年珍寶山積我軍能破之富且百倍於此衆踊躍無不以一當百遂大破之尋請豁所過宣府等處田賦以卹邊氓蓋驅烏合以禦方張之寇非此無以得其死力淮陰所謂驅市人而使戰用不測之威施不測之賞也公之隨機應變多類此

右事略李元度撰

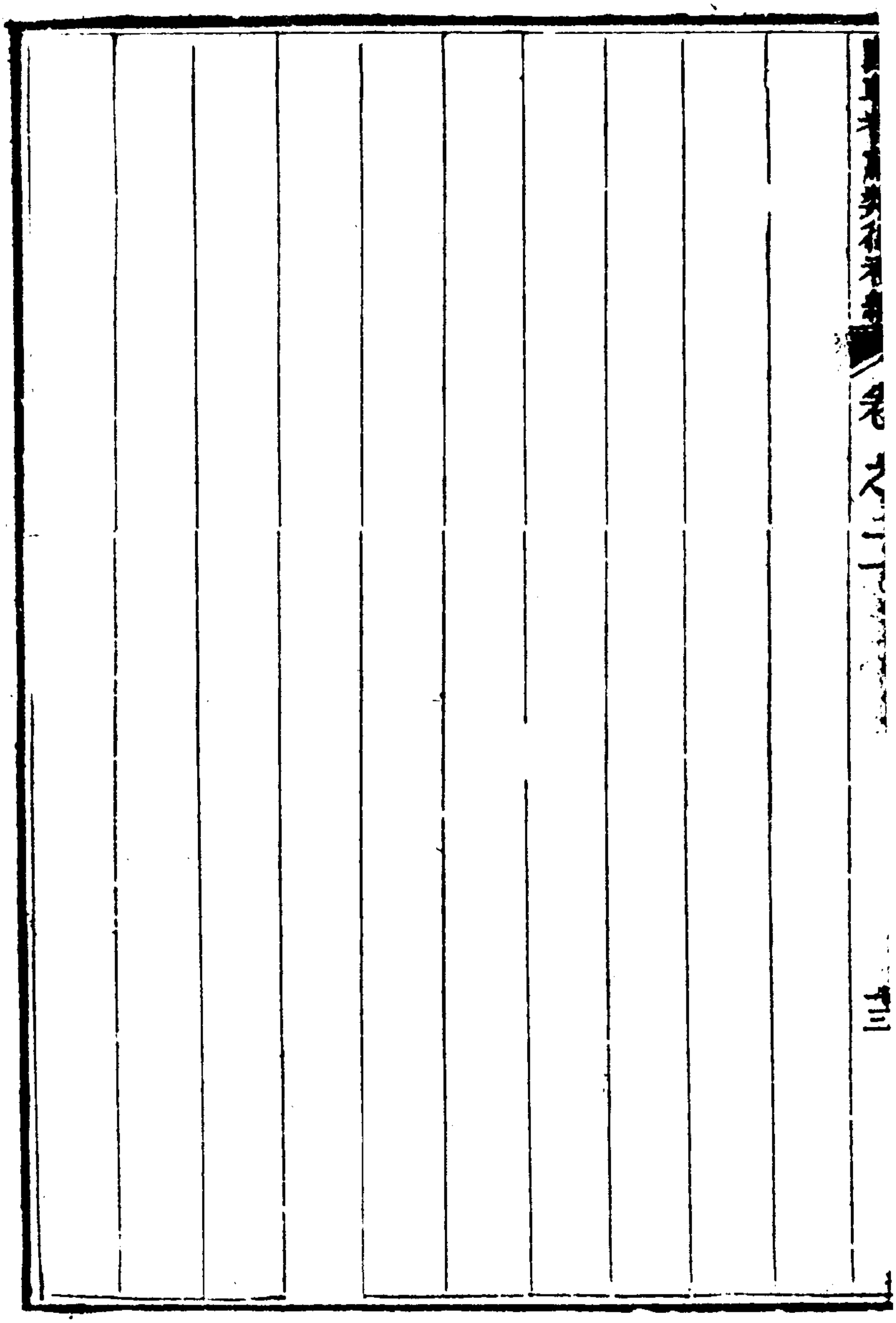

136-622

杜立德

杜立德直隸寶坻人明崇禎十六年進士　世祖章皇帝順治二年以順天巡撫宋權薦授中書科中書其年七月考選戶科給事中疏言治平之道有三一曰敬天人君爲天之子當修省以迓天休今秦晉燕畿水旱風雹天心示警凡開誠布公懋德敦行皆敬天事也一曰法古古者事之鑑也是非定於一時法則昭於百代故合經而後能權遵法而後能捌凡建學明倫立綱陳紀皆法古事也一曰愛人自大臣以至百姓宜一視同仁且無論新舊悉存棄短取長之心凡親賢納諫尚德緩刑皆愛人事也疏入　上嘉其所奏有裨治理採納之尋疏言牧民之官任不數月卽行遷轉

則欲興利除害而前後手之易其局往來閒之疲其神將悠忽之念起推諉之路開宜久任以驗成功於三年大計時分別糾劾俾銳者就繩懦者知奮又言荒地以蹋勘爲憑亡丁以審編爲據請自今賑蠲之數分列款項豫行頒示使小民咸喻則胥吏不能爲奸又言條編之法簡易便民近因軍興秀午草豆未有定額往往取辦臨時徒飽奸吏之橐請 敕部酌定價直使民先事爲備疏並下部議行三年轉兵科右給事中四年轉吏科左給事中又轉戶科都給事中六年疏言漕運爲 國家重務數年來奸弊叢生不可窮詰徒以未經發覺指實無從今漕臣庫禮搜獲運官使費冊三十本送部其中所費皆東南數百萬生民膏脂供貪墨之人

魚肉請　敕部將原咨移送內院按款研究則轉移無術而奸弊
悉釐矣得　旨如所請行七年轉吏科都給事中八年正月疏言
自古帝王致治必由經術宜及時舉行　經筵擇廷臣經明行修
者授爲講官庶幾裨益　聖治　上嘉納其言初睿親王多爾袞
攝政時給事中許作梅御史吳達李森先桑芸等交章劾大學士
馮銓奸貪狀立德疏言馮銓所行弗類諸臣具實以告非私論也
將逾旬月未蒙　鑒裁恐無以鼓直言之氣宜令滿漢大臣集議
朝堂以伸公論又如逋逃之馬士英阮大鋮宋企郊等或納賄招
權或煽惡流毒宜急捕誅以彰法紀疏下刑部以事在赦前寢議
至是　上既躬親大政甄別大臣黜罷馮銓立德因疏言前此糾

劾馮銓諸言官如吳達李森先桑芸許作梅等並爲銓所切齒又
命都御史趙開心素爲銓忌銓皆假票擬於數言輕重之中弄機
權於旁引曲借之內相繼搆陷斥罷茲逢 聖政方新仰乞 皇
上矜察疏下吏部開心等尋得 旨起用九年立德遷太常寺少
卿十年三月擢工部右侍郎六月調兵部左侍郎十一年二月
上以畿輔八府上年遇水發帑賑濟 簡才能清正大臣十六員
督率府州縣衛官散給立德同通政使喀愷分賑大名府所屬一
州十縣一衛還奏稱 旨四月調吏部右侍郎七月丁父憂歸十
一月以前在兵部鞫訊高隱逃人事不詳悉察究降一級調用服
闋補太僕寺卿尋遷大理寺卿十四年四月疏言熱審之制因天

氣炎熱酌釋繫獄凡笞罪釋免徒流以下減等發落重囚可矜疑者奏請定奪乃欽恤至意也但每歲小滿後刑部具題始通行各省在路近者可如期舉行而路遠者恐炎暑已過視爲故事請嗣後各按遠近豫爲通飭舉行俾實被　皇仁疏下刑部議如所請

六月擢刑部右侍郎八月轉左侍郎十一月疏劾內院學士胡兆龍主使寶坻紳衿藉自縊命案傳帖請託誣告立德引吏部侍郎王崇儉內院侍讀張永祺爲證疏下部質訊弗實議立德揑詞妄奏應革職援　恩赦寬免十六年三月　諭獎勤勞奉職諸大臣加立德太子少保銜有領侍衛內大臣額爾克岱青家奴陳保糾聚眾棍毆縛侍衛阿拉那於本旗佐領處誣告阿拉那酒醉持刀

斫人刑部議處旗牒率擬阿拉那罪事　聞下內大臣索尼等察訊得實陳保等伏法刑部諸臣降革有差立德應革加銜降一級調用得　旨削加銜仍留原任九月遷刑部尚書十八年　聖祖仁皇帝御極調立德戶部尚書康熙二年二月都察院劾立德與吏部尚書孫廷銓於會議時諠爭失大臣體應並議罰　詔寬免之五月考滿加太子少保三年充會試正考官調吏部尚書八年四月授國史院大學士充　世祖實錄總裁官九年三月充　玉牒副總裁官十年改內三院爲內閣授立德保和殿大學士兼禮部尚書十一年　世祖實錄告成　賜銀幣鞍馬晉太子太傅十二年充會試正考官又充重修　太宗文皇帝實錄總裁官十三

年　詔舉素有清操堪任繁劇者立德薦副使道曹溶可爲蕭臬縣丞楊大鯤降調知縣歐陽勤生可爲府佐州牧並下吏部錄用十五年六月內閣票擬陝西總督哈占奏盜犯已獲開復疏防官員一疏誤書三法司覆擬既檢舉得　旨寬免處分立德告之大學士索額圖謂前此票擬草簽今已改寫及索額圖欲閱草簽立德又以被人竊去告於是合疏請　敕吏部嚴察情弊諸臣集問閣臣大學士熊賜履自咎草簽曾經改寫旋因嚼毀部議賜履票擬錯誤改寫草簽復私取嚼毀希圖委咎立德失大臣體應革職賜履遂罷歸立德尋引年乞休不許十七年　詔舉博學鴻儒立德與大學士李霨馮溥合薦原任副使道曹溶布政使法若眞參

議道施閏章等二十一年正月上元節　賜廷臣宴立德有疾未預　上遣中使齎酒饌　賜之　諭曰卿弼亮老臣久任機密茲海宇蕩平時當令序內殿賜宴羣臣念卿臥病不克同此歡讌特遣中使慰問賜以醴饌卿其加餐珍攝以副朕惓惓至意五月以疾乞休　允解任調理　命乘驛回籍遣行人司員護送尋　諭講官牛紐陳廷敬曰大學士杜立德贊襄機密積有歲年敬慎公忠實多勞績今請老還鄉朕念老臣遠去親製詩章揮灑翰墨爲一卷軸又書唐詩二軸及怡情洛社篆章一方墨刻二冊汝等齎賜以昭優禮眷顧之意十一月以重修　太宗實錄告成　賜銀幣鞍馬晉太子太師三十年六月卒於家年八十有一　上諭大

學士曰杜立德在　世祖時居官早著賢聲稟性厚重行事正大非若他人之徒負虛名朕任用多年老成恪愼遇事得其情理從不肯苟隨同列必直言敷奏從前在任時陳奏之處頗多可謂賢臣矣　賜祭葬如典禮謚文端

右　國史館本傳

太子太師保和殿大學士賈氐杜公在政府十有四年　予告歸里越十年爲康熙辛未春秋八十有一以六月八日薨於里第遣表至　天子知公已逝不待有司陳奏卽降　旨褒惻諭祭加等葬如制及禮臣以易名典請又召九卿等詢公立身服官本末僉言故大學士某持己正直奉職淸勤有古大臣風　上以諸臣

是予謚曰文端比詞臣撰賜碑文進又仰廑　睿裁增易至再寵
卹之渥爲近代所未有公性沈默寡言笑奏對之頃應聲而出不
苟爲異同方逆寇初殄　國家將按行誅罰衆議未決公偪偪陳
於　御前辭氣激切　上嘗述其語以示近臣謂能斷大事夫人
臣致政日久且已身歿而　天子追憶其言論風采咨嗟嘉歎不
置非始終一節以忠誠上結　主知何以致此初玉書待罪記注
夙欽公行誼及爲學上復侍公於政府比承乏從閣臣後方欲就
公考質故事奉爲典型而公逝矣公子員外郎恭俊既以其年二
月葬公梁城所之東原而以墓碑屬余銘余不能辭也謹按狀公
諱立德字純一號敬修先世居鎮江之金壇縣明初諱敬者以靖

難功授梁城所千戶遂爲通州寶坻縣人公舉前癸未進士順治二年　世祖章皇帝定鼎燕京訪求遺彥宋文康公巡撫順天薦補中書科中書舍人尋考選戶科給事中明年典浙省試稱得人錢塘黃文僖與焉衆遷吏科都給事中公以開國規模宜崇尚經術而固結海內新附之心尤在寬卹民力使人皆樂業於是疏請開　講筵端政本而繼以蠲荒稅禁加派皆有裨於治理內擢太常寺少卿以井研胡公薦超拜工部侍郎未幾調兵部畿輔水奉詔分賑大名全活者甚衆奏稱　旨復調吏部會丁父憂去以在兵部時詿誤鐫秩一級補太僕寺卿轉大理尋爲刑部侍郎越兩年加太子少保晉刑部尚書公斷獄平恕凡讞重辟屢易稾而

後定郎罪既當猶必求其可生之路或引輕比上請　世祖章皇
帝深知公明愼奏輒報可歲辛丑　皇上御極倚任老成以公歷
著聲績調戶部尚書公以錢糧分隸部寺條緒淩雜吏得因緣爲
奸定議總歸戶部者成公私稱便康熙三年典會試是科改試策
論得沈珩等百五十人冬調吏部丙午丁未之間銓法多所更變
賴公秉法不撓均平酌劑仕路無壅滯焉八年四月曲沃衛文清
公致政拜公內國史院大學士時　天子初親大政庶績允釐公
一意奉公恪守　先帝成憲諸所施設務力持政體肅紀綱而要
旨歸於和平惇大是年乾清宮成擇日　臨御欽天監奏吉神在
某方不宜從中門入公言紫微帝星所在諸吉神無不拱向　皇

上遷正新宮應從中門入監臣所奏非是　上從公言明年改內三院爲殿閣公爲保和殿大學士兼禮部尚書十二年復典會試得韓菼等百五十人文體自是一變甲寅以後三逆相繼煽亂於時廟堂之上命將遣師常決計於俄頃之際或密授方略或宣諭招徠贊策草制悉閣臣是任惟公與李文勤公馮文毅公同時居政府實協心力以參機務而又從容整暇絕不示喜愠之色以故數年間羽書旁午而中外人心晏然若處無事十七年春　天子方振興文教命羣臣引薦文學之士備顧問公舉名宿曹溶等八人以應一日　上顧閣臣謂在廷諸臣誰堪大用者公隨面疏數人比退或訝公不稍引嫌公曰自筮仕至今日惟此心不欺可邀

聖鑒他非所計也十八年自陳請罷秋地震復請罷皆 温旨
慰留二十年冬忽遘疾不能視事會滇逆蕩平將降 德音加恩
肆赦 上以公未與議命玉書持 詔款就示公於邸第問所損
益公頓首言 皇上天地父母之心纖細具備臣愚更何臆議既
還奏 詔書始下明年正月 上以武功耆定宴廷臣於內殿賦
柏梁體詩因公在告特徹 御筵上尊手詔賜公曰卿弼亮老臣
久任機密端醇恪共勤愼素著茲海宇蕩平時當令序內殿賜宴
羣臣念卿臥疾不克同此懽宴爰特遣中使慰問賜以醴饌卿其
加餐珍攝以副朕惓惓至意至五月公疏乞致政詞益懇 上不
得已允公請 詔給驛遣官護行比出國門復 賜御製五言律

詩一章及　御書心經怡情洛社圖章以示優異二十六年冬
太皇太后升遐公以明年春奔赴哭臨與馮文毅公同陛見　上
恐公不任拜起命學士張公英扶掖而行慰勞倍至既出復　頒
賜綺幣公自謝政後至是凡六年矣瀕行過余邸舍追述昔年共
事之誼曰惟公知我握手繾綣若重有所屬者今日得據所見聞
執筆書公隧道之石豈公之意固在是耶夫公立朝垂四十載枋
政日久　國家大典禮政事多屬公釐定若總裁　實錄聖訓玉
牒持節冊立中宮恭題神主相視山陵以及清理刑獄測驗厤法
無一不與前後　錫賚御書卷軸並黑狐紫貂金幣鞍馬嘉魚蓮
藕之屬無一不備　主臣交得恩禮有終蓋至公而稱極盛而公

之所以結　主知膺殊遇者大抵清挺特立而不市矯激之名平易近人而不容依附之迹異時士大夫嘗以黨論相齟齬矣而公皭然而不滓門生故吏非不充斥朝列而公坦然而不私公之在位也不名一善及其釋位而去也人皆怒然以思今公既歿而天下屈指大人長德爲一時模楷者必以公爲首嗚呼此公所爲不可及與曾祖諱仁祖諱朝先父諱守禮皆以公貴　贈如公官妣皆一品夫人元配王氏　贈一品夫人先公卒後夫人王氏今尚存子男四人恭著副榜貢生次恭瑢恩廕生皆早卒次恭俊候補員外郎次恭瑃例監生女二一適吏部尚書張公士甄一適戶部郎中李君其凝餘詳誌中不載銘曰

天翊崇運宗臣篤生嶽嶽文端允爲國楨顧然長身規言矩步穆
如其容口不吐不茹曰作耳目公才獨優勖乃忠順入告謀猷晉長
秋官惟刑是恤片言平反五教用弼爰領度支九府就理爰陟統
均八坊具舉有位式敘迺正台階尹寶佐鼎說資和梅洊歷嚴廊
四十餘載赤心奉公白首靡改芒寒色正孤標絕倫陽煦春溫復
與物親騶虞不殺威鳳不搏國有老成廉頑惇薄　帝眷良弼重
若蓍龜密語造膝決用不疑公屢引年遲久乃許　宸章昭回以
榮餞祖謝傅東山裴公綠野譬則景星光燭區夏惟公之壽宜躋
期頤梁木忽折胡不憖遺哲人云亡　帝心震悼哀誄載頒隆文
示報　朝堂集議易名孔嘉　敕營堂斧東潞之涯掩靄松楸嶕

嶢兆域妥宅於茲慶流無極

右墓誌銘張玉書撰

稽古郅隆之代必得夙夜弼亮之臣相與協贊太平明良合德以垂耀千秋我 皇清適新景命多士蔚興一時從龍碩彥振鷺鴻儒踐 紫闥而附青雲者史籍炳然而其端重老成備承委任以博大啟 上意以忠愼得 主知膺 兩朝之榮寵崇庶宋之師表讜言至計日進 黼座而人不知濊澤湛恩溥流寰海而世不覺天下熙熙然游堯舜之宇而忘乎其爲調元贊化者則文端杜公其最已某以晚進曩從館閣後望公儀度欽其如山而如河讀公奏章欽爲作霖而作楫及承乏 綸扉公久已致政家居未幾

而公遂捐館舍騎箕之感惻愴何已會公之子員外郎恭俊等將
奉公窀穸具行狀屬某隧首一言嗚呼某嚮往公也久矣悼元臣
之殂謝近黃髮之謨猷斯夙志也而烏敢以不斐辭謹按公姓杜
氏望出京兆世居鎮江府金壇縣明初諱敬者以昭信校尉從封
於燕用靖難功授梁城所千戶世襲遂爲通州寶坻縣人公生有
異光長而俊偉脩眉廣顙聲如洪鐘少時攻苦力學志在其大不
屑屑經生言登明崇禎癸未進士未授職恭遇我　世祖章皇帝
定鼎燕京訪求遺彥順治二年用薦舉補授中書科中書舍人尋
考選兵科給事中轉吏科都給事中公感激　恩遇知無不言以
爲帝王致治必由經術首請舉行　經筵日講擇廷臣經明行脩

者爲講官以裨益　聖治時天下初定弓矢未櫜議者方競武功而公獨舉　聖學爲言我　世祖章皇帝欽明文思度越千古十八年禮明樂備之治公肇其端又請頒蠲荒之數使胥吏無容奸定軍需之實使小民知所備又請常朝之外於朔望行大朝之禮使羣臣得陛見陳所欲言如進見稀闊恐上下之情不通且非臣子尊　王義也疏上　世祖章皇帝深器公內升太常寺少卿用大臣薦超擢工部右侍郎轉兵部左侍郎畿輔水奉　詔賑濟大名至則殫心區畫問疾苦惠煢獨贍民之無饘賣子者全活以億萬計還報稱　旨遷吏部左侍郎丁父憂歸以任兵部時舊案公誤鐫秩一級服闋補太僕寺卿轉大理寺卿刑部左侍郎尋加太

子少保晉刑部尚書公以爲獄者萬民之命獄吏刻覈明允之謂何故凡讞辟爰書有未當者輒屏不受卽當矣猶必反覆詳愼爲求可生之路得之則退而喜否則歸邸或不食也及條奏時恆引輕比上請　世祖章皇帝察公平恕往往得報可天下以不冤稱而公則曰某任都官安能自必無過但見得一分盡一分職守耳虛心弼教如此而　世祖章皇帝亦駸駸乎大用公矣我　皇上踐祚御極以公　先帝舊臣歷顯聲績乃調公戶部尚書先是錢糧分屬各部寺條緒紛瑣吏緣而蝕蠹其間公稔其弊奏請總歸戶部以正度支凡出入贏縮瞭如指掌吏但坐曹治文書而已無可侵牟者課以最聞尋　詔加太子太保轉吏部尚書銓政澄肅

康熙八年四月　特旨拜公內國史院大學士兼戶部尚書預機務於時　天子躬親大政庶績咸熙四海乂安追唐虞三代之隆而公亦一意公忠恪遵成憲端默慎重佐　聖主昭宣德化以惠元元　上多公耆碩識政體倚任有加乾清宮成擇日　臨御欽天監奏言吉神在某方不宜從中門入公當次對言　臨御之始臣庶觀瞻且　帝星所在卽爲吉願無如監臣言　上然公對於是備法駕鳴和鸞由中門入御新宮羣臣三拜九叩首賀而　賜公綵幣六端釐官制改內三院復爲內閣授公保和殿大學士兼禮部尚書加一級嗣後　國家典禮頻行凡纂修冊立相度諸大事胥以屬公悉恪安詳禮無不舉公素秉謙沖先因京察時自陳

求罷　溫旨慰留至丁巳年六十有七矣引年求去位益力　上
雅知公意輒褒諭不允益居位者又五年遇疾不視事滇逆蕩平
上思加惠四海議頒恩赦以公臥病不與議　特命滿漢近臣
持詔歡抵第問所增益公頓首言　皇上天地父母之心纖悉俱
備臣愚更何所臆議代奏後翌日　詔乃下二十二年正月　賜
臣昇平宴　上念公在告特御席上尊就第　賜公　手詔
慰問特恩益曠見云公矢心報　國夙夜孜孜然病久不愈復疏
請乞休辭實哀懇　上不得已乃許公致仕　特御製詩一首以
寵其行又　賜御書及圖章詩冊遣行人護送許所經過馳驛是
日及門故舊祖道廣渠門外動經數百人攀留再四握手流涕久

之乃得行公旣旋里而　太宗文皇帝實錄告成　賜公銀幣鞍馬晉太子太師二十六年十二月　太皇太后升遐星馳哭臨上以公老且病不任拜起　命掌院學士張公英扶掖之　天語慰勞徹御茗錫文綺以昭寵眷乃辭歸公向患痰證至三十年夏疾復作病革口占遺表謝　兩朝知遇恩卒於里第有司以聞　天子爲之震悼　特賜祭葬加等爲二壇飭所司治塋兆謚曰文端其年冬十二月干支葬公梁城所之東原今相國宛平王公爲誌其墓某竊從公文學梗概以麗豐碑迹公在政府十有四年參與密勿克襄底定爲政務持大體培護元氣如恐不及雅不欲忠自己出凡有奏請退而削稾雖子弟鮮知者初任司諫封事數

十上言言剴切得諍臣體先後居都官四年平折庶獄時體欽恤
爲心至移計部正冢宰總秩宗咸各舉其職自纂修　太祖　太
宗聖訓　太宗文皇帝實錄　世祖章皇帝實錄並充總裁官綜
公生平奉　詔遣賑者一清理刑獄者再主鄉試者一主文武會
試者二脩畫一品級考者一　御試殿試讀卷者五持節充冊立
中宮副使者一恭點　仁孝皇后　孝昭皇后神主者二相視
山陵者一　文廟行禮者三測驗厤法者一自　御書卷軸至
大書清愼勤格物外如團龍服黑狐貂裘寶鞍良駟文鏐彩幣及
待宴　賜席嘉魚蓮藕之頒不可勝計　主臣相得恩寵始終殆
未有如公之盛者性汲引善類爲國樹人而偏黨盡絕居內閣時

上嘗問廷臣誰堪大用者公疏其名以對後相次擢用率稱於職　上以公爲知人其典浙鄉試也得相國黃文僖公典甲辰會試也得沈珩等典癸丑會試也得韓菼等文風丕振焉爲人慈和謙慎恂恂篤言及臨事決疑則毅然不可奪其至性過人當賑濟大名歸途聞封公訃音公以不及親含斂哀慟幾絕友愛諸昆弟田宅祿蔭皆推與無斬今任廬州太守君名立本者公異母弟也家居課子弟讀書立身行己而不令與蹇畯爭功名手不釋卷所作詩古文皆自成一家公大節如此詩云夙夜匪懈以事一人書云爾有嘉謀嘉猷則入告爾后于內爾乃順之于外易象云君子以言有物而行有恆公庶幾以之然則承　恩任重要非無本而

豈僅以膴仕傳樂遇也哉公諱立德字純一號敬脩歷官光祿大
夫太子太傅晉太子太師保和殿大學士兼禮部尚書加二級享
年八十有一曾祖某祖某父某皆　贈如公官曾祖妣某繼某祖
妣某繼某妣某繼某皆　贈一品夫人公元配某　贈一品夫人
後夫人某今尚在子四候補員外郎某次某次某次某例監生其
所出所娶並公女二所適詳誌銘不再見舉其大者系以詩曰
飛龍在天儀鳳在廷穆穆文端庶宋式矜自奉徵書乘時則見夕
拜瑣闥朝趨清殿耳目之司惟公自寄奮諤匪難謨猷允貴欽恤
之訓維公實承好生既洽弼教斯宏遂長度支九府咸理遂晉統
均八枋具舉勤深敭歷迺正魁台尹維調鼎說實和梅　帝有恩

綸爰宣其德燮理不尸運旋無迹　帝有典禮爰集其成編摩石
室著作金縢游踐巖廊幾五十載寅畏小心寤寐無改便蕃珍錫
精鏐寶馬紫檢頻頒黃麻疊寫寵榮駢至恬退彌堅俯循致政並
亟引年　皇鑒其誠遲徊乃許　親洒詩篇以崇餞祖護行馳驛
焜燿維桑都人歎美黃耇休光優我宗臣允惟　聖主遠紹明良
近思霖雨孝恭則壽宜享期頤胡然不憖壞拆峰頹　軒帝垂衣
追懷天老哀誄載馳鬯卣肆好秩宗論定易名孔嘉　敕營堂斧
東潞之涯窈靄松楸嶕嶢兆域安宅於茲慶衍嗣續景福令聞兼
之不朽以孝以忠自天俾壽孝而事父忠而對　君虔表公志敬
勒鴻文

右神道碑文張宸代某撰

公姓杜氏諱立德字純一號敬修世居鎮江府之金壇縣明初有諱敬者以昭信校尉從明成祖靖難有功授梁城所千戶世襲遂爲通州之寶坻人舉明崇禎癸未進士　世祖章皇帝定鼎之二年以人才薦補授中書科中書舍人尋考選兵科給事中累轉吏科都給事中擢太常寺少卿尋以大臣論薦超擢工部右侍郎轉兵部左侍郎奉　詔賑濟大名還報稱　旨旋遷吏部左侍郎會丁父憂以前任兵部時舊案鐫秩一級服闋補太僕寺卿轉大理寺卿刑部右侍郎尋加太子少保升刑部尚書辛丑正月　世祖

上賓　今天子御極以公　先帝舊臣歷有聲績調公戶部尚書

加太子太保尋轉吏部尚書丁未京察　溫旨慰留康熙八年己
酉特拜公內國史院大學士改內三院復爲內閣授公保和殿大
學士兼禮部尚書加一級辛亥　詔修　太祖　太宗聖訓以公
充總裁官壬子　世祖章皇帝實錄成　賜鞍馬白金彩緞加太
子太傅癸丑京察請罷　優旨慰留八月　命充纂修　太宗實
錄總裁官甲寅　命公相視　山陵於懷柔縣乙卯恭題　仁孝
皇后神主旋遇冊立　皇太子恩加一級給新銜　誥命遣充冊
立　中宮副使持節行禮己未恭題　孝昭皇后神主壬戌公先
因病乞休慰留久之再請　上以公詞懇切允其致仕　御製送
行詩以　賜之復遣行人護送馳驛人榮之公既致仕　太宗實

錄告成　賜公銀幣鞍馬加太子太師二十六年冬十二月　太
皇太后崩明年正月哭臨　上以公老且病不任拜起　命學士
張公英掖公而行　天語慰勞徹　賜御茗文綺以示寵眷康熙
三十年六月八日卒於家享年八十有一有司以公遺表上　天
子爲之震悼　賜祭加等爲二壇飭所司治葬事謚曰文端蓋異
數也公生有異兆長而攻苦績學登第後居諫垣時天下初定
世祖念民生甫脫湯火思欲減租賦興文學以俾兆民阜成而法
制未立四方尚未罷兵繇役數起吏或因緣爲奸公次第條舉言
甚剴切深中時事有所彈劾不避貴近章聯上人憚之　世祖由
是器公累遷至大司寇吏讞獄或不當輒卻其獄卽當受而著讞

法必求其可生之比分別奏之　世祖嘉公用法平恕即皆從輕如公奏於是益知公可大任矣旗人王某逃至山東匿妻子於前妻父張某家他往無蹤捕者獲其妻適里中有投井者面目不可辨其妻誣張謀死其夫王讞成抵罪上之秋曹公奉　命清理刑獄檢王案反覆披閱見單塡有鬚長三寸語王逃牌察無鬚公曰計王自張出逃與捕獲其妻纔數日耳鬚安能暴長宜矜疑衆不可無何其主旋獲王到部同事愕然謂公神明是日啟奏　世祖嘉之又一日奏事畢趨出　世祖顧問侍臣曰爾等識此人否即人所謂杜佛不要錢不妄殺人之司寇也七月調農部初公爲給事中稔知錢穀盈縮及吏所以侵牟狀於是奏請各部寺錢糧皆

歸戶部考成一切自諮省吏但坐曹治文書不得爲奸課以最報時淮關鹽商虧課至四十餘萬有奇巡鹽使題請緩徵意在乾沒下部議獨懼公持不可有客請以若干金壽乞公無言公曰吾俸餼足以自給安忍置　國家如許金錢而得巨資肥己耶力主三年帶徵議人感之轉冢宰澄敘官方銓政以肅歷掌三部練習朝章遇事有措置援據掌故參酌時宜兼集衆長期於允當其任司寇最久平反庶獄尤極敬愼嘗曰我待罪都官數年不能自必無過但見得一分盡我一分職分以仰荅　聖恩於萬一耳蓋眞能力行不愧所言者及晉端揆時　朝政清平百度修舉　天子以寬仁慈恕休養天下天下久已治安公惟稟守成憲一以忠謹

上亦知公持重有大體加委任焉是年乾清宮告成擇日 臨御欽天監奏言吉神在某方不宜從中門入公當次對謂 皇上遷正新宮自宜從中門入且 至尊所在即爲吉神欽天監妄奏非是 上以爲然吳逆之梗賊將據兩川欽天監奏土星入於井 上以問閣臣公曰井鬼屬在蜀分土入於井蓋土剋水之象兩川之平必矣逾月果捷至時渠魁俘於京 上命閣臣傳問諸王貝勒滿漢大臣及九列公議逆罪久未定公奏云此輩重負 國恩宜置重典不宜曲宥 上然之顧謂起居注書於冊且嘉公有古大臣風又逆商原領叛本四十萬懼追沒請仍貨於海上歲計可得若干萬所司奏之 上問閣臣公曰此詭言懼追耳且欲生事

遷海後將靡所弗至　上是之後遇病不視事時值滇逆蕩平
上思與天下更始議　頒恩赦詔書以公臥病未與議　命近臣
持詔款問所增益公以　皇上天地爲心纖細俱備臣愚更何臆
議爲對正月　賜羣臣昇平宴　上念公在告特徹　御宴上尊
就第　賜公手詔慰問其榮重類如此公在內閣十四年以彝鼎
重望爲海內儀表功業覃被於人而不謂己出嘉謀日聞於　上
而不使人知遭遇　聖時雖以三逆之梗草薙禽獮曾不旋踵緝
緯太平之業聲施無窮歷事　兩朝寵遇優渥未有如公之盛者
久之公病不愈復上疏乞休詞甚哀懇　上不得已允其請　賜
御製送行詩外　御書勒石心經一卷怡情洛社圖章一方柏梁

體詩一冊前後所　賜御書元狐貂裘團龍蟒服寶鞍上駟文綺
白鏹之屬甚多古稱君明臣良千載一時眞不虛哉公爲人慈和
謙愼恂恂寡言及當大事決大疑則持正侃然不奪遇物坦平不
存畛域雖布衣下士無生平之雅者有一善必爲稱引主浙江鄉
試甲辰會試皆稱得人遇昆弟尤相友愛田宅祿廕皆先推與今
官廬州太守名立本者公異母弟也家居惟課子弟讀書然不爲
科名計與寒士爭進取皆人情所難者曾祖仁祖朝先父守禮皆
以公貴　贈如公官曾祖妣趙繼白祖妣李繼張妣□繼□皆一
品夫人公元配　誥贈一品王夫人先公卒後夫人王今尚在子
男四人長恭著庚子副榜貢生次恭璐恩廕生皆早卒次恭俊候

補員外郎次恭璿例監生餘載家乘中

論曰夫爵祿者人主之所予也弗予弗得功名者運會之所遭也勿遭勿立至若砥修仁義必求在我公廉刻自厲其爲大臣事其上以不欺爲本推於人甚恕且剛決明敏多識故事議論慨然及枚卜益奮勵無所迴避動靜纖細謹而有法至考其大節偉如也古者功德之臣進受國寵退加榮名非獨私其後也所以不忘君命示國有人而詩人又播其事聲於詠歌以揚無窮今去古遠爲制不同猶有幽堂之石隧道之碑得以紀德昭烈而又蒙　皇上賜之以謚加之以祭褒之以文其所以昭臨杜氏恩厚寵榮遠越前古麟受業於甲辰廿載親承座右仰先生久敢不蒐掇實行以

備採擇焉頌曰

君子之守志於不奪不學而剛有摧必折毅毅我公其剛不屈公在政府有諤其言光輔　兩朝毗贊太平異等　恩禮享有榮名謙尊而光廣大含宏廉而不劌飲然若沖公初奮跡以學以文梧省夕拜卿月懸清愷悌之仁西曹祥刑度支減賦冢宰統均公誠長者克己存誠見利如畏見義乃爭雖欲毀公其何以能公在相位終日如默問其寇逆不旋踵滅問其卿士百官以職問其庶民耕織衣食孰不事君胡能必信孰不爲相誰能有竟降嶽乘箕令聞無窮福祿壽考有始有終

右傳趙士麟撰

公在刑部每讞重辟必周詳審愼反覆爲求生路得則退有喜色不得則日中不出署抵暮歸或竟忘食嘗入對旣出　世祖顧左右曰爾等識此人乎此新授刑部尚書杜立德也不貪一錢亦不妄殺一人其被　殊眷若此薨年八十有一　諭稱其稟性厚重行事正大從不肯苟隨同列可謂賢臣矣子恭俊官廣信知府三十九年迎駕三河　上詢知爲故相子甚喜並問公葬所　賜御書永言惟舊四字揭諸阡恭俊好義喜濟人急邑人陳某欠官糧三百金將鬻其女恭俊捐金代償而並嫁其女父子並祀鄉賢

右事略李元度撰

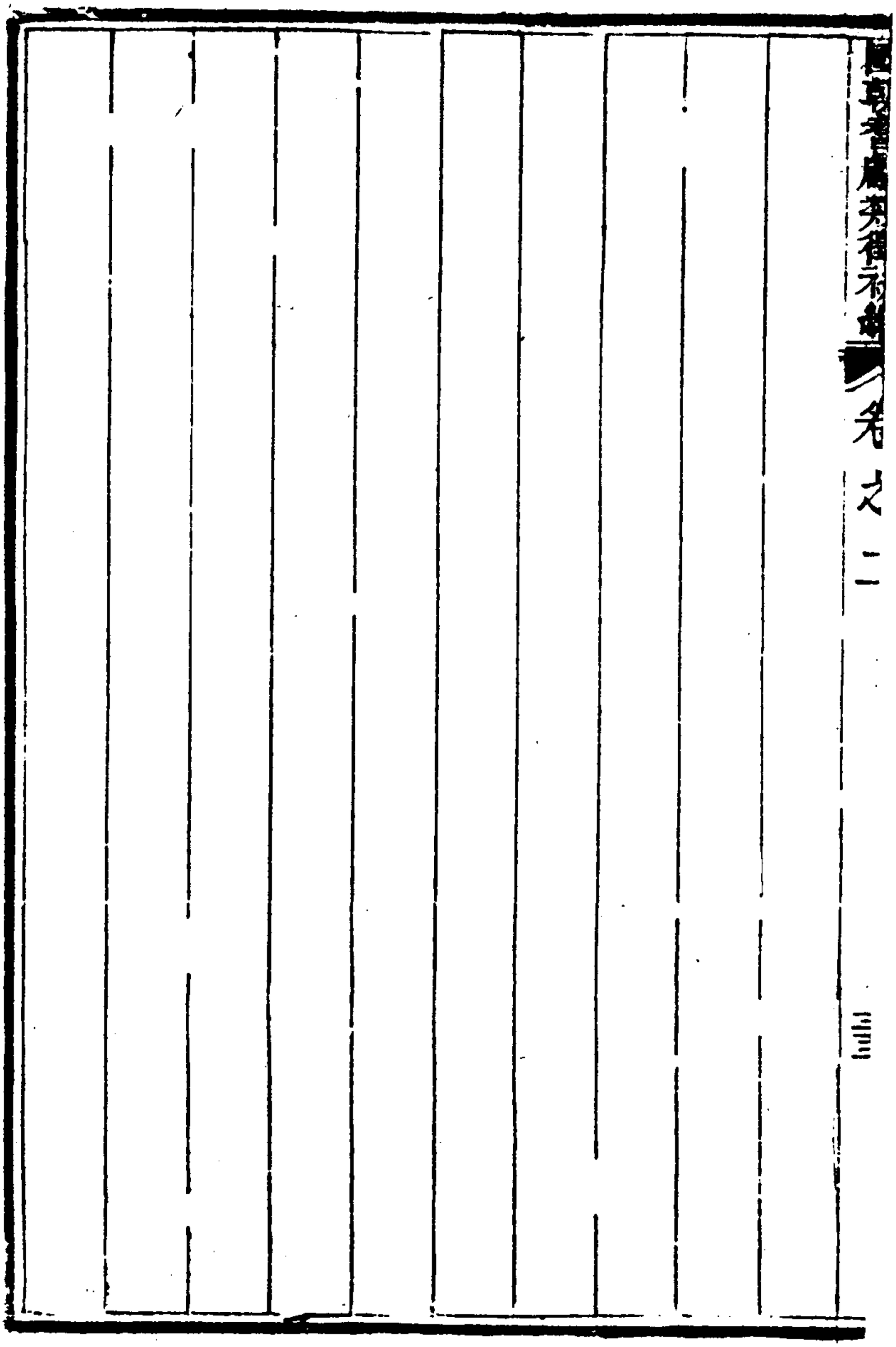

136-662

胡統虞

胡統虞字孝緒湖南武陵人父應斗有孝行統虞生有異徵少授書過目不忘潛心理學旁及孫吳穰苴攻戰之法神仙方技莫不貫穿精微嘗撮成書崇禎癸未進士改庶吉士甲申之變被執不屈自經者再賊邏守之未幾　王師大破賊於關門得不死乃變姓名走固安會　詔以原官起用爲邑令所迹弓旌到門固辭不受大學士范文程束帛聘之曰統虞今之許衡也不可失敦迫就道旋授國史院檢討丙戌會試充同考官八月再舉鄉試充順天正考官丁亥拜國子監祭酒時方開翊統虞議立規條作明善四禁以勵諸生每三月一講學於彝倫堂環橋門而聽者日昃忘倦

己丑纂修　太宗實錄充副總裁晉禮部尚書尋拜內祕書院大學士教習庶吉士講學　萬壽宮高恆懋戴玉綸吳就恆孫光憲皆受業有御史張煊者與統虞同巷居疏論執政坐訕謗論死或譖疏出統虞手邏者四出幾不免壬辰會試充正總裁率同僚誓於神務獎擢單寒榜發貴遊多黜被論劾鐫六級調用方事之殷統虞但負咎而已識者以爲得大臣體四月補祕書院學士卒於官囊無一金惟圖書數千卷著述甚富兄順虞字孝升以明經知天足縣弟新虞蔭光祿寺署正長子覲徵拔貢生次泰徵蔭貢生季獻徵江蘇布政使

右傳李元度撰按胡公著有此庵語類兵法三家撮要明善堂集

國朝耆獻類徵初編卷之三目錄

宰輔三

傅以漸　李霨　魏裔介
呂宮　馮溥　黃機

136-665

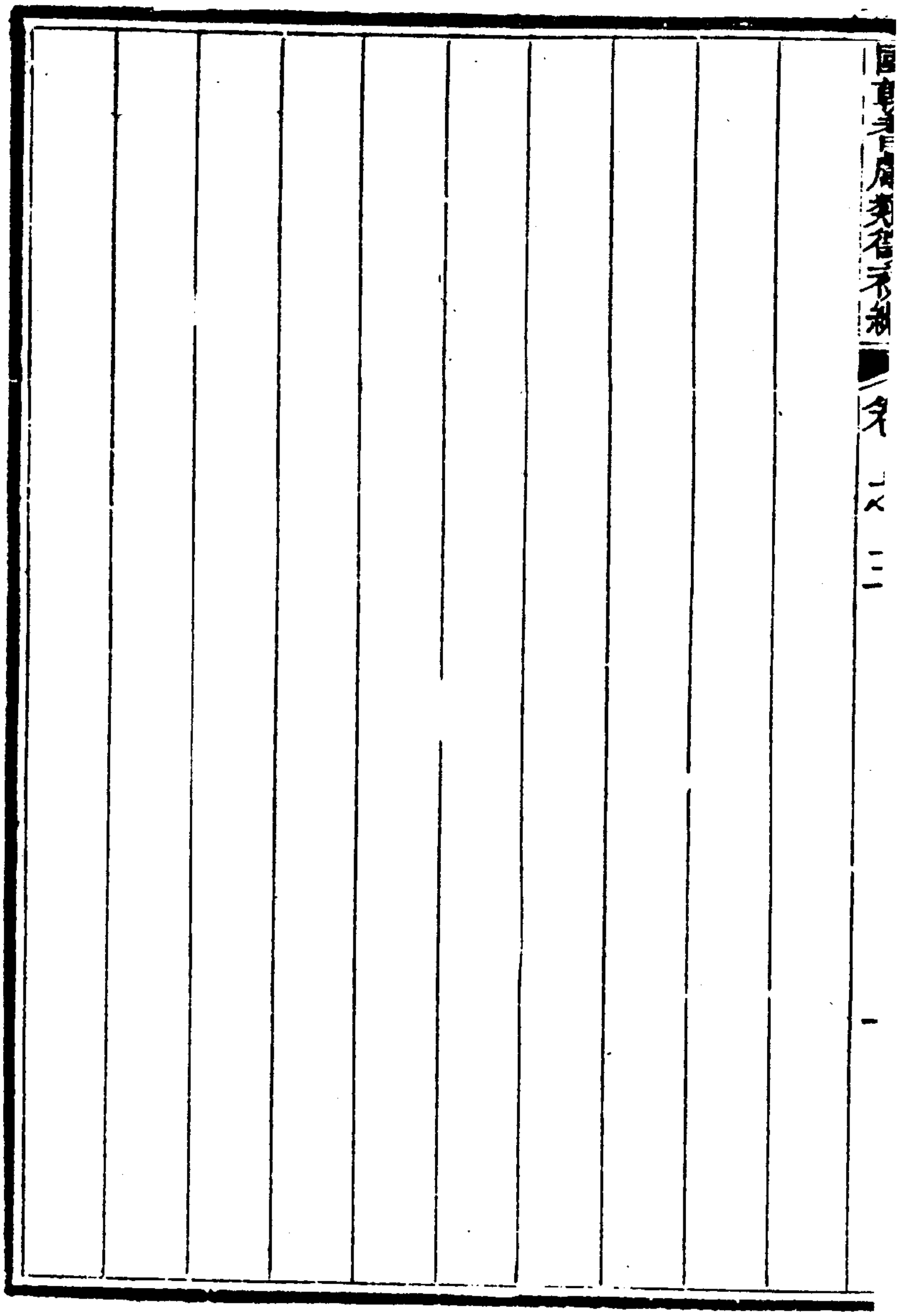

136-666

國朝耆獻類徵初編卷之三

通奉大夫前署江西巡撫江西布政使司布政使湘陰李桓輯

宰輔三

傅以漸

傅以漸山東聊城人順治三年一甲一名進士授弘文院修撰四年充會試同考官五年充明史纂修官八年閏二月遷國史院侍講九年正月充　太宗文皇帝實錄纂修官六月遷左春坊左庶子十年正月遷祕書院侍講學士五月遷少詹事閏六月擢國史院學士七月教習庶吉士十一年八月授祕書院大學士十二年正月　詔陳時務因條上安民三事又　命作資政要覽後序二

136-667

月　諭獎密勿抒誠諸大臣加以漸太子太保尋改國史院大學士充文武殿試讀卷官時編輯　太祖高皇帝　太宗文皇帝聖訓暨通鑑全書以漸並充總裁官又承　旨撰內則衍義會戶部進新修賦役全書　上亦命覆覈十三年八月京察自陳乞罷得　旨卿輔弼重臣醇誠樸愼勤勞密勿倚任方殷豈可引例求退著益抒藎念佐成化理十四年二月以漸同庶子曹本榮奉　諭曰朕覽易經一書義精而用溥範圍天地萬物之理自魏王弼唐孔穎達有注釋正義宋程頤有傳迨朱熹本義出而後之學者宗之明永樂間命儒臣合元代以前諸儒之說彙爲大全於易理多所發明但其中同異互存不無繁而可刪華而寡要且迄今幾三

百年儒生學士發揮經義者亦不乏人當並加採擇輯成一編昭示來茲爾等殫心研究融會貫通務期約而能該詳而不複俾義經奧旨炳若日星以稱朕闡明四聖作述至意十二月修易經通註以進十五年二月偕學士李霽充會試主考官入闈舊俱攜書籍至是言官奏定禁例以漸疏請凡出題應用書籍　敕部照例給發庶免漏誤下部議令內監試察驗仍准攜入以漸因闈中略血疏言入闈七日幸硃卷尚未謄進乞　賜另遣一員同李霽任事得　旨知卿偶恙著力疾料理闈事四月考滿加少保九月改內院爲內閣因授以漸武英殿大學士兼兵部尚書十月以疾乞假回籍十六年十一月以病逾一載乞罷黜　命加意調理稍痊

即來京入直辦事不必引請處分十七年三月京察自陳乞罷得
旨卿清愼素著佐理有年著加意調攝痊日即來京供職不必
求罷十八年正月　聖祖仁皇帝御極以漸復疏乞罷下部議准
解任在籍調理病痊起用康熙四年四月卒年五十有七

右　國史館本傳

本朝閣臣最利鼇頭如傅聊城以漸爲順治丙戌狀元呂常州宮
爲順治己丑狀元于文襄公敏中爲乾隆丁巳狀元莊參政有恭
爲乾隆己未狀元梁文定公國治爲乾隆戊辰狀元王文端公杰
爲乾隆辛巳狀元戴文端公衢亨爲乾隆戊戌狀元

右錄宗室昭槤撰

李爵

李爵直隸高陽人父國楷明天啟時官大學士謚文敏明史有傳爵七歲而孤　本朝順治二年舉人三年進士改庶吉士授檢討尋遇　太祖高皇帝配　天覃恩晉編修十年二月　世祖章皇帝親試習清書翰林爵與侍講胡兆龍檢討莊冏生並列上等擢中允五月遷侍講會直隸江南諸省學政需代例用翰林爵同冏生等以清書尚未精通恐致荒廢乞免開列大學士圖海范文程爲之代奏得　旨俞允尋擢侍講學士十二年遷祕書院學士同學士禪岱麻勒吉胡兆龍教習庶吉士時始設日講官爵同麻勒吉胡兆龍及侍讀學士哲庫納洗馬王熙中允方懸成曹本榮充

之十四年充經筵講官十五年二月充會試副考官三月考滿加一級蔭一子入監五月授祕書院大學士九月改東閣大學士尋與大學士巴哈納等疏言內三院既改爲內閣別設翰林院宜分職掌以專責成　上允所請十六年三月　諭獎勤勞奉職諸大臣加爵太子太保先是十二年　上親選武進士二十三人以領侍衛內大臣教習騎射　特詔肇行大典宜加優異一甲一名視副將二名視參將三名視遊擊二甲十九人視守備皆按品食俸至是兵部以十五年所選武進士劉炎等援例請　旨疏下內閣票擬既擬進　諭曰內閣之設原因章奏殷繁一時遽難周覽故令其看詳票擬候旨裁定此舊例也膺斯任者宜虛公謹愼悉心

辦理方爲盡職今兵部請武進士劉炎等品級俸祿一疏或令部議或即准給及不准給自應三擬乃止一擬部議一擬不給特因劉炎等係武職聲氣不通不擬給與如此偏懷私見任意妄裁負朕倚任不重加懲治以後自專之端必至漸長下九卿科道同吏部察議諸大學士及學士並降罰留任以票擬由爵嚴定降四級

調用九月　命寬免諸大學士學士降罰爵復原官任事如舊十七年四月同大學士巴哈納等校定律例十八年　聖祖仁皇帝御極復設內三院爵改弘文院大學士三年充會試正考官六年充纂修　世祖實錄總裁官九年仍以內三院爲內閣爵改保和殿大學士十一年　世祖實錄告成　賜銀幣鞍馬加太子太傅

十三年　詔舉素有清操堪膺繁劇者爵薦休致布政使王舜年降調參議道俞之炎副貢生楊始亨十五年充會試正考官十七年　詔舉博學鴻儒爵與大學士杜立德馮溥合薦副使曹溶布政使法若眞參議道施閏章中書曹禾陳玉璂知縣米漢雯進士沈珩葉舒崇二十一年充　三朝聖訓暨平定三逆方略重修太祖高皇帝實錄總裁官又充明史監修總裁官先是重修　太宗文皇帝實錄爵爲總裁官至是告成　賜賚如例晉太子太師尋充　大清會典總裁官會臺灣初定提督施琅請設官鎮守廷議未決有謂宜遷其人棄其地者　上召詢諸大學士爵奏言棄其地恐爲外國所據遷其人慮有姦宄生事應如施琅請設官鎮

守　上是其言十三年六月以疾卒年六十遺疏入得　旨李
爵簡任機務慎勤敏練宣力有年勞績素著忽聞溘逝朕心深爲
憫惻下部議卹　命大學士明珠同學士一員奠茶酒　賜祭葬
如典禮謚文勤四十九年三月　諭大學士等曰李爵任大學士
時始終恪慎茂著勤勞伊孫工部主事李敏啟著越格升補太常
寺少卿以示崇獎舊臣優錄後嗣至意十月爵第三子其旋以教
習期滿部選知縣引　見得　旨原任大學士李爵宣力年久其
子李其旋著以主事用遇缺即補尋擢敏啟大理寺卿其旋兵部
員外郎

右　國史館本傳

光祿大夫太子太師戶部尚書保和殿大學士李公薨之十年公之子孟績於麟爲通家世好持先生行狀及誌諂請予曰先公與足下叨一日之長二十年來相問難知先公深未有若足下者先公未有傳以此煩之足下予曰國有史史有傳此史臣事也予愚瞀弗能窺先生萬一能乎哉孟績曰足下篤行人也其言質實實斯信信斯傳矣其勿辭予以公遭時際會歷仕垂四十年爲鼎臣二十有七載其間論道經邦之大以至從容退食一言一動之微皆有關於天下國家而爲後世法予愧未能洞見精微闡幽昭潛故僅爲之約略梗概樹鉅標芬以俟採擇焉讀世系狀略曰公諱爵字景霄一字臺書號坦園直隸高陽人自先世諱平福公始公

考諱國楷明萬厤四十一年進士階光祿大夫勳左柱國爵少師
兼太子太師官吏部尚書中極殿大學士贈太保謚文敏今　贈
如公官祖考諱知先曾祖諱東少臨洮府經歷先贈如文敏公官
今俱　贈如公官高祖考諱師孔贈如文敏公官明成化十四年
進士官山西布政司參議諱儼者於公爲四世祖五世祖諱甫榮
以少參公貴贈奉直大夫六世祖諱德明始祖諱平福世居邑之
龐口村皆有隱德是爲望族云讀誕生狀略曰文敏公元配陳太
夫人早卒時官詹事年四十一歲繼娶趙太夫人生公於京邸有
異相日角河目音吐如鐘成童穎悟絕倫文敏公鍾愛之公生之
明年文敏公入相踰歲晉首揆未數月以母老乞歸未及四年辛

未文敏公卒少失怙恃依繼母張太夫人膝無嬉戲恆戚容癸酉九歲就外傅丁丑十一歲卜葬文敏公於新阡戊寅高陽被兵城不守文敏公起家詞苑素礪廉隅家如寒素至是更蕩然已公乃隨繼母張太夫人僦居京師以張爲都人也娶前辛未進士陝西督糧道少參朱生翁公次女癸未朱夫人來歸云讀仕進狀略曰公年十七補博士弟子員順治二年舉於鄉明年成進士授翰林院庶吉士丁亥充會試同考官得士十九人除檢討改編修歷春坊中允侍講學士充日講官尋以內祕書院學士教習庶吉士充經筵講官順治十五年五月以學士入閣辦事公自釋褐迴翔禁苑十餘年致位宰輔年甫三十有四同時并研胡公曲沃衛公

皆以尚書入閣獨公以學士超拜蓋異數也是年更定官制改工部尚書兼東閣大學士未幾兼太子太保坐票擬偶誤鐫四級公杜門引咎曰臣實不職鐫秩猶寬典也　先帝臨御久知人善任亦時以恩威示不測居三月　召復其官　今天子即位誥授光祿大夫已又改內閣仍爲三院以公爲內弘文院大學士是時上方諒陰恭默幾務決於輔政大臣議事相齟齬公輒默然俟辨論將息徐出一言以定票擬或未當不輕論執每於談笑間旁引曲喻令聞者心悅然後徐奪其所是而更正之輔臣每屈意從公一時調和匡救保護善類公之力居多八年夏旱奉　詔清獄釋繫囚四十二人末減七十九人冤者得白既而復改內三院爲內

閣於是公以保和殿大學士兼戶部尚書如今銜云讀從政狀略曰公少儁宕風流不設城府一入仕籍迺謹飭肅括言行有榘矩庶常儼如嚴師自奉廉儉門庭蕭然無衣紵之僕餽遺屏跡與人言聲達戶外不爲促膝密語迹稍涉私輒正席改容人往往逡巡引避去立　朝風度峻整練習掌故持大體進退賢否賞罰一聽於公不喜立名譽務以忠誠結　主上知其遇僚友始終無間吳三桂倡亂滇黔陷蜀秦楚驛騷閩粵相繼逆命會察哈爾部亦叛　天子智勇神聖應變若神命討不庭運籌決策雖萬里外若燭照然公受事久又　上所倚任參預機密　天子嘗口授公起草諭統兵親藩將帥方略閒與議軍務及時事人才緝密精切語多

不傳退食或至夜分或留宿閣中出或有問應不知蓋愼重焉底定後旋克臺灣海外皆置吏公夙夜在公不懈於位卒佐 聖主平逆亂致太平可謂自任天下之重也讀寵榮狀略曰二十年海內悉定 天子乃以明年正月幾望置酒 乾清宮飲宴羣臣樂作公奉觴上壽 上亦手巵酒勸公賜坐殿上依漢元封柏梁臺故事 上親賦詩公及朝士相繼和 御製序文勒於石公在相位久凡 朝廷大典禮如持節冊立 中宮相視 山陵題 神主釋奠先師每以屬公出則扈從入則進講四十年中齋捧者二持節冊立者三恭題 神主者三扈從 巡行者十八 召對進講者二主會試者三殿試文武進士讀卷者十四充纂修監修正

副總裁者十一　恩賚優渥自　御書卷軸以至龍蟒貂綺金銀鞍馬文鏐綵幣念珠行幄上尊貢物之屬無算每京察甄別諸大典疏陳請罷悉奉　優旨溫留前後不一而足云讀德行狀略曰公性至孝襁褓遭太夫人變後知識哀慕不忘事繼母張太夫人如所生文敏公卒公甫七歲哭之哀執喪禮如成人族黨稱異既貴俸入卽以賙族人及貧士不置產業不近聲色不營貨利處暗室如大庭主於立誠不欺言爲世經行爲世法生平無事不可告人德性行誼底於醇矣讀學術狀略曰公生長世家少力學讀書寒暑不輟入目卽成誦讀中祕書數行下日記史漢一指著述甚富魁儒鉅公多出其門弟子之眾近世罕儷闢寄園於舍北自稱

據梧屑士吟詠其中有問業者講論不輟旁及天文地理百家言
嘗奉　詔觀楊光先測驗日影又考驗吳明烜時憲七政二厤異
同又測驗火星木星二水星躔度往往定其乖合銖黍不爽雖專
門之學莫能加也官閣學時　世祖幸內院每見公多所詢問非
疑難事卽隱僻典文公對無不稱　旨官檢討時使閩有伴星草
及閩役紀行略居京師有心遠堂文集及前後詩集若干卷鏤板
以行讀封縻狀略曰公於康熙二十三年六月乙巳以疾薨於邸
第　天子聞之軫悼　特遣大臣　賜奠茶酒宣慰其家旣禮臣
以卹典請　優詔加祭一壇予葬如著令　賜謚曰文勤可謂極
哀榮之盛典矣公享年六十元配朱氏累　封一品夫人子男三

人長其凝蔭生歷官戶部陝西清吏司郎中次其恕蔭生歷升廣東肇慶府知府後公六年卒俱朱夫人出次其旋太學生側室史氏出孫男三人長敏迪蔭生其恕出次敏啟其凝出次敏治其恕出葬公於龐口村之原餘載家乘中

論曰人臣遭時遇主一心一德能令厥終古今難矣觀公之所以相而　今上所以用公可謂至哉是以君明臣良德顯名尊生而享其榮歿而存其名可謂有始有卒矣昔者烝民江漢之章推本臣下之事所以見任賢使能之功雖曰山甫穆公之詩實歌宣王之德也公際會若此能嚴重任大事務進賢才休休乎蓋古大臣之風也彼修一職立一節者豈不謂賢然以扶世翌運能哉

頌曰人亦有言仙李盤盤柯茂惟本泉甘有源先公龍奮公亦鳳
躍鳳躍天池後先灼灼允矣我公順外剛中惟初鑒末一德之恭
學强而博識敏而明坦其無疑致　主以誠　帝鑒其忠謂堪予
弼俾副樞機出入惟密遂參政事執其權衡實有謨謀萬物之平
公事　兩朝不言而默事有大疑公言徐決明霽開豁包舉幽遐
璧粹而完霞宣而華　公雖百齡人以爲少不俾黃耇表厥元老煇
哉文章炳如日星赫赫功施昭昭在人黃河滔滔泰山峩峩典型
具在千載猶歌

右傳趙士麟撰

順治戊戌三月閱卷事畢大學士傅以漸學士李霨等復　命賜

茶是日　天顏怡悅徧視各官良久曰爾等面貌俱比前較瘦應是看文日久可早回家去遂起謝　恩出

右寶綸堂稿張維屏錄

康熙己未博學鴻儒科一等二十名二等三十名皆授翰林讀卷者相國李公霨杜公立德馮公溥掌院學士葉公方藹掄才之典莫大於是得人之慶亦莫盛於是也

右松心日錄張維屏錄

魏裔介

魏裔介直隸柏鄉人順治三年進士由庶吉士授工科給事中五年二月疏請舉行　經筵日講以隆治本得　旨報　聞是年充山西鄉試正考官六年轉吏科給事中丁母憂歸九年補原官疏請時　御正殿晉接羣臣令部院科道等官面奏政事又言各州縣間遇災荒既經報部其例得蠲緩錢糧卽與停徵以杜吏胥欺隱並就各州縣所有積穀及存貯之銀先行賑貸疏並下所司議行先是江南既定明兵部尚書張縉彥赴招撫大學士洪承疇軍前投誠至是河南巡撫吳景道援　恩詔薦舉部議予錄用裔介疏言縉彥在明朝身任中樞值流賊李自成逼北京匿不以報有

盧杞賈似道之奸而庸劣過之若復列朝班恐貽羞士類乞 敕部擯棄以協輿論疏下部察議以事在 赦前予外用十一年裔介遷兵科都給事中疏劾撫湖南將軍續順公沈永忠當流賊孫可望犯辰州時擁兵坐視不救致總兵官徐勇辰常道劉昇祚等守城力竭戰死乞 賜罷斥以懲庸懦疏下所司察議永忠罷任削爵十二年疏劾福建提督楊名高禦剿怠玩致漳州郡邑爲海賊鄭成功淪陷名高坐罷任是年遷太常寺少卿尋擢左副都御史十三年疏劾大學士陳之遴心術不端營私植黨之遴旋奉

詔解任發遼陽閒住時孫可望盤踞貴州鄭成功鴟張海島裔介疏言孫賊借崗蠻爲助而崗蠻之甘爲所用弗歸順我 朝者

因欲收其舊有之敕印也宜　命在事諸臣加意招徠給以新敕印其舊者聽其存留俟向化有年再籌收繳則歸順者多助賊者少至鄭賊自明天啟之季作亂海上已三十年我之水師無多若揚帆大海以擣其巢非所素練惟於沿海要地增兵築堡使賊船不得泊岸搶掠俟其疲於遠涉坐而受困然後招其攜貳散其黨與海患可以漸平又請定教官每年考察之例令學政刊布明儒薛瑄王守仁等講學諸書以培眞才並下部議行十四年二月擢左都御史四月因欽天監推算次月日月交食裔介上疏請廣言路停緩工量寬州縣催科考成速清　恩赦應釋滯獄減調移之兵節供應之費　上嘉其奏下部詳議行七月同左副都御史

能圖等疏請更定世職襲例　上以所奏似有受屬徇私情事
召集詰問下部論罪能圖倡議變亂成例革世職裔介坐附和應
革職　詔從寬留任尋遇　恩詔復職十六年　諭獎勤勞奉職
諸臣加裔介太子太保十七年二月裔介以京察自陳得　旨御
史巡方屢以貪黷敗檢魏裔介爲臺臣長留未據實糾參殊負委
任削去太子太保並所加一級仍舊供職會陝西巡撫張自德爲
給事中金漢鼎疏劾贓款解任給事中孫光祀因劾裔介曾以洮
岷道劉澍致託自德故稔知自德貪婪不敢糾劾　詔裔介回奏
裔介言不劾自德由聞見不廣劉澍赴任時曾與自德書言當敎
誨之勉作循吏　上以裔介旣吐眞情予免議五月疏劾大學士

劉正宗成克鞏欺罔附和諸罪　詔正宗克鞏回奏未得實下法司勘鞫並革裔介職與質訊正宗獲罪籍沒入旗克鞏革職留任裔介復原官時因雲南福建用兵裔介疏請　敕部綜計軍需足用即停止加派直省州縣錢糧得　旨除已派外其未派者並行停止　聖祖仁皇帝康熙元年雲南平裔介疏言雲南既有吳三桂藩兵數萬及督提兩標綠旗兵則滿洲兵可撤但滇黔川楚之邊闊不以滿洲兵鎮守要地儻戎寇生心恐鞭長不及荆襄乃天下腹心宜擇一大將領滿洲兵數千常駐其地無事則控扼形勢可以銷姦宄之萌有事則提兵應援可以據水陸之勝疏下部議部臣援順治十二年奏設武昌駐防有擾驛累民不准行之　諭

旨寢其事裔介復請移舊駐武昌之湖廣總督於荆州部議從之二年遷吏部尚書三年擢保和殿大學士六年充纂修世祖章皇帝實錄總裁官遇恩詔加一級九年充會試正考官是年四月內院承旨會同吏禮二部選新進士六十人試以文字分擬上中下三等入奏上親定二十七人爲庶吉士御史李之芳疏劾裔介先以閱擬上卷之二十四名私令家人通信招搖納賄並劾裔介於其兄魏裔魯任運使敕書擅自更改令統轄知府前此遇恩詔予蔭時裔介候缺未補乃以其子魏嘉蒙混得蔭又劾裔介與班布爾善比匪相依引用私人爲實錄館纂修提調越格優敘班布爾善者以黨鼇拜伏誅之大學士也詔裔介回

奏裔介言閱卷非臣一人通信納賄有何證據臣兄魏裔魯任運使　敕書未經閱看廕子由吏部題明　恩准皆有案可稽至謂臣與班布爾善比匪則前此同在內院遇事輒相爭論以鼇拜之勢燄臣足跡不登其門況班布爾善與臣同官豈肯比匪之芳所指越格優敘私人搆誣皆屬無據由臣服官以來彈劾無所避忌如劉正宗黨類切齒於臣者十年於茲之芳係正宗同鄉售其報復之謀難逃　聖明洞鑒因請　賜罷斥歸田疏入下吏部會質裔介一一辯釋之芳爭執不已言劉正宗居安邱我居武定非親非故彼獲罪身死已久謂我爲之報復爾是大學士能令朝中直隸人爲爾報復耶伏讀　世祖章皇帝諭旨嚴戒被論之人反脣

讐訐爾何敢悖　旨於是裔介自引咎部議魏嘉麟生雖非蒙混但候補官無得廕之例應革去之芳所劾事屬有因係言官應免議裔介於奉　旨回奏原款外牽引已結案之劉正宗等殊屬不合應削加級罰俸一年得　旨魏裔介削級罰俸俱寬免益勤慎供職副朕宥過之意明年正月以老疾乞休得　旨卿才品優長簡任機務正資贊理覽奏患病情詞懇切准解任回籍調理病痊起用十一年　實錄告成加太子太傅二十五年四月卒　賜祭葬如例雍正十年入祀賢良祠所著有兼濟堂集及希賢錄諸書乾隆元年　上念裔介與尚書湯斌等未邀易名之典　詔予追謚曰文毅

右　國史館本傳

魏裔介字石生直隸柏鄉人順治丙戌進士由庶吉士改工科給事中上疏請舉　經筵日講以隆治本天下初定屢奉　詔蠲賦而畿輔未霑實惠請切責奉行之吏彰信兆民又言上下之情未通宜　召對羣臣虛心諮訪仍令史官記注又請寬匿逃之律多見施行畿內災疏請賑濟　世祖立發帑金分命大臣賑之全活甚衆又疏言西南用兵機宜請先取蜀次取粵西則滇黔勢蹙自然瓦解其後三路進兵悉如所畫擢太常寺少卿遷都察院左副都御史　世祖面諭曰朕擢用爾非緣人薦達裔介益感激攄所欲言十四年拜左都御史因日食陳言請寬守令考成參罰酌復

五品以下官俸撤南方戍兵以省數百萬供億侍　經筵講漢文帝春和詔因舉仁政所宜先者四事其因事納忠多此類加太子太保十七年疏糾閣臣劉正宗　世祖敕諸王大臣鞫正宗罪以商介不早言亦免　聖祖嗣位復拜左都御史廷議加練餉五百萬商介力爭之得止雲南初平即疏言多留戍兵糜財賦無益荆襄地要害控制滇黔川粵宜選大將駐精兵以杜亂萌及吳逆作亂人乃服其先見康熙二年晉吏部尚書拜內祕書院大學士裔介自居諫垣及長憲府所言天下事甚衆嘗請撫崗蠻以孤滇孽之勢設京口水師裁衛所歸之州縣多被採納十年以疾乞歸益務讀書所著述凡百餘卷大略原本儒先兼及經世之學間課農

桑循行阡陌人不知爲舊相也里居十六年乃卒乾隆元年追謚文毅

右　國史賢良小傳

光祿大夫太子太傅禮部尚書保和殿大學士加一級柏鄉公薨於里第其孤以宅幽之銘屬其門下士崑山徐乾學且謂先公生平有成命遂弗獲辭公姓魏氏魏萬之後分有晉國子孫以國爲氏世有顯人其尤著者漢高平憲侯相唐鄭文貞公徵譜牒失傳莫能詳其世次元季有寒臘者居鄭南之聖德邨是爲柏鄉始遷之祖數傳至孝廉壽壽之後世次乃可得而詳焉壽生嚴嚴生衡山知縣謙光是爲公之高祖考謙光生大成封文林郎永城知縣

公曾祖考也祖考純粹萬厤甲辰進士山西道監察御史考柏祥天啟辛酉考授知縣未仕妣某氏自高祖而下皆以公貴 贈光祿大夫太子太保內祕書院大學士加一級妣皆 贈夫人公諱裔介字石生別號貞菴又號崑林自少沈默寡言笑穎悟絕倫嘗讀書邑西山之桃源洞講習經術世務或終日端坐究心於明體達用之學會邑城兵亂父子走避西山遊騎邀刼之力鬬得免亂兵縱火焚邑屋盡空歲又大祲人相食因赴郡至欒城題詩壁間投筆嘆曰今寇盜縱橫生民塗炭將何日而蘇乎蓋天下己任之意隱然見於此矣壬午舉於順天 大清定鼎中順治三年進士選庶吉士明年改授工科給事中丁艱九年補故官明年轉工科

左給事中又明年升兵科都給事中十二年內升太常少卿提督四譯館未幾擢都察院左副都御史十四年擢左都御史　恩詔加一級坐事當落職仍視事明年復遇　恩詔還職已而以公建言多裨國是加太子太保十七年二月　世祖章皇帝下罪己之詔令羣臣亦各自陳公疏上削去宮保及所增秩官如故其後上疏請清政本以公糾參不早並下吏議旋以指陳有據當還故官而　世祖升遐蓋終　世祖之世十三四年間公歷官諫垣御史臺　今上御極之初復居御史臺踰年改元考績復宮保晉吏部尚書康熙三年入贊機政嘗請告遷葬事竣趣還　朝十年以疾乞歸　優詔許之公在言路最久先後二百餘疏或立見施行或

始詘於衆議後卒以公言爲然或　天子排衆議而獨伸公言用著爲律令其書具在可得而考也在工垣時　世祖已御極五載公言少而勤學古人比之日出之光竊恐年歲既盛嗜欲日開宜及時講學肇舉　經筵日講以隆萬世治本又言燕趙之民椎牛裹糧首先歸命此漢高之關中光武之河內也屢奉　詔書蠲賦獨於畿輔未霑實惠宜切責奉行之吏彰信兆民其應　詔陳言謂時事孔亟民不聊生日甚山左萑苻未靖畿輔因以燎原江右叛將甫擒雲中忽而豕突巴蜀湖湘遊魂遺孽所以廑　九重之宵旰者舉不足慮惟是上下之情未通滿漢之氣中閡大臣闇茸以保富貴小臣鉗結而惜功名綱紀日弛法度日壞貪官暴吏轉

相吞噬以鳴得意臣實憂之欲改絃易轍盡反其平日所爲非精心熟慮未有能得其要領宜　召對羣臣虛心諮訪仍令史官記注以求救時之實　制下立行其說時曆逃之律甚峻因廷臣入對陳言特寬其禁中外大悅公在吏垣　世祖已親政公言督撫封疆重臣當愼遴擇不宜專用遼左舊人又言攝政王時隱匿逃人立法太嚴犯者家長坐斬天下囂然喪其樂生之心後以言官陳說始寬其禁責成州縣法至善也今日久視爲具文宜嚴飭有司緝逃及格者紀錄失察奪俸多則降秩若舍此之外別有峻法竊恐赤子無知陷於刑戮下拂人心上干天和非尋常政治小小得失而已　皇上愛民如子各旗亦宜仰體　聖意遇下以恩彼

雖奴隸豈無戀主心而紛紛鳥獸竄胡爲也時朝儀未定公又言深居高拱不如訪詢臣鄰批荅詳明不若親承顏色稽之故實有朔望之朝有三六九之朝有早晚之朝有內朝外朝今縱不能如舊例當一月三朝以副勵精圖治至意自是始定月逢五視朝之制直隸河南山東水災公言勘報移覆尚需時日議蠲議賑稍緩須臾無救死徙言最悚切會有 詔訪明季京城殉難諸臣公疏舉大學士范景文等三十人略言運際昇平則良臣奏績時逢板蕩則烈士腐心故刎頸血裾焚身湛族慷慨從容不必一致要皆乾坤之正氣與日月爭光乞 宣付史館顯加褒錄於是諸臣先後得旌錄與祭諡 世祖敬天恤民每遇水旱饑饉 諭羣臣條

奏興革事宜直言無隱公時復在工垣言天下大利害咸中綮要
會歲荒流民載道出帑金二十四萬兩分　命大臣十六員賑濟
畿輔全活數十萬人皆自公發之在兵垣綜覈軍政所識拔後皆
爲大將奉　詔令內外大小臣工精思職守公陳用兵大勢言往
事誠無及矣今者劉文秀復起於川南孫可望竊據於貴筑李定
國伺隙於西粵張名振流氛於海島連年征討尚遘天誅爲目前
進取之計蜀爲滇黔之門戶蜀既守而滇黔之勢蹙故蜀不可不
先取此西南之情形也粵西稍弱昨歲桂林之役未之大創必圖
再犯以牽制我湖南之師宜令藩鎮更番迭出相機戰守擾其畊
牧則賊勢自潰此三方者攻瑕宜先粵西粵西潰則可望瞻落滇

黔亦當瓦解乃若鯨波未息則嚴設斥堠絕其覬覦大修戰艦諸路并力合勦勿使事久變生其後諸路進兵卒如公言又請錄用建言得罪諸臣請倣唐李吉甫元和國計簿令度支歲計出入盈縮進呈　御覽請增官吏祿俸請禁金玉錦繡浮屠塔廟一切侈靡蠹耗之事請立勸農官請自今罪人勿發甯古塔冰雪昏霧之地請遣大臣督視河工言皆剴至公爲副憲方議吏員納銀事例公言此衰世苟且之政也今縱不能加小吏工食柰何著爲令甲以貲得官使銓政由此而壞其領御史臺也凡以舉舊典通壅滯覈奸弊厲臣節吾風俗清學校興夫田賦財用兵制屯政關國計民生之大者無不條分縷析指次如掌遇日食陳言經傳月食者

日光過望遂奪月光是爲陽勝陰也日食者日月同會月掩日精是爲陽不勝陰也今五月朔日食在易卦爲姤陰微而卽抗陽其變非細於五月望後月食爲日月交食月食至旣亦屬災變此在漢唐令主尙能恐懼修省況敬天勤民愼德緩刑如我 皇上修救之實可弗講乎歷舉兩漢日食詔書及光武時大中大夫鄭興所云國無善政謫見日月要在因人之心擇人處位留思柔克之政垂意洪範之法願廣開言路停罷土木寬守令考成參罰釋解冤滯矜恤鰥寡孤獨酌復五品以下官俸幷令南方專意招撫固防險隘撤還旗下戍兵省數百萬供億之費待歲稔財充決意大舉春月侍 經筵聽講漢文帝春和之詔公因舉仁政所先四事

卽日以 聞雲南平請蠲無名賦稅以慰新附之氓舉地方人才以收巖穴之士恤投誠文武以來廣敏之彥寬一切禁網以安谿峒之蠻其因事納忠多此類京師人生女多棄不舉公請嚴禁惡俗 世祖宣示講筵命閣臣紀其事正陽門外菜園居民稠密爲前朝嘉蔬圃地所司檄歸之官公過其地百姓遮道訴公入言於 上立以予民公嘗言天下未平皆由徵求太急刑罰太繁以致良法美意不能徧及窮簷今當獎進直言激發唯諾其尚寬大平易之術勿爲刻薄瑣碎之計有 旨令對狀終以其言直不問 世祖嘗召至中和殿諭之曰朕擢用卿非有人薦達公稽首謝曰敢不竭孤忠以報 知遇南苑閱武每 賜宴行宮應制賦詩

天顏喜甚一日侍坐問民間收穫公曰畿內百姓困苦豐年所收僅供官稅　上稱唐太宗英主對曰晚年無魏徵苦諫遂窮兵高麗至貽後悔是時　恩賚豐貂名馬金幣之屬甚多　世祖幸南苑別殿夜半閱明孝宗實錄有召對兵部尚書劉大夏都御史戴珊事心喜曰朕所用何遽不若大夏珊明日宣眞定尚書梁公與公詣行幄備　顧問其蒙　恩眷如此　今天子沖齡踐阼輔政大臣議加練餉五百萬公疏爭之力　中旨停罷雲南初定戍兵未還公請罷雲南大兵兼宣亟防荆襄要害以杜亂萌後滇南變亂人謂公爲先見公在政府張弛寬猛調劑異同密勿從容協和寮寀單辭片語解紛決策彗星見尚書龔公請赦輔臣曰古有之

乎公條舉故事以對且曰　世祖皇帝亦行之輔臣嘆服　皇上
親政深感　兩朝恩遇夙夜匪懈終以直道忌者衆亟請回籍養
疴　上以其懇切不强留也公服官日夕讀書輿中輒攜一卷及
奉身而退優游林泉紬繹經史百家之書拳拳服膺於窮理盡性
之義有所深省獨得而不以告人其見於所著書及語錄有約言
錄內外篇聖學知統錄二卷致知格物解二卷晚知統翼錄二卷
歲又著論性書二卷所纂書有重訂周程張朱正脈薛文清讀書
錄纂要其經學則有易經大全纂要四書精義彙解惺心篇捷解
孝經注義其史學則貫穿全史上下數千年成敗得失錄其要而
論斷之以附左氏外傳之例曰經世編凡七十二卷生平賦詩數

千首有嶼舫詩集嶼舫近草爲文六千餘首有兼濟堂集京邸集崑林小品崑林論鈔林下集二集其五十餘卷其他著述尚夥又著希賢錄一書分五門二十五目以括格致誠正修齊治平之要詩以陶韋爲宗文出入於昌黎廬陵其於科舉之文亦必規先正大家而尤惡近日之雷同勦襲浮蔓支離故庚戌南宮之試公爲主司文體爲之一變云公孝行純篤與人交質直無城府久要不忘尤誇奬拔後進急人之難周人之急不啻飲食嗜欲懸車十六年課督農桑循行阡陌混迹於田夫野老人不知其爲舊相也嘗自作贊生平嚮慕留侯二疏及裴晉公白樂天之爲人其出處亦略相類云公生於萬厤之丙辰卒於康熙之丙寅享年七十有一

元配內邱韓氏繼室高邑袁氏俱　贈一品夫人繼靈壽傅氏子三人勳公弟裔懋之子也始生之日公以父命命側室蔡子之以廕仕至建昌府知府嘉孚候補國子監典簿務彤候補內閣中書舍人女四人皆適名族孫男二人世晉世賁孫女六人勳等以己巳年四月葬公於某鄉之某原以某夫人祔銘曰

從盈必大始封天啟參國趙魏蕃昌施祉高平鄭國頻復其始縣延蘊崇篤生夫子翊我　興運官用儒起道宏言傳匡輔燮理移病致位弗俟年齒星終踰四徇徉閭里急流勇退自贊云爾稽古典學著厥統系壽考彌性隤予仰止赤志商封銘藏奚委宅兆食墨固安歸體利其後人綏福百祀

右墓誌銘徐乾學撰

魏裔介字石生柏鄉人性沈默寡言笑少卽有志先儒體用之學中順治三年進士由庶常改工科給事中歷吏科右給事中憂歸起故官歷兵科都給事中嘗上疏請舉　經筵日講以隆治本天下初定屢奉　詔蠲賦而畿輔未霑實惠請切責奉行之吏彰信兆民又言上下之情未通滿漢之氣中闕講　召對羣臣虛心諮訪仍令史官記注又請寬匿逃之律多見施行及　世祖初親政朝儀未定裔介言批答詳明不若親承顏色自是定一月三朝之制畿內被災疏請賑濟　世祖立發帑金二十四萬分　命大臣賑之全活甚衆又疏言西南用兵機宜請先取蜀次取粵西則滇

黔勢蹙自然瓦解其後諸路進兵悉如所畫他所論列不下百餘疏率蒙採納或著爲律令擢太常少卿遷都察院右副都御史嘗因日食陳言請寬宥令考成參罰酌復五品以下官俸撤南方戍兵省數百萬供億之費待歲稔財充決意大舉春月侍　經筵聽講漢文帝春和之詔因舉仁政所宜先者四事其因事納忠多類此　世祖深眷之十四年拜左都御史嘗　召至中和殿面諭曰朕擢卿非有人薦達裔介稽首謝　世祖幸南苑　召大學士梁清標及裔介諸行幄備顧問坐譴落職視事明年以　恩詔還職尋以建言多裨國是加太子太保又明年　世祖下詔罪己并令羣臣自陳裔介疏上削宮保階　聖祖嗣位踰年考績復故階晉

吏部尚書三年入贊機政輔政大臣議加練餉五百萬裔介力爭得止雲南初平即疏請罷大兵兼防荆襄要害以杜亂萌及吳逆作亂人服其先見康熙十年以疾乞歸　優詔許之歸而益務讀書所著述凡百餘卷多原本儒先兼及經世之學闡課農桑循行阡陌人不知爲舊相也里居十六年乃卒年七十有一嘗主庚戌會試文體一變所得士多至卿相而平湖陸隴其以理學從祀聖宮焉

右傳陶正靖撰

國初名臣二魏公世人多以蔚州爲巨擘今觀二公家乘蔚州初爲馮銓所重雖云座主究係比昵匪人後又以海昌株連罷官及

復　召後以撤藩事請誅明米二公乃蹈袁盎故轍又以地震請誅索相以應災咎亦有違宋璟之心至吳逆叛時首建招撫之策有七旬苗格之語雖曰持重幾誤國事至柏鄉相公居諫垣時尚劾張縉彥爲明莊烈復仇其後屢劾劉正宗陳之遴諸閣臣爲章皇帝所引重至請罷吳三桂居滇南一疏尤爲預測奸謀其要語曰滇黔蜀粵地方邊遠今將滿兵遽撤恐一旦有變有鞭長莫及之虞再荆襄爲天下腹心設滿兵駐防以一重臣督之無事控制邊區以消姦宄窺測之心有事驅除以通四方水陸之道之語尤爲卓識使當時用其言可無三逆同叛之禍其相業勝蔚州多矣

右錄宗室昭槤撰

順治五年石生官工科給事中上疏請　召對羣臣虛心咨訪並令史官記註俱報　聞九年疏請定視朝之制始　詔以逢五一視朝著爲令先後疏請錄建言得罪諸臣增官吏祿俸停不急之工罷無益之費宜廣開言路通民情其論事鯁切多此類十四年授左都御史　召至中和殿諭曰惟朕知爾康熙元年雲南平疏請　命湖廣總督移駐荆州　從之及吳三桂反湖南州縣俱陷卒不得過荆州人以是服石生之先慮也三年拜保和殿大學士十年乞休家居十六年卒

右測海集張維屏錄

魏先生諱裔介字石生號貞庵歷官大學士守周程張朱正脈身體而心會之著有聖學知統錄及知統翼錄其知統錄序曰聖學知統者述見知聞知之統也自孟軻氏既沒聖學晦蝕火於秦雜霸於漢佛老於六朝詩賦於唐至宋乃有濂溪程朱繼起伊洛淵源粲然可觀其後爲虛無幻妄之說家天竺而人柱下知統遂不可問矣余因子輿氏之意而發明之由堯舜而前始自伏羲以明知學之本於天由孔子而後終於許薛以明知學之不絕於人其間或考諸經史或徵諸先儒蓋推天命人心之自然以發大中至正之極則而功利雜霸異端曲學之私不敢一毫駁雜於其間誠不揣固陋亦欲存天理遏人欲息邪說放淫辭有助於化民成俗

之意也學者志聖人之道由是而求之水木本源豈不昭然覺悟而知天之所以與我者良有在乎昔論語終篇述帝王治世之要而推其本曰中孟子終篇述聖賢傳道之意則揭其要曰知所知維何亦曰知厥中而已矣知厥中謂之見知聞知不知厥中不可謂之見知聞知也吾願學聖人者從事於格物致知之學其知統翼錄序曰余既作知統錄矣復續以翼錄者何嗚呼自孔孟以後道之不明於天下也久矣豈道之難知哉天命人心至善之道本自易知不求者失之不著不察而過求者失之索隱行怪此其所以終於不知也孔子曰不得中行而與之必也狂狷乎中行者聖道之醇詣狂狷者聖道之干城也伯夷柳下惠論語以爲逸民而

孟子躋之聖人之列乃又曰隘與不恭蘇子由古史則云夫人而不能無可無不可而尚足以爲聖人乎吾從孔子而已然余觀二子之所學實亦未易及者雖道遜孔子亦亞聖之儔清和之贊良非誣也天運遞衍賢哲代興自董江都以下至高存之或才力有厚薄學問有淺深時命有隆替師友有淵源德業不同要皆篤志進修挺然自立不惑異端潛心希古豈非所謂豪傑之士雖無文王猶興者耶使得聖人而爲之師其所造又豈止是已乎以之羽翼聖道鼓吹六經亦猶淮泗之歸於江海龜鼎之儕於岱宗也余因捃摭遺傳詳爲論述俾後世學者知所景行焉至於世所好尚而悖於理與近於理而未深未醇者並不採錄夫豈不欲汎愛兼

收誠恐開不正之端倪而未合於天命人心之本然也尚冀海內大賢匡其不逮而誨之若曰知我罪我則吾豈敢又聖學知統合錄說曰吾序述知統錄自伏羲至薛瑄而止吾序知統翼錄自伯夷至高攀龍而止有生而知之者有學而知之者有困而知之者及其知之一也虞廷言中成湯言性論語言仁大學言止中庸言誠孟子道性善知之理備矣周濂溪作太極圖通書程伊川作易傳朱晦庵作四書集註通鑑綱目薛文清作讀書錄蔡虛齋作蒙引林希元作存疑知之理復大備矣老子之空虛佛氏之寂滅告子之無善無惡管商之雜伯功利荀子之性惡揚雄之善惡混王通之以佛爲聖人王陽明之性無定體李贄之詆毀聖賢褒頌奸

雖皆知之蘊也夫道者天地人物之所不能外也知道則知天矣知天則知性矣知性則知仁矣知仁則知義禮智信矣知仁義禮智信則知誠明之合一知誠明之合一則知明德新民止至善爲千古聖學之極則格物致知其求知之方也正心誠意修身其守知之要也齊家治國平天下其充知之量也究其歸則體用兼該顯微一貫窮以淑身達以濟世歸於仁而已矣又致知在格物論曰知物之所以爲物則知知之所以爲知不知物之所在而强言致知之學者非明德之本指其於學也爲妄而已矣知外之物非物也物外之知非知也若以其超然立於萬物之上而不與物以爲偶以是冥然自號曰致知致知則未也夫惟顯微無閒精粗一

致直窺夫天人合一之大原而不忽其用力之方於是乎窮理之學乃以有功於天下大學曰致知在格物明明德之始事何其灼然哉夫物之說至難言矣聖門論述未有訓釋之明文此固啟天下後世以疑似之端者也然紛紛於百家爲惝恍無據之說不如還考於六經有至當不易之理易曰精氣爲物凡物未有不合精與氣而成者所謂形而下者謂之器形而上者謂之道也詩曰天生烝民有物有則凡物未有無則者所謂有耳目則有聰明之德有父子則有孝慈之德是也孟子曰凡物皆備於我矣理一本而萬殊萬殊而歸一本蓋不知物之爲我我之爲物也如是而物之爲物亦大可識矣四海有聖人焉此物此知也有賢人愚人焉此

物此知也烏用格然而知不遺物仍以知達之於物則有燦然明備之象物不外知即以物涵之於知則必有極深研幾之功吾乃知仰則觀象於天俯則觀法於地觀鳥獸之文與地之宜者伏羲之格物也仰以觀於天文俯以察於地理是故知幽明之故原始反終故知死生之說者孔子之格物也能盡其性而盡人物之性以參贊化育者中庸之格物也道性善而稱堯舜四端之發擴而充之火然泉達者孟子之格物也物即是知格即是致窮理盡性至命一以貫之矣然正心誠意而曰先者次第而及之之義也此直曰在者反而求之更無別解之義也先儒高存之曰聖人之學所以與二氏異者以格物而致知也致知而不在格物自以爲知

之貞而不知非物之則去至善遠矣所係豈其微哉斯言也有得於致知格物之心傳又著希賢錄十餘年而成其書有五門二十五目一曰爲學門目曰格致曰存省曰謹愼曰遷改曰闢距二曰敦倫門目曰君臣曰父子曰夫婦曰兄弟曰朋友三曰致治門目曰宰輔曰臺諫曰牧守曰教化曰武備四曰教家門目曰勤儉曰學問曰敦睦曰仕宦曰祭葬五曰涉世門目曰頤養曰度量曰謙忍曰義命曰應接蓋致知格物正心誠意修身齊家治國平天下俱蘊括其中矣先生本所學以立朝由臺諫而風憲而銓宰而閣老知無不言言無不盡凡有關朝綱國紀吏治民風者皆窮源溯委詳悉敷陳以求見　允而後已所著知統錄希賢錄以及孝經

註義四書大全纂要四書朱子全義四書精義彙解四書簡捷解
約言錄鑑語經世編古文欣賞集左國欣賞集唐文欣賞集古文
分體大觀集諸書士林多未之見

右學案唐鑑輯

呂宮

呂宮江蘇武進人順治四年一甲一名進士授祕書院修撰九年遇恩詔加銜右中允十年二月上幸內院宮與侍講法若眞編修程芳朝黃機並召對命撰柳下惠不以三公易其介論賜茶食五月諭吏部曰翰林官升轉舊例論資俸兼論才品朕思果有才品特出者何必拘於舊例右中允仍管祕書院修撰事呂宮文章簡明氣度閒雅著遇學士員缺即行推補尋授祕書院學士閏六月擢吏部右侍郎十二月授弘文院大學士時言官請禁江浙僉點富戶運白糧及織造報充機戶諸弊部臣以已有例禁議覆宮請嚴飭督撫察究從之十一年三月給事中王士

禎御史王秉乾交章劾宮素倚罪相陳名夏聲勢攬事招搖備員政府無寸長表見　命宮同奏宮引咎乞罷得　旨呂宮既爲大臣與陳名夏結黨是眞人所共知本當治罪姑從寬宥從今以後著洗滌肺腸痛加省改實心盡力愼辦職務以副朕超擢倚用之意五月以巡按四川御史郝浴爲吳三桂訐罷宮與大學士馮銓成克鞏等合疏薦浴可大用坐濫舉降二級留任九月疏言臣乞假調理已經三月惟冀早痊入直柰禀體怯弱人道俱絕精神日減僅能僵臥兀坐伏乞垂憐篤疾容臣寬期調治得　旨著用心調理稍痊卽入直辦事十月御史姜圖南劾宮養病疏語褻嫚將來雖愈其所建立亦無足觀不當容其雲懋　上以宮在病

弗問宮疏言臣曠職已將半載蒙　皇上數遣大臣詢狀臣不敢
諱隱疾粗率具述致道臣姜圖南以褻嫚責臣蒙　恩寬宥臣不
敢贅至圖南謂臣雖病愈所建立亦無足觀則臣自揣疏庸應不
出圖南所料況政府殷繁豈容臣優游養病曠職臣既無表見無
啟沃重以痼疾爲人所羞稱宜急引避乞　賜罷斥　上慰留之
十二月　命同大學士額色赫金之俊充資政要覽總裁是月疏
言臣卧病經時早宜引去而受　恩深重誼不忍言聞人言以猛
省始敢乞休仰荷　溫綸諭以用心調治不必求罷今又逾兩月
中懷焦迫再乞　恩憐容臣回籍調理　上復慰留之十二年正
月御史楊義疏言宮屢挂彈章久負曠職之愆願　皇上早允歸

田養其廉恥疏入　旨未下宮再疏請回籍　詔加太子太保馳驛回籍調理病痊日召用　賜貂裘蟒緞鞍馬十三年六月　賜敕存問曰朕惟國家簡輔弼之臣資其匡襄宜加恩禮即或抱疴歸里晚念才能每懷寤寐亦豈忍漠然置之爾大學士呂宮學術醇雅資性通明既魁多士旋登禁林愛朕深知早參大政而能不阿不激小心匡贊一載綸扉多所裨益不意二豎偶嬰藥餌未效因准暫還用便調攝今閒闊年餘彌深軫念特遣官齎敕存問賜羊酒卿其愼起居親近餌爲國愛身佇須召用欽哉十七年　詔大學士尙書等自陳時大學士金之俊傅以漸俱告假回籍相繼具疏自陳並　諭趣來京供職宮於十三年十月疏謝　賜敕存

問恩自後不復具疏左都御史魏裔介因劾宮乍病時上疏入告而曰人道俱絕遺笑天下一病六載聞問杳然忘　主負　恩上以宮因病請告回籍無自陳之例　諭裔介不必苛求十八年　聖祖仁皇帝御極宮來京仍因病回籍康熙三年四月卒年六十有四　賜祭葬如例

右　國史館本傳

馮溥

馮溥山東益都人順治三年進士四年補　殿試改庶吉士六年授編修十年五月遷司經局洗馬七月遷國史院侍讀十一年授國子監祭酒十三年正月遷弘文院侍講學士十二月轉祕書院侍讀學士充經筵講官十六年九月擢吏部右侍郎十一月給事中張維赤疏言向例各部郎中等咨送學道聽候吏部掣籤遇別項應升缺出理合扣留今郎中吳六一等待掣學道竟行別補顯係蒙混徇私　上命吏部回奏時尚書孫廷銓侍郎石申並暫假溥奏言學道員缺以各部送到郎中員外主事考補乃舊例也此次已奉　特旨停考止論俸深部員及知府應升者補用吳六一

等雖經保送不復候考學道遇別項缺出應即升補實非蒙混臣初任吏部此事同禮部公議非臣一人所得行私奏入事得釋

聖祖仁皇帝康熙元年轉左侍郎時左都御史阿思哈已奏停各省巡按因議遣大臣二人巡察督撫設衙署於城東西聽其召募書役溥疏言　國家設立督撫皆係重臣今弗信之又遣兩大臣稽察權既太重勢復相軋保無下屬仰承胥役恣橫之弊況册設衙署勞頓費民事多不便疏入遂寢前議二年四月御史李秀疏劾溥與尚書孫廷銓同郡同官腹心相結廷銓目疾百事瞶瞶凡遇會推會議溥任意徇私毫無顧忌廷銓弟舉人廷鐸於會試後赴部考取推官廷銓借名迴避實假手於溥無異自定優考大臣

藐法何以振肅百僚　上諭責李秀恣詞詬詈仍　命廷銓與溥
回奏溥奏言下第舉人赴部考選推官知縣本無不許大臣子弟
揀選之例考試時糊名公閱取定高下孫廷鐸試卷見貯部庫請
敕滿漢諸臣公同磨勘則公私自見疏入報　聞七月溥乞假
還葬五年七月　命以左侍郎管右侍郎事六年充會試副考官
明年擢左都御史時有紅本已發科鈔輔政大臣鼇拜取回改批
溥奏言本章既經批紅發鈔不便更改鼇拜欲罪溥　上特旨嘉
獎溥所言是　諭輔政大臣此後當益加詳慎批發八年三月溥
因江南有捕役誣良非刑斃命事請　旨嚴定失察官員處分例
又疏言　皇上軫念民生窮困令臣等各陳所見臣以爲欲民安

居樂業一在省刑省刑者非謂犯罪而姑寬之也古者罪人不孥今一事牽連證佐或數人或數十人往往本犯尚未審明而被累致死者已多又或遲至七八年仍不結案雖有部限屢請寬期遂至力穡供稅之人拋家失業甚可憫惻乞　敕部嚴飭以後除叛逆外不得提究多人牽累無益證佐若督撫屢請寬限者治以才力不及之罪一在薄稅薄稅者非謂應納而姑免之也古人云二月賣新絲五月糶新穀言徵收之急也百姓之財不過取之田畝今則正月已開徵矣舊歲之逋甫償新歲之田未種錢糧從何辦納有司不能設法勸輸或用重刑以懲眞有目不忍覩耳不忍聞者請　敕部酌議自後徵賦緩待夏秋仍無虧於國課有益於民

生疏下戶刑二部議刑部議凡强盜人命重情依限一年速結不得牽累無辜督撫及承審問官如有隱漏及遲延者並議處戶部議春季兵餉不能待至夏秋宜仍舊例得　旨錢糧夏秋徵收本當允行但國用尚在不敷俟充足時戶部奏請更定八月戶部書役陳一魁用部印行文冒領直隸清苑等縣地丁錢糧事發溥疏言錢糧者百姓之脂膏也其已輸在官則　朝廷之帑藏也若任胥役侵盜職掌謂何請　嚴定所司處分懲前戒後又言藩王將軍督撫提鎮購買馬匹以資戰守事屬相同今平南王尚可喜靖南王耿繼茂續順公沈永忠獨牒戶部請免其所買馬匹之稅臣思若許霑　恩免稅似應一例遵行若　國課所關可喜等不應

獨邀異數且恐有匪人借買馬之名漏稅作弊請照順治十六年定例概行收稅以昭畫一皆下部議行九年擢刑部尚書十年二月授文華殿大學士十一年五月疏言直隸山東河南山西陝西二麥皆登秋禾並茂民間穀價每斗不過值銀三四分當此豐稔之時宜廣爲積貯以備荒年至陝西近邊處所更宜多積以實軍儲又見連年河決未塞所需夫役及柳枝甚衆請及此豐登將沿河州縣寬免租稅責令種柳庶人無棄力而不時之需亦豫部議下各督撫議行之是年薦起原任光祿寺丞魏象樞兵部主事成性俱得　旨以科道起用十二年充會試正考官又充重修　太宗文皇帝實錄總裁官十七年　詔與博學鴻儒同大學士李

壽杜立德合薦原任布政使法若眞副使道曹溶參議道施閏章
進士沈珩葉舒崇中書曹禾陳玉璂知縣米漢雯並得　旨召試
施閏章授侍講沈珩曹禾米漢雯俱授編修是年疏言向者逆賊
狂逞　聖主宵旰不暇臣何敢爲自便之計今四方漸次平定，
盛德大業與日俱新臣已衰朽乞　賜罷歸　上慰留之十八年
充會試正考官二十一年六月復乞休得　旨卿輔弼重臣端敏
練達簡任機務宣力有年勤勞素著倚毗方殷覽奏以年邁請休
情詞懇切准以原官致仕馳驛回籍遣官護送以示眷懷八月溥
將歸疏言臣遠辭　闕下敬抒愚悃伏見　皇上埽除遺孽廓清
四海無念不思安全百姓日未出而求衣臣下章奏無不　披覽

勞百倍於臣下尚望　皇上靜以宜民寬以敷政凡事非萬不得已者勿爲勞費如旗人遠出籌備糗糧半由借貸祈　皇上曲加體恤外省訐告事非督撫所能審者則遣官其餘勿遣以省騷擾臺灣小醜不數年必自戕滅勿輕遽進剿鹽課關稅借諸商實出諸民近者山海關潼關蒙　皇上停罷部差人情莫不感悅其鳳陽及湖口亦祈　特渙德音并刪去鹽關二差溢額議敘之例休養閭閻扶植元氣　上嘉納之尋　諭講官牛紐陳廷敬曰大學士馮溥請老歸里　特賜詩一章適志東山篆章一方墨刻一冊爾等傳諭朕意朕聞山東之仕於朝者大小固結彼此援引凡有涉於己私之事不顧國家往往造爲議論彼倡此和務使有濟於

私而後已又聞其居鄉多擾害地方朕皆審知其弊馮溥久在禁密之地歸里後可教訓子孫務爲安靜副朕優禮之意是年冬

太宗文皇帝實錄告成加太子太傅　賜銀幣鞍馬三十年十二月卒於家年八十有三遣疏上　賜祭葬如典禮謚文毅

右　國史館本傳

康熙四年停各省巡按議遣大臣廉察督撫每行省各二人吏部尚書阿思哈侍郎太必兔遂議設公廨須　敕印公執不可謂國家設立督撫皆重臣今謂不可信復遣兩大臣監之甚無謂也夫權重則勢相軋難保屬吏不仰承左右啟隙端太必兔性暴伉聞公言大恚瞋目起立奮拳將毆公公徐曰會議也獨不容吾兩議

耶且可否自有　上裁豈爾我所敢專主時曹屬環跪公前使稍貶損從滿議公堅持不可疏入　上韙公言事遂寢

右事略李元度撰

孔博遷左都御史疏言古者罪人不孥今一事或連數人或數十人雖事終省釋生死已不可知且問官不即審決遲或一二年或七八年俱當　敕部嚴禁又言正月開徵追呼太急請夏稅定於六月秋稅定於十月居常好宏獎人物在京師築萬柳堂與諸名士觴詠其中

右測海集張維屏錄

康熙初年議　遣大臣巡察督撫以溥力爭而止大拜後力薦魏

象樞成性爲名臣在閣一任至公不詭隨不矯激年七十四乞休歸里而卒

右山東通志張維屏錄

康熙己未　召試博學鴻儒與高陽李霨寶坻杜臻崑山葉方藹四人同爲閱卷官得人最盛故毛奇齡等爲作集序皆稱門人其詩則未爲精詣也

右　四庫提要張維屏錄

萬柳堂爲益都馮相國別業每逢上巳輒與朝士修禊賦詩壬戌上巳益都將有致政之意首倡詩第六句云水萍風約故沿留徐健菴春坊和云盡日行吟步屧留施尚白侍講和云回溪時有斷

雲留陸義山編修和云落花香倩蝶鬢留方渭仁編修和云煙宿
含山翠欲留徐華隱檢討和云小雨泥看屐印留高阮懷檢討和
云羽觴泛泛去還留汪蛟門主事和云輕陰時爲落花留林玉巖
中書和云檻拂垂楊叫栗留騁妍角勝佳句如雲相國嘆賞不絕
而意似未屬後至潘稼堂檢討和云東山身爲草堂留相國拍案
而起稱爲第一

右記余金撰

黃機

黃機浙江錢塘人順治四年進士改庶吉士六年授弘文院編修八年充江南正考官十年二月　世祖章皇帝幸內院　詢機籍貫品職　命同侍講法若眞修撰呂宮編修程芳朝撰柳下惠不以三公易其介論閱畢　賜茶五月授機左春坊左中允七月遷弘文院侍講十一年七月轉侍讀明年二月機奏言自古仁聖之君必祖述前謨以昭一代文明之治今纂修　太祖　太宗實錄告成乞　上特命諸臣校訂所載嘉言善政倣貞觀政要洪武寶訓諸書輯成治典欽定鴻名頒行天下尤望　藎幾之暇朝夕省覽法開枻之維艱知守成之不易何以用人而收羣力之效何以

納諫而宏虛受之風何以理財而裕酌盈劑虛之方何以祥刑而無失出失入之患力行身體則動有成模紹美無極得　旨此奏有理下所司議輯　太祖　太宗聖訓以機充纂修官十三年遷左春坊左庶子明年遷國史院侍讀學士十七年充武會試正考官擢禮部右侍郎　聖祖仁皇帝康熙三年以會試揚前清刑不定又失察欠糧舉人入場部議各降一級得　旨仍留原任五年轉本部左侍郎六年三月擢禮部尚書五月疏言今天下民窮之由有四一雜差私派或掊克以奉上官或巧取以充囊橐一棍徒結黨成羣假借逃人名目嚇詐平民動輒舉首及審無干而家已破一設官原以撫民其中豈無匪類惟畏督撫糾劾不敢肆害今

一歲之中劾者無幾貪風愈熾民何以堪一設兵原以衛民近聞各省兵丁私放營債霸占行市欺壓小民此四者皆民窮之源而責任全在督撫今大計將行文武各官紛紛請託非徇私害公即市恩養患吏治何由肅清請　敕部院嚴察各省督撫如有舉劾未當即以此定督撫之賢否庶貪風息而民命甦至各省藩王將軍提鎮如有不法害民之事督撫得以糾劾乞嚴飭諸臣共破情面不得因循畏縮貽誤地方則民生幸甚疏入下部議行七年轉戶部尚書八年四月轉吏部尚書六月疏言臣前在戶部竊見各省荒棄田地尚未開除雖冊籍載有虛名而錢糧究無歸結且恐不肖有司因帶徵受罰强派熟田代賠見在有業良民必致逃亡

避役卽如浙江總督趙廷臣以溫處等府無徵荒逋入奏奉 旨
清查臣思荒田逋賦不獨浙省有之請令各省督撫覈實報部准
與豁免疏下戶部議行十二月疏言 世祖時舊制降補官員皆
對品遇缺補用自康熙六年允御史錢延宅條議將降官預掣一
項註冊候補如運同運副等官不過數缺而掣定守候者甚多每
遇選期有人者無缺可補有缺者又無人可補請仍遵舊例令降
官對品補用庶銓法不致壅滯下部議從之九年二月季振宜疏
劾機從降級留任之侍郎越次超升尚書不思秉公協和勤敏部
務前奏疏通銓法令降官對品補用不知設官之法尊卑高下有
不盡從品級次第者卽如知府爲正四品而參議則從四品僉事

則正五品皆知府之上司也若如機議知府應降一級反可升參議降二級反可升僉事品雖降而官則尊徒開奔競之門仍於銓法無益　上命機明白回奏機奏言降補官員自有應得之缺知府降從四品補運同降正五品補同知係　世祖時久行定例今部議允臣所請復遵舊例本無府降道銜之例疏並下都察院尋議機奏復舊例未申明知府不應降補參議僉事及回奏又不剖晰降級侍郎開列尚書情由均屬蒙混應解任以降級侍郎致仕

上諭令洗心滌慮改易前非免解任十年二月充經筵講官四月給事中王四溫疏言已故庶吉士王彥賓係機子黃彥博抱病卧邸即選庶常機爲大臣並未檢舉請罪應黜罷以爲徇私者戒

機以其子責彥博與庶吉士王彥姓名既不相同且彥博病故已久何敢以姓名不符之人妄認己子而請罪乎具疏辨釋十一年二月以遷葬乞假歸十二月御史甯爾講劾機自知清議不容乞假歸里今假滿在卽勢必靦顏赴補請將科臣王曰溫所劾黃彥博事窮詰實情明正其罪疏下吏部以事已結案寢議十八年上聞機居鄉謹飭安靜 特旨召用時已擢左都御史魏象樞爲刑部尚書象樞疏辭乃 命象樞以升銜留任機以吏部尚書銜管刑部尚書事十九年五月 詔九卿等陳時政得失機奏言九門捕獲竊匪給賞太重恐因邀賞致滋波累又審案反覆妄供每誣扳良民並請申嚴禁令得 旨如所請行十一月御史張志棟

疏言黃機素稱老成忠厚然衰邁實甚刑部事件皆人命攸關苟
有貽誤受害非淺在機或以新蒙　上恩起用不敢遽自引年求
退應請　特旨罷歸田里弗致貽誤部務　上曰張志棟所言過
當從來才德難以兼全國家用人正需老成黃機可照舊供職是
月調任吏部尚書二十一年二月充會試正考官九月疏言臣前
此請假歸田卧病八載復應起用伏思諸臣請假者多而臣獨蒙
恩旨且不由薦引斷自　宸衷自當勉圖報效然齒實向衰乞
賜歸里疏入得　旨慰留十月授文華殿大學士兼吏部尚書
時重修　太祖實錄　三朝聖訓暨平定三逆方略並充總裁官
二十二年二月復乞休得　旨卿簡任機務端恪謙慎倚毗方殷

覽奏情辭懇切准以原官致仕馳驛回籍遣官護送以示眷懷二

十五年二月卒於家年七十有五　賜祭葬如典禮謚文僖

右　國史館本傳

文僖立朝四十餘年端恪老成始終如一卒年七十五崇祀鄉賢

右　國朝杭郡詩集張維屏錄

國朝耆獻類徵初編卷之四目錄

宰輔四

王熙

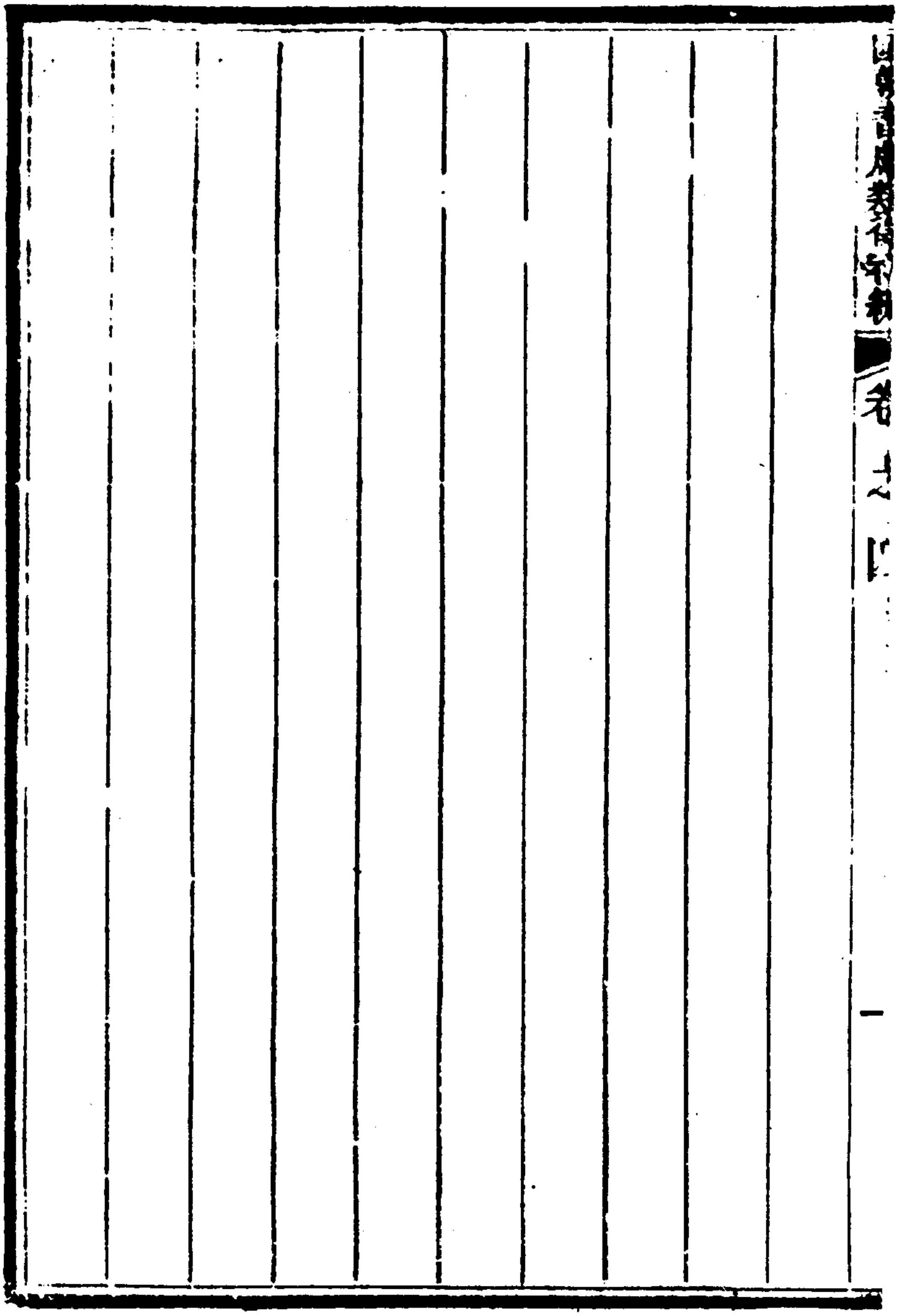

136-752

國朝耆獻類徵初編卷之四

通奉大夫前署江西巡撫江西布政使司布政使湘陰李桓輯

宰輔四

王熙

王熙順天宛平人父崇簡明崇禎進士戶部觀政世祖章皇帝順治三年以順天學政曹溶薦補選庶吉士授檢討洊遷侍讀祭酒侍讀學士少詹事學士吏部侍郎禮部尚書加太子太保嘗疏請賜卹明季殉難諸臣范景文蔡懋德等二十八人又議定帝王謚典罷宋臣潘美張浚從祀議北岳恆山舊立廟曲陽非是當移祀渾源州皆從之十八年以疾解任康熙十七年卒謚文貞熙由

順治四年進士改庶吉士授檢討十年二月　上親試曾習　國書翰林熙列次等　諭令勉力學習尋遷司業中允洗馬諭德會初設　日講官以熙同學士麻勒吉胡兆龍等充之　命每日直講十三年轉庶子遷侍講學士十四年七月擢弘文院學士　上曰父子同官古今所少以爾誠恪特加此恩九月充經筵講官十五年教習庶吉士充武會試正考官擢禮部右侍郎兼翰林院掌院學士十七年六月　上命造直房景運門內熙與諸翰林分班直宿十一月考滿加禮部尚書十八年　聖祖仁皇帝御極復內三院舊制熙改兼弘文院學士尋轉禮部左侍郎康熙三年以失察欠糧舉人入場削尚書銜降一級留任五年十一月擢授左都

御史十二月疏言藩臬兩司總理錢穀刑名守巡各道分莅各府州縣職任綦重其貪穢暴酷者固爲民害卽闒冗衰庸病廢者亦足貽誤地方乃近來督撫因其地近情親彌縫便巧互相容隱糾劾無聞請　敕部嚴定徇庇處分得　旨如所請六年疏言六部滿洲員外郎主事與郎中一體辦事乃漢官則以一司之事專委之郎中其員外郎與主事不過積俸待遷自後應照滿官例各勤職業其不辦事者卽行劾罷今各省關倉抽分造船等事已歸有司管理停遣部員其戶部漢主事二十八員工部漢主事二十員當酌議省減在京六衛管徵錢糧二千餘兩設守備千總等官三十六員實爲閒冗亦宜裁併疏下部議員外郎主事令與郎中同

辦事裁戶工二部主事十七員千總六員又疏言近例招民百家送至盛京優授知縣恐有不肖奸民借資爲市貽害地方宜改授散秩以絕僥倖又見任官員捐助銀米博取議敘每云設法捐輸夫設法之中何可究詰名出私橐實則取自民間請一切停罷並從之又疏言八旗官學教習向以恩拔副歲貢生等考取近因人少參用納粟監生不皆文理優長請改令舉人預考禮部會同監臣嚴加考選並分派博士助教等官時至官學稽查教習勤惰及諸生學業課程得　旨國子監作養人才教習宜嚴加考試選用文理優長之人復派員赴官學稽查勤惰下所司詳議行是時平西王吳三桂駐雲南平南王尚可喜駐廣東靖南王耿精忠駐福

建擁兵踰制三桂驕縱尤甚熙疏言直省錢糧大半耗於雲貴閩廣之兵餉就雲貴言藩下官兵歲需俸餉三百餘萬本省賦役不足供什一勢難經久臣愚以爲滇黔已平綠旗額兵亟宜汰減卽藩下餘丁亦宜散遣屯種則勢分而餉亦裕下部議令平西王與督撫提鎮酌籌裁汰熙又疏言閩廣江西湖廣等省官員自置貨物售之所屬兵民或指稱藩下挾勢橫行放債取利省會要區徧置官商占踞盤剝致小民以貿易爲生者顚連失業請 敕部詳議王公將軍督撫提鎮大小官員如有持己資與民爭利及奸商借藩下勢橫行者嚴加治罪 旨下部申嚴禁例七年五月疏言近因天氣亢旱企星書見 詔臣工指陳闕失伏念 世祖章皇

帝精勤圖治諸曹政務皆經詳定數年來有因言官條奏改易者有因各部院題請更張者有會議興革者則例繁多官吏奉行得以任意輕重乞 敕所司詳察見行事例因變法而滋弊者具題改遵舊典其近年新例實有便於今日者亦條晰不得不然之故統候 睿裁定奪 一永遵 上命各部院如所請條議於是鄉會試仍用八股文又前此都統內大臣閣部以下官儀衛踰制修葺黃河工程不立限期刑部獄囚霜降後未經依律朝審至是改遵舊制其繫例就刪者徑數十事八月疏言逃人誑稱寄頓財物稟部行提致累無辜請 敕部察明原案有無財物不得遽准句取至高逃之人物故其妻子請免流徙下部議行九月遷工部尚

書十二年五月調兵部尚書十三年三月疏言逆賊吳三桂負
恩反叛肆虐滇黔毒流蜀楚散布僞劄煽惑人心今大兵已抵荆
南元惡旦夕授首逆子吳應熊素憑勢位擅利散財蓄養亡命種
種流言譌傳不止大寇在外大憝在內不早爲果斷貽患匪輕且
大逆不道不限籍之同異律皆處斬討平三桂之後脅從者或邀
恩宥而首惡必無可寬應熊之當誅戮無待再計決者宜速正
典刑傳首湖南四川老賊聞之必且魂迷意亂氣沮神昏羣賊聞
之內失所援自然解體卽兵士百姓聞之公議所激勇氣自倍至
應熊親隨人等已發禁刑部人衆則難防時久則易玩宜卽　敕
法司訊別情罪重者立決次者分給各旗消除內變之根源埽蕩

逆賊之隱禍務莫急於此　上命王貝勒大臣覈議事詳三桂傳

十四年　詔部院堂官各舉堪勝司道者熙疏薦原任御史郝浴

候補司道鄭端周體觀尋　詔舉博學鴻儒疏薦原任推官尤侗

中書汪懋麟皆次第錄用十七年十二月丁父憂二十一年五月

授保和殿大學士兼禮部尚書二十五年重修　太祖高皇帝實

錄告成加太子太傅時編纂　三朝聖訓　政治典訓暨平定三

逆方略　大清會典一統志明史並充總裁官二十七年二月給

事中高層雲疏言頃見王大臣會議典禮於永康左門大學士王

熙余國柱李之芳向康親王傑書等跪語移時伏思天潢貴裔在

大臣禮宜致敬獨公同議事　天威式臨非大臣跪諸王之地亦

非諸王受跪之時請　敕部申飭　諭曰朕召大臣議事如時久每賜墊坐語大臣與諸王會議公事不必向諸王行跪禮傑書王熙等俱從寬免議是月充會試正考官三十一年以足疾請解任

奉　旨卿自　世祖章皇帝時簡侍禁廷恪恭盡職朕屢加擢用漸晉綸扉夙夜殫心勤勞自勵今舊臣凋謝惟卿獨在班列雖精力就衰而老成練達常侍左右殊有裨益其勉自調攝照舊供職不必求罷嗣屢疏乞休四十年八月　允致仕晉少傅明年四月特遣侍衛五格齎　賜耆老舊德扁額及對幅傳　諭曰卿歷官最久自去歲告病在家無日不念老臣也近日九卿皆求扁額字對想卿身雖在告心未嘗一時不在朝中故特書以賜卿其勉

强餐食輔以醫藥慰朕不忘舊臣之至意四十二年正月卒於家年七十有六命直郡王允禔大學士馬齊侍衛海青馬武奠茶酒時 上南巡傳 諭直郡王曰前此大臣病逝間有命皇子臨其喪者從未施拜奠之禮大學士王熙因係 世祖章皇帝舊臣特令王行禮舉哀致奠 賜祭葬如典禮謚文靖五十年四月 上追念數十年中諸大臣 諭及王熙服官最久盡力矢忠保全名節云 世宗憲皇帝雍正八年入祀賢良祠

右 國史館本傳

王熙字子雍順天宛平人禮部尚書謚文貞崇儉子順治丁亥進士選庶吉士授檢討嫻於文詞尤熟精滿書遷洗馬直南苑升右

諭德　講筵初啟充講官　命每日進講賜坐累遷弘文院學士
尋改翰林院掌院學士兼禮部侍郎晉尚書　世祖大漸召熙至
養心殿草　遺詔　聖祖嗣位仍改弘文院學士兼官如故康熙
五年晉都察院左都御史是時宇內甫平定而三藩各擁重兵吳
三桂兵尤强擅署置官吏寖驕蹇萌異志子應熊以尚主居京師
多聚奸人散金錢交通四方熙首疏請裁兵減餉略言雲貴之賦
稅曾不足兵餉十分之一而藩下官兵歲需俸餉幾及四百萬恐
非經久之謀下部議裁汰有差又言閩廣江西湖廣等省官多自
置貨物售之所屬兵民指稱藩下挾勢橫行假借營兵放債取利
請嚴定處分從之升工部尚書十二年轉兵部其冬吳三桂反書

至一夕都城內外所在火起皆應熊黨爲之也明年三月熙上疏曰逆賊三桂負國深恩肆虐滇黔流毒楚蜀散布僞劄煽惑人心今大兵已抵荆南元惡旦夕授首逆子應熊雖被羈守而流言繁興謠傳不止奸諂百出未易周防若不早斷恐滋後患請速正法傳首湖南四川以激勵三軍之心絕奸黨之窺伺應熊隨伏法熙尋奉 命專管密本漢臣與聞兵機自熙始十八年丁父憂服闋即家授保和殿大學士兼禮部尚書時滇孽既除熙以和平寬大宣 上德意與民休息造次敷陳必歸於忠厚將之以誠敬 聖祖多嘉納之眷遇優渥 六祖實錄成加太子太傅三十一年以足疾請告 溫旨慰留嗣後三請皆不許至四十年懇請益力乃

許致仕加秩少傅踰二年卒　予祭葬謚文靖

右　國史賢良小傳

宛平王公在政府二十年而子告又二年而薨於里第時　車駕方南巡聞訃震悼命　賜卹如制及還京　詔皇子率大學士馬公偕禁近諸臣臨公喪且奉　諭旨王行三叩禮舉哀奠酹不循常格蓋自四十餘年以來　世祖章皇帝舊臣先後徂謝惟愁遺公之一老　皇上篤念老成耆舊偕同官及九卿大僚含詞陳謝而一時在廷諸臣及閭巷聚觀者無不欷歔感誦至於泣下比闕中擬謚上請　特予文靖謚法寬樂令終曰靖本朝未有謚者亦可謂象公惟肖矣公幼穎異成童時即舉

四書孝經疑義質問於塾師年十九舉順治三年丙戌鄉試明年成進士改庶吉士授檢討翰林官兼習滿書者多不能精詣奧窔公天資高踰年而學成　世祖屢試稱最隨升國子監司業未幾進左春坊中允纂修順治大訓十二年進司經局洗馬　召入南苑校譯大學衍義及勸善書十二年進右春坊諭德明年初開　講筵充講官進左庶子每日直講　命坐十四年春進弘文院侍講學士充經筵講官尋進弘文院學士時文貞公方任　國史院學士　世祖諭曰父子同官古今所少以爾誠恪特加此恩明年主武會試調翰林院掌院學士兼禮部侍郎十六年教習戊戌己亥兩科庶吉士十七年考滿加禮部尚書文貞公方長禮部父子同

部尚書海內以爲榮十八年元日　世祖不豫公日請安於　御榻前初六日漏三下召入養心殿　諭曰朕勢將不起爾可詳聽朕命撰詔書公匍伏飲泣筆不能下　世祖令抑悲痛卽榻前起草公拭涕書一條進恐　聖躬過勞奏於乾清門下撰擬凡三次進呈至初七日薄暮繕畢而　世祖卽以是夜上賓公偕顧命諸大臣入哭一慟幾絕至於面奉憑几之言有事關國家大計與諸大臣再三密議而後決者公終身不以語人雖子弟莫得而傳也

十二月以尚書管禮部左侍郎事康熙五年擢都察院左都御史公侃侃舉職知無不言於時一歲賦入半耗於兵餉而雲南閩廣三藩所駐之地尤甚公首陳裁兵節餉之議謂滇黔業已蕩平兵

額急宜汰減　詔下所司議省額餉百餘萬又言江楚諸路王公將軍提鎮自置官商漁奪民利宜嚴飭禁革官吏捐輸名出私槖實取自民間宜一切報罷招民百家得授縣令不肖奸人往往借資爲市宜改給散秩凡所條上皆深得治體會天旱金星晝見公言　先帝御極有年諸曹政務皆經斟酌詳盡數年以來變易成憲者多矣法屢變則弊叢生今　皇上當勵精圖治之始法祖所以敬天請敕各衙門詳察見行事例有因變法而滋弊者悉遵舊制更正於是酌復數十事中外稱便七年進工部尚書督理宮殿大工屢著勞績十二年轉兵部尚書是年議撤三藩十二月吳三桂反雲南日赴　內廷議用兵機宜十三年三月密疏請誅逆子

應熊言逆賊三桂負國深恩肆虐滇黔流毒楚蜀散布偽劄煽惑人心今大兵已抵荆南元惡旦夕授首獨是逆子應熊素憑勢位黨羽衆多擅利散財蓄養亡命匪類依附實繁有徒應熊既被羈守而流言繁興譌傳不止奸謀百出未易周防大寇在外大惡在內若不早斷恐滋後患請速正法傳首湖南四川以寒老賊之膽以絕羣奸之望以激厲三軍之心章下議政王貝勒大臣九卿科道會議應熊旋伏法方滇黔之初告變也一夕京城內外所在火起尋有僞朱三之獄捕繫數百人掠治不得主名皆應熊及其黨惡爲之三桂自恃鴟張之勢又以其子方尚主朝廷必不殺以爲之招及應熊誅三桂驚悸發疾竟以是死人皆韙公之能聲大義

云十七年居文貞公憂二十年服闋冬雲南平明年五月卽家授保和殿大學士兼禮部尚書於時逆氛初靖民生甫離兵革公與勒公明公及李文勤公同在政府務以和平寬大宣 上德意罷權宜之計停加徵之額遵奉 詔書次第興革有應奏請舉行者悉陳於 上前無隱時玉書爲學士請奉公教旨者一年至二十九年公與伊文端阿文清及眞定梁公在閣玉書以後進入贊機務朝夕追從八年有餘中間合肥李文定亦其事二載一堂以內事應商搉悉心折衷始終無一疾言忤色有如昔人所云推車子者故以玉書之譾陋亦幸獲無過焉竊覩公立朝本末不沽名不市恩不植黨援不持意見更事熟則於四方得失利病無不周知

歷諸曹久則於國家典制沿革無不洞悉每論事　闕廷指畫可否具有經緯聞者咸斂容欽服公博覽强記手點二十一史能隨事舉述大義而絕不以該洽自矜撰擬文字屬同官具稾點定一二字深中事理詩清麗不事藻縟闡明理學而亦不排擊二氏之教其造詣益宏且遠矣公素引嫌不欲與試事戊辰會試　特命爲正考官取沈廷文等百五十人甚愜人望焉其他大典禮如耕耤及冊立東宮陪祀闕里大制作如纂修　玉牒實錄典訓方略一統志監修　國史明史公無一不與元日元夕偕滿舊臣進爵御前侍宴殿內俱出自　特恩至暢春園靜明園賞花泛舟賜游賜食則玉書皆得隨公之後叨遇盛事者也三十一年公以

足疾請告　溫旨報曰卿效力年久自　世祖章皇帝時簡侍
禁廷惓惓恭盡職朕屢加擢用洊晉綸扉夙夜殫心勤勞自勵今
　先帝舊臣俱已凋謝惟卿獨在班列雖精力就衰而老成練達
之臣常侍左右殊有裨益著勉自調攝照舊供職不必求罷嗣後
章三上慰留如初至四十年夏疾大作　上於行在賜寶露禁藥
九月又申前請乃許致仕比奏謝特加少傅是冬遣侍衛齎　賜
帑幣上珍明年上元節　賜宴於家四月遣侍衛持　手諭一道
賜於榻前諭曰卿耆年舊德歷官最久自去歲告病在家朕無日
不注念老臣也邇來九卿皆求扁額字對想卿身雖在告心未嘗
一日不在朝中故特書扁一面對一聯臨米芾書一幅賜卿卿其

勉強餐食輔以醫藥以慰朕不忘舊臣之至意仍傳諭病少愈朕
尚欲一見故公遺疏言冀臣病之再甦許瞻天之有日紀　聖恩
也前後頒賚　宸翰十餘幅　賜堂額三今年上元節復　賜宴
於家公猶強起進一匕箸越四日疾忽劇至二十七日遂薨距生
於天聰二年戊辰七月八日享年七十有六公服官五十餘年名
成身退善全終始視司馬文正之在洛下韓忠獻之在相州庶幾
似之而身依　天闕恩禮獨隆則前人所未及也公諱熙字子雍
一字酉庭先世居任邱高祖　贈宮保公龍始著宛平籍曾祖鏜
祖愛明本生祖爵俱以文貞公貴　贈光祿大夫太子太保禮部
尚書公貴　加贈曾祖祖如公官文貞公諱崇簡歷官光祿大夫

太子太保禮部尚書公爲大學士加太子太傅亦　贈如公官曾
祖妣某氏祖妣張氏焦氏妣梁氏俱　贈一品夫人公年十二梁
夫人病篤禱於天願減算以益母壽文貞公捐館公踰五十矣號
泣如孺子顏書屋曰慕齋天性篤孝如此兄弟六人友愛無間布
政使然金衢守道照皆以公推廕起家者也元配金氏繼劉氏俱
　贈一品夫人繼董氏　封一品夫人子六克善雲南驛鹽道僉
事側室朱宜人出前卒次克勤幼卒次克昌刑部河南司郎中董
夫人出克宏歲貢生候選主事克承克賡俱幼側室出女十廕生
章維貞河南按察使胡介祉衍聖公子孔傳鐸監生顧甯緯其壻
也餘俱幼孫五人景曾庚辰進士翰林院庶吉士克善出纘曾歲

貢生候選主事企曾式曾則曾俱克昌出克昌將以十一月十九
日葬公於畏吾村之祖塋而屬玉書銘於墓石公與先大夫同舉
丁亥進士玉書又宿附門牆之末晚在政地復知公深誼不敢辭
乃節錄韓慕廬宗伯所爲狀而敘次之銘曰

巍巍王公惟　帝之弼夾輔兩朝其德克一文章琬琰謀謨蓍龜
導揚玉几密贊彤帷內表百僚外靖三孽刑清兵偃遠安邇悅五
十餘年敬愼篤誠相業房杜家聲聿平　帝眷舊勞曰予元老番
番黃髮弗祿壽考老成在列蔚爲國華固請引退養疴於家　手
敕慰存中使問疾庶幾霍然扶掖造膝台曜乍掩喪我功宗寵被
異數用章殊庸罷春輟相都人爭誄德盛令終此惟臣軌世濟厥

美有穀永貽歿而不朽勒此銘辭

右墓誌銘張玉書撰

予告少傅大學士兼禮部尚書宛平王公以康熙四十二年正月二十七日薨於里第訃聞　上震悼　特命　皇長子直郡王率滿洲大學士侍衛近臣臨其喪舉哀行三叩頭禮　恩卹之隆迥溢常格　賜謚文靖嗚呼公宣力　兩朝翊贊　明聖居政府二十載光明洞達中和祗愼早受知於　聖祖晚枋用於　今皇君臣始終哀榮禮備歷稽漢唐宋元明以來名卿碩輔際遇如公者不一二見洵名世之偉人也已公子郎中克昌請銘神道之碑不獲牢辭公諱熙字子雍別字胥庭晚號慕齋其先任邱人也自高

祖　贈宮保龍始著籍宛平曾祖鏜祖愛明陝西布政司右布政使本生祖爵錦衣衛正千戶考文貞公崇簡歷官光祿大夫太子太保禮部尚書自高祖以下皆以文貞公　覃恩贈如其官文貞公有丈夫子六人公最長毋一品夫人梁氏公幼岐嶷五歲通孝經四子書順治三年年十九舉京兆試明年舉禮部成進士改國史院庶吉士六年授國史院檢討　世祖章皇帝御試清書公爲最一日　召見弘文院　命以國語奏對復稱　旨公之受知自此始遷國子監司業轉左春坊中允充順治大訓纂修官奉　命譯尚書遷司經局洗馬　召直南苑譯大學衍義自是恆儤直苑中十二年乙未館選庶吉士　特命公引見於南苑遷右春坊諭

德充孝經衍義纂修官十三年初置日講官特以 命公 賜貂裘未幾遷左春坊庶子 世祖幸景山 召日講官五人進講公講尚書堯典稱 旨命日必進講又 特旨令坐講蓋異數云十四年 命駕出卽隨不必請 旨是歲遷弘文院侍講學士充經筵講官尋進弘文院學士時文貞爲國史院學士 世祖諭曰父子同官古今所少以爾誠恪故有是命十五年戊戌 命教習庶吉士主考武會試是年冬改翰林院掌院學士兼禮部侍郎十六年己亥再行會試 命教習戊戌己亥兩科庶吉士十七年加禮部尚書是時文貞以尚書長禮部父子皆大宗伯朝士榮之十八年春正月 世祖不懌公自元旦屢入問安面奉 天語祕不得

聞初六日丙夜獨　召入養心殿　命撰遺詔公伏地飲泣筆不能下　世祖諭勉抑哀痛即於　御榻下先草第一條進呈尋奏移乾清門撰擬進呈者三皆報　可日入始畢而　世祖以是夕上賓矣憑几之辰惟從龍故舊世族大臣得入受　顧命而公以文學侍從獨與受遺在太保蒙畢之列君臣魚水至斯而極百世聞之猶爲感動泣下而況於與逢之者乎宜公之感慕終身而鞠躬盡瘁也翌日同閣臣撰　諡擬　今上皇帝即位年號四月改弘文院學士兼禮部尚書管左侍郎事康熙五年進都察院左都御史公長南臺知無不言前後章數十上首陳裁餉之議其略曰今直省錢糧大半耗於兵餉而餉之多者

莫如滇黔閩粵就滇黔言之彼地賦稅不足給兵餉什一而藩下官兵歲需俸餉且四百萬恐非經久之謀臣愚以爲雲貴蕩平藩下甲兵俱宜裁減　命下戶兵二部確議歲省餉銀百餘萬又請禁王公以下貿易之害略曰近閩粵江楚等省凡省會要區百貨叢集詰其貲本盡屬官商請下部議自今以後凡王公將軍督撫提鎮不許持貲貿易與民爭利或藉口藩下該管官不能覺察及徇隱不以實奏聞者嚴定處分舊爲甲令又疏請停官員捐助之例今見任官員每捐助動至千金數百金米輒千石數百石不知何從得之若謂實出己貲恐傾私囊而濟國用者未必比比皆是大約展轉相尋仍出之百姓而已非所以飭厲廉隅昭垂法守也

請下部詳議凡地方文武官員捐助敘錄之例槩行停止又疏請
改招民授官之例近例招民百戶得授縣令縣令宰治百里關係
民生況招民百戶送至盛京往來之費非數千金不可夫不惜數
千金而覬得一縣令則借貲爲市其心可知既志在謀利其一邑
之民安危可知嗣後招民百戶者應予閒散官頂帶勿使理民便
凡公所建白務持大體培元氣多蒙　嘉納最後上恭請酌復舊
章疏言數年以來有因言官條奏改易者有因各部院題請更張
者有會議興革者法經屢變則例繁多反滋各衙門任意輕重之
弊自古賢聖之君莫不以敬天法祖爲兢兢　皇上勵精圖治法
祖即所以敬天請令各該衙門詳查見行事例有應遵　世祖皇

帝時典制者具題改正　上覽疏嘉歎於是　世祖舊章次第酌復中外題之七年轉工部尚書兩視　孝陵大工十年從耕耤田十二年轉兵部尚書是歲十二月吳三桂反雲南事　聞公以中樞與內朝集議明年三月密疏請早正叛子之誅以安人心以絕禍本　上命議政王貝勒大臣九卿科道會議三桂子應熊尋伏法十四年冬恭遇　東宮冊立大典充捧冊副使十五年奉　上諭專管密本其明年宅文貞公憂服闋家食二十一年　特召入閣辦事進保和殿大學士兼禮部尚書公入相值寇甫平民思休息公爲政務以寬大和平宣　上德意淸靜如蕭曹奉行故事寬大好禮如丙魏文雅如謝太傅不喜生事如李文靖雅量有容如

王文正近今稱賢相者無以逾公二十六年　太皇太后違養
哀詔及上　尊謚冊文皆出公手明年戊辰會試　特命公爲主
考官得范光陽等百五十人公在政府久日懔止足之戒數引年
求退　上輒不許三十一年以足疾請解機務　詔報云卿效力
年久自　世祖章皇帝時簡侍禁廷恪恭盡職朕屢加擢用洊進
綸扉夙夜殫心勤勞自勵今　先帝舊臣俱已凋謝惟卿獨在班
列朕眷倚良殷雖精力就衰而老成練達之臣常侍左右殊有裨
益著勉自調攝照舊供職不必求罷三十四年復請　溫旨慰留
如初三十六年以年七十求致仕　溫旨不許三十八年冬偶病
不能入直擬再申前請　上知公意預斷來章不果上三十九年

夏復請仍 溫旨不許四十年七月疾忽大作會 車駕避暑塞
上閣臣以聞 命賜寶露上藥服之少瘥復具疏辭始奉 俞旨
卿耆舊大臣恪慎敏練簡任機務宣力年久覽奏以患病乞休情
詞懇切准原官致仕 特加少傅冬十月遣侍衛 賜帑幣上珍
明年上元節 賜宴於家四月遣侍衛恭捧 聖諭手書至卧榻
前 諭大學士王熙卿耆年舊德歷官最久自去歲告病在家朕
無日不注念老臣也邇來九卿皆求扁額字對想卿身雖在告心
未嘗一日不在朝中故特書扁一面對一聯臨米芾書一幅賜卿
卿其勉强餐食輔以醫藥以慰朕不忘舊臣之至意又傳 諭勿
力疾起謝公蒲伏感涕令子克昌孫景曾詣暢春園謝 恩復傳

諭如病少愈朕尚欲一見公遺疏云冀臣病之再甦許瞻 天之有日益紀實也四十二年上元節復 賜宴於家時公病已亟以正月二十七日薨於正寢 上方南巡視河飾終之典爲 國朝六十年來所僅見漢大學士九卿暨百執事之長皆欷歔感歎合疏謝 恩亦從來所未有也惟 皇上以孝治天下念 先帝因念 先帝之舊臣惓惓於懋遺之一老如是其纏綿而篤厚也乃公以公忠體 國上結 主知致身 兩朝義均肺腑君臣遇合可謂千載一時矣文貞公家法恭謹公遵循不踰尺寸孝於親友於兄弟家在 帝里每朝退朝夕溫凊與兄弟共之長枕大被怡怡如也文貞自爲諸生所交盡海內名士晚致政家居延接不

衰或貧交故人子姓至公必體文貞之意周卹備至未嘗倦也春秋佳日輒侍文貞遊西山徧歷名勝又搆怡園於里第之旁築山引流灘瀨平遠有若自然朝夕奉文貞節屐周游顧而樂之其養志如此諸弟肩隨晉笏相望游歷方面以至節鉞公恆遺書戒勉勗以 國恩家訓無或隕越其他惇睦族鄉類多可紀紀其事關君親之大者故不備書公生於戊辰七月八日薨於康熙四十二年癸未正月二十七日得年七十有六元配金繼劉俱累 贈一品夫人繼董 封一品夫人子六克善以廕歷官雲南驛鹽道按察司僉事克勤廕生均卒克昌以廕官刑部河南司郎中克宏候銓主事克承克賡女十孫五景曾康熙庚辰進士翰林院庶吉士

纘曾企曾式曾則曾克昌等以其年冬十一月大葬公於畏吾村之先塋銘曰

空桐戴斗析木之津星岳降神是生偉人維公之生媲彼甫申少應昌期際會　烈祖草昧經綸雲龍風虎爰登　禁近爰託心膂是父是子濟美夔龍惟橋下俯惟梓益恭秩均常伯座隔屏風洊長南臺正色廷議五夜封章動關大計數忤强藩遑知勳貴　帝念舊臣爰陟綸扉賚予良弼弼予萬幾若濟巨川以命楫師功成者退四時之序止足有戒屢形章疏匪薄榮名懼妨賢路　帝念舊臣孤斷來京　溫諭惓惓勗我　先皇公聞涕洟十易星霜

予告一載累勤　詔旨天不憖遺公騎箕尾異數便蕃恩禮終始

畏吾之村文貞　賜阡豐碑相望　綸綍蟬聯譬彼韓范世有象賢他年青史繼美後先

右神道碑銘王士禎撰

王熙字子雍宛平縣人父崇簡官禮部尚書加太子太保謚文貞熙少穎異有識度年二十成進士選庶吉士授檢討以熟精清書受知　世祖章皇帝累遷洗馬直南苑升右諭德　講筵初啟充講官進左庶子　命日進講賜坐再遷弘文院學士時崇簡方爲國史院學士熙尋改掌翰林院學士兼禮部侍郎考滿加禮部尚書時崇簡先長禮部父子屢同官益異數也　世祖大漸被召至榻前口授　遺詔令潤色天下至今傳誦之　聖祖仁皇帝

嗣位改弘文院學士兼官如故尋以尚書管本部左侍郎事康熙五年進都察院左都御史是時宇內甫平定而三藩各擁重兵鎮遏滇黔則吳三桂閩耿精忠粵尚可喜皆　予王爵三桂兵尤强擅署置官吏浸驕蹇萌異志子應熊以尚主居京師多聚奸人散金錢交通四方中朝皆憂之莫敢先發言熙首疏請裁兵減餉略言直省兵餉浩繁雲貴之賦稅曾不足兵餉十分之一而藩下官兵歲需俸餉幾及四百萬恐非經久之謀下部議裁汰有差又言閩廣江西湖廣等省官多自置貨物售之所屬兵民指稱藩下挾勢橫行假借營兵放債取利請嚴定處分從之又疏請罷見任官員捐助議敘改招民授官停辦工贖罪之例及他所建白甚多又

疏言法屢變則弊叢生請　敕各衙門詳察見行事例有因變法而滋弊者悉遵舊制更正於是酌復數十事中外稱便七年升工部尚書十二年改兵部五月同議撤三藩事十二月吳三桂反書至一夕都城內外所在火起皆應熊黨爲之也　聖祖以尚主不忍卽誅明年三月熙上疏曰逆賊三桂負　國深恩肆虐滇黔流毒楚蜀散布僞劄煽惑人心今大兵已抵荆南元惡旦夕授首獨是逆子應熊素憑勢位黨與衆多擅利散財畜養亡命應熊雖被羈守而流言繁興譌傳不止奸謀百出未易周防大寇在外大惡在內若不早斷恐滋後患請速正法傳首楚蜀以塞老賊之膽以絕羣奸之望以激厲三軍之心應熊尋伏法始三桂恃鴟張之勢

子又尙主朝廷必不殺以爲之招及聞應熊死驚悸氣奪熙尋奉
命專管密本漢臣與聞兵機自熙始十七年以父憂去位二十
年服闋是年冬雲南平卽家授保和殿大學士兼禮部尙書以和
平寬大宣　上德意與民休息造次奏對必歸於忠厚　聖祖眷
遇優渥以　太祖實錄成加太子太傅三十一年以足疾累疏請
告皆不許嘗預斷來章至四十年九月懇請益力乃許致仕仍加
少傅前此未有也家居歲餘　賜賚不絕四十二年　聖祖方南
巡熙以病卒疏　聞予祭葬謚曰文靖及還京　命皇子率滿大
學士等臨其喪行禮舉哀奠酹皆逾常格大學士張玉書及九卿
爲合辭奏謝迨　今上復建專祠春秋祭焉熙性孝友凡再得恩

廕皆推以予其弟子弟多至大官云

右傳陶正靖撰

公諱熙字子雍一字胥庭號慕齋先世居任邱自高祖　贈宮保公諱龍者來京師始著籍宛平詳文貞公狀中公生而穎異五六歲卽能誦孝經學庸兩論文貞公時爲講解有疑卽問輒驚人十五歲爲諸生順治丙戌舉京兆試明年成進士選授國史院庶吉士習滿書己丑授國史院檢討壬辰分校會試癸巳　御試滿書拔前列蓋公天資高所譯經書解會人微爲一時最　世祖召見弘文院命以滿語奏對大加褒賞隨升國子監司業復　諭閣臣王熙旣爲司業恐其荒於滿書可傳　諭祭酒姑爾馬哈同署問

苔皆以滿書語勿令問斷蓋自是　上嚮用之意切矣又　賜滿
文洪武實訓三國志二書八月轉左春坊左中允充順治大訓纂
修官甲午　命譯書經兼爲滿學士講解本章秋升司經局洗馬
冬十月　召入南苑譯勸善書及大學衍義一日　世祖猝至直
幄閱公所譯書喜諭閣臣稱善久之遂令長直南苑乙未隨獵
賜乘御馬是科館選庶吉士　特命公引見南苑五月升右春坊
右諭德充孝經衍義纂修官丙申始選擇日講官公未列名特蒙
擢用　御試滿書復第一　賜御服貂裘是秋升左春坊左庶子
冬十月　世祖幸景山臻祿閣　召日講官五人進講公講書堯
典稱　旨命每日進講又　諭嗣後講官不必立講遂侍坐丁酉

奉有 駕出即隨不必請 旨之諭三月升弘文院侍講學士充
經筵講官七月升弘文院學士時文貞公任國史院學士 世祖
諭曰父子同官古今所少以爾誠恪特加此恩戊戌教習庶吉士
秋主武會試十一月授翰林院掌院學士兼禮部侍郎己亥十月
復奉 旨教習戊戌己亥兩科庶吉士庚子十月以學士三年考
滿加禮部尚書銜時文貞公巴長禮部父子同部尚書海內榮之
以爲 國家異數王氏盛事晚近數百年所未有也辛丑 世祖
不豫自元旦至五日屢入請 安榻前面奉 天語密有奏對初
六日漏三下 召入養心殿諭曰朕勢將不起爾可詳聽朕言速
撰詔書公匍伏飲泣筆不能下 世祖諭抑悲痛即於榻前起草

公拭淚吞聲先成第一條以進恐　聖躬過勞奏移乾清門下西圍屏內撰擬凡三次進　覽皆卽報　可日入始脫稿而　世祖竟於是夕上賓公哀慟幾絕感慕終身始公長直南苑　駕出必從從必蒙　勞問又每日進講嘉謨嘉猷入告者必多一時咸稱爲內相而至於洮頞憑几之辰大漸弗興之會手定　詔草獨屬諸翰夕左右之儒臣度必有決大策定大議者而公出一不以語子弟世遂莫得而傳其識見度量有古大臣之所難而非如孔子夏之不言溫室樹而已也翌日同內閣擬　尊謚又同撰　今上皇帝卽位年號又爲輔政大臣撰誓文四月改授弘文院學士兼禮部尚書十二月以禮部尚書管左侍郎事丙午升都察院左都

御史公入臺振肅風紀慷慨任事知無不言首陳養兵裕餉之議其略曰今直省錢糧以十分計之大半耗於兵餉而餉之多者又莫如雲貴閩廣等省即就雲貴二省言之彼地之賦稅曾不足兵餉十分之一而藩下官兵歲需俸餉二百餘萬恐非經久之謀臣愚以藩下甲兵家口食餉原有定額在　朝廷計口授餐所費已不少而甲兵家口衆多或尚未能周給請　敕該王就甲兵家口中酌量餘丁多寡或令於省城就近之地屯種或分布於附近之府州縣屯種漸減計口授餐之費亦裕餉之一策又請禁官員貿易之害以利民生大指謂近日閩廣江西湖廣等省官員多自置貨物售之所屬兵民甚者指稱藩下挾勢橫行假借營兵放債取

利至於省會要區百貨叢集詰其資本俱屬官商嗟此小民從何謀利祈　敕下該部詳議自今以後凡閩廣江楚等省王公將軍督撫提鎮不許持己資貿易與民爭利或指稱藩下官司所管官不能覺察及已發覺而徇隱不以實奏者嚴定處分條例通行申飭又疏請停見任官員捐助之例謂捐助一項在本地紳衿富民可云取之私家蓄積若地方官員每捐則千金數百金米則千石數百石不知何從得之不過云設法捐輸此設法之中更有不可究詰者若謂實出己資恐攜私囊而充國用者未必比比而是大約展轉相尋仍出自百姓而已況中間誇張鋪敘捏少爲多是又徒有捐助之虛名更屬無益近者別項捐納雖停而修城備賑及

修造軍器等項仍有紀錄之例如遇降罰亦得抵銷終非所以飭
勵廉隅昭垂法守祈　敕下部詳議凡係地方見任文武官員捐
助則例一概停止又疏請改招民授官之例近例招民百家優授
知縣夫縣令宰治百里撫綏衆民關係匪輕儻有不肖之輩授以
此職則百姓之累無窮況招民百家送至盛京往來之費非數千
金不足夫不惜數千金而欲得一縣令則借資爲市其心可知既
欲謀利其一邑之民安危又可知臣愚以爲嗣後招民百家之人
應給與閒散官名色頂帶牌扁旌奬勿授以理民之職便又請停
贖罪之例見今流徙甯古塔尚陽堡犯人認工釋罪令其修葢城
樓部院衙門此等犯人流徙之時家產已盡籍沒入官能認造此

數萬金城樓之工價從何而得不過借認工爲名指稱奉　旨取
回視原籍稍可給之家挾詐逼勒一不給與動稱違誤　欽工交
與地方官追取良民受害而奸惡之人得歸愈縱其惡不知畏忌
此例亟應停止公所上疏急當務折亂萌正官方持大體大指歸
於培養萬民每奏一篇　報旨未嘗不稱善下部議或行或格而
公疏要爲不可易也時　上初親政宵旰萬幾會天旱金星晝見
兩諭各部院以例繁滋弊事多錯誤上干天和令更改從前過
失公上疏請酌復　世祖章皇帝舊章以昭政典言臣伏念　先
帝御極有年憂勤圖治各部院應行事宜皆經　宸衷詳定盡善
無遺茲者數年以來有因言官條奏改易者有因各部院題請更

張者有會議興革者法經屢變則例繁多反啟各衙門任意輕重乘機作弊之端自古聖賢之君莫不以敬天法祖爲兢兢 皇上當勵精圖治之日法 祖卽所以敬 天臣請 敕下部院各衙門將見行事例逐一詳查有應仍遵 世祖皇帝時典制者開列具 題改正施行卽比年以來因時定例實有便於今日 國計民生者亦須詳察始末條晰不得不然之故具陳統候 睿裁定奪畫一永遵 上覽疏深嘉歎卽行各部院確議於是 世祖皇帝時舊章次第酌復中外稱便云公在臺二十有一月所建白甚衆其懲貪崇儉獎廉嚴徇庇察侵蝕裁冗員疏銓法課官學諸疏皆鑿鑿可施行文多不具載戊申七月升工部尚書監修各 宮

殿大工　恩賜有加兩視　孝陵大工壬子從耕耤田癸丑五月
轉兵部尚書六月同議撤三藩事十二月聞吳逆之報即赴　內
朝集議除夕始歸甲寅三月密疏請早正叛子之誅並清亂黨之
患以安人心絕禍本其略曰逆賊三桂負　恩反叛肆虐滇黔毒
流蜀楚散布僞劄煽惑人心今大兵已抵荆南剋期進剿元惡授
首在指日間獨是叛子吳應熊素憑勢位黨羽衆多擅利散財蓄
養亡命依附之輩實繁有徒今既被羈守凡彼匪類蔓引瓜連但
得一日偷生豈肯甘心就死即如種種流言譌傳不止奸謀百出
未易周防大寇在外大惡在內不早爲果斷貽禍匪輕且大逆不
道不限籍之同異皆處斬三桂逆天叛　主今古罕聞討平之後

脅從尚可邀恩而首惡必無可赦應熊之當誅戮無待再計而決者亦何庸緩其斧鑕而不以安天下之心哉爲今之計惟速將應熊正法傳首湖南四川諸處老賊聞之必魂迷意亂氣沮神昏羣賊聞之內失所援自然解體卽兵士百姓聞之公義所激勇氣自倍至應熊親隨人等繫纍之中益成死黨聞發禁刑部者不下五六百人夫人衆則難防時久則易玩請 敕法司訊別情罪重者立決次者分給各旗消除內變之根源埽蕩逆賊之隱禍 上命議政王貝勒大臣九卿科道會議應熊尋伏法始三桂憑藉其子爲內應反書朝聞是夜京師內外所在失火尋有僞朱三太子之獄捕繫百千人掠治訖不得主名皆其黨爲之而三桂狂猘所及

西煽秦隴東蔓江浙自謂角距已成　朝廷必不殺其子以爲招故上書多嫚語　上神聖已燭其奸特以尙主示不忍及應熊伏誅三桂驚悸殊不意舉軍慟哭竟以是恚發病死人皆韙公之能聲大義云乙卯冬恭遇　冊立皇太子充捧冊副使丙辰奉　諭專管密本前此漢官不與聞兵機蓋異數也戊午冬居文貞公憂服闋不出壬戌五月　特授保和殿大學士兼禮部尙書時黔南甫平海內苦兵革久民願休息公爲相務以和平寬大宣　上德意以培養元元不欲紛更多事以傷淸靜爾一之治以故奉法循紀不敢失尺寸其有當變革者必酌乎人心公論之同然直言於　上前無隱而一不以己與也不沽譽不市恩不立黨惟中立以

敬謹自將性無鉗忌能容衆尤樂奬進人才賓禮後進往公在
先朝內直中外咸安之自同列大臣以暨詞館諸曹若不知公之
居中用事者昔高令公在中書領著作寬中宏量時有陰德楊侍
中在帝左右十餘年不列人一密事公允似之及居相位風度故
在也公持大體有遠慮葵爲學士撰平定三逆方略失　上指一
日　諭閣臣曰當三桂初反時漢官有言不必發兵七旬而有苗
格者又其時漢官盡移其妻子回家何也即　顧葵曰汝爲朕載
之葵退而惶恐語公曰當柰何公奮曰待縛我之東市君乃載耳
公大言於閣中曰有苗格乃會議時魏蔚州語告者截去首尾遂
失其本意然若如其言豈不誤　國漢官移家偶然耳亦多有否

者日久何從分別其移者豈非背主漢官負此兩大罪復何顏立於　朝乎因語大學士明公幸好爲執奏也翌日入見明公爲上言略引其端公卽繼之懇懇如閣中語　上微笑曰朕固知此兩事載不得也事遂寢公又嘗語諸學士吾嘗從　駕椒園　世祖問我幾子以二子對蒙　賜名克善克勤克善實能文我不令之與試不然者當丁酉時我不免作高郵公矣吾又屢辭典會試師生沿習久恐亦不可不愼也一日　上臨朝極言漢官門生座師市恩交通之弊公言臣不曾爲主考僅壬辰分校得士二十餘人今在　朝者唯金鋐張可前二人有弊無弊難逃　聖明洞鑒　上意少解蔡以學士隨公先後四年見公在　上前或危論或

微言率能動　上聽大抵謹身於無過而隨機以爲人其事不可勝數也自少能文章然在閣中不多草　詔蓋能爲而能不爲以讓之同列而詩歌賦頌不得已間進一二輒工則奏曰實代作非老臣所及亦不欲取先詞館諸臣也　上於閣臣中眷禮常獨異朝坐列左翼第七後列第三與宴常以漢大臣充獻爵官從　東巡有微疾　遣醫藥相繼　命乘肩輿累頒表裏珍味　太皇太后喪　哀詔及擬　謚號上　冊文皆公草也戊辰會試公復辭避不列名　上特命爲主考常從游瀛臺暢春園玉泉山　禁中佩文式古淵鑒齋閣風臺瑞景軒翠華館諸勝無不歷而四時花卉碧桃牡丹千葉蓮花之屬頻與宴賞諸閣臣多不與　賜席寵

堂扁　命內務府製給又　賜曲江風度扁一及　御書卷扇對
聯法帖甚夥然公寵愈加而若不自勝望實愈尊而益歉然自下
求退之懷固未嘗一日釋也當歲王申以足疾疏請解任　詔報
曰卿效力年久自　世祖章皇帝時簡侍禁廷恪恭盡職朕屢加
擢用洊進綸扉夙夜殫心勤勞自勵今　先帝舊臣俱已凋謝惟
卿獨在班列朕眷倚良殷雖精力就衰而老成練達之臣常侍左
右殊有裨益著勉自調攝照舊供職不必求罷乙亥夏復請告
溫旨慰留如初丁丑以年七十引年以請復奉有宣力　兩朝久
贊機務眷倚方殷不必引年之　旨己卯冬擬再請　上先諭閣
臣斷來章遂不果明年夏復請　上仍降旨慰留不忍其去也辛

已七月疾忽大作大學士伊公以狀奏 行在 上命賜貢露上藥服之病少閒九月復具疏申前請始奉 俞旨卿耆舊大臣恪恆敏練簡任機務宣力年久覽奏以患病乞休情詞懇切准以原官致仕隨上疏謝 恩得 旨報聞 特加少傅兼太子太傅先是 太祖實錄成加太子太傅至是進少傅 上特以榮公之去往者致仕諸大臣無有也是年十月 遣侍衛賜帑幣上珍明年上元節 賜宴於家四月 遣侍衛至公榻前恭捧 聖諭手書一道 諭大學士王熙卿耆年舊德歷官最久自去歲告病在家朕無日不注念老臣也邇來九卿皆求朕書扁額字對想卿身雖在告心未嘗一日不在朝中故特書扁一面對一聯臨米芾書一

幅賜卿卿其勉强餐食輔以醫藥以慰朕不忘舊臣之至意　上
又念公病不能興傳　諭勿謝公甫伏感泣命子克昌孫景曾隨
侍衛詣暢春園叩頭謝　恩復傳　諭如病少愈朕尚欲一見故
公遣疏謝　恩有冀臣病之再甦許瞻　天之有日頌　君恩也
冬病漸篤今癸未上元節復　賜宴於家公榮　君之賜彊起猶
進一箸閱四日痰忽作藥萬方不一效至二十七日而薨　上聞
震悼馳遣侍衛奠乳茶及酒并　命錄諸子弟姪名數以來三月
□□日　上特命皇長子直郡王率滿大學士及禁近諸貴臣至
公喪前　命王行三叩禮舉哀諸大臣等同跪舉哀道路擁觀父
老多泣下蓋　上之加恩不特以禮始終有曠古異數之所未及

者實維 先帝懋遺之一老今惜已凋謝無餘追 遺寵而卹舊勞以至斯極也讀王申 詔旨 上已告公於生前矣以故自漢大學士九卿詹事及百執事之長無不欷歔感動合詞爲公謝恩豈惟王氏一門非常之寵光而照耀史冊無不神游於 聖世遭逢之極盛足以興起於無窮也既內閣以易名之典請 上親定謚曰文靖亦象公公惟肖云公內行完備十二歲母梁夫人病篤誓減算以益壽禱於天者四晝夜母歿哀號昏絕數次口鼻出血升餘文貞公抱置懷中食頃始甦侍文貞公事無鉅細必稟命逢先世諱日文貞公必集子姓齋宿外舍公率先致敬文貞公立家廟三楹公拓地而丹雘焉歲時饗侑執事有恪公以文貞公好游

歲常徧歷西山諸勝恐勞於登陟乃搆怡園於宅之西偏亭臺花木歲加葺治文貞公顧而樂之及侍疾奉湯藥不敢頃刻離左右文貞公捐館舍號泣如孺子哀毀盡禮感慕者終其身顏書屋曰慕齋明志也伯叔父四人公皆恤其子若孫公兄弟六人友愛倍至丁酉恭遇〈恩詔例送一子入監讀書公推以與其三弟今布政公然戊申又廕送其四弟照入監諸弟歷官四方時時手書勞苦如面勗以服官行己之大義中丞公燕遠任黔中尤願其盡力報稱以忘其家而亦常以不易得見爲戚戚也布政公之自東臬遷也以公病久別陳情上請暫歸侯公起居　上命遣赴京師且傳　旨慰問公而季弟默僑江甯者亦適返老年兄弟病中相聚

且喜且悲也比別去而公病遂篤矣內外姻戚之不給者助之如不及常贍其孤寡或延師以訓其子弟京師義學育嬰堂月有施予貧無告者生則衣之歿則櫬八里莊摩訶菴公少從文貞公讀書處歲必一再至於寺僧有加禮西山之香山碧雲退谷法海春秋佳日世交舊遊招邀過從徘徊歡賞新進寒素亦樂與忘年常同嘉會栽芍藥數百畦於豐臺小築其旁花開時任遊者往來如無主人示不獨樂也自少天才敏捷又得過庭指授然雅不欲以文學炫長所著有寶翰堂集弗輕以示人又有未刻者數卷藏於家經書多默識暗記然常遜謝未讀書即二氏之學亦多參悟而絕口不談也公之歿也距其生明崇禎元年戊辰七月八日年七

十有六元配金夫人知府諱顯名女劉夫人上林院監丞諱可敎
女俱　贈一品夫人董夫人都司諱正義女　封一品夫人側室
朱氏　封宜人側室李氏柳氏閻氏劉氏張氏郭氏子六人克善
廕生歷任雲南驛鹽道僉事母朱宜人卒克勤廕生母劉卒克昌
廕生刑部河南司郎中加七級母董夫人而乳哺如其出者劉也
克宏歲貢生候選主事母柳克承母郭克賡母張俱幼女十人一
適廕生章維貞次三未嫁卒一適廕生河南按察使胡介祉俱董
夫人出一適衍聖公子孔傳鐸母劉一適監生顧甯緯母李一許
字監生閻紱璽母閻餘俱幼孫五人景曾己卯舉人庚辰進士翰
林院庶吉士克善出繼曾歲貢生候選主事企曾式曾則曾俱克

昌出克昌等將卜葬公於西城關外畏吾村之祖塋而先期屬葵爲狀葵於公爲門下士不敢辭按狀古者以上之太常考功而今則爲國史之據依尤不敢不謹輒譔次所及見聞者弗敢誣而亦闕其所未知者弗敢溢以待他日史氏之採擇謹狀

右行狀韓葵撰

國朝年少登第順治丁亥王文靖熙年二十乙未伊文端桑阿年十六戊戌陳文貞廷敬年二十康熙癸丑徐文定元夢年十八納蘭侍衛成德年十九己未李丹壑孚青年十六辛未黃崑圃叔琳年二十庚辰史文靖貽直年十九壬辰舒大成年十八辛丑厲少司空宗萬年十七雍正庚戌嵇文恭璜年二十乾隆丁巳德定圃保

年十九乙丑夢侍郎麟年十八戊辰朱文正珪年十八壬申熊恩
紱年二十甲戌戈太僕源年十九丁丑彭紹升年十八辛巳秦司
寇承恩年二十丙戌祥布政鼐年二十甲辰蔣制府攸銛年十九
文侍郎甯年十八丁未何太守元煩年十九其弟甯夏守道生年
十八同中式嘉慶己未張侍御麟年十八

右錄宗室昭槤撰

國朝耆獻類徵初編　卷之四十四

136-816

國朝耆獻類徵初編卷之五目錄

宰輔五

李之芳

136-817

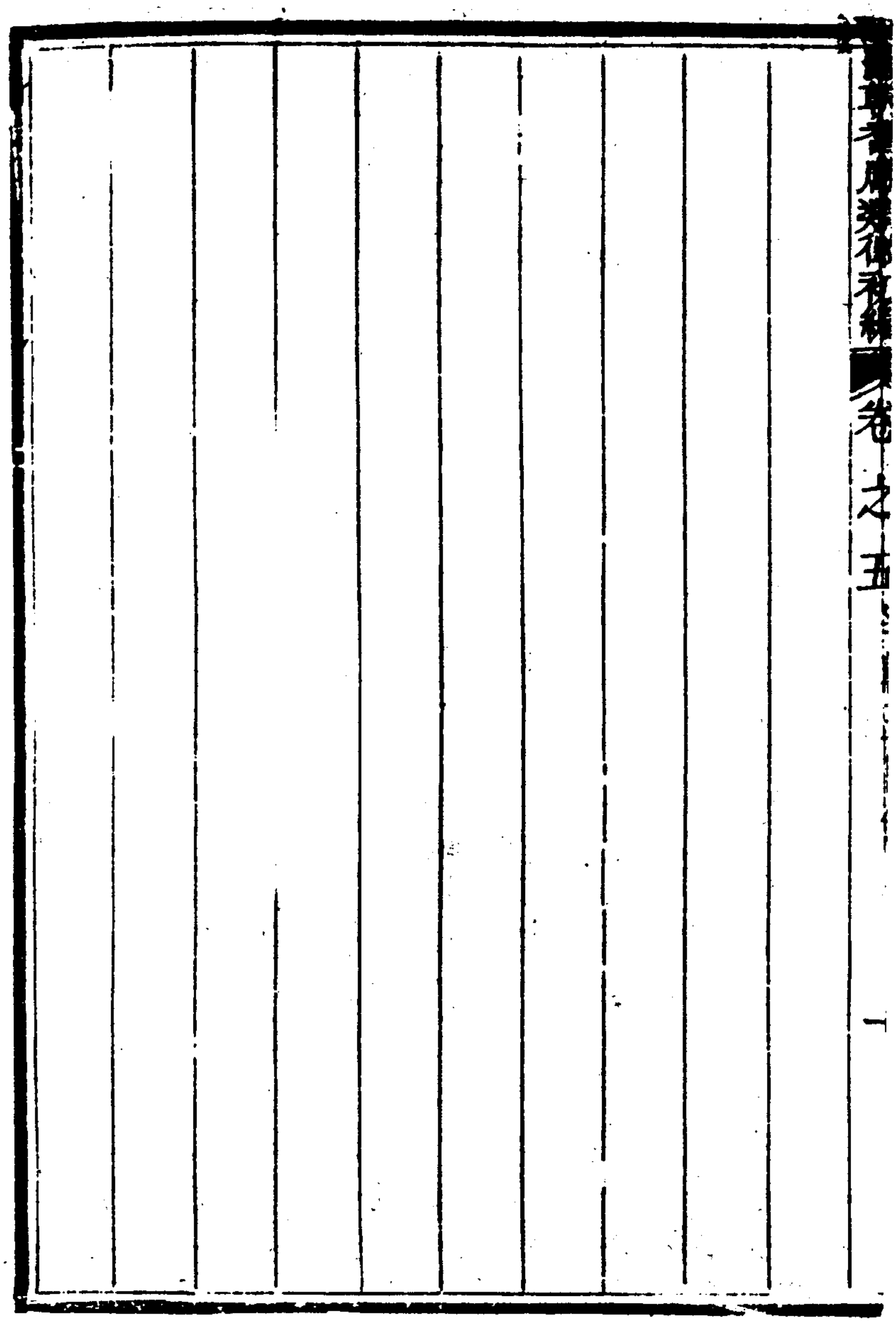

136-818

通奉大夫前署江西巡撫江西布政使司布政使湘陰李桓輯

宰輔五

李之芳

李之芳山東武定人順治四年進士授金華府推官十一年以卓異內升刑部主事遷本部員外郎郎中十五年九月授廣西道御史十一月疏言各省錢糧定例官收官解乃各州縣私僉大戶承直民間畏懼如赴湯蹈火百計營脫官吏黷貨免此僉彼鄉愚不諳倩人頂充因有棍徒包攬將在官銀米任意花銷仍累原僉里戶賠償小民膏血有限不堪一剝再削雖加笞箠終無所得故各

省侵欠錢糧爲數甚多追補還官者十常不得一二總緣陋規相
仍名色不一有司視爲故常耳苟且欺蒙將何底止乞 敕各撫
按力行整頓察革陋規凡州縣徵收銀米槩令佐貳官彙解遇有
借端科索者許佐貳官揭報州縣州縣轉報撫按提問治罪揭報
之佐貳官酌加獎勵如撫按釐剔無效州縣奉行不力並嚴議處
分疏入得 旨私僉民解病民殊甚下部議如所請行又言州縣
路當孔道迎送往來自朝至暮有曠官守請飭禁從之十六年六
月疏劾兩廣總督李棲鳳以失守城池革職道員郭光祖委署左
江道以徇私獲罪之革職推官季奕聲復原任應察議 上命棲
鳳回奏自以不能詳察引咎下部議處如例十七年巡按山西十

八年　聖祖仁皇帝御極裁巡按回原任康熙元年請假歸二年
八月補湖廣道御史三年十二月疏言邇來叩　閽事情干涉民
間冤抑者固自不乏然而健訟刁告之輩砌款行私降級革職之
官飾詞巧辯滋煩擾而長欺妄莫此爲甚嗣後審問情虛宜各依
律究擬勿止以責贖從輕發落其審虛復行叩　閽仍審虛者加
等治罪庶刁誑息而體統肅疏下部議行五年巡視浙江鹽政七
年掌京畿道事尋掌河南道事八年五月內大臣鼇拜獲罪拘禁
大學士班布爾善以結黨行私伏誅之芳疏言近者班布爾善任
意票擬已置大法自此政本肅然一清矣臣惟票擬爲政本所繫
昔時大學士等俱內直諸司章奏卽日票擬　世祖章皇帝面賜

裁決立法至善自順治十八年以後惟輔政大臣內直大學士等在外疏奏俱至次日看詳及進呈候　旨止有學士而大學士不預非所以昭嚴密請仍復舊例內直看詳卽日票擬公同候　旨永杜任意更改之弊疏下部從之又疏言　世祖章皇帝時賞罰出於至公其時之督撫不敢恣睢無忌率有司以虐窮民然猶不時甄別處分以防其壞法害政之漸輕則降革重則提拏斧鉞懍然未嘗少貸故當時吏治肅清民生不困豈一時之督撫皆賢彼誠有所畏也自順治十八年以後督撫率多貪緣而得有所恃以無恐勒索屬員擾害百姓以下僚爲奴隸任傳宣爲爪牙橫取財物賄賂權奸根深蒂固惟其意所欲爲夫直省億萬之衆皆　世

聖章皇帝留遺之羣黎皆我　皇上愛養之赤子其能堪此輩朘
削爲也自與受同罪之法嚴無敢糾督撫之貪婪者與者不認則
言者涉虛卽確然有據亦不能執其人而問之矣豈但不能糾督
撫且不敢糾司道守令糾之則干礙督撫安有督撫承問而不力
爲脫卸謂盡屬子虛者數年來未嘗因貪縱而重處一人反得粉
飾功次冒濫加銜有貪之利無貪之害彼又何憚而不怙惡以自
恣耶近者　皇上親政屢　頒諭嚴飭亦不過糾一二有司以謝
責夫表不正則影不直安足除貪盜風而甦民生乎乞　睿鑒親
裁罷黜溺職督撫庶吏治漸有起色疏下部知之尋　甄別各省
督撫罷黜降用休致數人九年五月疏劾大學士魏裔介前以候

補左都御史妄援　恩詔廕其子魏嘉及入內院市恩徇私諸款
詔裔介回奏仍下部察議以各款俱辯釋惟候補官無得廕之
例革魏嘉廕生事詳魏裔介傳八月得　旨內升以四品頂帶食
俸仍任御史十一年二月擢左副都御史六月疏言外官失察衙
役犯贓例坐革職在內部院司官所管胥役犯贓向未有失察處
分故縱容奸蠹置若罔聞請　敕部嚴議俾知懲警又疏言今日
吏治之弊在於文法太密而尤密者在於方面有司等官常有在
任三兩年而罰俸至二三十年者夫俸薄尚恐不足以養廉況積
年無俸又安能責其潔己愛民乞　敕部酌覈外官罰俸事由原
無情弊近來處分過當者請　旨仍遵　世祖章皇帝時定例除

去繁苛以課吏治之實效又疏言兩淮兩浙長蘆河東等處鹽課專遣御史經理爲商人培一時之元氣卽爲　朝廷保恆足之泉源至於緝梟販以疏官引嚴秤掣以速行銷翦惡棍以安良善察職要以便小民皆巡鹽御史職掌在順治十八年以前原以此爲殿最之法不僅以完課爲能事乞　敕嗣後各巡鹽期滿仍行背日考覈之例戶部據錢糧之完欠爲高下都察院據政績之優劣爲勸懲庶各爭自濯磨克盡職掌矣疏並下所司議行是月浙江巡鹽御史杭奇常錫允以私派詐贓爲商人赴通政司控告　命之芳赴浙察審得實杭奇常錫允並論絞十月遷吏部右侍郎十二年六月授浙江總督明年三月疏言逆藩吳三桂陷湖南恐煽誘

滋擾浙江提督標兵應復前未裁減時原額令各營使用槍礮爲攻堅擊遠計疏甫入逆藩耿精忠執福建總督范承謨據福州反之芳聞變疏言賊兵已至浦城衢屬仙霞關與賊接境而常山一縣又爲西南孔道臣已分調官兵星馳守禦請急 敕江南省調兵赴援江西省調兵謹守玉山鉛山要路以固封疆疏入 命都統賴塔率江甯副都統瑪哈達瑚圖等及駐防兵赴浙江 諭令與之芳商決軍務五月奉 詔進駐衢州請復降調總兵李榮原官俾統領綠營副將王廷梅牟大寅陳世凱鮑虎等分道禦賊賊由常山陷開化壽昌淳安由處州犯義烏浦江東陽湯溪龍遊沿河阻絕餉道聯結叛弁司定猷叛鎮祖宏勳陷平陽踞溫州又陷

黃巖犯台州及紹興集悍卒數萬窺衢州七月之芳與賴塔閱兵於水亭門率總兵李榮及副都統瑚圖等兵直薄賊壘軍於阬西賊悉衆來犯我兵衝冒礮矢奮擊卻賊賊越壕踞木城我兵追擊至壕守備梁安歿於陣賊乘夜移踞杜澤大洲陳世凱與副都統沃申進剿斬戮甚衆乘勝復義烏湯溪牟大寅破賊常山遊擊王世萬破賊龍遊鮑虎復壽昌王廷梅敗賊於金華之石塘大溝源李榮復東陽尋大敗賊兵於金華之壽溪斬僞總兵張元兆等毀寨十八參將洪起元敗賊於紹興復嵊縣先後得旨嘉之芳調度有方將士奮勇令事平日議敘時大將軍康親王傑書自京統師至金華分遣貝子傅拉塔與都統巴雅爾等剿賊溫台賊之在

處州者逼衢州東南在江山者逼衢州西南之芳分飭營伍嚴守禦勿遽迎擊十月疏言臣自駐衢以來率勵將士搜剿雖所至克捷終因兵少戰守不能兼應原調集之兵及新設援剿鎮兵共只數千金華堵禦溫處兩路嚴州接連徽饒二郡並屬咽喉之地而衢州又當衝扼要爲全浙門戶各處賊兵皆報稱數萬每處官兵不及三千派防爲縣駐守府城間營策應常恐不敷臣標見設三營應增足每營一千之數並增設前後二營合成五千兵目前便於策應有恢復之地即可分撥駐守俟事平之日調作溫處各營原額是增兵不踰經制之外而援剿機宜克協矣疏下戶兵二部議行會康親王奏進征溫處總設溫州黃鎮平陽三鎮標營其將

并聽之芳揀補陳世凱王廷梅鮑虎並擢總兵官十一月賊衆五萬由常山逼衢州城西溝溪倚山結十數寨掘壕塹覬聯南路賊巢之芳與賴塔議出賊不意遣王廷梅同參領禪布等夜趨溝溪分隊進攻自辰至酉合力撲剿斬賊萬餘賊將棄寨潰竄追逐二十里獲巨礮器械甚多十四年二月疏言臣統師衢郡日夕對壘凡籌畫戰守接濟芻糧策應調遣時刻勿遑軍機緊要之事萬不能輟更無暇晷鞫理盜案且臬司駐劄省會解審既慮疏虞覈駁又恐遲滯乞　敕歸撫臣就近覆審徑行題結又疏言凡城鄉盜案專汛兼轄武職有住俸罰俸降級之例所以責其督緝逸盜也今用兵之際或本汛防剿或調遣隨征業已披堅執銳展績封疆

不能分身緝盜俸銀停支情屬堪憫宜破格開復以示恩養將士之心又疏言金衢台嚴紹等處賊寇屢經征剿附從烏合之徒漸已解散仍復故業臣飭所在官吏安集撫綏俾投誠眾多惟賊寇蹂躪之地一望蕭條嗷號載路即如衢州近城難民見有九千七百餘口其散處各鄉者尚不可數計臣與府縣官雖捐貲量給要不過涓滴之微請於布政司所收捐助軍需內動支散給諸疏下部議並從之時賊帥馬九玉朱懷德等盤踞江山常山開化三縣於溪口清湖大溪灘茅村東南列賊營四又列營前嶺以聯絡東南各賊巢且散布處州金華山谷四出窺犯李榮陳世凱王廷梅等分路擄剿所至大捷五月之芳與賴塔議乘連旬大雨河水

泛漲由南塘擣賊前嶺陣斬七百餘級墜崖落水死者無算十五年三月遣將由遂安截賊後路連破賊寨復開化縣疏言衢州控賊要害滿漢官兵擐甲枕戈已逾二年因浙省處處用兵分布各路以致兵力不敷前此專望一處埽平便可併力攻取直擣仙霞不意各路寇氛雖屢經剿創尚未撲滅江西廣信各逆又出沒常山開化欲與馬九玉賊營聯合在衢州滿漢官兵僅能堵禦若欲急圖滅賊非厚集兵力不可目下賊勢斷不能窺犯江南宜酌調松江崇明提標兵五六千赴浙聽大將軍康親王調度并力進剿疏入　上命康親王於浙省分駐兵酌調統率　諭之芳議定由何路進剿之芳疏言自耿精忠叛變分遣賊眾一由衢州一由溫

州一、由處州三路入犯兼以海洋賊舟往來牽制而且廣布僞劄煽惑人心不逞之徒所在蜂起官兵各路堵禦屢奏捷功而負固抗逆者尚有溫州之曾養性祖宏勳處州之連登雲徐尚朝沿海出沒之熊進學等因衢州向爲入閩大路勁卒畢集今必先由衢州進擊殲其精銳則諸路之賊自然瓦解逆賊馬九玉朱懷德等見在深溝高壘死守河西然其南則江山西則常山皆可以間道截其糧運斷其歸路我兵一進使賊首尾受敵勢難仍保巢穴從此入閩可奏蕩平矣疏入　從之八月康親王抵衢州與之芳及賴塔議先斷賊餉道以奪河西賊勢遂進兵大溪灘復江山縣馬九玉棄營遁之芳遣副將馬化龍參將閻進趙得壽率兵隨賴塔

進勦降僞參將金應虎等克仙霞關康親王進定建甯延平將至福州耿精忠率衆降賊之在温州處州者悉解散僞總兵馬鵬汪文生陳山僞將軍程鳳等猶分踞江西之玉山鉛山弋陽德興等縣之芳奏請會勦得　旨俞允而江西兵方以禦吳三桂逆黨於吉安袁州不遑東顧之芳遣兵一由常山進勦玉山一由開化進勦德興十月攻克玉山城汪文生潛遁十一月破賊木城六自白沙關趨德興連克賊寨十有三擒馬鵬械至衢州斬以徇遊擊郭守金等復鉛山興安弋陽貴溪等城　上嘉之芳遣兵勦賊鄰省恢復城邑調度有方下部議敘加兵部尚書銜十六年四月遣參將蔣懋勳等勦賊於玉山之椒巖洞僞總兵陳山率衆出降先是

馬鵬就擒汪文生程鳳俱乞降俄程鳳病死其妻王玉貞以僞揚烈將軍印籍所屬六萬七千餘人就撫而僞總兵林爾瞻擁衆數萬以鉛山上饒與福建光澤縣錯壤之石壠地爲巢穴恃山險崎嶇招之弗出之芳令蔣懋勳等由鉛山進剿分扼要隘率數騎入寨慰撫乃挈僞官百餘兵二萬餘出降別有僞都督李日生僞提督洪成龍分距玉山之八仙洞老鼠洞出掠子午口十七年三月蔣懋勳等擊賊子午口斬級數百之芳復遣參將閻進會剿克八仙洞復克老鼠洞各斬賊千餘毀平賊寨時海賊鄭錦尚踞閩境設五鎮其僞總統劉國軒朱天貴等糾集賊衆乘船窺伺瀕海郡邑之芳檄各營汛嚴密守禦象山副將汪國祥等敗賊於廟嶺湖

邊賊復犯溫州各汛地皆有備擊毀賊船溺死者甚衆偽副將詹天樞殺賊將麥仁赴總兵陳世凱軍前歸順十八年冬十二月令定海總兵牟大寅率兵巡海見鳥嶼而木城草屋者悉焚毀搜斬又令遊擊衛聖疇等更番出哨遇賊孝順洋斬偽參將童耀等及賊兵三千餘毀沈十九船獲十五船並器械偽印劄以還二十年七月疏言浙省上游險要莫重於衢州而衢之恃爲咽喉門戶者莫重於仙霞一關自康熙九年撥舊駐江山之楓嶺營歸閩省總兵官於浙不相統轄迨閩中變亂致仙霞天險反爲賊踞聲息不通寇兵遂得深入仰賴 天威掃蕩恢復以浙省官兵駐守近見福建總督姚啟聖請設楓嶺營隸閩省伏思守關之法應從內以

控扼於外未有反借外以遙制乎內者宜設左右兩營左軍守備以下閩省支餉右軍守備以下浙省支餉其楓嶺營遊擊兼聽兩省節制仍於浙省支餉疏下部議　從之二十一年八月奉　詔還駐杭州十一月　召入京爲兵部尚書二十三年八月調吏部十一月　諭大學士等曰部院大臣年高者借以料理政事不以筋力爲禮兵部尚書李之芳齋捧木匣以衣裘厚重偶至失足儻或致損傷朕心深爲不忍以後木匣令尚書侍郎內年少壯者捧進二十四年八月以疾乞休得　旨慰留十二月戶部議刪錢糧絲忽以下細數重刊簡明賦役全書給事中楊周憲疏陳細數不應盡刪全書不應重刊下九卿科道再議未決　詔詢之芳奏言

戶部初議絲歸於毫今擬絲以上之數仍存忽以　之數刪去則
便於稽覈吏胥不得作弊實有益於民　上是之議遂定二十五
年二月彙敘任總督時軍功　予雲騎尉世職准襲一次二十六
年九月授文華殿大學士二十七年二月御史郭琇疏劾大學士
明珠余國柱結黨營私事謂內閣票擬俱由明珠指麾輕重任意
余國柱承其風旨卽有舛錯同官莫敢駁正　上旣罷明珠余國
柱及大學士勒德洪並　命之芳休致回籍明年　上南巡之芳
迎駕於德州　賜賚優渥三十三年十一月卒於家年七十有
三　諭曰李之芳前爲浙江總督時隨大軍進勦歷有勞績簡任
機務勤愼素著忽聞在籍溘逝朕心深切軫惻下部議䘏　賜祭

葬如例諡曰文襄子鍾麟襲雲騎尉世職四十九年八月 諭大學士等曰凡人能效命者卽爲勇士耿逆叛時李之芳任浙江總督雖不諳騎射執刀立於船首率衆突前大破敵人以立功績彼時同出征者同京俱稱李之芳之勇今承平日久善於馬步射能管轄兵丁者尚不乏人若屢經行陣之人甚屬得也 世宗憲皇帝雍正十年入祀賢良祠乾隆三十二年 上追念 國初以來宣力效忠之臣 命部臣稽覈前此曾授世職襲次已滿者疏列具奏之芳裔得 旨予恩騎尉世襲罔替

右 國史館本傳

李之芳字鄴園山東武定人順治丁亥進士授金華推官屢平反

冤獄內轉刑部主事升郎中部舊設啟心郎綜理十四司至是省之芳以才能爲兼攝各司如啟心郎故事尋擢御史出按山西巡視浙江鹺政歷著聲績還掌河南道疏請甄別督撫又內閣票擬宜嚴速以杜弊端是時　聖祖親政之芳指陳無隱俱關大體升都察院左副都御史遷吏部侍郎改兵部總督浙江十三年耿精忠據福建叛浙省當七閩之衝之芳傳檄諸營分布要害身提重兵駐衢州彈壓賊兵數萬來犯之芳激厲將士邀擊於阬西賊空壁來戰矢石雨注之芳握旌麾左右略陣督戰益力賊勢大沮之芳進薄其壘賊拔柵宵遁而諸營亦相繼殺賊擒僞都督嚴彪等餘黨多降時賊首馬九玉抗拒河西之芳建議進兵擣賊巢　聖

祖命大將軍康親王傑書督師來會之芳請銜枚夜襲大溪灘斷其餉道別遣軍從常山間路抵旁三關分賊兵勢九玉不能支退走仙霞康親王遂統大兵趨閩通行無阻後耿逆屢挫授首之芳功爲多賊既降餘衆竄伏玉山煽動徽饒諸州土寇之芳檄江南江西會勦各授以方略先後捷聞論功加二十九等進兵部尚書授雲騎尉世職准襲一次之芳奏蠲被兵諸郡糧稅並分給牛種皆 俞旨議行會海寇乘間出沒蹂躪瀕海郡邑之芳遣別將擊於象山廟嶺破之賊犯溫州復破之又調福建水師合擊於海洋俘獲無算支黨悉平之芳在軍中九年大小百四十餘戰治師嚴整前無堅對屹然爲東南長城還朝爲兵部尚書轉吏部授文華

殿大學士以病致仕康熙三十三年卒　予祭葬謚文襄

右　國史賢良小傳

康熙三十三年冬十一月文華殿大學士武定李公薨於里第訃聞　天子眷念勞臣輟朝軫悼　詔所司議飾終之典賜祭賜葬悉從優渥比易名奏上　特予文襄　本朝文臣自洪南安以後稱文襄者至公而再見一時中外翕然以爲允協云公舉順治四年進士起家浙江金華府推官居五年郡無滯獄以治最入爲刑部主事歷進郎中會六部裁啟心郎屬公總理十四司覆奏事宜聲譽大起十五年擢監察御史明年出按山西甫半載墨吏皆解綬去康熙初視兩浙鹽課力甦商困在臺十餘載數上封事如愼

重票擬甄別督撫嚴覈郡守皆有關治體典內外計屏絕私弊丰
裁懍然九年八月內升支四品俸仍掌河南道事十一年超拜都
察院左副都御史抗疏陳時事謂文法太密等於束溼緝盜無術
累及失主吏治民生得受其病識者韙之是年冬擢吏部侍郎十
二年夏　命以兵部侍郎總督浙江軍務莅事甫兩月而滇逆變
作十三年春請增額兵用資勦禦踰月閩逆告變公隨檄諸路將
士分守要害遣副將王廷梅薛受益等力堵仙霞關又請調江南
滿漢官兵駐二省交界並發江西重兵守鉛山玉山以壯聲援因
會疏懇給官兵行糧軍士皆感奮是時逆賊盡銳聚浦城日謀窺
犯公偕平南將軍賴公塔奉滿兵千人綠旗兵二千人並所募健

勇五百人以五月自杭趨衢州七月賊衆數萬攻衢我軍衆寡不敵公同平南將軍以大義激勵將士進擊於阬西礮聲震地流丸如雨左右請少避公不可曰今日之事以兵勝敗爲吾死生可稍怯耶諸將鼓勇直入一可當百賊遂卻顧賊黨羽方熾溫處金嚴各屬所在煽亂公雖以計招降僞將韓斌王得功生擒賊首汪磬繆國英等而兵單勢分難以久持十五年夏公遂建議直擣仙霞關爲摧堅制勝之策部議令公條上進取機宜公言進取之路不在溫處而在三衢今逆賊勁卒悉萃於此此賊一破則諸賊必皆駭亂遂散雖僞將馬九玉朱懷德等抗拒河西大溪灘而江山常山之間有間道可襲我軍進擊使賊首尾受敵河西孤壘安能獨

完故擊之便時和碩康親王軍駐金華公力請至衢八月合軍克大溪灘復江山縣馬九玉猶踞繞道奪仙霞關而諸軍已受公密檄急據關口夾擊賊將金應虎等窮蹙迎降大師遂入閩閩逆既平而餘孽竄伏山谷間者尚繁公復請江南江西會師協勦踰年浙東及徽饒廣信諸郡以次底定捷　聞進秩兵部尚書加正一品公念賊平之後事之最急者無如蠲免賑卹疏請豁金衢嚴溫處五郡十六年以前額賦部議持不允公上言卹民以固邦本裕賦以資國用兩者並重然必使有可生之民而後有可徵之賦浙東被賊蹂躪飢寒交迫使非急予蠲免則舊逋既缺新逋愈積即目擊一官於事無濟且蠲此不可復徵之賦俾民得休養生息以

供將來之稅正所以爲國家財賦計也　詔從公言貧民陷賊中來歸者公悉爲區畫衣廩又設糜於通衢賑往來飢民一百二十二萬有奇流移之人盡復故土方非之殷也羽檄旁午人情惶懼東南數千里惟恃公一人以爲安危孤軍扼險撐拄三載卒使浙水以西無匹馬觚輪擾於境上則皆公守三衢力也假若三衢無公吳越之民幾不能一夕安枕而公之功豈不偉且烈哉公以文臣身擐甲冑冒矢石大小一百四十餘戰所向克捷雖行間猶將皆遜謝不如而部議敘錄僅及十之一二前後招降文武僞員六千二百有奇賊兵一十六萬五千五百有奇中樞敘武職加至二十九等銓曹敘有司亦如之獨以督臣轄全省不敘再奉　諭旨

乃酌加三級久之追論溫州擒斬逆賊及大溪灘曹平關破賊功授公拖沙喇哈番襲一次或有言公保障著勳酬庸稍薄公瞿然曰凡此敘錄皆出 特恩雖胙土之榮無以或過且叨冒世職與洪南安比更何觖望焉公之勞而不伐有古大臣風矣二十一年秋事平還杭州冬 召爲兵部尚書公久於兵閒在部一切措注悉中機要二十三年進戶部飭諸吏坐曹聽行文書無得與銓事宿弊一清明年夏患癰 詔遣御醫診視頒尚方藥物旣愈以老疾請 優旨慰留二十五年復請詞益切不允是年秋 命以吏部尚書入爲文華殿大學士辦理機務明年春致政歸二十七年乘輿南巡過德州公迎謁道左 天語詢問曰卿精力尚健能

乘騎至此耶　賜上尊玉粒慰勞倍至里居凡七載泊然無嗜惟以書史自娛卧病數日遂逝距生前壬戌八月十八日年七十有三公初在言路以謇諤聞彈劾貴要骨鯁無所避既督兩浙則沈毅持大體不輕言笑而批答案牘能曲盡物情入筦部務嶽嶽無所詭隨每國家有大議片言擘畫確不可易中外歷四十年以精勤奉職以誠恪事　主以天下善人君子得行其志爲愉快嘗言士大夫有名節易全名節難如公之立身服官始終一節眞可云粹然無疵者矣以擬昔韓范司馬之倫其奚愧焉公諱之芳號鄴園先世自直隸棗强遷武定曾祖諱鮮祖諱登雲考諱才望皆以公貴累　封光祿大夫吏部尚書曾祖妣康氏任氏祖妣蕭氏

妣李氏俱累　贈一品夫人元配胡氏　封恭人　贈一品夫人
繼張氏　封一品夫人生四子長鍾麟筮仕岳州府同知夏逢龍
之亂有守城功升廣東潮州府知府次攀麟候選行人司司副早
卒胡夫人出次容麟廩膳生次宜麟候選通判側室出娶皆名族
女二人長適候選京職王爾梅次適廩膳生馮雲襄胡夫人出孫
男十四人鍾麟出者十人壽泓壽彤壽滉壽滙壽潢壽沅壽湘壽
演壽潮壽淞攀麟出者四人壽澄壽滄壽溥壽滋曾孫男二人本
篤本厚壽泓出公從子甡麟舉丁丑進士館選時　上詢知家世
遂擢入庶常　聖心眷公之深歿而不能忘聞者皆爲感涕鍾麟
將以康熙三十六年九月初五日奉葬東原塋兆以某爲年家子

屬爲銘碑不敢辭謹據狀次第行實而系以銘銘曰

嶽鍾元氣公生應期持憲於朝正色侃辭咨命制府鎮東南陲三孽相挺詿誤烝黎七閩震鄰阻險以窺屹然一身　天子倚毗遮扼要害危疆是搉摧厥凶鋒用濟我師埽蕩廓清海邦載釐百戰之勳勒於鼎彝召還　朝廊以式庶司典樞典銓爰秉國維投老崖壑優游自怡出入將相黃髮羽儀韓琦隕星傅說乘箕偉烈不朽銘石永垂

右墓誌銘張玉書撰

有天下之大勇然後可以集天下之大事有天下之大智然後可以決天下之大幾有天下之大忠然後可以定天下之大難此三

者惟漢諸葛忠武唐裴文忠宋韓忠獻足以當之若故相國文襄公者其在伯仲之間歟謹按狀公李氏諱之芳字鄴園其先眞定棗强人徙濟南之武定曾祖考鮮祖考登雲考才望三世俱 皇贈光祿大夫吏部尚書曾祖妣康任祖妣蕭妣李皆累 贈一品夫人公生而雄駿非常顧盼英偉弱冠中崇禎壬午鄉試連丁內外艱順治四年賜同進士出身授金華府推官屢平反大獄嘗云聽斷者在得其情而已卽有不得甯爲閉閤勿爲鋸箭御史按部當慮四例攜案牘自隨公曰無庸也口占纖毫無誤御史服其能於是撫修兩浙賦役全書臺使者一以屬公書成戶部著爲甲令以卓異入爲刑部廣東司主事稍遷山西司員外郎與修 大清

律遷湖廣司郎中先是六部設啟心郎綜理諸司之事班侍郎下至是官省不設而刑曹案牘繁賾無所統壹大司寇才公疏請久任總理十四司如啟心郎故事順治十五年改廣西道監察御史疏請革私僉民解禁委官查勘之弊皆報可出按山西首延見士民問咨疾苦會遼滿洲部員清覈逋欠公移檄嚴禁有司逢迎科斂及部員要挾賄賂令下肅然無敢干者巡方罷歸京師當是時投匭告密之風大興公抗疏請申嚴叩閽反坐之例刁健爲之衰息正黃旗與正白旗爭田各有主者以農事亟戶部尚書蘇納海公同直隸督撫踏勘公抗疏言似載伊始不宜以踏勘廢東作大司農等亦疏言如公主者疑袒白旗矯詔下蘇公洎總督

朱公昌祚巡撫王公登聯於理公竟無恙出巡浙鹽到官三日立集諸商給發引目皆陋例十餘萬兩鹺務無所容其奸商蠹汪仲炎等四人明比作奸特疏糾之仲炎等走京師以給事中汪之洙爲窟穴之洙齊細人也素不齒於士類公再疏糾之洙之洙坐免公論快焉進撫河南道事首疏請甄別督撫大吏其略曰　世祖章皇帝賞罰至公其時督撫不敢恣睢無忌猶不時甄別處分故吏治肅清民生不困自順治十八年後遴用督撫鮮無因而得之方其節鉞初膺已有所恃以爲濟惡之地矣故一至地方以下僚爲奴隸任傳宣爲爪牙賄賂權奸惟所欲爲且與受同罪之法過殿無復敢糾督撫之貪婪者非惟不敢糾督撫而已且不敢糾司

道守令上下相蒙日甚一日數年以來未嘗因貪縱重處一人至於粉飾功次冒濫階銜副都御史捐銀千兩輒加侍郎侍郎捐銀千兩輒加尚書何一非取之百姓者彼知有貪之利無貪之害何所憚而不自恣乎繼疏言政本關係最重其略曰順治十八年以後惟輔政大臣在內直內院大學士遂移外署各衙門表章皆至次日詳看且進呈止學士而大學士顧不與設官立法之初意其謂之何請　敕令大學士仍在內直詳看本章即日票擬公同進呈以杜任意更改之弊是時　上初親政內而政府外而督撫皆關釐正因革之大者故公奮然指陳骨鯁無所避於時直聲動天下後二十餘年　上屢責臺諫諸臣不言事即有言多毛舉細故

因太息謂若李之芳者眞御史今竟無其人耶蓋公受上知之深如此內升以正四品管河南道事密陳封疆關係非輕疏語祕不傳超拜都察院左副都御史疏論參罰繁密有司難於奉行請定盜案獲半免罪之法以杜諱盜誣良之害著爲令奉命勘巡鹽杭常二御史於浙遷吏部右侍郎康熙十二年改兵部右侍郎兼都察院右副都御史總督浙江等處地方軍務是年冬吳三桂叛雲南其明年春耿精忠叛福建三月反狀聞公急檄各路兵分守要害遣王廷梅等率精銳扼仙霞關大賚將士遂會駐防將軍巡撫提督議大軍進駐衢州衆既集日中未決公慷慨言曰吾雖文臣位在提督上當帥三軍倍道以往義無返顧遂起五月公移

駐衢州疏請設立援勦三營申嚴軍令七月閩賊犯衢州公大閱將士於水亭門諭以大義衆皆踊躍感憤遂同將軍賴塔公帥諸將直薄賊壘賊空壁出接戰良久退入壁公督諸將疾攻之賊復開壁出鏖戰礮聲震天矢石如雨麾下請少避公叱之曰吾三軍司命諸將視爲進退今日之事有進尺無退寸以兵勝敗爲吾死生耳督戰益力賊敗北遁走翌日進兵歷其壘賊氣尋不敢復出越一日拔柵宵遁是役也以三千人蹙賊數萬之衆無不一當百賊既退覈諸將功罪以軍法斬衢協守備程龍將士股慄公之在衢也諸道羽書旁午或中夜刺閨雖廝養卒皆得至帳前延見撫慰詢賊多寡强弱出沒險要之形面示戰守方略或以食少事多

規之公曰賊勢方張人無固志此豈大臣養尊處優時耶若上下之情不通則事去矣至是以大捷　聞亡何金華捷擒僞都督嚴彪紹興嚴州台州處州相繼捷擒賊首繆國英汪磐僞總兵官侯進爵等自拔來歸再疏請增設督標前後二營以資援勦僞副將韓斌毫人也駐軍九龍山公獲其諜即移文江南取其子某至軍俾貽書招之斌遂以其下僞都司施虎王得功等降溫州捷擒僞副將何寶清湖大捷斬僞都督孫可德俘賊萬餘於是上方略請進取仙霞關謂江南兵其略曰衢州滿漢官與賊對壘晝夜不解四二年杭嘉湖之兵調遏略盡惟江南之松江崇明額設兵幾二萬以什七爲瀕海之防可無虞於不足至於進取之路不在溫處

而在衢故耿逆勁卒悉萃於此此賊破則諸路之賊皆無固志矣雖馬九玉朱懷德死守河西難以猝破然其南爲江山西則常山皆有間道可襲我兵一進使首尾受敵卽河西之賊壘不能獨完所謂不待交刃而勝負之機早斷於胸中者如此　上嘉納之秋八月大將軍康親王抵衢州軍聲益振公啟親王乘夜發兵諸將銜枚疾走直取大溪灘斷賊糧道馬九玉大驚退走仙霞先是我師已出常山破三關據之降僞守將金應虎疏報大捷飛檄宣布

天子伐罪弔民之意親王遂統大軍入閩瀕行公啟曰王但嚴飭諸軍勿擄掠子女玉帛卽長驅入福州兵不血刃矣當是時馬九玉雖潰走而僞將軍程鳳僞總兵官汪文生周立尙踞廣信祝

茂華等屯玉山雄倡雌和徽饒諸郡賫繫有徒公疏請亟　敕江南江西會師合剿於是降江西僞官四百餘員賊兵一萬四千餘人文生及處州僞總兵官馮公輔全師自歸時江西僞將次第就撫而僞總兵官馬鵬據德興之白沙關跳梁怙惡尙逆顏行公遣武榮攻白沙連焚木城六斬獲無算鵬走德興又遣蔣懋勳以偏師蹴之破賊柵十三生擒馬鵬數其罪斬首以徇程鳳病且死解散賊衆十五萬屬其妻率僞官三百四十八員兵三萬一千二百餘詣軍門降鉛山僞總兵官林爾瞻亦率其下僞官百餘員兵二萬四千來降子午口八仙洞前村諸路會剿之師相繼報捷於是浙東江西賊悉平論功加二十九等進兵部左侍郎再加兵部尙

書遂上疏請蠲被兵地方錢糧其略曰金衢嚴處溫台諸郡悉已
恢復百萬生靈獲出湯火但陷賊三載家貲盡於拷掠田廬化爲
邱墟未絕殘黎復遭疫癘臣惟　國家討逆靖亂總爲急救生民
今地方復歸版圖凡此鳩形鵠面之子遺皆與日辦賦輸糧之赤
子若不乘此萬死一生之際延其殘喘必致將來有土無人伏祈
大沛　皇恩將康熙十五年十六年一切錢糧槩行蠲免仍照墾
荒之法分給牛種寬以三年之限照例起科以昭大信於天下疏
四上得請因奏請牽復衢處溫台諸郡考成降黜有司請卹殉節
諸臣陣亡將士是時陸寇以次削平而海寇乘間出沒閩浙瀕海
諸郡窺伺內地偽總督朱天貴設五鎮相掎角以撓我師公遣別

將擊賊於象山廟嶺湖斬獲五百級賊犯溫州又大破之詹天樞斬僞副將麥仁以降前後招降文武僞官六千二百餘員僞兵一十六萬五千五百餘人公之在軍中也諸將愛之如父兄敬之如神明光明洞達推赤心置人腹信賞必罰皎如青天白日是以將士感奮用命所向有功戲下偏裨積功至大將者李榮陳世凱吳英王廷梅鮑虎李華薛受益陳夢暘李承恩詹六奇劉詔武榮蔣懋勳等多至數十人逮今二十年述公逸事往往感激流涕則公至誠動物之效有不可掩者也十八年三月上疏乞骸骨不允七月以地震求言公疏陳四事首請給還難民子女其略曰臣惟災異示警必民間有至痛至慘之事哀號莫訴而後天心爲之感動

地道因之不甯今日第一疾苦無如被擄難民一事浙東自遭閩變溫台處諸府逼近閩疆罹禍尤劇其時祖宏勳內叛提督賽白理統兵至溫旋即退回以致地方淪陷非百姓之罪也又甯海將軍固山貝子傅臘塔自台進剿賊皆敗遁回溫所在人民各安故土不肯從賊　朝廷用兵救民水火正救此等水火之民耳不意各旗營將恢復地方之後男女盡爲俘擄父失其子夫失其婦老幼嘵號不可勝計地方雖復有土無民臣不禁撫膺流涕此等情形實足上干天和致生災沴夫戶口者　朝廷之戶口人民者　皇上之人民豈可搶掠歸旗沒爲奴婢云云是時耿精忠既降而海寇方踞臺灣澎湖公疏請撰練戰船又疏請福建水師會剿海

洋諸寇孝順洋大捷陣斬二千餘級偽將軍劉天福偽都督蘇亮率偽官百百六十員來降乃疏請改復楓嶺營浙閩分轄舊制二十年秋八月奉　詔班師歸杭州公以康熙十三年五月至衢州至是九年鼓勵三軍大小一百四十餘戰屹然爲東南長城賊不敢跬步踰錢塘窺吳會者以公決計扼衢之力也十月　召爲兵部尚書初公之出也年始踰五十至是還　朝鬢髮盡白　天子爲之動容公卿士大夫莫不相顧嘆息遷吏部尚書以病上疏乞骸骨　上命御醫視疾　賜尚方藥物　存問不絕居頃之再疏乞休不允公之再入也正色立朝始終一節中朝倚以爲重尋進文華殿大學士兼吏部尚書明年得　旨致仕又明年春　上南

巡公迎　駕於德州慰勞甚至　賜食物法酒家居七年以康熙
三十三年冬十一月屬疾薨於里第訃聞　天子震悼下部議卹
典遣官致祭　賜謚文襄公剛正沈毅風采高峻器量閎遠望之
如洪河喬嶽而行己事上一本至誠在言路爲眞御史在臺端爲
眞中丞及開制府鎮巖疆以身任天下之重不動聲色使東南數
千里危而復安非大勇大智大忠其孰能與於此古稱社稷臣公
之謂已公生以天啟壬戌八月十八日卒以康熙甲戌十一月初
二日年七十有三元配胡累　贈一品夫人繼配張累　封一品
夫人子男子四人鍾麟湖州府知府升按察司副使攀麟候選行
人司司副容麟歲貢生宜麟候選通判子女子二人適王爾梅馮

雲勳孫十五人壽澄壽洎壽泓壽溥壽滋壽澎壽滬壽湜壽潢壽
沅壽湘壽演壽潮壽淞壽洞曾孫二人本篤本厚以康熙三十六
年丁丑秋九月初五日大葬於東原之　賜阡不佞忝公姻婭又
與公同　朝最久故桓碑之文不可以不敏辭銘曰
帝受景命臨萬方觚竹日下皆來享地大人衆牙蘖萌始自六詔
及閩疆仙霞屹屹爲越鄣烽火晝舉連錢塘婦子襁負思走藏公
劍及寢屨窒皇介馬而馳越濤江身扼太末當賊衝旌旗獵獵車
彭彭申嚴軍令聲雷碭壯士憤怒思疆場寶刀夜鳴馬騰驤蛾賊
十萬紛披猖如火燎原水決防登壇誓師肅戎行競挽强弓射天
狼短兵相接戰裹創身當矢石踞胡牀太白晝見羕有芒鼓聲動

地士氣張賊敗而走走且僵遂奪三關臨海東狡童肉袒何倉黃
偏師賈勇馳豫章短狐綏綏思跳踉斬其渠兇肴脅從天狗滅跡
消欃槍功成九載缺斧斨九罭之魚鱒與魴公歸袞衣兼繡裳越
人心悲何時忘還　朝謁　帝鬢已霜天之喉舌惟汝臧遂進
綸扉坐廟堂角巾東第還故鄉功在社稷銘太常神騎箕尾歸天
閶東闕[illegible]賜黃腸天祿辟邪鬱相望公神耿耿在帝旁太乙靈
旗儼飛[illegible]公騎麒麟下大荒

右神道碑銘王士禎撰

凡忠臣之道有二端焉爲其易者裂膽瀝肝有死無二爲其難者
開疆復土爲國建功是以卞氏效忠不辨武庫之續尸鄉表節何

如麟閣之圖若夫澤被生靈勳蓋天下樹銅表跡刻石紀功我
朝以來惟文襄公斯爲烈矣癸丑之歲一杯釋權三方遘亂滇爲
禍始閩造釁端非關家令吳楚削地之章不學陳平雲夢偽遊之
計驪山英布本自黥徒南越尉佗翻思帝制　朝廷藩屏是寄匪
賢勿居范濬陽公總制八閩李武定公總制兩浙東南委任僉曰
得人逆賊耿氏反易天綱斷茲地軸星精亂動海水羣飛臂齒之
間志殲於越鋒鏑之下氣奪句吳濬陽公餌雪餐氈節旄盡落關
河嚴隔首尾十載頭會箕斂家家自謂供軍握璽探符人人志輕
當璧公命世應期匡時作宰高崖千丈澄波萬頃運山海於襟期
擎吳越於懷抱身先則閫境肅安交綏則萬人待命慷慨畎辭丹

誠貫日意氣吐而風雲升嘯吒生而江河止使悲思之嶺絕勝奏
關荔枝之圖終還夏物伏弢鼓血上徹於天揚麾從公聲振於野
江山同官渡之謀大末盛昆陽之戰慨自天南不競有北方投屬
國將還江淮欲徙方當走餘善之頭顱歸馬公於同日不謂蠭蠆
猶毒豺牙競噬纍囚釁社原野脂膏嗚呼予能死之我必能復之
忠孝之節臣子之分圖其大者何其難焉惟公一舉而返章安再
戰而達歐冶砰轟震地如烈火之遇鴻毛硠磑隱天若激水之投
嚴石衡瑚戈而見使者執金鼓而問賊臣俄而谷靜山空冰消霧
散雖陳寶應之懸首建業王審知之納版洛陽以今方之曾何足
喻自出擁干旄入參衡鏡三公絕席七十懸車神仙之術未守庚

申天道周星躔於甲戌公薨春秋七十有三　天子坐雲臺而念舊臣聞鼓鼙而思將帥有詔褒哀爲之不舉嗚呼以今康熙三十六年丁丑賜葬東原胡夫人祔焉禮也謹按公姓李氏諱之芳號鄴園山東武定州人自丁亥成進士凡莅浙者四以中丞之職讞獄而諸清聲以行臺之任麾兵而保重障累部曹歷御史登尚書位宰相處人倫之要職據操攝之雄管並皆直詞抗節垂露難書鴻名偉功懸針不盡與夫先世簪纓子姓銓敘平生高行夙昔善言公本傳年譜蓋志已悉書之此則並所略焉何則譬猶洪鐘萬鈞不計錚錚之積響崑崙九派箭數涓涓之長流余所以標其大端永垂貞石云爾

右墓碑田雯撰

公諱之芳號鄴園曾祖諱鮮以公貴累　贈吏部尚書正一品加三級妣康氏繼妣任氏俱累　贈一品夫人祖諱登雲號小川累　贈吏部尚書正一品加三級妣蕭氏累　贈一品夫人父諱才望號雙全累　贈吏部尚書正一品加三級妣李氏累　贈一品夫人生二子公其長也豐頤偉幹幼即岐嶷七歲就外傅偶自齋出途遇羽流請止步熟視曰瞻矚舉止俱見非常公輔之相也居常不輕言笑講學以誠正爲主十七歲入泮學使者得卷即閱大書取字示之補濟南府庠學生二十一魁鄉薦丁亥成進士己丑授浙江金華府推官審斷虛公謝絕請託事無大小出入平反必

得其情罪之至當而後卽安常云儻一事顚倒是非一人負冤不白何以施顏面於吏民之上復禁驕將抑買民物發郡自兵燹後士子絃誦日衰乃進九學諸生而校藝彬彬向風焉辛卯分闈校士入人皆名徇王辰撫按委編纂賦役全書報成條分縷析垂永久一日撫按偕司道審事於吳山公適至武林傳令會鞫詞嚴義正剖晰詳明諸公稱曰眞推官也癸巳薦舉卓異　欽賜繡蟒袍甲午四月升刑部廣東司主事乙未　上諭各部院衙門有才優經濟堪任養民者從優擢用滿漢堂議以公應公以俸淺辭丙申三月升山西司員外郎是歲委修　大淸律十一月遷湖廣司郎中題留久任丁酉時裁改心郎公總理十四司科鈔每招必再三

繙閱曰各省刑獄閱實於內部若一綫可生不爲看出是由我而誤殺之也平反甚多六月遇　恩詔加一級送一子入監讀書戊戌蒙　世祖章皇帝御試簡拔由郎中補授廣西道監察御史奏請釐革私僉民解錢糧以剔蠹窟請禁委官查勘以恤民生請嚴查假冒棍徒以清奸弊各疏庚子代巡山西按部所歷延見士民面詢利弊風行草偃貪墨解綬辛丑撤差回京壬寅恭人胡氏卒於京邸十月乞假旋里越明年癸卯赴京補湖廣道監察御史請敕部酌議追罰事例過當題爲春日農務方殷蹋勘似宜暫緩各疏乙巳四月巡視西城直隸奸棍誣逃杜刁風而安民生丙午巡視兩浙鹽課釐剔積弊疏劾商蠹革除陋例節省雜費銀兩甚

多商困頓蘇差旋戊申掌京畿道事十一月有嚴覈郡守職任最重之疏己酉掌河南道事奏請甄別督撫以清吏治政本關係甚重票擬理宜嚴速請嚴錢糧覺察以杜民累請酌勒限緝賊以安民生請除無益條例以挽弊政密陳封疆關係非輕諸疏詞指切直皆報可庚戌內升以正四品頂帶食俸仍留掌河南道監察御史疏請嚴議禁止委署實病民生雜流不宜濫預以申功令以裨地方奉 旨同大學士六部都察院諸臣定滿洲漢軍漢官品級考王子升都察院左副都御史疏請誣良諱盜處分緝賊不宜苦累失主以戒庇盜殃民請議參罰繁密太甚外官難於奉行巡鹽考覈當有實政不宜專論課完以恤商困以培賦源請議覺察奸

蠹內外書一諸疏本籍鄰近州縣臨清倉米鄉解本色道里遼遠民甚苦之公議改折附入大糧民無運費官免催提公私皆便常豐倉米原解德州民力最勞公議支兌附近營兵月米折省無算

十月升吏部右侍郎遵例自陳奉　旨李之芳簡任佐銓著照舊供職該部院知道癸丑以兵部右侍郎兼都察院右副都御史總督浙江等處軍務兼理糧餉　陛辭　賜上廐良駟鞍轡抵任甲寅滇南吳逆叛查有台巡道吳應鵬係三桂姪男即會同撫提鎮檄行摘印看守密題請　旨定奪飭沿海等處重嚴武備又請增兵馬及試用火器以資勦禦固守三月靖藩耿精忠反報聞人心在在風鶴隨檄各路官兵分守要害復再疏請　敕江南省滿漢

官兵調集兩省交界以備聲援江西省於廣信駐屯重兵以防崇安大關一路或有警急咨調策應四月三疏請發大兵防勦並請敕江西督撫提諸臣亟發重兵謹守鉛山玉山大路以保嚴疆又遣本標中軍副將王廷梅及薛受益等率兵防守仙霞關等處會疏請給官兵行糧四月與將軍撫院提督公議於額俸餉銀外賞賚官兵勉以大義咸以奏銷爲慮公不然以朝廷錢糧爲朝廷將士之用俾出死力捍衛封疆情理允協且援之時勢人情洶洶未定小有怨望緩急未必能爲用也復會杭州將軍撫院提督議駐兵衢州五月統領本標杭協營並江南提標官兵一千五百人由嚴軍令所至秋毫無犯同平南將軍賴塔自杭赴衢先扼

浙閩要衝賴將軍承　旨一應軍機事務與李總督商酌而行公身膺封疆重任但盡心竭力以身先之不過爲危迫告急之詞惟同賴將軍於地方情形兵力多寡事機緩急無處不爲籌畫在衢滿兵一千餘綠旗兵二千餘逆賊全力屯聚清湖日規侵犯而副都統瀏哈達應援之兵馬猝未能至所謂孤軍危疆無有過於此時者七月初旬賊犯衢州公躬擐甲冑同賴將軍督師進攻於阬西大戰轟礮之聲震地流丸如雨左右請少避公曰不可三軍司命少移動即爲賊所乘矣今日之事以兵勝敗爲吾死生耳介冑終日整肅軍容僇不用命者以堅士心是役也以不滿四千之兵擊賊數萬之衆一可當百軍聲大震時逆賊彼猖各路鎮營羽書

旁午晝夜不下數百通無論是官是兵一至戟門公必呼至帳前屏人親加撫慰詢賊情形示以戰守方略令其傳語某鎮某將知親加勵之意而機警識破奸諜即置於法有規避退縮營將必奏參以肅軍紀三衢當衝扼要兵力單寡戰守不能兼應如金華堵禦溫處兩路嚴州接連徽饒二郡並屬咽喉之地請照例增設標兵以資勦禦密謀招降偵知九龍山僞將軍馬九玉麾下副將韓斌將兵八百人乃移文江南亳州以斌子世晉家人苑亮至令持家書並諭札縫履底中使走入斌壘一無所言遣其履而去斌得諭札遂與僞都司王得功等商同日中弁壓潮營歸降賊勢方張軍情惶惑請用衙將李榮統領調集嘉湖等營官兵俾之援勦

金衢等處著績疆場另募兵三千以定經制且使地方强壯有力之徒不致爲賊引誘募兵卽所以弭盜自是處州金嚴台紹各屬相繼報捷生擒賊首汪磐繆國英以歸恢復遂安壽昌淳安義烏東陽分水等邑城丙辰公疏議直擣仙霞關爲一勞永逸之計請調江南松江崇明官兵而部議以海口重防不便移調令於本省酌量遣發並將擊賊進取事宜具奏再疏略曰本省無可調之兵而江南有可遣之將蓋浙當用兵之際衢州滿漢綠旗官兵與賊對壘者二年餘且晝夜不解甲矣至杭嘉湖紹之兵已經調遣略盡惟江南之松江崇明額設兵幾二萬諒此時之賊氛必不能遠及江南也至於進取之路不在溫處而在衢州故耿逆勁卒悉萃

於此此賊破則諸賊皆無能爲矣雖馬九玉朱懷德等死守河西難猝破然其南爲江山西則常山皆有間道可襲我兵一進使彼首尾受敵卽河西之賊雖不能獨完所謂不待交鋒而勝敗之機早斷於胷中者如此僞將軍馬九玉竊據河西以大溪灘爲糧運咽喉又啟大將軍康親王速師前進直破其屯糧之地八月十五日大溪灘大捷十七日遂復江山縣城馬九玉旣敗遁知歸路已絕冀繞道入仙霞關據守顧諸軍已遵公密諭疾抵關口分路夾擊僞副將金應虎等乞降二十一日師入杉關我兵獲有脅從六十餘人將置之法公曰此自戀故土妻子保性命者耳忍殺之耶乃議盡釋之亨檄宣布 皇上伐罪救民至意於是 王師入閩

如摧枯拉朽蕩平反掌大兵所至居民安堵不越兩旬露布捷聞各路獲捷恢復雲和松陽龍泉三縣城池九月疏請亟　敕部議鄰省會師合剿餘寇略曰閩逆犯浙將及三年煽誘句連廣植黨羽巨逆馬九玉等雖敗潰奔逃駸已瓦解而餘孽多伏匿山谷皆與江南徽州江西饒州廣信等府緊相連接如僞總兵周立等則屯踞廣信祝茂華等則把守玉山縣子午口與常山相距僅數十里目今逋誅之寇散布岐界且係崇山峻嶺使彼稍延喘息勢必滋蔓難圖即三省接壤之間終無甯謐之時臣身處殘疆竭力整頓移會進兵仰祈　敕下江南江西督撫及統兵將軍合力夾剿則軍聲益振逋寇無所逃誅矣遣官兵招撫江西逆寇恢復玉山

縣城部議加一級丁巳處州椒巖洞山寇悉平廣信府等處報捷
恢復江西鉛山縣城又興安弋陽貴溪等縣百姓歡欣歸命江右
未平餘孽屯聚地方逼近浙省門庭百姓久罹湯火且總屬　朝
廷封疆公不敢岐視題請會剿鄰界漸靖惟僞總兵馬鵬素稱梟
惡聚於開玉交界之陳村及德興之白沙關跳梁怙惡公密飭副
將武榮蔣懋勳等自白沙關直抵德興擣其老巢連破賊寨木城
陣斬僞將數十員生擒鵬歸數以大義誅之凡調遣所屬綠旗各
路將士大小百四十餘戰搴旗斬馘所向克捷皆仰仗　天威遠
震蕩平捷於影響克奏膚功恢復鄰疆三藩并叛惟平閩獨先則
公首扼衢州之力也九月爲欽奉　上諭事部議飛報軍兵大捷

等事俱係調度有方擒斬逆賊共一十四案酌量議敘奉　旨李之芳著加兵部尚書仍兼都察院右副都御史爲正一品照舊管事拜疏謝　恩公思平賊之後事之重大而最急者惟有仰遵恩詔將應行蠲免賑卹事宜亟請大沛　皇仁以救垂死之百萬生靈經三疏迫切籲陳浙東金衢嚴溫處五府屬殘黎阽危慘苦情形請將康熙十六年以前一應本折錢糧盡予蠲免而部議以江山等縣衛所並未確查分別苦累輕重復具疏四請略云恤民以固邦本裕賦以資國用兩者原屬並重然必使有可存之民而後有可徵之賦被賊蹂躪之地室家離散田廬蕩然雖哀鴻甫集而飢寒并切若不急沛　恩綸無論舊逋終不能完徒使新逋愈

積見徵復虧卽日黜一官無益於事每念兵革之餘傷慘已極欲期民皆樂業復還舊觀實非易事惟蠲此不可復徵之賦而休養生息仍成　國家財賦之地者卽在於此屢籲　宸聽爲恤民計未嘗不爲籌餉計也當年倉卒用兵之際師行糧從軍糈未辦先有追回已解閩餉一十五萬兩貯衢州府庫得資官兵俸餉士馬賴以飽騰安輯投誠凡捐賞袍帽銀物屢經各疏題明支用餉銀及措墊清冊悉聽部議開銷無敢假借虛冒者較鄰封用兵節省錢糧無算而格於部議卒蒙　恩旨允銷公嘗云軍中刑賞關係最重一言不當一事不協大事隳矣奉部文題用文武各官不惟不徇人情亦且不徇己意皆較功量能毫髮無私雖干把微員拔

用一人三軍無不服其至公蓋爲各路衝鋒對壘勞苦有功者不乏其人若舍此不用而以未有眞功實苦者倖授則行間將士誰復肯致命宣勞爲國固圉乎故人心競勸性命可捐何敵不破所以各路兵行處處獲捷政亦得力於此耳由偏裨弁目拔擢至提督總兵官如陳世凱李華吳英等二十餘人勇略茂著上徹 天聽舉薦賢良屬官人未嘗知有知者或以牲牢之物稍佐軍需必御之曰凡所犒賞軍中無不知其所由來蓋所爲者極難庶足激勵衆心能得其死力耳嘗面誡屬官曰時雖多事蕩平不難若輩存心行事仍作太平無事時觀 朝廷功令無容寬假余爲 朝廷執法之人亦不敢寬假也然清嚴而不刻每曰仲尼不爲已甚

亦未嘗輕劾一官己未三月具疏自陳乞罷奉 旨卿才品優長
留任總督殫心料理效力行間著有勞績著照舊供職該部院知
道七月會地震 詔求直言疏陳四事請查給難民子女請免荒
絕丁糧請復設各省理刑請復生童舊額具疏彙報招撫浙江江
西等處投誠各案文武僞官共六千二百餘員僞兵人等共一七
六萬五千五百餘名各給賞分別歸農入伍俱奉有見悉心籌
畫剿撫並用可嘉事平議敘之 旨樞部議敘武職軍功共加二
十九等紀錄一十九次銓部議敘加三級以尚書正一品照舊管
事庚申題請操練戰船淨擊海寇密防定海鎮一遇警息知會巡
海部臣點驗出洋擒擊於孝順洋斬獲奏捷以示大創又請 敕

部議調福建水師分駕戰船一百號由閩洋直趨溫台浙省水師
由定關會師夾剿一切扈屬更請會剿事竣即以閩來戰船分泊
溫台配兵守汛在浙可無成造之費在閩可免修艙之煩以寬物
力而省錢糧一舉而數善備矣辛酉會題楓嶺營循照舊制浙閩
兩省分轄以見在援剿之兵調補餉不加增三省要害之地鞏固
邊防公從康熙十三年驅師捍禦任艱責鉅外禦方張之寇內顧
徵剿之兵既圖固此民心又恐有隳士氣千思百慮惟期有濟軍
機無償事勢多方調度靖寇安民上賴　廟謨制勝下得將士奮
勇爭先平定疆圉至於避亂難民亦有淪陷日久脫走來歸者每
加撫慰量給銀米嗣是來者日衆億萬姓扶老攜幼鶉衣鳩面無

家可依因遣員於龔家埠權爲茅屋二千餘間以居之每名日捐米七合以給饔飧令分別男女不致雜處然而軍興公帑不可輕支乃與撫院陳公量議捐助而身爲之倡有田可耕更給民牛種而民之來歸者益多並無失所之歎矣又於西安之柏陵街及江郎街二十八都保安橋等處皆入閩通衢設廠煮粥施湯專委標員管理凡五年賑濟往來人夫飢民一百二十二萬一千五百名有奇雖兵燹之後民無供役之苦壬戌八月奉　詔班師十一月遷掌中樞癸亥四月赴兵部尚書任辨官論材陟罰臧否一以無我行之爲僚屬所敬服甲子八月升吏部尚書飭諸吏無得升堂使坐曹聽行文書而已由是吏不得與銓事予奪一秉至公居

月餘翕然聲動京師乙丑夏六月間因積勞成痒肩患癰腫蒙
皇上遣御醫大夫劉存恕祁嘉釗至邸中診視所需藥餌於　尚
方御藥房支取調治月餘時復　存問然年逾六旬氣血衰羸具
疏懇請解任奉　旨卿才品優長簡任銓衡正資料理著照舊供
職不必以老病求請解任該部知道丙寅春查敘軍功前任浙江
總督調度官兵有方在溫州擊敗水陸逆賊生擒僞副將何賓等
賊兵五百名陣斬僞都督孫可德等賊兵一萬有餘在大溪灘殺
賊二千四百餘名由本銜授爲拖沙喇哈番准襲一次註入山東
濟南衛丁卯八月再疏求罷歸田里奉　旨卿才品優長簡任銓
衡正資料理著照舊供職不必以衰病求罷九月入閣辦事公深

荷 知遇殫心職業辨色趨朝嚮晦而退凡有應對虛公審慎不
肯唯諾退而自省曰 主上聖明萬幾畢照閣臣備位愧無以仰
贊 高深未能免素餐之譏也奉 敕充政治典訓大清會典大
清一統志等書纂修總裁官 賜元狐帽戊辰以疾荷 恩原品
致仕懸軌養疴己巳春正月 上南巡道由德州公及地方文臣
巡撫以下武臣總兵官以下與在籍諸臣迎 聖駕伏謁道左
皇上勒馬垂問爾病好了麼回奏臣病好些了 恩賜上尊玉粒
果品慰勞甚厚復詣濟南 行在候起居時遇赦免東省錢糧叩
謝 上又問住處離海遠近來路多少尚有筋力能乘馬至此耶
即一一回奏甲戌十一月病勢瀕危伏枕口授遺疏謝 恩越宿

而遊疏上　聞奉　旨李之芳效力年久前爲浙督時隨大軍進
勦歷有勞績簡任機務勤愼素著忽聞在籍溘逝朕心深切軫惻
應得卹典著察例具奏該部知道禮部准吏部咨稱原任文華殿
大學士兼吏部尚書正一品又加三級休致回籍李之芳病故應
照定例卹典與見任官同按其加級給與全葬之價並給一次致
祭銀兩　遣官讀文致祭應否與謚伏候　上裁等因康熙三十
四年二月　日題本月十一日奉　旨依議還與他謚　賜謚
文襄公生於前明天啟壬戌年八月十八日卯時卒於　大清康
熙甲戌年十一月初二日未時壽七十有三餘詳行述中不具載
論曰吾觀文襄公生平大節而知儒者有用之學也學匪適用謂

之腐儒樸樕沾滯褊瑣拘陋僅僅不敢踰尺寸奚補於世然使用而不由於學揮霍震掉出之無本雖鴻猷碩譽鉤耀一時譬之無根之木無源之水扶疏紛溢槁涸可立而待君子弗貴也知此始可以議古人經綸之業矣公少負奇氣英睿倜儻不泥於習及長有志聖學入仕以來務爲建立翼宣禮樂慨然以斯世斯民爲己任而才足以達之得第筮仕節推即赫赫有聲列臺憲繩糾激揚風裁彌峻擁節麾開幕府中外敭歷不阿權貴不避艱險值三逆叛耿精忠窺浙思逞公當半壁長城躬擐甲冑馳驅於疆埸壁壘之間奮不顧身忠勤以爲國誠信以事君踽踽孤蹤屢邀　聖眷其始也疏請駐兵衢州請調江南滿漢官兵以備聲援調江西屯

駐紮兵以待策應又請急發大兵防勦請給行糧議給賞賚以示
鼓勵及賊犯衢州破賊數萬於阬西生擒賊首汪磐繆國英敗賊
首馬九玉朱懷德於大溪灘分路夾擊偽副將金應虎等乞降遣
副將武榮蔣懋勳等由白沙關抵德興擒偽總兵馬鵬之穴而生
擒之於溫州擊敗水陸逆賊生擒偽副將何寶等陣斬偽都督孫
可德等賊兵一萬有奇曹平關殺賊五千餘名大小一百四十餘
戰寨旗斬將同大將軍賴塔所向克捷三逆并叛平閩獨先公與
將軍扼衢州之力也平賊之後黎赤陷危事之最大而急者莫若
歷年遺賦公疏請浙東金衢嚴溫處五郡自康熙十六年以前錢
糧宜豁蒙　恩盡予蠲免仍捐俸勸賑施粥以濟饑民全活無算

班師論功議敘晉中樞歷冢卿入內閣皆密勿要地務抑僥倖絕
徑竇門無私謁邸第蕭清及子歸名完而節亦全焉今夫祿位名
壽皆天之所以命於人而人之所以自奉於身者也大德之人必
得若執左券以索寄然者是非有心於得之也嘗讀易師之九二
曰在師中吉王三錫命謙之九三曰勞謙君子有終吉公以師中
之吉荷三錫之命則既以承天之寵矣勞而能謙乃克有終固公
所以自盡其以圖報於終身者也夫角與而齒缺翼附而足虧在
物且然況於人乎歷觀三代以後大臣善處成功之際而能保有
終吉者幾何人祿盛者或晦於名位尊者或劣於繼名高者或啗
於壽而壽永者或儉於祿與奪翕張或良或益雖大化司其柄哉

要本於公生平無欲無欲則無我天地萬物皆吾一體莫非我也公心慧量宏平日以厚自處未嘗有讐物害人之心履信思順鬼神實相之不然權位重而責愈備經費浩而迹愈疑以一人之情擅一方之刑賞而德怨易至於橫生以一人之力副千萬人之祈望而恩澤每病於難溥夫以不平之心加之以求全之意則夫忌疾疑謗之來固宜有所不免然志定而才裕識先而資深培根濬源枝派暢遂性本近道內夷城府外弛邊幅雖處兵革紛宄之中亦未嘗廢學居常油然情雖暢而不綴臨變惕若志雖鬱而不撓度能容衆似混而辨機能料敵似顯而藏至於忙中批荅醉中酬應卽倉卒憒擾之餘可以覆覈百十未嘗遺一此不用之用其用

始神無功之功其功始大非易易也昔夫子導諸子言志於季路則哂之於曾晳則與之是豈有遠於恆情哉季路得國而治加以師旅因以饑饉可使有勇而知方國非託諸空言者也較諸屨素樂常浴沂風詠同於太虛而無累於外物者以其無欲且無我也富貴不能淫貧賤不能移威武不能屈至誠淵淵浩浩毫無所倚故曰苟不固聰明睿智達天德者其孰能知之人尚勉於學哉

右傳趙士麟撰

公諱之芳字鄴園姓李氏山東濟南府武定州人中前明崇禎壬午鄉試　國朝順治丁亥成進士除浙江金華府推官六載升刑部主事旋升郎中公嘗謂各省刑獄關實內部若有一綫生路不

成其生是由我殺之也審定四籍多所平反五載授廣西道監察御史旋掌陝西道事代巡山西康熙元年停止巡方補湖廣道御史五載掌京畿道事又一載掌河南道事三載升都察院左副都御史公在臺中共十有四年凡所建白關朝野大利弊彈劾不避權貴人咸畏之未一載升吏部右侍郎明年以兵部左侍郎總督浙江軍務時十二年癸丑冬月也明年逆藩耿精忠之亂作先是吳三桂反雲南遠近震動公密疏請增各路兵馬謂方今滇逆反叛賊氛未靖尤慮閩風蠢動浙爲閩中門戶先事之謀唯在厚集兵力以爲防守若不先上請臨事張皇顧彼失此雖任重咎無益於事又並請開試用火藥之禁蓋逆知閩藩之相繼叛逆預有以

防其變也至是閩亂即統標兵並杭協兵自杭赴衢時撫臣以下謂會城爲控制重地不宜移鎮公曰方今事勢所爭在衢儻上游失守不但全浙動搖江淮以南皆不安席矣遂裹糧倍道行抵衢駐節命副將王廷梅李承恩等禦仙霞關仙霞關者閩浙界扼要地也去江山縣百里關在嶺上級三百六十曲二十八長二十里雄踞衆山高插霄漢旁臨絕壑飛鳥能度匹馬難旋與蜀之劍閣相埒賊衆鴟張豕突謀出仙霞公既遣將先據險隘斷其出路次防溫屬平陽處屬龍泉諸要地水路溫屬黃巖台屬象山甯屬定海暨杭紹嘉瀕海要地益耿逆搆連海氛分道入寇公先調遣鄰省兵捍衛之離海氛交以疑貳牽制之謀禦既定徐議戰攻公之

戰於阮西也先大閱將士於水亭門宣布　朝廷厚恩陳說順逆大義衆感泣願決死戰遂同將軍賴薄賊營賊接戰久退入壁公率諸將進攻復大鏖戰賊發礮擊轟聲震天鉛丸如雨及公馬腹左右請少避公曰三軍司命在吾少退卽爲賊乘今日之事有進無退吾不知有身矣麾衆進兵大敗之翌日復進逼公氣益奮士卒益用命陣斬賊帥奪器械無算是役也提兵不滿四千擊賊數萬衆無不一以當百屢戰屢勝賊鋒大挫匿不敢出自是溫台金嚴紹諸戰皆捷或馘渠將或縛黨逆有投誠者推赤心待之難民流亡失所者安插撫慰全活之竊據地方漸次恢復而衢州大溪灘之捷尤得長驅破竹之勢前此公數請於　朝添兵前進部議

責公保守公奏耿逆勁卒畢聚於衢今欲擣賊巢穴必由衢一路此處殲其精銳奪其關隘諸路不難瓦解雖賊將深溝重壘見守河西然其南則江山西則常山皆可開道截其糧運並斷其歸路我兵一進使賊首尾受敵便可相機撲剿以通入閩之路云云會大將軍和碩康親王奉　旨進兵王問公曰賊勢張能必勝乎公曰必勝已見奏疏中矣王復遣人問所策果萬全乎公曰今大兵已發若復猶豫則士氣沮喪人心疑惑何以成功遂詣王曰賊寇情形久在目中明日捷音至矣已而羽書報聞王大喜曰岳忠武之策楊幺不是過也時賊將馬九玉方逼衢爲壘我兵由南門銜枚疾走繞出其後破大溪灘此直取江山一師也賊敗奔仙霞復

謀屯聚而三關盡爲我有進退無措此直取常山一師也公形之
條奏者如董沙聚米俱有成算故動輒有功冬十月自衢入閩獲
賊將馬鵬鵬蒙巢黠聚衆於常玉德興窺瞰江西閩浙形勢者託
之和碩康親王大兵進壓逆營耿精忠計窮勢極遁逃無路遂乞
降檻送京師公留師中且戰且撫靖海氛安鄰境歷二載閩省始
平方三藩謀逆吳逆橫滇尙逆梗粵耿逆又聲援相倚公以儒生
韎韋臨戎阻遏衝擊批亢擣虛大小一百四十餘戰卒至殄殲大
憝一切跳刀走戟之衆解甲離散化爲良民良由公之公誠仁智
感格　九重孚信將帥懾服芽孽綏懷甿庶故能成大功於危迫
之餘以紓　天子南顧憂也公之功故在保全兩粵淛平定八閩而

豫章江南藉以屏障且使吳尚二逆失所憑倚魄喪膽落相次翦
屠則蕩平滇蜀交廣之功公實爲之先聲云歲壬戌奉 詔班師
公晉兵部尚書明年赴 闕轉吏部尚書裁抑僥倖公正馭下諸
吏奉行文書而已兩疏老病乞休 上以有功未酬不許丁卯秋
拜文華殿大學士充纂修 大清會典一統志 政治典訓總裁
公病益劇明年 予告回籍公既歸田杜門埽軌坐無雜賓唯架
上理學書及經濟書數百卷晨夕繙閱如對故人嘗談論古今惟
以天下善人君子得行其志爲快又 朝中錄一正人必喜形於
色曰天下蒼生福也身雖引退而惓惓於用人行政以奠 國家
於久安長治類如此甲戌冬以疾薨於里第春秋七十有三是日

天鼓鳴大星隕識者謂公騎箕之驗云遣疏上　上遣官致祭
賜全葬立碑謚曰文襄報勳庸也歷四十年　世宗憲皇帝命立
賢良祠祀　國朝名臣德之大者以文正湯公斌爲冠功之大者
以文襄公爲冠即成周記功宗作元祀意也有文集若干卷奏疏
十卷行間紀略二卷軍旅紀略四卷子鍾麟某官孫某官
某某官鍾麟出守潮州時公予手書曰唯公足以服人惟明足以
祛弊唯廉足以養民惟敏足以集事誠官箴也子孫世守之今李
氏仕者並有聲於時

論曰人臣非有功之難有功而不居之難也宋澶淵之役契丹請
盟寇準頗自矜其功王欽若短之功名遂以不終文襄公自閩入

朝無一言及滅寇事有問之者曰　天子廟謨將帥用命吾何有焉緬其沖懷得諸葛忠武郭尚父之遺風矣君明臣良始終一德俎豆報功奕世不泯有以也哉

右傳沈德潛撰

李文襄公之芳號鄴園武定州人順治丁亥進士銓注金華府推官莅職五年擢刑部主事晉郎中時六部裁啟心郎總理十四司覆奏事戊戌遷監察御史己亥巡按山西再浹季康熙初巡兩浙鹽之芳莅臺凡十年有奇封事如愼重票擬甄別督撫嚴覈郡守其要者也庚戌八月內升支四品俸仍掌河南道事壬子超擢左副都御史疏陳文法太密等於東溼緝盜無術累及失主吏治民

生得病識者韙之冬擢吏部侍郎癸丑夏　命以兵部侍郎總督浙江軍務莅職裁二月而滇變作甲寅春請亟增額兵資剿禦匝月聞告變亟檄諸路將卒分守要害遣副將王廷梅薛受益力堵仙霞關又請調江南滿漢官兵駐界且發江西重兵守鉛山玉山以壯聲援內會疏懇給官兵行糧獲　允是時賊銳卒聚湖清口五月偕平南將軍賴塔帥滿兵千綠旗兵二千暨蔡健勇五百亟繇杭趨衢七月賊兵數萬攻衢之芳進擊於杭西飛礮聲震地流丸如雨左右請少避之芳曰今日之事兵勝吾生兵敗吾死將卒迺前奮擊賊始卻是時溫處金嚴隸邑胥煽亂之芳招降僞將韓斌王得功擒賊首汪磐繆國英郡邑少戢乙卯夏議直擣仙霞關

爲摧堅制勝之策議政議令條上進取機宜之芳言進取之路不在金處而在三衢今逆勁卒悉萃於此此賊一破則諸賊必皆駭亂迸散雖僞將馬九玉朱懷德等抗拒河西大溪灘而江山常山間有間道可襲我軍進擊使賊首尾受敵河西孤壘奚能獨完故謂擊之便時和碩康親王師駐金華力請莅衢八月合師克大溪灘復江山縣馬九玉蘄別取道奪仙霞關而諸營業受之芳檄亟據關口夾擊賊將金應虎勢蹙迎降　王師始獲入閩閩平而山谷多餘孽復請江南江西協剿浹歲淛以東暨徽饒廣信諸郡胥獲底定晉秩兵部尚書加正一品之芳復疏言金衢嚴溫處五郡被賊蹂躪非亟予蠲豁則舊逋既缺新逋復積雖日黜一官奚益

請豁十六年以前額賦獲　允作廳賑饑民冊書一百二十二萬有奇而陷賊來歸者胥力區畫之流移寖復之芳以文臣躬擐甲冑犬小一百四十戰有奇招降文武僞官六千二百有奇賊兵一十六萬五千五百有奇敘錄裁加三級久之追論溫州擒斬逆賊暨大溪灘曹平關破賊功迺授拖沙喇哈番襲一次壬戌秋還駐杭冬　召爲兵部尚書甲子晉吏部時議省停捐例注職之芳曰其若大信何議遂定丙寅秋　命以吏部尚書入爲文華殿大學士辦機務丁卯春致政歸甲戌冬十一月二日疾卒年七十有三

謚文襄

論曰　國朝閣臣獲謚文襄者繇洪南安後至之芳而再見其視

楊桂高諸公勳猷爛著且當度越之矣

右傳儲大文撰

公貌修偉美鬚髯自少落落有大志長益練習世故沈幾善謀遇大利害不震不撓順治四年成進士授金華推官判決如流曾知縣缺官公剛日理府事柔日理縣事謝請託摧豪强輯流亡雪冤獄巡按杜公覺庵按部慮囚公不攜案牘口占獄情纖悉畢具杜公曰此眞司理也屬修賦役全書成以卓異薦 二林居集 年譜

東陽多盜賊鄉兵團結爲社武弁好事動必徵調上司委公查覆公謂設防以來民既苦土物之供若再迫以奔走折衝恐馬力竭而泛駕也防官誠能訓練精銳之氣自倍安用此

不知步伐之社兵壯其旗鼓乎隨給示禁飭
總兵馬進寶駐金華性驕縱部兵抑買民物官吏緘口莫敢問公
繩以法民乃得安後進寶以不軌伏誅
婺城當兵燹後土著流散市鮮寄廬即有舊家舍宇悉爲隨征將
卒占住民多露宿野棲公逐一清查將營弁大廈十一所兵房一
百五十七所給歸原主民始得聚廬而居焉
部民周成之與周彝之同族雁行素有隙乘陳希文被劫失牛告
緝在縣遂將彝之呈首復於彝之家搜獲一牛私囑希文冒認彝
之莫能辯竟論死復扳周英之等英之上控公察辭辨色反覆研
究乃知向指所盜係成之設謀遂按成之罪而出彝之於獄沈冤

始雪咸稱神明

十一年遷刑部廣東司主事將司理讞稿彙次成帙顏爲棘聽草自序云凡所承斷一秉大公使訥者盡言譸者獻詐反覆推勘務得其情而後已 年譜

十五年改廣西道監察御史時州縣額徵錢糧多委里戶收解即責令供應官府里戶因此破家公切論其弊請立官收官解之法又言外省大吏輕委屬官巡歷州縣借名查勘陰肆侵漁宜行禁革又言各處衙遞地方仕宦經臨使客往來所在有司餽遺稠疊自朝至暮大半在車塵馬蹄之間不知人之精神才力亦自有限使以伏謁之勤勤其職業何所不理以畏謗之心畏其官守何所

不修請　敕各撫按嚴飭所屬衙途一切刺謁迎送靡文概行禁止俱下部議行二林居集　臺諫奏議

十七年改陝西道巡按山西時方遣滿洲書官清覈逋欠有司多悉索以待公移牒所屬毋許苛斂及私通賄賂令下皆斂手奉法二林居集

康熙四年疏請甄別大僚言　國家用人分別賢否近日　廷議停止考滿在外官員聽該督撫題參在內各官聽各部堂官查參是內外文武各官猶有甄別之法在至在內部院大臣在外督撫提鎮其賢否關係尤重近日部院大臣能人人精白擔當盡破推諉因循之故習乎督撫提鎮能人人正己率屬軫念兵民之疾苦

乎乞迅　賜甄別擇其尤者立予罷免則人心震懾而實政修舉矣臺諫奏議

五年春旗人以所占畿地多瘠下請易他地有　旨遣官查勘公上言農功伊始不宜擾以官事報　聞二林居集

巡視兩浙鹽課到官三日集諸商立發引目省商人規例銀十萬兩並革按臨各所掣鹽供應斥運司捎勒商人水程陋規禁各官鑽營掣鹽嚴關員盤驗需索治捕役搆通販私　二林居集　年譜

疏論吏部考功條例日繁外官參罰處分日甚一日卽以罰俸論有莅任一二載罰俸五六年至十餘年者俯仰無藉勢必取之於民故貪吏常多而不可禁且例之所在不問賢否但繩以法雖廉

能之員一遇細故亦多註誤以去賢者不可多得來者未必盡賢徒病民而害政將焉用之況例繁則難省輕重之間權歸胥吏黷貨舞文何所不至宜照順治中舊例因公註誤者但令戴罪供職考功新例概令刪除又言勒限緝盜處分太重有司往往諱盜或誣良爲盜養奸滋害監斃無辜是裝砌一良民卽縱容一眞盜宜酌復舊例均下部議行 二林居集 臺諫奏議

請禁雜流委署疏言定例吏員生員非督撫保題不准升轉正印今各省以不堪保舉正印之人委署正印是不敢上聞於 朝廷乃敢擅行於本屬其中微員以營幹而越俎上官以地方而徇情皆不可知雖委署之官與實授不同然其爲正印則同既爲正印

其足以播惡於民則同且委署之書民有不同於實授者蓋所署之事既非本等職掌所署之民亦無情分相關不過爲一時潤囊之計於地方利害甘苦固無與也乞 敕部嚴行禁飭庶官方一清而地方蒙福矣 臺諫奏議

陳封疆大計疏言地方初開三藩各帶綠旗官兵數千員名不等原備不時征剿今中外一統各直省綠旗官兵除酌留汛防外均疊經裁汰獨藩下綠旗官兵未有議及汛防與裁汰者平時畫疆戍守以及地方差撥藩下鎮兵一切不與卽地方或有失事其罪在地方該管文武官藩下鎮弁亦無與是此項弁兵置之無用之地今者封疆事重各省督提屢請增兵無非爲地方預計綢繆與

其議於見在營汛抽調左支右絀何如卽於藩下綠旗兵內酌量調補移緩就急可應時取濟乎至久經平定地方藩下旣有旗兵督提鎭標又有經制官兵度足以資控制卽將藩下旗兵照綠旗缺額不補例陸續裁汰如此則閒有用之兵永固億萬年疆土裁無用之兵歲省數十萬帑金於　國計邊圉未必無補也

陳諱盜累民疏言近日盜賊日多皆由有司諱盜以致民閒不敢報盜民閒報盜官必曰竊民閒報强盜殺人官必曰讐殺姦殺葢强盜殺人官有緝盜處分竊盜與讐殺姦殺官無緝賊處分也於是民報盜而官不緝盜反行拷打至有拶逼事主幼女勒供兄殺其父如夏縣署印官張屺者是失主旣有家破人亡之苦問官又

生枝節中以危法控訴無門此不敢報盜一也即地方官差捕緝盜矣而差捕又抑勒事主先索酒食次講差規以致解審杖錢路費一切取辦事主小民身家有幾强盜搜括於前兵捕剝削於後如武邑縣事主李進才被解役逼索路費情急毆斃二命甘心抵償是被盜時幸而不死報盜後反不樂生此不敢報盜二也盜案必三推六問事主處處隨審廢業拋家累死途中者有之淹斃旅店者有之是强盜未正典刑事主先登鬼籙此不敢報盜三也乞

敕部確議通行嗣後民間被盜止許據報緝盜不許故勘事主捕役承緝止許覊訪真盜不許需索差規擾害事主獲盜究審止許事主本地認贓不許逐處隨審遣者參處則諱盜少而獲盜必

多矣

十二年除兵部右侍郎兼都察院右副都御史總督浙江諭長子鍾麟曰賈表之嘗謂仕宦當作御史否則爲將帥余先任御史今擢總督居然將帥之任矣生平大節汝所稔知脫有緩急則以家財濟之嗣是軍興召募健兒犒賞餽餉所費鍾麟罄產供應如公命年諸

是年冬吳三桂據雲南反明年春飭所屬嚴海備疏請增設督提二標及諸鎭協營兵嗣以精忠亦據福州反三月報至公與將軍圖喇會議令副都統吳申提督石調聲統滿漢兵一千副將王廷梅統督標兵一千赴衢州扼仙霞嶺山兩路調金嚴紹嘉湖五營

兵二千三百赴衢協防其溫處及沿海諸要害飭諸將集重兵爲備疏請　敕江南滿漢兵集界上資聲援調江西重兵守鉛山玉山以堵賊並請速發大兵剋期援剿　上命都統賚塔爲平南將軍統兵至副都統喇哈達領江甯兵赴杭代圖喇公因請給官兵行糧馬匹設援剿三營申嚴軍令散家財募士五百以益兵二林居集

四月賞賚官兵勉以大義命將至江山援剿復與將軍巡撫提督議決計趨衢州又念從征將士有內顧之憂議於滿漢綠旗官兵額俸餉銀之外不論隨征守汛加賞一月額俸餉銀咸以奏銷爲慮公曰以　朝廷錢糧賚　朝廷將士俾出死力捍衛封疆情理

允協且揆之時事人情洶洶小有怨望緩急難用今日之舉吾身任之惟期有濟公事還顧其他

五月親統本標杭協江南提標官兵共一千五百自杭赴衢奉

上諭一應軍機同平南將軍賚塔商酌而行時巡撫及紳士俱以省城爲控制重地不欲公去公曰吾奉　旨督兵豈敢坐誤機會若上游失守不但全浙動搖江淮以南皆震驚矣遂行舟次富陽一卒與賣菜傭競立縛鞭之百姓觀者咸歡躍自是軍中悚息所至秋毫無犯年譜

時僞將軍馬九玉曾養性等出仙霞關陷常山江山開化温州總兵祖宏勳反應賊台嚴紹興金華諸屬縣土賊四起據城爲寇賊

遂陷處州分兵寇徽州及江西諸州縣七月賊兵數萬犯衢州時大兵分路拒賊在衢者僅三千餘人公督戰益力無不一以當百或曰封疆大臣乃親蹈不測之險耶公曰將軍有死之心壯士無生之氣然後可以破敵我若貪生誰不惜死聞者歎服翌日進兵壓賊壘賊氣懾不敢出一夕拔寨遁二林居集 年譜

示諭從賊民人云爾等朝投賊營暮攖鋒刃揆之順逆之理罪固當誅本諸惻隱之心愚爲堪憫凡脅從之輩向化來歸固猶赤子卽附從諸將吏一朝悔悟亦是良民總之返正歸誠槩與撫綏安插其會受僞劉齊劉來投及乘機立功率兵歸正除錄用外尙當從優保題 文襄別錄

軍中獲賊營間諜公詰之曰吾軍中有與爾營交通者乎曰有問爲誰言劉姓不知名公默意必某也呼至訊之果供有提塘劉君能與賊通漏洩軍情機密立置君能於法敵閒遂絕年譜

疏請開復隨征住俸謂用兵之際與平時無事不侔使身當大敵效力疆場仍不免失事之咎分身無術何以鼓其用命宜酌議變通除地方平定無調遣者仍照定例其隨征立功之員有因盜案住俸者破格開復又言軍中有刻不可少之需動帑有萬不得已之勢有如犒賞牛酒製辦軍裝給賞銀牌旌給袍帽預支月餉行糧暨卹死扶傷諸費皆倉卒於正餉借支屢疏切陳格於部議請宏曠典准予開銷

疏議安插難民言江常開化之民被賊淪陷攜妻挈子自拔來歸臣加意撫綏量給銀米查此等潛離賊地甫集城隅無家可歸盡皆露宿飢寒內切風雨外侵實屬傷心慘目臣令道府措蓋棚廠權與棲止第軍興浩繁不敢動支公帑又與撫臣捐銀倡率並令各屬量力捐輸請照捐助袍帽給賞投誠例按數紀敘以勵急公兼給民牛種誠今日安輯招徠之急務也 督師奏疏

馬九玉既遁我兵搜獲居民六十餘人軍吏議置之法公曰此是守土勿去之百姓即不肯從賊之百姓亟宜招徠完聚 朝廷用兵救民水火正救此等之民也盡釋之 年譜

陳地方情形啟言閩賊共有三路兼溫處從叛之兵而其狡謀專

在布散謠言潛給僞劉煽惑人心以致土寇紛起然皆烏合之衆能戰者少我兵久經訓練若分路齊進賊自望風而靡此必勝之勢一也閩省錢糧原少向恃外省協濟今耿逆搜括富戶剝削窮民人不聊生供輸不繼我兵糧餉充裕一切軍需皆動支正項不累民間士馬飽騰軍心踊躍此必勝之勢二也賊兵淫掠婦女焚燒房屋民間資蓄寸草不留百姓恨入骨髓我兵紀律申嚴前佐領率兵進剿義烏獲賊巢內所掠子女皆查訪還民歡呼載道今親王臨莅約束倍嚴此必勝之勢三也溫黃叛帥從逆負恩其弁兵豈盡良心澌滅亦有籍居內地顧戀室家幡然歸命者至附近百姓被脅割辮無路自歸此賊之詭計王師既至拒敵者即行剿

殺安居者即行撫綏不戮無辜地方易於平靖此必勝之勢四也

文襄別錄

初公在杭州與駐防將軍約曰時之安危爲兄弟及聞讒語將軍曰吾與將軍約有犯令以兵病民可矣吾與將軍約有犯令視民心向背欲固民心者勿等不縱兵以毒民則民心固而兵亦者自將軍按法治罪使知吾將軍許諾未幾滿兵有犯法者公升戢守則固戰則克誰能禦之堂發令箭詣將軍縛兵至治之嗣是滿漢兵莫敢不奉法

一日與將軍坐一山從者才十許人俄而山前忽蟻集可一二千人踊而上將軍變色公徐起前曰汝兵耶亦有所苦耶衆跪曰吾等往日私通賊受吳耿兩家劄付觀成敗爲去就今公視吾等如

骨肉交忍背公敢納劄付以面明願爲公奮死殺賊公曰能如是
卽忠義好男子也焚劄付犒而遣之二林居集
請禁旗鼓搶擄給還難民子女啟言官兵伐罪救民應將難民子
女未擄帶者啟請禁止已擄帶者查給還民遠擄販賣者稽察杜
絕今查眞正賊寇始而用兵負固既則投戈乞降其妻子乃安然
無恙而所擄擄者皆賊至不能自脫賊去不肯相隨窮苦難民之
妻子也是地方雖復有土無人不但　朝廷財賦無出卽見在糧
糈之人供運亦恐有誤軍機且百姓既遭搶擄無家室繫念必致
鋌而走險反得逐逆賊狡謀煽誘愚民以增賊寇關係非淺職思
大兵進取固須鼓勵士氣尤須收拾人心此被賊蹂躪之百姓皆

朝廷赤子亦即親王赤子王急欲平賊總爲急欲安民請頒令諭通行給還並嚴禁各旗營官兵搶擄 文襄別錄

十七年請開復衢處台降革各官疏云康熙十三年漕項應開徵之時或城池失陷或鄉都被焚則無可徵解之地凡賊所蹂躪百姓死於屠戮死於拷掠死於飢寒疾疫則無可徵解之人即恢復後僅止一城有司供應軍需身親勞役附近遺黎運礮運糧日無閒晷則無可徵解之時今雖事平戶口十無一二既無衣食又無室家若復追呼追呼必無生理且恐更生他變則無可徵解之勢未可與平時怠緩不完者比且各官能建功於軍旅何獨拙於催科今遵 詔請蠲之錢糧正在候 旨一旦俱以未完降革三年

勞績未蒙甄敘地方甫平旋被褫斥非所以明功罪激勸官方也

年譜

時陸地諸寇漸平而海氛方熾僞總督朱天貴等設五鎮於各汛洋面乘風入犯內地公飭諸將分兵防禦敗之廟嶺湖復敗之溫州進剿江西餘賊於玉山子午口敗之復敗之八仙洞毀其巢十九年疏請練戰船與福建水師入海會剿尋敗賊於孝順洋斬二千餘人降僞官百八十人兵二千餘人二林居集　年譜

賊平論功加三級進兵部侍郎再加兵部尚書上疏請蠲被兵州縣錢糧言金衢嚴溫處等郡陷賊最久大兵恢復俱及三年賊衆逼餉苛徵百姓之死於飢寒死於鋒刃死於刑拷者不可勝計一

村之中向有數百戶者今止存數十戶矣一家之中向有數口者今止存一二口矣室廬平爲賊寨田畝掘爲壕溝今雖地方底平百姓皆鵠面鳩形僅存殘喘日食不給牛種無資拋荒之田無力開墾若不亟加撫綏難望漸臻生聚臣爲卹民計未嘗不爲裕賦計也況窮民已無田產可戀若迫呼急迫勢必轉徙他鄉徒成逋欠無濟度支究與蠲免無異迨至地方凋疲又須仍議蠲卹不若拯救於今日猶可漸次保全請將康熙十五六年一切錢糧概行蠲免仍照舊荒法分給牛種寬以三年之賦照例起科以昭大信於天下疏四上得請又請軫卹死難諸臣陣亡將士均下部議行我師復溫台處時旗將多掠難民爲奴婢公屢啟請給還不能得

乃倡僚屬並募諸富人各捐金贖之至十八年春地震求言復上疏極論其事言戶口者　朝廷之戶口民人者　國家之民人豈可搶帶歸旗沒爲奴婢以致父失其子夫失其妻老弱嗷號骨肉離散呼天飲泣取贖無貲誠足上干天和致生災異請　敕各旗營各還所掠以回天變而順人心二林居集　督師奏疏

飭禁害民諸弊云所屬窮黎自用兵以來慘遭殘害供應繁苦家無蓋藏因思拯急之方首在革除民害使百姓少一分額外之誅求即留一分養家之餘地免一項棍徒之索害即安一項良善之謀生如私派濫徵加重火耗與夫蠹胥索詐保歇叢奸地棍株求弁兵騷擾以及濫差濫禁詞訟干連一切屬民害政皆嚴行禁飭

不許陽奉陰違

示禁保歇云保歇一項最爲民害分定都圖傳買頂首積蠹相承寬同世業民間事涉公庭不論錢糧詞訟倩伊打點某承行應早囑託某公差應許厚酬某遊客可以央求某鄉紳可以依靠無一處不供其谿壑無一事不聽其指揮凡攢眉蹙額之經營皆吸髓吮膏之伎倆興言及此髮指心傷應將保戶歇家嚴行禁革 文襄別錄

公自爲定亂記云余統制兩浙不數月而西藩有矯制之變次年春耿豎復搆亂將士久不親兵革又以師單憚於行陣余毅然曰臣子以身許 國義無息偃非膺危險以捍封疆則設官何爲也

隨飭將弁曰成敗利鈍自有定數處之安地而未必不死試之危地而未必不生汝等受　朝廷豢養有年奮績正在此際況將在謀不在戰兵在勇不在多逞我軍威殄此烏合直卷籜耳彼衆我寡何畏也用是陳師江滸駐節柯城身親甲冑冒矢石爲將士先每戰俘戮甚多賊乃怖威退守河西以自固衛爲浙之西鄙士馬屯於郊而轉餉千里事機起於遠而決策一心因思行閒擐甲枕戈不辭冒鏑衝鋒之險親加慰勞每念欷歔故戮力疆場者計功題敘毋稍偏徇惟一與將士推心置腹焉蓋予物以誠物莫敢欺示人以公人莫敢私此將弁無不精白乃心矢懷克敵從無自作不典以干軍紀者也嗣將軍與余商進取之策余曰賊毒流於衆

餉匱於中內難交訌其勢自潰爲今日計者不難制勝於未取之先而難得心於既取之後儻大軍既入玉石不分肆其誅掠是益之虐也兵貴威之以武慈之以仁況禁掠則民喜離湯火而攜節以迎縱掠則民欲保妻女而堅壁以守得失之勢瞭如也將軍曰善余曰未也夫禁人之取者先在謀其不乏故軍前將士當厚賚以周其困溢格以濟其艱若陷身鋒刃於請卹之外廉其家口子之廩給餘如犒賞諸費月以千百計悉取之家雖拮据以應弗惜也迨親王自發臨衢余即面啟漏夜進師且請宏不殺之仁嚴肆掠之禁寬被脅之誅於是遣軍分道擊剿東由大溪入山以斷其餉道西渡河入常山以絕其應援兩

日而復諸邑奪三關蓋蓋之銳而用之神耳但殘疆初定哀中谷而歎仳離者在在見告雖轉粟賑濟羸瘵未可驟起然民之所苦者寇耳寇退則綏輯無難也嗚呼寇之退豈易言哉方余孤軍就道賊燄方張輿情未固勢非不危然不危則境可得安乎及經營幾務日昃不食漏盡不寢身非不勞然不勞則民可得息乎捐資勞士鬻產佐公力難繼矣然非是無以作三軍之氣也賞罰不濫請謁不行志云介矣然非是無以服百執之心也若夫禁洗掠覓脅從令甲原自煌然然非時勤宣諭亦安必人人懍之罔悖哉公麾下由偏裨起家至提督總兵者二十餘人如吳奬陳世凱李榮鮑虎汪廷梅薛受益李華李承恩林宗劉澤深林寶趙得壽馬

化龍爲六奇蔣懋勳劉詔武榮陳夢暘等皆由公鼓勵忠勇以故人人感激累著戰功各以勳名顯

三藩並叛廣東至丁巳年始平雲南至辛酉年始平惟耿逆在丙辰年獨先底定則公擁固衢州扼要制勝之力也

二十一年冬　召入爲兵部尚書士民結亭留韡及建祠勒碑者甚多三衢生祠聯云淮蔡之功茂矣抑又過之大難削平重奠三衢半壁琴鶴之節凜然于今爲烈名賢繼起恰符五百餘年

康親王於會議時嘗曰惟李總督一人不爲己私若皆如此何慮天下不太平

時廷議賦役全書裁五絲以下數目公以爲不然謂算數之法有

畸零細數乃有總彙成數正使分派銷算支放之際整齊均平無有餘不足之患非好煩也若散數不明則總數如何算出如省以萬千百十派府至府派縣不得不分總爲散矣及縣派地丁則勢愈散而數愈微安得不需杪漠沙塵細數乎去其細數則派法必不均平且繕冊報銷須有細數乃覈算清醒支放糧餉須有細數乃給散均齊故釐毫絲忽之不可混直與萬千百十等誠以國賦之重收支之閒合天下之絲忽積之亦萬千百十也天下事有似無實用而實不可省者此類是也嗣因部議窒礙難行卒從公議子鍾麟授廣東潮州知府公手書勗之曰汝位方面當念漢宣帝云與我共治天下者惟良二千石今之知府卽漢之二千石也良

D76231
文科教授研究室閱覽室
K820·49
2

字最宜體認幷書惟公足以服人惟明足以祛弊惟廉足以養民惟敏足以集事四語令懸之座右

三十二年雲貴總督缺奉旨有爲國爲民如李之芳者九卿秉公保題公聞之遂以爲國爲民四字額於書齋恭紀 玉音

年譜

右政學錄陸言輯

136-934
21101000161212