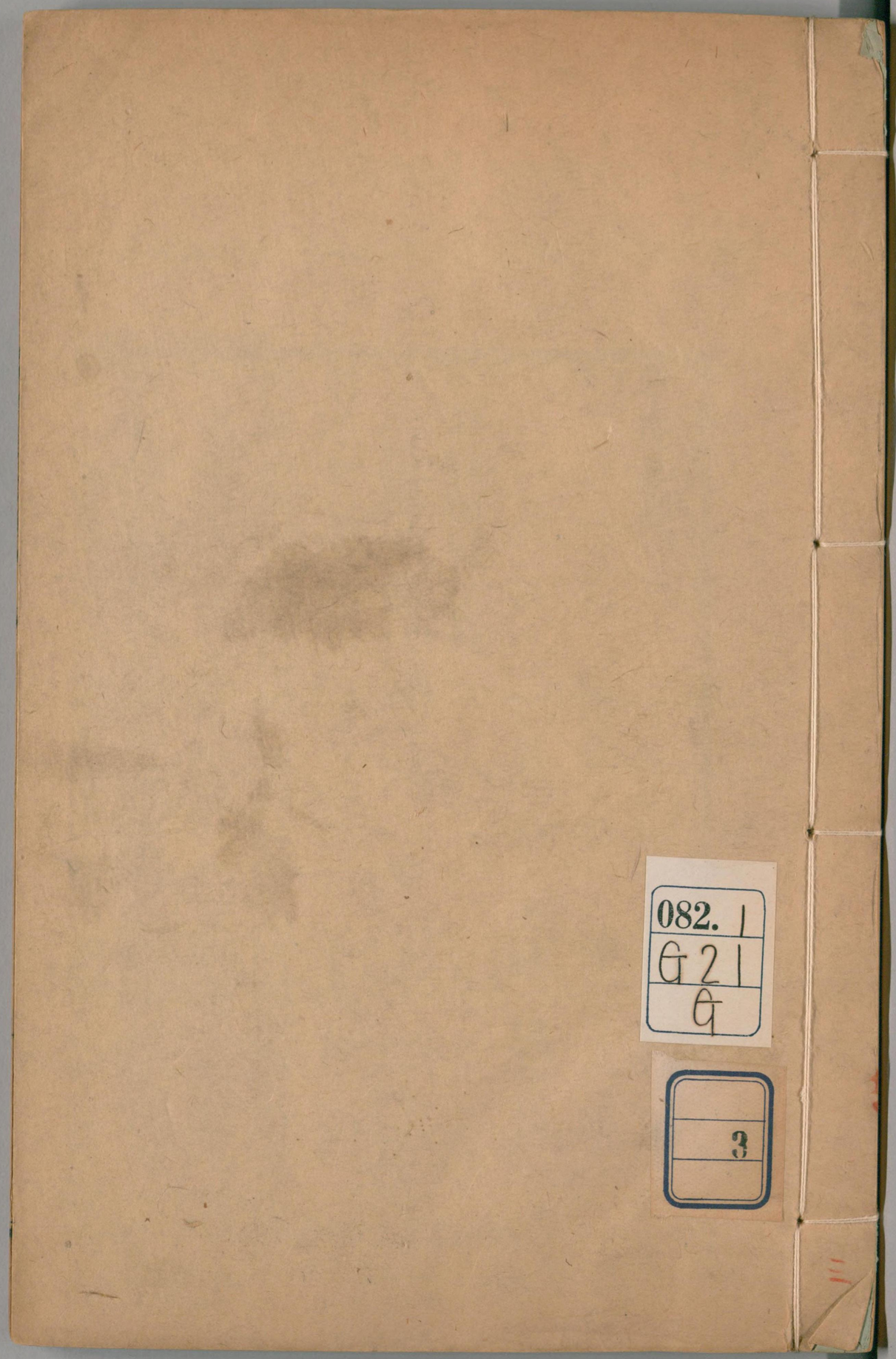
082.1
G21
G

3

国立国会図書館　タイトル『藝海珠塵』 請求記号 082.1-G21G

ガラス使用

國立國會圖書館藏書

春秋地名辨異

程廷祚篤里貫已見

自序

地理沿革古者靡得而稱春秋則不可殫述矣昔塗山之朝孟津之會諸侯不可勝數周室東遷大國多至數圻其狡焉思啟封疆者何國蔑有往昔諸侯大抵爲春秋之縣邑矣加以疆域所介一彼一此建置之滋多名

南滙吳省蘭泉之輯
三韓奇豐額麗川校

56833

国立国会図書館　タイトル『藝海珠塵』　請求記号 082.1-G21G
ガラス使用

號之繁賾非事變使然哉春秋之中有一地數名者有數地一名者異同未析每多淆混夫兩漢之際劉昭以爲稱號糾紛南北之時沈約以爲巧歷莫算蓋謂沿革之難詳也余采舊說爲春秋地名辨異以著沿革所自始而世運之汚隆亦從可觀焉上元程廷祚

卷上　一地二名　一地三名　一地四名

一地七名

一地二名

鄭　祝融之虛

隱元年見經　昭十七年鄭祝融之虛也

蔑　姑蔑

隱元年公及邾儀父盟于蔑魯地杜曰蔑姑蔑也　定十二年國人追之敗諸姑蔑

鄢　鄢陵

隱元年鄭伯克段于鄢鄭地杜曰潁川鄢陵縣　成十六年晉楚戰于鄢陵襄十三年楚子疾告大夫曰不穀不德而亾師于鄢

廩延　酸棗

隱元年叔段侵鄭至于廩延　襄三十年游吉奔晉駟帶追之盟于酸棗志云開封府延津縣北十五里有酸棗城本鄭廩延邑

唐　棠

隱二年公及戎盟于唐魯地杜曰高平方與縣北有武唐亭下同　隱五年公矢魚于棠國語管子勸齊桓公反魯侵地堂潛堂蓋即此棠也

齊　蒲姑

隱三年見經　昭二十年蒲姑氏因之昭九年疏曰蒲姑齊也

陳　大噩之虛

隱四年見經　昭十七年陳大噩之虛也

長葛　繻葛

隱五年宋人伐鄭圍長葛　桓五年鄭與王師戰于繻葛顧景范云繻葛即長葛也

垂　犬邱

隱八年宋公衛侯遇于垂衛地　傳作犬邱杜曰犬邱垂也

薛　舒州

隱十一年見經　哀十四年齊陳恒執其君于舒州薛地在春秋之季亦曰舒州郡國志六國時曰徐州顧亭林曰徐音舒是也

時來　邾

隱十一年公會鄭伯于時來鄭地杜曰時來邾也　傳作邾

許　舊許

隱十一年見經　襄十一年諸侯伐鄭晉荀罃東侵舊許杜曰許之舊邑

樊　陽樊

国立国会図書館　タイトル『藝海珠塵』　請求記号 082.1-G21G　　ガラス使用

隱十一年王與鄭人蘇忿生之田樊杜曰一名陽樊　億二

十五年王與晉侯陽樊國語一作陽

隰郕　隰城

隱十一年王與鄭人蘇忿生之田隰郕　億二十五

年取太叔于溫殺之于隰城

盟　河陽

隱十一年王與鄭人蘇忿生之田盟音孟　億二十

八年天王狩于河陽志云孟縣西南二十里有河陽

爲溫邑酈道元辨其非一云向邑城即此按服虔賈逵皆以河陽

陘庭　滎庭

桓二年哀侯侵陘庭之田晉地　襄二十三年齊侯伐

晉張武軍于滎庭顧景范云即陘庭也

州　淳于

桓五年州公如曹州國名　傳作淳于公杜曰淳于

州國所都

梁　少梁

桓九年梁伯與虢仲同伐曲沃梁國名後爲秦邑杜

同　文十年晉伐秦取少梁曰在馮翊夏陽縣下

荀　郇瑕

桓九年荀侯與虢仲同伐曲沃荀國名亦作郇億二

爲晉地　十四年畢原酆郇後

成六年晉人謀去故絳諸大夫皆欲居郇瑕

国立国会図書館　タイトル『藝海珠塵』 請求記号 082.1-G21G
ガラス使用

氏之地服虔云鄆國在解縣東鄆瑕氏之墟也

穀邱 句瀆之邱 桓十二年公會宋公燕人盟于穀邱朱地 傳作句瀆之邱杜云鄆穀邱也

盧戎 盧 桓十三年羅與盧戎兩軍之 文十六年自盧以往地理志南郡有中盧縣鄆國志注古盧戎地也

鄆 小邾 莊五年鄆犂來來朝 國名 附庸 僖七年小邾子來朝其後或仍稱鄆襄六年齊侯滅萊遷萊于鄆

穀 小穀 莊七年夫人姜氏會齊侯于穀齊地其後屢見經傳同 莊三十二年城小穀 接范寧以小穀爲魯地今仍從杜說

乾時 乾時 莊九年及齊師戰于乾時齊地 襄三年齊侯與晉士匄盟于邴外哀十四年及邴 水經瓠河東爲時水注即邴水也

荊 楚 莊十年荊敗蔡師于莘 接商頌曰曰荊楚楚之稱荊久矣 僖元年楚人伐鄭

濟 魯濟

莊十八年公追戎于濟西　莊三十年公及齊侯遇于魯濟杜曰濟水歷齊魯界在魯界爲魯濟也

〔蘇〕〔溫〕

莊十九年周五大夫作亂因蘇氏蘇國名孔穎達曰都于溫　僖十年狄滅溫蘇子無信也後爲晉地

二屆〔屆〕

莊二十八年蒲與二屆君之疆也二屆晉地杜曰二當爲北　文云戎吾居屆

〔霍〕〔霍人〕

閔元年晉滅霍國名後爲晉邑　襄十年晉滅偪陽使周內史選其族嗣納諸霍人

〔滎澤〕〔滎〕

閔二年及狄人戰于滎澤　成十六年衛懿公唯不去其旗是以敗于滎

〔檉〕〔滎〕

僖元年公會齊宋鄭曹及邾人于檉宋地　傳作滎杜曰檉即檉也

〔方城〕〔城〕

僖四年楚國方城以爲城　昭十三年君陳蔡城外屬焉杜曰城方城也

漢 夏

僖四年楚國漢水以爲池　昭十三年王沿夏將欲入鄢杜曰夏漢別名

新城 新密

僖六年諸侯伐鄭圍新城杜曰新城鄭新密　傳作新密

泉皐 前城

僖十一年揚拒泉皐伊洛之戎同伐京師泉皐戎邑　昭二十二年子朝之亂司徒醜以王師敗績于前城服虔云前讀爲泉即泉戎之地也

伊洛之戎 雒戎

僖十一年見前　文八年公子遂會雒戎盟于暴

鄫 鄫衍

僖十四年季姬及鄫子遇于防鄫小國名後莒滅爲邑昭四年魯乘莒亂取鄫　哀七年公會吳于鄫傳一作鄫衍杜曰鄫衍即鄫也

韓 韓原

僖十五年晉侯及秦伯戰于韓晉地　傳作韓原

英氏 蓼

僖十七年齊人徐人伐英氏　文五年楚子燮滅蓼通考云英即蓼也按史記禹封皐陶之後于英六而傳以六與蓼爲皐陶之後則英之即蓼可知矣

陸渾之戎 陰戎

国立国会図書館　タイトル『藝海珠塵』　請求記号 082.1-G21G　ガラス使用

僖二十二年秦晉遷陸渾之戎于伊川　昭九年晉
人帥陰戎伐潁杜曰陰戎
陸渾之戎

〔夷〕〔城父〕

僖二十三年楚人伐陳取焦夷陳二邑　昭九年楚遷
許于夷實城父杜曰此時改城父
爲夷故傳實之

〔臼衰〕〔臼〕

僖二十四年取臼衰晉邑杜曰今譙縣東南有臼城　僖三十七
年有臼季

〔蔣〕〔期思〕

僖二十四年凡蔣邢茅蔣國名後爲楚邑　文十年期思公

復遂水經淮水又東過期思縣北注縣故蔣國也

〔商密〕〔三戶〕

僖二十五年楚鬬克屈禦寇以申息之師戍商密
哀四年以畀楚師于三戶水經注丹水縣西南有密
陽鄉古商密之地春秋之
三戶矣

〔析〕〔白羽〕

僖二十五年秦晉伐都遇析　昭十八年楚遷許于
析實白羽杜曰時白
羽改爲析

〔翟泉〕〔澤邑〕

僖二十九年會王人諸侯之大夫盟于翟泉昭二十

国立国会図書館　タイトル『藝海珠塵』　請求記号 082.1-G21G
ガラス使用

三年天王居于翟泉周地　昭二十三年王師在澤邑

史記敬王居澤賈逵曰澤邑名即狄泉也

清原　清

僖三十一年晉蒐于清原成十八年晉大夫逆周子于清原晉地　宣十三年赤狄伐晉及清杜曰清一名清原

原圃　圃田

僖三十三年鄭有原圃　定四年圃田之北竟爾雅十藪

鄭有圃田郡縣志圃田澤一名原圃

董　董澤

文六年晉蒐于董晉地　宣十二年廚武子曰董澤之

滿可勝既乎郡國志河東聞喜縣有董池陂古董澤注引改蒐于董

郫　郫邵

文六年晉賈季召公子樂于陳趙孟使殺諸郫晉地

襄二十三年齊侯伐晉戍郫邵郡國志河東長垣縣有邵亭亦曰郫邵

鄋瞞　長狄

文十一年鄋瞞侵齊鄋瞞狄國名　又云獲長狄僑如

黃父　黑壤

文十七年晉侯蒐于黃父晉地杜曰一名黑壤　宣七年公會晉侯宋公衛侯鄭伯曹伯于黑壤傳與黃父互稱

萊　郲

国立国会図書館　タイトル『藝海珠塵』　請求記号 082.1-G21G　ガラス使用

宣七年魯會齊伐萊國名後齊滅爲邑　襄十四年衛侯出奔齊齊人以郲寄衛侯

沈　寢

宣十二年沈尹將中軍杜曰沈或作寢　哀十八年有寢尹

留吁　純留

宣十六年晉人滅赤狄甲氏及留吁　襄十八年晉人執衛行人孫蒯于純留水經注絳水東逕屯留縣故城南故留吁國也又晉執孫蒯于此

斷道　卷楚

宣十七年諸侯同盟于斷道晉地　傳作卷楚杜曰即斷道

蠻氏　戎蠻

成六年蠻氏與諸侯之大夫侵宋蠻氏戎別種杜曰河南新城縣東南有蠻城下同　昭十六年楚子誘戎蠻子殺之

新田　絳

成六年晉遷于新田　其後仍稱絳

葉　許

成十五年楚公子申遷許于葉楚地　昭九年許自葉遷夷楚遷方城外人于許杜曰前許遷于葉因謂之許許即葉也

狐駘　駘上

襄四年臧紇侵邾敗于狐駘邾地　哀二十七年越使

国立国会図書館　タイトル『藝海珠塵』　請求記号 082.1-G21G　ガラス使用

后庸來言邾田封于駘上

〔魚陵〕〔魚齒〕

襄十八年楚師伐鄭次于魚陵鄭地杜曰魚陵魚齒山也　又云涉于魚齒之下

〔祝柯〕〔督揚〕

襄十九年諸侯盟于祝柯齊地　傳作督揚杜曰郎祝柯也

〔揚〕〔揚氏〕

襄二十九年霍揚韓起揚國名晉獻子以僚安爲揚氏大夫

〔陽〕〔唐〕

昭十二年齊高偃帥師納北燕伯于陽杜曰陽郎傳作唐

〔鮮虞〕〔中山〕

昭十二年晉伐鮮虞白狄別種　定四年晉荀寅曰中山不服哀三年齊衛圍戚求援于中山杜曰中山鮮虞

〔鄟〕〔啟陽〕

昭十八年邾人入鄟小國名杜曰今瑕邵闕陽縣下同　哀三年城啟陽

〔郎陽〕〔郎〕

昭十九年楚子在蔡郎陽封人之女奔之　昭二十

国立国会図書館　タイトル『藝海珠塵』　請求記号 082.1-G21G　ガラス使用

三年楚太子建之母在郧

紀鄖　紀

昭十九年喜子奔紀鄖　又云齊師入紀　釋例以爲一地二名

京　京楚

昭二十二年子朝奔京　周地子朝所在　又云王師軍于京楚　杜曰

陰　平陰

昭二十二年晉師軍于陰　昭二十三年晉師在平陰　志云平陰郎陰也

訾　東訾

昭二十三年單子取訾　杜曰訾在河南鞏縣西南下同　昭二十四年與之東訾二十五年尹文公涉于鞏焚東訾

拔　郯

定三年仲孫何忌及郯子盟于拔　傳作郯杜曰郯郎拔也

房　堂谿

昭四年胡沈道房　房國名　定五年吳王弟夫槩王奔楚爲堂谿氏　堂谿郎故房國漢置吳房縣

沙　瑣

定七年齊侯衛侯盟于沙　傳作瑣　晉地道記曰元城縣南有瑣陽城郎沙也

五氏 寒氏 定九年齊侯衛侯次于五氏晉地 定十年初衛侯伐邯鄲午于寒氏杜曰寒氏即五氏地

夾谷 祝其 定十年公會齊侯于夾谷齊地 傳云公會齊侯于祝其實夾谷杜曰夾谷即祝其也

垂葭 邾氏 定十三年齊侯衛侯次于垂葭衛地 傳云實邾氏杜曰垂葭改名邾氏

牽 脾上梁之間 定十四年公會齊侯衛侯于牽 傳作脾上梁之間杜曰即牽也

渠蔭 遽揖 定十五年齊侯衛侯次于渠蔭宋地 傳作遽揖杜曰即渠蔭

一地三名

制 虎牢 虢 隱元年武姜爲叔段請制隱五年鄭二公子以制人敗燕師于北制杜曰制鄭邑 莊二十一年王與鄭一名虎牢 昭元年伯武公之略自虎牢以東襄二年城虎牢

国立国会図書館 タイトル『藝海珠塵』 請求記号 082.1-G21G
ガラス使用

晉趙武魯諸侯之大夫于虢卽東虢之故國也

衛　朝歌　殷虛

隱二年見經此文公以前之衛　襄二十三年齊伐晉取朝歌朝歌故衛都後爲晉邑　定四年命以康誥而封竹書紀年謂之舊衛　于殷虛杜曰殷虛朝歌也

翼　絳　故絳

隱五年曲沃莊伯以鄭人那人伐翼　莊二十六年士蔿城絳以深其宮詩譜晉孝侯改絳爲翼獻公復命爲絳又成十八年晉人弒厲公葬之于翼東門之外時以新田爲絳故復稱故絳爲翼也　故絳杜曰著復命新田爲絳故謂此故絳

曲沃　新城　下國

隱五年見前曲沃晉別封成師之邑　僖四年太子奔新城杜曰新城曲沃　僖十年狐突適下國杜曰下國曲沃新城

北戎　山戎　無終

桓六年北戎伐齊　莊三十年齊人伐山戎　襄四年無終子嘉父使孟樂如晉釋例以三名爲一

滑　費滑　侯氏

莊十六年滑伯與諸侯同盟于幽杜曰國都費河南互爲周晉鄭邑　成十三年殄滅我費滑襄十八年楚師伐鄭侵費滑　昭二十二年晉師軍于侯氏

国立国会図書館　タイトル『藝海珠塵』　請求記号 082.1-G21G　ガラス使用

亳城〔景亳〕〔尸氏〕

襄十一年諸侯同盟于亳城北亳城鄭地于古爲湯之都所謂偃師西亳也　昭四年商湯有景亳之命杜曰或言亳即偃師　昭二十六年劉人敗王城之師于尸氏杜曰尸氏郡國志即偃師之尸鄉也

關塞〔關外〕〔伊闕〕

昭二十六年晉師納王使女寬守關塞杜曰洛陽西南伊闕口也定六年鄭伐周關外　定八年晉士鞅會成桓公侵鄭載伊闕也

犂〔犂邱〕〔隰〕

哀十年晉趙鞅伐齊取犂杜曰犂一名隰　哀二十三年晉荀瑤伐齊戰于犂邱杜曰犂邱隰也曰隰之役按此地後漢曰濕陰以縣在濕水之南也顧景范謂左傳之隰漢書之濕或皆傳寫之譌當以濕爲正

一地四名

魯〔窮桑〕〔商奄〕〔少皞之虛〕

隱元年入春秋　昭二十九年世不失職遂濟窮桑杜曰窮桑少皞之號都國志注窮桑地在魯北　定四年因商奄之民命以伯禽昭九年疏曰商奄魯也說文亦謂郇國在魯　又云封于少皞之虛

宋〔商邱〕〔商〕〔大辰之虛〕

隱元年見經　襄九年陶唐氏之火正閼伯居商邱

杜曰商邱宋地　昭八年自根牟至于商衛哀二十
又見昭元年　四年孝惠娶于商國語夫差闕溝
于商魯之間　昭十七年宋大
辰之虛也

衛　帝邱　顓頊之虛　昆吾之虛

僖三十一年見經此成公以　僖三十一年衛遷于
帝邱　昭十七年衛顓頊之虛也故爲帝邱　哀十
七年登此昆吾之虛釋例曰顓頊之虛昆吾
氏因之故曰昆吾之虛

一地七名

成周　雒邑　邲　京師　王城　郟鄏　王室

隱三年鄭人取成周之禾宣十六年成周宣榭火昭

二十六年天王入于成周三十二年晉及諸侯城成
周　桓二年武王克商遷九鼎于雒邑　桓七年王
遷盟向之民于郟襄二十四年齊人城郟　桓九年
紀季姜歸于京師　莊二十一年虢鄭以子頹之亂
同伐王城昭二十二年劉子單子以王猛入于王城
按班孟堅鄭康成皆以漢之河南爲王城雒陽爲成
周蓋本公羊氏王城爲西周成周爲東周之誤詩地
理考引呂氏云成周乃東都總名河南成周之王城
也雒陽成周之下都也此以成周王城爲一地其說
甚是余　別有辨　宣三年成王定鼎于郟鄏昭二十六年用
建王嗣遷于郟鄏京相璠曰郟山
名鄏地名也　昭二十二年王
室亂

〔晉〕〔大鹵〕〔大夏〕〔大原〕〔參虛〕〔夏虛〕〔晉陽〕

隱六年見傳　昭元年晉荀吳帥師敗狄于大鹵杜曰大鹵大原晉陽縣　昭元年后帝遷實沈于大夏唐人是因又云臺駘能業其官以處大原　昭十五年唐叔受之以處參虛杜曰參虛實沈之次晉之分野　定四年命以唐誥而封于夏虛杜曰夏虛大夏今太原晉陽也　定十三年晉趙鞅入于晉陽以叛按顧亭林謂唐叔之封及所謂大夏者俱不在晉陽而在平陽以霍山以北自悼公後始開縣邑而前此不見于傳也其說最爲有據

補遺　一地二名

〔陘〕〔陘隰〕

僖四年諸侯伐楚次于陘　文十六年先君蚡冒所以服陘隰也釋例以陘隰爲卽召陵之陘亭

〔沙鹿〕〔五鹿〕

僖十四年沙鹿崩　僖二十三年晉公子重耳過衛出于五鹿杜曰元城縣東有五鹿後漢志元城有沙鹿墟孔穎達謂元城郭東有五鹿之虛卽沙鹿

〔魯〕

〔國名〕〔古地名〕昭二十九年劉累遷于魯縣

〔祭〕

〔國名〕隱元年祭伯來後爲鄭邑成四年晉伐鄭取祭鄭州東北十五里祭城是

国立国会図書館　タイトル『藝海珠塵』　請求記号 082.1-G21G　ガラス使用

〔晉〕〔大鹵〕〔大夏〕〔大原〕〔參虛〕〔夏虛〕〔晉陽〕

隱六年見傳　昭元年晉荀吳帥師敗狄于大鹵杜曰大鹵大原晉陽縣　昭元年后帝遷實沈于大夏唐人是因

又云臺駘[illegible]

[illegible]

〔少〕〔鹿〕〔五鹿〕

[illegible]

[illegible]

藝海珠塵

南滙　吳　省蘭　泉之輯
淳安　胡　熙績　玉階校

春秋地名辨異

程廷祚篹

卷中　二地一名

〔曾〕

〔國名〕〔古地名〕昭二十九年劉累遷于曾縣

〔祭〕

〔國名〕隱元年祭伯來後爲鄭邑成四年晉伐鄭取祭鄭州東北十五里祭城是

国立国会図書館　タイトル『藝海珠塵』　請求記号 082.1-G21G
ガラス使用

〔鄭地〕桓十一年初祭封人仲足有寵于莊公開州長垣縣東北有祭城即祭仲之邑

〔申〕

〔國名〕隱元年初鄭武公娶于申莊六年楚文王伐申後爲楚邑僖二十八年楚子入居于申是也之封自申至于虎牢之竟

〔京〕

〔鄭地〕隱元年莊公居弟叔段于京昭九年鄭京櫟實殺曼伯杜曰厲公得又并京

〔紀〕

〔國名〕隱元年見經

〔莒地〕昭十九年齊師入紀

〔翼〕

〔邾地〕隱元年公子豫及邾人鄭人盟于翼昭二十三年邾人城翼

〔晉地〕隱五年曲沃莊伯以鄭人邾人伐翼

〔潛〕

〔魯地〕隱二年公會戎于潛

〔楚地〕昭二十七年吳伐楚圍潛史記作灊

〔隨〕

〔晉地〕隱五年翼侯奔隨

〔國名〕桓六年楚武王侵隨

国立国会図書館　タイトル『藝海珠塵』 請求記号 082.1-G21G　ガラス使用

拔隧以存楚之功哀元年始見于經則當日小國之近楚而不得列于諸侯者多矣

燕

國名隱五年衛人以燕師伐鄭杜曰南燕國今東郡縣　又國名莊三十年齊人伐山戎以其病燕故也襄二十八年北燕伯與諸侯同朝于晉杜曰燕國今天府之薊城也　薊縣即今順

艾

齊地隱六年公會齊侯盟于艾　吳地哀二十年吳公子慶忌出居于艾

滕

國名隱七年見經　衛地閔二年益之以共滕之民杜曰衛別邑

楚邱

曹地隱七年戎伐凡伯于楚邱襄十年宋公享晉侯于楚邱按曹縣東南四十里有楚邱城此曹之楚邱也杜云衛地漢志水經注以爲即衛文公所遷俱誤　衛地僖二年諸侯城楚邱而封衛焉通典滑州衛南縣衛文公遷楚邱即此

垂

衛地隱八年宋公衛侯遇于垂桓元年公會鄭伯于垂莊四年齊侯陳侯鄭伯遇于垂　齊地宣八年仲

遂卒于垂

犬邱

衛地隱八年遇于犬邱襄十年孫蒯獲鄭皇耳于犬邱　宋地襄元年鄭子然侵宋取犬邱

薛

國名隱十一年見經　魯地莊三十一年築臺于薛

鄒道元引此謂薛城南十里有臺戰國時孟嘗君更築之按此乃田文所居之薛非魯之薛地也

邾

鄭地隱十一年公會鄭伯于邾　齊地襄十四年齊人以邾寄衛侯即故萊國

鄎

周地隱十一年王取鄎劉之田于鄭莊二十年王及鄭伯入于鄎昭二十四年王子朝入于鄎　晉地昭二十八年魏獻子以司馬彌牟爲鄎大夫

蔿

周地隱十一年王取蔿邘之田于鄭襄三十年儋括圍蔿　楚地僖二十七年子玉治兵于蔿

越

衛地桓元年公及鄭伯盟于越　國名宣八年見經

蒲

衛地桓三年齊侯衛侯胥命于蒲成九年公會諸侯同盟于蒲　晉地莊二十八年使重耳居蒲城

曹

國名桓五年見經哀十四年宋向魋入于曹以叛時曹已滅爲宋邑也　衛地閔二年狄滅衛衛人立戴公以廬于曹杜曰衛下邑詩作漕

穀

國名桓七年穀伯來朝　齊地莊七年夫人姜氏會齊侯于穀後屢見經傳

邾

周地桓七年王遷盟向之民于邾　楚地昭元年楚使公子黑肱伯州犁城郟十九年令尹子瑕城郟

梁

國名桓九年梁伯與虢仲同伐曲沃　戎地哀四年楚伐蠻氏襲梁及霍

絞

國名桓十一年絞與州蓼共伐楚師　鄀地哀二年伐鄀將伐絞

蓼

國名桓十一年見前　唐縣南九十里有湖陽城卽此廖師古曰音力救反　一說在固始縣○漢志作五年之蓼本不同音存以俟考　作飂音同按此則與文飂見昭二十九年

〔又國名〕文五年楚子燮滅蓼霍邱縣西北有蓼城漢置蓼縣地是也○按宣八年楚人滅舒蓼杜曰二國名未知即此蓼否也

〔虛〕

〔宋地〕桓十二年公會宋公于虛〔晉地〕成十七年鄭子駟侵鄭虛滑二邑名

〔武父〕

〔鄭地〕桓十二年公會鄭伯盟于武父〔衛地〕定四年自武父以南杜曰衛北界然此謂康叔始封之時非春秋之衛也

〔句瀆之邱〕

〔宋地〕桓十二年公及宋公盟于句瀆之邱〔齊地〕襄十九年執公子牙于句瀆之邱

〔彭〕

〔水名〕桓十二年楚師分涉于彭〔衛水〕昭二十年公與北宮喜盟于彭水之上

〔羅〕

〔國名〕桓十三年楚屈瑕伐羅〔水名〕昭五年楚子以馹至于羅汭

〔賴〕

〔國名〕桓十三年楚子使賴人追之一作厲僖十五年齊師曹師伐厲

〔齊地〕哀六年悼公使胡姬以安孺子如賴十年趙鞅

国立国会図書館　タイトル『藝海珠塵』　請求記号 082.1-G21G　ガラス使用

伐齊及賴而還

〔鄑〕

〔紀地〕莊元年齊師遷紀鄑郚　〔魯地〕莊十一年公敗宋師于鄑

〔郚〕

〔紀地〕莊元年見前　〔魯地〕文七年城郚

〔葵邱〕

〔齊地〕莊八年齊侯使連稱管至父戍葵邱　〔宋地〕僖九年諸侯會盟于葵邱

〔荆〕

〔國名〕莊十年荆敗蔡師于莘　〔楚山〕昭十三年楚之滅蔡也靈王遷許胡沈道房申于荆焉

〔柯〕

〔齊地〕莊十三年公會齊侯盟于柯　〔地名〕襄十九年叔孫豹會晉士匄于柯

〔鄄〕

〔衛地〕莊十四年單伯會齊侯宋公衛侯鄭伯于鄄後裏見經傳　〔周地〕成十一年王使劉子盟周公楚于鄄

〔王城〕

〔周地〕莊二十一年虢鄭同伐王城　〔秦地〕僖十五年

国立国会図書館　タイトル『藝海珠塵』　請求記号 082.1-G21G　ガラス使用

晉陰飴甥會秦伯盟于王城二十四年晉侯濬會秦伯于王城成十一年秦晉爲令狐之盟秦伯不肯涉河次于王城括地志王城即大荔戎城史記秦厲公伐大荔取其王城是也

扈

鄭地莊二十三年公會齊侯盟于扈後爲經傳昭元年夏有觀扈

古國

秦

魯地莊二十一年築臺于秦

國名僖十五年見經

霍

國名閔元年晉滅霍後爲晉邑有霍伯食采于此

戎地哀四年

襄梁及霍

陽

國名閔二年齊人遷陽師納北燕伯于陽

燕地昭十二年齊高偃帥

江

國名僖二年齊侯宋公江人黃人盟于貫

永名文

十五年子西沿漢泝江將入郢哀九年吳溝通江淮

冀

國名僖二年荀息曰冀爲不道後爲晉地僖三十三年臼季使過冀見冀缺

古州名哀六年惟彼陶唐有此冀方

国立国会図書館　タイトル『藝海珠塵』　請求記号 082.1-G21G　ガラス使用

方城

楚地僖四年楚國方城以爲城文三年晉陽處父伐楚門于方城襄十六年晉師伐楚侵方城地文十六年楚侵庸及方城

鹹

衛地僖十三年齊桓公會諸侯于鹹定七年齊侯鄭伯盟于鹹　魯地文十一年叔孫得臣敗狄于鹹

雍

秦地僖十三年晉饑秦輸粟于晉自雍及絳相繼

國名僖二十四年邬雍曹滕晉地昭元年趙孟卒鄭

伯如晉弔及雍乃復蓋卽此也

匡

衛地僖十五年諸侯救徐次于匡文八年晉侯使解揚歸匡戚之田于衛　鄭地文元年衛孔達侵鄭代綿訾及匡定六年公侵鄭取匡

韓

晉地僖十五年晉侯及秦伯戰于韓陝西韓城縣有韓原舊說以韓國與戰于韓之韓俱在此地顧亭林曰按僖十五年傳上言涉河下言及韓又曰寇深矣是韓在河東非今之韓城也故杜氏解但曰韓晉地余按郡國志河北縣有韓亭正河東之地此蓋秦晉戰處也

國名僖二十四年邘晉應韓

国立国会図書館　タイトル『藝海珠塵』　請求記号 082.1-G21G　ガラス使用

訾婁

衛地億十八年衛侯師于訾婁
公伐邾取訾婁

新里

梁地億十八年梁伯益其國而不能實也命曰新里
宋地昭二十一年敗華氏于新里

睢

水名億十九年宋公用鄫子于次睢之社成十五年
宋五大夫出舍于睢上

任

楚水定四年楚子涉睢

國名億二十一年任宿須句
頡出奔晉爲任大夫哀四年齊伐晉取任

泓

宋水億二十二年宋公及楚人戰于泓
三年吳人自泓上觀之

柯澤

鄭地億二十二年鄭文夫人勞楚子于柯澤
襄十四年衛獻公出奔齊孫氏追之敗公徒于阿澤

水經注作柯澤
古柯阿通用

焦

齊地

国立国会図書館　タイトル『藝海珠塵』　請求記号 082.1-G21G
ガラス使用

陳地僖二十三年楚人伐陳取焦夷二邑名 國名襄二十九年虞虢焦滑春秋時焦爲晉地河外五城之一也宣二年秦師伐晉圍焦

酆

國名僖二十四年畢原酆郇酆一作豐 楚地哀四年司馬起豐析以臨上洛京相璠曰南鄉淅縣有故酆鄉

汜

鄭地僖二十四年王出適鄭處于汜成七年楚子重伐鄭師于汜襄二十六年楚子伐鄭涉于汜而歸昭五年楚子使令尹子蕩如晉逆女鄭伯勞諸汜此爲南汜釋例云襄城縣南汜城是也 又鄭地僖三十年秦軍汜南襄九年晉會諸侯伐鄭師于汜此爲東汜釋例云中牟縣南汜澤是也

鄢陵

莒地文七年穆叔如莒及鄢陵 鄭地成十六年晉楚戰于鄢陵

壺邱

陳地文九年楚侵陳克壺邱 晉地襄元年晉人以宋五大夫歸寘諸瓠邱水經注垣縣有壺邱亭卽此古壺瓠通用

麇

國名文十一年楚子伐麇 楚地定五年吳師居麇

巢

國名文十二年楚人圍巢後爲楚之邑成十七年
衛地哀十一年衛莊公復大叔疾使處巢

鄆

鄆地文十二年城諸及鄆襄十二年季孫宿帥師入
鄆昭元年季武子伐莒取鄆此爲東鄆莒魯所爭之
城是也　又魯地成四年城鄆十六年晉人執季文子
于苕邱公還待于鄆昭二十六年齊侯取鄆公至自
齊處于鄆定七年齊人歸鄆陽關定十年齊人來歸
鄆讙龜陰田此爲西鄆今濟寧州鄆
城縣之鄆城舊縣是也

鄴

鄴地文十三年邾文公卜遷于繹　又邾地宣十年
魯伐邾取繹孔穎達曰繹邾之都蓋別有繹邑因山
都也○按孔說是矣然經言取不惟取其地宣十年
之取繹蓋取邾都之人以歸也哀七年傳云負瑕故
有繹豈得謂負瑕
中又有繹邑乎

鄝

庸地文十六年惟裨鄝魚人實逐之　地名文十七
年將悉敝賦以待于鄝

首山

晉山宣二年初宣子田于首山　山名哀十三年若
登首山以呼

〔郔〕

〔鄭地〕宣三年晉侯伐鄭及郔十二年楚子北師次于郔 〔楚地〕宣十一年楚左尹子重侵宋王待諸郔

〔南里〕

〔鄭地〕宣三年誘子華而殺之南里 〔宋地〕昭二十一年宋華向自陳入于宋南里以叛

〔郯〕

〔國名〕宣四年見經 〔地名〕定三年盟于郯修邾好也

〔萊〕

經作拔

〔國名〕宣七年魯會齊伐萊 〔魯山〕昭七年與之萊作

杜曰二山也

〔劉〕

〔采地〕宣十年劉康公來報聘 〔魯地〕襄十五年及向戌盟于劉

〔潁〕

〔水名〕宣十年楚子伐鄭晉士會救鄭逐楚師于潁北

後屢見傳 〔周地〕昭九年晉人帥陰戎伐潁 昭元年天王使劉定公勞趙孟于潁杜以潁水釋之按趙孟時方自鄭歸晉而劉子勞之于途其路疑不得至陽城之潁水況下文即云館于洛汭雒汭距潁水甚遠是潁爲周畿內之邑蓋即陰戎所伐者也杜解似誤

国立国会図書館 タイトル『藝海珠塵』 請求記号 082.1-G21G ガラス使用

鄗

鄭山宣十二年晉師在敖鄗之間敖鄗二山名　晉地哀四年齊伐晉取鄗

潞

赤狄宣十五年晉滅赤狄潞氏定十四年晉人敗范中行氏之師于潞即其地也　齊地哀八年子姑居于潞以察之

黎

國名宣十五年奪黎氏地今山西黎城縣東北十八里有黎侯城是　古國名昭四年商紂爲黎之蒐東夷叛之

鞌

齊地成二年諸侯之大夫及齊侯戰于鞌　宋地哀十四年桓魋請以鞌易薄

汾

晉水成六年有汾澮以流其惡　楚地襄十八年楚伐鄭治兵于汾

州來

楚地成七年吳入州來自是爲吳楚相爭之地襄二年蔡遷于此　吳地襄三十一年延州來季子其果立乎孔穎達曰州來楚邑昭二十三年傳云吳伐州來則州來未爲吳有不可以封札釋例闕之蓋謂吳地別有州來也

呂

国立国会図書館　タイトル『藝海珠塵』　請求記号 082.1-G21G　ガラス使用

楚地成七年子重請取于申呂以爲賞田　宋地襄
元年楚子辛侵宋呂留二邑
渠邱
晉地成九年楚伐莒圍渠邱入之　齊地昭十一年
齊渠邱實殺無知
督揚
鄭地成十六年我師次于督揚　齊地襄十九年諸
侯盟于督揚
柤
楚地襄十年晉及諸侯會于柤　鄭地昭六年鄭

伯嘗楚公子棄疾于柤
邾
國名襄十三年取邾　齊地襄十八年魏絳戀盈以
下軍克邾
棫林
秦地襄十四年諸侯伐秦至于棫林　許地襄十六
年次于棫林伐許
重邱
曹地襄十七年衛伐曹取重邱東昌府東南有重邱
秋時曹竟不得至此此蓋諸侯同城或謂卽曹地按春
盟之重邱也曹之重邱不可考矣　齊地襄二十五

年諸侯同盟于重邱

平陰

齊地襄十八年晉會諸侯伐齊齊侯禦諸平陰 周地昭二十三年晉師在平陰

圉

衛地襄二十六年孫蒯從衛師敗之圉 鄭地昭五年晉韓起反自楚鄭伯勞諸圉

揚

國名襄二十九年霍揚韓魏後爲晉邑 周地昭二十二年劉子奔揚

城父

楚地昭九年楚遷許于夷實城父在亳州東南 又楚地昭十九年費無極請大城城父而寘太子以通北方在汝州郟縣界

駘

古國名昭九年駘芮岐畢釋文駘當作邰 齊地哀六年使朱毛遷孺子于駘

不羹

楚地昭十一年楚城陳蔡不羹 又楚地楚有二不羹地理志潁川郡定陵縣有東不羹襄城縣有西不羹

国立国会図書館 タイトル『藝海珠塵』 請求記号 082.1-G21G ガラス使用

房

國名昭十三年胡沈道房　魯地定五年季平子卒于房

杏

周地昭二十四年王子朝之師攻瑕及杏　齊地定九年齊侯致禚媚杏于衛

沙

水名昭二十七年令尹子常以舟師及沙汭而還

地名定七年齊侯衛侯盟于沙

桐

國名定二年桐叛楚　吳水哀十五年楚伐吳及桐汭

姑蔑

魯地定十二年敗諸姑蔑　南滙吳省蘭泉之輯王孫彌庸見姑蔑之旗

犂

齊地哀十年晉伐齊取犂　衛地哀十一年寅于犂

晉地　又十二年晉郤至
王師敗績于貿戎之
晉地　宣十二年郤克
國名　昭十三年胡沈道房
于房
晉地　定五年季平子
國名　宣十二年楚子
晉地　宣十二年郤克
國名　宣十二年楚子
晉地　宣十二年楚子
晉地　宣十二年楚子
晉地

瑕伐羅及鄢亂次以濟　楚地昭四年楚滅賴遷賴于鄢十三年王沿夏將欲入鄢

虢

國名隱元年虢叔死焉杜曰東虢在今鄭州氾水縣　又國名隱三年王貳于虢杜曰西虢在今陝州　燕地昭七年齊侯次于虢

莒

國名隱二年見經　齊地昭三年齊侯田于莒十年桓子盡致諸公而請老于莒　周地昭二十六年陰息奔莒以叛

向

國名隱二年莒人入向後互爲莒魯屬邑桓十六年向鄙邑也宣四年公伐莒取向時已屬莒又見襄二十年　周地隱十一年王與鄭人蘇忿生之田向　鄭地襄十一年諸侯伐鄭師于向十四年諸侯之大夫會吳于向

密

莒地隱二年紀子帛莒子盟于密　魯地閔二年莒人歸共仲及密水經注誤以此爲莒地不知此乃費縣之密如亭非淳于之密鄉也　國名僖十七年齊侯有事于密姬古密國已亡春秋時或自有密國不可考矣

国立国会図書館　タイトル『藝海珠塵』　請求記号 082.1-G21G　ガラス使用

濮

陳水隱四年衛人殺州吁于濮水經注謂肥水上承流逕城父縣故城南即所謂濮水云此陳地之濮水也夷名文十六年麇人率百濮伐楚昭十九年楚子爲舟師以伐濮

衛水哀二十七年晉伐鄭齊陳成子救鄭及濮雨不涉應劭云濮水發源陳留入于鉅野衛風所云桑間濮上謂此水也

成

國名隱五年衛師入成史記作成魯地桓六年公會紀侯于成襄十六年齊侯伐我北鄙圍成即此也來地成十三年成肅公會晉侯伐秦

鄀

宋地隱十年公敗宋師取鄀國名桓二年取鄀大鼎于宋僖二十年鄀子來朝按杜于二鄀俱云在爲宋邑一以爲國名志亦謂城武縣有南北二鄀城故宜兩存晉地成十三年吕相絕秦曰焚我箕鄀二邑名

鄧

魯地隱十年公會齊侯鄭伯伐宋盟于鄧蔡地桓二年蔡侯鄭伯會于鄧成九年鄭伯會楚公子成于鄧昭十三年楚大奉蔡公以盟于鄧孔穎達曰之鄧釋例以爲蔡地此非鄧國國名桓七年鄧侯來朝莊十六年爲楚所滅

国立国会図書館　タイトル『藝海珠塵』　請求記号 082.1-G21G　ガラス使用

邘

周地隱十一年王取蔿邘之田于鄭　國名億二十四年邘晉應韓　曹地哀七年宋伐曹築五邑有邘

州

周地隱十一年王與鄭人蘇忿生之田州後爲晉邑昭三年晉侯與鄭公孫段　國名桓五年州公如曹杜曰州國在南淳于縣　又國名桓十一年州蓼伐楚師杜曰州國在南郡華容縣東南

陘

周地隱十一年王與鄭人蘇忿生之田陘　楚地僖四年諸侯伐楚次于陘越還卒于陘　吳地定十四年吳子伐

敖

魯山桓六年先君獻武廢二山注二山具敖也　鄭山宣十二年晉師在敖鄗之間又士季使鞏朔韓穿帥七覆于敖前　夷地哀十九年三夷男女及楚師盟于敖

鄖

國名桓十一年鄖人軍于蒲騷一作邳晉志又作雲後爲楚邑昭十四年楚子使鬬辛居鄖　衛地哀十一年太叔疾死殯于鄖

国立国会図書館　タイトル『藝海珠塵』　請求記号 082.1-G21G　ガラス使用

吳地哀十二年衛侯會吳于鄖

櫟

鄭地桓十五年鄭伯突入于櫟後屢見傳已而屬楚昭元年楚使公子黑肱伯州犂城櫟志云今禹州也　晉地襄十一年秦伐晉戰于櫟　楚地昭四年吳伐楚入櫟新蔡縣北十五里有櫟城即此

酅

紀地莊三年紀季以酅入于齊　齊地僖二十六年公追齊師至酅弗及　邱陵名僖二十八年楚師背酅而舍杜曰邱陵險阻名孔穎達曰蓋所舍之處有邱陵名酅也字書亦謂或山名或地名杜說非是

滑

鄭地莊三年公次于滑　國名莊十六年滑伯與諸侯同盟于幽　水名宣八年楚滅舒蓼疆之及滑汭

亳

宋地莊十二年宋萬之亂公子御說奔亳通作薄僖二十一年楚執宋公諸侯會于薄以釋之　鄭地襄十一年同盟于亳　國名昭九年肅慎燕亳吾北土也釋例謂亳蓋與燕相近按史記秦寧公與亳戰亳王奔戎索隱曰西戎之君號曰亳王豈即所謂燕亳之亳自北而徙于西者與

洮

魯地莊二十七年公會杞伯姬于洮僖二十五年公會衛子莒慶盟于洮　曹地僖八年齊桓公盟諸侯于洮三十一年晉文公分曹地自洮以南東傅于濟　晉水昭元年臺駘宣汾洮

新城

晉地僖四年太子奔新城　鄭地僖六年諸侯伐鄭圍新城　宋地文十四年晉趙盾盟諸侯于新城

鄫

國名僖十四年季姬及鄫子遇于防　穀梁傳國語史漢通作繒

鄭地襄元年東諸侯之師次于鄭以待晉師

陰

地名宣十八年齊侯會晉侯盟于繒

晉地僖十五年晉陰飴甥會秦伯杜曰呂甥食采于陰　戎名昭九年晉人帥陰戎伐潁　周地昭二十二年晉師軍于陰

沈

國名文三年叔孫得臣會諸侯之師伐沈汝寧府東南有漢平輿城卽故沈國　楚地宣十二年沈尹將中軍　古國名昭元年沈姒蓐黃實守其祀四國皆在汾水之旁

郊

晉地文三年秦伯伐晉取王官及郩　周地昭十二年原伯絞奔郊二十三年晉人圍郩　曹地定十二年衛公孟彄伐曹克郩

雒

戎名文八年公子遂會雒戎盟于暴　周水宣三年楚子伐陸渾之戎遂至于雒　晉地宣十五年晉侯略狄土還及雒

沂

楚地宣十一年令尹蔿艾獵城沂定五年敗夫槩王于沂　永名襄十八年諸侯伐齊南侵及沂哀二年取邾沂西田此所謂大沂水也　魯水昭二十五年季平子請待于沂上以察罪此所謂魯城南之沂水也

邱輿

齊地成二年晉師入自邱輿　鄭地成三年鄭禦晉師敗諸邱輿　魯地哀十四年司馬牛卒于魯郭門外阬氏葬諸邱輿

棘

魯地成二年叔孫僑如圍棘入棘　齊地昭十年陳桓子召子山而反棘焉　楚地昭四年吳伐楚

鄭地成十三年鄭公子班自訾求入于太宮　楚地
昭十三年葬子干于訾　周地昭二十三年單子
取訾

東陽

齊地襄二年齊城東陽以偪萊
趙勝帥東陽之師以追之　魯地哀八年吳伐我
克東陽而進

瑣

鄭地襄十一年諸侯伐鄭次于瑣　晉地襄二十三年
大夫常壽過帥師會楚子于瑣　楚地昭五年越
地名定七年齊

侯衛侯盟于瑣
四地一名

黃

宋地隱元年惠公之季年公敗宋師于黃　國名桓
八年楚子合諸侯于沈鹿黃隨不會　汝寧府光州有黃城即故黃國　齊地桓十七年公會齊侯紀侯盟于黃宣八
年公子遂如齊至黃乃復定十二年公會齊侯盟
于黃　古國名昭元年沈姒葬黃見前沈注

棠

魯地隱五年公矢魚于棠　萊地襄六年齊師入萊

萊共公奔棠　楚地襄十四年楚子囊師于棠以伐吳昭二十年有棠君尚兩漢志作堂　齊地襄二十五年有棠公志謂在今東昌府堂邑縣西北隋置堂邑縣地非方與之武唐亭也

防

魯地隱九年公會齊侯于防莊二十九年城諸及防襄十七年齊高厚帥師伐我北鄙圍防杜曰在華縣東南故華縣在今沂州費縣西北六十里一說在平陰縣按春秋齊魯搆兵大抵在今兗州府屬以北謂在平陰者近之若費縣則魯之東北鄙繫防矣　宋地隱十年鄭師伐宋入防以別于魯之防也　魯山僖十四年季姬及鄫子遇于防志云防山在曲阜縣東二十里又爲孔子父母合葬

處　晉地昭五年莒牟夷以牟婁及防茲來奔防茲二邑名

穫

宋地桓二年公會齊侯陳侯鄭伯于穫以成宋亂　晉地宣十五年晉侯治兵于穫以略狄土　齊地昭十年齊陳鮑與欒高戰于穫按臨淄縣西南有穫山故齊之南門曰穫門所謂戰于穫者必穫山也杜曰以爲祀后穫之處疑誤　楚地定五年自穫會之

瑕

隨地桓六年軍于瑕以待之　晉地僖三十年許君

焦瑕文十三年使詹嘉處瑕　楚地成十六年楚師還及瑕　周地昭二十四年王子朝之師攻瑕

武城

楚地僖六年蔡穆侯將許僖公以見楚子于武城成十六年鄭子駟從楚子盟于武城襄九年秦伐晉楚子師于武城以爲秦援　晉地文八年秦人伐晉取武城　魯地襄十九年城武城懼齊也在濟寧州嘉祥縣界　又魯地昭二十三年邾人城翼還自離姑武城人塞其前哀八年吳伐我子洩率故道險從武城在沂州費縣界晉置南武城○按費縣之武城乃魯與邾吳相接界非所當備齊之處

十九年所謂武城宜在嘉祥杜俱以爲南武城似誤

平陽

魯地宣八年城平陽泰安州新泰縣西有東平陽城漢置縣卽此　昭二十八年魏獻子以趙朝爲平陽大夫　晉地　哀十六年衛侯飲孔悝酒于平陽　又魯地哀二十七年越子使后庸來聘盟于平陽鄒縣西三十里有南平陽城漢置縣卽此

五地一名

夷

國名隱元年紀人伐夷　采地莊十六年周蔿國以

晉師伐夷　魯地閔二年齊人殺哀姜于夷哀八年吳伐魯戰于夷　楚地僖二十三年楚伐陳取焦夷襄元年晉師侵楚焦夷　晉地文六年晉蒐于夷

唐

魯地隱二年公及戎盟于唐　國名宣十二年楚子使告唐惠侯　古國名昭元年成王滅唐而封太叔焉　燕地昭十二年齊高偃納北燕伯欵于唐　周地昭二十三年尹辛敗劉師于唐

清

衛地隱四年公及宋公遇于清　此杜所謂東阿之清也　鄭地閔二年鄭人爲之賦清人　晉地宣十三年赤狄伐晉及清　齊地成十七年齊高弱以虛叛齊侯使國勝告難于晉待命于清　在東昌府邑縣界　又齊地哀十一年齊師伐我及清　此杜所謂虛縣之清也○按隱四年哀十一年二清杜氏以東阿虛縣別之景范以爲一地今仍從杜說

莘

衛地桓十六年使盜待諸莘　蔡地莊十年荊敗蔡師于莘　虢地莊三十二年有神降于莘　古國名僖二十八年晉侯登有莘之虛以觀師　齊地

成二年師從齊師于莘

〔盂〕

〔宋地〕僖二十一年宋公會諸侯于盂　〔晉地〕昭二十八年魏獻子以孟丙爲盂大夫漢置盂縣在今太原府東北八十里

〔周地〕定八年劉子伐盂　〔衛地〕定十四年太子蒯聵獻盂于齊　〔又晉地〕哀四年齊伐晉取八邑有盂顧亭林以爲當在順德廣平之間

晉書地理志證今附

釋地之書當時則易曉後世則難通杜氏之釋春秋晉代郡縣也而今之視晉猶晉之視春秋矣余取晉書地理志几集解所徵引者悉證以今日所在以通杜氏之說至集解中有太康以前地理與志不合或書作于平吳之先或志有脫誤以俟知者

司州

河南郡在今河南

洛陽今河南府附郭縣　河南在今河南府西北　鞏在今河南府鞏縣西南三十里　河陰在今河南府孟津縣東　成皐今開封府汜水縣　緱氏在今河南府偃師縣南二十里　陽城在今河南府登封縣東南四十里　新城在今河南府南七十五里　陸渾在今河南府嵩縣北三十里　梁在今汝州西南四十五里　陽翟今開封府禹州

滎陽郡今河南開封府○滎俗作榮非
滎陽縣今滎陽縣東南三十里密在今密縣東南三十里卷今原武縣苑陵在今新鄭縣東北三十八里○苑俗作宛非
弘農郡在今河南陝西之竟
陝今河南府陝州虢亭縣 華陰今西安府屬縣
上洛郡今陝西商州
上洛今州及洛南縣地 商今商南及山南縣地
平陽郡今山西平陽府
平陽今隰郡臨汾縣揚在今洪洞縣東南十八里○杜一作揚氏永安今霍州及汾西縣地
蒲子在今隰州北四十五里絳邑在今翼城縣東南十五里臨汾在今鄉寧太平二縣界北屈在今吉州東北二十一里皮氏今河津縣

河東郡今山西平陽府地
聞喜今垣曲縣○襄元年注作東垣縣誤汾陰今萬泉縣 太陽今平陸縣猗氏在今臨晉縣西解在今臨晉縣東南十八里蒲坂在今蒲州東南五里河北在今芮城縣東北七里

汲郡在今河南
朝歌在今衛輝府淇縣東北 共今衛輝府輝縣 林慮今彰德府林縣 修武今懷慶府屬縣

河內郡今河南懷慶府
野王今附郭州在今府東河內縣州南五十里懷在今武陟縣西南十一里平皐在今府東

国立国会図書館　タイトル『藝海珠塵』　請求記号 082.1-G21G　ガラス使用

南七十里河陽在今孟縣西南二十里沁水在今濟源縣界軹南十三里山陽在今修武縣西溫今縣

廣平郡在今直隸

廣平在今廣平府邯鄲縣西南二十里襄國今順德府治邢臺縣任在今順德府任縣東南曲梁在今廣平府永年縣東北

陽平郡在今直隸山東之竟○僖十四年注作平陽誤

元城今大名府館陶今東昌府館陶縣冠今冠縣在今東昌府莘縣東南二十里○成十七年注作樂縣誤

魏郡在今直隸河南之竟

長樂在彰德府東界斥邱在今廣平府成安縣東南十三里內黃今大名府屬縣黎陽今大名府濬縣

頓邱郡今直隸大名府地

頓邱在今清豐縣在今濬縣西南二十里衛西五十里

兗州

陳留國在今河南直隸之竟

封邱今開封府延津縣酸棗在今開封府東北十五里濟陽今開封府蘭陽縣長垣今大名府屬縣雍邱今開封府睢州北六十里外黃在今開封府杞縣東北十里

濮陽國在今直隸山東之竟○志云晉初分東郡置杜氏俱作東郡濮陽今大名府濮州范縣東南白馬在今大名府滑縣東南

鄄城在今東昌府濮○燕在今衛輝府胙城縣東二十里○杜有志無
濟陰郡今山東兗州府地
定陶在今曹州定陶縣西句陽在今曹縣北三十里成武今在今山東江南之竟
高平國
昌邑在今兗州府金鄉縣西北四十里鉅野在今兗州府嘉祥鉅野二縣界方與今兗州府魚臺縣○漢曰湖陵陸澤改澠陸志作陸澤似誤高平在今兗州府魚臺金南平陽在今兗州府鄒縣西三十里○漢二縣界
任城國今山東兗州府濟寧州注作西平陽非
任城今州治亢父在州南五十里
東平國在今山東

須昌在今兗州府東平州西北十五里壽張今兗州府屬縣范今東昌府屬縣無鹽在今兗州府東平州東二十里剛平在今兗州府寧陽縣東北三十里○漢志作剛杜作剛父未詳哀八年注作劉謬
濟北國在今山東
盧在今濟南府長清縣西南二十五里東阿在今兗州府東阿縣西二十五里穀城今兗州府東阿縣西北蛇邱在今兗州府寧陽縣西北
泰山郡在今山東
博今濟南府泰安州東南五十里嬴在今濟南府泰安州東南九十里○後漢曰梁父在今兗州府南城杜亦作南城泗水縣西北新泰在今泰安州新泰縣西○志云故曰平陽此邨杜所謂泰山有平陽縣者也南武城在今兗州府費縣西南武陽在今兗州府費縣界

国立国会図書館　タイトル『藝海珠塵』　請求記号 082.1-G21G
ガラス使用

蕪今濟南府屬縣東牟在今濟南府萊蕪縣東二十里○後漢曰牟杜同鉅平在今兗州府寧陽縣東北九十里

豫州

潁川郡今河南開封府

許昌在今許州東三十里長社今長葛縣潁陰在今許州界臨潁在今縣西北十五里召陵在今郾城縣東四十五里隲陵在今縣西南四十里○隲今作鄢新汲在今洧川縣南長平在今陳州西六十里

汝南郡在今河南

新息在今汝寧府息縣北三十里朗陵在今汝寧府確山縣陽安在今汝寧府息縣西南十里○杜作安陽志又有南安陽平輿在今汝寧府城東南南頓今開封府商水縣○杜作汝陰南頓縣疑誤吳房今汝寧府遂平縣西平今汝寧府屬縣

襄城郡在今河南

襄城在今開封府襄城縣南繁昌在今開封府臨潁縣西北三十里郟今汝州屬縣定陵在今南陽府舞陽縣父城在今汝州郟縣西四十里○或作城父誤僖四十四年注作襄陽城父縣非昆陽在今南陽府葉縣南

汝陰郡在今江南河南之竟○志云武帝分汝南立

汝陰在今潁州西北慎在今潁州潁上縣西北原鹿在今亳州太和縣西固始今汝寧府屬縣鮦陽在今汝寧府新蔡縣○杜作汝南鮦陽縣新蔡今汝寧府屬縣褒信在今汝寧府光州界

梁國在今河南

睢陽今歸德府治蒙在今歸德府東北三十五里虞今歸德府虞城縣下邑今歸德府下邑縣寧陵今歸德府屬縣穀熟在今歸德府東南陳今開封府陳州項今開封府項城縣○後漢屬汝南杜作汝陰項縣武平今歸德府鹿邑縣○志云後漢章帝改淮陽曰陳國陳武平屬焉杜同

沛國在今江南

相今鳳陽府宿州蕭縣西北十里

譙郡在今江南河南之亳○注作譙國

譙今亳州城父在今永城東北七十里贊亳州之界龍亢今鳳陽府懷遠縣

魯郡今山東兗州府○後漢曰魯國杜同

魯今曲阜縣汶陽在今曲阜縣東北四十里亡在今泗水縣東五十里○杜亡一作弁鄫今滕縣西南四十里鄫在今滕縣及江南徐州界○後漢公邱屬沛國杜同

弋陽郡今河南汝寧府地

軑在今光州西北七十里弋陽在今光州

期思在今固始縣北七十里

安豐郡在今江南

雩婁在今潁州霍邱縣西南八十里安豐在今鳳陽府壽州西南六十里蓼在今潁州霍邱縣西北

冀州

趙國在今直隸

国立国会図書館　タイトル『藝海珠塵』　請求記号 082.1-G21G　ガラス使用

平棘今眞定府柏鄉在今順德府趙州高邑縣北二十二里柏人在今順德府唐山縣西十二里下曲陽在今眞定府藁城縣及晉二里下曲陽州。後漢屬鉅鹿郡社同

平原國在今山東

聊城今東昌府德州治高平縣東十里

河間國今直隸河間府

鄚在今任邱縣

高陽國今直隸保定府

高陽今縣

中山國在今直隸

新市在今眞定府西北四十里望都今保定府唐縣今保定府屬縣

幽州

燕國今直隸順天府

薊在今府治東

平州

元菟郡今朝鮮竟

并州

太原國在今山西

晉陽今太原府太原縣

榆次在今太原府榆次縣西北

邑今太谷縣在今太原府祁今太谷縣東北二十七里

上黨郡在今山西

孟在今太原府陽

国立国会図書館　タイトル『藝海珠塵』 請求記号 082.1-G21G　ガラス使用

潞今潞安府潞城縣屯留今潞安府屬縣壺關今潞安府屬縣長子在今潞子縣銅鞮在今沁州西南十里
西河國今山西汾州府地
介休今介休及靈石縣地
介休○介後漢志作界
樂平郡今山西太原府地
沾在今樂平縣東
雍州
京兆郡今陝西西安府
長安今咸寧縣竟○襄二十四年注作杜縣誤
杜陵在今咸寧縣東南
新豐今臨潼渭南二縣地
馮翊郡今陝西西安府同州
臨晉在今州城南
郃陽今縣夏陽在今郃陽縣東四十里
扶風郡今陝西鳳翔府
雍在今府治
美陽在今扶風縣西北
安定郡今陝西平涼府
朝那在今府治東南
陰密今靈臺縣
始平郡今陝西西安府地
武功今縣○僖十五年注作京兆鄠縣疑誤
新平郡今陝西西安府邠州
漆今邠州

涼州
敦煌郡今嘉峪關以西之地
秦州
隴西郡在今陝西鞏昌臨洮二府之竟
武都郡在今陝西漢中府臨羌州界
梁州
漢中郡今陝西漢中府
巴郡今四川重慶府
江州今府治
巴東郡今四川夔州府

魚復在今奉節縣東五里○杜又云今巴東永安縣志無
寧州
建寧郡今雲南曲靖府竟
青州
齊國今山東青州竟
臨淄今臨淄縣西安在今臨淄西三十里　東安平在今臨淄縣東
濟南郡在今山東
平壽今萊州府濰縣　即墨今萊州府屬縣　祝阿在今濟南府禹城縣西南十七里○平壽即墨二縣後漢屬北海郡杜同○東平陵在今濟南府東南七十里○杜作平陵　於陵今濟南府附郭縣○以上三縣後漢俱屬濟南郡杜有志不載　都昌今濟南府長山縣　歷城後漢俱屬濟南郡杜有志不載　都昌

国立国会図書館　タイトル『藝海珠塵』 請求記号 082.1-G21G　ガラス使用

在今萊州府昌邑縣○濕陰在今濟南府臨邑縣西後漢屬北海國杜同　濕陰在今濟南府臨邑縣西十里○後漢屬平原郡杜曰濟南以上二縣志俱不載

樂安郡在今山東

博昌在今青州府博興縣南二十里壽光今青州府屬縣東朝陽在今濟南界○後漢屬濟南郡杜同

城陽郡在今山東

莒今青州府諸城縣西四十里諸今青州府諸城縣　淳于在今青州府安邱縣東北三十里高密今萊州府屬縣北武在今萊州府西南六十里○壯俗作黔陬在今萊州府高密縣西六十里平昌在今青州府安邱縣界

東萊國在今山東

掖今萊州府屬縣黃今登州府黃縣東二十五里

徐州

彭城國在今江南山東之竟

彭城今徐州留在今徐州竟傅陽在今兗州府嶧州南五十里呂在今徐州北五十里

下邳國在今江南

下邳今邳州長城在今邳州北六十里取慮在今鳳陽府虹縣界僮在今鳳陽府虹縣界

東海郡在今江南山東之竟

祝其在今淮安府贛榆縣界贛榆今淮安府屬縣厚邱在今東昌府范縣東南○戚九

国立国会図書館　タイトル『藝海珠塵』　請求記号 082.1-G21G　ガラス使用

年注作廩邱非 承在今兗州府嶧縣東南 昌慮在今兗州府滕縣東南六十里 合鄉在今兗州府北界

瑯邪國在今山東

開陽在今兗州府沂州北十五里 臨沂今兗州府沂州 陽都在今青州府沂水縣南 繒在今兗州府嶧縣東八十里 華在今兗州府費縣西北 費今兗州府屬縣 蒙陰在今青州府蒙陰縣西 杜作東莞蒙陰縣

東莞郡今山東青州府地

東莞今沂水縣 朱虛在今安邱縣界 蓋在今沂水縣西北 臨朐今縣 劇在今壽光縣東南三十里

廣陵郡在今江南

射陽今淮安府山陽縣 海陽今揚州府泰州○杜作海陵前漢臨淮郡有海陵縣後漢省

臨淮郡在今江南泗州及鳳陽府界

荊州

江夏郡在今湖廣

安陸今德安府治 雲杜今德安府治及雲夢縣地 竟陵今安陸府沔陽州

南郡在今湖廣

江陵今荊州府治 編在今安陸府荊門州西 當陽今安陸府屬縣 華容在今荊州府監利縣 都在今襄陽府宜城縣東南九十里 枝江今荊州府屬縣

襄陽郡今湖廣襄陽府

宜城在今宜城縣西南九里 中廬在今南漳縣東北五十里

国立国会図書館 タイトル『藝海珠塵』 請求記号 082.1-G21G ガラス使用

南陽國在今河南

宛今南陽府治 魯陽今汝州魯山縣 犨在今汝州魯山縣東南五十里 葉在今南陽府葉縣東

順陽郡在今河南湖廣之竟○志云武帝改魏南鄉郡爲順陽杜仍作南鄉

丹水在今河南府內鄉縣西南百二十里 陰在今襄陽府光化縣西 筑陽在今襄陽府穀城縣 析今河南府內鄉縣

義陽郡在今湖廣河南之竟

鄧在今襄陽府東北二十里 隨今德安府屬州 安昌在今德安府隨州西北界 棘陽在今南陽府葉縣東 厥在今襄陽府棗陽縣界

新城郡在今湖廣

昌魏在今鄖陽府房縣界 沶鄉在今襄陽府宜城縣西北

上庸郡今湖廣鄖陽府地

上庸在今竹山縣東四十里

建平郡今湖廣荊州府地

秭歸今歸州

揚州

丹陽郡在今江南

蕪湖今太平府屬縣

宣城郡在今江南

廣德今州

淮南郡在今江南

壽春今鳳陽府壽州 下蔡在今鳳陽府壽州北三十里 鍾離在今鳳陽府臨淮縣東四里 逡遒在今廬州府巢縣西北界

廬江郡在今江南

舒今廬州府舒城縣 六在今舒城縣東南六十里又六安州及壽州西南皆六縣地

毘陵郡今江南常州府

延陵今武進縣

吳郡在今江南浙江之界

吳今蘇州府治 嘉興今嘉興府治

吳興郡今浙江湖州府

烏程今縣

會稽郡在今浙江

山陰今紹興府治 句章今寧波府定海縣

東陽郡在今浙江

太末今衢州府龍游縣 ○注作大宋謬見

豫章郡今江西南昌府

艾在今寧州西百里

經部春秋類

省蘭 泉之輯

末彤 六滋校

藝海珠塵

南滙　吳　省蘭　泉之輯
萊陽　趙　未彤　六滋校

經部春秋類

左傳人名辨異

程廷祚簒 里貫已見

自序

幼名冠字五十以伯仲死謚周道也人道之至文者也上古有名而已春秋之時則異焉鞅也志父也一人兩名也盆也狄也卷也一人三名也子產之與子美一人兩字也蔿艾獵之于孫叔敖東郭賈之于大陸子方兩

名相懸實則一人也其周末之彌文乎何名稱之繁歟左氏傳于一人之身而名號錯陳一篇之中而判若甲乙創矣而不經華矣而弗則由古以來未有也左氏一家之劒也作左傳人名辨異上元程廷祚

卷上　周魯晉

周

一人兩稱

祭伯　隱元年經　一稱祭公　桓八年經。凡曰某年記始見也其同此稱而再見者不錄後放此

周桓公　隱六年　一稱周公黑肩　桓五年

王子克　桓十八年　一稱子儀　同

鄭國　莊十六年　一稱子國　同

原莊公　莊十八年　一稱原伯　莊二十一年

樊皮　莊三十年　一稱樊仲皮　同

王世子　僖五年經　傳稱王太子鄭。凡經傳異文者亦合載之　即襄王

叔興父　僖十六年　一稱叔興父　僖二十八年

狄女　僖二十四年　一稱隗氏　同

宰周公　僖二十年經　傳稱周公閱

毛伯　文元年經　傳稱毛伯衛

召伯　文五年經　傳稱召昭公

国立国会図書館　タイトル『藝海珠塵』　請求記号 082.1-G21G　ガラス使用

王季子　宣十年經　傳稱劉康公○按劉子單子之類傳中多以爵稱今不悉錄
王札子　宣十五年經　傳稱王子捷
召伯　宣十五年經　傳稱召戴公
單襄公　成元年　一稱單子　成十七年經
周公楚　成十年　一稱周公　成十二年經
成肅公　成十三年　一稱成子　同
尹子　成十六年經　傳稱尹武公
單子　襄三年經　傳稱單頃公
劉定公　襄十四年　一稱劉夏　襄十五年經
儋季之子括　襄三十年　一稱儋括　同

單公子愆期　襄三十年　一稱成愆　同名號歸一圖按釋例即一人也
甘人　襄九年　一稱甘大夫　襄
萇弘　昭十一年　一稱萇叔定元年
單子　昭十一年　一稱單成公　同
甘成公之孫鮹　昭二年　一稱甘平公　昭二十二年
毛得　昭十八年　一稱毛伯得　昭二十六年
原伯魯　昭十八年　一稱原伯魯之子　昭三十九年歸一圖即伯魯也
宴起　昭二十二年　一稱宴孟　同
召莊公　昭二十二年　一稱召伯奚　昭二十三年
樊頃子　昭二十二年　一稱樊齊　昭二十三年

国立国会図書館　タイトル『藝海珠塵』　請求記号 082.1-G21G　ガラス使用

召簡公 昭二十四年　一稱召伯盈 昭二十六年
甘昭公 昭二十四年　一稱甘氏 同

一人三稱

蘇氏 莊十九年　一稱蘇子 同　一稱溫子 僖十年經
周公 僖五年　一稱宰周公 僖九年經　傳稱宰孔
王子虎 僖二十八年 文三年　一稱王人 僖二十九年經　一稱王叔文公
召襄 宣十五年　一稱召伯 成八年經　傳稱召桓公
王叔陳生 襄十年　一稱王叔　一稱王叔氏 並同
甘過 襄三十年　一稱甘簡公之弟過 昭十二年　一稱甘悼公

同

劉獻公 昭十二年　一稱劉子 昭十三年　一稱劉子摯 昭二十二年
單子 昭二十二年經　傳稱單穆公　一稱單旗 同
王猛 昭二十二年經　一稱王子猛 同　傳稱悼王
王子朝 昭二十二年　一稱子朝 同　一稱西王 昭二十三年

一人四稱

尹圉 昭二十三年　一稱尹文公 昭二十五年　一稱尹氏固 昭二十六年
一稱尹固 昭二十九年。歸一圖謂尹圉尹固疑是一人

一人五稱

大叔帶 僖七年　一稱王子帶 僖十一年　一稱大叔 僖二十二年

国立国会図書館　タイトル『藝海珠塵』　請求記号 082.1-G21G　ガラス使用

一稱甘昭公僖二十四年

一人六稱

劉子昭二十二年經　傳稱伯盆　一稱劉盆同　一稱劉文公昭二十三年　一稱劉狄昭二十六年　一稱劉定六年經　一稱劉卷四

魯

一人兩稱

聲子隱元年隱公母　一稱君氏隱三年經

公子益師隱元年經　傳稱衆父

費伯隱元年　一稱費庚父隱二年

無駭隱二年經　傳稱司空無駭

公子彄隱五年經　傳稱臧僖伯

臧哀伯桓二年　一稱臧孫達同

臧文仲莊十一年　一稱臧孫辰莊二十八年經

鍼巫氏莊三十二年　一稱鍼季同

公子魚閔二年　一稱奚斯同

公孫茲僖四年經　傳稱叔孫戴伯

公孫敖僖十五年經　傳稱孟穆伯

公子買僖二十八年經　傳稱子叢

叔孫得臣文元年經　一稱莊叔文三年

国立国会図書館　タイトル『藝海珠塵』　請求記号 082.1-G21G　ガラス使用

公孫敖之子穀文元年　一稱文伯文七年
公孫敖之子難文元年　一稱惠叔文七年
季孫行父文六年經　傳稱季文子。按左氏于三家多以季孫孟孫叔孫爲稱今不悉錄
孟獻子文十五年　一稱仲孫蔑宣九年經
公孫歸父宣十年經　傳稱子家
公衡成二年　一稱衡父同
季孫宿襄六年經　傳稱季武子
郈人紇襄十年　一稱郈叔紇襄十七年
厚成叔襄十四年　一稱厚孫同

閔子馬襄二十三年　一稱閔馬父昭二十二年
榮成伯襄二十八年　一稱榮駕鵝定元年
孟丙昭四年　一稱孟同
仲壬昭四年　一稱仲同
孟僖子昭七年　一稱仲孫貜昭九年經
孟僖子之子說昭七年　一稱南宮敬叔同
季平子昭九年　一稱季孫意如昭十年經
公子憖昭十二年經　傳稱子仲
子服昭伯昭十六年　一稱子服回同
叔輒昭二十一年經　傳稱子叔

国立国会図書館　タイトル『藝海珠塵』　請求記号 082.1-G21G　ガラス使用

季公若昭二十五年　一稱季公亥同
秦遄之妻昭二十五年　一稱秦姬同
邱昭伯昭二十五年　一稱邱孫同
臧昭伯昭二十五年　一稱臧孫同
洩聲子昭二十六年　一稱野洩同
叔孫成子定元年　一稱叔孫不敢定五年經
公山不狃定五年　一稱子洩同
公父文伯定五年　一稱公父歜同
季孫斯定六年經　傳稱季桓子
公斂處父定七年　一稱公斂陽定八年

苫夷定七年　一稱苫越定八年
季寤定八年。歸一圖又作季孫寤詼　一稱子言同
叔孫輒定八年　一稱子張哀八年
武叔定八年　一稱叔孫州仇定十年經
公若藐定十年　一稱公若同
子貢定十五年。貢一作贛　一稱衛賜哀十一年
子服景伯哀三年　一稱子服何哀八年
南孺子哀三年季桓子妻　一稱南氏同
顏羽哀十一年　一稱子羽同
樊遲哀十一年　一稱須同

国立国会図書館　タイトル『藝海珠塵』 請求記号 082.1-G21G　ガラス使用

叔孫舒哀二十六年　一稱文子哀二十七年

一人三稱

翬隱四年經　傳稱羽父　一稱公子翬桓三年經

公子慶父莊二年經　一稱仲慶父莊八年　一稱共仲莊三十二年

公子牙莊三十二年經　傳稱叔牙　一稱僖叔同

宣伯文十一年　一稱叔孫僑如成二年經　一稱叔孫宣伯成六年

臧宣叔宣十八年　一稱臧孫許成二年經　傳稱臧孫

公孫嬰齊成二年經　一稱子叔聲伯成六年　一稱子叔嬰

齊成十六年

叔孫豹成十六年　一稱穆叔襄二年　一稱叔孫穆子襄七年

叔老襄十四年經　傳稱子叔齊子　一稱齊子襄十六年

孟孺子速襄十六年　一稱孟莊子襄十八年　一稱仲孫速襄二十年經

公彌襄二十三年　一稱彌　一稱公鉏並同

悼子襄二十三年　一稱季悼子昭十二年

孟莊子之子羯襄二十三年　一稱仲孫羯襄二十四年經　傳稱

孟孝伯　一稱秩

孺子秩襄二十三年　一稱孺子並同

国立国会図書館　タイトル『藝海珠塵』　請求記号 082.1-G21G　ガラス使用

叔弓 襄三十年經　一稱子叔子 昭二年　一稱敬子 昭三年

昭子 昭四年　一稱叔孫婼 昭七年經　一稱叔孫昭子 昭九年

子家羈 昭五年同　一稱子家懿伯 昭二十五年　一稱子家子

何忌 昭七年　一稱孟懿子 同　一稱仲孫何忌 昭三十二年經

公爲 昭二十五年　一稱務人 昭二十九年　一稱公叔務人 哀十一年

季孫斯之子肥 哀三年　一稱康子 同　一稱季康子 哀七年

冉求 哀十一年　一稱有子　一稱冉有 並同

公孫有山氏 哀十三年　一稱公孫有山 哀二十四年○歸一圖作公子有山誤　一稱公孫有陘氏 哀二十七年

公孫宿 哀十四年　一稱成人 同　一稱公孫成 哀十五年

一人四稱

叔仲惠伯 文七年　一稱叔仲彭生 文十一年經　一稱叔彭生 文十四年經　一稱叔仲 文十八年

臧武仲 成十八年　一稱臧紇 襄四年　一稱臧孫紇 襄十一年

一稱臧孫 襄十四年

叔仲昭伯 襄七年　一稱叔仲子 襄二十八年　一稱叔仲帶 襄三十一年　一稱叔仲昭子 昭四年

叔仲穆子 昭十二年 一稱叔仲子 一稱叔仲小 一稱小同

孟孺子洩 哀十一年 一稱孟孺子 同 一稱武伯 哀十五年

一稱孟武伯 哀十七年

一人五稱

公子友 莊二十五年經 一稱季友 莊二十二年 一稱成季 同

一稱季子 閔元年經 一稱成季友 昭三十二年

孟椒 襄二十三年 一稱子服惠伯 襄二十五年 一稱子服

襄二十八年 一稱子服椒 昭三十二年 一稱子服湫 昭十

一人六稱

公子遂 僖二十六年經 傳稱東門襄仲 一稱襄仲 僖三十一年

一稱仲 文七年 一稱仲遂 宣八年經 一稱東門

遂 襄二十三年

晉

一人兩稱

卓子 莊二十八年 一稱公子卓 僖九年

大戎狐姬 莊二十六年獻公妾 一稱狐季姬 昭十三年

驪姬 莊二十八年獻公妾○驪一作麗 一稱姬 僖四年

里克 閔二年 一稱中大夫 僖四年

国立国会図書館　タイトル『藝海珠塵』 請求記号 082.1-G21G　ガラス使用

荀息僖二年 一稱荀叔僖九年
寺人披僖五年 一稱寺人勃鞮僖二十五年
郤芮僖六年 一稱冀芮僖十年
呂郤僖九年 一稱呂郤父僖十一年經
狐偃僖二十三年 一稱子犯同
魏武子僖二十三年 一稱魏犨僖二十七年
欒枝僖二十七年 一稱欒貞子僖二十八年
先蔑僖二十八年 一稱士伯文七年
陽處父僖三十二年 一稱陽子僖三十三年
先且居僖三十三年 一稱霍伯文五年
狐射姑文六年經 傳稱賈季
箕鄭文七年 一稱箕鄭父文九年經
胥甲文十二年 一稱胥甲父宣元年經
詹嘉文十三年 一稱瑕嘉成元年
趙朔宣八年 一稱趙莊子宣十二年
韓厥宣十二年 一稱韓獻子同
解張成二年 一稱張侯同
鄭邱緩成二年 一稱緩同

国立国会図書館　タイトル『藝海珠塵』 請求記号 082.1-G21G　ガラス使用

荀庚成三年經　傳稱中行伯
趙莊姬成四年趙朔妻　一稱孟姬成七年
祁奚成八年　一稱祁大夫襄二十一年
呂相成十三年　一稱魏相成十八年
郤毅成十三年　一稱步毅成十六年
夷陽五成十七年　一稱夷羊五同
孫周成十七年卽悼公　一稱周子成十八年
士魴成十八年經　傳稱魴季
韓無忌成十八年　一稱公族穆子襄七年
魏絳成十八年　一稱魏莊子襄四年

羊舌赤襄三年　一稱伯華同
師曠襄十四年　一稱子野昭八年
羊舌虎襄二十年　一稱叔虎同
魏獻子襄二十三年　一稱魏舒同
少姜昭二年平公妾　一稱少齊同
張趯昭三年　一稱孟同
趙成昭五年　一稱趙景子昭七年
籍談昭五年　一稱籍父昭十五年
司馬督昭二十二年　一稱司馬烏昭二十八年
女寬昭二十六年　一稱女叔寬定元年

国立国会図書館　タイトル『藝海珠塵』　請求記号 082.1-G21G　ガラス使用

范皐夷定十三年　一稱士皐夷哀三年
魏襄子定十三年　一稱魏曼多同
析成鮒定十四年　一稱士鮒同
趙羅哀二年　一稱溫大夫趙羅同
荀瑤哀二十三年　一稱知伯同
一人三稱
太子申生莊二十八年　一稱共太子僖十年　一稱共子昭二
贏氏僖二十二年子圉妻　一稱懷嬴僖二十三年
司空季子僖二十三年　一稱胥臣僖二十八年　一稱臣季僖三
一稱辰嬴文六年

原同僖二十四年　一稱趙同宣十二年
屏括僖二十四年　一稱屏季宣二年
樓嬰僖二十四年　一稱趙嬰齊宣十二年　一稱趙嬰成四年
郤缺僖三十三年　一稱冀缺同　一稱郤成子文十三年
狐鞫居文二年　一稱續簡伯同　一稱續鞫居文六年
荀朔文十七年　一稱荀伯成二年
先穀宣十二年　一稱彘子　一稱原穀並同
欒書宣十二年　一稱欒武子　一稱欒伯並同
荀首宣十二年　一稱知莊子　一稱知季並同

国立国会図書館　タイトル『藝海珠塵』　請求記号 082.1-G21G　ガラス使用

郤至 成二年 一稱溫季 成六年 一稱季子 成十七年

郤犨 成十年經 一稱苦成叔 成十四年 一稱苦成 同

郤錡 成十三年經 傳稱郤子

欒黶 成十六年經 一稱欒伯 襄十四年 一稱駒伯 成十七年

范匄 成十六年 一稱士匄 成十七年 一稱范宣子 成十八年

士弱 襄九年 一稱士莊子 同 一稱士莊伯 襄二十五年

樂王鮒 襄二十一年 一稱王鮒 同 一稱樂桓子 襄二十三年 一稱欒桓子 襄二十一年

士支伯 襄三十年 一稱伯瑕 同 一稱士匄 昭六年○孔穎達謂晉宋古本及釋例皆作丐俗本作匄此文伯是范氏別族不宜與宣子同名

楊石 昭五年 一稱楊食我 昭二十八年 一稱伯石 同

羊舌鮒 昭十三年 一稱叔鮒 同 一稱叔魚 並

士景伯 昭十三年 一稱士彌牟 昭二十三年。歸一圖以為即士彌牟疑誤 一稱士伯 同

荀寅 昭二十九年 一稱中行寅 同 一稱中行文子 定十三年

韓不信 昭三十二年經 傳稱伯音 一稱韓簡子 同

士吉射 定十年經 傳稱范吉射 一稱范昭子 同

郵無恤 哀二年 一稱子良 一稱郵良 並同

趙孟 哀二十年 一稱無恤 同 一稱趙襄子 哀二十七年

一八四稱

魏錡 宣十二年 一稱蔚武子 一稱蔚子 並同 一稱呂錡

成十六年

知罃宣十二年　一稱荀罃成三年　一稱知武子成十六年　一稱知伯成十八年

士貞子宣十二年　一稱士伯宣十五年　一稱士貞伯成五年　一稱士渥濁成十八年

申公巫臣宣十二年　一稱屈巫成二年　一稱邢伯襄十八年○杜云晉大夫按巫臣奔晉晉人使爲邢大夫而其子又爲邢侯則邢伯之卽巫臣無疑矣○歸一圖以邢伯邢侯皆爲巫臣子狐庸疑誤　一稱子靈襄二十八年

范武子之子文子宣十七年　一稱范文子成二年　一稱范叔同　一稱士燮成八年經

趙莊姬之子武成八年　一稱趙武成十八年　一稱趙文子襄二十五年　一稱趙孟襄二十七年

韓獻子之子起襄七年　一稱宣子同　一稱韓宣子襄二十九年　一稱韓子襄三十一年

叔肸襄十一年　一稱羊舌肸襄十六年　一稱叔向襄十六年　一稱楊肸昭五年

士鞅襄十四年　一稱范鞅襄十八年　一稱范獻子襄二十九年　一稱范叔同

欒黶之子盈襄十四年　一稱欒盈襄十六年　一稱欒懷子襄十九年　一稱欒孺子襄二十三年

趙鞅昭二十五年經　傳稱趙簡子　一稱趙孟昭二十九年　一稱志父哀二年　蔡墨昭二十九年　一稱史黮哀二十年　一稱史墨同　一稱史墨昭三十一年

一人五稱

呂甥僖十五年　一稱瑕呂飴甥僖十二年　陰飴甥亦同　一稱瑕甥僖二十四年　趙衰僖二十三年　一稱子餘僖二十四年　一稱成季文六年　一稱孟子餘昭元年　一稱趙成子文二年

荀林父僖二十七年　一稱荀伯文七年　一稱中行桓子文十三年　一稱中行伯同　一稱伯氏宣十五年

郤克宣十二年　一稱郤獻子　一稱駒伯並同　一稱郤子宣十七年、一稱郤伯成二年

荀偃成十六年　一稱中行偃成七年　一稱中行獻子襄九年

一稱伯游襄十三年　一稱中行伯襄十四年

女齊襄二十六年　一稱司馬侯襄二十九年　一稱司馬女叔侯並同　一稱叔侯　一稱女叔齊昭五年

荀躒昭九年　稱知伯昭三十一年　一稱文伯昭十五年　一稱知躒昭二十六年　一稱知文子定十三年

一人六稱

国立国会図書館　タイトル『藝海珠塵』　請求記号 082.1-G21G　ガラス使用

趙衰之子盾僖二十三年　一稱趙盾文六年　一稱宣子
一稱趙孟並同　一稱趙宣子文七年　一稱宣孟
成八年
知朔之弟盈襄十四年　一稱知悼子襄二十三年　一稱荀盈
襄二十七年　一稱伯夙同　一稱知伯襄二十九年
一稱知盈昭五年
鄭甥襄十九年　一稱吳同　一稱荀吳襄二十六年經　傳稱中
行穆子　一稱中行吳昭五年　一稱中行伯同
一人八稱
士會僖二十八年　一稱士季文七年　一稱隨會文十三年　一
稱隨武子宣十二年　一稱隨季同　一稱季氏宣十
六年　一稱范武子宣十七年　一稱范會昭二十年

齊

一人兩稱
鮑叔牙莊八年　一稱鮑叔莊九年
王姬莊十一年經桓公夫人　傳稱共姬

趙衰之子盾 僖二十三年 一稱趙盾 文六年 一稱宣子

一稱趙孟 並同 一稱趙宣子 文七年 一稱宣孟

成八年

知朔之弟盈 襄十 一稱知悼子 襄三十 一稱荀盈

[illegible]

藝海珠塵

南滙 吳省蘭 泉之輯

宜良 嚴烺 匡山校

左傳人名辨異

程廷祚篹

卷中 齊 宋 鄭 衛

齊

一人兩稱

鮑叔牙 莊八年 一稱鮑叔 莊九年

王姬 莊十一年經 桓公夫人 傳稱共姬

国立国会図書館 タイトル『藝海珠塵』 請求記号 082.1-G21G ガラス使用

陳公子完莊二十二年　一稱敬仲同閔元年經　傳稱仲孫湫

公子無虧閔二年　一稱武孟僖十七年

長衛姬僖十七年　一稱衛共姬同桓公妾

雍巫僖十七年　一稱易牙同

國歸父僖二十八年　一稱國莊子僖三十三年

崔杼宣十年　一稱崔武子襄二十年

鮑牽成十七年　一稱鮑莊子同

國弱成十八年　一稱國景子襄二十六年

陳無宇襄六年　一稱桓子襄二十八年

陳文子襄二十二年　一稱陳須無襄二十七年

杞殖襄二十三年　一稱杞梁同

華還襄二十三年　一稱華周同

慶舍襄二十八年　一稱子之同

子雅襄二十八年　一稱公孫蠆襄二十九年

子尾襄二十八年　一稱公孫黨襄二十九年

北郭子車襄二十八年　一稱北郭佐同

慶嗣襄二十八年　一稱子息同

慶虒襄二十八年　一稱慶繩同

高止襄二十九年經　傳稱子容

国立国会図書館　タイトル『藝海珠塵』　請求記号 082.1-G21G　ガラス使用

高敬仲之曾孫鄫襄二十九年一稱高傴以鄫與傴爲一人蓋鄫傴聲相近而字爲二耳但傳以鄫爲敬仲曾孫世本有鄫無傴以此知爲一人昭十二年杜曰高傴敬仲元孫據世本也

子旗昭二年一稱欒施昭九年經

公孫明昭四年一稱子明同

子成昭八年一稱子城昭十年

子工昭八年一稱子公昭十年

公孫青昭二十年一稱子石同

苑何忌昭二十年一稱苑子昭二十六年

梁邱據昭二十年一稱子猶同

陳武子昭二十六年一稱子疆同

高張昭二十九年一稱高昭子哀五年

國夏定四年經一稱國惠子哀五年

陳乞哀四年一稱陳僖子哀六年

弦施哀四年一稱弦多哀十一年

公子鉏哀五年一稱南郭且于哀六年

閻止哀六年一稱子我哀十四年

陳瓘哀十一年一稱子玉哀十五年

宗樓哀十一年一稱宗子陽同

陳子行哀十一年一稱陳逆哀十四年

国立国会図書館　タイトル『藝海珠塵』 請求記号 082.1-G21G　ガラス使用

陳恒 哀十四年　一稱陳成子 同

大陸子方 哀十四年　一稱東郭賈 同

顏庚 哀二十三年　一稱顏涿聚 哀二十七年

一人三稱

齊侯之弟年 隱七年經　傳稱夷仲年。歸一圖作季仲年誤　一稱仲孫 昭四年

仲年 桓三年

無知 莊八年經　傳稱公孫無知 莊九年　一稱管仲 閔元年

管夷吾 莊八年　一稱管敬仲 閔二年

高傒 莊九年　一稱高子 閔二年經　一稱敬仲 僖二十九年

子叔姬 文十四年經　傳稱叔姬 昭公夫人　一稱昭姬 同

高固 宣五年　一稱高宣子 宣十四年

晏桓子 宣十四年　一稱晏弱 宣十七年

鮑國 成十七年　一稱文子 昭十年

慶封 成十八年　一稱慶季 襄二十七年

晏嬰 襄十七年　一稱晏平仲 襄二十四年

析文子 襄十八年　一稱子家 同

申鮮虞之 襄二十三年　一稱申鮮虞 襄二十五年　一稱鮮虞 襄二十六年

子車 昭八年　一稱公孫捷 昭十年

孫書 昭十九年　一稱子占 同　一稱陳書 哀十一年歸一圖以爲卽孫書

国立国会図書館　タイトル『藝海珠塵』 請求記号 082.1-G21G　ガラス使用

鬻姒之子茶 哀五年 一稱孺子 哀六年 一稱安孺子 同

一人四稱

國佐 宣十年經 傳稱國武子 一稱 成十七年 國子 成十七年

一人五稱

子尾之子彊 昭二年 一稱子良氏 昭八年 一稱彊氏 同

一稱子良 昭十年 一稱高彊 同

宋

一人兩稱

孔父 隱三年 一稱孔父嘉 桓二年

大司馬固 僖二十二年 一稱公孫固 僖二十七年

司徒皇父 文十一年春秋前 一稱皇父充石 同○是書所載春秋以前僅此一人

子哀 文十年經 傳稱高哀

文公母弟須 文十六年 一稱司城須 文十八年

羊斟 宣二年 一稱叔牂 同

襄夫人 文十六年襄公夫人 一稱王姬 同

公子鬷嘉 成五年 一稱子鬷 同

共姬 成八年共公夫人 一稱伯姬 成九年○歸一圖在魯曰伯姬

樂轡 襄六年 一稱子蕩 同

華定襄二十九年經 傳稱宋司城
華費遂昭四年 一稱司馬昭二十一年
公子城昭二十年 一稱子城同
向宜昭二十年 一稱子祿昭二十一年
少司寇慭昭二十年 一稱華慭同
華貙昭二十一年 一稱子皮同
樂祁之子溷定六年 一稱子明定九年
皇瑗哀七年 一稱右師哀十七年
非我哀七年 一稱皇非我哀二十六年
靈不緩哀二十六年 一稱左師同

門尹得哀二十六年 一稱樂得同
一八三稱
華父督桓元年 一稱宋督桓二年經
南宮長萬莊十一年 一稱宋萬莊十二年經 傳稱南宮萬
目夷僖八年 一稱子魚同 一稱司馬僖二十二年
華耦文九年 一稱司馬華孫文十年經 一稱司馬子伯文十八年
大夫山成十年經 傳稱蕩澤 一稱子山同
向戌成十五年 一稱合左師襄十七年 一稱左師同
子罕襄六年 一稱樂喜襄九年 一稱司城襄二十七年

樂大心昭七年　一稱桐門右師昭二十五年　一稱右師同

衛公子朝昭二十年本宋公子而仕于衛　一稱宋朝定十四年　一稱宋子朝哀十一年

宋元夫人昭二十五年元公夫人　一稱曹氏同　一稱景曹哀二十三年

向巢定九年　一稱左師哀十四年　一稱左師巢同

向魋定十年　一稱桓魋哀十四年　一稱桓司馬同

一人四稱

樂祁昭二十二年同　一稱樂祁犁昭二十七年　一稱司城子梁定八年

皇野哀十四年　一稱司馬子仲亞同　一稱子仲哀十八年

樂茂哀二十六年並同　一稱司城茂　一稱子潞

鄭

一人兩稱

公子呂隱元年　一稱子封同

洩駕隱五年○僖三十一年又有洩駕杜疑以爲兩人　一稱洩伯隱七年

曼伯隱五年　一稱檀伯桓十五年

公孫閼隱十一年○莊十六年又有公子閼　一稱子都同

国立国会図書館　タイトル『藝海珠塵』　請求記号 082.1-G21G　ガラス使用

高渠彌桓五年 一稱高伯桓十七年
鄭伯之弟語桓十四年傳稱子人年經
鄭子桓十八年 一稱子儀莊十四年
辛氏僖二十二年文公夫人 一稱文羋同
洩堵俞彌僖二十四年 一稱子俞彌宣三年
公子歸生文二年 一稱子家宣四年
公子宋宣四年 一稱子公同
子良宣四年 一稱公子去疾成二年
石制宣十二年 一稱子服同
公子魚臣宣十二年 一稱僕叔同

子蠻成二年卽靈公 一稱子貉昭二十八年
公子偃成三年 一稱子游成六年
公孫申成四年 一稱叔申成十年
子國成五年 一稱公子發襄五年經
公子班成十年 一稱子如同
子罕成十年 一稱公子喜成十四年經
子駟成十年 一稱公子駢襄九年
子耳襄八年 一稱公孫輒襄九年
子蟜襄八年 一稱公孫蠆襄九年
子展襄八年 一稱公孫舍之襄九年

国立国会図書館 タイトル『藝海珠塵』 請求記号 082.1-G21G
ガラス使用

子西襄十年 一稱公孫夏襄十五年
良霄襄十一年經 一稱伯有襄十五年
石奠襄十一年 一稱石孟襄二十二年
公孫黑襄十五年 一稱子皙襄二十九年
游販襄二十二年 一稱子明同
宛射犬襄二十四年 一稱公孫同
子石襄二十七年 一稱印段同
子皮襄二十九年 一稱罕虎昭元年經
馬師頡襄三十年 一稱羽頡同
駟帶襄三十年 一稱子上同昭十八年別有子上非駟帶也

豐卷襄三十年 一稱子張同
豐施昭七年 一稱子旗昭十六年
馬師氏昭七年 一稱罕朔同
子瑕昭十九年 一稱駟乞同
駟歂定八年 一稱子然定九年
子般哀二年 一稱駟弘哀七年經

一人三稱

世子華僖七年經 傳稱太子華 一稱子華同
子產襄八年 一稱公孫僑襄二十二年

国立国会図書館　タイトル『藝海珠塵』 請求記号 082.1-G21G　ガラス使用

子孔襄八年　一稱公子嘉襄九年　一稱司徒孔襄十九年

子張襄十八年　一稱公孫黑肱襄二十二年　一稱伯張同

公孫黑肱之子段襄二十二年　一稱子石襄二十七年　一稱

伯石襄二十九年

大叔襄二十二年　一稱子大叔襄二十四年　一稱游吉襄二十八

年

然明襄二十四年　一稱醯甲昭二十八年。按齊亦有醯廆見襄二十五年　一

稱醯明同

公孫楚昭元年　一稱子南　一稱游楚並同

子寬昭四年　一稱渾罕同　一稱游速定六年。世族譜以子寬與游

速渾罕爲一人見昭十八年孔穎達疏

國參昭三十二年經　一稱子思哀五年

一人四稱

武姜隱元年武公夫人　一稱姜氏　一稱夫人　一稱姜並同

公子忽隱三年卽昭公　一稱太子忽桓六年　一稱鄭忽同

一稱鄭子忽桓十五年經

公孫揮襄二十四年　一稱子羽同　一稱行人揮同　一稱行人子羽昭元年

罕達定十五年　一稱子姚哀二年　一稱武子贓哀九年

稱子贓哀十三年

一人五稱

段隱元年經　傳稱共叔段　一稱大叔　一稱大叔段

一稱共叔段　並同

祭仲隱元年　一稱祭足隱三年桓十一年　一稱祭仲足桓五年　一稱仲桓十八年

稱祭封人仲足

衛

一人兩稱

石碏隱三年　一稱石子隱四年

宣公之子壽桓十六年　一稱壽子　同

甯莊子閔二年　一稱甯速僖二十六年經

叔武僖二十八年　一稱夷叔　同

公子瑕僖二十八年　一稱子適僖三十年

孫良夫宣七年經成七　傳稱孫桓子

孫林父成七年　一稱孫文子　成十四年

黑背成十年經　傳稱子叔黑背

孔成子成十四年　一稱孔悉鉏昭七年

獻公之弟鱄成十四年　一稱子鮮襄十四年

北宮括成十七年經　一稱北宮懿子　襄十四年

傳稱子叔

公孫剽襄元年經　一稱瓘瑗　襄二十九年

邘伯玉襄十四年

国立国会図書館　タイトル『藝海珠塵』　請求記号 082.1-G21G　ガラス使用

庾公差 襄十四年
石買 襄十七年經
石悼子 襄十九年
甯悼子 襄二十年
孫襄 襄二十六年
石惡之從子圃 襄二十八年
公子荊 襄二十九年
公叔發 襄二十九年
北宮佗 襄三十年
北宮喜 昭二十年
齊豹 昭二十年
孔圉 定四年
祝鮀 定四年
彌子瑕 定六年
子南 哀二年
大叔疾之弟遺 哀十一年
夏戊 哀十一年
孔悝 哀十五年
子羔 哀十五年
司徒瞞成 哀十五年

一稱子魚 同
一稱石共子 襄十九年
一稱石惡 襄二十七年經
一稱甯喜 襄二十五年
一稱伯國 同
一稱公南 楚昭二十年
一稱公叔文子 定六年
一稱北宮文子 襄三十一年
一稱北宮貞子 昭二十七年
一稱齊子 同
一稱孔文子 哀十一年
一稱子魚 同
一稱彭封彌子 哀二十五年
一稱公子郢 同
一稱大叔僖子 哀十六年
一稱夏丁氏 哀二十五年
一稱孔叔 同
一稱季羔 哀十七年
一稱子還成 哀十六年

国立国会図書館　タイトル『藝海珠塵』 請求記号 082.1-G21G　ガラス使用

鄢武子哀十六年　一稱肸同

許公爲哀十六年　一稱許爲同

般師哀十七年　一稱公孫般師同

夏戊之子期哀二十五年　一稱司徒期同

公文懿子哀二十五年　一稱公文要同

一人三稱

甯武子僖二十八年　一稱甯俞　一稱甯子並同

石稷成二年　一稱石子　一稱石成子並同

甯惠子成十四年　一稱甯子同　一稱甯殖襄元年經

大叔儀襄十四年　一稱太叔文子襄二十五年　一稱世叔儀

襄二十九年經

世子蒯聵定十四年經卽莊公　傳稱太子蒯聵　一稱衛太子

哀二年

世叔齊哀十一年經　傳稱大叔疾　一稱悼子同

孔姬哀十五年孔圉妻　一稱伯姬　一稱孔伯姬並同

褚師比哀十五年　一稱褚師聲子哀二十五年　一稱褚師同

一人四稱

孟縶昭七年　一稱縶昭二十年經　傳稱公孟縶　一稱公

孟同

仲由定十二年　一稱季路哀十四年　一稱子路同　一稱季

子哀十五年

子之哀十二年 一稱南氏哀二十五年 一稱公孫彌牟 一

稱文子並同

[illegible]

南滙 吳省蘭 泉之輯
新城 洪燿 鏡心校

藝海珠塵

左傳人名辨異

程廷祚纂

卷下 楚 秦 陳 蔡 曹 邾 莒 吳

紀 虢 州

楚

一人兩稱

鬬廉桓九年 一稱鬬射師莊三十年○歸一圖作鬬射誤

国立国会図書館 タイトル『藝海珠塵』 請求記号 082.1-G21G
ガラス使用

屈重莊四年 一稱莫敖同
息嬀莊十四年 文王夫人 一稱文夫人莊二十八年
令尹子元莊二十八年 一稱公子元莊三十年
鬬班莊二十八年 一稱中公鬬班莊三十年
鬬穀於菟莊三十年 一稱子文僖七年
成得臣僖二十三年 一稱子玉同
叔伯僖二十三年 一稱遣吕臣僖二十八年
中公叔侯僖二十六年 一稱申叔僖二十八年
鬻賈僖二十七年 一稱伯嬴宣四年
鬬勃僖二十八年 一稱子上同

榮黃僖二十八年 一稱榮季同
息公子朱文三年 一稱公子朱文九年
仲歸文五年 一稱子家文十年
成嘉文十二年 一稱子孔同
師叔文十六年 一稱潘尪宣十二年
鬬般宣四年 一稱子揚同
子重宣十一年 一稱公子嬰齊成二年
子反宣十二年 一稱公子側成十六年經
養由基宣十二年 一稱養叔襄十三年
公子辰成九年 一稱子商成十年

国立国会図書館 タイトル『藝海珠塵』 請求記号 082.1-G21G
ガラス使用

子囊成十五年 一稱公子貞襄五年經
伯州犁成十五年 一稱大宰襄二十七年
子辛成十六年 一稱公子壬夫襄元年經
子庚襄十二年 一稱公子午襄十五年
蔦子馮襄十五年 一稱遽子襄二十四年
公子追舒襄十五年 一稱子南襄二十一年
屈建襄二十二年 一稱子木襄二十五年
鍼宜咎襄二十四年 一稱巵尹宜咎昭四年
伍舉襄二十六年 一稱椒舉同
王子牟襄二十六年 一稱申公子牟同

遽罷襄二十七年 一稱子蕩同
申無宇襄三十年 一稱芊尹無宇昭七年
公子棄疾昭四年即平王。按楚有三棄疾一見襄二十二年一見昭六年其一即平王也
一稱蔡公昭十三年

成熊昭十二年經 傳稱成虎
觀從昭十三年 一稱子玉同
申亥昭十三年 一稱芊尹申亥同
鬬辛昭十四年 一稱鄖公辛定四年
陽匄昭十七年 一稱子瑕昭十九年
伍奢昭十九年 一稱連尹奢昭二十七年

棠君尚昭二十年 一稱伍尚同
子西昭二十六年 一稱公子申哀六年
郤宛昭二十七年 一稱子惡同
季羋畀我定四年昭王妹服虔云畀我季羋字也 一稱季羋同
鄖公之弟懷定四年 一稱鬬懷定五年
鬬辛之弟巢定四年 一稱鬬巢定五年
子期定四年 一稱公子結哀六年
公子啟哀六年 一稱子閭同
太子建之子勝哀十六年 一稱白公同
子期之子寬哀十六年 一稱公孫寬哀十九年

武城尹哀十七年 一稱公孫朝同
一人三稱
屈瑕桓十一年 一稱莫敖同 一稱莫敖屈瑕桓十二年
宜申僖二十一年經同 一稱鬬宜申僖二十六年 一稱司馬子西
鬬克僖二十五年 一稱申公子儀並同
屈禦寇僖二十五年 一稱息公子邊並同
文之無畏文十年 一稱子舟同 一稱申舟宣十四年
潘黨宣十二年 一稱潘尪之黨成十六年
申叔展宣十二年 一稱叔展同 一稱申叔並同

国立国会図書館　タイトル『藝海珠塵』　請求記号 082.1-G21G　ガラス使用

申叔豫襄二十一年　一稱叔豫同　一稱申叔二年
公子黑肱襄三十七年　一稱子哲同　一稱宮厩尹子哲昭元年
公子比昭元年經　傳稱子干　一稱訾敖昭三年
子革襄十九年　一稱然丹昭四年
太子建昭十九年　一稱楚建昭二十年　一稱子木哀十六年
沈尹戌昭十九年　一稱左司馬沈尹戌昭二十七年　一稱左司馬戌昭三十一年
囊瓦昭二十三年　一稱子常同　一稱楚瓦定四年
鍼尹固定四年。鍼亦作箴　一稱工尹固哀十八年　一稱遠固同
王孫由于定四年　一稱寢尹哀十八年　一稱吳由于同
子西之子寧哀十六年　一稱子國哀十七年　一稱公孫寧哀十八年
一人四稱
大心僖二十八年　一稱成大心文五年
蔿艾獵宣十一年　一稱蔿敖宣十二年
孫叔並同。宣十二年將中軍者叔敖則沈尹蓋叔敖也　一稱沈尹將中軍時
成然昭十三年　一稱蔓成然　一稱子旗並同　一稱鬬成然昭十四年

国立国会図書館　タイトル『藝海珠塵』　請求記号 082.1-G21G　ガラス使用

一人五稱

伯棼僖二十八年○棼一作賁見襄二十六年　一稱椒文九年經　傳稱子越椒　一稱子越文十六年　一稱鬬椒宣三年

公子圍襄二十六年即靈王　一稱王子圍　一稱王子圍並同

稱令尹圍襄三十一年　一稱令尹圍襄三十年

葉公諸梁定五年　一稱葉公同　一稱子高哀十六年

稱諸梁同　一稱沈諸梁哀十九年

秦

一人兩稱

公孫枝僖九年　一稱子桑僖十三年

白乙僖三十二年　一稱白乙丙僖三十三年

一人三稱

西乞僖三十二年　一稱西乞術僖三十三年　一稱術文十二年經

伯車成十三年　一稱鍼襄二十六年　一稱后子昭元年

一人四稱

孟明僖三十二年　一稱孟子同　一稱百里孟明視僖三十三年

一稱孟明視文二年

陳

一人兩稱

轅濤塗僖四年經　一稱轅宣仲僖五年

国立国会図書館　タイトル『藝海珠塵』　請求記号 082.1-G21G　ガラス使用

公孫寧文十七年　一稱孔寧宣九年
夏徵舒宣十年經　一稱夏南成二年
陳侯之弟黃襄二十年經　傳稱公子黃
大子偃師襄二十五年　一稱悼太子偃師昭八年
公子招昭元年　一稱司徒招昭八年
孫吳昭八年　一稱悼太子之子吳昭十三年
夏齧昭二十三年經　傳稱陳大夫齧

一八三稱

五父隱六年　一稱文公子佗桓五年
蔡　一稱陳佗桓六年經

一八兩稱

聲子襄二十六年　一稱公孫歸生襄二十七年經
世子有昭十一年經　傳稱隱大子
公孫霍哀四年經　傳稱公孫肸

一八三稱

公子燮襄八年經　傳稱司馬燮
曹

一八兩稱

公子欣時成十三年　一稱子臧
公孫彊哀七年　一稱司城彊哀八年

国立国会図書館　タイトル『藝海珠塵』　請求記号 082.1-G21G　ガラス使用

邾

一人兩稱

邾儀父 隱元年經 傳稱邾子克

茅成子 哀七年 一稱茅夷鴻同

莒

一人兩稱

茲平公 僖二十六年 一稱莒期定四年

太子僕 文十八年 一稱莒僕同

渠邱公 成八年 一稱莒子朱 成十四年

犂比公之子去疾 襄三十一年 一稱著邱公 昭四年

展輿 襄三十一年 一稱莒展 昭元年

蒲餘侯 昭十四年 一稱蒲餘侯茲夫 同

一人三稱

犂比公 襄十六年 一稱密州 襄三十一年經 傳稱買朱鉏

吳

一人兩稱

狐庸 成七年 一稱屈狐庸 襄三十一年

吳子乘 襄十二年經 傳稱壽夢

諸樊 襄十四年 一稱吳子 遏 襄二十五年經。昭二十三年吳又有太子諸樊杜曰吳王僚之子孔穎達謂僚乃遏之弟子何容僚子乃取遏號爲名恐傳寫之誤

国立国会図書館　タイトル『藝海珠塵』　請求記号 082.1-G21G　ガラス使用

勾餘襄二十八年 一稱夷末昭十五年
餘祭襄二十九年 一稱戴吳襄三十一年
州于昭二十年 一稱僚昭二十七年經
王子姑曹哀八年 一稱公子姑曹哀十七年
一人三稱
公子光昭十七年 一稱闔閭昭二十七年 一稱吳光昭三十年
棠君尚之弟員昭二十年 一稱伍員昭三十年 一稱子胥哀十一年
一人四稱
伯州犂之孫嚭定四年 一稱大宰嚭哀元年 一稱大宰

子餘哀八年 一稱大宰哀十二年
一人五稱
季札襄十四年 一稱札襄二十九年 傳稱公子札 一稱延州來季子襄三十一年
紀
一人兩稱
裂繻隱二年經 一稱子帛同
號
一人兩稱
號公隱三年 一稱虢公忌父隱八年

国立国会図書館　タイトル『藝海珠塵』 請求記号 082.1-G21G　ガラス使用

CL.
NO. 35615

虢公林父桓五年一稱虢仲桓八年
虢叔莊二十年一稱虢公同
州
州公桓五年經傳稱淳于公
一人兩稱

国立国会図書館　タイトル『藝海珠塵』　請求記号 082.1-G21G
ガラス使用

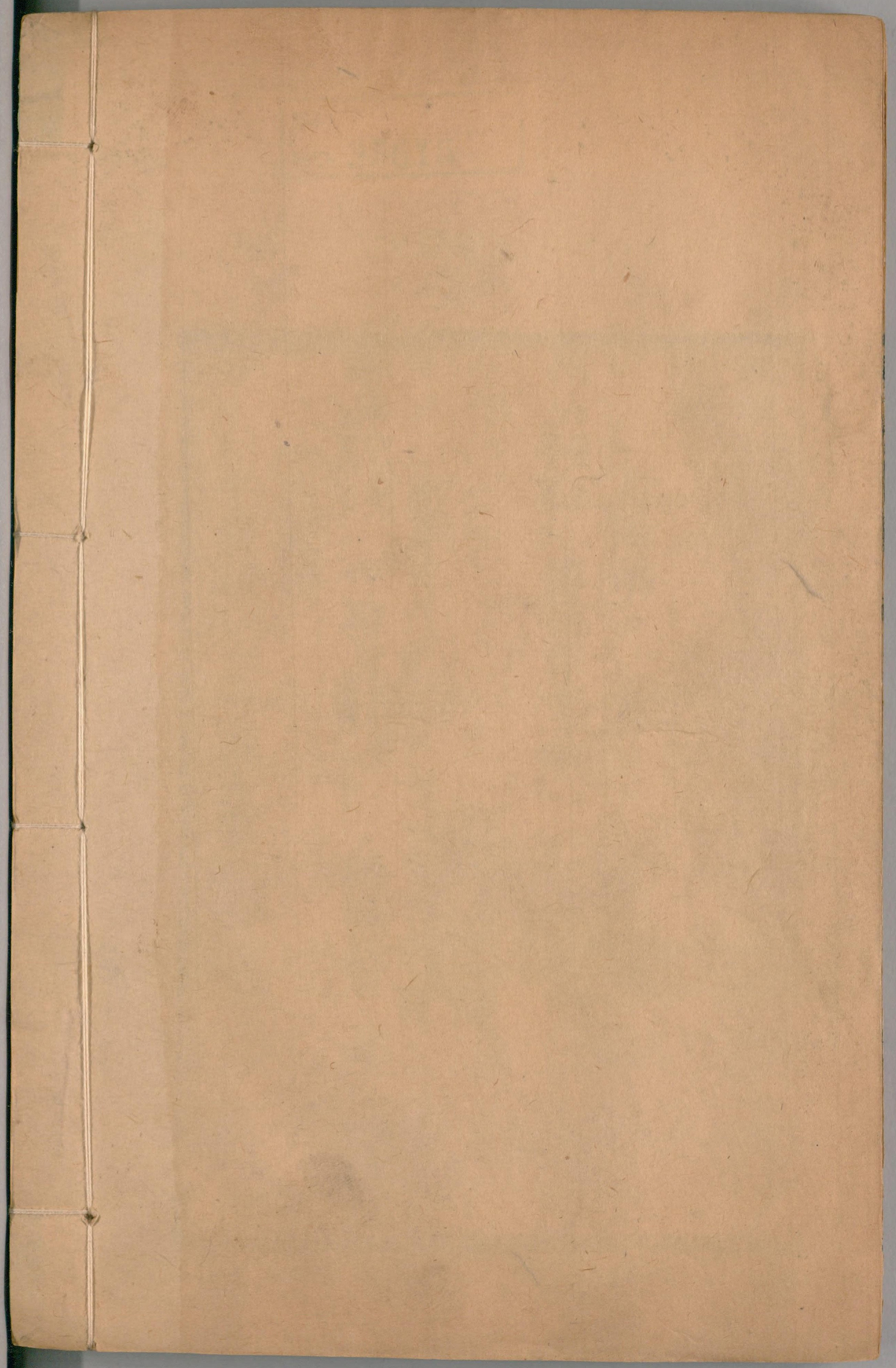

国立国会図書館　タイトル『藝海珠塵』 請求記号 082.1-G21G

ガラス使用