249
1
2
2

東皐全集

下

東皋全集

坤

明治
44. 7. 5
1交

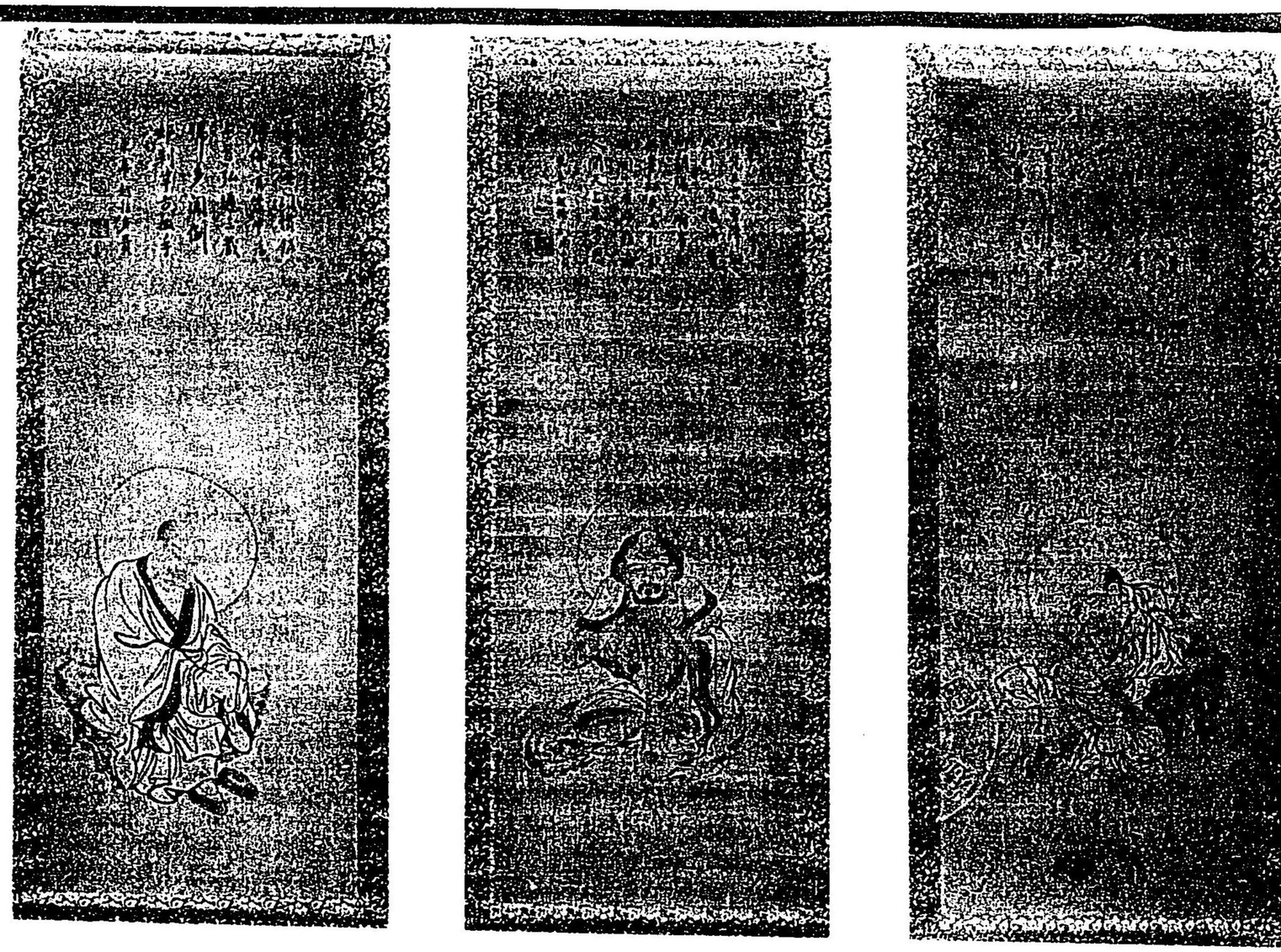

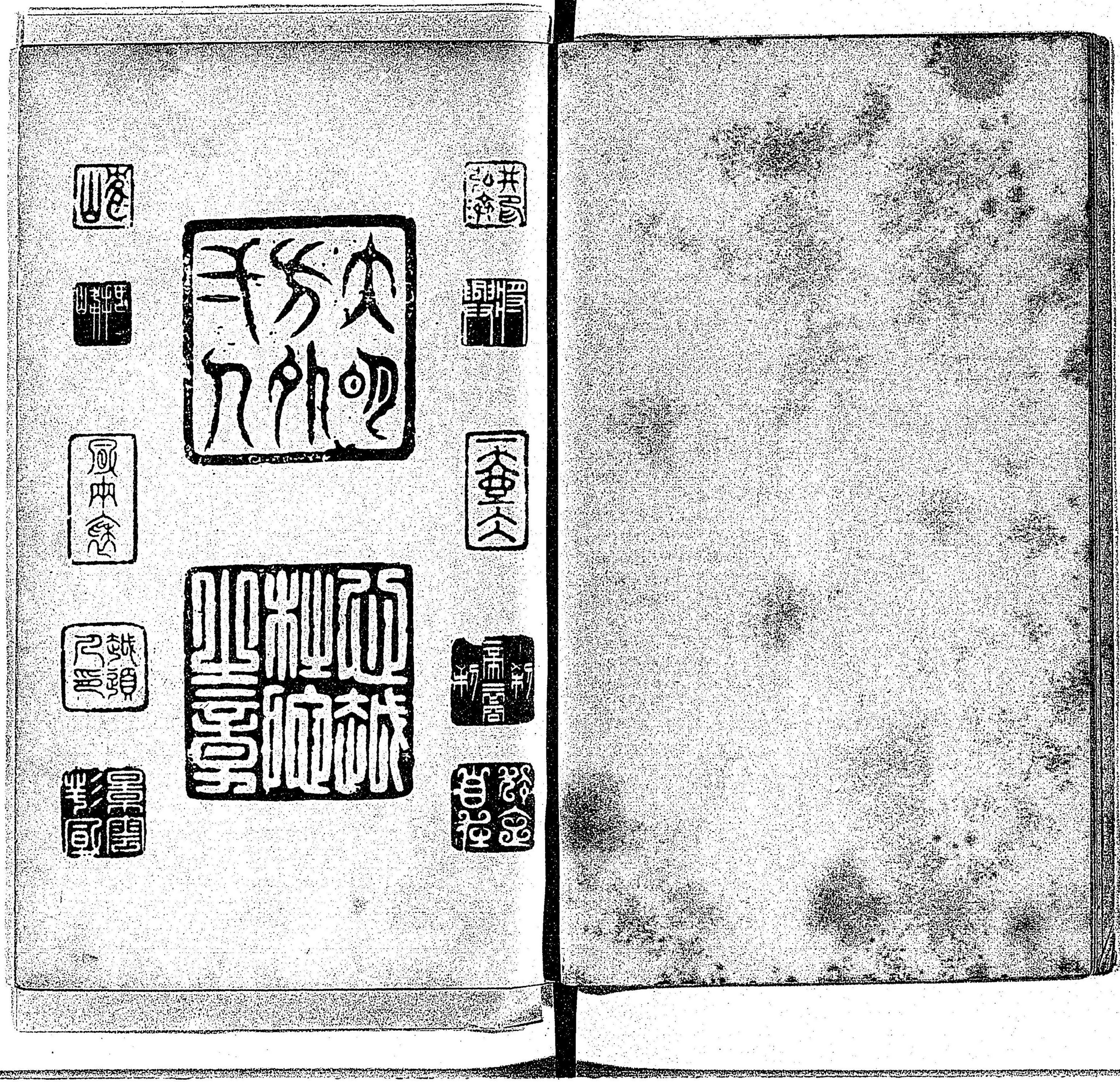

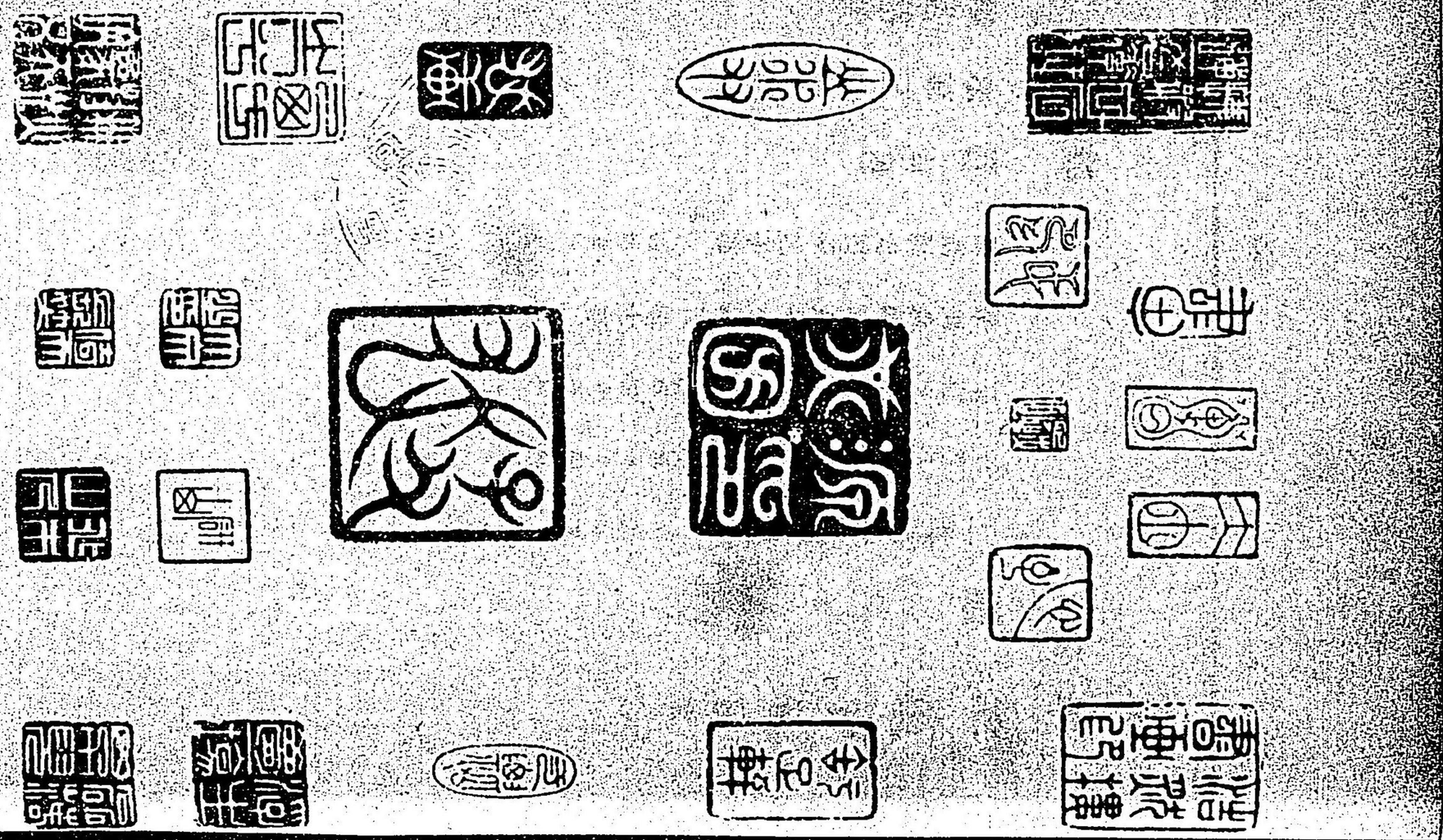

東皐全集 下卷〔略目次〕

卷頭

三尊の三幅對（東京長泉寺所藏）
三聖と三教辨（祇園寺所藏）
篆刻大明方外一人等（祇園寺所藏）
篆刻勅賜備武衆文絕代名士等
篆刻源光圀子龍子等（祇園寺所藏）

銘跋（拾遺）

法華三昧塔銘
般若塔銘

寶廣山鐘銘 一二
宗關寺鐘銘 一二
鳳池硯銘 一二
盤石銘 一三
印雋跋 一三
篆林四考跋 一三
翰墨流芳跋 一四
雜著
三教辨 一五
髑髏圖 一五
子昂滾馬記 一六
落處生奇 一七
曼陀羅關記 一七
題澄王源書 一八
神異奇觀 一八
募請藏經緣啓 一八
尺牘（拾遺） 一八
光圀公と木庵禪師の尺牘（祇園寺所藏） 一八
禪師尺牘 十九束 一九
附錄
義公尺牘 七束 二四
肅公尺牘 五束 二六
皓臺寺逆流 四束 二七
獨菴玄光 二束 三〇

南禪玄賢　三二
端聖道機　三三
寶林梅峰　三四
靜居天桂　三五
黃檗木菴　三六
前慶闍寺元牯　三七
慶闍寺牧牛　三八
大乘卍山　三九
端雲絕江　四〇
寶圓寺隆玄　四一
大雄寺幽峰　四一
總寧融峰　四二

圓澄　四二
大寂　四三
覺雄　四三
人見鶴山　十餘束　四四
今井弘濟　四四
安積覺頓　五七
譜（拾遺）　五九
水族と風竹（水。大坂婆鹿氏。風。祇園寺所藏）　六一
琴曲相傳系譜　六二
淵春操琴譜　六三
思親引琴譜　六三
國詩琴譜　六三

琴

附錄

和澥春操澥　人見鶴山　六四
書琴腹　同　六五
疑問五ヶ條　同　六五
七絕　中村泰翁　六六
答人問琴趣　妻鹿雍　六六
俳（拾遺）　六八
としの始によめる　六八
年内立春　六九
雪のあしたに　六九
富士山　六九
外十餘首

附錄

俳句二首　七〇
心越禪師略年譜　七二
跋（何禮之氏）　一

附錄

東皐吳雲禪師偈頌集　一
月坡道印禪師偈頌集　一三
西山觀之居士詩偈集　一三
日本壽昌派祇園寺沿革一班　二二
祇園寺舊地中全圖（祇園寺所藏）　三四
寶物一覽表　四四

別錄

壽昌清規　一

東皐全集 下卷 〔目次畢〕

開帝の畫像 （大坂妻鹿氏所藏）

覺世眞經

東皐全集 卷下

祇園現董斧山編

銘跋

長崎醫王山延命寺法華三昧塔銘

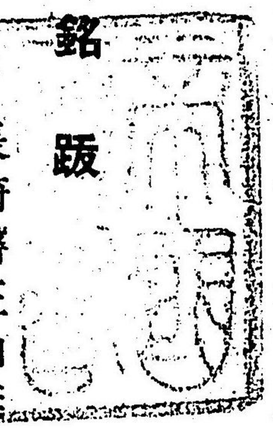

夫塔有二如來舍利一。阿育王所造八萬四千之塔。或有二如來髮毛爪齒等塔一。或有二磚塔石塔琉璃瓦塔一。經中有二多寶佛塔一。未レ聞レ有二法華三昧塔者一。何也。是寺前住法印尊覺導師者。堅持二顯密一。年並八旬。廼聖化當來。無レ非レ爲二此一大事因緣一。出二現於世一。開示悟入佛之知見一也。所以四方善信。咸慕二師之妙法難遇一。甚是希有。遠近緇素。樂善好施者。無レ不二趨然而至一。緣是四衆傾誠。特伸二恭請一。以示二法要一。師亦不レ辭二年邁一。欣樂爲レ衆。宣二揚此經一。三月有餘。其住持阿闍梨覺眞公。善二于繼述一。得第當機。故爾。緇侶雲臻。聽衆日集。何止

敷千人。施設供養者五百餘人。豈異靈山一會。儼然未散。況世尊在昔猶云。此經藏固無人能到。而於此際。値浮木孔。幸耳得聞。皆是夙藉微勳。同契大乘之緣。因聞得解。因解得悟。入法華三昧者衆矣。在會緇素。各以瑩潔石子。寫就是經全部。更將存沒親屬之名。十萬有餘。幷書共貯。復造石塔。而供養之。經云聚沙爲佛塔。皆已成佛道。塔成謂余而記之。予深喜合掌而讚曰。如來昔在耆闍崛山。萬二千人俱。入於無量義處三昧。身心不動。放眉間白毫相光。照于東方萬八千世界。靡不周徧。今於此處大轉法輪。所說經法。以應斯瑞。豈待重宣其義。而作記之。云何能得是經。阿含云佛出世時。惟四處起塔。曰。生處。得道處。轉法輪處。入涅槃處。若經典所在之處。皆應起塔供養。當知是處。卽是道場。諸佛於此。得阿耨菩提。諸佛於此而轉法輪。諸佛於此而般涅槃。由此三法而成祕藏。佛住其中。卽是塔之義也。蓋以此經深奥。功德難量。譬喩無窮。聞而隨喜。皆獲勝因。故淨名

云。日月何故行閻浮提。欲以光明除衆暗瞑。東是光始。西是其終。有終有始者。其惟聖人乎。未發心者。令其發心。未究竟者。令其究竟。菩薩亦爾。諸衆亦然。一方旣爾。諸方亦然。普願盡法界有情無情。見者聞者。共證法華三昧。云爾。銘曰。

延命密寺。地萃靈祥。名斯勝槩。山號醫王。琳宮紺碧。珠樹紆蒼。經行禪窟。次第成行。法印願固。尊覺行彰。堅持顯密。嚴凜雪霜。年逢八衮。法被四方。信心虔切。曷企榮望。不辭衰邁。爲衆轉揚。宣示祕奥。理事端詳。字乚現瑞。句乚放光。天華墜座。天樂盈堂。恆多乞士。愈度金湯。各發至念。謄寫梵章。華言炯燦。玉偈鏗鏘。復建石塔。奉供覆藏。見者聞者。功德難量。現存獲福。超拔先亡。生乚世乚。所用舟航。法華三昧。醍醐妙漿。人乚共契。個乚承當。開示悟入。諸法實相。橫說竪說。山高水長。說無所說。究竟寂常。聞無所聞。遍界清凉。諸佛於此。法日煇煌。智慧解脫。似海汪洋。普天率土。悲願高昌。四恩總報。三有盡償。時歲丁巳。旦月中暘。謂余記此。拱

度以庠。聊綴數語。而作贊襄。冀傳千古。克紹永芳。又衆姓立石偈曰。

法華三昧塔。衆姓所共成。如此眞三昧。人當用力行。天龍常擁護。六合得彌清。只願悟斯理。檀波處匕盈。時維延寶五年。六月望旦。法華三昧塔成。衆姓立石流芳。漫書此偈。以識不朽。

般若塔銘　庚申孟冬

塔何處塔。經何處經。見經是塔。見塔是經。經中有塔。塔中有經。是經是塔。是塔是經。非經非塔。非塔非經。究竟是塔。究竟是經。究竟是經。究竟非塔。究竟非經。經不離塔。塔不離經。離經非塔。離塔非經。昔多寶佛。以塔作供。故我世尊。以塔說經。經卽是塔。塔卽是經。金剛三昧。般若妙心。心無所住。住無所心。非相是相。是塔非經。是經非塔。非塔非相。是塔是經。心不著相。相不著心。相卽非相。是塔是經。如是見塔。如是聞經。具着眼看。豈待鈴鳴。偈曰。是塔非經。莫暫停。經中有塔。現其形。相無非相。經爲塔。人我無人。塔是經。會到斷疑眞落匕。頓忘人法寂惺匕。兼持四句功難測。何況見聞讀此銘。

寶廣山鐘銘

大日本國。東山道。上州新田郡木崎鄉。寶廣山大通禪寺者。乃新田義貞之裔。信濃守源泰繁爲先室菩提之所創建。實天文二年癸巳也。敬請永平下十九世孫大拙和尙開山之始迄今。當寺比丘心峰。鳩集衆緣。復鑄洪鐘。夫鐘者諸佛號令。人天眼目。六度蒙恩。三塗普福。稱其功德。焉能盡述耳。是歲貞享四年丁卯鐘成。至執除仲夏乞銘於越。兼識斯事。以傳永久云。

山名寶廣寺曰大通。惟佛住世。夫僧演宗。法輪轉處。倔起新豐。衆信渴仰。六種方隆。恆多乞士。白業圓融。當寺心峰。復鑄洪鐘。朝扣暮擊。梵韻滿空。三塗苦息。九界罪鎔。聞者若悟。聾者若聰。是相非相。感沐慈風。福緣雲集。善慶雷同。溥資恩有。報檀那功。

宗關寺新鑄鐘銘并敍

蓋聞鐘者。爲二法海之權衡一。亦祇林之柱石。鍠鏞延催。遍二于大千一。幽而明。聞而悟。至二於月夜風傳。曉天雲和一。不二自明一而明矣。不二自悟一而悟矣。夫識從レ聲生。猶聲而聞。聞則同レ聲。而有二聲相一。希乎微乎。惟聖人而則レ之。乃破二幽暗一之智珠。實燭二三途一之慧炬者也。爰據二武藏國多麻郡。八王子神宮寺村。朝遊山宗關寺。開山舜悅和尙一始搬。恭爲二北條氏昭公追謚靑霄院透岳宗關大居士之所レ建爾。于茲己巳歲。當二百年之期一。今屆二中山氏從五位下前備前守道軒信治一。竭レ誠鑄二造洪鐘一虡。專伸二薦北條氏昭公追謚靑霄院一。以佐二百歲冥福一。冀祈二北條氏先遠一派宗親一。悉仗二良因一。臻二善果一。承二斯附薦一。祖考家範。乘二此勝緣一。咸霑二利樂一者。維時己巳孟春。東皐心越撰敍而識二其事一。兼綴レ之。銘曰。

猗歟華鐘。功資二九有一。晨扣夕擊。如レ鯨而吼。圓音空寂。體用雙彰。或希或微。似レ悠似レ揚。洪聲落レ匕。梵韻徐レ匕。竪窮二三際一。周徧二六虛一。其聞以悟。其幽以明。既明既悟。隨處現成。無勝善現。自在解脫。正趣安住。堅固妙德。觀二法無我一。觀二心無常一。欲レ進二定慧一。平等覺場。幽音皆聞。返聞自性。情與二無情一。諸根咸淨。俱登二不退一。盡獲二超昇一。世出世間。得二最上乘一。

鳳池硯銘并記

藤田氏家。藏二鳳池硯一方一。其石紫色。溫淸潤潔。琢如二剖竹一。文而且雅。臨池有レ竹。葉多二鷓鴣斑一。長七寸五分。厚一寸。橫濶四寸八分。覆間四節。又雋二宮中之寶四字一。存焉。字亦勁媚。一日持レ硯謂レ越乞レ銘。并而記レ之爲二眞賞之一耳。銘曰。廊廟之器。經綸之籔。文房玉珍。君子良友。

盤石銘并記　時丙寅仲夏望日書

夫石者。土之精也。蓋石之妙。垂星占レ雨。出火生レ雲。可レ枕可レ瀨。不レ陋不レ崩。初平叱レ之成レ羊。生公聚レ之點頭。詎非二希世之珍一。何得レ別於八音之數。斯則盤

石之名而與相馳焉。并其銘曰。

絕島爭雄。奇峰特秀。如岡如陵。永錫爾壽。

印雋跋　戊辰蒲月

廣陵梁子千秋。印雋一册。其鎚法入神。匹得六朝八代之精華。如不然亦無下手處。雖愛長卿印心之祕。何斯人直造最上乘耳。

篆林四考跋

篆林四考。集古籀等文。乃字之始。而海內盛行。實爲諸篆指南也。竝屆豫州太守。嘉美斯事。謄寫合帙。謂越跋數語於其後。以存萬世之篆學大成。仍翰苑千秋之鴻寶者歟。

翰墨流芳跋　時丙寅新秋日

夫卷者。集吳魯諸名公之所繪也。第閱其筆展風流。宛如唐宋之精妙。然詩得體而獨神。山含色而爭秀。此皆逸士之祕藴。形意共得兩全。方可出

人意表。若觀摩詰之詩。詩中有畫。畫中有詩。斯則能觀畫能事至矣。

雜著

三教辨

大哉聖人之道。洋乚乎。發育萬物。峻極于天。說甚麼。上大人。丘乙已。吾道一以貫之。則予欲無言。忠恕而已矣。寂滅釋迦。世出世間。非如非異。而悟明心地。惟佛與佛。轉相證知。其傳也。無文字語言而爲說。其入也。無門堦徑街。以爲漸。正謂心同虛空界。身等虛空法。虛無老子。至道無爲。不言之教。昏乚默乚。洒然寂然。元無一物。物既如此。人豈不然。人皆可曰神。人皆可曰致命通玄。不可彼天此非天。彼神此非神。彼玄此非玄。是以善吾道者。卽一物中。知天盡神。知命造玄。學之徇異名。拆同實。得之契同實。忘異名。然則三教之至道。有無窮極。而不可聞。不可見。不可言之矣。

至道猶分日月星。斯言三者强安名。尼丘已龜麟祥現。函谷曾聞紫氣生。

獨我瞿曇降舍衛。敎弘中夏鼎立成。運行天地只三敎。遍覆塵寰盡五行。仁義相將扶化育。全憑抱朴定權衡。修治身心皆一理。總屬三光世並明。愈知三敎眞意妙。山自蒼乚水自淸。

髑髏圖

夫人生塵世。稟父母精血。以成其形。自古迄今。未有一人能全身命。得長久乎。總使百年。皆歸幻化。出此入彼。空存白骨如山。知他一箇識神。又向何處去着脚。今人矚之。誰不免哉。若無努力勤修。他日形骸。似此難免。秖見其骨在這裏。其人向甚麼處去了。必須大家深省返看。

子昂滾馬記

文敏趙公乃宋室宗嗣。博學好古。精於翰墨。每常喜畫馬。更出李韓之妙。故其畫出天然。別有一種深意可愛。此滾馬二匹。觀其縈鬉。蹄尾生動。相對而嘶。殊覺意趣怡然。足可祕藏珍玩耳。

落處生奇

和州拾遺。松平大和守令嗣。自幼投於書法。其下筆縱橫。天然顚傑。出胷壤矣。久太郎骨氣灑落。源之助勁直生妍。源五郎健奕秀麗。可謂奕世之珍。獨步大方者也。

曼陀羅關記 （長崎閉關中戲作）

時歲上章（庚）涒灘（申）夷則（七月）之四日閉關。因名額之日曼陀羅關。梵語曼陀羅者。華言云適意也。蓋以自適其適。非適於此也。但得自心了然。無愧於人。而順逆施來。猶同夢幻。豈待言。人我是非。卽爲着相凡夫之知見。非大人境界耳。而世間有盡者境也。無盡者心也。以無盡之心。處有盡之境。故處境而適其常。此所以自適其適。非適於此也。如疏水曲肱之樂。不獨以富貴爲浮雲。卽此亦一浮雲而已哉。

題澄源王書 甲戌冬月

不向利中生計較。肯於名上着工夫。

右書者明藩裔澄源王之筆也。每見大幅墨繪。蘆雁飛鳴宿食。意融神化。異乎常流。而字多枯筆。亦媚勁壯哉。仍眞翰苑中至寶者也。

神異奇觀 戊午仲秋

此卷彷彿李龍眠居士自描畫法。其筆意工巧。人物異致。但覺別有一種奇相。丰韻生妍。千載之下。是可祕之藏之。

題中峰本書

山童曉窓下。恨我黃花落。不遣爲秋深。西風夜來意。

向於唐山時。嘗閱大師題贊等語。書法不一。其詩頌或載入廣錄。乃至未編次入者有之。此書乃壯年之筆。觀其字勢勁健。更且筆力有神。如右軍書法。變格難儔耳。

美濃州祥雲山龍泰寺募請藏經緣啓 （歲單閼仲冬望旦）

蓋聞三寶爲二往世福田一。然則有レ佛而有レ法。有レ法畢有レ僧。夫三寶者。佛也法也僧也。實爲二衆生良友福田一者也。玆龍泰禪寺。佛僧伽藍俱足。秖少二法寶一。一藏缺猶不可。當寺清岩禪師。遙伸二懇切一乞レ序。倡導而募レ之。予亦嘉二其志願一。爲レ法志深。豈忍二坐視一。不レ得レ已。序二此緣啓一。遍告二十方大檀居士善信男女一。共捐二現世所有黃金赤仄一。同種二多生無上福田一耳。昔者如來說法四十九年。末後涅槃時至。乃以二正法眼藏一。付二囑迦葉尊者一。傳持無レ令二斷絕一。尊者乃召二阿難一曰。佛既滅度。我與二汝等一。當レ結二集如來正法眼藏一。嗣二是十方塵刹一。各得二流傳一。以レ故天下後世建レ刹者。獨以レ尊二崇此佛法僧之三寶一。爲二常住命脈一也。如レ佛現在此世說レ法則。以レ佛爲レ師。佛滅度後。以二佛法藏典一爲レ師。普願盡二法界一。人乙信者解者。幾生希遇難遭之想。見者聞者皆發二最勝之緣一。卽此大藏指レ日可レ成。稱二其功德一。詎有二限量一者哉。冀期金輪永固。三輪體空。法輪常轉者云爾。

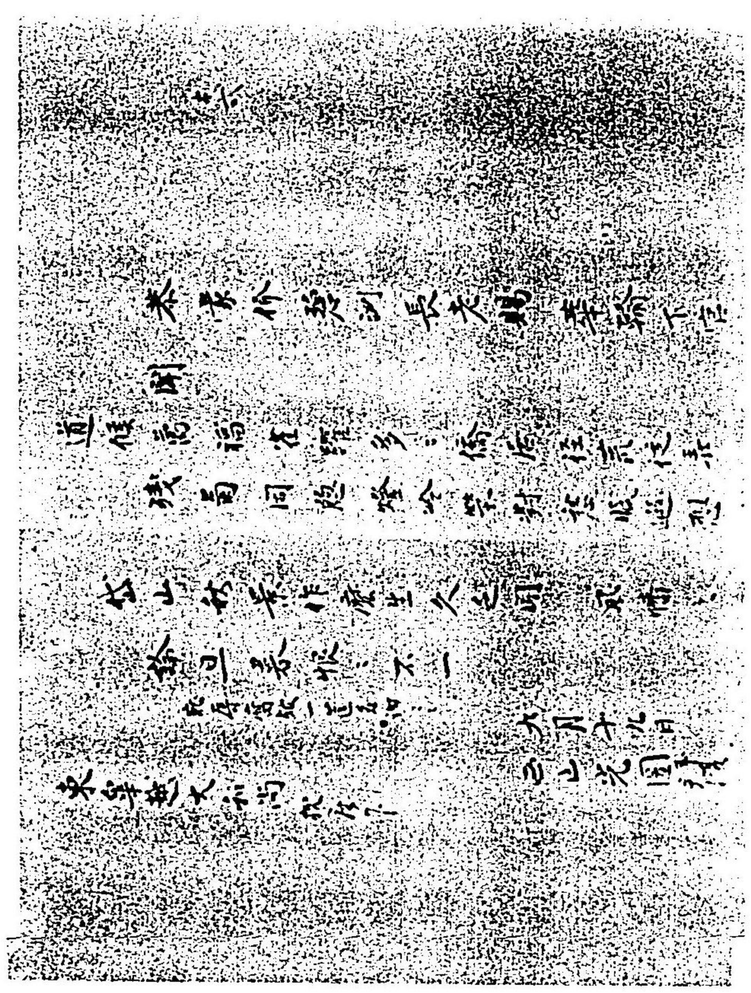

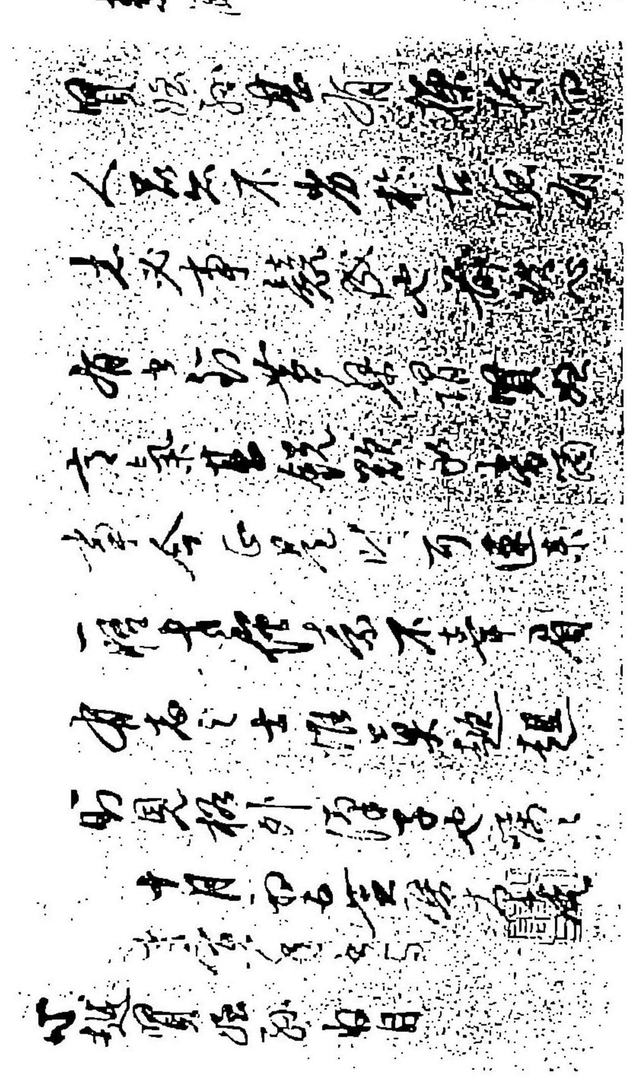

尺牘

上黃檗木和尚書

自臘月十九日登舟。一路守風。至新正十四日。以至大阪。因飄泊日久。忽染風寒。又添目疾。況小徒二人。未經出路。調治行李。吃食之事。一些不諳。又有到送禮物。在渡未到。一則略調治數日。二則待禮物到齊。方得上山。叩祝。儔此行爲和尚大誕。乃宗師之命特意而來。但儔在崎未舉足之間。只聞議論紛々。令人心膽俱寒矣。如蒙和尚慈。猶粉骨碎身恩亦難酧。儔以承遇一宗。惟此本心難昧。萬望和尚洪慈。保全此事。恩愈父母。生死不忘。則佛祖慧命幸甚。而法門之光耀。幸甚。此事懇和尚主持。則可休得聽愚人之言。以亂法門之綱紀。和尚若不主持。連上山亦是恐懼。至期生變誰能保全耶。常望賜示以免驚懼之念也。今問悟生石山掛單。乞大阪來。料理恃伴同上山更好。外有宗師書札齋儀幷給信諸師禮物。他日到山

一併奉上。不日卽頂禮座前。恕不煩瑣。崇乞。

答尾州萬松寺主書

新正十四晚。抵大阪。展讀慈翰。復蒙嘉惠。謝不盡言矣。念儔薄德之人。何以當此過譽耶矣。欲卽上牒山。知彼議論多端。故此躊躇未決。亦不鍾意登山。前承水戶宰相公之君。以書悉知。欲置儔嗣法臨濟。如不然。卽揮折之而發回唐山。其余之言筆不可述也。卽有一信附飛檄報知。宰相府中今井小四郎。待其回示。始得放心。但儔未諳貴國制法。凡事全賴主持則法門幸甚。玆値愁病中。略預聞。余容再候不一。

答普雪書

所言去留一事。乃大法所關。亦匪人力可奪。倘龍天垂祐。菓熟香飄。匪天地可能蔽也。前後二書。足見爲我用心之切矣。如吾宗當盛則子功居第一。曷勝言哉。汝只知在相公處用意。豈知我這裏別有源頭。但得水到渠成。自然池淸月現也。

答諸位禪師書

昨接鴻翰。足見荷法之深矣。玆承雅意。所言箇事。必須時節因緣遇奏。方可行之。且放心寬待數年未爲遲也。如若勉强不克。猶恐非人之恥。致煩諸位禪師高誼遠來覿面相逢。予亦不過是一箇平常人也。更無一物相將。不勝汗顏。此覆。

答普公書

昨得書中之意。屢見用心之切也。且上京到彼再作商量。於中亦有至人亦不足爲慮。汝到江都。可至水戶宰相府中。可問今井小四郎。名弘濟號將興。乃在崎所請之人。有事可與他商議。彼原說要黃檗不知。然復到江戶。隨喜方得面見宰相公。公始言請住。然住亦言靜居而矣。看來必假時節因緣也。此回又煩跋涉。未知何日方可酬勞耳。只此附知。

復龍泰主師　季春十九日

廿六日從京起行。至大阪。皆蒙師之法庇。謝不盡。茲又蒙大阪各寺主師再三挽留。久否亦未可知也。今因此事。就回長崎。恐人見恥。故暫淹留耳。今又着普雪。復到江戶。再與小四郎商酌。或各寺主師同至江都。面訴朝庭。准依方得脚踏實地也。此舉全賴師泪萬松主師。各寺主師公議。而行方可成。倘差稽遲。恐生不測。又多費事也。特附草匕。如面不再喦之。

復今井將興書

數回煩瑣。知禮尤深。既蒙高誼垂憐種匕。銘刻之矣。茲因回崎之慚。故此且在大阪淹留。別尋安地。今又着普雪。會同龍泰萬松各主師面晤。宰相公就再圖良策。望爲推轂。始終全美。曷勝云感。余言不贅。謹此復。

再復同氏

季春廿又三日因洞宗各主師轉啓。大阪奉行。以唯衲調養病體。乞仁兄修一札。致意于彼。足見光彩之多矣。裏面之意前書以悉。恕不再煩。只此如面喦望。周旋曷勝蒙荷之感。再復。

又謝同氏啓

諭轉崎陽。因抱恙在身。而於路淹滯也。三月初七日。在京起身。至大阪。又調治月餘略可。始于四月十五日。在大阪登舟。至五月十一日以到長崎。在一小菴暫居。坐視白晝如年。誰共消此抑鬱也。久未接仁兄華翰。渴想殊深。亦未知意念何如。今在崎所慮不一。猶難准信。又特喦默室走晤。面訴其詳。乞示回音。以慰遠望之切耳。

謝肥州郡主啓

憶歸崎之際。路過名區。瞻奇仰勝。似山陰道上。令人應接不暇也。復承惠仰夏之服。奈一時促行。未克謹候申意。爲悵耳。兼荷人馬之力。驛路安然。而至長崎矣。今特修小楮喦謝隆情。曷勝瞻注至。

謝神代大檀越啓

前經貴邦。因寓慧日山。感承命召。正欲赴時。忽有崎信迫行。心甚歉然也。恰大檀護夙薰乘種。般若根深。今於此處作大佛事。同是靈山一會人耳。惟冀法緣純熟。衲當相晤有期。只此申謝雅懷。伏希諒宥是禱。

謝高傳寺主啓　肥前

前在寶山。輕造多日。更蒙高誼之深。謝不盡言也。兼承郡主殊遇之隆。惠之夏服。臨行復贈以人馬。遠送至崎。此皆仗衆師之餘輝。亦法門之光耀也。今回到崎。在一小菴暫居。不覺又過旬日矣。前在上刹攪掖之極。特着空門走晤。并上郡主謝啓。內中之意。全仗維持。但各刹主師。恕不易啓。統望轉致爲感。

謝慶闍寺主啓　肥前

向日到上刹。極蒙大敎。多種雅懷。臨行時又蒙遠顧。咸叨惠澤之盛也。但交淺而意深。此皆夙昔以有冥契乎。倏爾回崎。不覺又旬日矣。猶念時乚如面。所憶未相覿耳。今崙空門申候隆情。臨楮草附。再啓不一。

謝雲山主師啓

昨到時渴欲一晤。緣抱恙不出。惟師悉知耳。玆聞山門壯麗可觀。更兼結期。可喜可賀也。但江戶之行。不就而回。復承同門諸師。再四力扶。以正法門之模範也。今在崎。皆叨師庇之深。費神之極。又蒙惠簡金玉粒。種乚過念。非筆舌所可謝也。今特附上京之來儀三種。唐扇紫丹佩二種。勿謂物微。見哂爲荷。

謝諸山尊宿啓　五月廿二日發

五月十一日。以到長崎。在一小菴暫居。但此回公議未確。徒費神矣。前蒙雅懷。謝不盡言也。今特着默室(風外)走晤。面陳曲衷。伏希垂諒維持是荷。

謝瑞雲師主啓

前在上刹晤教之條。種匕謝不盡言也。今連蒙高言。冐雨遠涉之勞。甚是不遇意。又復致書問及居止。亦且輕安。但其所爲。非人力勉强耳。玆在崎之意。但問高言悉知也。耑覆。蓋以一落索事。正在鬧市中。問故不得不爲也。任彼伎倆有限。我只不聞不見無窮。承裁佳翰致問。種匕雅言。銘謝不悉。此覆牧牛師。

復神代大檀書　林鐘廿二日

前日小啓。致謝隆情。但徒懷慕菌耳。玆又蒙華翰遠頒。幷惠菓金。承垂念之深。汗顏敬登矣。更冀時節到來。共譚箇事。以罄千里同風。何妨道一句乎。而盡夙昔未遇之殊因也。耑覆。

復梅峰禪師

季春十有一日寓中。忽接簡教。何慶幸之至也。蓋此番濟洞相關事非易處。若無大力量人。決不能荷擔。前承龍泰萬松各主師等言。同轉啓宰相公。再奉閣下待其議論。不知若何。但弘濟來書所言。不過暫回崎居。到議自有深意。故原且轉程相候。則箇玆承華翰遠頒。蒙雅呪汗顏拜登矣。所命拈頌詩集待集成卷次。卽當寄上祈選定。可刻者刻之。可删者删之。弟數有此意。奈緣未熟。亦雖有雜作。纔未成集。選定序次呈覽。謹此耑復。

復某師

雲翰足知爲法而重光佛日。此亦千古希遇之緣也。念某此來因赴東都之請。不期事在兩難。故原生出許多不測。巨料濟洞相關。此番公論未知若何。必仗有力量人出一頭地擔荷方可。如宰相公要舉。這回不能。後來更不易耳。玆承高誼。所言乃銘肺腑之敎。倘於開創恐未必然。或者有舊刹暫居待時而成。則不費人力耳。前托使者再奉閣下之議。只候此音信。便知下落也。今於旅舍。草匕耑覆。

附錄

呈心越禪師

塤篪忽裂。孔懷之情。無如之何。忝蒙弔慰。滴淚申謝。伏冀師爲下一喝。

又

歲云莫矣。北風觱冽。道候佳勝。欣慰不已。見寄五言一篇。字字金玉。卷舒數回。堪慰病目。又惠豆腐乳。此地所稀。惑荷良多。萬謝何罄。縷七期春。不悉。

又

初寒已逼。道體萬福。珍重七七。前日邂逅久昌寺。臨事倉卒。談不及熟。就承忝賀。愚息綱條班月卿。予還懼荷不當之寵。豫愁有覆餗之危耳。希昭亮。

又

朶雲落手。就審維摩之牀。步履健康。欣抃居多。玆領新刻入院語錄。湖南已東。法風上艸。祝七。卷首之狗尾。以泚顙而已。老秋逼冷。伏冀自愛。不宣。

又

恭蒙价碧州長老。賜華翰。聞道候萬福。雀躍多七。下官僑居。徑荒徒弄殘菊。閒窓燈冷。煢對愁眠。還想岱山秋景作麼生。久乏聞風幡之論。且暮恨七就辱惠腐皴一簋。多謝七七不一。

又

不面三月遐望雲樹。切乎霜露之想。披函詳道履萬福。不堪欣慰。且所煩尊像設色稍成。歡感曷勝。往還頻七甚勞高意。不佞無恙日對泉石。自適興來吟哦。唯了一閑事耳。臨書悵然不一。

又

琅函落手承本月六日發程。伏冀神窟之泉洗滌宿患。法體再復壯健。是祈匕匕。嚮以菲物聊表贐儀。過蒙申謝。不堪汗愧。萬期歸山面話不宣頓首。

東皐越大和尚猊座下

呈心越禪師

寡人以父祖之餘澤。拜清要之官。自顧涼德徒增愧赧耳。茲承寄賀書。感荷之至。寒甚千萬珍衛草匕。

源綱條

又

時惟初寒。遠煩問候。寡人起居無乖。勿以勞念。和尚適會結制。接衆多事。爲法自愛惟祈。

又

適具束薪十百。以供冬間結制湯粥之用。今辱書來謝。感愧交集。維時梅潤爲道自重不宣。

又

久絕音耗。不堪瞻望。忽接華緘。審道候佳勝。欣慰之至。維時酷暑爲法自珍草匕。

又

久絕消息。徒馳懷仰。忽獲所與野傳(八見條節)之書。審即日寶坊無虞道體清健。足以慰懷。家大人奉鈞命。抵東都。一堂聚會。其喜可言乎。茲辱賀祝。感匕荷匕。公私事繁。草匕布字惟希順時自愛。

源綱條拜復

岱宗心越禪師猊座下

三月四日

呈越禪師

皓台寺逆流

敬啓卽辰。法體康寧也不審。余仲春念二日。屆東都。同月念八日。見大

將軍同月晦日趣宰相公請緩然終日談師來由公私速相調相公歡喜不少敢莫猶豫密匕事余歸錫日面晤室白(默室不自)之二禪人訪余數度時事鬧不盡言頓首敬白

又　南呂朔旦

困敦小春得荷蓮翰見示兼頒厚貺盥燒捧讀感愧殊深乃知法體金剛長養聖體不慧在遠曷勝忻慰第因天方相隔不及時叙寒溫爲歉耳佇望愈切消息愈疎所賴有不可疎者以法脈因源爲親而已更諭法門之擧徒然碌匕一無所就不慧自謂達磨大師昔逢梁王後在少林面壁九年緩待時節因緣而接大乘根器宏振宗風今師法門之擧果可如此誠古人所謂前聖後聖其揆一也只近頃各宗其宗以致佛法不古竟爲憂也秋清月冷覿面何時臨楮不勝翹勤之至外具赤舄壹納彩毫一筐雲襪一雙聊表遠誠希惟笑存幸甚耑此奉復

又　孟春廿一日

東風轉律新豐奏曲恭惟座下福履萬安想人天慶遐齡耳第恨海曠道遠不克驅趨祝詞雖然大明無外道光無偏遠近豈何離師之寶鏡三昧中況客冬宰相公賜書曰依時勢不宜令師蟄居鄙邸將來庶幾挑法燈伸聚積然則師檀相應而輝光於扶桑歡喜甚深玆特差觀鏡之二禪徒入東都時詣座下伏乞垂慈教萬縷令含二禪人不既頓首敬白

又

霖雨曚朧心地難晴時見贈照明佛法開悟衆生寶偈管見無止忽貼在壁間教衆拜見永爲標樣歡喜匕匕只恨適雖結夏杖頭無力況無承當者常庶時至緣熟共擧家風一段慶快豈如之師守松柏莫看春雪毫頭不盡言縷匕期面晤上復又賡天童覺三種一色頌韻擧衆道

天童來也。

呈心越老禪師

獨菴玄光

自覺來接荅敎詳。此日應賢侯之請。法憧暫寓府第。可喜匕匕。杜陀當趨問法侯於下風。奈病奪其志。而侯門亦不可闌入。間良緣何、然杜陀。與禪師當相見於威音王已前。若向釋迦出世達磨西來之後。相見則雖覿面隔十萬之程。且鏡像水月之聚散。當付時節因緣也。未間千萬。爲法自愛。宜需于酒食。養圖南之翮。杜陀不求遇於今人。獨臥空山有年。頓夢遊於異類中。聊作一戲。命名曰譫語。投之法座。資一笑。所賜扇布拜受之。誠哉美人之貽。洵美且異。黃金一片答雅意。匪報也。臨書不勝瞻戀。

又 壬戌十月十八日

奉別忽經夏涉秋。漸垂冬。伏承禪師起居清福慰喜無量矣。某雖無浮

世之牽纏。又有道義不可遣之故力疾而再入府。未服趨于猊下。先裁書問尊候矣。前所借示羅湖野錄。五祖演禪師語錄。歸納于侍者。幸垂照納。羅湖野錄。此土板行日久。所恨脫誤百餘字。不可讀。而今幸得眞本校讎。如闇室得燈。家物依之現前。他日有好事者。按我之本。更板行則宗門之一幸也。五祖演禪師語錄。此土未見者。此老臨濟之骨髓也。方謂爲人手段。左棒右喝雷轟電拂。而今觀其東酬西對。則絕不見棒喝用事。如作趙州投子於九原。可謂不師其迹。善學下惠者也。其語不帶枝葉也。猶大熒玄酒。其不動聲色殺人也。猶聶政謝車騎人徒。緩步獨行。杖劒刺韓相於府上。平、匕、坦、匕中。藏擘山倒海之痛快。冷、匕、淡、匕內、含君乎衆味之大味。實宗門說法之典型也。某既命沙彌謄寫一本。將付書肆。鋟梓布般若之眞種於此土。但所悲。此邦宗唱不古。今日所喜者。絺草綸句。所重者盲棒狂喝。則此錄梓行。操瑟於齊門。資章甫適

諸越乎。是所ㇾ嘆也。奉謁有ㇾ日。不ㇾ須ㇾ一二ㇾ。此日漸寒。保嗇是祈。

呈ㇾ越禪師ㇾ　南禪玄賢（英中）

洞水之二派。流ㇾ于日域。幾乎四百年矣。宏智不幸其系不ㇾ繼矣。眞歇之一脈。至ㇾ今蕃衍矣。仄聞明國法席之盛也。皆是眞歇之裔也。洞上近代諸師集錄。往ㇾ乇東來。見ㇾ之心私慕ㇾ其德風。玆者禪師爲ㇾ天界之嫡孫上塔之眞子。浮杯至ㇾ此。凡稱ㇾ禪衲者。孰不ㇾ慶幸。而況係ㇾ同系之輩。志當ㇾ有所加也。禪師去年之春。游ㇾ錫皇都。屈ㇾ象步於吾山。一面如ㇾ異熟。相忘於道術。而往還唱酬。不ㇾ在ㇾ區乇人事之中。私謂貴侯必請ㇾ禪師。住ㇾ巨刹。丕振ㇾ宗風於吾國者耶。不ㇾ料回ㇾ法馭於長崎。且嚴閉關絕消息。末ㇾ由ㇾ通ㇾ一書。空馳渴企而已。館ㇾ于難波之間。因雲水往來。承ㇾ流喻。且解纜之日。所ㇾ附ㇾ支津之華緘。津傳至。拜讀彼此曷罄。去夏五月。先相公。俄然棄ㇾ民。闔國之嗚咽不ㇾ可ㇾ言也。如ㇾ予處ㇾ方外ㇾ亦趨喪于幕府。雖ㇾ然如是。新君繼位邦運重開。股肱良臣左右輔弼。奠ㇾ鴻基ㇾ於鞏固。綿ㇾ福祁ㇾ於久遠。予獲ㇾ禮謁台顏。特賜ㇾ銀服。拜ㇾ其辱而歸ㇾ山。時垂ㇾ孟冬。所ㇾ以一向疎濶如ㇾ此非ㇾ慢也。近聞座下有ㇾ上命。開關任性去住無ㇾ妨矣。予私甚爲ㇾ法門ㇾ喜誠。坎止流行自有ㇾ時者也。前達之有ㇾ鴻烈緝熙。如ㇾ甘露滅。坐ㇾ健康之縲紲。罵天翁歷ㇾ衡陽之瘴霧。猶是雷霆。其聲ㇾ於萬世ㇾ也。顧是天欲ㇾ使ㇾ公得ㇾ聲價ㇾ等ㇾ古賢者乎。他日龍天推出。一開ㇾ法於大方名藍。則想必戸外有ㇾ不容之履ㇾ矣。今也使ㇾ津禪往爲ㇾ禮拜。此子以略通ㇾ唐音ㇾ見愛。但望慈悲攝受。點鐵成ㇾ金。妙在ㇾ鉗鎚ㇾ也。臨書增ㇾ瞻戀而已。順序爲法自嗇珍重不悉。

呈ㇾ心越禪師書　臘月六日　瑞聖道機

菊月念日所ㇾ賜教翰。臘月初五。燈下薰讀。兼受ㇾ唐扇絹畫之惠。謝乇不既。承諭臘月中將登ㇾ黃檗ㇾ祝ㇾ我本師老人稀誕。又來ㇾ東都ㇾ而扣ㇾ蔽室。是雖ㇾ雅情不ㇾ能ㇾ領謝。吾國制法。素禁ㇾ唐僧濫ㇾ入東都。前年黃檗南源和尙。

適謁遠劮獨湛和尙。徑來江城。公議嚴辣。事酷澁滯。因之瑞聖海福二刹。共係官議。爾後法制。愈嚴重禁唐僧。非有公許而來東都。公若來弊寺。則非但公係官議。瑞聖亦處同犯重禁之罪。況公是長崎住僧也。非有公事。官何以許容之乎。其或有事將入東都。長崎運使達之官府。親得公許而後來。此庶幾事無阻隔。不爾則恐不遂也。撲公未諳國法。徒動此念也。所以縷七曉之而已。但希黃檗事畢。宜同東明。鎭重俟時。余不敢贅。

呈越禪師

寶林梅峰

東皐越公和尙。昨賜佳篇。不咎曠日無信。雅愛醲厚。豈暇思貧罪。此次原韻以倣。

別路迢七春又秋。韻與南浦再相酬。如今分手未嘗恨。一句寬吾到上頭。

師此登遊譬漂墮得筏免身於鯨腮。大幸大慶。

昔年踏險轉劻勷。今日解顧遊大方。一點靈明遮不墜。依前東杲照扶桑。

歸機逾時離思悠。京門日七見東流。人間炎熱不曾到。海畔禪房五月秋。

居無定處勤無行。却逐懶雲投石屋。幾度飜身火燄裏。不消撲滅自清涼。

呈心越禪師書　癸亥仲春十有六日　靜居天桂

上書心翁禪師猊座下。目今高躅清裕也。不勝鶴頸斗仰。比來不捧疎封。間濶之至。伏乞恕宥。承聞仲冬依常山君之命。臨駕於水戶府。有遁謙之嘉懷。其此謂逝水之波。不狂不折乎。吁宗門隆替已怙國君護法之實。必致禪師多福之弘于夙夜思之望之。小弟者間有由。到憐郡

那須黑羽。留旬餘。幸得近合。詣上刹。展炊單。因事遲延不果。怠慢之罪。宜在譴絕。而慈量宏淵。想不以此爲怪。土苴附介僧之口皮。奉瀆尊聽。惟時爲法爲人珍愛保重主臣匕匕。

呈越禪師書　五月廿九日

黃檗木菴

伏以人生世上如夢如雲。跡托客中無固無必。是以道者不擇地而栖。緣合則住。亂邦不居。自古有之也。玆接來翰。故國兵戈避秦無地。赴東明庶脫樊籠。可謂知幾知時至誠至言矣。今既爲吾法屬。則有賴都慰匕匕。然未得一晤。不能無慍。或異日有便。短策登山。確商箇事。抑猶快甚。所貺珍物敬領。紬。鞋。袜。餘珍璧謝外賀偈一章。細幔一襲南都扇子三把（引意）

又

去年復書諒已檢入。今不贅。令師弟來山。領珍貺三色。此最妙之物。令人無以克當也。謝匕。但自吾姪孫到崎。今經三霜。未得與之面談。箇事不能無懸企矣。苟夏末寺事閒暇。可來一敍。何如余不宣。

又　十月五日

素聞賢姪孫。甚有操持而人品亦不劣於古德。有志必事竟成也。前鐵心有書。到黃檗謂賢姪意氣甚銳。欲承當箇事。今正是時。可速來一晤。老僧素不辜負有志之士。惟莫趦趄則見格外漢子也。囑匕。

呈心越禪師書　前肥前慶闍寺元牯

海雲遙阻。雁音少聞。中心耿匕。忽領華音并尊畫。薰手拜復。恍如面慈範。不任感戴之至也。就審座下海陸無恙一路入武都。水戶宰相公躬迎法駕。請第宅。顧問日厚。諒非夙有道緣。則亦是多年晦藏德光。今日時至顯發也。法門之盛榮何幸如之哉。恭喜匕匕。令徒慧嚴暫寓吾山。且染沉痾。方聞和尙瑞世之由。沉痾亦立愈。蓋推其病原。憂和尙法運

之窒塞也。其實孝念平日溢言表耳。今也在左右與古香林殆不多讓也。不肖每想。我邦三百年來。法眼瞎却。正統失傳。幸逢肉佛降現。頗類盲龜逢浮木。逝兒得慈母。懽喜曷勝。素期一脫寺務。執侍巾瓶。飽沐慈光。長結般若之緣。用爲懷耳。高明千里之外。但冀道照。玆依鴻便。裁寸楮拜復。

呈心越禪師書

現肥前慶闇寺牧牛

一違慈光。無由裁書問候。晨昏掛念。空門師至。審知法駕直抵崎嶼。且寓東明。道履益艮亨。不覺喜氣揚眉。聞座下應世一絡索。魔族競拒。密作障碍多矣。實我國習俗無奈之何。惟皓臺庭長老道誼不相忘。志有弘宗。是最所幸也。啓者欲速走江府。戮力三寺。直訴五閣老。使洞水逆流再漲。扶桑頃值天下之至哀。治亂相半。設雖疾達何益有之哉。使急於行。是欲挺螳臂於隧輪之下。不亦唐勞乎。然閣老以私意。剛使和尙歸唐。則曷慮喪身失命乎。卽往可決。復何思前顧後哉。我邦三百年來。祖燈已滅。禪林洪規。惟存其名。盡失其實。近年黃檗一派盛行于世。我曹洞之禪客。亦隨學唐步。蓋以洞上無宗師也。今幸時至緣孰。眞是千歲奇遇。盲龜之浮木也。幸何勝言哉。此差使奉候臨楮縷匕伏希照及不既。

呈心越禪師書　辛酉初冬九日

大乘卍山

嚮到武都。先期扣猊下接芝宇。及逢總寧丹心。始聞水戶相公。密下號令不許人訪禪師。故不果所期。渴心生塵已也。蓋信於久屈之中則其信也正快。發於持滿之末則其發也必中。是相公護法之遠慮。所以愼時節因緣。誰得不嘉。然山野僻居北海上。距東方千餘里。未知相見在何日。方寸耿匕不能寢者以是也。玆遇天德主人月坡師東歸。因賦山偈二篇。托以呈之。少寫底蘊。兼爲道交之謀。喦祈喝正。不勝專注之至。

不宣。

寶鏡將舒三昧光。臺前未許現諸相。寂然昭著知何日。翹首感時天一方。

未容目擊道雖存。爭似相逢通笑言。此意溢中流注久。聊投一滴問曹源。

呈心越禪師書

瑞雲絕江

一違慈容。已歷兩載。正懷想間。忽接讀瑤翰。宛如相對玄譚。兼蒙惠瓊報併畫一幅。便焚香拜閱。毫端寫出東籬之秋色。句下演述淵明之妙旨。誠薩埵應世之跡。其用不可思議也。因審座下萬里海雲跋涉無恙速入武城。相公親迎駕舉家伏謁下。一七適素聞。吾儕懽喜何事加之耶。卽卓庵於私第。且爲憩息之處。想梵刹繁興必在于邇也。欣羨七七。不惠每擬親陪座下。飽聽提携。江山遙但不能如願。以爲慊耳。玆因鴻便敬裁數字奉復。臨楮不勝仰瞻之至。

呈心越禪師書　壬申仲冬十六日

寶圓寺隆玄

曇接光霽於東都。始領玄談。爾來隆玄稽首。白東皐越公禪師法座下。曇接光霽於東都。始領玄談。爾來雲山綿邈。徒切斗仰。承聞禪師令冬丁否之之泰。法運渺瀰堤防之乍決。四方英衲詎直蟄虫之值春雷。猛虎之跨烈風乎。蓋一奏新豐古曲於東地。延及天下。在此一擧。祝七。今在官寺。事務羈縛。勢難免脫。望此勝緣倍謁懷耳。玆附鴻便。投小箋幷黃葉二片。聊致建幢之賀。希莞留惟時隆冬爲法自重不悉。

呈心越禪師書

那須大雄寺幽峰

春間廓門因進院。辱見示雅意。及賜貴墨壹條金扇壹握。謹焚香拜登謝何罄。未暇修書報答。怠惰之罪敢逃也乎哉。更祈大慈海容焉。卽晨法體動止豪健否。遙在遐方。方瞻之仰之而已。病衲而今爲退步休。無

爲無心以送居諸。亦勿勞高顧矣。爾來剛風時起冷氣日侵。爲法道履自珍。

呈心越禪師書

總寧融峰

緬想峻德。恥闕問安。恭惟道履嘉亨欣葵渴仰。過春交易長老。語余禪師嘗閱玄沙廣錄。乃云支那不見之。扶桑幸見之。惜哉不公行于世。余言猶在耳。今夏馳僧水代大中寺。借得廣錄。悉謄寫且檢點。特覺圓孫覺序。并卷末林澄學士碑錄。如斯一摸寫取乃是欲準擬舊刻。再流芳百世。其間上堂偈頌等者。只恐紙數多故宜任剞劂氏按排而已。伏請禪師題此緣起。然則非啻千古龜鑑。恢張于扶桑。直是九流津梁致于支那矣。顧夫今世證明此錄者非禪師誰也。賴勿辭讓吾門榮盛炤亮。

呈心越禪師書

圓澄

五月初五日澄再拜敬白。卽日和尙起居萬福也否。向侍于大阪之間。親蒙慈哀。實生涯之大幸也矣。告辭於難波之後。又馳僕問師之安否於月江院。院主覆書曰。和尙既昨日舟發攝津。下情不勝怨恨之至。直發京歸尾州。晤弊師具宣和尙之凡事。而共歎時節之不到。忽普雪師自江城回來。而宣宰相公幕下今井氏之深意。故雖有公訴之企乃罷。只祈待法運亨發之日而已。土苴附普公之三寸不一。

呈心越禪師書

大寂

舊遇慧嚴師來訪。審大師起居億福。法門幸甚也。欽言者箇是吾師慈山頂相也。伏願大師振大手筆。加讚偈。吾師遠大盛事。無聲三昧之裡。暗開眉通氣者也。祈無固辭。則不惠粉骨碎身恩難酬伏斬伏望。

呈心越禪師書 庚午暑月

濃州常光敎寺覺雄(修驗宗)

淹欽仰慈光。無緣一領示誨。徒切望河之想。愧踈良緣。卽辰老大和尙起居億福。王臣歸敬。大闡洞上玄風。英衲之鵲起。法音之雷震。可計日

以待。如下者。恭逢靈山少林現吾國。實宿積所感者哉。遙爲喜躍也。往歲龍泰鰲山和尚。省於法座之日。奉呈吾弊寺常光十景之圖。謹斬盛作。和尚大慈應現。如月之印水皎然現出。燒香拜跪而開緘。墨雲連天筆華映地。至金聲之幽玄。往而不知其所窮。是常光千古之珍珠。關鄉重望之瑞彩者也。遠大多幸難罄謝辭。爾來修尺不能候洪居。延展渡年。慙赧匕匕伏冀垂尊照。異日拜詣獅座謝一毛而已。臨楮不勝戰栗之至。不備。

呈心越禪師

人見友元。名は宜卿。又は鶴山。竹洞。野節。餘慶と號す。人見卜幽軒の娚なり。林鵞峰の本朝通鑑を編輯するや。竹洞も亦預り修す。友元は禪師に隨て深く琴曲の奥旨を得たり。元祿九年正月廿四日歿す。年六十九。下野市場の山中に葬る

人見鶴山

別來半月餘。瞻望不已。辱來使問僕之病。多匕謝匕。僕偶染時疫。五六日夜不堪熱煩。一夕夢師。曰。五台山之甘露。堪愈煩熱。何不嘗之乎。僕曰何如得之。師卽携僕登山盤折數十曲。而上得甘露嘗之。凜然太清。覺後猶快。自翌日藥瞑眩而得疼。病餘逐日平復。往日所示之東澤十景佳什。被書示幸甚。

又

昨辱盛敎。杳然不覺迫暮。唯恐尊候勞倦。奉和二章。改書呈之。以得郢政。而碔砆變質幸甚。歸家而以水竹深處吟。示伯仲二兒。奉汚高韻。乃彫蟲篆刻之語。不足供電覽。然養鸎學語。亦可歌耳。故唯呈一粲就審。拙母法證。自初笄。事舅姑有孝養。且治家職。無遑知文字。及晚。或聞寂滅爲樂談。或聞游魂歸天體魄歸地之說。或聞天堂地嶽之辨。茫匕不審生死之間。常欲聞之。俗儒之言。啞羊之說。以難諒之爲愁。伏請。方丈閑暇之日。書一語。被示之則欣悅不可得言。縷匕筆端難罄。近日乘月欲侍琴壇。仰冀亮炤不乙。

又

久不聆徽音。三春已過。恰如三歲。常想起居奈何。遙在東土之東。猶可馳思於西海之西。近來聞崎港之信。貴邦無恙。然北地年歉不至爲民害。且今春蘇州府大火。平日謂師之所住。更有遐懷乎。時既夏初寓居有南薰之撫乎。僕頃日無事。關雎之操稍熟。故又執松絃譜操。吳音關雎。特有清趣。更以師之未歸。時々瞻望耳。餘附後信。亮炤不乙。

追啓豫州大守藤秉軒。暘城大守豐大年。各將歸其任。囑余欲傳一語。期來歲會面云云。又問中州市坊巾扇帶環及兒戲等物爲兩擔。商之者。以何名稱之乎。古畫亦多在之。不知何如。伏竢盛教。

又

今日秋風肅索。想夫吳尊情思之切。前時所惠借之小譜一卷。平沙落雁之譜一篇。卽完璧。僕所寫之下卷。亦同奉送之。伏請老師加之印章小跋。在交吟。特欲記虛舟老人之作如何。環景樓賦。偶得餘閒。以賡芳韻呈之。郢政惟幸。縷々不乙。

又

往告候期。僕頭風未除。夜々喘嗽。擁衾坐爐。故未能趨。多々罪々。昨自豐州有信。前日爲師請豐大年之繪。卽作出山釋迦像。且自寫春風樓之景色而來書曰。短毫所摸。豈得經師之乙覽乎。然言拙亦非可恥之云云。今併呈貳幅。所謂春風樓者。在暘城。暘城之地臨大江。在九州之東南。乃勝景之所萃也。卽大年管內所在者也。僕未能到故告之餘在面不悉。

又

前日承瑤報。聞起居佳勝。自冬及春。多暄無雪。時候乖違保嗇安全可以欣快。近日來。梅杏漸謝。桃花盛開。節邇禊辰。惠風和暢。想夫岳澗河

海有風咏之興乎。湖山花柳之舊懷。向誰告愬乎。頃日閒暇偶把琴彈。高山流水關睢靜觀之數曲。又挍蝶菴蘭亭之操。唯嘆指法未熟也。況夫與師杳阻。不能聞妙曲之祕。伏竢歸府。恰如餓渴。昨日檜山氏來書云。師賜野妻以紫玉苔。水國之珍味。以足瞻寒厨倩。僕之拙毫聊玆奉謝。餘附後信亮炤不宣。

又

契濶逾月。匕茵平安否。頃日官閣多事。紛冗過日。不能問猊座。往所被示之古風一章。欲奉拙和而未果矣。偶得閑暇。卽書兩篇以呈之。郢正惟希。我國上古有彈琴之人。後無繼響者。故有志者。不能知其趣。自師停葦航於我東方。初得知之。僕前日所謂此熙春操者。我國琴操之權輿乎。僕欲知琴趣年既久矣。或考琴譜。或求琴律。未得其一二。今聞師之彈。略得知其趣。猶希得其奥旨。且前日介今井氏請熙春操之譜。伏乞。趺坐之餘閒。枉勞手筆。餘附邇日之面話。我有野圃瓜蔬。得雨稍熟。因呈一盤。笑納惟幸。伏冀亮炤不乙。

又

往蒙懇顧。使侍者恭也。來談琴壇之勝事。半日可以嘉尚矣。爾後欲候問猊座。官事紛擾未果之。而聞有水戸之行。稍多遺憾。熙春操之趣。僅知其大意。禪師之歸府。想可在新春。渴仰竢之。時既栗烈。伏希保嗇。前日所許借之三教圖。手寫半卷猶未畢功。終卷之後。附今井氏可以還璧。霰糖一器奉呈之。聊供途中喫茶之資耳。事乚附鴻鯉之信。亮炤不乙。

又

古人云與君一夜話。勝讀十年書。況又夜長月清乎。前夜所約三才圖繪合部八十柬。琴經四卷。併奉之。伏冀緩乚看之。虛舟老人卓超物表。

有琴鶴之風。雖未一面。然如相識。若得一小像。而與師共相對話。則可以發廬山之笑乎。唯期清興之到耳。香芷種子。爲鼠被偸。故分一根呈之。栽培則來春夏之間花實各存。此種太易活。更於暖地可也。乾白芷類人蔘各一包呈之。餘面耳不悉。

又

契濶過旬耿如一年。近來或猛風或陰雨。又羅世務之擾匕。未堪陪高堂。八九日之間。欲抱琴而至。何如。艾餅一盤。拙母獻之。聊祝我俗之佳節耳。且又黃柑二十顆甘漬大蘿蔔一器。拙婦欲獻之。唉納惟幸艸匕不乙。

又

明日常州之行。如莽州爲故鄉乎。然筑波之遊。亦是一適乎。山高流清。想是有琴趣乎。他日拭目竢之耳。一二月之相隔。如三秋者亦在此乎。

於是悵然事匕附潮信不悉。

又　癸亥菊月十有九日

今井氏歸府。承七茵之平安。雀躍不已。且辱二譜之惠。多匕幸匕。然不得口傳手授。則不致其眞。徒以觀譜撫絃爲適耳。故竢飛錫歸府矣。向者所投示。東渡述志之高吟薰讀再三。果知師之艱難備嘗。僕亦欲慶之。世事紛冗。阻月無遑。頃日偶得一閑暇。和以呈之。瓊章之內。有彼人被榮耀。職授大總戎之句。彼人則何人乎。此事則首末如何。伏乞密被書示矣。又承僕亦題三教圖之後。才拙毫短。何足堪之乎。然漫呈草案。不知師之所覩奈何。若足覩之則改書之耳。秋深氣爽。靜夜適意。在撫琴絃。心在高山。則常州之岑蔚也。心在流水。則常州之清流也。如淵春操。弄指既熟。猶得口傳手授。則可窺其妙乎。

又　立十朱中元前一日

鴻雁未來。日仰長空。偶有清友來府。辱承教併惠安息香一封。朱履一緉。暑襪一雙。多謝匕匕。一別之後。吾無斯香。往所惠之餘香。祕于箱底。不叨焚之。且喜得琴壇之一佳友也。又承頃日有天德寺入院之事。雖非如虎丘及皐塢之美。嘗聞院地閒曠花竹幽勝。且暮顧聆不似僑居之窄乎。僕春來有痰暈之病。近日大暑氣。體薾匕半。謝世事。不能力讀典墳。唯閒日撫琴耳。更想老師之來府。不知在何日也。臨紙悵然。餘附後信不乙。

又　仲秋廿一日

一日不見如三月兮。今亦然矣。頃日晴而清爽。雨而清爽。月而清爽。風而清爽。夫使人清爽者秋氣也。晴而悽切。雨而悽切。月而悽切。風而悽切。使人悽切者亦秋氣也。伏願老師。道義高尚。人天惟一。豈置心於悲歡之間乎。然海外千里之人也。道眼所接。不可與人情特異。或思湖山秋光何如。虎丘朝霞何如。錢唐水色何如。皐亭白雲何如。則不起清爽之思乎。或懷鄉里風物何如。時世變態何如。交遊情義何如。故園親戚何如。則不介悽切之懷乎。域異俗殊。而口舌不通情思阻。想夫無對語盡情之友耳。僕平日與人會晤而談不及俚俗利名之事。唯及山水之幽勝。古賢之風操。則不覺日斜更深也。廿三日廿四日。若閒暇則趨高堂乎。伏竢教不宣。

又　仲秋廿六日

昨告別艸匕一別千里。三月如年。伏想。人之生也。出天理而歸於天理。不有懷之者何耶。其理氣未形而混然之故耳。人生於其土。而懷其土者。理氣已形。而以親戚朋友之在故然矣。自天地觀之。豈有定土乎。豈有他鄉吾鄉之異乎。日月所照。霜露所墜。皆其土也。亦此之謂大同乎。雖然。自人道彝倫觀之。則懷其土者常理也。況夫思其親戚朋友乎。師

生於金華。來往蘇杭之間。偶來異域。又在其東隅。指爲故鄉者幾地乎。今玆行也以至崎港爲還鄉乎。況又尊兄（蔣尙卿）遠凌大瀛來於崎港。乎。地殊年久而幸得邂逅。則乃玆行也不異晝錦之榮矣。可以規祝之時冷途杳。仰冀保嗇。歸期亦不甚久。以竢同輿不宣。

又　八月廿一日

承敎聞。昨日有中山隱士之招。及門卽歸。辱諭廿二廿九有事。然則以廿六日爲期矣。豫劚太守所製竹紙之法。則在天工開物。僕以和字囑之而成。天工開物偶被爲他人借去。近日璧來而呈之耳。環景樓看月之調。如聞西湖萬里之音。糊法亦可嘉尙矣。頃聞崎港之信。有中國之兵革。吳三桂之餘黨勃興。又去歲唐親王薨後。其嗣有怨康熙帝。起兵叛於福劚。未知果無僞說乎否。貴鄉之事。宜欲聞之。故聊副宜之。餘在面布不乙。

又

日來不得閑暇。欲趨未果矣。往所許借之學庸宗旨一册。還璧。不意。釋門有眞儒也。凡天地之間唯有一理耳。相猜相謗。皆利名中之事。故古今治亂興亡。出自有佗不是處。唯一理耳豈有不是乎。强辨同異漫論華夷。亦是自他不是底出來。乃天地自公明耳。豈有此私暗之物事耶。明日欲乘晚而至。不知猊座閒暇乎否。亮炤不乙。

和新曲三章

今宵相遇兩情忘。說盡雲山千萬方。杳匕高歌三疊章。虛舟如在水中央。

今宵相遇兩情忘。猶約撫琴奏素商。燈澹佛前殘菊黃。虎溪獻笑問柴桑。

今宵相遇兩情忘。滿川爽氣暫彷徨。一曲無心鷗鷺行。歌罷碧雲餘

味長。

題三一圖後一　天和癸亥之秋

昔堯舜繼レ天而治二天下一。其教不レ三。孔子祖レ述之。釋氏治二竺一土一。其教不レ三。欲レ歸二無爲一。其教不レ三。後人唱レ之。各老氏出二於衰周之世一。厭二大道之不一一。欲レ歸二無爲一。其教不レ三。後人唱レ之。各異二其教一。分レ之爲レ三。紛七相競而後。彼此是非。囂然而起焉。凡天之生レ物。有レ理而有レ人。有人而道一。道一而心一。心一則教豈有レ三乎哉。然世殊邦異。人亦不レ同。其教隨レ時隨レ宜。無レ可無レ不可。孰得二三元一乎。乃天一也。道一也。心一也。果夫不レ三矣。心越禪師自作二三一圖一。諸名公各爲二跋語一。及我日東。與レ余有二方外之交一。促レ余以二續貂一。因敍二鄙詞一以答レ之。

寒雨感懷呈二東皐禪師一

竹雨松風相逐來。料知鄉思萬般催。孤燈影淡寒窓夜。借問湖山夢幾回。

謝二東皐禪師墨蘭一

培養蘭花宜二暖土一。毫端揮レ露暗香浮。中原今有二北風冷一。移レ種東方一白州。

呈心越和尚一書　仲春既望　今井弘濟

今井小四郎。諱は弘濟。字は將興。別に魯齋とも號す。桐軒の弟にして。朱舜水門下の人。寛文七年彰考館に入り。祿二百石を食み。五院番たり。元祿二年正月十二日歿す。行年三十八。東都本郷喜福寺に葬る。病餘援筆一冊。魯齋稿一冊の著あり。其他。義公の命を奉じて。保元平治物語。源平盛衰記。太平記等を參考せり。氏曾て。舜水朱子を請するに力を盡し。また禪師の招請にも。賴岳寺風外と共に。一歳六回。崎京の間を往復せりといふ。

佐藤市郎兵衛書荐至。知二師七茵無一レ違。且審二登二檗山一及京本末一。遠懷爲レ慰。師赴二東都一一事。寡君與二朝廷執事者一議レ之。其初也若レ事易レ成也。僕與二玄術一。欣七竢レ期。既而事涉二澁滯一。若二姦邪搆隙而沮一レ之也。數日得二朝廷則

果然矣。向玄術及僕與師並素文兄相約之旨。崎土有蘗僧之徒。密白于蘗山。是故渠要師承當個事而欲敢吾事。是不幸之濫觴也。洞宗舊招提。龍泰萬松等。志存與洞派。聞師東來。喁匕誦說。於是遠近洞僧雷同滿街。是蘗山之徒。怏然不懌之大本也。密計既爲渠見知。洞僧且袒右則渠安肯不勃然哉。玆有鐵牛者。千忌萬猜。獻邪策乎權門。抱禍心而窺覦。事之澀滯。關乎此矣。然究其源頭。則洞僧之失計也。何者。師唯孤身東來。淡然無聲。則渠不起此嫌疑也。僕與師約。勿泄密計。元慮此故耳。渠見師德將振。而洞僧影從。察連鷄之勢。而摘喬木於兩葉耳。始以抵瑞聖寺爲名。而渠拒而不受。又從而游說。使當路人起猜疑之心。是故事難速就。且將費唇舌而後定耳。目下事已蹉跌。亦將別設深圖。以遂本志。師宜且囘崎土。以待時至。僕寄書澄師素文兄。備述此事本末。且爲師周旋。託以安頓之趣。亦當奉書牛公而使師無憂戚之思焉。

寡君亦將有深意也。羊叔子有言。世間不如意十恆七八。蓋此調也。吁僕欲使師得幽閑之地。安靜度日。以頤天眞事。未及千里廣聞爲法而附驥尾者。擾匕成群。無益于師。却敗本謀。加之險心貪詖者。妬讒沮拒。雖有命運興衰。亦由人事矣。然師勿因此而成憂。爲之而苦心。詩曰。中心藏之何日忘之。又曰。靡不有初。鮮克有終。既有初矣。請待有終。臨楮慷慨。無勝愧赧之至。

呈禪師書　十日初七日

曩者猥蒙寵招。陪侍丈室。香積豐潔。飽參法味。厚擾賓厨。感荷匕匕。況又劇談連夕。啜茗賦詩。夜深席散。乘凉而還。有棹月者。有步月者。水陸雖異。興趣則一。僕乃與二三友生。乘月散步。清談在耳。凉風滌襟。每與同行數子。敘一時之雅會。以爲美譚。但愧客非陶陸。徒累遠公之德耳。爾來光陰條忽。絺綌裝綿。欲候法禧。塵累爲絆。比日寒氣稍逼。惟冀坐

臥保齋頃在公邸觀和尚所畫涅槃像圖眞容凄楚布置精妙春雲黯淡草木如秋至于七十二類匍匐號哭之態咸窮其微雖吳道子張僧繇恐不過如此雖非俗子所可容吻深知筆墨三昧縱橫無碍也聞和尚將以月半到水戸想今辨裝粗畢寒月脩途萬匕自愛僕嘗自鋤弊齋隙地種菊數莖宛然佳色黃白壓籬而霜威作崇秋容憔悴雖不足當法堂雅觀自折露下數枝以表供給之寸忱時汚清覽賜以新詩則莫大之幸爲花增價耳統容面罄希垂炤察

東皐大和尚　猊座下

眷晩生安積覺頓首再拜

辯珠發
明
東皋越杜多
寫

琴譜

琴曲相傳系譜

- 心越禪師
  - 人見鶴山（竹洞）—（尺牘の下に委説す）
  - 杉浦琴川（江戸の人。名は正職。又は葛川漁夫といふ。東皐琴譜五卷を著す。）
  - 小野田東川—（名は廷賓）—多紀藍溪（丹波の人。名は元悳。又は永壽院と號す。）
    - 蘿堂（伊勢の人）
    - 太翁（尾張の人。中村貞固。字は子軒。）
    - 雪堂（出羽鶴岡の人。一向宗の僧。島海山人。又は痴仙と號す。）
    - 妻鹿反樵（大阪の人。名は雍。字は萬周。又は友蕘とも號す。）
    - 井上竹逸（江戸の人。名は玄藏。）

扶桑操　照春操　中秋前二日作。照乜天下無物不春

照乜日永照扶桑君聖臣賢來萬方。淳風穆乜。厚德洋乜禮

苣芶苣芶蘽䈬䈬芶匋苣芶芶蘼　䒳芶䒳芶䔩　芶䒳匋

樂聲名久詩書音義長。物阜兮廣貯廣積。民安兮多。善多良

匋苣芶苣芶　匋蘼　芶杳　芶杳　匋杳䒳䒳苣苣醫

山川萃秀兮。水色微茫。京國生奇兮。樹影菁蒼。衆美具兮。人

芶乜䒳　芶乜苣醫芶乜寫　芶芶蘼　䒳

齊暢。恍疑游乎義皇

𠃊色芶㐌芶匋蕨䒳

右操因日本自古以来。未有此際。君聖臣賢。國安民泰。禮樂之興。文物之盛偶成俚辞。調入焦桐以識将來之勝賞云尓

思親引

白雲不共海東齊東海茫乜望轉迷。終日思親人不知。

苣芶苣芶苣芶苣芶匋苣芶芶芶苣芶㐌匋曷色芶匋䈬

一日思親十二時。限一日思親十二時

芶䒳芶　匋匋芶　芶䒳芶　匋匋匋䒳

國詩二首

春野　光孝天皇

キミガタメ。ハルノヽニイデヽ、ワカナツムワガコロモデニユキハフリツヽ

色䒳芶䒳芶䒳　苣芶芶芶苣芶匋匋曷芶巴色芶巴

富士　山邊赤人

芶巴芶苣色　芶䒳色芶䒳杳

タゴノウラユウチイデヽミレハマシロニゾフジノタカネ

苣芶苣芶色苣苣芶苣芶苣芶䒳匋匋匋色　芶苣芶匋

ニユキハフリケル

匋蘼色　芶䒳芶䒳

附錄

和凞春操　二首　人見鶴山

東皐禪師。航海西來。留於我日本東都。師妙於彈琴。新作凞春操。善我風土。以祝太平。僕久欲知琴趣。常嘆無傳。幸得斯操。請師稍學指法。因和其高韻二曲。以書呈之。乞其斤正。

仁風和氣滿扶桑。德耀凞匕分四方。三春郁匕。萬物洋匕。富士雪山峻。角田流水長。化俗兮清醇整肅。求賢兮廉直明良。金城巍蕩兮綠野杳茫。花含瑞雲兮柳拂穹蒼。年穀登兮民安樂。悠然高仰東皇。悠然高仰東皇。

又

孤桐風響拂空桑。遠客來停天一方。紅霞縹緲。碧海望洋。雅調千年盛。歸思萬里長。坐花兮雲淡晷暖。吟月兮景美辰良。深山寂閒兮太古混茫。泉韻淙匕兮松壑蒼匕。曲已終兮心自適。一枕仙遊玉皇。一仙遊玉皇。

書琴腹　元祿六年春三月望

崎港有麁俗之人。得古破琴。斷作器而棄其餘。時東皐心越禪師。偶在側視之太惜之。拾收則琴肩已上。而成化十二年八月李大用所斲。乃二百餘年物也。越師藏之久矣。僕嘗一視請之。師許授之。僕聞。伊豫國。大洲山中。有古桐。在岩泉之間。請其大守伐之。掛於竈上五六年。僕欲手斲補修而無間暇。因附大谷正則斲補之。數月而成。故記於琴腹以爲後證云。

疑問五條

(一)凡調法自一絃定音按九徽而與四絃合。仙翁音乃古法也。但初自

(七)絃定音而按四絃九徽亦便乎。

(二)凡五音之譜。隨其音而有調法乎。但宮意商意等之調。因曲調有此名乎。

(三)凡冈者隨所按之絃。微點指而有聲之謂乎。

(四)大哉行。峻極于天云云。至道不凝焉。

[illegible]　[illegible]

右兩夆之六、七乃非五六乎。

(五)詩曰。[illegible]是以詩一字。爲泛音乎。輕按十徽成泛音乎。

七絕　中村泰翁

月到天心夜色深。滿園零露欲沾琴。未知彭澤先生趣。促軫頻勞絃上音。

答人問琴趣　妻鹿雍

欲說琴中趣。長於流水長。古來存祕曲。不必在鏗鏘。

高山與流水。無處不清音。欲識峨洋趣。先聽琴外琴。

歌俳

としの始によめる

常陸帯むすふあか井のこほりしもはやとけそめて今朝ははる風

丙戌春

かきそむる言葉更にあら玉のとしのはしめの敷島のうた

年内立春

年さむき内より春の立ぬとは更に緑の松にこそしれ

年のはしめに圍碁

三百六十あまる日数のけふよりも始とともにうつ手さま〳〵

春の朝にとふ人もなくなとかたりて

我庵の春とふ物はあら玉のとしのはしめと唯松の風

雪のあしたに

跡つけし玉とみかける此寺の庭のしら雪きへはつるまて

述懐

けふははや昔にかはるおもかけにあすよりのちのなけきしらる〳〵

富士山

富士の山なかそら高く見へぬれは雲も霞もふもとにそ立つ

我寺の旦那人。父母の忌日の寺まふてせし例しに。かきつはたを。澤水のわたりにうへなとして。歌あまたよみてかへす。

氣しきなれは。われもとて。よみてかへすは

ちきりうへよ千代もにほわんかきつはた澤邊の寺に根さへた

おりにふれて

すまの浦しほくむ海士のそてはたゝほすもぬらすもこゝろな
りけり

わしの山わけていづるときくからにあさきなかれもすめる月
かけ

おもひきやあれし野寺にひゝく鐘の聲にうき世の夢さむるか
な

南無阿彌陀あけくれたのみかくる身はこゝろの月の影もくも
らし

瀧のいとかけて賴めは世の塵を洗ふ心の清くならなん

ちゝはゝのはらにやとらぬその先は何をかおのかすかたとや
せん

俳句

さとれ君咲く花の色松の風

妙法をときてやひゝく鐘の音。

心越禪師略年譜

（距明治四十四年經二百七十四年）

大明崇禎十二年	己卯	干支	一齡
同 順治	三	丙戌	八
同 同		辛卯	十三
同 同	十五	戊戌	二十
同 康熙	七	戊申	三十
同 同	九	庚戌	三十三
同 同	十	辛亥	三十三
同 同	十五	丙辰	三十八
本邦延寶	五	丁巳	三十九

父母憂無子。祈西湖永福寺觀世音。八月廿八日誕生。

就俗叔蘭石靈公得度。

於江淛間尋師訪道。

謁曹洞宗中興覺浪道盛。

依師命謁皐亭山翠微濶堂。

四月八日入翠微室嗣承。

住西湖金華山永福寺。

出杭州城東渡乘搓船主都公尹。

正月十三日着長崎港。

二月應延命密寺請撰法華三昧塔銘。

同 同	六	戊午	四十
同 同	七	己未	四十一
同 同	八	庚申	四十二

十二月廿二日母氏訃音到沒後六年。

風外及水戸臣今井小四郎帶使命來長崎。

九月閱道元禪師語錄三嘆曰。而今水乳喜同調。

五月贈書黃檗木菴。

正月十五日謁宇治興聖寺梅峰。黃檗山木菴。南禪寺玄賢。次館京洛相公別墅。更轉浪花月江院。當此時駿州靜居寺天桂。慕禪師道德。欲來浪華。微恙不果。

六月事不成。更歸錫崎港。尋爲奸僧被

幽閉於一室。

同 天和 元 辛酉 四十三 七月義公除厄難。於東都小石川別墅中琴畫亭側。特備別殿招請居之二年。

同 同 二 壬戌 四十四 十一月次普明禪師牧牛圖頌韻

十二月有慈母追孝偈。

同 同 三 癸亥 四十五 四月始得公許入水府於北三之丸石野氏屋敷跡備別墅居之八年。

九月靜居寺天桂特來水戸參叩數番師亦嘆稱于天桂末運英傑矣。

同 貞享 元 甲子 四十六 遊鹿島有咏鎭鰲石詩。

同 元祿 元 戊辰 五十 八月應義公命爲靖定夫人菩提。畫大幅涅槃像。(今在身延山)同時所畫一幅

存祇園寺。

八月廿八日逢師半百誕辰義公獻弘法大師作觀世音木像一體及三尖屏風賀之。木像後爲天界寺本尊。

春義公致仕。師贈偈賀之。

同 同 三 庚午 五十二 四月六日依義公命以將來天妃尊。祭祝町及磯原村。以爲海上風波守護神。

五月四日義公使佐野八兵衛請移住于天德寺。

五月廿四日移住岱宗山天德寺。

仲秋十二日。天德寺伽藍落成。慕芙蓉楷祖祇園正儀躅。雖有改稱壽昌山祇

園寺議。幕府未許獨立本山故不公稱耳。

十月以義公自著裝束。製僧伽黎衣獻納禪師。記其衣曰。捨僧伽黎壹領鎭心越禪師門。元祿申十月西山梅里居士。手記東渡來由辨。

同　同　五 壬申　五十四

十月六日。天德寺祝國開堂。依古式。禪師。誌公帽。白拂。裶沓。義公進以裝束右袖拂禪師床三度。禪師亦進拂公床一度。稱之拜請應請式。

同　同　六 癸酉　五十五

遊那須選長溪寺十景。

正月十三日依義公命。祭將來穢跡金剛神以爲人民福智二嚴祈禱道場。

同　同　七 甲戌　五十六

二月以西湖永福寺靈像觀世音。安置中臺清水寺。令祈人民安產。亦依公命。春示微惹。

六月館東都菊坂長泉寺。

九月依義公勸。坐湯于相州塔澤凡二七日。

同　同　八 乙亥　五十七

九月十四日歸錫東都源肅公於府內治靜室備靜養。

九月十七日歸錫祇園寺靜養。

九月三十日付屬衣偈於吳雲西堂。就義公諄匕托外護。奄然示寂。

東皐全集 下卷（畢）

（距明治四十四年經二百十七年）

東皐全集跋

古來以功業顯世者。必有方外師友。蓋欲因以折伏驕盈之氣。涵養寬容之器局也。如元耶律楚材之輔佐太祖樹立一大帝國。有負于萬松老人者居多焉。我水府義公之於心越禪師。亦非其類歟。觀其執弟子禮。嗣師宗脈。展墓哀悼之詩。平素崇信之厚可知已。禪師生於明季禪風極弊之秋。卓然單提洞上正令。一葦東渡以來。擊節永平妙唱。禪梵之餘。遊戲翰墨。毫端蕙露。靜聽有聲。可謂眞得個中三昧也耶。今茲現董祇園斧山和尚。編輯禪師遺稿。囑予跋之。予

夙欽義公之功業。而慕禪師之道風。乃染筆續貂應之。

維時明治辛亥佛涅槃日

菩薩戒弟子

虛谿七十二老人迂禮拜撰

東皐吳雲禪師偈頌集

師は京兆堀川の人。俗姓渡邊氏。承應三年に生る。八歳父に隨ひ。洛東清水寺に詣し。八坂の塔を禮し。潛に脫塵を冀ふ。十八歳常に一室に靜坐す。父母出家せんを恐れて。二妾を左右に侍せしむ。一日徹に情動を覺ふ。急に憤起。自ら刀を把り斷勢し。遂に悅心欣和尙を禮して受具。天和壬戌。禪定月舟に參謁し。貞享乙丑。肥の長崎皓臺寺の會に首職。元祿癸酉。天湫と共に。常陸岱宗山に登り。越禪師に參し。入室數番。遂に西堂に充つ。元祿八年衣偈を付して。本山二世となす。十二月祝國開堂。丁丑十月。西山公特に請して。說法陞座あり。後公中台清水の地を賜ふて。此に隱捿す。享保五年正月廿五日。微恙を示し。越

へて三十日。先師洞山に倣ふの躅を慕ひ。愚痴齋を設け。末後の親示を垂れ。午時沐浴椅に倚り。趺坐して化す。火浴して。祇園の南塢に塔す。壽六十七。臘四十九。法嗣十四人。開創十餘寺。

頌古

廓然無聖

赤髪老漢謁二梁王一。奏對重煩雪上霜。西狩麟兼二荊抱璧一。千年相識有レ誰當。

趙州至道

趙老門前道坦然。一輪明月照二青田一。千年鶴老將二雛舞一。玉應二金春一聲聞レ天。

馬祖不安

近日尊候又若何。日面月面掛二山河一。誰人放開頂門眼。徧界光明驚二佛魔一。

潙德相見

東西挾レ複法堂前。四顧無レ匕莫二是顯一。他時引臂笑相見。飽二毒手一兮厭二老拳一。

雪峰示衆

乾坤撮作二一紅丸一。放二向面前一散作レ春。萬紫千紅等設レ供。謳歌鼓腹太平民。

雲門好日

日匕好日古曆開。百年三萬六千日。威音七佛已前人。鼻孔遼天自崔嵬。

趙州四門

各自門匕八字開。那妨萬去又千來。若具透關端的眼。須彌一坐綠崔嵬。

睦州胡喝

白浪千尋起。龍王何顧視。接機一棒一痕成。有レ利暗知還失レ利。

噇酒糟漢

噇糟四海總顛狂。聚レ首甘當二垢膩禪一。白日門前來說レ夢。棒頭不レ許血翻レ天。

麻三斤

富樓尊者舌頭斷。濁酒使レ人醉似レ泥。三二十年行脚了。罷休幾度問二東西一。

巴陵銀碗

有ㇾ機問着提婆宗。和ㇾ響托呈銀椀雪。眉間三尺掛ニ龍泉一。等閑截斷萬人舌。

對一說

一代時教對一說。前頭無ㇾ後匕無ㇾ前。松濤日夜廣長舌。石女皺ㇾ眉哭向ㇾ天。

倒一說

倒一說兮正一說。半南半北轉精神。誰言同死同生底。三目耀ㇾ天驚ニ殺人一。

鏡清啐啄

同時啐啄紅爐雪。著匕投邊當處失。嘯識仙禽羽翼成。九天爲舞出ニ丹穴一。

香林坐久

西天此土幾山川。兩脚著ㇾ鞋來又還。熊耳峯頭丹桂綻。一規月掛萬斯年。

國師塔樣

浩劫巍匕坤又乾。仰彌高也鑽彌堅。自ㇾ空放出要ニ人看一。奩磨黃金月掛ㇾ天。

俱胝竪指

萬物顛頇爲ニ一馬一。爭知者箇老俱胝。指頭拈出吹毛劍。只要ニ人看一截斷時。

智門蓮華

出未出還他問覓。蓮華荷葉沒ニ常情一。瑤池天曉風磨ㇾ鏡。帶ㇾ露噴ㇾ香抔匕清。

雪峰好看

象骨老人業作ㇾ蛇。稜師立鼈僱師怕。南山不ㇾ用免ニ遭難一。毒氣傷ㇾ人甚狠藉。

長慶遊山

千頭落地。長劒揮ㇾ空。指ニ點妙峰一。秖這是。迥離ニ草裏一起ニ清風一。敲强設使衽ニ金革一。須知一員戰將雄。

潙劉相見

機外機兮關外關。披毛戴角臥ニ雲間一。相逢老大做ニ兒戲一。一段風流不ニ等閑一。

體露金風

葉落千秋晚。海門雁叫來。一色水天無ニ兩箇一。金剛正眼頂門開。

諸聖不說

爲人不說舌頭眞。三不是兮坐要津。各自出身各自別。若隨他轉惹埃塵。

大隨刼火

壞之不壞任西東。無限江山眼不空。闊步起風何處去。洞然刼火大千紅。

趙州蘿蔔

一見南泉賊知賊。鎭州時出大蘿蔔。奈何一箇鐵渾崙。牙如劒樹齕不得。

佇立大悟

托開掌打直分明。禮拜起來豁眼晴。蹤跡從玆無依倚。四海五湖棹臂行。

資福圓相

不著便時要著便。掩來門處豈掩門。大圓覺界無關鑰。不用黃門守帝閽。

仰山落草

近離何處驗來處。不到老峰心事疎。一任有人嘆落草。須彌誰向外邊居。

文殊對談

此間凡聖南方戒。處匕住持處匕眞。瓦礫黃金拈出看。僅生揀擇落埃塵。

長沙遊山

秋露春風好景光。隨時遇境興方昌。杖鞋遊歷通霄路。石女木人笑一場。

盤山垂語

三界無法何覓心。不須處匕苦沈吟。爲君一曲聊調得。門外松風太古音。

風穴心印

鐵牛無骨又無肉。頭角掛乾蹄踏坤。一著鼻頭斷貫索。掛在紅花青柳門。

南泉庭花

曾言風力終歸壞。顧指庭花似夢看。懸崖萬仞攀雙手。絕後再蘇難也難。

詩偈

喝巖

威氣雷霆天地振。刀山劒樹一齊摧。三日耳聾沒可把。燈籠露柱笑咍匕。

空華

迷悟死生空裏花。花開花落了無涯。乾坤放出一雙眼。眼角曾無一翳遮。

松琴

鍾子伯牙曾得心。高山流水一知音。箇中誰識無絃曲。十八大夫月下吟。

水牯牛

多年水草自家足。月下風前不染埃。金蹄鐵角沒蹤跡。遼天鼻孔吼如雷。

元祿乙亥十月開拂偈云

二三四七不傳匕。今日誤傳落我邊。擧起本來具足底。頭上安頭向人天。

春日訪西山老君（宗室永戸侯。姓松平。名光圀。法號觀之。別稱梅里先生。蓋慕周箕子。故爲號云）

草滿池塘鳥自鳴。西堂佳句自然成。老梅占盡先天氣。隱逸繼芳箕子情。

西山老君有詩次韻

相遇一時風雅席。金春玉應見鮮新。懶僧不解推敲字。祇傲無能老且貧。

贈德耀副寺住傳舜院

堯日舜風衲子家。五湖四海會無遮。門前一帶泉鳴玉。誰聽新豐一曲歌。

岱宗知藏萬丈再來相見偈密付

千聖不傳。瞎驢滅却。好便宜落便宜。許汝超宗越格。

付烏藤一握於慧嚴首座偈

拄天拄地一根杖。今日付公歸手中。竪握橫拈知有力。家門千載振宗風。

歲暮

臘月正當三十日。一年送迎一宵窮。竹爐火活豆灰爆。驚殺鬱收春信通。

元旦

舊年一枕五更夢。醒起方知天下春。從此風光看可好。鳥啼花咲不違人。

又（時師退居中臺清水寺）

林間養ㇾ老是非外。新話何嫌增ニ葛藤一。兄弟只消春日好。不ㇾ須別樣擧ニ宗乘一。

又

僧家日用一條鐵。却分ニ舊新一也自由。世事不ㇾ妨塵外事。麁茶接ㇾ客賀ニ年頭一。

松

不ㇾ知風雪剝ニ肌骨一。翁鬱四時枝葉青。若是歲寒無ニ節操一。誰稱臺背保ニ延齡一。

梅

勿ㇾ道梅花貧且老。清香馥郁滿襟時。騷壇知引ニ屈平恨一。迦葉師兄泣ㇾ皺ㇾ眉。

先師忌拈香

獨立ニ西風一恨入ㇾ笳。一聲一曲憶ニ胡家一。幾回消息通不ㇾ得。極目白雲天一涯。

西山老君神儀拈香

天下誰人不ニ苦酸一。毘嵐吹落海東山。只餘一點梅花髓。臘月噴ㇾ香白雲間。

付ニ蘭山長老一

從前破笠戴ニ青天一。拗ニ折烏藤一機用圓。一則因緣能密ㇾ。兒孫擧着百千年。

安ニ越祖像於清水寺一拈香

眞儀誰謂諸相外。彫像安名也太奇。唐土扶桑一遶了。獨拈ニ白拂一坐ニ天涯一。

與ニ禪山長老一

順逆不ㇾ存迴出ㇾ流。現前得處有ニ來由一。一朝拈與一枝拂。振起吾宗東海頭。

付ニ大現維那一

通身無影廓然空。頓脫ニ羅籠一呈ニ氣雄一。鉞斧能持歸院去。斫ニ開碧嶺一起ニ宗風一。

示ニ無天一外一

天外出頭天尚在。萬機歸ㇾ一一何爲。曹溪題ㇾ壁不ㇾ言ㇾ有。直破ニ乾坤一立處奇。

六旬初度

四大本空心亦無。行年六十豈ニ迷塗一。明中坐斷舌頭上。暗裏懸來肘後符。

倚ㇾ井青蛙鳴ニ月下一。脫ㇾ籠白鶴舞ニ雲衢一。山僧甲子如何問。據ㇾ座不ㇾ妨擧ニ念珠一。

示普明禪者

最憂衲僧文字禪。復思文字誤單傳。白沙雁落紙中跡。此意圓時書自圓。

付天眞

特匕傳來教外傳。扶桑支那話頭圓。卽今付汝須愼密。密匕家風盛萬年。

付白圓

南來北去甚辛苦。今日分明知趣眞。洞上兒孫尊貴客。大振吾法度人天。

付少林是道

只者平常心是道。廓然洞徹自家知。罷休實識事猶在。永振宗風爲白眉。

訪東明蘭山於霞浦山有呈偈和之

遙遊霞浦出中臺。忽見東明九品臺。慧遠元來是公也。天衣亦豈異人哉。

薔薇含露垂如玉。瓦釜煎茶鳴似雷。禪淨轉機無二致。何論馬頷與驢腮。

自贊

孤峰日出朝匕耀。澗水月沈夜匕明。萬刼個中無一物。等閑拈拂愕群生。

付智融道人界鑑尼（道人者武州一宿菴智融界鑑也。幼而禮心越祖薙染後嗣吳雲。天性邁倫具丈夫志氣）

者箇道人甚別流。一如龍女入宗猷。南方無垢卽斯界。振法喝禪千萬衆。

遺偈

六十七年。東邊西邊。端的底處。白日靑天。」

月坡道印禪師偈頌集

師諱は道印。字は月坡。江州源家に生る。七歲遵公に從て出家。十四歲。一日會元を閱し。兜率三關の語に至り。始て別に此事あるこを知り。遂に師を求めて遊方。二十餘員に參す。然れども大概文字義學を事とし。親參力究の師に乏し。後屢匕蔭凉の鐵心に參し。洞山の宗旨を究む。一日播州を過ぎ。一道者に

逢うて。百丈野狐の因縁を詰論し。遂に自ら未徹あるを慙愧發憤し。月を踰えて寢食を忘る。忽ち一杵鐘聲下に死甦一回。頓に根源に徹す。實に寛文四年甲辰の春なり。爾來比良山獅子谷に捿遲し。山居七律三十首を作る。七年丁未の夏。關山琵琶苑に移る。一日琵琶湖を渡り吟じて曰く。騎雨跨雲片雲輕。琵琶十里信舟行。布帆掛後知風力。軸櫓搖邊會水情。江上有山山遠近。波間無路七縱橫。普通年外乘蘆客。堪笑度生心不平と。寛文九年臨濟の廢院加州獻珠寺を興して。鐸を北越に鳴らす。三越の間。緇素の門風。之が爲めに魯變すといふ。是に於て水戸源義公。遠く其道譽を慕ひ。禮を厚くして招請す。延寶四年丙辰九月。岱宗山天德寺に晋山開堂。爾來法化を揚ぐること十六年。元祿四年心越禪師入府と共に加州に歸錫し。後その終る處を知らず。著す所。參禪要路。菴居集。語錄等あり。

詩偈

延寶四年歲次丙辰九月初十日。大檀越水戸侯參議源君蹕護法諸宰官合寺耆德等請師住岱宗山天德寺乃主山門以本月十五日進院因賦五偈志喜。

吾是江南老比丘。隨緣千里到東州。七旬恰落武陵月。一夜眠空常陸秋。
貌瘦林間慙竹過。心孤門外伴杉悠。道人日用都無趣。竿木逢場作戲遊。
妙應無方道獨參。何論西北與東南。縱雖他事及千萬。豈是吾禪落二三。
黃葉止啼隨處用。鳥藤暢快戲場攬。個中嘗有知音在。風入杉林終夜談。
境隔人煙半里程。入門方悟道貧清。古鐘杵腐難同夢。新鑼鐵頑慵作耕。
客殿客無牀漫折。僧堂僧少座空橫。屋廬十數多閑却。自覺愁腸時轉傾。
門庭平穩道尤高。鬱密老杉天起濤。荒苑鋤雲飡計剩。長廊步月務忘勞。
客來不管炊香飯。僧到大呵噇酒糟。幻住家風連世別。對人奚用口叨叨。

雲鎖杉林古殿連。黃茅簷腐雨滴椽。山中誰謾道場道。門外直通玄路玄。

照用同時僧設禮。正偏分位客談禪。斷絃莫謂無人續。一曲新豐奏得全。」

奉詣水戸府君源威公神主之廟賦此隨喜

神明如鏡點無塵。示現去來都是仁。風削玉堦靈廟淨。煙磨石字古碑新。

瑞松積翠峯長世。芳草重榮山永春。孝子興家方有道。熱香隨喜益祈鎮。

題大雄院兼示清衆

大雄峯頂不人間。谷口雲橫片乚閑。鶴唳古巖聲轉瘦。猿眠新月影斜班。

門埋杉木千林老。殿鎖莓苔一境寬。飽慣參禪僧志切。夜深嚼雪齒根寒。

遊白馬寺示龍幡長老

白馬寺荒人不荒。玄關深鎖氣如王。林成飽茂多般樹。茅腐增高數個堂。

鳴磬禮參依法正。開爐禪味與談長。綿乚密乚能相續。洞上眞風再擧揚。

水戸侯參議大檀君入山訪道賦獻

未種梧桐感鳳來。手拈禿箒掃青苔。道貧窮處風情少。禪話活邊親旨恢。

石女揚歌供菓卓。木人作舞獻茶盃。方乚一丈室雖窄。不二玄門新興開。

又

受印冬瓜今八年。常愁祖席敎網纏。見修論道此非道。迷悟談禪豈謂禪。

五位傳隆還失位。三玄宗古又喪玄。終身濟世死何悔。只願檀君護念堅。

法堂落成志喜

未住斯山滿一年。人天甚幸伏吾禪。檀金布地多如石。佳木長林直似弦。

梵刹便成堂宇正。道場永定法範全。纔標莖草事雖好。功業爭當老衲圓。

應參議源君之請遊水戸城次日上

受囑靈山約未差。迎吾兩處上高家。去年談落武江月。今歲參遊常陸華。

貫道仁風恩屢厚。提宗志氣勢彌加。個中莫謂無禪味。傾盡心腸幾盞茶。

奉送參議源君發駕武陵賦此而簡

於我參玄君獨眞。讓尊訪道更無倫。禪關三扣單刀入。香飯四炊分座親。
插草密圖管梵宇。布金永捨費家珍。檀心傾盡官行急。暫寫離情亦一新。

應中山備前守居士之請賦此而示

三過武陵俱賀春。相逢底事不相親。一炊黃粟夢空盡。百沸清茶談甚新。
念了甘禪乚卽熟。情生訪道乚還塵。淵明若入東林社。豈爲遠公堪作賓。

禪起

自覺好禪乚務安。嘗無不日樂斯閑。檐間蕉葉雨呼夢。瓶裏蓮莖華破顏。
煙盡爐香周法界。光寒燈影遠塵寰。履穿七尺單前地。賓主經行幾轉環。

初會心越禪師賦此而喜三首　七月廿九日

新豐曲斷已千年。且喜道兄來續絃。彈指未成神調妙。清音何必在琴邊。

胡言漢語路方通。相遇全提擧祖宗。問到西來閑意旨。一聲笑倒太虛空。

破顏無語此心親。一句未嘗分主賓。清會且須終日去。異風亙愛異州人。

題贊

維摩居士贊

詐疾元來不可醫。文殊錯爲下針錐。而今試向畫圖問。依舊默然口若搥。

達磨大師贊

滿面胡鬚赤。半身赤鬚胡。九年面壁哭。五度中毒癯。堪笑西天及東地。錯作祖師入畫圖。

六祖大師舟渡九江圖

彼此九江岸。悟迷一櫓過。嘗忘山驛路。自度世途波。同首舟中何所見。唯
惶人奪破袈裟。

一僧看經圖

底事鯤魚不化鵬。等沙入海眼彌瞢。醒來自笑百年夢。只被人呼禿髮僧。

寒山拾得相戲圖

有二童子。相笑相聘。携箒一背。持經一面。可惜生前總無蹤。却爲畫師落筆硯。

竹雀圖

一雀睡一雀覺。外道掌中豈定死生。一竹斜一竹曲。多福門前誰論枯榮。個中遮莫畫圖談。一點方知水墨清。

岱宗山六景

老杉關

岱宗山穩境隣酈。坐見前村茅屋煙。遮日老杉陰似晚。印泥班蘚徑如弦。堦平好戲馴人狗。雨靜懶聞干客鵑。鬱密禪林風轉古。孰衝關捩直通玄。

望州巖

一望飛眸窮半州。常陽風色入心幽。古帆帶雨東南海。村舍橫煙西北丘。朝愛片雲和浪洑。暮觀斜日逆川流。衲僧何願林間廣。三尺巖居足我遊。

卓錫泉

卓錫巖根補古泉。不知此水甚年傳。青苔滑處雲藏石。綠竹疎邊風貯漣。格外清涼和月得。世間塵垢等心湔。只須一滴甘深味。莫道源頭徹底淺。

縱眸園

天接園兮園接天。縱眸四境與雲連。栽麻歲匕衣量剩。種麥年匕飯分全。幾戶農夫收菜去。數村牛馬飽芻眠。嘗思割地檀心廣。望斷西畛那半邊。

聽雨林

夜睡林間聽雨奇。半如琴瑟半如篪。枕寒不結思鄉夢。窓靜速成離世詩。境盡燈前禪益進。心空榻上道尤丕。山翁太愛四隣淨。除此蒲團何處移。

翫月溪

溪頭翫月歷千岡。携杖跆穿滿地霜。東海流金天若晝。西郊舖玉露生涼。松高南岸影斜遠。杉密北山陰倒長。一陣秋風吹袖過。閑遊物外孰相當。

西山觀之居士詩偈集

詩偈

和黃龍月坡禪師二首 并引

我嘗讀戲遊集。仰師之方名其悉。奈天不假良遇。徒增翹跂耳。今年孟秋飛錫偶至。既挹光霽。情踰舊識。幸聆玄提。忽豁心茅。談餘示我以偈。圭復再三無措。音中金玉。味如醍醐。不堪擊節。依韻以呈。

宿昔神交千里親。唯今既覩共忘新。清談終日情彌密。雄辯懸河氣益振。法雨霏匕蘇草木。喝雷殷匕動王臣。上人素得詩三昧。不費敲推更輔行。

黃龍起與白雲親。尙想庭堅參悟新。賓主對狀禪話熟。華夷飛錫道聲振。締交蓮社盟廬遠。寓思菊籬罵晉臣。面見洞山匕下傑。扶桑亦是一光行。

次韻月坡詩二首 并引

昨始踵寶刹辱面謁。幸耳玄論。暫破俗情。於是承示詩章。若獲金玉。感切鏤銘。何以謝之。卽欲賡和。慙碔砆混玉。冀昭亮。

竹裏亭茶迎客來。履痕只恐印蒼苔。禪林復古法燈耀。祖派廻瀾智海恢。方外猶吟志南句。社中不許遠公盃。偸閒半日塵談熟。共對白雲青眼開。

卓錫海東纔兩年。遯名未逸美名纏。德風匕度馨天德。禪味匕來入坐禪。杉徑掃塵閒下榻。竹陰忘暑共談玄。泗流交淡曹溪水。同志何妨膠漆堅。

遊勝樂寺 并引

暮春念七。偶應徹傳禪師住招。遊增井勝樂精舍。方外締交。玄論繼晷。茗飮于香積廚。微醺醒于般若湯。卽座搜枯腸。臨紙枯禿筆云爾。

春惹遊人到上方。山中勝槩豈尋常。僧房物舊烟霞鎖。佛殿燈殘歲月長。苔蘚飾碑埋不見。松杉夾路亂無行。敲推爲勢詩三昧。相對跏趺萬慮忘。

前大中連山和尙訪我西山之次。袖川八一章來見示。因塵芳韻。似禪牀下云。

學徒蟻萃歷其藩。掛錫恢開曹洞門。千載遙承西祖派。衆星高拱北辰尊。
曾稱佛種彌天釋。等澍人華法雨恩。文陣張舒更無敵。詩兵熟與用兵孫。
嚮昔辱蒙德巖和尙之寵招。過大雄禪院。幸得聞無佛法諍。蓬心爲之暫豁然。翌日贈謝詞。將卽答。不意罹愁。肆延覃今日勿爲怪。呵乚笑納。

雄辨殆如珠著氈。聞風緇素赴堂筵。詩參曹洞黃山谷。危質道林白樂天。
方外忘年交尙淡。禪談含露味逾鮮。而今亦有淵明恨。莫結當時蓮社緣。

飯高講主大中孝上人遐枉駕西山茅屋。倒履迎之。爐談茗話。得半日之閒。上人卽席走筆。賦七言律。予於是汚韻礎。以似焉。　詩板曰昊天日明。及爾出王。

老僧肝膽結氷霜。風月遣懷泉石鄉。勢作敲推誇韓賈。交將金石打輿桑。
昨欣得乚來相覩。今恨匆乚遽出王。梅樹自玆資始處。法華馨德發春陽。

又　菩提如雪圓覺如霜

高履菩提圓覺霜。脫離榮辱利名鄉。妙心不動粘泥絮。行脚奚求投宿桑。
金石惟堅方外友。夏夷等仰法中王。淸談未半日垂暮。叵耐塵之無魯陽。

巖船山看花

山寺芳櫻射我眸。玉幡瓔珞飾巖舟。有花此地卽華藏。九品蓮臺何遠求。

遊少林院。分探庭前樹。余得杉賦之。

羅列長杉蔽佛場。隔離天日露瀼乚。差肩老檜古松樹。高聳雲頭碎月光。

謝仙州長老贈牡丹　二首

洛陽三月牡丹芳。風度奉揚蘭麝囊。花先揚妃傾國色。淸平納媚嬾君王。
睡熟猫兒忘舌臧。嗅天赤脚老婆香。鹿舍花發三春暮。苦折一枝供象王。

和清水寺三世留別韻

孟春相伴出東關。夏始辭吾去又還。天各一方千里月。願分武野與常山。

和前蓮山常寂院日周和歌末字

曾辭蓮山一法窟。把茅容膝纔十笏。截斷醉生夢死雲。高挑常寂光明月。

偶過龍泰院信筆漫簡種月師（月居山名）

寂寞禪房遠市鄽。月居突兀劈昊天。洒衣曹洞長流水。濯足袋田千丈泉。

和種月師韻

偶扣把茅一學廬。人希燕雀狎階除。東籬猶有傲霜菊。三徑未荒停蝶車。

過清音寺賦遊山寺（得僧字）

聞適逍遙打葛藤。同參方外淡交朋。敲推悟入詩三昧。文字別傳沙門僧。

和知苗閣梨遊久昌敎寺即事韻

郁匕法華蘆葡林。薰陶四照宅身心。懸河瀉下三千界。憫笑禪僧兀學瘖。

孟冬十八日扣正宗禪寺霜葉半落紅楓未衰各賦詩適興予感三年前遊干此聊注微意云

今日再過鴉練那。坐來懷舊感情多。紅楓飽酌修羅酒。風倒醉容山面酡。

遊曼多羅寺題夕雁

嗷匕低度佛場邊。悉且縱橫抹暮天。回首一行聲叫斷。倒懸塔影夕陽前。

杲泰寺卽興示朴巖師

偶遊尖倉杲泰寺。喜逢季冬日二四。問師過去七佛陀。復出人間悟底事。

臘八偶過杲泰寺禪談茗話。翊日朴巖長老見投絕句一章和答

二首

寺古山高一徑深。幽情閒適屬登臨。堂前元有長松樹。世上安危質道林。

曹洞源流岸匕深。仰高日月浩光臨。山頭風唱貝多葉。天外雲香蘆葡林。

遊摩訶衍庵歲暮述懷

世上年光曾不臻。日長山靜養天眞。我無萬里布裘暖。只恨復迎駢拇春。

心越師有佛國禮普陀大士像詩云。千尺巖頭湧梵音。松濤萬壑徑幽深。雨華盡見皆甘露。總是大悲不二心。偶過巖谷山見之薰誦再三。卽時繼韻。

銀濤殷匕海潮音。下看水流巖谷深。甘露滿山無悴色。慈雲法雨大悲心。

和魯山禪客過西山見寄韻

幾年面被達磨檣。挑起法燈千歲光。海口懸河驚俗耳。喝雷殷匕走阿香。

孟春念二日訪小川淨堅寺。翊日風嘯長老。賦詩申謝。卽席次韻。

偶尋山寺扣禪儀。老大誰鞭竹馬時。三尺牧童吹鐵笛。落梅恁麼出橫枝。

和釋道昶詠梅

梅也不梵又不仙。卓立儒者獨凜然。馬公明道婁馨德。何遜林逋摩吟肩。

暗香扣戶風瀟洒。疎影橫窓月連娟。眠熟羅浮山下夢。候異大庾嶺上天。

座客擧杯傾斗酒。老漢作詩驚四筵。將和金聲玉音句。難成陽春白雪篇。

山中無曆何以識。笑指一枝破臘前。

旅亭夜雨和道昶師韻

夜深雨靜四無聲。朋友兩三斟酒更。醉後茗談扶旅況。擔間滴盡務觀情。

十一月三日聞藥王院論義戲作

盈耳臺徒心色論。風幡動處倒沙盆。斜陽影戢雙林冷。叫斷晩鴉爭宿喧。

菩薩蠻雙調壹闋。賀明心越禪師住常陸岱宗山

當時久泣荆人璞。如今喜遇成王琢。拯溺百川東。靡然艸上風。岱宗靑未了。雲破朦而瞭。這箇萬年藤。永挑無盡燈。

月坡禪師駐錫常陽天德寺。予結方外交。十六年於茲。或入白蓮社聞法。或饗伊蒲膳味禪。暫得半日閒。不知俗塵侵。是歲暮春。將命駕浮盃歸故鄉。臨餞筵惜別。作菩薩蠻雙調。代陽關曲云。

西來灑法東漸水。一朝飛錫歸鄉里。別恨作麼生。不堪無限情。匆匕何處去。莫奈辭之遽。分袂涕霑胸。相期摩頂松。

三月望。駒籠別墅花下和心越禪師。 二首

放眼東南春色繁。芳櫻迎客賁荒園。荒園一樹花紛舞。風送白衣彭澤樽。

春風處匕百花繁。勝日尋芳扣我園。共作敲推吟佛後。結交方外對琴樽。

次韻越禪師舟中題藤花詩

藤條嫋娜玉瓏匕。千紫蒙茸萬縷風。岸下維船揩醉眼。弓蛇蔓影落盃中。

遊耕山寺

耕山禪窟淨無塵。游客跡稀啼鳥馴。風冷谷寒花尚未。僧房三月鎖陽春。

次韻堀田一宣別莊所揭心越禪師詩。

曾欲結蝸廬。沙村刈草蕪。遷喬鶯谷出。超塞雁南圖。一鏡窓前掛。片帆雲外孤。遙思年少事。蝶夢老翁鳧。

緇素交會

緇素兩三輩。今宵交蓋簪。座間飛逸興。爐底撥溫談。松嫋垂青色。杯盈浮白酣。味禪清齒頰。喫了永餘甘。

謝陀山長老惠菊花

菊英分寄梵王家。香味匕來禪味加。會得淵明眞面目。秋風拈出一枝花。

心越禪師投短律一篇。賀予致仕歸常州。卽席賡芳韻。

將結香山社。掛冠辭洛陽。身兼塵世遠。心與野雲長。寂爾書牕靜。熒然燈影雙。考槃巖谷士。皷腹食虞唐。

已卯九月念一日。過摩訶衍庵。黑白相攜採松菰。晡時歸庵。熟談移晷。壁上有元政上人眞跡。各次其韻。寡人衍他字。賦古詩二十二句云。

昨苦霖。晴報今。緩步山徑命藤杖。行帶夕陽扣叢林。緇素三五度峯嶺。共

採二松菰一憩二松陰一。欹レ耳忽有二澎湃而來者一。我云風有レ音乎松有レ音。歸來就二蒲
團一。座間屢醉沈。壁上有二題詩一篇手澤一。卽是政公秋夜寓懷吟。退視蚓蛇
入レ艸走。拜讀鬼神聞二警欬一。醍醐不レ堪レ味。高韻欲二交侵一。只愧貂續二狗尾一。可レ笑
雞伴二仙禽一。縱レ懷芸窓下。放レ眼楓崖岑。君看青葉經レ霜變二紅葉一。頓悟俗心練
了卽佛心。

題贊

涅槃像贊

釋尊假現二涅槃一。爲二衆生一示二生死一。易レ睎朝露。可レ惜分晷。拜二此像一。謁仰心生。預二
玆會一。無常念起。制二新樣一者誰。常山人子龍氏。爲二畫圖一者誰。大明僧心越子。
莊嚴裝潢。貧爲二先妣一每歲二月望一。供養以奉祀。

達磨面壁圖

少林面壁辰。斷臂什麼因。借問西來意。一花五葉春。

拾得贊

夢中話レ夢。塵裏掃レ塵。咦。月光敷レ地掃還生。不レ如掃二盡夢幻身一。

寒山拾得贊

豐干會下兩頑童。共伴二於菟一眠。正濃。白象馴來獅子吼。國淸寺裏起二腥風一。

布袋贊

長汀子匕匕匕。不レ定レ語不レ說レ禪。携レ杖擔レ囊信二行處一。浩然天地一風顚。

夜叉服僧衣圖

表雖レ現二夜叉面一。其何慈悲光裏。提婆五逆。央屈千指。如レ彼攻レ璞而得レ玉。一
念猛省。惡却爲レ美。古謂過則勿レ憚レ改。嗚呼旨哉。」

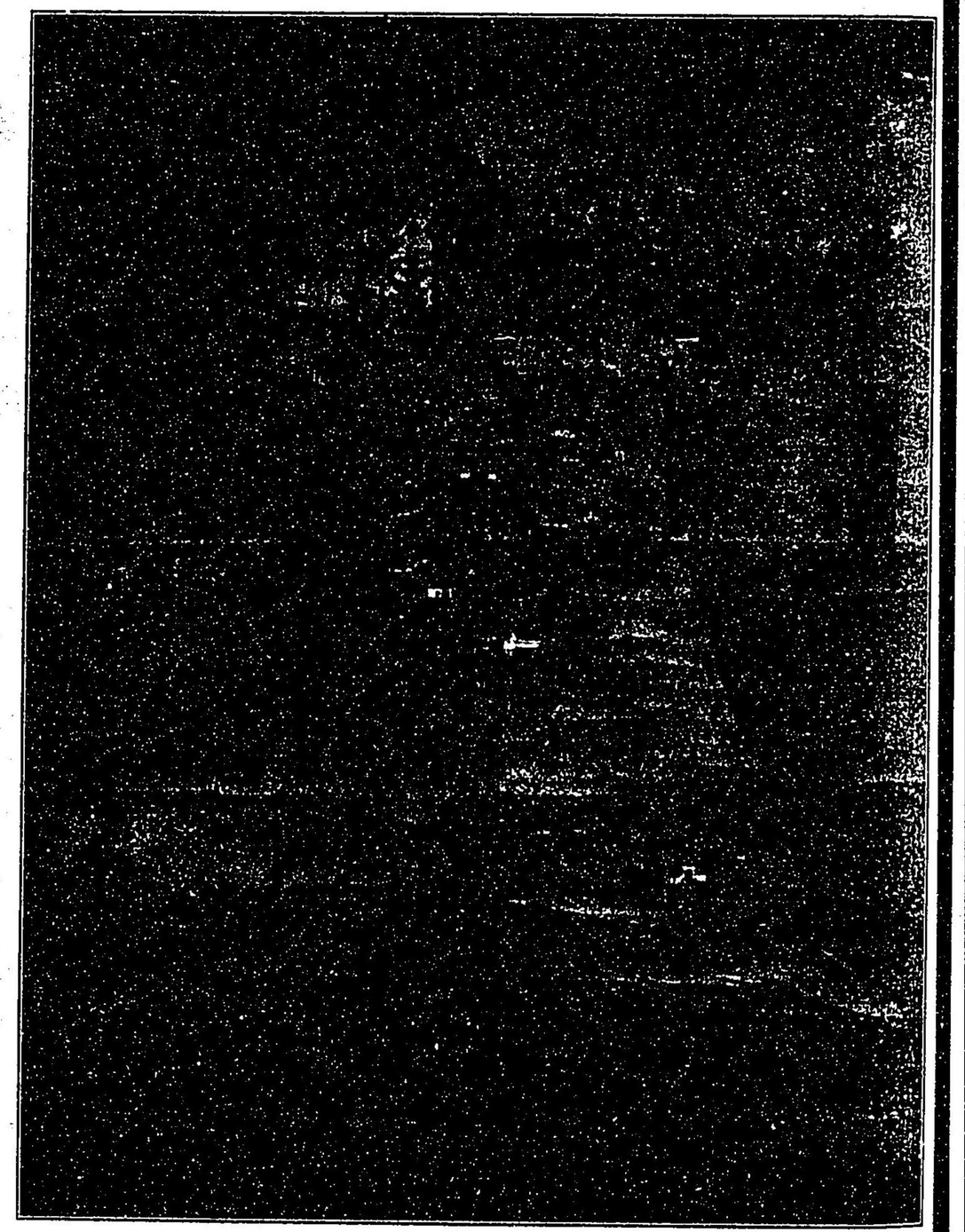

日本壽昌派祇園寺沿革一斑

野州水代大中寺末にして。盛菴全昌の開創に屬せる。常葉村岱宗山天德寺は。寛文五年八月。八世堯翁恕學遷化の跡。住持其人を得ず。いたく荒廢に歸す。恰も義公出でゝ。護法の念切なるより。月坡を加州黃龍山より請じて。破寺を再興せり。（月坡錄委說）時に延寶四年丙辰九月なり。爾來六年間。盛化を擧ぐ。天和元年辛酉の秋。月坡退院の意あり。幸に心越の渡來ありしを聞き。義公に勸むるに後任に請ぜんことを以てし。隨徒元曠を岱宗山に留め。暫く加州に去れり。元曠留まること一年。額田の鱗勝院に遷る。此に於て岱宗山は心越を迎ふるが爲めに。改築の工事起る。元祿五年十月六日。心越入院開堂の盛擧あり。義公偈を呈して。月坡の去りしを惜み。心越の入來を祝せり。是より先き。義公。心越の長崎にあるを聞き。之を招請せんとの志あ

日本壽昌派祇園寺沿革一斑

野州水代大中寺末にして。盛菴全昌の開創に屬せる。常葉村岱宗山天德寺は。寛文五年八月。八世堯翁恕學遷化の跡。住持其人を得ず。いたく荒廢に歸す。恰も義公出でゝ。護法の念切なるより。月坡を加州黃龍山より請じて。破寺を再興せり。（月坡錄委說）時に延寶四年丙辰九月なり。爾來六年間。盛化を擧ぐ。天和元年辛酉の秋。月坡退院の意あり。幸に心越の渡來ありしを聞き。義公に勸むるに後任に請ぜんことを以てし。隨徒元曠を岱宗山に留め。暫く加州に去れり。元曠留まること一年。額田の鱗勝院に遷る。此に於て岱宗山は心越を迎ふるが爲めに。改築の工事起る。元祿五年十月六日。心越入院開堂の盛擧あり。義公偈を呈して。月坡の去りしを惜み。心越の入來を祝せり。是より先き。義公。心越の長崎にあるを聞き。之を招請せんとの志あ

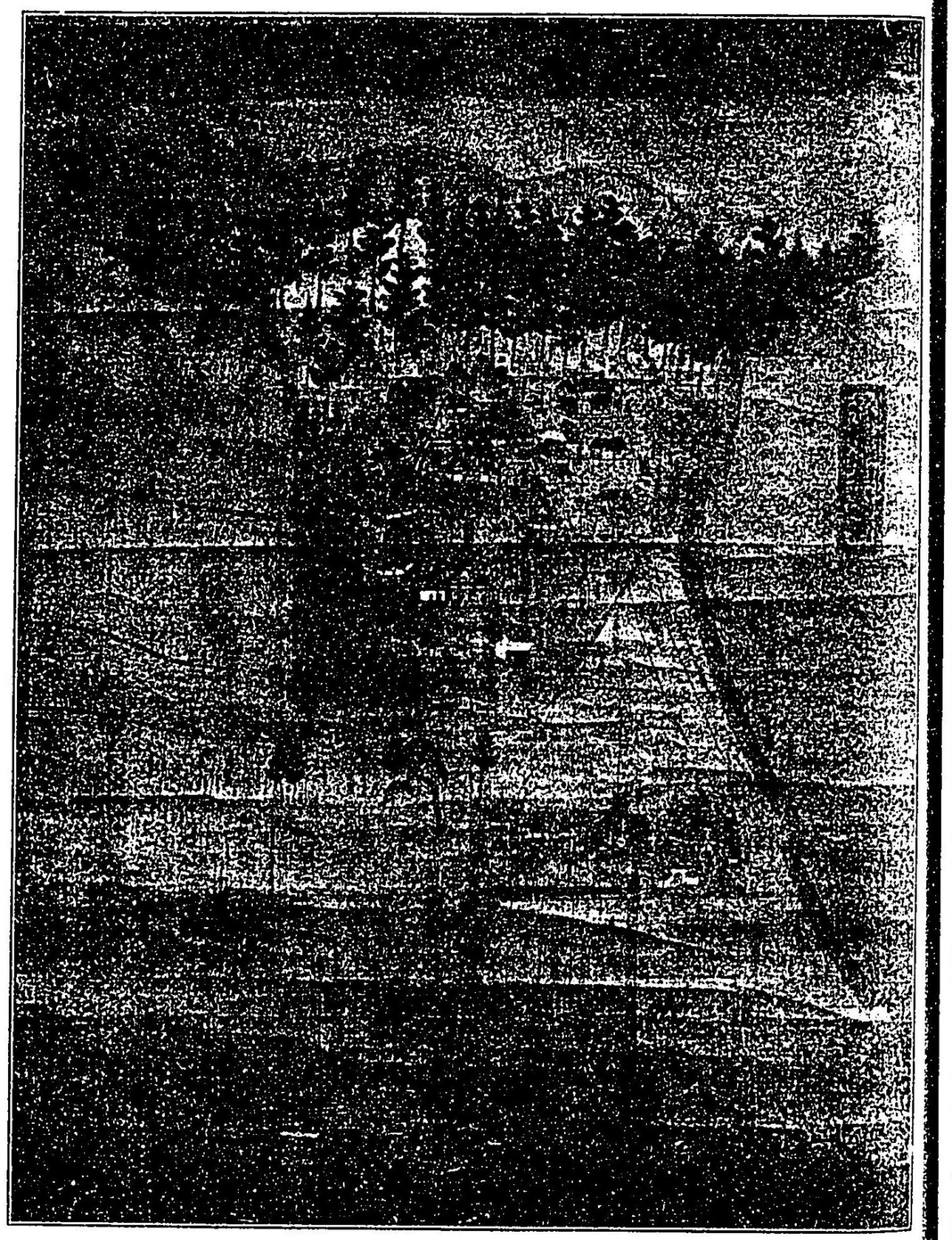

此圖は祇園寺の舊境内にして卽ち安政罹災已前の舊觀を示し兼て明時代禪宗寺院建築の一斑概要を知るの便に供す、周圍田畝は皆當寺の舊領地なれども、維新の際に一旦上地となり、其後民有に歸せり、古老の傳ふる處に依れば、禪師招請の際、創建せし寺觀の如きは、是が爲めに、周圍の町村區に大變革を命ぜられたりと、以て其盛況の一斑をも察すべきなり、境内塔司は、東禪院、賢興院(蘭山創立)雲松院(吳雲創立)傳燈院(天湫創立)正宗院(無動創立)西禪院(萬丈創立)正統院(禪山創立)の七ヶ寺にして中に傳燈院は、歷代藩主、開祖前參拜の時、休憩所と定まれりと云ふ。

り。其令旨をもたらして。數度長崎に往復せしむ。頗る懇切に此事に盡力せしは。信州諏訪郡鵞湖禪林の僧風外と。濃州關の龍泰寺主鰲山。駿州靜居寺主天桂と。水戸の臣今井弘濟となり。然るに心越上書して曰く。たとひ請に應ずるも。願くは小菴舊刹に住せしめよと。依て且く別墅に住せしめ。越えて元祿四年仲秋。新に伽藍成る。心越法化を擧ぐること四年にして。元祿八年九月三十日遷化。嗣徒吳雲二世となる。(吳雲錄あり。洞家面山之に參せり。)同年十二月入院開堂。義公親臨す。同十年。十月廿三日。義公特に入山して。陛座普說を請ふ。此頃より。吳雲退院の意あり。依て義公禮を厚くして。江戸の蘭山を請したまへども起たず。(蘭山には和三籟集(三)。具戒尺名(十五)。和祇陀集。和江湖集等あり)。三秋を經て。十三年春始て請に應じ。翌年三月開堂。義公肅公親く法筵に臨む。越えて寶永四年。大寂を請じて四世となす。九月廿八日開堂。肅公また親臨す。

是時に當り。岱宗山は。開祖の遺德と藩侯の外護とによりて。殿堂伽藍悉く備はり。末寺三十有餘ヶ寺を有し。宛然獨立本山の觀あり。然れども未だ大中寺末たるに過ぎず。是を以て。藩主大中寺との關係を絶ち。曹洞中興壽昌一派の獨立本山となさんと欲し。遂に命じて。城西河和田の古刹傳舜院を。太田鄕幢村に移し。天德寺を河和田に移し。月坡の嗣徒。如空岬雲を住持となし。直に堯翁恕學の後を承けて九世となさしめ。舊來の天德寺を。其儘。壽昌山祇園寺と改稱し。心越を以て第一世となし。獨立總本山格を許し。裝衣乘輿御目見格に任ずる令達を賜はり。同時に肅公より知行百石。成公より衆僧扶助料として。永く百俵を賜ふ。是れ實に正德二年六月なり。次で享保三年正月十三日。肅公。開山心越禪師牌前に拜禮あり。（十三日を選びたるは。思ふに。禪師將來の穢跡。金剛神大祭日にて代々藩主歸仰淺からざりし故か。亦一には禪師が本邦長崎に着されたる記念の日に當る爲ならん乎。）こゝに全く獨立本山の

資格完備せるを以て左の令達あり。

山號寺號改正達令

大寂和尙。今度天德寺之寺號山號御朱印共河和田村曳寺被仰付。水代大中寺末に被遊。唯今迄之境地者。心越禪師初開之道場。殊に禪師終焉之地に付。寺號山號御改。御寄付百石幷境內今以壽昌派之寺に被遊候。源義公御代。禪師御招請末派弘く被遊度御懇望に付。畢竟御孝心之以思召。今度無本寺に被遊候條。一派の大本山被心得。萬端法式相糺。爲國家安全。法皷鐘板等。猶更無怠慢勤行。末派繁昌之樣可被致候旨。被仰出者也。

正德二年辰六月十一日

御老中　伊藤玄蕃頭

佐藤八衞門

御奉行　伊藤主殿
　　岡崎主馬
御用人　蘆川市兵衛
　　庄勘衛門
　　野中三五郎
　　伊藤宮内

右之條御列座而仰渡候已上

寺社奉行　山内小野衛門
　　小幢覺之丞
　　馬場市郎衛門

掟

一壽昌法派諸寺徒弟僧侶等。就本山爲懸名籍。他與利來參不案内之僧茂可有之間。末派與利堅相守可爲肝要事。

二法派之禪徒。行脚習學者。古來之風儀也。若僧臘智德茂全幾僧者。本山相糺之。訴之上。可及沙汰。萬一背御國恩。不守法派輩者。可擯追一派事。

三轉衣開拂者。於本山。可爲執行。猥稱知識。不可着色衣。轉衣之儀式可有本山條目事。

四諸寺院聚會位次僧臘。以智德可爲列位。論嗣法幾世。不分老若僧品則他門有德者之僧。難致來入。一派衰敗。殊不準御國法事。

五諸寺院願之儀。先依本山役寮。遂吟味。以本山奥書可習之事。

右五ヶ條之趣被相心得。一派之僧侶徒弟等迄。法式不亂。本山之條目可相守者也。

享保五年子十一月　　水戸寺社奉行

次で享保六年大寂退院。無動代て五世となる。同年秋開堂。次で十年無動退院。天湫代て六世となる。十三年三月開堂。爾後盛に壽昌一派の禪戒壇を開き。四衆を接化せり。次で廿年天湫退院。雪菴代て七世となる。同年九月廿八日開堂。（山云曹洞宗授戒壇法再興の動機。全く隱元心越等渡來禪戒擧揚にありたるが如し。）次で寶曆二年雪菴退院の跡暫く其人を缺けり。良公深く是を憂ひ。且つまた開祖五十年忌に近づきしを以て。當時の英衲。吳雲の孫に當る。普明を請ず。其啓に曰く。

東海道場。雖レ足レ興二起群生之誠敬一。西天心印。疇善倡二一味之眞傳一。古昔猶難二其人一。將來恐レ誤二其跡一。於レ惟。龜林普明和尙。洞門良材。祇林翹楚。夙觀二禪寂之至理一。竟溯二般若之妙源一。今會二雄席之虛一。乃欲レ令レ繩二其祖武一。素副二闔山之望一。何復讓レ樹。是宗風來焉來焉。寡人願不レ墜二先公弘護之志一。

架矣架矣。耆德將レ有レ增二佛燈不焰之光一。

寶曆三年五月望。

參議源宗翰。

翌年四月七日。先公廿五周忌法要を本山に勤修せらる。同年十二月廿九日。良公親く護法殿の三大字幷に聯語を手書して賜ふ。（聯語曰。山色風雲之祥。地圖磐石之固。）之を額面となして。靈屋に掲げ。爲に祝賀の陛座あり。（今祇園寺に存す）越えて六年十月左の達示あり。

禪宗壽昌派總本山

禁制　祇園寺境內塔頭幷門前

一於二山林一伐二竹木一事。一鷹狩其外諸殺生事。付タリ寄宿事。

一相二懸非分課設一事。

右條七堅停止之趣。若違犯之族。於レ有レ之者。可レ被レ處二嚴科一者也。下知如件。

此に至て暫く沈滞せし。壽昌一派再興の實あり。師自ら上堂に曰く。鼻祖老和尚開堂に。說箇水源木末之語。以示法運否泰之由。豈此不在今日之事耶。蓋源頭不深則其流不長。根底不固則其葉難茂。理之當然。不可誣矣。今日時節到來云云と云へり。越えて寶曆八年より。嗣徒默道に命じ。壽昌正統錄五卷。及曹洞法派偈一卷を編輯せしむ。翌年九月。錄全く成る。師自ら跋して。永く祇園寺に存す。師滅後僅に燈を傳れども。また盛化を見る能はずして。幾代を經。安政に至り。烈公出でゝ。敎界に峻酷なる警誡を與へしと雖。祇園寺は。先公歷代崇敬の地なれば。幸に其譴を免れしのみならず。却て銀若干を賜ひて。時の住持覺仙の行實を賞し。僅に盆施餓鬼法要の明式を禁止せしに止まれり。次て安政五年二月十六日回祿の災に罹り。惜い哉殿堂悉く燒失す。災後僅に假堂を設く。同年六月。烈公井伊

大老の爲に幽閉せらる。時の住持拙文。金光明會を設けて。公の爲めに除厄の祈禱を爲す。次て萬延元年八月十五日烈公薨去したまふ。住持天門。二夜三日の法要を勤修す。水戸家よりは特に御使を賜ひて獻供ありき。爾來維新の改革に際し。其法式の明朝式なるが爲に。末山の多くは。黃檗に轉せりと雖。(禪師開創の地、上州達磨寺の如きもその一なり)是れ最も開祖の素思に反するものなり。幸に本寺は。一時曹洞宗兩大本山の所屬となり。中本山格を許可せらる。然るに檀徒また心潛に黃宗に屬せんを望めり。之が爲に確然たる住持もなく。幾十年を經過し。安政五年回祿災後の假堂の小宇すら。殆と廢絕に近き形勢となれり。此間河和田天德寺現住高倉一音と。二三篤志の檀徒に依り。僅に寺觀を存せり。然るに明治四十一年に至り。檀信一同深く之を憂ひ。衲に托するに。住持の任を以てす。衲非分なり

と雖。同憂の故を以て之を諾す。爾來報恩の一片に擬せんとて。此に開祖禪師の全集を編して。普く世に頒つと云爾。因に本寺に現存する寶物を列記して史家の便に供へむ。

寶物一覽表

(一)	列仙圖	開山自畵
(二)	儒仙圖	同
(三)	書畵帖　石摺	同
(四)	十八羅漢	同
(五)	出山釋迦	同
(六)	釋迦孔子老子圖	同
(七)	蘭花	同
(八)	粉本十四帖	同

立原萬開版

二幅對

三敎一致辨卷物

(九)	涅槃像	同
(一〇)	喩禪	開山自筆
(一一)	忠之字	同
(一二)	梅月唫	同
(一三)	長江圖	同
(一四)	印章本	開山將來品
(一五)	王文定公石摺	同
(一六)	蘇文忠公同	同
(一七)	董其昌軸	同
(一八)	鳳嶺念珠	同
(一九)	堆朱香合	同
(二〇)	瑪瑙念珠	同

(二一) 二十二體金剛經 同
(二二) 淨瓶 同
(二三) 瓦鉢 同
(二四) 戒刀 同
(二五) 五爪龍寶鏡 同
(二六) 推朱如意 同
(二七) 大明竹笛 同
(二八) 眞歇禪師壽像 同
(二九) 覺浪禪師壽像 同
(三〇) 潤堂禪師壽像 同
(三一) 永覺禪師壽像 同
(三二) 玄宗皇帝虎畫 同

(三三) 關壽帝廟印 同
(三四) 印心紀 開山自筆
(三五) 曼陀羅關記 同
(三六) 日本來由辨 同
(三七) 義公尺牘 壹軸
(三八) 肅公同 同
(三九) 狩野奧也三幅對
(四〇) 西山公賀章
(四一) 西山公獻納開山廿五條衣 開山將來品
(四二) 天后顯醒錄 那須城主太田原山城守獻禪師一小栗宗丹之筆
(四三) 水月觀音軸 開山將來品
(四四) 金剛穢跡經

長崎閉關中戲作

(四五) 開山自刻印鑑　二冊
(四六) 一刀萬象　池永道雲　篆印章
(四七) 琴譜篆體
(四八) 樂府新聲　開山筆
(四九) 樂府關雎　同
(五〇) 樂府靜觀吟　琴曲書
(五一) 松絃譜　同
(五二) 白牙法　同
(五三) 新傳理推　同
(五四) 和漢高僧賀章　四卷琴曲相傳弟子
(五五) 日本高僧賀章
(五六) 人見鶴山尺牘

(五七) 開山自筆草稿類　十餘卷
(五七) 法堂聯語　開山自筆
(五八) 廟前聯語　良公筆
(五九) 護法殿額　同

右

祇園現董斧山識

壽昌清規序

山有玉則艸木潤。泉有龍則水不竭。叢林有規則法輪常轉。是三於理不可誣。豈翅三者而已哉。逮乎事物不有規矩無圓成。所謂斷木爲棊捖革爲鞠。亦皆有法焉。吾　先師老人遙逾鯨波到于此土。元祿四年辛未仲夏承

水戶侯源義公請瑞世于本府岱宗。翼年壬申冬開堂祝　國。聚會于一萬餘指之龍象。生擒活捉。電擊雷轟。人人勇猛精進。個個廢寢忘飡。其首衆者。諸山碩德。降尊就卑。混在衆中。當斯時振起匡山風規。寔

法門中盛事也。嗣後正德二年壬辰夏。特奉
上意以吾　先師爲宗源。而稱壽昌一派本寺。自今
同門兒孫都一方師位者。欲弘所得之法而度於人
天。先須遵行斯清規舉揚宗乘。然則壽昌元氣永存
一綫脈矣。

享保龍集丁未正月穀旦

壽昌主人法澧敬題

壽昌清規 目次

編首序
祝釐章第一
報本章第二
尊祖章第三
住持章第四
諷誦章第五
節序章第六
禮法章第七
遷化章第八
附錄

門對通用

法具圖

跋

壽昌開山心越和尙清規

嗣法門人法澧天湫編

祝釐章第一

佛法東流已來。震旦已三爲惡王所廢黜。如我日域。自古亘今聯綿不絕。皇仁廣博天地曷盡。我等心求出世。自處世間。非藉國王水土之恩承至治無爲之力。安得城市山林相忘道術而自適于至化之鄉哉。故凡遇歲時節臘祝釐之典。必皆仰贊弘恩焉。

元旦

朔旦四更巡照。打諸堂版。侍者鳴報鐘。連一版大鐘鳴。直日揭帳齊盥頮禮佛。候大鐘完二版二鐘。解威儀而上單。候大鼓完三版三鐘。止靜香一寸。貼庫鳴梆三下。開小靜。開前門過齋堂喫小食。喫訖歸堂。暫後開大靜。

再具威儀。鳴版三通接大鐘。衆集法堂。鐘鼓交鳴。兩序請和尙。上堂祝聖下座送和尙到方丈。速禮一拜。殿主鳴鼓五下。堂衆方丈廊間排立。悅衆鳴引磬。典座接雲版三通。衆集大殿。維那舉讚。堂頭上香禮拜。退詣韋馱等四聖前拈香。衆唱 聖無量壽決定光明王陀羅尼。唱訖維那出班。胡跪合掌宣疏。疏語具課誦本 次大衆同聲誦楞嚴咒心經。訖詣四聖前。讚誦宣疏。疏語具課誦本 悅衆輪祝白 讚訖歸大殿。同向起立分班。各展具唱禮如常。訖同詣方丈禮堂頭。上首上香。維那引堂衆巡寮慶賀。巡已歸堂。堂外大小知事亦各巡寮賀歲。粥後依輪流日單登殿禮懺。祝 國其懺期。三日或五日。隨力而勤。期滿行瑜伽密詮。若無瑜伽師。若小院難辦者。但夜間堂前設小施食。便是不必强也。又每月朔望祝聖諷誦同前。

報本章第二

父母養我生身。如來長我法身。德重於乾坤。恩深於父母也。智度論云。知恩者大悲之本。開善業之初門。是故恩德深重。特須思報。節日供齋。豈世禮哉。

佛降生日

先期嚴設花亭。中置佛降生像於香湯盆內。安二小杓佛前。陳花菓燈燭。至日五更大衆登殿。維那舉讚。讚具課誦本 堂頭上香大展三拜。次舉浴佛偈。偈具課誦本 大衆隨舉而和。東序一唱四序一和 堂頭執杓三沐退身再拜而出。兩序揖班每班二位同跪佛前熱香三沐。沐舉 楞嚴咒同向。將午鳴鼓。集衆上供。堂頭大展三拜不收。坐具進爐前拈香。復位三拜。再進上茶上食侍者遞上退身三拜收具。上供時維那宣疏如佛成道涅槃等日俱準此

佛成道日

預設香花燈燭茶菓珍羞。至日五更。大衆登殿祝讚。堂頭拈香。及午如法上供堂頭上香等如前。

佛涅槃日

前日殿主洒掃佛殿。掛涅槃像。敷陳供養。至日五更。大衆祝讚。堂頭拈香

午供時（衆誦遺教經若少衆時止）如前。

彌勒誕日

預設香花燈燭茶菓珍羞。至日鳴鼓。集衆諷誦拈香同前。

觀音誕日

供具諷誦拈香同前。若堂頭有事西堂或都監院代爲上香。

地藏誕日

敷陳設供式又同前。

尊祖章第三

齴齲來東不立文字。誨以禪定。於時闔國盛弘講授。乍聞定法。多生譏謗。

但得可大師。親傳衣鉢。乃隻履西歸。嗣是宗門悟達之士。祠之爲祖。後至

於洞山。乃本宗之祖。我等既承其後。可弗尊歟。

達磨忌

前日殿主。就祖堂陳設香花燈燭茶菓。暮課畢。殿主鳴鼓五下。集衆念大悲咒。堂頭拈香。至日上供司鐘鳴鐘五下。大衆具威儀鴈行側立。候堂頭至（擧法語）大展三拜不收坐具。進眞前拈香。復位三拜。再進上茶上食。侍者遞上復退身三拜起具（諸忌禮倣此）大衆誦楞嚴咒畢。維邦回向云。上來諷誦功德奉爲　震旦初祖菩提達磨圓覺大師上酬慈蔭（鳴磬一下）十方三世一切佛諸尊菩薩摩訶薩摩訶般若波羅密（鳴磬一下）衆作禮而退。

洞山忌

供養諷誦拈香禮同前。回向云。上來諷誦功德奉爲　洞山悟本良价禪師大和尚。上酬慈蔭十方三世一切佛云云。

翠微忌（此邦遺孫雖知諱日但以開山得法之月日茲祭之）

供養諷誦等禮同前。回向云。上來諷誦功德奉爲　翠微潤堂大文禪師
大和尚上酬慈蔭十方三世一切佛云云。

開山忌

每年遇開山忌前一日。殿主嚴設香花燈燭茶菓。晚課後集衆諷誦。至日撞大鐘五下普集大衆各整威儀鴈列。住持擧法語上香三拜歸位。悅衆鳴引磬大衆作禮排班擧讚。誦楞嚴咒心經罷。住持上茶上食退身三拜（聽宣疏文）畢。再拜收具。大衆結讚。維那回向云。上來諷誦功德奉爲　本寺開山上心下越先老和尚上酬慈蔭十方三世一切佛云云。

掃開山塔

每年逢清明重陽二日。營備時羞。詣塔頭。祭掃七月十三夜至十五夜。塔頭然燈。

開山愍忌

有問話者出班問畢。和尚提唱罷。衆復一觸禮。兩序送歸方丈。○或逢節序或因事無齋主。堂頭欲陞座擧揚佛事。則不用三請。但都監院行香一請一迎。小參亦然。書記錄法語揭示堂前。若書記有事書錄侍者代之。

住持進退

凡請新命必前任住持。預先當與一派中各位老宿幷兩序執事。互相議論。已明則白公府。候公命下。然後脩書疏聘請。新命受已。前住者設齋。齋

入院式

幢幡佛幡宮燈大衆東序疏（山門同門）法衣提爐都監院　侍者　行者
侍者　行者
山主（寶傘）
侍者　行者
幢幡佛幡宮燈大衆西序疏（檀越）鉢盂提爐監院　侍者　行者

供養諷誦等禮同レ前。回向云。上來諷誦功德奉爲　翠微潤堂大文禪師大和尙上酬慈蔭十方三世一切佛云云。

開山忌

每年遇二開山忌一前一日。殿主嚴二設香花燈燭茶菓一。晚課後集レ衆諷誦。至レ日撞二大鐘一五下。普集二大衆一。各整二威儀一。鴈列。住持擧二法語一。上香三拜歸レ位。悅衆鳴二引磬一。大衆作禮排班擧レ讚。誦二楞嚴呪心經一罷。住持上茶上食退身三拜（臨二宣疏文一）畢。再拜收具。大衆結讚。維那回向云。上來諷誦功德奉爲　本寺開山上心下越先老和尙上酬慈蔭十方三世一切佛云云。

掃二開山塔一

每年逢二清明重陽二日一。營二備時羞一。詣二塔頭一。祭掃七月十三夜至二十五夜一。塔頭然レ燈。

開山愍忌

陳設香花燈燭茶菓珍羞。以爲供養。大衆諷誦罷維那回向。

住持章第四

夫法不自弘。弘之在人。人通邪正。逐人訛。將欲住持一寺。必須德行內充。蓋古由衆所推。既而命之官。而猶辭聘不赴者。今則貴鬻豪奪視若奇貨。然苟非其人其寺廢蕩。又遺黨於後。可不戒且謹乎。

住持日用

每朝登殿禮佛。二時粥飯赴堂。上下午定香一炷後。或見客。或調理公務。晚課時登殿據座。（行者左右侍立）二期制中。受衆晚參。若無暇應接。則掛牌免禮。每夜定香鐘鼓後乃寢息。○或有齋主請上堂。前日庫司爲備禮儀柈袱。知客引齋主到兩序寮。次第拜見。下午小靜後兩序整威儀同齋主詣方丈啓請。齋主上香禮拜。悅衆鳴引磬兩序一齊修禮。維那白云。明日齋主（某甲）專爲某事恭請和尚上堂願垂允可。復一觸禮而退。翌朝行者掛上堂牌。

上午小靜後兩序復領齋主上方丈再請禮如前。（但不用作白）請訖聽梆過堂喫小食。候禪堂開大靜接鐘。兩序與大衆各具威儀集法堂內。（或有尊宿座右設位）衣鉢侍者（侍者有六一衣鉢二應客三書錄四幹辨五茶飯六巾瓶是皆室中親炙必須爲法忘軀英奇嚴密之子以任此職也）捧香爐出。法鼓大撾。兩序與堂衆入方丈作禮。迎堂頭陞座（行者提爐）鐘鼓止。大衆同擧香讚。堂頭立座上三爇檀香。齋主座下行香。讚畢堂頭歛衣據座。大衆觸禮一拜。悅衆二人連鳴引磬三通。維那接大磬三下。白椎云。法筵龍象衆當觀第一義。復鳴磬一下。有問話者出衆問畢。堂頭提唱當下座。維那復白椎云。諦觀法王法法王法如是。遂鳴磬一下。衆觸禮一拜送歸方丈。復一觸禮而出。書記錄法語。揭示堂前。○或有齋主請小參。不用三請。前日兩序與齋主詣方丈啓請。維那白云。明日齋主（某甲）專爲（某）事恭請和尚小參願垂許可。翌朝行者掛小參牌。設平座。齋後鳴鼓五下。集衆兩序與齋主請和尚入堂。衆擧讚。齋主行香。讚訖衆觸禮一拜。和尚據座。悅衆鳴手磬三通。

有二問話一者一出班問畢。和尙提唱罷。衆復一觸禮。兩序送歸二方丈一。○或逢二節序一或因レ事無二齋主一。堂頭欲レ陞二座擧一揚佛事一。則不レ用二三請一。但都監院行香一請一迎。小參亦然。書記錄二法語一揭二示堂前一。若書記有レ事書錄侍者代レ之。

住持進退

凡請二新命一必前任住持。預先當與二一派中各位老宿幷兩序執事一。互相議論。已明則白二公府一。候二公命下一。然後脩二書疏一聘請。新命受已。前住者設レ齋。齋

入院式

幢幡 佛幡 宮燈 大衆東序疏 山門同門 法衣提爐都監院　侍者　行者

幢幡 佛幡 宮燈 大衆西序疏 檀越 鉢盂提爐監院　侍者　行者

山主 寶傘　侍者　行者

後點對從上所存物簿。次日侍者登樓撾鼓五下。前住上堂辭衆下座。鐘鼓交鳴。奉送山門。若新命在遠方。當預發專使。（專使須從兩序中推之）脩書疏聘請。新命領已。擇日進山。山主將入院。大鳴鐘鼓。衆整威儀。持香燈旛蓋遠出迎接。至山門佛殿伽藍祖師開山方丈。（各炷香拜三法門）大衆拜賀。是日祝國開堂。（方丈中須設三香花燈菓諸供養具）及午佛殿上供。山主拈香俟雲版一赴齋。當晚小參。翌日齋時常住設普茶。下午兩序。詳詢從上砧基什物一點對交割。

上堂式

幢幡佛幡宮燈東序疏（山門同）都司提爐　侍者行者

幢幡佛幡宮燈西序疏（禪寺）監院提爐　侍者行者

山主（寶傘）　侍者行者

諷誦章第五

朝誦暮課叢林定規。禪和子梵音清妙。演唱經咒。則同迦陵之聲。等神鸞之響。使寐魂更開惰情還肅。滿堂驚耳。列席歡心。當爾時乃知經聲之爲貴矣。

朝誦暮課

朝堂誦楞嚴咒心經。繞佛繞畢。跪念華嚴願文。次擧念佛讚。（二讚具課誦本）此文俱要滴水魚。和聲緩念（念畢）鳴引磬維那唱普願偈（唱畢鳴鼓一通）起身念三身（三身文具課誦本）

暮堂誦彌陀經。蒙山施食文。心經往生咒。唱普回向眞言。繞佛繞畢。跪念小淨土文。（或怡山願文隨意念）次擧讚（課誦本有三讚維那隨意擧一）讚畢。維那唱警衆偈（唱畢鳴鼓一通）起身念三自歸。禮拜畢排班維那擧大悲咒。誦畢擧伽藍讚。（此是伽藍諷經）讚訖問訊而退。

每月遇幾望幾朔羯磨時。誦彌陀經已。跪念八十八佛懺悔文。至南無大行普賢菩薩三稱已。（鳴鼓一通）起身念施食文如常。課誦畢羯磨。（大衆展具三拜胡跪合掌維那鳴大磬三聲白）

云本山某禪寺住持嗣法沙門某率衆等具白羯磨（鳴磬一下）仰冀十方常住三寶伽藍聖衆同作證明如犯根本戒者不得與大衆共住犯小過者如法懺悔太歲某年某月（幾望幾朔）羯磨（復鳴磬一下）衆伏身一拜收坐具。分班。維那云展具（衆展具畢）又云羯磨已竟各各對首三拜（拜畢又云）起具（當羯磨時堂頭拈香三拜立佛前維那作白畢歸方丈受拜听鼓赴普茶）

上供諷誦

當時殿主鳴鼓五下大衆具威儀登殿維那擧香讚齋主行香。（事具課誦本）

小施食式

凡欲施食。就佛殿前。須設淨几香燭齋筵。（饅頭一盤飯一盤豆腐一盤生菜一盤淨水一桶菓子二盆燈籠二筒）及夜殿主鳴鐃鼓三通。暫後鳴鼓五下。衆整威儀。（擧讚云）吉祥會啓（具課誦本）次念大悲咒三十五佛施食文（文畢）心經往生咒（咒三徧）擧蓮池海會（或十六觀門）讚畢回向云。施食功德殊勝行。（唱畢）遂轉身禮佛而退。（齋筵畢丐）

二時念供養

二時臨齋念供養儀（事具課誦本）

放生儀式

生到殿前備淨水一盂楊柳一枝。卽集衆稱南無大悲觀世音菩薩。（三稱）誦大悲咒（洒淨）次念三歸依文懺悔偈四弘偈自性偈（具課誦中施食文）各三徧誦畢。（回向云）願以此功德（唱畢）便放。

經懺

凡有齋主。爲保安或荐拔等。就寺轉經禮懺。知客引齋主稟當頭。次至庫司納淨財。定日建道場。預請書記。（缺書記職方丈書錄侍者）辨疏殿前揭日單。庫司營備菓品。殿司嚴設壇場。至期殿主鳴鼓集衆如法禮誦午必上供。

靈前諷經

凡有施主。設齋薦靈。殿主預設靈几立位牌。陳香花燈燭茶菓等。及午殿主鳴鼓五下。維那領衆登殿上供。次詣靈前擧三寶讚。彌陀經（或大悲咒心經）往生

咒變食甘露水等咒。結讚回向。若堂頭有荐偈揭靈座上衆擧讚時施主詣靈前挿香退身三拜左右各一拜又中央一拜進頭首一拜退身中央問訊退又結讚時但中央消三拜

放水燈

凡欲放水燈。陳齋筵淨几法器於舟中。及夜主者。率衆登舟。念蒙山施食科。念畢放燈。

節序章第六

石火電光。剔起眉毛已蹉。偸心瞥念。揮來劒刃猶遲。節序遷流物我無常。當斯時。如貴瞪目。普賢國土。如貴音聲南閻浮提。此邦當是勤此邦佛事矣。

正月　元旦祝聖建禮懺道場事具祝釐章上元日解制。

二月　朔日閉爐十五日佛涅槃事具報本章十九日觀音降生事具報本章

三月　清明日掃開山塔八日洞山忌事具尊祖章

四月　八日佛降生事具報本章同日翠微忌事具尊祖章十五日結夏。

五月　端午八日彌勒降生。事具報本章

六月

七月　啓建盂蘭盆法會。先初旬知客白方丈發普度簿。合山僧侶及諸善信欲薦先靈者。各出淨財登簿。到書記寮。報先靈法名。以便入疏書牌。至期庫司營備種種菓品。供養佛殿諸聖寒林所揭牓文及所薦先靈。每午各具齋供。大衆各依日單。隨衆禮懺。中元日解制。午供時衆誦盂蘭盆經少衆時止住持拈香夜放瑜伽斛食或住小院不能建會但當晚堂前設小施食便可也三十日地藏降生事具報本章

八月　中秋廿八日開山和尚愍忌事具尊祖章

九月　重陽日掃開山塔晦日開山和尚忌事具尊祖章

同月　十一日源肅公正忌

十月　朔日開爐五日達磨忌事具尊祖章下元日結制。凡遇結制時。有施主捐

金欲充知浴。先白方丈及都監院。次知客引至庫司納淨貨。每逢四逢九開浴時。早間掛開浴牌（午後知浴整誡儀。臨時方丈及開序次第入浴事具浴堂規）

十一月　冬至日祝聖

十二月　六日源義公正忌

同　月　八日佛成道（事具本章）○除夜每年廿九日開浴結算（如無三十日則先一日）夜設小施食。歲除日佛殿諸聖檀越祠堂等處。各設香花燈燭菓品齋供。將午鳴鼓集衆舉香讚。（堂頭拈香）念八十八佛懺悔文上供儀。次詣韋馱等諸聖前諷誦歸念小淨土文及讚警衆偈三自歸畢羯磨。（堂頭拈香唯那作白等式如常）詣方丈禮堂頭。歸堂聽雲版赴齋。下午小粲。（少衆時止）藥石時雲版二下如常赴齋堂（設普茶）

立春（如此節序皆倣以小圖一分之上堂小參示衆圖意而行）

節序佛事疏

歲首禮懺道場疏

伏以。新頒鳳曆。開景運于芳辰。肅啓龍函。萃繁禧于勝域。今據（某）州（某）寺住持嗣法沙門（某）等。卽日謹齋灌沐仰叩　覺慈。願舒紺目之光。俯鑑葵誠之懇。切念（某）等生居濁世。忝厠僧倫。少酬恩有之微衷。須仗靈文之祕密。由是燈然寶炬。香爇栴檀。演唐梵之眞詮。陳酥酡之淸供。以斯修奉。仰賀乾元。伏願。上酬恩有。下濟三塗。普及一切寃親。俱霑法喜。禪悅。次冀。金湯護法。益聚遐齡。信施檀那。增崇慧祉。叀冀。障隨寒去。福逐春來。生生共植最勝良因。世世同修菩提妙果。有斯于冒　洪慈。無任激切懇禱之至。謹疏。

佛涅槃日疏

伏以。佛取泥洹。歸眞際而無來無去。經宣般若。演梵音而非有非空。今據（某）州（某）寺住持嗣法沙門（某）暨合會緇素人等。卽日渴仰　覺慈。願舒靈照。切念（某）等。生逢末世。去聖時遙。然雙樹以潛輝。致塵緣而未晩。永

沈業海。了無出心。由是。今月十五日。恭値　涅槃之辰。學陳　純陀之供。率苾蒭衆翻貝葉文。　伏願。　金足以雙彰。優曇而再現。運悲智而常興利樂。轉法輪而普度含生。令人人出生死之源。俾各各入泥洹之境。謹疏。

觀音降生日疏

伏以。月屆仲春。曇花現圓通之瑞。蓂凋四莢。水月彰自在之形。今據某州某寺住持嗣法沙門某洎合會緇素人等。卽日恭叩　洪慈。俯垂洞鑑。切念某等。身雖披剃。道業未薰。由三毒以常侵。致一根而永斷。所以戒珠有玷。慧鑑罔明。由是今月十有九日恭値聖降之期。爰陳珍羞之供。特修佛事。渴仰　眞慈。　伏願甘露法雨永霑枯槁之衆生。海潮音聲恒震塵沙之界內。謹疏。

佛降生日疏

伏以。一眞妙體寧有來去之瑞。三類應機不無言相之表。因羣迷流浪於幻海。致大聖降跡於塵衆。今據某州某寺住持嗣法沙門某暨合會衆善人等。卽日焚香百拜。冒于　覺天。運妙湛之慈光。鑑塵迷之懇惻。　切念某等。報寄塵寰。生逢末運。蒙法雨而恩霑枯槁。竭衷誠。而渴仰　眞慈。於是。節屆夏元。時逢仲呂。適炎帝清和之候。乃如來降生之辰。由是於今月初八日。蕩謝愆尤。恭伸仰讚。爍心燈而光搖法界。歌梵貝而聲徹大千。以此功勛。特酬慈蔭。　伏願曇花再現金軀重光。禪河蕩無窮之波。覺樹垂益茂之秀。十方諸佛同轉法輪。謹疏。

彌勒降生日疏

伏以。慈心至切。居補處於兜率陀天。悲海洪深。轉法輪於龍華樹下。廣垂接濟。誓度羣生。今據某州某寺住持嗣法沙門某暨合會緇素人等。卽日仰叩　眞慈。願垂悲愍。　切念某等。身雖披剃。道業未薰。涌煩惱之洪波。摧菩提之大樹。心燈永暗。慧鑑罔明。若非資藉良因。必竟難逃苦果。由是

今月初八月恭値　大士降生之辰。諷誦祕章。陳列蒲洪。以斯善利。特求上生。伏願三途八難塵塵而總是菩提。六道四生念念而無非般若。含靈抱識共覩　慈光。謹疏。

盂蘭盆會疏

伏以。目蓮奉教宏開濟度之門。大覺垂慈廣闡蘭盆之會。蓋佛聖之所尚豈凡庸而不爲。今據某州某寺住持嗣法沙門某等。卽日頂禮焚香。志心歸命。願舒蓮目俯鑑葵忱。切念某等。生逢濁世未免胞胎。稟父母以陶形。藉衆緣而成命。皆謂生身恩重如山。撫育情深似海。苟非至聖之遺言。難報昊天之厚德。緜是今値七月十五日時當秘孟節屆中元。乃諸佛歡喜之辰實衆僧自恣之日。遂陳丹悃。謹設蘋蘩。憑仗六和。就殿啓建蘭盆供聖禮懺資冥普福道場。三永日所鳩殊勝功勳少伸報答之私。顒望諸佛以提攜。俱解倒懸之苦厄。希荷萬事而洞鑑。悉屬業識之沈淪。伏願

三界十方四生六道冤親總利。恩有盡償。過去父母頓超極樂之淨邦。現在椿萱安享遐齡之壽算。存沒均霑同臻福慧。謹疏。

地藏降生日疏

伏以。金風載發。適丁晦魄之期。玉露將濡。特示降神之旦。今據某州某寺住持嗣法沙門某暨合會緇素人等。卽日焚香仰叩冒于　慈容。切念某等。因逐魔風動搖學海。八識斷菩提之種。七情昧般若之光。往往循塵未嘗惺悟。若不接濟於大願。焉能逈脫於沈淪。乃取今月三十日大士降生之辰。謹設淨供特唱梵音。伏願金錫垂光明珠流焰。癡狂頓歇開無始之鐵城。熱惱驟除滅眼前之火獄。幽明咸利水陸均資。謹疏。

開山忌疏

伏以。一燈發燄永揚壽昌之光輝。雙樹變榮遠流祇園之酸淚。號天莫遏。躃地曷勝。恭惟本寺開山先老和尙。法窟爪牙。禪門柱石。既爲翠微嫡嗣。

堪稱天界親孫。萬頃水天未足擬心源之堪寂。千尋岱岳爭能比道骨之稜層。越于鯨波至于此土。望威容。而王公大人慕德聆妙旨。以市童竈婦欽風。齡近六旬正喜法身永固。時當九月俄驚隻履攜歸。窣堵影寒闔山聞猿鶴之怨。獅絃響遏大衆興考妣之哀。茲者兩曜頻推。幾週諱屆。嘆音容之益邈。冀法脈之恒昌。乃集同門恭修法務。陳列香積之供諷誦祕密之詮。憑斯微因少酬慈蔭。伏願再乘願轂轉攝末歸本之法輪。重現曇華張擒龍取鳳之祖網。維孫維子以繁以昌。謹疏。○幾週諱屆 又用此 逢示降寂日

佛成道日疏

伏以。王宮示跡捨榮位而雪嶺修因。盤石灰心容鵲巢而嬰雛出殼。六年果滿萬德功圓。今據某州某寺住持嗣法沙門某等卽日。三致歸命九冒能仁。願展蓮目之光。俯鑑葵誠之懇。切念某等。曩因微善忝入僧倫。虧戒行而有玷宗風。尠智慧而罔明法性。苟非憑佛化。曷能解愆尤。是以取今月初八日。恭値佛成道之期。遂興忱悃謹具蘋蘩翻貝葉之靈文。闡泥蓮之勝化以斯妙利回向菩提。伏願。浴浪重流金身再現。拔幽爽於三途之內。洗塵緣於萬類之中。誓海恒融法輪永轉。攝萬善而齊超覺岸。極羣迷而共證眞常。蠢識懷生蒙光托化。謹疏。

寒林榜

罪性本空豈容化人曼殊之問。樂邦不遠爭疑夫人韋提之生。一念三千卽中空假。衆生心佛是三無差。地獄天堂元無寸土。福因業果結由一心。苟非當下洞明。依舊面前黑暗。汝等佛子累生寃親。各懺無始愆尤卽今幸遇勝會一趯趯飜盡智海。一拳拳倒見思關。直駕白牛之大車。休跨白鶴。頓入清泰之國土。莫問楊州。一了百當何處蹉過。

右榜曉諭幽爽通知　太歲某年七月　日給

禮法章第七