

44
50062

中國紡織建設公司

上海第三毛紡織廠概況

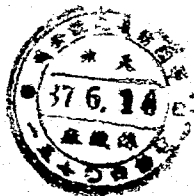

廠址：上海許昌路1150號

電話：51275 50998

中華民國三十七年三月編

MG
F426.81
35
2

目 錄

1. 沿革.....	1
2. 組織系統表.....	2
3. 本廠平面暨機器排列圖.....	3
4. 基地與建築.....	3
建築狀況表.....	4
5. 機械設備一覽表.....	5
(甲)梳紡部.....	5
(乙)織造部.....	6
(丙)染整部.....	7
6. 紡部工作概況.....	8
(A)卅五年度生產統計表.....	8
(B)卅六年度生產統計表.....	9
7. 織造部工作概況.....	10
(A)卅五年度出品種類及其組織表.....	10
(B)卅六年度出品種類及其組織表.....	11
(C)卅五年度織造部生產統計表.....	11
(D)卅六年度織造部生產統計表.....	12
(E)卅五年度各種製品逐月產量表.....	13
(F)卅六年度各種製品逐月產量表.....	14
8. 染整部工作概況.....	15
(A)卅五年度生產數量統計表.....	15
(B)卅六年度生產數量統計表.....	15
(C)卅五年度主要化工藥品及染料消費統計表.....	16
(D)卅六年度主要化工藥品及染料消費統計表.....	16
9. 機動部工作概況.....	17
(A)修理機械設備表.....	17
(B)鍋爐及自來井設備表.....	17
(C)電動機(馬達)設備表.....	18
(D)地輾統計表.....	19
(E)全廠電燈統計表.....	19
(F)卅五年度逐月用電統計表.....	19
(G)卅六年度逐月用電統計表.....	20
(H)卅五年度用煤統計表.....	20
(I)卅六年度用煤統計表.....	20



10. 保全部工作概況.....	21
(A)各部機器保全工作表.....	21
(B)膠車工作表.....	21
(C)本部過去工作情形表.....	22
甲、拆余及遷移各機.....	22
乙、移裝及字車各機.....	22
丙、新裝各機.....	22
11. 本廠產銷情形.....	23
(A)卅五年度生產種類及數量統計表.....	23
(B)卅六年度生產種類及數量統計表.....	24
(C)卅五年度銷售統計表.....	25
(D)卅六年度銷售統計表.....	26
12. 工人概況.....	27
(A)三十五年度逐月到工人數統計圖.....	27
(B)三十六年度逐月到工人數統計圖.....	28
(C)三十五年度工人年齡統計圖.....	29
(D)三十六年度工人年齡統計圖.....	30
(E)三十五年度工人籍貫統計圖.....	30
(F)三十六年度工人籍貫統計圖.....	30
(G)三十六年度工人請假統計表.....	31
(H)三十六年度工人各項津貼統計表.....	32
13. 福利設施概況.....	32
14. 本廠職員錄.....	33—34

中國紡織建設公司上海三毛紡全履影攝



一、 沿 革

本廠創立於民國二十四年，原名永興毛織廠，係由日人收買華商元益紡織廠所有房屋及全部機器設備改名經營，當時範圍極小，僅有染織部份，設備亦甚簡陋，經八一三之役，復又大部被毀於炮火，繼後日人重振旗鼓，再增資本五十萬元，慘淡經營，抱逐步擴充主義，隨營業之進展陸續添購機器增建廠房，始略具規模，然限於資金且非整個計劃，設備上不免因陋就簡，建築物多取材舊料草草而成，各項機械亦東併西湊而來，以致各種機器設備，前後部多未能互相配合，主要機器計有梳毛機兩部，紡錠八百一十枚，織機九十六台，暨非整機全套，在三十四年二月間被劃歸日軍部管制，並與宏康、華興、中和三廠合組成為中華毛織株式會社，專事織造軍毯及軍用呢絨等物，在日人經營時期內因受軍事影響機件來源缺乏，損壞之機器無法修理，故當時全廠祇有部份開車，迨抗戰勝利後，卅四年九月廿四日，經濟部蘇浙皖區特派員辦公處派王鴻生氏為廠務主任辦理接收，經略事整理後勉於十月間局部復工，仍以織造棉毯為主，至卅五年一月廿五日改由中國紡織建設公司經營，派王毓傑氏為廠長，並更名為中國紡織建設公司上海第三毛紡織廠，三十七年三月王廠長辭職，總公司調聘金工程師堃章繼任，以迄於今。

二. 組織系統

本廠組織系統如下表

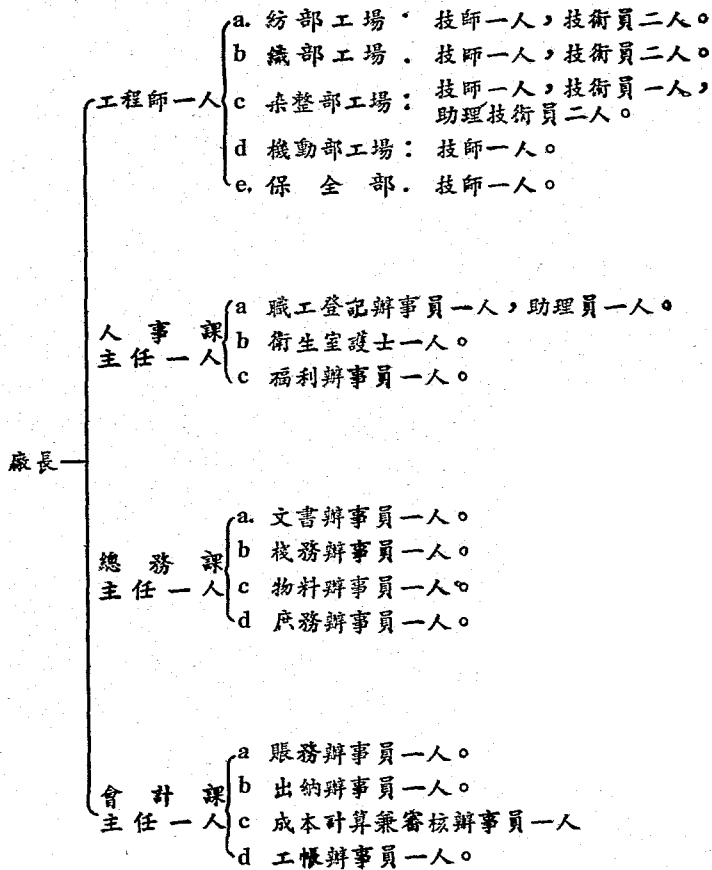

三. 本廠平面暨機器排列圖

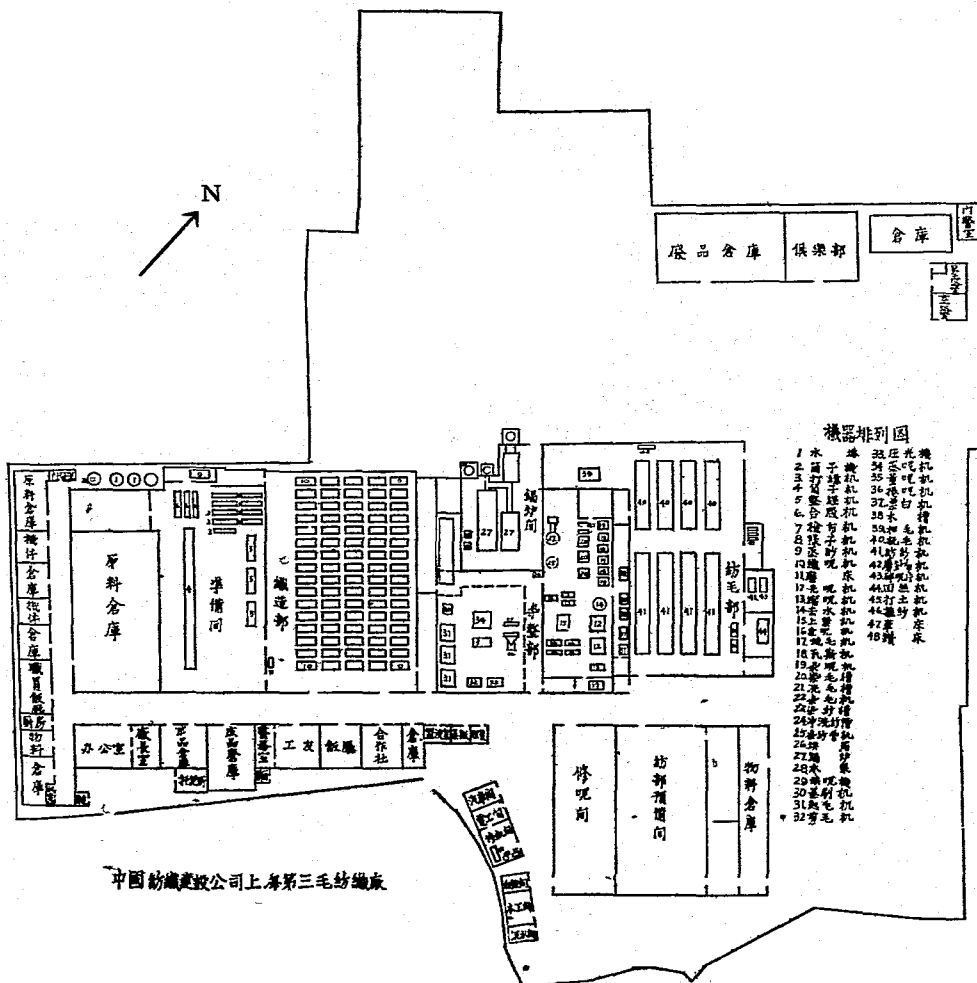

四. 基地與建築

本廠位於上海滬東區許昌路一一五〇號，自置基地二七、二一八畝，租地三、〇七一畝，合共為三十畝二分一毫九釐，建築物佔地約十畝，餘為走道及空地，接收時廠房多破爛漏雨，經年來不斷修葺，現在尚勉能應用，惟房屋數量尚嫌過少不敷分配，卅五年添建新倉庫及勞工浴室各一所，卅六年復將舊倉庫二間拆建為電氣修機及洗毛等工場，所有界牆全用竹籬，卅六年重修一次，茲將本廠建築情況列表如后

本廠建築狀況

編號	名稱	面積 (平方米)	式樣	建築種類	建造年月	備註
1	機物料倉庫	893	平房	磚牆瓦頂水泥地面	20年2月	現編第七號倉庫
2	動力方棚	72	“	“	“	“
3	廚房	233	“	“	“	“
4	做飯房	680	“	“	“	“
5	材料倉庫	480	“	“	“	現編第六號倉庫
6	原料倉庫	377	“	“	“	現編第五號倉庫
7	“	480	“	“	“	“四”
8	“	480	“	“	“	“三”
9	“	879	“	“	“	“二”
10	“	5,050	“	“	“	“一”
11	走廊	2,200	“	玻璃棚面	“	“
12	辦公	1,748	三層樓房	鋼筋水泥架磚牆	20年2月	樓下辦公二三樓作宿舍用
13	準備工場	8,792	平房	磚牆瓦頂水泥地面	26年1月	“
14	準備工場倉庫	1,113	“	“	27年3月	“
15	鐵造工場	11,980	鋸齒式平房	磚牆鉛皮頂水泥地面	26年3月	租地建築
16	成品倉庫	765	平房	磚牆鉛皮頂木地板	26年5月	現編第八號倉庫
17	“	1,250	“	“	“	“九”
18	“	690	“	“	“	現借合作社用
19	衛生室	238	“	磚牆鉛皮頂水泥地面	“	“
20	工友廁所	56	“	“	“	“
21	工友做工廳	1,325	“	磚牆鉛皮頂木地板	“	“
22	工藝整場	11,813	氣機式平房	磚牆瓦頂水泥地面	29年10月	附潔白間及試驗室
23	梳紡工場	13,010	鋸齒式平房	“	29年5月	“
24	鋸爐	1,303	平房	磚牆鉛皮頂水泥地面	27年10月	“
25	走廊	1,715	“	油毛氈頂	29年9月	“
26	飯間	216	“	板牆鉛皮頂水泥地面	31年5月	“
27	燒水間	144	“	“瓦頂”	“	“
28	理髮室	120	“	“	“	“
29	廢品倉庫	189	“	“板頂”	“	“
30	汽車間	280	“	磚牆瓦頂水泥地面	36年5月	重建
31	電工	288	“	“	“	重建
32	銅匠	568	“	“	“	重建
33	白鐵工	220	“	土牆鉛皮頂泥地	36年7月	用舊料建築
34	木水	440	“	“	“	用舊料建築
35	泥水	220	“	“	“	用舊料建築
36	洗毛工場	12,837	鋸齒式平房	磚牆瓦頂水泥地	36年10月	新建
37	修泥工場	“	“	“	“	新建
38	化工藥料倉庫	“	“	“	“	新修
39	發料倉庫	3,490	平房	磚牆油毛氈頂水泥地	35年8月	新建附康樂會
40	勞務倉庫	660	“	“	35年10月	新建
41	著者臥室	240	“	磚牆瓦頂水泥地	27年10月	重修
42	托兒所	194	“	“	26年5月	“
43	哺兒室	197	“	“	35年7月	重建
44	每達	48	“	小木屋	30年	“
45	更水	75	二層樓房	磚牆瓦頂水泥地	20年2月	“
46	塔	“	“	鐵架土置水箱	27年	共五座

五. 本廠各部機械設備一覽表

(甲) 梳紡部

機器名稱	數量	製造廠名	馬力(匹)	佔地面積	所屬主要機件				備 註
					名稱	數量	尺 吋	速度	
和毛機	1	日 本	5	9 0 × 60"	錫 林	1	32" × 38"	RPM 180	1200—1500
					工作輪	4	7" × 38"	600	
打土機	1	不 詳	3	7 5' × 3.5'	打 手	1	24" × 38"	672	500—1000
					工作輪	1	42"	560	
回絲機	1	日 本	15	16' × 10'	錫 林	2	36" × 60"	160	100—300
					工作輪	2	3" × 60"		
司毛機	2	不 詳	3	7.5' × 5'	道夫輪	2	× 60'		400—600
					主動輪	2	12" × 42"	462	
開呢片機	2	日 本	15	39 × 10.5'	工作輪	1	6.5" × 42"		250—300
					主動輪	1			
65"梳毛機	1	Gysodphys Ewen	10	(2只)	錫 林	2	50" × 65"	120	250—300
					道夫輪	2	36" × 65"	3 6	
52"梳毛機	1	阪陽鐵廠	10	(2只)	工作輪	12	8" × 65"	5.8	200—250
					清捻輪	12	3.5" × 65"	490	
52"梳毛機	2	日 本	15	34' × 9.5'	Fancy	2	12" × 65"	730	160—200
					錫 林	2	49" × 62"	120	
52"梳毛機	2	Cesch-walbe	15	(每部)	道夫輪	2	34" × 62"	3.6	160—200
					工作輪	10	7.5" × 62"	5.8	
50"梳毛機	1	Hartmann	15	34' × 9.5'	清捻輪	10	3.5" × 62	490	160—200
					Fancy	2	12" × 62"	720	
50"梳毛機	1	Hartmann	15	34' × 9.5'	錫 林	2	36" × 52"	100	160—200
					道夫輪	2	17" × 52"	3	
走錠機	4	Hartmann	7.5	74" × 11.4'	工作輪	10	7" × 52"	5	0.4lb 每錠 (12支紗)
					清捻輪	10	3" × 52"	400	
洗毛機	1	Hartmann	7.5	74" × 11.4'	Fancy	2	10" × 52"	650	0.4lb 每錠 (12支紗)
					錫 林	2	40" × 50"	120	
洗毛機	1	Hartmann	7.5	74" × 11.4'	道夫輪	2	24" × 50"	3 5	由第六毛廠 來尚未裝妥
					工作輪	10	7" × 50"	5	
洗毛機	1	Hartmann	7.5	74" × 11.4'	清捻輪	10	3" × 50"	450	由第六毛廠 來尚未裝妥
					Fancy	2	10" × 50"	700	
洗毛機	1	Hartmann	7.5	74" × 11.4'	錠 子	420	2448	0.4lb 每錠 (12支紗)	由第六毛廠 來尚未裝妥
					主動輪		3880		
洗毛機	1				洗毛槽	4			

(L) 織造部

機器名稱	數量	製造廠家	馬力(匹)	佔地面積	所屬主要件機				備 註	
					名稱	數量	呎	時		速度
橫式筒子機	1	日本大隈 廠	3		滾筒	200個	$3\frac{3}{4} \times 6''$	R.P.M 420		
					管筒		$1'' \times 5\frac{3}{4}''$			
					錠距		7''			
					每錠器 往來		$7\frac{3}{4}''$			
					總紗量	4.5 lbs				
豎式筒子機	4	上海	$1/2$	$3'10'' \times 12'0''$	滾筒	40個	$4\frac{1}{2} \times 6''$	150		
					錠距		$6\frac{3}{4}''$			
					總紗量	1 lbs.				
籽子機	7	日本大隈 廠	$1/2$	$3'10'' \times 12'0''$	車頭			160		
分段經紗機	3	全上	$2\frac{1}{2}$	$12 \times 25'$	鐵砲直徑	1	$4\frac{1}{2}''$ (上) $15''$ (下)			
四核箱織機	20	全上	$3/4$	$11'6'' \times 4'10''$	經錠筒	1	$30'' \times 104''$	24		繞紗速度62 M每分鐘 龍頭織機可 用16片綜 整頭尺寸4'' $\times 18'' \times 65''$
					箱	1	$3\frac{1}{2}'' \times 76''$			
					可用核數	4				
					梭子		$15\frac{1}{2} \times 1\frac{3}{4} \times 1\frac{3}{8}''$			
雙核箱織機	15	全上	$3/4$	全上	時地輪			96-100		全上
					箱		$3\frac{1}{2}'' \times 76''$			
					可用木 核數	3				
					梭子		$14\frac{1}{2} \times 1\frac{1}{2} \times 1\frac{1}{4}''$			
單核箱織機	40	全上	$3/4$	全上	齒地輪			96-100		全上
					箱		$3\frac{1}{2}'' \times 76''$			
					梭子		$14\frac{1}{2} \times 1\frac{1}{2} \times 1\frac{1}{4}''$			
平機	5	全上	$3/4$	全上	齒地輪			110		全上
					箱		$3\frac{1}{2}'' \times 76''$			
					梭子		$14\frac{1}{2} \times 1\frac{1}{2} \times 1\frac{1}{4}''$			

(丙) 染整部

機器名稱	數量	製造廠名	馬力 (匹)	佔地面積	所屬主要機件				備 註	
					名稱	數量	呎 吋	速度		生產量
洗呢機	2	上海	5	10'×7'	大滾筒	2	24"×72"	RPM 40	2-3小時1疋	
漂呢機	4	上海及日本	5	8 $\frac{1}{2}$ '×6 $\frac{1}{2}$ '	滾筒	2	20"×9 $\frac{3}{4}$ "	70	3-4小時1疋	
煮呢機	4	上海	1 $\frac{1}{2}$	5'×10'	..	2	12 5"×71" 20"×71"	15	2小時1疋	
染呢機	6	..	1	7'×7' 5'×7'	..	1		32		
拉副伊呢機	1	神戶鐵工廠	5 Kw	12 $\frac{1}{2}$ '×48'	主動軸			53	7.8 M/M	
					拉副太 小		45"-60"			
蒸呢機	1	全上	7 $\frac{1}{2}$ 5	18 $\frac{1}{8}$ '×20 $\frac{1}{2}$ '	林 鋸	2	16"×82"		10分鐘1疋	
壓呢機	1	全上	5	7 $\frac{1}{2}$ '×13 $\frac{1}{2}$ '	..	1	25"×72"	4	8 $\frac{4}{5}$ M/M	
起毛機	3	全上	5 Kw	12'×13 $\frac{1}{2}$ '	大滾筒	1	30"×72"	50	6M' /每分鐘	針布起毛機
					起毛羅 拉	24	3 $\frac{1}{4}$ "×72"			
刷毛機	1	全上	3 Kw	9'×10'	毛 刷	1	14"×80"	360	21 M/M	
剪毛機	1	全上	3 Kw	12'×12"	剪 刀	2	4 5"×63"	100	6 M/M	
..	1	全上	..	12'×13'	..	1	4 5"×80"	107	6 6 M/M	
梳毛機	1	全上	..	10'×12"	主動軸	1		360	45 M/M	
去水機	1	全上	10 Kw	5'×7'	脫水缸	1	17"×50"	800	15-20分鐘4 疋	
準毛機	1	本公司第一 機械廠	10		木 筒	1	49.5"×57"			
					鋼 籠	1	39.5"×40"			
食呢機	3	日本	1	5 $\frac{1}{8}$ "×9 $\frac{1}{4}$ '					25 M/M	闊2'高77"
捲呢機	1	..	1	9 $\frac{1}{2}$ '×13 $\frac{1}{2}$ '					20 M/M	半幅式

六. 紡部工作概況

本部原有梳毛機兩台，走錠機兩台，七七土紡機七台及打土機回絲機各一部，接收後以七七土紡機不合需要當予拆除存庫，本部機械甚少，生產量微弱不足伊應織部之需求，故即計劃從新佈置，並申請添置機器，年來新增者計有，由第五印芽廠撥來梳毛機及走錠機各一部，第二毛紡織廠撥來梳毛機二部，第十五紡織廠撥來走錠機二部，除已拆運天津分公司走錠機一部外，現有梳毛機五部及走錠機四部（共計一七一〇錠），又由第六毛紡廠撥來洗毛機一套，此外尚有排毛及炭化設備等，正在呈請增設中，茲將本部生產情形列表如下：

(A) 卅五年度紡部生產統計表

月份	原有錠數		工作天數		運轉錠數 (枚)			產 量 (磅)			紡部直接人工數			備 註
	量數	種類	日班	夜班	日班	夜班	合計	日班	夜班	合計	日班	夜班	合計	
一月份	810	走錠	6		2520		2520	1438		1438	82		82	
二月份	..		22		7140		7140	2874		2874	376		376	
三月份	..		24		10080		10080	3085		3085	698		698	包括揀毛工
四月份	..		26		10880		10880	3132		3132	917		917	..
五月份		12360		12360	4247		4347	836		836	..
六月份	..		25	6	18960	4680	23640	5697	1517	7214	857	86	945	日班人數包括揀毛工
七月份	..		29	27	22260	19860	42120	7246	6853	14099	1075	398	1473	..
八月份	..		25	8	10860	4140	15000	4169	1604	5773	1245	95	1340	..
九月份	1710		23	26	10140	11280	21420	3549	4144	7693	920	352	1272	..
十月份	27	15420	16560	31980	5101	5763	10864	878	399	1277	..
十一月份	..		25	25	17580	17940	35320	7007	7383	14390	919	388	1307	..
十二月份	..		26	26	16200	16560	32760	4608	5179	9787	1115	453	1568	..
共計			280	145	154400	91020	245420	52253	3244	84696	9918	2173	12091	

(B) 卅六年度紡部生產統計表

月 份	原有錠數		工作天數		運轉錠數 (枚)			產 量 (磅)			紡部直接人工數		
	數量	種類	日班	夜班	日班	夜班	合計	日班	夜班	合計	日班	夜班	合計
一月份	1710	走錠	21	21	12960	13320	26280	4905	4561	9466	1029	378	1407
二月份	..		24	24	16440	16080	32520	5458	5488	10946	1080	432	1512
三月份	..		24	24	18720	17940	36660	5111	5037	10148	1100	500	1600
四月份	..		26	26	20112	19485	39597	6267	5837	12104	1144	520	1664
五月份	..		26	26	17999	18435	36434	6532	6477	13009	1170	494	1664
六月份	..		25	25	18111	17664	35775	6684	6458	13142	1050	525	1575
七月份	..		27	27	18832	19084	37916	7223	7266	14489	1161	540	1701
八月份	..		25	25	18081	18291	36372	7706	7527	15233	1144	494	1638
九月份	..		26	26	16512	16050	32562	7983	7926	15909	1144	494	1638
十月份	..		26	26	16987	16053	33040	9508	9797	19305	1144	494	1638
十一月份	..		25	25	16515	16248	32763	9258	8972	18230	1100	475	1575
十二月份	..		27	27	16518	16240	32758	8370	8265	16635	1188	513	1701
共 計			302	302	207787	204890	412677	85005	83611	168616	13454	5859	19313

七. 織造部工作概況

本部分準備及織造兩部份，在接收時各種機械多屬損壞殘缺不全，僅少數機車可能運轉，經數月時間始克修妥，在經內部復工期內仍織造棉毯，自本公司接收後逐漸以織嘜嘜，麥爾登呢，法蘭絨，女式呢，大衣呢，海力蒙，凡立丁，制服呢，絹絲嘜嘜及花呢等，原有大圓式織機九十六台，箱幅為七十六吋半，全屬上開口下打手式，計分單梭箱五十四台雙梭箱十八台，四梭箱二十四台，後於卅五年八月間撥去第十五紡織廠十六台(計單梭箱九台雙梭箱三台四梭箱四台)，現在實有織機八十台，茲將本部出品種類及產量等列表於后：

(A) 卅五年度出品種類及其組織表

品名	經 紗			緯 紗			上機寬	組	備註
	支	數	原料 密度	支	數	原料 密度			
棉 毯	20 ⁸ / ₂		棉 紗 29		1.2 ⁸ / ₈	棉毛	14-25	64"	
大 衣 呢	20 ⁸ / ₂ 32 ⁸ / ₂		36-42		10 ⁸ / ₈ 8 ⁸ / ₆	羊毛紗 棉毛紗		30-42	72"
制 服 呢	8 ⁸ / ₉ 28s-40s	羊 毛	30-40		8 ⁸ -10 ⁸	羊毛及 棉毛紗		25-55	72" 2/2斜紋
外 套 呢	60 ⁸ / ₂	36	126		6 ⁸ / ₄	羊毛紗		58	
人 字 呢	10 ⁸	羊毛紗	36		10 ⁸			30	68" 2/2 → 斜紋
板 絲 呢	40 ⁸ / ₂	66			40 ⁸ / ₂			60	66" 1/1平紋
雲花板絲呢	12 ⁸ / ₂	羊 毛	20		12 ⁸ / ₂			20	66" "
女 式 呢	9 ⁸	羊毛紗	32		9 ⁸			32	63 ¹ / ₂ "
法 蘭 絨	10 ⁸ -12 ⁸	36			10 ⁸ -12 ⁸			30	68" 1/1平紋 2/2斜紋
馬 褲 呢	40 ⁸ / ₂	104			40 ⁸			64	70"
華 達 呢	42 ⁸ / ₂	94			40 ⁸			64	66" 2/2斜紋
嘜 嘜	26 ⁸ / ₂ -45 ⁸ / ₂	45-66			26 ⁸ / ₂ -45 ⁸ / ₂			42-85	55-67 2/2 "
凡 立 丁	60 ⁸ / ₂	56			60 ⁸ / ₂			48	62" 1/1平紋
絹 絲 嘜 嘜	66 ⁸ / ₂	絹 絲	76		40 ⁸	絹 絲		-58	62" 2/2平斜
絹 絲 人 字 呢	"	"	"		"	"		"	2/2 斜紋
斜 紋 布	42 ⁸ / ₂	棉 紗			42 ⁸ / ₂	棉 紗		-	2/2斜紋
羔 呢 布	20 ⁸ / ₂	61			42 ⁸ / ₂			160	72"

(B) 卅六年度出品種類及其組織表

品名	經			紗			上機寬	組	織	備註
	支數	原料	密度	支數	原料	密度				
麻力派	$\frac{2}{45}^s$	羊毛	69	$\frac{2}{45}^s$	羊毛	58	66"			
麻力斯	$\frac{1}{8}^s$	"	24	$\frac{1}{8}^s$	"	26	68"	2/2斜紋		
大衣呢	$\frac{1}{6}^s$	"	27	$\frac{1}{6}^s$	"	26	74"	2/2斜紋		
	$\frac{1}{8}^s$	"	29	$\frac{1}{8}^s$	"	28				
蔴哈呢	$\frac{2}{52}^s$	"	75	$\frac{2}{52}^s$	"	56	72"			
蔴花呢	$\frac{2}{40}^s$	"	69	$\frac{2}{40}^s$	"	54	67"			
印花底布	$\frac{2}{20}^s$	蔴紗	38.5	$\frac{1}{7}^s$	"	36	40 $\frac{3}{4}$ "			

(C) 卅五年度織造部生產統計表

月份	原有	工作天數		運轉機數 (台)			產 (碼) 量			直接人工數		
	機數	日班	夜班	日班	夜班	合計	日班	夜班	合計	日班	夜班	合計
一月	96台	6		276		276	6,081		6,081	347		347
二月	"	22		971		971	19,082.5		19,082.5	1,232		1,232
三月	"	24	5	1,118	150	1,268	23,486.5	3,250	26,736.5	2,143	272	2,415
四月	"	26	26	1,088	859	1,947	14,851	11,716 $\frac{3}{4}$	26,567 $\frac{3}{4}$	3,107	1,717	4,824
五月	"	26	26	1,207	864	2,071	12,431	8,899	21,330	3,122	1,798	4,920
六月	"	25	24	1,172	933	2,105	10,455.5	8,323 $\frac{1}{4}$	18,778 $\frac{3}{4}$	2,909	1,660	4,569
七月	"	29	27	1,340	1,199	2,539	10,065 $\frac{1}{4}$	8,992.5	19,057 $\frac{3}{4}$	3,279	2,014	5,293
八月	"	25	26	967	1,014	1,981	9,708	10,197 $\frac{1}{4}$	19,905 $\frac{1}{4}$	2,715	2,024	4,739
九月	80	23	26	871	984	1,855	8,494 $\frac{1}{4}$	8,194 $\frac{1}{4}$	16,688.5	2,426	1,979	4,405
十月	"	23	27	994	1,179	2,173	16,696	15,535.5	32,231.5	2,415	2,147	4,562
十一月	"	25	25	1,118	1,155	2,273	19,159.5	17,410 $\frac{3}{4}$	36,570.5	2,527	2,061	4,588
十二月	"	26	26	1,217	1,222	2,439	18,735.5	15,266 $\frac{3}{4}$	34,002 $\frac{1}{4}$	2,765	2,173	4,938
共計		280	238	12,333	9,559	21,892	169,246	107,786	277,032	28,987	17,845	46,832

(D) 卅六年度織造部生產統計表

月份	原有 機數	工作天數		運轉機數 (台)			產 (碼) 量			直接人工數		
		日班	夜班	日班	夜班	合計	日班	夜班	合計	日班	夜班	合計
一月	80台	21	21	905	972	1,937	10,039	8,638.5	18,677.5	2,541	1,809	4,410
二月	..	24	24	1,194	1,179	2,373	17,012 $\frac{1}{4}$	14,181 $\frac{1}{4}$	31,193.5	2,904	2,400	5,304
三月	..	24	24	1,359	1,375	2,734	20,467.5	16,925.5	37,393	3,125	2,850	5,975
四月	..	26	26	1,519	1,493	3,012	22,837.5	18,804.5	41,662	3,198	2,782	5,980
五月	..	26	26	1,548	1,558	3,106	24,007	19,360	43,367	3,276	2,990	6,266
六月	..	25	25	1,593	1,560	3,153	23,724	20,610	44,334	3,150	2,875	6,025
七月	..	27	27	1,635	1,589	3,224	24,773.5	20,512	45,285.5	3,564	3,028	6,642
八月	..	25	25	1,514	1,472	2,986	22,278.5	18,181	40,459.5	3,300	2,850	6,150
九月	..	26	26	1,512	1,456	2,968	25,849.5	20,345.5	46,195	3,406	2,964	6,370
十月	..	26	26	1,540	1,526	3,066	24,930	20,695.5	45,625.5	3,406	2,964	6,370
十一月	..	25	25	1,430	1,414	2,844	25,508.5	19,945	45,453.5	3,275	2,850	6,125
十二月	..	27	27	1,603	1,604	3,207	26,048.5	20,663.5	46,712	3,537	3,078	6,615
共計		302	302	17,414	17,198	34,612	267,495 $\frac{3}{4}$	218,862 $\frac{1}{4}$	486,358	38,682	33,550	72,232

(E) 卅五年度各種製品逐月產量表

月份 產量(噸)	一月	二月	三月	四月	五月	六月	七月	八月	九月	十月	十一月	十二月	共計
大衣呢		34.5	886.5	5,897 $\frac{3}{4}$	13,151	9,205	2,441.5	1,253.5	6,848 $\frac{3}{4}$	4,682 $\frac{3}{4}$	4,162.5	4,642.5	53,206 $\frac{1}{4}$
制服呢			92 $\frac{3}{4}$	38	44	1,055	10,422 $\frac{3}{4}$	18,043 $\frac{1}{4}$	7,373	24,431 $\frac{1}{4}$	31,367.5	26,858.5	519,633 $\frac{1}{4}$
女式呢				1,094.5	1,456 $\frac{1}{4}$	541.5			477	43.5	181	204	4,090.5
法蘭絨					613.5	1,143	1,089.5	332	412.5	46.5	302.5	504	4,443.5
馬呢					368.5	738.5	404 $\frac{3}{4}$	79	1,165 $\frac{1}{4}$	1,867 $\frac{1}{4}$	63	86.5	149.5
毛呢	150.5	698 $\frac{1}{4}$	1,211.5	1,347	211.5						86	846	8,962.5
呢布												199.5	411
呢毯													1,569 $\frac{1}{4}$
呢毯													411
呢毯													73,512
呢毯													3,554 $\frac{1}{4}$
呢毯													3,197.5
呢毯													2,371 $\frac{3}{4}$
呢毯													92
呢毯													496
呢毯													241 $\frac{3}{4}$
呢毯													690 $\frac{1}{4}$
計	6,061	19,082.5	26,736.5	26,567 $\frac{3}{4}$	21,330	18,778 $\frac{3}{4}$	19,057 $\frac{3}{4}$	19,495 $\frac{1}{4}$	16,688.5	32,231.5	36,570.5	34,002 $\frac{1}{4}$	277,032 $\frac{1}{4}$

(F) 卅六年度各種製品逐月產量表

月份 品名	一 月	二 月	三 月	四 月	五 月	六 月	七 月	八 月	九 月	十 月	十一 月	十二 月	合 計
膠板	8,445.5	9,745	14,593.5	18,992	6,483.5	15,780	18,992.5	11,095	23,348	22,247	23,398	21,696	194,816
呢帽	1,137.5	90.5	625.5										1,853.5
呢衣	3,677	546.5								2,471	161	729	7,038
呢服	981	2,262	5,174	648.5	20,023	13,672	633,773.5			2,641	8,770.5	4,829.5	75,237
呢帽	2,696.5	3,348			1,012	1,954.5	1,853	1,137.5	1,092.5				17,830.5
呢帽	1,578	709	656	193						509	1,474		5,582
呢帽	45		109										3,039
呢布	117												117
呢布		63.5	253	3,611.5	9,636.5	6,521.5	10,768	4,453.5	2,246		2,847	619	41,019.5
呢布		14,072	14,740.5	15,296	21,421				19,333	17,239	8,423	15,752	126,276.5
呢布		387	385										692
呢布			906.5	2,921	3,295.5								7,123
呢布					1,518.5	58.5			175.5				3,226.5
呢布													245
呢布													2,263.5
呢布										518.5	380		
呢布													486,359
合計	18,677.5	31,193.5	37,393	41,662	48,367	44,334	545,285	540,459.5	46,195	45,625	545,453	546,712.5	

八. 染整部工作概況

本廠在日人開始經營時範圍甚小，至廿九年秋始加以擴充，增建廠房並添置機器，當時自織成品尚少，故能兼代外客整理呢絨貨品，自卅四年二月受日軍部管轄後，奉命改製軍毯，是時本部僅任拉毛及打包工作，洗淨部份均暫停頓，因停工日久且各機件木質居多，故在本公司接收時，所有木製機件多已大部腐爛不能再用，尤以套呢機縮呢機及洗呢機上之木滾筒損壞最甚，費時數月始克陸續修復，目下各機已大致可用，茲將本部生產情形列表如下：

(A) 本部卅五年度每月生產數量統計表

月份	染色部份			整理部份			直接人工數		
	原毛(磅)	毛(碼)	坯(碼)	成品(碼)	棉毯(條)	代客整理(碼)	日班	夜班	合計
1					8,220		621		621
2					12,120		744		744
3					7,117		837		837
4	1,900	18,135	15,900 $\frac{3}{4}$				1,118		1,118
5	2,990	23,752 $\frac{1}{4}$	20,369 $\frac{3}{4}$				1,269		1,269
6	3,530	18,447	23,572 $\frac{3}{4}$				1,430		1,430
7	500	14,183.5	12,454.5	7,220			1,620		1,620
8	1,832	14,981 $\frac{1}{4}$	16,081 $\frac{1}{4}$	444	245		1,620		1,620
9	690	15,055	14,312 $\frac{1}{4}$				1,582		1,582
10	1,000	34,502 $\frac{3}{4}$	24,363 $\frac{3}{4}$			4,239 $\frac{3}{4}$	2,187		2,187
11	300	41,387.5	37,892				1,716	442	2,158
12	1,900	40,803	45,665.5	35,121	10,728		1,863	432	2,295
合計	12,972	221,302 $\frac{1}{4}$	210,612.5	70,242	14,992 $\frac{1}{4}$		16,607	874	17,481

(B) 卅六年度每月生產數量統計表

月份	染色部份			整理部份			直接人工數		
	原毛(磅)	毛(碼)	坯(碼)	成品(碼)	棉毯(條)	代客整理(碼)	日班	夜班	合計
1	1,600	14,356.5	15,574.5				1,470	357	1,827
2	2,314	24,894	24,636 $\frac{1}{4}$		1,826		1,872	240	2,112
3	600	30,902.5	31,902 $\frac{1}{4}$				1,950	250	2,200
4	1,700	38,858.5	35,016 $\frac{1}{4}$				2,028	260	2,288
5	1,700	40,668.5	27,753.5			812.5	2,106	260	2,366
6	1,900	42,663	41,255.5			1,778 $\frac{3}{4}$	2,100	250	2,350
7	1,900	45,414	44,366			2,073.5	2,376	162	2,538
8	1,350	38,192 $\frac{3}{4}$	45,537 $\frac{3}{4}$			195 $\frac{3}{4}$	2,184	156	2,340
9	1,500	50,830 $\frac{3}{4}$	40,782.5			4,776.5	2,158	156	2,314
10	1,250	48,521.5	45,548			648.5	2,158	156	2,314
11	1,400	41,380	47,325 $\frac{1}{4}$				2,132	182	2,314
12	800	51,187.5	49,256 $\frac{3}{4}$			4,140 $\frac{3}{4}$	2,241	189	2,430
合計	18,014	467,879.5	439,954.5	1,826	14,435 $\frac{1}{4}$		24,775	2,618	27,393

(C) 三十五年度主要化學工業品及染料消費統計表 (單位:公斤)

名 稱	1	2	3	4	5	6	7	8	9	10	11	12	合 計
蘇光肥兒	793,720	754,600	1,413,754	1,152,278	1,203,382	1,220,197	1,47,733	1,051,910	1,179,323	1,050,714	1,097,286	980,776	11,983,683
Ammonia	120,552	181,265	264,555	176,874	138,574	46,899	137,280	103,011	85,566	180,423	252,030	111,493	1,816,385
Soda Ash	683,207	198,110	235,658	98,245	89,279	195,684	107,684	107,011	107,437	91,441	97,513	155,183	1,598,788
全 鹼	1,609,010	2,274,266	2,178,388	3,154,311	2,519,800	2,691,300	2,214,470	936,594	256,140	327,060	270,970	271,560	18,035,410
蘇 鹼	240,130	234,670	265,611	310,411	159,830	229,150	174,980	257,031	213,190	278,680	259,900	368,390	2,997,540
蘇 鹼	1,451,500	2,448,866	2,033,400	2,78,636	223,695	340,150	122,720	328,250	11,704	14,641	21,655	14,850	3,011,145
蘇 鹼	58,732	81,193	95,397	59,697	22,470	30,185	2,613	15,553	11,704	14,641	21,655	14,850	429,190
蘇 鹼	3,420			5,000	14,270	2,760							20,450
蘇 鹼		6,000	78,000		16,501		62,960		264,028	279,990	145,582	202,340	168,460
元 肥				5,000	8,760	137,750	219,755	223,475	1,176,630	1,653,230	1,620,550	1,30,090	148,680
Monogen							113,180	149,910					6,351,390
蘇 鹼	148,597	199,345	90,172	254,002	457,155	357,058	359,181	291,946	375,529	400,341	469,289	451,549	3,665,098
蘇 鹼	40,461	72,401	79,121	247,710	494,520	362,724	495,822	356,367	466,310	474,877	474,877	451,549	4,110,103
蘇 鹼	121,054	147,113	179,463	160,261	41,983	46,491	51,481	81,286	35,736	52,161	86,400	50,665	994,077

(D) 卅六年度主要化學工業品及染料消費統計表 (單位:公斤)

名 稱	1	2	3	4	5	6	7	8	9	10	11	12	合 計
蘇光肥兒	793,720	754,600	1,413,754	1,152,278	1,203,382	1,220,197	1,47,733	1,051,910	1,179,323	1,050,714	1,097,286	980,776	11,983,683
Ammonia	120,552	181,265	264,555	176,874	138,574	46,899	137,280	103,011	85,566	180,423	252,030	111,493	1,816,385
Soda Ash	683,207	198,110	235,658	98,245	89,279	195,684	107,684	107,011	107,437	91,441	97,513	155,183	1,598,788
全 鹼	1,609,010	2,274,266	2,178,388	3,154,311	2,519,800	2,691,300	2,214,470	936,594	256,140	327,060	270,970	271,560	18,035,410
蘇 鹼	240,130	234,670	265,611	310,411	159,830	229,150	174,980	257,031	213,190	278,680	259,900	368,390	2,997,540
蘇 鹼	1,451,500	2,448,866	2,033,400	2,78,636	223,695	340,150	122,720	328,250	11,704	14,641	21,655	14,850	3,011,145
蘇 鹼	58,732	81,193	95,397	59,697	22,470	30,185	2,613	15,553	11,704	14,641	21,655	14,850	429,190
蘇 鹼	3,420			5,000	14,270	2,760							20,450
蘇 鹼		6,000	78,000		16,501		62,960		264,028	279,990	145,582	202,340	168,460
元 肥				5,000	8,760	137,750	219,755	223,475	1,176,630	1,653,230	1,620,550	1,30,090	148,680
Monogen							113,180	149,910					6,351,390
蘇 鹼	148,597	199,345	90,172	254,002	457,155	357,058	359,181	291,946	375,529	400,341	469,289	451,549	3,665,098
蘇 鹼	40,461	72,401	79,121	247,710	494,520	362,724	495,822	356,367	466,310	474,877	474,877	451,549	4,110,103
蘇 鹼	121,054	147,113	179,463	160,261	41,983	46,491	51,481	81,286	35,736	52,161	86,400	50,665	994,077

九. 機動部工作概況

本部在接收後始成立，工作分鑄造、電氣、修機、自機、木工及泥水、共六間，接收時本部設備僅有鑄爐一座及洋床二口較為完整，其他如電氣修機木工及泥水等間，均係後來陸續設立者，因各部機械損壞者居多，故本部修理工作最為重要，但修理間除有小鑽床一部及銑床二部外，其他工具設備均行缺如，故遇有細小機件損壞亦無法自修，不得不送往外間工廠修理，既費時日尤不經濟，於是向總公司申請“車床一部，及電焊機一套，並自行裝配磨床一部，目下對於一切零星機件均可自修矣，茲將本部門重要工作分述如下：

一、 翻修紡織兩部工場地面：紡織兩部工場地面均現凹凸不平之狀，地脚鬆浮，機車開動時車身微感震盪，平車工作尤感困難，故均予以澈底翻修，並加厚水泥地面，又為適合安排梳毛機及走錠機之故，紡部工場之標柱均重新排列一次。

二、 修理全部廠房屋面：本廠廠房建築極為簡陋，且因年久失修，幾年屋不漏，費時數月始完全修復。

三、 總部工場兩部活動天窗四排：總部工場房屋低矮，空氣不甚流通，且上蓋係屬鉛皮，盛夏時期受烈日照射，場內溫度常達百度以上，異常悶熱，在內工作莫不汗流夾背，影響生產甚鉅，為求空氣易於流通以改善部氣道，特開闢兩部活動天窗四排，自裝後已不復如以前之悶熱矣。

四、 紡織兩部工場內裝設水汀氣管：紡織兩部工場地面均屬水泥構造，冬季時期場內空氣逼人，手足凍冷，不便工作，尤以夜間為甚，在日人經營時期常用火爐取暖，惟火爐一物易生危險，本廠未敢採用，故於卅五年多裝設水汀氣管於兩工場內，員工稱便，雖在隆冬冬季生產亦未見低減。

(A) 修理機械設備表

名稱	數量	式樣	製造廠名	製造年份	備註
車床	1	6'-0"	本公司第二機械廠	35年	10 Geared Benchdrill
鑽床	1	3'4"	National	不詳	
電焊機	1		株式會社右下機器製作所	35年	
磨床	1		自製	"	
落地鑽床	1	6'			無牌
"	1	4'			無牌

(B) 鍋爐及自流井設備表

名稱	數量	式樣	製造廠名	製造年份	備註
Boiler	1	7'6"×28'-0"		1938	
"	1	7'-0"×20'-0"	大阪市配條千尾鐵工廠	1921	由上海第九紡織廠購來正在安裝中
Economizer	1	4"×10'-0"×96"	"	"	"
Centrifugal Pump	1	2'×1 1/2"	Worthington Sampson Ltd London	1939	Feed Pump
"	1	3 1/2"×2 1/2'	新中		自來水塔用
Steam Pump	1	3'×2"	Weises Monak		鍋爐進水用
Air Compressor	1	#1	天泉		鍋爐開水井用
"	1	#2	"		飲水井用
水塔	1	7'-0"×8'-0"	水頭高 28'-0"	1938	供鍋爐開及染整部用水
"	4	7'-0"×12'-0"	水頭高 42'-0"	"	供飲食及消防用水

(C) 電動機(馬達)設備表

能 量	只數	式 樣	說 明	出 品 廠 名	國 別	製 造 年 份	備 註
$\frac{3}{4}$ H.P.	73	S.C. Open	935 R.P.M.	明 電 合	日	1938	
”	7	”	” ”	A.E.G.	德	”	
1 H.P.	12	S.C. Enclosed	910 R.P.M.	Asea	瑞 典	”	
”	1	S.C. Open	950	B.B.G	瑞 典	”	
2 H.P.	6	S.C. Open	960	G.E.C.	英 德	”	
”	1	”	” ”	A.E.G.	德	”	
2.3 H.P.	1	”	1440	S.S.W.	”	”	
3 H.P.	12	”	1450	G.E.G.	英 德	”	
”	2	”	” ”	A.E.G.	德	”	
”	2	”	” ”	G.E.	美	”	
4 H.P.	1	”	950	T.B.T.	瑞 典	”	Wd. Rotor改
”	1	Wd Rotor Open	” ”	A.E.G.	德	”	
5 H.P.	1	S.C. Open	” ”	S.S.W.	”	”	
”	2	”	1440	不 明	”	”	
”	1	”	960	”	”	”	
”	1	”	920	Asea	瑞 典	”	
”	1	”	960	G.E.	美	”	
”	1	”	1440	E.C.K.	”	”	
”	1	”	” ”	裕豐公司	中 國	”	
”	1	”	” ”	T.B.T.	瑞 典	”	
”	1	S.C. Enclosed	720	公用電機廠	中 國	1947	
$7\frac{1}{2}$ H.P.	2	S.C. Open	1440	日 立	日	1933	
”	1	”	” ”	Asea	瑞 典	1938	
-10 H.P.	2	”	950	G.E.	瑞 美	”	
”	2	”	1450	A.E.G.	德 日	”	
”	1	”	950	日 立	日	”	
”	1	S.C. Enclosed	1430	M.E.	”	”	
”	1	S.C. Open	960	不 明	”	”	
”	2	”	1440	S.S.W.	德	”	
”	8	S.C. Enclosed	950	公用電機廠	中 國	1947	
15 H.P.	1	S.C. Open	960	安 川	日 本	1936	
”	1	Wd. Rotor Open	1450	T.B.T.	瑞 典	1938	
”	1	”	1430	S.S.W.	瑞 典	”	
”	1	Wd. Rotor Enclosed	” ”	”	”	”	
”	3	S.C. Enclosed	950	公用電機廠	中 國	1947	
$\frac{1}{4}$ H.P.	1	S.C. Open	1440	安 川	日 本	1938	
合 計	157						

(D) 地軸統計表

直徑	長度	拖動機器名稱	直徑	長度	拖動機器名稱
1 $\frac{5}{8}$ "	5'-0"	剪毛機	2"	7'-6"	拉毛機
1 $\frac{7}{8}$ "	49'-0"	染槽	"	8'-0"	"
"	27'-6"	煮呢機	"	8'-4"	"
"	4'-6"	染毛桶	"	8'-4"	剪毛機
"	26'-6"	漂白槽	"	36'-0"	經紗機
"	12'-0"	"	"	13'-0"	合股機
"	34'-4"	成品檢驗機	"	13'-0"	"
"	7'-8"	煮呢機	"	13'-0"	"
"	10'-4"	軋光機	"	11'-8"	準備間
"	12'-0"	生坯檢驗機	"	13'-0"	"
"	47'-6"	筒子機	"	12'-0"	作機間
"	37'-0"	"	"	9'-8"	洗呢槽
2"	9'-0"	紡毛機	2 $\frac{1}{4}$ "	17'-0"	縮呢機
2"	48'-0"	"	"	7'-0"	蒸呢機
"	4'-6"	染毛桶	"	10'-4"	軋光機
"	7'-0"	刷毛機	2 $\frac{3}{8}$ "	33'-0"	洗呢槽
"	7'-0"	"	"	16'-0"	梳毛機

(E) 全廠電燈統計表

部別	燈數	備註	部別	燈數	備註
準備部	42		辦公室	38	
織造部	132	現正在安裝日光燈	職員飯廳	6	
"	16	係日光燈	工友飯廳	10	
染整部	99		倉庫	26	
"	1	係日光燈	路燈	20	
紡部	68		警衛室	3	
綉放間	6		宿舍	12	
修理間	9		合計	488	

(F) 三十五年度逐月用電記錄表

月份	一月	二月	三月	四月	五月	六月	七月	八月	九月	十月	十一月	十二月	總計
電力 K.W.H.	8,649	5,336	9,328	13,536	15,259	16,151	19,498	14,516	14,918	19,134	23,709	25,167	186,201
電燈 K.W.H.	920	889	1,361	2,254	2,372	2,267	3,209	2,984	3,282	4,666	6,741	9,041	39,986

(G) 三十六年度逐月用電記錄表

月 份	一月	二月	三月	四月	五月	六月	七月	八月	九月	十月	十一月	十二月	總 計
電力 K.W.H.	17,684	21,991	25,702	27,247	27,182	29,486	27,566	25,541	26,508	29,294	21,320	34,545	321,866
電燈 K.W.H.	8,666	8,599	8,598	7,333	7,188	7,614	7,434	6,519	6,532	7,806	8,830	11,575	96,594

(H) 卅五年度耗煤統計表

月 份	一月	二月	三月	四月	五月	六月	七月	八月	九月	十月	十一月	十二月	總 計
用煤數量 (噸)	—	—	—	57,375	58,250	64,350	70,450	65,000	47,850	73,850	112,850	119,200	659,175

(I) 卅六年度耗煤統計表

月 份	一月	二月	三月	四月	五月	六月	七月	八月	九月	十月	十一月	十二月	總 計
用煤數量 (噸)	99,720	148,850	124,300	106,450	119,550	98,900	105,450	93,350	102,900	146,800	111,400	157,700	1,374,370

十 保全部工作概況

在接收之初，本廠主要機器計有走錠機二部，梳毛機二部，織機九十六台，及染整機械一全套，惟其中完整可用者甚少，大半非損壞即缺少零件，接收後即擬定整理計劃，分期進行，為避免生產停頓起見，採取更番修理辦法，次第修復，第一期工作為拆去不適用之舊機及翻修各工場地面，第二期論修後各項機械，第三期重行排列舊機及安裝新機，現已大致就緒，茲將本部平日主要工作及過去工作情形列表如次：

(A) 各部機器保全工作表

工作分類 機器名稱	滑	掃	措	車	平	車	加	油	彈子	整	加	牛	油
打土機	每次	用完	後	每	四	週	一	次	每	4-5	年	一	次
和毛機	全	上	全	上	全	上	全	上	全	上	全	上	全
回絲機	全	上	全	上	全	上	全	上	全	上	全	上	全
梳毛機	每	日	每	週	全	上	全	上	每	日	全	上	每
走錠機	全	上	全	上	全	上	全	上	全	上	全	上	全
筒子機	全	上	每	四	週	全	上	全	全	上	全	上	全
捲線機	全	上	全	上	全	上	全	上	全	上	全	上	全
經紗機	全	上	全	上	全	上	全	上	全	上	全	上	全
織機	每	週	一	次	每	次	了	機	後	全	上	全	上
染整各機	每	次	用	完	每	二	週	全	上	全	上	全	上
其他各機	全	上	全	上	全	上	全	上	全	上	全	上	全

(B) 磨車工作表

機器名稱	磨車日期	磨車時間	磨車速度
Cylinder	每 四 週	20-30小時	100-140 RPM
Doffer	全 上	全 上	100-250 "
Worker	全 上	2-4小時	500 "
Stripper	全 上	全 上	500-1000 "
Fancy	每 十 週	全 上	500 "

(C) 本部過去工作情形分述如下表：

(甲) 拆除及遷移各機

名稱	數量	拆除原因及處置情形	備 註
七七土紡機	9 套	因安裝走錠機需用原有場地拆卸後存車	已廢不能用
開呢片機	2 台	因安裝梳毛機需用原有場地拆卸後存車	加以修理後尚可用
除塵機	4 〃	全 上	已廢不能用
搖棉條機	3 〃	全 上	
搖紗機	3 〃	全 上	
筒子機	3 〃	全 上	
開毛機	3 〃	全 上	
捻絲機	5 〃	因安裝筒子機需用原有場地拆卸後裝25箱存車	尚可用
走錠板	1 〃	調撥天津分公司共裝12箱	已運去天津
織 機	16 〃	調撥上海第一五紡織廠	內四梭箱四台二梭箱三台單梭箱九台

(乙) 移裝及平車各機

名稱	數量	移裝及平車情形	備 註
打土機	1 台	移裝紡部小房內	現繼續開車
開毛機	2 〃	全 上	〃
和毛機	1 〃	移裝洗毛工場內	正在安裝中
梳毛機	2 〃	移轉位置及大平車一次	現開車
走錠機	2 〃	全 上	〃
磨車	1 〃	全 上	〃
回絲機	1 〃	全 上	〃
織 機	80 〃	因翻作地面全部拆卸清洗及大平車一次	計四梭箱20台二梭箱15台單梭箱45台

(丙) 新 裝 各 機

名稱	數量	來源及裝置情形	備 註
高速筒子機	1 台	由第二毛廠撥來從新裝配	已裝妥使用
梳毛機	3 台	由第二毛廠撥來二部，第五印染廠撥來一部 從新修配喂毛機開毛機及大部另件	正在修配中
走錠機	3 〃	由第十五紡織廠撥來二部，第五印染廠撥來一部 從新裝配錠子1,000枚及其他另件等	〃
染毛機	1 〃	向本公司第一機械廠定製	正在安裝中

十一. 本廠產銷情形

(A) 三十五年生產產種類及數量統計表

產 類	數												備 考	
	一月份	二月份	三月份	四月份	五月份	六月份	七月份	八月份	九月份	十月份	十一月份	十二月份		合 計
棉 織				14,846	9,943.5	223	2,557 $\frac{1}{4}$	1,586		261 $\frac{3}{4}$	1,027.5	1,153 $\frac{3}{4}$	31,568 $\frac{1}{4}$	
精練棉織				192	868 $\frac{3}{4}$	931.5	846 $\frac{1}{4}$	85.5					2,924	
大衣呢				319 $\frac{3}{4}$	8,491.5	19,187	4,240.5	1,298	1,350 $\frac{1}{4}$	7,663.5	6,445 $\frac{1}{4}$	6,185 $\frac{3}{4}$	55,181.5	
女式呢				271 $\frac{1}{4}$		684 $\frac{3}{4}$	1,005 $\frac{3}{4}$	1,238.5	80.5	405 $\frac{1}{4}$		270	3,470 $\frac{3}{4}$	
女式花呢													485 $\frac{3}{4}$	
外套呢				271 $\frac{1}{4}$	593 $\frac{1}{4}$	214 $\frac{3}{4}$	188.5						1,267 $\frac{3}{4}$	
制服呢							2,065.5	11,425 $\frac{3}{4}$	12,881.5	15,267 $\frac{1}{4}$	29,988.5	34,070	105,698.5	
神 經 呢									24	232	167 $\frac{3}{4}$	262	286	
人 字 呢													339 $\frac{3}{4}$	
精 梳 呢												44	44	
法 蘭 絨					208 $\frac{1}{4}$	856 $\frac{3}{4}$	1,036	380		510	262 $\frac{1}{4}$	329 $\frac{1}{4}$	3,582.5	
凡 立 丁					264.5	1,475	514 $\frac{3}{4}$	73					2,327 $\frac{1}{4}$	
馬 褲 呢												28	28	
黃										4,239	6,488 $\frac{1}{4}$		10,727 $\frac{1}{4}$	
合 計				15,900 $\frac{3}{4}$	20,369 $\frac{3}{4}$	23,572 $\frac{3}{4}$	12,454.5	16,056 $\frac{3}{4}$	14,312 $\frac{1}{4}$	28,602 $\frac{3}{4}$	44,379.5	42,342 $\frac{3}{4}$	217,991 $\frac{3}{4}$	
總 額				8,220	12,120	7,117	7,220	444					35,120	

(B) 三十六年度生產種類及數量統計表

種類	數												計
	一月份	二月份	三月份	四月份	五月份	六月份	七月份	八月份	九月份	十月份	十一月份	十二月份	
大衣呢	5,153	1,034	24 $\frac{3}{4}$							6,196 $\frac{1}{4}$	2,214.5	34 $\frac{1}{4}$	14,656 $\frac{3}{4}$
褲	4,875.5	11,940 $\frac{1}{4}$	12,895 $\frac{1}{4}$	16,534 $\frac{1}{4}$	7,201 $\frac{1}{4}$	10,838	12,619 $\frac{3}{4}$	22,254 $\frac{3}{4}$	16,676 $\frac{1}{4}$	25,607 $\frac{3}{4}$	21,893 $\frac{3}{4}$	17,568	180,904 $\frac{3}{4}$
女式呢	91 $\frac{1}{4}$	269.5	271 $\frac{3}{4}$	1,197 $\frac{1}{4}$	116						123.5	834.5	2,903 $\frac{3}{4}$
綢緞呢	2,143 $\frac{3}{4}$	461.5	359 $\frac{3}{4}$	2,069 $\frac{3}{4}$	905 $\frac{1}{4}$	1,062 $\frac{3}{4}$	1,059 $\frac{3}{4}$	1,226.5	617 $\frac{1}{4}$	212	6,637 $\frac{1}{2}$	5,529.5	15,343 $\frac{3}{4}$
法蘭絨	1,669 $\frac{1}{4}$	1,946 $\frac{3}{4}$	4,162	2,069 $\frac{3}{4}$						1,118	191		16,028 $\frac{3}{4}$
絨力絨		4,389 $\frac{3}{4}$	142.5										4,502 $\frac{1}{4}$
縐綢		4,624.5	13,264 $\frac{3}{4}$	13,249 $\frac{3}{4}$	14,018 $\frac{1}{4}$	20,740 $\frac{3}{4}$	14,040 $\frac{3}{4}$	13,788 $\frac{1}{4}$	20,937.5	16,478.5	14,774 $\frac{3}{4}$	13,012 $\frac{1}{4}$	158,930
凡立丁			257	788 $\frac{3}{4}$	2,017.5	2,254 $\frac{1}{4}$	1,420 $\frac{1}{4}$	33					6,770 $\frac{3}{4}$
絨力絨			305.5	1,121	3,181	4,990.5	15,725.5	8,235 $\frac{1}{4}$	2,520 $\frac{1}{4}$	1,519 $\frac{3}{4}$	1,283 $\frac{1}{2}$	1,620.5	40,002.5
絨			218 $\frac{3}{4}$	55.5					29 $\frac{1}{4}$	57 $\frac{3}{4}$	207 $\frac{3}{4}$	180 $\frac{3}{4}$	749 $\frac{3}{4}$
印花絨					195 $\frac{1}{4}$	1,369 $\frac{1}{4}$						1,477	3,041.5
合	13,932 $\frac{3}{4}$	24,636 $\frac{1}{4}$	31,902	35,016 $\frac{1}{4}$	27,634.5	41,255.5	44,366	45,537 $\frac{3}{4}$	40,781	51,190	47,325 $\frac{3}{4}$	40,256 $\frac{3}{4}$	443,834.5

(C) 三十五年年度銷售統計表

月份	一月份	二月份	三月份	四月份	五月份	六月份	七月份	八月份	九月份	十月份	十一月份	十二月份	合計
噸				272 $\frac{1}{4}$	1,436 $\frac{1}{4}$	6,031	7,878	9,372 $\frac{1}{4}$	1,923	3,101 $\frac{3}{4}$	43	975.5	31,033
凡立						341 $\frac{1}{4}$	546	228 $\frac{3}{4}$					1,116
女式						135 $\frac{3}{4}$			2,425 $\frac{3}{4}$	1,125			3,686.5
呢絨						123 $\frac{1}{4}$		87	1,137 $\frac{1}{4}$	1,227	42 $\frac{1}{4}$	40	2,656 $\frac{3}{4}$
法蘭絨								120.5	6,412 $\frac{1}{4}$	1,928 $\frac{1}{4}$	29,381.5	38,807	76,649.5
呢絨								1,267 $\frac{3}{4}$	94 $\frac{1}{4}$	644 $\frac{1}{4}$	529 $\frac{1}{4}$		2,535.5
呢絨									295 $\frac{3}{4}$	23,913	26,326 $\frac{3}{4}$	5,648 $\frac{1}{4}$	56,183.5
呢絨										1,159	175.5		1,334.5
呢絨										232	19.5	148 $\frac{1}{4}$	399 $\frac{3}{4}$
呢絨											24		24
合計				272 $\frac{1}{4}$	1,436 $\frac{1}{4}$	6,031 $\frac{1}{4}$	9,404	11,076 $\frac{1}{4}$	12,288 $\frac{1}{4}$	38,854 $\frac{1}{4}$	56,617 $\frac{3}{4}$	95,619	175,619 $\frac{1}{4}$
噸											49,287		49,287

(D) 三十六年度銷售統計表

月份 碼 品名	一月份	二月份	三月份	四月份	五月份	六月份	七月份	八月份	九月份	十月份	十一月份	十二月份	合計
大衣呢	3,899 $\frac{3}{4}$	165.5		85 $\frac{1}{4}$	9,473.5		47 $\frac{1}{4}$	113 $\frac{3}{4}$	149 $\frac{1}{4}$	68 $\frac{3}{4}$	634.5		14,637.5
嗶嘰	2,993.5	11,454 $\frac{3}{4}$	8,627 $\frac{3}{4}$	18,118	7,416.5	10,156.5	4,737 $\frac{1}{4}$	3,082.5	14,570	36,142 $\frac{3}{4}$	2,415.5	1,344 $\frac{3}{4}$	121,059 $\frac{3}{4}$
女式呢	270	295 $\frac{1}{4}$	237.5	1,069 $\frac{1}{4}$	343 $\frac{3}{4}$						123.5	32 $\frac{1}{4}$	2,663.5
制服呢	1,969	155.5		13,323	8,573						1,614 $\frac{3}{4}$	8,648.5	34,283 $\frac{3}{4}$
麥爾登	570	9,749.5	5,505 $\frac{3}{4}$	7,617.5	11,324 $\frac{1}{4}$	30,965.5	13,721 $\frac{3}{4}$	6,707.5	16,248	34,459.5	2,812 $\frac{1}{4}$	4,601 $\frac{3}{4}$	141,303 $\frac{1}{4}$
法國絨	1,538 $\frac{3}{4}$	3,282 $\frac{3}{4}$	3,047	3,145	508 $\frac{3}{4}$	620 $\frac{1}{4}$	1,227 $\frac{1}{4}$	232 $\frac{3}{4}$	766 $\frac{1}{4}$	2,574	262 $\frac{3}{4}$		17,225.5
海力斯		4,011	390	101 $\frac{1}{4}$									4,502 $\frac{3}{4}$
凡立丁			1,372	507.5		548 $\frac{3}{4}$	1,028.5						3,546 $\frac{3}{4}$
海力蒙			305.5		2,046 $\frac{1}{4}$	5,442	2,191	187 $\frac{3}{4}$	7,933	10,095.5	2,757 $\frac{1}{4}$	826 $\frac{1}{4}$	31,778.5
哈味				274 $\frac{1}{4}$							29	115.5	418 $\frac{3}{4}$
印花呢布					195 $\frac{1}{4}$			665 $\frac{1}{4}$					860.5
合計	11,261	29,114 $\frac{1}{4}$	16,485.5	44,241	39,901 $\frac{1}{4}$	47,733	22,953	10,989.5	39,666.5	83,369.5	10,730	15,745.5	372,190

十二. 工人概況

本廠接辦時原有工人甚少，因經濟部接收未久，一切機器尚未修理。復工後僅時動少量機車繼續運轉而已。經本廠積極整理後，於是開機台數逐漸增加，故各部需要工人亦隨之日增。本廠招工首先儘量特聘曾在礦水與礦空監之舊工人，不足之數再由人專詳招請添補。新進工人必須經過嚴格考試方始錄用。雖本廠招有頗多熟手，故本廠擴大招工尚不感覺困難，茲將本廠工人概況製成圖表列后。

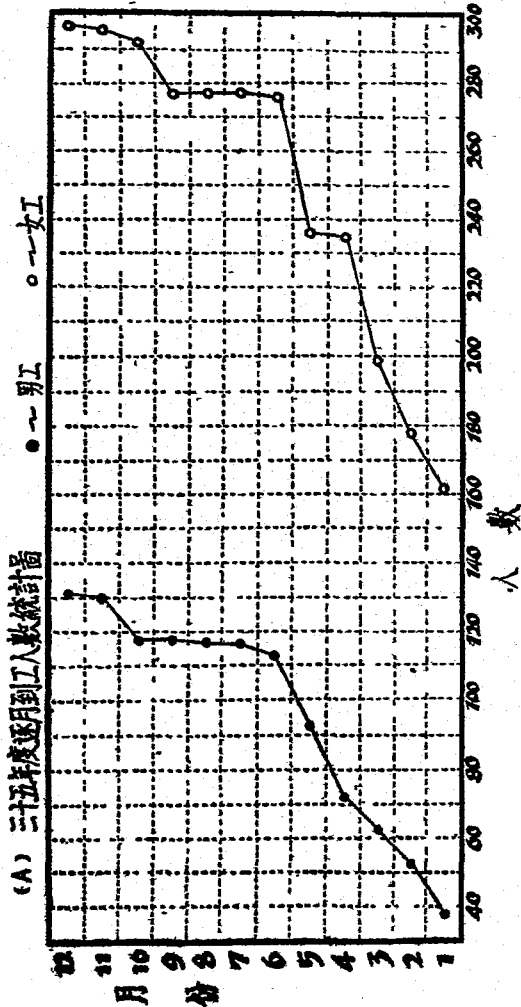

(B) 三十六年度逐月工人數統計圖

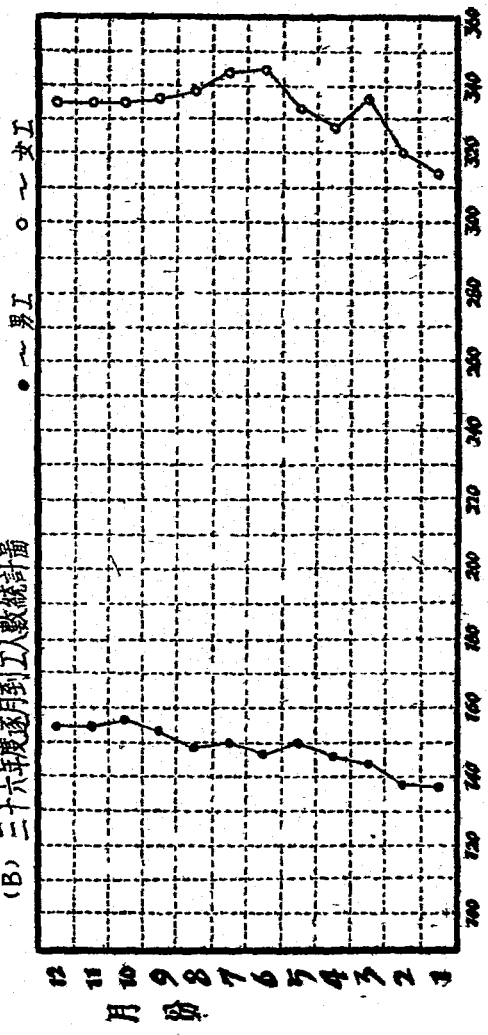

人数

(C)

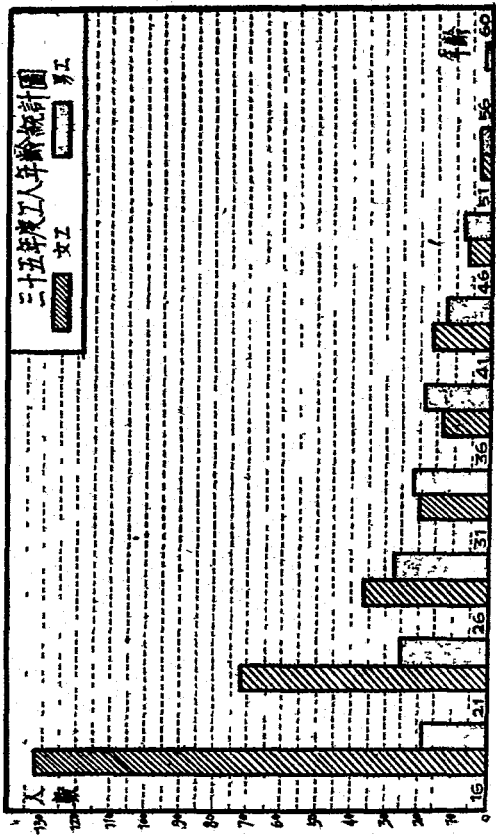

(D)

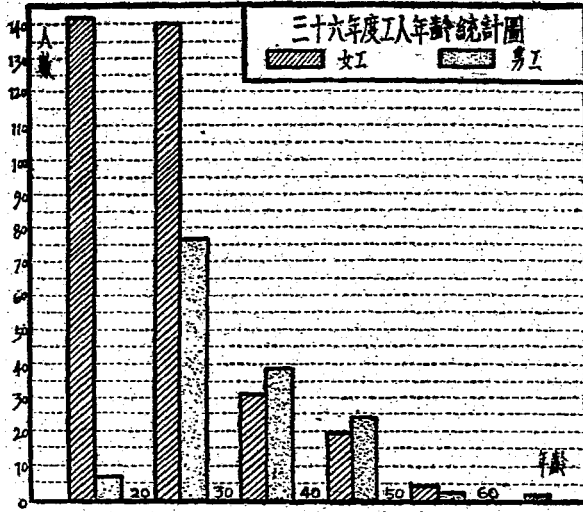

E. 三十五年度工人籍貫統計圖

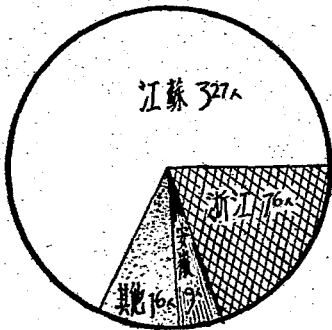

F. 三十六年度工人籍貫統計圖

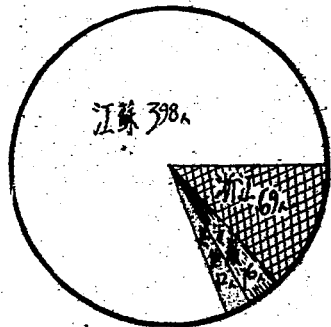

(G) 三十六年度工人請假統計表

月份	性別	病 假		事 假		婚 假		分 娩 假		喪 假		公 傷 假	
		人數	日數	人數	日數	人數	日數	人數	日數	人數	日數	人數	日數
1	男			12	30								
	女	18	62	40	152	6	21						
2	男	2	12	11	19	2	7					2	16
	女	33	137	56	222			11	181				
3	男	2	31	6	19	1	4						
	女	22	88	48	160	3	26	13	253				
4	男	6	48	16	32	1	3					1	5
	女	29	174	69	246	3	23	10	159				
5	男	3	31	10	24								
	女	46	144	64	164	5	22	6	139				
6	男	2	12	10	19								
	女	39	229	31	79	1	6	7	138				
7	男	5	15	11	14								
	女	76	435	57	166			5	86				
8	男	5	32	7	16					1	2	1	7
	女	67	373	41	116			9	127	1	3	1	1
9	男	1	6	12	16	2	7						
	女	53	334	49	127	2	21	16	314				
10	男	2	5	11	21	1	4						
	女	32	166	38	93			21	376				
11	男	1	1	12	31								
	女	22	107	44	149	3	20	16	278				
12	男	1	8	13	33	1	6						
	女	30	151	59	203	3	24	14	230	1	4		
合計		497	2,601	727	2,151	34	194	128	2,286	3	9	5	29

(H) 卅六年度工人各項津貼統計表

月份	婚		喪		分機		公傷		實濟		死亡	
	人數	津貼金額	人數	津貼金額	人數	津貼金額	人數	津貼金額	人數	津貼金額	人數	津貼金額
一月					2	413,000			1	66,300		
二月					4	1,644,800			1	65,700		
三月					3	1,390,800	1	46,100	1	50,800		
四月					6	3,155,200	1	433,800	1	55,100		
五月					3	1,486,300						
六月					2	2,489,000			2	220,700		
七月					2	2,691,000			1	505,000		
八月					2	2,735,000			4	1,884,000	1	800,000
九月					3	3,270,000						
十月	4	1,233,000			5	10,263,000			5	1,805,000		
十一月			1	394,000	7	8,666,000			1	730,000		
十二月	3	1,255,000			4	11,736,000			2	376,000		
合計	7	2,488,000	1	394,000	43	59,940,100	2	479,900	19	4,958,600	1	800,000

十三. 福利設施概況

本廠一切勞工福利設施，以前均付缺如，自接收後始陸續興辦，惟限於經費及缺乏房舍，故進行頗感困難，茲將已成立者約略分述於下：

- 一、勞工補習班：創立於卅五年三月，利用工友食堂為課室，由職員及雇員義務擔任教授，書籍免費供應，工友報名入學踴躍，自同年七月起奉 總公司委派專任教員一人授課，現有學生六十餘人。
- 二、勞工代筆班：因工友不識字者居多數，特設立本處代寫書信。
- 三、康樂會：本會成立於卅五年七月，內設檯球、乒乓球，及羽毛球等，專供員工公餘消遣。
- 四、球類運動：由職工混合組織小型足球及籃球各一隊，並在廠內開一籃球場以資練習。
- 五、理髮室：本室備有理髮椅及一切理髮用具，由理髮師一人管理，係直接收費作為工酬，不另給津貼。
- 六、托兒所：本所設有舊式搖籃二十只，僱用保姆二人分日夜班輪值，每日受托嬰孩約有三十餘名。
- 七、哺乳室：本室與托兒所同於卅五年七月成立，每日送來哺乳嬰兒約有十名。
- 八、蒸飯設備：為便利工友午餐及晚間夜膳設有水汀蒸飯器一具，專代蒸飯，每次可容食盒四百只，規定日夜開放各一次。
- 九、勞工浴室：本室為淋浴式，間分男女兩間，裝置冷熱水管，同一時間可容十八人沐浴。
- 十、衛生室：本室由護士一人主持醫務，經常備有各種普通藥品，平均計算每日就診約十餘人。

十四：中國紡織建設公司上海第三毛紡織廠 職 員 錄

姓 名	年 齡	籍 貫	現任職務	住 址	永 久 通 信 處
王 毓 傑	四四	河南	前任廠長	上海長陽路24弄11號	河南濟源城頭鎮
金 煜 章	三九	江蘇	廠 長	上海新大沽路432號	上海寶慶路19號大華醫院全體奉 院長轉
于大新	四十	山東	工 程 師	本廠昆明路宿舍18號	山東濰萊城東安海子家
劉 懷 遠	五十	廣東	總務主任	本廠昆明路宿舍6號	澳門柯高馬路72號
余 松 青	三三	廣東	會計主任	本廠昆明路宿舍24號	上海南昌路上海別墅17號
盧 振 泰	四二	浙江	人事主任	本廠昆明路宿舍24號	浙江永康城內上區鎮黃泥巷三號
顧 培 根	三一	江蘇	機動技師	本廠	江蘇南通唐家園
譚 炳 瀛	三七	山東	保全技師	本廠昆明路宿舍22號	山東濟甯卅家巷五號
錢 錫 卿	三一	上海	紡部技師	本公司第三職員宿舍141號	上海康定路葉家宅39號
李 浩	三一	江蘇	織部技師	本廠昆明路宿舍20號	江蘇南通姜灶港
劉 震 生	二八	北平	染整部技師	本廠昆明路宿舍4號	北平宣武門內油房胡同四號
陸 椿 富	二六	江蘇	紡部技術員	本廠	江蘇江陰南外石子街
邢 景 新	三六	北平	紡部技術員	本廠昆明路宿舍6號	北平清河鎮
王 寶 琛	三一	山西	織部技術員	本公司第三職員宿舍142號	山西太原晉生路九號
邢 景 祚	三六	北平	織部技術員	本廠昆明路宿舍22號	北平清河鎮
陳 步 宇	三一	山西	染整部技術員	本廠	山西山陰侯岳鎮
張 永 法	三十	上海	助理技術員	上海平涼路平涼路34號	上海平涼路平涼路34號
周 雲 鶴	三七	浙江	助理技術員	上海長陽路498弄26號	上海長陽路498弄26號
劉 峙 奇	三八	安徽	文書辦事員	本公司第三職員宿舍154號	安徽東門城內化民里
李 由 衷	二七	浙江	棧務辦事員	本廠昆明路宿舍20號	浙江寧波南塘里四甲
盧 祥 星	三十	浙江	物料辦事員	本公司第三職員宿舍179號	上海黃渡路284號
呂 永 裕	四一	浙江	庶務辦事員	本廠昆明路宿舍10號	浙江餘姚馬家堰祥和號轉
田 仲 雲	四一	浙江	庶務辦事員	本公司第三職員宿舍143號	上海小南門179弄3號
周 壽 康	二六	浙江	棧務辦事員	本廠昆明路宿舍10號	浙江 寧波陳華浦大夫第周家
劉 榮	三五	四川	成本辦事員	本廠昆明路宿舍4號	四川遂寧觀音海
謝 建 章	三三	江蘇	出納辦事員	本公司第三職員宿舍142號	江蘇華亭鄭家橋陳同福號
朱 雲 唐	二九	浙江	工帳辦事員	本廠	浙江上虞小越史家橋
于 大 新	三十	山東	福利辦事員	本廠	山東濰萊城東安海子家
陳 韓 清	三九	江蘇	廠 士	本廠	上海林森中路124號
張 楷 甫	二九	四川	助 理 員	本廠	四川涪陵東門外八號

姓名	年齡	籍貫	現任職務	住 址	永 久 通 信 處
唐 尙 義	31	江蘇	人事課雇員	上海昆明路839號	全 前
吳 實 善	24	江蘇	人事課雇員	上海榆林路219號	全 前
朱 竹 峯	36	浙江	會計課雇員	上海東有恒路1107弄36號	” ”
郭 秋 潮	22	浙江	會計課雇員	上海通北路德英里35號	” ”
李 家 振	40	江蘇	總務課雇員	上海塘山路安瀾路133弄18號	” ”
徐 志 浩	20	浙江	總務課雇員	上海華德路498弄22號	” ”
張 阿 其	45	浙江	稅務部雇員	上海千滄路羅華里51號	” ”
張 松 聲	26	浙江	稅務部雇員	上海楊樹浦路鼎和里30號	” ”
朱 高 明	41	浙江	織造部雇員	上海華德路489弄50號	” ”
劉 德 添	25	福建	織造部雇員	上海通北路德英里38號	” ”
邢 寶 華	21	江蘇	織造部雇員	上海共美路中南首邢家宅5號	” ”
徐 玉 坤	31	江蘇	織造部雇員	上海昆明路819弄184號	” ”
劉 德 城	22	福建	染整部雇員	上海通北路德英里28號	” ”
周 茂 發	23	江蘇	染整部雇員	上海昆明路832弄97號	” ”

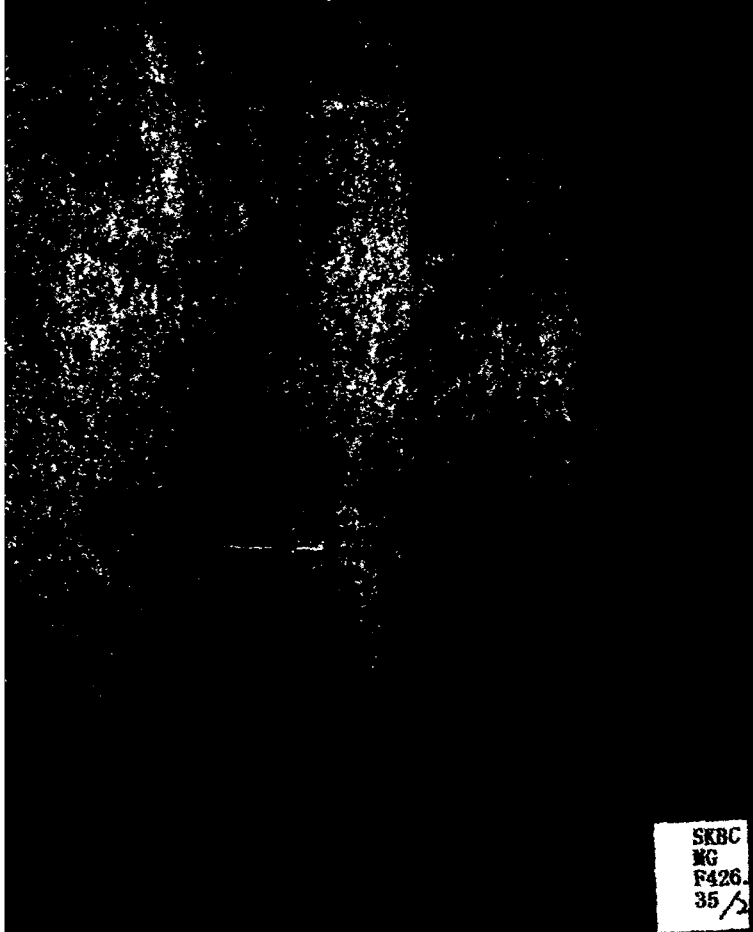

SKBC
NG
F426
35/2