اطلاعات

سال سی‌وششم- شماره ۱۰۷۲۸ تکشماره۳ریال
شنبه‌بیست‌ویکم بهمن‌ماه ۱۳۴۰.

پاریس به پشتیبانی از الجزایر قیام کرد

در تظاهرات عظیم دهها هزارتن پاریسی برضد سازمانهای افراطی راست ۸ تن کشته وصدها تن مجروح شدند

بریژیت باردو ورابرت حسین در پیشاپیش تظاهر کنندگان بر ضدفاشیسم شعارمیدادند

* افراطیون راست چندین نقطه از جمله محل خبرگزاری تاس درپاریس را منفجر کردند وپسر عموی نخست‌وزیر فرانسه‌رابعنوان‌گروگان‌ربودند

شرح در صفحه ۳و۱۹

یکی‌از تظاهر کنندگان پاریسی که‌طی زد وخورد باپلیس‌بشدت مجروح شده است (عکس رادیوئی اطلاعات)

نخست‌وزیر خطاب بمالکین املاك مزروعی گفت:

دولت‌در مورد اصلاح ارضی دچار تردید نشده

به مالکین توصیه میکنم‌طرزفکرشان را عوض کنند ودست‌از طومارسازی‌بردارند

* خواهش میکنم مذهب را باسیاست مخلوط نکنید شما وقتی اقتضا داشته باشد قانون را محترم می شمارید و در مواقع دیگر به آن اهمیت نمیدهید
* از فرزندان مالکین تقاضا می‌کنم اولیای خود را نصیحت کنند

شرح درصفحه پنجم‌وششم

روز پنجشنبه بعدازظهر

شاهنشاه‌ازتأسیسات شرکت‌واحد بازدید کردند

* یکی از کارگران برسم و سنت قدیم‌بازوبندنفیسی حضورشاهنشاه‌تقدیم‌کرد
* شاهنشاه نسبت به‌تهیه مسکن برای‌کارگران و کارکنان شرکت واحد و لباس اونیفورم رانندگان وکمك رانندگان و تامین رفاه مردم ازنظر رفت و آمد دستورات مؤکدی صادر کردند درصفحه۱۷

شاهنشاه روز پنجشنبه ضمن بازدید از موسسات‌شرکت واحد در نارمك ، یك اتوبوس بنز را که‌اطاق آن ساخت ایران است ، مورد بازدید قرار دادند . تیمسار سپهبد عزیزی وزیر کشور و آقای شجاع‌ملایری معاون وزارت کشور و مدیر عامل شرکت‌واحد نیز در عکس دیده میشوند .

باتصویب مقررات و آئین‌نامه‌های جدید در شورای دانشگاه

درهای دانشگاه بازمیشود

امروزرئیس‌دانشگاه برای دانشجویان صحبت میکند

ازساعت یازده صبح امروزشورای روسای دانشکده ها بریاست آقای دکتر فرهاد رئیس دانشگاه‌تشکیل گردید .

در این جلسه‌یکبار دیگرپیرامون وقایع اخیر وافتتاح مجدددانشگاه صحبت شد وتصمیماتی اتخاذگردید

مقررات جدید

خبرنگار دانشگاهی ما اطلاع

بقیه درصفحه هفدهم

پاورز

خلبان هواپیمای یو-۲ توسط شوروی آزادشد

واشنگتن -رویتر -۱۰ فوریه - کاخ سفید ریاست جمهوری‌امریکا اعلام کرد که«فرانسیس‌پاورز» خلبان هواپیمای اکتشافی یو-۲ امریکائی‌که درشوروی زندانی بود توسط روسها آزاد شده و در برلن به‌مقامات امریکائی تحویل گردیده است

بقیه درصفحه هفدهم

دیشب چستر باولزمشاور رئیس‌جمهوری‌امریکا در فرودگاه مهرآباد گفت:

برنامه اصلاحات ارضی ایران

عکس العمل بسیارخوبی درواشنگتن داشته

مقامات ایرانی باشروع تقسیم اراضی، دست باقدام شهامت‌آمیزی زده‌اند

* چستر باولز گفت ازشرفیابی بحضور شاهنشاه و مذاکره‌باایشان خوشحالم وامیدوارم دراین‌مسافرت کوتاه با اوضاع ایران که‌اقدامات تحسین آمیزی در آن انجام‌میگیرد اطلاعاتی بدست آورم .

چستر بولز

* چستر باولز امروز با آقای دکتر امینی نخست وزیر پیرامون مسائل مورد علاقه دو کشورملاقات وگفتگو خواهدداشت امشب‌ازطرف آقای قدس نخعی وزیر امورخارجه ضیافتی بافتخار چستر باولزترتیب داده شده است .

ساعت هشت‌و نیم شب گذشته ، آقای چستر باولز مشاور رئیس جمهوری آمریکا ،در مورد افریقا و آسیا و آمریکای لاتین وارد تهران شد .

هواپیمای حامل آقای چستربا‌ولز مدت دو ساعت و نیم زودتر از وقت موعود بتهران رسید .

بقیه درصفحه هفدهم

پس ازاعلام تصمیم امریکا وانگلیس مبنی برتجدید آزمایشهای اتمی‌درفضاارگان‌دولت‌شوروی تهدیدکرد:

شوروی آزمایشهای اتمی را تجدید میکند

آمریکا طی ۴۸ ساعت گذشته‌دو بمب اتمی منفجر کرد و بمب‌اتمی‌انگلیس نیز تاچندروزدیگرآزمایش‌خواهدشد

برتراند راسل تهدیدکرددرصورت‌شروع‌آزمایشهای اتمی‌انگلیس مردم اینکشوررا بعصیان دعوت میکند

درصفحه ٤

۳ریال

بهای تکفروشی‌اطلاعات درسراسر کشوراست

چون گاهی از طرف‌عده‌ای از خوانندگان‌عزیز گله میشود که بهای تکفروشی روزنامه اطلاعات در بعضی نقاط بیش از ۳ ریال مطالبه میشودبدین وسیله اعلام میدارد قیمت تکفروشی روزنامه اطلاعات‌در سراسر کشورسه‌ریال است. چنانچه از طرف فروشنده‌ای بیش از این مبلغ مطالبه شد لطفا بوسیله تلفن ۳۱۵۳۲مارا مطلع فرمائید.

شعبه‌پخش‌اطلاعات

بدنبال ویرانیهای محلات شوش، رزم آرا، سید ملك خاتون مقامات شهرداری اعلام کردند:

ساختمان جنوب شهر تغییر داده میشود

* یك بانوی نیکوکارده‌هزار ریال بوسیله موسسه اطلاعات به خانواده‌ای‌که فرزند خودرا ازدست‌داده است کمك کرد
* شهرداری برای نجات بازار از خطر سیل، با کیسه های شن سنگر - بندی کرد
* سیل قریه رحیم آبادرا ویران کرد ودویست نفر بیخانمان شدند

امروز آقای فرهاد پور مدیرکل شهرداری گفت : نزول چهل‌ساعت باران مداوم‌و شدید در تهران‌بی‌سابقه بود بهمین لحاظ خسارات زیادی در این باران چهل ساعته وارد آمده است .

خطر دربازار

مدیر کل شهرداری‌افزود :خطر اساسی طغیان آب و سیلاب بیش از همه جا بازار را تهدید میکرد ، زیرا براثر جمع شدن .آبهای زیادی در میدان تویخانه و ناصر خسرو وباب همایون‌هر لحظه‌احتمال

بقیه درصفحه هفدهم

در منطقه «چغادك» بندر بوشهر

یك‌هواپیما آتش گرفت

وخلبان وکمك خلبان آن سوختند

خبرنگار ما در بنادر جنوب طی گزارشی اطلاع میدهد چند روز قبل یك فروند هواپیمای‌سمپاش درنزدیکی چغادك واقع درسی‌کیلومتری بندر بوشهر دچار سانحه‌شد و براثربرخورد با یك ساختمان سقوط کرد و آتش گرفت و دراین واقعه ناگوار حسین انشائی خلبان ویوسف فرح‌پورسلیمانی مکانیسین هواپیما در میان شعله های آتش سوختند عده‌ای از اهالی اطراف

بقیه درصفحه هفدهم

طبق دستور وزیر فرهنگ

دانشسراهای مقدماتی در سراسر کشور منحل‌میگردد

ازسال تحصیلی‌آینده کلاسهای تربیت‌معلم جانشین دانشسراهای مقدماتی‌خواهدبود

برای انتخاب معلم‌دردهات از فارغ التحصیلان سیکل اول پسران و ششم‌ابتدائی دختران استفاده خواهدشد

امروز سخنگوی وزارت فرهنگ به خبرنگار ما گفت : طبق گزارش اداره کل مطالعات و برنامه ها مصوبات کنفرانس آقایان روسای فرهنگ‌استان ها مورخ ۲۱و ۲۳ دیماه ۱۳۴۰ که مورد تایید‌آقای‌درخشش وزیرفرهنگ قرار گرفته بدین شرح اعلام‌میگردد.

کلاسهای یکساله‌تربیت‌معلم بتدریج جانشین‌دانشسراهای مقدماتی‌خواهند شد و بنا بر این در سال تحصیلی آینده برای کلاسهای اول دانشسرا های مقدماتی در سراسر کشور دانش آموز پذیرفته نمیشود و بالنتیجه در آخر خرداد ماه ۱۳۴۲ کلیه دانشسرا

بقیه‌در صفحه‌دوم

مراسم تقدیس کلیسای جدیدالبناء آشوریها

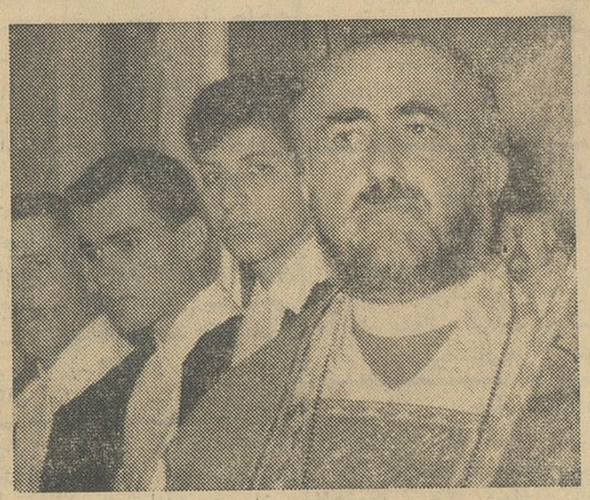

ساعت ۷ صبح دیروز پیشوای اعظم کلیسای شرق باتریارك مارشمعون بیست‌و سوم کلیسای جدید البناء آشوریها بنام مارگیورگیس (سنت ژرژ) را طی مراسم باشکوهی افتتاح کردند .

دراین مراسم پیشوای اعظم کلیسای شرق دو نطق بزبان انگلیسی و آشوری ایراد نمود سپس مراسم تقدیس بعمل آمد این مراسم تاساعت یك بعداز ظهر بطول انجامید .

وزارت کشاورزی
«آگهی نوبت دوم»

«مربوط باجرای قانون‌اصلاحات ارضی»

«درشهرستان مراغه»

پیرو آگهی نوبت اول ۳۲۱ مورخ ۱۰ر۱۱ر۴۰ بمنظور اجرای‌ماده هشتم قانون اصلاحی قانون اصلاحات ارضی کلیه مالکین شهرستان مراغه وبخشهای تابعه آن که‌میزان مالکیت آنان ازحد نصاب مقرردر ماده ۲ قانون فوق و تبصره‌های مربوط به‌آن‌تجاوز مینماید موظفند باداره اصلاحات ارضی منطقه مراغه مراجعه ووضعیت املاك‌خود را اعم از حد نصاب ومستثنیات مقرر در ماده ۳ قانون مذکور در اظهار نامه‌های چاپی که از طرف اداره اصلاحات ارضی مراغه در اختیار آنان گذارده‌میشود ودر دو نسخه نوشته بانضمام دو نسخه از رونوشت مصدق اسناد مالکیت یا مستند تصرف خود حداکثر ظرف مدت‌یکماه ازتاریخ صدوراین‌آگهی باداره اصلاحات ارضی حوزه مراغه تسلیم ورسید دریافت دارند .

مالکینی که از تسلیم اظهار نامه تاموعد مقرر خود داری ویا عالماو عامدا برخلاف حقیقت مطالبی قید کنند علاوه بر اینکه اداره کشاورزی محل راسامبادرت بتنظیم صورت وضعیت‌املاك‌آنان خواهد کرد طبق‌تشخیص شورای اصلاحات ارضی به پرداخت یکصدهزار ریال جریمه نیز ملزم خواهند شد .منطقه عمل این آگهی شامل کلیه دهاتی استکه در تاریخ صدور این‌آگهی‌از لحاظ تقسیمات کشوری تابع حوزه فرمانداری شهرستان مراغه میباشند. ۱ـ۳۷۱۷۸ وزیر کشاورزی

انواع
چای جهان
درخلینك ۲۵۳ کلیدشان ۱۵۱
کره‌نشان ترازونشان ۲۵۲ دوکره رودتراری فانوس‌نشان

پشتیبانی جهان
فروشگاه : بوزرجمهری غربی

ژوئی

چرخ خیاطی مطمئن

روغن نباتی

جهان

۵ روز دیگر
کتاب جیبی دختران وپسران
منتشر خواهدشد

مهندس لاخنر

بایران وارد شد

شب جمعه آقای لاخنر که‌از زبده ترین و مشهور ترین مهندسین آلمان بشمار میرود بتهران وارد شد مهندس لاخنر که تاکنون برای مشاوره درامور کارخانجات شرینی پزی بسراسر دنیا مسافرت کرده‌است این بار بدعوت کارخانجات معظم ویتانا بایران مسافرت نموده و مدت یکماه و نیم برای بالا بردن سطح تولید و بهبود کیفیت محصولات ویتانا درایران فعالیت خواهدکرد

طبق دستور وزیر

بقیه از صفحه اول

ها خود بخود منحل میشوند و از اعتبارات و محل آنها کلاسهای یك ساله تربیت معلم استفاده خواهند کرد .

آموزگار دهات

همچنین بعنوان توسعه تعلیمات ابتدائی و عمومی در دهات درنقاطی که دیپلمه نباشد بتعداد لازم ازفارغ‌التحصیلان دوره اول‌متوسطه برحسب احتیاجات محل و اعتبار موجود در هر حوزه انتخاب میشوند و پس از طی دوره یکساله کار آموزی بعنوان آموزگار دهات ، بشکل روز مزد استخدام میگردند .

در مورد دختران استثنائا امسال در صورت نبودن فارغ التحصیلان دوره اول متوسطه ازفارغ التحصیلان ششم ابتدائی مقیم ده میتوان برای کلاسهای یکساله کار آموزی‌انتخاب نمود . این قبیل داوطلبان پس از خاتمه دوره کلاس بعنوان روز مزد در همان دهاتی که انتخاب شده‌اند خدمت خواهند کرد .

سخنگوی وزارت فرهنگ گفت :

کلاسهای زمستانی و تابستانی دانشسرا های مقدماتی در شرایط فعلی ، با بودن قوانین بهتری که برای‌تثبیت‌وضع استخدامی‌آموزگاران داریم بلا فاصله منحل میگردد

کلاس تبدیل سمت

در مورد اجرای بند ب ماده ۶ قانون اردیبهشت ماه سال ۱۳۲۸ برای تبدیل سمت کمك آموزگار به آموزگار اکثر اعضای کنفرانس نظر دادند که کلاسهای دوره تحصیلی‌برای تبدیل سمت در تابستان تشکیل شود که آموزگاران با فراغت خاطر بتوانند در کلاسهای مربوطه شرکت نمایند.

مکالمات روز مره جدید آلمانی
تالیف: دکتر نصرالله حریریان
باتلفظ کامل. شامل طرز خواندن. مکالمه. راهنمای سفر وتحصیل درآلمان. گرامر مورد احتیاج. جمله سازی . افعال قوی (بیقاعده) وراهنمائیهای لازم.
ازنشریات موسسه چاپ وانتشارات پیروز ـ شاه آباد
تلفن ۳۹۷۱۹ ۱ـ۲ آ ـ ۳۶۷۹۸

دکتر یحیی شهردار متخصص جهاز هضم
از بیماران محترم متمنی است که برای مراجعه بمطب ۲۴ ساعت قبل طرف صبح توسط تلفن ۳۷۰۳۵ وقت بگیرند.
خیابان باغ سپهسالار شماره ۱۵۴

سرویس سیار تلویزیون فیلیپس
تلفن ۶۸۳۴۴
۱ـ۶ آ ـ ۲۶۷۱۱

آگهی افتتاح دفتر اسناد رسمی
باطلاع عموم میرساند دفتر اسناد رسمی درجه اول شماره ۲۰۵ وازدواج شماره ۳۶۳ بتصدی آقای حاج سید کیومرث سهراب درخیابان شهناز نبش کوچه صبائی‌مقابل تعمیرگاه هیلمن ازتاریخ ۱۴ر۱۱ر۴۰شروع بکارنموده‌است.
ازطرف معاون ثبت‌کل وسرپرست‌ثبت تهران. پیشوائی

دوزندگی ایروانی
مبتکر عالیترین متد و مدلهای ایتالیائی درلباس آقایان
لاله زار مقابل پیرایش تلفن ۳۳۶۲۲

درمان قطعی سوزاك نازه و کهنه
وتقویت قوای تناسلی دکتر جناب زاده دارای گواهینامه از دانشکده طب فرانسه .صبح .عصر خیابان منوچهری مقابل کوچه ژاندارك

بیماریهای آمیزشی ـ مجاری ادرار ـ سستی و ناتوانی مردان. خیابان صفیعلیشاه . دکتر یحیی صدری.
آ ـ ۲۶۴۸۳ ۱ـ۱۰

شماره سوم
مجله جهان‌نو
بامطالب جالب و متنوع
منتشر شد

دکتر جمال‌الدین نوربخش
متخصص دربهداشت و بیماریهای کودکان ازدانشگاه پاریس
معتادین به الکل، تریاك، مرفین، کوکائین و هروئین
را باآخرین متد درمدت توناهی بدون هیچگونه عارضه درمان مینماید
نشانی: خیابان شاهرضا چهارراه پهلوی
پذیرائی ٤ تا ۸ بعدازظهر تلفن مطب ۶۵۵۵۷
تلفن منزل ٤٤۷۸۹ (۱)

مجالس ترحیم و یادبود

باکمال تاسف و تاثر درگذشت مرحومه **خانم عفت‌الملوك خواجه‌نوری** متعلقه مرحوم نظام‌السلطان خواجه نوری وصبیه مرحوم دکتر مودب‌الدوله نفیسی‌را باستحضار دوستان و بستگان میرساند مجلس ترحیم مردانه آنمرحومه ساعت۶ونیم تا ۸و نیم بعد از ظهر روزیکشنبه ۲۲ بهمن ماه ۴۰در مسجد مجد برقرار خواهدبود .

خانواده های نفیسی ـ خواجه‌نوری ـ نیری ـ معتمدی ـ نورافشار صداقت ـ جزایری ـ عظیما ـ واثق‌نوری ـ نیرنوری ـ نوری اسفندیاری ـ مسعودی ـ فروهر ـ ساعدی

خانواده های **کرمی ـ مشکی ـ اکبرزاده ـ توکلی یزدی ـ میر آفتاب ـ خان خلیلی ـ اصلانی ـ وارسته زاده ـ صدر یزدی کوچانی ـ حسین بیگی همدانی ـ هراتی ـ ضاد ـ ختائی ـ اسماعیلی** بانهایت تاسف و تالم فوت‌نابهنگام مرحومه مغفوره **بانو فرنگیس کرمی** را باطلاع دوستان و آشنایان میرسانند مجلس ختم مردانه روز دوشنبه ۲۳ر۱۱ر۴۰ ازساعت سه الی پنج بعداز ظهر در مسجد ارك و مجلس ترحیم زنانه همانروز وهمانساعت در منزل آن‌مرحومه واقع در خیابان‌شاهپورمقابل پارك شهر جنب پمپ بنزین کوچه شالفروشها کاشی ۵ منعقد است . ۱ـ۲

بخانواده محترم کرمی بویژه بازماندگان آنمرحومه مصیبت‌وارده را تسلیت میدهیم .

خانواده‌های سلطانی ـ موسوی ـ رضوی ـ امامی ـ نیساری ـ چایچی ـ رضا زاده ـ آذرلی ـ مختار زاده ـ خطائی عظیمی

با کمال تاسف فوت مرحوم **حاج یوسف سلطانی** بزرك خاندان را در رشت باطلاع دوستان و خویشاوندان میرساند مجلس ترحیم در رشت برگزار گردیده است مجلس تذکر زنانه ای در روز یکشنبه ۲۲ر۱۱ر۴۰ از ساعت ۳ الی ۵ بعداز ظهر در منزل واقع در خیابان رازی چهارراه بهرامی کاشی شماره ۱۰۰ برپا خواهدبود .

بعموم‌بازماندگان آنمرحوم مصیبت وارده را تسلیت میدهیم

بانهایت تاسف درگذشت **بانو راحل زرنگین** را باطلاع میرساند مجلس ختم روز دوشنبه ۲۳ بهمن از ساعت ۳ الی ۵ بعد از ظهر در کنیسای موشی حسقیل حیم (عراقیها) واقع در خیابان آناتول فرانس شرق دانشگاه منعقد می باشد .

ربیع زرنگین ـ پرویز زرنگین ـ منصور زرنگین ـ ناصر زرنگین ـ ایرج‌زرنگین ـ عرب‌زاده ـ دائی زاده ـ دکترخانبابا رخسار ـ نجات‌الله حی
آ ـ ۳۷۲۰ ۱ـ۲
مصیبت‌وارده‌را بعموم بازماندگان آنمرحومه تسلیت میدهیم

خانواده های مهدین ـ صوراسرافیل ـ محمودی ایران ـ حاجبی ـ عبرتی ـ طباطبائی ـ شکوهی ـ همایون

بانهایت تاثرو تاسف فوت مرحوم **علی اکبر صوراسرافیل (مهدین)** برادر آقایان محسن‌ومرتضی صوراسرافیل را باطلاع میرساند مجلس ختم مردانه روز یکشنبه بیست‌و دوم بهمن‌ماه جاری از ساعت ۳تا ۵ بعد از ظهردر مسجد ارك برپا خواهد بود مجلس ترحیم زنانه روز سوم جمعه بیستم بهمن درمنزل آنمرحوم برگزار گردیده است .

بعموم‌بازماندگان آنمرحوم مصیبت وارده را تسلیت میدهیم

بانهایت تاسف‌و تالم درگذشت مرحومه مغفوره **بانوحاجیه** مادر اینجانبان محمد ـ یوسف ـ جواد ـ عبدالحمید محرابیان را باستحضار فامیل ودوستان محترم میرساند مجلس ترحیم آنمرحومه روزیکشنبه ۲۲ بهمن ماه از ساعت ۳ تا۵ بعدازظهر در مسجد ایروانی واقع در چهارراه مختاری امیریه و مجلس ترحیم زنانه در همان ساعت در منزل شخصی آنمرحومه‌واقع در چهارراه مختاری (امیریه) منعقد خواهد بود .

محمد محرابیان (حاجی شمس) ـ یوسف‌محرابیان(ادیب) جواد محرابیان ـ عبدالحمید محرابیان ـ کاظم شاهرخی ـ تقی انتصاری ـ دکتر حسین محرابیان ـ دکتر خاتمی ـ مهندس رضا محرابیان ـ میرعبداللطیف میر عبدالباقی ـ دکترنامور یگانه
آ ـ ۲۶۷۹۱
مصیبت‌وارده‌را بعموم بازماندگان آنمرحومه تسلیت میدهیم

خانواده های **زمانی ـ زمانیان ـ وحیدی ـ قدیمی ـ صدقی ورفیعی** بانهایت تاسف درگذشت شادروان **عیسی زمانی** کارمندبازنشسته اداره کل قند و شکر را باطلاع دوستان و آشنایان میرسانند . مجلس ترحیم ازساعت ۲ر۵ تا ۵ بعداز ظهرروز یکشنبه ۲۲ بهمن در مسجد بنی هاشمی واقع در خیابان گرگان و مجلس ختم زنانه در همانروز از ساعت ۲ر۵ تا ۵ در منزل آن مرحوم خیابان گرگان ، ایستگاه کاشانی شماره ۶۷۷ منعقد است .

سید محمد باقر جلالی موسوی ـ اسماعیل زمانی ـ علی اصغر زمانی ـ عباس‌زمانی ـ یحیی زمانی ـ عباسعلی وحیدی جهرمی ـ محمود قدیمی ـ حسن صدقی ـ حاج محمد نجفیان مجتبی غیاثی ـ گودرز وحیدی جهرمی ـ کیامرز وحیدی‌جهرمی
بعموم‌بازماندگان آنمرحوم مصیبت وارده را تسلیت میدهیم

وزارت کشاورزی‌با نهایت تاسف شهادت نابهنگام‌آقایان **حسین انشائی و یوسف فرح پوردیلمی** رابر اثر سانحه‌هوائی در حین انجام وظیفه باطلاع میرساند مجلس ترحیم در روز دوشنبه ۲۳ بهمن ماه ازساعت ۹ و نیم الی ۱۱و نیم صبح در مسجد مجد منعقد است .

وزارت‌کشاورزی

خانواده های **انشائی ـ عامری** با نهایت تاسف شهادت **حسین انشائی** را که در بوشهر بر اثر سانحه هوائی در راه انجام وظیفه اتفاق افتاده‌است باطلاع میرساند مجلس‌ترحیم مردانه در روز ۲۳ بهمن ماه از ساعت ۹و نیم الی ۱۱و نیم صبح در مسجد مجد و مجلس ترحیم زنانه در همان روز از ساعت ۳بعد از ظهر در منزل سرهنك انشائی ابتدای خیابان جابری منعقد می باشد .

عامری ـ انشائی

خانواده های فرح‌پور دیلمی و رکنی ووثوقی با نهایت‌تاسف شهادت **یوسف فرح‌پور دیلمی** را که در بوشهر بر اثرسانحه هوائی در راه انجام وظیفه اتفاق افتاده است باطلاع‌میرساند مجلس ختم مردانه در روز ۲۳ بهمن ماه از ساعت ۹ر۵ الی ۱۱ر۵ صبح در مسجد مجد و مجلس ترحیم زنانه در روز ۲۴ بهمن ماه ازساعت ۳بعد از ظهر در منزل آن مرحوم واقع در خیابان تهران نو و جنب تیپ تعلیمات نیروی هوائی منعقد است .

فرح پور دیلمی ـ رکنی ـ وثوقی

سانحه ناگوار را بعموم بازماندگان و همکاران محترم‌آنان تسلیت می دهیم

نظر بفوت مرحوم مغفور جنت مکان **حیدر علی مسائلی** والد عزیز آقای‌اکبرمسائلی‌مجلس‌ترحیمی یکشنبه ۲۲ر۱۱ر۴۰ ازساعت ۸ونیم تا ۱۱بعد از ظهر در مسجد صدریه واقع در میدان خراسان خیابان‌رسام منعقد است از عموم مومنین‌خاصه علماء اعلام و حجج اسلام دامت برکاتهم دعوت‌می شود بمنظور تعظیم شعائر و شادی روح آنمرحوم در مجلس مزبور شرکت فرمایند .

الاحقر محمدالطهرانی

بانهایت تاسف درگذشت تاثرانگیز مرحوم خلد آشیان **حیدر علی مسائلی** را باطلاع کلیه بستگان و دوستان‌میرساند مجلس فاتحه یکشنبه ۲۲ر۱۱ر۴۰ ازساعت ۸ و نیم تا ۱۱ بعداز ظهر در مسجد صدریه برپا است .

عباس شهرباف ـ محمود بولفیون ـ اکبر مسائلی ـ محمود مسائلی ـ حسین‌مسائلی ـ مهدی مسائلی ـ از طرف هیئت قائمیه احمد همایونی
آ ـ ۲۶۷۷۱
بعموم‌بازماندگان آنمرحوم مصیبت وارده را تسلیت میدهیم

سیاسگزاری

بدین وسیله از کلیه سروران محترم که در مصیبت وارده وسیله تلگراف ،روزنامه ، تلفن و تشریف‌فرمائی خود بساوه اظهار مرحمت و لطف فرموده اند تشکر می نماید در ضمن لازم میدانیم از الطاف‌بی پایان جناب آقای رئیس فرهنك و جناب آقای شهردار که‌مجلس ختم برقرار کرده‌بودند قدردانی وسپاسگزاری نمائیم .

خانواده رضائی ـ خانواده اسدی ـ خانواده ذکائی

تسلیت

بایکدنیا تاسف درگذشت‌ناگهانی و جانگداز همکارعزیز دوشیزه **پروین حوائجی** دانشجوی آموزشگاه عالی پرستاری اشرف پهلوی‌را بخاندان دوشیزه ناکام و کلیه دانشجویان آموزشگاه اشرف پهلوی تسلیت عرض می کنیم .

دانشجویان آموزشگاه عالی پرستاری رضاشاه‌کبیر

جناب آقای دکتر احمد دانشور
مدیر عامل محترم مرکز مشترك‌مبارزه‌باسل
کلیه برستاران و بهیاران مرکز مشترك مبارزه‌با سل با کمال‌تاسف مصیبت‌واردهرا‌حضور جنابعالی وخانم‌محترمتان تسلیت عرض‌نموده بقاء و سلامت آنخاندان محترم‌را از خداوند متعال مسئلت می نمائیم .

سرپرستار مرکز مشترك مبارزه‌با سل ـ فروغ‌اقبال

جناب آقای دکتر احمد دانشور
بانهایت تاسف مصیبت وارده را تسلیت عرض مینمائیم
اکرم سنك ـ دکتر میرتقوی ـ دکتر ابراهیمی ـ دکتر لاجوردی ـ دکتر مجاهدی ـ فخر محمد ـ بهره مند ـ عسکری

جناب آقای ابتهاج وبانو
درگذشت بانو بدیع صنیع‌را به آنجناب و خانواده‌محترم تسلیت عرض وبقای آن خاندان را از خداوند مسئلت‌دارد .
آ ـ ۲۶۷۵۳ **نعمت‌الله شادافزا**

جناب آقای مهندس ستاره
بنمایندگی از طرف کارکنان شرکت سهامی تلفن ایران مصیبت وارده بجنابعالی راتسلیت گفته سلامت و سعادت خاندان جلیل‌را از خداوند متعال خواستار است .
آ ـ ۲۶۱۳ **اتحادیه گفتار**

جناب آقای دکتر مجید خرسند
با نهایت تاسف درگذشت مرحوم حاج علی میخچی را بشما و خانواده محترمتان از صمیم قلب تسلیت عرض‌مینمایم
آ ـ ۳۷۲۲۶ **مهندس نصراللهی**

جناب آقای دکتر مجید خورسند
کارمندان فنی موسسه استاندارد ایران مصیبت وارده‌را به آنجناب و فامیل محترم تسلیت عرض نموده بقاء وسلامتی جنابعالی‌و خانواده محترم‌را از درگاه متعال خواستاریم .
مهندس نصرالهی ـ دکتر می‌بد ـ نجمه بوشهری ـ مهندس خموش ـ مهندس جمیلی ـ دکتر شفابخش ـ دکتر حاج آود ـ دکتر میلانی ـ دکتر رضوی ـ دکتر کاشانیان ـ مهندس صابر شیخ ـ مهندس کیهان ـ مهندس طاهری پور ـ مهندس رخش خورشید ـ مهندس مسعود ـ مقدم.

جناب آقای دکتر مجید خورسند ریاست محترم موسسه استاندارد ایران کارمندان اداری موسسه فوت مرحوم حاجی علی میخچی را صمیمانه تسلیت عرض نموده بقاء عمر و سلامت فامیل محترم‌را از درگاه احدیت خواستارند . **خانم معینی ـ سلیمانخانی ـ گرگان ـ معتمد ـ آقای روحانی ـ نصیری ـ حیوه‌داودی ـ بحرینی پور ـ قائم مقامی ـ کاشف ـ نیك‌زاد ـ سلطانپور ـ جواهری ـ امین‌الرعایا ـ شفیعی ـ شیرازی ـ مصحفی ـ خرقانی ـ بردبار ـ سلیمانی ـ نقیبی ـ باغ‌لله**
آ ـ ۲۶۷۴۷

سرکار علیه بانو دانشور ـ جناب آقای دکتر دانشور
بانهایت تاسف مصیبت وارده را تسلیت عرض می کنم.
آ ـ ۲۶۷۵۱ **محمد علی راشدی**

جناب آقای ابتهاج وبانو
درگذشت بانو بدیع صنیع‌را به آنجناب و خانواده محترم تسلیت عرض‌و بقای آن خاندان را از خداوند مسئلت دارد .
شرکت سهامی ساختمانی نبرد

تیمسارارجمند سرتیپ اویسی‌فرمانده معظم‌گاردشاهنشاهی وآقای محمود اویسی و آقای غلامحسین اویسی
باکمال تاسف مصیبت وارده‌را تسلیت عرض نموده سعادت و سلامتی جنابعالی‌و سایر خاندان محترم اویسی را مسئلت می نمائیم .
از شمیران مسلم نظری ـ فتح‌الله نظری ـ فرامرز نظری عباس نظری ـ ابراهیم نظری ـ داود نظری ـ حسنعلی نظری

کارمندان سازمان مشترك بهداشت کودکان ومادران وزارت بهداری‌و جمعیت‌شیرو خورشیدسرخ ایران‌بدینوسیله فوت بانو عفت‌الملوك نفیسی خواجه نوری رابعموم‌بازماندگان آنمرحومه خصوصا جناب آقایان دکتر عباس نفیسی و دکتر ابوالقاسم نفیسی تسلیت عرض‌نموده و دوام وبقاءبازماندگان را مسئلت می نمایند .
آ ـ ۲۶۷۶۵

جناب آقای علی اکبر ذکائی
مصیبت وارده‌را بجنابعالی و خانواده محترمتان تسلیت عرض نموده بقاء عمر و سلامت آن خاندان محترم‌را از خدای متعال خواستاریم **سرهنك محمد اسکندری ـ محمود اسکندری**

جناب آقای مهندس نفیسی معاون فنی وزارت فرهنك
کارکنان وهنرجویان هنرستان امین‌الدوله مصیبت وارده‌را بجنابعالی و فامیل محترم صمیمانه تسلیت عرض مینمایند .
رئیس هنرستان دخترانه امین‌الدوله

جناب آقای دکتر جواد محرابیان
از فوت خانم والده نهایت تاثرو تاسف‌را داشته بقای عمر آنجناب و خاندان جلیل‌را از خداوند متعال خواهانیم .
آ ـ ۲۶۷۸۵ **سرهنك احمد تاراس و بانو**

سرکار علیه بانو مهین دخت دانشور
باکمال تاسف و همدردی مصیبت‌وارده را حضورعالی وجناب آقای دکتر دانشور تسلیت عرض می نمائیم .
آ ـ ۳۷۲۲۴ **ملایر ـ محمد حقوقی و بانو**

سرکار علیه دکتر آذر ابتهاج
مصیبت‌وارده‌را حضور عالی و جناب آقای ابتهاج تسلیت عرض می نمائیم . **ملایر ـ محمد حقوقی و بانو**

مصیبت‌وارده‌را بخاندان محترم نفیسی مخصوصا استادان وهمکاران معظم جناب آقای دکتر عباس و ابوالقاسم مودب نفیسی تسلیت عرض نموده طول عمر و سلامت ایشان را مسئلت می نمایم . **دکتر محمدخ مرابی**

جناب آقای ذکائی مدیرعامل کارخانجات‌یخ‌تهران‌وحومه
با کمال تاسف مصیبت وارده را به آنجناب و خانواده محترم تسلیت عرض می نمائیم .
محمد وناصر و بیژن و عباس‌سکوتی

جناب آقای ابتهاج و بانو
درگذشت بانو بدیع صنیع‌را به آنجناب و خانواده‌محترم تسلیت عرض بقای آن خاندان را از خداوند مسئلت دارد .
آ ـ ۲۶۷۵۳ **رمان عیسایان**

استاد بزرك جناب هادی سینا
درگذشت آیت‌الله موسوی را به آن شخصیت بزرك‌علمی صمیمانه تسلیت می گویم .
از سوی نویسندگان پولاد محمد جواد تربتی

صنف قماش فروشان شهرستان رشت از فوت حاج‌علی حسین میخچی که‌یکی‌از مردان نیکوکار می باشد فوق‌العاده متالم و متاسف شده و بخانواده آن مرحوم خصوصا به آقایان حاج رضاو حاج محسن و علی و حسین میخچی تسلیت عرض نموده بقای عمر بازماندگان را از خداوند متعال مسئلت‌دارند.
محمد اطلسچی ـ اکبر مجتبائی ـ حسن نوربخش ـ محمود داود زاده ـ سید مرتضی معاف ـ محمد نوربخش ـ مهدی شجونی ـ هوشنك زنده دل ـ مهد نیك نژاد ـ اصغر نیك نژاد ـ احمد یکتائی ـ حاجی علی یزدانی

تیمسارسرتیپ اویسی‌فرماندهی گاردشاهنشاهی
باکمال تاسف وتاثر مصیبت وارده را به آن فرمانده معظم تسلیت عرض می‌نمائیم .
سرگرد اسکندری ـ سروان ماکوئی ـ سروان آیرملو ـ ستوان یکم نوبخت ـ ستوان یکم ملکشاهی ـ ستوان یکم تجلی ـ ستوان یکم معتمدیان ـ ستوان‌یکم اسدی ـ ستوان یکم رفیعی ـ ستوان یکم دهقان‌بار ـ ستوان‌یکم نصر ـ ستوان یکم شمس‌تبریزی ـ ستوان‌یکم حریریان ـ ستوان یکم جامی ـ ستوان یکم بیگلر ـ ستوان یکم طباطبائی ـ ستوان یکم‌گوجانی ستوان یکم صیرفی ـ ستوان یکم طاهرزاده ـ ستوان یکم بختیاری ـ ستوان‌دوم قوامی ـ ستوان دوم سلطانی ـ ستوان دوم شاملو ـ ستوان دوم آوند فقیه .

سرکار دانشجو علی اکبر بهمدی
حادثه غم انگیز فوت‌پدر را بشما تسلیت گفته و خود را شریك رنج شما میدانیم .
دانشجویان گروهان سوم دانشکده افسری

جناب آقای ابتهاج و بانو
درگذشت بانو بدیع صنیع‌را به آنجناب و خانواده‌محترم تسلیت عرض و بقای آن خاندان را از خداوند مسئلت‌دارد .
آ ـ ۲۶۷۵۳ **هراچ فازاریان**

جناب آقای اکبر کرمی
مصیبت وارده را تسلیت گفته و در اندوه شما شریك‌هستم
آ ـ ۲۶۸۲۷ **محمود اصفهانیان**

دانش آموزان سال اول ب دبیرستان مهر مصیبت‌وارده‌را به دوشیزه سیمین شاکری تسلیت می گویند .
آ ـ ۲۶۷۴۱ **فریناز زربافیان**

کارمندان سازمان آب و برق خوزستان مصیبت‌وارده‌را بخانم پروین بهارمست همکار گرامی خود صمیمانه تسلیت می گویند .
آ ـ ۲۶۷۹۵

مصیبت وارده را بخاندان میخچی خصوصا جناب آقای حمید میخچی تسلیت عرض نموده بقای عمر و سلامتی آن خاندان محترم‌را از درگاه ایزد متعال خواستاریم .
خانواده های فتاحیه ـ شفیق ـ سیروس ـ مهدویان ـ بلورچی ـ کاظم زاده ـ شابران

باکمال تاسف مصیبت‌وارده را بخانواده محترم نفیسی بخصوص جناب‌آقای دکتر ابوالقاسم نفیسی و جناب آقای دکتر عباس نفیسی تسلیت عرض می کنیم .
از طرف ماماهای‌زایشگاه خواجه نوری بانوخسروی

آقای دکتر ارفع
با خاطری افسرده مرك جانگداز پدر عزیزتان راتسلیت گفته و بقای عمر آن خاندان را آرزو داریم .
افشار ـ مانوکیان ـ نخجوان ـ یوسفی ـ قاضی ـ خاضعی

کارمندان انستیتو پارازیتولژی و مالاریولژی با کمال تاسف درگذشت همسر گرامی آقای دکتر علی ارونقی را به آن همکار عزیز خود و بازماندگان محترم آنمرحومه تسلیت می گویند . **انستیتو پارازیتولژی و مالاریولژی**

جناب آقای دکتر علی ارونقی
با کمال تاسف درگذشت شادروان همسر شمارا تسلیت عرض نموده بقاء عمر بازماندگان آن مرحومه را از خداوند متعال مسئلت می نماید . **افشار ـ نخستین ـ سبزه‌رو ـ شمس**

مصیبت وارده را به بانو دکتر آذرابتهاج وجناب‌آقای ابوالحسن ابتهاج تسلیت عرض‌مینماید. **ماشاءاله‌ابراهیمی**

بانهایت تاسف مصیبت وارده را بخاندان‌جلیل‌نفیسی بخصوص جناب آقای دکترعباس‌نفیسی وجناب آقای دکتر ابوالقاسم نفیسی تسلیت عرض مینمایم.
دکتر نسرین پزشکیان ـ ملکه امیر معز

پاریس به پشتیبانی از الجزایر قیام کرد

جلسه هیئت وزیران دولت موقت الجزایر برای شورنهائی در باره مذاکرات آتش بس که با مقامات فرانسوی جریان دارد تشکیل‌شده است .

پاریس ـ خبرگزاری‌فرانسه امروز بسیاری از اهالی پاریس در پاسخ پیام سازمان های سندیکائی مدت یك‌ساعت‌دست به اعتصاب زدند . این‌اعتصاب بعنوان اعتراض به روش خشونت آمیز دولت در سرکوب تظاهرات دیروز برضدافراطیون راست صورت گرفت .

بسیاری از ایستگاه های‌مترو تعطیل شد و اتوبوس ها از حرکت باز ایستادند. دسته‌های چند صد نفری در خیابانهای پاریس بحرکت درآمده وفریاد میزدند مرك بر (او۰آ ۰ اس) (سازمان مخفی ارتش دست راستی فرانسه) آنها قاتلند ! صلح‌را درالجزایر مستقرسازند!

در محلات پر جمعیت‌پاریس تظاهر کنندگان بدون آنکه‌از پلیس واهمه‌داشته باشنداز‌دولت طلب میکردند تاهرچه زودتر صلح را در الجزایربرقرارسازد.

در خیابان «ریولی» و میدان «واندوم» و محله «سن‌لازار » تظاهر کنندگان شعار هائی‌بر ضد رئیس شهربانی پاریس میدادند .

بریژیت باردو !

درکارتیه لاتن (محله محصلین) نیز اعتصاب انجام‌شد ودانشجویان از حضور در کلاسهای درس خودداری کردند اعتصاب استودیوهای سینمائی را نیز دربر گرفت. دراستودیوی فیلمبرداری «بولون بیلانکور » ۲۰۰ نفر از تکنیسین هادست‌از کار کشیدند .

بریژیت‌باردو و ربرت حسین که مشغول بازی‌در فیلم «استراحت جنگجو» بودند بمحض اطلاع از فرمان اعتصاب دست از بازی کشیدند و بتظاهر کنندگان پیوستند . بریژیت‌باردو در پیشاپیش کارکنان سینمائی بر ضد سازمان او۰ آ۰ اس و فاشیسم شعار میداد .

باید خاطر نشان شود که‌در ماه نوامبر گذشته او۰ آ۰ اس (سازمان مخفی ارتش فرانسه) نامه تهدید آمیزی برای ب۰ب فرستاد و اورا تهدید به‌پرداخت ۵۰ میلیون فرانك فرانسه کرد ولی ستاره فیلم «و خدا زن را آفرید » طی نامه‌ای که در هفتگی اکسپرس درج کرد اعلام نمود که از مخالفین فاشیست ها بوده و هرگزتسلیم تهدید او۰آ۰ اس نخواهدشد.

بریژیت باردو ضمنا از سازمان مخفی ارتش فرانسه‌به دادگاه پاریس شکایت کرد .

علاوه بر تظاهرات شدید سازمانهای چپ چندین دستبرد به بانکهای پاریس زده شد و چندین هزار فرانك به سرقت رفت .

انفجار در خبرگزاری تاس

مسکو ـ روزنامه ایزوستیا ارگان دولت شوروی از مقامات فرانسه تقاضا کرده است که برای حفظ اتباع شوروی و سازمانهای شوروی در فرانسه تصمیمات لازم اتخاذ کند .

پس‌از انفجار یك‌بمب‌پلاستیکی در برابر ساختمان متعلق به سفارت شوروی و خراب شدن دفتر خبرگزاری رسمی‌شوروی تاس اینك این نگرانی بوجود آمده است که ممکن است سازمانهای‌فاشیستی‌فرانسه‌نسبت به اتباع کشورهای بلوك‌شوروی دست به سوء قصد بزنند .

میخائیلوف مخبر روزنامه

بقیه درصفحه نوزدهم

جین‌مانسفیلد ازمیان امواج نجات یافت

بمب جاذبه جنسی هولیوود براثر این حادثه دچار ضربه روحی شده است

ناسو ـ (باهاماس) ۸ فوریه ـ خبر گزاری فرانسه ـ یونایتدپرس کشتی ها و هواپیما های ساحلی که به جستجوی جین مانسفیلد شوهرش میکی هارگیتای و دوست آنها شتافته بودند سرانجام بامداد امروز آنها رادر جزیره «رز» در چند میلی «ناسو» پیدا کردند.

عصر روز چهار شنبه قرار بود «جین مانسفیلد» در مورد یکی‌از فیلمهای جدیدی که‌درهالیوود بازی میکند کنفرانسی بدهد و بعد از از آنکه در این جلسه حاضرنشد حدس زده شدکه‌برای آنهاحادثه‌ای روی داده و فعالیت برای یافتن او و شوهرش آغاز گردید .

بعد از پیدا شدن قایق خالی آنها باپاروی شکسته اش تمام دوستان این زن و شوهر وحشت زده شدند .آنهااز خود میپرسیدند که آیا جین و میکی از دست تمساح ها جان سالم بدربرده‌اند؟

ضربه روحی

جین مانسفیلد بعداز اینکه از جزیره «رز» به «ناسو» منتقل شد در بیمارستان بستری گردید . وحشت از امواج آب وتمساح ها اورا گرفتار یك ضربه روحی‌کرده است . «ژاك درووری» همسرآنها بخبر نگاران گفت : جین ازاسکی بآب افتاد و میکی برای نجات او بمیان امواج پرید و اورا گرفت‌ولی وقتی جین و میکی میخواستند دوباره سوار قایق شوند ، ازشدت عجله آنرا سرنگون میسازند وبعد از مدتی تلاش‌هرسه نفر به یك صخره مرجانی میرسند و شب را برهنه و گرسنه روی آن می‌گذرانند صبح هر سه نفر باشنا خود را به جزیره «رز» میرسانند.

مامورین نجات موقعی بسراغ جین و شوهرش و دوست آنها آمدند که هر سه ازشدت خستگی و گرسنگی از پای درآمده بودند. و جراحات زیادی روی‌دست وپای آنان دیده میشد . علاوه بر این پشه ها پاهای زیبای جین‌مانسفیلد را بشدت گزیده بودند .

پس از نجات یکی از خبر نگاران با کمال صراحت از آنها پرسید آیا این کمدی را مخصوصاً بازی نکرده‌اند تا برای فیلم های آینده خود معروفیت بیشتری دست و پا کنند جین مانسفیلد و شوهرش بشدت این اتهام را رد کردند

آمریکای لاتین منقلب است

* قطع رابطه آرژانتین و کوبا عملی گردید
* به معاون فرمانده ارتش برزیل تیراندازی شد
* کوبا شکر خودرا به‌بازار های جهان نمیفرستد

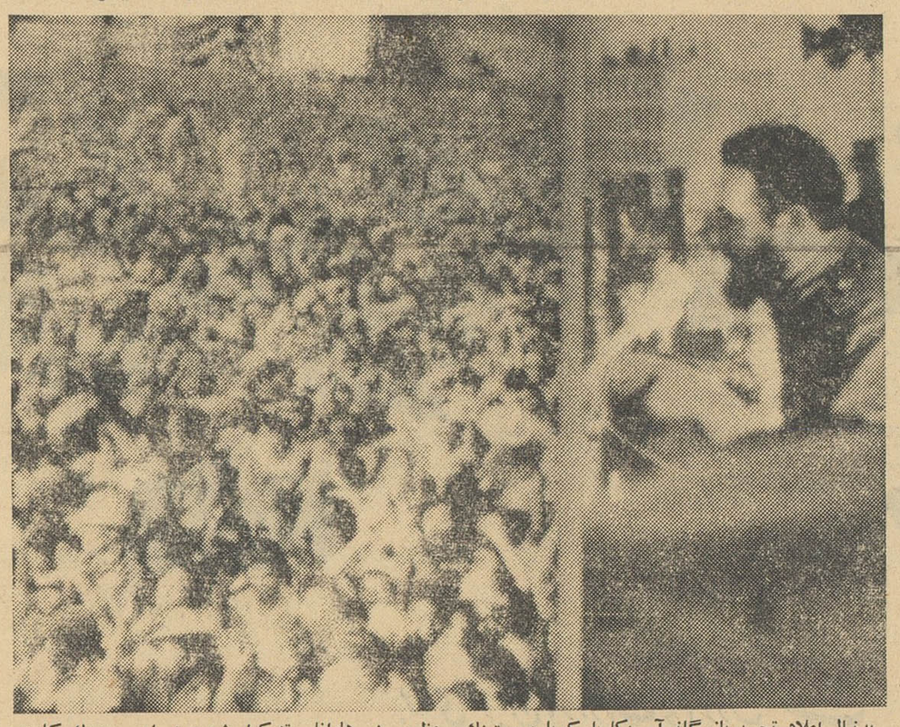

بدنبال اعلام تحریم‌بازرگانی‌آمریکا با کوبا ، میتینك عظیمی در هاوانا تشکیل شد و در این میتینك کاسترو بشدت به‌امریکا حمله کرد . این‌عکس گوشه ای از میتینك هاوانا و کاسترو را در حال سخنرانی نشان میدهد
یونایتدپرس اینترنشنل

بوئنوس آیرس ـ۸ فوریه ـ خبرگزاری فرانسه ـ بعد از ظهر امروز «میگوئیل آنجل‌کارکانو » وزیر امور خارجه آرژانتین طی‌یك اعلامیه قطع روابط سیاسی بین کوبا و آرژانتین را بطور رسمی اعلام داشت .

دراین اعلامیه گفته شده است که اعضای سفارت‌کوبا درآرژانتین پاسپورتهای خود رادریافت‌داشته‌اند وزیر امور خارجه آرژانتین اضافه کرد که باعضای سفارت کوبابرای ترك خاك آرژانتین چهل و هشت ساعت فرصت داده شده است .

کوکتل مولوتف

بدنبال انتشار خبر قطع رابطه سیاسی بین آرژانتین وکوبا امروز از طرف ناشناسی یك کوکتل ـ مولوتف به اقامتگاه سفیر امریکادر بوئنوس ایرس پایتخت آرژانتین پرتاب شد. گفته میشود ناشناس مذکور از هواداران فیدل کاسترو بوده است .

توطئه در ونزوئلا

کاراکاس ـ آسوشیتدپرس ـ۹ فوریه ـ دولت‌ونزوئلا امروزبیانیه‌ای صادر کرد که‌طی آن گفته شده نیروهای انتظامی‌این کشورتوطئه‌ای راکه از طرف کمونیستها برای واژگون کردن دولت ونزوئلا چیده شده بود کشف کرده و آن را خنثی نموده است .

در این اعلامیه گفته شده که توطئه کنندگان ابتدا قصدداشته‌اند یك کارخانه ذوب فولاد را منفجر کنند . توطئه کنندگان علاوه بر این‌یك کارخانه سازنده‌موادمنفجره نیز مخفیانه تاسیس کرده بودندتا از آن برای جنك بانیروی دولتی ونزوئلا استفاده نمایند .

۹ نفر از کسانیکه به اتهام شرکت در این توطئه بازداشت شده‌اند اعضای حزب کمونیست ونزوئلا میباشند . علاوه برمقداری اسلحه‌ـ یك کتاب جنك‌های‌چریکی که بقلم «ارنستو گوارا » وزیر اقتصاد کوبا نوشته شده نیز نزد دستگیر شدگان کشف گردیده است .

قطع رابطه

مونتوویدو ـ یونایتدپرس ـ در چند روز اخیر این شایعه‌درمحافل مونتوویدو قوت گرفته دولت اوروگوئه در نظردارد روابط‌سیاسی خودرا باکوبا قطع کند .

اوروگوئه از جمله کشورهای امریکائی است که هنوز روابط‌خود را باکوبا قطع نکرده‌اند .

جزیره قو

تگوسیگالپا ـ هندوراس ـ ۹ فوریه «آندرس آلورادو » وزیر خارجه هندوراس روز جمعه گذشته دریك کنفرانس مطبوعاتی اظهار داشت که‌ممکن‌است دولت‌هندوراس در آینده نزدیك برای بسط‌تمامیت ارضی خود برجزیره «قو» واقع در خلیج مکزیك اقدام کند .

دولت هندوراس از چندین سال پیش در صدد احراز مالکیت بر جزیره قو برآمده اما دولت امریکا تاکنون مکررادرخواست هندوراس را دراین مورد ردکرده است . جزیره قو اکنون تحت تصرف امریکا میباشد .

تیراندازی

سائوپولو ـ برزیل ـ ۹ فوریه ـ روز گذشته یك مرد ناشناس که

بقیه درصفحه نوزدهم

اخطار شوروی به ترکیه و یونان

مسکو ـ آسوشیتدپرس ـ ۹ فوریه ـ روزنامه ستاره سرخ‌ارگان ارتش شوروی ضمن مقاله‌ای که خبرگزاری شوروی تاس آنرا پخش نموده اخطار کرده است که دولتهای ترکیه و یونان باتدارکات نظامی و سیعی که اکنون بعمل می‌آورند در صورتیکه جنگی بین ناتو و کشور های صلحدوست و سوسیالیست در گیر شود در معرض نابودی قرار خواهند گرفت.

گیزنگارا بجزیره «شیطان» بردند

لئوپولدویل ـ۸ فوریه ـ یونایتدپرس یکی از مخالفان گیزنگا معاون سابق نخست وزیر کنگو امروز گزارش داد که گیزنگا در مدتی کمتر ازسه هفته برای چهارمین بار به زندان دیگر منتقل شده است . شخص مورد بحث گفت که‌اکنون گیزنگا در جزیرهٔ «شیطان» واقع در چند میلی مصب رودخانه کنگوزندانی وتحت مراقبت چتربازان ارتش مرکزی کنگو است . مقامات دولت مرکزی کنگو حاضر به تایید این گزارش نشده اند .

همچنین مقامات سازمان ملل نیز گزارش داده اند که از محل کنونی و سرنوشت گیزنگا اطلاعی‌ندارند .

برنامه آینده سینماهای

رکس ـ رویال
نیاگارا ـ امپایر

کایرون مور ـ پیتر وینگارد

باید هر هفته اقلا یك بلیط دو تومانی‌داشت وباین‌شانس ۱۰۰ هزار تومانی مجال فرار نداد.

سالنامه ۱۳۴۱ دنیا
بضمیمه تقویم بغلی جلد پلاستیك
ویك مقاله از:
مصطفی قلی رام وزیر اسبق کشور

بدنبال اعلام تصمیم امریکا وانگلیس مبنی بر تجدید آزمایشهای اتمی، دولت شوروی تهدید کرد:

شوروی آزمایشهای اتمی را از سر میگیرد

واشنگتن ـ آسوشیتدپرس ـ دولت های امریکا و انگلیس شب گذشته اعلام کردند که درباره انجام آزمایش‌های اتمی دو کشور در جزیره کریسمس واقع دراقیانوس آرام بایکدیگر توافق کرده‌اند.

در عین حال امریکاوانگلیس درخواست کرده‌اند که وزیران خارجه شرق‌و غرب‌در کنفرانسی برای مذاکره پیرامون آزمایش های اتمی‌شرکت کنند. پیشنهاد تشکیل کنفرانس وزیران‌خارجه شرق و غرب از طرف‌پرزیدنت کندی رئیس جمهور امریکا و مك میلان نخست وزیرانگلیس به‌خروشچف‌نخست وزیرشوروی تسلیم شده است.

بموجب این پیشنهاد باید پیش از تشکیل کنفرانس ۱۸ جانبه خلع سلاح در ژنو، که روز ۱٤ مارس تشکیل خواهد گردید، وزیران خارجه شرق و غرب مذاکرات مقدماتی را درباره خلع سلاح همگانی‌بعمل آورند.

این پیشنهاد بصورت یك اعلامیه مشترك دولتهای امریکا و انگلیس روز جمعه انتشار یافته است. در همین اعلامیه گفته شده که یکی از دلایل بزرك تصمیم دولتهای امریکا و انگلیس بانجام آزمایش های اتمی در جزیره کریسمس آزمایش های بزرك‌اخیرشوروی بوده است.

تناقض آشکار

لندن ـ آسوشیتدپرس ـ رادیو مسکو دیشب در بخش گفتار خود بزبان انگلیسی گفت که بین اظهار علاقه پرزیدنت کندی به تشکیل کنفرانس وزیران خارجه شرق و غرب برای بحث پیرامون خلع سلاح و اعلامیه مشترك امریکا و انگلیس که مبین تصمیم دو کشور بانجام آزمایش های اتمی در جزیره «کریسمس» میباشد تناقض آشکار وجود دارد.

مفسر رادیو مسکو گفت: چگونه ممکن است تمایل به خلع سلاح با آزمایش های‌اتمی در فضا ـ دریك زمان‌بایکدیگر سازگار باشد؟

مخالفت فرانسه

لندن ـ آسوشیتدپرس ـ ۹ فوریه ـ منابع مطلع لندن‌امروز گزارش دادند که دولت های امریکاو انگلیس از دولت فرانسه نیز دعوت کرده بودند تا در کنفرانس منع آزمایش های اتمی شرکت کند امادولت فرانسه با این پیشنهادمخالفت کرده و حاضر به شرکت در چنین کنفرانسی نشده است

انفجار آزمایشها

واشنگتن ـ آسوشیتدپرس ۹ فوریه ـ کمیسیون انرژی‌اتمی امریکادیروزاعلام کرد که‌امریکا یك بمب اتمی با قدرت انفجاری کمتر از ۲۰ هزار ماده منفجره تی‌ان‌تی در صحرای نوادا آزمایش کرده است.

این آزمایش دوازدهمین آزمایش اتمی در سری جدید بوده است بدنبال آن‌سیزدهمین بمب اتمی امریکا نیز منفجر گردید. هردوی این آزمایشها زیر زمین انجام شده است. بموجب‌اظهارات هارولدمکمیلان نخست وزیر انگلستان، دولت بریتانیا نیز ظرف چند روز آینده یك بمب اتمی کوچك‌در جزیره کریسمس آزمایش‌خواهد کرد.

اعتراض گیت اسکل

لندن ـ یونایتدپرس ـ ۹ فوریه ـ هیوگیت اسکل رهبر حزب کارگر انگلستان امروز اظهار داشت که هفته آینده به واشنگتن خواهد رفت تا علیه تصمیم امریکا و انگلیس‌بانجام آزمایش های اتمی در جزیره کریسمس به پرزیدنت کندی رئیس جمهور امریکا اعتراض کند.

دولت ژاپن نیزروز جمعه‌اعلام کرد که علیه تصمیم امریکا دایر بانجام آزمایش های اتمی در جوبه دولت امریکا اعتراض خواهد کرد.

تهدید به عصیان

لندن ـ آسوشیتدپرس ـ لرد برتراند راسل فیلسوف ودانشمند بزرك انگلیسی امروز اخطار کرد که اگر دولت انگلیس جزیره کریسمس را برای آزمایش های اتمی دراختیار دولت‌امریکابگذارد، طرفداران نهضت مخالفت‌باآزمایش های اتمی که تحت رهبری وی میباشند دست به عصیان عمومی در داخله کشور خواهند زد.

گروه اصلی مخالفان‌آزمایش های اتمی انگلیس که به کمیته ۱۰۰ نفری‌معروف‌است ضمن‌نامه‌ای که برای مك‌میلان نخست وزیر انگلیس نوشته‌اند نامبرده را متهم کرده اند که مذاکرات اخیر وی با پرزیدنت کندی رئیس جمهور امریکا تدارك موذیانه ای برای‌از سر گرفتن آزمایش‌های اتمی بوده است.

شوروی هم‌شروع‌میکند

لندن ـ آسوشیتدپرس ـ ۹ فوریه ـ روزنامه «ایزوستیا» ارگان دولت شوروی امروزتهدید کرد که اگر دولتهای امریکا و انگلیس دست به آزمایش های اتمی بزنند، دولت شوروی نیز آزمایش های اتمی خود را ازسر خواهد گرفت.

ایزوستیا نوشته است بسیار ساده لوحی خواهد بود اگرتصور شود که دولت شوروی در همان حالیکه تمام‌تدارکات جنگی‌عظیم باشدت و سرعت در غرب بعمل می‌آید، دست روی دست خواهد گذاشت و اقدامات‌لازمه رابرای تقویت دفاعی و جنگی خود بعمل نخواهد آورد.

خروشچف هر روز صبح شنا میکند

مسکو ـ آسوشیتد پرس ـ رویتر ـ ۸ فوریه ـ «روبرتودوآروباد» کاردار سفارت برزیل در شوروی که‌هفته گذشته با خروشچف نخست وزیر شوروی در سوچی واقع در ساحل دریای سیاه ملاقات نموده پنجشنبه گذشته با خبر سلامتی کامل‌نخست وزیر شوروی به برزیل باز گشت.

کاردار سفارت برزیل گفت من و خروشچف در«داچا» (کلبه) زیبای او در میان درختان راه رفتیم و خروشچف‌استخر شنای‌خود وسپس تمام خانه‌اش رابه من نشان داد و گفت‌که هر روز صبح در استخر آب تنی میکند.

روزنامه پراودا ارگان حزب ـ کمونیست شوروی نیز در شماره اخیر خود عکسی از خروشچف را در حالیکه باکاردار سفارت برزیل در مسکو مشغول صحبت کردن در سوچی است چاپ کرده است.

طی چند هفته اخیر این اولین باری است که عکس خروشچف در روزنامه های شوروی چاپ‌میشود.

تلفات حادثه‌معدن‌آلمان غربی از سیصد نفر افزایش یافت

ساربروك ـ خبرگزاری‌فرانسه ـ صلیب سرخ آلمان اعلام‌کرد که‌تاکنون‌تعداد کشته‌شدگان صلیب‌سرخ‌حادثه معدن«لوئیز نتال» به ۳۰۵نفر رسیده‌است. مقامات معدن لوئیزنتال خاطر نشان ساخته‌اند که هنوزده‌نفر معدنچی ناپدید هستند که به احتمال قوی کشته شده‌اندو بدین ترتیب باید تعدادکشته شدگان را ۳۱۵نفر دانست.

خلاصهٔ اخبار

کیپ کاناورال ـ امریکا یك‌ماه مصنوعی عکاس‌بنام «تیروس‌چهارم» با موفقیت بفضا پرتاب کرد

پراك ـ نووتنی رئیس جمهوری چکسلواکی کابینه خود را ترمیم کرد.

***

مسکو ـ رادیو مسکو اعلام‌کرد که دولت شوروی از دولت اندونزی برای بسط تمامیت ارضی این کشور به گینه جدید پشتیبانی خواهد کرد.

پراك ـ خبرگزاری رسمی چك‌اسلواکی اعلام‌داشت که‌رودولف باراك عضو اداری سیاسی و کمیته مرکزی‌حزب کمونیست‌چکسلواکی از حزب اخراج شده‌و بدست‌عدالت سپرده شده است.

بغداد ـ ژنرال قاسم نخست‌وزیر عراق امروز صبح بایك هواپیمای نظامی از نواحی جنوب عراق دیدن کرد. فرمانده نیروهای هوائی عراق نیز همراه ژنرال قاسم بود.

***

سوکور ـ وزیر منابع طبیعی پاکستان‌امروز گفت که کارشناسان نفتی شوروی اکنون در سراسر پاکستان مشغول اکتشافات نفتی هستند.

از صبح سه‌شنبه ۲۳ بهمن درسینماهای

ایران ـ دیانا ـ میامی ـ تهران

قیمه قیمه

برای اولین بار در یک حراج بزرگ قیمت قیمه قیمه شده است

خرید زیاد با پول کم

قیمت چندنمونه ازپانزده هزارنوع کالای دلخواه شما

	قیمت سابق	قیمت حراج
کت اسپرت مردانه	۱۵۸ تومان	٦۵ تومان
کت اسپرت مردانه	۱۹۸ تومان	۹۸ تومان
پالتوبارانی دوخت‌خارج‌مردانه	۳۱۵ تومان	۱٤۵ تومان
پالتوبارانی دوخت‌خارج‌مردانه	۲۲۵ تومان	۱۲۵ تومان
سینه بند زنانه	۱۲ تومان	۵ر۵ تومان
ژاکت بوکله دخترانه	۳۵ تومان	۱۵ تومان
ژاکت زنانه کرکی	۱۵۰ تومان	٦۵ تومان

حراج فروشگاه فردوسی

فردا

حراج بزرك فروشگاه فردوسی شروع میشود

اروپا به جای الجزایر

دنیای غرب درآینده قابل‌پیش بینی به زحمت می‌تواند به‌موفقیتی بزرگتر از حل مسئله الجزایر امیدوار باشد. اگر دوگل بتواند بارسنگین جنك رااز دوش فرانسه بردارد و از آن بالاتر، با دادن استقلال به الجزایر هم میهنان خود را از گذشته رهائی بخشد و یك رستاخیز سیاسی متناسب با تجدید حیات اقتصادی آن کشور را سبب شود جای زیادی برای بدبینی نسبت به آینده فرانسه اتحادیه ناتو، اروپای متحدوجامعه اتلانتیك‌نخواهد ماند.

فرانسویان بی‌تردید باید به‌یك حرکت بقایای روزگاری را که دومین قدرت مستعمراتی جهان بودند به دور افکنند. آنها اندك اندك این حقیقت را دریافته اند. که خود کمتر از ملتها و اقوام مستعمره درزنجیراستعمارنبوده‌اند. رابطهٔ استعماری تنها به طرف ناتوانتر لطمه نمی‌زند. خودقدرت استعمار گررا نیز از توسعهٔ‌منابع و امکاناتش مانع می‌شود.

زندگی از دسترنج‌دیگران‌ملتها را نیز به‌همان‌اندازه‌مهمل‌می‌گذارد که افرادرا. این از تصادفات روزگار نیست که بزرگترین‌قدرت های مستعمراتی اکنون ضعیف تر از بعضی ملتهائی هستند که‌هرگز یابرای مدتهای دراز مستعمرات نداشته اند. اینکه هلند پس از باختن اندونزی‌نیرومند ترومرفه‌تر شده عجبی نیست. و اینکه‌آلمان بر فرانسه و انگلستان هر دوپیشی جسته بی سببی نیست.

وقتی‌ملتی جز خود پناهی نیافت ناچار آخرین زره های نیرویش را بکار می‌اندازد. سازمان‌اقتصاد و جامعه‌اش را از نو برپامی‌دارد و با مقتضیات تازه تر به آسانی روبرو می‌شود. زیرازنجیرسنگین منافع مستعمراتی دست و پای‌آن را نبسته است. و «روانشناسی انگلی» در آن کارگر نیست. همچنانکه نسبت به بیماری بزرك پنداشتن خود مصونیت دارد. و به خاطر تسلط بر دهها میلیون آسیائی وا فریقائی خویشتن را «علمدار تمدن» نمی‌شمارد و از «بارمرد سفید» دم نمی‌زند.

فرانسویانی که امروز در راه حفظ «الجزایرفرانسه» باسرنوشت ملت خودو اروپا بازی می‌کنند و همهٔ پیشرفت های ۱۵ سال گذشته را به خطر افکنده‌اند نمونه های برجسته این روحیهٔ بیمار وانگلی هستند. آنها همهٔ هدفهای ملت خود را می‌خواهند در شعار حفظ الجزایر خلاصه کنند. گوئی با استقلال‌الجزایر همه چیز یك‌ملت بزرك با فرهنك از دست می‌رود، و دوران عظمت فرانسه پایان می‌یابد.

اما فرانسه‌کانادا را ازدست‌داد و خود برجای ماند و در همین‌سال های اخیر امپراتوری افریقائی خود را مستقل کرد و ناتوان تر ازآنچه بود نشد. زیرا فرانسه‌رامستعمرات آن نساخته اند. و حتی مایهٔ نیرومندی آن نشده‌اند. در تمام صد سالهٔ اخیر فرانسه باوجودقدرت مستعمراتی خود در اروپا در درجهٔ دوم بوده‌است. و در وقت‌پیچاپیچ تنها به یاری قدرتهای دیگر اروپائی و غیر اروپائی‌توانسته‌است خود را نجات بخشد.

در جنك بزرك سربازان‌سنگالی نبودند که‌جبههٔ‌آلمانها را شکافتند، و اگر نیروی‌عظیم‌آنگلوساکسونها نبود فتح دوم مارن حاصل‌نمی‌گردید. و در جنك جهانی دوم همه مستعمرات فرانسه آنقدر وزن نداشت که با لشکرهای زرهی آلمانی برابری کند.

ازاین پس نیز الجزایر فرانسه نیست که می‌تواند در مسابقهٔ‌بزرك جهانی با دنیای کمونیست به‌یاری فرانسه بیاید.

دورنمائی که ژنرال دوگل در برابر مردم فرانسه تصویرمی‌کند، برای حفظ آنچه از بزرگی برای فرانسویان مانده، منظرهٔ‌اطمینان‌بخش‌تری است. هواداران‌الجزایر فرانسه دوران خود را نمی‌شناسند.

آنها اروپا را فدای الجزایر می‌کنند و با همهٔ فریاد های ضد کمونیستی خود از این غافلند که با حربهٔ استعمار و به قیمت ابدی کردن جنك درالجزایر نمی توانند جلوی کمونیستها را در دنیا، درفرانسه و در خودالجزایربگیرند. زیرا ناسیونالیستهای الجزایر تا ابد نمی‌توانند راه مستقل خودرا در برابر سرسختی افراطیون فرانسوی حفظ کنند. فاشیسم در فرانسه راه را برکمونیسم در الجزایر خواهد گشود. چین و شوروی لحظه ای رادراستفاده‌از عکس‌العمل شدیدپیروزی سازمان ارتش سری از کف نخواهد داد.

داریوش همایون

اطلاعات ۱۳۰۴

شنبه بیست‌ویکم بهمن‌ماه ۱۳۴۰ـ شماره ۱۰۷۲۸

نخست‌وزیر ، در اجتماع مالکین املاك مزروعی گفت :

دولت در «انقلاب سفید» مصمم است

بمالکین توصیه میکنم طرز فکرشان‌را عوض کنندو دست‌ازطومار سازی‌بردارند

*** من خیال میکردم شمادر نظریات خودتان‌تعدیل کرده‌اید حالا می‌بینم ، از اصل منکر قضیه هستید !**

*** ازفرزندان مالکین‌تقاضا میکنم اولیای خودرا نصیحت کنند !**

*** عده‌ای نزول میخورندو روزه میگیرند، تقوی درمملکت ما از بین رفته است !**

*** از آقایان خواهش‌میکنم مذهب را با سیاست مخلوط نکنند .**

بدعوت آقای عیسی بهزادی ساعت پنج بعدازظهر دیروز جلسه‌ای در منزل ایشان باحضور آقایان‌مالکین کشاورز تشکیل گردید و قریب یکصدوپنجاه نفر از مالکین و نمایندگان مطبوعات و همچنین‌آقای دکتر نصر شهردار تهران وآقای شریف‌العلماء مشاور روحانی نخست وزیردرجلسه حضور داشتند.

مقارن ساعت ٦ بعداز ظهرآقای دکترامینی نخست‌وزیر در این جلسه شرکت نمود .

دراین جلسه آقایان عیسی بهزادی، ابوطالب شیروانی ، حاج فتوحی، لطفعلی طباطبائی از طرف مالکین املاك مزروعی صحبت کردند.

بیانات نخست‌وزیر

سپس آقای نخست‌وزیر اظهار داشت :برای دومین‌بار از آقای بهزادی تشکر میکنم ، خوشبختانه عده‌از مالکین اینجا تشریف دارندو محفل مالکین راتشکیل داده‌اند، بنده معتقدم یك اصل کلی رابادید رعایت کرد. آقایان اصلا معتقدبه اصلاحات ارضی هستند ؟«عده‌ای گفتند: خیر!» آقایان که لطف‌به بنده دارند باید چشمها را باز کنند آقای نماینده‌ای که از طرف آذربایجان سخن گفتند خیلی‌عجله کردند ، عده‌ای از مالکین مراغه چندروزاست در چند محضر مشغول نقل وانتقال املاك خود هستند، آقایان باید اقوالشان با افعالشان تطبیق‌نماید یك عده معتقد باین امر میباشند ، بهترین دلیل آنست که درهمان‌موقعیکه آقایان درمجلس تشریف داشتند ویك عده دورهم بودند و همچنین آقای عمیدی نوری بودندکه آن‌موقع‌سخنگوی

بقیه در صفحه ۷

آقای نخست وزیر هنگام سخنرانی‌در اجتماع مالکین املاك مزروعی

طرح برنامه‌جدید تعلیمات‌ابتدائی‌ومتوسطه در این هفته به شورایعالی فرهنك تسلیم می‌شود

خبرنگارما گزارش میدهد : طرح برنامه جدید تعلیمات ابتدائی و متوسطه که چندی قبل بانظر آقای درخشش وزیر فرهنك ازطرف اداره کل مطالعات و برنامه های وزارت فرهنك تهیه و جهت اظهار نظر برای یکصد تن از دانشمندان و مطلعین امر تعلیم و تربیت و دبیران رشته های مختلف مواد درسی فرستاده شده بود مورد بررسی دانشمندان و فضلای کشور قرار گرفت .

بموجب اطلاع واصله اظهار نظر آقایان دانشمندان ، اساتید دانشگاه ، دبیران دبیرستانها به وزارت فرهنك واصل شده و در کمیسیون بررسی‌ها به‌طرح مزبور رسیدگی گردیده و آنچه‌ازنظرات و پیشنهادات واصله برای بالا بردن سطح معلومات دانش‌آموزان مفید تشخیص داده شده در طرح‌پیشنهادی گنجانده شده‌است .

امروز یك مقام موثق و عالیرتبه در مورد طرح مزبور به‌خبرنگارما گفت این طرح ازهرجهت آماده شده ودر این هفته به شورایعالی فرهنك تسلیم خواهد شد. مقام مزبور افزود پس از تصویب طرح درشورایعالی فرهنك بااصلاحاتی که در آن بعمل آمده و همچنین اظهار نظر موافقین و مخالفین طرح‌برای اطلاع عموم دراختیار جراید ورادیو گذاشته خواهد شد .

همین مقام افزود این طرح‌ابتدا در کلاس های‌اول و دوم دوره‌اول ابتدائی و کلاس اول متوسطه واول دوره دوم متوسطه بموقع اجرا گذاشته خواهد شد و بهمین‌ترتیب هرساله در کلاسهای بالاتر اجرا می‌شود .

بااجرای این طرح پس از چندسال فارغ‌التحصیلانی که دوره‌دبیرستانی را به‌پایان رسانیدند بدون گذراندن کنکور میتوانند در دانشکده های مورد نیاز خود وارد شوند .

بااجرای طرح مزبور فقط بین۷ تاده‌هزار نفر میتوانند دوره‌دبیرستان را گذرانده و برای طی دوره دانشکده وارد دانشگاه شوند .

والاحضرت غلامرضا پهلوی در رشت

خبرنگار مادر رشت گزارش‌دادبعد ازظهر دیروز والاحضرت شاهپور غلامرضا پهلوی در حالی که آقای دکتر بابك استاندار و سرتیپ ضرغام فرمانده تیپ گیلان همراه ایشان بودند با اتومبیل به رشت‌وارد شدندواز طرف‌فرمانداران شهرداران و روسای انجمن شهر، استان گیلان که برای تشکیل کنفرانس باین شهر آمده اند و همچنین روسای ادارات دولتی و معتمدین و معاریف رشت مورد استقبال قرار گرفتند . والاحضرت از تشکیلات و واحد های تیپ مستقل بازدید می کنند .

٤٦٧ میلیون ریال چك تضمین شده

درماه گذشته بر میزان چکهای تضمین شده‌درجریان افزوده شد

گزارش وضع‌ماهانه بانك ملی ایران نشان میدهد که‌درماه گذشته برمیزان چك‌های تضمین شده در جریان اضافه شده‌است .

بموجب این گزارش که مربوط به دیماه میباشد جمع کل سپرده‌های چك‌های تضمین شده که در پایان آذرماه ۳٫۹۴۳٫۸۹۸٫۲۸۵ ریال بوده در پایان دیماه به ۳٫۹۹۱٫۵۳۲٫۸۱۷ ریال رسید و بدین ترتیب در دیماه نزدیك ٤٦٧ میلیون ریال چك تضمین شده جدید بجریان گذاشته شد .

مراسم وداع باسه‌دوشیزه‌بیمار که‌ازطرف«اطلاعات» بخارج اعزام میشوند

تا فروردین ماه آینده بیمارستانی که بادرآمد گاردن پارتی از طرف موسسه اطلاعات وبا کمك شیرو خورشید سرخ‌در دست ساختمان است آماده خواهدشد

در لندن بزرگترین عمل جراحی روی قلب یکی از دوشیزگان بیمار انجام خواهد شد .

بطوریکه خوانندگان عزیز اطلاع دارند سه‌دوشیزه باسامی پروین‌تقوی فخرالملوك سروری ـ پیت‌دانیل که دونفر آنها به بیماری قلبی و دیگری بورم مفاصل مبتلا می‌باشند و طبق نظر کمیسیون پزشکی معالجه آنها درایران میسر نمی‌باشد بوسیله موسسه اطلاعات و مساعدت‌چندموسسه وعده‌ای از افراد نیکوکار به‌انگلستان وسوئد اعزام می‌شوند .

ساعت پنج بعد از ظهر روزپنجشنبه مراسمی برای تودیع سه دوشیزه مزبور در باشگاه اطلاعات برپا بود .

از هدفهای اطلاعات

درابتدای مراسم آقای مسعودی‌مدیر موسسه اطلاعات ضمن اظهار تشکراز خانمها و آقایانی که دعوت اطلاعات راپذیرفته بودند اظهارداشت :

یکی از هدفهای اطلاعات از دیرباز کمك بهموطنان و انجام کارهای‌خیر بوده‌است و همچنان که درهمه حال خدمتگذار ملت بوده ومی‌باشد سعی دارد پناهگاهی نیز برای درماندگانی باشد که راه بجائی ندارند .

ملت ایران خود شاهد است که در فاجعه‌های عظیمی‌که متاسفانه گاهگاهی برای همنوعان مادر گوشه و کنار این مملکت رخ داده موسسه‌اطلاعات اولین موسسه ملی بوده‌است که به کمك آسیب دیدگان شتافته وتاآنجا که قدرت و توانائی داشته در رفع مشکلات آسیب دیدگان کوشیده‌است ازجمله کمکهای موسسه اطلاعات به سیل زدگان و همچنین زلزله‌زدگان لارو ساختمان قریه فارسینج را همه بخاطر دارندکه چگونه اطلاعات با مساعدت سایر مردم ایران بیاری آسیب دیدگان شتافت و دوشادوش جمعیت شیروخورشیدسرخ بازماندگان فهر طبیعت رانجات داد.

اگر چه این اعمال سرشت ووظیفه اخلاقی ووجدانی ما است ولی‌ما از آنجهت از انجام اینگونه کارهااحساس غرور میکنیم که همیشه در همه کاری پیشرو بوده و اعمال و افکار ،ماموجب میشودکه دیگران نیز تبعیت کرده و تاآنجا که قدرت دارند باری ازدوش ستمدیدگان بردارند واین خود برای‌ما ایجاد غرور و افتخار میکند .

بهره وامهای سازمان برنامه به بانك کشاورزی ، جزء سرمایه بانك‌منظور میشود

هیئت وزیران در جلسه اخیر خود بنابه‌پیشنهاد سازمان برنامه تصویب نمودند وجوهی که ازمحل اعتبارات مربوط بوامهای کشاورزی و شرکتهای تعاونی و غیره ازطرف سازمان برنامه در اختیار بانك کشاورزی ایران گذاشته شده بهره آن جزء سرمایه بانك منظور و کمافی‌السابق برای کمکهای آبیاری و کشاورزی طبق مقررات اساسنامه بانك اختصاص داده شود .

اسامی قبول‌شدگان تقریرنویسی قضائی

اسامی قبول شدگان امتحان ورودی شغل تقریر نویسی‌قضائی‌درشهرستانها باین شرح ازطرف وزارت دادگستری منتشر شد :

آقایان ناد علی رستمی جم ، مصطفی مجتبوی نائینی ، غلامعلی امیری ، عوض محمد پارسا ، محمد رضا مشایخی ، اسدالله امامی ، احمدکمال الدینی ، فخرالدین‌جعفری محمد عالیخانی، ابوالقاسم بحرآبادی مهدی پازوکی ، جلال جلیلیان مریان، اسمعیل حیات داودی ، میر علی اکبر سید زاده ، سید جلال الدین مدنی کرمانی ، احمد توفیقی ، محمد جعفر رنده‌کار ، موسی ابراهیمی ، سید اسدالله جعفریان ، محمد فیضی ، هوشنگ لاهوتی ، هوشنگ نصیری راسخ ، مجید خانلرخانی ، حسین معصومی ، فرخ امین زاده‌واحدی ، سلیمان خامفروش ، علیرضا صالح اصفهانی ، ایرج تقی زاده نائینی ، محمود اخوندی اصل ، عبدالرسول رسولی جزی ، حسن نگارشی ، میر جلال الدین همایونفر ، فیض الله عبادالله زاده حقانی ، علی محمد غلامی ، محرم هاشم پور ، اکبر پروانه محمد کنودی ، رحمت الله حجتی کاخکی ، میر جلال پورمیر ، رضا درودی ، دکتر حسن غفوری غروی ، علی میر محمد صادقی ، مهدی ادیب رضوی ، سیاوش مجیری ،سید جعفر افتخاریان ، کاظم مهدویان ، جمال حسین زاده اسکوئی ، علی معینی ، بهروز اخلاقی، مهدی حسابی بهلول کاظمی ویسری ، سیاه ـ نوروزی ، تقی نیکمنش ، مهدی‌توسلی اصغر عامل دنیانورد ، ابوالقاسم برازنده نوبری،ابوطالب نسابه‌حقیقی محمد ابراهیم رضوانی ، پرویزشمس سید حمید جوادی ، امیر ایلخان ، خسرو مریخی ، یوسف جفری ، رحیم سلامیان ، علی اکبر فریبا ، ناصر ارباب شیرانی .

تعمیرگاه سیار رادیو وتلویزیون

همه نوع تعمیرات تلویزیون و رادیو گرام تحت نظر متخصصین اروپا دیده در تهران وحومه ـ تلفن ٥٦١٧٥

۱ـ۱۰ آ ـ ۲٦۱۲۹

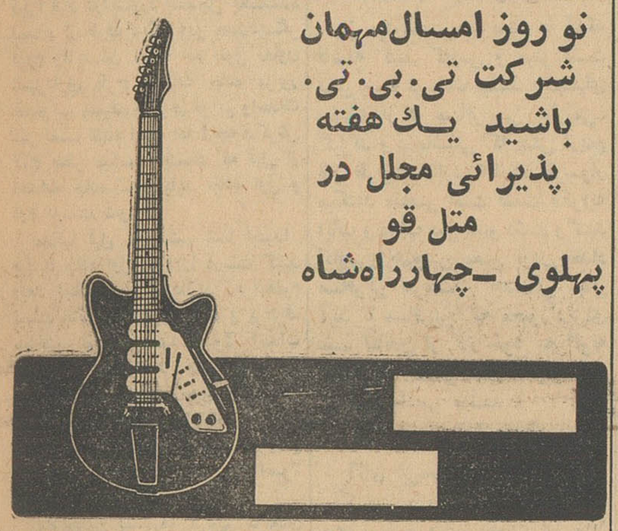

نو روز امسال‌مهمان شرکت تی.بی.تی. باشید یك هفته پذیرائی مجلل در متل قو پهلوی ـ چهارراه‌شاه

تا روز ۲۵ بهمن ۱۳٤۰ برای ما بنویسید ،رم بالا مربوط بکدام موسسه نوبنیاد است و به آدرس خیابان فردوسی دفتر تی.بی.تی ویاخیابان فیشرآباد دفترتی.بی.تی ارسال دارید .

۱ـ۲ آ ـ ۳٦۹۰٤

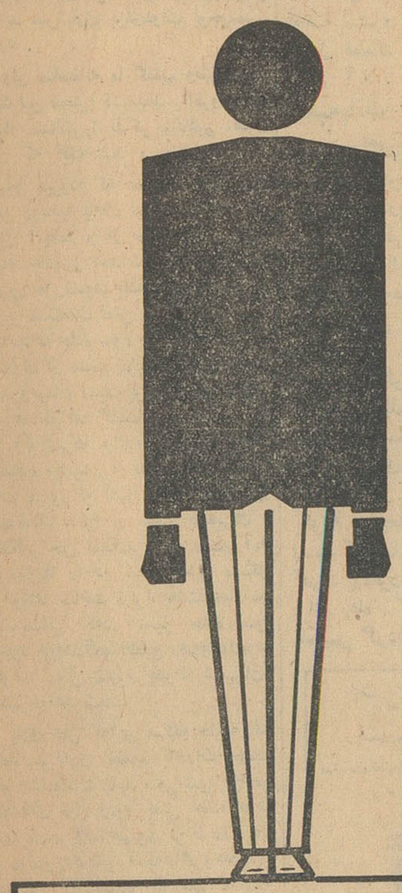

این آقا ممکن نیست

حتی ٥ تومان جایزه بگیرد

زیرا متاسفانه از خرید یك بلیط ۲ تومانی بخت آزمائی غفلت کرده است

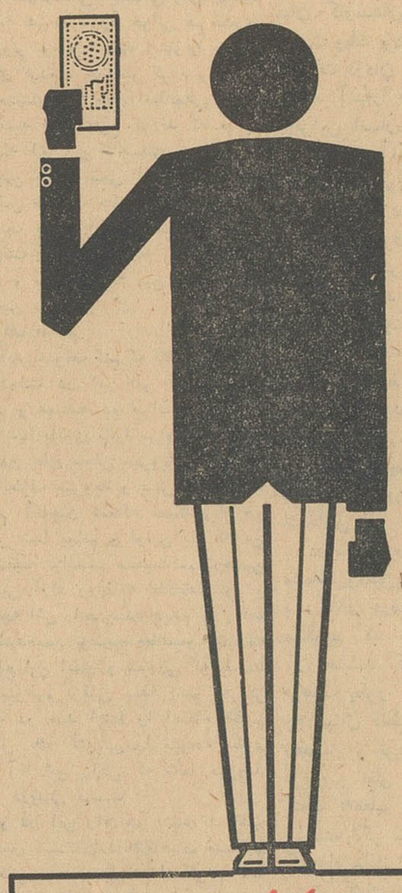

این آقا ممکن است

۱۰۰ هزار تومان جایزه بگیرد

زیرا با خرید یك بلیط بخت آزمائی خودرا در دایره شانس قرار داده است

همه جا و در هر فرصت...

کتاب جیبی

دختران و پسران

تنها دوست و سرگرمی سالم.

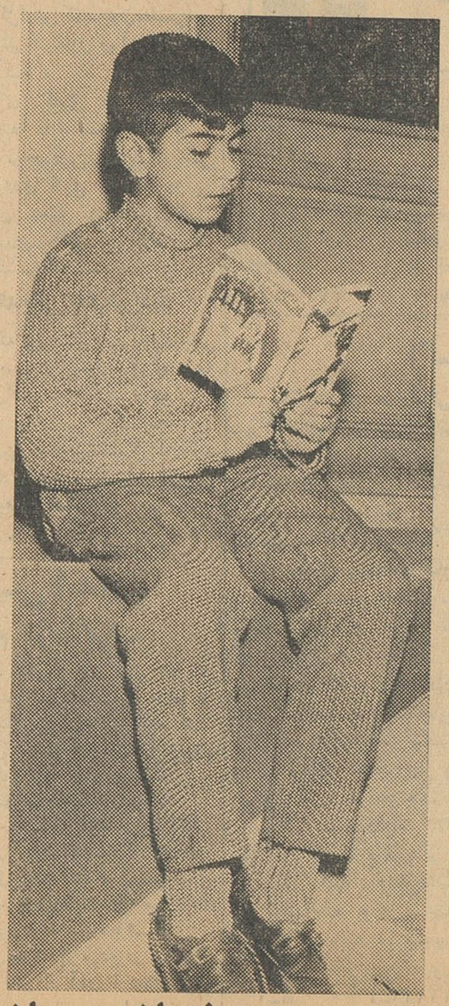

۲٦ بهمن روز انتشار کتاب جیبی دختران و پسران

انتقاد

دکتر حسن صدر حاج‌سیدجوادی

پرچم‌خرابی واحداث

الحمدالله پرچم احداث جاده سوم نصب گردید و طرح کلی برنامه‌سوم هم بتصویب هیئت محترم وزیران رسید !از این پس باید خاطر همه آسوده باشد زیرا بانصب پرچم‌احداث جاده سوم و تصویب طرح کلی برنامه سوم دیگر جای نگرانی برای کسی باقی نمیماند !

بیش از هفت سال میگذرد که‌نغمه احداث جاده سوم ساز گردیدوبالاخره روزپنجشنبه معاون شهرداری ضمن یك مصاحبه مطبوعاتی مژده داد که طرح احداث جاده سوم بتصویب‌رسید وپرچم خرابی و احداث جاده مزبوردر مسیر مربوطه نصب گردید .

تازه پس از هفت سال اولین قدم برداشته شد ، حال چه موقع‌تخریب خانه ها شروع شودو عمل تسطیح انجام گیرد وسایر اقدامات آغازشده بانجام رسد آن دیگر باخداست !

یقین‌داشته باشید این کارهاسالها بطول خواهد آنجامید زیراتجربه‌نشان داده‌است که‌در اینگونه موارد ماخیلی بکندی پیش میرویم .

حال که شهرداری میخواهداحداث جاده سوم را شروع کندو پرچم خرابی و احداث جاده مزبور را نیز نصب کرده‌است باید ازمسئولین‌محترم پرسید شماکه‌میخواهید جاده سوم درست کنید آیاجاده اول و دوم را درست کرده‌اید ؟ !

هنگامیکه جاده اول ودوم از نظر وضع سفالت ، خط کشی ،علامت مخصوص‌راهنمائی‌ورانندگی ومخصوصا روشنائی وضع بدواسف‌باری دارداحداث جاده‌سوم شروع میشود .

ماوارد این بحث نمیشویم که آیا احداث جاده سوم لازم است یاخیر زیرا قبلا دراینمورد بتفصیل بحث‌شده استو از طرف دیگر این بحث‌دیگر لزوم وفایده‌ای ندارد چه بقول معاون شهرداری طرح احداث جاده مزبور بتصویب رسیده و پرچم‌خرابی واحداث نیز نصب شده است اما آنچه‌تذکرش لازم بنظر میرسد اینست که قبل از احداث جاده سوم باید جاده اول و دوم درست شود .

مدتها قبل مانوشتیم شما ابتدا بیائید جاده اول ودوم را درست کنید وبعد بجاده سوم بپردازید زیرامعلوم نیست باتکمیل این‌دو جاده و برطرف ساختن نواقص آنها اصولا احداث جاده‌سوم لازم باشد .وقتی جاده اول ودوم دارای اسفالت خوب وروشنائی کافی بود و نواقص آنهابکلی مرتفع گردید مشکلات‌فعلی از میان میرود و ممکن است احداث جاده سوم اصولا لازم نشود .

ماهمچنین پیشنهاد کردیم که‌بجای احداث جاده سوم درمورد ایجادخط آهن وبکار انداختن‌ترن‌از شهرشمیران وبالعکس مطالعه شودزیرا هم موجب کم شدن وسائط نقلیه و عوارض ناشی از آنها در جاده های شمیران خواهدشد و هم عبورو مرور و مسافرت مردم را از شهر بشمیران و بالعکس بسیار آسان خواهدکرد و هم منبع عواید سرشاری برای‌دولت بوجودمی‌آورد .

ولی متاسفانه ما گفتیم وطبق‌معمول مسئولین محترم نشنیدند . امروزبازهم ناچار مسائلی‌را تذکر میدهیم .همان طور که گفته شد بر طبق تجربیات تصور میرود که مسئله جاده سوم باین زودیها پایان نپذیرد و چندسال بطول انجامد و از طرف دیگر پس‌از اتمام جاده و احداث آن مشگل‌عبور ومرور حل نشود، بلکه‌مشگلات‌دیگری نیزبر مشگلات فعلی اضافه شود زیرا، با احداث جاده سوم خانه‌ها وتاسیسات بسیاری در مسیر مزبور بوجود خواهد آمد وبهمان نسبت برمیزان عبورومرور افزوده خواهد گشت و سیل اتومبیل ها وتاکسی‌ها واتوبوس‌ها به‌آنطرف کشیده میشود . از طرف دیگر احداث جاده مزبور نه تنها مسئله بحث نمایم ولی متاسفانه چنین مجال و فرصتی‌باقی نماند. امیدواریم در مقاله آینده‌راجع بطرح کلی برنامه سوم که بتصویب هیئت وزیران رسیده بحث نمائیم و مخصوصا راجع بمالیاتها وافزایش‌آنها دراین طرح که بسیار واجد اهمیت است گفتگو کنیم .

گفتگوی خواننده

تقاضای عائله یك سرباز

بانو زلیخا نصیری‌اهل عیسی‌آباد ازتوابع مشك آباد اراك مینویسد شوهرم که علاوه بر دو فرزندخرد سال دارای مادری ۷۰ ساله وپدری هشتادساله میباشد وپدرش اکنون‌در بیمارستان سینا بستری است بدون توجه بوضعیت او سربازبلا مانع تشخیص گردیده بمرکز اعزام‌داشته اند اکنون چند روزی است که با تحمل زحمات زیاد بتهران آمده‌ایم تابامشاهده اینءائله‌وتحقیق‌دراطراف شوهرم که‌متکفل مخارج افراد از طریق رعیتی میباشد از سرگردانی نجات یابیم .

بهبود چسب تمبر

اداره اطلاعات و روابط عمومی وزارت پست وتلگراف و تلفن در خصوص شرحیکه در مورد چسب تمبرهای پست‌درشماره ۱۰۷۰٤درج شده اشعار میدارد .برای بهبود چسب تمبرهای پستی اقدام شد و تمبرهائی که‌درآینده‌بجریان‌گذارده خواهد شد دارای چسب کافی می باشد .

تعقیب ضارب

بانو زبیده عزالی از قصر شیرین مینویسدیگانه فرزندم‌بنام علی‌اصغر عزالی که‌از طریق‌سبزی فروشی‌نان من و طفل خرد سال و عیالش را تامین میکرد‌بضرب گلوله مقتول شده تا کنون ضارب که شناخته شده است از مجازات مصون مانده تقاضا دارم باین شکایت رسیدگی دقیق بعمل آید .

ازگنبد بمینو دشت

از مینودشت مینویسند با آنکه فاصله گنبد کاوس و مینو دشت بیش ازسه فرسنك نیست ماشینهای سواری از هر مسافر سی ریال می‌گیرند و درماشینی که بیش ازپنج نفر ظرفیت ندارد ۹تا ده نفرسوار میکنند مقتضی است نسبت بکرایه ایاب و ذهاب بین مینو دشت وگنبد کاوس‌و هم‌چنین معین بودن تعداد مسافرین هرماشین اقداماتی بعمل آید تا مسافرین که مجبورندبرای عقب نماندن از کار خود هرگونه تحمیلی را تحمل نمایند تابع اراده صاحبان ماشین نباشند .

لزوم جدول‌بندی

آقای ابراهیم غدیری از طرف ساکنین‌نارمك‌مینویسد چون‌خیابان های اصلی‌و فرعی قطعات ۱۵ و۱٦ نارمك جدول بندی نشده علاوه بر آنکه آب مشروب‌اهالی که از چاه شماره ٦ تامین میگردد و بعلت‌عبور ازجویهای‌خاکی آلوده‌وتولیدامراض مینماید بواسطه معلوم نبودن کف خیابان صاحبان زمینهائی که‌علاقمند بساختمان هستند بلاتکلیف میباشند تقاضا میشود نسبت بصدور دستور جدول قطعات مزبور اقدام سریعی بعمل آید .

شعبه‌بانك کشاورزی‌نوشهر

نمایندگان کشاورزان نوشهر مینویسندا کثرسکنه‌شهرستان‌نوشهر که باحومه‌درحدود یکصدهزار نفر میباشند از طریق‌فرآورده‌های‌جنگلی وکشاورزی امرار معاش میکردند چون‌درحال حاضر بعلل فنی‌فراورده های جنگلی روبکاهش گذاشته و فقط‌از امور کشاورزی میتوانند تحصیل معاش کنند و تنها مرجعی که‌وامی اعطامینمایدبانك کشاورزی است که‌متاسفانه درنوشهر شعبه ندارد و برای تحصیل مثلا سی‌هزار ریال وام از ۱۵۰کیلو متر فاصله بالزوم مراجعات مکرر از اشکالاتی است که شایسته‌است عطف‌توجهی گردد ومقرر شود بانك‌کشاورزی برای رفاه کشاورزان در نوشهر تاسیس گردد .

هاشمین خارکسیه‌ری و گروگیری
شیرنشان
ساخت معروفترین کارخانه‌های سوئد
با ۳۰ سال سابقه در ایران .

به‌ظرفیتهای مختلف
آزاده
نماینده انحصاری
شرکت تجارتی آفتاب ، خیابان لاله‌زار
۱ـ۳۷۱٤۸

دنباله نطق نخست‌وزیر در جلسه کرسی‌آزاد اطلاعات

محیط ، مردم پاك‌را هم‌ناپاك‌میکند

یکعده از کارمندان درستکار دولت، بعد از شهریورجزودزدان زبردست درآمدند

قسمت اول اظهارات آقای نخست‌وزیررا درباره‌دانشگاه که خطاب به نمایندگان‌انجمن ها و شوراهای محلی شهر تهران در جلسه کرسی آزاد اطلاعات ایراد شد درشماره قبل خواندید .

اینك قسمت‌دوم ازمشروح اظهارات نخست‌وزیر ...

خبط های گذشته

اگر تمام این خبط های گذشته راقبول بکنیم روی اصل اینکه وظیفه دولت پیش بینی کردن است بایست از گذشته درس عبرت بگیریم و ازاین پیش آمد های چند روز اخیر درس بگیریم ویك فکری برای آتیه مملکت بکنیم . مع التاسف مادر زندگی خودمان هیچ پیش بینی در هیچ‌امری نمیکنیم حالا کاری به مملکت‌نداریم حتی در کار های روز مره خود هم پیش بین نیستیم عادت کردیم که «چوفردا شود فکر فردا کنیم» این درست نیست وروی همین اصل ما زندگی جاری‌خودمان‌و زندگی روزمره را مختل میکنیم . توکل بخدا داریم بسیار صحیح است ، ولی صرف‌توکل کافی نیست باید همتی هم کرد تاآنجا که قدرت فکر بشر و مقدورات مادی اجازه میدهد . بنده نمیخواهم‌عرض کنم که فکر پنجاه سال دیگر را کرد. نه ، برای اینکه پیش آمد هائی می شود و عواملی بوجود میآید که این ازقوه ما خارج‌است، اما اگربخواهیم فکر زندگی‌روزمره رابکنیم این‌درست نیست‌تا گرفتاری برایمان پیدا میشود وقسمت عمده که مورد توجه خود آقایان است در قسمت اقتصادی و مالی و بخصوص در قسمت اجتماعی است .

رسوخ در فکر دانشجو

بنابراین موضوع جوانها ومحصلین یك موضوع ساده نیست . یك‌موضوع مشکلی است و زمان میخواهد ،تا وقتی که ما این موضوع را حل کنیم بنده در تمام این چندین ماه حالا نمیخواهم مصدع آقایان بشوم با اشخاص و طبقات مختلف مشغول مذاکره و مطالعه بودم که بچه‌نحوی مادر فکر دانشجویان رسوخ پیدا کنیم نه از لحاظ دولت و برای دولت ، من این‌مطلب‌را تکرار میکنم که‌دستگاه دولت باید فکر مملکت و آتیه آنرا بکند نه فکر آن مدتی را که خودش مصدر کار است . اگر ما از سابق طرز تفکر دیگری داشتیم دچار این وضع نمیشدیم .

یك عده از جوانهائی که مجرب بودند در زندگی اجتماعی وارد بودند وشاید هم در دوره جوانی هم قدری تندروتر بودند ، بنده اینها را جمع‌آوری کردم ، خواهش کردم و خیلی هم متشکرم که مجانا مطالعاتی انجام و نقشه هائی طرح کردند که ما با وسیله ای این ناامیدی جوانها را از بین ببریم سعی کنیم اینها رادر مجالس مختلف جمع کنیم ، بوسائل مختلف برای اینها وضع مملکت و حقیقت اوضاع‌راتشریح بکنند تاافکار غلط و سمپاشی که بین جوانهاشده از بین برود .

اعتراف میکنم

باید اعتراف کنم که نگذاشتندبنده با دولت در این امر توفیق پیدا کنیم و همیشه هم ایراد این بود که آقا شما پهلوی نانوا میروید ، پهلوی انجمن های محلی میروید ، اینطرف و آنطرف میروید و پیش ما نمیآئید گفتم آقاجان شماکه نمیگذارید من پیش شما بیایم و اولین بار که من مستقیما توانستم صحبت‌کنم درهمین کرسی آزاد روزنامه اطلاعات بود و نتیجه اش راهم بنده دیدم که واقعا میشودضمن توضیح مطالب‌و مشکلات ورفع این ابهام و شبهاتی که هست ما بتوانیم توفیق پیدا کنیم که اگر صد در صد اینها را اصلاح نکنیم لااقل یك اکثریتی را متوجه بکنیم که آقا این راهی که شما میروید راه درستی نیست .

و در این راه هم بنده با اغلب آقایان استادان دانشگاهیان مستقیم و غیر مستقیم استمداد کردم که آقایان اینرا توجه کنید این را دقت بکنید .

آرامش قبل از طوفان

ما همواره صبر میکنیم تا یك اتفاقی بیفتد آنوقت با عجله وشتاب در صدد چاره‌جوئی‌برمی‌آئیم . این امر منحصر بدانشگاه نیست ، مادر تمام امور اینطور هستیم ، ما اگر واقعا از بیست سال پیش سعی می‌کردیم دموکراسی را واقعا به‌مردم تعلیم بدهیم و بمردم آزادی بدهیم وبه‌آنها حالی بکنیم که‌حدود‌آزادی چیست و لذت آزاد ی‌را بمردم به‌آقای رئیس‌دانشگاه و روسای دانشکده‌ها همیشه حرفم این بوده که آقا ، البته گله میکنید و حق دارید که عده‌ای دراثر خودخواهی محیط دانشگاه را تبدیل کرده‌اند به‌محیط اعمال اغراض خصوصی و دسته بندی هائی ترتیب دادند و کارهائی کردند که حیثیت وآبروی استاد و اولیای دانشگاه پیش دانشجویان از میان رفت ، خوب این خطر درخود خانواده هاهم‌وجود دارد. بنده درکشورهای خارجی‌که بودم علمای فن مطالعه میکردند و باین نتیجه رسیدند که قسمت‌عمده این مشکلات براثر از بین رفتن نفوذ پدر وخانواده درمیان افراد است . این ابتلاء اکنون درامریکا هم هست ، در اروپا هم هست ، مایك مزیتی داشتیم که اطفال درخانواده اطاعت از اوامر پدر میکردند و به اصطلاح قدرت مردخانواده در جامعه ما وجود داشت . بتدریج تبلیغ شد که بچه را نباید کتك زدو باید جواب سئوال اورا داد، این‌خوب بود ولی یك عده‌ای افراد درخانواده‌ها آنقدر گرفتارند که فرصت جواب‌دادن بسئوال بچه را ندارند ، کارمنداداری ازاداره‌اش خسته‌است ناراحت است و یابحرف بچه گوش نمیدهد ولی بازنش دعوا میکند و این بچه بجای آنکه‌تربیت شودناظر این مناظرات است واغلب خیال میکنند که این وضع در روحیه بچه تاثیر ندارد ، درحالیکه تمام این مطالب در روح بچه اثر میگذارد. قدر مسلم اینست که قدرت واختیار رئیس خانواده از میان رفته است . این را منتقل بچشانیم . مطمئن باشید که ما الان دارای یك دموکراسی واقعی بودیم و باتمام معایبی که‌دموکراسی در همه جای دنیا دارد ولی لااقل یك دموکراسی نسبی داشتیم و محتاج باین نبودیم که انتخابات قلابی بشود و مردم ناراضی بشوند واز دموکراسی و آزادی اساسا صرفنظر بکنند که آقا ،ماازآزادی ودموکراسی خیری ندیدیم !

قرن‌ها بشر تلاش کرده ،قربانی هاداده ، انقلابات شده برای آنکه زندگیش آزاد باشد و بتواند از نعمت‌های زندگی برخوردار باشد.

مساوات در اسلام

شما اسلام‌رادرنظر بگیریداسلام‌در دنیای وحشی آنروز سعی کرد که آزادی و مساوات واقعی رادر میان افراد بشربوجودبیاورد، فکر کنید چه شد که بعدا یکعده طماع ، یك‌عده نفع‌پرست ، آمدند وآن اسلامی را که به آنصورت بوجود آمده بود بانحطاط کشاندند

اگر زعمای قوم متوجه و مراقب باشند ونگذارند که به‌آزادی تجاوز بشود و مردم‌از آزادی بیزار شوند این اتفاقات در هیچ اجتماعی بوجود نمی‌آید ، متاسفانه‌این طمع‌جاه‌طلبی ونزدیك‌بینی است که اسباب‌زحمت فراهم میکند.

کسی نیست که ...

در قسمت دانشگاه بنده خیال‌می کنم که هیچ فردی در این مملکت نیست از شخص اول مملکت‌تافردی که جزء طبقات پائین است که به دانشگاه علاقمند نباشد.

آقایان بهتر از من میدانند که شاید بدون اغراق نود درصد این افرادی که در دانشگاه هستند اطفال طبقه سوم‌اند ، بنده نمیخواهم روحیه آقایان راکسل بکنم ،گاهی اوقات دانشجویانی که برای‌ملاقات من آمده‌انداز قیافه ووضع لباس که دقت کرده‌ام دیده‌اینها شایددر مدت روز بیش‌از یك وعده غذا نمیخورند واین هم البته ننك وعار نیست ، شاید اگر دقت شود این عده که در دانشگاه تهران‌تحصیل می‌کنند از نظر استعداد باخیلی از آنهائیکه الان در اروپاویا آمریکا مشغول تحصیل میباشند برابر بلکه جلوتر هستند ، اینها بچه‌های بسیار مستعدی هستند ، جوانهای خوبی هستند وقابل اداره کردن‌میباشند .

منتهی هردسته و هراجتماعی مدیر میخواهد ، بنده خیال میکنم دربین افراد هستند کسانیکه ممکن است تاآخر عمر صالح و سالم بمانند، بنده خودم دیدم که یك افرادی در میان کارمندان دولت که مردمان درست وپاك بودند وبعداز شهریور بصورت دزدان زبردستی درآمدند، محیط آنهارا فاسد و ناپاك کرد، بنابراین انسان نمیتواند ادعا کند که آقا من آنچه که هستم تاآخر عمر هم اینطور خواهم بود.

بایدسعی‌کرد محیطی بوجودآورد که اشخاص منحرف و نادرست نشوند. جوان که تجربه ندارد‌تند است‌و تندفکر میکند ، او زودتر آلت‌می‌شود ولی هیچکس نمیتواند بگوید که سایر طبقات هم آلت نمیشوند، مادر سایر طبقات هم دیدیم، کارگر دیدیم،زارع‌دیدیم که اشخاص تحت تاثیر تبلیغات سوء منحرف شده‌اند باید سعی کنیم که محیط را طوری بکنیم که این تبلیغات سوء در اشخاص اثر نکند.

در محیط دانشگاه بایدمسئولیت مشخص‌ومعین‌باشد،بنده‌دیروزباآقایان بازرگانان عرض کردم و امروز هم میگویم که طبقات مختلف طالب آن هستند که دانشگاه ومحیط فرهنك بطور کلی چه دبیرستان و چه‌دبستان فقط محیطی باشد برای تحصیل و تربیت وخالی از اعمال غرض و نظر .

کمك به‌معلم

بنده اگر مختصر کمکی به‌معلم کرده‌ام علتش اینست که خواستم بیشتر کمك معنوی به‌معلم بشود، هرقدر مقام معلم را بالا ببریم بنفع اجتماع‌است اینکه میگویند معلم پدر ثانوی است باین جهت است که‌ماتربیت نهائی بچه‌مان را بعهده معلم میگذاریم ، فکر و مغز بچه تسلیم آنها است ، هرطوری که آنها عمل کردند نتیجه‌اش برروی رفتار وکردار بچه منعکس خواهد شد بنابراین در محیط دانشگاه باید مسئول تعلیم و تربیت‌فرزندان ما معلوم و مشخص باشد . بنده بفرمائید به‌محیط دبستان‌ودبیرستان و دانشگاه ، معلم درعین حال که علاقمند به‌دانش‌آموز است نمیتواند بچه را اداره کند، باز باید ازاولیای مدارس قدردانی کرد که در این چند روز نگذاشتند که بمحوطه دبستان و دبیرستان تجاوز شود و بچه‌ها بکوچه و خیابان بریزند چون نقشه اساسی این بود که‌این اطفال را بکوچه ها بریزند و البته نتایجی برای آن مترتب است .

پارلمان کوچك

این دولت و دولت های گذشته کمتر یابیشتر متوجه این موضوع شده‌اند که‌دردانشگاه‌باید مسئولیت مشخص باشد ، چندین بار در دبستان بعداز آن وقایعی که در دانشگاه بوجودآمد ، بعد ازوقایع سی‌ام تیر مذاکره‌ام باآقایان این بود که آقا ، ماميخواهیم که اگر اتفاقی درمحوطه دانشگاه افتادبدانیم مسئول آن چه‌کسی است ،الان‌در قسمت دبستان و دبیرستان انجمن خانه ومدرسه بااولیای دبستان‌کمك میکنند و مشکلات آنها حل‌میشود، اما اگر بناشد دریك مدرسه معلم غیبت کرد. و شاگرد سرکلاس نیامد وزارت فرهنك بازرس داردو میفهمد و من خیلی متشکر هستم که‌وزارت فرهنك سعی کرده و این امر سابقه دارد که بچه هابجای مدرسه به‌سینما رفته‌اند اولیاءاطفال خیال کرده‌اند که بچه‌ها بمدرسه رفته‌اند ، اینها را بایداولیای‌فرهنك نظارت کنند که‌خوشبختانه میکنند،

دنباله نطق آقای نخست وزیردر شماره آینده

کنفرانس یك پروفسور باستانشناس

در تالار موزه ایران باستان

ساعت ٦ بعداز ظهر روزپنجشنبه نوزدهم بهمن‌ماه‌بنابدعوت قبلی،عده‌ای از مدعوین برای استماع گزارش‌آقای پروفسور بمباچی باستانشناس و استاد دانشگاه ایتالیا در تالار موزهٔ ایران باستان گرد آمده بودند .

ابتدا آقای دکتر نگهبان مدیر کل فنی باستانشناسی ، پرفسور بمباچی را معرفی و خدماتی را که تاکنون‌انجام داده بود بیان نمود واضافه کردکه‌باید از این استاد عالیقدر که وقت خود را صرف‌تحقیق‌درباره‌تاریخ‌وباستانشناسی ایران نموده است قدردانی نمود .

پرفسور بمباچی راجع به‌افغانستان و روابط ایران و افغانستان در دوره های باستانی و همچنین خدماتی که سلطان محمود درشهر غزنین نموده بیاناتی ایراد کرد ، آقای پرفسور در باره مناره‌هائی‌که درغزنین موجوداست گفت مناره سلطان مسعود وبهرام شاه از سایر مناره‌ها ظریفتر و بهتر ساخته شده‌اند که درساختمان آنها سنك مرمر بکار برده شده و از نظر آثار تاریخی اهمیت فراوانی دارند .

وی سپس راجع به‌کتیبه های‌زیادی که غالبا درمدح سلطان‌محمود وغزوات او درهند به خط کوفی نوشته شده بیاناتی‌ایراد نمود وافزودکه قصور پادشاهان غزنوی دارای پنجره های مرمر بوده‌که به‌بهترین نحوی از سنك مرمر تراشیده شده بوده‌اند و همین کثرت سنك مرمر است که کاخ‌سلطان مسعود سوم را ازکاخهای دیگر متمایز میسازد .

پرفسور بمباچی گزارش خودرا به کمك فیلمی‌که خود تهیه نموده بود بیان کرد.

درپایان آقای دکتر نگهبان اززحمات ایشان قدردانی بعمل آورد .

نماینده ایران پیشنهادکرد:

روآندا اورندی باید در ۱۹٦۳ مستقل شود

سازمان ملل ـ یونایتدپرس ـ ۷فوریه ـ شب گذشته نمایندگان ایران ـ افغانستان ،عربستان‌سعودی‌و کانادا پیشنهادات گوناگونی درباره تاریخ و چگونگی اعطای استقلال بسرزمین آفریقائی روآنداورندی که بوسیله بلژیك اداره می‌شودبه کمیته قیمومت سازمان‌ملل تسلیم کردند . دکتر نبوی نماینده ایران پیشنهادکرد که‌مجمع‌عمومی‌حداکثر درتاریخ اول ژانویه ۱۹٦۳ پس از استماع گزارش‌کمیسیون‌مخصوص سازمان ملل استقلال روآنداورندی را اعلام کند .

دکتر نبوی گفت که کمیسیون مذکور ابتدا باید سعی کند تا به نفاق‌های موجودبین احزاب‌سیاسی روآنداورندی فایق آید و درعین حال برای تحقق وحدت سیاسی روآنداورندی کوشش کند .

پرونده‌های سپهبدکیا و دریانی از یکدیگر تفکیك شد

امروز خبرنگار قضائی ماکسب اطلاع کردکه پرونده‌اتهامی آقای‌دریانی مدیر عامل شرکت‌شهرآرا که‌ازدادسرای تهران بدیوان کیفرسیده وضمیمه پرونده اتهامی آقای سپهبدکیا مورد رسیدگی قرارداشت ازطرف آقای دکتر محمودی بازپرس دیوان کیفر تفکیك گردید .

خبرنگار ما گزارش میدهد علت تفکیك این‌دوپرونده ازیکدیگر آنستکه تحقیق‌در قسمتهای اصلی پرونده های‌آقای سپهبد کیاخاتمه یافته‌بودبازپرس دیوان کیفر برای تسریع دررسیدگی وصدور کیفرخواست علیه آقای‌سپهبد کیا پرونده اتهامی آقای دریانی را تفکیك کرد .

قرعه‌کشی صندوق پس انداز

سال آینده درشهر مشهد انجام خواهدگرفت

امروزاطلاع حاصل شد که صندوق پس انداز ملی از لحاظ تشویق مردم شهرستانها بامر پس اندازدر نظر دارد از این پس همه سال قرعه کشی جوائز خود را بجای تهران در یکی از شهرستانها انجام دهد . اولین‌قرعه کشی صندوق پس انداز ملی در شهرستانها از لحاظ تبرك و تیمن در مشهد انجام خواهد شد و روزقرعه کشی احتمالا آخرین پنجشنبه خرداد سال ٤۱ است .

صندوق پس‌انداز ملی برای اینکه مردم‌فرصت‌افتتاح حساب‌جدیدداشته باشند علاوه برتمام جمعه واعیاد ماه اسفند در پنجروز اول سال ٤۱ نیز حساب جدید باز میکنند و آنها را بحساب سال ٤۰ میگذارند که‌مشمول قرعه کشی سال ٤۰ بشوند اینکار درتمام شعب باجه های بانك ملی در تهران و شهرستانها انجام میشود.

میزان موجودی بانك ملی در آخر دیماه سال جاری ٦ میلیارد و ۵۳۲ میلیون‌ریال بوده که نسبت بموجودی صندوق در پایان دیماه ۳۹ مبلغ۹۰۳ میلیون ریال اضافه بوده است .

افزایش پس‌انداز مردم در صندوق پس انداز ملی از آذر تا دیماه مبلغ ۱۷۰ میلیون ریال بوده است .

برای ثروتمندشدن
بهترین راه پس اندازکردن است و برای پس انداز کردن بهترین محل حساب سپرده اختیاری
بانك بیمهٔ بازرگانان
میباشد، زیرا اگر در حساب سپرده اختیاری‌پس‌انداز کنید. هم از
یکمیلیون ریال جایزه
و هم از.
بیمهٔ مجانی
در برابر حوادث وازکارافتادگیها استفاده میکنید.
آ ـ ۳۷۱۵٦ آشنا

قابل‌توجه خریداران نقدی فرش
شرکت سهامی فرش ایران بمناسبت نزدیك‌شدن عید تسهیلات خاص استثنائی برای مدت دوماه در مورد فروش فرشهای نقدی قائل شده وپارتیهای جدیدفرش را از تاریخ بیستم بهمن‌ماه ٤۰ در اختیار خریداران نقدی قرار میدهد .
پارتیهای جدید شامل ۱٤۹ قطعه فرشهای ساروق ـ قم ـ اصفهان نائین ـ همدان ومشهد میباشد که از تاریخ فوق در محل فروشگاه شرکت عرضه خواهد شد .
علاقمندان میتوانند درتمام مدت کار فروشگاه‌ازساعت ۸ تا۱۲ صبحها ، عصرها از ساعت ۳تا٦ در ماه رمضان و ٤تا۷ پس‌از این ماه مراجعه واطلاعات و توضیحات زیادتر مورد نیازرااز قسمت اطلاعات شرکت کسب نمایند.
شرکت سهامی فرش ایران
۱ـ۲ آ ـ ۳۷۱۱۸

قابل توجه خریداران اقساطی فرش
شرکت سهامی فرش ایران بمناسبت نزدیك‌شدن عید در مورد فروش فرشهای اقساطی تسهیلات خاص استثنائی برای مدت دوماه‌قائل شده . علاقمندان میتوانند درتمام‌مدت کار فروشگاه صبحها از ساعت ۸تا۱۲ عصرها از ساعت ۳تا٦ درماه رمضان و ٤تا۷ پس‌از این ماه‌مراجعه واطلاعات وتوضیحات زیادتر موردنیازرا از قسمت اطلاعات شرکت کسب نمایند.
شرکت سهامی فرش ایران
۱ـ۳ آ ـ ۳۷۱۲۰

آ ـ ۳۷۱۲٤

تشکر
از تیمسار سرلشکر بهنام فرماندهی لشکر مستقل خوزستان وکلیه بانوان وآقایانی که بمناسبت درگذشت شادروان آقای ابوالفتح بیات پدر عزیزمان ابراز لطف فرموده وباشرکت در مجلس ختم در اهواز ویاتلگرافا وکتبا دلهای داغدیده‌مار ا تسلی بخشیده‌اند سپاسگزاریم.
بدری بیات ـ سرهنك ستاد آزموده آ ـ ۳۷۱۷٦

آگهی مناقصه
اداره کل هواپیمائی کشوری‌بمنظور سیم‌کشی اطراف فرودگاه مهرآباد مصالح‌مندرج‌دراین آگهی را
آهن ت نمره ۵ بطول ۲ متر ۳۳٤عدد
سیم‌خاردارمفتولی سیاه دولافولادی ۸۳۰کیلو
سیم نمره ۱ مفتولی ۵کیلو
بمناقصه واگذار مینماید.
۱ ـ طالبین میتوانند قبلا برای کسب اطلاع بیشتری باداره‌فرودگاه‌ها وساختمان تماس حاصل نموده وپیشنهادات خودرا بانضمام فیش بانکی مربوط به‌پرداخت ۵٪از مبلغ پیشنهادی خودرا بحساب ۱۱٦۳ دربانك مرکزی ایران ویامعادل همان مبلغ‌ضمانت نامه بانکی درپاکت لاك‌و مهرشده وتاآخر وقت اداری روز شنبه۲۱ر۱۱ر۱۳٤۰ بدفتر اداره کل تسلیم ورسید دریافت نمایند.
۲ ـ پیشنهادات واصله در ساعت ۱۰صبح روزیکشنبه۲۲ر۱۱ر٤۰ درکمیسیون مناقصه باز وقرائت خواهد شد و حضور پیشنهاددهندگان درجلسه آزاد خواهد بود.
۳ ـ به‌پیشنهادات مشروط وفاقد سپرده وپیشنهاداتی که پس‌از وقت‌مقرر برسد ترتیب‌اثرداده نخواهد شد .
٤ ـ کلیه مالیات متعلقه وعوارض دولتی و هزینه درج آگهی‌بعهده برنده مناقصه بوده و چنانچه برنده مناقصه از انجام‌معامله وامضاء قرارداد خودداری نمود سپرده آن بنفع صندوق دولت ضبط خواهدشد.
۵ ـ اداره دررد وقبول یك ویاکلیه پیشنهادات مختار است.
۱ـ۲ آ ـ ۳۷۱۲۲ اداره کل هواپیمائی کشوری

مراسم وداع

مدیر اطلاعات : بایکی از دوشیزگان بیمار وداع‌میکند...

بقیه از صفحه ۵

خوشبختانه جمعیت شیروخورشیدسرخ که‌در کارهای خیر نمونه و پیشرو موسسات خیریه است حاضر شدیکی از تاسیسات خود را که برای کودکان اختصاص داده بود در اختیازسازمان کمك کودك اطلاعات بگذارد و قرارشد موسسه اطلاعات نیز با درآمدگاردن پارتی وسایر درآمدهائی که به‌امور خیریه تعلق دارد مخارج وهزینه‌های اداری ووسایل بیمارستان را تقبل نماید‌که بحمداله هم اکنون مابا همکاری آقای دکتر خطیبی مدیر عامل محترم‌شیروخورشید سرخ که دراینجا تشریف دارند مشغول تهیه وسایل وتجهیزات آن هستیم وانشاءاله تا فروردین‌ماه آینده باپشتکار وفعالیت موسسه اطلاعات و بهمت جمعیت‌شیرو خورشیدسرخ بیمارستان مجهزی با تمام وسایل و لوازم در اختیارکودکان ایرانی قرار خواهدگرفت .

اما موضوعی که باید امشب‌برای حضار محترم گفته شود این‌است که چون می‌بایستی موسسه اطلاعات در جهات مختلف کوششهای سودبخشی نموده و لحظه‌ای ازخدمت‌و کمك ومساعدت غافل نباشد درحاشیه کار سازمان کمك‌کودك سازمان‌دیگری بنام سازمان نیکوکاری ترتیب داد‌که تحت سرپرستی خانم سپهبر خادم که ازبانوان نوعدوست‌و خیراندیش‌اجتماع ماهستند فعالیتهای دامنه‌داری تاکنون نموده است که شایسته هرگونه‌تقدیر و تشویق است .

ازجمله اقدامات این سازمان یکی فرستادن همین سه دوشیزه بیماری است که ملاحظه میفرمائید وامشب مراسم تودیع آنها است ، این سه دوشیزه بیمار که‌معالجه آنها درایران غیر ممکن می‌باشد بوسیله سازمان نیکوکاری موسسه اطلاعات تاچندروز دیگر بکشور های انگلستان وسوئد اعزام شده‌وتحت‌سرپرستی نمایندگان روزنامه اطلاعات در لندن واستکهلم معالجه خواهند شدوانشاءاله بزودی‌ما آنهارا صحیح‌و سالم در تهران‌خواهیم دید .

اینك ازخانم سپهبر خادم خواهش میکنم گزارش سازمان نیکوکاری را باطلاع مدعوین رسانده و سپس از آقای دکتر نبوی نیز دعوت می کنم‌تا مطالبی درباره وضع این سه بیمار ایراد فرمایند .

اظهارات آقای مسعودی درمیان کف زدن حضار بپایان رسیدو دراینوقت خانم سپهبر خادم سرپرست سازمان نیکو کاری موسسه اطلاعات پشت تریبون قرار گرفت و چنین گفت :

شادی احساس میکنم

قبلاز شروع مطلب به‌سهم خودم لازم میدانم از خانم هاو آقایانی که چنددقیقه ازوقت خودرا صرف شنیدن عرایض بنده میفرمایند صمیمانه تشکر کنم، همچنین از آقای مسعودی وسایر همکاران گرامی که‌در تمام طول این‌مدت چندسال بنده را در راه انجام خدمات ناچیزم باعلاقه‌مندی کامل پشتیبانی و تشویق فرموده‌اند ابراز امتنان وسپاسگزاری کنم . امروز من دردل خود شادی بیسابقه‌ای احساس میکنم ، چون می‌بینم که بحمداله زحمات مابهدر نرفته و به‌نتیجه مثبتی رسیده است. ازشما اجازه میخواهم که توضیحات مختصری درباره این سازمان بسمع برسانم . سازمان‌نیکوکاری موسسه اطلاعات مدت‌هاست که بدون هیچگونه سرو صدا وتظاهری شروع به‌کار کرده است و باوجود اشکالات فراوان که مهمترین آن نداشتن بودجه بوده است خوشبختانه موفقیت هائی بدست آورده است وبنده امروز مقداری از رسید پول هائی راکه این سازمان دراین اواخر باشخاص مختلف پرداخته است باخودم همراه آورده‌ام که‌چون اگربخواهم تك‌تك آنرا دراینجا قرائت کنم هم‌اینکه وقت بسیار میگیردو هم اینکه اینکار ممکن است به‌شخصیت کمك گیرنده لطمه‌ای وارد سازد ، ازاینجهت آنهارا دراینجا میگذارم تاهرکدام ازخانم‌ها و آقایان مایل باشند تشریف بیاورندو از نزدیك به‌همه این‌رسیدها رسیدگی کنند . راست‌است که‌ما اگر حتی مبلغ بیست ریال‌اعانه ازکسی دریافت کردمایم بلافاصله خبر رسید آنرا منتشر ساخته‌ایم اما هرگز در صدد آن برنیامده‌ایم که مبالغی راکه هر ماهه خودمایاازجیب‌خود یابوسیله کمك مردم باشخاص نیازمند پرداخته‌ایم بکوش این‌و آن برسانیم مگردریکی دومورد استثنائی که اجبارا برای‌اطلاع کمك کنندگان گزارش کوتاهی بنظر خوانندگان عزیز رسانده‌ایم ، چون همیشه عقیده باطنی ما این بوده‌که کار خیر را باید بهمان منظور عمل خیرانجام داد امروز هم اگراین چند کلمه راخدمتتان عرض میکنم باین جهت است که امیدوارم بعدا شماهم باما در توسعه تشکیلات این سازمان همراهی بفرمائید .

فعالیت سازمان

بطور کلی فعالیت‌این سازمان تابحال جهت کسبو کار شرافتمندانه به‌افراد مستحق وافعی ، اهداء سرمایه به جوانانی که‌در صدد تشکیل خانواده بوده‌اند امابسبب تنگدستی موفق‌بانجام اینامر نمیشدند ، تقبل هزینه‌عده‌ای از دانشجویان بی‌بضاعت‌ولی بااستعداد در دبستان ها دبیرستانها هنرستان صنعتی ودانشگاه . تهیه چرخ های خیاطی برای بانوان جوانی که‌بعضی با خیاطی آشنائی داشته اند و می بایست شخصا مخارج زندگانی‌خود راتهیه کنند . کمك مالی بخانواده بیمارانی که در بیمارستان ها دستری بودند و معلولین ، تهیه سه چرخه های دستی برای کسانی که از پا فلج بوده‌اند ، پرداخت پول

بقیه در صفحه ۱۶

تشکر وسپاسگزاری از آقای دکتر خطیبی

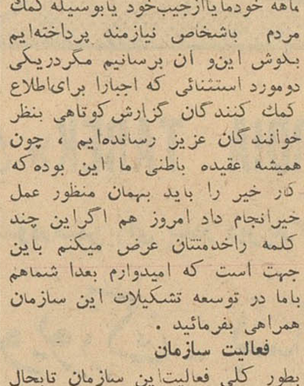

اینجانب گروهبان یکم فرهاد گنج‌جو در هنگام ماموریت خود به‌شاهپور آذربایجان خواهرزاده‌ام که عکس آنرا مشاهده مینمائید مبتلا بفلج دست‌وپاشده بود عرض تشکر سر کار سرگرد محسنی‌رادر مورد معالجه وبهبودی فرزندش از آقای دکترخطیبی درمجله سپیدو-سیاه مشاهده وخواهرزاده‌ام را برداشته بتهران عزیمت وبه کلینیك فیزیوتراپی‌ایشان واقع در خیابان پهلوی روبروی سینمامهتاب مراجعه ودر مدت کوتاهی بابهبودی کامل مرخص اینك از حسن معالجه‌جناب آقای دکترخطیبی متشکر و سپاسگزارم **گروهبان یکم فرهاد گنج‌جو**

دولت در «انقلاب سفید»...

بقیه از صفحه ۵

مالکین بودند همانوقت این قانون تصویب شد . اگرحقیقتا انسان‌بخواهد کاری را اصلاح کند وحسن نیت و ایمان داشته باشد هیچ مشکلی درکار نیست . الان آقایانی هستند که دراین مملکت شاهد وناظر حوادثی بوده‌اند وحالا زندگی دراین مملکت شباهت به‌پنجاه سال پیش ندارد وحتی درهیچ قسمت شباهت به ۲۰ سال پیش هم ندارد ، درسابق عده‌ای قیام کردند و گفتند لباس را تبدیل کنیم و تبدیل شد و عقیده‌ها هم عوض شد ، عده‌ای میگفتند اگر لباس را تبدیل کنیم دین ماهم عوض میشود ، بنابراین دیدیم که هیچ اتفاقی نیفتاد و زندگی هم بهتر شد .

عده‌ای غصه میخورند که زمان‌گذشته خیلی از حالا بهتر بود ، مثلا میگویند در زمان مظفرالدینشاه روغن خیلی ارزان بود !

اگر این کار نشود

بنده معتقدم که متاسفانه در امور اجتماعی‌ما پرستیژ نداریم . شما از قانون اساسی دم میزنید ، من بشما اعلام میکنم اگر شما دراین مملکت بخواهید جلوی این کار هارا بگیرید قانون اساسی هم از بین میرود و عصیان و طغیان خواهد شد ، بنده نمی توانم از قانون تجاوز کنم و تجاوز نمیکنم اما شما در موقعیکه اقتضاکند قانون را محترم میشمارید ودر مواقع دیگر آنرا اهمیت نمیدهید !

حق‌گذرگاه

ازکلات اطلاع رسید که یکنفرمالك از گذرگاه و محل عبور اشخاص حق گذرگاه میگیرد ، آیا این مشروع است ؟

موضوع دوهزار خانواده درایران صحیح نیست وفئودالیسم وجودخارجی ندارد وبی‌ربط است و این مسئله مربوط به تجاوز مالك بزارع‌میباشد.

متاسفانه تاکنون یك‌جمعیت‌متشکل از تاجر ومالك وجود نداشته‌که مدافع منافع صنف خود باشد .

مالك چنان‌کسی است‌که میرود در ده خود می‌نشیند وبارعیت زندگی‌میکند اورا میگویند مالك . بنده موقعیکه در فرانسه بودم‌کتابی راجع بمالکیت‌ارضی بودکه مطالعه کردم و عنوانش این بود که مالکیت یعنی دزدی ! اگر میخواهید از آنچه درسایر کشور ها پیش‌آمد احتراز کنیم باید درکمال حسن نیت و حقانیت وبا نهایت عقل و درایت رفتار کنیم ، اگر حسن‌نیت باشد هم دمکراسی حفظ میشود و هم قانون اساسی .

اگر آقایانیکه آنموقع در راس‌کارها بودند کارها را درست رتق و فتق میدادند و شالوده و اساس صحیحی میریختند امروز در این موقع که دنیا متشنج می باشد دچار اشکال نمیشدیم واگراین کارها را در تاریخ معین شروع میکردیم‌وبانهایت آرامش انجام میشد ما مجبور نبودیم باسرعت آنهارا انجام دهیم .

آقایان، درزمان حکومت قوام‌السلطنه ودکتر مصدق‌تصویب‌نامه‌ای گذراندند که‌تخم‌مرغ و جوجه گرفتن موقوف شود .

من شنیدم که دهقانی در موقع‌شخم زدن یك رادیو ترانزیستوری بشاخ گاو بسته تاآنچه را که‌در موضوع مالك وزارع از رادیو پخش میشود بشنود . ولی آقایان تمام این‌کاسه‌و کوزه هارا سر ارسنجانی میشکنند .

اصلا منکرشدند !

من دعوت شدم واینجا آمدم وخیال کردم آقایان مالکین میخواهند در نظریات گذشته خود تعدیل کنند ولی دیدم آقایان‌منکراصل‌موضوع شده‌اند وموضوع تعدیل‌مالکیت دربین نیست بلکه آقایان میگوئید اول آب پیدا کنید ودهات راآبادتر کنیدو بمالکین پس بدهید !

اصلا آقای بهزادی منکر اصل موضوع شده‌اند ، ایشان میگویند ما آب‌نداریم‌ومیفرمایند چندین میلیارد پول بگیریم واین زمینها را آبادکنیم ، مجددا بهمین آقایان پس بدهیم .

طرز تقسیم املاك سلطنتی خیلی خوب بود و همین قرعه کشی که‌اشاره شد یك موضوع روانی‌است از آقایان خواهش میکنم دلسوزی بحال رعیت نکنید ، آنها را رهاکنیدو بگذارید رعیت باما طرف باشد .

ماگر بخواهیم از تمام این هفت‌خوان رستم‌بگذریم سالها طول‌میکشد، از فرزندان مالکین میخواهم که باولیای خودشان نصیحت کنند وافکار آنان را تغییر بدهند، من‌قسم میخورم که‌هیچ غرض ومرضی ندارم خودم نیز مالك بزرك نیستم، بنده حاضرم۴۵ هکتار زمین مزروعی را که مادرم در لشت‌نشاء بمن واگذار کرده در طبق اخلاص بگذارم وبرعایا بدهم .

ارزش ندارد

آقایان، این مقام‌آنقدر ارزش‌ندارد که‌من بخواهم عده‌ای‌راازخودم ناراضی کنم‌و دوستانرا برنجانم تادراین پست باقی بمانم، بنده میخواهم این مملکت باقی باشد تادر آن همه ما زندگی کنیم .

سابقا عده‌ای صاحب املاك بوده‌اند والان بیچاره شده‌اند ، این املاك اکنون دردست کیست ؟بنده میخواهم تقاضا کنم نسبت بقانون ومقررات‌اول طرز تفکر خودتان را اصلاح کنید تا بتوانیم وارد مذاکره شویم .اگر میخواهید برگردیم بعقب بهیچکجا نمی‌رسیم. اگر دولت مرخص شود بهتراست تابگویند دولت مصمم‌نیست، اما این دولت درهر کاری که بنفع مملکت باشد مصمم میباشد .

من در تمام این مجالس که‌میروم منظورم این است که واقعا بتوانم یك عده‌ای ازهم طبقه های خود را بکارهائی‌که بایدبشود مومن نمایم.

از بعد از شهریور ۲۰ در این مملکت تحولاتی شده و در همه‌جای دنیا نیز تحولاتی شده ، همه‌جای دنیا تلاطم میشود و تحولاتی انجام میگیرد که بدون تصادم عملی‌نیست، ولی میشود از روی ایمان واتحاد واتفاق کاری انجام داد و سعادتمند شد . تمام اختلافات را طبقه‌بورژوا درست کرد که نخواسته‌اند زیربار اصلاحات‌بروند ،اگربناشود طبقات کارگر و زارع در این مملکت توسعه پیدا کند و ما آنها رادرست رهبری بکنیم و به آنها تفهیم‌بشود که اصلاحات مینمائیم و میخواهیم که شما ها زندگی بهتری داشته باشید آنها راضی خواهند شد .

جنك سرد

یك جنك سردی در این مملکت وجود دارد ، مخفی و علنی یك مقدار تفتین و سعایت میشود ، بنده‌مخالف این جریان هستم ، بهمین جهت‌هم هست که میخواهیم با بیان‌وتوضیح در دولت این اعمال و افعال نشود. و همه را دعوت باتحاد و اتفاق‌میکنم. من نمیگذارم در دولت اتفاقی بیفتد که موجب کدورت بشود (خطاب به آقای طباطبائی نماینده مالکین‌مراغه و آذربایجان) هموطن ، کدام اموال شما مصادره شده است و کجا این اتفاق افتاده است ؟ اگر باقر خان وستار خان قیام کردند و مشروطیت را در این‌مملکت‌آوردند برای‌آزادی بود و خواستند عدالت اجتماعی در این خطه بر قرار بشود .

بهترین راه ...

بهترین و عاقلانه ترین راه این بود که قرار شد یك ده شش‌دانکی برای مالك بماند که بتواند در آن کار بکند و شاهنشاه نظرداشتند که اگر سه ده نزدیك بهم باشد یك‌ده حساب کنند ، پس صحبت مصادره در بین نیست .

در این دادگستری کسانیرا که نتوانستیم درست کنیم مقومین و کار شناس ها میباشند ، ارزیاب خداشناسی که نیست شما یك نفر ارزیاب خدا شناسی نمی توانید بمن نشان بدهید . اگر برای‌مالیات ضرائبی در نظر گرفتیم بر حسب وضع ده میباشد ، یك ده‌آبادقیمتش با یك ده خراب فرق میکند .

میگویند شکایت مالکین درکجا باید رسیدگی شود ؟ درهر محل نماینده کشاورزی نماینده دادگستری و علاوه برآن مرجع عالیتری باید باشد که اگر خدای نکرده سوء نیتی مشاهده شد در این مرجع رسیدگی شود و این مرجع عالی زیر نظر نخست‌وزیر تشکیل‌میشود و برای هرنقطه‌عده‌ای کارشناس خداشناس باید باشد، اگر حقیقتا مؤمن باشیم و بخواهیم این کار را انجام دهیم چه عیبی دارد ؟

گفتند درمراغه عده مالکین‌عمده به‌شصت یاهفتاد نفربالغ می‌شود و مابراین دلیل کار را از آنجاشروع کردیم . دروارامین تاجری‌مالك‌شده وآب‌را بروی رعیت بسته ورعیت دراثر بدبختی و بیکاری ناچار است از این محل برود، این کار ازکار شمرهم بدتراست !

دراین‌مملکت تقوی از بین‌رفته است ، فرع‌خوردن حرام است ولی همه نزول میخورند وروزه هم میگیرند !البته درتبلیغاتی که‌میشود هدف تبلیغات مالکین بدمی‌باشدو امیدواریم که بتوانیم بدهارامجازات کنیم و به‌مالکین خوب حتی جایزه بدهیم بهترین پیشنهاد این است که پول به‌آنها بدهیم و آنها اگر قرض دارند بپردازند . درتمام‌این مملکت سیصد نفر مالك‌بزرك‌بیشتر نمیباشد و اشکال این موضوع‌دادن پول است ، ماباید بدانیم چه‌اندازه‌آنها حاضریم بپردازیم و چه اندازه‌آنها میخواهند و فعلا مراغه را بعنوان منطقه آزمایشی انتخاب کردیم و درضمن اجراء قانون نواقص آن را برطرف میکنیم .

از آقایان مالکین خواهش میکنیم چوب لای چرخ مانگذارند آقای بهزادی گفت که‌ما خوك‌میزنیم و سالی چندین هزار تومان خرج خوك کشی میدهیم ، نمیشود برعیت اجازه ورود اسلحه داد .راجع بژاپون هم دروغ است ، آنجاهائیکه انقلاب کردند پیشرفتی نکرده اند ، اما آنجائیکه با کمك خود مردم ـ اصلاحات انجام شد بیشتر پیشرفت کرده اند . ماه مبارك رمضان می‌باشد ، امید است که همه خلوص نیت داشته باشیم ، مملکت با شل‌کن و سفت کن اصلاح نمیشود . (خطاب به‌نماینده‌مالکین مراغه)به آذربایجانی ها بگوئید و بهمشهریها تلگراف کنید که ما شل نشدیم ، وای بدولتی که دچار تردید بشود ، ما در این کار مصمم هستیم و این قانون را اجرا خواهیم کرد و اگربخواهیم مجددا کمیسیون بکنیم غیر ممکن است .

قبلا تمام آقایان مالکین در این نوع کمیسیونها آمدند و ما را تائید کردند .

شمانمیتوانید درهمه‌جامالك باشیددر شرق‌وغرب‌ملك‌داشته‌باشید. ما همه علاقه بمملکت داریم و باید بدانیم‌این مملکت میماند منهای بنده و شما... اینکه میفرمائید مالك از مملکت دفاع کرد ه‌اگر در مملکت اتفاقی بیفتدتنها مالك اسلحه در دست نمیگیرد ،بلکه رعایا هستند که در تمام موارد از مملکت‌دفاع مینمایند آقای ذوالفقاری که تنها قیام نکرد و تنها تفنگ بدوش نگرفت بلکه رعایای ذوالفقاری‌بودند که تفنگ بدوش گرفتند و از مملکت دفاع کردند .

بنده در وطن پرستی احدی تردید ندارم ، شما و بنده اگر دفاع‌میکنیم خانه داریم و همه چیز داریم ولی رعیت که دفاع میکند هیچ چیزندارد. و آنکسی که ندارد و دفاع میکند ارزشش‌البته بیشتر است . هیچوقت زارعی برعلیه مالك قیام نکرده و نمی کند .

پیراهن عثمان

حرفهای آقای ارسنجانی راپیراهن عثمان نکنید . همیشه این زدوخورد بوده است ، آیا در اطراف ساوه هم تقسیمات ارضی اجراء شده که بین زارع ومالك اختلاف پیدا شده است؟ ساوه که مربوط به تقسیم اراضی نیست !

وقتیکه آقایان بخواهند مخالفت کنند عقب مستمسك میگردند ، در کردستان مالکی است که تاکنون اجازه ایجاد راه و تاسیس مدرسه نداده است و میگوید که اگر راه ماشین روشود و مدرسه بسازیم پای‌اهالی شهر ها در این منطقه باز خواهد شد و دیگر هیچ نداریم !

آقایان‌این اصلاحات جبری وقهری است . خواهش میکنم این فکر ها را عوض کنید

نخست‌وزیر بیکی از مالکین اشاره کرد و گفت :

بنابراین از آقایان تقاضا میکنم دست از طور مار بازی بردارید و امضاء جمع آوری نکنید مخاطب ـ نخست وزیر اعتراض کرد و گفت‌بنده نبودم .

نخست وزیر اظهار داشت : حتما نماینده شما بوده است .

آقای نخست وزیر ادامه داد : فعلا در مراغه آزمایش میکنیم و نتیجه را می بینیم .

یکی ا زمالکین پیش من آمده بود که اجازه بدهید که ملك خود را باولادم منتقل کنم، بنده گفتم آقازاده شما پس‌از فوت جنابعالی مالك خواهد شد .

منظور ما از کاری که شروع کرده‌ایم مالك کردن زارع میباشد

مصادره نیست

ماپول زمین را بمالك میدهیم ، مصادره زمین در بین نیست.الساعه توده‌ای ها سنك مالکین را به‌سینه میزنند و باآنها همدردی مینمایند ولی فردا اگر خودشان موفق‌شدند تمام املاك را از آنها میگیرند و مصادره میکنند .

آقایان، کار مذهب را باسیاست مخلوط نکنید . من نگفتم که‌مالکی رفته بدانشگاه و یکصدوپنجاه‌هزار تومان پول داده است ، این‌جریانات باعث شده که قضایا بهم مربوط شده !

حسن تفاهم بایستی دوطرفه باشد ، در مملکت ما هیچ آشوبی نیست،هیچ خبری نیست، کارخانه‌چی وکارفرما وکارگر بایکدیگر و با صمیمیت ودوستی کار میکنند، طرفین اگر هردو عادل باشند اختلافی در بین نخواهد بود .دولت نمیخواهد عده‌ای را که مشغول کاری هستند بیکار بکند ـ مانمی‌خواهیم که داخل مبارزه شویم.این دولت یك انقلاب‌سفیدرا از نظر مصلحت مردم ضروری تشخیص‌داده ودنبال آنست . تقاضای من از آقایان این است که دردسر هارا زیادنکنند . عده‌ای باجنك سرد وزیر کشاورزی را تحریك کرده‌اند ایشان مردی درست و پاکدامن و سید میباشند ، خودبنده با تمام تسلطی که باعصابم دارم با این حرفهای شماها گاهی عصبانی‌میشوم به‌مراغه‌ای‌ها توصیه میکنم بانهایت تحمل‌وبردباری این‌برنامه‌ای راکه شروع شده انجام بدهند و اگر اجحافی شد بمن مراجعه کنند و دستپاچه نشوند .مرجع‌عالی‌رسیدگی زیرنظر خود اینجانب میباشد .طمع راپائین بیاورید واگر به قیمت اعتراض دارید بیائید و شکایت کنید تاآنرا درست کنیم و نواقص رارفع نمائیم و جلسات مختلفی بنحو وصلاح مملکت درست کنید. وبگذارید این جریان راتعمیم‌دهیم وبیك‌جائی برسانیم . بایستی به تدریج برای تقسیم‌کردن زمین یك عده بروند وارائه طریق نمایند، هدف این است که وضع زارع‌بهتر بشود.

مردمانی هستند که خودشان پیش‌قدم میشوند و بادست خودشان‌زمین را بزارع‌واگذار مینمایند. من‌وقتیکه‌در بانك صنعتی بودم رضا روستا رئیس کارگرها بود آمد که اضافه کارمندان رابده‌که به‌آنها بدهم ، گفتم خودم میدهم زیرا دست من پاك تر از دست تواست !

بگذارید زارع از خود شما ممنون باشد ، اصل را متزلزل نکنید با اجاره دادن ملك کار عملی نمیشود این کار بنفع وصلاح مملکت است، اگر مالك بتواند بازارع توافق نماید ازنظر پرستیژ داخلی وخارجی بهتر است .

بین مالکین هم مرتجع هست‌و هم آدم‌آزادیخواه منورالفکر .

باید رعیت را دارای زمین کرد و البته تنها واگذاری زمین فایده ندارد باید باو کمك هم بشود .

عده‌ای میخواهند آقای ارسنجانی را ازمیدان بدرکنند ولی هرکه‌باشد، این قانون اجراء میشود . شما سعی کنید حسن نیت داشته باشید .

دراین موقع یکی از مالکین‌اراك ازبین حضار برخاست و اظهار داشت: من حاضرم کلیه املاکم را برعیت بدهم و فقط عایدات دهسال آنرابمن بدهید و غیر ازین هیچ چیز نمی خواهم .

آقای نخست‌وزیر اظهار داشت : در اراك فقط سه نفر مالك بزرك‌وجود دارد وهروقت نوبت آنجا رسیدفکری بحال شما خواهد شد .

نخست‌وزیر اضافه نمود: عده‌ای‌از مالکین که بنوائی رسیده‌اند در اثر خوردن ملك‌وقف میباشد ملك‌وقف اخوره‌اند و حالا مالك بزرك‌شناخته میشوند !

درخاتمه بازهم از آقایان میخواهم که‌این طرز فکر را عوض کنید و بگذارید قانون اصلاحات ارضی‌اجراء شود .

FIAT

1100

از هرچشمی که بنگرید...

فیات زیبا و محکم است.

فیات ۱۱۰۰ محصول ارزنده ایست ازجهان صنعت

فیات ۱۱۰۰ در ۱۲۰ کشور دنیا به‌فروش میرسد.

فیات ۱۱۰۰ از مدرنترین وسائل آسایش برخوردار است

فیات دراکثر شهرستانها دارای نماینده فروش ولوازم یدکی میباشد

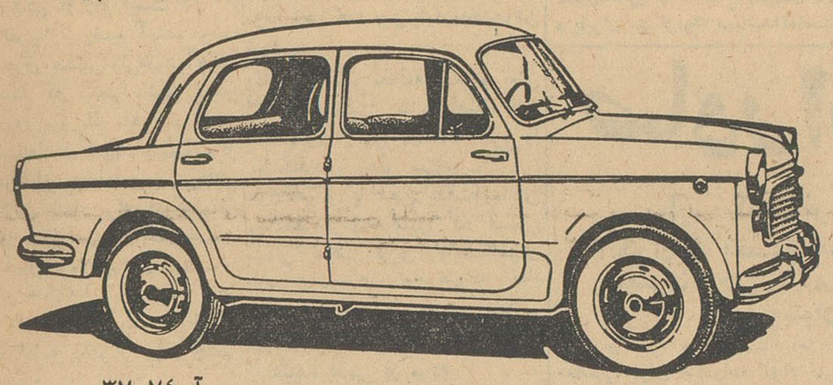

آ ـ ۳۷۰۷۴

شرکت ملی نفت ایران

عهی مزایده فروش لاستیك

شرکت ملی نفت ایران تعداد ۵۱ حلقه لاستیك توئی و ۶۷ حلقه لاستیك روئی نو باندازه‌های مختلف راکه‌درانبار نازی آباد وانبار ری موجود است از طریق مزایده عمومی بفروش میرساند .

۱ـ علاقمندان میتوانند برای دریافت برك مشخصات و شرایط پیشنهاد مزایده باداره سرویسهای تدارکات سازمان مهندسی‌وخدمات فنی واقع در خیابان شاه کوچه لاله مراجعه نمایند .

۲ـ سپرده جهت شرکت در مزایده فوق مبلغ ۱۰ر۰۰۰ریال‌است.

۳ـ کلیه پیشنهادات باید روی برك مخصوص شرکت درمزایده تنظیم وبانضمام رسید صندوق درپاکتهای لاك‌ومهر شده باقید عبارت «مربوط به‌مزایده لاستیکهای نو »حداکثر تاساعت چهار بعدازظهر روز دوم اسفند ماه ۱۳۴۰ باداره سرویسهای تدارکات سازمان مهندسی وخدمات فنی تسلیم و رسید دریافت گردد .

۴ـ به پیشنهادات مبهم ـ مشروط و پیشنهاداتیکه باشرایط‌مندرج درآگهی و برك مشخصات و شرایط مزایده مغایرت داشته باشد یابعد از مدت مقرر در آگهی برسد مطلقا ترتیب اثر داده نخواهد شد .

۵ـ شرکت در رد یا قبول یك یاکلیه پیشنهادات واصله بدون آنکه محتاج بذکر دلیل باشد مختار خواهد بود .

۱ـ۲ آ ـ ۳۷۰۴۰

شرکت ملی نفت ایران

آگهی مزایده فروش لاستیك

شرکت ملی نفت ایران در حدود نوزده‌تن لاستیك اسقاط روئی باری ـ چهارده تن لاستیك اسقاط روئی سواری ویك تن لاستیك اسقاط توئی باری وسواری راکه درانبارنازی‌آباد موجود است از طریق‌مزایده عمومی بفروش میرساند.

۱ـ علاقمندان میتوانند برای دریافت برك مشخصات وشرایط پیشنهاد مزایده‌به‌اداره سرویسهای تدارکات سازمان مهندسی‌وخدمات فنی واقع در خیابان شاه ـ کوچه لاله مراجعه نمایند.

۲ـ سپرده جهت شرکت در مزایده فوق‌ده‌هزار ریال است که بصندوق حسابداری سازمان مهندسی وخدمات فنی بایستی پرداخت گردد.

۳ـ کلیه پیشنهادات بایدروی برك مخصوص شرکت در مزایده تنظیم وبانضمام رسید صندوق با تضمین‌نامه‌بانکی در پاکت‌های لاك‌ومهر شده باقید عبارت «مربوط به‌مزایده لاستیکهای اسقاط تهران»حداکثر تاساعت چهاربعدازظهر روز ۵اسفندماه ۱۳۴۰ به‌اداره سرویسهای تدارکات سازمان مهندسی و خدماتی فنی به نشانی‌فوق تسلیم و رسید دریافت گردد.

۴ـ به‌پیشنهادات مبهم ـ مشروط و پیشنهاداتیکه باشرایط مندرج درآگهی وبرك مشخصات وشرایط مزایده مغایرت داشته‌باشد یابعداز مدت مقرر در آگهی برسد مطلقا ترتیب‌اثرداده نخواهد شد .

۵ـ شرکت در رد یاقبول یك یاکلیه پیشنهادات واصله بدون‌آنکه محتاج بذکر دلیل باشد مختار خواهد بود.

۱ـ۲ آ ـ ۳۷۱۸۰

وزیر صنایع ومعادن گفت:

ساختن کارخانه ذوب آهن کار یکروز و دو روز نیست

اقدام بدون مطالعه درساختن کارخانه ذوب‌آهن یك فاجعه عظیم برای مملکت ایجاد خواهد کرد

قائم مقام مدیرعامل سازمان ذوب‌آهن اظهارداشت:

وقتی ما میگوئیم مشغول مطالعه هستیم معنی‌اش این نیست که دراطاق گرم نشسته‌ایم و پرونده میخوانیم

* بعضی از مردم می‌گویند فلان مملکت صاحب کارخانه ذوب آهن شد ولی ما هنوز در مرحله مطالعه هستیم. شایداین حرف درست باشد ولی بدلایل بایدتوجه داشت
* حداقل خرج ایجادکارخانه بین ۲۰۰ تا ۳۰۰میلیون دلار است و ما نمیتوانیم چنین پول عظیمی را بی مطالعه خرج کنیم

آقای مهندس سرلك وزیر صنایع و معادن پیرامون مسئله ذوب آهن اطلاعات جدیدی در اختیارخبرنگار ماگذاشت :

مورد علاقه مردم

آقای مهندس سرلك‌ضمن‌توضیحات خود اظهار داشت «موضوع ذوب آهن در کشور ما مورد علاقه وتوجه عموم است ومن نیز قبل از اینکه‌به وزارت صنایع بیایم مثل همه‌افراد باین مسئله علاقمند بودم و بهمین جهت وقتیکه بوزارت صنایع‌آمدم بانهایت دقت‌و علاقه‌باکمك‌همکاران خود مشغول مطالعه پرونده ها و سوابق امر شدم من در اینجا باید متذکر شوم که برنامه ذوب آهن بر یك پایه اصولی و منطقی متکی است و بهمین جهت هرگز خیال مسکوت گذاشتن آن‌در بین‌نیست‌و برای کوچك کردن آن نیز اقدامی نشده است

کار یکی دو روز نیست

الان ما تقریبا از وضع آینده ذوب آهن مسبوق هستیم ولی«ذوب‌آهن» کاری‌نیست که منتظر باشیم یك روزه و دوروزه و یك ماهه و دوماهه وحتی‌یکساله‌انجام گیرد .برای‌ایجاد ذوب آهن باید مطالعه وبررسی‌های دقیق وکامل بشود برای اینکه‌ذوب آهن کارخانه‌ای نیست که با سه چهار میلیون تومان پول درست‌شود اگر زمانی مثلا بعلت نداشتن مواد اولیه و یا مشکلات دیگر نتوانست بکارخود ادامه دهد از آن چشم پوشیده شود .

هر روز تجدید نظر شده

در این سالهائیکه موضوع تاسیس کارخانه ذوب آهن در ایران‌مطرح بوده و مطالعاتی بر روی آن صورت گرفته است هر روز در اصول‌ذوب آهن تجدید نظر شد و مطالعات ما تکمیل شده .مثلا برای تعیین محل نصب کارخانه ذوب آهن باید دید زغال سنك درکجاست نوعش‌چیست ومیزانش چقدر است ، همینطور آهن‌و آب بمیزان کافی بایدموجود باشدو مسئله حمل و نقل را نیز در نظر گرفت وگرنه تاسیس کارخانه ذوب آهن در مملکت بدون این مطالعات یك فاجعه عظیم ایجاد خواهد کرد و مشکلات زیادی‌برای مملکت بوجود خواهد آورد .

بهر صورت اکنون قسمت اعظم این مطالعات پایان یافته و ماانتظار تکمیل کار خود را داریم .

دراینجا آقای وزیر صنایع و معادن اظهار داشت برای اینکه مسئله ذوب‌آهن بهتر روشن‌شود آقای دکتر شیبانی معاون‌فنی‌وزارت صنایع و معادن وقائم‌مقام مدیر عامل درسازمان ذوب آهن نیز توضیحات بیشتری خواهند داد. آقای دکتر شیبانی ضمن اشاره‌به فعالیت مهندسین‌ومتخصصین‌ایرانی گفت :

۷۲۰۰تست

«متخصیص و مطلعین ایرانی دراین کار ملی و مهم نیز آنچه را که توانائی دارند کوشش میکنند،اگر بدفتر سازمان ذوب آهن مراجعه شود الان بیشتر از ۷۲۰۰ تست آزمایشی از بررسی های مختلف مربوط به ذوب آهن جمع آوری شده است .

این را بایدمردم خوب توجه داشته باشند که بهمان اندازه که آنها میل دارند کشورشان دارای این صنعت مادر باشد ما هم‌علاقمندیم ولی همانطور که آقای وزیر صنایع متذکر شدند باید مطالعات‌وبررسی ها کامل شود .

معنی مطالعه

قائم مقام مدیر عامل سازمان ذوب آهن افزود باید یك نکته را توجه کردوقتیکه ما میگوئیم‌مشغول مطالعه‌ایم معنیش این‌نیست که در اطاق گرم نشسته‌ایم و پرونده می خوانیم یا گزارش می بینیم، درکار ذوب آهن همه چیز باید بدقت‌روشن شود .

وقتی میگوئیم مطالعه میکنیم یعنی اینکه متخصین ما در اعماق چند صد متری زمین دل‌سنك کوه را میشکافند و بجلو میروند .

هررگه‌زغال یا آهن‌رابدقت‌آزمایش میکنند وبرای تکمیل کار قسمتی ازآنرا بمجهز ترین‌آزمایشگاههای خارج میفرستند . تمام نظرات ، تمام نتایج جمع میشود و همینطورتجارب زیاد تر میشود .

عقیده بعضی از مردم

برخی از مردم گاهگاه به برخی از کشورهائیکه دارای کارخانه ذوب آهن شده‌اند اشاره می کنند و می گویند فلان مملکت هم صاحب کارخانه ذوب آهن شد ولی ما هنوز در مرحله مطالعه‌هستیم البته حرفی که اینجا میگویندشاید درست باشد ولی باید بدلایل کار توجه داشت‌فلان کشوری که‌وسعت خاکش یك پنجم ایران است یا وجب بوجب معادن خودرامیشناسدو سالها برروی آن زحمت کشیده‌اندو مطالعه کرده‌اند معلوم است که‌می تواند ذوب آهن داشته باشدچنانکه ما هم امیدواریم بتوانیم در برنامه سوم سفارش کارخانه را بدهیم .

بهرصورت‌همانطور که‌آقای‌مهندس سرلك گفتند.

ذوب آهن مورد علاقه همه است‌ولی با انجام یك‌کار کامل نشده نمی توان مملکت را دچار فاجعه بزرگی کرد .

قرارداد باموسسات خارجی

معاون وزارت صنایع و معادن‌در مورد وضع قرارداد ایران باموسسه «دماك» و مهندس مشاور «کایزر» گفت: قرارداد ما با «دماك» درحال اتمام است وباکایزر نیز قراردادمان تمام شده است ولی خواسته‌ایم که بعضی مطالعات خودرا تکمیل کنند.

ضمنا درحال حاضر حفاری‌ها و ایجاد تونل وحتی قسمتی ازآزمایش های شیمیائی درایران وبوسیله ایرانیان انجام میگیرد.

قیمت وظرفیت

آقای مهندس سرلك در این موقع در مورد قیمت و ظرفیت کارخانه گفت : این مطلب را در آخر مطالعات اعلام خواهیم کرد ولی حداقل خرج برای ایجاد کارخانه بین ۲۰۰ تا۳۰۰ میلیون دلار می‌باشد وبهمین جهت است که نمی‌توانیم چنین پول عظیمی رابی‌مطالعه خرج کنیم و خدای نکرده بعدها دچار اشکال بشویم .

بهرصورت من امیدوارم بتوانم کار ذوب آهن را باسرعت بیشتری دنبال کنم و منظور نهائی ملت‌ایران را جامه عمل بپوشانم .

اطلاعات
اقتصادی

صادرات سیمان ایران بافغانستان

تحت بررسی مقامات ایرانی وافغانی است

امروزاطلاع حاصل شدکه مذاکرات ایران‌و افغانستان برای صدورسیمان بآنکشور و واردات کالا های موردنیاز ازافغانستان هنوز دروزارت بازرگانی دنبال میشود یك مقام مطلع در این مورداظهار داشت چون سیمان‌تولیدی کشورخصوصاسیمان تولیدی‌کارنجات دولتی فعلا مازاد بر مصرف است اکنون در حدود ۳۵ هزار تن سیمان پرتلنددرکارخانه ری‌ذخیره شده‌برای بفروش‌رساندن این ذخیره و ذخائری که از تولیدات بعدی بدست میآید، مطالعاتی برای صدور سیمان دولتی از طرف دولت آغاز شد . یکی از کشور هائی که احتیاج بسیمان دارد و بایران نیز نزدیك میباشدافغانستان است ، بدین جهت اکنون بامقامات بازرگانی اینکشور مذاکره در خصوص صدور سیمان بآن کشور آغاز شده است ولی هنوز نمیتوان نتیجه ـ مذاکرات را پیش بینی کرد ، چون یکی از کشورهای همجوار باایران در خصوص صدور سیمان بافغانستان رقابت میکند و سیمان را با قیمت های کمتر ارائه میدهد ، این مقام افزود ولی در این مذاکرات سعی می شوددر قبال صدور سیمان بافغانستان از آن کشور کالا هائی نظیر گوسفند و پوست بره که مورد نیاز است وارد شود ـ ولی هنوز تصمیم قطعی در این مورد گرفته نشده است .

ورود گوسفند از افغانستان کمك بتامین گوشت مصرفی مردم کشور خواهد نمود و واردات پوست بره از افغانستان باعث میشود از صدور پوست بره داخلی که باعث از بین بردن گوسفند در کوچکی است تا حدودی جلوگیری شود وبجای صدور آن از پوست بره افغانی استفاده شود . این مقام اضافه کرد ممکن است کارخانجات خصوصی سیمان نیز چنانچه مازاد بر مصرف داخلی تولید داشته باشند مبادرت بصدور آن بخارج نمایند .

صادرات پنبه

از ۴۰ هزار تن تجاوز کرده

آنچه ازپنبه محصول امسال باقیمانده نه تنها کفاف مصرف داخلی را میدهد بلکه مقداری از آنرا هم میتوان صادر کرد

بازار پنبه راکد است فعلا ـ معاملاتی برای صادرات انجام نمی‌گیرد .

گرمی و رونق بازار پنبه همیشه‌در اثر معاملات صادراتی بوده است . هر وقت این معاملات بعللی راکدشده بازار پنبه هم از جریان تند خود افتاده است .

در حال‌حاضروضع فروش‌صادراتی خوب نیست حتی کم و کسر پنبه هائی را که قبلا فروخته بودند از بازار تهیه شد و در نتیجه در حال حاضر برای صادرات معاملات عمده و قابل توجهی انجام نمیشود بعضی ها معتقدند که اگر قیمت پنبه تنزل کند امکان رونق معاملات پنبه مجددا پیدا خواهد شد . اما عده ای دیگر معتقدند که صادرات کم‌کم رو باتمام است . تنها قیمت موجد وضع‌فعلی نیست .

تاکنون میزان صادرات پنبه از چهل هزار تن بیشتر شده است .

زمینه پنبه هم خوب است و اگر وضع‌فروش قماش نخی در داخل بهتر از وضع فعلی بود شاید مصرف پنبه هم‌بهمین اندازه بیشترمیشد باوجود اینکه کارخانجات نساجی باندازه‌کافی و کامل و مطابق ظرفیت خود کار نمیکنند معهذا باز تولید ریسمان و پارچه بیشتر از مصرف داخلی است ودر حال حاضردر فکر فروش‌مقداری از آن بخارج میباشند آنچه که از پنبه محصول‌سال جاری باقی مانده کفاف مصرف داخلی را میدهد و شاید مقداری هم برای صدور بخارج زیاد بیاید . بهر حال صادر کنندگان امیدوارند که تا اواخر سال جاری و همچنین در بهار سال آینده بازهم مقداری پنبه بخارج صادر کنند و این کار در سنوات گذشته هم سابقه داشته است پنبه های نیشابور و خراسان قیمت اول را در دست دارند و مرغوب ترین آن کیلوئی ۴۸ و ۴۹ ریال است . پنبه گنبد در ۴۷ ریال و پنبه مازندران در ۴۲ ریال و گرگان ۴۶ ریال نوسان میکنند .

ورود وخروج کشتی ها

* کشتی «داورکا» انگلیسی روز ۱۸ بهمن بامقدار ۱۴۰تن کالای تجارتی به بندر خرمشهر واردو همان روز پس از تخلیه کالای خود ازآن بندرخارج شد.
* کشتی «هال کن‌فلس» آلمانی روز ۱۹ بهمن برای بارگیری ۶۰۰ تن سنك معدنی به‌بندر بوشهر واردشد .
* کشتی «کولیها»شوروی روز ۱۸ بهمن با مقدار ۵۲۱ تن کنجاله از بندر نوشهر بمقصد باکو عزیمت کرد .
* کشتی «آکرون» لیبریائی روز ۱۷ بهمن ازبندر خرمشهر خارج گردید.
* کشتی «فال کن فلس» آلمانی روز ۱۸ بهمن پس از بارگیری ۴۰۴۶ تن کالای تجارتی از بندر خرمشهرخارج گردید.
* کشتی «گریفن فلس» آلمانی برای تخلیه ۳۷۰ تن کالا روز ۱۸ بهمن به بندر بوشهر وارد گردید.
* کشتی «فریزا» آلمانی برای حمل ۱۵۰۰ تن خاك سرخ روز ۱۶ بهمن درساحل جزیزه هرمز لنگر انداخت.
* کشتی‌های «بهارستان» انگلیسی روز ۱۹ بهمن «لیلی کرك» هلندی روز ۲۰ بهمن ـ «بالونك» هلندی روز ۲۰بهمن «تری‌نی داد» نروژی روز ۲۰ بهمن «شوانك» آلمانی روز۲۲ بهمن ـ«موریستان» انگلیسی روز ۲۲ بهمن و«می‌ها رومارو» ژاپنی روز ۲۴ بهمن به بندر خرمشهر وارد خواهند شد.

۳۰۴۵۹۱
تلفن مستقیم سرویس اقتصادی

موتور پمپ دیزل پیکسون انگلیسی
PEGSON PUMPS
باندازه‌های ۲ الی ۶ اینچ کوبله شده در انگلستان
باموتورهای پتر ـ لیستر ـ رستون وارد شد
نماینده انحصاری درایران ـ شرکت تهرانشهر ـ
محدود خیابان سعدی تلفن ۳۴۳۵۳ـ ۳۰۲۱۱۵
آ ـ ۳۳۴۸۸ ۱ـ۱۵

چند خبر اقتصادی

امکان افزایش نرخ بهره درآمریکا

واشنگتن ـ خبرگزاری فرانسه ـ دوگلاس دیلون وزیر خزانه داری ـ امریکا در برابر کمیسیون پارلمانی مشترك کنگره امریکا اعلام کرد «وخامت توازن پرداخت امریکا ممکن است الزاما موجب افزایش نرخ بهره در مدت زمان کوتاهی گردد.»

دوگلاس دیلون افزود زیان توازن پرداخت امریکا در سال ۱۹۶۱ محتملا برابر ۲٫۵ میلیارددلار خواهد بود.

وزیر خزانه داری امریکا افزوداگر بعضی دول خارجی بدهی خود را پرداخت میکردند زیان توازن پرداخت امریکا بمراتب زیادتر بود .

توسعه اقتصاد آمریکا

واشنگتن ـ رویتر ـ در گزارشی که پرزیدنت کندی پیرامون اقتصاد امریکا برای کنگره آن کشور ارسال داشته است خاطرنشان نموده اگر اقتصادامریکا باآهنگ کنونی پیشرفت کندتولید ملی امریکا در ۲۸ ماه آینده به ۶۰۰ میلیارد دلار خواهد رسیدو بدین ترتیب ۲۰ در صد بیشتر از زمانی خواهد بود که سال گذشته حکومت جدید امریکا قدرت را در دست گرفت .

کندی در پیام خود اضافه کرده است بیکاری که از ۶٫۸ در صد به ۶٫۱ در صد کاهش یافته در طول سال جاری به ۴ در صد تنزل خواهد گرفت .

رئیس جمهوری‌امریکا اظهاراطمینان کرده‌است که این پیشرفت بدون‌ترقی قیمت ها صورت خواهد گرفت .

رئیس جمهوری امریکا در پیام خود اضافه کرده است که برای اولین‌بار در طول سال ۱۹۶۱ در آمدسالیانه امریکا متوسط به دو هزار دلار رسید .

پرزیدنت کندی‌اظهار داشته‌است میتوان توسعه اقتصاد امریکا را به میزان توسعه ۴٫۵ در صد در سال رساند .

تابلوهای نئون
تلفن ۳۰ ۳۰ ۳۰

AMERICAN COMPANY is seeking part time local market researchers. Competence in English language essential. Applicants must submit a detailed personal history, recent photograph and copies of references. Please write P.O.Box No 1822.
آ ـ ۳۷۱۴۴ ۱ـ۲

آگهی انحلال شرکت برقاب‌با مسئولیت محدود
طبق نامه مورخه ۱۸ر۱۱ر۴۰ به‌پیوست صورتجلسه مورخه هفدهم بهمنماه ۱۳۴۰ شرکاء شرکت برقاب بامسئولیت محدود شرکت نامبرده برچیده‌شده وآقای حاج‌علی‌اکبرستوده تهرانی بسمت مدیر تصفیه‌انتخاب شده و محل تصفیه خیابان ویلاچهارراه ثریا معرفی شده است.
رئیس اداره ثبت شرکتها و مالکیت صنعتی ـ مهدی‌نراقی
آ ـ ۲۶۷۲

مظنه عمده فروشی منسوجات شرکت سهامی جهان چیت بشرح ذیل است

چیت جهان عرض	۷۰ سانت	۱۷ الی	۱۸ریال
چلوار جهان عرض	۱۴۰سانت		۳۱ریال
فاستونی ریون عرض	۱۴۰سانت		۱۱۰ریال
کودری جهان عرض	۹۰ سانت	۳۰ الی	۳۷ ریال
رومیزی جهان عرض	۱۴۰سانت		۵۰ریال
کرکی گلدار جهان عرض	۹۰سانت		۳۵ ریال
دبیت ۱۳۱ جهان عرض	۹۰سانت		۲۱ ریال
دبیت۲۰۲ جهان عرض	۱۴۰سانت	هریارد	۴۵ ریال

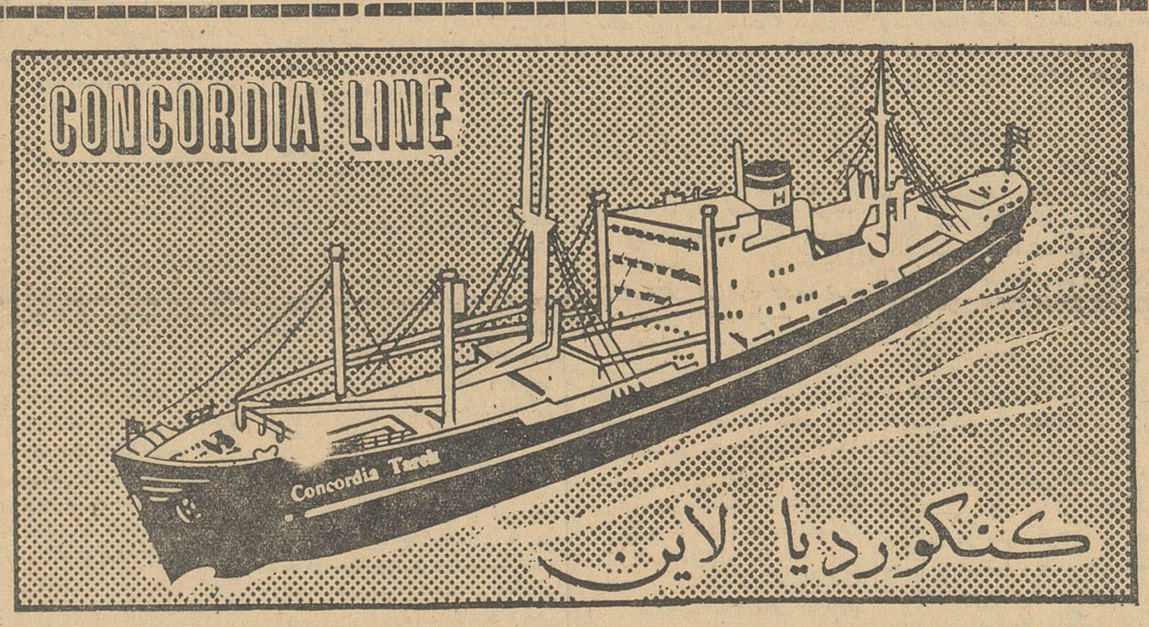

کشتی کشتی کنکوردیا تارك «CONCORDIA TAREK» m/s
هم‌اکنون در خرمشهر مشغول تخلیه میباشدودرضمن برای بنادر ذیل بارگیری مینماید
جنوا ـ مارسی ـ نیویورك ـ بستن
فیلادلفیا ـ بالتیمور ، نورفولك
این کشتی تا۲۷ بهمن‌ماه برای بنادر فوق‌بار صادراتی قبول مینماید و در حدود ۱۸ روز پس از خروج از خلیج فارس به‌جنوا و ۳۱ روز به نیویورك خواهد رسید
کشتی کنکوردیا کاپو «CONCORDIA CAPO» m/s
درحدوداول اسفند ماه بخرمشهر واردودرضمن تخلیه برای بنادر فوق‌الذکر بارگیری مینماید
برای کسب اطلاعات بیشتر و تأمین جا بنمایندگی کل در ایران
شرکت سهامی لوانت اکسپرس ترانسپورت (ایران)
خیابان سعدی کاشی : ۴۴۷ تلفنهای ۳۰۵۳۱۳ ـ ۳۰۵۳۱۴ ـ ۳۰۵۳۱۵ ـ ۳۹۰۵۸
و یا بشعبات این شرکت در خرمشهر و تبریز مراجعه فرمائید .
(طوطی نو)

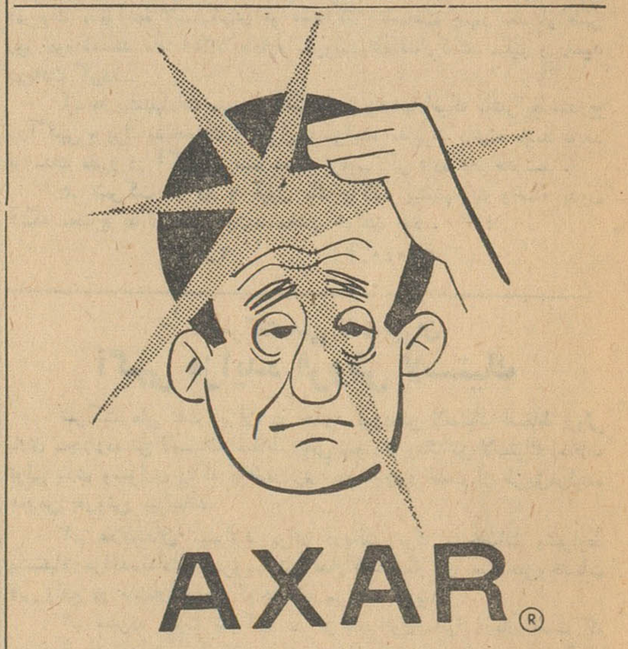
AXAR®
آکسار
قرص مسکن دولایه با ویتامین ث
محتوی : دو قرص دولایه
شرکت سهامی تولید دارو ـ تهران ـ ایران
تولید دارو
دارنده امتیاز انحصاری تهیه از کمپانی ماکسون ورامبنز ـ نیویورک ـ آمریکا
آ ـ ۳۶۴۵۲

اطلاعات برای جوانان

معرفی باشگاه
هیئتهای ورزشی باشگاه تهرانجوان

وعده‌ما وخوانندگان اینست که در فرصتهای مناسب ضمن درج اخبار ورزش باشگاههای ورزشی که‌در حقیقت‌واحدهای اساسی‌ورزش هستندبخوانندگان عزیز معرفی کنیم .

برای اینکه برای هیچکس ناراحتی پیش‌نیاید باشگاههارابترتیب‌حروف‌الفبا معرفی‌میکنیم .البته بعضی ازمدیران باشگاهها درفرصتهائی که‌ماسراغشان را گرفته‌ایم آماده تهیه مطالب وسوابق باشگاههای خود نبوده‌اندو بهمین جهت ما از آنها بدون اینکه فراموششان کنیم میگذریم و بترتیب حروف الفبا هر باشگاهی که‌آماده بود معرفی مینمائیم .

درشماره پنجشنبه باشگاه تهرانجوان رامعرفی کردیم که قسمتی‌ازآن باقیماند واکنون بنظر خوانندگان میرسانیم .

شنا

بهرام نیکبخت سرپرست داودمعصومی خاکزاد،وزیری،توکلی ،طالبی،ثبانی، نعمت‌پور جوهریان ،نزهتی، تهرانی، بهنام .

شیرجه

محمد علی مجزا ، عبدالله خدائی .

فوتبال

عباس زرگرمربی ،بختیاری ،سطانی شاهرخی ،میرزائی ، محی ،علی‌مقدم شاکری ، طاهررحیمی ،مصطفوی ، شهمیرزادی ،تهرانی ، طبیبی ،عسگر زاده ،شهرستانی ،صالحی ،ثباتی ، پورعابد، خانی، لطفی ، پاینده جو ، کیشی پور ،

والیبال

احمدکمپانی مربی ،فرخی، کرد،عدل، مطلق‌مرتضوی،تنها، مخبری، توانائی، تاتار.

بسکتبال

رفیعی مربی ،خداداد ،عبدالکریم‌نزاده مصطفوی ،فرزیب، طاهر رحیمی،تاجی پور ، مجیدی ،سرابی ، یمین .

پرورش اندام

نصرت خسروانی مربی ،خسرودژبدی ناصر حسنی ،مطلب ، مرتضی‌فرشچی پیکارجو ،سینکی ،

کشتی

رحمت غفوریان مربی ،عبدالله موحد، تهامی ، تاجیك ،کاظمی،مرتضائی ، حیدری ،دهنده ،نادری ،مصطفوی .

اسکی

محمد علی قهرمانی سرپرست ،شاه قدم، بازرگان، امامی، فرخ،شهمیرزاد

وزنه برداری

ظلی‌مربی ،حسن معزی ،علی‌یاور پور، مهدی صالحون ،ناصردرودیان ،حبیب کیانی نژاد دررشته کوهنوردی ، دبیرسازمان میلانی .

دو ومیدانی

زندآسا کاپیتان ،پرویز کریم ،کیا موسوی ،زند آسا ،اردشیر کریم ، نبوی ، جوزا . رضائی ،یزدان پناه، گرگیج ،عباسی ،ماجدی ،علیار ، نیکفرجام ، هوشیار نژاد مسعودی

کشتی کج

آل‌بیگی مربی، عباس‌شمس، دهقان ، مسعود تبریزی ،یوسف رفیعی.

ضمنا باشگاه تهرانجوان شعبه بانوان نیز دارد که در رشته‌های‌مختلف فعالیت دارد .

پینك‌پنك

اقدس دواچی ،کاپیتان ،ملیحه قزاق، پروین معتمدی ،اعظم شعبانزاده ، رضوان میرفخرائی ،سیما آشوروی ، طاهره بهادری ،مهین احمدی، زهرا خستونه ،پری صدری

والیبال

حوری باستانه ،سکینه ایراندوست ، رفعت سوهان‌فکر،مریم رکنی،درودیان عشرت سیف‌زرگر ،ملیحه حاتمی ، سوسن بهار ، فرانك نوروزی ،فاطمه خیال ،طلعت همایون ،مینا مدنی ، فرنگیس مدنی ،مینا قاجار ،سوسن فرجام ، عفت ادیب ، مینو وزیری ،

بسکتبال

هما‌مصباح ،عالیه غفاری ، پروین آصفی ،اشرف قهرمانی ،عادله قهرمانی منیر طباطبائی ،منیژه طباطبائی،ماری ایراندوست ،ناجی ارشی ،طلعت‌زرین خامه ، فرزانه اسکندری ، توران مرادپور ،پریوش بیگلری، فرنگیس لطیفی ،مهین مدنی

دو و میدانی

ثریا ایزدی ،پروین عسگر هانی ، صدیقه طباطبائی ،شمسی محبتی ،زهرا سیف‌الهی ،معصومه‌نظری ،رفعت‌دژگیر مهین غدیری ، مینا مدنی،هماآشوری سیما آشوری

شعب باشگاه

باشگاه تهرانجون‌شعباتی درشهرستان های قم ، اهواز ،اصفهان ،قزوین ، بترتیب بمدیریت سید عباس مقدس زاده‌عنبرافشان هویدا،نعمت‌شاهواروقی تاسیس نموده که مشغول فعالیت‌می باشند ..

جریده شریفه اطلاعات

درشماره ۱۰۷۱۹ آن جریده شرحی به امضاء آقای حسن‌یوسفی وبانو کشور یوسفی مبنی‌برتکذیب مطالب مندرجه در شماره۱۰۶۸۹ زارعین ملك‌شاه پسندگز حومه بندرگز و تائید مطالب خالی از حقیقت آقای عباسعلی یوسفی دماوندی مندرجه درشماره ۱۰۷۰۰ آن جریده نوشته شده اینجانب احمدعلی قاسمی ساکن بندرگزطبق وکالتنامه رسمی شماره۱۹۴۰۶بندر گز و ۴۶۶۰۹ آمل که از طرف آقای حسن یوسفی وبانوعلیایوسفی وبانو کشور یوسفی دارم مرتبا بهره‌مالکانه رااز زارعین اخذنموده وحسن رابطه وعلاقه قلبی بازارعین برقرار میباشد .

بدینوسیله اظهارات سه نفربالا را که به‌تحریك واغواء آقای عباسعلی یوسفی دماوندی صورت گرفته تکذیب مینمایم .

بندرگز- وکیل رسمی ورثه مرحوم شعبان یوسفی - احمدعلی قاسمی

آ-۳۷۱۸۶

B&W

بورمایستر- واین عظیم‌ترین ومجرب‌ترین سازنده موتورهای دیزل درجهان با ساختن مولدهای از ۷۰ تا ۲۵۰۰۰ قوه اسب زمینی و دریائی درسردترین وگرمترین نقاط دنیا شهرهای چندمیلیون نفری وقصبات راروشن نموده وبه آبادانی جهان کمك میکند .

نماینده انحصاری
شرکت ناب بامسئولیت محدود
خیابان شمیران شماره ۵۰۴
تلفن ۷۰۰۰۳ - ۷۰۰۰۲
کانون آگهی پارس

BURMEISTER & WAIN
B&W

۱-۲ آ-۳۷۱۲۸

معلم خصوصی

کلیه دروس دبستانی و دبیرستانی بخصوص ششم ریاضی باساعتی ۵۰ تومان در منازل تدریس میشود طالبین فردا از ساعت ۹الی ۳ بعداز ظهر بشماره ۲۸۱۵۹ تلفن فرمایند.

آ-۲۶۷۲۹

دبیر فدراسیون کشتی کشور
مسابقات کشتی کچ رازیر نظر میگیرد

در شماره های چهار شنبه و پنجشنبه اطلاع داده شد که مسابقه نهائی کشتی کچ در ساعت چهار و نیم روز جمعه ۲۷ بهمن ماه انجام خواهد شد . مسئولین باشگاه‌ورزشی تهرانجوان از هم اکنون مشغول مهیا نمودن وسائل برگزاری این مسابقه شده‌اند وگچیسه هائیکه‌در مسابقات گذشته جهت شرکت در فینال‌انتخاب شده اند از بعد از ظهر تا آخر های شب در باشگاهها زیر نظر مربیان خود مشغول تمرین هستند و هر شب چندین ساعت برای آماده نمودن خود تلاش مینمایند .

این مسابقه در روز جمعه ۲۷ بهمن ماه و در ساعت چهار ونیم بعد از ظهر در سالن محمدرضاشاه پهلوی زیرنظر کمیته فنی برگزاری مسابقات کچ بسرپرستی سرکار سرگرد آهنچی که دبیر فدراسیون کشتی کشور نیز میباشد انجام میگردد .

قهرمانان پرورش اندام

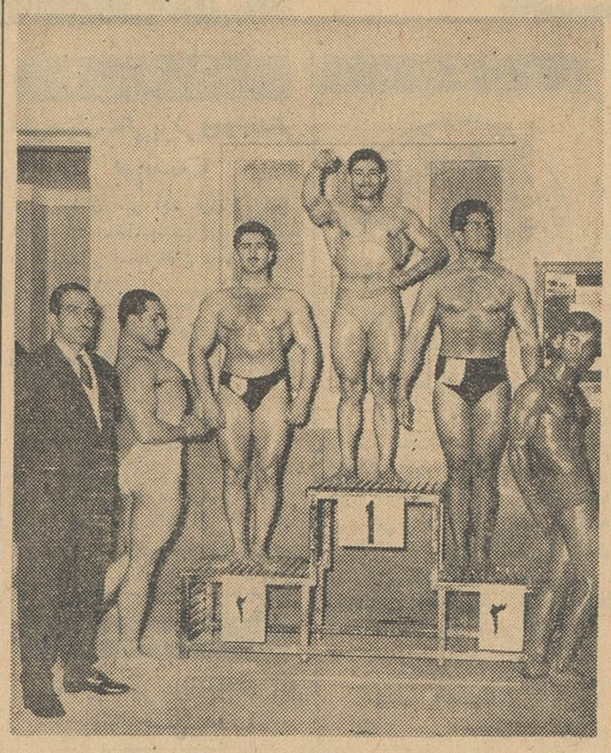

درکنار نفرات اول تاپنجم دسته آقائی باشگاه جعفری آقای یوسف‌نجمی سرپرست فنی باشگاه جعفری دیده میشود

مسابقه پرورش اندام باشگاه ورزشی جعفری بسرپرستی آقای‌هامازاسب قهرمان پرورش اندام کشور و بداوری آقایان ناصر انقطاع ومحمود ریاحی و درحضور عده زیادی تماشاچی انجام گرفت .

ابتدا آقای نجمی سرپرست فنی سازمان ورزشی جعفری مطالبی‌پیرامون ورزش پرورش اندام اظهار داشت وسپس مسابقه انجام‌گردید و نتیجه زیر بدست آمد .

دسته اول

در دسته اول مالکی اول ، ژاك ویلونچی دوم ، پرویز وزیری سوم

دسته دوم

در دسته دوم محمدخندان‌دل اول جمالی دوم غفوری سوم

دسته سوم

در دسته سوم مرتضی فرشچی اول ، رضا احمدی دوم ، فاطمی سوم

دسته آقائی

در دسته آقائی باشگاه مالکی اول ویلونچی دوم ، مرتضی فرشچی‌سوم رضا احمدی چهارم ، محمد خندان‌دل پنجم .

مسابقه پرتاب وزنه‌دوشیزگان

بقرار اطلاع از فدراسیون دو و میدانی کشور مسابقات پرتاب وزنه دوشیزگان روز دوشنبه بیست و سوم بهمن ماه انجام میشود این مسابقات زیر نظر فدراسیون دو و میدانی کشور و در استادیوم ورزشی فرح پهلوی برگزار خواهد شد .

ضمناپس از انجام مسابقه بلافاصله جوائز قهرمانان شرکت کننده دراین مسابقه و قهرمانان دوی ۸۰ متر و امدادی ۸۰×۵ متر بانوان نیزبوسیله رئیس فدراسیون توزیع خواهد شد.

بازدید دانشجویان از خوزستان از ناصر روحانی زاده
هفت تپه ونیشکر

مسئله مالی‌وهزینه‌های عمرانی‌خوزستان که‌توسط سازمان برنامه انجام شده چون دراین موقعیت حائز کمال اهمیت میباشد لذا درآخر بحث‌بازدید فصلی درباره هزینه های مختلف سد سازی ودیگر کارهای‌سازمان‌برنامه بازخواهم نمودو مفصلا درباره آن بحث خواهم کرد .

هفت تپه ونیشکر

تاقرن هاپیش کشت نیشکرازفعالیت های مهم وفلاحتی‌مردم خوزستان‌بشمار می‌رفت ولی بعدا دراثر حوادث کشت نیشکرلطمه شدیدی دیدوبکلی ازبین رفت وزمینهای زرخیز خوزستان بلا استفاده گردید ودولتهاهم دراثرعوامل مختلف کوچکترین توجهی باین‌منطقه نداشتند .

ولی امروز پس‌از گذشت صدهاسال مجددا کشت‌نیشکر درخوزستان احیاء شده و نوع نیشکر ومحصول حاصله این اراضی ازبهترین نوع نیشکرجهان هم بهتر بوده وباکشور های نیشکر خیزی چون کوبا رقابت می‌نمایند . این اراضی کم که‌این چنین نیشکر را تولید می‌کند مشتی است بردهان آنهائی که می‌گفتند نیشکر درایران عمل نمی‌آید ومحصول آن خوب‌نیست و پول بی‌خود هدر رفته است .

در۱۲۰ کیلومتری شمال اهواز و قریبا جنوب اندیمشك ۱۰ هزارهکتار از اراضی هفت‌تپه درحسین‌آباد شوش کنار کانال‌معروف‌داریوش کبیربه‌احیای نیشکر خوزستان اختصاص داده‌شده جریان وسابقه این عمل چنین است. که سازمان برنامه از سال ۱۳۳۵ با شرکت عمران ومنابع قراردادی منعقد نمود که‌طرحی برای احیاء نیشکر در خوزستان بمنظور تولید شکر که یکی از ضروری ترین‌مواد غذائی میباشد تهیه واجراء نماید .

از طرف شرکت مزبور آقای دکتر شارون رئیس‌سابق‌دانشگاه پورترویکو در خرداد۱۳۳۶ ماموریت داده‌شد که اراضی خوزستان را بازدید نمایند .

پس‌از مطالعات زیاد و باکمك و فداکاری مهندسین‌ایرانی اراضی‌حاصل خیز کلیه خوزستان شمالی‌در مجاورت شوش برای تولید نیشکر مناسب تشخیص داده شد .

سازمان برنامه دینی را در محل تعیین شده بمساحت ۱۰ هزار هکتار بمبلغ ۱۰ میلیون تومان از یك نفر عرب ثروتمند خرید .

واز ۱۳۳۷اجراء طرح درزمین‌مزبور آغاز گردید ودر مهر ماه گذشته هم خاتمه یافت وکارخانه تصفیه نیشکر هم بوسیله شخص اول مملکت‌افتتاح شد .

آنچه که‌ما دیدیم این بود که بعد ازحرکت اندیمشك در حدود ساعت ٤ بعداز ظهر وارد سرزمین سبز و خرم شدیم .از دور هفت تپه سبز وخرم‌آن بخوبی قابل‌تشخیص بود در این ۱۰ هزار هکتار زمین ۵هزار هکتار آنرا اختصاص به محل کارخانه داده‌اندودر قسمت دیگر قریه مدرنی طبق اصول بهداشت ساخته وبرای مسکن ۷۵۰ نفر کارکنان این محل تخصیص داده شده بود این ده دارای آب تصفیه شده- آموزشگاه -تاسیسات برق - شبکه فاضل‌آب- فروشگاه - مسجد- سرویس بهداری - زمین ورزش و گلکاری بود ازاین ده که گذشتیم بر سر کانالی که آب را از رودخانه دز می‌گرفت رفتیم .

ناتمام

اگراندیسمان نخهای نایلن ۳ تی

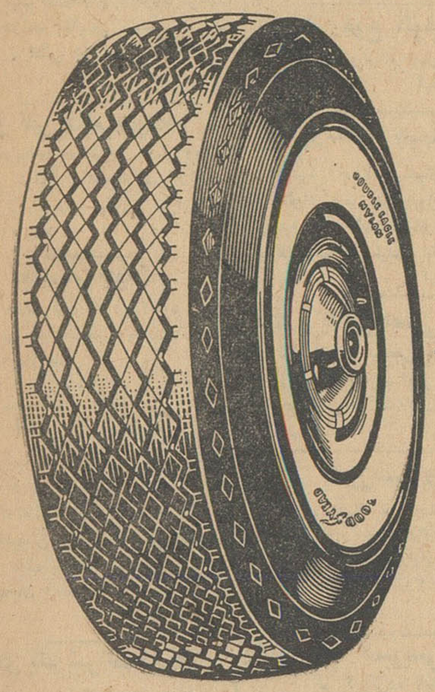

گودیر

تنها سازنده لاستیکهای نایلن از نخهای:

۳ تی

GOODYEAR

آ-۳۷۰۷۲

شما اگر یکسال تمام هرهفته مرتبا یك بلیط بخت آزمائی بخرید دریکسال فقط ۱۰۴ تومان پول‌داده‌اید در حالیکه امکان بردن جایزه ۱۰۰ هزار تومانی وجوایز دیگربخت‌آزمائی هر هفته برای شما قطعی است.

هیچ ۲ تومان

همه چیز ۱۰۰ هزار تومان

آگهی مزایده یکباب ساختمان

بنگاه خالصجات یکباب ساختمان پلاك شماره ۱۳۵ واقع در بخش ده تهران میدان سرپل‌امامزاده معصوم رااز طریق مزایده نقدا بفروش میرساند . مساحت آن تقریبا ۱۳۰ متروبهای هرمتر حداقل ۲۰۰۰ ریال میباشد .

داوطلبان شرکت در مزایده میتوانند همه‌روزه در ساعات اداری به‌بنگاه خالصجات واقع در خیابان لاله‌زارنو مراجعه وباملاحظه شرایط تفصیلی آگهی دردفتر اداره تقسیم وفروش که مربوط بمیزان سپرده وسایر شرایط میباشد پیشنهاد خودرا تسلیم نمایند.

پیشنهادات بایستی حداکثر تاآخر وقت‌اداری روز سه‌شنبه ۱۵ اسفندماه ۳۴۰ بدفتر این بنگاه تسلیم گردد.

۱-۲ آ-۳۷۱۸۸ مدیر عامل بنگاه خالصجات

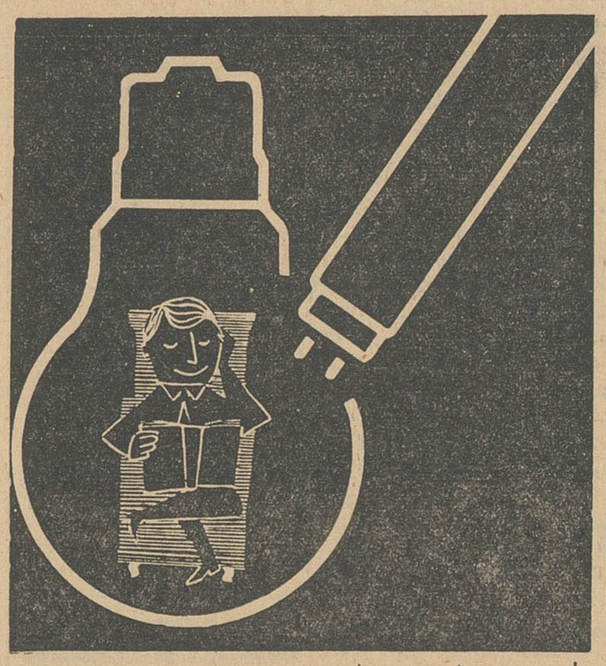

مطالعه در نور مطبوع اسرام
روشنی بخش شبهای تار
دلچسب‌تر و دلنشین‌تر است
اسرام چون روز روشن است

OSRAM

آ-۳۷۱۰۰

آگهی تجدید مناقصه

اداره تدارکات وزارت کار ۲۸۲قلم ماشین‌آلات وابزار و قطعات آهنی مختلف وسایر لوازم مورد احتیاج آموزشگاه تعلیمات حرفه‌ای کارگران موضوع آگهی مندرج درروزنامه اطلاعات مورخ ۲۷ر۱۰ر۴۰ راتجدید مینماید داوطلبان میتوانندپس‌از دریافت برك مشخصات پیشنهادات خودرا بانضمام ۵٪مبلغ پیشنهادی بعنوان سپرده بحساب ۱۱۱۶وزارت‌کار و یاضمانتنامه بانکی ضمیمه پاکت‌لاك‌و مهرشده نموده وتاآخر وقت اداری روزسی‌ام بهمن۱۳۴۰ بدفتر اداره تدارکات وزارت‌کار تسلیم نمایند پیشنهادات درساعت ۱۰ روز اول اسفندماه۱۳۴۰ باز وقرائت خواهد شد حضور پیشنهاددهنده درجلسه آزاد است وزارت کار دررد ویا قبول یك یاکلیه پیشنهادات آزاد است هزینه آگهی ومالیات وعوارض و هزینه حمل بمرکز تعلیمات حرفه‌شماره۱ وسایر هزینه‌هابعهده برنده مناقصه میباشد .در صورتیکه برنده مناقصه از انجام تعهدات‌خودداری نماید سپرده او بنفع وزارت کار ضبط خواهد شد.الف ۷۹۹۲

رئیس اداره تدارکات

آ-۳۷۱۹۴

آگهی تجدید حراج

شرکت سهامی مواد غذائی و شیمیائی ایران وابسته بوزارت صنایع و معادن سه‌دستگاه اتومبیل داوطلبان میتوانند برای دریافت‌برك شرایط مستعمل رااز طریق حراج بفروش میرساند.

ومشخصات همه‌روزه درساعات اداری تاپایان روز یکشنبه ۱۳اسفندماه بدفتر این شرکت واقع در خیابان آمل کوچه دقت مراجعه نمایند حراج روز دوشنبه چهاردهم ساعت ده صبح در محوطه انبار خواهد بود.

شرکت سهامی مواد غذائی وشیمیائی‌ایران ۱-۲ آ-۳۷۱۹۰

آگهی مزایده

سازمان جنگلبانی بهره‌برداری واجرای طرح جنگلداری ناحیه کند سکوه حوزه گنبد کاوس و فروش تعداد ۳۳۳۰ اصله درخت بحجم۹۲ر۹۹۹۶ مترمکعب بشرح زیر .

۱- تعداد ۱۲۷۲ اصله بحجم ۲۲۰ر۵۱۳۲ متر مکعب انواع درختان سرپا سالم

۲- تعداد ۷۵۳ اصله بحجم ۲۵۰۱ر۸۳۸ متر مکعب انواع درختان سرپا ناسالم

۳- تعداد ۱۳۰۴ اصله بحجم ۴۵ر۳۰۲۶ متر مکعب انواع درختان اتك راکه نشانه گذاری شده و شش دانك آن متعلق‌باملاك پهلوی میباشدهمچنین بهره‌بردرای سنوات ۴۱و ۴۲و ۴۳ و ۴۴ راکه میزان ومشخصات‌درختان قابل برداشت درهرسال‌تقریبا درحدود میزان نشانه گذاری سال جاری میباشد از طریق مزایده بفروش میرساند . طالبین میتوانند پس‌از دریافت برك شرایط و مشخصات موردمزایده از اداره حسابداری سازمان درمرکز وسرجنگلداری گرگان وملاحظه طرح مزبور که در سازمان جنگلبانی موجود است پیشنهاد خود را بانضمام۵ درصد کل مبلغ پیشنهادی که قبلا بحساب ۱۱۲۴ سپرده سازمان ببانك مرکزی ایران و درگرگان بحساب سپرده سرجنگلداری مزبور پرداخت‌شده باشد در پاکت لاك‌ومهر شده تاآخر وقت اداری روز سی بهمن ۱۳۴۰ در تهران بدفتر سازمان و در گرگان بدفتر سرجنگلداری تسلیم‌و رسیددریافت دارند پیشنهادات واصله درساعت ۱۰ صبح‌روزاول اسفند ماه ۱۳۴۰ درکمیسیون مربوطه باز وقرائت خواهدشد. سازمان د ررد یا قبول هریك یاتمام پیشنهاد ها مختار است و به پیشنهادات فاقد سپرده و مشروط و همچنین پیشنهاداتیکه بعد از مدت‌مقرر درآگهی برسد مطلقا ترتیب اثر داده نخواهد شد.

۱-۲ آ-۳۶۸۱۰ رئیس سازمان جنگلبانی ایران- مهندس‌ارفع

راهنمای بازرگانی

استخدام

استخدام

شرکت مهندس نوربخش به‌دونفر نقشه‌کش که از آموزش فنی فرهنگ گواهینامه داشته باشند نیازمند است برای ترتیب استخدام به‌آموزش‌فرهنگ دروازه دولت مقابل سعدی مراجعه فرمایند . تلفن ۶۹۴۹۵ آ ـ ۱۵۴۴

دو نفر خانم دیپلمه

ویکنفر دیپلمه حسابدار مقیم ومعاف از نظام برای استخدام درکارخانه لباس‌شوئی برف خیابان تهران نو تلفن ۷۹۱۲۲۲

بچندنفر جوان

باسواد جهت فروشندگی سیار کارت لوروبویر نیازمندیم میدان‌بهارستان داروخانه پارلمان آ ـ ۲۶۶۵۵

آگهی استخدام

شرکت سهامی بیمه ملی یکنفر دیپلمه که سابقه چند سال کار در تجارتخانه های خارجی داشته باشد و زبان انگلیسی وماشین‌نویسی‌انگلیسی رانسبتا خوب بداند استخدام مینماید. نشانی‌خیابان شاهرضا نبش‌خیابان‌ویلا ۱ـ۲ آ ـ ۲۷۱۵۸

برای یك شرکت‌خارجی

باشخاص زیر که بزبان انگلیسی آشنائی کامل داشته باشند نیاز است

۱ـیکنفر که سابقه بانکی درقسمت بروات و امور گمرکی و حسابداری داشته باشد .
۲ـناظر فروش .
۳ـانبار دار با سابقه
۴ـتحصیلدار با سابقه
۵ـراننده درجه یك
۶ـ میکانیسین درجه یك (بنزینی و دیزلی)

داوطلبان با در دست داشتن‌مدارك لازم بموسسه ایران‌بورس خیابان‌خیام مقابل وزارت صنایع و معادن مراجعه فرمایند .
۱ـ۲ آ ـ ۱۵۳۲

تجدیدآگهی انتخاب‌دانشیار

دانشکده ادبیات اصفهان برای تدریس هریك از مواد زیر :
۱ـ زبان و ادبیات انگلیسی
۲ـزبان وادبیات فرانسه
۳ـروانشناسی

بطور جداگانه احتیاج بیکنفردانشیار دارد .

داوطلبان می توانند از این تاریخ تا ۱۰ اسفند ماه مدارك‌خود را درتهران باداره کل تعلیمات عالیه وزارت‌فرهنگ ودر اصفهان بدبیرخانه دانشکده‌ادبیات تسلیم نمایند پس از توفیق درمسابقه در صورت وجود اعتبار طبق مقررات نسبت باستخدام آنان اقدام خواهد گردید .

رئیس دانشکده ادبیات اصفهان ـ دکتر فاروقی
۱ـ۲ آ ـ ۳۶۶۱۰

استخدام راننده‌وفروشنده

بیست‌نفر راننده و ۱۵ نفر فروشنده جهت توزیع و فروش یك نوشابه غیر الکلی باشرایط زیر استخدام میشوند :

۱ـ رانندگان باید دارای‌گواهینامه پایه یك رانندگی باشند .
۲ـ فروشندگان میبایست علاوه برداشتن سواد دارای‌ضامن معتبرباشند (کسانیکه دارای سابقه فروشندگی باشند حق تقدم دارند)

داوطلبان واجد شرایط میتوانند روزیکشنبه و دوشنبه همین هفته از ساعت ۳ تا ۵ بعدازظهر بنشانی زیر مراجعه فرمایند .

اول خیابان خیام ـ روزنامه‌اطلاعات اطاق شماره ۱ کانون آگهی شهاب
آ ـ ۳۷۱۲۶

جویای کار

راننده باسابقه

دارای گواهینامه پایه دوم شخصی وبرك خاتمه خدمت و ۴سال سابقه رانندگی در شهر ووارد بامورمیکانیکی آماده کار می باشد تلفن ۲۹۳۵۰ و ۲۹۳۵۶
۱ـ۲ آ ـ ۱۵۳۳

لیسانس زبان انگلیسی

حاضر بتدریس زبان درکلاسهای شبانه و یا بطور خصوصی لطفا بین ساعت ۹ ـ ۱۲ صبح بشماره ۲۸۹۸۹ مراجعه فرمائید

زن ومرد بایك بچه۲ ساله

برای خدمت خانوادگی حاضر ندطالبین بخیابان شوش نزدیك انبار قندوشکر اول کوچه شاهین منزل شماره ۵۵ مراجعه نمایند .

حسابدار ورزیده با علم

دفترداری دوبل‌جویای‌کار تلفن۸۱۶۹۲ مراجعه شود

فروش اتومبیل

بازرگانی امیر کبیر

اتومبیل دلخواه شمارا نهیه یامعاوضه مینماید مقابل کوچه میرزامحمودوزیر تلفن ۸۱۴۹۹ مرتضوی یزدی

هر نوع اتومبیل

خرید وفروش اتومبیل تلفن۶۶۲۰۳
۱ـ۳۰ آ ـ ۱۲۲۵

فروشگاه جبهه‌دار

اتومبیل و لاستیکهای کهنه شما را بعنوان پیش بها قبول و بجای آن اتومبیل و لاستیکهای نو تحویل میدهد سپه نرسیده بپاغشاه ۶۱۰۰۳
۱ـ۲۶ آ ـ ۱۳۴۲

لوازم یدکی اصلی فورد

تجارتخانه شالچی فروشگاه لوازم یدکی فورد خیابان امیر کبیر ساختمان شالچی تلفن ۲۰۵۳۶۵ ـ ۳۰۴۵۷۰
۱ـ۲۶ آ ـ ۱۳۸۹

کمپرسی ووانت

برای خرید و فروش همه نوع اتومبیل کمپرسی و وانت بنزینی یا دیزل دست اول و دوم باشرایط خیلی مناسب بتلفن ۳۱۶۷۸ مراجعه‌فرمائید
۱ـ۱۰ آ ـ ۱۴۴۹

یکدستگاه کمپرسی شورلت

کم کارکرده آقای همداد پارك هتل
تلفن ۴۴۱۲۱ ـ ۴۹۱۰۱
۱ـ۳ آ ـ ۳۷۱۶۲

مزایده فروش اتومبیل

بانك ملی ایران یك دستگاه‌اتومبیل شورلت مدل ۱۹۵۴ و شماره شهربانی ۱۱۴ اصفهان‌را از طریق‌مزایده‌بفروش میرساند .

داوطلبان خرید میتوانند قبلاماشین مزبور را درمحوطه غربی داخل بانك واقع درخیابان فردوسی (جلواستخر ودایره فنی) از نزدیك ملاحظه نموده ودر صورت تمایل مبلغ ـر۱۰۰۰۰ ریال سپرده بحساب شماره ۴۱۹۸۳ نزد شعبه مرکزی بانکملی تودیع و قبض آنرا ضمیمه پیشنهاد خرید که روی پاکت قید خواهد شد مربوط بخرید ماشین شماره ۱۱۴ اصفهان در پاکت لاك ومهر شده تا آخر وقت‌اداری روزپنجشنبه دهم اسفند ۱۳۴۰ بدایره تهیه اداره کارپردازی بانك واقع در خیابان فردوسی تسلیم نموده ورسید دریافت دارند .

جلسه مزایده درساعت نه صبح‌روز شنبه دوازدهم اسفند ماه ۱۳۴۰ در اداره کارپردازی تشکیل خواهد شد و حضورپیشنهاددهندگان درجلسه‌مزایده آزاد میباشد .

به‌پیشنهادات ناقص و فاقد سپرده ومشروط ترتیب اثر داده نمی شود و بانك در رد یا قبول پیشنهادات‌واصله مختار میباشد ودرصورت لزوم ممکن است مزایده حضوری هم بعمل آید مالیات مزایده بعهده خریدار خواهد بود . هزینه آگهی و عوارض‌شهرداری ومالیات اتومبیل بعهده بانك میباشد.

بانك ملی ایران
آ ـ ۳۷۱۹۲

اجاره داده می شود

چند دستگاه حیاط دربست درشمال

شهر جهت اجاره مورد نیاز است . آژانس ۹۰۰ تلفن ۷۰۲۵۲
۱ـ۱۰ آ ـ ۱۴۵۱

خانه وآپارتمان درشمال

شهر اجاره داده می شود آژانس ۹۰۰ تلفن ۷۰۲۵۲
۱ـ۵ آ ـ ۱۵۲۶

خیابان زندان قصر

طبقه دوم یك عمارت بر خیابان روبروی دانشکده پلیس دارای سه‌اتاق ویك‌سالن آئینه کاری با تلفن مناسب برای محضر یا مطب و یا آرایشگاه زنانه ماهی ۵۰۰ تومان اجاره داده می شود طالبین به تلفن ۷۰۵۷۶ یا ۴۹۰۳۶ مراجعه نمایند .
۱ـ۲ آ ـ ۱۵۳۵

خانه‌ای ۲۵۰ متر دارای ۴

اطاق و ۳ زیر زمین برق و تلفن و لوله کشی در اول گرگان کوچه امیر جاهد اجاره داده می شود به بنگاه رهنما اول گرگان مراجعه نمائید .
۱ـ۳ آ ـ ۶۶۱۱ ۲

کلید تهران KEY TEHRAN
مطلع ترین موسسه تهیه مسکن، مخصوص اجاره منازل، آپارتمان و ویلاهای مدرن در شهر و شمیرانات تلفن های: ۶۰۰۰۰ و ۴۱۷۴۷

صاحب امتیاز و مدیر مسئول: عباس مسعودی
جای چاپخانه: خیابان خیام

مستغلات

نارمك ـ تهران پارس

تهران نو ـ نیروی‌هوائی
برای‌خرید و فروش ومعاوضه‌زمین و خانه و ساختن منزل بطور نقد واقساط ببازرگانی‌امینی اول سی متری نارمك تلفن ۷۹۰۰۹۰ مراجعه‌فرمایند

چند دستگاه ساختمان

مستغلاتی نقد و زمین معاوضه می شود بازرگانی نخجوانی خیابان‌شمیران چهارراه حقوقی تلفن ۷۲۶۷۸ مراجعه فرمائید .

اراضی نارمك را خریداریم

بازرگانی حمید ـ تلفن۷۹۱۰۹۴
۱ـ۲۶ آ ـ ۱۵۲۵

معاوضه

یك‌قطعه زمین بمساحت ۳۶۰مترمربع از اراضی شرکت ام ـ اراس باتعهد آب و برق واقع درکیلومتر ۷ جاده مخصوص کرج از قرار متر مربعی۴۰۰ ریال با اتومبیل شورلت یا فولکس واگن معاوضه میشود طالبین به‌آدرس چهارصد دستگاه شماره ۶ منزل‌زاهدی مکاتبه ویا با تلفن ۵۰۶۲۹ مذاکره فرمایند
آ ـ ۱۵۴۰

واگذار میشود

واگذار یامعاوضه

جهت فروشگاه بقیمت مناسب سه دهنه بسیار بزرگ و بالکن در شمال شهر با برق و آب و تلفن ۶۲۸۹۵ با منزل هم معاوضه میشود .
۱ ـ ۵ آ ـ ۱۴۹۵

خیابان زندان

دوباب مغازه بزرگ سه‌دهنه روبروی دانشگاه پلیس بمبلغ پانزده هزار تومان واگذار یا با اتومبیل یا فروش معاوضه یا بطور نصف نقد و نصف باقساط یکساله با اجاره ماهی ۱۶۰ تومان معامله می شود طالبین به‌تلفن ۷۰۵۷۶ یا ۴۹۰۳۶ مراجعه نمایند .
۱ـ۲ آ ـ ۱۵۳۴

معاملات پول

کمیسیون شرطی دوشاهی

هرمبلغ پول بخواهید حاضر است فقط در مقابل مبیع ارزنده ۴۵۱۴۲
۱ـ۲۶ آ ـ ۱۳۶۶

پول شرطی

از یك میلیون تا ده میلیون ریال پول درمقابل مبیع ارزنده معامله‌میشود بتلفن ۴۱۹۳۹ مراجعه فرمایند
آ ـ ۱۵۴۸

معاملات تلفن

هرنوع شماره تلفن برای هر محل که بخواهید با شرایط آسان واگذار می شود تلفن ۴۰۶۸۰

هرنوع شماره تلفن

خرید وفروش می شود تلفن۶۰۱۸۳
۱ـ۲۶ آ ـ ۱۴۳۶

گم شده

چك ۳۵۵۷۵۳

از بانك صادرات حاجب‌الدوله سر رسید ۱ر۱۲ر۴۰ از حساب ۵۶۸۵۴ بنام حسین هسکوئیان گمشده یابنده بتلفن ۲۶۶۸۱ اطلاع دهد از درجه اعتبار ساقط است .
آ ـ ۲۶۷۴۳

چك شماره ۳۹۳۰۷۴

بانك اعتبارات صنعتی بسررسید ۱۵ر۱ر۴۱ بمبلغ بیست هزار ریال دربنگاه معاملات ملکی (باززگانی‌املاك) واقع درچهارراه عباسی مفقود شده چنانچه معامله‌ای روی آن انجام شود از درجه اعتبار ساقط است .

ابوالحسن ـ یزدی‌زاده
آ ـ ۲۶۷۱۳

تلفنهای اطلاعات

تلفن خانه ۳۰۰۱۱ الی ۱۹ ۳۰
شعبه آگهیها ۳۰۲۶۳۳ ـ ۳۰۵۱۰۸
شعبه آبونمان ۳۰۰۱۰
سرویس حوادث ۳۰۳۵۶۹
سرویس اقتصادی ۳۰۴۵۹۱
شعبه شمیرستانها ۳۰۵۰۶۷
اطلاعات هفتگی ۳۰۴۸۷۸
اطلاعات کودکان ۳۰۳۳۱۳
اطلاعات بانوان ۶۹۷۱۵
مجله الاخاء ۳۱۰۷۹
کانون آگهی طوطی نو ۳۰۴۵۹۳ ـ

بفروش میرسد

نقد ومعاوضه

چند دستگاه خانه در شمال شهر نقد و معاوضه بفروش میرسد خیابان شمیران چهارراه حقوقی بازرگانی‌سایه تلفن ۷۲۸۹۶
۱ـ۲۶ آ ـ ۱۵۲۱

در جاده پهلوی

باخرید یك قطعه زمین در جاده پهلوی تامین‌مسکن نمائیدتلفن ۶۹۶۶۶
۱ـ۱۵ آ ـ ۱۵۱۱

سه راه هاشم آباد

۵۰دستگاه خانه دو اطاقی بمساحت ۶۰ متر به مبلغ ۷۵۰۰ تومان یك‌سوم نقد بقیه اقساط ۱۲ ماهه بفروش میرسد طالبین بجاده خراسان سه راه هاشم آباد جنب حمام نیك دفتر ساختمانی روشن تلفن ۵۵۵۵۶ مراجعه فرمایند .
۱ـ۵ آ ـ ۱۵۱۱۷

فروش اثاثیه

بطری پرکن خود کار

مخصوص شربت و آب میوه موجود است . تلفن ۴۱۸۴۸
۱ـ۱۰ آ ـ ۲۶۲۰۱

فروشگاه شرکت مبل عظیمی

نقد واقساط با تخفیف مخصوص و ضمانت ۵سال خیابان شمیران پائین تر از چهارراه قصر پلاك ۱۰۱۵ تلفن ۷۰۳۳۲
۱ـ۱۵ آ ـ ۱۴۹۳

سالن مبل‌شیك

نقد و اقساط معامله میکند خیابان شمیران بالای سه راه زندان۷۰۵۴۷
۱ـ۲۶ آ ـ ۱۲۸۲

خانواده های محترم

اگر چنانچه تصمیم بخریدتلویزیون یخچال ضبط صوت قالی مبل وسایر لوازم زندگی را دارید متمنی است قبلابه نمایشگاه ایران کالا مراجعه فرمائید چون مقداری از اجناس فوق را که از منازل و دست دوم خریداری نموده ایم بقیمتی که شما هرگز باور نمی فرمائید بفروش میرسانیم نشانی تهران خیابان شاه چهارراه کلشن نمایشگاه ایران کالا تلفن ۴۵۶۸۹
۱ـ۲۶ آ ـ ۱۴۶۹

تعدادی میز و صندلی آموزشگاه بفروش میرسد میدان رشدیه‌آموزشگاه رشدیه
۱ـ۵ آ ـ ۱۵۲۰

خرید اثاثیه

قالی ولوازمات منزل

هرنوع قالی نو کهنه وسایراشیاء ولوازمات دیگر منزل شما را نقدا خریداریم خواهشمنداست به‌نمایشگاه ایران کالاخیابان شاه‌چهار راه‌گلشن تلفن ۴۵۶۸۹ مراجعه فرمایند .
۱ـ۲۶ آ ـ ۱۴۲۰

فرش کهنه و نو

درمنزل‌خریداریم ۸۲۱۸۵۵ رضوی
۱ـ۲۲ آ ـ ۱۴۶۷

یخچال ـ تلویزیون ـ قالی

ضبط صوت ـ رادیو گرام ـ مبل شما را نقد خریداریم امیر کبیر سه‌راه امین حضور فروشگاه خالقی ۵۱۲۷۶
۱ـ۲۵ آ ـ ۱۴۶۸

قالی
یخچال
تلویزیون
ضبط صوت
رادیو گرام وسایر
لوازمات برقی واشیاءعمنزل

شمارا بقیمت عادلانه خریداریم لطفا به نمایشگاه ایران کالا خیابان شاه چهارراه گلشن تلفن ۴۵۶۸۹ مراجعه فرمائید .
۱ـ۳۶ آ ـ ۱۴۶۶

حراج نهال سیب‌لبنانی

وبهترین انواع میوه پیوندی تحویل آدرس تهران تلفن ۳۴۸۸۷
۱ـ۶ آ ـ ۲۶۷۴۵

تقویم اطلاعات

شنبه بیست‌ویکم بهمن‌ماه ۱۳۴۰
شنبه چهارم ماه رمضان ۱۳۸۱
شنبه نهم فوریه ۱۹۶۲
توپ‌سحر : ساعت پنج و۲۵دقیقه
طلوع آفتاب : ساعت شش و۵۸دقیقه
ظهرشرعی: ساعت۱۲و۱۹دقیقه۱۸ ثانیه
توپ‌افطار : ساعت هفده و ۵۸ دقیقه

سالن مد و آرایش

هنرستان عالی برش‌ودوزندگی بهشت

به خیابان امیر آباد خیابان گیو شماره ۹۸ انتقال یافت کلاسهای‌صبح و عصر دایر است تلفن ۴۱۹۰۴
آ ـ ۱۳۵۵ ۱ـ۲۶

درسالن آموزشگاه‌افسون ـ آنتونیو

میزانیلی ـ ۵۰ ریال
کوپ برش مو ۲۰ ریال
فرتونی ۲۵۰ ریال
رنك مو از ۳۰۰ الی ۴۰۰ ریال
آدرس خیابان شاهرضا روبروی خیابان ویلا کوی کندوان آموزشگاه فن آرایش افسون (آنتونیو)
۱ـ۲۶ آ ـ ۱۳۱۰

هتل ها و رستورانها

رستوران مهرآبادطبقه‌فوقانی فرودگاه تلفن ۶۴۴۸۷

هتل ونك سه‌راه ونك تلفن ۸۳۴۲۳ ـ ۸۳۴۲۲

رستوران لارزیدانس‌خیابان ویلا تلفن ۴۶۴۱۴

هتل وکلبه دربندا دربند تلفن ۸۲۴۲۳ ـ ۸۳۴۲۲

هتل سپید تخت جمشید ۶۹۰۱۱
دیسکو تك رقص با جدیدترین صفحات

رستورانهای خانوادگی

رستوران ژاله

مخصوص خانواده ها است .

چلوکباب سلطانی۴۵ ریال

سایر اغذیه لذیذ و متنوع ایرانی وفرنگی نیز با بهای مناسب عرضه می شود .

سرویس هم دریافت‌نمیشود

لاله‌زار نو جنب سینمامترو پل تلفن ۳۲۳۳۱

ساختمان

شرکت قراردو

تهیه‌کننده نقشه های ساختمانی منوچهری پاساژ ساعتچی تلفن۳۰۲۶۰۱
۱ـ۲۶ آ ـ ۱۵۳۴

یك ابتکار بیسابقه
DRYCLEAMING

MOBLE

انواع مبلهای پارچه‌ای بدون زحمت ایاب و ذهاب یا شکافتن ووصل‌کردن.
(وسیله لباس‌شوئی کامل)
بطرز جالبی درجای خود شسته میشود خیابان نواب گل‌کار یا تلفن ۶۶۸۴۶ ضمنا از پانزدهم اسفند تا اول فروردین سفارش قبول نمی‌شود.
آ ـ ۱۵۳۹ ۱ـ۱۰

آگهی حصروراثت

در تاریخ ۴ر۱۰ر۴۰ آقای احمد محمدی فرزند مرحوم حاجی ولی محمد محمدی مقیم گنبد کاوس دادخواستی بخواسته حصر وراثت بدادگاه‌بخش گنبد کاوس تقدیم که بکلاسه ۶ـ۴۳ـ۴۰ ثبت و چنین توضیح‌داده که پدرش بنام حاج‌ولی محمد محمدی در تاریخ ۲۲ر۹ر۴۰ درجایگاه‌همیشگی خود فوت نموده ووارث او عبارتند از سه پسر بنام احمد محمدی دارای شناسنامه شماره ۴۲ومحمدمحمدی به شماره شناسنامه ۱۳۱۲و نور محمد محمدی دارای شناسنامه شماره ۲۰۸ وپنج‌دختر بنام سلطان بی‌بی دارای شناسنامه ۵۲۲و زلیخا دارای‌شناسنامه ۲۷۳۷ امان بی‌بی دارای شناسنامه ۱۷۶ وبیرام بخت دارای شناسنامه ۸ بی‌بی دارای شناسنامه ۱۱۷۶ و عیال‌دائمی بنام مهمیه خانم دارای شناسنامه شماره ۹ همگی صادره‌رشت گرگان و غیر از نامبردگان وارث دیگری‌نداشته دادگاه پس از وصول دادخواست و ضمایم و تحقیق از گواهان مراتب را سه نوبت متوالی هر نوبت بفاصله یکماه در روزنامه رسمی کشور شاهنشاهی و روزنامه کثیرالانتشار اطلاعات منتشر مینماید تا هرکس اعتراضی دارد و یاوصیت نامه از متوفی نزد او می باشد ظرف مدت سه ماه از تاریخ نشر اولین‌آگهی مراتب‌را بدادگاه اعلام دارد و پس‌از انقضاء مدت مذکور هیچگونه‌اعتراضی جزابراز وصیتنامه رسمی یا سری پذیرفته نخواهد شد .

رئیس دادگاه بخش گنبدکاوس
اکبر شکیبا
۱ـ۳ آ ـ ۳۴۱۴۴

آموزشگاه فرهنگی

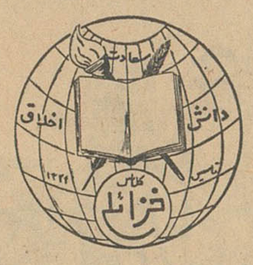

امتحانات دوم

بمنظور اینکه بانوان و آقایان داوطلب ۶ماه کامل تحصیل کنندو برای امتحانات نوبه دوم کاملا مجهز باشند آموزشگاه خزائلی کلاسهای دبیرستانی و ششم ادبی دومین نوبه را دراسفند ماه دایر میکند داوطلبان جهت نام‌نویسی هرروز صبح و عصر بدفتر آموزشگاه‌خزائلی‌مراجعه‌فرمایند شاه‌آباد کوچه ظهیرالاسلام
آ ـ ۱۴۹۹ ۱ـ۹

معلم خصوصی

کلیه دروس دبستانی ودبیرستانی بخصوص ششم ریاضی باساعتی ده تومان درمنازل تدریس میشودطالبین فردا از ساعت ۹ الی ۳ بعداز ظهر بشماره ۲۸۱۵۹ تلفن فرمایند

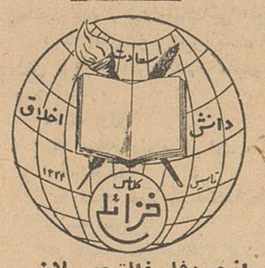

انجمن‌فارغ‌التحصیلان آموزشگاه خزائلی

ازبانوان و آقایانیکه بوسیله‌تحصیل درآموزشگاه های خزائلی به‌اخذ هر گونه مدرك تحصیلی وتوفیق علمی نائل شده‌اند دعوت میشود بمنظور استفاده از مزایا و امتیازات انجمن فارغ‌التحصیلان آموزشگاه خزائلی در هرکجا که هستند باین‌نشانی شاه‌آباد کوچه ظهیرالاسلام‌آموزشگاه خزائلی یا صندوق پستی شماره ۲۵۱۸ مکاتبه نمایند .
آ ـ ۱۵۰۰ ۱ـ۹

کلاس ویژه زبان انگلیسی

کلاس ویژه زبان انگلیسی در آموزشگاه خزائلی دائر است و هردوره آن درمدت سه‌ماه پایان میپذیرد .

آموزشگاههای رانندگی

آموزشگاه رانندگی تهران

خیابان‌منیریه زیرنظر کاوه‌محلاتی۲۵۸۸۸
۱ـ۲۶ آ ـ ۱۴۹۴

هنرکده فنی وراننده‌گی‌صبا

شمیران سه راه زندان ۷۱۲۰۸
۱ـ۲۶ آ ـ ۱۳۱۸

هنرستان فنی پرستو

مرکز آموزش صحیح رانندگی و میکانیکی شاهپور چهارراه گمرك تلفن ۲۳۹۱۶

تعلیم رانندگی

هنرکده فنی بزرگترین ومجهزترین آموزشگاه رانندگی ومیکانیکی‌در خاور میانه با متد جدید و اتومبیلهای‌آخرین سیستم فن رانندگی‌را تا اخذ گواهی نامه رسمی بشما می آموزد سرویس مخصوص جهت تعلیم بانوان افتتاح گردید .

نشانی هنرکده‌فنی‌بهارستان‌روبروی جایخانه مجلس تلفن ۳۸۰۴۶ شعبه ـ خیابان شاهرضا روبروی ضلع شمالی کافه شهرداری تلفن ۴۸۶۶۲
آ ـ ۱۳۵۱ ۱ـ۲۶

آموزشگاه‌رانندگی‌وفنی‌فرهنگ

فن‌رانندگی‌را تا اخذ گواهی نامه با بهترین متد بشما می آموزد شاهرضا پل چوبی تلفن ۳۸۲۸۳

کشیك امشب داروخانه‌ها

داروخانه مرکزی شمیران مقابل بررس داروخانه جاوید نو سیمتری مقابل بیمارستان روزبه ـ داروخانه دروس قلهك ـ داروخانه نیرسینا خواجه‌ـ نظام‌الملك ایستگاه افخمی ـ داروخانه فرزاد قلهك داودیه ـ داروخانه‌سیماب خیابان خاکباز ـ داروخانه اشراقی خیابان آزربایجان ـ داروخانه افشین شمیران دزاشیب ـ داروخانه پورمند حیابان دلگشا کارخانه برق ـ داروخانه امریکائی شاهرضا خیابان پهلوی ـ داروخانه ثنائی اکبرآباد باغ شاه ـ خیابان حسام‌السلطنه جی و بریانك‌ـ داروخانه سلامت حواه سر آسیاب دولاب شرق شهباز خیابان میـ داروخانه گلستان خیابان گرگان داروخانه مهرداد نو خیابان خوش‌چهار راه بوستان سعدی

آموزشگاههای فنی

کانون فرهنگی پارس

اولین موسسه فنی با امتیاز نامه رسمی از وزارت فرهنگ کلاسهای‌علمی وعملی رادیو تلویزیون سعدی شمالی خیابان کاشف کاشی ۲۳

آموزشگاه کشور

ماشین نویسی فارسی و لاتین با اسلوب ده انگشتی ـ شهریه یکصد ریال ـ تحریر پایان نامه در اسرع وقت خیابان خیام مقابل پارك شهر
۱ـ۳۰ آ ـ ۱۵۰۸

آموزشگاه تعلیم آرایش زیبائی‌مهتاب

با امتیاز رسمی وزارت فرهنگ و تحت نظر متخصص دیپلمه وین و پاریس در سالن مدرن و مجهزبا سهل ترین شرایط و قیمت نازل هنرجو می پذیرد نام نویسی همه روزه به نشانی انتهای ایرانشهر کامیار کاشی ۳۶ تلفن ۶۳۷۸۱

نقشه‌کشی و استخدام

دوره جدید کلاس نقشه‌کشی زیر نظر مهندسین تحصیلکرده تشکیل‌ونام نویسی میشود فارغ التحصیلان با معرفی ما درشرکتها و ادارات‌استخدام میشوند .

کاخ دانش

۱ـ خیابان فرانسه کوچه مرجان
۲ـ خیابان نادری پاساژ معتمد

دفترداری‌دوبل

دوره جدید کلاس حسابداری و دفترداری دوبل از روز ۲۲ بهمن زیر نظر آقای اعتمادیه متخصص معروف حسابداری بزودی تشکیل می شود قبلا نام‌نویسی‌کنید .

کاخ دانش

۱ـ خیابان نادری پاساژ معتمد
۲ـ خیابان فرانسه کوچه مرجان
آ ـ ۳۷۱۳۸

نقشه کشی و استخدام

هرپانزده‌روز یك کلاس‌جدید نقشه کشی ونقشه برداری در

آموزش فرهنگ

تشکیل میگردد دوره نقشه‌کشی سه‌ماه نقشه‌برداری چهارماه نام کسانیکه‌بعداز سه ماه کار آموزی و اخذ دیپلم مهندسیاری استخدام شده اند در دفتر موجود شهرستانها بامکاتبه تدریس میشود چهارراه دروازه دولت مقابل سعدی آموزش فرهنگ تلفن ۶۹۴۹۵
آ ـ ۱۵۴۵

آموزش زبانهای خارجی

انگلیسی را در انگستان بیاموزید

زبان انگلیسی را درکوتاهترین‌مدت وباکمترین هزینه و دریك هتل راحت فرابگیرید .

روزانه ۵½ ساعت درس با کلیه‌هزینه حداقل ۲ لیره (یا ۱۳۵ لیره برای ۱۲ هفته .)

کلاس همیشه باز وداوطلبان از هر سن پذیرفته میشوند .

(فاصله از دوور ۲۰کیلومتر ازلندن ۱۰۰کیلومتر)

The Regency,
Ramsgate, England
آ ـ ۳۷۰۶۶

دکتر جهانگیر جراح‌دندانساز از اروپا مراجعت نمود

کاملترین و مجهزترین دستگاههای دندانپزشکی و عکسبرداری تهیه‌نموده پرکردن دندان برای اشخاصیکه اعصابی حساس و ضعیف دارند بدون چرخ‌کردن بوسیله دستگاه جدید ارتور بدون کوچکترین درد و ناراحتی دریك یا دوجلسه ساختن پلاك‌کرومه وپلهای طلا بدون دیده شدن طلا از خارج‌دهان مطابق آخرین متد اروپا تخت‌جمشید چهارراه ویلا جنب ریکا ۳ الی ۸½ بعداز ظهر
آ ـ ۱۵۴۶

نیازمندیهای روزنامه اطلاعات
تلفن: ۳۱۵۳۳

راهنمای پزشکی اطلاعات

دکتر آسایش

بیماریهای آمیزشی ومجاری‌ادرار خیابان منوچهری ـ ابتدای کوچه‌ارباب جمشید ـ شماره ۱۱ پذیرائی عصرها

دکتر در طب پولوسا

متخصص‌بیماریهای مقاربتی‌ـ‌مجاری ادرار ـ تناسلی امراض زنانه ـ نازائی‌ـ خیابان فردوسی شمالی کوچه صادق پذیرائی ۹ تا ۱۲ـ۵ تا ۸ تلفن۴۶۵۸۹

کلینیك دندانپزشکی خصوصی حکیم پور

تحت‌نظر دکترهای متخصص در دندان پزشکی ودندانسازی مجهز به توربین های ۳۰۰ هزار دور در دقیقه

درمان دندان بدون درد

شاه‌آباد خیابان باغ‌سپهسالار کوچه مهندس الممالك تلفن ۳۲۴۸۱ اوقات پذیرائی قبلاز ظهر بطور آزاد ـ بعداز ظهربا تعیین وقت قبلی جمعه تا ظهر

فیزیوتراپی اکسیژن‌تراپی دکتر خطیبی

معالجهٔ فلج‌ها ـ فلج اطفال ـ درد و عوارض بعد از اعمال جراحی و شکسته بندی تهیه دست مصنوعی خیابان پهلوی روبروی سینما مهتاب تلفن ۴۵۳۳۶

دکتر دانشگر

امراض مقاربتی و جلدی و سوزاك تازه و کهنه ورم پرستات ضیق مجرا سستی و بواسیر امراض زنانه ونازائی خیابان سپه مقابل پستخانه تلفن ۳۰۲۴۱۶

کلینیك دندانپزشکی شبانه روزی دکتر محمود دادفر

با تجهیزات مدرن طبق جدید ترین متد آماده پذیرش بیماران دندانپزشکی ودندانسازی است‌دروازه دولت تلفن ۳۹۱۹۷

دکتر درددریان

دیپلمه ازدانشگاه روسیه با ۴۸ سال سابقه در امراض داخلی ومقاربتی چهار راه یوسف‌آباد کوچه عشیری پذیرائی صبحها وعصرها تلفن ۴۲۴۰۶

ترك تریاك دکتر رحمانی

متخصص امراض اعصاب وروح از دانشگاه لندن خیابان پهلوی بالاتراز چهارراه امیراکرم تلفن : ۴۵۱۱۴ پذیرائی صبح و عصر

متخصص معده ،کبد،روده

دکتر رفیعی از دانشگاه پاریس پذیرائی ۴ تا ۸ بعداز ظهر خیابان‌جامی اول کوچه پاریس تلفن ۶۳۰۶۰

پلی کلینیك دکترصدیقی ـ دکترمجاهدی

رزیدنت سابق‌بیمارستانهای امریکا پزشك بیمه کارمندان دولت‌و فرهنگیان پزشك سازمان بیمه های اجتماعی کارگران بیماریهای داخلی اطفال ـ مقاربتی ـ ترك‌تریاك وسایر موادمخدره ترك‌الکل مجهز به‌دستگاه‌های‌رادیو ـ اسکپی ـ آئروسل تراپی «بخورپزنی‌ـ سیلین وغیره» دیاترمی‌پذیرائی بعداز ظهر ها

خیابان شاه روبروی مسجد سجاد تلفن ۴۹۵۲۶

دکتر مجمد رضا مسدد

رزیدنت سابق‌بیمارستانهای امریکا دارای گواهینامه از پروك مدیکال امریکا ـ درمان‌قطعی‌بیماریهای مقاربتی دروازه دولت روبروی ساختمان فیات تلفن ۳۰۲۵۴۸ پذیرائی عصرها از ساعت ۵الی ۸بعداز ظهر

دکتر فضل‌الله معتضدی

استاد دانشگاه متخصص امراض داخلی شاهرضا مقابل لاله‌زار نوکوچه فتوحی پذیرائی از ۴ تا۶بعداز ظهر تلفن ۸۶۵۷۵

دکتر معانی

امراض مقاربتی مجاری ادرارمعالجه سوزاك تازه و کهنه ـ ورم پروستات وسستی و ناتوانی ـ ضیق مجرا امراض زنانه خیابان فردوسی مقابل بانك‌ملی مرکز .

دکترعباس نیك‌نژاد

متخصص از دانشکده پاریس بیماریهای معده ـ روده ـ کبد ـ لوزالمعده ـ درمان بواسیر بدون‌عمل فیستول فیسور بامتد موثر دروازه ـ شمیران خیابان گرامی

درمانگاه خصوصی‌نارمك ۴۶متری غربی تلفن ۷۹۵۵۵

معاون گشتاپو ، بعد از یك بازپرسی کوتاه بدکتر کرستن گفت :

من شمارا بازداشت میکنم !

ترجمه :م ـ فکور

هنگامی که یوگسلاوی سقوط کردمن توانستم آلمان را از اجرای نقشه مهاجرت هلندیها به لهستان منصرف کنم !

اوایل آوریل ۱۹۴۱ آلمان ها به یوگسلاوی حمله کردند ،هیتلر برای اینکه به جبهه جنك نزدیك بوده و ناظر پیروزی خود از نزدیك باشد ستاد خود را بنزدیك مرز یوگسلاوی انتقال داد .و هیملرنیز میبایستی با او میرفت . این‌مسافرت وضع بیماری هیملررا غیر قابل‌تحمل کرد و در تمام مدت مسافرت شب‌وروز هیملر در تخت خواب خوابیده بود،فقط‌درمواردیکه هیتلردر قطار او را احضار میکرد از تخت خواب برخاسته نزد او میرفت و وقت وبی‌وقت دکتر کرستن بایستی‌بربالینش حاضر باشد .

کرستن در فرصت های مناسب میگفت : عالیجناب ، شما دیوانه هستید ، شما می بینید که برای سلامتی وجود خودتان قادر نیستید همه کار ها رایکمرتبه‌و با هم‌بکنید، بهتر است عمل مهاجرت هلندیها را به تاخیر بیاندازید .

هیملر هربار با صورت خسته و حالت نزاری میگفت : نمیتوانم .من همه چیز خودم را مدیون هیتلر هستم ! فقط یك هفته به شروع انجام مهاجرت هلندیها مانده بود که در ساعت ۲ بعد از نیمه شب دکتر فورا ببالین هیملر فراخوانده شد . هیملر در تختخواب مانند مصلوبی افتاده تند تند نفس‌میکشید و برخود میپیچید و بمحض دیدن دکتر گفت : دکتر ، دیگر قادر نیستم نفس بکشم . خواهش میکنم کمکی بکن . دکتر کرستن یك صندلی در کنار هیملر گذارده‌روی آن نشست و با صدائی آرام ونافذ گفت : عالیجناب ، من دوست و دلسوز شما هستم و میخواهم قادر باشم تا بشما کمك بکنم واز شما استدعا میکنم کار خود را سبك کرده و امر مهاجرت هلندیها راببعد موکول کنید . خاطرتان هست که تا قبل از پیش آمدن این وظیفه‌برای شما چقدر حالتان خوب و معالجات من موثر بود حالا هم اگر اینکار را بکنید مجددا سلامتی و نشاط‌خود را باز خواهید یافت و برای اینکار فقط کافی است که نزد هیتلررفته تقاضا بکنید تا با امر عقب انداختن مهاجرت هلندیها موافقت نماید .

هیملر در حالیکه یکی ازدستهای دکتر را با دو دست گرفته ومیفشرد گفت : ـآره آره دکتر عزیز تو راست میگوئی ولی من چه بایستی به هیتلر بگویم ؟ دکتر گفت : هیچ ، فقط برای او تشریح‌بکنید که مشکل است بتوانید هر دومسئولیت را قبول کنید و برای او وضع نامساعد نبودن کشتی و قطار و جاده‌های مملو از رفت و آمد واینکه اینکار مزاحم مقاصد مهم ترنظامی خواهد شدرا بگوئید و ضمنابفرمائید که اینکار بسلامتی شخص شما لطمه زده ومانع تکمیل سازمان‌اس‌اس از صدهزار نفربه‌یك‌میلیون‌نفر خواهد شد هیملر گفت :

ـ تو کاملا راست می گوئی و بعد صدای خودرا کمی بلند کرد وگفت :

ـ باهیتلر صحبت خواهم کرد، فقط تو قدرت این کار را بمن‌بده که بتوانم حرکت کنم .

دکتر کرستن بخود امیدوار شد و یکبار دیگر با تمام استعداد وقدرت خود مشغول بکار شد و بلافاصله نیز آثار معجزه آسای دستش آشکار شد و هیملر زیر لب گفت «آهان مثل این که‌بهتر شد» دکتر هنوز ماساژ را ادامه می داد و کمی بعد هیملر نفسی‌کشید وبلند شد و گفت : دکتر دردبکلی رفت . کرستن گفت : به بینید ، حتی فکر خلاصی از مسئولیت‌نیز بروی اعصاب شما موثر است و فقط برای این که تصمیم بصحبت با هیتلر گرفتید درد ناپدید شد و معالجه موثر افتاد ، خوبست هم اکنون بملاقات پیشوا رفته ومسئله را مطرح نمائید .

بلافاصله تلفن زنك زد وهیملر گوشی را برداشت و بدون آنکه کلمه‌ای حرف بزند بصحبت های آنطرف گوش داد و سپس گوشی را روی تلفن گذارد و رو به دکتر کرستن کرد و گفت :

ـ یوگسلاوی متعلق بما است. این خبر پیروزی کامل ارتش مابود هیتلر هم اکنون خوشحال و عازم برلین است و دستور داد من نیز همراهش بروم والساعه قطار آماده حرکت است .

هیملر سلامت خودرا بازیافته بود و بازهم صحبتی از مطلب‌نشده بودو دکتر کرستن می ترسید از این که زود درد اورا تسکین داده باشد ولی شانس بااو بود زیرا در بین راه مسافرت به برلین مجددا درد باوضع کشنده تر و غیر قابل تحمل تری به هیملر حمله کرد و کرستن وضع معالجه و ماساژ را طوری ترتیب داد که هیملر تقریبا بحال بیچارگی افتاد و تسکین درد و اعاده سلامتی تا رسیدن به برلن طول کشید . بعد ، در موقع‌مناسب دکتر کریستن گفت : ملاحظه می فرمائید زمان لازم برای تسکین دادن شما چقدر طولانی شده ،برای این که هنوز شما فکر مسئله مهاجرت‌را درمغزتان‌دارید وبایستی خودرا ازقید این فکر آزاد نمائید تااعصاب آسوده تر شود .

هیملر گفت :

ـ باین موضوع کاملا ایمان پیدا کردم و تجربه کردم .

پس از توقف قطار در ایستگاه برلین هیملر مستقیما به کوپه‌هیتلر رفته و از آنجا با او حرکت کرد ودو ساعت بعد هیملر به دکتر کریستن تلفن کرد و باخوشحالی گفت : می بینی دکتر ، هیتلر تا چه‌حد نبوغ و فراست دارد ، او با تعویق و صرفنظر کردن ازمهاجرت مردم‌هلند موافقت کرده وهم‌اکنون دستور آن بصورت نوشته در دست من است .

دومین بر خورد با هیدریش

هیملر هرگز نسبت به گفت‌وشنود با کرستن در مورد اصرار به صرفنظر کردن‌از مهاجرت هلندیها مشکوك نشد و در همه حال توصیه های او رابنظریك پزشك ویکدوست نگاه میکرد ، ولی هیدریش غیراز این بود و با هیملر کاملا تفاوت داشت .یکروزدکتر کرستن‌بوسیله هیدریش احضارشد و آن روزی‌بود که هیملر با منشی مخصوص خود ستوان یکم برانت بطور غیرمنتظره به مونیخ رفته بود کرستن همچنان در اطاق هیملر باقی مانده و ازافسر نگهبان اس اس تقاضا میکردفورا بوسیله تلفن به هیملر اطلاع بدهد که هم اکنون بوسیله هیدریش احضار شده و بایستی بدفتر کاراو برود و تاکید نمود که اینکارخیلی مهم بوده و فورا انجام دهد .

وقتی کرستن باطاق هیدریش وارد شد اورا در انتظار خود یافت، بر خورداو مؤدبانه‌و متواضعانه بود و بالاخره پس ازکمی سئوال وجواب و گفت و شنود مقدماتی ، هیدریش اظهار نمود که خیلی متاسفم ولی من میبایستی شما را بازداشت‌نمایم، زیرا مطمئن هستم که این رفتار و نفوذ شما بوده که باعث گردیده است موضوع مهاجرت دادن‌هلندیها به تعویق‌بیفتد. دکتر کرستن گفت: شما مرا خیلی مهم می کنید ، فکر نمیکنم وجود من اینقدر ها اهمیت داشته باشد . هیدریش در حالیکه به صندلی خود تکیه میداددستهای سفید و ناخنهای تمیز شده خود را بداخل موهای نرم و زرد خود فرو برده گفت :

ناتمام

دستهای معجزه آسا

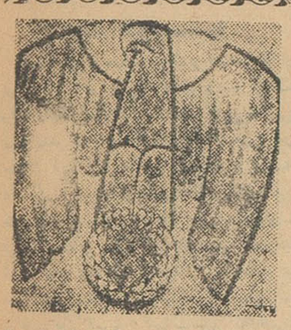

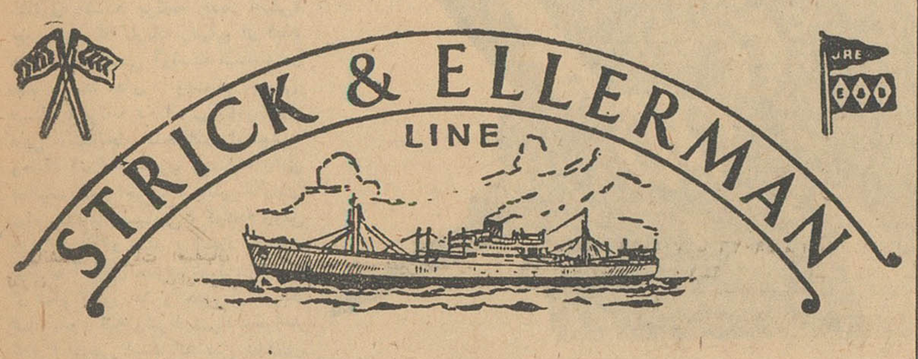

خط کشتیرانی استریک والرمن

حالت کشتیهای استریك‌والرمن‌در بنادرایران ـ در تاریخ ۱۰ فوریه ۱۹۶۲

نام‌بندر	نام‌کشتی	تاریخ ورودتقریبی	تاریخ تخلیه
بندرعباس	بالتستان	درحدود ۲۷ فوریه	برای تخلیه به‌بندرمیرسد
	نگارستان	درحدود ۱۶ مارس	» » » »
بوشهر	بهارستان	درحدود ۸ فوریه	برای تخلیه به‌بندرمیرسد
	فلورستان	درحدود ۸ فوریه	» » » »
	سیتی‌اف روچستر	درحدود ٤ مارس	» » » »
	شهرستان	در حدود ۱۹ مارس	» » » »
	عربستان	درحدود ۲۱ مارس	» » » »
بندرشاهپور	مورستان	در حدود ۹ فوریه	برای تخلیه به‌بندر میرسد
	ارمنستان	درحدود ۱۶ فوریه	» » » »
	نگارستان	در حدود ۱٤ مارس	» » » »
	عربستان	درحدود ۱۹ مارس	» » » »
خرمشهر	بهارستان (برای بارگیری)	درحدود ماه‌فوریه	برای بارگیری‌لیورپول ولندن به‌بندرمیرسد
	مورستان (برای بارگیری)	درحدود ماه‌فوریه یامارس	برای بارگیری‌لیورپول ولندن به‌بندرمیرسد
	مورستان (دفعه‌اول)	درحدود ۱۲ فوریه	برای تخلیه به‌بندر خواهد رسید
	فلورستان	درحدود ۱۲ فوریه	» » » »
	بهارستان	درحدود ۱۲ فوریه	» » » »
	بالتستان	درحدود ۱۸ فوریه	» » » »
	مورستان (دفعه‌دوم)	درحدود ۲٤ فوریه	» » » »
	سیتی‌اف روچستر	درحدود ۱۱ مارس	» » » »
	نگارستان	درحدود ۱۲ مارس	» » » »
	عربستان	درحدود ۱۷ مارس	» » » »
	ارمنستان	در حدود ۲۱ مارس	» » » »
	شهرستان	درحدود ۲٤ مارس	» » » »

برای سایر مشخصات به‌آدرس زیر مراجعه فرمائید :

فرانك س استریك وشرکاء (بصره) محدود

تهران ـ خیابان فردوسی شماره ۷۵ و ۷۷ تلفن شماره ٤۵۳۵۷ و ٤۰٤۱۹

خرمشهر ـ صندوق پستی شماره ۲ تلفن شماره ۲۸٤٦

آ ـ ۳٦۸۸۲

آگهی های کوچک

سرویس جنرال برای نصب و تعمیر آب گرم کن در اختیار شماست تلفن ٤۷٤۸۹

اتوسرویس فارابی تعمیرگاه مجاز ۲٦ فولکس واگن مکانیکی . گلگیرسازی . باطریسازی . نقاشی میدان قزوین روبروی بیمارستان فارابی تلفن ٤۷۳۵

از کفشهای مدل ایتالیائی فروشگاه کودک دیدن کنید
فروشگاه کودک خیابان شاه چهارراه بهرامی تلفن ٦٤۲٦٦

آگهی های متفرقه

رادیو تلویزیون مامبو
تعمیرات رادیوو تلویزیون درمنازل ونصب رادیوگرام اتومبیل اکباتان سه راه وزارت‌فرهنگ تلفن ۳۳۳۰۷

عینك سازی فیروز
زیر نظر متخصص‌عینکهای طبی ـ چهارراه‌عزیز خان جنب بهداری‌ارتش تلفن ٦۰۳۷٦
۱ـ۲٦ آ ـ ۱۲۰٤

سشوار کادوس
فروشگاه کادوس تلفن ٤٤۵۷۷
۱ـ۳۰ آ ـ ۱۳۳٦

جرثقیل جاسب
تلفن ۲۷۸۱۸ و ۲۵۷٦۳
۱ـ۲٦ آ ـ ۱۳۳۵

مهرلاستیکی ایران
تهیه مهر لاستیکی بوسیله برق بفاصله دوساعت لاله‌زار تلفن ۳۹۹٦۱ تهیه کلیشه و گراور لاستیکی پذیرفته میشود .
۱ ـ ۲٦ آ ـ ۱۲۲٦

الکتریکی نورهاشمی
تزئین دهنده مجالس جشن شهباز جنب میدان خراسان تلفن ۵۳٤۷۷
۱ ـ ۲٦ آ ـ ۱۲۲۸

انواع کاسه‌نمدولامپ
۱۲و٦ و ۲٤ولت تلفن ۳۰۲۲٤۹
فروشگاه سامی ناظم‌الاطباء
۱ـ۳۰ آ ـ ۱٤۹۲

کارخانجات صنعتی طلوع
TOLOUO
تولید کننده انواع میز و صندلی تاشو و سایر مصنوعات فلزی از شهرستانها نماینده فعال پذیرفته میشود .
نشانی خیابان خیام جنب وزارت بهداری فروشگاه طلوع تلفن ۵۷۹۳۱
۱ـ٦ ۲ آ ـ ۱٤٤۱

جرثقیل توکل
میدان شاه تلفن ۵۵۸۲۸ـ۵۰٦۹۱
آ ـ ۱٤٦۳ ۱ـ۲٦

تکمسه
مرکز تعمیرات همه نوع یخچالهای برقی صافکاری و رنگرزی یخچالهای وارده از خارجه قبول میشود تلفن ۳۰۳٦۳۷
۱ـ۱۵ آ ـ ۳۵۸۳۸

سالن آرایش زیبائی ژنیا ـ روزا
دیپلمهٔ پاریس
هنرجو برای تعلیم پذیرفته میشود
لاله‌زار نو روبروی ساختمان خاچیک کوچه مصباح کریمی تلفن ۳۰۲۵۸٦

چلوکباب نریمانی
درایام ماه مبارك رمضان فقط شبها دایراست خیابان شاهرضا پیچ‌شمیران تلفن ۷٤۷۷۷

نادر
فروشندهٔ مدرن ترین پارچه‌های پشمی ـ ابریشمی ـ نخی ـ ساده و گلدار
تهران ـ چهارراه شاه (سی متری نظامی) کاشی ٤٤٦ تلفن ٤۹۱۸۳
محصولات کارخانجات مقدم و ممتاز

موتور مولد برق
موتور دیزل تامپر ٤ سیلندر ۵٦ اسب هزار دور با ژنراتوآا ك بقدرت ٤۰کیلوات موجود است تلفن ٦۱٤۲۰
آ ـ ۳۷۰۳۲ ۱ـ۲

کارخانه سیمان تهران
۱ـ یکدستگاه مرکز ۲۵ شماره‌تلفن را از طریق مزایده بفروش میرساند: سلکتوری ساخت زیمنس .
۲ـ یکدستگاه کامل ما در تلفن .
۳ـ یکدستگاه رکتیفایرشارژ باطری ۲٤ولت .
٤ـ یك سری‌باطری ۲٤ ولت‌برای تغذیه دستگاه .
طالبین می توانند با مراجعه بدفتر کارخانه و ملاحظه لوازم‌و شرایط واقع‌در غنی آباد شهر ری وسائل‌زیر مزایده پیشنهاد خودرا تسلیم‌نمایند.
آ ـ ۲٦۵۳۷ ۱ـ۳

برنامه سینماها

سینما ادتون ـ تلفن ۳۸۱۱۸
زن جهنمی ـ سینما سکوپ ـ رنگی ـ دوبله بفارسی‌با شرکت سوزان هیوارد ـ استفن بوید شروع ۱۰ر۳۰ صبح ۲ر۳۰ـ٤ر۳۰ـ٦ر۳۰ ـ ۸ر۳۰ بعد از ظهر

سینما آسیا ـ تلفن ٤۲۹۰۹
بن‌هور ـ رنگی ـ دوبله بفارسی باشرکت‌چارلتون‌هستون‌ـ‌ها یاهاراریت شروع ۱۰ صبح ۳ر۳۰ـ۷ر۳۰ بعد ازظهر

سینما امپایر ـ تلفن ٤۹۰۸۱
ریوبراو ـ رنگی ـ دوبله بفارسی با شرکت جان وین ـ دین مارتین شروع ۱۱صبح۳ـ۵ر۱۵ـ۷ر۳۰ـ۹ر۳۰ بعداز ظهر

سینما ایران ـ تلفن ۳٦۳۵٤
پستچی ـ فارسی باشرکت منوچهر ـ ویدا قهرمانی حالتی ـ شروع ۱۰ر۳۰ صبح ۲ر۳۰ـ٤ر۳۰ ـ٦ر۳۰ ۸ر۳۰بعد از ظهر

سینما اسکار ـ تلفن ٤۵۷۹۷
په‌په ـ سینما سکوپ ـ رنگی ـ دوبله بفارسی باشرکت کانتین‌فلاس ژاژاگابور ـ بینك کرازبی ـ موریس شوالیه شروع ۱۰ر۳۰ صبح ـ۲ر۳۰ـ٤ر۳۰ـ٦ر۳۰ـ۸ر۳۰ بعداز ظهر

سینما ایفل ـ تلفن ۳۷۲۷۷
عشق بزرك ـ فارسی با شرکت شهلا ـ جعفری شروع ۱۰ر۳۰ صبح ۲ر۳۰ـ٤ر۳۰ ـ٦ر۳۰ـ۸ر۳۰ بعدازظهر

سینما پلازا ـ تلفن ٤٤۲۵۵
جنگجویان شروود ـ سینماسکوپ ـ رنگی ـ دوبله بفارسی با شرکت لکس‌بارکر ـ جکی‌لین شروع ۱۱ صبح ۳ـ۵ـ۷ـ۹ بعد از ظهر

سینما تخت جمشید ـ تلفن ٤۳۵۵۰
ریفی فی ـ وایداسکرین ـ دوبله به فارسی‌با شرکت ژول‌داسن ـ ربرت حسین شروع ۳ـ۵ـ۷ـ۹ بعد ازظهر

سینما چارلی ـ تلفن ٦۸٤٦۱
گناهکاران پیتون ـ سینماسکوپ رنگی دوبله بفارسی با شرکت‌لاناترنر شروع ۱۱ صبح ۱ر٤۵ ـ٤ر۱۵ـ٦ر٤۵ ۹ر۱۵ بعد از ظهر

سینما حافظ ـ تلفن ۳٤۰۷٤
جنگجویان شروود ـ سینماسکوپ ـ رنگی ـ دوبله بفارسی با شرکت لکس‌بارکر ـ جکی‌لین شروع ۱۰ر۳۰ صبح ۲ر۳۰ـ٤ر۳۰ـ٦ر۳۰ ـ۸ر۳۰ بعد از ظهر

سینما دنیا ـ تلفن ۳۳۸۱۲
وحشت بزرك ـ پانورامیك ـ دوبله بفارسی با شرکت دین‌موریس جمس کنی شروع ۱۰ر۳۰ صبح ۲ر۳۰ ٤ر۳۰ـ٦ر۳۰ـ۸ر۳۰ بعد از ظهر

سینما دیانا ـ تلفن ٤۲۰۱۰
پستچی ـ فارسی باشرکت منوچهر ـ ویداقهرمانی ـ حالتی ـ پرویز شروع ۱۰ر۳۰ صبح ۳ـ۵ـ۷ـ۹ بعدازظهر

سینما رادیو سیتی ـ تلفن ٤۳۳۲۰
زن جهنمی ـ سینما سکوپ ـ رنگی دوبله‌بفارسی با شرکت سوزان‌هیوارد استفن‌بوید شروع ۱۰ر۳۰ صبح ۳ـ۵ ۷ـ۹ر۱۵ بعد از ظهر

سینما رکس ـ تلفن ۳٤۱٦۹
ریوبراو ـ رنگی ـ دوبله بفارسی با شرکت جان وین ـ دین‌مارتین : شروع ۱۰ر۳۰ صبح ـ۲ر۳۰ـ٤ر۳۰ ـ٦ر۳۰ـ۸ر۳۰ بعد از ظهر

سینما رویال ـ تلفن ٤۹۷۸۵
ریوبراو ـ رنگی ـ دوبله بفارسی با شرکت جان وین ـ دین مارتین شروع ۱۰ر۳۰ صبح ۳ـ۵ـ۷ـ۹ بعد از ظهر

سینما سعدی ـ تلفن ۳٦٤٦۸
آخرین وایکینك ها ـ سینماسکوپ رنگی ـ دوبله بفارسی با شرکت ادموند پردام ـ ایزابل کوری شروع ۱۰ر۳۰ صبح ۲ر۳۰ـ٤ر۳۰ـ٦ر۳۰ ـ۸ر۳۰ بعد از ظهر

سینما سهیلا ـ تلفن ۳٦٤۲٤
آخرین وایکینك ها ـ سینماسکوپ رنگی ـ دوبله بفارسی با شرکت ادموند پردام ـ کامرون میچل ـ شروع ۱۰ر۳۰ صبح ۲ر۳۰ـ٤ر۳۰ـ٦ر۳۰ـ۸ر۳۰ بعد از ظهر

سینما کریستال ـ تلفن ۳۷٦۷۵
په‌په ـ سینما سکوپ ـ رنگی ـ وبله بفارسی باشرکت کانتین فلاس جك لیمون سامی دیویس ـ دونارید شروع ۱۰ر۳۰صبح ۲ر۳۰ـ٤ر۳۰ـ٦ر۳۰ ۸ر۳۰ بعد از ظهر

سینما متروپل ـ تلفن ۳۹٤۱۰
شیطان لنك ـ سینما سکوپ ـ رنگی دوبله بفارسی شروع ۱۰ر۳۰ صبح ـ۲ر۳۰ ـ ٤ر۳۰ـ ٦ر۳۰ـ۸ر۳۰ بعد از ظهر

سینما مولن روژ ـ تلفن ۷۲۹۲۹
په‌په ـ سینما سکوپ ـ رنگی ـ دوبله بفارسی باشرکت کانتین‌فلاس فرانك‌سیناترا ـ کیم‌نواك جانت‌لی ـ شروع ۱۱ صبح ۳ـ۵ـ۷ـ۹ بعد ازظهر

سینما میامی ـ تلفن ۷٤۳۲۹
پستچی ـ فارسی باشرکت منوچهر ـ ویدا قهرمانی ـ حالتی ـ همایون ـ شروع ۱۰ر۳۰صبح ۲ر۳۰ـ٤ر۳۰ـ٦ر۳۰ـ۸ر۳۰

سینما مهتاب ـ تلفن ٤۷۷۷۷
په‌په ـ سینما سکوپ ـ رنگی ـ دوبله بفارسی باشرکت کانتین‌فلاس دبی رینولدز ـ تونی کورتیس شروع ۱۱ صبح ۳ـ۵ـ۷ـ۹ بعد از ظهر

سینمانیاگارا ـ تلفن ٦۵۳۰۷
ریوبراو ـ رنگی ـ دوبله به فارسی با شرکت جان‌وین ـ دین مارتین شروع ۱۰ر۳۰ صبح ۲ر۳۰ـ٤ر٤۵ـ۷ـ۹ر۱۵ بعد از ظهر

سینما همای ـ تلفن ۳۰۲۱٦۹
جنگجویان شروود ـ سینماسکوپ ـ رنگی ـ دوبله بفارسی با شرکت لکس‌بارکر ـ جکی‌لین شروع ۱۰ر۳۰ صبح ۲ر۳۰ ـ٤ر۳۰ ـ٦ر۳۰ـ۸ر۳۰ بعد از ظهر

سینما آریا ـ تلفن ۳۹۸۸٤
ولگردان ساحل ـ سینماسکوپ رنگی‌دوبله بفارسی شروع ۱۰ر۳۰صبح ۲ر۳۰ـ٤ر۳۰ ـ٦ر۳۰ـ۸ر۳۰ بعدازظهر

سینما برلیان ـ تلفن ۳۳۵۳۵
ده فرمان ـ ویستاویژن ـ رنگی ـ دوبله بفارسی باشرکت یول‌برایر ـ چارلتون هستون شروع ۹ر۳۰ صبح ۱ـ ٤ر۳۰ ـ ۸ بعداز ظهر

سینما تاج ـ تلفن ۳۳۰٦٤
گناهکاران پیتون ـ سینماسکوپ رنگی دوبله بفارسی با شرکت‌لاناترنر شروع ۱۰ر۳۰صبح ۱ـ۳ر۳۰ـ٦ـ۸ر۳۰ بعد از ظهر

سینما المپیا ـ تلفن ٦۵۷۹۸
وحشت بزرك ـ پانورامیك ـ دوبله بفارسی‌باشرکت دین موریس‌جمس کنی شروع ۲ـ٤ـ٦ـ۸ بعد از ظهر

سینما پرسیولیس ـ تلفن ۵۸۱۰۸۳
انسانیت ـ دوبله بفارسی‌باشرکت دلیپ‌کمار ـ دیوآنند . شروع ۱۰ ـ ۱۲صبح ۲ـ٤ـ٦ـ۸ بعداز ظهر

سینما پارك ـ تلفن ۳۵۰٤۷
انسانیت ـ دوبله بفارسی‌باشرکت دلیپ کمار ـ دیوآنند. شروع ۱۰ر۳۰صبح ۲ر۳۰ـ٤ر۳۰ـ٦ر۳۰ـ۸ر۳۰ بعدازظهر

سینما تهران ـ تلفن ۳۸۱٦۵
پستچی ـ فارسی باشرکت‌منوچهر ـ ویداقهرمانی حالتی ـ همایون ـ شروع ۱۰ر۳۰ صبح ۲ـ٤ـ٦ـ۸ بعداز ظهر

سینما پردیس
یورش تاتار ها ـ سینماسکوپ ـ رنگی ـ دوبله بفارسی باشرکت‌ویکتور ماتیور ـ اورسن‌ولز . شروع ۱۱صبح ۳ـ ۵ ـ۷ ـ ۹ بعداز ظهر

سینما زهره ـ تلفن ۳۰٤۸۰۸
ده فرمان ـ ویستاویژن ـ رنگی ـ دوبله بفارسی باشرکت یول‌براینر ـ چارلتون هستون شروع ۹ر۳۰ صبح ۱ـ ٤ر۳۰ ـ ۸ بعداز ظهر

سینما سیلوانا ـ تلفن ۳۳۷۷۷
پستچی ـ فارسی باشرکت منوچهر ویدا قهرمانی ـ حالتی ـ پرویز. شروع ۲ر۳۰ـ ٤ر۳۰ـ٦ر۳۰ـ ۸ر۳۰بعدازظهر

سینما کارون ـ تلفن ٤۰۰٦۵
طغیان گلادیوتورها ـ سینماسکوپ ـ رنگی ـ دوبله بفارسی شروع ۱۰ر۳۰ صبح ۲ر۳۰ـ ٤ر۳۰ـ ٦ر۳۰ ـ۸ر۳۰ بعد از ظهر

سینما مونت کار لو (میدان نارمك (تلفن ۷۹۷٤۱)
رودخانه خشمگین ـ رنگی ـ دوبله بفارسی با شرکت کیت‌اورسن ـ بودی ربسن شروع ۱۰ر۳۰ صبح ۲ر۳۰ ٤ر۳۰ـ٦ر۳۰ـ۸ر۳۰ بعد از ظهر

سینمامراد (تلفن ۷۳۳۸۲)
انسانیت ـ هندی ـ دوبله به فارسی‌با شرکت دلیپ‌کمار ـ دوآنند شروع ۱۰ صبح ۳ـ ۵ر۳۰ـ۸ بعدازظهر

سینما البرز
سلاطین پیش‌میروند ـ دوبله‌بفارسی باشرکت فرانك‌سیناترا تونی کورتیس شروع۱۰ـ۱۲صبح ۲ـ٤ـ٦ـ۸ بعدازظهر

سینما ونوس (تلفن ۳۵۱۱۵)
شیطان لنك ـ سینما سکوپ ـ رنگی ـ دوبله بفارسی شروع ۹ـ ۱۱ صبح ۳ـ۵ـ۷ـ۹ بعد از ظهر

سینما فری ـ تلفن ۳۷۸۹۳
ده فرمان ـ ویستاویژن ـ رنگی ـ دوبله بفارسی با شرکت یول برینر ـ چالتون هستون شروع ۱ر۳۰ـ۵ ـ ۸ر۳۰ بعد از ظهر

سینما رزیتا ـ تلفن ۸۲۰۱۳۸
سلام‌بر غم ـ سینما سکوپ ـ رنگی ـ دوبله بفارسی با شرکت دیویدنیون ـ دبوراکر شروع ۳ـ۵ـ۷ ۹ بعد از ظهر

سینما فردوسی ـ تلفن ۳۵۷۸٤
مبارزات هرکول ـ سینماسکوپ ـ رنگی ـ دوبله بفارسی ـ باشرکت‌میکی هارگیته ـ جین مانسفیلد شروع ۹ـ ۱۱صبح۲ـ٤ـ٦ـ۸ر۳۰ بعد از ظهر .

سینما مشعل ـ تلفن ۳۳۸۲٦
مرد بدسرشت ـ سینما سکوپ رنگی دوبله بفارسی با شرکت جمس‌کاگنی شروع ۱۰ر۳۰ صبح۲ـ ٤ـ٦ـ۸ بعد از ظهر

سینما شهناز
یورش تاتارها ـ سینماسکوپ ـ رنگی ـ دوبله بفارسی باشرکت‌ویکتور ماتیور ـ اورسن‌ولز شروع ۱۰ر۳۰ صبح ۲ر۳۰ـ٤ر۳۰ ـ٦ر۳۰ ـ ۸ر۳۰ بعد از ظهر

تئاترها

تاتر پارس ـ تلفن ۳۸۸۱۱
جنجال درخیاطخانه ـ بانضمام کسرت آفت شروع ۸ر۳۰ بعدازظهر

جامعه باربد ـ تلفن ۳۲۲٦۵
دیگ پرنده شروع ۸ر۳۰ بعد از ظهر

آخرین تغییرات برنامه سینماها را در صفحه ماقبل آخر ملاحظه فرمائید

۲ـ در ویت نام جنوبی :

مرگ موش پر زیدنت دیم موشهارا چاق‌تر میکند!

از ـ تایم

دعوت دموبیستها

دهقانان ویت‌نام جنوبی‌هم‌سربازان دولتی و هم چریك های ویت گونگ را «آنها» خطاب میکنند، گویی‌بخوبی میدانند که مرد دهاتی را دخلی در جنگ این دو دشمن نیست ، بلکه دهقان ، تنها قربانی نفاق های این حریفان است . معذلك حتی منزوی‌ترین عشایر نیز باید تصمیم بگیرند که کدام یك از «آنها»را انتخاب و حمایت کنند . مورد نمونه تبلیغات و «سرباز گیری» کمونیستها که‌اخیرا در مناطق مسکونی قبیله «جاری» واقع در فلات مرکزی ویت نام‌جنوبی مشاهده شده مخصوصا جالب توجه است . در یکی از شبهای چندهفته پیش ـ بیش از چند چریك ویت گونگ وارد روستا های «جاری»شدند و پس از آنکه آتش بزرگی با علف های مردابی روشن کردند ، اهالی را دعوت نمودند تا برای استماع سخنرانی ناطقان آنها بدور آتش‌جمع شوند . یکی از افراد عشایری در این مورد چنین گزارش میدهد : «یکی از کمونیستها مدت ۳۰ تا ۴۰ دقیقه نطق‌کرد . بزبان جاری نطق میکرد . عینا مثل ما. به ما میگفت که‌سربازان وی بزودی‌در تمام‌سرزمین جنوب به حکومت خواهند رسید . میگفت فرانسویها برای آن از ویتنام رفته‌اند تااین کشور مال ملتش‌باشد. و بعد گفت : وقتی که ما حکومت را بدست گرفتیم ، آنوقت شما همه‌چیز خواهید داشت. صاحب تمام جنگل ها، ماهی ها و غذا های ویت نام خود شما خواهید بود»

ماموران کمونیست در این روز ها مشغول اشاعه برنامه «ده اصلی» جدیدشان که بارنگ رقیقی از ایده های مارکسیستی آراسته شده ، در تمام روستا های ویت‌نام جنوبی هستند ، برنامه ده اصلی شامل‌شعار هایی مانندانجام انتخابات‌آزاد،تجدید وحدت شمال و جنوب ویتنام ،آزادی فعالیت کلیه احزاب سیاسی ،آزادی تمام زندانیان سیاسی ، کمك‌به رونق آزادانه داد و ستد و ایجاد یك‌بلوك بیطرف آسیای جنوب شرقی است‌که از تمام کشور ها و حتی از امریکا کمك بدون قید وشرط دریافت‌خواهد کرد . بدیهی است که تمام دهقانان بهیچ معنی وعده های جنگجویان مسلح کمونیست را بطور دربست‌نمی پذیرند یکی از دهقانان که فرانسه را به لهجه خام ونکره ای صحبت می کرد، میگفت : «موآ ، پاوو ـموآپا کروآر» (من چشم آب نمیخورد . باور نمیکنم) .معهذا عده بسیار زیاد دیگری از دهقانان را وعده های کمونیستها قانع و مطمئن کرده‌است

زیرا بقول یك مرد روستایی «چریك های ویت گونگ وارد مزارع میشوند و با دهقانان کار میکنند ، وحتی اگر کاری در مزرعه وجود نداشته باشد، بانهایت برادری و دلسوزی دیگ‌برنج دهقانان رابرایشان میشویند» دهقان دیگری از اهالی دلتای رودخانه‌مگونگ اضافه میکند که : «ویت گونگ ها روی پیراهنشان‌خواهند چسباند» یکی دهاتیان میگفت :«مبادا جسارت کنید ودست به گناهی درحق ویت‌گونگ هابزنید. چون در اینصورت حال‌شما زاراست اگرگزارش یااطلاعی درباره وجود ویت گونگ هادر نقطه ای بدهید بدون شك شما راخواهند کشت و حکم اعدام را هم با سنجاق دیگری از اهالی دلتای رودخانه‌مگونگ

نبرد در جنوب شرقی آسیا

شدیدترین جنك سالهای اخیر هم‌اکنون درجنوب‌شرقی آسیا ادامه دارد .

مثل ما زندگی میکنند، مثل خودما ودرخانواده های‌ما مانند پدر وپسر و دختر و مادر یك خانواده شریك هستند . ما چطور میتوانیم بر ضد آنها بدولت راپورت بدهیم و از آنهاچقلی کنیم؟»باوجوداین‌کمونیست هاهم میتوانند ، بدون‌توجه به‌نزدیکی فیما بین خود و مردم، به خشونت دست زنند ، وکسب حمایت از روستائیان را عمدتا بر ترسانیدن و فشار آوردن متکی کنند . یکی از دیگر از دهقانان اینطور اضافه میکرد: «ویت گونگ‌ها خیلی خوب خبردارند که وقتی از خانه اتخارج شدی به کجا میروی وکی باز خواهی گشت. ماازآنها بیشتر از دولت میترسم.»

دولت چه میکند ؟

دولت ویت نام جنوبی ، خواه از ترس و خواه بعلت عوامل دیگر خیلی کمتر از سرخها به توده چهار ده میلیونی مردم نزدیك است . یکی از دهقانان فلات مرکزی ویت نام می گفت : «یك‌بار آقای دولت!!از ولایت ما رد شد . سربازان زیادی دوراورا گرفته بودند و من نتوانستم روی‌اورا ببینم» کار بجایی رسیده که‌با وجود این غیاب سربازان و افسران ارتش را روستائیان نعمت و غنیمت‌میدانند وقتی ارتشی ها میآیند ، شناسنامه هارا بازرسی میکنند ، حکومت نظامی راه میاندازند و هرکسی را که فقط مظنون به کمك نسبت به سرخها می باشد توقیف میکنند . وقتی ارتش عملیات نظامی وتیر اندازی خودرا بروی کمونیستها شروع میکند ، چون سرخها در هر گوشه‌ای نفوذ کرده‌اند آتش گلوله سربازان دولتی دوست و دشمن نمی شناسد و با هریك ویت‌گونگی پنج دهاتی بی گناه و بخت برگشته را هم به خاك میاندازند . بقول یکی از دهقانان منطقه دلتا ، ویت گونگ بدیهای زیادی کرده‌است اما گلوله توپهای ارتش دولتی غدارتر است چون «کورم کچلم» سربازان دولتی‌آنهارا به‌هر طرف‌پرتاب‌میکند

دولت نگودین دیم عده زیادی‌از روستائیان را با تفنك مسلح کردتا با سرخها بجنگند ، اما دادن‌تفنك بدست مردان دهاتی هم برای‌دولت بلای بزرگی شد . بسیاری از آنها اسلحه را برداشتند و به نیرو های چریکی ویت گونك‌بیوستند ، و عده زیاد دیگری هم بجای خدمت میهن راه استفاده بهتری ازتفنك ها یافتند ودزد شدند ! یکی دیگر از دهاتیان دلتا می گفت :«همینکه کسی صاحب تفنك شد ، می تواند به هر خانه‌ای که میل داشته باشد دستبرد بزند ودر کوتاه‌مدتی تمام افراد خانواده خود را بامال حرام ثروتمند کند» با این حال عده‌ای از دهقانان مسلح نیز تبدیل به قهرمانان واقعی میشوند . یکی از دهقانان حق شناس می گفت : آنها بسیاری اوقات دهات‌ما رانجات داده‌اند . طفلك ها از سر شب تا ظهر فردا کشیك میدهند ، طوری که به کار های خودشان نمی‌رسند بااین که مواجب کافی دریافت نمی کنند اما هنوز هم حمایتشان رااز ما دریغ نمی دارند .»

یانکی‌ها چه میکنند ؟

ویت نام جنوبی از صدقه سر کمك های آمریکا صاحب راه‌ها، چند تا کارخانه ، یکی دو تا دانشگاه و حتی یك رآکتور اتمی شده است . اما از این همه کمك ها پشیزی هم خرج دهقانان ویت نام جنوبی نمی شود تا یك‌بسته توتون اضافی گیرشان بیاید . در حالی که‌این دهقانان بیش‌ازدانشگاه ورآکتور اتمی محتاج مدرسه‌برای فرزندانشان و محتاج مراقبت بهداشتی ، کمك های فلاحتی ، دستگاه اداری درستکار و فارغ‌از ماموران فاسد و رشوه خوار و از همه بالاتر نیازمند حمایت هستند . در یکی از مزارع منطقه ساحلی یك‌مادر بینوای دهاتی که از بی مبالاتی دولت در حق کودکان و جوانان دهاتی دل پر خونی داشت شکایت می کرد که باید ۱۴ریال برای بردن کودك یکساله اش به درمانگاه روستائی و ۱۴ ریال برای برگشتن به مزرعه خرج کند . دکتر درمانگاه هم ۷۰ ریال ازاو حق ویزیت می گیرد و تازه باید نسخه بچه را هم خودش به‌پیچد . اوناله می کرد که ما خیلی ندار و بیچاره هستیم .

دهقانان ایالت پین دینه‌شکایت می کردند که : موش های‌صحرایی ولایت آنها امسال از بس برنج تازه خورده‌اند به کلفتی ران آدم چاق شده‌اند . آیا در ویت نام جنوبی مرگ موش پیدا نمی شود؟ چرا . پیدا میشود . یکجور از این مرگ موشها که بوسیله دولت فروخته میشود و قیمت هر۵۰۰ گرم آن یك دلار و ۵۶ سنت آمریکا ودر حدود ۱۶ تومان است موشها را فربه تر وسالم تر می کند!ولی یکجور مرگ موش بهتری هم‌هست که دکاندار ها میفروشند ودر عوض هر شش سیری ۳۰ تومان میدهند قیمت خون پدرشان . تازه این‌مرگ موش هم اخیرا تقلبی شده ودیگر فرقی بامرگ موش دولتی ندارد . بااین حال ماموران‌و صاحب‌منصبان دولتی مرگ موشهای موثری هم دارند که آن را در بازار سیاه میفروشند .

ناتمام

هیشه «آمالی» رابخاطر بسپارید

آمالی دیرتر از روغن موتورهای دیگر سیاه میشود

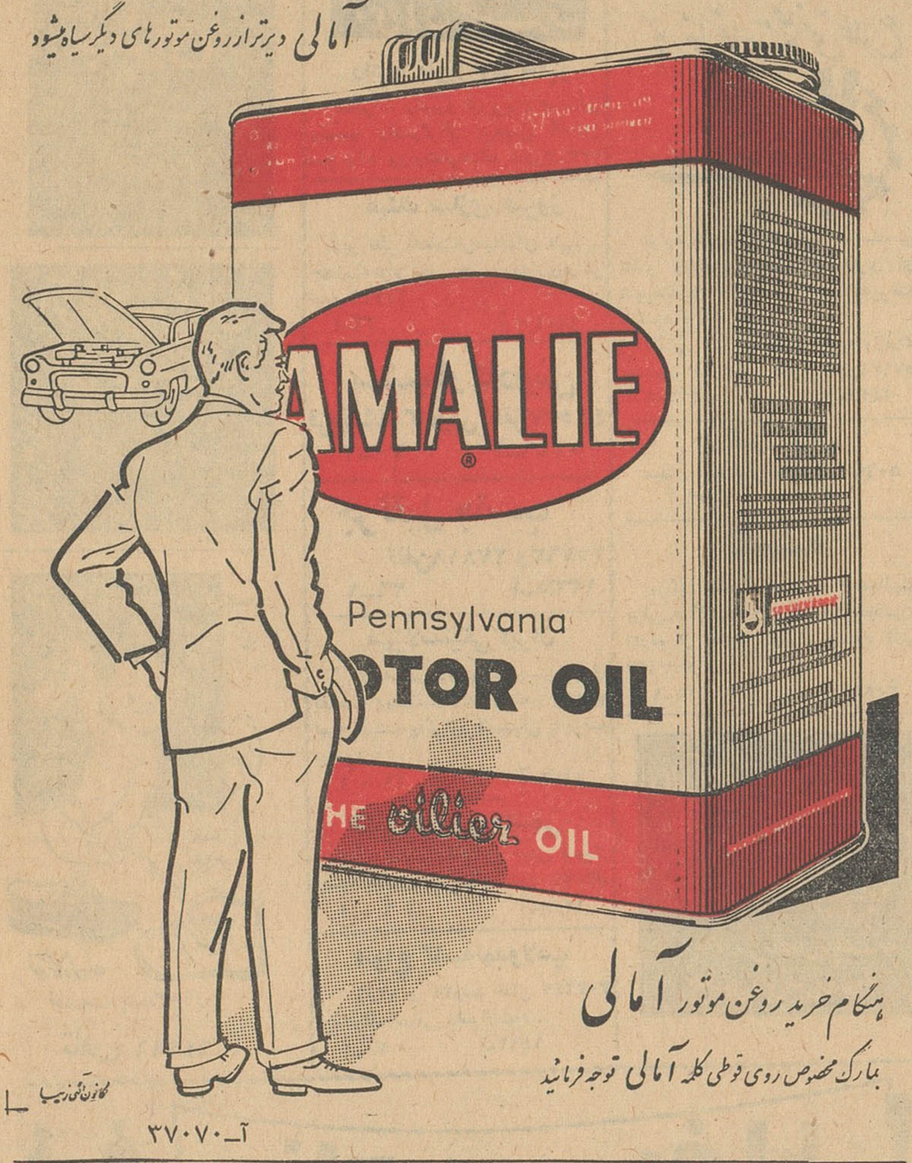

هنگام خرید روغن موتور آمالی
بمارك مخصوص روی قوطی کلمه آمالی توجه فرمائید

کمانون آگهی زیبا
آ ـ ۳۷۰۷۰

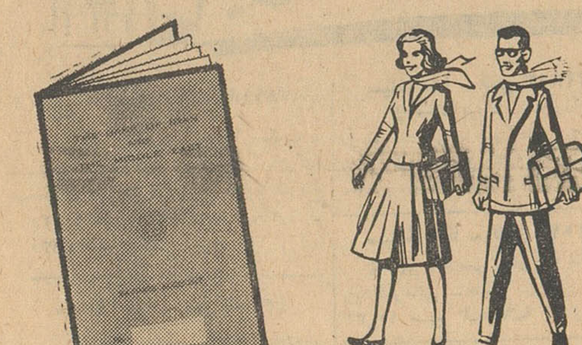

برای ادامه تحصیلات فرزندان خود

پس انداز کنید

با استفاده از این فرصت‌کم‌نظیر درتحصیلات فرزندان شما هیچگاه وقفهٔ حاصل نخواهد شد.
امروز پس‌انداز نمائید تا از فردای نورچشمان خود مطمئن باشید.

با پس انداز در
بانك ایران و خاور میانه
پول شما تا ۵٪ اضافه میشود

شعبه مرکزی : خیابان فردوسی کوچه‌برلن تهران
شعب تهران : خیابان خیام چهارراه گلوبندك
چهارراه تخت‌جمشید و فرصت
شعبه خرمشهر : خیابان پهلوی

آ ـ ۳۷۰۶۸

۲ـ درشوروی، چهره‌های تازه‌ای‌میشکوفد

از: نیویورك تایمز

بقلم ـ هاریسون سالیسبوری

رهبری خروشچف راهیچ خطری تهدید نمیکند

مقالات سیاسی

تحول سریع مناقشات چین و شوروی که با قدرتی شبیه به نیروی گریز از مرکز تمام دنیای کمونیسم را به‌جنب وجوش درآورده بدون شك کوچکترین عامل پدید آمدن حس اضطرار کنونی درمسکو نیست . بدیهی است‌که این مناقشات بنحوی اجتناب ناپذیر در وضع و قدرت خروشچف عمیقا تاثیر خواهد داشت ، اما البته میزان این تاثیر تا حدود کاملا زیادی غیر قابل پیش‌بینی خواهد بود . شایان توجه است از مردمی‌که درچهار گوشهٔ مسکو مورد تماس وسئوال اینجانب (خبرنگار نیویورك تایمز) قرار گرفتند ، و از جمله عده‌ای از کمونیستهای بسیار مطلع غیر روسی ، روزنامه نگاران و مقامات شوروی ، افراد عادی مسکو و دیپلمات های خارجی که نگارنده با آنها صحبت کرد ، هیچکدام عقیده نداشتند که مناقشات چین وشوروی قابل مصالحه‌باشد. یکی‌ازکمونیستهای آلمان شرقی میگفت :

.بیش‌از کنگره بیست ودوم حزب کمونیست شوروی که سال گذشته تشکیل شد بهترین راه حلی‌که امید به توفیق آن وجود داشت برگزارکردن مناقشات پکن ومسکو بانوعی‌همزیستی ناآرام و توام باناراحتی بود . ولی حالا همین همزیستی ناراحت نیز امکان پذیر نیست . هرکدام از احزاب کمونیست چین و شوروی بنوبه خود آثار مناقشات فیمابین خویش را به صورت یك خط سیر جدید در تمام دولتها و جنبش های کمونیستی سرتا سرجهان اشاعه داده‌اند ، واکنون هر کدام از این احزاب و دولتها ناگزیرند بین مسکو و پکن ، یکی را انتخاب کنند . بدین ترتیب امکان آشتی بین دو حزب چین و شوروی موجودنیست بطوریکه حتی حفظ روابط رسمی و دولتی نیز بین آنها بیش از پیش دشوارتر میگردد .

شاید درتاریخ پنجم ماه مارس‌آینده که پلنوم کمیته مرکزی حزب‌کمونیست شوروی درمسکو تشکیل میشود خط مشی رسمی احزاب کمونیست ترسیم گردد . لازم است یادآوری شود که کنفرانس سیاسی مشورتی خلق،یعنی گروه حاکمه حزب کمونیست چین نیز همان روز درپکن تشکیل خواهدگردید.

منابع ژرفای اختلاف

یکی‌از دیپلمات های کارشناس اختلافات چین و شوروی میگفت :«نظر به‌اینکه افتراق ایده‌ئولوژیکی فیمابین چین و شوروی بسیار اساسی است، لذا عمق این اختلافات روز بروزبیشتر میشود . ریشه‌های این مناقشات در رقابت تاریخی و تئوریکی ، در فقدان ظرفیت توام‌خروشچف و مائوتسه‌تونك وبالاخره دراعماق داستان ناگفته اعمال دورهٔ استالینی است که به احتمال بسیار زیاد ، شاید توطئه غدارانه‌ای برای سرنگون کردن مائو نیز فصلی از آن بوده باشد .»

دیپلمات دیگری که به‌تازگی از پکن به مسکو بازگشته بود اظهارمیداشت: «کافی است که تنها نگاهی به چین و مسکو بیاندازید و درك‌کنیدکه چرا مسکو و پکن قادر به توافق روی نوع واحدی از کمونیسم نیستند . چینی‌ها باروزی پنجاه سنت (درحدود ۵۰ریال) زندگی میکنند ، درحالیکه خروشچف صحبت از برابر شدن سطح زندگی زحمتکشان شوروی باسطح زندگی‌مردم آمریکا تا بیست سال آینده میکند . بخوبی میتوانید مشاهده کنید که‌تلاش خروشچف برای جلب توجه فرد چینی امروزی ، زور بیخودی است .»

سفارتخانه‌های غربی درمسکو ، در عین‌حال با دقت تمام تغییراتی راکه بطور اجتناب ناپذیر ازتوسعه‌اختلافات چین و شوروی برمناسبات بین‌المللی مترتب شده ، مورد مطالعه قرار داده‌اند شکی نیست که این تغییرات تنها به جذب‌شدن ، وبقول دانشمندان ، تنها به (پولاریزاسیون) احزاب و دولتها و جنبش های کمونیستی درجه دوم‌جهان دراطراف یکی‌از دوقطب مسکو یا پکن محدود نخواهد گردید .

هرگاه چین کمونیست بطور قطع‌از کمك‌های‌اقتصادی شوروی محروم‌شود، عاقبت ناگزیر خواهد شد تا در خانه غرب را بکوبد ـ درست همان‌طوریکه آلبانی ازچندی پیش شروع‌بدرخواست کمك از ایتالیا ، آلمان غربی و هلند کرده است تا قطع کمك‌های شوروی را جبران کند .

معذلك ، پاسخ این سئوال‌که چین کمونیست دست کمك را بسوی چه کسی دراز خواهد کرد ، جالب است. درمسکو اعتقاد براین است که پکن ابتدا درصدد وصلت با ژاپن‌برخواهد آمد و سپس ، گرچه ممکن است باور نکردنی باشد ، بعیدنیست که مجبور شود تا به آمریکا روی کند .

این حدسیات دست‌کم شایعه‌ای است که ذهن ناظران مطلع و موثق مسکو را مشغول کرده است .

هکذا ، فشار بحران برلن و وجه موکدی که درمناقشات چین و شوروی وجود دارد تبدیل به‌عنصر تازه‌ای‌برای القاء تاثیر درتعادل قدرتهای درونی شوروی شده است .

ناظران غربی عقیده‌دارند که‌ارتباط‌این دو عامل تفکیك ناپذیر است ، زیرا پافشاری مصرانه و تزلزل ناپذیر خروشچف برای مذاکره با غرب ، و تقدم آشکاری که برای احتراز ازجنك اتمی قایل میشود ، از دیرباز درزمره عوامل اصلی گشادتر کردن شکاف‌میان مسکو و پکن وارد شده ووسعت این شکاف به‌اندازه‌ای است که دیگر پلی برروی آن نمی‌توان بست .

پیداکردن یك دیپلمات ، و یا یك منبع موثق شوروی که معتقد باشد : موقعیت رهبری کنونی خروشچف را نتایج حاصله از وضع بحرانی روابط مسکو با کاپیتالیست‌های غرب ، و یا کمونیستهای شرق (پکن) مورد تهدید قطعی و عاجلی قرار داده ـ اگر غیر ممکن نباشد لااقل بسیار دشوار است.

«ناتمام»

دیگ زودپز سب
سرآمد تمام دیگهاست .

کلیهٔ لوازم یدکی موجوداست
نمایندهٔ انحصاری : شرکت مروارید
تلفن ۵۰۵۰۴ . مصطفی عظیمی. برای شما
تلفن ۲۱۷۳۱ . فروش :
در تمام فروشگاه های معتبر ایران .

سلیدا جایزه میدهد

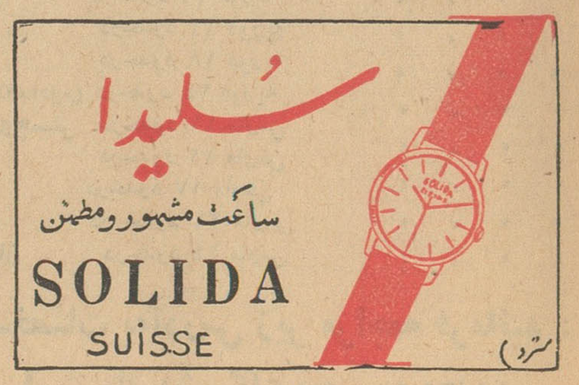

اوقات خوش‌آن‌بود که بادوست بسررفت
باقی همه بیحاصلی وبی‌خبری بود

خوانندگان محترم مرقوم فرمائید این بیت شعراز کدام شاعر است مابحکم قرعه به‌پنج‌نفر ازاشخاصی‌که جواب صحیح آنرا برای مابفرستند بهرکدام یك دستگاه ساعت جایزه میدهیم دوره دومین مسابقه ساعت سلیدا از تاریخ ۱۵بهمن ۱۳۴۰ تااول فروردین ۱۳۴۱ میباشد . خواهشمند است جوابهای‌خودرا بنشانی زیر بفرستید.
تهران بازار بزرك نمایندگی انحصاری ساعت‌های سلیدا

کلاس مکالمه انگلیسی

در موسسه سمعی وبصری «سپید»

از روز شنبه ۲۸ بهمن قبل از ظهرها دایر خواهد شد .نامنویسی هرروز از ۴ تا۸ بعدازظهر در محل موسسه (ساختمان ۲۱۸بولوارکرج تلفون ۶۰۳۶۵) آ ـ ۲۶۷۴۹

اجتماعی

گفتگوی تلفنی مردم

به شماره ۳۰۰۱۰

همه روزه غیر از روزهای تعطیل بین ساعت ۶ تا ۷ ونیم بعد از ظهر تلفن کنید و بامامشکلات و درددلهای خودرا در میان بگذارید مادر همین ستون حرفهای شمارا بگوش مسئولین امورمیرسانیم

بخود ما مراجعه کنید

اداره روزنامه اطلاعات عطف به شرحیکه درشماره ۱۰۶۸۹ آن روزنامه زیر عنوان (کلامی چند دربارهٔ ماموران پست)درج شده بود باستحضار میرساند .

بقرار تحقیقی که بعمل آمده است در حوزهٔ نامه رسانی قلهك آقای علی ابراهیمی شناخته نشده است اداره پست تهران تقاضا کرده است چنانچه اشخاص شکایتی ازهریك نامه رسانان داشته باشند مستقیما بدفتر مربوطه یا مدیریت کل پست مراجعه نمایندتا بلافاصله بجریان امر رسیدگی وخاطی تنبیه شود .

رئیس اداره کل اطلاعات و روابط عمومی ـ نوروزی

اداره راهنمائی و رانندگی حریف نیست

*من نمیدانم توی مملکت اجرای مقررات چرا برای مردم حتی آنها که خودرا از طبقه روشنفکر حساب‌می‌کنند زور دارد. در کوچه اتابك خیابان فردوسی سراسر کوچه توقف مطلقاممنوع است اما درست‌زیر تابلو های راهنمائی ورانندگی همیشه تعدادی اتومبیل پارك شده است

من کاری بپارك اتومبیل ها ندارم ، اما از اینکه یکعده مقررات رارعایت نمی کنند بعد هم ماموران راهنمائی ورانندگی (حال روی چه حسابی نمیدانم) ، این‌رانندگان متخلف راجریمه نمی کنند . عصبانی می شوم بازباین هم کاری ندارم بمن چه که جریمه نمی کنند ، امافکر هاج‌وواج ماندن خودو دوستانم را می کنم ، همیشه وقتی دبیرستان قریب مرخص می شود شاگرد ها از مدرسه بیرون می آیند چون یکطرف اتومبیل پارك شده یکطرف هم اتومبیل رو می شود و عرض کوچه بیش ازدو اتومبیل کوچك جاندارد راه بند می‌آید ، دلم‌میخواهد در همین موقع‌آقای رئیس‌راهنمائی ورانندگی سری‌باینجا بزند تا به بیند چه جنجالی بپامی‌شود حالاکه راهنمائی‌ورانندگی حریف رانندگان‌متخلف‌که اتومبیل‌خودرا در آن کوچه پارك‌می‌کنند نمی‌شود ، خوبست عبوروسائط نقلیه‌را بین ساعاتی که دانش آموزان دبیرستان قریب مرخص می‌شوند ممنوع سازد .

دانش آموز م ـ س

خدا بمالکین اراضی مجاور جاده‌سوم صبر ایوب عطا کند

*کم‌کم دارد ، این شبهه برایم ایجاد می شود که سرنوشت جاده ۴۵ نیز به سرنوشت جاده قدیم شمیران مبتلا شود من تا اینجا اطلاع دارم که‌پس از سالها انتظار طرح‌جدید جاده ۴۵ متری‌در شورایعالی شهرداری‌به تصویب رسیدو برای تصویب نهائی‌به وزارت کشور ارسال گردید گویا مجددا دستهائی نامرئی از آستین‌بدر آمدند و پنجه به‌این طرح افکندند وآنرا ازجریان اداری‌خارج کردند وبقفسه های خاك آلود بایگانی وزارتکشور کشاندند . من نمیدانم وقتی آقای شهردار اعلام کرده‌است که بزودی جاده‌سوم کشیده می شود ، چه چیزی ایشان را در انجام این مقصود وامیزند بعقیده مخلص بهتر است شهرداری قبل از اعلام وارزیابی اراضی مسیر قدرت‌های مخالف و موافق طرح‌جدید را ارزیابی کندو بعدا به ارزیابی اراضی مسیربپردازد ، من‌بنمایندگی‌از طرف هزاران افسرجوان‌ووطن پرست از آقای نخست‌وزیر و شهردار تهران استدعا دارم هرچه زود تر مارا از این بلاتکلیفی نجات بخشندو در غیر اینصورت از خداوند می‌خواهم که بمالکین اراضی همجوار جاده سوم طلسم شده صبر ایوب مرحمت فرمایند .

دکتر فتح الله شهاب

آقای مدیر عامل شرکت واحد باین موضوع توجه کنید

*قراربود اتوبوسهای خطوط از اولین و آخرین ایستگاه ساعت ده و سی‌دقیقه حرکت کنند ومسافران آخر شب را که اکثراکارگران چاپخانه‌ها و مغازه‌ها هستند بمقصد برسانند ، خود شرکت واحدبیشتر از همه میخواهداینکار انجام شود ،حالاچرانمی شود ، من‌علتش‌رامیگویم، باین دلیل که کار رانندگان آخرشب کنترل نمی شود و خود آنها هم ایمان بکارشان ندارند . من بارهاباین موضوع برخورد کرده ام و جای شکی برایم باقی‌نمانده است ، درهر صورت تقاضادارم توجه مدیر عامل شرکت‌واحد باین موضوع جلب شود .

خ ـ ف

جدول

کلمات متقاطع شماره ۲۰۳۱

افقی : ۱ـ خوبان دل و دین میبرند و دزدان ثروت و مال ـ از اقوام نزدیك میکروب ۲ـ نوعی خاك ـ دیوانش معروف بود امادر تذکره شعرا دنبالش نگردید ـ واحد وزن ۳ـ نشان و علامت ـ از شهر های کوچك ایران ۴ـ جد موسس یکی از سلسله های معروف ایران ـ مرطوب ـ این هم نوعی چاپ کردن است ۵ـ اگر نبودغم و غصه ها همیشه در یاد می ماند ـ یکی از نت ها ـ ۶ـ پخته اش خوراك لذیذی است ـ از وسائل تفریح و ورزش ۷ـ مخفف شاه ـ تانباشد ترشی انبه کامل نمی شود ۸ـ غذای راه ـ ضمیری است ـ قدو بالا ۹ـ حیوانی که کز می کند و در گوشه‌ای می نشیند ـ معلوم نشدکجا نی‌انداخت ۱۰ـ از ورق های بازی ـ ازاسباب حمام ـ تکرار یك حرف ۱۱ـ مرغ شکاری ـ از معروفترین کارخانه‌های الکتریکی .

عمودی : ۱ـ خاك ـ ازدو طرف بر می گردد ۲ـ چیزی از قبیل گشاد بازی ـ زنی که هیچ زنی چشم دیدنش را ندارد ۳ـ فراوان ـ از اصطلاحات فیزیکی ۴ـ پدر ـ درایام عید مثل آب خوردن خرج میشود ـ گشادگی و آسایش ۵ـ روغنی که در مغازه رنك فروشی پیدا میشود نه در بقالی ـ اندوهگین ۶ـ معترف ـ عزیزترین واحد ها ۷ـ هم مقامش بالاتر از انسان است هم شکلش زیباتر ـ کوچك ۸ـ از بس سبك است بی پرو بال می پرد ـ دسته هاون را گویند ـ واحد بها ۹ـ چوب خراطی شده در میان کیسه ای پراز آرد ! ـ از صنایع شعری ۱۰ـ در قم خیابان معروفی دارد ـ اسب است ۱۱ـ شاعر به طعنه برای یار لب نازك خود طلبیده است ـ تن پوش .

حل جدول شماره ۲۰۳۰

	۱	۲	۳	۴	۵	۶	۷	۸	۹	۱۰	۱۱
۱	ک	ل	ی	ش	ه	■	س	ل	م	ا	ن
۲	ا	ب	■	ک	ن	گ	ر	■	ر	و	س
۳	س	و	ر	ا	■	ن	ا	ت	د	■	ت
۴	ک	■	س	ر	ا	ج	■	ر	ی	م	ل
۵	و	ق	ت	■	ب	ه	م	ن	■	ر	ه
۶	■	ط	ف	ی	ل	■	ن	ج	ی	ب	■
۷	م	ا	■	ا	ه	ن	ک	■	ل	ا	م
۸	ش	ر	ن	گ	■	ی	ل	د	ا	■	ن
۹	ا	■	ا	و	ا	ز	■	ک	ن	ج	د
۱۰	ط	ن	ز	■	م	ه	ی	ا	■	ل	ی
۱۱	ه	م	ک	ا	ر	■	د	ن	گ	ا	ل

انجمن های خانه و مدرسه

در دبستان همایون‌خواجوی

جلسه انجمن همکاری خانه‌ومدرسه دبستان دخترانه‌همایون خواجوی تشکیل شد .ابتدا اعضای انجمن بشرح زیر انتخاب شدند :

آقایان سرهنك دوم محرابی‌رئیس، میریان نائب رئیس ،سروان مشفقی خزانه دار، فردوس قربانی منشی ، مهندس نوائیان شاهد، عبدالعلی زاده اعضای علی البدل وغفاری احمدی بسمت معتمدین محل .

سپس خانم شهبازی مدیره دبستان گزارش تحصیلی دانش آموزان را باطلاع رسانید بعد تصویب شد که‌از محل بیست هزارریال مقرری هر ساله که خانم خواجوی مؤسس دبستان در اختیار انجمن خواهدگذاشت وموجودی فعلی انجمن برای دانش آموزان بی‌بضاعت لباس ،کفش ،روپوش تهیه شود وچنانچه موجودی مالی انجمن تکافو نمود یکدستگاه بلندگو ، میکرفون برای‌مدرسه خریداری‌شود جلسه آینده به‌روز سه‌شنبه ۲۴ بهمن ماه موکول شد .

همه میتوانند آثار مکشوفه چراغعلی تپه را در موزه ایران باستان مشاهده‌کنند

طبق گزارش اداره کل باستان شناسی ـموزه ایران باستان ازروز پنجشنبه نوزدهم بهمن ماه تایك‌هفته همه روزه از ساعت نه صبح تاهفت بعد از ظهر برای‌بازدید عموم از آثار مکشوفه باستانی اخیر در چراغعلی تپه رودبار باز است و روز جمعه نیز علاقمندان میتوانند از این فرصت استفاده کنند .

حاشیه بر اخبار...

از : صفا

آدم آبی گفت :...

دراطاق شماره ۱ بیمارستان سینا خبرهای جالبی درجریان‌است. روزنامه که شرح این ماجرا را نوشته است اطلاع میدهد که مرد (یا زنی) بنام مصطفی دراین اطاق بستری است ومنتظر است‌تاپزشکان او را عمل کنند واز بلاتکلیفی نجاتش بدهند . او دوجنسی است هم آثار زنانگی در وجودش هست و هم نشانه‌های مردانگی . از ابتداء چون آثار مردی غلبه بیشتری داشته است او را پسر تصورکرده‌اند ولی بعداز مدتی متوجه شده‌اند که خیر ، آقا مردهست اما نه مرد تمام عیار . حالا میخواهند قضیه را یکطرفه بکنند . بسته بمیل مصطفی‌خان که بعداز عمل جراحی مرد باشد یا زن درهمان خبر ذکر شده بود که مصطفی اظهار علاقه‌کرده است تا بجرگه مردان دربیاید و آقا بشود . البته هیچ تعجبی ندارد . اگر از زنهای تمام عیارهم بپرسید بدشان نمی‌آید «آقا» بشوند !!! اما تجربه ووجدان حکم میکند حالاکه یك‌انسان دارد بادست خودش ، خودش را گرفتار مشکلات «آقابودن» میکند از راه خیرخواهی و مصلحت‌طلبی او را نصیحت‌کنیم بلکه منصرف‌بشود وباقی عمر دعاگو باشد .

آقا ، مصطفی خان . تو در آقا بودن چه مزایائی سراغ داری ؟ معلوم نیست قصه آن آدم آبی را شنیده‌ای یا نه ؟

میگویند یك آدم آبی یکروز از دریا درآمد و خودش را بشهر انسانها رساند . چند روزی میان مردم ، پنهان و پیدا زندگی کرد و بعد بدریا برگشت . ته دریا آدم آبی‌های دیگر دور او را گرفتند که خوب ،بگو ببینیم در زمین چه چیزهائی دیدی و چه چیزی بنظرت عجیب آمد . آدم آبی باتعجب تمام برایشان گفت : والله من در زمین چیزهای عجیب خیلی دیدم . اما یکی ازین عجایب ازهمه جالبتر بود ـ در زمین موجودی هست که من وقتی خوب در زندگیش دقت‌کردم دلم بحالش کباب شد . او صبح از خانه درمی‌آمد وبراه میافتاد . تاظهر بهزار در میزد . باهزار نفر سرشاخ میشد . باهزارنفر دوستی میکرد . هزار کلك وحقه سوار میکرد تا موقع ظهر ، خسته ومانده عرق‌کرده پولهائی راکه با این تلاش بدست آورده است نان وماست وسبزی وغیره بخرد وبخانه بیاورد . بعد یکعده هفت‌هشت ده نفری می‌نشستند و هرچه این بیچاره‌گیر آورده بود میخوردند . تازه او بعداز ناهار مجبور بود به کوچکترها سواری‌هم بدهد . ویکی‌یکی آنها را نازکند . عصرهم دوباره بیرون برود وهمین‌کار را تکرارکند و صبح روزبعد باز از سرنو تلاش را تکرارکند . همینوقت یکی‌از آدم‌آبی‌ها پرسید : خوب . مگر اوبابت این‌کارها مزدی میگرفت ویا مگر دست وپایش را زنجیر کرده بودندکه فرار نمیکرد ؟ آدم‌آبی مسافر خندید وگفت : تعجب منهم درهمینجاست. این آدم تمام زحمتها را میکشید وهیچ اجر ومزدی هم نداشت . فقط دلش باین خوش بود که اسمش را «آقا» و «بابا» صدا میکنند !!

بله ، مصطفی‌خان ، این قصه بود . اما حقیقت هم خیلی با این حکایت تفاوت ندارد . درست است‌که خانمها از نظام اجتماعی فعلی شکایت دارند و بقول معروف یك چیزی هم طلبکار هستند . اما واقعا اگر آسایش و آرامش میخواهی حرفت را پس بگیر وبگو نمیخواهم مرد شوم . اگر زن شدی دیر یا زود شاخ شمشادی بسراغت میاید و از همان وقت بمادرت اطلاع میدهد که «اگر اجازه بفرمائید میخواهم غلام دخترتان بشوم !!» ببین چه دنیای خوبیست ! یارو از در نیامده‌استدعای غلامی دارد ! البته تو پشت چشم نازك میکنی ودرحالیکه توی دلت قند آب میکنند خودت را نسبت بقضیه بی‌اعتناء نشان میدهی . اما مادر و پدرت هیچ مضایقه نمیکنند . یارو مردك را می‌نشانند و راجع بکمالات تو مدتها برایش شعر میخوانند وبالاخره هم بادستوراتی که میدهند موافقت میکنند که او غلام تو بشود ! بقیه جریان را خودت میدانی . مختصر آنکه ترا میبرند خانه آن آقا . یادت باشد اینروزها مسئله تساوی حقوق زن ومرد کاملا باید مورد توجه واقع شود . توهم یکقدم از حقوق متساوی پائینتر نیا . یکروز توظرف میشوئی ، یك‌روز او ، یکروز تو اطاق جارو میکنی و یکروز هم او . البته درباره کار خارج از خانه تو دخالتی نداری . چشمش‌کور ، زن‌گرفته وباید همه‌جور وسائل راحتی زنش را فراهم کند . تو برای اینکه دختر متجددی‌باشی باید از همین‌حالا شکایت کنی‌که چرا درایران بزنها حق وکیل شدن‌را نمیدهند . اگر گفتند «کار» فقط وکیل مجلس‌شدن نیست . چرا هیچ زنی داوطلب شوفری ، دستفروشی ، رفتگری وشاگرد شوفری نمی‌شود آنوقت ژست بگیر وبگو : مردها زمخت هستند . اینجور کارها مال آنهاست . ما باهم تفاوت ساختمان بدنی داریم ، اگر باستناد همین تفاوت گفتند که خوب بهمین دلیل بعضی‌از کارها مناسب شما نیست آنوقت فریاد بزنید که شما «فناتیك» هستید و چیزی سرتان نمی‌شود.

خلاصه مصطفی‌خان ، صحبت خیلی دراز است وازین نصیحتها خیلی برایت داریم ، سربسته قبول‌کن که اگر حرفت را پس بگیری وزن بشوی راحت‌تر هستی . قبول‌داری ؟ عیب ندارد ! مردشو و هروقت که مشکلات و ناراحتیهای «آقائی» خوب حسابت را رسید یادی ازماهم بکن‌که راه راست را بتو نشان دادیم وتو قبول نکردی !!

کتاب

اسرار دفاع

اخیرا آقای ابوالقاسم تفضلی وکیل دادگستری اقدام به ترجمه کتاب سودمندی بنام اسرار دفاع نموده است این کتاب که از لحاظ آقایان قضات ووکلای دادگستری جنبه فنی دارد بسیار سودمند ومفید بنظر میرسد. مؤلف کتاب آقای‌ژرژ کوهندی استاد دانشکده حقوق و رئیس‌سابق کانون‌وکلای‌دادگستری لیون میباشد .

در این کتاب شرایط واوصاف‌لازم برای‌موفقیت درکارقضاوت‌و وکالت طرز دفاع در دادگاه تنظیم لایحه و سایر امور به تفصیل شرح داده‌شده مطالعه این کتاب اطلاعات جامع و جالبی در امور کار دادگستری به خواننده میدهد .

مترجم دانشمند در ترجمه کتاب سلیقه وابتکار خاصی بکار برده است و مطالب آن بطرز بسیارروان وسلیس و قابل فهم برای‌عموم‌است.

مترجم در مقدمه‌ای که بر کتاب نگاشته توضیح داده است«وکالت دادگستری بصورتی که امروز در ایران وجود دارد از ممالك‌اروپائی اقتباس شده واز عمر کانون وکلای دادگستری ما بیش از سی سال‌نمی گذرد و چون در فرانسه در طول قرون واعصار وکلای‌دادگستری نقش بسیار مهمی را در دادگاهها و در روابط مردم حتی در انقلابات وتحولات عظیم سیاسی واجتماعی مملکت عهده دار بوده‌اند طبعا استفاده از تجارب آنها برای ما مفیدتر و آموزنده تر خواهد بود» امیداست این کتاب مورد استفاده علاقمندان قرار گرفته و نیت مترجم فاضل آن که بهره‌مند شدن‌آقایان قضات ووکلای دادگستری از مطالب آن میباشد بر آورده‌شود.

کارخانجات لاستیک سازی شهوند

مجهزترین کارخانجات لاستیک سازی درخاورمیانه

درکلیه کشورهای مترقی کف ساختمانها بافرش لاستیکی «Rubber Floor» پوشش میشود

ساختمانهای باشکوه خودرا با فرش لاستیکی شهوند مزین فرمائید

مزایای برجسته فرش لاستیکی شهوند :

- فوق العاده با دوام و زیباترین وسیله پوشش کف
- با رنگها و طرحهای دلپذیر و بضخامت‌های مختلف
- ارزانی و مرغوبیت جنس غیرقابل رقابت است
- ساده‌ترین وسیله تأمین بهداشت و نظافت
- کف نرم وبیصدای آن آسایش بیشتری بزندگی میدهد

قبل از پوشش کف ساختمان با متخصصین آزموده ما مشاوره فرمائید

لاستیك عاج‌دار کف اتومبیل ساخت کارخانجات شهوند در زیبائی و دوام بی‌رقیب است .

نمایندگان فروش درشهرستانها : تبریز فروشگاه دسترنج

اصفهان فروشگاه سیدنا رشت فروشگاه جنرال الکتریك

مشهدکالای طب شیراز فروشگاه حاجی عبدالغفار زمردیان

برای اخذ نمایندگی از شهرستانهای دیگر به

شرکت شهوند خیابان خیام

سرای بری ـ تلفن ۲۲۲۷۹ مراجعه فرمائید

فروشگاه فرش لاستیکی شهوند فیشرآباد ـ چهارراه تخت جمشید تلفن : ۶۰۸۸۵

آ ـ ۳۷۱۱۶

آگهی مناقصه

اداره کل تدارکات وزارت کشاورزی تهیه یکدستگاه سردخانه بابعاد ۳×۵×۹ متر باموتوروسایرلوازم آن جهت نگاهداری تخم‌سن درمبارکه اصفهان رابمناقصه برگذار مینماید .

داوطلبان شرکت درمناقصه می‌توانند بادریافت برك شرایط و مشخصات از دفتر این اداره واقع درمیدان فردوسی پیشنهادات خودرا تاآخروقت اداری روز چهار شنبه دوم اسفندماه ۱۳۴۰ باداره کل دفتر وزارت کشاورزی واقع درانتهای خیابان لاله‌زار نو جنب خیابان‌شاهرضا تسلیم و رسید دریافت دارند .

پیشنهادات واصله در ساعت ۱۱ روز پنجشنبه ۳ر۱۲ر۱۳۴۰ در کمیسیون مناقصه باز و قرائت می‌شود ـحضور پیشنهاددهندگان یا نماینده آنها که کتبا معرفی شده باشند درجلسه مناقصه آزاد و کمیسیون درردوقبول یك یا کلیه پیشنهادات مختار است .

رئیس اداره کل تدارکات

آ ـ ۳۷۰۶۰ ۱ـ۲

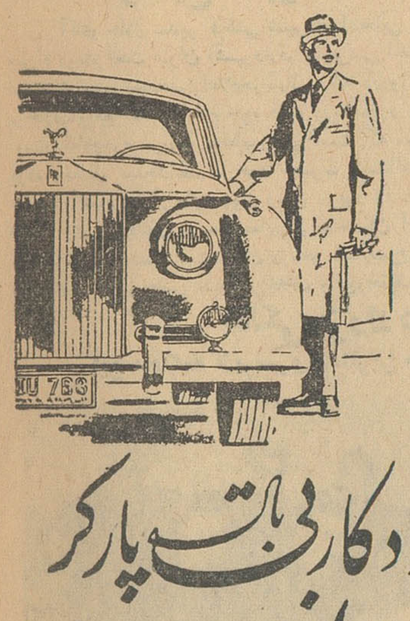

مردی که کار قابل اعتماد میخواهد

باخودکار بی بال پارکر مینویسد

وقت این مرد ارزش‌دارد . اونمیتواند ازیك خودکار غیرقابل اعتماد استفاده کند. او طرز نوشتن خودکار پارکر یعنی نرم نوشتن و روان نوشتن آنرا دوست دارد. دلیل چنین مرغوبیتی ـ اختصاص منحصر بفرد و نوك خلل و فرجدار پارکر است که جوهررا به‌نوك آن جاری میسازد. از این مرد نمونه پیروی کنید.. برای اینکه حقیقتاً از نوشتن خود راضی باشید یك خودکار بی ـ بال قابل اعتماد پارکر انتخاب کنید .

PARKER T-Ball

یکی از محصولات شرکت قلم پارکر سازنده پرتقاضاترین قلم جهان

آ ـ ۳۷۰۹۸

روبسون

موتورهای دیزل افقی روبسون انگلیسی

کم دور ـ سنگین وزن ـ بادوام (یک فلکه و دو فلکه)

نیرو از ۱۲ تا ۲۰۰ اسب

برای کلیهٔ کارهای صنعتی وکشاورزی

فروش : باشرایط سهل نقد و اقساط

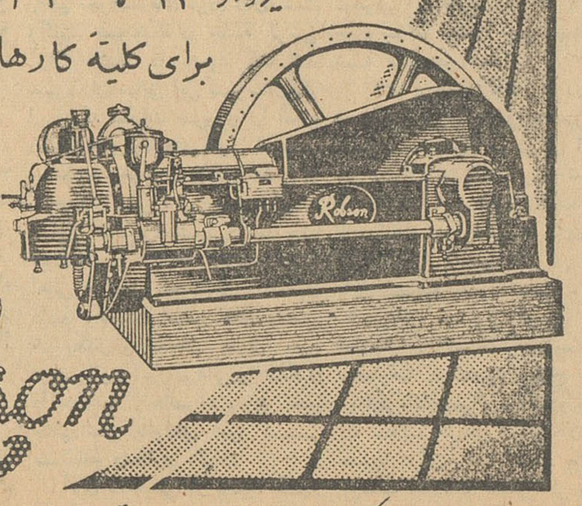

Robson

نمایندهٔ انحصاری : شرکت تضامنی فریدون زرتشتی و برادر خیابان سعدی ـ کوچه ممتاز ساختمان زرتشتی ـ شماره ۵۲ ـ تلفن ۲۵۲۸۲ ـ در شهرستانها نماینده فعال میپذیریم

برق ارزان‌شد

طبق گزارش خبرنگار ما در کرمانشاه بنابتصویب انجمن شهر از طرف شهرداری کرمانشاه نرخ برق کیلوواتی یکریال ارزان شد ولی شرکت روشنائی باین تصمیم انجمن شهر اعتراض کرده و به مقامات مرکزی شکایت نموده‌است مقامات شرکت دراین اعتراضات و شکایات میگویند : اگر تصمیم شهرداری عملی شود شرکت روشنائی دچار خسارت میشود ودر این چندروزه اعلامیه‌هائی از طرف شرکت واهالی بنفع و ضررشرکت درشهر انتشار یافته است .

آشنائی بامستقبلین

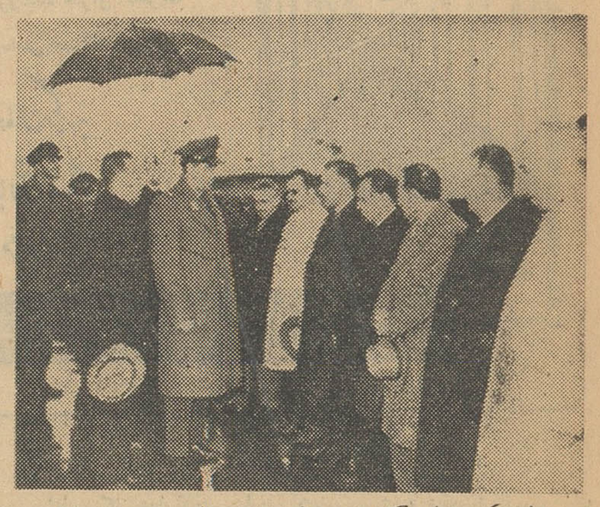

بطوریکه خوانندگان عزیز استحضار دارند پریروز والاحضرت شاهپور غلامرضا پهلوی‌برشت وارد شدند واز تشکیلات تیپ مستقل گیلان بازدید کردند .

در عکس بالا والاحضرت هنگام آشنائی باروسای ادارات استان گیلان وسایر مستقبلین دیده میشوند.

اعزام قهرمانان

طبق گزارش خبرنگار ما در شیراز پریروز آقایان جعفر راستی، بهرام اتابکی و کاظم راستی سه نفر از قهرمانان ممتاز شیراز برای شرکت درتیم ملی‌دومیدانی ایران بمرکز اعزام شدند .

سه نفر مزبور دارای مقام‌قهرمانی کشور در رشته دو و میدانی و عضو تیم ملی دو و میدانی ایران میباشند قراراست تیم‌ملی دو و میدانی ایران در ماه جاری باتیم‌جوان دو و میدانی ایتالیا مسابقه بدهد .

توضیح شهردار انتخابی قم

آقای جلال مدیر فاطمی شهردار انتخابی قم دربارهٔ خبری‌که روز سی‌ام دیماه تحت عنوان (شهردارقم بیازپرسی احضار شد) چاپ گردیده است توضیح میدهد: اعلام‌جرمهائی که درروزنامه اطلاع داده شده برخلاف واقع است واعلام جرم فقط دریك‌مورد میباشد که آنهم‌شخصی است. اعلام‌جرم مربوط به‌قطعه‌زمینی است که سابقا درتصرف شهرداری بوده ومقابل مسجداعظم مرحوم حضرت آیت‌الله‌العظمی آقای بروجردی جنب‌پل‌آهنچی قرار دارد چون زمین مزبور را میخواهند ساختمان‌نمایند شهرداری طبق‌قانون توسعه معابر از ساختمان آن جلوگیری کرده‌است واینکه نوشته شده است آقای دژمخو استیضاح نموده‌اند واینجانب‌برای ادای توضیحات حاضر نشدم برخلاف واقع‌وحقیقت است .

مالکی بزرك در پای میز محاکمه

این محاکمه ازپرسروصداترین محاکمات دادگستری آذربایجان شرقی است

خوانندگان عزیز اطلاع دارند که محاکمه آقای یداله کاظمی یکی از مالکین بزرك شهرستان مراغه باتهام قتل درشعبهٔ اول دادگستری آذربایجان‌شرقی شروع شده است .

خبرنگار مادر تبریز گزارش میدهد این‌محاکمه‌از پرسروصداترین محاکمات دادگستری آذربایجان شرقی است و هرروز عدهٔ زیادی از مالکین ورعایاواشخاص دیگر در جلسات آن شرکت میکنند: آقای یداله کاظمی متهم است که یکسال پیش‌طی‌اختلافات ملکی یکنفر ازرعایای آقای صولتی یکی دیگر از مالکین بزرك مراغه را باگلوله‌بقتل‌رسانیده‌است .

ریاست دادگاهی را که آقای یداله کاظمی درآنجا محاکمه میشود آقای فتح‌اله امینی‌بعهده‌دارد برای دفاع از این مالك بزرك آقایان دکتر شاهکار ودکترپاد وکلای دادگستری تهران بعنوان وکیل مدافع تعیین ووارد تبریزشده‌اند.

درعکس بالا یك جلسه از محاکمهٔ یداله کاظمی ودرگوشهٔ پائین سمت چپ عکس متهم مزبوردیده میشود.

بازرس اعزامی وزارت کشور

علیه‌شهرداری رشت اعلام‌جرم کرد

دراین اعلام جرم که بدادستان دیوانکیفر داده شده تصریح گردیده است که:

میلیونها ریال سوء استفاده شده

استفاده‌ها و اختلاسهائی است که مخارجی‌که بعنوان اصلاحات شهر درشهرداری رشت صورت گرفته‌و سر بمیلیونها ریال میزند. هم‌اکنون از طرف دادستان دیوان‌کیفر به آقای سیفی دادستان شهرستان رشت نمایندگی مخصوص داده‌شده است تابااین‌پرونده رسیدگی‌نماید.

خبرنگار مااضافه میکند آنچه مسلم است این سوءاستفاده‌ها و اختلاسها مربوط بمدتی قبل است که موضوع صحبت مجالس‌ومحافل این شهرستان بود واز طرف‌وزارت کشور آقای جمشیدی‌برای‌رسیدگی باین موضوع برشت‌اعزام شد.

بازرس اعزامی وزارت کشور طی دوسه‌ماه رسیدگی بوضع‌شهرداری تخلفات فراوانی در امور مربوطه کشف کرد و ضمن‌گزارشات‌متعدد بمقامات وزارت کشور واستانداری گیلان موارد تخلف مالی و سوء استفاده‌واختلاس شهرداروکارمندان مربوطه را اعلام‌داشت .

بقراری که میگویند: موضوع اتهامات وارده میلیونها ریال سوء استفاده از سپرده های کالاهای ترانزیتی و شلتوکهای وصولی‌بابت سه‌درصد عوارض جنسی و همچنین سوء استفاده از عوارض وصولی باسگاهها میباشد علاوه براینهابیش از میزان اعتبارات مصوبه وموجود شهرداری باعده‌ای پیمانکارناشناس از طرف شهرداری در مواردمختلف پیمانهائی تنظیم و امضاء گردیده‌و در عقد این قراردادها هم سوء ـ استفاده‌های کلانی شده‌است.اساسا نسبت بکلیهٔ هزینه‌های سال‌جاری ومعاملات وقراردادهای شهرداری‌و مقامی انجمن شهر یکنفر شهردار یایکنفر سرپرست برای شهرداری این شهرستان تعیین واعزام شودتا سروصورتی بوضع مالی شهرداری بدهد.

خبرنگار مادررشت می‌نویسد: اخیرا برای رسیدگی بوضع شهرداری‌شهرستان رشت آقای جمشیدی رئیس ادارهٔ دوم سیاسی وزارت کشور اعزام گردید و طی رسیدگیهائی که بعمل آمد علیه شهرداری این شهرستان اعلام‌جرم شد . این اعلام جرم راجع بسوء

چون باند متهم درصدد امحاء آثار و مدارك و مستندات جرم بودند آقای جمشیدی بازرس کشور راسا مبادرت باعلام جرم در این‌باره نمود وآقای سیفی دادستان رشت بنمایندگی از طرف دادستان دیوان کیفر شخصا در شهرداری حضور یافت وکلیهٔ پرونده‌ها و اسناد و مدارك مربوط باعلام جرم را جمع آوری ولاك ومهر کرد.

خبرنگار ما اضافه‌میکنددادستان شهرستان رشت دراین باره اظهار داشت : موضوع اعلام جرم علیه شهرداری رشت از طرف بازرس اعزامی وزارت کشور حقیقت دارد وباینجانب هم نمایندگی دیوانکیفر داده شده است ولی باید باین‌اعلام جرم وپرونده‌ها دقیقا رسیدگی‌کرد فعلا مطالعهٔ پرونده‌ها ادامه دارد وتا موقع روشن شدن موضوع نمیتوان ایرادها را وارد دانست و میزان قطعی مبلغ سوءاستفاده را تعیین کرد.

آقای دکتر بابك استاندار گیلان دراین باره بخبرنگار ما اظهارداشت براثر گزارش بازرس اعزامی‌مطالب متنوعی مورد رسیدگی قرار گرفته واعلام جرمهائی هم به دیوان کیفر شده است که فعلا دادستان رشت به نمایندگی دیوان کیفر مشغول رسیدگی است . در هر صورت چون آقای دادور شهردار رشت مستعفی شده است منتظریم که از طرف وزارت کشور به قائم‌

دلداده‌ناامید

چندروز قبل در قریه «باغچه مریم» از توابع سنندج قتلی اتفاق افتادو جوانیکه امید زندگی را به پای دختر دلپسندی بسته و امیدش بنا‌امیدی پیوسته بود بیکضرب کارد رقیب کامیاب وکامکارش را ازپای درآورد .

خبرنگار مادر سنندج مشروح این جریان را چنین گزارش میدهد: رشیدامین پناهی و شریعهٔ زنـدی دودلداده بودند وهمه اهالی قریـهٔ «باغچه مریم» از دلدادگی ایـن دونوجوان اطلاع داشتند . همه می دانستند که رشید هرچه میخواهد بخاطر شریفه میخواهد و هـرچه تلاش میکند حاصل زحمت خودرا دوستی تقدیم محبوبه‌اش میکند. رشید بخواستگاری شریفه فرستاده بود وخواستگاریش رانپذیرفته بودند شاید جشن کوچکی گرفته و این دودلداده رانامزد هم کرده بودند ولی جشن ازدواج رشید و شریفه موکول برفتن سربازی رشیدوپایان خدمت نظام‌وظیفه وی شده بود.

جوان دلداده باین امر راضی‌بود ولی هنوز بخدمت سربازی‌احضارش نکرده بودند درآینمدت مرتبابرای نامزدش هدایای گوناگون‌میفرستاد وباینوسیله عشق و علاقهٔ خودرا نسبت بشریفه و خانوادهٔ وی ابراز میکرد.

بالاخره رشید رابخدمت نظام‌وظیفه بردند واو بااطمینان خاطر ازاینکه شریفه نامزدش بوی علاقمند است ووالدین محبوبه‌اش هم وعده ازدواج بااورا داده‌اند بخدمت سربازی‌رفت دوسال خدمت‌سربازی‌رابعشق دیدار شریفه گذرانید و دوری محبوبه‌اش رابه‌آرزوی شیرینی دیدار دوباره تحمل نمود. بعداز دوسال دفترچه خاتمه خدمت را در جیب گذاشت وباشوق‌و ذوق فراوان عازم قریـهٔ باغچه مریم شد.

چه امیدها که در دل نمیپروراند وچه آرزوهاکه در سر نداشت.تمام وجود احساساتش تبدیل به یـك آرزوی پرهیجان شده بود .آرزوی دیدار شریفه ... وحالامیرفت که این‌آرزوی دوساله ... نه، آرزوی چندساله را تحقق بخشد . وقتی‌به ده رسید اولین سئوالش از شریفه بودچشمانش را که برق امید و آرزودرآن میدرخشید بمخاطبش دوخته بود واز اواحوال شریفـه محبوبش را میپرسید اما وقتی شنید که: شریفه رابشوهر داده‌اند ، شریفه شوهر کرده است یکباره ساکت و خاموش شد . هیجانش فرونشست ودر خودفرورفت.همانطور که ایستاده بود مدتی وارفته وناامید ایستاد . دیگرا ز چشمان‌پرامیدش فروغ امید تراوش نمیکرد. رنگش پریده و دهانش‌خشك شده و چشمانش بگودی نشسته بود.بحالتی بهت‌مانند گرفتار شده بود اما این حالت دیری‌نپائید...

یکباره تصمیم گرفت ، تصمیمی خطرناك . تصمیم گرفت به خانـهٔ شریفه برود واز او علت بیوفائی، علت‌شوهر کردن‌وعلت عهدشکنیش راببرسد . رشید میدانست‌که این والدین سست عهد و سست پیمان شریفه بوده‌اند که اورا بازدواج‌با ابراهیم احمدی وادار کرده‌اند .اما شریفه چرابااین ازدواج رضایت‌داده بود؟

آنشب که برای دیدار شریفه‌و پرسش ازاو بخانه‌اش رفته‌بودهنگام گفتگو باشریفه ناگهان ابـراهیم احمدی شوهر وی سرزسیدوازدیدن رشید در آنجا ناراحت شد .

رشید که بامشاهدهٔ شوهـر محبوبه‌اش دچار بحرانی‌ترین‌حالات عصبانیت شده بود در پاسخ سئوال تعجب‌آمیز ابراهیم احمدی کـه پرسید:

چرا اینوقت شب باینجا آمده‌ای؟ کاردش را از کمر کشید و به‌یك ضرب کارد ابراهیم را از پـای درآورد ..

حالا جریان از طرف بازپـرس شعبه سوم دادسرای کـردستان تحت رسیدگی است اما درقریه «باغچه‌مریم» هنوز هم اهالی از دلدادگی رشید و شریفه ومحبتهای رشید نسبت بخانوادهٔ محبوبه‌اش‌و بدعهدی وسست‌پیمانی این خانواده صحبت میکنند.

یادبود یك کارمند

بطوریکه خبرنگار مادر ساوه گزارش میدهد پریروز بمناسبت فوت هادی رضائی یکی ازکارمندان باسابقه شهرداری ساوه مجلس ترحیمی از طرف بازماندگان آن مرحوم‌در مسجدمیدان اینشهرستان برگزار گردید . به‌پاس خدمـات آن مرحوم از طرف شهرداری نیز مجلس یادبودی تشکیل شد کـه طبقات مختلف مردم در آن‌شرکت داشتند . بهمین مناسبت از طرف هیئت سجادیه ساوه و کسبه‌بازار نیز مجالسی برگزار میشود.

اینهم نتیجهٔ بیکاری زمستانی!

هنگام زور آزمائی دستش از بازو قطع شد

چندروز قبل‌درده‌کده «کسگك» ازتوابع بخش خرقـان ساوه

عده‌ای از رعایا بااستفاده‌از بیکاری زمستانی برای سرگرمی‌در محلی اجتماع کرده وزورآزمائـی میکردند . هنگامیکه نوبت‌بدونفر بنام محمدرضا انوری وابوالفضل سلیمانی‌رسید این‌دونفربکشتی بایکدیگر پرداختند ودراین‌زورآزمائی دست چپ ابوالفضل سلیمانی براثر فشار زیاده از حد محمدرضاانوری از بازو قطع شدوبپوست آویزان‌ماند!بلافا صله ابوالفضل‌رابرای‌معالجه‌بتهران فرستادند ولی بدون اخذ نتیجه مراجعت کردو محمدرضاانوری‌باتهام قطع دست ابوالفضل دستگیر گردید وبدادسرای ساوه اعزام شد. ابوالفضل هم پس‌از مراجعت از تهران به‌بهداری ساوه آمد و چـون بازوی‌قطع‌شده‌اش میرفت‌که فاسد شود بکلی قطع شد و تحویل‌کسانش گردید. هم‌اکنون ابوالفضل که دستش بکلی‌قطع شده بستری است‌و محمدرضا هم درزندان بسر میبرد.

وعده بی‌عمل

خبرنگار ما در تفرش مینویسد: از چندی پیش تاسیس شعبه بانك ملی در شهرستان تفرش‌را موکول به تاسیس‌دادگاه در این‌شهرستان نمودند حالا مدت سه سال‌است‌که دادگاه در تفرش تاسیس گردیده و با این حال هنوز برای تاسیس شعبه بانکملی اقدامی بعمل نیامده است. اهالی‌انتظاردارند به‌تقاضاهای مکرر آنان در این باره پاسخ‌مثبت داده شود و شعبه بانك ملی در تفرش تاسیس گردد .

دربحرانی ترین حالت عصبانیت

بیکضرب کارد رقیب کامیاب وکامکارش راکشت

نمایندگان اطلاعات درخدمت مردم

مردم شهرستانها بوسیله نمایندگان اطلاعات خواسته‌های خودرا شرح میدهند

خلخال عده‌ای از کارمندان وکمك پرستاران بهداری خلخال بامراجعه بدفتر نمایندگی اطلاعات گفتند: هنوز اضافات سال ۳۸ ماپرداخت‌نشده و هرچه دراین‌باره بادارهٔ دارائی محل مراجعه میکنیم وآنان نیز اقدام میکنندنتیجه‌ای نگرفته‌ایم .این عده میگفتند: چه شود اگرکه مقامات مرکزی نظری بجانب ماکنند؟

سیرجان جمعی ازنمایندگان اهالی سیرجان بدفتر نمایندگی اطلاعات آمدند و گفتند: سال گذشته شهرداری سیرجان طی یك آگهی اعلام کرد که‌شهررا لوله‌کشی میکند و علی‌الحساب !؟دویست انشعاب آب بدویست خانه‌از اهالی میدهدمشروط براینکه تقاضاکنندگان هریك پنجهزار ریال ودیعه بدهند .

مردم که اینموضوع را از خدامیخواستند هرکدام پانصد تومان تهیه کردند وبشهرداری پرداختند ودرانتظار وصل انشعاب لوله‌کشی نشستند ولی تابحال ازلوله‌کشی آب خبری نشده وحتی مقدمات‌کار لوله‌کشی درسیرجان هم فراهم نگردیده‌است . مدتی است مقداری وسائل ولوازم لوله‌کشی شهررا‌کد وبلااستفاده مانده و تقاضاهای‌مکرر مادر این‌باره بهیچ‌جانرسیده است .

اسدآباد بااینکه متجاوز از دهسال است اهالی اسدآباد همدان تقاضای تاسیس‌دادگاه بخش و شهربانی‌را کرده‌اند تاکنون نتیجه‌ای نگرفته‌اند . موقعیت‌اسدآبادبا ۱۴۰ قریهٔ تابعه و۱۲۰ هزار جمعیت طوری است‌که تاسیس دادگاه بخش‌وشهربانی را دراین منطقه ایجاب میکند . حالاکه مقدمات کار از هرجهت فراهم است نمیشود بتقاضای اهالی‌اسدآباد در این‌دومورد پاسخ‌مثبت داده شود ؟این‌را نمایندگان اهالی اسدآباد همدان که بدفتر نمایندگی اطلاعات آمده بودندمیگفتند .

گالیکش ریش‌ـدان ونمایندگان گالیکش چند روزقبل بدفتر نمایندگی اطلاعات آمدند و گفتند :گالیکش کنونی باگالیکش سابق اززمین تاآسمان تفاوت‌پیداکرده وحالاگالیکش درحدود چهارهزار نفر جمعیت دارد . ساختمانهای مدرن دراین منطقهٔ تاسیس شده وبیش‌از دویست مغازه دراینجادائر گردیده است بااینحال هنوز در گالیکش شهرداری تاسیس نشده وبرای لوله‌کشی اینمنطقه اقدامی بعمل نیامده و برای تاسیس پست و تلگراف هم هیچگونه‌قدم مثبتی برداشته نشده است . این‌عده میگفتند: ازقول مابمقامات‌مربوطه بنویسیدکه: آخر ،ماهم‌انسانیم ، آدمیم، ایرانی هستیم چرانباید ازآب لوله‌کشی استفاده کنیم ؟چرانباید پست وتلگراف وشهرداری داشته باشیم ؟وچرابایدنان کیلوئی ده ریال وگوشت بزکیلوئی شصت ریال مصرف کنیم ؟چرا؟

درجلسه شورایعالی انجمنهای‌محلی مشهد

اعضای شورا: ماحاضریم بااولیای‌امور شهر صمیمانه‌همکاری‌کنیم

فرماندار مشهد: خواسته شما خواسته‌مردم شهراست و هرکس درراس امور شهر باشد باید خواسته شمارا انجام دهد

از تشکیل کرسی آزاد اطلاعات در شهرستانها ابراز خشنودی شد

آقای صدقیانی فرماندار مشهد درمیان اعضای شورایعالی انجمن‌های محلی

خبرنگار مادر مشهد مینویسد: چند روز قبل چهل‌وهفتمین جلسه شورای عالی‌انجمن های‌محلی شهرستان مشهد باحضور کلیه اعضای مربوطه‌وسرپرست‌نمایندگان اطلاعات در خراسان در محل‌شورا تشکیل گردید.

دراین جلسه پس‌از مذاکرات اولیه آقایان حاج سیدرضاطباطبائی اسمعیل ملك‌پور ، اکبر اردکانیان حسن بهروش و محمدی ، گلمکانی باری مخفی‌بعنوان‌اعضای کمیسیون عمران انتخاب شدند.

دراین‌هنگام آقای صدقیانی‌فرماندار مشهد نیز برای شرکت در جلسه شورای عالی انجمنهای محلی وارد شد وپس‌از خیر مقدم و معرفـی روسای انجمنهای مختلف شهر در جلسه شورا شرکت کرد.

آنگاه آقای حاج محمدی رئیس انجمن محلی خیابان تهران مطالبی راجع بخواسته‌های مردم بیان‌داشت وگفت: همچنانکه در جلسهٔ کرسی آزاد اطلاعات در مشهد گفته شد شهرداران سابق این شهرستان‌قبل از اینکه عملیات ضروری را انجام دهند اقدام بکارهای غیر ضروری مینمودند وخوب بودلااقل بعضی از کوچه‌های شهررا شن‌ریزی‌میکردند بهمین جهت‌مردم‌مشهد دیدند باید خودشان در کارها دخالت کنند. اهالی هرمحل انجمنهائی تشکیل دادند واعضای انجمن های محلـی هم یکدل و یکجان بدون هیچ غرضی این شورای عالی را تشکیل دادند وحالا حاضرند بدون هیچ چشم‌داشتی بااولیای امور شهـر صمیمانه همکاری کنند.

آقای صدقیانی در پاسخ اظـهار داشت : قطعا این اجتماع شمامثمر ثمر خواهد بود. کارهائی کـه میخواهید انجام دهید باید مبتنی باتحاد و اتفاق باشد و هرکس‌در راس امور شهرباشد بایدخواسته شمارا انجام دهد زیرا خواسته‌شما خواسته مردم شهر است پس از آن هریك از روسای انجمنهای‌محلی درباره بی‌قواره‌بودن ساختمان خانه های شهر، اسفالت یاشن‌ریزی کوچه‌ها ووضع بد فلکهٔ اطـراف صحن مطهر حضرت رضاعلیه‌السلام بیاناتی ایراد کردند وگفتند :عیب کار شهر مادر این است که شهرداری مشهد مهندس متخصص نداشته وندارد وبهمین جهت مثلا شیب‌خیابان تهران بطرف‌پـائین گرفته میشود و شیب جوی های دوطرف آن بطرف بالا ؟! یا مثلا حمام ساخته میشود ولی بهمه چیز شبیه است جز حمام!

آقای فرماندارگفت : در نظر است شورائی بنام شورای‌شهرداری تشکیل دهیم واز دونفر از آقایان نیز بعنوان نماینده برای شرکت در جلسات این شورا دعوت کنیم تا درانجام امور شهر همکاری‌کنند زیرا تشکیل انجمن شهر در مشهد باین زودیها مقدور نیست .

درپایان موضوع کرسی آزاد اطلاعات در تهران وشهرستان ها مخصوصا در مشهد مطرح شد و آقای‌فرماندارپس‌از مطالعه‌روزنامه‌ای که مطالب کرسی آزاد اطلاعات‌در مشهد درآن چاپ شده بود از موسسه اطلاعات تشکر کردواظهار داشت : خوب است تشکیل‌جلسات کرسی‌آزاد اطلاعات در مشهدتکرار شود چهل‌وهفتمین جلسه شورایعالی انجمنهای محلی مشهد پس‌از سه ساعت مذاکره پایان یافت .

انتصابات در شهرستانها

آشتیانـ آقای دکتر لقمانی ، رئیس‌بهداری و بیمارستان

بمـ آقای دکتر خوشدل یزدانی ، دندانپزشك بهداری ـ آقای علی قشقائی ، رئیس جنگلداری

مشگین‌شهرـ آقای علی اکبرسیاح ، رئیس دارائی

گرمسارـ آقای بیژن ربانی ، رئیس دامپزشکی ـ آقای محمد علی‌امین رئیس بانك کشاورزی

نطنزـ آقای عبدالحسین شریعتی ـ فرماندار

تفرشـ آقای دکتر محمد زاده ـ پزشك بیمارستان کاریابی

ورود هیئت‌افغانی

خبرنگار مادر اهواز گـزارش داد : پریروز هیئت بازرگانـی افغانستان باهواز وارد شد و مـورد استقبال قرار گرفت . این هیئت برای مذاکره در بارهٔ مبادله کالا های ترانزیتی بخوزستان مسافرت کرده است .

ورود دکتر شفق

پریروز آقای دکتر رضازاده شفق رئیس دانشگاه بزرك پهلوی باهواپیما به‌شیراز وارد شد . پس از ورود آقای دکتر شفق ، برای مذاکره در بارهٔ برنامه‌های دانشگاه بزرك پهلوی کمیسیونهائی باحضور استاندار واستادان دانشگاه شیراز تشکیل گردید.

عبوری از پنجره قاره

جمیله از نظر پیکاسو

این تصویر پیکاسو نشان بازگشت او بسیاست و دفاع از استقلال الجزایر است .

تصویر از جمیله بوپاشااست که مظهر نبردقهرمانانه زنان الجزایری برای کسب استقلال وحاکمیت ملی است.

این تصویر را پابلو پیکاسو هشتم دسامبر گذشته از جمیله کشیده است و پشت جلد کتابی خواهد بود که پیرامون جنگجویان الجزایری توسط سیمون دوبووآ بزودی در پاریس انتشار خواهد یافت .

خانمها طاس ها را می‌پسندند

دکستر هنرپیشهٔ جذاب وخوش اندام هالیوود که هواخواهان زیادی بین خانمها دارد به هم‌جنسان خود توصیه میکندکه «اگر میخواهید مورد توجه خانمها قرارگیرید موهای خودرا از ته بتراشید» .

دکستر برای بازی دریك فیلم ناچار شدکه موهای خودرا بتراشد ودرنظر داشت که برای ساعات خارج از استودیوکلاه‌گیسی برای خود تهیه کند ولی بعللی از اینکار صرفنظرکرد وبا همان‌سر بی مو دراجتماع ظاهر شد . این امر برای یکبار دیگر ثابت‌کردکه طالع‌کچل‌ها بلنداست چه‌برگردسر تراشیده‌دکستر غوغائی از زنان بپاشد وطالعش چنان بالا گرفت که مجبور شد از نوموهایش را بلندکند !

سرویس سینمائی آسوشیتدپرس

برنده جوائز آکادمی سینمائی انگلستان

کشور های فرانسه ، ایطالیا ، شوروی و انگلستان برای ربودن جایزه‌ای که‌از طرف آکادمی سینمائی انگلستان برای بهترین فیلمهای سال ۱۹۶۱اعطاء خواهدشد دررتبه‌اول‌قرار دارند. این جوائزو هم‌چنین بزرگترین نشان‌سینمائی انگلستان‌از طرف‌هیئتی منتخب از اعضای آکادمی نامبرده در روز ۵ آوریل اعطاء خواهد شد. بنظر منقدین سینمائی فیلمهائی که بیشتر از همه شانس ربودن این جوائز را دارند عبارتند از فیلم «روکو و برادرانش» از ایتالیا ، «قضاوت در نورنبرگ» از امریکا ، «حماسه یك سرباز» از شوروی و «مزه عسل» از انگلستان . تا بحال یازده فیلم از کشور های مختلف برای شرکت در این مسابقه معرفی شده اند . بجز این یازده فیلم‌فیلم های دیگری از انگلستان و کشورهای دیگر معرفی شده اند که سه فیلم از آنها نامزد ربودن جائزه سازمان ملل میباشند .

تاکنون اعطای یکی از جوائز بیك فیلم فرانسوی بنام «کالوانو» یا ـ «میعاد با شیطان» که بزرگترین فیلم تاریخی است کاملا قطعی شده است. برای هنرپیشگان زن ۵ جایزه وبرای هنرپیشگان مرد ۷ جایزه در نظر گرفته شده که در میان نامزد های ربودن جوائز نام سوفیالورن ، جین سیبرك ، پل نیومن ، مونتگمری‌گلیفت وآلبرتو سوردی بچشم میخورد .

مردان و سالها — خاطرات ایلیا ارنبورگ

از : فرانس سوآر (چاپ پاریس) — ۳ —

ترجمه : م. تاراجی

زنده باد کمونارها

سرگردان مانده بودم که برای رفتن به کاریته لاتن (محله محصلین پاریس) در کجا باید پیاده شوم و عاقبت این موضوع را از سورچی پرسیدم . او قاه قاه خندید و بعد گفت : « پیاده شوید ! » ماد رآن لحظه ، در میدان « دانفر ـ روشرو » بودیم . در وسط میدان بنای یادبودی برپا بود : یك شیر اخمو و عبوس زل زل‌توی صورت من نگاه میکرد . روی لوحه‌ایکه بریکی از جناحین بنای یادبود نصب کرده بودند این نوشته راخواندم : « بیادگار دفاع بلفور در مقابل پروسی‌ها». از فکر اینکه بزودی دیوار کومونار های (مردانی که‌در کمون پاریس جنگیدند و تسلیم شدند) پاریس را میدیدم موجی ازشادی قلبم را فرا گرفت .

بیاد کنفرانسی افتادم که برای معرفی‌قهرمانهای پوتمکین (منظور نبرد رزمناو پوتمکین است‌که فیلمی نیز ازآن تهیه شده) بمحصلین مدارس مسکو برپاکرده بودم. یکی‌از دانش آموزان که هنگام سخنرانی بلاغت و فصاحت فراوان بخرج میداد در پایان نطق پرهیجانش گفت « کمون پاریس مرد ! زنده باد کمونارها »

***

در ذهن و روح من ، چهره عابرینی که‌از مقابل چشمانم‌میگذشتند باسیمای سربازان‌اونیفورم‌پوش‌عتیق‌فرانسه ،پابرهنه‌های یقه دریده و مدافعان بلفور که شجاعتی بمانند شیر داشتند و با قیافه کمونار ها درهم می آمیخت .

ایلیاارنبورك یکی ازبرجسته ترین نویسندگان معاصرشوروی بسال ۱۸۹۱دریك خانواده‌بورژوآ یهودی پابجهان گذاشت .

او پیش از آنکه یك‌نویسنده شوروی بحساب آید هنرمندی باارزش جهانی است .

تاثیر او بخصوص در میان روشنفکران فرانسه و جهان انکارناپذیراست این‌امربیشتراز آن جهت‌است‌که‌ارنبورك‌هیچگاه درزمره فردپرستان درنیامد . «سقوط پاریس» شاهکار این نویسنده زبردست است .

ارنبورك اخیرا خاطرات خود را بصورت رمانی جذاب انتشار داده‌است و روزنامه پرتیراژ فرانس سوار آن قسمت از این خاطرات را که‌بفرانسه مربوط‌می شود نقل کرده‌است .

بلاشك آنچه ارنبورك دراین قسمت از خاطرات خودنوشته‌و ترجمه آنرا در اینجا ملاحظه میفرمائید .رساترین وشیواترین شرحی است که درمورد زندگی مردم پاریس و هنرمندان آن در «عصر طلائی» پاریس برشته تحریر در آمده است .

بنظرم میرسید در تاتر هستم

اما بالاخره می‌بایست اطاقی برای بیتوته کردن پیدا میکردم ... در سر راه خود هتل های‌متعددی دیدم ، عاقبت مسافر خانه ای را که تابلوآن از همه کوچکتر و بدون شك کرایه‌اطاق‌های آن از همه‌ارزان‌تر بود انتخاب کردم . صاحب مسافرخانه یك شمعدان مسی که اشك شمع ها لکه های فراوانی برروی آن ایجاد کرده بود بمن داد . بعدیك کلید بسیار درشت و یك حوله کوچك دراختیار من گذاشت من در مقابل گذرنامه ام را به او ارائه دادم‌ولی او بامشاهده آن جواب داد‌که کاری باگذرنامه ام ندارد .

زندانی شدن در اطاق مسافرخانه کار احمقانه ای بود . از صبح فردای آنروز شروع بجستجوی رفیقانم ساواچنکو ولود میلا کردم وبار دیگر در خیابانهای پاریس سرگردان شدم . مردهای پاریسی شاپوهای ملون و زنها کلاههای بسیار بزرگی که باپرهای الوان زینت شده بود بر سر میگذاشتند . عاشق پیشگان لطیف و زمختی روی‌تراسهای کافه‌ها می‌نشستند ، بی‌خیال و بدون دغدغه خاطر یکدیگر را میبوسیدند من صورتم را از فرط خجالت برمیگرداندم . تمام طول بولوار سن میشل (شلوغ‌ترین خیابان محله کاریته لاتن) درازدحام محصلین غرقشده بود آنها ازوسط خیابانهای پوشیده از شن راه میرفتند و ایاب وذهاب را مختل میکردند . اما هیچکس جلوشان را نمیگرفت .

من ابتدا خیال کردم ، این قبیل حرکات محصلین ، نوعی تظاهرات است ولی حاشا محصلین تنها برای سرگرمی اینکار را میکردند .

در گوشه ای بلوط بوداده میفروختند . باران با قطرات بسیار ریز شروع به باریدن کرده بود علف های باغ بزرك لوگزامبورك در شب‌عید نوئل‌رنك سبز تیره‌ای داشت. من‌کت یقه‌خزی وکاپوشون نایلونیم را در هتل گذاشته بودم .

اعلان های فراوان مخصوص نوئل که به درودیوار چسبیده بود ، لکه های درخشانی با رنگهای شاداب بوجود آورده بود و من درتمام این اوقات احساس میکردم که در تئاتر نشسته‌ام .

پاریس همیشه همان است که‌بود

من مدت درازی در پاریس زندگی کرده‌ام حوادث مختلف ، چهره های متعدد و صفی‌دراز و پایان ناپذیر از جملات‌و عباراتی که درپاریس شنیده وخوانده ام اکنون در خاطره‌من با یکدیگر مخلوط میشوند وذهنم را مغشوش میکنند . معهذا خاطره نخستین روز ورودم به پاریس ، هنوز هم در ذهن من سالخورده ، جان و طراوت اولیه را حفظ کرده‌است :

پاریس مرا شدیدا تحت تاثیر قرار داده بود .

از همه شگفت انگیز تر آنکه پاریس هنوز هم‌همانست که بود . مسکوی امروز را دیگر از مسکوی قدیم نمیشود شناخت . اما پاریس امروز هنوز هم همان پاریس دیروزاست . من حالا وقتی که وارد پاریس میشوم اندوهی وصف ناپذیر به قلبم هجوم میکند ، پاریس هیچ فرقی با گذشته نکرده است . این منم که تغییر کرده‌ام . حالا دیگر برای من راه رفتن در خیابانهائی که آنقدر خوب میشناختم خالی از زحمت نیست : اینها همان خیابانهای دوران جوانی من هستند .

البته دیر زمانی است که‌دیگر درشکه‌ها و کالسکه ها و تراموا‌های بخاری از صحنه زندگی پاریس محو شده‌اند . تابلو های نئون خیلی بیشتر از تابلو های سابق بچشم میخورند . دیگر کافه‌ای که بانکه‌های مسین و پاپرده های مخملی‌سرخ رنك داشته باشد ، بسیار کمیاب است. از مستراحهای عمومی سابق پاریس تعداد بسیار انگشت شماری باقی مانده چون بیشتر مستراحهای عمومی تازه ساز در زیر زمینها پنهان شده‌است . ولی تمام اینها فقط جزئیات بسیار کوچکی هستند .

زندگی در خیابانهای پاریس هنوز هم به همان رسم سابق ادامه دارد..هنوز هم زنان ومردان عاشق پیشه هرجا که بخواهند یکدیگر را میبوسند و هیچکس نیست که توجهی به آنها داشته باشد .

در شماره آینده :

دیدار من از لنین

دارو ی جنایتکاران

دانشمندان آلمانی مشغول تهیه داروئی‌هستندکه‌بامصرف آن از میزان قتل وجنایت کاسته میشود

در هر طرف مغز انسان ، ناحیه‌ای وجود دارد که به عنوان رابط و گذرگاهی بین‌مراکزمختلف سلسله اعصاب ، که کوچکترین احتیاجات بدن‌ماتحت فرمان‌آنهااداره میشود، بکار میروند.این‌ناحیه «لب‌شقیقه‌ای» نامیده میشود که‌حرکات و هیجانات مارا کنترل نموده و هنگام خواب نیز حرکت مارا منظم مینماید و نیروی شنوائی ، حافظه و گویائی ما در این قسمت قرار دارد .

این قسمت از مغز انسان ،زندگی ویرا کنترل نموده و اورا هدایت میکند ،ولی اگر روزی مریض‌شود، باعث از بین رفتن وی خواهد شد و بهمین جهت سال ها است که روانشناس ها و پزشکان اعصاب درباره آن مطالعه کرده و دردهسال اخیر قضات‌نیز سرگرم مطالعه‌درباره عمل اینقسمت شده‌اند .

زیرا تجربه و آزمایش ثابت کرده است که این قسمت از مغز انسان بر زندگی وی حکومت می‌نماید .

پزشکان ثابت کرده‌اند که‌ضایع شدن این قسمت مغز باعث دردهای شدید دستگاه گوارش ، پریدگی رنك ، لکنت زبان و حتی یبوست میگردد . ضمنا قوه شامه نیز ضعیف میگردد و بیمار خیال میکند دائما بوئی شبیه بوی لاستیك سوخته به مشامش میرسد

در ضمن بیمار دچار ترس های بی‌خودی ،خشم‌و غضب ، رؤیت‌اشباح شده و گاهی کسانی را که در برابر وی قرار دارند ندیده‌و یکباره‌متوجه آنها میگردد و خطرات کهنه و فراموش شده را بیاد می آورد و گاهی بیمار درتحت فرمان صداهائی نا شناخته مرتکب جنایت می گردد و بهمین جهت است که قضات‌نیز بمطالعه درباره این‌مرض پرداخته‌اند و در مدافعات خوداز جانی هاوقاتلین سعی میکنند آنها را گرفتارمرض خرابی «لب شقیقه» معرفی نمایند . متاسفانه معالجه این مرض‌بآسانی انجام نمیگیردو سالهااست که پزشکان درباره آن مطالعه مینمایند ولی داروئی که بتازگی شیمی‌دان های آلمانی کشف کرده‌اند ، اثر معجزه آسائی در پیشگیری و رفع مرض«خرابی‌لب‌شقیقه‌ای» دارد.این دارو که «اسپولو» نامیده میشود ، امید زیادی را در بیماران عصبی بوجود آورده است ولی هنوز این دارو وارد بازارنشده‌و بر روی آن آزمایش و مطالعه مینمایند .،و اگر نتیجه رضایت بخش ، آنطور که پزشك ها مایلند ، از آن بدست آید ، از مقدار جنایات و قتل و دزدیها بمقدار فراوانی نیز کاسته خواهد شد .

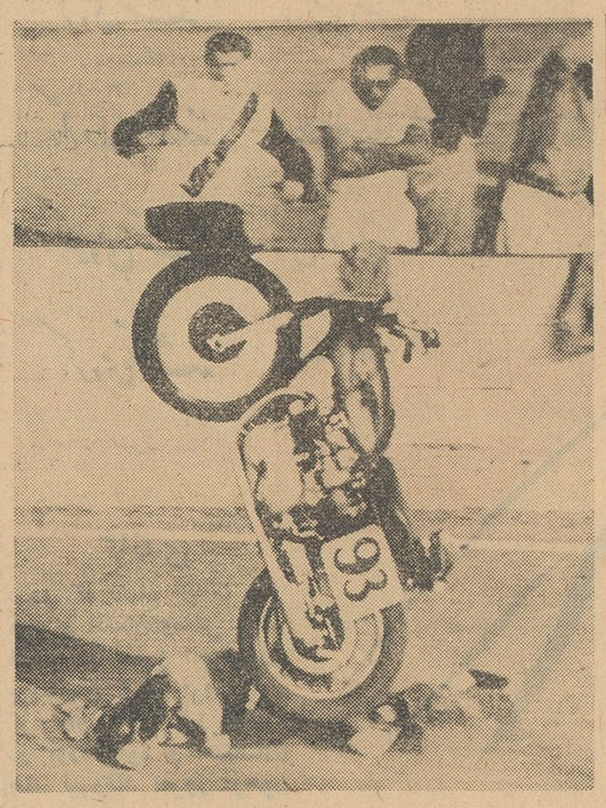

بازگشت ازمرك

در یك مسابقه پر هیجان موتورسیکلت سواری که در «پالمدال» واقع در کالیفرنیا برپا شد«رونی‌نلسون»قهرمان مشهور برای‌حفظ‌مقام‌قهرمانی خود هرلحظه برسرعت خود میافزودکه ناگهان‌موتوسیکلت اززمین کنده شده و پس از چند بار غلطیدن راننده را بزمین کوفت .

هزاران نفرتماشاچی تصور کردند بهترین قهرمان موتو ـ سیکلت سواری خودرا از دست داده‌اند اما بعدامعلوم شدرونی بطور معجزه آسائی زنده مانده . روانیك در بیمارستان بستری است .

جنگ رادار و ضد رادار

یك مخترع‌آمریکائی دستگاهی‌اختراع کرده که رانندگان را از وجود رادارپلیس راهنما با خبر میسازد تا خلاف نکنند .

یك مخترع امریکائی وسیله جالبی اختراع کرده که کمك بزرگی است برانندگان برای‌فرار از چنك پرداخت جریمه سرعت . این دستگاه جدید که ضد را دارنام دارد روی سپر جلوی اتومبیل‌نصب میشود. درجاده‌های امریکاماموربن پلیس دستگاههای رادار نصب کرده‌اندتاسرعت اتومبیلهارا کنترل ورانندگانی را که از حد مقرر سرعت تجاوز میکنند بشناسند و آنها را جریمه نمایند. دستگاه‌ضد را دارمحض اینکه اتومبیل وارد منطقه عمل یك دستگاه رادار میشود راننده‌را مطلع‌میسازد تا از سرعت خود بکاهد در ظرف ششماه ۲۵هزار دستگاه ضد رادار در امریکا بفروش رسیده است .

ماموربن پلیس راهنمائی امریکا بر علیه این دستگاه دست بکار فعالیت شده‌اند واستفاده از آنرا یك حقه بازی میدانند حتی درچند ایالت امریکا اعلام شده که هر راننده‌ایکه از این دستگاه‌استفاده کند از حق رانندگی محروم‌خواهد شد. از طرف دیگر سازنده دستگاه ضدرادار اظهار داشته که دستگاه او عملابنفع پلیس تمام میشود چون رانندگان را از انجام عمل خلاف قانون وراندن با سرعت زیاد بازمیدارد .

بهر حال هم‌اکنون جنك‌رادار و ضد رادار در آمریکا شروع شده است .

فرانس سوار

درگذشت «ژاك ایبر»

آهنگسازی‌که یك اپرایش درعرض بیست سال هزاربار اجرا شد

«ژاك ایبر »آهنگساز مشهورفرانسوی روز ۱۷ بهمن درسن ۷۲ سالگی در پاریس زندگی رابدرود گفت .

ایبردرسال ۱۹۱۹ جایزه بزرك موسیقی رم رابدست آورد . مسافرت ایبربایتالیابرای اوسرچشمه‌ای ازالهام بود واورا درساختن آثاری چون«پرسه وآندرومد »یاری کرد .

ایبر درسال ۱۹۲۷ وبدنبال اجرای اپرایش بنام آنژلیك شهرت جهانی بدست آورد .

خود ایبر هزارمین اجرای این‌اپرا رادرسال ۱۹۴۸ در بوئنوس آیرس رهبری کرد ژاك ایبرچندین موسیقی باله وتئاتر نیز ساخته بود .

خبرگزاری‌فرانسه

گردونه عشق وزندگی

آخرین اثر : اریك ماریا روماركِ

(نویسندهٔ کتاب درغرب خبری نیست)

گاستون نگاهی به صورت غذا انداخت و گفت :

ـ جوجه تیغی دریائی غذای سالمی نیست .

ـ بله ، اما فقط برای اشخاص خسیس. در هر صورت بعدا هم یك خوراك گوشت خواهم خورد .

ـ خوراك گوشت ؟گمان‌میکنم‌آبگو شت جوجه بیشتر بمزاج تو سازگار باشد ! لابد درآسایشگاه از این‌خوراکها میخوردی ؟

ـ بله ، جای شما خالی ، خیلی هم خوشمزه بود . ولی امشب دلم هوس خوراك گوشت کرده است . عجالتا بگو یك بطری شراب «شاتو» هم بیاورند . خود شماهم هرشرابی را که دوست دارید سفارش دهید .

ـ نه ، هرگز نمی‌توانم باین دیوانه‌بازیها تن در دهم .

لیلیان عزیز ، میدانی که عمویت مرد فقیری است واینگونه ولخرجی برای او برازنده نیست .

ـ میدانم . عموجان ولی‌یك‌بطری‌شراب قرمز به غذا قوت بیشتری می دهد .

ـ چطور ؟

ـ زیرا هرجرعه آن از قطره‌ای از خون شما تشکیل یافته است .

گاستون بالحن‌عادی‌گفت :

ـ از شراب خوب اینطور تعریف نمی‌کنند . عجالتا اگر اجازه بدهی یکی‌از آن جوجه تیغی‌های دریائی را بچشم .

لیلیان ظرف غذا را بطرف پیرمرد گرفت و گاستون دریك چشم‌بهم‌زدن سه‌تای آنها را بلعید ، یك جام بزرك شراب پشت‌سر آن سرکشید . پس‌از

آنکه بطری شراب خالی شد به‌برادر زاده‌اش‌گفت :

ـ خوب ، خانم کوچولو تعریف‌کن . می‌بینی زمان چه زود میگذرد . بخاطر دارم هنگامی که تو ...

لیلیان درد شدیدی در خود احساس کرد ، گوئی صاعقه‌ای برسرش فرود آمد ولی این لحظه دیری نپائید و فورا حرف گاستون را قطع کرد وگفت :

ـ نمی‌خواهم از این مقوله صحبت‌کنی . اما میخواهم یك چیز از تو بپرسم . بگو به‌بینم برای چه نامم را «لیلیان» گذاشته‌اند . نمیدانی چقدر از این اسم متنفرم !

ـ این نام را پدرت انتخاب کرد و اصرار داشت که حتما نام تو باید «لیلیان» باشد .

ـ برای چه ؟

ـ اول بگو باقهوه چه میخوری؟لیکور ، «شارتروز» یا «ارمانیاك» ؟ تا بعد جوابت را بدهم .

ـ«ارمانیاك؟ میخورم .

گاستون که تازه مستی شراب را احساس میکرد پس‌از آنکه دوگیلاس «ارمانیاك» سفارش دادگفت :

ـ بله ، پدرت این اسم را روی تو گذاشت .

ـ برای چه این نام را انتخاب‌کرد ؟

ـ آنوقتها که پدرت هنوز جوان بود چند ماهی به‌تنهائی در نیویورك زندگی میکرد و ظاهرا بادختری بنام «لیلیان» سروسری داشته است . این بود وقتی‌که تو بدنیا آمدی نام «لیلیان» روی تو گذاشت ومادرت هم مخالفتی نکرد ... معذرت میخواهم از اینکه این ماجری را برایت تعریف می‌کنم . چون خودت موضوع را پیش‌کشیدی من‌هم ناچار شدم جواب درست بدهم ....

ـ خدا را شکر ! تصور میکردم که این نام را از روی یك کتاب «رمان» انتخاب کرده اند . چون مادرم خیلی بخواندن رمان‌های عشقی علاقه داشت .

گاستون باتکان دادن‌سر گفته‌های او را تصدیق‌کرد :

ـ بله ، درست است . اما درعوض پدرت از رمان بدش می‌آمد وهیچ وقت کتاب های عشقی و سرگذشتهای عاشقانه را نمیخواند . بگذریم از این

موضوع ، حالا بگو به‌بینم «لی‌لی» جان میخواهی اینجا زندگی‌کنی ؟

ودرحالیکه باطراف خود نگاه میکرد افزود :

ـ به عقیده تو این‌کار اشتباه نیست ؟

ـ اتفاقا میخواستم این مطلب را از تو بپرسم .

می‌بینم شراب کاملا اخلاق تورا تغییر داده است .

گاستون گیلاس «ارمانیاك» را نزدیك لبانش برد وگفت :

ـ میخواهم چند نفر از دوستانم را دعوت کنم و تو را به آنها معرفی نمایم .

ـ بله ، سابقا نیز چنین تهدیدی کرده بودی .

ـ حالا بگو به‌بینم می‌آئی یانه ؟باشد . نه خیر ؟

ـ اگر برای «چائی» و «کوکتل»

ـ نه دخترجان ، میخواهم شام مفصلی بدهم . هنوز هم چند بطری شراب کهنه دارم‌که اگر بهتراز این شراب‌ها نباشد بطور حتم بدتر نیست.

ـ بسیار خوب . موافقم .

«لی‌لی» ، راستی چقدر زیبا شده‌ای ، اما هیچ میدانی‌که دربرابر این زیبائی بهمان اندازه هم‌خشن هستی ؟ بله ، خشن . اما پدرت مرد خشنی نبود .

لیلیان بفکر رفت وباخودگفت :

« خشن ! ـ منظورش چیست ؟ آیا واقعا دختر خشنی هستم ؟ با طرز رفتار و شتابی‌که برای خرج‌کردن پولهایم دارم مرا درنظراو خشن جلوه‌گر میسازد . »

* * *

از پنجره اتاق مناره‌کلیسای « سن‌شاپل » دیده میشدکه مانند نوك سوزنی از میان دیوارهای سیاه سر به‌آسمان‌کشیده بود .

دخترجوان سابقا این کلیسا را دیده بود . اولین روز آفتابی دوباره بدیدن آن رفت . نزدیك ظهر بود ، رواق‌کلیسا باشیشه های رنگارنك مانند برج نیم‌شفافی غرق در روشنائی بود . غیراز لیلیان چندنفر سرباز امریکائی نیز به‌کلیسا آمده بودند ولی اندکی بعد همه آنها رفتند و دختر جوان تنها ماند .

از شما چه پنهان ....

لندن : مجله اسپورت ایلوسترتید ، مشهور ترین مجله ورزش انگلستان سردبیری تازه پیدا کرد .

نام اوو ینستون‌اسپنسرچرچیل نوه سروینستون‌چرچیل‌سیاست‌مدار انگلیسی‌است .

پاریس :فرانسویان روزانه ۴۰۰ تن دارو مصرف میکنند که ۸۸ گرم برای هرفرانسوی در روز میشود .

ارزش ۴۰۰ تن داروی مصرفی فرانسویان در سال ۱۹۶۱ برابر ۳۱۰ میلیارد فرانك قدیم بوده‌است .

ژنو : سازمان بهداشت جهانی اعلام آماده باش عمومی داد . در اعلامیه ایکه توسط سازمان بهداشت جهانی صادرشده‌خاطرنشان‌گردیده که در سراسر جهان برای معالجه‌سه میلیارد تن‌فقط۱٫۵۰۰٫۰۰۰ تن پزشك وجود دارد .

فقیر ترین کشور جهان از نظر پزشك نیجزاست . در نیجر برای هر ۹۶ هزارتن‌یك دکتر وجوددارد غنی‌ترین کشور جهان ازنظرپزشکی اسرائیل‌است .

در آنجا برای هر۴۳۰ تن یکنفر پزشك وجود دارد .

در فرانسه این رقم ۹۳۰ است .

مراسم وداع

آقای دکتر نبوی

خانم سپهر خادم

بقیه ازصفحه ۷

نسخه اشخاص بی بضاعت وترتیب دادن مداوای آنان دربیمارستان‌ها اقدام برای معالجه نابینایانی که امکان بهبود آنان در میان بوده و در غیر این صورت پرداخت مبلغی به آنان جهت فروش بلیط بخت آزمائی و کار هائی نظیر آن که روزانه دارای عایدی مختصری‌برای تامین معاش آنان باشد وبالاخره رفع مشکلات خانوادگی به منظور جلوگیری‌از متلاشی شدن‌خانواده‌ها

ناگفته نماند که ما تابحال‌برای این سازمان اساسنامه وآئین‌نامه‌ای تهیه نکرده‌ایم چون بطوری که‌همه میدانیم معمولا اساسنامه وآئین‌نامه ها همیشه بسیار عالی نوشته میشود اما متاسفانه غالبا حسن آنها فقط بر صفحه کاغذ مشهود است ولی هنگام عمل کمتر بدانها توجهی می شود ، بنا براین ما سعی کرده‌ایم چند سالی عملا کار های انجام‌شده را مورد دقت قرار دهیم و به بینیم معنا چه نوع کمك هائی میشودبرای مردم انجام داد آنوقت آنرا بصورت اساسنامه ای تدوین کنیم .

مسافران امروز

بهر حال مثل این است که‌بنده زیاد حاشیه رفتم بهتر است کمی راجع بمسافرین امروز صحبت کنیم این سه دختر خانم که بنده‌خواهش می کنم اگر ناراحت نمی شوند اینجا تشریف بیاورند . عبارتند از دوشیزه پروین تقوی . دوشیزه فخرالملوك سروری که شرح حال ایشان در مجله اطلاعات هفتگی منتشر گردیده ودوشیزه بیت‌دانیل که دو نفر دختر خانم اولی بلندن ونفر سوم باستکهلم عزیمت می نمایند وزیر نظر بهترین‌متخصصین بین المللی معالجه ایشان آغاز خواهدگردیدو خبرنگاران اطلاعات درلندن واستکهلم افتخارا باتمام گرفتاری هائی که دارند سرپرستی این دوشیزگان را بعهده گرفته‌اند وترتیب اینکار وسایر زحمات‌امور اداری‌فرستادن‌این‌دوشیزگان‌را آقای حمید مشهور سر دبیر اطلاعات هوائی و منشی مخصوص آقای مسعودی داده‌اند . البته این اولین کاروان بیماران سازمان نیکوکاری موسسه اطلاعات است که به‌اروپا می روند ، اما انشاء اله با کمك های ذیقیمت مردم نیکو کار وخیر اندیش به زودی سعی خواهیم کرد چند نفر دیگری راهم که امکان معالجه آنها در اینجا موجودنیست مرتبا بخارج اعزام‌داریم .رویهمرفته مافعلا درصندوق سازمان مبلغ پانزده هزار و پانصد تومان پول نقدموجود داریم که این مبلغ به سه قسمت متساوی میان این سه دختر خانم تقسیم خواهد شد و چون بلیط رفتن وباز گشتن ایشان هم جداگانه به آنها تسلیم شده است امیدواریم که این مقدار گرچه مختصر است ولی برای معالجه ایشان کافی‌باشد درهر حال من لازم میدانم که در اینجا از موسسه شیرو خورشید سرخ که مبلغ پنجاه هزار ریال باین سازمان اهداء فرموده‌اند و همچنین موسسه شاه پسند که پول بلیط دو سره یکی از این‌بیماران را به ما پرداخته اند و همچنین در عالم همکاری باشرکت هواپیمائی اس . آ . اس که بلیط دوسره دوشیزه بیت دانیل را تا استکهلم بعهده گرفتند صمیمانه تشکر کنم . اما غیر از موسساتی که نام برده شد افراد زیادی تابحال بیاری ما برخاسته‌اند و هر کدام مبلغی‌به این‌سازمان کمك‌فرموده‌اند که اسامی آنان در روزنامه اطلاعات منتشر گردیده است فقط ذکراین نکته ضروری است که آقای‌دکتر نبوی مشاور عالی نخست وزیر هم از هیچگونه همراهی باما مضایقه

این سنت‌را گذاشته و امیداست‌که روزبروز حس تعاون و مساعدت عمومی نسبت به بیچارگان‌و درماندگان زیادتر شود.

لازم است یادآور شوم که یکی از روزنامه‌ها که در اینگونه موارد پیش‌کسوت و پیشقدم بوده روزنامه اطلاعات است که تحت‌رهبری‌آقای مسعودی گامهای موثری در راه تعاون عمومی برداشته و تاکنون کمکهای‌ذیقیمتی ببیچارگان‌و آسیب دیدگان نموده است .

این اولین بارنیست که موسسه اطلاعات به‌اینگونه‌اقدامات خیر ـ خواهانه دست میزند . ۵سال قبل نیز دوشیزه‌ای راکه مبتلا بمرض قلبی بود ودر ایران معالجه نمیشد به‌اروپا فرستاد .

من اعتقاد دارم که سردوام‌وبقای یك مملکت همین خدمت به‌همنوع‌و مساعدت بدیگران می‌باشد . باید بکمك درماندگان شتافت و باید هرکسی تاآنجا که دستش میرسد دیگران را یاری کندو بخصوص روی این موضوع باید تبلیغات بیشتری شود واز عموم دعوت گردد دراین گروه متشکل شده تا اگر بیچاره‌ای دست کمك دراز کرد، بکمك اوبشتابند و دردش رادرمان کنند.

در میان سه دوشیزه‌ای که بوسیله موسسه اطلاعات بخارج اعزام می‌شوند یکنوع بیمار قلبی وجوددارد که معالجه او درایران امکان نداشت وباید بلندن برود و درآنجا بزرگترین عمل جراحی قلب‌بوسیله زبردست ترین‌جراحان انجام‌گیرد واین خودجای هرگونه تشویق و سپاسگزاری دارد که موسسه‌ای دست بچنین کاری‌زده است .

کودکی راکه شاید پدر او مخارج داروهای عادی و معمولی رانمیتواند بپردازد به‌لندن فرستادن‌وبزرگترین عمل جراحی را روی قلب انجام‌دادن بطور رایگان عملی خیرو انسانی است‌که باید همه از آن پیروی کنند، باید از اینگونه اعمال‌وافکار پشتیبانی کرد تاقدرت معاضدت و مساعدت زیادشود.

من ضمن تقدیر و تحسین این اقدام موسسه اطلاعات اضافه میکنم که‌باید سعی کردهرکس بهرنحوی میتواندخاطری راشادکندودرمانده‌ای راکمك نماید وامیدوارم بزودی‌این سه دوشیزه‌بیما ر بهبود یافته وبه آغوش خانواده خودباز گردند.

بدنبال اظهارات آقای دکترنبوی دوشیزه الهه‌گلژی هنرمندخردسال اطلاعات کودکان بهمراهی‌ارکستر سازمان هنری اطلاعات کودکان بخاطر شادی سه‌دوست بیمار خود که‌عازم سفر هستند دوترانه جالب اجراکرد که موزد تشویق حضار قرار گرفت و سپس از مدعوین پذیرائی بعمل آمدو مجلس تودیع درحالیکه دعای خیرهمه بدرقه دوشیزگان بیمار بود در ساعت‌هفت بعدازظهر پایان یافت.

پذیرش از آمریکا

اخذ پذیرش‌از دانشگاهها ومدارس امریکا جهت دیپلم و غیر دیپلم ظرف پانزده روز الی یکماه لاله‌زار سرای طاهباز جنب عکاسی پرتو اطاق‌شماره ۵ شبها
۱-۲ آ-۱۵۰۶

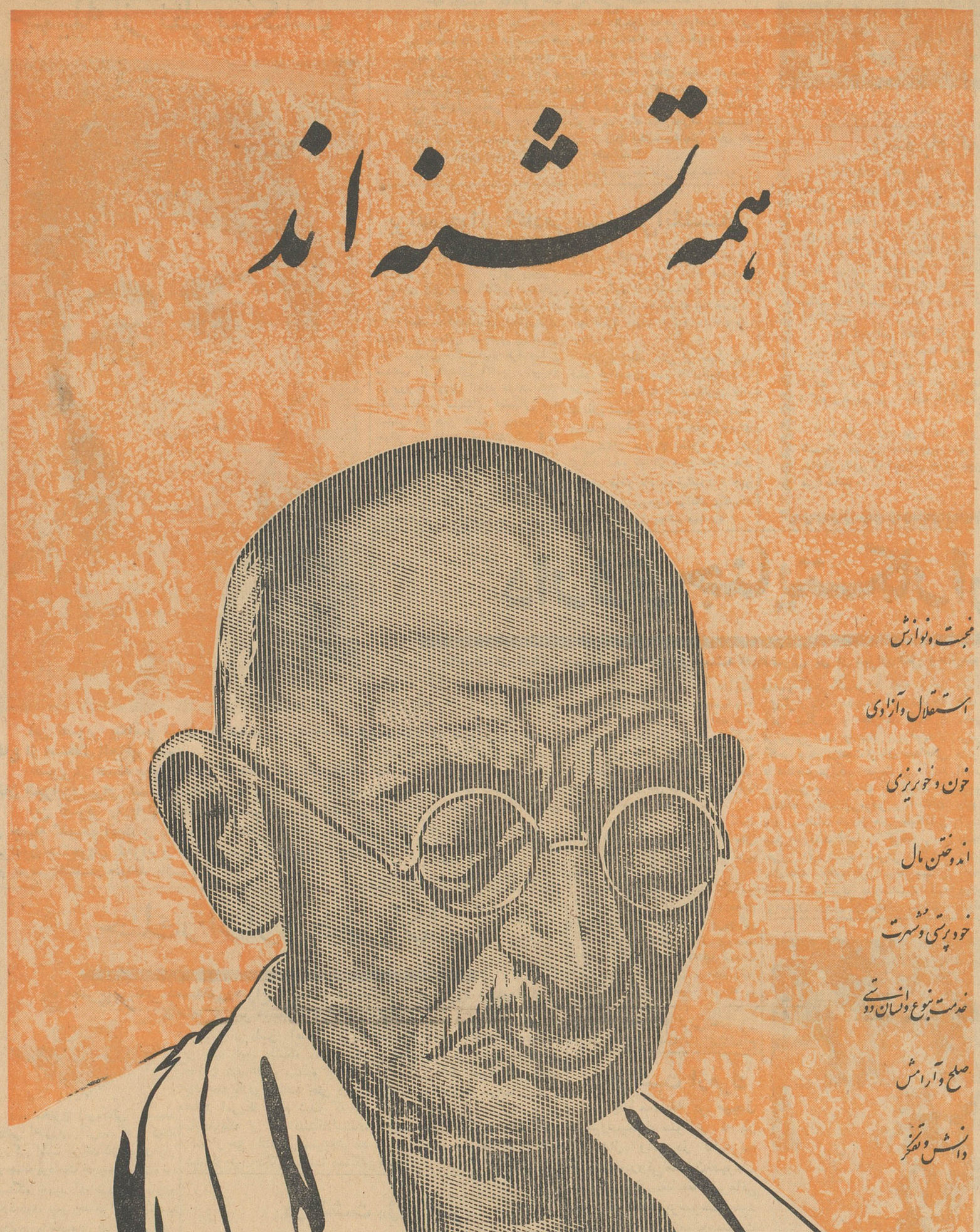

اطلاعات هوائی

با اخبار و مطالب جالب خود ایران و کشورهای بزرگ را بهم نزدیک میکند

اطلاعات هوائی برای محصلین با نصف قیمت

ساختمان جنوب شهر

بقیه از صفحه اول

نماینده روزنامه اطلاعات چک ده‌هزار ریالی‌را به خانواده آسیب دیده تسلیم‌می نماید .

میرفت که در انتهای ناصر خسرو آب‌بافشار بطرف بازار سرازیرشده وخسارات فراوانی وارد آورد ولی شهرداری پیش بینی این جریان را کرده بود وبلافاصله دهانه بازار بوسیله کیسه‌های شن‌مسدودگردید واز نفوذ و پیشروی آب‌بداخل‌بازار ومراکزی که اموال تجار در آن انباشته شده جلوگیری بعمل‌آمد.

اگوهای جدید

مقامات شهرداری اعلام کردند که بعلت وجود نهر فیروز آباد آبهای باران نواحی غربی تهران در این نهر سرازیر گردید و بدین لحاظ خطری متوجه ساختمانهانشد و در خیابان شاهپور هم آبهای سیلاب در اگوی‌شهرداری که‌چندی پیش ساخته شده جاری گردید و خساراتی بمردم وارد نیامد ولی در سید ملك خاتون و خیابان‌رزم‌آرا بعلت کثرت بارندگی سیلاب در خیابانها و کوچه ها جاری گردید و در نتیجه موجب خرابی خانه ها و ساختمانها گردید .

برنامه چهار ساله

امروز آقای‌دکتر نصر شهردار تهران گفت :محله سید ملك‌خاتون و منطقه خیابان شوش و رزم آرابه دستور آقای نخست وزیر ضمن یك برنامه چهارساله طبق اصول‌شهرسازی تغییر وضع خواهد یافت‌و شهرداری این محلات را که‌بدون توجه باصول شهرسازی ساخته‌شده تغییر شکل خواهد داد .

اقدامات شهرداری

امروز مامورین شهرداری‌تهران در منطقه سید ملك خاتون ومحلات سیل‌زده شروع به‌نهرسازی کردند، مامورین برزن و امور شهرازوسط کارخانه پنبه پاك کنی دو نهرجدید احداث میکنند تاآبهای جاری در آنها بطرف جنوب سرازیر شده و موجبات خرابی خانه‌ها فراهم‌نگردد

مقامات شهرداری امروز اطلاع دادند که براثر بارندگی های اخیر و جریان سیلاب خیابان ری وجاده رزم آراء را آب فراگرفته بودچون نهرهای طرفین جاده ری ظرفیت کشش آب سیلاب را نداشت در نتیجه آب از کف خیابان بطرف خانه‌های کارمندان‌شهرداری‌سرازیر گردید و در این منطقه‌نیزرفتگران کوشش لازم را کردند واز نفوذ آب بخانه ها جلوگیری گردید.

در قلهك

شهرداری اعلام کرد که براثر بارندگی در پشت سفارت انگلیس واقع در قلهك سیل جاری شدوآب چند خانه را فرا گرفت ومامورین شهرداری بوسیله پمپ های آب نسبت بتخلیه آب از خانه هااقدام کردند .

امروز عملیات‌تخلیه آب گودالها در سید ملك خاتون پایان یافت بر اثر اقدامات مامورین شهرداری، و انجمنهای‌محلی‌درکوی‌امامزاده‌حسن وقلعه مرغی و نواحی غربی تهران که همه‌ساله‌خرابی‌ببار می‌آمدامسال باوجود باران شدید ومداوم خطری متوجه مردم نگردید چون قبلا در سر اسر این منطقه نهر سازی کرده بودند وبدین لحاظ آب باران بوسیله این نهرها بنهر فیروزآباد سرازیر گردید و خطر رفع شد.

کمك

امروز بانوی نیکو کاری که از ذکر نام ونشانی خویش خود داری کرد یك‌برك چك‌تضمین‌شده بمبلغ ده هزار ریال بموسسه اطلاعات فرستاد تا بوسیله موسسه اطلاعات به‌آقای تقی ورامینی کارگر کارخانه چرمسازی که بر اثر فرو ریختن سقف اطاق فرزند واثاثیه زندگی خودرا از دست داده است تحویل گردد، موسسه اطلاعات‌ضمن تشکر از این بانوی نیکو کار وجه مزبور را بوسیله خبرنگار خود به‌آن محل فرستاد ودر حضور مامورین مربوط بانضمام نامه تسلیت مدیر اطلاعات به‌آقای تقی ورامینی تسلیم گردید.

نامه تسلیت

نامه تسلیتی که ازطرف مدیر موسسه اطلاعات باین خانواده‌حادثه دیده تسلیم شد بقرار زیر است:

آقای‌تقی ورامینی کارگر کارخانه چرمسازی

خانم نیکوکاری که از ذکر نام و نشانی خویش خود داری کرده مبلغ ده هزار ریال برای کمك بخانواده شما که در حادثه اخیر داغدار گردیده اختصاص داده است ، مؤسسه اطلاعات بدین‌وسیله‌با تقدیم احساسات خودآنرا بوسیله‌خبرنگار مربوطه جهت خانواده شما ارسال میدارد.

مدیر موسسه اطلاعات
عباس‌مسعودی

خبرنگار روزنامه اطلاعات چك‌ده هزار ریالی اهدائی بانوی نیکوکار را در حضور آقای اکبری معاون برزن شش و جمعی‌از اهالی‌محل،در خانه ویرانه آقای‌تقی ورامینی کارگر کارخانه چرمسازی بوی تسلیم کرد. آقای ورامینی دو روز اخیر راپس‌از حادثه‌ای که بر خانواده وی واردشد در خانه همسایه زندگی میکند .وی اظهار داشت :

روزی شصت ریال مزد میبرم و با این در آمد ۹نفر عائله خود رااداره میکنم.

سیل در دهکده رحیم آباد

امروز خبر نگار ما در شهرری گزارش داد براثر بارندگی شدید و مداومی که اخیرا در تهران و حومه روی داد در چند قریه از توابع‌شهر ری سیل جاری شد.از جمله درقریه رحیم‌آباد تبانین که‌در نزدیکی‌کهریزك قرار دارد جریان سیل شدید تراز سایر نقاط بود ، و دراین قریه کلیه خانه‌ها منهدم گردید و سکنه آن که در حدود دویست نفربودند بیخانمان شدند ، بطوریکه درحال حاضرعده‌ای از اهالی قریه شبها در حمام بسر میبرند و جمعی دیگر بقراء مجاور کوچ‌کرده‌اند، علاوه برانهدام کلیه‌های روستائی انبار های گندم و آذوقه قریه بکلی ویران شده است واهالی از لحاظ غذای روزانه خوددر مضیقه قرار گرفته‌اند و پدر زراعتی آنان نیز ا زبین رفته است .

در قریه باقرآباد

خبر نگار مادر گزارش خود اضافه میکند : علاوه بر قریه رحیم‌آباد تبانین در قریه باقر آباد شهرری نیز سیل جاری‌شدودر نتیجه یك‌گلخانه و یك دیوار منهدم گردید در نزدیکی کارخانه های گلیسیرین و سیمان شهر ری هم دو خانه بر اثر جریان سیل خراب شد .

سیل زدگان قریه رحیم آباد در انتظار کمك موسسات خیریه و دولت میباشند .

دومین‌گزارش خبرنگار اعزامی ما از مراغه

یك‌ده‌بهز اروپانصد تومان‌فروخته شد!

فکر کردم که مهمترین مطلبی که مورد انتظار علاقمندان است ، اینست که بدانند از تعداد ۴۳۵ ده که در حدود شهرستان مراغه واقع است‌چند قریه مشمول تقسیم واقع می‌شود .

لذا از آقای مهندس خلخالی دراین باره سئوال کردم ..

آقای مهندس خلخالی گفت هنوز اظهار نامه های قانونی که‌باید مالکین طبق آنها تعداد املاك خودراطبق‌قانون اصلاحات ارضی اطلاع داده وششدانك ملکی را هم که برای خودشان حفظ می‌کنند اعلام دارند ، نرسیده است و طبعا نمیتوان دقیقا گفت که چند ده در مراغه تقسیم خواهد شد .

تقاضای آنهائی که مشمول نیستند !

اما آقای مهندس خلخالی نکته‌جالبی گفتند و آن این بود که عده ای از مالکین که طبق قانون املاکشان مشمول تقسیم اراضی نخواهد شد به سازمان اصلاحات ارضی مراجعه کرده وتقاضا کرده اند که سازمان مزبور در مورد خریداری وواگذاری املاك آنان نیز به دهقانان اقدام کند !

ـگفتم اسامی این مالکین را بفرمائید .

مهندس خلخالی گفتند مانندآقایان حجت‌زاده و پورسلطان .

تمام امکانات در مراغه متمرکزمیشود

گو اینکه در مرکز نیز وزیر کشاورز ی‌درباره لزوم اجرای‌اصلاحات ارضی توضیحات کافی داده و وعده داده است که با کمك شرکت های تعاونی‌و سازمان کشاورزی سعی‌خواهد شد درآمد زارعین پس از تقسیم املاك افزایش یابد ولی آقای مهندس‌خلخالی ضمن تایید این مطلب مخصوصا گفتند که :

تما م‌امکانات وزارت کشاورزی که در استان آذربایجان بطور متفرق وجود دارد در مراغه تمرکزداده خواهد شدتا باتمام قوا در بهبود وضع املاك مراغه کوشش شود .

کسانی که املاك خود را معامله غیر قانونی کرده‌اند

آقای مهندس خلخالی در باره مالکینی که برای فرار از تقسیم املاك‌خودبا‌انجام معاملات گوناگون املاك خودرا بدیگران‌انتقال داده‌اند اظهار داشت : طبق صورتیکه اداره ثبت مراغه فرستاده در دفتر خانه های شماره «۹ـ۷ـ۵۶و۱» تبریز در یکروز یعنی در تاریخ ۲۴ دیماه جاری در حدود ۴۲ سند فروش صادر شده است. از این ۴۲سند فروش ۳۹ سندمتعلق به آقای‌جواد صولتی میباشد که در دفتر خانه شماره ۹ تبریز املاك خود را به دختران وزن و پسران خود بقیمت نازلی فروخته است قیمت املاکی که طی ۳۹ فقره سند فروخته‌شده است دو میلیون و بیست و هفت هزار ریال میباشد .

همچنین آقای حاج علی افتخاری ضمن دو سند املاك خود رابقیمت ارزانی به پسران خود فروخته است.

از مالکینی که در محضر شماره ۹ تبریز معاملاتی انجام دادندیکی هم آقای اسمعیل باقر پورمیباشد که ضمن یك سند املاك خود را به آقای جواد صولتی فروخته است.

در تاریخ ۲۴ر۱۰ر۴۰ در محضر شماره ۷ تبریز آقای عبدالحسین جواد ضمن دو سند املاك خود را به پسر و دختر و خانمش انتقال داده است، آقای «سیف الله کاظمی دربت اولیاء» نیز ضمن ۵ سند در محضر شماره ۷ تبریز املاك خود را بقیمت نازلی بزن و دختر و بستگان خود فروخته است . آقای حاج علی آقا ملکی هم‌در همین محضر املاك خود را به آقایان عبدالحسین وعبدالرضا ملکی‌فروخته است ، آقای اسد شمس سعیدآباد وآقای «احمد کاظم در بت»هرکدام ضمن یك سند املاك متعلق بخود را با ولادشان فروخته‌اند ، همچنین در تاریخ ۲۶ دیماه جاری در محضر شماره ۵۶ تبریز آقای نصرت الله صولتی املاك خودرابه آقای‌فتح‌الله صولتی فروخته است و همچنین شخصی درمحضر شماره یك‌تبریز درتاریخ ۲۶ر۱۰ر۴۰قسمتی ازاملاك خودرابه آقای جواد صولتی فروخته است .

در تاریخ ۲۵ دی ماه جاری یعنی‌بعد از توشیح قانون اصلاحات ارضی آقای حیدر اعتضاد زاده در محضر شماره۱۱ تبریز ده‌ششدانك خود را فقط بمبلغ هزار و پانصد تومان بزن‌و دخترو پسرانش‌فروخته است .

در محضر شماره ۵۶ تهران در تاریخ ۲۴ر۱۰ر۴۰ بانو امیر زاده صولتی ششدانك از املاك خود را بلاعوض به بانو معصومه صولتی مصالحه کرده است .

در تاریخ دوازده دیماه جاری در محضر شماره ۲ مراغه آقای علی مرد آزاد املاك خود را به آقای اسکندر نوید فروخته است ، در تاریخ ۲۵ر۱۰ر۴۰ آقایان حاج‌سید ابراهیم موسوی، دکتر فتاح‌موسوی حاج علی صادقی خراقی وبانوان عزت الحاجیه موسوی و زربانو موسوی املاك خود را بقیمت خیلی نازل به بستگان خود مصالحه کرده‌اند .

بعضی از مالکین باغلب سر ـ دفتران دیگر مراجعه کرده‌اند که معاملاتی انجام دهند وسر دفتران را تطمیع‌نموده‌اند ولی آقایان سر ـ دفتران از انجام معامله معذرت خواسته‌اند که بالاخره سردفتران فوق الذکر معامله را انجام داده‌اند و این سر دفتران که بر خلاف قانون و منویات شاهنشاه و دولت معاملاتی انجام داده‌اند تحت‌تعقیب قانونی قرار گرفته‌اند .

برنامه‌اصلاحات‌ارضی ایران

بقیه از صفحه اول

در فرودگاه عده‌ای از مقامات ایرانی وآمریکائی واز جمله آقای محمود فروغی معاون سیاسی‌وزارت امور خارجه ایران آقای جولیوس هولمزسفیر کبیر امریکاوآقای‌عدل طباطبائی رئیس تشریفات وزارت امور خارجه ایران ، از چسترباولز استقبال کردند .

عکس‌العمل خوب

مشاور پرزیدنت کندی مصاحبه کوتاهی در فرودگاه مهرآباد با خبرنگاران‌مطبوعات‌وخبرگزاریهای خارجی بعمل آورد .

وی اظهار داشت که‌ازمسافرت ایران و شرفیابی بحضورشاهنشاه، بسیار خوشحالم و امیدوارم دراین مسافرت کوتاه با اوضاع ایران آشنا شوم .

چستر باولز در پاسخ سئوال یکی ازخبرنگاران گفت‌عکس‌العمل برنامه اصلاحات ارضی ایران در واشنگتن بسیار خوب بوده است و مقامات ایرانی‌باشروع تقسیم‌اراضی دست باقدام شهامت آمیزی‌زده‌اند

باولز افزود می خواهم در باره ایران که اقدامات تحسین آمیزی درآن‌انجام میگیرد،اطلاعاتی بدست آورم .

چستر بولز از فرودگاه‌مهرآباد همراه مقامات آمریکائی بمنزل جولیوس هولمز سفیر کبیرامریکا رفت .

مدت اقامت چستر باولز درایران سه روز است‌ومشاور پرزیدنت کندی روز سه شنبه ۱۳ بهمن از تهران به قاهره خواهد رفت .

مدت مسافرت چستر باولز در خاورمیانه و خاور نزدیك و آسیای جنوب شرقی ۶ هفته است . وی‌طی این مدت به قاهره ، سودان،حبشه هندوستان ، افغانستان ،پاکستان، کامبوج ، وفیلیپین مسافرت خواهد کرد .

چستر باولز در آدیس آبابا‌پایتخت حبشه در جلسه «کمیسیون‌اقتصادی سازمان ملل برای آفریقا»شرکت خواهد کرد و درتوکیودر کمیسیون «اقتصادی سازمان ملل‌برای‌آسیا و آفریقا»حضور خواهد یافت وسپس در باگیو واقع در فیلیپین ،ریاست کنفرانس دیپلمات های آمریکائی را در آسیای شرقی و آسیای‌جنوب شرقی بعهده خواهد داشت .

چستر باولز روز اول فروردین آینده به واشنگتن باز خواهد گشت طبق اعلامیه وزارت امور خارجه امریکا ، چستر باولز طی مسافرت خود بامقامات‌وشخصیت های‌ممالکی که به آنها مسافرت میکند، ملاقات و گفتگو خواهد داشت .

امروز بامداد آقای‌چستر باولز از قسمتهای مختلف سفارت کبرای امریکا وادارات تابعه‌آن دیدن‌کرد و با جولیوس هولمز سفیر کبیر امریکا وسایر مقامات سفارت امریکا ، مذاکراتی داشت .

چستر باولز بعد از ظهر امروز در کاخ مرمر حضور خواهد یافت ودفتر مخصوص را بیادبود امضاء خواهد کرد .

امروز بعداز ظهر چستر باولزبا آقای دکتر امینی نخست وزیر ملاقات خواهدنمود وبیرامون‌مسائل مورد علاقه دو کشور مذاکره‌خواهد کرد وسپس در ضیافت آقای قدس نخعی وزیر امورخارجه‌ایران‌حضور خواهد یافت.در این ضیافت گروهی از وزراء ورجال وشخصیت‌هاشرکت خواهند داشت

مشاور پرزیدنت کندی فردا بامداد به ورامین خواهد رفت واز طرح های عمرانی که‌در آنجا بموقع اجرا گذاشته شده بازدید میکند و سپس بعداز ظهر باآقای دکتر ارسنجانی وزیر کشاورزی ملاقات خواهد داشت . همچنین فردا بعد ازظهر آقای چستر باولز گواهینامه های کارگران ایرانی را که دوره تعلیماتی مخصوص را در آمریکا گذرانده‌اند ،درباشگاه آمریکائیان مقیم تهران خواهد داد .

بطوری‌که کسب اطلاع شد آقای چترباولز فرداشب شرفیاب خواهدشد وشام‌را در حضور شاهنشاه‌صرف‌میکند

در دادگاههای نظامی

پانزده نفر از سارقین مسلح به حبس های‌سنگین محکوم‌شدند

دونفر استوار نیروی هوائی که بدون اجازه به آمریکا رفته بودند به هفت‌ماه‌حبس محکوم شدند

امروز یك مقام مطلع دادستانی ارتش بخبرنگار ما گفت :

از آنجا که فلسفه مجازات‌مجرمین گذشته از تنبه آنان‌عبرت سایرین و حفظ نظم و امنیت اجتماعی می‌باشد ازاین‌رودادستانی ارتش‌قسمتی از این فعالیتهای خود رابرای‌اطلاع عموم منتشر مینماید مضافابا‌اینکه در میان سارقینی که درداد گاههای نظامی‌محکومیت‌پیدا کرده‌اند گذشته ازسارقین مسلح‌عده‌ای نیزازسارقین عادی پیشینه‌دار هستند که بعلت تکرار جرم پرونده هایشان از دادسرا به دادرسی ارتش احاله‌شده بود .

۱ـ محمد علی فرزند محمد ولی شهرت فولادی متهم به راهزنی مسلحانه در منطقه گرگان طبق‌رای شماره ۱۵۱ ـ۱۰ر۱۱ر۴۰ دادگاه تجدید نظر ۲ باستناد ماده ۴۰۸ قانون دادرسی و کیفر ارتش به دوازده‌سال‌زندان‌با کاراز‌بدو‌بازداشت محکوم شده‌است .

۲ـ منوچهرفرزند اسمعیل‌شهرت اسرائیل حق اهل مراغه‌وبازداشت از تاریخ ۲۷ر۳ر۴۰ متهم‌به سرقت اثاثیه ووجه نقد از خانه ابراهیم‌نام دربخش ۹ تهران بعلت داشتن‌سابقه محکومیت سه فقره سرقت عادی در دادسرای تهران پرونده کیفری ضمن صدور قرار عدم صلاحیت رسیدگی به اداره دادرسی ارتش ارجاع شده و پس از طی مراحل قانونی باستناد تبصره ازماده‌تشدید مجازات سارقین مسلح که‌واردمنزل اشخاص میشوند مصوبه نهم‌خرداد ۱۳۳۳طبق‌رای‌شماره ۴۹ـ۸ر۱۱ر۴۰ دادگاه تجدید نظر ۲ به پنج سال زندان باکار با کسر بازداشت‌قبلی محکوم گردیده و جعفر حیدرصفر ـ زاده که سابقه سرقتهای مشارالیه‌به سه فقره محکومیت نرسیده و در عمل ارتکابی‌منوچهر شریك‌بزهکار اصلی تشخیص گردیده به دو سال زندان تادیبی از بدو بازداشت (۲۷ر۳ر۴۰) محکوم‌گردیده است.

۳ـ یعقوب فرزند احمد شهرت کنعانی‌وابراهیم فرزند شکورشهرت اسدی متهم به سرقت مسلحانه در منطقه استحفاظی لشکر اهواز به‌استناد ماده ۴۱۰ قانون دادرسی و کیفر ارتش و بموجب رای ۱۴۸ـ ۷ر۱۱ر۴۰ دادگاه تجدید نظر۲نفر اول به سه سال زندان باکار ونفر دوم به دو سال زندان تادیبی‌باکسر بازداشت قبلی محکوم شده‌اند .

۴ـ هفت نفر اشخاص مشروحه زیر :

۱ـ تقی فرزند شاهپور شهرت باروت کوبی (امیر باروت کوبیان) اهل کوهپایه گیلان

۲ـ ابراهیم فرزند تقی باروت‌ـ کوبی

۳ـ عزت‌الله‌فرزند شاهپورشهرت باروت کوبی

۴ـ طالش فرزند شاهپور شهرت باروت کوبی

۵ـ نظر محمد خالجانی فرزند خانجان .

۶ـ مجبعلی فرزند دولت شهرت دولتی

۷ـ حسین فرزند حسین شهرت میرزائی

که ردیف اول‌از تاریخ۲۱ر۱ر۳۳ و بقیه از تاریخ ۱۸ر۴ر۳۷بازداشت شده‌اند باتهام یاغی‌گری شرارت‌و قتل و غارت و مقاومت در مقابل مامورین و قوای دولتی در منطقه رودبار گیلان طبق‌رای شماره۱۵۴ـ ۱۷ ر۱۱ر۴۰ دادگاه تجدید نظر شماره ۲ تقی باروت کوبی به‌حبس ابد محکوم شده و ابراهیم فرزند تقی به ده سال زندان باکارمحکوم و عزت‌الله به شش سال زندان‌با کار محکوم و طالش و نظر محمد هریك به پنج سال زندان با کار محکوم و مجبعلی و حسین‌میرزائی هریك به ۳ سال زندان باکار با احتساب بازداشت قبلی محکوم شده‌اند .

۵ـ زین‌العابدین فرزندسیدحسین شهرت هاشمی وآقا بابا شهرت عظیمی و محمد قاسم شهرت‌یحیوی اهل گرگان از تاریخ ۱۴ر۱۰ر۳۷ بازداشت باتهام سرقت مسلحانه در رستم کلاه و منطقه هزار جریب تحت تعقیب قرار گرفته و طبق‌ماده ۴۱۰ قانون دادرسی و کیفر ارتش هریك‌بموجب‌رای۱۵۲ـ ۱۲ر۱۱ر۴۰ دادگاه تجدید نظر ۲ به پنج سال زندان باکار محکوم شده‌اند .

۶ـ دو نفر استوار هوائی بنام محمود فرزند علی واصغر فرزند غلامعلی باتهام فرار بخارجه (رفتن به‌آمریکا برای‌تحصیل بدون‌اجازه) هریك نفر به هفت ماه زندان‌تادیبی محکوم شده‌اند .

یك هواپیما

بقیه از صفحه اول

جریان را بمقامات انتظامی و قانونی بندر بوشهر اطلاع دادند و بلافاصله آقایان دادستان و بازپرس دادسرای این‌شهرستان باتفاق‌مامورین‌ژاندارمری در محل واقعه حضور یافتند و دراطراف این سانحه تحقیقات لازم بعمل‌آوردند جنازه های سوخته خلبان و مکانیسین هواپیما بوضع رقت آوری در یك‌گوشه افتاده بود و در کنار آنها مقداری عکسهای خانوادگی و اسکناس سوخته بچشم میخورد جنازه ها پس از معاینه آقای دکتر مرتضی‌فروزان‌رئیس‌بهداری بنادر جنوب بوسیله آمبولانس به غسالخانه بندر بوشهرمنتقل گردیدند و قرار شد پس از تغسیل جنازه هاطی تشریفاتی از طرف اداره کشاورزی شیراز به آن شهرستان حمل شوند خلبان ومکانیسین یك‌هواپیمای‌سمپاش دیگر که ناظر این سانحه دلخراش بوده‌اند دراین باره اظهار داشتند : همکاران ما براثر بدی هوا ناچارشدند در ارتفاع کمی پرواز نمایند ولی متاسفانه بهمین علت هواپیمای آنان باسیم تلگراف و یك ساختمان‌برخورد کرد و آتش‌گرفت با اینکه‌مابلافاصله برای کمك بهمکاران خوددر محل واقعه فرود آمدیم ولی چون حریق در نهایت شدت‌بود باینجهت موفق به اطفاء حریق و نجات سرنشینان‌هواپیما نشدیم.

خبرنگار مادر گزارش خوداضافه میکند ازمرحوم‌اغشائی خلبان‌هواپیما چهارفرزند باسامی زهره ،شهرزاد ، ناهید وستاره باقی مانده است .

نامبرده برادر آقای‌سرهنگ‌مرتضی اغشائی است که‌در اداره سوم ستاد بزرك ارتشتاران خدمت میکند .

تشییع جنازه

صبح امروز خبرنگار مادر بنادر جنوب طی گزارش دیگری اطلاع داد بعد از ظهر دیروز جنازه‌های خلبان ومکانیسین هواپیمای‌سمپاش با تشریفات خاصی تشییع شد و به وسیله‌هواپیمابطهران منتقل گردید.

درهای دانشگاه

بقیه از صفحه اول

میدهد که‌برای‌اینکه دانشگاه‌مجددا شروع بکار نماید قراراست‌مقررات جدیدی وضع گردد و این کار حتمی است .

دراین مقررات موادی گنجانیده خواهد شد که نظیر حوادث اخیر در محیط دانشگاه اتفاق‌نیافتد .

درنظر است آئین‌نامه انتظامی استادان ودانشجویان هرچه زودتر تهیه و تصویب گردد وبمرحله‌اجرا گذشته شود .

شورای دانشگاه

ساعت شش و نیم بعد از ظهر فردا شورای دانشگاه در محل باشگاه دانشگاه تشکیل خواهدشد. برای دانشجویان بیان خواهدکرد.

پاورز خلبان یو۲

بقیه از صفحه اول

پاورز

علاوه‌بر« پاورز »،«فراریك پروير » دانشجوی امریکائی نیز که‌ازماه اوت گذشته درآلمان شرقی زندانی بود آزاد شده‌است .

درمقابل آمریکا نیز سرهنك‌ابل جاسوس شوروی را که به ۳۰ سال زندان محکوم شده‌بود آزاد نمود .

نورتون ـ ویرجینیا ـ آسوشیتد پرس ـ ۱۰ فوریه

پدر فرانسیس پاورز خلبان معروف هواپیمای یو ـ ۲ امریکایی امروز اظهار داشت که وقتی وی وزنش از خبر آزادی پسرشان اطلاع یافتند تاسرحد مرگ شگفت زده شدند چون نه آنها و نه خود فرانسیس پاورز هیچکدام انتظار نداشتند که به این زودی دوران زندانی خلبان یو ـ ۲ پایان یابد .

پاورز پس از سقوط هواپیمای‌خود باتهام جاسوسی در شوروی مورد محاکمه قرار گرفت و محکوم به ۱۰ سال زندان شد . او هنوز دو سال از مدت زندان خویش را نیزگذرانده بود .

امروز گزارش رسید که سرهنگ ابل جاسوس شوروی که محکوم به ۳۰ سال زندان شده‌بودپس ازآزادی در برلن به مقامات آلمان شرقی تحویل داده شده است .

شاهنشاه از تاسیسات‌شرکت واحد دیدن کردند

ساعت سه ونیم بعد ازظهر روز پنجشنبه گذشته اعلیحضرت همایون شاهنشاه از تاسیسات شرکت واحد اتوبوسرانی در تعمیرگاه شماره ۵ نارمك دیدن فرمودند .

دراین مراسم اعضای هیات دولت ،شهردار تهران ،متخصصین خارجی وشخصیتهای‌برجسته‌مملکتی حضور داشتند.

ساعت سه ونیم بعد از ظهرسوت تعمیرگاه بصدا در آمد و نزدیك شدن ورود شاهنشاه را خبر داد (این صدا در تمام مدت دیدار شاهنشاه از تعمیرگاه شماره ۵ نارمك بگوش میرسید)

هنگامیکه شاهنشاه بمحوطه تعمیرگاه قدم نهادند دوشیزه‌خرد ـ سالی دسته گل زیبائی تقدیم کرد.

در اینوقت رؤسای ادارات شرکت واحد به حضور شاهنشاه معرفی شدند.

آنگاه شاهنشاه بیازدید از قسمتهای مختلف تعمیرگاه‌پرداختند ودر هر قسمت توضیحات لازم‌توسط متخصصین و مسئولین فنی بعرض میرسید.

شاهنشاه از کارگران پیرامون وضع کار و زندگی آنان سئوالاتی فرمودند و کارگران شرکت‌واحد در خواستهای‌خود رابعرض‌رساندند.

در تمام مدت بازدید کارگران شرکت واحد که‌در میدان‌تعمیرگاه گرد آمده بودند بشدت نسبت به شاهنشاه ابراز احساسات میکردند

در خاتمه بازدید شاهنشاه به‌محل سر پوشیده‌ای که قبلا تهیه شده بود تشریف فرما شدند .

گزارش معاون وزارت کشور

در اینجا آقای شجاع ملایری معاون وزارت کشور ومدیرعامل‌شرکت واحداتوبوسرانی گزارشی از وضع شرکت واحد و فعالیتهای اخیر در زمینه تامین‌رفاه مردم و کارکنان شرکت باستحضار رسانیدشاهنشاه در مورد تهیه‌مسکن جهت کارگران و کارکنان شرکت واحد و حضور رانندگان و کمك رانندگان شرکت واحد بالباسهای متحد الشکل (اونیفورم) بر سر کار خودو همچنین نسبت به‌تامین رفاه مردم از نظر رفت‌وآمد بمدیرعامل شرکت دستورات موثری صادر کردند .

تقدیم باز وبند

در این هنگام یکی از کارگران ورزشکار برسم وسنن‌دیرین بازو ـ بند نفیسی ببازوی شاهنشاه بست وتوسط یکی‌از کارگران مسن و کهنسال قران نفیسی حضور شاهنشاه تقدیم شد .

در حدود ساعت‌چهارونیم مراسم دیدار شاهنشاه ازتاسیسات شرکت واحد در تعمیرگاه شماره ۵ نارمك پایان یافت و اعلیحضرت همایونی در میان ابراز احساسات شدید کارگران و کارکنان شرکت واحد محوطه تعمیر گاه را ترك گفتند.

مشروح جریان در شماره فردادرج درج میگردد

نظر روسای اصناف بافنده بازار در مورد اقدامات دولت

جناب آقای نخست وزیر

رونوشت ـ روزنامه اطلاعات

بار دیگرخائنین بوطن از اصلاحات و اقدامات مفید دولت آن جناب ناراحت شده وزمزمه مخالفت را شروع کرده‌اند که خوشبختانه در اثر توجه‌مخصوص دولت وفداکاری مامورین انتظامی مجال کوچکترین‌اقدامی برعلیه کشور وملت نجیب ایران پیدا نکردند و نتوانستند هدفهای پلید خود را جامعه عمل بپوشانند.

برای طبقه پیشه وران واصناف که‌باید در محیطی آرام بکسب وکار خود ادامه دهند قابل قبول نیست که عده‌ای خائن بوطن هرروز جنجال‌بپا نموده‌اند ودانشجویان عزیزرابجای شرکت‌درکلاس درس بصحنه خونین مبارزات خود دعوت نمایند ما امیدواریم دیگر نظایر اینگونه حوادث ناگوار پیش نیاید تابتوانیم باکمال آسایش وامنیت بزندگی روز مره خود ادامه دهیم . پیشه وران واصناف از دولت جناب عالی خواستارند که تصمیم عاجل اتخاذ وهر چه زودتر ضمن دور نمودن عوامل فسادوخرابکار محرکین ومسببین وقایع اخیر را تحت تعقیب قرار داده وپس از ایجاد محیط آرام در افتتاح دانشگاه نیز او امر موکد صادر فرمائید.

روسای صنف بافنده بازار : مرتضی منصوریان ـ حاجی حسن برادران جورابچی ـعلی اصغر یوسفی ـناصر قیصر نژاد ـسید ابوالقاسم زاهدی ـنبوی تبریزی ـمحمد برادران جورابچی ـحسین فراهانی ـاحمد عابدین پور ـمحمد رضا محمدی ـمنصور منصوری ـعبدالحسین‌حقیقی ـ محمد آقا جورابچی ـ سید احمد هاشمی ـعلی رسیدگان ـعباس جورابچی ـعباس سلیمانی ـرشید دریابان زرباف وچندین امضاءدیگر.

شاگرد خواربار فروش کشته شد

چند ساعت قبل مادر متهم دربیمارستان فوت شده واوضمن مراجعت ازبیمارستان به مغازه خواربار فروشی رفته بود تاپس از خرید سیگار برای سرگرم کردن برادران کوچك خود بمنزل برگردد

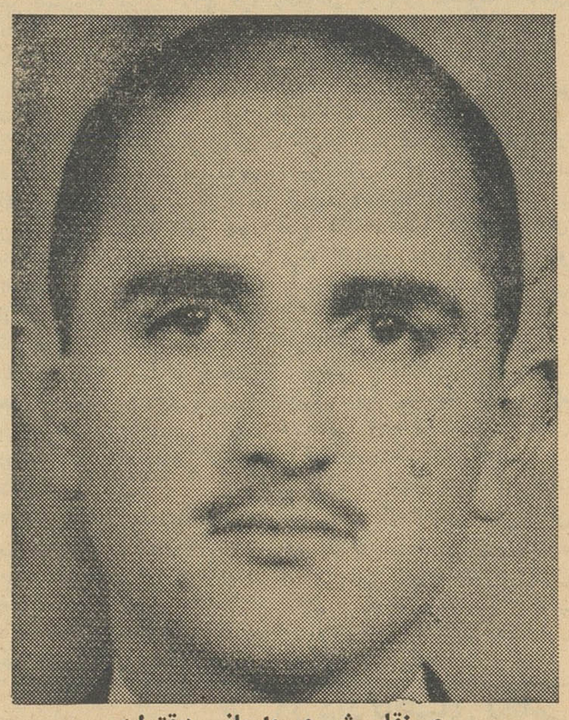

حسنقلی شیری داریانی (مقتول)

عصرروز پنجشنبه گفتگوو مشاجره کوچکی که بین یك دانش آموز دبیرستان و شاگرد یك مغازه‌خوار بار فروشی‌واقع درچهار راه نصرت روی داد ، منجر بمجروح شدن خواربار فروش و قتل شاگرد وی گردید .

ساعت ۵بعداز ظهر روز پنجشنبه فرخ جوان ۱۹ ساله‌ای که ساعتی پس‌ازمرك مادرش‌دربیمارستان‌پهلوی باتفاق خواهر خود مراجعت کرده بود برای خرید سیگار و استفاده‌از تلفن عمومی بمغازه خواربارفروشی دریانی واقع در چهار راه نصرت مراجعه کرد . هنوز چند دقیقه نگذشته بود که بین فرخ و شاگرد مغازه بنام حاج شیری مشاجره‌ای درگرفت ودر نتیجه این دو نفر با هم گلاویز شدند .

دراین نزاع حسنقلی شیری‌داریانی فرزند آقا شیر علی معروف به‌حاج شیری بوسیله جسم تیزی بشدت مجروح گردید و خلیل صمدی صاحب مغازه خواربار فروشی که برای جدا کردن فرخ و شاگردش آمده بود مختصر جراحتی‌برداشت حاج شیری و خلیل صمدی ، به بیمارستان پهلوی منتقل شدندولی چند ساعت بعد از بیمارستان خبر رسید که شاگرد مغازه در نتیجه جراحت وارده فوت کرده است .

مغازه شلوغ بود

خلیل صمدی صاحب مغازه‌خواربار فروشی که پس از پانسمان از بیمارستان پهلوی‌بکلانتری مراجعه کرده بود در مورد این حادثه‌اظهار داشت :عصر معمولا مغازه ماشلوغ است من‌مشغول فروش سیگاربیکی از مشتریان مغازه بودم که دونفر مردویك زن بمغازه‌آمدندو یکی از آنها از شاگرد من سیگار خواست شاگردم حاج‌شیری‌مشغول انجام کاری در پشت مغازه بود باین جهت در دادن سیگاربمشتری جدید قدری تاخیر کرد در این موقع او با حاج‌شیری بنای‌مشاجره را گذاشت وقتی جلو رفتم که‌ببینم موضوع چیست ناگهان آن‌شخص باچاقو بطرف شاگردم حمله کرد و ضربه‌ای هم بسر من که برای جدا کردن آنها آمده بودم کوبید و از مغازه بیرون رفت .

چند ساعت پس از مرك مادر

پس از اظهارات صاحب مغازه خواربارفروشی بدستور آقای‌ستوان یکم شفاعی،افسر نگهبان کلانتری چند نفر پاسبان جهت پیدا کردن فرخ فرستاده شدندو بالاخره‌ساعت هشت و نیم فرخ بکلانتری منتقل گردید .

فرخ در بازجوئی ها اظهارداشت: باتفاق خواهر و پسر دائی خودبرای خرید سیگار و تلفن کردن‌بمغازه خواربار فروشی چهار راه نصرت رفتیم ، در آن موقع بیش از چند ساعتی از مرك مادرم نمیگذشت و من بسیار ناراحت بودم ،میخواستم پس از خرید سیگار هر چه‌زودتر بمنزل برگشته ودو برادر کوچك خود را که از فوت مادرم اطلاع نداشتند سر گرم کنم ولی‌متصدی خواربار فروشی بحرفم توجهی‌نکرد و در عوض بمن متلك گفت .جواب دادم : چرا حرف دهنت را نمیفهمی یك مرتبه چند نفر بسرم ریختند و با مشت و لگد بجانم افتادند ومنهم یك تکه حلبی‌که در کنار جوی آب افتاده بود برداشتم و ضربه‌ای بیکی از آنها زدم که قدری خون آمد ، در این وقت یکی از رفقای ایشان‌که خون را دید سر خود را بدیوار زد .فرخ افزود : من‌چاقوئی نداشتم که‌باچاقو آنها را بزنم .

پرونده مقدماتی‌و تحقیقات‌محلی بوسیله مامورین کلانتری بعمل‌آمد وصبح دیروز فرخ‌بدادسرا فرستاده شد واز طرف آقای ربیعی بازپرس شعبه ۲۹ قرار بازداشت وی صادر گردید .

زنی دست بخودکشی زد

* دیشب زن ۳۶ ساله‌ای بنام آفاق که پس از چهار بار شوهر کردن و طلاق گرفتن بچه‌دارنشده بودوبهمین جهت شوهرانش او را طلاق داده بودند واز زندگی لذتی نبرده واموال پدرش را نیزصرف بچه‌دار شدن کرده و سودی نبرده بود درخانه یکی از بستگانش در یکی از دهات کرج‌باخوردن سم نباتی دست بخودکشی زد ولی صاحبخانه جریان را فهمیده و او رابه بیمارستان رسانید .

۶۰خروار جو برای عروسی

* دیشب مردی بنام اسمعیل که انباردار یك انبار غله در امین‌آباد است بادو دزد شریك شد وشصت خروار جو بسرقت برد ولی هر سه دستگیر شدند .

اسماعیل گفت می‌خواستم‌بافروش جو عروسی کنم و به شهر خودم بروم .

برنده‌جایزه‌صدهزار تومانی خانه خودراخراب‌میکند!

وقتی صمد فهمید برنده شده فریادی کشید که اطرافیانش ازجا پریدند!

صمد ملکی برنده جائزه صد هزار تومانی

صبح امروز برنده خوش شانس جائزه صد هزار تومانی بلیط های بخت آزمائی ملی هفته گذشته به آقای نسترن پور رئیس حسابداری بنگاه بخت آزمائی ملی مراجعه‌کرد برنده ممتاز هفته گذشته یك جوان کشاورز اهل کاشانك شهسوار میباشد که باتفاق برادر خود برای دریافت جایزه‌به‌تهران آمده است.

بشانس دختر کوچکم بود

آقای ملکی فرزند رمضانعلی‌به خبرنگار ما میگفت : من ساکن کاشانك شهسوار هستم و چندسال پیش ازدواج کرده اکنون دختر کوچکی دارم و بشانس دختره هر هفته بلیط بخت آزمائی میخرم ولی تاکنون برنده نشده‌ام .

روز چهار شنبه هفته گذشته برای بعضی مایحتاج زندگی از کاشانك به شهسوار آمدم و فقط چند دقیقه به‌انجام‌مراسم قرعه‌کشی مانده که بلیط خریدم ، اصلافکر نمیکردم که این دو برك زندگی مرا بکلی تغییر دهد. مدت‌نیمساعت از سر نوشت بلیط هایی خبر بودم تا اینکه وقتی میخواستم سوار ماشین شوم و به کاشانك بروم‌یاد بلیط ها افتادم و خواستم به بینم برنده شده‌ام یا نه .

فریاد ناگهانی !

بلیط خود را با نمره های‌برنده مطابقت کردم یکدفعه از شادی فریادی کشیدم بطوریکه تمام اطرافیان من از جایشان پریدندولی وقتی متوجه شدند که برنده‌جایزه ممتاز شده‌ام حق‌دادند چنین‌فریادی بکشم ! معطل‌نشدم . سواراتومبیل شدم و به کاشانك رفتم و جریان را بافامیل خوددر میان گذاشتم و همان روز عصر برای دریافت‌جایزه خود باتفاق برادرم آمدم .

خانه‌ام را خراب میکنم

آقای صمد ملکی در مقابل این سئوال که بااین پول چکارخواهد کرد اظهار داشت : وضع زندگیم خوب است و از کشاورزی زندگیم تامین میشود حالا با داشتن این پول کشاورزی خودرا توسعه خواهم داد و درضمن منزلمان را که‌کهنه است خراب خواهم کرد تا منزل تازه برای خودمان بسازم .

آقای صمد ملکی جوان بسیار محجوب و ساده‌ای بود و با همان لباس و کلاه مخصوص شمالیها به بنگاه بخت آزمائی مراجعه کرده بود .

صبح امروز آقای نسترن پور چك برنده خوش شانس را بوی تسلیم کرد .

با گلوله کشته شد

خبرنگار ما در کوهدشت ازتوابع خرم آبادلرستان‌اطلاع دادپریروزدر قریه «شورابه کوتاني» از توابع کوه دشت شخصی بنام منصورباشلیك یك گلوله بقتل رسید و قاتل کا شخصی بنام «شرف بیك»بودمتواری شد با اطلاع جریان بدادسرای شهرستان خرم آباد برای دفن‌جنازه مقتول ودستگیری قاتل فراری‌اقدام گردید . فعلا شخصی بنام‌فتح‌الله بعنوان محرك اصلی دستگیر شده است .

کشف هروئین

* دیروز مامورین کلانتری ۶ بدنبال اطلاعات قبلی دو قاچاقچی هروئین و یك محصل دبیرستان‌را در خیابان ری دستگیر کردند واز جیب جوان‌محصل ۵۰سانت‌هروئین بدست آوردند . قاچاقچیان که محمدورضا وجوان محصل که‌اصغر نام دارند بدادسرا اعزام گردیدند.

سرقت اتومبیل

* دیشب اتومبیل فولکس واگن شماره ۲۶۹۴۵ متعلق به آقای سرهنك شاهرودی رابسرقت‌بردند.

این باند سارقین همه‌جور آدم داشت!

یکی مامور بود، دومی بمرض حمله‌دچار میشد، سومی قفل باز میکرد، چهارمی از دیوار بالا میرفت و پنجمی شیشه بر ماهری بود

۹ نفری‌که باتهام شرکت در عملیات باند سارقین دستگیر شده‌اند

دیشب یك‌باند ۹ نفری از دزدان وسیله مامورین ژاندارمری در تهران نو دستگیر شدند .

امروز که این ۹ نفر را به مرکز پادگان ناحیه یك آورده‌بودند‌خبرنگار ما باآنها و مامورین دستگیر کننده، آنان گفتگو کرد و گزارشی تهیه نمود .

آقای سرهنك بهزادی فرمانده‌هنك تهران گفت : ساعت یك بعداز نیمه شب گذشته مرد ۲۴ ساله‌ای که‌همراه یك جوان ۱۷ ساله در خیابان‌سیمتری تهران نوقدم می‌زدکنار دیوار خانه‌ای ایستاد و قلاب گرفت . جوان بالارفت و وارد خانه ای شد ومردی که لباس مرتب بر تن داشت در اطراف خانه مشغول قدم زدن شد که ناگهان‌چراغ های خانه روشن شد و نوکر و باغبان بدنبال جوانی که داخل خانه شده بود افتادند و او را گرفتند و فریاد آی دزد ـ آی دزد بلند کردند .

جوان شیك پوش که چنین دید در خانه را بصدا در آورد و خود راماموز دستگیری دزد معرفی کرد و واردخانه شد و پس از بازرسی لباسهای جوان گفت این جوان دزد نیست بلکه‌بدبخت است، باید او را رها کرد .صاحبخانه که دلش بحال جوان سوخته بود او را رها کرد اما در همین موقع مامورین ژاندارمری وارد خانه شدند جوان به بهانه جستجوی بیشتر در اطراف خانه خارج شد و فرار کردولی‌جوان‌دستگیر گردید .

باند همه کاره !

فرمانده هنك تهران افزود ما با تحقیقاتی که از این جوان کردیم فهمیدیم او حسین نام دارد و اسمعیل همان مرد شیك پوش او را به دزدی وادار میکرده است . بالاخره اسمعیل را هم در مسافر خانه‌ای‌دستگیر کردیم و در اثر بازجوئی ازاو ۷ نفر باسامی عرب ، محمد ، یداله ، محمد حبیب‌اله وسید حسین و محمد کوچکه را گرفتیم و پی بردیم که آنها یك‌باند دزدی تشکیل داده‌اند که طرز کاراین باند تازگی دارد .

عرب که راننده است با اتومبیل‌در گوشه‌ای میایستد ، اسمعیل لباس شیك می‌پوشید و در گوشه ای قدم می‌زند . محمد کوچکه که مبتلا به بیماری حمله است روی زمین می‌خوابد و بقیه که یکی در باز کردن قفل و دیگری در بالارفتن از دیوار و سومی در بریدن شیشه مهارت دارد وارد خانه میشوند و دو نفر دیگر اموال دزدی را در اینطرف دیوار گرفته به اتومبیل میرسانند . درضمن سرقت اگر صاحب خانه و مامورین فهمیدند جوان شیك پوش دخالت کرده و خود را مامور معرفی کرده دزدان را از صاحبخانه تحویل گرفته و فراری میدهد و اگر این نقشه نگرفت بایك ضربه محمد کوچکه را بحال حمله میاندازند و باجاروجنجال اوراسردست بلند میکنند ودر این میان موضوع سرقت را تحت‌الشعاع قرار داده در خلال‌سرو صدا فرار مینمایند . این باند ضمنا دو فروشنده ماهر هم دارد که اموال را بفروش میرسانند .اعضای این باند امروز تحویل دادسرا شدند.

دزد اتومبیل را از چانه مجروح‌وی شناختند !

شب قبل‌مامورین آگاهی پس از مدتها فعالیت سارق اتومبیلی بنام علی را هنگام سرقت اتومبیل درخیابان‌لاله‌زار نو دستگیر کردند.

چندی پیش دو نفر سارق بنام ابوطالب و علی اتومبیل شورلت شماره ۲۶۳۹۷ را سرقت نمودند سپس به خیابان بهار رفتند و یکی از آنها از اتومبیل پیاده شد و شیشه اتومبیل فولکس واگنی را که در کنار خیابان متوقف بود شکست و هنگامیکه قصد سرقت اشیاء داخل آنرا داشت پاسبان شماره ۷۵۶ کلانتری ۱۲ متوجه عمل او شد .ولی سارق بمحض دیدن پاسبان بقصد فرار سوار شورلت شد و با سرعت حرکت نمود . پاسبان که سوار دوچرخه بود برای جلوگیری از فرار آنها راه را سد کرد ولی چون سارقین قصدزیر گرفتن‌اورا داشتندپاسبان بلافاصله فکری بخاطرش رسید و دوچرخه خودرازیر اتومبیل‌انداخت وبراثراین‌تصادف‌اتومبیل‌متوقف‌شد.

دو امریکائی را مجروح کرد

در این هنگام یکی از سارقین بنام ابوطالب از اتومبیل پیاده شده و باچاقو به پاسبان حمله کردولی پاسبان مزبور با مهارت چاقو را از او گرفته و دستگیرش کرد .

در این گیرو دار سارق دیگر بنام علی از فرصت استفاده کرده بااتومبیل‌فراری‌شدو چند شب قبل اتومبیل شماره ۲۰۴۷۲ را از بخش یك سرقت نمود و بطرف قلهك‌براه افتادولی درآنجابا اتومبیل کامانکار مستشاری امریکاکه‌از سمت مقابل می آمد بشدت تصادف نمود .

در این تصادف زن و مرد سرنشین اتومبیل کامانکار که هر دو تبعه امریکا بودند مجروح شدند وعلی نیز بار دیگر متواری گردید .

مجروحین بوسیله مامورین به بیمارستان حمل‌وبستری گردیدند.

چانه سارق مجروح بود

چندی‌بعد مامورین از روی‌قطره های خونی که روی فرمان و تشك اتومبیل سارق هنگام تصادف باقی مانده بود رد او را گرفته و برای دستگیری وی شروع به تحقیقات نمودند .

این تحقیقات که از طرف‌آقایان باقری رئیس شعبه نهم آگاهی و فصیح‌مامور آن شعبه صورت می‌گرفت‌موجب دستگیری علی‌گردید بدین ترتیب که دیشب علی در حالیکه در خیابان لاله‌زار نو قصد سرقت اتومبیل دیگری را داشت دستگیر شد چون چانه علی‌مجروح شده بود و وی ادعا میکرد از پله سینماسقوط کرده است‌وی رابرای معاینه‌باداره‌پزشکی قانونی‌فرستادند در معاینه ای که از او بعمل آمد معلوم شدچانه‌اش در نتیجه تصادف مجروح شده است .

علی باتهام سرقت اتومبیل و تصادف‌اتومبیل‌با کامانکارامریکائی که منجر بمجروح شدن‌سرنشینان آن شده بود بازداشت شد و روانه زندان گردید .

قربانی باران

* دیشب دختر بچه ۱۲ساله‌ای بنام رقیه فرزند عیسی که روز بارندگی بعلت ریزش سقف اطاق دربخش ۲۵ زیر آوار مانده‌وزخمی شده‌بود دربیمارستان‌سینادر گذشت

۲۰۸نفر مجروح ومسموم شدند

در هفته گذشته ۲۰۸ نفردراثر حوادث‌مختلف درشهرتهران‌وحومه مسموم و مجروح شده‌اند .

از این عده ۷۵ نفر در اثر حوادث رانندگی ، ۱۷ نفر بعلت نزاع ، ۱۱ نفر بعلت سوختگی ، ۲۹ نفر بعلت سقوط از بلندی و ماندن زیرآوار مجروح شدند .

در همین مدت ۷۶ نفر مسموم شدند که ۱۶ نفر از آنها بقصد انتحار خود را مسموم کرده‌اند .

این آمار از دفاتر بیمارستانهای سینا ،رازی، پهلوی ، حکیم‌الملك و لقمان الدوله ادهم استخراج شده است .

تلفن مستقیم سرویس حوادث ۳۰۲۵۶۹

در ۴۸ ساعت گذشته : ۲۲ نفر مجروح شدند

در ۴۸ ساعت گذشته ۲۲ نفر باسامی : محمد عزیزیان فرزندعلی ۲۲ ساله ، سعید منزوی فرزند امین‌الله ۹ ساله ، جلیل سیدرضی فرزند مهدی ۱۱ ساله ، طاهره سلیمانی فرزند محمد ۲۸ ساله ، دکترحسن‌فرزاد فرزندمحمد۴۰ساله خلیل علی اصغری صدری فرزندعلی اصغر ۴۰ ساله ، علی هادی زاده فرزند شعبان ۲۳ ساله ، عباس بختیار فرزند ابوالقاسم ٤ ساله ، عصمت محمدی فرزند صمدالله۴۵ ساله، عادله سپهراجی فرزند عبدالله ۴۵ ساله ، علیرضا جمالی فرزند محمد ابراهیم ۲۷ ساله ، محمدرضا فرزام فرزند محمد ۳۰ ساله ، طوبی محمدی فرزند سیفعلی ۵۰ ساله، رضا محمدی فرزند حسین ۳۰ساله، محمد علی کربلائی عباس ،مسیب رضائی فرزند اکبر و فرزندانش احمد و محمد وهمسرش بنام لیلی قاسمی ، مروارید نبی پور فرزند عبدالحسین ۳۰ ساله‌ودونفرناشناس در اثر حوادث رانندگی زخمی شدند.

کشته شد

* دیروز در یکی از دهات‌زنجان میان مردی بنام غلامحسین و مرد دیگری بنام حاجی مهدی‌بر سر مسائل داخلی زدو خوردی روی‌داد.

در این حادثه حاجی کشته شد و غلامحسین در حال فرار درکنار ریلهای راه آهن بوسیله مامورین ژاندارم ناحیه یك دستگیر گردید.

تمدید مهلت پرداخت عوارض

چون عده کثیری از مودیان عوارض بجهات مختلف نتوانسته‌اند وضع بدهی عوارض خودرا باشهرداری روشن‌نمایند ، علیهذا طبق‌موافقت وزارت کشور مدت مقرر برای امکان استفاده از سی در صد بخشودگی نسبت به بقایای عوارض‌که طبق تصویبنامه شماره ۷۱۰۶۳ ر۳ـ۹ر۱۰ر۴۰ وزارت کشور بقائم مقامی انجمن شهر ملغی گردیده یعنی برو بالکن ، زمین های محصور غیر محصور ، بایر قدیم وجدید ، پروانه پیشه‌وران عوارض موتوری ، دوچرخه پائی و موتور سیکلت‌تاآخر روز سی‌ام بهمن ماه ۱۳۴۰ تمدید میشود و از اول سال ۱۵ اسفند مودیان مشمول بیست در صد و از۱۶ اسفند لغایت آخر سال ۱۳۴۰ فقط از ده در صد تخفیف استفاده خواهند نمود.

بمنظور سهولت کار مراجعین ترتیبی داده شده است که‌مامورین وصول درآمد صبح و بعدازظهر همه روزه وایام‌تعطیل برای وصول‌عوارض آماده باشند امیدوار است مودیان محترم عوارض از این وقت حداکثر استفاده رانموده ونسبت بواریز حساب خود تسریع نمایند .

آ ـ ۳۷۲۶۲ شهردار تهران ـ دکتر محسن نصر

ازصبح سه‌شنبه درسینماهای
حافظ ـ پلازا ـ متروپل

باشرکت: هلموت اشنایدر (هنرپیشه اسیران کاروان)
یك فیلم جالب بصورت یك اثرعظیم سینمائی که خاطره آن را هرگز فراموش نخواهید کرد

سه‌شنبه ۲۴ بهمن برابر با ۱۳ فوریه روز گشایش
اولین نمایشگاه پتو در ایران
در طول مدت نمایشگاه فروش پتو بقیمت کارخانه میباشد.
تهران ـ چهارراه شاه
پتوهائی که در این نمایشگاه بمعرض فروش و نمایش گذارده میشود از پشم ۱۰۰×۱۰۰ خالص مرینوس استرالیائی تهیه شده است
خانه اگهی

ورود

*آقای دکتر حسن مشرف‌نفیسی مدیرعامل شرکت سهامی‌بیمه‌ایران ازامریکا

*آقای دکتر نصرالله شیفته‌سرپرست سازمان جوانان از امریکا

خروج

*آقای وه‌ادروحانی قائم مقام‌مدیر عامل شرکت نفت بفرانسه

*آقای‌مجید کلانی‌معاون کنسولگری ایران در سانفرانسیسکوبه‌آمریکا

*خانم عفت الملوك نحوی رئیس قسمت کمکهای‌فنی‌امریکادرسازمان برنامه به‌ایتالیا

بهای ارز و مسکوك طلا در بازار آزاد تهران

ارز

قیمت بریال

دولار امریکا نقد	۸۲٫۲۵
دولار حواله پستی	۸۲
پوند انگلیسی نقد	۲۳۲
پوند حواله پستی	۲۳۱
مارك آلمان نقد	۲۰٫۶۰
مارك حواله پستی	۲۰٫۵۰
فرانك‌فرانسه نقد	۱۷٫۱۰
فرانك فرانسه حواله	۱۷
هزار لیر ایتالیا نقد	۱۳۱
هزار لیر ایتالیا حواله	۱۳۰
فرانك سویس نقد	۱۹٫۵۰
فرانك سویس حواله	۱۹٫۲۵
لیره‌ترك اسکناس بزرگ	۶٫۳۵
لیره ترك کوچك	۶٫۵۰
روپیه پاکستان نقد	۱۱
روپیه هندوستان‌نقد	۱۲٫۲۵

طلا

پهلوی	۸۸۰
نیم پهلوی	۴۴۰
ربع پهلوی	۲۲۰
ژرژ قدیم	۸۲۰
ژرژ جدید حد اکثر	۵۹۰
لیره عثمانی قدیم	۷۰۰
عثمانی جدید حداکثر	۵۰۰
پانزده مناتی قدیم	۱۵۰۰
پانزده مناتی جدید	۱۲۰۰
ده مناتی قدیم	۱۰۰۰
ده مناتی جدید	۸۷۰
پنج مناتی قدیم	۴۶۰
پنج مناتی جدید	۴۵۰
بیست دلاری قدیم	۳۵۰۰
بیست دلاری جدید	۳۲۰۰
دولار مکزیکی قدیم	۴۵۰۰
دولار مکزیکی جدید	۴۱۲۰
ادوارد	۷۸۰
شمش طلا	۴۵۷
نقره قدیم	۱۰۸
نقره‌جدید	۲۴

برنامه امشب

تلویزیون ایران

ساعت ۶٫۰۰ برنامه تاریخ
ساعت ۶٫۱۵ برنامه دیدنیها و دانستنیها
ساعت ۶٫۳۰ برنامه اردوی کار
ساعت ۷٫۰۰ ـ فیلم
ساعت ۷٫۳۰ برنامه بانوان
ساعت ۸٫۰۰ برنامه هنرهای‌زیبا
ساعت ۸٫۳۰ ـ اخبار
ساعت ۸٫۴۵ برنامه‌مردان عمل
ساعت ۹٫۰۰ برنامه نقاب سیاه
ساعت ۹٫۳۰ فیلم سینمائی
ساعت ۱۰٫۳۰ پایان برنامه

پیش‌بینی وضع هوا

آبعلی ۱۰ درجه زیرصفر

وضع هوای ایران تاظهر فردا طبق گزارش اداره پیش‌بینی کل‌هواشناسی بدین‌قراراست :

هوای تهران صاف گاهی همراه با مقداری ابر پیش‌بینی میشود .

هوای استانهای آذربایجان ابری گاهی توام باریزش خفیف برف .

هوای سواحل دریای مازندران‌قسمتی ابری‌که بتدریج برمقدار ابرها افزوده شده وهمراه بابارندگی های پراکنده خواهدشد ،هوای شهرستانهای شمالی خراسان نیمه ابری گاهی توام‌باریزش خفیف برف که‌بتدریج ازمقدار ابرها کم میشود ، هوای نواحی کرمان و بلوچستان در بعداز ظهرامروز نیمه‌ابری توام باباد‌نسبتا شدید محلی و هوای بقیه نقاط ایران صاف گاهی همراه‌با مقداری ابرپیش بینی میشود .

حداکثر درجه حرارت هوای‌تهران درروز گذشته ۱۲ وحداقل آن صفر بوده‌است .

گرمترین نقاطی که‌ایستگاه هواشناسی دارند در ۲۴ساعت گذشته‌شهر زاهدان‌باحداکثر۲۶درجه‌سانتیگراد‌بالای صفر وسردترین نقاط آبعلی باحداقل ۱۰ درجه زیر صفر بوده‌است .

حداکثر میزان بارندگی ازشهر مشهد ۱۷ میلیمتر باران گزارش‌داده شده‌است .

ضمنا عمق برف در آبعلی ۷۰ سانتیمتر می‌باشد .

پاریس به پشتیبانی الجزایر قیام کرد

بقیه ازصفحه سوم

ایزوستیا ضمن گزارش‌حوادث ۲۴ساعت اخیرخاطر نشان‌ساخته است هرساعت که میگذردتشنج درفرانسه بیشتر دامن زده میشود .

میخائیلوف مینویسد خون میهن پرستان وراهزنان‌فاشیست باهم جاری میشود و سازمان‌های فاشیستی از ضعف مقامات دولتی استفاده کرده و به ادامه جنایات خود تشویق میگردند.

تظاهرات درالجزایر

الجزایر ـ خبر گزاری فرانسه دیروز در نقاط مختلف الجزایر نیز تظاهرات شدیدی برپا شد. کارکنان بسیاری از موسسات و شرکت ها و سازمان های دولتی اعتصاب کردند .

کارکنان کمپانیهای نفت بعنوان آنکه تامین جانی ندارند دست از کار کشیدند . کارکنان و کارگران راه‌آهن‌و بار اندازان بندرالجزایر نیز بعنوان نداشتن تامین جانی اعتصاب کردند .

در مدارس وکالج هانیز اعتصاب بوجود آمد .

حریق در دادگاه

حریقی که دیروز در دادگستری شهر «اران» یکی از بزرگترین شهر های الجزایر روی داد خسارات زیادی بجای گذارد .

حریق که بدنبال یك انفجار صورت گرفت در ۱۵ دقیقه چهار سالن دادگاه راویران کرد و تمام پرونده هائی که د رجریان بود سوخت و نابود شد . براثرکوشش ماموردین آتش نشانی از توسعه حریق جلو گیری شد .

ماموردین آتش‌نشانی برای‌خاموش کردن حریق لوله های آب را به طرف ساختمان دادگستری اران نشانه گیری کردند و در مدت کمی ده سانتیمتر آ ب‌در راهرو هاو بایگانی دادگستری جمع شد که بسیاری از پرونده ها را ازبین برد .

گروگان نگاه میدارند

امروز در پاریس اعلام شد که افراداو . آ. اس پسرلوران شارتز بزرگترین ریاضی دان فرانسوی را ربوده‌اند .

سازمان ارتش مخفی‌فرانسه‌به پلیس پیغام فرستاده است افراد مارا آزاد کنید تا پسر لوران‌ـ شارتز را رها سازیم در غیراین صورت او کشته خواهد شد .

مارك اندره شارتز ۱۹ ساله دانشجوی دانشکده علوم‌پاریس در بین دوستان خود به مخالف جدی با او . آ. اس مشهور است وی مانند پدرش تمایلات چپ دارد .

اینك پلیس فرانسه بکمك چندین سك پلیس در حومه ـ پاریس به گشت و تجسس مشغول است تا شاید رد پائی از «مارك اندره شارتز» پیدا کند.

پسرعموی نخست‌وزیر

بدنبال خبر مذکور اعلام شد پسر عموی میشل دبره نخست‌ـ وزیر فرانسه نیز توسط‌سازمان او . آ . اس ربوده شده است.

هنوز هیچگونه اطلاعی از وی در دست‌نیست ولی گفته میشود سازمان ارتش مخفی فرانسه اعلام کرده است او را دربرابر آزاد شدن‌افراد خود رهاخواهد ساخت .

۸کشته و صدها زخمی

تظاهرات خونین پاریس که‌منجر به‌کشته‌شدن ۸نفر ومجروح شدن چندین صدنفر گردید از لحاظ‌شدت سعت بیسابقه بود. « روژه فری » وزیر کشور فرانسه طی یك نطق تلویزیونی اعلام کرد حکومت‌فرانسه هرگونه تظاهرات درمعبرعام‌راممنوع کرده‌است .

روژه فری گفت : ماهیت این تظاهرات هرچه که‌باشد نظم عمومی رابرهم میزند . وزیر کشور فرانسه گفت دولت فرانسه باجدیت تمام برضد کمونیستها وفاشیستها مبارزه میکند زیرا هدف‌آنها کشاندن‌فرانسه بجنك داخلی ، جلوگیری ازاستقرار صلح درالجزایر ، دردست گرفتن قدرت ، ازبین بردن آزادیها ونابود کردن جمهوری است.

وی گفت‌تشکیل دهندگان‌تظاهرات دیروز بپای محاکمه کشانده خواهند شد .

دربرابر این تصمیم دولت سازمان های سندیکائی ازتمام مردم‌پاریس درخواست کرده‌اند که‌روز دوشنبه بمناسبت تشییع جنازه قربانیان‌دست بتظاهرات بزنند .

سازمان‌های سندیکائی باتمایلات گوناگون ازمردم فرانسه دعوت کرده‌اند که‌دست به‌اعتصاب محدود بزنند .

ث .ژ .ت (کنفدراسیون عمومی کارمتمایل به کمونیست) از تمام اعضای خود تقاضا کرده‌است دست ازکار بکشند .

حزب سوسیالیست فرانسه که در تظاهرات دیروز شرکت نکرده بود از اعضای خود تقاضا کرده‌است در برابر بناهای یاد بود مرك‌دست بتظاهرات ساکت بزنند و بعدازظهر درمیدان جمهوری، یکی ازبزرگترین میدانهای پاریس جمع‌شوند .

۱۴۰ پلیس

آمار رسمی تظاهرات دیروزحاکی از آن‌است که ۸ نفر کشته وبیش از سیصد نفر مجروح شدند که‌تنها ۱۴۰ نفر آنها ازافراد پلیس هستند.

از کشته‌شدگان سه‌نفر زن ویك نفر جوان‌می‌باشند . بموجب اعلامیه پزشکی قانونی ۷ نفر از ۸ نفرکشته شدگان در زیر دست‌وپای جمعیت خفه شده‌اند ویااز پله کانهای ایستگاه‌های مترو بزمین غلطیده‌اند.

دیروز مسئولین سندیکاهای کارگری پاریس طی یك کنفرانس مطبوعاتی اعلام‌داشتندنیروهای پلیس باباتون بسوی تظاهر کنندگان‌حمله ورشدند .

حمله پلیس درایستگاه‌های‌مترو خیابان «ولت» شدید بود و تظاهر کنندگان مورد ضرب وجرح‌وحشیانه قرارگرفتند .

یك سخنگوی پلیس اعلام کرد که تظاهر کنندگان باسنك وچوب به‌نیروهای پلیس حمله‌ور شدند .

تظاهر کنندگان سنك‌های بعضی خیابانهائی راکه سنگفرش‌است کنده وبسوی پلیس پرتاب میکردند .

پلیس مسئولیت تظاهرات دیروزرا متوجه حزب کمونیست فرانسه کرده است .

توقیف اومانیته

فدراسیون مطبوعات فرانسه‌برضد قیف‌اومانتیه‌ارگان حزب کمونیست فرانسه وروزنامه لیبراسیون اعتراض کرد .

براثر اعتصاب یك ساعته امروز پاریس از پست و تلگراف ، مترو ، اتوبوس گاز ، برق و آب محروم شد . پس‌از روی کار آمدن ژنرال دوگل تاکنون چنین اعتصاب یك پارچه‌ای درفرانسه دیده نشده بود.

صلح در الجزایر

روزنامه « پاری پرس » چاپ پاریس در آخرین شماره خود مینویسد اعلامیه های آتش‌بس در الجزایر چاپ شده و آماده الصاق است .

روزنامه پاری پرس مینویسد در وسط اعلانات مربوط به آتش بس در الجزایر باحروف درشت نوشته شده « صلح ـ در الجزایر » .

پاری پرس مینویسد در دو طرف کلمات صلح در الجزایر یك سرباز ارتش فرانسه دست یکی از جنگجویان ارتش‌آزادی بخش ملی الجزایر را میفشارد و همچنین دو کودك اروپائی و مسلمان دست یکدیگر را گرفته‌اند .

پاری پرس میافزاید چاپ اعلانات مربوط به آتش بس در الجزایر نشان آن است که حکومت فرانسه کاملا امیدوار است مذاکراتی که هم اکنون محرمانه بین فرانسه و ملیون الجزایر جریان دارد به نتایج قطعی برسد .

پاری پرس مینویسد بمحض آنکه آتش بس در الجزایر اعلام شد صد ها هزار از این اعلانات در سراسر الجزایر به دیوار ها الصاق میشود تا در اروپائیان و مسلمانان اثرات ـ روحی فوری بجای گذارد.

از طرف دیگر محافل موثق امروز در تونس خاطر نشان ساختند که لوئی ژوکس وزیر مشاور دولت فرانسه در امور الجزایر عازم سوئیس شد تادر آنجا با دهلب وزیر امورخارجه حکومت‌موقت الجزایرمذاکرات نهائی را برای امضاء قرار داد آتش بس در سراسر الجزایر بعمل آورند .

این محافل میافزایند تا چند روزدیگر اعلامیه‌مربوط به‌آتش بس در الجزایر در یك زمان‌در پاریس و تونس اعلام میشود .

آمریکای لاتین منقلب است

بقیه از صفحه ۳

باتفنك مسلح بود دو گلوله بروی ژنرال نلسون معاون فرماندهی‌ارتش برزیل شلیك کردواورامجروح‌نمود.

هویت سوء قصد کننده هنوز معلوم نشده است . مقامات دولت برزیل حاضر نشده‌اند تائید کنند که این سوء قصد به تحریك کمونیستها صورت گرفته است . آنها اظهار داشته‌اند که تاکنون کمونیستها دست باعمال تروریستی علیه اشخاص نزده‌اند .

گواتمالا سیتی ـ آسوشیتدپرس ۹ فوریه ـ پرزیدنت ایدیوگوراس رئیس جمهور گواتمالا امروز اظهار داشت که براثر برقرار شدن حکومت نظامی نقشه‌های کمونیست ها برای تشدید مبارزه‌تروریستی علیه دولت که هفته گذشته بایك توطئه کوچك در «پانانزا» آغازشده بود نقش برآب شده است .

«ایدیوگوراس» گفت که تروریستها روز پنجشنبه گذشته دوبار کوشش کرده‌اند تا باآتش زدن اتومبیل‌ها درخیابانهای گواتمالا سیتی آرامش رابرهم زنند . اما نیروهای انتظامی آنها راسرکوب کرده‌اند .

مقررات حکومت نظامی اکنون ازساعت ۹ شب تا ۶ صبح‌درسرتاسر گواتمالا برقرار میباشد . طی اغتشاشات چند روز اخیر ٤ نفردر گواتمالا بقتل رسیده‌اند .

لندن ـ آسوشیتدپرس ـ ۹ فوریه ـ تصمیم دولت کوبا برای جلوگیری از ورود شکر خود به بازارهای جهان درسال ۱۹۶۲ موجب بالا رفتن ناگهانی قیمت شکر در بورس لندن شده است .

محافل بورس لندن اظهارداشته‌اند که اغلب کشور ها نیازمندیهای شکر خود را در سال ۱۹۶۲ تامین کرده‌اند و بنابراین تصمیم کوبا تاثیر زیادی در بازارهای شکر نخواهد داشت .

ازحرکت اتومبیلهائی‌که پلاك سال ۳۹ را دارند در خیابانها جلوگیری میشود

اداره راهنمائی ورانندگی به‌ماموران خود دستور داده است اتومبیلهائی‌راکه با شماره‌سال۳۹در شهر حرکت میکنند متوقف‌سازندو پلاکهای آنها را اخذ نمایند.

خبر نگارما گزارش میدهد ،در حال حاضر کلیه ماموران‌راهنمائی ورانندگی این دستور را اجرا میکنند وحتی پلیس راه در جاده‌های‌اطراف تهران پلاکهای سال ۳۵ را اخذ ورانندگان را جریمه میکنند.

خبرنگار ما میافزاید در حال حاضر تعدادی‌از اتومبیلهای‌شخصی با پلاك خارجی درتهران حرکت‌میکنند دارندگان این‌اتومبیلها ازپرداخت مالیات و عوارض معافند وبهمین علت عده‌ای بدون اینکه جوازرسمی‌از اتومبیل کلوب شاهنشاهی داشته باشند در شهر حتی برای‌مدت یك‌یا دو سال رفت وآمد میکنند.

بماموران پلیس دستور داده شده است که در اینمورد نیز کنترل کافی بعمل آورند واتومبلهائی را که بدون اجازه‌نامه‌اتومبیل کلوپ شاهنشاهی باپلاك خارجی در شهر رفت و آمد میکنند متوقف سازندو برای تعویض شماره آنها رابادارہ راهنمائی ورانندگی اعزام دارند.

خرید زیاد باپول کم

برای اولین بار در یک حراج بزرگ قیمت

لِه ولَورده شده است

قیمت چند نمونه از پانزده هزارنوع کالای دلخواه شما

	قیمت سابق	قیمت حراج
کت اسپرت مردانه	۲۳۵ تومان	۹۵ تومان
پالتوبارانی دوخت‌خارج‌مردانه	۳۴۵ تومان	۱۴۵ تومان
پالتوبارانی دوخت‌خارج‌مردانه	۳۶۵ تومان	۱۴۵ تومان
بلوز زنانه	۴۹ تومان	۲۸ تومان
ژاکت کرکی دخترانه	۵۰ تومان	۲۲ تومان
دستکش چرمی زنانه	۳۵ تومان	۱۲ تومان
بلوز زنانه کرکی	۱۴۰ تومان	۶۵ تومان
کراوات فرنگی	۱۸ تومان	۹ تومان

حراج فروشگاه فردوسی

فردا

حراج بزرك فروشگاه

فردوسی‌شروع میشود

آگهی مزایده موقوفه

چون در نظر است قریه مسکین آباد موقوفه واقع در بخش ساوجبلاغ باجاره واگذار شود لذا داوطلبان میتوانند برك شرائط‌مزایده اجاره راکه در دفتر اداره حسابداری وزارت دربار شاهنشاهی موجود است دریافت وطبق آن پیشنهاد خودرا بضمیمه برك امضاء شده‌شرائط مزایده تاآخر روز پانزدهم اسفند ماه ۱۳۴۰ بدفتر نامبرده تسلیم دارند.

اداره حسابداری در بار شاهنشاهی

اطلاعات

شنبه چهارم رمضان‌المبارك ۱۳۸۱ـ دهم فوریه ۱۹۶۲

نخست‌وزیر بدون اطلاع قبلی از آسایشگاه شاه آباد بازدید کرد

نیم ساعت بعد از ظهر دیروز آقای دکتر امینی نخست وزیر بدون اطلاع قبلی از آسایشگاه شاه آباد دیدن کرد .

آقای نخست وزیر ضمن بازدید از قسمتهای مختلف آسایشگاه‌از یك یك‌بیماران در مورد وضع بیماری آنان ودرجه مراقبت وپرستاری کارکنان سئوالاتی کرد واز نظم وترتیب آسایشگاه‌اظهاررضایت‌نمود.

ضمنا از طرف کفیل آسایشگاه بمنظور رفع نقائص موجودصورتی تقدیم آقای نخست وزیر شد که دستور لازم برای انجام‌آنها صادر گردید.

در مجمع عمومی بانك ملی ایران

وزیر بازرگانی بسمت عضو شورایعالی بانك‌انتخاب‌گردید

صبح امروز مجمع عمومی بانك ملی ایران با حضور آقای نخست وزیر و نمایندگان صاحب سهم و مدیران و اعضای هیات مدیره و بازرسان بانك تشکیل گردید .

دراین جلسه آقای دکتر مدنی بازرس جدید دولت در بانك ملی ایران مراسم تحلیف را بجای‌آورد و سپس برای تعیین یك نفر عضو شورایعالی بانك‌بجای آقای‌معتمدی که‌ازسمت خویش استعفا داده‌بود انتخابات بعمل آمد و درنتیجه‌آقای دکتر جهانگیر آموزگار وزیر بازرگانی باین‌سمت انتخاب گردید.

آنگاه مسائل مختلف و جاری بانك از جمله مسائلی مربوط به تفکیك دو بانك ملی و مرکزی از یکدیگر مورد بررسی و بحث قرار گرفت و قرار شد که بانك ملی دراین خصوص گزارشی تهیه کند تا در جلسات بعد مورد بررسی و اتخاذ تصمیم قرار گیرد . مجمع عمومی بانك ملی چند دقیقه بعد از ظهر پایان یافت .

بودجه کل تا ۱۵ اسفند آماده میشود

اکثر وزارتخانه‌ها بودجه های خودرا تا امروز صبح بوزارت‌دارائی ارسال‌داشتند

روز پنجشنبه آخرین روزمهلت برای ارسال بودجه وزارتخانه ها بوزارت دارائی بود و امروز اکثر وزارتخانه ها و موسسات دولتی بودجه خود را بوزارت دارائی فرستادند . بعضی از وزارتخانه‌هااز قبیل فرهنك وجنك که کاربودجه آنها بسیار زیاد است هنوز موفق بارسال آن نشده‌اند .

آقای نخست وزیر در این زمینه بوزارتخانه‌های‌مزبور طی‌بخشنامه‌ای دستورتسریع‌داد وهمچنین‌به‌اداره کل‌بودجه‌وزارت‌دارائی‌هم‌دستورداد تا ۱۵اسفند بودجه کل را آماده طرح و تصویب در هیئت وزیران نماید.

آغاز مطالعات

اداره کل بودجه‌از امروزمطالعات خود را روی بودجه وزارتخانه‌ها شروع کرده پیش بینی میشود که این مطالعه زود تمام شود . زیرا امسال بر خلاف سال‌های گذشته بودجه‌ها قبل از رسیدن به وزارت دارائی توسط مامورین عالی رتبه‌و کار شناسان بودجه‌در همان‌وزارت‌خانه مورد تعدیل و بررسی کلی قرار گرفت‌بهمین علت‌مطالعه اداره بودجه عمومی سریع خواهد بود. بررسی اداره کل بودجه نشان خواهد داد که وزارتخانه‌ها در بودجه‌های ارسالی خود چه اندازه انجمن شهر تهران برای‌نمونه اززوی رعایت بخشنامه‌ها ودستورالعملهائی که وزارت دارائی وسازمان برنامه فرستاده است ، کرده است طبق این دستورها هزینه های اداری میبایستی بطور متوسط ده در صد تقلیل یابد.وزارت دارائی قبل از دیگران این دستور را بموقع عمل گزارد.

درمحافل وزارتکشور گفته میشود تا پایان سال جاری

انتخابات انجمن شهر تهران شروع میشود

مطابق قانون جدید:

*** سه روز قبل ازشروع انتخابات شهردار تهران استعفا میدهد و سپس با رای اعضای انجمن شهر انتخاب خواهد شد**

صبح امروز سوکمیسیون تجدید نظر در قانون شهرداریها تشکیل‌شد، این سوکمیسیون و همچنین کمیسیون اصلی بطوریکه قبلا اطلاع داده شد ماموریت دارد در قانون‌فعلی‌شهرداریها تجدید نظر کند و اصلاحات لازم را در آن بعمل آورد .

خبرنگار ما گزارش میدهد : تا پایان هفته جاری کار کمیسیون های مزبور پایان میپذیرد وقانون‌شهرداریها اصلاح میگردد ، دراین تجدید نظر بیشتر جنبه های عملی در نظر گرفته شده‌است .

این قانون‌پس‌از تصویب‌درکمیسیون اصلی برای تصویب نهائی تقدیم هیئت دولت خواهد شد .

خبرنگار ما میافزاید درمحافل‌وزارت کشور گفته میشود پس‌ازتصویب‌قانون جدید شهرداریها بلافاصله انتخابات قانون جدید تا پایان سال‌جاری‌شروع میشود ، مطابق این قانون سه روزقبل از شروع انتخابات انجمن شهر ، شهردار تهران استعفا می دهد وطبق رای اعضای انجمن شهر که انتخاب خواهند شد شهردار تهران انتخا ب‌میشود .

تغییرات در قانون

تغییراتی که در قانون شهرداریها داده شده بطور خلاصه باین شرح است :

در قانون قبلی تمام افراد حق رای داشتند در قانون جدید فقط حق رای به باسواد ها داده شده‌است .

در قانون قبلی اعضای وزارتخانه‌ها و کارمندان دولت حق انتخاب شدن نداشتند ، در قانون جدید این حق به کارمندان دولت داده شده است .

در قانون قبلی شهرداران اختیارات محدودی داشتند در قانون جدید سعی شده بشهرداران اختیارات بیشتری‌داده شود و تصمیمات کلی در انجمن شهر گرفته میشود .

همچنین طبق‌قانون‌جدید شهرداریها مستقل میشوند .

شهرداری به بانك رهنی توصیه کرد به صاحبان اراضی عودلاجان و جاده سوم کمك کند

امروز شهرداری تهران ازبانك رهنی درخواست کرد برای توسعه‌ساختمان در محله عودلاجان و مسیر جاده سوم بصاحبان اراضی کمك نماید تا از طریق کمك بانك رهنی صاحبان خانه ها و اراضی بتوانند طبق نقشه های عمرانی شهرداری اقدام بساختمان کنند .

انتخاب اعضای شورای فرهنك در شهرستانها

بموجب پیشنهاد اداره فرهنك‌مربوطه وتصویب شورایعالی فرهنك آقایان کمال الدین آقا حسینی، سرهنك غلامعلی کریمی ـیداله روشنی ـمحمود توتونچیان ـ احمد شجاعی ـسرهنك دو بازنشسته‌اسداله گودرزی ـسید محمدمیر علی اکبری ـغلامعلی صادقی تهرانی ـ ابوالفضل محبی بترتیب بعضویت شورای فرهنك شهرستانهای دماوند ـ قصر شیرین ـ مرند ـبروجرد وملایر انتخاب شدند.

سفرای جدید فرانسه و سیلان رونوشت استوارنامه خودرا بوزیر خارجه‌تسلیم کردند

ساعت ۱۲ امروز آقای سیسوان‌سفیر کبیر جدید فرانسه ودرساعت ۱۲ ونیم سفیر کبیرجدید سیلان‌در وزارت امور خارجه حضوریافتند ورونوشت استوار نامه‌های خود رابه‌آقای قدس نخعی وزیر امور خارجه تسلیم کردند .

مذاکرات رسمی نمایندگان بانك‌جهانی درتهران آغازشد

مذاکرات نمایندگان بانك‌جهانی‌از امروز در سازمان برنامه رسما آغاز گردید.

این نمایندگان با تشکیل چند کمیسیون طرح‌های مختلف برنامه سوم را مورد بررسی و مطالعه قرار میدهند .

هریك از نمایندگان بانك جهانی‌در رشته مخصوصی تخصص‌دارندوبه همین جهت طرح مربوطه را رسیدگی میکنند . مطالعات و مذاکرات نمایندگان بانك جهانی در حدود یك ماه طول خواهدکشید وسپس نظرات متخصصان مزبور اعلام میشود .

مهمترین مسئله برنامه عمرانی‌سوم تامین اعتبارات لازم برای اجرای طرحها میباشد که قسمتی از آن از داخل مملکت تامین میشود وبقیه باید از کشور های علاقمند کمك گرفته شود .

نمایندگان بانك جهانی نحوه جلب اعتبارات خارجی را به مقامات‌ایران تذکر خواهند داد .

امروز یك مقام مطلع گفت با توجه بعلاقمندی بانك جهانی ونمایندگان آن که اکنون‌در تهران بسرمیبرند میتوان امیدواری زیادداشت که‌این بانك برای جلب کمك بایران و اجرای طرح های عمرانی‌قدمهای مؤثری‌بردارد واحتمال‌داردداین‌نظریه مطرح شود که کشور های اروپائی وآمریکائی یك‌کنسرسیوم برای کمك بانجام برنامه سوم تشکیل دهند .

دکتر بقائی در بندر عباس

طبق گزارش خبر نگار ما در بندر عباس پریروز آقای دکتر مظفر بقائی رهبر حزب زحمتکشان ایران پس ازمسافرت بشهرهای سیرجان وبافت به بندر عباس وارد شد و از طرف عده‌ای مورد استقبال قرار گرفت .

بازدید فرمانده ناحیه‌یك ژاندارمری

تیمسار سرتیپ خسروانی فرمانده ناحیه یك ژاندارمری برای بازدید از واحدهای هنك قم عازم‌شهرهای ساوه، خمین ،کاشان ، دلیجان و اراك شد .

بطوریکه خبرنگارما از خمین گزارش داده است نامبرده دیروز در خمین از پاسگاههای ژاندارمری بازدید ـکرد.

روسها اقمار مصنوعی آمریکا را پائین میکشند؟

واشنگتن- خبرگزاری‌فرانسه-یك مهندس اسپانیولی مقیم مکزیکو اظهارداشت است که‌کارشناسان‌روسی‌در کوبا وسائلی در دست دارند که می‌توانند کپسول حامل جان‌گلن فضانورد امریکارا از مسیر خود منحرف سازند.سخنگوی سازمان فضائی‌امریکا‌اظهارداشت که دانشمندان امریکائی بدون‌توجه بادعای مهندس اسپانیولی برنامه پرتاب جان گلن‌را در روز۱۴ فوریه اجرا خواهد کرد .

مهندس مزبور ادعا کرده‌است که روسها می توانند اقمار مصنوعی امریکارا از مسیر خود منحر ف‌کنند واین‌امر سبب اصلی شکست برنامه‌های فضائی امریکا است .

اعلامیه شورایعالی اصناف

« مندرجات این اعلامیه در مجمع عمومی عصر روز سه شنبه ۱۷ بهمن‌ماه» «که بعضویت دویست نفر از روسا و نواب رئیس اتحادیه های صنفی وابسته» « بشورا تشکیل شده بود به‌اتفاق آراء بتصویب رسید .» :

***

اقدامات مفیدی که جناب آقای دکتر امینی نخست وزیر محترم بمنظور رفاه و آسایش عمومی در اجرای منویات شاهنشاه شروع نموده و مینماید مورد تائید جامعه اصناف میباشد .

اخلال و اختلال و ایجاد هر مانعی در راه سلب امنیت و آسایش ازناحیه هرکس وهرمقامی باشد ازطرف جامعه‌اصناف مطرود و شورایعالی اصناف برای حفظ نعمت امنیت و آسایش که موثرترین وسیله برای اقدامات اصلاحی است باجناب آقای دکتر امینی نخست‌وزیر محترم صمیمانه همکاری نموده‌ومینماید.

جریان تاسف آور اخیر دانشگاه نیز موجب تاثر تمام طبقات‌اصناف‌گردید زیرا ملت ایران از مرکز علم‌وتربیت‌ودانش جز نشر فرهنك و تهذیب اخلاق انتظاری ندارد و چنانچه افرادی بخواهند در اجرای مقاصد سوء خود فرزندان ما را که درحقیقت رجال و مدیران آینده برای اداره امور مملکت هستنداغوا و وسیله قرار دهند عمل محرکین مفسده‌جو مورد تقبیح است وفرزندان پاك‌نژاد ایرانی هم که بوطن مقدس خود دلبستگی دارند با سایر ملت ایران همصدا و هم آوازند .

عموم افراد وابسته بشورایعالی اصناف که ادامه کسب وکار خود را مرهون امنیت و آرامش میدانند ضمن تائید اقدامات موثر ومفیدی که دولت تحت‌هدایت شاهنشاه برای این قبیل اعمال ناپسند شروع کرده‌است با اعتقاد استوار همکاری و همگامی خودرا باجناب آقای دکترامینی نخست وزیرمحترم اعلام میدارند .

هیئت رئیسه شورایعالی اصناف — کوشانفر ـقبادیان

اگر تاساعت ۶ بعدازظهر روزنامه اطلاعات بدست شما نرسید ویانشریه دیگری‌بجای اطلاعات تحویل شد لطفا به تلفن۳۱۵۳۲ اطلاع دهید تانظرشما تامین شود

پخش تهران ۲۰۱۷۷

روغن نباتی ناز

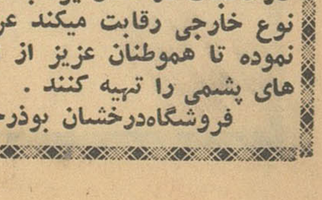

سیمان تهران

مرغوب ترین و باصرفه ترین سیمانها

سهامیا تهران

آوازه

حراج درخشان یزد حراج

برای اولین مرتبه‌منسوجات پشمی را حراج کرد

کارخانجات درخشان یزد باسی سال‌سابقه بهترین منسوجات پشمی را که باعالیترین نوع خارجی رقابت میکند عرضه کرده وبرای اولین بار حراج بیسابقه‌ای راشروع نموده تا هموطنان عزیز از این موقعیت مناسب استفاده کرده وانواع‌مختلف پارچه های پشمی را تهیه کنند .

فروشگاه‌درخشان بوذرجمهری مقابل بازار بزرگ .

آژیر ـ ۳۷۱۳۶ـآ