اسامی کامل قبول شدگان کنکور دانشگاه پهلوی شیراز

دانشگاه پهلوی به صدنفر ازقبولشدگان ممتاز مبلغ ۲ میلیون و ۱۲۰ هزار ریال جایزه تحصیلی میدهد

درصفحات ۱۹ـ۲۱

از راست بچپ آقایان امان‌اله امین‌نیا نفراول رشته ریاضی ومسابقه ورودی، جمشید مداحی نفر اول رشته طبیعی، مجید شریف نفر دوم مسابقه ورودی اله‌نوش سارویان نفراول رشته ادبی

انبار گمرک خرمشهر و بازار رشت آتش گرفت

این ۲ حریق ۲۵ میلیون تومان زیان ببارآورد

شرح درصفحه حوادث

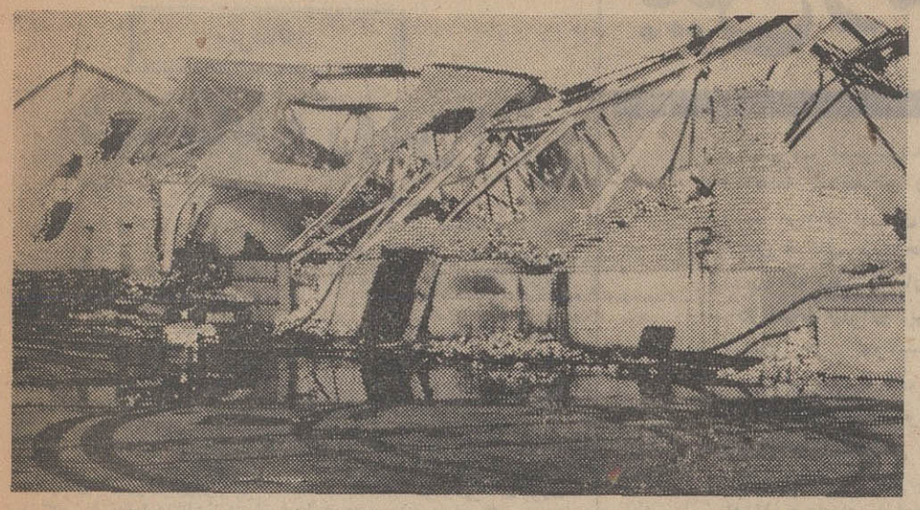

انبار گمرک خرمشهر پس از حریق به‌این صورت درآمد.

اطلاعات ۱۳۰۴

۲۴ صفحه

شنبه ۵ امرداد ماه ۱۳۴۷ ..... تکشماره ٤ ریال

..... سال چهل‌وسوم ..... شماره ۱۲٦٤٦

تایمزلندن مینویسد :

در خلیج‌فارس باید بایران امتیازات بیشتری‌داد

تاحمایت ایران ازفدراسیون شیوخ جلب‌گردد

درصفحه ٤

نخست‌وزیر ضمن حملات‌شدید و انتقادات تنداز مؤسسات‌عالی آموزشی اعلام کرد :

سیستم آموزشی دانشگاهها باید تغییر کند

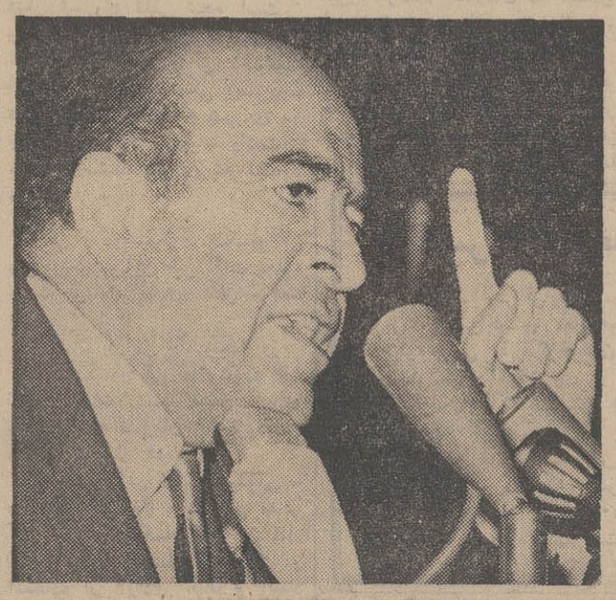

مشکلات‌دانشگاهی‌را باید بادیدی انقلابی حل کرد ومسئولیت این کار هم باید بدست کسانی قرار گیردکه برایشان مشکل غیرقابل حل وجود ندارد

دستگاههای تحقیقاتی وآموزش‌علمی‌دسترنج مردم را برای حفظ دستگاههای‌بیهوده وزائد بکار میبرند

اقدامات «نیم‌بند» به درد مانمیخوردونمیتواند جوابگوی نیازمندیهای انقلابی اجتماع ما باشد

- آیا برای ملت قابل قبول است‌که سالانه ۳ میلیارد و ۷۰۰ میلیون ریال صرف‌دانشگاهها شود ومحصول بازده آن بوضع‌فعلی‌باقی‌بماند
- دانشگاهها و مراکز تحقیقاتی باید خود را با هد فهای انقلاب منطبق سازند
- فقط ۲ درصد از اعتبارات مصوبه‌دانشگاهها به امر تحقیقات میرسد
- بیشتر اعتبارات نسبتا زیاد یکی‌ازموسسات تحقیقاتی یك دانشگاه معتبر صرف پرداخت حقوق کارمندان آن موسسه میشود

هزینه سرانه دانشجویان‌درایران ازفرانسه وآلمان غربی‌هم بیشتر است

بقیه در صفحه ۲۱

اسامی یکهزار نفر قبول‌شدگان و ذخیره‌های هنرسرایعالی

درصفحه ٤

پیام شاهنشاه

بمناسبت گشایش کنفرانس بررسی افزایش غله‌درایران

بقیه در صفحه ۳۱

برای آزادکردن هواپیمای‌اسرائیلی وسرنشینان آن :

ژنرال دوگل میانجی‌گری‌میکند

- دولت الجزایر برای آزادکردن هواپیماتحت فشار شدید قرارگرفته است
- ممکن است خطوط هوائی الجزایر از طرف فدراسیون خلبانان بین‌المللی‌تحریم شود

درصفحه ۳

در دادگاه نظامی بیروت :

تیمور بختیار به۹ماه زندان محکوم شد

بیروت- خبرگزاری فرانسه - تیمور بختیار که در مرحله اول دادرسی به ۳ ماه زندان محکوم شده بودبعلت‌شدت مجازات‌تقاضای تجدید نظر کرد. دادستان بیروت نیز مجازات ۳ماه زندان را برای تیمور بختیار کافی ندانسته وتجدید دادرسی را تقاضا کرده بود.

دادگاه نظامی بیروت در مرحله دوم دادرسی محکومیت‌تیموربختیار را به ۹ ماه زندان افزایش داد.

سفیر ایران درلندن گفت:

ناوشکن‌سام

فقط برای مقاصد دفاعی بکار میرود

همانطوریکه در شماره پنجشنبه خبر دادیم مراسم‌به‌آب انداختن ناوشکن سام پیش ازظهر پنجشنبه طی مراسم باشکوهی دربندر سات‌هیتون واقع‌در جنوب انگلستان در حضور والاحضرت شاهدخت شهناز پهلوی صورت گرفت.

بنابرگزارش‌های واصله ازلندن پس‌ازپایان‌مراسم مذکوروالاحضرت شاهدخت شهناز، عباس آرام سفیر ایران درانگلستان‌تیمسار دریاسالار رسائی فرمانده کل نیروی دریائی شاهنشاهی و شخصیت‌های برجسته کابینه بریتانیا در ضیافت ناهاری که ازطرف موسسه‌سازنده ناوشکن سام ترتیب یافته‌بود شرکت کردند.

سفیر شاهنشاهی در لندن دراین ضیافت طی نطقی گفت که درنتیجه بصیرت‌ودوراندیشی‌شاهنشاه آریامهر بانی نیروی دریائی نوین ایران، ایران هم‌اکنون دارای یك نیروی دریائی سریع و نیرومند میباشدو باتحویل ناوشکن سام، ایران دارای یك نیروی دریائی پیشرفته وسریع السیری خواهدبود.

پیشرفته وسریع‌السیری خواهدبود.

سفیر ایران در سخنان خویش تاکید کرد که دولت ایران فقط و فقط برای مقاصد دفاعی در آبهای خاورمیانه و ابقای صلح جهان از این ناوشکن استفاده خواهد کرد.

بدنبال‌فشار شدید ومداوم شوروی :

بین رهبران چکسلواکی شکاف افتاد

- ژنرال پرچلیك و۱۳ نفر دیگر از مخالفان‌سرسخت شوروی برکنار شدند

* هیات رئیسه کمیته مرکزی حزب کمونیست چکسلواکی‌دچاردودستگی شد و گروه دوبچك در اقلیت قرار گرفت

درصفحه۲

مشکل ثبت نام برای سال‌تحصیلی آینده

مدارس تهران جا برای ثبت‌نام ٦٨ هزار محصل جدید ندارند

٦٠ مدرسه جدید در تهران تاسیس میشود

* آموزش و پرورش‌تهران‌از ساکنین جنوب تهران کمك میخواهد
* تعداد محصلین امسال به ۷٦۰ هزار نفر میرسد

در سال تحصیلی۴۷- ۴۸ که از دو ماه دیگر آغاز میگردد۷٦۰هزار دانش آموز در دبستان‌هاودبیرستان های تهران به تحصیل خواهند پرداخت، در سال تحصیلی آینده ٦٨ هزار نفر به تعداد محصلین تهران اضافه میشود که از این‌عده ۴۸هزار نفر در دبستان ها و ۲۰ هزارنفر در دبیرستان ها تحصیل خواهندکرد.

افزایش ٦٨ هزار محصل جدید آموزش‌وپرورش‌تهران را با کمبود مدرسه و جا در مدارس نواحی مختلف روبرو ساخته‌است.

خبرنگار ما گزارش میدهد : در نقاط جنوبی شهر تهران زمین‌های مناسب ووسیع برای ایجادمدرسه کم است و مسئولین‌امرناچارهستند که‌باخرید چند خانه کوچك‌مبادرت به‌تاسیس مدرسه نمایند انجام‌این کار خالی از اشکال نیست‌ومدارسی که‌بدین ترتیب تاسیس میشود نا متناسب وبیقواره خواهدبود. مقامات مسئول تصمیم گرفته‌اند

بقیه‌در صفحه ٤

حداقل نسق زارعان کشور

آبی ۲۰ هکتار ودیم ٤۰ هکتار تعیین گردید

سخنگوی وزارت اصلاحات ارضی‌وتعاون روستائی امروز اعلام کرد

وزارت اصلاحات ارضی‌وتعاون روستائی در اجرای ماده نوزدهم قانون اصلاحی قانون اصلاحات ارضی مصوب ۱۹ر۱۰ر۴۰و ماده دوم‌قانون‌موادالحاقی به آئین‌نامه اصلاحات‌ارضی مصوب ۱۲ر۲ر۴٦ باطلاع کلیه‌زارعین مشمول مرحله اول اصلاحات ارضی وزارعین مستاجر مرحله دوم میرساند که‌مساحت **حداقل واحدزراعی که تجزیه نسق زارعان بکوچکتر از آن ممنوع میباشد در اراضی آبی بیست هکتار و در اراضی دیمی چهل هکتار زمین تحت کشت تعیین‌واعلام میگردد**، علیهذا هر یك‌از زارعین‌مشمول مرحله اول قانون اصلاحات ارضی میتوانند با خرید نسق زراعتی زارعین متوقی در ده محل سکونت خویش مقدار نسق تحت کشت خودرا تا دوبرابر مساحت حداقل واحدزراعی تعیین شده مذکور افزایش دهند مشروط بر آنکه‌جمع‌مساحت اراضی مزروعی‌مورد تملك آنان اعم از اراضی که قبلا در اجرای قانون اصلاحی قانون اصلاحات ارضی خریداری کرده و یا بعدا دو برابرحداقل مشروحه دراین اطلاعیه خریداری میکنند از حدنصاب مقرر در ماده ٤۵ آئین نامه اصلاحات ارضی در هر منطقه تجاوز نکند.

ضمنازارعین مستاجری که در اجرای مرحله دوم قانون‌اصلاحات ارضی‌نسق زراعی خود را اجاره‌نموده‌اند نیزمیتوانند باموافقت وزارت اصلاحات ارضی‌وتعاون روستائی ومالکین مربوط زمین مورد اجاره خود رابزارع دیگری از زارعین مقیم ده یامزرعه محل سکونت خوداجاره‌واگذار نمایندمشروط براینکه‌مجموع میزان اراضی مورد اجاره زارع‌انتقال گیرنده از دوبرابرمساحت حداقل واحدزراعی مشروحه فوق در اراضی آبی‌ودیم تجاوزننماید.

از فردا شب ارکستر معروف اروپا

«میکل»

در بام تهران

غذای مطبوع ـ هوای دلچسب همراه با آواز دلنشین خواننده زیبای‌اروپا.

شادی‌آفرین برای‌خانواده‌ها از ساعت ۹ الی یك‌بعد از نیمه شب دربام تهران

رستوران فروشگاه بزرك ایران

آ-۲٦۲۵۸

۴۵۷۷ر٤٦۵٤٦ ـ۲۲ر۲ر۴۷

اطلاعیه شهرداری پایتخت

طبق ماده٤۰ از بند ج تصویب‌نامه‌شماره ۳ر۷۱۰٦۳ـ ۱۹ر۱۰ر٤۰ وزارت کشور بقائم‌مقامی انجمن شهر مقرر است مودیان عوارض سطح شهر عوارض متعلق باملاك خود را تا پایان همان سال تادیه نمایند و چون تاکنون عده‌ای از مودیان محترم بلحاظ عدم اطلاع از مقررات مربوطه برای پرداخت بدهی خود مراجعه ننموده‌اند و از طرفی عدم پرداخت بدهی‌موجب تعلق‌جریمه قانونی‌بعوارض پرداخت نشده میگردد. لزوما مراتب را باطلاع کلیه مودیان محترم عوارض شهرداری رسانیده و تقاضا میشود بامراجعه بشهرداری های نواحی دهگانه نسبت بواریز بدهی خود اقدام فرمایند تا مشمول پرداخت زیان دیرکرد که قانونا قابل بخشودگی نیست واقع نشوند.

شهرداری پایتخت

آ-۲۵۹۹۰

دیروز

۷ نفر دردریا غرق‌شدند

۲۰ هزار اتومبیل ازتهران به سواحل دریا رفتند

درصفحه حوادث

کاریکاتور

کاریکاتور اولین‌مجله‌هفتگی سیاسی فکاهی‌ایران فردا صبح منتشر میشود

آگهی قبول‌دانشجو برای‌دوره‌جدید لیسانس‌دانشسرایعالی درشماره‌فردا درج خواهد شد

آگهی شرکت سهامی تلفن ایران

اداره آبونمان از محل سابق (سپه غربی) به خیابان نادری، کوچه لاله انتقال یافته است.

از مراجعین محترم خواهشمند است به محل جدید مراجعه فرمایند. الف ٤٤۰۵

شرکت سهامی تلفن ایران

۳ـ۱ آ-۲۵٦۳٦

شرکت ملی گاز ایران

اطلاعیه

بدینوسیله باطلاع میرساندکه بموجب مقررات‌قانون اساسنامه شرکت ملی نفت ایران واساسنامه شرکت ملی گاز ایران حمل‌ونقل وپخش وتوزیع وفروش وصدور گاز مایع ازوظائف خاصه این شرکت بوده وانجام هریك از عملیات مذکور توسط اشخاص منوط به تحصیل‌اجازه‌از شرکت ملی‌گاز ایران خواهد بود.

بدیهی است چنانچه اشخاص یاشرکتهای جدیدالتاسیس بدون‌کسب اجازه‌لازم اقدام به ایجادتاسیسات‌وتجهیزات و سرمایه‌گذاری در موارد مشروحه بالا بنمایند شرکت ملی گاز ایران هیچگونه الزامی در تامین‌گاز مایع مورد احتیاج آنها نخواهد داشت.

آ-۲٤۹۹٦ شرکت ملی‌گاز ایران

نقشه‌های اجرائی میدان شهیاد آریامهر تکمیل شد

درصفحه ۱۷

بدنبال فشار شدید ومداوم شوروی :

بین رهبران چکسلواکی شکاف افتاد

پراگ - آسوشیتدپرس - رویتر- خبرگزاری فرانسه - بحران روابط چکسلواکی وشوروی وارد مرحله تازه‌ای شد . این مرحله تازه پیدا شدن شکاف درداخل دستگاه رهبری چکسلواکی است که تحت فشار شوروی حاصل شده است.

درنتیجه ژنرال «پرچلیك» رئیس کمیته دفاعی و امنیتی حزب کمونیست که از مخالفان سرسخت شوروی بود باتفاق ۱۳ نفر دیگرازرهبران اصلاح طلب چکسلواکی ازکار برکنار شد . در این ضمن گزارش رسیدکه در پرزیدیوم کمیته مرکزی حزب کمونیست چکسلواکی نیز اختلاف افتاده وعده‌ای ازاعضاء آن با دوبچك رهبرحزب سر به مخالفت برداشته‌اند .

دولت چکسلواکی دیروز ضمن تصفیه دامنه‌داری ۱۳نفر ازمقامات رسمی دفاعی و امنیتی خود راتغییر داد .

مهمترین این اقدامات برکناری ژنرال‌پرچلیك از مقام ریاست کمیته دفاعی و امنیتی‌حزب بود که شورویها با او مخالف بودند و روزنامه‌ستاره سرخ ارگان ارتش‌شوروی‌برکناری او را طلب کرده بود .

برکناری ژنرال پرچلیك‌بعنوان عقب‌نشینی چکسلواکی در برابر فشار شوروی تلقی شده است و اثر خوبی در میان روشنفکران اصلاح‌طلب چکسلواکی نداشته است زیرا پرچلیك یکی ازصریح‌ترین مخالفان مداخله شوروی در چکسلواکی بود و عقیده داشت باید در دستگاه پیمان ورشو تجدید نظر شود .

یکی از روشنفکران چکسلواکی پس ازشنیدن این خبر گفت معلوم نیست قربانی بعدی کی خواهد بود .

همزمان با این «پادرونکا» وزیر کشور چکسلواکی اعلام کرد ۱۳ نفر ازمقامات رسمی ضمن اجرای نقشه تجدید سازمان امنیتی‌ودفاعی داخلی برکنار شده‌اند .

علاوه بر این دکتر «میلوس - مارکواز» از مقام خود یعنی مدیر کلی رادیو چکسلواکی برکنار شد : رادیو چکسلواکی نیز در استفاده از آزادی بیان و انتقاد ازروش شوروی افراط میکرد .

دو دستگی

رویهمرفته چنین بنظر میرسد و شایع است که در داخل هیئت رئیسه حزب کمونیست چکسلواکی دودستگی و اختلاف‌نظر پیش آمده است یك منبع کمونیست گفت در رای‌گیری برای یك مسئله اساسی یعنی روش چکسلواکی نسبت به شوروی جناح اصلاح طلب حزب با آنکه گفته میشد دربرابرفشار شورویها وحدت بیشتری‌در رهبری حزب کمونیست چکسلواکی‌حاصل شده گزارشهای مبنی‌بردودستگی و در اقلیت ماندن‌دوبچك مایه‌تعجب ناظران را فراهم آورده است .

اگرچه این گزارشها تایید نشده است اما مسلم‌است‌طرفداران دوبچك وضع خود رادرخطرمی‌بینند زیرا برای حمایت از او به جمع‌آوری اعضاء پرداخته‌اند .

اعلامیه‌ای که توسط‌خبرگزاری چکسلواکی پخش شده حاکی است که افکار مترقی در داخل رهبری حزب کمونیست چکسلواکی پیش میرود .واصلا اشاره‌ای به مشکل ایجاد شده برای دوبچك و همفکرانش نشده است .

قبلا در اکثر موارد از ۱۱ نفر عضو پولیت‌بورو چکسلواکی ۶نفر بنفع دوبچك رای میدادند و ۵نفر یا متزلزل و یا مخالف او بودنداما

● مانور میکنند

مذاکرات رهبران‌دو کشورهنوز شروع نشده‌و ممکن‌است تادوشنبه آینده شروع شود . میگویند در این مذاکرات از شوروی ۲۰ نفرو از چکسلواکی ۱۴ نفر شرکت خواهند داشت .برژنف ، کاسیگین وپادگورنی‌ازاعضای هیئت‌نمایندگی شوروی خواهند بود .

شوروی ها سفر جهانگردان را به چکسلواکی لغو کرده‌اند و مطبوعات‌آن نامه‌هائی‌از خوانندگان چاپ کردند که از روش استوار ۵ دولت سوسیالیستی عضو پیمان ورشودربرابرلیبرالیسم چکسلواکی حمایت میشود .

*** ترس از اشغال**

در اعلامیه‌ای که از طرف حزب کمونیست چکسلواکی راجع به برکناری ژنرال«پرچلیك»وبازگشت او به‌ارتش منتشرشدچنین‌توضیح داده شده است که این کار برای جدا کردن وظایف ومسئولیت‌های حزب و دولت بوده است بدنبال این اعلام این اقدامات از طرف دولت چکسلواکی که بعنوان گذشت و عقب‌نشینی عمده چك - اسلواکی دربرابرشوروی تلقی‌شده و همچنین بدنبال گزارش بروز اختلاف در دستگاه رهبری چك - اسلواکی و برگشت تعادل قوا برضد دوبچك ترس از اشغال‌چك- اسلواکی توسط نیروهای‌شوروی بالا گرفته است .

اگرچه سخنگوی حزب کمونیست گفت این مطلب را که دوبچك‌در اقلیت قرار گرفته باور ندارد زیرا قبل‌از رای‌گیری جلسه‌را ترك‌گفته است شایعات درباره اینکه ممکن است اکثریت هیئت رئیسه حزب ممکن است‌باتقاضای شوروی‌علیرغم روش دوبچك‌موافقت کند بالا گرفته است .

آلبانی: مداخله‌شوروی‌شروع‌شده

بلگراد - روزنامه«زری‌پوپولیت» ارگان حزب کمونیست آلبانی شوروی را متهم به مداخله نظامی در بحران چکسلواکی کرده این روزنامه نوشت بحران کنونی‌چکسلواکی نتیجه خیانت تجدید نظرطلبان‌خروشچفی‌واقدامات‌تجدید نظر طلبان و مرتجعین چك‌وتجدید نظرطلبان دیگر است شورویها به‌چکسلواکی میگویند تو نباید با مریکا تماس داشته‌باشی اما ما تماس خواهیم داشت این‌روزنامه‌ضمن تشریح وقایع چکسلواکی نوشته‌است که مداخله نظامی شوروی‌در چکسلواکی هم‌اکنون آغاز شده‌است .

این روزنامه افزوده است:تهدیدهای شوروی بیك مداخله نظامی بصورت باصطلاح مانور نظامی‌شروع شده است اکنون هزاران «جهانگرد» که در حقیقت‌همه‌شان‌افراد نظامی هستند از شوروی و سایر کشورهای تجدیدنظر طلب، به چکسلواکی سرازیر شده‌اند

به‌هیئت های نمایندگی کمونیست مراجعه میکنند درواقع گفته می که برای بازدید از رهبران‌شوروی شود کسی درخانه نیست .

شورش سیاهان امریکا گسترش یافت

شورش سیاه پوستان امریکاکه از کلولند شروع شده به شیکاگو و نیویورك هم سرایت کرده است. دیروز در شیکاگو و نیویورك در چند نقطه بین سیاهپوستان وافراد پلیس زدوخورد درگرفت . که‌در آن عده‌ای مجروح ودستگیرشدند. این عکس یك صحنه از مبارزه پلیس کلولند را با سیاهپوستان نشان میدهد .

ناصر برای معالجه بشوروی‌رفت

مسکو- خبرگزاری تاس خبرداد که جمال‌عبدالناصر برای استراحت و معالجه‌وارد شوروی شد در فرودگاه «کوتاهیسی »در گرجستان شوروی مورداستقبال رهبران محلی قرار گرفت وی از فرودگاه به استراحت گاه «تسخالتوبو» که بداشتن چشمه های آب معدنی‌معروف است‌رفته است.

ناصربه‌بیماری دیابت«مرض‌قند» مبتلا است اما روزنامه الاهرام خبر داد که ناصر از التهاب پاها رنج میبرد

ناصرباتفاق همسر ۵۰ساله‌وفرزندان خود بشوروی رفته‌است ویکماه استراحت ومعالجه خواهدکرد .

کلاس های انگلیسی انجمن ایران وآمریکا

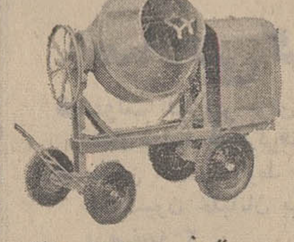

ثبت‌نام برای دوره سوم کلاس های فشرده تابستانی که‌صبح ها بین ساعات ۷½ الی ۹½ و ۱۰ الی ۱۲ وبعدازظهر ها بین ساعات ۲ الی ٤ پنج روز در هفته تشکیل میشود . بین ساعات ۹ الی ۱۱ صبح‌و۳الی۵ بعداز ظهر به ترتیب زیرانجام خواهدشد.

روز شنبه ۵ مرداد برای کلاس های یك الی پنج

روز یکشنبه ٦ مرداد برای کلاس‌های شش الی نه .

روز دوشنبه ۷ مرداد برای کلاس های ده به بالا

روز سه‌شنبه ۸ مرداد برای کلیه کلاس ها درصورتی که جای خالی وجود داشته باشد .

امتحان تعیین قوه برای داوطلبان جدید روز پنجشنبه سوم مرداد از ساعت ۸ الی ۱۱½ صبح و ۲ الی ٦ بعد از ظهر و روز های ثبت‌نام بین ساعات ۸ الی ۱۰ صبح و یك الی ۳ بعد ازظهر بعمل خواهد آمد .

نشانی خیابان وصال شیرازی تلفن ٤۷۱٤۰ و ٤۰۵۰۱

انواع **بتونیر** از ۱۲۰ الی ۷۵۰ لیتر

شرکت تولیما سه راه آذرین ۹۴۲۴۴

آسانسور شیندلر

شرکت ابوالحسن دیبا و شرکاء

خیابان حافظ مقابل پارك هتل تلفن ٦۱۲۸۵۵ ٦۱۳۱۹۷ ٦٤۷۳۱ ٤۲۹۱۷ ٤۵۳۷٤

بورس تانکر و تریلر ایرسکو

سازنده بهترین و ارزان ترین تانکر و تریلر و مخزن آب ومواد نفتی - خیابان قزوین پلاك ۸۳٤ جنب چهارراه عباسی تلفن ۹۵۸۷۷ آ-۱۳٤۱۵

فارسیت FARSIT

کاروان و تریلر ساده یا کمپرسی

شرکت تولیما سه راه آذرین تلفن: ٤۳۰ - ۹٤۲٤٤

«مکتب مقبل»

برای فراگرفتن زبانهای فرانسه - انگلیسی-آلمانی عربی واخذ پذیرش ازکشورهای اروپا وآمریکا به‌مکتب‌مقبل مراجعه نمایید .

تهران- خیابان قوام‌السلطنه شماره ٤۵ تلفن ٤۲۵۲۰ آ-۲۵۷۹۲ ۱-۳

دبیرستان‌های شماره یك و شماره ۲ همایون

با کادر عالی تعلیمی همه‌روزه صبح از ساعت ۸تا۱۲ برای کلاسهای سیکل اول و دوم رشته‌های : ادبی - طبیعی - ریاضی وفنی از داوطلبان ثبت‌نام مینماید .

نشانی دبیرستان شماره یك : خیابان روزولت - میدان ۲۵ شهریور تلفن ٦۲۳۷۰۱

نشانی دبیرستان شماره دو : شاهرضا - روبروی دانشگاه تلفن ٤٤۵۳۲ آ-۲۵۲۹٤

تلاش آزادی

نیم‌قرن تاریخ جدید ایران

اثر: دکتر باستانی پاریزی

دراین کتاب تفصیل وقایع روزهائی که مردم ایران برای کسب آزادی تلاش کردند و همچنین ایامی که آزادی برای نجات خود تلاش میکرد ،یعنی پنجاه سال کشش وکوشش تاریخ ایران ، درپیرامون شرح احوال مشیرالدوله پیرنیا گنجانده شده است . حوادث مهم‌این‌دوران،بادیدی تازه وبرداشتی منطقی ، باروش علمی و اتکاء به اسناد تازه وروایات معتبر، با لحنی شیرین و بیانی دلپذیر- مثل همهٔ آثار مولف - تحریر ودربارهٔ شخصیت‌ها ورجال معاصر وقیامها وقراردادهاوحوادث جنك اول وانتقال سلطنت و سایرحوادث آن عهد بیطرفانه وباعباراتی دل انگیز و عبرت‌آموز قضاوت شده‌است.٦۳۲ صفحه باکاغذ سفید اعلای ۸۰ گرمی وچاپ‌نفیس وگراورهای متعدد وجلد سلیفان .

آ-۲۵۹۸٤ **سازمان چاپ وانتشارات محمدعلی علمی**

دبیرستان دخترانه انوشیروان دادگر

وابسته بانجمن زرتشتیان

سابقه ٤۰ ساله دارد

باسازمان جدید وتحت ریاست

خانم باهره فرهنگ

شروع به ثبت نام نمود . حق تقدم دانش آموزان قدیم در ثبت نام‌تا ۱ امرداد ۱۳٤۷ محفوظ است . ایام ثبت‌نام دوشنبه‌ها و چهارشنبه‌ها قبل ازظهر.

نشانی : خیابان شاهرضا - بین چهارراه کالج و چهارراه پهلوی .

۱-۳ آ-۱۳۵۸۷

کولر آمانا Amana

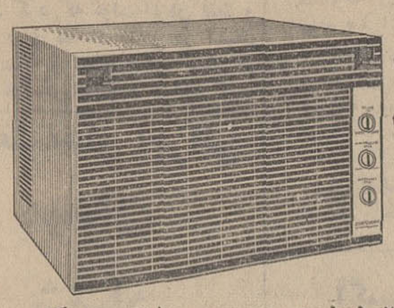

عالیترین کولرآمریکا را طبق مدارك انکارناپذیرعرضه میداریم

کولر آمانا

قوی بیصدا-کم‌مصرف-زیبا

در ٤ مدل بقدرتهای مختلف از ۹۰۰ تا ۲۳۰۰- بی.تی.یو (۲۰۸-۲۳۰) ولت ، ۵۰ سیکل

باتضمین‌وسرویس فنی‌مجهز ۲۰۱ خیابان وصال شیرازی تلفن: ٤۰۱۱۷ - تلگرافی : استوار

محل پخش درخوزستان : بازرگانی مهدی‌فقیرزاده - خرمشهر- تلفن ۳٤۸۱ آ-۲٦۰۷٤

آب نرم

بوسیله: زئولیت «باتعویض یونها»

درخدمت:

صنایع

برای تصفیه وقابل شرب نمودن هرنوع آب .

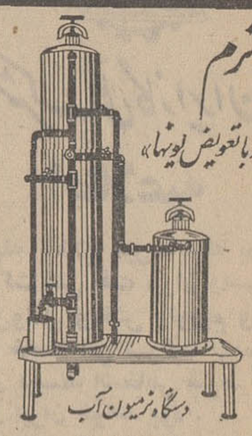

دستگاه نرمیون آب

"NARMION" WATER — SOFTENER

دستگاه ژالیون

مدرنترین وسیله برای تهیه آب مقطر جهت کارخانجات ولابراتوارها ومؤسسات بهداشتی

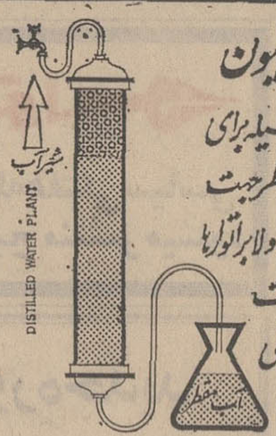

شرکت ژالیون ایران با مسئولیت محدود

تولیدکننده دستگاههای آب مقطر وتصفیه آب ومسرویس بهبود آب درایران

خیابان ایزنهاور - چهارراه اسکندری شماره ۱۸۸

تلفن ۹۴۱۲۰-۹۵۰۳۷۹-۹۵۰۳۸۹

میانجی گری دوگل برای آزادی هواپیمای اسرائیلی

اخبار کوتاه

لندن – پزشکان انگلیسی به دومین عمل پیوند قلب در آن کشور دست زدند.

دراین عمل که در بیمارستان ملی «کاردیولوژی» لندن انجام شد قلب یك مرد ٤٨ ساله را باقلب مردی که در یك حادثه رانندگی کشته شده بود عوض کردند.

سخنگوی بیمارستان گفت که عمل با موفقیت انجام شده است . این بیست و هشتمین پیوند قلب در جهان است .

کیپ‌تاون – بیمارستان «گروت‌شور» اعلام داشت که حال دکتر بلی‌برك بیمار پیوند قلبی آفریقای جنوبی همچنان روبه بهبود میرود . بیماری عفونت کبد بلی‌برك کاملا برطرف شده و اکنون بیمار دوره نقاهت خود را میگذراند و به محض آنکه قوای از دست رفته خود را باز یافت بیمارستان را ترك خواهد گفت .

ژنو – پروفسور «دوال» رئیس انستیتوی «کاردیولوژی» «اوهایو» در دهمین کنفرانس سالانه کارشناسان بیماریهای قلبی اظهار داشت که بعقیده‌او عمل پیوند قلب سالیان دراز برای بشریت بی ثمر و بیفایده خواهد بود .

وی گفت در حال حاضر فقط سه در صد بیماران قلبی‌برای انجام پیوند قلب آمادگی دارند و از آن گذشته مشکل پیدا کردن «دهنده» مانع بزرگی در راه پیشرفت عمل پیوند بوجود میآورد .

واشنگتن – سخنگوی کاخ سفید واشنگتن گزارشهائی را دائربر اینکه لیندون جانسون رئیس جمهوری‌امریکا در آینده نزدیك به‌مسکوسفر خواهد کرد تکذیب نمود .

یکی از روزنامه های چاپ واشنگتن‌نوشته‌بودکه‌اگر بحران روابط چکوسلواکی و شوروی بزودی‌پایان‌یابد رئیس جمهوری آمریکا قبل از پایان ماه ژوئیه به مسکو سفر خواهد کرد .

فرانکفورت – محاکمه یکی ازدیپلمات های سابق نازی بنام «فن‌هان» باتهام بدرفتاری با یهودیان در زمان‌جنگ دوم جهانی در دادگاه فرانکفورت آغاز شد .

وی متهم است که با آدولف ایشمان جلاد نازی از نزدیك همکاری داشته و سه هزار نفر از یهودیان یونانی و بلغارستانی را به اردوگاه «اشویتز» اعزام داشته است و دادستان برای «فن‌هان» درخواست زندان دائم کرده است .

راپانی (سیسیل) – دیشب زمین‌لرزه نسبتا شدیدی در مناطق غربی سیسیل‌روی‌داد و مردم وحشت زده خانه های خود را ترك‌گفته و تا صبح در صحرا بسربردند در ماه ژانویه گذشته زمین‌لرزه های شدیدی در این مناطق تلفات و خسارات فراوانی‌ببار آورد .

کپنهاك – وزارت دفاع دانمارك اعلام داشت که این دولت تصمیم گرفته است بعلت وضع مبهمی که در یونان حکمفرماست از شرکت در آزمایش های‌موشکی درجزیره «کرت» خودداری‌کند.

این آزمایش ها همه ساله از طرف سازمان اتلانتیك‌شمالی در جزیره «کرت» بعمل میآید.

عمان – محمد عثمان سعید یکی از اعراب اردن بجرم جاسوسی به نفع اسرائیل بدار مجازات آویخته شد وی در ۱۲ آوریل ۱۹۶۸ در دادگاه نظامی محکوم بمرك شده بود .

سانسور مطبوعات عراق لغو شد

بغداد - ۲۵ ژوئیه - خبرگزاری فرانسه - دولت عراق‌باصدور فرمانی انتشار کلیه روزنامه‌هائی را که سابقا امتیاز آنها لغو شده بودآزاد ساخت و مقررات سانسور را در سراسر عراق‌لغو کرد.

رادیو بغداد گزارش داد که دکتر طه‌الحاجی الیاس وزیرفرهنك واطلاعات باامضای فرمانی قانون مورخ٤ دسامبر ۱۹۶۷ رادر مورد ملی کردن‌مطبوعات عراق لغو کرد. بموجب قانون ۱۹۶۷ کلیه مطبوعات عراق ملی گردید و امتیاز شانزده روزنامه که‌ازطرف موسسات‌خصوصی منتشر میشد لغو گردید و فقط‌به پنج روزنامه اجازه انتشار داده شد که عبارت بودند از : الجمهوریه - الثوره ، الموطن ، المساء (بزبان عربی)و «بغداد ابزرور» بزبان انگلیسی.

از این پس تنها روزنامه‌الجمهوریه و«بغداد ابزرور» ، جنبه ملی‌خواهد داشت و دارندگان‌امتیاز میتوانند به انتشار روزنامه‌های خود اقدام کنند. رادیو بغداد گفت سانسورمطبوعات که‌توسط «سازمان رسمی‌مطبوعات» وابسته بوزارت اطلاعات انجام میشد کاملا از بین رفته است.

بیروت - ۲۱ ژوئیه - خبرگزاری فرانسه .

تلاش مقامات اسرائیل برای بازگردانیدن‌هواپیمای بوئینگ ۷۰۷ و بازگردانیدن سرنشینان ان تاکنون به نتیجه نرسیده‌است . منابع مطلع الجزایر میگویند که چهار زن و چهار کودك‌اسرائیلی که‌در میان سرنشینان هواپیمای «ال‌عال» هستند بزودی‌آزاد خواهندشد ولی در باره بقیه سرنشینان هواپیما هنوز هیچ گونه تصمیمی اتخاذ نشده است.

در سازمان ملل متحد اوتانت بمعاون خود در مسائل خاور میانه «رالف‌بانچ»دستورداده‌است که‌هرچه زودتر برای فراهم ساختن وسائل آزادی سرنشینان‌هواپیمای‌اسرائیلی اقدامات لازم بعمل‌آورد.

«بانچ»دیروز بعد از ظهر با نماینده الجزایر در سازمان ملل متحد ملاقات و اهمیتی را که دبیر کل سازمان برای ازاد کردن‌سرنشینان هواپیمای بوئینك ۷۰۷ قائل است بوی اطلاع‌داد.

دولت‌انگلیس نیز بمقامات تل‌اویو اطلاع داده‌است که مسئله کمك‌به آزادی سرنشینان‌هواپیمای‌اسرائیلی را مورد بررسی قرار داده‌است.

اما محافل سیاسی الجزایر می گویند که‌این دولت‌بهیچ‌گونه‌فشار و تهدید از هر ناحیه‌ای که‌باشد در ماجرای هواپیمای بوئینك‌تن‌در نخواهد داد.

در همان محافل گفته میشود که اگر اسرائیل‌حسن‌نیت‌بیشتری‌نشان بدهد موضوع به اسانی حل‌خواهد شد.

در اورشلیم مقامات اسرائیل ظهار داشتند که پیشنهاد کماندو های فلسطین در باره مبادله‌سرنشینان با تروریست های عرب‌قابل قبول نیست زیرا درصورت پذیرفته شدن این‌پیشنهاد سابقه‌بدی بوجود می آید و کماندو ها در اقدامی که کرده‌اند بیش از پیش تشویق میشوند.

در بیروت رهبران سازمان های فلسطینی در چند روز اخیرجلسات متعددی برای گفتگودرباره‌ماجرای هواپیماهای اسرائیلی‌تشکیل‌داده‌اند بطور کلی اکنون آن خوشحالی اولیه از بین رفته علاوه برسازمان های نجات‌بخش فلسطین دولتهای عربی نیز در برابر مسائل‌مشکلی قرار گرفته‌اند.

باید دانست که قبل‌ازماجرای دزدیده شدن هواپیمای اسرائیلی جبهه ملی آزادی بخش فلسطین از ضعیف‌ترین‌سازمان‌های کماندوئی عرب‌بشمار میرفت و از آنجا که رهبران این سازمان پیشنهاد ایجاد یك‌فرماندهی مشترك را رد کرده‌بود مورد نفرت رهبران سازمان های کماندوئی دیگربودند و اغلب‌ازان هابعنوان «هرج و مرج» طلب نام برده میشد .ولی ماجرای ربودن هواپیمای بوئینك این‌سازمان رادر ردیف نیرومند ترین سازمان های کماندوئی درآورده‌است.

گزارش های‌رسیده از الجزایر حاکی‌است که حال ۲۲ سرنشین هواپیمای بوئینك ۷۰۷اسرائیل‌خوب است‌و کمك خلبانی که در جریان ربوده شدن هواپیمازخمی‌شده بود اکنون سلامت خود را باز یافته است.

میانجیگری دوگل

امروز گفته شد که پرزیدنت دوگل شخصا پیامی برای بومدین رئیس جمهوری الجزایر میفرستد و آزادی ۳٤ نفر اسرائیلی و هواپیمای بوئینك ال‌عال‌را خواستار میشود .

مقامات اسرائیلی درباره موفقیت چنین اقدامی از طرف دوگل‌اظهار بدبینی میکنند .

این مقامات گفتند دولت اسرائیل اعلامیه دولت الجزایر را مبنی بر اینکه الجزایر در ربودن هواپیما دخالتی نداشته پذیرفته است اما ادامه نگهداری مسافران اسرائیلی در الجزایر بمنزله نقض قوانین بین‌المللی و شرکت در جرم است.

گزارشی ازالجزایر حاکی‌است که اکنون دولت الجزایر در مقابل احتمال تحریم هواپیما هایش از طرف سازمان بین‌المللی هوانوردی و فشار مستقیم فرانسه قرارگرفته است .

دو نفر از نمایندگان فدراسیون خلبانان بین‌المللی‌دیروزواردالجزایر شدند تا از دولت الجزایر تقاضای آزادی خلبانان بوئینك را بکنند.

خلبان اول «نوربرك» که رئیس فدراسیون خلبانان است سرراه خود در پاریس گفت این احتمال را که خطوط هواپیمائی الجزایراز طرف فدراسیون تحریم شوند نباید منطقی دانست .

از طرف دیگر میشل دبره وزیر خارجه فرانسه از بوتفلیقه همکار الجزایری خودخواسته است‌بحران هواپیما را باتوجه‌به قواعدبین‌المللی برطرف کند بوتفلیقه اکنون برای یك بازدید رسمی در فرانسه است میشل دبره این اقدام را به‌تقاضای سفارت اسرائیل در پاریس بعمل آورده است .

لحن نرم تر

دولت اسرائیل تاکید کرد که به چیزی کمتر از آزاد کردن بی‌قیدو شرط هواپیماوهمه مسافران آن که‌گروگان‌نگهداشته شده‌اند رضایت نخواهد داد.

روزنامه های‌اسرائیل امروزلحن نرمتری د رمورد کوماندو های‌عرب که هواپیما را ربوده‌اند بکاربرده بودند . روزنامه «هارتز» نوشت مشکل روانی که دولت الجزایربا آن دست بگریبان است برای ما مفهوم است این دولت از یك طرف نمیخواهد به‌قانون‌شکنی بین‌المللی متهم شود از طرف دیگر نمیتواند از همدردی با چریك های عرب دست بردارد . زیرا خود با جنك چریکی روی کار آمده شدیداضد اسرائیلی است روزنامه «اورشلیم پست» که اغلب نظریات وزارت خارجه اسرائیل را منتشر میکند نوشت این مایه نگرانی تشویش خاطر است که اوتانت دبیر کل سازمان ملل هیچ اقدامی دربرابر تقاضای اسرائیل راجع به آزادی هواپیما و مسافرانش نکرده است. و حتی به‌تقاضای اسرائیل‌جواب نداده است .

کاپیتان فوربرك رئیس فنلاندی فدراسیون جهانی‌خلبانان برای کمك به آزاد کردن هواپیمای‌اسرائیلی وارد الجزایر شد .

عکس رادیوئی اطلاعات

آزاد میکند ؟

آخرین خبر از قول یك منبع مطلع الجزایری حاکی است که ممکن است صبح روزشنبه ۳٤ نفر مسافران اسرائیلی هواپیمای ربوده شده آزاد شوند .

این ۳٤ نفر باهواپیمای «ال‌عال» ایتالیا که یك ربع بعدازظهر امروز بوقت تهران الجزایر را بقصد رم ترك‌می کند به‌رم‌فرستاده‌خواهندشد.

همزمان با این اباابان‌وزیر خارجه اسرائیل گفت‌مسئله ربودن هواپیما مسئله‌ای بین اسرائیل و الجزایر نیست بلکه مسئله‌ای بین الجزایر و تمام جهان است و قوانین اخلاق بین المللی و شرافت انسانی در خطر است .

هرکس که با هواپیما مسافرت کرده اکنون بدولت الجزایر نگاه میکند تاروش آنرا دریابد . امید است دولت الجزایر با آزاد کردن مسافران این هواپیما تصویر درستی از خود در افکار عمومی جهان باقی نگذارد .

چریکها یک سرهنگ و یک سروان اسرائیلی را کشتند

تل‌اویو - ۲۶ ژوئیه - خبرگزاری فرانسه سخنگوی ارتش اسرائیل اعلام داشت که سرهنك هوائی «رجو» فرمانده یك تیپ‌اسرائیلی و سروان «گادمانلا»در زدوخوردبا تروریستهای سازمان الفتح کشته شدند .

در این زدوخورد شش نفر از افراد سازمان الفتح کشته شدندو یك نفر که زخمی شده بوددستگیر گردید از طرف اسرائیل علاوه‌بر افسران کشته شده چهار نفر زخمی گردیده‌اند .

سخنگوی ارتش اسرائیل اضافه کرد که اعضای سازمان الفتح از خاك اردن وارد این کشور شده و بسلاحهای ساخت شوروی مسلح بودند .

سخنگوی ارتش اسرائیل گفت که تروریستها مقادیر زیادی مواد منفجره در غارهای اطراف مخفی کرده بودند

ادوارد کندی : نمیتوانم در انتخابات شرکت کنم

بوستون - رویتر - سناتور ادوارد کندی امروز اعلام کرد نمیتواند در انتخابات ریاست‌جمهوری‌شرکت کند ودر حقیقت بنا بدلایل شخصی برای اوغیر ممکن‌است در پائیز امسال بعنوان معاون رئیس‌جمهوری در مبارزه‌انتخاباتی شرکت نماید وی گفت البته در شرایط عادی‌این افتخار بزرگی‌برای یك نفراست که او را کاندیدای معاونت رئیس - جمهوری کنند اما برای من انهم امسال این کار غیر ممکن‌است‌وی گفت‌دلایل این کار صرفا شخصی است‌واز تغییراتی که در مسئولیت های خانوادگی در نتیجه وقایع‌ماه اخیرایجاد شده سرچشمه‌میگیرد . من یقین‌دارم اعضاء حزب دمکرات این اشکالات مرا بدون توضیح بیشتری خواهند فهمید.

هوبرت همفری معاون رئیس جمهوری امریکاپس از اطلاع از این تصمیم ادوارد کندی گفت این تصمیم بخودی خود روشن و قابل فهم‌است من از این تصمیم استقبال میکنم وامیدوارم ادوارد کندی در آینده بتواند نقش فعالی درحزب دمکرات‌ایفا کندوحزب‌راازاندرز ها ورهبری خود برخوردار سازد.

کولیزه بتصرف اوباش در آمده

رم - پلیس رم امروز اعلام کرد که اقداماتی برای پاك کردن «کولیزه» از عناصر ناجور بعمل خواهد آورد کولیزه یك آمفی‌تاتر رم باستان است که خرابه‌های آن از ۱۹۰۰ سال پیش بجا مانده اکنون این محل در تسخیرفواحش، هم‌جنس‌بازان،اوباش‌وجیب‌برهاست. این عناصر قسمتهائی از«کولیزه» راگرفته ولامپهای آنرا شکسته‌اند تا در شب دیده نشوند وازخودشان پلیس گذاشته‌اند تاپلیس رم به آنهادست‌نیابدجیب‌برهاوربایندگان دوربین های عکاسی موجبات‌مزاحمت ٥-٦ هزار جهانگرد را که از آن دیدن میکنند فراهم میسازند .

بزودی
آشوك‌کمار - نوتان
سونیل‌دات
در فیلم رنگی
مهربان

فیلم بزرك سه ساعته
بزودی فقط در
سینما دیانا

پاریس رابه آتش‌بکشید!
فرمان هیتلر در برابرمقاومت مردم پاریس ....
رعب‌آورترین لحظه تاریخ در قالب فیلمی که جان تماشاچی‌را به‌آتش میکشید!

بزودی
سینما ارانوس
افتتاح خواهدشد
چهارراه مختاری شاهپور - تلفن ۲۷۹۷۱

ادبی -
طبیعی -
ریاضی -
آلمانی - انگلیسی

دبیرستان آریان

ثبت‌نام همه‌روزه صبح وعصر

گرفته شدن فرش

تلفن ٤٣٥٢٤

خیابان پهلوی بالاتر ازامیر اکرم

آگهی استخدام

شهربانی کل کشور بمنظور تکمیل کادرپاسبانی هفتصد نفر داوطلب بمنظور خدمت درتهران‌و شهرستانها با شرائط زیر استخدام مینماید .

الف - تابعیت ایران
ب - متدین بیکی از ادیان رسمی
پ - دارا بودن حداقل گواهینامه ششم ابتدائی
ت - سن داوطلب نباید کمتر از ۱۸ سال و یا بیشتر از ۲۸ سال تمام باشد.
ث - حداقل قد ۱۶۵ سانتیمتر
ج - انجام خدمت زیر پرچم
چ - داشتن بنیه‌قوی و تندرستی کامل - تناسب اندام - توانائی برای انجام کاریکه بمنظور آن استخدام میشوند .
ح - مبتلا نبودن به بیماریهای روانی
خ - عدم‌اعتیاد بمواد مخدروالکل
د - عدم محکومیت به جنایت و جنحه‌هائیکه بموجب قوانین مستلزم محرومیت از خدمت دولت میگردد.
ذ - عدم معروفیت به فساد عقیده واخلاق و داشتن حسن‌پیشینه
ر - تعهد پنج سال خدمت در شهربانی کل کشور
ز - داوطلبان باید دربدو ورودیکنفر معرف ویکنفر ضامن معرفی نمایند وبرك تعهد خدمت را تکمیل وارائه نماید .

امتیازات

۱ - کارا موزان در دوره اموزشگاه شبانه‌روزی بوده وکلیه هزینه های آنان ازقبیل خوراك - پوشاك و مسکن بعهده‌شهربانی کل کشور میباشد.

۲ - به کارآموزان در مدت کارا موزی کمك هزینه تحصیلی نیز پرداخت خواهد شد.

۳ - کارآموزان پس از خاتمه سه‌ماه دوره اموزشگاه وموفقیت در آزمایشهای مربوطه بادرجه پاسبان سومی وماهیانه چهارهزار و پانصد ریال حقوق وششصد ریال جیره نقدی استخدام خواهند شد و ترفیعات بعدی انان تابع مقررات مربوطه خواهد بود.

داوطلبان میتوانند همه‌روزه باستثناء ایام‌تعطیل قبل از ظهرها درتمام ساعات اداری وبعداز ظهرها ازساعت ٤تا۷ بعداز ظهر با دردست داشتن مدارك زیر جهت ثبت نام به دانشگاه پلیس کمیسیون استخدام (واقع درجاده قدیم شمیران سه‌راه زندان) مراجعه نمایند.

مدارك لازم‌جهت ثبت نام
۱ - عین شناسنامه عکس‌دار
۲ - حداقل مدرك تحصیلی ششم ابتدائی
۳ - سه برك رونوشت شناسنامه
٤ - دوبرك رونوشت دفترچه خاتمه خدمت زیرپرچم وعین دفترچه خاتمه خدمت زیر پرچم.
٥ - ۱۲ قطعه عکس ٤×٦

الف ٤٤٠٦

۱-۳ آ-۲٥۹٤۰ شهربانی کل کشور

اطلاعیه مدارس دوشیزگان

امامیه

پیرو اطلاع قبلی ازاول امرداد ماه جاری روز های شنبه ودوشنبه و چهارشنبه هرهفته ثبت نام دردبیرستان وروزهای یکشنبه وسه‌شنبه وپنجشنبه ثبت نام دردبستان امامیه میباشد .

دفترهای دبستان و دبیرستان در روزهای ثبت نام از ساعت ۹ تا ۱۱ ونیم صبح مفتوح است .

دبیرستان - خیابان شاهپورمقابل بوعلی (ارامنه) بازارچه نو تلفن ٥٤۷۲۷

دبستان - خیابان شاهپورمقابل خیابان فرهنك
تلفن ۲٤۳۲۷ ۱-۲ آ-۱۳٥۸٥

پانسیون شبانه‌روزی کاخ کودک

کودکستان ژیلا استخرشنا دبستان شاهین

درپارك مصفا مجهز به وسائل تفریح درایام تابستان آماده پذیرائی ازنونهالان شما میباشد . دفتر موسسه همه‌روزه جهت سال تحصیلی آینده ثبت‌نام مینماید .

حشمت‌الدوله غربی‌خیابان‌کیوان تلفن ٤۷۱۲۸-٤۲۲۹٦

دبیرستان دخترانه ودادی

بادوره کامل ریاضی، طبیعی وادبی

کودکستان و **دبستان ودادی** درمحل‌های مجزا باصد درصد قبولی کلاس ششم صبحها ثبت‌نام مینماید . خیابان بهار شمالی تلفن: ۷٥٦٦۸۷ و۷٥٦٤۹۰ وسیله رفت وآمد مهیا است :

دبستان وکودکستان نوآوران

مجهزترین موسسه تعلیم وتربیت به نونهالان شما خیرمقدم میگوید . موسسه **شب‌کودك** شبانه ازاطفال شما بامراقبت پزشك پذیرائی‌میکند . خیابان دیناکاشی ۸۳ تلفن ۷٦۳۳۲٤ آ-۲٥٥٤۸

کودکستان ودبستان دخترانه وپسرانه

بهروش

باطلاع اولیاء محترم دانش آموزان‌میرساندکه‌درسال تحصیلی ٤۷ و٤۸ برای رفت وآمد دانش آموزان وسیله نقلیه مهیا است ضمنا برای دانش آموزانی‌که مایل باشند ناهار گرم داده میشود . نام نویسی صبحها، روزهای‌شنبه دوشنبه ، چهارشنبه.

نشانی: زیربلوار خیابان دی تلفن ٤۳۹۹۲ آ-۲٦۱۷۲

گروه فرهنگی هدف

دردبستانهای شماره ۳و۴ پسران ودختران

تجریش - خیابان پهلوی امامیه کوی‌مهناز
تلفن ۸٥۰۱٦۸ ثبت نام می کند . آ-۲٦۱۷٤

کودکستان ودبستان دخترانه وپسرانه

جهان دانش و هنر همه روزه ثبت‌نام میکند

شماره ۱ - فلکه چهل‌متری نواب‌کوچه نورمحمدیان تلفن ۹۱۹۱۲
شماره ۲ - میدان رشدیه اسکندری جنوبی محل سابق دبستان دولتی جلوه - تلفن ۹٥٤۷۹٥

وسیله رفت وآمد مهیااست

دبستان شالوده تربیت

برای اولین دفعه درایران **روش مونتسوری را** درتدریس بکار میبرد

وسیله ایاب وذهاب فراهم است .

۱ - ازشاهرضاپیچ شمیران خیابان تنکابن

۲ - ازخیابان هدایت ایستگاه خیام

خیابان تنکابن تلفن ۳۳٥٦٤۸

ثبت نام در تمام روز های غیر تعطیل

آ-۲٥٥٤٦

اطلاعات ـ شنبه ۵ امردادماه ۱۳۴۷ ـ شماره ۱۲۶۴۶

اسامی قبولشدگان وذخیره‌های هنرسرایعالی

غلامرضا فضل‌الهی ـ سیداحمداصغر زاده صمدی ،اسماعیل شادزیك ، محمد حسن کشفی ، محمد نوروزی ، محسن وزیر نظامی

صبح امروز اسامی ۲۱۹ نفر از رشته ریاضی و ۱۷۸ نفر از رشته طبیعی که با مجموع ۲۴ از ۵۰ نمره دررشته‌های هنرسرایعالی‌قبول شده‌اند اعلام گردید و همچنین اسامی ۳۴۷ نفر از رشته ریاضی‌و ۳۰۵ نفراز رشته طبیعی ۱۸ نمره از ۵۰ نمره بدست آورده‌اندبعنوان ذخیره هنرسرایعالی نارمك اعلام شد .

داوطلبان رتبه اول تا سوم هردو رشته علاوه بر گرفتن بورس تحصیلی از پرداخت شهریه نیز معاف میباشند ضمنا ده نفر اول قبولشدگان دو رشته طبیعی وریاضی از بورس تحصیلی بنیادرضا پهلوی استفاده خواهند کرد .

ثبت‌نام برای کلیه رشته‌ها از اول الی ۲۴ شهریورازقبولشدگان و از ۲۴ الی ۳۰ شهریور ازذخیره بعمل خواهد آمد شرایط ثبت نام هنگام توزیع کارت ورودی باطلاع داوطلبان رسیده است .

اسامی قبولشدگان دیپلمه های هنرستانی روز دوشنبه اعلام میشود.

گروه طبیعی

محسن وزیر نظامی ، سید احمد اصغرزاده احمدی،محمود نوروزی، احمد شکرزاده ، جلال رئیس‌دانا، بهمن کریم‌افشار ثانی ، حسین بابائی درآباد ، محمد رضانورانی دوست ، قربان علی دست پاك ، منوچهر مهرورز ، زهرا جلالی ، محمد اسداللهی ، علی اصغرپور سلطانی ، کریم‌تقی‌زاده افشاری، محمد باقر گلشن ابراهیمی،فرامرز رضازاده ارجمند ،محسن‌اخیاری ، حبیب‌اله‌نیك‌منش،محمدجوادمولائی نصرت‌اله اعظمی ، سکینه خاتون کبیری ، ابوالفضل مقدس‌نجفیان، محمد رضا رستمیان، محمدحسین شهیر برزگر ، غلامرضا نفیسی اصفهانی کیخسرو شوندی،منوچهر حمیدیان ، موسی خبازه ، مهدی جلوه ، محمد حسین فنائی ، محمد رضا عنایتی آهنگر، مهدی‌دردشیخ ترکمان ، محمد جعفرزاده، محمود براپور ، مجتبی رسولی ، امین رابطی ، احمد سلجوقی بادلو ، علی اصغر غفاریان ، شیفته باقرین ، احسان‌اله ریاضی ، طاهره نظام آبادی فراهانی ، کاظم حسن‌زاده رستگاری ، عزت‌السادات صفی‌نیا نائنی ، محمدفتاحی ، عبدالرسول امیریانی ، محسن خواجه ، ملیحه سماك ، پرویز پاکزادیان ، محمد تقی فلاح رمضانی،صغری‌محتشمی، منوچهرفرض‌علی‌زاده . علیرضابشری فرحناز خوش نژاد . سیاوش اصلانی تبریزی . مسعود نوروزی . علیرضا بهبودی . مرتضی اسمعیلی . حبیب خیرخواهی . منوچهر جلالی . اصغر والفی . عطاءالله براری . حسین ناصری . محمد جواد عطاری . مهوش آگاه. سیدماشاءالله سجادی . یدالله سیف‌اللهی باذرجانی . حسین علی تیرگری . محمد حسن خوشنویسان. محمد حسن رحمتی . محمد حسین شورکشی . زهرا بابائی . تراب حیدران‌لو . محمد رضابقائی . محمد علی سمدانی . رحیم توتونچی . سید حسین حائری زاده . محمد نورائی. مصطفی‌اریمی . منصورشفیقی . محمد اسمعیل آزادسرو . محمود امیدی لنگرودی . جواد بذرافشان مقدم جانعلی اصغری . باقر نصرالله زاده. عبادالله عبادی . محمد رضا برکت. احمدسیدی‌نژاد.احمد هاشمیه‌انارکی مسعود یغمائی . محمد مجیدی .گیتی فهیمی . کیومرث سنجری . توران راستگردانی.محمد کریم خورده‌بنیان سیدعباس جزایری . احمد خورده فروش . حسین شفیعی . جمیله‌کاتب مجیدمهجور . سکینه‌خواجوی .فائزه قدیانی . نسرین قائمی . محمد علی رحمانیان . محمد تقی غلامی . محمد همتی . وحید پیرایش شیرازی‌نژاد مرتضی‌کریمی. مهدی عرفانی . یدالله شجاع‌الدین . کامران فیروزی . مهدی اعتمادی . اسدالله حبیبی آتش‌بك. منصور روحی . احسان الله راضی شیشوان . نورالله جمالی . حاجی قربان متقی . محمد رضا علی محمد پور رحیمی . یوحنا بروخیم . قارلی چاری . مهدی فصیح . حسن اسمعیلی پور مطلق . رضا واهب حسین آبادی محسن‌انوری‌تفتی . محمد رضااحمدی تنکابنی . علیرضا شهیدی . حسین یزدان بخش قهیاری . کیومرث مرادی جورابی . حسین دستمالچی . سید مرتضی نبویان‌مشهدی . اسمعیل‌چیت سازبروجردی.اسدالله فرخ‌زاد .محمد رضا خطیبی . مهدی عرب زاده ، محمود صالح انارکی . حسن حسنی خواه صومعه سرائی . سید هاشم هزاوه . عبدالرضا آهنگر . ناهیده نواب . پرویز مهاجر میلانی . فرشته زمانی . منوچهر وحیدی فرهمندی . مریم سماك . ناصر عطار ها .محمد خیام‌لولوئی . شمس‌الدین خاموشی صحنه . محمود صدیق جولاندان . حسین مشتاق . علی حسین امینی.

علی اکبر مرادی کوپائی. علی وزیری امینه حسنی ، سیدجواد توکلی تهرانی ، رضا عارفیان ، محمدتقی واعظی ، محمد داود ابادی ،سید احمد ریاضی ، منصور چوبانی ، محمد رضاجاوید ،ناصردانش‌طلب عباس گیوی ، محمد جواد ایت‌اللهی نصرآبادی ، مجید مهرکی زاده ، محمد رضا طاهریان ، رضا یثربی ، سید محمد رضا حسینی رستمی ، صدیقه صدر ممتاز ، خدیجه باغبان زاده ، محمدمروجی، احمد انصاری ،زهره حقیقت کاشانی ، عبدالعلی عبدی لور ، ابوالقاسم خودخال ، قدرت فاضلی، حسن حاجیلاری ، محمد مهدی‌تقی زاده یزدی ، احسان‌اله ایران‌پور طاهری ، ابوالقاسم سنائی‌اردکانی، بهمن پاشازاده .

ذخیره‌ها

علی اصغر جوادی تقی دیزج ، حسین داعی پاریزی ، عیسی گالش جعفری ، منوچهر میرزا حسین کاشانی ، ناهید ضرابی،هماگوران ادریمی ، سیدرضا موسوی ،شقیقه افتخاری نژاد ،اعظم جهانگیر تویسرکانی ، حسن قمری ساعتی، پرویز پیوستگان ، علاءالدین‌شرق شناس ، نصیر صادقی ،محمدحسین رستگار ، حمید عضدی اول ، محمد بزی ، رضا کارونی ریری، محمد علی مسعودیان ، سیروس عسکری جورشری ، حسن یزدچی، محمد محمدی شیر محله ، عبداله زواره ، محمد رضا بابازاده ، محمد تقی سعادت پور ، محمد احمدی ، سید هادی آل داود ، سید عیسی لطیف عقیلی ، غلامحسین لطیفی ، سید محمود مقیمی ، فرهاد جلیلی، علی‌اصغرتقوی‌پور ، فضل‌الهعمادی، رباب عدن وررحیمیان ، احمدمعظم، مهدی حسین یزدی ، ابراهیم‌نوری، علی اکبر واحدی ، محمد علی ایران نژاد ،سید حسین عمادی، سیمین کی ارسلان ، مولودعبداله زاده بارفروش ، پروین پهلوانی ، آمنه طوائی اسمعیلی ، عباسعلی جهانشاهی ، اکبر رنجکش هره دشت ، حسین‌علی‌یازرلو ، محمد مهدی فقیهی رضائی ، علی اکبر نخودچی ، محمد علی صارمی جویباری ، سعید اعرابی اردهالی، هوشنك محمد علی ، رضا چترعنبرین کارسیدانی،فریدون‌چراغی، ابوالقاسم ایازپور ، ناصر شیخ‌الاسلامی ، سیدعلی علوی فریدنی، محمد تقی اولاد دشقیه ، هاشم گلابی قره قشلاقی ، محمد حسین صفدری ، یوسف حقی ، کشور منکچیان شریف اباد ، غلام‌عباس مولائی بیرگانی ، اختر توسلی ، اسمعیل هجری ، مسعودمظلومیان، رحمن امانی فرکوش ، مصطفی خطیبی ، محمود کاظمی صوفی، مسعود مرتضائی امام زاده‌هاشمی، یداله صداقت ، اسداله بلوری ، ابوالفضل خان محمدیان ، احمد شاکری ، بهرام خسروی جم ، کاظم دزکی زاده ، محمد تقی رحیمی باهوش ، طیبه صادقیان ، جهانشاه لهراسبی ،محسن‌فاضلیان، رضاشیر آبادی ، حیدر علی کرباسی نجف آبادی ، عباسعلی جعفر پیشه ، حسن همتی ، سید محمد رسول باقری ، کاظم‌نوشین وحیدی ، فاطمه اشرف گنجوئی ، جواد مقیمی عراقی ،حسن‌ابراهیمی، سیدرضا کسائی زاده مهابادی ، شهناز جبل عاملی ، عارف‌میرکی مقدم، سلیمان کوثری ،مریم شفیعی ، علیرضا زینی،علی‌جلوه‌ئی مقدم، مهین بادالو ، اقدس‌عقدائی، نادعلی دباغی، سیدحسین‌عابدی‌زاده کیوی ، عباس کرایه‌چیان ،ابراهیم جمال ، عباس شیعه ، محمدعلی مداح،فاطمه گلستانی‌دورسونخواجه، حاجی قربان‌رزاقی،محمد گل‌پرور، محمدعلی شب‌زنده‌دارزاده ، محمد غفوری ، قهرمان ابوذر جیرندهی، سید محمد کاظم قریشی ، یحیی قربانی جزی ، ایرج ابراهیمی ، حمید کیارنك‌خواه ، عباسعلی حرمتی ، فوزیه عطاری‌نژاد ، محمد شاه‌حسینی ، کبری‌شیخ‌زاده بابلی، نجم‌الدین آهرقلندری، فیروزصفوی، سیدعلی خوشنویس ، حسین‌جهانی، سیاوش اسدیان عربی ، محمدباقر ظریف ، مصطفی توسلی ، محمد حسن جلالی ، محمد گودرزیان ،

عفت صدیق،محسن محسنی‌ساروی، محمدعلی نظرنو کنده ، محمدرضا حاجی‌انزهابی ، بهروزالفاظ ،حسین حمید سمیعی ، سیامك جراحی ، پروانه واقعی ، منیژه کوهی کمالی دهکردی ، رسول عاصمی اصفهانی، پروانه شکراللهی ، محمد حسن اسدیان اصفهانی ، محسن عاقلان، صدیقه سرمست ، پرویزنژادخامنه، حواطبیان ،فتاح‌اسمعیلی‌شاهرودی، فتح‌الله نجفی ، جبار فلاحپور کوثنائی،محمد کاظم محقق کجیدی، خدیجه‌عمران،غلامرضا سلطان‌مراد، ایرج احدزادگان‌اهنی،داودمحسنی ابیانه ، محمد نیازی ، اسدالله علامه ، فرامرز محمودی ، منیر خدائی تفرشی ، محمود شاهی ، رضا وداد ، صدیقه علی‌بیك ،نسرین ملاح ، ماریا نیازمند ، حوریه‌علی گلبندی ، حسن جعفری ساروئی ، سید اسماعیل هادیان ، فرامرز کتنایشی ، رضا گلزار میمندی، ذبیح فریدیان عزآبادی ، نرکس خا لباز بابلی ، منیژه عراقی‌زاده ، تیمور یاراحمدی ، طیبه نوراللهی اسلوئی ،حلیمه‌میرزائی طبرستانی، سلیمان اسحاقیان، محمدتقی‌اخوین انصاری رودسری، محمدرضاقبادی، محمدحسین فائضی‌زاده،محمددانش فیروزآبادی ، کریم اکبری‌حقیقی، حسین زرراسوند ، علی اصغر خورسندی ،عباس‌ستوده‌نیا ،خسرو هاشمی ، اقدس لیلازی، سیدیحیی میرشجاعی ، احد حیدری ، عباس شارقی ، فرج‌الله رنجبران ، عبدالحسین عبدی‌زاده صدخرو ، خسرو هادیان امرئی ، احمد شیوا، صدرالدین اسماعیلی ،احمد معلمی، داریوش حکمت‌شعار ، غلامرضا دخانچی ،اخترخوشخوان قمصری، جعفر پروینی علیزاده ، حسین صادقی‌پورمروی ، یوسف خدابنده نوشری ، احترام سالکی ، حوریه شبرو ،میرمحمودنجیب‌زاده‌اشراقی، سید محمد صادق شریف ، عزیز نجفی قراگوزایل ، اعظم مدنی‌پور، صابیژن‌زاده ، شاپور زندی ، سید عباس لاریمیان ،مهدی بارخانه‌چی، سعیده امیر ابراهیمی ، پروین‌دخت بابائی ماهانی ، عبدالمجید مطهری، ناهیداعظم‌زند،سید علیرضاپیشوائی، محمدحسین غیاث آبادی‌فراهانی ، فاطمه خوشگوار ، احمد فرویلی ، غلامرضا توسلی،احمد ابراهیم‌نژاد، عبدالله رخشنده خباز ، هوشنك سلطانی‌نجف‌آبادی،حسین‌ابراهیمی، سهیلا نجات‌فرد ، غلامرضا حاجی‌محمدی، ملك‌محمد براتی‌بختیاری، بهرام فنائی ترك ، بهرام سلطانی، ناصر کاظمی‌زاده ، وقار گنجوی چنگیزی ، پرویز ملك‌پور، سید نظام‌الدین مسلمی عقیلی، حسنعلی شهرکی ، محمود طاوسی ، افضل پیله‌ور ابریشم ، نریمان تاجرپیشه مجید شاهسوند بغدادی ، محمد ابراهیم پاکزاد ، فاطمه صباقیان ، حمید مشاری ، طاهره باربد ،حسن ضیاءالدین دشتخاکی، مه‌جبین‌نراقی حسین افغانی اصل ، احمددار‌بی، سوسن مسعودی ، مهین صدری، حسن‌پورمومن اعرابی ،حسن‌قاسم نژادآقامحلی ، فتح‌الله توکلی ، صدیقهٔ صادقیان ،عباس آقاامامی ، محمود جعفری مظلوم رودسری ، احمد چیذری، زهرا جلال آبادی، احمدوالدان ،نسرین هوشیار،حسین مسکریان‌حقیقی،حبیب‌الله مصطفی‌لو رجبعلی لطفی‌مقدم، مهرانگیزعلمی، علی‌پاکدامنیان ،ابوالقاسم‌پاکدامن خوبی ،محمد غلامپور ،شکوه اعظم غفارپور ، حسین فلاحت چیان‌منفرد نرجس دلیری خراسانی ، محمد علی اثنی عشری ، شاپور نوروززاده ، اکبر حبیبی رضائی ، محمد صادق صداقت‌الوار ، سیدعباس‌روح‌الامینی احمدطاهری ، سید ماشاءالله‌حسینی علی نقی قاسمی بابلی،رضاشکیبی، حسین دامغانیان، پرویز استیفائی ، سعید فامیل زریوئی ، محمد جواد خسروی ، عباس رحمانی یگانه ، شاپور آذرسینا ،شهرزاد محمودیان نیره رشیدیان ، حسین عربان،محمد تفضلی یزدی ، غلامرضا آزادی، منوچهر دیانی ، مصطفی‌پارسا،حسن مطلبی طلاتپه ،ولی‌الله‌حاجی‌تقی تهرانی ، حسن حسینی‌زاده‌شیرازی محمدتقی دانشور حکیمی میبدی، احمدبنائی ، کرم‌علی خاموشیان ، حبیب‌خداد شهری، همایونفریحیائی، محمد رضامیریدزاده، محمدعلی‌بقائی، عبدالرحمن عظیمیان ، سیداحمد هراز، مهدی‌رشیدیان، محمدرستگار

محمد خسروی ،محمد رضانوری آملی ،رحمان قلی‌عاشری ،عباس امینی ،مهدی کوشکی ،ماشاءاله شعبانی .

گروه ریاضی

غلامعلی فضل‌اللهی محمدحسن کشفی ،اسمعیل شادریك ، بهرام جلالی جعفری ، سید حسین تقوی کلجاهی ، منصور خاکسار ،حسین حکم ، حسین خبازیان اصفهانی، مصطفی عمرانی ،محمدمهدی‌خیلی حسن حدمی ، عبدالمحمد شادفر ، محمود کوهی اصفهانی ، کورش ریاحی ، حسن فلاح،سینا مرشدی، منصور قاسمی هفشجانی،سید احمد نصری ، حمید قلی‌زاده انصاری، ولی‌آقاپور کرامتی،عزیزالله‌رضائیان احمدرضا چیت‌سازاده ،عبدالحمید قدس ،محمد مهدی باغخانی‌پور ، احمدنیك‌نام ، محمدمهدی‌سعادتیان فریور، بهروز صابری ، ناصرافخمی ستوده ،عبدالرسول سبزواری،حسن مقبلی حسین‌آبادی ، رضا موتمن، حمیدریخته گران ، دوید سرکیس، آقا سید یحیی مدرسی وامق، علی اکبرتفاق ،محمد رضا مسیبی،محمد مهدی فنائی ، احمدآبادی ، محمد صادقی ، محمد اسمعیل همت‌همراه عباس طاهرخانی محمد برزوئی، حمدالله امینی بهبهانی ، حبیب‌الله نایب‌الصدری ، علی دامرودی،عباس نقابیان ، داریوش حق‌گویان، غلامرضا شفیع‌پور نورافشان،محمد رضا میرزامحمدی ، اسمعیل‌سعیدی احمد نوروز مازندرانی ،منوچهر رشیدی ، ابراهیم وطن‌خواه،محمد رضادربان حق، حسن آقاترکیان، مهدی غفوریان کمیل‌باشی ، سید مهدی‌داوری ، هادی کاتنی ، جلال مراد ،احمدپور احمدی ،شهزاد ابراهیمیان ،علی‌ابراهیمیان‌جینجانی علی ساعتچی ، عبدالله همدانچیان، محمد حسین رنجبران جهرمی ، سیدلطف‌الله سیدی ، جوادورد، جمال‌الدین حریری،غلامعلی کامبیز دهخدا ،عبدالرضا بزیان ، عبدالله قنبری ،ناصر کیانی‌نژاد، سعیدالله ضافی ،بهروزمختاری،رسول مجلسی گویائی ، داریوش اشتری

محمدصادق مخترع . مصطفی‌نواب. روح‌اللهصادق‌لو . هدایت‌اللهنورانی پور. غلامعلی‌اخلاقی کتابی . محمد عزیزی .محمد کاظم‌ایرانپور اصلی . محمدرضادلیلی . فتانه‌محمودیان . حسین‌پورولی . غلامحسن تهرانی . محمدرضاحافظیان. محمدباقرصارمی. سیدمحسن‌دامادی. محسن عابدی . بهرام گیلکی . مرتضی نظیفی حبیب آبادی. محمود عبداللهی‌نمین .رحیم خرمی مشهدی . توفیق‌شکری. محمد رضاالفافچی . عزیزمعمارزاده .محمد حسن‌مفتاح . احمد کبریائی .داود کلیمی‌مناشه. محمدرضوانی‌همدانی. سیدعلی‌اصغرهاشمی‌مدنی . علی‌اکبر حاجی‌نوروزی . محمداسمعیل‌شایان. هوشنك دستگیری .سیداسدالله صلاح‌اصفهانی . بیژن کیافر .محمد رسول‌استرآبادی . ثریامومنانی کرمانی. بهروز رضوانی نراقی . رضامعدولیته . ضیاءالدین امامی . اسفندیارحق‌جو . سیدمرتضی‌جعفر زاده.محمدعلی ظهیریه . محمدباقر خرمی.محمود اشراقی ایوری .محمد تقی کرمی ، بهمن‌سیدعباس گاوکانی غلامرضا شهبازی ، سعید ترابی فارسانی . محمدتقی‌میر. رضارئیسی. علی‌اخوت قهفرخی . مهدی‌فرهومند. حسین‌محصل .محمدعلی عبیری . فلامرز آقائی.واهه‌ملکومیان.عباسعلی محمودی . قدرت‌اللهزاوش . محمد مسعودطاهری.خدادادبخشی‌ساری‌قیه. اصغررستمی .ایوب‌موحدی‌پور.هادی نیك‌آئین .بهمن‌یزدانی . داریوش دارابی. محمدهاشم‌شبیری.سیف‌الله کاملان کافی . جمشید کریمی . مسعود ایران‌نژاد . ناهید قائمی . محمدعلی افضلان . رستم کشاورزی. منصورضیغمی‌برچلوئی . جلال‌عنایتی ابراهیم‌غربی . حمیداخوت پودهٔ . ایرج‌امیرپورمهرداد . داداش براری پائین‌لموکی . محمدجواد عباسی . عبدالحمید هدایتی . محمد کاجی اصفهانی ، هرصل پیروزیان،تیمور عطائی داوودی .

محمدرضاغفوری نژاد پاریزی . حمید محسنی لنگرودی . مسعود حسینی‌راوندی . نوروز عباسی دره چناری . محمدرضاکاظمی . سیدرضا مختاری‌فر .حمیدبقائی انارکی .احمد شفیعی‌ثابت . قدمعلی جعفری . نورالدین رنجبر . سعید خسروانی

زنکنه .بهرام رسولیان .محمدرضا فکوری‌منزه . میر عبدالحمید مهرداد ، پرویز باقرزادگان محمدخانجانی چکوسرائی . محمد صادق‌شهیدی‌همدانی. مهدی‌صادقی علی‌رضاچهره‌پرداز . کریم‌فلاورجانی. منصور شهسوار حقیقی . علی‌رضا رمضان‌خانی . احمد گشایشی . ابوالفضل‌حیدری . محمد کبریت‌چی. محمد مسیبی،احمدمحمدی‌بیدگلی. جان محمد امینی.حملاوهب‌سیون. علی‌فرهندزاد . سهراب حیدری . یوسف‌ملرلکی . محمودآذری مطلق. محسن کبیری .سیدجمال‌الدین‌درکه. حسین‌ایزدی‌آملی . مصطفی روان . محسن‌رشیدی .محمود حکمیان .علی اصغر گوهریان . علی‌جفری‌پیشه . سیدحسین کتونی بافقی.علی‌روحانی. عبدالحسن کوچکان . مصطفی هانی طبائی زواره . محمدحسن همتی . سیداحمدهاشمیان .

مرتضی حاج خان میرزا صراف ، سوسن سهرابیان ، علی محمد قزلباش ، عزت‌اله ویسمه ، سید حسن معتمدی،اصغرصحت‌ایگدیر، محمد حسن نادری مقدم ، مرتضی نقوی ، یحیی سمساری آذر، محمد شریف‌زاده ، اسماعیل نجفیان اشرفی ، مرتضی یوسفیان ،منصور حیدری تبریزی ، محمد قبادی ، محسن رستمی ، فیض‌اله فیض شندی ،

ذخیره‌ها

سهراب مبصر روشنی، مجید برادران انارکی ، حسن رحیمی ارستی، رحیم دانشجو ، حسن خجسته‌پی ، ایرج سمندرآذری نوبری ، ضیاءالدین‌دهقان‌منشادی، رمضان‌فلاحتی ، حسین‌ادیب‌زارجی، سید محمود میردامادی ، عباس واعظ ، بهمن محمدیان خضرلو ، محمد باقرکوشا ،محمدعلی طالب همت، محمد علی‌نیل‌فروش زاده ، سید مهدی حقیقت دهجی ، اصغر بهادر بیگی،غلامرضا کشنیج،حسین کاشفی،محمد کاظم بشارتی گیوی، علی روحانی ، والوریا قنبری ، کیخسرو منفرد ، علی‌اصغر احرام پوش ، هویك دانلیان ، محمد مهدی قنادباشی ، واروژورطانی ، عبدالرسول دادگر ، خسروفتحیان، عطاءاله محمدی جوشقانی ،محمود حاج جعفری زاده ، علیرضاصفری یزدی ، ولی‌اله اسکندری ،شهرام خاموشی ، رضا فروتن ندافی،محمد تقی ملکتاجی اردستانی، یداله (کیومرث) محمد مکی ، حسن کامه‌خوش ، رضا منتظری هدشی، جهانگیر انصاری ، حسن‌اصلانی، علی‌اکبر چوپان ،احمد طالبیان ، محمد جواد نوابی فردجهرمی،محمد نبی عقیدی خیرآبادی ، غلامرضا شکبنا ، بهروز سلیمانی نوری ، جمشید مقیمی دهکردی ، محمد تقی روشن ضمیر ،یداله شکوری ، محمد باقر منصوبی املشی ،سید علی سعادت مصطفوی ،سعید کاظمی پورنوین ، ابراهیم انتظار المهدی، مسعود شاهوردی،عبدالرضا کریمی، محمود مروارید ، شیرین طیاری خمسه ، حسن نیك‌خلق، حسین مظفری ، علی اصغر صدیقی ، رجبعلی عشقی خوزانی ، محمد رضائی کلانتری ، علی بینا ، حسن امتیازی ، محمود رضائی‌صداقتیان، عبداله محسن ، سید محسن‌نیك نژاد ، محمد رضا قزلباش ،محمود قاسمی کاکرودی ،منصور صالحی سورمقی ، سید شمس‌الدین‌هدایت مفیدی ، گیورك ملکم کمرزریان، سید ابراهیم بوی افراز ، عباسعلی خداپرست ، سعید نوروزیان ، عبدالرسول ناظر ملك ،سید علی سیدعلی میر محمدصادقی،علی‌ساعی ، داریوش شهزادی ، سید جلال عفیف ، احمد ابریشمچی ، علی اصغر علی بیگل‌مقتدر ،شاه جهان کسروی ، منوچهر منتظری نمین، سعیده جواهری ، منصور صیاز مهدوی ، محمود علی بیك ، محمد علی سیرانی ، غلامعباس بی آدنده قاسم محمودی ، داریوش سپهر ، سید عبداله سلیلی، علی اصغر ثروتی ، افلاطون بوینده ، سید عنایت‌اله شاه‌رکنی ، سبز علی منافی ، فاطمه طهماسبی ، غلامعلی مدانلو کردی ، محمدعلی ناصری اصفهانی ، حسین حریری ، علی محمودی ، علی آقابابا ،فهیمه محمودیان ، عبدعلی زمانیان ،جواد عدالت ، آراسته اسماعیلی‌ماهانی،

ضرغام اشتری ، علیرضاپاکروان، سید اسماعیل احسنی ، محمود تولائی ، منصورا صعری ، فرج حسامی افشار ، سید رضا امیر کریمی ، بهمن محمودی ، سید یوسف سجادی ، ابراهیم عظیم‌زاده بهمن [illegible] ، محسن‌میرز [illegible]، تورج کاکوند ، محمد ابراهیم [illegible] ، محمدتقی [illegible] ، لندرودی ، علی‌روح‌اله زاده عبدی، ابراهیم‌نجفی،جرن‌اسمعیلی‌چرخاب ابراهیم محمدی خزروقی ، ناصر هادیپور ، هوشنك عبد شریف آبادی ، حسین سمواتی ، سیروس معینی‌پور ، تورج آزرم کین ،حسین دبیجی ملك لو ، کامران نامیاب ، مرتضی سلطان ، محمد محمودی ، اریث هرتمین ،علامرضا شکرچی زاده اصفهانی ، براتعلی مشکانی، رحمان قلی‌غفاری ، عبداله زرین نقش شیرازی، محمد علی‌اویسی‌ها، اسماعیل جوادی .

محمد حسن تهرانی ،داود شیران دشت، اسداله‌سوخلیان ،میرخسرو جمالی ، حمید طلوعی ،جواد عیور کاظمی ،ناصر فتحی ، علی اصغر کریمی ،محمود کارکر ،محمدامین صادقی‌زاده ،منصور بیات ،حسن کرباسی ،محمد صادق‌بزاز حبیب‌اله نملی عراقی، محمدعلی منجم،علی اکبر نوری‌شیرازی،اسمعیل ایرانی، حسن سحری خلخالی ،علی اکبر طباخ شعبانی ، ابوالقاسم ثریا اسدیانی ، هوشنك تیماچچی ، اصغر لطفی سرابی ، محمدخواجه حسینی ، جواد قلمکاری ،سید هدایت‌اله نورانی . رحیم جعفری نخجوانی ، احمد دیبا،اصغرارباییون فهیمه گرگی کلهر،سیدعلی‌موسوی بهبهانی،محمد حسن مسعوداسمعیلی متانت، اشرف فهیمی ،سید رضا سجادیان، محمود گلابگیر گاو افشانی ،علی ادیبی ، سیدنورالدین سجادی بمن ، عباس سریری،علی براتیان دشتجردی ،محمد حسین کاشف مبارکه ، مسعودابریشمی ، حسین فردینی، احمد مخبری ،سید رضا محمدیان برزکی ، موسی حیدری ،سیدحسین‌بیباك ،حسینخان زینلی، داود عرق‌چین‌چی ، علی‌ورد، فرشید حبیب‌اللهی ،سید محمود آقاسیدرضی،سید عباس‌معافی‌مدنی، ابراهیم‌علیزاده شیلان‌ابادی،حسین علی دشتائی ، حمید حیدری ،محمد علی‌اقارب پرست، هوشنك پاکدل، صادق اسکندری خوئی ، نصراله جارچی ، صدرالدین لهسائی ، فریدون رحمانی دیدار ،منصورخانی قادیکلائی ،حیدرعلی شفیع‌پور یوردشاهی ، حسین عمومی ،شیلا صفوی همامی ، منصور کامران ، حسن رزمجو چارمحالی ،ممتاز برازوان ، خشایارسنجری ،پریچهر ملك احمدی، محمود صهباتیان بوستانی ، یگانه حسینی ورزین، محمدعلی ذبیحیان ، مهدی قندی داودبی‌طرفان ،محمد رضاسیکاری ، مجتبی لولوئی ، محمد رضا صادق کلام،شهلا فتخاری، فرهاد خدائی، عذرا مهرابی ،محمد کریم کدیور، آلبرت عیوضیان،عبدالرضادزفولیان، جمال شعبانی صحنه‌سرائی ،کرم علی پشم فروش ،قلیچوردی بابکی، حسین کرمی ،غلامحسن همتی ، منصور عرب‌امیری، جهانگیرزاهدی انارك ،شهاب رشید تبریزی ،سید جواد حسینی جعفری لواسانی ،سید محمد کتمیر مطهری ، اصغر خلیلی زنجانی .

محمدتقی روشندل توانا ، حسین صمدی ذوچکسرائی ، عبدالله شمسیان ، حمید مهرابیان ، سید رضا میرزنده دل ،مهدی زادبهتوئی، ابراهیم مجیدیان ، علی اصغر سنیمی ، هدایت‌الله ملکی ،زین‌العابدین الهی خصار ، محمدتقی تقوای‌سلیمی‌لنگرودی، بهمن‌رنجبری بغمیشه .عباس‌اسمعیل‌نیاشیروانی، ابراهیم خالقی رستم کلائی ، فرامرز بقراطی،داریوش‌پوریشنك،قدرت‌الله بهزاد ،مطلق ، مصطفی محمدی جعفر حیدری ، احمدعلی نور محمدیان ، امیل دانلیان ، محمد تقی محمدی تشتری ، علی‌اکبر گرمستانی، لطیف نازی ،میناباقری، فرزانه فرقانیان ارانی،احمددادبین، حبیب رستگار فسائی ، عبدالنبی لاهوتی‌مقدم، محمدعلی حدادی‌پارسا، عبدالرضا روحی ، نظام علی ثراء، احمدصیادین،محمدباقردائمی‌عطار، داریوش درخشان ، کاظم ملك محمدی معمار ، محمدرضا بیابانی مقدم بابلی ، علیرضا صدریه ،محمد داور ، مهدی شریفیان ، محمود فیض ، علیرضا طباطبائی پوده ،سید جعفر مرتضوی ،واهرام تیکچیان، احمدقلی پاشا ، علیرضا ابراهیم نژاد ، علی رفیعی ، فرزانه‌جنیدی، علیرضا تبریزیان ،مسعودنیلچیانی، باب رولائی ،ارسلان واصل زاده ، حسن گنجوحقیقی ، نسرین‌سدهی قلعه مسکن ، حسین پیشوائی ، محمود صیادی ، احد عابدین‌زاده عبادی ، محبوب فروتن لاریجانی ،

مسعود فنائی شریفی ، ابراهیم‌میر علی بیدآخوندی ،فریدشریفیان، سیدمنصور علوی دهکردی ، محمد حسین شفیعی ، فرج‌الله حاج تقی تهرانی ، مسعود خلیل پوزماهانی، محمد مسلمی گوکانی ، جواد فرجامی رضائی ، علی اکبرعلمی عقدائی ، منصور نمکی ،ایرج‌هزار خانی، منصور رحیمی انارکی ، محمود خسروی ، فرشید سلامتی شریف ابادی ،غلامرضاآقائی‌لسبو، مرتضی در ، علی اصغر شفیق ، محمداسماعیل حکیمی ، کاظم جهانبانی ، عبدالمجیدخاکی‌صدیق، بزرك اصل حریری ،مرتضی‌قریب، محسن جهانگیر یزدان دوست ، علی‌تفضلی یزدی ، مریم قراچه داغی، علی طالبیان طاهری ، محمد حسین خدیور ، همایون روح فر، حمید صوفی سیاوش،مجیدطاهری، عباسعلی عبدی ، داراب ازموده ، محمدابراهیم جوادی کتك‌لاهیجانی، منوچهر خزائی سید محله ، عبدالحسین‌رضائی‌قوزدی،محمودهنر خواه، منوچهر امیرماهانی ،حسین محمدداودی ،شهرام سعادت آملی، فرامرز لیوارجانی، سید جعفر بوی افزار ، حمیدرضا اعلم الهدی ، فرشاد نوروزی ، داریوش کاوئی، محمداسمعیل نیك نژاد ، جعفرشاه کرمی ، میر احمد مرتضوی‌ایزدی، جلال صابری راوپی،فرهاد پدیدار، پروین فخاری نیا ، خسرو طالوئی، غلامحسین‌شه کلاهی،روملهٔ برماسی،

تقویم اطلاعات

شنبه پنجم امرداد ۱۳۴۷ـ اول جمادی‌الاول ۱۳۸۸ ـ بیست‌وهفتم ژوئیه ۱۹۶۸

ساعات شرعی

اذان صبح ساعت ۳و۱۸دقیقه
طلوع آفتاب ساعت۵و۴ دقیقه
ظهر شرعی‌ساعت۱۲و۱۱دقیقه
اذان مغرب ساعت۷و۳۴دقیقه

برنامه امشب

۱۸رــ صفحات درخواستی
۱۸ر۳۰ اعلام برنامه
۱۸ر۳۳ اخبار
۱۸ر۴۱ فیلم مستند
۱۹رــ برنامه بچه ها (کاردستی،اخبار،مضحك‌قلمی)
۱۹ر۴۵ فارسی شکر است
۲۰رــ آئینه
۲۰ر۳۰ اخبار
۲۱رــ مجله پیتون (برنامه ارج)
۲۱ر۰۳ واریته
۲۲رــ جریکو

برنامه امشب

تلویزیون آمریکا

۱۸رــ خلاصه اخبار
۱۸ر۱۵ برنامه مخصوص
۱۹ر۰۵ تالار موسیقی کرانت
۲۰رــ پری‌میسن
۲۱رــ خلاصه اخبار جهان
۲۱ر۰۵ کشتی قهرمانی
۲۲ر۵۵ نمایش جوئی‌بیشاب

برنامه امشب

تلویزیون ایران

۱۷رــ آغاز برنامه
۱۷ر۰۳ تقویم روز
۱۷ر۱۰ کارتون
۱۷ر۳۰ قصه و کودك
۱۸رــ باشگاه تاج
۱۸ر۱۵ سازمان‌دفاع‌غیرنظامی
۱۸ر۳۰ چك‌میت
۱۹ر۳۰ اخبار
۲۰رــ موسیقی‌وزارت‌فرهنك وهنر
۲۰ر۳۰ دانیل‌بون
۲۱ر۳۰ جایزه
۲۲رــ مسابقه بی سابقه
۲۲ر۳۰ اخبار بزبان‌انگلیسی
۲۲ر۴۵ برنامه سینمائی بزبان اصلی
۲۴ر۰۵ پایان برنامه

پیش بینی هوا

پیش بینی وضع هوای‌ایران تاظهر فردا

هوای‌استانهای آذربایجان وکرانه‌های دریای مازندران‌و سلسله جبال البرز صاف تا قسمتی ابری خواهد بود.

هوای تهران‌صاف دربعداز ظهر و امشب قسمتی ابری خواهد شد. هوای بقیه نقاط صاف در بعضی نقاط غبارآلود خواهد بود.

گرمترین نقطه در ۲۴ساعت گذشته آبادان باحداکثر ۴۹ وحداقل ۲۸ درجه بوده‌است.

خنك‌ترین نقطه‌شهرکرد با حداکثر ۳۱وحداقل ۱۱درجه بوده است حداکثر درجه حرارت تهران در ۲۴ ساعت گذشته ۳۵ وحداقل ۲۴درجه بوده است.

در خلیج‌فارس باید

بقیه از صفحه اول

روزنامه تایمز در شماره‌دیروز خود مقاله‌ای در باره فدراسیون خلیج فارس انتشار داده است و رادیو لندن در برنامه دیشب خود باتاکید بر این مسئله که مطالب این مقاله از طرف هیچ منبعی‌مورد تائید قرار نگرفته است به انتشار آن مبادرت ورزید .

مفسر تایمز درتفسیر خود نوشته است :

پس از توافق اخیر شیوخ خلیج فارس مبنی بر تشکیل یك‌فدراسیون از امیر نشین های عربی شکاف بین ایران و نه شیخ نشین خلیج فارس عمیق‌تر گردید و هم اکنون برای پر کردن این شکاف طرح هائی مورد نظر است .

نظر ایران

نظر ایران نسبت باین‌فدراسیون حساس است ، زیرا این‌فدراسیون شامل بحرین هم که ایران نسبت به آن ادعا هائی خفیف (!) ولی طولانی دارد میشود .

« فدراسیون پس از تائید عربستان سعودی ، کویت و بظن قوی عراق باتوجه به کودتای‌اخیر آن کشور رسمیت خواهد یافت و امید میرفت که ایران بدون سرو صدا از ادعای خود نسبت به‌بحرین صرف نظر کند وبالنتیجه‌فدراسیون رابرسمیت بشناسد .»

اما عکس‌العمل شدید ایران در برابر اجرای مرحله دوم تاسیس این فدراسیون که عبارت از تضمین امنیت آن از طرف‌نیرومند‌ترین کشورهای‌همسایه‌خلیج فارس است مشکلاتی بوجود آورد .

قانع کردن‌ایران

برای جلب پشتیبانی‌ازفدراسیون بتوسط ایران که سراسرسواحل شمالی خلیج فارس را تحت کنترل دارد باید ایران را قانع و راضی کرد .

« عربستان سعودی هم ظاهرا مشتاق موفقیت این نظر است که در مقابل شناسائی فدراسیون از طرف ایران ادعا های ایران نسبت به جزایر کوچك ولی استراتژیك خلیج فارس به رسمیت شناخته شود

خط میانه

« مذاکرات اخیر در حال حاضر معطوف به تعیین حدود خط میانه یعنی خطی است که خلیج‌رابرای اکتشافات‌تحت‌البحری‌تقسیم‌میکنند. این خط ممکن است در میان سواحل متقابل ختم شود ، اما چنانچه جزایر فوق‌الذکر جزء قلمرو ایران شناخته شود ، دران صورت ایران توقع خواهد داشت که این خط میانه ، نه از وسط خلیج فارس بلکه بین‌جزایرمذکور و سواحل عربی ختم شود . این‌اساس منطقه دریائی بزرگتری را برای اکتشافات نفتی نصیب ایران‌خواهد ساخت

مدارس تهران

بقیه از صفحه اول

که برای تاسیس مدارس موردنیاز در جنوب تهران از مردم ساکن‌این منطقه کمك بخواهند .

تهران در سال تحصیلی اینده به ۶۰ مدرسه جدید احتیاج دارد که از این تعداد تاکنون محل برای ۲۴ مدرسه اجاره شده‌است و ۱۲ مدرسه نیز در دست‌ساختمان میباشد که برای ساختن آنها ۱۲ قطعه زمین از طرف سازمان‌های مختلف در گذشته در اختیاروزارت اموزش وپرورش قرار گرفته‌است ودر حدود ۱۷ تا ۱۸ مدرسه‌دیگر باید ایجادشود.

بطور کلی فشار محصلین‌برای ثبت نام در مدارس جنوبی‌بیش از نقاط دیگر میباشد .

تعداد دانش‌آموزان ناحیه ۶ تهران ۸۱۷۰۰ نفراست‌که امسال ۲۰ در صد نیز به این تعداد اضافه میشودواین رقم در حدود ۲۰۰نفر بیشتر از تعداد دانش‌آموزان‌استان مازندران است . دراین ناحیه‌مسئله کمبود جا به علت نبودن ساختمان های مناسب جهت‌ایجادمدرسه‌وجود داردو پرداخت‌شهریه مدارس‌دولتی هم برای اکثریت آنان‌دشواراست.

گزارش از مرگ غم‌انگیز مردی که فدای کاغذبازی پزشکان شد

اردبیل: دو بیمارستان مجروحی را نپذیرفتند و او در خیابان مرد!

اگر پزشکان بیمارستان های بوعلی و شیرو خورشید محمد باقر را پذیرفته بودند ، خونریزی او را بکام مرگ فرو نمیبرد !

اردبیل : اسرافیل یاوریان - (خبرنگار اطلاعات) - محمدباقر فرزند کربلای امن ساکن کیوی خلخال که برای‌چیدن توت ببالای درخت رفته بود براثر سقوط از درخت مجروح‌میگردد واما بعد ... مجروح وسیله کسانس به‌بیمارستان شیرو خورشید کیوی انتقال پیدا میکند - مجروح را روی تخت می خوابانند و دکتر بیمارستان وارد اطاق میشود . کسان مجروح‌پشت در اطاق‌منتظرند- لحظاتی بعددکتر از اطاق خارج میشود نامه‌ای لاکو مهر شده بدست‌کسان بیمارمیدهد و میگوید او را به شیرو خورشید اردبیل ببرید . این نامه را به فلانکس بدهید و ببینید با دیدن مهرو امضای من چسان ترقه‌وار ازجا میپرد !

* **دست بدست**

مجروح را برمیدارند و ساعت ده شب میرسند به اردبیل و با عجله او را به بیمارستان شیرو - خورشید میرسانند . نامه دکتر دست بدست‌میگردد و جوابی‌بدان داده میشود که‌ضرب‌المثل «بگذار در کوزه آبش را بخور» در خاطره بیمارگون کسان‌بیمارجان میگیرد.

التماس و استغاثه فایده‌ای‌ندارد و کسان بیمار این‌بار به‌بیمارستان بوعلی اردبیل پناه میبرند . بوعلی میگوید نامه را بعنوان شیرو - خورشید گرفته‌اید و مریضش را برای ما آورده‌اید ؟ عجب آدم‌هائی هستید !

ساعت یك‌بعد ازنیمه شب‌است- کسان‌بیمار نومید-خسته وبیمناکند و در خیابان های خاموش و خلوت اردبیل ویلان وسرگردان .

● **سرگردان**

رئیس شعبه راهنمائی‌و رانندگی تعریف میکند ساعت یك بعد از نیمه‌شب بود و من مشغول گشت شبانگاهی بودم . بخیابان کوروش کبیر و جلو مسافرخانه پارك که رسیدم عده‌ای را دیدم که توی‌هم میلولند - از اتومبیلم پیاده‌شدم- مجروحی را دیدم که آخرین‌دقایق زندگی را میگذراند- بشدت‌منقلب شدم . پریدم تو اتومبیلم و خودرا به تلفن پاسگاه راهنمائی چهارراه پهلوی رساندم . بهر کجا که عقلم میرسید تلفن کردم - نتیجه عاید نشد . به بالین مجروح برگشتم : مرده بود ! کسانش دور وی حلقه زده آرام آرام می گریستند .دل سنك آب میشد . آنها اصرار داشتند جنازه را شبانه به کیوی حمل کنند مانع شدم . خواستیم جنازه را به سردخانه بیمارستان منتقل کنیم ولی پرستاران نخست حتی با حضور من آنرا نپذیرفتند بعد باخواهش‌و تمنا قبول کردند!.»

* **شورا**

صبح روز بعد شورای پزشکی تشکیل شد و معلوم گردید که مجروح براثر خونریزی زیاد درگذشته و اولیای بیمارستان ها اگر عناد نمی ورزیدند - اگر رحم می داشتند واگراینطور نمی‌بودند که حالا هستند محمدباقر اکنون دردل سرد گورستان جای نداشت‌و خانواده‌ای عزادار و ماتمزده‌نبودند!

شفای طبیعی فقط در «سرعین» است !

«سرعین» که معرف حضورتان هست و آب های معدنی آن در شفا بخشیدن به اکثر بیماری‌های جلدی ، رماتیسمی و غیره بی‌نیاز از توصیف !. اما بطوری که در عکس مشاهده میشود چرا این حمامی خوش ذوق تنها گرمابه خودراشفابخش‌دانسته .مسئله‌ایست که باید وقتی گذارتان‌به آن‌طرف ها افتاد از خودش‌بپرسید .آدرس: سرعین - حمام طبیعی شفا دارای نمره های خصوصی - وان - دوش !؟....

به مقامات بیمارستان اصرار نکنید !

آبادان : (خبرنگار اطلاعات) - حسن فرزند ویس‌علی ویسی اهل آبادان سه سال پیش دچاربیماری روانی گردیده و معالجات درباره وی سودمند واقع‌نمی شود.بستگان حسن او را به تهران می آورند و در تیمارستان بستری می کنند . چندی پیش که مادروی برای‌دیدار پسرش به تهران می آید مشاهده می نماید که حال پسرش بهتر شده و آثار جنون بچشم نمیخورد.

از مسئولان تیمارستان تقاضای آزادی پسرش را میکند لیکن‌آنها اظهار میدارند که معالجات باید تا دو سه ماه دیگر ادامه یابد . مادر اصرار می ورزد و مقامات تیمارستان تسلیم میشوند . حسن را با سلام و صلوة از تیمارستان خارج می کنند و مادرو پسربیدرنك به آبادان عزیمت می کنند .

حسن را به ملاقات پدر پیرش میبرند . دیگر افراد فامیل هم‌جمع میشوند و بهبودی حسن را جشن میگیرند . ۲۴ ساعت میگذرد و گرمای آبادان کار خودش رامی کند ! حسن پدر پیر و بیمار را بگوشه‌ای پرتاب میکند و باپیژامه پاره از منزل متواری میگردد .اما تاکنون اثری از وی بدست‌نیامده است .

بخط ما نمیخورد !

رشت: محمدنوعی -(خبرنگار اطلاعات) -یك‌راننده تاکسی برای وصول طلبی که از یك روستائی داشته باداره ثبت مراجعه میکند و از متصدی مربوطه تقاضای صدور برك جلب فوری می نماید ولی متصدی مربوطه بعد ازنگاه دقیقی که بقیافه او میکند با عصبانیت میگوید : «پرونده تو امروز براه من نمیخورد و من فعلا مشغول رسیدگی به پرونده های قبلی هستم !»

راننده تاکسی هر قدر اصرار میکندهمان جواب‌اولیه را میشنود . بالاخره پس از مراجعه‌نامبرده‌بسایرمتصدیان و رئیس ثبت معلوم میشودکه کارمند ثبت خانمش را که خیلی مریض بوده میخواسته با تاکسی به پزشك برساند راننده تاکسی‌بااینکه تاکسی خالی بوده این جواب سربالا را باو داده است : «بخط ما نمیخورد !»

بهرحال راننده تاکسی‌در آمروز موفق بدریافت برك جلب نگردید و با لب‌و لوچه آویزان از اداره ثبت خارج گردید !

چیزی که عوض دارد گله ندارد !

زیر آسمان کبود

* **زشوخی بپرهیز ای باخرد !**

بیستون : سه جوان کرمانشاهی بقصد تفریح و شنا بکنار رودخانه (گاسیاب) در ۱۲ کیلو متری بیستون می روند لیکن براثر شوخی منجر به اختلاف باهم بزدوخورد میپردازند و درنتیجه این زدوخورد محمود عسگری ۱۸ ساله کشته میشود .

* **درگذشت فرهنگی غم‌انگیز است !**

لار : آقای غلامعلی زرگرپور کارمند آموزش و پرورش لار که با موتوسیکلت عازم شهر قدیم بود براثر سرعت زیاد و برخورد به شن های کنار جاده از موتوسیکلت پرت شده و براثر خونریزی شدید درمیگذرد قاطبه فرهنگیان لار شدیدا متاثرند :

ما را هم در اندوه خود شریك بدانید

● **رسیده بود بلائی**

ساوه : اتومبیل شماره ۲۴۶۰ برانندگی «مانوئل کاول» با سه نفر سرنشین فرانسوی که از تهران عازم اصفهان بودند در ۱۴ کیلو متری جاده تهران - واژگون گردید . در این حادثه یکی از سرنشینان از ناحیه دست مجروح شد :

رسیده بود بلائی ولی بخیر گذشت !

● **راننده را فورا دستگیر کنید !**

آباده : اتومبیل سواری برانندگی حسین مصاحبی که‌از اصفهان عازم شیراز بود در ۷۰ کیلومتری آباده بعلت سرعت زیادواژگون ویکی‌ازشش تن‌سرنشینان آن از ناحیه مغز بشدت آسیب دید . راننده‌فراری است :

مسافر زیادی - سرعت غیر قانونی - فرار از صحنه تصادف راننده را فورا دستگیر کنید !

* **جنون سرعت دارند !**

لاهیجان : وانت شماره ۸۹۶۱ برانندگی حسن همراه در جاده حاج‌آباد با کودك ۸ ساله‌ای بنام علیرضافتاح تصادف و کودك در دم جان می سپارد :

کودکان را در جاده‌ها رها نکنید- زیرابعضی از رانندگان جنون سرعت دارند !!

● **حلوا خیر نمی‌کنند !**

صحنه : نزاع سختی بین عده‌ای از اهالی قریه دولت‌آباد صحنه درمیگیرد و درنتیجه اکبر فرزند محمود یکی از منازعین از ناحیه دست و پا سخت مجروح می شود :

مثلی است معروف که توی دعوا حلوا خیر نمی کنند !

حادثه‌ای‌که درکوهین اتفاق افتاد !

قزوین : دیزل ده چرخ شماره ۵۶۲۳ برانندگی عباس قلمشتاقی. که عازم بندر پهلوی بود در سراشیبی کوهین ترمزش می برد و راننده تصمیم میگیرد ماشین را بکوه بزند . لیکن کمك راننده ازماشین خود را به بیرون پرتاب کرده و کشته میشود .

شوهر ملکه زیبائی جهان هنوز بدنیا نیامده ؟!...

«مارتا واسکونسلوس» ملکه زیبائی جهان هم‌اکنون گشت‌و گذار دور دنیای خود را آغاز کرده‌است اولین شهری که خانم مارتا آنرا باقدوم خودمفتخرو مباهیش‌فرمودند نیویورك شهر عجایب بود . ملکه زیبائی جهان‌هنوز پایش‌را ازپلکان هواپیمابروی‌زمین نیویورك‌نگذاشته بود که مخبرین مثل مورو ملخ دورش را گرفتند :

- «فکر می کنید مهمترین مرد دنیا چه کسی است ؟ بارناردجراح معروف قلب - پاپ‌پل ششم - یا پرزیدنت جانسون ؟»

و اول خوشکل جهان پاسخ‌داد!

- «مهمترین مرددنیا کسی‌است که من هنوز او را نمی شناسم ؟! او شوهر شریك زندگی و غمخوار من خواهد بود.» مخبرین که چنین دیدند مشخصات و کاراکتر یك چنین شخص سعادتمندی را از مارتا پرسیدند . و او بیدرنك‌جواب داد :

«او باید ثروتمند - جالب - خوش‌تیپ-باندازه کافی‌ورزشکار- موسیقی‌دان - پیرو یکی از سبك های مدرن هنری - وبا اطلاع از سیاست -شوخ- اجتماعی -مهربان و ملیح وباهوش بوده باشد !...»

مصاحبه که تمام شد خبرنگاری روبه دیگر همکارانش کرد وگفت ملاحظه میفرمائید که این یکی از آن مارخورده افعی شده هاست ! و دیگران نیز جز تصدیق گفته همکارشان چاره‌ای نداشتند . داشتند ؟ نه والله !؟ ...

زیرا چنین مردی هنوز بدنیانیامده است .

مطبوعات جهان

درگوشه و کنار شهر

تهیه و تنظیم از: نوشیروان کیهانی زاده

● **هوس ام‌البنین**

* یك زن ۵۵ ساله بنام ام‌البنین که‌به‌علت شکستگی سرو مصدوم شدن پایش در بیمارستان سینا بستری است علت مجروح شدن خود را هوس موتوسیکلت سواری بیان کرد .

ام‌البنین گفت در جوانی دوچرخه سواری می دانستم، پریروز هوس کردم سوار موتوسیکلت نقاش‌خانه پسرم شوم ، اما هنگامی که موتو- سیکلت براه افتاد نتوانستم آنرا متوقف‌سازم موتوسیکلت پس از برخورد به تیر برق کوچه مرا به گوشه‌ای‌پرتاب کرد و مجروح شدم .

* **عشق سن وسال نمی‌شناسد**

* یك جوان ۱۹ ساله که امسال از دبیرستان فارغ - التحصیل شده است به این علت که زن مورد علاقه‌اش تقاضای ازدواج او ر اردکرد بایك اتومبیل کرایه دربست رهسپار مازندران شد تا خود را در دریا غرق کند ، ولی براثر استمداد مادرش ،یك اتومبیل پلیس راه اتومبیل کرایه حامل‌او را تعقیب‌کرد و در ۵ کیلومتری دریا آنرا متوقف ساخت و او را نجات داد .

این جوان به‌افسر پلیس راه گفت زن مورد علاقه‌ام‌که ۳۷ سال از عمرش میگذرد باین سبب حاضر نیست بامن ازدواج کند که مرا بجای فرزند خود میداند ، درحالی که به عقیده او عشق سن و سال نمی شناسد .

اشتباه کدبانو

*** یك بطری گلاب میان زن وشوهری اختلاف‌انداخت شوهر که برای شام ، یکی از دوستان جدیدش‌را به‌خانه دعوت کرده بود از همسرش خواست که‌شام مفصلی‌تدارك بیند . زن این مرد که همه تلاش خود را صرف تهیه‌شام کرده بود چند دقیقه مانده به کشیدن غذا ، به جای بطری آب‌لیمو ، بطری گلاب را در دیك غذا خالی کرد و این اشتباه سبب شد که شوهر او ناچارشود میهمانش را برای‌صرف شام‌به‌رستوران ببرد و در بازگشت به خانه زنش را کتك بزند .**

گزارش از پایتخت‌های جهان

ایران و جهان در اطلاعات ... ایران و جهان در اطلاعات ... ایران و جهان در اطلاعات

* **دودش بچشم خودمان خواهد رفت !**

اشتوتگارت : چون تلمبه آب دستخوش حریق شده بود ماموران آتش نشانی ناگزیر شدند که برای خاموش کردن آتش سوزی رستوران برج‌تلویزیون اشتوتگارت از آبجو - پپسی کولا و سودا استفاده نمایند :

غم صاحب رستوران کم ! زیرا مشتریان رستوران چنانکه افتد و دانید خسارات وارده را جبران خواهند نمود !

* **یك روز مرخصی برای‌نیش پشه !**

ناپل : «خیاروناپولیتانو» از شهرداری ناپل شکایت کرد که بعلت قصور در تمیز نگهداشتن شهر پشه‌ای‌وی را گزیده و سبب گردیده که وی چندین ساعت تنش را بخاراند ! دکتر بهداری نیز که‌وی‌را مورد معاینه قرار داده بود طی نامه‌ای نوشت که آقای خیاروناپولیتانو» بعلت پشه زدگی احتیاج به یك روز استراحت دارد :

شهرداری ناپل شانس آورد که ماری چیزی این مخلوق زرنك خدا را نگزید والا در شهرداری‌را تخته میکرد !؟..

● **زلف دارها توجه‌کنندکه قاچاق «مو» هم مد شد !**

پرتقال : پلیس پرتقال عده‌ای از کولی های این کشور را بجرم خرید وفروش «مو»جهت «کلاه گیس»دستگیر و بازداشت نمود .

این عده به شهر ها و دهات کوچك مراجعه و در مقابل پرداخت مبلغ معتنابهی «موی» دختران و زنان جوان را قیچی کرده و پس از بسته‌بندی‌بخارج صادر می نمودند :

«کولی» ها هم به جمع (صادراتیون)پیوستند!

* **هرکه خربوزه خورد ...!**

توکیو : پلیس توکیو اظهار داشت از میلیون ها نفرژاپنی که برای آب‌تنی به سواحل دریا پناه برده بودند ۷۲ تن غرق و هفت نفر دیگر مفقودالاثر گردیدند:

خوانندگان صفحه ایران و جهان ابدا ملال- خاطر به خود راه ندهند که هرکه خربوزه خورد پای لرزش هم می نشیند !

● **رقص تا ۸۶ سالگی !**

هولیود : خانم «روث‌سنت‌دنیس» نخستین رقاصه امریکائی در سن ۸۸ سالگی بدرود زندگی گفت . وی بعلت ناراحتی قلبی از سال ۱۹۶۶ بعد !کار رقص را کنار گذارده بود :

خدا او را بیامرزد !

● **چندین چراغ دارد وبیراهه میرود!**

ویسکونسین (امریکا) : چهارصد نفر از جوانان‌امریکائی که داخل چادری بر بالای صخره به رقص وپایکوبی پرداخته بودند براثر وزش باد شدید به دریاچه‌پائین صخره پرتاب شده و عده زیادی از آنها مجروح گردیدند :

بگذار تا بیفتد و بیندسزای خویش !

«پسرم ، چشماتو واکن برات زن بگیرم» !

درکه - ابراهیمی -(خبرنگار اطلاعات) - قاسمعلی فرزند امیدعلی شهرت‌روشنی راعموم اهالی «صحنه» از قراءدرکه می شناختند و عشق شکوفان وی بیکی از دختران دهکده زبانزد خاص و عام بود .

تا اینکه قاسمعلی پدر را در گوشه‌ای خلوت و دور از اغیار بکنار میکشد و بوی‌می گوید قصد دارد با دخترمورد علاقه‌اش‌پیوند زناشوئی‌ببندد.

پدر سگرمه هایش‌را درهم میکشد واعلام میکند :«پسرم، اول سربازی بعد ازدواج» . پسر پافشاری‌والحاح که‌دیگر طاقتم طاق‌شده‌و یارای‌مقاومت ندارم . و پدر پاسخ میدهد «همونکه گفتم» ! و پسر آزرده خاطر ونومیدبا خوردن مقداری سم بزعم خود می خواهد از پدر انتقام بگیرد .

قاسمعلی را به بیمارستان میبرند و خوشبختانه از مرگ نجاتش میدهند . پدر بربالین پسر حاضر میشود و درحالی که بشدت منقلب است‌سربر گوش پسر بیهوش می نهد و با صدای بلند میگوید : «قاسمعلی‌جون چشم بازکن تا برات زن‌بگیرم یاالله‌پسرم، پاشوبریم‌همین‌الان سوروسات عروسی را جور کنیم !»

قطرات درشت اشك شوق که در چشمان پدر قاسمعلی حلقه زده بود صحنه ملاقات را رمانتیك جلوه‌گر ساخته بود :

دعای خیر عشاق سینه‌چاك جهان بدرقه راه قاسمعلی خودمان باد !

۳۰ سال است فرهنگ ((زیر آب)) درجا میزند!

اگر از کارخانه‌های چوب‌بری و کاغذ سازی «نکا» بهره‌برداری شود، مشکلی بنام «بیکاری» وجود نخواهد داشت

● منطقه پنجاه هزار نفری زیراب ، هنوز بیمارستان ندارد واز وجود قابله در این ناحیه خبری نیست

* چرا در «زیراب» دبیرستان دخترانه و پسرانه تاسیس نمیشود ؟

* کرایه مسافرت بین زیراب شاهی گران است

* صدور پروانه بهره‌برداری از کوره های تهیه زغال در زیراب ضرورت دارد

● دبیرستان نداریم

آقای موسوی

آقای نورالدین موسوی نایب رئیس هیئت مشورتی دومین سخنران جلسه بود که درموردنبودن دبیرستان دخترانه و پسرانه در منطقه پنجاه هزارنفری زیرآب صحبت کردو ادامه داد: تنها دبیرستان این نواحی، دبیرستان سه کلاسه‌ای است که در محل معدن زیرآب تاسیس شده ودانش آموزان مقیم زیرآب بعلت بعد مسافت قادر نیستند. از آن استفاده کنند !جای تعجب است که متصدیان امر با تاسیس دبیرستان در محل معدن موافقت کرده‌اند اما ایجاد آنرا در خود زیراب مناسب تشخیص نداده‌اند !

* «درجا» میزند

آقای موسوی افزود : بخاطردارم که اولین مرکز آموزشی درزیرآب سواد کوه، همین دبستان شش کلاسه فعلی است که سی سال قبل تاسیس شده. درواقع باید گفت که فرهنگ زیرآب ۳۰ سال است «درجا» میزند وهیچ گونه تحولی در امر آموزش وپرورش این منطقه پدید نیامده است ... خدا میداند که محصلین زیرآب تاچندسال دیگر ناچارخواهند بود پس از گذراندن دوره ابتدائی ترک تحصیل کنند و بابشهرها و قصبات اطراف زیر آب‌سکونت نمایند ؟!

● بیمارستان وقابله

آقای امیری

درزیرآب سواد کوه نه‌از بیمارستان اثری است ونه از قابله تحصیلکرده خبری ! تنها درمانگاه این منطقه هم فاقد آمبولانس و تجهیزات لازم میباشد و گویا مقدر است که بیماران زیراب در صورت لزوم‌پای پیاده‌خود رابه‌مراکز درمانی شهرهای اطراف برسانند !

این ، مطلبی بود که توسط آقای حسین امیری عضو هیئت مشورتی زیراب اظهار شد و موردتایید کلیه شرکت کنندگان در جلسه قرار گرفت .

آقای امیری سپس گفت : در چنین وضعی جادارد اگر بگوئیم ساکنین زیراب وحومه اصلا نباید مریض شوند وزنان‌هم هرگزحامله نشوند تا جانشان در معرض خطر مرگ قرار نگیرد !!

* کوره‌های زغال

اعضای هیئت مشورتی در این هنگام از عدم تاسیس بیمارستان‌و نبودن قابله در زیرآب اظهارتاسف کردند وازمسئولین بهداری استان تقاضای توجه و رسیدگی نمودند. بعد آقای اسماعیل دردی عضودیگرهیئت‌مشورتی پیرامون‌لزوم کوره‌های تهیه زغال از چوبهای جنگلی در زیراب مطالبی‌بیان داشت و اضافه کرد که ایجاد کوره‌ها میتواند قدم موثری در راه مبارزه بابیکاری‌عمومی‌در این‌منطقه باشدوامیدواریم مقامات‌مسئول‌باین نکته توجه دقیق‌تری مبذول دارند..

آقای دردی

دومین جلسه هیئت مشورتی روزنامه اطلاعات در «زیراب» سوادکوه مازندران با شرکت کلیه اعضا در محل دفتر نمایندگی‌وخبرنگاری روزنامه اطلاعات درزیراب تشکیل‌شد. مسائل موردبحث اعضای‌هیئت مشورتی در جلسه مذکور پیرامون پائین بودن سطح درآمد مردم ، توجه بوضع آموزش و پرورش زیراب و ایجاد بیمارستان واعزام یکنفر قابله باین‌منطقه‌بود که‌تفصیل آن برابر گزارش خبرنگارما درزیرآب بشرح زیر از نظر خوانندگان ارجمند میگذرد.

* درآمد کم است

«... با ایجاد وبهره برداری از کارخانه چوب بری و کاغذسازی‌در «نکا» مازندران ، که وعده آن از طرف آقای مهندس شیبانی‌استاندار مازندران داده شده است ،میتوان عده زیادی از اهالی زیر آب سواد کوه را که در حال حاضر درآمد چندانی ندارند ، برای بگردش در آوردن چرخهای این‌دو کارخانه‌بکار گرفت و میزان درآمد مردم این منطقه را افزایش داد. »

آقای زاهدی

مطلب بالا را آقای رضازاهدی رئیس‌هیئت مشورتی روزنامه اطلاعات درآغاز جلسه اظهارداشت. وی‌افزود ساکنین زیرآب سواد کوه اکثرااز کمی درآمدو نبودن‌کار دائمی مینالند و لازمست از طرف متصدیان امر برای رفع این مشکلات اقدامی صورت گیرد.

کمك بسیلزدگان

مراغه : بمنظور کمك به‌آسیب دیدگان سیل اخیرمراغه ازطرف شیر وخورشید سرخ مرکزی بهر کدام از خانواده های خسارت دیده مبلغ پنج هزار ریال پرداخت گردید . به صاحبان خانه‌هائیکه در جریان سیل خسارات زیادتری وارد شده ،مبالغ بیشتری پرداخت گردیده است .

نمایندگان اطلاعات در خدمت مردم

مردم گچساران فقط نیمه‌شبها باید از آب آشامیدنی استفاده کنند!

گچساران در ردیف یکی از مهمترین شهر های فرمانداری کل کهکیلویه و بویراحمد است اما هنوز مشکل آب آشامیدنی‌در این شهر حل نشده ومردم برای تهیه آب مصرفی خود ناچارند نیمه شبها باین دروآن در بزنند !

این مطلب را عده زیادی از مردم گچساران با مراجعه بدفتر نمایندگی موسسه اطلاعات اظهار داشتند . آنان ضمن تسلیم طوماری اضافه کردند: برای تامین آب آشامیدنی اهالی گچساران تاکنون ، هیچ‌اقدام ثمربخشی صورت نگرفته و اکثر روزها مردم در مضیقه‌آب قرارمیگیرند .

بعضی اوقات حوالی ساعت سه بامداد آب‌در اختیار اهالی قرارداده میشود و مردم ناچارندبرای ذخیره آب آشامیدنی ، در آنموقع شب‌خواب‌و آسایش را برخود حرام کنند وبدنبال تهیه آب بدوند !

چرا در «پیربست لولمان» اداره آمار تاسیس نمیشود؟

در دهستان بر جمعیت «پیربست لولمان» واقع در ۲۱ کیلو متری رشت از اداره یانمایندگی‌آمارو ثبت احوال خبری نیست و اهالی بهنگام ضرورت هیچ چاره‌ای جز مراجعه بشهر رشت ندارند...

تا چند سال قبل در این دهستان حوزه ۱۸ ثبت احوال دائربود که معلوم نیست بچه دلیل منحل شد. طبقات مختلف مردم پیربست‌بنمایندگی از طرف ۱۲ هزار نفر جمعیت این‌بخش‌ازمتصدیان امر تقاضا دارند بار دیگر با تاسیس حوزه‌ثبت‌احوال درپیربست لولمان موافقت نمایند .

اخبار شهرستانها

حمل ضریح فرزندموسی بن جعفرع بخمام

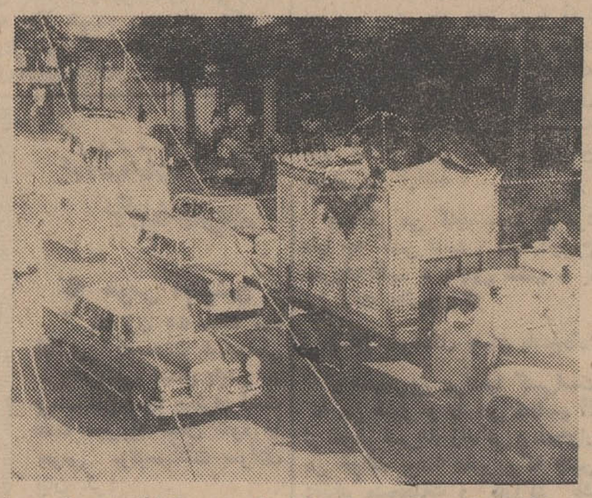

کار ساختن ضریح مطهر امامزاده حسن فرزند موسی‌ابن جعفر علیه‌السلام که ازشش ماه قبل درشهرستان قم‌آغاز شده‌بود خاتمه یافت وضریح طی مراسم باشکوهی ازطریق رشت بخمام حمل‌شد.

محل امامزاده در نزدیکی خمام است‌وزیارتگاه ساکنین منطقه خمام وروستاهای رشت محسوب میشود.

ایجاد این ضریح معادل پانصد هزارریال هزینه داشته‌که طبقات مختلف مردم‌خمام آنرا تامین وپرداخت کرده‌اند . در عکس‌بالا کامیون حامل ضریح امامزاده حسن هنگام حرکت دریکی از خیابان های‌رشت دیده میشود.

۱۰ شبانه‌روززندگی برروی دوچرخه!

اسدالله الهی

این جوان ۲۳ ساله خوزستانی که‌اخیرا با دوچرخه باصفهان مسافرت کرده است . قصد دارد در مقابل‌دیدگان کنجکاو هزاران نفر اصفهانی ، ده شبانه روز تمام بر روی دوچرخه زندگی کند!

نام وی اسداله الهی است و هم‌اکنون شش شبانه روزاست‌که نمایش خود رادرباغ‌هما یون‌اصفهان آغاز کرده و چند نفر از اهالی بعنوان داور در تمام مدت‌شبانه‌روز شاهد رکاب‌زدن وزندگی وی بر-روی دوچرخه هستند.

اسداله بهنگام روز که عده زیادی از مردم اصفهان بدورش جمع میشوند ، بر روی دوچرخه بهنرنمائی میپردازد و همگان رابه حیرت و تحسین وامیدارد . غذای او درطول این مدت فقط‌آب میوه بوده و اسداله طی شش شبانه‌روز گذشته بطور دائم رکاب زده است ...

پذیرائی بر عرشه کشتی نوح !

حدود دویست تن از مدیران کل وروسای آموزش وپرورش و تربیت‌معلم سراسر کشور که‌بمنظور شرکت درسمینار «مدیران کل‌و روستای آموزش‌وپرورش وسمینار«روسای‌تربیت‌معلم» به‌آذربایجان سفر کرده‌اند بمدت دو شب متوالی طی‌برنامه مخصوصی برعرشه کشتی‌نوح دردریاچه رضائیه مورد پذیرائی قرارگرفتند .

برنامه پذیرائی این فرهنگیان از طرف ناحیه‌راه آهن‌و کشتیرانی آذربایجان ترتیب یافته بودطی‌این مدت ازطرف رئیس ناحیه‌راه‌آهن و کشتیرانی آذربایجان در باره وضع دریاچه رضائیه،سازمان کشترانی، مشخصات کشتی مسافری نوح وسایر امورمربوطه توضیحات مفصلی بمدعوین داده‌شد.

گرمای خوزستان ،بآذربایجان سرایت کرد

اما در قسمت شرقی زرندکرمان آبها یخ بست!؟

امسال طبیعت دیوانه‌است! تاکنون کمتر اتفاق‌افتاده‌بود که آذربایجانی ها از گرمای هوا بنالند اما مثل اینکه خورشید بامردم‌سر ناسازگاری دارد و بعد از گلافه کردن مردم خوزستان میخواهد - صدای آذربایجانی ها راهم درآورد !

هم اکنون یکهفته است که حرارت هوا در منطقه - قزل قشلاق آذربایجان ومحل کار های ساختمانی سدارس در اواسط روزبه ۴۲ درجه بالای صفر میرسدو کارگران و کشاورزان و ساکنین این منطقه که تاکنون چنین گرمائی را بخود ندیده‌اند، ناچار بهنگام بالارفتن حرارت هوا، دست از کار روزانه‌خود میکشند !

همزمان با گرمای بیسابقه هوا در قزل قشلاق و وزش باد های موسمی ، مار های خطرناکی در این منطقه از زیر زمینها،مزارع کشاورزی و اماکن قدیمی و مخروبه سربرآورده‌اند و موجب - وحشت و نگرانی مردم گردیده‌اند !

سرما و یخبندان

با اینحال ، مردم بخش نمین اردبیل از سوزوسرمای شدید شکایت دارند وهنوز نتوانسته‌اند لباس‌های‌زمستانی را از تن خارج کنند ! این منطقه کوهستانی را میتوان سرد ترین نقطه آذربایجان دانست و بعلت همین سرمای بی سابقه عده زیادی از - ساکنین شهر های اردبیل‌و آستارا به نمین مسافرت کرده‌اند تا درتابستان ازشر گرمای هوا درامان باشند !

عجیب تر از همه اینکه در دهات قسمت شرقی زرند کرمان از شدت سرما آب نهر های جاری یخ‌بسته‌است! در این منطقه اهالی بطور کامل از لباس های‌زمستانی استفاده میکنند و در اطاق ها و محل کار خود کرسی‌و بخاری گذاشته‌اند! در شهر «پابدانا» محل تجمع کارمندان و کارگران زغال سنك - کارخانه ذوب آهن ،یکهفته است آبها یخ می‌بندد .

جمع آوری پشه‌ها

بالاخره شکوه و شکایت مردم «پیربست لولمان»،رشت در باره هجوم میلیونها پشه شاخدار ودم دار باین‌منطقه کار خود را کرد و روز گذشته‌ازطرف اداره‌پیشگیری مالاریا در شهرستان رشت، ماموریتی جهت «بازدید »پشه ها به پیربست لولمان آمدند!

ماموریت اعزامی بمحض ورود به پیربست ، سرکشی از نقاط «پرپشه » را شروع کردند و تعداد زیادی پشه از خانه های روستائی جمع-آوری نمودند تاجهت‌آزمایش همراه خود برشت ببرند ! خدا کند نوع این پشه ها هنگام آزمایش بسیار خطرناك تشخیص داده شود زیرا فقط در آنصورت‌است که متصدیان امر در صدد سمپاشی و مبارزه با آن برخواهند آمد !!

خبرنگار :لطیفی

بدستور اداره‌کار خراسان :

تنورهای نانوائی باید تغییر کنند !

صاحبان مغازه های نانوائی در مشهد که تنور های مغازه آنها در سطح زمین قراردارد ، از امروز بمدت یکهفته فرصت دارند که تنور ها راازحالت زمینی بوضع ایستاده تغییر دهند.

این مطلب را اداره‌کارخراسان طی اطلاعیه‌ای بکلیه مغازه های نانوائی مشهد ابلاغ کرد . بنا باظهار یك‌مقام مطلع در اداره‌کار خراسان : چون دریکی دوماه‌اخیر حوادثی ناشی از هم‌کف بودن‌دهانه برخی از تنور های نانوائی بازمین، بوقوع پیوسته و بر اثر عدم‌رعایت اصول ایمنی ،شاطرها وکارگران بداخل تنور افتاده‌اند ، از اینرو دستور داده شد کلیه تنور هااز حالت زمینی بوضع ایستاده تغییر یابد . بموجب این اطلاعیه،چنانچه نانوایان ظرف هفته آینده نسبت‌به جابجا کردن تنور های زمینی‌خود اقدام نکنند ، از ادامه کار آنان جلو گیری خواهد شد .

برائر تصادف موتوسیکلت در بابل

زنی کشته‌شد

چند روز قبل موتوسیکلت سواری‌بنام حبیب‌الله یادگار درانتهای خیابان بابل نزدیك پمپ بنزین بازن عابری که قصد داشت از عرض خیابان عبور کند بشدت تصادف کرد و اورا مجروح نمود . خبرنگار ما در بابل گزارش میدهد : بلافاصله پس از تصادف مجروح به بیمارستان شاهپور انتقال یافت. ولی معالجات درباره وی موثر واقع نشد و صبح روز بعد درگذشت . راننده موتوسیکلت دستگیرشدو تحویل مقامات مربوطه گردید .

کاردان فنی علت تصادف را سرعت بیش‌از حد موتوسیکلت تشخیص داد .

چند خبر کوتاه

تبریز : درسال تحصیلی‌آینده سلف سرویس دانشگاه تبریز توسعه کامل می‌یابد . تا سال گذشته تعداد دانشجویانی که از ناهار و شام سلف سرویس استفاده میکردند. هفتصدنفربود واین تعداد در سال تحصیلی آینده به دو هزارنفر خواهد رسید .

اهواز : از دیروز بهره‌برداری آزمایشی‌از کارخانه «نورد»واقع در ۱۲ کیلومتری‌جنوب اهواز آغاز گردید. دراین کارخانه سالانه۸۵ هزار تن میله گردو آج‌دار تولید میگردد .

تقاضای اهالی

خبرنگار ما در همایونشهر می-نویسد : کادر اداری اداره پست، تلگراف همایونشهر ناقص است ، بهمین جهت کارهای مردم باتاخیر انجام میشود .

بعنوان مثال در این‌منطقه‌وسیع فقط یك نفر نامه‌رسان محمولات پستی را توزیع میکند و گاه اتفاق میافتاد که یك نامه باپانزده روز تاخیر بمقصد میرسید !

مردم همایونشهراز مقامات مسئول تقا ضای بذل توجه و تکمیل کادر اداری اداره پست و تلگراف این منطقه را دارند .

برنامه تلویزیون آبادان

یکشنبه ٦ امردادماه ۱۳٤۷

ساعت ۶-۶ سلام شاهنشاهی
ساعت ۶-۶ اعلام برنامه
ساعت ۶-۳ تقویم روز
ساعت ۶-۱۰ فیلم سینمائی
ساعت ۷-۴۵ باشگاه ورزشی‌تاج
ساعت ۸-۰۰ مردی از آنکل
ساعت ۹-۰۰ اخبار با فیلم
ساعت ۹-۳۰ گوریلها
ساعت ۱۰٫۳۰ تاتر
ساعت ۱۱-۰۰ پایان

بهار و خون و افیون

نوشته احمد احرار

-۳۸-

اعتراف باین عشق مستلزم جرات زیادی بود .اما سردار ترکمان آنقدر در دستگاه پریخان خانم نفوذکرده و در راه خدمت بوی متحمل مشقت و سختی شده بودکه بخود حق میداد عشق خویش را ابراز کند و توقع عنایتی از جانب معشوق داشته باشد .

سخنان امیر خان ، پریخان خانم را متوجه کردکه‌با مشکل تازه‌ای روبرو شده است . شنیدن چنن حرفی از دهان امیرخان برای او چنان غیر منتظره بود که لحظه‌ای در صدد برآمد خشم و نفرت خویش را بی‌پرده‌ظاهرساخته، سردار ترکمان را برای همیشه‌از خود براند . اما عقل برخشم او غلبه کردو بخاطر آورد امیرخان حتی بیش‌از آنکه تاکنون در مقام دوستی و خدمتگزاری برای او و دوستانش موثر واقع شده‌است ، میتواند در دشمنی خطرناك باشد . زیرا امیر ترکمان براسرار زیادی درباره پریخان خانم و یاران او واقف بود و این اسرار کفایت داشت که تاروپود تشکیلات سری پریخان خانم را درهم ریخته اسمعیل میرزا رابطور قطع از رسیدن بتاج‌و تخت محروم کند .

از همینرو ، پریخان خانم احساسات واقعی خویش راپنهان کردو باظاهری ساختگی ازاین که امیر خان چیزی درین زمینه ابراز نداشته است اظهار تاسف کردو گفت :

ـ حالا دیگر خیلی دیر شده‌است ... زیرا مرشد کامل نامزدی مرا برای‌نواب بدیع‌الزمان میرزا مقرر و اعلام فرموده‌اند و نواب نامبرده از ولایت نیمروز احضار شده است تا عقد نکاح هرچه زودتر صورت‌گیرد ... باید بگویم همه این مراتب بدون رضایت و موافقت من‌صورت پذیرفته است و مرشد کامل برکلمه‌ای از سخنان من دائر بر اعتذار و امتناع نسبت بقبول این مزاوجت اعتنا نفرمودند ... ایکاش لااقل میدانستم در میان دوستان خود خواستگاری دارم . در آنصورت لااقل می‌فهمیدم که بخانه چگونه مردی خواهم رفت !

پریخان خانم در حالیکه باین سخنان ادامه میداد و نومیدی راکه بیرحمانه برچهره امیرخان چنك انداخته بود نظاره میکرد ، با خود میاندیشید که با این ماجری چاره‌ای ندارد مگر تن دادن به تصمیم پدر و قبول نامزدی بدیع‌الزمان میرزا .

پریخان خانم باجبار موافقت خود را با تصمیم پدر اعلام کرد و مادرش حیرت زده ازین تغییر رای ناگهانی موافقت او را باطلاع شاه رساند درحالی که این واقعه ، اندیشه تازه‌ای در خاطر شاهزاده خانم خطور داده بود . اندیشه بکار گرفتن زیبائی در راه مقاصد سیاسی !

این نکته‌ای بود که شاهزاده خانم زیبا تا آنزمان بدان توجهی نداشت . او سلاح موثری چون زیبائی و جاذبه زنانه را دراختیار داشت بی‌آنکه بوجود و اثر آن توجه داشته باشد . غریزه و احساس جنسی از چندین سال پیش که پریخان خانم سن بلوغ را پشت‌سر نهاده بود هرگز در وجود او تجلی نکرده و تحت تاثیر غریزه و احساس جاه‌طلبی پنهان مانده بود . آنچنانکه در طی این سال ها پریخان خانم هیچگاه بچهره مردان اززاویه نگاه یك زن ننگریسته و هیچ مردی در زندگی خصوصی زنانه او راه پیدا نکرده بود . زندگی او چنان میگذشت که فرصت و موجبی برای آشنا شدن با مفهوم عشق پیدا نکرده و هنوز هم این احساس برای وی ناشناس بود . او مردان را یا بنظر مرحمت مینگریست و یا با نظر خصومت و این بسته بود به آنکه مرد ها از لحاظ‌سیاست و امور مملکتی در کدام صف قرار داشته باشند . صف دوستان یا صف دشمنان ؟!

گذشته ازین رفتار تحکم‌آمیز و برتری جویانه پریخان‌خانم که بیشتر برفتار یك مرد ستیزه‌جو و مبارز شباهت داشت مردان خاندان شیخ‌صفی وسران طوایف قزلباش را از اینکه در وی‌بصورت زنی نگاه کنند‌باوجود همسر و مادری را زیر نقاب چهره او سراغ بگیرند بازمیداشت . درنظر مردانی که عموما مترصد جستجوی زنی درمیان بستگان شاه و آرزوی همسری او بجهت کسب افتخار بستگی با خاندان شاهی و یا تقرب‌و نزدیکی بیشتر به مرشد کامل بودند،پریخان خانم هیچگاه‌بعنوان یك زن جلوه نمیکرد و حال آنکه زیبائی ورعنائی زنانه را بحد کمال درخود موجود داشت .

این عوامل همگی جمع و سبب آن شده بود که دختر سوگلی شاه با احساسات و تمایلات جنسی بیگانه بماند . تا بجائی که تصمیم شاه برای شوهر دادنش به بدیع‌الزمان میرزا درنظر وی امری غریب جلوه کرد و از آن عجیب تر سخنان امیرخان ترکمان و اظهار عشق او که سردار ترکمان را تاحد یك موجود مسخره پیش چشم شاهزاده خانم تنزل داد .

اما نتیجه این ماجری ، شناساندن سلاح زیبائی و زنانگی به پریخان‌خانم بود . تا این زمان پریخان خانم گاهی برای پیش بردن مقاصد خود از وجود خواهرانش استفاده کرده و تدارك موجبات مواصلت با یکی از خواهران یا دختران خویشاوند خود را بعضی از سران قزلباش درمقابل خدمات آنها وعده داده بود . اما هیچگاه بخاطرش نگذشته بود که خود او نیز در هرحال زنی‌است در مقام دختری شاه و با تمام امتیازات زنانه . زنی که میتواند دلها را در گرو عشق خود اسیر کند و مردان مقتدر و رام نشدنی را رام و گرفتار سازد . زنی که می توانست عاشق شود و عشق بیافریند . اما این مسائل هیچکدام درنظر پریخان خانم مفهوم عادی و طبیعی خود را نداشت بلکه بشکل حربه و وسیله‌ای جلوه میکرد برای مقاصد دیگر و پیروزی در میدانی بجز میدان ناشوئی و تشکیل خانواده و مادر شدن که آرزوی دیرینی هر زنی است !

پریخان خانم دریافته بود این سلاح را شخصا اختیار دارد و آنجا که سلاح های معمولی مثل هوش و عقل و نقشه‌چینی و تهدید و تحبیب و فریفتن مردان با مال و مقام بی‌اثر بماند با استفاده از این اسلحه برنده و سریع‌التاثیر میتواند پیروزی را نصیب خود سازد .

سینماها و فیلمها

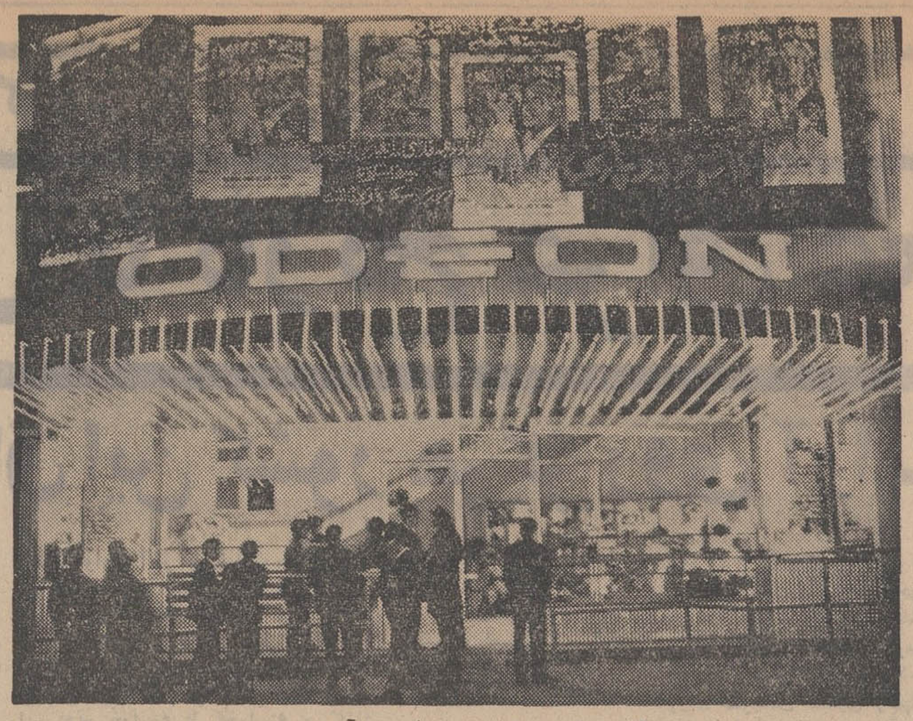

هر روز ۲۰۰ هزار نفر در تهران بسینما میروند
در تهران ۱۰۸ سینما و در سراسر کشور ۳٤٦ سینما وجود دارد
پروانه ساختمان سینما چگونه صادر میشود؟
ورود اطفال کمتر از ٥ سال به سینماها فقط برای سئانس‌هایی که از ساعت ٥ بعدازظهر شروع میشود ممنوع است
گاهی در بازار سیاه قیمت بلیط سینما بدو برابر قیمت اصلی آن میرسد
قیمت بلیط سینما در تهران حد اکثر ٥٠ و در بعضی سینما های درجه۳ که به‌سینماهای «چونه‌ای» معروفند ۱۰ ریال است

پس از بررسی ومطالعه هیئتی که مامور بازدید از شرایط ایمنی سینماها بود بدستور وزیر کشور سینما های زهره ، کوروش وتهران که تجهیزات ایمنی آنها کامل نبود تعطیل شدند . بهمین‌مناسبت رپرتاژ امروز به‌کلیاتی درباره فیلم وسینما در ایران اختصاص یافته است

درتهران ۱۰۸ سینما و درسراسر کشور ۳٤٦ سینما وجود دارد . از این تعداد سینما درتهران براساس طبقه‌بندی سابق ٤٥ سینما درجه یك ٤٥ سینما درجه۲ و بقیه درجه ۳ هستند بیشترین تعداد صندلی رادر تهران سینما دنیادر مخبرالدوله دارد. تعداد صندلی‌های این سینما ۱٦۰۷ عدداست . کمترین تعداد صندلی متعلق به‌سینما مترودرخیابان لاله‌زار می‌باشد که فقط ۱٥۰ صندلی‌دارد. بیشتر سینماهای تهران درمرکز و شمال شهر هستند و اکثر این سینما ها درجه ۲ می‌باشند . در خیابان لاله‌زار ۱۰ سینماوجود دارد

* طبقه بندی جدید

براساسی طبقه‌بندی جدید که آئین‌نامه آن سال گذشته تصویب شد درجه‌بندی سالنهای عمومی نمایش فیلم بوسیله یك کمیسیون متشکل از نمایندگان وزارت فرهنك وهنر ، وزارت آبادانی و مسکن ، شهرداری، شهربانی و یك متخصص آتش‌نشانی باحضور مهندس سازنده مطرح و بررسی میگردد و باتوجه بچگونگی ساختمان سینما اعم ازنمای بیرونی، سالن نمایش ، محل انتظار ، راهرو ها تاسیسات بهداشتی ،وسائل رفاه جمعیت وسایر تسهیلات و تجهیزات سینماها به‌ممتاز (چهار ستاره)، درجه یك (سه‌ستاره)، درجه دو (دوستاره) ودرجه سه (یك ستاره) تقسیم می گردند .

● چگونه ساخته میشود

کسی که میخواهد سینما بسازد پس از انتخاب محل و قبل از مبادرت به‌ساختمان باید اطلاعات لازم را در پرسشنامه‌ای که از طرف وزارت فرهنك و هنر درخصوص موقعیت و محل ساختمان، درجه سینما ،ظرفیت سالن و سایر مشخصات قید کرده درتهران به‌وزارت فرهنك و هنر ودرشهرستان‌ها بادارات فرهنك وهنر تسلیم کند .

* پروانه مرحله اول

این تقاضا وپرسشنامه در کمیسیون خاصی مطرح می‌گردد و چنانچه اشکالی موجود نباشد پروانه مرحله اول که فقط از نظر موقعیت ومحل اعتبار خواهد داشت از طرف وزارت فرهنك و هنر صادر و به‌متقاضی تسلیم می‌شود . پس از اعلام موافقت کمیسیون صدور پروانه مرحله اول، متقاضی مکلف است تا ٤ماه جزئیات طرحهای اجرائی ساختمان را بانضمام سایر اطلاعات لازم به‌وزارت فرهنك و هنر بدهد .این نقشه‌های اجرائی در کمیسیون خاصی مطرح و بررسی می‌شود و در صورت تایید پروانه مرحله دوم صادر و به‌متقاضی تسلیم میشود. اما درصورتیکه نقشه های اجرائی از نظر اصول فنی ناقص باشد و یا چنانچه شرائط ایمنی درمقابل سوانح وحوادث از قبیل زلزله ، حریق و نظایر آن و همچنین پیش‌بینی امکان تخلیه سالن از جمعیت هنگام بروز مخاطرات درحداقل مدت نشده باشد کمیسیون مزبور از صدور پروانه خودداری می‌کند .پس از طی این مراحل و اتمام تزیینات و نصب تاسیسات دستگاهی ووسایل لازم، متقاضی گواهی شهرداری را دائر برپایان یافتن ساختمان برای صدور پروانه افتتاح سالن نمایش به وزارت فرهنك و هنر تسلیم می‌کند و اگر عیب و نقصی نبود پروانه افتتاح سالن بمتقاضی داده میشود .

درهرحال چنانچه زمینی که برای ساختمان سینما درنظر گرفته شده است درمجاورت یکی از اماکن مذهبی باشد و یا اینکه درنزدیکی یکی از اماکن دولتی و عمومی قرار گرفته ووجود آن مخل کار یا مانع انتظامات خاص این قبیل اماکن باشد پروانه ساختمان سینما صادر نمی‌گردد .

* دو سال پیش

آئین‌نامه سالن‌های نمایش فیلم و طرز کار آنها دوسال پیش بتصویب رسیده است دراین آئین‌نامه قید شده است که دارندگان پروانه سینماهای دائر مکلفند ظرف دوماه نقشه ساختمان سینما وجزئیات مشخصات آن را برای رسیدگی کمیسیون خاص تسلیم کنند و درصورتیکه کمیسیون مزبور تغییرات و اصلاحاتی را ضروری تشخیص دهد دارنده سینما باید در ظرف ٦ ماه تغییرات لازم را در سینمای خود بدهد ودرغیر این صورت سینمای متخلف تا اجرای نظر کمیسیون تعطیل خواهد شد .

اکنون نیز براساس همین آئین نامه است که سه‌سینمای تهران تعطیل گردیده است .

● برنامه سئانس

برنامه هرسئانس از فیلم سلام شاهنشاهی ، فیلم خبری ، فیلم برنامه سینما تشکیل میشود براساس آئین‌نامه برنامه‌های آینده سینما نیز میتواند جزو برنامه سئانس محسوب شود مشروط براینکه حداکثر از دونمونه تجاوز نکند .بدنیست بدانید که اجازه ورود اطفال کمتر از ٥ سال به‌سینما های فقط برای سئانس‌های که از ساعت ٥ بعدازظهر شروع میشود ممنوع است .

* بهای بلیط

بهای بلیط سینماها از طرف کمیسیونی مرکب از مسئول اداره کل امور سینمائی کشور و یکی از مدیران کل وزارت کشور و رئیس یا نایب رئیس سندیکای صاحبان سینما باتوجه بدرجه سینما تعیین میگردد واین نرخ پس از تصویب شورای هنر های نمایشی بموقع اجرا گذاشته میشود تا کنون قیمت بلیط سینما درتهران حداکثر ٥٠ و دربعضی سینما های درجه۳ که به‌سینمای «چانه‌ای» معروف است ۱۰ ریال است .

* گروههای سینمائی

اکنون در تهران شش گروه بزرك سینمائی تشکیل شده است که تقریبا این گروها همه سینما های درجه یك را در اختیار دارند. عده‌ای از این سینماها مخصوصا سینماهای درجه ۳ بطور انفرادی فعالیت می کنند ولی در اکثر موارد کار خود را با برنامه گروه های سینمائی تطبیق می‌دهند .

* وارد کردن فیلم

ترتیب وارد کردن فیلم های خارجی باین صورت است که کمپانی های بزرك در کشور ما نمایندگانی دارند و بیشتر فیلمها بوسیله همین نمایندگان وارد کشور می‌شوند . قسمتی از فیلمها نیز بوسیله اشخاص وارد مملکت داشت .

رپرتاژ روز

می‌گردد و این اشخاص فیلمها را به صاحبان سینماها فروخته یا اجاره می‌دهند .

اجاره فیلم از کمپانی‌ها شرایط خاص دارد و ترتیب اجاره به این صورت است که نماینده کمپانی سالن سینما یا سینماهایی را که برای نمایش فیلم درنظر گرفته شده می‌بینید و محل سینما میزان فروش آن را برآورد می کند . آنگاه طبق قراردادی فیلم را امانی دراختیار صاحب سینما می‌گذارد و از فروش آن پورسانتاژ می گیرد و بعد فیلم به کمپانی برگردانده میشود .

طریقه دیگر خرید فیلم «خرید چکی» است و برای این منظور خریدار شخصا به کمپانی فیلم مراجعه می کند و یك سری فیلم های آن کمپانی را بطور چکی میخرد و وارد کشور می کند فعلا ازسی وسه کمپانی اروپائی ، آمریکائی و آسیائی فیلم وارد ایران میشود ولی اکثر فیلم‌ها از آمریکا ، فرانسه ، ایتالیا و هندوستان وارد میگردد .

● دویست هزار نفر

درتهران روزانه درحدود دویست هزار نفر به‌سینما می‌روند بزرگترین گرفتاری این عده که معمولا سینما رایج‌ترین تفریح آنها است بازار سیاه بلیط است . این کار بوسیله دلالهایی که بصورت چند نفری فعالیت می کنند انجام می گیرد و معمولا این عده یکساعت پیش از شروع سئانس بلیط‌ها را پیش خرید میکنند وبعد باگرفتن ٥ تا ده ریال پول اضافی به‌سینماروها می‌فروشند و گاهی دراین بازار سیاه قیمت بلیط سینما بدوبرابر قیمت اصل میرسد. وقتی دراین باره از مدیران سینما سئوال میشود جواب میدهند که ما تقصیر نداریم و کاری دراین مورد . از دستمان ساخته نیست بهترین راه مبارزه با بازار سیاه بلیط این است که خود مردم خارج از گیشه سینما ها بلیط تهیه نکنند اما حقیقت این است که اغلب مردم بعلت نبودن امکانات تفریح دیگر ناچار ازخرید بلیط از بازار سیاه میشوند .

* فرسودگی

سینماهای فعلی دونوع نقص دارند از لحاظ ساختمان وبنا واز نظر درجه بندی یکی از نواقص عمده سینماهای تهران فرسودگی سقف چوبی آنهاو احتمال زیاد بروز آتش‌سوزی و مخصوصا نبودن درهای مناسب جهت فرار تماشاچی درمواقع ضروری است. برابر آئین‌نامه درهای سینما باید دارای این امکان باشد که زمان خروج تماشاگران از سالن سینما در مواقع ضروری درمدت ٥ الی ۱۰ دقیقه صورت پذیرد . سیم کشی‌های برق نامناسب و بدون رعایت اصول صحیح نیز یکی دیگر از نقایص بعضی از سینماها است این سیمها باید حتما دارای روپوشی عایق باشند و یا در کانال و در بدنه ساختمان جاگذاری شود و بطور کلی سیم های برق در دسترس تماشاچیان قرار نگیرد .

* پرفروش ترین فیلم

پرفروش ترین فیلم‌ها در تهران تا کنون فیلم ایرانی «گنج قارون» بوده‌است که دومیلیون و دویست هزار تومان فروش داشته است و این رقم فروش حتی با بهترین فیلمهای خارجی در ایران بی‌سابقه است فیلم «سنگام»

● سانسور فیلم

در ایران نظارت برنمایش فیلمهای ایرانی و خارجی و دادن پروانه نمایش آنها و باصطلاح انجام سانسور باداره امور نمایش و سینما و استودیو ، وزارت فرهنك و هنر است براساس آئین‌نامه نظارت برنمایش فیلم و اسلاید ،بطور کلی نمایش صحنه‌هائی که مخالف و متضاد بامقدسات و مفاخر تاریخی و ملی ایران و در آن به‌مقام و مسئولیت کشور ایران چه درگذشته و چه درحال درمیان ملل جهان لطمه وخدشه‌ای وارد می‌سازد ممنوع است . همچنین از نمایش فیلم‌هائی که در آنها تشویق اعمال رذیله و غیر انسانی از قبیل خیانت، جنایت ، جاسوسی ، زنا ، همجنس دوستی ، دزدی ، ارتشاء و تجاوز به حقوق غیر به‌آن شکل که فاقد اخذ نتیجه مثبت باشد گنجانیده شود جلوگیری می گردد .

ارائه قسمت هائی از اندام برهنه زن یا مرد که مستور بودنش ضروری است و باصطلاح عیان ساختن آن عفت عمومی را جریحه‌دار می‌سازد یکی دیگر از مواردی است که مشمول سانسور می گردد .

● کمتر از ۱۸ سال

درمواردیکه تماشای فیلمی برای دختران و پسران کمتر از ۱۸ سال ممنوع میشود این ممنوعیت باید در متن پروانه نمایش وآگهی‌های تبلیغاتی آن در سینماها و تلویزیون و جرائد قید گردد .

برای این منظور نمایندگان انجمن‌های خانه ومدرسه که ازطرف وزارت آموزش و پرورش معرفی می‌شوند نسبت به‌نمایش فیلمهائی که برای دختران کمتر از ۱۸ سال باید ممنوع گردد تصمیم مقتضی اتخاذ کرده و نظر خودرا به‌اداره کل امور سینمایی کشور اعلام می‌دارند .

آگهی مناقصه نوبت اول
حبوبات شماره ۳

تاریخ ۲٥ر٤٧

آماده‌گاه ۱۰۲ صحرائی مراغه جهت مصرف ۳ قلم اجناس مشروحه زیررا

ردیف	نوع	میزان جنس
۱	لیموی عمانی	۲٥۰۰ کیلو
۲	زردچوبی قلمی	۱٥۰۰ »
۳	نمك آشپزخانه (کوبیده و سنك)	۹۰۰۰۰ کیلو

ازطریق مناقصه خریداری مینماید.

پیشنهاد دهندگان میتوانند با مراجعه به آمادگاه ۱۰۲ صحرائی مراغه وملاحظه نمونه مشخصات اجناس و دریافت برك شرایط ومشخصات معامله پیشنهاد خود را طبق مفاد مندرج در شرایط معامله تنظیم وتا ساعت ۱۰ صبح روز سه‌شنبه ۱٥ر٤٧ به دفتر آمادگاه ۱۰۲ صحرائی مراغه واقع در یادگان رضاپاد تسلیم نمایند.

آ_۲٥۹٥۸ **آمادگاه ۱۰۲ صحرائی مراغه**

آگهی مناقصه نوبت اول
فاسدشدنی شماره ٤ تاریخ ۲٦ر٤٧

آمادگاه ۱۰۲ صحرائی مراغه جهت مصرف ٥ قلم اجناس مشروحه زیررا

ردیف	نوع جنس	میزان جنس
۱	سیب زمینی	۱۳۹۰۰۰ کیلو
۲	پیاز خشك	۱۲۱٥۰۰ کیلو
۳	هویج	۱٥۰۰۰۰ کیلو
٤	کلم برك	۱۰۰۰۰ کیلو
٥	چغندر	٥۰۰۰ کیلو

ازطریق مناقصه خریداری مینماید.

پیشنهاد دهندگان میتوانند با مراجعه به آمادگاه ۱۰۲ صحرائی مراغه وملاحظه نمونه مشخصات اجناس ودریافت برك شرایط و مشخصات معامله پیشنهاد خود راطبق مفاد مندرج در شرایط معامله تنظیم و تاساعت ۱۰ صبح روز چهارشنبه ۱٦ر٤٧ به دفتر آمادگاه ۱۰۲ صحرائی مراغه واقع در یادگان رضاپاد تسلیم نمایند.

آ_۲٥۹٦۲ **آمادگاه ۱۰۲ صحرائی مراغه**

برای شرکت در قرعه‌کشی جام طلای چای شهرزاد فقط تا پایان مرداد ماه فرصت دارید .

مراسم قرعه کشی با حضور هنرمندان درجه اول و با نظارت هزاران نفر از دارندگان کارت های قرعه کشی جام طلای شهرزاد ساعت ۸ صبح روز جمعه هشتم شهریور ماه در سالن سینما رویال تهران بعمل خواهد آمد .

برای شرکت در این مراسم و دریافت کارت ورودی به سازمان دنا تلفن ٦۱۳۰۳٤ مراجعه فرمائید .

آ_۲٦۰۰۸

دستگاههای دیزل پمپ

ساخت اتحاد شوروی

طرح ساده و آسانی حمل

مطمئن و باصرفه

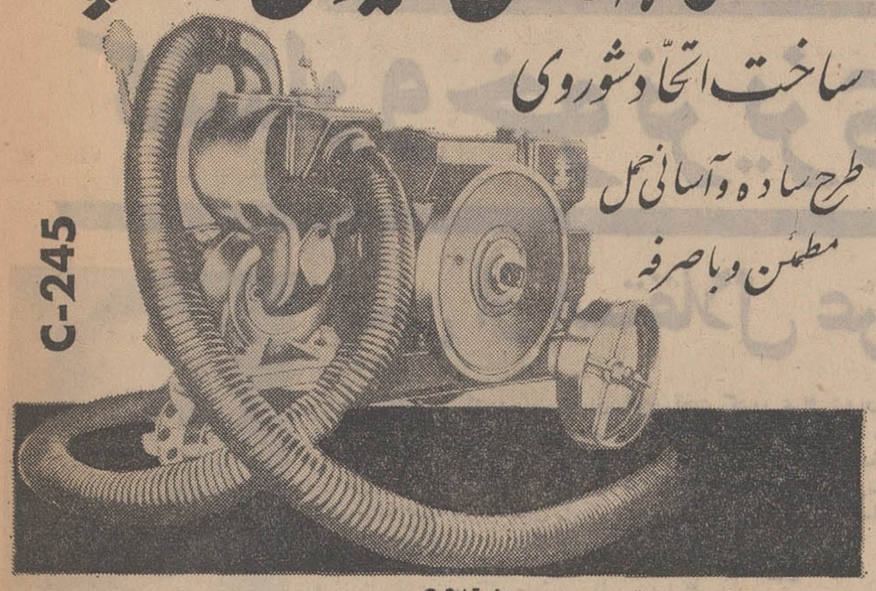

مدل C-245

با نیروی ۱۱ اسب بخار، ۱۲۰ متر مکعب راندمان درهرساعت ـ سرآن ۲۰ متر با ورودی تلمبه ولوله ، فیلتر، کمربند ویك سری لوازم یدکی،

مدل DH-180

با نیروی ۲۰ اسب بخار، ۱۱۰ تا ۲۰۰ متر مکعب راندمان درهرساعت ـ سر ۱۷ تا ۲۳ متر، با سرپیچ ورودی، دماغه ورودی، همراه بادرلنزنده، سری لوازم وآلات یدکی.

برای کسب اطلاعات بیشتر به :

شرکت الویکو

۳۹ خیابان سوم اسفند

تلفن ۳۳۷۴۸۲ ـ ۳۰۱۱۰۷

مراجعه فرمائید

Mosfilmovskaya 35,
Moscow V-330, U.S.S.R. Télex: 170

TECHMACHEXPORT

کشتی رانی بی ـ آی

کشتی چایباسا که از روز ۲۷ تیرماه در خرمشهر برای تخلیه کالای ورودی بوبت گرفته‌است . قراراست از روز شنبه پنجم مرداد امروز مشغول تخلیه شود .

شرکت گری مکنزی محدود

تهران ـ تلفن ۳۰٤۲٦۰ ـ ۳۳٥۱۸۳ ـ ۳۳۳٥۰۷

اطلاعات
دختران وپسران
مجله‌ای برای تمام دخترها و پسرها
مجله‌ای برای کلیه دانش آموزان
روز سه‌شنبه هرهفته فقط
مجله اطلاعات
دختران وپسران

آگهی ازطرف شرکت سهامی مایار

چون در دعوت مجمع عمومی فوق‌العاده مورخ ۴۷ر۳ر۹ ماده ۷٦ قانون تجارت مراعات نشده است بدینوسیله مجددا از سهام داران محترم دعوت میشود که‌در روز پنجشنبه سوم بهمن ماه ۱۳٤۷ ساعت شش بعداز ظهر برای شرکت در جلسه مجمع عمومی فوق‌العاده در محل شرکت واقع در خیابان سعدی شماره ۷۳۲ حضور بهرسانند .

دستور جلسه :

تبدیل سهام بی نام به‌بانام

۱ـ ۲ آ_۱۲۳٥۹

بخاری کشاورزی متالمن

یك پدیده جدید

برای حفاظت درختان میوه در برابر سرما

کشاورزان عزیز :

بخاری کشاورزی متالمن

با گازوئیل و نفت سیاه میسوزد و میتواند درخت ، شکوفه و میوه شما را در مقابل سرمای سخت از سرمازدگی حفظ نماید .

از بخاری کشاورزی متالمن

برای گرم کردن سالنهای دامداری، مرغداری وکارگاههای صنعتی و ساختمانی با نصب یك دودکش ساده میتوان استفاده نمود

شرکت مهندسی
مکانیك شرق
« با مسئولیت محدود »

خیابان تهران تو ـ ده متری شارق خیابان مهر شماره ۱۸۷ ـ تلفن : ۷۹۱٦۸۰

چند گزارش از عراق قبل و بعد از کودتا

کشتار و خونریزی با تاریخ عراق عجین است

پس از استقلال عراق این کشور هرگز روی آرامش ندید

ماجراهای عراق وعواقب وکودتاهای پی‌درپی و خونریزیهای مکرر در آن باقتل ملك فیصل دوم از خاندان هاشمی آغاز گشت ، پس از قتل فیصل دیگر هرگز عراق روی آرامش بخود ندید.

عراق همسایه دیوار بدیوار ما است باینحال این تنها رشته‌ای نیست که کشورها و ملتهای ایران‌وعراق‌را بیکدیگر مربوط میسازد . عراق برای اکثریت مردم ما آشناترین کشورهای دنیا است . صدها هزار نفر از مردم مادراین کشور ساکنند وامکنه مقدسه اسلامی همواره قلوب میلیونها ایرانی‌را متوجه این سرزمین میسازند. اما مناسبات‌ما تنها جنبه روحانی ومذهبی ندارند. دوستی وبرادری‌ایران وعراق‌همواره بسود هردوملت بوده و به صلح‌و ثبات منطقه و حفظ منافع کلیه‌ملل اسلامی وشرقی کمك کرده است وهرگاه آتش‌افروزی کوشیده‌است تامناسبات دوکشور ما را برهم‌زند هردو ملت‌زیان‌دیده‌اندودر این‌میان عراق سهم بیشتری‌نصیب برده‌است. باین لحاظ است که‌هر حادثه‌ای‌در عراق روی دهد اذهان تمام ایرانیان را متوجه خود میسازد . ایرانی‌خود را در مصائب‌ملت عراق‌سهیم‌میداند ودر شادیهای آن شرکت میکند. هر این روزها که اوضاع‌عراق‌یکبار دیگر دچار تحول‌شده ایرانیها با علاقه خبرهای این کشور را دنبال میکنند و میخواهندبدانند که‌براین ملت‌درسالهای نزدیك وگذشته‌ودر این روزها چه گذشته‌و چه‌میگذرد.

مابرای پاسخ‌گوئی باین تمایل از این شماره یك سلسله مطلب تحت عنوان «چند گزارش ازعراق قبل‌وبعدازکودتا» براساس گزارشهای خبرنگاران ما در مرزهای ایران و عراق که بعد از کودتا اززندیك تحقیقاتی در این مورد بعمل آورده‌اند،تهیه‌شده منتشرمیسازیم.

***

کشور عراق با مساحتی کم و جمعیتی نسبتا قلیل از ده سال‌پیش باینطرف‌ازبزرگترین حادثه‌آفرینان خاورمیانه و شاید جهان بوده‌است. ده سال پیش با سرنگون شدن‌ملك فیصل پادشاه بیست‌و سه ساله‌عراق ماجراها و نابسامانیهای فراوان در دوره‌ای جدید از تاریخ‌این کشور آغاز گشت.

حکومت خاندان هاشمی که‌فیصل جوانترین و آخرین آن بود نیز چندان باآرامش توام نبوده است ، تاریخچه این خاندان خود ماجرائی شنیدنی دارد و انسان را باین‌تصور میاندازد که تاریخ عراق از زمان آغاز تاکنون هرگز از گزندهای سیاسی و قدرت طلبی در امان‌نبوده است. در سال ۱۹۱۶در آستانه‌جنگ جهانی اول حسین‌هاشمی سرسلسله خاندان هاشمی علیه تسلط عثمانی درخاورمیانه قیام کرد و پس ازخارج ساختن اعراب‌اززیر یوغ امپراطوری خشن عثمانی تاسیس یك کشور عربی را اعلام داشت . حسین‌چهار فرزند بنامهای عبدالله،علی ،فیصل وزید داشت.

قراربراین بود که حسین‌پادشاه عربستان و خلیفه اسلام اعلام‌شود علی فرزند ارشد او بسلطنت حجاز رسیده‌و عبدالله پادشاهی بین ـ النهرین و فیصل سلطنت سوریه را بدست آوردند.

اولین اقدام علیه خاندان هاشمی سوریه صورت گرفت ، وهابیهای ابن سعود بکمك فرانسویها درتوطئه‌ای‌فیصل را از سلطنت بر کنار کرده وخود حکومت سوریه را بدست گرفتند.

حالا فقط دو کشور یعنی عراق واردن بپادشاهی فیصل‌وعبدالله‌برای خاندان هاشمی باقیمانده بود . از این زمان حوادث غیر مترقبه ومرموزی اعضاء این خاندان رایکی پس از دیگری بدیار عدم فرستاد فیصل در هتلی در ژنو درگذشت. فرزندش غازی در یك حادثه‌اسرار آمیز اتومبیل بقتل رسید .عبدالله پادشاه اردن نیز کشته شده و فرزندش امیرطلال که وارث پادشاهی اردن بود مجنون شناخته شده ودر دارالمجانین محبوس‌شد. بدین ترتیب فیصل دوم فرزند غازی وعبدالاله فرزند علی‌وارثین تاج‌و تخت کشور عراق شدند . عبدالاله تا قبل از رسیدن ملك فیصل‌به سن قانونی وظایف‌سلطنت عراق راانجام میداد وبهنگام رسیدن فیصل بسن‌قانونی رسمانیابت‌سلطنت او خاتمه یافت.

● **کشتار فجیع**

اما گویا سرنوشت هاشمیان با مرگ و خون عجین شده بود ،هنوز چند صباحی از سلطنت ملك فیصل در عراق نگذشته بود که حکومتش از ارتشیان عراق سرنگون شده و بوسیله یك کودتا و بدست عده‌ای خود وخاندانش‌از جمله‌امیر عبدالاله بطرز فجیعی بدست کودتاچیان کشته شدند. واین آغاز نابسامانی ، از هم گسیختگی وآشفتگی‌های بعدی عراق بود. کودتای نظامی علیه فیصل برهبری و طراحی دوتن از ارتشیان عراق بنام عبدالکریم‌قاسم وعبدالرحمن عارف صورت گرفت ، این دوتن خواسته یا نخواسته ، دانسته یا ندانسته است خودرابخون بسیاری از خاندان هاشمی ورهبران دولتهای این‌خاندان آغشته ساختند. از همان اوان بنظر میرسید که اینان نیز از عواقب این خونریزی برکنار نخواهند ماند.

کشتار خاندان هاشمی در عراق و بخصوص قتل فجیع پادشاه بسیارجوان این‌کشور تاثیر عمیقی بروی مردم جهان و بخصوص بروی کسانی که باتاریخ خاندان هاشمی و اصل و نسب‌این خاندان که به امام حسن مجتبی دومین امام شیعیان میرسید باقی گذاشت.

با از بین رفتن تیره‌ای از خاندان هاشمی درعراق. حالا فقط کشور هاشمی اردن برای این خاندان باقیمانده و هنوز هم سلطنت اردن در دست تنها باقیمانده هاشمیان یعنی ملك حسین است.

● **اعلام جمهوری**

پس از کودتای عراق درسال ۱۹۵۷، ژنرال عبدالکریم قاسم به نخست‌وزیری‌عراق‌رسیدو کابینه‌خود راکه‌درآن‌اکثرا ازنظامیان استفاده شده بود تشکیل داده و حکومت جمهوری را در عراق اعلام کرد.

بزودی‌کشورهای بسیاری ازجهان ازجمله ایران ، جمهوری عراق را برسمیت‌شناختند،امریکاوانگلستان پس‌از چندی تامل ودولت شوروی بفوریت حکومت جمهوری عراق‌را برسمیت شناخته‌و روابط دیپلماسی باآن برقرار کردند.

ایران باشناختن حکومت جدید عراق اولین کشور از اعضاء پیمان بغداد بود که دست‌بچنین کاری‌زد.

عبدالکریم قاسم طراح‌و مغز متفکر کودتا علیه خاندان هاشمی وپادشاه جوان آن ملك فیصل .پس ازموفقیت درکودتا حکومت‌جمهوری را در عراق‌اعلام کرده‌و خودنخست وزیر عراق شد.

عبدالکریم‌قاسم نخست‌وزیرحکومت جمهوری همکار و همرزم صمیمی خود عبدالسلام عارفرا به معاونت نخست‌وزیر ووزارت کشور انتخاب کرد. این دو بزودی اقدامات خود را برای از بین بردن آثارحکومت قبلی آغاز کردند.

دنباله دارد

ترجمه : حسن پویان

از : پاری‌مارچ

گزارش تکان دهنده صلیب‌سرخ بین‌المللی درباره بیافراوجنك‌غیر انسانی آن

نیجریه: داس مرگ در بیافرا!

● دنیا بایکی‌ازغم‌انگیزترین تراژدیهای‌آفریقائی‌روبرو شده‌است

«چه کمك برسد و چه نرسد، حداقل یك میلیون نفر دراین‌جنك از گرسنگی خواهند مرد . امانه. کمك باید برسد . زیرا اگرنرسد بیم آن خواهد رفت عده‌تلفات‌دست کم به دو میلیون نفر بالغ شود.»

این جملات هولناك ،برای شومی است که از طرف نمایندگان صلیب سرخ بین‌المللی در بیافرا (نیجریه) صادر شده است . عنوان «نشده‌سخن» «لردشنت»رئیس هیئت اعزامی انگلستان است که درهفته گذشته با یك اعتبار ۲۵۰ میلیون لیره‌ای وارد نیجریه شد . اما سرهنك «اوجوکو» رهبربیافرا پس از متهم کردن‌انگلستان به‌طرفداری از رژیم فدرال نیجریه از پذیرفتن وی خود داری کرده درهمین کشور است که دنیا با یکی از غم‌انگیزترین تراژدیهای آفریقائی روبرو شده ، تراژدی بزرگی که‌جهانیان خیلی دیر از حقایق تلخش آگاهی حاصل کرده‌اند ، با اینحال هنوز آنچه که دنیا در باره این تراژدی میداند فقط تظاهر سطحی حوادث است . آتش سوزیها ، اجساد‌مثله شده وکودکانیکه ازفرط‌گرسنگی به کام مرگ میافتند.

وخامت ، کلیت ، وژرفای این فاجعه چیزی است که هنوز قابل درك و اندازه گیری نیست .

● استقلال

نیجریه ، عمده ترین مستعمره سابق انگلستان در افریقای غربی روز اول اکتبر ۱۹۶۰ استقلال گرفت.در ۱۹۶۳ رهبران‌این کشور اعلام کردند که‌دیگر حاضرنیستند دارای ملکه‌ای باشند که‌مقرش شهر لندن است . آنها نیجریه‌را ازجرگه کشورهای مشترك‌المنافع خارج کردندواستقرارژیم‌جمهوری را اعلام نمودند .

● آغاز فاجعه

اگر چه ممکن است اظهار هر عقیده‌ای در باره دلایل واقعی آغاز فاجعه نیجریه ، صاحب عقیده رادر معرض این خطر قرار دهد که‌به طرفداری از استعمار متهم شود اما بهر حال نمیتوان انکار کرد که بسیاری از تصمیماتی‌که درنخستین ماه های پس از استقلال‌در لاگوس گرفته‌شدشتابزده‌بود.این تصمیمات وتحولاتی که‌بدنبال‌آوردنمیتوانست به سعادت کشوری که مردمش‌را ۲۰۰ قبیله مختلف با ۱۱ زبان متفاوت تشکیل میدهند و برای‌همه اینها فقط یك قانون اساسی‌ناقص و نارسا وجود دارد ، کمك کند. ریشه های مصیبتی را که اکنون گریبانگیر میلیون ها نفر مردم بی‌گناه نیجریه شده باید در همان تحولات و تصمیمات جستجو کرد.

جنك داخلی نیجریه که طرفین آنرا دولت فدرال لاگوس و تجزیه طلبان شرقی یعنی حکومت بیافرا تشکیل میدهند پانزده ماه‌پیش آغاز شده است.نیروهای نظامی‌حکومت فدرال از انگلستان‌وشوروی‌اسلحه دریافت میکنند ،صاحب یك‌دوجین میگهای جنگنده‌ای هستند که بوسیله خلبانان مصری هدایت می شوند. این نیروهاتا کنون‌تعرضات بیافرا را درهم شکسته و حتی‌ـ پایتخت آن ، شهر «انوکو» رابه تصرف خود درآورده‌اند .

*** منطق ساده**

محرك بیافرائیها در دنبال‌کردن مقاومت منطق بسیار ساده‌ای دارد: آنها مطمئن هستندکه اگرشکست بخورند تا آخرین نفر بیرحمانه قتل‌عام خواهند شد . بازاگر مثل سابق افراد نیروی شکست خورده به اسارت در می‌آمدند و بعنوان برده خرید و فروش میشدندلااقل شانس زنده ماندن داشتند در آفریقایی که دیگر برده فروشی تجارتی قدیم در آن از بین رفته، افراد لشکر شکست خورده‌ننها یك سرنوشت محتوم دارند و آنهم‌مرك است .

گرسنگی در بیافرا قیافه‌ها را مسخ‌و ازکالبد هاقطع پوست‌و استخوانی باقی گذاشته است . عده معدودی از کودکان‌بیافرائی فقط میتوانند پانزده روز یك‌باریك وعده شیرخشك‌دریافت کنند، کمبود غذائی شکل ظاهری استخوان‌بندی آنها را تغییر داده و رنك‌موهایشان را عوض کرده است ، این کودکان سرنوشتی جز مرك ندارند ،آنها محکومند دسته دسته بمیرند .

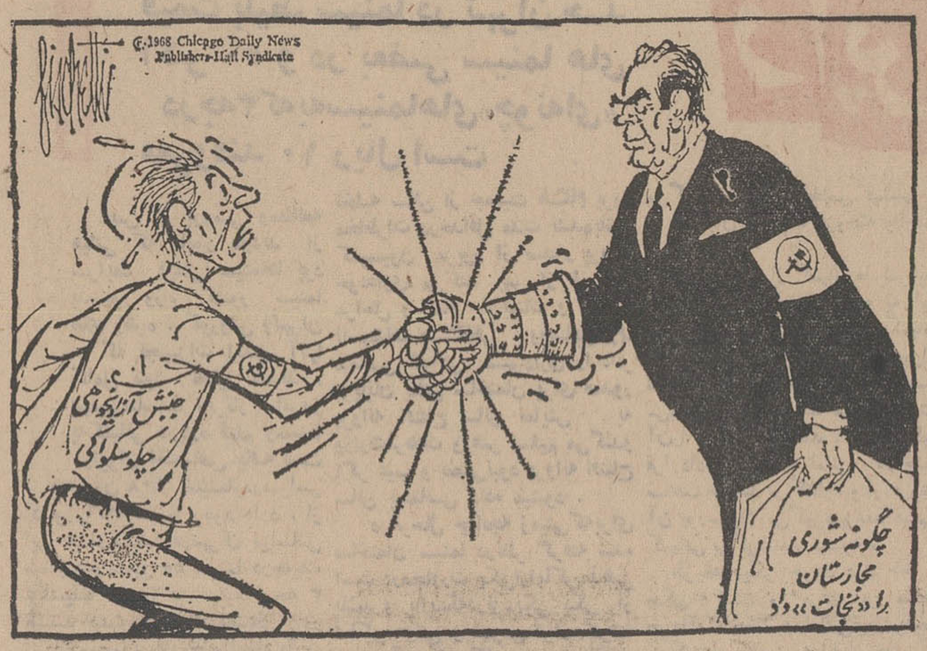

دست اتحاد و برادری

کاریکاتور از :هرالدتریبون

از : گاردین

ترجمه : هوشنك کوچك شوشتری

رهبران پراك

ما کمونیستهای مؤمنی هستیم!

رهبران مسکو

کمونیست کسی است که‌دستورات مارا اجراکند!

روسها با اتخاذ رویه جاری نسبت‌به چکوسلواکی خودرا در مبارزه‌ای «بدون برد» وارد کرده‌اند .

در این مبارزه روسها در مقابل دو خطر جدی قرار دارند ، اول کاهش‌اشاعه‌افکار «کمونیست های وفادار بمسکو »درکشور های اروپای شرقی‌و دوم از دست دادن نفوذ خود بروی این کشورها برای‌همیشه. اما روسها عملیات احتیاطی خود را در مقابل چنین تهدیدی خیلی دیر آغاز کردند ووقتی بفکر چاره جوئی‌افتادند که افکار آزادیخواهی و نظریات تازه رهبران چکوسلواکی شاهرگهای سیاسی چکوسلواکی رادربرگرفته‌بودندوناگهان روسها متوجه شدند که «سیستم امنیتی» دستگاه کمونیسم در اروپای شرقی بخطر افتاده است، روسها ممکن است خودرا متقاعد سازند که پذیرفتن افکار آزادی‌ـ خواهی و سوسیالیسم در آن واحدامکان پذیرنیست وبگویندکه چنین پذیرشی خطرات احتمالی بیشماری برای احزاب کمونیست وبطورکلی کمونیسم جهانی دارد ، اما با حیرت متوجه شده‌اند که‌با چنین حقیقتی روبرو هستند و این برای آنها بس دردناك است .

حقیقت اینست که شوروی بروال‌معمول خود امور داخلی کشور های کمونیست اروپای شرقی و شرح وظایف آنها را به تفصیل تعیین و به‌آنها دیکته کرده‌است، در هفته های اخیر مسکو کوشید اعتبار روش خود را حفظ کرده و ازبقدرت رسیدن آزادیخواهان جلو گیری کند اما چنانچه دیدیم و شنیدیم در این کوشش طرفی نسبت ،پس ازاین شکست مسکو فریاد برداشت که سوسیالیسم بخطر افتاده است .

● لبه تیز حمله

اما وقتی رهبران چکوسلواکی در «پریزیدیوم» کمیته مرکزی و سپس در تمام کمیته های حزبی اعلام کردند که گرایش به آزادی اجتناب ناپذیر است روسها لبه تیز حمله خود را متوجه‌پیمان ناتو کردند و بموازات این حمله بار دیگر مفاد قرارداد ورشو را نیز به چکوسلواکی یادآور شدند .اما کوشش رهبران چکوسلواکی شدیدا متوجه این بود که بهر نحو ممکن سران شوروی را آرام کنند.

رفرم‌چکوسلواکی‌در جمع‌ضد کمونیستی نیست اما برای اولین بار حاوی قواعدی است که‌بااصول گذشته کمونیسم تناقض دارد ، بدین معنی که اعلام شد چکوسلواکی ظرفیت کافی برای اداره امور سیاسی ، اقتصادی و نظامی خود داشته و محتاج یاریهای شوروی‌نیست، این تز با تز « کمونیزم انترناسیونال » منافات دارد . شاید چنین تزی مدتها است بطور مخفیانه مورد مطالعه کشور های اروپای شرقی بوده است ولی‌اهمیت بحران پراك در اینست که این‌نظریه را علنی ساخت ،باعلنی شدن این نظریه در ظاهر انتظار میرود که کشور های اروپای شرقی یکی پس‌از دیگری به طرفداران آن به پیوندند .

روسها معتقدند که در صورت موفقیت چکها در بکرسی نشاندن نظریت ارادیخواهانه خود پیش بینی عواقب آن در کشور های دیگر اروپای‌شرقی‌اجتناب ناپذیر است و بهمین خاطر است که‌انها در کنفرانس ورشو دو نوع واکنش‌ازخود نشان دادند، یکی‌ترس ازعواقب‌بین‌المللی بحران پراك و دیگری وحشتی شخصی بود که انها از این بحران داشتند .این وحشت شخصی ناشی از ان بودکه تز معروف کمونیسم که « سوسیالیسم آغاز راه رسیدن به کمونیسم است » «بکلی باطل خواهد شد و درعین حال کوششهای بیست ساله انها در کشور های اروپای شرقی به فرجامی ناسرانجام منجر میشد .

*** کمونیست‌های معتقد**

روسها اطمینان دارند که رهبران‌جدید چك‌اسلواکی همیشه و در همه حال کمونیست های معتقدی بوده و تازه بدوران رسیده های نوآوری‌نیستند‌بهمین خاطر در مراحل مختلف بحران دراتخاذ تصمیم دچار شك و تردید بوده و از اعمال خشونت و بکار بردن نیروی نظامی در این کشور خود داری کرده‌اند ،آنها اگرمیدانستندواطمینان‌داشتندکه‌موج‌جدید در چکوسلواکی از منابع غیر کمونیست سرچشمه میگیرد در کوبیدن و خاموش کردن این موج وبااستفاده ازهروسیله‌ای لحظه‌ای درنك نمی کردند .

محبوبیت دوبچك و شهرت‌او به کمونیستی وفادار ولی دمکرات مشکلات شوروی را درچك‌اسلواکی بیشتر کرده است،اگر دوبچك از چنین شهرتی برخوردار نبود شاید روسها خیلی زودتر و بهتر موفق میشدند طرحهای خود رادر چکوسلواکی بموقع اجرا گذارند .

دوبچك کمونیستی‌وفادار باصول‌مارکسیسم لنینیسم است و او در برابر هر فشار و پیشنهادی که از او میشود میگوید : من کمونیست مومنی هستم .

سرم ضد سرطان!

● **دانشمندان ژاپنی موفق به‌کشف نوعی سرم ضد سرطان شدند**

توکیو :بیمارستان‌دانشگاه‌توکیو سرانجام موفق‌به کشف سرم ضد سرطان گردید .این سرم که در باره دوزن بیمار سرطانی مورد استفاده قرارگرفت‌باعث‌گردیدحال این دو زن که یکی مبتلابه‌سرطان سینه و دیگری به‌سرطان مغزبودند روببهبودی نرفته بیمارستان راترك کنند.

سخنگوی بیمارستان حاضر نشد تا این دوزن سرطانی را فاش سازد ولی‌اظهار داشت‌که این دوزن هر دو خانه دار بودندویکی ۴۷سانه‌و دیگری ۵۸ ساله میباشند.

این سرم که از ویروسهای‌سرطانی ترکیب یافته‌باعث‌تولیدویروس های ضد سرطانی‌دربدن‌انسان میگردند. **بیمار ۴۷ساله سرطانی در روز های اولی‌که دربیمارستان‌بستری‌گردیده بود هرهفته ۵ میلی‌گرام از این سرم به وی تزریق میشد . بیمار دیگر سرطانی‌که از ناحیه سینه رنج میبرد و نتیجتا دچار ورم گردن نیز شده‌بود بهمین ترتیب معالجه گردیده‌از بیمارستان مرخص‌شدند.**

دکتر «سانو »پزشك ژاپونی در این مورد اظهار داشت باوجودی که هر دو بیمار سرطانی‌وی کاملا بهبودیافته‌اند هنوز بطور قطع از تاثیر این سرم مطمئن نشده‌است. ولی‌ترکیبات شیمیائی‌ان اثراتی در بهبود وضع بیماران‌رادارا میباشد .

دیلی اکسپرس

عبور از پنج قاره

انسان ۳۰۰ هزارسال‌قبل‌درشوروی

مسکو : بقایای اسکلت انسانی که در ۳۰۰ هزار سال قبل میزیسته است در آذربایجان شوروی کشف گردید.

بقایای انسان « نئاندرتال » که در ۳۰۰ هزار سال قبل میزیسته است غیر از آذربایجان شوروی در چهار نقطه دیگر جهان مراکش ، آلمان شرقی ، انگلستان و ایتالیا نیز قبلاکشف گردیده است .

سفینه فضائی‌در انتظار شما است !

اکنون که بشر دست به کار تسخیر فضا شده است بدون شك همه میخواهند بدانند که علم در اوایل قرن بیست ویکم در این‌راه تا کجا پیشرفت خواهد کرد؟

پاسخ‌این سئوال را فیلم‌حیرت انگیزی که بانظارت سازمان ملی فضائی امریکاتهیه‌شده‌است‌میدهد.

● **سی‌ودوسال ونیم**

ما اکنون تا سال ۲۰۰۰ فاصله زیادی نداریم و بسیاری از مابدون شك آن روز را خواهیم دید زیرا سی‌ودوسال نیمی‌از عمرمتوسط‌افراد را در حال حاضر تشکیل میدهد.

این‌فیلم‌راهمانطور که‌گفتیم‌مانند بعضی از فیلمهای مشابه دیگر نمیتوان زائیده خیال و دانش‌نظری دانست بلکه سند معتبر علمی است که باتماشای آن می‌توان پیش‌بینی کردکه بشر در سال ۲۰۰۱ چه مراحلی را در تسخیر فضا پشت سر خواهدگذاشت و چه قدم های مهمی در این راه بر خواهدداشت.

این فیلم که‌اکنون در امریکا وانگلیس روی پرده آمده بااین که شباهت فوق‌العاده زیادی به‌فیلم های‌خیالی‌داردولی کاملاحقیقی‌است. علاوه بر سازمان ملی‌فضائی‌امریکا دانشگاه ها، رصدخانه هاو مجهز ترین انستیتوهای تجسسات‌علمی‌در تهیه آن شرکت کردند .

دراین فیلم نمایش داده می‌شود که‌چگونه در نخستین سال قرن بیست ویکم پرواز های فضائی یك مسئله پیش پا افتاده‌ای شده‌است . کشور های مختلف پایگاه های مخصوص در کره ماه ایجاد کرده‌اند ، هیچیك از دکور های فیلم مقوائی نیست . برای ایجاد زمین که شباهت کامل‌به زمین کره ماه داشته باشد از آخرین تحقیقات علمی رصد خانه های بزرك جهان استفاده شده‌است تهیه کنندگان فیلم نمونه‌هائی از خاك کلیه جزایرانگلیس را مورد آزمایش قرار دادند تا شایدبتوانند خاکی برنك خاك کره ماه پیدا کنند ولی‌چون در این کار موفق نشدند یکصد متر مکعب پانودتن شن را برنك خاك کره ماه رنك آمیزی کردند.

در این‌فیلم همچنین نمایش داده میشود که چگونه مشکل‌بیوزنی‌در مسافرتهای طولانی فضائی باایجاد قوه ثقل مصنوعی حمل شده‌است .

در فیلم یك‌سفینه فضائی‌عظیم که قرار است در هیجده روز فاصله زمین و کره «ژوپیتر» را به‌پیماید دیده میشود .تنهاساختن این‌سفینه بیش‌از هفت میلیون تومان‌خرج برداشته‌است . در فیلم برداری از این فیلم بی نظیر ۱۰۶ کارشناس شرکت داشته‌اند .

مغز های الکترونیکی‌سفید.توسط مهم ترین سازنده های دستگاه‌های الکترونیکی تهیه‌شده‌است.

از : مطبوعات جهان

خودخوری و غم سرطان‌زا هستند

« برای این که در مقابل سرطان مقاومت کنید ،هیجانات خود را فروکش کنید . »

این پندیست که پزشکان آینده بشما خواهند داد .

اخیرا در کنفرانسی‌که در شهر نیویورك از طرف‌آکادمی علوم در باره بررسی جنبه های روانی ،جسمانی سرطان برگزار شد ،گفته شدکه « شوکهای » ایجاد کننده هیجان که دردرون آدمی فروکش می‌کند ، باعث توسعه مرض میشود .

دکتر بنسون ، ریاست این کنفرانس ، دراین موردبیك گروه از افرادی اشاره کرد که در مقابل خبر شنیدن مرك فجیع افراد خانواده خود ، سکوت اختیار کرده و در اثر خود خوری و اندوه درونی به سرطان مبتلا شده و فوت کرده‌بودند.

تحقیقاتی که از طرف دانشگاه «روچستر » بعمل آمده‌است تائیدی‌است براین مدعا و آمار موجود نشان میدهد مردمی‌که دارای چنین رفتاری می‌باشند بیشتر از سایرین دچار سرطان‌می شوند . بنا باظهار دکتر «سیدنی» بومیان «سیوکس» آنها که کمتر دستخوش هیجانات روحی میشوند تقریبا دچار سرطان نشده‌اند . درمقابل ، درکشور هائی که میزان مرك و میرناشی ازسرطان در آنها بالاست دارای اتباعی است که بیشتر طبق‌سنت هیجانات خود را بروز نمی دهند .

البته ، بنابگفته دکتر بنسون ، این سر کوفتگی‌احساسات باعث بوجود آمدن سرطان نیست . اما این عمل تاثیری زیاد بر سیستم اعصاب مرکزی‌می‌کند که‌این نیز بنوبه خود ، بر تعادل هورمونی بدن اثر میگذارد و بدین ترتیب مقاومت بدن در مقابل مرض کاهش میابد .

سرویس علمی خبرگزاری فرانسه

الماس بدلخواه

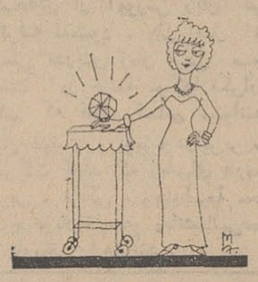

البته اینکار در صورتی صورت خواهدگرفت که‌دکتر «جون‌انگرس» استاد دانشگاه «کیس‌وسترن‌رزرو»درآزمایش های‌خود اشتباه نکرده‌باشد.

این‌استاد دانشگاه،دانه‌های ریز الماس صنعتی را پس‌از حرارت دادن زیاد در کوره مخصوصی ، در لوله کوارتزی قرار داده و به لوله کوارتز گازمتان وارد کرد .

متان در اثر حرارت‌تجزیه‌شده واتمهای کربن آزادشده ، بروی بلور های الماس قرار گرفت . وباین ترتیب‌درعرض ۴۸ساعت ، اندازه الماسهای قرارداده شده در لوله ۲۳ر۷ افزایش یافت .

فیگارو

دبستان‌ملی‌پاینده ـ تهران‌نو

خیابان وصالی چهارراه نظامی

دانش آموزان رتبه اول و ممتاز خود را معرفی میکنماید .

آقای علی ملکی فرزند محمد حسن شاگرد اول کلاس ششم

آقای حسن معزی فرزند هاشم شاگرد اول کلاس پنجم

آقای محمود بهروز فرزند ماشاءالله شاگرد اول‌کلاس چهارم

آقای بهمن دوراندیش‌فرزند علی شاگرد اول کلاس‌سوم

آقای محمد رضا آذین‌فرزند نامدار شاگرد اول‌کلاس‌سوم

آقای کاوه دوراندیش‌فرزند علی شاگرد اول‌کلاس دوم

آقای احسان قاسمی فرزند رضا شاگرد اول کلاس دوم

آقای سید علی‌حسینی‌فرزند محمد شاگرد اول‌کلاس اول

آقای علیرضا آذین فرزند نامدار شاگرد اول‌کلاس اول

«ای آنکه باقبال تودرعالم نیست»

هنگامهٔ بخت است به‌بین سهم توچیست!

هموطنان عزیز

توجه و استقبال شما در سال‌گذشته از حساب ذخیره اصناف مارا برآن داشت تاپاس این احساسات صمیمانه در طرحی نو پاسخ علاقمندی شما رابافراهم آوردن‌امکانات وسیعتر درراه بی‌نیازی وتامین منافع بیشتر صاحبان حساب ذخیره داده باشیم .

مزایا وجوایز بزرك و بی‌سابقه‌ایکه بدین منظور درنظر گرفته شده ،نمونه‌ای از کوشش ما دراین‌راه‌است، برآن امیدکه درطریق خدمت خود توانائی‌جوابگوئی به احساسات بی‌شائبه شمارا داشته باشیم .

بانك اصناف ایران

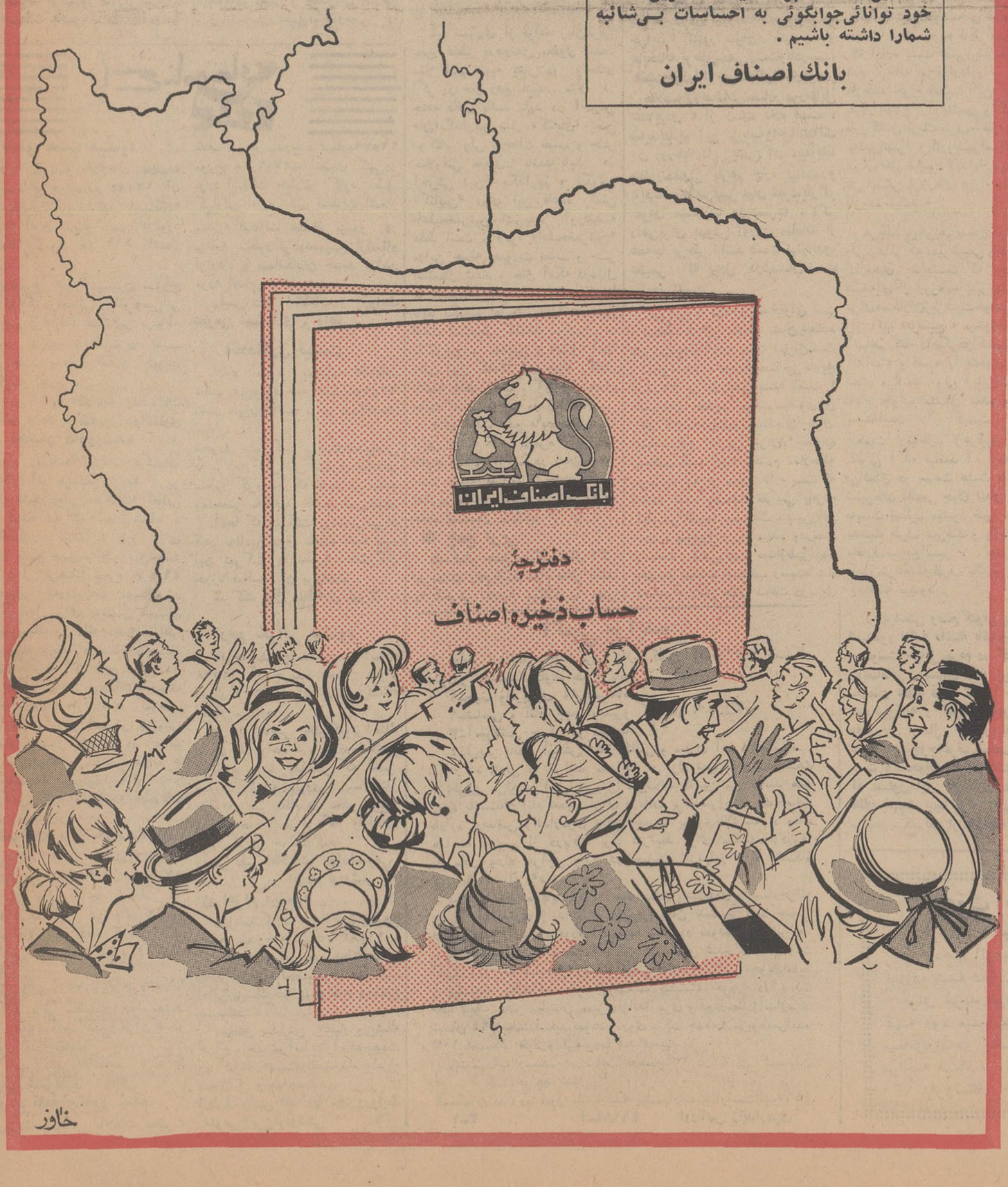

خاور

عقیده آزاد

۲ـ تکلیف مردم را بازبان فارسی روشن کنید !

از: پروفسور منوچهر وارسته استاد زبان شناسی تطبیقی وزبانهای بیگانه

زبان فارسی باصطلاحات زیادی نیازمند است

ادبیات ما باقواعد زبان عربی دارای بستگی نزدیك وآمیختگی غیر قابل تفکیك است

میدانیم که ادبیات جنبه تصنعی و آرایشی زبانست . در حقیقت ادبیات رنك آمیزی و آرایش دیواریست که «زبان» نام دارد . بنابراین تحصیل ادبیات بدون احاطه کامل بزبان در حقیقت آرایش ورنك آمیزی دیواریست که اصلا وجود ندارد یا در حال فرو ریختن است .

از این مقدمه بسهولت درك می شود که باید ابتدا بزبانسروصورتی بدهیم آنرا تثبیت کنیم وبعدبادبیات بپردازیم . در نتیجه غفلت وسهل‌انگاری متصدیان مربوطه و قلت مایه و بیسوادی کسانیکه بغلط خود را زباندان و نویسنده ومترجم پنداشته‌اند در حال حاضر زبان فارسی به صورتی درآمده که باصلاحات زیادی نیازمند است .

● **دو دسته**

قبل‌از بحث در این‌مطلب‌خوبست بخاطر داشته‌باشیم که زبانها از جهت مقیاس و معیار صحت گفتار و نوشتن بدو دسته‌تقسیم میشوند.

۱ـ در گروهی اززبانها ـ مثل زبان فرانسه ، در صورتی تکلم و نوشتن آنها بطور صحیح انجام میگیرد که بر طبق قوانینی که فرهنگستان آن کشورها (یا هر انجمن ذیصلاحیت رسمی دیگر) وضع کرده انجام گیرد . دستور زبان آنها در حقیقت ابلاغ‌این‌قواعد است و هرکس آن قواعدرامراعات نکند غلط حرف میزند و غلطمی نویسد .

۲ـ در گروه دیگری از زبانهامثل زبان انگلیسی ، معتقدند که زبان صحیح طرزیست که اکثر مردم تحصیلکرده کشورهای متکلم‌بزبان حرف میزنند .

بدیهی است‌درموردزبانهای گروه دوم تغییرات و تحولات زبان‌بالنسبه سریعتر انجام میگیرد . این طرز فکر نتیجه یکنوع دموکراسی و آزاد منشی خاصی است که‌بعقیده من موجب‌سرگردانی‌محصل‌است. باوجود این باید دانست که طرز گفتار و نوشتن همان اکثریت پایدار است و در نتیجه زبان‌دارای قواعد و دستوری است که تغییر اصول و قواعد آن‌بی‌اشکال‌نیست. **با در نظر گرفتن‌اینکه گروه‌زبان مثل اینکه ما هنوز نمیدانیم و شاید هنوز فکرنکرده‌باشیم که‌زبان فارسی را باید در عداد کدامیك از این دو گروه منظور نمائیم ، چه نه فرهنگستان داریم و نه ضابطه‌ای برای‌دانستن نظر اکثریت مردم تحصیلکرده موجود است .** ودر نتیجه فعلا زبان فارسی بطور ناراحت کننده آلوده شده و بی تکلیفی عجیبی در تمام شئون این زبان حکمفرماست .

● **تعارض قواعد**

چیزیکه کار تکلم و نویسندگی زبان فارسی را حقیقه‌مشکل کرده است **مساله تعارض قواعد** زبان عربی و فارسی است . تعداد این مشکلات بسیار و از حوصله این مقاله خارج است .بطور نمونه به ذکرچندفقره ازآنها اکتفا میکنم.

۱ـ افزودن«یت»به‌آخر کلماتی که‌از ریشه‌عربی گرفته شده‌مانند «موفقیت- موقعیت -وضعیت‌و غیره از نظر زبان عربی غلط است و صحیح آنها «توفیق ، موقع ووضع است » این واژه ها بعلت قیاس غلط و کم‌سوادی در زبان فارسی شایع و معمول شده است. آیا بایداینکلمات‌رادر فارسی‌نگاهداریم و بگوئیم این کلمات در نتیجهٔ شیوع و کثرت استعمال در زبان فارسی دیگر خارجی نیستند و یا باید آنها را از فارسی خارج کنیم واگراین‌کلمات صحیح است‌مدرك صحت آنها چیست ؟ بهرحال‌باید انجمنی مانند فرهنگستان (بشرط آنکه اعضای آن واقعا زبانهای فارسی و عربی و ترکی و بعضی لهجه‌های محلی و چندزبان خارجه و زبانشناسی علمی و تاریخی را بدانند) تشکیل‌شود و راجع به این مشکلات اساسی بحث کند و هرچه زودتر ، یاجواز فارسی‌بودن آنهارا صادر نمایند یاآنها را از زبان فارسی طرد کنند . ناراحتی من از این جهت است که در مادی امر این کلمات در نتیجه عدم‌بر وقوف قواعد زبان درفارسی معمول شده است .

● **سه حرفی**

۲ـ افعال سه‌حرفی مانند«کثر- نقد- شرف » بمقام بابهای ثلاثی مزید نمیروند مثلا فعل سه حرفی «کثر » به‌باب تفعیل میرود ولی «نقد» نمیرود . بعبارت دیگر از نظر زبان عربی مصدر «تکثیر» صحیح‌ولی تنقید» غلط‌است وچنین مصدری در زبان عربی وجود ندارد و استعمال آن و صدها نظیر آن درزبان فارسی روی قیاس غلط و در نتیجهٔ بی‌سوادی بوده است .

آیا باید این قبیل مصادر رافارسی شده تلقی کرد یا آنهارا از زبان فارسی خارج کرد. بهرحال جواز پذیرش آنها در زبان‌فارسی یاطرد آنهاباید بوسیله فرهنگستان‌صورت گیرد وهیچ فردی‌حق اتخاذ تصمیم راجع باین مطالب را ندارد . البته اظهار عقیدهٔ فردی مجاز و مفید است .

* **غلط نویسی**

۳ـ بسیاری از کلمات را در نتیجهٔ بیمایگی در زبان فارسی‌غلط مینویسند مانند کلمات:

حقیقتاً ـ مسئله ـ هیئت ـ قرائت و غیره که صحیح آنها « حقیقة- مساله ـ هیات ـ قرائة است . آیا باید مقید باشیم که آنها را با املای صحیح بنویسیم ویا املاهای غلط‌را به علت شیوع آن صحیح بدانیم ؟ بهرحال تکلیف آنها را باید فرهنگستان تعیین نماید . یعنی شناسنامهٔ فارسی بودن انها باید بوسیلهٔ دستگاههای صالحه رسمی صادر شود .

* **تثنیه**

٤ـ بسیاری از قواعد زبان‌عربی بطرز غلطی درفارسی معمول شده. مثلا اسم تثنیه یعنی دو واحدی اگر در حال رفع باشد ، مثلا در جمله فاعل باشد باید در آخرش «ان»بگذاریم مثل «کتابان» یعنی دوکتاب ولی درحالت نصب و جر مثلاوقتی مفعول باشد باید در آخرش «ین» بگذاریم و بگوئیم «کتابین» روی این قاعده گفتن «اعلیحضرتین تشریف آوردند» غلط است . زیرا «اعلیحضرتین» دراین جمله بصورت نصب و جر استعمال شده و حال آنکه درمثال ما «اعلیحضرتین» فاعل‌اند و قاعدتا باید بگوئیم اعلیحضرتان» همچنین است استعمال کلمات مومنین - منتظرین - محققین و امثال آنها وقتی این کلمات در جمله فاعل باشند غلط است . آیا استعمال حالت نصب و جر در زبان فارسی به جای حالت رفع باید قبول‌شود؟ بااین تثنیه ها را بالمره از فارسی خارج نمائیم زیرا ما در زبان‌فارسی اصلا تثنیه نداریم و چون تثنیه نداریم معلوم نیست چرآنها را به غلط استعمال میکنیم ؟ .

● **جمع عربی**

۵ـ اسم جمع مذکر سالم اگر در حالت رفع‌باشد مثلا فاعل باشد به آخرش «ون» میگذاریم یعنی جمع اسم « معلم» در حالت رفع ، مثلا درحالت فاعل‌بودن « معلمون» است ولی در حالات دیگر مثلادر حالت مفعول بودن باید به آخرش «ین»بگذاریم یعنی بگوئیم«معلمین» ولی مادرزبان فارسی بغلط‌میگوئیم معلمین آمدند» آیااین غلط‌ها در فارسی صحیح است؟چنانچه‌صحیح باشد باید فرهنگستان بوسیله صدور جواز صحت،تکلیف فارسی زبان را معلوم کند و یا این‌جمع های عربی رایکسره از زبان‌فارسی خارج کنند و به سبك فارسی بگوئیم «معلمان».

* **مطابقت صفت بااسم**

٦ـ درزبان عربی صفت با اسم مطابقت میکند و میگویند «سیدة «فاضلة» آیا ماهم در زبان فارسی باید بگوئیم «خانم فاضلة»یا«خانم فاضل » اگر بگوئیم در فارسی (مثل زبان‌انگلیسی) اصلا صفت‌با موصوف مطابقت نمیکند (وحق هم همین است) نباید بگوئیم «خانم حامله» باید بگوئیم « خانم حامل» ولی این صفت در نتیجهٔ کثرت استعمال «خانم حامله » مضحك به نظر میرسد پس چه‌باید بکنیم ؟ جواب این سئوال با فرهنگستان است .

* **حرکات غلط**

۷ـ روی قیاس غلط بسیاری الفاظ باحرکات غلط درفارسی معمول شده مثلا میگویند «تعدد روجات» و حال آنکه چون حرف دوم کلمهٔ «زوج» واواست باید بگوئیم «زوجات» .

* **دو فتحه یادوکسره**

۸ـ تقریباتمام مصادر باب(مفاعله) را مانند «مشاجرة - معاوضة- مسامحة - مجادلة را بغلط بجای دوفتحه بادوکسره تلفظ میکنیم . آیا باید گفت این‌نوع تلفظ آنها را فارسی کرده است‌و یاباید مقید باشیم آنها را درست تلفظ کنیم. بهرحال اتخاذتصمیم بایکفردنیست باانجمن یاگروهی‌از اشخاص وارد و مطلع است .

● **جمع مکسر**

۹ـ آیا باید اوزان جمع‌مکسر مانند کتب ، فیودرا در زبان‌فارسی نگاهداریم؟یاآنها راهم‌خارج کنیم.؟

● **جمعها**

۱۰ـ استعمال جمعهائی چون گزارشات - نگارشات- دستجات- میوه‌جات - سبزیجات اصولا غلط است ، آیا باید این جمعها را نگاهداریم یا از زبان فارسی‌خارج نمائیم ؟ ازاین سرگردانیها وبلا- تکلیفی‌ها در زبان فارسی بسیار است بعقیدهٔ من انجمن مذکور در فوق‌باید ابتداء تکلیف زبان فارسی را روشن کند بعد بوجههٔ تصنعی و ارایشی زبان یعنی ادبیات توجه نمایند .

بنظر نمیرسد که ما بتوانیم بسهولت خودرا از قید قواعد زبان عربی برهانیم واصولا اینکارمقرون بصلاح و مصلحت مانیست زیرا ادبیات ما با قواعد زبان عربی دارای بستگی نزدیك و آمیختگی غیر قابل تفکیکی است . وزارت آموزش و پرورش بحق تشخیص داده است که باید زبان عربی تدریس شود زیرا معتقدند برای فهمیدن زبان فارسی ومشتقات‌الفاظ ما نیاز به‌دانستن زبان عربی‌هستیم. بانهایت تاسف راه تدریس زبان عربی را نمیدانیم و در نتیجه تمام بودجه‌ایکه برای تدریس زبان عربی اختصاص یافته از جهت‌نیل بهدف و منظور وزارت آموزش و پرورش بهدر میرود و کوچکترین نتیجه‌ای از آموزش زبان عربی گرفته نمیشود . ولی اصل نظر یعنی تدریس زبان عربی صحیح است . در خاتمه موکدا تکرارمی کنم که فقط کسانی میتوانند‌در این نهضت و بویژه دراین‌بررسی شرکت کنند که زبانهای فارسی، عربی ، ترکی ، وچندلهجهٔ محلی و زبان‌خارجه‌و زبانشناسی‌عملی و تاریخی را بدانند .

آگهی مناقصه نوبت اول
گوشت شماره ۵ تاریخ ۴۷ر۲۷

آمادگاه ۱۰۲ صحرائی‌مراغه جهت مصرف ۱قلم اجناس‌مشروحه زیررا

ردیف	نوع‌جنس	میزان جنس
۱	گوشت‌گوسفند ۳شیشك‌و۳میش با صدی هفت ونیم دنبه‌خالص	۱۹۷۰۰۰ کیلو

ازطریق‌مناقصه خریداری مینماید.
پیشنهاد دهندگان میتوانندبامراجعه به‌آمادگاه ۱۰۲صحرائی‌مراغه وملاحظه نمونه ومشخصات‌اجناس ودریافت برك شرایط ومشخصات معامله پیشنهاد خود را طبق مفاد مندرج در شرایط معامله‌تنظیم وتاساعت ۱۰صبح روزشنبه ۱۹ر۴۷بدفترآمادگاه ۱۰۲صحرائی مراغه‌واقع‌درپادگان رضاپاد تسلیم‌نمایند.

آمادگاه ۱۰۲ صحرائی مراغه

آـ۲۵۹۶۰

شاگردان ممتاز

دوشیزه مهری امینی
فرزند آقای خسرو دارنده شناسنامه شماره ۱۵۴ در سال تحصیلی ٤٦ـ٤٧ در کلاس اول‌با معدل‌کل۱۹ر۴۲ رتبه اول را حائزگردید.
آـ۲۵۹۱۶

آقای مسعود فتاحی
دانش آموز کلاس سوم دبستان ملی بزرك امید شاگرد ممتاز بوده‌است .
آـ۱۳۴۵۵

دوشیزه شهره فتاحی
در سال تحصیلی ٤٦ر٤٧ در کلاس چهارم دبستان بهشتی بین ۲۲ نفر از همدرسان خود رتبه اول را حائز گردیده است .
آـ۱۳۴۵۵

آقای علی‌اصغر کاشفی‌نائینی
فرزند سروان بازنشسته مهدی کاشفی در کلاس‌اول دبستان ۱۵ بهمن با ۱۷ر۵ حائز رتبه اول شده است .
آـ۲۵۷۲۲

دوشیزه سهیلا علی‌زاده
فرزند آقای عبدالحمیددارنده شناسنامه شماره ۲۹۰۵در سال تحصیلی ٤٦ـ٤٧ در کلاس دوم‌بامعدل‌کل۱۸ر۹۱ رتبه ممتاز را حائز گردید.
آـ۲۵۹۱٤

دوشیزه ویدا شادابی
دانش آموز سال پنجم دبستان دخترانه بیژن با معدل ۱۹ر۹۱ شاگرد ممتاز شناخته شده است .
آـ۱۳٤۲۳

دوشیزه روح‌الزمان طاهری
درسال تحصیلی ٤٦ر٤٧ در کلاس اول دبستان دخترانه ملی مولوی گروه فرهنگی مهر آئین رشت با معدل‌کل ۱۹ر۶۸ از شاگردان ممتاز شناخته شده است .
آـ۲۵۷٤۲

آقای احمد یزدانی
فرزند موسی یزدانی دانش آموز دبستان هاتف فیروز کوه در بین ٤۲۹ نفر دانش آموزان کلاس ششم‌دبستان های این حوزه با معدل‌کتبی ۱۸ر۸۱ رتبه اول را حائز گردیده است .
آـ۲۵۹۱۲

پست چه‌وقت اصلاح میشود ؟

● **یك نامه در تهران‌فاصله پانزده کیلومتر راپنج‌روزه طی میکند !**

* **ارتباطات‌لاك‌پشتی‌مناسب دنیای مترقی امروزنیست**

از آنجاکه برخی مسائل اجتماعی بکرات درآن روزنامه محترم‌ودیگر جراید کشور عنوان گردیده و بدبختانه برطبق‌سنتی زشت‌ونادرست، اهمیت‌خودرا از جهت«گرفتاری‌بودن» و خلاصه‌ازدیدخاص‌مصادرامور«قابل اعتنابودن » از دست داده است ، شایدتقدیم این عریضه‌واحیاناعنایت ان روزنامه دایر بدرج آن ،بیفایده بنظررسدولی بازهم چاره نیست و بایدعقده‌ها بترتیبی عیان شود.بازگو نمودن مشکلات وبردسرها ، اگر راهی‌برای بهبوش آوردن مقامات از همه‌جا بی‌خبر نباشد دست‌کم‌ازاندوه عظیمی که بردل دردمندان است خواهد کاست .

من این پاکت را که دارای اسم و مشخصات این بنده و نشان دهنده مهرتاریخ‌دار اداره پست تهران‌است (که‌خوشبختانه دردوقسمت نیز تاریخ ۴۷ر۴۵ برآن نقش بسته است) حضورتان تقدیم میکنم. محتوی‌آن راهم که شامل دعوت‌ساده‌ای‌ازطرف «بنیادتسلیح اخلاقی ایران » بعنوان اینجانب است ایفاد میدارم .ملاحظه بفرمائید که از محل اداره پست که تاخانه بنده بمسافت تقریبی پانزده کیلومتر تقریبا نیمساعت ماشین‌رانی است ، پنج‌روز درراه مانده ودرست درساعت شش‌ونیم بعدازظهر روز یکشنبه بدست اینجانب رسیده‌است که‌باید درراس همان ساعت درمنزل دوستی واقع‌دردزاشیب‌شمیران‌حضور داشته باشم! خوشبختی عمده‌ای که بایست برای خودم ذکرکنم اینست که اداره پست شهرزیبا بفاصله ده قدم ازخانه من‌قراردارد و گرنه با ملاحظه حوزه فعالیت این اداره که بقرار اطلاع ازآریاشهر و کوی‌بانك بازرگانان ازیك طرف آغاز میشود و به‌تهرانسرا وکاروانسراسنك‌درطرف دیگر ختم میشود لابدایام دیگری‌نیز می‌بایستی بروزهای درراه ماندن‌نامه افزوده میشد ؟

هرچند میخواهم سخن کوتاه‌شود. ولی‌میدانم که سیرطبیعی و قراردادی اداره‌های ما اینست که حداکثر، نسخه‌ای از روزنامه یابریده آن را برای‌همکاران‌زیردست‌خودمیفرستند واز آنها «توضیح » میخواهند .لابد آنهاهم گناه را بگردن کمبود کارمند گذاشته و قضیه را بنحوی سرهم- بندی میکنند . ولی آیابراستی این اقدام جواب مشکل بنده و امثال بنده‌است ؟ کیست که باهمیت ارتباطات ازهرقبیل دردنیای کنونی آگاه نباشد ؟ نامه‌ای که فی‌المثل در ساعت هشت بامداد در شهرهای عظیمی چون لندن وپاریس به‌پست تسلیم میشود ظهر همان‌روز بدست طرف میرسد و بازباترتیبات متعارف‌سریع‌السیر ، حدود هزار کیلومترفاصله ظرف یك‌روزپشت‌سر گذاشته میشود .

آیابراستی وضع کنونی پست‌باید همینطور ادامه داشته باشدوبخشی‌از سرنوشت حیاتی مردم در گرورکود ونابسامانی روشهای مامورین این سازمان عظیم قرار گیرد؟ بهرحال بنده عین‌نامه و کارت‌محتوی آن را حضورتان ارسال میدارم تاآشکار شود که‌بهیچوجه‌غرض‌شخصی‌در کار نیست ونمیخواهم افراد ناشناسی را که مسئول این گرفتاری هستندبر مظان تهمت بیجا قرار دهم . فقط استدعا میکنم بعد از ملاحظه عین‌آن را به‌آدرس اینجانب برگردانید تابعنوان یادبودی فراموش نشدنی‌از سازمان پستی کشورمان در عصر کنونی ، نگهداری نمایم .

دکتررضا شعبانی

● **خیابان جی**

مدت سه سال است که خیابان جی را جهت اسفالت وجدوبندی کنده‌اند ، و همین کار باعث‌شده است که اتوبوسهای خط ۲۳۰ شرکت واحد دیگر بخیابان جی داخل نشوند و تا خیابان جیحون بیشتر نیایند ، قبل از آن فقط خاك می خوردیم ولی حالا هم خاك را میخوریم وهم اتوبوس نداریم واز جانب دیگرازسر شب تاعلی- الطلوع صبح هم بایدباسر وصدای هواپیماهای جت که‌ازبالای‌سرمان رد میشود در نبرد باشیم . شمارا بخدا اینهم شد زندگی که ما داریم .

منوچهر شمس

● **قانونی است یاخیر؟**

بااینکه طبق ماده ۸ و تبصره‌ماده ۹ تصویبنامه شماره ٤۲۲٦٤ مورخه ۴۷ر۷ر۲۲ هیئت وزیران موضوع آئین نامه اجرای مرحله اول‌تبدیل مستخدمین غیر رسمی به رسمی کلیه کارمندان غیر رسمی ازاول سال ٤۷ رسمی شناخته شده‌اند و بموجب تصویبنامه شماره٤۱۵۹ مورخ ۴۶ر۷ر۲۲ مزایای‌مستخدمین درزمان مرخصی قابل پرداخت‌است مع‌الوصف اداره حسابداری ثبت کل مزایای کارمندان غیر رسمی راکه در سال ٤۷بمرخصی میروند باستناد اینکه‌هنوزحکم تبدیل آنها صادر نشده کسر میکنند، می - خواستیم سازمان امور اداری‌و استخدامی‌کشور تعیین نماید که این اقدام حسابداری ثبت کل‌قانونی است یاخیر **حسین خوشنویسان**

پاسخ نامه‌های مردم

● **تابلو نصب میشود**

اداره روزنامه اطلاعات عطف‌به شرح‌مندرج درشماره ۱۲۵۸۵ آن جریده،تحت عنوان«حذف ایستگاه» بامضاء آقای شفیع منشی درمورد ایستگاه گمرك خط ۲۱۳ اشعار میدارد .

موضوع در کمیسیون مورخ ۴۷ر۲ر۳۰ راهنمائی و اتوبوسرانی مطرح و قرار شد مسئولین مربوطه از محل بازدید و نسبت به نصب تابلو جهت پیاده و سوار نمودن مسافرین اقدام نمایند

رئیس اداره اطلاعات ومطبوعات شرکت واحد . منصور ذوالفقاری

● **اختیار داده شده**

اداره روزنامه اطلاعات درشماره ۱۲۵۶۸ آن جریده شریفه زیر عنوان «شورایعالی فرهنك» مطلبی درج شده بود که بدینوسیله به استحضار میرساند طبق رای هزارو صدو چهل و چهارمین‌جلسه شورایعالی فرهنك مورخ ۴۶ر۵ر۸ متقاضیانی که‌رونوشت مصدق‌سند اجاره محل برای تاسیس دبستان یا دبیرستان را ارائه دهند تا نظر کمیسیون مربوط اجازه‌موقت‌تاسیس آموزشگاه به آنان داده میشود و عدم تشکیل شورا هیچگونه‌تاخیری در جریان کارها نداشته وبموجب اختیاری که وزیر آموزش وپرورش بمقامات مسئول داده‌اند در غیاب شورا به‌تقاضاهای متقاضیان‌در اسرع وقت رسیدگی می‌شود .

رئیس اداره اطلاعات و مطبوعات دکتر مشیری .

● **ازشرکت برق خواسته‌شد**

روزنامه گرامی اطلاعات محترما عطف‌بشرح مندرج درشماره۱۲۵۶۸ شکایت اهالی کوچه کبرای جنوبی مورد شکستگی نیر های جنوبی وسیم های بی حفاظ کوچه طبق گزارش شهرداری ناحیه ۲ اشعار میدارد .

طی شماره ۵۱۲۳ـ۴۷ر۳ر۲ از شرکت برق منطقه‌ای خواسته‌شد تا دررفع‌شکایت ساکنان‌آن کوچه مزبور اقدام نمایند

رئیس دفتر اطلاعات و روابط عمومی شهرداری وافقی

● **در برنامه منظور شده**

روزنامه گرامی اطلاعات محترما عطف بشرح مندرج درشماره۱۲۵۷۹ مورخ ۴۷ر۲ر۱۸به امضای کهن‌در مورد اسفالت خیابان کاوه طبق گزارش اداره کل اسفالت اشعار میدارد اسفالت خیابان مزبور در برنامه منظورگردیده‌وپس ازانعقاد قرارداد با پیمانکاران جدید دراین مورد اقدام خواهد شد .

رئیس دفتر اطلاعات و روابط عمومی شهرداری . واقفی

● **انحصاری نیست**

اداره محترم روزنامه اطلاعات عطف بشرح‌مندرج‌در شماره۱۲۵۹۵ تحت عنوان «باشد برای بعد»اشعار میدارد :

تحویل مشترکین برقهای‌خصوصی در برنامه کلی شرکت‌برق‌منطقه‌ای منظور گردیده که بایداجرامیشد ومنحصر به‌ناحیه خاصی نمی‌باشد. از آنجا که شرکت روشنائی‌تهران قادر به‌تامین برق منطقه خود نبود این شرکت به تحویل مشترکان حوزه فعالیت آن پرداخت .

شرکت برق منطقه‌ای تهران

● **رفع نگرانی میشود**

باتوجه بشرح مندرج در شماره ۱۲۵۷۸ آن جریده تحت عنوان «برای ۲۰۰ هزار نفر یك پزشك» اشعار میدارد .

در حال حاضر بخش کبوتر آهنك دارای یك واحد درمانی درمانگاهی می‌باشد و با اقداماتی که اخیرا صورت گرفته بزودی بیمارستان موقوفه امیر نظام در بخش مزبور فعالیت خود را از نو آغاز واز اهالی رفع نگرانی خواهد شد.

رئیس دفتر اطلاعات و روابط عمومی ایرج نودوشنی

* **اعزام میشود**

روزنامه گرامی اطلاعات باتوجه بشرح مندرج در شماره ۱۲۵۸۳ ـ ۴۷ر۲ر۲۳ آن جریده تحت عنوان (بااعزام قافله تحصیکرده به‌گناباد اهالی پزشك نیز میخواهند)باطلاع میرساند .

بمحض پیدایش اعتبار ویزشك جراح واجد شرایط و آماده‌خدمت در گناباد نسبت باستخدام واعزام بمحل اقدام خواهد شد .

ازطرف رئیس دفتر اطلاعات وروابط عمومی ایرج‌نودوشنی

آگهی مزایده

اداره اردنانس ژاندارمری کل کشور تعداد ۱۰۳ دستگاه خودرو مختلف فرسوده بشرح پائین

۱ـجیپ واترپروف ۸٤ دستگاه
۲ـشاسی و اتاق جیپ ویلیزو کمانکار ۹ دستگاه
۳ـآمبولانس جنگی دو دستگاه
٤ـتریلر تانکر آبکش ۲۵۰ گالنی و مخزن آب ۸ دستگاه

در ده پارتی با شرایط مصرحه در برك شرایط و مشخصات از طریق مزایده کتبی بفروش میرساند طالبین می توانند همه روزه باستثنای ایام تعطیل برای دریافت برك شرایط و مشخصات باداره اردنانس ژاندارمری واقع‌درخیابان پهلوی‌بالای‌سه‌راه ونك مراجعه و پس از دریافت برك شرایط برای مشاهده‌خودروها به محل پارك حراجی واقع در خیابان ایزنهاور « به پاسگاه مهرآباد شمالی »عزیمت نمایند .

پیشنهاد دهنده باید ده در صد مبلغ پیشنهادی راباسنادخزانه بداره حسابداری ژاندارمری واقع‌درخیابان جمشید آباد جنوبی تسلیم نموده‌رسید ماخوذه‌را ضمیمه پیشنهاد نموده بابرك‌شرایط و مشخصات امضاء شده در پاکت لاك ومهر شده تا آخر وقت اداری روز سه شنبه ۴۷ر۵ر۲۲ بدفتر اداره اردنانس تحویل‌نماید پیشنهاد دهندگان باید رونوشت پیشنهاد خودرا در پاکت جداگانه بدفتر سازمان ممیزی ژاندارمری واقع‌درستادژاندارمری میدان ۲٤ اسفند تسلیم نموده و روی پاکت جمله (مربوط‌بمزایده ۱۰۳ دستگاه خودرو فرسوده) قید نمایند .

پیشنهادات رسیده در ساعت نه‌صبح ۴۷ر۵ر۲۳ در کمیسیون باز و قرائت خواهد شد .

کمیسیون در ردیا قبول یك‌یا کلیه پیشنهادات مختاراست الف٤٤٦۷
۲ـ۱ آـ۲٦۱۸۹ اردنانس ژاندارمری

دعوت اتومبیل سعدی

فروشگاه اتومبیل سعدی ازهمه مردم‌برای بازدیددهها اتومبیلی که‌دراین فروشگاه‌بنمایش گذارده شده دعوت میکند .

برای خرید اتومبیل نو و تعویض اتومبیلهای کهنه خود میتوانید همه روزه‌به‌فروشگاه‌اتومبیل سعدی‌واقع‌در مخبرالدوله روبروی‌کوچه مهران مراجعه فرمائید . آـ۲۲٤٤۰

فروشگاه اتومبیل سعدی ـ رضاپور

سمینار هنر

سرویس هنری روزنامه اطلاعات

میزگرد های سرویس هنری روزنامه اطلاعات توسعه بیشتری یافته و مبدل به‌سمینارخواهدشد

مسائل نقاشی ، سینما ، مجسمه سازی ، معماری ، داستان‌نویسی و تئاتر دراین سمینارها بررسی خواهد شد

بدنبال برنامه های میز گرد سرویس هنری روزنامه اطلاعات واستقبال فراوان خوانندگان ، به پیشنهاد عده‌ای و بررسی بیشتر برای اجرای این برنامه در سطحی وسیعتر اقدام به تشکیل سمینار های بزرگ هنری خواهیم نمود . بزرگترین ادبا وهنرمندان رشته های مختلف هنری در سمینارهای بزرگ سرویس « هنر و ادبیات » شرکت خواهند داشت ، مقدمات تشکیل اولین سمینارها در زمینه سینما ونقاشی آماده شده وبزودی به‌تشکیل وبررسی مطالب مربوط به‌آنها میپردازیم .

صفحه« هنروادبیات»روزنامه اطلاعات بسیار خرسند است که طی‌عمر کوتاه‌خود توانسته است،نمایانگر ، آثار وچهره های نو از میان توده‌های‌مردم برای مردم باشد.

توجه‌خاص خوانندگان روزنامه باین صفحه ما را برآن داشت،تادر هر چه بهتر و ارزشمند ترشدن مطالب آن پکوشیم‌وشك‌نداریم که تلاش ما با تائید و اقبال شما مواجه خواهدشد.

برای نیل باین هدف و رضای خاطرشما از تنی چند از شخصیت های برجسته ادبی‌وهنری معاصر برای همکاری با صفحه «هنر و ادبیات » دعوت کرده‌ایم و مایه مباهات است که انهادعوت مارامورد قبول قرار داده‌اند و شما در آتیه نزدیکی‌شاهد آثار سیار با ارزش آنها در زمینه های داستان ، شعر، موسیقی ، مجسمه‌سازی ، نقاشی ، معماری ، سینما ، تاتر وباله‌خواهید بود .

ضمن شماره های اینده با این عده و آثارشان بیشتر آشناخواهید شد.

از سوی دیگر برای شناساندن جنبه های مختلف هنر ایرانی به توده های مردم بزودی سمینار هائی‌توسط سرویس هنری روزنامه اطلاعات و با همکاری هنرمندان و نویسندگان برجسته تشکیل خواهد شد ..ماقدارك این کار بزرك را فراهم کرده‌ایم و از همکاران‌برای شرکت در این سمینار ها دعوت خواهیم کرد.

برندگان فستیوال بین‌المللی «سن سباستین»

فیلم انگلیسی « مرگ یك روز طولانی » در شانزدهمین فستیوال بین‌المللی « سن سباستین » موفقیت بزرگی بدست آورد و بدریافت جایزه بزرك بهترین فیلم طولانی (صدف بزرك طلائی) نائل شد .

جایزه اول (دفتربین‌المللی سینما) نیز نصیب همین فیلم گردید وکارگردان آن‌فیلم جایزه« سن‌سباستین » آورد .

ریاست هیئت داوران شانزدهمین فستیوال فیلم « سن ـ سباستین »رانویسنده وسفیرکبیر گواتمالا«میکوئل‌استرریاس» دارنده جایزه ادبی نوبل ۱۹۶۷ بعهده داشت .

برندگان جوایز دیگر فستیوال باین شرح اعلام شد:

فیلم روسی « دختران در آسمان » جایزه « صدف طلائی» بهترین فیلم کوتاه .

«مونیکا ویتی » بهترین هنرپیشه زن و «کلودرینی »بعنوان بهترین هنرپیشه مرد و برنده جایزه «سن سباستین » شدند.

فیلم‌مجارستانی «یك‌تابستان »و فیلم «دیتای‌ساکسووا » از چکسلواکی مشترکا برنده جایزه « صدف نقره‌ای » گردیدند.

چگونه میتوان یک پیکاسو ساخت

الهام و آموزش دو عنصر اصلی پرورش نبوغ است

پروفسور «پتروکوویتس » مدیر موزه هنری وستفالی اخیرا ابتکاری را مورد آزمایش قرار داده که هدفش کشف و معرفی دلایلی‌است که‌موجب‌شناخت آثار نقاشان‌بزرگی مانند پیکاسو میشود . نوجوانانی را که دارای استعدادوقدرت‌الهام هستندنسبت به اینگونه آثارعلاقمند میسازد .

پروفسور «پترو کوویتس »درجریان این آزمایش ابتکاری موزه‌خودرا عملا دراختیار کودکان‌شش تاپانزده ساله‌ای که‌دارای‌قریحه‌نقاشی‌هستند قرارداده‌و تاکنون عده کثیری از این هنرمندان کم‌سن‌وسال به‌موزه وی مراجعه کرده‌اند. دکتر بورگر، باستان شناس جوانی که‌باپروفسور پترو کوویتس همکاری داردرهفته گذشته گروهی‌ازنوجوانان علاقمند به نقاشی‌رادرموزه«رفائی‌ـوسنفالی» استقبال کرد و به آنها اجازه داد تا در کریدور های موزه هریك موضوعی‌را که مورد توجهشان‌است جستجو کنند.

کودکان‌پس از اینکه باکنجکاوی خاص سنین‌اندك خود تابلو های مختلف را مورد مطالعه قراردادند چندساعت بعد به نزداداره کنندگان موزه بازگشتند . آمادگی خودرا برای دوباره کشیدن و تقلیدکردن آثار هنرمندان بزرك اعلام نمود .

*** آزمایش درختان**

اگر چه آثاری که باین ترتیب بوسیله کودکان پرداخته شودبهیچ وجه با کار های هنرمندان بزرك قابل مقایسه نبود، معهذا بطوری که دکتربورگر اظهار داشت در این نقاشی‌های‌بچگانه‌عناصر گوناگونی که‌نحوه برداشت‌ارزش‌های مختلف هنری رامنعکس میکرد بچشم می خورد.پروفسور پتروتیس بقدری از نتیجه تجربه خود خرسند شد که آنرا آزمایش درخشانی اعلام کرد و همه کپیه هائی راکه به وسیله کودکان از روی تابلو های‌نقاشان بزرك تهیه شده بود در موزه خود نگهداری کرد .اوگفت ما ازاین راه قادر خواهیم‌بوداستعداد کودکان را پرورش داده و مردانی چون پیکاسو بوجود آوریم .

تجربه ابتکاری پروفسور پتروتیس از طرف مقاماتی که درامورآموزش و پرورش صاحب‌نظرمیباشندمورد پشتیبانی قرار گرفته و انتظار میرود که‌این کار در برنامه های‌گسترده تری برای پرورش استعداد هنری خردسالان در آلمان مورد استفاده قرا رگیرد.

مطبوعات هنری

هنر امروز

توضیحات بیشتر در مورد برنامه هنری روزنامه اطلاعات

«چهره‌در چهره‌شاعر»

برجسته‌ترین شاعران معاصر مستقیما با مردم سخن میگویند .

هنوزعده‌زیادی ازخوانندگان عزیز صفحه « هنر امروز » کاملا درجریان برنامه بزرك چهره در چهره شاعر قرار نگرفته‌اند ، واین خودازتلفن های استفهام آمیز آنان پیدا است .

بچند سئوال دیگر شماپاسخ میدهیم .

۱ـتاریخ اولین جلسه«چهره در چهره شاعر »بزودی‌اعلام میشود .

۲ـچندتن از شعرای معروف نوپرداز دراین جلسه‌شرکت خواهند داشت و هر کدام اشعاری ازخود ودیگرشاعران ممتاز معاصر راخواهندخواند

۳ـپس ازخواندن اشعار مباحثاتی در زمینه شعرونحوه شعر خوانی مطرح خواهدشد

۴ـ کلیه‌علاقمندان‌بدون‌شرایط خاصی می توانند در این برنامه شرکت کنند .

تاجائی که سالن ظرفیت‌داشته باشد برایشان جا ذخیره خواهیم کرد .

۶ـبرای شرکت در برنامه «چهره در چهره شاعر بین ساعات ۶٫۳۰ الی هشت بعد از ظهر به سرویس هنری روزنامه‌اطلاعات«تلفن۳۰۰۱۱» تلفن کرده ثبت نام کنید .

بازهم دراین باره توضیح خواهیم داد .

کتابهای تازه خارجی

اصول رادیکالیسم درآمریکای روشنفکر

کثیر الانتشار ترین وپرفروش‌ترین کتاب‌هادر امریکاکتابهای پلیسی، جاسوسی وبقول معروف سراسر زدو خورد هستند .خوانندگان این کتاب ها را اکثرانسل جوان این کشور تشکیل میدهند، بنابراین نسل‌میان سال که نه جوان‌است‌و نه‌پیر در برزخی از فقدان کتابهائی که با روحیات اوسازگاری داشته باشد سرگردان است، البته در سطح آکادمیك کتابهای فراوانی برای این دسته از مردم وجود داردولی در اینجا منظور ما کتابهاوانتشارات دانشگاهی نیست بلکه کتابهای اجتماعی ، تاریخی ، فلسفی و غیره است.

نسل میان سال امریکا اخیر موفق شده به کتابی تازه انتشار درحدروحیات خود دسترسی پیدا کند،این کتاب «اصول‌رادیکالیسم آمریکای روشنفکر ، نام دارد و نویسنده آن «استافتون‌لیند» ۳۸ ساله‌است، «لیند» در شیوه‌ای‌سهل از میان تاریخ‌امریکا سوژه‌ای سالم و دور از جنجالهای جنگی وخشونت آمیز پرورانده است.

این کتاب جالب در عین اینکه حاوی مطالب اجتماعی عمیقی‌است از مظاهر سیاست وفلسفه آن‌دور نیست . مقایسه جالبی دراین کتاب بین متاخرین و متقدمین امریکا باجهان خارج از امریکابوجودآمده است.عقاید جفرسون در مقابل تئوریهای مارکس و فلسفه« رابرت براون» در مقابل نظریات مائو قرار داده شده و تحلیلی ژرف در این مقایسه بعمل آمده‌است. «لیند»را میتوان سمبلی از نسل میانه‌سال‌و روشنفکر امریکا دانست . وی دانشیار سابق‌دانشگاه هاروارداست وفعلا وارث کتابخانه بزرگی از پدرش که‌به‌اداره آن اشتغال‌دارد.

آگهی مناقصه شماره ۴۷٫۶۸۴

شهربانی کل کشور خرید کاه و یونجه مصرفی دواب راطبق برك شرایط جداگانه بمناقصه می گذارد داوطلبان مایل بشرکت دراین مناقصه میتوانند برای‌دریافت برك شرایط‌بدایره‌قراردادهای اداره کارپردازی مراجعه و پیشنهادات خودرا در پاکتهای‌سربسته ولاك ومهر شده با ذکر جمله مربوط بمناقصه ۴۷٫۶۸۴ تا آخر وقت‌اداری روز ۴۷٫۵٫۱۹ بدایره دبیرخانه این اداره تسلیم ورسید دریافت نمایند . پیشنهادات واصله در ساعت ده صبح‌روز ۴۷٫۵٫۲۰ در کمیسیون مناقصه‌باز و قرائت میشود حضورپیشنهاد دهندگان در جلسه کمیسیون مناقصه الزامی است و کمیسیون مزبور در رد و قبول یك‌یا‌کلیه پیشنهادات مختار است

الف ۴۴۶۹ شهربانی کل‌کشور

۱ـ۲ آـ۲۶۱۸۴

پخش پرسی گاز

ساعات کار اداره پخش پرسی گاز۷ بامداد تاده بعداز ظهر

تلفن ۶۴۵۹۱ تا ۶۴۵۹۵

چون تماس در ساعات نخستین روز بواسطه اشغال خطوط‌تلفنی بسختی انجام میگیرد مشتریان محترم پرسی گازمی توانند در ساعات آخرشب تلفن فرمایند .

آگهی توزیع کارت ورود بجلسه مسابقات ورودی دانشگاه تهران مردادماه ۱۳۴۷

داوطلبان مسابقات ورودی دانشگاه تهران بایدبرای گرفتن کارتهای ورود بجلسه مسابقات ورودی که به‌ترتیب الفبائی صبحها از ساعت ۷ تا ۱۲وبعدازظهرها ازساعت ۴تا۹ توزیع خواهدشد در روزهائی‌که ذیلا ذکر میشود بدانشگاه تهران واقع در خیابان شاهرضا مراجعه کنند .

گروه اول ـ داوطلبانیکه نام خانوادگی آنان با حروف آتاش شروع میشود صبح‌روز پنجشنبه ۱۰ مرداد ماه . داوطلبانیکه‌نام خانوادگی آنان باحروف ص‌تای شروع‌میشود بعداز ظهر روز پنجشنبه ۱۰مردادماه.

گروه دوم ـ داوطلبانیکه نام خانوادگی آنان با حروف آ تاش‌شروع میشود صبح روز جمعه ۱۱ مرداد ماه . داوطلبانیکه نام خانوادگی آنان با حروف ص‌تا ی شروع میشود بعد از ظهر روز جمعه ۱۱مردادماه.

گروه سومـ داوطلبانیکه نام خانوادگی آنان باحروف آتاش‌شروع میشود صبح روز شنبه ۱۲ مرداد ماه . داوطلبانیکه نام‌خانوادگی آنان با حروف ص‌تای شروع میشودبعداز ظهر روز شنبه ۱۲مردادماه.

گروه چهارم ـ داوطلبانیکه نام خانوادگی آنان با حروف آتاش‌شروع میشود صبح روز یکشنبه۱۳مرداد ماه . داوطلبانیکه نام‌خانوادگی آنان‌باحروف ص‌تا ی شروع میشود بعداز ظهر روز یکشنبه ۱۳مردادماه.

گروه پنجم‌وششم ـ کلیه داوطلبانیکه دراین‌دو گروه‌شرکت کرده‌اند باید صبح روزدوشنبه ۱۴ مرداد ماه مراجعه نمایند .

داوطلبان هنگام مراجعه‌برای گرفتن کارت خود باید بنکات زیرتوجه کنند :

۱ـ هرداوطلب باید در روز وساعت مقرر **شخصا** برای‌گرفتن کارت‌خود مراجعه کند .

۲ـ داوطلبان باید مدرکی دال برپذیرفته شدن در امتحانات‌نهائی ششم متوسطه ارائه دهند .

تبصره ـ کسانیکه مدرك قبولی در امتحانات ششم‌متوسطه خودراقبلا بدانشگاه فرستاده‌اند یاارزش تحصیلی آنان بدانشگاه فرستاده شده است باید در روز مقرر قبل‌ازمراجعه بحوزه توزیع کارت به‌باجه‌مخصوص جلو درورودی دانشگاه‌مراجعه کرده و مدرك خود را دریافت کنند و در موقع گرفتن‌کارت مدرك مذکور را ارائه دهند .

۳ـ داوطلبان باید با دقت تمام کارت خودرا تاپایان روزامتحان‌نگاهداری کنند .

برای کسانیکه کارت خودرا مفقود کنند بهیچوجه المثنی صادر نخواهد شد .

۴ـ در موقع توزیع کارت دفترچه راهنما دراختیار داوطلبان گذارده‌خواهد شد دراین دفترچه تاریخ اجرای امتحانات گروه‌های شش‌گانه که از روز بیستم مرداد ماه ۱۳۴۷ آغاز خواهد شد تعیین شده است. الف ۴۲۰۴ .

۲ـ۱ آـ۲۴۵۸۶

معاون تعلیماتی و تحقیقاتی دانشگاه

محصول از کارخانه‌های صنعتی آزمایش

بزرگترین واحد صنایع فلزی ایران

یخچال در پنج مدل در اندازه‌های مختلف

کولر در هفت اندازه مختلف

آبگرمکن سوپر گلاس‌لاین در سه مدل

اجاق گاز در شش مدل

نیازمندیهای بهار

تلفن ۳۰۰۱۱ - ۳۰۱۵۲۲

استخدام

استخدام

به یکنفر سیم کش که وارد بامور موتور های الکتریکی باشد نیازمندیم به تلفن ۶۱۲۲۲۹ ـ ۴۳۹۵۲ رجوع شود .
۱ـ۵ آ ـ ۲۵۵۶۲

Highly qualified secretary for the management of Irano-foreign company immediately required. Must have fluent knowledge of Farsi-English typing and translation.
You will be satisfied with your salary as well as the working conditions. Please, call in person at 62-64, Vila Ave. or phone 40620 — 42260 between 8.30 a.m. to 12.30 p.m
A—25618 3—1

یکنفر پزشك امراض داخلی

قبل از ظهرها و یکنفر بانوی پزشکیار تمام روز برای مطب خصوصی در تهران مورد نیازاست. بعد ازظهرها به تلفن شماره ۵۶۵۸۷ مراجعه فرمائید .
۱ـ۳ ۱ـ۱۳۵۰۱

استخدام لیسانسیه اقتصاد ـ بازرگانی ـ حسابداری ـ رورنامه نگاری

یك شرکت تولیدی برای کاردر امور فروش ـ روابط عمومی ـ حسابداری احتیاج به چند نفر لیسانسیه دارد:
لیسانسیه اقتصاد یا بازرگانی ۳ نفر
لیسانسیه روزنامه‌نگاری ۱ نفر
لیسانسیه حسابداری ۲ نفر
از داوطلبان تقاضا میشود تقاضای خود را همراه با مشخصات وسوابق کار و یك قطعه اخرین عکس خود به آدرس صندوق پستی شماره ۲۵۵ تهران ارسال نمایند.
۱ـ۳ ۱ـ۱۳۰۸۳

کارگر مونتاژکار اجاق‌گاز وخم‌کار ورق

مورد نیاز است کارخانه کالری گاز جاده آبعلی بعد از سه راه تهران پارس جنب قفل‌سازی مهریا
۳ـ۱ آ ـ ۹۸۲

افرادزیر استخدام‌میشوند

۱ـ سرپرست تعمیرات باتحصیلات بالاتر از دیپلم .
۲ـ دیپلمه هنرستان در رشته مکانیك عمومی .
۳ـ سیکل فنی.
۴ـ مسئول دیك بخار .
در هرچهار مورد فوق داشتن تجربه عملی و معافی از خدمت زیر پرچم یا برك خاتمه خدمت ضروری است . تلفن ۹۰۰۵۵
۲ـ۱ ۱۳۰۷۹

یکنفر ماشین نویس

فارسی و لاتین مورد نیاز میباشد تلفن ۹۴۱۲۰ ـ ۹۵۰۳۸
شرکت سهامی تکنو ـ ایس
آ ـ ۲۶۰۸۶

بچندنفر دوشیزه

برای تدریس دردبستان شه مهر وبدبیر شیمی و طبیعی و ریاضیات نیازمندیم آموزشگاه شجاعیان ـ خیابان شیروخورشید چهارراه استخر اول سهراب آ ـ ۱۳۵۳۷

یك شرکت تولیدی بچندنفر

سیم کش ساختمان احتیاج دارد واجدین شرایط زیر بخیابان باغ سپهسالار کوچه توسلی پلاك ۶۶ مراجعه فرمایند.
۱ـ دارابودن گواهینامه ششم ابتدائی
۲ـ دارابودن برك خاتمه خدمت یامعافی دائم
۳ـ حداقل ۳ سال سابقه سیم کشی
۴ـ کسانیکه گواهینامه آموزشگاه حرفه‌ای در رشته سیم کشی داشته باشند حق تقدم دارند .
شرکت الکتروزر
۱ـ۱۳۱۲۹

دونفر تکنیسین

آزمایشگاه تمام‌وقت برای بیمارستان دادگستری مورد احتیاج است.
نشانی ـ خیابان شاهرضا ـ کوچه پارس ـ بیمارستان دادگستری
۱ـ۱۳۵۸۹

بیك بانو یا دوشیزه

ماشین نویس باسابقه لاتین‌وفارسی احتیاج است تلفن ۳۳۵۶۱۶ و ۳۳۷۶۰۶
۱ـ۲ آ ـ ۲۶۰۵۶

خشك شوئی تاراوا

احتیاج بچند نفر کارگر باسواد دارد خیابان روزولت خشك‌شوئی تاراوا تلفن ۶۱۳۵۳۰
۱ـ۳ آ ـ ۱۰۱۰

شرکت کارخانه قفل‌سازی

مهرپادو نفر دیپلمه هنرستان‌صنعتی در رشته برق وماشین و یك نفر قالبساز درجه ۱ که خدمت‌سربازی راانجام داده ویا معافیت‌دائم‌داشته باشند استخدام مینماید.
تلفن ۷۸۹۳۷ کیلومتر ۸ جاده آبعلی .

متخصص فروش وسائل کشاورزی ـ آبیاری

با شرایط زیر استخدام میشودسن ۲۵ تا ۳۵ سال
معلومات حداقل دیپلم کامل «طبیعی ـ ریاضی »
سابقه فروشندگی در این‌رشته حداقل دو سال . واجدین شرایط لطفا با صندوق پستی ۱۳۰۷ تهران مکاتبه فرمایند .
۱ـ ۲۵۰۰۰ ۱ـ۲

بکارگر تاریکخانه نیازمندیم

عکاسی چهره تلفن ۳۵۰۱۱۲
۱ـ۲ آ ـ ۱۳۳۱۱

استخدام

دونفر ماشین نویس فارسی با تجربه که حداقل سه سال سابقه کار داشته باشند استخدام‌میشوند روزهای شنبه و یکشنبه ۵ و ۶ امرداد ماه از ساعت ۵ تا ۷ بعد ازظهر بخیابان سپهبد زاهدی شماره ۱۰۲ طبقه هفتم شرکت سهامی پانته‌آ مراجعه فرمایند.
۱ـ۲ آ ـ ۲۵۷۹۰

چندنفر زن دست دوز

برای تریکو مهر لازم است تلفن ۵۵۹۵۹
۱ـ۲ ۱ـ۱۳۴۶۱

بانك صادرات ایران

دیپلمه‌های طبیعی و ریاضی راکه کمتراز ۲۶ سال داشته باشند به سمت کارمندی و کسانی را که دارای گواهینامه دوره اول‌دبیرستان باشند بسمت تحصیلداری (نامه ـ رسانی) استخدام مینماید . به‌نشانی خیابان شاه اداره کارگزینی بانك صادرات ایران مراجعه فرمائید.

آگهی استخدام

شرکت سهامی لیلاند موتورایران جهت تکمیل کادرفنی خود احتیاج به‌اشخاص ذیل دارد.
۱ـ سه نفر دیپلمه هنرستان صنعتی باداشتن سابقه کار در کارخانجات جهت بازرسی تولید کامیون و ساخت قطعات .
۲ـ یکنفر مکانیك با تجربه که به‌امور سرویس کامیون آشنائی کامل داشته باشد.
داوطلبان میتوانند با در دست داشتن سوابق کار و مدارك لازم به دائره استخدام لیلاند موتور واقع‌در کیلو متر ۱۴ کرج مراجعه‌نمایند.
۱ـ۲ آ ـ ۱۳۴۹۵

مهندس یانقشه کش

باتجربه که بتواند لیست آهن ساختمان بتن آرمه تنظیم نماید برای خدمت در تبریز مورد نیاز است.
طالبین همه روز صبح از ساعت ۷ونیم تا ۱۲ باتلفن ۴۷۲۱۹ مذاکره فرمایند.
۱ـ۳ آ ـ ۱۳۵۹۳

دبستان صدیقه دولت‌آبادی

بچند نفرآموزگار برای تدریس کلاسهای دبستان نیازمند است داوطلبان برای شرکت در کنکور باتلفن ۶۸۷۸۰ تماس بگیرند .
۱ـ۲ آ ـ ۱۰۵۹

ملیله دوزی وپولکدوزی

بچند بانو که تسلط ـ کامل به‌گل دوزی داشته باشند برای تمام روز نیازمندیم ـ خیابا ن آناتول فرانس شماره ۳۵ از ۸صبح تا ۴ بعدازظهر
۱ـ۵ آ ـ ۱۰۶۱

بیکنفر فروشنده برای‌فروش

فرآورده‌های کارخانه تولیدی نیازمندیم با تلفن ۹۵۱۱۲۲ تماس بگیرید.
آ ـ ۱۳۴۹۱

استخدام

انباردار ... و باسابقه برای کار درسرد ... که دارای‌ضمانت ثبتی باشد طرف نیاز بین ساعات ۱۰ تا ۱۶ به تلفن ۹۰۱۸۳ مراجعه گردد.

موسسه‌زیبائی‌لیلی‌اعتضادی

یکنفر آرایشگرمرد استخدام‌میکند تلفن ۷۱۰۵۵
۱ـ۲ آ ـ ۱۰۳۱

یك کارگر پرس کار

برای یك کارخانه صفحه ساری استخدام میشود به تلفن ۶۶۸۱۸ مراجعه فرمائید .
۱ـ۳ آ ـ ۲۵۵۳۰

آگهی استخدام

شرکت سهامی تهران فارمااحتیاج به‌یك دوشیزه یا بانو تلفنچی با مشخصات زیر دارد :
۱ـسابقه کار در قسمت تلفن داشته باشد.
۲ـ یکی از زبانهای انگلیسی یا آلمانی را تکلم نماید.
۳ـازعهده تایپ لاتین و فارسی برآید.
واجدین شرایط صبح‌ها ازساعت ۸ تا ۱۱ صبح بکارگزینی شرکت واقع درخیابان تخت جمشید غربی شماره ۱۲۶ و ۱۲۸ مراجعه‌نمایند.
۱ـ۳ ۱ـ۲۵۲۵۲

آگهی استخدام

واحدساختمانی کارخانه آریامهر بتعدادی راننده پایه یکم وجرثقیل وبیل میکانیکی با شرایط مندرج در زیر احتاج دارد:
۱ـ حداکثر سن ۴۰ سال
۲ـ دارا بودن سواد در حدود خواندن و نوشتن
۳ـ دارابودن برك پایان خدمت‌یا معافیت دائم از خدمت نظام وظیفه که از طریق مسابقه انتخاب و استخدام خواهند شد.
متقاضیان مشاغل فوق میتوانند در ساعت ۸ صبح ۶ مرداد ماه ۴۷ بکارگزینی واحد واقع در کیلومتر ۴۵ جاده اصفهان شهر کردمراجعه نمایند.
۱ـ۲ ۱ـ۲۵۷۶۰

کارخانه کفش وین افراد زیر را استخدام مینماید مهندس .

۱ـ مهندس در رشته برق ومکانیك
۲ـ حداقل پنج سال سابقه کار
۳ـ فارغ‌التحصیل از یکی از دانشکده‌های ایران یا خارج
۴ـ دانستن زبان انگلیسی یا آلمانی
(کسانیکه بهردو زبان تسلط‌داشته باشند حق تقدم دارند.)
کارگر
تعداد ۵۰ نفر کارگر مبتدی و۲۰ نفرکارگر چرخکاروماشینکار باشرایط زیر
۱ـ سن ۲۰الی۲۵سال
۲ـ حداقل مدرك تحصیلی ششم ابتدائی
۳ـ دارابودن برك خاتمه خدمت یامعافی
۴ـ داشتن تضمین معتبر
واجدین شرایط مشخصات کامل خودرا بضمیمه یك قطعه عکس به کارگزینی کارخانه واقع در خیابان شمیران ـ خیابان سلطنت آباد ارسال دارند .
۱ـ۲۵۶۶۶

اطلاعیه

کلاس نقشه‌برداری دوره ۴۳ کاخ دانش

از کلیه کسانیکه قبلا در کلاس نقشه برداری دوره ۴۳ کاخ دانش نامنویسی نموده‌اند خواهشمند است ساعت ۶ بعد از ظهر هفتم مرداد ماه در محل کاخ دانش حضور بهمرسانند .
در ضمن کسانیکه تا کنون نامنویسی نکرده‌اند میتوانند ازاین کلاس استفاده فرمایند .

کلاس خیاطی

دوره جدید کلاس خیاطی کاخ دانش بااستفاده از جدیدترین روشر ابداعی کرلاوین پاریس از ۱۲ مردادماه تشکیل میشود. یکنفراز شاگردان باهواپیمای جت‌بوئینك ۷۲۷ هواپیمائی ملی ایران (هما)به پاریس اعزام خواهد شد .

کاخ دانش

خیابان نادری پاساژ معتمد
خیابان فرانسه کوچه مرجان
۱ـ۲۶۱۲۸

فروش

برای خرید و فروش فوری خانه . مستغلات . ویلا . زمین و تلفن در شهر و شمیرانات با سازمان‌های تعاون ۴۵۰۵۷ تماس‌بگیرید

۱ـ۱۳ ۱ـ۹۱۹

خریدو فروش اراضی نارمك تهران پارس ـ دردشت

بازرگانی امینی تلفن ۷۹۰۰۹۰
۱ـ۳۰ آ ـ ۶۸۳

توجه فرمائید

مرغوب ترین زمین های ساختمانی در اطراف‌جاده‌قدیم شمیران دروس جاده پهلوی در اختیار ما است‌دفتر مسعود ۷۷۰۲۴۱
۱ـ۲۶ ـ۸۰۹

توجه فرمائید در شمال‌شهر

صدها دستگاه خانه های شمالی وجنوبی و مستغلاتی بنازلترین‌قیمت بفروش میرسد تلفن ۶۴۴۰۴
۱ـ۲۶ ۱ـ۷۷۶

فروش نقد و اقساط

خانه های شمالی‌وجنوبی ویلائی مستغلات با زمین ۴۸۴۶۳
۱ـ۱۰ آ ـ ۸۸۳

خیابان آریامهرخیابان کاج

مستغلات نیمه تمام دارای ۸ مغازه و زیر زمین و چهاردستگاه آپارتمان که‌یك میلیون ریال سر قفلی وماهیانه چهل هزاریال کرایه خواهد داشت بفروش میرسدتلفن ۶۲۱۶۹۷
۱ـ۲ آ ـ ۱۳۴۰۷

۳۵۰ متر زمین مرغوب

خیابان خردمند شمالی عباس‌آباد فروشی ساعت ۷ تا ۲۰ تلفن ۶۲۵۵۱۳ مراجعه فرمایند .
۱ـ۱۳ آ ـ ۹۳۳

یك قطعه باغ

برخیابان قدیم شمیران ایستگاه چالهرز مقابل حسینیه ارشادبقطعات کوچك بفروش میرسد خواستاران در همان محل به بازرگانی‌شهرزاد (گلکار) ۷۷۰۶۹۹ مراجعه فرمایند
۱ـ۱۵ آ ـ ۹۵۶

ویلای‌کنار دریا

یك‌ویلای بسیارآبرومند باعمارت مدرن و چهار اطاق خواب و چهار هزار متر مربع زمین مشجر با درختهای مرکبات بارده و گلهای زینتی عالی و سایر لوازم درنزدیکی متل‌قو با اثاثیه یابدون اثاثیه با شرائط‌سهل وآسان‌بفروش‌میرسد.
چون قیمت سنگین است لطفا طالبین جدی قبلا بوسیله تلفن ۷۷۰۹۹۲ تماس‌بگیرند که‌مزاحمتی برای مشتریان محترم فراهم نشود.
۱ـ۳ ۱ـ۲۵۶۷۸

بهترین نقطه خیابان پهلوی

تجریش قطعه زمینی بمساحت ۹۰ متر مربع فروخته میشود تلفن ۸۵۲۵۷۵
۱ـ۴ آ ـ ۱۰۲۶

۴۵۰۰ متر زمین

برکامرانیه شمیران از قرارمتری ۱۱۰ تومان بفروش میرسدبازرگانی شهرزاد و تلفن ۸۸۱۷۰۹
۱ـ۳ آ ـ ۹۹۳

باغ فروشی در شمیران

خیابان سعدآباد ۳۲۰۰ مترمقابل تقسیم ۳۳۹۷۸۴ بنگاه کوشان
۱ـ۳ ۱ـ۲۶۰۹۴

زمین‌فروشی درسرچشمه

۶۰۰ متر متری ۱۳۰ تومان‌رجوع فرمائید ۳۳۹۷۸۴ به: بنگاه کوشان
۱ـ۲ ۱ـ۲۶۰۹۶

خانه فروشی در دروس

۴۳۰ متر بابنای شخصی دو طبقه شش اطاق تلفن آب تهران کولر ۳۳۹۷۸۴ بنگاه کوشان
۱ـ۵ ۱ـ۲۶۰۹۸

فروش فوری برجاده کرج

زمین ده هزارمتری و چهارهزار متری در کلاك ۳۳۹۷۸۴ بنگاه کوشان
۱ـ۳ ۱ـ۲۶۱۰۰

خریدار ی‌میشود

خانه شخصی ساز ۷۰ تا ۱۰۰ هزار تومان‌درشهر وشمیرانات فوراخریداریم سازمان تعاون تلفن ۶۸۴۴۱

۱ـ۱۳ ۱ـ۹۱۸

مستغلات نوساز شمال شاهرضا تا ۸۰۰ هزارتومان خریداریم .

آژانس رایت ۳۳۲۹۷۱
۱ـ۵ آ ـ ۱۰۳۶

دفتر برانی شمیران

خیابان پهلوی باغ‌فردوس ۸۵۲۵۷۵
۱ـ۲۶ آ ـ ۹۱۷

بورس اراضی جنت‌آباد

باغ‌فیض ـ حاجی‌آباد ـ کن و هاشمی ـ جاده کرج تلفن ۶۱۱۷۷۱

دفتر مسعود ۷۷۰۲۴۱

خرید اراضی دره‌قشلاق، داودیه ، دروس، مبارك آباد ، مهران
۱ـ۲۶ آ ـ ۸۰۷

بورس اراضی پونك باغ فیض حاجی‌آباد

سازمان برنامه حسن‌آباد حاجی‌آباد وخانه‌های ویلائی دفتر باستان اول جاده کن ۹۵۲۷۱۰
۱ـ۵ آ ـ ۱۰۰۶

پهلوی دره‌قشلاق داودیه

دروس مبارك آباد عابدی ۷۷۰۴۷۷
۱ـ۲۶ ۱ـ ۸۱۲

اراضی نارمك راخریداریم

دفتر املاك گلزار ۷۹۹۴۵
۱ـ۰ آ ـ ۸۸۴

زمینهای پونك باغ فیض

عباس‌آباد راخریداریم تلفن ۴۰۱۵۵
۱ـ۲۶ آ ـ ۸۷۱

اراضی جنت‌آباد باغ‌فیض

کوهك فروشنده‌ایم ۴۵۶۲۵
۱ـ۲۶ آ ـ ۸۷۹

تلفن ۷۷۰۲۷۳

خریدار و فروشنده زمین های کاظم آباد ، عباس‌آباد ، مبارك‌آباد
۱ـ۲۶ آ ـ ۹۴۴

اراضی جنت آبادباغ‌فیض

کیشاپونك خریداریم ۴۸۴۶۳
۱ـ۱۵ آ ـ ۹۹۶

اراضی پونك حسین‌آباد

حاجی‌آباد خریداریم امین ۴۲۳۲۷
۱ـ۲۵ آ ـ ۹۹۷

اراضی کوی مکانیر

خریداریم ۳۳۹۰۶۷ و ۳۳۶۸۸۵
۱ـ۵ آ ـ ۹۹۰

دفترپارس خریدارزمین

وخانه های ویلائی و مستغلات در عباس آباد و شیمرانات ۷۶۱۰۵۸
۱ـ۲۶ آ ـ ۱۴۴

زمینی بمساحت نودمتر

درشمال شهر خریداریم تلفن ۳۳۱۶۸۱
۱ـ۶ آ ـ ۹۴۷

اراضی‌فرمانیه صاحبقرانیه‌دزاشیب

خریدار وفروشنده‌ایم ۸۵۱۶۴۱
۱ـ۱۰ ۱ـ۹۰۰

اراضی یوسف آباد

خریداریم دفتر سلامت ۶۲۰۷۹۳
۱ـ۲۶ آ ـ ۵۵۳

اجاره داده میشود

یکدستگاه آپارتمان‌طبقه دوم

ویك اطاق ششم با کلیه‌وسائل واقع در بلوار الیزابت روبروی‌پارك فرح اجاره داده میشودتلفن ۶۸۰۶۱
۱ـ۲ آ ـ ۱۰۲۳

اجاره میشود

بخارجیان اجاره میدهیم

تلفن های ۶۱۲۹۶۴ و ۴۹۷۱۳ منازلو اپارتمانهای شمارا دراسرع وقت بخارجیان اجاره میدهیم .
۲۶ آ ـ ۹۳۴

واگذار میشود

چند باب مغازه واقع

در بهترین محل خیابان شاه جنب کوچه لاله شماره ۱۶۷ ـ ساختمان توکل واگذار میشود طالبین از ساعت ۵ بعد از ظهر به آدرس فوق مراجعه نمایند .
۱ـ۵ آ ـ ۱۲۳۹۵

واگذاری تعمیرگاه یکباب تعمیرگاه بمساحت دو هزار وچهارصد متر مجهز بکلیه وسائل با آب‌و برق و تلفن واقع درخیابان قزوین دوراهی‌امامزاده‌حسن واگذار می شود به تلفن ۳۳۲۱۵۸ مراجعه فرمائید .

آ ـ ۲۵۰۳۰ ۱ـ۵

یکباب مغازه واقع

درخیابان شمیران مقابل سینما مولن‌روژ با آب و برق و تلفن بواسطه مسافرت بفروش میرسد .تلفن ۷۲۵۵۷
۱ـ۳ آ ـ ۱۰۶۰

فروش اتومبیل

اولین بازار اتومبیل‌درایران

خریدوفروش ومعاوضه اتومبیل به قیمت‌روزوعادله‌انجام‌میشود سرچشمه توقفگاه کاروان ۳۰۱۳۲۷
۱ـ۲۶ آ ـ ۷۹۷

انواع فولکس‌واگن های‌نورا

از شرکت سهامی عباد خیابان امیر کبیر خیابان ملت تلفن های ۳۰۴۱۸۱ و ۳۰۴۴۷۲ خریداری نمائید .
۱ـ۲۶ آ ـ ۸۹۸

کرایه

اتولوکس

اتومبیل های تشریفاتی با راننده برای داخل و خارج تهران میدان فردوسی ۴۴۶۰۵ و ۶۱۱۲۷۰
۱ـ۲۶ آ ـ ۸۱۱

معاملات پول

چنانچه میخواهیدپول

شرطیتان در محل مطمئنی‌به بیع شرط گذارده شود لطفا بتلفن ۷۶۰۸۸۷ اطلاع دهید فوری‌ترتیب محضر داده شود . دفتر نوین
۱ـ۳۰ ـ۱ـ۹۶۵

چکهای برگشتی را نقدا خریداریم ۶۵۴۶۴

۱ـ۶۷۷

پول شرطی موجود است بتلفن ۳۳۹۰۶۷ و ۳۳۶۸۸۵ مراجعه نمائید
۱ـ۸ آ ـ ۶۹۷

پول‌تومانی۲ شاهی ۷۳۵۴۱

۱ـ۲۶ آ ـ ۸۳۹

پول‌تومانی۲شاهی ۶۲۸۰۹۰

۱ـ۲۶ آ ـ ۷۳۹

پول شرطی باسود

بانکی موجود تلفن ۴۸۴۶۳

پول تومانی دوشاهی

فوری موجود است ۷۶۴۳۱۰
۱ـ۲۶ ۱ـ۹۳۲

پول تومانی ۵ر۱ شاهی ۶۲۴۸۷۳

۱ـ۱۰ آ ـ ۱۰۳۰

معاملات تلفن

تعمیر تلفن ونصب قلك

۲و۳ ریالی تلفن ۵۰۰۰۰
۱ـ۳۰ آ ـ ۸۴۶

تبوض

قبوض قالی‌وقالیچه بانك

کارگشائی خریداریم ۶۰۸۲۵
۱ـ۲۶ آ ـ ۷۱۳

قبوض اصلاحات ارضی بیواسطه خریداریم‌پاکپور ۲۲۷۲۹ و ۶۲۷۶۹۷
۱ـ۲۶ آ ـ ۹۵۹

راهنمای پزشکی اطلاعات

متخصص جراحی عمومی
دکتر بهرام مشیری
متخصص جراحی عمومی و جراحی قفسه صدری (قلب ـ ریه و عروق) دارای دیپلم های تخصصی بورد امریکا پذیرائی ٤ تا ٨ خیابان جامی شماره ٣٤ تلفن ٦٩٤٦٣

درمان سریع واریس ـ دکتر هادی فرزانه
متخصص در جراحی عمومی از ژنو وانگلستان نشانی مطب، روبروی هواپیمائی ملی ایران ، خیابان دامغان پذیرائی ٤ ـ ٨ تلفن ٦٧١٣٩

متخصصین جراحی مغز
دکترمحمود عالم ـ متخصص‌جراحی مغز واعصاب
چهار راه شاه اول کوچه سیمرغ تلفن۶۱۱۲۱۲و۷۵۸۶۴۳

متخصصین بیماری چشم
دکتر نیوی متخصص چشم
خیابان پهلوی بائین چهار راه شاه کوچه ملك ۲ تا ۵ بعد از ظهر .

دکتر هوشنك برجیس
جراح ومتخصص چشم وعینك‌های نامرئی از امریکا خیابان بزرگمهر شماره۶ تلفن ۶۹۰۱۲ پذیرائی ۹ تا ۱۲ صبح و ٤ تا ٨ بعدازظهر .

متخصصین بیماریهای پوست
دکتر رحمت‌الله سمیعی
متخصص و دیپلمه ناسیونال بیماریهای پوست و آمیزشی ازدانشگاه پاریس پذیرائی ٤ تا ٨ بعد از ظهر تخت جمشید جنب چهارراه بهار

دکتر نوری تلفن ۳۳۴۷۳۲
متخصص بیماریهای پوست وموی سر جاده قدیم شمیران باغ صبا ایستگاه سلیم پلاك ۲و۸۰۵ پذیرائی ۳ تا ۶ بقیه اوقات باتعیین وقت قبلی

دکتر خشنود ـ متخصص بیماریهای پوست
شاهرضا مقابل لاله‌زارنو تلفن ۴۹۶۳۲ پذیرائی با تعیین وقت قبلی

بهداشت زیبائی پوست
دکتر آیدین ـ تناسب اندام ـ شاهرضا خیابان فرصت تلفن۶۵۶۸۷

متخصصین بیماری خون
دکتر گرجی تلفن ۳۴۴۲۸۹ متخصص بیماریهای خون
و انواع کم خونی‌ها از دانشگاه پاریس دروازه دولت

متخصصین بیماری زنان
دکتر جمشید کاوه ـ متخصص و جراح امراض زنان
وزایمان و نازائی از آلمان تشخیص ودرمان زودرس سرطان خیابان پهلوی ـ چهار راه امیراکرم شماره ۱۴۵ تلفن ۶۵۰۶۷

متخصص بیماریهای اطفال
دکترهوشنك‌عرب شیبانی ـ دیپلمه و متخصص بیماریهای اطفال
از انگلستان وآمریکا بیماریهای نوزادان تخت‌جمشید کوچه‌بشارت شماره ۱ ساعات پذیرائی صبحها ۸ تا ۱۲ عصرها ٤ تا ۸ تلفن مطب ۶۴۷۹۲ منزل ۸۳۳۷۴

دکتر اکبر وفائی متخصص بیماریهای اطفال
مطب و منزل سپه، غربی‌چهارراه کارون تلفن ۹۵۳۸۶۸ بعدازظهرها

مفاصل استخوان ـ تخصص ارتوپدی
دکتر کیوان گوهر درخشان ـ خیابان کاخ جنوبی
کوچه هلالی شماره ۱۱ پذیرائی ۵ تا ۸ بعداز ظهر تلفن۴۱۷۰۴

متخصصین بیماری جهاز هاضمه
دکتر یحیی شهردار ـ متخصص جهاز هضم
پذیرائی صبحها با تعیین‌وقت قبلی ـ نشانی خیابان باغ سپهسالار بشماره ۱۵۴ تلفن ۳۳۷۰۳۵

درمان فلج
معالجه فلج ، فشار خون باروش هموپاتیك منحصر بفرد در ایران
دکترحسن بهره‌مند از دانشگاه هندوستان با چهل سال سابقه سعدی کوچه شمالی بیمه (بخارا) تلفن ۳۰۱۶۱۷ و ۸۶۳۲۸

بیماریهای داخلی
بیماریهای معده ، کبد وروده ، بواسیر بدون عمل جراحی دکتر رفیعی
متخصص از دانشگاه پاریس جامی اول کوچه پاریس تلفن ۴۸۱۸۹

بواسیر بدون جراحی فیستول ـ فیسوربامتد موثر دکتر نیك‌نژاد
خیابان گرگان جنوبی گرامی عصرها تلفن ۷۵۵۷۷۵

دکتر اسماعیل فریور تلفن مطب۴۴۴۹۳
منزل ۶۲۵۲۰۰ پذیرائی همه روزه عصر ها صبحها با اطلاع قبلی امیریه‌نرسیده به چهار راه پهلوی

دکترمحمدعلی صدیقی ـ داخلی پوست آمیزشی ترك هروئین
ترك الکل شاه چهار راه فروردین پذیرائی صبح وعصر تلفن ۴۹۵۲۶

ترك تریاك وهروئین
ترك تریاك وهروئین ـ دکتر صفائی با ۲۹ سال سابقه
و متدجدید بستری وسرپائی سعدی‌شمالی جنب‌بانك بیمه تلفن۳۰۴۱۵۳

بیماریهای آمیزشی
دکتر یحیی صدری ـ بیماریهای آمیزشی ومجاری ادرار
میدان بهارستان خیابان صفی‌علیشاه

دکتر محمدمسدد ـ بیماریهای آمیزشی مجاری ادرار
دیپلمه آمریکا دروازه دولت تلفن ۳۳۴۳۸۹

دکتر عباس جناب‌زاده
امراض مقاربتی و مجاری ادرار خیابان منوچهری مقابل کوچه ژاندارك

بیماریهای آمیزشی مجاری ادرار ـ دکتر احتیاطی
دیپلمه آمریکا سپه چهار راه‌پهلوی تلفن ۶۸۴۸۷

دکتر فرنوش تلفن ۴۸۵۵۵
داخلی ، پوست، مقاربتی گواهینامه از پاریس امیریه اول منیریه

دندانپزشکان

بانو دکتر لیدیا حکیم‌زاده ـ دندانپزشك ـ خیابان پهلوی
کوچه تلویزیون شماره ۱۷ تلفن ۶۲۷۷۹۶ پذیرائی بعد از ظهرها

دکتر میر حسن آیرملو ـ دندان پزشك (بیمه اختصاصی)
عباس آباد داریوش اندیشه ۳ پذیرائی ٤ تا ۷ تلفن مطب

داروخانه‌ها

داروخانه شبانه‌روزی تخت‌جمشید
در تمام ساعات شبانه‌روزی درخدمت شما است تلفن ۶۸۱۰۱ و ۶۷۸۲۳

داروخانه شبانه روزی پارس
جاده پهلوی شمال پارك ساعی تلفن ۶۲۰۲۷۹ و ۶۲۹۳۹۱

داروخانه مهران تلفن ۹۰۴۰۷ شیر وخورشید چهار راه استخر

اولین داروخانه شبانه روزی در تهران
داروخانه امریکائی چهار راه پهلوی شاهرضا ۴۵۲۹۰

نیازمندیهای اطلاعات

تلفن ۳۰۰۱۱ - ۳۰۱۵۲۲

خرید و فروش اثاثیه

خرید

فرش کیهان تلفن ۷۶۳۷۷۶
انواع قالی و قالیچه کهنه و نو
مخصوصا قالی‌های سنگین‌قیمت راخریداریم بهتراست برای معاملات هرنوع فرش باسازمان فرش کیهان تماس بگیرید چون مشاورین ما مجانا در اختیار شما خواهند بود.
۱_۳۰ آ_۷۳۴

فرش رضوی ۷۶۴۸۰۰
روزولت میدان۲۵ شهریور خریدار فرشهای نو کهنه صادراتی تحت نظر کارشناس مطلع با قیمت منصفانه می‌باشدموقع خریدوفروش باتلفن ۷۶۴۸۰۰ مکالمه فرمائید.

فروشگاه حاجیان تلفن۳۵۱۸۳۸
قالی و قالیچه کهنه و نو شمارا جهت صادرات‌در منزل‌نقدا خریدار است همچنین یخچال - تلویزیون وسایر لوازم منزل - کارکنان این فروشگاه باوسیله مجهزی که در اختیار دارند بدون وقفه در محل اجناس راعادلانه‌خریداری مینمایند

قیمت یك کلام
شرکت فرش کاشانی
مرغوبترین فرشهای ایران را با دلپذیر ترین نقشها تقدیم میدارد.
درنمایشگاه وفروشگاه
فرش کاشانی
قیمت یك کلام است
فرشهای کهنه خریداری می شود خیابان پهلوی بین تخت‌طاوس و عباس‌آباد بلاك ۵۳۱تلفن۶۲۶۵۱۰
۱_۲۶ ا_۳۰۵

فرش گلشن تلفنهای ۶۲۱۴۱۵ و ۶۲۱۴۲۱
انواع فرشهای نو از تمام‌شهرستان های، ایران موجود میباشد و قیمت یك‌کلام در ضمن فرش نو و کهنه خریداریم ۱_۲۶ آ_۴۲۲

فرش ملك تلفن ۷۶۴۶۱۷
فرش کهنه نقدا خریداریم
فرش های نو موجود است
فرش ملك خیابان قدیم شمیران باغ صبا مقابل ملك ۷۶۴۶۱۷
آ_۶۴۵

فروشگاه ونمایشگاه آسیا
یخچال - تلویزیون - اجاق گاز و فرش عادلانه خریداریم شاه چهارراه پیروز تلفن ۶۱۲۸۳۲
۱_۲۶ آ_۸۳۰

فروشگاه خالقی
تلفن‌های ۳۰۳۰۸۰و ۳۵۲۰۹۰
فرش کهنه ونو یخچال.تلویزیون ولوازم منزل شما را خریداریم .
۱_۳۰ آ_۸۶۰

فروشگاه صفا تلفن۳۵۲۸۷۶
کلیه لوازم منزل شما رادراسرع وقت بااطلاع تلفنی در محل نقدا عادلانه خریداری مینماید

فرش طوسی تلفن ۷۵۹۰۲۹
قالی و قالیچه کهنه شما را برای صادرات از سایرین بهتر میخرد
۱_۲۵ آ_۱۰۲۵

فرش درگاهی تلفن ۶۶۶۸۷
در فروش قالیهای کهنه و خرید قالیهای نو باما مشورت فرمائید
۱_۲۶ آ_۹۸۸

فروشگاه آرمان تلفن۶۹۶۲۳
بهترین خریدار تلویزیون‌فرش چراغ گاز و هرنوع یخچال نفتی
۱_۲۶ آ_۸۵۳

فروشگاه سعید - سرچشمه
خریدار اثاث خانگی و فرشهای سنگین قیمت ۳۳۸۶۶۷و ۲۳۳۷۶
۱_۲۶ آ_۷۱۶

فرش‌شایان تلفن ۶۱۳۳۸۱
انواع قالی نو و کهنه در محل نقدا بقیمت عادلانه خریدار است.
۱_۲۶ آ_۵۲۹

فرش فروردین تلفن۴۳۰۸۵
بهترین خریدار فرشهای کهنه‌ونو
۱_۲۶ ا_۷۰۸

فروشگاه آریا ۴۹۳۹۳
بهترین خریدار یخچال برقی . نفتی ، فرش، تلویزیون خیابان‌شاه
۱_۱۵ آ_۱۰۳۷

فروش

صد دستگاه میز ونیمکت
فلزی دبستانی بقیمت مناسب‌بفروش
میرسد تلفن ۴۷۴۳۲
۱_۱۵ ا_۹۷۲

یکدستگاه تلویزیون مبله
با رادیو و گرام و یکدستگاه تلویزیون مبله مونتاژ خارج‌بفروش
میرسد تلفن ۲۶۲۸۵
آ_۱۰۴۰

بعلت مسافرت
اثاثیه منزل بفروش میرسدجمشید آباد شمالی ۸ متری عباسی کاشی هشت
۱_۲ آ_۱۳۴۲۵

چند یخچال تمیز خارجی
بقیمت مناسب بفروش میرسد
۴۵۳۷۰
۱_۲ آ_۱۳۴۹۹

تعمیرات

تعمیرگاه تلویزیون‌الکترون
تلفن ۷۶۳۶۸۲
آماده برای‌نصب کنورتور جهت فرستنده دولتی و آموزش وپرورش روی هر نوع تلویزیون و تعمیر تلویزیون آرسی.آ، شاوب‌لورنس، تلفونکن ، سیبرا ، فیلیپس و سایر مارکها باسرویس مجهز سیار در منازل بویژه شمیرانات .

سرویس تلویزیون گارانتی
تعمیر تلویزیونهای سیبرا R.C.A. ادا جنرال الکتریك تلفونکن ونصب کنورتور در تمام نقاط تهران‌بویژه شمیرانات تلفن ۶۲۸۳۷۱
۱_۲۶ آ_۴۵۱
آ_۲۶ آ_۹۶۶

تعمیرگاه‌الکترونیکی‌پاسیفیك
در تمام ساعات برنامه آماده‌تعمیر انواع تلویزیون های اروپائی و آمریکائی ونصب کنورتور و آنتن تمام کانال میباشد تلفن ۷۲۱۵۱
۱_۲۶ آ_۸۵۵

سرویس‌رادیوتلویزیون‌نصیر
کافیست برای سرویس و رفع معایب تلویزیون رادیوگرام ضبط ونصب کنورتور باشماره تلفن ۳۳۷۵۲۰ تماس بگیرید.
۱_۱۰ آ_۷۱۸

تعمیرگاه تلویزیون غرب
۲۰ درصد تخفیف
جهت تعمیر انواع تلویزیون و نصب کنورتور اتوماتیك آلمانی در منازل باسرویس سیارتلفن ۷۵۴۵۰
۱_۲۶ آ_۱۰۳۳

نصب کنورتور
تعمیر انواع تلویزیون ، رادیوگرام در منزل شمافقط با یك تلفن
تلفن ۶۱۳۷۶۰
۱_۲۶ آ_۹۷۳

شرکت سهامی رادیو
تلویزیون ایران
جهت‌نصب کنورتورو تعمیرتلویزیون های R.T.I. — R.C.A. که‌تحت نظر متخصصین کار آزموده‌انجام میگیرد به تعمیرگاه خودتان به شماره های ۹۰۳۱۹ و ۹۰۳۲۰ و ۹۰۳۲۱ مراجعه نمائید .

سرویس اجاق گاز
بوسیله متخصص شرکت فنی رگلاتور کنترل‌گازتلفن ۶۳۰۲۶۹
۱_۱۵ آ_۲۴۲۵۶

تعمیرگاه یخچال فریجیدر
بعلت انحلال تعمیرگاه مرکزی تعمیرات یخچال و لباسشوئی تحت نظر مهندسین شرکت انجام وضمنا وسایل یدکی موجود تلفن۷۲۳۳۶
۱_۲۶ آ_۹۶۴

مهندسی رادیوتلویزیون نیوتون
تعمیر تلویزیون‌های اروپائی و امریکائی نصب کنورتورو آنتن‌تمام کانال‌در اسرع‌وقت تلفن ۶۲۷۶۹۰
۱_۲۶ آ_۱۰۶۲

آنتن تلویزیون

نصب آنتن تمام کانال
مهندسی تلویزیون نصیر۳۳۷۵۲۰
۱_۲۰ آ_۸۲۲

نمایشگاههای مبل

پرده دوزی ارجمند۳۳۷۳۷۰
۱_۲۶ آ_۱۰۲۲

پیراهن مبل ۳۳۹۵۰۵
تعویض پارچه مبل ۳۳۹۵۰۵
پرده‌دوزی شهرزاد ۳۳۹۵۰۵
آ_۲۶ آ_۱۰۴۳

شستشوی مبل وفرش

دوراکلین سرویس
بین‌المللی امریکا
وابسته به کارخانجات خشك‌شوئی قاول ماستر ایران مبلمان و فرش و صندلی وسقف اتومبیل شما رادر محل بدون شکافتن باموادخارجی ودستگاههای اتوماتیك تمیزمی‌نماید
تلفن‌های ۷۵۸۳۹۵و ۷۵۸۳۹۶
۱_۱۵ آ_۱۰۴۱

شستشوی مبل وفرش ساحل
نظافت مبلمان‌و پذیرش وسیله‌دستگاه برقی در جای خود تلفن ۹۱۵۶۵
۱_۲۶ ا_۷۵۷

شستشوی مبل وفرش‌ادیب
مبل.فرش. تشك‌های ماشین‌در جای خودتمیزمینماید تلفن ۹۵۲۴۵۴
۱_۲۶ ا_۷۵۸

برای مسافرت

سازمان توریستی آپادانا
باهمکاری ارفرانس تقدیم میکند

تور (کت‌دازور) کردش‌یك‌ماهه در زیباترین شهر های اروپا نیس کان -پاریس - ژنو - بارسلون - لندن -هامبورك -رم (ناپل و کاپری وسورنتو) آتن - بیروت .
قیمت۵۴۸۰ تومان نقد و باقساط ۱۲ تا ۲۴ ماهه،شامل بلیط‌هواپیما هتل خوب با حمام - صبحانه -یك وعده غذا گردش وورود به موزه ها و عوارض فرودگاهها -حرکت ۲۷ مرداد ماه
برای کسب اطلاع و رزرو جا به تلفن های ۷۵۶۲۰۳ یا ۷۴۸۳۰ چهار راه حقوقی‌خیابان‌ایرج‌شماره ۴ مراجعه فرمائید .

برای ساختمان شما

نقاشی ساختمانی جانفدا
فوری ارزان باقساط ۷۸۱۹۷۷
۱_۲۶ ا_۷۶۶

رفع گرفتگی لوله ساختمان
در ۲ دقیقه سازمان تراکم
تلفن ۸۸۱۶۸۱

لوله‌بازکنی فاضل آب
دراسرع‌وقت‌باارزانترین
قیمت تلفن: ۹۲۹۲۲

لوله بازکنی فاضل آب
باستگاه تراکم هوا
تلفن ۷۶۳۲۸۶

کارخانه سنك تابناك
برای تحویل انواع سنك‌تزئینی ساختمانی حاضر و نصب را نیز قبول می نماید تلفن ۷۷۰۹۲۱
۱_۱۰ آ_۸۷۵

رفع گرفتگی برنوع لوله ساختمانی
بادستگاه تراکم هوا- تلفن ۷۸۷۲۷

سازمانهای فنی و فرهنگی

فقط ۵ نفر دیگر
برای کلاسهای رادیو، تلویزیون، ترانزیستوری ، نقشه‌کشی برق و فشارقوی می‌پذیریم .بفارغ‌التحصیلان گواهی‌نامه رسمی داده میشود .
کار و آموزش تلفن ۴۹۴۹۴
۱_۱۵ آ_۸۱۲

اطلاعیه

سازمان تربیتی و آموزشی‌رفیعی تهرانی ثبت‌نام میکند داودیه غرب پرورشگاه معنوی تلفن ۷۷۲۹۶۸
۱_۱۰ آ_۱۰۳۲

فقط ۴۲۰ تومان
انگلیسی فرانسه یاشورت هند کنتراتی‌توسط استادان‌خارجی‌مکتب انگلیسی‌نژاد ماشین نویسی‌مجانی وسیله رفت‌وآمد آماده است‌پهلوی مقابل کاخ مرمر تلفنهای ۴۲۰۸۶و ۴۷۱۴۱
۱_۱۰ آ_۹۸۴

دبستان آفاق
جهت سال تحصیلی آینده ثبت‌نام میکند روزولت نرسیده به هنك موتوری تلفن ۷۶۲۲۷۳
۱_۱۰ آ_۱۰۲۰

سالن رقص روزیتا
رقصهای مدرن‌را با کمترین قیمت و کوتاهترین مدت کنتراتی و خصوصی زیر نظر مادموازل‌روزینا بیاموزید نادری مقابل کوچه شاهرخ کانون هنر تلفن ۶۵۷۴۷
۱_۱۰ آ_۹۴۲

چرا نگرانید ؟
از تجربه ما برای فرا گرفتن ماشین نویسی فارسی و لاتین - دفترداری‌دوبل‌و حسابداری- آلمانی- انگلیسی- فرانسه‌و دروس ابتدایی‌و متوسطه کامل که در کلاس های تجدیدی -تقویتی- متفرقه امتحانات شهریور ماه بطور عمومی وخصوصی صبح و عصر دائر است استفاده فرمائید تاموفقیت‌شما مانندیگران حتمی باشد .

گروه فرهنگی فراکیش
میدان بهارستان اول کوچه نظامیه تلفن ۳۰۴۲۰۰
۱_۱۰ آ_۹۴۳

اطلاعیه گروه فرهنگی بنیادنو
کودکستان و دبستان بنیاد نو برای سال تحصیلی آینده ثبت‌نام میکند ضمنا کلاسهای تابستانی شامل نقاشی زبان- شنا برای کودکان ۲ تا ۱۲ ساله دایر میباشد ساعات‌ثبت نام ۹تا ۱۲ صبحو ۵تا ۷ بعد ازظهر نشانی-خیابان آناتول- فرانس‌نبش ایتالیاتلفن۴۳۸۵۵

۵ رقص معروف
ومتداول جهان را باپرداخت ۱۲۰۰ ریال بطورخصوصی‌زیر نظراستادان رقص از آلمان بیاموزید .
میدان فردوسی اول ایرانشهرشماره ۹ آموزشگاه رقص برلین
۱_۵ آ_۹۸۳

سازمان فرهنگی‌شهپرست وهوشمند
کودکستان -دبستان‌ودبیرستان دخترانه و پسرانه همه روزه نت نام می کند تلفن های ۲۱۹۷۷ - ۵۱۹۲۷ - ۴۷۶۲۸
۱_۱۵ ا_۱۱۳۸۱

آموزشگاه آرایش و زیبائی همایون
باطلاع میرساند جهت دوره سوم ارایش و زیبائی هنرجو می‌پذیرد - نفرهنگیان - کارمندان دولت و دانش آموزان تخفیف داده میشود سلسبیل (رودکی) چهارراه‌بوستان سعدی تلفن ۹۲۷۸۴
۱_۱۰ ا_۹۳۹

درآموزشگاه رقص آیدا
رقصهای مدرن را بیاموزید . تخت جمشید چهارراه ملك‌الشعرا تلفن پاریس اعزام خواهد شد .

آموزشگاه خیاطی‌طلوع جهان
باطلاع‌میرساند جهت دوره سوم تابستانی ثبت‌نام میکند بدانش - آموزان -فرهنگیان و کارمندان دولت تخفیف داده میشود سلسبیل (رودکی) چهارراه بوستان سعدی
تلفن ۹۲۷۸۴
۱_۱۰ ا_۹۴۰

تدریس خصوصی

فقط با ۴۰۰ تومان
انگلیسی کنتراتی توسط دانوی انگلیسی خیابان‌پهلوی‌تلفن۴۲۰۸۶
۱_۲۶ آ_۷۸۳

دروس ریاضی ششم ریاضی
خصوصی تدریس میشود ۷۸۱۷۷۶
۱_۱۰ ا_۹۱۱

انگلیسی خصوصی جهت‌خردسالان
توسط‌بانوی‌انگلیسی تلفن۷۵۸۶۳۰
۱_۱۲ ا_۹۶۰

فیزیك شیمی ریاضیات توسط
دانشجو ۹۱۰۳۰
۱_۳

فیزیك، شیمی، ریاضیات
توسط دانشجو ۴۷۲۴۲
۱_۳ آ_۱۳۲۹۳

ریاضیات ودروس ابتدائی
۷۶۳۱۰۶
۱_۴ ا_۱۳۲۷۷

زبان آلمانی را
دوماهه تا مکالمه کامل روزمره تحت نظر استادان آلمانی وایرانی کنتراتی فرا گیرید تلفن ۳۳۳۸۵۰
۱_۵ آ_۹۷۶

ماهی سی تومان
زبان انگلیسی و آلمانی را بطور خصوصی تلفن۴۹۴۹۴ و ۶۱۳۷۶۰
۱_۲۶ آ_۱۰۱۳

توسط دانشجوی‌سال‌چهارم فیزیك
ریاضیات - فیزیك
تلفن ۷۵۹۱۹۴
آ_۱۳۳۱۳

ریاضیات وسیله دبیر
لیسانس ریاضی ۷۹۳۴۵۰
۱_آ_۱۳۴۹۵

ریاضیات، فیزیك ، شیمی
بویژه ششم متوسطه دانشجوی‌فنی باتضمین دقت عمل تلفن ۹۵۳۸۸۷
۱_۵ آ_۱۳۲۷۵

فرانسه (مقدماتی -عالی)
در آموزشگاه نوبهاران۷۳۴۴۲
۱_۱۲ ا_۱۲۴۲۱

ریاضیات ، فیزیك، شیمی زبان
توسط دانشجو ۸۸۰۲۷۷
۱_۳ آ_۱۳۴۸۹

گم شده

مفقود گردیده
۱- یك‌برك چك بشماره ۷۵۹۴۹۵ عهده بانك‌پارس قوام‌السلطنه‌حساب شماره ۷۶۹ مورخه ۴۷٫۹٫۱۵بمبلغ ده هزار تومان بامضاء محبوبی که حامل میباشد .
۲- یك دسته چك حساب شماره ۲۹۵ که دو برك چك داشته ویك برك دیگر امضاء شده بدون مبلغ.
۳- یك عدد کارت اتومبیل بنز شماره ۱۸۹۳ طهران ۱۷ مدل ۶۴
۴- یك برك چك بمبلغ یکهزار تومان بانك بیمه ۸ بازرگانان مفقود گردیده و چکهای مربوطه‌از درجه اعتبار ساقط میباشد.
۱_۳ آ_۱۰۳۸

دسته چك اینجانبه
ساریه شوکتیان از حساب جاری شماره ۷۰۴۷۵ باجه گلستان بندر پهلوی بسرقت رفته حساب مذکور مسدود شده و کلیه برگهای چك آن از درجه اعتبار ساقط است.
آ_۲۶۰۳۸

انگشتری زمرد
در تاریخ ۴۷٫۴٫۲۴ در خیابان‌خیام مفقود شده جوینده تلفن ۳۳۲۹۱۶ مراجعه و مژدگانی قابل توجهی دریافت دارد .
آ_۱۳۵۶۵

ابزار و ماشین آلات صنعتی

در پاساژ باستان
خیابان سپه - میدان موزه
شرکت سهامی متارول
معرف عالیترین پدیده‌های‌علمی‌و صنعتی جهان
کنتور برق زوسی - زیبا -دقیق- ارزان
شاهکارصنایع اتحادجماهیرشوروی
مرکز پخش کالای غرب - خیابان لاله زار
الکترو موتورهای ساخت رومانی یك فاز - سه‌فاز - سکزونیزه - بقدرتهای ۲۵٪تا۳۰۰۰ لیتووات‌از ۲۲۰ تا ۵۰۰ ولت همچنین الکترو موتورهای ضد حریق برای مصارف مختلف مانند کولرهای آبی -جارو های برقی ماشینهای لباسشوئی و چرخ خیاطی .

دینام جوشکاری الین
باشهرت جهانی و سابقه ۲۰ ساله در ایران
دینام جوشکاری الین بقدرتهای مختلف ساخت کشور اطریش
هنگام خریددینام جوشکاری‌الین لباس کار مخصوص را از فروشنده دریافت نمائید - شرکت سهامی متارول تلفنهای ۳۰۲۸۳۲ - ۳۰۲۸۱۳
۳۳۲۶۹۱
آ_۱۰۴۷

برای خرید
انواع‌پروفیل‌برهای کومت -توماس- اشتایردر مدل های مختلف که در ایران چندین سال سابقه درخشان دارند و همچنین ماشین آلات‌ایندوما (سازنده انواع فرز) الکتروموتور بقدرتهای‌۲و۳اسب لوازم جوشکاری کاربیت - گاز - دیزل - رنك‌پاشی- کمپرسور-لوازم سرویس‌اتومبیل- ماسك رنك پاشی وسم پاشی قفل‌ضد سرقت اتومبیل‌جهت‌هرنوع‌اتومبیل- عینك راننده برای شب -جرثقال برقی- آمپنیوم‌بر- سنك فیبری - هویه برقی - افزارهای الکترو مکانیکی - چرخهای مبل و تخت خواب را از **فروشگاه آرام‌نازاریان** نماینده انحصاری خریداری‌فرمائید.
پاساژ باستان‌تلفن ۳۰۲۴۰۸

متفرقه

تانکرسازی لوپ
تانکر از۵۰۰۰ تا ۵۰۰۰۰ لیترموجود سفارشات ۴۸ ساعته انجام میگردد
خیابان قزوین تلفن ۹۴۴۱۴

هنرآشپزی
تالیف بانو رزامنتظمی
۶۰۰ نوع غذا ، بهترین هدیه برای بانوان
کتابخانه های امیر کبیر(شاهرضا، شاه آباد) علمی ، اقبال‌فروشگاه ایران سوپر ، سینا
۱_۲۵ آ_۲۰۷۹۲

سالنهای جدید خانوادگی چلوکباب ملی
روز های تعطیلی از صبح برای پیك‌نیك آماده میباشد سرچشمه تلفن ۳۳۳۱۵۶
۱_۳۰ آ_۸۹۱

جرثقیل توکل
بادکلهای ۶۰ متری خیابان ری میدانشاه تلفن ۵۰۶۹۱ و ۵۸۴۷۹و ۵۵۸۲۸
۱_۳۰ آ_۹۱۶

شرکتها وصاحبان کالا
درآمدو سطح فروش راتا چهل در صد بالا میبریم .
برای اطلاعات بیشتر باصندوق‌پستی ۱۴٫۱۳۷۹ مکاتبه فرمائید
۱_۳ آ_۱۳۱۶۱

صاحب امتیاز و مدیر مسئول
عباس مسعودی
خیابان خیام ایران چاپ
چاپخانه اطلاعات تلفن۳۰۴۹۶۵
تلفنخانه ۳۰۰۱۱ تا۳۰۰۱۹

برنامه سینماها

- **انتقام ۷ تیرکش** - رنگی - جفری هانتر -لوئی هوارد متروپل (۳۳۹۴۱۰) ۱۰٫۳۰- ۲٫۳۰- ۴٫۳۰- ۶٫۳۰- ۸٫۳۰
- **ایرما خوشگله** - رنگی- جك‌لمون- شرلی مك لین گلدیس (۶۲۸۷۱۳) ۲٫۳۰- ۵- ۷٫۱۵- (۹٫۳۰ بزبان‌اصلی)
- **بوسه‌ای‌که تکرار می‌شود** - رنگی- هیلی‌میلز-جان‌میلز آتلانتیك (۶۲۲۱۷۱) ۱۱٫۱۵- ۳٫۳۰- ۵٫۳۰- ۷٫۳۰- ۹٫۳۰
- **بدگمان** - کلودیاکاردیناله - اگوتوبیاتسی تخت جمشید (۴۳۵۵۰) ۱۱- ۳- ۵- ۷-۹
- **باعشق ولی تنها** - سینماسکوپ - رنگی- کاترین‌اسپاك آریا (۳۳۹۸۸۴) ۱۰- ۱۲٫۳۰- ۲٫۳۰- ۴٫۳۰- ۶٫۳۰- تراس ۷٫۳۰- ۹٫۳۰
- **توپکاپی**- سینماسکوپ - رنگی- ملینامرکوری درایوین (۷۸۱۷۹۵) ۷٫۴۵- ۹٫۴۵
- **تعطیلات بسبك ایتالیائی**- رنگی- ساندرامیلو رادیوسیتی (۴۳۳۲۰) ۱۱٫۱۵- ۳٫۳۰- ۵٫۳۰ - ۷٫۳۰ - ۹٫۴۵ ب.ب (۶۹۶۴۱) ۱۰٫۳۰- ۲- ۴- ۶- ۸ نیاگارا (۶۵۳۰۷) ۱۱ - ۳- ۵- ۷- ۹٫۱۵
- **چرخ فلك** - فردین - بیك ایمانوردی- آذرشیوا اونیورسال (۶۶۹۵۳) ۱۱- ۱٫۳۰- ۴- ۶٫۳۰- ۹تراس ۷٫۳۰- ۱۰ ایران (۳۳۶۳۵۴) نپتون(۷۶۰۱۳۶) مونت‌کارلو (۷۹۷۴۱)۱۰٫۳۰- ۲٫۳۰- ۴٫۳۰- ۶٫۳۰- ۸٫۳۰آستارا (۴۰۰۲۲)۱۰٫۳۰- ۲- ۴٫۱۵- ۶٫۳۰- ۸٫۴۵ لیدو ۹۵۱۲۸۲) ژاله (۳۰۴۱۲۰) الوند (۵۵۵۳۸) ۱۰- ۱۲- ۲- ۴- ۶- ۸ پاسارگاد (۷۹۲۷۸۲) ۱۱- ۳- ۵- ۷- ۹
- **حماسه جوزی**- رنگی- دوریس‌دی- جرج کندی اروپا (۳۰۳۱۷۹) ۱۰٫۳۰- ۲٫۳۰- ۴٫۳۰- ۶٫۳۰- ۸٫۳۰ کاپری (۴۸۴۰۱) ۱۱- ۳- ۵- ۷- ۹ پولیدور (۶۴۵۸۵) ۱۱٫۱۵- ۱۰٫۳۰ - ۳٫۳۰- ۵٫۳۰- ۷٫۳۰- ۹٫۳۰
- **دختر خیلی‌خیلی متجدد** - رنگی - جولی‌اندروز - پارامونت (۴۸۳۲۱) ۱۱- ۲٫۴۵- ۶- ۹٫۱۵
- **دارلینك** - جولی‌کریستی- لورنس‌هاروی- درك‌بوگارد گلدن‌سیتی (۶۱۳۲۶۹) ۱۱- ۳- ۵٫۱۵- ۷٫۳۰- ۹٫۴۵
- **دکترسین** - رنگی - پاتریك‌مك‌گوهان- شون‌اسکالی سینه‌موند (۴۸۳۲۲) ۱۰٫۴۵- ۳- ۵- ۷- ۹
- **دره شجاعان**- رنگی- سزار رومرو - فرانکی آوالون ادئون (۳۳۸۱۱۸) ۱۰٫۳۰- ۲٫۳۰- ۴٫۳۰- ۶٫۳۰- ۸٫۳۰ پلازا (۴۴۲۵۵) ۱۱- ۳- ۵- ۷- ۹ تراس‌نیاگارا ۷٫۳۰- ۹٫۳۰
- **۲ همسفر**- رنگی- آلبرت مینی- ادری هپبورن بولوار (۶۰۲۹۲) ۱۱- ۲- ۴- ۶- ۸- ۱۰
- **دام** - ریتاتوشینگهام - الیوررد پانوراما (۷۹۳۵۷۰) ۱۰٫۳۰- ۱٫۳۰- ۲٫۳۰- ۴٫۳۰- ۶٫۴۵- ۹تراس ۷٫۳۰- ۱۰
- **راه برای زیبایان بازاست** - آناماریا - ناکی آتیلا امپایر (۶۲۳۹۴۲) ۱۱٫۱۵- ۳٫۳۰- ۵٫۳۰- ۷٫۳۰- ۹٫۴۵
- **رام وشام** - رنگی- دلیپ‌کمار- وحیده رحمان حافظ (۳۳۴۰۷۴) ۱۰٫۳۰- ۱- ۳٫۳۰- ۶- ۸٫۳۰
- **شبهای شیرین** - سینماسکوپ - رنگی سانترال (۴۸۶۸۶) ۱۱- ۳- ۵- ۷- ۹٫۱۵ تاج (۳۳۳۰۶۴) ۱۰٫۳۰- ۲- ۴- ۶- ۸- ۱۰
- **شاهراه زندگی**- ایرج قادری-کتایون- تابش رکس (۳۳۵۲۹۳) همای (۶۹۶۶۴) المپیا (۹۱۷۹۶) سیلوانا (۳۳۳۷۷۷) ۱۰٫۳۰- ۲٫۳۰- ۴٫۳۰- ۶٫۳۰- ۸٫۳۰ آسیا (۴۲۹۰۹) ۱۱٫۱۵- ۳٫۱۵- ۵٫۱۵- ۷٫۱۵- ۹٫۱۵ میامی (۷۴۳۲۹) ری (۲۲۵۷۸) پرسپولیس (۵۸۱۰۸۳) ۱۱- ۳- ۵- ۷- ۹ پاسیفیك (۷۳۳۱۱) ۱۱- ۳- ۵- ۷٫۱۵- ۹٫۳۰ ناتالی (۹۵۴۵۳۴) ۱۰- ۱۲- ۲- ۴- ۶- ۸
- **شبی در رم** - ادری‌هپبورن - گریگوری‌پك مازستیك (۶۸۴۶۱) ۱۱- ۳-۵-۷-۹
- **طوفان** - رنگی - وان‌هفلین - سیلوانامانگانو مولن‌روژ (۷۲۹۲۹) ۱۱٫۱۵- ۳٫۳۰- ۵٫۳۰- ۷٫۳۰- ۹٫۳۰ دیانا (۴۳۶۵) ۱۰٫۴۵- ۲- ۴- ۶- ۸- ۱۰ مهتاب (۴۷۷۷۷) ۱۰٫۱۵- ۳- ۵- ۷- ۹ کریستال (۳۳۷۶۷۵) ۱۰٫۳۰- ۲ -۴ -۶٫۳۰- ۹ اسکار (۹۵۰۸۹۸) ۱۰ -۱٫۳۰ -۴ -۶٫۳۰- ۹
- **غول‌طلائی**- سینماسکوپ - رنگی- رابرت‌آنتونی سعدی (۳۳۶۴۶۸) ۱۰٫۳۰- ۱۲٫۳۰- ۲٫۳۰- ۴٫۳۰- ۶٫۳۰- ۸٫۳۰ رویال (۴۹۷۸۵) ۱۱- ۳- ۵- ۷- ۹ سمیلا (۳۳۶۴۲۴) ۱۰٫۱۵- ۱۲٫۱۵- ۴٫۱۵- ۶٫۱۵- ۸٫۱۵ تراس ۷٫۳۰- ۹٫۳۰
- **فرار بزرك** - رنگی- استیومك کوئین- جیمزگارنر تراس دیانا ۷٫۴۵ -۹٫۴۵
- **کتاب‌آفرینش**- رنگی- ۷۰ میلیمتری- پیتر اوتول ریولی (۷۵۷۷۷۷) ۱۱- ۳٫۳۰- ۶٫۳۰- ۹٫۳۰
- **مردی بدون آینده** - رنگی - لورنس‌هاروی - میافارو تراس امپایر ۷٫۴۵ - ۱۰
- **۷ دلاور** - رنگی- یول برینر برلیان (۳۳۳۰۳۵) ۱۰- ۱۲- ۲ - ۴ -۶ -۸
- **یکشنبه ها سپیل** - هاردی‌کروك - پاتریشیاگوتزی دیاموند (۶۲۸۴۰۰) ۱۱- ۱۵٫۳- ۵٫۳۰- ۷٫۳۰- ۹٫۴۵
- **الماس۳۳** - تکنی‌اسکوپ - رنگی- فاضلی-نانسی‌کوك مراد (۷۳۳۸۲) ۱۰- ۱۲٫۳۰- ۳- ۵٫۳۰- ۸ فلور (۲۸۰۹۶) ۱۰- ۱۲٫۳۰- ۳- ۵٫۳۰- ۸ کارون (۹۵۱۰۶۵) ۱۰٫۳۰- ۱- ۳٫۳۰- ۶- ۸٫۳۰
- **سه جوانمرد** - سپهر نیا- گرشا- متوسلانی نادر (۳۳۹۰۹۵) ۹- ۱۱- ۱- ۳- ۵- ۷- ۹ رامسر (۵۲۰۶۰) ۱۱- ۳٫۳۰- ۵٫۳۰- ۷٫۳۰- ۹٫۳۰ جهان (۶۰۳۵۰) ۱۱- ۳- ۵- ۷- ۹ جی (۹۱۲۰۷) ۱۰- ۱۲- ۲- ۴- ۶- ۸ شرق (۵۴۰۲۴) ۱۰٫۳۰- ۲٫۳۰- ۴٫۳۰- ۶٫۳۰- ۸٫۳۰ ماندانا (۷۹۹۸۲) ۲٫۳۰- ۴٫۳۰- ۶٫۳۰- ۸٫۳۰
- **دنیای تاریك عشق**- سیدنی پواتیه فری (۹۵۳۳۶) ۱- ۳- ۵- ۷- ۹
- **قلب‌های شکسته** - رنگی- آشاپارك - منوچ‌کمار دنیا (۳۳۳۸۱۲) ۱۰٫۳۰- ۲٫۳۰- ۴٫۳۰- ۶٫۳۰- ۸٫۳۰
- **۱۲ مرد خبیث** - رنگی - لی‌ماروین - رابرت‌راین پردیس ۹- ۱۱٫۳۰- ۲- ۴٫۳۰- ۷- ۹٫۳۰
- **دلربا ولی پردردسر** - کشتیهای بلند البرز (۳۰۴۲۵۸) ۸٫۳۰- ۱۲- ۳٫۳۰- ۷- ۸٫۳۰
- **شهرکوتوله‌ها** - رنگی- والتر برنان کسری (۷۵۶۹۳۹) ۱۱ ۳- ۵ -۷- ۹٫۱۵
- **فاتلین**- رنگی- لی‌ماروین انجی دیکنیسون پارك (۳۳۹۶۳۷) ۱۰٫۳۰- ۲٫۳۰- ۴٫۳۰- ۶٫۳۰- ۸٫۳۰

نمایندگان ابن سعود بتهران میآیند

۴۰ سال قبل در همین روز

در تعقیب اقدامات آقای عین‌الملك هویدا از طرف ابن سعود ملك نجد و حجاز برای استقرار روابط حسنه با دولت ایران‌دونفرنماینده آقایان‌عبدالله الفضل رئیس شورای سعودی و محمد عبدالرئوف‌قنسول آن دولت‌درشامات‌به تهران میآیند تا با مقامات مربوطه برای شناسائی دولت حجاز داخل مذاکره شوند. بقرار اطلاع عبداله‌الفضل ازنجد بطرف شامات حرکت نموده که با محمد عبدالرئوف بطرف ایران حرکت کنند و قریبا وارد خواهند شد.

وزارت امور خارجه برای پذیرائی آنها عمارتی در خیابان امیر منظم تعیین نموده وآقای نورزاد رئیس اداره شرق وزارت خارجه‌بسمت‌مهماندار مشارالیهم تعیین خواهد شد.

ورود فروغی به تهران

آقای ذکاءالملك فروغی سفیر کبیر ایران در ترکیه که تقاضای مرخصی‌کرده بودند و چندی قبل از پاریس عزیمت نموده و از طریق روسیه عازم ایران‌شده بودند پس از توقف کوتاهی در تبریز به طهران حرکت نموده و وارد شدند.

سکه‌های ایران در کاخ سازمان ملل

نقشه بنای ساختمان عمارت جامعه ملل در ژنوکه بوسیله پنج نفر ازمعماران بزرك‌اروپا تهیه‌شده‌مورد تصویب‌اعضای جامعه ملل قرار گرفته و قرار است در ماه سپتامبر یك‌ماه ونیم دیگر اولین سنك بنای کاخ مجمع ملل در ژنو کار گذاشته شود. مخارج ساختمان این کاخ عظیم از بودجه عمومی سالیانه که دول عضوجامعه بابت حق‌عضویت میپردازند تامین خواهد شد. از نماینده دولت ایران تقاضا شده است که اگر مایل باشند میتوانند چند عدد از سکه های مملکت خود را بدارالانشاء جامعه ملل ارسال دارند که در موقع نصب سنك‌بنا بیادگارگذاشته‌شود و قراراست‌یك‌سری از سکه های ایران فرستاده شود.

عهدنامه ایران ومصر

آقای حامدخلوصی یك‌نماینده دولت مصر در تهران در وزارت امور خارجه حضور یافته آقای‌فرزین راملاقات و پس از ارائه اختیارنامه‌های‌خود نسخ‌مصوبه عهدنامه مودت و اقامت منعقده بین دولتین راکه بتصویب مجلسین رسیده وبامضای اعلیحضرت همایونی و ملك فواد پادشاه مصررسیده بود باتشریفات لازم مبادله نمودند.

اعزام کارگر باروپا

چون اداره راه آهن‌برای‌امور مربوط قسمت راه‌آهن عده‌کارگر بامعلومات لازم دارد در نظر گرفته شده است که سی نفر کارگر بکارخانجات راه‌آهن آلمان اعزام گردند که پس از اخذ معلومات لازم در قسمت های راه‌آهن مشغول کار شوند. اشخاص مذکور مکلفند پس از اخذ معلومات و ورود بایران اقلا مدت پنجسال در اداره راه‌آهن ایران مشغول خدمت گردند.

صابون پزخانه‌ها

چون‌وجود صابون‌پزخانه‌در شهرباعث عفونت قسمتی‌از شهرشده‌بعلاوه پیه‌های موجوده در هریك از صابون پزی ها بواسطه‌گرمی‌هواوغیره‌فورا متعفن‌میشود از طرف‌اداره بلدیه بوسیله کمیساریای مربوطه اقدام شده‌است که هرچه زودتر کارخانه‌ها بخارج شهر منتقل گردد.

ملانصرالدین. کمدی در سه پرده

خانم‌ها یکشب خنده، آقایان یکشب تفریح‌در سالن ییلاقی پری تیغستان. قلهك توسط آرتیست‌شهیر ستاره شرق مادام پری روز جمعه از ساعت ۸ بعد از ظهر قیمت بلیط از ۳ قران الی یك‌تومان با خرید یك بلیط ممکن است باضافه تماشای نمایش یك جایزه عالی کار چین را نیز دارا شوید.

آقایان شیك باید اتومبیل شیك داشته باشند

در اطراف استحکام و صرفه بنزین (واگس هال) صحبتهائی میشود اگر صرفه حقیقی‌بنزین‌میخواهید واگس‌هال نتیجه زحمات سالهای متمادی مهندسین انگلیسی است.

واگس‌هال سواری ۲۸۲۵ تومان. واگس‌هال لوکس کالسکه ۳۲۰۰ تومان، اولدزموبیل محصول ژنرال موتورز نیز دارای استحکام و فورم مناسب است اولدزموبیل سواری ۱۴۷۵ تومان اولدزموبیل کالسکه ۱۷۲۵ تومان.

نمایندگان انحصاری فروش کمپانی ذیکلر خیابان چراغ برق.

(نقل از اطلاعات ۵ مرداد ۱۳۰۸)

جدول کلمات متقاطع شماره ۳۷۹۷

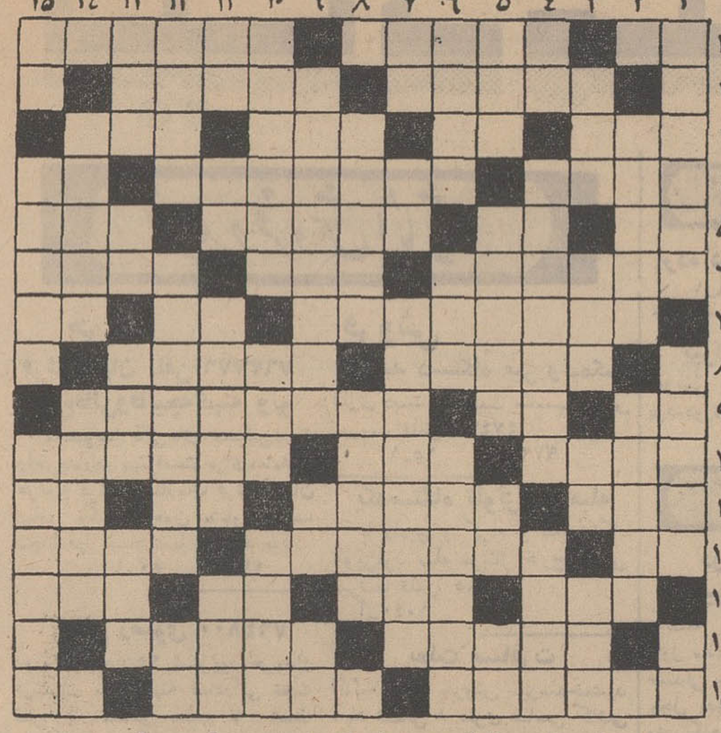

افقی ۱- نه‌صاف است‌و نه‌مستقیم -آش شیرازی - شاعر می گوید اگر دیده دلبر را نبیند چه فایده‌ای دارد ۲- به آدم‌قددراز میگویند - دوسال قبل ۳- پارچه نازك- پنج ترکی - کامل و تمام - کریه وناپسند ۴ - آشوب - بغازی بین آسیا و اروپا - اسم را صفت میکند ۵ - دریا - ضربه‌ای بانك‌انگشت -همنشین وهم‌صحبت - قاطع و تیز ۶- یکی ازسبزی ها - دوست و رفیق- بنیان گذار ۷ - معروفترینش سروده حافظ است - علامت جمع - گاو دم‌بریده ۸- شهری در آذربایجان- ازروسای جمهوری‌آمریکا ۹- پایتخت ایتالیا -ناله‌ای آهسته - دیار اروپا علی‌الاطلاق ۱۰- بااصل و نسب- نازك‌است و زودپاره میشود - ستارگان متحرك ۱۱- هم باشتم همراه است و هم‌ریتم را درموسیقی ایرانی حفظ‌میکند -خانم‌فرانسوی- خسته میزند - نقش تئاتری ۱۲ - تکیه کلام درویش - کشوری درون شهری - حرف بیهوده ۱۳- محصول مگس نخل - از واحدهای الکتریسته - مغز - بت ۱۴ -زیان دیده - چشم‌زیبا رابه‌آن تشبیه‌می کنند ۱۵- رئیس دزدان و یاغیان- سوزنده‌است - از مرتجعین.

عمودی ۱- در اصطلاح بمعنی متعادل و معمولی بکار میرود -کج و معوج و از حیزانتفاع افتاده - پایه و رکن ۲- کربن خالص - گرفتار بیماری غشی ۳- یکی از بروج دوازده‌گانه - در لغت هم بمعنی ترس و واهمه است و هم بمعنی نیرو همچنین - سیب گاز زده -ماهی ۴- لقب‌شاهان‌پیشدادی- بعداز جنك بین‌الملل دوم خیلی از ملت ها به آن رسیدند- طنزنویس معروف‌فرانسه ۵- رودی در آلمان- شبه جزیره‌ای در دریای سیاه - بنده و شما - مخالف ۶ - ارشاد کننده - عرب میگوید اینجا - پاشیدنش در هوا کنایه‌از خفقان گرفتن است ۷- مرك براثر غصه - پیشوندی در فارسی -روئین تن افسانه‌ای ایران ۸- مجلسش‌را بعداز مرك عزیزان‌بپامیکنند-زشتی وناشایستگی ۹-دوران‌اشکانیان را رابابین نام هم میخوانند - از آن سو مادر عرب است - شامه نواز یا شامه آزار۱۰-مخوف وترسناك- از حشرات مزاحم - از واجبات‌دین ۱۱- زمین به‌ترکی - جنس قوی و زیبا - ازخوراکهای ایرانی - صاحب است و بطور معمول ذات باریتعالی راگویند ۱۲- پائین‌آمده و ارزان -منسوب‌بعهدقدیم- ضمیر اشاره ۱۳- کمان‌گیر معروف باستانی - آش - آتش است - لال است و سخن گفتن نمیتواند - ۱۴- اسم دیگری برای قرقاول - درخت پرشاخ و برك ۱۵- دست- نجوئید پیدا نمیشود -نمایشنامه‌ای از آگاتا کریستی که بیست سال است در یکی از تئاترهای‌انگلستان روی صحنه میباشد.

حل جدول شماره ۳۷۹۶

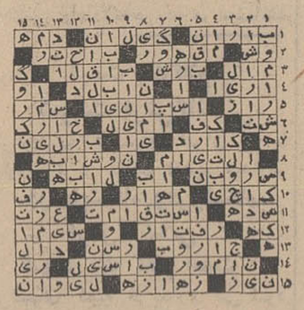

دختران وپسران ایران
روز سه‌شنبه هرهفته فقط یك مجله می‌خوانند.
اطلاعات
دختران وپسران

هنرستان دولتی موسیقی ملی

برای کلاسهای‌پنجم وششم ابتدائی و اول متوسطه هنرجوی دخترو پسر می پذیرد هنرجویان پس از اخذ دیپلم هنرستان تحصیلات دانشگاهی خودرا ادامه داده و با حقوق مکفی بکار گمارده خواهند شد. علاقمندانی که مایل باشند آواز و یاساز های مختلف و آهنگسازی را بطور آزاد و با روش صحیح فرا گیرند می‌توانند از کلاسهای شبانه

هنرستان آزاد موسیقی ملی

که زیر نظر مستقیم وزارت فرهنك و هنراداره میشود استفاده نمایند دفتر هنرستان (واقع درخیابان کاخ جنوبی پین شاه و حشمت‌الدوله تلفن ۴۲۳۴۵) همه روزه‌صبح و عصر برای ثبت‌نام دایر است

۱-۶ آ-۱۱۴۹۱

آگهی حراج

سازمان شکاربانی و نظارت برصید چهار (۴)دستگاه خودرو های غیر ضروری خود را بشرح مشخصات زیر:

۱- لندرور مدل ۶۲ یکدستگاه
۲- لندرور مدل ۶۰ یکدستگاه
۳- جیپ ویلیز مدل ۶۱ یك دستگاه
۴- جیپ استیشن مدل ۶۰ یك دستگاه

باتعدادی لاستیك و قطعات‌فرسوده از طریق حراج بفروش میرساند.

حراج در ساعت ۸ صبح روز جمعه چهارم امرداد ۴۷ درمحوطه تعمیرگاه (واقع در خیابان تهران نو خیابان ده متری شارق -کوچه مقدم) بعمل خواهد آمدخریداران موظفند بلافاصله پس از پرداخت وجه نقد خودرو ها را از محوطه تعمیرگاه خارج نمایند.

عوارض و سایر هزینه های حراج بعهده خریداران است و داوطلبان میتوانند برای بازدید خودرو های فروشی یکروز قبل از تاریخ حراج به نشانی مزبورمراجعه نمایند.

رئیس سازمان شکاربانی‌ونظارت برصید اسکندر فیروز

۱-۲ آ-۲۵۴۸۰

دکوراتورها کاشی تزئینی سعدی راتوصیه میکنند
هم‌اکنون ۷۰٪ وقت خانم‌های خانه‌دار درآشپزخانه میگذرد و اغلب خانواده‌ها غذا را در آشپزخانه صرف میکنند.
کاشی تزئینی سعدی که با امتیازات فنی و بی نظیر، پدیده‌ای از آخرین تحول صنعت کاشی‌سازی جهان است و باهنر و ذوق مخصوص ایرانی، کاشی کاریهای زمان‌صفویه را درخاطره‌ها زنده میکند، مناسبترین پوشش برای آشپزخانه و حمام است.
بخاطر امتیازات فنی و زیبائی بی نظیر
دکوراتورها فقط کاشی سعدی راتوصیه می کنند
کاشی سعدی

محصولات شرکت تولیدی ایران گاز

درنمایشگاه جهانی کابل بمعرض نمایش گذارده میشود

● شرکت ایران گاز برای صدور محصولات ساخت ایران، فعالیت وسیعی‌را آغاز کرده است

شرکت تولیدی ایران‌گاز در نمایشگاه جهانی کابل‌که از دوم تا پانزدهم شهریور ماه (بیست و چهارم اوت تا ششم سپتامبر) تشکیل میشود، بصورت موثری شرکت خواهد کرد.

شرکت مذکور که درحال حاضر یکی از بزرگترین تولید کنندگان اجاق گاز و توزیع کنندگان گاز مایع در ایران میباشد، فعالیت وسیعی را برای صدورانواع محصولات خود بکشور های خارج آغاز کرده است.

مقامات این شرکت تا کنون درپاکستان‌وافغانستان و بسیاری از شیخ نشین‌ها و کشور های عربی‌مذاکرات موفقیت آمیزی‌انجام داده‌اند که امید میرود بزودی راه صدور این‌کالای‌ساخت‌ایران بخارج هموار گردد.

شرکت ایران‌گاز باقدرت تولیدی ۱۸ هزار دستگاه اجاق گاز و هشتاد هزار سیلندر در سال در ردیف اول تولید کنندگان این وسیله مورد نیاز خانواده‌ها قرار دارد.

ایران‌گاز اولین‌موسسه‌ای است‌که اقدام به عرضه گاز مایع و ساختن سیلندر گاز درایران نموده و اکنون در بیش از ۲۲۵ نقطه ایران نمایندگی فروش و توزیع دارد.

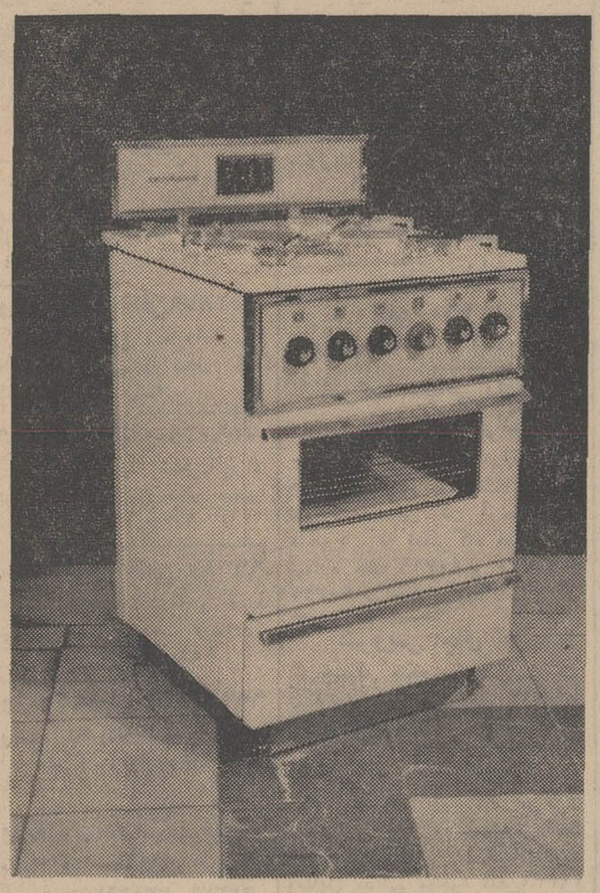

اجاق‌گاز پنج شعله باشمع، کباب‌پزوفر این مدل برای یك خانواده متوسط، اجاق‌گاز ایده‌آل است.

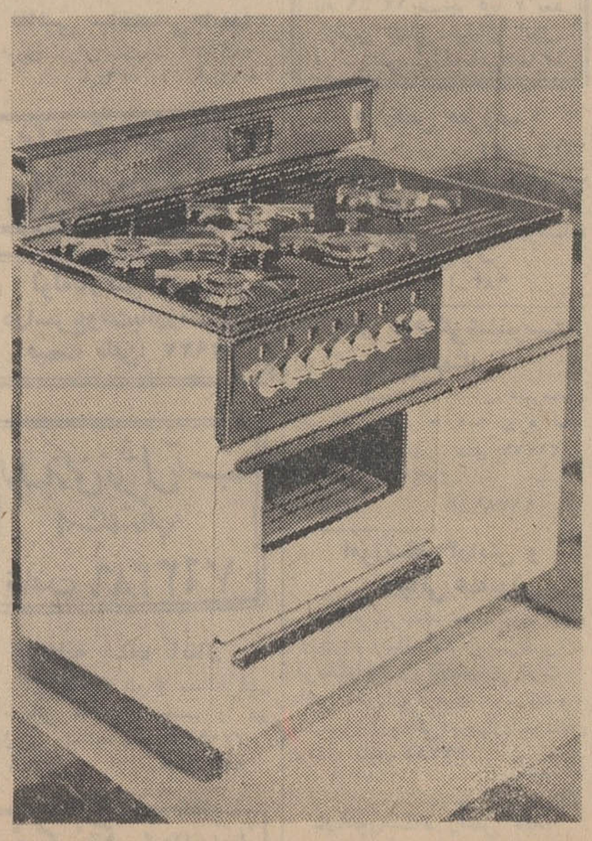

اجاق شش شعله باصفحه «استیلنس استیل» (ضد زنك) مجهز بکباب پز ودارای محفظه مخصوص جهت مخزن گاز ساخت ایران‌گازکه در زیبائی واستحکام بی‌رقیب است.

آگهی استخدام

وزارت کار وامور اجتماعی

پیرو آگهی قبلی از داوطلبان مشاغل زیر که تقاضای خودرا برای استخدام دراین وزارت ارسال داشته‌اند دعوت میشود که در ساعت هشت‌و نیم صبح تاریخهای تعیین شده در محل سالن امتحانات سازمان امور اداری واستخدامی کشور واقع درخیابان ویلا خیابان اسفندیاری مراجعه نمایند.

۱-مربی تعلیمات حرفه‌ای و پرستارسه شنبه ۱۵ر۵ر۱۳۴۷
۲-مربی مهد کودك چهار شنبه ۱۶ر۵ر۱۳۴۷

ضمنا داوطلبان بایستی در ساعا تاداری روز ۱۳ر۵ر۱۳۴۷ با در دست داشتن شناسنامه عکسدار خود برای اخذ کارت‌ورود به‌جلسه امتحان به وزارت کار و امور اجتماعی اداره کارگزینی مراجعه نمایند. بکسانیکه کارت ورودی را در روز مقرره اخذ ننمایند اجازه ورود بجلسه امتحان داده نخواهد شدالف ۴۴۷۰

وزارت کار و امور اجتماعی

۱-۳ آ-۲۶۱۹۲

گردوخاکی که گردوخاک بپا کرد!

احمد احرار

جاده شمیران «خیابان پهلوی» بعلت آسفالت ریزی از هفته پیش یکطرفه اعلام شده است و وسائل نقلیه برای رسیدن بشهر ناچار ازجاده موقت ونك- یوسف آباد سرازیر میشوند که خیابانی است دردل بیابان ، بدون آسفالت و طبعا بامختصری گردو خاك . این مختصر گردو خاك طی چند روز اخیر حسابی گردو خاك بپا کرده و باعث خشم نخست وزیر و تنبیه رئیس شهرداری و رئیس اداره فنی ناحیه و بالاخره استعفای رئیس اداره‌مهندسی‌ترافیك شهرداری پایتخت شده است . چون گرد و خاك همیشه در حلق مردم نمیرود ، گاهی هم بچشم زعمای قوم فرو میرود مثل گرد و خاك جاده مورد بحث .

درباره این‌ماجری زیادگفتگو شده است و خصوصا رفقای مطبوعاتی ما پنبه آنرا زده‌اند بطوریکه من خودم فکر میکنم خواندن‌این‌مقاله ، مثل تماشای یك فیلم تکراری برای خواننده تازگی و لطفی نداشته باشد .

اما برای ما روزنامه نویسها چنین «سوژه» ای کمتر دست میدهد ، مخصوصا در حکومتی که رئیس آن هم دست بعصاراه میرود و هم خیلی زرنگتر از آنست که گزك بدست روزنامه- نویس جماعت بدهد و بناگزیر مابندگانی که خداوند روزیمان را بنوك قلم حواله فرموده‌است باید دست بقلم و گوش بزنك و چشم براه بنشینیم و انتظار بکشیم تا فی‌المثل خدا پس‌گردن یك راننده خواب آلود یا یك طبیب بداخلاق یا مامورین‌اداره آتش‌نشانی‌اصفهان‌بزند وبدست آنها حادثه‌ای بیافرینند تا خوراك برای قلم ما پیدا شود.

پس می بینید عصبانیت نخست وزیرخونسرد و خودداروجریمه شدن روسای شهرداری به ایستادن و خاك خوردن طبق دستور ایشان سوژه‌ای نیست که‌آسان‌بدست بیفتد و روزنامه نویس عبث از آن بگذرد .

حقیقتش ، من هنوز هم باور نمیکنم علت عصبانیت آقای نخست وزیر مختصر گردوخاك جاده موقت شمیران بوده باشد وگمان میبرم مسئولین‌شهرداری که‌مشمول‌تنبیه انضباطی قرار گرفتند چوب یك قضیه دیگرو اشتباه و مسامحه و یا تخلف کس دیگری را خورده باشند .

چند سال پیش یکی از رجال خودمان که به تندخوئی شهرت دارد و آنوقت استاندار بود بعلت‌گرانی و خرابی‌نان ،رئیس اتحادیه‌نانواها را به‌استانداری احضار میکند و در همان حال که با عصبانیت منتظر وی بود اتفاقا حاکم یکی از شهر های حوزه استانداری بنا بقرار قبلی‌برای‌ملاقات آقای‌استاندار مراجعه میکند و رئیس دفتر استانداری او را بداخل اطاق استاندار میفرستند . آقای استاندار چون جناب حاکم را تا آنروز ندیده و بقیافه نمی- شناخت همینکه در اطاق‌گشوده و حاکم وارد میشود او را با طوماری از فحش های آبدار استقبال کرده هر چه بدهانش میآید بخودش و ایل و تبار وطایفه اش حواله میدهد .خان حاکم نیز با دهان نیمه باز و چشمهای واق‌زده از حیرت فحش ها را تحویل میگیردبدون آنکه فرصت کند یك کلمه‌بپرسد چه‌اتفاق افتاده و حضرت‌ولایت پناهی‌ازچه‌بابت عصبی شده‌اند هنوزخان‌حاکم زیر آتشبارفحش قرار داشت که رئیس دفتر استانداری باتفاق شخص‌دیگری داخل اطاق شده او را بعنوان رئیس‌صنف نانوا معرفی میکند.

آقای استاندار یکمرتبه ازجوش افتاده بخان حاکم رو میکندو میپرسد : پس تو کی هستی؟ مردفحش خورده جواب میدهد: بنده‌فرماندارفلان شهر ،همانکه وقت‌گرفته‌بودم‌امروز حضورتان شرفیاب بشوم آقای استاندار فکری میکند و به رئیس‌نانواها میگوید : آنچه باید بتو گفته باشم همه را تمام و کمال به آقای فرماندار گفتم!

بگمان بنده رئیس شهرداری ورئیس اداره فنی ناحیه دریك همچو وضعیتی گرفتار ومشمول خشم نخست وزیر شده اند و الا اگر قرار بود بخاطر خاك خوردن اتومبیل سوار های‌جاده پهلوی در طول یك تکه راه‌فرعی موقت‌چنین‌جریمه ای راایجاب کند بایستی برای سایراشکالات وگرفتاریهای‌مردم هر روز چند چوبه‌دار بپا شود و چند نفری از مصادر امور بالای‌دار بروند.

یقین بدانید آقای نخست وزیر بهتر از بنده و جنابعالی مسبوقند که دراین مملکت اکثریت قابل ملاحظه‌ای ازمردم

انتقاد

برای آمد و رفت ضروری روزمره اصلا جاده ای ندارند که اتومبیل در آن عبور کندو گردو خاکی براه اندازد ودر موارد بسیاری که ساختن راه جزو برنامه های اساسی‌مملکت شناخته شده و مناقصه آن برگزار و ساختمانش به پیمانکار واگذار و پیش‌قسطش پرداخت‌گشته‌است بعد ازاولین کلنك ، رنك تیشه و کلنك‌دیگری بخود ندیده و سالها روی نقشه راهسازی کشور از این برنامه بآن برنامه انتقال یافته است‌در حالیکه‌ازپیمانکار وپیمان‌سپار آن اثری موجود نیست . پس‌اگر قرار بود بخاطر راه کسی تنبیه شود این تنبیه بیشتر حق مسئول آن راهها بود تا مسئول چند وجب راه فرعی‌موقتی‌ونك یوسف آباد . مگر آنکه کسی جسارت کند و بگوید آقای نخست‌وزیر تحت تاثیر یك احساس خصوصی و بواسطه چند دقیقه خاك خوردن در جاده‌ایکه مسیر روزانه ایشان میباشد عصبی شده‌اند و این را هیچ آدم منصفی قبول نمیکند چون نخست‌وزیر از حیث علاقه و احساس‌نخست وزیر همه مردم و همه مملکت است نه‌نخست وزیر یك خیابان و یك طبقه معینی از مردم .

اینست که اگر قبول کنیم عصبانیت آقای نخست وزیر صرفا از گردو خاك جاده موقت شمیران‌ناشی‌بوده است حداقل باید پذیرفت که ایشان نه از بابت خودشان و یا دوستان و نزدیکان و همکارانشان بلکه بخاطر تمامی‌مردمی که بااتوبوس و تاکسی و سواری ازین جاده میگذرند و درین تکه راه خاك میخورندمتاثر و عصبی شده‌اند و اینهم از وسعت نظر آقای هویدا بعید است برای اینکه آقای‌نخست‌وزیر خوب میدانند اکثریت قابل ملاحظه ای ازمردم این شهر دوازده ماه سالرا در رهگذر یومیه خویش خاك می- خورند و ناراحتی آنها طرف مقایسه با ناراحتی چند روزه مسافران جاده موقت شمیران نیست . از آن گذشته همین مسافران جاده موقت بهمراه مابقی مردم پایتخت سالی بدوازده ماه دودگازوئیل می- خورند که پدر گرد و خاك جاده چندروزه‌است و اگر روا باشد برای‌گردوخاك‌چند روزه‌شهردار ورئیس اداره فنی ناحیه جریمه شوند ،برای دود خوردن دائمی مردم‌چه‌کسی و بچه کیفیتی‌باید جریمه بشود ؟

من‌یقین‌دارم گردو خاك جاده موقت شمیران را حتی نازك- نارنجی های اتومبیل سواراین جاده لااقل بدلخوشی آسفالت تازه خیابان اصلی با روی باز بحلقوم خود میفرستند . اما اطمینان ندارم کسانی که در همین‌فصل و دراغلب‌خیابانهای تهران ، در انتظار اتوبوس و تاکسی گرمای چهل درجه می- خورند و درین دنیا بجز تحمل چاره‌ای ندارند فردای قیامت از مسئولین اتوبوسرانی و تاکسی رانی شهر تهران بگذرند ورضایت خط بدهند . اطمینان ندارم مادری که کودك بیمارش را در حال بال و پر زدن می- خواهد به طبیب برساند وهیچ وسیله‌ای پیدا نمیکند و خون جگر میخورد آهش از غرولند مسافران جاده شمیران‌گیراتر نباشد . اطمینان ندارم مردمی که‌دوسیر و نیم گوشت‌آبگوشتی برای روبراه کردن دیزی خود پیدا نمیکنند و بجای نان و آبگوشت ، نان و حسرت می- خورند دلشان از دل گردو خاك خوران جاده شمیران پردردتر نباشد.اطمینان ندارم درطبقات بالاتر ، مردمی که در همین دارالخلافه تهران علیرغم زرق و برق فریبنده‌اش گرفتار ناز و ادای برق و تلفن هستند و حرص و جوش میخورند حرص وجوش‌بمزاجشان بیشتر ازگرد و خاك بسازد اما اطمینان‌دارم این گرفتاریهای روزمره زندگی که غالب اوقات زندگی رابکام مردم بالنسبه مرفه شهرنشین- و نه مردم محروم و غریبه با مظاهر زندگی نوین - تلخ می- سازد از نظر اشتمال اثرنخست وزیری مثل آقای هویداپوشیده نیست و بهمین جهت است که عقیده‌ندارم گردو خاك‌مختصری در جاده موقت شمیران خاطر نخست وزیر را تا حد عصبانی شدن و جریمه کردن غبار آلود کرده باشد . شاید رئیس دفتر آقای نخست وزیر یا اهل‌بیت ایشان بهتر بدانند کاسه کوزه کدام دلخوری - که نخست‌وزیر باحوصله ما را روز دوشنبه هفته پیش بیحوصله و عصبانی کرده بود - از بد حادثه برسر روسای شهرداری شمیران شکسته‌است .

مطالب از خوانندگان

دعای خیر بدرقه عمران جنوب

عمران جنوب شهر تهران که اینروزهانقل محافل است‌اقدامی واقعابحق و در خور تحسین می- باشدکه‌مطمئنا دعای خیرهزاران تن از مردم پایتخت را بدنبال خواهد داشت .

مناطق جنوب تهران متاسفانه در ده بیست سال گذشته‌نه‌تنها توسعه نیافته است بلکه زوال‌آن هر ماه و هر سال از نظر ساکنان آن مشهود بوده است .

مطمئنا چنانچه شما را چشم بسته از شمال شهربه‌زاغه‌ها و گودهای جنوب‌شهر تهران‌میبردند برایتان قابل تصور نبود که در شهری زندگی میکنید که تا آن اندازه‌میان‌مناطق شمالی وجنوبی آن تفاوت حاصل است .

این تفاوت ها بوسیله قلم و عکس قابل‌تشریح نیست حتی‌فیلم متحرك نیز از بیان آن عاجز است . باید میرفتید و از نزدیك با چگونگی زندگی مشتی از هم وطنان خود در این گوشه ازتهران بزرك آشنا میشدید و آنوقت از میزان توقعات خویش نسبت به عمران و آبادی محل زندگیتان در شمال و غرب و شرق و مناطق مرکزی تهران میکاستید .

اگر دولت واقعا باجرای‌عمران در این مناطق موفق شود مسلما بانجام یکی از بزرگترین طرحهای «انسانی» موفق خواهد شد .

من شخصا به تصمیم دولت و مقامات‌مسئول‌خوشبینم واطمینان دارم که هدف آنان هدفی خیرخواهانه و انسان دوستانه است .

دیدارروزیرکشور و گروه‌دیگری ازمسئولان‌کشوری ازمناطق‌جنوبی شهر که پنجشنبه گذشته صورت گرفت به چشمان هزاران کودك نورامیدبخشیدو آنانرا به‌آینده‌ای روشن امیدوار ساخت .

و برای پدران و مادران آنها که با چشمان حسرت زده ناظرو و مستمع‌خبر هائی امیدوارکننده بودند هیچ چیزی باقی نبود که دعای خیر خود را بدرقه راه تصمیمات و نیت های دولت در راه‌عمران محل زندگیشان‌نمایند.

محمدپورداد

بازی موش و گربه

وضع نان تهران درست مانند بازی موش و گربه است و مردم گیج شده‌اند که روی چه اصلی‌شهرداری در این مورد سکوت کرده و هیچ نمیگوید .

در حال حاضر قیمت گندم در تهران بطورمتوسط تنی پنجهزار ریال است و بطوریکه گفته میشوددربرخی مواردخریداران‌گندم را از این رقم نیز ارزانتر میخرند

گندمی‌که بااین‌قیمت خریده میشود ربع‌نیزبآن‌اضافه میگرددو بمردم کیلوئی حد اقل دوازده تا سیزده ریال فروخته میشود . اگر فرض کنیم که مصرف گندم تهران در روز هزار تن باشد و چون دویست تن نیزبطور قطع در موقع خمیر کردن بصورت ربع بآن اضافه میشود، بااین نتیجه میرسیم که مردم تهران هر روز بابت بهای نان در کیلو هشت ریال پول زائد برارزش نان میدهند که این اضافه پرداخت ها در جمع کل بالغ برهشتصد میلیون ریال بوده و اگر افزودنی دویست تن ربع و بخشی از این رقم هشتصد میلیون ریال را بحساب مخارج بگذاریم بی‌تردید باین نتیجه میرسیم که صنف نانوا و آسیاب‌داران هرروز نیم‌میلیون‌تومان پول اضافی از مردم میگیرند و این اجحاف بزرگی است .

مسئله مهم آنست که باوجود روشن بودن وضع این محاسبه مسئولان‌نان‌در شهرداری‌همچنان‌ناظر اجحافات نانوایان و آسیابداران هستند و اجازه میدهندکه‌این وضع ادامه یابد .

من اینطور فکر میکنم که ادامه این وضع تنها بسبب در جریان نبودن مسئولان شهرداری در کارنان است والا چطور میشود قبول کرد که ماموران باملاحظه تفاوت فاحش قیمت گندم ونان وبی‌آنکه این تفاوت‌عاید مصرف کننده‌وتولید کننده گردد،به جیب‌جمعی‌واسطه برود وآنها سکوت کنند .

شریف مشگین

مشمولین لیسانسیه

من گاهی که درد دل مشمولین را بازگو میکنم دنبال قضیه را هم در اداره نظام‌وظیفه وسازمان های مسئول میگیرم که ببینم‌مثلا چرا به گروهی از مشمولین توجه کافی نشده است در چند شماره قبل‌مطلبی‌نوشتم‌راجع به‌مشمولین لیسانسیه و از مقامات مسئول خواستم جواب بدهند که چرا مشمولین‌لیسانسیه‌فارغ‌التحصیل امسال‌راگذاشته اند در فروردین ماه سال آینده بخدمت اعزام کنند . ضمن بحثی که با یکی از مسئولین وظیفه عمومی و وزارت کشور در این باره داشتم قضیه قدری‌روشن شد که من آنرابرای توجه مشمولین لیسانسیه بازگو میکنم .

از زمانیکه سپاهیان انقلاب با خدمات چشم‌گیر در اقصا نقاط کشور به انجام وظیفه مشغولند این اصل پی ریزی شده است که مشمول فارغ‌التحصیل وتحصیل کرده باید بخدمت اعزام شود، همه‌جای دنیا هم هست که‌جوان وقتی‌بسن مشمولیت میرسدبدون چون و چرا بخدمت سربازی‌می- رود منتها در دیگر کشور ها مشمولین‌میروند تمام مدت ۲سال خدمت خود را در جامیزنندولی مشمولین مامیروند مصدرخدمات بزرگی میشوند که آرزوی هر انسان است . گیرم این خدمت در کشور ما در لباس سپاهیگری و لباس مقدس سربازی انجام میشود . پس تا اینجا روشن شد که‌هر جوانی وقتی بسن‌مشمولیت رسید قطعا و حتما باید بخدمت اعزام‌شود حالا بحث برسراینست که این جوانان آماده بخدمت چطور و تحت چه شرایطی‌بخدمت اعزام شوند معمولش اینست که فارغ‌التحصیلان هر سال همانسال بخدمت اعزام میشوند ولی‌امسال اشکالاتی در کار است که نمی- توانند مشمولین لیسانسیه مورد نیاز سپاه ترویج و آبادانی رادر بهمن ماه بخدمت اعزام دارند بهمین‌جهت این عده راگذاشته‌اند در فروردین ماه سال آینده‌یعنی سه ماه دیرتر بخدمت اعزام‌کنند اگر چه مشمولین فارغ‌التحصیل لیسانس‌هفت - هشت‌ماه‌بلاتکلیف میمانندولی چاره چیست‌مراکزی که این جوانان را باید بپذیرد زودتر از موعدی که تعیین شده آماده نیست . ناتمام

داودذوالفقاری

ارزانی نان

در دو سال گذشته میزان محصول گندم افزایش قابل ملاحظه‌ای داشته و بهر علت و دلیل که‌باشد باعث روسفیدی مامورین وزارت کشاورزی گردیده است . ولی همین روسفیدی دستگاه باعث بهوس افتادن مردم برای خوردن نان ارزان شده است.

بایك حساب سرانگشتی متوجه میشویم که در مدت دوسال گذشته که گندم فراوان و در نتیجه ارزان شده است ، قیمت نان قیمت همان موقعی است که دولت کمبود میزان گندم را باپرداخت ارز از خارج وارد کشور مینموده است !

در بررسی تقلیل قیمت نان و گرانی فعلی که با توجه بقیمت ارزان گندم در آن مشاهده میگردد، باین نتیجه میرسیم که برخلاف انحصار قندوشکر، دولت نمیخواهد سودی از بابت نان بدست آورد، دولت گندم مرغوب را باقیمت بسیار عادلانه در اختیار آسیابداران ونانوایان‌میگذارد ولی‌خریداران گندم سال گذشته و امسال رغبتی بخرید گندم‌از سازمان غله نشان ندادند ، زیرا خودشان میروند و همین گندم را وشاید گندم درجه دو را ازبازار بقیمت ارزانتر میخرند و در اختیار نانوایان قرار میدهند و بقول معروف دوسره بار میکنند ، هم گندم به قیمت ارزانتری تهیه نموده‌اند و هم‌قیمت فروش آنرا برپایه بیشتری گذاشته‌اند که درنتیجه یك کیلو نان که با تمام مخارجش تابدست مشتری برسد باید شش ریال و نیم باشد بقیمت هرکیلو۹تا ۱۲ ریال «بسته بانصاف نانوا» بدست مصرف‌کننده میرسد . مردم گرانی نان را از چشم دولت می- بینند ، مردم، کاری ندارند که این آسیابداران چه کسانی هستند و چه قدرتی دارند که پس از دوسال اجحاف بمردم هنوزکسی جلویشان رانگرفته است ، آنها دولت را میشناسند ، از شهرداری و سایر مقامات انتظار دارند که‌وقتی پرداختی اضافه آنان به‌کیسه دولت نمیرود ، لااقل جلوی مفتخوری دیگران گرفته شود .

سیاوش سیروس

مشکل فرهنگ

فرهنك تهران در محلات اطراف شهر (نازی‌آباد، آریامهر ، نارمك ، مجیدیه ، تهران‌نو) که هرسال خانه های زیادی در آنجا ساخته میشود با مشکل نبودن ساختمانهای متناسب جهت تاسیس مدرسه روبرو شده است .

مقامات فرهنگی پیش‌بینی میکنند که این‌مشکل سال به سال محسوستر خواهد شد .

هم‌اکنون قسمتی از وقت روسای نواحی‌فرهنك تهران صرف مراجعه به بنگاههای معاملات املاك جهت اجاره ساختمان برای تاسیس مدرسه میشود. اما ساختمانی که بتوان درآن حداقل ۶ کلاس‌درس ویك‌دفتر مدیر تشکیل داد و حیاط آن گنجایش۳۰۰ ۴۰۰ شاگرد را داشته باشد پیدا نمیشود .

آخرین راه حلی که به فکر مقامات فرهنك‌تهران رسیده است این است که چند خانه مجاور هم را اجاره کنند و با برداشتن دیوار های این خانه آنهارا تبدیل به مدرسه نمایند . لیکن این راه حل نیزچندان عملی نیست زیرا محوطه باز این خانه ها بسیار کم است و از طرفی پیدا کردن چند خانه خالی مجاور هم آنهم در اطراف تهران که اراضی بسیاری میان خانه‌ها را فرا گرفته بسیار مشکل است .

در میان راه حل هائی که در این مورداراثه‌شده راه حل رئیس آموزش و پرورش ناحیه یك‌عملی‌تر از سایر راه حل ها است وی عقیده دارد که دولت قسمت هائی از اراضی بند «ز» وامثال آن را جهت بنای مدرسه در اختیار وزارت آموزش و پرورش بگذارد تا مدارس کافی در آنها ساخته‌شود به عقیده من این راه حل خوبی است و جادارد که این فکر مورد بررسی قرار گیرد

محسن فتحی

اطلاعات دختران وپسران روزهای سه‌شنبه منتشرمیشود

گفتگوی تلفنی با ۳۰۰۱۰

ازساعت ۶ تا ۷ بعدازظهر نظریات شمارا منعکس‌میکند

● **پروانه میدهند**

پسرم دیپلمه است و خدمت سپاهی دانش خود را هم با موفقیت بپایان رسانیده و همانطور که میدانید. استخدام دردستگاههای دولتی کار ما نیست ، یعنی قدرتمان نمیرسد میخواهم برای او یك مغازه‌باز کنم که‌شغل‌آزاد داشته باشد، میگویند پروانه داده نمیشود ، بفرمائید دلیل اینکار چیست‌و جوانانیکه مایل بکسب آزاد هستند بکجا بروند ؟

اکبر غفاری

● **بازهم میگوئیم**

بارها گفته‌ایم و باردگر میگوئیم! که آقاجان،اتوبوس های خط ۳۳۵ کم است و تاکسیهای ۵ریالی آنرا هم بدون جهت جمع کرده‌ایدو مردم‌راهم‌بدون علت‌سرگردان نموده‌اید ، این وضع تاکسی ادامه خواهد داشت؟شما که مینی‌بوس هم ندارید، چرا تاکسی های ۵ریالی را جمع میکنید ؟

عبداله آفرینش

* **زحمت کشیده**

برق تهران در کوچه متوسلیان منشعب از خیابان ارج ، تعدادی تیر سیمانی نصب کرده و سیم‌کشی هم نموده ، ولی مدتهاست بهمین حال باقی‌گذاشته ورفته‌است، در صورتیکه برق‌تهران هم‌می داند که تالامپ نباشد ، کوچه‌روشن نخواهد شدو از زحمتی که‌کشیده‌چه‌استفاده‌ای ما برده‌ایم .

کنگرانی

● **عادلانه است**

جمشید آباد جنوبی سه خیابان در دست چپ داردکه خیابان اول را بعلت سکونت چند تیمسار و خیابان دوم را بخاطر اقامت یك رجل‌گردن کلفت دیگر ازطرف شرق به غرب عبور ممنوع کرده‌اند و فقط یك خیابان۸متری کالات را برای عبور کلیه وسائل نقلیه در نظر گرفته‌اند ، بفرمائید اینکار راهنمائی و رانندگی عادلانه است ؟

خالم منفرد

تبریکات

تیمسار سرتیپ هوشنك صفائی
بانهایت مسرت ارتقاء درجه حضرتعالی را تبریك عرض نموده توفیق بیشتر آن تیمسار معززرا در راه خدمت بشاهنشاه معظم ومیهن عزیز آرزومندم
سرهنك ۲ محمد آهنچی

تیمسار سرتیپ هوشنك صفائی
ترفیع درجه آن تیمسار محترم را صمیمانه تبریك عرض مینمایند
آ-۱۳۵۷۱ سرگرد محمد ایرانی

سرور گرامی تیمسار سرتیپ هوشنك صفائی
ترفیع آن فرماندهی محبوب و عالیقدر را صمیمانه تبریك‌عرض مینمایند.
ستوان یکم مصطفی

تیمسار سرتیپ هوشنك صفائی
ارتقاء بدرجه سرتیپی حضرتعالی را تبریك عرض مینمایند
آ-۱۳۵۷۳ سروان غلامحسین زندی

تیمسار سرتیپ ابوالحسن منوچهری
ترفیع جنابعالی را صمیمانه تبریك عرض نموده موفقیت تیمسار معظم رادر راه خدمت بشاهنشاه آریا مهرو میهن‌عزیز آرزومندیم
آ-۱۳۵۶۳ تیمور منوچهری و بانو

تیمسار دریابان روستازاد، فرماندهی محترم منطقه یکم دریائی مازندران
باکمال مسرت ارتقاء جنابعالی رابدرجه‌دریابانی‌تبریك‌عرض‌میکنیم
آ-۲۶۰۴۰ خاقانی و بانو

تیمسار معظم سرتیپ مرتضی شاهین فرد
ارتقاء درجه آن تیمسار را تبریك عرض نموده وامیدواراست درخدمت بشاهنشاه آریامهر و مملکت موفق باشید . سعادت جنابعالی وخانواده محترم رااز خداوند خواستاریم .
آ-۲۶۰۳۰ اصفهان . فامیل بنده کریم

تیمسار سرتیپ همپائی
ترفیع‌درجه جنابعالی رااز صمیم قلب تبریك عرض‌نموده‌موفقیت آن تیمسار ارجمند رادر راه خدمت بشاهنشاه آریامهر و میهن عزیز از خداوند خواستاریم
احمد ثقافی ، علی خلخالی ، خلیل خجسته شاهرخ واعظزاده

تیمسار سرتیپ هوشنك صفائی
ارتقاء شایسته تیمسار را صمیمانه تبریك عرض‌مینمایم
آ-۱۳۵۷۹ سروان احتشامی

مغزهای متفکر ایران باز میگردند !

برای اطلاع کارگاه‌های جوراب‌بافی کشور

کارگاه‌های جوراب بافی موتوری فاقد پروانه‌تاسیس که‌حداقل دارای سه دستگاه ماشین جوراب بافی می باشند در صورتیکه تاریخ شروع کار آنان قبل از پایان سال ۴۳ باشد می توانند باارائه مدارك مربوطه درخواست صدور پروانه تاسیس بنمایند

متقاضیان لازم است درخواست و مدارك خودرا قبل از پایان مهرماه ۴۷ که بعنوان آخرین تاریخ قبول تقاضا تعیین گردیده در مرکز بقسمت صنعتی وزارت اقتصاد و دراستانها به ادارات اقتصاد محل تسلیم و یاباپست سفارشی ارسال فرمایند تامورد رسیدگی و اقدام قرار گیرد . الف ۴۷۱ ٤

۱- ۲ آ-۳۶۱۸۸ مدیر کل صنایع. خسرو شیرزاد

بهترین پس‌اندازها

پس‌انداز مسکن بانك رهنی ایران است

زیرا باافتتاح یك حساب درصندوق پس‌انداز مسکن بانك رهنی‌ایران ضمن آنکه بالاترین بهره به سپرده شما تعلق میگیرد وجوائز باارزشی که مبلغ‌کل آن ۵ر۳۰۰ر۰۰۰ ریال است بقید قرعه‌به صاحب حساب اصابت میکند تا یك برابرونیم‌سپرده خود رانیز میتوانید وام پانزده ساله دریافت داریدکه خانه دلخواه خودرا بنا کنید .

بنابراین هرچه زودتر برای خود و فرزندانتان دریکی ازشعب بانك رهنی ایران درمرکز وشهرستانها حساب پس‌انداز مسکن افتتاح فرمائید .

... چند بار کلاچ میگیرید؟

۲۰ بار؟
۳۰ بار؟
۷۰ بار؟

از امروز رانندگی واقعاً لذت بخش است، حتی در شلوغترین و پرازدحام‌ترین خیابانهای شهر، چون هر لحظه یا هر ثانیه مجبور نیستید کلاچ بگیرید و دنده عوض کنید. وقتی گاز میدهید اتومبیل حرکت میکند و وقتی ترمز میکنید اتومبیل میایستد. این نهایت سادگی تکنیک در اتومبیل فولکس واگن اتوماتیک برای رانندگی آسان و بدون احتیاج بتمرکز فکر است.

رانندگی با فولکس واگن خودکار در دو چیز خلاصه میشود:

فقط گاز **فقط ترمز**

فولکس واگن اتوماتیک شد

فولکس واگن را با تسهیلات بیشتر بطور نقد یا اقساط از نمایندگان فروش یا شرکت ایران فولکس خریداری نمائید.

شرکت ایران فولکس ـ خیابان آیزنهاور خیابان جیحون ساختمان ثابت پاسال ـ تلفن قسمت فروش ۹۰۴۵۰

کاپین

زندگی به گودها بازمیگردد

اطلاعات اجتماعی

یك‌دیدار شبهانو از گود های جنوب‌شهر و ازوضع زندگی مردم این منطقه ، امیدهائی از زندگی دوباره برای سا کنین گود ها به همراه داشت‌این‌واقعه حدودسه‌هفته پیش اتفاق افتاد و شبهانوی ایران که همیشه دلشان میخواهد ازوضع مردم زحمت‌کش و محرومیت‌دیده آگاهی یابند و برای آسایش‌ورفاه آنان کاری انجام‌دهند‌بطور ناگهانی وبی‌آنکه برنامه‌ای قبلا تنظیم‌شده باشد به‌گودهای جنوب تهران‌رفتند واز نقاط مسکونی این منطقه‌دیدن فرمودند و بدنبال همین‌دیدار بود که بدستور شبهانو عبدالرضا انصاری وزیرکشور از جانب نخست‌وزیر ماموریت یافت که‌ظرف‌فاصله زمان کوتاهی نسبت به‌عمران‌و آبادی مناطق‌جنوب تهران اقدام کندوزیر کشور شروع بکار کرد در یکی

زندگی گودنشین ها سخت است‌اغلب خانه‌ها آب لوله‌کشی ندارند‌بچه‌هانیکه روحشان برای بازی پرواز می‌کند رنج کشیدن آب آشامیدنی از سرکوچه - سی‌پله بالاتر - تاخانه‌را باید تحمل کنند، در عکس‌بالاآقای‌عبدالرضا انصاری‌وزیر کشور جالینوس مدیر عامل برق‌تهران در حالیکه برای‌بازدید گودها ازپله ها پائین میروندیده‌میشوند ، دوبچه خردسال نیز درحالیکه جلوی پای وزیرکشورسطل سطل آب‌از سرکوچه بخانه خودمی‌برند در عکس بچشم میخورد .

دو جلسه احتیاجات گود های‌جنوب تهران از لحاظ خدمات‌شهری بررسی شد و روز پنجشنبه وزیر کشورباتفاق مسئولان امور شهری تهران از گودها بازدید کرد وحالا قراراست ، کوچه های گودها اسفالت شود ،سطح معابر نهرکشی گردد و لوله‌کشی آب آشامیدنی اتمام پذیرد و درزمین های بایراین منطقه ، برای بچه‌ها زمین‌ورزش درست شود و برای درمان‌رایگان ساکنین گودها درمانگاه احداث شود، برای تجدید ساختمان در گودها دولت به‌گود نشین‌ها کمك کند . بااین اقدامات وضع منطقه گودها بصورتی درمی‌آید که‌درآن مشتی مردم زحمتکش و خرده پا میتوانند از خدمات شهری استفاده کنند و درواقع زندگی نمایند .

این امید پنجاه سال است که وجود دارد .

● خندق‌ها

آغامحمدخان قاجار پس‌از روی‌کار آمدن دستور داد در اطراف تهران خندق کندند و برج و بارو ساختند. آب سیلاب ارتفاعات شمالی تهران دراین خندق‌ها ریخته میشد وباطلاق هائی که باین طریق بوجود می‌آمد به مدافعان آنروزی شهر فرصت میداد تابااستفاده از خندق وباطلاق ازهجوم بشهر جلوگیری نمایند.

این خندق‌ها تا اوایل سلطنت شاهنشاه فقید باقی بود و یکی‌از مشکلات آنزمان بشمار میرفت‌تا آنکه اولین قدم درراه پرکردن خندقها در اطراف تهران برداشته شد و باهمت‌واقدامات پی‌گیری‌روی بزرگترین خندق تهران خیابان شاهرضای امروزی که در آنزمان غیرممکن بنظر میرسید ساخته‌شد.

درقسمت جنوبی‌تهران نیز خندقی بود که‌آنرا هم‌بعدا تبدیل به‌خیابان کردند و آخرین نشانه‌های خندق جنوب ۱۸سال پیش بود که ازبین رفت .

● پیدایش گودها

گودهای جنوب تهران دراطراف خندق‌بعدا بوجود آمد باین‌ترتیب خاك‌رس این منطقه کنده شد ، کوره‌پزها آنهارا تبدیل به‌آجر کردند و آجر ها به مصرف‌عمران شمال شهررسید ، هرچه شمال‌شهر آبادترمیشد گودها،در جنوب‌تهران وسیع تر میگردید تا آنجا که جنوب تهران بویرانه‌ای تبدیل‌شد ۱۸سال قبل اولین اقدام برای خراب‌کردن کوره‌های جنوب‌تهران انجام شد کوره‌ها را درهم کوبیدند و خیابان شوش‌فعلی را برروی‌آنها ساختند سمت‌شمال خیابان شوش بصورت گودهای مسکونی در آمد عده‌ای که‌از شهرستانها بتهران مهاجرت کرده بودند و طبقه کم درآمدی بودند روی ارزانی اراضی گودها به‌این منطقه روی آوردند و درآنجا خانه ساختند باین ترتیب گود و گودنشینی در تهران بوجود آمد .

* تعداد گودها

درتهران‌تعداد ۵۴گود مسکون و غیر مسکون وجود دارد که بزرگترین آنها گود عربها ،گود حاج ماشاءالله، گود خالوقنبراست وبقیه گودها بعضی ها کم و بیش جمعیت ساکن دارد و برخی نیز محل تجمع افراد ولگردو بیکار است .

در این مناطقو محلات اطراف یکصدو شصت هزار نفر ساکن هستند که عموما مردان مهاجری بوده وباصول‌شهر نشینی اساسا آشنائی ندارند هریك از این‌افراد در داخل و یاحاشیه گودهاخانه‌ای ساخته و همراه خانواده خود در آنجا زندگی می کنند .

منطقه گودها سیصد هکتار وسعت دارد .

گودها وسیله پله‌کان و کوچه‌های کج‌ومعوج ویامیدانگاههای بسیار کثیف به معابر تهران در جنوب مربوط میشود .

● آب آشامیدنی

گودها آب آشامیدنی تصفیه شده ندارند . ولی از شیر های‌آب تهران که درنقاط مختلف گودها نصب شده مردم سطل سطل آب می برند و مورد استفاده قرارمی دهند رنج حمل سطل های آب بیشتر با بچه‌هائی است که‌روحشان برای بازی پرواز می کند .

معابر گودها اسفالت نیست و فاضلاب خانه در کوچه هائی که نهر ندارند روان است .

● برق

تنها چیزی که فعلا گودهادارند برق است‌درگودهای مسکونی‌خانه بدون برق کم است حتی بربالای پشت بام چند خانه در گودعربها آنتن های تلویزیون دیده میشود!

کاری که قرار است برای عمران گودها انجام شود اینست که‌ابتدا با صدور تصویب نامه تملك‌اراضی گودها از توسعه گود نشینی در این مناطق جلوگیری میشودو در گودهای مسکونی خدمات شهری مانند اسفالت و احداث خیابان و پر کردن گودیها تا حد امکان و ساختن فاضل آب و دادن انشعاب لوله کشی وپارك سازی دراراضی باز واحداث میدانهای ورزشی‌انجام میشود باین ترتیب ساکنان این مناطق که در صد قابل توجهی از بناهای مسکونی‌آندارای استحکام است تشویق به نوسازی و رعایت بهداشت بیشتری میشوند .

در منطقه گودها وزیر کشور و همراهان مشاهده کردند که هر چند از غرب بسوی شرق میروند، شکل ساختمانها بهتر و گودیها کمتر و نابسامانی نیز کاهش می یابد . این دگرگونی بسبب‌ساختن کارخانه برق درمرکز گودهااست و کوی فرح آباد خزانه نیز دراین کار نقشی داشته استو از همه جالبتر آنکه کودکان و جوانان گود نشین با وجود همه‌محرومیت هائی که داشته ودارند در پیش ازچند نقطه گود با تسطیح اراضی میدانهای فوتبال درست کرده ودر آنجا ورزش میکردند .این ابتکار جوانان گودنشین بسیارموردتوجه وزیر کشور واقع شد و گفت اقدامات‌جوانان گودنشین‌بایدالهام بخش مادر کار عمران وآبادی این مناطق باشد .

در مناطق گودها بعضی اززمین داران اقدامات عمرانی کرده ودر سراسر آنجا درخت و سبزیجات و صیفی کاری کرده‌اند که این اقدامات نیز مورد توجه واقع‌شد ولی متاسفانه بعضی دیگر با آنکه سالهای سال خاك گودهارابرداشته و بصورت آجر در آورده وپس‌از فروش میلیونها تومان استفاده برده‌اند ، هم اکنون این اراضی را بی آنکه قدمی در جهت‌آبادانی آنها بردارند رها ساخته و بامید روزی رفته‌اند که‌دولت بیاید‌تصمیم بخرید اراضی بگیرد و پول مفتی در پایان کار عایدشان گردد .

عده‌ای از ساکنان گودها عقیده دارند که دولت نباید پول اراضی این مناطق را بقرار نرخ روز بپردازد زیرا ماهیت اینکاردر قبال روش زمین دارانی‌که پس‌ازفروش خاك زمین و ایجاد مشکلاتی برای شهر طی سالهای گذشته‌یك نوع باج‌دادن تلقی میشودو دولت‌بجای پرداخت این‌نوع‌پولها بافرادمتمکن بهتر آنست که قسمت مهم بهای اراضی گودها را بعنوان عوارض مخصوصی از آنها کسروبه‌آبادانی گودها اختصاص دهد .

تلفیق معماری قدیم وجدید ایران در میدان شهیاد آریامهر

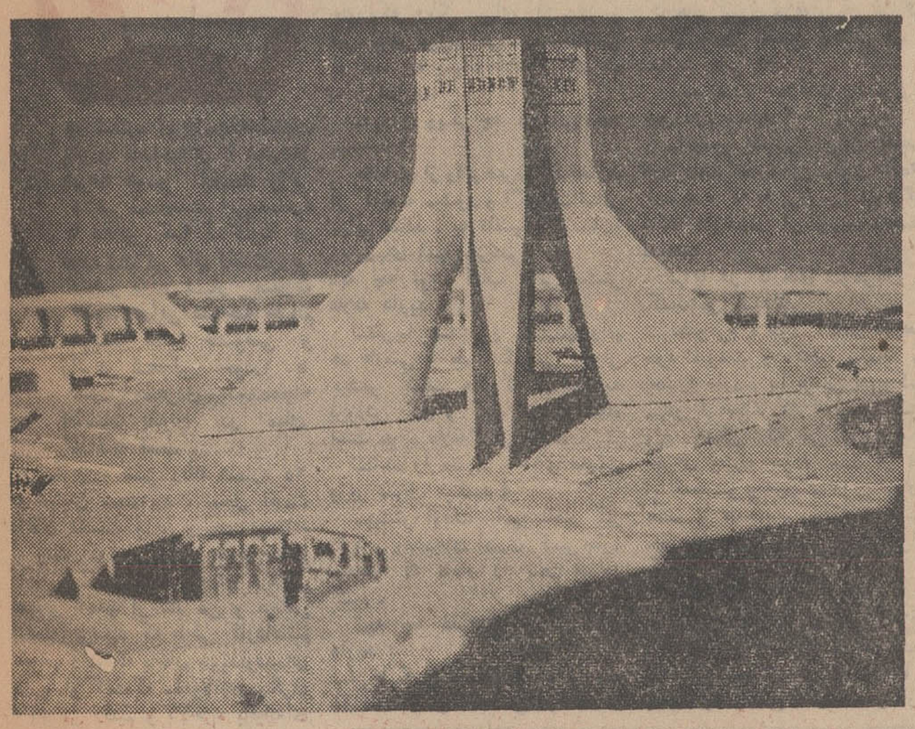

ماکت میدان شهیاد آریا مهر

نقشه‌های اجرائی میدان شهیاد آریامهر ، واقع‌در دوراهی‌مهرآباد تکمیل شده‌و احتمال میرودعملیات پی‌کنی دروازه وسط میدان ظرف یك‌ماه آینده بوسیله پیمانکار آغاز گردد .

بقرار اظهار آقای حسین امانت طراح‌میدان شهیاد آریامهر، برای تهیه نقشه های اجرائی در حدود ششماه صرف‌وقت شده و سبك معماری بسیاری از آثار تاریخی مورد اقتباس قرار گرفته ،بطوری که‌میتوان گفت ساختمان‌های این میدان تلفیقی خواهد بود ازمعماری قدیم و جدید در ایران .

میدان شهیاد آریامهر ۷۸هزار متر مربع مساحت دارد که دروسط آن دروازه‌ای به‌ارتفاع۴۵متر برپا خواهد شد.فاصله طاق‌این دروازه تاسطح‌زمین ۲۳ متر و بلندی ساختمان روی آن ۲۲ متر خواهد بود .

دروازه مزبور به‌چهار آسانسور مجهز میشودوبوسیله این‌آسانسور ها میتوان از موزه افتخارات و ترقیات ایران در دوران سلطنت شاهنشاه آریامهر دیدن کرد وخود را به‌دیدگاه عمومی که در طبقه فوقانی موزه قرار خواهد داشت رساند .

علاوه‌براین دروازه ، چندین ساختمان دیگر نیز درین میدان احداث خواهد شد که‌در آنها آثار افتخارات ایران در دوران قبل‌از اسلام وبعداز اسلام بمعرض نمایش درخواهد آمد .

دراطراف میدان شهیاد آریامهر بناهای کم ارتفاعی بوجود خواهد آمد تابعضی از موسسات‌و سازمان هائی که با توریسم و جهانگردی سروکار دارند ، آن ساختمان‌ها را مرکز فعالیت خودقرار دهند .

سرتاسر محوطه میدان شن‌ریزی و گل‌کاری خواهد شد .

هزینه دقیق اجرای طرح‌مربوط به ایجاد میدان شهیاد آریامهر بزودی تعیین و اعتبار لازم تامین خواهد گشت تا بتوان بلافاصله عملیات ساختمانی را آغاز کرد .

طبق برنامه‌ای که تنظیم شده ساختمانهائی که برای میدان‌مزبور درنظر گرفته شده میبایستی قبل از برگزاری جشنهای ۲۵۰۰ساله شاهنشاهی ایران آماده گردد تا تاسیسات مزبور مورد استفاده شرکت کنندگان درین جشنهاقرار گیرد

بمنظور تسهیل در امر عبور و مرور ، احداث یك‌پل هوائی نیزدر برابر دروازه پیش‌بینی شده است.

تاکنون مبلغ ده میلیون ریال از محل‌اعتبارات‌عمرانی کشورجهت‌تهیه مقدمات امروتعریض‌وتسطیح میدان و خاکبرداری و آسفالت آن‌پرداخت شده وتمام عملیات مزبور بانظارت وزارت آبادانی و مسکن ، مجری طرح ،انجام گرفته است .

همراه با پی-آی-ا از فراز کوههای مرتفع آلپ پرواز نموده

وازسه شهر بزرگ دیدن نمائید

ژنو

حرکت روزهای

یکشنبه وچهارشنبه

فرانکفورت

حرکت روزهای شنبه

لندن

حرکت روزهای شنبه،

یکشنبه وچهارشنبه

HIS CLOTHES

پی آی ا

هواپیمائی بین المللی پاکستان

در شمال نمایشگاه آسیائی

پارك سیصدهزار متری احداث میشود

عملیات احداث یك‌پارك بزرك درکنارنمایشگاه آسیائی در منطقه غرب هتل هیلتون آغازشد . این پارك سیصد هزار متر وسعت‌داردو کار درخت کاری آنازجانب وزارت منابع طبیعی انجام میگیرد . این پارك درشمال پارك شاهنشاهی که در دست احداث است قرار دارد.

طرح پارك نمایشگاه آسیائی از جانب یك خانم متخصص ایرانی که اخیرا پس از پایان تحصیل‌در رشته منظره سازی از فرانسه بتهران بازگشته است تهیه شده در این طرح حوضچه‌ها -آبشارها و خیابان های مورب و«الاچیق»های متعدد در نظر گرفته شده و پارك بر اساس آخرین اصول پارك‌سازی ساخته خواهد شد .

درختکاری این پارك در پائیز امسال آغاز خواهد شد . نوع درختها نیز بنحوی تعیین شده‌که زیبائی پارك را در تمام مدت سال حفظ نماید .

پارك نمایشگاهی آسیائی پس‌از برگزاری نمایشگاه ، بروی عموم باز خواهد بود . در این پارك‌چندین رستوران نیز تاسیس میشود تا بازدید کنندگان بتوانند در صورت تمایل در پارك استراحت‌نمایند.

کارهای مربوط باحداث‌نمایشگاه آسیائی در محوطه‌ای بوسعت یك میلیون و سیصد هزار متر مربع ادامه‌دارد و برای احداث جاده ها و ساختمان هتل ها نیز مذاکراتی در جریان است .

ازرئیس آموزش وپرورش جیرفت تقدیر شد

آقای حسینعلی برومند مهذب رئیس اداره آموزش و پرورش شهرستان جیرفت .

چون بر طبق گزارش‌بازرس‌اعزامی این اداره کل در انجام وظایف محوله کوشش کرده‌اید بدین‌وسیله از زحمات شما قدردانی‌می شود .

مدیرکل آموزش و پرورش استان کرمان ، اسائی

تقاضای تقدیر ر نمود

اینجانب محمد بحرینی از طرف کلیه مردم شهرستان جیرفت از زحمات آقای حسینعلی برومند مهذب رئیس اموزش و پرورش شهرستان جیرفت که‌تعدادی‌دبستان در محل های مختلف شهروحومه وبخشها ساخته و آماده بهره برداری نموده‌اند اظهارقدردانی وسپاسگزاری دارم .

تعداد دبستان

۶دبستان در شهر سبزواران یك دبستان کلرود یك دبستان دولت آباد یك دبستان خاتون‌آباد یك دبستان باغوشیه یك‌دبستان حسین آباد ، یك دبستان عنبرآباد یك دبستان‌دربنستان دربخش جبال بارز یك دبستان در بخش کهنوج که جمعا ۱۳دبستان‌است

هزینه این ۱۳ باب ساختمان دبستان

هزینه این ساختمانها مبلغ ۶۲۴۷۲۶۵ ریال از سال ۴۳در وزارت‌آموزش و پرورش راکد بود و روسای قبلی نتوانسته‌بودند خرج و بهره‌برداری نمایند تااینکه زیر نظر آقای حسینعلی برومند مهذب خرج‌و کلیه ساختمانها برای بهره برداری سال تحصیلی ۴۷ آماده می باشند . و من از کلیه مردم از وزیر محترم آموزش و پرورش تقاضا دارم که آقای حسینعلی‌برومند مهذب رئیس آموزش و پرورش شهرستان جیرفت را موردعنایت وتقدیر قرار داده تابرای دیگران سرمشق باشد

از طرف اهالی جیرفت . محمد بحرینی

آ-۲۶۱۶۸

مصاحبه از: سودابه مسعودی

یکروز باهمسر نخست‌وزیر!

در شماره امروز مجله اطلاعات بانوان مصاحبه‌ای با خانم لیلا هویدا همسر نخست وزیر منتشر شده‌است. این مصاحبه با مطالبی که تاکنون در مورد زندگی خانم نخست‌وزیر منتشر شده بسیار متفاوت است. دراین مصاحبه خانم هویدا عقاید خصوصی و زندگی شخصی خودرا با سودابه مسعودی نویسنده مجله اطلاعات بانوان در میان گذاشته است.

در مقابل در سبز رنگ شماره ۲۵ درخیابان سعدآباد، محل اقامت آقای نخست وزیر و بانو ایستادم و زنگ کوتاهی زدم. بعداز مدتی آقائی باقیافه خیلی جدی ازطرفی دیگر آمدو از ماال من و عکاس مجله) پرسید که باکی کارداشتیم جواب دادم که باخانم هویداوعده‌ای دارم. او گفت که معمولاازدردیگری باید می رفتیم و بالاخره باقیافه‌ای تردید امیز اجازه ورود داد. در داخل عمارتی دو طبقه دیده‌میشد که‌بنائی بسیار قدیمی بود. اطراف آن چند عدد باغچه گرفته بود در نظر اول برای منزل نخست‌وزیری خیلی معمولی وبی تجمل بود. خانم هویدا دراین موقع از در ورودی عمارت بیرون آمد و تعارف کردند که میل داریم داخل منزل بنشینیم یا درمحیط آزاد درقسمتی ازپشت عمارت که چند صندلی و میز حصیری بطرز قشنگی چیده شده بودند.

خانم‌هویدا مثل همیشه ظاهری‌ساده وبی ارایش داشت؛ موهای‌ساده‌اش رابعقب‌زده بودو صورتش توالت مختصری داشت، اما، در عین سادگی، وقار بخصوصی‌داشت و لباس گلدار پلیسه‌ای پوشیده‌بود باکفشهای بدون پاشنه، او، با مهربانی و متانت ازما استقبال کرد خانم هویدا متذکر شد که‌آنشب مهمان دارند و بهمین جهت‌قبل از اینکه مصاحبه ما شروع شود، دستوراتی به پیشخدمت خودبرای پذیرائی و خرید داد.

آنگاه، پس ازکمی صحبت‌های معمولی، راجع بمصاحبه پرسید واضافه کرد که‌امیدوارم این بار تکرار مکررات نباشد!» زیرا اخیرا مصاحبه‌های زیادی درمجلات از ایشان چاپ شده‌است که‌موضوع آنها کم و بیش یکنواخت‌میباشد در جواب گفتم که دانستن‌زندگی نخست‌وزیر همیشه واجد تازگی هائیست که برای همه میتواند خیلی جالب باشد.

* زندگی‌شخصی‌خانم هویدا

طبعا، موضوع مصاحبه من‌راجع بزندگی شخصی خانواده هویدابود و روی این اصل سئوالاتم را از برنامه روزانه ایشان شروع کردم

ـصبحها معمولا چه ساعتی از خواب بیدار میشوید؟

ـحتما کسی باور نخواهد کرد که هرروز صبح ساعت شش وقتی که امیر بیدار می شود، منهم‌بیدارمی شوم. بنا براین بنویسید که‌صبح زود بیدار میشوم و نه ساعت نه!

◉ کارهای منزل

ـبرنامه روزانه شما چطور شروع میشود؟

ـپس از صرف صبحانه خیلی مختصر امیر باداره میرودو منهم کمی بکارهای منزل میرسم.

ـمسلوردن از کارهای منزل فقط نظم و ترتیب خانه است یااین که گاهی بکارهائی از قبیل آشپزی هم میرسید؟

ـمن بیشتر به نظم و ترتیب منزل می پردازم و همچنین به دکوراسیون اتاقها که به‌آن علاقه زیادی دارم، تزئین گلهای خانه نیز مقداری وقتم را می گیرد.

بطوریکه دیگر برای آشپزی و غیره وقتی برایم نمی ماند ودرضمن از شما چه پنهان علاقه زیادی هم به‌آن ندارم!

ـدرروز، دیگر چه کارهائی‌انجام میدهید؟

مقداری از وقتم صرف نگاهداری از گلخانه میشود و اگروقت‌اضافی برایم بماند. به تلفنهای دوستان‌و ویزیتهای آنها میرسم.

ـبه چه نوع کتاب هائی بیشتر علاقه دارید؟

ـتقریبا همه نوع کتاب‌میخوانم هم فارسی و هم انگلیسی، ولی بیشتر کتاب هائی‌که راجع به پرورش گل و گیاه نوشته شده است مورد علاقه‌ام می باشد.

ـناهار را معمولا با آقای نخست وزیر صرف میکنید؟

ـبیشتر اوقات امیر ناهار کار دارد و وعده‌های اداری کمتر اجازه میدهد که ناهار را باهم صرف کنیم.

ـبه چه غذاهائی بیشتر علاقه دارید؟

ـمن آبگوشت را واقعا، از همه غذاهای دیگر، بیشتر دوست‌دارم وامیر هم اگر من مانعش نشوم‌فقط نان و پنیر دوست دارد بخورد.

ـباید بگویم که کار آشپزتان در اینصورت خیلی سبک است!

عصرها چه میکنید:

ـبعداز ظهرها گاهی استراحت میکنم و عصر ها معمولا ملاقات دارم، یا اینکه به کوکتیل‌دعوت داریم. شبها هم معمولا دعوتهای رسمی داریم.

ـبنابراین وقت بیکاری هیچ ندارید و کمتر می توانید باآقای نخست وزیر تنهاباشید؟

ـما تاآنجا که بتوانیم سعی‌می کنیم دعوت زیاد نپذیریم. تااینکه لااقل دوشب در هفته منزل‌باشیم و حرفهای خودمان را بزنیم.

ـگله شما از آقای هویداچیست؟

ـ گله‌ای که دارم واقعا تقصیر خوداو نیست. ولی نخست‌وزیربودن این اشکال را پیش می آورد که مرتب وقت او گرفته است وکمتر وقتی برای زندگی شخصی خودمان می ماند.

ـاین طرز زندگی تاچه حد شمارا ناراحت میکند؟

ـمهمانیها و ملاقات رسمی خیلی زیادباشند. البته یکنواخت‌وخسته کننده میشوند ولی پس از مدتی عادی میشود.

ـدر خارج از منزل چه فعالیت هائی دارید؟

ـفعالیت های مختلف ندارم، چون وقتش را نمی توانم پیدا کنم. از کارهای مورد علاقه‌ام پرورش گیاه است و در انجمن باغبانی ایران فعالیت هائی دارم.

ـممکنست اطلاعات بیشتری در این باره بدهید؟

ـانجمن باغبانی ایران پدیده تازه‌ایست به‌تسهیل‌شده‌ار عده‌ای دوست، که به پرورش گل و گیاه علاقه دارندودر ان دارای تخصص هستند.

ـایا در کارهای شوهرتان باو کمک می کنید؟

ـشوهرم، خود کاملا بکارهای خود میرسد و کمتر بکمک من احتیاج دارد. بنا براین مسهم کمک مهمی از لحاظ کار او نمی کنم، ولی کمکی که می توانم بکنم اجرای وظیفه خودم است از نظر اینکه‌همسر و دوست خوبی برای‌او باشم و همچنین اینکه در منزل محیط آسایش بخشی برای‌اوفراهم کنم.

ـجمعه ها را چه می کنید؟

ـجمعه هم اغلب امیر ملاقات داردو گاهی هم دعوت های‌رسمی و خیلی کم اتفاق می افتدکه آزاد باشیم و خستگی کار هفته را ازتن بدر کنیم.

ـبه چه ورزشی علاقه دارید؟

اسکی روی آب را شروع کرده‌ام و خیلی دوست دارم. ولی وقت نمی کنم که بطور مرتب‌این ورزش را دنبال کنم.

ـآقای نخست وزیر چطور؟

ـاو تابحال وقت نکرده است ورزشی را دنبال کند.

ـبه چه نوع موسیقی علاقه‌دارید؟

ـموسیقی ایرانی را ترجیح می دهم، چون خیلی باحساس است. از میان خوانندگان کدام را ترجیح میدهید؟

ـتمام‌خوانندگان ما در نوع‌خودشان هنرمندانی اصیل و بسیار دوست داشتنی هستند و هر کدام برای خود جائی دارند. ولی نباید باعث دلخوری شود، اگر بگویم من شخصا مرضیه و حمیرا را بیشتر می پسندم.

ـدرباره ظاهر و تجمل چه عقیده‌ای دارید؟

ـبنظر من خانمهای ایرانی ازنظر پرداختن به وضع ظاهر زیاده‌روی میکنند ووقت گرانبهای خودرادر این راه بهدر میدهند. من ظاهر ساده را ترجیح میدهم.

ـموهایتان باوجود سادگی‌بسیار خوش حالت است، آیاخودتان‌آنرا درست کرده‌اید؟

ـبله، من معمولا خودم موهایم را درست میکنم بخصوص درفصل تابستان...

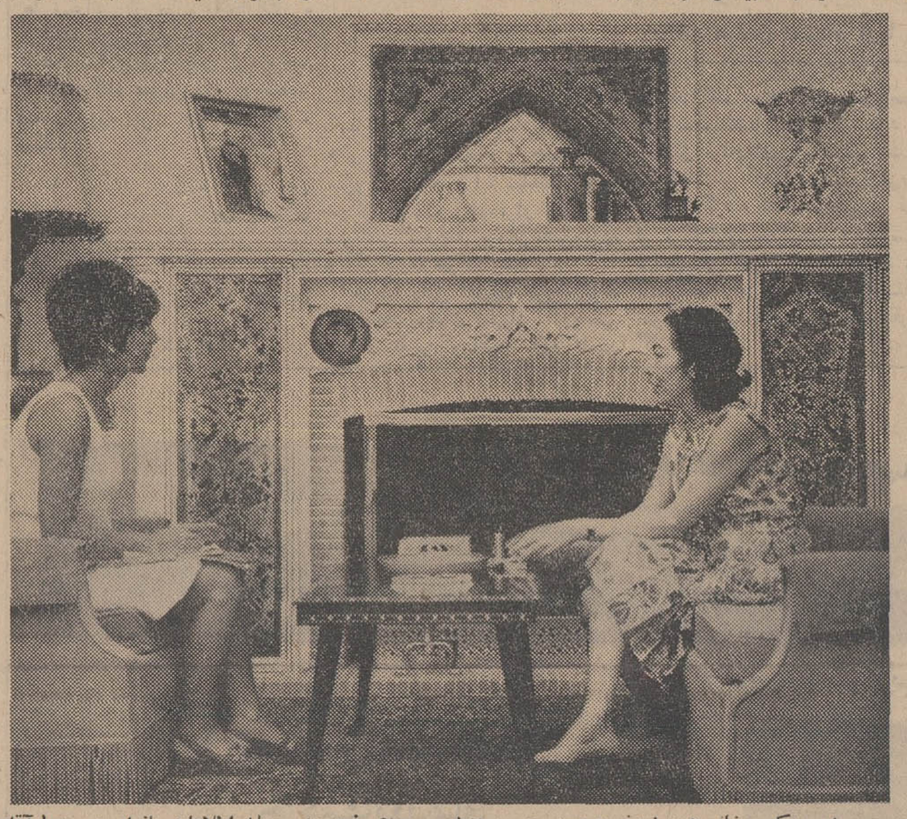

دراین عکس خانم هویدا نخست‌وزیر و سودابه مسعودی نویسنده مجله اطلاعات بانوان در منزل آقای نخست‌وزیر دیده میشوند.

ـشما زندگی داخلی آرام و بظاهر بیدرد سری دارید. آیااین طور زندگی ساده را ترجیح می دهید یا قلبا علاقمند به‌یک زندگی پرسرو صدا که احیانا باگرفتاری «بچه‌داری» توام باشد. هسنید؟

ـمن‌وامیرزندگی ساکت‌وبی‌دردسر راترجیح میدهیم، مخصوصا که باندازه کافی وقتمان گرفته است و در چنین موقعیتی داشتن بچه تمام برنامه زندگی مارانامرتب ردرهم میکند. همین سئوال‌را اتفاقاخیلی از دوستان هم از من کرده‌اند و همیشه جواب ما همین بوده‌است.

ـعقیده شما در باره تساوی حقوق‌زن ومرد چیست؟

ـاین موضوع کم کم درایران‌حل میشودو خوشبختانه تعداد خانمهای فعال و تحصیل کرده روز بروز افزایش پیدا میکند. منتهی‌ایجاد تساوی کامل بعهده خود خانم ها است که‌بافعالیت‌های‌خودشایستگی شان را نشان دهند وبرابری‌وگاهی برتری‌خودرا بر مردان ثابت کنند البته وظیفه آنها در منزل‌مهم زن است و یک زن که ادعای تساوی بامردرا میکند، باید از هر نظر کامل باشد.

دربار ه تعدد زوجات که اخیرادر مطبوعات موضوع بحث پرسرو صدائی قرار گرفته است، چه‌نظری دارید؟

ـدر حال حاضر مملکت مادر شاهراه ترقی قرار دارد و قانون حمایت خانواده‌نیزیکی از مظاهر تمدن است که باید حفظ شود، درباره تعدد زوجات اجرای‌قانونی که درممالک مترقی جهان‌براساس داشتن همسر واحد اجرا میشود، از ضرورتهای اجتناب‌ناپذیراجتماعی در مملکت ما نیز هست.

ـدرباره انتخاب دخترخوشفکر ایران‌چه‌نظری دارید؟

ـاینکه در این مسابقه‌بفکریک دختراهمیت داده شده ونه ظاهراو جنبه خیلی تازه‌ای دارد و بنظر من بسیار مفید است. همچنین با دگرگونیهایی‌که در زندگی زنان داده شده هماهنگی دارد، زیرا زنان امروز که در همه کارهای مملکتی وارد میشوند. بایدقبل از هر چیز دارای افکار روشن‌وپرثمر باشند. بین‌المللی کردن‌این‌مسابقه نیز نظر براینکه مبتکر آن یک مجله ایرانی بود، باعث افتخار است.

دراین موقع حس کردم که‌باندازه کافی سئوال کرده‌ام و ممکنست خانم هویدا راخسته کرده باشم. بنابراین پیشنهاد کردم که‌مصاحبه راخاتمه دهیم ولی اوبا مهربانی پاسخداد که‌اگر سئوالات بیشتری دارم‌مانعی ندارد و حاضر به جواب دادن انهاست. بنابراین‌اینطور ادامه دادم.

ـچطور با آقای هویدا آشنا شدید؟

ـهشت سال پیش در موقع‌عروسی خواهرم بامرحوم علی منصور، با امیر که یکی از دوستان صمیمی ان مرحوم بود، آشناشدم.

ـفقط دوسال پیش ازدواج کردید؟ چطور اینقدر در ازدواج تاخیربه خرج دادید؟

ـدلیلش این بود که من و امیر می‌خواستیم دملابایکدیگرآشنائی پیداکنیم و مطمئن باشیم که از هر لحاظ باهم‌توافق داریم.

ازدواج برای یک عمر است‌ومی شود چندسالی رادر اینراه‌بررسی کرد، تابرای همیشه خوشبخت‌بود

ـزندگی ایده آل شما چیست؟

ـزندگی ایده آل من همین زندگیست که‌دارم و کاملا از آن راضی هستم یکی از دلایل بزرگ خوشبختیمان رانیز توافق کامل میدانم.

ـاگر شما خسته نیستید ممکنست از گلخانه شما دیدن کنیم؟

ـالبته با تمام میل...

گلخانه، چند قدمی دور تراز محلی بود که در آنجا نشسته بودیم. در راه ازخانم هویدا پرسیدم که آیا آقای نخست‌وزیر بکار گلخانه علاقه‌ای نشان می دهند یاخیر.

جواب داد که در موقع بیکاری گاهی به گلخانه سرکشی میکنند و شخصا در انتخاب گلهایی که به یقه کت خود نصب مینماید اظهار نظر میکنند. خانم نخست‌وزیراضافه کردکه نخست وزیر همیشه گل سفید و یا قرمز انتخاب میکند.

قبل از گلخانه باغچه کوچکی‌بود که در آن انواع گلهای رز کاشته شده بود و نگاهداری آنها نیز با خانم‌لیلاهویدا است‌سک بزرگی هم در آن نزدیکی دیده میشدکه بانگاهی خصمانه بمن خیره شدو لابد خیال حمله داشت ولی با نوازش خانم هویداکمی آرام گرفت و بکناری رفت!

دراین موقع بدر گلخانه‌رسیدیم تخصص خانم هویدا درپرورش‌گل ارکیده است و خانه‌شان دارای چهار گلخانه می باشد که در هر کدام نوعی ارکیده پرورش می‌یابد و رویهم رفته سی نوع ارکیده در این گلخانه ها وجود دارد که‌هر کدام دارای رنگ، شکل واسامی مختلف است. همچنین هر یک از گلخانه‌هادرجه‌حرارت‌بخصوصی دارد که لازمه رشد آن نوع ارکیده است. در گلخانه ها، در تمام مدت تابستان کولر کارمی کند و حتی یکی از گلخانه هاکه در آن‌نوع‌ارکیده‌باسم‌مسیمپیدیوم پرورش می یابد، بقدری سردبود نه فردای روز مصاحبه سرمای سختی خوردم! دراین هواست‌که گلهای زیبای خانم هویداپرورش می یابد. در دو گلخانه اول‌بیشتر گلدانها«غنچه» بودو هنوز گل نداشت. خانم هویدا تذکر دادکه این نوع ارکیده در موقع بهارگل میدهد. بنابراین ازخانم هویدا پرسیدم که «این روزها آقای هویدانمی تواند گل موردعلاقه‌شان را بسینه بزنند!» جوابداد که در گلخانه دیگرارکیده های‌سفید و قرمز بمقدار زیاد برای آقای هویدا موجود است و ایشان نباید ازاین جهت نگرانی داشته باشند! یکی از انواع دیدنی‌ارکیده‌ای‌بود باسم پاپیلو که بفرانسه شاهپرک معنی میدهد و رنگ آمیزی و فرم آن نیز بقدری شبیه یک‌شاهپرک بود که ممکن است اشتباه‌بشود. گیاههای‌مختلف دیگر نیز درگل‌خانه موجود بود که بازرسی آنها هر کدام وقت زیادی میگرفت. از جمله یکنوع گیاه بسیار دیدنی‌به چشم می‌خورد که از دیوارآویزان شده بود و ریشه هایش بیرون آویخته بود. خانم هویدا توضیح دادند که این گیاه ریشه هایش باید آزاد باشد و بیرون از خاک رشد کند. همچنین‌انواع مختلف ارکیده برنگهای سفید، نارنجی، سبزو سفید، ارغوانی و قرمزدیده میشد، همینطور انواع وحشی ارکیده که در آن رنگهای‌مختلف بچشم می‌خورد. بعضی ارکیده‌ها نیز پیوندی بودند وآنها نیزرنگ وشکل بخصوصی داشتند در اینجا از فرصت استفاده کردم‌وپرسیدم:

ـآیا بکار این گلخانه شخصا رسیدگی میکنید؟

ـکاملاخیر، کار بسیار سنگینی است، ولی باغبانم سنین رابه‌این کار آشنا کرده‌ام او بمن کمک میکند.

ـاین گلخانه هارا چند سال پیش‌درست کردید؟

ـیکی پنجسال پیش، دوتای‌دیگر سه سال و اخری یکسال‌پیش‌درست شد.

ـاین ارکیده ها چند سال عمر میکنند؟

ـمعمولا عمر اینها تمامی ندارد ونباید بمیرند ولی گاهی دچار بیماری‌های مخصوص گیاهی می شوند و ویروس های مختلف‌آنها رابیمار میکند و از بین می‌برد.

باتفاق‌خانم نخست وزیر، از گلخانه بیرون آمدیم و بطرف در ورودی منزل روانه شدیم، چون وقت مصاحبه به پایان رسیده بود. در راه برای بار آخر سئوالی به خاطرم آمد.

ـممکن است بپرسم تحصیلات خود رادر کجا انجام داده‌اید؟

ـ در دانشگاه «یو.سی. ال. ا» کالیفرنیا تحصیلات خودرا به‌پایان رسانده‌ام و تخصص من در رشته دکوراسیون وهنرهای زیبا می باشد.

ـلابد داخل منزلتان را بیشتر خودتان دکورکرده‌اید؟

همینطور است. چون باین‌کار خیلی علاقه دارم.

ـدراین صورت ممکن‌است از آن دیدن بکنیم؟ و باین‌ترتیب‌مصاحبه طولانی مابازهم ادامه پیدا کردو خانم هویدا بامتانت و حوصله مرا بداخل منزل راهنمائی نمود.

داخل منزل بسبک ایرانی دکور شده بودو کلیه اتاقهاهمین سبک‌را داشتند. خانم هویدا توضیح‌دادکه سبک قدیمی رابمدرن ترجیح می دهد. سالن و ناهار خوری نسبتا ساده و بی تجمل بود، ولی خیلی با سلیقه تزئین یافته بود، چیزی که جلب توجه میکرد گچکاری هائی از عهد قدیم بودو همچنین دری عتیقه که نقاشی های قدیم ایران روی آن نقش شده بود. خانم هویدا توضیح‌داد که اینها از هدایای مادر ایشان است. یک‌قباله قدیم عروس نیز قاب شده بود که گفت هدیه یکی از دوستان در موقع عروسی بوده است.

این بار دیگر وقت ما کاملا به‌پایان رسیده بود و خانم هویدا نیز چون چندنفر مهمان داشت، بایدبکار های خود سرکشی‌میکرد. بنابراین بیش از این وقت ایشان‌رانگرفتم‌و با قول و قرار دیگری برای‌مصاحبه باانجمن باغبانی ایران از همسر نخست‌وزیر رخداحافظی کردم.

(نمایشگاه بزرگ مبل ایتال‌استیل کادو مجانی میدهد)

برای اینکه تمام مردم بیایند و از نزدیک نمایشگاه بزرگ مبل ایتال استیل‌رابازدیدنمایند. ازامروز بهرخانواده‌ایکه از نمایشگاه بزرگ مبل ایتال‌استیل دیدن نمایند چه خرید کنند و چه خرید نکنند.

(یک کادوی بسیار زیبا مجانا تقدیم میکردد)

از امروز در نمایشگاه مبل ایتال‌استیل یک دست‌مبل۹پارچه‌مدل۶۸ بایک‌گلدان کریستال زیبا

(از ۶۵۰ تومان به بالا فروخته میشود)

یکعدد میز ناهار خوری ۱۲ نفره روکش گردو خارجی‌پرس‌شده‌بایک‌گلدان کریستال ۲۹۵ تومان
یکعدد میز فلزی مبل بزرگ روکش خارجی بایک کادوی مجانی ۸۵ تومان
یکعدد میز فلزی مبل‌کوچک گردو با یک کادوی مجانی ۲۸ تومان

شما خانواده‌های محترم و نوعروسان عزیز دارای هر بودجه و سلیقه که باشید میتوانیداز نمایشگاه بزرگ مبل‌ایتال‌استیل انواع مبل های مدرن مدل ۶۸ و سرویس های مجلل اطاق‌خواب و میز و صندلی وسایر مبلمان‌دیگر منزل را که در نوع خود بی‌نظیر است بارزانترین قیمت و سهل‌ترین شرائط خریداری فرمائید.

دیدار از نمایشگاه ایتال‌استیل بنفع شماست چون اگر خریدهم‌نکنید یک کادوی‌زیبامجانابشما تقدیم میگردد. شاهرضا مقابل در دانشگاه
نمایشگاه بزرگ ایتال‌استیل تلفن ۶۱۳۶۳۶

جمعیت شیرو خورشید سرخ‌ایران
لیسانس‌پرستاری

جمعیت شیر و خورشید سرخ ایران برای آموزشگاه عالی پرستاری رضاشاه کبیر درسال تحصیلی مهر ۴۷ـ۱۳۴۸ تعدادی دوشیزه داوطلب از طریق کنکور با شرایط ذیل میپذیرد:
۱ـ سن بین ۱۸الی ۳۰ سال.
۲ـ داشتن دیپلم کامل متوسطه (رشته طبیعی یا ریاضی).
۳ـ ۴برگ رونوشت مصدق شناسنامه.
۴ـ سیصد ریال مخارج کنکور.
داوطلبان میتوانند جهت‌ثبت‌نام بادردست داشتن مدارک زیر همه‌روزه از این تاریخ تا ۲۵ مرداد ماه‌باستثنای روز های تعطیل از ساعت ۸ صبح تا ۴ بعداز ظهر به آموزشگاه عالی پرستاری رضاشاه کبیر (واقع درشهرری جنب آرامگاه) مراجعه نمایند.
۱ـ مدرک ششم متوسطه.
۲ـ ۶قطعه عکس ۳×۴.
۳ـ ۴برگ رونوشت مصدق شناسنامه.
۴ـ سیصد ریال مخارج کنکور.
داوطلبان شهرستانها به شیرو خورشید سرخ همان شهرستان مراجعه نمایند.

بمناسبت فرارسیدن تابستان وتعطیل‌مدارس:
کلاسهای فشرده
(دوره ازیک ماه ونیم تاسه ماه)
خیاطی ـ آشپزی ـ ماشین‌نویسی منشیگری ـ انگلیسی ـ آرایش و زیبائی ـ گلسازی ـ گل آرائی ـ رقص وموسیقی ـ فارسی ـ کمک های اولیه ـ سنگدوزی و ....
برای نامنویسی بدبیرخانه انجمن‌دوشیزگان وبانوان (خیابان بهار شمالی ـ نبش نامجو ـ تلفنهای ۷۵۶۸۳۱ و ۷۶۴۹۸۴) مراجعه فرمائید.

ایران
کاشی کاری تازیرسقف بهترین طریقه استفاده ازکاشی و باصرفه‌ترین روکار داخلیست

اسامی کامل قبول‌شدگان کنکور دانشگاه پهلوی شیراز

امروز نتیجه کنکور دانشگاه پهلوی در تهران اعلام شد. در کنکور این دانشگاه ۱۵۵۱ نفر از داوطلبان قبول شده‌اند.

دانشگاه پهلوی مقررات ثبت‌نام و جوائز مسابقات ورودی را نیز اعلام کرد.

ثبت نام

برای هریك از قبول شدگان برك درخواست ثبت نام توسط‌پست فرستاده خواهد شد. در صورتی که برك درخواست‌تابیستم مرداد ماه به داوطلبان نرسد‌خواهشمند است مستقیما تلگرافی اداره کل پذیرش دانشگاه پهلوی‌را مستحضر نمایند.

شرکت در کلاس تابستانی‌زبان انگلیسی که روز اول شهریورماه شروع میشود برای همه‌داوطلبان ورود به دانشگاه پهلوی الزامی است.

جوایز مسابقات ورودی

دانشگاه پهلوی به صد نفر از قبول شدگان ممتاز مبلغ دو میلیون و یکصد و بیست هزار ریال به ترتیب زیر جایزه تحصیلی میدهد:

جوایز چهل هزار ریالی:

۱، امان‌اله امین نیا ۲، مجیدشریف ۳، جمشید مداحی.

جوایز سی هزار ریالی:

۱، آله نوش سارویان۲ ،سیدحمید طباطبائی ۳، پریبرز جهانیان ۴، محمد محیط ۵، حسن مکارمی ۶، حسن مهاجر شیروانی.

جوایز بیست هزار ریالی:

۱، بهرام پسران ،۲سید رضادرویش علی کجوری ، ۳ ارسطو طالیس نبی زاده عراقی ، ۴ سروش‌نظریان، ۵ علیرضا زرین قلم ، ۶ مهدی جعفری ، ۷ رستم پورزال ، ۸ کریم صدیقی،۹،روبن رستمیان ملك‌آذری، ۱۰ هرمز دژگشا ۱۱، مسعودعارف ادیب ،۱۲ بهرام علیائی ،۱۳محمود نمازی ،۱۴ وحید، ناصحی ،۱۵هوتن عقیلی ،۱۶ هایده خرم آبادی ، ۱۷ سوسن ماکوئی ، ۱۸ مسعود سمیعی ، ۱۹ مهدی فتاپور ، ۲۰ داوید حزتیا اوف ، ۲۱ جمشیدوزیر زاده ، ۲۲ سیامك فروهر ،۲۳حمید طاهری ، ۲۴ مسعود جهانبگلو ،۲۵ جمشید پرویزی ، ۲۶ بهرام افغانی، ۲۷ بهزاد توحیدی باغینی ، ۲۸ مهدی یاسائی ، ۲۹ محمدجوادنخعی کمال آبادی ، ۳۰ علیرضا کریمی، ۳۱ امیر احمد معانی خوزانی ،۳۲ سکینه صنم راد ،۳۳، قدیر نجات اسکی ۳۴، محمود گلزاری ، ۳۵ سید صدرالدین خالصی حسینی ، ۳۶ محمدمهدی عابدی نژاد ،۳۷ میر همایون غفاری تبریزی،۳۸قاسم صدر بزاز ،۳۹ کارولوکس، ۴۰ مهرداد مینو کده ،۴۱جهانفر دانش، ۴۲ عبدالحمید جلالی ، ۴۳ مظفر محمد هادی نراقی باقرپور ، ۴۴ انوشیروان کیامنش ، ۴۵ مجید مزینی ،۴۶سیامك آریانپور کاشانی، ۴۷ جعفرقلی هنرمند جهرمی ، ۴۸ عباس مستغنی ، ۴۹ احمد معمار زاده ، ۵۰مسعودلاویان، ۵۱ حسین اسدی‌پور ، ۵۲محمدحسین‌بیرامی، ۵۳ محمد رسول فیض مهدوی ، ۵۴ منصوره کاویانی نژاد، ۵۵ سید علیرضا تهامی ، ۵۶ محمد تقی طیب ، ۵۷ جواد نیکدل ، ۵۸ محمد طاهر مهرین ، ۵۹ آلبرت زهبان ، ۶۰ نفیسه سازگار ، ۶۱ سهیل آقا دیانت ، ۶۲ سیروس افشار خواجه‌وند ، ۶۳ غلامعلی ارزاقی ، ۶۴ نریمان رحیمی بالو . ۶۵ محمد جواد تندگویان ، ۶۶ ژاله قهرمانی ،۶۷ علی‌شیخ‌الاسلامی ۶۸ کامبیز مولوی آزاد ، ۶۹ سید کریم کریمیان ، ۷۰ حسین حقایق خراسانی ، ۷۱ نسرین منزوی ،۷۲ کاظم سمندری ، ۷۳ علی‌قلمکاریان نژاد ، ۷۴ جلال اشجعی ، ۷۵ منوچهر گشتاسبی گوهر ریزی ، ۷۶ محمد کوچك یزدی ، ۷۷محمد اسمعیل تسلیم،۷۸ شهریار کیاست دولت آبادی ، ۷۹ علی اصغر اشکیانی ، ۸۰ رحیم واعظی، ۸۱ ناصر شهباز ، ۸۲لیلاخزائی ، ۸۳ ملکشاهی قیطاسوند ،۸۴محمد علی دشتی ، ۸۵ حسین شیخ‌عطار، ۸۶ عنایت‌اله دبیریان ، ۸۷مسعود مجد ، ۸۸ بهمن شکیبا ، ۸۹محمد ابراهیم شایان ، ۹۰ حمیدرستگار، ۹۱ محمد باقر گلبن.

زبان‌وادبیات فارسی (۲۵ نفر)

آجودانی‌تقی ، صادقی‌غلامرضا ، کزازی مجتبی،سلطانی‌بوکانی‌محمد انور ، برازجانی صدیقه ، دهقانی علی اصغر ، فرید شهرزاد، امیری خورهه هایده ، مخمل باف محمد حسین ، رفیعی نژاد نادر ، خسروی حقیقی عبدالرضا ، رونقی فتحعلی ، زرسنج محمدرضا ،وردامینی ابوذر، وزیریان تاج‌الدین، مدرسی منصور، خیرابادی عباس ، هدائی ماه منیر ، کهر کبودی عباس ، میسی وندغلامحسین ، جمشیدی‌تیمور ، کسرائی ماشاءالله، لیماکشسی محمد قاسم ، توسلی محمد مهدی ، قازاریان گوهریك .

زبان وادبیات انگلیسی (۹۶ نفر)

بالاسان آوانسیان آئیدا ، نادری اکبر ، ریاحی غلامعلی ، نعمتی‌نجف آبادی عبدالرضا،مهذب مریم ، بهروش خدیجه ، پرهیزگاری‌شهین،ابراهیمی‌مینو ، دستغیب بهشتی‌محمودرضا ، امینی فیروزه‌اصلاح‌پذیر اسفندآباد بهمن، امیدوار عبدالمجید ، اصغری‌سید محمد ، رجائی محمدصادق ، رضوی عاشور ، بکائی محمدرضا ،امیریان سعید ، صدراوی‌سیاوش ،مختارانی اکبر ، دربان‌حق محمدرضا ،مهتدی عبدالله ،یوسفی سید محمدحسن، آذربی شیریندخت ، آفرین کوشاد حسین، برهان‌توکلی‌مهدی،جمشیدی داود ، توحید اسماعیل مهرزاد ، روائی شهلا ، نقره‌نیك‌بخت‌جمشید، کراچیان محمدعلی،فلك‌مسیر محمد صادق،الکسان‌پزشکیان‌زینا،احمدی مجید، صمدیه‌لباف‌عبدالعلی،صادقی علی، حاج‌رسولیهااصغر،هزار خانی مسعود ، بهبهانی فریدون ، آقازاده تبریزی فتحیه ، بیات‌علی ،اقدسی مریم ، صبوری حقیقی مجید،اخلاقی توسلی مینا، شاهعلی‌شمس‌الدین ، جزایری سیدمحمد ، شیرازی‌صابر جمشید ، رشیدی منوچهر، بقایی خدابه‌محمدعلی، حافظی زاده‌جمال، ده بزرگی جواد،واحدی‌طواق‌محمد، صفوی همامی شیلا ، ژیانفر بیژن، نابت‌فرشید ، کاشانی تربتی‌مجتبی، خاکسار حسن ، برخورداری منصور، موسوی زاده‌مروست حبیب آقا ، خسروی‌عباس .طبیب‌زاده نسرین . توکلی علی‌اصغر. توماس‌زاده‌رونالد. آسانی‌بهمن . شعف محمدباقر . طاهباز فریده . ارشدی مرتضی . مهدویان مرضیه . بحرینی فرحناز. سیدان‌سید محمدشهریار . برازوان مختار . حمیدی‌نوری‌اکبر . کریمی شیفته .اعظمیان بیدگلی نعمت‌الله . حق‌بین‌هوشنك . نعمت‌اللهی ویدا . جدیری حیدری داود. حسینی محمد. رضوی‌زاده‌زهراشهپر،نظری‌هوشنك. فردوسی حمید . انتظامی مسعود . حبیبیان حمید . فرقانیان‌ارانی‌فرزانه. تاج‌بخش منیژه . سامی محسن.امامی نائینی‌سیدمحمد.خدائی‌جویاری‌شهناز نوری‌جاه زرین. شکوهی داریوش . پهلوان برخوردار .هروی‌سیدمهدی. گنگانی‌سیدابراهیم‌مرزبانی‌داریوش. داودی‌عبدالرضا . رحیم‌پورضیاءالله. صبی‌منیژه .

زبانهای جدید (۱۲ نفر)

گنجه جمال ، سارویان آله‌نوش، سلیمی نعمت‌الله ، معین جهرمی ، فروغ، تفرشی حسینی سید محسن، اسماعیلی شیرازی فرد مرضیه ، غلامپور جعفر، کربلائی زاده‌شریف حمید ،کامرانی حبیب‌خانی رسول ، بهیومهدی، سبحان‌منش‌عبدالرسول، ریاضیات سعید.

تاریخ (۸ نفر)

آیت‌الله‌زاده شیرازی بدری ،پرتو افشین ،جمشیدی محمد کریم ، کسروی شاه جهان ، افتخاری علیمحمد فرشید ، قجقی محمد ، پیشدادیان سیاوش ، بذرافشان عبدالعلی .

روانشناسی وآموزش وپرورش (۳۵ نفر)

بابومیان اونیك ، مهاجر جاسبی سیف‌الله ، منصوری‌پروین ،صدری ابوالحسن ،بوستانی منیژه، اجلالی عبدالمهدی ، سالك عباس، مظفری خلیل‌آباد مسعود رضا ، جعفرپور خسرو ، تدین محمدتقی، سرکیس قره‌پتیان آرمن ، افضلی علیرضا ، دیباج سیدرضا، باغشمالی منصور، صالحی کلاهی رحیم ، علوی‌بهزاد، تشکری جهرمی‌غلامعباس ،ولی‌زاده ناصر،خزائلی‌غلامعباس، فرهنك‌مهر مهرناز ، موسویان حمید ،روشن‌دل رویا ، ملکوتی سیدمحمدباقر ، دستغیبی مهرانگیز ، خسروی - یزدرشید ، حاج‌سیدرضی علاقبند محمدحسن ، مصطفی زاده‌شیلا ، اشرف کنجوئی محمد ، بیضائی محسن سیامك ، رادپرور امین ، بمبئی‌رو نسرین ، ، اسدی زهرا ، ایمانیان هاشم ، ویس‌زاده مسعود، خلدی ثابتی ناهید .

عمران ملی (۸۸نفر)

محصل حسین ، توکل باخدا جعفر ، آی حسین ، مولوی ذبیح‌الله ، توسلی مهدی ، فاطمی علیمحمد ، گنابادی زهره ، بهنوا مهدی شغائی ساویز ، مرادجلال ، اشتری داریوش ، معادی فرهاد ، یاوری پرویز ، شاهرخی فرشید، شهنواز سعید ، دره‌شوری بهرام، موسوی خامنه میرمحمود ، پهلوان حسین کریم ، خردمند فردجهرمی عبدالعلی ، صیار مهدوی منصور ، زرین کفش شیرازی عبدالله ، فیروزفرد سهراب ، معتمد همایون، سجودی غلامرضا ، نورده اردشیر، بهنامیان سید جمال‌الدین ، نقش واریان جهرمی سیف‌الله، مفتخری عراقی تنها سید رضا ، دادگومحمد مهدی،زوارکعبه‌غلامحسین،عسکری محمدرضا ، زمردی‌فریدون ،دشتی عبدالله ، حسام محمودی‌نژاد احمد، یزدانی ناصر ، آذر بابك ، جابر انصاری‌محمدرضا، شریف‌زاده فریدون ،نگهدارحقیقت‌محمدرحیم، دیلفانیان سهیل ، مصلح حمید ، گوهردهی محمدرضا ، ابراهیمی منوچهر ، مبصر روشنی سهراب ، قنبرپور حسن ، باقری معصومه ، حسینی‌الهاشمی محسن ،افشاری ایرج ، محمودیان اصفهانی عبدالرحیم ، عبدالحمیدزاده‌خدیجه، باقری سید مرتضی ، سطوتی سید محمدعلی ، روحانی علی ، عاصم هوشنك ، وحیدی طاهره ، حسینی سید ابراهیم ، اسلامی حسین ، عزیزی محمد .

اسماعیلی ماهانی آراسته ، دینی کیخسرو ، ملکیان مهر سلیمان، خندان‌راد محمود، کازرانی علی اکبر ، واصل‌زاده بیژن ، ارشدی ناصر ، دانشی محمود ، شکوری فروردین ، رئیسی رضا ، شیوا منوچهر ، عبدالرسول نیا ناصر ، سیروس مهناز ، زهادت‌قمرالزمان، واثقی جمشید ، غزلباش علیمحمد، صفائی مقدم بهرام ، سید علوی حسین ، شهکلاهی غلامحسین ، حسن شاهی حسن ، چهرزاد غلامحسین ، پاد احمد ، فرشاد محمد حسن ، موسوی‌زاده‌کامران، توکلی انارکی جواد، درویش‌زاده محمد اسماعیل ، نبوی‌نژاد اکبر، خلیلی خیراله ، طالب‌نژاد حمید ، قاضی‌نوری نصراله .

اقتصاد (۱۰۰ نفر)

کمالی خسرو ، شهیدی داود ، آرائی نژاد مینو ، سراج ژیلا ، کیایی سید محمد باقر ،صادقی حسینی سید مهدی، نوری‌شاریس، فرهمند غلامعلی ، شاملو گرجائی داراب ، پدرثانی محمد حسن ، پورناظری بهرام ، راقی عطری محمد رضا ، کاسپاری‌مارقوسیان واهاك ، حیدری دارانی عطاالله ، جاهد فائزه ، کیهانی یحیی ، محسنی عطاالله ، خاوریان داود ، بیات کیومرث ، آقایان سیدجعفر، پزشك مسعود ، میرهادی زاده‌میر- سعید،وکیل شهرام ، خاچاطوریان الکساندر ، محمدزاده‌روحانی‌بهرام، نیری اصفهانی کیوان،رهبین‌بهنام، ایرانپور اصلی محمود کاظم ،پور- احمدی احمد .

روائی‌مهرام، لهسائی صدرالدین، رفعتی محمدرضا ، مهرانی حسین، نظیری حمید ،شیخ‌الاسلامی‌مهدی، یاشار آل داود ، پیکانو حسین ، نعیمیان محمد نادر ، جاویدانی اصفهانی حسینعلی ، باقی‌زاده‌محمد حسین ، پروین عبدالرضا ، گل‌ریز حسن ، مهدی شوقی ژیلا ،ذهب صنیعی اسدالله ، جنتی مهدی ، فرزانه‌پور نسرین ، امامی‌نیستانك اکبر ، زمردیان داریوش ، بنی آدم شیرین ، هندسی نسرین ، انوری شهرام ، مادرشاهی محمد جواد ، رضازاده خامنه بهرام،قائم مقامی محمود ، پیرزاده لطف‌آباد غلامرضا ، رهنما فرهود ،شامبیاتی احمدعلی ، اخوان هرتصل ، بهره‌مند اقدسی خسرو ، شجاع چاقروند هوشنك ، امیر خلخالی میرسید صالح ،یحیی زاده لنگرودی میرسعید، منافی‌ور کیانی‌خسرو،پیمانی‌محمدرضا، محرز بهزاد ، امامی محسن، فریدونی (فرزندجمال) سیدمحمد، باقر زاده رفسنجانی قاسم ، یزدان پناه‌نادر، غفاری سعادت محمدحسن ،فارسی جمشید ، امین محمد ابراهیم ، مسجدی کامران ، بحرینی محمد حسین ، تاجمیر ریاحی حسینعلی، صادقی یوسف ،افغان‌بهزاد، مصدقی جواد ، منوچهری شهرام ،منتخب بهرامی حسین ، یزدانی دماوندی باقر، بهروز فرهاد ، میرمحمدعلی فرش‌فروش‌سعید، قانعان احمد ، نفریه بهزاد ، الوندی حمید، جعفری کاوه، شفقتی‌امین طینت عزیز ،ناظم زاده اصغر، ملك‌ها کوپیانس نرگس، نیرومند فریدون ،یونسی فرخ ، میرعبدالعلی، بختیاری پرویز، پرچمی قهفرخی پیروز ، صفری وارطان، بلوریان محمد ، نیکومنش حسین، مروارید شهنواز ، عطار نژادمهدی

زمین شناسی (۴۵ نفر)

خالصی حسینی ارسلان ،تبریزیان علی‌محمد ،ناظری مسعود ،مفاخری فرامرز، فرندلیش ادوارد ،مصطفوی سبزواری‌عباس،فریور عبدالنبی ، آراسته طهماسب ، واهب‌زاده‌بابك، نیکپور بدرشهروز ، متینی متدینی فاطمه‌سلطان، معمارضیاءعبدالمجید، خضرائی ویدا ،وثوقی احمد ، اسماعیلی‌اسماعیل ، بینا حسین ، الشریف المحلاتی سرورالدین ، توحیدیان خسرو، رافت اصفهانی فریده ، سید ریحانی سیدمرتضی، زرفروشان محمود ،کاسمی‌سیاوش اسداله ، زعیم محمد ،یعقوبی نژاد عبدالویس، اودیشو آلفونس، مقدمی ایرج، خواجه کریم‌الدینی فاطمه، صوراسدافیل بهروز ، ریاحی‌نژاد ایرج ،قصابی‌اصغر ،خلیلی‌مسعوده، ملاقاتی‌منتظرپرویز،شادمان‌ابراهیم، ناهاپطیان آلفرد ، بهدشتی محسن، نباتچیان‌علی، کریم‌زاده رادفریدون، امیدی محمدهادی ،فخرائی فرهاد ، فکوری منزه محمد رضا ،پیروزرام محمود، ،میرزاقلی‌پور علی همت، علوی‌نورالدین، موسوی‌سیدمرتضی، مختاری آزاد طلعت .

زیست شناسی (۲۷ نفر)

ایروانی عبدالعلی فرهاد . جعفری نسرین . ساریان قلعه ملکی ویکتوریا آزاد ورقا . میثمی ناجی . وحیدی زهرا.خزین‌روح‌الله . مزداپورفرنگیس آقاجانیان اکبر . راسخی داریونی موهبت‌الله . خادم‌نلوری قدر . امید سالار محمود . زردشتیان غلامرضا. سادگن‌ژولیت . ذخیره‌به‌رخ.میناسیان دازنیك . برزگر مهرابی دیانا. قاضی زاده احسابی‌شوزا . اسکندری احمد. حدادی علی اکبر ، بهرامی بهرام . مستقیمی قمی ماه‌منیر . محسنی مرسده . اویسی یوسف . ریاضی احسان الله . محمد زاده قوشچی غلامرضا . عالم مروستی شهره ..

شیمی (۹۴ نفر)

عابدی‌نژادمحمدمهدی . قهرمانی‌ژاله. ندیم محمد . نیشابوریان‌امیرخسرو برومیان اندرانیك . تقی زاده محمد حسن . موسوی غروی سعیدغلامرضا حقیقی محمد ابراهیم . شیلی شاهرخ بهمنیار سینا . رمضانی نمینی زهرا همت امراالله . خاکپور حمیدرضا . ناظر بهروز . اسفندی جهانگیر . رشیددیوان‌فردحسین . افضلی‌منصور اخوان آذری مسعود . زاغی بهرام . مجاوریان پرویز . فلاحتی رمضان. خردمندی هماتاج . سهرابیان سوسن. سیدی سیدلطف‌الله . منصوری‌ناصر کرباسچیان محمد حسین . کفشگر عباس.سرکیس دوید .ملایم‌حمیدکلیمی گرشاسب لهراسب . منشی‌علی . احمدیان فرهاد . احمدی‌داود .افتخار ناصرالدین . خوشابی خسرو .مفید امیراحمد . نیری‌سیدعلیرضا.ذاکری محمود . مظفری‌سیدجمال‌الدین . اصلانیان منوچهر . اسلامی مسلم عباس .نجفی احمد . شریفزاده منصور . پیمانی‌پور مهیار . طالبزاده بیژن . صدوقی‌مهرداد . فیض‌پور غلامرضا . افغانی مصطفی . آزاده مهرداد .ابن‌یامین رشتی فرزاد . سعیدی قمی محمدحسین . اسماعیلی فضل‌الله . معقول‌حسن . صفوی‌نیا سیدحسین . پاشائی‌موید جاوید . محسن‌زاده منوچهر. مرادی حق‌گو. پرویز . نجفی بیژن . اکبری نژاد موسوی سیدجمال . اردلان علیرضا. روحی‌هیدا . مازندرانی بهناز . سازگارامحمدمهدی. گلشن‌ابراهیمی مهرخ .موسوی سیدعلی اکبر . ارجمند سیدجلال .طباطبائی دیانا . آل‌یاسین نیره . برادران انارکی مجید .حسابی‌مسعود محمد.حسینیان سیدعلی‌اکبر . امامی سیدعلیرضا . سلیمانی حبیب‌الله . ابراهیمی روزالین . گل‌بابائی شهرزاد . اوهبسیون حملا . واثقی‌نوبری‌علی . نورموسوی نسب میرابوطالب .روح شهباز جمشید . کیانی عبدالرحیم . بابائی حبیب‌آباد حجت‌الله .حسینی زیبابیگم.صادقپور کوتی‌جواد. کیوانلو شهرستانکی غلامرضا . طاهری بهروز . گرامی تهرانی عبدالله . اردلان مهرداد .

بابازاده اسبق جعفر ،فریدونی رحیم آبادی حسین ، فرخولیدا ، محدث میرمحمد ، بقائی حسین ، منظوری علیرضا ، نوعی آقائی ایرج.

فیزیك (۱۰۰ نفر)

شریف‌مجید ،زرین قلم‌علیرضا، صدیقی کریم ، ماکوئی سوسن ، فتاپور مهدی ، غفاری تبریزی میر همایون ، برهانی یداله ، صالحی علوی کامران، آقائی‌توشمال فروتن، قنادیان رضا ،علویان سیدعلیرضا، منصوری جهانشاه ،بدری جعفر ، وینی سید مصطفی ، مهدوی‌حسین روزبه، شریفی احمد ،جوانمردیان فرهاد ، فیضی‌فر غلامحسین خسرو، زندکریمی علی ، بصیری علی ، شریفی‌آشتیانی رضا، تنهاتن‌ناصری مصطفی ، نوشاد محمدعلی ،دهقانی محمد، مسعودی مینا،شاهین‌فرمحمد رضا ،شهلائی عبدالمجید ،بابائی محمد باقر ،سادات لاهیجانی‌حمید رضا، توسل سید محمد ، صدر نصیری امیرحسین ،ماطوس واهان، انتظامی فرخ، بنا کار محمد هادی، بیرامی‌غلامعباس، مولائی محمدبهزاد، جهانبخش یوسف ،عباسی‌فریبرز، کریمی روح‌الله، اکتفائی قنبرعلی، نیك طبع سعید ،منصوری محمد، فریور فریدون ،رزاز زاده‌مصطفی ، ازهری جواد ، کدیورمحمد کریم، رحیمیان اصفهانی محمد جواد ، علویان وحید ،طلوعی‌فرهاد ،هدایتی علی‌آبادسعید، مردانی‌چهارده‌چریکی خلیفه ،ذوفن بهمن ،رفیعی فرشید، روح‌فر همایون ،المظفر داریوش ، میرزاخانی غلامرضا ، بزرگی‌مسعود گشتاسبی اردکانی اردشیر.

هاشمی‌نژاد سیدمحسن، نژادستاری مصطفی ، کشاورز امیر ، خلیلی کاظم ، وجیه‌اللهی عبدالحسین، عزیز گلشنی بهمن ، هاریطونیان زاکاریانس ارمنا ، زمانی خسرو ، نظیفی حبیب‌آبادی مرتضی ،مصدق رشتی سارا ، ارجمندپور حمید ، اخوان زنجانی جهانگیر ، وفائی مهرداد ، نکستانی فرید ، زارعیان محمدتقی،اسعدی محمدتقی‌مهرداد، اجلویان محمدعلی ، طالبی ایلخچی اسفندیار ،شعاعی نائینی احمدرضا، منتظری هدشی‌رضا، بنایان ژوزف، طالبیان ایرج ، میرانی سید کاوه، کاظم موسوی محمد ، برناك جمشید ، معمار نهاوندی محمد صادق ، میرمحمد صادقی سیدعلی، احمدی علون‌آبادی سید علی ، قلیچ‌خان محمدباقر،عظیمی بلوریان محمودآقا ، حیدریان‌ناصر، ذوالمنن جواد ، حاجی‌زاده امینی حسین ، اربابزاده فریده ، توکلی منشادی سیاوش ، حاجیان سعید ، برکتی موحد محمود ، صبحی نجف‌آبادی داریوش ، ضیغمی رباط جعفر ، دادگر لیلا ، نوریان نجف‌آبادی سید مصطفی ، شمس‌زاده سید جعفر .

ریاضی (۱۵۷ نفر)

مکارمی حسن . پرویزی جمشید.مهدی زاده ایرج . کسائی کوبائی محمدرضا مقیمی اسفندآبادی محمد آقا .مهدی حبیب الله . سلیمانیان رحمان . نودوزی‌محمدرضا . ستارزاده محمود موسوی جلال . کشاود عباس . ماژین شهره . وهدانی شهرام . اخوان فاطمی سید محمد . جناب فریبرز. شجاعی فرخ . فطانت فردحقیقی‌جعفر مازندرانی جلیل . معتدل شهرام . ابوالفتحی قمی ابوالفضل . علوی تبریزی سیدپرویز . اسفندیاری‌قربان علی . هفت برادران حسن . خوجند پورعباس.آرام بیژن . دهقان‌منشادی ضیاءالدین . جاوید مصباح . میر زنده‌دل سیدرضا . فیاض دستجردی احمد . سیدیعقوبی‌سیدکمال‌الدین. طالبیان احمد . ابراهیمی بیدهندی رضا . معتمدی غلامرضا . آقاموس ترکمانی‌ناصر . مهرابی محمد.واحدی بدلافریده . مرعشی سید محمد رضا. سید جعفر خباز سید مجتبی . فروغی علیرضا . شیدوش‌ساسان . ابراهیمی دریانی منیژه . قطبی راوندی‌محمود سیاحی احمد . محسنی سید محمد. بوستانی اصغر . اسلامی اسفندیار. پورحاجی خیدی عباسعلی . معتمد سعیداسمعیل . دزفولی ارجمندی داریوش.دوست‌حسینی احمد .رهبری غلامعباس . حیرت‌محمود.شیانی‌زهره بهنام‌گیلانی کامران . توکلی عبدالرضا غفوری شیراز هوشنك . مقاره عابلم محمد حسین . فرازیان فرهاد .

یدالهی پوران ، محقق زاده محمد صادق، دربندی میاندوآب پرویز ، باطنی محمد مهدی ،سعیدی سقز عبداله،موسوی خلخالی سیدعباس، مختاری‌فرسیدرضا ،پزشك‌فریدون، جزایری مقدس عبدالمجید ، سلوکی‌طبالوندانی منوچهر،علیزاده قره‌باغی منوچهر ،شبستری سید عبدالعظیم ،جلالی مطهری ،سید عباداله ،صابر حسین ،محبوبی شریعت پناهی سیدعیسی ،عابدی انارکی‌عباس،سیداخوان سیدجواد، شماعی محمود ،صارمی محسن ، جناتی احمد ، کسرائی عبداله ،نایب زاده عباس ،ادیب سمیعی کامران، اسکندربیاتی علی اصغر ،مهرجو محمد رضا ،حمزیان‌پور شهباز ، معطرعلی‌آبادی منصور ،زنجانی‌تبار کورش ، کلاتی‌زاده آلبرت.

ابراهیمی‌ابوالفضل،رضائی‌اسمعیل، گرجی‌زاده‌ولی، وزیری‌زهرا، آقای قزوینی شهناز ، وندائی محمد ، ظهوری علی محمد ، زاجع محمد اسماعیل ، بزرگزاد مهرداد ،حاجی الیاس شهرام ، کنون‌خسروابادی روبرت ،دشتی‌محمدحسن، نیکنام احمد ، سازگار رضی‌الله ،اسماعیل پور چرندابی حسن، پاشائی‌محمد، کاظمی گوهری ژاله ، علی‌بیکلی مقتدر علی اصغر ،موسوی عباس ، شریف زاده شیرازی موسوی‌عباس ، شریف‌زاده‌شیرازی جمال ، پاینده پرویز ، علی‌ابادی ارژنك ، نیکنام خواجه پاشاباقر، مرزبان ریکا ، عترت‌تورج، زیوری بیژن، ربیعی مصطفی ، طباطبائی یزدی‌محمدعلی‌ژزو ، رسولی دیزج منوچهر ، امین شریفی بهرام ، درخشان‌بهرام ،اخوی‌زادگان‌محمد، بناپور ناهید ، علی پورگیوی جابر ، ایوبی خسرو ، حقیقی طلب خسروپرویز ،اسماعیل محمدرضا ، عطری حسین ، محمدی خنامان اصغر ، صادقی طهمورث، یحیی‌زاده یزدی محمد ، امینی فریدون ، صبا مرتضی ، عزیزی بابائی عبدالحسین، مظفری افشار ابوالفضل ،نکاوندایرج ، منصوری محمود ، دبیری فرد محمدرضا ماهوتچیان طاهره ، اقائی‌فرامرز ، مظاهری محمدابراهیم،رحمان زاده اصل محمود ، حسینی سید محمد ، کرمی محمد جعفر،رزاقی رفسنجانی سیداحمد ، ثابت آزاد حمیدرضا ، حسابی زهر آذر میدخت ، شیبانی بهمن ،بنی هاشمی سید عبدالرضا ، دبیری محمدرضا ، نقابیان عباس ،بزرگی غلامحسین ، نیك پی مهردخت ، عبائیان محمدعلی،توصیف‌مهرنوش، هاشمی عزت‌الدین ، ناصری‌حسین، زندی فرخ‌رضا ، مواسات سعید، نویدی فواد.

کشاورزی (۱۸۷ نفر)

دستغیب فرهاد.صداقتیان محمودرضا. منشی‌پور محمدمهدی. معینی‌واسکسی علیرضا. منوریان‌حسین . مستخدمین. حسینی‌سیداحمد. افتخاری غلامرضا فرشید. چیت‌سازناصر . صدری بهرام .یزدی سعید . فردوسی‌فواد. شبابی‌طبری‌حسن . اسدی‌غلامحسین. پورنارنجی‌اسفندیار . تقی‌زاده‌انصاری منصور .عفیف‌سیدجلال.قباحی‌میبدی محمدرضا. افخمی‌ستوده‌ناصر.عبدالهی عباس . خویلومجید . انصاری محمد حسین . سعیدی اسمعیل. ایزدپرست شیرازی‌علی. نونهال علی . دادستان محمدمهدی . صالحی سیجانی غلامحسین .یزدان بخش مجید . عسکری محمود . حقیقی مسعود . محسنی‌خسرو. اجودی جاوید . طه سیدحسین. رشدیه جلال‌الدین . صادقیان محمدحسین . باقری‌مدینه مرتضی . احرام‌پوش علی‌اصغر. رحیمیان محمدرضا . ناتوان محمد تقی.لاله‌زاری‌صیون مبین سیدمحسن باغخانی‌پورمحمدمهدی . باستانی بوشهری مهرزاد. دادگری مریم . کهن‌قادش‌یوسف . منصف صالح محمدابراهیم .عارفپور مسعود .دخانی شهرام . حدادی احمدرضا.رحمتیان مسعود . نجفی قدسی محمدحسن داودیان‌رابرت . درودیان مسعود . امینی‌زرفواد . مولایی محمدحسن. ابراهیمی بهروز . کهن شادشیرازی نجات‌الله . غروی‌قوچانی حسن . برناجیان مظفر .سیف‌سیدمحمدعلی. بهاریانس‌ورژ.اربابیان‌فرزاد. سیموزر یونس . نصیری ساعتلوعلی .براتی مارنانی‌ابراهیم . داداشی‌نویری‌هادی. بزرگزاده سید مصطفی . قدوسی شهریار .ناطق‌نورالله . بنائی محمد. اظهرسیدمحمد . افشار مقدم‌ابراهیم. رحمانی فریبرز . کهن‌تب‌داریوش. بشارتی گیوی محمد کاظم . جلالی منوچهر . شیبانی‌عمله‌کاوس .رهایی شهناز . اشکواری محمد . گل‌ریز محسن . ابریشمچی احمد.طباطبائی علی‌اصغر. قاضی‌نوری سعید .مقدس محمدعلی . ثقلینی‌محمدجعفر .میر رقابی‌جبار . محمودزاده‌پورناکی مجید . صمدی کوچکسرائی حسین. زرووابلی‌موسی . جواهریان بیژن. بالازاده‌هوشیدر.طاهری محمدمسعود. پزشك‌نژادهوشنك.رضائیان‌عزیزالله. صدریه‌سیدمحمدرضا . سیدحسینی دستگردی سیدحسین.امامزاده‌واقفی محمدرضا .نوراحمربیژن . عطاران علی‌اکبر . روستااحمد . سبزه‌رو حبیب‌الله . شریف‌پورپرویز . بلوس دیمتری .روحانی‌محدشفیع فرشته . هوشمند محمدباقر . هدایت‌زاده‌سید مسعود . شفیعی مجید .بابکی‌قلیچ وردی . هاشمی‌دزفولی‌سیدابوالحسن. مهرمنش تهرانپور کبری . عسکری فردغلامرضا . فنائی‌ابوطالب .دهقان حسین‌آبادی عباس .رئیس‌داناجلال. لویان داود . معارفی گیتی .منشی زادگان محمدرضا .

پورسعید شهرام . اسکندری محمد حسین . نجفی محمد صادق . افراسیابی احمد . ظهیریه محمد علی . شمس‌مورکانی فریزاد . رستمیان سهراب . کمالی سروستانی محمدحسن. یزدیان سعید . نیشابوری محمدرضا . قبادی اسفندیار . کچوئی علیرضا . زمردیان فهیمه . سجادی میرعبدالوهاب ، محبی ذکرالله . آذر میرشتربانی سیاوش . دامرودی علی حدائق محمد جواد . رحیمیان نعمت الله . ماکولاتی محمد عماد . خلوصی مهین . بهروزی سیمین . اعزازی اشرف . مهدیان سید محمد حسین . بقائی انارکی حمید. توجه احمد . فرشادی نژاد محمود فروتن احمد . وافق سیاوش .

بابیوردی عیسی ، شریفیان فرید، حقیقی کامیار ، افتخاری میرمحله پرویز ، ابراهیم پور کنجانی‌داود، طاهری محمود ،سلطانی بهرام ، مهدویان‌محمدهادی ،آذرخش‌حمید، طبسی امیر همایون ، اسلامی ابرقوئی محمدرضا،شهبازلوفروزنده، وزین حسن ،تابان محمدعلی،طالبی طاهری‌عبداله،انتظارالمهدی‌ابراهیم، اصفیا محمود، تشرفی مصطفی ، آرمناك‌پورکارکین،متوسلیان‌میرزا، جواد، نیك‌نفس ضیاءالدین، کهن امین‌ناصر ،صدقیان‌طالش فریدون، مراداشاهی علی ،پورطباطبائی پرویز، میرمحسنی نمینی داریوش، باستانی حصاری فرهاد ،ربیعی منصور ،زعیم مرتضی

کازرونی محمد مهدی ، حمزه‌مهرداد. غلامی احمد . رادپرور بهناز . هاشمی سهی سید احمد . مدنی سید علی. ابراهیم‌زاده‌صدیقه .مقتدری‌اصفهانی احمد . اقتصاد امیرحسین . ذهبی بیژن . فتاحی ضیاءالدین . ثباتی وحید . فرنام فرهاد .

پزشکی (۱۹۹ نفر)

مداحی جمشید ،محیط محمد ، نبی‌زاده عراقی‌ارسطوطالیس ،طاهری حمید،خالصی‌حسینی‌سیدصدرالدین، ارزاقی غلامعلی ،اسکندری تریقان منصور، صفوی رکن‌الدین، ارشدی سیروس ،نامور جلیل ،خواجوی (فرزندحسین)صدیقه ،صدیق‌مجید، صمیمی سعید ، گلزاری ایرج ، فروزان گندشمین ایرج ، نیکنیا کامبیز ،دلیجانی‌حبیب‌الله ،علی‌زاده بهزاد، فطانت‌فرد حقیقی حسین ، افلاطونیان عباس ،صیرفی همایون، مهدی بهشتی محمد ،شفائیه شفیع، اخیانی فاطمه ،حسینیان تهرانی همایون ،پورمند مینا ،دستغیب‌سید محمد هادی ،ملکیان محمود ، صادقین احمد.

شجاعی‌عبدالرضا . ظفربالانژادمیمنت امرائی همدانی مهراد . هانی زواره سیدعباس . موسوی زاده جواد . اعتمادی داریوش . خان‌نخجوانی منوچهر . افشاری سهراب . معدنچی علیرضا . رستگار حسن . سوداگر شهرزاد . خلیلی زاده ماهانی ناصر. امیری نوذر . پیشخانی علی نقی. دزاقی‌کاشانی‌محمود . شعبان‌پورمحمد علی . ناظم ناصر . فاضل عباس . فرحناك فریدون . پریود فرهاد . الماسی دزفولی غلامحسین . شوریده شیرازی نژاد غلامحسین . صالحی فرشته . نوربخش منصور . دستپاك قربانعلی . لشینی خسرو . شامنی عبدالرسول. علی میرزا اکبر .سعیدی شهریار . نیاکی شهرام . میرسعید قاضی علی اصغر . سرفرازی مسعود نطقی آلپ . فرنیا عزیز . فراروئی فرزاد . فرهمند محمد حسین .شریف نجفی ژیلا . سپهری آزاد یعقوب . ضرابی منوچهر . حقایقی شهرزاد. هورمزدی ایرج . رمضانی خرازی حسین .مدرسی‌کورش . سلطان‌مرتضی بیات ملایری محمد قاسم . خرسان عبدالحسین .پیران‌ویسه‌بهمن .آرامی نیکجه صابر . امینیان علی محمد نواری‌علی .سرکیسیان‌وازگن .زوکوب علی‌اکبر . حسن‌زاده شیرازی سید محمد . مزارعی عباس فریبرز .عجمی غلامحسین . کبیری رهنی مسعود . دزمجو حسن ، کمگویان محسن.

اسلامی روشتی سید نورالدین ، فندرسکی محمدعلی، کوهن الفرد، منشی علیرضا ، دادفر حسینعلی ، موسوی میرهاشم، معصوم‌پورشهلا، بهار کمال ، جهان میری‌نژادفاطمه، فریمیسا اسماعیل ،شعار غفاری‌هما، علی‌مراد محمود ، پورقدیری اکبر، شهریاری‌شهرام،وفائیان‌محمد کاظم ایروانی بهرام،شهاب‌الدین مهران، کریمی علی‌اصغر ،قاضیانی رحمت، جنیدی جعفری شاهرخ ، رجائی محمدباقر ، حکیمی فریدون ، نوربخش عباس ، بختیان بیژن ، قادری هما ، رحیم‌زاده محمدرضا، شاملو اردشیر ، رحیمیان شهرام، مقدس محمدهادی ، بیژنی عراقی علی، قبله فرید، شریفی کلهرودی سیدحسین، قربانی‌شیرین،سیادتپور سیدعلی اکبر ، عماد مریم ،طاهری ماندانا ، نظری غلامرضا ، مقدم ابراهیم ، بزازان محمدجواد ، جولائی محمدرضا ، انشائیه شهلا، فرسار احمدرضا ، بندری خسرو، راستکار آقازاده غلامرضا ،خندانی عیسی ، جعفری انیس ، قائد شرفی زرقانی شهناز ، محبوبی جهرمی عبدالعلی ،الفقیه احد، حاجی‌غفوری صدیقه ، صالح احمدرضا ،هاشمی سید هدایت‌الله ، گوری‌بمی‌عباس، قطعی محمدعلی ،واصف محمدعلی، یوسفی آذربایجانی علاءالدین ، رئوف تورج ، رادفر فریدون ، جلال‌الحسین سیف‌السادات، نصری پروین ، نوریان هادی ، بیاتی اردوان ، فیاض‌زاده محمود ، نصرالله‌زاده باقر ، هوهانسیان بنی‌پال ، بابادی مرغا، عیدی‌محمد، مهنا کسری ، حاج‌محمدعلی صباغ مهدی، اظهری‌ناصر، سادات‌گوشه هما ، طاهر خرم‌آبادی سید محمد رضا ، نکومرام محمد رضا ،هنر- دوست نیره‌اعظم ، علی‌نژادمسعود، افتخار جهانشاه ، حائری بروجنی محمود، عباسی صادق شهرزاد ، مرعشی شوشتری سید محمدجواد، فتاحی ابراهیم ، خلفی احمدرضا ، نقی‌زاده شکوه ، محسنین وحید ، دستغیب حسینی‌سیدمحسن، سیدی نیامز سید محمود ، حاجیان‌پور محمدجواد ، پیشداد علیرضا ، دانشجو رحیم ، کردونی خلیل ، فهیمی فهیم ، صدوقی نسرین ، امامی سهیلا ، نوروزی شیرازی علی‌اکبر ، نامیان‌علی‌محمد ،فروحی مستوره،مهاجری‌مرتضی ،زرگریان اما ، رادی میبدی محمدعلی ،حقی سیدمحمد ، درفش کاویانی محمد مهدی،قلمزن‌طناز، ربیعی‌فریدون ، غفارزاده علیرضا ، دژبخش فاطمه، محمودی‌ایزدموسی‌علی‌اصغر، افتخار مسعود ، معتمدی محمدیان محمد، فیض‌جمشید،جلالی سیدجلال‌الدین، صابری صفائی حسین‌آقا ، کلدانی کریستوفی ژان ، عطاءالهی مهدی، معین شیرازی محمد ،

مهندسی شیمی (۹۱ نفر)

ناصحی وحید ، اسدی پور حسین، مولوی آزاد کامبیز ، قلمکاریان نژاد علی ، خزائی لیلا ، صانعی داریوش ، نبوی رخساره ، توکلی عطار جواد ، سکاکی شهلا، اسدی توفیق ، محاسب جمشید ،رستگار طاهره ، ضیابری سید صالح ، اسلانی غلامرضا ، بزیان‌عبدالرضا، شریعت محمدحسین،روحانی‌سهراب طباطبائی فراشاهی مژده ، پورالبرز منوچهر ، داشدی محمدرضا،دلفانی پرویز ، باباجانی دهاقانی مهدی ، زندی پور بهرام ،یغمائی‌محمدرضا، قدرت‌نما سلیمان ، وثوقی محمد، فتح‌راضی شادمان ، ریحانی‌پیروز، سهراب عبدالکمال ، قاسمی‌فیروز آبادی هوشنك ،کرمانشاهی‌احمد، دیلمی منصور ، امین حبیب ،کهن اف‌روبن ، مرتضوی هاشم ، کیانی ستار ، علیمی عقدائی علی‌اکبر ، عمید سید علینقی بهرام،حق‌گویان داریوش ، فتحی عبدالحسین ،امینی دهکردی سید باقر ،فروتن‌مرتضی، اله‌بدآشتی محمود ، نعمتی حسن، امیری محمد ، مختاری رمضان ، عاطفی مسعود ، اخوین علیرضا ، جنیدی‌محمود ، امیر شاهی بیژن، مستوفی راد مهرداد ، احمدزاده دهقان فریدون ، رشیدی فریبرز ، علی پناهی شهرام،شیردست‌عباس، رشیدیان صالحی شهباز ، غیاثیان محمد،وثوقی عباس،دارابی‌داریوش، حقیقت‌ابوالفضل،انصاری‌آذربایجانی شهلا ، میرشمس احمد رضا ، کاظمی عبدالحمید ، رضائی‌فیروز کوهی علی ، فرزانه همایون ،لوای مختاری فرامرز ، نعمان هرصل، ثمری سهراب ، ملاز مهزاد ، وجدانی خسرو ، احسانی محمد ، چوپان علی‌اکبر ، زارع زهره ، دولت یار باستانی جواد ، فلاتی داود ، نکوئی یزدی منصور ، مراد خانیان ادیك ، کوشش ابوالقاسم، شیبانی عبدالمحمد ، صنفاپور مهران ، جوادی علیمحمد ،دانیالی سرتختگاهی‌بهروز، همت‌احسان‌اله، کاظم محمد عقیل ،وفائی مسعود ، براری پائین لموکی داداش ، ترابی لنگری منصور ، کلانتریان غلامحسین ، کامران منصور ، قازیاری هرمز ، سلیمانی دودران احمد .

مهندسی راه وساختمان (۹۰ نفر)

طباطبائی سید حمید ، مهاجر شیروانی حسن ، پسران بهرام ، درویشعلی کجوری سید رضا ، نظریان سروش ،عارف‌ادیب‌مسعود، سمیعی مسعود ، افغانی بهرام ، توحیدی باغینی بهزاد ، یاسائی سید مهدی ، صنمراد سکینه ، نجات‌اسکی قدیر، صدر بزاز قاسم ، هنرمند جهرمی جعفرقلی، کاویانی نژاد منصوره ، شیخ - الاسلامی علی ، کریمیان سید کریم، منزوی نسرین ، واعظی رحیم ، قیطاسوند ملکشاهی مجد مسعود ، گلبن محمد باقر ،طوطی محمد ، بلادی سید مصطفی ، رحیمزاده سهراب،قهرمانی‌کامبیز، آوانسیان واهیك ، معتمد محمد باقر ، شهاپور حامیه .

میدیان شهرام ، بذل محمد ، صالحی علی ، بنی هاشمی ، سید حسن ، شهپری سیدحسین ،رضانیا وحید ، فراشبندی حسین،،حقیری

بقیه درصفحه ۲۱

ورزش

رکوردها باتوقف قهرمانان، توقف نخواهد کرد!!

رون کلارك : زمان توقف برای همه فرامیرسد ولی...

مکزیکوشاهد مبارزه هیجان‌انگیز «رون کلارك» و «جیم راین» برای مدال طلا خواهدبود

«الیوت» مردی که حریف او ثانیه های زمان بود مورد ستایش بزرگان امروز دوو میدانی است

بدون کوچکترین اغراق باید قبول کرد ، دنیای کنونی ورزش دو ومیدانی بداشتن نام «رون کلارك» در صفحات تاریخ خود ، افتخارمی کند ، چون وی درخشانترین و پر

۱- الیوت مردیکه ، فاتح ثانیه ها بود ، و هرگز از حریفان کناری‌اش ترسی در دل نداشت .

تمامی زمانهای بدست آمده او کمتر از سیزده دقیقه‌و۲۰ ثانیه بوده‌است. تابحال هرگز بیش از زمان ۹دقیقه مسافت دو مایل را نپیموده ، هرچند که ۷۸ بار این مسیر را درمسابقات

۲- کینو سیاه پوستی که درهر مسابقه مهمی که قصد بردن‌مدال طلا را کردم ، او چون سایه‌ای تیزرو زود تر از من بمدال دست یافت .

رسمی‌طی نموده‌است صفحات کتاب رکوردهای دو و میدانی اینطور که درباره او نشان میدهد از پنج سال گذشته تا بحال در ۲۲۸مسابقه رسمی شرکت کرده که ۱۵۶ مسابقه آنرا برده است . ولی با تمام این خصوصیات درخشان در مدت‌زمان‌زندگی ورزشی‌اش،هرگز

۳- میلز چهره موفقی که در تنها مسابقات مهمی که شانس برنده شدن را باتمام وجود حس میکردم ، وی فاتح آن شد .

۴- زاتوپك او مردی نبود که فقط در ورزش قهرمان باشد ، قهرمانی های او در تمام شئون زندگی است .

بیك مدال طلا دست نیافته !

ولی رون کلارك ، بازهم بتمرین مشغول است . بامید اینکه در آخرین نبرد بزرك دوران زندگی ورزشی اش به آنچه که سالها بدنبال آن بوده ، دست‌یابد . واین مطلب نوشته‌ای‌است‌ازخوداو درباره زندگی ورزشی‌اش تحت عنوان «زمان توقف فرا رسیده ».

***

واقعا زمان توقف در زندگی ورزشی من فرارسیده ، چیزیکه بنظرخودم‌بایدیکی‌دوسال پیش‌به‌آن میاندیشیدم ! شاید دلیل این کار اینطور باشد که من‌تایکی دوسال‌قبل هرشب بعد از رفتن بخانه قادر به تمرین و دویدن در سیاهی شب‌بمدت چندساعت بودم، ولی‌حالا دیگر کمتر

قادر باین کار هستم . و امروز چون زندگی کردن سخت‌ترو مشکل تر شده و خرج زندگی‌ام افزون‌تر ، ترجیح‌میدهم بیشتر کار کنم و خستگی حاصل از کار زیادتر اجازه نمیدهد تمرینات‌من‌هم چون گذشته باشد .

***رکوردها باتوقف ما توقف نخواهد کرد**

ولی مطمئن‌هستم، هرگز احساس دویدن وقهرمان شدن دروجود من ازبین نخواهدرفت.واگر ازتمریناتم بکاهم ، بازهم سعی خواهم کرد که دریك سطح پائین تراز جهت‌تعداد مسابقه ، تا چندین سال بعد همچنان درکوران مسابقات دو و میدانی باقی بمانم . شاید شبیه بروشی که در حال حاضر میشل ژازی فرانسوی پیشه خود کرده است . ولی مطمئن باشید هم من و هم کسانی چون میشل ژازی ، باین اصل توجه‌داریم که رکوردهاباتوقف‌ما توقف‌نخواهند کرد، بطور مثال اینکه ، رکورد دو سه مایل من تایکی دوسال آینده تازمان۱۲دقیقه‌و۳۰ثانیه‌تقلیل‌خواهد یافت . وزمان بعدی برای دوشش

مایل ۲۶ دقیقه و ۲۰ ثانیه خواهد بود، هرچند که در حال حاضر هر دوی این زمانها برای این دورشته‌دو زمان‌رویائی محسوب میشوند. ولی مطمئن باشید «الیوتهای»سالهای‌بعد زاتوپك و ژازی روزهائی خواهندبود که‌برای آنهاهم زمان‌مطرح‌نخواهد بود !ولی در مورد خودم باید بگویم، تاسف بسیار دارم که در حال‌حاضر دنیای ورزش دو و میدانی مرا جانشین قهرمانی بزرك‌چون «امیل زاتوپك» میداند و یااگر هم‌باشم،در مقابل‌قدرت‌اودرحدزمان خود ،من چیزقابل‌ذکری‌تابحال ارائه‌نکرده‌ام. خصوصااینکه‌اونه ازجهت‌ورزشکار بودن ، بلکه از نقطه نظریك انسان بازهم قهرمان بود و من هرگز این خاطره از اورا ازیاد نخواهم برد .

زاتوپك قهرمان قرن ما

پس از یك مسابقه در پراك ،من میهمان زاتوپك و همسرش دانا بودم . البته‌در آن میهمانی بناهار بسیاری از ورزشکاران چکسلواکی وچند شخصیت برجسته ورزشی‌این کشور نیز شرکت داشتند .

من در بالای سالن کنارزاتوپك

و همسرش نشسته بودم . همه میهمانان زمان صحبت بزبان چك حرف میزدند ، ولی زاتوپك نه‌تنها گفته های آنها را برایم ترجمه‌می کرد بلکه در تمامی مدت که در کنار من با همسرش دانا صحبت کرد ، هرگز گفته هایش خارج از زبان انگلیسی نبود . حتی موضوعاتی هم که درباره‌ای بمن‌ربط نداشت . این کار زاتوپك بخاطر این بود که من تمام صحبتهای آنها را درك کنم . و لحظه‌ای به خاطر گنك بودن مطالبی که در آنجا صحبت میشد ناراحت نشوم. البته در حد زاتوپك،انسان قهرمان دیگری در این قرن سراغ ندارم ، ولی هستند کسانی چون ژازی و گاستون روژلانتس که در زندگی انسانی بزرك وقهرمانی چون زاتوپك هستند هر چند که تا بحال نه‌با ژازی زندگی کرده‌ام و نه تا روژلانتس بوده‌ام .

*** مرد بدون شانس**

ولی هردوی این قهرمانان منبع انرژی ، قدرت و اراده هستند ، چیزی که شاید نیمی از آنرا من ندانشته باشم و بزرگترین دلیل آن عدم موفقیت من در مسابقات بزرك بوده است .

دوستانم همیشه باین عقیده‌اند که در مسابقات بزرك و پراهمیت من شانس ندارم و باید بگویم‌که تا حد بسیاری این ایده صحیح است . چون تنها فقط دریك‌مسابقه مهم احساس کردم شانس با من همراه است که آنهم در اواخر مسابقه از دست رفت !

در بازیهای المپیك گذشته در توکیو در مسابقه دو ده هزار متر که با امید بسیار شروع کردم در آخرین دور مسابقه آسیب کوچکی در پای راستم ، مرا از حریفانی چون بیلی میلز و محمد گمردی عقب انداخت . واین تنها شکست من از این دو قهرمان بود . ولی کسانی هم بوده‌اند که بیش ازیك بار برمن پیروز شده‌باشند میشل ژازی فرانسوی و کیچوك کینو از کنیا و پیروزی آنها بر من به‌این دلیل بوده که این دو از من بهتر بوده‌اند و هنوز هستند .ولی بااین وجود نمی توانم باین دو لقب فاتحین زمان‌بدهم چون قدرتمندتر از این‌دو«هرب الیوت» بوده‌است. چون الیوت هرگاه وارد پیست مسابقه میشد ، هرگز نفرات‌دیگر را حریف خود بحساب نمی آورد، بلکه حریف اصلی اوثانیه‌هابودند وهمین فکرباعث‌پیروزی های‌شگفت آور او برزمان‌وثانیه های گذران میشد !

من بدون تردید می توانم ادعا کنم ، که این دونده بزرگترین دونده‌ای بوده است، که تا بحال استرالیا و دنیای ورزش ودومیدانی تحویل داده است و تنها کسی که در حال حاضر ، احساس می‌کنم روش الیوت‌رابرای خوددارد، «جیم رایان » آمریکائی است.ومن مطمئن هستم اگر او در بازیهای المپیك این روش را از یاد ببرد بسادگی بر او پیروز خواهم شدو اگر قرار باشد بازهم من مغلوب شوم ، نفر پیروز بر من همین‌جیم رایان امریکائی خواهد بود .ولی باتمام وجودم سعی می کنم این‌بار در خاکهای مکزیکو، این من‌باشم که برثانیه‌ها پیروز میشوم‌وآرزوی چند ساله مردم استرالیا را درمورد خودم برای رسیدن بمدال طلابر - آورده نمایم ، هر چند که در مکزیکو هم چون توکیو ، شاید شانس بامن نباشد .ولی‌این‌آخرین تلاش دوران زندگی ورزشی من‌به حساب خواهد آمد .

رزماری امید بانوان انگلیس در دوومیدانی مکزیکو

در مرتفعات «پیرینز »بالاتر از فونت رومئو در انگلستان جائی که از یکی دو هفته پیش ،ورزشکاران انگلیسی برای آمادگی جهت‌بازی های المپیك مکزیکو در اردو بسر می برند ، نگاهها بیش از همه‌بیك دختر بیست ساله بنام «رزماری - استایرلینك» است .

وی قهرمان دو های چهارصد متر و ۸۰۰ متر بانوان انگلستان می باشد .

ظهور رزماری تقریبا دو سال قبل بوقوع پیوست ، یعنی درست زمانی که بیش از چهار ماه از نوزدهمین سالگرد تولدش نمی - گذشت .

در آن هنگام که مسابقات کشور های مشترك المنافع که‌درجاماثیکا انجام میشد ، رزماری باوجودی‌که در دو رشته دو ۴۴۰ یارد و۸۸۰ یارد بمقام چهارم رسید ، ولی‌سخت نظرها را بخود جلب کر دو صاحب نظران ورزش دو و میدانی‌درمورد او پیش بینی کردند که بزودی وی خالق شگفتی خواهد بودوحالا پس از گذشت دو سال، رزماری استایرلینك یکی از امیدهای‌بسیار خوب انگلستان برای بازیهای مکزیکو است و بطور حتم بامدال از این بازیها بکشورش بازخواهد گشت .

رزماری اصلا اهل زلاند جدید است و در تیمار و در تاریخ یازدهم دسامبر سال ۱۹۴۷ بدنیا آمده است .

رزماری سیزده ساله بودکه به ورزش روی آورد و پس ازچندماه تمرینات اولیه در رشته دو ۴۴۰ یارد بکار و تمرین پرداخت بامید اینکه روزی قهرمان انگلستان در این رشته باشد .

پابرهنه قهرمان شد

رزماری در اولین مسابقه‌رسمی‌اش در حالیکه با پای برهنه می دوید با رکورد ۶۱ ثانیه مقام اول را کسب کرد و رقیب دیگری که‌با استفاده از بهترین‌کفش‌دوومیدانی در کنار او دوم شده بود باو گفت اگر با کفش این مسافت را طی کنی شاید رکورد ۵۵ ثانیه را بدست آوری ! البته رزماری باین زودی که رقیب هفده ساله اش‌باو توصیه کرده بود موفق بدست آوردن کفش خوب نشد ، ولی در سال ۱۹۶۲ وقتی که دو ۸۸۰یارد را دردو دقیقه و ۳۵ ثانیه پیمود ، تقریبا کاری در همان حد پیش بینی آن دختر انجام‌داد صاحب‌یك کفش خوب بود !

مربی همیشگی رزماری « زونـ هاریس » بوده است وشایدبیشتر پیشرفتهای سریع وی بخاطر تمرینات این مربی بوده است

خود رزماری میگوید هرگزروزی را که بتوصیه هاریس در یك مسابقه دو با برادرم ودوپسر دیگر در رشته ۴۰۰ متر شرکت کردم ازیاد نخواهم برد . چون در همین مسابقه تمرینی بود که وی موفق شد رکورد ۵۶٫۸ ثانیه را از خود باقی بگذارد .

ولی بهترین رکورد او در همین رشته درمسابقات قهرمانی‌انگلستان بدست آمد ، .

زمان ۵۵٫۲ ثانیه که باوجود هم- زمان بودن رکورد او با نفر اول در جای سوم قرار گرفت ! ولی در مسابقات امسال لیلیان بورد رکورددار این رشته با اختلاف‌یك دهم ثانیه مغلوب رزماری گردید ولی با این وجود در حال حاضر هر دو در اردوی المپیك بسرمی- برند و باوجودی که برای رزماری مبارزات مکزیکو در پیش است ، ولی یکبار دیگر هم باید از سد لیلیان که سالها در تیم ملی دو و میدانی بانوان انگلستان قهرمان‌دو های چهارصد متروهشتصدمتربوده بگذرد .

خبرهای کوتاه

هول سیتی (انگلستان)

رئیس باشگاه هول سیتی انگلستان اعلام کرد . اندی - دیویدسون کاپیتن تیم فوتبال این‌باشگاه پس‌ازدوبازی دیگر بکلی‌از فوتبال کناره خواهد گرفت . دیویدسون که از فوریه‌سال۱۹۴۷ درتیم فوتبال این باشگاه عضویت دارد تا بحال در ۵۹۸ مسابقه‌شرکت کرده‌است و دوبازی آینده او رقم بازیهای اورا به۶۰۰ خواهد رساند .

کوبلنز (آلمان غربی)

درحین انجام یك‌مسابقه دوصدمتر که‌درکوبلنز آلمان غربی انجام میشد ،پل‌ناش دونده مشهور آفریقای جنوبی در حالیکه بیش‌از چند متر تا خط پایان مسابقه باقی نداشت درونی روی اسمیت یکی از سه رکورددار زمان ۹٫۹ ثانیه جهان در این‌رشته عقب‌تر از او بود، دچار گرفتگی باشد و از دور مسابقه خارج شد . بعد از کنار رفتن ناش ، اسمیت با رکورد ۱۰٫۳ ثانیه مقام اول را کسب کرد .

انجمن - تاج

تیمهای صدر نشین دور مقدماتی والیبال دختران

۵شنبه شب بعداز برگزاری سه مسابقه سری بازی های مقدماتی انتخابی والیبال دختران تهران به پایان رسید و تیم های تاج - انجمن درصدر قرار گرفتند ، بازی های دور فینال باشرکت تیم های اول و دوم هردسته بطور دوره‌ای برگزار میگردد ، د راین دوره مسابقات‌بازی انجمن - پاس جالب ترین مسابقه برگزاری بود که تیم جوان پاس گیم نخست ۵-۱۵ بر انجمن پیروز شد و در گیم دوم درحالی که به رقم ۱۴ مرز پیروزی رسیده بود انجمن فقط ۱۲ امتیاز داشت ولی‌ازاین به‌بعد دیگرشانسی برای پاس باقی نماند ، گیم دوم را ۱۴-۱۶ و گیم سوم‌را ۴-۱۵ درمقابل انجمن تسلیم شد ، ولی با اینهمه این درخشش پاس بیشتر به علت اشتباه آرایش انجمن در گیم نخست بود که بانفرات ذخیره بازی را ۵-۱۵ به حریف داد .

در هرحال تاج بعداز پیروزی برآریا و همامقام‌نخست گروه اول را بدست آورد وانجمن بابرتری برپاس،آرارات و عقب درصدر دسته دوم قرار گرفت .

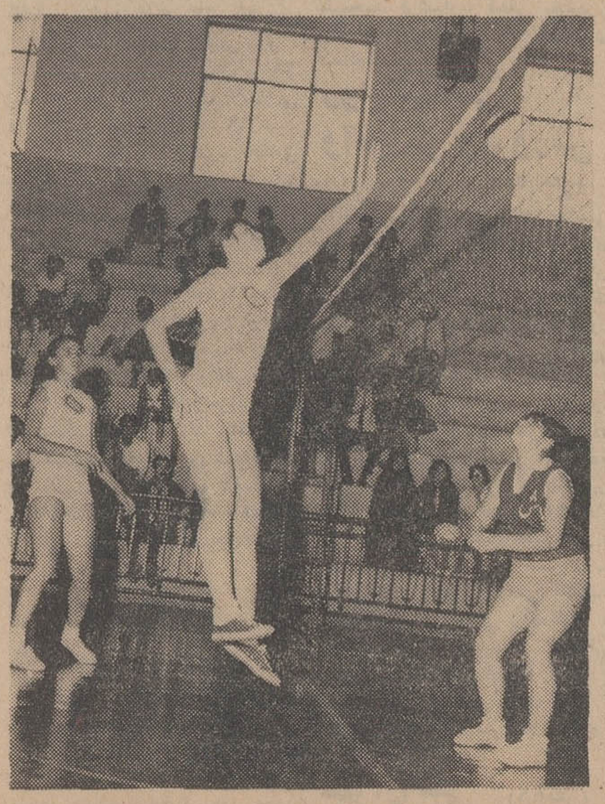

انجمن بعد از باخت ۴-۱۵ در گیم نخست دو گیم پاس را مغلوب کرد .

«رون کلارك» مردی‌که بعداز سالها درخشش همه امید حیات ورزش خودرا در مدال طلای بازیهای المپیك مکزیکو خلاصه کرده است .

خبرهای روز

پیام‌شاهنشاه

مایه خوشوقتی ما است که برای اولین بار کنفرانسی بمنظور بررسی روشهای علمی و فنی افزایش غله در ایران با شرکت متخصصین غله و با همکاری سازمان خواربار و کشاورزی ملل متحد و بنیاد فردو بنیاد راکفلر تشکیل میگردد.

مسلم است که منابع آب و خاك کشورمیبایدبنحوی مورد بهره‌برداری قرارگیرد که متضمن‌حداکثر استفاده از نظر تولید محصولات کشاورزی باشد. برای تامین این منظور طبعا میبایدجدیدترین‌اصول‌فنی وتحقیقات علمی تا آنجا که ممکن باشد مورد استفاده قرار گیرد تا براثر افزایش محصول در واحد سطح درآمد کافی برای کشاورزان گندمکار تامین‌شود. در این مورد گذشته از توجهی که میباید در امر کود و بذر و آبیاری و ایجاد مزارع نمونه در نقاط مختلف کشور و آموزش کارشناسان ورزیده و توسعه مراکز علمی و تحقیقاتی مبذول گردد، لازم است در حفظ و حمایت خاکهای کشور با وضع و اجرای‌مقررات‌و قوانین‌توجه‌مخصوص بعمل آید تا از بکار بردن اراضی مرغوب زراعتی برای مصارف غیر زراعتی جلوگیری گردد و از هروجب خاك مناسب در کشور برای تولید محصولات کشاورزی استفاده لازم بشود.

لازم بتذکر است که در امرتوسعه تولید غلات در ایران، ما فقط‌تامین احتیاجات داخلی کشور را در نظر نداریم، بلکه مایلیم وظیفه خودرا در جامعه جهانی نیز از این راه‌انجام دهیم، زیرا بخوبی متوجه هستیم که خطر کمبود غذائی به نحو روز افزونی جامعه بشری را تهدیدمیکند، و برای مواجهه با این خطر میباید هر کشوری همه امکانات خود رابکار اندازد.

توفیق کنفرانس حاضر را در امر مطالعه در باره تمام این مسائل وارائه راه‌های منطقی و عملی برای آنها خواستاریم.

وزیر خارجه پاکستان تهران را ترك گفت

ارشد حسین وزیر خارجه پاکستان نیمه شب گذشته تهران را بسوی کراچی ترك گفت.

وزیر خارجه پاکستان عصر دیروز در ضیافت عصرانه ای که از طرف سردارشهنوازسفیر پاکستان درتهران ترتیب یافته بود شرکت کرد.

امضاء قرارداد فروش مواد نفتی بکشور افغانستان

شرکت‌ملی‌نفت ایران اعلام داشت، بدنبال‌مسافرت‌هیئت‌افغانی به ایران قرار داد فروش و تحویل موادنفتی موردنیاز آن کشور به امضاءرسید.

این قرار داد را آقای احمدفرهی رئیس کل قسمت پخش بنمایندگی‌از جانب رئیس هیئت مدیره و مدیرعامل شرکت‌ملی‌نفت ایران و هیئت افغانی مرکب از معاون اداره انحصارات، رئیس‌تحریرات و رئیس‌قوانین‌وزارت دارائی آن کشور امضاء کردند.

سخنگوی شرکت ملی نفت ایران گفت: بموجب این قرار داد، طی سال جاری حدود ۲۵ هزار تن ازسه فرآورده اصلی نفتی (بنزین موتور- نفت‌سفید - نفت گاز) ازطرف‌شرکت ملی‌نفت‌ایران تحویل‌کشور افغانستان خواهد گردید.

۲۵ مسافر قاچاق‌تحویل ایران شدند

صبح دیروز۲۵ نفر از مسافران ایرانی که چندی قبل بطور قاچاق بخاك عراق مسافرت کرده بودند توسط‌مامورین عراقی‌تحویل‌مقامات ایرانی شدند.

بنابگزارش خبرنگارما درخرمشهر: اینعده پس از تحویل بایران جهت تعیین تکلیف بدادگستری‌خرمشهر انتقال یافتند.

قطار مشهد اضافه شد

بعلت افزایش تعداد مسافران تهران مشهدو بالعکس به دستور وزیرراه به تعداد قطارهای این خط یك‌قطار دیگر اضافه شد و ازفردا همه‌روزه چهار قطار از تهران به‌- مشهد و چهار قطار از مشهدبتهران می‌آید.

همچنین دستور داده‌شد تا در ایستگاه های تهران و مشهدبتعداد مراکز فروش‌بلیط‌درجه‌سوم افزوده گردد تامردم براحتی بتوانند بلیط مسافرت خریداری نمایند.

کار ساختمانی ایستگاه راه آهن‌جلفا آغازگردید.

بمنظور تسهیل در امر پذیرش‌قطار های بیشتر و تخلیه و بارگیری محمولات رسیده از طریق شوروی بایران کار ساختمانی ایستگاه بزرك و مجهز جلفا آغاز گردید. طرح‌پیاده کردن نقشه های مربوط بایستگاه بزرك جلفا از طرف وزارت راه وراه- آهن دولتی ایران تهیه و انجام می- شود.

سیستم‌آموزشی دانشگاهها باید تغییر کند

ساعت ۱۰ وپانزده دقیقه بامداد امروز کنفرانس علمی‌بررسی‌افزایش غله ایران باشرکت متخصصین و دانشمندان خارجی و داخلی در محل دانشکده هنرهای زیبای دانشگاه‌تهران تشکیل شد.

در این جلسه آقای نخست‌وزیر وچندتن از وزراء و روسای بانك کشاورزی شرکت داشتند.

ابتداء آقای حسن زاهدی وزیر کشاورزی پشت‌میکروفن‌قرارگرفت وپس ازقرائت‌پیام شاهنشاه آریامهر (که‌جداگانه چاپ شده است). گزارشی پیرامون وضع‌غلات‌ایران واقداماتی که‌توسط‌وزارت کشاورزی شده است قرائت نمود.

بیانات نخست‌وزیر

سپس آقای امیر عباس هویدا نخست‌وزیر پشت میکروفن قرار گرفت و بیاناتی باین شرح ایراد نمود.

در برنامه چهارم آبادانی کشور که کشاورزی یکی از ارکان مهم آن میباشد برای افزایش تولید گندم سهم قابل توجهی قائل شده‌ایم و اعتبارات کافی‌برای‌تامین بذر و کود شیمیائی واب وماشین آلات کشاورزی دراختیار کشاورزان گندم کار بطور وام گذارده‌میشود.

ازطرف دیگر موضوع حمایت قیمت گندم نیز فراموش نشده و مازاد محصول گندم کشاورزان که داوطلب فروش باشند با قیمت مناسبی که اعلام شده خریداری می‌شود.

آقای نخست‌وزیر پس‌از اشاره به‌افزایش ظرفیت سیلوها اظهار داشت:

برای توسعه تحقیقات درداخل کشورو تماس بادانشمندان مراکز تحقیقات بین‌المللی بمنظور پیدا کردن بذرهای مرغوب پرحاصل گندم که منطبق باشرایط اقلیمی کشور باشد، وزارت کشاورزی مامور اجرای برنامه وسیعی است که مسلما تشکیل چنین کنفرانسی ازنظرامکان تبادل به‌برنامه‌های درازمدت که‌امروز اساس‌قدرت‌اقتصادی واقعی بشمار میرود توجه نکند. از اینرو میخواهم توجه خاص‌شرکت کنندگان این سمینار را به‌مسئله حیاتی تحقیقات جلب کنم.

مسئله تحقیقات امروز دیگر بهیچوجه درشمار تجملات نیست وبستگی‌مستقیم بسرعت رشد ملی‌و آینده کشور ها دارد. بیجهت‌نیست که‌درامریکادر حدود٤ درصد که‌درامریکا درحدود چهار درصد درآمدملی یعنی در حدود بیست میلیارد دلار درسال خرج تحقیقات میشودوسازمان ملل متحد به کشور های‌درحال رشد توصیه کرده است که‌سعی کنند تایك درصد درآمد ملی خودرا لااقل صرف تحقیقات کنند. ودراین راه کافی نیست که چنددانشمند درآزمایشگاه های‌خود بطورجداگانه بتحقیق‌بپردازند. کافی نیست که وزارتخانه ها هریك با روشهای گذشته یکی‌دوواحداداری رابه‌کار طرح ریزی مشغول سازند. کافی نیست که‌وزارت‌علوم روی کاغذ تشکیل شودوآنهم‌برنامه ریزی تحقیقاتی و هم‌آهنك کردن کارموسسات تحقیقاتی را تنها به عنوان برنامه‌های دراز مدت آینده خوداعلام کند.

این قبیل اقدامات نیم‌بند دیگر بدرد مانمیخورد و نمیتواند جواب‌- گوی نیازمندیهای انقلابی اجتماع ماباشد. آنچه لازمست آنست که‌از هم‌اکنون کلیه نیروهای اقتصادی‌و انسانی ما درراه این هدف بسیج گردند و در درجه اول تحقیقات در دانشگاه های ما - که طبیعی‌ترین مراکز و کانونهای رشد تحقیقاتی هستند پایه گیرد و گسترش جدی یابد.

امابببینیم دراین کانونهائی که باید اساسا بکار تحقیقات وپیش‌برد علوم بپردازند وضع ازچه‌قراراست؟

دردنیای قبل‌ازانقلاب

من دراینجا قصد ندارم که وارد جزئیات بشوم ولی اگر بخواهم از دید‌گاه تشکیلاتی وشالوده‌ای‌مسئله تحقیقات و آموزش علمی‌دردانشگاه ها رادرنظر بگیریم متاسفانه باید بگویم که دراین‌زمینه دستگاه‌های ذینفع هنوز در دنیای قبل ازانقلاب زندگی میکنند و جهشی که‌انتظار آن میرود هنوز در این کانونهای بزرك علم و تحقیقات روی نداده است.

بسیاری ازاین دستگاه ها خودرا بانیازمندیهای انقلاب آموزشی و اداری منطبق نکرده‌اندوبجای‌اینکه اعتبارات موجود صرف تحقیقات و تشویق محققان واقعی و بالابردن سطح آموزش بشود آنچه که از نتیجه دسترنج مردم ایران به این دستگاهها میرسد بیشتر درراه‌حفظ دستگاه های بیهوده و زائد اداری وتقویت وضع‌موجود وشالوده های متناسب بکارمیرود.

چندوقت پیش یکی‌از استادان دانشگاه آکسفورد بدیدن من‌آمده بود که می گفت: کلیه‌دستگاه اداری آن دانشگاه با کارکنان جزء و حتی باغبانان آن موسسه از هفتاد نفر تجاوز نمیکند حال اینکه در پاره‌ای از موسسات عالی آموزشی ما تعداد کارمندان اداری و کارکنان جزء با توجه به نسبت آنها با اعضای‌هیئت آموزشی‌سرسام‌آور است در راهنمای یکی از دانشگاهها که چند روز پیش آنرامطالعه‌میکردم‌دیدم اداره‌کارگزینی آن دارای چندین دایره است که یکی از آنها دایره از کجا آرده‌ای نام‌دارد با رئیس و معاون و چندکارمند همه جا عدم تناسب بودجه های اداری و غیر آموزشی با آنچه که صرف علم‌و تحقیقات میشود بچشم میخورد و نشان میدهد که ما هنوز باهمیت تعلیمات عالیه و تحقیقات بعنوان‌یك واحد بارور که باید با اصول مدیریت صحیح اداره شود پی‌نبرده‌ایم حال آنکه بیش از پیش در همه جای‌دنیا تعلیمات عالیه را امروز بعنوان‌صنعت بی‌اندازه مهم و در واقع بعنوان‌مادر صنایع تلقی میکنند و نهایت توجه را مبذول میدارند که محصولات این صنعت مادر یعنی انسانهای فردا اجتماع طوری باشند که از هر جهت برای اداره و رهبری کشور خود آماده و مجهز گردند.

نخست‌وزیر گفت: یکی از اعضای گروهی که اخیرا برای تهیه آمار مربوط به دانشجویان خارج از کشور به امریکا رفته بود میگفت در یکی از دانشگاه های کشاورزی غرب آن کشور توضیحاتی درباره تقسیم اعتبارات مصوبه‌آن دانشگاه خواسته بود و در جواب به او گفته بودند بودجه کل دانشگاه ۱۷ میلیون دلار است که ۹ میلیون یعنی بیش‌از ۵۰ درصد آن صرف تحقیقات ـ٦میلیون صرف کتابخانه و امور عمران و توسعه علمی ورفاه دانشجویان و تنها ۲ میلیون بابت هزینه های جاری دانشگاه ازحیث حقوق هیئت آموزشی و مخارج جاری خرج میشود.

رقمی که ازیکی از متخصصان سازمان برنامه داشتم نشان میداد که فقط دو درصد اعتبارات مصوبه دانشگاه ها به امر تحقیقات‌میرسد و حتی در یکی از موارد اعتبارات نسبتا زیادی که‌بطور جداگانه‌بیکی از موسسات‌تحقیقاتی دانشگاه‌معتبر تخصیص داده شده است در عمل صرف پرداخت حقوق کارمندان علمی و فنی آن موسسه میشود.

از شما میپرسم. آیا چنین‌وضعی میتواند جوابگوی نیازمندی های روز افزون و سریع ما در زمینه های تحقیقاتی و آموزشی باشد؟ آیا رویهمرفته میتوان گفت که محصول و بازده دانشگاه ها و موسسات تحقیقاتی ما با سرمایه‌- گزاری عظیمی که در این راه‌شده و میشود متناسب است؟

شکی نیست که تعداد این‌قبیل موسسات بویژه در سال‌های اخیر بسرعت زیاد بالا رفته است وامروز جمعا قریب پنجاه هزار نفردانشجو در کشورمابتحصیلات عالیه مشغولند و پیشرفتی چشم‌گیر وبی سابقه در امور فرهنگی و آموزشی ما روی داده است و از این فرصت استفاده کرده موفقیت های بزرگی که در این زمینه حاصل شده است بمردم ایران و در درجه اول باستادان و مربیان عالیقدر که در این راه فداکاری های بیشمار کرده‌اند از صمیم قلب‌تبریك‌میگویم ولی‌بهمین خاطر و بادرنظر گرفتن مساعی فراوانی که در این راه بکار رفته است. آیا ماوجدانا میتوانیم‌بگوئیم که اعتبارات موجود تماما در راه بالا بردن سطح دانش و تحقیقات و تجهیز وسائل آموزشی و تحقیقاتی مصرف شده است.

در اینجا باز ارقامی درپیش‌نظرم هست که نشان‌میدهد هزینه‌سرانه دانشجویان در پاکستان ۵۹ دلار در هندوستان ۱٦٤ و لبنان ۳٤۰ و آلمان غربی ۹۷۰ درفرانسه ۱۰٦٤ و در ایران درحدود ۱۱۰۰ دلار می باشد. در این آمار که مآخذ بین‌المللی بدست آمده تنهاکشور های متحد امریکای شمالی و انگلستان هستند که هزینه‌سرانه دانشگاه هایشان به از ۱٦۰۰ دلار تجاوز میکند.

با این وصف اگر لبنانی ها توانسته‌اند با تخصیص ۳٤۰ دلار اعتبار سرانه بهر دانشجو دانشگاه ها ومراکز تحقیقاتی معتبری در سطح دانشگاهی امریکائی بیروت و سایر موسسات آموزشی خود بوجود آورند. اگر خرج سرانه دانشجویان حتی در فرانسه وآلمان غربی بازهم کمتر از ما است آیا میتوان گفت که‌مابایداز محصولی که از تعلیمات عالیه خود بدست می آوریم راضی باشیم.

آیا برای ملت ایران قابل‌قبول است که سالانه دومیلیاردونیم ریال بعنوان بودجه جاری و یك‌میلیاردو دویست میلیون ریال بعنوان بودجه های عمرانی صرف‌دانشگاه هابشود و محصول بازده آن بوضع فعلی باقی بماند.

آیااین‌محصول باکادرهای‌برجسته و استادان عالیقدر که مادار یم و خوشبختانه روزبروز به‌تعداد آن ها افزوده می‌شود متناسب است آیا تشکیلات دانشگاههای مامیتوانند محیط مطلوب و مساعدی که‌دانشمندان جوان‌ماباید درآن زندگی کنندفراهم آورد آیا راه‌حل واقعی مسئله موسوم به فرار مغزها دردرجه‌اول بسته‌به‌آن نیست که باتغییراتی اساسی وجدی درسیستم آموزشی و مدیریت‌دانشگاه هاوشرایط کار و پژوهش واقعی برای مغزهای متفکر مادرایران‌بوجود آمده است آیا آن زمان فرارسیده که محیط‌دانشگاهها و مراکز تحقیقاتی خود را باهدف های‌انقلاب آموزشی که آخرین اصل انقلاب ایران است منطبق‌سازد.

اینهاهمه‌سئوالاتی‌است که‌بایدباکمال جدیت و مسئولیت مطرح گردد و دیده‌شود که باهمه این اعتبارات ووسائلی که در اختیار موسسات آموزش عالی قرار میگیرد چرانتیجه مطلوب بدست نمی‌آید؟ و آن زمان فرارسیده که این سئوالات باکمال شهامت وصراحت مطرح شودوریشه های درد بادید و منطق انقلابی مشخص گردد.

شاید گفته شود که اگر گرفتاری های امروز دانشگاه ها و موسسات تحقیقات مامربوط بدوران قبل از انقلاب است وریشه‌های عمیقی دارد که از بین بردن‌آن کار آسانی‌نیست. شاید گفته شود که اگر تعداد کارمندان اداری‌بسیازی از دانشگاه هاازهرجهت بااصول صحیح مدیریت مغایرست این تورم اداری ووضع نامطلوب و رویهم رفته رکود این موسسات نتیجه سالها عدم توجه به سرنوشت دانشگاهها و بخصوص نتیجه مستقیم مقررات و تشکیلاتی است که‌درگذشته حاکم برسرنوشت این موسسات بوده و اکنون باید تغییر کند بعبارت دیگر مسئله‌افراد درمیان نیست مسئله سیستم‌وشالوده هااست که باید عوض شود بنظرمن اینامراساسادرست‌است‌افرادهستند که باید سیستم‌های صحیح‌را بوجود آورند و سیستم های صحیح است که افراد خوب را پرورش میدهد. بعبارت دیگر بین‌افراد و سیستم‌های تشکیلاتی رابطه‌ای ناگسستنی‌موجود است که باید بدان توجه دقیق‌شود. واگر مسئله راما از این دیدمطرح کنیم ناچار باین نتیجه خواهیم‌رسید که گذشته هرچه باشد بیشتر مسئولان امر یانخواسته‌ویانتوانسته‌اند که باشهامت و قاطعیت بکار بر کندن ریشه‌های درد بپردازند.

بهترین آنها خودرا کنار کشیده وباصطلاح‌خود نخواسته‌اند که خود را باگرفتاری‌های سیستم دانشگاهی آلوده کنند و بنظر من‌چنین‌روحیه‌ای دیگر قابل قبول نیست‌و آنها که جدامیخواهند سروسامانی بخانه‌خود بدهند باید روحیه مثبتی را اتخاذ کنند که بافکر سازندگی ونوسازی ایران امروز منطبق باشد. راه‌دفاع از دانش‌و پژوهش امروز آنست که روحیه‌های‌تازه‌جانشین عادات گذشته بشود، آنستکه دانشمندان و جوانان مادرهرسطحی که باشند. فکر انقلابی کنند و نقشه‌های سازندگی ونوسازی را با توجه‌به باید برکارهای آموزشی تحقیقاتی ماحکمفرما باشد.

مشکلات بریزند نه اینکه راه آسانی را پیش گیرند وفقط‌باآنها که برایشان حس‌مسئولیت تنها از راه ناله وشکوه ابرازمیشود، هم صداگردند.

با چنین زوحیه‌ای است که امروز باید مبارزه کرد. همه می دانیم که‌ماغالبا وارث‌اوضاعی‌پیچیده ومشکلات وموانعی هستیم که‌خود ان رابوجود نیاورده‌ایم ولی امروز دیگر وقت‌این حرفهانیست‌مشکلات رابايد هرطور شده بسرعت و با دیدی انقلابی حل کردو مسئولیت این کارهم باید بدست کسانی‌قرار گیرد که برایشان مشکل غیرقابل حل‌وجودندارد. انقلاب دیگر ازراه کلمات و پرده پوشی و اتخاذ روش های کهنه میسر نیست تجلیل از خودیامبالغه‌گوئی ولفظ‌پردازی‌رانیز بایدکنار گذاشت. اصل انقلاب آموزشی ایجاب میکند که‌مشکلات بادیدی تازه باقاطعیت و شهامت و بی‌باکی و باایمان به پیروزی‌مطرح ورفع گردد

امیدوارم که مسئولان امروهمه آنهاکه مسئولیت امور آموزش و تحقیقاتی راعهده‌دار هستید باهمین روحیه سئوالاتی راکه امروز مطرح کردم مورد مطالعه قرار دهید ومارا به‌حل آنها یاری کنید.

موفقیت کلیه کارشناسان و دانشمندان‌شرکت کننده‌در کنفرانس را ازخداوند متعال خواهانم.

آرامگاه رضاشاه‌کبیر

دیروز غرق در گل شد

مراسم باشکوه روز درگذشت رضاشاه کبیربنیانگزار ایران‌نوین صبح دیروز در آرامگاه آن‌سردار بزرك وهمچنین مراکز استان ها و شهرستان ها و نقاط مختلف کشور برپا شد.

صبح دیروز آقای علم وزیردربار شاهنشاهی‌باتفاق‌رئیس‌دفتر‌مخصوص شاهنشاه آریامهر، معاونان‌وزارت دربار شاهنشاهی، مدیران کل و روسای ادارات مختلف دربار در آرامگاه اعلیحضرت رضاشاه‌کبیر حضور یافتند و تاج گلی نثار کردند.

از طرف هیئت دولت نیزبامداد دیروز یك تاج گل بزرك نثار آرامگاه گردید.

در ساعت هشت صبح از طرف ستاد بزرك ارتشتاران، نیرو های سه‌گانه‌ارتش‌شاهنشاهی،ژاندارمری و شهربانی کل کشور، پلیس راه‌آهن، نمایندگان نیروی‌پایداری و سازمان صنایع نظامی تاج های بزرگی از گل بر آرامگاه سر - سلسله خاندان پهلوی نثار شد.

تیمسار سپهبد جم جانشین‌رئیس ستاد بزرك ارتشتاران‌دراین مراسم طی سخنان مشروحی گفت:

رضاشاه بزرك - آزادمرد تاریخ ایران. در سال ۱۳۲۳ - چنین روزی در دیار بیگانه دیده ازجهان فروبست و در پناه‌دادار جان‌آفرین جای گرفت‌و تاواپسین‌دم‌زندگانی سرفراز خویش دیده از پرچم سه رنك و مشتی خاك پاك ایران که پیوسته همراه داشت بر نگرفت - وآن یادگار های ارزنده را چون جان - گرامی و بزرك‌میداشت.

امروز ایرانی - ستایشگر و سپاسگزار تلاش ها و فداکاری های آن رادمرد بزرك است و در سراسر ایران - مردم با دیدن نهاده های هستی بخشی که هریك نشان دهنده سربلندی ها و شکوه و توانائی های کشور ما میباشد و در هر گوشه و کنار کشور از دوران بلندپایه‌سلطنت‌آن شاهنشاه بیادگار مانده - نام رضاشاه بزرك را با کرنش یاد میکنند و بروان تابناکش درود میفرستند.

ما سربازان - در این آرامگاه پاك - که شکوه یزدانی بر آن سایه گسترده است و سرداربزرك وآزاده ایران‌را دربردارد - کرنش میکنیم و با زبان جان میگوئیم: ای روان تابناك - همه ایرانیان بویژه ما سربازان جانباز شاهنشاه آریامهر - هیچگاه تو و یادگارهای ارزنده و تلاش ها و فداکاری‌های پی‌گیرت را در راه بزرگی‌و شکوه ایران از یاد نبرده ونخواهیم‌برد. تا روان درتن داریم گوش بفرمان بزرك‌فرمانده‌تاجدارخود - خدایگان اعلیحضرت همایون محمد رضاشاه پهلوی- شاهنشاه آریامهر بزرك - ارتشتاران آماده جانبازی هستیم.

دیروزهمچنین نمایندگان‌احزاب دسته های سیاسی، کارمندان دولت، کشاورزان، کارگران، فرهنگیان، اصناف، پیشه‌وران‌و طبقات مختلف مردم در تهران و شهرستان ها ودر سراسر بخش های مملکت بمناسبت سالروز درگذشت اعلیحضرت‌رضاشاه کبیر مراسمی‌برپا داشتند ودراین‌مراسم آرامگاه و پیکره ها و تمثال های بنیانگذار ایران نوین غرق درگل شد.

دیروز بمناسبت‌سالروزدرگذشت اعلیحضرت رضاشاه کبیر، جمعی‌از قضات و روسای ادارات وزارت دادگستری به اتفاق آقای صادق احمدی معاون این وزارتخانه در آرامگاه سردار بزرك تاریخ ایران حضور یافتند و تاج‌گلی نثار کردند

بداوطلبان کنکور دانشگاه تبریز محل خواب داده‌میشود

چون مسابقات ورودی گروههای سه گانه‌دانشگاه‌تبریزباشرکت‌دوازده هزار نفر داوطلب در روزهای هفتم‌تا یازدهم مرداد ماه جاری برگزار میشودو هتلهاو مهمانخانه‌های‌تبریز گنجایش این تعداد کثیر راندارند واز طرف دیگر درسال گذشته که داوطلبان کنکور کمتر از امسال بود عده‌ای از آنان در خیابانها و بولوار شهر خوابیدند بمنظورسرو صورت دادن باین وضع جلسه‌ای‌با حضور آقایان سرلك استاندار آذربایجان شرقی دکتر منتصری رئیس دانشگاه تبریز، مرتضوی مدیر کل آموزش و پرورش و شهردار و مدیر عامل شیر خورشید سرخ تبریز ورئیس سازمان جلب سیاحان این شهرستان تشکیل گردید.

گزارش خبرنگار ما در تبریز حاکیست: در این جلسه تصمیم گرفته شد کلیه آموزشگاههای تبریز بصورت خوابگاه درآید و دانشکده پزشکی و شیروخورشید تبریز هم بتعداد لازم پتو در اختیار آموزشگاهها قرار دهد.باین ترتیب دانشگاه تبریز هنگام توزیع کارت امتحانی یك کارت که مشخصات آموزشگاه و اطاق خواب در آن قید شده است به‌شرکت کنندگان شهرستانی میدهد.

❋ دراصفهان

ساعت ۳٫۳۰ بعد از ظهرپنجشنبه مسابقات ورودی دانشکده پزشکی اصفهان باشرکت ۱۳۵۲ نفرداوطلب در دانشکده ادبیات دانشگاه اصفهان برگزار شد. در این مسابقه ۱۹۸ دختر شرکت داشتند که هفتاد ویك نفر آنان اصفهانی میباشند.

گزارش خبرنگار مادر اصفهان حاکیست: از ساعت ٦ صبح بیست‌و دونفر از استادان دانشگاه اصفهان بطرح سوآلات در اطاقهای دربسته پرداخته بودند و ساعت شروع کنکور استادان از جلسه سری خارج شدند و سوآلات بین داوطلبان را توزیع کردند.

از جلسه کنکور دانشکده پزشکی اصفهان، آقای دکتر معتمدی رئیس دانشگاه، افراسیابی کفیل استانداری و همچنین فرماندهی مرکز توپخانه، مدیر کل آموزش و پرورش اصفهان‌بازدیدبعمل‌آوردند.

اسامی کامل قبول‌شدگان دانشگاه‌پهلوی

بقیه از صفحه ۱۹

عبدالحسین، اکبری احمد، یمینی الیاهو، کامل اسدالله، شکرخوار مهدی، میرخسروی سیدعباس، میرسپاسی سیدعلی اصغر، ناظمی محمد علی، فرهبد حسن، وکیلی دست‌جرداحمد، تقدس محمد مهدی موحدی محمد مهدی، عربزاده محمد رضا، فرهنك مهر مهران، صفیعی عباس، بلال مهدی،تسوجی علی،رضوی هرمز، منصفی فلی اشرف، مقدسی عبدالملکی محمد آقا، آل احمد سیدجمال، کردکاری اکبر. کلیمی برلیان ایرج کلیمی، نیرومند رحیمی جمال، رحمانیان جمشید، سو کیازیان هروس، بصیری رحمت‌الله ح خسروپور طالقانی فریده ح رشدیه بهروز، جفرودی سیامك، غنی زاده خوب محمد، مجذوب زنجانی پرویز، نورانی هرصل، پور کرامتی ولی، حاجی بیگلوبیژن،دانشور کیومرث، مرزعتیان محمود، طبرستانی محمد مهدی، گلکارسیستانی سهیل، وکیلی اردبیلی فریدون، تطهیری مقدم فرامرز، مویدی کامران، ساوجی محمد حسن، نشاط‌حسین، کلانتری کیهان، صائبی نصراله، سیاه مسعود، طیاب فریماه، خطیر امیرنوئین اناالحق، طهرانی نژاد محمد حسن، مهدیون عبدالحمید، رسائیان مصطفی، لوحعلی اصغر، نصیری لعبا.

مهندسی برق والکترونیك (۹۰ نفر)

امین‌نیا امان‌اله، جهانیان پریبرز، دژگشا هرمز، علیائی بهرام، نمازی محمود، عقیلی هوتن، خرم آبادی هایده، وزیر زاده جمشید، جهان بگلو مسعود، کریمی علی رضا، گلزاری محمود، لوکس کارو ح مینو کده مهرداد، دانش جهانفر ح چلالی‌عبدالحمید، کیامنش انوشیروان، مزینی مجید، معمار زاده احد، لاویان مسعود، تنهایی سیدعلیرضا، طیب محمدتقی، مهرین محمد طاهر، سازگارنفیسه، دیانت سهیل، افشار خواجه وند سیروس، رحیمی بالونریمان، حقایق خراسانی حسین، سمندری کاظم، اشجعی جلال، گشتاسبی گوهر ریزی منوچهر، تسلیم‌محمد اسمعیل، اشکیانی علی اصغر، شهباز ناصر، شیخ عطار حسین، دبیریان عنایت‌اله، شکیبا بهمن، رستگار حمید،نصرت آبادی‌سلیمان، احسانی مهرداد، فاضل محسن، قبادی بیکوند اردشیر، لهبی محمد رضا، امیری مقدم محمود،چاکری حسن، دبیر وزیری محمد صادق، حسینی سید مهدی ح سمنگوئی فضل‌اله، شفی‌خانی حسن، جواد خانی محمد صادق، اژئیان علی، زادرفیعی ماسوله منصور، فرشید حسین ح میر ارمندهی‌حمید،اکرمی محمد رضا، شهابی البرت، قاجاریه یخار باشی محمود، دیانت شهریار، شریفی یوسف،مرتضوی مسعود، امیری دوان‌منصور، مستوفی ربانی هاشم، ملکومیان واهه، میربد سید علی، رفرف براهیم، ملکی تبریزی فریدون، فراقی سعید، الاریان عباس، طاهری انارکی مجید، صادقیان پور محمد رضا، منشادی فرزین، رحیمی خامنه سعید، ناظم زاده علیرضا، خدوی کامران، زعفرانیان بهادر، ذوعلم محمد، آیتی محمد سعید، پوریا سیاوش، سیف نشری‌سعید، عندلیب مسعود، دهقانی فیروز آبادی مسعود، خزائی محمود، شادزیك اسمعیل، بدری محمود، نقیبی سید مرتضی شهیار، صابری محمد رضا، معصومی اسفندیار، خاکسار منصور، الیاسی حمید، علیزاد جهانی اسمعیل، شمیم شاهرخ.

مهندسی مکانیك (٦۰ نفر)

جعفری مهدی، پورزال رستم، رستمیان ملك اذری روبن، حزقیا افداوید، فروهر سیامك، نخعی کمال‌آبادی محمد جواد، معافی خوزانی امیراحمد، نراقی باقرپور مظفر، آریان پور کاشانی‌سیامك، مستغنی عباس، بیرامی‌محمدحسین، فیض مهدوی محمدرسول، نیکدل جواد، رهبان آلبرت، تندگویان محمد جواد، کوچك‌یزدی محمد، کیاست دولت‌آبادی شهریار، دشتی محمدعلی،شایان محمدابراهیم، قراچه‌داغی محمود، بازاری‌ذبیح‌الله، نوربخش ماه مینو، قاطان داوید، دبیری همایون، فرهنگی شهرام، بقائی آبجویه ابوالحسن، میراب زاده اردکانی یحیی، افراسیابی محمدحسن، فضل الله، حسینی کلهرودی سید محمود، نبوی‌حمید، شریفی قزوینی علی محمد، کوه مرائی عبدالمجید، سجادی میر هاشم، کیوان لاریجانی‌شادان، اکبرزاده یزدی عبدالحسین، ذوالفقاری‌سعیدرضا،وحیدمازندرانی فیروز، عابدی شهرخفری‌اسدالله، صنیعی غلامحسین، مهاجرجاسبی سهیل، تقوی خوانساری مهداد، پور احمدی فرزاد، میرعمادی‌محمد رضا، محجوب بهروز تورج،شریف عباس، یزدانی عبدالعلی، اولادی افشار ارومیه کورس، کلاریجانی کامبیز، ودودیان امین، افشار ارومیه کورس، عامری مهاباد محمدعلی، سیوشانسی فریدون،زاهدی‌منصور، ماهروحسین، صالح ژزف، زوار زاده محسن، مهرابی فرهاد، هاشمی‌تفرشی‌حمید، حجتی عباس فرهادی‌مصطفی، مخبری قمشه محمدباقر، شفیعی رودسری‌محمد، رواندوست‌مسعود، دانش پناه‌حسینعلی، صدوقی کامران، امیر کیائی نوشیروان،سلطان‌آبادی محمدابراهیم، بهلول محمدشریف، صمدزاده علی اکبر، علامه مسعود، شاهی سوندی سعید، زرگش‌یزدی علی، حقیقت محمدنصیر، صدیق انوشفر، شریفی سرکانی محمد، گلپیرا سیاوش، قاسم زاده‌محمد مهدی، میرزا سعید، صمیمی سپهانی کیوان، قرنی محمدرضا، کیازندوحید، گلبهار موسی، ملایری مصطفی، تقوی‌شیرازی‌سیدسیف‌الله، رحیم‌زاده لطف آباد غلامرضا، فرهی فرداریوش، اشکان محمد رضا، حجازی سیدعبدالله، شهیدی همدانی محمدصادق، قدوسی‌زاده محمدرضا، دانا سید سعید

تکنولژی پزشکی (۱۷ نفر)

بصیری عزت‌الله، صفار محمد جعفر، اعزازی‌شهلا، شادفرعبدالمحمد مشتاق حسین، صاحب‌جمع‌اتابکی منظر، کشفیان بهرام کلیمی، رفیعی ساسان، زراقی رفسنجانی سید محمد، ابراهیمی نژاد مهدی، راهی حمید، امامی نژاد کیوان، فهویدی یدالله، اشرافی کاخکی صدیقه، تقی لوهاعباس، طهماسبی مرسده، آرمند خسرو.

انبار گمرك خرمشهر وبازار رشت آتش گرفت

بقیه از صفحه حوادث

نه و نیم بعد از ظهر روز پنجشنبه گذشته در میدان بازار رشت رویداد و خبر آن در چاپ دوم پریشب بطور اختصاصی درج گردید تعداد چهل و سه باب مغازه، سه دستگاه منزل مسکونی و سه‌کاروانسرا طعمه آتش گردید و بیش از ده میلیون تومان خسارت ببار آمد.

حریق میدان بازار رشت‌مقارن ساعت ۹ بعد از ظهر با ترکیدن‌چراغ پریموس یك مغازه جگرفروشی شروع شد و در یك چشم بهمزدن شعله های سرکش آتش بسایر مغازه های مجاور سرایت کرد بلافاصله جریان باطلاع مامورین آتش نشانی رشت دسید و مامورین در محل حاضرشدند چون مهار آتش مشکل بنظر میرسیدو ازطرفی‌هر لحظه خطر سرایت بیشتر آن بسایر نقاط میرفت از آتش‌نشانی های سایر شهر های نزدیك نیز کمك خواسته شد

باوجودیکه کلیه مامورین آتش‌نشانی جهت اطفاء حریق تلاش مینمودند معهذا مهارآتش بآسانی میسرنبود و شعله های آتش در فضای دم کرده نیمه شب زبانه میکشید و صاحبان مغازه های مجاور از ترس مغازه های خود را با سرعت تخلیه میکردند. مقارن ساعت ۱۱ شب کم‌کم خبرآتش سوزی میدان بازار رشت بگوش‌اکثر اهالی این شهرستان رسید و هر کس با هروسیله ای که در اختیارداشت خود را به محل آتش سوزی می - رسانید سرانجام برای اطفاء این حریق مدهش از شیر و خورشیدسرخ رشت منطقه دریائی شمال و پادگان نظامی منجیل نیز تقاضای کمك شد و پانصد نفر از افراد نیروی دریائی پادگان منجیل با بیل و کلنك و کلیه وسائل لازم در محل حاضر شدندو ضمن محاصره محوطه آتش سوزی شروع بخراب کردن ساختمان های حریق زدة نمودند. این آتش سوزی شدید که از ساعت ۹٫۳۰ دقیقه بعد از ظهر روزپنجشنبه شروع شده بود تا ساعت ٤ بامداد روز جمعه ادامه داشت و خسارات زیادی ببار آورد

بطوریکه گفته میشود در این آتش سوزی بیش از ده میلیون تومان خسارت بصاحبان مغازه ها و منازل آسیب دیده وارد آمده است.

در تهران

حریق انبارمعینی واقع در خیابان ری پس از ٤ ساعت، در ساعت۳و۲۲ دقیقه‌بعدازظهر روز پنجشنبه‌خاموش شد. علت حریق خودسوزی کنف‌های موجود در انبار براثر تابش آفتاب تشخیص داده شد میزان زیان های وارده۱۰ میلیون ریال برآوردگردیده است.

این‌عکس گوشه‌ای از حریق بازار رشت را ،نشان میدهد.

دیروز ۷ نفر در دریای مازندران غرق شدند

پدر ۲ تن از قربانیان دریا گفت:

چرا باید پلاژ «نجات‌غریق»، «قایق موتوری» و دکتر ،داشته باشد؟

● **۲۰ هزار اتومبیل بشمال رفت**

دریای مازندران دیروز ۷ انسان رابی جان کرد.

«سازمان شهرستان های اطلاعات» گزارش خود را در باره تعطیل دیروزدرسواحل‌دریای‌مازندران بااین جمله آغاز کرده است.

دراین گزارش اسامی‌قربانیان دیروزدریای‌مازندران به‌این شرح ذکر شده است:

فریدون خسروی ۲۱ ساله، فرحدخت خسروی ۱۷ ساله، امیر اسمعیل موسوی ۱۵ ساله، علی عامل خبازان ۱۰ ساله، علی اکبری ۱۰ ساله و اکبر مهدوی ۲۱ ساله. یك ناشناس ۴۳ ساله.

فریدون، فرحدخت وامیر اسمعیل در پلاژ «سی سنگام» (۳۰ کیلو متری نوشهر) علی در بابلسر، منیره در شهسوار و اکبر در ساقی کلایه غرق شدند.

※ **نجات غریق**

اسمعیل خسروی پدر فریدون و فرحدخت به خبرنگار ما گفت: در روزنامه ها خوانده بودم که همه پلاژ های دریای مازندران به‌نجات غریق و قایق موتوری مجهز است و پلاژ هائی که فاقد نجات غریق است تعطیل میشود. با این‌اطمینان وقتی در ۳۰ کیلو متری نوشهر (مقابل پارك جنگل) چشمم به تابلوی پلاژی افتاد با اعضای خانواده‌ام وارد آن شدم، ولی پس از اینکه بچه ها وارد دریا شدند تازه متوجه گردیدیم که‌برج مراقبت پلاژ خالی از نجات‌غریق است.

دراین موقع بمن خبر دادند که فریدون و فرحدخت که اولی در

فریدون خسروی

هنرستان تهران و دومی دردبیرستان شمیم قلهك تحصیل می‌کردند و باتفاق پسری ازبستگانمان بنام امیر اسمعیل موسوی ۱۵ ساله شاگرد مدرسه البرز ناپدید شده‌اند هرچه گشتیم نجات غریق پیدا نکردیم. باوجود این مردم کمك کردندآنها رانیمه جان از دریا بیرون اوردیم، ولی برای معالجه‌شان دکتر پیدا نکردیم و وقتی به‌دکتری که‌مثل ما باتفاق خانواده‌اش به شمال آمده‌بود برخورد کردیم دیگر کار از کار گذشته بود.

آقای خسروی در حالیکه اشك می ریخت می‌گفت چرا اجازه می دهند پلاژ ها بدون «نجات غریق» و دکتر بکار خود ادامه دهند. چرا نباید پلاژ ها به قایق موتوری‌برای پیدا کردن غرق شدگان مجهز باشند؟

● **تحول بی سابقه**

دیروز در سراسر راه‌های مازندران بخصوص در جاده «کناره» یك تحول «بی‌سابقه» بچشم می‌خورد و آن نبودن گاو در میان جاده‌بود. معمولا در راه های شمال دائما گاو های بی سرپرست و گاهی اوقات یابو ها از میان

راههای شمال از وجود گاو پاک شد

جاده می گذشتند و یا درمیان راه می‌خوابیدند ومی‌ایستادند و این امر بار ها سبب وقوع حوادث ناگواری شده بود.

سازمان جدید التاسیس پلیس راه ژاندارمری دو هفته پیش به حشم داران اخطار کرد که از رها شدن احشام خود بدون سر پرست درجاده ها جلوگیری کنندو هنگام عبور دادن آنها از جاده ها مقررات موضوعه را رعایت نمایند، ولی چون به این اخطار توجه نشد از دو روز پیش افسران و درجه داران

پلیس راه، طبق قانون به نقره داغ کردن حشم دارانی که گاو و گوسفندانشان‌در میان جاده بدون سرپرست رها شده بودند پرداختند و بهمین جهت دیروز این جاده ها خالی از گاو و گوسفند و یابو بود.

افسران و درجه داران پلیس راه تنها در مازندران ۹منطقه تعیین کرده‌اند و در میان‌جاده هرکجا که به گاو و اسب و گوسفندی برخورد کنندآنرا در کامیون می گذارندو به یکی از این مناطق می برندو

صاحبش را موقع مراجعه جریمه می کنند.

بدستور تیمسار اسعدی رئیس پلیس راه ژاندارمری که دیروزشخصا براجرای‌این ابتکار جدید نظارت کرد، افسران و افراد پلیس راه‌در هفته گذشته در کلیه قراء و قصبات شمال حضور یافتند و حشم داران را با چگونگی عبور گاو ها از جاده های عمومی اشنا کردند و آئین نامه های موضوعه را در این مورد، به آنها تفهیم نمودند و آنها را متوجه خطرات

ناشی از سهل انگاری در اجرای این آئین‌نامه کردند.

● **آمار اتومبیلها**

گزارش پلیس راه در موردتعداد اتومبیل هائی که عصر پنجشنبه و صبح جمعه به‌سواحل‌دریای‌مازندران و ییلاقات اطراف تهران می رفتند حاکیست که دراین مدت ۴۳هزار و ۴۰۱ اتومبیل از تهران وارد جاده های کرج و ۱۸ هزارودویست اتومبیل از تهران واردجاده‌جاجرود شدند و همچنین اندکی بیش از ۱۲ هزار اتومبیل از تهران وارد جاده لشگرك گردیدند، اما همین گزارش نشان میدهد که ۴۰هزار دستگاه ازاین اتومبیل ها خود رابه سواحل دریای مازندران رسانیدند. وبقیه اتومبیل ها در ییلاقات کرج‌و آب علی ماندند (در تعطیل‌دوهفته قبل ۴۰ هزا راتومبیل به شمال‌رفته بود) پلیس راه تاکید کرده‌است که بعلت مراقبت ماموران سازمان و اجرای مقررات جدید در راه های شمال، کوچکترین‌حادثه‌ای روی نداد. تنها دیشب در راه کرج اتومبیل‌شماره۵۱۳۳ ط۳۱ با عابری بنام علی ستار زاده تصادف‌نمود.

قاتل دستگیر شد

نبی حکاتی ۲۵ ساله که ۲۰روز پیش درشهریار علی میرزا حکاتی را باضربه چاقو کشته بوددیشب در تهران توسط ماموران‌ژاندارمری مرکز دستگیر گردید.

این ۲ نفر باغبان یك باغ‌بودند. نبی پس‌از کشتن میرزا علی فرار کرده بود.

پرخوری آب جو

دیروز یك جوان ۱۸ ساله که ۱۶ بطری آب‌جو خورده بود مسموم شد.

او که حسن ناوك نام‌دارد دربیمارستان مسمومین گفت که از فرط‌ناراحتی به آب‌جو پناه برد.

حوادث حوض واستخر

دیروز در تهران ۵ نفر قربانی حوض و استخر شدند.

این پنج نفر اختر سقامنش ۳ساله، رضا فروزند ۳ساله، حمید خوشه‌چین، حسینعلی منصوری و ابوالفتح جواهرچی مظفری ۳۸ساله بودند.

بزودی

فیلمی که شمارا میگریاند، میخنداند، ودر اوج هیجان‌و التهاب فرو میبرد.

درك بوگارد

درفیلمی از جك کلیتون

خانه مادری ما

Our Mother's House

MGM وباشرکت. پاپاپاراریت

رنگی محصول‌مترو گلدوین‌مایر

دیدن این فیلم را به کلیه بانوان توصیه میکنیم. خصوصا بانوانی‌که دارای فرزند هستند و یا در آتیه دارای فرزند خواهند شد.

انبار گمرک خرمشهر و بازار رشت آتش گرفتند

براثر دو آتش سوزی شدیدکه طی ۲۴ ساعت گذشته در انبار گمرك خرمشهر و میدان‌بازاررشت روی داد صدها عدل کالا تبدیل‌به خاکستر شد و بیش‌ازپنجاه‌دستگاه مغازه و خانه ویران گردید. در این دو آتش سوزی که رویهم یازده ساعت ادامه داشت بیش‌از دویست‌و پنجاه میلیون ریال خسارت ببار آمد و عده زیادی از هستی ساقط گردیدند.

● **حریق خرمشهر**

بنابگزارش خبرنگار ما در خرمشهر: سحرگاه دیروز ناگهان شعله‌های آتش از انبار «بیدار» گمرك خرمشهر زبانه کشید و لحظه‌ای بعد صدها عدل و صندوق کالا از قبیل نخ ابریشم، نایلون ژاپنی، چینی‌آلات و لوازم کارخانه، قماشهای پشمی و نخی چندین تن چای، لوازم موتوسیکلت، کاغذ، شیشه آلات که همگی آماده حمل به شهرهای مختلف کشور بودآتش گرفت و تبدیل بخاکستر شد.

جریان آتش‌سوزی بلافاصله به اداره آتش‌نشانی گمرکات‌و بنادر اطلاع داده شد ولی قبل از اینکه اتومبیلهای آتش‌نشانی به محل حریق برسند سقف انبار بیدار با صدای مهیبی فرو ریخت و شعله های آتش و دود به آسمان زبانه کشید.

چون هر لحظه خطر سرایت‌آتش کالاهائی را که در خارج محوطه انبار رویهم انباشته شده‌بودتهدید میکرد از طرف ماموریـن آتش‌نشانی نسبت به انتقال این کالاها اقدام گردید و تعداد پنجاه‌واگن مملو از کاغذ و نخ ابریشم بجای امن تری انتقال داده شد.

چون بعلت وسعت دامنه‌حریق‌تلاش ماموریـن آتش‌نشانی بندر بجائی نمی‌رسید و هرآن احتمال سرایت آتش به‌انبارهای مجاور میرفت بلافاصله‌از آتش‌نشانیهای شهرداری نیروی دریائی، بایندر وشرکت‌نفت نیز تقاضای کمك شد بااینکه‌کلیه ماموریـن آتش‌نشانی از ساعت ۴و ۳۰ دقیقه بامداد مشغول اطفاءحریق بودند معهذا آتش‌تاساعت ۶ صبح همچنان زبانه میکشید و هر لحظه کالاهای دیگری بکام‌خودفرومیبرد ساعت شش و ده دقیقه صبح‌کلیه دیوارهای انبار فرو ریخت و صدها صندوق محتوی کالا در زیرآوار مدفون گردید.

● **تجار تهرانی**

کلیه اجناس و کالاهائیکه طعمه حریق گردید ظرف سه روز گذشته توسط دو کشتی ژاپنی بایران حمل شده بود و اکثرا متعلق به تجار تهرانی بود.

● **خسارت**

اگرچه هنوزنظر کارشناسان درباره میزان خسارات حریق خرمشهراعلام نشده‌ولی گفته میشود در این آتش سوزی تقریبا در حدود ۱۵۰ میلیون ریال خسارت وارد آمده است. هم اکنون‌ازطرف‌ماموریـن مربوطه‌تحقیقات لازم پیرامون علت آتش سوزی ادامه دارد و کلیه دفاتر و اسناد انبارحریق زده تا روشن شدن علت اصلی واقعه لاك و مهر شده است.

بقرار اطلاع این انبار نزد شرکت بیمه ایران بیمه بوده است. در اطفاء حریق‌انبار بیدار خرمشهر رویهمرفته پانصد نفر از ماموریـن آتش‌نشانی و انتظامی فعالیت داشتند.

در خلال مبارزه با آتش سه نفر ازماموریـن‌آتش نشانی دچار سوختگی شدند و به بیمارستان انتقال‌یافتند بطوریکه گفته میشود آقای بیدار انباردار گمرك خرمشهر هنگام وقوع حادثه در مرخصی بوده است و دیروز تلگرافی بمحل خدمت خود احضار گردید.

در رشت

براثر حریق مهیبی که مقارن‌ساعت

بقیه در صفحه ۲۱

آگهی استخدام

سازمان آب و برق‌آذربایجان برای خدمت در نیروگاه آبی‌سد شاپور اول واقع در مهاباد نیازبه یك نفر مهندس برق با شرایط ذیل‌دارد.

۱ـ فارغ‌التحصیل یکی از دانشگاه های معتبر داخلی‌و یا خارجی.

۲ـ آشنائی کامل‌بزبان‌انگلیسی

۳ـ قبول شش‌ماه کار آموزی در کارخانجات سازنده تجهیزات هیدروالکتریك سد شاپور اول‌ـ (درکشور یوگوسلاوی) در بدو استخدام.

۴ـ تعهد پنجسال‌خدمت‌درنیروـ گاه آبی سدشاپور اول.

داوطلبان واجد شرایط‌میتوانند با دردست داشتن مدارك مربوطه همه‌روزه تاتاریخ۲۰ر۵ر۴۷دراوقات اداری به اداره کارگزینی‌سازمان تهران بلوار الیزابت‌دوم‌ـساختمان سازمان های آب و برق منطقه‌ای مراجعه فرمایند.

الف ۴۴۰۹

سازمان آب و برق‌آذربایجان

آـ۲۵۹۴۸ ۱ـ۲

قابل توجه

تیمسار سپهبد اویسی فرماندهی محترم ژاندارمری کل‌کشور

بدینوسیله از سرکار سروان صادقی فرمانده محترم گروهان شهر ری و سرکار استوار شیبانی ریاست پاسگاه هاشم‌آباد وگروهبان یکم ارمغان‌معاون‌پاسگاه مزبور وتمام‌افراد این‌پاسگاه‌نسبت به‌لیاقت‌و کفایتی که‌جهت‌امنیت‌منطقه ۲۰متری ذوالفقاری بعمل آورده‌اند تشکر و سپاسگزاری میشوداز‌مقام معظم فرماندهی ژاندارمری کل کشور وتیمسار سرلشگر یحیوی تقاضا می‌شود نسبت‌به تشویق این گونه ماموریـن دستورات مقتضی صادر فرمایند

از طرف شورای محلی ۲۰ متری ذوالفقاری و حومه ـ کاشانی

آـ۱۳۵۹۱

آبیاری بارانی با روش و وسایل جدید

اولین سازنده وسایل آبیاری بارانی در ایران

بارش آب

تهران ـ خیابان آناتول فرانس شماره ۹۹

تلفنهای ۶۱۲۸۳۴ ـ ۶۵۷۷۳ ـ ۶۷۷۲۸

با خرید سهام شرکت‌سهامی نساجی مازندران

هم به پیشرفت صنایع ملی کمک کرده اید

هم سرمایه گذاری مطمئن کرده اید

هم‌حداقل ۸ در صد سود برده اید

برای خرید سهام وکسب‌اطلاعات بیشتر به‌بانك اعتبارات صنعتی

میدان بهارستان ـ خیابان آتشکده ـ تلفن ۳۳۱۷۳۳ مراجعه فرمائید.

آـ۲۵۹۸۸

بانک‌اعتبارات‌صنعتی

جوانان

شماره مخصوص دریا منتشر میکند

کاملترین اطلاعات درباره سواحل دریا

تابلو شعر ـ عکسهای رنگی از۴ هنرپیشه روز

گزارش مسابقات ورزشی هفته

دنباله سرگذشت پرشور فردین

جوانان هرشماره‌کاملتر وزیباتر ازپیش

سینه‌موند

اولین سینمای خانواده ها و کودکان تهران

از همین هفته

شاهکار شاهکارهای «والت دیسنی» را برای استفاده خردسالان وبزرگسالان نمایش‌خواهد داد.

والت‌دیسنی تقدیم میکند

سفید برفی و هفت کوتوله

فیلم‌کارتون‌کامل دوساعته‌که از روی مشهورترین قصه کودکان دنیا اقتباس شده وتماشای آن سالم‌ترین‌تفریح برای تمام افراد خانواده میباشد.

آـ۲۶۱۵۲

والت دیسنی

جادوگر سینما که آثار شیرین و کمیکی چون «پروفسورکم حافظه» راتقدیم جهانیان کرده است بزودی جدید ترین محصول کمدی خودرا هدیه میکند.

والت‌دیسنی تقدیم میکند

مربی کم‌تجربه

با شرکت: پیتر یوستینف

سوزان‌پله‌شت

دین‌جونز

۱ـ۲۶۱۴۴

نئون آسیا

سازنده زیباترین تابلو های نئون و پلاستیك درخوزستان

با تخفیف کلی

اهواز ـ خیابان داریوش تلفن: ۵۳۴۳ ـ ۶۵۶۲

آـ۲۵۹۶۴

آگهی تجدید مناقصه

وزارت کشاورزی حمل‌درحدود چهار هزار و هشتصد ۴۸۰۰ تن‌محمولات‌دستگاههای خودراز تهران کرج ـقزوین‌وورامین‌به استانها وشهرستانهاو نقاط اتومبیل‌رو کشور برای مدت یکسال شمسی بمناقصه می گذارد داوطلبان شرکت در مناقصه میتوانند با دریافت برك شرایط وطرح قرارداد ازاداره کل تدارکات وزارت کشاورزی ومطالعه آن‌پیشنهادات خود راتا ساعت ۹ صبح روز چهارشنبه ۱۶ مردادماه ۱۳۴۷ باداره کل دفتروزارت کشاورزی واقع در بلوارالیزابت دوم‌تسلیمو رسید دریافت دارند پیشنهاد های واصله درساعت ۱۰ بامداد همان روز در کمیسیون مناقصه بازو قرائت میشود.

حضور پیشنهاددهندگان یا نماینده آنان که کتبا معرفی‌شده باشند درجلسه مناقصه آزاد بودهو کمیسیون دررد وقبول یك‌یا کلیه پیشنهادات آزاد است الف ۴۴۰۷

ازطرف وزیر کشاورزی

آـ۲۵۹۳۰ ۱ـ۲

از فردا صبح در

سینما کسری

چهارمین برنامه فستیوال والت دیسنی

برنامه آینده: کاپیتان کروزو

آگهی مناقصه خرید جو و گندم

موسسه واکسن وسرمسازی رازی‌حصارك واقع در۵۳ کیلومتری جاده تهران‌ـقزوین ۶۰۰تن جو مرغوب و ۳۰تن گندم مرغوب مصرفی دامهای خود رااز‌طریق مناقصه طبق ائین‌نامه معاملات دولتی خریداری می نماید داوطلبان شرکت در مناقصه میتوانند برك شرائط معامله را ازدبیرخانه موسسه درحصارك ویادفتر مرکزی موسسه واقع در وزارت کشاورزی‌خیابان‌بلوار (الیزابت) دریافت و پیشنهاد های خود راتا ساعت ۱۰صبح روز سه‌شنبه بیست و دوم مرداد ماه ۱۳۴۷ بدبیرخانه موسسه درحصارك‌تسلیم و رسید دریافت دارند، پیشنهاد های رسیده در ساعت ۱۱ صبح همانروز باحضور اعضاء کمیسیون بازو قرائت خواهد شد حضور پیشنهاد دهندگان در جلسه‌مناقصه آزاداست بهپیشنهاد های مشروط و مبهم و فاقد سپرده ویاپیشنهاد هائیکه بعداز موعد مقرر برسدترتیب اثرداده نخواهدشد. موسسه در ردو یا قبول یك یاکلیه پیشنهاد ها مختار میباشد الف ۴۴۰۸

موسسه رازی آـ۲۵۹۳۶ ۱ـ۲

قابل توجه شرکتهای تاسیساتی

حرارت مرکزی و تهویه مطبوع

الکترو پمپ‌های **LOEWE** دراندازه‌های‌مختلف‌برای‌آب‌گرم‌وسرد

نماینده انحصاری درایران‌ـ شرکت سهامی صنعتی کوشش‌ـ خیابان سعدی جنوبی پلاك ۶۹۲ تلفن ۳۰۳۷۴۹

مجالس ترحیم

بسمه تعالی

بمناسبت رحلت مرحوم خلدآشیان سلیل‌الاعلام قدوة‌الاجله آقای حاج‌سید محمدتقی مهدویانی خوانساری طابه ثراه مجلس ترحیم در مسجد ارک از ساعت ۵ الی ۷ بعد از ظهر روز دوشنبه هفتم‌مرداد ماه مطابق بادوم شهر جمادی الاولی منعقد است.

آ-۱۳۶۰۹ احمدالموسوی‌الخونساری

وزارت بهداری با کمال تاسف فوت شادروان حاج‌سید محمد تقی مهدویانی پدر آقای دکتر مهدویانی رئیس بهداری گلپایگان را باطلاع میرساند. مجلس ختم مردانه روز دوشنبه هفتم امرداد ماه جاری‌ازساعت ۵تا۷ بعداز ظهر در مسجد ارک منعقد خواهد بود.

آ-۱۳۶۰۹ ازطرف وزارت بهداری

مرکزپزشکی فیروزگر با نهایت تاثرفوت‌مرحوم حاج سید محمدتقی مهدویانی پدر همکار خودآقای دکتر مهدی مهدویانی را باطلاع‌میرساند. مجلس ختم مردانه روز دوشنبه هفتم امرداد ماه جاری ازساعت ۵تا ۷ بعد از ظهر در مسجد ارک منعقد خواهد بود.

آ-۱۳۶۰۹ مرکز پزشکی فیروزگر

خانواده های :مهدویانی ،توکل ، امینی ،ملکی، احمدی ، جعفری نژاد ، تدین ،آقائی ، سجادی ، مدنی ،صدری ،اطیابی

با نهایت تاثر و تاسف درگذشت فقیدسعید سلاله‌السادات حاج‌سید محمد تقی‌مهدویانی خوانساری بزرگ خاندان مهدویانی را باطلاع کلیه بستگان‌و آشنایان میرسانند.

مجلس ترحیم مردانه روز دوشنبه هفتم امرداد ماه ازساعت ۵الی ۷ بعدازظهر در مسجد ارک وختم زنانه همان روز وساعت درمنزل آن‌مرحوم واقع‌در میدان پاستور کوچه جلیل‌آباد پلاک ۱۰ منعقدمیباشد. ضمنامراسم‌شب‌هفت آنمرحوم‌روزسه‌شنبه هشتم‌امردادماه درقم آرامگاه ابوحسین برگزار میگردد .وسیله‌رفت و برگشت ساعت نیم بعدازظهر درمیدان پاستور آماده است .

دکتر محمد مهدی مهدویانی ، جواد مهدویانی، محمود مهدویانی ،حسن‌مهدویانی ، حسین مهدویانی،

آ-۱۳۶۰۹

بعموم افراد خانواده های عزادار بویژه فرزندان آنموحوم مصیبت وارده را تسلیت میدهیم .

درگذشت نابهنگام وتاثرانگیز شادروان‌مهندس جمشید دانائی دبیر دانشسرای عالی سپاه دانش را باطلاع میرساند مجلس ترحیم ان‌فقید سعید ازساعت ۹تا۱۱روزیکشنبه‌ششم‌مرداددرمسجد مجد منعقدمیگردد

وزارت علوم وآموزش عالی

۲-۲ آ ۱۳۵۳۵

با نهایت تاثر وتاسف درگذشت‌شادروان‌مهندس جمشید دانائی دبیر هنرستان‌صنایع‌روستائی‌و کشاورزی ورامین را که درسن ۳۴سالگی ضمن‌عمل‌جراحی‌دریکی از بیمارستان های لندن‌زندگی رابدرود گفته‌است باطلاع میرساند مجلس ترحیم آن مرحوم روز یکشنبه ششم مرداد از ساعت ۹تا ۱۱ در مسجد مجد منعقد میگردد .

وزارت آموزش و پرورش

۲-۲ آ-۱۳۵۲۳

بانهایت تاسف درگذشت‌شادروان آقای‌مهندس جمشید دانائی فرزندآقای محمدرضا دانائی رئیس دبیرخانه کانون بانکها راباطلاع عموم میرساند ضمن عرض تسلیت به‌پدر وخانواده انمرحوم‌مجلس ختم‌فقید سعید روز یکشنبه ۶ر۵ر۴۷ از ساعت ۹ الی ۱۱صبح‌در مسجد مجد منعقد میباشد .

۱-۲ آ-۲۵۹۷۸ کانون بانکها

خانواده های : دانائی ، جعفری ،رئیس دانائی، گنجی ،آذرنوش ،گنجی‌پور ،کریمی نیکو، فقیه، افشار ،رستگار ،دکتربخرد، آشتیانی ، آقابابالو ، شاهرخی ، سجادیان ،انصاری، شمس ، تیره‌کار، زهپور ،بنی‌اسدی ، روحانی زاده

با نهایت تاسف‌وتاثردرگذشت شادروان‌مهندس جمشید دانائی رادرلندن باطلاع‌اقوام‌و دوستان می‌رسانند. مجلس‌ترحیم‌فقیدسعیدروزیکشنبه ۶ مرداد ماه جاری‌ازساعت۹تا۱۱درمسجدمجدمنعقد استومجلس‌ختم زنانه ازساعت ۵ تا۷بعدازظهر همانروز در منزل‌شخصی واقع در جمشیدآباد جنوبی اول ساسان شماره ۱۷ منعقد میباشد .

سناتور رضا جعفری - محمد رضا دانائی - دکتر رئیس دانا، وسایر فامیل وابسته

۲-۱ آ-۱۳۵۱۷

بدیکدنیا تاثر وتاسف‌درگذشت شادروان‌مهندس جمشید دانائی را باطلاع دوستان‌و آشنایان میرساند، مصیبت وارده‌رابهمه بازماندگان آن‌مرحوم خصوصا پدر و مادر و برادران و خواهران و همسرش تسلیت میگوئیم.

بپاس خدمات آموزشی‌فقیدسعید مجلس‌یادبودی از طرف کارکنان دانشسرای عالی سپاه‌دانش‌وهنرستان صنایع روستائی و کشورزی ورامین ازساعت ۶تا۸ بعداز ظهر روز دوشنبه هفتم مرداد در محل دانشسرای عالی سپاه دانش واقع در ماماذن (سی کیلو متری‌جاده خراسان) منعقد میگردد.

البرزی ،ستوهی ، نخستین فرزاد ،یحیی‌فیوضات، نادر وزین‌پور، محمدمهدی خدیوی، زند،علی‌غروی، دکتر فرج‌اله‌بخرد، اکبر کسمائی ، فتح‌اله سیدنیا، حیدر تقی‌لو، محمد رضا بهنیا، اسداله میرکریمی، محمود درویش ، عبدالحسین فریور ،علی ولی‌اله‌زاده، محمدمهدی سمیعی، فرخ جودت، سید علی لواسانی، خسرو سعیدپور، موسی قراچورلو ،محمد پازوکی، عزیزاله اسدی ، علیجان پازوکی ، علی‌اکبر آریا، غلام حسنپور ،یداله‌محمدی ،فاطمه‌ولی‌اله‌زاده ، محمد قنبری، ابراهیم جاویدپور، قاسم اصانلو ،عباسعلی سیلسپور ، سیروس حسنپور ، خداداد نخشی ،ابراهیم علینقی ، غلامعلی میرزائی ، محمد امین امینی،

۲-۱ آ-۱۳۵۴۵

بمناسبت درگذشت‌ناگهانی‌شادروان‌ابوالفتح‌جواهرچی زاده فرزند برومندجناب‌آقای عباس‌جواهرچی‌زاده‌مجلس ترحیمی از طرف اطاق بازرگانی تهران روز یکشنبه ششم‌مردادماه جاری ازساعت ۹الی۱۱ صبح درمسجد هدایت واقع‌درخیابان استانبول برگزار میگردد .ازعموم بازرگانان و تجار محترم خواهشمند است برای شادی روح‌آن‌مرحوم درمجلس مزبور شرکت فرمایند .

رئیس‌اطاق‌بازرگانی تهران‌محمدخسروشاهی

آ-۱۳۶۶۹

مرگ‌ناگهانی اسف‌انگیزابوالفتح‌جواهرچی‌زاده موجب تاثر عموم اصناف گردید . هیئت رئیسه شورای عالی اصناف ضمن تسلیت این حادثه فجیع به‌همکار ارجمند جناب آقای‌عباس‌جواهرچی‌زاده که‌یگانه‌فرزندبرومندش راپیک‌اجل در کام گرفت و بشادی روح‌آنمرحوم ازساعت ۹الی۱۱صبح یکشنبه ششم‌مرداد درمسجدهدایت‌مجلس ترحیم برپامیدارد .

رئیس‌شورای‌عالی اصناف - قبادیان

آ-۱۳۶۶۹

بدین‌وسیله درگذشت شادروان‌ابوالفتح جواهرچی‌زاده فرزندآقای‌عباس‌جواهرچی‌زاده که از بازرگانان‌خوشنام و فعال کشور می‌باشند باستحضار دوستان وآشنایان میرساندمجلس‌ترحیم آن شادروان روزیک‌شنبه ششم مردادماه‌جاری از ساعت ۹الی ۱۱صبح درمسجد هدایت واقع درخیابان‌استانبول برگزار میگردد . از عموم دوستان وآشنایان دعوت میشود که درمجلس مزبور شرکت فرمایند

آ-۱۳۶۶۹ الحاج‌آقابزرگ ابوحسین

هفته‌نامه‌اخبار پزشکی بانهایت تاسف وتالم فوت جانگدازوناگهانی آقای‌ابوالفتح‌جواهرچی‌زاده‌مدیرداخلی‌و همکار صدیق‌خوددرا باطلاع دوستان و آشنایان‌میرساند. خواهشمنداست برای شادی روح‌آن مرحوم درمجلس ختمی که روز یکشنبه ۶ر۵ر۴۷ ازساعت ۹تا۱۱درمسجد هدایت (خیابان اسلامبول)برپاخواهد شد حضور بهمرسانند .

مدیرهفته‌نامه اخبار پزشکی - دکترطهمورث‌فروزین

آ-۱۳۶۶۹

بانهایت تاسف و تاثر درگذشت‌نابهنگام‌شادروان ابوالفتح‌جواهرچی‌زاده یگانه فرزند آقای عباس جواهرچی‌زاده بنیان‌گذار اتحادیه را باطلاع همکاران واعضاء اتحادیه وسایر اصناف محترم میرساند .مجلس ترحیم آن‌مرحوم ازساعت ۹الی۱۱ صبح روزیکشنبه ششم‌مردادماه جاری درمسجد هدایت واقع درخیابان استانبول برگزار میگردد .

رئیس‌اتحادیه صنف‌جواهر-طلا-نقره‌وساعت صمدرضوان

آ-۱۳۶۶۹

هیئت‌مدیره اتحادیه‌صنف جواهر -طلا-نقره وساعت

باکمال تاسف و تاثر درگذشت ناگهانی شادروان ابوالفتح‌جواهرچی‌زاده یگانه‌فرزندآقای‌عباس‌جواهرچی‌زاده بنیان‌گذار اتحادیه را باطلاع عموم همکاران‌عزیز می‌رساند .

مجلس ترحیم آن شادروان ازساعت ۹الی ۱۱ صبح روزیک‌شنبه ششم‌مردادماه جاری درمسجد هدایت واقع درخیابان استانبول برگزار میگردد

آ-۱۳۶۶۹

درگذشت ناگهانی و دلخراش یگانه فرزنددلبندم شادروان‌ابوالفتح‌جواهرچی‌زاده را باطلاع‌عموم دوستان وآشنایان میرساند . مجلس ترحیم آن شادروان روز یک‌شنبه ششم مردادماه جاری از ساعت ۹الی۱۱ صبح درمسجد هدایت واقع درخیابان‌استانبول‌برگزارمیگردد. مجلس ختم زنانه همان روز ازساعت ۴الی۷بعدازظهر در منزل شخصی واقع درجاده پهلوی‌ایستگاه بهروز - همایون کوچه سالاربرگزار میشود

آ-۱۳۶۶۹ عباس‌جواهرچی‌زاده

فوت نابهنگام جوان برومندمرحوم‌ابوالفتح‌جواهرچی فرزند جناب‌آقای عباس جواهرچی را باطلاع همکاران محترم میرساند .

مجلس ترحیم آنمرحوم روز یکشنبه و تاریخ ۶ر۵ر۴۷ درمسجد هدایت واقع در خیابان استانبول منعقد انتظار دارد کلیه همکاران برای شادی روح‌آن برحوم و تسلیت به پدر داغدیده‌اش در این مجلس شرکت نمایند .

رئیس هیئت مدیره اتحادیه سازنده جواهر طلا مرصع -حسن مرعشی آ-۲۶۳۰۲

باکمال تاسف و تاثردرگذشت ناگهانی شادروان ابوالفتح‌جواهرچی‌زاده یگانه فرزندآقای‌عباس‌جواهرچی‌زاده‌را باطلاع دوستان و آشنایان میرساند . مجلس ترحیم آن مرحوم روزیک‌شنبه ششم‌مردادماه جاری‌از ساعت ۹الی۱۱صبح درمسجد هدایت واقع درخیابان استانبول‌برگزار میشود .

مجلس ختم‌زنانه همان روز ازساعت ۴الی۷بعدازظهر درمنزل شخصی واقع درجاده پهلوی ایستگاه بهروز- همایون کوچه سالارباغ‌جواهرچی برگزار میگردد

خانواده‌های جواهرچی‌زاده . بیجارچی . صادقی. مظفریان . مفید.معطر مظفری . مظفریه . امیری‌فیروز کوهی . مظفریان نقره‌چی .اباسهل‌نقره‌چی .صالح‌عموم. اولیائی شیرازی . نوع‌پرست .فردی .آراسته.ساعت‌چی. فلاحیان.

آ-۱۳۶۶۹

بعموم افرادخانواده‌های عزاداربویژه به‌پدرومادر داغدیده آنمرحوم مصیبت وارده را تسلیت‌میدهیم

خانواده‌های خدامرداد ،خدامرادی ،پاکار، شباب، پورانصفر،صباغی،قدیمی،امیر آبادی،بهنیا، شیخستانی نصیرا ،عباسی ، میشلر .

با نهایت تاسف و تاثر درگذشت شادروان حاجی سلیمان خدامرادی رابه‌اطلاع اقوام ودوستان میرساند . مجلس ترحیم فقید سعید روز یکشنبه‌ششم مردادماه جاری از ساعت ۵الی۷بعدازظهر درمسجد مجدومجلس‌ختم‌زنانه‌در همانروزوساعت‌درمنزل آنمرحوم واقع‌در خیابان سپه کوچه بیمارستان سینا برگزار میباشد

آ-۱۳۶۲۵

بعموم بازماندگان آنمرحوم مصیبت وارده راتسلیت میدهیم .

با کمال تاسف‌و تالم درگذشت شادروان محمود اخوان حیدری را باطلاع دوستان‌و آشنایان میرساند. مجلس ترحیم فقید سعید ازساعت چهارونیم‌تاشش‌ونیم بعداز ظهر روزیکشنبه ۶ر۵ر۴۷ در مسجد ارک واقع درمیدان ارک وختم زنانه همانروز در منزل شخصی انمرحوم واقع‌در خیابان جنوبی‌پارک شهر جنب‌وزارت کشور- کوچه شیخ‌فضل‌اله نوری شماره۱۹ منعقد خواهد بود.

نادراخوان حیدری ، حاج مصطفی حیدری ، حاج مرتضی اخوان حیدری ،خلیل و جلیل سلطانی ،حاج حسین وحاج حسن مظاهری ، سرلشگرجهانگیرعبدی، منوچهر ومسعود واسکندر اخوان‌حیدری،رضا حیدری، خسرو ومحسن اخوان حیدری ، حاج اصغر ومهدی صمیمی،سلامی ،حکاک،مهندس‌تجلی زاده، حاج محمد جوادیان ،چهره‌سا ،حاج عبداله قمی زاده ، رزاقی، بشیری ، مجلسی، گلشنی ، موحدی ، غفوری،وحیدی، تقفی ، شاکرین ، سرهنگ جهانسوز ،مقدم ، گرامی، کلیددار زاده ، هاشمی ،شکوفنده ، زندیه ،سرهنگ اللهیاری ،مهندس پوستی،مهندس رضاحیدری،طراح، خزانه .

آ-۱۳۵۳۹ ۲-۲

قابل توجه شاهرودیهای مقیم‌مرکز

بمناسبت فوت مرحوم حاج سید جعفر مرتضوی پدرهمسر آقای محمد رضا یونسیان (شاهرودی)روز دوشنبه ۷مرداد ۱۳۴۷ از ساعت ۹ تا۱۱ صبح مجلس ختمی در مسجد حاج‌حسن واقع‌در خیابان‌شاهپورمنعقد خواهد بود از همشهریان محترم دعوت میشودبشرکت در مجلس ختم موجبات تسلی بازماندگان را فراهم فرمایند .

جمعیت شاهرودیهای مقیم مرکز

آ-۳۶۲۵۶

خانواده های مرتضوی ، رهبری ، کاوسی ، فرقانی، لطفی،یونسیان، داودی،خان‌محمدبیگی،محمدی، نبوی ،شهیدی ،جمالی ،صفوی بانهایت تاسف وتاثر فوت مرحوم مغفورحاجی سید جعفر مرتضوی زنجانی بزرگ خاندان مرتضوی وقاضی‌بازنشسته دادگستری‌را «درمشهد مقدس» باطلاع دوستان وآشنایان میرسانند مراسم ختم آن‌فقید سعید در مشهد برگزار گردیده و روز ۲شنبه هفتم مردادماه ۱۳۴۷ نیز ازساعت۹تا۱۱ صبح مجلس تذکری درمسجد حاج حسن‌واقع‌درخیابان شاهپور خیابان‌بوعلی منعقدخواهد شدومراسم ختم‌زنانه بعداز ظهر همان روز ازساعت ۵تا۷ درمنزل عبداله لطفی خیابان پهلوی -مقابل کاخ‌مرمر -جنب کلانتری مرکز- کوچه‌دهقان- کوچه سپهبدی‌شماره ۸ برگزار میشود ،تفقد دوستان و آشنایان محترم و شرکت‌در مراسم یادبود موجب‌تسلی خاطر بازماندگان خواهد بود .

آ-۲۶۲۵۶

بعموم افراد خانواده های عزادار بویژه بازماندگان آنموحوم مصیبت وارده را تسلیت میدهیم .

با کمال تاسف و تاثر درگذشت‌شادروان‌مقصود طهماسب راباطلاع کلیه‌فامیل‌ودوستان واشنایان‌محترم میرساند مجلس‌ختم‌فقیدسعیدروز یکشنبه۶ر۵ر۱۳۴۷از ساعت ۴تا۶و نیم بعداز ظهر درمسجد هدایت -خیابان اسلامبول و ختم زنانه در همانروز از ساعت ۴ تا۷در منزل انمرحوم واقع در خیابان شاهرضا - ایستگاه درختی کوچه توانا پلاک ۲ منعقد میباشد .

کامل طهماسب، قشم فرض‌اله‌زاده ،حسن کریمخانی عارف کریم، مصیب کریمخانی ،منصور طهماسب، مسعود طهماسب ، محمودطهماسب ، غلامعلی تاتار، مسلکی محمدی

آ-۱۳۶۵۳

بعموم بازماندگان آنمرحوم مصیبت وارده‌راتسلیت میدهیم .

کل من علیهافان

هیئت مدیره انجمن‌اصلاح امور محلی بخش۵ بانهایت تاثردرگذشت‌مرحوم آقای حاج‌حسین آقابابالو ابوی همکارگرامی خود آقای محمود زهپور راباطلاع اهالی محترم محل میرساند مجلس ترحیم ان‌شادروان روز یکشنبه ۶ر۵ر۴۷از ساعت ۴ونیم تا۶ونیم بعداز ظهر درمسجد حاج حسن واقع درخیابان بوعلی (ارامنه سابق)برقرار میباشد تقاضا دارد برای شادی روح آن مرحوم درمجلس مذکور شرکت فرمایند .

رئیس انجمن اصلاح امور محلی بخش ۵ -سرهنگ مصطفی ناهید .

خانواده های :آقابابالو ، زهپور، دانائی ،ابوالفتحی جباری ،آهنگیان ،باباتی ، زرگذار، پورزمانی،جعفری، غفوری ، خدابنده‌لو ،گوشه ،مقدم ،ابراهیمی ،پارسا تفرشی ،مرادپور ، اهالی مقیم ابراهیم آباد قزوین

با کمال تاسف‌درگذشت‌شادروان حاج‌حسین آقابابالو بزرگ خاندان آقابابالو را باطلاع خویشاوندان‌ودوستان میرسانند .مجلس‌ترحیم آنمرحوم روزیکشنبه۶ر۵ر۴۷ از ساعت ۴ونیم تا ۶ونیم‌بعد از ظهردرمسجدحاج‌حسن واقع در خیابان شاهپور اول خیابان‌بوعلی(ارامنه‌سابق) وختم زنانه درهمانروز وساعت درمنزل شخصی‌آنمرحوم واقع در خیابان سپه‌باستیان شرقی جنب کوچه نوبهار پلاک ۱۸۷ منعقد خواهد بود.

مریم آقابابالو، محمود زهپور ، داود ،ملک‌تاج، نصرت‌الزمان ، اکرم‌الزمان ، ملیحه ،منیژه آقابابالو

آ-۱۳۶۷۵

بعموم افراد خانواده های عزادار بویژه‌بازماندگان آنموحوم مصیبت وارده را تسلیت میدهیم.

خانواده های : دبیری ، دبیری عسکری،عسکری فراهانی ،میرسعیدی ، خسروانی

با نهایت تاسف‌و تالم در گذشت شادروان‌مرحوم حسن دبیری عسکری (دبیرنظام)بزرگ خاندان‌راباطلاع کلیه دوستان و اقوام میرسانند مجلس ترحیم مردانه از ساعت ۹ تا ۱۱ و نیم صبح روز دوشنبه هفتم‌مرداد درمسجد فخرالدوله واقع در دروازه شمیران ومجلس زنانه از ساعت ۴تا ۷ بعداز ظهر یکشنبه ششم مرداد ماه درمنزل واقع‌در خیابان ژاله‌ابسردار شماره۱۹۸ منعقد میباشد .

ضمنا مراسم شب هفت فقیدسعید روزپنجشنبه دهم مرداد درمنزل بنشانی فوق برگزار میگردد.

آ-۱۳۶۱۵

بعموم بازماندگان آنموحوم مصیبت وارده‌را تسلیت میدهیم .

بدین‌وسیله فوت‌فرزندم‌عادل‌علیزاده را باطلاع آشنایان میرساند مجلس ختم‌مردانه بین ساعت ۵تا۷ بعدازظهر یکشنبه (فردا) درمسجد دباغخانه واقع در سه‌راه‌بوذرجمهری (شاهپور) ودرهمانساعت ختم زنانه درمنزل مسکونی واقع درخیابان شاهپورایستگاه‌فرهنگ کوچه‌شریعت شماره ۴۴برگزار خواهدشد

آ-۱۳۶۴۷ محمدعلیزاده

بعموم بازماندگان آنمرحوم‌مصیبت‌وارده‌راتسلیت‌میدهیم

بدینوسیله درگذشت مادر اینجانب سیدابوالحسن حسام را باطلاع خویشان و دوستان محترم میرساند. مجلس ختم آنمرحومه روز یکشنبه ۶تیرماه از ساعت ۱۶ تا ۱۸در مسجد هدایت منعقد و ختم زنانه درهمان ساعت درمنزل آنمرحومه میباشد.

آ-۲۶۲۳۸ سید ابوالحسن حسام

بعموم بازماندگان ان مرحومه مصیبت‌وارده را تسلیت میدهیم .

با نهایت تاسف فوت مرحومه‌بانوبی‌بی تشکری مادرآقای حسن تشکری دبیر وزارت اموزش‌وپرورش را باطلاع میرساند .

مجلس ترحیم آنمرحوم از ساعت ۴ونیم تا۶ونیم روز یکشنبه ۶ مرداد ۴۷ در مسجد منشورالسلطان واقع در انتهای سپه روبروی بیست‌متری‌شعاع‌السلطنه منعقد خواهد بود .

آ-۱۳۶۹۳ اداره کل بازرسی

بانهایت تاسف فوت خواهر و مادر عزیزمان مرحومه بی‌بی‌تشکری را باطلاع دوستان وبستگان میرساند .مجلس ختم‌مردانه روز یکشنبه ۶ر۵ر۴۷از ساعت ۴ونیم‌تا۶ونیم بعداز ظهردرمسجدمنشورالسلطان واقع‌درانتهای‌سپه -روبروی بیست متری‌شعاع‌السلطنه کوچه منشورالسلطان و ختم زنانه در همانروز وهمان ساعت در منزل شخصی واقع در خیابان سی متری خیابان انصاری پلاک۱۴۴ منعقد خواهد بود .

حاج‌تقی تشکری - علی تشکری - حسن تشکری

ا-۱۳۶۲۷

بعموم بازماندگان آنمرحومه مصیبت وارده‌را تسلیت میدهیم .

خانواده های :عزبدفتری ، شاهنواز ، همائی‌فر، حسینی، منوچهری ،بهبهانی ، مستشاری ، وفا ،والا، تیموری ،شهابی ،نفیس‌آذر ، دیده‌ور ،سایه ،دریانی، عذبی، طیفوری،بهار ،تبریزی،اشکان،سلطانی،بیگلری، امیر انصاری ، فرزانه ، میرعبدالباقی ، اکبری،سینائی، مویدی ،ایلخانی‌پور وفرشید .

با کمال‌تاسف درگذشت‌شادروان‌حبیب‌عزیزعزبدفتری بزرگ خاندان عزب‌دفتری راکه از صاحب‌منصبان- بازنشسته وزارت کشاورزی‌بودند باستحضارخویشاوندان و دوستان میرسانند .مجلس ختم مردانه ان مرحوم از ساعت ۸و نیم تا۱۰ ونیم صبح وختم زنانه ازساعت ۱۰ونیم تا۱۲ونیم روز دوشنبه هفتم امرداد ماه در خانقاه صفی‌علیشاه برگزار میگردد.

آ-۱۳۷۱۳

بعموم بازماندگان آنمرحوم مصیبت وارده راتسلیت میدهیم.

کل من علیهافان

بانهایت تاسف درگذشت بانو حاجیه نرجس (افتخارالملوک)توکلی متعلقه جناب آقای حاج‌سید نعمت‌اله توکلی و همشیره جناب آقای علی اصغرفیاض نماینده مجلس شوراییملی را باطلاع میرساند .مجلس ختم آنمرحومه صبح روز یکشنبه ۶ مردادماه ازساعت ۷تا۱۱ درمسجد چهارپادشاهان لاهیجان منعقد خواهد بود .

شهردار لاهیجان

آ-۲۶۲۸۴

خانواده های: توکلی ، صفاری ، قدسی ، فیاض، رادمنش، امام‌صفری ، معتضدمنجمی، واعظ قدسی، میرموید ، میرولی، شمس محمدی ،گویا، منتصری، ناظمی، جهانسوز، مجتهدی ، معصومی ، اشکوری، وحیدی، غروی ، میررازقی، میراحسان ،طایفه‌محمودی، فلاح خیر، ظریفی،پاتپور ،پاتدل،حکیمی، جهانگیری، مفیدی ، تقی نژاد، ذوقی ، ایراندوست ، اسلام‌نظر

بانهایت تاسف و تاثر درگذشت بانو حاجیه‌نرجس (افتخارالملوک) توکلی متعلقه جناب آقای حاج سید نعمت‌اله توکلی وهمشیره جناب آقای علی‌اصغر فیاض نماینده مجلس شوراییملی را باطلاع بستگان‌وآشنایان میرساند . مجلس ختم از ساعت۷تا۱۱صبح‌روزیکشنبه ۶مردادماه در مسجد چهارپادشاهان لاهیجان منعقد خواهد شد خواهشمند است برای شادی روح مرحومه مغفوره و تسلی خاطر بازماندگان روح آن مرحومه‌را شاد فرمایند .

آ-۲۶۲۸۴

بعموم افراد خانواده های عزادار بویژه بازماندگان آنمرحومه مصیبت وارده را تسلیت میدهیم.

بانهایت تاسف درگذشت شادروان حیدر کسیلا پدر آقای احمد کسیلا رئیس اداره جمع‌آوری مدارک وزارت اطلاعات را باطلاع‌میرساند.مجلس ترحیم آن مرحوم روز یکشنبه ششم مرداد ماه ۱۳۴۷ از ساعت ۴ونیم تا۶ونیم بعدازظهر در مسجد آشتیانی واقع‌در خیابان شهباز ایستگاه ناصری منعقد میگردد.

آ-۱۳۷۲۳ وزارت اطلاعات

درگذشت تاثرانگیز فقید سعید حیدر کسیلا پدر دوست و همکار عزیزمان آقای احمد کسیلارا باطلاع میرساند مجلس ختم آنمرحوم از ساعت ۴ونیم تا ۶ونیم بعداز ظهر روز یکشنبه ششم مرداد ماه۱۳۴۷ در مسجد آشتیانی‌واقع درخیابان‌شهبازایستگاه ناصری منعقد میگردد.

مرکز مدارک وزارت اطلاعات

آ-۱۳۷۲۳

خانواده های کسیلا ،رزاز، طاهری ، جوادیان، مجدی، صالحی، اقبال ،درگذشت غم‌انگیز شادروان حیدر کسیلابزرگ خاندان کسیلا را باطلاع میرساند. مجلس ختم آن‌مرحوم ازساعت ۳ونیم تا ۶و نیم روز یکشنبه ششم مرداد ماه ۱۳۴۷ در مسجد آشتیانی واقع در خیابان شهباز ایستگاه‌ناصری منعقدمیگردد.

آ-۱۳۷۲۳

بعموم افراد خانواده های عزادار بویژه بازماندگان آنمرحوم مصیبت‌وارده‌را تسلیت میدهیم.

بانهایت تاسف درگذشت اخترالملوک صالحی والده آقایان محمدمهدی ، مهندس عباس‌وامیرحسین صالحی و بانوان کیوان وپروین صالحی رابااطلاع‌اقوام و دوستان میرساند مجلس ختم‌مردانه روز یکشنبه ۶ر۵ر۴۷ ساعت ۹تا۱۱صبح درمسجد فخرالدوله واقع در دروازه شمیران منعقد میباشد . هزینه مجلس‌ختم زنانه صرف امور خیریه خواهد شد .

جواد صالحی ، سرهنگ لطفعلی اریائی، دکتر مرتضی شاهرخ، رضا یعقوبی ، سروان گلشائیان، خانواده های رهنمون ، رضا زاده ، سهامی ، جابری، مستوفی ، شفیعی

آ-۱۳۷۳۵

یادبود

دیده بگشا که بدیدار تو ما آمده‌ایم .
چهره بنما که ببازار تو ما آمده‌ایم

حسین عزیز

دوستان و اقوامی که فردا بدیدن تو بخانه‌ات می‌ایند آنهائی نیستند که دیگر زندگانی برایشان بی‌تولذت و معنائی داشته باشد . نگران مباش که نتوانی از میهمانان خود استقبال کنی .

بمناسبت دومین سال درگذشت برادرناکامان حسین سهیلی مجلس یادبود روز یکشنبه ۶ر۵ر۴۷ دربی‌بی زبیده مقبره خانوادگی حاج‌ابراهیم‌صراف‌زاده منعقد خواهد بود .

آ-۱۳۶۱۹ خسرو ، فرهاد ، آذر

بدین وسیله باطلاع بستگان و دوستان محترم میرساند روز یکشنبه ششم مرداد ماه جاری‌بمناسبت تصادف با چهلمین روز درگذشت فرزند دلبندم جوان ناکام فیروز عظیمی نژادان مجلس‌یادبودی درامامزاده عبداله برسر مزار آن مرحوم منعقد ومجلس زنانه همان‌روز درمنزل ازساعت ۴تا۵ بعدازظهر برگزار وسیله ایاب‌وذهاب برای خانمها مهیاست .

آ-۲۶۳۶۸ حاج‌کریم عظیمی‌نژادان

ضمن سپاسگزاری از سروران گرام که‌دریادبود های خلیل‌پورحسن شرکت ویا بوسیله‌پست و آگهی اظهار همدردی فرموده‌اند باستحضار میرساندمراسم چهلمین روز درگذشت خلیل‌پور حسن روز یکشنبه ۶مرداد ازساعت ۵تا۷ بعداز ظهر برسر مزارآنمرحوم واقع درابن بابویه برگزار میشود ضمنا مخارج‌شب چهلم بمصرف امور خیریه خواهد رسید.

خدیجه دروی ، علیرضا پورحسن ، محمدرضا پورحسن ،ابوالفضل حسنی .

آ-۱۳۶۹۵

سپاسگزاری

بدینوسیله از کلیه آقایان محترم روحانیون، فرماندار محترم بهبهان،و روسای دوائر، خویشان‌و دوستانیکه قبول زحمت فرموده درمراسم تشییع جنازه ومجالس ترحیم علویه بانوعفت‌عظمائی شرکت فرموده یا باارسال تلگرام تسلیت موجب‌تسلی خاطرماشده‌اند تشکر وسپاسگزاری مینمائیم‌سلامتی همگی‌راازخداوند خواستاریم .

بهبهان - حاج سید محمود عظمائی ،حاج سید محمد جواد موسویون ،سیدمهدی بهبهانی ، سیدمحمد موسوی

آ-۱۳۶۰۳

بدینوسیله از دوستان و اشنایان وسروران گرام که درمراسم تدفین‌ومجالس‌ترحیم‌و تذکرمرحوم پدرم شادروان حاجی‌میرزا علی شبستری اینجانب‌و سایر بازماندگان آن مرحوم را درتبریز و تهران حضورا یابوسیله نامه و تلگراف و روزنامه موردعنایت و لطف خود قرار داده‌اند سپاسگزارم چنانچه‌بواسطه تالمات روحی تاخیری در شرفیابی حاصل شودمعذرت میخواهم و برای همه سلامتی آرزو می نمایم .

از طرف خانواده شبستری - سرهنگ رضا شبستری

آ-۱۳۵۶۷

سپاسگزاری واعتذار

اظهارمحبت‌و لطفی‌که علماء اعلام و سروران‌گرامی بمناسبت‌درگذشت شادروان‌بانورقیه حافظی‌همسرعزیزم باشرکت درمراسم تشییع و مجلس ترحیم و شب هفت وارسال تلگراف و تسلیت نسبت به‌بازماندگان آن مرحوم فرمودند ، موجب نهایت امتنان و تسکین‌آلام گردید. ضمن عرض تشکر از مراحم سروران‌ودوستان گرامی چنانچه درعرض سپاسگزاری تاخیری‌رخ‌دادقبلا معذرت‌خواسته ازخداوند متعال آرزوی سعادت‌وسلامت برای عموم مینماید

آ-۱۳۶۳۵ سیدابوالقاسم حافظی

از دوستان و سروران گرامی که اظهار لطف نموده وسیله جراید ،نامه ،تلگراف و یا حضوردر مجالس ترحیم مادر عزیزمان بانو زهرا تاری موجبات تسلی بازماندگان را فراهم فرموده‌اند بینهایت‌تشکر نموده واز اینکه بواسطه تالمات‌روحی قادر به‌تشکر حضوری نیستیم پوزش میطلبیم

آ-۱۳۶۴۹ خاندان تاری - ستایش فر

خانواده محترم رسولی

مصیبت وارده را صمیمانه بشما تسلیت گفته بقاءعمر کلیه بازماندگان آن مرحوم رااز‌خداوند بزرگ خواهانیم .

سعید خاکزاد ، منوچهر توکلی ، سیروس‌همت

آ-۱۳۵۹۷

سرکارسرهنگ دکتر احمد یوسف‌پور

مصیبت وارده را به آن دوست گرامی صمیمانه تسلیت عرض مینمائیم .

از نوشهر - سرهنگ جهان‌بینی وبانو

آ-۱۳۶۲۳

اطلاعات ۱۳۰۴

شنبه
* بیست وهفتم ژوئیه۱۹۶۸
* اول‌جمادی‌الاول ۱۳۸۸
● سال چهل‌وسوم
* شماره ۱۲۶۴۶

تقدیم لوحه طلا بحضور شهبانو

هیئت عالی داوران سندیکای خبرنگاران رم‌وموسسات جهانگردی واطاق بازرگانی آن‌شهر جایزه‌ماه ژوئیه‌را که مخصوص شخصیت‌های برجسته جهان است بحضور شهبانو فرح تقدیم کرد.

در مراسمی که در رم برگزار گردید جایزه مذکور که عبارت است از یك لوحه طلابه سفیرایران در ایتالیا تسلیم گردید.

دکتر اقبال برای مذاکره بعربستان میرود

جده ۲۶ ژوئیه - خبرگزاری فرانسه - مقامات رسمی در جده اعلام داشتند که آقای دکتر اقبال رئیس هیئت مدیره‌شرکت‌ملی‌نفت ایران روز ۲۹ ژوئیه در راس‌یك هیئت مهم ازشخصیتهای ایرانی وارد عربستان سعودی خواهد شد نمایندگان ایران با یك هیئت سعودی بریاست احمدذکی‌یانی مذاکراتی بعمل خواهند آورد .از یك مقام رسمی کسب اطلاع شده است که مذاکرات نمایندگان دو کشور ارتباطی به مسائل نفتی نخواهد داشت .

گزارش خبرنگار نفتی ماحاکی است آقای دکتر اقبال رئیس هیئت مدیره و مدیرعامل شرکت ملی نفت شب دوشنبه‌به‌عربستان‌عزیمت خواهد کرد و در مدت اقامت از تاسیسات نفتی آن‌کشور بازدید خواهد کرد و درزمینه همکاری نفتی بخصوص‌همکاری‌شرکت‌ملی نفت باسازمان دولتی نفت‌عربستان مذاکره خواهد نمود .

کولر گریر

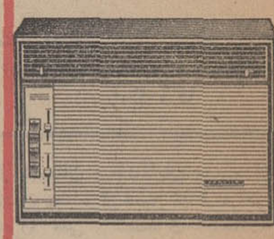

بی‌صدا.
کم مصرف ودارای بزرگترین قدرت خنك کننده با سرویس فنی مجهز

Carrier

نماینده انحصاری.
شرکت شعله خاور
تخت‌جمشید
چهار راه بهار
تلفن ۷۵۶۱۴۱-۴۵

قسمتی از نمایندگان فروش در تهران

فروشگاه شبان خیابان شاه چهارراه آشیخ‌هادی
فروشگاه نصرت خیابان سعدی جنوبی
فروشگاه البرز خیابان شاه
فروشگاه‌جنرال‌الکتریك خیابان اسلامبول
فروشگاه ظفر خیابان کورش‌کبیر روبروی مولن‌روژ
فروشگاه بازارگاد میدان ۲۵ شهریور
فروشگاه الستر سعدی شمالی
فروشگاه ساحل خیابان شاه نبش کاخ
فروشگاه فرسیو سعدی شمالی جنب پمپ‌بنزین

روز پنجشنبه مراسم به آب‌انداختن ناوشکن ایرانی‌سام‌توسط،والاحضرت‌شهناز در بندر «سات هیپتون» واقع در جنوب انگلستان انجام گرفت دراین مراسم عده‌ای از شخصیت‌های‌ایرانی و انگلیسی حضورداشتند. عکس بالاوالاحضرت شاهدخت‌شهناز‌پهلوی را در مراسم به‌آب انداختن ناوشکن ایرانی نشان‌میدهد. آقای عباس آرام سفیرایران درانگلستان‌نیز در عکس دیده میشود .

برای تقویت ناوگان تجاری ایران

۶ کشتی بزرگ خریداری شد

● ناوگان تجاری ایران تا آخر برنامه چهارم مجهز ونیرومند خواهد شد
* در هفته قبل نیز۶کشتی کوچك برای حمل ونقل در خلیج وکرانه های اطراف ایران‌خریداری‌شد

رادیو آلمان دیشب در بخش اخبار فارسی‌خوداطلاع داد : شرکت‌کشتی‌رانی «آریا» بکارخانه کشتی سازی «ویکان‌دربرینیك» ساختن شش‌کشتی باری که هر یك ده‌هزار تن ظرفیت‌بار دارد سفارش داده است . ارزش این سفارش بالغ بر صد و بیست میلیون مارك (قریب ۲۴۰ میلیون تومان) می‌باشد این دومین قسمت از سفارش بزرگی‌است که‌دولت‌ایران‌بکارخانجات اروپائی میدهد . چندی قبل سفارش ساختن شش کشتی باری بیك‌کارخانه کشتی‌سازی بلژیکی رسیده بود .

گزارش خبرنگار ما حاکی است‌که تمام کشتی های فوق بتدریج درطی برنامه چهارم به آب‌انداخته‌خواهد شد و در خطوط کشتی رانی ایران‌ـ اروپا و همچنین در خلیج فارس مشغول کار خواهند شد . هم اکنون تمام اعضای هیئت مدیره و مدیرعامل شرکت کشتی‌رانی «آریا» در اروپا مشغول فعالیت میباشند در چندروز قبل پس از شرکت در مراسم بآب انداختن اولین کشتی بزرك ایران‌در لهستان بلافاصله به بلژیك عزیمت کردند و قرار داد ساختن ۶ کشتی کوچك را منعقد و بعد از آن بالمان رفتند و قرار داد فوق را برای ۶ کشتی اقیانوس‌پیما امضاء کردند .

پاسخ نخست‌وزیر عراق به‌تبریك هویدا

«امیدوارم‌همکاری بیشتردرتقویت علائق همسایگی و روابط برادری بسود دو ملت ایران و عراق برقرار گردد .

رادیو بغداد در برنامه دیشب خود هم‌چنین‌افزودکه از طرف‌آقای‌اردشیر زاهدی وزیر امور خارجه نیزتلگرام تبریکی بعنوان وزیر خارجه حکومت جدید عراق مخابره گردید که‌پاسخ آن فرستاده شد .

رادیو بغداد دیشب متن تلگرام نخست وزیر حکومت جدید عراق را که در پاسخ تلگرام تبریك امیر عباس هویدا بمناسبت انتخاب عبدالرزاق نائف‌بسمت رئیس دولت عراق‌مخابره شده بود پخش کرد .

هفته گذشته بدنبال تلگرام تبریك شاهنشاه بعنوان رئیس جمهوری‌عراق از طرف آقای هویدا نخست وزیرنیز تلگرامی‌بعنوان‌عبدالرزاق نائف‌نخست وزیر عراق مخابره گردید .

رئیس دولت ایران در این تلگرام اظهار امیدواری کرد که زمامداری نخست‌وزیر عراق در این دوره جدید اثر بزرگی در تقویت و پیشرفت رفاه ملت‌عراق‌داشته باشد و علائق‌برادری و همسایگی میان دو کشور عراق و ایران برپایه ای محکم استوارگردد.

نخست‌وزیر عراق در تلگرام جواب خویش ضمن ابراز تشکر از تبریك رئیس دولت ایران نوشته است :

آقای دکتر رضا فرهومند که مدت ۱۷ سال در آلمان در رشته‌پزشکی‌بتحصیل اشتغال‌داشت با احراز تخصص‌درجراحی عمومی بتهران بازگشت وی در سال های اخیر با داشتن سمت معاونت بیمارستان در آلمان مشغول انجام وظیفه بود و اکنون آماده خدمت بهم میهنان عزیز است .
آ-۲۶۰۰۶

پنجاه محصل عراقی به ایران می‌آیند

پنجاه تن از محصلین عراقی‌برای شرکت دراردوگاه‌جهانی محصلین که از طرف ایران در کرانه های دریای خزر برگزار می‌گرددشرکت میکنند.

رادیو بغداد دیشب ضمن اعلام این خبر گفت که‌شرکت‌دانش‌آموزان عراقی در این اردوگاه به دعوت دولت ایران صورت میگیرد.

ترك تریاك و هروئین بوسیله یك شورای پزشکی

مرکب از پزشکان متخصص بیماری های داخلی ، اعصاب، ترك اعتیاد و روان پزشکی بدون کوچکترین ناراحتی و عارضه بعدی بارابطه مستقیم با بیمار تا شش ماه پس از ترك .

دکتر طهمورث فروزین رئیس‌سابق بیمارستان و بخش مبارزه با تریاك سازمان شاهنشاهی ، خیابان اسلامبول ، روبروی‌داروخانه ناجی ۵ تا ۷ بعداز ظهر تلفن ۳۳۷۲۲۲
۱-۲ آ-۱۳۴۵۷

جهت تصدی واداره شعبه شرکت سهامی ایران گاز درکرمان

یك نفر دیپلمه که حداقل سن ۲۵ سال و خدمت وظیفه را انجام داده و تضمین کافی داشته باشد مورد احتیاج است ، داوطلبین میتوانند از ساعت ۴ الی ۷ بعد از ظهر روز یکشنبه ۶ مرداد به قسمت شعب شرکت سهامی ایران‌گاز واقع در میدان‌فردوسی ـخیابان شاهرضامراجعه فرمایند .

اهالی استان کرمان حق‌تقدم دارند .

قابل توجه داوطلبان شرکت دربرنامه اعزام کارآموز به آمریکا

سازمان برنامه پیرو آگهی‌قبلی باطلاع کلیه‌شرکت کنندگان واجد شرایط دربرنامه اعزام کارآموز به‌آمریکا میرساند تا برای دریافت کارت ورود بجلسه آزمایش (که درروز پنجشنبه ۱۰مردادماه انجام میشود) شخصا درروزهای دوم و پنجم و ششم امردادماه قبل از ظهرهابه قسمت آموزش کارگزینی سازمان برنامه اطاق ۹۵۰ مراجعه نمایند. آ-۲۵۱۲۸ سازمان برنامه

روزنامه فردا

چهارشنبه‌ها منتشر میشود

مجله کارگران

بامدادیکشنبه۶ مرداد در سراسرکشورمنتشر میشود
۱-۳ آ-۲۵۷۶۲

یك میلیون ریال جایزه
در انتظار شماست
برای بدست آوردن جایزه یکصد هزار تومان
وام دهساله بدون بهرهٔ
حساب تشکیل سرمایه بانك عمران

فقط
تا فردا
۸ ساعت
روز فرصت دارید

تا باافتتاح حساب تشکیل‌سرمایه درهریك ازشعب بانك عمران
درقرعه کشی یکصدهزار تومان وام دهساله بدون بهره شرکت جوئید

اطلاعیه باشگاه قصر یخ

نظر باینکه خیابان پهلوی بعلت تعمیرات از میدان ونك به جنوب برای وسائل نقلیه بسته ویکطرفه می باشد اعضاء محترم ومراجعین باشگاه قصریخ‌که ساکن شمیران میباشند میتوانند ازخیابان ضلع شرقی هتل ونك خیابان ایوبی درحدود سیصد متر جنوب قصریخ وارد خیابان پهلوی‌گردیده وبدین‌وسیله مزاحمت‌کمتری‌راتحمل‌فرمائید.
آ-۲۵۸۷۲

تلفن باقر نهاوندی واعظ
۳۵۶۰۲۵
آ-۱۳۴۴۷ ۱-۳

جمعیت خیریه فرح پهلوی

قبول دانش‌آموز برای آموزشگاه کودکیاری

آموزشگاه کودکیاری والاحضرت‌فرحناز پهلوی تعدادی دوشیزه داوطلب برای سال تحصیلی ۴۸- ۴۷ باشرایط زیر میپذیرد :

۱- حداقل داشتن گواهی نامه سال سوم متوسطه مشروط باینکه معدل قبولی کمتر از ۱۲ نباشد .
۲- سن بین ۱۶ تا ۲۵ سال
۳- داشتن گواهی سلامت مزاج
۴- تابعیت ایران
۵- رسید بانك‌ملی بمبلغ ۵۰۰ ریال بابت شرکت درامتحان مسابقه که بحساب‌شماره ۶۵۳۰۶ جمعیت خیریه فرح پهلوی در بانك ملی ایران پرداخت شده باشد .
۶- رونوشت شناسنامه ۴ برك عکس ۴×۶ ـ شش قطعه

ازبین داوطلبان عده لازم برای تحصیل در آموزشگاه از طریق مسابقه و مصاحبه انتخاب خواهند شد .

دوره آموزشگاه کودکیاری ۳ سال خواهد بود و پس از پایان دوره تحصیلی بفارغ‌التحصیلان این آموزشگاه گواهی نامه کودکیاری داده خواهد شد که ارزش تحصیلی آن برابر باششم متوسطه در پرستاری کودك‌میباشد .

واجدین شرایط با دردست داشتن مدارك فوق‌الذکر همه روزه از ساعت ۸ صبح الی ۱۲ ظهر از تاریخ نشر آگهی تا ۳۰مرداد ماه ۱۳۴۷ بدفتر آموزشگاه واقع در ساختمان شیرخوارگاه جمعیت خیریه فرح پهلوی در خیابان شاهرضا پیچ‌شمیران جنب بیمارستان زنان مراجعه نمایند .

داوطلبان واجد شرایط شهرستان ها میتوانند مدارك خود را به جمعیت خیریه فرح پهلوی همان شهرستان مراجعه وتسلیم و رسید دریافت دارند .

به تشخیص سرپرست آموزشگاه تعدادی بورس همه‌ساله بشاگردان ممتاز این آموزشگاه داده خواهد شد که به تحصیل دوره لیسانس در مدرسه عالی دختران (در رشته تربیت مربی و مدیریت مهد کودك) به تحصیل خود ادامه دهند و پس از پایان تحصیل بخدمت موسسات وابسته به جمعیت خیریه فرح پهلوی درآیند .

دفتر آموزشگاه کودکیاری فرحناز پهلوی
۱-۳ آ-۲۶۱۶۲

مهر استاندارد برروی الکل ایران می اهواز قرار گرفت تا معرف یکی از بهترین الکلهای موجود درجهان گردد

شماره پروانه وزارت‌اقتصاد ۶ر۲۶۲۰۶

کارخانجات مجهز
الکل‌سازی ایران‌می اهواز
در تراز مدرنترین کارخانجات‌مشابه درجهان
تنها الکل استاندارد ایران را عرضه میدارد

الکل اتیلیك نوتر وانواع الکل بادرجات خلوص ونقطه های جوش متفاوت متناسب با هرنوع‌تقاضا جهت مصارف :
داروئی ـ آرایشی ـ تبدیلی ـ تحقیقی ـ صنایع شیمیائی لابراتوارها ـ بیمارستانها ـ داروخانه‌ها وسایر مصارف مربوط به الکل

الکل ایران‌می اهواز
باماشین‌آلات کاملا مدرن‌ودقیق تولید ودر تمام مراحل بوسیله دستگاههای‌الکترونیك کنترل گردیده وتحت‌نظارت دائمی‌موسسه‌استانداردو تحقیقات صنعتی‌ایران‌میباشد
آدرس تهران- خیابان شاه شماره ۴۸
طبقه چهارم شماره ۱۵ تلفنهای ۴۸۵۸۴ و ۶۱۲۷۱۱

از درامدهای جوانی برای روزهای پیری پس انداز کنید.
صندوق پس انداز بانك ملی ایران