مبادله دانشجوو کارمند آموزشی بین ایران و شوروی

۲۰ صفحه

اطلاعات

دوشنبه ۲۴ مهرماه ۱۳۵۱ ـ شماره ۱۳۹۲۷ تکشماره ۵ ریال

موافقتنامه پنج ساله مبادلات فرهنگی ایران و شوروی

- میان دانشگاه های تاجیکستان ومشهد و اصفهان همکاری وسیعی برقرار میشود .
- هر سال گروهی از هنرمندان شوروی بایران می‌آیند .

در صفحه ۱۶

شاهنشاه و شهبانو هنگام بازدید از یک پارک زیبا ووسیع در تالین مرکز جمهوری استونی ، هنگام دیدار اعلیحضرتین صدها نفر از مردم تالین به اطراف و داخل پارک برای دیدن میهمانان ایرانی هجوم آوردند. مردم شهر تالین طی دو روز اقامت اعلیحضرتین در استونی با احساسات کرم و بی‌آلایش خود شاهنشاه و شهبانو را عمیقا تحت تاثیر قرار دادند و با اهداء شاخه های گل سالروز تولد شهبانو را تبریک گفتند . عکس رادیوئی اطلاعات

شاهنشاه و شهبانو در تالین

شاهنشاه و شهبانو در شهر قهرمانان

اعلیحضرتین امروز از مرکز اتمی وارونژ بازدید فرمودند

★ وارونژ ، شهری که درمقابل ارتش نازی هیچگاه سر تسلیم فرود نیاورد میزبان اعلیحضرتین است .

★ شاهنشاه و شهبانو فردا به آسیای مرکزی و پایتخت کازاخستان میروند .

از منصور تاراجی فرستاده مخصوص اطلاعات

در صفحه ۱۷

مذاکرات یک ساعته وزیر خارجه آلمان در تهران

آلمان عمیقاً خواستار تحکیم روابط با ایران است

والتر شیل تهران را در جریان نتایج مذاکرات خود با رهبران چین و آخرین تحولات سیاست خارجی دولت بن گذاشت

در صفحه ۱۷

آغاز مذاکرات نخست‌وزیر مصر ورهبران شوروی

سادات گفت : دوستی شوروی برای مصر اهمیت زیادی دارد

عزیز صدقی نخست‌وزیر مصر مذاکرات خود را با رهبران شوروی آغاز کرد

در صفحه ۲

رادیو اسرائیل گفت: تانابودی چریک‌ها کشورهای عربی بطور مداوم بمباران خواهند شد

حمله موشکی اسرائیل به سوریه و لبنان

پایگاههای کماندو های فلسطینی درلبنان وسوریه بشدت بمباران شدند

در صفحه ۲

۱۰۰ هزار پاریسی علیه جنگ ویتنام دست به تظاهرات زدند .

۴۰۰ بمب افکن امریکا ۴ کشور هندوچین را بشدت بمباران کردند

جنگنده های آمریکا سراسر ویتنام شمالی تا مرز چین رادرهم کوبیدند

در صفحه ۲

نخستین دور مذاکرات نخست‌وزیران ایران و بلغارستان عصر امروز انجام میشود

نخست‌وزیر بلغارستان وارد تهران شد

در صفحه ٤

یک خبر مهم سینمائی

برای پیشبرد صنعت سینمای متفکر و سالم

به اطلاعیه فردا شب توجه فرمائید

جدید

۲۵ هزار تومان پول نقد برای خرید دلخواه، جایزه جدید برای قهرمان شانس بلیطهای اعانه ملی

آقای یحیی عسکری

آقای یحیی عسکری برنده جایزه جدید قهرمان شانس گفت :

من ، چهار فرزند ۲ و ۳ و ۷ و ۹ ساله دارم و هرهفته به شانس یکی ازآنها و بتعداد سالهای عمرشان بلیط میخرم

خرید دلخواه من ، با جایزه نقدی و ۲۵ هزار تومان جایزه قهرمان شانس ، خرید یک خانه است .

در صفحه ۱۷

جناب آقای امیرحسین امیرفیض

بانهایت تاسف درگذشت پدر بزرگوارتان را تسلیت عرض نمودەسلامتی و بقاء عمر جنابعالی وسایربازماندگان محترم را از خداوند متعال مسئلت دارد .

هیئت مدیره و کارکنان شرکت سهامی کالای الکتریک

دوست ارجمند جناب آقای یوسف کهن وکیل محترم دادگستری

انتخاب جنابعالی را به نمایندگی انجمن شهرپایتخت صمیمانه تبریک می‌گویم و موفقیت‌های بیشتری را برای شما در خدمت به‌شاهنشاه آریامهر وملت ایران آرزومندم.

عمران شائولی

جناب آقای سناتور تجدد

انتصاب شایسته آقای ناصر امیر جلالی را بریاست کارگزینی بانک بازرگانی صمیمانه تبریک عرض مینمائیم.

مهدی تختی . رضا شیریان

برنامه ویژه تالار رودکی

کنسرت موسیقی ایرانی

سه‌شنبه دوم آبانماه ساعت ۸ بعد از ظهر با شرکت :

۱ـ ارکستر بزرگ آذربایجانی

وابسته به اداره کل فرهنگ و هنر آذربایجان شرقی

سرپرست ارکستر : آساطور صفریان

خوانندگان : خسرو علمیه ، یعقوب ظروفچی و بهترین نوازندگان آذربایجان شرقی

۲ـ ارکستر بزرگ سازهای ملی

سرپرست ارکستر : فرامرز پایور

خوانندگان : خاطره پروانه ، سیاوش شجریان

بهای بلیط : ۲۰۰ ، ۱۵۰ ، ۱۰۰ ، ۵۰ ریال

دانشجویان میتوانند از تخفیف مخصوص ۵۰ درصد استفاده کنند . هنگام ورود بسالن لازم است کارت تحصیلی عکس‌دار همراه باشد

مراسم یادبود سالگرددرگذشت شادروان تیمسار سرلشگر سعید معتمدی کردستانی روز چهارشنبه ۲۶ مهرماه از ساعت ۳الی ۵ بعد از ظهر در شبستان شماره ۲ بهشت زهرا (جنب آرامگاه خانوادگی) برگزار میگردد .

خانواده معتمدی کردستانی

بانهایت تاسف اطلاع یافتیم که روز پنجشنبه ۲۰ مهر ماه (برابر ۱۲ اکتبر)

آقای پونامچاند رانجی کامانی

رئیس هیئت مدیره گروه صنعتی کامانی در شهربمبئی هندوستان دار فانی را وداع گفتند .

درگذشت نابهنگام ایشان قلب همه ما را داغدار کرد و باعث تاسف و اندوه فراوان ما گردید .

جی . پی . هندوجا ـ ا . ام . شئت

سردار سانی و سایر همکاران ـ بی . ائی . کنوال و سایر همکاران

شرکت متالکو ـ شرکت سهامی مهندسین کامانی

شرکت اشوکا ـ شرکت ساختمانی کامانی و آشوک

شرکت فیلمیک

تهران ـ خیابان فردوسی ـ تهران ـ خیابان فردوسی ـ ساختمان امینی ـ شماره ۳۱ ساختمان امینی ـ شماره ۳۱

۹

روز دیگر قرعه‌کشی

۴ اتومبیل پرازاسکناس

- مرسدس بنز پرازاسکناس
- آریا پرازاسکناس
- پیکان پرازاسکناس
- ب ـ ام ـ و پرازاسکناس

جوایز استثنائی بلیطهای مخصوص

اعانه ملی

برای تصاحب این جوایز استثنائی ومیلیونها ریال جوایز نقدی دیگر باخرید هرچه بیشتر ازاین سری بلیط مخصوص شانس خود را افزایش دهید

برنامه کنفرانس هفتگی مرکز پزشکی فیروزگر

روز سه شنبه ۲۵ر۷ر۵۱ ساعت ۱۱ صبح در سالن کنفرانس

موضوع SERODIAGNOSIS OF BREAST CANCER

بحث کننده پرفسور همفری

م الف ۱۰۹۲۰

آگهی استخدام پزشک پیمانی

شرح در صفحه ۷

ستار عزیز

از دوریت نگرانیم با ما تماس بگیر جلیل

آگهی بداوطلبان مسابقه استادیاری

دانشکده پزشکی دانشگاه تهران باطلاع داوطلبانی که برای مسابقه استادیاری گروه آموزشی بیماریهای داخلی ـ جراحی ـ رادیولوژی ـ عفونی ـ بیماریهای زنان ـ بیماریهای کودکان ـ ثبت‌نام نموده‌اند . میرساند که از تاریخ شنبه ۲۹ر۷ر۵۱ الی روز دوشنبه اول آبان ماه سال جاری بمدیران گروه مربوطه مراجعه نمایند تا ترتیب مسابقه استخدامی آنان داده شود.

م الف ۱۰۹۲۳ ۱

رئیس دانشکده پزشکی دکتر پیرنیا

۱ـ۲ آ ـ ۵۲۰۳۰

معادله خوشبختی و افتخار برای جوانان

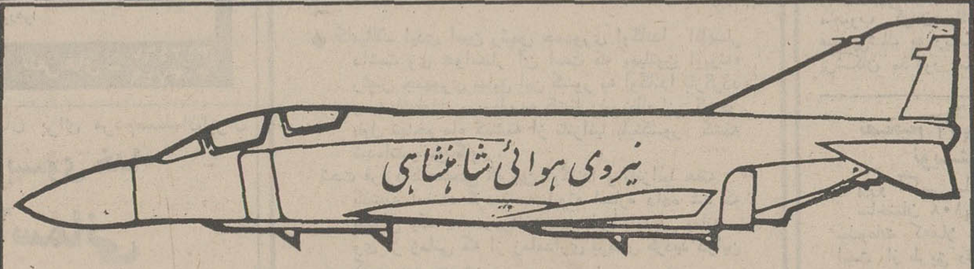

دیپلم ریاضی یا طبیعی

+

یا ادبی

+

سلامتی کامل

+

هوش و استعداد و علاقمندی به فن خلبانی

+

سن ۱۸ تا ۲۵

+

قد متناسب : حد اقل ۱۶۱ سانتیمتر

=

تحصیل در دانشکدهٔ خلبانی به هزینهٔ نیروی هوائی در داخل و خارج کشور بمدت کمتر از سه سال

+ دریافت ماهانه تا ۱۵۲۰ تومان ضمن تحصیل

+ نیل به درجهٔ ستوان دومی با حقوق اولیهٔ ماهانه ۳۶۷۵ تومان .

+ پیشرفت سریع : در نیل به درجات بالاتر افسری و برخورداری از مزایای خدمتی بیشتر

+ شغل پرافتخار خلبانی با ارزش و اهمیت فوق‌العاده در سطح جهانی.

اطلاعات بیشتر در صفحه پنجم

اسرائیل با موشک به سوریه و لبنان حمله برد

بیروت ـ نیروی هوایی اسرائیل عصر دیروز به لبنان و سوریه حمله کرد و پایگاه های خشکی و دریایی سازمانهای مقاومت فلسطین را در پنج نقطه درهم کوبید.

در لبنان هواپیما های بمب افکن اسرائیلی عملیات خودرا ازساعت ۱۷ و ۲۵ دقیقه روز یک شنبه بوقت تهران آغاز کردند ودر این عملیات حومه شهر «صیدا» (تقریبا در ۴۰ کیلو متری جنوب بیروت) و همچنین منطقه سرافند در ۲۰ کیلو متری جنوب صیدا بمباران شد.

سرافند که در ۴۳ کیلو متری خط متارکه جنگ بین اسرائیل و لبنان قرارگرفته است یکی از بنادر کوچک ماهیگیری لبنان است و صیدا بزرگترین شهر جنوب بشمار میرود.

در اعلامیه‌ای که از طرف فرماندهان نظامی اسرائیل انتشار یافته گفته شده که نیروی هوایی این کشور ۵ پایگاه چریک های فلسطینی را بعد از ظهر روز یک شنبه در لبنان و سوریه درهم کوبیده است.

طبق اعلامیه نظامی اسرائیل هدفهایی که مورد حمله قرارگرفتند پایگاه های متعلق به چریک‌های فلسطینی در بکیفه واقع در اراضی معروف به «فتحستان» و دیرالعشایر درهمان منطقه و همچنین پایگاه راس الداکه پایگاه دریایی فلسطینی ها در مصب رودخانه « لیتانی » بشمار میرود و بالاخره پایگاه دیگری در نزدیکی شهر لبنانی صیدا بوده‌اند.

در سوریه پایگاه فلسطینی هادر نزدیکی ناحیه « ماضیه» واقع در شمال آن کشور بمباران شده‌است.

سخنگوی نظامی اسرائیل اعلام کردکه تمام هواپیما های شرکت کننده در این حملات سالم به پایگاه های خود بازگشته‌اند.

در ساعت ۱۶٫۳۵ روز یکشنبه به وقت محلی فرودگاه بین المللی خالد بیروت بدنبال شروع حمله هوایی اسرائیل بسته شد.

طبق اولین اطلاعات بدست آمده از منابع لبنانی در این حملات پایگاه های سازمانهای مقاومت فلسطین در دریا و خشکی در منطقه‌ای که بین شهرهای صیدا و سرافند قرار گرفته با موشک‌های هوا بزمین درهم کوبیده شده است.

تلفات حمله هوایی دیروز اسرائیل درمیان اعضاء سازمانهای مقاومت فلسطینی وهمچنین در میان لبنانی ها بسیار سنگین نبوده است.

فرودگاه بین‌المللی بیروت که بلافاصله پس از شروع حمله هوایی اسرائیل بسته شده بود در حدود نیمساعت بعد فعالیت عادی خودرا از سرگرفت.

در بندر «ظهرانی» که یکی از پایگاه های دریایی الفتح در آن مورد حمله بمب افکن های اسرائیلی قرار گرفت دردقایق شروع حمله تعدادی کشتی نفتکش در بندرگاه حضور داشتند.

این کشتی ها به محض ظاهر شدن هواپیما های اسرائیلی از بندرگاه فاصله گرفتند و در نتیجه بیهیچ‌یک از آنها آسیبی وارد نشد.

سخنگوی نظامی لبنان دیشب ضمن بیان اولین عکس العمل رسمی این کشور خبر داد که در جریان حمله هوایی اسرائیل به لبنان ۳ غیرنظامی کشته ـ ۱۰ نفر زخمی و دو نفر دیگر ناپدید شده‌اند.

در دمشق سخنگوی نظامی سوریه اظهار داشت که هواپیما های اسرائیلی عصر روز یکشنبه منطقه‌ای را که در یک کیلو ـ متری ناحیه المصیب واقع در ۳۸ کیلومتری غرب حمص در شمال سوریه قرار دارد بمباران کرده‌اند.

سخنگوی نظامی سوریه اضافه کرد که هواپیما های اسرائیلی از راه دریا وارد آسمان سوریه شدند هواپیما های شکاری نیروی هوایی سوریه بلافاصله به مقابله هواپیما های دشمن شتافتند و آنها را از قلمرو هوایی سوریه بیرون راندند.

طبق اظهار سخنگوی نظامی سوریه حمله هوایی دیروز اسرائیل به سوریه تلفات جانی و یا خسارات مالی برای سوریه دربر نداشته است.

خاورمیانه

★ آغاز جنگ بر ضد کماندوها

مفسر نظامی رادیوی دولتی اسرائیل دیشب اظهار نظر کرد که حملات دیروز بمب افکن های اسرائیلی به چهار پایگاه الفتح در داخل خاك لبنان و یکی از اردوگاه های آموزشی چریکهای فلسطینی در خاك سوریه پیش درآمد عملیاتی است که از این پس بطور دایم از طرف نیرو های مسلح اسرائیل برای قارو مارکردن سازمان های مقاومت فلسطینی صورت خواهد گرفت.

مفسر نظامی رادیو اسرائیل گفت این حملات برای تلافی کردن این یا آن فقره ازعملیات تروریستی فلسطینی ها نیست بلکه آغاز مرحله تازه‌ای از جنك اسرائیل برضد کوماندو های عرب است و این حملات تامنکوب شدن و نابودی کامل سازمان های مقاومت فلسطینی از طرف اسرائیل ادامه‌خواهد یافت.

وپایگاههای کوماندوهادر کشور های عربی بطور مداوم بمباران خواهد شد.

گلدامایر نخست‌وزیر اسرائیل دیشب ضمن سخنرانی دراجتماع زنان مبارز سازمان های یهودی خارجی به حمله هوایی دیروز اسرائیل به لبنان و سوریه اشاره کرد و گفت تروریست ها باید بدانند که از این پس در هیچ نقطه‌ای از جهان از گزند ضربات نابود کننده اسرائیل در امان نخواهند بود.

گلدامایر لبنان را بخاطر پناه دادن به چریکهای فلسطینی ملامت کرد و گفت در همین کشور است که تروریست های فلسطینی برای قتل یهودیان در کشور های خارجی تعلیم داده می شوند و در همین کشور است که عاملین کشتار بزرك فرودگاه «لد» و عده بیشماری از راهزنان هوایی تربیت شده‌اند.

دولت لبنان دیشب حملات هوایی دیروز اسرائیل به اراضی جنوب لبنان را به شورای امنیت سازمان ملل متحد اطلاع داد.

لبنان خواستار تشکیل جلسه شورای امنیت برای رسیدگی به این حملات نشده است.

وبا درسوریه ۲ نفر دیگررا کشت

دمشق ـ بیماری مهلك وبا که از چند روز قبل در منطقه «دیرالزور» ، (شمال شرقی سوریه) شیوع یافته به شهر لاذقیه سرایت کرده است.

دکتر محمد سعده وزیر بهداری سوریه اعلام کرد که دو نفر در شهر «لاذقیه» براثر بیماری تلف شده‌اندو چهارده بیمار مبتلا بوبا نیز در بیمارستان بستری هستند.

باین ترتیب تعداد تلفات بیماری در سوریه به پنج نفر می رسد . در سراسر این کشور تاکنون ۱۱۳ نفر دچار بیماری وبا شده‌اند و از این عده ۳۶ نفرشان کاملا شفا یافته‌اند.

وزیر بهداری سوریه که پس از بازدید از منطقه «دیرالزور» به دمشق بازگشته گفت که دو معاون وزارت بهداری را به لاذقیه اعزام داشته تا در محل برای مبارزه پیگیر علیه بیماری اقدامات سریع به‌عمل آورند.

آغاز مذاکرات نخست‌وزیر مصر با رهبران شوروی

مسکو ـ عزیز صدقی نخست‌وزیر جمهوری عربی مصر ازامروز گفتگوهای خودرا در مسکو با رهبران کرملین آغاز می کند.

سه ماه پس از اخراج مستشاران نظامی شوروی ازمصر وبحرانی که بدنبال آن در مناسبات مسکو وقاهره بوجود آمد اکنون صدقی می کوشد روابط دو کشوررا به حال عادی درآورد.

دیدار نخست‌وزیر مصر از اتحاد جماهیر شوروی نتیجه سفر محرمانه‌ای است که ژنرال حافظ اسد روز ۲۹ سپتامبر به مسکو انجام داد.

عزیز صدقی که قبلا درماه ژوئیه گذشته در یك محیط بحرانی مذاکرات مفصلی با رهبران کرملین انجام داده اکنون ماموریت دشواری را بعهده گرفته است گو اینکه اخراج مستشاران نظامی شوروی درروش کرملین نسبت به مصر تغییری بوجود نیاورده و مقامات شوروی در تمام این مدت خونسردی خودرا حفظ کرده‌ودر هر فرصت از آرمان اعراب پشتیبانی کرده‌اند.

روزنامه نیمه رسمی الاهرام در شماره امروز خود نوشته است که در مذاکرات عزیز صدقی ورهبران کرملین کلیه جنبه‌های روابط مصر وشوروی درزمینه های سیاسی، اقتصادی ونظامی مورد بررسی قرار خواهد گرفت.

دیشب پرزیدنت سادات نخست‌وزیر مصر را به‌حضور پذیرفت ومدتی بطور محرمانه درباره ماموریتی که بعهده وی واگذار شده‌است به گفتگو پرداخت.

نخست‌وزیر مصر بامداد امروز دراس یك هیئت مهم قاهره را بسوی مسکو ترك گفت.

محمد سالم وزیر کشور ، عبدالله مرزبان وزیر اقتصاد و بازرگانی خارجی ، ژنرال عبدالقادر حسن معاون وزارت جنك نیز در این سفر همراه عزیز صدقی هستند.

وزیر اقتصاد مصر دیشب در آستانه سفر خود به مسکو در قاهره با «کوباکین» رایزن اقتصادی سفارت شوروی در مصر ملاقات و مذاکره کرد. در این مذاکرات روابط اقتصادی دو کشور وطرق توسعه آن مورد بررسی قرار گرفت.

مقاله سفر عزیز صدقی به مسکو در صفحه ۶ چاپ شده است

در آستانه سفر عزیز صدقی به مسکو :

سادات گفت : مصر برای دوستی شوروی اهمیت زیادی قائل است

قاهره ـ پرزیدنت سادات ضمن نطقی در آستانه سفر عزیز صدقی نخست وزیر مصر به مسکو تاکید کرد که برای دوستی مصر و شوروی اهمیت زیادی قائل است چه این دوستی برای مصر جنبه «استراتژیکی» دارد.

سادات که در جلسه افتتاحیه مجمع خلق مصر سخن می‌گفت اضافه کرد : ما ناچاریم با در نظر گرفتن هدفهای اصلی خودبا دوستان شوروی‌مان بمذاکره بپردازیم. ما همه کوشش خود را برای از میان بردن این بحران زودگذر بکار برده‌ایم و صمیمانه آرزومندم ماموریت عزیز صدقی با موفقیت کامل روبرو شود ما در سیاست خود نسبت بمسکو پیوسته از اصول و تعهداتی که مبارزه فعلی ما ایجاب می‌کند الهام می‌گیریم.

سادات ضمن بحث از مناسبات مصر و آمریکا گفت که ایالات متحده باپشتیبانی کامل ازاسرائیل میخواهد مصر را بقبول عمل انجام شده وادار کند ولی باید بگویم که ما حتی از یک وجب از سرزمین عربی چشم نخواهیم پوشید وهرگز با اسرائیل وارد مذاکره نخواهیم شد و بکسی اجازه نخواهیم داد در باره حق ملت فلسطین چانه بزند.

تاکید این مطلب که اعراب نباید تنها به تهدیدهای لفظی اکتفاکنند گفت ما باید بقلب منافع آمریکا ضربت بزنیم زیرا واشنگتن باید برای پشتیبانی بدون قید و شرط از اسرائیل بهای گزافی بپردازد.

سادات این استدلال راکه میگویند آمریکا نمی‌تواند در آستانه انتخابات ریاست‌جمهوری اسرائیل را زیر فشار قرار دهد رد کرد وبرای مثال یادآور شد که آیزنهاور در سال ۱۹۵۶ در آستانه انتخابات ریاست جمهوری و هنگامی که نیکسون سمت معاونت ریاست جمهوری را داشت برای پایان دادن به تجاوز اسرائیل تردیدی بخود راه نداد . در چنین شرایطی ما باید منافع آمریکا را بکوبیم مگر آنکه واشنگتن بسرعت در روش کنونی خود تجدید کند.

رئیس جمهوری مصر ضمن بحث از سازمانهای فلسطین لزوم اتحادو یکپارچگی مقاومت فلسطین را در برابر دشمنی که منکر موجودیت ملت فلسطین است تایید کرد و گفت برای رسیدن باین هدف بود که روز ۲۸ سپتامبر پیشنهاد کردم که فلسطینی‌ها در برابر ستیزه جوئی‌های اسرائیل یک دولت موقت تشکیل دهند.

جنك بین دو یمن قطع شد

صنعا ـ عبدالرحمن ایریانی رئیس شورای جمهوری یمن شمالی اعلام داشت که از ساعت چهار بامداد روز شنبه (بوقت محلی) نبرد در مرز های دو یمن قطع شده است . عصر روز جمعه چند دقیقه پس از آنکه طرح پیشنهادی کمیسیون آشتی جامعه عرب برای حل اختلافات دو یمن انتشار یافت نیرو های یمن جنوبی حملات خود راعلیه مواضع یمن شمالی از سر گرفتند و نبرد بین طرفین سه ساعت طول کشید ولی از ساعت چهار بعداز نیمه شب شنبه هیچگونه نبردی بین نیرو های دوطرف روی نداده‌است.

ایریانی تاکید کرد که برای پایان دادن قطعی به اختلافات موجود باید وحدت یمن به تحقق بپیوندد وتنها ازاین راه است که کشمکش ها و اختلافات فعلی پایان می‌یابد . عجالتا کمیسیون آشتی جامعه عرب درانجام ماموریت خود توفیق یافته‌است ولی حوادث بعدی به روش دولت عدن بستگی خواهد داشت . اعضای کمیته های نظامی یمن شمالی ویمن جنوبی دیروز برای ملاقات با یکدیگر بیك نقطه در مرز های دو کشور عزیمت کردند. ترتیب این ملاقات بوسیله کمیته میانجی‌گری اتحادیه عرب داده شده و قرار است اعضای کمیته های نظامی مقدمات عقب‌نشینی نیرو های نظامی دو کشور را ازنقاط مرزی فراهم کند.

الفتح جنك داخلی چریکها را تقبیح کرد

بیروت ـ نهضت آزادی بخش فلسطین (الفتح) جنگ داخلی‌میان دو گروه از چریکها را که روز گذشته به قتل حداقل دونفر منجر شد تقبیح کرد .

خبرگزاری فلسطین (وفا) از قول فرمانده نظامی الفتح در لبنان اعلام کرد که هیچگونه اختلافی میان گروه های فلسطینی‌وجود ندارد . مقامات مسئول در بیروت دیشب اظهار داشتند که در چند ناحیه واقع در دشت بقاع نزدیک مرز سوریه برخورد هائی صورت‌گرفته و به قتل سه نفر منجر شده است .

روز گذشته بین ده گروه از چریکهای عرب‌زد و خوردخونینی روی داد که در آن چند نفر کشته و مجروح شدند .

مقاله شکاف درصفوف کوماندوها در صفحه ۶ چاپ شده است .

پزشکان و دانشجویان اسرائیل دست باعتصاب زدند

تل‌آویو ـ هزاران نفر از پزشکان اسرائیل دیروز از پذیرفتن بیماران در مطب ها و درمانگاه ها خودداری کردند . دانشجویان دو دانشگاه تل‌آویو از حضور یافتن در کلاسها سر باززدندو کارکنان گمرکات فرودگاه های اسرائیل «باکم کاری » به موج اعتصابی که از روز گذشته دراین کشور آغاز شده است ملحق شدند.

اعتصاب نزدیك به ۳۲۰۰ نفر از پزشکان قرار است امروز نیز ادامه یابد .

هدف ازاین اعتصاب اعتراض به تصمیم دولت اسرائیل در منصوب کردن یك شخصیت غیر پزشك به ریاست اتحادیه پزشکان مذکور است .

راجرز : مذاکرات صلح خاورمیانه بزودی شروع میشود

واشنگتن ـ ویلیام راجرز وزیر امورخارجه آمریکا اظهار اطمینان کردکه مذاکرات صلح خاورمیانه تا چند ماه دیگر از سر گرفته خواهد شد .

وزیر امور خارجه آمریکا که در یک مصاحبه تلویزیونی شرکت کرده بود از جریان مذاکراتی که در نیویورک در خارج از جلسات مجمع عمومی سازمان ملل متحد بامحمدحسن زیات وزیر امور خارجه مصر انجام داده اظهار رضایت کرد وگفت احساس می‌کنم که آمریکا می‌تواند پس از پایان انتخابات ماه‌نوامبر ابتکار دیپلماتیک خود رابرای حل اختلافات خاورمیانه ازسر گیرد.

۴ کشور با کوبا روابط سیاسی برقرار میکنند

تری‌نیداد ـ دیشب رسما در کشور «تری‌نیداد» اعلام شدکه ۴ کشور مستقل منطقه دریای کارائیب یعنی « تری‌نیداد » ، جامائیکا، کوردونا و «بارابادوس» تصمیم گرفته‌اند با کوبا روابط سیاسی برقرار کنند. اخیرا در کشورهای امریکای لاتین ودریای کارائیب تمایل برای نزدیکی به کوبا و خارج کردن این کشور از انزوای سیاسی بوجود آمده است .

مقاله آشتی امریکا و کوبا در صفحه ۶ چاپ شده است.

خلاصه اخبار مهم جهان

- آتن ـ وزیر اطلاعات یونان تاکید کرد که دولت یونان از بازگشت میکیس تئودوراکیس آهنگساز معروف به یونان جلوگیری خواهد کرد . آهنگساز یونانی اخیرا در پاریس اظهار علاقه کرده بود که به‌کشورش بازگردد .
- عمان ـ سخنگوی رسمی اردن صبح امروز اعلام کرد که شب گذشته انفجاری در یک کامیون حامل تره‌بار که در یکی از خیابانهای عمان توقف کرده بود روی داده است .

این سخنگو افزود که کامیون بطور کلی منهدم شده است لیکن به‌کسی آسیب نرسیده و به ساختمانهای نزدیک به کامیون نیز خسارتی وارد نیامده است. در مورد حادثه انفجار تحقیقات وسیعی آغاز شده است .

- کامپالا ـ ایدی امین رئیس جمهوری اوگاندا اظهار داشت وی خواستار آن است که «میلتون اوبوته» رئیس جمهوری سابق این کشور به اوگاندا بازگردد و به اتهامات مربوط به کشتار غیرنظامیانی که در طول تهاجم ماه گذشته از تانزانیا باینکشور کشته شده‌اند پاسخ گوید .

تحت قرارداد صلحی که بین اوگاندا و تانزانیا هفته گذشته امضاء گردید به ابوته اجازه داده شد که بعنوان یک پناهنده عادی در تانزانیا باقی بماند . وی از زمانی که از زمامداری برکنار گردید دراین کشور بسر میبرد .

- میلان ـ کارگران اعتصابی فرودگاه مالپنسا در میلان (ایتالیا) شنبه شب گذشته یکصد و پنجاه وپنج نفر مسافران یک هواپیما را چندین ساعت در داخل هواپیمایی که با آن مسافرت می‌کردند مانند زندانیان حبس کردند .

کارگران در اطراف این هواپیما تظاهراتی برپاکردند و دریچه‌های خروج اضطراری هواپیما را بستند. مسافران زندانی آزادی خود را هنگامی بازیافتندکه یکی از قضات محلی با صدور فرمانی قانونی به کارگران اعتصابی اخطار کرد که درهای هواپیما را باز کنند .

- بن ـ ماموران مرزی آلمان فدرال به روزنامه‌نگارانی که برای تهیه گزارش به چند پست مرزی این کشور رفته بودند اطلاع دادند که کنترل ورود و خروج اتباع کشورهای عربی به آلمان منظم شده است . همچنین یک سخنگوی سنای آلمانغربی گفت‌براحتی میتوان با قطار زیرزمینی و بدون کنترل ازبرلن‌شرقی وارد برلن غربی شد ولی ما نمی‌توانیم هیچگونه اقدامی در این زمینه انجام دهیم .

شرکت صنعتی کوشش

نماینده انحصاری مجموعه عظیم‌ترین کارخانجات پمپ سازی اروپا .

۱ـ LOEWE لوِو پمپ حرارت مرکزی و بوستر جهت اضافه نمودن فشار آب ساختمانهای مرتفع .
۲ـ A.B.S ا . بی . اس پمپ فاضلاب و گندکش
۳ـ ALBIN آلبین پمپ دنده‌ای مخصوص کشیدن مواد غلیظ
۴ـ IDEAL ایده‌آل پمپ شناوروپمپ تصفیه استخر
۵ـ FINI فینی کمپرسورهوا

بعدی جنوبی شماره ۶۹۲ تلفن های ـ ۳۱۲۴۶۷ ـ ۳۰۳۷۴۹

بهترین هدیه ماه مبارك رمضان برای مردم مسلمان ایران

همه باهم بسوی خدا

نغمه‌ی آسمانی

مجموعه مناجات های سید جواد ذبیحی
ناشر : موسسه مطبوعاتی عطائی ـ تهران خیابان ناصر خسرو تلفن ۳۱۲۴۲۴

شماره ۶۷۹۰۳ تاریخ ۵۱٫۷٫۲۲

آگهی مناقصه

سازمان غله کشور حمل مقدار ده هزار تن غله را از اهوازبه اصفهان بمناقصه میگذارد پیشنهادات تا راس ساعت ده صبح‌روز ماه دهم آبان‌ماه جاری قبول و ساعت یازده همان روز باز وقرائت خواهد شد سپرده شرکت در مناقصه چهارصد ۴۰۰ هزار ریال وجه نقد میباشد طالبین برای کسب اطلاع ازشرایط مناقصه و پیمان‌حمل باداره‌اموروحمل‌و نقل سازمان غله کشور واقع در خیابان داورروبروی کاخ وزارت دادگستری مراجعه فرمایند .

۱ـ۲ آ ـ ۵۲۰۲۸ سازمان غله کشور

در همه اوقات خصوصا ماه رمضان

با کتاب عصر ایمان و عمل ، کتابی است دینی و تحقیقی با بیانی ساده وروان وشیرین ، در عمق حکمت وشکافتن مطلب و گشودن قفل های دلها بسیار نیرومند . تالیف رفیع بهزادپور مرکز فروش شرکت طبع کتاب ـ ناصرخسرو تلفن ۳۱۹۲۵ و سایر کتابفروشیها آ ـ ۵۱۵۰۶

اعتصاب و «هول» دادن اتومبیل‌ها

در جریان اعتصاب عمومی شیلی تعداد زیادی از جایگاههای پمپ بنزین نیز تعطیل شد وبهمین‌دلیل مردمی که بنزین اتومبیل‌های آنان تمام شده بود ناچار شدند برای رسیدن به چند جایگاه پمپ بنزین که بکار ادامه میدادند اتومبیل‌های خود را «هول» بدهند. سالوادور آلنده رئیس جمهوری دست چپی شیلی در چند ایالت این کشور وضع فوق‌العاده اعلام کرده است. عکس رادیوئی اطلاعات

اعتصاب ،زندگی عادی را درشیلی فلج کرد

سانتیاگو ـ احزاب اقلیت شیلی دیروز در یك ستیزه‌جویی آشکار با دولت سوسیالیست سالوادر آلنده رئیس جمهوری این کشور از سلسله اعتصابهای فلج کننده‌ای که بوسیله رانندگان کامیون ها و کسبه و بازرگانان خرده‌پا آغاز شده است پشتیبانی کردند .

رانندگان کامیونها که بحران کنونی ۵ روز پیش با اعتصاب آنها آغاز شده است دیروز پیشنهاد میانجیگری یکی از اتحادیه های کارگری شیلی را ردکردند و اعلام نمودند که با قبول تمام عوارض اعتصاب تارسیدن به هدفهایشان برسر کار های خود باز نخواهند گشت .

هدف از اعتصاب رانندگان کامیون ها اعتراض به تصمیم دولت شیلی در مورد ایجاد یك سازمان فدرال حمل و نقل در استان آیس واقع در ۱۲۸۰ کیلومتری جنوب پایتخت است .

دکتر آلنده رئیس جمهور شیلی دیروز در یک پیام رادیوئی اخطار کرد که اگر رانندگان کامیونها دست از اعتصاب برندارند کامیونهایی که براثر اعتصاب بیکارمانده‌اند برای همیشه بوسیله دولت ضبط خواهند شد . آلنده اضافه کرد که اعلام آمادگی دولت وی برای مذاکره با رانندگان اعتصابی کامیونها به منظور پایان دادن به اعتصاب آخرین اغماض دولت شیلی در برابر اعتصاب است .

اعتصاب رانندگان کامیونهای شیلی از روز چهارشنبه گذشته برای اعتراض به تصمیم دولت درمورد تاسیس یک اداره فدرال حمل و نقل در جنوب این کشور آغاز شده است و حزب اقلیت دمکرات مسیحی شیلی از این اعتصاب پشتیبانی میکند .

۱۰۰ هزار نفر پاریسی علیه جنگ ویتنام تظاهرات کردند

پاریس ـ در حدود یکصد هزار نفر از اعضاء و طرفداران سازمان های جوانان دست چپی فرانسه دیروز در شرق پاریس یک راهپیمائی خیابانی برپا کردندتا برضد سیاست آمریکا در هندوچین اعتراض کنند .

دراین تظاهرات سازمان های جوانان کمونیست و سوسیالیست فرانسه نیز شرکت داشتند .

سه ساعت بعد از شروع راهپیمائی خیابانی هنوز انتهای صف تظاهر کنندگان «بمیدان ملت» نرسیده بود . این تظاهرات مجموعا بدون آنکه با حادثه نامطلوبی همراه باشد برگزار شد .

در واشنگتن ـ ویلیام راجرز وزیر امور خارجه آمریکا در یک مصاحبه تلویزیونی اظهار اطمینان کرد که مذاکرات صلح ویتنام به نتیجه خواهد رسید ولی تا وقتی که بین طرفین توافق حاصل نشده‌است بمباران هدفهای نظامی ویتنام شمالی ادامه خواهد یافت .

وزیر امور خارجه آمریکا حاضرنشد جریان مذاکرات سری اخیر «کی‌سینجر» و «له‌دوکتو» را فاش کند و همینقدر گفت که مذاکرات وارد مرحله بسیار جدی و بسیار حساسی است و بهمین جهت کوچکترین تفسیر و اظهار نظری در این باره نخواهیم کرد .

وزیرامورخارجه آمریکا همچنین از هر گونه تفسیر واظهار نظر در باره پیشنهاد کمونیستها پیرامون تشکیل یک دولت ائتلافی درویت‌نام جنوبی خودداری کرد.

«له‌دوکتو» مشاور هیئت نمایندگی ویتنام شمالی در مذاکرات کنفرانس پاریس که در سر راه خود به هانوی وارد پکن شده بود با چوئن‌لای نخست وزیر جمهوری خلق چین ملاقات ومذاکره کرد .

مشاور هیئت ویتنام شمالی که اخیرا در پاریس مذاکرات مفصلی باکی‌سینجر انجام داده به چوئن لای گفته است که ملت ویتنام شمالی مصمم است مبارزه خود را تا پیروزی نهائی دنبال کند .

بمباران ۴ کشور هندوچین

سایگون ـ نزدیک به ۴۰۰ فروند از جتهای بمب‌افکن آمریکایی در جریان دومین حمله بزرگ هوایی امسال به ویتنام شمالی نقاط مختلف کشور را بمباران کردند و بمب‌افکنهای غول‌پیکر ب۵۲ آمریکا مواضع کمونیستها را در هرچهار کشور هندوچین درهم کوبیدند .

فرماندهی نیرو های آمریکا در ویتنام اعلام کرد که صدها فروند از هواپیما های بمب افکن نیرو های هوایی و زمینی آمریکا با انجام بیش از ۳۵۰ ماموریت ضربتی مناطق وسیعی را که از منطقه غیر نظامی میان دوویتنام تادالان بین هانوی و مرز چین امتداد داشته است بمباران کرده‌اند .

سخنگوی نظامی آمریکا اظهار داشت که این حملات از تاریخ ششم آوریل سال جاری که مرحله جدید حملات هوایی منظم آمریکا علیه ویتنام شمالی آغاز شد از نظر اهمیت دومین حملات بزرگ هوایی علیه ویتنام‌شمالی در عرض یک شبانه روز بوده است .شدید‌ـ ترین حمله از آغاز سال جاری تاکنون در شانزدهم آوریل گذشته هنگامی انجام گرفت که بمب‌افکن های آمریکایی تنها در یک شبانه روز در ۳۷۰ ماموریت جنگی علیه ویتنام شمالی شرکت کردند .

به موازات حملات اخیر که منحصرا در آسمان ویتنام شمالی انجام شد بمب‌افکن های ۸موتوره ب ۵۲ نیز در همان زمان دربیش از ۱۰۰ ماموریت جنگی شرکت کردند و مواضع کمونیستها را در ویتنام شمالی ـ ویتنام جنوبی ـ کامبوج و لائوس آماج صد ها تن بمب ومواد آتش‌زا قراردادند. بعضی از این حملات در نقاطی انجام شد که بیش از ۱۵ میل از پایتخت جنوبی فاصله نداشت .

هواپیمائی ملی ایران

قابل توجه داوطلبان خلبانی گروه «ب»

از داوطلبان خلبانی که درگروه ب باسامی زیر پذیرفته شده‌اند دعوت میشود تا قبل از روز ۸٫۸٫۵۱ باستثنای ایام تعطیل برای ترتیب آزمایشات پزشکی به اداره استخدام هواپیمائی ملی ایران واقع درخیابان فرصت چهارراه ثریا مراجعه نمایند :

۱ـ محمد ابطحی
۲ـ اسماعیل ادیبی
۳ـ مصطفی اردوبادی
۴ـ رستم اسدی‌پور
۵ـ نعمت‌الله اوحدی
۶ـ محسن بازارگان
۷ـ هوشنگ بوذری
۸ـ علیرضا بهمن‌زاد
۹ـ بهزاد بیات‌پور
۱۰ـ پرویز پاکرفتار
۱۱ـ کامیاب تاباك
۱۲ـ نصرت‌الله تاجیک
۱۳ـ جمشید جعفری آشتیانی
۱۴ـ عزیز جعفری وردنجانی
۱۵ـ یونس جوادی
۱۶ـ عباس حسینی تویسرکانی
۱۷ـ حمیدرضا خدابنده‌لو
۱۸ـ پرویز خرمی
۱۹ـ سعید دامادی
۲۰ـ شاپان درخشان
۲۱ـ فرزاد دیانت
۲۲ـ محمدرضا رائی
۲۳ـ مشیت رحمانی شیرازی
۲۴ـ مسعود رحمتی
۲۵ـ فروهر رضاپور
۲۶ـ عباس سعیدی‌فر
۲۷ـ سیدعلی (شهرام) سیدان
۲۸ـ سعید شادانلو
۲۹ـ محمدمهدی شایگانی
۳۰ـ حسن شهبازی جهرمی
۳۱ـ داریوش شهسواری
۳۲ـ مهدی شیدائی
۳۳ـ ایرج‌صالحی‌ارشلو
۳۴ـ محمد صامت
۳۵ـ مهدی صفات
۳۶ـ علیرضا صنایع مظفری ثابت
۳۷ـ میرناصرالدین طباطبائی
۳۸ـ بهادرعشایری
۳۹ـ ناصر غفاری
۴۰ـ بهمنیار غیبی
۴۱ـ جمشید فرحی
۴۲ـ مهدی کربلائی
۴۳ـ نصرالله کسرائی
۴۴ـ فریدون لیقوانی
۴۵ـ عین‌الله مجیدی
۴۶ـ فیروز محمدبیگلر
۴۷ـ هوشنگ محمدی
۴۸ـ فرامرز ممدوحی
۴۹ـ جمشید مهاجراشجعی
۵۰ـ محمدجاوید مهندی
۵۱ـ محمود میرزائی
۵۲ـ کوروس میرعبدالباقی
۵۳ـ محمود نادری
۵۴ـ حسن نبی‌جو
۵۵ـ میرنجات نجات
۵۶ـ میرمسعود نظری
۵۷ـ عقیل‌نقی‌خانی
۵۸ـ مهرداد نیکروش
۵۹ـ سپهرهدایت‌زاده
۶۰ـ منوچهر یزدان‌پناه

هواپیمائی ملی ایران «هما»
آ ـ ۵۲۰۲۴

تصحیح آگهی مربوط به ساختمان آپارتمان‌های نویسندگان وخبرنگاران مطبوعات

پیرو آگهی قبلی مراتب زیر باطلاع می رسد : ساختمان ۱۰۸ باب آپارتمان مسکونی نویسندگان وخبرنگاران مطبوعات که‌قبلا آگهی مناقصه آن در مطبوعات منتشر شده است از طریق دعوت‌نامه بعمل خواهد آمد .

رئیس هیات مدیره شرکت تعاونی اعتبار مسکن نویسندگان وخبرنگاران مطبوعات مهدی بهشتی‌پور
آ ـ ۵۱۸۳۸

آگهی مزایده فروش زمین

سازمان غله کشور یك قطعه زمین بمساحت پنجهزار متر مربع واقع در شهرستان اردبیل را از طریق مزایده بفروش می رساند .

پیشنهادات تاساعت ۱۰ صبح روز سه شنبه نهم آبانماه‌سال جاری قبول و در ساعت ۱۱ همانروز باز و قرائت خواهد شد . سپرده‌برای شرکت‌درمزایده ۵ درصد مبلغ پیشنهادی می باشد به پیشنهاداتی که فاقد سپرده یا مشروط یا بعد از وقت مقرر برسد ترتیب اثر داده نخواهد شد .

سازمان غله کشور در رد یا قبول یك یا کلیه پیشنهادات مختار است .

هزینه های متعلقه کلا بعهده برنده مزایده خواهد بود .

طالبین برای کسب اطلاع از مشخصات مورد مزایده می‌توانند در سرویس اداری باداره امور ساختمانی سازمان غله کشور واقع در خیابان داور روبروی وزارت دادگستری مراجعه‌فرمایند.

م الف ۱۰۹۵۲

۱ـ۲ آ ـ ۵۲۰۳۴ رئیس سازمان غله کشور

مسابقات شنای ایران و شوروی

بهزاد رحیمیان درشنای صدمتر قورباغه رقیبان روسی را پشت سر گذاشت
دربقیه مسابقات قهرمانان شوروی به پیروزی رسیدند.

شب گذشته دنباله مسابقات شنای دوستانه ایران و شوروی دراستادیوم سرپوشیده شنای امجدیه برگزار گردید و بهزاد رحیمیان درشنای صدمتر قورباغه مردان مقام اول را بدست آورد.

★ **یك غفلت**

درنخستین مسابقه دیشب ، دو شناگر از شوروی و سه شناگر از ایران برای صدمتر شنای آزاد مردان روی سکوی «استارت» قرار گرفتند . پس از آغاز مسابقه شنجانی شناگر خوب ایران درپنجاه متر اول از دورقیب روسی خود جلو افتاد و بایک برگشت سریع در مسیر پنجاه‌متردوم‌قرار گرفت و همچنان پیش میرفت ، لیکن درخط پایان درحالی که تماشاگران انتظار پیروزی او را میکشیدند ، براثر یک غفلت کوچک و تردید درلمس نقطه پایان ، ایگورلی‌ستسکی پیش‌از شنجانی «کورنومترها» رامتوقف ساخت و بایکدهم ثانیه اختلاف بلشنجانی به مقام اول رسید . دراین شنا این نتایج بدست آمد :

۱ـ ایگورلی‌ستسکی از شوروی با زمان ۵۸٫۴ ثانیه .
۲ـ حیدر شنجانی از ایران بازمان ۵۸٫۵ ثانیه .
۳ـ قدرت شیرازی از ایران بازمان ۱ـ۰۰٫۴ دقیقه .

پس‌از پایان مسابقه حیدر شنجانی به خبرنگار ما گفت : «تصور میکردم فاصله زیادی با لی‌ستسکی دارم و همین سبب تردید من شد ، اشتباه من این بود که او را در نقطه پایان ندیدم و فکرکردم به اندازه‌کافی از او جلو هستم.»

★ **رحیمیان پیروز شد**

مرحله بعد شنای صد متر قورباغه مردان برگزار شد که‌در آن یک شناگر از شوروی وسه شناگرازایران شرکت داشتند. مسابقه از ابتدا بارقابت چهار شناگر آغاز شد و بخصوص دان‌اشپیلی و جوشن پوش در پنجاه متر اول رقابت فشرده‌ای داشتند . دربرگشت و پنجاه‌متر دوم رحیمیان‌برتلاش خودافزود و توانست پیش از رقیبان خود به خط پایان نزدیک شود . نتایج‌این‌شنا به این‌شرح وسیله هیات داوران اعلام شد :

۱ـ بهزاد رحیمیان از ایران بازمان ۱ـ۱۸٫۷ دقیقه .
۲ـ منصور جوشن پوش از ایران بازمان ۱ـ۱۹٫۸ دقیقه .
۳ـ آندروایوردان اشپیلی‌از شوروی‌بازمان ۱ـ۲۰٫۰۰ دقیقه.

★ **مسابقه دختران**

سومین‌قسمت مسابقات شنای دیشب، صدمترقورباغه دختران بود که باشرکت یکدختر روس و دو دختر ایرانی آغاز شد . معززی و سوشتا از آغازرقابت شدیدی باهم داشتند . لیکن سوشتا دردهمتر پایان‌جلو افتاد و به مقام اول رسید . نتیجه این مسابقه به این شرح اعلام شد :

۱ـ لودمیلاسوشتا از شوروی بازمان ۱ـ۳۳٫۶ دقیقه .
۲ـ گلرخ معززی از ایران بازمان ۱ـ۳۶٫۲ دقیقه .
۳ـ مینو فروزش از ایران‌با زمان ۱ـ۳۹٫۵ دقیقه .

★ **مسابقات تیمی**

در ۱۰۰ × ۴ مترمختلط تیمی مردان یک تیم از شوروی و دوتیم از ایران شرکت داشتند. مسابقه باصد متر شنای پشت آغازشد و گراسکو از شوروی این مسافت را باقاصله ۶ متر زودتر از اطلسی و جهانگیر توکلی پایان داد و از همین‌جا این موقعیت را همچنان حفظ کرد .

شوروی درشنای صدمترپروانه نیز پیش تاز بود و تلاش شناگران ایران دربرابر آخرین صدمترشنای‌کرال‌سینه‌لی‌ستسکی بجائی نرسیدو لی‌ستسکی‌با سرعت فوق‌العاده درحالی که تصور نمیرفت نفس میکشد ۶ متر زودتر از شنجانی آخرین شناگرایران به خط پایان‌رسید. نتیجه این مسابقه به این شرح اعلام شد :

۱ـ تیم شوروی با زمان ۴ـ۳۳٫۸ دقیقه .
۲ـ تیم‌دسته‌الف ایران‌بازمان ۴ـ۳۸٫۳ دقیقه .
۳ـ تیم دسته‌ب ایران بازمان ۴ـ۴۳٫۳ دقیقه .

★ **واترپلو**

درآخرین قسمت مسابقه واترپولو بین‌تیم های گرجستان شوروی و جوانان ایران‌برگزار شد تیم شوروی بانتیجه ۹ بر ۵ بر جوانان ایران پیروزشد. گلهای جوانان‌ایران را مرتضی شریعت ، رضا کامرانی و بهرام توکلی به ثمر رساندند .

آخرین قسمت این مسابقات امروز برگزار میشود .

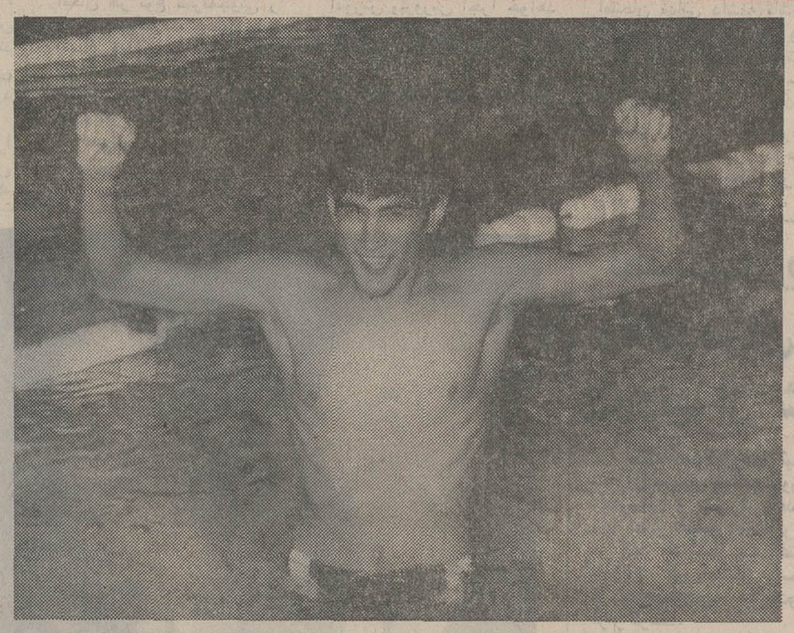

بهزادرحیمیان‌که‌درردشته‌های‌شنای دویست متر و صد متر قورباغه ، شناگران شوروی را پشت سر گذاشت و قهرمان شد ، دستهای‌خود را بعلامت پیروزی بهوا بلندکرده است .

به تنهائی ۱۱ گل زد

جان‌ریچاردز فوتبالیست مشهور تیم پورهاپتون‌بالاترین تعداد گل رادر مسابقات امسال جام باشگاههای‌انگلستان‌به ثمررسانده‌است .

ریچاردز دراین‌دوره ازمسابقات به تنهائی ۱۱ گل‌وارد دروازه‌تیم حریف کرده‌است .

مالکولم‌مك‌دانلد از تیم نیوکاسل‌یونایتد«براین‌رابسن» از تیم «وستهام‌یونایتد» هرکدام‌تاکنون‌یك‌گل‌دراین‌مسابقات به دروازه‌های حریف‌زده‌اند .

قهرمانان دوو میدانی استان‌مرکز

مسابقات دوومیدانی استان تهران باشرکت تیم های کرج ، قم ، کاشان ، قزوین و تهران دراستادیوم امجدیه‌انجام شد . نفرات اول رشته های مختلف این مسابقات ، در مسابقات قهرمانی جوانان کشور که در روز های ۲۷ و ۲۸ مهر در تهران انجام میشود بعنوان اعضای تیم استان مرکز شرکت خواهند کرد .

نفرات اول رشته های مختلف این مسابقات باین شرح بودند :

۱۰۰ متر نواب از تهران
۱۱۰ متر فرهادی از تهران
پرتاب‌وزنه مانوک از تهران
پرتاب نیزه نیاکان ازشمیران
پرش بانیزه ثابت ازکاشان
۴۰۰ متر ادیک ازتهران
۱۵۰۰ متر خیری‌پور ازتهران
پرش ارتفاع ثابت ازکاشان
پرش طول نواب از تهران

اخبار کوتاه ورزشی

درمسابقات مقدماتی جام جهانی

تیم فوتبال سوئد درچهارچوب مسابقات مقدماتی جام جهانی ۱۹۷۴ مونیخ تیم مالت را بانتیجه هفت برهیچ شکست داد . مسابقه این دوتیم درگروه یک کشور های شرکت کننده این‌جام انجام شد . درنیمه اول سوئدی ها پنج گل وارد دروازه مالت کردند و درنیمه دوم نیزدو گل دیگر باتور دروازه تیم مالت آشنا شد .

این مسابقه راکه‌درشهر گوتن‌بورگ سوئد انجام شد ۲۵۰۰۰ نفر تماشا کردند .

درمسابقه دیگر درگروه یک ، تیم های مجارستان و اتریش به‌نتیجه مساوی رسیدند دربیست دقیقه اول این بازی که درشهر وین انجام شد مجارستانی ها دوگل بدست آوردند . آنها بزودی امید خود را برای حفظ این نتیجه از دست دادند زیرا برروی یک ضربه پنالتی و یک ضربه آزاد ، تیم اتریش نتیجه را بصورت مساوی درآورد . باوجود این تیم مجارستان از لحاظ تعدادامتیاز هنوز درصدر جدول گروه یک بسرمیبرد .

مسابقات فوتبال باشگاههای پرتقال

تیم «بنفیکا» پرتقال درروز ششم مسابقات جام باشگاه های این کشور همچنان درصدر جدول مسابقات قرار دارد . دراین جدول «بنفیکا» با ۱۲ امتیاز در صدر ، «اسپورتینگ» و «بلنسس» هرکدام با ۱۰ امتیاز و تیم «استوبال» باهشت امتیاز بترتیب درمقام های بعدی قرار گرفته‌اند .

آخرین نتایج بدست آمده دراین مسابقات باین شرح است :

بوآویستا ۱ کاف صفر
بنفیکا ۳ باریرنس صفر
اسپورتینگ ۴ اتلتیکو ۱
استوبال ۵ فارنسه صفر
بل‌نسس ۲ گیماراس ۱

دوره هشتم‌این‌مسابقات‌هفته‌آینده برگزارخواهد شد.

زمین مسابقه شبیه‌میدان‌جنك بود

تیم ملی فوتبال استرالیا در زیر پوشش حفاظتی‌شدید پلیس ویتنام جنوبی دومین مسابقه خودرادرسایگون‌برگزار کرد . دراین مسابقه تیم‌استرالیا ، تیم ویتنام جنوبی را با نتیجه یك‌بر هیچ شکست‌داد .

درمسابقه دیگری که بین این‌دو تیم روز شنبه‌برگزار شد ،تماشاگران سایگون افراد تیم استرالیارازیر بارانی ازسنك وبطری قراردادند و چندتن‌از آنان‌را مجروح ساختند .

فوتبالیست های تیم استرالیا تنها هنگامی حاضربه بازی‌با تیم ویتنام جنوبی شدندکه پلیس سایگون‌به آنها اطمینان‌داد که حادثه روز شنبه تکرار نخواهد شد.

هنگام آغاز بازی دو تیم ، زمین فوتبال شبیه به یك میدان جنك شده‌بود زیراصدها نفراز افراد پلیس و ارتش ویتنام با کپسول های گازاشك‌آور و تفنك اتوماتیك‌زمین را محاصره‌کرده‌بودند .

تنها گل این مسابقه در دقیقه هفتادم به ثمر رسیدو این‌بار کوچکترین عکس‌العملی از بیست هزارتن تماشاگر مسابقه دیده نشد. حتی‌بازیکنان‌تیم ویتنام جنوبی نسبت به‌روز شنبه مهربانتر شده‌بودند .باین ترتیب‌آخرین‌مسابقه تیم ملی فوتبال استرالیا درخاك ویتنام بدون هیچگونه حادثه سوئی‌انجام شدو تیم مزبور ویتنام جنوبی‌را برای‌یك دیدار دوستانه باتیم فوتبال هنك‌کنك ترك گفت .

تلویزیون
نوبل
NOBEL
نوبل

گروه‌شرکتهای‌تولیدی ووارداتی ماشین‌آلات‌راه‌سازی‌وساختمانی
ارکان ماشین . ونـه
ماشین رول . رولـر
خیابان‌آیزنهاور ـ مقابل دانشگاه آریامهر شماره ۶۲۸ و ۶۴۶
تلفن : ۹۵۹۰۷۸ ـ ۹۶۲۴۵۹ ـ ۹۵۲۸۹۹ ـ ۹۵۹۰۰۲ ـ ۹۵۸۵۵۵

نوار کارتریج
پرشده ۴۰ تومان
نوارکاست
پرشده ۲۵ تومان
استریودیسکو ـ روزولت شمالی بالای‌سه‌راه دیبا تلفن ۸۳۶۷۹۶

ساعت کار شرکت تولیما از۸الی۵ بعد ازظهریکسره‌میباشد
شرکت‌سهامی تولیما
سازنده دستگاه های تهیه شن و ماسه . آسانسور ساختمانی . تسمه نقالی . ریل وواگونت کاروان . انواع‌بتونیر . جرثقیل سقفی . تریلی . دامپر . سرند . ماسه‌شور .
آیزنهاور مقابل وزارت کار تلفن های ۹۵۹۳۴۴ ـ ۹۵۴۴۶۰
۱ـ۱ آ ـ ۵۱۹۰۰

سوپرتایل
کف پوش پلاستکی صددرصد وینیل
تهیه شده در کارخانجات شرکت سهامی درخشان تهران
وابسته بگروه تولیدی زیبا
مرکز پخش و نمایشگاه : خیابان شاهرضا بین پهلوی و کالج نبش خارك ۱۱۱
تلفن : ۶۶۰۳۱۶ ـ ۶۶۰۳۱۷ ـ تلفن متصل سفارشات : ۴۹۵۳۷

حُسن شهرت دلیل برتری است
شرکت صنایع حرارتی
پیمانکار درجه یك تأسیسات
وبزرگترین فروشنده لوازم شوفاژ وتهویه مطبوع
نماینده انحصاری : مطمئن ترین لوازم شوفاژ
۱ـ دیگ چدنی حرارت مرکزی تاسو
TASSO
۲ـ پمپ سیرکولاسیون بل اند گاست
B&G
۳ـ مشعل های تمام اتوماتیك آرو
AERO
عرضه کننده لوکس ترین لوازم بهداشتی
۱ـ لوازم بهداشتی رنگی روکا
Roca
۲ـ شیرآلات معروف گروهه
GROHE
دفترمرکزی : بلوارالیزابت دوم ۶۶۲۲۶۵ ـ ۴۲۱۵۵
شعبه : فروشگاه تاسو
تخت جمشید ـ چهارراه روزولت شماره ۴۲۳ ـ ۸۲۶۳۲۶ ـ ۲۸

«ساباتا» تیرانداز چابك دست . «ساباتا»ششلول‌بند بیباك، وارد میشود تا غرب رابا آتش انتقام خود بسوزاند
از صبح چهارشنبه‌در سینماهای
سهیلا ـ نپتون
انتونی استیفن . پیترلی لارنی
در فیلم تکنی‌کلر و وزنگی
ساباتا
وارد میشود

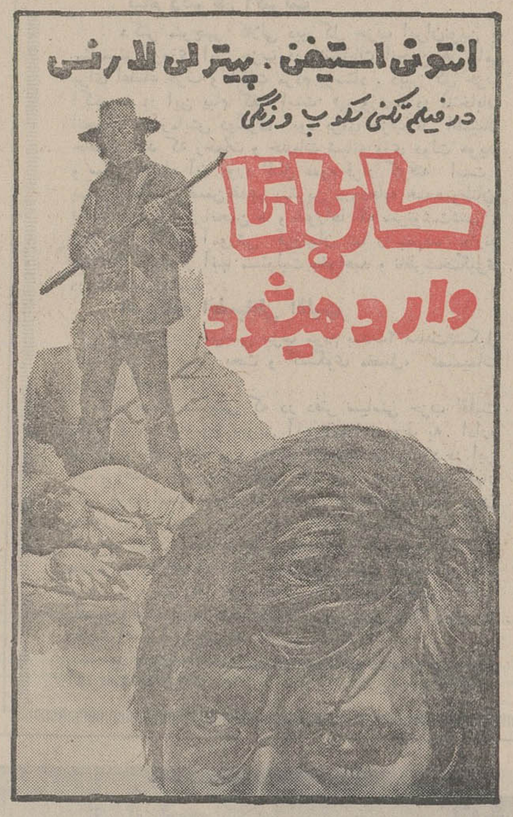

کوپ الکساندر
گیسوی شوی وپوش باتوان
ویك سربازان
پروك جوانان
هرپیس آقایان
باقساط ماهیانه
فقط ۲۰ تومان
I.B.S.
آی بی اس پهلوی جنب سینما امپایر تلفن ۶۲۳۹۰۰

گمشده
دختربچه چهارساله‌ای بنام طاهره آقابابائی از ۱ر۷ر۵۱ در تهران خزانه آقابکی‌ناپدیدشده و مادرش از غصه گمشده‌اش مریض و در بیمارستان بستری شده و چشم براه طفلش می ـ باشد . از کسانی که از این دختربچه اطلاع دارند و یا اطلاعی پیدا کردند خواهشمند است به تلفن ۹۶۲۰۸۱ صبح ها و ۴۲۰۳۲ عصر ها اطلاع دهند وخانواده‌ائی را خشنود سازند .
آ ـ ۱۰۹۵۵

آگهی مناقصه خرید ترانسفورماتور ولوازم فشارقوی

شرکت سهامی خانه سازی اراك خریدسیزده دستگاه ترانسفورماتور فشار قوی و چهارهزارمتر کابل فشار قوی و لوازم‌مربوطه راطبق برگ‌مشخصات که از دفتر شرکت در تهران بنشانی خیابان تخت جمشید اول ملك‌الشعراء شماره ۴۹۶ قابل تحصیل است به مناقصه میگذارد .

۱ـ محل تحویل کالا انبار شرکت در اراك و نحوه تحویل در برگ شرایط تحویل که از دفتر شرکت قابل تحصیل است قید گردیده .
۲ـ قیمتهای پیشنهادی باید همراه برگهای مشخصات و شرایط تحویل که بامضاء فروشنده رسیده باشد ضمیمه پیشنهادات گردد.
۳ـ پیشنهاد ها باید در تاریخ بیستم آبانماه (۲۰ر۸ر۵۱) تاساعت ۱۲ ظهر در مقابل اخذ رسیدبه دفتر شرکت به آدرس خیابان تخت‌جمشید شماره ۴۹۶ تسلیم گردد .
۴ـ پیشنهاد ها بعداز ظهر همان روز بازخواهد شد حضور پیشنهاددهندگان در جلسه مناقصه آزاد خواهد بود .
۵ـ شرکت دررد یك یاکلیه پیشنهادات مختارخواهد بود .
۶ـ پیشنهاددهندگان باید ضمانت‌نامه‌ای که تا تاریخ بیستم دیماه ۱۳۵۱ (۲۰ر۱۰ر۵۱) معتبر بوده واز بانك مورد قبول شرکت باشد همراه پیشنهادات خود در پاکت لاك و مهر شده تسلیم نمایند ، مبلغ ضمانت‌نامه یك‌میلیون ریال تعیین میگردد .
۷ـ پس‌از تعیین‌برنده مناقصه فروشنده باید ضمانت‌نامه‌ای معادل پنج‌درصد مبلغ پیشنهادی بعنوان ضمانت حسن‌انجام‌تعهدات‌ازبانك مورد قبول شرکت تسلیم نماید .
۸ـ حداکثر مدت بررسی‌وتعیین‌برنده‌مناقصه تاریخ بیستم دیماه ۱۳۵۱ (۲۰ر۱۰ر۵۱)خواهدبود.
۹ـ فروشنده بایستی مشخصات کامل کالا وکارخانه و کشور سازنده‌را همراه‌پیشنهاد خود تسلیم نماید .
۱۰ـ شرکت در مناقصه‌ودادن پیشنهاد بمنزله قبول اختیارات و تکالیف موضوع ماده ۱۰ آئین‌نامه شرکت که متن آن از دفتر شرکت قابل تحصیل است میباشد .

آ ـ ۵۹۶۹ ۱
مدیر اداری‌ومالی علاء مصباح

Bank Bimeh Bazarganan
وام
بانك من به نسبت موجودی پس‌انداز من
تا ۵ برابر وام میدهد
من ، در بانك بیمه بازرگانان ، « حساب پس‌انداز » دارم و همیشه سعی میکنم با کاستن از هزینه‌های زاید روزمره ، به پس‌انداز خود بیفزایم ، چون ، بخوبی میدانم هرچه بر موجودی پس‌انداز من افزوده شود، بهرهٔ بانکی قابل‌توجهی که بآن تعلق میگیرد، بیشتر خواهد شد . مهمتر از این ، میتوانم برای مصارف گوناگون مانند خرید خانه ، توسعه کسب و کار ، عروسی ، امور صنعتی و کشاورزی ، مسافرت ، خرید اتومبیل ونظایر آن ، به‌نسبت موجودی پس‌انداز خود تا ۵ برابر (تا ۳۰۰ هزار تومان) وام بگیرم . در حقیقت ، امتیازات حساب پس‌انداز بانك من ، پشتوانه اطمینان بخش زندگی من است.
بانك من
بانك بیمهٔ بازرگانان
((ب.ب.بانك))

تکلیف دبیرستانهای شبانه امشب روشن میشود

★ خریدزمین جهت تاسیس مدرسه مهمترین کاردومین دوره شوراهای آموزش و پرورش است

★شوراها باید تا تابستان ۱۳۵۳ به حد کافی مدرسه فنی و حرفه‌ای ایجاد کنند.

عصر امروز شورای آموزش و پرورش تهران جلسه‌خواهد داشت باحتمال قوی این آخرین جلسه اولین دوره شورا خواهد بود .

در این جلسه تکلیف دبیرستان های‌شبانه‌روشن خواهد شد زیرا در نظر است قسمتی از آئین نامه جدید دبیرستان های شبانه ، در سال تحصیلی ۵۱ ـ ۵۲ اجرا نشود .

طبق آئین نامه جدید ،دبیرستان های شبانه‌ای میتوانند بکار خود ادامه دهندکه مجموع قبولی های ششم متوسطه آنها ٦٠ در صدرقم ثبت نام باشد . در موردد‌بیرستان های غیر دولتی این‌رقم۹۰در صد است .

بعضی از اعضای شورا معتقدند که اگر قرار باشد این قسمت از آئین نامه فقط‌امسال نادیده‌گرفته شود باید در مورد دبیرستان های سابق باشد و دبیرستان های جدیدی که میخواهند شبانه دائر کنند باید طبق این آئین نامه رفتار نمایند .

این عده همچنین عقیده دارند که دبیرستان‌های‌شبانه‌باید هرکدام یا هر چنددبیرستان ، یکراهنمای تعلیماتی مقیم داشته باشند تا آئین نامه دبیرستان های شبانه مو به مو اجرا شود و بعدا جای بحث باقی نگذارد .

★ دومین دور

نخستین دوره شورای آموزش و پرورش تهران در نیمه اول آبان پایان خواهد یافت . قرار است دومین دوره شورای تهران طی مراسمی کار خود را آغاز کند و وزیر آموزش‌و پرورش و رجال فرهنگی در این مراسم دعوت شوند .

فقط یک نفر از اعضای‌انتخابی اولین دوره شورا برای بار دوم انتخاب شده است و بقیه اعضا از چهره های جدید هستند که در میان آنها سه بانو دیده می ـ شود .

★ خرید زمین

شوراهای آموزش‌وپرورش منطقه وظایف و اختیارات وسیعی دارند. تصویب بودجه و هر نوع هزینه و در آمد،نواحی آموزش و پرورش بر عهده این شوراها است ، همچنین شورا ها شهریه مدارس حوزه خود راتعیین میکنند وصدور اجازه تاسیس مدارس غیر دولتی یا لغو آن نیز از وظایف این شوراها است .

بدون تصویب این شورا ها توسعه مدارس صورت نمیگیرد . این شورا ها میتوانند معلم محلی استخدام کنند . همچنین میتوانند به معلمان و اعضای آموزش و پرورش منطقه خود علاوه‌برمزایای مقرر قانون استخدام کمک مالی کنند .

مهمترین کار شورای تهران در آغاز دومین دوره خودخرید زمین ،درهر نقطه‌ای که دانش آموز وجود دارد ، میباشد .

شورا باید تا تابستان آینده تعداد کثیری مدرسه راهنمائی تحصیلی مجهز به آزمایشگاه دایر کند همچنین یک طرح توسعه مدارس را که بوسیله آقای نبوی مدیر کل آموزش و پرورش‌تهران تهیه شده است، بررسی وتصویب کند . بموجب این طرح در اطراف تهران دبیرستان‌های‌بزرگی دایرخواهد شدوبجای دبیرستان های‌داخل شهر،دبستان‌و مدارس‌راهنمائی تحصیلی بوجود خواهد آمد .

دبیرستان‌های بزرگ ازمحل وام بانکی ساخته خواهد شد و اقساط‌وام از محل اجاره‌ای که‌فعلا‌پرداخت میشود وشهریه دبیرستان های دولتی مستهلک خواهد شد .

ساختمان‌دبستان ها ازمحل کمک‌شهرداری ، صرفه جوئی وبودجه مربوط صورت خواهد گرفت .

★ مدارس فنی و حرفه‌ای

شورا از هم اکنون خود را آماده‌میکندتا در تابستان۱۳۵۳ تعداد زیادی مدرسه فنی و حرفه‌ای‌از انواع مختلف‌بسازد زیرا طبق نظام جدید آموزش‌و پرورش،بعضی‌از دانش‌آموزان مدارس‌تحصیلی در پایان دوره ۳ ساله راهنمائی تحصیلی ، برحسب‌استعدادخود به‌مدارس فنی و حرفه‌ای هدایت میشوند و تا آنوقت باید به حد کافی مدرسه فنی و حرفه‌ای وجود داشته باشد .

مشکلاتی‌که‌اولین دوره‌شورا با آن روبرو بود ، کثرت بیش از حد معلم در تهران بودکه امکان هر نوع صرفه‌جوئی را خنثی میساخت ، بهمین جهت امسال معلمی از شهرستان به تهران منتقل نشد . شاید این برنامه برای یکی دو سال آینده نیز اجرا شود .

★ سومین مرحله

درجریان‌دومین دوره شورا ها ، سومین مرحله نظام‌جدید آموزش وپرورش اجرا خواهد شد یعنی دبیرستان های نظری به صورت چهار کلاسه در ـ خواهندآمد و در کلاس چهارم خودرشته‌های متعددی خواهند داشت .

یکی از اعضای اولین دوره شورا‌اعتقاد داشت که‌دبیرستان های‌چهارکلاسه‌نیزمانند قدیم‌دو امتحان نهایی داشته باشند : یکی در پایان کلاس سوم ویکی درپایان‌کلاس چهارم و امتحان نهایی کلاس سوم باید ملاک تعیین‌رشته‌کلاس چهارم‌باشد .

باین ترتیب مهمترین‌کاردوره آینده‌شورا‌صرفه‌جویی درهزینه های اداری و ایجاد هر چه بیشتر مدرسه دولتی است .

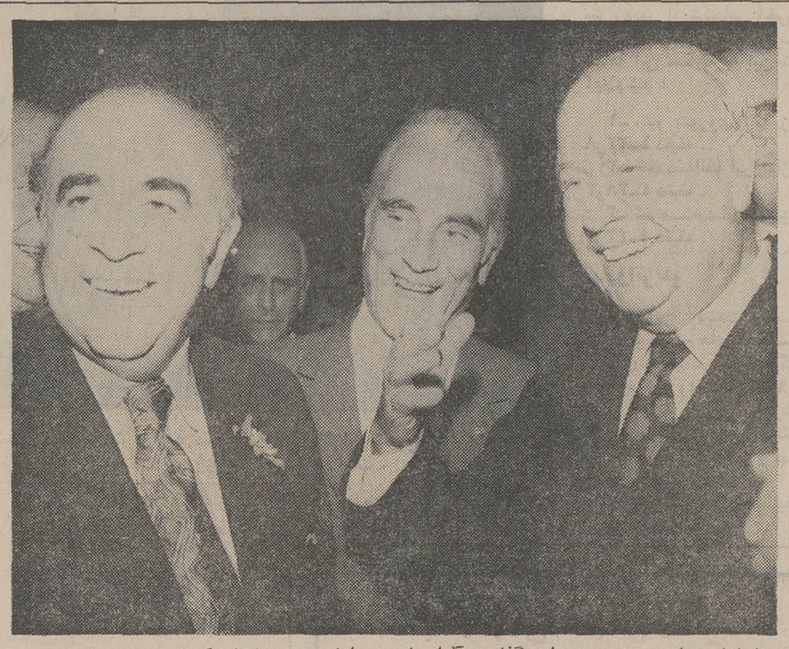

اعضای هیات صنعتی و سرمایه گذار ی‌آلمان امروز بانخست‌وزیرملاقات کردند .
عکس رئیس هیات ، سناتور دکتر طاهر ضیائی رئیس اطاق بازرگانی و صنایع و معادن ایران را در ملاقات با نخست وزیرنشان‌میدهد .

مذاکرات صنعتی و سرمایه گذاری ایران و آلمان شروع شد

* هیات اقتصادی آلمان با نخست وزیر ملاقات و مذاکره کرد

هیئت مهم اقتصادی و سرمایه‌گذاری‌آلمان‌که‌دیشب‌وارد تهران شد ، امروز مذاکرات خود را در ایران از ملاقاتی‌که با آقای هویدا نخست وزیر داشت آغاز کرد .

دراین ملاقات کلیاتی ازامکانات و موقعیت مستحکم و ثابت اقتصادی و سیاسی‌ایران تشریح شد و متقابلا‌اعضای هیئت‌آلمان آمادگی خود را برای همکاری های وسیع‌تری با ایران اعلام داشتند .

اعضای هیئت ، سپس ساعت یازده صبح با آقای خداداد فرمانفرمائیان مدیرعامل سازمان برنامه ملاقات کردند ومذاکراتی پیرامون امکانات سرمایه گذاری آلمان در برنامه‌پنجم ایران بعمل آوردند .

مقامات بخش خصوصی‌آلمان، بعداز ظهر امروز دراتاق ایران حضور پیدا خواهند کرد و با سناتور دکتر ضیائی رئیس اتاق ایران وگروهی‌ازصاحبان صنایع و سرمایه گذاران ایرانی‌ملاقات میکنند .

در این اجلاسیه بطور کلی روی چهار موضوع بحث و تبادل‌نظر خواهدگردیدکه عبارت است از : شرکت‌آلمان دربرنامه عمرانی پنجم ، سرمایه گذاری مشترک در ایران ، ایجادواحد های صنعتی برای افزایش صادرات ایران‌ویالاخره چاره‌جوئی برای توازن بین صادرات و واردات دو کشور .

ریاست هیئت‌صنایع آلمان را دکتر «هانس گونترزون» رئیس اتحادیه صنایع‌آلمان‌بعهده دارد و بقیه اعضاء را ١٦ تن از صاحبان ومدیران صنایع‌و بانک های مهم آلمان غربی تشکیل‌می دهند

در جلسه علنی امروز سنا

چند لایحه دولت تصویب شد

★ در سنا گفته شد : چکسلواکی مایل است که در اجرای برنامه پنجم عمرانی ایران ، همکاری کند .

در جلسه علنی مجلس سنا که ساعت ده‌بامداد بریاست آقای مهندس جعفر شریف‌امامی تشکیل گردید چهار لایحه تفریغ بودجه مربوط بسالهای ٤٤ـ٤٥ـ ٤٧ و ١٣٤٨ کل کشور از تصویب‌گذشت و برای اخذ رای نهائی بمجلس شورایملی فرستاده شد.

پنج لایحه دیگر برای شور اول مطرح و مورد بررسی قرارگرفت.

★ همکاری در برنامه پنجم

سناتور محسن خواجه‌نوری در نطق قبل از دستور خود ،گزارشی از سفر هیات پارلمانی ایران به چکسلواکی داد و طی آن گفت‌در ملاقات با نخست‌وزیر چکسلواکی ایشان در سخنان خود اشاره به تاریخ کهن ایران باستان نمود و گفت ملت کشور من بگذشته پر افتخار نیاکان شما احترام میگذارد وبه توسعه علم و هنر و صنعت در ایران‌نوین‌بادیده تحسین‌مینگرد وخاطره سفر شاهنشاه ایران‌برای مردم چکسلواکی فراموش نشدنی است.

در این ملاقات ،نخست وزیر چکوسلواکی‌همچنین‌گفت :پیشرفت های صنعتی و اقتصادی واجتماعی دهسال اخیر کشور ایران را کارشناسان اقتصادی و فنی ما با دیده اعجاب شاهد هستند و دولت چکسلواکی علاقمند است دراجرای برنامه پنجم عمرانی ایران ،سهمی داشته باشد و تاآنجا که‌مقدور است همکاری نماید .

★ ما سرافرازیم

سناتور محسن خواجه‌نوری‌آنگاه گفت هیئت پارلمانی ایران در این سفر، شاهد احساساتی بود که از طرف یک ملت سنت‌پرست و مترقی و پیشرو ، ابراز میشد ،ما سرافراز بودیم که در همه جا شاهنشاه آریامهر و انقلاب سنیدما وسیاست مستقل ملی ما ، مورد تکریم واحترام مردمی قرارمیگیرد که نسبت بوقایع‌سیاسی ومناسبات خود با دول مختلف با پختگی و روشن‌بینی‌خاص، قضاوت‌مینمایند. ما به دوستی با ملتی احترام میگذاریم که در دانش و علم به حد اعلای ترقی رسیده است و در فنون مختلف‌صنایع‌گوناگون ازقرن نوزدهم تاکنون به پیشرفتهای‌عظیمی نائل گردیده است . کشور ما که تشنه پیشرفت فنی است ،همکاری ودوستی چنین ملتی را گرامی میدارد .

سناتور خواجه‌نوری آنگاه از زحمات سفیرایران‌در چکوسلواکی نیز قدردانی کرد.

★ بررسی کوایح

در دستور مجلس سنا بترتیب گزارش شور اول‌لایحه موافقت‌نامه همکاری فنی بین وزارت‌کشاورزی ومنابع طبیعی ایران ووزارت کشاورزی و صنایع غذائی دولت جمهوری بلغارستان .

گزارش شور اول لایحه انتقال نیروی پایداری به ژاندارمری کل کشور .

گزارش شور اول لایحه شمول قانون‌بیمه‌های‌اجتماعی‌وبازنشستگی وتعاون افزارمندان بازنشسته یا معلول ومستمری بگیران آنان .

گزارش شور اول لایحه تقسیم عرصه و اعیان باغهای مشمول قوانین و مقررات اصلاحات‌ارضی بین مالکین وزارعین مربوط .

گزارش شور اول لایحه پروتکل درباره حفاظت ونگاهداری وتعمیر و بازرسی و تجدید و نصب‌مجدد علائم مرزی در سرحدات ایران و ترکیه ، مطرح‌شدکه پس ازتصویب برای بررسی شور دوم به‌کمیسیون ارسال گردید.

در همین‌جلسه چهارلایحه تفریغ بودجه سالهای ٤٤ ـ ٤٥ ـ ٤٧ ـ ١٣٤٨ کل کشور که مطرح و مورد بررسی قرار گرفت و پس از تصویب برای اخذ رای نهائی به مجلس شورایملی فرستاده شد و جلسه سنا مقارن ساعت دوازده ختم گردید.

نخست‌وزیر بلغارستان وارد تهران شد

«استانکوتودوروف» رئیس شورای وزیران «نخست وزیر» بلغارستان و همسرش بعد از ظهر امروزهنگام‌ورود به‌مهرآباد در آغاز یک سفر یک هفته‌ای به ایران مورداستقبال رسمی‌و گرم‌امیرعباس‌هویدا نخست‌وزیر قرار گرفتند.

همراه تودوروف یک هیئت عالیرتبه سیاسی و اقتصادی‌از جمله معاون او و رئیس کمیته برنامه‌ریزی بلغارستان ، وزیر کشاورزی و معاونان وزارتخانه های خارجه ،تجارت خارجی‌و صنایع سنگین بلغارستان به تهران آمدند.

نخستین دور مذاکرات نخست وزیران ایران و بلغارستان‌عصر امروز در کاخ نخست‌وزیری انجام میشودوهویدا وتودوروف در پایان این‌مذاکرات برای شرکت در ضیافت نخست‌وزیر به کاخ وزارت خارجه عزیمت میکنند.

مذاکرات نخست‌وزیران دو کشور بامداد فردا درسطح وسیعتری‌باحضور مقامات‌ایران وبلغارستان برای بررسی پرونده مناسبات‌و همکاریهای دوکشور، دورنما و امکانات توسعه این همکاریها در کاخ نخست‌وزیری دنبال خواهد شد و میهمانان بلغاری بامداد چهار شنبه برای دیدار سه روزه از اصفهان ، شیراز ، خارک و آبادان از تهران عزیمت میکنند.

نخست‌وزیر بلغارستان جمعه شب به تهران باز میگردد و از روز شنبه مجددا مذاکرات‌روی گزارش کارشناسان دو کشور ادامه خواهد یافت.

پیرامون مناسبات ایران و بلغارستان توجه خوانندگان‌عزیز را به مقاله صفحه ششم امروز جلب میکنیم.

سرویس سیاسی اطلاعات

مسابقه فوتبال پرسپولیس بااسلوان در زمین امجدیه انجام میشود

تیم فوتبال حرفه‌ای پرسپولیس‌که ممکن است‌«بابی‌چارلتون» بازیکن نامدار فوتبال انگلستان عهده‌دار کاپیتانی آن در روز جمعه بیست‌و هشتم مهرماه باشد در استادیوم ،امجدیه رویاروی بازیکنان تیم فوتبال «اسلوان» چکسلواکی قرار خواهد گرفت .

علی عبده مدیر عامل باشگاه پرسپولیس صبح امروز اعلام کرد: بازی روز جمعه پرسپولیس در مقابل تیم نیرومند «اسلوان» که قرار بود در استادیوم یکصد هزار نفری آریامهر انجام شود بعلت مواجه بودن با ماه مبارک رمضان و بمنظور آسایش تماشاگران در ساعت ۳ بعد از ظهر روز جمعه در استادیوم‌امجدیه برگزارخواهد شد . زیرا رفت وآمد به استادیوم صد هزار نفری آریامهر برای تماشاگران روزه‌دار بسیار مشکل خواهد بود .

هشدار پزشکان به‌اولیای اطفال

با کاهش درجه حرارت هوای تهران و شهرستانها پزشکان به والدین اطفال و کودکان توصیه میکنند که به پوشاک کودکانشان توجه بیشتر مبذول دارند .

باوجود اینکه‌هوای تهران غالبا ظهرها گرم‌است ولی در اثر وزش باد های پائیزی از بعد از ظهر درجه حرارت رو به کاهش‌میرود و این نوسانات موجب بروزبیماری های فصل میشود .

با نوسانات درجه حرارت امکان شیوع سرما خوردگی و آنژین و سایر بیماریهای فصل بین مردم خاصه کودکان فزونی یافته‌است. بهمین مناسبت مردم باید نسبت به تعویض لباس خود اقدام‌نمایند و از پوشاک ضخیم استفاده کنند و در صورت ابتلاء به سرما ـ خوردگی وآنفلوآنزا‌ازمصرف دارو های آنتی بیوتیک بدون تجویز پزشک خودداری ورزند .

یکی ازپزشکان بیماریهای‌کودکان به والدین هشدار داد بیماری گلو درد در کودکان مخصوصا آنژین را نباید سرسری گرفت زیرا در صورت ناچیزانگاشتن ابتلای‌اطفال به این بیماری عوارض خطرناکی مثل رماتیسم قلبی بیمار را تهدید میکند .

تعداد قابل توجهی آهنگهای‌اصیل‌ایرانی ساختهٔ مرحوم «برازنده» در اصفهان بدست آمد

هنوز هیچیک از این آهنگها اجرا نشده است

اصفهان ـ تعداد قابل توجهی آهنگ ساخته شده اصیل ایرانی متعلق به مرحوم‌استاد عبدالحسین برازنده نوازنده «تار» دراصفهان، در یکی از اتاق‌های منزل وی بدست آمد .

مرحوم برازنده که در اصفهان شهرت و مقام استادی موسیقی ایرانی داشت سال گذشته درسن ٦٨سالگی بدون وصیتنامه‌درگذشت و تاکنون بازماندگانش «در» اتاق کار او را بازنکرده بودند . دیروز پس از آنکه اتاق اختصاصی مرحوم برازنده بررسی شد بنا ـ باظهار جمشید برازنده فرزند بزرگ آن مرحوم که نزد پدر خود اصول‌موسیقی ایرانی را فراگرفته است ، تعداد قابل توجهی آهنگ های اصیل ایرانی که توسط آن مرحوم ساخته شده و هنوز اجرا نشده است بدست آمد .

مرحوم برازنده به آهنگ های اصیل ایرانی علاقمندی کامل داشت و طبق اظهار اطرافیانش میخواست با استفاده از قرائن و شواهد تاریخی به آهنگ های متعلق به «رودکی» و«بارید» دست یابد و در موسیقی ایرانی مورد استفاده قرار دهد .

ماهنامه قلب و عروق انتشار یافت

نخستین شماره از ماهنامه «قلب و عروق» به همت دکتر سیف‌الدین نبوی امروز انتشار یافت .

این شماره حاوی مقالات جامعی‌به‌قلم‌پزشکان ومتخصصان بیماریهای قلبی با دو مقدمه به قلم دکتر منوچهر اقبال و دکتر غلامرضا شیخ است .

مقالات این ماهنامه به زبانی ساده و قابل فهم عموم به رشته تحریر درآمده که میتواند به عنوان راهنمائی ارزنده در توجه عمومی مردم به‌بیماریهای قلبی مورد استفاده قرار گیرد.

اخبار احزاب

پیام دبیرکل اکثریت

دکتر منوچهر کلالی دبیرکل حزب ایران‌نوین به مناسبت پیروزی این حزب در انتخابات انجمن ها پیامی برای اعضاء حزب و طبقات مردم فرستاد . دبیر کل حزب اکثریت در این پیام گفته است: «پیروزی‌ما در انتخابات انجمنها ، آزمایش دیگری بود برای حزب تا اطمینان حاصل کند که زحمات و خدمات شبانه‌روزی دولت هویدا و سایر اعضاء آن مورد اقبال عموم قرار گرفته است . بهمین مناسبت ضمن‌تقدیم بهترین درودها‌به همه‌هموطنان، تقاضا دارم با این انجمن ها و شوراها که سرنوشت‌شهر و دیار شما و کار آموزش فرزندان شما را بعهده دارند همکاری کنید از آنها مسئولیت بخواهید و ناظرسختگیری در کارشان باشید .

آئین‌نامه انضباطی اقلیت

دیشب دفتر سیاسی حزب مردم بمدت۲ ساعت‌تشکیل جلسه داد و ضمن بحث و گفتگوی مفصل، تصمیمات جدیدی اتخاذ گردید .

از جمله مسایلی که در دفتر سیاسی حزب اقلیت مطرح شد موضوع تدوین آئین‌نامه مربوط به اداره فراکسیونهای پارلمانی و رعایت انضباط حزبی بود در این باب پروفسور یحیی‌عدل رئیس کل حزب مردم چنین اظهار نظر کرده است : «مسئله رعایت انضباط و معتقد بودن باصول و ضوابط رهبری حزب امری است بسیار روشن که همه افراد وابسته‌به حزب چه‌سناتور ها و چه‌نمایندگان مجلس و چه اعضای دیگر بایدآنرا محترم شمرده ورعایت نمایند . رویهم رفته حزب دینی به گردن منتخبین خود دارد و اعضاء حزب باید در ادای این دین فقط متکی به رعایت انضباط و ضوابط حزبی باشند .»

در پایان جلسه دفتر سیاسی کمیسیونی مامور تهیه آئین‌نامه مذکور شد .

خبرهای کوتاه

برنامه پنجم‌درفراکسیون حزب ایران نوین

برنامه عمرانی پنجم ، ساعت چهار بعد از ظهر فردا در جلسه عمومی گروه پارلمانی حزب ایران نوین که درمحل سازمان جوانان این حزب تشکیل میشود، مطرح‌خواهد شد در این جلسه آقای فرمانفرمائیان مدیر عامل سازمان برنامه و کارشناسان وطراحان برنامه عمرانی‌پنجم نیز حضور خواهند داشت اصول و رئوس‌برنامه‌عمرانی پنجم مورد بحث قرارخواهد گرفت و پس از توضیحاتی که مدیر عامل سازمان‌برنامه خواهد داد ، نمایندگان‌عضو گروه پارلمانی نظریات و پیشنهادات خود را مطرح خواهند ساخت .

کمیسیون مبارزه با آلودگی محیط

کمیسیون مبارزه با آلودگی محیط‌مجلس‌سنا دراجلاسیه جدید ، بامداد امروز تشکیل گردید . در این جلسه یکبار دیگر سناتور دکتر جهانشاه صالح بسمت رئیس کمیسیون انتخاب گردید .

سناتوردکتر احمدسیدامامی بسمت نایب رئیس ـ سناتور محسن خواجه نوری بسمت مخبر وسناتور مهندس‌جمال گنجی بسمت منشی‌کمیسیون انتخاب شدند .

موسیقی ایرانی در الجزایر

ارکستر بزرگ ساز های ملی تالار رودکی بمدت یک هفته برای اجرای آثاری از موسیقی ملی ایران به الجزایر دعوت شده است . این دعوت از طرف مسئولین فستیوال موسیقی شرق که در الجزایر برگزار می شود ، بعمل آمده است . فستیوال موسیقی شرق در الجزایر دو شب از برنامه خودرا به موسیقی اصیل‌ایرانی اختصاص داده است . این ارکستر به سرپرستی فرامرز پایور عازم الجزایر است و پریسا ، انسانه و نادر گلچین ضمن سایر برنامه ها آوازهای ایرانی‌را اجرا خواهند کرد

ذیحساب جدید

بدستور وزیر دارائی آقای فیروز ملک‌پوربسمت ذیحساب وزارت دارائی در وزارت اطلاعات منصوب شد.

بازگشت وزیر اقتصاد

آقای هوشنگ انصاری وزیر اقتصاد که برای شرکت درهشتمین اجلاسیه کمیسیون مشترک وزیران ایران و رومانی به آن کشور عزیمت کرده بود دیشب به تهران باز گشت.

وی در بخارست موفق به انعقاد یک قرارداد جدید شد که ۵۳ در صد حجم مبادلات دو کشور را بالا خواهد بود.

جشن سالگرد تاسیس راه‌آهن

بمناسبت چهل و پنجمین سالگرد تاسیس راه آهن دولتی ایران دیشب جشن باشکوهی در سالن شرقی راه آهن برپا بود . وزیر راه عده‌ای ازمعاونین وزارتخانه ها ،مدیران کل و گروهی از شخصیت های مملکتی با بانوانشان در این جشن حضور یافته بودند و چند تن از هنرمندان برنامه اجرا کردند .

غرفه توریستی ایران در نمایشگاه آلمان

غرفه ایران در نمایشگاه بین‌المللی‌توریستی«آفن‌بورگ» آلمان ، بعنوان غرفه نمونه قاره آسیا شناخته شد . این غرفه که از جانب سازمان جلب سیاحان ترتیب یافته موردبازدیدوزراء ونمایندگان مجلس و شهردار«آفن‌بورگ» و رجال اقتصادی و دهها هزار نفر از مردم آلمان قرار گرفت .

مدیران غرفه‌های نمونه قاره‌ها در برنامه ویژه‌ای‌که با حضور نمایندگان‌مطبوعات و رادیوتلویزیون وشخصیت های برجسته آلمانی در سالن‌توریستی‌نمایشگاه‌برگزار شد شرکت کردند و مسئول غرفه جهانگردی ایران مدت ۱۰ دقیقه درباره جاذبه های توریستی ایران سخنرانی‌کرد

شرکت دراجلاسیه یونسکو

صبح امروز آقای دکتر شاپور راسخ معاون سازمان برنامه و رئیس مرکز آمار ایران‌برای‌شرکت دراجلاسیه سالیانه یونسکو عازم پاریس شد.

اجلاسیه امسال یونسکو در این هفته در شهر پاریس افتتاح میشود.

سخنرانی در روتاری

آقای پروفسور همفری ، پنجمین برنده مدال شهبانو در رشته تحقیقات سرطان، ساعت یک بعدازظهر سه‌شنبه (فردا) درجلسه‌هفتگی کلوب روتاری شمال که در هتل انترکنتی نتال‌تشکیل میشود، درباره‌تشخیص‌ودرمان‌بیماری سرطان سخنرانی میکند.

انتخابات اتحادیه کارکنان دولت

انتخابات ارگانهای اداری اتحادیه کارکنان دولت انجام شد و در نتیجه ۳۹ نفر از کاندیداها مسئولیت مختلف اتحادیه را بعهده گرفتند .

در این انتخابات که در جلسه اخیر اتحادیه کارکنان دولت بعمل آمدآقای علی‌اصغروزیری بسمت دبیر کل و بانو پریوش سرخوش (نماینده مجلس شورایملی) بعنوان مشاور عالی و آقای سیاوش سیروس‌بسمت مشاور مطبوعاتی و امور استخدامی انتخاب‌شدند وآقای نصرالله موقر و بانوان‌شرافت مجدتیموری ـ هاجرکیاندوست‌ـ فاطمه بیانی و ناهید عبادی بسمت معاونین شورایعالی و آقای عبدالله ابهری بسمت رئیس دبیرخانه انتخاب شدند.

اعضای هیات مدیره اتحادیه نیز ۱۸ نفر بشرح زیرند :

آقایان غلامحسین فرجاد ـ اشرف‌غفارپور ـ ابراهیم‌روشن‌ـ مجید مینا سازی ـ امان‌الله سلطانی ـ حسن مجد و بانوان فاطمه طباطبائی‌ـ طیبه ریاضت وآقایان عبدالله ابدی‌ـ غلامرضا کرمانی‌ـ یدالله الماسی‌ـ موسی سیگارودی ـ رضا فتاحی ـ نوری ـ تقی مدنی و خانم آذر فرهمند وآقای حسین‌طهماسبی مقدم .

اعضای سازمانهای اتحادیه کارمندان نیزبدین‌ترتیب انتخاب شدند .

برای سازمان زنان خانم سرور اعظم خواجه نوری ـ حسین مشیریان و در سازمان گروه یک آقایان یحیی شیخان و فضلعلی عاشری و خانم نبات شیخان .

برای سازمان استانو شهرستان نیزآقای‌کامبیزکبیری و بانوان ناهید بیکدلی‌ـ فرشته آل مذکور و نیمتاج شیمی و در سازمان‌بازنشستگان ووظیفه بگیران خانم کتایون مسکرزاده و آقایان علی پناه شریعتی و ناصر حاج علی‌اکبری انتخاب شدند .

گاوداری ها بخارج شهر منتقل میشوند

بموجب دستوری که از طرف شهرداری پایتخت صادر گردیده ، کلیه صاحبان گاوداریها موظفند ظرف یکماه حوزه فعالیت خود را به خارج از شهر منتقل نمایند .

در اجرای این دستور ظرف یک هفته اخیر ١٤ واحد گاوداری که در منطقه ٥ شهرداری فعالیت داشت به خارج ازمحدوده شهری منتقل گردید .

امروز یک مقام‌آگاه درشهرداری تهران اعلام کرد :

وجود موسسات‌گاوداری درداخل شهر موجب آلودگی هواوآلودگی محیط می شود . باین جهت دستور داده شده است که اینگونه موسسات به خارج از شهر انتقال یابند . برای این منظور در نقشه جامع شهر همانگونه که برای واحد های صنعتی مراکز خاصی در نظر گرفته شده است . برای اینگونه فعالیتها نیز مناطقی در خارج‌از محدوده پیش بینی‌گردیده خبرنگار ما در گزارش خوداضافه کرده است :

ماموریت در تهران ـ سید محمد عثمان‌شندی‌نخستین‌سفیر اکرادیته‌کشور افریقائی سودان در دربار شاهنشاهی عصر دیروز به تهران آمد. عکس‌وی، همسر ودوفرزندش‌را به‌اتفاق فریدون انصاری عضو تشریفات وزارت خارجه که‌ازآنها در مهرآباد استقبال کرد نشان میدهد. مناسبات سیاسی‌میان‌ایران و سودان چند ماه قبل برقرار گردید .

ماموریت در تهران ـ سید محمد عثمان‌شندی‌نخستین‌سفیر اکرادیته‌کشور افریقائی سودان در دربار شاهنشاهی عصر دیروز به تهران آمد. عکس‌وی، همسر ودوفرزندش‌را به‌اتفاق فریدون انصاری عضو تشریفات وزارت خارجه که‌ازآنها در مهرآباد استقبال کرد نشان میدهد. مناسبات سیاسی‌میان‌ایران و سودان چند ماه قبل برقرار گردید .

پیش بینی هوا

هوای سواحل مازندران نیمه ابری در بعضی ساعات ابری همراه با بارندگیهای پراکنده ، هوای استانهای آذربایجان و شهرستانهای غربی ایران و شمالی‌استان خراسان کمی ابری گاهی نیمه ابری ، هوای تهران کمی ابری در بعضی‌ساعات نیمه ابری . هوای بقیه‌نقاط ایران‌وجزایرتنب و ابوموسی صاف تا کمی ابری و گرد و غبار پیش بینی میشود ـ حداکثر درجه حرارت دیروز تهران ۳۰ وحداقل ١٦درجه بوده است گرم ترین نقطه در ٢٤ ساعت گذشته اهواز با حداکثر ۳۹ و حداقل ۱۸ درجه خنک ترین‌نقطه‌همدان و کرمان با حداکثر ٢٦ و حداقل ۳درجه بالای صفر بوده است .

اخبار ، رویداد ها ، شنایعات و گفتگو ها در بازار سیاست

رادیو بغداد از ده شب قبل بطور ناگهانی به قطع برنامه فارسی خود اقدام کرد و این اقدام موجب شگفتی محافل سیاسی است . گو آنکه لحن گفتار های رادیو بغداد درچند شب اخیر درحمله به ایران تا حدودی تعدیل‌شده‌بود معذالك گفتار ها و دشنام های پخش فارسی این رادیو همچنان‌ادامه داشت . اما از دوشب‌قبل گفتار های فارسی رادیو بغداد بکلی قطع‌و جای آنرا گفتار هائی به زبان عبری گرفته‌ـ هنوزمعلوم نیست این وضع آیا بدین ترتیب پایدار خواهد ماند یانه و از همین رو منابع سیاسی تهران از ابراز هرگونه‌اظهار ـ نظری در این زمینه خودداری می کنند .

***

هرروز که از دیدار رسمی شاهنشاه و شهبانو از اتحاد جماهیر شوروی سوسیالیستی می‌گذرد‌تفسیر های رادیوسمسکو در تحلیل از مناسبات ایران و شوروی لحن گرمتری بخودمی گیرد .

رادیو مسکو از چند شب‌قبل از‌آغازسفر اعلیحضرتین‌تاکنون بدون استثنا همه شبه تفسیر های طولانی و متعددی از گسترش دلپذیرمناسبات‌ایران وشوروی «در پرتو مجاهدات رهبران دو کشور» پخش می‌ کند و این گفتار ها درمحافل سیاسی تهران و پایتخت های منطقه اینك مورد بحث است .

***

در بازگشت شاهنشاه از سفر شوروی ، وزیر خارجه سفرای جدید ایران در چند پایتخت را به حضور همایونی معرفی‌خواهد کرد .

برای پست سفارتخانه های‌ایران در کانادا ،آرژانتین،یوگسلاوی ، تونس ، هند و مالزی و تایلند سفرای جدیدی انتخاب شده‌اند که چند تن آنان احتمالا در ماه جاری معرفی خواهند شد .

***

باورود نخستین سفیراکرادیته سودان در دربار شاهنشاهی نخستین‌قدم عملی‌درراه‌برقراری مناسبات سیاسی میان تهران و خرطوم برداشته شد . با آنکه خرطوم در شرایط حاضر به تاسیس سفارت جداگانه‌ای در تهران تصمیم نگرفته معذالك سفارت مصمم به تاسیس سفارت در پایتخت سودان است .

برای نخستین سفیر ایران در سودان که اینك در تهران شاغل پست مهمی در وزارت خارجه‌است،تقاضای «اگرامان» گردیده ووی از جمله‌سفرائی است که احتمالا ماه آینده معرفی خواهد شد.

***

انتخاب یك‌قائم مقام‌وده‌معاون برای دبیر کل حزب‌ا کثریت مورد بحث و گفتگوی محافل حزبی است . ناظران سیاسی معتقدند وجود ده همکار ، در کنار منوچهر کلالی که همه عنوان معاونت را دارند نشانه گسترش برنامه های حزب و تقسیم کار و مسئولیت است . اما آنچه موجب تعجب ناظران حزبی گردیده‌راه‌نیافتن‌بانوان حزبی در کادر رهبری حزب است باین مفهوم که بین ۱۰ معاون ویك قائم‌مقام دبیر کل حتی چهره یکی از بانوان حزبی بچشم نمی خورد .

***

بدنبال‌دیداردو هیئت‌بازرگانی وفنی کمپانی های هواپیماسازی آمریکائی لاکهیدو داکلاس ، سازنده هواپیما های بزرك‌جثه «ال ـ ۱۱ـ۱۰»و«دی ـسی‌ـ۱۰» اینك هیئت فنی و بازرگانی کارخانه معظم بوئینك سازنده جمبوجت «۷٤۷» برای «بازار ـ گرمی»به تهران‌آمده‌وسرگرم گفتگو بامقامات هواپیمائی‌ملی ایران است در حالی که هما نسبت به خرید هواپیما های بزرك جت همچنان بی تصمیم است .

قرار مجرمیت مسئولان شرکت منحله تعاونی وتوزیع گوشت گوسفندی صادر شد

بازپرس دادسرای تهران قرار مجرمیت مسئولان شرکت منحله تعاونی‌تهیه‌و توزیع‌گوشت گوسفندی تهران و حومه را صادر کرد .

پرونده تخلفات مسئولان این شرکت بدنبال بازرسی بازرسان شاهنشاهی ، سال گذشته‌توسط‌آقای‌دکتر‌عبدالعظیم ولیان وزیرتعاون‌و‌امور‌روستاها برای تعیین‌تکلیف به‌دادگستری فرستاده شده بود .

بازرسان شاهنشاهی در گزارش خود اعلام کردند که بی‌نظمی هائی در نحوه فعالیت این شرکت وجود دارد و این گزارش توسط حسابداران‌قسم خورده مورد بررسی قرار گرفت و چون سوء جریاناتی‌در کار این شرکت مشاهده شد پرونده مجددا‌ازطرف‌حسابرسان قسم خورده وزارت دارائی بررسی و سپس وزیر تعاون و امور روستاها با توجه به گزارشات موجود شرکت‌تعاونی تهیه و توزیع گوشت گوسفندی تهران و حومه را منحله اعلام کرد وپرونده‌را جهت رسیدگی به تخلفات به دادگستری‌احاله داشت .

خبرنگار ما اضافه میکند قرار مجرمیت مسئولان این شرکت به تائید دادستان تهران نیز رسیده و جهت رسیدگی به دادگاه احاله شده است .

برای مبارزه باتورم پرونده های راکد

تا دو سال قبل حتی نخست‌وزیران نمی‌توانستند راجع به‌اسناد ومدارک‌زائددولتی تصمیم بگیرند

تصمیم گیرندگان

سازمان اسناد ملی ایران یک رئیس دارد که زیر نظر شورای سازمان به انجام وظیفه خواهد پرداخت . اعضای این شورا نیز از وزرای امور خارجه و فرهنگ و هنر ـ دادستان کل ـ دبیر کل‌سازمان امور اداری و استخدامی کشور ـ دادستان دیوان محاسبات و دونفر از اشخاص متبحر در فرهنگ و تاریخ ایران که به پیشنهاد وزیر علوم و آموزش عالی و تصویب هیئت وزیران برای مدت سه سال انتخاب می‌شوند ، تشکیل شده است .

و اعضای همین شورا هستند که درباره میلیون‌ها فقره پرونده راکد زائد تصمیم نهائی را می‌گیرند .

شیوه امحاء اوراق زائد

بموجب آئین‌نامه‌ای که اخیرا به تصویب رسیده و برای اجرا به ادارات دولتی ابلاغ شده است وزارتخانه‌ها و موسسات دولتی و وابسته به دولت موظفند براساس دستورالعمل‌های سازمان اسناد ملی ایران پس از ارزشیابی اسناد و اوراق راکد خود ، آن میزان اوراق و اسنادی را که از لحاظ اجرای وظایف و مسئولیت‌های قانونی و نیز حفظ حقوق افراد مورد استفاده و قابل استناد ندانند تعیین و صورت اسناد و مدارک مختلف را تهیه و برای بررسی واتخاذ تصمیم نهائی بشورای سازمان اسناد ملی ایران تسلیم کنند . شورا بنوبه خود فهرست‌ها و جداول زمانی اسنادی را که برای امحاء پیشنهاد میشود باحضور نماینده تام‌الاختیار وزارتخانه یا موسسه مربوطه و با توجه بکلیه جوانب و شرایط و مقررات و موازین قانونی مورد بررسی قرار میدهد و اخذ تصمیم میکند.

میلیونها سند و مدرک دولتی نابود میشود

گزارش از : محمد علی فروغی
تنظیم از : گروه گزارشگران روزنامه اطلاعات

میلیون‌ها فقره پرونده و میلیاردها برگ اسناد و مدارک بی‌مصرف دولتی بار سنگین و حجیمی است که بر گرده سازمان‌های اداری کشور ما سنگینی میکند ....

این همه پرونده و سند‌ومدرک بلاتکلیف ومزاحم زائیده چندماده از قانون مجازات عمومی ایران است که مجازات کسانی را که اوراق دولتی‌را بهرعنوان وترتیب نابود کنند، تعیین کرده است.

مواد ۱۱۴تا۱۱۶ قانون‌مجازات عمومی را که در این مورد بحث میکند عینا نقل میکنیم :

ماده ۱۱۴ـ هرگاه بعض یا کل نوشتجات یا اسناد یا اوراق یا دفتر یا مطالبی که در دفاتر ثبت و ضبط دولتی مندرج یادراماکن دولتی محفوظ یا نزداشخاصی‌که رسما مامور حفظ آنها هستند سپرده شده یا معدوم یا تخریب شود دفتردار و مباشر ثبت‌وضبط اسناد و سایر اشیاء که بواسطه غفلت آنها جرم مذکور وقوع‌یافته بحبس تادیبی از ششماه الی‌سه سال محکوم خواهند شد .

ماده ۱۱۵ ـ مرتکبین‌هریک از انواع و اقسام جرم‌های مشروح در ماده فوق هرگاه غیر از مستحفظین باشند محکوم به‌حبس مجرد از سه الی شش سال خواهند گردیدو اگر خوداماانتدار مرتکب یکی از جنایات فوق‌الذکر شود به حبس با اعمال شاقه از سه الی ده سال خواهد بود .

ماده ۱۱۶ـ درصورتیکه‌مرتکب‌عنفا مهر را محر نموده یا بشکند ، یا نوشتجات را برباید و یا معدوم کند ، بحبس با اعمال شاقه از شش‌تا دوازده‌سال محکوم خواهد گردید و این مجازات مانع از اجرای مجازات‌هرجنحه وجنایتی که از قهر و تشدد حاصل شده نخواهد بود .

گورستان کاغذ باطله

وجود این مواد گنگ و نارسا سبب‌شده‌اززمان‌تصویب قانون مجازات عمومی تا سال ۱۳۴۹ که قانون‌تاسیس سازمان اسناد ملی ایران به تصویب مجلسین رسید و حتی تا زمان حاضر هیچ مقام دولتی(ازشخص نخست‌وزیر گرفته تایك مستخدم‌جزء)نتواند در مورد حتی یك برك از اوراق زائد دولتی تصمیم بگیرد . چه چپ نگاه کردن‌به‌یك ورق پاره بی‌ارزش دولتی همان‌ومتهم‌شدن به جنایت » و متعاقبا‌محکومیت به چند سال زندان همان .

بدین لحاظ در جریان گذر ماهها و سالها ، اوراق و اسناد زائد و غیر زائد دولتی دربایگانی های جاری‌وراکد ادارات‌انباشته شدوشدتادر تعدادی از سازمان های دولتی کار به سرحد انفجار قسمت بایگانی رسید ! برای احتراز از این انفجار راه حلی موقتی اندیشیده شد . بموجب این راه‌حل آن مقدار از اسناد و اوراق که بنظرمیرسیدمختومه و یا زائد است ،در کیسه های بزرك ریخته شد و در انبار هایی که غالبا جدا از وزارتخانه یا موسسه‌دولتی‌قرارداردواستیجاری است انبار گردید .

این بایگانی های راکدخلاف اصول علمی نیز به مرور زمان انباشته و انباشته تر شدند تا جائیکه امروز درکنار اغلب وزارتخانه هاوسازمان های‌دولتی یك انبار اسناد و اوراق‌بایگانی راکد وجوددارد که دولت‌برای نگهداری و اداره آن ها مجبور است سالانه میلیونها ریال‌اعتبار خرج کند . از طرفی چون‌اوراق پرونده های این بایگانی ها که شامل مدارك ـ ته‌سوش ها ـ کوپن ها ـ رونوشت های‌اضافی ـ کپی اسناد و .... است خلاف اصول علمی بایگانی شده‌امکان مراجعه به بایگانی و پیدا کردن رونوشت یك سند یك پرونده موجود نیست بهمین جهت میتوان گفت، این بایگانی ها به گورستان کاغذ باره ها شبیه ترند تا به‌بایگانی های راکد !

چاره‌اندیشی !

برای رفع این مشکل ، دولت از چند سال قبل به‌چاره‌اندیشی پرداخت و سرانجام راه نجات از این وضع را در تشکیل یك سازمان‌ویژه یافت. دراردیبهشت ماه سال ۱۳۴۹ مجلسین لایحه پیشنهادی دولت را برای تشکیل این سازمان که‌سازمان‌اسنادملی ایران‌نام گذاری‌شده‌بود، تصویب کردند .

در ماده اول قانون تشکیل سازمان اسناد ملی ایران‌وظایف آن‌به‌شرح زیر ذکر شده‌است.

«جمع‌آوری و حفظ اسنادملی ایران در سازمانی واحد ـ فراهم آوردن شرایط وامکانات‌مناسب برای دسترسی عموم به این اسناد ـ صرفه‌جوئی درهزینه‌های اداری و استخدامی از طریق تمرکزپرونده‌های‌راکدوزارتخانه ها وموسسات دولتی ووابسته به دولت‌وامحاءاوراق زائد که‌شامل کلیه اوراق ـ مراسلات ـ دفاتر ـ پرونده ها ـ عکس ها ـ نقشه‌ها ـ کلیشه ها ـ نمودارها ـ فیلم‌ها ـ نوارهای ضبط صوت و سایر اسنادی است که در دستگاه دولت تشکیل شده یا به‌دستگاه دولت رسیده و یا بطور مداوم‌و غیر مداوم در تصرف دولت بوده است و از لحاظ اداری . مالی. اقتصادی . قضائی . سیاسی . فرهنگی.علمی.فنی‌وتاریخی‌ارزش نگهداری دائمی نداشته باشد.

کار دشوار

همچنانکه گفته شد ـ تا سال ۱۳۴۹ هیچگونه مجوزی برای محو اسناد و مدارك زائد دولتی وجود نداشت . و تنها وزارت پست و تلگراف‌و تلفن بود که طبق یك تصویب‌نامه هیئت وزیران میتوانست‌پاره‌ای از اوراق زائد و مثلا نسخه اصلی تلگراف ها را پس از یکسال بموجب مقررات پستی بین‌المللی معدوم کند .

این نارسائی سبب شده‌که از تقریبا ۶۰ سال پیش‌میلیون ها فقره پرونده راکد مختومه که ارزش نگهداری ندارد ، در ادارات‌وانبار های آنهاروی هم انباشته شود . صرفنظر از تمام زیان های این سیستم نگهداری اسناد زائد ، زیان اصلی به بایگانی های جاری وارد میشود زیرا وجود آن پرونده های بی مصرف نظم بایگانی های اصلی را بر هم میزند و کارهای جاری‌سازمان های دولتی را با اخلال مواجه می کند .

پس از آنکه در اردیبهشت ۱۳۴۹ قانون تصویب سازمان اسناد ملی ایران به تصویب رسید ، برای مبارزه با مشکل تراکم اسناد و مدارك راکد و زائد دو راه حل پیش‌بینی‌شد.

این دو راه حل که بهم پیوسته‌اند راه حل هایی‌هستند که سایر کشور های دنیانیز از سال ها قبل برای مبارزه با تراکم پرونده‌به آنهامتوسل شده‌اند .

با استفاده از راه حل اول مقررات و روش خاصی تدوین میشود و یك مرجع مرکزی صلاحیت دار که فعلا همین مرکز اسناد ملی ایران است با اتکاء بر این مقررات و روش ها ، کلیه اوراق و پرونده های بی ارزش وزارت خانه ها و سازمان های دولتی و وابسته به دولت را تعیین و معدوم‌می کند

در دنیا مرسوم است و در ایران نیز به همین‌ترتیب عمل خواهد شد که قسمت اعظم این اوراق زائد را لزومامنی‌سوزانند ، بلکه برای مقوا سازی مورد استفاده قرار میدهند . و فقط آن مقداراز اوراق زائد را که محرمانه است و یا با مصالح دولت ویا منافع مردم بستگی دارد ، می سوزانند .

راه حل دوم ایجاد یك‌مرکز بایگانی راکد است‌باین‌ترتیب که کلیه بایگانی های راکد وزارت خانه ها و موسسات دولتی به یك مرکز بزرك بایگانی راکد که دارای‌انبار های مناسب و مجهز و درعین حال ارزان قیمت است انتقال داده می شود . اوراق دولتی در این بایگانی که مجهز به وسائل ایمنی هم هست‌از گزند رطوبت و آتش سوزی و گرد و خاك درامان خواهد بود .

کار مرکز بایگانی راکد این است که بعد از آنکه اوراق و پرونده های زائد را در ادارات دولتی جدا کردند ، آن مقدار از پرونده های راکد را که هنوز مورد نیاز دولت است و باید نگهداری شود بطور موقت و برای مدت‌زمانی معین نگهداری می کند پس از انقضای این‌مدت‌و بهنگامی که‌پرونده‌ها‌مشمول‌مقررات‌مرور زمان قانونی شد ، آنها را معدوم به شرحی که فوقا گذشت معدوم می سازد. اما آن دسته از اوراق ـ اسناد و مدارك که جنبه‌تاریخی‌دارند، بهیچوجه معدوم‌نمیشوند بلکه ازآنهادرمرکزی که به‌آرشیو اسنادملی‌موسوم است مراقبت خواهد شد .

این مرکز که احداث آن پیش‌بینی شده مجهز به آخرین وسائل مدرن ومنجمله دستگاههای تهیه و مطالعه میکروفیلم خواهد بود وروزی که آغاز به کار کند ، یکی از کمبود های مادر زمینه‌حفظ اسنادومدارك تاریخی‌کشورمان مرتفع خواهد گردید .

از طرفی ، سازمان اسناد ملی ایران اکنون با همکاری وزارتخانه هاو موسسات دولتی و یا وابسته به دولت، سخت دست‌اندر کار تفکیك اسناد و مدارك زائد دولتی از ۶۰ سال پیش به این طرف است . روزی که کار این تفکیك پایان پذیرد انبوهی پرونده، سند و مدرك زائدو بلااستفاده یا به مصرف تهیه مقواخواهد رسید و یا به شعله های‌آتش سپرده خواهد شدتابارسنگین و حجیمی که اینك بی‌دلیل وبردوش سازمان های دولتی قرار گرفته برداشته شود و وضع نابسامانی که سه ماده از یك قانون بوجود آورده به سامان برسد .

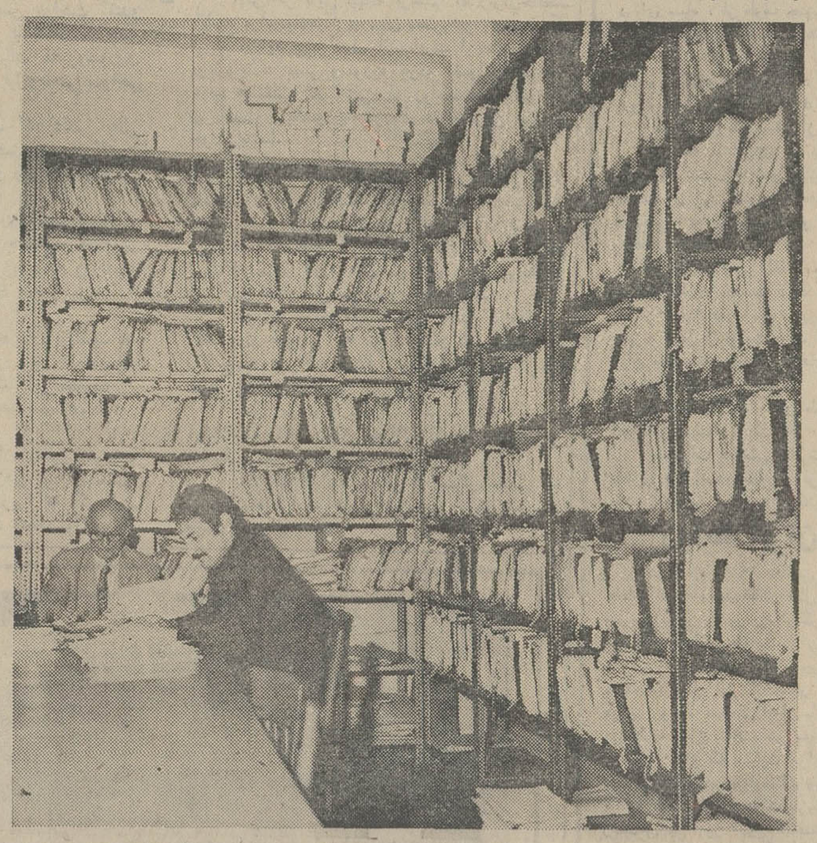

در قفسه ها دیگر جای‌خالی برای پرونده‌های راکد نیست ، لاجرم پرونده ها را داخل گونی ها تلنبار کرده‌اند و به زیر زمین ها نقل مکان داده‌اند . در بعضی ادارات حتی راهروها انباشته از پرونده های حاوی اسناد و مدارك زائد است ...

پذیرش دانشجو
برای‌دوره های‌برنامه نویسی کامپیوتر
COBOL, R.P.G
مرکز آموزش دی . پی . اس
نشانی ـ پشت سفارت‌شوروی ـ خیابان غزالی
شماره ۷۰ تلفن : ۴۹۵۳۰ (بعد از ظهرها)

آغاز هفته چهارم نمایش‌درسینما
پارامونت
وقتی پرستار بچه جوان و فوق‌العاده خوشگل باشد لقمه لذیذی خواهد بود برای گرسنه ها . . . .
مخصوصاکه پرستاربچه حاضر بهرگونه فداکاری‌باشد ...

و بدین ترتیب تماشای این فیلم برای اشخاص کمتر از ۱۸ سال ممنوع است

آگهی استخدام

ژاندارمری کل کشور به منظور تکمیل کادرافسری ژاندارمری کل و مترجمی‌مرزبانیهادر سال جاری‌تعدادی داوطلب واجد شرایط را از طریق آزمایش ورودی‌برای‌طی دوره پنجم آموزشگاه افسری استخدام مینماید .

۱ـ تابعیت ایران

۲ـ متدین به یکی‌ازادیان رسمی (اسلام ـ مسیحی ـ زرتشتی ـ کلیمی)

۳ـ حداقل سن ۱۸ سال تمام و حداکثر سن۲۵ سال تمام . داوطلبانی که خدمت زیر پرچم را انجام داده‌اند حداکثر سن ۲۶ سال تمام خواهد بود .

۴ـ حداقل قد از ۱۶۰ سانتیمتر کمتر نباشد.

۵ـ دارا بودن گواهینامه دوره کامل متوسطه‌در یکی از رشته های ادبی ـ طبیعی ـ ریاضی ودرشرایط مساوی کسانیکه آشنائی بیشتر به زبان های انگلیسی ـ روسی ـ عربی ـ ترکی ـ اسلامبولی ـ داشته باشند ارجحیت خواهند داشت .

۶ـ دارا بودن صحت مزاج و تناسب اندام ـ طبق گواهی اداره بهداری ژاندارمری کل کشور.

۷ـ نداشتن پیشینه سوء و معروف بودن به فساد اخلاق وعقیده و عدم محکومیت به جنایت و جنحه‌که موجب محرومیت دائم از خدمت دولتی باشد ضمنا داوطلبین میبایستی مجرد باشند .

۸ـ مدت تحصیل‌در آموزشگاه افسری‌ژاندارمری هیجده ماه خواهد بود .

۹ـ دانشجویان آموزشگاه افسری در مدت تحصیل در آموزشگاه شبانه‌روزی بوده و کلیه مخارج آنان از قبیل خوراک ـ پوشاک ـ مسکن ـ لوازم تحصیل به عهده ژاندارمری کل کشور خواهد بود و در مدت تحصیلی ماهیانه از ۲ حقوق مبنا (دو هزار وپانصد ریال) طبق قانون استخدام نیرو های مسلح شاهنشاهی استفاده خواهند نمود .

۱۰ـ دانشجویانیکه دوره آموزشگاه افسری رایا موفقیت طی نمایند به درجه ستوان سومی مفتخر و حقوق و مزایا و ترفیعات بعدی آنان برابر مقررات استخدام نیرو های مسلح شاهنشاهی خواهد بود.

۱۱ـ داوطلبان باید تا اول آبان ماه سال جاری باستثنای ایام تعطیل همه روزه از ساعت ۷ صبح الی ۱۳ با در دست داشتن اصل گواهینامه و شناسنامه‌و چهار قطعه عکس برقی ۴×۶ به نشانی (خیابان پهلوی ـ ونک ـ آموزشگاه افسری ژاندارمری) جهت ثبت‌نام مراجعه نمایند .

تبصره ـ داوطلبانی‌که بعد از خاتمه وقت اداری مراجعه نمایند از ثبت‌نام آنان خودداری خواهد شد.

م‌الف ۱۰۹۳۸ ژاندارمری کل کشور

آگهی استخدام رسمی

سازمان ترویج وزارت کشاورزی و منابع‌طبیعی طبق مفاد قانون استخدام کشوری ۳۰ نفر را که‌دارای گواهینامه سال ششم ابتدائی باشند از طریق امتحان ومسابقه در گروه موقت شغلی یک به عنوان راننده برای خدمت در مراکز ذیل استخدام میکند .

برای هر یک از فرمانداریهای کل ایلام و سمنان وشهرستان فیروزآباد(۲ نفر) برای هر یک ازمراکز ذیل استان مرکزی . تهران . شاهرود . بیرجند . تربت‌حیدریه .نیشابور .میاندوآب. طوالش . تبریز . هشترود . اهواز . دزفول . دشت میشان . وسمیرم. جیرفت. ملایر . قروه . بانه. لرستان . فسا . بروجن. نهاوند . شاهی و قصر شیرین ۱ نفر .

کسانی که دارای یکسال سابقه کار در سازمان ترویج وزارت کشاورزی و منابع طبیعی باشند برسایرین تقدم دارند .

داوطلبان واجد شرایط می‌توانند برگ درخواست ذیل این آگهی را تکمیل کنند وبادو قطعه عکس ۴×۳ حداکثر تا تاریخ ۵۱٫۸٫۱۰ بایست سفارشی بنشانی تهران خیابان زاهد سازمان ترویج وزارت کشاورزی ومنابع طبیعی ارسال دارند .

ازداوطلبان واجد شرایط کتبا برای شرکت در امتحان و مسابقه دعوت بعمل خواهد آمد.

وزیر کشاورزی و منابع طبیعی

برك درخواست شغل از وزارت‌کشاورزی ومنابع طبیعی

نام خانوادگی	نام	نام پدر	شماره شناسنامه
محصل صدور	تاریخ تولد	مدرک تحصیلی	وضع خدمت وظیفه
شغل مورد تقاضا		شهر موردتقاضا (فقط یکشهر)	نشانی کامل
شهر	خیابان	کوچه	شماره منزل	شماره تلفن
	آـ۵۲۰۴۲			امضاء داوطلب

مجله جوانان
با مطالب ارزنده و رپرتاژ های
اختصاصی فردا درسراسر ایران
منتشر میشود

پذیرش دانشجوی خلبانی

نیروی هوائی شاهنشاهی با شرایط زیر دانشجو جهت دانشکده خلبانی استخدام مینماید

الف ـ شرایط نام نویسی

(۱)ـ تابعیت دولت شاهنشاهی و متدین‌بیکی‌از ادیان رسمی کشور (اسلام ـ مسیحی ـ کلیمی ـ زرتشتی)

(۲)ـ دارابودن حداقل دیپلم کامل‌متوسطه‌رشته های (ریاضی ـ طبیعی ـ ادبی).

(۳)ـ قبولشدن از معاینه جسمی و آزمایش استعداد خلبانی و داشتن حداقل قد ۱۶۱سانتیمتر

(۴)ـ حداکثر سن ۲۴ سال و برای کسانیکه خدمت زیر پرچم را انجام داده‌اند ۲۵ سال‌میباشد

ه‍ـ نداشتن همسر و کسان تحت تکفل

ب ـ مدت‌تحصیل

حداقل مدت تحصیل در دانشکده دو سال در داخل و یا خارج از کشور میباشد .

حقوق و مزایا :

(۱)ـ دانشجویان در سال یکم حداکثر تا ۸ماه ماهیانه ۷۷۰۰ و بلافاصله پس از آغازپرواز ۱۳۹۵۰ ریال و در سال دوم ماهیانه ۱۴۵۷۵ ریال ودر سال سوم ماهیانه ۱۵۲۰۰ ریال بعنوان‌حقوق وحق‌پرواز دریافت میدارندضمنا چنانچه‌دانشجویان برای تحصیل بخارج از کشور اعزام شوند علاوه برحقوق و مزایای مذکور از فوق‌العاده تحصیل‌نیز استفاده خواهند نمود و هزینه زیست‌و پوشاك آنان نیز بانیروی هوائی شاهنشاهی میباشد .

(۲)ـ دانشجویانیکه‌دوره‌تحصیل راباموفقیت طی نمایند بدرجه ستواندومی مفتخر و اولین‌حقوق آنان معادل ۳۶۷۵۰ ریال میباشد .

داوطلبین میتوانند برای کسب اطلاعات بیشترو ثبت نام‌با در دست‌داشتن فتوکپی‌گواهینامه تحصیل عین شناسنامه (بفرم جدید عکس‌دار)و۲۲ قطعه عکس ۴×۳ تاتامین احتیاج‌همه روزه‌باستثنای روزهای پنجشنبه و تعطیل صبحها از ساعت ۸ الی ۱۲ بفرماندهی آموزشهای هوائی واقع در خیابان تهران‌نو ایستگاه فرودگاه مراجعه نمایند .

م‌الف ۱۰۶۲ نیروی هوائی شاهنشاهی

آگهی استخدام رسمی

وزارت کشاورزی و منابع طبیعی‌طبق‌مفادقانون استخدام کشوری ۲۲ نفر را که دارای گواهینامه سال ششم ابتدائی باشند از طریق امتحان ومسابقه در گروه موقت شغلی یك بشرح زیر استخدام‌می کند:

ردیف	عنوان شغل	تعداد مورد نیاز	شهرستان محل خدمت
۱ـ	تلفنچی	۲نفر	برای هریك از شهرستانهای مشهد وایلام(۱نفر)
۲ـ	مکانیسین	۲نفر	برای هریك ازشهرستانهای تهران ـ خرم‌آباد(۱نفر)
۳ـ	الکتریسین	۱نفر	اصفهان (۱نفر)
۴ـ	کمك تکنیسین تاسیسات	۳نفر	برای هریك ازشهرستانهای گرگان، بندرپهلوی، مشهد(۱نفر)
۵ـ	سرایدار	۲نفر	برای هریك ازشهرستانهای کاشمر وطبس (۱نفر)
۶ـ	راننده	۹نفر	تهران (۳)وبرای‌هریك از شهرستانهای مهاباد ، بروجرد. کاشمر ، اهواز ، سنندج وشاهرود (۱نفر)
۷ـ	پیشخدمت	۲۰نفر	اصفهان ، تبریز
۸ـ	نگهبان	۱نفر	تهران

کسانی که دارای ۶ ماه سابقه کار پیمانی‌در وزارت کشاورزی و منابع طبیعی باشند بر سایرین تقدم دارند .

داوطلبان واجدشرایط میتوانند برك‌درخواست ذیل این آگهی را تکمیل کنند و با دو قطعه عکس ۴×۳ حداکثر تا تاریخ ۵۱٫۸٫۶ با پست سفارشی به نشانی تهران ـ میدان کندی دفتر آموزش‌وزارت کشاورزی و منابع طبیعی ارسال دارند .

از داوطلبان واجد شرایط کتبا برای شرکت در امتحان و مسابقه دعوت بعمل خواهد آمد .

م‌الف ۱۰۹۳۷ وزیر کشاورزی و منابع طبیعی

برك‌درخواست شغل از وزارت‌کشاورزی و منابع طبیعی

نام‌خانوادگی	نام	نام‌پدر
شماره شناسنامه	محل صدور	تاریخ تولد
مدرك تحصیلی	وضع خدمت وظیفه	
شغل مورد تقاضا (فقط یك‌شغل)		شهر مورد تقاضا (فقط یك شهر)
نشانی کامل :	شهر	خیابان
کوچه	شماره منزل	شماره تلفن
	آـ۵۲۰۴۴	امضاء داوطلب

آغازهفته سوم نمایش در
شهر قصه
نمایش دهنده آثار سینمائی برتر
(عباس‌آباد ـ جنب‌شهرفرنك تلفن ۶۲۷۲۹۰)
«اینگمار برگمن» کارگردان ارزنده سوئدی که در پنج قاره عالم شهرت عالمگیری دارد، اینبارعشق راباشیوه‌ای نوین چنان برپرده سینما عرضه میکند که تاکنون از عهده هیچ کارگردانی برنیامده است .
الیوت گولد
بیبی اندرسون
ماکس فن سیدو
در فیلم زنگی

تماس
آخرین شاهکار اینگمار برگمان
سانسها ۱۱ صبح ۲ـ۴ـ۶ـ ۸ ـ ۱۰ بعد از ظهر
برای رزرو بلیط‌به کیشه‌شهر قصه مراجعه فرمائید .

تصحیح آگهی

شماره ثبت آگهی تبدیل نوع شرکت و تغییرات دیگر درشرکت گیوار با مسئولیت محدود که‌در صفحه ۱۱ شماره روز شنبه ۲۲ مهر ماه چاپ شده (۷۴۶۱) می‌باشد که اشتباها ۲۴۶۱ چاپ‌شده و بدینوسیله تصحیح میشود .

سرمقاله

سیاست اشتغال

وزیر کار ، ضمن سخنرانی دردانشکده اقتصاد دانشگاه تهران، پیرامون مساله اشتغال و حمایت از گروههای دستمزدبگیر در برنامه پنجم توضیحاتی بیان کرده است که مفاد آن در «اطلاعات» دیروز منعکس شد .

در یک جامعه روبه تحول ، برنامه‌های اقتصادی وصنعتی هرگاه بایک سلسله تدابیر و اقدامات جنبی همراه نباشد ، گذشته از آنکه نتایج کافی عاید نمیکند احتمالا مشکلات و عوارض نامطلوبی نیز به‌بار خواهد آورد . نمونه‌یی ازین مشکلات را ما خودمان اوایل تاسیس صنایع جدید در ایران تجربه کرده‌ایم و بخاطر داریم وقتی برای اولین مرتبه نظم صنعتی در ایران برقرار شد چون امور جنبی قضیه مورد التفات نبود و هدف ، صرفا ایجاد صنایع و تولید فرآورده‌های صنعتی در داخل کشور بود ، پس از چندی کار به پیدایش دو طبقه استثمار-کننده و استثمار شونده در محیط صنعتی کشید و بمحض آنکه‌مجالی برای بروز اختلافات و ناسازگاریهای این دو گروه پیدا شد ، آتش چنین تعارضی ازچهاردیوار کارخانه‌ها و موسسات کارگری گذشته، به دامان مملکت گرفت . درحالیکه از آنطرف نیز چیزی جز محصول نامرغوب و گرانقیمت عاید مصرفکننده نشده بود و همین موجب شد که جامعه ایرانی نسبت به محصول صنایع وطن - در اولین‌برخورد- نوعی احساس منفی پیدا کند و برصنایع کشور مارک بدنامی بخورد.

اینست که اهمیت مسائل جنبی ، در جریان توسعه صنعتی و اقتصادی ، اهمیتش به هیچ روی کمتر از نفس امر نیست و تنها هنگامی میتوان به نتایج مثبت یک همچو تحولی صد درصد امیدوار و مطمئن بود که اقتصاد و صنعت در مسیر یک برنامه سنجیده وهدایت شده پیش برود . برنامه‌یی منطبق برهمه مقتضیات و ضرورتها و جوابگوی جمیع مسائلی که در جریان توسعه صنعتی و اقتصادی خواه ناخواه بروز میکند .

خوشبختانه ، قسمت مهمی ازین مسائل را انقلاب اجتماعی‌ایران و رفورمی که طی سالهای اخیر در زمینه روابط طبقاتی صورت‌وقوع یافته ، حل کرده است . مثلا قوانین ناظر بر روابط کارگر و کارفرما و اقدامات مهمتری چون اصل سهیم‌کردن کارگر در سود کارگاه و بالاخره واگذاری قسمتی از سهام موسسات تولیدی به کارگران و کارمندان ، نه‌تنها در شرایط کنونی ، بلکه در هر مرحله‌یی از توسعه و پیشرفت صنایع ، اساس تفاهم و ارتباط سالم رادرمحیط صنعتی ضمانت میکند و مانع از تمرکز غیرعادلانه ثروت میشود .

معهذا ، در بسیاری موارد نیز وظیفه دولت و سازمانهای‌مسئول است که با برنامه‌ریزی‌دقیق وهشیارانه، آثار ناشی‌از توسعه‌اقتصادی و صنعتی را با شرایط اجتماعی تلفیق دهند بوجهی که جامعه درحد مطلوب از نتایج چنین رشدی برخوردار شود .

بنا به اظهار وزیر کار ، در طول برنامه پنجساله پنجم ، بین ۱٫۶ تا ۲ میلیون شغل جدید در ایران بوجود می‌آید و جمعیت فعال کشور که در حال حاضر قریب به ۹ میلیون نفر است به ده میلیون‌ونیم بالغ خواهد شد . کیفیت تقسیم این مشاغل ، تعیین ضوابط منطقی برای دستمزدها و عواید عناصر شاغل و حمایت آنها بوسیله انواع بیمه‌های اجتماعی ، تجهیز نیروی انسانی فعال برحسب احتیاجات کشور ، طبقه‌بندی مشاغل و امثال آن هرکدام بنوبه خود مساله مهمی است که میباید از هم‌اکنون بفکر آن بود . چه ، بگفته وزیر کار حتی اگر ضابطه‌یی برای تطبیق درآمدها و نرخها درنظر گرفته نشود «گرایشهای تورمی افزایش درآمد ریالی افراد را خنثی میکند » و علیرغم ازدیاد درآمدها ، طبقه حقوق‌بگیر و دستمزدبگیر قدرت خرید خود را از دست خواهند داد .

از : النهار — ترجمه : شهرام

عزیز صدقی درمسکو چه‌خواهدکرد؟

امروز عزیز صدقی نخست‌وزیر مصربرای انجام گفتگو با رهبران شوروی عازم مسکوشد . برای تهیه مقدمات این سفر که اولین مسافرت نخست‌وزیر مصرپس از اخراج کارشناسان شوروی از آنکشور بشمار میرود اقدامات زیادی صورت گرفت که‌از جمله میانجیگری ژنرال اسد رئیس جمهور سوریه‌ومسافرت کمال جمبلاطیکی‌ازرهبران عرب به‌شوروی بود.

مسئله مهم درمسافرت پرسروصدائی که عزیز صدقی به‌مسکو آغاز کرده‌این نیست که مصر خواسته هاونیازمندی های‌خود را به‌شوروی عرضه کندو رهبران کرملین بااین پیشنهادات موافقت یامخالفت نمایند.

...مهم‌این نیست که نخست‌وزیر مصر به رهبران شوروی بگوید که مصرنیاز به‌اسلحه‌مدرن دارد ... به‌میك ۲۳ . . به موشك زمین به‌زمین.. به مهماتی که برای مدت حداقل ده ماه آن ، کافی باشد .. به‌قطعات یدکی سلاحها که‌مرکزش درمصر باشد نه‌اتحاد شوروی ...و مهم آن‌نیست که‌شوروی با خواسته های مصر موافقت کندو آنچه سادات میخواهد به مصر بفرستد ..همچنین مهم آن‌نیست که‌کنفرانس سران مصروشوروی در کنارسواحل ولگا یارودخانه نیل‌ویاحتی سواحل دجله‌و غیره تشکیل شود .

...و مهم هم آن نیست که عکس هائی از دوهیئت نمایندگی‌شوروی ومصر در حالی که‌می خندند یا همدیگر رامی‌بوسند و جام ها رابسلامتی بالا می‌برند برداشته‌شود .

...مهم آن نیست که روزنامه«پراودا» از «محیط دوستانه‌وگرمی » که‌برجلسات گفتگوی طرفین حکمفرمابود بحث کند،ویااینکه روزنامه «الاهرام » دم از دوستی شوروی ومصر بزنند.

پس چه مهم‌است ؟

آنچه مهم‌است و اهمیت بی‌اندازه دارداین‌است که طرفین گفتگو به‌وجود همدیگر قانع شوندیعنی اینکه‌شوروی رهبری انورالسادات رابر مصرپذیرا بوده‌قبول‌داشته‌باشدوانورالسادات‌هم‌باهمیت‌همکاری بااتحادشوروی اعتماد کند.

آنچه که به اختلافات میان مصرو شوروی دامن زد عدم‌وجود اعتماد میان طرفین بود ازابتدای امر هم این مسئله روشن بودزیرا نه کرملین ساداترا قبول داشت‌ونه سادات اتحادشوروی را روابط طرفین در تاریکی‌عدم اعتمادفرورفته بودو بهمین جهت شك‌وتردید درتمام مراحل تحول این روابط‌دیده میشد ، قبل از اینکه عزیز صدقی‌باین مسافرت دست‌زند ، ژنرال حافظ‌الاسد به مسکو رفت‌وگفتگو هائی با رهبران شوروی انجام‌داد. در آنموقع گفته‌شد که حافظ‌اسد میان مصروشوروی میانجیگری کرده‌است.ولی آیاواقعاچنین‌میانجیگری صورت‌گرفته‌است ؟ اغلب‌ناظران سیاسی در این عقیده هستند که روابط میان مصروشوروی روابطی است‌استثنائی که‌دارای خصوصیات ویژه‌ایست که در صورت‌بروز هرگونه‌تیرگی در آن هیچ طرف ثالثی نمی‌تواند در آن‌دخالت کرده‌و یامیانجیگری نماید.

در دوران جمال عبدالناصر روابط میان دو کشور بانگیزه اختلاف میان ناصرو خروشچف دچارتیرگی گردیدولی همین تیرگی اندك‌اندك‌در اثر ابتکار مصروشوروی برطرف شد نه در نتیجه دخالت طرف ثالثی .

پس‌اگر باین نتیجه برسیم که ژنرال‌حافظ‌ـالاسد برای‌میانجیگری میان مصروشوروی به‌مسکو نرفته ، باید دید هدف ازمسافرت اوچه‌بوده‌است. بویژه‌اینکه مصر وسوریه هردو عضواتحادجماهیر عرب هستند ، در حالی که روابط مصرباشوروی تیره‌است‌وروابط‌سوریه‌وشوروی در بهترین صورت خودمی‌باشد.

حافظ الاسد که خود را در مشگلی‌بزرك یافته بود ، ناچارشد باین مسافرت دست‌زندتا بتواند خود را دور از هر گونه‌بحران شدیدی قراردهد. **از همه‌بالاتر ژنرال حافظ‌الاسد معتقد است که‌یکی‌از آرزو های شوروی محال می‌باشدو این‌آرزو عقدپیمانی میان‌سوریه‌وعراق‌است.**

شوروی برای این منظور تلاش فراوانی‌می کند و در صورتی که بتواند پیمان های‌دوستی‌خود راباسوریه وعراق‌بهمدیگر پیوندزند ، مشگل‌عدم موجودیت‌آن در مصر حل می گردد .

همین موضوع یکی‌از انگیزه های نگرانی دولت مصر شدوبدنبال تحولاتی که‌پیش آمد،عزیز صدقی راهی مسکو شد .

بنظر محافل مطلع‌یکی از مسائل مهمی که موردگفتگو قرارخواهدگرفت ،همین‌روابط شوروی باسوریه‌وعراق است.

آشنائی با

بلغارستان، یکی از بهترین دوستان ایران

استانکوتودوروف در سال ۱۹۲۰ در قریه کلنوویک در منطقه پرنیک تولد یافت . وی ازدواج کرده و دارای دو پسر میباشد .

استانکو در سال ۱۹۳۶ باتحادیه جوانان کارگر پیوست و از سال ۱۹۴۳ به عضویت حزب کمونیست‌درآمد.

در ۹سپتامبر ۱۹۴۴ مقدمات اجرای شورش‌های ضد فاشیستی را پایه‌گذاری کرد .

در سال ۱۹۵۲ به وزارت‌کشاورزی بلغارستان‌منصوب شد و این سمت را تا سال ۱۹۵۷ حفظ کرد و مهمترین مشاغلی که از سال ۱۹۵۹ تا سپتامبر ۱۹۶۲ عهده‌دار بود عبارتنداز: معاون‌نخست‌وزیر «جمهوری خلق‌بلغارستان» رئیس کمیسیون طرحها و برنامه‌های دولتی ، نمایندگی دائمی جمهوری خلق بلغارستان در شورای همکاریهای دوجانبه اقتصادی عضو کمیته مرکزی حزب کمونیست بلغارستان ، عضو شورای دولتی .

آقای تودوروف در اولین اجلاسیه ششمین مجلس‌ملی بعنوان رئیس شورای وزیران انتخاب شد .

آقای استانکو تودروف نخست‌وزیر بلغارستان به اتفاق بانو تودروف امروز در راس هیئتی به دعوت آقای امیرعباس هویدا نخست‌وزیر ایران برای یک دیدار رسمی از کشور ایران وارد تهران شد .

این مختصر برای معرفی نخست‌وزیر بلغارستان و کشور وی و نیز برای نشان‌دادن روابط دوستانه ایران و بلغارستان تدوین شده است .

کشور بلغارستان با مساحتی برابر ۱۱۱٫۰۰۰ کیلومتر مربع در شمال شرقی شبه جزیره بالکان‌قرار گرفته است سرزمین‌فعلی بلغارستان از دوران ماقبل تاریخ مسکون بوده و فرهنگ آن ریشه‌ای تا هزاره قبل از میلاد دارد .

این کشور از طرف شمال با کشور رومانی ، از طرف مشرق با دریای سیاه ، از طرف جنوب با کشورهای ترکیه و یونان و از طرف مغرب با کشور یوگسلاوی هممرز و همسایه است .

بلغارستان را میتوان با منابع طبیعی آن از قبیل زغال سنگ، نفت ، سنگهای فلزی و مواد معدنی غیر فلزی ، کشوری غنی از لحاظ ثروت زیرزمینی بشمار آورد .

کشاورزی بلغارستان از پایان جنگ دوم جهانی‌مکانیزه شده‌است.

توسعه کشاورزی در بلغارستان و افزایش درآمد از این طریق بهیچ‌وجه سد راه تحول کشور از کشاورزی به صنعتی نگردیده و صنعت در این کشور سریعا پیشرفت نموده است بویژه توسعه امور مهندسی ، صنایع شیمیائی و استخراج فلزات در این کشور قابل توجه و اهمیت است .

پایتخت کشور بلغارستان شهر زیبای صوفیه است که نزدیک به یک میلیون جمعیت دارد . ضمنا جمعیت کل بلغارستان بالغ بر ۸٫۵۰۰٫۰۰۰ نفر است . پرچم بلغارستان از سه نوار افقی سفید ، سبز و قرمز که قسمت سفید آن در بالا قرار دارد تشکیل شده است . زبان بلغارستان جزء زبان‌های اسلاوی است که الفبای آن در قرن نهم ابداع گردیده است .

واحد پول بلغارستان «لوا» است و هر ۱٫۱۷ لوا معادل یکدلار امریکائی است .

صادرات صنعتی بلغارستان عبارتست از : موتورهای برقی ، باطری ، ترانسفورماتور ، لوازم برقی ، کامیونهای برقی ، کشتی ، ماشین تراش ، ماشین‌های کشاورزی ، رادیو ، تلویزیون، تلفن ، کابل،

روابط ایران و بلغارستان

در سال ۱۲۷۶ شمسی بعد از آنکه بلغارستان از امپراتوری عثمانی جدا و باستقلال نائل گردید دولت شاهنشاهی ایران رابطه سیاسی با آن کشور برقرار کرد و امور مربوط به اتباع شاهنشاهی و نمایندگی سیاسی بلغارستان را بعهده نماینده ایران در اسلامبول که در آن زمان مرکز حکومت امپراتوری عثمانی بود واگذار کرد . بعد از جنگ بین‌الملل اول که منجر به شکست و تجزیه امپراتوری عثمانی گردید روابط سیاسی ایران با بلغارستان بطور موقت قطع شد و امور مربوط به اتباع شاهنشاهی به سفارت بلژیک در صوفیه واگذار گردید.

از سال ۱۲۸۰ که سفارت ایران در رومانی تاسیس شد سفرای ایران در آن کشور در بلغارستان وزیر مختار اکردیته بوده‌اند . در سال ۱۳۱۳ طبق تقاضای دولت بلژیک و موافقت وزارت امور خارجه ایران رسیدگی به امور اتباع شاهنشاهی در بلغارستان از سفارت مذکور سلب و بعهده سرکنسولگری شاهنشاهی در اسلامبول گذاشته شد .

در سال ۱۳۱۸ دولت بلغارستان در تهران سفارتخانه تاسیس کرد ولی در شهریور ۱۳۲۰ بسبب وقوع جنگ دوم جهانی امور مربوط به‌آن سفارت بعهده سفارت سوئد در تهران محول گردید و نمایندگی سیاسی سوئد در صوفیه نیز حافظ منافع اتباع شاهنشاهی در بلغارستان شد.

درسالهای اخیر بسبب کوشش در بهبود امور بازرگانی وایجاد مناسبات دوستانه ایران با کشور های مختلف جهان اقداماتی در راه برقراری دوستی و مودت میان ایران و بلغارستان‌صورت گرفت و در سال ۱۳۴۰ روابط سیاسی عادی بین دو کشور مجددا برقرار گردید . دو سال بعد (۱۳۴۲) سفارت بلغارستان در تهران دائر شد و در فروردین ماه همانسال‌نیزسفیرشاهنشاهی در بلگراد بعنوان وزیر مختار شاهنشاهی در صوفیه تعیین گردید .

تا قبل از سال ۱۳۴۵ مبادلات بازرگانی ایران وبلغارستان بطور آزاد انجام میگرفت . در تاریخ ۲۰ بهمن ماه ۱۳۴۵(برابر با ۹ فوریه ۱۹۶۷) بدنبال یك سلسله مذاکرات اولین موافقتنامه بازرگانی بین دو دولت بامضاء رسید .

در تاریخ یازدهم اردیبهشت ماه سال ۱۳۵۰ بدنبال‌مذاکراتی که بین نمایندگان وزارت اقتصاد و نمایندگان بلغارستان‌انجام گرفت . موافقت گردید که مبادله کالا بین دو کشور به‌حدود ۲۲ میلیون دلار بالغ شود صادرات کالا های غیر نفتی ایران به بلغارستان در این سال حدود ۴ میلیون دلار خواهد بود که ۲ میلیون دلار از رقم فوق را کالا های صنعتی تشکیل خواهد داد و ۲ میلیون دلار دیگر شامل صادرات پنبه و خشکبار می باشد . صادرات بلغارستان به ایران شامل ۴۰۰ هزار تن گوشت ، روغن نباتی ، پنیر ، کره و آهن آلات خواهد بود .

همچنین تحت این موافقت نامه دو کشور با مشارکت یکدیگر کارخانه تولید چرم و تهیه مواد غذائی در ایران‌ایجاد خواهند کرد که کالا های تولیدی در ایران و بلغارستان و سایر کشور ها بفروش خواهد رفت . در ضمن بلغارستان سه کارخانه تهیه فرآورده های توتون ایجاد خواهد کرد(بلغارستان دومین کشور صادر کننده سیگار در جهان است) و به کارگران ایران در این زمینه کارآموزی خواهد داد .

علاوه بر این یك پروتکل همکاری در زمینه کشاورزی نیز بامضاء رسید .

روابط فرهنگی ایران و بلغارستان

دولت شاهنشاهی ایران و دولت جمهوری خلق بلغارستان نظر به علاقه‌ای که به تحکیم مناسبات حسنه و ایجاد همکاری بین دو کشور در زمینه های فرهنگی ، آموزشی ، هنری و ورزشی دارند بر اساس تفاهم متقابل و رعایت اصل احترام‌بحق حاکمیت ملی و عدم مداخله در امور داخلی یکدیگر در تاریخ۵ آذر ماه ۱۳۴۶ برابر با ۲۶ نوامبر ۱۹۶۷ در تهران یك موافقتنامه فرهنگی امضاء کردند . موافقتنامه مذکور بمنظور توسعه‌مناسبات‌موسسات علمی و تعلیمات عالیه ، ایجادهمکاری بین دانشمندان برای تبادل نظر در زمینه های مختلف فرهنگی، مبادله کتب ، مجلات ، نشریات علمی از طریق مقامات رسمی تشویق و تسهیل مسافرتهای دسته جمعی یا انفرادی ـدانشمندان، استادان ، هنرمندان ، معلمان و ورزشکاران در حدود امکانات دادن بورسهای تحقیقی و مطالعاتی به دانشگاهیان مبادله‌اطلاعات هنری ، صفحات و نوار های موسیقی ضبط شده و اخبار و انتشارات در زمینه های فرهنگی ، هنری و علمی و همچنین همکاری در رشته های سینما ، ورزش ، رادیو تلویزیون و موزه کتابخانه بین دو کشور منعقد گردید .

زنان آواره در انتظار صلح

هنوز هرروز ، صدها زن و مرد و کودک ویتنامی‌از شهرها و روستاها و خانه‌های خودکه بمیدان جنگ تبدیل شده‌اند ، فرار میکنند و بدین‌ترتیب بر خیل صدها هزار آواره هرروز افزوده میشود . این خیل‌عظیم آوارگان که بیش از همه طعم تلخ جنگ ،خانمان‌برانداز را چشیده‌اند بیش از همه به امیدهای تازه‌ای که برای پایان جنگ بوجود آمده دلبسته‌اند. این عکس که دیروز در یک نقطه از جاده شماره ۱۳ویتنام جنوبی که در نزدیکی سایگون قرار دارد گرفته شده ، یک زن آواره ویتنامی را نشان میدهد که بتازگی از دهکده‌اش فرار کرده. درعکس او درحال صرف غذا در یک اردوگاه آوارگان دیده میشود . عکس رادیوئی اطلاعات

طرح امریکا و شوروی برای خاورمیانه

گرچه گفته میشود گرایش مجدد مصر بسوی شوروی که باپیام انورالسادات برای برژنف آغاز شد و بدنبال آن ژنرال حافظ‌الاسد به‌مسکو رفت‌وامروز هم عزیز صدقی نخست‌وزیر مصرعازم‌مسکو گردید تا گفتگو هائی رابا رهبران شوروی آغاز کند، این گرایش مجدد نوعی مانور سیاسی برای وارد کردن فشار برغرب بطور اعم وایالات متحده آمریکا بطور اخص میباشد تا آنانراوادار کند برای پیداکردن راه حلی جهت بحران خاورمیانه سرعت بخرج دهند، مع‌الوصف بعضی از ناظران سیاسی دربرابر گزارش دیگری که دریافت کرده‌اند بفکر فرو رفته‌اند .

طبق این گزارش ایالات متحده آمریکا طرح تازه‌ای برای حل بحران خاورمیانه تدوین کرده و در تدوین این طرح از قطعنامه شماره ۲۴۲ شورای امنیت‌الهام گرفته است . طبق طرح تازه آمریکا نیروهای اسرائیل بایستی بطورمرحله‌ای از صحرای سینا عقب‌نشینی نمایند، و نیرو های مصر کانال را عبور کرده وبه ساحل شرقی بروند، بشرط آنکه میان آنان ونیروهای اسرائیل ، واحد های نظامی سازمان ملل متحدقرار گیرند. سپس دولت مصر، کانال سوئز را به عنوان نخستین مرحله بازکند و بدنبال آن اسرائیل تمام سرزمین های اشغالی بجز اورشلیم را تخلیه نماید.

گرچه جزئیات این طرح هنوز افشانشده ولی گفته میشود که آمریکا باآن موافقت کرده و یک شخصیت بزرگ غربی این موضوع را باطلاع دولت مصر رسانده است .

این خبر صحیح باشد یاخیر ، درهر حال ترکش آمریکا خالی از تیردیگری نخواهد بود تا پس‌از انتخابات ریاست جمهوری آمریکا بیرون بکشد و در صحنه بحران خاورمیانه رها کند. گذشته از این نزدیکان کاخ سفید درهر مناسبتی باین مسئله اشاره میکنندکه نیکسون هنوز بحران خاورمیانه را در سبد اوراق باطله نیانداخته است ... وعده‌ای معتقدند که کنفرانس مسکو هم تصمیم باین نگرفت که حالت نه‌صلح و نه‌جنگ خاورمیانه را جاودانی سازد ، بلکه دوطرف روی اصل حل بحران توافق کردند و همین توافق باعث شد تا مسکو از آن تاریخ ببعد ، روش آمریکا رادر بحران خاورمیانه محکوم نسازد.

درهر حال ، چه‌اینکه طرح آمریکا،یکنوع عکس‌العمل آمریکا در برابرگرایش مجدد انورالسادات بطرف مسکوباشد یا نباشد، کسانیکه پنج سال از پایان جنگ ژوئن ۱۹۶۷ تاکنون انتظار کشیده‌اند ،می-توانند دوماه دیگر بانتظار بنشینند ، تانیکسون آخرین تیر را ازترکش خارج کند، تیری که باعتقاد اکثریت یکـتیر آمریکائی و شوروی خواهد بود ... نه فقط آمریکائی .

درمورد این گزارش این سئوال وجود دارد که آیا آنچه‌را که شوروی وامریکا درباره‌اش بتوافق رسیده و یا خواهد رسید مورد قبول کشور های عربی میتواند واقع شود؟ وآیا طرح مشترک واشنگتن و مسکو به بحران خاورمیانه عربی نقطه پایان خواهد گذارد ؟ آنچه از اوضاع واحوال جهانی برمی‌آید موجب میشود که باین سئوال پاسخ مثبت دهیم . زیرا اگر شوروی همانطور که در گزارش قیدشده باطرح آمریکا موافقت کرده است این طرح نمیتواند زیاد دور از آن حداقلی باشد که اعراب باتوجه به عدم توانائی نظامی و سیاسی‌شان برای درهم کوبیدن اسرائیل خواستار آن هستند .

کوبا و امریکا

از : لوموند — ترجمه : رضا عقیلی

بیاکه نوبت صلح است وآشتی

آیا روابط «واشنگتن» هاوانا عادی میشود ؟

آیا وقت آن نرسیده است که امریکائیان واقع‌بینی خود را به ثبوت رسانده و محاصره‌اقتصادی را که به‌کوبا تحمیل کرده‌اند ، بردارند ؟ روزنامه نیویورک‌تایمز در شماره نهم آوریل سال ۱۹۷۱ نوشته بود :

«بیاکه‌نوبت صلح‌است وآشتی»

این روزنامه در آنموقع تنها بود ، اما امروز ..... سفرهای ریچارد نیکسون به پکن و مسکو محافل سیاسی‌را بفکرانداخته که نسبت به گشایش واشنگتن بروی کشورکوچکی‌که امریکا چهارسال است‌درهای خودرا بروی‌او بسته است و نیز بسبب فرارسیدن‌نوبت آشتی و دوستی که نیویورک‌تایمز یکسال‌ونیم پیش عنوان کرده بود، تجدید مطلع گردد .

بعد از آب‌شدن یخ‌های‌موجود بین‌واشنگتن و پکن اگر تصور رود که ریچاردنیکسون از ته دل آرزومند است این بار دیگر حریفان و رقیبان‌سیاسی‌را با اعلام یک «ابتکار» تازه ازنوعی که قیافه سیاسی آمریکا را در امریکای لاتین عوض کند ، غافلگیر سازد آیا چنین تصوری در این‌روزها نابجا بنظر میرسد ؟

برخی‌ها در واشنگتن برای رسیدن باین هدف که خود برگ برنده دیگری در دست ریچارد نیکسون خواهد بود گام اول را برداشته‌اند و با قاطعیت میگویند هنری‌کیسینجر بتازگی درمکزیکو با نمایندگان دولت هاوانا ملاقات کرده و گفتگوهائی با ایشان بعمل آورده است .

ازقول کارمندان‌عالیرتبه واشنگتن و همچنین از قول منابع‌نزدیک به سرویسهای اطلاعاتی امریکا سفر احتمالی گالوپلازا دبیر کل سازمان کشورهای امریکائی به هاوانا مسلم‌الوقوع است. دبیرکل سازمان‌کشورهای امریکائی‌ازطرف نیکسون ماموریت‌خواهدداشت مزه دهان کاسترو را بفهمد . چنانچه این اقدام که هنوز تاریخش‌معین‌نشده‌عملی‌گردد، مذاکرات تازه‌ای باید برای شناسائی کوبابوسیله آمریکا و کلیه کشور های عضو سازمان کشور های آمریکای لاتین صورت گیرد .

با وجود حسن نیت‌بی چون و چرای دبیر کل این‌سازمان که کوبا با تحقیر از او به عنوان وزیر مستعمرات امریکا یاد میکند ، بسختی میتوان او را بعنوان بهترین مامور برای ماموریتی که نیکسون واقعا خواهان آنست که‌اولین پایه های مذاکرات باشد مذاکراتی که فیدل کاسترو علنا و در انظار عموم آنرا بدور انداخته است ، تلقی کرد .

محافل«بسیار مطلع »انتظار دارند ، این‌سفر محتمل‌الوقوع به هاواناراه‌برای نیکسون‌پیروزی در منطقه‌ای‌ازجهان ببار آورد که دیپلماسی امریکا درآنجا از همه جا ضعیفتر است . همین روزنامه واشنگتن پست در شماره ۱۴ سپتامبر نوشته است

« نیکسون بعد از انتخابات ریاست جمهوری نوامبر ،ممکن است خط مشی سخت خودرا نسبت به‌کوبا تغییر دهد . » در کاخ سفید طرحی‌تنظیم‌شده که به طرد کوبا پایان داده شود و روابط بازرگانی عادی با این کشور برقرار گردد .

در مطبوعات تفسیر های موافقی نوشته شده و مفسرین همگی روی این نظریه شرح وبسط میدهندچراباید‌کاسترو راکماکان در انزوا بگذاریم‌و او را از دیگران جداسازیم؟ شرایط و اوضاع از دهسال پیش تغییر کرده و گرایش امروزی در امریکای لاتین به برگشت بسوی کاسترو است»

این سخن روزنامه ها و مفسرین کاملا تازگی دارد و انعکاسی از اشتغالات ذهنی روز افزون محافل نزدیك به ستاد حزب دموکرات است .

فیدل کاسترو

میراث خواران کندی‌درویتنام، اروپا، خاورمیانه، مسکووپکن سرعت گرفته‌اند .

سه ماه است سناتور ادوارد کندی ، و ویلیام فولبرایت دست بابتکاری زده و گروهی را بدور هم جمع کرده و به ایشان‌ماموریت‌داده‌اند«سیاست آمریکا را در آشتی باکوبا» مطالعه کنند .

این گروه که مشتمل بر افراد دانشگاهی ،بازرگانان ، نمایندگان کلیسا ها و نویسندگان‌و حتی یك‌دریاسالار عضو سویس اطلاعاتی است‌در برنامه کار مك‌گاورن برای امریکای لاتین در صدر جا گرفته است .

شکاف در صفوف چریکها

زد و خورد خونینی که بین دو گروه فلسطینی در مرز های لبنان و سوریه روی داد و منجر به‌کشته و مجروح شدن گروهی از کماندو ها شد نشان میدهد که چه مبارزه شدیدی بر سر قدرت در داخل سازمانهای کماندوئی عرب درگرفته است این مبارزه سابقه‌ای طولانی دارد و ناشی ازاختلاف مسلک ، تمایل به شیوه‌های مختلف مبارزه و سرانجام تلاش افراد مختلف برای در دست‌گرفتن رهبری کل سازمانهای کوماندوئی است اما شاید جالب باشد دانسته شود که یکی از علل اصلی اختلافات داخلی سازمانهای کوماندوئی عرب اختلاف آنها برسر پول است .

از مدتها قبل پول نیز چون ایدئولوژی یکی از عوامل مهم ، در ایجاد دودستگی و شکاف بین افراد وابسته به سازمانهای کماندو های فلسطینی بوده است و مسئله اینکه کمکهای نقدی که از طرف دولتهای حامی سازمانهای مزبور در اختیار آنها قرار میگیرد باید بین تمام افراد وابسته‌ویا فقط گروه‌های کماندوهای مبارز تقسیم شود از مسائل مورد بحث رهبران ، سازمانهای فلسطینی شده است و گاه موجب ایجاد دو دستگی و نفاق بین آنها میشود این امر یکی از انگیزه های متعددی بود که انورسادات رئیس جمهوری مصر را برانگیخت که فکر تشکیل دولت آزادفلسطین را پیشنهاد کند ، تا این دولت مسئول مستقیم تمام کمکهای نقدی دولتهای عربی به سازمانهای فلسطینی باشد و به نحوی که تصمیم میگیرد کمکهای نقدی را بین گروههای مختلف وابسته بسازمانهای فلسطینی پخش کند .

از سازمانهای فلسطینی یك هیئت تحت ریاست خالد فهوم رئیس کنگره ملی فلسطینی ها هفته گذشته بطور رسمی پیشنهاد انور سادات رابرای تشکیل دولت فلسطینی رد کرد . دلیل اصلی رد پیشنهاد انور سادات این بود که گفته میشد مبارزه برای بدست آوردن شغل وزارت دردولت فلسطین‌دربین‌افراد وابسته به سازمان‌های متعدد فلسطین ایجاد شکاف و دو دستگی میکندوموجب میشود که اتحاد موجود بین آنها از بین برود .

با وجود این در قاهره شایع است که پیشنهاد تشکیل دولت فلسطینی که در زمان سفر یاسر عرفات رئیس سازمان فلسطینی الفتح بشوروی‌باو نیز گفته شده بود مورد قبول و تائید عده زیادی از رهبران و افراد وابسته بکادر های رهبری سازمانهای فلسطینی است سازمان فلسطینی «سپتامبر سیاه » که یکی از افراطی ترین‌سازمان های فلسطینی است‌به‌محمود ریاض‌دبیر کل‌اتحادیه عرب شکایت کرده بود که یا سر عرفات ودیگر رهبران سازمانهای فلسطینی کمکهای نقدی راکه از دولتهای دوست و حامی فلسطینی ها بسازمان های مزبور داده میشود ، در بین فلسطینی ها تقسیم میکنند در صورتیکه این گونه پولها باید مستقیم به افرادی داده شود که در گروههای مبارز و کماندوئی عضو هستند و در عملیات تعرضی شرکت دارند . ریاض در عوض اعلام کرد که‌به عنوان دبیر کل اتحادیه عرب بکشور های‌دوست و حامی فلسطینی ها پیشنهاد میکند از این‌ببعد کمکهای نقدی خود را در اختیار کمیته‌ای‌وابسته بااتحادیه عرب بگذارند تا کمیته مزبور آنطوزکه مناسب و شایسته می بیند پولهای کمکی را بین فلسطینی ها تقسیم کند .

صفائی

هنرجویان دانشسرای‌هنر به‌لندن‌میروند

رقص و آواز بومی ایران در تئاتر لندن

در شب اول پرنسس «آن»
مارکوفونتین، نوریف شاهدرقص
و آواز بومی ایران خواهندبود

۳۵نفر از جوانان سازمان ملی فولکلور ایران برای اولین‌بارپرای اجرای رقص‌وآوازهای فولکلوریک ایران عازم کشور انگلستان هستند . این هنرجویان که فارغ‌التحصیل سازمان ملی‌فولکلور هستند از دوسال قبل در این هنرکده مشغول تحصیل میباشند . سازمان فولکلور که از سال تحصیلی جاری به « دانشسرای هنر » تغییر نام داده است ، قریب ٦ سال قبل بنابه پیشنهاد وزارت فرهنگ و هنر تاسیس شد . این سازمان ضمن اشاعه هنروپژوهش درفولکلور ایران از نظرموسیقی، رقص ، اشعار ولباس بر آن‌شده است تا از اختلاط هنر شرق و غرب جلوگیری نماید در این سازمان آرشیوی نیز از آثار موسیقی ملی رقصها اشعار و لباسهای محلی برای‌حفظ اصالت آنها فراهم شده است در این سازمان‌هنرجویان علاقمندازاقصی نقاط کشور برای‌زنده نگاهداشتن سنن باستانی واصالت هنر ملی خویش بگردهم آمده‌اند هدف سازمان فولکلور از تعلیم و تربیت این عده از جوانان کشور تربیت عده‌ای معلم هنر است که پس از فراغت از تحصیل‌به نقاط مختلف کشور اعزام شده به گردآوری و اشاعه هنر وحافظ فولکلور ایران وآداب و رسوم محلی اشتغال ورزند مواد درسی این هنرجویان عبارتست از تاریخ هنر ، زبان خارجی ، سولفژدیکته موسیقی ، نقاشی ، ساز اختصاصی ، تاریخ ادبیات وانواع رقص و آواز های ملی محلی وبومی است .

این سازمان یا دانشسرای هنر از نظر علمی تحت‌نظروزارت‌آموزش وپرورش واز نظر هنری تحت‌نظر وزارت فرهنگ و هنر اداره میشود .

به هنرجویان دانشسرا ماهیانه ۲۰۰۰ ریال کمک هزینه تحصیلی پرداخت میشود فارغ‌التحصیلان سوم متوسطه میتوانند دراین دانشسرا به تحصیل هنربپردازند البته استعداد جسمی و هنری از شرایط اولیه پذیرش است .

رابرت دووارن وژاکلین دووارن زن وشوهر هنرمندی هستند که در بنیان این سازمان همکاری میکنند .

دووارن‌میگویدبرای تهیه ، ضبط وثبت‌یکرقص یایک آواز باتفاق یک گروه تحقیقی ایرانی به نقاط مختلف کشور سفر می کنیم وهرجا نشانی از یک هنر اصیل پیداشود آنرا بهر طریق که باشد ضبط وحفظ میکنیم . ضمن فیلمبرداری ازتمام‌حرکات‌رقصندگان کوچکترین صدای سازها ، حرکات وضرب پاها ضبط میشود .

گروه هنرمندان فارغ‌التحصیل سازمان فولکلور که به لندن سفر میکنند مدت دو هفته در سالن تئاتر «سدلرزولز» برنامه اجرا خواهند کرد . همراه با این گروه هنرمندان نوازندگان‌سازهای محلی و بومی برای اجرای بهتر آوازها و رقصهابا‌آنها سفرمیکنند.

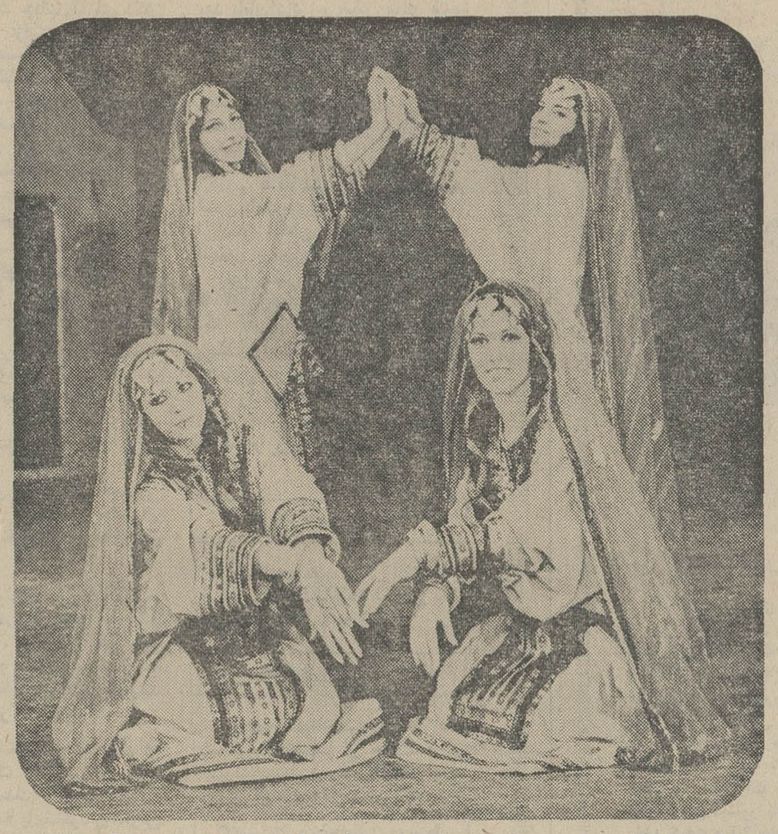

هنرجویان دانشسرای هنر برای ارائه رقص های محلی ایران بـــه‌لندن میروند در عکس بالا تنی چند از رقصندگان این گروه حرکات و نژئینات بلوچی را ارائه میدهند .

دراین گروه هفت نفر از هنرمندان ترکمن شرکت دارند که مستقلا برنامه های آواز و رقص ترکمنی اجرا خواهند کرد .

مجموع افراد این گروه ۵۵ نفر است که همراه آنها سه تکنواز سازهای ایرانی حیدری (سنتور) اسماعیلی (ضرب) و ظریف(نار) برای شناساندن موسیقی ایرانی‌به این سفر خواهند رفت لازم‌است که‌یادآوری شود که ازمدتها قبل مطبوعات کشور انگلیس درباره هنرمندان جوان ایرانی سخن می گویند و در اولین شب اجرای رقص وآواز های فولکلور ایران «پرنسس‌آن» «نوریف» « ملرکو ـ فونتن » و « سرفردریک‌آشتن » شرکت خواهند کرد .

تازه چه خبر ؟

قصیده ۶۰۰ بیتی شهریار برای کنگره شعر

تشکیل کنگره ۱۳ روزبه تعویق افتاد

تبریز ـ کنگره بزرگ شعر پارسی که قرار بود از ۱۷ تا ۱۹ آبان در تبریز تشکیل شود بعلت برگزاری جشن فرهنگ‌وهنر درآبانماه ۱۳ روز بتعویق افتاد .

آقای دولتشاهی مدیر کل فرهنگ و هنر آذربایجان شرقی ضمن اعلام این‌مطلب بخبرنگار ما در تبریز گفت: انجمن ادبی شهریار از ۸۵ تن شاعر در سراسر کشور برای شرکت در این کنگره بزرگ دعوت بعمل آورده است ولی تا بحال حدود شصت تن از شعرا آمادگی خود را برای سفر به تبریز و شرکت در کنگره اعلام کرده و اشعار خود راارسال داشته‌اند .و موعد قبول‌اشعار نیز تا ۲۵ مهر تمدید شده است .

آقای دولتشاهی افزود : چون امکانات و اعتبار برای شرکت دادن شعر در این کنگره محدود است فقط پنجاه نفر از بین شرکت کنندگان با احتساب امتیازو خوب بودن شعر انتخاب خواهند شد و بخاطر شکوه کنگره شعر پارسی ایران، استاد شهریار پس از دهها روز تلاش قصیده‌ای نغز و جالب در ۶۰۰ بیت ساخته است که از شاهکار های او محسوب میشود و «استاد»در کنگره حدود ۱۶۰ بیت آنرا قرائت خواهد کرد .

در مدت برگزاری کنگره، ارکستر آذربایجانی که محبوبیت زیادی دارد برنامه های متنوعی اجرا خواهد کرد .

شب‌شعرخوانی درانستیتوگوته

سومین شب شعر خوانی انستیتو گوته تهران ساعت ۷٫۵ بعداز ظهر روز شنبه ۲۲ مهرماه برگزار گردید.

این شب‌به اسماعیل‌خوئی اختصاص داشت و از دوشب شعر قبلی گرم‌ترو پرشورتر بود . صندلی ها تقریبا همه پربودند و جمعیت علاقمند و شکیبا .

(خوئی) با خواندن شعر (آخر شاهنامه) مهدی‌اخوان ثالث (م . امید) آغازسخن‌کرد و بدنبال آن‌اشعار «کویر» و «کوه» خود را خواند که تاثیر بارز «م.امید» در آنها آشکار بود .

اشعار دیگر «خوئی» با استقبال زیاد حاضران‌روبرو شد و کف زدن های مکرر درپی داشت .

در فاصله زمانی که شاعر نفسی تازه میکرد اسماعیل شاهرودی شعر «لب‌بندان» محمد زهری را خواند و «نیستانی» و شعر «همیشگی» خویش را.

درمحافل هنری

دانشگاه تهران

نمایش «مادموازل‌ژولی» در تالار فردوسی‌دانشگاه تهران ادامه دارد . مادموازل ژولی نوشته استریندبرگ بکارگردانی جعفروالی‌وشرکت فرزانه تائید فرامرز صدیقی تاینا‌جوهری به صحنه آمده است . ساعت‌نمایش مادموازل ژولی ۸٫۵بعدازظهراست .

تالار ۲۵ شهریور

تالار ۲۵شهریور نمایشنامه تامارزوها نوشته‌نصرت نویدی را به‌کارگردانی عباس‌جوانمرد به صحنه‌آورده‌است دراجرای این نمایشنامه خانم ها چهره‌آزاد ـ آذرفخرو آقایان علی‌نصیریان ، حسین کسبیان، رضاکرم‌رضائی و فیروز بهجت محمدی شرکت دارند .

کارگاه نمایش

اجرای نمایشنامه «یك قطعه برای گفتن »نوشته «پیترهانتکه» به‌کارگردانی آربی آوانسیان‌وشرکت‌شکوه نجم‌آبادی وصدرالدین زاهد در کارگاه نمایش(خیابان‌شاه چهارراه یوسف‌آباد کوچه کلانتری) ساعت اجرا ۸٫۳۰ بعد ازظهر .

شب شعر

در شب شعرامشب انستیتوگوته که‌ازساعت ۷٫۵ بعد از ظهر برگزار میشود بداله رویائی شرکت دارد . (انستیتوگوته ـخیابان‌وزرا ـخیابان هفتم).

رسیتال دوئوگیتار در اصفهان

رسیتال‌دونوگیتارتوسط‌اینگه‌ارلاخو هانس‌هاین روز سه‌شنبه‌ساعت ۸٫۵بعدازظهر در محل دانشگاه اصفهان برگزارخواهدشد . این هرمندان قبلادر تهران و تبریز برنامه اجرا کردند.

گالری سیحون

بمناسبت یادبود هزاره خولی ، نمایشگاهی از آثار صادق تبریزی با همکاری عباس بلوکی فر در گالری سیحون گشایش یافت . ساعت بازدید از این نمایشگاه صبح و عصر و محل نمایشگاه خیابان وزراء جنب انجمن ایران و امریکا.

انستیتو گوته

نمایشگاهی از مجسمه های تازه پرویز تناولی در انستیتو گوته برگزار است . ساعات بازدید صبح و عصر است محل انستیتو خیابان وزراء خیابان هفتم .

گالری مس

گالری مس نمایشگاهی از آثار نقاشی خانم هاسمیک ـ نرسیسیان برگزار گرده است بازدید از این نمایشگاه‌بعدازظهر ها در محل نمایشگاه واقع در خیابان پهلوی روبروی سینما آتلانتیک کوچه هزارمیسر است .

گالری سولیوان

نمایشگاهی از نقاشی های آثار« رامبراند» «ورمیر» و چند نقاش دیگر در گالری سولیوان واقع در خیابان فخررازی مقابل دانشگاه دایر است ساعت بازدید از نمایشگاه از ۵ تا ۹ بعد از ظهر است .

گالری لیتو

نمایشگاهی از آثار لیتوگرافی (نمونه های اصلی) از نقاشان بزرگ معاصر پیکاسو ـ مارکشاگال ـ لی‌کی‌ـ لئونارفینی ـ سالوادوردالی ـ ژان‌میرو ـ اگوست رنوار ـ ژان‌کوکتو ـ در گالری لیتو واقع در خیابان آبان برگزار است بازدید ازاین نمایشگاه صبح و عصر میسر است.

گالری صبا

نمایشگاه نقاشی های محمود زنگنه در گالری صباواقع در خیابان شاهرضا خیابان صبای جنوبی ادامه دارد.بازدید از نمایشگاه ساعت ۸تا ۱۲ میسر است .

خانه آفتاب

نمایشگاهی از نقاشیهای آب و رنگ بابک امدادیان در خانه آفتاب گشایش یافته‌است .خانه‌آفتاب در خیابان‌روزولت روبروی دانشسرایعالی واقع است و بازدید از نمایشگاه صبح و عصر میسر است .

کانون فیلم

« فرشته مست » نام چهارمین فیلم از سری فیلم های گوراساوا است که روز هـــای دوشنبه و سه‌شنبه به همت کانون فیلم در تالار وزارت فرهنگ و هنر نمایش داده میشود.

تلویزیون
برنامه امروز وفردا

برنامه‌شبکه تلویزیون‌ملی

دوشنبه

۱۷٫۰۰ سلام شاهنشاهی‌و اعلام برنامه
۱۷ـ۰۳ برنامه هـــای مخصوص افطار
۱۷ـ۴۶ اذان
۱۷ـ۵۲ سخنرانی مذهبی
۱۸٫۱۶ کودکان
۱۹ـ۰۰ فیلم‌مستند
۱۹ـ۵۰ شهرآفتاب
۲۰٫۳۰ اخبار
۲۱٫۰۶ اختاپوس
۲۱٫۵۵ پزشگ محله
۲۲٫۴۵ ایران زمین
۲۳٫۱۰ آخرین اخبار

نیمروز سه‌شنبه

۱۲ـ۵۸ سلام شاهنشاهی‌و اعلام برنامه
۱۳ـ۰۰ اخبار
۱۳٫۱۵ برنامه مذهبی
۱۴ـ۳۰ اخبار

برنامه‌دوم تلویزیون ملی

دوشنبه

۱۹ـ۳۰ سلام شاهنشاهی‌و اعلام برنامه
۱۹ـ۳۴ اخبار
۲۲٫۰۵ جان جاراکس
۲۲ـ۴۰ اسرار شهربزرگ
۲۰ـ۰۵ برنامه نقالی
۲۰ـ۳۰ مبارزان
۲۱ـ۳۰ اخبار

برنامه آموزشی

قسمت‌دوم برنامه دوشنبه

۱۷ـ۰۰ مکالمه آلمانی
۱۷ـ۱۵ علوم اول‌راهنمائی
۱۷ـ۳۰ شیمی سال چهارم
۱۷٫۵۵ برنامه مذهبی
۱۸ـ۰۵ طبیعی چهارم
۱۸ـ۲۵ فیزیک چهارم
۱۸ـ۵۰ متم حساب سال چهارم
۱۹ـ۱۰ شیمی ششم
۱۹ـ۳۵ مثلثات ششم
۲۰ـ۰۰ زنگ تفریح
۲۰ـ۱۰ زمین‌شناسی سال ششم
۲۰ـ۳۵ فیلم آموزشی

قسمت اول‌برنامه سه‌شنبه

۱۳ـ۵۵ سلام شاهنشاهی‌و
۱۴ـ۰۰ نیایش‌سرود معلم
۱۴ـ۰۵ زبان انگلیسی
۱۴ـ۲۰ علوم سال دوم راهنمائی
۱۴ـ۴۰ مکالمه آلمانی
۱۴ـ۵۵ فیزیک سال ششم
۱۵٫۲۰ برنامه مذهبی
۱۵ـ۳۰ ترسیمی و رقومی ششم
۱۶ـ۰۰ شیمی ششم
۱۶ـ۳۰ برنامه کودکان

برنامه تلویزیون امریکا

دوشنبه

۱۷ـ۰۰ اخبار
۱۷ـ۰۵ دانیل بون
۱۸ـ۰۰ بورلی هیلی‌بیلز
۱۸ـ۳۰ دوربین ۳
۱۹ـ۰۰ اخبار
۱۹ـ۲۰ لوکان‌فیل
۱۹ـ۳۰ فوتبال
۲۲ـ۰۰ اخبار
۲۲ـ۱۰ مسابقه بوکس
۲۳ـ۰۵ لویدبریج

برنامه دوم رادیو ایران

برنامه‌های موسیقی که بطریقه استریوفونیک از رادیو پخش میشود

۱۸ـ۰۰ موسیقی فیلم
۱۹ـ۰۰ بهترین‌آهنگهای‌روز
۲۱ـ۰۰ موسیقی کلاسیک از «شوبرت»سمفونی شماره ۹ از «استراوینسکـــی» سمفونی در دوماژور
۲۳ـ۰۰ موسیقی ایرانی
۲۳ـ۳۰ آهنگهای نیمه‌شب

دوشنبه

۱۷ـ۰۰ موسیقی کلاسیک از «برگ» وتسک (قسمت اول)

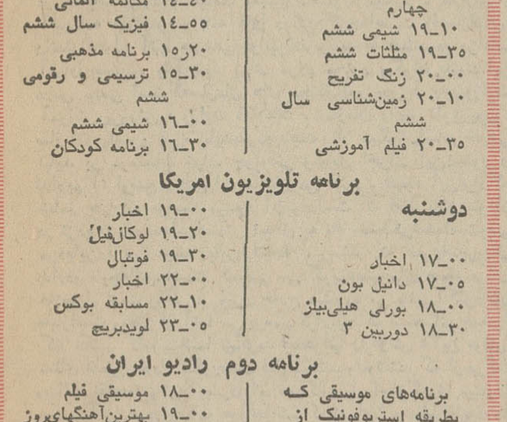

تی . دی . کی
با هرنوع ضبط‌صوت کاست، بخوبی کار میکند

آگهی انتخابات شورای داوری خوانسار

دراجرای قانون تشکیل شورای داوری مصوب تیر ماه ۱۳۴۵ وزارت دادگستری در نظر دارد در شهر خوانساریك‌حوزه‌شورای داوری تشکیل دهد.
انتخاب کنندگان می توانند از تاریخ‌روز پنجشنبه هیجدهم آبان ماه‌سال‌جاری تا پایان روز دوشنبه ۵۱٫۸٫۲۲ بمدت ۵روزازساعت ۸صبح‌تا ۱۲ واز ۱۴ تا ۱۶ جهت ثبت‌نام وگرفتن کارت شرکت در انتخابات به محل شهرداری خوانسار مراجعه نمایند.
ضمنا داوطلبان عضویت‌شورای داوری نیز ظرف همان مدت درخواست خود را به‌ضمیمه مدارك ودلایل صلاحیت بدفترداد‌گاه بخش‌خوانسار تسلیم نمایند.
پس از انقضای مدت تقاضای ثبت‌نام ودرخواست عضویت پذیرفته نخواهدشد . م‌الف۱۰۹۴۲
وزارت‌دادگستری
آ ـ ۵۲۰۴۲

آگهی استخدام در تالار رودکی

سازمان تالار رودکی به‌افراد زیر جهت استخدام نیازمند است :
۱ـ دونفر تلفنچی باتجربه . یکنفرجهت ساعات روز ـ یکنفر جهت ساعات شب .
۲ـ یک خانم ماشین نویس فارسی ولاتین باتجربه
۳ـ یک استاد کار برق باتجربه دارای دیپلم هنرستان صنعتی .
۴ـ دونفر شیگرد دارای‌گواهینامه ششم ابتدائی‌ومعافیت نظام‌وظیفه
۵ـ یک خیاط برش کار باتجربه (جهت برش لباس‌های اپرا)
متقاضیان ساعت ۸ صبح الی ۲ بعدازظهر روزهای غیر تعطیل تاپایان‌مهرماه به کارگزینی تالار رودکی مراجعه فرمایند
م‌الف ۱۰۷۲۷
۳ـ۱ آ ـ ۵۱۱۳۸

آگهی استخدام پزشکان پیمانی

اداره کل بهداری استان مرکزی تعداد ۲۱ نفر پزشك بصورت پیمانی برای مراکز مشروحه زیر استخدام مینماید:
۱ـ مراکز بهداشتی و درمانی روستائی — باحقوق و مزایای ماهانه ۴۴٫۲۴۰ ریال
۲ـ مراکز بهداشت شهرستان های‌قزوین زنجان ، کاشان ، اراك ، ساوه — باحقوق‌و مزایای ماهانه ۲۹٫۲۱۰ ریال
۳ـ مراکز بهداشت شهرستان های محلات خمین ، تفرش . — با حقوق‌و مزایای ماهانه ۳۵٫۵۶۰ ریال
داوطلبین میتوانندبرای کسب‌اطلاعات بیشتر همه روزه بکارگزینی اداره کل بهداری استان مرکزی واقع‌درخیابان آیزنهاور چهار راه‌اسکندری مراجعه نمایند . م‌الف ۱۰۸۹۳
آ ـ ۵۱۳۶۸ ۲ـ۱
مدیر کل بهداری استان مرکزی. دکترمشایخی

آگهی پذیرش نفتکش

امور پخش شرکت ملی نفت ایران در نظردارد برای تکمیل قدرت حمل نفت رسانی به‌سرتاسرنقاط‌کشور یکصد و پنجاه دستگاه نفتکش از طریق شرکتهای حمل و نقل باشرایط زیر بپذیرد :
۱ ـ کلیه‌پیشنهاد دهندگان‌بایستی بصورت‌شرکت و دارای شخصیت حقوقی بوده و قادر بمعرفی حداقل ۲۰ دستگاه نفتکش باین شرکت باشند .
۲ ـ داوطلبین هنگام تسلیم تقاضا بایستی‌رونوشت مصدق شرکت نامه و اساسنامه خود را ضمیمه نمایند .
۳ ـ کلیه نفتکشهائیکه برای این منظوردرنظر گرفته میشوند بایستی از نوع تریلر و با ظرفیت حداقل ۲۴۰۰۰ لیتر بوده ومدل آنها نیز از ۱۹۷۰ به بالا باشد .
بدیهی است کامیونهای مدل ۱۹۷۰ به پائین بهیچوجه پذیرفته‌نخواهند شد .
۴ ـ کلیه پیشنهادات بایستی حداکثر تا تاریخ دهم آبانماه ۱۳۵۱ به اداره نفت‌بری پیمانی امور پخش واقع در چهار راه بهارنبش ثریا طبقه چهارم تسلیم و رسید دریافت دارند . به پیشنهادانیکه بعد ازموعد مقرر واصل گردد ترتیب اثر داده نخواهد شد .
۵ ـ شرایط انعقاد قرار داد و پذیرش نفتکشها مطابق آئین نامه حمل جاده‌ای‌این شرکت خواهد بود که بموقع بمتقاضیان اعلام خواهد کردید .
۶ ـ شرکت در رد یا قبول یك یا کلیه پیشنهادات مختار میباشد .
بدیهی است در مورد پذیرش نفتکشهای جدید شرکتهای نفت‌بری موجود که در حال حاضر با شرکت ملی نفت ایران قرارداد حمل مواد نفتی دارند حق تقدم داشته و شرکتهائیکه تقاضای آنان مورد قبول واقع شود میبایستی حداکثر تا تاریخ اول دیماه ۱۳۵۱ کلیه نفتکشهای مورد پیمان را جهت حمل مواد نفتی در اختیار شرکت ملی نفت قرار دهند . ضمنا جهت هرگونه اطلاع بیشتر به شرکت ملی نفت امور پخش‌چهار راه بهار نبش ثریا اداره نفت‌بری پیمانی مراجعه نمایند .

آموزشگاه عالی پرستاری دانشگاه ملی ایران داوطلب میپذیرد

دانشکده پزشکی دانشگاه ملی ایران ۲۰ دوشیزه از طریق‌مسابقه و مصاحبه برای تحصیل در آموزشگاه عالی پرستاری در سال‌تحصیلی ۵۲ـ۱۳۵۱ با شرایط زیر میپذیرد :
۱ـ دارابودن دیپلم کامل متوسطه در رشته طبیعی یا ریاضی .
۲ـ سن کمتر از ۱۸ سال و بیشتر از ۲۶ سال نباشد .
۳ـ برخورداری کامل از سلامت روحی و جسمی .
۴ـ نداشتن سوء پیشینه .
داوطلبان با دردست داشتن مدارک‌زیر میتوانند ازتاریخ انتشار این آگهی تا آخر وقت اداری روز پنجشنبه ۲۷ مهر ۱۳۵۱ جهت ثبت‌نام به آموزشگاه عالی پرستاری واقع در خیابان پهلوی کوچه سمنان (بالاتر از میدان ولیعهد) مراجعه نمایند .
۱ـ فتوکپی یا رونوشت شناسنامه ۲ برگ
۲ـ فتوکپی دیپلم متوسطه ۱ برگ
۳ـ عکس ۴×۶ ۶ قطعه
۴ـ فیش بانکی بمبلغ پانصد ریال که بحساب شماره ۱۰۰۲ دانشگاه ملی ایران در بانک ملی شعبه دانشگاه ملی و یا هر شعبه دیگر بحساب مذکور واریز شده باشد .
۵ـ رضایت‌نامه کتبی از ولی ۱ برگ
توضیح : به‌دانشجویان درمدت تحصیل‌مبلغی بعنوان کمک‌هزینه تحصیلی پرداخت خواهد شد .
دانشگاه ملی ایران
آ ـ ۵۱۶۲۴

آگهی مناقصه شماره ۲۱۰۱ر۵۱

راه‌آهن دولتی ایران یکدستگاه لیف تراك موتور دیزل چرخ لاستیکی مورد نیاز برطبق مشخصات و شرایط مربوطه از طریق مناقصه تحویل تهران انبار مرکزی ج خریداری مینماید .
داوطلبان شرکت در مناقصه میتوانند در ساعت اداری جهت دریافت اسناد مناقصه باداره کل کارپردازی مراجعه فرمایند شرکت کنندگان در مناقصه باید مبلغ یکه دهزار ریال بعنوان سپرده شرکت در مناقصه به صندوق راه آهن پرداخت ورسید صندوق یا معادل همان مبلغ ضمانت نامه بانکی صادر یکی از بانکهای مجاز ایران که لااقل یکماه اعتبار داشته باشد بضمیمه پیشنهاد خودتاساعت ۹صبح‌روز۵۱٫۹٫۲۶ در صندوق پیشنهادها واقع‌درادارەکل کارپردازی بیاندازند پیشنهاد های واصله ساعت ده روز مزبور باز و قرائت خواهد شد . حضور پیشنهـــاد دهندگان یا نمایندگان مجاز آنها در جلسه مناقصه آزاد است و راه‌آهن در رد و یا قبول هر یک یا تمام پیشنهادها مادامیکه قرارداد مبادله نشده است جزا و کلا مختار میباشد . بپیشنهاد فاقد سپرده و مشروط و مبهم و پیشنهادیکه بعد از موعد مقرر برسد ترتیب اثر داده نخواهد شد سپرده برنده اول و نفر دوم مناقصه نگهداری و در صورت استنکاف از انجام معامله بدون تشریفات بنفع راه‌آهن ضبط خواهد شد . مالیات‌متعلقو هرگونه عوارض دیگر بعهده برنده مناقصه میباشد .
م‌الف۱۰۶۵۵
راه آهن دولتی ایران
آ ـ ۵۱۵۵۸

آگهی قبول داوطلب برای طی کلاسهای جهانگردی وهتلداری

مرکز آموزش جلب سیاحان واقع در خیابان دمشق مقابل سینما رادیوسیتی تعدادی دیپلمه جهت طی‌دوره‌های مجانی دو ماهه و ۵ ماهه با شرایطی که در محل آگهی شده قبول مینماید ثبت نام تا اول آبانماه ۱۳۵۱ .

آگهی استخدام رادیولوك برای تهران

سازمان بیمه های اجتماعی برای‌خدمت در واحد های درمانی تهران به چندنفر پزشك متخصص رادیولژی باحقوق مکفی‌نیاز دارد.
داوطلبان می‌توانندبرای‌آگاهی بیشترازشرایط استخدام‌باداره کل کارگزینی سازمان در خیابان آیزنهاور مراجعه‌نمایند.
سازمان بیمه های اجتماعی
آ ـ ۵۱۵۵۲

آگهی قبول داوطلب جهت استخدام در هتلها

پس از طی یك دوره سه ماهه میزبانی یا ۵ ماهه آشپزی ایرانی فرنگی و شیرینی پزی جوانان با استعداد (پسر یا دختر) به دستگاههای پذیرائی معرفی خواهند شد ثبت نام تا اول آبانماه سال جاری .
آدرس ، خیابان پهلوی ، مقابل سینما رادیوسیتی . کوچه‌دمشق مرکز آموزش خدمات جهانگردی .

کاشی سعدی
پیشرو صنعت سرامیک ایران

انتقاد

از : پروفسور منوچهر وارسته

احترام به‌قانون

درکشور هائی بوده‌ام که‌یکی از بزرگترین قسمهای مردم قسم بقانون‌است . یکی‌از اولین‌دروسی که درمدارس میگیرند درس احترام‌بقانون‌وتمکین بمقررات‌است‌ویکی‌ازوظایف‌اولیه‌نویسندگان وروزنامه نگاران همانطور که در کشور ما هست تقویت حس احترام به قوانین ومقررات‌است : مامیگوئیم «ساحت مقدس مجلس شورای ملی » این همه احترام واهمیتی که‌برای‌مجلسین ومقام نمایندگی مجلسین قائلیم واین مصونیتی که‌قانون‌برای‌آنها قائل شده از آنجهت‌است که‌این‌آقایان وخانم ها اعضای قوه مقننه کشورند . در حقیقت این‌احترام تعظیم‌وتکریم بقانون‌است . بانهایت تاسف اغلب ماناظر مواردی بوده‌و هستیم که نه تنها احترام‌ومراعات قانون آنطور که‌باید ملحوظ نبوده‌است ، بلکه یك حس‌عصیان‌و تمردی در مراعات قوانین ومقررات در بعضی مردم دیده نمی شود .این موضوع یك علت‌تاریخی دارد که فعلا وارد بحث‌آن نمیشوم ولی‌علل دیگری هم دارد که یکی‌بستگی بطرز تربیت اولیه‌اشخاص در مکتب یادراجتماع بوده‌است .

قانون اساسی کتاب مقدس‌زمینی است‌وبی اعتنائی بمقررات آن از جنایات بزرك و خیانت بمیهن محسوب میشود . مقررات و آئین‌نامه هاوتصویب نامه های دولتی گرچه‌اهمیت وقدس‌قوانین راندارند ولی آنها هم تالی قوانین‌اند وباید نه فقط‌مردم مراعات آنهارا بنمایند بلکه‌باید برای مردم محترم وگرامی‌باشند.این درس مهمی است که‌سازمان های مختلف‌قوه مجریه چون‌وزارت آموزش‌وپرورش ، وزارت اطلاعات ، سازمان رادیو تلویزیون ، سازمان پلیس‌و غیره بایدبمردم‌بدهند.مثلا میگوئیم‌اسامی‌خارجی نباید بر موسسات نهاد. چراوقتی وسایل اجرای این‌دستور را نداریم آنراوضع ودرجراید منتشر می کنیم . نتیجه این‌قرار که شامل هزاران موسسه میشود آن‌بوده‌است که فقط یك‌رستوران در نزدیکیهای مجلس‌اسمش تبدیل به نام مضحکی‌شده‌است‌وقتی مردم‌اینرا می بینند باین نتیجه میرسند که مقررات‌پروپائی نداردو نتیجه‌اش آنست که‌وقتی می گویندصبحهای جمعه دکان هاتعطیل است ووقتی از منزل خارج میشویم می بینیم اکثردکان هابازاست ووقتی از آنها می پرسیم قراربود که صبحهای جمعه‌را کار نکنید کاسب‌بشما میگوید اینحرفها را «ولش» این «ولش» معنای تلخی دارد : مگرچندی قبل نگفتند ونوشتند که ازحرکت وسائط نقلیه‌سمپاش (یعنی‌دارای دودگازوئیل)جلوگیری میشود؟ عکس آنرا هم‌درروزنامه ها انداختند که‌پاسبانان وسائط‌نقلیه‌دودی راجریمه می کردند . آیاسازمانی که‌این‌قرارراگذاشت‌نمیدانست که‌درحال حاضراجرای این قرار ممتنع است چه تمام‌اتوبوسهای شرکت‌واحد ، تمام کامیون ها ، تمام نفتکش ها،وهزاران ماشین سواری کرایه همه با گازوئیل کار می کنندواگریکروز اینها ازکار بیفتند همه‌کار ها از کار می افتند. پس‌وقتی وسیله‌اجرای قراریرا ندارندچرا این‌قرار را می گذارند . نتیجه آن فقط‌دادن درس خطرناك «ولش » بمردم‌است . روانشاد مرحوم دکترشفق روی‌دلسوزی بحال‌مردم ازدودوسائط نقلیه ناله‌وفریاد زد . آقای دکترصدیق مدتها این موضوع را تعقیب کرد ، قهرمانی که فعلاهنوز موضوع را تعقیب میکنداستاد محترم آقای سناتور دکترجهانشاه صالح‌است . خداکند ایشان به نتیجه برسند.

گفتندونوشتند از ظهر تاچهاربعد از ظهر دوره‌گرد ها برای فروش کالای‌خود فریاد نزنند. این‌قرارراچگونه می‌توان‌اجرا کرد آیامی‌توانید همراه هر فردکاسبی یك مامور همراه کنید که‌مانع فریادزدن اوبشود . یکروز بعد از ظهر ماراسرافراز کنید وتوجه کنیدچه‌صدا های ناهنجاری میشنوید از هندوانه ببروبیر ، ازنجار، از گلکار ، از لحافدوز ازنمك‌فروش ، لوبیافروشو غیره‌وغیره اغلب‌این ها یك «یامنبری »هم استخدام کرده‌اند . فروشنده با صدای‌بمو ناهنجار خود فریاد میزند، آن پسر کی هم که استخدام شده‌باصدای زیرخود جیغ‌میزند وگفته‌ارباب خود را تکرار می کند.برای اینکار فقط یك راه است‌وآن تربیت‌مردم‌است . که خودبفهمند نباید این مزاحمت را فراهم‌آورند وبه‌این‌درجه بلوغ رسیده‌باشند که‌عادت کرده‌باشندحقوق مردم را رعایت کنند.ولی متاسفانه ما از آن‌مرحله هنوز خیلی دوریم . آن آقاساعت ۳ بعدازنیمه شب از ملك خودبخانه بر می گرد از سر کوچه‌صدای بوق‌او همه‌رامتوحش میکند . میدانیدچرا ؟برای‌اینکه وقتی‌جلوی منزلش‌رسید نیم دقیقه برای‌زنك زدن صبر نکند. از موضوع‌دور افتادیم بحث ما آن‌بود که ضمن‌اینکه مردم بایدمقررات‌رارعایت کنند نباید مقرراتی هم وضع شود که امکان‌اجرای آنراندایم. ای‌کاش مسئولان‌امور قرار می گذاشتند ، قراری نگذارید مگر آنکه امکان اجرای آنراداشته‌باشیدولی اگرگذاشتیدبهر قیمتی شده‌بشت آن‌بایستیدو آنرا اجرا کنیدتایکی از وجهه های تربیت‌اجتماعی مردم را انجام داده باشید.

چهل سال قبل در همین روز

اولین جشن فارغ‌التحصیلی دوشیزگان دبیرستان فیروز بهرام برپا گردید

دیروز اولین سالی بود که در مدرسه متوسطه دخترانه زرتشتیان دیپلم متوسطه کامل به محصلات اعطاء گردید و بهمین مناسبت جشن مجللی درآن مدرسه برپا شد .

قبل از ساعت ۹ صبح مدعوین که مرکب بودند از وزراء و رجال و عده‌ای از نمایندگان و جمعی از فضلا و محترمین در سالون بزرگ مدرسه حضور یافتند .

ارباب کیخسرو شاهرخ

بدوا آقای ارباب کیخسرو شاهرخ رئیس انجمن زرتشتیان جلسه را با نطق مبسوط و موثر افتتاح نمود و راجع به تاریخچه تاسیس مدرسه و بنای عمارت زیبای دبیرستان فیروز ـ بهرام گفت که براثر همت بلند آقای بهرام جی بیکاجی ساختمان شده و علاوه کرد که مدرسه تحت سرپرستی خانم‌عفت سمیعی مدیره مدرسه و معلمات مدرسه هرسال پیشرفت محسوسی نموده بطوریکه در سال‌جاری دربین ۱۴ نفر داوطلب فارغ‌التحصیل فقط یک نفر رفوزه شده است .

پنج نفر دیپلمه نطق کردند

در جریان جشن پنج نفر از خانم های دیپلمه نطق هائی ایراد کردند از اینقرار :

ناهیده خانم خبیر ، پروین خانم خانلری ، عاکفه خانم منشی زاده ، مهرانگیز خانم قریب ، ملکه خانم دادگر .

اسامی ۱۳ نفر دیپلمه متوسطه کامل

اسامی خانم های فارغ‌التحصیل شش ساله متوسطه فیروز بهرام بترتیب حروف تهجی از این قرار است :

اختر خانم خانلری دخت مرحوم میرزا ابوالحسن‌خان(اعتصام‌الملک) پروین خانم خانلری دخت مرحوم میرزا ابوالحسن‌خان(اعتصام‌الملک)، ثریا خانم عمیدی دخت جناب آقای میرزا عبدالحسین خان عمیدی ، زهره خانم فتوحی دخت جناب‌آقای میرزاغلامعلی‌خان‌فتوحی(معین‌الملک)، صغری خانم کروندی دخت جناب آقای میرزا حسین خان کروندی ، عاکفه خانم منشی زاده دخت مرحوم میرزا ابراهیم خان منشی زاده ، عذرا خانم فتوحی دخت جناب آقای میرزا غلامعلی‌خان‌فتوحی (معین‌الملک)، لعل خانم زارع دخت جناب آقای میرزا اردشیر خسرو زارع ، مریم خانم فرید دخت جناب آقای دکتر ابوالقاسم خان فرید ، ملکه خانم دادگر دخت حضرت اشرف آقای دادگر (عدل‌الملک) ، مهرانگیز خانم قریب‌دخت‌جناب آقای میرزاعباسقلی خان (مترجم‌الممالک) ، ناهیده‌خانم خبیر دخت جناب آقای میرزا علی‌خان خبیر (خبیرالسلطنه) ، نصرت خانم فتوحی دخت جناب آقای میرزا محمد خان فتوحی .

موکب همایونی در مرند ، جلفا ، خوی

مرند ـ امروز صبح اعلیحضرت همایونی با اتومبیل تشریف فرمای مرند شدند و پس از اندک توقف مستقیما بسمت جلفا تشریف بردند . از طرف اهالی و روسای دوایر استقبال شایان بعمل آمد . تمام خیابانی که محل عبور موکب همایونی بود با فرش‌های پر قیمت و چراغ برق های رنگارنگ تزئین و طاق‌بندی شده بود .

جلفا ـ ساعت دو و نیم صبح شاهنشاه و ملتزمین رکاب به جلفا ورود فرمودند ، ناهار را در جلفا صرف فرموده و بامور این منطقه سرحدی رسیدگی فرمودندویکساعت و نیم بعد از ظهر حرکت کردند .

خوی ـ سه ساعت و نیم بعد از ظهر اعلیحضرت همایونی به خوی تشریف فرما شدند ، اهالی دکاکین و بازار را بسته با شاگردان‌مدارس با کمال نظم در خیابان طرف راست و روسای دوایر و اعیان و تجار طرف چپ جلوی منزل آیة‌الله خوئی که به آنجا نزول اجلال فرمودند ، ایستاده بودند .

اتومبیل و دستگاه برق وزیر مختار آمریکا

اتومبیل کالسکه‌ای سیستم سال امپریال آقای وزیر مختار آمریکاکه دارای موتور بسیار قوی کادیلاک میباشد ، بفروش میرسد . همچنین یکدستگاه چراغ برق معظم الیه با ادوات لوکس آن برای ده اطاق بفروش میرسد . طالبین به‌تلفن نمره ۶۸۴ دفتر آقای صالح در سفارت آمریکا مراجعه فرمایند .

آخرین جلسه محاکمه لیندن بلات

سه ساعت قبل از ظهر دیوانعالی جنائی بریاست آقای جوان باحضور متهمین تشکیل گردید . بدوا آقای جدلی وکیل عمومی پارکه استیناف بقیه جواب مدافعات آقایان وکلای مدافع را که از دیروز شروع کرده بود پایان داد ، سپس مظفر فیروز وکیل مدافع دکتر لیندن بلات‌شروع به دفاع نمود وتا یکربع بعد ازظهر مشغول دفاع بود در همین موقع جلسه برای تنفس تعطیل گردید و مجددا بیست دقیقه بعد ازظهرجلسه تشکیل شد .

دکتر هرشویتس وکیل مدافع دیگر لیندن بلات شروع بدفاع کرد و پس از دفاع ایشان رئیس محکمه به متهمین برای‌آخرین‌دفاع اخطارکرد.

بدوا دکتر لیندن بلات لایحه‌ای که‌بنام‌آخرین‌دفاع نوشته بود توسط دکتر آقایان قرائت‌شد ، سپس‌مسیو روست وبعددکتر واشتفان وشاییلس و فوییل هرکدام بنوبت آخرین‌دفاع خود را نمودند . سه ساعت وبیست دقیقه بعد از ظهر ختم جلسه اعلام و صدور رای به روز بعد موکول شد .

دکتر مرتضی یزدی

مریضخانه و مطب خود را ازخیابان چراغ برق به شاه‌آباد خیابان باغ سپهسالار انتقال داده است .

دکتر نظام‌الدین خان احتشام

دیپلمه فاکولته طبی من‌پله فرانسه همه روزه صبحها از ساعت ۷ الی ۱۰برای‌پذیرائی مرضی حاضراست. خیابان‌باغ‌سپهسالار چهارراه‌الهامی.

کنسرت و نمایش توسط جامعه‌باربد

خانم ملوك ضرابی

باشتراك ملوك خانم کاشانی ضرابی روز چهارشنبه ٤ آبان تا ساعت ۸ بعد از ظهر ، نمایشگاه نکوئی خیابان علاءالدوله‌جامعه باربد .

مخور لقمه جز خسروانی خورش

کتاب طباخی تالیف خانم‌بدرالملوك بامداد از طبع خارج شده است‌بیش از حد انتظار رضایت شما را جلب میکند برای ملاحظه آن به اغلب کتابخانه‌ها رجوع نموده قضاوت فرمائید . شرکت مطبوعات

(نقل از اطلاعات ۲۴ مهرماه۱۳۱۲)

احمد احرار

زنان دلیر ایران

-۲۶۴-

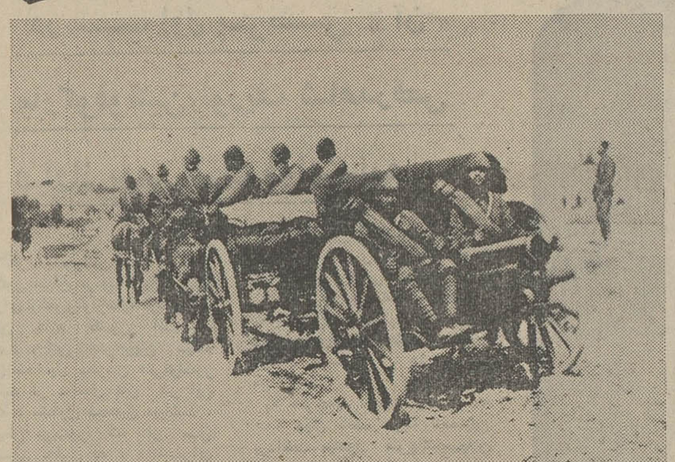

عده‌یی از عساکر و نمونه‌یی از سلاحهای ارتش عثمانی در جنك اول جهانی

این‌تدبیر مشکل گرسنگی و درماندگی را در قصر شیرین تاحدود زیادی چاره کرد . زیرا کسانی که به‌کربلا و نجف رفته بودند از «آیة‌الله حاج سیدکاظم یزدی» و « آیة‌الله حاجی میرزا محمد تقی حائری شیرازی » نامه‌هایی بعنوان والی پشتکوه و حکام و روسای طوایف محل دریافت داشتند که به آنها تکلیف میکرد با تمامی امکانات و مقدورات خود مهاجرین رایاری کنند . این دستور بلافاصله صورت عمل بخود گرفت و قطارهای شتر و قاطر وحتی گاوهایی که خواربار و علوفه حمل میکردند وارد قصرشیرین شدند . باهمه این‌احوال ، مهاجرین نمیتوانستند برای مدتی‌طولانی در قصرشیرین بمانند و مشکل‌مهمتر که‌پیشروی قشون روس به جانب بین‌النهرین بود ، بزودی «نظام‌السلطنه»را واداشت که بادولت عثمانی وارد مذاکره شده ، برای انتقال مهاجرین به آنسوی مرز اقدام کند .

بدنبال مذاکراتی که در قصر شیرین‌بین «نظام‌السلطنه» و «فوزی‌بیک» نمایندودولت عثمانی صورت گرفت «فوزی‌بیک» عازم‌بغداد شدتا موجبات انتقال و اسکان مهاجرین را فراهم سازد و چند روز بعد ، تلگرافی‌از طرف وی به‌قصر رسید که طی آن اطلاع میداد دولت عثمانی آمادگی خود را برای پذیرفتن مهاجرین ایرانی اعلام داشته و متذکر شده است تاوقتی مهاجرین در خاک عثمانی اقامت داشته باشند میهمان دولت محسوب میشوند وبرای آنها برحسب رتبه ووقع، مقرری ماهانه و منزل مناسب در نظر گرفته خواهد شد .

«نظام‌السلطنه» پس از دریافت این تلگراف، موضوع را با مهاجرین درمیان نهاد و هیئتی رامعین‌کردتا صورت اسامی مهاجرین را از هر طبقه ثبت‌و ترتیب حرکت آنها را به‌جانب عراق «قلمرو حکومت عثمانی» فراهم کنند .

بدین ترتیب ،مهاجرین آخرین سنگرخود را در خاک ایران ترک گفته بتدریج عازم آنسوی مرز شدند.

سقوط کوت‌الاماره

باهمه تلاشی که فرماندهی قوای روس‌بکار بسته بودتا سپاهیان خودرا به‌کمك محاصره شدگان «کوت‌الاماره» برساند ،پیش از آنکه سپاه روس از مرز ایران بگذرد کوت‌الاماره سقوط کرد.

مهاجرین هنگامی که قصرشیرین راتخلیه کرده ، دسته دسته وارد خاک عثمانی‌می ـ شدند اطلاع یافتند که «ژنرال تاوشند» فرمانده قوای انگلیس در کوت پرچم سفید برافراشته و تسلیم شده است .

محصورین کوت‌الاماره براثر پیام تلگرافی سرفرماندهی قوای روس که به‌ایشان‌تاکید میکرد تا رسیدن ارتش نزاری مقاومت‌کنند، چند هفته‌یی در نهایت عسرت و مذلت به پایداری خود ادامه دادند. اما نه فقط از طرف متحدین روسی آنها کمکی نرسید بلکه ارتش عثمانی آخرین تلاش دولت انگلیس رانیز برای‌رساندن کمک به محاصره شدگان عقیم ساخت .

توپخانه ساحلی عثمانی کشتی بزرگ انگلیسی موسوم به «ژنرال» را که‌برای محاصره شدگان آذوقه حمل‌میکرد زیرآتش گرفت و آنرا در حالیکه بسختی صدمه‌دیده بود مجبور به معاودت کرد .

همچنین ، یک طیاره انگلیسی که قصد داشت از راه هوا به محصورین کمک برساند ، هدف توپخانه ضد هوائی عثمانی قرار گرفت و بناچار در خاک دشمن فرود آمد. دوتن از سرنشینان هواپیما در جریان تیراندازی کشته شدند و پس از آنکه هواپیما به زمین نشست از داخل آن اعلامیه های چاپ شده‌یی بدست آمد که به سپاهیان انگلیس‌اخطارمیکرد :«تسلیم‌نشوید- کمک میرسد»!

آگهی استخدام آموزشگاه افسری ژاندارمری کل

بدینوسیله باطلاع ۱۰۰ نفر داوطلبین استخدام آموزشگاه افسری که قبلا در آزمایش ورودی شرکت کرده و نام آنها ذیلا آگهی میگردد میرساند که‌خودراتا آخرمهرماه ۱۳۵۱ جهت ثبت‌نام و معاینه پزشکی به آموزشگاه افسری ژاندارمری واقع در ونك معرفی نماید بدیهی است به تقاضای کسانیکه بعد از تاریخ مزبور مراجعه کنند ترتیب‌اثر داده نخواهد شد .

ژاندارمری کل کشور

م الف ۱۰۹۳۸

صورت اسامی صد نفر داوطلبین که بایستی خود را به‌آموزشگاه افسری ژاندارمری کل معرفی نمایند

ردیف	شماره‌کارت	شهرت	اسم
۱	۵۳٤	اسماعیل معروفی	حسین
۲	۷۲	داود نجفی‌ابهرودی	محمد
۳	۲۹۵	رحمن رحیمی‌پور	قهرمان
٤	۳٤٦	اسماعیل زینالی‌اقدم	حسن
۵	٤۳۵	مسلم فرامرزی	بختیار
٦	٦۸۰	هوشنگ جوهرطی	حسین
۷	۷۲۱	علی‌اصغر نظری‌مکی‌آبادی	غلامعباس
۸	٦٤۸	یوسف ضیغمی	عباس
۹	۵٤٦	بابامیرزا شاطرآبادی	علیمراد
۱۰	۳۷۸	احمد دهقان	خلیفه
۱۱	۷	صادق ابراهیم‌خانی	علیماشاله
۱۲	٤۳	حسنعلی نادری	علیمیرزا
۱۳	۱٦۱	عباس نظری‌بیازآبادی	محمدرحیم
۱٤	۵۸۳	علی‌اکبر شهیمی	احمد
۱۵	۷۱۱	علیرضا درچمن	رضاقلی
۱٦	۸٦۵	داریوش کریمزاده	نصراله
۱۷	۳۵۲	مهدی روشنی‌پور	حمید
۱۸	۳۰٤	عباسقلی موسی‌زاده‌گلغدائی	لطفعلی
۱۹	٤۳۷	صدارالله ایزدخواه	غفورالله
۲۰	۵۹٤	یدالله وفاخواه	عظیم
۲۱	٤۲۳	سهراب‌براتزاده	محمدحسین
۲۲	٤۲۲	محمد افشاری‌زاده	محمدحسن
۲۳	۸۱	غلامرضا سلطانپور	محمدحسین
۲٤	٦۲۹	ولی رضائی‌کدخدائی	باباجان
۲۵	۳۷۹	علی‌حسین بیات	اکبر
۲٦	۵۱٦	یاراحمد عبدالملکی	آقاعلی
۲۷	٦۹۲	محمدجعفر ابوطالبی‌کوشک‌قاضی	حسین
۲۸	٦۰۱	محمدکاظم زیبائی	محمدحسن
۲۹	۳٦۳	هیبت‌اله جعفری‌جوزانی	امراله
۳۰	٦۱۲	کیومرث غازی‌بیات	اسماعیل
۳۱	٤۸٤	معرفت‌اله مظفری‌هشت‌جینی	مشیت‌اله
۳۲	۱۵٦	غلامعباس اسماعیلی‌روزبهانی	حسن
۳۳	۲۷۱	غلامرضا خلج‌باراندازی	علی
۳٤	۵۷۳	بهرامقلی نوه‌سی	ابراهیم‌خلیل
۳۵	۳۷۵	امیرعلی پوررشیدی‌علی	عوض
۳٦	٤۱۸	مهدی نردخوئی	محمدحسن
۳۷	٦٤۳	ابوطالب نعلبرها	اصغر
۳۸	۵۸۱	سیف‌اله صحرائی	میره
۳۹	٦۱۱	بهمن بیکس	رضا
٤۰	۵٤۳	علیرضا احمدی	رضا
٤۱	۸۱۵	قربانعلی شاه‌حسینی	علی
٤۲	۱۵۱	محمد زمانی	جمشید
٤۳	٤۸۳	عبدالحسین‌کریمی‌بی‌ابری	حسینقلی
٤٤	۱۰۱	صحبت‌اله آزاری	علینقی
٤۵	٤٦٦	علیرضا قنبری سنجکانی	غلامعلی
٤٦	۵۹۰	محمد نظام‌دوست	علی
٤۷	٦۸۳	محمود عصاری	محمدصادق
٤۸	۱۹۰	سیدبهمن فکرآزاد	سیدحسین
٤۹	٤۸٦	ابراهیم دولتی	قاسم
۵۰	۳۷۱	صفرعلی ابراهیم‌زاده	خلیل
۵۱	۵۳۲	منوچهر پورمحمدی	جانعلی
۵۲	۵۳۱	علی دامغانی	عباس
۵۳	۲۵۹	صمدالله پرندوار	فیض‌اله
۵٤	۹٤۹	فرخ پاکشیر	ابراهیم
۵۵	۱٤۹	محمدرضا نجفی	درویش
۵٦	۷۵٦	احمد معجری	فتح‌اله
۵۷	۹۲۸	کیومرث عزیزیان	مرحوم‌عباس
۵۸	۲۰۸	اسماعیل‌بک قبادی	رشیدبک
۵۹	۲۳٦	محمدتقی بختیاری‌ویژه	برکاتعلی
٦۰	۵۷۷	شاهپور شادلو	آقارضا
٦۱	۲۳٤	حیدر امیری‌بستان‌آباد	رضا
٦۲	۳۲۷	عباس طهمریشی‌زیرچکان	اسد
٦۳	۲	سیدعلی میرصالحی	میرحمید
٦٤	۲۷۰	ابراهیم سقای‌بیریا	غلامحسن
٦۵	۳۷۲	کاظم طلوعی	مسلم
٦٦	۹٤۷	رضا جاهد سعیدآبادی	آقابابا
٦۷	۲۷۲	داود آقابالاپورنظام‌دوست	غفار
٦۸	٦۲	محمدرضا نان‌چائی	محمدشریف
٦۹	۵۰٦	سیفعلی نوروزی	محمد
۷۰	۳۱۲	غلامعلی لاریجانی	محمدعلی
۷۱	۹٦	یوسف ترکپوراسکوئی	علی
۷۲	٤۰۷	علیرضا نفیسی	اسحق
۷۳	۳۸	پرویز خاکشورفروتن	برات‌محمد
۷٤	۳۰٦	غلامرضا فیضی	نوروز
۷۵	۵۱۱	عادل نجفیان	عباس
۷٦	۱٤	محرم شادمانی	سبزعلی
۷۷	۱۹٦	هوشنگ محسنی صمدانی	ماشاء اله
۷۸	۲۲۳	علی فرهادی	حسینعلی
۷۹	۸۰۷	میرزاعلی پورکاوه	احمد
۸۰	۳۳۷	ناصر تقوائی	مرتضی
۸۱	۳۱۳	حسن قشمی‌قلعه‌جوقه	اسماعیل
۸۲	۷٤۷	محمدجواد قالیچی	عباس
۸۳	۳۲٦	حسین کیارش	جمعه
۸٤	٤٦۲	حمیدرضا خشاوه	حمید
۸۵	۲۲	قاسم بدخشی	محمد
۸٦	۷٦	صابر شکوهی‌ثابت	عبدالاحد
۸۷	۹٤۲	نصرت‌اله درخشان	اسداله
۸۸	۵۹۱	رضا طبسی	حسین
۸۹	٤٦	بهروز مستوفی	داود
۹۰	۷۳۲	محمدمهدی‌شیبانی‌قندچی	احمد
۹۱	۱۵۸	اکبر مبارکی برازجانی	اسماعیل
۹۲	٤٤٤	عبدالعزیز دلارائی	حسن
۹۳	۲۸۰	اشرف صداقت‌ثمرین	صادق
۹٤	۲۵٦	سیاوش کوهزادی	خلیل
۹۵	۲۹٤	خدامراد صادقی	درویش
۹٦	۷۷۳	مهدی سوری‌سودآوری	عزیز
۹۷	۱۰	پرویز شایقان‌دلجوچی	رحمان
۹۸	۱۱۷	امامعلی علی‌نژاد	مختار
۹۹	۳۵۳	مجتبی بهرامبیگی‌پور	حاجی
۱۰۰	۷۱٤	مختار نویداحمدی	جویان (محمد)

آ ـ ۵۲۰۵٦

۱ـ۲

کلاسهای شبانه دبیرستان شاهدخت افتتاح شد

درسال تحصیلی جاری‌دبیرستان‌شبانه شاهدخت باکادرورزیده ازدبیران روزانه خودوباسازمان جدیدفعالیت آموزشی خود را شروع‌نموده این‌دبیرستان باافتتاح رشته های

ریاضی ـ طبیعی ـ ادبی ـ خانه‌داری و منشیگری

هرروز از ساعت ٤ ونیم بعدازظهر از دانش آموزان شبانه ثبت نام بعمل میاورد .

آدرس : شاه‌آباد اول بهارستان تلفن ۳۱۷۹۸۸ ـ

دانشگاه ملی ایران

آگهی انتخاب دستیار

دانشکده پزشکی دانشگاه ملی ایران تعدادی دستیار در رشته های زیر :

۱ـ داخلی	۷ـ چشم پزشکی
۲ـ جراحی	۸ـ رادیو لوژی
۳ـ زنان و زایمان	۹ـ فیزیولوژی
٤ـ کودکان	۱۰ـ آناتومی
۵ـ گوش و حلق و بینی	۱۱ـ فارماکولوژی
٦ـ آسیب شناسی	۱۲ـ پارازیتولوژی

از طریق امتحان کتبی و مصاحبه میپذیرد.داوطلبان میتوانند با در دست داشتن مدارک زیر از تاریخ نشر این آگهی تا آخر مهرماه ۱۳۵۱ جهت ثبت نام بدبیرخانه دانشکده پزشکی دانشگاه ملی ایران واقع در اوین مراجعه کنند و یا مدارک خود را با پست سفارشی تا آخر وقت مقرر به آدرس فوق ارسال دارند . تاریخ انجام امتحان روز جمعه دوازدهم آبانماه ساعت ۸ صبح در محل دانشکده پزشکی است و بدرخواستهائیکه مدارک آنها ناقص باشد ترتیب اثر داده نخواهد شد .

مدارک لازم :

۱ـ فتوکپی دیپلم دکتری پزشکی ۱ برگ
۲ـ فتوکپی ورقه‌انجام خدمت‌وظیفه و یامعافیت‌ازآن‌ابرگ
۳ـ فتوکپی یا رونوشت شناسنامه ۲ برگ
٤ـ عکس ٤×٦ ۲ قطعه

۵ـ رسید بانکی بمبلغ ۵۰۰ ریال که بحساب جاری شماره ۱۰۰۲ دانشگاه ملی ایران در بانك ملی شعبه دانشگاه ملی و یا توسط هر شعبه دیگر بحساب مزبور واریز شده باشد .

دانشگاه ملی ایران

جدول کلمات متقاطع

شماره ۵٤٦۵ — طراح جدول ف ـ جلوه

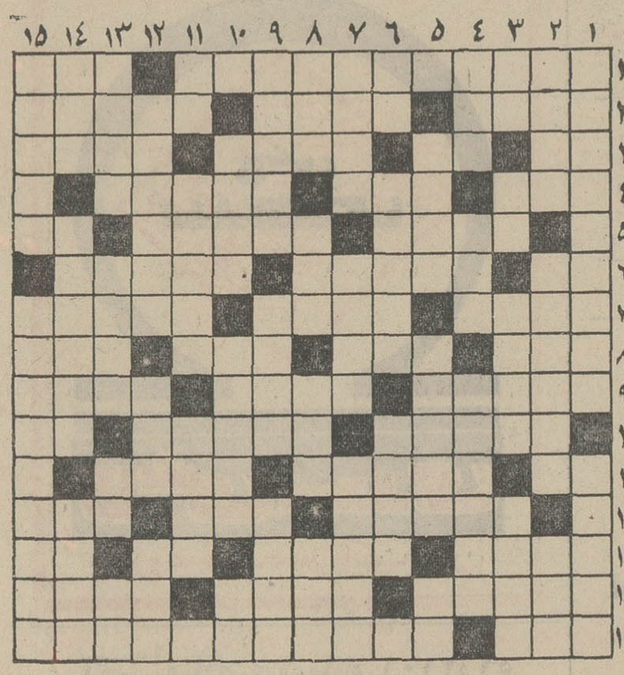

افقی :

۱ـ معمولا به اشخاصی که حرمت وعزتی دارندمیگویند- مانند ۲ـ حالا هردستگاهی هیئتی دارد ـ از اقسام ۳ ـ شیشه ـ گیاه ۳ ـ سنگ گرانبهاست که باگوهر نشیند- عددی است- مظهرچموشی- پشیمان ٤ـ حرف‌ندا- پاکباخته در پوکر میزند- جایزه‌سینمائی ۵ـ بانان‌وپنیرخوردنی است- فاصله - جدید ٦ـ برآب بگذارید تا کباب شود - فرمانده دیر - احترام‌امامزاده را نگاه میدارد ۷ - از عشاق معروف - از اینده و گذشته سخن‌ها دارد - بعد از طوفان پدید اید و قبل از آن هم ۸ـ تقویت رادیوئی - از طیارات جنگی- برتر- ثروتمند ۹ـ خداوندگار - ملانصرالدین روی طناب پهن میکرد - چوب تراش ۱۰ - بنی‌اسرائیلی آن معروفتراست- دولا شدن - حرف نفی ۱۱ - از انواع حواله - سبکی و سبک سری - لباس کاغذی ۱۲ـ وکیل قراردادن- چقدر؟- چون‌آب‌شود میانه بهم‌می‌خورد- ۱۳ـ آشکار - امامزاده‌اش در راه رشت معروف است - فوت و فن - ردیف ۱٤ـ کلاه‌کوچکی که‌گیاه برسر دارد نه‌جنابعالی- غالب از مغلوب میگرفت - از کشورهای‌آفریقائی ۱۵ـ همراه پلنگ خطرناکتر میشود - از سریالهای وطنی تلویزیون .

عمودی :

۱ـ مایه افتخار همه زنان جهان - زرنگی و چالاکی ۲ـ از اقسام ماه - نویسنده بزرگ فرانسوی در مکتب رئالیسم - شعله آتش ۳ـ رودی دراروپا- پایه - ارشاد شده - در اخر صورت حساب جمع بدهکار و بستانکار را یکسان می‌کند ٤ـ پرنده شکاری - اگر نباشدهمه زندگی امروزی فلج میشود - خودستائی در میدان جنگ ۵ـ خشمناک و زورمند - قهرمان یکی از معروفترین نمایشنامه های مولیر - پزشک آلمانی‌که کاشف میکرب بیماری‌خطرناکی بود ٦ـ هدف بوسه شیرین - سرزمین پهناور در آسیا- برای بچه های اعیان قدیم میگرفتند ۷ـ افرینش - حرف یونانی - قلاب سنگ ۸ـ نغمه واهنگ- در سفر حج به‌آنجا نیزمیروند- تن‌پوش - حرص‌وآز ۹ـ باقلم دوستی قدیم و ندیم دارد - ضروری است - از سلاحهای سرد ۱۰ـ کارش رسم کردن است - پایه و اساس - جام او معروف است ۱۱ـ جنس خشن - مردارخوار - ازاسبان معروف تاریخ ۱۲ـ نماینده مجلس شیوخ- گیج وکندذهن- از دشمنان محصول ۱۳ - پوشاننده - همه خانمها ارزو دارند چنین باشند - مانند - حرف‌آخرین ۱٤ـ عددمجهول- فقط نصف نان است - ماده اولیه ذغال و الماس ۱۵ - تخم مرغ شکسته در روغن - ابلیس رانده شده .

حل جدول شماره ۵٤٦٤

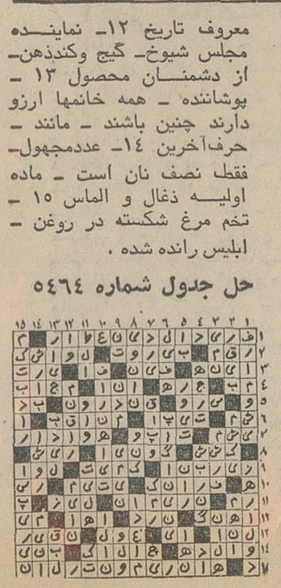

منشی های ایرانی
زبان انگلیسی را ترجیح میدهند!

گروهی از منشی های انجمن

یك سکرتر : من رئیسم را در خارج از اداره نمی ـ شناسم

بعنوان مقدمه

خوب خدارا شکر که بالاخره خانم های سکرتر هم توانستند انجمنی تشکیل دهند و برای خود کلوبی داشته باشند . راستی که تشکیلات زنانه تهران فقط یك انجمن فعال کم داشت و آنهم انجمن سکرتر هابود !

خبری که در صفحه اول روزنامه اطلاعات چاپ شده‌بود نشان میداد که بالاخره تب انجمن بازی و کلوب بازی این طبقه منتخب و برجسته را هم گرفت وخدا راشکر حضرات به آرزویشان رسیدند.

اما جالب اینجاست که انجمن سکرتر ها برای بالا بردن سطح شناخت علمی وفرهنگی و آشنائی با پیشرفت های امرمنشیگری در کشور های دیگر و آموزش بیشتر درغ التحصیلان و رشته سکرتری وارشاد آنان تشکیل شده ولی زبانی که انتخب کرده انگلیسی است . مثل اینست که انجمن در نظر دارد برای کشور های خارجی سکرتر تربیت کند . معلوم نیست زبان فارسی چه هیزم تری به آنان فروخته است .

موسسین بافخر و مباهات میگویند که هفت خانم خارجی که همسران ایرانی دارند پایه و بنای این انجمن را ریخته‌اند و برای آنکه انجمن سطح بالا بشد کنترل میشود که هر سکرتری به این انجمن راه نیابد.

تا آنجا که ما بیاد داریم سکرتر ، سکرتر است سطح بالاو سطح پائین ندارد که انجمن باین نام بخواهد برای خودش صف مشخصی تشکیل بدهد و انتقاداتی که نحوه کار و طرز رفتار سکرتر ، با ارباب رجوع وارد است مربوط به گروه زبان دان و زبان مدان نیست .

مردم از رفتار سکرتر ها گله دارندو نحوه برخورد آنها را منطقی و قابل قبول نمیدانند و اگر قرار است که انجمنی برای برقراری ارتباط اجتماعی بهتر این گروه با مردم تشکیل شود باید هدفش این باشد که خرابی های گذشته را ترمیم کند.

خبرنگار ما که در جلسه سکرتر ها بوده است این سخنان را از قول چند خانم گرداننده جلسه نوشته است .

روابط معقول

خانم فریده کرمانی یکی از ۷ عضو اصلی کلوب میگوید: روابط من با رئیسم صمیمانه و محترمانه است و همواره سعی میکنم او را بهتر بشناسم ودر حقیقت کوشش میکنم که از نظر روانشناسی فردی روحیات و خصوصیات او را تشخیص دهم این مهمترین وظیفه یك منشی است . خانم کرمانی در جواب این که چه موضوعی بیشتر رئیس شما را خوشحال میکند میگوید : بعلت کثرت کارگاهی ممکن است مساله‌ای را ازیاد برده باشد وقتی آن مساله را به او یادآوری میکنم خوشحال میشود . خانم سکرتری می ـ گوید :رئیس من وقتی خوشحال میشود که کار هایی را که انجام نشده و یا دچار تاخیر شده انجام داده باشم . این را هم اضافه کنم که رابطه ما باروسایمان خیلی جدی تر از آنست که مردم فکر میکنند البته ممکن است دختر خانم های سکرتری باشند که حرکات ناشایستی دارند و مثلا بخواهند به عناوین مختلف رضایت روسای خود را فراهم آورند ولی این مسئله در مورد همه سکرترها صادق نیست .

خانم کرمانی در این مورد اظهار عقیده میکند که من نه فقط این نوع حرفها را نمی پذیرم بلکه معترض هم هستم و هدف ما از تشکیل این باشگاه اینست که به این شایعات بی اساس خاتمه دهیم.

خانم ملك افضلی میگوید: متاسفانه محیط کار در ایران شلوغ و بحث انگیز است وهنوز معیار مشخصی بوجود نیامده که این نابسامانی سرسام آور را اصلاح کند . این خانم اضافه میکند که در همه جوامع عده‌ای هستند که باعث سر ـ افکندگی دیگران میشوند این امر نباید به وضعیت شغلی ما لطمه‌ای وارد کند !

از خانمی سئوال میشود آیا تاکنون دعوت رئیسش را برای شام و یا ناهار قبول کرده‌است میگوید : سعی میکنم درمحیط کار روابطم را در حد خودحفظ کنم در خارج از محیط کار رئیسم را نمی شناسم و بااو آشنانیستم .

البته من بار ها شاهد پاره‌ای حرکات ناسنجیده از طرف همکارانم بوده‌ام ومتاسفم که باید بگویم همین امرسبب شده است وقتی کلمه منشی را بزبان می آورند بلافاصله هووی خانم آقای رئیس برایشان تداعی شود.

دقت در وضع اعضا

خانم نلی یك یازریان مشاور کمیته کلوب میگوید :اعضایی را می پذیریم که در اطرافشان تحقیقات کامل بعمل آورده باشیم ماسعی میکنیم بازمان پیشروی داشته باشیم وتلاش دیگرمان اینست که بدانیم چه مسائلی در پیشبرد هدفهایمان بما کمك میکند و استاندارد منشی چه باید باشدو همچنین امور لازم مربوطه شخصیت منشی راتجزیه وتحلیل کنیم کمیته‌ای هم داریم که برنامه سال آینده راطرح ریزی میکند باین معنی که ما بچه وسیله‌ای میتوانیم بامور خیریه کمك کنیم و یا اگر اعضای باشگاه از نظر شغلی دچار گرفتاری شدند چگونه کمك‌شان کنیم.

فصل کلاه و چکمه

چکمه وکلاه امسال بازهم مداست . بطوریکه از هم‌اکنون در مغازه‌های کفاشی چکمه‌های چرمی بلند و کوتاه و رنگارنگ در ویترین، جلب نظر می‌کند ولی کلاه هنوز بازار پیدا نکرده وتا اولین بارندگی هم، جلوه‌ای نخواهد داشت اما بمجردآنکه سرمای زمستان رسید خانمها خصوصا دختران جوان بفکر کلاه می‌افتند .

امسال کلاه هم در مدلهایی که تاکنون عرضه شده دیده میشود اغلب کلاههای امسال بدون لبه است خصوصا درمدل های پاریس کلاهها اکثرا بدون لبه و باپاپیون است.

کلاههای پوستی در هرحال قابل استفاده است منتها استفاده از کلاه و تناسب آن با لباس وآرایش ومحیطی که مورد استفاده قرار می‌گیرد هنر میخواهد.

KOMATSU

ماشینهای راه سازی
کوماتسو

با تکنیك برتر و استحکام بیشتر

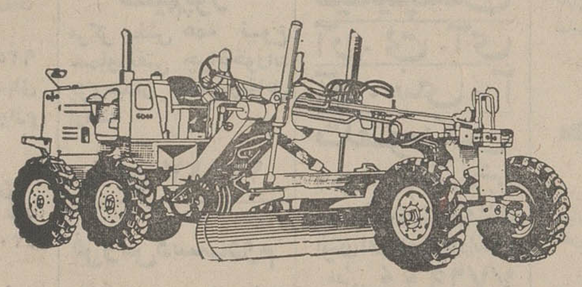

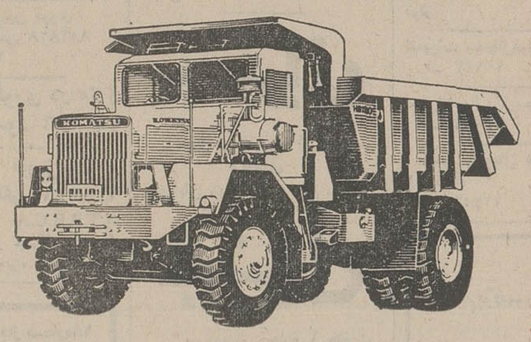

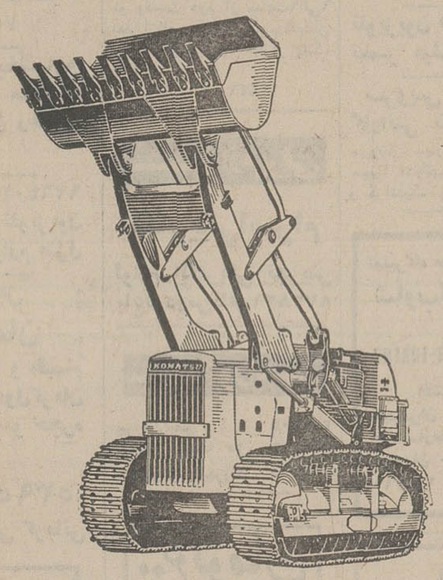

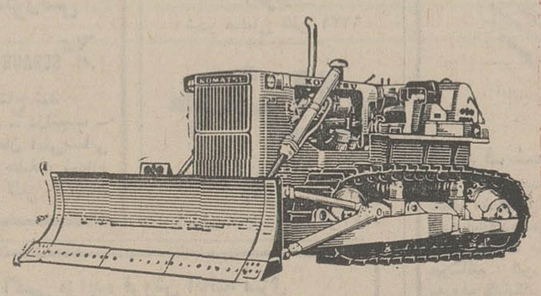

شرکت هاماراگ بامسئولیت محدود تهران ـ خیابان تخت طاووس شماره ۵
ساختمان آرک تلفنهای: ۹۹ ـ ۸۳۳۲۹۸ و ۲۶ ـ ۲۵ ـ ۸۳۲۱۲۴

تربیت متخصص بهداشت مدارس

خانم دکتر منتخب الایاله مدیر کل تعاون و رفاه معلم وزارت آموزش و پرورش و رئیس انستیتو عالی علوم بیمارستانی.

خانمهائی که در راس مراکز دانشگاهی و آموزش عالی فعالیت دارند انگشت شمارند ، ولی هر روز برتعداد این گروه افزوده میشود.

سال گذشته یک مرکز آموزش بهمت یکی از بانوان تحصیل کرده بوجود آمد که گفتگوئی با او ترتیب داده‌ایم.

خانم دکتر معصومه منتخب الایاله مدیر کل تعاون و رفاه معلم وزارت آموزش و پرورش که دارای درجه دکترا دررشته فیزیولوژی قلب و عروق از کشور آمریکاست در باره انگیزه خود در مورد تاسیس انستیتو عالی علوم بیمارستانی که یک موسسه آموزش وابسته بوزارت علوم وآموزش عالی است اظهار داشت متاسفانه آنطور که باید در ایران به امور بیمارستانی توجه کامل نمیشد و در بیمارستانها پرستاران امور را بطور درهم انجام می‌دادند و تغذیه وجود نداشت و دیگر اینکه علوم آزمایشگاهی که بسیار مهم و حساس است کمتر مورد توجه بود همچنین در مدارس ما در سراسر کشور کمبود پزشک به چشم میخورد.

برای تامین بهداشت بیشتر برای اطفال دبستانی ، سال گذشته طرحی در اختیار وزارت علوم گذاشتم این طرح درمورد تاسیس آموزشگاه عالی بهداشت مدارس بود که تصویب واجرا شد. ولی در مورد بهداشت مدارس، در سفری که اخیرا بکشور ژاپن داشتم متوجه شدم که پرستاران بهداشت مدارس را بطور منظم و به طریقی بین مدارس و دانش آموزان تقسیم کرده‌اند که هر ۱۰ مدرسه زیر نظر یک لیسانسیه بهداشت مدارس قرار دارد ، ودر هر ۵۰ مدرسه ژاپن یک طبیب عمومی ، یک دندانپزشک یک داروساز فعالیت دارند . این گروه یک مرکز بهداشت دارند که مقدمات کارهای اولیه بهداشت در آن صورت میگیرد.

از خانم دکتر منتخب الایاله درمورد تعداد رشته‌های تحصیلی انستیتو عالی علوم بیمارستانی این انستیتو علوم آزمایشگاهی، بهداشت مدارس، پرستاری بالینی رادیولژی ، بهداشت صنعتی تدریس میشود و برای اطلاع بیشتر علاقمندان باید بگویم دو رشته بهداشت مدارس و بهداشت صنعتی اخیرا باموافقت وزیر علوم و آموزش عالی بسایر رشته‌ها اضافه شد.

فال فردا

فروردین ـ تغییر کوچک و دلپذیری در میان اطرافیانتان بوجود می‌آید پاداش جالبی دریافت میکنید .

اردیبهشت ـ نگرانی کلی در زندگی شما تصور نمیشود بعد از ظهر خوبی در انتظار شماست.

خرداد ـ فرصتی است تا دیگران درباره شما بخوبی قضاوت کنند بهتر است ساعات فراغت را استراحت کنید .

تیر ـ از نظر زندگی خصوصی در نهایت آرامش و سلامت خواهید بود . پولی بدستتان میرسد .

مرداد ـ در مورد شخص مورد علاقه و یا همسرتان احساسات خود را بیشتر کنترل کنید . نامه‌ای دریافت میکنید .

شهریور ـ ملاقات بسیار جالبی در پیش دارید ـ خودتان را اسیر توهمات بیهوده نکنید .

مهر ـ خبرهای خوب ونوید بخشی می‌شنوید ـ مسائل خانوادگی خودتان را با کسی در میان نگذارید .

آبان ـ تغییر رضایت بخشی درمجل کار واطرافتان بوجود می‌آید دوستان تازه‌ای پیدا خواهید کرد .

آذر ـ خبر غیرمنتظره‌ای دریافت میکنید ـ کاری را که انجام داده‌اید کاملا رضایتبخش خواهد بود .

دی ـ خسیس نباشید مشکل مالی شما حل میشود ـ با همسر یا شخص مورد علاقه‌تان همفکری کنید .

بهمن ـ بهتر است در مورد دوست تازه خود بیشتر مطالعه کنید با همکارانتان مهربان‌تر باشید .

اسفند ـ با اطرافیان برسر مسئله‌ای گفتگو میکنید ـ پولی که احتیاج داشتید بدست می‌آورید .

اگر فردا روز تولد شماست ـ کاری که انجام داده‌اید کاملا رضایت بخش خواهد بود . هدیه ارزنده‌ای دریافت خواهید کرد . تغییری در وضع مالی شما پیش بینی نمیشود.

نیازمندیهای شما

نیازمندیهای اطلاعات

تلفنی آگهی قبول میکند

تلفن‌های ۳۱۱۲۲۰-۳۱۱۲۲۴
۳۱۱۲۲۷-۳۱۱۲۲۹-۳۱۱۲۳۰

اثاثیه

خرید

بازرگانی فرش کیهان ۸۳۰۹۰۴ و ۸۲۳۷۷۶
خریدار نقدی همه رقم فرش کهنه و نو جهت صادرات روزولت میدان ۲۵ شهریور .

فرش طوسی ۷۵۹۰۲۹ همه‌نوع فرشهای کهنه اعلا و نو شما را قیمت صادراتی ازسایرین بهتر نقدا خریدار است .

فروشگاه آسیا تلفنهای ۹۲۵۱۰۲ و ۹۲۲۸۳۲ خریدار یخچال برقی و نفتی تلویزیون قالی و قالیچه با اطلاع تلفنی و قیمت عادلانه خیابان‌شاه

فروشگاه فرش شایان ۹۲۳۳۸۱ و ۹۲۸۲۷۳ بهترین خریدار قالی و قالیچه های کهنه و نو جهت صادرات یخچال و وسایل لوکس منزل

فروشگاه‌مشرق۹۲۹۳۲۷ بهترین خریدارقالی قالیچه و اثاث منزل یخچال نفتی .

فرش‌خواجه‌نصیر
بهترین خریدار فرش کهنه و نو معاوضه جهت صادرات تلفن ۷۵۲۶۹۰

جهان کالا
خریداریخچال تلویزیون و لوازم منزل شما چهارراه پیروز۹۲۵۴۵۸

نمایشگاه‌فرش طباطبائی
انواع فرشهای کهنه و نوشما را در منزل نقدا خریداراست تلفنهای ۹۲۰۴۱۰ و ۹۲۲۱۴۸

فروشگاه ایران فرس ۷۷۴۹۷۲
کلیه لوازم منزل شما را بهر مبلغ باشد بیشتر از سایرین نقد خریداریم

فروشگاه‌پروین۹۲۵۳۹۴ بهترین خریدار فرشهای نو و کهنه و تمام لوازم منزل

فروشگاه فروردین خرید فرش کهنه و نو۔ تلفن۶۶۱۶۵۵ و۴۳۰۸۵

فرشهای کهنه
از متری ۳۰۰ تومان به بالاخریداریم‌فرش‌اشراف جنب سینما پاسفیك ۷۵۸۶۵۵

شعبه فرش بخشیان‌و پسران خیابان منیریه مقابل دبیرستان رهنما تلفن ۲۴۶۳۲

فروشگاه‌آستارا۹۲۶۴۰۲ خریدار یخچال تلویزیون فرش و کلیه لوازم منزل

مرکز فرش
کرمان
فروشنده انواع و اقسام فرشهای دست‌اول‌کرمان سرای روحانی نو حجره ۲۶
تلفن ۵۳۹۵۶۵
یدالله پوررحیمی کرمانی

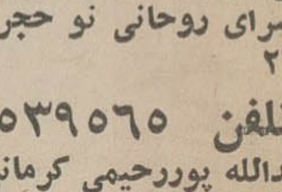

صاحب امتیاز
عباس مسعودی
تهران خیابان خیام
تلفن ۳۱۱۰۷۱

شرکت سهامی
ایران‌چاپ
چاپخانه اطلاعات
خیابان سپه مقابل پست خانه مرکز
تلفن ۳۱۱۲۳۳

فروشگاه پروانه
فرشهای نو مخصوصا فرشهای کهنه‌و کلیه‌لوازم منزل شما را در اسرع وقت با کارشناس کار۔ آزموده خریداری مینمائیم تلفن های ۳۱۹۶۳۳ و ۳۱۸۲۹۷

نمایشگاه فرش‌توکلی
فرشهای کهنه را با نو معاوضه ومرشهای کهنه‌رانقدا خریدار است‌نمایشگاه۶۲۱۴۰۵ بازار ۲۰۸۲۹

فروشگاه فرش اخوان فرش نو و کهنه و کلیه اثاثیه منزل شما را خریداریم تلفن ۴۷۲۱۳

فرش امید
خریدار فرش های کهنه و نو تلفن ۷۶۵۶۵۵

فرش بخشیان
فروشنده بهترین انواع فرش چهار راه کلوبندك جنب‌سرای‌فردوس‌شماره ۶۱۴ تلفن ۵۳۷۹۶۰

فرش اردیبهشت شاه تلفن ۶۶۸۱۶۴

فرش گلشن تلفن ۶۲۱۴۲۱
بهترین خریدار فرش کهنه همه رقم فرش نو موجود میباشد

امانت فروشی و کالای نو و دست دوم امیرآباد شمالی تلفن ۶۳۲۰۸۵

فروش‌دست‌اول

تعدادی لباسهای پائیزی و زمستانی خارجی بفروش‌میرسد تلفن ۷۵۲۴۵۴
آ ـ ۱۲۱۲۷

فروشگاه
عظیم‌پور
مرکز پخش همه نوع سماورونفتی چراغ‌خوراك پزی‌میدان شاهپورمقابل ارامنه

تلفن ۲۵۴۲۳

فروش‌دست‌دوم

تعدادی ملبوس زمستانی‌وپائیزه نوع‌خارجی فروشی ۸۶۶۴۵۴
۱ـ۲ آ ـ ۱۲۱۵۰

لباسهای خارجی‌وایرانی
نو ودست دوم از ساعت۹الی۶ بعد ازظهر بفروش‌میرسدخیابان کاخ شمالی کوچه نیلوفر پلاك ۱+۱۲
۱ـ۲ آ ـ ۱۲۱۴۶

لوازم‌برقی

الکتریکی‌اسرام
لوازم الکتریکی تجریش باغ‌فردوس تلفن۸۷۲۸۲۱

مبل‌ودکوراسیون

پیراهن مبل	۳۱۹۵۰۵
تعویض پارچه مبل	۳۱۹۵۰۵
پرده‌دوزی شهرزاد	۳۱۹۵۰۵

۶۰۰ تومان
یکدست مبل
نمایشگاه مبل کاوه
سلسبیل مقابل سینما کارون
تلفن ۹۵۱۷۸۴

شستشوی مبل و فرش

قالیشوئی ایران دویچ بهترین نوع شستشوی فرش در ایران تلفن : ۳۵۰۰۴۵

کنت سرویس ۷۷۶۷۱۳ خشکشوئی‌مبلمان،موکت فرش ـ تشك اتومبیل

نوین سرویس
خشکشوئی مبلمان فرش موکت در محل۲۷۲۹۰

درایگلین سرویس آلمان خشکشوئی. مبلمان‌فرش موکت درمحل۷۹۵۳۰۷

دوراکلین‌سرویس‌امریکا
با تکنیک برتر گرانتر مطمئن‌تر تلفن‌های ۸۴۸۳۹۵ و۸۴۸۳۹۶ و۸۴۵۶۸۳

کارخانه قالیشوئی‌اطلس
تلفن ۹۵۲۵۴۶ و ۹۷۵۴۳۰
۱ـ۳۶ آ ـ ۱۱۶۵۵

کارخانه قالیشوئی ادیب
تلفن شعبه مرکزی ۹۵۶۵۶۵
تلفن‌خیابان نواب ۹۵۲۴۵۴
تلفن‌خیابان‌آذربایجان ۹۵۸۹۵۰

خشکشوئی مبلمان ادیب یکدست ۵۰ تومان در جای خود تلفن ۹۵۶۵۶۵

شستشوی‌مبل‌فرش‌پرده
کلین سرویس مبتکر و پیشرو نظافت مبل و فرش با دستگاه منحصر بفرد خشکشوئی پرده با نصب مجانی ۹۵۲۵۴۶

تعمیرات

تلویزیون

تعمیرگاه تلویزیون الکترون ۷۶۳۶۸۲با تائید وزارت کار
تعمیرگاه تلویزیونهای R.T.I. شاوب‌لورنس . فیلیپس. سیرا تلفونکن وسایر مارکهاباسرویس مجهز سیار درشهر وشمیرانات
ا ـ ۱۱۴۳۶

تلویزیون سرویس شاد
سرویس فوری تلویزیونهای اروپائی ـ امریکائی. شاوب۔ لورنس ـ ار . تی. ای‌ونصب انتن تمام کانال تلفن ۷۶۴۵۴۱ سرویس سیار تعمیر در محل.
آ ـ ۵۲۵۸

شرکت مهندسین
ایران الکترونیک
یگانه تعمیرگاه مجهز تلویزیونهای
فیلیپس
آر . تی . آی
آر . سی . آ
تلفونکن
وسایر مارکها با ضمانتنامه کتبی
نصب آنتن تمام کانال
آنتن اف‌ام موجوداست
تلفن **۷۷۶۹۴۴**

تعمیر تلویزیون فوری
در محل تلفن ۸۸۳۸۲۸
آ ـ ۱۱۷۲۸

تلویزیون فوری در منزل تعمیر میشود ۹۶۰۵۴۶

سرویس تلویزیون گارانتی تلفن ۶۲۸۳۷۱
سرویس سیار .R.T.R.R.C.A
سیرا مدیاتور جنرال الکتریک و گراندیک بویژه شمیرانات .

تعمیرگاه مجاز شماره۱۸
شاوب‌لورنس
SCHAUB-LORENZ
افتتاح شد
شمیران ـ دزاشیب ـ جنب‌سازمان آتش‌نشانی خیابان حقیقت شماره ۱۰ و ۱۲ تلفن ۸۷۲۴۴۰

شوفاژ
حرارت مرکزی تاکو سرویس و نصب‌شوفاژ ۷۵۱۶۵۱

موسسه فنی کالج
شوفاژ و آبگرمکن شمارا بیمه‌میکند‌نصب‌سرویس تعمیرات لوازم یدکی ۸۴۹۷۵۷

بخاری

رنك و سرویس بخاری آبگرمکن روکش‌برزنتی کولر کانال کشی فوری ۷۹۳۸۹۷

نصب و تعمیرات و رنك آمیزی بخاری و آبگرمکن ۷۶۵۲۶۴

سرویس نصب آبگرمکن بخاری ، کولر و روکش کولر سرویس یخچال تلفن : ۳۱۷۷۹۸ و ۹۷۵۳۶۷

سرویس‌آبگرمکن
رنگ بخاری وروکش کولرارج وغیره فوری ۹۵۲۶۳۸

رنك کوره‌ای مخصوص بخاری تلفن ۹۲۰۶۶۴

سرویس
مجاز ۱۲۸ ارج
رنك‌و سرویس آبگرمکن بخاری و روکش برزنتی کولر ۹۶۰۹۰۴

اطلاعیه
جنرال
لطفا برای تجدید رنگ‌وتعویض لوازم یدکی بخاریهای جنرال‌با تلفن های ۹۶۳۹۷۲ الی ۷۴ و ۹۵۷۷۹۴ و ۹۵۸۲۵۲ تماس بگیرید .

اطلاعیه
جنرال
لطفا برای سرویس و نصب برزنت کولر جنرال با تلفن‌های ۹۶۳۹۷۲ الی ۷۴ و ۹۵۸۲۵۲ تماس بگیرید .

پخش لوازم یدکی مصنوعات
جنرال
شماره۱ خیابان تخت‌جمشید خیابان کیوان نمایشگاه جنرال تلفن ۴۲۰۰۹
شماره ۲ شاهرضا جنب دبیرستان البرز نمایشگاه‌جنرال تلفن ۴۷۴۸۹

جنرال
سرویس شماره ۱ جنرال
آبادان
خیابان شهرداری تلفن ۲۸۴۶

جنرال
سرویس شماره ۱ جنرال
اهواز
شهر صنعتی تلفن ۶۲۳۱

جنرال
سرویس شماره ۲ جنرال
اهواز
خیابان‌معین‌شماره۲۰تلفن۵۴۷۷

جنرال
سرویس شماره ۱ جنرال
مسجد سلیمان
بازار نو تعمیرگاه جنرال

جنرال
سرویس شماره ۱ جنرال
شیراز
خیابان قصر دشت تلفن ۳۶۵۷

جنرال
سرویس شماره ۲ جنرال
شیراز
خیابان سی‌متری تلفن۵۸۹۴

جنرال
سرویس شماره ۱ جنرال
مشهد
سعدآباد خیابان طاوس تلفن۔ ۲۰۱۰۳

جنرال
سرویس شماره ۱ جنرال
گرگان
خیابان مولن‌روژ تلفن ۸۳۴۰

جنرال
سرویس شماره ۱ جنرال
چالوس
میدان مجسمه جنب پست و تلگراف

جنرال
سرویس شماره ۱ جنرال
اصفهان
خیابان فروغی تلفن ۲۷۴۷۴

جنرال
سرویس شماره ۱ جنرال
بهشهر
خیابان پهلوی سرویس جنرال

کولر

شماره‌تلفن جدیدموسسه فنی سوریکار ۹۲۰۶۶۴ سرویس۔ یخچال۔ کولر آبگرمکن

الکترو پطروسیان سرویس
ونصب کولر ابگرمکن بخاری۔ ۷۶۴۱۳۹
۱ـ۱۰ ا ـ ۱۱۴۰۷

سرویس ابگرمکن فوری ۳۰۰ ریال ۷۶۱۹۹۵

سرویس ابگرمکن فوری ۸۸۲۴۳۸
ا ـ ۱۰۸۵۰

یخچال

تعمیرگاه سید حسین ۸۸۲۴۳۸
عمیر هرنوع یخچال‌رختشوئی ابگرمکن سرویس و نصب کولر

تعمیرات یخچال‌فوری ۷۹۳۸۹۷
ا ـ ۱۰۹۲۳

تعمیریخچال فریجیدر۷۵۲۳۳۶
آ ـ ۱۲۰۲۱

تعمیر یخچال فرژیدر وغیره ۸۲۱۴۱۷
ا ـ ۱۱۳۵۶

تعمیر یخچال ، سردخانه،لوازم برقی، خانگی . کولر. ابگرمکن رختشوئی و غیره .
شرکت فریزان تلفن
۸۲۹۹۹۰
۱ـ۱۸ ا ـ ۱۱۴۱۱

فروش اتومبیل

پونتیاك فایربرد
مدل ۶۸
مدل ۶۸ هشت سیلندر بسیار تمیز ۵۰ هزار کیلومتر کارکرده مقطوع نقدا ۵۰ هزار تومان تلفن ۶۲۳۳۲۴
۱ـ۳ آ ـ ۱۲۰۳۷

فوردکاپری
مدل ۷۲
فورد کاپری مدل ۷۲ سقف چرمی بسیار تمیز بفروش میرسد تلفن ۷۸۱۰۷۹

بنز
مدل ۷۲
بنز ۲۲۰ بارادیو ورنگ آبی نمره نشده بفروش میرسد. ۸ تا ۱۲ صبح تلفن ۸۴۴۹۷۲
آ ـ ۱۲۱۳۸

۲ دستگاه اتومبیل
دوج سواری مدل ۶۰ و جیپ اینترناش مدل ۶۵ هردوسالم و کارکرده به قیمت مناسب بدون واسطه بفروش میرسد تلفن ـ ۹۲۲۳۱۸
۱ـ۳ آ ـ ۱۲۱۴۴

مورد نیاز
پیکان ۵۰ ـ ۵۱
۵تومان نقد
ماهیانه ۱۲۰۰۰ ریال‌خریداریم.
تلفن ۴۵۳۹۵
۱ـ۲ آ ـ ۱۲۰۸۵

فروشگاههای اتومبیل

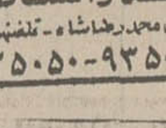

کرایه

اتوبوکس
اتومبیلهای تشریفاتی با راننده برای داخل وخارج از تهران میدان فردوسی تلفن ۸۲۱۲۷۰ و ۸۲۶۶۰۵
ا ـ ۱۰۴۲۸

جهان‌بنز
اتوبوس دربستی ۹۵۶۶۲۹ ـ ۹۵۸۲۴۲
۱ـ۲۵ ا ـ ۱۱۴۷۵

کاج بار
بارکشی شهر وحومه
حمل‌بار بتمام نقاط ایران تلفنهای
۶۶۱۱۱۱
۴۱۱۱۱

جرثقیل با بالابر سهاور تلفن ۹۷۸۰۸۰ و ۹۵۹۵۸۸

اتوپارس توریست
اتوبوس و مینی بوس دربست تلفن ۷۹۷۴۷

ام . آ . اس
ILAS
اتوبوس‌ومینی‌بوس‌دربست
۹۷۰۸۱۴
۹۷۸۸۱۵

اتو آلکس
اتوبوس‌و مینی‌بوس دربست برای موسسات و کارخانه ها تلفن ۷۹۲۵۳۸

مورد نیاز
موسسه تی تی اس تعدادی مینی‌بوس با راننده نیازمند است

ماشین‌آلات

پرس خریداریم
پرس هیدرولیك خارجی خریداریم. فشار از۱۵۰ تن تا ۲۵۰ تن تلفن : ۷۸۲۴۶۳

استخدام

موسسه غذائی تاپ‌میل
چندنفر دوشیزه یا بانو سن ۱۸ تا ۲۵ سال دارای معلومات حدود سیکل اول متوسطه‌برای فروشندگی استخدام می نماید ساعت ۴ تا ۸ بعدازظهر .
بلوار الیزابت ساختمان سامان‌نبش‌میکده‌موسسه تاپ‌میل تلفن ۶۲۳۷۱۱
۱ـ۳ آ ـ ۱۲۰۰۵

سکرتر
بیک دوشیزه یابانو خوش برخورد با تجربه برای شرکتی واقع در عباس‌آباد بطور تمام وقت مورد نیاز است بکسانیکه مکالمه انگلیسی و یا ماشین نویسی فارسی را خوب بدانند حق تقدم داده میشود .
متقاضیان مشخصات خودرا بضمیمه یك قطعه عکس‌جدید۔ میزان حقوق درخواستی ودکر شماره تلفن به صندوق پستی۔ ۱۳۸۵ر۱۱ فرستاده تا ترتیب مصاحبه حضوری داده شود .

استخدام راننده باحقوق مکفی و مزایای کامل
یک راننده ورزیده وباتجربه برای خدمت در خانواده ، با حقوق مکفی و مزایای کامل استخدام میشود . داوطلبان باید . متاهل و دارای گواهی۔ نامه پایه ۱ رانندگی و سواد خواندن و نوشتن بشند .
علاقمندان ، میتوانندفتوکپی مدارك لازم را همراه با یك قطعه عکس به راهنمای شماره ۴۴۴ روزنامه اطلاعات ارسال دارند .
۱ـ۳ آ ـ ۵۱۳۱۲

شرکتی ٤نفر
کارگر ساده ده به تعمیرات مکانیکی آشنا کافی‌داشته‌باشند با مشخصات زیر استخدام میکند .
۱ـ داشتن معلومات ششم ابتدائی .
۲ـ داشتن معافی یا برگ خاتمه خدمت .
۳ـ داشتن ۲ سال تجربه در تعمیرات مکانیکی .
داوطلبان از ساعت ۸ تا۱۲ و۱تا٤ باتلفن ۹۶۲۰۵۹ تماس بگیرند .
۱ـ٤ ا ـ ۱۲۰۹۷

به یکنفر نقشه بردار راه و کانال نیازمندیم تلفن ۶۶۸۹۹۰

بکارگر لوله‌کش
باسابقه نیازمندیم تلفن۷۵۶۱۴۵
۱ـ۲ ا ـ ۱۲۱۲۰

یکنفر متخصص یخچال با سابقه مورد نیاز است دفتر فنی اردشیر خیابان قدیم شمیران سه راه تخت جمشید تلفن ـ ۷۵۳۳۶۰

بانویی مسلط بهزبان‌آلمانی نیازمندیم تلفن ۳۱۳۵۰۰ و ۳۱۳۰۸۷
۱ـ۲ آ ـ ۱۲۰۴۲

بچند نفر دوشیزه یابانو دست دوز تریکو نیازمندیم ۳۹۳۳۲۹

بسته‌بند
چندین نفر دوشیزه یابانوبرای بسته‌بندی در کارخانه معتبر داروسازی استخدام میشود . خواهشمند است همه روزه به خیابان ویلای شمالی شماره ۳۴۵ طبقه چهارم شماره ۱۴ مراجعه نمائید .
۱ـ۳ آ ـ ۱۲۰۷۸

بیکنفر کارگر
فلزکار نیازمندیم تلفن ۹۵۴۹۶۴
۱ـ۲ آ ـ ۱۲۰۹۱

عده‌ای خانم و آقای
خوش صدا و یاعلاقمند به موزیک و موسیقی جهت‌تمرین و تشکیل گروه ارکستر و چاپ صفحه زیر نظر اهنگسازان و نوازندگان رادیو و تلویزیون پذیرفته میشوند سه راه شاه نبش کوچه سیمرغ ۴۱۳۲۲
کانون هنری گام

بانوی خانه‌دار
برای اداره منزل خود بیك بانوی خانه‌دار مجرب بطور نیمه وقت نیازمند است تلفن ـ ۶۳۳۴۲۴
۱ـ ۲ آ ـ ۵۱۵۸۲

تعدادی
خانم و آقا
جهت بازاریابی جنس‌پرمصرفی باحقوق ثابت و مزایای عالی نیازمندیم شاهرضابن‌بست‌غربی سینما پلازا دفتر بازرگانی امین
۱ـ۳ آ ـ ۱۲۰۶۸

یك‌بانوی با تجربه جهت پرستاری بچه نیازمندیم تلفن ۸۸۱۸۱۷

سکرتر
دوشیزه یا بانو که به زبان انگلیسی مسلط باشد استخدام میشوند تلفن ۸۲۴۹۳۹

کارخانجات لاستیك سازی جم
تعداد ۱۰ نفر سرپرست تولیدی با معلومات‌سیکل اول جهت کار تمام وقت استخدام مینماید (ضمنا افراد متاهل حق تقدم خواهند داشت) .
واجدین شرایط فوق با در دست داشتن برك خاتمه خدمت‌غیر پزشکی و با یك قطعه عکس به آدرس جاده قدیم کرج کیلو متر ۲۴ کارخانجات بلاشرکت پخش جمشید مراجعه نمایند .

به یك دوشیزه یا بانوی ماشین نویس فارسی احتیاج است . با تلفن ۸۳۵۷۵۵ تماس گرفته شود

یکنفر بانوی‌خدمتکار برای تمام‌روز استخدام‌میشود طالبین به شرکت تولیما درتهران‌خیابان‌آیزنهاور مقابل وزارت کار از ۲تا ۴ بعد از ظهر مراجعه نمایند .

حسابدار استخدام‌میشود یکنفر حسابدار با٤ سال سابقه کار و حداقل سن ۲۸سال‌و یکنفر‌حسابدار با ۱۰ سال سابقه کار استخدام میشود طالبین با صندوق پستی ۱۲۵۷ـ۱۲ تهران مکاتبه فرمایند

بچندنفر بازاریاب‌حداقل تحصیلات در حدوددیپلم با درآمد مکفی موردنیاز است تلفن ۸۳۵۷۸۸

به دوشیزه یابانوجهت‌ماشین نویسی نیازمندیم از ساعت۵تا۷ بعدازظهر باتلفن ۷۶۴۹۱۰ تماس بگیرند .
آ ـ ۱۲۱۶۵

پزشکیار زن نیازمندیم ۳۰۴۴۳۸

یك شرکت راه سازی بزرك احتیاج به چندین دستگاه کمپرسی برای حمل آسفالت در تهران دارد داوطلبین با تلفن ۶۶۳۰۱۶ مراجعه نمایند

۱ ـ مستخدم زن‌وشوهر بدون بچه
۲ ـ آشپز تمام وقت
۳ ـ مستخدم زن تمام وقت مورد نیاز است ۸۳۷۰۰۲

شرکت اینترسیسم
بیك نفر دوشیزه یا بانو دیپلمه آشنابزبان ترکیه جهت ماشین نویسی و لاتین و جواب گوی تلفن باشد مورد احتیاج است بین ساعت ۶ تا ۸ بعد از ظهر‌به آدرس ذیل‌مراجعه فرمایند.خیابان روزولت کوچه اردلان شماره ۲۲ طبقه اول

استخدام
به ده‌نفر گارسن و دونفرسر گارسن و ٤نفر آشپز وده‌نفر دوشیزه و یابانو جوان که تحصیلات ابتدائی داشته‌باشند برای صندوقداری و پذیرائی از مسافرین و خانواده‌ها نیازمندیم از ساعت ۶ تا۸شب بتلفن ۸۲۳۸۶۷ مراجعه شود .
آ ـ ۱۶۰۱۵

مربی کودکستان دوره دیده وبا تجربه مورد نیاز است۷۶۲۴۶۱
آ ـ ۱۲۱۶۶

نقشه‌بردار
یکنفر نقشه‌بردار کارآزموده برای کارگاه خارج از تهران مورد احتیاج است داوطلبان‌به نشانی خواجه‌نصیر طوسی شماره ۳۲۶طبقه‌چهارم مراجعه نمایند .
آ ـ ۱۲۱۶۴

دفتراسناد رسمی ۱۵۵
احتیاج بچندنویسنده تندنویس خوش خط آزموده دارد بازنشستگان دولت بویژه‌ثبت‌دل حق تقدم دارندنشانی : جوادیه اول ۲۰ متری تلفن ۲۸۰۷۲
۱ـ۲ آ ـ ۱۵۹۷۷

استخدام سکرتر
بیکنفر دوشیزه یابانونیازمندیم حداقل یکسال سابقه کار داشته باشد اول جاده قدیم شمیران کوچه شقایق شرکت فنی‌ایران دماکو .
آ ـ ۱۲۱۳۶

بتعدادی دوشیزه
یابانو جهت نمایندگی‌یکسازمان جدید بادرامد ماهینه ۲۰۰۰۰ ریال نیازمندیم تلفن۷۶۵۹۳۷
۱ـ۲ آ ـ ۱۲۱۴۸

جوشکار آرگن
کارخانجت تولیدی فیورکارگر جوشکار ارگن را با حقوق مکفی استخدام مینماید . خیابان فرح‌آباد ژاله۔ ایستگاه کوکاکولا ـ شماره ۷۴۱
۱ـ۲ آ ـ ۵۱۷۹۲

استخدامویزیتور
ویزیتور مرد با حقوق ثابت ، پورسانت فروش و مزایای‌قابل ملاحظه استخدام میشود تلفن ۷۶۵۷۹۸
آ ـ ۱۲۱۵۱

بچندنفر دوشیزه یابانو کمبه فن خیاطی‌آشنا باشندنیازمندیم تلفن ۹۲۴۳۴۷
آ ـ ۱۲۱۵۲

یکنفر پزشک با پروانه دائم جهت وقت محدود یا تمام وقت مورد نیاز است تلفن ۵۳۶۵۸۷
آ ـ ۱۲۱۷۷

بیك نفر مستخدم زن نیازمندیم تلفن۳۱۲۶۱۲

مهندس راه و ساختمان
حداقل سه سال تجربه درکار های کانال‌سازی شنبه عصربین ساعت ۵ تا۷ به آدرس زیر مراجعه فرمایند .
کریمخان‌زندمقابل‌مدرسه بهارنو شماره ۱۳۲ شرکت شوسه .
۱ـ۲ آ ـ ۱۲۳۰۰

شرکت ایران ژنراتور
افراد زیر را بطور تمام وقت استخدام مینماید .
۱ـ صندوقدار باسابقه‌دارای تضمین ملکی .
۲ـ دفترنویس باتجربه آشنا به‌دفاتر روزنامه‌وکل حسابداری داوطلبین که حداکثر سن آنها ٤٠ سال است بکارگزینی واقع در خیابان آریامهر سه راه کاج مراجعه نمایند .

به‌یك نفر با مشخصات‌و شرایط‌زیر جهت کاردر کارگاهی واقع‌در اطراف گرگان نیازفوری است . آشنائی‌کامل‌بزبان‌فرانسه (مکالمه‌و ترجمه)سن‌بین ۲۵ تا ۴۰ سال حداکثر، دارا بودن ورقه پایان خدمت وظیفه ، آشنا به اموراداری‌و بیمه‌کارگران محل اقامت داوطلب در کارگاه و خارج از شهر می‌باشد و برای مدت چهارماه‌استخدام میشود فقط واجدین شرایط به نشانی خیابان شاهرضا خیابان‌فرصت شماره۹۷ شرکت سولتانش‌مراجعه نمایند

CAREER
OPPORTUNITY
AN INTERNATIONAL pharmaceutical company requires an experienced chemist for their modern factory situated on the Karaj Road. Interested, suitably qualified persons should apply in writing (in English) with a brief description of their career to date to P.O. Box 3147.

مزون لیدو
به تعدادی دوشیزه خوش پوش و خوش بیان برای فروشندگی نیازمنداست سه راه تخت جمشید مزون لیدو مراجعه شود

بیکنفر دوشیزه یا بانوی‌تلفنچی نیازمندیم تلفن ۳۱۱۱۸۶
آ ـ ۱۲۱۹۰

مکانیك ـ گلگیر ساز
شرکت سهامی ریسندگی و بافندگی فخر ایران برای‌تکمیل کادر فنی کارخنجات‌خودواقع درهشتاد کیلومتری‌جاده‌تهران۔ قزوین بیکنفر مکانیك گلگیرساز ورزیده و باسواد که دفترچه خاتمه خدمت یا معافی دائم داشته باشد نیازمند است .
داوطلبان میتوانند باداره کارگزینی شرکت واقع در خیابان‌حافظ ـ ساختمان بانک کار طبقه ۱۹ مراجعه نمایند .
آ ـ ۱۶۰۱۱

حسابدار ـ تحصیلدار
شرکت سهامی وهابزادگان اشخاص زیر را بطور تمام وقت استخدام می نماید :
۱ـ چهارنفر حسابداروزیده وبا سابقه .
۲ـ یکنفر تحصیلدار جوانو سالم که دارای گواهینامه‌موتور سیکلت و ضامن معتبر باشد .
داوطلبان مشخصات کامل وامکانا عکس و رونوشت شناسنامه و میزان حقوق درخواستی را فقط کتبا به صندوق پستی شماره۱۱۱۱ـ۱۱ تهران ارسال نمایند .
۱ـ۳ آ ـ ۱۲۱۶۸

بیکنفر دوشیزه یابانوی تلفنچی نیازمندیم تلفن ۳۱۱۱۸۶

در بازکن برقی
B.K.D
بکد
قیمت : ۲۵۰ تومان
بدون پیش قسط باقساط ٦ماهه
بوسیله تلفن سفارش دهید دستگاه درمدت ٤ ساعت نصب وتحویل میگردد
تلفنهای دفترفروش : ۶۸۱۰۱۱ الی ۶۸۱۰۱۴
نماینده انحصاری ومرکزفروش : شرکت بکد الکتریک ـ پهلوی مقابل پارک ساعی ۶۸۰
تلفنهای دفترسرویس : ۷۶۰۱۹۵ ، ۷۵۵۷۲۹

تدریس خصوصی
فیزیك، شیمی، ریاضیات ، ادبیات وسیله دانشجویان دانشگاه تهران امور دانشجوئی دانشگاه تهران تلفن ۴۷۰۶۷

استخدام
۱ـ کارگر متخصص در انواع ماشین های دیزل و ژنراتورهای برقی ، کمپرسور های بادی و غیره و آشنا باطرز نگهداری و سرویس اینوسائل.
۲ـ کارگرمتخصص‌انواع تراش ، مته ، اره های برقی و غیره .
شرایط استخدام :
۱ـ حداکثر سن ٤٥ سال .
۲ـ معاف دائم از خدمت وظیفه .
۳ـ داشتن حداقل گواهینامه ششم ابتدائی .
٤ـ آشنائی به زبان انگلیسی.
داوطلبان میتوانند همه روزه در ساعات اداری بادردست داشتن مدارك لازم به کارگزینی شرکت صنایع هواپیمائی‌ایران واقع در جاده پهلوی نرسیده به پارک ساعی شماره ۵۲۳ر۱ مراجعه نمایند.

نقاش تبلیغاتی
با حقوق
۲۰،۰۰۰ تا ۵۰،۰۰۰ ریال
موسسه تبلیغاتی گام به چند نفر طراح‌ونقاش تبلیغاتی نیازمند است .
داوطلبان باید دارای تجربه و تسلط کامل درخلق و انجام کار های تبلیغاتی باشند و به نسبت ارزش کار با حقوق بین ۲۰،۰۰۰ تا ۵۰،۰۰۰ ریال استخدام خواهند شد .
واجدین شرایط میتوانند روزهای سه‌شنبه ۲۵و چهارشنبه ۲۶ مهر ماه از ساعت ٤ بعد از ظهر به بعد با در دست داشتن نمونه کارهای خودبه موسسه تبلیغاتی گام‌واقع در خیابان بهار جنوبی کوچه بانك پارس شماره ٤ ـ تلفن ۸۳۳۵۲۶ مراجعه نمایند .

موسسه تبلیغاتی و هنری اثر
به عده‌ای افراد خوش صدا و علاقه‌مند به تئاتر نیازمند است . بالاتر از سینما امپایر روبروی هتل ویکتوریا کوچه فرخی پلاك ٤٠ تلفن : ۶۲۴۶۲۱

حلیم بوقلمون کبابی گلپایگانی

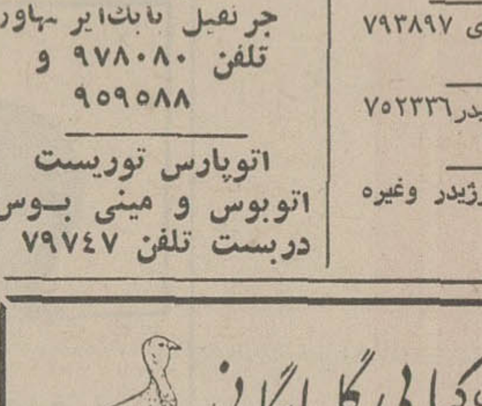

معرف شخصیت هرکس عمل اوست
اخیرا دیده شده بعضي از مروشندگان کباب و حلیم در نقاط مختلف تهران از معروفیت کباب و حلیم بوقلمون‌گلپایگانی سوء استفاده نموده و برسر در مغازه های خود نام«گلپایگانی» ذکر نموده‌اند بدینوسیله باطلاع عموم اهالی محترم پایتخت میرسانیم : این امر دروغ محض است کبابی و حلیم‌بوقلمون معروف گلپایگانی در هیچ یک از نقاط تهران شعبه نداشته وندارد و مرکز فروش آن فقط در خیابان شاهرضا ـ چهارراه پل چوبي میباشد . لازم بیادآوری است : فروش حلیم از اول ماه مبارك رمضان برقرار گردیده و همه روزه از ساعت ٤ بعدازظهر بین مشتریان عزیز توزیع میشود تلفن ۷۵۶۲۷۰

آگهی مزایده فروش اثاثیه منزل
سفارت ایالات متحده آمریکا مقداری اثاثیه منزل را از طریق مزایده بفروش میرساند . اثاثیه مزبور را میتوان‌روزهای سه‌شنبه ۲۵ مهرماه‌الی‌پنجشنبه ۲۷ مهرماه ۱۳۵۱ همه روزه بین ساعات ۸ صبح الی٤ بعدازظهر در محوطه سفارت امریکا قسمت گاراژ واقع در خیابان تخت جمشید رویت نمود .
بدیهی است پرداخت کلیه‌عوارض‌متعلقه در صورت تعلق گرفتن بعهده خریدار خواهد بود .

بسته‌بندی
وحمل‌ونقل کالا

برای تهران داخل و خارج کشور ـ شرکت بین‌المللی رضایار تلفن ۶۳۵۵۶۱ خیابان‌آریامهر مقابل‌هتل‌انترکنتیننتال ساختمان دکتر عمید طبقه چهارم .

استخدام دکتر داروساز
بیمارستان‌پارس
احتیاج‌بیك نفر دکتر دارو ساز دارد علاقمندان میتوانند همه روزه بین ساعت ۳ تا٦ بعد از ظهر به بیمارستان پارس مراجعه نمایند

شریک

[illegible]
و مجلل در تخت طاوس‌احتیاج به شریک مرد یا زن دارد آدرس تخت طاوس بین فرح‌و پارسا نبش نوربهشت بوتیک فیگارو
ا ـ ۱۱۸۸۰ ۱ـ۳

جویای کار

راننده دوشخصی با سواد خدمت‌کرده تمام وقت آماده کار است تلفن ۸۳۲۱۳۷
۱ـ۲ آ ـ ۱۵۹۰۱

جوانی دیپلمه دارای گواهینامه پایه یکم رانندگی عصرهاآماده کار است‌تلفن۳۱۱۲۲۱راهنمای ۴۴۹
آ ـ ۱۶۰۱۰۹

جوانی ۲۲ ساله
با معلومات ششم ابتدائی و معامی جویای کارنامه‌رسانی و پیشخدمتی در ادارات میباشد راهنمای ۴۴۸ روزنامه‌اطلاعات تلفن ۳۱۱۲۲۱
۱ـ۲ آ ـ ۱۵۹۷۹

آموزشگاهها

کلاس درس

کار و آموزش
۲۵ نفر علاقمند به کار رادیو تلویزیون نقشه‌کشی برق فشار قوی و ۲۰ نفر علاقمند به ماشین نویسی پس از یکدوره کوتاه اموزشی به‌کار مشغول میشوند پهلوی نبش بهرامی تلفن ۴۹۴۹۴ و ۶۶۳۷۶۰

اموزشگاه ماشین‌نویسی‌بیژن همتا ندارد میتوانید امتحان کنید میدان ژاله تلفن۳۱۸۳۸۴
ا ـ ۱۰۲۹۸

تعلیم موسیقی
تعلیم گیتار اکاردیون پیانو ارک در منزل خودتان توسط استاد با سابقه تلفن۶۶۲۳۵۸
۱ـ۳ آ ـ ۹۹۹۸

تعلیم رقص
هنرکده رقص آلیس
جنوب شرقی میدان ۲۴اسفند
ا ـ ۱۱۰۷۱

تعلیم رانندگی
هنرستان فنی پرستو
مرکز اموزش صحیح رانندگی و مکانیکی ترافیک مجهز به بهترین و مدرنترین وسایل آموزش با مربیان ورزیده و بدون اتلاف وقت با هزینه کم نشانی چهارراه گمرک شاهپور تلفن ۲۳۹۱۶

تدریس خصوصی

با هفته‌ای یک جلسه تدریس در کلیه دروس قبولی شما را تضمین‌می نمائیم دانشجویان سال چهارم پلی‌تکنیک تهران با چهار سال سابقه تدریس خصوصی و دبیرستانی تلفن۹۲۶۱۲۷

ریاضیات راهنمائی و کلیه دروس دبیرستان‌بوسیله‌لیسانسیه ودانشجوی ورزیده ۴۱۷۹۲

باماهی‌یک ساعت‌تدریس قبولی شمارا در کلیه دروس تضمین میکنیم دانشجویان سال چهارم دانشکده پلی‌تکنیک با چهار سال‌سابقه تدریس خصوصی و دبیرستانی تلفن ۳۵۴۶۹۲

ریاضیات فیزیک شیمی توسط لیسانسیه فیزیک تلفن ۹۷۵۴۶۴

تدریس سازوآواز وکوک کلیه ساز ها تلفن : ۴۱۳۲۲

تدریس خصوصی توسط دانشجویان‌فنی ریضیات فیزیک‌ـشیمی‌ـ ترسیمی و رقومی رسم فنی تلفن ۳۱۹۳۳۶

تدریس خصوصی
کلیه دروس توسط دانشجویان دختر و پسر سال پنجم فنی ـ ۹۲۱۶۲۶

پانسیون

کارمندی ۲۶ ساله
مجرد از خانواده‌ای مایل است درخانواده‌ای پانسیون شود ماهیانه ۳۰۰۰ ریال براهنمای ۴۴۷ اطلاعات مکاتبه نماید .
آ ـ ۱۲۰۲

املاک ومستغلات

فروش

خانه فروشی
خانه های مستقل ویلائی از ۳۰۰ هزار تومان تا ۲ میلیون تومان موجوداست‌تلفن۸۹۱۱۱۰
۱ـ۵ ا ـ ۱۱۹۲۴

یکباب‌خانه بمساحت۱۰۰ متر مربع واقع در اسکندری جنوبی بعلت مسافرت فوری بفروش میرسد تلفن ۷۶۱۳۵۳

عباس‌آباد
فروش فوری
بعلت مسافرت اکازیون مستغلات‌مهندسی‌نوساز چهار طبقه ۷ اطاقی ارکاندیشن۱۲هزارتومان اجاره ۴۵۰ متر هزار و دویست متر بنایکمیلیون و صد هزار تومان یک سهم پول دو سهم ملک تلفن ۳۱۰۱۶۹

قلهک بین نوبهار
و تلفنخانه مستغلاتی شخصی ساز ۲ طبقه و نیم فروشی ۸۶۶۱۸۱

یکبابخانه
بمساحت ۸۷۵ متربدون‌واسطه بفروش میرسد مراجعه هرروز ۱۰ صبح تا ۴ بعدازظهرشمیران زعفرانیه‌خیابان‌پیراسته پلاک ۲۸ تلفن ۸۷۳۱۰۷
۱ـ۳ آ ـ ۱۵۸۵۱

پهلوی اتلانتیک ۳۵۰متر ۱۲۰۰ متربنای مهندسی نو ساز ۵ طبقه ۱۵اتاقی مدرن ۷۵۰ هزار تومان نقد و معاوضه ۳۱۰۱۶۹

زرین کلاب مهران
خانه ۳۲۰ متر دو نبش و ۴۰۰ متر دو طبقه ۴ اطاق با تلفن‌و کولر۲۸۰ هزار تومان ۳۱۰۱۶۸

اکازیون
یکباب عمارت ویلائی شمالی شخصی‌ساز دو طبقه و نیم بمساحت ۳۰۰ متر ۴۵۰ مر زیربنا دارای ده اطاق و یک زیرزمین دو حمام برق ، آب، شوفاژ و کولر باقیمت مناسب بفروش میرسد .
ادرس : جمشیدآباد شمالی بعداز بلوار دست‌راست‌بن‌بست خسرو دست چپ ساختمان‌دوم پاک سرشت
۱ـ۳ آ ـ ۱۲۰۶۱

جاده تهران‌نو بالاتر ازپمپ بنزین اواسط خیابان تیرگان یکدستگاه منزل ویلائی بمساحت ۱۴۲ متر دونبش بالوازم کامل فورا فروشی تلفن ۷۵۵۵۶۹
۱ـ۲ ا ـ ۱۲۱۰۹

مساحت ۵۷۶ متر مربع
سه بردارای چند مغازه دلنعی واقع دریکی ازچهارراه های پرجمعیت تهران که برای ساختمان پاساژ مناسب استبه قیمت ارزان بدون‌واسطه‌بفروش میرسد . تلفن ۹۲۲۳۱۸
۱ـ۳ ا ـ ۱۲۱۴۳

سه طبقه ساختمان
فلزی شخصی‌ساز خیلی محکم با اجاره خوب واقع درخیابان اسکندری به قیمت مناسب بدون واسطه بفروش میرسد تلفن ـ ۹۲۲۳۱۸
۱ـ۳ آ ـ ۱۲۱۴۵

حوالی میدان ژاله خانه‌فروشی تلفن ۳۱۰۹۶۷
۱ـ۲ آ ـ ۱۲۱۸۸

بیواسطه خانه شمالی پنج اطاقی خیابان شهناز با تلفن۹۰ هزار تومان بعدازظهرها تلفن ۳۱۰۴۱۱
آ ـ ۱۲۱۸۹

خانه فروشی در خیابان کامرانیه
مساحت ۵۳۰مترجنوبی ۷اطاق دریک طبقه و نیم با تلفن و شوفاژ روشن استخر زیرزمین اطاق مستخدم با سرویس ۴۴۰ هزار تومان دفتر سلطنت‌اباد تلفن ۷۷۱۸۳۵
۱ـ۳ آ ـ ۱۲۱۹۳

ویلای فروشی
خیابان پهلوی مشرف بپارک ساعی ویلای شخصی‌ساز ۸ اطاق خواب سالن نهارخوری شوفاژ کولر استخر و تمام وسایل مقطوع یک میلیون و دویست هزار تومان نقد ووعده یا نصف نقد نصف زمین شهری معاوضه میشود ۸۲۶۰۶۴
۱ـ۱۰ آ ـ ۱۲۱۵۶

صاحبقرانیه
ویلای مهندسی ساز یک طبقه ۷ اطاقی ۱۰۰۰متر زمین شوفاژ تلفن ۸۰۰ هزار تومان ۳۱۰۱۶۸

تهران‌پارس خانه ویلائی‌نوساز ۴تا۷ اطاقی بمدت ۴ تا۲۴ماهه ۳۹۳۰۵۸
آ ـ ۱۲۱۴۸

ویلا فروشی بر ۲۰ متری استفالته وویلای ۴ اطاقه ۱۶۰ هزار تومان ۷۸۰۰۸۵
آ ـ ۱۲۱۸۷

پهلوی پسیان ویلای شخصی ساز به مساحت ۶۵۱ متر ۷ اطاق وزیر زمین بزرگ با استخر به مبلغ ۶۲۵ هزار تومان‌به فروش میرسد تلفن ۶۲۵۲۶۴

باغ مشجر
پنج ساله با محصول خوب در بهترین نقطه شهریار
تلفن ۹۲۳۲۷۷

باغی در تجریش مقصود بک خیابان آرزو کوچه خلعتبری بمساحت دو هزار متر مربع با اشجار کهن ، چاه آب و استخر شنا ، گاراژ ، گلخانه و ساختمانی‌مجهز بمساحت مجموع یکهزار متر مربع شامل شش اتاق خواب، سالن ناهار خوری اتاق نشیمن ، بالکن و تراس، دوحمام کامل‌دوآشپزخانه وچهارزیرزمین به اضافه اتاق مستخدم‌با سرویس جداگانه با برق و تلفن و غیره بعلت مسافرت باجاره واگذار میشود
تلفن ۸۷۳۳۰۰

آپارتمان مبله فروشی باموقعیت استثنائی بی واسطه تلفن ـ ۷۷۳۶۰۲
آ ـ ۱۱۹۲۶

زمین فروشی
بی‌نظیر است
منطقه ییلاقی و سرسبز
باغ‌دشت
در خوش اب وهوا ترین نقطه حومه تهران واقع شده وبرای‌رفع خستگی روزانه بهترین است.
باغ دشت با اب و برق وخیابانهای اسفالت
متری ۵۵ ریال
½ نقد بقیه باقساط
دفتر جهان سه‌راه‌تهران ویلا طبقه فوقانی بانک تهران تلفن ۹۷۳۲۶۴ و ۹۷۱۸۷۱

۴۰۰مترزمین در عباس‌آباد فروش ۳۰۵۲۱۳

زمین‌فروشی
سرویس مجانی سازمان املاک
شایسته
تلفنهای
۶۲۵۷۴۱
۶۲۷۲۵۷
برای بازدید منطقه
ملاردویلا
در اختیار شماست
ازدشت وسیع‌ومعروف‌ملاردویلا واقع دربین تهران کرج‌با تاسیسات شهرسازی همه‌جانبه، عملیات عمران و ابدانی وخانه سازی ارزانقیمت آن بازدید و شما نیز مانندسایرین‌برای‌تامین آتیه خود و فرزندانتان قطعه زمینی انتخاب‌فرمائید۔ تفکیک زمینهای‌ملاردویلابقطعات۱۵۰۰ و ۶۰۰ متری بنازلترین قیمت نقد واقساط وبدون واسطه۔ بازدید از منطقه ملاردویلا و تاسیسات آن سرعت پیشرفت و آینده روشن‌آنرابشما نیز ثابت خواهد کرد .

چندین قطعه
زمین و ساختمان داخل شهر و شمیرانات‌بویژه زمینهای‌خارج شهرآماده فروش است .
تلفن ۷۶۴۳۳۳

دریا کنار بابلسر
چندقطعه زمین بر ۴۵ و ۱۸ متری‌فروشی تلفن ۶۲۲۴۵۶
۱ـ۳ آ ـ ۱۲۱۷۸

کرج
باغات‌ویلائی
زیبادشت
توصیه
سازمان
زیبادشت
با نیمساعت فاصله از میدان شهیاد زندگی‌خود را در حومه قرار دهید . از کلیه نقاط پیشنهادی حومه کرج قبلا دیدن نموده بعدا برای هرکونه مقایسه‌از باغات محصور ویلائی زیبادشت که آماده برای ساختمان است نیز دیدن نمائید و آنگاه برای خرید تصمیم بگیرید .
تلفن ۵۳۹۹۸۹ـ ۲۳۷۰۰ و بعد از ظهر ۴۴۳۱۱
نشانی : اتوبان کرج خروجی جاده شاهدشت ۹ کیلو متر بطرف جنوب

زیبادشت
قطعات ۱۰۰ متری در جنوب غربی تهران باآب و برق متری
۵۰ تومان
دفتر جهان سه‌راه تهران ویلا طبقه فوقانی بانک تهران تلفنهای ۹۷۱۸۷۱ و ۹۷۳۲۶۴

زمین فروشی ۱۰۵۵ متر
مقابل تالار رودکی با اجازه ساختمان مغازه و آپارتمان مسکونی برای فروش دراختیار سازمان همکاری دلالان رسمی املاک ۲۹۲۵۷۳ میباشد .
آ ـ ۵۱۷۶۴

فروش سرقفلی
مغازه واگذاری
دودهنه مغازه تعویض روغن باتمام وسایل ۷۵ هزار تومان بفروش میرسد تلفن ۹۲۷۷۵۳
آ ـ ۱۲۱۸۱۱

آرایشگاه فروشی
آرایشگاه زنانه‌دربهترین‌موقعیت بفروش میرسد تلفن ۷۶۰۶۴۶
۱ـ۵ ا ـ ۱۲۰۰۸

اجاره‌داده‌میشود

یکدستگاه اپارتمان ۳ اطاقه و یک زیرزمین ۲۵۰ متر برای دفتر کار اجاره نبش پهلوی تخت جمشید ۶۶۴۶۱۸
ا ـ ۱۱۷۲۱

خیابان ارباب جمشید
۳ دستگاه آپارتمان ۵ اطاقه با تمام وسایل اجاره داده‌میشود ۸۲۶۰۶۴

چهارآپارتمان دارای ۲۲ اطاق برای دفاتر یاادارات ویاسکونت با شوفاژ و کولر یکجا یاتکتک اجاره داده میشود ادرس :اول امیرآباد ـ بالای بانک عمران به تلفنهای:۹۲۱۳۳۴و۹۲۵۵۶۵ مراجعه فرمائید .
۱ـ۶ آ ـ ۱۲۱۲۱

عباس‌آباد فرح شمالی
یکدستگاه آپارتمان ۴ اطاقه با حیاط وگاراژاجاره‌داده‌میشود تلفن ۷۶۱۹۵۲
۱ـ۵ آ ـ ۱۲۱۹۲

عباس‌اباد طبقه اول اپارتمانی ۵اطاقه سرویس کامل اجاره داده میشود ۸۴۸۹۰۸
آ ـ ۱۲۰۹۱

دودستگاه آپارتمان واقع در خیابان کندی نبش پرچم هردستگاه دارای ۱۵ اتاق با آب ، برق ، تلفن‌و شوفاژ اجاره داده میشود ، طالبین بخیابان کندی‌اژانس حاج‌محمدی تلفن : ۹۲۶۴۷۰ مراجعه فرمائید

آپارتمانهای ۳ اطاقه تا ۵اطاق خواب باسرویس کامل‌شوفاژ و کولرو‌تلفن دربلوار های پهلوی موجود است تلفن ۸۹۱۱۱۰

ساختمان اجاره
پهلوی میدان ونک طبقه‌چهارم ساختمان نوساز ۷ اطاق‌شوفاژ تلفن پارکینگ ۲۷۰۰ تومان اجاره داده میشود ۸۲۶۰۶۴
آ ـ ۱۱۸۰۳

خانه اجاره
(وزراء وبخارست)
۵و۶اطاقه از ۱۵۰۰ تا ۲۵۰۰ تومان موجود تلفن ۴۶۰۸۱ (دفترامین) .
۱ـ۵ ا ـ ۱۲۰۳۸

طبقه دوم یکباب منزل واقع درآریاشهر دارای چهار اتاق وهال سرویس کامل تلفن و کولر اجاره داده میشود تلفن‌ـ ۹۷۶۱۷۵
۱ـ۳ آ ـ ۱۵۹۰۵

خیابان بهار شمالی اول مزین‌الدوله کوچه‌فردوس پلاک۸۸ دست‌چپ انتهای کوچه طبقه اول بدون حیاط‌چهاراتاق بالوازمات نوساز اجاره داده میشود تلفن : ۷۶۴۳۰۴

محلی برای دبستان رهن واجاره داده میشود تلفن ۸۴۸۶۸۴

نیازمندیهای اجاره

مؤسسه نیازمندیهای خارجیان
خانه بخارجیان اجاره میدهد
۸۳۰۰۸۱ـ ۸۳۰۰۸۲
۸۲۱۸۱۱ـ۸۲۱۷۲۳
۳۶۱ تخت جمشید مقابل سفارت آمریکا

سازمان نیازمندیهای خارجیان
خانه‌شمارا اجاره میدهد ۸۳۳۹۳۹

آژانس امپایر
۷۷۳۲۸۵
۷۷۸۹۵۵
اجاره به خارجیها

۸۳۵۱۲۰ـ۸۲۹۷۶۶
سازمان کورش ـ اجاره به خارجیان

موسسه شهر طلائی
خانه‌های شما را بخارجیان اجاره میدهیم ۷۵۶۹۲۲ ـ ۷۶۲۲۵۷
۱ـ۲۶ ا ـ ۱۱۲۸۰

انبار مورد احتیاج برای اجاره
یکباب انبارمسقف به‌مساحت تقریبی ده هزار متر مربع‌برای اجاره مورد احتیاج است که محل ان‌بایستی‌در حدودخیابان مرح‌اباد ژاله و یا میدان خراسان ویا میدان شوش‌باشد از دارندگان تقاضا دارد با تلفنهای۷۹۶۵۵۱ الی ۷۹۶۵۵۵ تماس حاصل فرمایند.
۱ـ۷ آ ـ ۵۰۰۵۰

موسسه نیازمندیهای هیلتون اجاره به خارجیان ۸۳۴۶۳۷

سازمان مسکن پارس
اجاره به خارجیان تلفن ۷۶۰۵۰۳

محل کارخانه‌ای باحداقل ۱۰۰۰ متر سالن و برق ۱۰۰ آمپر برای خرید مورد نیاز است تلفن ۲۲۴۱۶
۱ـ۵ آ ـ ۱۲۱۱۳

خریداری‌میشود

اراضی تهران پارس خریدار و فروشنده‌ایم ۷۹۰۰۹۰

زمینهای افسریه‌شاه‌آباد شرق مشریه خریداریم تلفن ۳۵۵۵۲۶

زمین های افسریه خریداریم ۷۹۱۳۵۹

اراضی سازمان چای خریداریم تلفن ۷۹۵۲۸۱
۱ـ۲۶ ا ـ ۱۰۵۱۶

خریدار زمین تهران پارس ۷۸۱۹۲۶
۱ـ۲۶ آ ـ ۴۹۴۳

زمینهای کیشا خریداریم دفتر قنبری ۶۳۴۹۹۲

خرید کوهک جنت‌اباد‌باغ‌میص عباس‌اباد سازمان برنامه‌تلفن ۶۶۶۲۰۲

خریدار اراضی شمس‌آباد مبارک اباد کاظم‌اباد مجیدیه دفتراریا ۷۷۹۱۱۸
۱ـ۱۳ ا ـ ۸۵۵۸

اراضی ام . ام . سی . ام. ار . اس . تهران‌بریم‌ـمونترال چیتگرـ سلیمانخانی‌ـورداورد گرمدره ـ گلاک ـ جادمکرج و جاده مزوین خریداریم تلفن ۹۷۸۰۹۰

زمین های‌تهران پارس خریداریم تلفن ۷۸۱۹۴۱

زمینهای زعفرانیه درمقشلاق مکانیر سعادت اباد فرحزاد خریداریم بازرگانی‌جلالی‌خیابان پهلوی تلفنهای ۶۲۶۴۱۱ یا ۶۲۴۱۹۲

زمین تهران‌پارس خریداریم ۷۹۳۰۲۰

زمینهای تهران پارس را نقدا خریدار و فروشنده‌ایمتلفن ۷۸۱۰۷۹
۱ـ۱۲ ا ـ ۵۶۴۳

اراضی تهران پارس شرکت نفت راه آهن خریداریم تلفن ۷۸۴۸۵

زمینهای شما راخریداریم
تلفن ۶۶۱۴۷۲
آ ـ ۱۱۱۳۳

دفتر امین
محدوده یا خارج از محدوده خریدار و فروشنده‌ایم‌تلفن۴۶۰۸۱

خریدار ویلا های مدرن ۶۶۳۰۷۴

بنگاههای‌معاملات‌املاک

فروش فوری
ویلا ـ مستغل ـ زمین درتهران و شمیران‌جاده کرج ـ جاده قزوین دفتر دادوستد
۸۲۱۸۹۹ ـ ۸۲۰۹۳۱

کارخانه و انبارخریدارو فروشنده‌ایم تلفن ۹۵۲۰۴۵

اراضی جاده‌کرج تاقزوین‌را خریدار و فروشنده‌ایم۹۲۳۴۳۲ گلهر .

بورس اراضی ونجک محمودیه علی اباد لطفی ۸۹۰۱۵۰

بازرگانی بیک ۶۲۱۶۰۶
مرکز معاملات املاک‌ومستغلات یوسف‌اباد ونک و حومه تهران

املاک گلزارخریدار اراضی نارمک تهران پارس ۷۹۹۴۵
۱ـ۸ ا ـ ۱۱۶۹۸

خانه های ویلائی مستغلاتی در داودیه ، دروس ، فرمانیه خریدار وفروشنده‌ایم‌دفترجعفری ۸۶۴۸۶۴

دفتر پارس
مرکز معاملات املاک و مستغلات در شهر و عباس‌آباد و شمیرانات تلفن ۷۶۱۵۵۸

تلفن جدید املاک یزدی ۶۸۴۸۹۶ می‌باشد

تعدادی خانه یا آپارتمان جهت اجاره فورا نیازمندیم ۴۶۰۸۱ (دفتر امین)
۱ـ۵ ا ـ ۱۲۰۳۸

معاملات‌پول

پول موجود
برای گرفتن وام و گروگذاشتن روی اتومبیل و تلفن وملک‌خود با تلفن ۴۴۳۰۴ تماس بگیرید

دادوستد پول از یک میلیون ریال ببالا پاکپور ۶۶۴۶۱۸ و ۶۶۶۲۶۳

خانم...آقا
وام فوری با تخفیف کلی در مقابل اسناد اتومبیل و تلفن و ملک و هرگونه وام متفرقه که بخواهید با شرایط سهل بمدت دلخواه فورا بشما داده میشود تلفن
۴۹۰۵۰
۴۵۰۵۷
آدرس : خیابان حافظ جنب پارک‌هتل‌پلاک۱۹۴موسسه‌تعاون

پول
در مقابل سند اتومبیل شخصی ـ تاکسی‌ـ تلفن ملک و بهر طریق دیگر نیمساعته وام میدهیم .
۴۵۵۳۲
آدرس : خیابان کاخ بین شاه و شاهرضا پلاک ۱۴۱ شرکت عام

قلک وام میدهد
درمقابل مبیع ارزنده قلک فورا وام میدهد تلفن ۷۶۵۷۴۵

پول فوری با سود بانکی در مقابل خانه،مستغلات ۹۲۸۴۶۵

خانه پول مرح شمالی مرکز معاملات پول تهران ۷۷۱۳۸۸
ا ـ ۱۱۳۲۴

خانم ... اقا
درمقابل، چک با شرایط سهل فورا وام میدهیم تلفن ۴۷۰۰۲
ا ـ ۱۱۸۳۵

خانمهای محترم
بشما با شرایط سهل‌وام‌وفرش باقساط میدهیم تلفن ۴۰۳۱۴
آ ـ ۱۱۹۶۸

پول با بهره بانکی بدون سرگردانی موجود ۸۲۸۳۴۹

پول سود ۱۰٪ ۴۴۳۴۱

پول ۵دراشاهی۶۲۴۸۷۳

پول دوشاهی ۸۲۹۶۸۰

وام در مقابل تلفن واتومبیل ۳۰۳۲۳۶
۱ـ۱۰ ا ـ ۱۱۷۹۳

پول تومانی دوشاهی ۶۲۶۵۰۶

پول روی اتومبیل ۷۵۳۴۶۳

مورد نیاز

پول‌شرطی در مقابل‌خانه مستغلات فورانیازمندیم ۹۲۸۴۶۶

پول شرطی در مقابل مستغلات نیازمندیم ۸۳۲۴۷۵

معاملات‌تلفن

تلفن ۲ ویا ۵ فوری خریداریم تلفن ۵۳۵۷۴۴

تلفن ۳ و ۷ خریداریم
۳۰۳۲۳۶

خرید و فروش تلفن
۳۰۳۲۳۶اسلامبول کمپانی۱۷ر۲
آ ـ ۱۱۷۹۵

خرید و فروش تلفن ۸۲۰۸۴۱

قبوض

موسسه تک
صددرصد قبوض فرش طلا ـ جواهر بانک کارگشائی را خریدار است و بمازاد ارزیابی قبوض شما وام میدهد خیابان شاه‌روبروی بانک بیمه بازرگانان ۶۶۲۴۵۹ و ۴۵۱۶۸

نیازمندیهای اطلاعات
تلفنی آگهی قبول میکند
تلفن‌های ۳۱۱۲۲۰-۳۱۱۲۲۴
۳۱۱۲۲۷-۳۱۱۲۲۹-۳۱۱۲۳۰

اردهالی قبض شما را۳۰ درصد اضافه از ارزیابی خریدار است اول بازار کفاشها ۲۳۴۸۲

فرش پارسا ۵۳۰۱۸۰
قبوض بانک کارگشائی
به قیمت عادلانه خریداریم در برابر قبض شما وام میدهیم مولوی بین خانی‌ابادو شاهپور جنب بانک ملی ۵۳۷۰۶۰

قبوض اصلاحات ارضی‌و اوراق‌عباس‌آبادخریداریم تلفن ۶۳۰۷۸۶

قبوض عباس‌آباد خریدار پاکپور ۶۶۶۲۶۳ و ۶۶۴۶۱۸

تزئینات‌ودکوراسیون

پوش
۷۷۵۷۷۱
کاغذ دیواری ، پرده کرکره نقاشی ساختمان‌و فرش‌ماشینی باقساط۷۸۱۹۷۷

کاغذ دیواری با نصب نقد و اقساط تلفن ۹۷۸۴۲۰

رایت
۷۹۶۱۱۶
پرده کرکره آمریکائی ، کاغذ دیواری ایرانی و خارجی ، کف پوش یک پارچه‌و نایل‌فرش‌ماشینی، پرده پارچه‌ای تعمیرات پرده کرکره

شهر تزئینات
آماده پذیرفتن سفارش دوخت، نصب پرده ، موکت ، کرکره با نازلترین قیمت تلفن ۹۷۳۵۸۲
۱ـ۸ ا ـ ۱۱۴۵۷

نئون ـ پلاستیک
فتاحی
تلفن ۳۹۳۷۱۹

پرده‌کرکره
و کاغذ دیواری با نصب فوری‌وتعمیرات۹۷۰۸۸۸

موکت آلمانی متر مربع با نصب ۳۸۰ ریال تلفن ۸۴۷۴۳۷

برای‌ساختمان‌شما

تخلیه‌چاه
شرکت کنت
با سیستم موتوری و تکنیک منحصر بفرد و قیمت مناسب هرمتر مکعب ۳۵۰ ریال .
تلفن ۷۷۶۷۱۳

در سراسر تهران کلیه تعمیرات وتعییرات ساختمانی و نقاشی و آسفالت پذیرفته میشود تلفن ۶۶۱۹۵۲

اقساط ـ اقساط
تعمیرات ساختمان ـ تزئینات تلفن ۹۷۷۵۲۳

رحمانی
خاک‌برداری زمین توسط بولدوزر و لودرو کامیون تلفن۷۵۴۹۷۶و۷۵۵۳۹۲

ساختمان‌سازی‌باسهلترین‌شرایط
تلفن ۶۶۱۴۷۲
آ ـ ۱۱۱۳۳

لوله بازکنی

لوله بازکنی فاضل آب
۸۲۷۴۰۸

لوله بازکنی کنت
تخلیه‌چاه تلفن ۷۷۶۷۱۳

لوله بازکنی ولوله‌کشی
مؤسسه فنی مسعود
بلوار تلفن ۹۲۴۴۸۵

لوله بازکنی‌و تخلیه چاه با موتور های لجن کش اولین سرویس مجانی سازمان معین ۸۶۲۴۰۲

لوله بازکنی‌و تخلیه چاه با موتور های لجن کش اولین سرویس مجانی سازمان تخلیه ۸۲۱۱۵۵

لوله بازکنی فاضل آب
مقدم ۹۲۴۶۳۵
۹۲۵۳۷۴

لوله بازکنی فاضل آب
۸۲۹۹۹۰
باتضمین بدون خرابی

رفع گرفتگی هر نوع لوله ساختمانی
بادستگاه و تراکم هوا ـ تلفن ۷۸۷۲۷

لوله بازکنی فاضل‌آب و تخلیه‌چاه و مخازن۸۳۲۰۱۰
آ ـ ۱۱۵۸۶

تخلیه چاه
فاضل‌آب بوسیله پمپ مخصوص و کندن چاههای عمیق ونیمه‌عمیق شرکت شوشتر ۶۲۰۴۴۵

لوله بازکنی فاضل‌آب
قدیمی تلفن ۹۵۵۱۱۶

لوله بازکنی فوری به وسیله فشار هوا تلفن ۹۷۵۳۶۷ ـ ۳۱۷۷۹۸

گاز

شرکت بوتان
پخش گاز ۹۵۳۰۵۱
سرویس وصدور کارت وتغییر آدرس ۳۱۳۱۶۱
تمبر فروش ۳۰۴۷۱۱
قبول سفارشات گاز از ۷ صبح الی ۹ شب

اساگاز
۸۲۴۰۲۱

پرسی گاز
گازوسرویس
از ساعت ۷ صبح الی ۱۰ شب
۹۶۳۰۲۱ـ۶
۹۵۰۰۰۱ـ۶
سرویس و تعمیرات اجاق
۹۶۳۰۳۰

آگهیهای‌متفرقه

خریداریم
یکدینام ۱۵۰۰الی۲۰۰۰ آمپر ۱۵ولت‌خریداریم تلفن۶۶۷۸۸۷
۱ـ۵ آ ـ ۱۲۱۲۶

موسسه اسفالتکاری
گودرزی
جلوگیری از هر نوع رطوبت پشتبام
قلهک تلفن ۸۶۱۳۲۷

تعداد ۳۶ اصله
ستون ساخته شده‌ازدوتیرآهن نمره ۲۲ طبق نقشه برای‌فروش با قیمت متناسب‌حاضر میباشد. به تلفن ۳۱۰۰۸۵ مراجعه‌شود.
۱ـ۵ آ ـ ۱۵۸۶۱

مرکز پخش آدامس
هدهد نشان
وجوجه نشان
نشانی ـ تهران بازار مقابل سرای سیدمحسن
تلفن ۲۰۵۸۶

داروخانه‌ها

داروخانه مهران
خیابان شیروخورشید چهارراه استخر تلفن ۹۵۴۰۰۷
۱ـ۲۰ آ ـ ۱۲۰۴۱

گمشده

سند مالکیت شماره ۳۸۰ ،۴ر۷۴ متعلق به رضاتاجیک ده روز است مفقود گردیده از یابنده تقاضا میشود بتلفن ـ ۳۱۱۲۳۱ روزنامه اطلاعات اطلاع ومژدگانی دریافت‌دارند.
۱ـ۳ آ ـ ۱۲۱۵۵

چک شماره۶۹۱۰۵۲حساب جاری ۵۰۰ بانک تهران شعبه تهران سفید فقط امضاء شده بامقداری اوراق و سفته در پرونده‌ای در تهران مفقودشده از یابنده تقاضا میشود به آدرس سی متری وثوق (نیروی هوائی) روبروی کارخانه بلر ساختمان نوساز ارسال دارد وگرنه چک و سفته‌ها از درجه اعتبار ساقط است .
عباس امروانی
آ ـ ۱۵۹۶۵

چک شماره ۴۲۷۷۷۳ ـ ۲۴ر۷ر۵۱ بانک پارس شعبه رشید تهران پارس بمبلغ‌پانصد هزارریال‌دروجه اقای‌حاج‌حسن نوری زاده مفقود گردیده از درجه اعتبار ساقط لطفا یابنده بەتلفن‌های ۷۸۱۳۷۳یا۷۸۰۰۸۴ احمد پارسایان اطلاع مژدگانی دریافت نمایند .
آ ـ ۱۶۰۲۱

لوله بازکنی فاضل آب بادستگاههای مدرن
درشهروشمیرانات ـ تلفن شرکت: ۷۵۵۹۸۱

ژیان
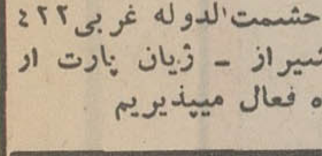
شرکت نریمیان
کلیه قطعات ژیان را باتخفیف کلی در اختیار مشتریان خودقرارمیدهد حشمت‌الدوله غربی۴۲۲ تلفن ۹۲۰۱۰۹ نماینده شیراز ـ ژیان پارت از سایر شهرستانها نماینده فعال میپذیریم

دربازکن برقی
EFBOX
افباکس
باگوشی‌تلفن و اقساط ماهیانه مرکز فروش و نصب در ایران شرکت کارور
خیابان روزولت میدان ۲۵ شهریور ساختمان منوچهری
تلفن : ۸۲۲۳۸۴ ـ ۸۲۳۶۹۸

قابل توجه اهالی محترم تهران و شهرستانها
صاحبان‌زمین
خانمها و آقایان شماکه‌بعللی نمیتوانیدساختمان سازی کنید یک شرکت‌ساختمانی با طرح‌و نقشه مورد تائید شما با بهترین اسلوب مهندسی با شرایط زیر ساختمان سازی میکند .
۱ ـ کلیه هزینه ساختمان بعهده شرکت میباشد
۲ ـ طرح و نقشه و اجرای ساختمان شما تحت نظر مهندسین شرکت مزبور میباشد .
۳ ـ هزینه‌ساختمان شمابصورت اقساط سالیانه با سود بانکی دریافت میگردد .
برای کسب اطلاعات‌بیشتر بنشانی خیابان پهلوی چهار راه شاه کوچه سیمرغ شماره ۶۶طبقه‌سوم تلفن ۶۶۸۳۷۴ مراجعه فرمائید .

یکدستگاه ساختمان با چند خط تلفن در شمال شهر با مشخصات زیر مورد احتیاج یک شرکت بزرگ تولیدی است .
دارای حداقل ۲۰ اطاق و دو سالن بزرگ‌و ۸۰۰ الی ۱۰۰۰ متر فضا جهت انبار در ساعات‌اداری باتلفنهای ۸۲۳۰۰۷ و ۸۲۲۶۰۵ و ۸۳۶۲۱۰خانم خصوصی تماس حاصل فرمائید .

تلفن جدید
آقای محمد مقدسیان واعظ
۳۵۲۷۲۲

شرکت‌سیلیکااولن
بیکنفر دوشیزه یابانو که به امور حسابداری و ماشین نویسی فارسی آشنائی کامل داشته باشد برای تمام وقت نیازمند است ، متقاضیان میتوانند از ساعت ۹ صبح الی۱ بعدازظهر به آدرس : جاده قدیم کرج مقابل شیرپاستوریزه خیابان کاوه دست چپ آخرین کارخانه و یا بتلفن : ۹۵۱۶۵۶ شرکت تولیدی سیلیکااولن مراجعه نمایند .
۱ـ۲ آ ـ۱۲۰۲۲

مرغ‌داری
دارای سالن‌یا سالنهای متعددبا مساحت زیربنا در حدود ۴۰۰۰ تا ۶۰۰۰ متر مربع جهت اجاره مورد نیاز است بعد از ظهر ها از ساعت ۵ تا ۷ بوسط تلفن ۷۷۲۳۲۹ مذاکره فرمائید .

شرکت جی‌کی آماده برای انواع اتومبیل
JK
تلفن ۳۰۴۲۵۰
خیابان فردوسی ساختمان آفتاب شرق طبقه ۴ تهران

عین‌اله موسی‌نژاد

اگر خاک نخورم خواهم مرد!

تبریز ـ جوان ۲۰ ساله‌ای بنام عین‌الله موسی نژاد ، ساکن روستای «حمزیان» از چند سال پیش به خوردن خاک معتاد شده است و اکنون روزی یک کیلو خاک‌میخورد!

عین‌الله میگوید :

ـ اعتیاد به خاک‌خوردن ، از هراعتیاد دیگری ، حتی از اعتیادبه سیگار باصرفه‌تر است ، زیرا سیگار کشیدن هم بهرحال پول میخواهد ، در حالیکه خاک خدا همیشه مجانی است و هیچوقت هم تمام نمیشود !

عین‌الله که فقط ۱۲۰ سانتی متر طول قد دارد و بخاطر همین کوتاهی قدش از خدمت نظام وظیفه نیز معاف شده است ، به خبرنگار ما در تبریز گفت :

ـ من اگر یکروزخاک نخورم ، خواهم‌مرد !

وی افزود :

ـ از بچگی به خاک خوردن معتاد شدم و یکبار هم جهت ترک این اعتیاد در بیمارستان بستری شدم، اما پس از مرخصی از بیمارستان دوباره به دام این اعتیاد افتادم .

تنها علامت ظاهری که این اعتیاد در عین‌الله بجا گذاشته ، اینست که رنگ چهره او بنحو محسوسی‌زرد شده است و خودش میگوید که جز این ، هیچ ناراحتی دیگری ندارد .

خبرنگار ما در تبریز ، با آقای دکتر واعظ استاد دانشگاه تبریز تماس گرفت و نظر وی را در باره این نوع اعتیاد وعوامل آن پرسید . استاد دانشگاه گفت :

ـ اعتیاد به خاک خوردن ، هم‌اکنون در دانشگاه تبریز مورد مطالعه قرار دارد و تاکنون چند مورد از این اعتیاد نزد اشخاص مختلفی دیده شده است .

وی افزود :

ـ عامل اصلی گرفتاری به این اعتیاد ، کمبود یک نوع ماده معدنی بنام «زنگ» در بدن اشخاص است . این کمبود وقتی در شخص بیش از حد شود ، آن شخص به مرض خاک خوردن مبتلا میشود .

ماده معدنی«زنگ» در حبوبات وترکیبات ژلاتین وجود دارد و از این‌رو هرکسی‌باید از این مواد بمقدار کافی تغذیه کند .

دکتر واعظ که استاد بخش داخلی دانشکده پزشکی دانشگاه تبریز است ، و تحقیقاتی نیز در زمینه همین بیماری ، روی چند بیمار انجام داده است ، میگوید :

ـ خاک خوردن باعث اختلالاتی در رنگ چهره میشود و نیز از رشد بدن جلوگیری میکند .

چپق رابیش از بچه‌هایش دوست دارد!

مشهد ـ محمد علی حق‌بین شاید تنها کلکسیونر جهان است که یک قلیان، یک چوب سیگار ویک چپق‌اش بیش از ۳۰۰،۰۰۰ ریال ارزش دارد!

محمدعلی که علاقه به جمع آوری کلکسیون را با خوش ذوقی و حسن ابتکار در هم آمیخته، از سالها پیش‌بجمع آوری سنگ های قیمتی از قبیل یاقوت، عقیق، فیروزه ، زمرد ومرجان پرداخته است. وی این سنگ های قیمتی را بجای نگهداری در جعبه یا صندوق و صندوقچه ، روی آلات و ادوات «دود» نصب کرده و باین ترتیب علاوه‌بر جمع‌آوری‌یک‌کلکسیون‌جالب، صاحب گرانقیمت‌ترین آلات دود هم شده است !

تنها یک چپق وی با ۳۲۰ قطعه از انواع سنگ های قیمتی زینت یافته و تبدیل به شیئی نفیس با ۸۰۰۰۰ریال قیمت شده است !

غالب این سنگ‌ها از یمن ، افغانستان ، پاکستان و هندوستان آورده شده است و محمدعلی حق‌بین میگوید :

ـ گاه شنیده‌ام که مثلا یک تکه عقیق یا یک تکه یاقوت‌کم نظیر در جائی، مثل زاهدان یا بندر بوشهر، نزد شخصی وجود دارد، و بلافاصله براه افتاده‌ام و با صرف یکی دو هفته وقت و چند صد تومان یاحتی چند هزار تومان پول، آن تکه سنگ قیمتی را بدست آورده و برگشته‌ام .

یکی از دوستان محمدعلی می‌گوید :

ـ محمد علی آلات وادوات دود خود را هم باندازه بچه هایش دوست دارد، و حتی اگر ملامتش نکنندشاید بگوید که این آلات و ادوات را از بچه‌هایش هم بیشتر دوست می‌دارد !

خبرنگار اطلاعات
زنی را ازمرگ نجات داد

بدریه در دفتر نمایندگی «اطلاعات» برای خبرنگارما در دل میکند .

خرمشهر ـ زن ۲۰ ساله‌ای بنام بدریه مدنی ،بخاطر آنکه شوهرش پیش چشم اوبا دختر عموی خودمعاشقه میکند ،دست به خودکشی زد !

این زن خود را در کناره روز کارون طوری حلق آویز کرده بود که بیش از نیمی از بدنش داخل آب قرار داشت و قصدش این بود که ضمن آنکه بر اثر خفگی جان می‌سپارد ، از طرفی هم طعمه کوسه های رودخانه شود .

بدریه مدنی که در لحظات آخر با کمک خبرنگار اطلاعات در خرمشهر و شخصی دیگر از مرگ نجات یافته بود ، پس از آنکه قدرت تکلم خود را بدست آورد ، به خبرنگار ما اعتراض کرد که چرا وی را **از مرگ نجات داده‌اند و نگذاشته‌اند از عذاب زندگی راحت شود؟**

این زن به راهنمائی‌خبرنگار ما ، بدفترنمایندگی اطلاعات‌در خرمشهر رفت و در آنجاگفت:

ـ حدود دو سال پیش با قاسم صالحی ازدواج کردم و در این مدت از او دارای دو فرزند شدم . من شوهرم را بشدت دوست میدارم و دلم نمیخواهد جز من هیچکس در زندگی‌اش وجود داشته باشد. اما اخیرا او دختر عموی خود را به خانه ما آورده است و پیش چشم من با او به معاشقه و عیش و نوش میپردازد .

بدریه افزود :

ـ شوهرم به گریه ها و التماس های من توجهی نمی‌کند و حتی اخیرا گفته است قصد دارد با دختر عموی خود ازدواج کند . شب گذشته هم هنگامی که او با دخترعمویش مشغول معاشقه‌بود، ناگهان‌برق خانه قطع شد و شوهرم بخیال اینکه من برق را قطع کرده‌ام تا عیش آنها را بهم بزنم ، مرا به باد کتک‌گرفت و آنقدرمشت ولگد بر سر و صورتم کوفت که از حال رفتم . این بود که منهم امروز تصمیم گرفتم خود را بکشم تا از این وضع‌نجات پیدا کنم .

از : م . کاشانی‌پور خبرنگار اطلاعات در آلمان

مردی باتهام‌سرقت‌اتومبیل خوددستگیر شد

کمپتن ـ یک کارگر ۳۰ ساله‌ایتالیائی، بنام «جورجیو» که از مدتی پیش مقیم آلمان شده است و در شهر کمپتن کارمی‌کند ، به جرم‌زدیدن یک اتومبیل دستگیر شد ، درحالیکه این اتومبیل متعلق به خود او بود !

در طول یک ماه گذشته اتومبیل این کارگر دوبار به سرقت رفت و هر بار او به پلیس مراجعه کرد و پلیس موفق شد اتومبیل وی رابیابد و بخودش تحویل دهد .

روز گذشته جورجیو که بتازگی پس از دومین سرقت اتومبیل توانسته بود آنرا مجددا بدست آورد ، در یک رستوران ناهار خورد و سپس بطرف اتومبیلش آمد تا سوار آن شود .

اما در همین موقع دونفر از افراد پلیس گشتی ،بطرف او آمدند و در حالیکه‌پرویش اسلحه کشیده بودند گفتند :

ـ دست ها بالا ! تکان نخور !

جورجیو که هنوز زبان آلمانی را بخوبی نیاموخته است ، هر چه کرد نتوانست به دو مامور پلیس بفهماند که‌مرتکب خلافی نشده‌است. لاجرم دو مامور پلیس وی را به اداره پلیس بردند ، اما در آنجا ماجرای جالبی فاش شد و آن اینکه :

معاوم شد وقتی پلیس اتومبیل جورجیو را پس از دومین سرقت پیدا کرده و به او تحویل داده ،متصدی دفتر اموال مسروقه فراموش کرده است در دفتر بنویسد که‌اتومبیل جورجیو پیداشد. از این روعده‌ای از افراد پلیس،در این مدت ،همچنان در صدد یافتن اتومبیل مسروقه بوده‌اند تا اینکه آن روز دو تن از افراد پلیس گشتی متوجه میشوند همان اتومبیلی که در جستجویش هستندجلو رستورانی متوقف شده است . از این رو در همان نزدیکی کمین می‌کشند تا جورجیو بیرون می آید و بعد او را بعنوان سارق اتومبیل دستگیر کرده باخود میبرند !

اکنون‌جورجیو ثابت کرده سارق اتومبیل نبوده ، بلکه صاحب آن بوده است ،قصد داردعلیه پلیس کمپین‌شکایت کند و خسارت بگیرد !

سه‌شنبه همین هفته :
پوران، منوچهر، فرهاد ، ساسان
در انجمن

روز سه‌شنبه همین‌هفته «۲۵ مهر» خوانندگان محبوب پوران منوچهر . فرهاد و ساسان از ساعت پنج و ربع بعدازظهر در تالار انجمن دوشیزگان و بانوان برای شما برنامه اجرا می‌کنند .

خوانندگان اطلاعات بانوان با ارائه آخرین شماره مجله و اعضای انجمن با دردست داشتن کارت عضویت خود برای دریافت کارت رایگان میتوانند هرروز صبح وعصر بدبیرخانه انجمن دوشیزگان و بانوان (بهار شمالی . نبش نامجو تلفن ۸۲۴۸۳۱) مراجعه فرمایند .

این ساختمان نیمه‌تمام ، مال کیست ؟

غرب تهران ـ در سه‌راه‌تهران ویلا، ساختمان نیمه تمامی وجود دارد که از یکسال‌پیش بحال خود رها شده است و علت ناتمام ماندنش اینست‌که دو نفر برسر آن به کشمکش پرداخته‌اند ویکی ازجالبترین پرونده‌ها را در این زمینه ،

تشکیل داده‌اند !

از قرار معلوم، زمین این ساختمان‌راشخصی، چندسال پیش، خریداری کرده و بعد آن را بحال خود رها کرده است، تا پس از چند سال با قیمت‌گران‌تری‌بفروش برساند. ازطرفی،شخص دیگری‌متوجه شده که صاحب این زمین مدتهاست به زمین خود سری نمیزند. ازاین‌رو بفکر طرح نقشه‌ای افتاد و بعد با ارائه سند زمین دیگری، پروانه ساختمان گرفته ولی، روی‌این زمین مشغول ساختمان شده است !

این شخص دوم، نه یک‌طبقه، نه دو طبقه، بلکه تا سه طبقه هم ساختمان مزبوررابالا برده ودرست‌در همین موقع‌صاحب زمین متوجه قضیه شده‌است. صاحب زمین پس از وقوف برماجری، به کمک وکیل خود ساختمان را توقیف کرده واز ادامه کار برروی‌آن‌جلوگیری بعمل آورده‌است تا قانون تکلیفش را روشن کند .

باین‌علت ساختمانی‌که‌عکسش را در اینجا می‌بینید، از یک سال پیش ناتمام مانده است وفعلامعلوم نیست‌چه‌سرنوشتی انتظارش را می‌کشد !

رعایت بهداشت باکاشی ایرانا

پیشگاه مبارک شاهنشاه آریامهر

عالیترین تبریکات وشادباشهای خود را بمناسبت اعلام

تأسیس دانشگاه بوعلی سینا در همدان بحضور ناجی بزرگ ایران

زمین تقدیم داشته ، برقراری تاج وتخت شاهنشاهی

ودودمان جلیل پهلوی راازدرگاه ایزد متعال مسئلت مینماید.

ادارهٔ دارائی همدان

برنامه‌سینماها

★ **نبرد برلین ـ رنگی ـ ۷۰ میلیمتری**
ریولی (۷۵۷۷۷۷) ۱۱ـ۲ـ۳۰ر۴ ـ ۱۵ر۷ ـ ۱۰

★ **دکتر جون‌ازه‌چه خبر ـ رنگی ـرایان‌اونیل**
دیاموند (۸۲۸۴۰۰) ۱۵ر۱۱ـ۳۰ر۳ـ۳۰ر۵ـ۳۰ر۷ـ۴۵ر۹

★ **یکبار برای همیشه ـ رنگی ـ اورنلاموتی**
آتلانتیک (۶۲۷۱۷۱) ۱۵ر۱۱ـ ۳۰ر۳ـ۳۰ر۵ـ ۳۰ر۷ـ ۳۰ر۹

★ **افسانه گمشدگان ـ رنگی ـ جانوین ـ کسری** (۸۲۶۹۳۹) ۳۰ر۱۰ ـ ۲ ـ ۴ ـ ۶ ـ ۸ ـ ۱۰

★ **یکی برای دیگری ـ رنگی ـ ژان‌سورل**
تراس آتلانتیک ۷ر۳۰ ـ ۹ر۳۰

★ **تماس ـ رنگی ـ الیوت‌گلد**
شهرقصه (۶۲۷۲۹۰) ۱۱ـ ۲ ـ ۴ ـ ۶ ـ ۸ ـ ۱۰

★ **حمله تانکها ـ رنگی ـ استریوفونیک**
امپایر (۶۲۳۹۴۲) ۱۵ر۱۱ ـ ۳۰ر۲ ـ ۵ ۳۰ر۷ ـ ۱۰

★ **چهره‌ای جدید در جهنم ـ رنگی ـ جرج‌پیپارد**
تراس امپایر (۶۲۳۹۴۲) ۷ر۳۰ ـ ۹ر۳۰

★ **انتقام والدز ـ رنگی ـ برت‌لانکستر**
گلدن‌سیتی (۶۶۳۲۶۹) ۱۵ر۱۱ ـ ۳ر۳۰ ـ ۵ـ۳۰
۷ر۳۰ ـ ۹ر۳۰

مترویل (۳۱۹۴۱۰) ۳۰ر۱۰ ـ ۲ر۳۰ ـ ۴ر۳۰ ـ ۶ر۳۰ـ۸

★ **هوسهای یك قزاق ـ رنگی ـ یول‌براینر**
پولیدور (۴۲۶۳۱) ۳۰ر۱۱ ـ ۳ر۳۰ـ ۵ر۳۰ ـ ۷ر۳۰ ـ ۹ر۳۰

★ **فریب عشق ـ رنگی ـ سیمون‌برنت**
سینما ونک (۶۸۴۱۱۶) ۱۵ر۱۱ ـ ۳ر۳۰ ۵ر۳۰ـ۷ر۴۵ـ۱۰

★ **هفتمین سفر سندباد ـ رنگی ـ دانیامیشن**
سینه‌موند (۴۸۳۲۲) ۱۱ـ ۳ ـ ۵ ـ ۷ ـ ۹

★ **داستان وست‌ساید ـ ناتالی‌وود ـ رنگی**
ب. ب. (۸۲۹۶۴۱) ۱۰ ـ ۱۲ ـ ۲ ـ ۴ـ ۶ـ ۸ـ ۱۰

★ **فرارکن جنك میشه ـ رنگی ـ میشل پیکولی**
تخت جمشید (۴۳۵۵۰) ۱۱ـ ۲ ـ ۴ ـ ۶ ـ ۸ ـ ۱۰

★ **قایقرانان ـ پوری‌بنائی ـ منوچهر وثوق**
اونیورسال (۹۲۶۹۵۳) ۱۱ـ۱ـ۳ـ۵ـ۱۵ر۷ـ۳۰ر۹
پاسیفیک (۷۵۳۳۱۱) ۳۰ر۱۱ ـ ۱ر۳۰ ـ ۳ر۳۰ ـ ۵ر۳۰ ـ ۷ر۳۰ ـ ۹ر۳۰
ایران(۳۱۶۳۵۴) ۳۰ر۱۰ـ۳۰ر۱۲ـ ۳۰ر۴۳۰۲ـ۳۰ر۶ـ۸ر۳۰
سایتا (۳۵۲۴۴۲) ۱۰ـ۱۲ـ۲ـ۴ـ۱۵ر۶ ـ ۳۰ر۸
تیسفون (۹۵۸۸۸۲) ۱۰ـ۱۲ـ۱۵ر۲ ـ ۴ر۳۰ـ۶ر۴۵ـ۹
مراد (۷۵۳۳۸۲) ۹ـ۱۱ ـ ۳ـ۵ـ۷ـ ۹
موناکو (۷۹۵۵۷۶) ۹ـ۱۱ـ۱ـ۳ـ۵ـ۷ـ۹
پرسپولیس (۵۸۱۰۸۳) ۸ـ ۱۰ ـ ۱۲ـ۲ـ۴ـ۶ـ۸ـ۱۰
داریوش (۲۶۲۶۵) ۹ـ۱۱ـ۱ـ۳ـ۵ـ۷ـ۹
دریا (۷۹۱۷۴۶) ۱۰ـ۱۲ـ۲ـ۴ـ ۱۵ر۶ ـ ۳۰ر۸
کارون (۹۵۵۱۶۵) ۱۰ـ۱۲ـ۲ـ ۱۵ر۴ـ۳۰ر۶ـ۳۰ر۸
کریستال (۳۱۷۶۷۵) ۳۰ر۱۰ـ۳۰ر۲ـ ۴ر۳۰ ـ ۶ر۳۰ـ۸ر۳۰
آستارا (۸۷۴۰۲۲) ۳۰ر۱۰ ـ ۱۲ر۳۰ـ ۲ر۳۰ـ ۴ر۳۰ ـ ۶ر۳۰ ـ ۸ر۳۰

★ **دوستان ـ رنگی ـ شون‌بری ـ اینسی‌آلوینا**
رادیوسیتی (۴۳۳۲۰) ۱۵ر۱۱ـ ۳ر۳۰ ـ۵ر۳۰ـ۷ر۳۰ـ۹ر۳۰

★ **سرکار غضنفر ـ بهمن مفید ـ مرجان**
مارلیک (۹۶۳۶۱۶) ۱۱ـ ۱ ـ ۳ ـ۵ـ ۷ ـ ۹ر۱۵
نیاگارا (۶۶۵۳۰۷) ۱۱ـ ۱ـ ۳ـ ۵ـ ۷ـ ۹
میامی (۷۵۴۳۲۹) ۱۱ ـ ۱ـ ۳ـ ۵ ـ۷ـ ۹
الوند (۳۵۶۵۳۸) ۱۰ ـ۱۲ـ ۲ـ ۴ ـ ۶ ـ ۸
کیهان (۹۵۷۳۶۰) ۹ ـ۱۱ـ ۳ـ ۵ ـ۷ـ ۹
فردوسی (۳۱۵۷۸۴) ۸ـ ۱۰ـ ۱۲ـ ۲ـ ۴ـ ۶ـ ۸ ـ۱۰
سیاوانا (۳۹۳۷۷۷) ۱۵ر۱۰ ـ ۱۲ر۱۵ ـ ۲ر۱۵ ـ ۴ر۱۵ ـ ۶ر۱۵ ـ ۸ر۱۵
بولوار (۶۶۰۲۹۳) ۱۱ ـ۲ـ ۴ـ ۶ـ ۸ـ ۱۰
تراس نیاگارا (۶۶۵۳۰۷) ۷ر۳۰ ـ ۹ر۳۰

★ **درشگه‌چی فداکار ـ رنگی ـ راجندراکمار**
آسیا (۴۲۹۰۹) ۳۰ر۱۰ ـ۴۵ر۱۲ ـ۳ـ ۱۵ر۵ ـ ۳۰ر۷ـ۴۵ر۹
شهوند (۳۵۴۰۴۰) ۱۰ـ ۱۵ر۱۲ـ ۳۰ر۲ـ ۴۵ر۴ـ ۷ ـ ۹ر۱۵
لیدو (۹۵۱۲۸۲) ۱۰ـ۱۲ ـ ۱۵ر۲ ـ ۴ر۳۰ ـ ۶ر۴۵ـ ۹
حافظ (۳۹۱۰۷۴) ۳۰ر۹ـ۱۱ر۴۵ـ۲ـ۱۵ر۴ ـ ۶ر۳۰ـ۸ر۴۵
رنگین‌کمان(۷۵۶۷۶۰) ۹ـ ۱۵ر۱۱ـ ۱ر۳۰ ـ ۳ر۴۵ ـ۶ـ۱۵ر۸
نوسکا (۵۳۹۵۴۴) ۹ ـ ۱۱ ـ ۱۵ر۱ـ ۳ر۳۰ ـ ۴۵ر۳ ـ ۸
پاسارگاد (۷۹۲۷۸۲) ۹ـ۱۱ـ ۱۵ر۱ ـ ۳ر۳۰ ـ ۴۵ر۵ـ ۸
فیروزه (۷۵۷۶۶۹) ۱۰ـ۱۲ـ ۱۵ر۲ـ ۳۰ر۴ ـ ۶ر۴۵ ـ ۹
★ **فرار از مرگ ـ رنگی ـ مایکل‌رنی**
رکس (۳۱۵۲۹۳) ۳۰ر۱۰ ـ ۱۲ر۳۰ ـ ۲ر۳۰ ـ ۴ر۳۰ ـ ۶ر۳۰ ـ ۸ر۳۰
دیانا (۴۷۳۶۵) ۱۵ر۱۱ ـ ۱ر۳۰ ـ ۳ر۳۰ ـ ۵ر۳۰ ـ ۷ر۳۰ ـ ۹ر۳۰
ژاله (۳۰۴۱۲۰) ۹ر۱۵ ـ ۱ر۱۵ ـ ۳ر۱۵ ـ ۵ر۱۵ ـ ۷ر۱۵ ـ ۹ر۱۵
المپیا (۹۲۶۷۹۷) ۱۵ر۱۰ـ ۳۰ر۱۲ـ ۳۰ر۴۳۰۲ـ۳۰ر۶ـ۸ر۳۰
★ **برای پیروزی ـ رنگی ـ مستند**
ادئون (۳۱۸۱۱۸) ۱۰ـ۳ـ۶ـ۹
★ **برای که قلبها میطپد ـ آرمان**
مارسنیک (۶۶۸۴۶۱) ۳۰ر۱۰ ـ ۱ـ ۳ ـ ۵ـ ۷ر۱۵ ـ۹ر۳۰
★ **خوشگلا دوستش دارند ـ رنگی**
آریا (۳۱۹۸۸۴) ۹ـ ۱۱ـ ۱ـ ۳ـ ۵ـ ۷ـ۹
★ **خشم خدایان ـ رنگی ـ هربرت‌لوم**
پلازا (۴۴۲۵۵) ۱۱ـ ۳۰ر۱ ـ ۴ـ ۶ر۳۰ ـ ۹
★ **رومئوژولیت ـرنگی الیویاهاسی**
پردیس (۳۰۴۲۵۹) ۳۰ر۸ـ۱۱ـ۳۰ر۱ـ۴ـ۶ر۳۰ـ۹
★ **چشمان آفتاب‌زده ـ رنگی ـ ژاناتاگرن**
پارک (۳۱۹۶۳۷) ۹ ـ ۱۱ ـ۱ـ ۳ـ ۵ـ ۷ـ ۹
★ **مردان روزگار ـ ناصر ملك‌مطیعی**
خورشیدنو (۳۹۳۵۷۸) ۹ ـ ۱۱ ـ ۱ـ ۳ـ ۵ـ ۷ـ ۹
★ **قلعه عقابها ـ رنگی ـ ریچاردبرتون**
تاج (۳۱۳۸۶۴) ۱۵ر۱۰ ـ ۱ـ ۴ ـ ۷ـ ۱۰
★ **دو مامور آتش نشانی ـ ۷ زن ۷ماجرا**
ستاره (۵۳۹۷۲۱) ۹ـ۱۱ـ۱ـ۳ـ۵ـ۷ـ۹
★ **بازگشت حرفه‌ایها ـ شاهدی در تاریکی**
البرز (۳۰۴۲۵۸) ۳۰ر۸ ـ ۱۲ ـ ۳۰ر۳ ـ ۷ـ ۳۰ر۸ ۱۰ر۲۰
★ **فرار از دوزخ ـ رنگی ـ استوارت وینمن**
دروازه‌طلائی (۳۵۲۱۶۰) ۱۰ـ۱۲ـ۲ـ۴ـ۶ـ۸ـ۱۰
پانوراما (۷۹۴۵۷۰) ۱۱ـ۱ـ۳ـ۵ـ۷ـ۹
فلور (۲۸۰۹۶) ۱۱ـ۱ـ۳ـ۵ـ۷ـ۹
جهان (۵۳۲۴۴۸) ۱۰ـ۱۲ـ۲ـ۴ـ۶ـ۸ـ۱۰
★ **هراس ـ رنگی ـ سوزان جورج**
پارامونت (۴۸۳۲۱) ۱۱ـ۳ـ۵ـ۱۵ر۷ـ۳۰ر۹
★ **فروغ جاودان ـ رنگی ـ پرده عریض ـ مستند جشنهای شاهنشاهی**
اروپا (۳۰۳۱۷۹) ۳۰ر۱۰ ـ ۳۰ر۲ـ ۳۰ر۴ ـ ۳۰ر۶ـ ۳۰ر۸
شهرفرنگ (۶۲۷۶۲۸) ۱۵ر۱۱ ـ ۱۵ر۳ـ ۳۰ر۵ ـ ۷ر۳۰ ـ ۹ر۴۵
کاپری(۹۲۸۴۰۱) ۳۰ر۱۰ـ ۳۰ر۱۲ـ ۳۰ر۲ـ ۴ر۳۰ ـ ۶ر۳۰ ـ ۸ر۳۰
سانترال (۹۲۸۶۸۶) ۱۵ر۱۱ ـ ۱ر۱۵ ـ ۳ر۱۵ ـ۵ر۱۵ ـ ۷ر۱۵ ـ ۹ر۱۵
ری (۲۲۵۷۸) ۱۱ـ ۱ـ ۳ـ ۵ ـ ۷ـ ۹
ایفل (۳۱۱۴۷۰) ۱۰ـ ۱۲ـ ۲ـ ۴ـ ۶ـ ۸ ۱۰
ارانوس (۲۷۹۷۱) ۱۰ـ ۱۲ـ ۲ـ ۴ـ ۶ـ ۸
آسمان آبی (۳۹۲۶۶۸) ۱۰ ـ ۱۲ـ ۲ـ ۴ـ ۶ـ ۸
اسکار (۹۲۰۸۸۸) ۱۱ـ ۱ـ ۳ـ ۵ـ ۵ـ ۹
مهتاب (۴۷۷۷۷) ۱۰ـ ۱۲ـ ۲ـ ۴ـ ۶ـ ۸
سیلورسیمی (۸۶۱۲۰۵) ۳۰ر۱۰ ـ ۳۰ر۲ـ ۴ر۳۰ ـ ۶ر۳۰ـ ۸ر۳۰
رویال (۸۲۹۷۸۵) ۱۵ر۱۰ ـ ۱۲ر۱۵ ـ ۲ر۱۵ ـ ۴ر۱۵ ـ ۶ر۱۵ ـ ۸ر۱۵ ـ ۱۰ر۱۵
همای (۳۱۱۶۶۹) ۳۰ر۱۰ ـ ۱۲ر۳۰ ـ ۲ر۳۰ـ ۴ر۳۰ـ ۶ر۳۰ ـ۸ر۳۰
مولن‌روژ (۷۵۲۹۲۹) ۱۵ر۱۱ ـ۱۰ـ۱ـ۱۵ر۱۵ر۵ـ۱۵ر۷ـ۱۵ر۱۰
گلدیس (۶۲۸۷۱۳) ۱۱ ـ ۱ـ ۳ـ ۵ـ ۷ـ ۹
نپتون (۷۶۰۱۳۶) ۱۱ـ ۱ـ ۳ـ ۵ـ ۷ـ ۹
چرخ‌فلک (۹۵۰۵۵۸) ۱۰ـ ۱۲ـ ۲ـ ۴ـ ۶ـ ۸ـ ۱۰
شرق (۵۳۴۰۲۴) ۱۰ـ۱۲ـ ۲ـ ۴ـ ۶ـ ۸ـ ۱۰
دنیا (۳۹۳۸۱۲) ۱۱ـ ۱ـ ۳ـ ۵ـ ۷ـ ۹
درآیوین ونک (۶۸۲۰۵۷) ۶ـ۸
شهرام (۷۷۴۵۴۹) ۱۰ـ ۱۲ـ ۲ـ ۴ـ ۶ـ ۸ـ ۱۰
مونت‌کارلو (۷۹۷۴۱) ۳۰ر۱۰ ـ ۱۲ر۳۰ ـ ۲ر۳۰ ـ ۴ر۳۰ـ ۶ر۳۰ ـ ۸ر۳۰
فری (۹۵۳۳۳۶) ۱۱ـ ۱ـ ۳ـ ۵ـ ۷ـ۹
نادر (۳۱۴۷۹۵) ۱۱ـ ۱ـ ۳ـ ۵ـ ۷ـ ۹

گفتگوی تلفنی

۳۱۱۰۷۱

از ساعت ٤ تا ۹ بعد از ظهر

● الو من جمشیدصمیمی- میدان سپاه دانش ، واقع در خیابان هاشمی ، اکنون‌بصورت میدان کثیف و بد شکلی‌درآمده است . حقیقت اینست‌که‌بعضی از اهالی در این موردمقصرند. چون آنها ، در اثر سهل - انگاری ، زباله های خود را در اطراف میدان میریزند . از جهتی هم باید شهرداری رفتگران این میدان را وادار کند که بموقع‌برای حمل‌زباله‌ها اقدام کنند .

●الو من شهین صفوی - اتومبیلم را مقابل پارکومتری در خیابان امیرکبیر پارک‌کردم و یک ده ریالی داخل پارکومتر انداختم ، امادیدم پارکومتر خراب است . رفتم و کاری را که داشتم انجام دادم ، وقتی که برگشتم متوجه شدم ۵۰ تومان جریمه‌ام کرده‌اند .مسلم است که در این مورد خرابی دستگاه پارکومتر باعث شد من ۵۰ تومان جریمه شوم . خوب است مرتبا به پارکومتر ها سرکشی کنند و نگذارندچنین وضعی پیش بیاید .

● الو من علی محبی - یکی از عواملی که بر شدت تراکم ترافیک میدان ۲٤اسفند می‌افزاید ، عدم توجه رانندگان و عابرین پیاده به مقررات راهنمائی و رانندگی است . از طرفی‌بیشتراوقات چراغهای راهنمائی این میدان ، بصورت چشمک زن تنظیم میشود که این خود کمک دیگری است به سنگینی عبور و مرور در این میدان ،خواستم که دونکته‌را، هم به مردم و هم بمسئولین امر ، تذکر دهید .

★ الو من پرویز مدنی - وزارت‌آموزش‌و پرورش اعلام کرده است ، آموزگارانی می توانند درکلاسهای فوق دیپلم شرکت کنند که دوره کلاسهای ٤۲۰ ساعته را گذرانیده باشند این‌اقدام کمک شایانی است به معلمین امابه نظرمن‌بهتربود کنکوری برای ورود باین کلاس ترتیب میدادند ، تا معلمینی که واقعا استحقاق دارند باین کلاسها راه یابند .

★ الو من معصومه بهمن‌رخ ساکن‌ضرابخانه خیابان دوم - زمینی غیر - محصور دراین خیابان وجود دارد ، که‌سالها است‌بصورت زباله‌دانی درآمده‌است. این‌زمین از زمانی که متری ۲۰ تومان قیمت داشت تا حال که بهای آن به متری۵۰۰ تومان‌رسیده بهمین‌صورت باقی‌مانده است . چرا صاحب این زمین راوادارنمی کنندکه یا بروی زمینش ساختمان بسازد و یا دور انرا دیواربکشد

★ الو من مهین رحیم‌زاده- کوچه عباسی درخیابان بوعلی تانیمه اسفالت شده ولی نیمه دیگرش هنوز بصورت خاکی باقی مانده است . خواهش میکنم از قول اهالی‌این‌کوچه‌بنویسید: حالاکه شهرداری‌دست درانداز کار اسفالت خیابانهای شهر است، اسفالت این کوچه را نیز باتمام برساند.

★ الو من اکبر کاشانی - چند روزپیش قسمتی‌از لوله آب آشامیدنی کوچه غریبان واقع در بازار ترکید . فورا سازمان آب‌برای مرمت آن دست بکار شد و قسمتی‌از کوچه‌را حفر و لوله را درست کرد اما هنوز نسبت بمرمت آن قسمت های حفر شده ، اقدامی نکرده است . خواستم‌بنویسید سازمان آب‌که میکوشد رضایت مردم را جلب کند ، نسبت به این قبیل مسائل نیز حساسیت بخرج دهد .

★ الو من دکتر عباس - م روزنامه ها از قول مقامات مسئول ، خبر دادند که تطبیق‌مرحله دوم قانون استخدام کشوری ، مربوط به پزشکان ، پایان یافت‌و بزودی احکام آن‌برای پزشکانی که‌در سراسر کشور بخدمت مشغول هستند ، صادر خواهد شد . ما منتظر چنین روزی بودیم و حالا بی صبرانه‌امیدواریم هرچه زودتراین احکام بدست ما برسد .

سلمانیها از کمبود مشتری ناراحتند

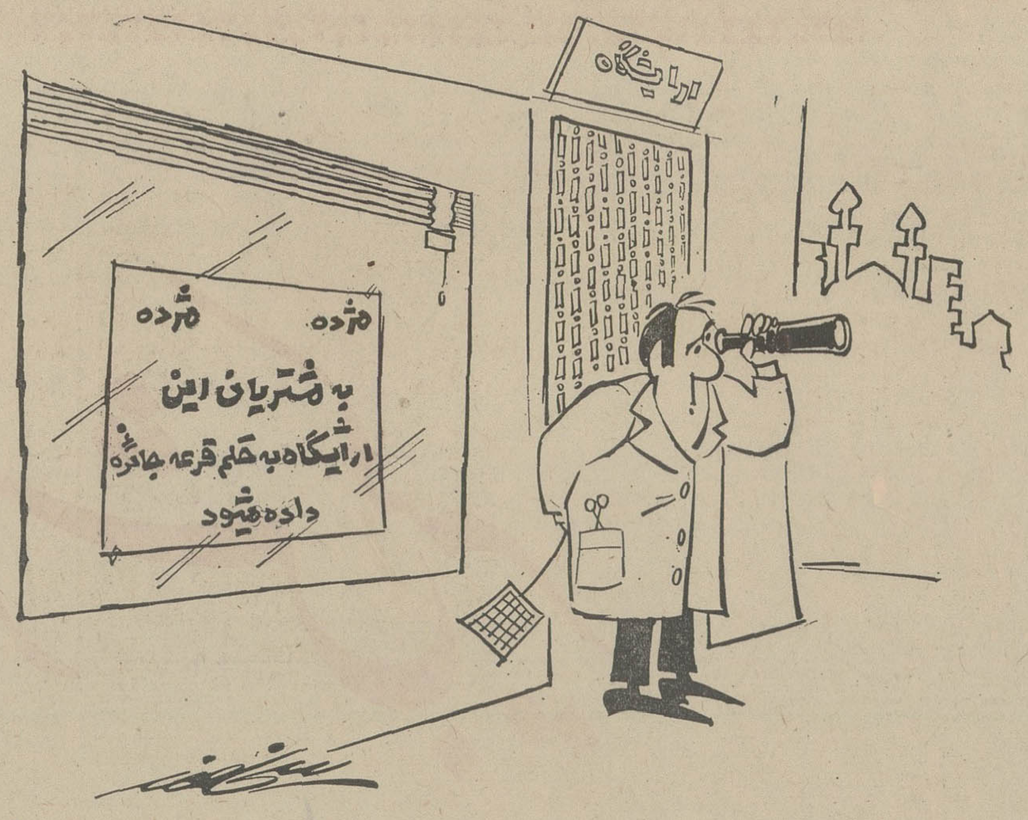

ـ آخرین راه چاره ! ...

نامه به روزنامه

★ ساعات کار مینی‌بوس

اخیرا خط مینی‌بوس ۲۲۰ بین میدان مهام و فلاح دایرشد که مورد استقبال مسافرین این مسیر قرارگرفت. زیرا مسافتی راکه‌این مینی‌بوسها می‌پیمایند ، اتوبوسهای‌این‌مسیر طی‌نمیکنند. از اینرو اغلب مسافرین این مسیر،مجبورند سوار مینی‌بوس های خط ۲۲۰ شوند . اما مسافرین‌این‌خط جدیدالتاسیس آنطور که باید و شاید از وضع کنونی آن‌راضی نیستند . چون مینی‌بوسها صبحهادیر به مسیر اعزام میشوند و شبها زود تعطیل میکنند . ازآنجا که اکثر مسافرین‌این خط صبحهای‌زود به سر کار خود میروند وشبها نیز دیر بخانه خود برمیگردند، از مقامات شرکت واحد تقاضا دارند ضمن اینکه چند دستگاه مینی‌بوس‌به مینی‌بوسهای‌موجود این خط‌اضافه‌میکنند ، ساعات کار آنها را هم از ساعت‌شش صبح الی ۱۰ شب یکسره کنند.

خسروی

★ سکه های ده ریالی قدیم

سکه های ۲۰ ریالی جدید درسال۱۳۵۰ در جریان گذاشته شد . هدف این بود که‌اسکناس های‌دوتومانی بتدریج‌جمع‌گردند. کاری درست و بجا بود ، زیرا که‌اسکناسهای دو تومانی‌بخاطر اینکه از حیث داد و ستدبیشتر مورد استفاده‌مردم‌قرار میگرفت، زود کهنه و پاره‌میشود و برای چاپ مجدد آنهابودجه‌ای صرف میگردید . وقتی‌این سکه ها را دراختیار مردم گذاشتند ، این مشکل حل شد اما چون این سکه های ۲۰ ریالی از لحاظ اندازه مثل سکه های ۱۰ ریالی قدیم هستند ،مشکلی برای‌مردم به وجود آورده‌است و اغلب مردم هنگام داد وستد دچار اشتباه میشوندو سکه ۲۰ ریالی را بجای سکه ۱۰ ریالی‌میدهند و این اشتباه بیشتر گریبانگیر نابینایان میگردد . شایسته‌است مقامات مسئول برای رفع این اشتباه ،در جمع‌آوری سکه های ۱۰ ریالی قدیم تسریع‌کنند.

محمود جباری

★جلد سوم قرآن مجید

جلد اول ودوم قرآن مجید، که با اقدام شایسته علیاحضرت شهبانوی محبوب ایران و با ترجمه‌وتفسیر آقای‌زین‌العابدین رهنما ، از سال های ۱۳٤٦ به بعد انتشار یافت ، با استقبال گرم‌و بی‌سابقه مسلمانان مواجه شد . اما چون تاکنون جلد سوم‌این‌کتاب مقدس که‌بسیاری از مشتاقان قرائت کریم در انتظار انتشارش هستند ، چاپ نگردیده است ، من دست به نوشتن این نامه زدم . ناگفته نماند چاپ هرجلد ازاین کتاب مقدس و آسمانی مستلزم‌وقت و دقت زیادی است . با این حال علاقمندان به قرآن مجید بی‌صبرانه در انتظار انتشارجلد سوم آن هستند و تقاضادارند در چاپ و انتشار آن تسریع گردد .

محمدحسین نیک‌امین

★ مقصر کیست ؟

مردم بشماتلفن میکنند ، نامه می‌نویسندو مرتبا ازشرکت‌واحد گله و انتقاد میکنند و میگویند تعداد اتوبوسها بسیار کم‌است و جوابگوی مسافرین موجود نیست .این‌انتقاد درست است. ولی عده‌ای دیگر انتقاد میکنند که‌اغلب اتوبوسهای شرکت‌واحد کثیف‌ومستعمل هستند . خواستم بگویم که دراین مورد بعضی از نوجوانان و شایدجوانان مقصر هستند . من یک مسافر دائمی شرکت‌واحدهستم . بارهادیده‌ام که پشت صندلیهای اتوبوسهارا با تیغ پاره کرده‌اند و یا روی تشک صندلی را از بین‌برده‌اند. گاهی‌هم پشت صندلی‌هاجملاتی زشت وزننده می‌نویسند . مگر آنهائیکه مرتکب‌چنین کار های ناشایستی میشوند ، نمیدانند که این اتوبوسها عمومی و متعلق به همه مردم است و تمیز نگاهداشتن آنها وظیفه مردم است ؟

یک مسافر

بخشنامه عجیب متصدی پارکه عدلیه

عقیده آزاد

نوشته ناصر نجمی

سالها پیش که حقوق و مواجب کارکنان و اجزای دولت زیرصدتومان‌بود، در شهر... متصدی پارکه عدلیه وقت به محاضر شهر بخشنامه‌ای کرده بود که از هرازدواج و طلاقی که در شهر وقوع می‌یابد مبلغ پنجاه ریال برای او بفرستند . مدتی گذشت واین شخص هرماه بطور تقریبی یک برابرمواجبی که میگرفت، از این راه ترمیم حقوق میکرد وسیور سیات‌اهل بیت وبروبچه‌ها را که دوازده‌سر بودند راه میانداخت‌بی آنکه‌کسی متوجه این امر بشود . تا اینکه موضوع بخشنامه عجیب تدریجا بگوش مقام بالاتری که رئیس عدلیه ایالتی بود میرسد . او که از صدور چنین بخشنامه‌ای غرق‌در شگفتی شده بود متصدی پارکه کذائی را تلگرافی پیش خود میخواند و با خشم و تشدد علت صدور آنرا میپرسد ، متصدی پارکه میگوید که این کار بدستور شخص شما صورت گرفته است و لاغیر ! ووقتی علامت تعجبو استفهام را در قیافه‌اش می بیند دست در جیب خود میکند وابلاغ حقوق خود را جلو چشم او میگذارد . رئیس هرچه برروی عبارات ابلاغ خیره میشود چیزی که‌دلیل بر صدور ویا اجازه بخشنامه مربوطه باشد نمی‌بیند و بعد باهمان خشم وناراحتی فریاد میکند که کجای این ابلاغ نوشته شده که تو میتوانی از هر محضری در شهرپنجاه ریال دریافت داری ؟ مرد میگوید :

قربان دراین ابلاغ نوشته شده که کل حقوق بنده شصت تومان است، آخرحساب کنید که این شصت تومان کجا تکافوی مخارج دوازده سر عائله را میکند ومعنی ابلاغ این است که بقیه هزینه زندگی را باید از محل دیگری که همین بخشنامه است تامین نمایم ، خوب شما را بخدا ببینید اگر بنده می آمدم چیزی میگرفتم و در قضاوت های خودم حق را باطل وخونی رالوث میمودم آیا این کار خوب بود ؟ تااینکه عقلم به آنجا رسید که بخشنامه آن‌چنانی را صادر کنم و کسری حقوق را از آن طریق جبران نمایم .

این داستان بدین جهت بخاطر رسیدکه چند روز قبل یکی از کارکنان دستگاهی نزد من آمده بود، و درضمن یک نامه صورت ریز هزینه و مخارج خانواده خودراکه‌دسر آدم ریز ودرشت بودند و در سه شهرزندگی میکردند جلو چشم من نهاد . در این‌صورت آمده بود که بابت هزینه‌چهارنفر فرزند که یکی از آنها در تهران در دانشگاه تحصیل میکرد و سه‌نفرشان در یکی از دبیرستانهای کرمان به دانش‌آموزی مشغول و بقیه با خودش واهل‌بیت که در یک شهر دیگر که آنجا مامور خدمت بود از بابت شهریه تحصیلی و کرایه‌خانه و لباس و پوشاک و خوراک منهای هزینه گردش و تفریح سه هزار و پانصد تومان ، در حالیکه جمع حقوق و مزایای ماهانه و تفاوت خارج از مرکز و بدی آب و هوا فقط دوهزاروپانصد تومان میگردید که با این کیفیت‌مبلغ یکهزار تومان کسری نشان میداد .

**او می گفت :برای ترمیم این کسری تا حال هر چه از ارثیه و ماترک‌پدری اعم از منقول و غیرمنقول بودوبنظراضافی میرسیدفروخته‌ام وخرج کرده‌ام‌ولی از این ببعد نمیدانم چه‌باید بکنم‌واین هزار تومان کسری را از چه محلی دربیاورم. ودرکارادارای هم روحیه من طوری‌است که نمی‌توانم بطورنامشروع‌درآمدی‌داشته باشم‌و من مانده‌ام سرگردان‌و مستاصل ونگران‌فردای خودم‌وبچه هایم ، اگر بخواهم که مانع‌از تحصیلات‌دانشگاهی ودبیرستانی فرزندانم بشوم که‌این کاررا خلاف مروت میدانم ، اگربگذارم که همچنان به تحصیلاتشان‌ادامه دهند ، قادربه‌پرداخت هزینه های تحصیلی آنها نیستم‌واز همه‌بدتر از لحاظ‌سازمانی‌اداره دروضعی قرارگرفته‌ام که اداره‌مرکزی از انتقال من به مرکز یاشهر کرمان که‌بچه هایم در آنجا تحصیل میکنند خودداری مینمایدواین سه‌خرجه شدن زندگی فوزبالای فوزشده و مرا بیشتر پریشان گردانیده است او از من چاره کارمیخواست‌در صورتی که‌میدیدم‌بنظر من مشکل او راه‌حلی‌غیرازآنکه مقامات مسئول فکر و چاره‌ای برای ایشان و امثال اوبکنندندارد و به عقیده‌من‌شکوه کننده که‌کاملا حق داشت و واقعا در محظور قرارگرفته بود امثال واقران‌دارد واگر مبالغه نکنم عده‌ای از کارمندان دولت‌سرنوشتی‌مشابه اودارند‌بااین‌تفاوت که‌شاید عده‌ای از آنها بعلت کم‌ومحدود بودن تعداد عائله هزینه زندگیشان تا اندازه‌ای سبک‌تر و متعادلتر از ایشان است‌ولی بهر حال بااینکه میدانیم که نوسانات قیمت هاوقوس صعودی آنها در این‌سال هاچه‌سایه‌ای‌برزندگی کارمندان افکنده‌و درحالی که بیشترصنوف وطبقات می‌توانند این نوسانات را بنوع دیگری قابل قبول تحمل نمایندولی از آنجائی که حقوق کارمندان تقریبا‌ثابت‌وبراساس ضوابطی قرار گرفته و قابل‌ترقی‌به آن شکل نیست که بتواند با هزینه هامقابله نماید لذا اکثرا دچار عدم تعادل‌وکسری درآمدشده‌اند که‌برای عده‌ای از این طبقه نگرانی‌بارآورده‌است. البته‌عده‌ای از این کارمندان توانسته‌اند از هرفرصتی که‌درروز برایشان پیدا میشودویاساعات بیکاری‌وخارج از اشتغال راباموردیگری که‌می‌توانندگوشه‌ای از زندگیشان را بگیرد بپردازند .ولی‌این مسئله جنبه همگانی ندارد‌وبسیاری از اشتغالات‌داخلی وگرفتاری های شخصی مانع از این میشود که کارمند بتواند کار خارجی‌قبول نماید‌واینجاست که‌مسئله‌پریشان‌خاطری درذهن‌ها مجسم‌میشود که‌میتوان گفت درکار روزانه ووجدان کاری وحرفه‌ای افراد اثر می گذاردو از چنین‌افرادی‌نمی توان انتظار داشت که وظایفشان رابر اساس‌ایمان‌واعتقاددلسوزی و باتوجه‌به مصالح عالیه‌دستگاهی که‌در آن خدمت میکنندانجام‌دهندونیز‌انتظارنمیتوان‌داشت که‌چنین آدم هائی خدای نکرده ازدایره صداقت وامانت پای‌بیرون نگذارند ـ که گفته‌اند گرسنگی راباعشق ودلدادگی چندان‌تناسب وتطابق نباشد ـ وبهرتقدیر این‌مسئله مسئله‌ای است درخورتوجه که‌مسئولان امرباید به آن بپردازند و برایش چاره اندیشی نمایند که هر گاه‌امروز به‌آن برسندوبطور جدی وپی گیرتصمیماتی برایش‌بگیرند مسلما‌بهتر از فردا خواهدبود ...

جناب آقای امیرعباس هویدا نخست‌وزیر محبوب ایران

رونوشت جناب آقای دکتر شاهقلی وزیرمحبوب بهداری

جامعه پزشکان بهداری و موسسات واگذاری‌شیر و خورشید سرخ قزوین از توجهی که نسبت بافزایش حقوق آنان بعنوان پاداش مستمر مبذول فرموده‌اید صمیمانه سپاسگزاری نموده . تردید نیست که توجه هیئت محترم دولت بجامعه پزشکان موجب خواهدشد که بادلگرمی و صمیمیت بیشتری بانجام وظائف و خدمات بهداشتی و درمانی و تامین رفاه حال و سلامت دردمندان که مورد توجه خاص شاهنشاه آریامهر میباشد بپردازند.

ازطرف جامعه پزشکان‌بهدا ری ومؤسسات واگذاری شیروخورشید سرخ قزوین ـ دکتر حسینی

آگهی استخدام رسمی

دانشگاه مشهد طبق‌مفادقانون استخدام کشوری تعداد٤۸ نفر کارمند از طریق امتحان ومسابقه بشرح‌زیراستخدام می کند:

ردیف	عنوان شغل	حداقل شرط تحصیلی لازم	گروه موقت‌شغلی	تعداد مورد نیاز
۱ـ	مهندس ساختمان	دانشنامه لیسانس در رشته ساختمان	٦	۱
۲ـ	آرشیتکت	دانشنامه لیسانس یا مهندسی‌دررشته‌معماری	٦	۱
۳ـ	کارشناس طرح‌وبرنامه ها	لیسانس در یکی‌از رشته های علوم‌اجتماعی	٦	۲
٤ـ	کارشناس‌طرحهای‌آموزشی	لیسانس در یکی‌از رشته های علوم‌اجتماعی	٦	۱
۵ـ	کارشناس علوم‌اداری	لیسانس در رشته علوم اداری‌وگذراندن‌دوره تخصصی علوم‌اداری	٦	۱
٦ـ	کارشناس‌علوم‌تغذیه	لیسانس در یکی‌ازرشته های شیمی‌یا علوم تغذیه	٦	۱
۷ـ	پرستار متخصص	دانشنامه لیسانس در رشته پرستاری	٦	٤
۸ـ	تکنیسین رادیولژی	دیپلم کامل متوسطه و گواهینامه دوره تخصصی تکنیسین رادیولژی که از طریق مقامات صالحه آموزشی فوق دیپلم شناخته شده است	۵	۲
۹ـ	تکنسین دندانپزشکی	دیپلم کامل متوسطه‌و گواهینامه فوق‌دیپلم در رشته تکنیسین دندانپزشکی	۵	۲
۱۰ـ	بهیار	گواهینامه سوم متوسطه و گواهینامه‌دوره دوساله‌بهیاری	۳	۳
۱۱ـ	ماشین نویس	گواهینامه سوم متوسطه و گواهینامه ماشین‌نویسی	۲	٤
۱۲ـ	پیشخدمت	گواهینامه ششم ابتدائی	۱	۱۰
۱۳ـ	نگهبان	گواهینامه ششم ابتدائی	۱	۱۰
۱٤ـ	نظافتچی	گواهینامه ششم ابتدائی	۱	۱
۱۵ـ	متصدی تکثیر	گواهینامه ششم ابتدائی	۱	۲
۱٦ـ	نامه‌رسان	گواهینامه ششم ابتدائی	۱	۱
۱۷ـ	تلفنچی	گواهینامه ششم ابتدائی	۱	۱

۱ـ داوطلبان باید فرم ذیل را تکمیل نموده همراه با فتوکپی مدرک تحصیلی و دوقطعه‌عکس ٤×۳ حداکثر تاده‌روز پس از انتشار این‌آگهی به‌اداره کارگزینی مشهدتسلیم یا باپست سفارشی ارسال دارند . به مدارکی که بعداز مهلت‌مقرر به‌پست‌تحویل داده شود ترتیب اثر داده‌نخواهد شد ، برای داوطلبان‌واجدشرایط‌بموقع‌برای‌شرکت درامتحان‌ومسابقه واقدامات بعدی دعوتنامه رسمی فرستاده خواهدشد .

۲ـ داوطلبان مشاغل ردیف ۱۲ تا ۱۷ که‌حداقل ٦ ماه‌سابقه کاردردانشگاه مشهدداشته‌باشندبرسایرین حق‌تقدم خواهند داشت.

دانشگاه مشهد

فرم درخواست شغل

نام خانوادگی ـ نام ـ نام‌پدر

شماره شناسنامه ـ محل صدور ـ تاریخ‌تولد

مدرک تحصیلی ـ رشته‌تحصیلی

داوطلب شغل (فقط‌یك شغل) ـ وضع‌نظام‌وظیفه

آدرس کامل پستی ـ شهر ـ خیابان

کوچه ـ شماره پلاك

مالف ۰۹۲۹ ۱

امضاءداوطلب

آقای مجیدی وزیر کار و امور اجتماعی در بازدید از خانه های مدرن شاهین شهر

خدمات ارزشمند مسئولان سازمان عمران شاهین‌شهر راستود

تاسیسات آموزشی و بهداشتی و تفریحی شاهین‌شهر توجه‌وزیر کاروامور اجتماعی را جلب کرد

ساعت ۹ونیم صبح روز سه‌شنبه ۱۸ مهرماه جاری آقای دکتر مجیدی وزیر کار و امور اجتماعی و آقایان مهندس بهنیا مدیر عامل بانک رهنی ایران و دکتر علی‌آبادی مدیر عامل بانک رفاه کارگران که بمنظور بازدید ازطرح عمرانی شاهین شهر باصفهان‌آمده بودند باتفاق آقایان اسدالله رشیدیان و عبدالغفار برومند موسسین عمران شاهین شهر و آقای مهندس کریمی مسئول‌طرح وامور ساختمانی شهر مذکورو وارد شاهین شهر شدند.

آقای وزیر کار وامور اجتماعی ابتدا از سری خانه های ارزان قیمت کم‌طرز بسیار جالب ومجهز بنا گردیده وهر یک دارای چهار اطاق و حمام‌و احتیاجات ضروری دیگر میباشد بازدید نمود . در اینجا آقای‌وزیرکار وامور‌اجتماعی در مورد میزان قیمت و نحوه پرداخت بهای این خانه هاسئوال کرد و آقای رشیدیان پاسخ دادکه هریک از این خانه ها باتوجه به تجهیزات و ساختمانی که دارد به قیمت سیصد و پنجاه هزار ریال بفروش میرسد که خریدار چهل‌در صد آنرا نقد و بقیه آنرا باقساط هشت‌ساله و با بهره نه در صد مستهلک خواهد کرد و قطعا در اصفهان نظیر چنین خانه هایی به چندین برابر قیمت خانه های شاهین شهر فروخته میشود.آقای دکترعلی‌آبادی پرسید احتیاجات ساکنین شاهین شهربچه ترتیبی‌در اختیار آنان قرار میگیرد و آیا مغازه بتعدادیکه رفع نیاز بکند ساخته میشود؟آقای مهندس‌کریمی در پاسخ گفت در شاهین شهردو بازار بزرگ که هر یک دارای یکصد مغازه خواهد بود ساخته میشود که یکی از بازارها در نزدیکی میدان آریامهر (میدان بزرگ شاهین شهر) قرار دارد و دیگری در نزدیکی منازل ارزان قیمت‌که هم‌اکنون مشاهده‌مینمائید. ضمنا برای رفع‌احتیاجات ساکنین شاهین شهرچند سوپرمارکت‌بزرگ نیز در دست ساختمان است که بزودی مورد بهره‌برداری قرارمی‌گیرد.

آقای وزیرکار واموراجتماعی و همراهان سپس از سری خانه‌های پنجاه هزار تومانی که هر یک به مساحت ۲۵۰ متر مربع میباشد بازدید کردند. در اینجا آقای‌دکتر علی آبادی درمورد طول و عرض هریک از این خانه ها و مصالحی که در آن بکار رفته و همچنین پیش‌بینی زلزله پرسش نمود و آقای مهندس کریمی اظهار داشت که طول و عرض هر یک ازاین خانه ها ده‌در۲۵ متر میباشد و مصالحی که برای ساختمان آن بکار رفته همانگونه که ملاحظه مینمائید از بهترین نوع است وبا اینکه شاهین شهر در منطقه‌زلزله خیز نیست معذلک ساختمان با محاسبه دقیق بابتون آرمه وایتال سقف ساخته شده بصورتیکه اگر زلزله هم بشود هیچگونه آسیبی‌به این خانه ها نمیرسد .

آقای مجیدی در مورد میزان فروش خانه ها و استقبال مردم سئوال کرد .

آقای عبدالغفار برومند اظهار داشت که استقبال مردم برای‌خرید خانه های شاهین شهر باندازه‌ای میباشد که متقاضیان برای خرید آن ناچارا «نوبت میگیرند وتلاش ماهم اینست کمبتوانیم پاسخ‌اینهمه استقبال رابدهیم ودر کار تکمیل و تحویل خانه ها تسریع نمائیم.

آقای وزیر کار وامور اجتماعی و همراهان سپس از خیابان کشی، ساختمان رستوران و سایر تاسیسات شهری‌شاهین شهردیدن کردند.

و در مورد نحوه ساختمانها که بصورت مقاطعه یا امانی عمل میشود پرسیدند . آقای مهندس کریمی پاسخ داد که چون هدف انجام کار صحیح و تسریع در اجرای این برنامه بزرگ نیازمند به‌نظارت مداوم و پیگیر بود لذا کلیه کارهای ساختمانی و شهر سازی بطور امانی انجام میگردد . آقای وزیر کار پس از بازدید از کانالهائی که‌برای لوله کشی آب ، برق ، تلفن و سایر انشعابات در نظرگرفته شده گفت آیا در کلیه قسمت های شهر اینگونه کانالهاوجود دارد. آقای مهندس کریمی اظهار داشت . چون هدف این است که بهیچوجه اسفالت خیابانها پس از تکمیل شکافته نشود و ایجاد خرابی ودوباره کاری نگردد در تمام قسمت های شاهین شهر کانال کشی گردیده و انشعابات از آن عبور نموده است و در آینده نیز باگسترس شهر بهمین‌ترتیب عمل خواهد شد .

آقای وزیر کار و امور اجتماعی سپس از راهروهای زیر زمینی که در طول بلوارها و خیابانها برای عابرین ساخته شده بازدید کردند و سپس رهسپار بازدید از درمانگاه ، مدارس راهنمائی تحصیلی و دبیرستانهای شاهین شهر شدند .

آقای‌وزیر کاروهمراهان‌پس‌از بازدید از درمانگاه شاهین‌شهر وارد محوطه یکی از مدارس راهنمائی و دبستان شاهین شهر شدند و مورد استقبال مدیر ، آموزگاران و دانش - آموزان مدرسه قرار گرفتند . در اینجا آقای مجیدی از یکی از دانش آموزان و از کلاسی که در آن درس میخواندوشغل پدرش و همچنین آسایش آنها در شاهین شهر سئوال کرد و دانش آموز مذکور پاسخ داد که در کلاس دوم ابتدائی درس میخواند و پدرش در اداره کار میکندکه‌صحبها باصفهان میرود و پس از انجام کارش بشاهین شهر برمیگردد . نامبرده اضافه کرد که منزلشان در شاهین شهر بوده و آسایش کامل دارند . آقای‌وزیر کار و امور اجتماعی سپس از خانم مدیره مدرسه پیرامون وضع محصلین ملی یا دولتی بودن مدرسه سئوال کرد که خانم مدیره توضیحات لازم را داد وافزود مدارس‌شاهین شهرهمگی‌دولتی هستند. سپس آقای وزیر کار و همراهان از کلاسها و سالن های بزرگ مدرسه که بمنظور آزمایشگاه و کارگاه مدارس راهنمائی ساخته شده بازدید نمودند و خطاب به مدیرمدرسه اظهار داشتند که در ساختمان مدارس همه نکات ضروری برای یک مدرسه مدرن درنظر گرفته شده و مایه امیدواری است . سپس وزیر کار و امور اجتماعی باتفاق آقایان مهندس بهنیا ودکتر علی آبادی از ساختمان بازار ـ حمام ـ استخر های شنا ـ فروشگاه فلزی که بسبک بسیار جالب و مدرن ساخته شده میادین ـ کانالهای آب و برق و تلفن ـ ساختمان خانه‌های‌ارزان قیمت ومتوسط قیمت و ساختمانهای ویلائی بزرگ و بلوار های پهلوی و کورش بازدید کردند که درهر قسمت توضیحات لازم از طرف آقایان رشیدیان ـ برومند و مهندس کریمی داده شد .

آقای وزیرکار و اموراجتماعی و همراهان در پایان این‌بازدید زحمات و فعالیتهای فوق العاده جالب و چشمگیر مسئولان سازمان عمران شاهین شهررا ستودند و توفیق بیشتر برای آنان آرزو کردند. این بازدید حدود ساعت ۱۲ پایان یافت .

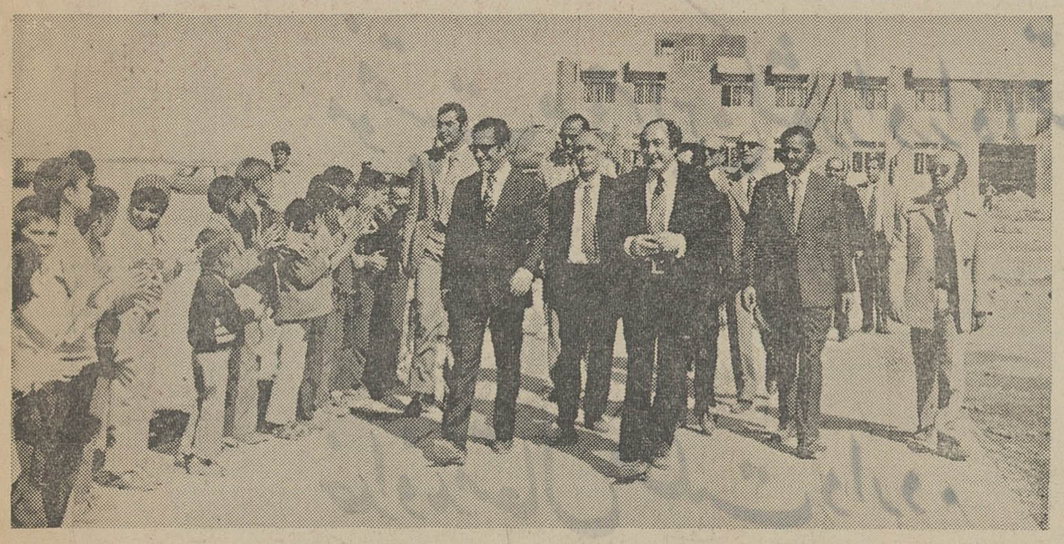

آقایان دکتر مجیدی وزیر کار و امور اجتماعی ـ مهندس بهنیا مدیر عامل بانک رهنی ـ دکتر علی آبادی‌مدیرعامل بانک رفاه‌کارگران هنگام بازدید از یکی از مدارس‌راهنمائی شاهین‌شهر مورداستقبال دانش آموزان قرار گرفتند آقایان اسدالله رشیدیان‌و عبدالغفاربرومند در عکس دیده میشوند .

زادگاه کورش کبیر

باصدور فرمان قاطع

شاهنشاه آریامهر

دایر به تأسیس دانشگاه بوعلی سینا در همدان بار دیگر عظمت دیرین و باستانی

خود را باز میابد. بهمین مناسبت سپاس بی کران خود را بنجاکپای همایونی تقدیم داشته

موفقیت مردم این کشور را در راه اعتلای ایران بزرگ بر مهری شاهنشاه آریامهر از درگاه

خداوند متعال مسئلت دارد.

همدان ـ شرکت ساختمانی دی **محمد مکارچی**

تفسیر اقتصادی

مشکل ما با آلمانیها

از علی باستانی

هیئت اقتصادی آلمان ، که در آن عده‌ای از مدیران بزرگترین کمپانیهای آلمانی عضویت دارند ، دیشب وارد تهران شدند . اولین سئوال برای هر خواننده و مخصوصا برای مطلعین اقتصادی اینست که این عده با چه هدفی به تهران آمدند ؟ ظاهرا هدف آگاهی از برنامه های پنج ساله آینده ، و مشارکت آنان در این برنامه‌ها است . هدفی که برای ایران و آلمان هر دو جاذبه فراوان دارد ، اما برای رسیدن به آن‌راه دشواری در پیش است .

آلمان مناسباتی طولانی با ایران دارد ، و در طول ده‌ها سال روابط اقتصادی ، همیشه فروشنده موفق ، و متقابلا ایران همیشه خریدار بزرگ از آنکشور بوده است . این سابقه آنقدر طولانی است ، که کم‌کم در روابط ما بصورت سنت و عادت درآمده است ، تا آنجا که امروز مشکل ترین مسئله بین ما و آلمانیها همین امر است .

آخرین آمار بازرگانی که مربوط به سال قبل است ، نشان میدهد، آلمان فروشنده اول به ایران ، و ۱۸٫۹۱ درصد از سهم واردات عظیم ما را بدست دارد . کل صادرات آلمان برقمی معادل ۳۰ میلیارد ریال میرسد . در مقابل ایران مبلغی معادل ۳٫۹ میلیارد ریال به آلمان کالا میفروشد ، که در مقابل صادرات آلمان به ایران نسبتی معادل یک بر۱۰ است . تازه آنچه که‌ایران به آلمان صادر میکند همه را در آلمان نمیفروشد ، آلمان فقط محلی برای صدور مجدد آنست . این امر مدتها است که موجب گله و حتی اعتراض شدید ایران‌میباشد، اما در عمل هنوز قدمی که پاسخ مثبت به آن باشدبرداشته نشده است بهمین جهت باید گفت اولین سئوال و گله ایرانیها در مقابل هیئت اقتصادی آلمان همین موضوع خواهد بود .

ایران توقع ندارد که نه‌دهم تفاوت صادرات و واردات را حتما جنس بفروشد . اما توقع دارد که‌آلمان بنوبه خود قدمهائی در جهت سیاست های اقتصادی و صنعتی ایران بردارد ، و با سرمایه گذاری مشترک ، قسمتی از این خلاء را پرسازد ، تا کمی جبران امر شده باشد . متاسفانه در این زمینه آلمانیها سختگیرو انعطاف ناپذیرند. شاید در چند سال قبل روحیه انحصار طلبی‌و قیود و شرایطی که آلمانیها خواستار آن می‌باشند ، بنحوی قابل پذیرش بود . اما امروز در هیچ کجای دنیا « بازار » شرایط فروشنده را نمی‌پذیرد این‌فروشنده است که باید شرایط بازار را بپذیرد .

آلمانها در چند سال اخیر مارک خود را قریب ۳۰ درصد افزایش دادند این افزایش موجب شده که بسیاری خریداران متوجه بازار های دیگر بخصوص آمریکا که قیمت دلارش کاهش یافت بشوند . ما هم‌اکنون بموجب قرارداد های قبلی ، که شاید زمان انعقاد آن چند سال قبل بود ، اجبارا اجناسی از آلمانها میخریم که ظاهرا از نظر مقدار مارک تفاوتی پیدا نکرده است اما ارزش ریالی آن زیاد شده است مارک امروز مارک چند سال قبل نیست همانطوریکه دلار امروز دلار سال قبل نیست مارک گران و دلار ارزان شده است . این تجارتی نیست که بشود آنرا تعقیب کرد ، قطعا و حتما تجار ما وحتی دولت در آینده از این معاملات خودداری خواهند کرد . شاید بزرگترین خطری که صادرات‌عظیم آلمان را تهدید میکند همین امر باشد بهمین جهت آلمان باید از طرق دیگر این خطر را تخفیف دهد و بزبان‌ساده از راه دیگر این ضررها را برای ملتها و دولتهای طرف معامله خود جبران سازد .

پیشنهاد ایران یعنی سرمایه گذاری آلمانیها در ایران جواب سالم و اصولی به این امر است صنعت آلمان مثل صنعت دیگر کشور های صنعتی اروپا مواجه با مشکلات کارگری و فشار دستمزدها و بالا رفتن قیمت‌ها و مواد اولیه و حمل و نقل و نظایر آنست .

از جانب دیگر در حال حاضر صنایع آلمان مواجه با کمبود کارگر است قریب ۳میلیون‌کارگر خارجی در صنایع آلمان کار میکنند یکی از خطرات بالقوه صنایع آلمان همین کارگران خارجی هستند که اگر روزی قصد وطن کنند معلوم نیست آلمان با چه وضعی مواجه خواهد شد .

در تمام این زمینه ها پیشنهاد ایران در مصلحت‌سرمایه داران و دولت آلمان تلقی میشود یعنی به جای اینکه کارگر به آلمان دعوت کنندصنعت‌را به میان کارگران فراوان‌و ارزان میبرند اگر آلمان ایران را بمناسبت موقعیت منطقه‌ای‌وامنیت خاص آن ، پایگاه مشترک اقتصادی قرار دهد قسمتی از واحد های خود را بصورت مشارکت به ایران منتقل سازد و بازار های‌منطقه‌خود در اختیاراین‌واحدهابگذارد قسمت اعظم‌مشکلات اقتصادی و اجتماعی‌وکارگری‌ودستمزد مالیات کلان‌ومسائلی‌نظیر آنرا حل و فصل کرده است و بازار های موجود را بصورت مطمئن‌تر کماکان در اختیار خواهد داشت .

ایران در چند سال آینده صاحب صنایع فولاد مس به مقدار کافی و در حال حاضر صاحب پتروشیمی و آلومینیوم واحد های مادر دیگر درحد صدور به خارج است این وضع به خوبی میتواند شرایط مساعدی برای تاسیس واحد های مشترک ایران و آلمان فراهم سازد .

مدیران آلمانی که به ایران می آیند در وهله اول باید روحیه تاریخی خود را که سخت‌گیری و عدم انعطاف است کنار بگذارند و به فکر تحمیل شرایط خاص خود و بدست آوردن شرایط انحصاری در مورد قیمت ها نباشند .

ایران در گذشته سال های سال منتظر آلمانیها شد، تا ذوب آهن را تاسیس کند ولی سخت‌گیری آلمانیها موجب شد که روسها در این مورد برنده شوند .

مدیر کمپانی نفتی «وبا» عضو هیئت است وی به خوبی میداند که اگر آلمانیها در مزایده منطقه لرستان نرمش نشان می دادند امروز قطعابرنده آن‌بودند ولی بازسخت گیری‌کردند تا آنجا که ژاپنی ها برنده شدند .

مدیر کمپانی مرسدس بنز عضو هیئت به خوبی آگاه‌است که سرمایه‌داران ایران مایل بودند ابتدا اتومبیل سواری بنز در ایران ساخته شود بنزی که هنوز ده ها هزارآن درسراسر ایران در رفت و آمد است سخت‌گیریهای آلمانیها موجب شد که رامبلر آمریکائی و هیلمن انگلیسی برنده شوند و دو سال دیگر هم شورلت وارد بازار ایران خواهد شد و واردات بنز هم رو به پایان است .روزی‌در جاده سازی و پل سازی‌آلمانی ها نقش انحصاری داشتند . اما امروز فرانسویها با پیشنهاد مساعد خود جای آنها را در سد سازی گرفتند . آنچه بنظر ما برای هیئت ۱۸ نفری آلمانی اهمیت درجه یک دارد ، این است که به ایران و سرمایه‌داران ایران ثابت کنند، وضع و شرایط جدید ایران را درست‌ارزیابی میکنند و روحیه‌انحصار طلبی گذشته را ندارند ، و قصد ندارند که شرایط خود را تحمیل کنند ، بلکه بدنبال تفاهم وتوافق‌مرضی‌الطرفین هستند. در آنصورت موفقیت آلمانیها قطعی است آلمانیها اگر باز هم سخت‌گیری کنند . بطور قطع دیگران جای آنها را پر خواهند کرد . و دولت ایران را وادار به آنچه گفته ولی عمل نکرده خواهند کرد .

متن قرارداد اقتصادی وفنی ایران وشوروی

معادن ایران باهمکاری شوروی بهره برداری میشود

متن قرارداد توسعه همکاری اقتصادی و فنی ایران و شوروی امروز رسما در ایران انتشار یافت .

این قرارداد که در جریان‌سفر موفقیت‌آمیز شاهنشاه آریامهر و شهبانوی گرامی بشوروی امضاء شده است در روزهای اخیر توجه محافل اقتصادی جهان را بخود معطوف‌داشت وکارشناسان اهمیت زیادی برای‌آن قائل‌شدند. ذیلا متن این قرارداد را که دورنمای روابط اقتصادی وفنی ایران و شوروی را تا پانزده‌سال آینده مجسم میکند مطالعه می ـ فرمائید .

دولت شاهنشاهی ایران‌و دولت اتحاد جماهیر شوروی سوسیالیستی با توجه به تمایل متقابل برای تحکیم و توسعه روابط دوستی و حسن همجواری دوجانبه و به پیروی از روح عهدنامه‌ها و موافقتنامه‌ها و اسناد دیگر موجود فیمابین و طبق‌مقررات منشور سازمان ملل متحد و براساس اصول برابری و عدم مداخله در امور داخلی و احترام متقابل به حق حاکمیت و استقلال ملی و تمامیت ارضی و تمایل به توسعه بیشتر روابط اقتصادی و بازرگانی و فنی تصمیم گرفتند عهدنامه حاضر مندرج در ذیل را منعقد سازند .

گسترش همکاری ها

ماده ۱ ـ طرفین متعهدین تصمیم خود را مبنی براستفاده کاملتر از امکانات مساعد موجود در ایران و اتحاد شوروی بمنظور گسترش و تحکیم همکاری همه‌جانبه اقتصادی و فنی مفید برای طرفین و نیز تجارت بین دو کشور برمبنای متعادل و درازمدت اعلام میدارند .

ضمنا درنظراست بین‌صادرات‌مجموعه گاز و سنگهای فلزات الون ، پنبه‌و کالاهای دیگر صنعتی و کشاورزی ساخت ایران از ایران به اتحاد شوروی و از طرف دیگر صادرات تجهیزات و ماشین‌آلات و مصالح و کالاهای دیگرساخت‌شوروی وهمچنین واگذاری خدمات از طرف شوروی به ایران تعادلو موازنه حاصل گردد.

توسعه ذوب‌آهن

ماده ۲ ـ همکاری اقتصادی و فنی بین دو کشور مندرج درماده ۱ عهدنامه‌حاضر دائما گسترش و توسعه خواهدیافت‌ـ در زمینه‌های: توسعه‌ذوب‌آهن‌وفلزات رنگی و صنایع نفت و گاز وپتروشیمی و شیمیائی و ماشین‌سازی وکشاورزی و آبیاری و ماهیگیری .

طرح و ساختمان مراکز نیروی برق و خطوط انتقال برق و سایر تاسیسات نیروی برق و طرحهای صنعتی‌و غیره وتوسعه ارتباطات حمل‌ونقل تجسسات زمین‌شناسی بمنظور کشف مواد زیرـ زمینی و نفت .

تربیت کادرهای ملی در زمینه فنی وحرفه‌ای و انجام مشورتهای متقابل بین کارشناسان دوطرف درقسمت برنامه ریزی‌و در توسعه اقتصادی و فنی.

حفظ محیط زیست انسانی

ماده ۳ـ طرفین متعهدین باتمام وسائل به توسعه سازمان های ذینفع ایران واتحاد شوروی مناسبات‌اقتصادی وبازرگانی وفنی و همچنین انعقاد موافقتنامه ها و قرارداد های مربوط براساس عهدنامه حاضر و طبق قوانین جاری درهر دو کشور مساعدت خواهند نمود .

کمیسیون دائمی

ماده ٤ـ وسائل مربوط به اجرای عملی در اجرای‌نظریات همکاری‌منطقه‌ای در امور اقتصادی و بازرگانی و همچنین در امر حمل و نقل ترانزیتی بادر نظر گرفتن منافع همه دولی که خود را با نظریات مذکور سهیم میدانند و از آن پشتیبانی میکنند اعلام میدارد .

تعهدات

ماده ٦ـ طرفین متعهدین اعلام میدارند که مقررات عهدنامه حاضر بتعهداتی که طرفین سابقا نسبت‌به‌دول ثالث بعهده گرفته‌اند خللی وارد نمی‌سازد ، و برعلیه دول ثالث‌متوجه نباشد و تعهداتی که طرفین طبق معاهدات و موافقتنامه های‌جاری بادول‌ثالث دارندبامقررات عهدنامه حاضر مغایرت نداشته و نخواهد داشت.

ماده ۷ـ عهدنامه حاضر از روزی که‌بموقع اجراء گذاشته میشودبمدت پانزده سال معتبر خواهد بود و هرگاه تا یکسال قبل از انقضای مدت عهدنامه هیچیک‌از طرفین متعهدین بطرف متعهد دیگر تمایل خود را برای خاتمه دادن به اعتبار قانونی عهدنامه اعلام ننمایند اعتبار آن خودبخود هر بار برای پنجسال دیگر تمدید خواهد شد .

ماده۸ـ عهدنامهٔ حاضر بتصویب خواهد رسیدواز روز مبادله اسنادتصویب که در تهران‌صورت خواهد گرفت بمرحله اجراء درخواهد آمد

عهدنامه حاضر در مسکوبتاریخ ۲۰ مهر ۱۳۵۱ مطابق با ۱۲اکتبر ۱۹۷۲ در دو نسخه هر یک بزبان های فارسی و روسی تنظیم گردید وهر دومتن دارای اعتبار مساوی است.

توسعه ذوب‌آهن و فلزات رنگی در ایران بمرحله اجرا درمی‌آید
حجم‌مبادلات دوکشور بمیزان قابل‌توجهی افزایش خواهد یافت

اخبار اقتصادی شهرستان

ساختمان خانه‌های سازمانی

مشهد : عملیات ساختمانی‌ده دستگاه خانه‌سازمانی سه‌وچهار اطاقی در شهرستانهای سبزوار ـ بجنوردوسیله اداره کل آبادانی و مسکن استان خراسان آغاز گردید.

یك مقام مطلع آبادانی و مسکن‌به خبرنگاراطلاعات در مشهد گفت :

ـمنازل سه اطاقی صدویازده و چهاراطاقی صدوسی‌و دومتر مربع زیربنا دارد که با تاسیسات مربوطه شامل آشپزخانه ـ حمام ـ سرویس های بهداشتی‌و محوطه‌سازی مبلغ شش میلیون ریال هزینه خواهد داشت .

این مقام افزود : ـکارهای ساختمانی شصت‌و دو دستگاه خانه سازمانی دیگر نیزدر شهرستانهای‌بیرجندـ کاشمر ـ اسفراین ـ تربت حیدریه‌ـ رشتخوارـ سرایان‌ـ طبس با هزینه‌ای بیش از ۲۵٫۳ میلیون ریال درشرف اتمام می باشد .

تاکنون بین ٤۰تا۹۰ درصد ازطرح های مذکور به اتمام‌رسیده ودرآینده نزدیك‌ساختمانها جهت‌بهره‌برداری تحویل کارمندان دولت می گردد.

افزایش اجاره خانه

بندربوشهر : برقیمت اراضی بندربوشهر روزبروز افزوده می شودو قیمت زمین در این شهر بامقایسه‌یکسال پیش پنج برابر افزوده شده است .

خبرنگار اطلاعات در بندربوشهر از قول یك مقام مطلع گزارش داد .

علاوه برقیمت زمین ، بهای مصالح ساختمانی نیز در این شهر بالا رفته است . اجاره بهای‌خانه نیزبموازات ترقی بهای زمین های بندربوشهر قوس صعودی پیموده است .

قیمت چای بازهم کاهش یافت

★ **قیمت حواله چای داخلی که قبلا به کیلوئی ۱۱۵ ریال رسیده بود به ۸۲ ریال تنزل پیداکرد**

قیمت‌حواله چای داخلی دربازار کیلوی ۳ ریال دیگر کاهش یافت‌و تاکیلوئی ۸۳ ریال پائین آمد . قیمت‌حواله چای داخلی قبلا تاکیلوئی ۱۱۵ ریال نیز رسیده‌بود ،ولی‌طی چند ماه گذشته مرتبا کاهش یافته‌است ودر نتیجه قیمت‌چای خارجی‌هر کیلو۱۵ تا ۲۰ ریال گران شد.

امروز در بازار گفته‌شد کاهش مداوم قیمت‌حواله‌چای داخلی مرتبا‌روی قیمت های‌چای‌خارجی اثرمنفی داشته‌وسبب افزایش‌و ترقی قیمت هاشده‌است .

علت‌ترقی قیمت‌چای خارجی قاچاق چای وارداتی بیشترشده است . از طرف دیگر درآتش سوزی اخیرنزدیك به ۱۵۰تن چای وارداتی سوخت‌واین‌امر باعث شده که معاملات‌دربازار چای مبهم و گنگ شود .

میزان سفارشات نیز درسال جاری کم‌است وگفته می‌شود که‌چنانچه‌ظرف هفته های‌آینده سفارشات تازه‌ای برای چای داده نشود وضع‌بازار چای از اوایل‌دیماه به‌بعدبچارا‌ختلالاتی خواهدشدوقیمت‌هابازهم‌افزایش خواهد یافت .

قیمت‌اقلام‌مختلف‌چای‌وارداتی وداخلی امروز در بازاربدین قراربود : چای‌دارجلینك کلکته کیلوئی۵۰۰تا۷۰۰ریال، باروتی کلکته درجه یك کیلوئی ٤۸۰ تا ۵۰۰ ریال باروتی کلکته‌درجه دو کیلوئی ٤۷۰ تا ٤۸۰ریال، چای سیلان کیلوئی ۳۲۰ تا ٤۵۰ ریال ، چای قلمی‌درجه یك داخلی کیلوئی ۱۳۸ ریال، درجه‌دو کیلوئی ۱۱۸ ریال ، باروتی درجه‌یك کیلوئی ۱٤۰ ریال ، باروتی درجه دو کیلوئی ۱۱۲ ریال ، تجارتی داخلی کیلوئی ۸۰ تا ۱۵۰ ریال .

متال کنتینتال‌لیمیتد مالك اختراع‌شماره ٦۸۹۷ مربوط‌به‌ظرفهای حمل‌و نقل‌فلزی بخصوص بشکه‌ازورقه های آهن

میل دارد با صاحبان صنایع دراین‌باره برای بهره برداری از اختراع‌خود وارد مذاکره شود . برای‌اطلاع‌بیشتر به دفترحقوقی دکتر آقایان و همکاران خیابان سوم‌اسفند ۱٤۹ مراجعه‌فرمائید.

آ ـ ۱۵۹٦۱

تیرچوبی اشباع شده هشت متری
درجلفا و تهران موجود است
شرکت مهندسی امتداد
تلفن :۸۲٤۷٤۵ ـ ۸۲٤۳۳۹ـ تلگرافی تهران ٤٤۷۲

پمپ‌های کا.اس.ب آلمان

زمینهای خشك را بمزارع سرسبز وخرم مبدل میسازد

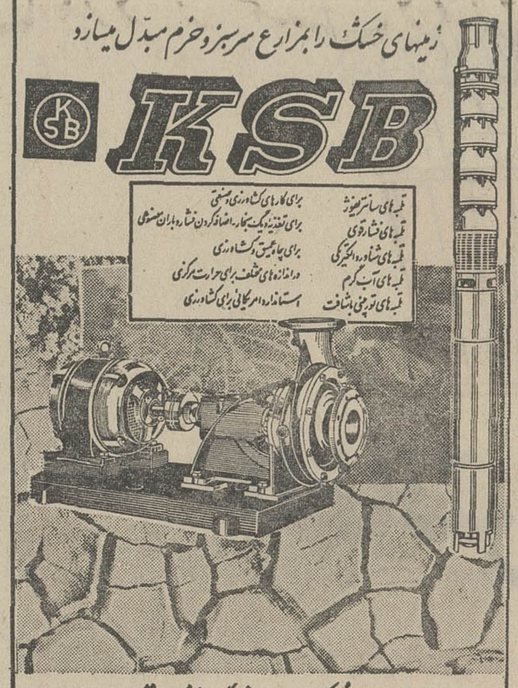

نماینده انحصاری شرکت بازرگانی دیتون
شاهرضا چهارراه کالج تلفن ٦٦٤۳۲۸ - ٤۹۲٦۳
قسمت فنی ۸۲٤۰۳٦ - ۸۲٤۰۳۷ «تلگرافی دایتون»

قابل توجه سازندگان آسانسور
الکترو موتورهای مخصوص آسانسور با جعبه‌دنده وترمز برای ظرفیت ۳۰۰ و ٤۵۰ کیلوگرم موجود است
شرکت شب فروغ تلفن ۸۳۵۳٤۸.

آگهی مناقصه شماره ۲۰۸٦ر۵۱

راه‌آهن دولتی ایران سه‌دستگاه کنده‌کش (حمل ونقل گرده‌بینه برای جنگل) مورد نیاز را برطبق مشخصات و شرایط مربوطه از طریق مناقصه تحویل تهران انبار مرکزی ج خریداری مینماید .

داوطلبان شرکت در مناقصه میتوانند در ساعت اداری جهت‌دریافت اسناد مناقصه باداره کل کارپردازی مراجعه فرمایند. شرکت کنندگان در مناقصه باید مبلغ چهارصد هزار ریال بعنوان سپرده شرکت در مناقصه به صندوق راه‌آهن پرداخت و رسید صندوق یا معادل همان مبلغ ضمانت‌نامه بانکی صادره یکی‌از بانکهای مجاز ایران که لااقل یکماه اعتبار داشته باشد بضمیمه پیشنهاد خود تا ساعت ۹ صبح روز ۵۱٫۹٫۹ در صندوق پیشنهاد ها واقع در اداره کل کارپردازی بیاندازند پیشنهاد های واصله ساعت ده روز مزبور بازو قرائت خواهد شد. حضور پیشنهاد دهندگان‌یا نمایندگان مجاز آنها درجلسه مناقصه آزاد است‌و راه‌آهن در رد و یا قبول هریک یاتمام پیشنهادها مادامیکه قرارداد مبادله نشده است جزاو کلا مختار میباشد . به پیشنهاد فاقد سپرده و مشروط و مبهم و پیشنهادیکه بعد از موعد مقرر برسد ترتیب اثر داده نخواهد شد سپرده برنده و حائز حداقل درجه دوم مناقصه نگهداری و در صورت استنکاف از انجام معامله بدون هیچگونه تشریفات بنفع راه‌آهن ضبط خواهد گردید و پرداخت مالیاتی که در ایران نسبت به عواید حاصله از این معامله بنا به تشخیص وزارت دارائی تعلق میگیرد بعهده برنده یا برندگان مناقصه میباشد . راه‌آهن‌میتواند صدی بیست‌و پنج‌ازمیزان معامله را کسر یا اضافه نماید پیشنهاد های واصله ازکشورهائیکه با دولت ایران پیمان معاملات تهاتری دارند با شرایط مساوی حق تقدم‌خواهند داشت .

راه آهن دولتی ایران

آگهی مناقصه شماره ۱۹۰۰ر۵۱

راه‌آهن دولتی ایران دو قلم (هفتصد عدد) شیرو فلکه چهاراینچ مخازن واگنهای آلمانی و آمریکائی مورد نیاز را برطبق مشخصات و نقشه و شرایط مربوطه .می‌انداف یکی از بنادر ایران (خرمشهر یا شاهپور) یا مرز جلفای ایران یا ایستگاه راه‌آهن مرز ایران و ترکیه از طریق مناقصه خریداری می نماید .

داوطلبان شرکت در مناقصه میتوانند‌درساعت اداری جهت‌دریافت اسناد مناقصه باداره کل کارپردازی مراجعه نمایند . شرکت کنندگان درمسابقه‌باید‌مبلغ چهل‌هزار(٤۰۰۰۰)ریال‌به‌عنوان‌سپرده‌شرکت‌درمناقصه به صندوق راه‌آهن پرداخت‌و رسید صندوق یا معادل آن ضمانت‌نامه بانکهای مجاز ایران که لااقل دو ماه اعتبار از تاریخ مناقصه داشته باشدبه ضمیمه پیشنهاد خود تا ساعت ۹ صبح روز ٤٫۱۰ر۵۱مطابق با ۲۵ دسامبر ۷۲درصندوق پیشنهاد ها واقع در اداره کل‌کارپردازی بیاندازند . پیشنهاد های واصله ساعت ۱۰ همان روز باز و قرائت خواهد شد . حضور پیشنهاد دهندگان یا نمایندگان مجاز آنان در جلسه مناقصه آزاد است و راه‌آهن در رد و یا قبول هر یک یا تمام پیشنهاد ها مادامی که قرارداد مبادله نشده است جزا و کلا مختار میباشد به پیشنهاد فاقد سپرده و مشروط و مبهم و پیشنهادی که بعد از موعد مقرر برسد ترتیب اثر داده نخواهد شد سپرده برنده و حائز حداقل درجه دوم مناقصه نگهداری و در صورت استنکاف از انجام معامله بدون هیچگونه تشریفات بنفع راه‌آهن ضبط خواهد گردید و پرداخت مالیاتی که در ایران نسبت به عواید حاصله از این معامله بنا به تشخیص وزارت دارائی تعلق میگیرد بعهده برنده یا برندگان مناقصه میباشد .راه‌آهن‌میتواند صدی بیست‌و پنج‌ازمیزان معامله را کسر یا اضافه نماید پیشنهاد های واصله ازکشورهائیکه با دولت ایران پیمان معاملات تهاتری دارند با شرایط مساوی حق تقدم‌خواهند داشت .

راه آهن دولتی ایران

آگهی پذیرش هنرجو برای سومین دوره حسابداری وابسته باتاق بازرگانی و صنایع ومعادن ایران

سومین دوره کلاسهای حسابداری وابسته باتاق بازرگانی وصنایع ومعادن ایران از پنجم آبان ماه ۱۳۵۱ بمدت شش ماه همه روزه عصر ها از ٤ونیم تا ۸بعدازظهرتشکیل میشود .

داوطلبانی که معلومات آنان در حدود دیپلم متوسطه باشد میتوانند همه روزه صبحها از ساعت ۸تا۲ بعداز ظهر و عصر ها از ساعت ٤ونیم تا ۸بعداز ظهر بقسمت آموزش اتاق بازرگانی و صنایع ومعادن ایران جنب سفارت امریکا شماره ۲۵٤ مراجعه و نبتنام نمایند.

اتاق بازرگانی وصنایع ومعادن ایران

۱ـ۲ آ ـ ۵۱۸٤۰

بانك مرکزی ایران باطلاع عموم میرساند

در روز پنجشنبه بیست و هفتم مهر ماه جاری اوراق قرضه سه ساله با بهره ۸ درصد در سال و پنجساله با بهره ۸½ درصد در سال و هفت ساله با بهره ۹ در صد در سال از محل اوراقی که بانك مرکزی ایرا ن‌در روز انتشار (ششم مهر ماه ۱۳۵۱) بحساب خود خریداری نموده برای فروش عرضه میگردد و در موقع فروش بهره متعلقه از تاریخ انتشار تا تاریخ فروش ببهای اسمی اوراق اضافه شده و از خریدار اخذ میشود بهره اوراق قرضه از مالیات بردرآمد معاف و هر ششماه یکبار پرداخت میگردد .

مبلغ اضافی که در تاریخ بیست و هفتم مهر ماه برای فروش هر ۱۰،۰۰۰ ریال اوراق قرضه سه ساله و پنجساله و هفت ساله دریافت میشود به ترتیب ٤٦ر۷۰ ریال و ٤۹ر٦۰ ریال‌و۵۲ر۵۰ریال میباشد .

بدین ترتیب برای مثال یکبرك قرضه ده هزار ریالی هفت ساله منتشره در تاریخ ششم مهر ماه ۱۳۵۱ در تاریخ بیست و هفتم مهر ماه بمبلغ ۱۰،۰۵۲ر۵ ریال بفروش خواهد رسید .

علاقمندان بخرید اوراق قرضه میتوانند درروز پنجشنبه مذکور ببانك مرکزی ایران و یا هر یك ازبانکهای اعتبارات ، بازرگانی ، بیمه بازرگانان، پارس ، تجارت خارجی ، رفاه کارگران ، سپه ، صادرات ، عمران ، کشاورزی و ملی مراجعه نمایند .

شریکو لیمیتد مقیم لوسرن در سوئیس
صاحب اختراع راجع به «طریقه تبدیل استروئیدها براصل میکرب‌شناسی‌ومحصولات‌حاصله‌از آن» که‌درایران‌تحت‌شماره ۲٤۸۰ بثبت رسیده است .اجازه‌بهره‌برداری از اختراع‌مزبور راباشخاص ذینفع عرضه مینماید برای کسب اطلاع بیشتر بدفتر حقوقی ر. آقابابیان و همکاران خیابان شاه کوچه نوبهار شماره ۱۸ مراجعه شود .

فیلیپس پترولیوم کمپانی مقیم بارتلسویل اوکلاهما درآمریکا
صاحب اختراع راجع به « طریقه‌ای برای تهیه کوپولیمرها » که در ایران تحت شماره ۵۳۷۰ بثبت رسیده است .اجازه‌بهره‌برداری از اختراع‌مزبور راباشخاص ذینفع عرضه مینماید برای کسب اطلاع بیشتر بدفتر حقوقی ر. آقابابیان و همکاران خیابان شاه کوچه نوبهار شماره ۱۸ مراجعه شود .

فیلیپس پترولیوم کمپانی مقیم بارتلسویل اوکلاهما درآمریکا
صاحب اختراع راجع به «طریقه‌ای برای جداکردن پولیمرهای کائوچوئی و کوپولیمرهااز یك‌محلول » که‌درایران‌تحت‌شماره۵۳٦۷ بثبت رسیده است .اجازه‌بهره‌برداری از اختراع‌مزبور راباشخاص ذینفع عرضه مینماید برای کسب اطلاع بیشتر بدفتر حقوقی ر. آقابابیان و همکاران خیابان شاه کوچه نوبهار شماره ۱۸ مراجعه شود .

آ ـ ۵۱۷۲۸

سیبا گایگی آ .ك .مقیم بال در سوئیس
صاحب اختراع راجع به « طریقه رنك کردن الیاف ازت‌دار » که در ایران تحت شماره ٦۹٤۸ بثبت رسیده است .اجازه‌بهره‌برداری از اختراع‌مزبور راباشخاص ذینفع عرضه مینماید برای کسب اطلاع بیشتر بدفتر حقوقی ر. آقابابیان و همکاران خیابان شاه کوچه نوبهار شماره ۱۸ مراجعه شود .

آ ـ ۵۱۷۳۰

آگهی استخدام

نیروی هوائی شاهنشاهی بمنظور تامین کادر افسری اسلحه و مرمیات برای یگانهای خود در سراسر کشور تعدادی داوطلب‌با شرایط زیر جهت تحصیل در آموزشگاه افسری اسلحه و مرمیات استخدام مینماید .

۱ـ شرایط :

الف ـ تابعیت دولت شاهنشاهی ایران .

ب ـ متدین بیکی از ادیان رسمی کشور (اسلام ـ مسیحی ـ کلیمی ـ زرتشتی)

پ ـ دارا بودن حداقل گواهینامه ششم دبیرستان رشته(ریاضی ـطبیعی) واحراز موفقیت درآزمایشات ورودی .

ت ـ سن بین ۱۸ تا۲٤ سال تمام و برای کسانیکه خدمت زیر پرچم انجام داده‌اند ۲۵ سال تمام .

ث ـ نداشتن پیشینه بد .

ج ـ داشتن صحت مزاج و تناسب اندام برطبق گواهی بهداری عمومی نیروی هوائی .

چ ـ سپردن تعهد خدمت در نیروی هوائی‌برابر قوانین و مقررات ارتش شاهنشاهی .

ح ـ نداشتن کسان تحت تکفل .

۲ـ مدت تحصیل در آموزشگاه مزبورحداقل یکسال است و دانشجویان در تمام مدت تحصیل شبانه روزی بوده و هزینه زیست و پوشاك آنان بعهده نیروی هوائی شاهنشاهی میباشد و ماهیانه مبلغ۱۹٦۰ ریال بعنوان حقوق دریافت خواهند داشت .

۳ـ دانشجویانیکه دوره تحصیلی را باموفقیت‌طی نمایند به درجه ستوان سومی ناظ‌وترفیع‌درجات بعدی آنان برطبق مفاد قانون استخدام نیرو های مسلح شاهنشاهی میباشد .

٤ـ داوطلبان میتوانند برای کسب اطلاعات بیشتر و ثبت نام با دردست داشتن یك نسخه‌فتوکپی گواهینامه تحصیلی ، عین شناسنامه (عکس‌دار)و ۲۲ قطعه عکس ٤×۳ از تاریخ نشر این آگهی‌تا تامین احتیاج (باستثنای روز های تعطیل وپنجشنبه ها همه روزه) ازساعت ۷ الی ۱۲ بفرماندهی آموزش های هوائی واقع‌درخیابان تهران نوایستگاه‌فرودگاه مراجعه نمایند .ضمنا داوطلبین‌شهرستان‌ها میتوانند به نزدیکترین پایگاه‌هوائی‌مراجعه نمایند الف۸۷۵٦

آ ـ ۵۱۵۷۰

نیروی هوائی شاهنشاهی

تراکتور بلگار «تی‌ال ـ ۴۵ یو» "BOLGAR TL - 45U"

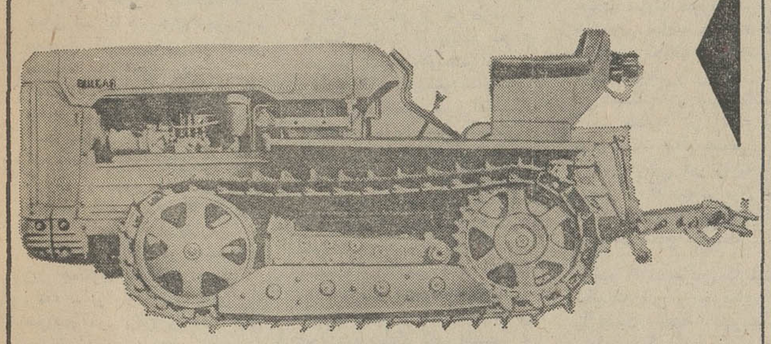

تراکتور زنجیری بلگار TL - 45U برای شخم‌زدن تاکستان‌ها، باغهای میوه ، مزارع سبزیجات ، محصولات توتون و آماده ساختن زمین ، وکشت درباغ‌های گل‌سرخ ساخته شده است .

تراکتور بلگار TL - 45U تمام احتیاجات کشاورزی مدرن‌را بطرزعالی برآورده‌میسازد.

صادرکننده :
SCE
Agromachinaimpex
Sofia - Bulgaria 5 Aksakov Street
تلفن : ۲۵ـ۵۳ـ۸۸ تلکس : ۰۲۲ـ۵٦۳

درصورت درخواست اطلاعات بیشتر به
نمایندگی بازرگانی بلغارستان
تهران ـ بلوارالیزابت ـ خیابان میکده ـ شماره ٦٦ مراجعه کنید

موافقتنامه ۵ ساله مبادلات فرهنگی ایران و شوروی

ایران و شوروی دانشجو مبادله میکنند

در سومین روز اقامت شاهنشاه آریامهر و علیاحضرت شهبانو در شوروی ، در حضور شاهنشاه آریامهر ، ویادگورنی صدر هیئت رئیسه شورای عالی شوروی ، یک موافقتنامه ۵ ساله مبادلات فرهنگی میان وزیران خارجه ایران و شوروی به امضاء رسید.

متن این موافقتنامه از این قرار است :

دولت شاهنشاهی ایران و دولت اتحادجماهیر شوروی سوسیالیستی نظر به علاقه‌ای که به بسط روابط و مناسبات فرهنگی فیمابین دارند و بمنظور همکاری بیشتر فرهنگی دو کشور براساس موافقتنامه فرهنگی مورخ ۳۱ مرداد ماه ۱۳۴۵ مطابق با ۲۲ اوت ۱۹۶۶ در باره برنامه پنجساله مبادلات فرهنگی برای سالهای ۱۹۷۲ لغایت ۱۹۷۶ به شرح زیر توافق مینمایند :

مبادلات هنری

قسمت اول ـ فرهنگ و هنر :

ماده ۱ـ طرفین برای توسعه روابط در رشته های هنری و فرهنگی مساعدت خواهند نمود از طریق :

الف مبادلات در رشته موسیقی . باله و سایر رشته‌ها .

ب ـ مبادله صفحات گرامافونی موسیقی کلاسیک و معاصر .کتاب ها، مجلات و نشریات دیگر مربوط به مسائل هنری .

ماده ۲ـ وزارت فرهنگ اتحاد جماهیر شوروی سوسیالیستی اعزام مینماید :

الف ـ گروه های هنری و همچنین سولیست ها جهت شرکت در فستیوال جشن هنر شیراز باتوجه به هدف اساسی فستیوال مذکور و طبق موافقت قبلی هر سال (در ماه اوت ـ سپتامبر).

ب ـ گروه های هنری و باله همچنین سولیست های معروف درجه اول اتحادجماهیر شوروی سوسیالیستی.

ماده ۳ـ وزارت فرهنگ اتحاد جماهیر شوروی سوسیالیستی و وزارت فرهنگ و هنر ایران استادان و هنرمندان باله را با موافقت قبلی مبادله خواهند کرد .

تبصره ـ وزارت فرهنگ اتحاد جماهیر شوروی سوسیالیستی ـ آماده است مسئله اعطای یک بورس تحصیلی در سال تحصیلی ۷۳ ـ ۱۹۷۲ بیک هنرجوی ایرانی فارغ التحصیل کنسرواتوار رابرای استاژو ادامه تحصیل در رشته ویلن در کنسرواتوار مسکو بعداز تعیین آمادگی حرفه‌ای این هنرجو بررسی نماید .

ماده ۴ـ وزارت فرهنگ اتحاد جماهیر شوروی سوسیالیستی و وزارت فرهنگ و هنر ایران در مبادله و برگزاری نمایشگاه های هنری اساتید هنر های تجسمی و همچنین آثار موزه‌ای دو کشور مساعدت خواهند نمود .

ماده ۵ـ وزارت فرهنگ اتحاد جماهیر شوروی سوسیالیستی آماده است معلمین کارشناس را جهت انجام وظیفه در آموزشگاه باله کودکان و گروه رقص ملی و همچنین کنسرواتوار ها را بر اساس قرارداد اعزام بدارد .

ماده ۶ـ طرفین در زمینه های زیر همکاری خواهند نمود:

الف ـ برگزاری هفته های فیلم شوروی در ایران و هفته های فیلم ایران در شوروی .

ب ـ شرکت موسسه سینمائی شوروی در فستیوال بین‌المللی فیلم های کودکان در تهران . شرکت در فستیوال فیلمهای علمی و آموزشی . شرکت در جشن هنر شیراز طبق مقررات مربوط به هنگام برگزاری این فستیوالها .

ج ـ شرکت فیلمهای ایرانی در فستیوال های بین‌المللی که در اتحادجماهیر شوروی سوسیالیستی درشهرهای مسکو و تاشکند برگزار میشود با رعایت مقررات مربوطه بهنگام برگزاری این فستیوالها .

ماده ۷ـ دو طرف در مبادله فیلمهای سینمائی در سطح باشگاه های سینمائی از طریق نمایش فیلم های مستند و هنری و تاریخی شوروی و ایران همکاری خواهند کرد .

ماده ۸ـ طرفین با تشویق مبادلات بین موسسات فرهنگی و هنری در مسائل فنی این چنین مبادلات با موافقت قبلی و از طریق مقامات فرهنگی همکاری خواهند نمود .

علوم

قسمت دوم ـ علوم و آموزش عالی :

ماده ۹ـ الف ـ طرفین مبادله دانشجویان را پنج نفر در هرسال برای یاد گرفتن و تکمیل معلومات درزبان روسی و در زبان فارسی در دانشگاه ها و یا موسسات عالی دیگر آموزشی انجام خواهند داد.

ب ـ طرفین همچنین در هر سال در خصوص ایجاد یک دوره کار آموزی در دانشگاه های مسکو و تهران برای دو یا سه نفر دانشجو جهت تکمیل معلومات خود درزبان های روسی و فارسی مساعدت خواهند نمود .

ماده ۱۰ـ وزارت آموزش عالی و متوسطه مخصوص اتحاد جماهیر شوروی سوسیالیستی و وزارت علوم و آموزش عالی ایران در مورد استقرار و یا توسعه همکاری بین دانشگاه ترکمنستان و دانشگاه تاجیکستان از یک طرف و دانشگاه مشهد از طرف دیگر و همچنین بین دانشگاه تاجیکستان و دانشگاه اصفهان مساعدت خواهند نمود .

بین دانشگاهها و موسسات عالی دیگر با توافق طرفین در زمینه های معین همکاری امکان پذیر خواهد بود .

ماده ۱۱ـ آکادمی علوم اتحاد جماهیر شوروی سوسیالیستی و وزارت علوم و آموزش عالی ایران در رشته تاریخ . باستانشناسی و فیلالاژی ایرانی همکاری و مبادله دانشمندان را تا شش نفر از هر طرف در هرسال بمدت تا یکماه برای هر نفر انجام خواهند داد .

ماده ۱۲ـ انستیتو های خاور شناسی آکادمی علوم اتحاد جماهیر شوروی سوسیالیستی و آکادمیهای علوم جماهیر متحده شوروی در زمینه مسائل مربوط به تدوین واژه نامه شاهنامه با فرهنگستان زبان ایران همکاری خواهند نمود .

ماده ۱۳ـ آکادمی علوم اتحاد جماهیر شوروی سوسیالیستی و وزارت علوم و آموزش عالی ایران به مبادله کتب علمی و میکروفیلمهای نسخ خطی ادامه خواهند داد .

ماده ۱۴ـ طرفین برای ترجمه آثار ادبی اتحاد جماهیر شوروی سوسیالیستی در ایران و آثار ادبی ایران در اتحاد جماهیر شوروی سوسیالیستی مساعدت خواهند نمود .

ماده ۱۵ـ کمیته دولتی برای امور تلویزیونی و سخن‌پراکنی وابسته به شورای وزیران اتحاد جماهیر شوروی سوسیالیستی و وزارت اطلاعات ایران همه ساله :

الف ـ در مورد مبادله برنامه در رشته تلویزیونی و سخن پراکنی ـ بمنظور آشنائی بینندگان و شنوندگان شوروی و ایرانی تلویزیون و رادیو و با زندگی ملل دو کشور و اقتصاد و علم فرهنگ آنها توافق حاصل خواهند نمود .

ب ـ نمایندگانی را برای بحث پیرامون مسائل سخن پراکنی و تلویزیونی و تهیه و تماشا و انتخاب برنامه های تلویزیونی و رادیوئی و فیلمهای تلویزیونی مبادله خواهند کرد .

در مورد تعداد نمایندگان . زمان و مدت مسافرت آنها همه ساله بین طرفین توافق حاصل خواهد شد .

ماده ۱۸ـ کمیته دولتی برای امور تلویزیونی و سخن‌پراکنی وابسته به شورای وزیران اتحاد جماهیر شوروی سوسیالیستی و سازمان رادیو تلویزیون ملی ایران به مسئله انعقاد و موافقتنامه طویل‌المدت دو جانبه در باره مبادلات تلویزیونی و سخن پراکنی مطالعه خواهند نمود .

ماده ۱۹ـ آژانس مطبوعاتی « نووستی » و وزارت اطلاعات ایران بمبادله روزنامه نگاران (در هر سال دونفر از هر طرف) برای آشنایی به زندگی مردم دو کشور بمدتی که قبلا مورد توافق خواهد گرفت ، مساعدت خواهند کرد .

ماده ۲۰ـ آژانس مطبوعاتی « نووستی » در سالهای ۱۹۷۳ ـ ۱۹۷۲ در ایران بمدت یکماه نمایشگاه عکس تحت عنوان « اتحاد جماهیر شوروی سوسیالیستی در عکسها » تشکیل خواهد داد در باره شرایط برگزاری این نمایشگاه طرفین بعدا به توافق خواهند رسید.

ماده ۲۱ـ وزارت اطلاعات ایران در سالهای ۱۹۷۳ ـ ۱۹۷۲ در اتحاد جماهیر شوروی سوسیالیستی بمدت یکماه نمایشگاه عکس تحت عنوان « ایران در عکسها » تشکل خواهد داد در باره شرایط برگزاری این نمایشگاه طرفین بعدا به توافق خواهند رسید .

ماده ۲۲ـ آژانس مطبوعاتی نووستی وسازمان رادیو وتلویزیون ملی ایران مشترکا یک یا دو فیلم تلویزیونی درباره همکاری شوروی ـ ایران تهیه خواهند کرد و شرایط و زمان و وقت تهیه بطور دقیق بعدا تعیین خواهد شد.

ورزش

قسمت پنجم ـ تربیت بدنی :

ماده ۲۳ـ کمیته تربیت بدنی و ورزش وابسته به شورای وزیران اتحادجماهیر شوروی سوسیالیستی و سازمان تربیت بدنی در چهار چوب برنامه تقویمی که متقابلا مورد توافق قرار گرفته باشد :

الف ـ بمبادله تیم های ورزشی انواع مختلف ورزش (بسکتبال ـ مشت‌زنی . کشتی آزاد وکلاسیک. والیبال . ژیمناستیک ورزشی ـ ورزش های سبکشنا . تنیس روی میز . ورزش سنگین و فوتبال)

ب ـ به مبادله هیئت های رهبری سازمان های ورزشی . به ابراز کمک در توسعه بعضی از انواع ورزش و مبادله مربی ها و متخصصان و نشریات ورزشی و نمایشگاه ها مساعدت خواهند کرد .

شرایط مالی

قسمت ششم شرایط مالی :

ماده ۲۴ ـ هزینه مسافرت و اقامت هیئت ها و اشخاصی که طبق این برنامه صورت میگیرد بر اساس زیر خواهد بود :

الف ـ طرف اعزام کننده هزینه سفر رفت و برگشت را می‌پردازد و پول توجیبی را تامین میکند .

ب ـ طرف دعوت کننده هزینه مربوط به اقامت درکشور خود از قبیل هتل و غذا و غیره و مسافرت و ایاب و ذهاب در داخل شهرها در داخل کشور را به عهده می گیرد و در صورت لزوم یک نفر مترجم راهنما مامور میهمانان می‌نماید و همچنین خدمات پزشکی را در مواقع ضروری تامین میکند .

ماده ۲۵ـ شرایط نمایشات گروه های هنری در هر مورد جداگانه قبلا از طریق مذاکره و توافق نظر بین سازمان های ذیصلاحیت طرفین تعیین میگردد .

ماده ۲۶ـ هنگام مبادله گروه های ورزشی طرف میزبان هزینه هتل . غذا .ایاب و ذهاب درداخل شهر و مسافرت داخل کشور رابه عهده میگیرد و همچنین پول توجیبی را طبق موافقت حاصله بین هیئت های ورزشی دو طرف پرداخت خواهند نمود .

شرایط پرداخت هزینه های مسافرت هیئت های ورزشی نیز طبق موافقت حاصله بین سازمان های ورزشی طرفین تعیین خواهد شد .

ماده ۲۷ ـ هزینه مربوط به تشکیل نمایشگاه های پیش بینی شده در این برنامه به ترتیب زیر مستهلک خواهد شد :

الف ـ کلیه مخارج حمل و نقل نمایشگاه و بیمه اشیائی که در آن به معرض نمایش گذارده میشود چه در موقع ارسال و چه در موقع عودت به عهده طرف ارسال کننده است .

ب ـ کلیه مخارج مربوط به گشایش نمایشگاه و اعلانات آن به عهده طرف تحویل گیرنده است .

ج ـ مخارج مربوط به بیمه نمایشگاه در مدتی که در خاک طرف تحویل گیرنده دایر است به عهده طرف ارسال کننده میباشد .

د ـ در صورتیکه اشخاصی به عنوان راهنما همراه نمایشگاه اعزام شوند طرف تحویل گیرنده مخارج اقامت آنها را باستثنای هزینه مسافرت رفت و برگشت که بعهده طرف اعزام کننده میباشد به عهده خواهد گرفت .

سایر مقررات

قسمت هفتم ـ مقررات عمومی:

ماده ۲۸ ـ طرفین حداقل یک ماه قبل از اعزام افراد و هیئت های پیش بینی شده در این برنامه وضع و مشخصات اعضای هیئت ها و برنامه کار و آشنائی آنان را به زبان های خارجی باطلاع طرف دیگر خواهند رسانید .

طرفین پس ازدریافت اطلاعات مذکور موافقت خود را برای پذیرش افراد و یا هیئت ها ی اعزامی به منظور اجرای برنامه پیشنهادی اعلام خواهند نمود پس از وصول موافقت دولت اعزام کننده ملزم خواهد بود لااقل هفت روز قبل از اعزام نماینده و یا هیئت تاریخ ورود ونوع وسیله مسافرت را باطلاع برساند .

ماده ۲۹ـ هر یک از طرفین تا دو ماه قبل از گشایش نمایشگاه ها باید مدارک و اطلاعات ضروری که به سازمان نمایشگاه ارتباط دارد از قبیل طرح های تبلیغاتی و کاتالوگ ها و مطالب دیگر را ارسال و همچنین طی فهرست های جداگانه مشخصات فنی اشیاء را اطلاع دهند اشیائی که درنمایشگاه به معرض نمایش گذارده خواهد شد باید لااقل سه هفته قبل ازگشایش به محل رسانیده شود .

ماده ۳۰ ـ اقدامات تکمیلی احتمالی مربوط به مبادلات فرهنگی بین دو کشور در خارج ازحدود این برنامه ازطریق حصول موافقت قبلی بین طرفین انجام خواهد گرفت .

ماده ۳۱ـ طرفین هر سال پیرامون نتایج انجام برنامه حاضر تبادل افکار نموده فهرست اقدامات مشخص مبادلات فرهنگی را برای هر سال مورد تصریح و توافق قرارخواهند داد .

این برنامه در تاریخ ۱۵ ژوئیه ۱۹۷۲ مطابق با ۲۴ر۴ر۱۳۵۱ در دو نسخه هر یک به زبان های روسی و فارسی بامضاء رسید ودر ضمن هر دو متن دارای اعتبار یکسان می باشد .

میان دانشگاه های تاجیکستان و مشهد و اصفهان همکاری وسیعی برقرار میشود

بین ایران و شوروی کارمند آموزشی مبادله خواهد شد

هرسال دسته‌ای از هنرمندان شوروی به ایران خواهند آمد

آموزش و پرورش

قسمت سوم ـ آموزش و پرورش:

ماده ۱۵ـ وزارت آموزش اتحادجماهیر شوروی سوسیالیستی و وزارت آموزش و پرورش ایران هرسال کارمندان آموزشی را (تا شش نفر از هر طرف بمدت تا یکماه برای هر نفر) جهت مبادله تجربه در رشته های زیر مبادله خواهند کرد :

الف ـ مطالعه در زمینه برنامه های آموزشی و روشهای تدریس در دبستانها و دبیرستانها .

ب ـ مطالعه در زمینه برنامه های تربیت معلم عمومی

ج ـ بررسی در زمینه امور تربیتی و فعالیتهای فوق برنامه

د ـ در زمینه روش تدریس علوم در سطح متوسطه

ماده ۱۶ـ طرفین کارشناسان تعلیمات فنی و حرفه‌ای یکدیگر را جهت مبادله تجربه در رشته‌ای که بعدا تعیین خواهد شد (هر سال یکنفر از هر طرف بمدت تا یکماه) مبادله خواهند کرد .

مطبوعات

قسمت چهارم ـ تلویزیون ـ رادیو ـ مطبوعات :

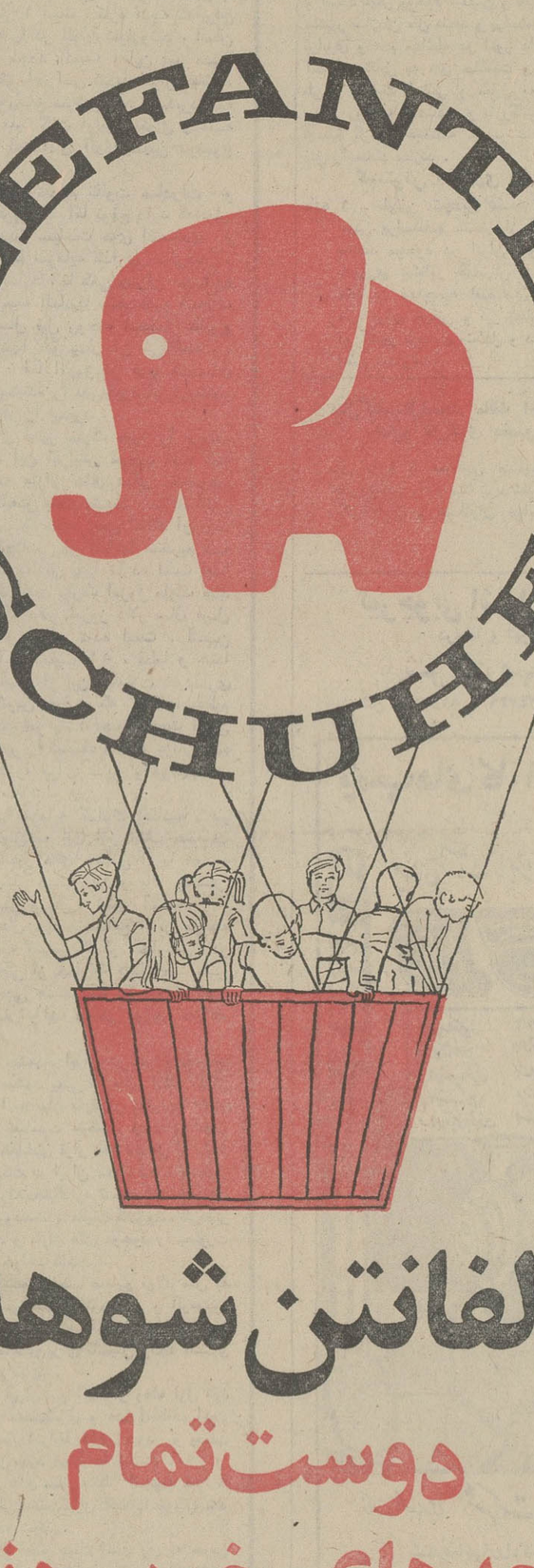

الفانتن شوهه

دوست تمام بچه‌های خوب دنیا

بایران میاید

بچه‌ها، خود را برای استقبال از الفانتن شوهه آماده کنید

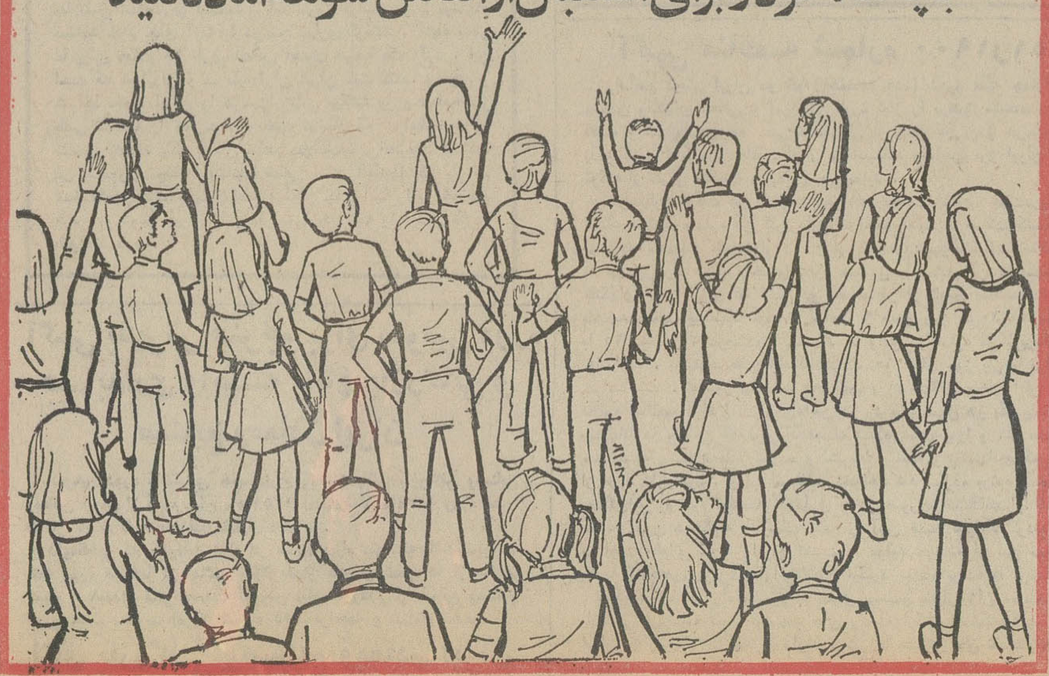

سینما تخت جمشید
نمایش دهنده بهترین فیلمهای سال

برنامه امشب

فرار کن جنك میشه
رنگی ـ با شرکت میشل پیکولی
مارلن ژوبر

خودروی بالابر

باموتور دیزل
پرکینز یا باباطری
به ظرفیت های مختلف

شرکت سهامی پارت موتور
خیابان سعدی ـ شماره ۵۸۸ ـ تلفن ۳۰۳۲۰۷

آگهی استخدام

۱ـ نیروی هوائی شاهنشاهی داوطلب باشرایط وامتیازات مشروحه زیر برای آموزشگاه همافری استخدام مینماید:

الف ـ شرایط:

(۱) تابعیت دولت شاهنشاهی ایران :

(۲) متدین بیکی از ادیان رسمی کشور (اسلام ـ مسیحی ـ کلیمی ـ زرتشتی)

(۳) سن حداکثر ۲۴ سال و برای کسانی که خدمت زیر پرچم را انجام داده‌اند ۲۵ سال تمام می‌باشد.

۴ـ داشتن گواهینامه دوره کامل دبیرستان در رشته ریاضی یا طبیعی

(۵) موفقیت در آزمایشات ورودی .

(۶) داشتن صحت مزاج و تناسب اندام برابر گواهی بهداری نیروی هوائی

(۷) نداشتن پیشینه بدو همسر و کسان تحت تکفل.

(۸) سپردن تعهد خدمت درنیروی هوائی شاهنشاهی بمدت ۱۱ سال از تاریخ استخدام

ب ـ امتیازات:

(۱) داوطلبان در طول تحصیل شبانه‌روزی بوده و هزینه زیست و پوشاك نظامی آنان تامین و در سال یکم ماهیانه ۴۱۶۰ ریال و در سال دوم ۵۴۱۰ ریال کمك هزینه دریافت میدارند .

(۲) هنرجویان پس از احراز موفقیت در آزمایشات نهائی بدرجه همافر سومی مفتخر و ماهیانه مبلغ ۱۸۲۰۰ ریال حقوق و سختی خدمت دریافت داشته و باترفیعات بعدی به حقوق و مزایای قابل توجهی نائل میشوند .

(۳) داوطلبان می‌توانند برای کسب اطلاع بیشتر و ثبت‌نام بادر دست داشتن فتوکپی مدرك تحصیلی عین شناسنامه جدید (عکس‌دار) و ۲۲ قطعه عکس ۴×۳ از تاریخ نشر این آگهی همه روزه بغیر از پنجشنبه ها وروز های تعطیل ازساعت ۷ الی ۱۲ در تهران به فرماندهی آموزشهای هوائی واقع در جاده تهران نو ایستگاه فرودگاه مراجعه نمایند.

م الف ۱۰۸۸۶

نیروی هوائی شاهنشاهی

شاهنشاه و شهبانو در شهر قهرمانان

دیدار رسمی شاهنشاه وشهبانو ازاتحادجماهیرشوروی‌سوسیالیستی امروز وارد هفتمین روز خود شد واعلیحضرتین در ادامه بازدید۴۸ ساعته از شهر صنعتی وارونژواقع در چهارصد کیلومتری جنوب‌مسکو از چند واحد مختلف در این شهر دیدن کردند.

اعلیحضرتین وهمراهان که یکساعت از ظهر دیروز در پایان دیدار دوروزه از تالین پایتخت جمهوری استونی وارد وارونژ گردیدند با استقبال بس پر شکوه مردم ومقامات این شهر مواجه گردیدند.

در فرودگاه وارونژ از شاهنشاه وشهبانو استقبال رسمی بعمل‌آمد واعلیحضرتین پس‌ازاین مراسم به‌استقبال صف گروه زنان و مردان وکودکان که از ساعتی قبل به استقبال آمده بودند تشریف فرما شدند. شاهنشاه در برابر این‌عده که‌باچهره های خندان پرچم های دوکشوررادر دست تکان میدادند طی‌بیانات‌کوتاهی پیشرفت وموفقیت مردم ایالت‌وارونژ را آرزو کردند وسپس‌درحالیکه طول اتومبیل‌های استقبال کنندگان‌وهمراهان ازیک کیلو متر تجاوز میکرد عازم شهر شدند.

دربین راه شاهنشاه و شهبانو از اتومبیل پیاده شدند و تاج گلی برپای مجسمه یادبود مدافعان شهید شهر قرار دادند. در اینجا مراسم خاصی برگزار شد. دسته موزیک ابتدا سلام شاهنشاهی و سپس سرود اتحادشوروی رانواخت آنگاه گارد احترام در برابر اعلیحضرتین ورئیس‌کمیته اجرائی این ایالت رژه رفتند پس از آن شاهنشاه و شهبانو و سایرین‌وارد شهر شدند و مردم شهر وارونژ باشکوهترین‌وبهترین استقبال‌ممکن را ازاعلیحضرتین بعمل آوردند.

هزاران نفرازنان و مردان و کودکان شهر وارونژ که تعطیل هفتگی خودرا می گذراندند همگی درصفوف فشرده‌در مسیر چندکیلو متری ابتدای شهر تا اقامتگاه اختصاصی در پیاده‌رو ها ـ میدان ها ـ بالکونها ـ پشت‌پنجره آپارتمان ها اجتماع‌کرده بودندو همگی‌پرچم های دوکشورراردست داشتند و باتکان دادن‌آنهابرای‌اعلیحضرتین ابراز شادمانی‌می کردند باید گفت که استقبال شهر وارونژ از اعلیحضرتین‌از رویداد های‌بزرگی بودکه‌این شهر تاکنون بخوددیده است.

درشهر قهرمانان

اعلیحضرتین پس از عبور از خیابانهای شهر به اقامتگاه اختصاصی تشریف فرما شدند و ناهار را در همان محل صرف کردند.

شهر وارونژکه بخاطر دفاع قهرمانانه خوددر برابر حمله‌نازی ها در سالهای جنگ جهانی دوم شهر قهرمان شناخته شد از شهر های مهم شوروی است. در قرن ۱۶ میلادی وارونژ بصورت یک شهرنظامی‌بمنظور حفظ مرز های جنوبی دولت روس ساخته شد و هنوز قلعه‌اصلی شهر که در سال ۱۵۸۵ بناشده باقی است. در قرن هیجدهم این شهر بصورت مرکز تعلیماتی نیروی دریائی روسیه درآمدو نخستین‌کشتیهای جنگی روس بمنظور حمله به‌پایگاه‌ازوف دراین شهر ساخته شد. در جنگ جهانی‌دوم این‌شهر موردحمله‌بسیار شدید نیروی آلمان قرار گرفت و مدت هفت ماه جنگ کوچه بکوچه وخانه به‌خانه در آن ادامه‌داشت دراین مدت ۹۵ درصد شهر یکلی ویران‌شدولی قوای نازی‌نتوانست آنرا کاملا تصرف‌کندیس از پایان جنگ وارونژ یکی از ۱۵ شهر شوروی اعلام شد که در تجدید ساختمان آنها دولت حق تقدم بر سایر شهرها قائل شده بود شهر وارونژ که اعلیحضرتین دیروز به آن وارد شدند مرکز فرهنگی و اداری ناحیه وارونژ است و این ناحیه هم قسمتی از فدراسیون روسیه شوروی است.

وارونژ که‌در حدود ۶۶۰ هزار نفر جمعیت دارد یکی از مراکز صنعتی ـ اقتصادی و بازرگانی روسیه است و صنایع عمده آن ماشین سازی ـ الکترونیکی ـ مصالح ساختمانی و صنایع سبک است.

وارونژ دارای دانشگاه و هفت دانشکده‌ازجمله دانشکده‌تکنولوژی ویزشکی است و ۱۲ آموزشگاه حرفه‌ای نیز دارد این شهردارای تاتر اپرا و بالـه تاتر دراماتیک و فیلارمونی نیز هست.

بازدید ازهواپیماسازی

اعلیحضرتین بعداز ظهر دیروز در نخستین‌ساعات‌ورود به‌وارونژ ازکارخانه هواپیما سازی این‌شهر دیدن کردند. در این بازدیدهیئت رئیسه شورایعالی جمهوری سوسیالیستی لیتونی و نیز رئیس کمیته‌اجرائی ایالت وارونژ حضور داشتند.

از ساعت ۷ر۳۰ بعدازظهر دیروز در تئاتر اپرای شهر وارونژیک برنامه‌آواز وموسیقی محلی‌و کنسرت‌توسط‌هنرمندان برگزیده شهر در حضور شاهنشاه و شهبانو اجرا شد. این برنامه در ۱۲ قسمت شامل رقص‌های‌محلی جمهوری‌روسیه، آواز های محلی و فولکلوریک ویک‌مومان از سنفونی چهارم چایکوفسکی بود. برنامه هنرمندان شهر وارونژ مورد توجه قرارگرفت و اعلیحضرتین سپس به اقامتگاه اختصاصی خود بازگشتند.

★ بازدید مرکز اتمی

اعلیحضرتین دیشب شام را بطور خصوصی صرف‌فرمودندو امروز پیش‌ازظهر از قسمت‌های مختلف شهر وارونژ و آنگاه مرکز اتمی آن دیدن کردند. بعدازظهر امروز مدرسه ورزش جوانان در شهر وارونژ مورد بازدید اعلیحضرتین قرار گرفت و امشب یك ضیافت‌شام رسمی از طرف مقامات شهر وارونژ به افتخار اعلیحضرتین برپا خواهد شد.

★ برنامه فردا

اعلیحضرتین بامداد فردا وارونژ را با هواپیما به قصد آلماآتا پایتخت جمهوری‌فدراتیو شوروی‌سوسیالیستی کازاخستان ترك می فرمایند. جمهوری‌مورد بحث که از سواحل شرقی‌دریای خزر تا اواسط سیبری‌وآسیای مرکزی را دربر می‌گیرد پس‌از جمهوری‌فدراتیو روسیه‌شوروی از نظر وسعت‌بزرگترین‌جمهوری اتحاد شوروی است. این‌بخش از سرزمین پهناور شوروی نیز همانند تالین و وارونژ برای نخستین‌بار است که‌موردبازدید شاهنشاه قرار میگیرد. پرواز هواپیمای حامل اعلیحضرتین از وارونژ به آلماآتا چهارساعت بطول خواهد انجامید.

مذاکرات وزیر خارجه آلمان در تهران

احمد میرفندرسکی قائم مقام وزیر خارجه از والترشیل وزیر خارجه آلمان در مهرآباداستقبال میکند. شیل عصر دیروز در راه بازگشت از سفر چین مدت نود دقیقه در تهران توقف کرد و با میرفندرسکی و دیگرمقامات وزارت خارجه مذاکره نمود.

والتر شیل‌وزیر خارجه‌آلمان عصر دیروز درتهران به‌مدت یک ساعت‌با احمد میرفندرسکی قائم مقام وزیر خارجه پیرامون مناسبات ایران‌وآلمان و آخرین تحولات مناسبات خارجی بن گفتگو کرد.

شیل که در راه بازگشت از سفر به جمهوری خلق چین به بن بود، مدت نود دقیقه در تهران توقف‌کردو قبل از گفتگو با میر فندرسکی با نمایندگان مطبوعات تهران سخن گفت او در سخنان‌خوداز‌نتایج مذاکرات با رهبران چین ابراز خرسندی کرد و از کوشش و تصمیم راسخ آنان در مشارکت در حل مسائل و معضلات بین‌المللی با تجلیل یاد کرد.

شیل با چهره‌ای خندان و بشاش و بی‌آنکه از پرواز ده ساعته مستقیم از هنگ‌کنگ تا تهران احساس خستگی کند، در سخنان‌خودیادآوری کرد که سفر او به پکن، توام باهدف عادی کردن روابط میان آلمان وچین،بخشی‌از سیاست عمومی دولت بن در آشتی همه‌جانبه است.

شیل در مقابل پرسش‌خبرنگار اطلاعات واینکه برقراری‌روابط میان بن و پکن چه اثراتی در سیاست«نگاه بشرق» ویلی‌برانت و بخصوص روابط آلمان با شوروی دارد از پاسخ مستقیم خودداری کرد و مجددا گفت برقراری مناسبات‌باپکن بخشی از سیاست بن در آشتی همه‌جانبه‌است.

شیل معتقد بود که مناسبات با پکن در موقعیت برانت و حزب سوسیال دموکرات در انتخابات‌قریب‌الوقوع آلمان‌بدون تاثیر است.

★ نقش چین

ازوزیر خارجه آلمان‌پرسش شد ،پکن‌چه نقشی رامیخواهد در سیاست های بین‌المللی‌بازی کند واودر پاسخ گفت‌برداشت ازگفتگوهای طولانی با رهبران پکن او را معتقد ساخته که چینی‌ها ، بخصوص پس از پیوستن به پارلمان جهان ، آشنائی بیشتری با مشکلات بین‌المللی ازخود نشان میدهند و مصمم‌اند در سیاست‌های بین‌المللی نقش‌مثبتی را برعهده گیرند.

شیل گفت در طول «ساعتها» مذاکرات در پکن وی فرصت یافت پیرامون کلیه مسائل بین‌المللی ، بخصوص مسائل اروپا با رهبران چین گفتگو کند و به عقیده او آگاهی از نظریات رهبران چین حائز اهمیت فراوان است.

★ ایران و آلمان

در مورد روابط ایران و آلمان شیل گفت احساس‌میکند بعد از سفر اخیر ویلی‌برانت صدراعظم آلمان به تهران‌فصل جدیدی در زمینه های سیاسی و اقتصادی درروابط دوکشور آغاز شده و سفر مورد بحث در عین حال تفاهم جدیدی را میان دو کشور ارمغان آور بوده است. شیل گفت آلمان علاقمند و معتقد به توسعه همکاریهای اقتصادی با ایران است و سفر هیئت عالیرتبه اقتصادی آلمان به ایران که اعضاء آنرا شخصیت های برجسته اقتصادی آلمان‌تشکیل میدهند بیان کننده این‌واقعیت است.

شیل گفت که قرار بود در اوائل سال جاری از تهران رسما دیدن کند اما ویلی‌برانت در سفر به ایران «روی دست او بلند شد» و بهمین جهت وی به تعویق مسافرت خود به‌ایران تصمیم گرفت. وزیر خارجه آلمان گفت سفر به ایران بعد از انتخابات عمومی‌امسال‌آلمان در صدر برنامه های او قرار دارد و البته این در صورتی است که وی همچنان وزیر خارجه باقی بماند!

وزیر خارجه آلمان درپاسخ به پرسش دیگری‌درمورد‌شانس پیروزی دولت و حزب برانت در انتخابات آینده گفت که «پیغمبر» نیست، پیش بینی کند، اما آنچه میتواند بگوید این است‌که‌سوسیال دمکرات‌ها با قاطعیت هرچه تمامتر برای پیروزی در انتخابات آینده مبارزه خواهند کرد.

★ مذاکرات تهران

در مذاکرات با شیل، عزت‌الله عاملی‌معاون‌فرهنگی،امیرارسلان نیرنوری رئیس اداره سوم سیاسی‌وزارت‌خارجه‌میرفندرسکی را همراهی‌کردندووزیر خارجه آلمان ، «گئورک لیلنفیلد»سفیر آلمان را در کنار داشت.

منابع نزدیک به مذاکرات بعدا گفتندکه شیل دراین‌فرصت کوتاه تهران را در جریان‌نتایج مذاکرات خود با رهبران پکن و دورنمای روابط آلمان و چین و همچنین‌آخرین تحولات در سیاست خارجی دولت بن قرار داد، اما مسائل حل‌نشده در روابط ایران و آلمان‌بخش مهمی از گفتگوها را بخود اختصاص داد.

هنگام ورود شیل به تهران سفیر جمهوری خلق چین و اعضای سفارت آلمان و چند تن دیگر از مقامات عالیرتبه وزارت خارجه از جمله محمود صالحی مدیر کل اطلاعات و مطبوعات و ذوالعین‌معاون‌اداره کل تشریفات وزارت خارجه از وی استقبال کردند. ۲۵ روزنامه‌نگار همراه شیل در فرصت توقف در تهران به دیدار میدان شهیاد وبنای‌عظیم آن رفتند.

(سرویس سیاسی اطلاعات)

خبرهای تلفنی شهرستانها

نام مدرسه عالی مدیریت لاهیجان تغییر نمیکند

رشت :

وزارت علوم و آموزش عالی طی تلگرامی که به مدرسه عالی‌مدیریت‌لاهیجان مخابره کرد اطلاع داد که این وزارتخانه تصمیم ندارد نام مدرسه عالی مدیریت لاهیجان را تغییر دهد.

قبلا شایع‌شده بودوزارت علوم و آموزش عالی قصد دارد نام مدرسه عالی‌مدیریت لاهیجان رابه «مدرسه عالی فنون» تغییر دهد و این امر موجب نگرانی دانشجویان این مدرسه عالی شده بود رئیس مدرسه عالی مدیریت لاهیجان در این‌باره گفت: این ابراز نگرانی از طرف دانشجویان سال سوم‌مدرسه عالی صورت گرفته بود. چون از چندی قبل واحدهای تخصصی انتخابی دانشجویان رشته های: صنعتی، مدیریت مالی‌و مدیریت اداری‌بوزارت علوم ارسال گردیده وجوابی نرسیده بود، این تصور برای دانشجویان حاصل شد که امکان دارد تغییر نام‌مدرسه عالی مطرح‌باشد.

اما با تلگرامی که‌رسیده موضوع منتفی شده و از دانشجویان مدرسه عالی مدیریت‌لاهیجان رفع‌نگرانی بعمل آمده است.

یك اتصالی برق چند محله رشت را قطع کرد

رشت :

براثر سوختن قسمتی از کابل سی و سه هزار ولتی برق فشار قوی رشت، برق چندین محله بزرك این شهرستان قطع شد. قطع برق رشت از ساعت دو وسی وپنج دقیقه بعد از ظهردیروز شروع‌شده و همچنان ادامه دارد.

یکی از مسئولان برق منطقه‌ای رشت در این‌مورد گفت:

سوختگی کابلهای فشار قوی بعلت اتصالی صورت گرفته‌و احتمال داردخاموشی برق تا ظهر امروز ادامه یابد.

در حال حاضر فقط دردو محله «بادی‌اله» و «پل‌عراق» رشت جریان برق وصل است.

حریق در بازار وکیل

شیراز ـ دو مغازه خرازی در بازار وکیل شیراز دچار حریق شد و خسارت دیدعلت وقوع حریق شعله چراغ پریموس بود که به اجناس یکی از دو مغازه سرایت‌کرد این آتش‌سوزی توسط ماموران‌آتش‌نشانی شهرداری شیراز خاموش شد ولی به مغازه های مذکور خساراتی وارد آمد.

افطاری علیا حضرت شهبانو

شیراز :

از شب گذشته بمدت بیست‌شب یکهزار نفر از افراد کم درآمد شیراز، افطار میهمان علیاحضرت هستند.

دیشب ازطرف علیاحضرت شهبانو در مسجد سلطانی وکیل شیراز افطاری داده شد و این مراسم تا بیست شب ادامه دارد.

لوله کشی گاز مشهد شروع شد

مشهد :

عملیات لوله‌کشی گاز مشهد شروع شد و تاپایان فروردین ماه سال آینده پایان می پذیرد و بهره ـ برداری از آن آغاز می ـ گردد.

یك مقام مطلع در این زمینه به خبرنگار ما گفت: کارلوله کشی گاز سرخس ـ مشهد بمرحله اجرا درآمده و عملیات آن بسرعت ادامه دارد. در حال حاضر خیابان خواجه ربیع مشهد برای لوله‌کشی گاز، حفاری‌شده و حفاری سایر خیابان ها برای لوله‌کشی گاز ادامه دارد.

بخاطر نجات دوست جانش را ازدست داد

اصفهان ـ پسر۱۴ ساله‌ای بنام عبداله ذکاوتمند، بخاطر نجات دوست و همبازی ۱۲ ساله‌اش، جان خود را از دست داد.

عبداله و محسن اورنگی‌در یکی از کوچه های خیابان «فروغی» اصفهان مشغول صحبت و قدم‌زدن بودند که ناگهان یك اتومبیل فولکس واگن از راه رسید. عبداله که زودتر از محسن متوجه اتومبیل شده بود، محسن‌را به کناری‌کشید ولی اتومبیل با خود او تصادف کرد وروی را کشت. در این حادثه محسن نیز مصدوم گردید.

کارخانه بزرك پارچه‌بافی خراسان شهریور ماه آینده بکار میافتد

مشهد :

یك کارخانه بزرك پارچه بافی به وسیله چند تن از بازرگانان کشور دراستان خراسان نصب می گردد. این کارخانه انواع‌پارچه‌های پشمی و نخی تولید خواهد کرد. بنابراظهار یکی از بازرگانان‌مشهد این کارخانه تاشهریور ماه سال آینده آماده بهره‌برداری خواهد شد و دویست کارگر در قسمت‌های‌مختلف آن‌مشغول بکار خواهند شد. در این کارخانه عظیم پارچه بافی انواع پارچه های مرغوب که با اجناس خارجی بتواند رقابت کند تولید می شود.

هیئت اقتصادی وسرمایه گزاری آلمان

که دیشب وارد تهران شدند

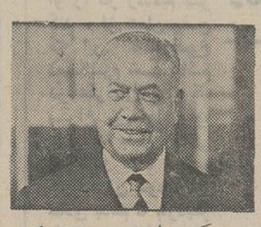

دکتر اچ جی‌شول رئیس فدراسیون صنایع آلمان "BDI" اززانویه ۱۹۷۲ سابقه‌درخشانی در صنایع آلمان غربی دارد در ۱۹۵۳ مدیریت‌شرکت آگوست تیسان ـ هاوت را بعهده گرفت و تحت مدیریت اواین شرکت مقام بزرگترین تولید کننده خصوصی فولاد را در اروپا بدست آورد.

او در عین حال ریاست هیئت مدیره شرکت های‌معروفی را مانند گلزنکیرچر، برك‌ورك دماك و آلیانز و عضویت‌هیئت مدیره زیمنس BWE و درسدنر بانك را بعهده‌داشته است.

قدرت‌رهبری در سطح بین ـ المللی باعث عضویت ایشان‌در موسسه فولاد ایران و امریکا، موسسه فولاد ایران وانگلیس و انتخاب اولین رئیس‌موسسه بین‌المللی فولاد ایران شد.

آقای جی‌کناپرتسباخ از کمرز بانك A.G فرانکفورت پس از آغاز کار در کمرزبانك برای گذراندن‌یك دوره آموزشی به‌نیویورك وایندیاناپولیس‌رفت. پس از بازگشت و آموزش در حین کار بمدیریت شعب‌وورپتال و اشتوتگارت منسوب شد. از سال ۱۹۷۰ آقای کناپرتسباخ نماینده‌هیئت مدیره کمرزبانك در فرانکفورت در اداره‌برنامه ریزی و تغییر برنامه هاروابط عمومی تبلیغات و برنامه های آموزشی نقش موثری داشته است بعلاوه ایشان مدیریت قسمت بورس وسهام کمرزبانك را در نواحی جنوبی آلمان عهده‌دار می باشد.

آقای کناپرتسباخ در عین‌حال به عنوان عضو هیئت مدیره در بسیاری از موسسات وسازمان های مربوط به بانکداری و سرمایه گذاری فعالیت دارد. دکتراینك‌هانس هارمزریاست قسمت تجارت خارجی‌فدراسیون صنایع آلمان "BDI" را عهده‌دار می باشد. دکتر هارمز برای مدت زیادی با موسسه شیمیائی معروف امرك آلمان یعنی از سال ۱۹۳۳ تا ۱۹۴۳ در سمت های مختلف همکاری داشته است در سال ۱۹۴۴ تجدید سازمان فروش امرك را در دنیا بعهده گرفت بین سال های ۱۹۵۹ و ۱۹۷۰ سمت ریاست هیئت مدیره‌امرك راعهده داربود در حقیقت امرك موفقیت خود را به عنوان یك تولید کننده دارو در سطح جهانی مدیون مدیریت آگاهانه و پرتحرك دکتر هارمز است.

آقای تی‌اشمو کر رئیس‌هیئت مدیره‌وینشتهال یکی‌ازشخصیت های برجسته‌ای است که در راس صنایع آلمان غربی‌قرار دارد. قدرت برنامه ریزی وشم اقتصادی او در مدت ۱۵سال همکاری با شرکت فوردآلمانی به ثبوت رسید. هنگامی که شرکت رینشتهال که بخاطر فعالیت هایش در زمینه فولاد، ذغال سنك، ماشین آلات‌شهرت دارد دچار مشکلاتی شد آقای اشمو کر رابرای همکاری دعوت کرد و اکنون چهار سال‌است که وی ریاست هیئت‌مدیره‌این شرکت را دارد.

آقای اشمو کر سهم بزرگی در توسعه روابط صنعتی ایران و آلمان دارد.

شرکت رینشتهال‌از متخصصین ایرانی در کارخانه های‌مختلف خود در دنیا و همچنین آلمان استفاده می کند.

امیدهای تحصیلی تازه برای دانشجویان عازم بخارج

طی دو سال گذشته صد ها تن از دانشجویان مرکز آموزش توفل از دانشگاههای معتبر امریکا و کانادا «پذیرش دریافت داشته و هم اکنون‌سرگرم تحصیلند.

بانزدیک شدن امتحان‌بین‌المللی توفل یکبار دیگر جنب وجوشی در میان جوانان عازم بخارج‌که برای ادامه تحصیل ترك وطن می‌کنند بچشم میخورد.

پانزدهم ژانویه‌مطابق بابیست و پنجم دیماه امتحان بین‌المللی توفل‌درتهران وسایرمراکز جهان برگزار می‌شود و با ارائه‌نتیجه آن بهریک از دانشگاههای بزرگ امریکا و کانادا پذیرش بدون قیدوشرط (بدون‌گذراندن دوره‌های مخصوص‌زبان) برای متقاضی صادر می شود. برای شرکت کنندگان در این امتحان امیدهای تازه‌ای بوجود آمده و دوره‌های مخصوص آموزشی‌از ۳تاه ماه در مرکز آموزش‌توفل تشکیل شده است. دروس‌این مرکزمنطبق‌با نیازمندیهای‌امتحان توفل تنظیم شده و با همکاری گروهی ازاساتیدبرجسته‌امریکائی و ایرانی تدریس میشود.

رئیس مرکز آموزش‌توفل امروز گفت خوشبختانه در هر دوره آموزشی ما به نکات وتجربیات دقیقی دست می‌یابیم و ضمن تماس با مراکز آمریکائی که بنحوی در برگزاری امتحان توفل موثرند فصول جدیدی در برنامه آموزشی خود میگشائیم. یکی از مسائلی که از چنددوره قبل به آن توجه گردیدگنجاندن طرح آموزشی اعزام دانشجودر برنامه تحصیلی توفل بود به‌این ترتیب که دانشجویان این‌موسسه بتوانند پس از پایان دوره‌علاوه برموفقیت در امتحان توفل و دریافت پذیرش بدون‌قیدوشرط از امکانات و امتیازات اعزام دانشجو نیز استفاده نمایند، این اقدام نیز به نوبه خود امید تازه‌ای بود که جوانان عازم به خارج را بیش از پیش‌بموفقیت خود دلگرم ساخت، خوشبختانه در امتحان اخیر اعزام دانشجو تقریبا صد درصد دانشجویان مرکز آموزش توفل قبول شدند و رویهمرفته طی دو سال‌گذشته صدها تن از دانشجویان این مرکز موفق به اخذ پذیرش از دانشگاههای معتبر امریکا و کانادا شده و اکنون در این دانشگاهها سرگرم تحصیلند.

طرح مجمع «توفل ـ اعزام دانشجو» در دوره آموزشی‌ماه ژانویه نیز پیش بینی شده‌وامید میرود برای‌این دوره دانشجوی بیشتری پذیرفته شود رئیس مرکز آموزش توفل درپایان‌گفت مقدمات تشکیل مرکزشماره دو آموزش توفل فراهم شده اماتا افتتاح آن کلاسها درمحل‌فعلی خیابان تخت جمشید چهارراه پهلوی مقابل خیابان بندرپهلوی (موسسه‌انگلیسی سیمین)تشکیل می‌شود، برای راهنمائی‌مراجعه کنندگان نیز تلفن ۶۶۰۶۹۳ نیز اعلام شده است.

اینجانب محمود لطفی از تاریخ فوق در مسافربری اتوتاج سمتی ندارم و محل جدید کار خیابان بوذرجمهری مسافربری میهن‌نورد تلفن های ۲۱۹۷۶ و ۲۵۶۵۵ میباشد.

محمود لطفی

آ ـ ۱۶۰۱۷

بتاریخ ۲۳ر۷ر۱۳۵۱

آگهی دعوت

از کلیه صاحبان سهام شرکت سهامی جهان ماشین دعوت میشود که درجلسات مجامع عمومی که در روز سه‌شنبه‌نهم آبانماه ۱۳۵۱ بشرح زیر در محل شرکت تشکیل میگردد حضور بهم رسانند.

۱ ـ مجمع‌عمومی‌فوق‌العاده در ساعت ۱۰صبح برای تبدیل شرکت به سهامی‌خاص تغییروتطبیق اساسنامه طبق قانون مصوب اسفند ماه ۱۳۴۷

۲ ـ مجمع عمومی‌عادی بطورفوق‌العاده‌درساعت پنج بعد از ظهر بمنظور انتخاب اعضاء هیئت مدیره و بازرسان‌وتصویب ترازو تعیین خط‌مشی آتی شرکت.

هیئت مدیره

آگهی تجدید مناقصه شماره ۱۲۶۹ر۵۱

راه‌آهن دولتی ایران ۱۵۰۰ متر کابل پروتودور زمینی ۲۵ + ۵۰ × ۳ موردنیاز را برطبق مشخصات و شرایط مربوطه از محل طرحهای سازمان برنامه از طریق مناقصه تحویل تهران انبار مرکزی دریلگذاری خریداری مینماید.

داوطلبان شرکت درمناقصه میتوانند درساعت اداری جهت دریافت اسناد مناقصه باداره کل کارپردازی مراجعه فرمایند شرکت کنندگان درمناقصه باید مبلغ بیست و پنجهزار ریال بعنوان سپرده شرکت درمناقصه به صندوق راه‌آهن پرداخت و رسید صندوق یامعادل همان مبلغ ضمانت‌نامه بانکی صادر یکی از بانکهای مجاز ایران که لااقل یکماه اعتبار داشته باشد بضمیمه پیشنهاد خود تا ساعت ۹ صبح روز ۵۱ر۹ر۲۴ درصندوق پیشنهاد ها واقع درداره کل کارپردازی بیاندازند پیشنهادهای واصله ساعت ده روز مزبور باز و قرائت خواهد شد. حضور پیشنهاد دهندگان یانمایندگان مجاز آنها درجلسه مناقصه آزاد است و راه‌آهن دررد و یاقبول هریک یاتمام پیشنهاد ها مادامیکه قرارداد مبادله نشده است جزا وکلا مختار میباشد. به پیشنهاد فاقد سپرده و مشروط و مبهم و پیشنهادیکه بعداز موعد مقرر برسد ترتیب اثرداده نخواهد شد سپرده برنده اول و نفر دوم مناقصه نگهداری‌و درصورت استنکاف‌ازانجام معامله‌بدون‌تشریفات بنفع راه‌آهن ضبط خواهد شد. مالیات متعلقه وهرگونه عوارض دیگر بعهده برنده مناقصه میباشد. . م‌الف ۱۰۹۲۵

رئیس کل و مجری طرحهای راه‌آهن دولتی‌ایران
پرویز آوینی

۱ـ۲ آ ـ ۵۲۰۳۶

ترکیات

جناب آقای یوسف کهن‌نایب رئیس انجمن کلیمیان تهران

انتخاب شایسته جنابعالی را بعضویت انجمن شهرتهران صمیمانه تبریک گفته موفقیت آن جناب را درراه به ثمر رساندن انقلاب شاه و ملت و پیشبرد نظریات عالی شاهنشاه آریامهر و انجام آرمانهای مقدس ملی از درگاه احدیت خواستاریم.

سازمان بانوان یهود ایران

جناب آقای یوسف کهن

انتخاب جنابعالی را به نمایندگی انجمن شهر تهران تبریک گفته و توفیق آنجناب را درانجام امور ملی خواستاریم.

انجمن محلی کوی کلیمیان تهران

جناب آقای مهدی حریری طلوع

انتخاب شایسته جنابعالی را به عضویت انجمن شهر تهران صمیمانه تبریک عرض نموده و موفقیت شما را در راه خدمت به شاهنشاه آریامهر و مردم ایران از خداوند متعال‌خواستارم.

رئیس‌اتحادیه جواهر، طلا، ساعت و نقره ـ صمد رضوان

دوست عزیز جناب آقای حسین قربانی نصب

انتخاب شایسته آنجناب را به‌عضو انجمن‌شهر صمیمانه تبریک عرض نموده و توفیق جنابعالی را درراه خدمت شاهنشاه آریامهر و میهن عزیز آرزومندیم.

محمدرضا خلیج و غلامحسین رمپیک

همکار ارجمند جناب آقای دکترمحمدجعفر جدبابائی

انتصاب شایسته جنابعالی را بمعاونت وزارت علوم و آموزش عالی تبریک میگوئیم.

دکتر صوراسرافیل . دکتر تنباکوچی . دکتر حائری . دکتر خستو . دکتر ماهبان . دکتر تسلیمی . دکتر رجالی . دکتر افشاری . دکترابتکار.

جناب سروان اصفهانی

ارتقاء درجه جنابعالی را تبریک عرض نموده موفقیت جنابعالی را از درگاه ایزد یکتا خواستاریم.

ازشهروری ـ فتح‌الله جمشیدی . ستوان‌یکم جعفرپور

آ ـ ۵۲۰۶۶

جناب آقای مرتضی حسین‌نژاد طوسی

رئیس هیئت‌مدیره سابق شرکت تعاونی تهیه و پخش‌گوشت گاوی تهران و حومه

انتخاب شما را بعضویت انجمن شهر تهران تبریك گفته موفقیت جنابعالی رادرراه‌خدمت بحامعه اصناف تهران‌آرزومندیم

حاج‌سید یحیی سیدعلی رئیس هیئت‌مدیره شرکت‌تعاونی گوشت گاوی تهران و حومه

آ ـ ۵۲۰۸۰

جناب آقای دکتر محمد توکل ریاست فدراسیون ورزشی کرولالهای ایران

دریافت نشان خدمت و تقدیر از خدمات‌گرانمایه شما درراه پیشرفت امور ورزشی کرولالهای کشور را تبریك میگوییم.

قم ـ دکتر محمود احمدی

آ ـ ۵۲۱۱۸

جناب سرگرد سعید نوبرزاد

ارتقاء درجه برادر عزیزم را بدینوسیله تبریك عرض‌مینمایم

فیروز

آ ـ ۱۵۹۸۱

جناب سرهنك مجید اسعد رزم‌آرا

انتخاب جنابعالی را به انجمن شهرستان تهران تبریك‌گفته و موفقیت روزافزون شما را از درگاه خداوند متعال خواهانیم.

یوسف احمدی ـ حسین محمدی

۱ـ۵۱۸۹۶

دوست ارجمند جناب‌آقای یوسف‌کهن‌وکیل محترم‌دادگستری

باکمال مسرت حسن انتخاب جنابعالی را به نمایندگی‌انجمن شهر تهران تبریك گفته توفیق شما را در خدمت به شاهنشاه آریامهر و ملت ایران از درگاه احدیت آرزو میکنم.

خانبابا میزراهی

آ ـ ۱۶۰۰۹

آگهی دعوت

اولین پذیرائی علمی (سمپوزیوم) دانشکده فنی درسال تحصیلی جاری‌درساعت پنج بعداز ظهر روز سه‌شنبه ۲۵ مهر ماه‌درآمفی‌تئاتر بزرك دانشکده فنی تحت عنوان:

پژوهش‌در مخابرات ایران

اجرامی گردد. از علاقمندان دعوت می شود در این سمپوزیوم شرکت فرمایند. م‌الف ۱۰۹۳۳

رئیس دانشکده فنی مصطفی مزینی

دعوت برای فروش سهام شرکت

بدین وسیله باطلاع آقایانیکه قبلا اظهار تمایل برای خرید سهام شرکت‌درشرف تاسیس‌مهرگرد(مهرجرد) کارخانه‌پشم‌ریسی نموده بودند میرساند که‌جلسه‌ای درساعت ۷ بعدازظهر روز دوشنبه اول‌آبان‌ماه ۱۳۵۱ در خیابان بوذرجمهری شرقی سرای پایینده طبقه دوم اتاق ۴۴ برای ترتیب پرداخت سهام تشکیل می‌گردد.

خواهشمند است در ساعت مقرر حضور بهمرسانند.

سهام شرکت در شرف تاسیس مهرگرد (مهرجرد) کارخانه پشم‌ریسی

حسینعلای خلیلی

آگهی مناقصه

پایگاه‌هوانیروز اصفهان به منظور خرید وسائل موردنیاز از طریق‌مناقصه اعلام‌میدارد پیشنهاد دهندگان می توانند برای کسب اطلاع بیشتر بغیراز روزهای تعطیل‌ازساعت ۱۰ صبح الی۱۳ برکن چهارم پایگاه واقع در فرودگاه اصفهان مراجعه و پس‌از دریافت برگ شرایط ومشخصات معامله پیشنهاد خودرا طبق مفاد مندرج‌در شرایط مسابقه‌تنظیم‌وتاساعت ۱۱ صبح روز۵۱ر۸ر۴ برکن چهارم ستاد پایگاه تسلیم نمایند.

سازمان مناقصه‌گذار ـ پایگاه‌هوانیروز اصفهان

آ ـ ۵۰۲۳۴

گروه فرهنگی هدف

مکمل آگهی تشکیل مجمع عمومی عادی سالیانه هیات مدیره گروه فرهنگی هدف در پی آگهی دعوت تشکیل مجمع عمومی که در شماره ۱۲۹۲۰ ـ دوازدهم مهرماه اطلاعات منتشر گردیده است باستحضار صاحبان سهام‌می‌رساند که«انتخاب هیات مشاور فنی» بدستور جلسه علاوه می‌گردد.

رئیس‌هیات مدیره و مدیر عامل ـ احمد بیرشك

آ ـ ۵۲۱۲۰

جدید

بقیه از صفحه اول

چنانکه خوانندگان عزیز اطلاع دارند، برای قهرمان شانس بلیط های اعانه ملی، جایزه جدیدی در نظر گرفته شده‌که عبارت از ۲۵ هزار تومان‌پول نقدبرای‌خرید دلخواه میباشد و برنده میتواند، معادل پول خود، اتومبیل، اثاث خانه‌یا هروسیله دیگر خریداری‌کند و یا، جایزه، خود را نقدا دریافت نماید.

در زیر، با قهرمان شانس بلیطهای اعانه ملی سری ۱۱۳۷ که‌جایزه‌جدید‌قهرمان شانس را تصاحب کرده‌است آشنا میشوید.

وقتی قهوه‌چی چای را بمن داد دوست بطرف من دراز شد یکی دست پراز قند و یکی دست کودکانه یک بلیط فروش اعانه‌ملی ومن آمدن این دو دست را باهم بفال نیك گرفتم‌و نمیدن بلیط‌اعانه ملی خودم را همانجا خریدم و همین بلیط بود که برنده یکصد هزار ریال وجه نقد شد و من توانستم علاوه‌بر تصاحب‌این جایزه نقدی، درقرعه‌کشی قهرمان‌شانس شرکت کنم و دویست‌و پنجاه هزار ریال دیگر نیز جایزه بگیرم.

آقای یحیی عسگری برنده جایزه یکصد هزار ریالی وقهرمان شانس بلیطهای اعانه ملی که اصلا اهل همدان و ساکن خیابان آریامهر تهران است، در دنباله سخنان خود چنین گفت: «من بطورکاملا ابتکاری بلیط اعانه ملی میخرم. چون چهار فرزند ۲و۴و۷و۹ساله دارم. هر هفته بشانس یکی ازآنها وبتعداد سالهای عمرشان بلیط اعانه ملی میخرم مثلا اینهفته که نوبت شانس فرزند ۹ ساله بود ۹بلیط برداشتم و خوشبختانه با همین روش و تکمیل بلیطهایم در آخرین دقایق پیش از قرعه‌کشی روز چهارشنبه توانستم به‌آرزویم برسم، حالا میتوانم به‌خانواده‌ام مژده بدهم که خانه‌ی کوچکی برای آنها فراهم میکنم تا مخارج اجاره نشینی، صرف مخارج تحصیل و آینده چهار فرزندم شود.»

قتل در شهرنو

مردی بخاطر سرقت زنی را در اطاقش خفه کرد

ماموران در تعقیب قاتل هستند

زن ۳۵ ساله‌ای را در داخل اطاقش در قلعه شهرنو خفه‌کردند. دیشب بمامورین پاسگاه کلانتری پانزده تهران اطلاع داده شد که زنی بنام منیر خوبرو در داخل اطاقش کشته شده است . مامورین بخانه منیر رفتند و در بازجوئی همسایه‌های منیر گفتند که اودیشب بایک مرد که میهمان او بودباطاقش رفت و پس از مدتی آن مرد از اطاق بیرون آمد و رفت. اما ما هرچه منتظر منیر شدیم او از اطاق بیرون نیامد ناچار بداخل اطاق رفتیم که ناگهان دیدیم منیر کشته شده و جنازه‌اش در وسط اطاق افتاده است.

ماموربن در تحقیقات خود متوجه شدند که قاتل منیر بخاطر سرقت النگو و گردنبند طلای منیر اورا خفه کرده وطلاهایش را بسرقت برده است.

جنازه منیر باداره پزشکی‌قانونی حمل شد و جریان به دادسرای تهران اطلاع داده شد . اکنون مامورین مشغول شناسائی و دستگیری قاتل منیر هستند .

پیرمرد ۱۱۰ ساله درحوض خفه شد!

● دیشب پیرمرد ۱۱۰ساله‌ای بنام لطیف علی بخشی‌که برای گرفتن وضو بمکان حوض منزلش رفته بود، بداخل حوض افتاد و خفه شد .

باجعل امضاء نانوائی دایر کرد

یکنانوا باجعل امضاء یکی ازمقامات بازرسی شاهنشاهی و امضاء رئیس شرکت تعاونی نانوائی‌یک نانوائی دایر کرد و سپس‌ازشهرداری جوازگرفت.

چندی‌قبل‌از طرفشهرداری تهران باداره آگاهی اطلاع داده‌شد که شخصی بنام‌نصرت متصدی مغازه نانوائی واقع در خیابان‌وصال فتوکپی نامه‌ای را بامضاءتیمسار سرلشگرپاشائی به شهرداری آورد که در آن نامه بازرسی شاهنشاهی از شهرداری خواسته است که اجازه داده شود مغازه نصرت که جوازش توقیف شده‌است باز وداير گردد مامورین به‌این شخص اجازه کار داده‌اند . نصرت بمامورین شهرداری‌گفته است که اصل نامه تا چند روز دیگرازطریق‌بازرسی‌شاهنشاهی خواهد رسید و چون اصل‌نامه از طرف بازرسی شاهنشاهی نرسید مامورین وقتی به متن فتوکپی‌توجه‌کردند و بابازرسی شاهنشاهی تماس گرفته شد معلوم گردید که امضاء و نامه مزبور جعل شده است .

مامورین آگاهی پس از دریافت‌شکایت‌از طرفشهرداری به تحقیق در اطراف نامه پرداختندماموربن آگاهی‌دریافتند که نصرت برای دایر کردن مغازه نانوائی خود دست به جعل امضاء آقای قاسمی نژاد رئیس‌شرکت تعاونی نانواهانیز زده است او طی نامه‌ای که بامضاء رئیس شرکت تعاونی جعل شده به شهرداری رفته و یک مغازه نانوائی دایرکرده است .

نصرت‌وقتی از جریان‌اطلاع پیدا میکند که مامورین پی‌به جعلی بودن نامه ها برده اند متواری میشود.و مامورین‌شعبه ٤ آگاهی اکنون در تعقیب این نانوای جاعل هستند .

۱۲ سال زندان

برای متهم حادثه یاغچی‌آباد

دیروز بیوك خطیب حمیدی۳۸ ساله متهم به قتل ایمان قلی بهاری در شعبه ٥ دادگاه عالی جنائی استان مرکز پس از دو جلسه محاکمه و چندین ساعت بحث و شور به ۱۲ سال حبس با اعمال شاقه محکوم شد .

طبق کیفرخواست دادسرای تهران بیوك ، متهم است که در تاریخ بیستم اسفند ماه‌سال گذشته در یك نزاع دستجمعی دریافچی‌آباد تهران براثر اختلافات محلی ایمان‌قلی را کشته است .

راننده ۱۷ ساله مردی را کشت

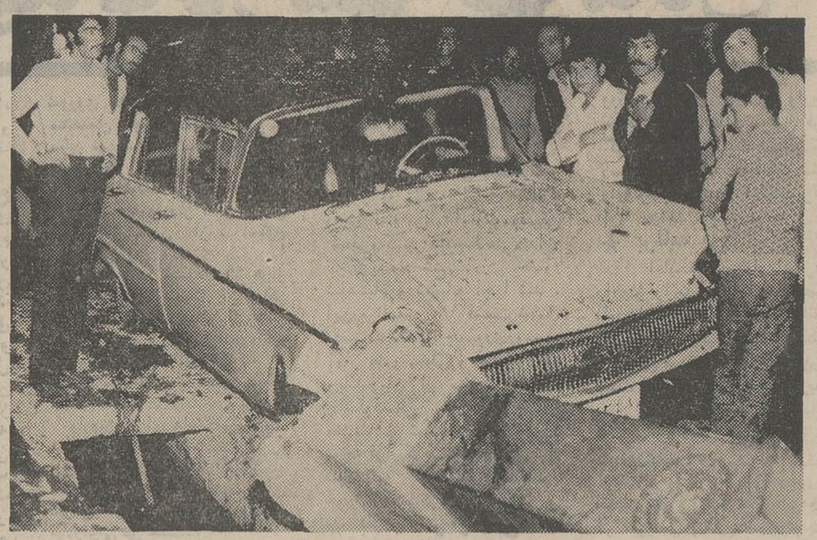

ساعت ۷ بعدازظهر دیروز اتومبیل شماره ٦۳۳۹۸ تهران الف به رانندگی محمود رضائی ۱۷ ساله که فاقد گواهینامه رانندگی است در فرح جنوبی (روبروی پمپ بنزین) با پیرمرد هندوانه فروشی که در کنار خیابان ایستاده بود تصادف کرد . در این تصادف هندوانه فروش جانسپرد . عکس صحنه‌ای از تصادف را نشان می دهد که اتومبیل‌پس‌ازتصادف وارد پیاده‌رو شده است .

پسرعموهای قاتل

به‌سه‌سال‌حبس‌بااعمال شاقه محکوم شدند

روز گذشته خدانظر و پیر محمداشترك به‌اتهام قتل‌دوشیزه ماه‌پری در شعبه ۳ دادگاه عالی جنائی مرکز محاکمه‌و هرکدام به ۳ سال حبس با اعمال شاقه محکوم شدند .

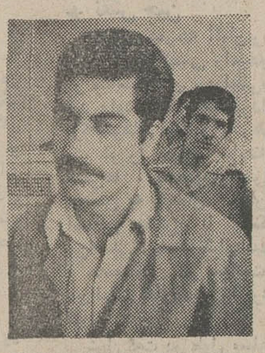

خدانظر و پیرمحمد ، دوپسر عموئی که هرکدام به سه سال حبس محکوم شدند .

طبق کیفرخواست دادسرای شاهرود این دو که پسر عمو هستند متهم‌اند که با مشارکت هم خواهرخدانظر، بنام ماه‌پری را خفه کرده‌اند .

★ جریان واقعه

حادثه در یکی از روز های شهریور ماه سال ٥۰ اتفاق افتاد ، در این روز این دوپسر عمو که از مدتها قبل اززوابط عاشقانه ماه‌پری با پردی بنام موسی باخبر شده بودند برای حفظ آبروی خود ، ماه‌پری را بعنوان بردن زیارت بسطام از شهر خارج میسازند و در ۳٤ کیلو متری شاهرود وی را به بیابانی برده وباروسری اورا خفه میکنند .

چند روز پس از این حادثه باپیدا شدن جنازه ماه‌پری این دو که مورد سوءظن بودندتوسط ماموران انتظامی بازداشت می شوند و برای تعیین تکلیف قانونی به تهران اعزام‌میگردند

دادستان برای هر کدام از متهمان تقاضای اجرای ماده ۱۷٥ مکرر از قانون مجازات عمومی کرده است .

روزگذشته محاکمه این دو پسر عمو در شعبه ۲ دادگاه عالی جنائی تهران به ریاست آقای دکتر وزیری انجام شدو اعضاء هیئت دادرسان پس از استماع آخرین دفاع متهمان برای اخذ تصمیم وارد شور شدند و پس از چندین ساعت بحث و شور هرکدام را به ۳ سال حبس بااعمال شاقه‌محکوم کردند .

رانننده ، بخاطر یك تومان لاله گوش مسافر را با دندان کند

یک راننده وانت بخاطریک تومان، لالهگوش مسافرش را کند و کف دستش گذاشت .

روز گذشته نقی جهانبخشی در حالیکه لاله گوشش را بدست گرفته بود بکلانتری نارمک مراجعه کرد و گفت: از دروازه غار سوار یکوانت بار که راننده‌گی آنرا شخصی بنام براتعلی کریمی به عهده داشت شدم ووقتی دروحیدیه از وانت پیاده شدم ، یک ده تومانی به راننده وانت دادم تا بقیه‌اش را پس بدهد. من با براتعلی طی کرده بودم که دوتومان باو بدهم اما چون‌او پول خرد نداشت ، ۳ تومان ازده‌تومان کم کرد ووقتی باو اعتراض کردم، براتعلی به‌من ناسزا گفت‌وکار بنزاع کشید ودر ضمن نزاع براتعلی با دندان لاله گوشم را کند وکف دستم گذاشت .

مامورین نقی‌را باداره‌پزشکی قانونی فرستادند و پزشکان تشخیص دادند که نقی دچار نقص عضو شده و بدین‌ترتیب براتعلی رابدادسرای ناحیه٥ فرستادند .

حوادث در گوشه و کنار ایران

۲ نفر کشته شدند و ۷۷٥ لوله تریاك کشف شد

پرندکزرند ـ اتومبیل سواری‌شماره ۵۱٤۱تهران بابا دو نفر سرنشین درچهار کیلومتری‌پرندکزرند ازجاده منحرف و واژگون گردید ، دراین‌حادثه‌راننده‌و سرنشین دیگر اتومبیل که هویت آنها معلوم نیست کشته شدند.

دربازرسی‌مامورین‌ژاندارمری و پلیس‌راه از داخل اتومبیل واژگون‌شده تعداد ۷۷٥ لول تریاک بدست آمد . تحقیقات دراینمورد ادامه دارد .

قتل برسر آب

مرند ـ جوان روستائی‌بر سربرداشت‌آب زراعی ، مرد ٤۰ ساله‌ای را با چوبدستی کشت .

این حادثه عصر دیروزدر روستای«بناب»مرند روی‌داد. مقتول حسین نام داشت و متهم بقتل که وسیله مامورین ژاندارمری مرند دستگیرشده «ولی» نام دارد و ۲۳ ساله است .

گرمای اهواز باعث مرگ ۲ نفر شد

اهواز ـ هوای اهوازهمچنان گرم است و آفتاب سوزان ساکنان‌این شهر را کلافه‌کرده است: دیروز گرما دراهواز باعث مرگ دو نفر گردید .

اولین نفر مردی بنام عزیز تمیمی بود که برای فرار از گرمادرحوالی پل سوم اهواز وارد کارون شده بود. اما گرفتار امواج رودخانه شد و غرق گردید .

همچنین مرد دیگری بنام‌یداله باجگیرانی دیشب برای فرار از گرما جهت استراحت به پشت بام رفت و بعلت سقوط از بلندی کشته شد .

بوق باعث مرگ گاریچی شد

رشت ـ اسب گاری رم کردو گاریچی زیر چرخهای گاری ، جای سپرد . حادثه عصر دیروز در خیابان پل «عراق» رشت اتفاق افتاد و قربانی واقعه ، «عباس پکنه» نام داشت .

اسب گاری ، بعلت بوق ممتد کامیون شماره ۲٥۱٤۸ تهران که از آن حوالی می گذشت رم کرد .

نجار شیرازی کشته شد

شیراز ـ نجار ۲۷ ساله شیرازی بنام صمد صادقی که برای نصب «در »به‌طبقه سوم ساختمانی در خیابان « قصرالدشت » شیراز رفته بود ، به پائین افتاد و مرد .

از اسب زیر موتور افتاد و مرد !

پیربست لولمان: نادرحسنپور ۲۱ ساله ساکن « ٤ ده » پیربست لولمان که با اسب خود از لولمان به «٤ ده » برمی‌گشت به صدای موتور شخصی بنام « صفر علی دلجوئی » که از پشت سر می‌آمد هول شد و از اسب بزمین افتاد و ناگهان‌موتور سوار نادر را زیر گرفت و جابجا کشت ، نادر یکماه پیش خدمت سربازی خود را به پایان رسانده بود و بعد از سپری شدن ماه رمضان قصد ازدواج داشت .

گواهی میشود

نظر باینکه آقای محمود لطفی بنابه تقاضای خود کار بهتری پیدا نموده و شخصا تقاضای استعفاء از کار نموده‌است لذا با استعفای مشارالیه موافقت گردید و در مدت کار کمال رضایت را از مشارالیه دارم .

مدیر مسافربری اتوناج ـ حاج‌اصغر بشر

تلویزیون آمریکائی
جنرال الکتریک
آئینهٔ افسانه‌ها

اینجا:
نقطه پایان است
و نقطه آغاز...
تنظیم از : ابراهیم آباد

خدا یکی
یار یکی
دل یکی ،
دلدار یکی

آقا براستی که‌چه خوب گفته‌اند : خدا یکی ، یار یکی ،دل یکی دلدار یکی .. من چهار سال قبل زنم را طلاق دادم وبلافاصله زن دیگری گرفتم . پس از مدتی دیدم زن اولم چیز دیگری بود وزن دوم هرگز نمیتواند جای خالی او را در زندگیم پر کند . از همان‌موقع که این موضوع دستگیرم شد دائم در فکر این بودم که بسراغ زن اولم بروم و مجددا با او زندگی کنم . و حالا می‌خواهم زن دومم را طلاق بدهم تا باردیگر با همسر اولم پیمان زناشوئی ببندم. از همسر اول این آقا که در دادگاه‌حضور داشت نظرش را پرسیدم او گفت :
ـ آقا،شوهر سابقم از این زنی که الان دارد و در حقیقت هووی من است یک بچه دارد و من به خاطر این بچه هیچوقت راضی نمی‌شوم او زنش راطلاق دهد و مجددا بامن خوشحال بودم .
مردی که‌بیك بهانه کوچك وروی عصبانیت همسرش را طلاق دهد باید یک عمردر آتش پشیمانی بسوزد این راهم بگویم‌همیشه مردها مقصر نیستند، هستند زنانی که‌آنها هم روی لج ولجبازی از شوهرشان جدا شده‌اند و بعدفهمیده‌اند که چه اشتباه بزرگی مرتکب شده‌اند .. و من بعنوان یک زن مطلقه بهمه زن و شوهرها هشدارمیدهم که وقتی بمرز طلاق میرسند قدری فکر کنند و بعد قدم جلو بگذارند که‌اگرپشیمان شدند سودی نخواهد داشت .

آیدا تقدیم می کند
انواع کمپوت ، مربا ، رب و سس گوجه فرنگی تهیه شده از بهترین میوه های اصفهان .
عامل پخش انحصاری در ایران اصفهان ـ خیابان حافظ تلفن ۲۸۹۳٥ و ۳۷۰۱۸ .

برنامه‌گروه یخ‌بازان‌وین
بزرگترین پدیده هنری که‌تاکنون در ایران عرضه شده است
فقط تا ٥ شب دیگر
در قصریخ تهران ادامه دارد
شروع ۷ بعد از ظهر ـ فروش بلیت : قصریخ، جاده پهلوی . نرسیده به سه‌راه ونك
بهای بلیت : ۲٥۰ ـ ۱٥۰ و ۸۰ ریال
قصریخ تلفنهای : ٦۸٦۳۹۷ ـ ٦۸٦۳۹٦

برای تهیه وام ازیك میلیون ریال
ببالا باما تماس بگیرید پاکپور ٦٦٤٦۱۸
و٦٦٦۲٦۳ و ٦٦۰۲۰۰

شهاب هیتاچی
اولین وتنها تلویزیون تمام ترانزیستور در ایران
با تصویر و صدای فوری
با ۱/۴ مصرف برق تلویزیون‌های معمولی
با تلویزیون تمام ترانزیستور شهاب هیتاچی
تصویر را بهتر می‌بینید
وصدا را بهتر میشنوید
تلویزیون شهاب هیتاچی
افسونگر قرن

شهاب هیتاچی
شمارا به دیدن‌فیلم‌حامیان برنامه جالب تلویزیونی خو ددعوت میکند.
چهارشنبه‌ها ساعت ۲۱ تلویزیون ملی‌ایران‌برنامه اول
Shahab HITACHI

سینما نپتون
که پس از نوسازی و تجدید کامل ساختمان با نصب جدید ترین‌دستگاه های نمایش ۷۰ میلیمتری و صدای استریوفونیك و ایجاد تاسیسات حرارت‌مرکزی و تهویه‌مطبوع بصورت یکی‌ازبهترین و مجهزترین‌سینماهای پایتخت درآمده است ، اینك‌بمنظور تامین بیشتر نظر دوستداران سینما از این پس اقدام به نمایش یك سری فیلمهای عالی و فوق‌العاده و انتخابی خواهد نمود .
نخستین برنامه از فیلمهای برگزیده‌سینما نپتون ـ از صبح چهار شنبه ۲٦ مهر برای اولین مرتبه یك اثر استثنائی ـ یك فیلم بزرك محصول ۱۹۷۲ ـ فیلمی که از شدت حادثه‌و اضطراب و انتریك سرآمد فیلمهای وسترن میباشد .
سابا تا وارد میشود سینماسکوپ و رنگی
باشرکت: انتونی استیفن ـ پیترلی‌لارنس ـ ماریاویلا
آدرس ـ بعدازمیدان‌شهناز اول خیابان تهران‌نو ـ چهار راه کهن تلفن ۷٦۰۱۳٦
منتظر آگهی‌های بعدی واسامی فیلمهای انتخابی سینما نپتون باشید

مجالس ترحیم

سناتور ها و نمایندگان مجلس شورایملی از استان کرمان با نهایت تاسف درگذشت شادروان سیداحمد محمدی بزرگ خاندان محمدی که ازاشخاص نیک‌نام کرمان بوده‌اند باطلاع میرسانند ، مجلس ترحیم مردانه و زنانه آن مرحوم‌روز چهارشنبه ۲۶ مهر ماه جاری ازساعت سه الی پنج بعدازظهر در خانقاه صفی‌علیشاه منعقد خواهد شد.

سیدجلال شادمان ـ سرلشگر محمود میرجلالی ـ عاطفه امیرابراهیمی ـ امان‌اله اولیاء ـ مظفر جندقی ـ دکتر احمد رفیعی ـ سیدضیاءرضوی ـ محمدعلی محدث‌زاده ـ علی‌اصغر مظهری ـ دکتر نصراله منتظری.

آ ـ ۱۶۱۰۳

بدینوسیله باطلاع میرساند که بانهایت تاسف و تاثر **آقای سید احمد محمدی** پدر دوست عزیز ما جناب آقای‌مهندس محمد باقر محمدی مدیر عامل شرکت بنادر دارفانی را وداع گفت .

سندیکای شرکت های ساختمانی خود را در این مصیبت سهیم و شریک میداند و از خداوند متعال خواستار است که روح پرفتوح آن فقید سعید را قرین رحمت فرماید و ببازماندگان او صبر جمیل عطا نماید به خانواده محترم محمدی و سایر خانواده هائیکه داغ این مصیبت را تحمل می‌کنند تسلیت میگوید.

مجلس ختم مرحوم فقید سعید روز چهارشنبه ۲۶ر۷ر۱۳۵۱ از ساعت سه تا پنج بعد ازظهر در خانقاه صفی علیشاه منعقد است .

سندیکای شرکتهای ساختمانی

آ ـ ۵۱۸۳۴

بدینوسیله باطلاع میرساند که با نهایت تاسف و تاثر **آقای سید احمد محمدی** پدر دوست عزیز ما جناب آقای مهندس محمد باقر محمدی مدیر عامل شرکت بنادر دارفانی را وداع گفت

شرکت تعاونی شرکتهای ساختمانی خود را در این مصیبت سهیم و شریک میداند و به خانواده محترم محمدی صمیمانه تسلیت می گوید .

مجلس ختم مرحوم فقید سعید روز چهار شنبه ۲۶ر۷ر۱۳۵۱ از ساعت سه تا پنج بعد از ظهر در خانقاه صفی علیشاه منعقد است .

شرکت تعاونی شرکتهای ساختمانی

آ ـ ۵۱۸۳۰

هیئت مدیره و کارکنان شرکت ساختمانی بنادر بانهایت تاسف و تالم درگذشت شادروان **سید احمد محمدی** والد ماجد جناب آقای مهندس محمد باقر محمدی مدیر عامل شرکت رادر کرمان باطلاع میرسانند . مجلس ترحیم زنانه و مردانه آن شادروان از ساعت ۳ تا ۵ بعدازظهر روز چهارشنبه ۲۶ مهر ماه ۱۳۵۱ در خانقاه علیشاه منعقد خواهد بود .

شرکت ساختمانی بنادر

آ ـ ۵۱۸۲۶

بدینوسیله درگذشت شادروان **سید احمد محمدی** بزرگ خاندان محمدی را که در کرمان به رحمت ایزدی پیوسته‌اند باطلاع دوستان و آشنایان میرساند .

مجلس ترحیم زنانه و مردانه آن شادروان از ساعت ۳ تاه بعدازظهر روز چهارشنبه ۲۶ مهر ماه ۱۳۵۱ در خانقاه صفی ـ علیشاه برگزار خواهد شد .

کبری محمدی ، سید اسداله محمدی ، سید محمد تقی محمدی ، مهندس محمد باقر محمدی . فخرالسادات محمدی ، اشرف‌السادات محمدی، سید جواد محمدی ، بدرالسادات محمدی، و خانواده های حیدری ، عبدالرحیمی ، یحیی زاده ، سرهنگ معتمد لاری ، تازه بهار ، آشنائی .

آ ـ ۵۱۸۲۲

بدینوسیله فوت ناگهانی مرحوم **خلیل کیاستی** را باطلاع دوستان و آشنایان میرساند . مجلس تذکر آنمرحوم در روز چهارشنبه ۲۶ر۷ر۵۱ از ساعت چهار بعد از ظهر به بعد واقع در خیابان سپه مقابل کوچه قماش جنب بانک پارس پلاک ۸۵ برقرار است .

خانواده های کیاستی ، پرسچی ، معزز ، تابش ، جلیلی ، ماخانی ، نیکبین ، همدانی ، مهجور

بعموم بازماندگان آن مرحوم مصیبت وارده را تسلیت میدهیم .

آ ـ ۵۲۲۰۶

بمناسبت درگذشت شادروان **آقای حسن بنکداران** در رضائیه مجلس‌ترحیم مردانه و زنانه روز سه‌شنبه ۲۵ر۷ر۵۱ از ساعت ۷ تا ۹ بعدازظهر درمسجد سجاد واقع درخیابان شاه جنب فخررازی برگزار میگردد .

خانواده‌های : بنکداران ، تاجبخش . زرگرزاده . روشن افشار . حیدری . حریریان . قندفروش . مهدوی . شهبازی .

بعموم‌بازماندگان آنمرحوم مصیبت وارده را تسلیت میدهیم .

در مسجد جامع شهرستان نور

درگذشت شادروان **سیده سلطان موسوی** مادر آقای سید محمد موسوی بازپرس دادسرای شهرستان لاهیجان را به‌اطلاع میرساند .

مجلس ترحیم آنمرحومه از ساعت ۶٫۳۰ الی ۹ بعد ازظهر روز سه‌شنبه ۲۵ر۷ر۵۱ در مسجد جامع شهرستان نور (سولده) برگزار خواهد شد.

وزارت دادگستری

آ‌ـ۱۶۰۵۵

خانواده‌های موسوی ـ ملک محمدی ـ حسینی وخانواده های وابسته .

بانهایت تاسف درگذشت شادروان‌سیده سلطان موسوی مادر گرامی آقای محمد موسوی قاضی دادگستری را باطلاع میرسانند.

مجلس ترحیم آنمرحومه از ساعت ۶ونیم تا۹ بعدازظهر روز سه‌شنبه ۲۵ر۷ر۵۱ در مسجد جامع سولده نور منعقد است.

آ‌ـ۱۶۰۵۵

به‌آقای محمد موسوی وسایر بازماندگان آنمرحومه تسلیت میگوئیم

با نهایت تاثر و تاسف درگذشت شادروان **احمدکیانی‌امین** را باطلاع دوستان و آشنایان میرساند .

مجلس ترحیم مردانه آن مرحوم روز سه‌شنبه ۲۵ مهر ماه از ساعت ۳ ونیم تا ۵ بعدازظهر در مسجد آیت‌اللەزنجانی واقع در خیابان مخصوص و مجلس زنانه درمنزل آن مرحوم برگزار می‌گردد ضمنا مراسم شب هفت روز جمعه ۲۸ مهر در قم انجام می‌شود حرکت ساعت ۱۳ ونیم روز مذکور ازمنزل آن مرحوم .

خانواده‌های: کیانی امین. فارغپور. الیکائی. حیدری. بازنگار. خضرائی. اکبری‌فر .

آ‌ـ۱۶۰۷۷

مصیبت وارده را بعموم بازماندگان‌آنمرحوم تسلیت‌میدهیم

در مدرسه چهارباغ اصفهان

با کمال تاسف درگذشت آقای علی انصاری دادیاراسبق دیوانعالی کشور و بزرگ خاندان انصاری را در اصفهان باستحضار دوستان و آشنایان میرساند مجلس ترحیم آن شادروان از ساعت ۱۰ الی ۱۲ روز سه‌شنبه ۲۵ مهرماه ۵۱ در مدرسه چهارباغ اصفهان و مجلس ختم زنانه همانروز در منزل شخصی واقع در خیابان شاه سرلت محمد حسین‌بیک برگزار خواهد شد .

خانواده‌های انصاری. جابر انصاری. نواب صفوی . صفوی. حاج بیگلو. کلانتری. کاشفی. شفتی. پورانصاری. اعتماد انصاری. ولیزاده انصاری. قیصری. جمهری . امین الدوله. نظمی انصاری. وثیق‌انصاری. نیکپی. تیمسارآق‌اولی. سمیعی.علوی.اربابیان. اعتمادی. محتشمی. راستی.جمشیدی. زهروی. مرندی. ربانی. دولت‌آبادی . فوده‌ای . برومند . نوربخش. نجومی. شیرانی. پیروز. نوید. سپهر نوری. افشار. متین. خواجوی. ملک صالحی .

آ‌ـ۵۲۳۱۰

✝

باکمال تاسف درگذشت ناگهانی جوان ناکام ژورژیاکوب را باطلاع دوستان و آشنایان میرساند مجلس ختم آن شادروان از ساعت ٤ونیم الی ٥ونیم بعد از ظهر روز سه‌شنبه ۲۵ مهر ماه در کلیسای ایتالیائی کاتولیک برگزار میشود .

خانواده یاکوب آ‌ـ۵۲۰۹٤

بعموم بازماندگان آنمرحوم مصیبت وارده را تسلیت میدهیم.

بانهایت تاسف و تاثر فوت نابهنگام **آقای اسداله فرقانی** کارمند عالیرتبه و صدیق وزارت کار و امور اجتماعی را باطلاع کلیه همکاران میرساند مجلس ختم آن مرحوم روز سه‌شنبه ۲۵ مهرماه از ساعت ۲ الی ٤ در مسجد مجد برگزار میشود .

وزارت کار و امور اجتماعی

آ‌ـ۱۶۰۳۱

بانهایت تاسف درگذشت ناگهانی **مرحوم سید اسداله فرقانی** که یکی از سادات محترم زنجان بود باستحضار عموم همشهریان ودوستان محترم میرساند .

مجلس ترحیم آنمرحوم روز سه‌شنبه ۲۵ مهر ماه جاری از ساعت ۲ تا٤ بعد از ظهر در مسجد مجد منعقد خواهد شد .

تشریف فرمائی محترمین موجب رضایت ولی عصر خواهد شد .

الاحقر سید جلال‌الدین بیوک زنجانی

آ‌ـ۱۶۰۳۱

خانواده های : فرقانی ، انگورانی ، صفوی ، رهبری ، کاوندی ، اتحاد ، خطیبی ، وثیقی ، صابر . اسلامی . وزیری . حمدی . مربی . هروی . زند . تهرانچی . طهماسبی . طاهری. صفائی.میرفتاحی.هاتف. میربهاء . میرزاخانی. صفامیرزائی.لطفی. یونسیان . کاوسی . محمد بیگی . سلطانیون . صمدیان. کریمزاده. جنابی . سرداری . صابونچی . قزل‌ایاغ . رستمخانی . ابراری. وهاج .

بانهایت تاسف و تاثر درگذشت نابهنگام مرحوم **سید اسداله فرقانی** ، کارمند عالیرتبه وزارت کار و امور اجتماعی را باطلاع فامیل ، دوستان و همشهریان محترم زنجانی میرسانند .

مجلس ختم زنانه و مردانه آنمرحوم از ساعت ۲ تا ٤ بعداز ظهر روز سه‌شنبه ۲۵ر۷ر۵۱ در مسجد مجد برگزارمیشود.

مصیبت‌وارده را بعموم بازماندگان آنمرحوم تسلیت میدهیم.

باکمال تاسف درگذشت جوان ناکام **ارژنگ خاک‌نژاد** دانشجوی دانشکده حقوق و برادرزاده آقای خاک‌نژاد رئیس امور مسافرت ناحیه راه‌آهن تهران را باطلاع دوستان ، آشنایان و همکاران میرساند . مجلس ختم آنمرحوم از ساعت ۹ تا ۱۱ روز سه‌شنبه ۲۵ر۷ر۵۱ در مسجد حاج حسن واقع در خیابان بوعلی برگزار خواهد شد .

آ‌ـ۵۲۱۰۸ **راه‌آهن دولتی ایران**

باکمال تاسف درگذشت جوان ناکام **ارژنگ خاک نژاد** دانشجوی دانشکده حقوق را باطلاع دوستان ، آشنایان و همشهریان میرساند . مجلس ختم‌آن‌مرحوم روز سه‌شنبه ۲۵ر۷ر۵۱ از ساعت ۹ تا ۱۱ صبح در مسجد حاج‌حسن واقع در خیابان بوعلی (ارامنه) برگزار خواهد بود .

الاحقر سید محمد امامی خلخالی

خانواده های : خاک‌نژاد ، فاطمی ، نعمتی ، زاهدی ، روائی ، ذکائی ، سلیمی ، نثاری ، خسروی ، پورکافی ،سهرابپور، نجفی‌نژاد ، حجازی ، عسگری ، سکاکی ، مهربان ، مولائی ، نوعی . سلیمانی . حصیری . سندانی . ترابی . هروی . بهشتی . امامی . محبوبی . زنجانی . رزاقی . شریفی . نصراللهی . شکوهی . کوثری .

آ‌ـ۱۶۰۳۷

مصیبت‌وارده را به‌عموم بازماندگان آن مرحوم تسلیت میدهیم.

درگذشت مرحوم **سید جواد افجه‌ای** برادر همسر آقای ابوالقاسم عسکری دادیار دادسرای اصفهان ومنسوب‌نزدیک آقای محمود باقرزاده بازرس اداره کل بازرسی را باطلاع میرساند . مجلس ترحیم آن شادروان ساعت ٤ الی ٦ بعد از ظهر روز سه‌شنبه ۲۵ر۷ر۵۱ در مسجد مجدبرگزارخواهدشد.

وزارت دادگستری

آ ـ ۱۶۰۸۷

بانهایت تاسف و تاثر درگذشت ناگهانی شادروان **سید جواد افجه‌ای** رئیس آموزش و پرورش شهرستان رودسررا که از فرهنگیان باسابقه بوده‌اند باطلاع میرساند . مجلس ترحیم زنانه و مردانه آن مرحوم از ساعت ٤ الی ٦ بعد از ظهر روز سه‌شنبه ۲۵ر۷ر۵۱ در مسجد مجد منعقد میباشد .

وزارت آموزش و پرورش

آ ـ ۱۶۰۸۵

هو

باکمال تاثر فوت‌ناگهانی مرحوم **سیدجواد افجه‌ای (استاد افجه‌ای)** راکه ازصاحب‌منصبان عالیرتبه وزارت معاریف ونوه مرحوم آیةالله العظمی سید جمال‌الدین افجه بودند باطلاع عموم میرساند. مجلس‌ختم‌آن‌شادروان روز سه‌شنبه۲۵ر۷ر۵۱ از ساعت ٤ الی ٦ بعد از ظهر در مسجد مجد منعقد خواهد بود .

سید مهدی فیروزآبادی

آ ـ ۱۶۰۸۵

ما همه فانی و بقا بس‌تراست

دانشگاه پلیس نابهنگام استادی بزرگ را از دست داد با هزاران افسوس و اندوهی فراوان درگذشت دانشمند و استادفرزانه‌شادروان **دکتر سید جواد افجه‌ای** را باستحضار میرساند . مجلس یادبود فقید سعید روز سه‌شنبه ۲۵ر۷ر۵۱ از ساعت ۱۶ تا ۱۸ در مسجد مجد برگزار خواهد شد شاگردانش خاطره استاد روانشاد را برای همیشه گرامی میدارند .

آ ـ ۱۶۰۸۵

بانهایت تاسف درگذشت نابهنگام **سید جواد افجه‌ای** رئیس آموزش و پرورش شهرستان رودسر راهنمای تعلیماتی سابق آموزش و پرورش ناحیه ٤ را باطلاع کلیه همکاران و دوستان آنمرحوم میرساند . مجلس ترحیم آن فقید سعید روز سه‌شنبه ۲۵ر۷ر۵۱ از ساعت ٤ تا ٦ بعد از ظهر در مسجد مجد منعقد خواهد بود .

رئیس اداره آموزش و پرورش ناحیه ٤ تهران ـ نراقی

آ ـ ۱۶۰۸۵

باکمال تاسف و تاثر درگذشت ناگهانی شادروان **سید جوادافجه‌ای(استادافجه‌ای)** ریاست‌آموزش‌وپرورش‌شهرستان رودسر و استاد دانشگاه پلیس را درحین‌انجام وظیفه مقدس فرهنگی باستحضار میرساند . مجلس ترحیم آن‌عزیزدرگذشته از ساعت ٤ تا ٦ بعد از ظهر روز سه‌شنبه ۲۵ر۷ر۵۱ در مسجد مجد منعقد میباشد .

شاموش‌افجه‌ای، سیدعلاءالدین افجه‌ای ، گلچهره افجه‌ای ، افسرافجه‌ای، منصوره‌افجه‌ای، طوسی‌افجه‌ای، تقی‌عسکری، ابوالقاسم عسکری ، پرویز منوچهری ، محمود باقرزاده ، و فامیلهای : افجه‌ای ، امین ، عسکری ، منوچهری ، رافت ، فیروزآبادی ، حریری ، باقرزاده ، علوی ، دیالمه ، هروی ، صدیقیان ، سرکشیک ، مهاجری ، فاتحی ، مختاری ، بیات ، پدرام ، زنده نام ، دهدشتی ، بیات ، نیکخواه ، عرب شیبانی، احمد سرتیپی ، بهبهانی ، اشرافی ، نوبان ، شعبان زاده ، وثوق ، پویان ، هنجنی ، زرکش ، عراقی ، کاظمی ، آهی ، فرورقی ، یلدا ، خدمتیان ، رحیمی لاریجانی ، لاریجانی ، اخوی ، تقوی ، رکوعی ، افشار ، میثمی .

آ ـ ۱۶۰۸۵

ضایعه ناگوار را بعموم افراد خانواده های عزادار بویژه بازماندگان آنمرحوم تسلیت میدهیم .

یادبود

بدینوسیله باطلاع کلیه فامیل و دوستان و آشنایان میرساندمراسم‌هفت شادروان **سرهنگ محمدرضا اصفهانی** از ساعت ۳ تا ۵ بعدازظهر روز سه‌شنبه ۲۵ر۷ر۵۱ در امامزاده مقبره‌فتوحی برگزار خواهد شد وسیله ایاب و ذهاب‌ساعت ۲ بعداز ظهر از منزل نامبرده ـ نارمک کوی کالاد خیابان٤٥ شرقی پلاک ۱۰ آماده میباشد .

خانواده اصفهانی

آ۵۱۷۵٤٤

یادبود مراسم چهلمین روز احمد و حسن فروغ

بمناسبت چهلمین‌روزدرگذشت عزیزان **احمد و حسن فروغ** مراسم یادبودی ازساعت ۲ ونیم تا ٤ و نیم روز سه‌شنبه ۲۵ر۷ر۵۱ در بهشت‌زهرا برسر مزار آن مرحومان برقرار است

خانواده هاي : فروغ . میرزانقی‌خان . فشنگچی

آ ـ ۱۶۰۵۳

بدینوسیله باطلاع کلیه فامیل و دوستان می رساند بمناسبت سومین سالگرد درگذشت تاثرانگیز مرحوم **دکترسید علی‌مظفری** استادیار دانشکده پزشکی اصفهان مجلس‌یادبودی از ساعت ۷½ الی ۹½ بعدازظهر روز ۳شنبه مصادف با نهم ماه مبارک رمضان در مسجد حاج حیدرپور رودسر منعقد ، شرکت در این مراسم روح آن فقید سعید را شادمان‌وموجبات تسلی قلوب داغداران را فراهم میسازد .

رودسر ـ خانواده‌های مظفری و دهقانی

آ‌ـ۵۲۳۱۲

سپاسگزاری

حق‌شناسی

از ذوات محترم و بستگان و سروران ارجمند بویژه تیمساران معظم‌که‌درضایعه جانگدازفوت‌همسر وخواهرعزیزمان شادروان **بانو فیروزه امید (امان)** درمراسم تدفین و ترحیم و شب‌هفت شرکت و باابراز همدردی وسیله تلگراف و نامه موجبات تسلی خاطر بازماندگان را فراهم فرموده ودراین مصیبت تسلیت گوی مابوده‌اند سپاس بیکران خود را تقدیم میداریم.چنانچه بعلت تالمات‌روحی درعرض پاسخ و یاامتنان حضوری تاخیری روی دهد امید بخشش داریم .

سرتیپ محمود امان . مرتضی امید . مهدی امید

آ‌ـ۱۶۰۷۱

از کلیه سروران ، بستگان، دوستان و همکاران گرامی که در ضایعه فوت جانگداز همسر و پدر عزیزمان مهندس امان‌اله بشارت باشرکت در مراسم تشییع جنازه و ختم آن‌شادروان وارسال تلگراف ابراز همدردی فرموده‌اندصمیمانه سپاسگزاریم . چنانچه براثر تالمات روحی موفق بشرفیابی و عرض تشکر حضوری نشدیم پوزش می‌طلبیم

بتول ـ فرزاد ـ بهزاد ـ شهزاد ومیترا بشارت

آ‌ـ۱۶۰۶۷

از مراتب لطف و همدردی همکاران گرامی ودوستان محترم که با تشریف‌فرمائی خود به مجالس ختم و سوگواری برادرم یا بوسیله نامه و تلگرام این بنده و همه افراد خاندان میردامادی را رهین منت خود ساخته‌اند سپاسگزاری نموده سلامتی ودوام عمر آنان را خواستارم.

دکتر حسن میردامادی

آ‌ـ۱۶۰۸۳

از کلیه همکاران و دوستان‌که‌در مراسم ختم ویلیام‌چالد داوطلب گروه صلح امریکا شرکت و یا با فرستادن دسته‌گل ابراز همدردی فرموده بودند صمیمانه سپاسگزاری می نماید.

رئیس گروه صلح امریکا در ایران وارن‌سویر

سخنان تیمسارسپهبد خادمی درجلسه دیشب انجمن‌مدیریت

سرمایه بایددردست مدیرلایق قرارگیرد

انجمن مدیریت ایران در برنامه پنجم یار ویاور دولت خواهدبود

تیمسار خادمی
هنگام ایراد سخن
درجلسه دیشب انجمن‌مدیریت

در جلسه سالانه انجمن مدیریت که دیشب با حضور نخست‌وزیر تشکیل شد تیمسار سپهبد علی محمد خادمی مدیر عامل شرکت هواپیمائی ملی ایران و رئیس انجمن مدیریت ایران بیاناتی بدین شرح ایراد کرد .

بدنبال‌سخنان‌تیمسار خادمی بود که نخست وزیر جلسه مربوط‌به‌آغازدوازدهمین دوره انجمن‌مدیریت ایران رامخاطب قرار داد . سخنان نخست‌وزیر درصفحه‌آخراز نظرخوانندگان عزیز میگذرد .

تیمسار خادمی سخنان خود را چنین آغاز کرد :

هر چه تمدن و تکنولوژی پیشرفت‌مینماید برارزش‌انسانها و مدیران واجد شرایط کار و بخصوص‌اهمیت اعمال صحیح مدیریت‌افزوده میشود . امروزه سازمان ها وموسسات بزرگ در سطوح ملی و بین‌المللی از مشخصات عصر معاصراست و بهمین مناسبت مدیریت نیز از بدایع‌این‌عصر باید شمرده‌شود زیرا بتدریج با پیشرفت علم و فن و باتوسعه کاربردتکنولوژی نیاز به نیروی یدی و بدنی کمتر شده و در عوض نیاز به نیروی فکری و مدیریت بیشتر میشودحتی‌برای استفاده‌صحیح ازماشین‌های پیچیده‌الکترونیکی احتیاج‌بمدیریت‌صحیح ومتناسب باکار میباشد .

جناب‌آقای‌نخست وزیرکاملا مطلع و معتقدند که یک مدیر توانا و داناست که فقط می‌تواند براساس نیازمندی کار انواع وسایل ضروری با استفاده‌از تخصص متخصصین مشخص نموده و طرح های عرضه شده را از جمیع جهات موردمطالعه و مداقه قرار داده تا در طرح های عرضه شده اثرات اقتصادی ـ اجتماعی و محیط‌زیست‌درسازمان وجامعه مربوطه شکوفان شود و مصالح و منافع موسسه و سازمان از جمیع‌جهات منظور ،ملحوظ‌و محفوظ گردند .

خوشبختانه از دید رهبر عالیقدر کشور این مهم مکتوم نیست‌چنانچه‌در پیامها وبیانات خردمندانه‌به‌آن‌اشاره فرموده‌اند «استراتژی‌کلی ملت ایران‌در ده‌سال آینده برای پیشرفت‌باید این‌باشدکه دولت فعالیت اصلی خودرا به‌بهبود مدیریت درتمام زمینه‌های‌فعالیت کشور معطوف دارد .» ...

در جای دیگر فرموده‌اند :

«پیکار مقدس علیه فقر ، جهل ،بیماری و بیسوادی که بامقیاس عظیم جهانی درجریان است مسئولیت های ملی و بین‌المللی ما را بدرجات می‌افزاید . نیل به هدفهای‌مزبور از نظر رهبر عالیقدر کشور اهمیت مدیریت مکتوم نیست و بارها به این امر مهم درضمن بیانات‌حکیمانه‌اشاره شده‌است.

سرمایه در دست مدیر

امروز بطور کلی نظر این‌است که سرمایه باید در دست‌مدیر لایق قرار گیرد تا منشاء تولید و خدمت شود و من شخصا پشتیبان این فکر و نظر بوده و هستم وحتی سال گذشته‌انجمن مدیریت ایران همواره پشتیبان اشاعه و ترویج مدیریت بوده و نمونه بارز آن تشکیل انجمن های مدیریت در استانها و شهرستانها و اقدام به تشکیل انجمن ملی مدیریت ایران به همت هیئت رئیسه انجمن مدیریت ایران است که توفیق این انجمن را در انجام این‌امر مهم تبریک گفته وادامه آن را خواستارواطمینان‌میدهم‌که‌شخص اینجانب پشتیبان این نظرخواهم بود .

تصور میکنم هریک از آقایان مدیران و اعضاء انجمن که دراین جلسه حضوردارندمتوجه این مسئولیتها هستند که در وضع کنونی کشور با برنامه های اقتصادی و اجتماعی که‌در دست اقدام است چه رسالتی بعهده دارندامید است بااستفاده از مضامین مدیریت صحیح‌نسبت به انجام وظیفه خود کوشا و مجاهد باشند تا در نیل‌به‌آرمان های ملی خود موفق باشیم.

مدیریت و برنامه پنجم

باآینده‌نگری و بلندنظری وعلو همت و خلوص ارادتی که در هر فرد ایرانی موجود است با برنامه‌های مفصلی که براساس هدفهای اجتماعی پایه‌گذاری شده موفقیت این برنامه‌ها به مدیریت خوب نیازوبستگی‌دارد. امید است انجمن مدیریت‌ایران و بزودی انجمن ملی مدیریت ایران سعی‌نمایددردوران‌برنامه پنجم بیش از پیش در کاربرد روشهای مدیریت کوشا باشند تابرنامه پنجم از برنامه‌های قبلی باموفقیت بیشتری قرین شود .

موفقیت انجمن و اعضاء آنرا در خدمت به میهن و شاهنشاه آریامهر از صمیم قلب‌آرزومندم. و تشریک مساعی و مبادله تجربیات بین سازمانها و پویای تعاطی و تبادل‌نظر بین مدیران است تا از این رهگذر مدیران از تجارب یکدیگر پند و بهره گیرند و تجاربی که غالبا ببهای گزاف بدست میاید الزام‌آور نشود واین تکرار تجربه موجب اتلاف وقت گران قیمت مدیران و تضییع کار و خرج مضاعف موسسات و سازمانها نشود.

تسلیت

همکار ارجمند جناب آقای ابراهیم کریمی

مصیبت وارده را صمیمانه تسلیت می گوئیم .

از سوی همکاران شما ـ سروان دادگر

جناب آقای رهنمون ریاست محترم اداره حسابداری سازمان ملی پیش‌آهنگی ایران

بانهایت تاثر مصیبت وارده را بحضورتان و خانواده محترم تسلیت عرض مینمائیم .

علی‌اصغر جعفری پوریگانه

بانهایت تاثر درگذشت ستوان یکم عبدالله افراسیابی معاون گروهان شهیاد که از افسران شایسته ولایق کشور بوده‌اندبه‌تیمسار معظم اویسی فرمانده ژاندارمری کل کشور وخانواده افراسیابی‌و سروان متین خسروی تسلیت عرض می‌نمائیم.

مهندس عنایت بهبهانی ـ مهندس ایرج بهبهانی

آ‌ـ۵۲۱٤۸

درگذشت شادروان ستوان یکم عبدالله افراسیابی افسر ژاندارمری کل کشور را به خاندان افراسیابی سروان متین‌خسروی وکلیه افراد وپرسنل گروهان شهیاد تسلیت عرض نموده بقاءعمر خانواده محترم افراسیابی را از درگاه ایزد متعال خواستاریم.

مهندس جهانگیر پور دهناد ـ احمد نبوی ـ حیدر قوانلو ـ مهندس سیروس مریخی

آ ـ ۱۶۰۳۹

آقای هوشنگ وعلی‌زندی

مصیبت وارده را بشما و خانواده محترم تسلیت عرض می‌نمائیم.

سرهنگ آصف و بانو

جناب سرهنگ دکتر روائی

مصیبت وارده را به حضور جنابعالی تسلیت‌عرض نموده سلامتی شما و خانواده محترمتان را از خداوند خواستارم .

دکتر ناهید رضوی ـ دکتر بهرام رئوفی

آ‌ـ۵۲۱۵۸

جناب آقای مهندس ابوالفضل ناصحی

بانهایت تاسف فوت بانو هندسی افشار را بجنابعالی و سایر خاندان محترم بویژه جناب آقای داراب زند و ناطقی صمیمانه تسلیت عرض نموده سلامتی سایر بازماندگان را آرزومندیم .

هیئت مدیره و کارکنان شرکت سهامی خاص ساختمانی کرشه

جناب آقای امیر حسین امیر فیض

باندوه‌فراوان‌مصیبت‌وارده را بجنابعالی و خانواده‌های وابسته‌تسلیت گفته بقاء عمر و سلامتی بازماندگان را از ایزد متعال خواهانم .

محمد جعفر نقشینه

وفات خلد آشیان حاج علی اکبر خان امیر فیض را به خاندان‌جلیل امیر فیض ـ محمودیان ـ خسروپور ـ مجتهدی تسلیت عرض مینمایم .

عباس حاجیان و بانو ـ بانک اعتبارات تعاونی توزیع

سرکار سروان نصیری زیبا

بانهایت تاثر و تاسف فوت مادر گرامیتانرا از سوی خود و همکارانم تسلیت میگویم .

سرتیپ دارائی

آ‌ـ۵۲۳۱٤

درگذشت ناگهانی شادروان دکتر پرویز کشفیان را ببازماندگان آن مرحوم تسلیت گفته و بقای عمر بازماندگان را از قادر متعال مسئلت دارم .

بهرام منصوری

جناب آقای هوشنگ شیخ‌نیا

با اندوه فراوان درگذشت والده گرامیتان را بجنابعالی و فامیل محترم تسلیت عرض نموده بقای عمر وسلامتی بازماندگان را از خداوند خواهانیم.

مهندسین و کارمندان اداره کل آبیاری کرمان

آ‌ـ۱۶۰۸۹

جناب آقای لطف‌الله کشفیان

با نهایت تاسف و تاثر فوت جانگداز برادر گرامیتان را از طرف خود و همکارانم به جنابعالی و خانواده محترم‌تسلیت گفته و خود را در این غم بزرگ شریک میدانم .

از طرف کارمندان بانک بین‌المللی ایران و ژاپن . شعبه خیابان استانبول . موسی کوتال

کرمان ـ جناب آقای حاج‌حیدر ـ مرادعلیزاده

مرا هم در اندوه خودتان شریک بدانید

آباده ـ بانک صادرات ـ محمود نجفی

همکار گرامی آقای میراکرم نصرالهی

مدیران ،مهندسین و کارکنان شرکت ساختمانی کارا با نهایت تاسف مصیبت وارده را بشما و کلیه فامیل محترم تسلیت گفته و بقای عمر و سلامتی آن خانواده را از درگاه احدیت مسئلت دارد.

مهندس حسین طباطبائی ـ مهندس رضا طباطبائی ـ سرتیپ پارسا ـ عنایت‌اله زرین‌پرور ـ مهندس مولودزاده ـ مهندس نقیبی ـ مهندس طباطبائی ایرانی ـ مهندس گروهی ـ مهندس صالحی ـ مهندس رضائی‌پناه ـ مهندس بیت‌میرزا ـ مهندس پورانی ـ مهندس الەوردیان ـ سرهنگ جهانگرد ـ سرهنگ اکبری ـ مرتضی کفائی ـ مطیعی ـ حاتمی ـ استفائی ـ خوش‌صاعد ـ صاحب‌کار ـ بیات ـ پورزند ـ اکرمی ـ عربی ـ علی‌حسینی ـ عزیزی.

جناب سرهنگ افراسیابی

با نهایت تاسف مصیبت وارده را تسلیت عرض مینمائیم .

شوشتر ـ رئیس اداره تعاون و امور روستاها : مسعودی ـ مدیر عامل شرکت سهامی زراعی : شهروز .

جناب سرهنگ افراسیابی

ضایعه تاثرانگیز و مصیبت وارده را بحضورتان تسلیت عرض نموده شکیبائی و سلامتی آنجناب و خانواده محترم را ازخداوند بزرگ مسئلت دارم .

رئیس اداره ثبت اسناد و املاک شوشتر ـ فرهی

آ‌ـ۵۱۹۵۰

جناب سرهنگ افراسیابی

با قلبی اندوهگین و تاثر فراوان مصیبت وارده را تسلیت عرض نموده بقاء عمر آنجناب و بازماندگان محترم را از درگاه خداوند بزرگ آرزو دارم .

شوشتر ـ علی اکبر اعتصامی

جناب سرهنگ بهادر افراسیابی

با قلبی آکنده از تاثر و تاسف مصیبت وارده را به‌خانواده محترم جنابعالی تسلیت عرض نموده خود را در سوک بزرگ‌آن خانواده گرامی شریک و سهیم میدانم . شکیبائی و سلامتی فامیل محترمتان را از درگاه ایزد متعال خواهانم .

شهردار شوشتر ـ سید حسین شمس

آ‌ـ۵۱۹٤٦

جناب سرهنگ بهادر افراسیابی

مصیبت وارده را تسلیت عرض طول عمر و بقاء وجود جنابعالی و سایر بازماندگان را از خداوند بزرگ خواستار است.

فرمانده گروهان ژاندارمری شوشتر ـ ستوانیکم رئوفی

آ‌ـ۵۱۹٤۲

سرکار ستوانیکم انوری‌پور

مصیبت وارده را تسلیت گفته و در اندوه شما خودراشریک میدانیم .

دزفول ـ سرگرد رهنما و همکاران

آ‌ـ۵۱۹٤۰

جناب سرهنگ بهادر افراسیابی

در کمال تاثر مصیبت وارده را بجنابعالی و خانواده گرامی تسلیت عرض نموده ، صبر و بقای عمر بازماندگان را از درگاه ایزد متعال مسئلت مینماید .

دزفول ـ سرگرد فریدون قوامی

آ‌ـ۵۱۹۳۸

جناب سرهنگ بهادر افراسیابی

مصیبت وارده را در کمال تاثر بجنابعالی و خانواده های محترم وابسته تسلیت عرض نموده بقای عمر بازماندگان را مسئلت دارد .

دزفول ـ سرهنگ محسن حکیمی

آ‌ـ۵۱۹۳٦

خانواده محترم زرافشار

از خبر درگذشت دائی گرامی بسیار متاسف شدم . مصیبت وارده را صمیمانه تسلیت عرض مینمایم .

اراک ـ دکتر مهدی توحیدی

آ‌ـ۵۱۹۳٤

جناب آقای دکتر حسینعلی امیرفیض

درگذشت پدر شما را صمیمانه تسلیت میگوئیم و درغم خود ما را هم شریک بدانید.

دبیرستان شماره ۱ شبانه هدف

آ ـ ۱۶۰۲۷

آقای امیر حسین امیرفیض

کارمندان و کارکنان سازمان رادیو تلویزیون ملی ایران درگذشت پدر گرامیتان را تسلیت میگویند.

آ‌ـ۵۲۱۵۰

جناب آقای فردریک سرمست

مدیریت و کارکنان شرکت سهامی تولید و تصفیه روغن درگذشت خواهر گرامی شما را تسلیت گفته برای شما و خانواده محترمتان از درگاه خداوند بزرگ صبر و سلامت آرزومندیم .

جناب سرهنگ افراسیابی

بااندوه فراوان مصیبت وارده را تسلیت عرض نموده بقاء عمر جنابعالی و خاندان محترم را از خداوند متعال مسئلت دارد.

رئیس اداره آموزش‌وپرورش شوشتر ـ احمد پازوکی

آ‌ـ۵۱۹۷۲

سرکار سرهنگ افراسیابی

بانهایت تاثر ضایعه‌جانگداز مصیبت وارده را تسلیت عرض نموده طول عمر وبقاء وجود جنابعالی را از خداوند بزرگ آرزومندم.

مدیر عامل جمعیت شیرو خورشید سرخ شوشتر ـ صدیقزاده

جناب سرهنگ بهادر افراسیابی

بانهایت تاثر وتالم مصیبت وارده را تسلیت گفته‌طول عمر وبقاء وجود جنابعالی را از خداوند بزرگ آرزومندم.

رئیس اداره ثبت احوال شوشتر ـ جزایری

جناب سرهنگ بهادر افراسیابی

مصیبت وارده را تسلیت عرض نموده طول عمر و بقاءوجود جنابعالی را از خداوند بزرگ خواستارم.

شوشتر ـ حاج عبدالویس داروئی

آ‌ـ۵۱۹٦٦

جناب سرهنگ بهادر افراسیابی

بانهایت تاسف مصیبت وارده را صمیمانه تسلیت عرض می‌نماید.

شوشتر ـ حاج محمدعلی محب‌آل‌عبا

سرکار سرهنگ افراسیابی

ضایعه جانگداز و تاسف‌آور شادروان سروان افراسیابی را به‌آنجناب و خانواده گرامی تسلیت عرض نموده مرا در این غم بزرگ شریک خود بدانید.

شوشتر ـ محمدعلی ساداتی

آ‌ـ۵۱۹٦۲

جناب سرهنگ افراسیابی

بانهایت تاثر مصیبت وارده را به‌جنابعالی و خانواده‌محترم تسلیت عرض می نماید.

رئیس دادگاه شوشتر ـ خلعتبری

آ‌ـ۵۱۹٦۰

جناب سرهنگ افراسیابی

بانهایت تاسف مصیبت وارده‌رابه‌جنابعالی و خانواده محترم تسلیت عرض می‌نماید.

فرماندار شوشتر ـ شفیعی

آ‌ـ۵۱۹۵۸

جناب سرهنگ بهادر افراسیابی

بانهایت تاسف مصیبت وارده را به حضور آنجناب تسلیت عرض می نماید.

شوشتر ـ حسین طهماسبی

آ‌ـ۵۱۹۷٤

سرکار سرهنگ بهادر افراسیابی

با نهایت تاثر و تالم مصیبت وارده را بحضور جنابعالی و خانواده محترم تسلیت عرض مینمایم .

رئیس شهربانی شوشتر ـ سرگرد محمود توحیدیان

آ‌ـ۵۱۹٤٤

سال چهل‌وهفتم ـ شماره ۱۳۹۲۷

اطلاعات

دوشنبه ـ بیست و چهارم مهر ماه ۱۳۵۱
هشتم رمضان المبارک ۱۳۹۲ ـ شانزدهم اکتبر ۱۹۷۲

ساعات شرعی توپ افطار و توپ سحر
استخراج دکتر ریاضی کرمانی
توپ افطار . . . . . ساعت ۵ و ۴۶ دقیقه
توپ سحر (فردا) . . . ساعت ۴و۴۱ دقیقه
طلوع آفتاب(فردا). . . . ساعت ۶ و۱۰ دقیقه
ظهرشرعی(فردا). . . .ساعت ۱۱و ۵۱دقیقه

هویدا در انجمن مدیریت اعلام کرد :

۴۴۰۰ میلیارد ریال

صرف سرمایه گذاری برنامه پنجم و بودجه عمومی کشور خواهد شد

★ مدیرانی که نتوانند خود را با سرعت پیشرفت تطبیق دهند مجبورندجای خود را باشخاص فعال بسپرند .
★ سرمشق های مسلکی حاضر و آماده نمیتواند گره‌گشای مشکلات و مسائل ما باشد .
★ بعضی‌ازمدیران ماقدرت و امکانات را میخواهند ولی‌مسئولیت رانمی‌پذیرند

در برنامه پنجم مجموع سرمایه گذاری ثابت در بخش دولتی و خصوصی برای عمران کشور در حدود دو هزار و دویست میلیارد ریال خواهد بود که این سرمایه گذاری بیش ازتمام سرمایه‌گذاریها در چهار برنامه عمرانی قبلی می باشد .

بودجه عمومی کشور نیز درپنج سال برنامه پنجم رقمی معادل دو هزار و دویست میلیارد ریال برآورد شده است که بموازات پیاده کردن برنامه پنجم صرف هزینه اجرائی می شود .

این مطالب را امیر عباس هویدا نخست وزیر در جلسه سالانه انجمن مدیریت ایران اعلام کرد. نخست وزیر گفت :

بهمین جهت ما سال های پر تحرک و فعالی در پیش داریم و سرعت‌ما سرعت کنکورد خواهد بود . (هویدا در حالی این سخنان را میگفت‌که سپهبد خادمی مدیر عامل شرکت هواپیمائی ملی ایران بعنوان رئیس انجمن در کنار وی قرار داشت و قبلا در زمینه کنکورد مطالبی عنوان‌کرده بود) و هر یک از آقایان مدیران نتوانند خودرا با چنین سرعتی تطبیق بدهند ، مجبورند که جای خود را به مدیران فعال دیگر بسپارند و بلافاصله خطاب به مدیران مستمع گفت : از بیکار شدن نترسید ، چون کار بقدر کافی و بطور متنوع وجود دارد و شما میتوانیددرآن قسمت‌مشغول شوید .

هویدا که برای بیش از یکصدتن از مدیران‌طرازاول بخش‌خصوصی و دولتی‌تهران و چند استان عضو انجمن مدیریت‌ایران صحبت‌میکرد افزود : دو برنامه پر تلاش در پیش داریم که سن من و شماهم اجازه میدهد که در آن کار کنیم و بعد از این دو برنامه یعنی‌برنامه پنجم و ششم کنار میرویم و کار را به جوانان واگذار میکنیم و مینشینیم ، انتقاد سازنده میکنیم . همانطوریکه دیگران کار را بما سپردند و حالا با انتقاد ما را راهنمائی میکنند .

خوشبینی اقتصاددانان

در اینجا نخست وزیر واردبحث پیرامون برنامه نویسی شد وگفت وقتی برنامه چهارم را تدوین می کردیم اقتصاددانان ما استدلال میکردند که ما نمیتوانیم درطول برنامه رشدی معادل ۹٫۳ داشته باشیم ، ولی در عمل دیدیم که‌از ۱۱ هم گذشت .

اما امسال برآورد اقتصاد دانان خیلی خوشبینانه‌تر بود و تا ۱۱ در صد را از همین روز های‌اول قبول دارند .

در اینجا نخست وزیر اشاره به برنامه های دراز مدت کرد ، و گفت : ما در برنامه ریزی نباید فقط فردا رادرنظر داشته باشیم. باید ضمن توجه به فردا ، مسائل ۲۰ تا ۳۰ سال آینده را هم‌ببینیم. ما در این دوره مشقات بیشتری را برای‌رفاه نسل‌بعدی‌که فرزندان ما هستند تحمل میکنیم . ما داریم تاریخی می سازیم به عظمت گذشته ، ما هم‌اکنون در جریان سازندگی تاریخ درخشان ملت و مملکت خود هستیم، و حقاینست که تحمل بیشتری داشته باشیم .

صنایع هزاره سوم

آقای هویدا آنگاه به رشدصنایع کشور اشاره کرد و اظهار داشت: صنایع در برنامه های بعدی ما با همان رشد و با همان وسعت و سرعت مورد توجه‌است .صنایع امروز ما متعلق به سالهای گذشته است ، در حالیکه ما باید بدنبال صنایع هزاره سوم برویم . این نکته نیز تذکر داده شود که معنی صنعتی این نیست که ما بدنبال کشاورزی و آموزش و پرورش و نظایر آن نرویم ، بلکه برعکس بموازات رشد و توسعه صنعت به این بخشها نیز با وسعت و عمق بیشتر توجه خواهد شد .

ما مشکلات‌بسیاری را حل‌کردیم اما این بمعنی آن نیست‌که‌دیگر مشکلات نداریم ، بلکه بر عکس هرچه کار ما زیادتر میشود ، مشکلات هم افزونتر میگردد . ولی ما از مشکل نمیترسیم و آن را به آسانی حل میکنیم .

تکنولوژی ومدیریت

هویدا در حالی که به‌دورنمای اجتماع و اقتصاد ایران دربیست سال آینده اشاره می کرد ، گفت : در آینده برای موفقیت طرحهای‌عظیم اقتصادی‌واجتماعی وآموزشی‌هم‌جدیدترین‌تکنولوژی وشیوه ها و ماشین ها لازم‌است و هم مدیریت صحیح واستفاده از مدیران‌شایسته و کارآزموده

در این زمینه نخست وزیر اضافه کرد که رشد و توسعه هنگامی پایدارو ریشه‌دارخواهد شد که تکنولوژی به یاری آموزش و پژوهش بشتابد ، و قریحه ابتکار و خلاقیت نه‌فقط در شیوه های تولید ، بلکه در زمینه های سازمان دهی و مدیریت بکار افتد و به یاری مدیریت عوامل توسعه به بهترین وجه بایکدیگر ترکیب و تلفیق گردد و از کلیه منابع و امکانات مملکت اعم از طبیعی و مالی و انسانی حداکثر فایده برگرفته‌شود .

بدون تقلید

در این مورد تکیه به‌تجارب بدست آمده از گذشته کافی نیست ، بلکه قدرت ابتکار و تعمق و تفکر است که‌خواهد توانست‌به حل‌مسائل ومشکلات کمك کند .

فراموش نکنیم که هر کشور و ملتی مسائل و نیاز هائی مخصوص به جامعه خود رادارد و بهمین جهت نمی توان ازراه تقلیدروشهای اجتماعی‌واقتصادی دیگران راه رشد و توسعه را پیمودبعبارت دیگر در جوامعی مثل جامعه ما کوشش های اساسی تنها مصروف رشد و توسعه نباید بشود بلکه پیدا کردن راههای تازه و مناسب برای این رشد نیز باید مورد توجه قرار گیرد .

اینجاست که‌نقش‌مهم‌مدیریت ظاهر می گردد و مدیر است که باشناسائی نیازمندیهای واقعی جامعه خود می تواندراه های تامین این نیاز ها رانشان دهد .

نخست‌وزیر اضافه کرد من بارها گفته‌ام که سرمشقهای مسلکی حاضر و آماده که مانند لباس دوخته فروشگاه ها به همه عرضه می شود ،نمی تواند گره‌گشای مشکلات و مسائل ما باشد . بهمین دلیل است که ما در کشورمان به هیچیك از مسلك هائی که‌مدعی عرضه کردن راه‌حل های‌نهائی هستند اعتقاد نداریم و گرچه‌از عناصر کامیابی دیگران‌بهره می بریم ولی همیشه به‌فرهنگ وسنن ملت و کشور خودمتکی هستیم .

★ **دخالت‌مردم‌در اموزعمومی**

نخست وزیردر قسمت‌دیگری از سخنان خود تاکید کرد که مدیریت صحیح مشارکت عامه را در پیشبرد هدفهای جامعه ایجاب می کند و مسلمایکی از مهمترین سیاست های‌دولت در دو دهه آینده شرکت‌دادن بیشتر مردم در امور عمومی خواهد بود .

نخست‌وزیر در پایان‌سخنان خوداشاره به‌اهمیت مدیریت کردو گفت آماده کردن مدیران دستگاهها برای‌اجرای وظایف انقلابی مستلزم آن است که آنان‌در رفتارو کردار خود ازیك نظام اخلاقی که شاهنشاه آن‌را تحت عنوان «انضباط» مطرح فرموده‌اندپیروی کنندوفراموش نکنند که میان انضباط و اجبار ومیان آزادی وولنگاری تفاوت زیادی وجوددارد .قدرت‌مسئولیت وانضباط سه رکن اساسی در کار مدیریت است ولی‌متاسفانه بعضی‌از مدیران ما هنوز به‌حس مسئولیت علاقه کافی نشان نمی دهند بعبارت‌دیگرقدرت‌وامکانات رامی‌خواهند ولی مسئولیت را نمی پذیرند .

نیروی فکری

قبل‌از نخست‌وزیر ، تیمسار سپهبد علی خادمی رئیس‌انجمن مدیریت ایران صحبت کردوی ضمن‌اشاره به امر مدیریت و نقش آن‌در اجتماع سازنده و توسعه تکنولوژی و نیازبه‌نیروی فکری گفت :

همانطور که شاهنشاه بارها اشاره فرموده‌اند‌استراتژی کلی ملت ایران دردهسال‌آینده‌برای پیشرفت باید این‌باشد که‌دولت فعالیت اصلی خودرا به بهبود مدیریت‌در تمام زمینه‌های‌فعالیت کشور معطوف دارد . وی‌اضافه کرد که در حیثیت و اعتبار ملی مجموع کفایت ـ لیاقت ودرایت است و در حقیقت جمع ارزش های‌افراد دانا وتوانائی است که آن ملت‌را بوجود آورده‌اندو در حقیقت‌چنین‌افرادی‌اکثرا‌مدیران هر کشور می باشند .

آقای هویدا نخست‌وزیر دیشب‌درجلسه سالانه انجمن مدیریت ایران‌صحبت کرد در این جلسه برای‌اولین بار علاوه بر اعضای تهران عده‌ای‌از نمایندگان انجمنهای مدیریت شهرستانها نیز حضور داشتند در سمت چپ نخست‌وزیر نمایندگان چند استان دیده میشوند.

مرکز پزشکی داریوش کبیر

با ۴۰۰ تختخواب‌درسال آینده شروع بکار میکند

★ ساختمان بیمارستان چهارصد تختخوابی‌دراسفند ماه بپایان میرسد .
★ یک آموزشگاه عالی پرستاری و یک مرکز فیزیوتراپی در کنار این مرکز ایجاد میشود .

سخنگوی دانشگاه تهران امروز اعلام کرد که با کسب اجازه از پیشگاه شاهنشاه آریامهر بیمارستان چهارصد تختخوابی امیرآباد که ساختمان آن در اسفند ماه سال جاری به پایان میرسد ، بصورت مرکز پزشکی مستقل وابسته‌به دانشگاه‌تهران درخواهد آمدوبنام‌مرکز پزشکی داریوش کبیرنامگذاری‌شده‌است. بهره برداری این مرکز که تمام اطبای آن‌بصورت تمام‌وقت وظایف آموزش و درمانی خود را انجام خواهندداد ، در نیمه اول سال ۱۳۵۲ آغاز خواهد شد و در برنامه عمرانی پنجم کشوریک‌آموزشگاه عالی‌پرستاری و یک مرکز فیزیوتراپی نیز در جوار آن ایجاد خواهد گردید.

بخش طب هسته‌ای دانشگاه تهران نیز جزو مرکز پزشکی داریوش کبیر خواهد بود ،این مرکز پزشکی زیرنظریک‌شورای عالی فعالیت خواهد کرد که ریاست آن با سرکار علیه بانو فریده دیبا میباشد . بعداز ظهر دیروزاحکام‌اعضای شورای‌عالی این مرکزبشرح‌زیر صادرگردید:

آقای دکتر منوچهر اقبال استاد دانشگاه تهران و رئیس هیئت مدیره و مدیرعامل شرکت ملی نفت ایران ـ دکتر هوشنگ نهاوندی رئیس‌دانشگاه تهران ـ دکتر ابوالقاسم پیرنیا رئیس دانشکده پزشکی‌دانشگاه‌تهران، سناتور مصطفی تجدد ، سناتور پرفسور یحیی‌عدل استاددانشگاه تهران ، دکترقاسم معتمدی‌رئیس دانشگاه اصفهان،دکترنصرت‌الله عاملی استاد دانشگاه تهران ، دکتر حسین پارسای دانشیار دانشگاه تهران ، دکتر فریدون دواچی‌استادیار دانشگاه‌تهران، دکتر ضیاءالدین امامی اهری و آقای رحیم ایروانی .

در صفحات دیگر میخوانید

میلیونها سند و مدرك دولتی نابود میشود
صفحه ۵
● سرمقاله،گزارشهاومقالات سیاسی صفحه ۶
● رقص و آواز بومی ایران در تئاتر لندن اجرا می گردد صفحه ۷
● انتقاد، چهل سال قبل در همین روز، پاورقی توفان در ایران صفحه ۸
منشی های ایرانی زبان انگلیسی را ترجیح میدهند
صفحه ۹
● خبرها و گزارش های خبرنگاران اطلاعات ازتهران و شهرستانها
● اگر خاك نخورم میمیرم! صفحه ۱۲
● بخشنامه عجیب متصدی پارك عدلیه و گفتگوی تلفنی صفحه ۱۳
● مشکل ما با آلمانیهاـ متن قرارداد اقتصادی وفنی‌ایران و شوروی‌ـ معادن‌ایران با همکاری شوروی بهره‌برداری می‌شود صفحه ۱۵
ایران و شوروی دانشجو مبادله میکنند
(موافقتنامه پنجساله مبادلات فرهنگی ایران و شوروی) صفحه ۱۶

اولین کاروان حج

دردهه اول‌دیماه رهسپار خانه‌خدا میشود

اولین کاروان‌زائرین بیت‌الله‌الحرام در دهه اول دیماه آینده به‌کشور سعودی اعزام خواهد شد.

زائرین اولین کاروان حج‌پس از برگزاری مراسم خاصی که همه ساله درفرودگاه حجاج درمهرآباد انجام میشود با هواپیما عازم جده خواهند شد. هم‌اکنون سازمان اوقاف مشغول مذاکره با مقامات شرکت هواپیمائی ملی ایران برای حمل و نقل زائرین میباشد .

یک مقام اوقاف در این مورد اظهار داشت ترتیبی داده خواهد شد که در سال جاری زائرین بیت‌الله‌الحرام هنگام سفر از رفاه کامل برخوردار شوند.

مقام مزبور اضافه کرد : بدستور سرپرست سازمان داوقاف برای اینکه بستگان زائرین خانه خدا در جریان سفر حج از حال نزدیکان خود که بسفر حج رفته‌اند بااطلاع باشند ترتیبی اتخاذ شده که در اسرع وقت اخبار مربوط به‌زائرین ایرانی را بوسیله وسایل ارتباط جمعی به‌ایران مخابره کنند .علاوه براین یک هیئت بزرگ مطبوعاتی در سال جاری بهنگام مراسم حج به کشور سعودی اعزام میشودکه خود نیز سهم بسزائی در ارسال اخبار مربوط به زائرین خواهد داشت.

★ **انعقاد قرارداد**

از روز شنبه‌گذشته متقاضیان سفر حج با مراجعه به ۱۸ مرکزسازمان اوقاف در تهران و مراکز اوقاف شهرستانها برای سفرحج‌با اوقاف قرارداد امضا کردند .

کسانیکه قصد سفر حج دارند و قبلا در معاینات پزشکی قبول شده‌اند فقط تا روز سی‌ام مهرماه فرصت خواهند داشت برای بستن قرارداد در تهران وشهرستانها به مراکز اوقاف رجوع کنند.

آگهی مرکز پزشکی پهلوی

آقای پرفسور همفری پنجمین برنده جایزه علمی شهبانو درروز چهارشنبه بیست‌و ششم مهرماه ۱۳۵۱ در ساعت ۱۰ صبح درباره «ایونوتراپی بیماران سرطانی » (در تالارمیر)مرکزپزشکی‌بهداری سخنرانی مینمایند . م‌الف ۱۰۹۲۲

سمینارماهیانه‌دانشکده‌پزشکی دانشگاه ملی ایران

موضوع : لوسمی‌ها ودرمان آنها

از ساعت ۹ صبح روز چهارشنبه ۲۶ مهرماه ۱۳۵۱ در تالار ابوریحان بیرونی دانشگاه ملی ایران با شرکت آقایان و خانمها : دکتر رحمتیان ، دکتر سلطانی نسب ، دکتر منادیزاده، دکتر پرویز معظمی ، دکتر امیرمکری ، دکتر وثوق و دکتر برلیان .

ورود برای پزشکان و دانشجویان‌پزشکی‌آزاد است.

بنگاه حمایت مادران ونوزادان

آگهی استخدام مربی پرستاری

بنگاه حمایت مادران و نوزادان برای آموزشگاه های مامائی و بهیاری وابسته بخود به یک نفر خانم لیسانسیه پرستاری بعنوان مربی احتیاج دارد .

علاقمندان واجد شرایط می توانند ظرف ۱۰ روز آینده در ساعات اداری با در دست داشتن مدارک لازم بدفتر آموزشگاه ها واقع درخیابان امیر آباد شمالی چهارراه آریامهر خیابان پادگان جمشیدیه مراجعه نمایند .

داوطلبانی که بزبان انگلیسی کاملا مسلط باشند مقدم خواهندبود.
بنگاه حمایت مادران و نوزادان

آموزشگاه عالی پرستاری دانشگاه ملی ایران

داوطلب می‌پذیرد
شرح در صفحه ۷

HOTEL INTER•CONTINENTAL
TEHRAN
REQUIRES
MAINTENANCE TECHNICIAN
SPECIALIZING IN OTIS ELEVATORS
Apply in writing to Personnel Director
P.O. 12/1517 TEHRAN

قابل توجه قبول شدگان امتحانات ادواری سال ۱۳۵۰ سازمان امور اداری واستخدامی کشور

دانشگاه مشهد طبق مفاد قانون استخدام کشوری تعداد ۱۲ نفر کارمند از بین قبولشدگان امتحانات ادواری سال ۱۳۵۰ بترتیب تقدم نمرات گواهینامه های قبولی آنان بشرح زیر استخدام می‌کند :

ردیف عنوان شغل	حداقل شرط تحصیلی لازم	گروه موقت شغلی	تعداد مورد نیاز
۱ تکنیسین تاسیسات	دیپلم کامل متوسطه از هنرستان صنعتی در رشته مکانیک	٤	۲ نفر
٦ انباردار	دیپلم کامل متوسطه و طی دوره کتابداری	٤	٤ نفر
۲ کتابدار	دیپلم‌کامل متوسطه‌وگذراندن دوره‌تخصصی حسابداری	٤	۱ نفر
۳ حسابدار	گواهینامه سال سوم متوسطه	۲	۳ نفر
٤ کارمند دفتری	گواهینامه سال سوم متوسطه	۲	۱ نفر
٥ کارپرداز	گواهینامه سال سوم متوسطه	۲	۱ نفر

داوطلبان باید فرم ذیل را تکمیل کرده همراه با اصل گواهینامه قبولی در امتحانات ادواری‌سال ۱۳۵۰ (فتوکپی پذیرفته نخواهد شد) و دو قطعه عکس ٤ × ۳ حداکثر ده روز پس از انتشار این آگهی به اداره کارگزینی دانشگاه مشهد تسلیم یا با پست سفارشی ارسال دارند، بمدارکی که بعد از مدت مقرر به پست تحویل داده شود ترتیب‌اثر داده نخواهد شد .

دانشگاه مشهد در پایان مهلت نامنویسی گواهینامه های داوطلبان واجد شرایط را به تعداد کافی و به ترتیب تقدم قبولی در امتحانات نگهداری کرده از دارندگان آنها برای اقدامات بعدی بوسیله نامه رسمی دعوت بعمل میاورد و گواهینامه‌های‌داوطلبان زائد براحتیاج را برای صاحبان آنها عودت‌میدهد.

دانشگاه مشهد

فرم درخواست شغل

نام خانوادگی ... نام ... نام پدر
شماره شناسنامه ... محل صدور ... تاریخ تولد
مدرک تحصیلی ... رشته تحصیلی
داوطلب شغل (فقط یکشغل) ... وضع نظام وظیفه
آدرس کامل پستی: شهر ... خیابان
کوچه ... شماره پلاک منزل ... امضاء داوطلب

در تلویزیون
بلمونت
بهتری ببینید
تلفنهای اداره فروش ٦٦٨٢٥٩ ـ ٤٨٣٠٧

Bank Bimeh Bazarganan

شماره تلفن‌های اداره مرکزی بانک بیمهٔ بازرگانان

تلفنخانه :	۶۶۵۳۶۰
	۶۶۵۳۶۱
	۶۶۵۳۶۲
	۶۶۵۳۶۳
	۶۶۰۷۶۸
	۶۶۰۸۱۳
	۴۰۱۲۰
شماره تلفن مستقیم شعبه‌مرکزی :	۶۶۳۹۱۸
شماره تلفن مستقیم پخش کل :	۶۶۳۹۱۷

تاریخ ۵۱٫۷٫۱۷ — شماره ش‌رن ۷۰۱۷٫

آگهی ازشرکت مخابرات ایران

بمنظور گسترش و بهبود ارتباطات تلفنی قسمتی ازکابلهای منطقه زیر بعلت ضرورت فنی‌از تاریخ ۱۳۵۱٫۷٫۲۵ برگردان میشود .ناگزیر اختلالاتی بمدت محدود درارتباط‌تلفنی مشترکان محترم‌روی خواهد داد م‌الف ۱۰۹۰۶

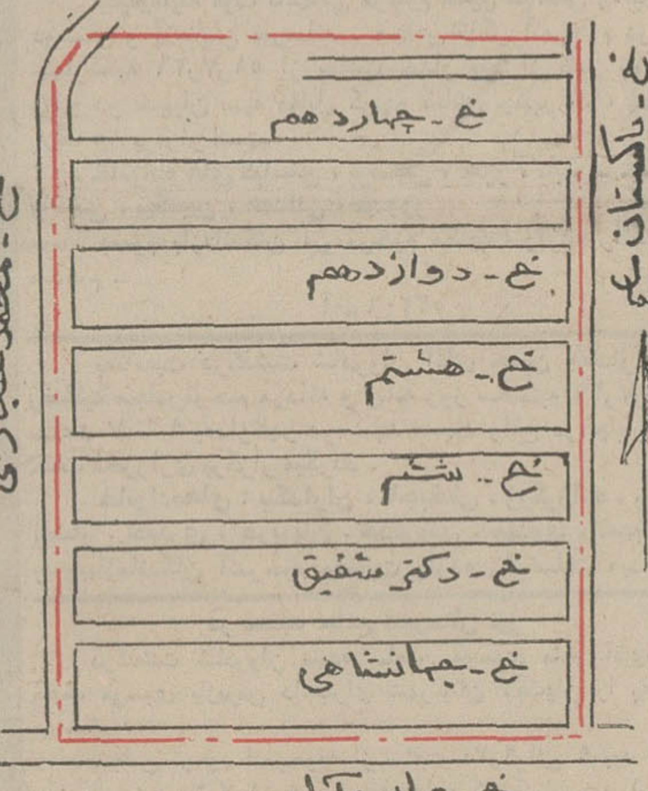

آ ـ ۵۱۹۵۴ — اداره نصب‌شبکه شرکت مخابرات ایران

از صبح چهارشنبه درگروه سینمائی

رویال — متروپل — سانترال — گلدن سیتی

اگر یك فیلم خوب ـ قشنك ـ بامزه ـ کمدی ـ پرحادثه و سکسی میخواهید حتما «بی‌رقیب» را تماشا کنید که در میان فیلمهای نوع خود براستی «بی‌رقیب» است . . .

بی رقیب
رنگی
باشرکت : پاتریك اونیل ـ ایرافورشتبرگ
دانالد پلیزنس ـ هنری سیلوا
بکارگردانی : آلبرتولاتوادا — پخش ازیونایتد آرتیست

ازفردا صبح درسینما

کسری

چارلز برونسون
یول برینر
رابرت میچم
در فیلم رنگی

نبردهای پانچوویلا

از صبح چهارشنبه در گروه ممتازسینمائی پایتخت

آسیا ـ رکس ـ شهوند
لیدو ـ رنگین کمان ـ ژاله
پاسارگاد ـ توسکا ـ المپیا
چرخ‌وفلک ـ شرق ـ فیروزه
و...درایوین سینماونک
و...دیانا ـ حافظ

یک جو غیرت
کارگردان : علی آزاد
باشرکت : روشنیان . قدکچیان . مهدی . آراسته . حسن رضیانی . مهردیان . رتمن . نادیا . شهلا / فیلمبردار : مجاوری

ازصبح چهارشنبه
فقط در سینما
شهرفرنگ
اولین سینمای ممتاز و٤ ستاره ایران
★★★

درفیلم
دالسیما
Dulcima
رنگی
باشرکت
استوارت ویلسون

سئانسها ۱۱٫۱۵ صبح ـ ۳٫۱۵ ـ ۵٫۳۰ ـ ۷٫۴۵ ـ ۹٫۴۵ بعد ازظهر
برای رزرو بلیط به‌گیشه سینما مراجعه فرمائید .