باسرمایه گذاری رهبران عرب :

تهیه فیلم زندگی حضرت محمّد (ص) قطعی شد

- بجای چهره مقدس حضرت محمد یك سمبل نشان داده میشود .
- مخارج ٦ میلیون دلاری فیلم توسط پادشاه مراکش و دولتهای لیبی کویت و شیخ نشین های خلیج فارس پرداخت میشود.

در مراکش صحنه هائی

- شبیه مکه مقدس برای تهیه فیلم ساخته میشود

درصفحه ٤ (ستون چهارم)

۵٦ صفحه
اطلاعات
شنبه ششم بهمن ماه ۱۳۵۲ ـ شماره ۱٤۳۱۵ تکشماره ۵ ریال

در مقابل دریافت ۵ میلیون تن نفت خام

انگلیس پتروشیمی کاغذ و آهن به ایران میفروشد

ایران در صنایع و تکنولوژی انگلیس سرمایه گذاری میکند . در صفحه آخر (ستون سوم)

تظاهرات ششم بهمن

باشرکت میلیونها نفر در تهران و شهرستانها برگزار شد

- رژه دهندگان دیروز دهها هزار شعار میهنی حمل می کردند .
- رژه ، تهران ساعت ها ادامه یافت
- رژه اعضای حزب ایران نوین تا ساعت ۱ بعداز ظهر ادامه داشت و عده رژه دهندگان حزب مردم غیر قابل انتظار بود .

در صفحه ٤ (ستون سوم)

رژه ششم بهمن امسال در تهران شکوه و جلال دیگری داشت ، بخصوص که برخلاف سال های گذشته هوا آفتابی و از برف و باران خبری نبود و صدها هزار نفر از طبقات مختلف بانظم و ترتیب خاصی از برابر تمثال شاهنشاه در مقابل کاخ سنا « میدان ششم بهمن » رژه رفتند . عکس رژه گروهی از اعضای شورا های داوری و خانه های انصاف رادر کسوت قضاوت نشان میدهد.

٦٢٨ نفر در دادگستری استخدام میشوند

در صفحه ٤ ستون اخبار کوتاه

۳ نماینده پارلمان انگلیس

جاسوس چکسلواکی بودند

درصفحه ۲ (ستون هشتم)

باطرح جدید راهنمائی و رانندگی

استفاده از لاستیک یخ شکن اجباری میشود

در صفحه ۵۳ (ستون اول)

برف، زلزله و سرما مردم را عاصی کرد

سیل لار دویست خانه را منهدم کرد

زلزله ـ برف ـ و سرمادیروز جریان عادی زندگی را در بخش وسیعی از ایران مختل کرد . در لاذرون پس از نیم قرن و در مسجدسلیمان پس از ۴۱ سال برف بارید ورقص دانه های برف کودکان ـ جوانان و میانسالان این دو شهر را که به عمرشان هرگز رقص دانه های برفرا ندیده بودند ، حیرت زده کرد!

سقوط بهمن های پیاپی در راه کچسر ـ کاجره موجب شد گروه کثیری که بواسطه آفتاب درخشان دیروز قصد اسکی در پیست های کاجره و دیزین را داشتند ناکام بمانند و توسط ماموران از میانه راه به تهران بازگردانده شدند . بواسطه کولاك در جاده هراز ، گروه دیگری از تهرانیها هم که به منظور استفاده از پیست اسکی آبعلی به آنجا عزیمت کرده بودند نتوانستند از رودهن جلوتر بروند .

دیروز در سراسر راه چالوس مرتبا بهمن سقوط می کرد و بهمین جهت سرنشینان صد ها اتومبیل که از چالوس به تهران می آمدند یا از تهران عازم شمال بودند ساعتها معطل و سرگردان شدند . هنوز هم در این جاده احتمال ریزش بهمن وجوددارد. در جاده هراز هم دیروز ٤٠ بهمن سقوط کرد .

در کوههای فشم نیز دیروز بهمن سقوط کرد و چند خانه را از بین برد . علاوه بر چند جاده فرعی در منطقه فشم، گردنه قوچك نیز بسته شد و گروهی در کولاك شدید برف گرفتار

بقیه در صفحه چهار (ستون چهارم)

هزاران نفر در جاده‌های بسته کشور سرگردان شدند

دهها بهمن در نقاط مختلف سقوط کرد .

سرما عده‌ای راکشت

برف برای بچه‌ها و جوانان مسجد سلیمان یکپدیده تازه‌است. ۲۱ سال در این شهر برف نباریده بود و بهمین جهت وقتی بچه‌ها و جوانان این شهر زمین وزمان را به رنگی دیگر ـ سپید یکپارچه ـ دیدند ذوق وشوق ازخود بیخود شان کرد. یک جوان و چند کودکرا در عکس می‌بینید که در برابر برف چه عکس العمل شادمانه‌ای نشان داده‌اند .

حملات هوائی شورشیان ایرلند آغاز شد

- ایرلندیها در بانك اسرائیل و خانه عضو مجلس عوام بمب منفجر کردند

۳ زن ویك مرد ایرلندی هلیکوپتری را ربودند و با آن به مرکز پلیس انگلیس مواد منفجره ریختند .

تقویت ضد هوائی ارتش انگلیس تصویب شد . درصفحه ۲ (ستون چهارم)

«هوا» به سلاح جنگی تبدیل میشود

نیکسون دستور داد درباره استفاده از تحولات جوی بعنوان یك سلاح جنگی بررسی شود .

درصفحه ۲ (ستون پنجم)

تخلیه مصر از قوای اسرائیل

بسرعت ادامه دارد

الاهرام : اسرائیل از ترس حملات مصر ناگزیر به تخلیه ساحل غربی سوئز شد

★ مخارج جنك کمر اسرائیل را خم کرده است .

در صفحه ۲ (ستون اول)

استخدام فوری

تکنیسین برق با حداقل چهار سال سابقه کار در کارخانجات ، مدرک تحصیلی دیپلم یا فوق دیپلم .
داوطلبان باتلفن ۸۵۱۵۷۲ و ۸۵۱۵۲۹ تماس حاصل فرمایند .
م الف ۱۹٤٤٦

تاپ نایت کلاب

کاباره کنتینانتال

کاباره جدید یادکوراسیونی که هرگز ندیده‌اید و مطبوع ترین اغذیه ایرانی و خارجی

دوساعت وتیم فیجان

همراه با مشهورترین هنرمندان بین‌المللی از سراسر جهان

ه‌ر۹ شب تا صبح

تلفن‌های رزرو
۸۲۶۸۸۹ ـ ۶۲۰۷۱۳

کلوپ شبانه کنتینانتال .
خیابان ویلا ـ خیابان سپند.

دنیای ورزش شنبه ها منتشر میشود

جناب آقای جمشید بزرگمهر
مدیر عامل محترم شرکت هتل های ایران
درگذشت ناگهانی برادر عزیزتان را به آن جناب و خاندان محترم تسلیت عرض نموده و سعادت و سلامت بازماندگان آن مرحوم را از درگاه خداوند متعال خواهانیم.
از طرف کارکنان هتل های رامسر ـ منوچهر رفیعی

آگهی استخدام

شرکت سهامی تولیدوانتقال نیروی برق ایران (توانیر) بمنظور تکمیل کادر فنی واداری نیروگاه اهواز تعدادی مرد محلی رابا شرائط زیر از طریق آزمایش ومصاحبه انتخاب واستخدام مینماید .

۱ـ فوق دیپلم و دیپلمه دررشته‌های برق ومکانیك
۲ـ دیپلمه ریاضی و طبیعی برای کادر فنی واداری حداقل معدل دیپلمه‌های ریاضی وطبیعی برای کادرفنی ۱۲ وحداکثر سن ۲۵ سال (متولدین سال ۱۳۲۸ ببعد)
۳ـ راننده پایه یکم ودوم همگانی باحداقل گواهینامه پایان تحصیلات ابتدائی .

داوطلبان بمنظور ثبت‌نام و کسب اطلاعات بیشتر میتوانند روزهای دوشنبه ۸ر۱۱ر۵۲ وسه‌شنبه ۹ر۱۱ر۵۲ بادر دست داشتن مدارك زیر به نیروگاه اهواز واقع در ۵ کیلومتری جاده مسجد سلیمان قریه زرگان مراجعه نمایند .

۱ـ اصل و فتوکپی آخرین مدرك تحصیلی
۲ـ اصل وفتوکپی کارت پایان خدمت وظیفه یا معافیت دائم (غیر پزشکی)
۳ـ دو قطعه عکس ٤×٦ م الف ۱۹۰۹۹
آ ـ ۷۵۹۳٤

آقای بهمن بزرگمهر
از طرف خود و کلیه دوستان همکار شرکت سهامی پتروشیمی ایران ـ ژاپن مصیبت وارده را صمیمانه تسلیت عرض مینمایم .
ولی‌الله فسا

کلیمیان محترم تهران

باطلاع عموم کلیمیان تهران میرساند: گوشت گوسفندی تازه کاشر به بهائی که قبلا اعلام شده بود و بشرح زیر در کلیه قصابیهای کلیمی تهران بفروش میرسد .

۱ ـ ران با استخوان کیلوئی	۱۵۰ ریال
۲ ـ سردست وماهیچه با استخوان کیلوئی	۱٤۰ ریال
۳ ـ راسته با استخوان کیلوئی	۱۷۰ ریال
٤ ـ گردن با استخوان کیلوئی	۱٤۰ ریال
۵ ـ قلوه‌گاه وسینه و دنبه کیلوئی	۷۰ ریال

خواهشمند است چنانچه تخلفی مشاهده شد مراتب را باطاق اصناف پایتخت اطلاع دهید .

لطف‌الله حی

اطلاعیه

سازمان نوسازی وعمران آستان قدس رضوی

بدین وسیله باطلاع متقاضیان اراضی شهر جدید مشهد (آبکوه) میرساند که واگذاری زمین های قطعات مرحله دوم (قطعه ب) از روز اول بهمن ماه سال جاری آغاز و فقط برای مدت یک ماه ادامه خواهد داشت .
متقاضیان می توانند برای کسب اطلاعات بیشتر به دفاتر سازمان نوسازی و عمران مراجعه فرمایند .

سازمان نوسازی و عمران

تهران : خیابان عباس‌آباد ، میدان نفت ، ساختمان زمرد طبقه ٦
مشهد : خیابان احمدآباد ، روبروی بیمارستان شهناز .

آگهی دعوت از سپاهیان خدمات دادگستری

شرح در صفحه ۵۲

اطلاعیه وزارت بهداری

۳۰ داروخانه شبانه‌روزی تهران بطور دائم در خدمت بیماران هستند

اسامی و نشانی ۳۰ داروخانه شبانه‌روزی در کلیه نواحی پایتخت که موظف هستند در تمام شبانروزو ایام سال در خدمت مراجعه کنندگان باشند

شرح در صفحه ٤۹

جناب آقای جمشید بزرگمهر مدیر عامل محترم
شرکت هتلهای ایران
باکمال تاسف و تاثر از طرف خود و کارکنان هتل کورش اینترکنتینانتال شیراز مصیبت جانگداز درگذشت برادر ارجمندتان را تسلیت و بقاء عمر جنابعالی و فامیل محترم را از درگاه احدیت آرزو می‌نمایم.
شیراز ـ منوچهر شمسا

آ ـ ۷۷۷۳۸

آگهی استخدام ذوب‌آهن
در صفحه ۵۲

آگهی استخدام پزشك
در صفحه ۷

اسامی قبول شدگان مدرسه عالی علوم اراک

را در صفحه ۵۱ مطالعه فرمائید

آگهی انتخاب دانشجو برای طی دوره‌های تخصصی رشته‌های پزشکی

شرح در صفحه ٤۹

اطلاعیه مرکز آزمون‌شناسی

درباره مسابقه ورودی نیمسال دوم مدرسه عالی بازرگانی رشت

شرح در صفحه ۸

آگهی ثبت نام امتحانات زبان اعزام دانشجو بخارج

شرح در صفحه ۵۱

گمرک ایران ۴۲ نفر استخدام میکند

شرح در صفحه ٤۹

تخلیه قوای اسرائیل از ساحل غربی کانال بسرعت ادامه دارد

قاهره ـ خبرگزاری فرانسه ـ نخستین مرحله تخلیه ساحل غربی کانال سوئز از نیروهای اسرائیلی از ظهر دیروز از منطقه «ادبیه» (در کنار خلیج سوئز) و جبل‌عتیقه (درنزدیکی کیلومتر ۱۰۱) بطور رسمی آغازشد و تا امروز هم باسرعت ادامه داشت قرار است تا روز دوشنبه‌کار تخلیه سراسرمنطقه جنوب راه سوئز ـ قاهره و مرکز سوئز پایان یابد و نیروهای سازمان ملل‌متحد برای حل و فصل جزئیات مسائلی که ممکن است براثر عقب‌نشینی نیروهای اسرائیل پیش آید مرکز ستاد خود را در این منطقه تاسیس میکنند.

رادیو تل‌آویو اعلام داشت که‌نیروهای اسرائیلی در ساحل غربی کانال سوئز قبل ازعقب نشینی‌کلیه‌مواد جنگی وتاسیسات نظامی خود را که انتقال آنها را بساحل شرقی کانال سوئز ضروری نمیدانستند منفجر کردند. اسرائیلی‌ها همچنین یک راه فرعی استراتژیکی را که در منطقه جبل عتیقه احداث کردبودند منهدم ساختند. در تمام مدت دیروز و دیشب‌کاروان های حامل مواد جنگی و سربازان اسرائیلی از ساحل غربی‌کانال سوئز بسوی صحرای سینا درحرکت بودند.

طبق اظهار رادیو سوئد اسرائیلی ها یکی از پل هائی را که روی کانال سوئز ساخته بودند پیاده کرده‌اند.

درآخرین جلسه مذاکرات نمایندگان‌نظامی‌مصروا‌سرائیل‌که چهارساعت طول کشید ژنرال الازارر‌ئیس ستاد ارتش اسرائیل اظهار داشت که به نیرو های خود دستور اکید داده است که در جریان جدا سازی قوا تاسیسات غیرنظامی را دست نخورده به مقامات سازمان ملل‌متحد تحویل دهند.

الازار اضافه کرد که‌مذاکرات کیلومتر ۱۰۱ در محیط خوبی انجام‌شدو طرفین درباره جزئیات توافق کردند.

ژنرال الازار رئیس ستاد ارتش‌اسرائیل در یک‌کنفرانس مطبوعاتی در تل‌آویو اظهار داشت که با جدا سازی نیرو های مصر و اسرائیل عصر جدیدی در روابط دو کشور بوجود می آید.

الازار اضافه‌کرد که‌اسرائیل تمام کوشش خود را بکار می برد تا تاسیسات غیر نظامی و آثار هنری دست نخورده به نیرو های سازمان ملل متحد تحویل داده شود ولی این گزارش را که اسرائیلی ها تعهد کرده‌اند تاسیسات و استحکامات غیر نظامی رامنهدم نکنند تکذیب کرد.

خبرنگار روزنامه معاریو گزارش داد که اسرائیلی ها برای تسریع در امر تخلیه‌یک پل شناور روی کانال سوئز بوجود آورده‌اند.

ژنرال «سیلاسوئو»رئیس‌ستاد نیرو های سازمان ملل متحد روز جمعه‌رادر تاریخ‌خاورمیانه یک «روز تاریخی» خواند وگفت کیلومتر ۱۰۱ از هم اکنون‌وارد تاریخ شده و نیرو های‌سازمان ملل متحد به برچیدن چادر سازمان که نمایندگان طرفین‌در آن مذاکره میکردندنموده‌اند.

ژنرال هرزوک مفسر نظامی اسرائیل ضمن‌مقاله‌ای‌درروزنامه «اورشلیم پست» نوشته است مواضع جدیدی که نیرو های اسرائیلی در صحرای سینا اشغال خواهند کرد درصورت بروز جنگ برای دفاع دربرابر حملات احتمالی مناسب‌تر خواهد بود.

وی از اینکه اسرائیل کانال سوئز را از دست داده اظهار تاسف کرده نوشته است‌اکنون دیگر مصری‌هابه تنهائی‌مستول باز کردن این راه آبی‌هستند.

ژنرال هرزوک اضافه کرده است که پرزیدنت سادات طی ماه های اخیر ثابت کرد که یک سیاستمدار واقع بین است و می‌تواند درموقع‌لازم تصمیمات قاطع گرفته و بیدرنگ بمرحله اجرا درآورد و همین مسئله اسرائیل را نسبت‌به آینده‌مصلح امیدوار میکند. معذلک تعیین قطعی سرنوشت سرزمین های اشغالی احتیاج به مذاکرات و جانه‌زدن های زیادی دارد و اسرائیل در برابر امتیازاتی که به مصر می دهد انتظاردارد که قاهره نیز نسبت به اسرائیل تغییر عقیده بدهد.

انفجار در بانک اسرائیلی و خانه نماینده مجلس عوام

نخستین حمله هوائی شورشیان ایرلند به‌پلیس انگلیس انجام شد

بلفاست ـ یونایتدپرس ـ تروریستهای ارتش سری جمهوریخواهان ایرلند شمالی اولین حمله‌هوائی خود رابدون آنکه‌از آن نتیجه‌ای بگیرند انجام دادند ولی ارتش‌انگلستان دستور داد کمبرای مقابله با حملات مشابه تروریستهای ایرلند شمالی‌دفاع‌ضد هوائی درسراسر این سرزمین تقویت شود.

در جریان حمله ناکام هوایی سه‌مرد و یک زن که یک هلی‌کوپتر را ربوده بودند دوبشکه مخصوص حمل شیر را که از مواد منفجره انباشته شده بودند از آسما بطرف پاشگاه پلیس ناحیه استرابان رها کردند ـ هر دو بشکه بهرحال‌درفواصلی دور از پاسگاه‌پلیس سقوط کرد و مواد منفجره آنها نیز منفجر نگردید.سخنگوی نظامی‌انگلستان در بلفاست این حمله را مورد تمسخر قرار داد ولی تهدید کرد که در آینده هرگاه چنین ماجرائی در ایرلند شمالی تکرار شود هواپیما یا هلی‌کوپتری که ازطرف تروریستهای ایرلند در اینکارها مورد استفاده قرار گیرد به گلوله بسته خواهد شد و بوسیله آتشبار های ضد هوائی سرنگون‌خواهدشد. نیرو های انگلیسی روزپنجشنبه‌به‌هلی‌کوپتر مهاجم وربوده شده‌اجازه دادند تا بدون آنکه باحمله متقابلی روبرو شود به ایرلند جنوبی فرار کند.

دیروز در ناحیه چلسی در لندن در سه خانه ویک بانک اسرائیلی که در محله موسسات‌مالی‌لندن‌قرار گرفته‌است چندین بمب‌منفجرشد که‌تعدادی از در و پنجره‌ها را شکست ولی تنها یک نفر دراین‌سوء قصدها مجروح شد. اندکی بعد در مقر کارخانجات شیشه‌سازی بیل‌کینگتون نیز یک بمب پستی منفجر شدویکی از مامورین امنیتی را مجروح کرد.

کارآگاهان ویژه اسکاتلندیارد که گروه ضد بمب نامیده میشود دیروزدر نقاط مختلف‌لندن تحقیقاتی انجام دادند تاارتباط احتمالی ارتش سری جمهوریخواهان ایرلند را باانفجار سه بمب در چلسی روشن کنند.

یکی ازخانه‌هائی که در محله چلسی در آن بمب منفجر شد خانه یکی از نمایندگان مجلس عوام انگلستان است. منابع رسمی‌بعدا گزارش دادند که خبر های قبلی درباره اینکه تعداد زیادی در این‌انفجارهازخمی شده‌اندمبالغه‌آمیز بوده است.

عراق کنفرانس واشنگتن را تحریم کرد

فرانسه ممکن‌است کنفرانس نفتی نیکسون را تحریم کند

پاریس ـ رویتر ـ منابع کاملا مطلع دیروز گفتند که‌فرانسه ممکن است کنفرانس مورد درخواست آمریکا را که قرار است ۱۱ فوریه در واشنگتن برای بررسی بحران بین‌المللی انرژی تشکیل شود تحریم کند.

اما این منابع افزودند که‌دولت فرانسه منتظر نتیجه مذاکرات میشل ژوبر وزیر خارجه‌فرانسه بارهبران کشور های خاورمیانه عربی است و بعد از آن موضع خود را کاملا مشخص خواهد کرد.

فرانسه نمی خواهد برای کشور های تولید کننده نفت‌این‌تصور پیش‌آید که‌قدرتهای غربی‌علیه آنها واقزایش قیمت نفت‌متحد می شوند.

بهمین جهت پیشنهاد کرده است که کنفرانسی باشرکت کلیه کشور های تولید کننده و مصرف کننده نفت تحت سرپرستی سازمان ملل متحد تشکیل شود.

از طرف دیگر ویلی‌برانت صدراعظم آلمان‌غربی‌نیزپیشنهاد کرد که‌در کنفرانس، کشورهای مصرف کننده نمایندگان کشور های درحال توسعه نیز شرکت داده شوند.

اما در واشنگتن وزارت‌خارجه آمریکا پیشنهاد ویلی برانت صدراعظم آلمان غربی را دایر بر این که عده‌ای از کشورهای درحال توسعه نیز در کنفرانس مورد پیشنهاد رئیس جمهور آمریکا و بحثهای آن درباره بحران نفتی در واشنگتن‌شرکت کنند رد کرد. جرج‌وست سخنگوی وزارت خارجه‌آمریکا اظهار داشت که هدف‌ازپیشنهاد آمریکا در پیش گرفتن یک سلسله اقدامات منظم و بقاعده برای رفع بحران انرژی است وبراساس این روش باید کشور های مختلف در مراحل تدریجی در مجاهدت معطوف به رفع بحران انرژی شرکت داده شوند و نمایندگان کشورهای در حال توسعه بعدادر کنفرانسی با کشور های ثروتمند شرکت داده می شوند. جورج‌وست گفت که تاکنون تنهادولت‌های نروژ ـ کانادا ـ ژاپن ـ آلمان غربی، انگلستان، هلند، لوگزامبورگ ودانمارک دعوت نیکسون را پذیرفته‌اند و از فرانسه و ایتالیا هنوز جوابی نرسیده است.

در عین حال احمد حسن‌البکر رئیس جمهور عراق پیشنهاد نیکسون رئیس جمهورآمریکارا که ازوی دعوت کرده بودبرای شرکت در کنفرانس بین‌المللی برای بحث درباره بحران نفت وانرژی به واشنگتن برود رد کرد.

حسن‌البکر در جواب خود به رئیس جمهور آمریکا که متن آن دیروز فاش شده گفته‌است که در کنفرانس مورد پیشنهاد رئیس جمهور آمریکا نبایدتنها عده مخصوصی از کشور های بزرگ صنعتی وممالک‌تولیدکننده نفت شرکت داشته باشند بلکه لازم است نمایندگان تمام‌کشور هایی که بنوبر تقدیر مصرف کنندگان انرژی هستند شرکت داشته باشند.

نیکسون در اوایل ژانویه جاری علاوه بر عراق‌از۱۲ کشور دیگر تولید کننده‌نفت‌نیزدعوت کرد که نمایندگان خودرابرای شرکت در کنفرانس بین‌المللی جهت بحث درباره بحران‌انرژی به واشنگتن بفرستند.

بدستور زکی‌یمانی وزیر نفت عربستان سعودی :

آرامکو از تحویل بنزین به‌ارتش امریکا خودداری کرد

نیویورک ـ رویتر ـ شرکت نفت عربستان وامریکا(آرامکو) دیروز تایید کرد که ادعای سناتور هنری جکسون دایر بر اینکه شرکت مذکور تحویل نفت و بنزین به نیرو های‌مسلح امریکایی را در جریان جنگ خاورمیانه و بحران‌انرژی قطع کرده است صحت‌دارد‌ولی این اتهام که عمل ارامکومعلول فقدان حس میهن پرستی در مدیران این شرکت بوده است بی‌اساس است.

طی بیانیه‌ای که از طرف آرامکو انتشار یافته است یاد آوری شده‌که شیخ احمد زکی یمانی وزیرنفت عربستان‌سعودی به «فرانک یونگرس» رئیس آرامکو دستور داده است که از فرستادن نفت خام عربستان سعودی به آمریکابطور مستقیم یا غیر مستقیم حتی به‌نیرو های مسلح آمریکایی خودداری کند و آنها را بطور کامل بشمول مقررات تحریم فروش نفت به آمریکا قرار دهد.

یمانی تهدید کرده است که هر انحرافی از این دستور وی برای آرامکو مجازاتهای سختی در برخواهد داشت.

آرامکو در بیانیه خودتوضیح داده است که در برابر دستور شیخ یمانی چاره‌ای جزاطاعت نداشته و این مطلب به وطن پرستی مقامات آرامکو ارتباطی ندارد. در آرامکو شرکتهای نفتی اگزون و موبیل اویل که هر دو آمریکایی‌هستندمشارکت دارند.

نمایندگان این دو شرکت قرار است روزدوشنبه‌به‌اتهاماتی که سناتور جکسون رئیس کمیته فرعی تحقیق‌سنای‌آمریکا علیه رفتارآنان عنوان کرده‌است جواب بدهند.وزارت‌دفاع‌آمریکا نیز هفته گذشته تایید کرد‌که درگیرودار بحران انرژی در کار تهیه تدارکات کامل نفتی برای رفع احتیاجات خود با مشکلاتی روبرو شده است.

درعکس دو چریک عرب که توسط دادگاه آتن به‌اعدام محکوم شدند دیده میشوند.
یکی از آنها دو انگشت خود رابصورت‌علامت پیروزی درآورده است.
عکس رادیوئی اطلاعات

حکم اعدام چریکهای فلسطینی

● آتن ـ رویتر ـ دادگاه‌نظامی یونان شفیق‌العریم‌وطلال خالد را محکوم باعدام کرده است این دادگاه‌این دونفر را که قرار است تیرباران شوند به کشتن پنج نفر وزخمی‌شدن‌پنجاه نفر دیگر در جریان حادثه فرودگاه آتن که‌در ماه اوت گذشته بوقوع‌پیوست‌مجرم شناخته است این دونفر اعتراف کرده‌اند که‌وابسته به سازمان سپتامبر سیاه هستند.

درپیروت رهبران نهضت فلسطین ازیونان‌خواستند که از اعدام چریکهای فلسطینی خودداری کنند، گفته میشود ممکن است یونان این دونفر رااخراج کند.

قذافی ناگهان وارد ژنوشدوبا بورقیبه ملاقات کرد

ژنو ـ خبرگزاری فرانسه ـ سرهنگ معمر قذافی دیروزبطور ناگهانی وارد ژنو شد و با پرزیدنت حبیب بورقیبه که‌ازروز ۱۹ ژانویه در این شهر بسر می‌برد ملاقات و گفتگو کرد.

پس از پایان این مذاکرات که یکساعت طول کشید سرهنگ قذافی از هرگونه اظهاری به خبرنگاران خودداری کرد و با لحن تندی‌به‌آنها گفت: «وقت مصاحبه ندارم» یک مقام مطلع در ژنو به خبرنگاران گفت‌که قذافی امروز سوئیس رابسوی تریپولی ترک می‌گوید.

در مذاکرات بورقیبه باسرهنگ قذافی هادی نویره نخست‌وزیر وشطی وزیر امور خارجه تونس نیزشرکت‌داشتند.شطی‌درپایان‌این جلسه دریک‌مصاحبه مطبوعاتی اظهار داشت که بعلل مشکلات ناشی از قانون اساسی کشور ادغام تونس و لیبی قبل از سه چهار ماه دیگر عملی نخواهد شد و اضافه کرد که پیش از انجام رفراندوم باید قانون اساسی تونس‌اصلاح شود.وی افزود که سرهنگ قذافی برای ادامه‌مذاکره درباره‌اعلام اتحاد دو کشور تونس و لیبی به‌ژنو آمده است و ما اکنون روشی را که باید در این مورد بکار بستهشود بررسی می‌کنیم.وزیر امور خارجه‌تونس توضیح‌داد که ملاقات قذافی و بورقیبه‌مرحله جدیدی در اتحاد دوکشور بشمار نمی‌رود بطور کلی ملاقات‌رهبران تونس ولیبی حائزاهمیت‌زیادی نبوده است.

موزائیک ماشینی ناهید
تلفن ۶۲۱۰۵۲ ـ ۶۲۱۰۵۳

مخارج جنگ کمر اسرائیل را خم کرده است

تل‌آویو ـ خبرگزاری‌فرانسه ـ اکنون فاش شده است که مخارج جنگ رمضان کمر اسرائیل را خم کرده است.

پنهاس ساپیر وزیر دارائی اسرائیل در یک جلسه حزبی با اندوه و تاسف فراوانی از خساراتی که در جنگ کیپور به‌اسرائیل‌وارد آمده سخن‌گفت و تاکید کرد با آنچه که جنگ کیپور برای ما تمام شد می‌توانستیم مصرف گندم موردنیاز مردم اسرائیل را برای یکصد و بیست سال خریداری کنیم.

ژنرال شارون : الازار باید استعفاء بدهد

تل‌آویو ـ خبرگزاری فرانسه ـ ژنرال سابق شارون فرمانده پیشین نیرو های اسرائیل در ساحل غربی کانال سوئز دریک مصاحبه اختصاصی با خبرنگار روزنامه «معاریو» ژنرال دیوید الازار رئیس ستاد ارتش‌اسرائیل را مسئول ناتوانی ها و ضعف ارتش اسرائیل در جریان جنگ کیپور معرفی کرد ودرخواست برکناری فوری او را از مقام ریاست ستاد ارتش نمود.

بعقیده شارون ژنرال‌الازاربه وضع جغرافیائی سینا که صحنه نبرد های شدید بین واحد های زره‌پوش طرفین بود آشنائی نداشته و در رهبری کردن جنگ دچاره اشتباه کامل شده وبطور کلی نیرو های اسرائیل را برای نبرد آماده نکرده بود.

در عوض شارون از موشه دایان که بعقیده وی در شکست ارتش اسرائیل در نخستین روز های جنگ مسئولیتی نداشت تعریف و تمجید کرده و نوشته است‌دایان‌یك‌مرد‌شجاع‌استثنائی است.

شارون در پایان امکان یك کودتای نظامی را در اسرائیل بشدت رد کرد.

یک‌قاضی‌امریکاازنیکسون خواست نامه مربوط به‌نوارها را پس‌بگیرد

واشنگتن ـ آسوشیتدپرس ـ « گرهارد جیزل» یکی از قضات دادگستری فدرال آمریکا دیروز حکمی صادر کرد و از نیکسون‌رئیس‌جمهور آمریکا خواست تا شخصا نامه‌ای بنویسد و طی آن ادعای خود‌دادایربرایتکبه استناد مقررات‌مربوط به‌امتیازات ویژه مقام ریاست جمهوری‌حق دارد از ارائه دادن ۵ حلقه نوار های مربوط به ماجرای واترگیت خودداری کندپس‌بگیرد. ارائه این نوار ها راکمیته‌ای که‌از طرف سنای آمریکا در اطراف ماجرای واترگیت تحقیق میکند از نیکسون مطالبه کرده است.

قاضی جیزل‌بهرحال تقاضا های مربوط به دو حلقه دیگرازنوار ها را از مجموع ۲۵ فقره نوارها و مدارکی که به قضیه واترگیت و قتل و انفعالات مربوط به فعالیت‌های انتخاباتی نیکسون‌در ۱۹۷۲ مربوط میشوند از نظر قانونی بی‌اعتبار دانسته است.

کاخ سفید واشنگتن دیروز تایید کردکه نیکسون‌درسال گذشته با یکی ازنمایندگان سازمان« هاوارد هیوز» میلیاردر معروف آمریکائی‌ملاقات کوتاهی‌درکمپ‌دیوید انجام داده که خبر آن اعلام شده است.

جرالدوارن سخنگوی کاخ سفید اظهار داشت که این ملاقات بین ۵ تا ۱۰ دقیقه طول کشید و در جریان آن صحبتی از کمک مالی « هاوارد هیوز» به فعالیت های انتخاباتی نیکسون به میان نیامده است.

مجله مالی آمریکا« دانزرویو » در آمارگیری که اخیرا از صاحبان سیصد موسسه‌صنعتی‌آمریکا انجام داده باین‌نتیجه رسیده است که اکثریت موسسات‌آمریکائی خواهان استعفای برزیدنت نیکسون‌هستند.

مجله آمریکائی اضافه کرده است که اکثریت بازرگانان آمریکا مخالف برکناری نیکسون از مقام ریاست جمهوری هستند زیرا معتقدندکه‌تصمیم‌کنگره به عزل‌نیکسون از مقام ریاست جمهوری محیط سیاسی آمریکا را مسموم خواهد کرد.

نوارهای‌که نیکسون را به‌دردسر انداخته است. صفحه ۶

آمریکا «هوا» را به سلاح جنگی تبدیل میکند

واشنگتن ـ آسوشیتدپرس ـ ریچارد نیکسون رئیس جمهور آمریکا به وزارت دفاع این کشور دستور داده است که در باره اثرات دگرگونیهای وضع هوا بعنوان یك حربه جنگی مطالعه کند. این مطالعه هنوز آغاز نشده و مقامات وزارتهای دفاع و خارجه آمریکا دیروز اظهار داشتند که تا وقتی نتیجه این مطالعه بدست نیایددولت نیکسون نظر خود را در باره قطعنامه‌ای که در سنای آمریکا مطرح شده و در آن عقد یك پیمان بین‌المللی برای‌غیرقانونی کردن جنگهای باصطلاح‌محیطی تاکید شده است روشن‌نخواهد کرد.جنك‌محیطی‌جنگی است که در آن از محیط زیست بعنوان یك ابزار جنگی استفاده می‌شود.

۳ نماینده پارلمان انگلیس جاسوس چکسلواکی بودند

لندن ـ خبرگزاری فرانسه ـ «کریستوفرسین‌پی» روزنامه‌نگار انگلیسی‌درشماره امروزروزنامه تایمز نوشته است که سه نفر از نمایندگان سابق مجلس عوام انگلیس از ده سال قبل توسط سرویس‌های‌اطلاعاتی‌چکسلواکی برای عملیات جاسوسی اجیر شده و سالها برای‌چکسلواکی جاسوسی میکرده‌اند.

بنا برگزارش تایمز این‌سه‌نفر اطلاعات مهم نظامی و سیاسی دراختیارسرویس های‌اطلاعاتی پراگ قرارداده‌اند. این‌اطلاعات را یکی ازکارمندان مهم‌سرویس های جاسوسی چکسلواکی که چندی قبل بانگلیس فرار کرده در اختیار مقامات آمریکائی و انگلیسی قرار داده و نام سه نماینده جاسوس را فاش کرده است ولی بعلت فقدان مدارک کافی این سه نماینده تاکنون بازداشت نشده‌اند.

شرکت های نفتی سودهای کلان میبرند

نیویورک ـ آسوشیتدپرس ـ شرکت نفت موبیل اویل که دومین شرکت نفتی بزرگ‌آمریکا است اعلام کرد که سود آن در سال گذشته ۴۷ درصد نسبت به ۱۹۷۲ افزایش یافته است. موبیل‌اویل‌درسال گذشته۸۴۲٫۸ میلیون دلار سود برده در حالیکه سود آن در ۱۹۷۲ بیش از ۵۷۴٫۲ میلیون دلار نبوده است.

موبیل‌اویل چهارمین شرکت نفتی بزرگ آمریکایی است که در روزهای اخیر بیلان عملکرد ۱۹۷۳ خود را انتشار داده و این بیلان‌ها حکایت ازافزایش قابل ملاحظه سودشرکتهای‌نفتی آمریکایی میکند. قبلا شرکت اگزون که بزرگترین‌شرکت نفتی آمریکا است اعلام کرده بودکه درسال گذشته ۵۹ درصدبیش‌از ۱۹۷۲ سود برده است. شرکت های سینیزسرویس‌ویونیون‌اویل نیز گزارش داده‌اند که درسال گذشته هریک در حدود ۵۰ درصد بیش از سال ۱۹۷۲سود برده‌اند. انتظار میرود سایر شرکتهای نفتی بزرگ آمریکا نیز ظرف روزهای‌آینده‌بیلانهای مشابهی منتشر کنند.

اعراب در مورد لغو تحریم نفت تصمیم میگیرند

تریپولی ـ خبرگزاری فرانسه ـ سرگردعبدالسلام جلود نخست وزیر لیبی در یک کنفرانس مطبوعاتی که‌متن آن توسط خبرگزاری انقلابی عرب انتشار یافت گفت‌بنظر دولت لیبی‌علتی که موجب شداعراب‌صدورمواد نفتی خود را به آمریکا تحریم کنند هنوز از بین نرفته و بحال خود باقی است.

نخست وزیر لیبی گفت تصور نمی‌کنم که اعراب بخاطر اینکه علتی که موجب شد صدور نفت به‌آمریکا تحریم شودازبین‌رفته‌تصمیم گرفته باشند مقررات تحریم را لغوکنند چه علاوه بر اینکه این علل و موجبات هنوز بحال خود باقی است آمریکا مسائل جدیدی برای ملت عرب بوجود آورده است.

جلود نگفت که اگر دولتهای عرب تصمیم بگیرند در تحریم صدورنفت به آمریکا تجدید نظر کنند دولت لیبی چه روشی اتخاذ خواهد کرد.

نخست وزیر لیبی در پایان گفت که دولت وی مایل است همکاری بین لیبی و ژاپن در مسائل تکنیکی تقویت شود. گزارش دیگر حاکی است که وزرای نفت کشور های عربی بزودی در طرابلس در لیبی تشکیل جلسه میدهند تا در مورد لغو یا ادامه تحریم نفتی تصمیم‌بگیرند.

بدستور زکی‌یمانی وزیر نفت عربستان سعودی :

آرامکو از تحویل بنزین به‌ارتش امریکا خودداری کرد

نیویورک ـ رویتر ـ شرکت نفت عربستان وامریکا(آرامکو) دیروز تایید کرد که ادعای سناتور هنری جکسون دایر بر اینکه شرکت مذکور تحویل نفت و بنزین به نیرو های‌مسلح امریکایی را در جریان جنگ خاورمیانه و بحران‌انرژی قطع کرده است صحت‌دارد‌ولی این اتهام که عمل ارامکومعلول فقدان حس میهن پرستی در مدیران این شرکت بوده است بی‌اساس است.

طی بیانیه‌ای که از طرف آرامکو انتشار یافته است یاد آوری شده‌که شیخ احمد زکی یمانی وزیرنفت عربستان‌سعودی به «فرانک یونگرس» رئیس آرامکو دستور داده است که از فرستادن نفت خام عربستان سعودی به آمریکابطور مستقیم یا غیر مستقیم حتی به‌نیرو های مسلح آمریکایی خودداری کند و آنها را بطور کامل بشمول مقررات تحریم فروش نفت به آمریکا قرار دهد.

یمانی تهدید کرده است که هر انحرافی از این دستور وی برای آرامکو مجازاتهای سختی در برخواهد داشت.

آرامکو در بیانیه خودتوضیح داده است که در برابر دستور شیخ یمانی چاره‌ای جزاطاعت نداشته و این مطلب به وطن پرستی مقامات آرامکو ارتباطی ندارد. در آرامکو شرکتهای نفتی اگزون و موبیل اویل که هر دو آمریکایی‌هستندمشارکت دارند.

نمایندگان این دو شرکت قرار است روزدوشنبه‌به‌اتهاماتی که سناتور جکسون رئیس کمیته فرعی تحقیق‌سنای‌آمریکا علیه رفتارآنان عنوان کرده‌است جواب بدهند.وزارت‌دفاع‌آمریکا نیز هفته گذشته تایید کرد‌که درگیرودار بحران انرژی در کار تهیه تدارکات کامل نفتی برای رفع احتیاجات خود با مشکلاتی روبرو شده است.

باپایان بحران سیاسی :

درترکیه عفو عمومی داده میشود

آنکارا ـ رویتر ـ ترکیه‌دیروز طولانی‌ترین‌بحران سیاسی خود را پشت سر گذاشت و با ائتلاف حزب جمهوریخواه دمکراتیک خلق وحزب اسلامی نجات ملی دارای دولت تازه‌ای شد.

درست۱۰۰ روزپس‌از انتخابات اخیر ترکیه که درآن هیچیک از احزاب نتوانستند اکثریت مطلق بدست آورند بلنداجویت رهبرحزب دمکراتیک جمهوری‌خواه خلق و نجم‌الدین ارماکان رهبر حزب نجات ملی قرارداد ائتلافی‌بایکدیگر را امضاء کردند.

اجویت در دولت جدیدنخست وزیر و ارماکان معاون نخست وزیر خواهد بود. در ترکیب کابینه جدید ترکیه که هنوز از طرف فخری کوروتورک رئیس جمهور این کشور تایید نشده است‌بطور عمده عده‌ای مهندس وقانون‌دان شرکت دارند و تنها دونفراز اعضای آن را کسانی تشکیل میدهند که قبلا نیز سابقه وزارت داشته‌اند.

بلنداجویت‌نخست وزیر منتخب ترکیه و معاون و شریک کابینه ائتلافی وی نجم‌الدین‌ارماکان روی مفاد لایحه عفو عمومی زندانیان این‌کشور که‌محکومین سیاسی را نیز در بر خواهد گرفت‌بموافق رسیدند. اجویت و ارماکان اعلام کردند که بلافاصله پس از دریافت رای اعتماد از پارلمان برای کابینه جدید خود لایحه عفو عمومی را تسلیم پارلمان خواهندکرد.

از قانون عفو عمومی زندانیان ترکیه بیش‌از ۱۲۰ هزار نفر که دراین کشور زندانی هستند و در حدود ۵ هزار نفر از آنان را محکومین سیاسی تشکیل‌میدهند استفاده خواهند کرد.

آخرین کلاس هشتم متفرقه
کلاس سوم روزانه ـ شبانه
دبیرستان آهنگ‌دانش
نشانی ـ ژاله آب‌سردار تلفن ۳۱۵۳۲۳

یک نمایشگاه دیگر
مولن موکت
بهترین فرش برای اطاق شما
خیابان امیرآباد چهارراه نصرت پلاك
۲۰۰ تلفن ۹۳۸۰۶۷

ریکار حرف حساب میزند...
چون کاملترین ماشین حساب الکترونیکی است که تاکنون به بازار آمده‌است
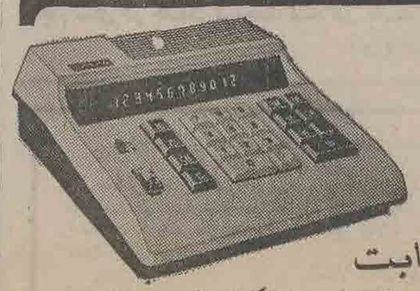
* ۱۲ رقمی، اعشار تا ۶ رقم.
* چهار عمل اصلی را استقلالا انجام میدهد.
* جذر را بطور اتوماتیک میگیرد.
* عمل درصدگیری بطریقه اتوماتیک.
باقیمت غیرقابل رقابت
مرکز پخش: خیابان پورذرجمهری نبرای چ... از شرکت سهامی وسو تلفن ۲۱۰۲۷۰

Park Davar — Ave. Jordan
Tel: 892986
SEA FOOD RESTAURANT
(Genuine)
Varieties of Persian Gulf
Fish & Shell Fish
King Prawn — Recently Acquired
French Lobster Ecrevisse
(crawfish) etc.
Lunch and Dinner

اخبار کوتاه جهان

عروسی و نامزدی دختران سادات

● قاهره ـ آسوشیتدپرس ـ انورسادات‌رئیس‌جمهور مصر روز پنجشنبه گذشته‌درجشن ازدواج دختر بزرگ خود ودر جشن نامزدی دختر کوچکترش شرکت کرد. طبق گزارش روزنامه های قاهره (لبنا) دختر بزرگ انورالسادات به عقد یک مهندس (آرشیتکت) درآمده و دختر کوچکترش (هنا) برای پسر یکی از همکاران طراز اول رئیس جمهور مصر نامزد شده است.

عمل جراحی پای مارلن‌دیتریش

● لوس‌آنجلس ـ اسوشیتد پرس ـ مدیر نمایش مارلن دیتریش اعلام داشت که آواز خوان و ستاره مشهور سینما هفته آینده از ناحیه ساق‌پامورد عمل‌جراحی قرار خواهدگرفت .وی گفت هنوز ساق پای مارلن دیتریش که در جریان یک حادثه‌هنگام فیلمبرداری در لندن آسیب‌دیده بهبودنیافته است و پزشکان یک عمل جراحی را برای جلوگیری از عفونت ناحیه‌آسیب دیده‌تجویز کرده‌اند.

جمعیت شوروی

● مسکو ـ یونایتدپرس ـ خبرگزاری‌تاس گزارش داد که شماره جمعیت اتحاد جماهیر شوروی در ژانویه سال ۱۹۷۴ به ۲۵۰ میلیون‌ونهصد هزار نفر رسیده‌است. خبرگزاری تاس در گزارش خود اضافه کرده‌است که این‌رقم از آخرین‌امارگیری که‌در شوروی انجام شده بدست آمده است.

روابط‌شوروی‌واسرائیل

● تل‌آویو ـ روزنامه هاآرتز از قول محافل سیاسی سوئیسی در برن‌نوشته است‌که به احتمال‌زیاد بلافاصله پس از پایان جداسازی نیرو های اسرائیل و مصر در منطقه کانال سوئز بین شوروی‌و اسرائیل‌روابط سیاسی برقرار خواهد شد.

اما منابع مطلع گفتند مادامی که اسرائیل اقدامات جدی برای تخلیه مناطق اشغالی به عمل نیاورد شوروی با آن کشور رابطه برقرار نمی کند.

بن‌بست در کنفرانس ژنو

● ژنو ـ خبرگزاری‌فرانسه ـ یک منبع آمریکائی در ژنو اظهار داشت که کنفرانس‌صلح‌خاورمیانه با بن‌بست روبرو شده و بیم آن میرود که دست کم تا ماه مارس بهمین وضع باقی‌بماند. در حال حاضر تنها فعالیتی که در اطراف کنفرانس میشود‌فعالیتی است که بونکر رئیس هیئت نمایندگی امریکا به عمل میاورد.

هدیه‌امریکا به اسرائیل

● واشنگتن ـ رویتر ـ امریکا امروز پنجاه میلیون دلار به اسرائیل هدیه داد تا ازمحل‌آن‌مخارج تاسیسات جدید برای مهاجران‌جدیداسرائیلی بویژه مهاجرانی که‌از شوروی آمده‌اند تامین شود. امریکا همساله مبلغی به عنوان هدیه بدولت اسرائیل می پردازد.

حمله چریکها به‌ساختمان حزب کارگر اسرائیل

● دمشق ـ رویتر ـ چریک های فلسطینی دیشب گفتند که ساختمان‌شعبه حزب کارگر اسرائیل‌را در بخش خاوری‌بیت‌المقدس ویران‌کرده‌اند در این حمله خسارات و تلفاتی وارد شد.

خانه های آفتابی

● پاریس ـ رویتر ـ درپاریس رسما اعلام شد که در فرانسه ساختن‌خانه هایی که بطور آزمایشی با استفاده از انرژی‌خورشید گرم خواهند شد توسعه خواهد یافت.

اشغال تاسیسات‌ویتنام جنوبی در امریکا

● واشینگتن ـ آسوشیتدپرس ـ شش تن ازنظامرکنندگان ضد جنگ پس از اشغال دفاتر وزارت اطلاعات ویتنام جنوبی‌درواشینگتن دستگیر شدند. چند ساعت پس از وقوع این حادثه سفیر ویتنام جنوبی اعتراضیه‌ای‌تسلیم دولت آمریکا کرد.

پاس ـ دخانیات زدوخورد کردند

دو بازیگر ملی بسکتبال با یکدیگر گلاویز شدند و چهره زشتی به دوره یک‌چهارم نهائی مسابقات قهرمانی جام اتحادیه باشگاه های تهران بخشیدند .
این حادثه زشت در مبارزه پاس ـ دخانیات‌شکل گرفت ودو چهره ملی‌پوش‌وآشنای بسکتبال جلال شهمیرزادی و سروش نگهبان با رفتاری ناپسند به سرورروی یکدیگر کوبیدند !

★ ۳ دیدار هیجان‌انگیز

در جمع ۸ دیدار انجام شده طول دوروز گذشته سه مسابقه حساس تر و هیجان انگیزتربود که از این سه در صدر باید از بازی پرسپولیس ـ هما نام برد و بعد دخانیات ـ پاس و پرسپولیس ـ ایران امروز .
پاس کسودای قهرمانی‌گروه دوم را داشت دربرابر دخانیات ازهمه موجودیت‌خود بهره‌گرفت ولی‌برتری حریف‌بانتیجه ۳۶ـ۵۰ در نیمه نخست وبعد ۷۲ـ۹۶ در پایان ، بختی‌برای آنهانگذاشت به این ترتیب در شرایطی که آرارات و ورزنده نیز در گروه دوم قرار دارند ، این پیروزی مقام نخست را به دخانیات بخشید .
دیدار هما ـ پرسپولیس که در روز پنجشنبه برگزار شد مبارزه‌ای نزدیک و دشوار بود ولی درخشش «ایلیاوی» سانتر بلند و موفق هماکه طول ۵دقیقه پایان نیمه‌نخست ۱۰ امتیازپیاپی برای تیم خود کسب کرد، سبب شد وقت اول را پرسپولیس ۳۱ـ۲۸ ازدست بدهد .
هما نیز که به مقام قهرمانی چشم دارد ، در نیمه‌دوم برتری خود را حفظ کرد و با نتیجه ۷۴ـ۸۵ ازسد پرسپولیس‌گذشت.
پرسپولیس با شکست برابر هما برای راه‌یافتن‌بدور بعد نیاز به پیروزی در برابر تیم خوب ایران امروز داشت که این‌مهم را تنها با برتری یک شوت ۵۳ـ۵۵ برابر ایران امروز، در جدالی سخت ، بدست آورد ! نتیجه وقت‌اول‌این بازی ۲۲ـ۲۸ بسود پرسپولیس بود .
در سایر دیدار های دو روز گذشته نتایج بدست آمده‌به این شرح بود
ایران امروز ۶۵ ـ آپادانا ۳۵، آرارات ۵۲ـ ورزنده ۴۲ ، دخانیات ۷۰ـ ورزنده ۳۱ ،پاس ۷۱ ـ آرارات ۴۴ ، هما ۱۰۱ـ آپادانا ۳۰۶ .

«جداسازی» قهرمانان دعوایی !

اسماعیلی میکوشد تاباپایمردی سروش نگهبان و شهمیرزادی را ازهم جدا کند .
نگهبان و شهمیرزادی ناگهان به‌یک دیگر حمله بردند و چهره‌زشتی به میدان بخشیدند.

دختر ۱۶ ساله رکورد دنیا را شکست !

«مری‌دکر»، دختر دانش آموز ۱۶ ساله آمریکائی در جریان مسابقات بین‌المللی دوومیدانی «سان کیست» آمریکا، رکورد جهانی رشته هزار یارد داخل سالن را شکست .
«مری دکر» در حضور بیش از ۱۳ هزار تن تماشاگر ، هزار یارد را در ۷ر۲۶ر۲ دقیقه طی کرد و رکورد قبلی‌این رشته‌را که متعلق به«گلندا رایزر»کانادائی بود، فرو ریخت. رکورد قهرمان کانادائی ۴ر۲۹ر۲ دقیقه بود.

تیم ملی جوانان باردیگر مساوی کرد

کارنامه جوانان درین سفر درخشان نبود

قبل‌از ظهر امروز تیم ملی جوانان ایران از سفر تدارکاتی ده روز خودبه‌تهران بازمیگردد.
نتیجه دیدار آخرین ملی‌پوش های جوان ایران در برابر تیم ملی قطر با نتیجه ۱ـ۱ مساوی به پایان رسید و به این ترتیب سفر تدارکاتی ما با سه نتیجه مساوی وتنهایک‌پیروزی درخشان نبود ، بخصوص اگربیاد آوریم این‌تیم عنوان قهرمانی‌آسیارادارد
نخستین گل دیدار دیروز در دقیقه ۳۱ بوسیله مهاجمین تیم قطر بثمر رسید و در فاصله ۶ دقیقه بعد ، درخشش فردی هادی نراقی گل مساوی را به حساب تیم ایران گذارد .
به این ترتیب تنها پیروزی‌تیم ملی جوانان ما در جمع چهار دیدار برگزاری ،برد ۰ـ۴ مقابل تیم جوانان بحرین بود .

ژیمناستهای ایران درراه سفر بشوروی مبارزه کردند

ژیمناست های ایران ، بخت خود را برای سفر به شوروی ، پنجشنبه گذشته آزمودند .
در مبارزه ژیمناست های ایران بر سر ورود به تیم اعزامی مابه مسابقات جهانی شوروی ، این رویداد ها رخ داد :
در قسمت‌پسران محمدآذری، پرویز یوسفی ، مجید نائینی ، حسین‌محمدقلی، بیژن‌افشارزاده و علی‌اکبر گنجور بعضویت تیم ملی درآمدند و درگروه دختران نیززویادولو قاجار ـ هوروش خلیلی ـ آنت قاپقران‌ـ فرزانه مفید ـ مهری صحرانورد و آذر صفرپور با تصاحب مقام های اول تا ششم شانس عضویت‌در تیم ملی رابرای‌اعزام به شوروی بدست آوردند .
تیم های دختران و پسران ایران روز چهارشنبه ۱۷ بهمن راهی ارمنستان‌شوروی خواهند شد .
قهرمانان ژیمناستیک ایران و ارمنستان شوروی چند ماه‌پیش به تهران آمده بودند و سفر ژیمناست‌های ایران‌بدعوت متقابل صورت میگیرد .

گروه‌شرکتهای تولیدی ووارداتی ماشین‌آلات راه‌سازی وساختمانی
ارکان ماشین ـ وزنه
ماشین رول ـ رولر
خیابان‌آیزنهاور ـ مقابل دانشگاه آریامهر شماره ۶۲۸ و ۶۴۶
تلفن : ۹۵۹۰۷۸ ـ ۹۶۲۴۵۹ ـ ۹۵۲۸۹۹ ـ ۹۵۹۰۰۲ ـ ۹۵۸۵۵۵

لیبهر LIEBHERR

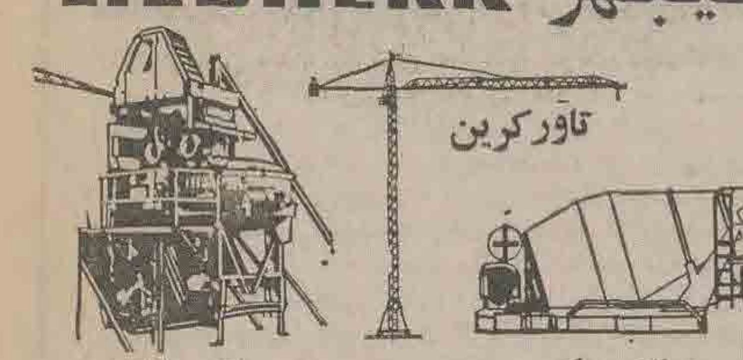

تاورکرین
تراک‌میکسر
بچینگ‌پلانت
نماینده انحصاری: ارکان ماشین ـ وزنه

فحش بده ، فحش بستان !

محمدعلی برای فریزیر خط ونشان میکشد . آنها پس از آن که به‌روی یک دیگر پریدند ، جلوی دوربین تلویزیونی ، ا.بی.سی آرام گرفتند و از سیاست «فحش بده ، فحش بستان!» پیروی کردند .
قبل ازشروع این‌برنامه تلویزیونی که‌طی آن فیلم شکست محمدعلی‌پخش شد، این دو قهرمان چون خروس های جنگی بهم جستند و اگر رحمن علی ـبرادر محمدعلی ـ بداد«فریزیر» نمیرسید ، محمدعلی اورا قبل از مسابقه ناکار میکرد !
حالا این سئوال مطرح است که آیا محمدعلی میتواند ساعت ۶بامداد سه شنبه آینده (بوقت‌تهران) انتقام خود را از اولین شکست دهنده‌اش «فریزیر» بگیرد ، یانه ؟

تجدید آگهی مناقصه

شرکت سهامی کل معادن و ذوب‌فلزات ایران مقدار بیست‌و چهار ۲۴ تن کیسه نایلون از نوع ۱۲ر۰ میلیمترموجود درتهران‌از طریق‌مناقصه خریداری مینماید.
داوطلبان شرکت در مناقصه برای دریافت‌برگ شرائط ومشخصات همه روزه در ساعات اداری بامور بازرگانی شرکت ـ خیابان تخت جمشید شماره ۴۶۷ر۱ مراجعه و پیشنهادات خود را حداکثر تا آخر وقت اداری روزشنبه بیستم بهمن ماه ۱۳۵۲ بقسمت دبیرخانه‌شرکت تسلیم نمایند.
پیشنهادات رسیده روز یکشنبه بیست‌ویکم بهمن ماه ۱۳۵۲ در کمیسیون مناقصه باز وقرائت خواهد شد.
م‌الف ۱۹۳۱۹
شرکت سهامی کل معادن وذوب‌فلزات ایران
آ ـ ۷۷۵۹۸

دنیای ورزش
شنبه ها منتشر میشود

شاهنشاها
ششم بهمن
روز تجدید حیات ملی ایران
را به پیشگاه آن شهریار تاجدار تبریک عرض مینماید
گروه صنعتی کی بی سی

اسپاسکی وبیرن، بازهم مساوی کردند

پنجمین دیدار بین بوریس‌ـ اسپاسکی قهرمان‌سابق شطرنج جهان و رقیب آمریکائی او دکتر «رابرت‌بیرن» در سان ـ خوان‌پورتوریکو با نتیجه مساوی پایان یافت.
این نتیجه پس از انجام ۳۵ حرکت و ۴ ساعت نبرد اندیشه بدست آمد .
اسپاسکی تاکنون ۲پیروزی و ۳مساوی با بیرن بدست آورده است .
از سوی دیگر ، پنجمین دیدار بین «آناتولی کارپف» و «لوبو لاگایفسکی» که در مسکو انجام میشود نیز با نتیجه مساوی پایان یافت . همین نتیجه دردیدار بین پطروسیان ولایوس پورتیچ در اسپانیا تکرار شد . تنها برنده دیدار های دیروز ویکتورکرچنوی بودکه هنریک مکینگ برزیلی رادر «اوگوستا» شکست داد . تمام این مسابقات در مرحله یکچهارم نهائی برسر تعیین حریف آینده فیشر ، انجام‌میشود.

خوزستان ـ تبریز درفینال فوتبال کارگران

تبریز وخوزستان بر سر قهرمانی فوتبال کارگران ، رویاروی یکدیگر قرارخواهند گرفت.
تیمهای فوتبال تبریز ،شیراز و خوزستان ـ اصفهان که در مسابقات فوتبال قهرمانی کارگران ایران از گروه الف و ب برای انجام بازی های نیمه نهائی انتخاب شده بودند بعد از سه روز بارندگی ـ صبح و عصر دیروز بازی‌های‌ضربدری خودرا انجام دادند.
در اولین دیدار تبریزقهرمان گروه الف و اصفهان تیم دوم گروه ب باهم‌روبرو شدند و تبریز با نتیجه‌ی ۴ بر صفر اصفهان را شکست داد .
بعداز این مسابقه خوزستان سرگروه ب وشیراز تیم دوم گروه الف مقابل هم قرارگرفتند وخوزستان با نتیجه‌ی ۹ بر ۲ شیراز را بزانو درآورد .
بدین ترتیب امروز تیم های خوزستان ـ تبریز برای کسب مقامهای اول ودوم و تیمهای شیراز ، اصفهان برای رسیدن به مقام های سوم و چهارم فوتبال قهرمانی کارگران ایران باهم روبرو خواهند شد

نبرد والیبالیستها

مرحله مقدماتی مسابقات‌والیبال قهرمانی باشگاه های تهران‌در گروه پسران ، بعداز ظهر دیروز در سالن شماره۲ فرح آغازشد.
در این دوره مسابقات جمعا ۲۱ تیم حضور دارند که بازی های دور نخست‌را بدون‌حضور تیمهای اول‌تاششم رده‌بندی‌سال قبل در سه گروه انجام میدهند که در هرگروه۵ تیم جاگرفته‌اند.
بازی های مقدماتی بصورت دوره‌ای انجام میشودو بعدازآن تیم های اول‌ودوم‌هرگروه بهمراه ۶ تیم دیگر مرحله بعد را آغاز خواهند نمود .
تیم هائی که عنوان های‌اول تا ششم رده‌بندی بازی‌های‌سال قبل را دارند عبارتند از تاج ـ پاس ـعقاب ـپرسپولیس ـبرق‌ـ ایران‌امروز .
گروه‌بندی برای انجام این بازی ها در دور مقدماتی‌به این شکل است .
گروه اول : تهرانجوان ـ شهباز ـ آریا‌ـ‌اسپرت ـشهداد.
گروه دوم :دخانیات‌ـ صنعت نفت ـ افسر ـسپیان ـ ایران‌ما.
گروه سوم : دیهیم ـ دژبان‌ـ آرارات ـ صنایع نظامی ـهما.

نتایج بازی های انجام شده

تهرانجوان ۲ـ شهداد ۱
دخانیات ۲ـ سپیان صفر
شهباز ۲ـ اسپرت صفر (تیم اسپرت حاضر نشد)
صنعت نفت ۲ـ افسر ۱
صنایع نظامی ۲ـ هما صفر (هما حاضر نشد).

آگهی مناقصه

مقدار سه هزار وپانصد (۳۵۰۰)متر مربع‌موزائیک بابعاد ۳ × ۲۵ × ۲۵ سانتیمتری با سیمان ایرانی

شرکت دخانیات ایران‌خرید مقدار سه هزار و پانصد متر مربع موزائیک به‌ابعاد ۳×۲۵ ×۲۵ سانتیمتر باسیمان‌ایرانی را طبق نمونه موجود دراداره نوسازی‌و ساختمان برای‌مصرف اداره کارخانجات به مناقصه میگذارد. داوطلبان باید قبلا برای‌دریافت مشخصات‌وشرایط مناقصه‌باداره نوسازی‌وساختمان این شرکت واقع در خیابان ایرانشهر شمالی شماره ۲۰۵ مراجعه نموده و پس از دریافت و مطالعه مشخصات و شرایط مناقصه کلیه صفحات شرایط و مشخصات مناقصه را که بامضاء پیشنهاد دهنده رسیده باشد بانضمام پیشنهاد خود تا ساعت‌ده‌صبح‌روز ۱۰ر۱۱ر۱۳۵۲ باداره دفتر شرکت دخانیات ایران تسلیم نمایند . پیشنهاد های رسیده درساعت ۱۰صبح روز ۱۰ر۱۱ر۱۳۵۲ در اداره نوسازی و ساختمان شرکت دخانیات ایران باز و قرائت خواهد شد .
م‌الف ۱۹۱۲۷
شرکت دخانیات ایران
آ ـ ۷۶۲۱۴

اطلاعیه سینما
گلدن سیتی
فیلم رنگی
شکارچیان انسان
امشب در سئانس ۳۰ر۹ بزبان انگلیسی نمایش داده میشود

قابل توجه : شرکت‌های ساختمانی وراه‌سازی، مهندسین مشاور، سازمانهای دولتی
پرهین
شرکت تجارتی وخدمات بین المللی
تهران ـ خیابان آیزنهاور ونبش بهبودی ـ تلفن : ۹۷۳۴۷۵
بطور رایگان شما را در حصول کلیه نیازمندیهای حرفه‌ای راهنمائی مینماید

شرکت تراک راه
سازنده ونماینده انواع ماشین آلات ساختمانی وراه سازی
دمپر، سرندوبیراتور، نوارنقاله، فیدر ماسه خشک کن، بتونیر، سنگ شکن
تخت طاووس چهار راه فرح تلفن ۸۴۴۰۸۰ ـ ۸۴۸۰۶۰
صندوق پستی ۱۵۸۵ـ۱۱ تلگرافی تراکراه‌کمپ

آگهی استخدام
کارخانه ماشین سازی تبریز بیک نفر کارمند مرد بامدرک تحصیلی لیسانس اقتصاد ، بازرگانی یا مدیریت صنعتی نیازمند است داوطلبین میتوانند حداکثر تاتاریخ ۱۵ر۱۱ر۵۲ حضوراً یا ازطریق مکاتبه جهت کسب اطلاع باکارگزینی کارخانه تماس حاصل نمایند .
مدیر امور اداری .

آگهی دعوت برای مصاحبه

از افرادی که جهت استخدام پیمانی در صندوق‌کارآموزی ثبت‌نام نموده‌اند دعوت میشود که برای‌دریافت کارت مصاحبه از ساعت ۸ الی ۱۳ صبح روز چهارشنبه دهم بهمن ماه۱۳۵۲ به اداره کارگزینی صندوق واقع در خیابان تخت جمشید ـ نبش سپهبد زاهدی ـ جنب شعبه بانک بیمه بازرگانان مراجعه نمایند .
صندوق کارآموزی
آ ـ ۷۷۳۷۰

تبریکات

سرکار سرهنگ مصطفی علوی
انتصاب شایسته جنابعالی را بمقام معاونت شهربانی مازندران تبریک عرض نموده ، توفیق خدمتگزاری بیشتر شما را آرزو مندیم .
بهشهر ـ رحمت دو انلو ـ کاظم رحمتی ـ محسن عبدی

جناب سرهنگ پرویز برهامی
ارتقاء درجه شما را که افسری شاهدوست ، وطن‌پرست و پاکدامن میباشید صمیمانه تبریک عرض نموده توفیق روزافزون شما را در راه خدمت بوطن از خدای یگانه آرزو مند است .
شیراز ـ ارادتمند ـ منوچهر برهامی

SIEMENS
فرخنده روز تاریخی ششم بهمن سالگرد
انقلاب سفید ایران را
باستان رهبر تاجدار
اعلیحضرت همایون شاهنشاه آریامهر
وهم میهنان عزیز شادباش گفته پیشرفت روزافزون ملت
ایران رادر اجرای منشور انقلاب سفید از یزدان یگانه آرزومینماید
زیمنس شرکت سهامی (خاص)

شرکت ملی گاز ایران
«آگهی مزایده»
شرکت ملی گاز ایران حدود ۴۵ تن آهن قراضه (سیلندر بریده شده) موجود در انبار گاز مایع ری را از طریق مزایده بفروش میرساند . طالبین میتوانند برای کسب اطلاعات بیشتر و شرکت در مزایده حداکثر تا تاریخ دهم بهمن ماه ۱۳۵۲ برئیس سرویسهای پیمانی شرکت ملی‌گازایران به آدرس‌میدان۲۵ شهریور ساختمان دوم شرکت اطاق ۵۱۴ مراجعه نموده و اوراق مزایده را دریافت دارند .
م الف ۱۹۳۲۷
شرکت ملی گاز ایران
آ ـ ۷۷۶۰۶

تظاهرات باشکوه ششم بهمن

باشرکت میلیونها نفر در تهران و شهرستانها برگزار میشود

امروز بمناسبت سالروز ششم بهمن سال ۱۳۴۱ (انقلاب پیروزمند شاه وملت) تظاهرات و میتینگ های عظیم و باشکوهی در پایتخت، وشهرستانها و روستاها برپا شد وطبقات مختلف مردم، سپاهیان انقلاب، دانشگاهیان، فرهنگیان، کارگران، کشاورزان، بازاریان، کارمندان، احزاب، ورزشکاران، دانش‌آموزان، از برابر تمثال شاهنشاه آریامهر رژه رفتند

بهمین مناسبت مدارس تهران امروز تقریبا به حال تعطیل درآمد و بمنظور تسهیل عبور رژه دهندگان پاره‌ای از خطوط اتوبوسرانی تعطیل شد و عبور ومرور وسائط نقلیه از پاره‌ای از خیابان ها موقتا قطع گردید.

جلوی کاخ مجلس سنا (میدان ششم بهمن) باتمثال های شاهنشاه آریامهر و پرچم های سه رنگ وچراغهای الوان تزئین شده‌بود از ساعت ۹بامداد رژه‌آغاز گردید. ابتداء آقای هویدا نخست وزیر، روسای دومجلس هیئت وزیران، رئیس هیئت مدیره و مدیر عامل شرکت ملی نفت، نمایندگان سنا و شورای ملی، اعضای حزب ایران نوین، حزب مردم وگروهی از شخصیت های‌مملکتی ازبرابر تمثال شاهنشاه آریامهر رژه رفتند. وسپس در کنار دو طرف تمثال شاهنشاه قرار گرفتند وبعد رژه سایرگروه ها و دستجات آغاز شد. یک دسته موزیک از ارتش شاهنشاهی ایران درپائین پلکانهای کاخ سنا مستقر گردیده بود و با نواختن مارش، رژه روندگان را هدایت میکرد.

★ **سپاهیان انقلاب**

در آغاز رژه سپاهیان انقلاب (سپاهیان دانش، بهداشت و ترویج و آبادانی) انجام گردید. و سپس اتحادیه سندیکا های کارگران شرکت ملی نفت و گاز ایران انجام شد. کارگران کارخانجات بزرگ صنعتی منجمله کارخانه ذوب‌آهن، یکی دیگر از جلوه های شاه و مردم رژه رفتند. آنگاه رژه دستجات‌وگروه های مختلف باین شرح انجام گردید:

بانوان حزب ایران نوین، زنان جمعیت امید فردا (با اونیفورم مخصوص کلاه و روپوش سفید و شنل رنگی)، سپاهیان دانش دختر و پسر، سپاهیان بهداشت، ترویج و آبادانی، اعضای شورا های داوری و خانه های انصاف (با اونیفورم تفاوت)، دبیران، آموزگاران و کارمندان وزارت اموزش و پرورش.

در این هنگام رژه استادان و دانشجویان دانشگاه تهران در حالیکه شعار هائی حمل میکردند شروع شد در یکی از شعار هائی که دانشجویان‌حمل میکردندنوشته شده بود (انقلاب سفید راهگشای کشور میباشد).

استادان و دانشجویان دانشگاه صنعتی آریامهر نیز در حالیکه تمثال هائی از شاهنشاه آریامهر، علیاحضرت شهبانو و والاحضرت ولایتعهد در دست داشتند ازبرابر تمثال شاهنشاه آریامهر رژه‌رفتند.

★ **دانشجویان و استادان**

سپس نوبت به استادان و دانشجویان دانشسرایعالی رسید که با شعار های مختلف از جمله (انقلاب آموزشی گام موثری‌است درراه پیشبرد هدف های انقلاب ایران) رژه رفتند.

استادان و دانشجویان دانشکده علم و صنعت باشعار (درود به شاهنشاه آریامهرسازنده افتخارات امروز و فردای ایران) واستادان ودانشجویان مدرسه‌عالی‌بازرگانی باشعار هائی منجمله (درود به شاهنشاه آریامهر طراح بزرگ انقلاب شاه و ملت) دانشسرای سپاه دانش با شعار هائی ازجمله (باسواد کردن بیش از ۶ میلیون روستائی در ۱۱ سال گذشته یکی از افتخارات بزرگ انقلاب شاه‌و مردم است) ازبرابر تمثال‌شاهنشاه رژه رفتند

آنگاه رژه دستجات دیگـر باین شرح برگزار شد. استادان و دانشجویان مدرسه عالی پرستاری رضا شاه کبیر، مجتمع‌آموزش صنعتی کشور، مدرسه علـوم تغذیه، مدرسه عالی علوم بانکی‌و حسابداری، استادان و دانشجویان مدرسه عالی دختران مدرسه عالی ادبیات و زبانهای خارجی، موسسه آموزش عالی‌آمار مدرسه عالی پارس، مدرسه عالی دماوند، مدرسه عالی ترجمه، آموزشگاه عالی حرفه‌ای نفیسی، کارکنان سازمان تربیت بدنی ایران، قهرمانان، دانشجویان دختر و پسر مدرسه عالی ورزش، ورزشکاران باشگاه های ورزشی پایتخت، ورزشکاران باشگاه‌های ورزشی نیروهای‌مسلح‌شاهنشاهی.

دراینموقع اعضای حزب پان‌ایرانیست در حالیکه پرچم ایران و آرم مخصوص حزب و شعار هائی را دردست داشتند وارد میدان ششم بهمن شدند و از برابر تمثال شاهنشاه آریامهر عبور کردند.

در این هنگام چند دسته موزیک دانش‌آموزان مدارس پایتخت‌وارد میدان شدند و در کنار دسته موزیک ارتش شاهنشاهی مستقر گردیدند.

اعضای دسته موزیک دانش ـ آموزان پسر لباس سفید وشنل قرمز ودانش‌آموزان دختر بدامن ماکسی قرمز ملبس بودند وکلاه قرمز وسفید بسر گذاشته بودند:

دانش آموزان در حالیکه ۱۲ پرچم بعنوان ۱۲ اصل انقلاب و همچنین تمثال هائی از شاهنشاه آریامهر، علیاحضرت شهبانو و والاحضرت ولایتعهد در دست داشتند از برابر تمثال شاهنشاه عبور کردند ودر حالیکه رژه می‌رفتند، آقای هویدا نخست‌وزیر وهیئت وزیران واعضای هیئت مرکزی حزب ایران نوین و حزب مردم با کف زدنهای ممتد آنهارا تشویق میکردند.

عبور نمایندگان دانش‌آموزان دختر و پسر و پیشاهنگان و هنرستانها موسسات آموزشی فرح بیش از نیم ساعت بطول انجامید.

آنگاه رژه نمایندگان معلمین و کارکنان آموزش‌وپرورش نواحی ۱۷گانه و دانش‌آموزان مدارس تابعه انجام شد.

رژه باشکوه این گروه عظیم یک ساعت بطول انجامید. این گروه بزرگ پرچم های نواحی آموزش و پرورش، پرچم ایران واصول ۱۲ گانه و پرچم های مدارس را باخود حمل میکردند.

آقای‌نخست وزیرووزیرآموزش وپرورش بابلند کردن دست به احساسات پرشوری که معلمین و دانش‌آموزان نسبت به شاهنشاه آریامهر، ابراز میداشتند پاسخ میدادند.

بر روی صدها شعاری کـه دانش آموزان و دانشجویان هنگام رژه حمل میکردند نوشته شده بود (مادانشجویان‌ودانش آموزان‌جان نثاران انقلاب شاه و ملت هستیم).

در ساعت ده و سی دقیقه‌رژه معلمین و دانش آموزان‌نواحی ۱۷ گانه پایان یافت و دسته موزیک آنها نیز از میدان خارج شد.

سپس رژه ورزشکاران‌باشگاه های‌ملی انجام‌شد و بعداعضای حزب ایرانیان از برابر تمثال شاهنشاه آریامهر رژه رفتند.

سپس نوبت به اعضای حزب مردم رسیـد. در پیشاپیش صفوف حزب مرد تمثال هائی از شاهنشاه‌آریامهر علیاحضرت شهبانو و والاحضرت همایون که غرق در گل بود و بوسیله عده‌ای دختر روی تخت روان حمل می‌گردید، دیده می‌شد دسته ارکستر دوشیزگان‌حزب مردم در محل موزیک مستقر گردید و سپس اعضای حـزب مردم و نمایندگان پارلمانی این حزب از برابر تمثال شاهنشاه آریامهر عبور کردند.

تظاهرات و میتینگ اعضای حزب مردم بحدی شورانگیز بود که توجه نخست وزیر و اعضای هیئت دولت را بخود جلب کرد.

عده اعضای حزب مردم‌بسیار زیاد بود وناگزیر سریع ازبرابر تمثال شاهنشاه عبور میکردنـد تا زودتر میدان را برای سایر دستجات رژه رونده خالی‌کنند.

در این هنگام اعضای دستـه موزیک و ارکستر حزب مردم سرود انقلاب را خواندند و کارگران شرکت واحد وابسته به حزب مردم با ۱۲ حلقه گل از برابر تمثال شاهنشاه عبور کردند.

رژه اعضای حزب مردم کهدر صفوف ۸ نفری بسرعت‌ازمیدان عبور میکردند بمدت سه ربـع ساعت بطول‌انجامید.

رژه ایران نوین

در ساعت ۱۱ و پانزده دقیقه رژه اعضای حزب ایران نویـن شروع شد و آقای امیر عباس هویدا به استقبال اعضای این حزب رفت.

درپیشاپیش گروه عظیم‌اعضای حزب ایران نوین آقای نخست وزیر و وزراء، سران ورهبران حزب قرار داشتند و دستهـای خود رابهم حلقه کرده بودند. دو باره بجایگاه خود بازگشتند و از رژه روندگان سان دیدند.

رژه‌دستجات کمیته های‌استان مرکزی و طبقات مختلف اعم از استادان، دانشجویان، معلمین، فرهنگیان، کارگران، کشاورزان، دانش آموزان، ورزشکاران، صنوف‌مختلف، پیشه‌وران‌انجمن های محلی‌وسایر طبقات‌وابسته بهحزب‌ایران نوین تا یکساعت‌ونیم بعد از ظهر ادامه داشت.

اخبار، رویدادها، شایعات و گفتگوها در

بازار سیاست

مقامات، بخش‌دولتی راترجیح‌دادند

امروز مهلت کارکنان عالی‌رتبه دولت جهت‌تطبیق وضع خود با اوامر شاهنشاه آریامهر در کار هـای انتفاعی پایان یافت و گـزارشهای واصله حاکـی است چه در سطح وزراء و چه در سطح معاونان و مدیران عامل و مدیران کل هیچگونه تغییری حاصل نشده است. اکثر وزرا اعلام کردند همزمان با تقدیم گزارشهـای وزارتخانه‌ها در مورد تطبیق وضع تغییرات لازم بعمل آمده بود. در بعضی از وزارتخانه‌ها مثل کشـاورزی و آموزش و پرورش عده‌ای از مقامات از کار دولتـی کناره گرفته وبه کار آزاد پرداختند و بقیه سهام خود را واگذار کرده و وضع خود را با دستورالعمل نخست وزیر تطبیق دادند. گزارش های دیگر حاکی است که نخست وزیر در این زمینه گزارش دقیق و مبسوطی که نحوه عمل دولت را در اجرای اوامر شاهنشاه توضیح میدهد، به عرض ملوکانه خواهد رساند. در مورد کارکنان عالی رتبه به تفکیک روی شخصیتها، گـزارش بعرض میرسد اما در مورد کارکنان دیگر نحوه عمـل بطور کلی توجیه می‌شود. محافل اداری مدعی‌اند در مورد اوامر شاهنشاه کارها پایان گرفته و اگر نظـر جدیدی باشد باید بعدا اعلام و عمل گردد. بهرحـال اغلب گزارش‌ها می‌رساند که تا اسفند و احیانا فروردین آینده نبایستی در انتظار تغییراتی وسیع در سطح‌مقامات عالی بود و در اجرای اوامر منع اشتغال اغلب مقامات ادامه خدمت در بخش دولتی را ترجیح دادند.

یادآن روزگاران خوش‌به‌خیر

معامله نفت و کالا میان ایران و انگلیس درمحافل جهانی انعکاس وسیعی داشت و اروپای غرب و ایالات متحده حصول این توافق دوجانبه را از سوی لندن به منزله نادیده گرفتن استدعای واشنگتن از کشورهای عمده مصرف کننده نفت به اتخاذ یک جبهه متحد تلقی کرده‌اند. در لندن و مطبوعات پایتخت انگلیس، سر و صدای این توافق بیشتر بود و اغلب روزنامه های دیروز و امروز لندن پیرامون آن تفسیر و اظهار نظر داشتنـد. روزنامه سان کـه بـه جناح حزب کارگـر متمایل است در استقبال از این توافق نوشته، مسلـم شد که وزیران انگلیسی با مذاکرات شاهنشاه ایـران بیشتر میتوانند به اقتصاد انگلیس کمک کنند تا آنکـه در انگلستان بمانند و بخاطر کسری بودجه بازرگانـی «آه و ناله» سر دهند.

برای نخستین بار در مناسبات انگلیس بود کـه لندن دو تن از وزرای برجسته کابینه را متفقا به‌خارج از کشور می‌فرستاد. دیلی اکسپرس روزنامه چهار میلیون شماره‌ای انگلیس، با ذکر این نکته و اشاره به دورانی که بانکداران و سرمایه داران بین‌المللی جهت فرا گرفتن اصول اقتصاد به لندن می‌آمدند و پونـد انگلیس مبنای ارزش پول بود، عزیمت دووزیرانگلیسی را برای انگلیس حقارت‌آمیز میداند و می‌نویسد باوجود ذخائر نفت دریای شمال، اتکاء به نفت خاورمیانـه حقارت‌آمیز است!

گاردین روزنامه دیگر انگلیسی می‌گوید هرچه بیشتر ممالک صنعتی از جبهه متحد و سیاست مشترک نفتـی دم میزنند، بنظر میرسدکه‌هرکدام مشتاق انعقاد موافقتنامه های دوجانبه با کشور های تولید کننده‌اند وقراردادی چون قرارداد ایران و انگلیس ارزانتر شدن بهای نفت را سبب نخواهد شد. گاردیـن از قـول اقتصاددانان انگلیسی نسبت به نفعی که لندن از این معامله حاصل می‌کند ابراز شک و تردید کرده است.

فاینانشال تایمز در مقاله جامعی، جذابیت بـازار ایران را تشریح کرده و می‌گوید، ایران با بازار داخلی عظیم وبا سرعت رشدی که دارد، منطقه پرجاذبه‌ای برای سرمایه گذاری های خارجی است و آمریکا، ژاپن و اروپای غرب برای ورود به این بازار باهم شدیدارقابت می‌کنند و هرگاه هریک از اینان درنتیجه‌خطائی موقعیت خود را در ایران از دست بدهد جای آن بـزودی توسط موسسات مشتاق و منتظر دیگر پر خواهد شد.

مسکو، تهران و سلاح نفت

رادیو مسکو دیشب طی گفتاری استفاده ایران را از نفت به عنوان یک سلاح در دستیابی به هدف های اقتصادی‌و برقراری نظام متعادل در مناسبات تجاری بـا کشورهای پیشرفته صنعتی برشمرد.

بحث نفت، گذشته، حال و آینده آن همواره از سوژه های مورد علاقه رادیو مسکو بوده واین رادیو که در گذشته همواره از این سیاست اعراب که از نفت به عنوان یک سلاح سیاسی استفاده می‌کنند، پشتیبانی و آنرا به رخ این و آن می‌کشید، در گفتار دیشب خود برای نخستین بار سیاست ایران را زیر ذره‌بین قـرار داد، رادیو مسکو گفت، بهمان نحو ایران از نفت به عنوان سلاحی برای دفاع از منافع خود استفاده میکند و تفاوت بین اعراب و ایران در این است که اعراب‌این سلاح را برای دستیابی به هدف های سیاسی بکارمیبرند، حال آنکه ایران درمرحله‌کنونی این سلاح را در جهت هدف‌های‌اقتصادی وبرقراری روابط‌اقتصادی‌متعادل‌تری با کشور های پیشرفته صنعتی بکار میبرد. رادیو مسکو اضافه کرد که ایران در مناسبات اقتصادی با کشورهای خارجی مصرانه سیاستی را تعقیب می‌کند که درآن نفت چون وسیله اعمال فشار به برخی از کشور های غربی به منظور و ادار ساختن آنها به شناسائی ایران به‌عنوان شریک برابر اهمیت فراوان دارد.

● سردار سواران سینگه وزیر خارجه هنـد اوائل اسفند ماه آینده برای شرکت در دومین اجلاسیه مشترک کمیته همکاریهای اقتصادی ایران و هند به تهران سفر میکند. سینگه چند ماه قبل بدعوت خلعتبری وزیر خارجه به ایران سفر کرد و سفر اینبار او به ایران بیشتر جنبه اقتصادی دارد. اجلاسیه تهران در ادامـه مذاکرات اخیر اجلاسیه مشترک کمیته اقتصادی ایران و هند در دهلی نو با حضور وزیر اقتصاد ایران‌خواهد بود و انتظار توافق های مهمی از آن می‌رود.

● امیر شیلاتی فرد سفیر ایران در پاریس دیروز تهران را در پایان یک هفته اقامت و گفتگو با مقامات سیاسی تهران ترک گفت. همزمان با عزیمت شیلاتی به پاریس که حامل دستورالعمل های تازه‌ای در مناسبات ایران و فرانسه است، میتوان تحولات جالبی را در روابط دو کشور پیش بینی کرد.

● بعد از دو هفته بلاتکلیفی نسبت به سرنوشت طرح ادغام تونس و لیبی در قالب یک واحد سیاسی، اکبر دارائی سفیر جدید ایران در تونس سرانجام صبح امروز تهران را به قصد محل ماموریت خود ترک گفت. دارائی دو هفته قبل در آستانه حرکت به تونس بود که طرح ادغام دو کشور فاش شد و موضوع آنچنان با حرارت عنوان گردیده بود که تهران را در اعزام سفیر به ماموریتی که صحنه سیاسی آن دستخوش تحـول بزرگی میشد مردد ساخت. عزیمت دارائی اینک بـدان معنی است که تا مرحله تحقق طرح ادغام دو کشـور فرسنگها فاصله است.

● روزنامه الحیات چاپ بیروت، در شماره دیروز خود، گزارش داد که منصور قدر سفیر ایران دربیروت با کامل‌الاسعد رئیس مجلس لبنان ملاقات و مذاکرات بسیار مهمی بعمل آورد.

الحیات می‌افزاید که در این دیدار علاوه برمسائل بسیار مهمی که مورد بحث قرار گرفت، در مورد دیدار رسمی که قرار است الاسعد از ایران بعمل آورد نیـز گفتگو هائی صورت گرفت.

سرکنسول ایران در پیشاور درگذشت

اردشیر نورآذر سرکنسول ایران در پیشاور، دیروز در نتیجه حمله قلبی درگذشت.

نورآذر یکماه پیش سمت سرکنسولگری‌ایران‌درپیشاور را عهده‌دار شد.

دیروز جنازه‌سرکنسول ایران بتهران منتقل‌شد. درفرودگاه مهرآبادعیسی مالک رئیس کل تشریفات وزارت خارجه و جمعی از معاونین وروسای آن وزارتخانه و خانواده‌آن مرحوم جنازه‌راتشییع‌کردند.

فیلم زندگی وسرگذشت حضرت‌محمد(ص) تهیه میشود

نیویورک ـ آسوشیتدپرس ـ بعد از موسی‌و نوح و کشتی نـوح و عیسی مسیح اکنـون نـوبـت بـه حضرت محمد (ص) رسیـده است کـه از روی زنــدگـی و سرگذشت حضرتش فیلمی برای نمایش دادن بر پرده سینما ساخته شود.

این فیلم « محمد پیامبرخدا » نام خواهد داشت و فیلمبرداری از صحنه های آن از آوریل آینده درمراکش در ناحیه‌ای که شبیه به شهر مقدس مکه آراسته‌شده است انجام خواهدگرفت.

مجله سینمایی «ویکلی‌وارایتی» که این گزارش را منتشر کرده نوشته است که این فیلم محصول یک کار تماما غربی خواهد بود ولی بهرحال هاری کریک ایرلندی سه سال روی سناریوی فیلم کار کرده است.

تهیه این فیلم شش میلیون دلار خرج خواهد داشت که قسمت عمده‌آن را پادشاه مغرب و کشور های‌لیبی‌و کویت و بانکهای لبنان و برخی از کشورهاری نفت‌خیز خلیج فارس خواهند پرداخت.

در صحنه های این فیلم هر جا که قرار باشدچهره حضرت محمد نشان داده شود از باصطلاح «نقطه نظرهای سینمایی» که نوعی سمبل هستند استفاده شده است.

وزیر اقتصاد آلمان فدرال به سن‌موریتس رفت

توافق‌های نفتی ایران وآلمان نزدیک است

هانس فریدریش وزیر اقتصاد آلمان فدرال‌و هوشنگ انصاری وزیر اقتصاد امروزدرسن‌موریتس ملاقات می کنند. در ایـن ملاقـات گسترش حجم مبـادلات ایران و آلمان فدرال واز همه مهمترمسائل‌مربوط به پالایشگاه مشترک ایران و آلمان و طرح صدورگازایران‌از طریق شوروی به آلمان فدرال مورد بـررسی قرار می گیرد و این مذاکـرات محتملاشرفیابی‌بحضور شاهنشاه را بدنبال خواهد داشت.

براساس گزارش های رسیده، شوروی‌و آلمان فدرال درگفتگو های خود پیرامون چگونگـی تحویل گاز درخواستی آلمان غربی به توافق رسیده‌اند. بدین صورت که ایران گاز رادر مرز های شمالی‌خودتحویل شوروی میدهد و شوروی در آن سوی مرز خود بهمان میزان گازطبیعی به آلمان فدرال تحویل خـواهد داد. بنظر میرسد ملاقات سن ـ موریتس نزدیکی‌توافق‌های ایران و آلمان باشد.

انصاری در دنبال مذاکرات سن‌موریتس‌روز۲۰ بهمن درراس یک هیات‌اقتصادی به پاریس می رود. بازدید انصاری از فرانسه بدعوت والری ژیسکاردستن وزیر اقتصادودارائی‌فرانسه و درپاسخ دیدار وی از تهران صورت می گیرد.

در دیدار انصاری از فرانسه مذاکرات پیرامون توسعه‌همکاری های اقتصادی‌و افزایش حجم مبادلات تجاری بین دو کشور صورت خواهدگرفت. واحتمالا درباره سرمایه گذاری فرانسه در طرحهای‌مشترک‌باایران‌گفتگو هائی بعمل خواهد آمد.

«این فرار مرگبار» پس از ۳۶ روز نمایش توقیف شد

« این فرار مرگبار » پس از ۳۶ روز نمایش مداوم، بطور ناگهانی از اکران برداشتـه شد.

در طول نمایش فیلم « این‌فرار مرگبار » بالغ بر ۱۸۰ هزارنفر آن را دیده‌اند.

ساعت ۳ بعد از ظهر پنجشنبه گذشته با پائین کشیدن‌ناگهانی پلاکات و پوستر های این فیلم، جنجال زیادی مقابل سینمای نمایش دهنده آن بوجود آمدو مردمی که برای خرید بلیـط صف کشیده بودند، ناکام شدند.

علت ترقیف ناگهانی «این فرار مرگبار »هنوز رسما اعلام نشده است ولی گفته میشود داستان پر از خشونت فیلم، باعث‌توقیف آن شده است.

داستان فیلم از این قرار است که قهرمان فیلم (استیـومک کوئین) پس از دستبرد زدن به یک بانک و کشتار های پیاپی از چنگ پلیس فدرال آمریکـا میگریزد و به اتفاق زنش بـه مکزیک می‌گریزد. در پایان‌فیلم توضیحی به‌زبان انگلیسی‌نوشته شده که دستگیری قهرمان فیلم را در چند هفته بعد به اطلاع میرساند. این متن در ابتـدا ترجمه نشده بود، ولی چند روز پس از اکران بنا بدستور اداره نمایشات فرهنگ و هنـر متن آن نیز ترجمه شد. امـا باهمه‌اینها، « فرار مرگبار »اثر « سام پکین‌پا » فیلمساز معروف امریکایی را که از مبدعین‌مکتب خشونت در سینماست، از سانسور، نجات نداد.

هیکل: اسرائیل نمیتوانست عقب‌نشینی نکند

اخبارخارجی

قاهره ـ حسنین هیکل‌سردبیر روزنامه الاهرام خاطرنشان ساخت که نیروهای اسرائیلی بدین‌علت هرچه زودترازکرانه های‌سوئز عقب نشینی میکنند تا از جنگ پرهزینه وطولانی فرسایشی بانیروهای ارتش دوم‌وسوم مصر خلاص‌شوند.

وی خاطرنشان ساخت که اگر براثرادامه‌جنگ فرسایشی تلفات‌واردهبه نیروهای‌اسرائیل یک سرباز در روز باشد باز هم نیروهای‌اسرائیل نمیتوانند ادامه چنین جنگی را تحمـل کنند.

تصمیم مربوط به خـروج نیرو های اسرائیل از کرانه غربی کانال سوئز با مخالفت شدید محافل نظامی و سیاسی اسرائیل مواجه شد و ژنرال شارون که فرمانده نیرو های اسرائیلی در جنگ اکتبر بود از ارتش کناره‌گیری کرد.

هیکل اظهارداشت: که شارون نتوانست‌با فرماندهان و مقامات بالاتر از خود توافق کندزیرا عقیده داشت‌که‌ارتش اسرائیل قلب ارتش مصر را در دست دارد.

هیکل خاطرنشان ساخت که اسرائیل ناچار بود ۲۵ تا ۳۰ تیپ ازنیروهای‌خود را بطور کاملا بسیج شده در منطقـه سینا نگاه دارد تا از هفت‌تیپ نیروهای خودکه‌در حدود یک هزار میل مربع کرانه غربی کانال سوئز را باشغال خود دراورده بودند پشتیبانی کند و این هزینه‌ای کمرشکن برای اسرائیل دربرداشت.

برف، زلزله وسرما مردم راعاصی کرد

بقیه از صفحه اول

شدند که باکمک ماموران‌نجات پیداکردند. جاده قم- تهران در استان مرکزی هم دیـروز مدتی بسته شد.

دیروز گروهی نزدیک بـه ۲۵۰۰ نفر در ارتفاعات مجاور تهران کوهنوردی کردند.

✱ **زلزله در اردکان**

راه ارتباطی تهران شیرازدر گردنه «کولی کش» دیروز بسته شد. چند راه اصلی در فارس و منجمله راه شیراز به بندر بوشهر و خوزستان نیز مسدود بود.

شب جمعه‌و دیروز دربسیاری از شهر های فارس برف‌بارید. همزمان‌با ریزش برف‌دراردکان فارس، زلزله‌ای نسبتا شدید زمین پوشیده از برف منطقه را لرزاند و مردم بخاطر احتراز از عواقب یک‌زلزله مجدد،ساعت هادر زیر ریزش برف شدید و خارج از منازل خودبسر بردند. مردم چند روستای زلزله زده آباده که اینک در چادر های سازمان شیر و خورشید سرخ زندگی می کنند نیزبه‌محاصره برف درآمده‌اند و روز هـای سختی را میگذرانند.

برف در اصفهان و خراسان نیز تعدادی از راههای فرعی و اصلی را بست و بر اساس گزارش خبرنگاران ما درشهر های استان خراسان‌برف‌ـتگرگ وباران شدیدی مردم قسمت‌اعظم خراسان را به‌ستوه آورده‌است. اغلب راههای ارتباطی در چهار محال و بختیاری‌نیز بسته است.

✱ **خطر طغیان**

در خوزستان خطر طغیان رودخانه ها جدی شده است. این خطر با بارندگی‌های‌متوالی وسیل آسا در بسیاری ازقسمت های استان خوزستان افزایش یافته و برای مردم نگرانی به ارمغان آورده است. از سوئی بواسطه بارندگی های اخیر تعدادی خانه های سست بنیاد در شهر های این استان فرو ریخته است. امکان طغیان رود کارون بیش‌ازسایر رودخانه های خوزستان وجود دارد. باران شدید همچنین چند راه اصلی را در خوزستان مسدود کرد.

✱ **آهوان در خطر**

برف شدیددر تاکستان‌حیات پرندگان و وحوش و مخصوصا آهوان را سخت به مخاطره انداخته است. برف حتی‌بوته های بلند را پوشانیده و رمه های گرسنه آهوان از فرط درماندگی به آبادیها سرازیر شده‌اند. اماگرگ های‌گرسنه ـ گله های شغال و شکارچیان با آهوان بیرحمانه‌تر از برف و سرما رفتار می کنند. این‌وضع مقامات سازمان حفاظت محیط زیست قزوین را دستپاچه کرده وواداشته برای حفظ جان این حیوانات چاره‌اندیشی کنند. گله های اهو، هنگام عبورشبانه از جاده ها نیز قربانی اتومبیل ها میشوند.

گردنه کوئین در راه قزوین ـرشت هم دیروز مدتی مسدود بود.

هواشناسی مژده داد هوای ایران در چند روزآینده آفتابی و «مطبوع» خواهد بود. این تغییر ناشی از عبور سیستم‌های پیاپی هوائی‌است‌کهاز مدیترانه به آسمان ایران میرسد و یک هفته متمادی سبب ریزش‌برف و باران در فلات مرکزی، غرب و شمال شرق کشور شده بود. آخرین جبهه از این سیستم‌هوا صبح دیروز آسمان تهران را ترک کرد. بواسطه فعالیت‌این سیستم ها طی ۸ روز گذشته‌ه برف سنگین و خفیف درایران ریزش‌کرد و ارتفاع متوسط برف به یک متر رسید. میزان بارندگی حاصله از ریزش‌برف های امسال‌به۷۰ میلیمتررسیده است.

حوادث برف وسرما

● گردنه رخ واقع در راه شهر کرد ـ اصفهان مسدود شد و چهارصد نفر سرنشینان ده دستگاه اتوبوس درمحاصره برف وکولاک قرار گرفتند. این گروه ۱۲ ساعت با برف و سرمای کشنده‌دستو پنجه نرم کردند و سرانجام در حالی که قدرت تکلم نداشتند، وسیله گروه های امداد نجات‌یافتند.

★ **دو برادر ۹ و ۱۲ساله باسامی آیت‌اله و نبی‌اله خرم در ارتفاعات روستای «بیدزرد» در۲۴کیلومتری شیرازدرکولاک شدید برف گرفتارشدند ومردند آنها برای جمع آوری هیزم به کوه رفته بودند.**

● سرما مرده۴۵ ساله‌ای‌بنام احمد کابلی را در روستای «نمره یک» از حومه های‌اهواز خشک کرد.

آخرین خبر

لار ـ بدنبال‌سه‌شبانه‌روز ریزش باران مداوم در چند روستای لار سیل جاری شد و به صدها خانه روستائی و آغل احشام صدمه زد.

سیل، پریشب، دهکده «بیرم» واقع در ۱۶۰ کیلو متری لار را محاصره کرد و حدود‌دویست خانه را یا ویران کرد و یا در معرض انهدام قرار داد.

اعلام خطر بمردم

شیرازـخبرنگار اطلاعات: مقارن ظهرامروز بدستور فرمانده‌ناحیه ژاندارمری فارس، فرمانده منطقه ژاندارمری‌لار و فرمانده گروهان ژاندارمری « لامرد» بنقاط سیل زده فارس اعزام شدند.

ازطرف ژاندارمری بکلیه اهالی نقاط سیل زده اعلام خطر شده است که خانه های خودرا ترک کنند ودر زیر چادر های نصب شده‌در نقاط مرتفع سکنی‌گزینند فرمانده ناحیه ژاندارمری فارس گفت:ماموران ژاندارمری بـرای انتقال اثاثیه سیلزدگان بنقاط‌امن کمک‌هائی کرده است و عملیات امداد ادامه دارد.

تاکنون‌حدود ۲۰۰ خانه‌منهدم شده وحدود ۲۰۰ خانه دیگـر آسیب دیده است. بقرار اطلاع استاندار فارس‌ظرف‌امروزو فردا از نقاط سیلزده بازدید خواهد کرد.

نیکسون به‌خاورمیانه‌میاید

قاهره ـ رویتر ـ الاهرام‌امروز نوشت پرزیدنت نیکسون بزودی به قاهره سفر میکند الاهرام نوشته است نیکسون ضمنا به بقیه کشور های خاورمیانه کـه کی‌سینجر اخیرا از آنها دیدن کرد سفر خواهد کرد. این سفر را بتفصیل چاپ کرده‌است.

۲ نابینا با چشم مصنوعی بینا شدند

اخبارخارجی

سالت‌لیک سیتی ـ آسوشیتدپرس ـ دومردکه‌هریک درگذشته های دور و نزدیک بینائی چشمان خود را کاملا از دست داده بودنددیروز در جریان آزمایش های مربوط به توسعه و تکمیل یک نوع چشم مصنوعی جدید اعلام کردند که توانسته‌اند بـا چشم‌مصنوعی جدید قسمتی از نور را مشاهده کنند.

«داگ» یک دانشجوی ۲۸ ساله آمریکائی است که هفت سال پیش بینائی چشمان خود را براثر انفجار یک مین‌زمینی از دست داده بود هنگام آزمایش چشم جدید مصنوعی ناگهان همسرش را در آغوش کشید و گفت احساس میکنم از دنیای تاریکی بیرون آمده‌ام.

۶۵ نفر در سقوط هواپیما کشته شدند

آنکارا ـ رویتر ـ یک‌هواپیمای خطوط هوائی ترکیه امروز در نزدیکی شهر «ازمیر» سقوط کرد و گزارش های اولیه‌حاکی است که ۶۵ نفر در این حادثه کشته شدند مجموع مسافران هواپیما ۷۳ نفر بوده است.

اتحاد احزاب وارتشهای سوریه و عراق

اخبارخارجی

کویت ـ یـونایتدپرس ـ روزنامه القبس‌چاپ کویت امروز نوشت دولتهای عراق وسوریه مسئله اتحاد احزاب بعث دو کشور را مورد مطالعه قـرار داده‌اند. قرار است بعد ازاتحاد احزاب بعث ارتش های دوکشور هم تحت فرماندهی مشترک‌قرار گیرند.

خبرهای کوتاه

تلگرام های تبریک شاهنشاه

حضرت وی‌وی گیری‌رئیس جمهوری هند ـ دهلی نـو
خیلی خوشوقتم که بمناسبت سالروزاعلام‌جمهوری‌هندشاد باشهای صمیمانه همراه بـا بهترین آرزو های خـویش را برای‌تندرستی و شادکامی آن حضرت‌و تعالی روزافزون ملت هند، ابراز دارم.
محمد رضا پهلوی

حضرت پل‌هازلاک فرماندار کل استرالیا ـ کامبرا
برای من موجب خوشوقتی اسـت که سالروز جشـن ملی استرالیا را صمیمانـه شادباش بگویم و برای آن حضرت‌تندرستی و شادکامی و برای ملت استرالیا رفاه آرزو نمایم.
محمد رضا پهلوی

بازگشت والاحضرت ولیعهد و والاحضرتها

والاحضرت ولایتعهد، والاحضرت شاهدخت فرحناز والاحضرت شاهپور علیرضا پهلوی‌ساعت ۱۸٫۳۰ دقیقه‌روز پنجشنبه باتفاق سرکار علیه‌بانو فریده دیبا ازسفر اروپا بتهران باز گشتند.

درفرودگاه مهرآباد درمراسم استقبال آقای هویدا نخست وزیر، روسای مجلسین سنا و شورایملی، رئیس ستاد بزرگ ارتشتاران، ژنرال آجودان شاهنشاه، رئیس کل تشریفات شاهنشاهی، فرمانده گاردشاهنشاهی،معاونان‌وزارت دربار، رئیس تشریفات وزارت امور خارجه، سفیر سوئیس در دربار شاهنشاهی حضور داشتند.

والاحضرت ها از سه هفته قبل باتفاق اعلیحضرتین در سن‌موریس در سوئیس‌اقامت داشتند

۶۲۸ نفر استخدام میشوند

وزارت دادگستری ۶۲۸نفر را در سراسر کشور استخدام میکند، کارمندان تازه وزارت دادگستری بعضی از میان دارندگان ششم ابتدائی و بقیه از میان دیپلمه هاو سپاهیان منقضی خدمت دوره های‌اول تا هفتم هستند.

۴۵۷ تن از این عده ،برای مشاغل کارمند دفتری، بایگان، مامور ابلاغ واجراء، مددکار اجتماعی، نگهبان ،سرایدار، راننده، تلفنچی، مکانیسین، پیشخدمت ،نامه‌رسان و بقیه‌که ۱۷۱ نفر هستند برای مشاغل حسابداری، مامور راهنما و منشی دادگاه هـای مـختلف خواهند بود

جشن سالگرد دو مجله

مجله «هنر و مردم»سالگرد انتشار خودرا پنج‌شنبه شب گذشته با حضور جمعی از نویسندگان در باشگاه‌بانک سپه جشن گرفت و مدعوین به آقای دکتر خدا بنده‌لو مدیر و کارکنان این مجله تبریک گفتند.

همچنین‌بمناسبت آغازدو مین سال انتشار مجله پژوهشگر، مجلس جشنی‌از طرف دکتر رضا علومی نماینده مجلس‌و مدیـر مجله بعد از ظهـر پنجشنبه در باشگاه ایران ـ نوین برپا شد.

بودجه‌مجلس‌شورایملی

بـودجه سال ۵۳ مجلس شورای ملی فردا در جلسه هیئت رئیسه این مجلس‌مورد رسیدگی قرار میگیرد. در این بودجه مبلغ ۶۰۰ میلیون ریال برای پرداخت‌هزینه های‌پرسنلی واداری یک ساله مجلس پیش‌ـ بینی شده است. بقرار اطلاع از اول فروردین ۵۳ حداقل مجموع‌حقوق ومزایای‌کارکنان اداری و خدمتگذاران مجلس شورای ملی، هفت هزار و پانصد ریال میشود. همچنین ۳۰۰ میلیون ریال برای هزینه تعمیرتی و تجهیزات وخرید اراضی و خانه های قسمت شرقی مجلس بمصرف میرسد.

عزیمت هیئت های پارلمانی

وزیر کار و مسکن استرالیا کهدرراس یک هیئت‌پارلمانی به تهران آمده بود دیـروز تهران را ترک کرد. هیئت پارلمانی کانادا نیز که هفته گذشته میهمان تهران بـود دیروز به‌دیدار از ایران‌پایان داد واز تهران عزیمت کرد.

نمایشگاه «شاه‌عباس و هنرهای اصفهان» در امریکا

اخیرا نمایشگاهی تحت‌عنوان «شاه‌عباس وهنر های‌اصفهان» در موزه فوگ وابسته بـه دانشگاه هاروارد در امریکـا تشکیل شده که تا پنجم اسفند ماه آینده‌برای بازدید و استفاده عموم بازخواهد بود.

ضمنا ازاین هفته سمپوزیومی برای بررسی هنرهای اصفهان دردوران صفوی بخصوص دوره زمامداری شاه عباس‌کبیر با شرکت عده‌ای از اساتید ایرانی و امریکائی‌و همچنین ایران شناسان در امریکاتشکیل میشود.

وزیر دارائی‌استرالیا بتهران آمد

دیشب وزیر دارائی‌استرالیا و بانو بتهران آمدند و در فرودگاه مهرآباد آقای دکتر آگاه معاون امور اقتصادی وزارت دارائـی، معـاون تشریفات وزارت خارجه و اعضای سفارت استرالیا در دربار شاهنشاهی از ایشـان استقبال‌کردند.

آقای « کرین » وزیـر دارائی‌استرالیافرداتهران را ترک خواهد کرد. وزیـر دارائی استرالیا ضمن‌بازدید از آثار تاریخی اصفهان و شیراز احتمالا مذاکراتی با مقامات اقتصادی ایران‌انجام میدهد.

دانشمندان شوروی امشب بتهران می‌آیند

چهار تن از دانشمندان و متخصصین شوروی مسائل محیط زیست و مسـائـل آلودگی بحر خزر امشب به تهران و ارد خواهند شد.

هیات مذکور بمدت ده روز روی مسائل محیط زیست انسانی‌ومسائل آلودگی بحر خزر در جلسه‌ای مشترک با دانشمندان و کارشناسان سازمان محیط زیست ایران مطالعه خواهند کرد.

براساس برنامه تدوین شده جلسات مشترک نمایندگـان ایران و شوروی از بامداد فردا درمحل هتل‌و نک‌تشکیل خواهد شد. جلسات بررسی درتهران بمدت ۵روزخواهد بود.

در پایان این جلسـات قطعنامه‌ای منتشر خواهدشد که در آن نحوه مبارزه‌ایران و شوروی با آلودگی هـای بحرخزرتعیین خواهدگردید.

دانشجویان یمن شمالی بایران می‌آیند

ایران برای‌بسط و توسعه روابط و همکاری های‌فرهنگی خود بایمن شمالی تعداد ۲۰ بورس تحصیلی در اختیار دانشجویان آن کشور قـرار داده‌است. هفتنامه الراس‌المال چاپ بیروت که این خبر را نوشته افزوده است حاکیست که دانشجویان یمن شمالی در دانشگاه های ایران در رشته های مورد نظردولت‌یمن‌شمالی تخصص کسب خواهند کرد.

تشکیل کلاس‌مروجین پنج استان

ساعت ۹ بامداد امروز کلاس مروجان و سرپرستان‌ترویج استانهای همدان، کردستان، لرستان وفرمانداری کل ایلام در کرمانشاهان تشکیل شد.

سخنگوی وزارت کشاورزی و منابع طبیعی اعلام کرد که در برنامه آموزشی روشهای تازه کشاورزی و برنامه‌های جدید اجرائی در زمینه طرح های افزایش تولید و همچنین مسائل باغبانی و مصرف‌کود های شیمیایی‌تدریس میشود. این کلاس تاپانزدهم بهمن‌ماه جاری بطول میانجامد.

در انجمن قلم

ساعت پنج ونیم بعد از ظهر فردا جلسه شعر بـا شرکت چند تن از شاعران در محل انجمن قلم دائر خواهد بود.

دکتر غیاث‌الدین جزایری

کا ـ هاش ـ ۳
اکسیر جوانی نیست

حتی عده‌ای از رجال ایران فریب تبلیغات واهی پیرامون این دارو را خورده‌اند

این دارو کشف تازه‌ای نیست، ده‌ها سال پیش آن را شناخته‌اند

اکسیر ها جزو دوا های غذائی و معجون ها جزو غذا های دوائی بودند داروی مورد بحث یک داروی مطلق است و نمی توان آنرا در ردیف اکسیر ها گذاشت و اکسیر جوانی دانست . این دارو که بنام کا ـ هاش ـ ۳ نامیده میشد همان پروکائین است که پروفسور آناصلان در «بخارست ـ رومانی» مدت ها روی آن مطالعه کرده است .

در سال های اخیر مقادیر زیادی از این دارو بوسیله مسافران اروپا و از راه های غیر مجاز بایران وارد شده و مورد استفاده عده زیادی از رجال ما که فریب تبلیغات واهی پیرامون این دارو را خورده‌اند قرار گرفته است ، اخیرا هم یککارخانه‌ی داروسازی اجازه ساخت آنرا در ایران بدست آورده است .

تازه نیست

پروکائین یک داروی تازه نیست . بلکه از زمان کشف آن مدت زیادی می گذرد . ابتدا آنرا برای بیهوشی موضعی و کشیدن دندان بکار می بردند ولی پروفسور آناصلان در اثر تجربه متوجه شد که این دارو میتواند رگ ها را نرم و از تصلب شرائین جلوگیری کند و اعمال قلب و تنفس را آسان سازد .

بدنیست بموضوع بسیارجالبی که مایه افتخار دارو سازان و پزشکان سنتی ایران دهزار سال پیش است اشاره کنم . در یک کتاب پزشکی که در هزار سال پیش بزبان فارسی و بوسیله‌ی یکی از شاگردان محمد ابن‌زکریای رازی نوشته شده و سه نسخه از آن یکی در کتابخانه بادلیان اکسفورد و دومی را در کتابخانه فاتح استامبول و یک نسخه آن در کتابخانه ملک در تهران فعلا به دست آمده است ، بگردش خون اشاره شده و رگ ها را مجاری رساندن غذا به اندام های مختلف بدن میداند و مهمتر اینکه توضیح میدهد که انقباض و انبساط رگ هاعامل اصلی جریان خون و رسیدن آنها به قسمت های مختلف بدن است .

امروز نیز پزشکان متوجه شده‌اند که قلب تلمبه‌ای برای گردش خون و رگ ها شبکه لوله‌کشی آن هستند ولی این تلمبه و لوله های آن از چدن و فولاد نیست بلکه ساختمان آن ها سلول های زنده است و هر قدر نرمتر باشند با اعمال خود می توانند جریان خون را تسهیل کنند و چون جدار آنها سخت شود کار قلب سنگین شده و در این دستگاه پر اهمیت اختلالاتی پیدا می‌شود.

این داروی جدید ترکیبی از پروکائین و یک داروی خونساز دیگر است و تنها هنر آن نرم نگاهداشتن جدار رگ ها و خون سازی است و اثری در برگشت جوانی و طول عمر ندارد و تا آنجا که من اطلاع دارم عده زیادی از مردان سیاسی جهان ازجمله چرچیل ـ استالین ـ ترومن و ژنرال فرانکو از این دارو استفاده کرده‌اند و خوردن آن چیزی برطول عمر آنها اضافه نکرده است .

گروهی از پزشکان و دارو ـ شناسان عمل پروکائین رانظیر نتیجه عمل ویتامین‌ها ومخصوصا ویتامین های «ب» در بدن دانسته‌اند . همین و نه بیشتر از این .

« کا ـ هاش ـ ۳ که با عنوان تبلیغاتی (داروی جوانی) به بازار های تهران عرضه شده نه اکسیر جوانی است و نه بر عمر کسی میفزاید . . . »

در پی بحثی که به بازار آمدن داروی کا ـ هاش ـ ۳ برانگیخت ، دکتر غیاث‌الدین جزایری ـ نویسنده زبان خوراکیها ـ نیز به مخالفت با این دارو برخاست و بمخبرنگار ما گفت :

«کا ـ هاش۳» داروی‌جدیدی نیست ، چرچیل و استالین از این دارو و داروهای مشابهش برای طول‌عمر وجوانی استفاده کردند ولی هیچکدام نه جوان شدند و نه عمر نوح کردند .»

دکتر جزائری که معتقد است تنها هنر این دارو و داروهای مشابهش نرم نگاه داشتن جدار رگ هاست ، همچنین گفت :

داروسازی و پزشکان سنتی ایران خوراکیها را به چهار دسته تقسیم می کردند غذای مطلق ـ داروی مطلق ـ غذای دوائی و دوای غذائی.

۸۰۰ پاکومتر تازه در ۷ خیابان نصب میشود

اداره راهنمائی و رانندگی ازشهرداری پایتخت درخواست کرد تا بمنظور افزایش کشش ترافیک و بوجود آمدن امکانات بیشتر برای توقف وسائط نقلیه در حاشیه خیابان ها در ۷ خیابان مهم تهران ، پارکومتر نصب شود.

شهرداری پایتخت نیز با توجه به ضرورت نصب دستگاه های پارکومتر موافقت کرد تا در هفت خیابان مهم تهران که اسامی آن از طرف اداره راهنمائی و رانندگی اعلام شده است ۸۰۰ دستگاه پارکومتر نصب کند.

خیابانهائی که از هفته‌های آینده نصب پارکومتر در آنها آغاز میشود عبارتند از :

خیابان پامنار ، خیابان ایرانشهر ، خیابان ثریا ، خیابان کاخ ، خیابان یاسین‌حد فاصل ایستگاه درختی تا میدان شهناز و خیابان تخت جمشید

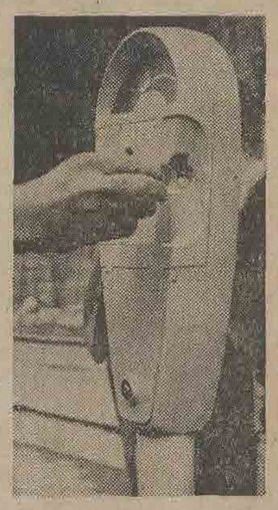

پارکومتر درتهران یک‌همکار دارد : جناب ماشین‌پا

فروش آن‌ها کاسته خواهد شد ولی بعدا باتوجه به اینکه امکان پارک برای وسائط‌نقلیه بیشتری در حریم پارکومتر بوجود آمدفروشندگان لالمزار نیز وجود پارکومتر را در مراکز فروش و تجارتی شهر ضروری دانستند.

اما توقف در حریم پارکومتر خالی از اشکال نیست زیرا شخصی که متجاوز از دو ساعت در محلی کار دارد باید دوبار برای انداختن سکه در پارکومتر بمحل پارک اتومبیل خود مراجعه کند .

از طرفی ماشین‌پاهای‌مزاحم که همه‌جا مشکلاتی بوجود آورده‌اند از حریم‌پارکومتر هم صرفنظر نکرده‌اند زیرا وقتی راننده یک وسیله نقلیه سکه‌ای در پارکومتر می‌اندازد و بعد از سی‌دقیقه مراجعه میکند هنگامی‌که‌قصد حرکت بااتومبیل میکند ماشین‌پاهم یک سکه ازاو

یک سکه برای پارکومتر، یک سکه هم برای ماشین پا!

حداقل فرصت تا خیابان روزولت

هدف اداره‌راهنمائی و رانندگی وشهرداری پایتخت از نصب پارکومتر در حاشیه خیابانها این است که اولا وسائط‌نقلیه در فواصل زمانی‌کوتاه درکنار خیابان ودر حریم پارکومتر متوقف شوند تا امکان استفاده از محل توقف برای سایر وسائط نقلیه‌نیز بوجودآید و ثانیا باتوقف کمتر وسائل نقلیه در حریم پارکومتر، امکانات بیشتر در راه سهولت ترافیک پدید آید.

پارکومتر از ۲ سال پیش‌در خیابانهای تهران نصب شد . مردم اولین پارکومترهارا در خیابان لالمزار دیدند ، نصب پارکومتر در این خیابان کمدر آبتدا با مخالفت فروشگاههای لالمزار روبرو شد زیرا آنها معتقد بودند که مردم بخاطر وجود پارکومتر کمتر راضی‌به توقف در مقابل فروشگاهها می‌شوند و به این ترتیب از

طلب میکند ووقتی راننده به ماشین‌پا اعتراض میکند که من ۵ریال‌داخل پارکومتر انداخته‌ام به‌او میگوید پارکومتر که ضامن حفظ اتومبیل شما و قالیاق ورادیوی آن نیست !!

گذشته از مشکلات فوق افسران راهنمائی و رانندگی‌هم کمتر از هر نوع تخلفی به عدم توجه‌به مقررات‌پارکومتر توجه میکنند و این امر باعث هرج‌و مرج توقف در حریم پارکومتر شده است .

باپایان اجرای مرحله‌دوم‌قانون‌استخدام نوبت مرحله سوم است !

مقررات جای سلیقه را میگیرد

اشاره

اجرای مرحله دوم قانون استخدام کشوری با سرعت رو به اتمام است ، پس این مرحله یک مرحله حساس‌ـ انگیز آغاز خواهد شد که‌در گیرنده تمامی‌نوقعاتی است‌که بخاطر آن ها قانون‌استخدام کشوری تصویب شده‌است . گزارش زیر در باره روح این قانون و هدف های‌مرحله سوم آن تهیه شده است .

تا قبل از خرداد ماه سال ۴۵ قوانین و مقررات مختلف و متضادی وجود داشت که بر اساس آن هاچند نوع مستخدم رسمی در وزارتخانه ها و موسسات دولتی بکار مشغول بودند . در مورد مستخدمین غیر رسمی نیز مقررات متفاوتی جاری بود و چند نوع‌مستخدم غیر رسمی از قبیل پیمانی ، حکمی‌وروزمزد بخدمت اشتغال داشتند . هر دسته از این مستخدمین با توجه به مقررات حاکم بر سازمان متبوعشان‌از حقوق های متفاوت برخوردار بودند و بر خلاف اصل مسلم حقوق مساوی‌برای کارمساوی همه کسانی‌که در دستگاه‌دولت کار های مشابه انجام میدادند حقوق مشابه و یکسان‌نداشتند. بی ثباتی و بی نظمی ناشی از ناهماهنگی مقررات استخدامی از یک سو ، و نا متعادل‌بودن وظائف محوله با توانائی‌کارمند از سوی‌دیگر ایجاد نظام‌جدیدی را ایجاب میکرد .

برای نیل به نظام تازه ، قانون استخدام در خرداد ماه سال ۱۳۴۵ به تصویب رسید . بعدا برای‌تطبیق وضع‌کارمندان با مقررات جدید ،اجرای قانون به دو مرحله مشخص تقسیم شد .

مرحله اول قانون استخدام که اجرای آن تمام شده است به طبقه بندی کارمندان بر اساس سنوات‌خدمت و مدارک تحصیلی آنها اختصاص‌داشت در این‌مرحله گروه موقت وپایه هر یک از کارمندان دولت‌تعیین گردید .

مرحله دوم قانون استخدام برخلاف مرحله‌اول که‌کارمندان را براساس سنوات خدمت و مدارک تحصیلی طبقه بندی کرد ، به طبقه‌بندی وارزشیابی مشاغل براساس‌اهمیت وظائف و مسئولیت ها و شرایط تصدی از لحاظ معلومات و تجربه و تخصص‌هریک از مشاغل‌بیکی‌از گروههای دوازده‌گانه‌جدول‌قانون استخدام توجه کرده است .

در ابتدای امر ، مرحله دوم براساس‌آئین‌نامه‌طبقه بندی‌مشاغل در مورد پزشکان و معلمان کشور پیاده گردید که هنوز هم ادامه دارد و تا پایان سال جاری کلیه معلمان و پزشکان کشور احکام مرحله دوم‌خود را خواهندگرفت.

صدور احکام مرحله دوم قانون استخدام در مورد سایرکارمندان مشمول قانون نیز از اول مهرماه سال جاری آغاز گردیده است‌ودر اجرای آن تاکنون اکثروزارتخانه ها احکام‌مستخدمین رسته مشاغل خدماتی را که دارای ۶۷ رسته شغلی است صادر کرده‌اند. کمیته های اجرائی و کمیسیون‌های تشخیص پست‌بررسی‌وضع‌شاغلین سایر رسته‌ها را دنبال می‌کنند اما باید توجه داشت‌حتی با پایان اجرای دوم هدفنهائی از تصویب و اجرای این قانون برآورده نخواهد شد زیرا در این مرحله چنانچه‌کارمندی واجدشرایط پستی که دراختیار دارد نباشد دربست خود ابقا خواهدشد و حکم‌مرحله دوم درباره‌او صادر میگردد. ولی چند مورد درباره کارمندانی که واجد شرایط پستی که احراز کرده‌اند نمی‌باشند رعایت گردیده که عبارتند از :

اینگونه کارمندان اگرچه در گروه قطعی خود ابقا میگردندولی پایه آنها در این گروه با تقریب

مرحله سوم

در مرحله دوم دریافتی برخی از کارمندان گروههای بالای جدول استخدام تغییر میکند و در این مورد کارمندانی که‌پس بازنشستگی رسیده‌اندبخاطراین افزایش که با گرفتن حکم مرحله دوم به آن پرداخت می‌شود همگی مایل هستند که ابتدا حکم مرحله دوم خود را گرفته ، سپس‌حکم بازنشستگی برای آنان صادر شود . درجهت انجام‌تقاضای‌اینگونه‌از کارمندان وجلوگیری از چند باره کاری در مورد صدور احکام متعدد، اداره کل بازنشستگی طی بخشنامه‌ای از کلیه ادارات خواسته است که چنانچه مایل بصدور حکم بازنشستگی‌درمورد کارمندی باشند میتوانند با توجه بدستور العمل اجرائی مرحله دوم قانون استخدام حکم مرحله دوم را صادر و سپس کارمند را بازنشسته کنند.

زمان نیل به هدف نهائی قانون استخدام بعد از مرحله دوم شروع می شود زیرا دیگر شغل‌که مبنای ارتقا و تغییر گروه است بر اساس سلیقه شخصی به کسی ارجاع نمی‌شود بلکه برای انتصابات و ترفیعات باید مقررات‌تدوین‌شده عینا اجرا گردد . و این در حقیقت مرحله‌سوم‌قانون‌استخدام است وضابطه اجرای آن نیز آئین‌نامه ارتقاءگروه کارمندان میباشد . در این آئین‌نامه برای ارتقاء گروه کارمندان بغیراز داشتن شرایط احراز شغل امتحانات کتبی و شفاهی نیز در نظر گرفته شده است و این سنجش بنحوی صورت خواهد گرفت که بوسیله آن بتوان اطمینان حاصل کرد که اصل لیاقت و شایستگی رعایت شده و ضوابط مربوطه در کارمندان ایجاد تحرک کرده است .

اضافی نزدیکترین مبلغ به حقوق پایه گروهی که استحقاق آن را دارند تعیین میشود . همچنین‌این کارمندان مادام که در شغل خود هستند بخدمت ادامه میدهند و هرگاه قرار شود به شغل دیگری منصوب شوند باید شرایط احراز شغل جدید را داشته باشند ونیز در صورتی که از سمت خود برکنار گردند دیگر نخواهند توانست به شغلی هم‌سطح شغل قبلی خود منصوب گردند . حقوق‌بازنشستگی این کارمندان مطابق گروه استحقاقی آنان پرداخت میگردد .

انقلاب شاه و ملت

با سرافرازی سالروز ششم بهمن رابه‌پیشگاه شاهنشاه آریامهر وهموطنان عزیز تبریک و تهنیت عرض مینماید .
شرکت ساختمانی گوبیک

شاهنشاها

ششم بهمن

روز تجدید حیات ملی ایران را به پیشگاه شاهنشاه آریامهر تبریک عرض مینماید .
شرکت سهامی‌فابکا

شهریارا

تاپایداری خورشید ، دربی‌کران آسمان پیوندشاه‌و مردم جاودان است با افتخار ششم‌بهمن سالروز تجدید پیمان شاه و ملت را تبریک میگوید .
دبیرستان کیهان ـ قربان کیسان

۱ـ۷۷۰۱۸

سالروز انقلاب ششم بهمن

روز تجدید حیات ملی را

به پیشگاه پدر تاجدار و رهبر خردمند انقلاب

شاهنشاه آریامهر

و قاطبهٔ ملت شریف ایران

تبریک میگوئیم.

شرکت (سهامی خاص) جامکو

سالگرد

ششم بهمن

روز تجدید حیات ملی ایران را به پیشگاه مبارک

شاهنشاه آریامهر

و عموم ملت ایران تهنیت میگوید.

شرکت صنعتی برلیان (سهامی خاص)

بزرگ شهریارا

با نهایت افتخار و اعتزاز

چون سربازی فداکار

سالگرد انقلاب ششم بهمن را با تمام رهبر عالیقدر تبریک میگوئیم.

شرکت (سهامی خاص) فروشگاههای بزرگ کورش

ششم بهمن

بزرگ زرینی

بتاریخ کهنسال و پرافتخار ایران افزود

و همین سالگرد نیز روز بزرگ را

به پیشگاه شاهنشاه آریامهر

و ملت شاهدوست ایران تبریک میگوئیم.

شرکت سهامی بیمه آسیا

اطلاعات ۱۳۰۴
سال چهل و هشتم ـ شماره ۱۴۳۱۵
صاحب امتیاز: عباس مسعودی
زیرنظر: فرهاد مسعودی
محل اداره: خیابان خیام، ساختمان اطلاعات، تهران
تلفن: ۳۱۱۰۷۱ تا ۳۱۱۰۷۹
تلکس: ۲۳۳۶ ـ تلگرافی: اطلاعات ـ تهران

ششم بهمن: طلوعی دیگر!

امروز با ششم بهمن، مبداء دوران تازه‌یی از تاریخ ایران، مصادف است.

هر دوره‌یی از تاریخ، مثل موجهایی که از اصابت سنگی بر سطح آب پدید می آید، با یک حادثه آغاز می شود و هر چه این حادثه جدی تر باشد بازتاب آنهم وسیعتر خواهد بود. به عبارت‌دیگر اهمیت‌هرواقعه تاریخی راکه به شروع‌فصلی تازه در تاریخ منجر می شود، از آثار آن حادثه میتوان دریافت.

عظمت رویداد ششم بهمن را نیز باید از تحولاتی قیاس گرفت که طی یازده سال اخیر در حیات ملی و روابط بین‌المللی ایران صورت گرفته است.

در شماره اخیر «اطلاعات» ترجمه مقاله‌یی از «آرنولد توین‌بی» جامعه شناس و مورخ و متفکر مشهور درج شده بود. «توین‌بی» ضمن تحلیل استادانه‌یی از کیفیت روابط اقتصادی جهان پیشرفته صنعتی و گروه کشور های در حال توسعه، به شرح عکس‌العمل هایی پرداخته که سیاست کشور های تولید کننده نفت به دنبال آورده است و نتیجه می‌گیرد که این وضع احتمالا کفه قدرت را در روابط کشور های صنعتی مصرف کننده نفت و کشور های صاحب نفت به سود دسته دوم سنگین خواهد ساخت. یعنی اگر پیش ازین کشور های تولید کننده نفت زیر نفوذ اقتصادی (ومآلا قدرت سیاسی و نظامی) کشور های توسعه یافته بوده‌اند، این رابطه دگرگون می شود و کانون قدرت به طرف دیگر انتقال می یابد. فصل مهمی ازین مقاله، تحت عنوان «ظهور ایران»، به نقش ایران در ایجاد چنین تحولی اختصاص یافته است و مورخ مشهور، ایران را بانی و باعث و طراح و هدایت کننده حرکتی که کشور های تولید کننده نفت در جهت موضع گیری جدید و انقلابی آغاز کرده‌اند، معرفی می کند.

بی شک، برای شخصیت نامداری چون «توین‌بی» که در تجزیه و تحلیل وقایع تاریخی شهره آفاق است، مساله مداهنه نسبت به ایران مطرح نیست و این حقیقتی است که ایران، در عرصه مناسبات جهانی نقش تعیین کنندمی را ایفاء می کند. کاری که تنها درخور کشور هایی برخوردار ازحیثیت و اعتبار و موقع و منزلت دنیایی است.

آیا کشوری فقیر و ذلیل و درگیر مشکلات داخلی و خارجی، کشوری مقهور بیسوادی و بیماری و عقب ماندگی، کشوری اسیر سنت های پوسیده و نظامات ظالمانه اجتماعی، کشوری دچار ضعف، کشوری ناتوان از ایجاد توازن طبقاتی و تعادل اجتماعی، قادر بود در چنین جایگاهی از قدرت قرار گیرد و چنین تاثیری برمسائل مهم و حساس جهانی برجای گذارد؟

آیا دنیا به کشوری مثل ایران اجازه میداد دم از تعدیل مناسبات کشور های غنی و فقیر بزند و حاکمیت ظالمانه ممالک پیشرفته صنعتی را برسرنوشت سیاسی و اقتصادی جهان محکوم کند، در حالیکه خود در قید نظام بوسیده فئودالیزم گرفتار می ـ بود و میلیون ها نفوس آن از بدیهی ترین حقوق انسانی بی ـ بهره بودند؟

پس، ندای شاهنشاه ایران در ششم بهمن ۱۳۴۱ که ملت ایران یکصدا بدان پاسخ داد و میثاق انقلاب «شاه و مردم» را پدید آورد، در حقیقت دعوتی بود برای حرکت به سوی دورانی تازه از شوکت و عظمت، برای حرکتی افتخار آمیز به سوی قله بلند پیروزی و دیگر بار، بلند آوازه ساختن نام ایران و ایرانی. و هر چه درین راه جلوتر میرویم عظمت رویداد ششم بهمن را آشکارتر می بینیم.

«درمان» ارشادی بدون انگیزه‌های تجارتی

با طرح مسئله درمان ملی، از دردی مشترک سخن میگوئیم که گستره شهرهای کشور را دربر میگیرد. اگر نارسائیهائی در کار آموزش و پرورش هست شکوه شنیدن از آن چندان دلگدازنیست که دردمندان از فقدان پزشک، شیوع بیماری، تعلل در بهسازی و کسروکمبود دارو و ابزار درمان چنین فغان میکنند وگلایه‌هایشان چنان است که تمام کوشش‌هائی را که تاکنون درراه گسترش درمان عمومی شده است در برابر آنچه که باید بشود وباشد کم وناکافی جلوه میدهد.

هنگامیکه صاحبنظران و مسئولان در زمینه درمان ملی به‌قلم و سخن چاره اندیشی میکنند دورنمای خوشایندی در نظر مخاطبان خویش میگسترانند اما در میدان عمل کمیتشان را جولانی نیست، گزارشهای بسیاری در روزنامه می‌بینیم، شهرستانها به کمبود پزشک، دارو وتخت بیمارستان دچار هستند هرچه شهرستانها دورتر، سلامت مردم با بیماری آشناتر.

از سوی‌دیگردر پایتخت، خدمات درمانی‌که‌بخش خصوصی عرضه میدارد، ناکافی، گران و تقریبا خصوصی است تنها برای گروهی معدود است و در گروی‌وجومبسیار و در واقع درمان تجملی و خصوصی است اما درمان در بخش عمومی غالبا بعلت تسلط نظام اداری برامر بیمارستانها عدم کفایت ضوابط موجود برای بهبود روابط بیمار وپزشک مساله درمان ملی دچار ناهماهنگی‌هائی شده است که حاصل این نابسامانی، مردم را به‌شکوه وامیدارد.

دولت اکنون به کوششهائی می‌پردازد باتوسل به‌انواع بیمه‌های کارمندان وکارگران، افزایش تخت بیمارستان‌ها، تدوین آئین‌نامه برای بیمارستانهای خصوصی و عمومی وکلنجار رفتن با پزشکان مطب‌دار، اما هنگام آن نرسیده است که دولت جلوی «تجارت در پزشکی» را بگیرد بابرقراری نظام «درمان برای همه» بیماران را از مرض ومرگ ودیگران را از دلهره بیمار شدن برهاند و رابطه پزشک بیمار را که اکنون به«انگیزه‌مالی» وابسته است به‌انصافیابی‌انصافی بخش خصوصی رها نکند

جبهه جدید جنگ نفت

ازشکاف و اختلاف عقیده‌ای‌که میان اروپای غربو ژاپن از یکسو و ایالات متحده از سوی دیگر برسر پیشنهاد پرزیدنت نیکسون داثر برتشکیل کنفرانسی از مصرف کنندگان عمده نفت، پدید آمده بدون تعبیر نمیتوان گذشت. بدنبال فرانسه، آلمان فدرال نیز نغمه مخالفت جویانه‌ای نسبت به پیشنهاد نیکسون سازکرده بدان معنی وباین بهانه که «مبداء» کنفرانس پیشنهادی در دیدگان کشورهای تولید کننده به منزله جبهه‌بندی برعلیه آنان تلقی شود.بن از واشنگتن خواسته برای شرکت در کنفرانس مورد پیشنهادی از چند کشور تولید کننده‌و در حال توسعه نیز دعوت شود و واشنگتن دررداین تقاضا فرصت‌زیادی از دست نداد، جز پاریس وبن، پایتخت‌های صنعتی دیگری نیز موافقت خود را باکنفرانس واشنگتن به نحوی «مشروط» اعلام داشته‌اند و این میرساند که کشورهای عمده مصرف کننده اروپای غرب وحتی ژاپن تهدید واشنگتن را که در مصاحبه هنری‌کی‌سینجر عنوان شده بود جدی نگرفته‌اند. سکوت لندن ولاهه را در عین‌اینکه اولی سیاست مشابه‌ای چون پاریس، توکیو وبن دنبال می‌کنند و در جستجوی قراردادهای دوجانبه به‌این‌درآن‌در میزنند، باید نوع دیگری تعبیر کرد.

معذالک، ریشه اختلافات اروپای غرب با واشنگتن را باید در زمینه‌ها و عوامل دیگر جستجو کرد. یک استنباط این است که اروپای غرب پیشنهاد وابتکار نیکسون را به معنای تلاش واشنگتن در حفظ وادامه موجودیت وحاکمیت مطلق «هفت‌خواهران»، مرکب از کمپانی‌های امریکائی، انگلیسی و هلندی تلقی کرده است. در اینکه در حکومت نفت، طی سالهای بعد از جنگ هفت‌خواهران حکمرانان مطلق بوده‌اند شکی نیست و در اینکه پایتخت‌هائی چون پاریس، توکیو وبن علیرغم اشتراک منافعی که تاکنون با هفت خواهران داشته‌اند، اینک خواهان خلع‌ید ازآنان‌اند، هم‌تردیدی وجود ندارد. در اینجا نقشی و نظری که اوپک نسبت باین هدف میتواند داشته باشد رل تعیین کننده‌ای بشمار میرود وهیچکس نمی‌تواند در روش عاقلانه‌ای که اوپک در این اختلاف باید اتخاذ کند تامل نماید.

در چنین شرایطی از اوج اختلافات میان امریکا واروپای صنعتی غرب است کمپایتخت‌های عربی بااستقبال گرمی که از وزیر خارجه فرانسه در سفر جاری‌اش به‌عربستان از او بعمل آورده‌اند اعصاب حساس را در واشنگتن بیشتر تکان‌دادند. این را میتوان گشایش جبهه جدیدی در جنگ وبحران نفت عنوان داد.

بمناسبت سفر جاری وزیر خارجه فرانسه به‌خاورمیانه

پیوند سرنوشت فرانسه با اعراب

فیگارو

«میشل‌ژوبر»وزیر امورخارجه فرانسه با دل پر امید دیدار یک هفته‌ای خود را از سه کشور عربی آغاز کرده‌وامیدوار است براثر تماسهائی که بارهبران عربستان سعودی، کویت و سوریه برقرار میکند پاریس را بیش از پیش به کشور های نفت خیز عرب نزدیک کند.

فرانسه که در سال ۱۹۵۶ همراه انگلیس نیرو های خودرا به کمك اسرائیل به منطقه کانال سوئز اعزام داشت تا چند سال قبل یکی از طرفداران تل‌آویو بشمار میرفت و تقریبا کلیه نیازمندیهای‌ارتش‌اسرائیل را از هواپیما های میراژگرفته تا ناوچه های موشك اندازتامین می کرد

پس از جنك شش روزه‌ژوئن فرانسه ژنرال دوگل نه تنها صدور مواد جنگی رابه‌اسرائیل تحریم کرد بلکه پشتیبانی خود را از آرمان عرب اعلام‌داشت و هر قدم‌که از اسرائیل‌فاصله می گرفت دو قدم بـه اعراب نزدیك میشد تا جائی که‌فرانسه و بویژه رئیس جمهوری آن‌در میان اعراب محبوبیت فراوانی یافت و ژرژ پمپیدو که‌پس از دوگل مقام ریاست جمهوری را احراز کرده‌همان‌سیاست سردار نامدار فرانسه را دنبال کردو ثمره این نزدیکی مسافرت‌یك وزیر امور خارجه فرانسه برای نخستین بار به عربستان‌سعودی و کویت است.

«میشل‌ژوبر» نخست‌از دوسر چشمه طلای سیاه (عربستان سعودی و کویت) دیدن میکند و پس از آن‌برای دیدار ازتحت‌ـ الحمایه سابق فرانسه به دمشق میرود

عربستان سعودی در بین کشور های تولید کننده نفت در جهان پس از آمریکا و اتحادشوروی مقام سوم رادارد.پیش‌بینی‌می‌ـ شود که عربستان سعودی‌باتولید یك میلیارد تن نفت در سال ۱۹۸۰ کلیه رقیبان خود را پشت سر گذارد.

هم‌اکنون عربستان سعودی ۵۰ در صد مصرف نفت اروپا و ۳۷ در صد مصرف نفت رادر سراسر جهان تامین می کند. ملك‌فیصل میتواند بدون توجه به نظر کمپانی های خارجی‌نفت عربستان سعودی را بهر کشوری که باشد بفروشد.

درآمد عربستان سعودی از محل فروش نفت در سال۱۹۷۱ بالغ بریك میلیاردو۹۹۴میلیون دلار بود این رقم در سال۱۹۷۴ ممکن است به بیست میلیارد دلار افزایش‌یابدعربستان‌سعودی مایل است در برابر فروش‌نفت به فرانسه از آن دولت‌تسلیحات جنگی مدرن خریداری کند. ملك‌فیصل همچنین‌از فرانسویها انتظار دارد که به توسعه صنعتی کشور عربستان سعودی کمك کرده و چندین فرودگـاه، بیمارستان و تاسیسات تولیدآب آشامیدنی از آب شور تاسیس کنند.

کویت دومین کشور نفت‌خیز که مورد بازدید وزیر امور خارجه فرانسه قرار می گیرد، با سه هزارودویست دلار درآمد سرانه پس از ابوظبی و ایالات متحده در میان کشور هـای ثروتمند جهانی مقام سوم را حائز است. گنجینه این کشور نیز با طلای سیاه آبیاری می شود. کویت در سال ۱۹۶۷ یکصدو بیست و هشت میلیون تن نفت بارزش ۷۱۳ میلیون دلار تولید کرده است. درسال جاری ممکن است درآمد نفتی آن به هفت میلیارد و هشتصد میلیون دلار برسد. از این رو سفر «میشل‌ژوبر» به عربستان سعودی و کویت دارای اهمیت خاصی‌است.فرانسویها که‌سابقه استعماری در این دو کشور ندارند از سفر «میشل‌ژوبر» انتظارات زیادی دارند. عربستان سعودی در سال ۱۹۷۳ سیصد میلیون تن نفت خام بفرانسه صادرکرده ولی اکنون برای حفظ ذخایر نفتی خود که به ۲۲ میلیارد تخمین زده میشود تصمیم گرفته است از میزان تولید بکاهد. فرانسه میخواهد طی بیست سال آینده هشتصد میلیون تن‌نفت‌ازعربستان‌سعودی واردکند. این مقدار نفت را عربستان سعودی میتواندازسهم خود به فرانسه بفروشددرعوض عربستان سعودی‌میخواهدفرانسه به تلاش آن‌کشور در خارج شدن از عقب ماندگی اقتصادی و صنعتی شدن کشور دراسرع وقت‌کمك کند.

در کویت فرانسه از رقبای سیاسی خیلی عقب افتاده است زیرا در بین واردکنندگان کالا باین، کشور مقام ششم را دارد. هدف اصلی میشل ژوبر از این مسافرت رخنه صنعتی فرانسه به کویت است. کویت وعربستان سعودی نیز حاضرند بالزدیك شدن به اروپا میلیارد ها دلار را که از سرزمین های آنها میجوشد بهتر خرج کنند.

نواری که نیکسون را به‌دردسر انداخته

از :تایم

گزارشی که آن روز داده شد آکنده از واقعیات سرد و بیرحمی بود که تنها در زبان «علم» متداول است، منبع گزارش به نحوی تجاوز ناپذیر «عینی»، و ماحصل آن به شیوه‌ای شبهه ناپذیر روشن بود:

گزارش نشان میداد که حداقل از اکتبر گذشته (۱۹۷۲) کوشش عاملانه‌ای بعمل آمده است تا حقایق واترگیت را لوث و پرده ـ پوشی کنند و این کارمستقیما درکاخ سفید ریاست‌جمهوری امریکا انجام گرفته است.

بدیهی است که چنین نتیجه‌گیری مستقیم و بی ـ پرده‌ای از تحقیقات شش کارشناس خبره که در تکنو ـ لوژی صوت و ضبط صوت و دستگاه های الکترونیکی و وابسته به این امور نشده است. این کارشناسان با کوششی فرساینده و خستگی ناپذیر یکی‌از نوار های مکالمات ضبط شده مقام ریاست جمهوری امریکا را که ۱۸ دقیقه از گفتار آن پاك شده بودبررسی‌کرده‌اند و مخاطب رئیس جمهور در این گفتگو «باب‌هالدمن» یکی از نزدیکترین مشاوران وقت کاخ سفید بوده است

استنتاج چنان نتیجه‌ای که به آن اشاره کردیم‌در حقیقت نه وظیفه پیش‌بینی شده و نه در صلاحیت آنان بوده است. معهذا کارشناسان تحقیق کننده طی گزارشی که بـه جان سیریکا قاضی دادگستری فدرال آمریکا تسلیم گردند روی این نکته انگشت گذاشتند که ۱۸دقیقه از نوار در جریان فعل و انفعالاتی‌پاك شده که‌مستلزم آن بوده است تا حداقل ۵ بار و حداکثر احتمالا ۹ بار انگشت عامدانه‌ای بر شستی های‌دستگاه ضبط صوت‌فشار آورده باشد و بنابراین کار پاك کردن قسمت محو شده گفتار در این نوار لزوما از روی عمد و آگاهانه دستـ کاری شده باشد.

به این حساب وقتی کسی در داخل کاخ سفید پیدا نشود که اعتراف کنـد مخصوص پاك کردن گفتار انگشتان او بر شستی های از روی نوار قرار گرفته است سوء ظنی را که‌اینک که نسبت به عامدانه بـودن تمهیدات پنهانی برای لوث کردن حقایق پشت پرده ماجرای واترگیت وجوددارد نمی توان منتفی شده وپایان یافته تلقی کرد.

دخالت‌اف. بی. آی

کاخ سفید طی بیانیه‌ای خطاب به ملت امریکا تقاضا کرد تا مطمئن باشد که پاك کردن قسمتی از نوار بـه خودی خود ثابت می کند که قسمت محو شده گفتارحاوی شواهد رسوا کننده‌ای بوده است. معهذا این قـول علیرغم هر اندازه ارزشی که ممکن است از نظر قانونـی داشته باشد با منطق‌سازگار نیست و شاید از این مهمتر

تاجائیکه پای بقای زمامداری شخص نیکسون درمیان‌باشد، فتوای عقل سلیم نیزدوگانگی دارد بقول «جرج دیـل» روزنامه‌نگار و مفسر محافظه کار امریکائی‌تنها «ملکه‌سفید» قهرمان افسانه «آلیس در سرزمین‌عجایب» میتواند باور کند که «پیش از ناشتائی ۶ واقعه امکان ناپذیر» روی داده است.

در همان حال که کشفیات و پرده دریهای تباه کننده گروه کارشناسان دستچین شده از طرف دادگاه آفتابی شدند، مردم امریکا یکبار دیگر طعم این وقوف ناگوار را چشیدند، که کارآگاهان اف. بی. آی به کاخ سفید بازگشته‌اند تا درمیان نزدیك ترین همکاران‌نیکسون،کسانی را که در ماجرای پاك‌کردن نوار مرتکب عمل تبه‌کارانه‌ای شده‌اند بشناسند و آنها را به دام اندازند.

این بار کند و کاو های ماموران اف. بی. آی بـه مجوز دستور رسمی قاضی سیریکا نیز پشتگرمی داشت. سیریکا دستور داده بود که تمام شواهد مکشوفه به یکی از مراجع دیوان عالـی تمیزاحاله شوند تا درصورت امکان برای کسانیکه در این میانه مرتکب جرم شده‌اند قرار مجرمیت صادر شود. برخلاف شبیخون مشابهی که قبلا به کاخ سفید صورت گرفته بـود (این کـار اندکی بعد ازپاشیدن‌رسوائی در اطراف جاسوسی و خبر چینی و استراق سمع در مقر کنوانسیون حزب دمکرات‌در ژوئن ۱۹۷۲ صورت گرفت) ماموران اف. بی. آی این بار نگاه بدگمان خود رابر متهم بالقوه طراز اولی‌دوخته بودند که کسی غیراز شخص رئیس جمهوری نبود.

در خلال استماع شهادت هائی که در سالن دادگاه قاضی سیریکا و بدنبال تسلیم گزارش درشناسان صورت گرفت و چهار روز بـعنول انجامیدشو هدتقویت کننده بدگمانیهائی که به روز های پاك شدن نوار مربوط‌میشوند بیش از پیش استحکام‌یافت.

از آنجا که پاك کردن ۱۸ دقیقه از نوار آشکارا مستلزم قایل شدن به‌نظریه استفاده از یك‌دستگاه ویژه ضبط‌نوار و مضافا نیازمند بکار گرفتن نوارویژه‌ای بودبنابراین‌تعداد کسانی که باید انگشت اتهام وبد گمانی به سویشان دراز میشد ،اجبارا نمیتوانست‌بسیار معدود و انگشت شمار نباشد.

در صورتیکه‌مدارك‌وسوابق بدست آمده از خود کـاخ سفید دقیق باشد (گر چه این فرضیه نیز نامطمئن‌است) تنها سه شخص شناخته شده میتوانستند در طول دوره‌ای که فضای زمانی سوء ظن را تشکیل میدهد، هم به نوار دستکاری‌شده‌وهم‌به‌دستگاهی که نوار برروی آن دستکاری شده است، دسترسی داشته باشند.

۳ نفر

این سه شخص عبارتند از استفن بول مشاور ویژه‌رئیس جمهور خانم «رزماری وودز» که از ۲۲ سال قبل تا کنون سکرتر شخص نیکسون‌بوده است، و بالاخره شخص نیکسون.

این فرضیه که هر یك‌از دو نفر زیر دستان یاد شده نیکسون‌بخودجرات داده‌باشد تا بدون آگاهی او مرتکب کار خطیری مانند پاك کردن ۱۸ دقیقه از نوار شود. گرچه بکلی غیر ممکن نیست اما‌فوق‌العاده‌مشکوك‌و‌نامحتمل است.

با اینحال حتی در صورتیکه هر یک از آن فرضیه هـا (مثبت یـا منفی) قابل قبول باشد، نتیجه‌ای که حاصل میشود باز هم کمك چندانی به بهبود وضع نیـکسون‌نخواهد کرد. بدون تردید، نه خانم «رزماری وودز» و نه «استفن بول» هیچیك به تنهائی حاضر به ارتکاب چنین عملی نمی ـ شدند جز به این نیت کـه رئیس جمهورشان را از گزند رسوا گریهای کلماتی که از زبان خودش برنوار باقی‌مانده بود حفظ و حمایت کنند.

بدون شك سودمندتریـن فرضیه‌ای که میتواند بـه نیکسون کمك کند عبارت‌از این خواهد بود که ادعاشود «استیفن بول» احتمالا بخاطر نجات آبروی رئیس مستقیم خود «باب‌هالدمن» مرتکب‌این دستکاری شده است‌معهذاباز هم تصور این مطلب دشوار است که هالدمن چگونه می توانست سخنی را عنوان کند که لااقل متضمن وقـوف نیکسون برخطائی که هالدمن پیش از ان تاریخ انجام داده و یا نقشه ارتکاب ان را در آینده در سر می پرورانده است نبوده باشد.

بعلاوه بر این فرضیات شقوق قابل تصور دیگری‌نیز وجود دارند که ممکن است از این پس یا از طرف کاخ سفید و یا از جانب عوامـل تحقیق عنوان شوند با اینحال هیچ توضیح قابل تصوری که بتواند مویدبی گناهی‌مرتکبین پاك کردن نوار و غیر عامدانه بودن اینکار باشد به هیچوجه محتمل بنظر نمی رسد.

۱۸ دقیقه‌ای از نوار کـه اکنون محو و ناپدید شده حاوی قسمتی از گفت‌وشنودی است که دربیستم ژوئن۱۹۷۲ بین نیکسون و هالدمن،تنها سه روز پس از نخستین بازداشتهائی که مـاجرای واترگیت ایجاب کرد انجام گرفته است. این نوارازجمله مدارکـی بـود کـه قاضی «آرچیبالدکاکس» بازپرس ویژه پرونده واترگیت مطالعه کرده و خود در اکتبر سال گذشته به فرمان نیکسون عزل‌شد. وظیفه پی گیری این تحقیقات بعدا به قاضی جان‌سیریـکا واگذار شد (بـدون آنـکه سیریکا جانشین کاکس‌باشد)

ضربه‌ای که اینك بصورت جنجال نوار دستکاری شده بر نیکسون وارد آمـده در نابابترین شرایط زمـانـی همچون بلائی علاج ناپذیر بر وی نازل شده است. نیکسون این ضربه را هنگامی دریافت کرد که عملیات باصطلاح «اثبات صداقت» از جانب وی پایان یافته بود هدف از این عملیات در واقع عبارت بودار جوابگوئی به تمامی اتهامات ناشی از ماجرای واترگیت و مضافا اتهاماتی که به سوابق مالیاتی وی مربوط میشوند. البته تا آنجا که جریان‌وقایع اجازه میدهد، و تا جائیکه از گفتار های سخنگویان کاخ سفید بر می آید، نیکسون اکنون دیگر خود را ازادامه جوابگوئی بـه اتهامـاتش بری‌الذمه میداندو مضافاعقیده دارد که وقت ان رسیده‌است تا پرونده ماجرای واترگیت بسته شود واو فرصت‌پرداختن به کارهای مهمتری‌را که‌منافع ملی آمریکا ایجاب می کند پیدا کند.

با وجود این سروکارنیکسون با منطق بی رحم امارهائـی است که حکایت از افول روز افزون محبوبیت وی از یك طرف، ژرف ترشدن بد گمانی ملت آمریکا نسبت به‌صداقت و صلاحیت وی از طرف‌دیگر میکنند.

پرونده واترگیت بر غم‌تمام مقاومت هائی که نیکسون تا کنون نشان داده است، مطمئناتنها هنگامی بسته‌خواهد شد که ملت آمریکا، به عنوان داورنهائی در باره آن حکم کند.

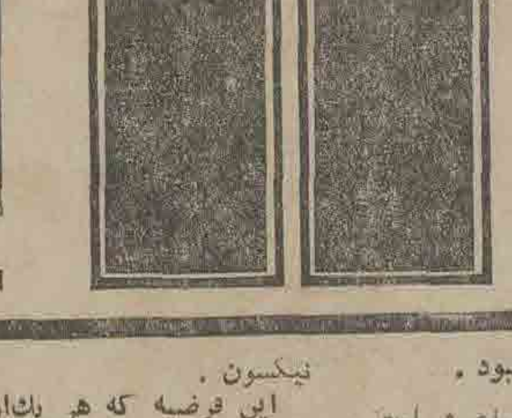

در این تصویر شستی های مخصوص دستکاری کردن نوار در بالا و اندازه های بکار بردن آنها در دو مستطیل زیر، بـه صورتی که شش‌کارشناس خبره درگزارش تحقیقات خود نتیجه گیری کرده‌اند نشان داده شده است. برای کسانی که‌دارای آشنائی فنی باشند تردیدی نمی ماند کـه پاك شدن ۱۸ دقیقه از گفتار یك نوار در چنین‌شرایطی بهیچوجه نمی تواندتصادفی ومن غیرعمد بوده باشد.

هادی خرسندی

چرا مـردم، دل‌پری دارند؟

یکی‌از علل عمده نارضائی مردم از شهرداری‌ها، کمبود یا نبودن توالت عمومی، در شهرها است. ساختن توالت های عمومی در گوشه و کنار هرشهر، باعث می‌شود که مردم به شهرداری کـاملا نزدیك‌شوند و مثل حالا، دل‌پری از شهرداری نداشته باشند.

شهرداری تهران، تاوقتی در میدان توپخانه بود، از نعمت وجود دو فقره توالت مردانه و زنانه در خیابان‌پشت عمارت شهرداری برخوردار بود که تا حدودی رضایت مردم راجلب میکرد، و هر کس هم به شهرداری‌میرفت و بنای شکوه و شکایت از شهرداری‌رامیگذاشت‌شهردار وقت شخصا او را بحضور می‌پذیرفت و می‌آورد کنار پنجره اطاقش و از آنجا،این توالت ها را نشانش می‌داد و میگفت: این ها را ببین و خجالت بکش و اینهمه از شهرداری انتقاد نکن. اما از وقتـی کـه شهـرداری تهران به عمارت با عظمت خیابان ایرانشهر رفته و به زمره شمال شهری‌ها پیوسته، این مدرك زنده و قابل‌لمس، از دسترس او خارج شده و وضع ترافیك هم اجازه نمی دهد که هر کس ازشهرداری شکایت داشت، دستش را بگیرند بیاورند میدان‌توپخانه و با نشان دادن آن توالت ها خجالتش بدهند.

از طرف‌دیگر، مردمی که ساعت‌ها، برای خریدن یك جنس باقیمت مناسب، در فروشگاه ها وبازار های‌شهر پرسه می‌زنند و آخر سر دست ازپادرازتر دنبال‌تاکسی و اتوبوس میدوند وغذایشان به شدت هضم می‌شود، بـه صورت ناراضی های درجه اول شهرداری در خیابان‌های شهر پراکنده هستند و این پا و آن‌پا می‌شوند و بدنبال (روزنه‌امید)میگردندتابتوانند عقده‌های حاصله از ایـن نارضایتی ها را، خالی کنند اما شهرداری هم چاره‌ای جز این دستو آن دست کردن ندارد، زیرا می‌بیندمقاطعه‌ـ کاران محترم وقتی در کـار اسفالت، اینطور گندش را درآورند و کثافت بزنند، دیگر موقع ساختن تـوالت عمومـی، مـی‌زنند بـه سیم‌آخر و میخواهند یـك مقدار از پول آجر و کاشی‌و سیمان، بالا بکشند و یـك مقدار هم‌از وسائل‌وتجهیزات و سقف و دیوار و چاه‌توالت عمومی بخورند.

و این البته هم برای‌جیب مردم ضرر دارد و هم بـرای صحت مزاج مقاطعه‌کـار و شهرداری برای یکی از این دو دسته، سخت دل می ـ سوزاند.

گاردین

وقایع شگرف درسیاست خارجی ژاپن

اخیرا هنگامیکه شاهنشاه ایران در مصاحبه‌ای با یک مجله آلمانی نسبت به دور سرنوشت اقتصادی ژاپن اظهار تردید کردند تقریبا بدون شک به کابوس سنتی بی بهره بودن ژاپن از مواد خام نظر داشتند.

این اشاره با در نظر گرفتن نیاز فراوانی که ژاپن به نفت ایران دارد (۴۰ درصد از نفت خام مورد نیاز ژاپن از ایران دریافت می شود)، آنهم در زمانی که «یازوهیروناکازن» وزیر بازرگانی بین‌المللی ژاپن و مبلغ گرایش جدید حمایت از اعراب در سیاست خارجی کشورش در ایران بسر می برد، برای ژاپنی ها هشدار بموقعی بود.

مسافرت «ناکازون» و سفر های عده دیگری از وزیران کابینه این کشور به خاورمیانه و انگلستان و کشور های مختلف دیگرجهان‌جزئی از تلاش های خستگی ناپذیر توکیو برای‌تنـوع بخشیدن به منابع تدارکات نفتی این کشور است.

سابقه این تلاش ها از جانب رهبران ژاپن به اواسط دهه ۶۰ میرسد. تا پیش از شروع بحران جاری نفت برنامه و مجاهداتی که به آن اشاره کردیم برای رهبران ژاپن فوریت و اولویت چندانی نداشت. تا آن هنگام هدف از تمام کوشش های یاد شده این بود که ژاپن ظرف چند سال آینده عرضه نفتی را که بوسیله خود ژاپنی ها تولید میشودحتی‌الامکان افزایش دهد. اما اکنون بنظر میرسد که این برنامه مخصوصا از تاریخ وقایع نوامبر سال گذشته و حوادث اخیر خاورمیانه میرود تا به ستون فقرات سیاست خارجی ژاپن تبدیل شود. تحصیل عنوان یکی از دوستان اعراب، برای ژاپن از جمله ثمراتی است که تاکنون از دنبال کردن همین سیاست به بار آمده است.

بدنیست یادآوری شود که از سال ۱۹۶۵ تاکنون هدف اصلی سیاست نفتی ژاپن عبارت از این بوده است که تا سال ۱۹۸۵ سی درصد از تدارکات نفتی خود را از عرضه هـای نفت خام باصطلاح «ین‌کرود» تامین کند. این عبارت به معنای نفت خامی است که یا در داخل ژاپن و آبهای فلات قاره آن و یا بوسیله‌ی سرمایه ها و موسسات ژاپن در نقاط دیگر جهان تولید می شود. البته پیشرفتی که از آن تاریخ تا امروز نصیب این سیاست گردیده قابل ملاحظه است. در حال حاضر شرکت های نفتی ژاپن در عملیات اکتشاف و استخراج نفت در حوزه خلیج واقع در منطقه خلیج فارس و کانادا و استرالیا و آلاسکا و اندونزی و همچنین در آب های ساحلی کشور خودشان در دریای ژاپن فعالیت و مشارکت دارند. علاوه بر این در سفر اخیر «ناکازون» به لندن امکانات مشارکت شرکت های نفتی ژاپن در بهره برداری از نفت دریای شمال به ازای سرمایه گذاری صنایع ژاپن در انگلستان مورد بحث قرار گرفته است.

با اینحال هنوز هم با اطمینان بسیار میتوان گفت که نیاز و وابستگی ژاپن به منابع نفت خارجی نه تنها پایان نیافته است بلکه تا مدت های طولانی و غیر قابل پیش بینی همچنان ادامه خواهد یافت.

درک ماهیت ژرف این وابستگی علاج ناپذیر یکی از ساده ترین منطق ها برای توضیح پاره‌ای‌از اختصاصات سگرف تجلیات سیاست خارجی ژاپن مخصوصا در منطقه خاورمیانه است. بعنوان مثال در سال گذشته بعد از آنکه چند چریک ژاپنی در ماموریتی از جانب یک سازمان انقلابی فلسطین کشتار معروف فرودگاه «لیدا» (تل‌آویو) را بر‌پا کردند، دولت ژاپن از یک طرف نماینده ویژه‌ای به اسرائیل فرستاد تا از یهودیان پوزش بخواهد، اما از طرف دیگر و تقریبا در همان وقت، یکی دیگر از فرستاده های دولت ژاپن به کشور های عرب اعزام شد تا بخاطر پوزش خواهی از اسرائیل، از اعراب عذر خواهی کند.

باوجود این بعد از معاملات نفتی دراز مدت و جداگانه‌ای که اخیرا بعضی از کشور های اروپای باختری با عربستان سعودی کرده‌اند، ملامت کردن ژاپنی ها بخاطر اینکه بنوبه خود سعی دارند سهمی در عرضه های آینده و دراز مدت نفت اعراب داشته باشند چندان منصفانه بنظر نمی رسد.

(مطبوعات دنیا و اطلاعات)

TIMES

تایمز

بی اعتنائی به اروپا

فرانسه با شناور کردن فرانک یکبار دیگر نشان داد که تنها در اندیشه دفاع از منافع ملی خویش است و نه تنها به مصالح نظام پولی بین‌المللی بلکه به منافع‌همکاری های اروپائی نیز اعتنائی ندارد. شناور شدن فرانک فرانسه مضافا خطر بروز واکنشهای رقابت‌آمیز پولی را نیز در سراسر دنیای غیر کمونیست افزایش داده است.

NEWSWEEK

نیوزویک

صلح بدون سوریه غیر ممکن است

این نکته که انورالسادات رئیس جمهور مصر و آباابان وزیر خارجه اسرائیل و هنری کیسینجر وزیر خارجه امریکا همگی احساس میکنند که فرصت مساعدی برای حصول توافق میان اسرائیل و سوریه برای جدا کردن نیروهایشان در تپه‌های جولان فرا رسیده است احساس دلگرم‌کننده‌ای است، چنین توافقی شرط قبلی و ضروری شرکت سوریه در مذاکرات ژنو است و بدون مشارکت سوریه در این مذاکرات استقرار صلح و ثبات در خاورمیانه نمیتواند میسر باشد.

INTERNATIONAL Herald Tribune

هرالد تریبون:

پایان تحریم نفتی

قبل از هر چیز باید یادآوری شود که «تحریم‌نفتی» در قاموس اعمال کنندگان آن به معنای هنر بکار بستن فشار سیاسی بوده است. اعراب‌هرگز قصد آن‌نداشته‌اند که این مفهوم را به حجم تولید نفت و یا ابعاد تحویل آن ارتباط دهند. بهمین دلیل بدون آنکه امریکا توقع اعراب رادایر بر محکوم کردن اسرائیل و تنها گذاشتن آن اجابت کرده باشد، تحریم نفتی امریکا از جانب اعراب بزودی پایان خواهد یافت.

THE GUARDIAN

گاردین:

تحقیقات شایات تعمق

زندانیان سیاسی ترکیه مدعی‌اند که آنها راشکنجه میکنند. اما حکمی که از جانب عوامل رسمی تحقیق در این مورد صادر شده حاکی از فقدان دلایل و شواهد تاییدکننده است.

با وجود این نتایج تحقیقات بصورتیکه روز چهارشنبه گذشته از طرف نعیم‌تالو نخست وزیر ترکیه‌اعلام‌شده‌شایان تعمق است. در تحقیقاتی که انجام گرفته ابدا دارای استقلال نبوده و عوامل تحقیق کسانی هستند که خود در اعمال شکنجه دخالت داشته‌اند.

مجید محسنی (نماینده مجلس‌وفیلمساز)

گناه ابتذال بگردن مردم نیست

مجید محسنی

مجید محسنی نماینده مجلس شورای ملی و سازنده چند اثر سینمائی درباره مساله سینمای ایران که اخیرا مورد بحث‌قرار گرفته چنین میگوید .

بدنبال مطالبی که خانم دکتر شمس‌الملوک مصاحب در مورد فیلم‌های فارسی در سنا مطرح کرد چند تن از دست اندرکاران سینمای فارسی در این باره اظهار نظرکردند من بیك اصل کلی که استادان بزرك سینما و تئاتر به آن‌معتقد بوده و هستند اشاره می کنم که «تئاتر وسینما مدرسه اخلاق است » زیرا اثری که سینما وتئاتر در جامعه می گذارد به مراتب‌ازسایر وسایل‌ارتباط جمعی قوی‌تر و موثرتر است. زیراکتاب و روزنامه را مردم باسواد می‌خوانند ولی سینما، تئاتر، رادیو و تلویزیون وسایلی هستند که بر هرکس با هر مشخصاتی مستقیما اثر میگذارد .

باید قبول کنیم که اشخاصی بناحق خود را وارد جامعه فیلم‌سازان نموده و با عرضه بعضی از فیلمها آبرو و حیثیت این‌هنر بزرگ و خدمتگزار را می‌برند . اینکه میگویم خدمتگزار قصدم وسیله خدمت بمردم است و حالا اگر می‌آئیم فیلمی میسازیم که آموزنده و مدرسه اخلاق نیست پس لااقل مکتب فساد و نشان ـ دهنده راه دزدی، قماربازی و آدمکشی هم نباشد .

و اما چرا گناه را بگردن مردم بیاندازیم که ازفیلمهای بد ومبتذل استقبال میکنند، اگر ما احساس می‌کنیم بعنوان یک‌هنرمند رسالتی بعهده‌داریم و ادعای معلی‌جامعه را داریم چرا باید فیلم بد ومبتذل بسازیم . روی سخن بیشتر با آنهائی است که اشتباها بایزراه آمده‌اند . ضمنا فراموش نکنیم‌که این تنها فیلم فارسی نیست، گه‌در آن مبتذل‌سازی میشود، فیلمهای خارجی نیز مملو از این‌ابتذالات است که حتی بیان صحنه‌هائی از آن شرم‌آور میباشد. بنابراین هم باید جلوی نشان‌دادن فیلم‌های بدآموز خارجی و هم فیلمهای مبتذل داخلی را بگیریم .

گفتگو با :مجیدکاشف، پژمان ، شوارتس و کوزاك سازندگان باله روشنائی

تلاش برای گسترش موسیقی ایرانی

روشنائی «تازه‌ترین باله‌ی ایرانی» است که در روزهای ۶ و۷ بهمن‌ماه بوسیله سازمان باله ملی ایران در تالار رودکی بمعرض صحنه می‌آید. موسیقی این باله را احمد پژمان نوشته و مجید کاشف آنرا طراحی کرده است .

پژمان و کاشف باتفاق «هایدرون‌شوارتس» و «ایگورکوزاك» سولیستهای میهمان از گروه باله ایرای برلن که برای شرکت در روشنائی بایران آمده‌اند در یک مصاحبه‌ی مطبوعاتی شرکت کردند و درباره کار خود حرف زدند .

من افراطی نیستم

کاشف درباره‌ی شیوه‌ی کار خود گفت :

«روش ما را میتوان نئوکلاسیسم خواند . این یکی از شاخه‌های رقص مدرن است این شیوه امروز در اروپا بیش‌از هر شیوه‌ای بکار میرود ، این نوع‌کار به‌طراح امکانات بسیاری برای پیاده‌کردن افکار و خواسته‌هایش میدهد .

از باله رقص مدرن در حد افراطی آن استفاده نمی‌کنیم.

کاشف در پاسخ این سئوال که آیا رقصندگان ایرانی میتوانند روزی به آن حد برسند که ما دیگر نیازی به‌سولیست خارجی نداشته باشیم ، گفت:

رقصندگان ما در حال حاضر از نظر تکنیکی به‌درجه‌ای نرسیده‌اند که نیاز ما را به سولیستهای خارجی از میان بردارند ، ولی آنها با علاقه وبااستعدادند . فکر می‌کنم بعدها بتوانند باین حد برسند.

احمد پژمان در «روشنائی» نیز چون دیگر آثار خود توجه زیادی به مایه‌های موسیقی ایرانی نشان داده است . او می‌گوید :

« از سالها پیش این‌مساله‌را دریافتم که تکنیک موسیقی غربی تنها میتواند بعنوان یک وسیله بکار گرفته شود وگرنه من ایرانی هرگز نخواهم توانست تنها روی موسیقی غربی و نوشتن آثاری که در خونم نیست کار کنم . من بدون توجه‌به کسانی که وقتی نام موسیقی ایرانی را می‌شنوند ناراحت‌می‌شوند ، تصمیم گرفتم موسیقی ایرانی را پیش ببرم نه‌موسیقی آوانگارد غربی را. من در «روشنائی» از موسیقی رژمی ، موسیقی فولکلوریک، موسیقی عامیانه و موسیقی سنتی ایران استفاده کرده‌ام . البته باید بگویم که بکاربردن موسیقی‌عامیانه همیشه این خطر را دارد که به ابتذال نزدیک شود ولی من سعی کرده‌ام این نوع موسیقی را بجا و درست بکار ببرم . حس میکنم که در خیلی از قسمتهای باله «روشنائی» باین‌هدف نزدیک شده‌ام . از سخن رقصندگان گروه باله ایرای برلن برمی‌آید که از همکاری با هنرمندان ایرانی و شرکت در یک اثر ایرانی راضیند .»

تازه‌چه‌خبر؟

دختر«رادنی»

رایان اونیل هنرپیشه سینما و تلویزیون که با چهره او در مجموعه پیتون پلیس درایران آشنا شدیم دختری دارد بنام «تاتوم» .

باگدانویچ کارگردان معروف به‌اصرار از رایان خواست تا این دختر درفیلم آینده‌اش بازی کند و دستمزدی در حدود هفتصدهزار تومان به او پیشنهاد کرد .

تاتوم برای اجرای نقش «ادی» کوچولو در فیلم «ماه کاغذی» که در فستیوال تهران دیدیم به جلو دوربین آمد و آنچنان ماهرانه این نقش را بازی کرد که امروز همه‌جامعه منتقدین و مردم درباره این دختر کوچک و شیطان صحبت میکنند .

تاتوم بازی در یک سریال تلویزیونی را با دستمزدی معادل دستمزد هنرپیشه اول این سریال پذیرفته و هم‌اکنون باتفاق پدرش مشغول بازی در این‌سریال است .

رایان اونیل و دخترش

آشتی بخاطر ازدواج و طلاق

«هانری فوندا» هنرپیشه قدیمی‌تئاتر وسینما که از مدتها قبل به علت اختلافات‌خانوادگی فرزندان خود را طرد کرده و در حالت قهر بسر میبرد به آنها اجازه داد تا به دیدارش بروند .

فرزندان هانری فوندا ، جین فوندا ستاره زیبای سینمای آمریکا و پیتر فوندا بازیگر معروف از راههای دور برای ملاقات پدر خود به هالیوود آمدند و چند روزی را در کنار پدر بسر بردند .

این ملاقات جنبه‌های دیگری‌نیزداشت‌جالب است بدانید که پیتر برای مشورت با پدرش درمورد طلاق همسرش و جین‌فوندا بخاطر مشورت درباره ازدواج‌خود با مرددلخواهش به نزد پدر آمده بودند .

کتاب‌های روز

مانلی وخانه‌سرپولی اثر نیمایوشیج بها ۶۰ ریال

شانزدهمین دفتر از آثار نیما یوشیج مجموعه ایست که دو منظومه مانلی و خانه سرپولی را دربر دارد .

این منظومه مانلی رانیما به هدایت تقدیم کرده است و دربرگیرنده سوزوسازهای ماهیگیری با پری‌پیکر دریائی است در منظومه خانه سرپولی اهرمن شبی‌طوفانی به خانه سرپولی شاعرپناه می‌آورد و صبح خانه‌اوپراز ماران گزندگان میشود . و جنگ شاعر واهرمن مایه‌این منظومه است .

این مجموعه باهتمام‌طاهباز در انتشارات امیرکبیر چاپ شده است .

نان و شراب اینیاتسیوسیلونه چاپ دوم بها ۲۲۰ ریال

نان و شراب که پیش از این در مجموعه کتابهای موسسه اطلاعات منتشرشده بود بهمت امیرکبیر چاپ و منتشر شده است .

مصطفی رحیمی مقدمه‌ای بر این کتاب نگاشته که‌علاوه برشناخت «سیلونه» نویسنده معاصر ایتالیائی ،آگاهیهائی برآثار دیگر او را نیز دربر دارد این کتاب که «کامو» آنرا «یک اثر انقلابی‌بزرگ» میداند موقعیت روشنفکران‌را در تنگنای رژیم فاشیستی مطرح میکند

مسائل خاورمیانه

زیر نظر آلبرت حورانی ترجمه عبدالله کله‌داری‌قیمت ۱۲۵ ریال

در این کتاب فصل شالوده علمی سوسیالیزم عرب‌ناصری نوشته فایض سابق ، فصل اسب بازنده نوشته الن کانینگهام ، فصل مهاجرت ترکان ، اعراب و یهودیان به فلسطین نوشته‌نویل‌ماندل، فصل تاثیر تجربیات لرد کروم در هندوستان نوشته راجرآون ، فصل عزیز علی مصری ونهضت‌ناسیونالیستی عرب نوشته مجید خدوری آمده است هریک از این نویسندگان در موضوع مورد بحث از کارشناسان سیاسی بشمار می‌آیند .

بررسی های تاریخی

شماره‌ی‌مهر ـ آبان‌مجله‌ی بررسی های تاریخی انتشار یافت

در این شماره مقالاتی از محمدعلی کریم‌زاده‌ی تبریزی مدرس طباطبائی چراغعلی اعظمی سنگسری جهانگیر قائم‌مقامی ایرج‌افشارمیخوانید

شاهنشاهنامه هدا

شاهکار حماسی و میهنی ، برنده اولین جایزه ادبی جشنهای ۲۵۰۰ ساله .

اثر طبع هداوند حماسه سرای ملی ایران منتشرشد

پرویز فنی‌زاده

در نمایشنامه کمدی

سرباز لاف‌زن

بکارگردانی : خلیل موحد دیلمقانی

تالار ۲۵ شهریور

تلفن رزرو ۵۳۰۸۷۱ ـ ۲۵۴۴۴

ماهی کیلکا

نرخ ماهی کیلکا بقرار کیلوئی ۳۰ ریال میباشد و در کلیه سوپرمارکت ها و شعب‌فروشگاه‌های شهرو روستاموجود است م‌الف ۱۹۱۳۵

شرکت سهامی شیلات ایران

آگهی استخدام پزشك

سازمان بیمه های اجتماعی برای خدمت در مراکز استان و شهرستان ها بتعدادی پزشك عمومی و متخصص با حقوق مکفی نیاز دارد . داوطلبان میتوانند برای انجام مصاحبه و آگاهی‌ازشرایط استخدام باداره کل کارگزینی واقع درخیابان آیزنهاور مراجعه نمایند . م الف ۱۵۵۵۸

سازمان بیمه های اجتماعی

آگهی استخدام

وزارت فرهنگ‌و هنراداره‌کل‌موزه‌ها

برمبنای مقررات استخدام کارکنان پیمانی از طریق مسابقه افراد زیر را استخدام مینماید .

۱ـ منشی مسلط بزبان انگلیسی
۲ـ راهنمای موزه مسلط بزبان انگلیسی
۳ـ ماشین‌نویس فارسی و لاتین
۴ـ راهنمای موزه مسلط بزبان فرانسه

داوطلبان میتوانند برای کسب اطلاعات بیشتر وثبت نام با در دست داشتن مدارك زیر :

۱ـ یکبرك فتوکپی برك انجام خدمت نظام‌وظیفه یا معافیت دائم غیرپزشکی
۲ـ یکبرك فتوکپی آخرین مدرك تحصیلی
۳ـ یکبرك فتوکپی شناسنامه یا رونوشت آن
۴ـ ۶قطعه عکس ۴×۶ باذکر مشخصات‌خود دربشت‌آن

همه‌روزه باستثنای روزهای جمعه و حداکثر تاپایان روز پنجشنبه ۱۱ بهمن‌ماه به آدرس خیابان ایرانشهر ـ شماره ۳۱ـ ساختمان شماره ۳ وزارت فرهنگ و هنر ـ اداره کل موزه‌ها ـ دفتر تدارك نیروی انسانی مراجعه نمایند .

م‌الف ۱۸۹۱۰

آگهی استخدام

جمعیت شیرو خورشید سرخ ایران برای خدمت در واحد های درمانی خود در شهرستانها به‌افراد زیر نیازمند است :

۱ـ متخصص زنان و مامائی
۲ـ متخصص هوشبری
۳ـ پزشک عمومی

از داوطلبان محترم تمنی دارد برای کسب اطلاعات بیشتر همه روزه باستثنای پنجشنبه و جمعه صبح‌ها ازساعت ۸تا۱۲ و بعداز ظهرها از ساعت ۴تا۸ بسازمان خدمات درمانی جمعیت واقع در خیابان حافظ بالاتر از چهارراه رودسر مراجعه فرمایند.

آگهی استخدام

شرکت سهامی معادن مس‌سرچشمه کرمان

افرادی را که دارای تحصیلات و تجربه های ذکرشده در جدول زیر میباشند بطور دائم و با حقوق مکفی استخدام مینماید :

عنوان شغل	حدود تجربه و مهارت های لازم	تحصیلات	محل خدمت
حسابدار	حداقل سه سال سابقه کار در امور حسابداری پس از اخذ لیسانس	لیسانس حسابداری و یا بازرگانی	تهران و سرچشمه کرمان
رئیس روابط عمومی	حداقل سه سال سابقه کار در امور روابط عمومی و چاپ و انتشارات	لیسانس علوم اداری و یا مشابه	تهران
رئیس خدمات اداری	حداقل پنج سال سابقه کار در امور حفاظت کاخداری و حمل و نقل	دیپلم یا بالا تر	تهران
متصدی چاپ و انتشارات	حداقل پنجسال سابقه کار در امور چاپ و داشتن مهارت کافی در امور نویسندگی	دیپلم یا بالا تر	تهران
متصدی استخدام کارگران	سه تا پنجسال سابقه کار و آشنائی کامل بقوانین و مقررات استخدام کارگری و یا حداقل ده سال سابقه کار و آشنائی کامل به قوانین و مقررات استخدام کارگری	لیسانس دیپلم	سرچشمه کرمان
متصدی انبار	سه تا پنجسال سابقه کار در امور انبارداری	دیپلم یا بالاتر	سرچشمه کرمان
منشی	حداقل پنجسال سابقه کار در امور منشی‌گری و ماشین نویسی فارسی و لاتین	دیپلم	تهران

شرایط استخدام

ـ دارا بودن برگ خاتمه خدمت و یا معافیت دائم .
ـ داشتن زبان انگلیسی .
ـ عدم تعهد خدمت در سازمان های دولتی .

داوطلبان مقیم استان کرمان در صورت شرایط مساوی برای مشاغل ردیف ۱ و ۵ و ۶ ارجحیت خواهند داشت از داوطلبان دعوت می شود که برای تکمیل پرسش‌نامه از ساعت ۸ الی ۴ بعد از ظهر حداکثر تا تاریخ ۱۵ بهمن ماه ۱۳۵۲ به کارگزینی شرکت واقع در بلوار الیزابت دوم شماره ۵ مراجعه فرمایند .

م الف ۱۹۰۹۵ ـ آ ۷۰۹۵۰

شنبه گذشته

اطلاعات

دختران و پسران

بخاطر تغییر وتحولات مهمش نایاب شد

اطلاعات دختران‌و پسران‌بامطالبی جامع‌وخواندنی همراه با عکس های چهاررنك از :

گلپایگانی ، آشتیانی ، ایرانپاك ، سلیمانی و حسن شماعی زاده

امروزمنتشرشد

در این شماره شما میتوانید : کاراته بیاموزید ـ داستانهای هیجیج و جالب بخوانید و محبوب ترین تیم فوتبال کشور را انتخاب کنید و در مقابل...

آگهی تدریس خصوصی

عده‌ای از دانشجویان مدرسه عالی بازرگانی آماده تدریس خصوصی در رشته های ریاضیات ـ حسابداری ـ دفترداری ـزبان میباشند .

دانش آموزان عزیز می توانند در ساعات اداری با تلفن‌های: ۶۲۶۵۲۰ـ ۶۲۱۳۱۳ـ ۶۲۶۰۸۰ تماس گرفته‌ویا به‌اموردانشجوئی مدرسه عالی بازرگانی واقع در خیابان عباس آباد نبش بخارست مراجعه نمایند .

م الف ۱۹۹۲۲۲

امور دانشجوئی مدرسه عالی‌بازرگانی

ناراحتی لبهای شمارا (خشکی ـ سرمازدگی ـ ترك خوردگی) چپ استیك برطرف میکند

کرم لب چپ‌استیك با فرمول‌استثنائی خودموثرترین کرم لب برای هرگونه ناراحتی‌لب‌شناخته شده وهیچ‌کرم لبی درجهان باچپ‌استیك‌مقایسه نمیشود.

چپ‌استیك ساخت ا ـ اچ رابینز آمریکا با ۴۵ سال شهرت جهانی

چپ استیك

Chap Stick Care

TASIS

THE AMERICAN SCHOOL IN SWITZERLAND

College preparation in Europe

American education with an international dimension. Coeducational program at Lugano in southern Switzerland meets highest American academic standards. Grades 6 through 12. College testing and counseling. Excellent record college acceptances. Outstanding faculty. Research trips and optional vacation travel in Europe.

Intensive program ,in English language for non-native speaking students.

REPRESENTATIVE WILL VISIT IRAN
JANUARY 27, THROUGH JANUARY 30

Please call Mr. George Lawson for information or appointments at: Park Hotel, Tehran, Tel: 44121 — January 27, 28, 29, 30

For prospectus, write:

The American School in Switzerland
CH 6926 Montagnola-Lugano
Switzerland.

فقط چرم که یك محصول طبیعی است با طبیعت پا سازگار است .

فروشگاههای کفش ملی چرمی بودن رویه و آستری کفش را تضمین میکنند

برنامه اول

۱۷ـ۳۰ اخبار
۱۷ـ۳۵ روستائیان
۱۸ـ۰۰ ماجرای بچه‌گرگ
۱۸ـ۳۰ اخبار واخبار ورزشی
۱۹ـ۰۰ ورزش نوجوانان
۱۹ـ۳۰ خانواده دیویس
۲۰ـ۰۰ اخبار
۲۰ـ۳۰ دانش
۲۱ـ۰۰ روزهای زندگی
۲۲ـ۰۰ فارس از اصفهان تا ابرقو
۲۲ـ۳۰ موسیقی ایرانی (فرهنگ و هنر)
۲۲ـ۵۵ بیست و چهار ساعت

نیمروز یکشنبه

۱۱ـ۳۰ اسلاید و موسیقی
۱۲ـ۰۰ اخبار
۱۲ـ۰۵ کارگر
۱۲ـ۳۰ دنیای پراکن
۱۳ـ۳۰ موسیقی ایرانی
۱۴ـ۰۰ اخبار

برنامه دوم

شنبه

۱۹ـ۰۰ موسیقی وتصویر
۱۹ـ۳۰ اتاق اخبار
۱۹ـ۳۵ قصه عشق
۲۰ـ۲۵ واریته
۲۰ـ۵۰ ایران زمین
۲۱ـ۰۰ اخبار از برنامه دوم
۲۲ـ۳۰ قرن‌بیستم: وردان‌ـ پایان یکشنواب مدهش
۲۲ـ۰۰ فیلم هفته

تلویزیون آموزشی

شنبه

۱۶ـ۰۰ ترانه‌ها وچشم‌اندازها
۱۶ـ۲۵ سلام شاهنشاهی واعلام برنامه
۱۶ـ۳۰ زبان انگلیسی
۱۶ـ۴۵ ریاضی دوره‌اول‌راهنمائی کانال ـ ۹ و ۱۱
۱۷ـ۰۰ علوم ،پنجم دبستان
۱۷ـ۱۵ زنگ تفریح
۱۷ـ۲۵ ریاضی سوم
۱۷ـ۴۵ شیمی سوم
۱۸ـ۰۵ جبر ششم
۱۸ـ۳۰ گیاهی ششم طبیعی
۱۸ـ۵۰ فیزیک سوم
۱۹ـ۱۰ طبیعی سوم
کانال ـ ۱۱
۱۹ـ۳۰ فیلم داستانی

یکشنبه کانال۷ (شبکه) و۱۱

۸ـ۳۰ تعلیمات اجتماعی
۹ـ۲۰ ریاضی
۱۰ـ۲۰ جغرافیا
۱۱ـ۲۰ تلفظ انگلیسی
۱۵ـ۰۰ علوم
۱۵ـ۴۵ تعلیمات اجتماعی

تلویزیون امریکا

شنبه

۱۶ـ۰۰ خیابان سسامی
۱۷ـ۰۰ خانه بیلاقی داستی
۱۷ـ۳۰ سرزمینهای سبز
۱۸ـ۰۰ اخبار
۱۸ـ۳۰ سرتاسر هفت دریا
۱۹ـ۰۰ شو دوریس‌دی
۱۹ـ۴۰ برنامه کمدی روان و مارتین
۲۰ـ۳۰ بزرگترین کشتی ارتش
۲۱ـ۳۰ فیلم
۲۲ـ۰۰ مشروح اخبار
۲۲ـ۱۵ دامادها می‌آیند
۲۳ـ۰۵ فیلم سینمائی

ستاره بخت شما

فروردین ـ با افراد خانواده مهربانتر باشید .

اردیبهشت ـ طرف مشورت‌یکی از دوستان قرارمی‌گیرید.

خرداد ـ احساسات شخصی را در کارتان دخالت ندهید .

تیر ـ ازیک سرپزرگ آگاه می شوید .

مرداد ـ اتفاق کوچکی‌خاطرات گذشته را بیاد می‌آورد .

شهریور ـ دخالت شما در کار دیگران باعث رنجش‌آنها می شود .

مهر ـ از نظر مالی وضع‌بهتری پیدا می‌کنید .

آبان ـ با همکاری یکی از دوستان کار بزرگی را انجام میدهید .

آذر ـ لحظات خوب و خوشی را انتظار داشته باشید .

دی ـ امکانات تازه‌ای دراختیار شما قرار می‌گیرد .

بهمن ـ برسر موضوع کوچکی با شخص مورد علاقه‌تان اختلاف پیدا می کند .

اسفند ـ یکی از دوستان قدیمی را ملاقات می‌کنید .

صدای مردم ایران ..... هرروز در اطلاعات

نامه به سردبیر

روزنامه اطلاعات
خیابان خیام
تهران

دریاچه‌های ایران هنوز شناخته نشده است

از: رحمن اویسی

جندی پیش در دو شماره از روزنامه اطلاعات پیرامون وجود دو دریاچه زیرزمینی در دو نقطه از کشور مطالبی درج شده بود. مقامات‌علمی و مسئولین سازمانهای تحقیقاتی لازم است بدانند که در دومنطقه‌از توابع شهرستان مهاباد، کردستان، دریاچه‌هائی وجود دارد که یکی از آنها «قلایی‌سارم» نام دارد ودیگری باسم «کان‌کتر». تابحال احدی به انتهای این دو دریاچه عمیق و پروسعت نرسیده است، زیرا دنباله‌سطح آبهای دریاچه‌ها در زیر کوه قرار دارد.

اگر مقامات مسئول بخواهند درصدد کشف و استفاده از چنین منابع آبی برای توسعه کشاورزی کشور کم آب ما مفید است برآیند باید با مراجعه به اهالی محل و کسب راهنمائی از مطلعین محلی اطلاعات کافی بدست دارند، چنین تحقیقی نه‌فقط درمنطقه مورد بحث، بلکه در همه مناطق کشور ضروری است و بدون شک به‌نتایج‌سازنده‌ای در رشته‌کشاورزی منجر خواهد شد.

تلفن خوانندگان

ازتهران و شهرستانها هرروز از ساعت ٤ الی ۹ بعدازظهر باستثناء پنجشنبه‌ها

● **الو من الهه علوی** – برنامه حرکت اتوبوسهای پنج‌ریالی خط ۹ نظم و ترتیب‌ندارد. اتوبوسها بفاصله‌های‌طولانی بایستگاهها میرسند. وهمچنین رانندگان آنها شبها قبل از ساعت مقرر دست از کار می‌کشند.

● **الو من جمال‌کاظمی** – باآنکه خیابان نوذری، واقع در امیرآباد باریک و دوطرفه است، معذلک غالبا در دو طرف آن اتومبیلهای اهالی و دانشجویان مدرسه‌ای که در خیابان قرار دارد پارک شده است و از اینروعصرها راه‌بندان میشود. بنویسید حداقل در یکطرف خیابان تابلوی توقف ممنوع نصب کنند.

● **الو من کامران خردمند** – از آنجا که‌درآسفالت اکثر خیابانها دقت و مصالح‌کافی بکار نرفته است، برف و یخبندان های اخیر، در سطح آنها چاله‌هایی ایجاد کرده و شهرداری را با مخارج ترمیم آنها روبرو ساخته است. تاکی باید تاوان این بی‌توجهی‌ها را بدهیم.

● **الو من محسن قهاری** – یکی از عوامل عمده در آلودگی هوای تهران، دود ناشی از اتوبوسهای گازوئیل سوز شرکت واحد است. اولیای این شرکت مدتی پیش‌وعده دادند که سوخت اتوبوسها را تغییر خواهند داد. اما هنوز این وعده عملی نشده است.

● **الو من محمد . م** – وزارت دادگستری هنوز به عده‌ای از ماموران خود لباس زمستانی نداده است. بنویسیداگر لباسهای مزبور باین‌زودیها آماده نمیشود، لااقل وجه آنرا بپردازند.

● **الو من غلامحسین شبیری** – تجمع‌برف درخیابان کیهان نوری منشعب از خیابان دامپزشکی راه عبور اهالی را مسدود کرده است. بنویسید شهرداری نسبت‌به جمع‌آوری آنها اقدام کند.

● **الو من عباس رستمی** – در روزهای برفی مسافرین خطوط ۱۱۳ و ۱۱٤ که مسیرشان در جاده قدیم شمیران است، بشدت به دردسر میفتند. علت هم اینست که تعدادی از اتوبوسهای این‌خطوط فاقد زنجیر چرخ هستند و در خیابان می‌مانند.

گله چایکاران

لاهیجان – هزینه زندگی امروز نسبت به هزینه زندگی در سال ۱۳۳۷ بالا رفته است. درنتیجه دستمزد کارگران‌هم افزایش یافته است. یککارگر چایکارمرد کهدرسال ۱۳۳۷ چهل ریال مزد میگرفت، حالا که سال ۵۲ است ۱۵۰ ریال اجرت میگیرد. اما سازمان‌چای که چای برگسبز را در سال ۳۷ از کشاورزان «چایکاران» کیلوئی ۲۳ ریال می‌خرید، اکنون که سال۵۲است، چای برگسبز رابیمان‌قیمت می‌خرد. آیاافزایش هزینه زندگی شامل چایکاران شمال نمیشود؟ و آیا با این ترتیب به چایکاری کشور لطمه نمیخورد؟

لاهیجان – رضا . س

شب و صدا

ما تهرانیها که روزها با عبور از جنگل ترافیک اعصاب درستی برایمان باقی نمی‌ماند، شبها هرزمانیکه می‌خواهیم در بی خستگی روزانه باستراحت بپردازیم باید سروصدای سگ‌های ولگرد را تحمل کنیم.

امیرحسین مولائی

حقوق دفتریاران

در لایحه جدید قانون دفاتر اسنادرسمی که‌اکنون درمجلس شورایملی مطرح است، حق دفتریاران زیردیپلمرا تاحدودی نادیده گرفته‌اند. جا دارد حقوق دفتریاران هم که درکار خود ورزیده و از هر جهت شایسته احراز مقام سردفتری هستند، موردتوجه قرارگیرد.

دفتریار . حسین فرنژاد

ترحم بر پرندگان

براثر ریزش برفهای سنگین و سرمای سخت زمستانی، جان هزاران پرنده دانه‌خوار و حیواناتی که دستیابی آنان در روزهای آفتابی به غذای روزانه بسختی میسر بوده در معرض خطر است. آنچه بیشتر باعث تاثر میشود، حمله‌عده‌ای از مردم بحیوانات درمانده وکشتاربیرحمانه پرندگان آوازخوان کوچکیست که از نظرکیفیت شکار بهیچوجه قابل خوراک نمی‌باشند.

انتظار میرود هموطنان عزیز بشکرانه نزول این موهبت الهی یعنی برف و بیاس قدرشناسی از جلوه‌های زیبای‌طبیعت حیواناتی را که برای فرار از سرما وتحصیل قوت درمانده به آنها روی می‌آورند بیارپشان بشتابند و پناهشان بدهند و یا لااقل بحکم انسانیت بمشکار این حیوانات بی‌پناه نپردازند.

رضا مستوفی

پارکینگ مجانی

در ضلع شمالی خیابان کریمخان زند نبش خیابان‌شاه عباس کبیر قطعه زمینی هست که اخیرا برای توسعه میدان ۲۵ شهریور و ایجاد پارکینگ چند طبقه‌خراب کرده‌اند وفعلا پارکینگ مجانی اعلام شده و ناباوی آن باعث گردیده که سراسر پیاده‌روی ضلع شمالی کریمخان زند و مشرق خیابان شاه‌عباس یعنی روی سنگفرش پیاده‌رو محل پارک اتومبیل‌های اشخاص شود و راه اشخاص سد گردد.

ابراهیم سمندیان

میدان کثیف

رودسر – بازارروز رودسر در میدانی بسیار کوچک و آبگیر قرار گرفته است. وجود زباله و پوست باقیمانده میوه‌ها و کتداب در سطح این میدان وضع فوق‌العاده غیر بهداشتی به‌آن داده‌است. این بازارروز که بعلت کوچکی حتی‌گنجایش کسبه را هم ندارد، بدنیست برا ی‌وسیع‌کردن این میدان چاره‌ای بیندیشید.

رودسر – حسین معینی

رسمی نشده‌ایم

وزارت بهداری تاکنون هیچگونه اقدامی در جهت‌تبدیل کارکنان پیمانی خود به رسمی نکرده است. میدانید که‌کارکنان پیمانی ازبسیاری مزایائی که‌مستخدمین‌رسمی دولت‌برخوردارند بی‌بهره‌اند که مهمترین آنها بیمه درمانی و بازنشستگی است.

از اهواز – رحیم رهبری

پارکینگ ۲٤۰ ریالی

باآنکه اتاق اصناف نرخ توقف اتومبیل‌ها را درتوقفگاهها برای صبح تاشب ۱۰ریال و توقف شبانه ۱۵ ریال اعلام کرده معهذا در تهران هستند توقفگاههائی که بجای روزی ده‌ریال هر ساعت ده‌ریال، و برای یکشبانه‌روز توقف یک اتومبیل ۲٤۰ ریال دریافت می‌کنند و هیچ سازمان مسئولی هم مانع‌اجحاف آنها نمی‌شود.

هادی مهرپرور

گدایان زندانی میشوند

لایحه‌مجازات گدایان‌تهیه شد

یک‌خبر

لایحه جدیدی برای ولگردان و افرادی که در معابر تکدی می کنند تهیه شده است تا اگر این قبیل افراد بدون اجازه اردوی کار را ترک کنند از ۲۱ روز تا ۳ ماه زندانی خواهند شد.

***

مسلم است که بطورکلی علل ارتکاب به گدائی فقر نیست بلکه باید دلیل آنرا فقط در روحیه آسان طلبی و تنبلی بیش‌از حد گدایان جستجو کرد و نیز کمک‌های بیدریغ مردم که از داشتن دل های حساس و مهربان ناشی می‌شود.

گدایان فصلی

در پاره‌ای شهرها، گدایان فصلی هستند و در موقعیت های ویژه‌ای به شهر های مختلف می‌روند، مثلا در شهر های شمالی هنگام برداشت محصول برنج سر و کله گدایان پیدا می‌شود و طی چند ماه گدائی، هر یک با چند گونی برنج و کلی پول نقد شهر و روستا های شمال را ترک می کنند.

یکی از خبرنگاران روزنامه اطلاعات بایکی دو نفر از گدایان تماس گرفت و آنان را وادار کرد چند چشمه از حقه هائی را که به مردم می زنند نشان دهند.

– یکی از ساده‌ترین راه هائی که این گدایان ارائه دادند این بود که کارو پیشه‌ای که دارند ظاهرا چندان درآمدی بدست نمیدهد که مخارج زندگیشان رابگذرانند. یکی از گدایان پاچه‌شلوارش را بالا زد ودم‌پائی خود را از پای درآورد و روی آن نشست و یک پیت خالی را در کنار خود قرار داد و به این‌بهانه که مثلا آب‌حوض می کشد و امروز برای اینکار مشتری داشته‌است. این‌قبیل اشخاص بخصوص‌غروب آفتاب‌را برای گدائی انتخاب می‌کنند و برای اینکه بیشتر ترحم‌مردم را جلب کنند صورت خودرا در میان دستان مخفی کرده و وانمود می‌کنند که ازتکدی و گدائی شرمنده هستندولی در حقیقت اینطور نیست. یکی دیگر خود را به غشی زد و چنان با مهارت اینکار را کرد و چنان گفی از دهان خود خارج کرد که خبرنگار ما دچار این توهم شد که نکند واقعا طرف بمرض‌غشی دچار شده است.

نقص عضودروغی هم‌شگرد دیگری است‌برای جلب‌کمک و اینکار چنان با مهارت‌انجام می‌گیرد که حتی یک پزشک جراح هم نمی‌تواند بدون معاینه دقیق‌به چگونگی‌تقلب گدایان واقف شود.

جمع کردن چند زن و کودک در اطراف خود نیز شگرد دیگری برای گدائی محسوب میشود که تقریبادر کلیه شهر ها معمول است.

چهل سال قبل دیروز

از روز سه شنبه در طهران اخذ رای بعمل می آید

کنفرانس در مدرسه عالی سپهرسالار

رهنما

روز پنجشنبه یازدهم بهمن ساعت ۵ بعد از ظهر، از طرف آقای میرزا غلامحسین خان رهنما استاد دانشسرای‌عالی کنفرانسی در دانشکده علوم معقول و منقول ایراد خواهد شد. وزارت معارف از عده‌ای رجال و فضلاو اساتید دعوت‌کرده است که در ساعات مقرر در کنفرانس مزبور حضور بهمرسانند.

اعدام سارقین واشرار

از سنگسر اطلاع میدهند: هیئت ارکان‌حربه‌ریاست سرهنگ‌داوریناه سارقین و اشرار سنگسری‌راکه محاکمه دو نفر باباوردی و صفاتنامان را امروز ساعت ۸ صبح اعدام نموده چهارنفر دیگر که محکوم به‌حبس بوده‌اند بوسیله امنیه بطهران‌اعزام و هیئت‌محترم‌هم‌صبح بطرف‌طهران حرکت نمودند

انجمن نظار کرمانشاه

علامه وحیدی

از کرمانشاه اطلاع میدهند: که مطابق قانون انتخابات از طبقات ششگانه ومعتمدین اهالی درادارمحکومتی دعوت و پس از حضور مدعوین اعضای انجمن نظارت اصلی شرح انتخاب شدند: آقایان علامه وحیدی، رفعت‌السلطنه بالیزی، امیر محتشم و شاهزاده علی‌خان باکروش دولتشاهی، امینی، وزیری، معصومی، رستگارو حاج‌مکرم‌الملک. آقایان دیل نیز بعضویت علی‌البدل انتخاب گردیدند: امین همایون، فرهمند، فرنجیان، برنجی، ممتحن، یدالله‌خان منوچهری، عنایت‌الله‌خان بالیزی، ابوالحسن‌خان روانبخش، رستمپور. سپس با رای مخفی انتخابات اعضای هیئت رئیسه‌بعدل آمد و آقای علامه وحیدی بریاست انجمن نظار انتخاب شدند.

کنفرانس راجع به‌تمدن ایران

از رم اطلاع میدهند که پروفسور آنتونیو باکلیارو دیروز عصرنطقی در آکادمی لیسچی راجع به‌تمدن ایران ایراد نموده است.

ورود بطهران

دکتر سنجابی

آقای دکتر سید عبدالله‌بهزادی شایگان و آقای دکتر کریمخان سنجابی که از دیپلمه های مدرسه علوم سیاسی قدیم و مدرسه حقوق ایران هستند و مدت شش سال تحصیلات خود را در فرانسه ادامه‌داده و موفق‌به اخذ لیسانس و دکترا در حقوق گردیده‌اند چند روز است‌به‌طهران ورود نموده‌اند.

«نقل از اطلاعات ٦ بهمن ۱۳۱۳»

از دیروز تا امروز

پروفسور مویر حسابه‌خود را از قبل از اسلام و اصول تمدن‌ایرانیها و شمه‌ای از عنایات سلسله های عصر مزبور شروع نموده ومجلس را با تذکر اقدامات برجسته اعلیحضرت پهلوی در ترقی ایران خاتمه داد.

آگهی رسمی

طبق نامه شماره ۵۲٤۰ – ۵۲٫۱۵٫۹ رئیس مدرسه‌عالی پارس و موافقت‌نامه شماره ۲۳٫۹۳۰ – ۵۲٫۸٫۸ وزارت علوم و آموزش عالی‌تغییراتی به شرح زیر در اساسنامه مدرسه مزبوربعمل آمده‌است

الف – دوتبصره به ماده ۱۲ اساسنامه الحاق شده است

تبصره یک – کلیه درآمد های موسسه صرف مخارج خود موسسه خواهد شد و هیچگونه سودی اعم از سود سرمایه و یا غیرآن برداشت نخواهد گردید. تبصره ۲ – بموزارت علوم و آموزش عالی بر درآمد و هزینه موسسات نظارت خواهد داشت. ب – یکتبصره بماده ۱۸ اساسنامه اضافه گردید: تبصره – در صورت انحلال مدرسه عالی کلیه دارائی مدرسه عالی پارس به وزارت‌علوم و آموزش عالی و یا از طریق مزبور به یکی از موسسات آموزشی دیگر واگذار خواهد گردید.

رئیس اداره ثبت شرکت‌ها ومالکیت‌صنعتی – حمیدجمشیدی

۷۷۳٦٤ – ۱

شرکت ملی نفت ایران

آگهی مزایده شماره ۱٤۹

شرکت ملی نفت‌ایران قسمتی‌از تلمبه‌خانه‌دارخوین، دو دستگاه مخزن‌آب، دو واحد یخسازی، قسمتی از تاسیسات دستگاه جذب گاز و تاسیسات تهیه اکسیژن که کلا مستعمل می‌باشند در ٦ گروه مجزا واقع در آبادان و ناحیه دارخوین اهواز، محل‌کریم، چشمه‌علی وبی‌بیان در مسجد سلیمان را از طریق مزایده عمومی بفروش می رساند:

۱ – علاقمندان میتوانند برای دریافت برگ مشخصات وشرایط شرکت‌در مزایده درتهران‌روزهای ۱۵٫۱۱٫۱۳۵۲ و ۱٦٫۱۱٫۱۳۵۲ و ۱۷٫۱۱٫۵۲ بین ساعت ۹ تا۱۱ صبح بنماینده اداره اجناس مازاد درطبقه همکف اداره‌مرکزی دوم شرکت ملی نفت‌ایران واقع در خیابان سپهبدزاهدی و یا در روزهای فوق در خرمشهر به اداره اجناس مازاد جنوب مراجعه نمایند.

۲ – پیشنهاددهندگان میتوانند قبل‌از تسلیم‌پیشنهادات از ساعت۸صبح تا۱۲ظهر روزهای ۲۰٫۱۱٫۱۳۵۲ و ۲۱٫۱۱٫۱۳۵۲ و ۲۲٫۱۱٫۱۳۵۲ در مسجد سلیمان و دارخوین اهواز و آبادان حضور یافته و به اتفاق‌نمایندگان اداره اجناس مازاد جنوب مورد مزایده را رویت نمایند.

۳ – سپرده شرکت در مزایده طبق مبلغ ذکر شده در مقابل هرگروه می‌باشد که بایستی بیکی از دو صورت زیر تسلیم گردد.

الف – بصورت‌وجه‌نقد که بصندوق حسابداری‌شرکت ملی نفت ایران تسلیم گردیده و رسید آن ضمیمه‌پیشنهاد گردد.

ب – بصورت تضمین‌نامه بانکی مورد قبول شرکت که ٦۰ روز از تاریخ آخرین مهلت قبول پیشنهادات‌معتبر بوده و ضمیمه پیشنهاد گردد و بایستی برای هر گروه ضمانتنامه جداگانه تنظیم گردد.

٤ – پیشنهادات فقط تا ساعت ۱۲ روز یکشنبه مورخ ۲۸٫۱۱٫۱۳۵۲ پذیرفته میشود و در ساعت ۹ صبح روز سه‌شنبه ۳۰٫۱۱٫۵۲ در کمیسیون معاملات واقع در اداره مرکزی دوم – خیابان سپهبد زاهدی پاز و قرائت‌خواهد شد.

۵ – شرکت در رد یاقبول یک یا کلیه پیشنهادات واصله بدون آنکه محتاج بذکر دلیل باشد مختار خواهد بود حضور پیشنهاد دهندگان شخصا در راس ساعت مقرر در جلسه قرائت آزاد است.

م الف ۱۹۱۰۲

تجدید آگهی حراج

بانک ملی ایران مقداری اثاثیه ولوازم فرسوده از قبیل قفسه – میزچوبی – کولر – ماشین‌تحریر – قالی‌وقالیچه وغیره را بطورنقدحراج‌مینماید. طالبین میتوانند ساعت سه بعدازظهر روز چهارشنبه ۱۷٫۱۱٫۱۳۵۲ در انبار کل اداره کارپردازی واقع در خیابان سپهبد رزم‌آرا محل سابق کفش فردوس حضور بهمرسانند. حضور در جلسه حراج برای عموم آزاد خواهد بود.

۲–۱ آ–۷۷۵۱۸ بانک‌ملی‌ایران

اطلاعیه‌مرکز آزمون‌شناسی

درباره مسابقه ورودی‌نیمسال دوم مدرسه عالی بازرگانی رشت

مرکز آزمون‌شناسی برای دوره لیسانس نیمسال‌دوم تحصیلی ۵۳– ۵۲ مدرسه عالی بازرگانی رشت‌از طریق برگزاری مسابقه ورودی تعداد ۱۲۰ دانشجو ازمیان داوطلبانی که دارای دیپلم کامل متوسطه دریکی از رشته‌های طبیعی، ریاضی، ادبی، بازرگانی می‌باشند انتخاب می‌نمایند.

شرایط اختصاصی

– زبان خارجی‌دوران تحصیل‌و مسابقه ورودی انگلیسی است.

– برنامه دروس مدرسه عالی بازرگانی رشت صبح و عصر است.

– حق‌التعلیم سالانه ۳٦۰۰۰ ریال میباشدکه برای هرنیمسال هیجده هزار ریال در موقع ثبت‌نام دریافت میشود.

مواد امتحانی عبارتند از: ریاضیات با ضریب۳– زبان انگلیسی باضریب ۳– زبان فارسی با ضریب ۲– علوم اجتماعی.

ثبت‌نام داوطلبان برای شرکت‌در مسابقه‌ورودی مذکور باید فرم مندرج در این اطلاعیه را تنظیم کنندو همراه با مدارک خواسته شده حداکثر تاتاریخ ۱۱٫۱۱٫۵۲ بایست سفارشی به نشانی تهران خیابان آبان جنوبی پلاک ۹٤ مرکز آزمون شناسی ارسال دارند (مدارک ثبت نام منحصرا از طریق پست سفارشی دریافت می‌شود) به مدارکی که پس از تاریخ مذکور بهپست تحویل شود ترتیب اثر داده نخواهد شد.

توزیع کارت و اجرای امتحان: کارتهای ورودی داوطلبان در تاریخ ۱۸٫۱۱٫۵۲ از ساعت۸ صبح‌تا۱۲ در مرکز آزمون شناسی توزیع خواهد شد.

و امتحان در ساعت ۲ بعدازظهر روز ۱۸٫۱۱٫۵۲ برگزار میگردد محل امتحان در روز توزیع کارت باطلاع داوطلب خواهد رسید.

مرکز آزمون شناسی

اینجانب دارای نام خانوادگی ..... نام ..... شماره شناسنامه .....

صادره از ..... ودیپلم کامل متوسطه در رشته ..... داوطلب شرکت در مسابقه ورودی مدرسه عالی بازرگانی رشت هستم و همراه این برگ مدارک زیر راارسال میدارم.

۱– فتوکپی دیپلم کامل متوسطه ۲– فتوکپی شناسنامه

۳– چهارقطعه عکس ٤×٦ که در سال‌جاری‌تهیه شده است ٤– قبض رسید بانک ملی ایران بمبلغ ۵۰۰ ریال به حساب شماره ۷٤۸ بانک مرکزی

نشانی: شهر ..... خیابان ..... کوچه ..... پلاک .....

تلفن ..... تاریخ ..... امضاء داوطلب .....

تذکر وجه ثبت نام و مدارک‌ارسالی به هیچ‌عنوان‌مسترد نمیشود

روی پاکت نوشته شود مربوطبه مسابقه‌ورودی‌مدرسه عالی بازرگانی رشت م الف ۱۹۳۲۲

اطلاعات

صفحات ویژه ششم بهمن

عواملی که انقلاب ایران را بارور کرد

شاهنشاه در آنروز تاریخی گفتند :
برای من که از طفولیت ، درصدد چاره جوئی برای بهبود زندگی رعیت بودم پاداشی بالاتر ازاین نیست که امروز می‌بینم .

روزی که مسئولیت سنگین پادشاهی را بعهده گرفتم به کلام‌الله مجید سوگند یاد کردم که تمام هم خود را مصروف حفظ استقلال ایران کنم و منظوری جز سعادت وعظمت ملت ایران نداشته باشم

منظره‌ای از نخستین کنگره ملی دهقانان ایران در استادیوم محمد رضا شاه پهلوی. شاهنشاه در کرسی ریاست کنگره پس از تشریح عواملی که انقلاب ایران را بارور کردند به ابراز احساسات دهقانان پاسخ میدهند .

در نخستین کنگره دهقانان که روز ۱۹ دیماه ۱۳۴۱ تشکیل شد شاهنشاه پس از نطقی اصول ششگانه انقلاب سفید ایران را عنوان کردند . در این نطق تاریخی شاهنشاه تمام عواملی را که باعث بارور کردن انقلاب ایران شدند تشریح نمودند و به حقایقی اشاره کردند که اطلاع از آنها برای جوانانی که در آنروز یعنی یازده سال قبل کودکی بیش نبودند و نیز برای نسلهای آینده ضروری و لازم است .

یادآوری سخنانی که با آن انقلاب شاه و مردم متولد گردید حتما برای کسانیکه بارها آنرا با میل و رغبت شنیده و خوانده‌اند نیز جالب و خاطره‌انگیز است . ما یکبار دیگر این سند تاریخی را بنظر خوانندگان خود میرسانیم.

۲۲ سال سلطنت

قریب ۲۲ سال است که ازسلطنت من میگذرد و اغلب شما در این مدت شاهد و ناظر وقایع این مملکت بوده‌اید و میدانید که تمام این مدت روزهای خوش و یا سعادتی نبود . مملکت ما دچار گرفتاریهای گوناگون بود . مدت زمان جنگ و بعد از جنگ دچار اشکالاتی فراوان بودیم و این اشکالات را بخواست خداوند توانستیم یکی پس از دیگری از آنها بگذریم تا اینکه امروز به بزرگترین آرزوهای قلبی خودم ومیدانم ملت ایران برسیم که ببینیم چنان جمعیتی بنمایندگی حقیقی اکثریت مردم ایران در اینجا جمع شده‌اند برای بی‌ریزی وشالوده همکاریهائی که اولابین خودشان بوسیله شرکت‌های تعاونی و سازمان مرکزی شرکت های تعاونی از طرفی و از طرف دیگر حصول همکاری بین طبقه جدید زارع یا دهقان ایرانی با سایر طبقات‌تولیدکننده وزحمتکش احیانا مصرف کننده این مملکت .

از دوره کودکی

برای من که از طفولیت از زمانی که در مدرسه درس میخواندم‌بیشتر خود در صدد چارجوئی برای بهبود زندگی آن موقع رعیت ایران بودم پاداشی بالاتر از این نیست که امروز می‌بینم.

بخواست خداوند نه‌فقط زندگی آن رعیت سابق بهبود پیدا کرده است بلکه نه فقط ما رعیت و کلمه رعیت وخاصیت رعیت را از بین بردیم و او را یکنفر دهقان آزاد و حاکم برسرنوشت خود کرده‌ایم از همه مهمتر شخصیتی است که من امروز در فرد فرد دهقانان ایران می‌بینم و او را گردن فراز وپر از امید به‌آتیه و مصمم به کار کردن بیشتر می‌بینم خداوند را شکر میکنم که ما توانستیم امروز درچنین جلسه‌ای این آمال و آرزوی دیرینه خود را اینطور باین سرعت باین خوبی جامه‌عمل پوشیده ببینیم.

چیزی که شاید سایر ممالک نه باین خوبی وطی قرن‌ها کشمکش وخونریزی توانسته‌اند احیانا بدست بیاورند در عرض یکسال‌ما بدست آوردیم .

علت اینکار چیست ؟ علت اینکار یکی صحیح بودن برنامه و قانون دوم قبولی اکثریت قاطع ملت ایران باوجود تمام دسائس وکار شکنی‌ها و سوم اینکه مسلما تمام افرادی که مامور اجرای اینکار بوده‌اند با جان و دل یا ازروی انجام وظیفه بوظیفه خود پرداخته‌اند که در این رامبهترین شاهد اول طرز انجام وظیفه مامورین اصلاحات ارضی در سرتاسر مملکت است که چطور شب وروز بایک روحیه و ایمان عجیبی کار کرده‌اند و مسلما سایر مامورین دولت‌نیز بنوبه خودهمه باین امر خطیر کمک کرده‌اند .

وقتی زمان بگذرد

عظمت این اصلاح عمیق اجتماعی بقدری زیاد است که چون ما از یک فاصله کوتاه و نزدیکی به آن نگاه میکنیم شاید قادر بدرک آن نباشیم‌هرچقدرفاصله دورتر بشود و زمانی بگذرد آنوقت ما میتوانیم بی به‌عظمت و قاطعیت این کار ببریم چیزی که مسلما در تاریخ ایران بی‌سابقه بوده است این موضوع یعنی آزادی اکثریت ملت ایران توام با رفاه حال او ، توام با آسایش خیال او این محدود بمبهبود زندگی دهقانی ایران نخواهد بود دهقان ایران که بیشتر تولید خواهد کرد وبیشتر پول بدست خواهد آورد این‌پول خود را صرف خواهد کرد مطمئنم با رشدی که من در شما می‌بینم این پول را در راه صحیح صرف می‌کنید یعنی برای خودتان منزل می‌سازید برای خودتان یا وسیله شرکت‌هاتهیه وسایل زراعت‌جدید می‌کنید زراعت را کم‌کم مکانیزه می‌کنید .

به طرق جدید آشنا می‌شوید . به کود شیمیائی آشنا می‌شوید آنها که قادر هستند اضافه بر زراعت چشم مختصری نگهداری خواهند کرد.

مرغ نگهداری خواهند کرد . درخت خواهند زد این تولید اضافی و ایجاد ثروت اضافی‌کمک خواهد کرد به رونق کارخانجات این مملکت . به رونق صنعت این مملکت صنعت که رونق پیدا کرد وبازار بیشتری پیدا کرد وضع کارگر بنوبه خود بهتر میشود .

وقتی زمان بگذرد

برای کارگران همانطور که‌اطلاع دارید و دیروز یا پریروز قانون آن منتشر شد یک قدم مترقی دیگری برداشته شد که امیدواریم آنهم بزودی نتایجش معلوم باشد وقتی که رونق صنعتی پیدا شد مسلما درآمدکارگر اضافه می‌شود، درآمدکارگرکه‌اضافه‌شدبنوبه خود قدرت‌خریداو بالامیرود وقتی که قدرت خرید کارگر و زارع بالا رفت و زندگی مرفه‌تری داشتند زندگی متمدانه تری داشتند ، لباس داشتند ، غذا باندازه کافی خوردند یک طبقه جدیدی وارد کار می‌شود که باید او این‌وسائل کار را فراهم کند یا واسطه‌ای باشد و آن اصناف هستند ، پیشه‌وران هستند که آنها بنوبه خود از رونق زندگی دهقان و کارگر زندگیشان رونق پیدامی‌کند و همینطور این سلسله سرایت می‌کند به عموم طبقات مملکت و باعث آن میشود که تمام افراد مملکت دارای زندگی مرفه‌تر و بهتری باشند.

الان کلید این زندگی بهتر و مرفه‌تر در دست شما دهقانان ایران است برای این که اکثریت ملت ایران را فعلا شما تشکیل میدهید . و تا چند سالی این اکثریت همینطور با شما خواهد بود .

تااین‌که مملکت روبترقی بیشتر برود هرچقدر وسائل کشاورزی مکانیزه بشود هرچقدر ما بتوانیم اراضی جدیدی مهیا برای کشتو زرع بکنیم و از طرفی صنعت مملکت رونق پیدا بکند و مملکت هم صنعتی بشود. این حد نصاب فعلی عوض خواهد شد ولی تا اقلا یک نسل وضع بهمین‌صورت خواهد بود.

مسئولیت‌اساسی استقرار وثبات این مملکت بر دوش شما طبقات نجیب، زحمتکش و شریف دهقان ایرانی خواهد بود .

❋ احساسی که قیمت ندارد

چیزی‌که مایه کمال خوشوقتی و امیدواری من است اینست که سعی کردم در تمام این تماس ـ هائی که با شما در مسافرت‌هائی که باقصی نقاط مملکت می‌کردم می‌گرفتم و در این تماس‌ها سعی می‌کردم که به روحیه شما وبه طرز فکر شما آشنا بشوم دیدم که کاملا بتمام این مطالب شما وارد هستید و مخصوصا هردفعه سعی‌کردم ببرسم چرا شمااینطور پشتیبان ودنبال‌این برنامه‌هستید، بچه‌علت، دیدم که فقط به علت زارعی ، و این که یک قطعه‌زمین رابشمامی‌دهند وفقط به‌دل‌خوشی مالکیت یک سند شما دل‌خوش نیستید ، شما معنی اساسی این کار را فهمیدید و معنی اساسی این کار آزادی‌است که‌درخودتان احساس می‌کنید.

بهزبان‌های مختلف از دهقان افرادی که یکی مثلا در مراغه بود دیگری رعیت قیر و کارزین بود، سومی شاید اهل مازندران بود، چهارمی شاید اهل اردبیل بود، همین مطلب را من شنیدم که مثل اینست که ما زندگی جدیدی را از نو شروع کردیم. یکی میگفت من مثل اینست که از نو بدنیا آمده‌ام . یکی میگفت با وجودی که من ۷۰ سالم‌است تازه یک نیروی جوان ۲۰ ساله در خود احساس می‌کنم و پشت گاوآهن می‌نشینم و کار میکنم.

اینها قیمت ندارد ، این حس وقتی هیچ چیز نمیتواند آنرا جبران بکند که در اکثریت یک مردمی پیدا شد هیچ قدرتی‌بالاتر از این حس و ایمان و امید در یک جامعه‌ای نمی‌تواند باشد.

❋ ایجاد ایمان و امید

تمام هم مسئولین امور در هر نقطه از دنیا ، تمام هم‌سیاستمدار های مسئول و دلسوز این است که وسائلی فراهم بکنند که در یک ملتی ایجاد امید و ایمان بکنند .

این کار عظیمی است که ما در این مملکت بخواست خداوند موفق شده‌ایم که در میان شما دهقانان که به تنهائی ۷۵ درصد این مملکت را تشکیل میدهید این ایمان باشد ، این ایمان مسلما و مطمئن هستم که در طبقه‌کارگر هم پیدا شده است با این‌قانونی که داریم و درسایر طبقات نیز پیدا می‌شود.

هرکسی به یک علتی ، اصناف برای اینکه کارشان بهتر خواهد شد ، کارمندان دولت برای‌اینکه امیدواریم بوسیله قانون جدید استخدامی وضع آنها هم بهتر بشود کسانی‌دیگر یاازراه اعتلای فرهنگ ایران و از راه اعتلای علوم در ایران یا از راه اینجا، یک محیط سالمی که در آن‌فساد ریشه‌کن شده است، محیطی که فقط کسانی‌که‌لیاقت‌دارند بپیشرفت می‌کنند ، محیطی که پاداش خدمتگزاران را می‌دهد وهمچنین محیطی که احیانا کسانی که از راه راست منحرف شده باشند به مجازات حقه میرسند.

پس برای من این ساعت‌شاید گرامی‌ترین و شریفترین ساعت زندگی باشد چون هم یکی از آرزوهای دیرینه خودرا برآورده می‌بینم و همینکه لااقل ۷۵ درصد جمعیت این مملکت را آزاد و

بقیه درصفحه ۱۲

از یازده‌سال قبل تاامروز وازامروز تاآینده‌ای روشن...

اکنون آغاز دوازدهمین سالگرد انقلاب سفید شاه و مردم‌را جشن میگیریم و در حالیکه از ثمره یازده سال انقلاب شاد و خوشحال‌هستیم باامید فراوان به سالهای روشن آینده چشم دوخته‌ایم .

یازده سال قبل تمام مواهب طبیعی کشورما در انحصار عده‌معدودی سرمایه‌دار بود ، روستا در اسارت فئودالیسم بسر میبرد ، روستازاده در جهل و بی‌خبری غوطه‌میخورد ، زن موجود ضعیف و بی‌اراده‌ای بیش نبود اما انقلاب ایران این‌نظام ارتجاعی را در هم کوبید و مسیری را که باید طی سالهای طولانی طی شود در مدتی‌اندك پیمود و قیدوبندهای فئودالی را باعزمی راسخ‌واراده‌ای استوار پاره کرد بطوریکه امروز دیگر از نظام کهنه فئودالی‌وارتجاع اثری برجای نمانده‌است.

هنوز به روز های آغاز دوازدهمین‌سال انقلاب نرسیده‌ایم که روستاها ، کارخانه‌ها ، آموزشگاه ها و حتی شهرهای خودرا باچهره‌ای‌نو و تازه می‌بینیم زیرا انقلاب نظام غلطی را که چندین‌قرن برروستا و شهر حکومت میکرد در هم ریخت و نظام جدیدی برپایه عدالت اجتماعی و تامین منافع توده های‌عظیم دهقان‌وکارگراستور ساخت.

شکی نیست که هنوز انقلاب راه طولانی و دشواری‌رادر پیش داردوهرگز وظیفه آن به‌پایان نمیرسد . زیرا استقرار نظام نوینی که جانشین روال چند هزار ساله شده‌وبهره‌برداری ازاصول و موازینی که هدف آنها تامین منافع اکثریت توده ها وبرقراری عدالت اجتماعی است‌نیاز به تلاش و کوشش مداوم دارد و در حقیقت‌انقلاب باید مداوم و مستمر باشد وراهی‌طولانی بپیماید تابهدف‌های اساسی خود که‌تامین رفاه‌وسعادت تمام طبقات اجتماعی است برسد .

از بهمن ۴۱ یازده سال میگذرد این مدت در زندگی ملت ها لحظه‌ای بیش نیست ولی برای مافرصتی بسیار مغتنم بود که طی آن اساس کهنه زندگی اجتماعی و اقتصادی را عوض کردیم وبه مرحله تازه‌ای از تاریخ سیاسی و اجتماعی‌خویش گام نهادیم .

در این مدت قلیل سپاهیان انقلاب‌روستاهارا مرکز فعالیتهای ثمربخش خود قرار دادند و بر عفریت بیسوادی‌وفقرپورش بردنداما بدیهی‌است که هنوز زندگی روستا با رفاه کامل‌ومورد‌نظر رهبر انقلاب توام نیست و آثار کریه فقر و بیسوادی از روستاها زدوده نشده ولی شکی نداریم که بزودی فقر و بیسوادی‌در برابر حمله شجاعانه سپاهیان انقلاب بزانو در خواهندآمد .

درود بر شاهنشاهی که جانشین شایستهٔ انوشیروان است

با افتخار سالروز ششم بهمن

انقلاب تاریخی شاه و ملت

را صمیمانه تبریک عرض مینماید

شرکت آی . سی . آی

« اکسپورت با مسئولیت محدود »

ششم بهمن

روز تجدید پیمان دلاوران آزاده ایران

با وارث شایسته تاج و تخت کیانی است

با افتخار سالروز ششم بهمن را به

پیشگاه مبارک شاهنشاه آریامهر

و آزادگان ایرانی تبریک عرض مینماید

مدیر و کارکنان شرکت صنعتی آژیر

در دوران طلائی

انقلاب شاه و مردم

شکوه لحظه ها در دل تاریخ نقش می بندد

جاودان بادشاهنشاه آزادی بخش ایران

و پایدار باد ملتی چنین مصمم

اتحادیه صنف فروشندگان رنگ تهران

در دوران طلائی

انقلاب شاه و مردم

شکوه لحظه ها در دل تاریخ نقش می بندد

جاودان بادشاهنشاه آزادی بخش ایران

و پایدار باد ملتی چنین مصمم

مدیر و کارکنان شرکت صنعتی ایده

ششم بهمن

روز تجدید پیمان دلاوران آزاده ایران

با وارث شایسته تاج و تخت کیانی است

با افتخار سالروز ششم بهمن را به

پیشگاه مبارک شاهنشاه آریامهر

و آزادگان ایرانی تبریک عرض مینماید

شرکت سهامی تولیدی پرایم

ششم بهمن

روز تجدید پیمان دلاوران آزاده ایران

با وارث شایسته تاج و تخت کیانی است

با افتخار سالروز ششم بهمن را به

پیشگاه مبارک شاهنشاه آریامهر

و آزادگان ایرانی تبریک عرض مینماید

مدیر و کارکنان روغن نباتی نرگس شیراز

« شرکت سهامی خاص »

ششم بهمن

روز تجدید پیمان دلاوران آزاده ایران

با وارث شایسته تاج و تخت کیانی است

با افتخار سالروز ششم بهمن را به

پیشگاه مبارک شاهنشاه آریامهر

و آزادگان ایرانی تبریک عرض مینماید

اتحادیه صنف تهیه کنندگان و فروشندگان کالای کشباف

و جوراب و پتو و حوله و کاموای تهران

انقلاب شاه و ملت

رستاخیزی بزرگ در تاریخ ایران است

با سرافرازی سالروز ششم بهمن را به پیشگاه

شاهنشاه آریامهر

و هموطنان عزیز تبریک و تهنیت عرض مینماید.

کنسروسازی ایران کارون شرق

شهریارا

تا پایداری خورشید، در بی کران آسمان

پیوند شاه و مردم جاودان است

با افتخار ششم بهمن سالروز تجدید پیمان شاه و ملت را تبریک میگوید.

شرکت صنعتی مقواسازی شرق « سهامی خاص »

شاهنشاها

ششم بهمن

روز تجدید حیات ملی ایران

را به پیشگاه آن شهریار تاجدار تبریک عرض مینماید.

شرکت پخش لیلاند « سهامی خاص »

در دوران طلائی

انقلاب شاه و مردم

شکوه لحظه ها در دل تاریخ نقش می بندد

جاودان بادشاهنشاه آزادی بخش ایران

و پایدار باد ملتی چنین مصمم

هیئت مدیره و کارکنان

شرکت گاما « سهامی خاص »

در دوران طلائی

انقلاب شاه و مردم

شکوه لحظه ها در دل تاریخ نقش می بندد

جاودان بادشاهنشاه آزادی بخش ایران

و پایدار باد ملتی چنین مصمم

گروه صنعتی سانتوما

سالگرد

انقلاب ششم بهمن

روز پیوند شاه و ملت را به پیشگاه پدر تاجدار

شاهنشاه آریامهر

و ملت شاهدوست ایران صمیمانه تبریک و تهنیت گفته، موفقیت روزافزون

ملت ایران را در نیل به هدفهای انقلاب از درگاه الهی مسئلت مینماید.

رضا کاشانی اخوان

کارخانجات کاشی و سرامیک

سعدی

کاشی سعدی

صفحات ویژه ششم بهمن

بقیه ازصفحه ۹

خوشبخت (فریاد زندباد و کف زدن‌های دهقانان) و امیدوار به آینده .

هیچ محلی‌را مناسبتر از این نقطه یعنی از پشت این تریبون ، این تریبونی که ریاست افتخاری و یا ریاست جلسه باین بزرگی را جلسه‌ای که مسلما بر قاطبه افراد این مملکت ریاست دارد هیچ مکانی از اینجا مناسب‌تر نمی‌دانم که اظهاراتی را که با ملت ایران دارم از پشت همین تریبون دراین‌لحظه بنمایم.

*** روزی که پادشاه شدم**

ملت ایران! روزی که‌مسئولیت سنگین پادشاهی‌را بعدازاستعفای پدر تاجدار خود بعهده گرفتم به کلام‌الله مجید سوگند یاد کردم که تمام هم خود را مصروف‌حفظ استقلال‌ایران نموده حدودوحقوق ملت رامحفوظ و محروس بدارم و تعهد کردم که در تمام اعمال و افعال خداوند متعال‌را حاضر وناظردانسته منظوری جزسعادت وعظمت دولت‌و ملت‌ایران نداشته باشم (کف زدنهای ممتد دهقانان) و از خداوند متعالو ارواح طیبه اولیای اسلام استمداد کردم که در خدمت به ترقی ایران توفیق پیدا کنم خداوند قادرمتعال را بشهادت می‌طلبم که تا بامروز با وجود مخاطراتی که در راه انجام این مقاصد حتی زندگی مراتهدید میکرد باین‌پیمان وفادار بوده‌ام و در راه حفظ حدودایران با وجود اشغال نظامی کشور در زمان جنگ و مصائبی که بعداز آن در دوره هرج و مرج به کمک عوامل مخرب ایجاد شده بود به توفیق الهی و پشتیبانی ملت عزیز ایران عموما و مردم فداکارآذربایجان خصوصاتوانستم خطه مقدس آذربایجان را ازکام تجزیه‌طلبان برهانم‌و تمامیت‌ارضی میهن خود را محفوظ و محروس بدارم .

*** بعد از وقایع آذربایجان**

بعد از وقایع آذربایجان و گذراندن گرفتاری های ناشی از اشغال نظامی ایران در دوره جنگ جهانگیر من برسر پیمان خود در حفظ حقوق و ارتقاء عزیزان ایران ایستادم‌وازطریق اختیاراتی که در اصل بیست و هفتم متمم قانون اساسی ازطرف ملت بمن سپرده شده و به موجب آن حق انشاء قانون به پادشاه و مجلسین تفویض گردیده به منظور ساختن‌ایران مترقی و آزاد که درآن‌استقلال اقتصادی و اجتماعی افراد تامین شده باشد چه از راه‌دستورات مکرر به دولتها برای پیشنهاد لوایح‌قانونی مفید و چه از راه سفارش به نمایندگان مجلسین اقدام نمودم ولی متاسفانه ملاحظه شد بعضی از لوایح مربوط به اصلاحات اجتماعی که دولتها برای ارتقاء ملت ایران وباك کردن دستگاه های مملکتی از فساد به مجالس تقدیم کردند بصورت قوانین مسخ شده‌ای درآمد که ضرر آن مستقیما متوجه مردم و مملکت میشد و نفع‌زودگذر آن بعده‌ای متنفذ میرسید چنانکه لایحه قانون اصلاحات ارضی و لایحه قانونی مربوط برسیدگی بدارائی‌وزراء و کارمندان دولت بصورتی از تصویب مجلسین گذشت که فقط ناظر به حفظ منافع‌تصویب کنندگان قانون‌با گروهی متنفذ خارج از مجلس بود .

تقسیم املاك موروثی

در سال ۱۳۲۹ برای دادن نمونه عملی اقدامات اصلاحی دستوردادم‌املاك موروثی‌سلطنتی رامیان کشاورزان تقسیم کنندو قانون فروش خالصه جات را تدوین نمایند معذلك هیچ یك‌از مالکان بزرك سرمشق نگرفتند و در عناد و لجاج خود درمقابل صیرجبری تحولات‌زمان‌ایستادند.

سعی کردم با حفظ اصول انتخاباتی قدیم و معمول ایران از طریق تشویق افراد به‌تشکیل احزاب اکثریت و اقلیت شاید گروه های متشکل حزبی در پارلمان پشتیبان‌افرادوپیشنهادات اصلاحی بشوند .

دیدیم از این‌راه نیزنتیجه‌ای حاصل نشد .

انتخابات دوره بیستم‌وتجدید آن نیزنمونه‌ای از نارسائی‌قانون انتخابات و عدم امکان اظهارنظر حقیقی و آزاد اکثریت مردم مملکت بود مجموعه این‌غرض ورزیها و بی اعتنائی ها به‌مصالح مملکت و سرنوشت ملت‌ایران که مکرر مشاهده گردید مرا بر آن داشت تا برای انجام اصلاحات لازم و اساسی دولت تازه‌ای را با اختیارات بیشتر مامور نمایم و آن دولت‌درقدم اول شرط انجام اصلاحات را انحلال مجلسین دانست‌وتقاضای انحلال پارلمان را نمودواستدعای دولت مورد موافقت قرارگرفت.

وفرمان انحلال مجلسین را صادر نمودیم (کف‌زدن‌دهقانان) پس تاکید در اصلاح قانون انتخابات مندرج درفرمان‌انحلال با رعایت اصل دوم قانون‌اساسی بود که اعلام میدارد :

« مجلس شورایملی نماینده قاطبه اهالی مملکت ایران‌است که در امور معاشی و سیاسی وطن خود مشارکت دارند » و اجرای این اصل عملا بدلیل وجود رژیم ارباب و رعیتی در دهات ایران که ۷۵ درصدمردم ایران را شامل میشود و نبودن کارت انتخاباتی که جلوگیری از تقلبات انتخاباتی در شهرها بنماید متوقف مانده بود و با استفاده از قانون انتخاباتی که بدون تجربه کافی و با توجه به نظام اجتماعی و اقتصادی زمان تصویب شده بود عملا مردم‌واقعی ایران را از حق رای آزاد و مملکت را از دموکراسی که حکومت آراءاکثریت‌مردم‌است محروم میداشت بعد از انحلال مجلسین دولت براساس‌دستور العملی که دادم و معروف به فرمان ۶ ماده‌ای شد اقدام بیك سلسله اصلاحات‌عمیق اجتماعی کرد که نتایج‌وآثار آن‌اساس نظام اجتماعی کهن ایران را دگرگون خواهد کرد .

و از این لحاظ در سراسر تاریخ ۲۵۰۰ ساله ایران بی‌سابقه است . مانند لایحه اصلاحی قانون اصلاحات‌ارضی و ملحقات آن (کف‌زدن‌حضار) که امروز در سراسر کشور درحال اجرا است و روح‌تازه‌ای بکالبد جامعه روستا نشین‌ایران دمیده و به ۱۶ میلیون ایرانی حق حیات اجتماعی بخشیده است و با تشکیل سپاه دانش به منظورتسهیل تعلیمات‌عمومی واجباری‌تاریکی جهل‌وبیسوادی از جامعه ملت ایران رخت بر خواهد بست و در نتیجه مردم به حفظ حقوق خود و رعایت حقوق دیگران آشنائی‌بیشتری پیدا خواهند کرد اجرای این اصلاحات و آماده کردن ملت ایران برای شرکت درمسابقه ترقی و تعالی جامعه بین‌المللی امروز آرزوی من و هر فرد اصلاح‌طلب وطن پرست است.

آنچه در زمینه اصلاحات اقدام شده عبارتست از زیر سازی بنای ایران نوین برپایه جامعه آزاد و دموکرات‌ومترقی و مرفه‌ای که باید تا آخرین مرحله بهمین‌نحو پیش برودواز مردم زحمتکش ایران ملتی شاداب ومتحد مرفه‌و سعادتمند بسازد و بیعدالتی های اقتصادی و اجتماعی را ازمیان مردم‌وطن ما بزدایـد (کف‌زدن ممتد دهقانان) و فواصل طبقاتی را از میان بردارد بدون شك عوامل سیاه ارتجاعی که بخاطر حفظ منافع خود ، ملت ایران‌را در فقر‌قاب مذلت و فقر و بی‌عدالتی میخواهد ، درقبال این تحول عمیق و اساسی ازپای نخواهند نشست .

همچنین قوای مخرب سرخ که هدفش .اضمحلال مملکت‌و تسلیم آن به اجانب است از پیشرفت این برنامه ناراضی است و در تخریب آن خواهد کوشید .

برای تصویب ملی

دراینجا من به حکم مسئولیت پادشاهی و وفاداری‌به سوگندی که در حفظ حقوق و اعتلای ملت ایران‌یاد کرده‌ام نمیتوانم ناظری بی‌طرف در مبارزه‌قوای یزدانی با نیرو های اهریمنی باشم زیرا پرچم این مبارزه را خود بر دوش گرفته‌ام .

برای آنکه‌هیچ قدرتی‌نتواند درآینده رژیم بردگی دهقان را از نودر مملکت مستقر سازد. و ثروت های ملی کشور را به تاراج جماعتی قلیل بسپارد .

وظیفه خود میدانم بنام رئیس قوای سه‌گانه مملکتی‌براساس اصل بیست و هفتم و استنادبه اصل بیست و ششم متمم‌قانون اساسی که اعلام میدارد قوای مملکت ناشی از ملت است مستقیما به مردم ایران رجوع کنم و استقرار این اصلاحات را از طریق مراجعه به آراء عمومی (کف‌زدن های شدید) پیش از انتخابات مجلسین از ملت‌ایران که‌حاکم برمجلسین ومنشا اقتدارات ملی است‌تقاضا کنم‌تا بعد ازاین منافع‌خصوصی هیچکس و هیچ گروهی قادر به محو آثار این اصلاحات که آزاد کننده‌دهقان‌از زنجیر اسارت رژیم ارباب و رعیتی و تامین کننده آینده بهتر و عادلانه‌تر و مترقی‌تری برای طبقه شریف کارگر و بهبود زندگی کارمندان صدیق و زحمتکش دولت و رونق زندگی اصناف و پیشه‌وران‌و حافظ ثروتهای ملی است نباشد(کف زدن ممتد حضار) من علاقمندم این قوانین که بمنظور تحقق تحول عظیم تاریخی در ایران بموقع اجرا گذاشته شده‌است مستقیما مورد تصویب افراد ملت ایران قرار گیرد . پس برای سعادت ملت ایران و به منظور استقرار اصلاحات انجام شده و احتراز از خدشه‌دار کردن این اصلاحات از طرف عوامل ارتجاعی ومخرب بپاداش مجاهداتی که در راه رستاخیز ملی ایران شده استو باتوجه به علاقه قلبی که مرا با ملت ایران بیوسته داشته از فردفرد مردم ایران در هرجاکه هستند تقاضا میکنم برای تصویب‌ملی این اصلاحات شرکت کنند و آراء مثبت خود را بدهند و شایستگی خود را در مقابل جامعه مترقی جهانی‌و نسل‌های آینده و تاریخ ایران‌به مرحله ثبوت برسانند .

دراینجا شاهنشاه اصول ششگانه را قرائت کردند .

عواملی که‌انقلاب ایران‌رابارور کرد

درود بر شاهنشاهی که جانشین شایسته انوشیروان است

با افتخار سالروز ششم بهمن

انقلاب تاریخی شاه و ملت

را صمیمانه تبریك عرض مینماید

شرکت سهامی کفش ایران

ششم بهمن

روز تجدید پیمان دلاوران آزاده ایران

با وارث شایسته تاج و تخت کیانی است

با افتخار سالروز ششم بهمن رابه

پیشگاه مبارک شاهنشاه آریامهر

وآزادگان ایرانی تبریك عرض مینماید

بانك پارس

BANK PARS

انقلاب بزرگ شاه و ملت

شکوه‌بخش همه تاریخ جاودان ایران است

باسرافرازی سالروز ششم بهمن رابه پیشگاه

شهریار دادگستر ایران

وآزادگان ایرانی تبریك عرض مینماید

شرکت تجارتی ایران و اشکودا

انقلاب بزرگ شاه و ملت
شکوه بخش همه تاریخ جاودان ایران است
با سرافرازی سالروز ششم بهمن را به پیشگاه
شهریار دادگستر ایران
و عموم هم وطنان عزیز تبریک عرض مینماید
از طرف مدیر و کارکنان شرکت پوست تهران - ناصر مخزنی

ششم بهمن
روز تجدید پیمان دلاوران آزاده ایران
با وارث شایسته تاج و تخت کیانی است
با افتخار سالروز ششم بهمن را به
پیشگاه مبارک شاهنشاه آریامهر
و آزادگان ایرانی تبریک عرض مینماید
مدیر و کارکنان
کارخانه صنعتی ایران برنز

شاهنشاها
ششم بهمن
روز تجدید حیات ملی ایران
را به پیشگاه آن شهریار تاجدار تبریک عرض مینماید
کارمندان و کارگران سازمان توسعه آبیاری
مهندس علی سلیمیان

در دوران طلائی
انقلاب شاه و مردم
شکوه لحظه ها در دل تاریخ نقش می بندد
جاودان باد شاهنشاه آزادی بخش ایران
و پایدار باد ملتی چنین مصمم
قالی شوئی تاج

درود بر شاهنشاهی که جانشین شایسته انوشیروان است
با افتخار سالروز ششم بهمن
انقلاب تاریخی شاه و ملت
را صمیمانه تبریک عرض مینماید
کارخانجات صنایع فلزی و میخ سازی پارس

ستایش می کنیم
خورشید جاودان سرزمین پارس را
که بنیان نهاد
انقلاب شکوهمند ششم بهمن را
با افتخار سالروز تجدید حیات ملی ایران را به پیشگاه
شهریار رعیت پرور و ملت قهرمان ایران تبریک عرض مینماید
کارخانه آرد ستاره - قاسم مرتضوی

درود بر شاهنشاهی که جانشین شایسته انوشیروان است
با افتخار سالروز ششم بهمن
انقلاب تاریخی شاه و ملت
را صمیمانه تبریک عرض مینماید
مدیر و کارکنان
قالبسازی شاهین - مرادی

درود بر شاهنشاهی که جانشین شایسته انوشیروان است
با افتخار سالروز ششم بهمن
انقلاب تاریخی شاه و ملت
را صمیمانه تبریک عرض مینماید
پیمانکاری سید رضا بهرامی

شاهنشاها
ششم بهمن
روز تجدید حیات ملی ایران
را به پیشگاه آن شهریار تاجدار تبریک عرض مینماید
مسافربری سرویس عدل ساوه

درود بر شاهنشاهی که جانشین شایسته انوشیروان است
با افتخار سالروز ششم بهمن
انقلاب تاریخی شاه و ملت
را صمیمانه تبریک عرض مینماید
از طرف مدیر و کارکنان
هنرستان صنعتی خانه صنعت - مهندس تشید

ششم بهمن
سالگرد حیات جاودان انقلاب شاه و مردم
را به پیشگاه
شاهنشاه دادگستر ایران
و هموطنان رشید صمیمانه تبریک عرض مینماید
خم کاری لئون
تهران نو - قاسم آباد - کوچه خسروی

ششم بهمن
روز تجدید پیمان دلاوران آزاده ایران
با وارث شایسته تاج و تخت کیانی است
با افتخار سالروز ششم بهمن را به
پیشگاه مبارک شاهنشاه آریامهر
و آزادگان ایرانی تبریک عرض مینماید
شرکت کوشک ایران

ششم بهمن
سالگرد حیات جاودان انقلاب شاه و مردم
را به پیشگاه
شاهنشاه دادگستر ایران
و هموطنان رشید صمیمانه تبریک عرض مینماید
از طرف پیمانکاری جم
جام سحر - تاج بین سه راه تهران ویلا و اتوبان

ششم بهمن
روز تجدید پیمان دلاوران آزاده ایران
با وارث شایسته تاج و تخت کیانی است
با افتخار سالروز ششم بهمن را به
پیشگاه مبارک شاهنشاه آریامهر
و آزادگان ایرانی تبریک عرض مینماید
مدیر و کارکنان شرکت
نیر پارس

سالگرد ششم بهمن

روز پیوند عمیق شاه و ملت

به پیشگاه با سعادت سربر خجسته

شاهنشاه آریامهر

و عموم هموطنان عزیز تبریک گفته

دوام سلطنت شهریاری و سعادت روزافزون

ملت ایران را از درگاه احدیت مسئلت دارد.

سندیکای صاحبان صنعت چوب ایران

جنرال

ششم بهمن

روز تجدید پیمان دلاوران آزاده ایران باوارث شایسته تاج و تخت کیانی است

با افتخار سالروز ششم بهمن را به

پیشگاه مبارک شاهنشاه آریامهر

و آزادگان ایرانی تبریک عرض مینماید

شرکت صنعتی جنرال

شاهنشاها

ششم بهمن

روز تجدید حیات ملی ایران

را به پیشگاه آن شهریار تاجدار تبریک عرض مینماید.

هیئت مدیره و کارکنان بانک ایران و خاورمیانه

سالگرد

ششم بهمن

روز تجدید حیات ملی ایران را به پیشگاه مبارک

شاهنشاه آریامهر

و عموم ملت ایران

تهنیت میگوید.

بانک اصناف ایران

روزهای پرشور دی و بهمن ۴۱

آریامهر درمیان ابراز احساسات هزاران نفر کشاورزان و دهقانان شرکت کننده در کنگره قدم بسالن ورزشی نهادند و در کنگره ملی دهقانان ایران شرکت فرمودند.

در اینموقع رئیس سنی اولین جلسه کنگره قطعنامه‌ای را که در جلسات مقدماتی کنگره ملی دهقانان ایران تصویب شده بود به پیشگاه شاهنشاه تقدیم داشت. پس از آن دهقانان شرکت کننده در کنگره استیعانمودند شاهنشاه ریاست افتخاری جلسات کنگره ملی دهقانان ایران را قبول فرموده وجلسه را اداره نمایند. شاهنشاه موافقت خود را اعلام و ریاست افتخاری کنگره را قبول کردند

بقیه درصفحه ۲۰

مردم ایران راه آینده خود را انتخاب می کنند و به‌لوایح انقلابی شاهنشاه رای مثبت‌می دهند.
این عکس هراجعه مردم را به یکی از حوزه های اخذرای نشان میدهد.

روز ۶ بهمن سال ۱۳۴۱ تاریخ ایران چنان دچار تغییر و تحول گردید که آنرا جز به یک «جهش» آنهم اعجاب‌انگیز به چیز دیگری نمیتوان تعبیر کرد. اما مقدمات این جهش از روز های قبل فراهم گردید بطوریکه درروز ۶ بهمن همه مردم ایران در انتظار این واقعه تاریخی بودند و میدانستند شاهنشاه آریامهر بشارتی به آنها میدهد که ضامن سعادت و نیکبختی نسل های آینده مملکت خواهد بود.

مادر زیر بار دیگر به این روز های پرشور بر میگردیم و نگاهی به وقایع شوق‌انگیز ایام مزبور میافکنیم:

از روز ۱۹ دیماه ۱۳۴۱ کنگره ملی دهقانان ایران در استادیوم محمدرضا شاه‌پهلوی با شرکت ۴۲۰۰ نفر دهقانان سراسر کشور و نمایندگان اتحادیه ها و شرکت های تعاونی روستائی، نخست وزیر و اعضای هیئت دولت، رجال و شخصیت های مملکتی، نمایندگان مختلف مردم تشکیل شد. ریاست سنی این جلسه را قبل از انتخابات هیئت رئیسه، کشاورز ۹۳ ساله‌ای بنام آقای منافلو عهده‌دار بود.

قبل از آنکه کنگره رسما گشایش یابد. نمایندگان کارگران ضمن سخنرانیهای پرشوری تشکیل این کنگره را به دهقانان و کشاورزان تبریک گفتند.

ساعت یازده و پنجدقیقه روز نوزدهم دیماه ۴۱ شاهنشاه

سالروز انقلاب ششم بهمن
را به پیشگاه
شاهنشاه آریامهر
رهبر عظیم الشّان انقلاب
و عموم هموطنان عزیز
تبریک میگوئیم

National
شرکت تجارتی کوفرد (ناسیونال)

شرکت لوله و ماشین سازی ایران
سهامی خاص

هیئت مدیره و کارکنان شرکت لوله و ماشین سازی ایران سهامی خاص

سالگرد انقلاب سفید شاه و ملت را که نمایشگر تحولات عظیم ایران نوین است به پیشگاه مبارک

اعلیحضرت همایون شاهنشاه آریامهر

و ملت عزیز ایران تبریک عرض مینمایند

مدیر عامل شرکت لوله و ماشین سازی ایران - سهامی خاص

مهندس داود رجبی

شاهنشاها

ششم بهمن

روز تجدید حیات ملی ایران

را به پیشگاه آن شهریار تاجدار تبریک عرض مینماید

مدیر فروشگاه جنرال پیچ ـ فیروز زهتاب ـ سه مقابل پستخانه

شاهنشاها

ششم بهمن

روز تجدید حیات ملی ایران

را به پیشگاه آن شهریار تاجدار تبریک عرض مینماید

شرکت تهران مدیکس

ششم بهمن

سالگرد حیات جاودان انقلاب شاه و مردم

را به پیشگاه

شاهنشاه دادگستر ایران

و هموطنان رشید صمیمانه تبریک عرض مینماید

هیئت مدیره و کارمندان و کارگران

شرکت ایران شو

در دوران طلائی

انقلاب شاه و مردم

شکوه لحظه ها در دل تاریخ نقش می بندد

جاودان بادشاهنشاه آزادی بخش ایران

و پایدار باد ملتی چنین مصمم

از طرف مدیر و کارکنان شرکت تولیدی و صنعتی توزین ـ ناصر حدادزاده

ششم بهمن

روز تجدید پیمان دلاوران آزاده ایران

با وارث شایسته تاج و تخت کیانی است

با افتخار سالروز ششم بهمن را به

پیشگاه مبارک شاهنشاه آریامهر

و آزادگان ایرانی تبریک عرض مینماید

مهندسین مشاور مرتس کوانتا

مهندسین مشاور کوانتا

در دوران طلائی

انقلاب شاه و مردم

شکوه لحظه ها در دل تاریخ نقش می بندد

جاودان بادشاهنشاه آزادی بخش ایران

و پایدار باد ملتی چنین مصمم

فروشگاه تهران کالا . عارفین ـ خرمی ـ خیام نرسیده به چهارراه گلوبندک

در دوران طلائی

انقلاب شاه و مردم

شکوه لحظه ها در دل تاریخ نقش می بندد

جاودان بادشاهنشاه آزادی بخش ایران

و پایدار باد ملتی چنین مصمم

دوپار dopar

شرکت لابراتوار دوپار با مسئولیت محدود

شاهنشاها

ششم بهمن

روز تجدید حیات ملّی ایران

را به پیشگاه آن شهریار تاجدار تبریک عرض مینماید

کارگران ـ کارمندان ـ مُدیر **شرکت اتابلیسما**

تولید لوازمات خطوط انتقال وتوزیع نیروی برق (HardWare) گالوانیزه

شاهنشاها

ششم بهمن

روز تجدید حیات ملی ایران

را به پیشگاه آن شهریار تاجدار تبریک عرض مینماید

اتحادیه آهنکاران دروپنجره ساز
وجوشکاران اسکلت فلزی

شاهنشاها

ششم بهمن

روز تجدید حیات ملی ایران

را به پیشگاه آن شهریار تاجدار تبریک عرض مینماید

از طرف مدیر و کارکنان فروشگاه رز ـ حاج حسن مودی تهران نو

شاهنشاها

ششم بهمن

روز تجدید حیات ملی ایران

را به پیشگاه آن شهریار تاجدار تبریک عرض مینماید

اتحادیه صنف کفاش

در دوران طلائی

انقلاب شاه و مردم

شکوه لحظه ها در دل تاریخ نقش می بندد

جاودان بادشاهنشاه آزادی بخش ایران

و پایدار باد ملّی چنین مُصمم

دیزل کار ـ وازگن کارا پتیان

ششم بهمن

سالگرد حیات جاودان انقلاب شاه و مردم

را به پیشگاه

شاهنشاه دادگستر ایران

و هموطنان رشید صمیمانه تبریک عرض مینماید

شرکت ساختمانی وفنی رامشیر

ششم بهمن

سالگرد حیات جاودان انقلاب شاه و مردم

را به پیشگاه

شاهنشاه دادگستر ایران

و هموطنان رشید صمیمانه تبریک عرض مینماید

شرکت صنعتی سلن

ششم بهمن

روز تجدید پیمان دلاوران آزاده ایران
با وارث شایسته تاج وتخت کیانی است

با افتخار سالروز ششم بهمن را به

پیشگاه مبارک شاهنشاه آریامهر

و آزادگان ایرانی تبریک عرض مینماید

اتحادیه صنف فروشندگان
میخ ـ لولا ـ قفل تهران

ششم بهمن

سالگرد حیات جاودان انقلاب شاه و مردم

را به پیشگاه

شاهنشاه دادگستر ایران

و هموطنان رشید صمیمانه تبریک عرض مینماید

شرکت گلریس ایران

شاهنشاها

ششم بهمن

روز تجدید حیات ملّی ایران

را به پیشگاه آن شهریار تاجدار تبریک عرض مینماید

سنگبری تهران ـ ری ـ محمد ترابیان

ششم بهمن

سالگرد حیات جاودان انقلاب شاه و مردم

را به پیشگاه

شاهنشاه دادگستر ایران

و هموطنان رشید صمیمانه تبریک عرض مینماید

کارخانه صنعتی تولیدی مذاب
فریدون عابدین

شاهنشاها

ششم بهمن

روز تجدید حیات ملّی ایران

را به پیشگاه آن شهریار تاجدار تبریک عرض مینماید

گوهرآبی «شرکت فیروزه خراسان»

درود بر شاهنشاهی که جانشین شایسته انوشیروان است

با افتخار سالروز ششم بهمن

انقلاب تاریخی شاه و ملت

را صمیمانه تبریک عرض مینماید

گروه آموزش فنی و حرفه ای مبتکران

انقلاب شاه و ملت

رستاخیزی بزرگ در تاریخ ایران است

با سرافرازی سالروز ششم بهمن را به پیشگاه

شاهنشاه آریامهر

و هموطنان عزیز تبریک و تهنیت عرض مینماید.

گروه فرهنگی راوشان

بار دیگر ششم بهمن سالروز انقلاب پیروزمند شاه و ملت فرا رسید

هزاران درود میفرستیم برهبری که امید را در دل مردم اصلاح طلب ایران زمین زنده کرد

بخردمندی که نیروی پایداری ملت را در برابر دسیسه ها افزون بخشید

بپرچمداری که نیروی دانش و بینش را بقلب روستاها کشاند

بفکر خلاقه اش بقدرت مقاومتش به پیشبرد انقلابش تعظیم میکنیم

نماینده دانشجویان، کارکنان و هیئت علمی انستیتو تکنولوژی
ساختمانهای فولادی، تأسیسات حرارتی، الکترونیک و برنامه نویسی تهران - محمد جواد پرستا

ششم بهمن

سالگرد حیات جاودان انقلاب شاه و مردم

را به پیشگاه

شاهنشاه دادگستر ایران

و هموطنان رشید صمیمانه تبریک عرض مینماید

هنرستان صنعتی پیشه - مهندس علی داداشیان

در دوران طلائی

انقلاب شاه و مردم

شکوه لحظه ها در دل تاریخ نقش می بندد

جاودان بادشاهنشاه آزادی بخش ایران

و پایدار باد ملتی چنین مصمم

انستیتو تکنولوژی تهران رشته صنایع شیمیائی و هنرستان شهناز پهلوی

در دوران طلائی

انقلاب شاه و مردم

شکوه لحظه ها در دل تاریخ نقش می بندد

جاودان بادشاهنشاه آزادی بخش ایران

و پایدار باد ملتی چنین مصمم

هنرسرای بهبهانی و انستیتو تکنولوژی نقشه کشی و طراحی صنعتی

در دوران طلائی

انقلاب شاه و مردم

شکوه لحظه ها در دل تاریخ نقش می بندد

جاودان بادشاهنشاه آزادی بخش ایران

و پایدار باد ملتی چنین مصمم

دفترخانه ۳۱۰ تهران

سپاس میگوئیم
خورشید جاودان هنر زمین پارس را
که بنیان نهاد
انقلاب شکوهمند ششم بهمن را

با افتخار سالروز تجدید حیات ملی ایران را به پیشگاه
شهریار رعیت پرور و ملت قهرمان ایران تبریک عرض مینماید

مدیر مسئول فروشگاه پیکان ماشین - محمود تهرانی

شاهنشاها

ششم بهمن

روز تجدید حیات ملی ایران

را به پیشگاه آن شهریار تاجدار تبریک عرض مینماید.

اعضاء و کارکنان سازمان فرهنگی رستم آبادیان

شهریارا

تا پایداری خورشید، در بیکران آسمان

پیوند شاه و مردم جاودان است

با افتخار ششم بهمن سالروز تجدید پیمان شاه و ملت را تبریک میگوید.

از طرف کارمندان آموزشی و اداری انستیتو تکنولوژی
و هنرستان خواجه نوری مسعودیان

شهریارا

تا پایداری خورشید، در بیکران آسمان

پیوند شاه و مردم جاودان است

با افتخار ششم بهمن سالروز تجدید پیمان شاه و ملت را تبریک میگوید.

هنرستان صنعتی حرفه - مهندس صالحی

شهریارا

تا پایداری خورشید، در بیکران آسمان

پیوند شاه و مردم جاودان است

با افتخار ششم بهمن سالروز تجدید پیمان شاه و ملت را تبریک میگوید.

شرکت تکوئیپ (با مسئولیت محدود)

شهریارا

تا پایداری خورشید، در بیکران آسمان

پیوند شاه و مردم جاودان است

با افتخار ششم بهمن سالروز تجدید پیمان شاه و ملت را تبریک میگوید.

کارگاه ماشین سازی و تراشکاری مارتین تلفن ۹۵۳۶۱۲

ششم بهمن

روز تجدید حیات ملی ایران
رابه‌پیشگاه آن‌شهریارتاجدارتبریک‌عرض‌مینماید

گروه‌معادن وصنایع میناک

شاهنشاها

ششم بهمن
روز تجدید حیات ملی ایران
رابه‌پیشگاه آن‌شهریارتاجدارتبریک‌عرض‌مینماید

شرکت پرستیژ

انقلاب تاریخی شاه‌وملت

را صمیمانه تبریک عرض‌مینماید
شرکت صادراتی جاکوپسون
با مسئولیت محدود

درود بر شاهنشاهی که جانشین شایسته انوشیروان است

باافتخار سالروز ششم بهمن

انقلاب تاریخی شاه و ملت را
صمیمانه تبریک عرض مینماید
باربری بهار - صفی‌اله عامری

شاهنشاها

روز تجدید حیات ملی ایران
رابه‌پیشگاه آن‌شهریارتاجدارتبریک‌عرض‌مینماید
کودکستان و دبستان نو آموز - راضیه عقیلی

باسرفرازی سالروز ششم بهمن‌را به پیشگاه
شهریار دادگستر ایران
وعموم هم وطنان عزیز تبریک عرض مینماید
کارمندان و کارگران شیراز هتل

دردوران طلائی

انقلاب شاه و مردم
شکوه لحظه‌ها در دل تاریخ نقش می‌بندد
پایدار ملت ایران

فروشگاه فرجی- فضایل‌فرجی

باسرافرازی سالروز ششم بهمن را به پیشگاه
شهریار دادگستر ایران
و عموم هموطنان عزیز تبریک عرض مینماید

شرکت شیمیائی اورانوس
(بامسئولیت محدود)

در دوران طلائی

انقلاب‌شاه‌ومردم

شکوه لحظه‌ها در دل تاریخ نقش می‌بندد
جاودان باد شاهنشاه آزادی بخش ایران

پایدار ملت‌ایران

تعمیرگاه آتیلا-محمدعلی صالحی-
عادل شهرزادیان

درود بر شاهنشاهی که جانشین شایسته انوشیروان است

باافتخار سالروز ششم بهمن

انقلاب تاریخی شاه‌وملت

راصمیمانه تبریک عرض مینماید

کمپانی سینگر
«چرخهای دوختنی»

انقلاب تاریخی شاه و ملت

را صمیمانه تبریک عرض مینماید

کمپوت شاداب خراسان

شاهنشاها

ششم بهمن
روز تجدید حیات ملی ایران
رابه‌پیشگاه آن‌شهریارتاجدارتبریک‌عرض‌مینماید
رئیس هیئت مدیره اتحادیه صنف اتوشوئی و تعمیرگاه و توقفگاه و پارکینگ تهران و حومه .

محمدعلی مینوئی

شاهنشاها

ششم بهمن
روز تجدید حیات ملی ایران
رابه‌پیشگاه آن‌شهریارتاجدارتبریک‌عرض‌مینماید
چلوکبابی فرد شمیران - غلامعلی مدیری

شاهنشاها

ششم بهمن
روز تجدید حیات ملی ایران
رابه‌پیشگاه آن‌شهریارتاجدارتبریک‌عرض‌مینماید
رکلام‌والنتینو - روبن اسماعلیان

شاهنشاها

ششم بهمن

روز تجدید حیات ملی ایران
رابه‌پیشگاه آن‌شهریارتاجدارتبریک‌عرض‌مینماید

زنجانی‌پور - ضرابی

شاهنشاها

ششم بهمن
روز تجدید حیات ملی ایران
رابه‌پیشگاه آن‌شهریارتاجدارتبریک‌عرض‌مینماید

کارخانه کرم‌نیکل وکرم سخت - سپهرسازی کانینک - میخائیل‌فرد

درود بر شاهنشاهی که جانشین شایسته انوشیروان است

باافتخار

سالروزششم بهمن

انقلاب تاریخی شاه و ملت را
صمیمانه تبریک عرض مینماید
فروشگاه رنگ مردان‌بیگی - حسین‌مردان‌بیگی

سالگرد ششم بهمن

رابه‌پیشگاه باسعادت رهبر خردمند

شاهنشاه آریامهر

وعموم هم وطنان عزیز تبریک عرض مینماید

شرکت ماشین آلات عمرانی

ششم بهمن

سالروز تاریخی
انقلاب سفید ایران
راکه سرآغاز بزرگترین جهش اقتصادی
کشور شده است به پیشگاه

شاهنشاه آریامهر

وکلیه هم میهنان عزیز تبریک میگوئیم

شرکت ناست ایران

در دوران طلائی

انقلاب شاه و مردم

شکوه لحظه‌ها در دل تاریخ نقش می‌بندد

جاودان باد شاهنشاه آزادی بخش ایران

وپایدار باد ملتی چنین مصمم

RAY-O-VAC

شرکت سهامی الکتریک استورج باطری ایران

ESB

درود بر شاهنشاهی که جانشین شایسته انوشیروان است

باافتخار سالروز ششم بهمن

انقلاب تاریخی شاه و ملت

راصمیمانه تبریک عرض مینماید

بانک روس وایران

ستایش می‌کنیم
خورشید جاودان سرزمین پارس را
که بنیان نهاد
انقلاب شکوهمند ششم بهمن را

باافتخار سالروز تجدید حیات ملی ایران رابه پیشگاه
شهریار رعیت پرور وملت قهرمان ایران تبریک عرض مینماید

شرکت ساختمانی بنادر بامسئولیت محدود

انقلاب شاه وملت

رستاخیزی بزرگ در تاریخ ایران است

باسرافرازی سالروز ششم بهمن رابه پیشگاه

شاهنشاه آریامهر

وهموطنان عزیز تبریک وتهنیت عرض مینماید.

مدیرعامل شرکت سهامی کتابهای جیبی
جهانگیر افکاری

صفحات ویژه ششم بهمن

روزهای پرشوردی و بهمن ۴۱

بقیه ازصفحه ۱۵

و در میان ابراز احساسات شدید هزاران نفر دهقانان و حاضران دراولین جلسه کنگره پشت میز ریاست کنگره و میکروفون قرار گرفتندوسخنان تاریخی خود را ایراد فرمودند.

کنگره ملی دهقانان ایران بالاخره قطعنامه تاریخی خود را بشرح زیر صادر کرد :

نمایندگان دهقانان ایران در جلسه مقدماتی کنگره ملی دهقانان بموجب این قطعنامه باتفاق آراء تصویب نمودند که از پیشگاه مبارك اعلیحضرت همایونی استدعا کنند دولت رسما الغاء رژیم ارباب رعیتی را در سراسر ایران اعلام کند و کلمه رعیت که از یادگار های دوران اسارت فرزندان رشید ملت ایران بوده است ازمکاتبات اداری و رسمی مملکت حذف شود .

روز بیستم دی ماه ۱۳۴۱ در جراید و رادیو اعلام شد که تا دوهفته دیگر به آراء عمومی مراجعه میشود .

روز های سی ام دیماه و اول بهمن ماه ۱۳۴۱ آگهی اخذ رای عمومی برای موادششگانه پیشنهادی شاهنشاه آریامهر انتشار یافت و شرایط رای دهندگان و محلهای اخذ رای اعلام شد .

*بالاخره در روز ششم بهمن ماه ۱۳۴۱ که آنروز را بنام «تصویب ملی» نامیدند مردم ایران راه آینده را انتخاب کردند و با اکثریت قاطع به لوایح انقلابی شاهنشاه آریامهر رای مثبت دادند .

آنروز برای اولین بار زنان موفق شدند در حوزه های مخصوص، آراءخود رابصندوق بریزند .

گرچه آراء خانمها درآنموقع بحساب نمیامد ولی خانمها شرکت دراین مسئله اجتماعی را برای خود پیروزی بزرگی بحساب آوردند و تظاهرات پرشوری ازطرف بانوان صورت گرفت .

*در آنروز هجوم خانمها مخصوصا زنان چادری وباحجاب بفرمانداری تهران برای دادن رای باندازه‌ای بود که باآنکه حوزه مخصوصی برای آنان در نظر گرفته شده بود معهذا یك صندوق اخذ رای در فرمانداری تهران مخصوص خانمها گذاشته شد .

سرانجام در روز هشتم بهمن ماه ۴۱ نتیجه کلی اخذ رای درروز تصویب ملی (ششم بهمن) طی اعلامیه‌ای ازطرف وزارت کشور باین شرح اعلام شد .

کسانی که حق رای داشته‌اند: ۶٫۰۹۸۷۷۷ نفر

تعداد کسانی که در رای دادن شرکت کرده‌اند ۵٫۵۹۳۸۲۶ نفر

تعداد آراء موافق ۵٫۵۸۹۷۱۱ نفر

تعداد آراء مخالف ۴٫۱۱۵ نفر

روز ۱۴ بهمن ماه ۱۳۴۱ فرمان شاهنشاه درباره اجرای لوایح انقلاب سفید ایران صادر شد . این فرمان متضمن اجرای قوانینی بود که میتوان آنرا ازقاطع‌ترین قوانینی دانست که از صدور مشروطیت تا آنروز بتصویب رسیده و بمرحله اجرا درآمده بود .

۶ اصل انقلابی

ابتدا شش اصل انقلابی برای تصویب ملی پیشنهاد شد که این شش اصل به قرار زیر است :

۱- الغاء رژیم ارباب و رعیتی با تصویب اصلاحات ارضی ایران براساس لایحه اصلاحی قانون اصلاحات ارضی مصوب ۱۹ دیماه ۱۳۴۰ و ملحقات آن.

۲- تصویب لایحه قانونی ملی کردن جنگلها در سراسر کشور .

۳- تصویب لایحه قانونی فروش سهام کارخانجات دولتی بعنوان پشتوانه اصلاحات ارضی.

۴- تصویب لایحه قانونی سهیم کردن کارگران درمنافع کارگاه های تولیدی وصنعتی .

۵- لایحه اصلاحی قانون انتخابات .

۶- لایحه ایجاد سپاه دانش به منظور اجرای قانون تعلیمات عمومی و اجباری. و آنگاه رستاخیزی بزرك و عظیم روی نمود .

ولی از آنجائیکه شش ماده انقلابی جوابگوی تمام نیازهای جامعه ایران نبود به فرمان شاهنشاه طرح اصول دیگری نیز لازم آمد که بتدریج برای تکمیل اصول قبلی و رفاه بیشتر جامعه ایرانی بتصویب و اجرا درآمد .

بدینگونه ۶ ماده دیگر نیز به اصول ششگانه قبلی اضافه شد .

۷- لایحه قانونی سپاه بهداشت.

۸- لایحه قانونی سپاه ترویج و آبادانی .

۹- تشکیل خانه های انصاف وشورای داوری .

۱۰- ملی شدن آبهای کشور

۱۱- نوسازی کشور

۱۲- انقلاب اداری و آموزشی

شاهنشاها
ششم بهمن
روز تجدید حیات ملّی ایران
را به پیشگاه آن شهریار تاجدار تبریک عرض مینماید.
رئیس هیئت مدیره سندیکای دارندگان کامیونهای ترانزیتی ایران - حسن سیف عمرانی

سالروز انقلاب ششم بهمن
را به پیشگاه
شاهنشاه آریامهر
رهبر خردمند انقلاب
و ملت شریف ایران
تبریك میگوئیم
شرکت سهامی خاص آرین کار

شهریارا
تا پایداری خورشید، در بی‌کران آسمان
پیوند شاه و مردم جاودان است
با افتخار ششم بهمن سالروز تجدید پیمان شاه و ملت را تبریک میگوید.
بانک ایران و انگلیس

ششم بهمن
روز تجدید پیمان دلاوران آزاده ایران
با وارث شایسته تاج و تخت کیانی است
با افتخار سالروز ششم بهمن را به
پیشگاه مبارک شاهنشاه آریامهر
و آزادگان ایرانی تبریک عرض مینماید
شرکت سهامی آرزومان

ششم بهمن
روز تجدید حیات ملّی ایران را به پیشگاه مبارک
شاهنشاه آریامهر
و ملت شاهدوست ایران تبریک میگوئیم.
شرکت ایرانی تولید اتومبیلهای سیتروئن
(سهامی خاص)

ششم بهمن

سالگرد حیات جاودان انقلاب شاه و مردم

را به پیشگاه

شاهنشاه دادگستر ایران

و هموطنان رشید صمیمانه تبریک عرض مینماید

شرکت نسبی حکیم زاده و شرکاء

کارخانجات ایران می اهواز

سالگرد ششم بهمن

راکه سرآغاز تحولات اجتماعی و صنعتی ملت ایران است

به پیشگاه مبارک

اعلیحضرت شاهنشاه آریامهر

وعموم هم میهنان عزیز تبریک میگوید

شرکت پشم شیشه ایران

(سهامی خاص)

شاهنشاها	شاهنشاها
ششم بهمن روز تجدید حیات ملی ایران را به پیشگاه آن شهریار تاجدار تبریک عرض مینماید کارخانه بافندگی ماندانا عباس غنائی	ششم بهمن روز تجدید حیات ملی ایران را به پیشگاه آن شهریار تاجدار تبریک عرض مینماید شرکت کارخانجات تولیدی و صنعتی قلم موسازی ایران

PHILIPS

سالگرد ششم بهمن روز پرافتخار انقلاب سفید ایران

تحت رهبری خردمندانه

شاهنشاه آریامهر

و آغاز تحولات بزرگ ملی را بعموم هم میهنان عزیز

صمیمانه تبریک میگوئیم

شرکت فیلیپس ایران (سهامی خاص)

پیشگاه مبارک اعلیحضرت همایون شاهنشاه آریامهر

افتخار دارد جاودان روز ششم بهمن را، که روز تجدید پیمان ملت شریف ایران با رهبر اندیشمند و عالیقدر خود می باشد به

پیشگاه مبارک شهریار تاجدار

و فرد فرد هم میهنان عزیز تبریک و تهنیت عرض نماید.

Darugar

شرکت سهامی کف «داروگر»

انقلاب بزرگ شاه و ملت

شکوه بخش همه تاریخ جاودان ایران است

باسرافرازی سالروز ششم بهمن را به پیشگاه

شهریار دادگستر ایران

و عموم هم‌وطنان عزیز تبریک عرض مینماید

شرکت سهامی کاشی ایران

انقلاب بزرگ شاه و ملت

شکوه بخش همه تاریخ جاودان ایران است

باسرافرازی سالروز ششم بهمن را به پیشگاه

شهریار دادگستر ایران

و عموم هم‌وطنان عزیز تبریک عرض مینماید

انستیتو تکنولوژی برق و مکانیک

و هنرستان صنعتی تهران

شاهنشاها

ششم بهمن

روز تجدید حیات ملی ایران

را به پیشگاه آن شهریار تاجدار تبریک عرض مینماید

شرکت سهامی خاص اتو تهران

انقلاب شاه و ملت

رستاخیزی بزرگ در تاریخ ایران است

باسرافرازی سالروز ششم بهمن را به پیشگاه

شاهنشاه آریامهر

و هموطنان عزیز تبریک و تهنیت عرض مینماید

کارخانه بخاری سازی سرخابی

ایران تبریز

درود بر شاهنشاهی که جانشین شایسته انوشیروان است

با افتخار سالروز ششم بهمن

انقلاب تاریخی شاه و ملت

را صمیمانه تبریک عرض مینماید

صنایع غذائی چین چین

قدس طینت

شاهنشاها

ششم بهمن

روز تجدید حیات ملی ایران

را به پیشگاه آن شهریار تاجدار تبریک عرض مینماید

کارخانه تانکرسازی ربیعی

انقلاب بزرگ شاه و ملت

شکوه بخش همه تاریخ جاودان ایران است

باسرافرازی سالروز ششم بهمن را به پیشگاه

شهریار دادگستر ایران

و عموم هم‌وطنان عزیز تبریک عرض مینماید

مدیر کارخانجات رنگسازی شمس اکبر عبداللهی

درود بر شاهنشاهی که جانشین شایسته انوشیروان است

با افتخار سالروز ششم بهمن

انقلاب تاریخی شاه و ملت

را صمیمانه تبریک عرض مینماید

هیئت مدیره اتحادیه بوفه داران سینما و مجامع عمومی

انقلاب شاه و ملت

رستاخیزی بزرگ در تاریخ ایران است

باسرافرازی سالروز ششم بهمن را به پیشگاه

شاهنشاه آریامهر

و هموطنان عزیز تبریک و تهنیت عرض مینماید

شرکت سهامی خاص صنعتی تولیدی مرتب

(لندرور)

ششم بهمن

روز تجدید پیمان دلاوران آزاده ایران

با وارث شایسته تاج و تخت کیانی است

با افتخار سالروز ششم بهمن را به

پیشگاه مبارک شاهنشاه آریامهر

و آزادگان ایرانی تبریک عرض مینماید

شرکت صنعتی و تجارتی ـ ت متال

شرکت صنایع فلزی تهران متال

سپاهیان دانش

نیرومندترین عناصر انقلاب ایران

تشکیل سپاه‌دانش یکی‌ازعالیترین وارزنده‌ترین ثمرات انقلاب ایران بود .

در پرتو تشکیل این سپاه بپرای نخستین‌بار در تاریخ زندگی انسان از نیروی‌نظامی‌درراه‌تحقق بهترین آرمانهای انسانی یعنی توسعه علم ودانش وریشه‌کن‌ساختن جهل و بیسوادی بهره‌برداری شد .

سپاهی‌دانش در دورافتاده‌ترین نقاط کشور تحول وانقلاب را رسوخ داد وروح ومفهوم انقلاب و نتایج بدیهی و عینی آنرا برای همه مردم مخصوصا روستائیان ایران توجیه و تشریح کرد . سپاهیان‌دانش نیرومندترین عناصر انقلاب ایران بودند که باایمانی راسخ و شور و شوقی فراوان بشهرها وروستاها ودورافتاده‌ترین نقاط کشور رفتند و نه تنها در بسط فرهنگ ودانش و تنویر افکار کوشیدندبلکه‌مهمدار انجام رسالتی بس بزرگتر شدند .

آنان بموازات تلاش وکوشش در راه باسوادکردن کشاورزان و کارگران و فرزندان‌آنان‌درپیشرفت امور عمرانی و بهداشتی و حل و فصل مشکلات‌وراهنمائی‌روستائیان شرکت کرده و نقش مهم واساسی در ایجاد ساختمان دبستان ، بیمارستان و حمام بعهده گرفتند .

هیچ تحول وانقلابی نمیتواندبنیاد جامعه واساس‌ناپایدارآنرادگرگون کرده وموجدنظامی نو براساس آزادی و عدالت ورفاه گردد مگر اینکه افکار افراد آن جامعه را با حقیقت و مفهوم آن تحول آشنا ساخت و در مسیر نیازمندیهای آن دگرگونی تجهیز کرد تا استعدادها در محیطی آماده و مستعد،بتوانند با شناخت نیازمندیهای آن تحول ودگرگونی با دینامیکوحرارت آن انقلاب و تحول در راه‌پیشررساندن آن کوشش ومجاهدت نمایند .

طرح عظیم سپاه‌دانش که‌به‌ابتکار رهبر خردمند جامعه‌ی ایران بمرحله‌ی اجرا درآمد آشنا کننده افکار واستعدادهای‌سازندگان‌امروز و فردای‌جامعه‌بانیازمندیهای‌وانقلاب بزرگ شاه وملت‌ه است‌اجرای‌طرح عظیم سپاه‌دانش ، بیکار مقدس و حیاتی و نبرد ارزنده‌ای‌بودباجهل وبی دانشی و ظلمت که‌بدیدیروی اندیشه سپاهیان انقلاب از دشتهای پرحاصل شمال تا سرزمین نفتخیز جنوب‌وازپهنه‌زادگاه‌دلاوران کرد تا ماوای مرزبانان شرق ایران آغاز شد ودر سایه‌آن استعداد و نبوغ فرزندان ایران رشد ونمو کرد تا بهتر بتوانند لیاقت و شایستگی خویش راتشان دهند .

سپاهیان دانش‌بعنوان‌نیرومندترین عنصر انقلاب ضمن تعلیم و سواد ومبارزه با بیسوادی در زمینه کار های عمرانی واجتماعی بفعالیت‌نیز مشغولند و نتایج درخشانی ازاین فعالیت آنان نیز بدست آمده است.

باتشکیل سپاه‌دانش دختران گام مهم دیگری درراه شرکت‌نیرو های فعال زنان دربسط و گسترش تعلیم وتربیت آموزش و پرورش درسطح روستا های ایران برداشته شد و دختران سپاهی طی مدت خدمت در روستاهاعلاوه بر باسواد کردن دختران و زنان آنانرا بااصول و شیوه‌های زندگی جدید آشنا میسازند .

سپاهیان دانش دختر وپسر همدوش‌هم در زمینه باسواد کردن کودکان و بزرگسالان و آشناکردن مردم ده باصول زندگی از نظر اقتصادی ، اجتماعی ، بهداشتی کشاورزی و تربیتی کوششهای‌قابل ملاحظه‌ای معمول داشته‌اند درراه عمران ده و تغییر چهره زندگی روستائیان و افکار آنان قدمهای موثری برداشته‌اند .

کارهای عمرانی و اجتماعی

سپاهیان دانش میلیونها روستائی را که درگذشته از نیروی انسانی آنان استفاده نمیشددراسازندگی وتولید صحیح بکار انداخته‌اند وبا خود یاری مردم در مناطق مختلف بساختمان‌وتعمیر دبستانها،مساجد،

احداث یا مرمت راههای فرعی و پل تهیه آب آشامیدنی سالم و لارویی قناتها و وایجاد مزارع نمونه غرس نهال تشکیل انجمنهای خانه و مدرسه و همکاری در تشکیل شرکتهای تعاونی انجام وظایف منشی‌گری این شرکتها وخانه های انصاف و آشنا نمودن مردم باصول تعاون و برقرارکردن نظام پستی وارتباطی در مناطق‌مهم روستائی اقدام نمودند که برای تاسیس حقوق اجتماعی روستائیان بسیار موثر بوده است .

سپاهیان‌دانش با خودیاری مردم وتشویق‌آنان بخدمت‌های اجتماعی موفق شده‌اندکه‌درهر منطقه‌اقدامات بسی سودمند انجام دهند ومیتوان گفت که آنان نیرومندترین عنصر انقلاب می باشند که ضمن تدریس وسواد آموزی در زمینه پیشبرد امور عمرانی واجتماعی نیز فعالیت های ارزنده‌ای دارند .

درود بر شاهنشاهی که جانشین شایسته انوشیروان است

با افتخار سالروز ششم بهمن

انقلاب تاریخی شاه و ملت

را صمیمانه تبریک عرض مینماید

شرکت تراکت راه ـ علی اصغر صالحی

نماینده وسازنده انواع ماشین آلات ساختمانی وراه سازی

ششم بهمن

روز تجدید پیمان دلاوران آزاده ایران

با وارث شایسته تاج و تخت کیانی است

با افتخار سالروز ششم بهمن رابه

پیشگاه مبارک شاهنشاه آریامهر

وآزادگان ایرانی تبریک عرض مینماید

شرکت بلوکاژ ـ محمدی نیا

روز ششم بهمن

سالگرد انقلاب ملی ایران را که سرآغاز تحولات

اجتماعی و صنعتی ملت ایران است به پیشگاه

اعلیحضرت شاهنشاه آریامهر

و عموم هم میهنان عزیز تبریک عرض مینمائیم

شرکت تولیدی وصنعتی ایران و غرب (سهامی خاص)

اسفنج ایرفوم — کیسه پالی بافت — ورق پلاستیک «آکرولیک» — روغن موتور اینترنول ـ اینترلوب اینتر گریس و ضدیخ

آب برای همه

اصل دهم انقلاب ایران ملی کردن منابع آب درسراسر کشور است .برطبق این اصل کلیه آبهای جاری درروددخانه ها وانهار طبیعی ودرهها وجویبار ها وهر مسیر طبیعی‌دیگر اعم از سطحی وزیر زمینی و همچنین سیلابها و فاضلاب هاو نهرها و دریاچه‌ها و مرداب ها و برکه های‌طبیعی و چشمه‌سار ها و آبهای معدنی و منابع آبهای زیر زمینی ثروت ملی محسوب میشود و متعلق به همه مردم است . مسئولیت حفظ و بهره‌برداری این ثروت ملی واحداث و اداره تاسیسات توسعه منابع آبیه وزارت آب و برق محول گردید . همچنین بستر انهار طبیعی و رودخانه ها اعم از اینکه آبدائم یا فصلی داشته باشند متعلق بدولت شد .

شاهنشاه در مورد ملی کردن آب که اصل دهم انقلاب شاه و مردم است فرمودند.

«... وضع طبیعی و جوی کشور ماطوری است‌که اجازه اتلاف حتی یک قطره آب را بمانمیدهد ومایاید دراین مورد ترتیبی بدهیم که بامنتهای دقت و بااستفاده از کاملترین اصول علمی و فنی تمام منابع آبهای سطحی و آبهای زیر زمینی ورودخانه ها و دریاچه های آبشیرین را در کشور خود دقیقا از تکنیک وصنعت آنهارا باصطلاح مهار نمائیم تابا کمال صرفه جوئی و باحداعلای بازده بترتیب اولویت بمصرف رفع نیازمندی های خانگی وشهری و کشاورزی و صنعتی برسانیم .

البته باتوجه به محدودیت مقدار آب در کشور ما ، آبی‌که بمصرف امور کشاورزی میرسد باید در درجه اول درآن اراضی که مرغوبیتو قابلیت دادن محصول‌بیشتری را دارند مصرف شود واز این جهت باید قطب های جدید کشاورزی ایجاد گردد.

بدیهی است ، درکوششهای دامنه‌داری که امروزمردم جهان بمنظور شیرین کردن آبهای کشور صورت میگیردنیز باعلاقمندی شرکت خواهیم داشت وخواهیم کوشید تاازهر گونه پیشرفتی که در این مورد نصیب عالم و صنعت میشود به نفع خویش استفاده کنیم .

دراپران اکنون بیش از ۳۵ هزار رشته قنات وجود دارد که طول هر تونل به طور متوسط ۵ کیلو متر و مجموع آبی‌که از آنها استخراج‌میشود در حدود ۱۰۰ متر مکعب در ثانیه یاده میلیارد متر مکعب در سال می‌باشد.

ترازنامه تقریبی آب شیرین که از طریق ریزش باران وبرف برسطح مملکت ما میبارد باتوجه به ضرائب تبخیرو نفوذ و جریان بشرح زیر است .

● مجموع آب حاصل از ریزش برف و باران و تگرگ

۵۰۰ میلیارد متر مکعب در سال .

● آب از دست رفته در اثر تبخیر و براساس ۶۰٪ـ۳۰۰ میلیارد مترمکعب در سال .

● نفوذ آب بزیرزمین بر اساس ۱۵٪ـ۷۵ میلیارد متر مکعب در سال .

● جریان آب سطحی بصورت رودخانه ها و سیل ها۲۵٪ ۱۲۵ میلیارد متر مکعب درسال .

که اگر باتکنیک را بتوان ۸۵٪ جریان های سطحی وزیر زمینی را در مناطق مساعد برای کشاورزی و صنعت و مصارف شهری مهار کرد جمعا۱۷۰ میلیارد مترمکعب درهر سال‌دراختیار برنامه‌های توسعه‌اقتصادی مملکت قرار میگیرد علاوه براین مقدار آبدر اثرتوسعه تکنیک تصفیه فاضل آب شهرها و آبهای صنعتی و همچنین شیرین کردن آب شور دریاامکانات بیشتری فراهم خواهد شد که میتوان قرض کرد مصارف شهری و صنعتی این امکانات تامین شود و تمام۱۷۰ میلیارد متر مکعب در اختیار کشاورزی قرار گیرد یا این مقدار آبحداکثر میتوان ۱میلیون هکتار کشاورزی را اداره نمود و مواد اولیه صنایع خوراک وپوشاک مردم را تامین کرد .

بابکار بردن تکنیک امروزی دنیا در حدود ۲۸ سال اخیر و باسرمایه گزاری در حدود ۶۵۰ میلیون دلار این توفیق حاصل شده است که حدود ثلث آبی که در قرون گذشته تهیه شده بود مهار شود وبا اجرای برنامه های مختلف از جمله ایجاد شش سد بزرگ و ۲۱ سد انحرافی و شبکه های آبیاری وپنج هزار حلقه چاه عمیق بیش از هشت میلیارد متر مکعب آب اضافه توسعه اقتصادی واجتماعی پیدا میکند .

براساس این نیازهدف های‌درازمدت توسعه منابع آب که در قالب خطوط کلی برنامه توسعه اقتصادی ایران طرح ریزی شده است عبارتند از:

● مهار کردن وایجاد تاسیسات انتقال و توزیع آب بمیزان ۱۷۰ میلیارد متر مکعب درسال .

● اعمال تدریجی مدیریت دولتی در طرح و برنامه ریزی وایجاد وبهره‌برداری منابع آب از طریق ملی کردن آن .

● اجرای سیاست توسعه در قطب های منابع آب و خاک وایجاد هم‌آهنگی بین برنامه های توسعه آبیاری و کشاورزی بموازات‌برنامه ملی کردن آب.

● جانشین کردن سدهای مخزنی و سدهای انحرافی وگروه چاه های عمیق و نیمه‌عمیق مجهز به نیروی برق و تاسیسات انتقال و انصراف آب و شبکه توزیع مدرن آبهای سطحی و زیرزمینی بصورت مشترک بجای قنوات و چاههای عمیق و نیمه عمیق متفرق وتاسیسات ابتدائی آبیاری فعلی .

● اتخاذ تدابیری که فاضل آب کارخانجات و شهر هااحیاء گردد ومجددا به مقیاس قابل ملاحظه‌ای بمصرف برسد .

● ازدیاد باران مملکت از طریق حد اعلای استفاده از ابر هائی که به آسمان ایران‌میرسد .

● شیرین کردن آب شور دریا برای مصرف شهری و صنعتی بطوریکه با رعایت جوانب اقتصادی تنگنای توسعه اقتصادی مملکت از لحاظ منابع آب مهار گردد .

امروز ازبرکت انقلاب آب تصفیه شده لوله کشی‌دردورترین نقاط کشور مورد استفاده مردم قرار گرفته‌است .

سالگرد ششم بهمن

روز پیوند عمیق شاه و ملت

به پیشگاه با سعادت همسر خجسته

شاهنشاه آریامهر

و عموم هموطنان عزیز تبریک گفته

دوام سلطنت شهریاری و سعادت روزافزون

ملت ایران را از درگاه احدیت مسئلت دارد

شرکت سهامی کارخانجات
پارس الکتریک

انقلاب شاه و ملت

رستاخیزی بزرگ در تاریخ ایران است

باسرافرازی سالروز ششم بهمن را به پیشگاه

شاهنشاه آریامهر

و هموطنان عزیز تبریک و تهنیت عرض مینماید.

شرکت سهامی عام صنعتی جهان
شرکت سهامی خاص روغن نباتی جهان
شرکت سهامی خاص پشمبافی جهان
شرکت سهامی خاص جهان

شاهنشاها

ششم بهمن

روز تجدید حیات ملی ایران

را به پیشگاه آن شهریار تاجدار تبریک عرض مینماید

مدرسه ایران نو

شاهنشاها

ششم بهمن

روز تجدید حیات ملی ایران

را به پیشگاه آن شهریار تاجدار تبریک عرض مینماید

موسسه صنایع غذائی و شیمیائی

شاهنشاها

ششم بهمن

روز تجدید حیات ملی ایران

را به پیشگاه آن شهریار تاجدار تبریک عرض مینماید

دبستان شماره یک ارمغان تربیت ـ دکتر تفرشی و بانو

شاهنشاها

ششم بهمن

روز تجدید حیات ملی ایران

را به پیشگاه آن شهریار تاجدار تبریک عرض مینماید

رئیس و دبیرستان انوشه ـ صالحی

شهریارا

تا پایدار خورشید، در بارگاه آسمان

پیونر شاه و مردم جاودانه است

با افتخار ششم بهمن بسالروز تجدید پیمان شاه و ملت را تبریک میگوید.

رئیس ناحیه ۱۶ آموزش و پرورش تهران «اسلامی»

شهریارا

تا پایدار خورشید، در بارگاه آسمان

پیونر شاه و مردم جاودانه است

با افتخار ششم بهمن بسالروز تجدید پیمان شاه و ملت را تبریک میگوید.

رئیس ناحیه ۴ آموزش و پرورش تهران «رهبر»

شهریارا

تا پایدار خورشید، در بارگاه آسمان

پیونر شاه و مردم جاودانه است

با افتخار ششم بهمن بسالروز تجدید پیمان شاه و ملت را تبریک میگوید.

رئیس ناحیه ۱۴ آموزش و پرورش تهران ـ حسینقلی وکیلی

شاهنشاها

ششم بهمن

روز تجدید حیات ملی ایران

را به پیشگاه آن شهریار تاجدار تبریک عرض مینماید

رئیس ناحیه ۳ آموزش و پرورش تهران «موسوی»

شاهنشاها

ششم بهمن

روز تجدید حیات ملی ایران

را به پیشگاه آن شهریار تاجدار تبریک عرض مینماید

رئیس مؤسسات فرهنگی ایران شوکت ملک جهانبانی

شاهنشاها

ششم بهمن

روز تجدید حیات ملی ایران

را به پیشگاه آن شهریار تاجدار تبریک عرض مینماید

کلاسهای کنکور مکاتبه ای گروه فرهنگی دکتر اقبال

پرویز خلیلی فر

شاهنشاها

ششم بهمن

روز تجدید حیات ملی ایران

را به پیشگاه آن شهریار تاجدار تبریک عرض مینماید

کودکستان و دبستان ایران بهروز ـ داودیه رضوی

شاهنشاها

ششم بهمن

روز تجدید حیات ملی ایران

را به پیشگاه آن شهریار تاجدار تبریک عرض مینماید

کودکستان و دبستان فردوس برین ـ فردوس و بانو

شهریارا

تا پایدار خورشید، در بارگاه آسمان

پیونر شاه و مردم جاودانه است

با افتخار ششم بهمن بسالروز تجدید پیمان شاه و ملت را تبریک میگوید.

رئیس و دبیرستان دخترانه شیرین ـ فریده رحمن زاده

شهریارا

تا پایدار خورشید، در بارگاه آسمان

پیونر شاه و مردم جاودانه است

با افتخار ششم بهمن بسالروز تجدید پیمان شاه و ملت را تبریک میگوید.

جهان تربیت ـ ابراهیم بنی احمد

شهریارا

تا پایدار خورشید، در بارگاه آسمان

پیونر شاه و مردم جاودانه است

با افتخار ششم بهمن بسالروز تجدید پیمان شاه و ملت را تبریک میگوید.

از طرف اعضاء و هیئت مدیره گروه فرهنگی دکتر اقبال

پرویز خلیلی فر

شهریارا

تا پایدار خورشید، در بارگاه آسمان

پیونر شاه و مردم جاودانه است

با افتخار ششم بهمن بسالروز تجدید پیمان شاه و ملت را تبریک میگوید.

رئیس و دبیرستان آذرمیدخت شرقی ـ شرقی

شاهنشاها

ششم بهمن

روز تجدید حیات ملی ایران

را به پیشگاه آن شهریار تاجدار تبریک عرض مینماید

کودکستان و دبستان شماره ۳ ارمغان تربیت

دکتر تفرشی و بانو

شاهنشاها

ششم بهمن

روز تجدید حیات ملی ایران

را به پیشگاه آن شهریار تاجدار تبریک عرض مینماید

کلاسهای زبان گروه فرهنگی دکتر اقبال

پرویز خلیلی فر

شاهنشاها

ششم بهمن

روز تجدید حیات ملی ایران

را به پیشگاه آن شهریار تاجدار تبریک عرض مینماید

کودکستان ـ دبستان سرافراز حسن پور کاظمی

شاهنشاها

ششم بهمن

روز تجدید حیات ملی ایران

را به پیشگاه آن شهریار تاجدار تبریک عرض مینماید

کودکستان و دبستان روشن نو ـ عباس یمینی شریف

شاهنشاه آریامهر و شهبانوی ایران در آخرین دیدار از ۱ زهند با استقبال پرشور مردم روبرو شدند. درعکس اعلیحضرتین و بانو ایندیرا گاندی نخست‌وزیر هند دیده میشوند.

بقلم:
بانو ایندیرا گاندی

هندوستان امروز و فردا

هند در پی گشودن راهی ممتاز در پیشرفت بشر

هند می‌کوشد از نیاز خود به اعتبارات خارجی بکاهد
بزرگترین هدف برنامه پنجم عمرانی هند خود کفایی این کشور است

تاریخ هندوستان نو با مبارزه مردم هند برای کسب استقلال آغاز شد. ملت هند مانند بسیاری از دیگر ملل آسیائی و آفریقائی هنوز مرحله رشد ناسیونالیسم مثبت را طی میکنند. تقریبا نیمی از مردم هند در دوره آزادی این کشور بدنیا آمده‌اند و خاطره مشخصی از روزگار استعمار ندارند. ما اکنون سرگرم ساختن ملت هند هستیم و می‌کوشیم به آزادی سیاسی مفهوم و محتوای کامل اقتصادی و اجتماعی ببخشیم. صداهائی از خارج که بعضی‌ها آنرا در هند منعکس میکنند غالبا می‌پرسد آیا هند یکپارچه و قائم بالذات باقی خواهد ماند یانه. خود هندی‌ها در وحدت و یکپارچگی سیاسی خود تردید ندارند. لکن میدانیم که این وحدت مانند آزادی می‌بایستی دائما حراست شود و برای پایداری آن تلاش کرد.

در کشور پهناوری که شئون آن دارای حداکثر تنوع و تعدد است طبیعتا مناطق و زبانهای مختلف هریک برای خود دارای طرفداران و فادار هستند. لکن اعتقاد ما به این حقیقت که تنوع میتواند بیش از یکنواختی تحمیلی منبع قدرت ملی باشد مانع از آن شده که عواطف شدید منطقه‌ای عامل تفرقه شود. توجه و رسیدگی به مشکلات و گلایه های حقه مناطق مختلف ما به قدرت ملی شده است.

قانون اساسی ما بازتاب تنوع و آمیختگی جامعه هند و نیز متعکس سازنده توانائی این جامعه به اصلاح خویش است این تنوع و آمیختگی به تلاش ما برای ساختن ملت هند کمک کرده است هرچند که مهارچوب قانون اساسی ما تا حد زیادی از پیوند ما با بریتانیا و سایر کشور های مشترک المنافع مایه گرفته، روح و در واقع نیروی محرکه تمام نظام سیاسی ما از مبارزات طولانی ما برای کسب استقلال تحت ارشاد مهاتما گاندی و جواهر لعل نهرو مایه و صلابت گرفته است.

مبارزه برای استقلال

وحدت هند میراث بریتانیا نیست. هندوستان طی قرون متمادی دارای چنان جوهر فرهنگی بوده که تاخت و تاز های بیگانگان و تغییر مرز های قلمرو های آن نتوانسته این جوهر را بزداید. وحدت ملی آن بمفهوم امروزی محصول پیکار ملت هند علیه سلطه بیگانه و اتحاد مردم هند در مقابل دشواری‌ها است از نظر ما استقلال و آزادی برای ما سرآغاز مسیری نو و رهگشای تحولاتی است که دچار وقفه شده بود. نیل به استقلال به ملت هند فرصت داد تا خود را از اختلاف طبقاتی و نابرابری های اجتماعی رها سازد.

سیاست کشور ما برچهار اصل اساسی استوار است: دموکراسی، سوسیالیسم، آزادی مذهب و عدم دخالت آن در حکومت، و سیاست خارجی مستقل و غیرمتعهد نسبت به پیمانهای نظامی و بلوک های سیاسی.

این اصول نامربوط نیستند. بلکه ذاتا بیکدیگر پیوسته و برسنن ما منطبق هستند. دموکراسی بیش از یک ارزش سیاسی و اجتماعی مفهوم دارد.

بهترین وسیله توسعه اقتصادی و اجتماعی بدون توسل به خشونت و آشوب است.

اعتقاد به این اصل که هیچ کشوری اخلاقا حق استیلا برملل دیگر را ندارد قرینه این اصل مسلم است که هیچ گروهی در یک کشور نمیتواند بخود این حق را بدهد که سرنوشت دیگران را تعیین کند. آزادی هنگامی کامل است که قدرت در انحصار یک گروه کوچک و سلطه‌جو نباشد و حکومت در دست تمام مردم باشد. نظام سیاسی هند موفق شده اعتماد و مشارکت بخش عمده جمعیت انبوه این کشور را در امور ملکتی جلب کند. اکثریت رای دهندگان کشور ما ممکن است از آموزش و پرورش رسمی برخوردار نشده باشند. لکن نشان داده‌اند که آگاهی آنها از مسائل کمتر از همتوعان تحصیلکرده‌تر خود در سایر کشورها نیست.

ابعاد دموکراسی

در نظر ما سیاست هنگامی مفید ومقبول است که بتواند فقر و نابرابری‌ها را از میان بردارد توسعه و عمران، مهمترین بعد و جنبه دموکراسی هند بشمار میرود. مسلما تحولاتی که در مسیر مطلوب ما صورت میگیرد سبب استحکام مبانی دموکراسی در کشور ما شده است. نظام دمکراتیک به مخالفان دولت وقت و حتی به مخالفان نظام سیاسی کشور بطور کلی اجازه میدهد نظر خود را بیان کنند و اشاعه دهند. در ازاء این آزادی نظام دموکراسی از مخالفان و در واقع از تمام مردم توقع مسئولیت دارد. مفهوم دموکراسی اساسا این است که همه مردم آنقدر فهم و تشخیص داشته باشند که دروغ را از حقیقت غربال کنند و آنقدر بصیرت داشته باشند که منافع فردی و گروهی خود را با مصالح ملی تلفیق دهند.

درعین حال، آرمان مساوات در قشر های مختلف بغض و حسادات بوجود نمی‌آورد و طبیعت جامعه معاصر که رقابت را ترغیب میکند مردم را به استفاده از هروسیله برای مبادرت ورزیده‌اند. ما هم دارای احزاب متعصب هستیم که با آزادی مذهب و عدم دخالت دین در امور سیاسی مخالفت می‌کنند درحالیکه ما نمی‌خواهیم منافع یک مذهب را بضرر مذاهب دیگر مورد حمایت قراردهیم، بلکه میخواهیم برای همه آنها بیک اندازه احترام قائل شویم. میان عدم تعصب مذهبی و تقدس مغایرتی وجود ندارد.

کار های زشت، وقایع هیجان‌انگیز و رویداد های عجیب همیشه با تیترهای بزرگ منتشر میشود و توجه عموم را جلب میکند. به این رویدادها باید با روشن بینی و در پرتو سایر وقایع نگریست. جمعیت هند از مجموع جمعیت آمریکای شمالی و جنوبی و استرالیا بیشتر است، در میان ۳۱ ایالت هند ۱۲ ایالت وجود دارد که جمعیت هریک از آنها بیش از ۲۰ میلیون است و بزرگترین ایالت هند ۹۰ میلیون جمعیت دارد. ما در بسیاری زمینه‌ها گرفتار بلاتکلیفی هستیم و با دشواریهائی روبرو هستیم، لکن واقعیت کلی این است که ملت هند ملتی است که باآگاهی سیاسی، اعتماد به نفس و ایمان به هدف ملی رشد میکند، برای پیشرفت با شتاب بی‌تابی میکند و به ظرفیت و توانائی خویش وقوف و رجاء دارد.

رشد جمعیت:

دموکراسی در هند پایدار خواهد ماند بشرطی که دربرابر کوششهائی که متاسفانه برخی محافل زیر لوای جانبداری از آزادی فردی در جهت محروم ساختن ملت از مساوات و جلوگیری از تحول و پیشرفت بعمل می‌آورند راسخ بماند.

در زمینه تهیه فلزات، ابزار ماشینی، ماشین آلات برقی و مولد نیرو، تجهیزات و وسائط نقلیه راه‌آهن، کشتی سازی، هواپیما سازی، اتومبیل سازی، تجهیزات مخابراتی، لوازم الکترونیک و پالایش نفت قابلیت تولید و مهارت فنی ما که زائیده استعداد و تلاش خودمان بوده افزایش یافته است. ما اکنون قادر بکارخانجات فولاد، کارخانجات کود شیمیائی و نیروگاههای برق اتمی طراحی کنیم و بسازیم.

در هند نیز مانند سایر کشورها، توسعه صنایع سبب نوسازی و ماشینی شدن کشاورزی گردیده است. سدهای عظیم و متوسط و شبکه آبرسانی ۲۴ میلیون جریب بروسعت اراضی زیرکشت آبی افزوده است و از روش‌های جدید زراعت در بخش عمده‌ای از مزارع کشور استفاده میشود و به این وسیله تولید غلات در هند دو برابر شده است. امسال هندمانند سایر کشورهای آسیائی دچار خشکسالی شدید شد ومیزان محصولات کشاورزی آن کاهش یافت لکن ما بمرحله‌ای رسیده‌ایم که اگر میزان باران عادی باشد، واردات غلات به حداقل میرسد.

برنامه‌های اجتماعی:

ما دست اندر کار تنظیم جزئیات پنجمین برنامه عمرانی پنجساله خود هستیم. بزرگترین هدف برنامه پنجم این است که در بقیه رشته‌ها نیز هند را خود کفا سازد، رفاه اجتماعی فقیرترین بخش های کشور را تامین کند و بهره‌برداری کاملتر از امکاناتی را که قبلا فراهم شده مقدور سازد. دربرنامه‌های اجتماعی ما به تهیه زمین برای خانه سازی افراد فاقد زمین، مواد زراعی و وامهای کشاورزی برای خرده کشاورزان در نواحی کم باران، تامین مسکن بهتر برای مردم زاغه نشین، تامین برق روستاها، فراهم آوردن اشتغال برای تحصیلکرده های بیکار و فعالیت بیشتر در زمینه تنظیم خانواده توجه خواهد شد.

ما همچنین بسیار کوشا هستیم که از نیاز خود به اعتبارات خارجی مشروط که امتیازاتی نصیب وام دهنده می‌کند بکاهیم در ۲۰ سال گذشته تقریبا یک پنجم مخارج عمرانی ما از کمک‌های خارجی تامین شده است. تا اول ماه مه امسال تنها کانادا یک میلیارد دلار بما کمک کرده بود ما بخاطر این اعتبارات و کمک‌ها سپاسگزاریم بویژه که اعتباراتی که کانادا بما داده در شمار سخاوتمندانه‌ترین وام‌ها بوده و باسهلترین شرایط اعطا شده است. لکن با نیرومندتر شدن مبانی اقتصاد هند سعی ما براین خواهد بود که منابع خارجی خود را از طریق بازرگانی بدست بیاوریم و بکمک خارجی بی‌نیازتر شویم.

حجم مبادلات بازرگانی ما با کانادا به نسبت حجم کلی بازرگانی خارجی کانادا اندک بوده است. نود درصد مبادلات بازرگانی کانادا با کشور های حوزه اقیانوس اطلس و یا ژاپن صورت گرفته است. از دو میلیارد دلار مبادلات بازرگانی کالا با سایر کشورهای جهان مبادلات بازرگانی دوجانبه هند و کانادا در سال گذشته بالغ بر ۱۴۲ میلیون دلار شده. صادرات کانادا به هند ۹۸ میلیون دلار و صادرات هند به کانادا ۴۴ میلیون دلار بوده. می‌توان زمینه‌های تازه‌ای برای گسترش همکاری بازرگانی و اقتصادی دو کشور جستجو نمود.

سیاست بازرگانی هند

درواقع یکی از وظایف رهبران روشنفکر جهان این است که در سیاست‌ها و رویه های بازرگانی بین‌المللی تجدید نظر کنند و از دشواریها و محدودیت هائی که در این زمینه برای کشور های در حال توسعه بوجود آمده بکاهند. هرگونه گرایش بسوی انسانی و بدون درگیر شدن در تملک‌جوئی بصورت یک کشور مدرن درآید؟ پاسخ این است که هند میتواند و چنین خواهد شد.

جهش نو

تمدن بشر بسیار به هند مدیون است حتی در دوره‌تباه استیلای استعمار هند مردان برجسته‌ای پرورش داد. ملتی که یک هشتم جامعه جهانی را تشکیل میدهد حتی میتواند چیز هائی به آن آرزانی کند. اگر این امکان فراهم شود که شخصیت میلیونها نفر هندی رشد یابد این ملت میتواند به بشریت خدمت های بزرگ کند.

انتقال اطلاعات علمی بامیل شدید به تقلید همراه بوده است. آگاهی روز افزون مردم هند از شرایط سایر کشور ها، آنها را از اوضاع کشورشان ناراضی ساخته است. لیکن موج عظیمی از اطمینان و کوشش خلاقه درجوانان هندی مشاهده میکنم.

بصیرت های کهن، شرائط نو آور و سازنده نیم قرن گذشته، و شور و نیروی تازه مردم هند درهم خواهد آمیخت و هند را به گشودن راهی ممتاز در پیشرفت بشر توانا خواهد کرد.

مسائل ناشی از فقر:

حتی قبل از استقلال معتقد بودم که مسائل جهان بایدبا گردآوردن دانش کلیه ملتها حل شود. استعمار و تبعیض نژادی بلاهائی هستند که تنها با بیدار ساختن وجدان جهانیان میتوان علیه آنها مبارزه کرد. فقر یک مسئله بین‌المللی است. فقر بسیاری از ملت ها بیشتر زائیده استعمار است. به اعتقاد ما برقراری صلح و ایجاد همکاری بین‌المللی جهت از میان بردن فقر ضرورت دارد. سیاست خارجی ما هرگونه استیلاجوئی را مردود می‌شمارد و میکوشد بزایری دوستی و همکاری صلح آمیز میان ملت ها برقرار شود. این سیاست را سیاست کشور های غیر متعهد نامیده‌اند و مفهوم آن اجتناب از دسته‌بندی های نظامی است. سیاست عدم تعهد ممکن است مفهوم منفی داشته باشد. ولی در واقع جنبه مثبت دارد. با محفوظ داشتن حق تعیین سیاست خود طبیعتا همین حق را برای سایر ملت ها نیز قائل شده‌ایم و به این ترتیب شالوده همزیستی و مودت را ریخته‌ایم.

الگوهای قدرت

برخی از افراطی ها سیاست غیر متعهد بودن را غیر اخلاقی وارد انتخاب عقلانی قلمداد کرده‌اند. انتخاب این سیاست اخلاقی و منطقی بوده و غیر متعهد بودن ما بهمین دلیل و دارای همین مفهوم است. برای ما مشکل بود که نظام های زود گذر دوره بعد از جنگ را ضرورت معنوی محسوب کنیم. خوشبختانه دیگران نیز سرانجام اصول سیاست غیر متعهد بودن را پذیرفتند.

عصر جهاد های مذهبی و مرامی اقلا در ظاهر بسر آمده است و سیاست تفاهم و عدم برخورد نظامی طرفداران جدی پیدا کرده است اما این سیاست عدم درگیری نباید منجربه دسته بندیهای سیاسی کشور ها بمنظور تقسیم قدرت و حوزه نفوذ شود بلکه میبایستی سرآغاز کوشش بین‌المللی برای بهبود وضع و محیط بشر شود. فرق نمیکند که این بهبود بصورت ریشه کنی فقر باشد و یا کاهش وحشت و خشونت و یا اعاده خلوص و پاکیزگی محیط زیست.

ماجویای قدرت نظامی بسبک سایر کشور ها نیستیم. ما مایل نیستیم بیک قدرت بزرگ یا کوچک تبدیل شویم و بویژه نمی‌خواهیم قدرت اتمی شویم. برای بنیانگزاران کشور ما این سئوال مطرح بود که آیا هندوستان میتواند بدون فدا کردن یکرنگی و ارزشهای انسانی و بدون درگیر شدن در تملک‌جوئی بصورت یک کشور مدرن درآید؟ پاسخ این است که هند میتواند و چنین خواهد شد.

جهش نو

تمدن بشر بسیار به هند مدیون است حتی در دوره‌تباه استیلای استعمار هند مردان برجسته‌ای پرورش داد. ملتی که یک هشتم جامعه جهانی را تشکیل میدهد حتی میتواند چیز هائی به آن آرزانی کند. اگر این امکان فراهم شود که شخصیت میلیونها نفر هندی رشد یابد این ملت میتواند به بشریت خدمت های بزرگ کند.

انتقال اطلاعات علمی بامیل شدید به تقلید همراه بوده است. آگاهی روز افزون مردم هند از شرایط سایر کشور ها، آنها را از اوضاع کشورشان ناراضی ساخته است. لیکن موج عظیمی از اطمینان و کوشش خلاقه درجوانان هندی مشاهده میکنم.

بصیرت های کهن، شرائط نو آور و سازنده نیم قرن گذشته، و شور و نیروی تازه مردم هند درهم خواهد آمیخت و هند را به گشودن راهی ممتاز در پیشرفت بشر توانا خواهد کرد.

وی. وی. گی‌دی رئیس جمهوری هند

پیام وزیر اطلاعات هند

با مسرت فراوان آگاهی یافتیم که روزنامه «اطلاعات» قرار است ضمیمه ویژه‌ای به مناسبت سالروز جمهوری هند ـ در ژانویه ۱۹۷۴ ـ منتشر کند. تاریخ و فرهنگ با پیوند هائی مستحکم مردم ایران و ملت هند را باروابطی صمیمانه به یکدیگر مربوط کرده است. مخصوصا در زمینه هنرو ادبیات و آمیختگی فرهنگی مناسبات دو کشور درگذشته بسیار پر تحرک بوده است. از هنگام استقلال ما این گرایشها احیاء دلگرم کننده‌ای یافته است.

آینده روابط ما را قوام خواهد بخشید و قلمرو همکاری ما را در زمینه فرهنگ و بازرگانی گسترده‌تر خواهد کرد.

بنابراین فکر بسیار پسندیده‌ای است که روزنامه اطلاعات در صدد نشر ضمیمه نامه ویژه‌ای برآمده است که آگاهی مردم ایران را در باره هندوتوسعه آن وسیع‌تر وسرشارتر خواهد کرد. توسعه هند دارای جلوه های پر تنوع و ثمره مجاهدات ومشابهی است که از جانب مردم ایران بعمل می آید تا چهره اجتماعی و اقتصادی کشور را با توجه به هدف بسط و تعالی حداکثر رفاه انسانی دگرگون کند.

(آن. ک. گجرال)

سفیر کبیر هند و همراهان روز چهارشنبه گذشته بدعوت سناتور مسعودی از موسسه اطلاعات دیدن کردند.

کلمات قصار مهاتما گاندی

مقدمه

مهاتما گاندی اصول فلسفه‌های خود را در کتب و آثار و موعظه‌های گوناگون شرح و تفسیر کرده ونظرات خود را راجع به مسائل مختلفی از راستی و عدم تشدد گرفته تا احترام کارگر و حقوق بانوان بیان داشته است.

هرزمان که باعده‌ئی از افراد بیسواد و تعلیم ندیده مواجه میشد نکات اخلاقی و دستور های معنوی خویش را چنان استادانه سهل و ساده بیان میکرد که حتی یک کودک خردسال می‌توانست آن را درک کند و بمنظورش پی‌ببرد.

موعظه‌های گاندی و کلمات قصاروی مضمحل نشدنی وفناناپذیر است و مادام که بشر و حقیقتی وجود دارد این گفته ها نیز خواهد ماند.

وقتیکه انسان به آثار گاندی و نطق های وی نظر می‌افکند و درعین حال زندگی ساده و بی‌پیرایه‌ئی را که او درپیش گرفته بود دربرابر دیده بصیرت مجسم میسازد آنگاه آنگونه که شاید و باید بارزش واقعی آن رادمرد پی‌میبرد.

دراین جزوه برخی از کلمات قصار او را راجع به بعضی از مسائل قرائت میکنید.

راستی

راستی نخستین چیزی است که انسان بایستی بجستجویش پردازد درهمین حال است که حسن و نیکی برشخص افزوده خواهد شد. راستی همان چیزی است که مسیح در موعظه خویش روی کوه بیان داشت و آنرا به ابناء بشر آموخت. بعقیده من عیسی بدرجه اعلی هنرمند بود. زیرا راستی را میدید و آنرا شرح و تفسیر میکرد. حضرت محمد نیز از این حیث همانند او بود. قرآن کاملترین آثار ادب عرب است ... علت اینستکه هردو این شخصیت‌ها نخست بجستجوی راستی پرداختند که طبیعتا لطف بیان بوجود آمد ولی حیف که نه حضرت محمد و نه حضرت عیسی هیچ یک چیزی راجع به هنر برشته تحریر درنیاورده‌اند.

هنر همان زیبائی است که من آرزویش را دارم، بخاطرش زیست میکنم و حاضرم در راهش جان دهم.

وسائلی که جهت شناخت راستی مورد لزوم میباشد همانقدر ساده است که سخت می‌نماید. شاید این عوامل برای شخص متکبر و خودخواه کاملا غیرممکن بنظر رسد ولی برای کودکی معصوم و بیگناه کاملا ممکن است. آنکس که به جستجوی راستی میرود باید خویشتن را از خاک هم پست‌تر بداند.

بگذار صدها نفر چون من نابود شوند ولی راستی زنده و پابرجا ماند برای قضاوت در باره افراد فانی خطا کارچون خودم نباید ارج و ارزش راستی را حتی باندازه یک سر مو کاست.

عدم تشدد

عدم تشدد نخستین اصل ایمان من است در حیات اجتماعی‌ام بارها اتفاق افتاده که توانسته‌ام بدیهای دیگران را تلافی کنم و انتقام بگیرم. ولی دست بچنین کاری نزدم و بدوستان نیز توصیه کرده‌ام چنین نکنند. حیات من وقف توسعه و تعمیم همین فلسفه است. درمواعظ بزرگترین شخصیت‌های اخلاقی و معنوی جهان زرتشت ـ مهاویر ـ دانیال ـ عیسی‌مسیح ـ حضرت محمد ـ نانک نیز جز این ندیده‌ام.

فلسفه عدم تشدد من اجازه نمیدهد بهنگام خطر بین تشدد و فراری که مبتنی برجبن و ترس باشد من

بقیه در صفحه ۳۰

تاریخچه رشد صنعت نفت در هند

پالایشگاه‌مدرس:
محرکی برای رشد اقتصادی سریع‌تر

مهندسان و کارشناسان ایرانی نقش برجسته‌ای درایجاد پالایشگاه مدرس داشته‌اند

پالایشگاه مدرس از نظر مالی و غذایی برای هنداهمیت بسزایی دارد

میان رهبران ایران و هند پیوند و ارتباط وجود دارد

حفاری‌واستخراج‌نفت در کشور هند از ۱۸۶۷ در «مو کوم »واقع در ، نزدیکی«مار گریتا »دربخش « لخیم پور »اسام‌درمدت کوتاهی پس از اتحه‌فرانسیس دریك در پنسیلوانیا شد آغاز گردید . در ۱۸۹۳ یك پالایشگاه در «مار گریتا » احداث شد.هنگامی که‌حوزه نفت «دیگبوی » درسال ۱۸۹۰ درآسام کشف‌شدپالایشگاه مار گریتا در ۱۹۰۱ به«دیگوی » انتقال‌یافت ، در همان وقت‌تحول مشابهی نیز درایران روی داد و پالایشگاه آبادان‌در ۱۹۰۹ برای تصفیه‌نفتی که‌یکسال قبل از آن بوسیله « دارسی »در قصر آهکی اراضی میدان نفتون در ارتفاعات خوزستان کشف گردیده بود تاسیس گردید . اگرچه آمریکاو خاورمیانه با گامهای جهشی درراه اکتشاف منابع جدیدنفت به پیش‌رفتند ولی مجاهدات هند دراین‌زمینه‌چندان وفقیت‌آمیز نبود .درحال‌حاضر در خاورمیانه تقریبا ۶۰ در صد از کل ذخایر زیرزمینی نفت جهان وجوددارد‌وسهم ایران‌بیش از ۱۰در صد از این رقم را تشکیل میدهد.درهند،اکتشافات نفتی که‌بعدازاستقلال این کشور در آسام صورت گرفت منجر به ایجاد پالایشگاه در «گوهاتی »و «یارونی » در اوایل دهه ۶۰ گردید وسپس کشف نفت در « گجرات» نیزاحداث پالایشگاه دیگری را در ۱۹۶۶ امکان‌پذیر ساخت.ذخایر کنونی هند درحدود ۱۰۰ میلیون تن (۷۳۵ میلیون بشکه)برآورد شده که فوق ـ العاده‌ناچیزاست .

مصرف فرآورده های نفتی در هند در ۱۹۵۱ در حدود۴میلیون تن بوده که ظرف ده سال دو برابرشده‌است . در۱۹۷۲مصرف فرآورده‌های نفتی در هند تقریبا به ۲۱میلیون تن رسید و انتظار میرود که تا ۱۹۸۰ تقریبا به ۵۰ میلیون تن افزایش یابد.

از آنجا که محصول نفت خام داخلی برای‌اجابت تقاضا های‌روز افزون نفایت‌نمیکرد برنامه‌وارد کردن نفت خام تنظیم شدودولت هند در اوایل دهه ۱۹۵۰ مستقلا باشرکت نفتی خارجی (شل ، اسو ، کالتکس) که‌عرضه و توزیع نفت را در بازار هند به عهده داشتند‌قرار داد هایی‌برای ایجادپالایشگاه هایی در کشور جهت‌تصفیه کردن‌نفت‌خام‌وارداتی منعقد کرد . دوپالایشگاه دیگر که‌براساس استفاده از نفت‌خام وارداتی فعالیت می کردند ،یکی به‌سال ۱۹۶۶ در «کوچین » و دیگری‌در۱۹۶۹ درمدرس‌احداث گردید . سومین پالایشگاه که «هالدیا » در دست ساختمان‌است انتظار می رود به‌زودی قابل بهره برداری شود .

تعجب‌اور نیست که ایران ـ کشور دوست‌و همسایه که تنها بوسیله دریا از هند جدا میشودو باهند از زمان های باستان پیوند های فرهنگی دارد نقش عمده‌ای در تاریخ صنعت نفت هند ایفا می‌کند . اگرچه نفت خام ایران از بیش از ربع قرن پیش تا کنون به طرف هندچریان‌داشته است مشارکت مستقیم دولت ایران . در کار تصفیه نفت‌خام در هند بااحداث‌پالایشگاه‌مدرس آغازشده‌است .

تاسیس پالایشگاه مدرس

دراوایل سال ۱۹۶۵ « شرکت ملی‌نفت‌ایران»وشرکت«امریکن اینترنشنال‌اویل »اوایسته‌شرکت نفت استاندارداغ‌ایندیانا) که یکی ازشرکاء شرکت ملی نفت ایران در حوزه نفتی تازه کشف شده داریوش در ایرهای فلات قاره در خلیج فارس می‌باشد با دوست‌هندیرای‌ایجادپالایشگاه در مدرس جهت‌تصفیه نفت خام داریوش قراردادی‌منعقد نمودند. طی قراردادی که در این زمینه به‌امضاء رسیدعرضه ۴۲ میلیون تن نفت خام به پالایشگاه مدرس ظرف ۲۰سال مورد پیش‌بینی‌قرار گرفت شرکت ملی نفت‌ایران وشرکت«امو کو»هر یك‌متساویا در صد)از سهام سرمایه این طرح رابرداختندو موافقت کردند که تا ۳۸ میلیون دلار دیگرنیز به‌صورت ارز خارجی برای‌ایجاد یك کارخانه کودشیمیایی فراهم کنند .این معامله برای هند سودمند بود چون هم عرضه نفت خام‌وهم ارز خارجی‌برای‌ساختمان پالایشگاه و کارخانه کودشیمیایی در آن تضمین شده‌بود .

از این گذشته‌شرکت ملی‌نفت ایران‌و «امو کو» موافقت کردند که کمك فنی موردنیاز پالایشگاه مدرس را نیز برای تهیه طرح ساختمان و عملیات مقدماتی پالایشگاه با اجاره دادن پرسنل فنی‌وآموزش کارکنان‌پالایشگاه در زمینه مدیریت ـبهره‌برداری و غیره تامین کنند.

طرح وساختمان پالایشگاه

براساس قراردادفوق ، یك «کمیته‌موسسان » در ۲۱ مارس ۱۹۶۵ تشکیل شد هدف عبادت از این بود که باسرمایه گذاری نازل پالایشگاهی ساخته‌شود که عملیات آن از نظراقتصادی‌مقرون به‌صرفه‌باشد . درطرح‌پالایشگاه پیش‌بینی شده‌بود که۲٫۵میلیون تن‌نفت خام حوزه داریوش را که‌ازنظردرجه‌گوگرد،پر‌گوگرد ترین نفت خامی‌است که در حال حاضر در هند مورد استفاده کند.

محصولات پالایشگاه عبارتنداز گاز مایع نفتی ، بنزین موتور ، نفت ، بنزین‌سوپر ،سوخت‌دیزلی سریع ،سوخت دیزلی سبك ، نفت کوره،فرآورده‌های‌مخصوص روغن کاری ـ آسفالت و گوگرد . گروه‌فنی اصلی پالایشگاه به صورت‌یك‌گروه طرح که‌بوسیله کارشناسان (هندی ـایرانی و آمریکایی)تشکیل شده بود بوجود آمد.

این کارشناسان‌دارای تخصص های مختلفی در زمینه نظارت برمهندسی مکانیك‌وساختمان به وسیله پیمانکاران بودند . تاکید طرح برحد اکثر استفاده از تجهیزات نیروی‌انسانی و مواد ومصالح داخلی قرار داشت و علاوه براین مخارج ارزی‌خالص طرح ۳۶ درصد از کل هزینه آن را تشکیل میداد واین‌امر پرداخت‌یك‌وام دلاری به مبلغ تقریبا ۴٫۵ میلیون دلار راامکان پذیرساخت . از کل هزینه تجهیزات و تاسیسات قراربراین گذاشته شد که ۴۵ در صد این هزینه ها از منابع داخلی تامین شود.

کل‌هزینه طرح در حدود ۴۳ کروروروپیه (۵۷٫۵میلیون دلار) وبعبارت‌دیگر کاملا در محدوده بودجه برآورده شده‌قرارداشت. اجرای‌طرح ظرف ۳ ماه تکمیل شد.

نکات مهم عملیات

پالایشگاه در ژوئن۱۹۶۹شروع به‌کارکرد . در اولین سال‌بهره برداری از پالایشگاه من‌حیث ـ المجموع در حدود ۷۳در صد از طرح جامه عمل پوشید در سال بعد این رقم تقریبا به ۸۵ در صدافزایش یافت‌وظرفیت طرح درسومین سال بهره برداری (۷۴-۱۹۷۳) اشباع شد وبرحجم تولید فرآورده های پرارزشی مانند تقطیرپهای میانه‌مصنوعات (لاستیکی، سوخت‌وروغن‌اتومبیل و غیره)تاآنجا که‌حداکثرظرفیت پیش بینی شده‌اجازه‌میدادافزوده شد .در ۷۴-۱۹۷۱ پالایشگاه ۳۴۰۰۰۰ تن پیش‌بینی شده‌بود. میزان بازدهی تقطیرپهای میانه ازنفت‌خام ۴۴٫۳ در صد دربرابر ۴۷ در صدپیش‌بینی شده درطرح بود .

درطول۱۹۷۳ رفع نواقص واحد ها موجب‌شدظرفیت‌تقطیه‌نفت‌خام پالایشگاه به۲٫۸۵ میلیون تن‌در سال افزایش داده شود .

نتایج مالی

سرمایه‌درگردش پالایشگاه در مقایسه با پالایشگاه های دیگر علیرغم این‌واقعیت که در پالایشگاه مدرس نفت خامی مورداستفاده قرار می گیرد که درجه گوگرد آن زیاداست و فرآورده های روغنکاری‌وسوخت تولید می کند،فوق‌العاده‌رضایت‌ـ بخش است‌به‌استثنای‌سال‌اول کار پالایشگاه سود داشته و کل‌سود خالص آن تاژوئن ۱۹۷۳ بعداز جبران زیان‌سال اول در حدود ۱۲ میلیون دلار بوده‌است کل وام پرداختی

وام‌بازپرداختی ۱۲٫۳میلیون دلار است (که‌پیش پرداخت را نیزدر برمی‌گیرد) وباقیمانده آن‌تقریبا به ۱۰ میلیون دلار بالغ میشود.

همکاری اقتصادی ایران‌وهند

فکر توسعه همکاری میان هند وایران در زمینه های بازرگانی ، صنعتی ،حمل‌و نقل‌وسایر زمینه ها از طریق‌ایجادیك کمیسیون بلند پایه در سطح وزیران اولین بار دراواخر دهه ۱۹۶۰ قوت گرفت لکن در ژانویه ۱۹۶۹ بود که‌اعلیحضرت همایون شاهنشاه ایران‌طی‌سفر رسمی خویش به هندوستان این فکر را که‌هنوز شکل ثابتی به خود نگرفته بودعملی ساختندو تحرك عظیمی به آن‌بخشیدند تشکیل یك‌کمیسیون مشترك در سطح وزیران برای‌همکاری‌اقتصادی ،بازرگانی، وفنی بلافاصله پس از مبادله‌اسنادمربوط به کمیسیون مزبور میان دولتین‌درتاریخ ۲۴ژانویه ۱۹۶۹ تحقق یافت.

هدفهای اساسی که کمیسیون‌مشترك همکاری های‌اقتصادی بازرگانی‌وفنی‌ایران و هندبرای خود تعیین کردشامل تحقیقات مشترك درباره منابع امکانات وشرائط‌لازم برای تسریع رشد اقتصادی ، توسعه بازرگانی و گسترش‌همکاری در بخش‌های مختلف اقتصاد دوکشور توسعه‌مراودات میان موسسات مالی ، صنعتی وبازرگانی، افزایش مبادله متخصصین وتامین‌تسهیلات کارآموزی وتنظیم طرحهای مشترك بسود دوکشور بودبرای به اجرا گذاشتن این افکارو برنامه ها در سطح کارشناسان گروه های تحقیقاتی و کمیته‌های‌مشترکی درزمینه های‌صنعت‌نفت‌وپتروشیمی،بازرگانی و حمل‌و نقل و همکاری های فنی بوجود آمدیك کمیته هماهنگی و اجرائی بلند پایه تشکیل‌شد تاپیشنهادات و توصیه‌های کمیته های پنجگانه را بررسی کندویس ازمشورت های متقابل‌و مکرر پیشرفت تصمیماتی را که‌وزیران اتخاذ کرده‌اند مشخص سازد کمیسیون مزبور از بدو تاسیس سه‌بار تشکیل جلسه داده‌است اولیه‌جلسه در ژوئن ۱۹۶۹ در تهران ، دومی درفوریه ۱۹۷۰ در دهلی نو وسومی در دسامبر ۱۹۷۰ در تهران تشکیل شد

طرح وزمینه همکاری های اقتصادی‌ایران وهندامکانات وسیعی بسود طرفین بوجود آورده‌است آهنگ پیشرفت در تحقق بخشیدن به این‌امکانات گاهی سریع و گاهی آهسته بوده‌است در زمینه های بازرگانی ، همکاری های فنی و نفت پیشرفت‌امیدبخشی‌صورت گرفته‌ولی‌پیشرفت در زمینه‌های صنعت وحمل ونقل کمتر از حد انتظار بوده است در حدود ۵۰۰ کار شناس از ایران به هند اعزام شدند تاهمزمان بااحداث کارخانه ذوب‌آهن اصفهان در زمینه تکنولژی تولیدفولاد تعلیم به‌بینند هم بموجب طرح کولومبو وهم طبق برنامه های دوجانبه کارآموزان متعددی به هند فرستاده شده‌اند تا در زمینه های گوناگونی از قبیل تعاون، صنایع کوچك ،راه‌آهن سازی ، کشف جرائم وجنایات وغیره تربیت شوند کار ـ کارشناسان هندی‌نیز به‌سازمان ایرانی بویژه‌اداره‌راه‌آهن وسازمان‌صنایع کوچك ایران درپرورش مهارت کارکنانشان کمك کنند در جهت مقابل نیزایران کارآموزان هندی را به خود جلب کرده است نمونه های آن کار آموزانی هستند که‌قراراست درموسسه نوتوانی معلولین در تهران‌و موسسه مدیریت‌بازرگانی تهران مشغول کارآموزی‌شوند.در زمینه نفت ،پالایشگاه مشترك‌ایران وهند که با مشارکت‌شرکت ملی نفت‌ایران در مدارس احداث شده توسعه بیشتری یافته وایران تصمیم گرفته در طرح تولید کود شیمیائی در مدرس شرکت کندوتقریبا یك چهارم سهام آن را بدست‌آورد کمیسیون نفت و گازطبیعی هند باشرکت ملی‌نفت‌ایران‌وسایرشرکت های‌خارجی برای اکتشاف‌و حفاری‌نفت‌در برخی از مناطق فلات قاره خلیج‌فارس به همکاری پرداخته‌است لکن در برنامه های بزرگی که به‌منظوراجرای‌طرحهای‌مشترك درزمینه تولید آمونیاك‌درایران به قصد صادرات‌هندوستان و در مورد قرارداد های درازمدت‌برای‌فروش‌اسیدفسفوریك به‌هند خللی‌بوجودا مده است .

چهارمین اجلاس کمیسیون مشترك از ۱۴ تا۱۶ژانویه در هند برگزار شد تا پیشرفت‌حاصله در سال های گذشته را مورد‌بررسی قرار دهدوپایه های همکاری اقتصادی‌ایران وهند را که در زمان سفر شاهنشاه به هندوستان در سال ۱۹۶۹ بوجودآمدمستحکم تر و گسترده‌ترسازد.

دو تمدن کهن

آنچه که در این مبادلات میان دو تمدن کهن‌اهمیت دارد تنها عظمت بازار های بانقوه‌ای که بدینسان باز میشود نیست بلکه روحیه‌ای که در مذاکرات‌دوکشور وجود دارد حائز اهمیت‌است‌شاهنشاه‌ایران باسیاست‌روشن‌بینی زمینه وآهنگ این همکاری ها را تعیین فرموده‌اند و این روشن‌بینی‌خوشبختانه در کلیه‌سطوح‌دولت ایران‌بازتاب یافته‌است هند نیز نشان‌داده است که‌مایل‌وقادراست دست بدست‌ایران دهدو در طرح های اقتصادی ارزنده‌ای که‌درپیش‌دوکشور وبسود متقابل‌آنهاست شرکت کند.

بدون شك در مبادلات مالی ، صنعتی وبازرگانی یك ماهیت وجنبه مکمل‌بزرك نیزوجود دارد وراه برای پیشرفتی بزرك براساس توازن تقریبی بازرگانی با رشد سالانه‌بازاست‌بشرطی که‌هم‌بخش‌خصوصی هم‌بخش عمومی هردوکشور فرصت ها را عاقلانه و دوستی بقاپند . دراین مورد ناظران بیانات شاهنشاه را در مصاحبه مطبوعاتی ۲۴دسامبر معظم له‌درباره‌سبك کردن بارتوازن پرداخت های هندکه در اثر افزایش بهای نفت خام سنگین تر میشود با خشنودی مورد توجه‌قرارداده‌اند.

شاهنشاه فرمودند که ایران حاضراست در طرح توسعه پالایشگاه مدرس‌شرکت کند وموضوع‌تاسیس‌یك‌پالایشگاه مشترك درایران باشارکت هند رامورد بررسی قرار دهد.

هدف هند:
خودپایی وبی نیازی از کمکهای خارجی است

استفاده‌از کمك های خارجی به هند در سال های‌اخیر به‌میزان زیادی کاهش یافته است

کشاورزی در هند در سال‌های اخیر رونق زیادی یافته است

در سالهای اخیر واردات هند به‌نحو بی‌سابقه‌ای کاهش‌یافته درحالیکه صادرات افزایش یافته است

پیشرفت هند فقط از طریق افزایش محصول و بازدهی بیشتر کشاورزی و صنعت است

بعلت انقلاب سبز و پیشرفت سریع‌کشاورزی هند میتواند در تمام رشته ها به پیشرفت نایل گردد

برای ما هندیان خودپائی هدف تازه‌ای نیست بلکه در برنامه‌ریزی هند یك‌وجه مثبت و یك هدف‌مشخص است .برای هند خودپائی تنها بمعنی رهائی از وابستگی به کمك خارجی نیست بلکه مفهوم واقعی آن داشتن توانائی رشد مداوم و برخورداری از یك نرخ رشد رضایت‌بخش و پابرجا ، بدون تکیه کردن برکمك خارجی است . براین اساس هدف ما در جهت توسعه بخشیدن به حجم مبادلات بین‌المللی نه محدود ساختن آن .

تنها خواست هند ادامه راه در میان جامعه جهانی است .

طی دوران نخستین برنامه عمرانی و درسالهای اول دومین برنامه عمرانی موقع کشور از نظر ارزخارجی رضایت‌بخش‌بود با اینهمه در ۱۹۵۸ این کشور بایك بحران شدید ارزی‌روبرو شد . در گرماگرم این بحران هند ناچار شد به میزان قابل ملاحظه‌ای بدریافت کمك از خارج بپردازد . این اقدام در طول برنامه سوم عمرانی با جهش بیشتری دنبال شد تاجائی که دریافت کمك خارجی‌بصورت یك عامل مهم و قابل قبول در استراتژی توسعه کشوردرآمد.

هدف سیاست‌خودپائی درهیچیك از تغییر و تحولات‌از نظردور نماند و برنامه عمرانی سوم‌راه را برای رسیدن باین هدف هموارتر کرد . برنامه ریزی برای استفاده هرچه بیشتر از کمك های خارجی کوتاه مدت در مقایسه با کمك هائی که از نظر میزان و مدت گونه‌گون بود بیشتر مقرون به صرفه‌بنظر رسید . منظور از این برنامه دست‌یافتن به هدف خودپائی‌طی مدت ده تا دوازده سال بود . بعلاوه مقرر شد که بخشی از سرمایه‌گذاری مورد نیاز این برنامه از طریق پس‌انداز هاو تولیدات کشور تامین شود . از آن‌پس آنچه مدنظر قرارداشت جریان سالم سرمایه بر اساس شرایط بازرگانی بداخل کشور بود . بدین‌ترتیب از وابستگی به سرمایه های ناشی از کمك های خارجی باید صرفنظر می شد .

طی دوره‌برنامه‌سوم ـحوادثی پیش‌بینی نشده چون خشکسالی های پی‌سابقه سالهای ۵۶ و۵۷ بمیزان زیادتری مشکلات کشور را افزود . ارزش روپیه پائین آمد و فشاری که وسیله کشور های کمك دهنده بطور مستقیم و چه از طریق سازمان های بین‌المللی وارد شدنقش اساسی داشت و همین‌وضع لزوم‌خودپائی را هرچه بیشتر آشکار ساخت و در نتیجه رهائی از قید کمك خارجی بعنوان عاملی مهم در استراتژی برنامه چهارم کشور درآمد و بدین‌ترتیب میزان خالص بازپرداخت وامها در مقایسه با آغاز برنامه به نصف تقلیل یافت و انتظار می‌رود که در برنامه پنجم این کشور به هدف خود که همان خودپائی است دست یابد . هدف از این برنامه‌بی‌نیاز کردن کامل کشور از کمك خارجی در سالهای۷۸ و ۷۹ است . این به‌آن معنی است که دریافت کمك خارجی صرفا بمنظور بازپرداخت اصل و بهره وامهای خارجی است . لازم است کوششهائی در جهت چشم‌پوشی از دریافت کمك‌های ناخالص بعمل آید تادست‌یابی به هدفهای درازمدت برنامه چهارم که بازپرداخت بهره قرضه های خارجی از محل‌منابع ملی است امکان پذیر شود .

پیشرفت های بیست سال‌گذشته

با مروری در پیشرفت هائی که طی دو دهه گذشته حاصل شده معلوم میشود که تلاش فراوانی برای مقابله با فشار های خارجی چه در زمینه‌سیاسی وچه در زمینه های دیگرانجام گرفته است .

از ۱۹۵۰ تاکنون باستثنای خشکسالیهای دوسال گذشته‌ـ کشاورزی هند تا هشتاد درصد رشد یافته . حصول این‌موفقیت نتیجه افزایش مصرف کود شیمیائی ـ سموم دفع‌آفات‌نباتی و‌ابزار مدرن کشاورزی بوده است . رشد توسعه فرآورده‌ها به حدود ۱۷۰ درصد رسیده است و محصول صنایع مدرن ماشینی به سه برابر رسیده است .

آنچه بیش‌از همه درخوراهمیت است مسئله زیربنای توزیع صنعتی است قطب های عمده صنعتی چون متالورژی ـصنایع سنگین شیمیائی ـ صنایع سنگین مهندسی و برق‌پالایش وتولیدمستقات‌نفتی‌ـ پتروشیمی‌و الکترونیك بیش‌از سایر رشته های صنایع توسعه یافته است که در نتیجه ان صنایع‌امروزی هند از گونه‌گونی و کارآمد فوق‌العاده‌ای برخوردار است . هند امروز انواع مواد خام‌اولیه و کالاهای سرمایه‌ای که‌تاسال های ۱۹۵۱ امکان‌تولید هیچیك ازآنها فراهم نبود تولید میکند ارزش تولید ماشین‌آلات که‌تا پیش‌از شروع برنامه اول‌عمرانی از ۲۰ میلیون روپیه تجاوزنمی کرد اینك از مرز پنجهزار میلیون مارك گذشته است . کشوری که تا ۱۹۵۰ صنایع نساجی آن ساده و ابتدائی بود امروز قادر است وسائل و ماشین آلات‌سنگین‌برای صنایع فولادسازی ـ آهن‌ـ ذغال‌سنك، معدن ـووسایل و ابزاردقیق‌پیشرفته الکتریکی تولید کند . این تحول درامر جایگزینی واردات با تولیدات داخلی و نیز تنوع بخشیدن به صادرات کشور اثر بسزائی داشته است ، پیشرفت ما بسوی هدف خودپائی تنها به توسعه رشته های صنعت‌وماشین بخاطر ماشین محدود نشده . امروز هنرشمار بسیاری‌خبرگان فنی ـ مهندسان و متخصصان‌در اختیار دارد که قادرندازمرحله طرحی اجرا ومهندسی پیچیده‌ـ ترین پروژه های صنعتی را به اجرا درآورند .

این خود جهشی بزرك ازروز هائیست که نخستین موافسامه های همکاری را در ده یا پانزده سال پیش بامضاء رساندیم . در حقیقت کارشناسان هندی‌اینك سرگرم برنامه‌ریزی ـ طرح و اجرای برنامه های عمرانی مشترك در کشور های اسیائی و افریقائی هستند . یکی از وجوه های توسعه اقتصادی‌هند گامیابی‌های اخیر در زمینه کشاورزی است. پاره‌ای ازمردم یاتوجه به‌خشکسالیهای سالهای ۷۱ و ۷۲ و ۷۳ و دهش‌تولید فرآورده غذائی نسبت به توزیع « اعدرب سبز » هند تردید داشتند ولی حقیقت اینست که حتی درشرایط سخت وبامساعد تولید مواد غذائی از یکصد میلیون تن پائین‌تر نیامد.نقش حساس کشاورزی در تاریخ‌یك ملت بویژه در سالهای اخیر ـ درس عبرتی برای پاره‌ای کشور های پیشرفته شده است وثابت کرده است که کشاورزی باید پیش‌از صنعت ـ صنعتی شود توسعه ـ دوام و قدرت رقابت صنعت به زمان نیاز دارد . در عین‌حال تجربه‌ما نشان‌داده‌است که بموازات تامین غذا برای جمعیت نزاینده کشور بمنظور نگهداری‌و حفظ‌صنعت بایدیك زیربنای اجتماعی و اقتصادی ایجاد شود . و تامین این نیاز تنها از طریق افزایش سریع محصول از طریق بالا بردن سطح بازدهی کشاورزی‌وصنایع کنف واستخراج صنایع‌طبیعی است . از سوی دیگر افزایش درآمد های بخش کشاورزی‌از طریق افزایش بازده‌ـ انگیزه‌ای برای ایجاد تحرك در بوجود آمدن قطب‌های جدید صنعتی است . به بر کت انقلاب سبز ـ ما اینك به مرحله‌ای نزدیك شده‌ایم که رشد کشاورزی می‌تواند انگیزه لازم را برای رشد همه‌جانبه فراهم آورد . در گذشته شکست‌در توسعه‌سریع کشاورزی صنایع را نیز از رسیدن بمرحله رشد وحودپائی بازمیداشت . کشاورزی نه‌تنها بازده در خور توجهی نداشت بلکه نقش نیز در افزایش بنیه مالی کشور ایفا نمیکرد وهمین امر کشور را ناچار ساخت‌برای تامین نیاز های غذائی و مواد اولیه خام و سرمایه به کشور های دیگرروی‌آورد ولی‌موفقیت های کشاورزی اخیر اوضع را دیگرگون کرده است .

رونق کشاورزی

طبقه جدیدی‌بسرعت سرمایه های خود را در کشاورزی و صنایع کوچك بکار انداخته‌اند بطوریکه‌امروزه‌مارونق کشورزی را مدیون‌طبقه‌ای از کشاورزان هستیم که مایلند و قادرند از امکانات موجود که ناشی از تکنیك های جدید ، سازمان یافتگی مزارع ، تسهیلات حمل و نقل ، بازار و سازمان های اعتباری است بهره‌گیرند .یك گروه کوچك و مصمم‌ازجمعیت کشورقادراست ثمرات‌دگرگونی های تکنولوژیك را توسعه و گسترش دهد ولی سرمایه ـ گذاری وسیع‌تر همانست که در یك انقلاب کامل بکارگرفته شود .

نقش کاهش کمك‌های خارجی

نقش کمك خارجی درتوسعه هند طی سالهای اخیر کم و کمتر شده است در طی برنامه اول سهم کمك خارجی‌در بخش دولتی ۹٫۶ درصد بود و در برنامه های دوم و سوم‌به ۲۲٫۵ و ۲۸٫۳ درصد رسید ولی در سالهای اخیر این میزان رو به کاهش نهاده است . کمك های خارجی طی سالهای۶۹ تا ۷۰ در بخش دولتی به ۲۶٫۱ درصد رسید. درحالیکه طی سه سال برنامه های‌سالانه‌به ۳۵٫۴درصد رسیده بوروطبق آخرین‌برآورد ها سهم این کمك ها در سال های ۷۰ و ۷۱ و ۷۲ ـ ۱۹٫۶ و ۱۸٫۲ درصد بوده است . جریان خالص کمك‌های خارجی که در سالهای ۶۸ تا ۶۹ به ۲۸٫۵ میلیون روپیه میرسید بسرعت کاهش یافت ر در سال های ۷۲تا ۷۳به ۲۴۰٫۱میلیون روپیه رسید . و بدینترتیب به یك چهارم میزان قبل‌از سال آغاز برنامه تقلیل یافت .

و بنظر نمیرسد که تاپایان برنامه افزایش‌قابل ملاحظه‌ای‌درمیزان این کمك ها پیدا شود .ازاین جهت هدفهای برنامه چهارم که تقلیل خالص کمك های‌خارجی به نصف سطح سالهای ۱۹۶۸ تا ۶۹ است با موفقیت بیش‌از حد تصوری همراه بوده است .

از نظر کلی در برنامه‌چهارم انتظار اینست که کمك خارجی تنها ۱۶ درصد برنامه در بخش دولتی را تشکیل دهد .

رکوردی‌درصادرات

طی سالهای ۷۲ و ۷۳ هند از نظر حجم صادرات به مبلغ ۱۹٫۶۰۰ میلیون‌روپیه رکوردی بجای گذاشته است . طی برنامه‌چهارم‌نرخ رشددرصادرات سالانه به ۷٫۶ درصد خواهد رسید که از سطح ۷ درصد پیش‌بینی شده بیشتر است بعلاوه انتظار میرود نرخ رشد مشابهی در برنامه پنجم بدست آید . با افزایش فوق‌العاده صادرات و کاهش واردات‌دست‌یابی به هدف خودپائی که در برنامه بنجم گنجانده شده‌امکان پذیر خواهد شد .

کارنامه‌درخشان کارخانه کودشیمیائی‌مدرس

کارخانه کود شیمیائی مدرس در مانالی (واقع در نزدیکی مدرس) یکی از مدرنترین کارخانجات کود شیمیائی در جهان محسوب می شود . این کارخانه که متعلق به بخش عمومی است از لحاظ میزان تولید کود ، دومین کارخانه بزرگ هند است . در اولین سال فعالیتش یعنی در سال ۷۳ ـ ۱۹۷۲ ، تولید آن بالغ بر ۴٫۱۲۰٫۰۰۰ تن کود شیمیائی بود . این مقدار کود دارای‌انواع مواد مغذی برای‌گیاهان بموزن ۲٫۰۵۰٫۰۰۰ تن بود که ۱٫۰۵۰٫۰۰۰ تن آن را ازت ، ۵۳٫۰۰۰ تن آن را اسید فسفوریک . و ۴۷۰۰۰ تن آنرا پتاس تشکیل میداد .

پنجاه و یک درصد سهام این کارخانه متعلق به دولت هند و ۴۹ درصد بقیه سهام آن متعلق به شرکت آموکوانیدیا اینکورپوریتد و شرکت ملی نفت ایران است.

کار های ساختمانی این کارخانه توسط کمیکال کنتراکشن کورپوریشن مقیم نیویورک با هزینه ۶۵۰ میلیون روپیه انجام شد و در تاریخ ۷ ژوئن ۱۹۷۱ آماده بهره برداری‌شد و به شرکت کارخانه‌کود شیمیائی مدرس تحویل شد . ظرفیت روزانه این کارخانه ۷۵۰ تن آمونیاك ، ۸۸۵ اوره و بین۱۱۰۰ و۱۳۰۰ تن ان . پی.ك (مخلوط ازت ، اسید فسفوریک و پتاس) است .

یک نکته مهم در باره این کارخانه این است که در سال ۷۳ ـ ۱۹۷۲ کلیه زیان های خود را جبران کرد زیان خالص آن در سال ۱۵۰۰۰ روپیه بود در حالیکه زیان تامین شده آن بالغ بر ۱۲۵٫۰۰۰ روپیه بود . این کاهش زیان در اثر کار آئی اجرائی عالی کارخانه مزبور است . اکنون این کارخانه در نظر دارد سود خود را در سال ۷۴ ـ ۱۹۷۳ اعلام کند زیرا انتظار می رود سال مزبور سال مالی رضایتبخشی باشد . تولید کارخانه در سه ماهه اول سال ۷۴ ـ ۱۹۷۳ کاملا درخور توجه بوده و کارگاه تولید اوره ظرفیت خود را به میزان‌بیسابقه ۱۰۸ درصد و کارگاه تولیدان . پی . ک ظرفیت خود را به ۱۱۸ درصد رساند . فروش امسال احتمالا به ۳۶۳٫۴ میلیون روپیه خواهد رسید .

بررسی وضع توزیع کود های شیمیائی نشان میدهد که ۴۳ درصد محصول کارخانه مدرس در تامیل‌نادو ، ۲۸ درصد در آندهراپرادش ، ۲۳ درصد درمیسور، ۵ درصد درکرالاو یک درصد در پندیچری بفروش میرسد . سی و سه‌درصد کود هائی که در تامیل‌نادو بفروش می رسد توسط کارخانه مدرس تولید می شود .

نکات مهم

کارخانه کود شیمیائی مدرس دارای بزرگترین واحد تولید یک مرحله‌ای آمونیاک در هند است که کود را از نفت و با فشار مرکزی تولید می کند . واحد یک مرحله‌ای تولید اوره و واحد تولید گردان . پی . ک این کارخانه نیز بزرگترین واحد های نوع خود در هند بشمار می روند . کلیه محصول ان . پی . ک و ۷۵ درصد محصول اوره مستقیما در گونی ریخته و توزیع می‌شود. به این ترتیب نیازی به انبار بزرگ ندارد . کارخانه مدرس یکی از اولین کارخانه هائی است که در جنوب هند کود های شیمیائی مرکب بصورت گرد درست می کند که چندین امتیاز بر کود مخلوط دارد . آزمایشگاه خاك شناسی کارخانه مدرس یکی از مجهز ترین آزمایشگاه های هند است . بدین ترتیب ، کشاورزان این منطقه نه تنها به کود های شیمیائی مرکب که بسیار مورد نیاز آنها است به سهولت دسترسی دارند بلکه در مورد استعمال صحیح کود ها نیز راهنمائی صحیح و سریع به آنها داده می شود .

کارخانه مدرس در حال حاضر مشغول اجرای برنامه توسعه فعالیت های خود است تا تولید ان پی ک را افزایش دهد و قصد دارد کلیه مخارج توسعه خود را از منابع خود تامین کند .

داستان بیرلا جلوه‌ای از توسعه صنعتی هند

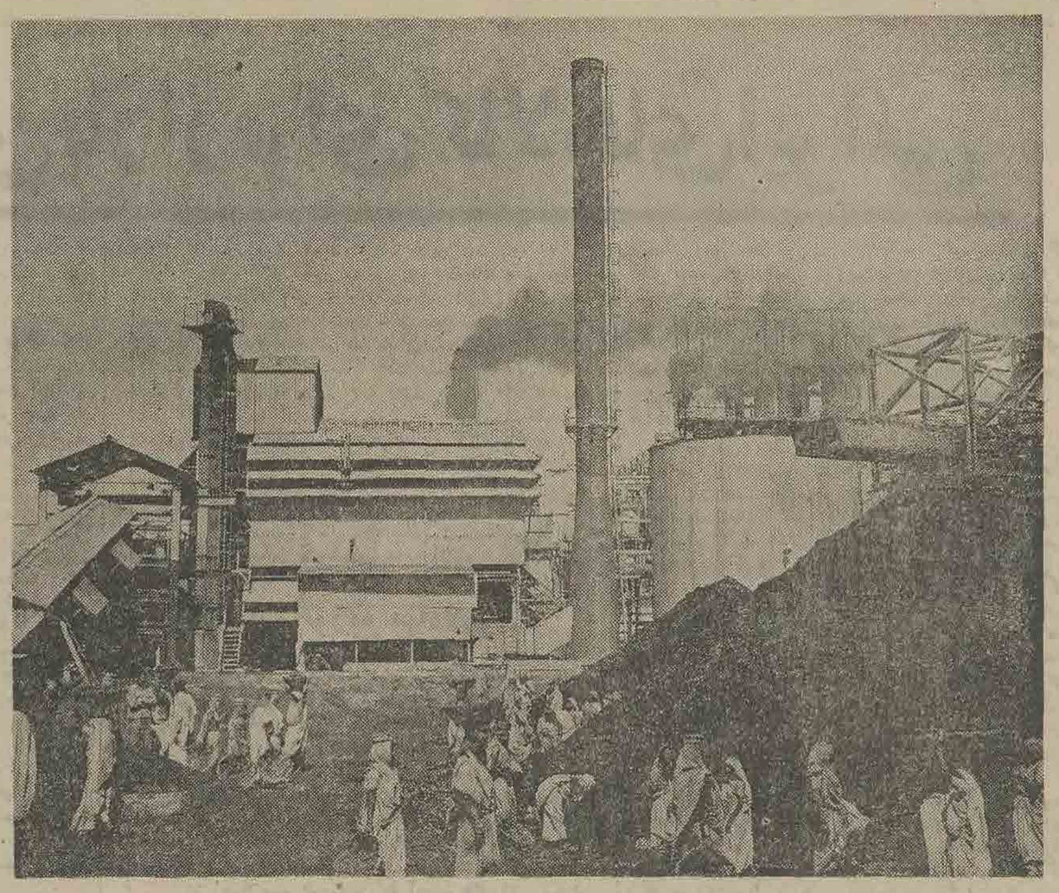

سنك بوكيست براى تصفيه به كارخانه آلومينيوم هندوستان در «رلوكوت» واقع‌دراوتاربرادش خاورى‌حمل ميشود. در پشت‌سر كارخانه‌مولد آلومين ديده ميشود .

آقاى جى.دى.بيرلا

هنگامیکه ست شیونارین بیرلا در سال ۱۸۶۲ از راجاستان موطن خود وارد بمبئی شد و یک تجارتخانه کوچک دربازار مرواری تاسیس‌کرد بمبئی‌یک شهرکوچک‌قدیمی‌وقشنگ‌بود .

امروز که ۱۱۲سال از آن‌تاریخ گذشته بمبئی بصورت یکشهر بسیار بزرگ با شش میلیون جمعیت در آمده و نام بیرلا با توسعه و رشد صنعتی هند مترادف شده است .

موسسات‌بیرلا در کلیه رشته های اقتصادی و بازرگانی از نساجی (منسوجات‌پشمی،‌کتانی نخی ، ابریشم مصنوعی والیاف خام) ماشین آلات نساجی ، لینولیوم ، سیمان ، قند وشکر وشیرینی سازی،ماشین‌آلات قند و شکرسازی ، کاغذ، موتور های برقی ، ماشین آلات‌سبک کود های شیمیائی ، رادیو پلاستیک ومواد شیمیائی‌سنگین گرفته تا اداره مزارع و درختستان هاو بیمه وبانکداری (قبل از اینکه ملی‌شوند)فعالیت دارند.

سرگذشت خاندان‌بیرلا با کار و تلاش فراوان ، فداکاری ، مدیریت زیرکانه و ایمان راسخ عجین بوده است . حماسه‌ای است ازپیروزی انسان هائی که برای نیل به هدف به تلاش صادقانه و شجاعت خود متوکل میشوند .

سازمان بیرلا بدست ست ـ شیونارین بیرلا ، پدر بزرگ برادران‌بیرلایعنی جوگال‌کیشور و رامش‌وارداس،گهانشیامداس و بریجموهان‌بنیان گذاشته شد. هنگامی که تجارتخانه کوچک خود را در بازار مرواری دائر کرد ۲۲ سال بیش نداشت . در تجارتخانه‌اش که نامش را شوبهارام شیونارین گذاشته بود ابتدا فقط به داد وستد اشتغال داشت لیکن بزودی‌این تجارتخانه کوچک در سایه هوش و ذکاوت او توسعه یافت و نزد بانک های خصوصی اعتبار و وجهه خاصی کسب کرد .

موقعی‌که فرزنداو، راجابالدئو داس (پدر بزرگوار برادران بیرلا) در سال ۱۸۶۵ به دنیا آمد ، نام تجارتخانه تغییرکرد و تبدیل به «شیونارین بالدئو ـ داس» شد وفعالیت های تازه‌ای بر رشته فعالیتهای آن افزوده شد .

رشد وتوسعه شرکت بقدری سریع بود که بزودی پدر و پسر مجبور شدند بیش از یک مرکز برای اداره امور شرکت دائر کنند . از اینرو بالدئو ـ داس به کلکته رفت و شعبه شرکت را با نام بالدئوداس ـ جوگال‌کیشور در آنجا تاسیس کرد . در این‌مرحله شرکت‌آنها نه تنها در معامله پنبه ، شمش طلا و دانه های روغنی دست داشت بلکه‌قماش‌نیزوارد میکرد و به مقادیر هنگفتی پنبه خام صادر میکرد .

با آغاز فعالیت گهانشیامداس ، شرکت بیرلا از مرحله تجارت وارد مرحله تولید صنعتی شد . وی که بلند جاه و سخت کوش بود پس از آنکه آتش جنگ جهانی اول مشتعل شد فعالیت های صنعتی نیز آغاز کرد و در سال ۱۹۱۶ اولین کارخانه خود را که یک کارخانه‌نساجی نخی وبافندگی‌بود احداث کرد. سازمان‌تولیدی‌و تجارتی‌خاندان بیرلا بسرعت به یک شرکت با مسئولیت محدود بنام شرکت برادران بیرلا بامسئولیت‌محدود تبدیل شد . ظرف اندکی بیش از یک قرن ، آنچه که یک مغازه یا تجارتخانه‌ای بیش‌نبود برتارک صنایع هند جای‌گرفت.

هر یک از اعضای این‌خاندان درخشان بنحو شایانی به رشد صنایع بیرلا کمک کرده‌اندلیکن مقام والائی که نام بیرلا بدست آورده بیشتر مدیون شور و تحرک ، بینش و ابتکار آقای گهانشیامداس بیرلا سومین و جوانترین فرزند راجابالدئوس بیرلا است که هنوز زنده‌است برادر بزرگتر اوراعش واردس در آوریل گذشته بدرود حیات گفت .

اعضاء خاندان بیرلا همیشه آینده نگر و پیشرو بوده‌اند و اعضاء ارشد این خاندان طی چند سال اخیر جای خود رابه نسل جوانتر خود داده‌اند ، جوانترین اعضاء خاندان بیرلا بطور روز افزون نقش فعالتر و مستقل‌تری در امور تجاری و تولیدی بعهده گرفته‌اند .

لیکن گهانشیامداس بیرلا که دوستان و همکارانش‌درسراسر کشور او را «جی‌دی» میخوانند هنوز الهام بخش فعالیت های موسسات بیرلا است و به آن شور و تحرک می‌بخشد .

جی . دی با وجودی که عمرش مانند قهرمانان انجیل طولانی است و اکنون ۷۹سال دارد در اوان جوانی یعنی در ۱۶ سالگی وارد کارهای‌انتفاعی شد و بزودی مقام بنیدی در صنایع هندکسب‌کرد . صنایعی که او بوجود آورده زمینه گسترش از منسوجات نخی و کنفی گرفته تا (امور مهندسی وی فلز شناسی را شامل میشود وی معتقد بود که نباید از دریا نوردی در دریاهائی‌که‌تفت آنها تهیه نشده هراسید . از این رو وی اولین کسی بودکه درزمانی که تمام صنعت کنف باقی هند در دست بیگانگان بود اولین کارخانه کنف بافی تمام هندی را بوجود آورد .

در سال ۱۹۲۷ بعنوان‌نماینده منتخب کا، فرمانیان هند در کنفرانس سازمان‌بین‌المللی کار (آیلو) در ژنو شرکت کرد و ازآن‌زمان تاکنون رهبری‌جمین هیئت صنعتی مهم هند را که به خارج اعزام شده‌اند بعهده داشته است .

وی که ازسلطه بریتانیا بر هند در دهه ۱۹۳۰ و دهه ۱۹۴۰ متنفر و خشمگین بود درجنبش استقلال طلبی هند نقش برجسته‌ای بعهده گرفت و میان او وومهاتماگاندی دوستی بسیار گرم و صمیمانه‌ای بوجود آمد، وی در کنفرانس‌میز گ دشرکت کرد و در هنگامی که لایحه مربوط به تشکیل حکومت هند مطرح بود مدت درازی در انگلستان بسر برد . طی این مدت و سالهای بعد با بسیاری از سیاستمداران و زمامداران خارجی ازجمله رمزی‌مکدونالد، سروینستون چرچیل ،هارولد ـ مکمیلان ،هری‌ترومن و دوایت آیزنهاور ، جان فاستر دالس ، لرد مونتباتن ، دکتر لودویگ ارهارد و بسیاری دیگر از شخصیت های‌سیاسی بین‌المللی دوستی نزدیک پیدا کرد و از اعتماد آنها برخوردار شد .

در هند نیز در دوره جنبش آزادیخواهی مردم هند ، هیچ سیاستمدار بنامی نبود که بیرلا با آنها دوستی نزدیک نداشته باشد . بویژه با مهاتماگاندی که با وی درسال ۱۹۱۶ اندکی پس از بازگشت گاندی از آفریقا به کلکته آشنا شد تفاهم بی نظیری پیدا کرد. با وجودی که وی‌سابقه‌سیاسی نداشت و نظرات اقتصادی او با ارجی که گاندی برای‌صنایع کوچک قائل بود تلفیق نداشت، این تفاهم‌میان آنها بوجودآمد.

موقعی که درماه مارس۱۹۲۷ به اروپا رفت گاندی در باره موضوعاتی ازقبیل رژیم غذائی، لباس و رفتار پسندیده برای او نامه مینوشت‌واین درحمن‌نزدیکی و محبت ایندورا نسبت بیکدیگر نشان میداد .

این پیوند‌اعتمادو محبت‌متقابل ۳۲ سال یعنی تا زمانی که پدر ملت در بنای بیرلا در دهلی‌نو جان به جان آفرین تسلیم کرد دوام یافت . بیرلا در خانه‌های خود در دهلی نو و بمبئی میزبان بسیاری از رهبران ملت هند بوده ودر مراحل مختلف مبارزات ملت هند برای کسب استقلال در مباحثات مهم نقش اصلی را بعهده داشت .

سردارپاتل یکی دیگر از بزرگترین رهبران ملت هند بود که بیرلا با او روابط بسیار دوستانه‌داشت . پاتل نیز بارها در بنای بیرلا مهمان او بود . وی نیزدر سال ۱۹۵۰ هنگامیکه در بنای بیرلا اقامت داشت به رواحیات گفت :

اعضاء خاندان بیرلا با ابهام ازروحیه ماجراجویانه جی دی فعالیت های خود را گسترش دادند و حتی در صنایع سنتی نیز وارد شدند و بخاطر مهارت ومعلومات‌تکنولوژیک‌خودشهرت یافتند .شرکت‌ریسندگی وتولیدی سنجری با مسئولیت محدود در بمبئی یکی از شاخص ترین نمونه های این قابلیت فنی بود. فعالیت این شرکت که درسال ۱۸۹۷بوجود آمدبود تازمانی‌که برادران‌بیرلاآنراخریدند محدود به‌منسوجات‌نخی بود . موقعیکه برادران بیرلا مدیریت آن را بعهده‌گرفتند بسرعت به توسعه آن پرداختند . تنوع و میزان تولید منسوجات سنتی افزایش یافت‌و بموازات آن فعالیت شرکت تنوع یافت و شامل تولید نخ ابریشم مصنوعی و نخ لاستیک وسائط نقلیه نیز شد و بعد تولید سود سوز آور ، اسید سولفوریک و سایر مواد‌شیمیائی به تولیدات آن افزوده شد .

این کارخانه ها دائما طبق یک‌برنامه‌منظم‌نوسازی و مجهزتر میشود و کارخانه نخ لاستیک‌به کشور های رشد یافته‌ای چون انگلستان،هلند و اطریش مقدار معتنابهی‌نخ لاستیک صادر می‌کند درآمد ارزی از بابت این صادرات در سال های ۱۹۷۱و ۱۹۷۲ بالغ بر تقریبا ۲۰میلیون روپیه شد .

این‌شرکت که سرمایه کل‌آن ۴۷۱ میلیون روپیه ودرآمد ناخالص‌درسال ۱۹۷۲ بالغ‌بر ۵۹۳ میلیون روپیه بوده دو طرح جدید نیز بمورد اجرا گذاشته که یکی از آنها برای تولید ۶۰۰۰۰۰ تن سیمان در سال و دیگری‌برای تولید ۳۰۰۰۰ تن خمیر نخ ابریشم مصنوعی و انواع خمیر های سلوزی دیگر و ۳۰۰۰۰ تن کاغذ تحریر و چاپ است .

کارخانه سیمان در رایپورو مادهیا که مستلزم ۱۴۰ میلیون روپیه سرمایه است و قسمت اعظم این سرمایه از منابع‌خود شرکت تامین شده بسرعت روبه تکمیل میرود و بهره برداری‌از آن در اوایل سال جاری آغاز میشود .

کارخانه‌کاغذوخمیر شیمیائی کاغذ که در دامنه کوه های هیمالیابنا میشود مستلزم‌سرمایه گذاری بیشتری در حدود ۳۰۰ میلیون روپیه است ، یکی از نکات جالب طرح مزبور این است‌که‌شرکت سنجری پیشنهاد کرده است که آنرا با مشارکت دولت هند اجرا کند . برای اجرای‌این طرح که بهره‌برداری از آن دو سال و نیم پس از تشریفات اولیه اش آغاز میشود شرکت‌جدیدی تاسیس میشود . هنگامیکه این طرح تکمیل شود بقول نخست وزیر خانم ایندیرا گاندی ، اولین طرحی خواهد بود که «استعداد ها و مهارت خصوصی را با منابع دولتی پیوند میدهد » .

همانطور که‌از وضع شرکت سنجری پیداست هر یک از صنایع بیرلا دامنه فعالیت خود را در بسیاری از نقاط کشور گسترش‌داده‌اند.کارخانه‌ابریشم مصنوعی‌گوالیور که‌تنها واحدی است که در هند از مرحله ماده خام به مرحله محصول تمام شده‌رشدیافته‌بهترین گواه‌دانش فنی ، توانائی ، ابتکار ومهارت خانواده بیرلا بشمار میرود . این کارخانه نیز یکی دیگر از واحدهائی است که فعالیت‌خود رابه‌نقاط مختلف کشورگسترش داده‌است . این کارخانه دارای یک واحد تولید خمیر کاغذ در جنوب گرال ، یک واحد الیاف خام و بخش پارچه بافی در مادهیا پرادش ،و یک طرح تولیدی خمیر سلولزی و الیاف درمیسور است .

مناطق‌وسیع و ارزنده‌ای در هند که در آن پنبه بعمل‌میامد پس‌از استقلال هند به پاکستان تعلق گرفت . کارخانه ابریشم مصنوعی گوالیور برای جبران کمبود پنبه ، به تولید الیاف‌خام از جنگل های فراموش شده‌ولی ارزنده‌پرداخت تا آنرا جانشین پنبه سازد . این شرکت اولین موسسه در جهان است که فن تولید خمیر ابریشم مصنوعی از خیزران معمولی را ابداع‌کرده است و این امتیاز بی‌نظیری است و کارخانه مزبور بخاطر این موفقیت جایزه انجمن‌تولید کنندگان مواد شیمیائی هند را در سال ۱۹۶۵ ربود با این خمیر درنگادا واقع در مادهیا پرادش‌الیاف خام تولید میشود. بخش بافندگی این کارخانه که برخی از بهترین انواع پارچه را در هند تولید میکند و از لحاظ رنگ وبافت از بهترین و پادوام ترین پارچه های‌بسیار نازک محسوب میشود نیز در این شهر واقع شده است .

آنچه که بیش از پارچه های شیک‌گوالیورشایان توجه‌واقعی است تولید الیاف خام است که شرکت مزبور هر سال بیش از ۶۰ میلیون کیلو از این الیاف رابرای‌مصرف‌درصدها کارخانه نساجی در سراسر هند تولید میکند ونخی که از آن میسازند برای هزاران کارگر ریسندگی های ماشینی و دستی اشتغال ایجاد میکند . تولید الیاف خام طی سال مالی منتهی به ۳۱ مارس۱۹۷۳به بیش از ۶۹۰۰۰ تن بالغ‌شد که ارزش آن معادل بیش‌از۳۸۰۰۰۰عدل پنبه است. به این ترتیب تولید این نوع الیاف به رفع کمبود شدیدپنبه که‌هنوز درهند ادامه دارد کمک کارخانه‌ابریشم‌مصنوعی‌گوالیور در مخارج ارز خارجی کشور بیش از ۳۲۰۰ میلیون روپیه صرفه‌جوئی‌بوجود آورده و۹۵۵ میلیون روپیه به خزانه کشور کمک کرده است .

از زمانی که کارخانه های خمیر ابریشم مصنوعی ، الیاف خام و نساجی شرکت گوالیور بوجود آمد این شرکت یک بخش مهندسی‌نیز به موسسات خود افزوده‌شد.اکنون درساختن کارخانجات کامل الیاف خام ، ابریشم مصنوعی ، نخ نایلن ، نوار چسب شفاف ، کاربن بیسولفید،اسیدسولفوریک ،تقطیر و تصفیه آب ، انواع دستگاه های خشک کن ، عدل بندی ، غلطک های صنعتی و انواع ماشین آلات تبدیل وتولید مواد شیمیائی تخصص یافته و این کارخانجات را تماما از مواد و مصالح محلی میسازد .

ماشین‌آلات و تجهیزات‌کارخانه هاریهارپلی فابیر که جدیدترین کارخانه شرکت‌ابریشم مصنوعی گوالیور است نیز توسط بخش مهندسی همین شرکت ساخته شده است . این‌کارخانه جدید روزانه صد تن خمیر ابریشم مصنوعی برای تبدیل به الیاف خام تولید میکندوبیش‌از یکسال است که بهره برداری از آن‌در شهر هاریهار در ایالت میسور آغاز شده است .اگر این‌ماشین آلات بعوض اینکه‌در هندوستان ساخته شود از سایر کشور ها وارد میشد چهل میلیون روپیه به خزانه کشور ضرر میخوردو از ذخیره ضرور ارز خارجی کشور کاسته میشد .

یکی دیگر از بخش های‌شرکت ابریشم مصنوعی گوالیور که به کمک بخش‌مهندسی این‌شرکت بوجود آمده بخش‌شیمیائی آن است که‌درشهر ناگدا درمادهیا پرادش تاسیس شده است. این بخش که در اکتبر ۱۹۷۲ آغاز بکار کرد مدرن ترین کارخانه در هند بشمار میرود و حجره های بدون ته آن بزرگ ترین ظرفیت را داراست و با برق ۱۵۰ آمپر میتواند روزانه ۱۲۵ تن سود سوزآور برای ابریشم مصنوعی تولیدکندوبه این‌ترتیب شرکت ابریشم‌مصنوعی گوالیور را از حیث این ماده که پس‌از خمیر مواد خام سلوزی دارای بزرگ ترین اهمیت برای تولید الیاف خام است خود کافی سازد .

شرکت ابریشم مصنوعی‌گوالیور که درزمینه تولیدالیاف مصنوعی پیشتاز بوده اکنون با سرمایه گذاری‌وفروش‌روز افزون‌بصورت غولی در این‌رشته درآمده‌است.

سرمایه گذاری شرکت طی ده سال گذشته از ۵۹ میلیون روپیه به ۴۸۳ میلیون روپیه و فروش آن از ۱۶۲ میلیون‌روپیه به ۷۷۴ میلیون روپیه رسیده است . این شرکت معتقدنیست که دیگران را از تجارت خود بی‌بهره نگاهدارد . از اینرو ، شرکت گوالیورمشترکا باشرکت مشاوران بیرلا که خدمات مشورتی به صنایع میدهد ظرف فقط ۱۸ ماه (که از لحاظ کوتاهی مدت بیسابقه است)یک کارخانه الیاف خام به ظرفیت روزی ۲۰تن‌برای شرکت‌دیگری بنام شرکت سات‌آیندیاویسکوز ـ لیمتر درایالت تامیلنادو باهزینه ۶۰ میلیون‌روپیه‌ساخت .کارخانه یاد شده ماه گذشته آغاز بکار کرد. با وجوداین کارخانه‌کاملا خودکار سالی۱۰۰ میلیون‌روپیه در مصرف ارز خارجی کشور که در غیر این‌صورت میبایستی برای واردات‌الیاف خام پرداخت شود صرفه‌جوئی میشود .

شرکت منسوجات‌نخی‌جیاجیراثو با مسئولیت محدود نیز یکی از شرکت های عضو گروه بیرلا است که مظهر شم اقتصادی جی‌دی است .

در سال ۱۹۲۱ والاحضرت مادهاورائوسیندیاکه در آن‌زمان مهارجه گوالیور بود از آقای بیرلا دوستانه خواهش کردیک کارخانه نساجی‌نخی درگوالیور بسازد تا برای رعایای اوشغل بوجود آید و مظهر اولین گام این ایالت بسوی صنعتی شدن باشد .

گوالیور از نزدیک ترین‌مناطق پنبه‌خیز در حدود ۴۸۰ کیلومتر فاصله دارد و آب‌و هوای بدی دارد بطوری که هم در تابستان و هم در زمستان بسیار گرم است . از اینرو محلی مناسب برای تاسیس کارخانه نساجی نخی بشما نمی رفت . بسبب‌این نکات ضعف طبیعی ، کمترکسی حاضر میشد در سرمایه اولیه چنین کارخانه‌ای در این شهر سهم بگذارد . درنتیجه جی‌دی و دوستانش قسمت‌اعظم سرمایه ۳٫۵ میلیون‌روپیه‌ای کارخانه‌را خود تامین کردند .

دیری نپائید که شکو تردید مردم در مورد موفقیت و سود ـ بخشی این کارخانه برطرف‌شد وتعداد معدودی‌از سهام‌باقیمانده آن کارخانه جی‌سی سال ها خریداران اروپا قرص داشته است . علیرغم نامساعد بودن طبیعت این منطقه، شرکت‌مزبور دائما پیشرفت کرده است .

این کارخانه نساجی نخی ظرفیت خود را بیش‌از سه‌برابر کرده و یک کارخانه شیمیائی نیز در سائوراشترا در سواحل غربی ایالت‌گوجارات برای‌تولید سود سوزآور ونمک‌قلیا تاسیس شد .

محصولات واحد های تولیدی شرکت بیرلا که در زمینه های سنتی نساجی،کنف و کشت‌وزرع طالبان روزافزون درهند وسایر کشور ها پیداکرده است .لیکن صادرات‌این‌واحدها به‌محصولات کشاورزی ونساجی محدودنشده زیرامحصولات صنعتی و مهندسی آن نیز جای پای قرصی در بسیاری از بازار های جهان پیدا کرده است .

برادران بیرلا بمنظور کسب وجهه بیشتری برای هند کارخانجاتی برای تولید انواع بیشتری از محصولات صنعتی که برخی از آنها هرگز قبلا در هند ساخته نشده بود احداث کردند .

صنعت آلومینیوم سازی یکی از رشته هائی است که مورد علاقه‌فراوان‌برادران بیرلااست، زمانی که بخش عمومی دیگراز عهده موسسات متعدد خود برنمی آمدواز سوی دیگر منابع آن بسیار محدودشدمبود جی‌دی بیرلا بدعوت جواهرلعل نهرو اولین نخست‌وزیر هند وارد صحنه عمل شد تا خلاء کامل صنعت آلومینیوم‌کشوررا پرکند.

این موضوع مربوط به اواخر دهه ۱۹۵۰ است. ظرفیت‌تولید صنعت آلومینیوم سازی کشوردر زمان از ۷۵۰۰ تن در سال تجاوز نمی کرد .امروز ظرفیت کامل صنعت‌آلومینیوم سازی‌هند به ۱۹۶۰۰۰ تن و تولید آن به ۱۷۹۰۰۰ تن‌رسیدو این‌افزایش فوق العاده بیشتر مدیون شرکت آلومینیوم سازی هندوستان با مسئولیت‌محدود(هیندالکو)است.

مجتمع آلومینیوم سازی هیندالکو که‌درمدت بیسابقه ۱۸ ماه با مشارکت شرکت کایزر آمریکا ساخته‌شدآیندا باظرفیت تولیدی فقط ۲۰۰۰۰ تن آغاز بکار کرد ولی ظرف پنج سال تولید آن سه برابر شد و به ۶۰۰۰۰ تن رسیدوتا سال۱۹۷۲ با نصب دستگاه های اضافی تولید خود را که طبق پروانه تولیدی‌اش میتوانست‌به۱۲۰۰۰۰ تن در سال برساند به ۹۵۰۰۰ تن رسید .

آقای بیرلا شهر دور افتاده رنوگوت را درشرق اوتارپرادش بعنوان محل کارخانه هیندالکو انتخاب کرد . این منطقه حتی در حال حاضر هم عقب افتاده است و این محل که در دامنه های کوه های هیمالیاواقع شده بخاطر وجودیککارخانه بزرگ که امروز در آنجا سربه‌آسمان

بقیه در صفحه ۳۶

الیاف مصنوعی گوالیور..ازالیاف چوب گرفته تاالیاف مصنوعی و منسوجات ظریف دارای تنوع است (عکسها بترتیب از چپ براست)

کلمات قصار مهاتما گاندی

بقیه از صفحه ۲۷

هزیمت اختیار کنم و عزیزان خـود را بی پناه گذارم . فقط تشدد را به جبن ترجیح میدهم . موعظه فلسفه عدم تشددبرای آدم ترسو جبان است که انسان انتظار داشته باشد شخص کور از مناظر زیبای طبیعت لذت ببرد . عدم تشدد منتهاالیه و قله شجاعت و تهور است .

آزمایش اصلی عدم تشدد اینستکه در مبارزه بدون شورش عاقبت‌الامر بغض و عداوتی باقی نمی ماند و در پایان امر دشمنان دوست یکدیگر میشوند .

صرفنظر از آنکه ممکن است شخص جسما بسیار ضعیف باشد ، فرار امری شرم‌آور و مایه خجلت است . شخص باید برجای بماند و درمحل نگهبانی جان دهد . و صرفنظر از ضعف جسمانی بایستی تمام قوای خود را بکار برد تا دشمن بزانو در آید ـ حتی اگر اقدام بچنین عملی باعث نابودی خود وی گردد . این عمل شجاعت است ولی بعدم تشدد . اماهرگاه زمانی که وظیفه شخص مواجهه شدن باخطر است هزیمت اختیار کند عمل او جبن صرف میباشد .

ساتیاگراها «مقاومت منفی»

استنباطم از تمدن اینستکه انتظار میرود به اصل نیروی اخلاق بعنوان واسط غائی نظر داشته باشیم . و همین امر ساتیاگراهاست.

ساتیاگراها ، امحاء محض خود نهایت خضوع و خشوع ـ نهایت صبر و تحمل ـ و پاکترین نوع ایمان میباشد . و پاداش خود آن است .

چون‌پیرو اصل ساتیاگراهاهستم بایستی اجازه‌دهم کارت‌هایم را همیشه بازدید کنند . و درصورتیکه اشتباهی یافتند غرامت بگیرند .

ساتیاگراهاآرام‌و ملایم است . هرگز زخم نمیزند . و نبایستی نتیجه غضب یا حقد و کینه باشد .

پیرو مکتب ساتیاگراها حاضر نیست بااستفاده از بال شیطان حتی به بهشت برین رود .

پیرو مکتب ساتیاگـراهـا هرگـز فرصت از دست موروثی طبیعت بشر ، یعنی چیزی باشد که ، انتظار دارد آنرا بوسیله راستی و محبت خویش ـ که از طریق تحمل رنج نمودار میگردد ـ بوجود آورد .

پیرو مکتب ساتیاگراها هرگز فرصت از دست نمیدهد و نمیتواند فرصت مصالحه براساس و شرائط شرافتمندانه را از کف دهد . وبطور کلی هرگاه دراقدامی باشکست روبرو گردد همیشه آماده مبارزه دائم‌میباشد .

پیرو مکتب ساتیاگراها باترس و رعب تودیع کرده است و از این رو هیجوقت از مواجه شدن با دشمن هراس ندارد . اگر حریف بیست بار هم باو خدعه زند و نامردی کند ، مع‌الوصف او حاضر خواهد بود برای بار بیست و یکم بوی اطمینان داشته باشد . زیرا اعتمادضمنی و بلامعارض بطبیعت بشری همان جوهر کیش و ایمان وی است .

قصد پیرو مکتب ساتیاگراها هرگز این نیست که تبهکار را برآشفته و غضبناک سازد . هدف وی تصحیح اخلاقی تبهکار است ، بامیل و رغبت نه با جبر و عنف .

پیرو مکتب ساتیاگراها هـرگز فرصت از دست بین تباه و تبهکار وجود دارد از نظر دور سازد . نباید سوء نیت و بخصومت نسبت به تبهکررابخود راه بدهد . بلکه باید همیشه بکوشد کـه بانیکی برپلیدی ـ بامحبت بر غضب ـ با حقیقت برکذب و با عدم تشدد بر تشدد فائق آید . برای رهائی جهان از پلیدیها راهی جز این‌وجود ندارد .

مذهب

هندوئیسم من براساس فرقه بازی قرار نگرفته . بلکه شامل دستورهای جامع و مفیدی است که دراسلام‌ـ مسیحیت ـ بودیسم و مذهب زرتشت دیده میشود ... «راستی» مذهب من است و عدم تشدد یگانه راه درک و اجراء آن . من برای همیشه فلسفه شمشیر را بکناری زده‌ام .

من همان علاقه‌ئی‌راکه بهندوها دارم برای‌مسلمانان نیز صاحبم . درمورد هردو آنها یک نوع فکر و حس میکنم ، قلبیکه‌میزان برای‌آنهامی‌تپد . هرگاه میتوانستم قلب خود را بشکافم برشما معلوم میشد که چگونه این دل دارای طبقات مختلف نیست تا یکی از آن مسلمین باشد و دیگری از آن هندوان .

من اسلام را چون مسیحیت و بودیسم و هندوئیسم مذهب صلح میدانم .

گفته‌ام که پیروان اسلام دربکار بردن شمشیرآزادی و اختیار زیاد دارند . علت امر تعلیمات قرآن نیست : بلکه ـ بعقیده من ـ نتیجه محیطی است که اسلام درآن پابعرصه‌وجود گذارد . مسیحیت‌هم‌دارای‌سابقه خونباری است . علت این یک نیز درک لزوم وجود عیسی‌مسیح نبود . بلکه مولود محیطی است کـه مسیحیت در آن توسعه یافت ، ولی محیط هنوز نمیتوانست تعلیمات عالی مسیح را بپذیرد .

درقرآن چیزی دیده نمیشود که اعمال زور راجهت برگرداندن مذهب اشخاص تجویز کرده باشد . آن کتاب مقدس ساده‌ترین وضع ممکنه میگوید عنف در دین وجود ندارد . حیات شخص پیغمبر اسلام بنوبه خود نشانـه و سرمشق بارزی برای رد فلسفه عنف و اجبار در امر مذهب میباشد .

نجس‌بازی

ترجیح میدهم هندوئیسم از بین نرود و نجس بازی باقی نماند .

درصورتیکه میخواهیم خمس مردم هند را برای همیشه تحت انقیاد نگاه داریم و بالنتیجه اجازه ندهیم از ثمرات فرهنگ ملی بهره‌مندگردند ، استقلال معنی و مفهومی ندارد . هرگاه خودمان اصول بشریت رارعایت نکنیم نمی توانیم به درگاه خداوند استغاثه کنیم تا دیگران را بطریق بشریت هدایت فرماید .

بعقیده من اگر نجس بازی فی‌الواقع ریشه‌کن‌گردد نه‌تنها دامن هندوئیسم از لکه بدنامی وحشتناکی پاک میشود ، بلکه انعکاس آن جهانی خواهد بود . مبارزه‌ام علیه نجس بازی مبارزه علیه نابابائی در بشریت است .

کفر است که بگوئیم خداوند بزرگ قسمتی از افراد بشررااز دیگران جدا ساخته و ایشان را نجس نام نهاده است .

کار و صنعت

پروردگار بشر را خلق کرد که برای امرارمعاش خود کار کند و فرمود آنهائی که بدون کار شکم خودسیر میکنند سارق‌اند .

هرگز اهمیت زیاد بکار داده نشده است . منیکی از بشاراتی را که خداوند در گیتا فرموده بسادگی تکرار میکنم :

«اگر من‌حتی بدون آنکه بخوابم کار نکنم ، سرمشق نادرستی برای بشر خواهم بود .»

بشراندیشه‌محض‌و هدف اصلی است . ماشین نباید اعضاء بشر را از کار بیندازد و آنها را بلااستفاده سازد همانطور که مکنست این جسم خاکی را ، بدلیل آنکه برای رستگاری مفید فایده نیست ، انکار کنم و در تکاپوی رهائی محض روح باشم :ممکن است صنعت را از نظر ایده‌آل غیر قابل قبول نامم. شاید اهمین نقطه نظر منکر صنعت شوم ولی ماشین هم چون جسم ما چـاره ناپذیر و باقی ماندنی است .

بعقیده من سازمان صنعتی صرفا به منظور تمرکز ثروت‌وقدرت آنهم درپرداختیار عده‌ئی معدود برای استثمار توده‌ها بطور کلی ناصحیح میباشد .

صنعت زمانی مفید است که برای انجام کار مورد نظر کارگر کافی وجود نداشته باشد ، ولی هرگـاه دست آماده بکار زیاد باشد ـ چنانچه در هند هست ـ مضر خواهد بود . مشکل ما این نیست که چگونه برای‌میلیون ها نفر ساکنین تهی‌دست و بیکار دهات اسباب لذت و تفریح تهیه کنیم . بلکه موضوع اینستکه چگونه ازساعات فراغ و بیکاریشان ـ که متساوی با ایام کار شش مـاه آنها در عرض سال میشود ـ استفاده کنیم .

بانوان

فکر میکنم زن مظهر فداکاری است . ولی بدبختانه امروز نمیداند که دارای چه مزیت بزرگی برمرد میباشد . اگر مرد صرفا از روی خود خواهی محض‌خویش روح زن را درهم نمی‌شکست ، و هرگاه زن خود را تسلیم لذت نمیساخت میتوانست برای جهان نیروی نامحدودی باشد که در وی نهفته است . جهان عاقبت یکروز عالی و پرافتخاری را بخود خواهد دید که زن برای خویشتن حقوقی متساوی مرد یافته و نیروی متقابل کمک و یاهمکاری مرد را توسعه داده است .

د رامر حقوق بانوان تسلیم نشدنی هستم . و بعقیده من‌زن نباید از حقوقی‌که‌مرد برای خود قائل است‌محروم باشد . رفتارم با پسران و دختران بریک پایه متساوی است .

هنگام وعظ راجع باتحاد واقعی بشر سمت راست تاگور دیده میشود.

معتقد به آموزش و پرورش صحیح بانوان میباشم. اما براین عقیده هم هستم که زن صرفا از روی تقلید مرد ویا مسابقه یااو نخواهد توانست نقشی را که اخلاقا برعهده دارد ایفاء کند .

انترناسیونالیسم

وظیفه من فقط برای برادری هندی ها و آزادی‌هند نیست ـ گو اینکه امروزه بدون شک تمام زندگی و تمام وقتم را عملا بخود اختصاص داده است . اما امیدوارم بوسیله حصول آزادی هند بتوانم وظیفه‌ئی را که نسبت به برادری بشر برعهده خویش احساس میکنم انجام دهم .

مایلم نسیم فرهنگ تمام کشور ها آزادانه دراطراف خانه‌ام‌بوزد و از آنها سخن بمیان آید . ولی اجازه‌نمیدهم که براثر وزش چنین نسیمی از پای کنده شوم .

خیلی مایلم در فکر و عمل خود دنیا را یکـی بدانم میهن دوستی‌ام شامل نیکبختی بشر بطور کلی است . از این رو خدمتم به‌هند شامل خدمت به بشریت هم میشود .

تاریخچه روابط بازرگانی ایران و هند

هند یکی از بزرگترین بازار برای کالاهای ایرانی

در سالهای اخیر صادرات ایران به هند افزایش زیادی یافته است

با پیشرفت سریع و صنعتی شدن ایران هند میتواند بازار بزرگی برای کالاهای ایرانی باشد

روابط ایران وهند در تمدن کهن ومنشاءنژادی مشترك دو ملت ریشه های عمیق‌دارد . دو کشور ایران‌و هند علاوه بر مراودات فرهنگی نزدیک ، ازآغاز تاریخ به مبادلات بازرگانی نیز پرداخته‌اند . روابط بازرگانی دو کشور طی قرون متمادی تحت‌تاثیر رشدوسقوط امپراطوری های کهن دراین‌دو تمدن‌بزرك‌جهان قرار داشته‌است. معدالك‌بازرگانان دو کشور نگذاشتند روابط بازرگانی آنها با یکدیگر قطع شود .گواه این مدعا ، بازرگانان شجاعی بودند که‌با کاروان های خود از تنگه خیبر میگذشتند و یا با کشتی ازاقیانوس هندعبور می کردند.

اولین گام

اولین‌گام بسوی رسمیت این‌روابط در سال ۱۹۵۴ برداشته شد . در تاریخ ۱۵دسامبر آن سال دودولت‌معاهده بازرگانی وکشتی‌رانی‌امضاء کردند . باوجودی که دراین معاهده سهمیه‌ای برای کالا های خاص دوکشور منظور نشده بود معذالك بزرگترین اهمیت‌آن تقدم بخشیدن دو کشور به‌بازرگانی ومسافرت اتباع‌یکدیگر بود.سپس‌در سال ۱۹۶۱ اولین معاهده بـازرگانی میان دو کشور منعقد شد که مهمترین‌هدف آن تسهیل مبادلات کالا های سنتی و پایه‌گذاری‌توسعه روابط بازرگانی دو کشوربود.

امروزروابط بازرگانی ایران‌وهند تابع موافقتنامه‌ای است‌که در سال ۱۹۶۴ میان‌دوکشور امضاء شد .این موافقتنامه چندین‌بار تمدیدشده‌است . از زمان انعقاداین موافقت‌نامه، بازرگانی ایران‌وهند باچنان سرعتی توسعه‌یافت که‌هند پس از ژاپن بزرگترین شریك بازرگانی ایران در منطقه اگافه محسوب میشود .

پیشرفت سریع مبادلات

بازرگانی ایران با هند که در اوایل دهه ۱۹۵۰ بطور متوسط سالی ۱۴۲٫۹ میلیون روپیه‌بود به ۴۰۰میلیون روپیه در سال ۶۶ـ۱۹۶۵ رسید . پس از دوسه‌سال رکود دربازرگانی دوکشور ، مبادلات دوکشور افزایش قابل ملاحظه‌ای یافت‌ودرپایان دهه ۱۹۶۰ به ۱۰۷۴٫۵ میلیون روپیه‌رسید . این رشدفوق‌العاده بیشتر به سبب افزایش صادرات نفت‌وفرآورده های نفتی ایران به هندوافزایش واردات ماشین آلات وآهن وفولاد هند بود. درسال ۷۳ ـ۱۹۷۲،حجم مبادلات بازرگانی دو کشور به۳ـ۱۴۶۲ افزایش یافت.

نفت وفرآورده های نفتی بزرگترین قلم از کالاهای صادراتی ایران‌و هنداست . درسال های اخیر صادرات سولفور ، بادام ، پسته ، فندق ، خرما، کشمش‌واکسید سرخ از ایران به هندروزافزون بوده‌است . مذاکراتی نیز برای صادرات‌درازمدت محلول آمونیاك واسیدفسفوریك به هندجریان دارد.

از سوی دیگر صادرات هند به ایران‌در دهه ۱۹۵۰ واوایل دهه ۱۹۶۰ بیشتر محدود به کالا های سنتی‌مانند چای ، محصولات کنفی ، ادویه وسنك طلق‌بوده‌است‌لکن صنعتی شدن سریع هند، بویژه در دهه‌اخیر ، ترکیب و فهرست کالا های صادراتی‌هند به ایران را بسیار تغییرداده است. در حال حاضر ، کالا های پیشرفته صنعتی مانند دکل‌و هادی‌برق ، موتور های دیزل ، لوله های قطورو باریك فولادی ،واگن واوازم یدکی راه‌آهن،ابزارماشینی، دوچرخه سیمو کابل‌برق ، محصولات لاستیکی،موادشیمیائی و غیره مهمترین اقلام صادراتی هند را به‌ایران که‌بالغ بر ۴۵ میلیون دلاراست تشکیل میدهد. در سال گذشته ایران همچنین میله های فلزی ، ریل‌راه‌آهن ، تیرآهن ، آهن نبش وغیره را هندوارد کرده ولی دراثر کمبود فولاددرجهان ونیاز روزافزون خود هندوستان به‌این کالاها صادرات آن به‌ایران کاهش یافته‌است .

امکانات توزیع مبادلات

باتوجه به‌برنامه‌های عمرانی بزرگی که درهر دو کشور اجرا میشود ،امکانات‌افزایش معتنابه‌مبادلات‌بازرگانی دوکشوروا‌قعا عظیم‌است . شاید باستثنای‌چین ،دراین منطقه ازجهان‌هندوستان‌بزرگترین بازار بالقوه برای‌ایران‌محسوب میشود باتوجه واهمیتی که‌ایران برای صنعتی شدن خود قائل‌است‌ونظر به تصمیم ایران به مبدل شدن به پیشرفته ترین وصنعتی ترین کشور های آسیای غربی بمدد منابع مالی‌کافی ، ایران بزودی مجبور به جستجوی بازار های وسیعتروشرکای بازرگانی معتمدتراست . هند مطلوب‌ترین امکانات و فرصت ها رابرای این منظور عرضه می کند.

در زمینه مهم پتروشیمی وفرآورده های نفتی ،کود شیمیائی ومواد خام موردنیاز کارخانجات کود شیمیائی که بخش عظیمی از درآمد روزافزون نفت‌ایران دراین زمینه ها سرمایه‌گذاری خواهدشد ، هندیك بازار مطمئن‌و درازمدت برای ایران بشمار می آید . جمعیت عظیم وروزافزون هند مستلزم توجه دائم به محصولات کشاورزی واستعمال‌کود های شیمیائی‌است .ظرفیت صنعتی روزافزون هندنیزمتضمن وجودیك بازار دراز مدت برای محصولات پتروشیمی و فرآورده های نفتی ایران‌است .

ذخائرمس‌ایران که‌بزودی مورد بهره برداری قرارمی گیرد می تواندقلم‌دیگری از کالا های مورد توجه هند باشد . در جهت مقابل ، اطلاعات و تخصص فنی‌عظیمی که‌هند در زمینه صنایع بدست‌آورده‌است می‌تواند مورد استفاده ایران که همان راه صنعتی شدن را منتهی‌سریعتر می‌پیماید قرارگیرد . هند همچنین می‌تواند صنایع فرعی و کمکی ، ماشین آلات ، تجهیزات وقطعات یدکی را که ایران برای توسعه صنعتی خود بویژه درزمینه‌تولیدسیمان، شکر، منسوجات ، فولاد ، تولیدبرق ، تامین‌برق‌روستا ها، آبیاری و غیره نیاز دارد تامین کند. در زمینه مواد خام نیز هند می تواند منك آهن، منگنزوغیره که برای برنامه عظیم فولادسازی ایران مورد نیازاست در اختیار ایران بگذارد . آنچه که به درك وشناسائی این‌امکانات کمك می کند مبادله‌گسترده تراطلاعات ومعلومات دربارهٔ احتیاجات ومقدورات دوکشوراست .

یك هیئت بازرگانی ایران در هفته اول ماه ژانویه از هنددیدن کرد تا از این امکانات استفاده کند و روابط بازرگانی دوکشور را هر چه بیشتر توسعه دهد. اینگونه تماس های رسمی توسط‌آقای هوشنك‌انصاری،وزیر اقتصاد که درتاریخ ۱۴ژانویه از هندوستان دیدن کرد دنبال شد.

خدمات جوانان در هندوستان

شرکت فعالانه جوانان هند در برنامه‌های عمرانی

دانشجویان برای رفاه بیشتر مردم کار های اجتماعی و اقتصادی زیادی را برعهده گرفته‌اند

جوانان کمیکی‌ازعوامل اصلاحات‌اقتصادی واجتماعی در جامعه بشمار میروند ، نقش مهمی در امور مملکت ایفا میکنند . هندیا فراهم ساختن امکانات آموزشی ، راهنمائی های حرفه‌ای ورزشی و سایر فعالیت های فرهنگی برای جوانان به نیاز های آنـان توجه خاص مبذول داشته و آنها را بـه شرکت در عمـران جامعه ترغیب نمـوده است .

برخی از طرح هائی که برای جوانان‌هند اجرا میشود عبارت است از تاسیس‌مراکز جوانان (یوواکندراس) نهرو . هیئت‌ها وکمیته های جوانان ، سازمان ملی‌تربیت بدنی و سازمان ملی ورزش . برای حداکثر استفاده از نیروی جوانان در فعالیت هـای سازندگی ملی ، یک طرح خدمات ملـی نیز درهند بمورد اجرا گذاشته شده است .

یوواك كندراس (مراكز جوانان)

برنامه پنجم عمرانی پنج ساله هند (۷۹ ـ ۱۹۷۴) تاسیس یوواکندراس (مراکز جوانان) نهرو را درهر بخش از شهر های کشور پیش‌بینی کرده است . در این مراکز بکلیه قشر های جوانان آموزش غیر کلاسیك داده میشود و فرصت مـی یابند نظرات خود را در مورد مسائل بخش خود بیان کنند .

کوشش دیگر مراکز جوانان این است‌کـه آموزش و پرورش را به زندگی اجتماعی نزدیکتر‌سازد هدف اصلی پرورش روبه واستعداد های علمی، هنر های خلاقه و ورزش است . برنامه کار مراکز جوانان نهرو شامل آموزش غیر رسمی بکلیه جوانان درسنین ۱۵ تا ۲۵ ، شرکت دادن جوانان درریشه‌کنی بیسوادی ، ترتیب دادن برنامه هئی برای آموزش بزرگسالان . تاسیس موزه های علوم . دایر کردن کتابخانه و کارگاههای علمی و تفریحی است .

دراین مراکز بازیها و مسابقات ورزشی تربیت‌بدنی روستاها ترتیب می یابد وافراد با استعداد در این زمینه‌ها شناخته و تشویق میشوند . خدمات اجتماعی ومحلی وفعالیت های فرهنگی بمنظور ایجاد یکپارچگی و هماهنگی ملی نیز جزئی از این طرح‌است.

درهرمرکز یک جوان که مدت چهار هفته تعلیمات ویژه دیده بعنوان مامور هماهنگی انجام وظیفه میکند . وی رهبری و هدایت جوانان ناحیه را بعهده میگیرد و آنها را به برگزاری و شرکت در فعالیت های مختلف تشویق میکند .

تامین مخارج واداره طرح ایجاد مراکز جوانان مستقیما بعهده دولت است و برای هرمرکز مبلغ ۴۰۰۰۰ روپیه بمنظور تامین مخارج جاری سالانه اختصاص می یابد .

هیئت‌ها و کمیته های رفاه

طبق طرح دیگری ، مبالغی برای هیئت‌ها وکمیته های رفاه جوانان‌دراختیاردانشگاهها گذاشته میشود .

وزارت آموزش و پرورش و رفاه‌اجتماعی هند یک برنامه‌ئی برای جوانان‌غیر دانشجو تنظیم کرده است که هزینه آن در طول‌برنامه چهارم عمرانی هند (۱۹۷۴ ـ ۱۹۶۹) پنجاه میلیون روپیه پیش‌بینی شده است

این برنامه شامل عملیات ذیل است: تاسیس مراکز جوانان در سطح بخش های شهری (۲۵ میلیون روپیه) ، توسعه زمینهای‌بازی در شهرها (۸٫۵ میلیون روپیه) ، تاسیس مراکز تفریح در دو پایتخت ایالتی (۱٫۳ میلیون روپیه) ، تشویق دوچرخه‌سواری و گاری سواری‌وپیاده‌روی،قایقرانی ،کشتیرانی کناره‌ای ، کوهنوردی وقله‌گشائی (۷ میلیون روپیه) برنامه های تعاونی برای رهبران جوانان (۷۲۰۰۰۰ روپیه) ، مراکـز کار (۳ میلیون روپیه) و عملیات متفرقـه (۴۸۰۰۰۰ روپیه) .

در اوایل دهه ۱۹۶۰یکسازمان خودمختار کوهنوردی بوجود آمد که از دولت هند کمك نقدی دریافت میکند . تا پایان دسامبر ۱۹۷۲ مبلغ ۱۶۲۱۳۳ روپیه به موسسه‌مزبور اعطاء شده بود . به سازمانهای پیش‌آهنگی پسران و دختران که وابسته به نهضتهای بین‌المللی هستند نیز کمك مالی میشود .

اردوگاههای جوانان این امکان‌را فراهم میسازد که گروههای دانشجوئی از نقاط مختلف مملکت دورهم گردآیندودراردوهـای یکدیگر شرکت کنند . آگاهی خود را از میراث فرهنگی و تاریخ کشور خویش گسترش دهند . به شورای ملی پژوهش و آموزش و به سازمانهای داوطلبان کمك مالی داده میشود تا از این قبیل اردوهـا تشکیل دهند و جوانان و دانشجویان چهاریا پنج ایالت مختلف دریک ایالت دیگر گردهم آیند .

خصائل بهداشتی و اجتماعی

بمنظور پرورش خصائل بهداشتی‌واجتماعی دانش‌آموزان یک سازمان ملی پیش آهنگی در سال ۱۹۶۵ تاسیس شد که هدفهای چند گانه و پیوسته‌ای دارد .

بهاراینام (اجتماع‌عمومی جوانان) بعنوان جزئی ازجشنهای بیست و پنجمین سالروز استقلال هند تشکیل شد . سرود دستجمعی، نمایشات ورزشی بدون ابزار ، رقص های فولکلوریک عملیات ژیمناستیک و یوگاساناس قسمت های مهم این برنامه‌هستند .

برای پرورش استعداد های ورزشی‌جوانان به اعلا درجه ، یک طرح ملی‌ورزشی درسال ۱۹۶۹ بمورد اجرا گذاشته شد . این طرح شامل چندین برنامه است که از جمله مینوان از توسعه امکانات و وسایل ورزشی و تربیتبدنی در دانشگاهها . تامین مربی و اردوگاههای تمرین و اعطای بورسهائی برای جستجوی استعدادها نام برد .

دولت به سازمان ملی ورزش کمك مـالی میرساند تا تجهیزات لازم را بخرد . ترتیب دیدار تیم های ورزشی هند را از سایر کشورها بدهد . مسابقات قهرمانی کشوررا برای پرورش استعداد های ورزشی‌جوانان برگزار کند و مراکز ورزشی روستائی دایر نماید .

طی سال ۷۳ ـ ۱۹۷۲ کمکهائی کـه به فدراسیونهای ورزشی مختلف داده شد بالغ بر۲۰۰۳۴۳۴ روپیه گردید .

خدمات اجتماعی

یکی از طرح های متعددی که برای رفاه جوانان تهیه شده طرح خدمات ملی استکه درسال ۱۹۶۹ براساس اولویت‌ها وخدمات داوطلبانه بمورد اجرا گذاشته شد .

طرح مزبور در حال‌حاضر در ۷۵ دانشگاه که در پایان مارس ۱۹۷۴ تعداد دانشجویان آن به ۱۹۲۰۰۰ نفر خواهد رسید دردست اجرا است. این طرح به دانشجویان‌امکان میدهد که اوقات فراغت خود راصرف‌خدمات اجتماعی و عمران منطقه‌ای کنند .

خدمات اجتماعی که دانشجویان‌دانشگاهها انجام میدهند بسیار متنوع است . این خدمات شامل انتخاب یک ده توسط دانشجویان برای عملیات بهبود اجتماعـی بررسی های اقتصادی واجتماعی و فراهم آوردن تسهیلات آموزشی‌برای‌زنان روستائی درزمینه دوزندگی ، گلدوزی و بافندگی‌است.

خدمات اجتماعی برای زاغنشینان ، مایه کوبی عمومی و عملیات بهداشتی ، اداره مراکز رفاه ، برنامه های‌آموزشی‌بزرگسالان اهداء خون و کار های اطلاعاتی وترغیبی برای مقاصد سازنده جزئی از طرح های خدمات اجتماعی نواحی شهری است .

بست‌وچهارمین‌سالگرد تشکیل‌جمهوری هندوستان را به هموطنان عزیز تبریك گفته وتوسعه روابط دوستانه‌دوملت‌برادر ایران وهندوستان را آرزو دارد .

شرکت جواهر «با مسئولیت محدود»
نماینده انحصاری دوچرخه پلیکان و زمی در ایران
خیابان بوذرجمهری سرای صمیمی ـ تهران
تلفن ۲۳۷۶۷ ـ ۲۵۶۲۲

بیست‌وچهارمین سالروز تشکیل جمهوری هندوستان را به هموطنان عزیز صمیمانه تبریك گفته وترقی روزافزون روابط دوستانه دوملت برادر هندوستان وایران را آرزومند است .

بنسی بوجوانی

ترخیص کالاهای تجارتی ازگمرکات ایران
حق‌العمل‌کاری ـ حمل ونقل ـ بسته‌بندی
دفتر مرکزی : خرمشهر ـ خیابان فردوسی ـ پلاك ۶۸ ـ ۶۶
تلفن ۲۵۶۷ ـ ۵۶۶ شعبه : تهران ـ خیابان بوذرجمهری ـ سرای امید طبقه ٤ شماره ۱۲ تلفن ٤۵٤۱

Sardar Mohan Singh Kohli

Serai Omid
Tehran, Iran. Tel: 22716.

Importers & Suppliers:
Spices; Jute Products; Industrial Chemicals; Industrial Raw Materials; Industrial Oils & Fats; Industrial Solvents; Speciality Chemicals; Dry Colors & Pigments; Plastics; Rubber; Steel Products; etc.

Exporters & Suppliers:
Iranian Produce Items etc.

بیست‌وچهارمین سالروز تشکیل جمهوری هندوستان را به هموطنان عزیز تبریك گفته‌وتوسعه‌روابط‌دوستانه ایران و هند را آرزو دارد

شرکت تاراهند بامسئولیت‌محدود
نماینده انحصاری :
۱ـ دوچرخه‌های اطلس ـ سوپر ـ شاهپوری ـ بیوك
۲ـ دوچرخه بچه‌گانه ایتالیائی
۳ـ دوچرخه تمـام کـورسی و نیم کورسی وکلیه لوازم دوچرخه
ازکشورهای هندوستان ـ چین ـ ایتالیا
آدرس : بوذرجمهری شرقی ساختمان بانک سپه طبقه پنجم اطاق ۸۳ تلگرافی هربنس تلفن ۲۵٤۴۹ ـ ۲۰۶۲۵

هدف از برنامه‌هند پیشرفت استوار بسوی متکی‌شدن بخودورفاه اجتماعی است

محرك اصلی وپیشراند پنجمین برنامه پنجساله ماپركردن شكاف‌های عقب‌ماندگی درراه متكی‌شدن به‌خود ، اعتلای سطح بهروزی اجتماعی فقیرترین بخشهای جمعیت كشوروتضمین‌بهره‌برداری گاه‌لتر از ظرفیت هائی‌است‌كه تاكنون ایجادشده است.

برنامه های اجتماعی به تهیه زمین‌مسكونی برای‌بی‌زمین‌ها.ایجاد تسهیلات تولیدی واعتباری برای كشاورزان خرده‌پادر نواهی‌كم‌باران.ساختن خانه های آبرومندتر برای زاغه‌نشینان ، بسط شبكه برق درروستاها ، تدارك طرحهای اشتغال برای بیكاران تحصیل كرده وبذل التفات‌بیشتر به‌تنظیم خانواده است .

ایندیراگاندی نخست‌وزیر هند

مرزهائی كه‌تاكنون پشت‌سر نهاده‌شده‌اند

طی‌بیست وپنج سال گذشته‌حجم‌تولیدات صنعتی هندبیش‌ازسه‌برابر شده است درساخت فرآورده هائی نظیرآهن وفولاد ، ماشین‌آلات ساختمانی ، ماشین های تحریر ،ماشین های شستشو ، لاستیك اتومبیل (تایروتیوب) ، تلویزیون ، صابون، آلومینیوم‌وگودهای‌شیمیائی پیشرفت های خیره‌كننده‌ای حاصل شده است .

ارزش پولی بازرگانی خارجی هند اكنون بالغبر ۳۴۰۰۰ میلیون روپیه است. فرآورده‌های ساخته شده و محصولات صنعتی غیر سنتی در سیاق بازرگانی صادراتی هند جای مهمی اشغال كرده است .

تولید غله ودانه های غذائی درهند از۱۹۴۷ تا ۷۱ـ۱۹۷۰ دوبرابر شده وبه۱۰۸ میلیون تن رسیده است «برنامه انواع كشت های واجد بازدهی زیاد» درحال حاضردرسطح ۱۸ میلیون هكتار از اراضی مزروعی به مرحله اجرا در آمده است . این برنامه تولید محصولات برنج ،گندم، ذرتهای پیوندی و چاودار وبذر را دربر می‌گیرد.

موسسات بخش خصوصی كه بالاترین‌نقش هارادر گرداندن چرخ اقتصاد كشور ایفا می‌كنند امروزه بابیش از ۵۵۰۰۰ میلیون روپیه‌سرمایه‌گزاری در حدود ۷۵۰۰۰۰ نفررا بكار وامیدارند كه بالغبر ۳۶۰۰ میلیون روپیه از طریق دستمزد دریافت می‌كنند .

سرمشق های این موسسات در ایجاد تسهیلات پرتنوع برای كارگران آنها از طریق بهبود وضع مسكن ، شهرسازیها از روی‌نقشه. ارائه خدمات گرانبها و شرایط‌كار بهتروم‌راقبت های پزشكی و مزایای بیمه های اجتماعی‌درسایر موسسات پیروی میشود .

هنگام به‌استقلال‌رسیدن هنددر ۱۹۴۷،به زحمت ۱۵۰۰ شهر باجمعیت های كمتراز۱۰۰۰۰ نفر در این‌كشور وجود داشتند كه بتوانند از نیروی برق استفاده كنند . اكنون تقریبا تمام روستاهائی كه‌بیش از ۵۰۰۰ نفر جمعیت‌دارند، واجد چنان وضعی هستند كه بتوانند از برق استفاده كنند.درهند نیروی‌برق بوسیله‌نیروگاه های آبی ، حرارتی و انرژی اتمی تولید میشود. شبكه‌راه‌آهن هند بزرگترین موسسه ملی شده این كشور است . راه‌آهن هندكه‌از ۱۹۴۷تاكنون چهار برابررشدكرده‌است درحدود۱۰۷۰۰ قطار را در ۷۰۶۶ ایستگاه جابجا می كند ودرهرروز نزدیك به ۶ر۷ میلیون مسافر و بطور متوسط ۵۷۰۰۰۰ تن كالاو توشه را حمل می‌نماید .

صنعت كشتیرانی هند كه در ۱۹۴۷ ازهیچ آغاز كرده اكنون‌دارای ظرفیتی بالغبر۲ر۵میلیون تن است كه متعلق‌به بخش های‌عمومی‌وخصوصی است و در هردو خطوط ساحلی وبازرگانی‌ماوراء دریاها فعالیت می‌كند .

در حدود ۳۰ سال پیش طول متوسط‌عمر یك هندی ۲۷ سال‌بود. امروزطول متوسط‌عمر در این كشور ۵۳ سال است .

شاخص مرك ومیرها درهند از ۲۷درهزار به۱۴ در هزار كاهش یافته است .

تسهیلات موردنیاز برای آموزش ابتدائی در حال حاضر برای ۹۵درصداز جمعیت‌روستائی هند فراهم است . تقریبا در همه جا مدرسه‌ای در محدوده یك كیلومتری هر روستا وجود دارد.

نزدیك به ۸۰ درصد از كودكان هندی كه درگروههای سنی ۶ تا ۱۱سالگی قراردارنداكنون در مدارس تحصیل می‌كنند.درحالی‌كه این نسبت در سال ۱۹۵۱ تنها ۴۳ درصد بوده‌است. چنین شاخصی ازرشد آموزش ابتدائی نظایر انگشت‌شماری در تاریخ دارد .

در سال تحصیلی ۱۹۷۱ـ ۱۹۷۰ ، ۱۳۸ دانشكده مهندسی وفنی در سراسر هند وجود داشته است . این دانشكده ها درحال حاضر بقدركافی از تسهیلات آموزشی برخوردارند تادر هرسال نزدیك به ۲۵ هزار دانشجو را دركلاس های خود بپذیرند .

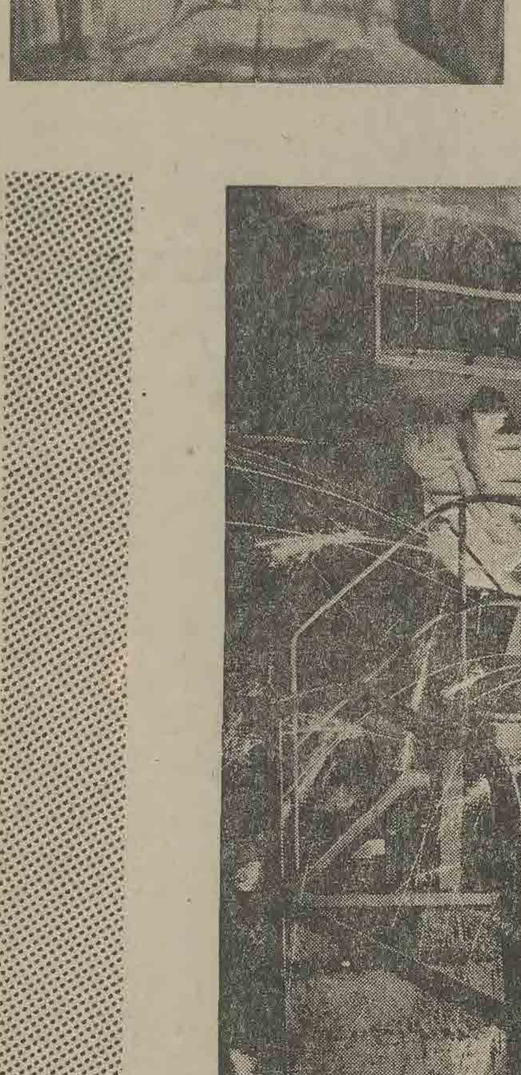

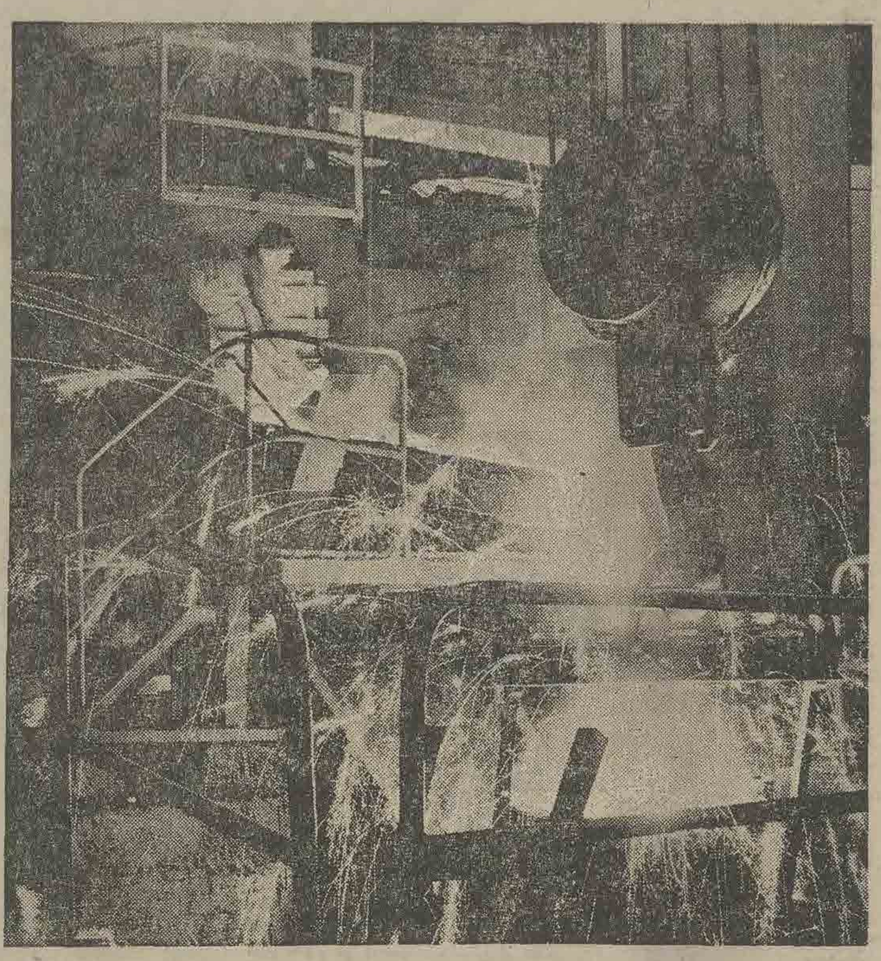

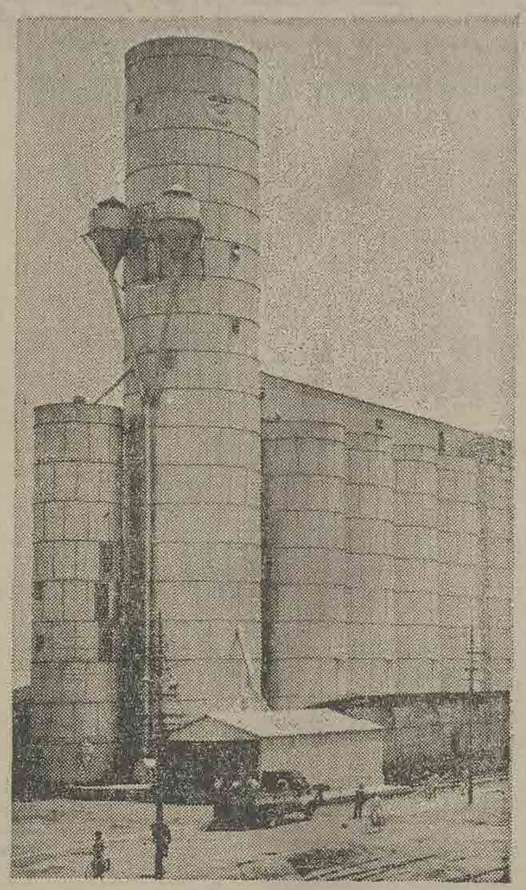

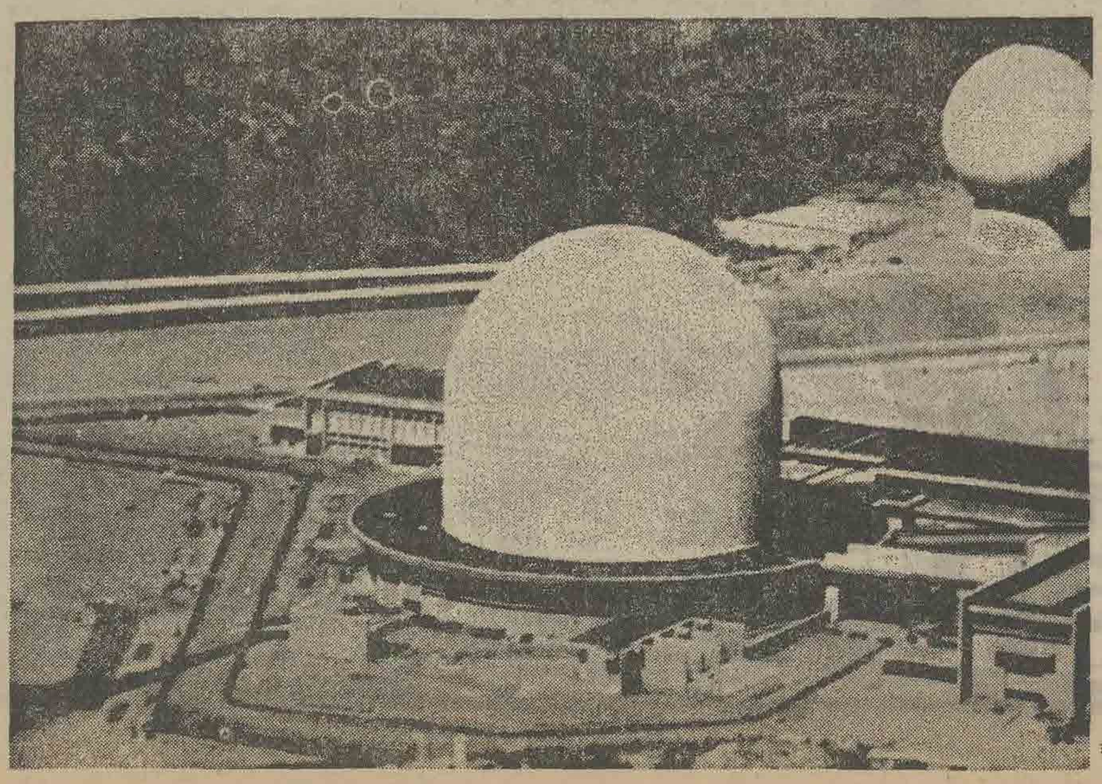

کشور های در حال.توسعه باید تلاشهای جاری خودرا دوجندان کنند و مجاهدات تازه‌ای بکار بندند تا تعهدات دراز مدت و تمریخش را ، در میان خود مورد مذاکره قرارذهند و به مرحله اجرا درآورند.. این مجاهدات باید در چهار چوب زیر منطقه‌ای ، منطقه‌ای، بین المناطق و قالبهای دیگری که بوسیله خوداین کشور هاانتخاب میشود تمرکزیابد. تاباورگانی متقابل آنها و همکاریهای اقتصادی آنان در زمینه های دیگر فلمرو گسترده‌تری پیدا کند. . .

(نقل از اعلامیه مصوب گروه ۷۷ در دومین جلسه وزیران سلیما- ۲۸ اکتبر- ۸ نوامبر ۱۹۷۱)

مشارکتهای صنعتی هند در خارج

بسیاری‌از موسسات‌صنعتی در هندصلاحیت وخبرگی فنی مورد نیاز در این مسیر جدید معالیت را احرازکرده‌اند و باتعداد روزافزونی از پیشنهاد ها وهمکاری در طرحهای مشترک صنعتی در خارج روبرو میشوند.

طی دوره کوتاهی که از ۷-۸ سال‌تجاوز نمی کند برای ۱۳۱ طرح مشترک صنعتی از طرف دولت هند اجازه مشارکت صادر شده‌و این طرحها قرار است در هند و تعدادی از کشور های دیگر که بطور عمده از ممالک آسیا و افریقا و آمریکای لاتین بشمار میروند بمرحله اجرا گذاشته شوند . برخی از طرح های صنعتی مشترک که هند در آنهامشارکت دارد نیز در کشورهائی با اقتصاد های‌بسیار توسعه یافته در اروپای غربی وآمریکااجرا خواهند شد.

کشورهائی که دیلا نام برده میشوند از ممالکی هستند که هند در آنها در طرح های مشترک صنعتی‌مشارکت دارد: ایران- اتیوپی،گانا ، کنیا، لیبی ، موریس ، نیجریه ، توگو، اوگاندا و صرفنظر از آفریقا در کشور های افغانستان ، سیلان، اندونزی ، مالزی،فیلیپین، سنگاپور و تایلند درجنوب‌شرقی‌آسیا و کلمبیا در امریکای جنوبی . در ممالک توسعه یافته اروپای غربی و امریکای شمالی طرح های‌مشترکی که هند در آنها همکاری دارد در ایالات متحده امریکا ، کانادا، انگلستان، آلمان غربی و ایران در دست اجرا هستند.

این طرحها مجموعه وسیعی از صنایع راکه از تولید منسوجات نخی و پشمی و کنسرو کردن مواد غذائی و امثال آن گرفته تاتولید اقلام متنوعی از مصنوعات صنعتی و مهندسی واز جمله چرخهای خیاطی ، بنکه های برقی ، موتور های دیزل،کامیون ها، قطعات منفصله اتومبیل ، انواع رادیو ، دستگاه های تهویه و خنک کننده، وسایل قالب سازی‌موتور های برقی و ترانسفور ماتور هارادر بر میگیرد.علاوه براین واحدهائی نیز برای ساخت فرآورده‌هائی مانند داروها ، کاغذ و مقوا و کرک ، وسایل و آلات ساختمانی ، شیشه های نشکن لوله های شیرسیمان ومیز و صندلی فولادی در دست نصب وتاسیس هستند . زمینه هائی‌که‌در آنها چنین طرحهای مشترکی در ممالک توسعه یافته ابداع شده است . شامل‌ساخت موتور های نفتی،جوبهای پرس شده ، سیمان‌آزبست، فرآورده های نایلون،منسوجات و مصنوعات مربوط به مهندسی سبک است.

سازمانهای مهندسی مشاور هند تاکنون خود را بطور کامل مجهز کرده‌اند تا بتوانند خدمات وسیع مشورتی ، کشور های در حال توسعه برای اجرای طرحهای صنعتی واز جمله انجام بررسی های کلی دیاگنوستیک و تقاضا ، مطالعه امکانات عملی ،ارزیابی فنی ، اقتصادی طرحها ، مطالعات محلی ، تهیه و تدارک گزارشهای تفصیلی طرح ها و همکاری بی‌کم وکاست، حتی در ایجاد کارخانجات کامل صنعتی عرضه کنند.معدودی از طرحهای اساسی نیز تاکنون عملا در برخی از کشور ها به مرحله اجرا در آمده است.

به این ترتیب گرچه هندهنوز هم درزمینه‌های معین‌به همکاری خارجی نیاز دارد مستقلا تکنولوژی بنیانیتی ومصارف فنی مورد نیاز در زمینه های دیگر صنعت را که برای کشور های در حال توسعه در آغاز راه صنعتی شدن اهمیت‌بسیارخطیری دارند بوجودآورده‌است.

طرحهای مشترکی که در آنها بخش عمده‌تجهیزات‌مورد‌نیاز‌کارخانه‌میتوانند بوسیله هند عرضه شود

سیمان آزبست ، لوله های مقاوم در برابر فشار و ورق سازی «آزو- دایز» رنگهای فوری و سریعا خشک شونده ، رنگ های آمیخته با حلال ها ، سیمان‌و سایل‌رنگرزی. موتور های دیزل ، ماشین های نقطیر ، موتور های برقی ، ترانسفورموتور ها و ادوات برقی. الکل صنعتی از ملاس ، فابریکهای ساختمانی سبک‌و متوسط کاغذ، پلاستی سینوز ها ، رایون(الیاف‌مصنوعی) نمک ، ماشین های خیاطی ، حلال مشتق از خمیر های نفتی ، شکر اسید سولفوریک و سوپرفسفات ، منسوجات .

davp 73/516

صنایع دستی هند

تجدید حیات سنت‌های کهن

پلینی PLINY نویسنده رومباستان یکبار علیه ولخرجیهای هموطنان خود که هر سال بارزش یکصد میلیون روپیه از هند کالاهائی چون پارچه‌های ابریشمی ـ زری ـ حریر و لباس های زرین بافت وارد می کردند سخت زبان باعتراض گشوده بود.

بیان این مطلب ضمن آنکه مبین قدمت فرآورده های دستساز هند است مرغوبیت آنرا نیز اثبات میکند.

در گذشته سازندگان کالا های دست ساز در هند به شیوه های دموکراتیک برای خود اصنافی داشتند که امور آنها بدستریش سفیدان منتخب از میان افراد صنف اداره می‌شد اما تحولات سیاسی قرن نوزدهم و طلایه قرن بیستم سازمان صنفی این گروه از صنعتگران راتضعیف کرد و امروز دوباره بهمت‌دولت که به توسعه صنایع بومی دست یازیده است‌صنف سازندگان‌کالا های دستی تجدید حیات میکند.

قسمت عمده‌فرآورده‌های دستی راافراد خانواده‌هائیکه نسل به نسل فن کار را از پدران خود آموخته‌اند وطی نسلها بمرحله خبرگی و مهارت رسیده‌اندبازار عرضه میدارند. در روستاهای هندی مشاهده چرخهای‌ریسندگی دستی که افراد روستائی زیر سایه درختان بکاریاآنهامشغول‌اند منظره‌ایست متداول در آنجاها می‌توان بفراوانزنانی رامشاهده کردکه درساری دست‌باف خود سرگرم کمک به شوهران‌خویشند و فرزندان آنها نیز بسهم خود با آوردن کمی آب و یا روشن کردن سیگار و چیق برای‌پدران خستگی کار را از تن آنان بدر می‌کنند. همچنانکه دوکها بالا می‌آید روستا با ریتم آنها می خواند ـ ریتم هنری که موفق‌شده است به آغاز دوباره کوشش های افراد در تولید اجناس با دوام از نمونه‌های سنتی کمک کند.

ظروف ساخته شده از نقره‌ازکارهای‌دستی هندوستان

نساجی

هرودت بیست و پنج قرن پیش نوشت در هند درختانی هست که بجای میوه پشمی‌ببار میاورد که زیبائی و مرغوبیت آن از پشم گوسفند عالی‌تراست و هندیان لباس خود را ازاین پشم میسازند.

علیرغم توسعه فوق‌العاده صنعت نساجی در هند ـ صنعت‌نساجی دستی هنوز بیش از پنج میلیون نفر از مردم این کشور را بکار واداشته و پوشاک مورد نیاز یانزده‌بار در مایع رنگینی فرو میبرند و با مواد مخصوصی که از شیره گلها و محلولهای دیگر بدست میاید به نقوش می آرایند.

پارچه‌های تابخوربرای لباس ساری نیز یکی دیگر از انواع پارچه‌هائیست که بادست روی آنرا منقش میکنند. برای رنگرزی این پارچه از وسیله‌ای موسوم به کالامادار که از یک رشته تارهای سیم فولادی ظریف در انتهای مدادی بافته‌شده استفاده میکنند. مایع مورد استفاده‌برای این وسیله برس مانند موم داغ کرده است.پارچه‌را روی‌سطحی پهن میکنند و طراح نقوش ـ نمونه‌های نقوش رادر موم‌حک می‌کند. سپس آنرا درمایع‌رنگ قرمز فرو میبرند و سپس آنرا در آب داغ میشویند تا اثر موم از میان برود. این عمل چندین بار تکرار می‌شود تا طرحها و رنگهای نقاشی شده خود را بنمایانند.

درگجرات ترانه‌ای عامیانه و قدیمی رایج است که می‌گویند «محبوب من برای من یک «چوناری» رنگارنگ‌بساز.» البته این‌تقاضای آسانی برای‌محبوب نیست چرا که برای طراحی و نقاشی ـ چوناری ـ پاتولا و سربند و ساری عروسان در کاتیاوار زحمت و رنج فراوانی باید کشید.

برای‌رنگ‌آمیزی‌اشارپ‌ابریشمی ابتدا آنرا در مایع رنگ رقیق قرار میدهند و سپس روی‌پارچه را بامددر فاصله‌های دلخواه منقوش می‌کنند. قسمت های منقوش را برای جلوگیری از نفوذ رنگ با نخ محکم‌میدوزند و سپس آنرا در مایع رنگی غلیظ‌تری می‌گذارند و این‌عمل آنقدر تکرار می‌شود تارنگ‌پارچه به حداعلای تیرگی برسد.پودها را نیز بهمین طریق رنگ آمیزی می‌کنند تا هنگام عبور ازسوراخ های اشارپ با رنگ آن‌هم‌آهنگی پیدا کند.

قالیبافی

صنعت قالی و قالیچه بافی نیز ازصنایع دستی قدیم هند است. در قرن شانزدهم میلادی ازطریق بندر کامبی قالی‌های زیادی به اروپا صادر شد و قالی های بافت میرزاپور خود شاهدی بر قدمت این صنعت دستی درهند است. برای بافت قالی پشم را بروش مخصوصی شسته و می ریسند تارهای پشم را در مایع رنگ‌گیاهی رنگ می‌کنند. تارهای فرش از نخ‌های میشه‌ای است که بطور عمودی روی دستگاه دارقالی قرار میگیرد. و پودیشم بطریقی مخصوص روی تارها گره می‌خورد. بعد از تکمیل‌یک ردیف از گره‌ها سرگره های ناهموار را با قیچی مخصوص می‌چینند وهموار می‌کنند تاهمه سرگره‌ها در یک سطح قرار گیرد. در کشمیر نیز بافت‌قالیچه رایج است.

قبای کشمیر نیز شهرت دارد. پارچه مخصوص قبا را بارشته های محکم پشم می‌بافند ورنگ آمیزی می‌کنید. کانتاسهای‌بافت بنگال نیز در نوع خود عالی است. این بافته را با نقوش‌الهام گرفته از طبیعت گلها و گیاهان و پرندگان می‌آرایند.

برودری دوزی و زربافی

پارچه های تهیه شده از الیاف پنبه‌ای و پشمی را اغلب با برودری دوزی زیباتر میسازند. برودری دوزی عبارت از تزئین یک پارچه بافتنی بانخ‌های‌رنگی ابریشمی و یا پشمی بوسیله سوزن مخصوص است. روی انواع اعلای شالهای کشمیر برودری دوزیهای جالبی انجام می‌دهند. در میان روستائیان پنجاب پولکاری و یا برودری دوزی گل روی پارچه‌ها بسیار متداول است.

دستمالهای خوش نقش ونگار چامبا در منطقه هیمالیا نیز نمونه‌های جالب‌از برودری‌دوزی را با خود دارند.

زری‌بافی نیز در هند از قدمتی زیاد برخوردار است. در زری بافی تارهای نقره را که طلا اندود شده از میان یک رشته سوراخهائی که در ورقه نازک پولاد ایجادکرده‌اند میگذرانند. از محصول بدست آمده روی کیمخواب (تور ابریشمی‌که‌برای پوشاندن صورت بکار میبرند)ـ دستار دامن عروس و ساری ـ می‌دوزند.حاشیه دوزیهای‌قشنگ از روی طرحهای آجانتا امروز در حیدرآباد ساخته میشود،که از آنها برای تزئین رومیزی‌ها استفاده میکنند.

عاج کاری

استفاده از دندان فیل حتی بیش از چوب در هنر حکاکی هند رایج بوده است عاج های منطقه تراوانکور و میسور در تهیه کارهای ظریف و قشنگ کاغذ میسازند و در بسیاری‌از نقاط هند ساخته میشود.

وقتی سفال نیمه خشک می شود ـ آنرا به‌نقوش موردعلاقه که با گرد نقره همراه است می آرایند. ساختن بت‌ها وظروف مورد نیاز بتکده‌ها نقش مهمی در توسعه و بهبود صنایع‌فلز کاری در هند ایفا کرد. در کار های کنده‌کاری نقره‌ای تیروپاتی تکه‌های نقره ناب که در طرح های قشنگی ساخته شده‌اند روی ظروف برنجی و یا مسی کار گذاشته می‌شوند. کارهای فلزی حیدرآباد بنام بیدری ـ ازنوعی آلیاژ ـ روی و مس که بعد از مالیده شدن در نوعی خاک مخصوص برنگ سیاه درمیاید معروف است. سطح این ظروف را برای نقره‌کاری به شکل های دلخواه حکاکی میکنند.

میناکاری روی فلز نیز درمراد آباد ـ جی‌پور ـ بنارس و بسیاری نقاط دیگر رایج است، سه‌نوع میناکاری وجود دارد. در نوع اول میناکاری مانند نقاشی روی پارچه ـ روی فلز انجام میشود و در نوع دوم تکه‌های میناکاری روی طرحهای مخصوص بیاده میشود و آنرا با چکش روی ظرف فلزی مورد نظر میکوبند در نوع سوم میناکاری یابشکل برجسته است و یا در داخل فلز کار گذاشته میشود. درهر دو نمونه پودرهای رنگارنگ‌مینا را که در کوره گداخته شده روی کار میریزند.

وسیله هنرمندان آن مناطق‌مورد استفاده قرار می‌گیرد. مجسمه خدایان و بت‌ها که‌هرکدام بنوعی نمایشگر رازها و نیاز های اسطوره‌ای است از دندان فیل ساخته میشود. در مرشد آباد وکوتک نیزهنر عاج‌کاری رواج دارد. یکی از کار های هنری عاج‌سازی جنوب هند اینکه‌در موزه ملی فلورانس بعنوان یک اثر بزرگ هنری نگهداری می شود. بعلاوه از عاج ابزار مفیدی چون انواع شانه سر ـ جعبه جواهرات ـ جعبه سیگار ـ ونیز صفحه و مهره شطرنج برای شطرنج بازان ساخته می‌شود که‌در مغازه‌ها وفروشگاهها در سراسر هند تهیه آن‌امکان‌پذیر است. بهترین نمونه هنر عاج کاری هند را می‌توان در موزه طلائی آمری‌استار مشاهده کرد.

سایر هنرهای‌دستی

یک جهانگرد که‌به‌هند رفته‌است می‌تواند از شهر آگرا سوغات هائی چون مدل بنای تاج‌محل و کارهای دستی جالب دیگری هریک نمایانگر گوشه‌هائی ازذوق و هنر ـ ادبیات و افسانه‌ها و اعتقادات مردم هنداست خریداری کند و با خود همراه ببرد. مجسمه‌های مرمرین در رنگهای مختلف که در جی‌پور ساخته می‌شود دیرای‌یک جهانگردسوغات جالبی است.

کارهای چوبی کشمیر درطرحها و نقشهای مختلف و یا مدلهای چوبی کامل از مسجد معروف به خانقاه مولا ـ اسباب‌واثاثیه چوبی ـ نظیر میز و صندلی‌اطاق ناهارخوری و سایر وسائل چوبی مورد نیاز زندگی شهرت فراوانی دارد. مناطق جنوبی هند درساختن صندل معروفیت بیشتری دارند. درکارهای‌چوبی گجرات ـ چوب را با آب رنگ ـ تزئین و رنگ‌آمیزی می کنند ـ ساختن گلدان ـ سینی ـ چراغ رومیزی ـ انواع جعبه‌های‌چوبی وسیله هنرمندان کشمیری‌بشکلی دلفریب طراحی وتزئین می‌شود وطرح اکثر این کارها با الهام از طرحهای ایرانی است.

مجسمه سازان این مناطق‌ازعاج فیل‌های میسور و تراوانکور در کارهای خود بهره میگیرند.

شهر اوریسا در ساختن کار های نقره‌ای شهره است. بعلاوه ساختن اشیاء چرمی یا هنرمندی فوق‌العاده در بنگال غربی رواج فراوان یافته است ـ انواع فرش های دمپائی ـ کیف های زنانه ـ و نظایر آن با استفاده ازالیاف گیاهی دربیشتر نقاط هند ساخته می‌شود.

وکلام آخر اینکه هنرساختن اسباب بازی کودکان نیز درهند از تنوع و رونق فراوانی برخوردار است. انواع‌اسباب بازیها از سفال ـ چوب ـ فلز و پارچه وسیله هنرمندان هندی ساخته می‌شود. در روستای نیرمال حیدرآباد ازنوعی چوب که با شیره درختان برنگ‌طلائی درمیاید اسباب بازیهای جالب می‌سازند واین‌یک نمونه ازنمونه های فراوانی است که میزان تلاش برای تجدید حیات‌صنایع دستی را در هند نشان میدهد.

کیف های زنانه از صنایع دستی‌هندوستان

عده‌مسافران به‌هنداز معیارهای جهانی نیز بیشتر است

- در هند تسهیلات فراوانی برای توریست‌هادر نظر گرفته‌شده‌است
- توریست ها با هر مقدورات مالی در هند در آسایش خواهند بود

درسال۱۹۷۳ـ۴۰۰هزارتوریست از هند بازدید کردند

هند ازتنها ۱۲۳۰۹۵جهانگرد که در ۱۹۶۰ وارد این کشور شدند تعداد جهانگردانی راکه به این کشور جلب شدند به ۳۴۲۹۵۰ نفر در ۱۹۷۲ افزایش داد و این رشد جمعا ۱۳٫۶ درصد در سال بوده و برآوردی که برای ۱۹۷۳ صورت گرفته از ۴۰۰ هزار نفر متجاوز است.

بهر حال ظرف پنج سال‌گذشته رشد صنعت جهانگردی در هند بین ۱۵ تا ۱۶ درصد در سال بوده است که باید آنرا با شاخص رشد ۷ تا ۹درصدی جهان مقایسه کرد. از سوی دیگر متوسط مدت اقامت یک جهانگرد در هند نیز که در حال حاضر ۳۵ روز است تقریبا ده بار طولانی تر از شاخص اقامت متوسط جهان گردان در کشور های اروپائی است. البته این شاخص ها عوامل امیدوار کننده‌ای هستند ولی بهیچوجه نباید ما را به تن آسائی وادارند چون آنچه که گفته شد تنها جزئی از ظرفیت بالقوه‌ای که ماهنوزمی توانیم تحصیل کنیم و مجاهدات کثیرالجنبه‌ای که از طرف دولت برای جلب جهانگردان بیشتر به هند بعمل می آیدباید با نیروئی باز هم بیشتر ادامه پیدا کند.

هند از عوامل اساسی جلب جهانگردان بصورت آرایش پر تنوع ابنیه تاریخی که از نظر معماری و پیکر تراشی و حجاری زیبائی فراوانی دارند و نشان دهنده مراحل مختلف توسعه فرهنگی و هنری هستند برخوردار است.

بنای تاج محل، معابد جنوب هند و یا غار های فیل، آجانتا و آلورا و یا زیارتگاههای «کنارک» و«بهوب نشوار» در شرق هند نمونه های گویائی از این میراث عظیم بشمار می روند.

ما همچنین در کشور خود مناظر طبیعی فرح‌انگیزی در کوهستان ها و دره ها داریم و فرصت های پرتنوعی برای‌خرید محصولات صنایع دستی عرضه می کنیم. از همه بالاتر ما نسبت به یک میهمان وخارجی که بایدبا احترام وملاحظه‌کاری کامل با وی رفتار شود، روح مهمان نوازی سنتی داریم.

با تمام این تفاصیل، وظایفی که جهانگردی مدرن‌ایجاد در است بوجود آوردن آسایش راحتی و هیجان را علاوه بر عوامل موجود جلب توریست، یعنی ارزش های فرهنگی، مناظر طبیعی و آثار هنری ضروری میسازد.

آسایش کافی برای جهانگردان

یکی از مهمترین نیاز ها فراهم آوردن وسایل آسایش کافی برای مسافران و جهان‌گردان در هر محل است و جهانگردی که امروز از هند دیدن کند، برخی وسائل آسایش واقعا رضایتبخش را به اضافه تسهیلات مهمانخانه‌ای و تهیه سورسات مثلا در هر یک از مراکز مهم توریستی خواهد یافت. از هتل های برتجمل‌ه‌ستاره برای‌جهانگردان مستطیع گرفته‌تامساکن‌توریستی ارزان قیمت و اردو های جهانگردان برای دانشجویان و جوانان را اکنون میتوان تقریبا در هر یک از مراکز توریستی پیدا کرد. کوشش های مداوم بخرج داده می شود تا پاسخ افزایش سالانه‌ترافیک توریستها بر وسائل آسایش آنان افزوده شود.

بهمین ترتیب اتومبیل های پرتجمل خارجی نیز صرفنظر از اتومبیل های ساده ساخت هند به عنوان تاکسی های توریستی در مراکز مهم در دسترس قرار دارند. این اتومبیل ها را میتوان پیشاپیش در نزد هر یک از آژانس‌های مسافربری و بنگاه های اتومبیل و یا حتی یک هتل کرایه کرد. ازاین گذشته تور ها و گشت و گذار هائی که قبلا برنامه ـ ریزی می شوند و در آنها از اتوبوس استفاده می شود و بسیار مقرون بصرفه است، در هند وجود دارد.

راهنمایان آموزش دیده

راهنمایان آموزش دیده که صلاحیت آنها مورد تائید دولت قرار گرفته است بازای دریافت حق‌القدم های ثابت فعلا در تمام مراکز توریستی هند وجود دارند و بسیاری از آنان علاوه بر انگلیسی، به تعدادی از زبان های دیگر نیز تکلم می ـ کنند.

عملیات بازرسی های گمرکی در هند تا حدود زیادی ساده و آسان شده و تسهیلات‌گمرکی فرودگاه ها بدون وقفه بهبود می یابد تا حرکت سریع و آسوده مسافران را که تعداد شان روز افزون است فراهم آورد.

صرفنظر از شبکه‌ای از دفاتر جهانگردی که در بازار های مهم توریستی‌وجود دارند و در باره جاذبه ها و تسهیلات مورد نیاز جهانگردان اطلاعات لازم را ارائه میدهند شبکه دیگری از این دفاتر و ادارات در هند بوجود آمده که کار آن تهیه اطلاعات، دادن کمک و راهنمائی به جهان ـ گردان در حل مسائل‌ومشکلات آنان است. با شناخت اهمیت بازار غرب آسیا دولت هند به زودی یک دفتر جهانگردی در بیروت دایر خواهد کرد تا اطلاعات مربوط به هند را منتشر کند و به جهانگردانی که از آن منطقه می آیند مساعدت نماید.

هند دارای سنت پرغنائی از رقص، موسیقی، درام و اشکال دیگر ارزش های هنری است. در حالیکه نمایش هائی از این قبیل و نمایش های روی صحنه در هتل ها، در مراکز مهم جهانگردی و خصوصا در شهر های بزرگ و اصلی سازمان داده می شود. ما در دهلی نو و سایر امانی (احمد آباد) و باغهای شالیمار در کشمیر نمایش های سمعی و بصری نیز نمایش می دهیم.

تفرجگاه بزرگ

برای اجابت نیاز های روز افزون استفاده کنندگان از تعطیلات که در جستجوی یک مقصد توریستی باشند یک تفرجگاه بزرگ کوهستانی‌مجهز به تسهیلات اسکی و ورزش های وابسته در «گمرگ» کشمیر و همچنین یک پلاژ ساحلی مجهز به تجهیزات ورزش های دریائی، درکوالام واقع در جنوب هند ایجاد شده است. بعلاوه وسایل حمل و نقل، آسایش و گشت و گذار درحال حاضر در تعدادی از شکارگاهها و پارک های ملی که در سراسر هند گسترده شده و بخاطرمنحصربفرد بودن انواع حیواناتشان از قبیل‌شیر در ناحیه «گیر» و کرگدن ها در «کازیرانگا» شهرت دارند، رفته رفته ایجاد می شوند.

ارضای خاطر جهانگردان

ما احساس می کنیم که کامیابی توسعه جهانگردی صرفا به تعداد جهانگردان وارد شونده بستگی ندارد، بلکه در گرو ارضای خاطر جهانگردانی است که از هند دیدن می کنند. این نکته برای ما بسیار شایان اهمیت استکه‌جهانگردان‌باندازه ارزش کامل‌پولی که خرج می کنند از میهمان نوازی های کشورما برخوردار شوند. گرچه اساسا این امر به رفتار عادلانه کسبه و مغازه‌داران، هتل ها و عاملین حمل و نقل و غیره بستگی پیدا می کند. دولت هند کنترلی منظم و انضباطی برتمام عناصر یادشده اعمال می نماید تا رفتار شایسته و عادلانه با جهانگردان راتضمین کند. تحقیقی که اخیرا بوسیله اداره جهانگردی هند صورت گرفته است نشان میدهد که ۹۵ درصد از جهانگردانی که از این کشوردیدن کرده‌اند از سفر خود راضی بوده‌اند.

هنگامی که ما از طریق مجاری تبلیغی خود در خارج از کشور برنامه ریزی می کنیم (ما اکنون در کشور های خارجی دارای ۲۶ دفترجهان‌گردی هستیم) از این نکته آگاهی داریم که باید مداوما تلاش کنیم تا نیاز های گوناگون و پیچیده‌مشتریانمان رابرآورده سازیم. ما ناگنون برای ایجاد برخی از تسهیلاتی که اینک وجود دارند تلاش کرده‌ایم و مسلما خواهیم کوشید که آنها را در آینده افزایش دهیم.

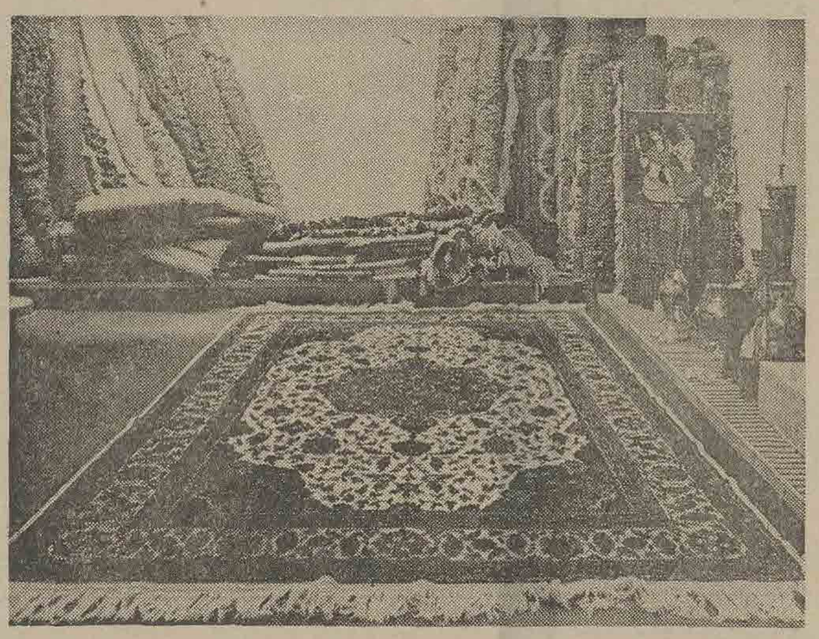

انواع فرش های هند که به‌اکثر کشورهای اروپا وامریکا صادر میشود

سفال‌سازی‌وکارهای فلزی

صنعت سفال سازی در هند از تنوع خاصی برخوردارراست. روی کارهای سفالی را با طرح های برجسته و نقوش مختلف تزئین می‌کنند. نوع عالی کار سفال کاگازی نامیده می شود. و رنگ آن تیره است. این سفال را بظرافت و نازکی ورق

شرح حال مهاتما گاندی

زندگی ابتدائی (۱۸۸۷ـ ۱۸۶۹)

موهنداس کرم چند گاندی روز دوم اکتبر ۱۸۶۹ میلادی در شهر پوربندر یکی از توابع کاتیاوار واقع در گجرات (ایالت غربی هند) پا بعرصه وجود گذاشت. او کوچکترین فرزند کرم چند اوتمچند گاندی مشهور به کاباگاندی بود. مادرش پوتلی‌بائی بانوئی متدین بود. همین سجیه در اخلاق فرزند که بعدها بصورت «پدر ملت هند» درآمد اثر فراوان گذاشت. پدر بزرگ او دیوان (رئیس وزیران) حکومت محلی بود و پدرش نیز بهمان شغل اشتغال داشت. آنها به دیانت داری و انصاف معروف بودند.

موهنداس کرم چند گاندی در همان شهر در هفت سالگی به کودکستان رفت. بعد مدرسه ابتدائی را در راجکوت بپایان رساند. دوازده‌سال‌داشت‌که به‌دبیرستان آلفرد (واقع در راجکوت) وارد شد و در سال ۱۸۸۷ میلادی از همان دبیرستان بدریافت دیپلم نایل آمد.

بعضی از رویداد های قابل توجهی که برذهن گاندی تاثیر گذاشت در اینجا ذکر میشود. روزی گاندی بسرقت طلای دستبند برادر خود مبادرت ورزید ولی وجدانش ناراحت شد و نزد پدر خود سرقت را اعتراف کرد. روزی گاندی پنهان از خانواده گوشت خورد. ولی از کرده خود پشیمان شد و تصمیم گرفت تا وقتیکه نتواند بطور آشکارا گوشت بخورد به این کار دست نزند. علاوه براین نمایشنامه «شراوانا پیتری بهاکتی» و «هریشچندرا» که خدمت به والدین و راستگوئی را تلقین می‌کند گاندی را تحت تاثیر فراوان قرار داد.

هنوز سیزده سال از سنین عمرش نمی‌گذشت که با دختری بنام «کاستوربای» ازدواج کرد. دو سال بعد یعنی در سال ۱۸۸۵ پدرش بدرود حیات گفت و از آن پس برادر بزرگش لاکشمی‌داس از گاندی نگهداری‌میکرد. گاندی در هجده سالگی در دانشکده سملداس واقع در «بهاونگر» اسم نویسی کرد ولی بعلت سخت بودن دروس بزودی آنرا ترک کرد و بخانه باز گشت. سپس به پیشنهاد یکی از دوستان خانواده تصمیم براین گرفته شد که برای ادامه تحصیل در رشته حقوق به لندن فرستاده شود.

تحصیلات در انگلیس (۱۸۹۱ـ ۱۸۸۸)

با وجود مخالفت اعضای محافظه‌کار و پیشوایان مذهبی فرقه وی موهنداس روز چهارم سپتامبر ۱۸۸۸ بمبئی را بقصد انگلیس ترک گفت و در آخر ماه به «ساوتمپتن» رسید ولی در محیط جدید که برایش کمی عجیب همی‌نمود بسیار ناراحت بود وچون سوگند یاد کرده بود که گوشت نخورد چندین بار از آداب ورسوم انگلیس‌ها با موقعیت های بد روبرو گردید که به دلتنگی و تنهائی وی افزود. سپس سعی کردکه‌خودرا بصورت یک نفر انگلیسی بیاراید. لذالباس های گرانقیمت‌خریداری نمود به آموختن رقص و آئین سخنوری پرداخت و بیشتر وقت را صرف آراستن سر و بستن کراوات میکرد ولی بزودی از این «زندگی مصنوعی» خسته شد و به زندگی دانشجوئی و ساده و ارزان خود بازگشت. گاندی بهنگام اقامت در لندن برای اولین بار «نغمه‌ایزدی» (ترجمه کتاب معروف و مقدس گیتا) و «چراغ آسیا» نوشته آرنولد را مطالعه کرد و تحت تاثیر بسیار قرار گرفت. کتاب اول مرام زندگی بعدی او گشت. گاندی در طول مدت اقامت سه ساله پرماجرا در لندن کلیه کتابهای حقوقی منجمله «قانون هندو» نوشته مائن و کتاب ضخیم «حقوق عمومی انگلیس» نوشته بروم را مطالعه کرد علاوه براین امتحان نهائی را در امتحانات تجدیدی گذراند. در دهم ژوئن ۱۸۹۱ در لندن بوکالت پرداخت و دو روز بعد بسوی وطن خویش حرکت نمود. در آن هنگام گاندی این احساس را داشت که اگر برای اقامت در دنیا جای دیگری غیراز وطنش‌انتخاب کند لندن خواهد بود.

بازگشت به هند (۱۸۹۳ـ۱۸۹۱)

هنگامیکه گاندی به بمبئی وارد شد از شنیدن خبر مرگ مادر اندوهگین گشت ولی خودداری را از دست نداد وبه کارهای عادی پرداخت. مدتی در زادگاه عالی بمبئی بوکالت پرداخت ولی بزودی درک کرد که چون در امور دادگستری سابقه ندارد محل مناسبی را برای وکالت انتخاب ننموده است به شهر «راجکوت» رفت و ماهانه در حدود سیصد روپیه درآمد داشت. در اینجا رویدادی ناخوش‌آیند بین گاندی (وکیل قانونی) ونماینده سیاسی راجکوت رخ داد که تفاوت مامور انگلیسی در هند و یکفرد محترم انگلیسی که در خود انگلیس میباشد برای او هویدا گردید. در این هنگام گاندی که ازمحیط فریب و دسیسه معمول در هند بستوه آمده و از طرف دیگر بعلت مناقشه‌ایکه با حاکم انگلیسی راجکوت رخ داده بود ادامه وکالت برای او مشکل مینمود پیشنهاد غیرمنتظره‌ای از شرکت داداعبدالله دریافت داشت که به آفریقای جنوبی رود و در محاکمه بزرگی که در پیش بود به وکیل شرکت کمک کند. گاندی پیشنهاد مزبور را پذیرفت و به آفریقای جنوبی رفت.

پالایشگاه‌های مدرس مظهری از دوستی و همکاری هند و ایران

پالایشگاه مدرس در هند با ظرفیت روزانه ۵۰ هزار بشکه خودیکی ازمظاهر دوستی و همکاری میان ایران وهنداست

پیوند های ایران و هند سابقه‌ای صد ساله دارد و شرکت پالایشگاه های مدرس بنای پرعظمت و وقتی پایداراست که شالوده آن براحترام متقابل با حسن نیت و تفاهم فیمابین دوملت بزرگ استوار شده است .

پالایشگاههای ۶۰میلیون دلاری مدرس لژه یکی از سرمایه گذاریهای مشترک بوسیله دولت هند (۷۴٪) شرکت ملی نفت ایران (۱۳٪) وشرکت هندی «آماکو» (۱۳٪) است در این پالایشگاه ها فرآورده های نفتی ، انواع روغن های مشتق از نفت و گوگرد تولید میشود. براساس توافقهای فیمابین دولت هندو دولت ایران ـ به هند فرصت داده شده است تا در آبهای فلات قاره خلیج فارس در حوزه نفت رستم عملیات اکتشافی انجام دهد . ایران عرضه ۴۲ میلیون تن نفت خام به پالایشگاه های مدرس را ظرف ۲۰سال آینده تضمین کرده است.

شرکت ملی نفت ایران نیز با شرکت سهامی هم‌جوار «کودهای شیمیائی مدرس» همکاری میکند .

اعلیحضرت شاهنشاه آریامهر درجریان دیدار رسمی خود از هند در ژانویه ۱۹۶۹ به پالایشگاه‌در مدرس تشریف‌فرما شدند تاازنزدیك پیشرفت کار آن را مشاهده فرمایند .

تشریف‌فرمایی شاهنشاه به‌پالایشگاه‌های مدرس یك پیروزی مشخص برای آقای دکتر اقبال رئیس هیئت مدیره ومدیر عامل شرکت ملی نفت ایران بود که از بدو پیدایش طرح ایجاد این پالایشگاه علاقه‌ای صادقانه نسبت به آن نشان‌داد . یازده تن از کارشناسان ایرانی ازجمله مدیر پالایشگاه به‌ساختمان و شروع بهره‌برداری از پالایشگاه‌های مدرس کمك کردند .

نفت خام که از جزیره خارك به‌پالایشگاه های مدرس جریان می‌یابد محتوای شریان نیرومندی‌است که‌دائما برتوانائی آن افزوده میشود و پیوند های دوستی میان دو ملت‌را مستحکم‌تر میسازد

MADRAS REFINERIES LIMITED
MANALI, MADRAS-600 068 INDIA

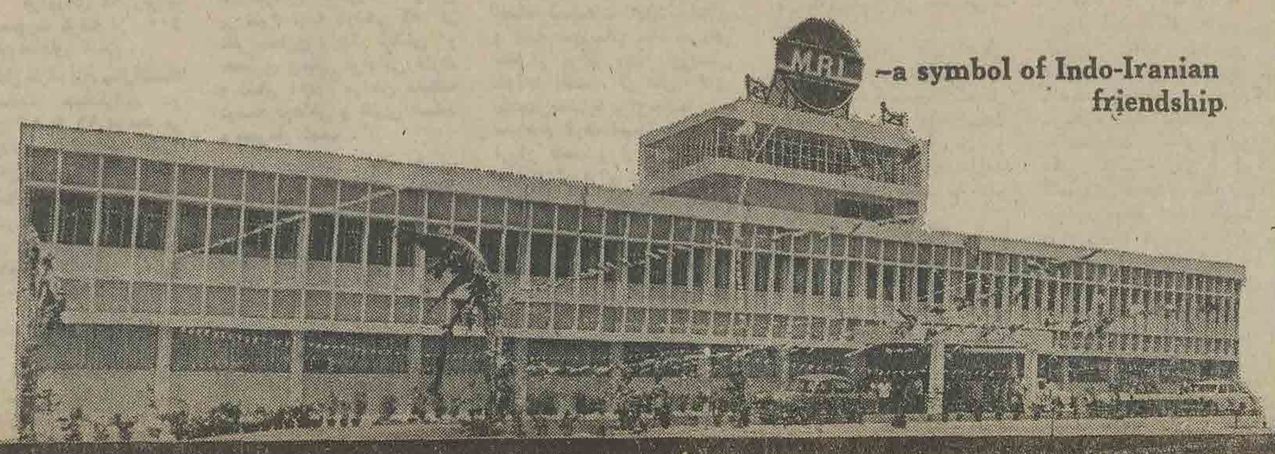

–a symbol of Indo-Iranian friendship

INDIANOIL

شرکت نفت هند

در بیست و چهارمین سالگرد جمهوری هند شرکت نفت هند نگاه خود را به دورنمای پیوند های مستحکم تر برادری و دوستی با مردم ایران دوخته است.

شرکت نفت هند که سرمایه آن تماماً بدولت تعلق دارد تقریباً ۶۰ درصد از نیازهای این کشور را به فرآورده های نفتی تأمین میکند.

Regd. Office:
254-C, Dr Annie Besant Road,
Prabha Devi,
Bombay-25

Delhi-Office:
INDIANAOIL BHAVAN.
Janpath,
New Delhi-1

داستان بیرلا جلوه‌ای از توسعه صنعتی هند

بقیه از صفحه ۲۹

کشیده معروف شده‌زیرا هنگامی که هیندالکو در سال۱۹۶۲ در این محل شروع به ساختمان کرد رسیدن به این‌محل دشوار بود.

کارخانه هیندوالکو یک واحد کامل و جامع است که دارای یک کارگاه اکسید آلومینیوم ، یک کارگاه ذوب‌فلزو یک‌کارگاه تولید و همچنین یک مولد برق ۱۳۵ میلیون وات است .

شرکت هیندالکو برای تکمیل ظرفیت مجاز خود که ۱۲۰۰۰۰ تن تعیین شده تاسیسات خود را توسعه داده و بعلاوه به درخواست دولت هند به دولت پیشنهاد کرده که یک توربین برق ۲۵۰میلیون‌واتی درکارخانه خود نصب کند که‌نه‌تنها نیروی موردنیاز کارخانه را تامین سازد بلکه اداره برق ایالت‌را ازتعهد تامین ۵۵ میلیون وات برق‌برای این ایالت رها سازد .

توسعه ظرفیت تولیدی این کارخانه از۸۰۰۰۰تن به۹۵۰۰۰ مستلزم۱۰۰میلیون روپیه‌سرمایه‌گذاری بوده است . افزایش ظرفیت تولیدی این کارخانه مستلزم آن است که هیندالکو ۳۰۰ میلیون روپیه دیگر در آن سرمایه گذاری کند.تهیه و نصب مولد برق پیشنهادی نیز ۴۵۰ میلیون روپیه خرج برمیدارد و علاوه برآن‌میبایستی ۲۰۰میلیون روپیه دیگر در کارخانه برق ۱۳۵ میلیون واتی رنوساگار سرمایه‌گذاری شود .

چهار شرکت‌بیرلا در صنعت کنف که «الیاف طلائی» بیرون میدهد وهرسال‌دو میلیاردروپیه بر درآمد ارزی کشورمی‌افزاید سرمایه گذاری قابل ملاحظه‌ای بعمل آورده‌اند .

تاسیسات کنفبافی بیرلامانند کارخانجات نساجی نخی بیرلا به محصولات‌سنتی محدودنیست بلکه‌شامل‌عملیات متنوع ومتعددی است .

مثلا کارخانه کنفبافی بیرلا در کلکته که یکی از بزرگترین چهار شرکت دراین زمینه‌بشمار میرود یک‌کارخانه کاربیدکلسیون که دارای دو کوره به ظرفیت کل ۳۵ تن درروز است احداث کرده است .

قبل‌از اینکه این کارخانه در سال ۱۹۵۴ بیرلا پورآغاز بکار کند ، هند مجبور بود کاربید مورد نیازخودرا از سایرکشور ها وارد کند .

کنف اتفاقا موارد استفاده بیشماری در صنعت و تجارت دارد مثلایکی از مواداساسی برای تولید لینولیوم رنگارنگ و تزئین بشمار میرود . شرکت لینولیوم هند بامسئولیت محدود در بیرلاپور یکی از شعبات کارخانه کنف بافی بیرلا است‌و تنها کارخانه هندی است که سالی یک میلیون‌یارد مربع‌کنف تولید میکند و ۲۵ درصداز این مقدار صادر میشود .

شرکت‌نساجی ماشین(تکزامکو) در بنگال غربی‌یک مجتمع کامل مهندسی محسوب‌میشود که‌همه نوع ماشین آلات‌کار ها وابزار صنعی میسازد بخش ماشین آلات نساجی و مهندسی‌سنگین این شرکت دربسودوپور ، در نزدیکی کلکته است و کارخانه دیگر بخار آن درآگارپاراواقع است .

یکی دیگر از موسسات مهندسی بیرلاکارخانه‌ماشین سازی‌مرکزی هند در بیرلاناگار است . این کارخانه جمع‌وجور و جامع همه‌نوع ماشین‌آلات‌نساجی می سازدوشعبه دیگر آن‌دربهاراتیور واگن قطار باری ولوازم فولادی میسازد .

برادران بیرلا تنها بتاسیس کارخانجات معظم‌اکتفا نکرده‌اند. کارخانه تولید ابزار هند در بمبئی نمونه گوناگونی ازفعالیت های تولیدی برادران بیرلا محسوب میشود . این واحد نسبتا کوچک که سرمایه اصلی آن درحدود ۲۲ میلیون روپیه است بیش‌از ۳۳ میلیون روپیه برای تولید ابزار کوچک مانند مته دستی ، ماشین تراش و ماشین حاشیه‌بندی ، سرمایه ـ گذاری کرد و به توسعه بیشتر فعالیت های‌خودازجمله درزمینه ساخت دست دنده و میله دنده در سایر نقاط‌ایالت مهاراشترا پرداخته است .

شرکت تولید و تجهیزات برقی با مسئولیت محدود که‌در کلکته به ثبت رسید در نقاط مختلف کشور دارای چندین واحد تولیدی است که به تولید ترانسورمر ، موتور های برقی، آسانسور ، جعبه تقسیم و سایر لوازم برقی اشتغال دارند .

کابل های توزیع و کنترل‌ها عایق کاغذی ، پلاستیکی و لاستیکی که در دستگاه های حفاری ، کشتی و کارخانه‌های کشتی سازی نیز بکار میروددر کارخانه کابل سازی بوئیورسال در سانتا واقع‌در مادهیاپرادش ساخته میشود . شرکت مزبور که‌مجموع حساب‌های‌آن بالغ‌بر ۵۱ میلیون‌روپیه‌است کاپاسیتور و کندنسور نیز میسازدو اکنون پروانه تولید سیم های اتصال مسی شیاردارپرای‌برق راه‌آهن های برقی نیز کسب کرده‌است.

تا چند سال پیش کاغذی که در هند تولید میشد مایه‌تمسخر بود . امروز با پیشرفت شایانی که در تولید کاغذ مرغوب و نیز تنوع بخشیدن به محصولات کارخانجات کاغذ سازی حاصل شده این صنعت‌مقام‌رشک انگیزی در هندوستان احرازکرده است.

کارخانه کاغذ سازی اورینت در «براجراجناگار»واقع درایالت اوریسا ، و کارخانه‌کاغذ سازی سیرپوردرآندهراپرادش دوواحد کاغذ سازی شرکت بیرلا هستند که‌انواع متعددکاغذرا که‌خیزران ماده اصلی آن راتشکیل میدهد تولید میکنند .

کارخانه «هندوستان موتورز» یکی دیگر از کارخانجات آرزنده شرکت بیرلا بشمار میرود. این کارخانه که‌پیشتاز صنعت‌اتومبیل سازی هند است‌بی‌اساس بودن نظر افراد بدبین را که فکر می کردند اتومبیل‌های ساخت‌داخله هرگز نمی تواند جای اتومبیل های خارجی‌را بگیرد ثابت‌کرد. این کارخانه که دو سال قبل‌از استقلال هند تاسیس‌شد وابتدا یک کارخانه مونتاژ بیش نبود اکنون علاوه‌بر ساختن اتومبیل به‌تولیدکامیون،نفتکش ،اتوبوس، جرثقیل موتوری برای جابجا کردن ماشین آلات سنگین نیز اشتغال دارد .

صرفنظر از فعالیت های‌بیشمار موسسات تولیدی بیرلا که در اینجا شرح‌داده‌ایم، شرکت‌بیرلا در زمینه تولید سیمان ، نمک، مواد شیمیائی ، کره نباتی ، لبنیات ، محصولات غذائی نیز فعالیت دارد .

کارخانه سیمان بیرلا جیوت درساتنا واقع‌در مادهیاپرادش سالی ۶۰۰۰۰۰تن سیمان‌تولید میکند و کارخانه سیمان میسور که‌برادران‌بیرلاچندسال‌پیش‌آنرا خریدند واحیاء کردند مرتبا بر تولید خود افزوده و میزان تولیدش به تقریبا ۴۵۰۰۰۰تن تن‌در سال افزایش یافته است . این شرکت که مقرش بانگالور درایالت کارناتاکااست در نظر دارد یک واحد تولیدی دیگربا ظرفیت ۴۰۰۰۰۰ تن در مادهیا پرادش احداث کند.

کشتیرانی هم مورد توجه برادران بیرلاقرارداشته‌وشرکت کشتیرانی راتنکار باوجودی که چند سال پیش بوجود آمده بسرعت پیشرفت کرده است .

درمیان موسسات جدید که به فهرست پایان ناپذیر موسسات بیرلاافزوده شده دو کارخانه جدید وجوددارد‌که‌انتظار میرود حیاتی‌ترین نیاز های فعلی هند یعنی احتیاجات آن کشور به کود های‌شیمیائی و ابزارالیاژی وپولاد مخصوص‌بر طرف‌سازد.

شرکت «زواری اگروکمیکالز» با مسئولیت محدود در گوا که با همکاری برادران بیرلا و شرکت فولاد آمریکا و با ۵۶۰ میلیون روپیه سرمایه‌بزرگترین شرکت خصوصی از نوع خود در هند بشمار میرود .

این شرکت بیش از یک سال است که مشغول تولید کود های شیمیائی ازموادنفتی بوده‌است. این کودهامورد نیاز کشاورزی و مزارع هند است .

این مجتمع که در زمینی به مساحت ۵۵۰هکتاردر سانکوان در نزدیکی بندر ماردوگائو ساخته شده‌قادر است۲۲۰۰۰۰ تن آمونیاک ۲۴۰۰۰۰ تن اوره و ۱۵۰۰۰۰ تن کود شیمیائی مرکب (۲۸ـ۲۸ـ۰) در سال تولید کند . این‌مجتمع خودکار توسط شرکت مهندسی سوتو ژاپن و شرکت‌مهندسی‌نیو هند که عضو گروه شرکت های میتسوئی ژاپن‌هستند طراحی و ساخته شده است .

شرکت آلیاژ فولاد بهار با مسئولیت محدودکه‌مشترکا‌توسط برادران بیرلاوشرکت هرانسوی سوسینه ومورزرا تالیه دوکردسو (سفاک) تشکیل شده است در تولید ابزار آلیاژی و فولاد مخصوص تخصص‌داردوشرکت اروپائی شنایدراندسای بزودی در کارخانه متعلق به این‌شرکت مختلط در پاترانو در نزدیکی رانچی واقع در ایالت بیهار شروع به تولید ابزار آلیاژی و فولاد مخصوص خواهد کرد .

این مجتمع موقعی‌که‌به حداکثر ظرفیت خود تولید کند سالی ۳۶۰۰۰ تن فولاد آلیاژی ساختمانی و ۴۰۰۰ تن فولاد ابزار آلیاژی و فولاد ابزاری سریع خواهدساخت . این‌اقلام برای تولید وسائل و اجزاءمهم انواع مختلف ماشین آلات صنعتی،تجهیزات دفاعی‌وسائط حمل و نقل و غیره مورد نیاز واقع میشود .

صنایع بیرلا با درآمد هنگفتی که بدست می‌آورند اولویت خاصی برای‌رفاه کارگران خود که تعدادشان باافرادتحت‌تکفل آنها بالغ بر یک میلیون نفر میشود قائل شده است .

تسهیلات و خدمات صنایع بیرلا که برای کارگرانش تامین میشود بمراتب فزون از میزانی است که در قانون پیش بینی شده و هدف آن برخورداری سازندگان هند نوین از بهترین امکاناتی است که ملت هند میتواند فراهم آورد .

گسانی که در صنایع بیرلا سرمایه‌داری میکنند میدانند که سرمایه انها هرگز راکد و عاطل نمیماند و نه تنها فورا سود می‌آورد بلکه ارزش‌سهام آنها بسرعت بالامیرود .سرمایه گذاران به تجربه دریافته‌اند که اطمینان انهابه صنایع بیرلا سال ها سود روز افزون نصیب آنها کرده .

شایان توجه است که‌بسیاری از فعالیت هائی‌که در زمینه توسعه و نوع بخشیدن به صنایع بیرلا صورت گرفته از منافع خود شرکت های بیرلا هزینه گرفته است . صنایع بیرلا پس ازکسر بزرگترین اقلام هزینه خود یعنی تامین دستمزد و رفاه کارگران ، پرداخت‌سود سهامداران و سرمایه‌گذاری جدید باز هم در امد اضافی دارد ، جامعه بزرگترین نفع را از این اضافه درامد میبرد.

برادران بیرلا همیشه در عمل و در گفتار، سنت والای‌مرهنگ هند را که نوعدوستی را برای تامین رفاه عمومی ضرور و پسندیده میداندحراست‌وحرمت کرده‌اند . برای مثلی که سخت مبتلا به فقر و عقب افتادگی است اموزش و پرورش‌همواره ارزنده‌ترین اهداف عالی نوع ـ دوستان محسوب میشود .

برادران بیرلا چندین صندوق امانی وبنیاد عام‌المنفعه فرهنگی در نقاط مختلف مملکت بوجود آورده‌اند و موسساتی که از پشتیبانی این‌صندوق های‌امانی و بنیاد ها برخوردار میشود شامل کلیه انواع موسسات از کودکستان‌و شیرخوارگاه گرفته تا مراکز دانشگاهی‌که به‌تشویق و توسعه هنر ،علوم وتکنولوژی میپردازند میشود.

این موسسات هم به مردان و هم به زنان آموزش میدهند . هدف آنها فقط آموزش سواد نیست بلکه‌پرورش بینش صحیح ملی و شخصیت فردی انها است .

ویدیاویها (مرکز آموزشی شهر) پیلانی در راجاستان که زادگاه نیاکان برادران بیرلا است یک‌موسسه نمونه درزمینه نوعدوستی است . این موسسه توسط صندوق آموزشی بیرلا که در سال ۱۹۵۷ شصتمین سالروز خود را جشن گرفت اداره میشود. این‌صندوق‌امانی بزرگترین وقف در نوع خوددر هند بشمار میرود .

موسسه ویدیابیهار در سال ۱۹۰۱ توسط ست شیونارین بیرلا تاسیس شد .این موسسه در آن زمان‌یک‌مدرسه‌روستائی بیش نبود ولی امروز بصورت یک مجتمع عظیم آموزشی در- آمده که همه‌گونه تسهیلات آموزشی از مرحله دبستان تا مرحله دانشگاه را در اختیار مردم میگذارد و به آموزش‌هنر علوم و تعلیمات فنی و حرفه‌ای توجه مبذول میکند .

در سال ۱۹۶۴ کالج های موسسه ویدیا و بهار جزء موسسه جامع تکنولوژی و فنی بیرلا درآمد و دولت هند به موسسه جدید که نام اختصاری آن بیتس است مقام دانشگاه داد و باین ترتیب موسسه‌مربور به یک موفقیت تاریخی نائل شد .

تشکیل بیتس نماینده اوج پیروزی یک کار ممتاز توسط کالج های مختلف بیلانی است که مهمترین آنها کالج مهندسی بیرلا است . این کالج‌که‌در سال ۱۹۴۶ کار خود را آغاز کرد بلافاصله قطب دانشجویان مهندسی شد و از ان زمان تاکنون‌دائماپیشرفت کرده‌است.

فکرتاسیس دانشگاه تکنولوژی بیتس ۲۵سال پیش به‌ذهن‌جردی بیرلا خطور کرد . کمک سخاوتمندانه بنیاد فورد برای استخدام کوتاه مدت استادان آمریکائی در موسسه بیتس و اعزام استادان هندی به موسسه تکنولوژی ماساچوست برای فرا گرفتن‌فنون‌جدید‌تاسیس‌دانشگاه مزبور را امکان پذیرساخت.

سرگذشت‌برادران بیرلا نشان میدهد که اعضاء خاندان بیرلا به‌افتخارات گذشته‌ا کتفانکرده‌اند انها دائما در حال پیشرفت و آزمایش‌ابتکارات تازه وبمنظور افزودن به‌تجارب صنعتی خود و نیز وارد کردن تکنولوژی‌ازخارج و پرورش استعداد عمرانی هند بوده‌اند . آنها همیشه مستعد و آماده پذیرش مسئولیت های جدید بوده‌و از آزمون صدور تخصص فنی وتجهیزات هندی‌به سایرکشورهاسربلندبیرون آمده‌اند

اکنون که تقریبا ۲۵ سال از رشداحصادی‌برنامه‌ای‌هند گذشته این کشور به مرحله‌ای رسیده که‌نه‌تنها می‌تواند کالا ها و محصولات ساخته شده‌صادر کند بلکه‌می‌تواند در برخی رشته‌های تولیدی معلومات فنی ، ماشین آلات‌و کارخانه به‌سایر کشور ها عرضه کند .خاندان‌بیرلارهمون سایرین دراین زمینه شده واین امر گواه ذکاوت و ابتکار آنها است.

موسسات بیرلا از لحاظ اجرای طرحهای مشترک در خارج ازهند ازسایر موسسات هندی فعال تر بوده . موسسات بیرلا در بیش‌از ۱۲ طرح مشترک در مناطق‌وسیعی از خاور میانه و افریقا گرفته تا قایلند وحتی انگلستان شرکت دارند.

دراتیوپی که‌یکی ازهمسایگان نسبتا نزدیک‌ایران‌است، موسسات بیرلا شرکت سهامی نساجی هندواتیوپی را در ادیس‌ابابا تاسیس کرده‌است گزارشات دولت هند حاکیست که این‌طرح یکی از موفقیت‌آمیز ترین طرح های مشترک در خارج‌بوده‌است . شرکت‌مزبور در سال ۱۹۵۶ با ظرفیت اولیه ۱۳۰۰۰ دوک ۳۰۰ دستگاه بافندگی و یک بخش تکمیلی فعالیت تولیدی خود را آغاز کرد .

طی ۱۵سال گذشته این‌شرکت بااتکاء به درآمد خود چهار بار توسعه یافته‌و ظرفیت خود رابه بیش از ۴۰۰۰۰دوک۸۰۰دستگاه بافندگی‌افزایش‌داده‌وبخش‌تکمیلی کارخانه خود را مجهز ترساخته ویک کارخانه کامل‌پتوبافی ازنخها وپارچه‌های بلااستفاده ویک‌واحد کشباف‌وجوراب بافی نیز دائر کرده‌است . باطی‌این مراحل ، تعداد کارگران‌شرکت‌چهاربرابر شده وبه۴۰۰۰ نفر رسیده که همه‌اتباع اتیوپی هستند.

این شرکت تقریبا نیمی از محصول کل پارچه و نخ تابیده اتیوپی را تولید می کندو باین ترتیب بدون شك اثرمحسوسی براقتصاد اتیوپی گذاشته است. از اینرو تعجبی ندارد که اعلیحضرت هایلا سلاسی اول امپراطور اتیوپی باین طرح توجه خاص مبذول میکنندو گه‌گاه ازکارخانه آن دیدن می کنند.

موسسات بیرلا در خارج ازهند نیز مانند داخل هندسنت والای کمك به مصالح جامعه را از طریق فعالیت های نوعدوستانه فردی حفظ کرده‌اند . انها‌علاوه بر دادن سودو امتیازاتی به کارگران‌خوددر اتیوپی و حانواده های آنها یك درمانگاه کودکان نیز در ادیس آبابا‌تاسیس کرده‌اند که‌امپراطورهایلاسلاسی آنرا در دسامبر ۱۹۷۲ افتتاح کردند. درمانگاه مزبور که تمامش کلینیك کودکان بیرلااست‌دارای ۵۰ تخت است‌وسنك‌اول‌بنای‌آن توسط امپراطوراتیوپی درژانویه ۱۹۶۸ گذاشته شد . این درمانگاه به مدرن‌ترین وسائل مجهزاست وبهترین پزشکان در آن به مداوای کودکان علیل اشتغال دارند.

این‌درمانگاه‌با کمك‌نقدی‌برادران بیرلا که بالغ‌بر ۴۰۰۰۰۰ دلار اتیوپی بوده ساخته شده‌وامپراطور حشمه هنگام افتتاح آن گفتند «تاکنون کمك به‌رفاه عمومی‌بیشتر از جانب سازمان های بین‌المللی وسازمان های وابسته به کلیسا بعمل می آمد لیکن اکنون مایه خشنودی است که خانواده‌ای را شناخته‌ایم که داوطلبانه ازثروت خود دراین راه بذل کرده‌است.

ازمیان طرح های مشترکی که موسسات بیرلا برای اجرای آنها درخارج مشغول مذاکره هستند میتوان به دو طرح که به مرحله بهره‌برداری‌نزدیك‌شده‌اند‌اشاره کرد که‌یکی ازآنها‌دراندونزی توسط کارخانه سنجری‌ودیگری درتایلند توسط شرکت ابریشم مصنوعی گوآلیور است .

در شهرجاتیلوهورواقع در۱۲۰ کیلومتری‌جاکارتاشرکت‌سنجری بامشارکت‌موسسات‌محلی‌شرکتی بنام «صنعت نساجی‌پی‌تی‌الگانت» تاسیس کرده که‌اداره یك کارخانه نساجی را که درآنجا در دست‌ساختمان است به‌عهده خواهدداشت . سهم سنجری درسرمایه کل ۱٫۱ میلیون‌دلاری این شرکت بالغ بر ۴۹۳۰۰۰ دلار امریکا است سهم‌سنجری بصورت دستگاه و ماشین آلات وتجهیزات که از هند به آنجا خواهدبرد گذاشته می شود . طرح تاسیس کارخانه مزبورواردمرحله‌ساختمان‌شده‌وانتظار می‌رود بهره برداری ازآن در اکتبر ۱۹۷۴ آغاز شود .

مشارکت شرکت ابریشم مصنوعی گوآلیور در این طرح مشترك پس از موفقیت‌بخش مهندسی ان در مناقصه فروش یك کارخانه الیاف خام به‌تایلند امکان پذیرش پیشنهاد هندی ها در مقایسه با پیشنهادات سایر شرکت های بین‌المللی بسیار مناسب بودو موافقت‌نامه فروش کارخانه و ماشین آلات‌موردنظر بااین‌شرط به‌امضاء رسید که شرکت ابریشم‌مصنوعی گوآلیور درسرمایه‌شرکت تایلندی مسهیم شود .

متخصصین و معلومات فنی مورد نیاز شرکت مختلط نیز توسط شرکت گوآلتور تاسیس‌خواهد شد.

بیش از یك قرن‌است که موسسات‌بیرلاستون فقرات‌توسعه صنعتی هندبوده‌و در تبدیل ملت هند از مرحله گاری‌های گاوی به عصر کمپیوتر سهم عظیمی داشته است.

برادران بیرلا ازطریق‌موسسات گوناگون آموزشی‌اجتماعی‌فرهنگی و علمی از جمله باتاسیس یك افلاك نمادر کلکته که شهرت بین‌المللی یافته به غنای جامعه هند کمك کرده‌اند . باساخته شدن مجتمع های وسیع صنعتی در هند این کشور امروز نه تنهاوارد‌مرحله‌خود کفائی‌صنعتی شده بلکه بر مرحله‌ای رسیده که‌قادراست‌به‌توسعه سایر کشور ها نیز کمك کند . موسسات‌بیرلا که‌سازندگان هندنوین بوده‌اند آماده‌اند این وظیفه خطیر را به عهده بگیرند.

بیست و چهارمین سالروز تشکیل جمهوری هندوستان را
به هموطنان عزیز خصوصا تبریک و تهنیت میگوید
شرکت فیلمکو فیلمز
Filmco Films Co Ltd
فیلمکو فیلمز نمایش دهنده آثار
جاویدان سینمای هند تقدیم میکند
دوچهره جدید
ریجانا سلطان
آنیل داوان
در
دو دل باخته
CHETNA
یک فیلم خوب از عشق و زندگی جوانان
برگزیده‌ای از سینمای هندوستان
بزودی در سینما حافظ
فیلمکو فیلمز تهران ـ خیابان فردوسی شمالی ـ کوچه کلوب شماره ۱۸ تلفن ـ ۳۰۳۰۴۳ـ۳۰۳۲۵۱ تلگرافی: اسکربن

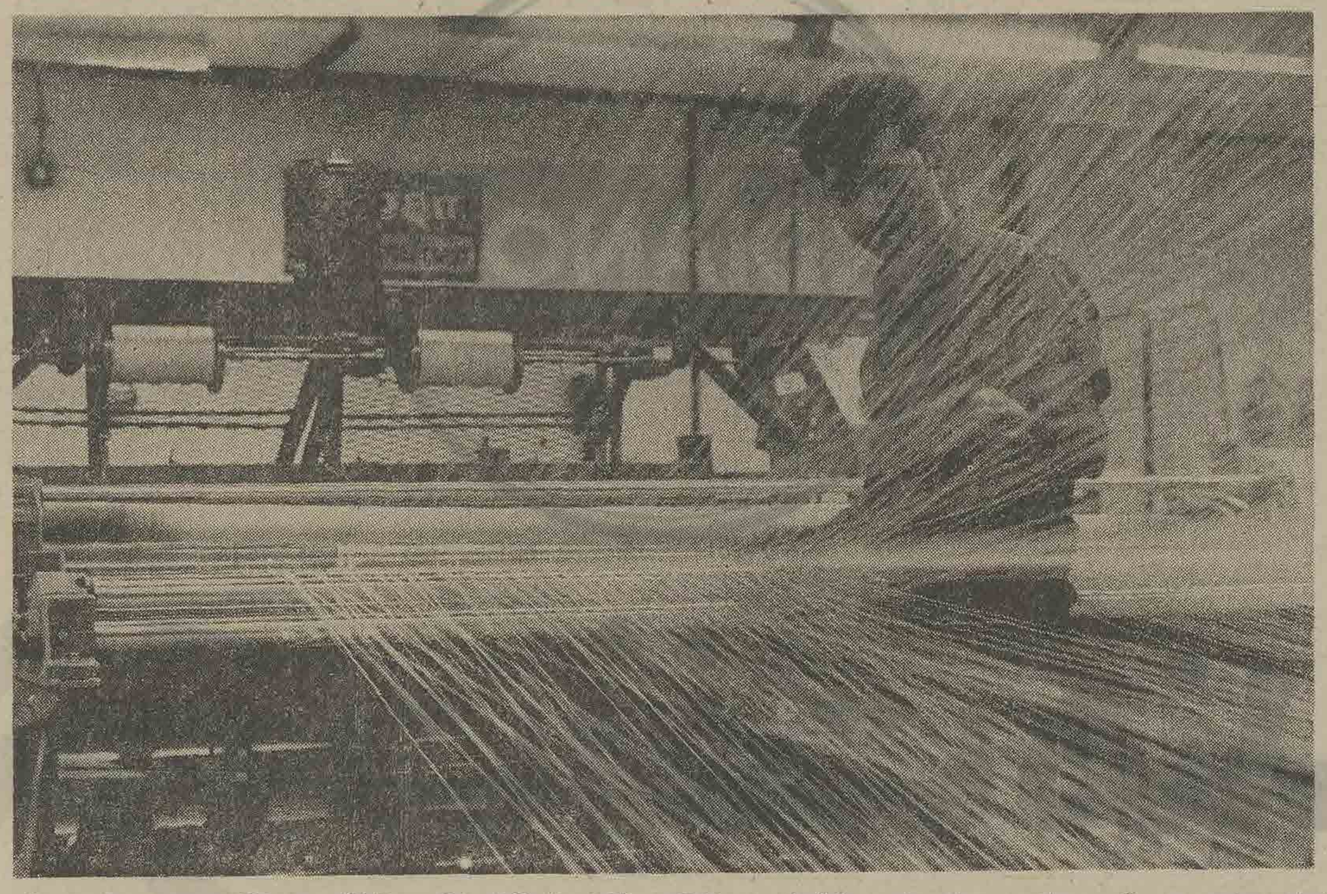

استادی ومهارت حیرت آور درساختن مصنوعات صنایع‌دستی‌الیاف‌رابصورت شاهکاری آکنده از رنگهای‌پرشکوه در کارگاه‌سنجری رایکون در بمبئی متجلی می سازد

به هند برای خرید صنعتی بیائید یا اینکه اجازه دهید ما به شما مراجعه کنیم

ما می‌توانیم تجهیزات و وسائل متنوعی در رشته های صنعتی راه آهن و ماشین آلات صنعتی در اختیار شما قرار بدهیم. این تجهیزات واگذاری تله‌کامونیکاسیون ، تجهیزات پل سازی ، ادوات‌ماشین، کارخانجات منسوجات ، وتجهیزات الکتریکی را شامل میگردد که استاندارد های بین‌المللی را در عین داشتن‌قیمت های مناسب و رقابت ناپذیر دارا میباشند . علاوه بر این ما می‌توانیم وسائل و ملزوماتی‌که نیاز های شخصی شمارا برآورده کند در اختیار شما قرار دهیم .

ما در عین حال می‌توانیم پروژه های صنعتی ، خط‌آهن وماشین‌سازی‌را از ابتدا تامراحل نهایی برای شماپیاده‌کنیم. گروهی از کارکنان باتجربه و مهندسین واجد شرایط در اختیار ما هستند که‌می‌توانند برای شما کار کنند . بعلاوه نوزده شعبه ما در سراسر دنیا می‌توانند خدمات خود را بشما ارائه کنند . بی‌ای‌سی یکی از سازمانهای تابعه شرکت تجارتی‌دولتی‌هند است‌واس‌تی‌سی بابیش از ۳ هزار فرآورده با مشتقات لازمه است که با اقلام ویژه سروکار پیدا می‌کند

NEC

The Projects & Equipment Corporation of India Ltd. A subsidiary of

STC
The State Trading Corporation of India Ltd.,
Head Office:
Chandralok, 36 Janpath,
New Delhi-1.

Overseas Offices:

New York	Belgrade	Hongkong	Paris	Berlin
Lagos	Prague	Budapest	London	Singapore
Buenos Aires	Colombo	Sydney	Dar-es-Salaam	Dacca
Moscow	Nairobi	Beirut	Frankfurt	

EIL

ای.آی.ال

نخستین سازمان مهندسی ومشاوره درجنوب‌آسیا، مسئولیت چهل ویك طرح را از ارزیابی اقتصادی مقدماتی تاتحویل وبهره‌برداری نهایی برعهده می‌گیرد .

ENGINEERS INDIA LTD
ENGINEERS AND CONSULTANTS
4 PARLIAMENT STREET NEW DELHI-110001

مظهر مشاوره جامع فنی،و خدمات مهندسی

مطالعه‌امکانات گزارش-طرح‌ها
بسط جریان‌تولید
طرح‌جریان‌تولید
مدیریت‌طرح
مهندسی‌تفصیلی
تدارک-بازرسی-ارسال‌واجرا
خدمات‌پیش‌ساختمانی
مدیریت‌ساختمان
راهنمایی‌عملی
حق‌العمل‌کاری

پالایشگاه های نفت
کارخانه‌های دارو یا ، پتروشیمی وکود شیمیایی
صنایع فلزات غیر آهنی
تجهیزات حرارتی وانتقال
بنادر وباراندازها و عملیات مهندسی
فلات قاره
مهندسی سیستم‌ها
لوله‌های نفت
رسومات

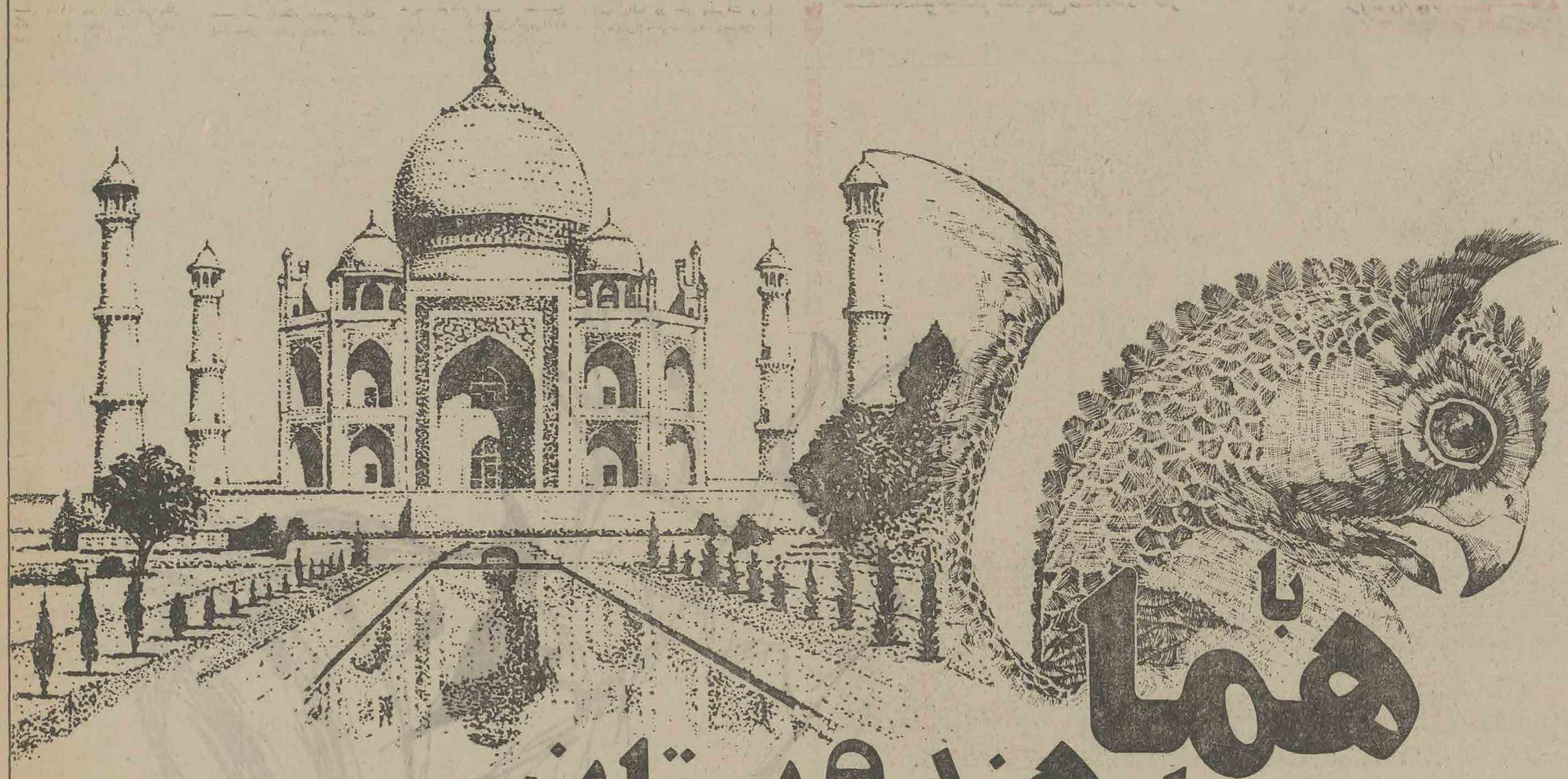

با هما از هندوستان پرواز کنید...

هما سه شنبه وجمعه هرهفته از بمبئی پرواز میکند
دفتر هواپیمائی ملی ایران در بمبئی آماده هرگونه راهنمائی شماست

دفتر هواپیمائی ملی ایران در بمبئی : Sunder Mahal, 141 Subash Road, Bombay 20 Tel: 297070, 297037, 297082

هواپیمائی ملی ایران «هما»

آینده روشن تر
برای دو ملت برادر

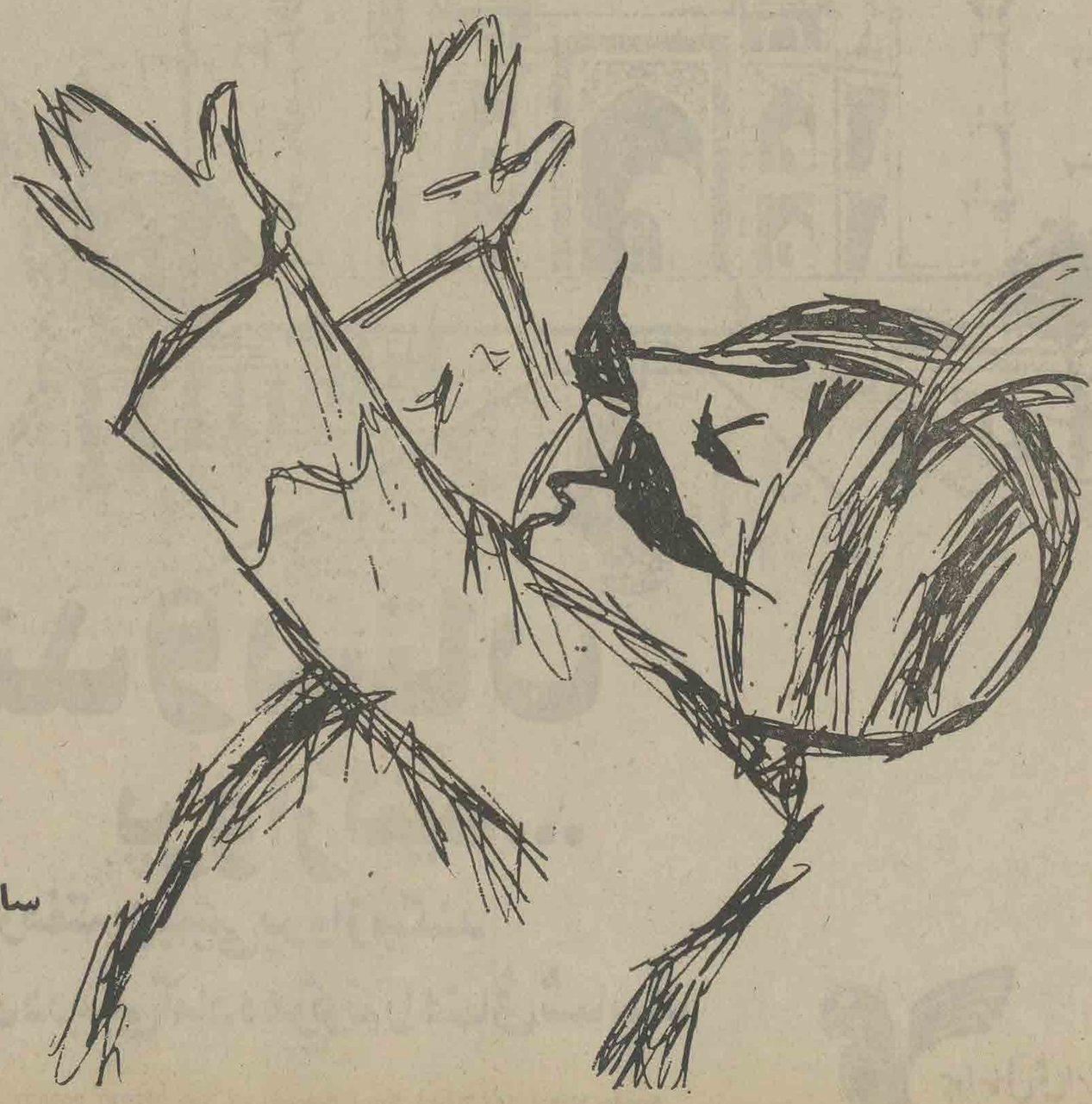

سال روز جمهوری هند ۲۶ ژانویه ۱۹۷۴

AIR-INDIA

ششم بهمن
روز تجدید پیمان دلاوران آزاده ایران
با وارث شایسته تاج و تخت کیانی است
با افتخار سالروز ششم بهمن را به
پیشگاه مبارک شاهنشاه آریامهر
و آزادگان ایرانی تبریک عرض مینماید
شرکت تولیدی و صنعتی اسنو با مسئولیت محدود
تولید و پخش کننده پودر لباسشوئی طوفان

ششم بهمن
سالگرد حیات جاودان انقلاب شاه و مردم
را به پیشگاه
شاهنشاه دادگستر ایران
و هموطنان رشید صمیمانه تبریک عرض مینماید
کارخانه جارتکنیک

ششم بهمن
روز تجدید پیمان دلاوران آزاده ایران
با وارث شایسته تاج و تخت کیانی است
با افتخار سالروز ششم بهمن را به
پیشگاه مبارک شاهنشاه آریامهر
و آزادگان ایرانی تبریک عرض مینماید
شرکت سهامی پرس اکسپرس
(سهامی خاص)

ششم بهمن
سالگرد حیات جاودان انقلاب شاه و مردم
را به پیشگاه
شاهنشاه دادگستر ایران
و هموطنان رشید صمیمانه تبریک عرض مینماید
اتحادیه صنف صابون ساز

در دوران طلائی
انقلاب شاه و مردم
شکوه نخله ها در دل تاریخ نقش می بندد
جاودان بادشاهنشاه آزادی بخش ایران
و پایدار باد ملتی چنین معظم
کارکنان فروشگاه میله گرد - اخوان بروجردیان - خیام جنوبی

ششم بهمن
روز تجدید پیمان دلاوران آزاده ایران
با وارث شایسته تاج و تخت کیانی است
با افتخار سالروز ششم بهمن را به
پیشگاه مبارک شاهنشاه آریامهر
و آزادگان ایرانی تبریک عرض مینماید
از طرف مدیر و کارکنان
فروشگاه تهران - محسن سعیدی اسکوئی

در دوران طلائی
انقلاب شاه و مردم
شکوه نخله ها در دل تاریخ نقش می بندد
جاودان بادشاهنشاه آزادی بخش ایران
و پایدار باد ملتی چنین معظم
شرکت بتا

در دوران طلائی
انقلاب شاه و مردم
شکوه نخله ها در دل تاریخ نقش می بندد
جاودان بادشاهنشاه آزادی بخش ایران
و پایدار باد ملتی چنین معظم
مدیر و کارکنان شرکت آریانکا با مسئولیت محدود

ششم بهمن
روز تجدید پیمان دلاوران آزاده ایران
با وارث شایسته تاج و تخت کیانی است
با افتخار سالروز ششم بهمن را به
پیشگاه مبارک شاهنشاه آریامهر
و آزادگان ایرانی تبریک عرض مینماید
مدیر و کارکنان
دفتر فلزکاری کاوه - علی اکبر خوانین زاده

در دوران طلائی
انقلاب شاه و مردم
شکوه نخله ها در دل تاریخ نقش می بندد
جاودان بادشاهنشاه آزادی بخش ایران
و پایدار باد ملتی چنین معظم
اتومبیل جهان خیابان شهباز

در دوران طلائی
انقلاب شاه و مردم
شکوه نخله ها در دل تاریخ نقش می بندد
جاودان بادشاهنشاه آزادی بخش ایران
و پایدار باد ملتی چنین معظم
شرکت سهامی تهیه ایران

ششم بهمن
روز تجدید پیمان دلاوران آزاده ایران
با وارث شایسته تاج و تخت کیانی است
با افتخار سالروز ششم بهمن را به
پیشگاه مبارک شاهنشاه آریامهر
و آزادگان ایرانی تبریک عرض مینماید
مدیر و کارکنان
کارخانه برلیان - عباس ملا احمد

در دوران طلائی
انقلاب شاه و مردم
شکوه نخله ها در دل تاریخ نقش می بندد
جاودان بادشاهنشاه آزادی بخش ایران
و پایدار باد ملتی چنین معظم
سید علی اصغر حسینیان - خیابان فردوسی ساختمان سلامت

در دوران طلائی
انقلاب شاه و مردم
شکوه نخله ها در دل تاریخ نقش می بندد
جاودان بادشاهنشاه آزادی بخش ایران
و پایدار باد ملتی چنین معظم
مسافربری اتوشهر - حاج قاسم کمال شهسوار

صفحات ویژه ششم بهمن

ثمره بزرگ انقلاب ایران

جنگل ملی شد

وثروت طبیعی ملت بتصرف مالک اصلی آن در آمد

قبل از انقلاب ایران جنگل، این ثروت طبیعی و ملی نیزدر اختیار عده‌ای فئودال وسرمایه‌دار بود. آنها به میل خود جنگل را میفروختند یا درختان آنرا قطع میکردند.

بریدن درختها بدون رعایت اصول فنی و بهره برداری های نامعقول خصوصی و شخصی جنگل هارا به نابودی میکشانید بطوریکه سالها قبل ایران دارای ۱۶ میلیون هکتار جنگل بود ولی قطع درختان و عدم توجه به نگهداری و صیانت جنگل این رقم را در سالهای قبل از انقلاب به ۳ میلیون هکتار کاهش داد.

رهائی جنگلها

خوشبختانه انقلاب به این نابسامانی ومالکیت ظالمانه پایان داد و تمام جنگلها در سراسر ایران ملی اعلام گردید.

شاهنشاه آریامهر روز ۲۳ دیماه ۱۳۴۹ هنگام شرفیابی اعضای شورایعالی انجمن ملی حفظ وحمایت منابع طبیعی خطاب به آنها فرمودند:

«لزوم حفظ و حمایت جنگلها کاملا روشن و بدیهی است، بخصوص اگر بیاد بیاوریم که باستثنای سه میلیون و چهارصد هزار هکتار جنگل های کرانه دریای مازندران سایر جنگلهای ما در کوههای زاگرس و دیگر نقاط کشوردرحال حاضر قابل بهره‌برداری نیست و تنهابایك برنامه درازمدت میتوان به اصلاح و تجدید حیات آنهااقدام کرد. البته بازهم ناچارخواهیم بود که برای بهره‌برداری صنعتی، جنگلهای دست کاشت وسیعی بوجود بیاوریم ...

آنطور که در تاریخ ثبت شده است کشور ما روزگاری دارای ۱۶ میلیون هکتاراراضی جنگلی بود و امروز اراضی جنگلی ایران بقولی اندکی بیش از سه میلیون هکتار و بقولی کمتر از پنج میلیون هکتار است.

آرزوی خود من و تصورمی کنم ارزوی هر ایرانی اینست که روزی دوباره سطحی بهمین مساحت در زیر درخت و جنگل قرار بگیرد و حتی اگر به‌علت فرسایش زمین یا نرسیدن آب احیای جنگلهای سابق ممکن نبوده است در نقاطی که‌سابقا جنگل‌نبوده است‌به ایجادجنگل پرداخت»

نتیجه واثر ملی‌شدن

بزرگترین اثرو نتیجه‌ای که از اصل ملی شدن جنگلها بدست آمده اینست که این منبع عظیم ثروت تعلق بتمام ملت ایران‌پیدا کرده‌و مالکیت عمومی و ملی برآنها استقرار یافته است و از آن تاریخ طرحهای جدیدی برای حفظ‌و حراست و بهره برداری صحیح از روی اصول علمی و فنی به موقع اجراء گذاشته شده و مرتبا اقدامات وسیعی برای جلوگیری از انهدام‌و همچنین احیاء جنگل های مخروبه و ایجاد جنگل های مصنوعی از طرف دولت انجام‌گرفته و انجام خواهد گرفت.

لزوم و اهمیت ملی شدن جنگل ها و مراتع کشور که اصل دوم انقلاب اصیل‌و سفید ایران را تشکیل‌میدهد باگویا ترین کلمات در کتاب «انقلاب سفید» توضیح گردیده است‌و مطالعه وبررسی آن قسمت از مطالب این کتاب که با مسائل مربوط‌بمنابع‌طبیعی و کشاورزی بستگی دارد عملا شخص را از هرگونه تجزیه و تحلیلی در مورد این موضوع بی نیاز می سازد.

۶ سال قبل از انقلاب

شاهنشاه سالها قبل از آغاز انقلاب‌سفیدایران به‌مسائل‌مهمی ازقبیل‌حفظ وحراست جنگلها توجه‌داشته‌اند. برای‌نمونه کافی است به فرمانی که در سال ۱۳۳۵ صادر فرمودند توجه شود.

این فرمان که به عنوان دولت وقت صادر شده نشان میدهد مسئله حفظ درختان همواره مورد توجه شاهنشاه بوده است.

«نظر باهمیتی که حفظ‌وازدیاد جنگل در اقتصاد عمومی کشور و بهبود حال زارعین و بالابردن میزان تولید کشاورزی و تثبیت آب رودخانه ها و تامین صنایع چوب دارد بموجب این دستخط علاقمندی فوق‌العاده خودمان را بحفظ‌وازدیاد این منبع ثروت ملی ابراز داشته‌و از عموم‌افراد ملت و مسئولین امور میخواهیم که در اجرای این منظورنهایت کوشش را بعمل آورند، دولت موظف است در اجرای این فرمان کلیه اقدامات لازم را برای نگهداری و ازدیاد سطح جنگلهای کشور بعمل آورده و طرحها و آئین‌نامه های لازم را تهیه نماید.»

بتاریخ نهم مهر ماه ۱۳۳۵

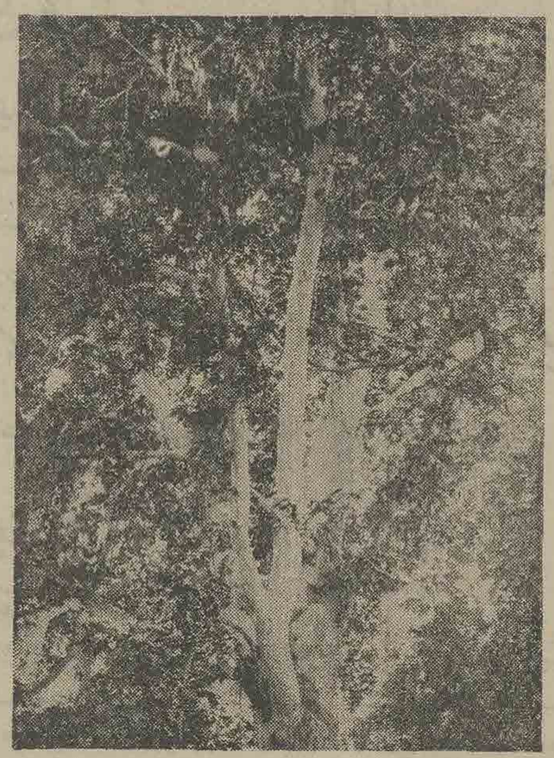

پس از یازده سال

اکنون پس از یازده سال که از انقلاب سفید ایران میگذرد بااجرای قانون الغاء مالکیتهای خصوصی و تثبیت مالکیت ملی بر اراضی جنگلی، آن قسمت از اراضی جنگل که‌غیر مولد است با شرایط مناسب و آسان در اختیار شرکتهای دامپروری قرار داده شده تا در آنجا باحداث مراتع مصنوعی‌و تهیه علوفه مرغوب بپردازند و طرحهای بزرك جنگلداری بر اساس روشهای علمی و نو در مناطق مولد بمرحله اجرادرآمد و خلاف گذشته بهره برداری بطور صحیح صورت میگیرد.

اجرای قانون ملی شدن جنگلهادر پیشرفتهای بازرگانی واقتصادی کشور ما نیز تاثیر بسزائی دارد زیرا:

نیازمندیهای داخل کشور از لحاظ فرآورده های جنگلی بصورت اطمینان بخش و ثابتی تامین میگردد.

از نظر صادرات چوب نیز چون خریداران خارجی بیك سازمان دولتی بمراتب بیش از بازرگانان متفرقه اعتماد دارند طبعا صادرات چوب رونق‌خواهد یافت و ارز بیشتری برای کشور تامین خواهد شد.

با تثبیت مالکیت ملی بر اراضی جنگل و نظارت دولت در امر بهره برداری ازجنگلها امکانات بیشتری جهت جلب سرمایه های خارجی بمنظور توسعه صنایع چوب فراهم شد.

سالگرد انقلاب شاه و ملت
را
با کمال افتخار
به پیشگاه شاهنشاه آریامهر
و فرد فرد هم میهنان عزیز تبریک عرض نموده و موفقیت روزافزون
ملت ایران را از خداوند بزرگ خواستاریم.
GM
IRAN
شرکت جنرال موتورز ایران
(شرکت سهامی خاص)
GENERAL MOTORS IRAN LTD.

شهریارا
تا پایداری خورشید، در بیکران آسمان
پیوند شاه و مردم جاودان است
با افتخار ششم بهمن سالروز تجدید پیمان شاه و ملت را تبریک میگوید.
شرکت سهامی پارس سرام اولین تولید کننده چینی بهداشتی اصل در ایران

BUTANE
بوتان
سالروز انقلاب شاه و مردم
را
به پیشگاه اعلیحضرت همایون شاهنشاه
آریامهر
و عموم هم میهنان عزیز
تبریک عرض می کنیم.
شرکت بوتان

صفحات ویژه ششم بهمن

رهبران بزرگ و شخصیتهای برجسته جهان از برنامه‌های انقلابی ایران تجلیل می کنند

تیتو رئیس جمهوری یوگسلاوی :

● اکنون ملت کهنسال ایران تحت رهبری شاهنشاه محبوب خود افتخارات باستانی خویش را زنده‌کرده‌و در شاهراه ترقی و سعادت گام برمیدارد ، شاهنشاه آریامهر خصوصا در سالهای اخیردرزمینه اصلاحات اقتصادی واجتماعی و توسعه اقتصادی و همچنین در زمینه تعلیم و تربیت‌چدر زمینه‌داخلی وچه در زمینه جهانی بموفقیت هرج عظیمی نائل گردیده است.

نیکسون رئیس‌جمهوری آمریکا :

● درسالهای اخیر ازپرکت وجود شاهنشاه تحولات‌مهمی‌در ایران رخداده است‌وپیشرفتهای شگفت‌انگیزی کرده است واز این نقطه نظر منطقه‌ای‌استثنائی درجهان بشمار میرود .

پادشاه تایلند :

● برای ما وقوف براین امر مایه بسی مسرت ورضایت خاص‌است که‌ایران‌تحت‌رهبری الهام‌بخش و شجاعانه و براثر ملت دوستی و دوراندیشی شاهنشاه به پیشرفتهای‌اجتماعی واصلاحات سودمند شایان توجهی در زمینه های گوناگون نایل گشته است

آنزلو میکلسو وزیر کشاورزی و جنگلداری رومانی :

« ملاقات و مذاکراتی که در مدت آقامتم در تهران با مسئولان اصلاحات ارضی‌و امور کشاورزی ایران انجام دادم نتایج بسیار نیکوئی داشتو من فرصت یافتم از فعالیت‌های کشاورزی،شرکت های تعاونی روستائی ، خانه های فرهنگ روستائی ،بیمه های اجتماعی روستائیان و مخصوصاتحوه اجرای‌قوانین اصلاحات ارضی ایران دیدن کنم وبا کار عظیمی که شده است و میشود ، آشنا شوم.

بنظر من پیشرفت هائی که با انقلاب ارضی در ایران بدست آمده است ، بسیار چشمگیر و غرور انگیزاست مخصوصا باید به مسئله یک پارچه کردن فعالیت های تولیدی کشاورزی در چهار چوب شرکت های سهامی زراعی و تعاونی کردن تولید اشاره کنم، زیرا این‌مهمترین و موثرترین راه برای توسعه و پیشرفت‌کشاورزی درجهان امروز است .

حتی من باین نتیجه‌رسیدم که نحوه اجرای قوانین اصلاحات ارضی و تشکیل شرکت های تعاونی‌روستائی شرکت های سهامی زراعی، خانه های فرهنگ روستائی‌و صنایع دستی روستائی می‌تواند سرمشق کار کشورهای مشابه قرار گیرد و آنچه در همه‌جاو در همه تماس های خود با کشاورزان وزارعین ایرانی احساس کردم نقش قاطع رهبری شاهنشاه بود.

من در حالی کشور شمارا ترک میگویم‌که‌خاطراتی خوش بهمراه می‌برم و میتوانم بگویم که شما توانسته‌اید اعتبار و حیثیتی استثنائی در دنیا پیدا کنید، زیرا انقلاب ارضی ایران و موفقیت های ناشی از آن‌در حد معیار های جهانی است.»

الیزابت دوراك نویسنده معروف استرالیا :

« مشاهده‌دختران ویسران سپاهی دانش هنگام تدریس برایم الهام بخش بود ، مخصوصا از این که آثار اشتیاق بکار و خدمت رادر چهره های معلموشاگردهردو نمودار دیدم از صمیم قلب برای این جوانان ارزوی موفقیت میکنم و از خدای بزرگ مسئلت دارم درسال ۱۳۴۳ سازمان خدمات اجتماعی نگهدار و حامی آنان باشد .

دوگل رئیس جمهوری فقید فرانسه :

● ما باکمال علاقه ناظرنیزد و کوشش اعلیحضرت شاهنشاه و ملت ایران در راه غلبه بر کلیه موانعی که شرایط سخت طبیعی و اجتماعی در این کشور در راه ترقی و پیشرفت بوجود آورده ، می باشیم .

راداکریشنان رئیس جمهوری سابق هندوستان :

● بسیار خوشنودم که می بینم‌رفورم های اساسی‌برای بالابردن سطح زندگی ملتتحت رهبری شاهنشاه آغاز گردیده است .

رانلوئن کارشناس یونسکو :

سپاه دانش در یک دوره خیلی کوتاه نتایج خیره – کننده‌ای بدست اورد وتوجه مردم جهان را به خود جلب کرد و مجددا در سال۱۳۴۳ سازمان خدمات اجتماعی‌زنان بوجود آمد که وظائف عمده آن تعلیم و تربیت دختران و زنان به منظورتهیه یکزندگی بهتر میباشد .دردنیای امروز میلیون ها نفر خردسال لازم‌التعلیم زودتر از حد معمول دبستان را ترک میکنند .اگر مفهوم تعلیم و تربیت زندگی است پس آنها در حقیقت آموختن وزندگی را ترک می کنند . موفقیت و کوشش دولت ایران با رهبری شاهنشاه آریامهر برای بالا بردن سطح سواد و تعلیم و تربیت عمومی ، سبب شد که کشور ایران به عنوان کشور آزمایشی انتخاب شود که با کمک فنی یونسکو در امر مبارزه با بیسوادی و تعلیمو تربیت اقدام کند .

عاصمی‌رئیس‌فرهنگستان علوم تاجیکستان :

من از دهات قزوین که‌در آنجا اصلاحات ارضی انجام میگیرد دیدن کردم . منهم با فکرآقایان‌زوکف وکودریاوسف کاملا هم عقیده هستم . اصلاحات ارضی کار بزرگی است که من معتقدم فعالیت زیادی در دهات ایران‌بوجود میاورد .

راجع‌به فعالیت سپاهیان دانش هم باید بگویم این‌کار کار معقولانه‌ایست بنده سی سال قبل از این ، همین کار را انجام میدادم ، سی سال قبل از این ، وقتیکه جوان بودم و شانزده سال داشتم بدهات رفته بودم و با رفقای خود بکار محو بیسوادی مشغول شدم .

بنده قریبا سی نفر زن کهنسال و چهل نفر مرد کهنسال را با سواد کردم که از این کارخود نشان افتخار دارم . برای آنانیکه اعضاء سپاه دانش هستند وکار بزرگ و خوبی را برای‌محو بیسوادی شروع کرده‌اند از صمیم قلب موفقیت آرزومندم. میگویند که «توانا بود هرکه دانا بود » دانا کردن،باسواد کردن مردم ،توانا‌کردن ملت و توانا کردن دولت است.

لوبکه رئیس جمهوری سابق آلمان :

● اعلیحضرتا .. آلمانی‌ها وخود من بامنتهای دقت‌وعلاقه ناظر پیشرفت‌وترقی قابل‌توجهی می باشیم که سال‌بسال چهره ایران را ببرکت سلطنت آن اعلیحضرت شاهنشاه تغییر می دهد .

ملك حسین پادشاه اردن :

● من وهمه افراد ملت من صادقانه‌ترین احساسات خودرا نسبت برهبری‌حکیمانه‌واعجاب‌انگیز و دلیرانه برادر بزرگوارم اعلیحضرت شاهنشاه معظم‌ایراز میدارم واز ترقیات شگرف و پیشرفت های بزرگی که براثر این انقلاب و تحول عظیم در کشور ایران برادر بوجود آمده است‌بی‌نهایت خوشوقت هستم.

بقیه در صفه ۴۷

انقلاب شاه و ملت
رستاخیزی بزرگ در تاریخ ایران است
باسرافرازی سالروز ششم بهمن را به پیشگاه
شاهنشاه آریامهر
وهموطنان عزیز تبریک وتهنیت عرض مینماید.
اتحادیه صنف عطاران وسقط فروشان
تهران وحومه

انقلاب بزرگ شاه و ملت
شکوه بخش همه تاریخ جاودان ایران است
باسرافرازی سالروز ششم بهمن را به پیشگاه
شهریار دادگستر ایران
وعموم هم وطنان عزیز تبریک عرض مینماید
شرکت سهامی پیرلس ایران
سازنده انواع پمپ های توربینی

ششم بهمن یازدهمین سالروز انقلاب شاه و ملت
اکنون که ملت شریف ایران یازدهمین سالروز پرشکوه و تاریخی ششم بهمن
راجشن میگیرد افتخار دارد، این موفقیت بزرگ را
به پیشگاه مبارک اعلیحضرت همایون شاهنشاه آریامهر
وعموم هم میهنان عزیز تبریک عرض نماید
مدیران و کارکنان کارخانجات آوامس خروس نشان

انقلاب شاه و ملت
رستاخیزی بزرگ در تاریخ ایران است
باسرافرازی سالروز ششم بهمن را به پیشگاه
شاهنشاه آریامهر
وهموطنان عزیز تبریک وتهنیت عرض مینماید.
دفتر همکاری موسسات حمل ونقل بندرعباس - روانگرد

شاهنشاها

ششم بهمن

روز تجدید حیات ملی ایران

را به پیشگاه آن شهریار تاجدار تبریک عرض مینماید.

از طرف آموزشگاههای اندیشه - مهندس ایلخانی

سهشیارا

تا پایدار خورشید، در برابر گرانمرز آسمان

پیوند شاه و مردم جاودانه باد

با افتخار ششم بهمن سالروز تجدید پیمان شاه و ملت را تبریک میگوید.

جهان کودک - دکتر هرمز پیشوائی

شاهنشاها

ششم بهمن

روز تجدید حیات ملی ایران

را به پیشگاه آن شهریار تاجدار تبریک عرض مینماید.

مؤسسه کودک یاد - مرادی

شاهنشاها

ششم بهمن

روز تجدید حیات ملی ایران

را به پیشگاه آن شهریار تاجدار تبریک عرض مینماید.

کودکستان و دبستان راهنمائی فردای کودک «خانمی»

سهشیارا

تا پایدار خورشید، در برابر گرانمرز آسمان

پیوند شاه و مردم جاودانه باد

با افتخار ششم بهمن سالروز تجدید پیمان شاه و ملت را تبریک میگوید.

رئیس دبیرستان آذرم - ناهید ایران پزشکی

شاهنشاها

ششم بهمن

روز تجدید حیات ملی ایران

را به پیشگاه آن شهریار تاجدار تبریک عرض مینماید.

دبستانهای پیشرو - صاحبقرانیه - دکتر جلالی وبانو

سهشیارا

تا پایدار خورشید، در برابر گرانمرز آسمان

پیوند شاه و مردم جاودانه باد

با افتخار ششم بهمن سالروز تجدید پیمان شاه و ملت را تبریک میگوید.

کودکستان و دبستان دیده بان - طبیبه دیده بان

شاهنشاها

ششم بهمن

روز تجدید حیات ملی ایران

را به پیشگاه آن شهریار تاجدار تبریک عرض مینماید.

دبستان جهاندخت - صادقی

ششم بهمن

سالگرد حیات جاودان انقلاب شاه و مردم

را به پیشگاه

شاهنشاه دادگستر ایران

و بهوطنان رشید صمیمانه تبریک عرض مینماید

از طرف کارکنان و دانش آموزان مؤسسه ملی نمونه ها و مدرسه راهنمائی بها

شمس اقدس اثنی عشری - همایون تاج خواجوی - سیمین جودت

شاهنشاها

ششم بهمن

روز تجدید حیات ملی ایران

را به پیشگاه آن شهریار تاجدار تبریک عرض مینماید.

از طرف کارکنان دانش آموزان کودکستان و دبستان و دبیرستان برسا

«مادام برسابه»

شاهنشاها

ششم بهمن

روز تجدید حیات ملی ایران

را به پیشگاه آن شهریار تاجدار تبریک عرض مینماید.

از طرف کارکنان دانش آموزان، کودکستان و دبستان پرین مهداد

فریدون مهداد، شهین جنوبی

شاهنشاها

ششم بهمن

روز تجدید حیات ملی ایران

را به پیشگاه آن شهریار تاجدار تبریک عرض مینماید.

مدرسه بنیاد نوین - مهندس اقتدار وبانو

شاهنشاها

ششم بهمن

روز تجدید حیات ملی ایران

را به پیشگاه آن شهریار تاجدار تبریک عرض مینماید.

دوراکلین سرویس آمریکا - خدادوست

در دوران خلائی

انقلاب شاه و مردم

شکوه نخله ها در دل تاریخ نقش می بندد

جاودان باد شاهنشاه آزادی بخش ایران

و پایدار باد ملتی چنین مصمم

استیتو تکنولوژی تهران رشته راه و ساختمان

مهندس ماه منظر امین سپاهی

شاهنشاها

ششم بهمن

روز تجدید حیات ملی ایران

را به پیشگاه آن شهریار تاجدار تبریک عرض مینماید.

اتحادیه ناشران - جواد اقبال

ششم بهمن

سالگرد حیات جاودان انقلاب شاه و مردم

را به پیشگاه

شاهنشاه دادگستر ایران

و بهوطنان رشید صمیمانه تبریک عرض مینماید

حسین جناب زاده سردفتر ۲۰۷ تهران

شاهنشاها

ششم بهمن روز تجدید حیات ملی ایران را

به پیشگاه آن شهریار تاجدار تبریک عرض مینماید

کارکنان شرکت لرد الکترونیک

ستایشگر شکوهمند

خورشید جاودانی سرزمین پدر را

و پشتیبان نستوه

انقلاب سفید ششم بهمن را

با افتخار سالروز تجدید حیات ملی ایران را به پیشگاه

شهریار رعیت پرور و ملت قهرمان ایران تبریک عرض مینماید

جان نثار علی نیک مراد مدیر عامل کمپانی الوان

سالگرد ششم بهمن سرآغاز تحولات
اجتماعی و صنعتی ایران را به پیشگاه
اعلیحضرت شاهنشاه آریامهر
و هموطنان عزیز تبریک میگوئیم

شرکت رادیو الکتریک ایران
« سهامی خاص »

KENWOOD KENWOOD KENWOOD KENWOOD

ششم بهمن

یازدهمین سالگرد انقلاب شاه و مردم را به پیشگاه
اعلیحضرت همایون شاهنشاه آریامهر
و ملت شریف ایران تبریک گفته، ترقی
و پیشرفت هم میهنان عزیز را خواهانیم.

شرکت نمود « سهامی خاص »

KENWOOD KENWOOD KENWOOD KENWOOD

سالروز انقلاب ششم بهمن
روز تجدید حیات ملی را به
پیشگاه رهبر خردمند انقلاب
شاهنشاه آریامهر
و قاطبه ملت شریف ایران
تبریک میگوئیم

کفش ملی
در خدمت ملت ایران
MELLI SHOE

با افتخار سالروز ششم بهمن
انقلاب تاریخی شاه و ملت
را صمیمانه تبریک عرض مینماید
مدیران و کارکنان شرکت تولیدی
ایران والونو

در دوران طلائی انقلاب شاه و مردم
شکوه لحظه‌ها در دل تاریخ نقش می بندد
جاودان باد شاهنشاه آزادیبخش
ایران
و پایدار باد ملتی چنین مصمم
دبیرستان کورش پسران ـ دبیرستان کورش
دختران ـ دبستان کورش

شاهنشاها

ششم بهمن
تولدی دیگر
انقلابی بزرگ

و پیروزی درخشانی بر تارک تمام پیروزیهاست

تبریک ما نثار خاکپای همایون رهبر بزرگ انقلاب

شرکت تولیدی و صنعتی نوار ایران با مسئولیت محدود
برادران ارشادی فر

سازمندیهای اطلاعات تلفنی آگهی قبول میکند ۳۱۱۲۲۴-۳۱۱۲۲۵ ۳۱۱۲۲۹-۳۱۱۲۳۰

اثاثیه

فروش دست‌دوم

تعدادی میز بلیارد اسنوکر و غیرودر حالت تمیز برای فروش آماده است طالبین باتلفنهای ۸۷۴۰۲۲ و ۸۷۲۹۶۶ تماس حاصل نمایند.
۱ـ۲ آـ ۲۲۹۰۷

میز نهارخوری ۱۲ صندلی و بوفه ساخت فرانسه استیل کلاسیک به علت مسافرت فورا به فروش میرسد تلفن۶۲۱۵۴۶
آـ ۲۳۰۴۴

فروش دست‌اول

دنیای نور
دنیای لوسترهای مدرن از نمایشگاه دنیای‌نور همه‌روزه دیدن نمائید بوذرجمهری نبش سیروس تلفن ۳۵۵۹۶۱
آـ ۲۳۰۲۵

خرید

بازرگانی فرش کیهان ۸۳۰۹۰۴ و ۸۳۳۷۷۶
خریدار نقدی همه رقم فرش کهنه و نو جهت صادرات روزولت میدان ۲۵ شهریور.

فروشگاه فرش آسیا ۹۲۵۱۰۲ ۹۲۲۸۳۲ با سابقه‌ترین خریدارقالی و قالیچه های کهنه ونو یخچال برقی و نفتی تلویزیون بقیمت عادلانه

ایران فرش ۷۷۴۹۷۲
فرشهای کهنه و سایر لوازم منزل بهر مبلغ نقدا بیشتر از سایرین خریداریم‌تلفن ۷۷۷۰۲۵

فرش میرزائی
خریدار فرش کهنه‌ونو۷۵۲۶۹۰
۱ـ۲۵ آـ ۲۲۶۷۹

فروشگاه‌آستارا۹۲۶۴۰۲۱ خریداریخچال تلویزیون فرش و کلیه‌لوازم منزل

فروشگاه آریا ۹۲۹۳۹۳
خریدار فرشو سایر لوازم منزل

کرایه

تایپ ناصر
کرایه انواع ماشین تحریر تلفن ۸۲۶۲۰۵ دروازه‌دولت مقابل سعدی

مبل ودکوراسیون

پیراهن مبل ۳۱۹۵۰۵
تعویض پارچه مبل ۳۱۹۵۰۵
پرده‌دوزی شهرزاد ۳۱۹۵۰۵

شستشوی مبل وفرش

گلین‌سرویس‌خشکشوئی
مبل فرش و موکت با دستگاه منحصر بفرد و خشکشوئی‌پرده با نصب مجانی ۹۵۲۵۴۶

خشکشوئی مبلمان ، موکت ، فرش ،پرده در محل‌تلفنهای :۶۶۱۹۷۶ و ۴۷۹۳۷ داخلی ۲۵

آناهیتاسرویس بزرگترین خشکشوئی مبلمان فرش موکت پرده در محل۷۹۵۳۰۷
۱ـ۲۶ آـ ۲۲۵۶۴

کارخانه قالیشوئی‌اطلس
تلفن ۹۵۲۵۴۶ و ۹۷۵۴۳۰

رفوگری فرش ۸۳۳۷۱۷

کلین ماستر سرویس
خشکشوئی مبلمان فرش موکت در محل تلفن ۷۸۱۴۰۷

دوراکلین‌سرویس‌امریکا
با تکنیک برتر گرانتر مطمئن‌تر تلفنهای ۸۴۸۳۹۵ و ۸۴۸۳۹۶و ۸۴۵۶۸۳

آنتن‌تلویزیون

نصب آنتن تلویزیون‌ضد زنگ‌تمام کانال باضمانت نامه تلفن ۷۵۴۵۸۹

تعمیرات

تلویزیون
تعمیرگاه تلویزیون الکترون ب. تائیدوزارت کار۷۶۳۶۸۲
تعمیرتلویزیونهای R.T.I.-R.C.A شاوب‌لورنس . فیلیپس . سیرا تلفونکن و سایر مارکها سرویس مجهز سیار درشهر وشمیرانات

تعمیرگاه بزرگ شاوب‌لورنس
SCHAUB-LORENZ
۸۷۶۸۸۳
۸۷۰۹۸۰
شمیرانات

تعمیر تلویزیون فوری در منزل ۹۵۷۲۰۵
۱ـ۴ آـ ۲۲۹۰۸

مجاز شاوب لورنس
و سایرمارکها ، فوری در محل تلفن :
۹۲۹۸۸۱

تلویزیون فوری درمنزل تعمیر میشود ۹۶۰۵۴۶

تعمیرانواع تلویزیون در محل ۸۸۳۲۶۲
۱ـ۱۵ آـ ۲۲۹۱۵

تعمیر تلویزیون و نصب آنتن فوری ۳۴۱۹۹۵
۱ـ۲۶ آـ ۲۲۵۷۵

بخاری

تعمیرات آبگرمکن‌وبخاری فوری تلفن ۷۹۳۸۹۷

تعمیرگاه مجاز ارج
تعمیرات و نصب آبگرمکن بخاری ، کولر و کانالکشی ۸۴۱۱۲۵ـ۸۵۲۵۶۸
۱ـ۱۰ آـ ۲۱۲۷۳

سرویس بخاری‌آبگرمکن فوری۹۵۸۹۰۲ ،۳۱۸۴۱۴

راهنمای سرویس
ارج
در سراسر کشور
۹۶۲۰۴۵
ازساعت ۷ صبح الی ۷ بعدازظهر

سرویس بخاری‌وآبگرمکن روکش‌کولر تلفن۴۷۷۹۹
۱ـ۱۱ آـ ۲۲۸۶۸

سازمان ۱۱۰سرویس بخاری آبگرمکن فوری ۷۶۰۹۹۳ و ۷۶۳۷۸۵

سرویس بخاری آبگرمکن ۷۷۶۹۸۹

شوفاژ

تعمیر شوفاژ
باسرویس شبانه روزی
۷۹۳۸۹۷

شمیران
ایران شوفاژشبانه‌روزی
تلفن ۷۷۴۷۸۹

شرکت آبید
شبانه روزی
برای اولین‌بار در ایران و بعد از سالها تجربه‌درامورتاسیساتی وسایل منزل شما را از قبیل شوفاژ ، ابگرمکن ، بخاری ، کولر ، یخچال ، اجاق گاز ، ماشین لباسشوئی گارانتی‌مینماید در ضمن کلیه مایحتاج شما را دراختیارتان قرار میدهد
تلفن ۸۳۵۷۲۴

سرویس و بیمه شوفاژ یخچال شبانه روزی ۷۹۶۱۰۳

۷۵۳۳۱۳ E.L.M
تعمیر وفروش همه‌نوع ماشینهای تحریروحساب
آـ ۲۳۰۲۰

اطلاعیه
تقویم بغلی مخصوص
۱۳۵۳
با جلد پلاستیک ،کیف‌دارسفارش بهر تعدادبا چاپ وآرم موسسه مربوطه ونوشته زرکوب‌شده روی‌جلد پذیرفته میشود برای اطلاع بیشتر با تلفن ۳۱۷۰۶۶ تماس حاصل فرمائید .

یخچال

تعمیرگاه سید حسین
تعمیرهمه‌نوع‌لباسشوئی یخچال‌آبگرمکن۸۸۲۴۳۸

تعمیرگاه یخچال فریجیدر اثاث یدکی موجود۸۴۸۷۵۶

تعمیرات یخچال فوری ۷۹۳۸۹۷

تعمیر یخچال فرژید و غیره ـ ۸۳۹۲۲۵

فروش اتومبیل

شورلت
مدل ۶۷
شورلت مدل ۶۷ تمیز با کولر ـ برنگ ماشی با بدهی ۱۶ هزار تومان به فروش میرسد تلفن ۳۰۴۴۶۶ صبحها
آـ ۲۲۹۹۷

شورلت ایمپالا ۷۴ فول بدون واسطه فروشی تلفن۴۵۲۵۴ و۸۹۱۲۷۹

مدل ۶۹
سه دستگاه شورلت استیشن۶۹ شش سیلندر اتوماتیک سفارتی دستدوم نوتمیزفروشی۷۵۲۹۹۶
آـ ۲۳۰۲۹

بنز
مدل ۷۱
بنز اس ۲۸۰ مدل ۷۱ فرمان هیدرولیک اتوماتیک به رنگ زرشکی سیررادیوو ضبط گمرک نشده۴۵۰۰۰تومان‌تلفن۷۷۷۱۶۴
آـ ۲۳۰۳۳

رنو
مدل ۷۲
رنو R ۱۶ بسیار تمیز مدل ۷۲ مسیو شاپر تلفن ۶۸۶۵۰۴ از ساعت۱۸ الی ۲۰

پیکان
مدل ۴۹
پیکان مدل ۴۹بسیار تمیزبفروش میرسد تلفن ۸۳۸۱۰۶
۱ـ۳ آـ ۲۲۸۵۴

پیکان۴۹ تلفن ۴۸۴۴۰
آـ ۲۲۹۹۳

اپل
مدل ۶۲
اپل ۶۲ موتورتازه تعمیر بدون واسطه ۱۳۵۰۰ تومان صبحها تاساعت ۱۰ با تلفن ۲۳۴۷۶

فولکس اس ـ ۱۳۰۲
مدل ۷۲ فوق‌العاده تمیز رنگ آبی متالیک گمرک نشده‌مقطوع ۲۴ هزار تومان تلفن:۸۷۳۲۵۲
آـ ۱۹۸۳۱

خریداریم
یک لندرور مدل ۶۶ تا ۷۰ خریداریم تلفن ۷۹۴۹۴۲
آـ ۲۳۰۱۸

برای اتومبیل شما

شرکت آین
فروشنده انواع کاسمند برای اتومبیلهای آلمانی و صنایع مختلف خیابان امیرکبیر پلاک۱ تلفن ۳۹۳۴۵۶
۱ـ۲ آـ ۲۲۶۴۷

آب مقطر
۲۳۴۸۴
نوروفید

کرایه

اتولوکس
اتومبیلهای تشریفاتی با راننده برای داخل و خارج از تهران میدان فردوسی تلفن ۸۲۱۲۷۰ و ۸۲۶۶۰۵

کالج بار
باربری شهر وحومه
۶۶۱۱۱۱
۴۱۱۱۱

خاور تاکسی ۸۴۹۳۲۵
اتومبیلهای کرایه با راننده و بدون راننده فرحجنوبی خیابان منصور.
۱ـ۳۰ آـ ۲۲۰۲۵

تاکسی کلوپ سرویس
با اتومبیلهای مجهز و آخرین مدل ورانندهای مجرب شبانه روز درخدمت‌شماست۸۵۰۶۹۹ـ ۸۴۹۴۱۰
۱ـ۶ آـ ۷۳۱۷۲

ماشین آلات

انواع‌ماشین‌آلات کوماتسو
KOMATSO
جهت اجاره آماده است تلفن ۹۵۹۸۳۷

ماشین‌آلات دست دوم راه سازی کوماتسو
KOMATSO
را خریداریم به تلفن ۵۴۶۸۳۷ مراجعه نمایند

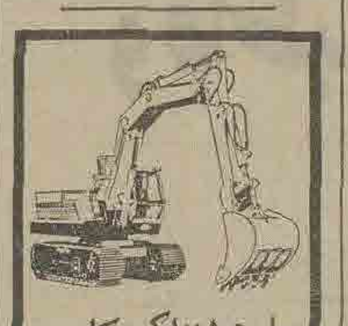
بیل هیدرولیکی پوکلین
لودر ـ بولدوزر
اجاره داده میشود
شرکت ماشینهای سنگین
تلفن: ۹۵۶۸۶۰

یکدستگاه اره تسمه بخاری‌فلکه ۶۰ سانتی تلفن ۷۶۰۴۴۹ همه روزه از ساعت ۹تا۱۲
۱ـ۲ آـ ۲۲۸۱۹

استخدام

آگهی استخدام
بانو یا دوشیزه‌ای‌خوش برخورد با سابقه‌ی بازاریابی بمنظور کار های توضیحی برای‌افراد و گروه‌های ممتاز مورد نیاز است لطفا سابقه‌ی کار و تحصیلات خود را بایك قطعه عکس به راهنمای شماره ۱۱۱۹ روزنامه اطلاعات ارسال و یا با تلفن ۳۱۱۲۳۱ تماس بگیرید .

بفروشنده باتجربه مردو زن نیازمندیم تلفن ۸۲۵۲۰۷

به چند نفر کارگر زن جهت بسته‌بندی ودونفر کارگرمردباربرنیازمندیم نشانی خیابان وزراء خیابان یازدهم پلاك ٥ موسسه ماوریك مراجعه فرمائید .
آـ ۲۳۰۳۸

آموزشگاه رانندگی جم بیکنفر دفتردار مرد نیازمند است تلفن ۹۵۳۷۸۹

چند نفر جوان دیپلمه
وارد به امور ویزیتوری‌استخدام میشوند . خیابان آیزنهاورجنب پمپ بنزین خوش شمالی‌شعبه آیزنهاور روزنامه اطلاعات
آـ ۲۲۴۵۱

سکرتر برای مطب نیازمندیم تلفن۶۶۲۱۵۶
۱ـ۲ آـ ۲۲۹۶۰

شرکت‌فنی تکو
راننده با حداقل ٤سال سابقه کارموردنیازاست تلفن ۶۲۳۴۳۳
آـ ۲۲۹۰۰

سکرتر و ماشین نویس
بیک دوشیزه یابانوی دیپلمه که ماشین‌نویسی فارسی و لاتین‌را بخوبی بداند برای رئیس دفتر مدیرعامل یک شرکت تمام وقت که ساعت کار ۸ الی ۱۲ و٥ر٤ الی۸بعدازظهر میباشد استخدام میشود به تلفن۸۳۶۹۲۲مراجعه شود .
۱ـ۲ آـ ۲۲۸۹۲

شرکت هادکو به افرادزیر نیازمند است
۱ـ چندنفر سرویس‌کارتلویزیون برای تمام وقت .
۲ـ یکنفر کارمند با حداقل سه سال سابقه درامورثبتی‌وحقوقی وحداکثر ۳۵ سال سن .
۳ـ یکنفر برای سرپرستی‌قسمت، سرویس و تعمیرات با معلومات فوق دیپلم دررشته مکانیک و٥ سال سابقه کار با حداکثر ۳۵ سال سن .
از واجدین شرایط خواهشمند است به اداره پرسنل‌این‌شرکت واقع در خیابان‌تهران‌نو‌ایستگاه دفتر مراجعه نمایند .
۱ـ۳ آـ ۷۶۵۹۸

تعدادی دوشیزه یا بانو جهت کارهای تبلیغاتی با حقوق و پورسانتاژ مورد نیاز است نادری چهارراه قوام‌السلطنه ساختمان فرقانی طبقه‌دوم‌شماره ۷از ٤ الی ٦ بعدازظهر .
۱ـ۲ آـ ۲۲۸۵۱

مباشر راهسازی با سابقه برای کاردراستان بلوچستان‌استخدام میشود تلفن ۴۵۴۹۱
۱ـ۲ آـ ۲۲۷۹۴

یک شرکت مهندسی واقع در خیابان آریامهر نیازبه‌یک‌سکرتر تمام وقت برای تایپ فارسی و لاتین دارد تلفن ۶۲۷۸۳۰ و ۶۲۷۸۸۴
۱ـ۲ آـ ۲۲۷۹۸

دبیر ادبیات دوره راهنمائی موردنیازاست تلفن : ۷۵۶۵۶۳

به چند نفر استادکار جهت تعمیرات یخچال و ماشین لباسشوئی نیازمندیم اشخاصی که بزبان انگلیسی مسلط باشند مقدمند تلفن عباس‌آباد۸۴۶۱۰۵ و ۵۹۰۳۳۰
آـ ۲۳۰۰۱

به یک نفر سر آشپز با سابقه جهت اداره امور آشپزخانه و تهیه‌غذاهای‌ایرانی و فرنگی با حقوق‌مکفی‌نیازمندیم تهران ـ خیابان تخت طاوس شماره ٥ ساختمان‌آرک شرکت هامارلگ قسمت کارگزینی مراجعه نمائید .
آـ ۷۷۴۳۸

خانم مجرد فارغ‌التحصیل‌کودک یاری برای نگهداری‌دختر۲ساله و سرپرستی منزل‌موردنیازاست تلفن ۸۴۱۲۹۳
آـ ۲۳۰۲۳

شرکت امیکو
چند نفر ویزیتور مرد برای مدت ۱۷ روز استخدام‌مینمایدداوطلبین از ساعت ۱۰ تا ۱۲ بشرکت امیکو خیابان فرح شمالی چهار راه تخت طاوس کوچه باغ پلاك ۲۸ر۱مراجعه‌نمایند

جهت امور تبلیغاتی و فروش در
شرکت معتبری ٥ نفر دوشیزه یابانو باشرایط مناسب‌استخدام میشوند تلفن ۸۲۲۲۷۸
۱ـ۲ آـ ۲۲۹۹۲

بچند نفر تعمیرکار آبگرمکن ، بخاری با داشتن موتور دوچرخ نیازمندیم تلفن های: ۷۶۰۹۹۳ ـ۷۶۳۷۸۵
۱ـ۲ آـ ۲۲۸۹۱

عده‌ای علاقمند به خوانندگی وکارهای هنری پذیرفته‌میشوند خیابان شاه نیاگارا ساختمان مهفر دفتر هنرمندان ۴۱۳۲۲

جهت اداره سالن‌آرایش بخانم یا آقابا سابقه‌کار نیازمندیم ۶۶۱۹۶۹ و ۶۶۷۷۸۳
۱ـ۲ آـ ۲۲۸۷۶

تعدادی پولیش‌کار پلی‌استر و وردست نجار و رنگکار با حقوق مکفی مورد احتیاج است علاقمندان همه روزه با تلفن ـ ۹۵۳۴۲۶ تماس بگیرند .
۱ـ۲ آـ ۲۲۸۹۰

بیکنفر صندوقدار مرد و یک سرآشپزدرجه یک نیازمندیم تلفن ۸۹۲۹۸۶
آـ ۲۲۸۶۹

یکنفر سکرتر تمام وقت‌نیازمندیم تلفن ۳۰۵۱۶۶ دفترفرخی
۱ـ۵ آـ ۲۲۸۷۰

شرکتی چند نفر راننده
پایه ۲ همگانی باداشتن سواد ششم ابتدائی ومعافی حداقل ۲ سال سابقه رانندگی‌باگواهینامه فوق استخدام‌میکند‌تلفن۹۶۲۰۵۹
۱ـ٤ آـ ۲۲۸۱۶

استخدام
باحقوق مکفی
نظر باینکه سازمان بیمه‌های اجتماعی برای تامین کادر درمانی‌واحدهای‌خود درسراسر کشور به پزشکان متخصص ـ عمومی ـ ماما ـ پرستار بهیار نیاز دارد . علیهذا داوطلبان میتوانند برای تنظیم برگ درخواست خود در تهران به اداره کل کارگزینی واقع در خیابان آیزنهاور کاخ سازمان طبقه چهارم و در مرکز استان بدفاتر مدیران مناطق بیمه‌های اجتماعی مراجعه یا مکاتبه‌نمایند
۲۹۰ر۲۰
سازمان بیمه‌های اجتماعی
م ـ الف ۱۷۶۲۸

آیفن سانترال
بچندنفر خدمتکار زن‌یامرد تمام وقت نیازمند است، برای کسب اطلاع بخیابان آیزنهاور مقابل خط ۲۱۷ پلاک ۱۵۹ مراجعه فرمائید .
۱ـ۳ آـ ۲۲۶۷۲

۱۷ نفر دیپلمه
پس از دیدن یکدوره یکماهه کارآموزی حسابداری‌دفترداری دوبل مشغول بکار خواهند شد تلفن ۳۱۴۰۴۰
۱ـ٤ آـ ۲۲۸۱۳

شرکت ساختمانی در تهران نیاز بچند نفر نقشه‌کش با تجربه دارد تلفن ۱۶۰الی۸۳۳۸۵۹

سکرتر
دوشیزه یا بانو کمبزبان‌انگلیسی کاملا مسلط باشند استخدام میشوند تلفن۸۲۳۱۵۵و۸۳۸۱۰۶
۱ـ۳ آـ ۲۲۷۹۰

آگهی استخدام
بیکنفر خانم یا اقای ماشین نویس لاتین که آشنائی به زبان انگلیسی داشته باشد جهت‌کار دریک کارخانه تولیدی واقع‌در کیلومتر ۲۰ جاده‌مخصوص‌کرج نیازمندیم . داوطلبان میتوانند بین ساعات هشت تا چهاربعداز ظهر باتلفن ۹۷۰۰۹۴ تماس حاصل نمایند .
مکارگزینی
۱ـ۳ آـ ۷۶۵۵٤

بیکنفر بافنده موکت نیازمندیم تلفن ۵۳۹۱۹۲
آـ ۲۲۹۷۵

کار با حقوق مکفی
رادیو تلویزیون . نقشه‌کشی برق و فشار قوی را بیاموزیدو با معرفی مجانی ما کار کنید . کارو آموزش تلفن ۴۹۴۹٤ ـ ۶۶۳۷۶۰

یک خانم جوان مهذبه برای مواظبت از دو دختر سه ساله سه نصف روز در هفته تلفن ـ ۸۳۶۵۰۸
آـ ۲۲۸۵۵

۱۵ نفر
دارای سیکل اول پس ازیکدوره کوتاه مدت نقشه‌کشی ساختمان جهت استخدام معرفی میشوند تلفن ۳۱۴۸۰۵
۱ـ۳ آـ ۲۲۶۲۱

تلفنچی و ماشین‌نویس
بانو یادوشیزه‌که‌دارای معلومات ششم ابتدائی باشند نیازمندیم تلفن ۳۰۴۲۹۴
۱ـ۲ آـ ۲۲۸۶۲

استخدام مهندس کشاورزی
تعدادی مهندس کشاورزی که واجد شرایط‌زیرباشند باحقوق ومزایای مکفی استخدام‌میشوند:
۱ـ آشنائی کامل بزبان‌انگلیسی
۲ـ حداکثر سن ۳۰ سال .
۳ـ فعال وعلاقمند به‌مسافرتهای متوالی درداخل کشور کسانیکه درامر مدیریت یا فروش مواد شیمیائی کشاورزی و ماشین ـ آلات دارای سابقه‌کارویاتجاربی باشند حق تقدم دارند .نشانی: تهران ـ تلفن ۶۰۱۱۷
۱ـ۲ آـ ۲۲۹۶۱

یکنفر خانم یا آقا که معلومات انگلیسی‌داشته و تایپ کامل انگلیسی بدانند برای تمام وقت استخدام میشوند . خیابان آیزنهاور . روبروی‌دانشگاه‌آریامهر پلاك ۶۲۸ ارکان‌ماشین

یکنفر کارگر جوان مرد
با معلومات ششم ابتدائی‌نیازمند است تلفن ۸۴۰۴۱۸
آـ ۲۳۰۰۳

استخدام ویزیتور
تعدادی جوان دیپلمه‌طبیعی، کشاورزی یا ریاضی ، فعال و خوش بیان جهت فروش دارو های دامی و مواد شیمیائی کشاورزی با حقوق‌مکفی وبطور تمام وقت برای‌تهران‌وشهرستان ها استخدام میشوند . کسانیکه در امور فوق دارای تجاربی باشند حق تقدم دارند . لطفا مشخصات خود را همراه یک قطعه عکس با ذکر حقوق درخواستی به صندوق پستی ۱٤ر۱۵۶۱ تهران ارسال دارید.
آـ ۲۳۰۱۰

به چندنفر کارگر
آلومینیوم‌ساز که درکلیه‌کارهای دروپنجره و نماسازی‌واردباشند نیازمندیم . خیابان آیزنهاور ـ مقابل دانشگاه صنعتی آریامهر تکنیک زمانی ـ فلزمکانیک ـ تلفن ۹۵۱۳۱۰
آـ ۱۹۷۸۷

موسسه بین‌المللی تجارتی‌ژاپنی بیکنفر جوان دیپلمه ایرانی که مسلط به زبانهای انگلیسی و فارسی ودارای تجربه درامور بازاریابی فروش و کار های اداری باشد نیازمند است. از متقاضیانیکه دارای کارت پایان خدمت یا معافیت دائم از نظام وظیفه عمومی‌میباشنددرخواست میشود مشخصات و حقوق درخواستی خود رادرهردوزبان (انگلیسی و فارسی) به صندوق پستی ۱۵۰٤ تهران‌ارسال‌دارند.
۱ـ۳ آـ ۱۹۵۸۵

راننده پایه یک ودوهمگانی برای کار دراستان سیستان و بلوچستان استخدام میشودتلفن ۴۵۴۹۱
۱ـ۲ آـ ۲۲۷۹۳

مهندس راه و ساختمان برای اجرای طرح شبکه آبرسانی و ساختمانهای فنی جهت لاهیجان‌مورد نیاز میباشد تلفن ۹۲۱۵۳۰

استخدام
یک شرکت بزرگتولیدی‌چندنفر سکرتر واجدشرایط زیرباشند بامزایا و حقوق کاملا مکفی استخدام مینماید .
۱ـ تحصیلات از دیپلم ببالا .
۲ـ دانستن زبان انگلیسی .
۳ـ تبحر درماشین‌نویسی‌فارسی وانگلیسی .
٤ـ سن بین ۱۸ و ۳۰ سال .
داوطلبان واجدشرایط میتوانند تقاضای خود را حداکثر تاروز ۱۰ بهمن ماه به صندوق پستی ۲۹۴۲ ارسال دارند .
آـ ۷۶۲۱۸

به‌پزشك عمومی برای کشیك‌شب‌ودندانپزشك برای عصر ها و ماما نیازمندیم تلفن۹۵۵۲۵۵

خدمتکار زن‌شبانه‌روزی با ضامن نیازمندیم تلفن ۷۷۵۷۱۰

COMPANY holding worldwide agencies of textiles machinery is looking for several young, aggressive, ambitious, textile engineers for sales and regular visits to textile mills. Excellent termes salary plus profit sharing. Applyinown handwriting to P.O. Box 585 Tehran, giving full curriculum vitae.

تلفنچی
دوشیزه یابانو تلفنچی جهت‌یک شرکت تمام وقت موردنیازاست عصرها ٥تا۷ تلفن۸۴۳۲۹۰
آـ ۲۲۹۴۹

خدمتکارزن شبانه‌روزی علاقمند بابچه نیازمندیم تلفن۸۴۸۵۶۰
۱ـ٥ آـ ۲۲۹۷۱

استخدام
بیك نفر راننده شخصی که دارای سواد ومعرف معتبر باشد نیاز است آدرس: خیابان آریامهر جنب‌بانك‌اعتبارات‌ایران شماره ۹۲
آـ ۲۲۹۸۰ ۱ـ۲

به چندنفر دوشیزه یابانو جهت بسته‌بندی نیازمندیم خیابان شاهرضا پیچ شمیران پلاک ـ ۸۸۵ شرکت یاتن تلفن۳۹۲۵۹۰
آـ ۲۲۹۸۵

شرکت اتومبیل‌سازی مینی‌ولز به افراد زیرنیازمند است :
۱ـ بچندنفر دوشیزه یابانو که حداقل ۳ سال‌سابقه ویزیتوری داشته‌باشند .
۲ـ یکنفر سکرترکمپه‌امورماشین نویسی آشنا باشدتلفن۷۵۱۸۱۷
آـ ۱۹۷۷۹

به چندنفر فروشنده مردباسابقه نیازمندیم چهارراه شاه تالار کودک تلفن ۶۶۴۶۱۱
آـ ۲۲۹۶۸

جوانی فنی برای تعمیر و بازدید ماشین های صندوق CASHREGISTER استخدام میشودواجدین‌شرایط یک قطعه عکس‌به ضمیمه‌تقاضا به آدرس خیابان شاه نبش‌لاله نمایشگاه ماشین‌های‌آسترارسال فرمایند .
۱ـ۳ آـ ۷۶۸۷۶

جویای کار

دکترداروساز
یادهسال سابقه آماده قبول مسئولیت داروخانه درتهران تلفن ۶۲۹۳۶۲
۱ـ۲ آـ ۱۹۶۳۱

فوق لیسانس مدیریت صنعتی‌از آلمان باسابقه کارجویای است تلفن : ۶۲۱۴۹۲
۱ـ۲ آـ ۱۹۷۵۳

دوشیزه ۱۶ ساله با گواهینامه سوم متوسطه وارد بامورماشین‌نویسی جویای کار است‌راهنمای ۱۱۲۷ تلفن ۳۱۱۲۳۱ مراجعه شود

جوانی متاهل بابیکان دولوکس ۵۲جویای کار است باتلفن ـ ۳۴۸۸۹۹ تماس‌بگیرید.
۱ـ۲ آـ ۲۲۹۶۸

راننده دوشخصی متاهل آماده کار است ۹۵۲۴۶۳
آـ ۲۲۹۸۱

آموزشگاهها

فقط با ۳۰تومان شهریه
دوره ماشین نویسی فارسی و لاتین ، دفترداری دوبل ، حسابداری، منشیگری ،بایگانی را یکماهه با دریافت گواهینامه فراگرفته آماده استخدام شوید میدان فردوسی بالای هواپیمائی ملی آموزشگاه ایران تلفن ۸۲۸۳۸۷
آـ ۲۰۳۳۷

هنرستان رقص تاریبیان
حافظ چهارراه کالج ۶۶۲۳۵۸
آـ ۲۲۱۰۹

هنرستان فنی پرستو
مرکز اموزش صحیح رانندگی‌و مکانیکی چهارراه گمرکشاهپور ۲۳۹۱۶
۱ـ۱۳ آـ ۲۱۹۹۳

تدریس خصوصی

مکالمه‌انگلیسی
MRS. ANGELA
تلفن ۸۵۰۷۳۶

ریاضیات فیزیك شیمی توسط دانشجوی فنی ۹۳۹۹۸۶
۱ـ۲ آـ ۲۸۹۴

انگلیسی کنتراتی توسط لیسانسیه زبان۲۸۸۳۶

ساعتی ۱۵۰ ریال
انگلیسی ، فرانسه ۷۵۶۰۴۱

مخصوص دانش آموزان هشترودی.هدف .البرز. خوارزمی‌ـ مرجان‌ـ آذر خجسته تدریس فیزیك شیمی ریاضیات درسطح عالی‌باسبك خاص‌توسط دانشجوی سال آخرفنی ۶۶۱۶۶۶
آـ ۲۴۰۴۳

تدریس‌خصوصی‌انگلیسی و تند نویسی تلفن ۳۱۹۰۸۲

ریاضیات ـ فیزیك ـ شیمی رسم فنی و راهنمائی‌فارغ‌التحصیل پلی‌تکنیك تلفن۷۹۵۴۳۵

ریاضیات ، فیزیک ، شیمی ، مکانیک ، راهنمائی توسط دانشجوی آریامهر ۶۲۳۲۲۵
آـ ۲۳۰۴۲

فیزیک، مکانیک ریاضیات شیمی توسط مهندس باسابقه تدریس تلفن ۶۳۷۱۰۲ ساعت ٥ تا ۸ بعد از ظهر
آـ ۲۳۰۴۱

کلاسهای پنجم ابتدائی هشتم و نهم تضمینی دوره کامل‌متوسطه تقویتی میدان ۲۵ شهریور ـ ۸۳۲۸۰٤
آـ ۲۳۰۰۹

دروس ریاضی ششم ریاضی تلفن ۷۸۱۷۷۶
۱ـ۱۵ آـ ۱۹۸۰۹

ریاضیات فیزیك شیمی توسط‌دانشجوی‌آریامهر ٤۱٤۸۰
آـ ۲۲۹۸۸

تدریس خصوصی
دوره کامل متوسطه توسط دانشجویان رشته مهندسی تلفن ۲۷۷۱۲ بعدازظهر ۶تا۸
آـ ۲۲۹۸۹

شیمی
توسط دبیر لیسانسیه باسابقه شیمی ۹۵۹۰۹۱
آـ ۱۹۸٤۹

پانسیون

پانسیون مدرن‌مینا
ویژه بانوان و دوشیزدگان تلفن ۸۴۷۹۸۱

املاك‌ومستغلات

فروش
خانه فروشی
امیرآباد شمالی خیابان شیبانی خانه جنوبی ۶ اتاق ۲هال آب و برق و تلفن ۶۳۱۵۲۴

فرح جنوبی تخت‌طاوس
خانه‌ای شخصی‌ساز سه طبقه ۲۴۰ متر فروشی‌تلفن ۸۴۸۹۴۸
۱ـ۲ آـ ۲۲۶۲۳

دفتر ساختمانی برادران تقدیم "میکند"
تعدادی خانه ٤الی ۱۰ اطاقه واقع‌درتهران‌پارس تهران نو ـ نارمك ـ نیروی‌هوائی نقدواقساط بفروش میرسد .تلفن ۷۹۶۹۱۵
آـ ۲۲۶۰۵

خانه‌ای مستغلاتی ، وسیع در تهران‌نو خیابان حافظ‌شخصی ساز بمساحت ۳۰۰ متر۷۰۰متر بناروکار تمام سنگ با آب وبرق تلفن وسرویس کامل آشپزخانه بفروش میرسد تلفن ۷۹۲۰۴۴
۱ـ۶ آـ ۲۲۹۲۲

فروش خانه های ویلائی و مستغلاتی در تهرانپارس ـ ۷۸۲۱۲۸
۱ـ۷ آـ ۲۲۸۵۸

بهترین خانه فروشی در تهران پارس ۷۸۱۹۱۸
۱ـ٤ آـ ۲۲۴۳۸

خانه‌ای ویلائی تهران‌پارس خیابان ۱۵۲ غربی پلاک ۱۹ بمساحت ٤۱۶ متر باآب ، برق وتلفن ٤۸۰ هزارتومان‌بیواسطه فروشی تلفن ۷۸۰۰۶۰
آـ ۲۲۹۲۹

میدان ۲۵ شهریور مستغلات دوطبقه٥اطاقی ۸۰۰ هزار تومان تلفن ۳۱۰۱۶۹
۱ـ۳ آـ ۲۲۹۱٤

شاه عباس جم مستغلات‌چهارطبقه‌چهار اطاقی‌شخصی‌سازشوفاژ تلفن ۹۰۰ هزار تومان نقد و معاوضه تلفن ۳۱۰۱۶۸
آـ ۲۲۹۱٤

پهلوی نرسیده‌به‌بلوار مستغلات ده طبقه ۲۰ دستگاه‌آپارتمان‌آسانسور شوفاژ ٤ میلیون نقد و معاوضه تلفن ۳۱۰۱۶۸

خانه های مستغلاتی و ویلائی ۶۰۰ هزار تومان ببالافروشی موجودتلفن ۸۵۳۷۳۶ ـ ۸۴۷۹۸۲

یك‌ساختمان دو طبقه و نیم شمالی باشش‌اطاق خواب ـحمام ـ تلفن ـ واقع درشمیران چهار خیابان قدیم شمیران فروشی ۸۳۵۳٤۸
آـ ۲۲۹۰۱

دروس معیرالدوله خانه ویلائی بمساحت ۵۲۰ متر زیربنا ٤۰۰ متر به قیمت ۸۸۰هزار تومان بفروش میرسد دفتر محمدآبادی‌تلفن۸۸۱۷۱۳
آـ ۲۳۰۲۸

فروش فوری
مستغل فروشی در محل مرغوب با ۷۰۰ر۱٤۷ تومان اجاره‌ثابت سالیانه رجوع فرمائید۳۱۹۷۸٤ لالزار به : بنگاه کوشان
آـ ۷۷۵۵۰

آپارتمان فروشی
پهلوی ـ امیراکرم ـآذر آپارتمانهای فروشی ٤۰۵۷۸
آـ ۲۲۸۸۰

آپارتمانهای فروشی
صبا شمالی تخت‌جمشید۴۳۷۸۰
آـ ۲۲۰۱۹

آپارتمانهای
۳و٤اطاقه خیلی لوکس در چهارراه شاه مقابل نشاط باشرایط سهل‌و مناسبترین قیمت‌بفروش میرسدتلفن ٤۵٤۲۶

آپارتمانهایی مدرن باچهار اطاق خواب در ۲۶۰ متر با تلفن و حیاط‌ازقرار متری ۲۱۰۰تومان بفروش میرسد تلفن ۶۸۳۲۷۹
آـ ۲۲۹۶۶

آپارتمانهای ۳اطاقی
در منطقه شمال تهران فروشی تلفن ۶۳۴۲۵۵

B.K.D بکد
دربازکن برقی
پرفروش‌ترین ـ معروفترین ـ کاملترین
بامناسبترین قیمت ـ بهترین شرائط ـ منظم‌ترین سرویس
سفارش بوسیله تلفن دریافت میشود و دستگاه درمدت چهارساعت نصب میگردد
نماینده انحصاری ومرکزفروش ونصب شرکت بکد الکتریک
خیابان پهلوی مقابل پارک ساعی شماره ۶۸۰
تلفن ۶۸۱۰۱۵ الی ۶۸۱۰۱۱

استخدام ماشین نویس
شرکتی تجارتی بخدمت تمام روز یك نفر منشی که مسلط به ماشین کردن نامه های فارسی و لاتین باشد نیازمند است لطفا برای کسب‌اطلاع بیشتر صبحها باتلفن ۴۵۴۲۷ تماس بگیرید.

استخدام‌مهندس ومحاسب
۱ـمهندس تاسیسات تهویه مطبوع وحرارت مرکزی با حداقل پنج‌سال سابقه کار بامهندسین مشاور
۲ـ محاسب تاسیسات با حداقل سه سال سابقه‌کار با مهندسین مشاور شرکت گواترا
تلفنهای : ۶۳۸۱۲۶ ـ۶۳۲۴۰۰

مؤسسه مشاوری عبدالعزیز
فرمانفرمائیان استخدام مینماید
۱ـ سیستم آنالیست ارشد
۲ـ برنامه نویس مجرب کوبول و PL/1
۳ـ شورت هند تایپیست مجرب
٤ـماشین نویس فارسی و لاتین
متقاضیان باتلفن شماره ۹۳۱۵۳۱و ۹۳۸۶۵۵ و ۹۳۸۶۵۶ تماس بگیرند .

استخدام
عده‌ای جوان تحصیلکرده دیپلمه که خدمت‌نظام وظیفه خودرا به اتمام رسانده ودارای گواهینامه رانندگی و ماشین شخصی باشند برای‌نمایندگی علمی داروئی در تهران و شهرستان بطور تمام وقت استخدام میشود .
لطفا بهآدرس کارخانه دوبار جاده مخصوص کرج چینگر روبروی کارخانه ژیان داخل ۲۰متری خاکی مراجعه نمایند .

PHILIPS
آگهی استخدام
شرکت رادیو الکتریك ایران
(فیلیپس) بچند نفر تکنیسین وتعمیرکار تلویزیون نیاز فوری دارد شرایط استخدام :
۱ـحداقل یك‌سال تجربه درتعمیرات تلویزیون
۲ـ داشتن گواهینامه رانندگی
۳ـ انجام خدمت زیر پرچم یا دارا بودن‌برگ معافیت دائم (غیرپزشکی)
واجدین‌شرایط میتوانند همه روزه باستثنای روز های پنجشنبه وتعطیل ازساعت ۸صبح‌الی٤ بعداز ظهر بکارگزینی شرکت واقع درکیلومتر ۱۲ جاده آبعلی مراجعه نمایند . تلفن ۲ـ۷۸۵۵۱

برادران گلپایگانی
نمایندگی مجازفروش محصولات بنزایران ناسیونال
وانت ۵۰۸ ـ انواع مینی‌بوس بنز ۳۰۹
آمبولانس ۳۰۹ ـ انواع اتوبوس بنز ۳۰۲
تلفن‌های نمایشگاه ۵۳۶۳۰۱ـ۲۷۹۰۰

شرکت کابل سازی ایکو ایران
برای تکمیل کادر فنی‌خود افراد زیررا استخدام مینماید:
۱ـ یکنفر کارمند آزمایشگاه دارای حداقل دیپلم ریاضی‌و دارای تجربه کار در آزمایشگاه برق حداکثر سن ۳۵ سال.
۲ـ یکنفر کنترلر تولید دارای حداقل سیکل اول متوسطه.
۳ـ دونفر تکنیسین برق که به خواندن نقشه‌های برق آشنا بوده و سه‌سال سابقه کار برق داشته باشند.
٤ـ ده نفر کارگر نیمه‌فنی جهت قسمت تولید که دارای گواهینامه ۶ ابتدائی بوده و در یکی از رشته‌های فنی‌تجربه داشته باشد .
۵ سه‌نفر کارگر ساده جهت‌بسته‌بندی و حمل قرقره‌های‌کابل دارای سواد حدود چهارم ابتدائی .
داوطلبین میتوانند همه روزه بغیرازایام تعطیل و پنجشنبه‌ها به کارخانه شرکت واقع در کیلومتر ۲۲ جاده کرج بعد از کاخانه سیتروئن خیابان داروگر به قسمت کارگزینی بین‌ساعت ۸ صبح‌و۲ بعد از ظهر مراجعه نمایند. تلفن ۹۷۶۰۷۷

آپارتمانهای فروشی آبان‌شمالی روشنو شماره۲۳تلفن ۶۲۱۸۵۸
آـ ۲۲۹۳۱

آپارتمانهای فروشی با پارکینگ و تجهیزات حوالی خیابان نادری ۴۵۵۱۶

آپارتمان‌فروشی ۴۸۲۱۳
۱ـ۷ آـ۲۲۲۴۲

آپارتمان های لوکس ۳ اطاقه سرویس کامل ، تلفن مستقل آسانسور،شوفاژ بفروش‌میرسد. سید خندان خیابان مطهرشماره ۱۰تلفن ۷۷۹۹۸۲
۱ـ۳ آـ ۷۵۷۷۴

انتهای بخارست

آپارتمانهای ۳ و ۴ و ۵ اطاقی با سرویس های لوکس برای فروش آماده است‌آژانس‌جردن ۶۲۷۲۳۴
۱ـ۳ آـ ۲۲۹۱۲

خانه‌های ویلائی و مستغلاتی مطابق میل هر خریداری‌مجهز و مهندسی‌ساز در نقاط ممتاز تهران تلفن ۶۲۲۰۶۵
شرکت تهیه‌مسکن‌آسان
آـ ۲۳۰۰۴

ویلا فروشی
ویلا های کوی ارم کرج نقدو اقساط ۳۱۶۹۲۱

اکازیون

ویلا تمام مبله آماده فروش بین محمودآباد ونوشهر نزدیک سی‌سنگان برجاده صبحها ۱۰ تا ۱۲ بعدازظهرها۳تا۵ تلفن ۵۳۵۰۰۳

باغی درمیدان کرج
بمساحت ۲۰۰۰ متر دارای ۶ اطاق موکت شده‌و استخربزرگ روبروی سینما تاج در کرج با تمام وسایل از هر لحاظ مناسب برای سکونت خارجیان اجاره داده میشود تلفن ۳۹۲۰۱۳
آـ ۲۲۹۹۴

زمین فروشی
خوشبختی
در انتظار شما است
شماهم مانند دیگران در خرید زمین از موقعیت استفاده کنید. دربهترین منطقه‌خوش‌آب‌وهوای
حومه کرج
زمین بقطعات ۱۰۰۰ متر ببالا از متری
۶۰ ریال ببالا
لاله‌زارنو مقابل سینما مترویل طبقه دوم دفترساختمانی‌مترویل
تلفن ۳۰۵۳۴۹
۱ـ۲ آـ ۲۲۸۸۲

زمینهای ارزان
در شرق تهران
مشیریه
قطعات ۱۲۰ متربه بالا متری۳۰ و۳۵و۵۰تومان نقد و اقساط
دفتر پرنداز
تلفن ۳۵۴۴۹۶

زمین در شهرزیبای
پرسپولیس کرج
متری ۴۰ ریال
تلفن ۸۴۳۵۲۹
۱ـ۳ آـ۲۲۸۸۵

زمین بقطعات ۱۰۰۰ متری اقبالیه کرج متری
۱۴تومان
زمینهای‌شهرپرسپولیس کرج متری
۷ تومان
تلفن ۳۱۶۹۲۱

زمین
بقطعات ۱۰۰۰ متری تفکیک شده‌باسند مالکیت در
باغستان کرج
متری ۲۸ تومان تلفن
۹۳۷۰۶۲

بازارشهریار
جاده ساوه جنب فرودگاه‌جدید مقداری قطعات کوچک تفکیک شده باسند مالکیت موجود .
تلفن۶۲۵۲۶۴ منوچهری
آـ ۱۲۷۹۹

زمین
تفکیک شده‌بقطعات۹۰۰ و۱۰۰۰ متری در
جمشیدیه
جاده
شاهدشت کرج
نقد واقساط
محل فروش :میدان‌کرج اول جاده چالوس دفتر شهباز تلفن۲۷۸۴
ابراهیمی
آـ۲۳۰۰۰

زمینهای جنب اراضی
شهروزمعروف به
نوروزآباد
بقطعات ۳۰۰ متری
متری ۵۰ تومان
نقد واقساط
تلفن ۹۷۸۹۵۵

ناصرآباد کرج
قطعات ۱۵۰۰ و ۲۰۰۰ متری با سندمالکیت‌متری
۵۰ریال
تلفن ۹۳۷۰۶۲

دوقطعه زمین دونبش واقع در شهرک حمیدیه کرج باآب لوله کشی ، برق واسفالت شده به علت مسافرت‌بدون‌واسطه فوری فروشی تلفن ۶۲۴۲۳۹
آـ ۲۲۷۵۸

زمین برای همه
اراضی کردان
غرب کاوسیه
بقطعات ۱۰۰۰ متری با سند مالکیت متری
۱۸تومان
۹۳۷۰۶۲
۱ـ۱۰ آـ۲۲۸۸۸

شهرک زیبای گلدشت کرج
با اسلوب شهرسازی در مصفاترین ابهوازمینهای‌مشجر بقطعات ۱۵۰۰ متر باآب جنب دانشسرایعالی با شرایط سهل ۸۴۲۲۷۸

قطعه‌زمینی بمساحت
۱۰ هزار متر در بهترین منطقه تاکستان مقطوعا ۱۵ هزارتومان تلفن ۷۵۰۲۱۴
۱ـ۳ آـ ۲۲۸۹۷

مژده
بخریداران زمین‌اکازیون درسه کیلومتری سه‌راه آذری‌بر جاده ساوه روبروی‌پمپ بنزین به قطعات ۱۵۴ متری نقد واقساط ۱۲ ماهه متری
۱۵۰تومان
تلفن ۹۷۳۳۷۷ نوکلی

یک‌قطعه ازقطعات مرحله اول شهرجدید مشهد (آب‌کوه) بفروش‌میرسد تلفن ۷۸۶۷۷
آـ۲۲۹۹۴

اراضی کورش
میان شهرییلاقی کورش بقطعات ۱۰۰۰ متری
متری ۷۵ ریال
۹۳۷۰۶۲

فروش سرقفلی
مغازه واگذاری
پهلوی ـامیراکرم ـ آذر سرقفلی ومالکیت مغازه ۴۰۵۷۸

گاراژ
واقع در ۲۰متری‌دروازه شمیران‌فروشی۸۷۷۲۵۳

محل
محل دندانپزشکی برزگر واگذار میشود . از ساعت ۹الی ۱۲ و عصرها از ۳ الی۷ به تلفن ـ ۲۷۰۶۰ مراجعه شود .
۱ـ۲ آـ۲۲۹۵۰

دوباب خشکشوئی مجهز با تمام وسایل واگذار میشود تلفن ـ ۳۴۴۴۵۸
۱ـ۲ آـ ۲۲۶۳۷

فروش تعمیرگاه و توقفگاه‌وملک صبحها تلفن ۲۷۵۹۹ عصرها ۸۷۴۴۶۶
آـ ۲۲۹۹۸

داروخانه فروش
مجهز با سابقه با موقعیت و راندمان عالی فوری به فروش میرسد تلفن ۷۵۹۰۱۵
آـ ۲۲۴۲۹

اجاره داده میشود
آپارتمان اجاره
آپارتمان لوکس
یک دستگاه آپارتمان لوکس در طبقه دوم ساختمانی واقع در خیابان کاخ شمالی بالای شعبه کاخ بانک ملی ایران دارای‌یک سالن بزرگ و هال بزرگ‌ودو اطاق مجزا با سرویس کامل‌و تلفن مستقل جهت دفتر مطب‌و شرکت اجاره‌داده‌میشودصبحها و عصرها به تلفن ۶۶۵۹۴۵ مراجعه فرمایند .
آـ ۲۳۰۳۱

نیازمندیهای اطلاعات تلفنی آگهی قبول میکند ۳۱۱۲۲۴ـ۳۱۱۲۲۵ ۳۱۱۲۲۹ـ۳۱۱۲۳۰

فقط برای دفتر کار و مطب
چند دستگاه‌آپارتمان۲ و۳اطاقه مجهز بتمام وسایل اجاره داده میشود. خیابان پهلوی جنب تئاترشهر ساختمان وفا دفتر ساختمان طبقه سوم شماره۳۰۱ تلفن ۴۲۵۱۲
آـ ۲۳۰۳۰

خانه اجاره
خانه‌ای مدرن با شوفاژ وکلیه وسائل سه طبقه و ۳ رشته‌تلفن در خیابان آریامهر ـ خیابان کاج ـ خیابان پنجم شماره ۷۰ یکجا اجاره داده میشود تلفن ۶۲۷۱۶۴
آـ ۲۲۴۵۱

جاده قدیم مقابل حسینیه ارشاد طبقه دوم دارای دو اطاق‌خواب باسرویس کامل و سالن اجاره داده میشود تلفن : ۷۷۴۴۷۲
آـ ۲۲۲۹۰

مورد نیاز برای اجاره
آپارتمان جهت مطب نیازمندیم تلفن ۶۳۶۱۴۳ بعدازظهر۶الی۹
۱ـ۳ آـ ۲۲۸۷۱

یک زیرزمین حدود۲۵۰مترمربع درمنطقه تجارتی در شمال شهر جهت رستوران مورد احتیاج است لطفا باتلفن ۸۳۸۶۹۳ از ساعت ۱۰الی۱۴ تماس گرفته شود .
۱ـ۵ آـ ۲۲۹۳۶

مورد نیاز برای خرید
یک خانه نویا کلنگی یایک‌قطعه زمین در شمیراناتیا شمال‌شهر به قیمت مناسب بدون هرگونه واسطه خریداریم تلفن۸۸۲۹۳۰ بعد از ظهرها دانش .
آـ ۲۲۸۷۷

زمین
زمینهای افسریه شاه ـ آباد شرق مشیریه خریداریم ۳۵۵۵۲۶

منازل اجاره و فروشی طالبیم ـ ۹۳۲۷۴۷
۱ـ۳۰ آـ ۲۲۸۴۷

زمین با جواز و نقشه فوری
خریداریم تلفن۶۲۵۶۷۳

خریدار اراضی ساحلی‌وجنگلی شمال تلفن ۴۵۱۶۸ و۶۶۲۴۵۹

اراضی تهران پارس شرکت نفت‌سازمان‌چای راه آهن خریداریم ۷۸۰۰۶۱

زمینهای ساختمانی و خانه‌های‌دست‌دوم‌شمال شهر را خریداریم
دفترجمشید
تلفن ۹۲۸۰۸۲

زمین در طاوسیه کرج ومنزل کوچک در تهران خریداریم ـ ۷۵۱۳۴۰
۱ـ۴ آـ ۲۲۹۱۱

خرید سرحدآباد ملارد کردان صفائیه مهر شهرام‌ام سی‌کوهک چیتگر ۴۶۸۴۶
آـ ۲۳۸۵۸

خریدارزمینهای کوچک دفتر کاردان تلفن : ۷۶۱۲۵۲
۱ـ۳ آـ ۲۲۶۸۲

اراضی شهران خریداریم تلفن ۹۲۵۵۸۴
آـ ۲۳۰۳۹

خریدار زمینهای ملاردو اراضی سرحد آبادتلفن
۹۳۷۰۶۲

زمین تهران‌پارس خریداریم‌تلفن ۷۹۳۰۲۰

زمین‌افسریه‌خریداریم ۳۴۲۳۴۶
آـ ۱۹۲۷۱

خریدار زمین تهران پارس ـ ۷۸۱۹۳۶

بنگاههای معاملات املاک
اطلاعات کافی
برای خرید املاک درتهران و اطراف تهران با ما مشورت کنید بعد بخرید ۸۳۳۷۰۰ ـ ۸۳۳۹۰۰ مهتاب

اجاره ، خرید.فروش
ویلا و اپارتمان شما را به خارجیان اجارمیدهیم‌مستغلات شهرو شمیران خریدار و فروشنده‌ایم تلفن ۸۷۶۶۶۴

اراضی‌مهرشهر و گلشهر وزمینهای بزرگ کرج تا قزوین را خریدار و فروشنده‌ایم‌تلفن۴۲۶۸۲

دفتر مرکزی جلالی
خرید اراضی سعادت‌آباد و مکانیر وفرحزاد و یوسف‌آباد و عباس‌آباد و دره قشلاق و شمیرانات و مبارک‌آباد تلفن ۶۲۶۴۱۱ ـ ۶۲۴۱۹۳

زمینهای تهران پارس
خریدار و فروشنده‌ایم ۷۸۱۰۷۹

فروشنده زمینهای داخل‌وخارج محدوده دفترکاردان تلفن ـ ۷۶۱۲۵۲

زمینهای جاده کرج
صنعتی و غیره صنعتی خریدار و فروشنده‌ایم تلفن ۹۷۶۰۱۳

منازل اجاره‌وفروشی‌موجود ـ ۹۳۳۷۴۷
۱ـ۳۰ آـ۲۲۸۴۹

بورس املاک شمیران
دفتر براتی۸۷۲۵۷۵ـ ۸۷۷۸۷۵

نیازمندیهای اجاره
سازمان نیازمندیهای خارجیان
خانه‌اجاره‌میدهد ۸۲۳۱۵۵
۸۲۸۱۰۶ ۸۲۳۹۳۹

مؤسسه امورخارجیان
مرکزاجاره تخت‌جمشید جنب ...
۷۵۱۷۸۲ـ۷۵۲۳۵۸

اجاره خانه بخارجیان
مؤسسه
نیازمندیهای خارجیان
خانه بخارجیان اجاره‌میدهد
۸۳۰۰۸۱ـ۸۳۰۰۸۲
۸۲۱۸۱۱ـ۸۲۱۷۲۳
۲۶۱ تخت جمشید مقابل سفارت آمریکا

مؤسسه امپایر ۷۷۷۵۰۰
خانه بخارجیان اجاره‌میدهد
۷۷۸۹۵۵ـ۷۷۳۲۸۵

سازمان مسکن پارس
اجاره منازل بخارجیان
۸۴۸۴۲۴ـ۸۵۳۸۵۳

۸۳۵۱۲۰ـ۸۲۹۷۶۶
سازمان کورش
اجاره منازل بخارجیان

آژانس بین‌الملل
هرنوع‌مستغلات‌شمارابخارجیان اجاره میدهد ۳ـ۲ـ۸۳۰۸۴۱

معاملات پول
پول موجود
پول
درمقابل چک کارمندی . ملک ـ تلفن ـ اتومبیل
۴۳۵۲۸
آـ۲۳۹۸۱

پول
هزاری ۱۵ تومان
روی سند اتومبیل‌وتلفن ساختمان با سود بانکی
۷۵۰۶۳۵
شرکت پرونکا
۱ـ۸ آـ۲۲۱۴۱

پول
وام نیم‌ساعته در مقابل هر نوع سند اتومبیل ـ تلفن با ارزانترین بهره هزاری ۱۵ تومان بمدت دلخواهتان بدون خرج محضر دریافت فرمایید ساختمان باسود بانکی
۸۳۲۹۸۶
آدرس شاهرضا بین رامسر و فرصت پلاک ۴۴۴ موسسه ایران‌شاد

یکصدوپنجاه
هزار تومان
پول شرطی‌موجود ۷۶۵۷۴۵
۱ـ۲ آـ۲۳۰۰۲

باسود بانکی
وام‌فوری باتومبیل،تلفن ملک تلفن: ۷۵۶۰۴۱

وام در مقابل تلفن اتومبیل‌وملک
۴۹۰۵۰

پول شرطی بدون سرگردانی بابهره‌ارزان از ۵۰ هزار تومان ببالا همیشه موجود۸۳۰۸۳۵

پول فوری باسود‌بانکی در مقابل خانه مستغلات ۹۲۸۴۶۵

ازیک میلیون ریال ببالا پول‌شرطی‌موجودپاکپور ۶۶۶۲۶۳ و ۶۶۴۶۱۸و ۶۶۰۲۰۰

قلک وام میدهد
در مقابل مبیع ارزنده قلکفورا وام میدهدتلفن ۷۶۵۷۴۵

پول‌شرطی باسودبانکی در مقابل خانه تلفن : ۹۲۳۵۰۴

پول روی ملک با
بهره ارزان و سریع ۸۲۲۶۵۹
آـ ۲۳۰۲۵

خانه پول ـ فرح شمالی مرکز معاملات پول تهران ۸۴۸۳۸۸

وام به اتومبیل و چک ۴۴۲۲۰

پول دوشاهی فوری تلفن ۸۲۹۶۸۰

پول ۵ر۱شاهی۶۲۴۸۷۳

مورد نیاز
پول راکد شما راهر مقدار که باشدهزاری۵۰ تومان سود میدهیم ۸۳۲۹۸۶

دفتر همه
پول راکد شما بهره مافوق عالی میدهیم‌حتی پنج هزار تومان
۶۳۴۲۵۷

پول شرطی نیازمندیم ۸۳۷۶۸۴
آـ ۲۳۰۲۴

موسسه همکاری های بنیادی توکل
در مقابل سند ساختمان ،زمین تلفن عادلانه وام میدهد تلفن ـ ۶۳۰۸۲۶ و ۶۳۰۸۲۰

پول شرط ی‌از سه‌هزار تومان تا ده‌میلیون‌تومان باسود هزاری ۵۰تومان نیازمندیم ۷۵۶۰۴۱

باطلاع اشخاصیکه در مقابل مبیع اتومبیل ، ملک ، تلفن‌وام میدهند میرساند سازمانی‌با ۱۵ سال سابقه در این رشته‌حاضر است با هر هزاری ۴۰ تومان سود بدون کمیسیون و تعهد وصول پول شما را بجریان می اندازد . تماس باتلفنهای ـ ۳۰۱۳۲۴ و ۳۰۱۳۲۵
۱ـ۳ آـ ۲۲۶۵۴

پول شرطی نیازمندیم ۸۲۸۳۴۹

پول شرطی درمقابل‌خانه مستغلات فورانیازمندیم ۹۲۸۴۶۶

بپول راکد شما باانتقال مبیع هزاری ۵۰ تومان سود میدهیم ۷۵۶۴۲۵

قبوض
وام و خرید قبوض بانک کارگشائی تلفن۴۵۱۶۸ ۶۶۲۴۵۹ ـ ۴۳۴۹۹

معاملات تلفن
تلفن‌در هر منطقه‌خریدار بانصب فروشنده‌ایم ۸۵۳۰۳۱

خرید وفروش تلفن‌در هرمکان آلومینیوم ۴۱۰۵۰

فروش تلفن
دو شماره تلفن در منطقه‌خیابان نادری‌بفروش‌میرسدبعد ازظهرها باتلفن ۴۴۴۶۳ مکالمه فرمایند .
۱ـ۲ آـ ۷۷۱۸

تلفن ۳و۸ فروشنده‌ایم ۳۰۳۲۳۶

فروش تلفن‌نقدواقساط۳۱۷۴۳۷ اسلامبول کمپانی ۱۷ر۲
آـ ۲۲۸۵۱

تلفن ۳و۷ خریداریم ۳۱۵۰۱۱

تزئینات ودکوراسیون
تعمیرات تزئینات
ساختمان با تضمین موسسه اعجاز تلفن ۳۵۳۲۹۶

۳تومان
با روزی ۳ تومان منزل ومحل کارخود را بابهترین نوع کاغذ دیواری ، موکت ، دیوارکوب پلاستیکی ، کفپوش‌وپرده‌کرکره
پلاستر
تزئین نمائید بالاتر از امیراکرم ساختمان شرکاء طبقه پنجم ۴۸۷۵۱ و ۴۴۰۴۱
۶۶۶۶۶۵

تزئینات‌ساحل۸۴۳۱۹۶
کلیه رنگ‌آمیزی ساختمان
آـ ۲۰۷۱۱

کفپوش همه نوع باقساط ـ ۷۷۵۷۷۵

دیوارکوب پلاستیکی ۷۷۵۷۷۵
آـ ۲۲۲۷۲

کاغذ دیواری باقساط ۷۷۵۷۷۱

موکت باقساط تلفن ۷۷۵۷۷۵

برای ساختمان شما
پاکتان
انجام کلیه امور نظافت ساختمان تلفن ۸۳۸۱۷۲

تخلیه وحفرچاه
تلفن ۹۷۵۲۲۰
سازمان فنی جم شبانه روزی

تخلیه‌چاه
۷۷۶۷۱۳
هرمتر مکعب ۳۰ تومان

اسفالت راه و ساختمان ۸۲۱۱۴۷ ـ ۸۲۳۸۱۵
آـ۲۲۵۹۷

شرکت غرب
پرده کرکره‌و تعمیرات‌و انواع پرده‌های پارچه‌ای کاغذ دیواری کف‌پوش موکت‌خارجی و ایرانی آیزنهاور نبش جمشید آباد۹۳۲۲۹۰و۹۲۰۹۶۴

شرکت پولیشر
نظافت شیشه‌های ساختمان‌خود را به ما بسپارید تلفن۸۳۲۷۳۶
آـ ۲۲۴۵۱

پاکسازان
نظافت کلیه قسمتهای ساختمان. تلفن ۸۳۶۴۷۱

آکوستیک
فروش و نصب سقف‌های کاذب شرکت مکگو ۱۶ـ۸۳۴۳۱۴

فروشگاه فرد سپه
فروشنده مصالح ساختمانی و انواع کاشی های ساخت‌ایران‌و لوازم بهداشتی سپه چهارراه حسن‌آباد تلفن ۴۴۳۶۸
آـ ۲۲۹۲۹

لوله‌بازکنی
لوله‌بازکنی‌ولوله‌کشی مقدم ۹۲۵۳۷۴

لوله‌بازکنی ۱۸۰ ریال ۷۵۳۸۲۲

رفع گرفتگی سریع لوله ساختمانی
بادستگاه فنرکم‌صرف . تلفن ۷۸۷۲۷

لوله‌بازکنی فاضلاب
تلفن ۳۴۴۱۷۳
۱ـ۱۲ آـ ۲۰۲۴

لوله‌بازکنی ولوله‌کشی
دروازه‌دولت ۸۲۷۴۰۸

رفع گرفتگی لوله فوری تلفن :۷۶۰۹۹۳
آـ۲۱۱۲۳

لوله باز کنی فاضل‌آب ۷۷۶۹۸۹

لوله بازکنی فاضل آب
قدیمی ناصن ۹۵۵۱۱۶

لوله‌بازکنی روزولت
۲۵ تومان ۴۷۱۴۳

گاز
شرکت سهامی خاص
چراغ گاز
پخش گاز ۶۲۵۴۶۳
۶۲۵۴۶۴
سرویس ۶۲۵۴۶۲

پرسی‌گاز
گازوسرویس
ازساعت ۷ صبح الی ۱۰ شب
۶ـ۹۶۳۰۲۱
۶ـ۹۵۰۰۰۱
سرویس‌وتعمیرات اجاق ۹۶۳۰۳۰

بوتان گاز
BUTANE
قبول سفارشات گازاز۷صبح‌تا۹شب
باشماره‌های ۵۹ـ۹۵۳۰۵۱
صدورکارت اشتراک ۳۱۳۱۶۳
سرویس‌وتعمیرات ۲ـ۳۱۳۱۶۱
دفترمرکزی‌وفروش ۱۵ـ۳۰۴۷۱۱
شکایات‌گازرسانی ۹۶۳۰۶۰
بوتان

آگهیهای متفرقه
موزه
آب انبار
خیابان سیروس بین‌چهار راه مولوی و چهار راه سیروس تلفن ۲۵۸۴۸

اسناد منصب‌الوصول شما را خریداریم بعدازظهرها تلفن ـ ۶۶۰۴۷۹

کرکره‌چوبی
MISCHLER میشلر
سرما،گرما و نوراز کرکره‌چوبی میشلر عبورنمیکند
BW پارکت
نمایشگاه ، شاهرضا کوچه فتوحی
۸۲۹۳۹۰ـ۸۲۴۳۰۷
۸۲۴۸۷۰ـ۸۲۹۵۹۶

فایبر گلاس شادمان
تولید و تعمیر تلفن ۹۲۴۷۹۰
۱ـ۱۳ آـ ۲۲۸۸۶

ناصری
میدان فردوسی تلفنهای ۳۰۱۵۱۲ و ۳۹۲۵۹۱
آـ۲۲۸۹۰

قابل توجه بنگاههای فنی اوزالید و فتوکپی
تعدادی کاردبرش‌های یکستری و یکسترو نیمی رسید اسپرت فیلم ـ نادری ـ ۴۱۰ تلفن ۳۱۳۷۲۰ ـ ۳۱۱۸۸۳
آـ ۷۷۵۲۲

طالبین یادگیری هیپنوتیزم و مانیتیزم به آدرس طبس‌گلشن عباس آرام مکاتبه کنند .
آـ ۷۶۹۵۸

گمشده
مفقود شده
کارت کارشماره ۱۱ متعلق به آقای نذیر فنصه مفقودشده‌است از یابنده خواهشمند است‌کارت مزبور را به اداره کل اشتغال اتباع بیگانه وزارت کار یا کارگزینی موسسه اطلاعات ارسال‌دارد .
۱ـ۲ آـ ۷۶۲۵۶

بدینوسیله باطلاع میرساند که دسته چکهای از حساب های جاری شماره ۱۳۰۴ بانک ملی ایران شعبه سپند و شماره ۱۶۰۵۵۴ بانک ایران و ژاپن شعبه فیشرآباد مفقود گردیده است این برگ چکهای مزبور کلا سفید و بدون امضاء است از یابنده تقاضا میشود به تلفن شماره ۶۲۴۳۱۵ اطلاع‌بدهند حایم‌هندی‌فر
آـ ۱۹۹۰۳

مژدگانی
یک‌سگ بزرگ قهوه‌ای‌از نوع دوبرمن مخلوط و رنگ قهوه‌ای درحوالی انتهای جردن و الهیه‌گم شده است از یابنده تقاضا دارد مراتب را به تلفن های ۸۹۱۳۸۷ و ۶۶۴۰۸۹ اطلاع داده و مژدگانی دریافت دارند

تخلیه چاه ولوله باز کنی
خدمات فنی پات
خشک‌شوئی فرش ، موکت، مبلمان، نصب و تعمیر شوفاژ، تهویه ، بخاری ، کولر ، آبگرمکن و کانال کشی و کلیه امور تزئیناتی .
تلفن ۴۷۶۳۴

قابل توجه
داوطلبان عزیز کنکورمکاتبه‌ای
گروه فرهنگی دکتر اقبال
۱ـ چون مطالب درسی و تستها برای ماههای آذر و دی یکجا ارسال خواهدشد بنا براین بمحض وصول جزوه مربوط به آبانماه مبلغ ۶۰۰ریال به حساب ۸۶۸ بانک صادرات شعبه‌بهار تهران‌حواله‌نموده ورسیدآنرا برای ما ارسال‌دارید
۲ـ مطالب درسی وتستهای ماههای بهمن و اسفند و فروردین نیز یکجا ارسال خواهد شد بدیهی‌است که شهریه ماههای مزبور رانیز بموقع بحساب فوق واریز خواهند نمود .
۳ـ در صورت تغییر آدرس در تقاضانامه های ارسالی ، آدرس‌جدید خود را بطور وضوح اعلام فرمائید.
میدان ۲۵ شهریور ـ خیابان روزولت ـ
کوچه بخت‌یار ـ تلفن ۸۲۰۸۲۶

عایق واسفالت بام
قلهک تلفن ۸۶۱۳۲۷

قابل توجه جویندگان کار
نظر به اینکه تعدادی امکان اشتغال در رشته های زیر در شهرستان کرج‌موجوداست‌بدینوسیله ازجویندگان کار این مشاغل دعوت میشود که برای راهنمائی شغلی به مراکز کاریابی زیر مراجعه نمایند .
الف : مرکز کاریابی و اشتغال شماره ۱ واقع در خیابان امیرآباد جنوبی . خیابان رهنما پلاک ۴۳.
ب : مرکز کاریابی و اشتغال شماره ۴ واقع در خیابان سی متری روبروی باغشاه پلاک ۵۹۰.
ج : مرکز کاریابی و اشتغال کرج واقع در خیابان امیری جنب‌شهربانی کل‌اداره کل کار و امور اجتماعی .
رشته های مورد نیاز
تراشکار با تجربه با حداقل ۵ سال سابقه کار ۲۰ نفر
برقکار باتجربه با حداقل ۵ سال سابقه کار ۳نفر
مکانیک ماشین‌آلات با حداقل ۵ سال سابقه کار ۳ نفر
کارگر ساده زن یا دختر ۳۰۰ نفر
کارگر ساده مرد ۱۰ نفر
اداره کل اشتغال
م الف ۱۹۳۱۷

تخلیه‌چاه‌توالت
وفاضل آب وگرفتگی لوله
بصیری تلفن ۲۱۶۷۶

شرکت ایرانی تولید اتومبیلهای سیتروئن (سهامی خاص)استخدام مینماید
۱ـ زمان سنج با تجربه.
۲ـ دیپلمه نقشه کش .
۳ـ دیپلمه کاردکس برای انبارداری‌باتجربه .
۴ـ میکانیک ماشین‌الات صنعتی .
۵ـ برقکار ماشین الات صنعتی .
۶ـ سیم‌کش اتومبیل.
۷ـ میکانیک مونتاژ.
۸ـ کارگر پرسکار.
۹ـ آهنگر .
۱۰ـ جوشکار کاربید.
۱۱ـ کارگر ساده .
۱۲ـ نگهبان با سپردن ضامن.کسانیکه‌خدمت نظام‌انجام داده باشند حق‌تقدم‌دارند.
شرایط استخدام برای کارگران:
دارا بودن برگ خاتمه خدمت و برگ معافیت‌غیر پزشگی.تحصیلات ششم‌ابتدائی .واجدین‌شرایط میتوانند همه‌روزه‌ازساعت ۸الی۱۴ به‌محل کارخانه واقع در جاده کرج کیلومتر ۲۲(چیت‌گر)مراجعه نمایند .
۱ـ۲

قابل توجه تجار وشرکتهای بازاریابی
۵۰ نوع نمایندگی کالای کارخانجات اروپائی بدون رقیب برای معرفی و واگذاری شرکت های بازاریابی با کادر وسیع موردنیاز است .
صبحها ۹ الی ۱۲ عصرها۵الی۸تلفن۶۶۳۷۸۶

بافراد مشروحه زیر نیازمندیم
۱ـ دوشیزه یا بانوی فوق دیپلم داشتن تسلط کامل بزبان انگلیسی و آشنا بفن‌ماشین نویسی فارسی و لاتین جهت اداره امور دبیرخانه با سابقه کار .
۲ـ دوشیزه یا بانو دیپلمه جهت اداره امور اپراتوری .
۳ـآشپز با سابقه حداقل ۵سال‌کاردرکارخانجات مختلف .
واجدین‌شرایط‌میتوانندبا تلفنهای ۵ـ۹۵۳۰۰۴ تماس حاصل نمایند .

پیشگاه مبارک اعلیحضرت همایون شاهنشاه آریامهر

باکمال افتخار، یازدهمین سالروز پرشکوه و تاریخی ششم بهمن مظهر انقلاب شاه و ملت را به پیشگاه مبارک اعلیحضرت همایون شاهنشاه آریامهر و عموم هم میهنان عزیز تبریک و تهنیت گفته، بقای عمر و دوام سلطنت رهبر خردمند ایران و همچنین توفیق بیشتر ملت ایران را برای رسیدن به دوران تمدن بزرگ از خداوند مسئلت مینماید

DLW
انواع کف پوش د. ال. و

Luxaflex
کرکرهٔ فلزی لوکسا فلکس

کاغذ دیواری ساندرسن

هیئت مدیره و کارکنان
شرکت سهامی پخش لینولئوم ایران (خاص)

شهریارا

تا پایداری خورشید، در بی کران آسمان
پیوند شاه و مردم جاودان است

با افتخار ششم بهمن سالروز تجدید پیمان شاه و ملت را تبریک میگوید.

از طرف شرکت مهندسین ارتباطات پیک رامسر
گرگان

سالگرد ششم بهمن سرآغاز تحولات اجتماعی و صنعتی ایران را به پیشگاه اعلیحضرت شاهنشاه آریامهر و هموطنان عزیز تبریک میگوئیم

هیئت مدیره و کارکنان شرکت ایران ساتوبا

شاهنشاها

ششم بهمن

روز تجدید حیات ملی ایران

را به پیشگاه آن شهریار تاجدار تبریک عرض مینماید.

از طرف فرهنگیان آموزش و پرورش زابل - فاطمی

ششم بهمن

یازدهمین سالگرد انقلاب شاه و مردم را به پیشگاه اعلیحضرت همایون شاهنشاه آریامهر و ملت شریف ایران صمیمانه تبریک میگوئیم

هیئت مدیره و کارکنان کارخانجات بلر

تلویزیون
بلر
جام جهان نما

برنامه امشب سینما
کسری ارتش ۸ نفره

برنامه سینماها

★ ارتش ۸ نفره - رنگی - جیمز کابرن
کسری (۸۲۶۹۳۹) ۳۰ر۱۰-۲-۴-۶-۸-۱۰

★ این فرار مرگبار - رنگی - استیومک کوئین
آتلانتیک (۶۲۷۱۷۱) ۱۱-۳-۱۵ر۵-۳۰ر۷-۴۵ر۹

★ آن سوی رودخانه - رنگی - درمندرا
همای (۳۱۱۶۶۹) ۳۰ر۱۰-۳۰ر۲-۳۰ر۴-۳۰ر۶-۳۰ر۸

★ ال سید - رنگی - چارلتون هستون - سوفیالورن
دیاموند (۸۲۸۴۰۰) ۱۱-۳۰ر۲-۶-۳۰ر۹

★ اسپارتاکوس - رنگی - کرک داگلاس
پردیس (۳۰۴۲۵۹) ۹-۱۲-۳-۶-۹

★ آقای ۴۲۰ - راج کاپور
فری (۹۵۳۳۳۶) ۱۰-۳۰ر۳-۶-۳۰ر۸

★ بیلی وبرتا - رنگی - باربارا هوشی
پارامونت (۴۸۳۲۱) ۱۵ر۱۱-۳۰ر۳-۳۰ر۵-۳۰ر۷-۳۰ر۹

★ پنی کولد - رنگی - جیمز بوت
شهرفرنگ (۶۲۷۶۲۸) ۱۵ر۱۱-۳-۱۵ر۵-۳۰ر۷-۴۵ر۹

★ پلنگ صورتی - رنگی - پیتر سلرز
گلدیس (۶۲۸۷۱۳) ۳۰ر۱-۳۰ر۳-۳۰ر۵-۳۰ر۷

★ ۵ نخاله - رنگی - گروه شارلو
داریوش (۲۶۲۶۵) ۹-۱۱-۱-۳-۵-۷-۹

★ تابستان گرم طولانی - رنگی - پل نیومن
شهرقصه (۶۲۷۲۹۰) ۱۱-۲-۴-۶-۸-۱۰

★ تنگسیر - رنگی - بهروز وثوقی
کاپری (۹۲۸۴۰۱) ۱۱-۳-۵-۱۵ر۷-۳۰ر۹

★ تنها و گلها - ارغوان - پروین ملکوتی
آسیا (۴۲۹۰۹) ۱۱-۱-۳-۵-۱۵ر۷-۳۰ر۹
رکس (۳۱۵۲۹۳) ۳۰ر۱۰-۳۰ر۲-۳۰ر۴-۳۰ر۶-۴۵ر۸
شهوند (۳۵۴۰۴۰) ۳۰ر۱۰-۳۰ر۲-۳۰ر۴-۳۰ر۶-۳۰ر۸
لیدو (۹۵۱۲۸۲) ۹-۱۱-۱-۳-۵-۷-۹
نپتون (۷۶۰۱۳۶) ۹-۱۱-۱-۳-۵-۷-۹
ادئون (۳۱۸۱۱۸) ۱۰-۱۲-۲-۴-۶-۱۵ر۸
ژاله (۳۰۴۱۲۰) ۹-۱۱-۱-۳-۵-۷-۹
توسکا (۵۳۹۵۴۴) ۱۰-۱۲-۲-۴-۶-۸
المپیا (۹۲۶۷۹۷) ۱۰-۱۲-۲-۴-۱۵ر۶-۳۰ر۸
پاسارگاد (۳۴۲۷۸۲) ۹-۱۱-۱-۳-۵-۷-۹
شرق (۵۳۴۰۲۴) ۳۰ر۱۰-۳۰ر۲-۳۰ر۴-۳۰ر۶-۳۰ر۸
فیروزه (۷۵۷۶۶۹) ۱۰-۱۲-۲-۴-۶-۸

★ جنگ و صلح - رنگی - ادری هپبورن
ایفل (۳۱۱۴۷۷) ۱۰-۱-۴-۷-۱۰

★ خیابان ۱۱۰ - رنگی - آنتونی کوئین
رادیوسیتی (۴۳۳۲۰) ۱۵ر۱۱-۳۰ر۳-۳۰ر۵-۳۰ر۷-۳۰ر۹

★ خون داغ - رنگی - ویلیام اسمیت
ریولی (۷۵۷۷۷۷) ۱۱-۳۰ر۳-۳۰ر۵-۳۰ر۷-۳۰ر۹

★ خروس خانگی - رنگی - جولیانوجما
امپایر (۶۲۳۹۴۲) ۱۵ر۱۱-۳۰ر۱-۳۰ر۳-۳۰ر۵-۳۰ر۷-۴۵ر۹

★ خشم دلاور - رنگی - فخرالدین - نازی
نیاگارا (۶۶۵۳۰۷) ۱۵ر۱۱-۱۵ر۱-۱۵ر۳-۱۵ر۵-۱۵ر۷-۱۵ر۹
اروپا (۳۰۳۱۷۹) ۳۰ر۱۰-۳۰ر۲-۳۰ر۴-۳۰ر۶-۴۵ر۸
الوند (۳۵۶۵۳۸) ۴۵ر۹-۴۵ر۱۱-۴۵ر۱-۴۵ر۳-۴۵ر۵-۸
کیهان (۹۵۷۳۶۰) ۹-۱۱-۱-۳-۵-۷-۹
مارلیک (۹۶۳۶۱۶) ۳۰ر۱۰-۳۰ر۲-۳۰ر۴-۳۰ر۶-۳۰ر۸
شهرام (۸۴۴۵۴۹) ۱۰-۱۲-۲-۴-۶-۱۵ر۸
اسکار (۹۲۰۸۸۸) ۱۰-۱۲-۲-۴-۶-۸
سیلوانا (۳۹۳۷۷۷) ۱۱-۱-۳-۵-۷-۱۵ر۹
ارانوس (۲۷۹۷۱) ۱۰-۱۲-۲-۴-۶-۸
میامی (۷۵۴۳۲۹) ۱۱-۱-۳-۵-۷-۱۵ر۹
سیلورسیتی (۸۶۱۲۰۵) ۳۰ر۱۰-۳۰ر۲-۳۰ر۴-۳۰ر۶-۳۰ر۸

★ حمله نورمن‌ها - افعی طلائی
البرز (۳۰۴۲۵۸) ۳۰ر۸-۳۰ر۱۱-۳۰ر۲-۳۰ر۵-۳۰ر۸

★ دعوت به قهوه - رنگی - اگوتونیاتسی
ب.ب (۸۲۹۶۴۱) ۱۰-۱۲-۲-۴-۶-۸-۱۰

★ ده فرمان - رنگی - چارلتون هستون
کریستال (۳۱۷۶۷۵) ۱۰-۳۰ر۱-۵-۳۰ر۸

★ در آخرین لحظه - بیک ایمانوردی
خورشیدنو (۳۹۳۵۷۸) ۹-۱۱-۱-۳-۵-۷-۹

★ دختر همسایه - رنگی - سینماسکوپ
پارک (۳۱۹۶۳۷) ۹-۱-۱۱-۳-۵-۷-۹

★ زنان جنگجوی آمازون - رنگی - لینکلن تیت
سانترال (۹۲۸۶۸۶) ۱۱-۱-۳-۵-۷-۱۵ر۹
متروپل (۳۱۹۴۱۰) ۳۰ر۱۰-۳۰ر۲-۳۰ر۴-۳۰ر۶-۳۰ر۸
رویال (۸۲۹۷۸۵) ۱۰-۱۲-۲-۴-۶-۸-۱۰

★ زنبق دریائی - رنگی - کارول آندره
بولوار (۶۶۰۲۹۲) ۱۱-۱-۳-۵-۱۵ر۷-۱۵ر۹

★ ۳ سوپرمن و ماشین پرنده - رنگی
مولن روژ (۷۵۲۹۲۹) ۱۱-۳۰ر۳-۳۰ر۵-۳۰ر۷-۳۰ر۹
دیانا (۴۷۳۶۵) ۳۰ر۱۱-۳۰ر۳-۳۰ر۵-۳۰ر۷-۳۰ر۹
مهتاب (۴۷۷۷۷) ۱۱-۱-۳-۵-۷-۹
سهیلا (۳۱۶۴۲۴) ۳۰ر۱۰-۳۰ر۲-۳۰ر۴-۳۰ر۶-۳۰ر۸
مراد (۸۵۳۳۸۲) ۹-۱۱-۱-۳-۵-۷-۹

★ سرگروهبان - جامانگو
آسمان آبی (۳۴۱۶۶۸) ۹-۱۱-۱-۳-۵-۷-۹

★ شش سک کانگستر - رنگی - بایرون میت
شهرتماشا (۹۲۸۶۸۶) ۱۵ر۱۱-۳۰ر۳-۳۰ر۵-۳۰ر۷-۳۰ر۹

★ شکارچیان انسان - رنگی - الیورراید
گلدن سیتی (۶۶۳۲۶۹) ۱۵ر۱۱-۳۰ر۳-۳۰ر۵-۳۰ر۷-۴۵ر۹

★ شکارسایه - رنگی - هلموت برگر
آریا (۳۱۹۸۸۴) ۹-۱۱-۱-۳-۵-۷-۹

★ فتنه گران - رنگی - ویتوریو دسیکا
ونک (۶۸۴۱۱۶) ۱۵ر۱۱-۳۰ر۳-۳۰ر۵-۴۵ر۷-۱۰

★ کنتس دراکولا - رنگی - نایجل گرین
تاج (۳۱۳۸۶۴) ۱۵ر۱۰-۱۵ر۲-۱۵ر۴-۱۵ر۶-۱۵ر۸-۱۵ر۱۰
پلازا (۴۴۲۵۵) ۱۱-۱-۳-۵-۷-۹

★ کاجال - رنگی - درمندرا
دنیا (۳۹۳۸۱۲) ۳۰ر۱۰-۱-۳-۵-۷-۹

★ مامان فشنگی - رنگی - شلی وینترز
پولیدور (۴۲۶۳۱) ۱۵ر۱۱-۳۰ر۳-۳۰ر۵-۳۰ر۷-۳۰ر۹

★ مرد استثنائی - رنگی - لاندو بوزانکا
ماژستیک (۶۶۸۴۶۱) ۱۱-۱-۳-۵-۷-۹

★ متخصص - باربارلا
ستاره (۵۳۹۷۲۱) ۳۰ر۱۰-۱۲-۳۰ر۱-۳-۳۰ر۴-۶-۳۰ر۷-۹

★ نصف شش پنی - رنگی - تامی استیل
سینه موند (۴۸۳۲۲) ۱۱-۳-۵-۷-۹

★ ناخدا باخدا - وحدت - ایرج قادری
اونیورسال (۹۲۶۹۵۳) ۱۱-۱-۳-۵-۱۵ر۷-۳۰ر۹
پاسیفیک (۷۵۳۳۱۱) ۱۱-۱-۳-۱۵ر۵-۳۰ر۷-۴۵ر۹
ایران (۳۱۶۳۵۴) ۳۰ر۱۰-۳۰ر۲-۳۰ر۴-۳۰ر۶-۳۰ر۸
ساینا (۳۵۲۴۴۲) ۹-۱۱-۱-۳-۵-۷-۹
تیسفون (۹۵۸۸۸۲) ۱۰-۱۲-۲-۴-۱۵ر۶-۳۰ر۸
رنگین کمان (۳۴۶۷۶۰) ۱۰-۱۲-۲-۴-۱۵ر۶-۳۰ر۸
موناکو (۷۹۵۵۹۶) ۹-۱۱-۱-۳-۵-۷-۹
پرسپولیس (۵۳۸۰۸۳) ۸-۱۰-۱۲-۲-۴-۶-۸
کارون (۹۵۵۱۶۵) ۱۰-۱۲-۲-۴-۱۵ر۶-۳۰ر۸
دریا (۳۴۱۷۴۶) ۹-۱۱-۱-۳-۵-۷-۹
آستارا (۸۷۴۰۲۲) ۳۰ر۱۰-۳۰ر۲-۳۰ر۴-۳۰ر۶-۳۰ر۸

★ وحشی صحرا - سینماسکوپ - رنگی
برلیان (۳۹۳۵۳۵) ۹-۱۱-۱-۳-۵-۷-۹

★ وقت - رنگی - سونیل دات - سادنا
حافظ (۳۹۱۰۷۴) ۳۰ر۱۰-۳۰ر۲-۳۰ر۴-۳۰ر۶-۳۰ر۸

★ ویلون زن روی بام - رنگی
تخت جمشید (۴۳۵۵۰) ۱۱-۳-۶-۹
سئانس انگلیسی
گلدیس ساعت ۳۰ر۹ (پلنگ صورتی)

رهبران بزرگ
وشخصیتهای
برجسته جهان
از برنامه‌های
انقلابی ایران
تجلیل می کنند
بقیه از صفحه ۴۱

دین راسک :

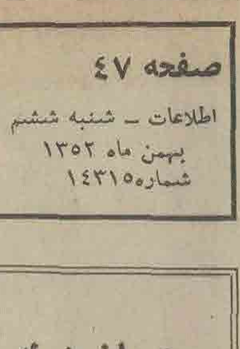

● در اثر ابتکاروروشن بینی اعلیحضرت همایون شاهنشاه تحولات مهمی در ایران بوجود آمده است .
راسک

موهان‌مان سینجومدیر کل اصلاحات ارضی نپال:

پس از کنفرانس جهانی اصلاحات ارضی دررم وبازدید ازنحوه‌اجرای اصلاحات‌ارضی در جنوب ایتالیا و چندکشور دیگر از قبیل مصر و اسرائیل بایران آمدم تا اجرای قوانین اصلاحات‌ارضی درسطح‌روستاها و قراء و نتایج حاصله‌از آن را از نزدیک مشاهده‌نمایم
باید بگوید آنچه که‌متوانستم طی همین چند روزه در کشور ایران ببینم کمال مطلوب بوده است زیرا کار های پرثمری در زمینه اصلاحات ارضی در این کشور انجام گردیده‌است میتوان گفت که در اثر برنامه اصلاحات ارضی کشاورزان شما شیوه ها و فنون جدید کشاورزی را بارغبت زیاد پذیرفته‌اند و این امر برای افزایش‌تولید آنهابسیارسودمند بوده است .

جان هیلر نماینده پارلمان انگلستان

... من تصور میکردم شاید در آسیا به مسئله تولید خواربار توجه کمی میشود ولی اینک از دیداریکه ازمنطقه دریای خزر نمودم متوجه‌شدم که دولت ایران کاملا مراقب این امر مهم است . ما شاهد شرکت های‌تعاونی که‌درمراحل اولیه توسعه خود هستند بوده‌ایم . من کاملا اطمینان دارم که لازم است بکشاورزان ترکیبی از تامین از یک طرف، و دانش بهره‌برداری ازتولیدات زمین خود را از طرف دیگر و همچنین انگیزه افزایش‌کشت داده شود . باین ترتیب من یقین دارم که شما کار را در مسیر صحیح آغاز کرده‌اید .
برای اینکه کشاورزان بدرستی بتوانند از عهده کار های خود برآیند بسواد نیاز دارند ، بدین ترتیب مبارزه‌شما با بیسوادی بسیار بجا است
میدوارم فرزندان کشاورزان که ممکن است مایل نباشند به کشاورزی بپردازند به عنوان مدیران آینده تحت تعلیم قرار گیرند زیرا بموازات توسعه کشاورزی مسئله‌مدیریت اهمیت خاص پیدا میکند و این کارهم مستلزم آموزش است .

سردبیر روزنامه ایزوستیا

«من در مسافرت خود از چند شرکت سهامی زراعی‌دیدن کردم . انجام این‌کار کمدنبال اصلاحات ارضی صورت‌گرفته بحق کاریست بزرگ وکشور های‌جهان در انجام این کار مشکلاتی‌داشته‌اند منخوشحالم بگویم که شما در این کارموفق بوده‌اید . تشکیل خانه های فرهنگ روستائی سطح دانش و بینش روستائیان را بالامی‌برد و شرکت های زراعی‌سبب میشوند درآمد روستائیان بیشتر شود .
امیدوارم دراین موردخاص در آینده نیزموفقیت داشته باشید.»

سالروز تاریخی ششم بهمن

روز پیوند شاه وملت

را باحضور ذات اقدس شهریاری وکلیه هم میهنان عزیز تبریک و شادباش گفته

واز حضرت احدیت مسئلت دارد سایه بلند پایه

شاهنشاه آریامهر

را برای ملت نجیب ایران

درکمال شوکت وجلال مستدام بدارد.

شرکت ساختمانهای کشوری

MISCHLER

BW

روز تاریخی ششم بهمن

سالروز پیوند شاه وملت

را

به پیشگاه مبارک شاهنشاه آریامهر

وعموم هم میهنان عزیز

تبریک میگوئیم.

شرکت پس انداز دوام مسکن کورش بزرگ

شرکت براون ایران (سهامی خاص)

سالگرد روز تاریخی ۶ بهمن را به

شاهنشاه آریامهر

وملت عزیز وارجمند ایران

صمیمانه تبریک می گوید

BRAUN

انقلاب بزرگ شاه وملت

شکوه‌بخش همه تاریخ جاودان ایران است

باسرافرازی سالروز ششم بهمن را به پیشگاه

شهریار دادگستر ایران

وعموم هم‌وطنان عزیز تبریک عرض مینماید

شرکت سهامی کارخانجات پارس توشیبا

شاهنشاها

ششم بهمن

روز تجدید حیات ملی ایران

را به پیشگاه آن شهریار تاجدار تبریک عرض مینماید.

شرکت ترانس پیک «سهامی خاص»

سازنده انواع لامپ تصویر تلویزیون

در دوران طلائی انقلاب شاه ومردم
شکوه لحظه‌ها در دل تاریخ نقش می‌بندد

جاودان باد شاهنشاه
آزادی بخش ایران

وپایدار باد ملتی چنین مصمم
دبیرستان نوربخش ـ ملیحه آهنگری

انقلاب بزرگ شاه و ملت

شکوه‌بخش همه تاریخ جاودان ایران است با سرافرازی سالروز ششم بهمن را به پیشگاه

شهریار دادگستر ایران

و عموم هم‌وطنان عزیز تبریک عرض مینماید .
دبیرستان هخامنش ـ خداداد شهریار زاده

سالگرد ششم بهمن روز پرافتخار

انقلاب سفید ایران

را به پیشگاه

شاهنشاه آریامهر

و بعموم هم میهنان عزیز صمیمانه تبریک و شادباش میگوید

شرکت ایران پیما

شاهنشاها

ششم بهمن روز تجدید حیات ملی ایران را به پیشگاه آن شهریار ناجدار تبریک عرض مینماید
دبیرستان خیام. جانثار عباس عطاری

بافتخار سالروز ششم بهمن
انقلاب تاریخی شاه وملت
را صمیمانه تبریک عرض مینماید
شرکت معادن کوهستان ـ سهامی خاص

انقلاب شاه وملت

رستاخیزی بزرگ در تاریخ ایران است

باسرافرازی سالروز ششم بهمن را به پیشگاه

شاهنشاه آریامهر

وهموطنان عزیز تبریک وتهنیت عرض مینماید.

ESSO

شرکت سهامی تولید و تصفیه روغن

روز تاریخی ششم بهمن

سالروز پیوند شاه و مردم را به

پیشگاه مبارک شاهنشاه آریامهر

و عموم هم میهنان عزیز تبریک میگوئیم

شرکت سهامی کارخانه های صنعتی آزمایش

سالروز تاریخی ششم بهمن

انقلاب شاه و مردم

را به ملت ایران

تبریک میگوید

مینو

گروه صنعتی

مینو

بازدید استاندار از دماوند

آقای دکتر دفتریان استاندار استان مرکز و همراهان باتفاق آقایان فرماندار و شهردار دماوند

در بازدیدی که آقای دکتر دفتریان استاندار استان مرکزی باتفاق آقای مجید محسنی نماینده مجلس شورایملی از شهرستان دماوند بعمل آورد، درخصوص پیشرفت سریع کار های عمرانی، بخصوص تعریض وزیر سازی و آسفالت خیابان چشمه اعلی وروح افزا دستوراتی صادر کرد. در این بازدید آقای استاندار متذکر شد. استانداری از هیچگونه کمك در این باره دریغ نخواهد کرد. آقای استاندار پس از مراجعت به تهران مبلغ چهار میلیون ریال برای شروع برنامه های مورد نظر بعنوان کمك حواله کرد که موجبات خوشحالی مردم دماوند فراهم گردید و مردم از توجه آقایان استاندار ومجید محسنی نماینده مجلس شورای ملی سپاسگزاری کردند.

متالورجیکال دولوپمنت کمپانی مالك اختراع شماره ۷۴۱۸ مربوط به طریقه و اصلاحات مربوط به کوره هن نوید روی با جریان قوی فشارهوا

میل دارد با صاحبان صنایع در ایران برای بهره برداری از اختراع خود وارد مذاکره شود. برای اطلاع بیشتر به دفترحقوقی دکتر آقایان و همکاران خیابان سوم اسفند ۱۴۹ مراجعه فرمائید.
آ ـ ۱۹۸۹

متالورجیکال دولوپمنت کمپانی مالك اختراع شماره ۷۴۱۹ مربوط به اصلاحات مربوط به دستگاههای انقباض با شوك و انجماد برای کوره های روی با جریان قوی فشار هوا .

میل دارد با صاحبان صنایع در ایران برای بهره برداری از اختراع خود وارد مذاکره شود. برای اطلاع بیشتر به دفترحقوقی دکتر آقایان و همکاران خیابان سوم اسفند ۱۴۹ مراجعه فرمائید.
آ ـ ۱۹۸۹

متالورجیکال دولوپمنت کمپانی مالك اختراع شماره ۷۴۱۱ مربوط به ذوب دردن مس در کوره هن قوی با جریان هوا

میل دارد با صاحبان صنایع در ایران برای بهره برداری از اختراع خود وارد مذاکره شود. برای اطلاع بیشتر به دفترحقوقی دکتر آقایان و همکاران خیابان سوم اسفند ۱۴۹ مراجعه فرمائید.
آ ـ ۱۹۸۹

متالور جیکال دولوپمنت کمپانی مالك اختراع شماره ۷۴۱۴ مربوط به اصلاحات مربوط به بدست آوردن مس از مواد مخلوط به مس روی وسرب

میل دارد با صاحبان صنایع در ایران برای بهره برداری از اختراع خود وارد مذاکره شود. برای اطلاع بیشتر به دفترحقوقی دکتر آقایان و همکاران خیابان سوم اسفند ۱۴۹ مراجعه فرمائید.
آ ـ ۱۹۸۹

WANTED

English typist with following qualifications:

35 WPM typing speed
Fair knowledge of English
At least 1 year of experience

Qualified Iranian nationals under 40 years of age should apply in person between 9:00 a.m. and 3:00 p.m. (except Thursdays and Fridays) at Iran Aircraft Industries Personnel Office, Located at Pahlavi Ave., south of Park Saie.

خلاصه آگهی مزایده

املاک و اراضی شادروان محمد رضامزینانی (مهین‌الملك) برای احداث و اداره بیمارستانی در تهران وقفشده است ـ طبق درخواست وتصویب شورایعالی و موافقت سازمان اوقاف مقرر است بمنظور اجرای نظر واقف قسمتی از اراضی و املاک مذکور فروخته شودو بهای حاصله صرف احداث بیمارستان در قسمت دیگری از املاک موقوفه شود. اداره اوقاف تهران بدینوسیله فروش آنها را ازطریق مزایده وبشرح زیر اعلام میدارد.

۱ـ اراضی وقفی در بخش یازده تهران جبهه شرقی خیابان‌سلطنت آباد (قبل از خیابان گلستانه) پلاك ثبتی شماره ۳۷٫۳۹۶و۳۷٫۳۸ جمعا ۲۹ قطعه.

۲ـ خانه و اراضی واقع در بخش هفت تهران خیابان زرین‌ذیل (جبهه جنوبی خیابان ده متری واحدی) پلاك ۴۵۶۸٫۴۵۶۶ جمعا ده قطعه نقشه اراضی و فهرست حداقل بها و شرایط معامله در آگهی تفصیلی تهیه شده است . داوطلبان میتوانند با پرداخت پنجاه ریال بحساب جاری شماره ۱۳۵۲ بانکملی شعبه خیابان ایران تسلیم وفیش مربوط بدفتر اداره اوقاف تهران واقع در خیابان فرانسه یک نسخه آنرا دریافت دارند . ضمنا داوطلبان میتوانند تا ساعت ۱۲ صبح روز شنبه ۲۰ بهمن ماه جاری پیشنهادات خود را در پاکت سربسته و لاك و مهر شده که روی آن عنوان (مربوط بمزایده فروش موقوفه مرحوم محمدرضا مزینانی) نوشته شده باشد بدبیرخانه‌اوقاف تهران تسلیم ورسید دریافت دارند.

۳ـ کلیه پیشنهادات واصله ساعت ده صبح روز یکشنبه ۲۱ بهمن ماه جاری در اداره اوقاف تهران باز و قرائت خواهد شد.

متولی و نماینده سایر متولیان موقوفه مرحوم محمدرضا مزینانی ـ دکتر فقیهی شیرازی .
م‌الف ۱۹۳۲۸

عبدالحسین میرناطقی رئیس اداره اوقاف تهران
آ ـ ۷۷۶۰۲

شعبه اصفهان بانك صنایع ایران گشایش یافت

اولین روز گشایش بانك صنایع ایران شعبه اصفهان

بعدازظهر دوشنبه طی آئین شکوهمندی با شرکت عده‌ای ازمقامات ومدیران کل وصاحبان صنایع و بازرگانان شعبه بانك صنایع ایران در شهر صنعتی اصفهان گشایش یافت .استقبال از این بانك چنان بود که از همان بامداد اولین روز افتتاح عده بسیاری مبادرت به گشایش حساب جاری دراین بانك نمودند.

در مورد هدفهای بانك صنایع ایران آقای دکتر الماسی معاون کل این بانك اعلام داشت بطوریکه اطلاع دارید یکی از هدفهای عالی شاهنشاه آریامهر توسعه و تقویت صنایع کشور می‌باشد و بانك صنایع ایران نیز به پیروی از همین ایده‌عالی در ۱۵ خردادماه ۵۲ رسما کار خود را آغاز نموده . این بانك دررفع نیازمندیهای مالی صاحبان صنایع و تامین هزینه های سرمایه گذاری طرحهای صنعتی جدید چه از طریق مشارکت و چه از لحاظ پرداخت وام های مورد نیاز و پویژه به سرمایه در گردش واحد های صنعتی کمك میکند و به وابستگان صنعت وبازرگانانی که بهرنحو در جهت پیشرفت صنایع گام برمیدارند اعتبارمیدهد .همچنین برای ترخیص کالاها از گمرك وپرداخت‌حقوق گمرکی‌اعتبارات لازم رادر اختیار صاحبان‌صنایع و گروههای وابسته به آن‌قرار میدهد ، و بهمین منظور اولین شعبه خارج از مرکز این‌بانك در ٤ آبانماه رسما در خرمشهر فعالیت خود را آغاز نموده‌است. درحال حاضر بانك‌صنایع‌ایران دارای پنج واحد در تهران و شهرستانها می‌باشد که‌تاپایان سال جاری به ۸ واحد میرسد و سال آینده نیز ۱۷ واحدتازه در تهران‌و شهرستانهای‌صنعتی ایجاد خواهد شد و تا پایان‌سال ۵۳ در تهران و شهرستانها ۲۵ واحد خواهد داشت .

کادرپرسنلی بانك‌دراصفهان

برای رفاه مشتریان شعبه اصفهان محل مناسبی در مرکز شهر آماده شد و آقای نوابی که یکی‌از افراد خوشنام و کار دیده در امر بانکداری است و خوشبختانه بروحیات و اخلاق مردم نکته‌سنج اصفهان هم آشناست بریاست‌شعبه اصفهان منصوب گردیده وامید وآرزوی مدیریت بانك در این است که در حداقل زمان ممکن توفیق خدمت به صاحبان صنایع و بازرگانان محترم اصفهان را حاصل نمائیم .

قابل توجه قبولشدگان امتحانات ومسابقات ادواری سال ۱۳۵۰ سازمان امور اداری واستخدامی کشور

آگهی استخدام رسمی

گمرک ایران طبق مفاد قانون استخدام کشوری ۴۲ نفر ازقبولشدگان امتحانات ادواری سال ۱۳۵۰ را برای خدمت در تهران بشرح زیر استخدام می‌کند :

ردیف	عنوان شغل	حداقل شرط تحصیلی	تعداد موردنیاز	گروه قطعی شغلی
۱	متصدی امور دفتری‌دو	دیپلم کامل متوسطه و طی دوره کارآموزی در زمینه مربوط	٤ نفر	٤
۲	کدگذاردو	دیپلم کامل متوسطه و طی دوره کارآموزی مربوط	۳ نفر	٤
۳	تکنیسین آماریگ	دیپلم کامل متوسطه در رشته ریاضی یاطبیعی و طی دوره کارآموزی در زمینه مربوط	۱ نفر	٤
٤	تکنیسین نقشه‌بردار یک	دیپلم کامل متوسطه در رشته ریاضی یا طبیعی و طی دوره نقشه‌برداری	۱ نفر	٤
۵	انباردار سه	دیپلم کامل متوسطه و طی کلاس انبارداری .	۱۶ نفر	٤ـ داوطلبان این شغل بایستی ۳۰۰۰۰۰ ریال تضمین ملکی یا نقدی بسپارند.
۶	متصدی کنترل‌بار	گواهینامه سال سوم متوسطه و طی کلاس کارآموزی در زمینه مربوط.	۱٤ نفر	۳
۷	جمعدار جنسی دو	دیپلم کامل متوسطه و طی دوره کارآموزی در زمینه مربوط	۱ نفر	٤
۸	جمعدار نقدی یک	گواهینامه سال سوم متوسطه وطی دوره کارآموزی درزمینه مربوط	۲ نفر	۳

۱ـ داوطلبان واجد شرایط می‌توانند برگ درخواست زیر این‌آگهی را تکمیل کنند وباعین گواهینامه قبولی خود بابست سفارشی حداکثرتاده روز پس از انتشار این آگهی بنشانی اداره کارگزینی گمرک ایران واقع در تهران خیابان داور ارسال دارند به مدارکی که بعد از این تاریخ بپست تحویل داده شود ترتیب اثر داده نخواهد شد.

۲ـ گمرک ایران در پایان مهلت ثبتنام، گواهینامه‌های داوطلبان واجد شرایط رابه‌تعداد کافی وبه‌ترتیب تقدم قبولی در امتحانات نگهداری کرده از دارندگان آنها برای اقدامات بعدی بوسیله نامه دعوت بعمل می‌آورد وگواهینامه‌های داوطلبان زائد براحتیاج را برای صاحبان آنها عودت می‌دهد . م‌الف ۱۹۳۲۳

گمرک ایران

برگ درخواست شغل ازگمرك ایران

نام خانوادگی ـ نام ـ نام پدر ـ شماره شناسنامه
محل صدور ـ تاریخ تولد ـ مدرك و رشته تحصیلی
وضع خدمت وظیفه ـ داوطلب شغل (فقط یک شغل)
نشانی کامل : شهر ـ خیابان ـ کوچه ـ شماره منزل
شماره تلفن ـ امضاء داوطلب

آگهی انتخاب دانشجو برای طی دوره‌های تخصصی رشته‌های پزشکی

دانشگاه تبریزبراساس آئین‌نامه‌انتخاب و آموزش‌فرهیختگان پزشکی داوطلب رشته‌های تخصصی دانشکده پزشکی تعدادی دانشجو جهت طی دوره‌های‌تخصصی در رشته‌های داخلی ـ اعصاب ـ روانی ـ میزراه ـ زنان و مامائی ـ عفونی ـ پوست ـ چشم‌پزشکی ـ گوش وحلق‌و بینی ـ جراحی ـ بیهوشی ـ کودکان ـ رادیو لوژی از طریق امتحان و مصاحبه‌ازبین دارندگان درجه دکتری پزشکی انتخاب و با حق‌التحمه ماهیانه پانزده هزار ریال بطور تمام وقت بکار میگمارد داوطلبان حائز شرائط میتوانند از تاریخ نشر این آگهی تا آخر وقت‌اداری روزشنبه بیست بهمن ماه ۱۳۵۲ فرم‌زیر را تکمیل نمود‌ه‌و همراه مدارک مشروح‌زیر:

۱ـ فتوکپی دانشنامه پزشکی وریزنمرات امتحانی‌کلیه دروس سالهای تحصیلی پزشکی .
۲ـ معرفی نامه ازسه‌نفر از پزشکان دانشگاهی‌که‌داوطلب را میشناسند وبطرز کاروی‌آشنائی‌دارند.
۳ـ فتوکپی‌برگ انجام خدمت وظیفه عمومی‌ویامعافیت از آن .
٤ـ فتوکپی شناسنامه یکبرگ .
۵ـ عکس ٤ × ٦ چهار قطعه .
٦ـ فیش بانکی پرداخت مبلغ پانصد ریال بابت‌حق ثبت‌نام بحساب شماره ۹۳٤۷ بانك ملی ایران‌شعبه تبریز:

بابست سفارشی بنشانی اداره دبیرخانه دانشکده پزشکی تبریز ارسال نمایند مدارکی که بعد از پایان مهلت مقرر دراین آگهی بپست تحویل گردد ترتیب‌اثر داده نخواهد شد.

حضور کلیه شرکت کنندگان در امتحان که در روزهای ۲۷و۲۸ بهمن ماه ۵۲ در محل دانشکده‌پزشکی تبریز بعمل خواهد آمد الزامی میباشد.

توضیح اینکه داوطلبانی که برای رشته بیهوشی‌پذیرفته میشوند میتوانند پس از یکسال خدمت در صورت رضایت از طرز کار و انجام وظیفه ماحقوق‌ماهیانه ـ ٤۰۵۰۰ ریال بسمت مربی رسمی تمام وقت رشته بیهوشی استخدام گردند.

دانشگاه تبریز

فرم درخواست ثبت‌نام در رشته‌های تخصصی دانشکده پزشکی دانشگاه تبریز

نام خانوادگی ـ نام ـ نام پدر ـ شماره شناسنامه
محل صدور شناسنامه ـ تاریخ تولد ـ محل تولد
آخرین مدرك تحصیلی ـ تاریخ فراغت از تحصیل
وضع نظام ـ رشته تخصصی انتخابی (حداکثر دو رشته)
نشانی : شهر ـ خیابان ـ کوی ـ کوچه
شماره پلاك ـ شماره تلفن
شرح حال وسوابق تحصیلی وپزشکی بااذکر اسامی مدارک ودانشگاه و شرح فعالیتهای اجتماعی
بااذکر محل : م‌الف ۱۹۳۳۰

آ ـ ۷٦۹٦۸

آگهی استخدام در نیروی هوائی

۱ـ نیروی هوائی شاهنشاهی تعدادی داوطلب‌برای تحصیل در آموزشگاه افسری ناوبری « کابین دوم» با شرایط زیر می‌پذیرد :
الف ـ تابعیت دولت شاهنشاهی ایران .
ب ـ متدین بیکی از ادیان «اسلام، مسیحی ،کلیمی‌و زرتشتی».
پ ـ دارابودن گواهینامه ششم متوسطه دررشته‌های ریاضی و طبیعی .
ت ـ سن داوطلبان از ۱۷ سال تمام کمتر و از ۲٤سال تمام بیشترنباشد برای کسانی که خدمت زیر پرچم را انجام داده‌اند حداکثر سن ۲۵ سال تمام .»
ث ـ نداشتن پیشینه بد و معروف نبودن بفساداخلاق و عقیده .
ج ـ داشتن صحت مزاج و تناسب اندام برطبق‌گواهی بهداری نیروی هوائی شاهنشاهی.
چ ـ نداشتن همسر ، اولاد و کسان تحت تکفل.
ح ـ حداقل قد داوطلبان بایستی ۱٦۱ سانتیمتر تمام باشد.
خ ـ سپردن تعهد خدمت در نیروی هوائی‌شاهنشاهی برابر قوانین و مقررات نیروهای مسلح شاهنشاهی .

۲ـ مدت تحصیل در آموزشگاه مزبور حداقل‌هیجده ماه و دانشجویان در مدت تحصیل شبانه‌روزی بوده و هزینه زیست و پوشاک آنها به عهده نیروی‌هوائی شاهنشاهی می‌باشد و از تاریخ ورود به آموزشگاه ماهیانه مبلغ ٤۳٦٦ ریال کمك‌هزینه‌تحصیلی‌دریافت خواهند نمود که از تاریخ شروع پرواز به مبلغ ۱۰٦۱٦ ریال افزایش خواهد یافت .

۳ـ داوطلبان پس از خاتمه‌دوره واحراز موفقیت‌در آزمایشات به درجه ستوان سومی مفتخر و برابر مقررات قانون استخدام نیروهای مسلح شاهنشاهی‌از حقوق و مزایای مربوطه استفاده خواهند کرد و اولین حقوق فارغ‌التحصیلی آنان مبلغ ۲۲٦۲۵ ریال‌می‌باشد و ترفیعات بعدی آنان برابر قانون مزبور خواهد بود .

٤ـ داوطلبان می‌توانند برای کسب اطلاعات‌بیشتر و ثبت‌نام با در دست داشتن فتوکپی گواهینامه تحصیلی ، عین شناسنامه ، به فرم جدید عکس‌دار «دو برگ فتوکپی شناسنامه و ۲۲ قطعه عکس ٤ × ۳ از تاریخ نشر این آگهی تا تامین احتیاج باستثنای‌روزهای تعطیل و پنجشنبه از ساعت ۷ الی ۱۵ به فرماندهی آموزشهای هوائی واقع در تهران ، جاده‌تهران‌نو ،خیابان دماوند، ایستگاه فرودگاه خیابان حجت مراجعه نمایند . م الف ۱۵۱٦٦

آ ـ ۷۵۸۵۰

نیروی هوائی شاهنشاهی

اسامی و نشانی ۳۰ داروخانه شبانه‌روزی

۱ـ داروخانه‌رولن ـ نارمك (میدان هفت حوض)
۲ـ داروخانه شهباز نو ـ خیابان شهباز نرسیده به میدان خراسان .
۳ـ داروخانه امید ـ خیابان ری
٤ـ داروخانه مجد ـ میدان بروجردی
۵ـ داروخانه بنزامین ـ خیابان تهران‌نو ایستگاه پل .
٦ـ داروخانه اعتبار ـ خیابان شاهپور
۷ـ داروخانه فرناز ـ خیابان تهران‌پارس .
۸ـ داروخانه دریان‌نو ـ خیابان تاج
۹ـ داروخانه آیزنهاور ـ خیابان ایزنهاور
۱۰ـ داروخانه تخت جمشید ـ تخت‌جمشید مقابل شرکت ملی نفت.
۱۱ـ داروخانه امریکائی ـ خیابان شاهرضا چهارراه پهلوی.
۱۲ـ داروخانه پاسارگاد ـ خیابان تهران‌نو مقابل سینما پتون .
۱۳ـ داروخانه پرچم ـ میدان فوزیه اول خیابان شهباز .
۱٤ـ داروخانه پاستگال ـ جاده قدیم شمیران بالاتر از سه راه‌زندان .
۱۵ـ داروخانه مهران ـ خیابان شیرو خورشید چهار راه استخر.
۱٦ـ داروخانه‌افق‌طلائی ـ میدان فلاح.
۱۷ـ داروخانه‌مرکزی‌جی ـ خیابان امیری چهار راه حسام‌السلطنه .
۱۸ـ داروخانه‌مرکزی‌ری ـ خیابان شوش شرقی .
۱۹ـ داروخانه سپه‌نو ـ میدان سپه .
۲۰ـ داروخانه آریا ـ خیابان سی متری چهارراه‌لشگر.
۲۱ـ داروخانه شکوفه ـ خیابان فرح‌آبادزاله ایستگاه موتورآب.
۲۲ـ داروخانه‌تخت‌طاوس ـ خیابان تخت‌طاوس.
۲۳ـ داروخانه مهر ـ خیابان پهلوی خیابان زرتشت جنب بیمارستان مهر
۲٤ـ داروخانه شهره ـ خیابان امیرآباد شمالی.
۲۵ـ داروخانه تبریزی ـ خیابان عباس آباد خیابان آپادانا .
۲٦ـ داروخانه‌سلطنت‌آباد ـ خیابان سلطنت آباد
۲۷ـ داروخانه پاك‌آرین ـ میدان تجریش اول مقصودبك.
۲۸ـ داروخانه پورمند ـ خیابان دلگشا شرقی .
۲۹ـ داروخانه مرکزی جوادیه ـ خیابان جوادیه .
۳۰ـ داروخانه داودیه ـ خیابان میرداماد نزدیك میدان مقصودبك

داروخانه های مزکور موظفند در تمام‌شبانروز داروی مورد نیاز بیماران را در اختیار آنان بگذارند . از اهالی محترم‌پایتخت انتظار دارد موارد تخلف رابه‌تلفن های ٤۰۲۹۲ و ۸٤۷۷۷۰ به وزارت‌بهداری اعلام فرمایند . م‌الف ۱۸۲٤۷

تجدید آگهی مزایده

شرکت سهامی بنگاه شیمیائی واقع در خیابان زرتشت پلاك۸ طبقه دوم آگهی مزایده شماره ۱۲۹۲۹ مورخ ۵۲٫۹٫۲۵ موضوع فروش شش دانگ باقیمانده یکباب عمارت پلاك ۱۲ فرعی از ۳٤۷ اصلی واقع در بخش یك خمین رابامهان مشخصات تجدید مینماید. پیشنهادات لاك و مهر شده تا آخر وقت اداری روز یکشنبه ۲۱ بهمن ماه ۱۳۵۲ قبول ودر ساعت ده صبح‌روز دوشنبه ۵۲٫۱۱٫۲۲ با حضور اعضای کمیسیون و پیشنهاد دهندگان باز وخوانده خواهد شد.

م‌الف ۱۹۲۱٤

شرکت سهامی بنگاه شیمیائی

جناب آقای دکتر آزمون معاونت محترم‌نخست‌وزیری وسرپرستی اوقاف

بنده یکی از زائرین خانه خدا هستم که باگروه ۷۴بمدیریت آقای حاج علی‌اصغر قیصری بودم زحمات شبانه‌روزی‌مشارالیه‌و همچنین توجه کامل پزشك گروه جناب آقای دکتر سید مهدی طباطبائی که در معالجه بیماران مراقبت کامل داشته‌اند و عنایت آیت‌الله تهرانی عالم روحانی برای زائرین عمومامقابل‌سپاسگزاری است امیدوارم برای آسایش زائرین خانه خدا در سالهای بعد از این قبیل مردم پاك‌دامن و شرافتمند استفاده شود .

دفترخانه۱٤۸ تهران عباس شفقی
آ ـ ۷۷٤۸٦

مجله دانشکده ادبیات و علوم انسانی مشهد شماره سوم ، سال نهم

با مقالاتی از :
جواد حدیدی ، جلال متینی ، محمد فاضلی ، محمدمهدی رکنی ، رحیم عفیفی ، محمد ریاض‌خان و تقی بینش منتشر شد.
محل فروش در تهران : کتابفروشی طهوری، کتابفروشی منوچهری
محل فروش در مشهد : کتابفروشی باستان ، بنگاه کتاب
م الف ۱۹۱٤۳

آ ـ ۷٦٤٤۸

آگهی مناقصه

سازمان غله وقندوشکر و چای کشور حمل مقدار چهار هزار تن غله از اهواز به کرمان را به مناقصه میگذارد پیشنهادات تاراس ساعت ده صبح روز بیستم بهمن‌ماه‌جاری قبول و ساعت یازده همان روز باز و قرائت خواهد شد سپرده شرکت در مناقصه سیصد و پنجاه‌هزار ریال وجه‌نقدمیباشد طالبین برای کسب اطلاع از شرایط مناقصه و پیمان حمل بسازمان غله و قند و شکر و چای کشور اداره حمل ونقل‌غله واقع در خیابان داور روبروی کاخ دادگستری مراجعه فرمایند . م‌الف ۱۹۲۹۲

سازمان غله و قند و شکر و چای کشور
آ ـ ۷۷۳۱۲

آگهی استخدام

قرارگاه نیروی دریائی شاهنشاهی برای تامین نیازمندی پرسنلی احتیاج بتخصص‌های زیر دارد :
۱ـ یک نفر پزشک متخصص بیماریهای روانی
۲ـ دو نفر تکنسین دارای تخصص و سابقه کار در رشته‌الکترونیک با مدرك‌دیپلم ریاضی
۳ـ یک نفر راننده لودروگریدر با سابقه کار
واجدین شرایط زیر میتوانند با در دست داشتن عین شناسنامه عکس‌دار ومدارك‌مربوطه در تاریخ ٦و۷و۱۱٫۵۲ از ساعت ۱۰ الی ۱۲صبح بدایره کارگزینی قرارگاه فرماندهی نیروی دریائی شاهنشاهی واقع در چهار راه قصر مراجعه نمایند .

شرایط داوطلبین :
۱ـ داشتن تابعیت دولت شاهنشاهی ایران
۲ـ سن ۱۸ تا ٤۰ سال
۳ـ متدین بیکی از ادیان (اسلام ، مسیحی،کلیمی، زرتشتی).
٤ـ نداشتن پیشینه بد
۵ـ داشتن برگ خاتمه خدمت زیر پرچم یا معافیت دائم غیر پزشکی
٦ـ مدارك مربوطه بسابقه کار
م‌الف۱۹۳۰۲

دنیای ورزش شنبه ها منتشر میشود

آگهی مناقصه عمومی داخلی شماره ۵۲٫۲۱۷

شرکت برق منطقه‌ای تهران در نظر دارد ۱٤ قلم آهن‌آلات مورد نیاز خود را براساس تحویل انبار کل اینشرکت واقع در کیلومتر هفده جاده قدیم کرج خریداری نماید .

داوطلبان شرکت در مناقصه میتوانند در مقابل پرداخت‌مبلغ دویست (۲۰۰) ریال بصندوق اینشرکت واقع در میدان ژاله‌و ارائه رسید مربوطه باداره مناقصه اسناد مناقصه را دریافت‌و پیشنهاد خود را براساس شرائط مالی و فنی مندرج در اسناد فوق تنظیم و تا ساعت ۱۰ روز شنبه ۵۲٫۱۱٫۲۷ بدفتر امور تدارکات اینشرکت در مقابل اخذ رسید تسلیم نمایند .

پیشنهادات رسیده راس ساعت۱۰همان روز (شنبه۵۲٫۱۱٫۲۷) با حضور پیشنهاد دهندگان باز وقرائت خواهد شد .

م الف ۱۹۳۲۵ شرکت برق منطقه‌ای تهران

آگهی حراج

در اجرای تبصره دو ماده ۷۹ آئین نامه اجرائی قانون امورگمرکی اداره گمرک بندر عباس بشرح زیر که ۲ فقره جمعا ۵۲۸ عدل ریشه شیرین بیان .

۱ـ ۲۸۰ عدل ریشه شیرین بیان وزن با ظرف ۱۹۳۹۰ کیلو کلاسه ۵۵ـ۵۱
۲ـ ۲٤۸ عدل ریشه شیرین بیان وزن با ظرف ۱۷۳۳۰ کیلو کلاسه ۵٦ـ۵۱

از طریق حراج همگانی بفروش میرساند طالبین میتوانند پس از روئت کالا در ساعت ۱۰ بامداد روز ۵۲٫۱۱٫۲۰ در جلسه حراج که در ساختمان جدید این اداره تشکیل میگردد حضور بهمرسانند و نسبت به خرید کالا در صورت تمایل اقدام‌نمایند.

اداره گمرک بندرعباس
۳ـ۱ آ ـ ۷٦۹۲۰

آگهی استخدام در ارتش شاهنشاهی

اداره آجودانی ستاد بزرگ ارتشتاران‌برای تامین کادر ثابت گروهبانی در رشته های مختلف باشرایط و امتیازات زیر داوطلب می‌پذیرد :
۱ـ تابعیت دولت شاهنشاهی ایران
۲ـ متدین بیکی از ادیان ـ اسلام ـ کلیمی ـ مسیحی ـ زردشتی.
۳ـ داشتن گواهینامه قبولی سوم متوسطه (دارندگان مدارک تحصیلی بالاتردر صورت‌تساوی سایر شرایط حق تقدم خواهند داشت)
٤ـ داشتن صحت مزاج و تناسب اندام بر طبق گواهی بهداری های ارتش شاهنشاهی .
۵ـ سن بین ۱۷ تا ۲۸ سال تمام .
٦ـ نداشتن پیشینه کیفری .
۷ـ نداشتن همسر و اولاد و کسان تحت تکفل .
۸ـ مدت دوره یکسال و داوطلبان در طول مدت تحصیل درآموزشگاه شبانه روزی‌بوده و هزینه خوراك و پوشاك و زیست آنها بعهده ارتش شاهنشاهی میباشد و ماهیانه مبلغ ۱۲۵۰ ریال بعنوان کمك هزینه تحصیلی به‌آنان پرداخت میگردد .
۹ـ دانش‌آموزان در صورت موفقیت پس از طی دوره بدرجه گروهبان دومی مفتخر وماهیانه در حدود ده‌هزار (۱۰۰۰۰)ریال حقوق ومزایا دریافت خواهند نمود .
۱۰ـ داوطلبان میتوانند برای کسب اطلاعات بیشتر و ثبتنام بادر دست داشتن گواهینامه تحصیلی و یا فتوکپی آن و شناسنامه عکس‌دارو ۲قطعه عکس ٤ × ۳ از تاریخ نشر آگهی باداره آجودانی ستاد بزرگ ارتشتاران واقع در جاده قدیم شمیران چهارراه نصر مراجعه نمایند.
م‌الف ۱۸۷٤۲ آ ـ ۷٦۰۹۰

صفحات ویژه ششم بهمن

سپاهی که سلامت و بهزیستی را بهمراه خود به روستاها برد

ثمرات نیکو و اعجاب‌انگیز سپاه دانش موجب گردید که سپاه دیگری برای تأمین سلامت و بهداشت روستائیان ایران به روستاها و تمام نقاط دورافتاده اعزام گردد.

روز اول بهمن سال ۴۲ فرمان تشکیل سپاه بهداشت صادر شد و مقرر گردید جوانان تحصیل‌کرده کشور که بخدمت سربازی گسیل میشوند به نقاط محروم از خدمات درمانی و بهداشتی رهسپار گردند و به کمک دردمندان روستانشین بشتابند.

طبق قانونی که در امر تشکیل سپاه بهداشت بتصویب مجلسین ایران رسید، این سپاه مرکب شده است از:

پزشکان، دندان پزشکان، دارو سازان، مهندسان، بهیاران و دارندگان گواهینامه‌های لیسانس و فوق لیسانس و دیپلمه هائی که خدمت سربازی خود را پس از طی یک دوره چهار ماهه آموزشی در نقاط مختلف روستائی کشور می‌گذرانند، و در این نقاط به معالجه بیماران و پیشگیری بیماریها و ایجاد محیط و شرائط سالم بهداشتی و راهنمائی روستائیان در امور مربوط به تندرستی آنان می پردازند.

اولین دوره افراد سپاه بهداشت در شهریور ماه سال ۱۳۴۳ به خدمت احضار شدند. تاکنون نفرات سه دوره اول که جمعا بیش از ۱۱۰۰ نفر بوده‌اند خدمت خود را بپایان رسانیده‌اند، و نفرات دوره های چهارم و پنجم که آنها نیز برروی هم کمی بیش از ۱۱۰۰ نفر هستند هم‌اکنون در روستاها مشغول خدمتند و نفرات دوره ششم که ۱۲۰۰ نفر میشوند پیش از پایان سال جاری روانه روستاها خواهند شد.

در حال حاضر بطور کلی در حدود ۵۵۰ واحد پزشکی سیار و ثابت و دندان پزشکی و آزمایشگاهی و آموزش بهداشت و کمک مهندسی بهداشت در مناطق روستائی کشور خدمت می‌کنند.

هرواحد سیار پزشکی داروها و وسائل لازم برای سی‌تاپنجاه قریه را با جمعیتی معادل ده پانزده هزار نفر دراختیار دارد.

بدین ترتیب سپاه بهداشت در حال حاضر با واحدهای سیار و ثابت پزشکی خود احتیاجات تقریبا ۱۴۲۰۰ قریه را با جمعیتی بیش از ۵ میلیون نفر جمعیت تامین می‌کند.

سپاه بهداشت دارای واحد های مخصوص پزشکی، پزشکان بیماریهای قلب و گوش و حلق و بینی و بیماریهای اطفال، و پزشکان جراح است. برای هرده تا دوازده واحد این سپاه یک پایگاه مخصوص تدارک و تجهیز واحدها پیش‌بینی شده است که هریک از آنها دارای آزمایشگاه، واحد دندان پزشکی، واحد بهداشت و واحد کمک مهندسی بهداشت است.

وظیفه سپاهیان بهداشت محدود بامور درمانی نیست، بلکه بخصوص امور بهداشتی را شامل می‌شود. افراد این سپاه کار تلقیح ضدآبله و دیفتری و سیاه سرفه و گزاز را بمقیاس وسیعی انجام می‌دهند. همچنین در موارد ضروری این عده وظیفه مهمی در تلقیح سایر واکسن های لازم دارند، چنانکه تنها در سال ۱۳۴۴ متجاوز از ۳ میلیون نفر درمناطق روستائی توسط واحدهای سپاه بهداشت برضد بیماری وبا تلقیح شدند.

جلب اعتماد و علاقه روستائیان بکار افراد این سپاه باعث شده است که همچنانکه در مورد سپاهیان دانش مشهود است خود این روستائیان در غالب موارد به طبب خاطر قسمت عمده از مخارج کار را برعهده بگیرند، چنانکه تاکنون در قراء مختلفی که مرکز فعالیت گروه های ثابت و سیار سپاهیان بهداشت بوده بیش از یکصد درمانگاه که هزینه ساختمان بعضی از آنها ازیک میلیون ریال متجاوز شده است توسط خود اهل محل ساخته شده و در اختیار واحد های سپاه بهداشت قرار گرفته‌است.

فعالیت این سپاهیان باعث شده است که بسیاری از روستائیان کشور ما که تا چندی پیش بعلت عدم آگاهی و غالبا عدم اعتماد بسازمان های دولتی اساسا از مراجعه بپزشک احتراز داشتند و برای دوای درد خود و افراد خانواده خویش بیشتر بسراغ رمال و دعانویس میرفتند، امروزه نه تنها با سپاهیان بهداشت در امر پیشگیری از بروز بیماریها همکاری می‌کنند. بلکه وسیله تسهیل کار آنان را در اصلاح وضع بهداشتی روستاها داوطلبانه فراهم می‌سازند.

سپاهی بهداشت در روستاها تمام کودکان را مورد معاینه قرار میدهد تا اگر به تراخم مبتلا باشند آنها را به مداوا بسپارد.

از زبان آمار

توجه به آمار زیر نشان میدهد که فعالیت سپاه دانش تا چه اندازه در تعمیم بهداشت و تضمین سلامت مردم مخصوصا روستانشینان موثر بوده است.

در ۱۳۴۲ در سراسر ایران ۴۵۰۵ پزشک وجود داشت، در سال ۱۳۵۱ این رقم به ۹۶۰۰ نفر رسیده است ـ تعداد تخت‌های بیمارستانها که در سال ۱۳۴۲ درسراسر ایران ۲۴۱۲۶ تخت بود، در سال ۵۱ به ۳۹۵۰۰ تخت بالغ گردید ـ در سال ۱۳۴۳ بودجه کل وزارت بهداری چهار میلیارد و ۲۶۷ ریال بود که اکنون از ۱۱ میلیارد ریال متجاوز است.

ششم بهمن

روز تجدید پیمان دلاوران آزاده ایران
با وارث شایسته تاج و تخت کیانی است

با افتخار سالروز ششم بهمن را به

پیشگاه مبارک شاهنشاه آریامهر

وآزادگان ایرانی تبریک عرض مینماید

هیئت مدیره و کارکنان شیشه قزوین

ششم بهمن

روز تجدید حیات ملی را به پیشگاه پدر تاجدار و رهبر خردمند انقلاب

اعلیحضرت همایون

شاهنشاه آریامهر

وقاطبهٔ ملت شریف ایران تبریک میگوئیم.

KOMATSU
شرکت سهامی خاص
هاماراگ

سالگرد ششم بهمن

روز انقلاب شاه و ملت را که سرآغاز تحولات بزرگ ملی و اجتماعی است به پیشگاه

اعلیحضرت شاهنشاه آریامهر

وعموم هموطنان عزیز صمیمانه تبریک میگوئیم

شرکت تولیدی فیبر ایران (سهامی خاص)

MAN ROYAL BOARD
فیبر رویال ایران
با همکاری فنی کارخانه فیبر رویال سوئد

سالگرد ششم بهمن

روز تجدید حیات ملی ایران را به پیشگاه مبارک

شاهنشاه آریامهر

وعموم ملت ایران

تهنیت میگوید.

شرکت سهامی بیمهٔ آریا
ARYA INSURANCE CO.

اسامی قبولشدگان مدرسه‌عالی علوم ـ اراک

پذیرفته شدگان مدرسه عالی علوم‌ـاراك که در ذیل نام آنها درج گردیده است باید در روز های ۱۰و۱۱ بهمن ماه و افرادذخیره در روز ۱۲بهمن ماه ۱۳۵۲ ازساعت ۷صبح تا ساعت۱۲به‌ترتیب تقدم برای‌ثبت‌نام با دردست داشتن مدارك زیر مراجعه کنند.

۱ـ سه برك رونوشت یا فتوکپی صفحه‌اول شناسنامه و اصل آن ۲ـ عین دیپلم‌یا جواز قبولی همراه با دوبرك فتوکپی آن۳ـشانزده قطعه عکس ۴×۳ ـ۴ـ عین‌برك آماده به خدمت یا معافیت از خدمات نظام‌همراه‌بادوبرك فتوکپی‌ازآن ۵ـ برك انجام خدمت‌خدمات اجتماعی‌زنان یامعافیت‌آن‌درمورد بانوان ۶ـفیش بانکی به مبلغ۲۰۰۰۰ ریال بابت شهریه نیمسال به‌حساب‌شماره۴۰۰ بانك عمران شعبه اراك یا شعب آن در شهرهای دیگر ضمنا هزینه مربوط به‌ورزش و بیمه و بهداشت وپلی‌کپی جداگانه دریافت می‌گردد.

توضیح‌ـمدرسه هیچگونه تعهدی‌درموردخوابگاه وسلف‌سرویس نداردودانشجویان بهیچوجه حق‌تقاضایی در این مورد ندارند.

اسامی پذیرفته شدگان اصلی رشته ریاضی بترتیب تقدم

نام خانوادگی — نام

آقاسی منصور
خوشنثار محمد تقی
نجفی سره‌شبانکاره سهراب
مشهدی مینا
سلیمی کرهرودی حبیب
بلالی محمدمهدی
مهاجرانی احمد
سعادتمند رضوی هما
رحیمی اردکیان محمد حسن
صفاری‌نیا کمال
عظیمی غلامعباس
نبیحی عراقی محمد
ریاضی‌راد احمد
شیرین ابادی‌فراهانی حبیب‌الله
رحیمی ابوالقاسم
معماریان نعمت‌الله
مشهدی مجتبی
هدایتی محمدجواد
بوالحسنی محسن
آراسته احمدرضا
طاهری یگانه حسن
گل‌محمدی رضا
کامروا محمد زمان
نوروزیه فریده
توکلی احمد
کیامرزی مرتضی
عزتی آذر محسن
رضی عباس
اسماعیل نیاشیروانی علی‌اصغر
ناظمی سید جاوید
مسعودی محمد اسماعیل
رحیمی بالو اصلان
مهدوی هزاوه عباس
امیری کرم‌اله
رکاب طلائی مرتضی
کاظمی رمضان
خورسیدی احمد
صالحی کرامت‌الله
مسعودی عبدالرضا
نورمحمدی صورت‌اله

کاکوان سید ابوالفضل
مبارک‌آبادی جعفر
انتظاری سعید
لطفی سردارآبادی غلامرضا
معدلی فریدون
جهانفر مرتضی
رحمتی منصور
توکلی شهناز
نادری قدرت‌الله
پورانشاری عباس
حسنی سیروس
جهان‌آرا ابوالقاسم
گل‌محمدی فیجانی مصطفی
بیاتی‌پور محمد
شفیعی محمدمهدی
حسین‌زاده اطاقوری حسن
افغانی سنجانی علیرضا
شهرآئینی علی
سجادی ستائی علی‌اکبر
حوری‌نژاد محمدعلی
طیبی سعید
غلامی صفر
گنجه غلامرضا
فنائی حسین
شاکری لنگرودی سیدابراهیم
شاهمرادی روبرت
مالکی ابراهیم
چوبجیان لنگرودی میرتیمور
جهان‌آرا رضا
کیامنش ابوالفضل
شجاع‌عراقی حسین
همتی کامران

علی قاسم ابوالقاسم
معراجی سید مجتبی
رحمانیان کوشککی مهدی
خان بلوکی هوشنگ
ایران عبدالمهدی
همتا غلامعلی
عبدی محمد مهدی
رجب‌زاده ناصر
مسعود محمدرضا
صیفی شهناز
فلفلی مبارکه برزو
غفاری سروی محمدرضا
قهرمانیان ناهید
عباسیان مهرنوش
حسینی عراقی مینو
سهرابی کاووس
ناصری زهره
فرح‌بخش مجید
شمس عالم سیدمحمد
قریشی سید احمد
طلعت قلعه جوقی احمد
شریفی خسرو
صمدی محمدرضا
فخرایی سیروس
رهینی مجذوب اشرف‌السادات
تمبرچی مهرالملوک
موسویان نجف‌آبادی اشرف
صفرپوربیله سوار رضا
کوثری محمد
هرزند غلام‌عباس
لزرجانی سعید
داودزاده سوسن
نجمی نائینی محسن
رزمجو غلامحسن
حسن‌زاده توران
موسوی سید شمس‌الدین
شالی رضا
نبوی قادی ابوالقاسم
وهدشت محمدرضا

اسامی پذیرفته شدگان ذخیره رشته ریاضی بترتیب تقدم

حکیم‌الهی مرتجی
لاچینی فریدون
مخلص‌الائمه شیریندخت
عابدینی احمد
رجب‌زاده گیتی
حاج حسینی محمدعلی
خدابخشی ابوالقاسم
خوشنویسان علی
رسولی مسعود
رمضانی صغر
سادات سیدنورالدین
عزیزیان آذردخت
خوشه‌چین ناصر
کمانگر منوچهر
قاهری خسرو
کاشانی محمد
امین محلاتی هوشنگ
سعدی نژاد محمدی
فرج‌دنیا محمود
خلیلی بتول
نورافزاء علی
جعفرپور محمد
لاهوتی محمد علی

اسامی پذیرفته شدگان اصلی رشته فیزیک بترتیب تقدم

نام‌خانوادگی — نام

معراجی سید حسین
سجادیان احمد عزیزالله
سلطنت‌خواه هما
عموزاده مهدیرجی احمد
اللهمرادی عزت‌الله
فتحی بهزاد
تقوائی‌پور علی
صفری سنجانی فاطمه
قاسمی شیرخوارکلائی جمشید
جواهری منصور
اسکندری خسرو
کربلائی حسنی رضا
نژادان فرابار ابراهیم
علی بابائی غلامحسین
دارابی اکبر
مسعودی آشتیانی محمدرضا
صداقت عبدالحسین
علی‌نژادیان شیراز کورش
آلیاسین جلاالدین
سبزعلی سنجانی حسین
صنایعی حمید
موسوی‌نژاد عبدالحسین
برادران ثلاثه محسن
نقدی‌بیک ملوک
صدر محقق شهرام
سالم محمد تقی
منصوری قربانعلی
بخشی‌نژاد غلامرضا
حاج علیخانی‌کزاز محمدرضا
زرین مقدم حسین
لطفی ضیاءالدین
نوش‌آذری علی‌اصغر
ناهید حسن
محمدزاده جواد
بدیعی ابوالقاسم
نوری مرادعلی
فروهیده حمیدرضا
میناثی شامنجانی جمشید
عابد حاجی‌رضا
عباسیانی ولی‌الله

اسامی پذیرفته شدگان ذخیره رشته فیزیک بترتیب تقدم

عظیمی مقدم محمدحسین
هزاوه اسدالله
بیات اسدالله
صادقی حسین
پناهنده محسن
آرمندزاده میرغلامرضا
حجتی عبدالمحمد
راعی مجتبی

اسامی پذیرفته شدگان اصلی رشته شیمی بترتیب تقدم

نام خانوادگی — نام

گریوانی گل‌محمد
نجفی‌زاده نیرالسادات
فروزانی مهدی
فردوسی عبدالرضا
نظری کمیشتپه نیازمحمد
امیرسلیمانی خلیل‌الله
حاجی‌سیدی سیدابوالفتح
کم‌لو غلامرضا
ادریسی بهرام
خزاعی‌نژاد فرخنده
شهیدی نژاد بهزاد
ابوالمعصومی فاطمه
ترهوهانسیانس آربی
قائمی غنچه‌نازی غلامحسین
نوائی فیجانی محسن
عبدی حسین
شفیعی معصومه
خبیبی محمد حسین
ستاری رستمی اکبر
چوبند معصومه
فروران‌مهر اصغر
مرزبان صدرالله
کاشانی فتانه
گودرزی نرجس‌خاتون
نصرتی فریدون
تدکاسی محمدعلی
آواره‌مهاجر محمد
مشعدی جمشید
نادری علی‌اکبر
معراجی سیده زهرا
فصیح‌بخش رحمت‌الله
مشایخی عنایت‌الله
هوشمندی محمد حسین
امیدواری سیاه خالسر محمدرضا
پاکرای سودابه
اعرابی فریدون
کستی محمود
امینی غلامعباس
مرحمی حمید
صمصمی عباس

اسامی پذیرفته شدگان ذخیره رشته شیمی بترتیب تقدم

حسن‌زاده صفاری محمدتقی
علاف‌اصغر عباس
حسن‌پوردشت بزرگ غلامحسین
مقدس شهرام
صدری طبائی‌زواره سیدمحمد حسن
صدیقی اشرف آغا
دیدمانی حبیب‌الله
پارسا محمود
غفاری ابراهیم
ندری حسین‌رضا
توانا مسعود
محسنی‌حسینی سعید
صدیمی محمدحسن
دفتری فریبا
مقدمعلی حجت‌الله
خرمی‌شبوه علی‌اکبر
حکیم‌رادکان حسن
نجم‌زاده سیما
حسینی‌زاده سیدمحمدرضا
رفیعی ناصر
معینی‌امام قیسی قباد
شاهنگیان سیدحسن
توکلی فاطمه
زمانی‌علویچه محمدعلی
قاضی عسکر سیدحسین
حاجیان مسعود
ذوالفقاری پریرخ
سودمند باقر
شاهی‌پسند هادی
کاشانی حمید
براهیمی‌فراهان محمدرضا
حشمتی عقدا محمدحسین
سلامی پرویز
نمکی عراقی محمدرضا
یادگاری صدیقه
خرمی پرویز
بقائیان غلامحسین
طباطبائی حسن
طهماسبی سیروس
معصومیان فریدون

اسامی پذیرفته شدگان اصلی رشته زیست‌شناسی بترتیب تقدم

نام خانوادگی — نام

پاکخو زهرا

اسامی پذیرفته شدگان ذخیره رشته زیست شناسی بترتیب تقدم

کرامتی سعید
دوستی فرحدخت
قاسمی عشرت
مرید هدایت‌الله
فیاض سیداحمد
فکری فرخنده
میرقباد خدارحمی ناهید
ن ـ انتظاری محمدرضا
ضرغامی مقدم علی
خان بلوکی بهزاد
میرسعیدی مهران
صالحی مرزیجرانی غلامرضا
رشیدی عبدالرسول
صادقی عباسقلی
عبدامامی علیرضا
دهبندی ارسلان
حسینی عراقی معصومه
نستانی اصفهانی محمد رضا
لک خسرو
قادری سعدی پرهام
فرصتیان فریدون
جمیلیان عذرا
کمحانی محمد
مهرپویا قریب
آدمی محمدفاروق
اسدی محمد علی
بخشنده خامنه علی‌اصغر
نیاز آذری خسرو
معصومیان منظربانو
صدرزاده طباطبائی مهرالسادات
وخشوری بیژن
برزویان دستجردی جمشید
رحیمی سهیلا
آیت‌اللهی منوچهر
طیب‌زاده زهره
پزشکی آلمانی علی‌اکبر
حبیبی محمد
قربانعلی زاده مرتضی
مجدی همایون
اشتری مهدی

اسامی پذیرفته شدگان اصلی رشته زبان‌وادبیات فارسی بترتیب تقدم

نام خانوادگی — نام

حجازی سیدمحسن
تیموری عراقی محمد تقی‌پرویز
محمدی محمدرضا
خسرو تهرانی منصور
فضائلی توراندخت
محمودی‌مجدآبادی فراهانی ـ علی
سنگ سفیدی نصرت‌الله
حریری فاطمه
محمدی محمود
روشنائی علی
زاهدی مقدم محمدعلی
درآگاهی شهناز
سلیمانی گرکانی مهدی
هکی اکرم
زرکشان نصراله
حری نصرت‌الله
طولابی مسعود
نجفی حسن
عسگری مهرآبادی محمدحسن
اختیاری اردبیلی بهمن
دشتی مصطفی
عسگریان محمد
ابراهیمی ابراهیم
معیر فائزه
ادریسی ایرج
امینی مقدم ابوالقاسم
یثربی فاطمه
آل‌صفر شهرزاد
صفاری اسماعیل
تقی‌پور محمدرضا
مراد علی بیکی لنگرودی عبداله
فرخ‌مهر علی‌داد
صمدی عبدالرضا
اسفندیاری محسن
نویدی محمد جواد
فخر طباطبائی فخرالسادات
اسدی علیرضا
مافی عباس
توانا داریوش
طباطبائی مواهبی محمد

اسامی پذیرفته شدگان ذخیره رشته زبان و ادبیات فارسی بترتیب تقدم

شمس‌الهی ابراهیم
ناصح اسماعیل
سیفی‌ولی عبدالمحمد
فرازمند رجب
وثوق مسعود
متولیان گلبانو
عادلی اسدالله
زرنیخی زهرا
غلامی اکبر
یوسفی مهدی
بختیاری سیف‌الدین
سرحدی محمد قلی
قلاوند ولی‌الله
رفیعی مریم
صمدی رحیم
کاشانه نصرت‌اله
گله‌بان حبیب‌اله
خلیلی عباس
پورقاسمی علی‌اصغر
صلاحی فضل‌اله
افخم محمدحسین
امینی جواد
کاظمی مهتری علی
فضیلت فرنگس
گردش‌کن حمید
شمس‌الهی زینت
رهنما عبدالرحیم
هاشمی فاطمه
صالحی حشمت‌اله
عسگری مجد آبادی فراهانی ـ محمد حسن
هوشیدری فراهانی شاهرخ
دولت خواه محمد
مهتدی سیامک
شیر محمدی شمس آبادی نقی
نجفی زاده اعظم
فاضل تولمی ابوالقاسم
یعقوبی محمدکاظم
نظری سندیانی غلامرضا
دراج فرزاد
حمزه‌لو صادق

آگهی ثبت‌نام امتحانات زبان اعزام دانشجو بخارج

الف ـ شرایط نام نویسی :

۱ـ داوطلبان می‌توانند با رعایت مقررات زیر برای شرکت در امتحان زبان اعزام دانشجو بخارج که در ساعت ۹ صبح روز جمعه ۱۷ اسفندماه ۱۳۵۲ انجام خواهد یافت از طریق مکاتبه ثبت‌نام نمایند.

۲ـ داوطلبان باید مدارک زیر را تهیه نموده و به پیوست درخواست نامه که نمونه ان ذیلا درج گردیده است با خط خود وباپست‌سفارشی بدفتر امور دانشجویان خارج واقع در خیابان مدیری شماره ۲۶ (روی پاکت نوشته شود قسمت ثبت‌نام) ارسال دارند.

۳ـ درخواست نام نویسی بایستی تا آخر وقت اداری روز یکشنبه ۱۳۵۲٫۱۲٫۵ به پست تحویل داده شود.

۴ـ بدرخواست هائی که مدارک آنها ناقص‌باشد یا بعد از تاریخ مذکور به پست داده شود ترتیب اثر داده نخواهد شد.

۵ـ داشتن برگ پایان خدمت زیر پرچم یا معافیت دائم برای آقایان لیسانسیه‌ها و ببالا.

۶ـ خانم های دیپلمه و لیسانسیه که ترک تحصیل نداشته باشند بدون شرط سنی می‌توانند ثبت‌نام کنند و همچنین دارندگان معافی ازسازمان خدمات زنان می‌توانند نام نویسی نمایند.

۷ـ آقایان داوطلبان دیپلمه کامل دبیرستانی و فارغ‌التحصیلان هنرستانهای سالهای‌قبل‌و خرداد ۱۳۵۲ در صورتی از آنها نام نویسی خواهدشد که تاریخ تولد آنها ۱۳۳۴ وببالا باشد. (متولدین سال ۱۳۳۴ نیز می‌توانند نام نویسی کنند).

۸ـ آقایان داوطلبان دیپلمه کامل دبیرستانی‌و فارغ‌التحصیلان هنرستانها در شهریور ماه ۱۳۵۲ بدون در نظر گرفتن تاریخ تولد می‌توانند نام‌نویسی کنند.

تبصره ۱ـ متولدین تا سال ۱۳۳۳ که در شهریور ماه ۱۳۵۲ دیپلمه شده و در امتحان زبان اسفند ۱۳۵۲ پذیرفته شوند اجازه خروج انان تا پایان روز ۱۳۵۳٫۱٫۳۱ تعیین گردیده است.

تبصره ۲ـ کلیه قبولشدگان متولد سال ۱۳۳۴ (دیپلمه سالهای قبل و خرداد و شهریور ۱۳۵۲) در صورت پذیرفته شدن اجازه خروج آنان تا ۱۳۵۳٫۷٫۳۰ تعیین گردیده است.

۹ـ دانش‌آموزان دختر یا پسر که درخرداد ۱۳۵۳ موفق باخذ دیپلم دبیرستان و یا هنرستان خواهند شد بدون در نظر گرفتن تاریخ تولد می‌توانند نام‌نویسی کنند. ارسال مدارک‌تحصیلی یا گواهی دبیرستانی برای این نوع داوطلبان ضروری نیست.

ب : مدارک لازم برای نام‌نویسی :

۱ـ دو قطعه عکس جدید ۴×۶ برقی که مشخصات داوطلب در پشت‌آنهانوشته شده‌باشد.

۲ـ یک برگ فتوکپی صفحه اول شناسنامه یا یک برگ رونوشت شناسنامه.

۳ـ یک برگ فیش بانکی بمبلغ پانصد ریال بابت حق نام‌نویسی که بایستی به حساب ۸۸۸ بانک مرکزی حواله شده باشد پرداخت گردد.

۴ـ دیپلمه های سالهای قبل و خرداد و شهریور ۱۳۵۲ یک برگ فتوکپی دیپلم خود را ضمیمه نمایند (داوطلبانی که دارای شرایط مندرج در این آگهی نباشند از ارسال مدارک نام‌نویسی خودداری فرمایند زیرا مبلغی که برای شرکت در امتحان زبان دریافت می‌شود بهیچوجه مسترد نخواهد شد).

اینجانب (نام) (نام خانوادگی) فرزند
دارنده شناسنامه شماره متولد سال صادره از
(دارنده دیپلم از دبیرستان / هنرستان که در خرداد / شهریور سال ۱۳۵
اخذ نموده‌ام.
(دارنده لیسانس از دانشگاه رشته) در سال
(دانش‌آموز کلاس ششم دبیرستان / هنرستان در سال تحصیلی ۵۳ـ۱۳۵۲ می‌باشم
با ارسال مدارک زیر :
۱ـ عکس دو قطعه ـ ۲ـ فیش بانکی شماره بمبلغ ۵۰۰ ریال
۳ـ فتوکپی صفحه اول شناسنامه یک برگ یا یک برگ رونوشت شناسنامه
تقاضا دارم نام اینجانب را جهت شرکت در امتحان زبان انگلیسی [ ]
فرانسه [ ] آلمانی [ ] ثبت‌نام فرمائید
نشانی، شهر خیابان کوچه پلاک
تلفن : محل امضاء
خیلی مهم : داوطلب بایستی تعیین کند که چه زبانی امتحان میدهد.

ج : یادآوری

داوطلبان دیپلم دبیرستانها و هنرستانهاکه‌دارای برگ معافیت موقت پزشکی و یا معافیت موقت کفالت باشند بشرطی می‌توانند نام‌نویسی‌کنند که اعتبار اوراق معافیت انان منقضی نشده باشد (این نوع‌داوطلبان بایستی یک‌برگ‌فتوکپی‌معافی خود را ضمیمه درخواست نامه ارسال دارند)

د : آقایان لیسانسیه‌ها و دیپلمه دبیرستانهاو هنرستانها که خدمت وظیفه را انجام داده‌اند یا معافیت دائم دارند بایستی یک برگ از ان را ضمیمه درخواست نامه ارسال دارند

ه : داوطلبانی که مدارک خود را به پست تحویل داده‌اند بایستی با در دست داشتن عین شناسنامه خود شخصا روز پنجشنبه ۱۶ اسفندماه ۱۳۵۲ از ساعت ۲ تا ۶ بعد از ظهر برای دریافت کارت ورود بجلسه امتحان بمدرسه عالی بازرگانی واقع‌درخیابان عباس‌اباد مراجعه‌نمایند.

و : محل برگزاری امتحانات در روز احد کارت باطلاع داوطلبان خواهد رسید

ز : فقط امتحان از زبانهای فرانسه ، انگلیسی و آلمانی بعمل خواهد آمد.

ح دفتر امور دانشجویان خارج در مورد گرفتن پذیرش برای کسانی که در امتحانات زبان اعزام دانشجو پذیرفته شوند کمک و راهنمائی خواهد کرد

داوطلبانی که یک بار در امتحان اعزام‌پذیرفته می‌شوند نیازی به امتحان مجدد از نظر وزارت علوم و آموزش عالی ندارند.

م الف ۱۹۲۰۸

وزارت علوم و آموزش عالی

شهرداری ارسنجان

آگهی مناقصه

شهرداری ارسنجان باستناد و تصویبنامه شماره ۲۵۶۴۸ ـ ۵۲٫۱۰٫۲۷ مقام‌معظم استانداری فارس به قائم مقامی انجمن شهر عملیات زیر سازی و اسفالت خیابان پروین اعتصامی را که هزینه آن یک میلیون و دویست و پنجاه هزار ریال‌برآورد گردیده طبق مشخصات واحد بهای مربوطه با شرایط زیر بمناقصه برگذار می نماید.

۱ ـ شهرداری ارسنجان مختار است تا میزان ۲۵ درصد کار را کسر و یا اضافه می‌نماید.

۲ ـ مدت انجام کار از تاریخ انعقاد قرارداد ۳ ماه می باشد

۳ ـ صلاحیت مالی و فنی پیشنهاد دهندگان باید مورد تائید دفتر مهندسی استان فارس باشد.

۴ ـ کسانی که مایل بشرکت در مناقصه باشند می توانند با ارائه فیش و یا رسید حواله دائر به پرداخت مبلغ ۵۰۰ ریال بحساب ۶۲۰۱ سپرده شهرداری نزد بانک ملی ارسنجان بدفتر مهندسی استان فارس مراجعه و اوراق شرکت در مناقصه را دریافت و تا آخر وقت اداری روز ۵۲٫۱۱٫۱۸ پیشنهاد خود را در دو پاکت لاک و مهر شده بشرح زیر بدفتر مهندسی استان تحویل و رسید دریافت دارند.

پاکت الف ـ محتوی ۵ درصد کل کار بـه مبلغ ۶۲۵۰۰ ریال بعنوان سپرده اسناد خزانه و یا ضمانت نامه بانکی از یکی از بانک های‌مجاز و مدارک مناقصه که کلا به مهر و امضاء شرکت کننده رسیده باشد و گواهی صلاحیت از دفتر مهندسی استان فارس و پرداخت بهای اوراق شرکت در مناقصه.

پاکت ب ـ محتوی پیشنهاد میزان تخفیف یا اضافه بر واحد بهای دفتر مهندسی، به تمام حروف و بدون قلم خوردگی نوشته شده باشد.

۵ ـ به پیشنهادات مبهم ومشروط و مخدوش و بدون سپرده و نیز به پیشنهادات واصله بعد از موعد مقرر ترتیب اثر داده نخواهد شد.

۶ـ حضور پیشنهاد دهندگان یا نماینده‌قانونی آنان در جلسه مناقصه آزاد است.

۷ ـ سپرده نفرات اول و دوم و سوم مناقصه هرگاه حاضر به عقد قرارداد نباشند به نفع شهرداری ارسنجان ضبط و هیچگونه اعتراضی مورد قبول واقع نخواهد شد

۸ ـ پیشنهاد دهندگان نباید مشمول منع مداخله کارمندان در معامله دولتی باشند.

۹ـ پیشنهادات واصله در ساعت ۱۰ صبح روز ۵۲٫۱۱٫۲۰ در حضور کمیسیون مربوطه با حضور نماینده دفتر مهندسی استان فارس در دفتر مهندسی استان باز و قرائت خواهد شد.

۱۰ ـ هزینه چاپ آگهی و مالیات و عوارض و غیره بعهده برنده مناقصه است.

۱۱ـ شهرداری در رد یک یاکلیه پیشنهادات بدون ذکر دلیل مختار است.

۱۲ ـ برنده مناقصه در موقع عقد قرارداد بایستی معادل ۱۰ درصد مبلغ مورد پیمان را بمنظور حسن انجام کار و بصورت اسناد خزانه و یا تضمین بانکی بشهرداری تسلیم نماید.

۱۳ ـ هزینه انجام کار برابر صورت وضعیت گواهی شده دفتر مهندسی استان فارس مبلغ ۸۵۰۰۰۰ ریال آن نقدا و بقیه را سه ماه بعد از تحویل موقت از اعتبار مربوطه قابل پرداخت خواهد شد.

۱۴ ـ سایر اطلاعات و جزئیات مربوطه در اسناد مناقصه مندرج است.

آ ـ ۷۵۷۸۶ **شهردار ارسنجان ـ کمالی سروستانی**

اطلاعیه

سازمان رادیوتلویزیون‌ملی ایران

اسامی پذیرفته شدگان مرحله اول امتحانات استخدامی مهندسین صنایع ، ساختمان ،تاسیسات ، برق ،الکترونیك و لیسانس فیزیك که در روز جمعه‌هفتم‌دیماه در دانشگاه صنعتی آریامهرامتحان‌داده‌اند:

قبولشدگان رشته فیزیك

نام‌ونام‌خانوادگی	شماره‌کارت
مهدی احمدی علی‌آبادی	۵۶۱
امیر محبوبی	۶۲۶
ارسلان هژیرنیا	۶۲۱
مهرداد نصیری‌رازین	۵۵۰٫۱۰
حسینعلی خشای	۶۵۹
علی صباغی	۵۵۸
ثریا بقایی داوری	۵۶۶
فیض‌اله رستگار	۵۵۱
ناصر رهبر	۵۹۵
علی‌اکبر شرفی تشرفی مقدم	۶۲۳
محمد کراچیان	۶۴۱
کیومرث گنجوی	۵۷۵
محسن ابراهیمیان	۶۱۰
ابراهیم رحیم زاده عبدی	۶۴۴
مختار رجائی	۶۲۲
اسفندیار موبدی	۶۵۱
جواد مهدی پوربقال	۵۵۴
حسین کرمی	۶۰۹
سیدعبدالحسین هندی زاده‌نائینی	۶۱۶

قبول شدگان رشته برق

نام‌و نام خانوادگی	شماره کارت
علی شهیری طبرستانی	۴۳۵
محمد مهدی موحدی	۵۳۵
ابوالحسن فهیمی	۴۶۹
یداله شفیعی	۵۴۴
عطاءالله محمدی جوشقانی	۵۰۶
جواد توسلیان	۵۱۸
رستم فیروزان	۵۵۰٫۳۰
مهدی غفوریان کمیل‌باشی	۴۳۱
احمد میرزا محمدی	۴۸۱
سید مطهر روحانی	۴۸۹
حبیب‌اله ذاکری	۵۴۰
الی ساسونی	۲۴۶
حسین عمی دانش پناه	۳۷۱
یحیی رمضانی	۳۷۲
حمد قمریان	۴۰۰
افلاطون جاوید	۴۴۸

قبولشدگان رشته تاسیسات

نام‌ونام‌خانوادگی	شماره‌کارت
عباس قدس میرحیدری	۸۰۵
میرمهدی ربانی‌فر	۸۱۵
داود میدفرد	۸۲۴
محمد مهدی سلطانیان	۸۲۷
بجت‌اله الیس بیك	۶۹۴
محمد اسماعیل تسلیم	۸۱۴
تورج محجوب بهروز	۸۲۶
محمد حسین ترابی	۷۶۳
محمد حسن حممی تالاری	۷۰۷
حسن احمدی نرویق	۷۶۶
نورسته شهرج حابی	۶۸۲
چنگیز خلیلی ازومیه	۷۹۸
فریدون احبری فرد	۷۰۹
محمد رضا راقی‌عطری	۷۶۲
فریدون فرون‌مهر	۷۴۶
فرامرز خلوص	۷۶۷
مهدی محرری	۸۱۷
بهرام شادمهر	۷۴۸
کاظم نشکری	۷۳۷
غلامرضا اسلانی	۷۴۵
ورژ آقاجانیان	۷۲۱
ماشاءاله امیری	۷۱۴
رحیم‌قدسی‌زاده	۷۸۵
یوسف شریفی	۸۲۲
علی اصغر آویش	۷۳۶
محمد علی شاپوری	۷۳۹
سید عبداله سلیلی	۷۲۰
فرهاد نصیری	۷۴۴
جعفر ولدان	۶۸۷
حسین سبزواری	۸۲۳
منصور کریم‌زاده	۷۵۵
محمد مهدی منشی‌پور	۸۱۲
محمد حسینخانی	۸۴۱
محمد رضا آقائی سورانی	۸۰۱

قبولشدگان رشته راه و ساختمان

نام ونام خانوادگی	شماره‌کارت
احسان‌اله کیمیائی	۲۷۱
بهرام فرقان	۴
اسکندر داهی طالقانی	۲۷۳
خسرو شهابی سیرجانی	۲۹۳
کامران هارون تهرانی	۳۱۵
سلیمان میشکانیان	۳۱۴
علی لفضلی یزدی	۲۴۱
مهران کشاورزیان	۲۰۸

نام‌ونام‌خانوادگی	شماره‌کارت
آلبرت کلاتی زاده	۱۴۱
بهروزهمتی	۱۵۰
فریدون معظمی	۲۶۳
حسین توسلی	۱۲۹
جمشید احمدیان رزم	۲۵۸
یوسف نورحیان	۳۱۷
فرهاد خوشبخت	۳۰۵
سیروس نبئی	۲۲۴
حسن فلاح	۳۰۹
حسن افشین	۳۱۰
احمد فربودشده	۲۹۶
مصطفی بلالی	۳۰۷
سلیمان صعنا	۳۱۱
دانیال فطورچی	۱۳۳
ضیاءالدین فرهمند	۱۳۰
محمد مهدی باطنی	۱۷۴
شهرام حاجی الیاس	۲۶۰
سیروس فراهانی	۱۵۵
منصور نکوئی یزدی	۱۲۸
محمد صادق	۱۶۴
علیرضا بنان	۱۷۲
عباس جزایری	۱۶۱
پرویز داهی	۱۹۲
کمال‌الدین میرزائی	۱۹۶
ابراهیم شریفان طرقبه	۱۹۳
عبدالحسین لیاکان	۱۹۴
حسین ناصرالمعمار	۲۴۳
حسن کرامی	۳۲۹
ارسلان مالك	۲۸۱
سعید کارشناس	۳۱۲
مصطفی رضائی	۱۸۳
نادره سینائی	۲۳۵
احمد جناتی	۱۸۷
هدایت‌اله پدرام	۲۱۳
سعید سجادپور	۱۹۵
حمید هاشمیان	۲۲۰

قبولشدگان رشته الکترونیك

نام ونام خانوادگی	شماره کارت
کورش محبوبی	۴۷۰
رامی ارالیس	۳۶۴
مهرین جم	۳۴۷
مهربانو پورشست	۵۱۵
فرهاد نادور	۳۵۷
سلیمان نصرت‌آبادی	۳۲۴
محمد رضا جمشیدی	۴۹۵
محمد رضا یوسفی	۴۱۱
نیامرز عرب فخری	۳۷۵
عبدالمجید بهین	۳۴۴
عبدالحمید قدس	۴۰۳
منصور صداقت‌پور	۵۳۰
روبرت طوهماسی	۴۷۲
عبدالرسول تاج‌الدینی	۴۰۱
علی حقگو	۴۳۲
محمد یوسف صادق‌زاده	۳۹۳
محمد علی شادنوش	۴۷۱
محمود مرشد	۳۷۰
مهدی غطریان	۵۵۰٫۲۴
علی‌اکبر صنعتی دافچاهی	۴۶۰
حسین احمدی	۳۲۷
محسن دین‌پژوه	۴۳۹
محمود مهرانین	۳۷۹
مجید سلیمانی پراپری‌آذر	۵۵۰٫۲۳
حسین وزیری	۵۱۰
نصرت‌اله مصدری	۵۲۶
حمید رجائی	۵۳۷
هادی نیك‌آیین	۴۹۹
فاطمه سرفراز	۴۳۴
مظفرالدین کهینم	۵۲۸
خداداد ماهگرفته	۳۳۶
حسن محتاطی	۳۹۴
عباس شریفی	۵۱۳
علی حاجیانی پاشا کلائی	۴۲۹
مسعود قاسمی کاکرودی	۳۳۹
علی‌اکبر میرزابابائی	۴۸۲
حسین مجیدی	۳۸۰
بهرام غیبی	۴۵۳
محمد حسین شریفی	۴۹۰
سعید سیف‌نثری	۴۹۴
غلامرضا جابلق نژاد قلعه	۴۵۲
علی‌حاجی‌آسیابان	۴۴۲

قبولشدگان رشته صنایع

نام‌ونام خانوادگی	شماره‌کارت
ابراهیم‌شایان	۹۰۶
جمال گنجه	۹۰۸
تیمور صدری	۹۱۳
حمید حضرتی	۹۵۶
فرزانه فرقانیان آرانی	۹۷۱

از پذیرفته شدگان درخواست میشود جهت دریافت برگ مصاحبه دروقت اداری روز های شنبه ششم بهمن ماه و یکشنبه هفتم بهمن ماه و دوشنبه هشتم بهمن ماه ۱۳۵۲ بامور اداری سازمان رادیوتلویزیون ملی ایران واقع در خیابان تخت‌طاووس ـ نبش روزولت مراجعه فرمائید.

م‌الف ۱۹۳۱۵ — آ ـ ۷۷۳۲۶

سال گذشته ۲۱۵ هزار تن گوشت تولید شد

بیش از ۳۵۰ هزار راس لاشه گوسفند و بره سرد و منجمد وارداتی در تهران توزیع شد

استان آذربایجان‌غربی ازلحاظ مصرف گوشت قرمز در مقایسه‌با دیگر استانها مقام اول را دارد.

مرکز آمار ایران آمار کشتار دام کشتارگاههای کشوررا بشرح زیر انتشار داد :

در سال ۱۳۵۱ در حدود پنج میلیون‌وهفتصد هزار راس‌گوسفند وبره، بیش‌ازدومیلیون راس‌بزغاله ۷۹۳ هزار راس گاو و گوساله ، ۶۶ هزار راس گاومیش ، ۳۴ هزار نفر شتر و ۲۶ هزار راس خوک که وزن لاشه آنها تقریبا برابر با ۲۱۵ هزارتن بوده است در کشتارگاههای شهرداری های کشور ذبح گردیده است.

تعداد کشتار انواع دام بغیر از بز و بزغاله و گاومیش برای سایر انواع دام نسبت به سال‌قبل بترتیب در مورد گوسفند و بره ۹ر۳ درصد و گاومیش و گوساله ۵درصد و شتر ۲ر۷۶ درصد و خوک ۳ر۲۷ درصد فزونی داشته است. وزن گوشت حاصل از کل کشتار دام در سال ۵۱ نسبت‌به سال قبل افزایشی برابر با ۲ر۱ درصد را نشان میدهد و بغیراز بز وبزغاله که۵ر۳۲ درصدکاهش وزن دارد سایر انواع‌دام کشتار- شده افزایش وزن داشته است.

میزان مصرف گوشت

مصرف گوشت قرمز در استان آذربایجان غربی طی دو سال پیاپی ۵۰ و ۵۱ در مقایسه با دیگر استانها مقام اول و استان ساحلی مقام آخررا دارا میباشد.

استان مرکزی در بین استانها و فرمانداری‌های کل بیشترین کشتار انواع دام را از نظر وزن دارا است بطوریکه ۳۰درصد از کل گوشت گوسفند و بره و۴ر۳۰ درصد از کل گوشت بز و بزغاله و ۹ر۳۲ درصد از کل گوشت‌گاو و گوساله و ۴ر۵۸ درصد از کل گوشت گاومیش در این استان کشتار میشود درموردوزن گوشت شتر کشتارشده، استان‌خراسان‌با ۳ر۴۲ درصد نسبت به سایر استانها دارای بالاترین رقم وزن میباشد .

از بررسی‌های بدست آمده چنین نتیجه گرفته شده است که در سال ۱۳۵۱ معادل ۳۰۵هزار تن گوشت یا بعبارت دیگر۴ر۹۵ درصد گوشت قرمز حاصله ازکل کشتار دام کشتارگاههای کشور مربوط به شهرهای بیش از ۵هزارنفر جمعیت است کمجموع جمعیت آنها بیش‌از ۵ر۱۲میلیون نفر بوده است .

علاوه بر دامهای ذبح‌شده در کشتارگاههای مناطق شهری بیش از ۴۵۰ هزار راس لاشه گوسفند و بره سرد و منجمد وارداتی به وزن۸۳۲۶تن طبق گزارش‌سازمان گوشت کشور ازطریق کشتارگاه تهران توزیع شده است.

وزن کشتار انواع دام در شهرهائی که جمعیت آنها از ۵ هزار نفر کمتر است درسال ۱۳۵۱ معادل ۹۸۵۵ تن گوشت قرمز از انواع دام مصرف شده است که ۴ر۶ درصد کل گوشت کشتارگاههای کشور را تشکیل میدهد و جمعیت این نقاط در همین سال معادل ۶۴۴ هزار نفر برآورد شده است .

اخبار اقتصادی شهرستانها

ترخیص کالا

تبریز ـ با پذیرش ضمانت‌نامه معتبر بانکی بابت حقوق و عوارض گمرکی از بازرگانان، ترخیص کالا در گمرکات غرب کشور سریعتر انجام میشود.

خبرنگار اطلاعات در تبریز گزارش داد : بدنبال تشکیل جلسه‌ای مرکب‌از رئیس و اعضای اتاق بازرگانی تبریز و اعضای‌سندیکای حق‌العمل‌کاران آذربایجان پیشنهاد شد گمرک در امر ترخیص کالا ضمانت معتبر نیز قبول کند . این پیشنهادمورد بررسی‌کارشناسان گمرک قرار گرفت و به دستور آقای ژاله‌چیان رئیس کل اداره گمرکات غرب کشور مقرر شد که ضمانت‌نامه معتبر بانکی‌بابت حقوق و عوارض گمرکی از بازرگانان و نمایندگان آنان پذیرفته شود.

تاسیس کارخانه بیل سازی !

رضائیه ـ اداره کل‌اقتصاد آذربایجان غربی اعلام کرد که در دیماه گذشته برای تاسیس یک کارگاه سنگبری با پنج میلیون ریال سرمایه در خوی ویک کارخانه موزائیک سازی و سنگکوبی باچهار میلیون ریال در همین شهرستان‌موافقت شده است.

ضمنا برای ایجاد کارخانه های بیل‌سازی ، تخته‌بری و تزئینات پانچ میلیون وپانصد هزار ریال سرمایه در رضائیه پروانه صادر شده است .

۶ کارخانه در دشت‌مغان

تبریزـ بزودی شش‌کارخانه کنسروسازی ، تهیه غله ، کمپوت‌سازی ، تهیه عصاره میوه ، تهیه پنیر و تهیه‌غذای دامی وعلوفه در دشت مغان احداث خواهد شد.

یک مقام مطلع ضمن تائیداین مطلب بخبرنگار ما گفت . کارخانجات مذکور بمنظور گسترش کشت و صنعت در دشت مغان احداث میشود و عملیات ساختمانی شش‌کارخانه تا اواخر سال ۵۳ بپایان‌خواهد رسید. این کارخانه‌ها از طرف دولت احداث میشود.

اخبار اقتصادی جهان

دوسوم ذخائر پولی جهان در دست اعراب

یک بانکدار عمده عرب اعلام کرد تا سال ۱۹۸۰ دو سوم ذخایر پولی‌جهان در دست کشور های عرب تولید کننده نفت قرار خواهد گرفت .

دکتر ازهاری رئیس بانک « لبنان و ماوراء بحار » گفت بنابر محاسبات او از ۴۰۰ میلیارد دلار ذخایر پولی جهان در سال ۱۹۸۰ ، ۲۸۰ میلیارد دلار آن متعلق به کشور های عرب تولید کننده نفت خواهد بود و از اینرو از این به بعد اعراب نقش بسیار مهمی در نظام پولی جهان خواهند داشت ، وی بکشور های اروپای غربی و ژاپن توصیه کرد برای جبران‌کسری پرداخت های بین‌المللی خود اعراب را تشویق نمایند تا در این کشور ها سرمایه گذاری کنند.

موقعیت کگرون‌مستحکم است کپنهاک

دولت دانمارک اعلام کرد شناوری فرانک تغییری در سیاست پول این کشور نخواهد داد و (کرون) درچهار چوب مقررات پولی بازار مشترک اروپا باقی می ماند.

گفته می شود با اینکه تراز پرداخت های دانمارک دچار یککسری مزمن می باشد پول این کشور در شمار قوی‌ترین پول های بازار مشترک بحساب می‌آید .

همچنین از آنجائیکه نفت ۹۰ درصد انرژی مورد مصرف دانمارک راتشکیل میدهد این کشور بشدت در مقابل‌بحران نفت آسیب پذیر است .

جدول های اطلاعات

جدول عادی شماره ۷۶۴۵

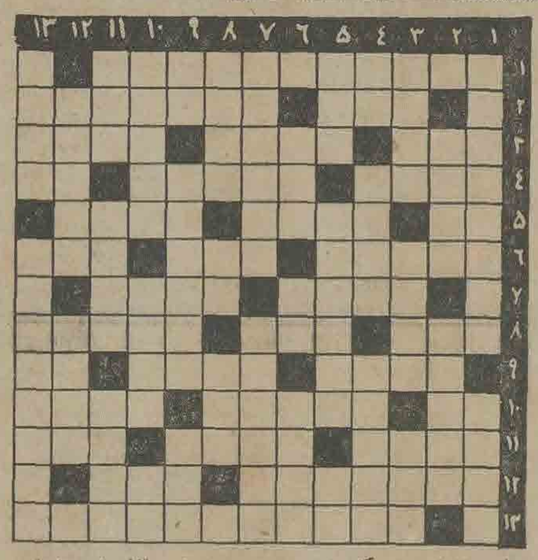

افقی :
۱ـ از کشورهای صنعتی اروپا ۲ـ درخشان ـ کارش نگهداری منزل است ۳ـ فقیر- استوار ـ نماینده مجلس ۴ ـ برای آب کشیدن و قراراست برای‌گاز هم بکشند ـ آشناست- واحد وزن ۵ـ راس ـ شتر بی‌کوهان ـ آبرو رفته ۶ ـ غمخواری و مواظبت ـ خانه- چانه ۷ـ از لوازم ماهیگیری- هرچه مربوط به مرز و بومی خاص باشد ۸ـ آتش- آسمان- استوارساختن۹ـ نوعی‌شیرینی که هم به شاخه می‌فروشند هم به کاسه ـ دراز ـ ته وارونه ۱۰ـ ضمیری‌است- خوشه‌گندم یا جو ـ پاندول ۱۱ـ اگربرهنه دست نداشته باشید در جیب شلوار یا جلیقه دارید ـ ازشهر های فرانسه که مرکز صنعت ابریشم است ـ به گربه گم می‌کند ۱۲ـ کنایه از سرزمین و مملکت است ـ با ورق و قهوه و نخود می‌گیرند ۱۳ـ موجز و کرایه نشین .

عمودی :
۱ـ یکی دیگر از کشورهای اروپا که باین روزها باگرفتاری فراوان دست به گریبان است- بند چرمی ۲ـ مفارقت ـ نورها و روشنی‌ها ۳ـ فرصت ـ نزدیک ـ قصد و اراده ۴ ـ موجود افسانه‌ای با رنگسرخ و بینی گلی ـ ماه تازه درآمده- گرمترین‌منطقه زمین ۵ـ نصف- آرایش کردن ـ گرفتن از راه هوا ۶ـ معمولا همراه خدم می‌آیند- از شهرهای خرماخیز- ناحیه‌ای شامل چند قریه ۷ـ پول‌کاغذی ـ مال شیرازمعروفتر است ۸ـ از میوه‌های شیرین و پرانرژی ـ پروردگار ـ بازی ۹ـ لنگه ـ ناحیه‌ای کوهستانی در بلوچستان ایران ـ دم ۱۰ـ گیاهی با ساقه های کلفت و سفید که از آن شربت‌هم‌درست می‌کنند- آغاز و اصل ـ گوشت ترکی ۱۱ـ سابقا برای نشان دادن تشخص می‌کشیدند ـ فرمانروای‌وزارتخانه- عالی‌مقام ۱۲ـ مومن دارد ـ از آهن درست شده ۱۳ـ شهر شرقی غربی ـ کارش انجام خدمت است .

حل‌جدول شماره ۷۷۶۴۴

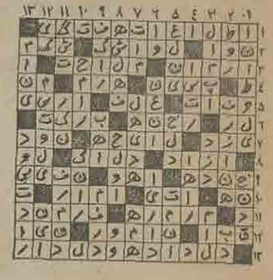

جدول ویژه شماره ۵

افقی :
۱ـ صاحبان عقل و خرد ۲ـ ترش و شیرین ـ اگراردشیر داشت شاگرد مدرسه هم دارد ۳ـ زیرکی وتیزهوشی ـ آشکار ساختن ـ صدمه و آسیب ۴ـ تخم کتان ـ خیزران ـ فاصله را می‌رساند ۵ـ اگر خوش باشد شامه نوازد ـ رستنی ـ از ییلاقات تهران ۶ـ کشور اروپائی ـ فرستادگان ـ کارخانه ساعت سازی فرانسه که چندی پیش برسر آن جنجالی برپا شد گوش ۹ـ صاحب دو دیده روشن ـ خویشاوندی ـ عددی است ۱۰ـ آدمهای ساده‌لوح را چنین می‌گیرند ـ رنجیده خاطر ـ محکم و استوار ۱۱ـ شادی و عیش و طرب ـ از اثرات ریزش آب جوش بربدن ـ لوله جهاز هاضمه ۱۲ـ گروهی از اجسام آلی که بخاطر کربن و اکسیژن و هیدرژن و ازت خود برای بدن لازم هستند ـ اما ۱۳ـ از هنرمندان بزرگ سینمای صامت و ناطق .

عمودی :
۱ـ نام سومین روز از هرماه خورشیدی ـ فرمان ایستادن ۲ـ سنگی روی خانه بود ـ اسباب و ادوات ۳ـ دریاچه‌ای در سویس ـ سلف تاکسی‌یار ـ برای‌حیوان دست‌آموز میکشند ۴ـ بی‌بند و بار ـ اسم سیاستمدار معروف و معاصر آمریکا ـ لقمهٔ الصباح نخورده ۵ـ از حیوانات نجیب ـ خوش بحالش که اصلا گرفتاری ندارد ـ از آن سر به شهری می‌رسید ۶ ـ تنزیل ـ از وسایل بیرون کردن حریف کمرو از میدان مبارزه- اگربکشندش جفتش‌تا انتقام نگیرد از پا نمی‌نشیند ۷ـ کشوری درآمریکای‌جنوبی- محبوس ۸ـ از اقسام تب نیز بود ـ ناخن چهارپا ـ اشتباه ۹ـ میوه ـ بعضی فرنگی مابها خیلی هم اینجوری از آب درمی‌آیند ـ علم ۱۰ـ مادر شیر- محصول وصلت اسب و الاغ ـ گونه ۱۱ـ از پرندگان شکاری ـ خانم خانه ز دستش به قفان ـ از دعاهای معروف و مجرب ۱۲ـ پایان یافته ـ مال خاکش مرده‌است ۱۳ـ شربت‌دل‌ناپذیری نوشیده‌اند ـ آنها که قبل از ما می‌زیستند .

حل جدول ویژه شماره ۴

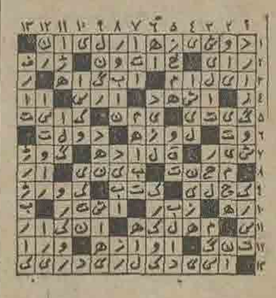

کمبود انبار را ندیده نگیرید

کمبود انبار برای نگاهداری کالا های وارداتی ، خاصه کالاهائی که بعلت وضع فعلی بازارهای جهانی می‌باید بادوراندیشی بیشتر و در حجم وسیع‌تری تهیه گردد، بازرگانان و وارد کنندگان را با مشکلاتی روبرو ساخته است .

بعلاوه در ماههای اخیر با اجرای «آئین‌نامه ایمنی انبارها» برخی موسسات تعرفه حق انبارداری کالا را تاحدی بالا برده‌اند . یکی از وارد کنندگان در این زمینه اظهار داشت :در ۶ ماهه اول سال جاری حدود ۴ میلیون تن کالا وارد گمرک خانه‌های کشور شده که باظرفیت انبارها متناسب نیست و همین عدم تناسب درحجم کالای‌ترخیص شده از گمرک وظرفیت انبارها مشکلاتی فراهم کرده است .

این وارد کننده یادآور شد ، ایجاد انبارهای جدید از طرفی با محدودیت اجازه ساختمان و از سوی دیگر باگرانی زمین در داخل و خارج از محدوده‌تهران مواجه است و در نتیجه بخش خصوصی رغبتی بسرمایه‌گذاری در ایجاد انبار کالا نشان نمیدهد.

بازرگانان‌عقیده دارند با افزایش بیشتر کالاهای وارداتی در طول سالهای آتی کمبود انبار کالاشدت خواهد یافت و وارد کنندگان را ناگزیر میکند کالا را در انبارهای فاقد امکانات ایمنی نگاهداری کنند ، بنابراین دولت باید از هم‌اکنون بموازات توسعه و گسترش حجم مبادلات بازرگانی خارجی کشور بکمبود انبارکالا وبالا بردن سطح‌ظرفیت آن توجه خاصی مبذول دارد تسهیلات لازم رابرای ایجاد انبار کالا دراختیار بخش خصوصی قرار دهد.

بازرگانان پیش‌بینی میکنند عدم توجه به توسعه ظرفیت انبارها می‌تواند در یکی دوسال آینده بصورت مشکل اقتصادی کشور درآید و در ترخیص کالا مجددا کندی ایجاد کند.

بزودی

یك درام شورانگیز اززندگی مردانی که همه چیز خود را فدای دوستی میکنند

دوره های تابستانی آموزش زبان انگلیسی مدرسه آمریکائی سوئیس

دو دوره چهارهفته‌ای : ازسوم‌ژوئیه تا ۳۱ژوئیه
و
از اول‌اوت تا ۲۹ اوت

دو دوره چهارهفته‌ای آموزش جامع و متنوع زبان‌انگلیسی برای دانشجویان خارجی در سطح مقدماتی ـ متوسطه و عالی . کلاسهای فشرده روزانه و دوره‌های تعلیماتی همراه با گردش علمی ـ شنا و سایر ورزشها بزبان انگلیسی خواهدبود تا دانشجویان از دوره‌های آموزش زبان حداکثر استفاده را بنمایند .

آقای جورج‌لاسون نماینده مدرسه از تاریخ ۷ الی ۱۰ بهمن‌ماه سال جاری در ایران خواهد بود . لطفا برای کسب اطلاعات و تعیین وقت ملاقات با آقای لاسون در پارک‌هتل تهران در روزهای ۷ و۸ و۹ و۱۰ بهمن‌ماه با تلفن : ۴۴۱۲۱ تماس بگیرید .

برای دریافت بروشور به‌آدرس زیر مکاتبه نمائید :

TASIS English Language Program
The American School in Switzerland
CH 6926 Montagnola — Lugano
Switzerland.

دوره‌های تابستانی آموزش زبان برای دختران وپسران۶تا۱۲ ساله

دو دوره آموزش زبان : از۲۹ژوئن تا ۲۶ژوئیه۷۴
و
از۲۸ژوئیه تا ۲۴ اوت۷۴

دوره‌های یکماهه آموزش تجربی زبان و گردشهای‌تفریحی همراه با تعلیمات لازم برای‌شنا- تنیس- سوارکاری و نقاشی فرصتی عالی و دقیقیت برای فراگیری زبان‌های انگلیسی و فرانسه میباشد. علاوه براین کلاسهای جداگانه‌ای برای‌تدریس زبانهای انگلیسی و فرانسه دائر خواهد بود .

مربیان ورزیده فرانسوی و آمریکائی با علاقمندی از دانش‌آموزان سرپرستی و مراقبت خواهند نمود . اقامتگاه دانش‌آموزان در لوگانو واقع شده و توسط مدرسه آمریکائی سوئیس اداره میشود .

آقای جورج‌لاسون نماینده مدرسه از تاریخ ۷ الی ۱۰ بهمن‌ماه سال جاری در ایران خواهد بود . لطفا برای کسب اطلاعات و تعیین وقت ملاقات با آقای لاسون در پارک‌هتل تهران در روزهای ۷ و۸ و۹ و۱۰ بهمن‌ماه با تلفن : ۴۴۱۲۱ تماس بگیرید .

برای دریافت بروشور به‌آدرس زیر مکاتبه نمائید :

TASIS Le Château des Enfants
CH 6926 Montagnola — Lugano
Switzerland.

آگهی مناقصه شماره ۲۵۵۴ر۵۲

راه آهن دولتی ایران ۱۹ قلم آهن آلات از قبیل آهن نبشی، میله گرد . تسمه . ورق . پیچ و مهره مورد نیاز را بر طبق مشخصات و شرائط مربوطه از محل طرح گسترش جلفا. ازطریق مناقصه تحویل تهران انبار مرکزی دریلگذاری خریداری می نماید .

داوطلبان شرکت در مناقصه میتوانند در ساعت اداری جهت دریافت اسناد مناقصه باداره کل کارپردازی مراجعه فرمایند شرکت کنندگان در مناقصه باید مبلغ ۷۰۰۰۰ ریال بعنوان سپرده شرکت در مناقصه به حساب شماره ۱۰۹۵ راه آهن نزد بانک مرکزی ایران پرداخت و رسید آن یا معادل همان مبلغ ضمانت نامه بانکی صادر یکی از بانک های مجاز ایران که لااقل یک ماه اعتبار داشته باشد بضمیمه پیشنهاد خود تا ساعت ۹ صبح روز ۲۴ر۱۱ر۵۲ در صندوق پیشنهاد ها واقع در اداره کل‌کارپردازی بیاندازند پیشنهاد های واصله ساعت ده روز مزبور باز و قرائت خواهد شد . حضور پیشنهاد دهندگان یا نمایندگان مجاز آنها در جلسه مناقصه آزاد است و راه آهن در رد و یا قبول هر یک یا تمام پیشنهاد ها مادامیکه قرارداد مبادله نشده است جزا و کلا مختار میباشد. به پیشنهاد فاقد سپرده و مشروط و مبهم و پیشنهادیکه بعد از موعد مقرر برسد ترتیب اثر داده نخواهد شد سپرده برنده اول و نفر دوم مناقصه نگهداری و در صورت استنکاف ازانجام معامله بدون تشریفات بنفع راه آهن ضبط خواهد شد . مالیات متعلقه و هر گونه عوارض دیگر بعهده برنده مناقصه میباشد. راه آهن میتواند تا صدی بیست و پنج از میزان معامله کسر یا اضافه نماید .

م الف ۱۹۲۲۹ راه آهن دولتی ایران

آگهی مناقصه

دانشکده پزشکی دانشگاه مشهد گوشت گوسفندی مصرفی مورد نیاز بیمارستان های تابعه خود را (بیمارستان شاهرضا بیمارستان شهناز پهلوی ، بیمارستان سوانح و بیمارستان ۲۵ شهریور) شرح زیر برای مدت یکسال ازتاریخ انعقاد بیمان ازطریق مناقصه خریداری مینماید .

۱ـ گوشت ران و سردست بخته نر ۶۲۵۷۲ کیلو
۲ـ گوشت راستهگوسفندی ۴۶۰۰۰ کیلو

داوطلبان ازتاریخ ۲۰دیماه بمدت یکماه پیشنهادات خودرابدون ذکر قید و شرط بضمیمه فیش‌بانکی ۵٪کل بهای مبلغ پیشنهادی رادر پاکت‌لاک و مهر شده‌وسیله پست سفارشی به آدرس امور اداری دانشکده پزشکی واقعدر خیابان دانشگاه ارسال دارند پیشنهادات واصله در کمیته تدارکات دانشکده پزشکی روز ۲۰ بهمن ماه ۱۳۵۲ بازو قرائت خواهد گردید حضور پیشنهاد دهندگان درجلسه مذکور بلامانع است .

دانشکده پزشکی به پیشنهادات واصله که دارای قید و شرط بوده و فاقد سپرده باشد ترتیب اثر نخواهد دادو درردوقبول پیشنهادات مجازخواهد بود .

سپرده برندگانیکه از انعقاد بیمان با دانشکده خودداری نمایند ویا بطرقی درکار تحویل گوشت مورد نیاز مسامحه نمایند بنفع دولت ضبط خواهد گردید.

کلیه هزینه های مربوطه از قبیل هزینه آگهی ،مالیات ،عوارض و هزینه حمل گوشت به بیمارستانها بعهده فروشنده میباشد .

ضمنا دانشکده پزشکی در صورت تمایل میتواند تا میزان ۲۵٪ گوشت مدت مورد بیمان را کسر یا اضافه خریداری نماید.

م‌الف ۱۹۲۷۵

دکتر قوام نصیری
رئیس دانشکده پزشکی مشهد
۱ـ۲ آ ـ ۷۶۴۹۴

آگهی استخدام

شرکت ملی ذوب آهن ایران کادر متدرج در ذیل را جهت خدمت در واحد ساختمانی ذوب آهن آریامهر و واحد طراحی شهرسازی شرکت و واحد ساختمانی آریاشهر استخدام می‌نماید :

۱ـ مهندس راه و ساختمان با سابقه کار در نظارت و اجراء محاسبات ساختمانی .
۲ـ مهندس مکانیک با سابقه کار در تاسیسات تکنولوژی .
۳ـ مهندس تاسیسات باسابقه کار در لوله‌کشی گاز و آب و فاضلاب ، حرارت رسانی.
۴ـ مهندس الکترونیک .
۵ـ مهندس متالورژی .
۶ـ مهندس برق باسابقه کار در شبکه‌های شهری .
۷ـ مهندس معمار.
۸ـ مهندس نقشه‌بردار با سابقه طرازبندی .
۹ـ مهندس شیمی باسابقه کار در تاسیسات شیمیائی.
۱۰ـ پزشک متخصص امراض داخلی .
۱۱ـ پزشک متخصص قلب و عروق .
۱۲ـ پزشک متخصص جهازهاضمه .
۱۳ـ پزشک متخصص زنان .
۱۴ـ پزشک متخصص گوش و حلق و بینی .
۱۵ـ پزشک متخصص جراحی عمومی .
۱۶ـ پزشک متخصص جراحی ارتوپدی .
۱۷ـ پزشک متخصص اطفال .
۱۸ـ پزشک متخصص امراض روانی .
۱۹ـ پزشک متخصص علوم آزمایشگاهی .
۲۰ـ پزشک متخصص رادیولوژی .
۲۱ـ پزشک متخصص چشم.
۲۲ـ پزشک متخصص عمومی.
۲۳ـ مددکار اجتماعی .
۲۴ـ لیسانس کتابداری .
۲۵ـ ماما .
۲۶ـ بهیار
۲۷ـ نرس .
۲۸ـ تکنیسین داروسازی ـ تکنیسین نقشه‌کش با سابقه کار در رشته‌های مکانیکی . تاسیساتی و برق ساختمان متقاضیان میتوانند همه روزه با در دست داشتن مدارک‌لازم به اداره کاریابی شرکت ملی ذوب آهن ایران واقع در میدان کاخ خیابان ابتهاج مراجعه نمایند.

آگهی دعوت از سپاهیان خدمات دادگستری

بدینوسیله باطلاع سپاهیان منقضی خدمت ادوار اول الی هفتم خدمات دادگستری که از طرف سازمان امور اداری و استخدامی کشور جهت استخدام در وزارت دادگستری معرفی شده‌اند می‌رساند که برای انتخاب محل خدمت خود با در دست داشتن مدارک زیر :

۱ـ دو برگ فتوکپی دیپلم کامل متوسطه.
۲ـ دو برگ فتوکپی دفترچه خاتمه خدمت وظیفه سپاهی خدمات دادگستری .
۳ـ عکس (۴×۶) ۱۰ قطعه .
۴ـ گواهی عدم سوء پیشینه و یکبرگ فتوکپی آن.
۵ـ اصل شناسنامه .

ساعت ۸½ صبح روز دوشنبه ۱۳۵۲ر۱۱ر۸ باداره کل کارگزینی وزارت دادگستری مراجعه نمایند .

وزارت دادگستری

عروسی ۱۴۹ ریال
فیلمبرداری رنگی ♡ تشریفات بی‌نظیر استقبال ♡
دیسکوتک استریوفونیک ♡ سالن‌های مجلل ♡
همگی مجانی ♡ تلفن ۶۶۳۶۳۵

فقط چرم که یك محصول طبیعی است با طبیعت پا سازگار است .
فروشگاههای کفش ملی چرمی بودن رویه و آستری کفش را تضمین میکنند

باطرح جدید راهنمائی و رانندگی

استفاده‌از لاستیک یخ‌شکن اجباری میشود

رانندگی با لاستیک های یخ‌شکن در فصل زمستان از تجهیزات اجباری اتومبیلهائی که در شهر رفت‌وآمد می کنند درخواهد آمد وکلیه صاحبان‌وسائط نقلیه‌موظفند خود را برای شرائط زمستانی آماده کنند واتومبیلهایشان را با لاستیک های زمستانی (یخ‌شکن) مجهز نمایند .

پلیس راهنمائی و رانندگی با اجرای طرح فوق یکماه قبل از آغاز زمستان لاستیکهای یخ‌شکن وسائط نقلیه را کنترل خواهد کرد وانومبیلهای فاقد لاستیک یخ‌شکن جریمه میشوند .

براساس طرح جدید راهنمائی و رانندگی رانندگان وسائط نقلیه شهری ملزم خواهند بود که ازاول آذرماه هرسال چرخهای عقب وسائط نقلیه خود را به لاستیک یخ‌شکن مجهز سازند .

بقرار آطلاع این طرح‌هم‌اکنون مورد مطالعه مقامات اداره‌راهنمائی ورانندگی قرار گرفته است تاپس‌از رفع اشکالاتی که احتمالا اجرای این طرح در برخواهد داشت بصورت آئین‌نامه تصویب وازسال آینده به اجرا گذارده شود .

یک کارشناس ترافیک درباره طرح اداره راهنمائی ورانندگی گفت: درصورتی که این طرح‌قابل اجرا باشد به ترافیک‌روزهای‌برفی وسرد زمستان کمک‌بسیاری‌خواهد کرد وازتصادفات وراه بندانهائی که به علت لغزندگی‌اسفالت‌خیابانها پدید می آید جلوگیری‌می شودوی گفت : این طرح در بسیاری از ممالک اروپائی نیز اجرا میشود و نتایج خوبی‌هم دربردارد .

گفته میشود در صورت تائیدطرح راهنمائی و رانندگی به وسیله مراجع قانونی این طرح ازسال آینده به اجرا در خواهد آمد و نحوه کنترل وسائط نقلیه از روی ردیف شماره آنها خواهد بود به این ترتیب که هرده روزیک سری از وسائط نقلیه کنترل می شوند مثلا ده روز اول اختصاص به کنترل اتومبیلهای تهران ـ الف وپس از آن موعد بازرسی ونظارت بر اتومبیلهای تهران ـ ب خواهد بود و سپس کنترل آخرین‌اتومبیلها برحسب‌ردیف‌بندیهای موجود ادامه خواهد یافت .

نرخ ارزهای اروپائی کمی بالا رفت

نرخ ارزهای عمده اروپایی اعم از بازرگانی(رسمی) و غیر بازرگانی (آزاد) امروز توسان افزایشی داشت . لیره حدود یکریال و یکصد فرانک بلژیک نیز همین حدود ترقی‌کرد.

نرخ‌فروش‌ارز های بازرگانی وغیر بازرگانی که صبح امروز ازجانب‌بانک ملی ایران انتشار یافت بشرح زیر بود :

دلار آمریکا رسمی ۶۷٫۷۵ ریال ، آزاد ۶۸٫۲۵ ریال ـ لیره انگلیسی رسمی ۱۴۹٫۳۵ریال، آزاد ۱۵۰٫۹۰ ریال ـ یکصد فرانک بلژیک رسمی ۱۵۸٫۵۵ ریال ، نرخ آزاد اعلام نشد ـ فرانک سوئیس رسمی ۲۰٫۲۵ ریال ، آزاد ۲۰٫۳۰ ریال ـ فرانک فرانسه رسمی ۱۳٫۱۰ ریال ، آزاد ۱۲٫۹۰ ریال ـ مارک آلمان غربی رسمی ۲۴ ریال ، آزاد ۲۴٫۱۵ ریال ـ ین ژاپن رسمی ۲۲٫۸۵ ریال ، نرخ آزاد اعلام نشد .

بلیط اهدائی شهبانو دراختیار یك دختر نابیناقرارگرفت

دوشیزه شهین اسدی بلیط دو سره اهدائی شهبانو را از میس ـ آیزیک رئیس دبیرستان رحمت‌آئین دریافت میکند . در عکس جعفری خبرنگار اطلاعات در اصفهان نیز دیده میشود .

در بازار خیریه پاکستان که‌از طرف مجله اطلاعات بانوان‌ترتیب داده شده بود ،بعد از قرعه‌کشی، یک اتومبیل پیکان و یک بلیت دو سره تهران اروپا ، بکارت های قرعه‌کشی که علیا حضرت شهبانو خیرداری فرمودند ، اصابت کرد وایشان دستورفرمودندکه‌اتومبیل دراختیار یک جمعیت خیریه قرار گیرد و بلیت به‌کسی که ضرورت دارد برای مداوا به‌اروپا سفر کند ،داده شود

در اجرای این دستور، اتومبیل پیکان در اختیار جمعیت خیریه فرح پهلوی قرار گرفت و بلیت ، در هفته گذشته ،به دوشیزه‌شهین اسدی دانش‌آموز نابینای سال ششم دبیرستان دخترانه رحمت‌ـ آئین اصفهان ، که در بخش‌شبانه روزی این دبیرستان بسر میبردو بمنظور مداوای چشم و دیدن‌یک دوره آموزشی‌رهسپار لندن‌است، داده شد. او تصمیم دارد بموازات معالجه، در لندن مطالعاتی روی کتابخانه مخصوص نابینایان بعمل آورد و دربازگشت کتابخانه‌ای برای نابینایان در اصفهان دایر کند

احزاب مخالف

ایران نوین را به تعلل متهم کردند

دبیران کل احزاب مخالف حزب حاکم ایران نوین بمناسبت ششم بهمن‌و سالگرد انقلاب‌شاه و ملت، اثرات‌این انقلاب رادر دگرگونی جامعه ایران مورد ستایش‌قرار دادند ولی «ایران نوین» را به تعلل در دستیابی به هدف های انقلاب شاه و ملت متهم کردند.

دبیر کل حزب مردم در این زمینه‌خاطرنشان ساخت که‌انقلاب شاهو ملت یادگرگون کردن تمام زیربنای جامعه‌ایران ، سه گروه اصلی یعنی زنان ، کشاورزان‌و کارگران‌را به صحنه سیاسی‌وارد کرده است.

وی یادآور شد که یکی از جنبه های انقلاب که مانند سایر جنبه های آن بسیار پراهمیت‌می باشد،بوجود آوردن‌یکطبقه‌متوسط روشن‌اندیش‌است و وجود چنین طبقه‌ای‌تمام سیستم اجتماعی‌ایران را تحت‌تاثیر قرار میدهد.

عامری گفت‌که‌برخی از اصول انقلاب کاملتر از سایر اصول بمرحله‌اجرا درآمده است . یکی از اساسی‌ترین هدفهای انقلاب مربوط به انقلاب اداری بود و تازمانیکه این هدف بطور کامل بمرحله اجرا نیامده است درک سایر نتایج انقلاب دشوار است.

دبیر کل حزب مخالف اعتقاد دارد که انقلاب اداری و انقلاب آموزشی بعلت‌ماهیت‌خاص خود در زمره اصولی قرار دارند که درک و اجرای کامل آنها نیاز به زمان دارد . ولی دبیر کل حزب مردم پرسید تاکی دولت می‌تواند درخواست وقت بیشتری بنماید.

عامری گفت اگر ما اجرای انقلاب آموزشی‌را تسریع نکنیم، مشکلات اجتماعی مارا باز پس نگاه‌خواهند داشت.عامری یادآور شدکه هدف از انقلاب آموزشی ساختن‌تعدادبیشتری مدرسه‌نیست. عامری ادعا کرد که حزب ایران نوین، معنی انقلاب آموزشی را بطور کامل‌درک‌نکرده است. وی هنگام صحبت در باره برنامه‌های آینده حزب گفت در برنامه های آینده‌متوجه‌جوانان جای خاصی دارد.

موفق نبوده

دکتر فضل‌الله‌صدردبیر کل حزب ایرانیان طی گفتگوئی در این زمینه ، سیاست مستقل ملی فعلی‌ایران را دست آورد انقلاب شاه و ملت دانست. وی گفت‌که حزب ایرانیان به انقلاب ششم بهمن تنها بادید اقتصادی نگاه نمی کند ، بلکه به اهمیت بسیار این انقلاب ، در زمینه تامین استقلال سیاسی ایران نیز نظر دارد .

محسن‌پزشکپور دبیر کل‌حزب پان‌ایرانیست، ششم بهمن رانقطه عطف‌درحیات سیاسی و اقتصادی ایران توصیف کرد و گفت که انقلاب شاه و ملت ، انقلاب مشروطیت ایران را کامل کرد.

پزشکپور اضافه کرد که تنها الغای فئودالیسم کافی نیست‌بلکه در زمینه های اجتماعی و اداری بایدتغییرات اساسی صورت‌گیرد. پزشکپور گفت‌که‌حزب ایران‌نوین دردوره دهساله‌حکومت خود در درک‌و اجرای برنامه‌های انقلابی ناموفق بوده است.

(دکتر منوچهر کلالی دبیر کل ایران نوین نیز بمناسبت‌ششم بهمن پیامی فرستاد که متن کامل آن‌بطورجداگانه در شماره‌امروز چاپ شده است).

توضیح لازم

در شماره دیروز مجله اطلاعات هفتگی مقاله‌ای‌به نقل‌ازاینجانب درج شده است که لازم‌میداند در باره آن‌توضیحی داده‌شود:

چندی‌قبل‌گردانندگان اطلاعات هفتگی تصمیم گرفتند در باره بیمارستان سینا که کهنسالترین مریضخانه های تهران است و طبعا در طول نیم قرن، صحنه حوادث و اتفاقات بسیارجالبی بوده سلسله مقالاتی منتشر سازند و در همین زمینه در مقام گفتگو باتنی‌چندازجراحان‌بیمارستان واز جمله اینجانب برآمدند . اما گویا در تصمیم ایشان تغییری پدید آمد وقرار شد خاطرات‌جراحان‌بیمارستان سینامجزی از یکدیگر وبصورت رپرتاژهای مستقل انتشار یابد. هنگامی این مطلب به اطلاع اینجانب رسید که صفحات مجله بچاپ رسیده بودو طبعا مسئولان مجله نمیتوانستند درخواست اینجانب را که‌موکدا تقاضا داشتم از ذکر نام وچاپ عکس اینجانب خودداری شود بپذیرند . معهذا موافقت کردند این توضیح مختصر در روزنامه اطلاعات درج گردد و خود نیز تذکاریه لازم را همراه‌با دومین و آخرین قسمت مقاله مزبور بچاپ رسانند .

دکتر احمد فلسفی

فروش کالاهای ارزان

در فروشگاههای شرکت تعاونی شهری آغاز شد

۳۱ نوع کالای مصرفی از بامداد امروز (۶ بهمن) در فروشگاه‌های شرکتهای تعاونی مصرف شهری باتخفیفی بیشتر ازقیمت‌های تعیین شده شورای بررسی قیمت ها ، دراختیار مشتریان گذارده شد .

طبق بخشنامه مربوط به قیمت های جدید بجز دو رقم کالای قندوشکر که در انحصاردولت است و نرخ ثابت دارد ، اقلام دیگری مانند ـ برنج ـ روغن و حبوبات با تخفیفی از ۲ تا ۱۲ درصد در دسترس مصرف کنندگان قرار میگیرد .

مهمترین اقلام این کالا ها تخفیف قیمت در فروش ۵ نوع برنج بشرح زیر است : برنج دمسیاه از کیلوئی ۵۰ ریال به ۴۸ ریال و درجه دودمسیاه‌از ۴۸ ریال به ۴۵ ریال ، صدری درجه یک از ۴۴ ریال به ۴۲ و درجه دو از ۴۲ ریال‌به ۴۰ریال‌و درجه سه از ۳۸ ریال به ۳۷ ریال تقلیل یافته است.

روغن نباتی در فروشگاه های تعاونی مصرف درهر قوطی‌دو پوندی (۹۰۰ گرم) ۳ ریال‌تقلیل یافته‌و روغن اختصاصی‌فروشگاه ها که از تخم پنبه خالص تهیه میشود نیز از ۶۳ ریال به ۶۲ ریال کاهش پیدا کرده است .

آنچه موردتوجه در شرکت های‌تعاونی مصرف است تعیین کیفیت کالا است ، بدین ترتیب که چون اکثر مشتریان قدرت تشخیص کیفیت کالا را ندارند لذا اجناسی که در این‌فروشگاه ها عرضه میشود بطور دائم‌از طرف‌کارشناسان اتحادیه کنترل میشود تا آنچه مثلا بنام برنج دمسیاه عرضه میشود با اصل جنس مطابقت داشته باشد . قیمت سایر اقلام از جمله نخود کرمانشاهی از ۲۷ به ۲۶ و لوبیای‌سفید (سرت‌شده) از ۲۸ به ۲۷ و قرمز قمی از ۳۹ به ۳۸وچیتی از ۳۴ به ۳۲ و باقلا از ۳۰ به ۲۸ ریال تقلیل قیمت یافته است .

جشنهای ششم بهمن

بمناسبت سالگرد انقلاب شاه ومردم جشن باشکوهی در تالار ابوریحان دانشگاه ملی ایران برگزار گردید .

دراین‌مراسم‌آقای احمدهوشنگ شریفی رئیس دانشگاه ملی ، معاونان، استادان‌وعده زیادی‌از دانشجویان حضور داشتند .

دراین مراسم ضمن‌سخنرانی در باره روز خجسته ششم‌بهمن چند برنامه هنری نیز توسط دانشجویان اجراء گردید .

★★★

بمناسبت‌سالگرد ششم بهمن روز تحولات اجتماعی ایران بوسیله هنرستان صنعتی وپیشه در محل این هنرستان و پیش‌آهنگان ناحیه دو درسالن دبیرستان میرافضلی مراسم‌جشن وسروربرگزارشد. همچنین‌مراسم دیگری‌نیز از طرف اداره‌آموزش و پرورش ناحیه دو در سالن دبیرستان اتفاق برپا گردید . دراین‌مراسم خانم‌مهین مهرپویان سخنرانی کرد .

★★★

بمناسبت بزرگداشت روز تاریخی ششم بهمن مراسمی‌در مرکز شماره ۳ برق وزارت‌کار و امور اجتماعی با حضورکلیه کارکنان و کاراموزان مرکز تشکیل وبعد از سخنرانی‌رئیس مرکز درباره این روز تاریخی و یادآوری پیشرفتهائیکه در عصر انقلاب تحت رهبریهای خردمندانه شاهنشاه آریامهر نصیب‌ملت‌ایران گردیده مجلس با ابراز احساسات به‌ذات اعلیحضرت همایون شاهنشاه آریامهر خاتمه یافت .

دنیای ورزش شنبه ها منتشر میشود

خبرهای تلفنی شهرستانها

احداث شهرك «مینو»

آبادان ـ یک شهرک مجهز با کلیه تاسیسات شهری در جزیره «مینو» ساخته میشود وحدودپانزده‌هزارنفرساکنان این جزیره در شهرک مذکور سکونت داده خواهند شد . بهمین جهت آقای رضا موسوی رئیس اداره تعاون و امور روستاهای آبادان و خرمشهر به جزیره مینورفت و در اجتماعی با حضور نمایندگان مردم‌جزیره ازآنان خواست که در ایجاد این شهرک با مامورین همکاری کنند .

جزیره مینو دارای‌یک میلیون ونیم اصله درخت خرمااست و مساحت آن حدود ۳۰کیلو متر مربع است .

یك شهر و ٤ شهردار !

کرمانشاه ـ شهردارسه تن‌از کارمندان شهرداری کرمانشاه‌را بسمت شهرداران موقت دراین شهر انتخاب کرد تا برای رفع گرفتاریهای مردم در هنگام نزول برف و باران به وی‌یاری کنند .

شهرداران مزبور که بدستور آقای اسعدیان شهردار«اصلی» کرمانشاه کار خودرا شروع کرده‌اند هرکدام ۸ ساعت فعالیت می کنند ودر طول ۲۴ ساعت از شبانه‌روز وظایف یک شهردار را انجام‌میدهند.

ایجاد پناهگاه

کرمانشاه ـ بدستور آقای‌ملک منصور اسفندیاری استاندار کرمانشاهان یک پناهگاه مجهز در ارتفاعات « پرو »ایجادمی‌شود .

احداث پناهگاه درارتفاعات «پرو»از دیرباز مورد تقاضای کوهنوردان کرمانشاهی بود .

کنکور دوره شبانه دانشگاه

کرمانشاه ـ صبح دیروز ، امتحان ورودی دوره شبانه دانشکده علوم کرمانشاه ، در رشته های ریاضی ، طبیعی، شیمی وفیزیک ، باشرکت ۴۷۰ آموزگار زن ومرد شاغل در استان کرمانشاهان در ۳حوزه امتحانی برگزار گردید .

استاندار کرمانشاهان، از حوزه‌های امتحانی دیدن کرد. ازاین عده‌دویست نفر پذیرفته میشوند و پذیرفته شدگان پس‌از شش سال ، به دریافت لیسانس ، نایل می‌گردند .

شهمیرزاد لرزید

شهمیرزاد ـ ساعت ۱۰ر۳دقیقه بامداد دیروز ،زمین‌لرزه نسبتا شدیدی شهمیرزاد را به لرزه در آورد .

این زلزله با اینکه باعث وحشت ساکنان شهمیرزاد شد وعده‌زیادی‌بدنبال‌وقوع زمین‌لرزه سراسیمه از خواب پریدند و بکوچه‌هاریختند اما تلفات جانی وزیانهای مالی همراه نداشت .

انقلاب شاه و ملت
رستاخیزی بزرگ در تاریخ ایران است
باسرافرازی سالروز ششم بهمن رابه پیشگاه
شاهنشاه آریامهر
وهموطنان عزیز تبریک وتهنیت عرض مینماید
از طرف دانش آموزان و معلمین و کارکنان و اعضای شوراهای آموزش و پرورش منطقه ارخمین
رئیس اداره آموزش و پرورش منطقه ارخمین ـ فرج الله طلائی

شاهنشاها
ششم بهمن
روز تجدید حیات ملی ایران
را به پیشگاه آن شهریار تاجدار تبریک عرض مینماید
شرکت سهامی اصغرزاده

ششم بهمن
روز تجدید پیمان دلاوران آزاده ایران
باوارث شایسته تاج وتخت کیانی است
با افتخار سالروز ششم بهمن رابه
پیشگاه مبارک شاهنشاه آریامهر
وآزادگان ایرانی تبریک عرض مینماید
ایران گاز

سالروز تاریخی ششم بهمن
روز پیوند شاه وملت
را بحضور ذات اقدس شهریاری وکلیه هم میهنان عزیز تبریک وشادباش گفته
واز حضرت احدیت مسئلت دارد سایه بلند پایه
شاهنشاه آریامهر
را برای ملت نجیب ایران
در کمال شوکت وجلال مستدام بدارد.
گروه تولیدی ایرانا

تلفن سرویس حوادث ۳۱۱۲۱۲

دیوانگی فیاض رد شد

کسانی که گنج عمویم‌را ربودند،خانواده‌مرا کشته‌اند

پزشکان قانونی ، دیوانگی فیاض را هنگام قتل ۹ نفر رد کردند

نماینده پزشکان قانونی در دادگاه گفت : « بنظر می‌رسد که بیماری روانی متهم از نوع پارانویا باشد . این بیماری عوارض و خصوصیاتی دارد ، نظیر:عقایدغلط‌بصورت‌احساس گزند وآسیب و احساس خیانت و بیوفایی همسر و نزدیکان و احساس وجود دشمنان در اطراف خود .

« اما کمیسیون پزشکی‌معتقد است که متهم در حین ارتکاب قتل ، فاقد قوه شعور وادراک نبوده است .»

این نظریه ، مانند پتکی که بر مغز فیاض خورده باشد ،اورا تکان داد . ناگهان به پشت میکروفون رفت و بدون آن که از جایش تکان بخورد ، فریاد کشید :

« شما جانیکارید ! نه !بخدا جانیکار هم نمیتواند یکچنین کاری بکند ! به‌سئوالات من جواب بدهید ! آنها از من‌چه معاینه‌یی کردند ؟ جز آن که مرتبا سئوال میکردند و بیشتر باعث گیجی من می‌شدند ؟ »

رئیس دادگاه که میدیدفیاض عربده میکشد ، ناگزیر زنگ زد و چندین بار این کار را تکرار کرد . فیاض بی اعتنا به صدای زنگ ، همچنان عربده کشان گفت :

« نه ! این دادگاه صلاحیت ندارد . مردم بیایید ببینید !هر وقت که من میخواهم حرف‌بزنم و خیلی چیزها یادم میاید ،هی زنگ میزنند ! نه ، این دادگاه صلاحیت ندارد و من هم حال حرف زدن ندارم !»

فیاض ، سپس رو به مردم کرد و فریاد کشید :

« شما مردم بیائید ببینیداسم مریضی مرا چه گذاشته‌اند : «هام‌جام‌رودویاناجا!»،فیاض‌منتظر ماند تا صدای خنده مردم فرو بنشیند، سپس افزود :

« این بازیها چیست ؟ چرا هرچه من میگویم ، نمی‌نویسند (رو به رئیس دادگاه) ولی هرچه تو می‌گویی می‌نویسند ؟ (رئیس دادگاه هم همراه تماشاچیان به خنده افتاد !) چرا مرا بعد از دستگیری به پزشکی قانونی نبردند ؟»

فیاض وقتی‌جواب شنید :

« چون نه تو نه‌وکیلت ، چنین چیزی را نخواستید .» ادامه داد :

« من بیسوادم . از قانون هم چیزی نمیدانستم ولی الان دارم باصطلاح قانون را می‌بینم ، متوجه شده‌ام که راستش،بازهم قانونی در کار نیست .

رئیس دادگاه : تو گفته‌ای۹ نفر را کشته‌ای ، در این مورد چه میگوئی ؟

فیاض : من نگفته‌ام و اگرهم چیزی گفته باشم متوجه نبودم. تازه من چی دارم میگم توجی داری میگی ؟»

(خنده تماشاچیان و رئیس دادگاه)

رئیس دادگاه : به تو یکبار گفتم که کسی تقاضا نکرد به پزشکی قانونی معرفی شوی .

فیاض : « خوب ، دیروز که‌این تقاضا را کردم ، چه اثری‌برایم داشت ؟ آنها (منظور پزشکان قانونی) گفتندما قسم میخوریم! قسم‌کمرتان را بزنند ! آخر مردم آنها از دیروز تا حالا با من‌چه کرده‌اند ؟ »

رئیس دادگاه: چندبار به تو گوشزدکرده‌ام که احترام‌دادگاه و اطباء را حفظ کنی ؟

فیاض : « ترا بخدا به این برادر من ـ ایاز ـ نگاه کنید ، او که ادعا میکند برادرش‌قاتل است ، از من دیوانه‌تر است ! **ایاز پنجاه سال است دیوانه است ولی من فقط دو سال است که دیوانه شده‌ام .»**

رئیس‌دادگاه بار دیگرموضوع سئوالات را به اعترافات فیاض کشاند و او در جواب به این سئوال که :

« چه کسی قاتل ۹ نفر است گفت :

« عموی من کشاورز بود ،در موقعی که زمین خود را شخم میزد ، گنجی از زیر زمین پیدا کرد و آنهائیکه این گنج را خورده‌اند ، خانواده من‌وبرادرم را هم کشته‌اند ».

رئیس دادگاه : چه کسانی این گنج‌ها را خورده‌اند ؟

فیاض : زن عمویم ،زن‌برادرم، دختر عمویم با دوستانش و همسایه‌ها ... همه !

رئیس دادگاه : تو در جائی گفتی که‌به‌زنت سوء ظن داشتی ولی اگربه این عکس نگاه کنی، می‌بینی که همسرت با علاقه تمام دست بگردنت انداخته ، چطور میشودهمبه‌او سوء ظن داشته باشی وهم علاقه؟»

فیاض : این هم شد دلیل ؟! خوب زن‌و شوهر با هم عکس میگیرند . نه ! به این آقای کمالی(وکیل مدعی خصوصی ایاز) نگاه کنید ـ دیدید چند روز پیش چطور روضه خوانی کرد ؟ اینها همه میخواهند مرا از بین ببرند !

رئیس‌دادگاه :خودت‌گفتی‌این قمه را میشناسی ودر تحقیقات اولیه نیز اظهار داشته‌ای: «بعد از آنکه افروزه زن برادرم و شاه صنم و ابوالفضل ،فرزندان برادرم ، را با قمه سربریدم آن را در میان روزنامه های طبقه اول انداختم .»

فیاض در این هنگام دستپاچه شد و گفت « لای مجله‌ها انداختم !»

با این حرف همهمه‌ای بین تماشاچیان افتاد .

رئیس‌دادگاه- خونی‌که در ته سیگار ، و آدامس آلوده به خون که در محل جنایت کشف شده ، با خون تو مطابقت‌دارد و این مهمترین دلیل است که‌تو در هنگام وقوع قتل در محل حضور داشته‌ای . توضیح‌بده!

فیاض : « این بزرگترین‌دروغ شماست ،من در عمرم .هیچوقت آدامس نمی‌جوم ! »

رئیس دادگاه لباس های‌آلوده بخون فیاض را نیز نشان‌داد ولی او مدعی شد که دیگران لباسهای او را به خون آلوده و در محل جنایت انداخته‌اند.

فیاض- من آنقدر احمق نیستم که لباسهایم‌را در محل جنایت بیاندازم . و اگر هم میخواستم خانواده‌ام را بکشم، همه‌آنها را به عنوان تفریح به کنار‌دریا میبردم‌و در موقعیت مناسب ، آنها را به دریا میریختم !خوب به این حرف جواب بدهید !

رئیس دادگاه: اینجا توهستی که باید به سئوالات من جواب بدهی نه من به سئوالات تو !

فیاض : خوب ، اگر شما به سئوالات من جواب‌ندهید ،من هم به‌سئوالات شما جواب‌نمی‌دهم!

رئیس‌دادگاه : پس بروبنشین!

فیاض : یعنی چه ؟ آهای روزنامه‌ها ! شاهد باشید من جواب میدهم ! ولی بهتر است به‌سئوالات من هم جواب‌بدهید! آخر من میخواهم ثابت کنم

رئیس دادگاهی که فیاض را محاکمه میکند ، آقای علیمحمد بشر قاضی رتبه ۱۱ است که از سال ۱۳۳۸ با عنوان‌قاضی دادگاه‌شهرستان شیراز ، کارخودرا آغازکرد.

آقای بشر چند رور قبل ازین‌محاکمه، ریاست‌دادگاهی را برعهده داشت که محمد دلاوری قاتل جواد مهربانی ـ صاحب چلوکبابی مهربان ـ را بیگناه شناخت .درمحاکمه فیاض ، آقایان باقر مرجعی عطاء الله امیر جمشیدی ، حسن سعیدی و ابوالحسن ستوده ، باآقای بشرهمکاری می کنند .

جنایکار نیستم . بروید فردا در روزنامه‌ها بنویسید که فیاض نتوانست از خودش دفاع کند! من میخواهم حداقل بیست روز حرف‌بزنم تاحقایق روشن‌شود!»

پس از آن‌رئیس‌دادگاه ،بار دیگر،فیاض را با کلمات‌به‌صحنه جنایت‌کشانید‌اومانندگذشته‌همه چیز را منکر شد . در این هنگام ، نوبت به آقای‌غلامعلی ادیب نصرت (وکیل مدافع متهم) رسید . او دفاعیات‌خود را با این غزل شهریار شروع کرد :

آمدی جانم به قربانت ولی‌حالا چرا ؟

بی وفا حالا که من افتاده‌ام از پا چرا؟

نوشدارویی و بعد از مرگ سهراب آمدی

نازنین ! این زودترمیخواستی حالا چرا ؟

و شعر را تا به آخر خواند و خیلی زود منظور خود را از خواندن این شعر عنوان کرد و از نماینده دادستان‌آقای لواسانی پرسید :

« آنوقت که خانه متهم و برادرش را در زنجان سرقت کردند ، آنوقت که آنهابه‌قزوین رفتند و با هزار زحمت خانه محقری‌خریدندولی‌بعد خانه‌شان در مسیر تعریض خیابان‌قرار گرفت‌و خراب‌شد و ظاهرا نیز چیزی به آنها ندادند و آنوقت که آنها به تهران کوچ کردند شما کجا بودید ؟

« متهم مردی بیسوادومظلوک است . مردی که در چنگال شیطان سفید گرفتار آمده ودر یک خانواده فقیر و بی چیز بدنیا آمده و از محبت پدر و مادر نیز محروم بوده است .

او با انتخاب شغل رمالی در واقع بدنبال یافتن سعادت و خوشبختی حیران و سرگردان بوده و وقتی که پزشک قانونی اجساد مقتولین را معاینه کرد فهمیدکه،همه‌آنها شب را با شکم گرسنه خوابیده‌اند .»

ادیب نصرت با شروع این مقدمه ، میخواست نشجه‌گیری کند که اجتماع در حق موکل او ظلم کرده است ولی قبل از آنکه حرفهای خود را به پایان برساند ، رئیس دادگاه اعلام تنفس کرد و بقیه دفاعیات او به روز بعد (امروز)موکول شد.

فیاض عربده کشان به رئیس‌دادگاه حمله برد که چرا هروقت‌حرف میزند ، زنگ دادگاه را بصدا درمی‌آورد . فیاض،نتوانست‌توضیحی در باره پیراهن خونین‌خود که رئیس دادگاه آن را نشان داد ، بدهد .

درحاشیه محاکمه قاتل ۹ نفر

● ایاز ـ برادر فیاض ـ پس از پایان جلسه‌روزپنجشنبه خود را به رئیس دادگاه رساندو با چشمانی‌اشکبار به پای او افتاد و گفت : « آقای رئیس ، من‌می دانم برادرم مقصر است و با کشتن زن وبچه هایم، مرا بدبخت و سیاه روز کرده است ولی بعد ازانها جز همین برادر ، کسی دیگری را ندارم ودلم‌خوش است که او را به بینم . ترا بخدا اعدامش نکنید. آزادش هم نکنید چون از شکایتم صرف نظر نمی کنم . حبس ابدش کنید که بتوانم هر چند وقت‌یک بار ، آخرین بازمانده خانواده‌ام را ببینم .»

● **فیاض ، پیش از آغاز جلسه دادگاه ، درحالیکه سیگار به سیگار آتش میزد، به ایاز گفت :**

« همان هایی که از گنج عمویمان اطلاع داشتند، این بلا را به سرم آوردند . من به تو میگفتم و تو زیر بار نمیرفتی .»

ایاز زد زیر گریه : « فیاض ! تو نمیخواهی دست ازین دیوانه بازی ها ، برداری ؟»

● ایاز همچنین می گفت :« از روزی که دادگاه شروع شده ، کمی احساس راحتی میکنم . وقتی فیاض را دراینجا می بینم ، خیال میکنم که خانواده‌ام زنده‌اند ولی وقتی برمیگردم خانه و لحاف و تشک های خونی را می بینم ، یادم میفتد چه اتفاقی افتاده و بسر زنم ، بچه هایم ، چه امده .»

● ایاز که به پهنای صورت اشک می ریخت، به خبرنگار ما گفت : « دو روز است که روزی بیست تومان به فیاض می دهم که‌پول سیگار داشته باشد. دیروز دیدم‌لباس هایش کثیف است ، برایش لباس های تمیز آوردم .

● **جیب های لباس فیاض ، پر است از بریده های حوادث روزنامه اطلاعات . هرچه تاکنون درباره جنایت او نوشته شده ، بریده و جمع کرده‌است‌و هرچند وقت یک بار به آنها نگاه میکند .**

فیاض سواد ندارد ولی گاه از زندانیان و گاه از زندانبانهایش میخواهد که بریده های روزنامه را برایش بیاورند .

● **فیاض میگوید دچار فراموشی شده است ولی جزئیات حوادث قبل و بعد از جنایت را مو به مو بیاددارد، آنچه از خاطر او رفته ،خودجنایت است که‌فیاض میگوید : « هیچ چیزش را بخاطر ندارم !»**

مرد ۳۵ساله‌رابا کمربند خفه کردند

جنازه مرد ۳۵ ساله‌یی که باکمربندخفه‌شده بود در اطراف یکی‌ازباغهای قاسم آباد شاهی پیدا شد .

جنازه این مرد که هنوز هویتش مجهول است ، بعداز ظهر دیروز به پزشکی قانونی فرستاده شد .

قاتل یا قاتلین ، ظاهرا ، این‌مرد راکشته و سپس‌جسدش را برای مخفی کردن در آن محل انداخته‌اند .

همزمان با کشف جسد ، جست و جو برای یافتن قاتلین و تحقیق برای شناختن هویت مقتول آغاز شد .

انفجار گاز سه‌نفر را مجروح کرد

باانفجار گاز ، سه نفر مجروح شدندویک خانه دو طبقه‌درهم کوبیده شد .

انفجار زمانی رخ داد که ساعت ۱۱ صبح جمعه بود . مردم وحشتزده ازخانه‌ها بیرون جستند و خانه‌شماره ۳۰ کوچه حقیقی ـ سلیمانیه ـ را ویرانه یافتند .

از خانه ویرانه شماره ۳۰ـ متعلق‌به آقای‌محمدمحمدی‌ـ دود غلیظی همراه با گردو غبار بالا میرفت .

دراین انفجار ، سه نفر از ساکنین‌خانه : اختر‌السادات و یدالله محمدی و یک کودک بشدت مجروح شدند .

نقص کپسول ، و جمع شدن گاز در آشپزخانه ، باعث‌شد که‌وقتی یکی ازساکنین خانه کبریت کشید ، انفجار رخ دهد .

کارشناسان به خبرنگار ما گفتند: بی‌احتیاطی، عامل اصلی این نوع حوادث است . اگر درخانه‌تان مختصری‌هم بوی‌گاز شنیدید ، پنجره ها را باز کنید کپسول را جدا سازید و برای تعمیرگاز به ماموران خبر دهید.

پدر ۶۰ ساله‌اش را کتک زد

یوسفعلی شاهسون‌پور ۲۶ ساله ، از پدر ۶۰ ساله‌اش خواستکه پیش از مرگ ارثیه اورا بدهد و چون جوابرد شنید ، به جان پیرمرد افتاد ، کتک مفصلی به او زد و از خانه بیرونش کرد.

دیروز، پدر پیر ـ پدر خان شاهسون پور،از فرزندناخلف شکایت کرد واورا تحویل ماموران داد. پزشک قانونی تبریز برای « پدرخان» یکهفته استراحت تعیین کرده است.

حالا پسر در یکی ازبازداشتگاه ها و پدر،دریکی از بیمارستان های تبریز بستری هستند.

پلاستر

کاغذدیواری مُوکت کفپوش

تلفن مرکز پخش ونصب :
٦٦٦٦٦٥
٤٤٠٤١

تازه‌ترین ماهی شمال و بهترین غذای ایرانی در رستوران ماهی سرا

هر روز ناهار سبزی پلو باماهی سفید تازه .

خیابان جردن . خیابان میرداماد
نرسیده‌به خیابان نفت تلفن ۷۷٦۳۵٦

قابل توجه دارندگان اتومبیلهای پیکان

دولوکس ـ کار ـ وانت

شمع پوش مناسب با آب وهوای‌ایران برای اتومبیل شما فقط W145 T30 با فیلر ۰٫۷ میلیمتر است .

شرکت سهامی خاص دیزل الکتریک نماینده انحصاری محصولات بوش در ایران

ازفردا صبح در گروه ممتاز سینماهای

آسیا ـ رکس ـ شهوند ـ لیدو
نپتون ـ ژاله ـ توسکا ـ المپیا
ـ و ... ادئون (سعدی شمالی)

محکوم سرنوشت

باشرکت رنگی نازی . فاطمه گریک

آگهی تعیین حداقل‌قیمت نیمچه‌گوشتی

پیرو آگهی قبلی وزارت کشاورزی و منابع طبیعی باطلاع موسسات مرغداریکه طبق پروانه صادره این وزارت بامرتولید پرداخته‌اند می‌رساند که بمنظور حمایت ازتولید کنندگان‌گوشت مرغ و ایجاد امنیت خاطر آنان در مقابل نوسانات غیرمعقول نرخ‌گوشت‌مرغ (ناشی از تولید و عرضه‌نامنظم) سازمان‌گوشت کشورمرغ‌گوشتی اضافه‌برکشش بازار مصرف‌داخلی را بنرخ حداقل تضمین شده ٦۰ ریال هرکیلو زنده تحویل کشتارگاه مرغ و سردخانه سعیدآباد یا کشتارگاه مرغ دیگری که تعیین خواهد شد قبول می‌نماید . این نرخ که براساس اصل نه ضرر و نه منفعت‌محاسبه شده است بمنظور رفع خطرازتولیدکنندگان مرغ گوشتی تصویب گردیده وتا آخر فروردین ۵۳ معتبر است.

م الف ۱۹۲۹۵

وزارت کشاورزی و منابع طبیعی
آ ـ ۷۷۳۱٤

آگهی مناقصه

طرح مالچهای نفتی وابسته به سازمان جنگلها و مراتع‌کشور ده تن ماده شیمیائی مورد نیاز خودرا از طریق مناقصه بشرح زیر خریداری مینماید:

۱ـ فرآورده مورد نیاز امولسیون کننده مواد نفتی از جمله قیر های یکدست میباشد که علاقمندان به شرکت در مناقصه بایستی از دبیرخانه طرح واقع در چهارراه قصر ساختمان دکتر اصانلو مشخصات مربوطه را با برگ شرائط مهر وامضاء نموده ضمیمه پیشنهاد خود بنمایند.

۲ـ بهای پیشنهادی باید بمبلغ مشخص یا واحد وزنی تعیین شود .

۳ـ پیشنهاد دهندگان باید ۵ درصد کل معامله را نقدا به حساب شماره ۵۵۲۱در بانک اعتبارات کشاورزی پرداخت نموده یاضمانتنامه بانکی ۳۵ روزه تهیه کرده پیوست پیشنهاد خود بنمایند (حساب سازمان جنگلها و مراتع کشور).

٤ـ به پیشنهادات مبهم و مشروط و بدون سپرده و بدون لاک و مهر وواصله از انقضای مقرر در آگهی ترتیب اثر داده نخواهد شد .

۵ـ بدلیل محدودیتزمان‌تحویل هیچگونه پیش پرداختی به برنده مناقصه داده نخواهد شد.

٦ـ محل تحویل فرآورده انبارطرح‌واقع در قرارگاه مرکزی چهار کیلو متری جاده میدان شهید کرج میباشد و کلیه هزینه های مربوطه اعم از مالیات و عوارض و بارگیری و تخلیه بعهده برنده مناقصه است .

۷ـ کلیه مراتب و مواد مندرج در برگ شرائط شرکت در مناقصه در قرارداد فیمابین طرح و فروشنده دخالت داده خواهد شد.

۸ـ پیشنهاد دهندگان باید پیشنهادات خود را تا پایان وقت اداری روز سه شنبه شانزدهم بهمن ماه به دبیرخانه طرح تسلیم نموده رسید دریافت دارند.

۹ـ پیشنهادات‌در ساعت ۱۰ صبح روز چهارشنبه هفدهم بهمن ماه‌دردبیرخانه طرح‌درحضور کمیسیون مربوطه بازو قرائت‌خواهد شد و حضور پیشنهاد دهندگان در جلسه آزاد است.

۱۰ـ کمیسیون در رد یک یاکلیه پیشنهادات مختار است.

طرح مالچهای نفتی ـع. منصور موید

آگهی مناقصه

شهرداری صومعه‌سرا در اجرای بند یک از تصویب‌نامه بیست و چهارمین جلسه مورخ ۵۲٫۹٫۲۷ انجمن شهر وتائید شماره ۵۷۱۵ ـ ۵۲٫۱۰٫۹فرمانداری محترم صومعه‌سرا احداث ساختمان شهرداری صومعه‌سرا را طبق نقشه و مشخصات و فهرست بهاء دفتر مهندسی استان گیلان با شرایط زیر از طریق مناقصه واگذار می‌نماید .

۱ـ مبلغ کل کار در حدود چهار میلیون ریال می‌باشدکه در صورت لزوم با ابلاغ کتبی شهرداری ۲۵٪ اضافه و یا کسر می‌گردد .

۲ـ مدت انجام کار از تاریخ عقد قرارداد با پیمانکار بمدت شش ماه خواهد بود و برای هریک روز تاخیر مبلغ دو هزار ریال جز ایام بارندگی و فرس ماژور ازمطالبات پیمانکار بعنوان تاخیر کسر خواهد شد .

۳ـ داوطلبان‌شرکت در مناقصه باید دارای برگ صلاحیت فنی و مالی از دفتر مهندسی استان گیلان باشند .

٤ـ شرکت کنندگان باید قبلا از محل کار بازدید و در صورت تمایل‌درمناقصه نقشه و مشخصات و سایراوراق‌مربوطه در مقابل پرداخت ۱۰۰۰ ریال بحساب شماره ۱۰٤۵٦ دفتر مهندسی استان گیلان نزد بانک ملی ایران ـ شعبه رشت از دفتر مهندسی استان دریافت و بمعادل ۵٪ کل کار (۲۰۰۰۰۰ ریال) اسناد خزانه یا تضمین نامه بانکی یا وجه نقد بحساب شماره ۹۰۰۲ سپرده شهرداری صومعه‌سرا در بانکملی ایران شعبه صومعه‌سرا توزیع و رسید بانکی را ضمیمه پیشنهاد خود نمایند که در صورت اصابت مناقصه و عدول از آن سپرده بنفع شهرداری ضبط ولدی‌الاقتضا یا نفر دوم قرارداد منعقد و درصورتیکه برندگان دوم و سوم ظرف مدت هفت روز پس از ابلاغ قانونی حاضر بعقد قرارداد نشوند سپرده آنان بنفع شهرداری ضبط خواهد شد .

۵ـ پیشنهاد دهندگان باید مدارک مربوط به صلاحیت‌فنی و مالی و فیش بانکی ۱۰۰۰ ریال و اسناد خزانه یا تضمین بانکی ومشخصات را درپاکت (الف) لاک ومهر شده وباعبارت مربوط احداث ساختمان شهرداری صومعه‌سرا و در پاکت (ب) نامه قبولی و مقدار آخرین بهاء و تخفیف پیشنهادی را در پاکت لاک و مهر شده با عبارت فوق‌الذکر تا ساعت ۱۰ صبح روز پنجشنبه مورخ یازدهم بهمن ماه ۱۳۵۲ بدفتر شهرداری تسلیم و رسید آنرا دریافت دارند و به پیشنهاد های مشروط و مبهم و مخدوش و همچنین پس از انقضاء موعد مقرر ترتیب اثر داده نخواهد شد .

٦ـ پیشنهادات در ساعت ۱۱ صبح همان روز با حضور اعضاء کمیسیون مناقصه باز و قرائت خواهد شد حضور پیشنهاد دهندگان ویا نمایندگان قانونی آنها در جلسه مناقصه آزاد است .

۷ـ انجام این مناقصه براساس آئین‌نامه مالی معاملات شهرداریها صورت می‌گیرد .

۸ـ پیشنهاد دهندگان باید رعایت قانون منع مداخله کارمندان را در معاملات دولتی بنمایند .

۹ـ کلیه هزینه‌ها از قبیل مالیات و عوارض و حق بیمه و انتشار آگهی‌ها و آنچه قانونا باین پیمان تعلق می‌گیرد بعهده برنده مناقصه است .

۱۰ـ شهرداری در موقع تنظیم قرارداد ده درصد کل مورد پیمان را بمنظور تضمین حسن انجام کار از پیمانکار تضمین نامه ویا وجه نقد که بحساب ۹۰۰۲ سپرده شهرداری صومعه‌سرا در نزد بانک ملی ایران ـ شعبه صومعه‌سرا واریز گردیده بعنوان سپرده دریافت خواهد شد .

۱۱ـ شرایط پرداخت وجه مورد پیمان در سالهای ۵۲ و ۵۳ خواهد بود .

۱۲ـ ده درصد کل کار که تدریجا از صورت وضعیت‌های ارسالی گواهی شده کسر می‌گردد تا مدت تحویل قطعی برسم وجه‌الضمان حسن انجام کار در حساب سپرده شهرداری نگاهداری خواهد شد .

۱۳ـ شهرداری در رد و یا قبول یک یا کلیه پیشنهادات مختار است

م الف ۱۹۲۲۱

شهردار صومعه‌سرا ـ اسفندیار تیمورتاش
آ ـ ۷٦٤۹٦

کورهٔ هوای گرم

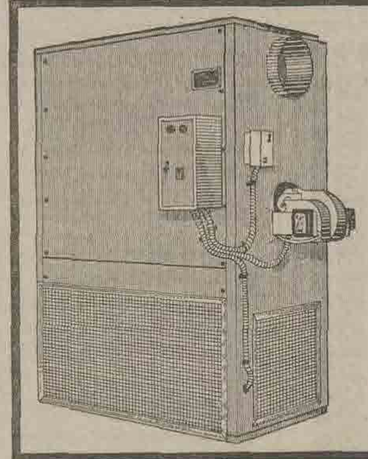

برای خشک کردن مواد، پخت رنگ ومصارف مختلف صنعتی تا ۳۰۰ درجه سانتیگراد.

گرمکن

در چهار مدل برای گرم کردن سالنها ۹ منازل از ۱۰۰۰ تا ۱۰۰۰۰ متر مکعب.

شرکت هیرباد ـ نارمک بعداز شرکت واحد
تلفن : ۷۹۰۱۴۵ ـ ۷۹۵۵۵۸

شرکت ملی نفت ایران

آگهی استخدام

شرکت ملی نفت ایران برای تکمیل‌کادر پرسنلی خود به چند نفر که واجد شرایط پستهای مندرج در زیر باشند نیازمند است .

عنوان سمت	تحصیلات	تجربیات
سرپرست پروژه	لیسانس در رشته های ریاضی یا مالی یا بازرگانی و گواهینامه‌مربوط به‌گذرانیدن دوره مخصوص در طرح ریزی و نحوه استفاده ازماشینهای محاسباتی‌الکترونیکی	۱۰ تا ۱۲ سال تجربه در امور خدمات ماشینی مربوط به عملیات اداری مالی و بازرگانی و طرح ریزی و کنترل اجرای پروژه‌ها
آنالیست ارشد	لیسانس در رشته های اقتصاد- بازرگانی- حسابداری ویاریاضی وگواهینامه‌مربوط به گذرانیدن دوره مخصوص در سیستم های موجود ماشین های الکترونیکی	۸ تا ۱۰ سال تجربه در امور مالی و خدمات ماشینی وتوانائی در طرح سیستمها و برنامه نویسی
آنالیست	لیسانس در رشته ریاضی	٦ تا ۸ سال تجربه در برنامه نویسی و سرپرستی گروه برنامه نویسان

شرایط عمومی

۱ـ ملیت ایرانی

۲ـ متدین بیکی از ادیان (اسلام ـ مسیحی ـ کلیمی ـ زرتشتی)

۳ـ شاغل نبودن در سازمانهای دولتی و موسسات وابسته به آن .

٤ـ دارا بودن‌دفترچه‌پایان خدمت‌وظیفه عمومی یا برگ معافیت دائم .

۵ـ حداکثر سن ٤۵ سال .

٦ـ آشنائی کامل بزبان انگلیسی .

متقاضیان واجد شرایط می‌توانند همراه با مدارک مربوطه و ٤ قطعه عکس ٤×٦ و یکبرگ رونوشت شناسنامه در ظرف دو هفته از تاریخ انتشار این‌آگهی همه روزه باستثنای روزهای جمعه و تعطیل از ساعت ۸ تا ۱۱ صبح در تهران باداره کل استخدام وکارپابی شرکت ملی نفت ایران واقع در خیابان کاخ شمالی شماره ۷٦ مراجعه نمایند .

م الف ۱۹۲۲۷
آ ـ ۷۷٦۰٤

آگهی مناقصه شماره ۵۲٫۸۳۱

شهربانی کشور دستمزد پخت نان تافتون مورد مصرف روزانه کانون کار و آموزش قزلحصار و واحد مرکز آموزش قزلحصار را با استفاده از کلیه امکانات و تاسیسات موجود در نانوایخانه بکان مذکور برابر شرایط جداگانه موجود بمناقصه میگذارد. داوطلبان مایل بشرکت دراین مناقصه‌می‌توانند برای دریافت برگ شرایط مناقصه بداثره خرید اداره سررشته داری یا کانون کار و آموزش قزلحصار مراجعه و پیشنهادات خود را در پاکت لاک و مهر شده منتهی تا آخر وقت اداری روز ۵۲٫۱۱٫۲۷ بداثره اداری ، اداره سررشته‌داری شهربانی‌کشور تسلیم و رسید دریافت نمایند پیشنهادات رسیده در ساعت ده صبح روز ۵۲٫۱۱٫۲۸ در کمیسیون مناقصه باز و قرائت خواهدشد ، حضور پیشنهاد دهندگان‌درجلسه کمیسیون‌مناقصه آزاد بوده و کمیسیون مذکور در رد یا قبول یک یا کلیه پیشنهادات مختار است .

م الف ۱۹۲۹۱

شهربانی کشور

مجالس ترحیم

هو

بهرام‌بزرگمهر، هشتمین فرزند مرحوم دکتر یوسف‌بزرگمهر (علیم‌السلطنه) و مرحوم ایراندخت بزرگمهر در سن ۴۹ سالگی بدرود حیات گفت . مجلس یادبود زنانه و مردانه آن شادروان روز دوشنبه هشتم بهمن ماه از ساعت ۳ تا ۵ بعد از ظهر در خانقاه صفی‌علیشاه برقرار است .

منوچهر بزرگمهر ـ اسفندیار بزرگمهر ـ مهین‌دخت بزرگمهر (صبا) ـجمشید بزرگمهر ـ فرخ بزرگمهر(درگوش)ـ فریدون بزرگمهر ـ بهمن بزرگمهر ـ گلرخ بزرگمهر(مقتدر)ـ کیومرث بزرگمهر .

خانواده های بزرگمهر ـ پورسردار ـ صالح ـ اردشیر رکنی‌ـصبا ـمحسنی‌ـجلالی‌ـدرگوش ـ مقتدرـرمزی‌ـشمخال

درگذشت نابهنگام **بهرام‌بزرگمهر** فرزند مرحوم دکتر یوسف بزرگمهر را به اطلاع اقوام ، دوستان ، و آشنایان میرسانند. مجلس یادبود مردانه و زنانه آن مرحوم روز دوشنبه هشتم بهمن ماه از ساعت ۳ تا ۵ بعد از ظهر در خانقاه صفی‌علیشاه منعقد خواهد بود .

بعموم افراد خانواده های عزادار بویژه برادران آنمرحوم مصیبت وارده را تسلیت میدهیم .

آنکه نمردست و نمیرد خداست

در نهایت تاسف و تالم درگذشت برادر و همسروداشی عزیز خود آقای **علی مهاجر قرهباغی** فرزند مرحوم سرتیپ محمد حسین مهاجر قرهباغی منتصرالسلطان طاب‌ثراه را به اطلاع میرسانیم . مجلس ترحیم مردانه و زنانه‌آن‌مرحوم روز دوشنبه هشتم بهمن ۱۳۵۲ از ساعت یک تا سه بعد از ظهر در خانقاه منور صفی‌علیشاه منعقد است .

مراسم شب هفت روز سه‌شنبه نهم بهمن از ساعت سه تا پنج بعد از ظهر در امام زاده عبدالله علیه‌السلام مقبره خانوادگی برگزار میشود .

فاطمه مهاجر قرهباغی (شکن خانم) ـ بتول مهاجرقرهباغی ـ خاورمحسنی (مهاجر) ـ دکتر نصرت‌اله کاسمی‌ـ پریدخت کاسمی ـ سرتیپ نصراله جناب ـ فضل‌الله کاسمی ـ منظر گرانپایه ـ حفیظی)و

خانواده های مهاجر قرهباغی ـ محسنی ـ کاسمی ـ جناب‌ـ گرانپایه ـ حفیظی (دکتر محمد علی)ـ دکتر سنک ـ سرگرد منصور کمالیان ـ رضا برازیان ـ وزیری (پارسا) مرتضوی (دکتر هادی) ـ افشار(فریبرز) ـ مدنی‌ـ دکتر طبری ـ سرگرد ایرج کاظمی‌ـ فرهنگ مهر ـ مجیدی‌ـبیژنی ـ منبریان .

در نهایت تاثر درگذشت شادروان دائی محترم جناب آقای **فضل‌اله کاسمی** عضو هیئت امنای‌مدرسه‌عالی کشاورزی مازندران را باطلاع میرساند .

مجلس ترحیم آن شادروان از ساعت یک تا ۳ بعد از ظهر روز دوشنبه هشتم بهمن ماه ۱۳۵۲ در خانقاه صفی‌علیشاه منعقد است .

هیئت امنای مدرسه عالی کشاورزی مازندران

به عموم افراد خانواده های عزادار بویژه بازماندگان آن مرحوم مصیبت وارده را تسلیت می دهیم .

بانهایت تاسف درگذشت شادروان **مهندس نصرت‌اله مجید** را در تهران باطلاع دوستان و آشنایان میرسانیم . مجلس ختم مردانه و زنانه آن شادروان روز دوشنبه۸بهمن از ساعت ۵ تا ۷ بعد از ظهر در خانقاه صفی علیشاه منعقد است .

عزت‌اله‌مجید (مجیدالملک) . پناهی . بیات ماکو . امام جمعه‌تبریز . پناه ایزدی . شاهین نوری . رفیعی .امامی خوئی .اهری . مجتهدی و خانواده های وابسته .

بانهایت تاثر و تاسف درگذشت **حاجیه زینب کیائی**مادر گرامی همسر خویش را باطلاع میرساند . مجلس ترحیم مردانه و زنانه آن مرحومه در روز دوشنبه ۸ بهمن ماه از ساعت ۳ الی ۵ بعد از ظهر درمسجد الجواد برگزارمیگردد.

سید آقا کیائی

بانهایت تاسف و تاثر بدینوسیله درگذشت **حاجیه زینب کیائی** را باطلاع دوستان و آشنایان میرسانیم مجلس ترحیم آن مرحومه در روز دوشنبه ۸ بهمن ماه از ساعت ۳ الی۵ بعد از ظهر در مسجد الجواد منعقد است .

خانواده های : کیائی‌ـ کیاـ فرهی ـ دولتشاهی ـنیک سادات ـکامکار پارسی ـ بورعلی ـ تهرانی ـ نویدـشهبازیان ـمعنوی ـ معظمی ـ حسروید ـ نریمان ـ فرازمند ـ بخش کوئی ـ داورنیا ـ ظروفچی .

بانهایت تاسف درگذشت **حاجیه زینب کیائی** را باطلاع میرساند . مجلس ترحیم مردانه و زنانه آن مرحومه درروز دوشنبه ۸ بهمن ماه از ساعت ۳ الی ۵ بعد از ظهر درمسجد الجواد منعقد میگردد .

زهرا کیائی ـ دکتر فخری کیائی ـ جلیل کیائی‌ـرفعت کیائی ـ مهندس محمود کیائی ـ سیداحمدکیائی ـ مهندس حمید کیائی ـ نزهت کیائی ـ منیژه ستایش ـ دکتر خسرو فرهی ـ دکتر بهروز دولتشاهی .

مصیبت وارده را به عموم‌بازماندگان آن مرحوم‌تسلیت می دهیم .

با نهایت تاسف درگذشت شادروان **مهندس‌محمدوثوق** را باطلاع خویشاوندان ودوستان میرساند مجلس ترحیم‌زنانه و مردانه از ساعت ۵ تا ۷ بعد از ظهر روز یکشنبه هفتم‌بهمن ماه در خانقاه حضرت صفی‌علیشاه برگزار میگردد .

معصومه وثوق ـ زهرا وثوق (بهروزی)ـ شمس‌الملوک کیهان ـ قمرالملوک فولادوند ـ گلی وثوق ـ هوشنگ‌بهروزی خانواده های وثوق ـ قوام ـ کیهان ـ فولادوند ـ ظفری ـ شکوه ـ بهروزی ـ قره گزلو و خانواده های وابسته

بانهایت تاسف درگذشت مرحومه **بانو فاطمه مهیمن** را باطلاع خویشاوندان و آشنایان میرساند .مجلس ترحیم‌زنانه روز دوشنبه ۸ بهمن ماه از ساعت ۴ تا ۶ بعد از ظهر در منزل سرهنگ رفیعی تهرانی منعقد میباشد .

خانواده های مهیمن‌ـ لنکرانی ـ پلونده ـرفیعی‌تهرانی‌ـ مفتاح ـ غفوری ـ قاسمزاده ـ سنجابی ـ سلطانی .

به عموم بازماندگان آن مرحومه مصیبت وارده‌راتسلیت می دهیم .

بانهایت تاسف درگذشت شادروان **بانو سلطنت میثائی** را به اطلاع دوستان و آشنایان میرساند . مجلس ختم آن مرحومه از ساعت ۲ الی ۴ و نیم بعد از ظهر روز یکشنبه هفتم بهمن ماه در مسجد سجاد واقع در خیابان شاه اول خیابان فخر رازی منعقد میباشد .

خانواده های‌مرادی ـخاطمی ـ دوخانچی ـتهرانچی‌ـ کشوردوست ـ حامدی ـ قندهاری‌ـ ساراخانی‌ـ میثانی .

به عموم بازماندگان آن مرحوم‌مصیبت وارده راتسلیت می‌دهیم .

بانهایت تاسف فوت مرحوم **کمال‌الدین عامری** سفیدمرا باطلاع دوستان و آشنایان و همشهریان گرامی میرساند .

مجلس ختم آن مرحوم از ساعت ۲ تا ۴ بعد از ظهر یکشنبه ۷ر۱۱ر۵۲ در مسجد حسینی واقع در خیابان شوش شرقی منعقد است .

خانواده های عامری . رضازاده . خدابخشی .حسینی سیانکی . رشتی . حاجی حسینی . احمدی‌زاده. رفیعی . رشتی پور .حسن‌زاده . رمزی . علائی .اردستانی اسماعیلی، نشته‌کام .

بعموم بازماندگان آن مرحوم مصیبت وارده را تسلیت میدهیم .

بانهایت تاسف درگذشت جانگداز فقیده سعیده **شمیس مهتدی (سنندجی)** همسر مهندس بهزاد سنندجی را به اطلاع کلیه کارکنان مدیریت مهندسی‌و تاسیسات‌نیروی دریائی‌شاهنشاهی میرساند . مجلس ختم آن فقیده سعیده در روز یکشنبه ۷ بهمن ماه از ساعت ۳ بعد از ظهر در خیابان پهلوی ـ بالاتر از فروشگاه بزرگ ایران ـ کوچه شادی ـ پلاک ۴ برگزار خواهد گردید .

مدیریت مهندسی و تاسیسات نیروی دریایی شاهنشاهی

خانواده های : مهتدی ـ سنندجی ـ ظهوری‌ـحریسچیان‌ـ روحانیه ورقا .

درگذشت عزیز از دست‌رفته ناکام خود **شمیس مهتدی (سنندجی)** را باطلاع دوستان و آشنایان میرسانند .مجلس تذکر فقیده سعیده روز یکشنبه ۷ بهمن ماه از ساعت ۳ بعد از ظهر به آدرسی که در زیر تعیین میشود برگزار میگردد.

آدرس ـ خیابان پهلوی ـ جاده شمیران ـ بالاتر از فروشگاه بزرگ ایران کوچه شادی پلاک ۴

با کمال تاسف درگذشت **بانوخدیجه‌کهنمی** مادر جناب آقای دکتر کهنمی دوست عزیزمانرا باستحضار بستگان و دوستان میرسانیم مجلس ترحیم زنانه و مردانه روز یکشنبه ۷ بهمن از ساعت ۱ الی ۳ بعد از ظهر در خانقاه صفی‌علیشاه برقرار میباشد .

خانواده های مشیری ـ راستنان ـ رزمجو ـ آذرـآرین فروزان مبصر ـ عزوی ـ سعادت

بدینوسیله درگذشت مرحومه **خدیجه کهنمی**والده‌جناب آقای دکتر عباس کهنمی معاون کل امور بهداری و بهداشت شرکت ملی نفت را باطلاع همکاران میرساند .

مجلس ختم آن مرحومه روز یکشنبه ۷ بهمن‌ماه ساعت یک تا سه بعد از ظهردرخانقاه صفی‌علیشاه برگزارخواهدشد.

کانون پزشکان شرکت‌ملی نفت ایران ـ تهران

با کمال تاسف درگذشت **بانوخدیجه‌کهنمی** راباستحضار بستگان و دوستان میرسانیم . مجلس ترحیم زنانه و مردانه آنمرحومه روز یکشنبه ۷ر۱۱ر۵۲ از ساعت ۱تا ۳ بعد ازظهر در خانقاه صفی‌علیشاه برگزار میگردد .

دکتر مسعود روحانی ، دکتر معزالدین خطیر ، دکتر کاراپتیان ، دکتر حریری، دکتر شیخ ،دکتر دارابیان ،دکتر علیزاده ، دکتر بهزاد ، دکترآریانپور ، دکتر امینی، دکتر افتخاری، دکتر آصف‌زاده ، دکتر بوسینا ، دکتر پرورش ، دکتر جـم‌زاده ، دکتر جمشیدی ، دکتر حکیمی ، دکتر خوشنویس ، دکتر دانائی ، دکتر رضائی ، دکتر ریاحی، دکتر سلحشور ، دکتر شهیدی، دکترشریف ،دکتر صفوت‌نیا، دکتر صدرشهیدی ، دکتر طالقانی ، دکتر طوماسیان ، دکتر ظهوری ،دکتر عابدیان ، دکتر فخاری ، دکتر فصیحی ،دکتر فروندا ، دکتر فتوحی ، دکتر فرجی شادان ،دکتر فروهر ، دکتر فریوری ، دکتر قبادی ،دکتر قبادکار ، دکتر کاظمی ، دکتر لطفی ، دکترمحسن زاده ، دکتر معتمد زاده،دکترمهران، دکتر مصباح ، دکتر مجلسی ، دکتر نیکفر ، دکتر نظری ، دکتر نهاوندی ،دکتر وثیق ،دکتر وزیری،دکتروحید، اکباتانی، دکتر وحدت ،دکتر وخشوری ، دکتر هاتف ، دکتر یاشار ، علی زینلی ، یعقوب میناشی .

با کمال تاسف درگذشت **بانوخدیجه کهنمی** راباستحضار بستگان و دوستان میرسانیم . مجلس ترحیم زنانه ومردانه‌آن مرحومه روز یکشنبه ۷ر۱۱ر۵۲ از ساعت ۱ تا ۳ بعد ازظهر در خانقاه صفی‌علیشاه برگزار میگردد .

خانواده های : کهنمی ، باستانی ، مرتضوی ،برادران دیلمقانی ، معدل ، ستارزاده ، حیدرزاده ، شادفر ،متین‌رزم، ملک قاسمی .

با نهایت تاسف‌درگذشت **بانوخدیجه‌کهنمی** مادر گرامی خود را باطلاع بستگان و دوستان و آشنایان میرسانیم.مجلس ترحیم زنانه و مردانه روز یکشنبه ۷ر۱۱ر۵۲ از ساعت ۱ تا ۳ بعد از ظهر در خانقاه صفی‌علیشاه منعقد میباشد.

احمد شکیب کهنمی . مقبوله کهنمی .عباس کهنمی . فرخنده کهنمی .

بانهایت تاثروتاسف فوت شادروان **منصور بختیار بختیاریها** برادرمحترم‌هم‌مسلک گرامی‌جناب آقای‌جمشیدبختیاربختیاریها نماینده محترم مجلس شورایملی را باطلاع میرساند .

مجلس ترحیم آن فقید سعید روز یکشنبه هفتم بهمن ماه از ساعت ۳ تا ۵ بعداز ظهر درخانقاه صفی‌علیشاه منعقد میباشد .

دبیرکل حزب مردم
مهندس عامری

بانهایت تاثر و تاسف فوت شادروان **منصور بختیار بختیاریها** برادر بزرگوار دوست عزیزم و هم‌مسلک گرامی جناب آقای جمشید بختیار بختیاریها نماینده محترم مجلس شورای ملی را باطلاع میرساند .

مجلس ترحیم آن فقید سعید روز یکشنبه هتم بهمن ماه از ساعت ۳ تا ۵ بعداز ظهر در خانقاه صفی علیشاه منعقد می‌باشد .

دکتر آزاد . محمدعلی آموزگار . دکتر ابوالهدی . احتشامی . اخوی . طلعت‌اسدی . اکبر . امامیمردوخ . پرویـزی . نژده . دکتر سعید حکمت . حکمت یـزدی . اسمعیل‌خزیمه . دکتررئیسی . رامبد . ضیاء رضوی. مهندس رهبر . زهتاب‌فرد . ساکینیان . کریم بخش سعیدی . سمیعی. دکتر شریف‌امامی . شیخ رضائی . صادقی . عبـدالحسین طباطبائی . طباطبائی‌دیبا . ظفر . فخرطباطبائی . فرهادپور . فضائلی . کشفی . دکتر محققی . دکترمحمدحسین موسوی. موقر . نامور . نجدشیبانی.

خاندان‌های‌بختیار . اسفندیاری بختیاری . اسعدبختیاری. صمصام بختیاری . ضر بختیاری . امیر بختیاری . ایلیک بختیاری . ضرغامی بختیاری . احمدی بختیاری .

باکمال‌تاسف‌وتاثر درگذشت شادروان **امیرمنصور بختیار** فرزند ارشد مرحوم غلامحسین‌خان بختیار (سردار محتشم بختیاری) را باطلاع و آگهی خویشان و دوستان وآشنایان میرسانند .

مجلس تذکر مردانه و زنانه فقید سعید روز یکشنبه‌هفتم بهمن‌ماه‌جاری از ساعت۳تا۵ بعدازظهر درخانقاه صفی‌علیشاه منعقد خواهد بود .

آقاخان بختیار . قهرمان بختیار . ابدال بختیار . حمید بختیار . امیرمسعود بختیار . جمشید بختیار . سعید بختیار .

بانهایت‌تاثرو تاسف درگذشت‌برادر بزرگ خود شادروان **امیرمنصور بختیار** را باطلاع‌وآگهی جمیع خویشان ودوستان وآشنایان خانواده بختیار خاصه دوستان فقید سعیدمیرسانند.

مجلس ترحیم مردانه و زنانه آن عزیز از دست رفته روز یکشنبه هفتم بهمن ماه جاری از ساعت ۳ تا ۵ بعدازظهر درخانقاه صفی‌علیشاه منعقد خواهد بود .

باکمال تاسف درگذشت ناگهانی مرحوم **یوسف بیگدلی** را باطلاع خویشان و آشنایان میرسانیم. مجلس ترحیم‌مردانه آن مرحوم روز یکشنبه ۷ر۱۱ر۵۲ از ساعت۳ تا ۵ در مسجد حضرت محمد(ص) واقع در خیابان فرح‌آباد ژاله میدان چهارصد دستگاه وختم زنانـه در همـانساعـت در انتهای خیابان دلگشا خیابان مجاوری پلاک ۱۷ منزل آقای بیگدلی منعقد است .

خانواده های بیگدلی . محمدی .توکلی . حیدری .جلالی میعادی . ناصری . مویدی . رضائی . امیرحسینی.ورروستا. رنجبر . خلیلی . حاجعلی فرد . هدایتی . فدائی . عزیزی. صمدی .

به عموم بازماندگان آن مرحوم مصیبت وارده راتسلیت می دهیم .

در مسجد و ادی لنگرود

باکمال تاثر درگذشت بزرگ فامیل مرحوم **مشهدی‌عیسی داداشیان لنگرودی** را باطلاع عموم دوستان و آشنایـان می‌رساند . مجلس ترحیم آن مرحوم از ساعت ۳ الی ۵ بعد از ظهر روز یکشنبه هفتم بهمن ماه در مسجد و ادی‌لنگرود برگزار می‌شود .

خانواده های : داداشیان ، رجائی ، بابائی ، طالعی، اخلاقی ، ثنائی ، جواهری ، بهنام، رئوفی ، ترابلی، خلیلی، میرخانی ، هاشمی ، برادران حساس ، زبردست،مرتاضی، وثوقی ، عربزاده بحری .

بعموم بازماندگان آن مرحوم مصیبت و ارده را تسلیت می‌دهیم .

با نهایت تاسف درگذشت شادروان **رجبعلی کامیاب** برادر گرامی غلامحسین کامیاب و عموی غلامحسن کامیـاب را باطلاع فامیل و دوستان می‌رسانیم . مجلس ختم آن مرحوم روز یکشنبه هفتم بهمن ماه از ساعت ۲ و نیم تا ۴ و نیم بعد از ظهر در مسجد طالقانیها واقع در خیابان ظهیرالاسلام شاه‌آباد برگزار می‌گردد .

خانواده های : کامیاب ، عباس ابوالفتحی ، شیرانی ، محبی، احمدی ، قاضی زاده .

بانهایت تاسف درگذشت فقید سعید **آقا یرجبعلی کامیاب** عموی محترم آقای غلامحسن کامیاب عضو هیئت مدیره را باطلاع عموم دوستان و اعضای صنف کشباف و جـوراب تهران می‌رساند . مجلس ترحیم آن مرحوم روز یکشنبـه ۷ر۱۱ر۵۲ از ساعت ۲ و نیم الی ۴ و نیم بعد از ظهر در مسجد آیت‌اله طالقانی و اقع در شاه‌آباد خیابان ظهیرالاسلام منعقد است .

اتحادیه صنف تهیه کنندگان و فروشندگان کالای کشباف و جوراب تهران

مصیبت و ارده را بعموم بازماندگان آن مرحوم تسلیت می‌دهیم .

بسمه تعالی

بمناسبت ارتحال فقیده‌سعیده خلد آشتیان **حاجیه‌خانم بزرگ‌ماهر** رحمت‌اله‌علیها که از زنان پرفضیلت و نیکوکار و متقیه و از علاقـ‌ـان خاندان اهل بیت عصمت علیهم‌السلام بودند مجلس ختم روز یکشنبه سوم محرم‌الحرام ۹۴ از ساعت۲و نیم الی ۴ و نیم طرف عصر درمسجدمرحوم حاج شیخ‌عبدالحسین (مسجدآذربایجانیها) منعقد است .انتظار داردحضرات‌مومنین و همشهریهای محترم با شرکت خود و تلاوت کلام‌اله مجیدروح آن مرحومه فقیده را شاد و موجبات تسلی خاطر بازماندگان ارجمندش را فراهم فرمایند .

الاحقر حاج سید علی اصغر خوئی . الاحقر حاج سید هادی خسروشاهی . الاحقر حاج میرزا محمد علی چرندابی . الاحقر حاج شیخ محی‌الدین ممقانی .

بانهایت تاسف درگذشت **حاجیه خانم بزرگ ماهر**مادرگرامی جناب آقای حاج کریم ماهر سردفتر اسناد رسمی شماره ۲۸۵ تهران را باطلاع دوستان و همکاران گرامی میرساند . مجلس ختم آن مرحومه از ساعت ۲ و نیم الی ۴ و نیم بعد از ظهر روز یکشنبه ۷ر۱۱ر۵۲ در بازار مسجد آذربایجانیها منعقد است.

کانون سردفتران . جمال‌الدین جمالی

باکمال تاسف درگذشت‌علیین آرامگاه مرحومه **حاجیه‌خانم بزرگ ماهر** مادر دوست عزیزمان آقای حاج کریم ماهر را که پس از انجام وظیفه مقدسه فریضه حج و مراجعت به طهران به رحمت واسعه حضرت حق پیوسته‌است باطلاع آشنایان ودوستان عزیز میرساند . مجلس ترحیم آن مرحومه روز یکشنبه۷ر۱۱ر۵۲ از ساعت ۲ونیم الی ۴ و نیم بعد از ظهر در بازار مسجد آذربایجانیها برگزار خواهد شد .

دکتر سید محسن رفیع‌جاه . حاج رضا فرجاه. حاج‌مجید طسوجی . حاج حمید دخانچی . حاج محمود شربت‌اوغلی . احمد قلورمچی ، حاج حسینعلی روائی ، سید محمد جواد شهرستانی . محمد برزگر. حسین پارسا.دکتر هوشنگ فتح‌اللهی. حاج سید علی نذیری . حاج یعقوب شهین .

خانواده های ماهر صمدیانپور ی.مینی . کریشچی. ساسانی رحمانیان . فردوس . خوشبخت . دانش پرور . احمدی. رحیم بخش خیابانی . هاشمیان . بهروزی . مصدقی‌فر . کلاهی . شهیدی . جعفرزاده هاشمی. رضوانی . خندان . خامنه . کاغذی .

بانهایت تاسف و تاثر فوت مرحومه مغفوره **حاجیه خانم بزرگ ماهر** را باطلاع کلیه بستگان و آشنایان میرسانند .مجلس ترحیم روز یکشنبه ۷ر۱۱ر۵۲ از ساعت ۲ ونیم الی ۴ ونیم بعداز ظهر در بازار مسجد آذربایجانیها وختم‌زنانه همانروز وهمان ساعت در منزل آن مرحومه واقع در خیابان وزراء خیابان سی ویکم شماره ۲۱ منعقد میباشد .

با نهایت تحسر و اندوه فراوان درگذشت مرحومه مغفوره بانوی باایمان و متدینه همسر و مادر عزیزمان را باستحضار عموم فامیل محترم و دوستان گرامی می‌رساند .

مجلس فاتحه روز یکشنبه ۷ر۱۱ر۵۲ از ساعت ۲ و نیم تا ۴ و نیم بعد از ظهر در بازار مسجد مرحوم حاج شیـخ عبدالحسین (مسجد آذربایجانیها) و ختم زنانه در همان ساعت و همانروز در خیابان وزراء خیابان سی و یکم شماره ۲۱ منعقد است . ضمنا شب هفت آن مرحومه ساعت ۳ الی ۵ بعد از ظهر روز چهارشنبه ۱۰ر۱۱ر۵۲ در سالـن شماره ۱ بهشت زهرا برگزار خواهد بود .

حاج ابراهیم ماهر ، حاج کریم ماهر و حاج جلیل ماهر ، خلیل ماهر ، حسین ماهر ، رحیم ماهر .

بفرزندان و سایر بازماندگان آن مرحومه مصیبت و ارده را تسلیت می‌دهیم .

بازگشت همه بسوی خداست

با تاثر و تاسف بسیار درگذشت مادر عزیز و مهربـان خود شادروان **رقیه‌سلطان‌جهان‌بخشیان** را بـــه اطـلاع خویشاوندان و دوستان و آشنایان می‌رسانیم . مجلس ترحیم زنانه و مردانه آن‌روانشاد از ۲ر۵ تا ۴ر۵ بعد از ظهریکشنبه هفتم بهمن در مسجد فخرالدوله (دروازه شمیران) منعقـد است . ضمنا از ساعت ۴ تا۶ بعد از ظهر سه‌شنبه نهم بهمن ماه مراسم شب هفت فقید سعید را در منزل برگزار می‌نمائیم.

نشانی : خیابان قدیم شمیران ـ شهناز اول شماره ۴۵

درخشنده ـ فرخنده ـ خلیل جهان بخشیان

با تالم و تاثر فراوان فوت رقیه‌سلطان جهان‌بخشیان ، مادر نمونه و فداکار فامیل عزیز خود را به اطلاع دوستان و آشنایان می‌رسانیم . مجلس ترحیم زنانه و مردانه شادروان از ساعت ۲ر۵ تا ۴ر۵ بعد از ظهر یکشنبه هفتم بهمن‌درمسجد فخرالدوله برگزار می‌شود.

خانواده های :جهان بخشیان ـ بزرگ زاده ـ دکتر فردا ـ غنی زاده ـ دادپور ـ شهباز ـ دانش خوامـمهرداد‌ـ دکتر نامجو ـ حیدری ـ فروتن ـ مریدی ـ راعی ـ حاجی میرمطهری ـ حریری .

مصیبت وارده را بعموم بازماندگان بویژه فرزندان‌آنمرحومه تسلیت میگوئیم .

باکمال تاسف فوت مرحوم آقای **حاج‌ابوالقاسم زاهدی** برادرآقای مهندس محمدصادق زاهدی را باطلاع میرساند .

شرکت بردار

باکمال تاسف فوت مرحوم **حاج‌ابوالقاسم زاهدی** برادر آقای مهندس احمد زاهدی را باطلاع میرساند .

شرکت کفا ایران

بانهایت تاسف فوت مرحوم آقای **حاج‌ابوالقاسم زاهدی** برادر آقای مهندس محمدصادق زاهدی شریک عزیزمان را به اطلاع میرساند .

ک . ام . ب شرکت سهامی خاص

خانواده‌های : زاهدی . بی‌ازار . مجیدی . فرخنکین. زنجانپور . زهره . صدقی‌نژاد . خیابانی . خالقی . قهرمان .

باکمال تاسف فوت مرحوم **حاج ابوالقاسم زاهدی** را به اطلاع اقوام و دوستان میرسانند . مجلس ختم مردانه و زنانه از ساعت ۳ تا ۵بعدازظهر روز یکشنبه هفتم بهمن ماه جاری درمسجد الجواد واقع در میدان ۲۵ شهریور برگزار میگردد .

بعموم‌بازماندگان آنمرحوم مصیبت وارده را تسلیت میدهیم.

در مسجد چهل‌تن رشت
خانواده اردشیری و بستگان

درگذشت مرحومه مغفوره **بانو لیلا اردشیری** مادر گرامی تیمسار سرتیپ اردشیری را باطلاع دوستان و اشنایان می‌ـ رساند . مجلس ترحیم آن مرحومه روز یکشنبه ۷ر۱۱ر۵۲ از ساعت ۱۵ ونیم الی ۱۷ و نیم در رشت مسجد چهل تن برگزار خواهد شد .

به تیمسار سرتیپ اردشیری و سایر بازماندگان تسلیت می دهیم .

یادبود

بمناسبت سالگردفوت شادروان **عنایت‌الله ملکوتی** مجلس یادبودی درمنزل جناب احسان‌الله وحدت واقع درمیدان ونک خیابان جهان کودک شماره ۲۰ روز دوشنبه هشتم بهمن ماه جاری از ساعت شش بعدازظهر منعقد خواهد بود .

خانواده‌های ملکوتی و خانواده‌ها ی‌وابسته

مراسم شب هفت پدر عزیزمان **حاج میرزا عبدالرحیم زمردیان** ازساعت ۲ تا ۴ بعدازظهر یکشنبه ۷ر۱۱ر۵۲ در شبستان شماره ۲ بهشت‌زهرامنعقد است از فامیل و آشنایان دعوت میشود باتشریف فرمائی خود روح آن مرحوم راشاد فرمایند .

حاج مرتضی . محمد اسماعیل . محمدرضا . مصطفی . حاج‌عبدالله زمردیان .

سپاسگزاری

از کلیه فامیل و دوستان گرامی که حضوری تلگرافی و کتبی در مصیبت وارده باما اظهار همدردی نموده‌اند سپاسگزاریم . و چنانچه به علت دوری راه تاخیر در عرض تشکر حضوری رخ دهد پوزش می طلبیم .

گرگان ـ مهر عالم گوهرخای ـ دکتر پیرغیبی
آ‌ـ۷۶۹۶۶

تسلیت

همکار گرام آقای حاج غلامرضا نبی‌فر

فوت والده مکرمه آنجناب را از صمیم قلب تسلیت‌عرض نموده بقاء و سلامت جنابعالی و خانواده محترمتان را از خداوند متعال خواستاریم .

کارکنان شعبه صفحه بندی ـ لاینوتایپ ـ الکترون ـ تصحیح شرکت سهامی ایران چاپ ـ روزنامه اطلاعات

همکار محترم خانم عفت نبی‌فر

با کمال تاسف مصیبت وارده را تسلیت عرض میکنیم .

کارکنان آزمایشگاه بیمارستان امیراعلم
آ‌ـ۷۷۴۹۶

دوست و همکار گرامی خانم فیروزه نورآذر

درگذشت نابهنگام پدر محترمتان باعث تاثر و تاسف شدید همکارانتان شده است مراتب تسلیت و همدردی خودرا بشما و خانواده ارجمند تقدیم میداریم .

آزرموند ، موسوی ، کاظمی ، قدیمی ، جلیلی ، خطیبی ، قندی ، عظیم‌زاده ، فخاری ، بهارلو .

دوست و همکار ارجمند آقای مهندس بهزاد سنندجی

درگذشت همسر گرامیتان‌را بشما و خانواده محترمتان تسلیت میگوئیم و بقای بازماندگان را از خداوند بزرگ آرزومندیم .

فرامرز نصیری . فریبرز نصیری . فرهاد نصیری

جناب آقای حسین کاظمی

مدیران و کارکنان شرکت های شل در ایران مصیبت وارده را تسلیت میگویند .

استاد معظم جناب آقای دکتر نجفی

مصیبت وارده را صمیمانه تسلیت گفته در غم شماشریکم.

آ‌ـ۷۷۴۳۶ **مرتضی لطفی**

جناب آقای عطاء الله مهتدی

درگذشت فرزند دلبندتان موجب تاسف و تاثر عمیـق گردید .

همگی خود را در غم بزرگ شما شریک دانسته و این مصیبت را به شما و خانواده محترمتان تسلیت می‌گوئیم.

مدیران وکارکنان شرکت تولید وتصفیه روغن(سهامی‌خاص)

دوست عزیز آقای حسین خرسان

درگذشت نابهنگام برادر عزیزتان همه ما را در اندوه عمیقی فرو برد . ما نیز در غمتان شریکیم و برای شما و خانواده محترمتان صبر و شکیبائی آرزو می‌کنیم.

دانشجویان سال چهارم دانشکده پزشکی دانشگاه پهلوی

جناب آقای جمشید بزرگمهر مدیر عامل محترم شرکت‌هتل های ایران

با نهایت تاسف درگذشت برادر گرامیتان را تسلیـت عرض نموده بقاء عمر جنابعالی و خانواده محترمتان را از خداوند متعال خواستاریم .

از طرف کارکنان باغات هتل رامسر ـ مهندس‌مسعودی

جناب سرگرد محمد عاشوری مدیر عامل شرکت تعاونی نانوایان تهران و حومه

مصیبت وارده را به آن جناب و بانو تسلیت عــرض می‌نمائیم .

علیرضا محمدی و بانو

جناب آقای دکتر محمد حسین اردوبادی

با کمال تاسف مصیبت وارده را تسلیت عرض‌می‌نمایم.

میوچچی

دوست ارجمندم آقای اسداله سلیم

مصیبت درگذشت مادرتان را تسلیت می‌گویم .

لوشان ـ مهدی کریم پور

جناب آقای غلامحسین خلج زاده

با کمال تاسف و تاثر درگذشت پدر گرامی‌تان را به‌شما و خانواده محترم تسلیت عرض نموده بقای عمر جنابعالی و بازماندگان را از خداوند متعال خواستاریم .

کانون سپاهیان انقلاب شهرستان قم

جناب آقای سید ابراهیم تیموری

با اندوه فراوان درگذشت خواهر گرامیتان را تسلیت عرض نموده بقاء عمر و سلامت بازماندگان را از خداوندمتعال خواستاریم .

آلیس ـ گلادیس ـ حمیدی

سرکار خانم وجیهه احمدی

هیئت مدیره انجمن فارغ‌التحصیلان دانشگاه های‌بیروت فوت مادر نیکوکار و عزیزتان را بشما و خانواده محترم‌تسلیت گفته سلامتی آن عضو عزیز و باارزش را از خدای بزرگ خواستار است .

رئیس هیئت مدیره انجمن ـ مهری قدسی

همکار عزیز آقای مهندس شجیعی

مصیبت و اردده را تسلیت عرض نموده و در غم جنابعالی خود را شریک و سهیم می‌دانیم .

مودبی ، شهروزی ، برازنده ، زینلی ، امین ، نوری ، بهبهانی ، معین زاده

جناب آقای دکتر پیرغیبی و بانو

با نهایت تاسف مصیبت و ارده را تسلیت عرض و خود را در سوک با شما شریک می‌دانم .

گرگان ـ سید حسین مفیدیان

جناب سرگرد مظفر آئینه

با اندوه فراوان درگذشت شادروان جوان ناکام برادر آنجناب را در کرمانشاه به شما و خانواده و مادر داغدیده آن مرحوم تسلیت عرض می‌نمایم

گرگان ـ قربانعلی محمدی

همکار محترم جناب آقای دکتر جمشید سامانی

مصیبت وارده را به سرکار و خانم تسلیت عـرض می‌نماید .

جامعه داروسازان شهرستان قم

همکار گرامی خانم فاطمه فیروز

با نهایت تاسف درگذشت مادر گرامی‌تان را تسلیت گفته و خود را در غم شما سهیم میدانیم .

سپاهیان بهداشت آذربایجان

جناب آقای دکتر عبدربانی

مصیبت و ارده را به سرکار و خاندانهای و ابسته تسلیت عرض می‌نماید .

جامعه داروسازان شهرستان قم

آقای علیرضا طاهری

مصیبت و ارده را به شما و خانواده ارجمندتان صمیمانه تسلیت عرض می‌نمائیم .

شهرامی‌ـ خلیلیان‌ـ معین‌انصاری ـ عطاری ـ توکلی‌ـ کریمی

جناب آقای دکتر کیانوش سعادتی

مصیبت و ارده درگذشت پدر عزیزتان را صمیمانه‌تسلیت عرض می‌نمایم .

مدیر عامل جمعیت شیروخورشید سرخ شهریار ـ رضانقی‌زاده

جناب سرگرد علی هاشمی فشارکی

باکمال تاسف و تاثر درگذشت پدر ارجمندتان راتسلیت عرض نموده برای جنابعالی و خانواده محترم صبر و شکیبائی آرزو دارد ،

شیراز ـ محمود مسقط

جناب‌آقای دکتر حقی

بانهایت تاسف درگذشت‌بزرگ خاندان‌حقی و پدرگرامی جنابعالی را از صمیم قلب تسلیت گفته بقاء عمر جنابعالی و خانواده گرامی را از درگاه ایزد متعال خواستاریم .

مسجد سلیمان : دکترس ضرابی . دکتر وکیلی . دکتر نیکفر . دکتر جمشیدی . دکتر زاهدپور . دکتر بهرامی وکلیه کارکنان بهداری مسجدسلیمان .

جناب آقای دکتر پیرغیبی و بانو

مصیبت وارده را تسلیت میگوئیم .

بندرگز ـ دکتر مطلوبی و بانو

خانم منیره سنهی مرگ جانگداز برادر گرامیتان ما را اندوهگین نمود.من‌وکلیه کارمندان‌برنینا تسلیت عرض‌مینمائیم

حمدالله مهدی قلی‌خانی

مجالس وعظ و سوگواری

مسجد حضرت رسول اکرم (ص)
خیابان نواب ـ چهار راه اناری
(برنامه ماه محرم)

ده شب اول و دوم بعداز نماز عشاء و مراسم سوگواری ساعت ۷ر۵ سخنرانی دانشمند گرامی آقای شیخ حسن‌کافی و ده شب سوم سخنرانی خطیب محترم آقای سیدعبدالرسول حجازی و بعداز سخنرانیها ، سوگواری تا ساعت ۹ر۵ برقرار می‌باشد .

(روزهای محرم)

هشتم تا دوازدهم ماه ساعت ۸ صبح تا ظهر مجلس عزاداری و سخنرانیهای دینی توسط گویندگان عالیقدر دائر خواهدبود، ضمنا برنامه ماه صفر جداگانه اعلام میشود بموقع است مسلمانان بخصوص جوانان عزیز با استفاده از فرصت و بهره‌گیری‌ازکلیه محافل‌اسلامی وپیروی ازدستورات عالیه و هستی بخش دین که اساس فلسفه نهضت مقدس حضرت حسین (ع) را تشکیل میدهد بسعادت و خوشبختی واقعی نائل شوند .

الاحقر شمس‌الدین مجتهدی نجفی

در مسجد حضرت امیر
امیرآباد مقابل پمپ بنزین

روضه سالانه مرحوم آیتا. . . العظمی حاج میرزا حبیب رشتی طاب ثراه از ساعت ۷ تا۹ بعد از ظهر دهه اول محرم (۵تا۱۴ بهمن) در مسجد حضرت امیر برگزار خواهد بود.

مهندس شمس‌الدین غروی

سوگواری منزل آیت‌الله شریعتمدار رفیع قدس‌سره

برای تعظیم شعائر دینی و عرض احترام و ارادت بـه خاندان جلیل رسالت مجلس سوگواری سنواتی محـرم از فردا تا ده روز صبح ها منزل مرحوم آیت‌اله آقای حاج آقا نورالدین شریعتمدار رفیع طاب ثراه در خیابان صفی علیشاه برقرار خواهد بود.

مرتضی رفیع شریعتمدار

بمناسبت ایام عاشورای حسینی (ع) طبق معمول سنواتی مجلس سوگواری و تذکر احکام اسلامی در دهه اول محرم از ساعت ۴ تا۷ بعد از ظهر از طرف خانواده مرحوم حسین عاملی در داودیه فلکه محسنی ـ خیابان فرحناز ـ نبش جنوبی کوی نظام برقرار می باشد.

السلام علیکیا اباعبدا . . .

بمناسبت فرا رسیدن ماه محرم (ماه حسین) در روز جمعه اول ماه الی دوازده روز صبح از ساعت ۸ الی ۱۱ مجلس عزاداری امام و سرور آزادگان حضرت مولی‌الکونین اباعبدا . . .الحسین ارواح العالمین له‌الفداء در منزل حضرت آیتا. . .آقای حاج سید صادق شریعتمداری برقرار و خطباء معروف و فاضل افاضه می فرمایند.

شاهپور ـ ورزشگاه ـ کوچه حمام سیروس.

الحاج حسین ریاحی نژاد‌ـ الحاج مجید تجریشی

درمنزل حضرت‌آیت‌الله کمره‌ای
الحسین سفیةالنجات ومصباح‌الهدی

طبق معمول‌همه‌ساله‌مجلس ذکر حضرت خامس آل‌عبا علیه‌السلام از روز اول محرم تا عاشورا از ساعت ۸ تا۱۲ صبح برقرار است .

ناصرالدین کمره‌ای

هیئت حسینی خیابان بوعلی

طبق سنوات قبل از شب دوم ماه محرم مجلس تسلیت به پیشگاه حضرت زهرا (ع)رابمناسبت ایام سوگواری حضرت اباعبدالله الحسین(ع)برپاداشته است وباسخنرانی‌دانشمندان ارجمند آقای حاج‌شیخ عباس کبیری و آقای دکتر مهاجرانی و آقای شاه‌آبادی شما را به فیض کامل میرساند .

آدرس ـ خیابان شاهپوراول‌خیابان ارامنه مسجد حاج حسن شروع ۷ الی ۱۰ ونیم بعدازظهر .

طبق معمول همه ساله درایام عاشورای حسینی از روز یکشنبه سوم الی دوازدهم محرم‌الحرام صبحها در حسینیه مرحوم آیت‌الله ابهری مجلس وعظ و عزاداری منعقد است مقتضی است دوستان خاندان‌رسالت‌در مجلس مزبور شرکت فرمایند .

سیدنورالدین ابهری

مطابق معمول سنواتی و پیروی از رویه مرحوم مغفور مشیرالسلطنه امیر سلیمانی رحمت‌اله‌علیه مجلس تذکرمصیبت حضرت خامس آل‌عبا علیه‌الاف‌التحیةوالثناء در حسینیه‌مرحوم مغفور عضدالملک نایب‌السلطنه طاب‌ثراه از سوم تاسیزدهم محرم‌الحرام از ساعت ۵ الی ۱۰ بعد از ظهر منعقد است.

مجلس سوگواری

حسب‌المعول سنواتی مجلس سوگواری خامس آل‌عبا علیه‌السلام در **مسجد سجاد** خیابان شاه نزدیک‌چهارراهگیتی از شب اول محرم تا آخر صفر همه شب پس از نمازجماعت تشکیل میشود و وعاظ‌محترم سخنرانی مذهبی خواهند کرد . علاوه برشبها صبح روز عـاشورا نیـز مجلس روضه خوانی و وعظ دائر خواهد بود .

متولی مسجد سجاد

ضایعه اسفناک

با کمال‌تاسف‌اطلاع‌حاصل شد که در تاریخ ۱ر۱۱ر۵۲ تیمسار سرلشکر علی صالح زاده دعوت حق‌را لبیک گفته وبجهان باقی شتافته است.

شادروان سرلشگر صالح زاده دارای عالیتـریـن مدارج علمی و نظامی بوده و بچند زبان خارجی تسلط داشت و در طول مدت ۳۰ سال خدمت پاک و سربازی صادقانه خود افتخارات بسیاری کسب‌کرده بود وی در تاریخ ۱۱ر۵ر۱۳۵۰بدرجه سرلشکری نائل و در تاریخ ۲۱ر۷ر۱۳۵۰ نیز بدریافت نشان درجه یک عدالت مفتخر گردیده بود . مابه خـانواده آنمرحوم‌وعموم بازماندگان مصیبت وارده را تسلیت‌میگوئیم

جناب آقای جمشید بزرگمهر
مدیرعامل شرکت هتل های ایران

کارکنان ادارات مرکزی شرکت هتل‌های ایران بـا نهایـت تاثر وتاسف مصیبت وارده را به آن جناب و خانواده محترم صیمانه تسلیت میگویند .

کارکنان شرکت هتل های ایران

جناب سرگرد محمد عاشوری
مدیر عامل محترم شرکت تعاونی نانوایان تهران

با اندوه فراوان مصیبت وارده را بشماو خانـواده محترمتان تسلیت عرض نموده بقاء عمر جنابعالی و بازماندگان محترم را از درگاه ایزد متعال خواستاریم .

کارکنان شرکت تعاونی نانوایان تهران

همکار عزیز آقای مهندس امین

مصیبت وارده را تسلیت عرض نموده و در غم‌جنابعالی خود را شریک و سهیم میدانیم .

مودبی . شهروزی . زینلی . نوری .بهبهانی. معین‌زاده

درنهایت تاسف و تالم فوت نابهنگام شادروان سروان منوچهر یمینی‌را بخاندان محترم یمینی خصوصا همسر آن مرحوم تسلیت گفته خود را درغم آنان شریک میدانیم .

مهندس یمینی و بانو . مهدی فروزان وبانو . مهندس فروزان و بانو . آ‌ـ۱۹۹۲۷

سرکار علیه خانم دکتر مهری امامی

از صمیم قلب در غم مصیبت باور نکردنی شما شریکیم .

دکتر عزت‌الله حضرتی و بانو

بانهایت تاثر درگذشت شادروان‌اردشیر نورآذر سرکنسول شاهنشاهی در پیشاور را به بازماندگان آن‌مرحوم تسلیت عرض مینمائیم .

کارمندان اداره محرمانه وزارت امور خارجه

جناب آقای مهندس محمد صادق زاهدی

خبرتاسف انگیز درگذشت برادر ارجمندتان ، دوستانت را متالم و متاثر ساخته ضمن عرض تسلیت و اظهار همدردی صبر و شکیبائی برای جنابعالی و خانواده محترم ازدرگاه خداوند متعال خواستاریم

مهندس آصفی ـ مهندس امیرمعز ـ دکتر پاکدامن ـ مهندس ثقفی ـ مهندس درمارتروسیان ـ مهندس رضوی ـ مهندس زمردی ـ مهندس قطبی ـمهندس‌طاهری‌ـ مهندس فرزان مهر‌ـ مهندس سیف ـ مهندس شهیدی ـ مهندس معین‌فر ـ مهندس میناسیان ـ مهندس مگردیچیان ـ مهندس نراقی.

سال چهل و هشتم – شماره ۱۴۳۱۵

اطلاعات

شنبه – ششم بهمن ماه ۱۳۵۲
دوم محرم ۱۳۹۴ – بیست‌وششم ژانویه ۱۹۷۴

ساعات شرعی
استخراج دکتر ریاضی کرمانی

اذان مغرب	ساعت ۵ و ۴۲ دقیقه	
اذان صبح (فردا)	ساعت ۵ و ۳۵ دقیقه	
طلوع آفتاب (فردا)	ساعت ۷ و ۷ دقیقه	
ظهر شرعی (فردا)	ساعت ۱۲ و ۱۸ دقیقه	

یزد خود را برای هفته استان آماده میکند

دانشکده پلی تکنیک در یزد ساخته میشود

« اگر برای تامین آب یزد، فکر اساسی نشود ، این شهر تا ۲۵ سال دیگر خالی از سکنه خواهد شد.»

دکتر سینا – استاندار یزد – با اشاره به این نظریه کارشناسان در مصاحبه با خبرنگار ماگفت:
« بی آبی در یزد ، مهمترین مساله موجود است . باید گروهی کارشناس را دعوت کرد تا درین باره مطالعه کنند . با تامین اعتبار ، میتوان یزد را از تشنگی نجات داد و آب مورد نیاز را یا از طریق اصفهان و (هرات) و یا با حفر چاههای آرتزین در دامنه های شیرکوه تامین کرد .»

استاندار یزد – در این گفتگو از مهمترین نکاتی که قرار است در کنفرانس هفته استان یزد در تهران ، به آنها اشاره کند ، یاد کرد :

« آسفالت راه یزد – بافق با هزینه ششصد میلیون ریال انجام خواهد شد و ساختمان محل انستیتو تکنولوژی و اجرای طرحی برای توسعه هنر سرامیک در میبد یزد که مورد توجه علیاحضرت شهبانو است ، از اقدامات دیگری است که بزودی عملی میشود.
« برای کنفرانس هفته استان یزد و مطالبی که باید در این کنفرانس مطرح شود ، ازمردم یزد و شهر های تابعه نظر خواهی شده است.» وی همچنین گفت :تاسیس انستیتو تکنولوژی در یزد ، زمینه‌ای برای تاسیس یک دانشگاه با حداقل یک دانشکده (پلی تکنیک) را فراهم کرده است و امیدوارم اینکار نیز که مورد خواست عموم جوانان یزدی است عملی شود.

معامله پایاپای ۱۱۰ میلیون لیره کالای انگلیسی در مقابل نفت

ایران ۵ میلیون تن نفت به انگلیس فروخت

شاهنشاه آریامهر درسن‌موریتس سویس ، آنتونی‌باربر (نفر سمت چپ)و پیترواکر (نفر سمت راست) وزرای دارائی و بازرگانی انگلیس را بحضور پذیرفتند . در این شرفیابی مذاکراتی صورت گرفت که بانعقاد قرارداد تجاری ایران و انگلیس انجامید .

ایران و انگلیس پس از سه هفته گفتگو که آخرین دور آن دیروز در سن‌موریتس درپیشگاه همایونی و با حضور وزیران دارائی و اقتصاد دو کشور صورت گرفت، موافقت به یک معامله ۲۶۰ میلیون دلاری از مبادله کالاهای صنعتی انگلیس و نفت ایران نمودند. مدت این قرارداد یکسال است .

در این زمینه دیشب یک بیانیه رسمی انتشار یافت ودر آن گفته شده که موافقتنامه را هوشنگ انصاری وزیر اقتصاد و پیتر واکر وزیر صنایع و تجارت انگلیس بدنبال شرفیابی بحضور شاهنشاه در سن‌موریتس امضاء کردند .

براساس این توافق صنایع انگلیس در سال ۱۹۷۴ و اوایل سال ۱۹۷۵ تعدادی ازفرآورده های خود منجمله محصولات پتروشیمی- الیاف مصنوعی - لاستیک مصنوعی- کاغذ تحریر - کاغذ روزنامه و آهن آلات جمعا به‌ارزش حدود ۱۱۰ میلیون لیره به ایران صادر خواهند کرد. ایران نیز طی همین دوره معادل ۵ میلیون تن نفت خام به انگلیس صادر میکند .

سرمایه‌گذاری مشترک

وزیران دو کشور پیشرفتهای حاصله در زمینه اجرای طرح های مشترک صنعتی در ایران را بعنوان ۲۵۰ میلیون لیره که در نوامبر ۱۹۷۳ در کنفرانس سرمایه‌گذاری تخت جمشید مورد توافق قرار گرفته بود بررسی کردند و موافقت نمودند که طرح‌های دیگری‌را نیز که امکان اجرای آن پیش‌دو کشور خواهد بود، مورد مطالعه قرار دهند.
وزرای دو کشور همچنین موافقت نمودند که در آینده نزدیک امکانات سرمایه‌گذاری ایران در انگلیس را بررسی نمودو توافق داشتند که زمینه‌های متعددی برای سرمایه‌گذاری قابل توجه از طرف ایران در صنایع و تکنولوژی انگلیس بنفع کشور وجود دارد و باین ترتیب طرفین اظهار امیدواری کردند که اقتصاد دو کشور پیوستگی روزافزونی بایکدیگر حاصل نماید .

در زمینه مبادلات بازرگانی ، طرفین موافقت نمودند که احتیاجات هر یک از دو کشور را درسال های آینده که فرصت های تازه‌ای برای توسعه هرچه بیشتر مبادلات دو جانبه فراهم خواهد ساخت بطور مداوم بررسی کنند .

آئین نامه مدارس غیر دولتی اصلاح میشود

شورای آموزش و پرورش تهران تصمیم گرفت از شورای عالی آموزش و پرورش بخواهد که قبل از پایان بهمن ماه ، مسائلی را که برسر راه صدور اجازه نامه «مستقل» به مدارس راهنمائی تحصیلی «ضمیمه» قرار گرفته است با اصلاح – آئین نامه مدارس غیر دولتی و یا تصویب موادتازه‌ای رفع کند

برای صدور اجازه‌نامه «مستقل» برای مدارس راهنمائی ضمیمه کمیسیون آموزشی شورای تهران که رسیدگی به این کار را آغاز کرده است با مسائلی روبروشده است که اهم آنها از اینقرار است :

★ طبق آئین نامه مدارس غیر دولتی به یک فرد حقیقی بیش از یک اجازه نامه نمی‌توان داد و دادن دو اجازه نامه احتیاج به اصلاح آئین‌نامه دارد

● اگر به مدارس راهنمائی ضمیمه اجازه نامه مستقل داده شود تکلیف مدیران آنها چه میشود، همچنین یک فرد قاعدتا میتواند دو مدرسه را اداره کند ،لذا برای مدرسه راهنمائی تحصیلی مستقل باید مدیر اعزام شود . با توجه به اینکه در تهران حدود پانصد مدرسه راهنمائی ضمیمه وجود دارد ، اگر به نیمی از این مدارس اجازه نامه مستقل داده شود تهیه مدیر واجد شرایط برای آنها دشوار است . زیرا آئین‌نامه برای احراز مدیریت مدارس راهنمائی تحصیلی شرایط سنگینی در نظر گرفته است .

★ بفرض پیدا شدن ۲۰۰-۳۰۰ مدیر برای این مدارس ، تکلیف پرداخت حقوق و مزایای آنها چه میشود ، زیرا جمع حقوق و مزایای چنین مدیرانی سالانه بالغ بر پنج میلیون تومان میشود .

مدارس ضمیمه راهنمائی دوسال قبل به ضمیمه دبستان‌ها و دبیرستان های غیر دولتی دایر شده اند و طبق موادی‌که در دیماه سال گذشته به تصویب شورایعالی آموزش و پرورش رسید باید قبل از پایان سال جاری اجازه‌نامه مستقل دریافت دارند . بسیاری از این مدارس بضمیمه دبستانها دایرشده‌اند و اگر صاحب دبستان مدرکی بالاتر از دیپلم متوسطه نداشته باشد اجازه‌نامه مستقل به او داده نمیشود و مدرسه ضمیمه او نیز در پایان دوره فعلی نمی‌تواند تجدید حیات کند

خبرنگار ما همچنین نوشته است هنوز معلوم نیست که مدارس راهنمائی که مستقل میشوند مشمول بخشنامه ۳۰۰۰ تا ۵۰۰۰ متر وسعت قرار می‌گیرند یا خیر .

داشتن حکم مرحله دوم اساس صدور احکام دیگر است

احکام ۲۰ درصد افزایش حقوق کارمندان دولت بعد از صدور احکام مرحله دوم صادر می‌گردد تا از دوباره کاری و صدور احکام متعدد جلوگیری شود و بدین ترتیب داشتن حکم مرحله دوم اساس صدور هرحکم دیگری است .

اکثر کارگزینی های وزارتخانه‌ها و سازمانهای دولتی مشمول قانون استخدام طبق بخشنامه سازمان امور اداری و استخدامی کشور اقدام به تجهیز کادر انسانی جهت صدور بموقع احکام در مورد کارمندان خود نموده‌اند ، زیرا در ابتدای سال آینده بغیرازصدور احکام مرحله دوم ، احکام اشتباه محاسبه یک پایه‌ترفیع، ۲۰ درصد افزایش حقوق نیز بتدریج باید برای کارمندان صادر گردد در ضمن کارکنان رسته خدمات بعلت اینکه تا پایان سال جاری همگی احکام مرحله دوم خود را خواهند گرفت در سال آینده زودتر از کارکنان سایر رسته‌ها احکام دیگر خود را دریافت می‌کنند .

پیام دبیرکل حزب ایران نوین

درمقابل نسل آینده وظیفه سنگینی بعهده داریم

آنهائیکه مسئولیتی بعهده دارند باید بمعنویت کار بیاندیشند و ازمنافع شخصی صرف‌نظر کنند

دکتر منوچهر کلالی دبیر کل ایران نوین طی پیامی که به مناسبت ششم بهمن و سالروز انقلاب شاه‌وملت فرستادیادآور شد ، هر ایرانی در هر موقعیت و مقامی است باید به وظیفه خود در برابر جامعه انقلابی ایران و نسل های آینده توجه داشته باشد و بخصوص آنها که مسئولیتی بعهده دارند ، در اجرای فرمان رهبر انقلاب بیش از دیگران به معنویت کار بیاندیشند و بخاطر جامعه از منافع خویش صرف‌نظر کنند واز همه توان خود برای پیشبرد هدف های انقلاب بهره بگیرند .

وی ضمن این که فرارسیدن سالگرد انقلاب شاه و ملت را به همه خواهران وبرادران ایرانی تبریک گفت ، یادآور گردید :

در طول دهه اول انقلاب شاه و ملت برهبری شاهنشاه آریامهر پایه های ایران نیرومند و آزاد وسربلند مستحکم‌شده‌وشالوده‌ای قوی بنیاد گرفت .

تحولات دهه اول انقلاب صرف نظر از توسعه اقتصادی‌وصنعتی ونوسازی کشور درزمینه بحساب گرفتن انسان های آزادی یافته و تشکیل مجامع دموکراتیک و بالاخره ساختمان زیربنای دموکراسی ایران از رشدی کم مانند برخوردار بود و به همه مردم بخصوص اکثریت واقعی ملت ایران فرصت داد تا در سرنوشت دیار و شهر و وطن خود سهیم و شریک باشند .

در کنار این برنامه ها مبارزه پی‌گیر با بیسوادی و گسترش برنامه های آموزشی بصورتی که یک پنجم جمعیت کشور را به کلاس درس فراخوانده بتوانه آینده درخشان این نهضت اجتماعی وسیاسی است که مسلما در دهه دوم انقلاب تکامل خواهد یافت و بگونه‌ای که آرزوی شاه و ملت ایران است نقش اساسی خود را ایفا خواهد نمود .

دکتر کلالی خاطرنشان کرد، در زمینه مسائل خارجی اعمال سیاست مستقل ملی وطن ما را در ردیف کشور های قدرتمند وثروتمند جهان قرار داده وپیشگامی ایران در امر نفت که با توفیقی باور نکردنی در زمینه تامین منافع بیشتر وحفظ منابع ملی همراه بود چشم جهان را بسوی ایران خیره ساخت بخصوص که طراح انقلاب ایران با واقع‌بینی و جهان‌بینی برای دنیای آینده راه‌حل هائی که منافع جامعه بشریت را دربر داشت پیشنهاد فرمودند و در عین‌حال به دنیای صنعتی‌هشدار دادند که دفتر استعمار را در این پهنه گیتی برای همیشه ببندد .

پیشبرد هدفهای انقلاب

دبیر کل ایران نوین گفت، در چنین ایام استثنائی که در پرتو رهبری شاهنشاه آریامهر قدرت وثروت و ثبات و امنیت وجود دارد همه ما وظیفه‌ای سنگین بعهده داریم و هر ایرانی درهر موقعیت و مقامی است باید به وظیفه خود دربرابر جامعه انقلابی ایران و نسل های آینده توجه داشته باشد و بخصوص آنها که مسئولیتی بعهده دارند دراجرای فرمان رهبر انقلاب بیش از دیگران به معنویت کار بیاندیشند و بخاطر جامعه از منافع خویش صرف نظر کنند و از همه توان خود برای پیشبرد هدف های انقلاب بهره بگیرند و بمنظور تامین زندگی بهتر برای همه ملت ایران و ایجاد یک تعادل اجتماعی تلاش کنند .

این آرمان انقلاب شاه و ملت ونکته اساسی مرامنامه حزب ایران نوین است که مسلما جامعه انقلابی ما در دهه دوم انقلاب بدان دست خواهد یافت و باتوزیع عادلانه‌تر درآمد وبسیج همه نیرو ها و امکانات ملی هر ایرانی از یک زندگی مرفه برخوردار خواهد شد .

دکتر کلالی اضافه کرد حزب ایران نوین که در طول ده سال خدمتگزاری‌خود ماموراجرای برنامه های انقلابی بوده در این ایام استثنائی تاریخ ایران بار دیگر در پیشگاه شاهنشاه و ملت ایران میثاق دیرین خود را تجدید می کند که برای همبستگی بیشتر همه نیروهای ملی وتحقق بخشیدن به آرمان های انقلاب ایران تلاشی افزوده‌تر خواهد داشت و این جنبش ملی را که مبتنی بروظیفه پاسداری از انقلاب شاه و ملت است برکنار از حرف و ادعا عملا با روحیه‌ای انقلابی تاپیروزی نهائی دنبال می کند .

مرکز اطلاعات بانک تهران

تلفن : ۴۲۳۸۰

خدمات بانکی ما را باطلاع شما میرساند .

در بانک تهران یک دوست در انتظار شماست

بانک تهران امین مردم ایران

آگهی پذیرش کارآموز

مرکز آموزش حرفه‌ای سیمان تهران و شرکتهای وابسته

برای رشته‌های ماشین افزار (تراشکاری - صفحه تراشکاری - فرزکاری) برق (الکترو مکانیک) و جوشکاری (گاز و برق) تعدادی کارآموز از طریق مسابقه می‌پذیرد .

داوطلبان میتوانند همه روزه باستثنای روزهای تعطیل از ساعت ۸ صبح الی ۲ بعد از ظهر حداکثر تا ۱۵ بهمن ماه ۵۲ با در دست داشتن مدارک زیر بدفتر مرکز آموزش حرفه‌ای واقع درغنی‌آباد جنب کارخانه سیمان تهران برای ثبت نام مراجعه نمایند .

۱- اصل و یکبرگ فتوکپی مدرک تحصیلی (حداقل سوم متوسطه)
۲- « « « « برگ خاتمه خدمت یا معافیت از خدمت نظام وظیفه
۳- سه قطعه عکس ۴×۳
۴- یکبرگ فتوکپی شناسنامه

علی فروغ . آندره دوگروت
A.FOROUGH
A.de GROOTE

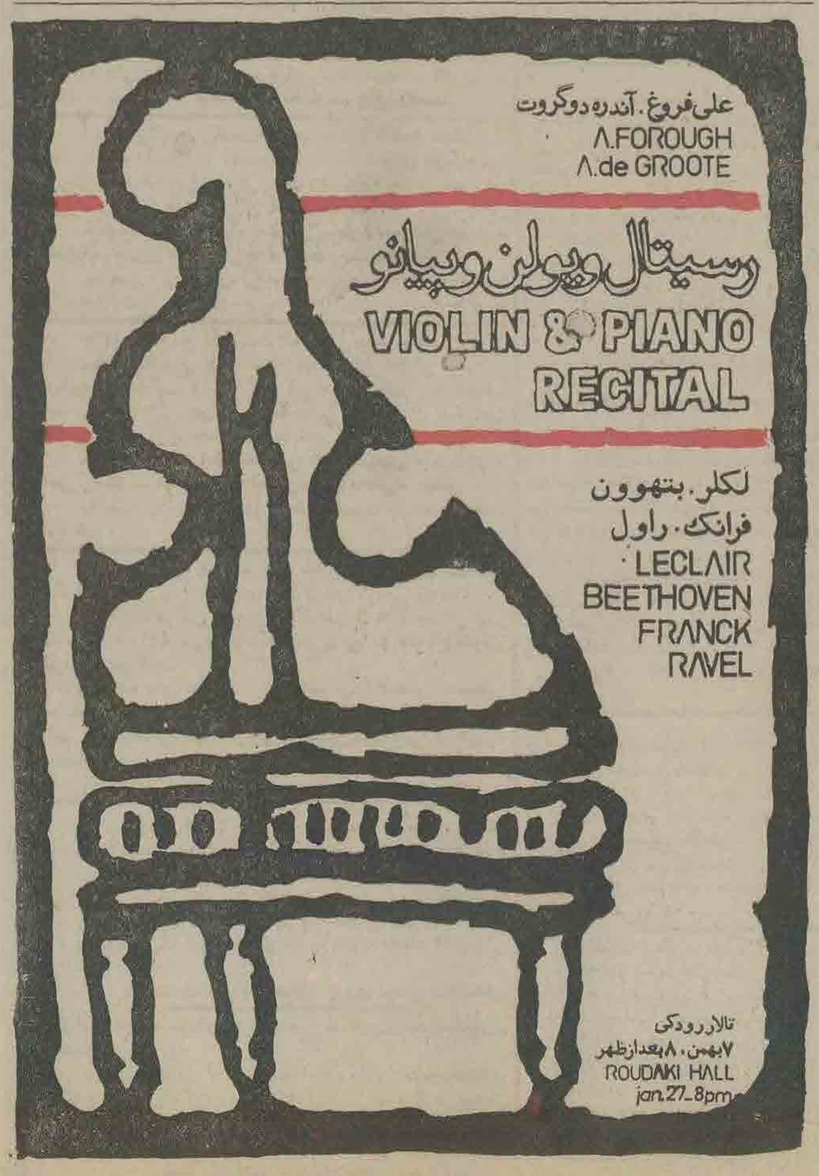

تالار رودکی – ۷ بهمن – ۸ بعدازظهر بهای بلیت ۱۰۰ ریال

دعوت از اعضاء سندیکای هنرمندان فیلم ایرانی

بنا به پیشنهاد جمعی از اعضاء سندیکا بخاطر موفقیت اخیر هنرمندان عضو در راه تشکیل و همگامی ساعت ۵ بعد از ظهر روز دوشنبه هشتم بهمن ماه جشنی در محل سندیکا برپامیگردد. هیات مدیره از کلیه اعضاء رسمی سندیکا دعوت مینماید باشرکت در این میهمانی دوستان وهمکاران خود را خوشحال نمایند.

دبیر سندیکا . محمد متوسلانی

آ ـ ۷۷۶۵۶

آگهی مسابقه طرح هادی شهر توریستی رودسر

بنیاد پهلوی بمنظور استفاده از نظر مهندسین شهرساز و معمار و بدست آوردن بهترین نظر فنی تهیه طرح هادی یک شهر توریستی ساحلی دریای خزر را به مسابقه عمومی می‌گذارد .

مهندسینی که در رشته شهرسازی و معماری از یکی از دانشگاههای داخلی و یا خارجی فارغ‌التحصیل باشند میتوانند در این مسابقه شرکت نمایند .

شرکت کنندگان میتوانند ازروز چهارشنبه دهم بهمن تا آخر وقت اداری روز شنبه بیستم بهمن ماه (در ساعات اداری) با در دست داشتن فتوکپی مدارک صلاحیت خود به قسمت کل صنعتی و ساختمانی بنیاد پهلوی شماره ۱۱۷۸ خیابان پهلوی مراجعه و مدارک مربوط بمسابقه را که شامل نقشه زمین و برنامه طرح هادی میباشد دریافت نمایند .

مدت تهیه طرح هادی از روز دریافت مدارک تا دو ماه خواهد بود طرح هادی حداکثر تاساعت ۱۰ صبح روز سه‌شنبه بیستم فروردین ماه ۱۳۵۳ باید بدفتر کل بنیاد پهلوی تسلیم و رسید اخذ گردد .

به برندگان این مسابقه سه جایزه بشرح زیر :

جایزه اول	۶۰۰٫۰۰۰ ریال
جایزه دوم	۴۰۰٫۰۰۰ ریال
جایزه سوم	۳۰۰٫۰۰۰ ریال

به تشخیص داوران پرداخت خواهد گردید .

بنیاد پهلوی

گردپیروگار PYROGAR

بمقدار کافی موجود است

آگهی مزایده

شرکت سهامی عام صنعتی و کشاورزی شیرین‌خراسان محصول اراضی زراعتی و سردرختی باغات خود را بمدت پنج سال بمزایده بفروش می‌رساند .

پیشنهاد دهندگان میتوانند آگهی تفصیلی را در مرکز در دفتر شرکت واقع در (خیابان سنائی - پلاک ۱۵۳) ودر مشهد از دفتر کارخانه‌قندشیرین دریافت و پیشنهادات خود را تهیه و تا آخر وقت اداری روز پنجم اسفند ۱۳۵۲ تسلیم دفتر مرکز شرکت در تهران یا کارخانه قند شیرین در مشهد نمایند .

آ ـ ۱۹۹۰۷

انتشار شماره چهارم سال سوم

مجله علمی نظام پزشکی ایران

شماره چهارم سال سوم مجله علمی نظام پزشکی ایران در ۱۲۵۰۰ نسخه منتشر شد و بوسیله پست برای کلیه پزشکان و دندانپزشکان سراسر کشور ارسال گردید.

از همکاران ارجمند تقاضا دارد چنانچه تا ۱۰ روز پس از انتشار این آگهی ، مجله مذکور رادریافت نکردند ، مراتب را به نظام پزشکی مرکز اعلام فرمایند.

سازمان مرکزی نظام پزشکی ایران

آ ـ ۷۷۵۹۴

آگهی تغییر محل

بدینوسیله باطلاع مراجعین و مودیان محترم مالیاتی میرساند: که پیشکاری دارائی استان مرکزی و اداره‌دارائی شمیران و سرممیزیهای مالیاتی شماره ۱ و ۲ و ۵ شمیران از اول بهمن ماه ۵۲ به محل جدید واقع‌در خیابان گورش کبیر خیابان میرداماد میدان محسنی نبش دوازده متری رازانی منتقل و آماده انجام امور مربوط به مراجعه‌کنندگان و مودیان‌محترم مالیاتی می‌باشند .

م الف ۱۹۱۸۳

پیشکار دارائی استان مرکز .
هزیر کلالی

بانک رهنی ایران

۹٪

نرخ بهره سپرده مدت دار

تلفن برای کسب اطلاع : ۳۱۱۵۸۵