اطلاعات

۴۰ صفحه

شنبه اول آبانماه ۲۵۳۵ـ شماره ۱۵۱۴۳ـ تکشماره ۱۰ ریال

درحمله متقابل فالانژیستها به‌فلسطینی‌ها

سفارت ایران در بیروت به توپ بسته شد

در صفحه ۳

به فرمان ملوکانه

۴۵۱ زندانی دادگاههای نظامی عفو شدند

در صفحه ۴

امروز وزارتخارجه پس از یکماه مطالعه ومشورت با مقامات قضائی اعلام کرد :

ایران، خلبان فراری وهواپیما رابه شوروی تحویل میدهد

● امروز تصمیم ایران برای تحویل خلبان و هواپیما، به سفیر شوروی در دربار شاهنشاهی اعلام شد

تقاضای پناهندگی خلبان فراری شوروی با موافقتنامه همکاری دو کشور تطبیق نمیکرد

در صفحات ۴ و اخر

در زدوخورد بین تروریستها ومامورانِ درخیابانهای نهم آبان و رباط کریم

دوزن تروریست کشته شدند

دوتن از اعضای گروه تروریست‌ها باهمکاری مردم دستگیر شدند

در صفحه ۴

یک جنگجوی مسلمان تست‌چی از فرصتی که‌آتش‌بس پدیدآورده استفاده کرده و در پشت کیسه های شن سنگر خود در بیروت‌به تراشیدن ریش‌خود پرداخته‌است. این عکس در شماره روز جمعه روزنامه السفیرچاپ‌بیروت منتشر شد.
(عکس رادیوئی آسوشیتدپرس)

سری ترین موشک امریکا ناپدید شد

★ ممکن است این موشک بدست شورویها افتاده باشد.

در صفحه ۲

جنجال بازی ذوب آهن و آرارات

داور برای نجات جان خود ازمیدان فرار کرد!

در صفحه ۳۶

باخرید یك بلیط بخت آزمائی

پیشه‌ورساکن شیراز ۸۰۰ هزارتومان برنده‌شد

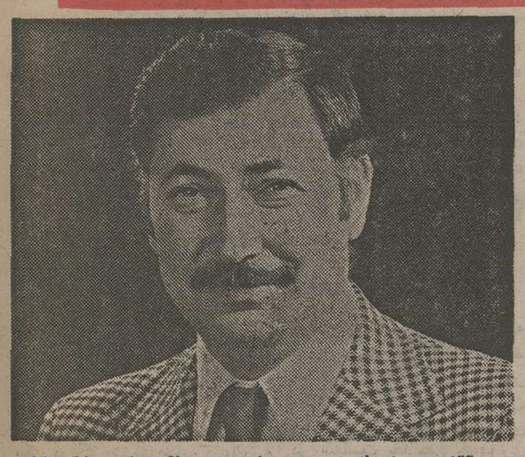

آقای هوشنك یسمه پیشه‌ور ساکن شیرازکه‌باخرید یك بلیط ۸۰۰ هزارتومان برنده شد

هفته گذشته یك میلیون‌و دویست هزار تومان جوایز بخت‌آزمائی به شیرازاصابت کرد.

عصر روز چهارشنبه گذشته، برندگان جوایز۱۰۰ هزار تومانی‌ازاین شهرزیبا، برای شرکت در قرعه‌کشی ۷۰۰ هزار تومان پول خانه در بنگاه بخت‌آزمائی حضور یافتند که در نتیجه آقای هوشنك یسمه پیشه‌ورساکن شیراز برنده۷۰۰ هزارتومان پول‌خانه‌شدوبااین‌ترتیب‌بایك بلیط ۸۰۰ هزار تومان‌خالص و بدون مالیات جایزه‌گرفت.

سایر برندگان جوایز ممتاز ۱۰۰ هزار تومانی‌هفته‌گذشته ازشیرازکه درقرعه‌کشی ۷۰۰ هزارتومان‌پول‌خانه‌شرکت‌کردند

آقای ابراهیم موسوی ، راننده کامیون ساکن شیراز باخرید یک بلیط برنده ۱۰۰ هزار تومان

خانم هرمیک ماردروسیان خانه‌دار ساکن شیراز با خرید یک بلیط برنده ۱۰۰ هزار تومان

آقای منوچهر دبیری گزارشگر رادیو تلویزیون فارس‌باخریدیک بلیط برنده ۱۰۰ هزار تومان

اطلاعیه کار خانه‌شیر پاستوریزه تهران

قابل توجه لبنیات فروشان‌ومصرف‌کنندگان‌فرآورده‌های لبنی پاستوریزه

نظر باینکه کارخانه شیر پاستوریزه تهران بمنظور رفاه بیشتر مصرف کنندگان شیر پاستوریزه و هموژنیزه در پاکت نیم لیتری راجایگزین شیر پاستوریزه در شیشه نیم لیتری نموده است و بدین ترتیب تعداد زیادی‌شیشه های نیم لیتری‌نزد مصرف‌کنندگان باقی خواهد ماند ، لذا بدین وسیله باطلاع می رساند . کلیه لبنیات فروشان موظفاند شیشه های مذکور را در مقابل پرداخت مبلغ ودیعه به‌مصرف کنندگان ، از آنان تحویل گرفته واز طریق عاملین فروش بانبار ظروف کارخانه‌شیر پاستوریزه تهران تحویل نمایند . از مصرف کنندگان تقاضا می‌شود ، در صورت عدم رعایت مفاد این اطلاعیه توسط هریک از لبنیات فروشان ، مراتب را به تلفن های ۳۹۱۲۱۰ و ۳۱۹۵۱۹ و ۳۹۲۰۶۴ و ۹۵۴۰۸۵ الی ۹ اطلاع دهند . شرکت سهامی صنایع شیر ایران

مجمع ایرانی سازمان جهانی تبلیغات

انتخابات هیئت مدیره جدید

انتخابات هیئت‌مدیره جدید مجمع ایرانی سازمان جهانی تبلیغات ، در ساعت ۴٫۳۰ بعد از ظهر روز یکشنبه دوم آبان ماه ۲۵۳۵ در محل مجمع انجام خواهد شد .
بدینوسیله ازکلیه اعضای مجمع دعوت‌می شود در این مراسم حضور بهمرسانند .
نشانی :خیابان تخت طاووس ـ خیابان دریای نور ـ خیابان هفتم ـ شماره ۴۶

اطلاعیه

شرکت دیزل اتوپارت

باطلاع کلیه مشتریان خود میرساند که بمنظور انتقال موجودی انبار های لوازم یدکی وتعمیرگاه به محل‌ساختمان جدید واقع درکیلومتر ۱۹ جاده قدیم کرج ازصبح سه‌شنبه ۳۵٫۸٫۴ تاصبح شنبه ۳۵٫۸٫۱۵ تعمیرگاه شرکت و دایره فروش لوازم یدکی تعطیل‌میباشد

جناب آقای اکبر تغابنی
انتصاب شایسته آنجناب را به‌مقام معاونت مدیر عامل بانک تهران صمیمانه تبریک عرض مینماید.
هیئت مدیره شرکت مهست (سهامی خاص)

جناب آقای عطاءاله لدنی
انتخاب شایسته شمارا بنمایندگی انجمن شهرستان گچساران صمیمانه تبریک می‌گوئیم .
حاج‌بابا طلعتی‌ـ سیدمهدی رضوی‌ـ حاج محمداسماعیل‌دبیری.
آ‌ـ۵۶۸۳

بانهایت تاثر وتالم درگذشت ناگهانی همسر گرانقدر وارجمندم بانو زهرا ساربانها را باطلاع کلیه دوستان ـ آشنایان واقوام می‌رساند .
مجلس ترحیم زنانه ومردانه آنمرحومه ازساعت۲ الی ۴بعدازظهر روزیکشنبه دوم آبان ماه در مسجد مجد برقرار می‌باشد .
قاسم ساربانها

بانك توسعه صنعتی ومعدنی ایران پنجاهمین سال شاهنشاهی پهلوی را درروز سالگرد هیجدهمین‌سال تاسیس خود جشن گرفت

مدیران و کارکنان بانکتوسعه صنعتی ومعدنی ایران بمنظور بزرگداشت آئین ملی پنجاهمین سال شاهنشاهی‌سلسله پهلوی‌بعد ازظهر روز پنجشنبه ۲۲ مهرماه که مصادف بازاد روز میلاد فرخنده‌علیاحضرت شهبانوی‌ایران و همچنین مقارن با روز سالگرد تاسیس بانک توسعه صنعتی و معدنی ایران بود جشن بزرگو با شکوهی در محل بانک ترتیب دادند. در این جشن عده‌ای از مدیران بانکها ـ صاحبان‌صنایع‌و رجال اقتصادی کشور وبازرگانان وکلیه کارکنان بانکباتفاق بانوان شرکت داشتند.

بمنظور برگزاری این جشن باشکوه سالن اجتماعات بانک بطرز مجللی آذین‌بندی شده و تدارک مفصلی شایسته مقام این جشن بعمل آمده بود. برنامه جشن باسلام شاهنشاهی آغاز گشت سپس رئیس هیئت مدیره بانکتوسعه‌صنعتی‌ومعدنی‌ایران‌در تجلیل مقام سلطنت و دودمان پهلوی و ترقیات و پیشرفت‌های چشمگیر کشور درزمینه اقتصادی بیانات مشروحی ایراد نمود که متن کامل آن در شماره بعدبنظر خوانندگان خواهد رسید.

جناب آقای قاسم ساربانها
مصیبت وارده را تسلیت عرض نموده بقای عمر و سلامی جنابعالی را از خداوند متعال مسئلت داریم .
هیئت مدیره وکارکنان شرکت آژانس مسافرتی وتوریستی صبا با مسئولیت محدود

جناب آقای رضا ساربانها
مصیبت وارده را تسلیت عرض نموده بقای عمر و سلامی جنابعالی را از خداوند متعال مسئلت داریم
هیئت مدیره و کارکنان شرکت آژانس مسافرتی و توریستی صبا

جناب آقای محمد ساربانها
بااندوه فراوان فوت مادر عزیزتان را به جنابعالی تسلیت عرض نموده خودرا درغم شما شریک میدانیم .
کارکنان شرکت شویکار

جناب آقای علی افغانی
بانهایت مسرت انتخاب شایسته آنجناب را به مقام‌مدیریت عامل بانک تهران تبریک عرض مینماید.
هیئت مدیره شرکت مهست (سهامی خاص)

جناب آقای قاسم ساربانها
باکمال تاسف فوت‌همسر گرامیتان را تسلیت عرض نموده بقای عمر بازماندگان را از خداوند متعال مسئلت می‌نمائیم .
کارکنان شرکت شویکار

بااندوه بسیار درگذشت مادر گرامی ومادر همسر خودروانشاد بانو فاطمه تبریزی راباستحضارمیرسانیم
مجلس ترحیم زنانه ومردانه ازساعت ۱۶ تا۱۸روز یکشنبه دوم آبانماه ۲۵۳۵ شاهنشاهی درمسجد مجد منعقد خواهد بود .
مریم تبریزی (قاضی) ـ نعمت‌الله قاضی

جناب آقای محمد ساربانها
بااندوه فراوان فوت مادر عزیزتان را به جنابعالی تسلیت عرض نموده خودرا درغم شما شریک میدانیم .
کارکنان شرکت سوخت حرارتی ایران

بدینوسیله از ذوات معظم وخویشاوندان ودوستان ارجمندی‌که درمراسم تشییع وتدفین وترحیم و همه شادروان ارسلان خلعتبری بزرگ‌خاندان خلعتبری‌شرکت فرموده‌اند یابوسیله روزنامه، تلگرام وتلفن مارا مورد لطف ومرحمت قرار داده‌اند وهمچنین از شرکت‌صمیمانه همکاران آنمرحوم وشخصیت‌های محترم‌درمجالس‌یادبود منعقده در شهسوار واصفهان وابراز لطف نویسندگان محترم که‌بادرج مقالات درجراید ومجلات‌اظهارهمدردی فرموده‌اند بی‌نهایت‌تشکروسپاسگزاری می‌نماید وچنانچه بعلت تالمات روحی توفیق تشکر حضوری حاصل نشده پوزش طلبیده از پروردگار بزرگ سلامت وسعادت‌همگی را خواستاریم .
خاندان خلعتبری و خانواده‌های وابسته

جناب آقای قاسم ساربانها
باکمال تاسف فوت همسر گرامیتان را تسلیت عرض نموده بقای عمر بازماندگان را از خداوند متعال مسئلت می‌نمائیم .
کارکنان شرکت سوخت حرارتی ایران

جناب آقای حاج‌قاسم ساربانها
فقدان تاسف‌انگیز عزیز ازدست رفته همسر گرامی شما موجب تاثر شدید است. خودرا در اندوه شما شریک دانسته برای عموم بازماندگان آنمرحومه‌ازدرگاه خداوند بزرگ صبر و شکیبائی و عمر با عزت مسئلت می‌نماید .
رضا حداد

خانواده‌های : حکیمی‌ـ دفتریان و فامیل‌های وابسته
بانهایت تاثر درگذشت شادروان سرکار سرهنگ فتح‌اله حکیمی را باطلاع اقوام ودوستان میرساند .
مجلس ترحیم یکشنبه دوم آبانماه ازساعت ۴تا ۶ بعدازظهر درخانقاه صفی علیشاه برگزار می‌شود.
سرتیپ‌بازنشسته نصراله‌حکیمی‌ـ فخری‌دفتریان(حکیمی).

جناب آقای سناتور نجدد
مصیبت وارده را بحضور جنابعالی و جناب آقای دکتر همایون تسلیت عرض نموده بقاء عمر و سلامتی بازماندگانرا مسئلت دارم
آمل ـ محمد علی نیاکی

خروج گروهی از سربازان سوریه از لبنان

بیروت - خبرگزاری فرانسه - رویتر - درحالیکه با اعلام آتش‌بس درلبنان در بیروت و بسیاری دیگر از جبهه های جنگ آرامش محسوس برقرار گردیده اوضاع در مرز های اسرائیل همچنان رو بوخامت میرود . نیرو های ترقیخواه اعلام داشتند که دیروز در جنوب لبنان حوادث تازه‌ای روی داد و توپخانه اسرائیل دهکده های مرزی را بشدت گلوله باران کرد . بگفته منابع فلسطینی دهکده مرزی « بنت‌جبل » در تمام مدت دیروز زیر باران گلوله های توپخانه سنگین اسرائیل قرار داشت و بسیاری از ساکنان دهکده های مرزی خانه های خود را ترک گفته به صیدا پناهنده شده‌اند .

بگفته رادیو ترقیخاهان سی زره‌پوش اسرائیلی در اطراف دهکد « قولیا » موضع گرفته‌اند .

طرفهای درگیر در جنوب لبنان اعلام داشته‌اند که سلاحهای خود را تا روشن شدن اوضاع بزمین نخواهند گذاشت .

یک منبع فلسطینی اظهار داشت که نوزده نفر در جریان گلوله باران دهکده « بنت‌جبل » توسط اسرائیلی‌ها کشته شده و ۳۵ نفر دیگر زخمی‌گردیده‌اند.

بنت‌جبل در نزدیکی دهکده های مسیحی نشین نزدیک مرز اسرائیل قرار دارد و چریکهای محافظه‌کار با دریافت سلاحهای خودکار از اسرائیلی‌ها در این مناطق فعالیت میکنند .

دیروز همچنین نبرد هائی در بنادر جنوب‌شرقی لبنان روی داد .

در منطقه « مرجعیون » محافظه‌کاران با تشکیل یک ارتش جدید بنام « ارتش دفاعی لبنان » تصمیم گرفته‌اند ازبازگشت فلسطینی‌ها به مناطق جنوبی لبنان جلوگیری کنند .

رادیو صدای فلسطین گزارش داد که چریکهای محافظه‌کار دهکده مسیحی نشین « دیرمیماس » را که بدست فلسطینی‌ها افتاده محاصره کرده و به ساکنان آن اولتیماتوم داده‌اند تا پنج ساعت دیگر سلاحهای خود را به زمین بگذارند .

محافظه‌کاران مسیحی میخواهند با کمک‌اسرائیل یک منطقه حایل در جنوب لبنان ایجاد کرده و از جمله کماندو های فلسطینی بداخل اسرائیل جلوگیری کنند .

در بیروت و حومه آن نیرو های کلاه سبز از آرامش‌اوضاع استفاده‌کرده وپنج پست دیده‌بانی‌برای نظات برآتش‌بس برقرارکردند . اما درحومه جنوب غربی بیروت دیروز تیراندازی های پراکنده ادامه داشت .

پیرجمائیل رهبر فالانژ های لبنان دیروز بطور ضمنی ماده مربوط به مستقر شدن فلسطینی‌ها را در جنوب لبنان رد کرد و گفت تنها لبنانی‌ها میتوانند تصمیم بگیرند که فلسطینی‌ها باید در کجا مستقر شوند .

درحالیکه اوضاع جنوب‌لبنان قراردادریاض‌درباره برقراری آتش‌بس در سراسر کشور را به‌شکست تهدید میکند اوضاع در جبهه های دیگر همچنان رو به آرامش میرود .

جنبش ترقیخواهان دیشب تهدید کرد که اگر اسرائیلی‌ها و محافظه‌کاران به نبرد در مناطق جنوبی لبنان پایان ندهند در روش خود نسبت به قراردادریاض تجدید نظر خواهند کرد .

رادیو ترقیخواهان از رهبران کشور های عرب که قرار است روز دوشنبه در قاهره اجتماع کنند درخواست کرد راه حلی برای اوضاع مناطق لبنان پیدا کنند و درغیر این صورت فلسطینی‌ها و ترقیخواهان نبرد را در سراسر جبهه‌ها از سر خواهند گرفت.

نیروهای سوریه

از سوی دیگر خبرگزاری وفا گزارش داد که یاسرعرفات پیام مهمی درباره آخرین تحولات اوضاع از جانب رهبران شوروی دریافت کرده است هنوز جزئیات این پیام فاش نشده است .

کمال جنبلاط رهبر سوسیالیست های ترقیخواه لبنان دیشب تاکید کرد که نخستین وظیفه الیاس سرکیس این است که در کنفرانس قاهره از سوریه درخواست کند نیرو های خود را از لبنان خارج‌سازد.

جنبلاط گفت برخی از مواد قرارداد ریاض مبهم است و از جملة تکلیف ۲۰ هزار سرباز سوری که در لبنان مستقر شده‌اند روشن نشده است . با اینحال امیدوارم که آتش‌بس کامل در سراسر لبنان برقرارشود.

پیرجمائیل رهبر فالانژ های لبنان نیز ضمن نطقی درخواست کرد که در قرارداد های مربوط به حضور فلسطینی‌ها در لبنان تجدید نظر شود .

وی گفت بهترین راه حل مسئله حضورفلسطینی‌ها ترتیب دادن یک رفراندوم در لبنان است تا باین وسیله لبنانی‌ها به تنهائی‌درباره‌حضورفلسطینی‌ها درکشورشان تصمیم بگیرند . بطور کلی راست‌گرایان و ترقیخواهان معتقدند که با برقراری آرامش نسبی در جبهه های جنگ لبنان نمی‌توان گفت که قرارداد ریاض بطور کامل بمرحله اجرا گذاشته خواهد شد زیرا هنوز مشکلات زیادی در راه پایان دادن به اختلافات لبنان وجود دارد .

از طرف دیگر با استقرار سربازان کلاه سبزعربی در خطوط آتش‌بس دیروز ۲۵ کامیون ارتش سوریه حامل سربازان این کشور لبنان را بسوی کشورشان ترک کردند هنوز معلوم نیست این‌سربازان که‌تعدادشان در حدود هزار نفر بوده‌اند برای قسمتی از نقل و انتقالات عادی نیروهای ارتش به سوریه رفته‌اند یا باین ترتیب خروج نیرو های سوریه از لبنان آغاز شده است .

از سوی دیگر اتحادیه عرب بسرعت‌مقدمات‌تشکیل نیروی بازدارنده عربی را فراهم میکند دولت مراکش دیشب اعلام کرد که واحد هائی از نیروی خود را برای شرکت در این نبرد در اختیار اتحادیه‌عرب‌خواهد گذاشت .

روز دوشنبه رهبران کشور های عربی در قاهره درباره ترکیب نیرو های بازدارنده تصمیم قطعی خواهند گرفت .

نیرو های عربستان سعودی ، سوریه ، لیبی و سودان که نیرو های صلح کنونی لبنان را تشکیل میدهند در نقاط حساس به تاسیس پست های دیده‌بانی اقدام کرده‌اند و گزارش های نقض آتش‌بس را به الیاس سرکیس گزارش خواهند داد .

از سوی دیگر بین سرکیس و یاسرعرفات تماس دائمی برقرار شده و هردو نفر برای اجرای مواد قرارداد های ریاض با یکدیگر همکاری میکنند .

جبهه دموکراتیک خلق فلسطین دیشب اعلام کرد که سوریه اعضای آن سازمان را بازداشت کرده است .

کمیسیون دفاع از حقوق زندانیان سیاسی درعراق

دمشق- خبرگزاری فرانسه - روزنامه های سوریه دیروز متن اعلامیه‌ای را که‌کمیسیون دفاع از زندانیان سیاسی‌عراق برای همه سازمانهای عربی و بین‌المللی فرستاده‌است انتشار دادند. این کمیسیون در پی گردهم‌آئی های متعدد عناصر ملی و ضد فاشیست عراق تشکیل شده است .

کمیسیون دفاع از زندانیان سیاسی عراق از کلیه سازمان های‌عربی و بین‌المللی‌درخواست کرده است نمایندگانی برای تحقیق درباره‌جنایاتی‌که نسبت به ملت عراق صورت گرفته‌به آن کشور اعزام دارند .

کمسیون همچنین درخواست کرده است که اقداماتی برای از بین بردن زندان‌های سری و دادگاههای فوق‌العاده‌درعراق بعمل آید .

در اعلامیه تاکید شده است که اقدامات غیر انسانی در عراق درعین‌حال شامل عراقی های عرب و کردها می‌شود و هیچیک از طبقات اجتماعی از این اعمال غیر انسانی‌مصون نیستند .

فورد و کارتر درسومین مناظره تلویزیونی شرکت کردند

ویلیامزبورگ (ویرجینیا) - یونایتد پرس- جرالدفوردرئیس جمهور آمریکادیشب‌اعلام کرد که از مردم آمریکا خواهد خواست که‌درچهار سال آینده فداکاری های‌ضروری راتحمل کنند تا بتوان صلح جهان را حفظ کرد .فورد توضیح داد که نیل به‌این‌هدف چندمیلارد دلار دیگربرای مالیات‌دهندگان آمریکایی برای تقویت قدرت دفاعی آمریکا خرج خواهد داشت .

فورد درجوابگویی به‌اولین پرسش در سومین و بیرحمانه ترین مناظره تلویزیونی فورد با رقیب‌دمکراتش جیمی‌کارتر، کاندیدای‌ریاست جمهوری‌حزب دمکرات که در کالج مری‌لند ویلیام درشهرتاریخی ویلیامز- بورگ انجام‌گرفت اظهارداشت که به عقیده وی مردم آمریکا قبول خواهند کرد که پول بیشتری صرف نیاز های‌دفاعی آمریکا شود ودرعین حال‌صرف مخارج بخش دولتی کنترل گردید .

کارتر در جواب فورد گفت که بزرگ ترین مسئله مورد ابتلای آمریکا ایجاد فرصت های بیشتر برای اشتغال‌است و وی عقیده دارد که اگرمردم آمریکا را از دستگاه تصمیم گیرنده بدور نگه‌ندارند ، آنها حاضر خواهند بود فداکاری های ضروری را تحمل کنند .

کارتر درسخنان‌خوداز لزوم کاهش مالیات ها مخصوصا برای طبقه‌ای از مردم آمریکا که درآمد های متوسط دارند دفاع کردواهمیت کاستن‌بیکاری را مورد تاکید قرارداد .

کارتر اضافه‌کردکه اگروی رئیس جمهور آینده آمریکا شود ازمردم‌آمریکا بذل‌فداکاری های بسیار کمتری را توقع خواهد داشت و در عوض شعار اصلی وی بازگشت آمریکائیان به کار خواهد بود.

فورد بنوبه خود اظهارداشت که در دوره چهار ساله آینده ریاست جمهوری‌وی،درصورتی که در انتخابات پیروز شود ، ملت آمریکابااین وظیفه‌دشوار روبرو خواهد بود که صلح موجود جهان را حفظ کند .

در کانتون ، ۸۰۰ هزار نفر از مردم چین علیه همسر مائو و طرفداران او و بهواداری از هواکوفنگ دست به تظاهرات زدند - در شعاری که در عکس دیده میشود از کمیته مرکزی حزب برهبری هواکوفنگ‌حمایت شده است . عکس رادیوتی یونایتدپرس

همسر مائو وسایر توطئه گران ازحزب اخراج شدند

پکن- رویتر- در پکن دیروز (جمعه) رسما اعلام شد که خانم چیانگ‌چینگ همسر بیوه شده مائوتسه‌تونگ وسه نفر دیگر از یاران دست چپی افراطی وی‌از صفوف‌حزب‌کمونیست طردوتصفیه شده‌اند.

چین شناسان خارجی این‌قضیه را به معنای مرگ سیاسی همسر مائو و سه نفر متحدان افراطی وی میدانند و چنین نتیجه‌گیری کرده‌اند که افراد مذکور پس‌از طرد شدن از حزب احتمالا ازپکن نیز اخراج خواهند شد و به ایالات چین تبعید خواهند گردید.

خبر تصفیه‌چیانگ‌چینگ وسایر اعضای جناح افراطی حزب دیروز در خیابانهای پکن با برپا شدن مراسم جشن‌وسرور و آتش‌بازی- هایی که برای دومین روز پی‌در پی برگزار میشد استقبال گردید. ده‌ها و صدها هزار نفر از مردم که در این تظاهرات شرکت‌داشتند با هیاهویی حاکی از شادمانی و«دارودسته» چهار نفری راتقبیح کردندودرعوض انتصاب‌هواکوفنگ را بریاست حزب‌کمونیست مورد ستایش قراردادند .

خبرگزاری رسمی چین ورادیو پکن برای اولین بار صریحا از همسر سابق مائوکه درگذشته زمانی هنرپیشه تئاتر بوده است و از سه نفر یاران وی نام‌برده‌اند وآنان را توطئه‌گرانی که قصد داشتند قدرت را بدست بگیرند معرفی کرده‌اند .

از طرف دیگر هم رادیو پکن و هم خبرگزاری رسمی چین (شین‌هوا) هردورسما اعلام‌کردند که هواکوفنگ نخست‌وزیر سابق چین از طرف کمیته مرکزی به جای مائوبه‌ریاست حزب‌برگزیده شده است خبر انتخاب هوا به ریاست حزب برای اولین بار دو هفته پیش در پستر‌های‌بزرگی که ناگهان بردیوار های پکن ظاهر شده بود برملا گردید ولی تا دیروز از اعلام رسمی این خبر خودداری شده بود . گزارشهای تازه‌ای که در پکن بدست آمده یکبار دیگر حاکی از بازداشت شدن خانم چیانگ‌چینگ زوجه مائو، وانگ‌هونگ‌ون معاون‌ریاست حزب‌کمونیست، چانگ‌چونگ‌معاون نخست‌وزیر ویواون یوآن‌روزنامه نگار اهل شانگهای و کارشناس مسائل نظری کمونیست چین‌است ودلیل بازداشت این چهار نفر مباشرت آنان در توطئه برای‌قتل هواوبرانداختن قدرت وی ذکر شده است .

خبرگزاری رسمی چین ورادیو پکن در گزارشهای خود گفته‌اند که دارو دسته چهار نفری‌جنایات عظیمی مرتکب شده‌اند اما کمیته مرکزی حزب کمونیست ستون فقرات دارودسته توطئه‌گران ضد انقلابی را یکبار برای همیشه‌درهم شکسته است .

تقاضای شوروی

دیروز یک‌روزنامه‌هونگ‌کونگی اعلام کردکه صدای‌شلیک‌مسلسل ها در پکن هنوز به‌گوش‌میرسد این روزنامه ضمن گزارشی‌نوشته است‌که این شلیک ها ازیک‌هفته پیش‌ادامه داردو بنابراظهار منابع دولتی هونگ‌کونگ ممکن است ناشی از تمرین های سربازان چینی در آن سوی مرزباشد

در همین احوال روزنامه ستاره سرخ ارگان ارتش‌شوروی‌خواستار عادی شدن روابط چین وشوروی شده ویادآوری کرده است که زمان آن فرا رسیده است که برای استوار کردن صلح آسیا روابط این دو کشور به حال‌عادی باز گردد .

ستاره سرخ نوشته است : شوروی برای برقراری مناسبات عادی با جمهوری مردم‌چین اهمیت زیادی قائل است زیراکه این‌امر اثر بسیار مطلوبی براوضاع‌آسیا و جهان دارد .

اعلامیه مهم

رادیو و تلویزیون وروزنامه های رسمی چین اعلام کردند که امروز اعلامیه مهمی در پکن منتشر می‌شود جهانیان میتوانند در انتظار تغییراتی در سیاست خارجی جمهوری خلق چین باشند. این روزنامه ها همچنین فاش کردند که پرزیدنت مائو قبل از مرگ درخواست‌کرده‌بود که‌همسرش از قدرت برکنار شود ..

خبرگزاری رسمی چین‌ضمن انتشار گزارشی در باره تظاهرات عظیم‌پکن برای‌نخستین بار فاش کرد که خانم چیانگ چینگ و همدستانش با خط مشی انقلابی پرزیدنت مائو مخالف بوده‌اند .

ناظران سیاسی اظهارداشتند با برکناری چهار نفرازرهبران رادیکال چین که در بسیاری‌از مسائل داخلی و بین‌المللی با نظر رهبران کنونی مخالف بوده‌اند میتوان انتظارداشت که در آینده نزدیک تغییرات شگرفی در سیاست داخلی و خارجی جمهوری خلق چین روی دهد .

این تغییرات ممکن است شامل روابط بین چین و شوروی و مذاکرات دشوار چین و ژاپن در باره امضای قرارداد صلح و عادی کردن روابط با آمریکا و سایر مسائل مهم داخلی و خارجی شود .

اما قدر مسلم این است‌که رهبران کنونی درباره مسائل مهم بین‌المللی نرمش زیادی بخرج نخواهند داد .

این مسئله که مائو قبل از مرگش درخواست کرده که همسرش و همدستان وی از کار برکنار شوند دارای‌اهمیت خاصی است این چهار نفر اکنون به «زباله‌دان» تاریخ سپرده شده‌اند یک میلیون و پانصد هزار مردم پکن در تظاهرات‌دیروزخودرخواست میکنند که عناصر ضد حزبی مورد تصفیه کامل قرارگیرند.

دیروزدر روزنامه‌های‌دیواری تصویر چیانگ چینگ درحالی که با خنجرهای خون آلود سرش از بدن جدا شده نشان داده شده است .

شعر برضد همسر مائو

تعرض قبلیغاتی عظیمی که در چین برای اهریمن‌جلوه دادن افراطیون چپ تصفیه شده دستگاه رهبری‌حزب‌کمونیست این‌کشور برپاشده است دیروز بصورت شعردرآمد .

شاعران آماتوریک صفحه از شماره دیروز روزنامه‌مردم ارگان حزب کمونیست چین را بااشعاری درستایش‌هواکوفنگ رئیس جدید کمونیست ودر نکوهش گروه چپ گرایان‌افراطی که خانم چیانگ‌چینگ همسر مائو تسه‌تونگ رهبر سابق‌حزب کمونیست در راس گروه مذکور قراردارد پر کرده‌اند .

قسمتی از یکی از این اشعار که «سرزمین مادری‌به‌پیش میرود» نام دارد درزیر نقل میشود :

مرگ‌بر
مرگ‌بر
مرگ برتوطئه‌گران ضد حزبی
فاسد پلید رادرهم بکوبید
بریاست رئیس هواکوفنگ
کمیته مرکزی حزب‌کمونیست
نیرومند، زنده‌وپرامید خواهد بود

در یکی دیگر از اشعار که‌شاعری از فعالین حزب‌آن‌را امضاء کرده چپ‌گرایان مطرودی راکه درنظر افکار عمومی به اهریمنان ضدملی تبدیل شده‌اند به‌اسم مورد حمله‌قرار داده است:

مرگ بروانگ
مرگ برچانگ
مرگ برچیانگ
مرگ بریوآی ضد حزبی
دسته چهار نفری رادرهم بشکنید .

چهار نفری‌که دراین شعر از آنان به‌اختصار اسم برده شده است عبارتند از وانگ‌هونگ‌ون نایب‌رئیس حزب،چانگ چونگ‌چیائو معاون نخست‌وزیر، خانم چیانگ‌چینگ همسربیوه شده مائوتسه‌تونگ ویاوون یوآن‌روزنامه‌نگارو عضودفترسیاسی کمیته مرکزی حزب کمونیست .

در گوشه و کنار جهان

۱۰۰ کشور اسرائیل‌را محکوم کردند

سازمان ملل - رویتر - بیش از یکصد کشور جهان،دیروز اسرائیل و چهارکشور غربی‌را که به افریقای جنوبی کمک نظامی و اتمی کرده‌اند محکوم کردند.

این کشورها قطعنامه‌یی را به‌مجمع عمومی تسلیم‌کردند که مخصوصا به بریتانیا ، فرانسه ، آلمان غربی - اسرائیل‌و امریکا اخطار کرده است که از کمکبه افریقای جنوبی برای تولید اورانیوم وپلوتونیوم یا احداث راکتور های اتمی‌وتهیه تجهیزات نظامی خودداری کنند.

این قطعنامه که با ۱۰۲ رای موافق و ۹ رای مخالف و ۱۹ رای ممتنع در کمیته قلمروهای تحت‌حکومت بیگانه تصویب شده‌مسلما مورد تائید مجمع عمومی هم قرارخواهد گرفت.

جایزه ادبی نوبل بیک نویسنده امریکائی داده شد

سائول‌بیلو نویسنده امریکائی که برنده جایزه نوبل شد .

استکهلم - یونایتدپرس- سائول‌بیلو نویسنده‌آمریکائی روز پنجشنبه گذشته جایزه ادبی نوبل را برای سال ۱۹۷۶ ربود و به این‌ترتیب امریکا درتجربه‌ای که‌اکنون سابقه نداشته است تمام جوایز نوبل سال جاری را که مصادف با دویستمین سالگرد موجودیت مستقل ان است دروکرد .

درتقدیرنامه فرهنگستان پادشاهی کشورسوئد همراه جایزه نوبل‌که به‌سائول‌بیلو تعلق گرفته است گفته شده که اعطای جایزه نوبل به این نویسنده بخاطر حق- شناسی از تفاهم انسانی‌و تحلیل ظریفوی از فرهنگ معاصر است .

سائول‌بیلو که موهای‌سرش سفید شده است روز پنجشنبه وقتیکه در خانه‌اش در شیکاگو از تصمیم فرهنگستان سوئد آگاهی یافت گفت : احساس میکنم‌که‌دریافت جایزه نوبل افتخار بزرگی است چون هرچه باشد تنها برخی از نویسندگان طراز اول بدریافت این جایزه نایل میگردند .

به استثنای جوایز نوبل برای صلح که اعطای آن تا سال آینده به تاخیر افتاده است امریکائیان در سال جاری تمام‌جوایز نوبل را به خودشان اختصاص داده‌اند .ارزش هر جایزه‌نوبل بطور نقدی ۱۵۰ هزار دلار است .

قویترین مسکن از نخاع ساخته شد

سانفرانسیسکو- آسوشیتدپرس- دانشمندان امریکائی، یک مسکن طبیعی از غده‌های نخاعی ساخته‌اند که ۲۰ تا۴۰بار قوی‌تر از مرفین است .

دکترچوهائولی، رئیس آزمایشگاه پژوهش‌های هورمونی دانشگاه کالیفرنیا گفت: آزمایش‌های اولیه‌روی حیوان های زنده نشان می‌دهدکه «بیتا اندورفین» مسکن طبیعی جدید وقتی به‌مغز تزریق شود ۲۰ تا۴۰ بار وهنگامی که‌ازطریق رگ‌تزریق شود- ۳تا۴بار موثرتر وقوی‌تر از مرفین‌است.

بنابرگفته پژوهشگران امریکائی، نتایج آزمایش‌ها دلیل برآن است که‌این مسکن طبیعی نه‌فقط درتسکین دردها موثر است بلکه به‌شناخت اساسی اعتیاد بمواد مخدر واختلال‌های روانی هم کمک می‌کند .

دیپلماتهای کره شمالی ازسوئد هم اخراج شدند

استکهلم - رویتر - سوئد ، دیروز ، چهارمین کشور اسکاندیناوی که علیه دیپلمات های کره شمالی باتهام‌قاچاق سیگار و مشروب الکلی اقدام کرد .

وزارت امور خارجه سوئد اعلام کرد که سفیر کره‌شمالی و چهار عضو دیپلمات زیرنظر او پس از تائید این خبرکه‌آن ها در جریان دادوستد سیگار و مشروب الکلی قاچاق دست داشته‌اند ، سوئد را ترک کرده‌اند ، سفیر کره شمالی دیشب وارد کره شمالی شد ، و دو دیپلمات دیگر هم روز پیش از آن وارد پیونگ‌یانگ ، پایتخت کره شمالی شده نودند نروژ ، دانمارک و فنلاند طی دو هفته اخیر دیپلمات های شمالی را باتهام قاچاق سیگار و مشروبهای الکلی اخراج کرده بودند ، تاکنون رویهمرفته ۱۷ دیپلمات کره شمالی از چهار کشور اسکاندیناوی اخراج شده‌اند .

سری ترین موشک امریکا ناپدید شد

واشنگتن -خبرگزاری فرانسه- گروه کارشناسان‌نیروی دریایی امریکا که از مدتی قبل برای خارج‌کردن یک هواپیمای‌جت شکاری اف - ۱۴ غرق شده درآبهای نزدیک اسکاتلند تلاش میکردند روز جمعه‌فاش کرد که موشک مافوق سری «فوئه‌نیکس» که‌سلاح هواپیمای غرق شده بود ناپدید شده‌است خود هواپیماپیروز پیداشد.

شب قبل از انتشار این‌خبر، یک سخنگوی وزارت دفاع امریکا ضمن اعلام این نکته‌که هواپیمای غرق شده تقریبا در ژرفای ۶۰۰متری ، بعدازچندین ماه جستجو پیدا شده است گفته بود که موشک فوئه‌نیکس درزیر شکم هواپیما، یعنی در همان نقطه‌ای که‌جای عادی موشک‌مذکور است قرار دارد هواپیمای اف ۱۴ ماه سپتامبر گذشته درجریان مانور نیرو های پیمان‌ناتو از روی عرشه ناوهواپیمابر جان‌کندی لغزیده ودر دریای اسکاتلند سرنگون شده بود.

سخنگوی‌وزارت‌دفاع‌آمریکا دیروز گفت که زیر دریائی‌اتمی موسوم به«هسته‌ای‌یک» اکنون تحقیقات خود رابرای پیداکردن موشک گمشده ادامه میدهد.

موشک‌مافوق‌سری‌فوئونیکس رامیتوان درآن واحد برای‌درهم کوبیدن شش‌هدف‌مختلف مورد استفاده قرارداد . این‌موشک دربرابر تمام تدابیر الکترونیکی ضد موشکی شناخته شده‌عصر حاضر دارای مصونیت است.

یک مقام امریکائی گفت در تمام مدتی که جستجو برای یافتن هواپیمای اف- ۱۴ ادامه‌داشت کشتی های شوروی نیز در نزدیکی منطقه فعالیت میکردند. قبلا مقامات امریکائی اخطار کرده بودند که اگر شورویها هواپیما راپیدا کنند وبامریکا ندهند برسران وارد جنگ خواهند شد .

موشک «فوئه‌نیکس» بطوری که کارشناسان اظهار نظر کرده‌اند از نظرسرعت و برد (شعاع عمل) بر هر یک از سلاحهایی که ممکن است در زمان حاضردر زرادخانه‌جنگی شوروی وجود داشته باشد برتری دارد.

این گفته بطور ضمنی بدان معنی است که‌موشک فوئه - نیکس را میتوان تنها قبل از آنکه هواپیماهای دشمن‌بتوانند موشکهای خود را وارد عمل کنند بطرف‌هواپیما های‌مذکور پرتاب کرد .

برد موشک فوئه‌نیکس را معمولا بیش از ۲۰۰ کیلومتر دانسته‌اند ولی کارشناسان عقیده دارند که این موشک قادراست هدفهای خود را تا ۳۵۰ کیلو متری درهم بکوبد.

جدید ترین‌موشک های‌مشابه شوروی که از انواع آ ۶ - آ۷ و آ۸ هستند طبق گفته همان کارشناسان به تفاوت از ۸تا ۴۵ کیلو متر برد دارند ، سرعت موشک فوئه‌نیکس در حدود ۱۲۵۰۰ کیلو متر در ساعت است در حالی‌که سریع ترین موشک های مشابهی که شوروی ساخته است کمتراز ۳۲۵۰ کیلو متر در ساعت پرواز میکنند.

نفیس ترین هدیه برای تمام روزهای سال

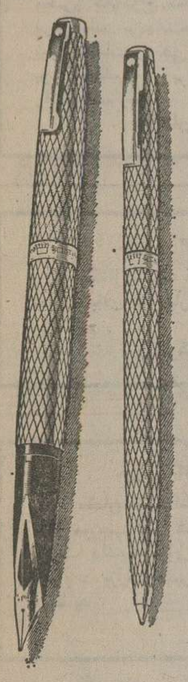

قلم‌های سلطنتی‌شیفر با۱۴ نوع سرقلم - انواع بدنه‌طلاونقره وطرحهای‌گوناگون هدیه‌ایست‌که‌ازآن در ۳۶۵ روز سال استفاده میشود. شیفر با۶۰ سال تجربه عالیترین‌خودنویس‌جهان شیفرامپریال سلطنتی، را بشما عرضه میکند.

شیفر هدیه‌ای جاودانی

شیفر
SHEAFFER®
SHEAFFER, WORLD-WIDE, A textron COMPANY

باغ وویلای‌فروشی باموقعیت‌عالی

یکدستگاه ساختمان دو طبقه ویلائی دارای ده اطاق خواب که هفت‌تای آنها دارای حمام وان ودوش میباشند. باسه سالن وغذاخوری بزرگ و کوچک ودو هال وسیع ودلنشین با ایوان وبالکنهای متعدد و خوش منظره دریک باغ دوهزار متری دوبر وبدون مشرف که هفتاد متر طول آن کنار خیابان کورش کبیر نزدیک سفارت انگلیس میباشد، بااستخر و آب جاری ملکی‌ازقنات سفارت‌برای باغ ولوله‌کشی آب شهر، دارای گاراژ وجای پارکینگ مجهز بشوفاژسانترال ودستگاه تلفن مرکزی ده شماره‌ای با چهار رشته سیم تلفن خارج و برق پنجاه آمپر سه‌فاز و پنج در ورودی غربی‌و شرقی که ساختمان آن با وجود دارا بودن هزار متر زیربنا، بیش از پانصد متر آنرا اشغال نکرده، بطوریکه شمال وجنوب باغ قابل تفکیک ومناسب برای آپارتمان سازی است. کلاویا قسمتی از آن بعلت داشتن چهار میلیون تومان بدهی‌پنجساله اقساطی بانکی که عینا بمشتری منتقل میگردد، بفروش‌میرسد.

فقط خریداران، آنهم بدون واسطه میتوانند برای‌دیدن محل و کسب اطلاعات بیشتر بخیابان کورش کبیر، نرسیده بمزرگنده شماره ۱۵۴۳ از ساعت ۳تا۵ بعد ازظهر مراجعه نمایند.

آ-۲۴۰۰۷

آخرین فرصت ثبت نام اعزام آبانماه ۲۵۳۵

بنا به تقاضاهای شهرستانها و مرکز، دوره کلاس‌های اعزام فشرده سریع آبانماه از پنجم آبانماه ۲۵۳۵ در موسسه زبانهای خارجی‌صبح و عصر جداگانه در شرف‌تشکیل و ازهم‌اکنون رزروجا و ثبت‌نام میشود .

حق تقدم با مراجعه کنندگان اولیه است .

مرکز شماره ۱خیابان پهلوی بالاتر ازچهارراه تخت‌جمشید شماره ۱۵۹ تلفنهای: ۶۶۶۶۵۰- ۶۴۸۱۹۹

مرکزشماره ۲خیابان‌شاه ، ساختمان‌آلومینیوم طبقه پنجم تلفن : ۶۶۰۸۲۹

قابل توجه مشترکین محترم گاز

که‌علاقمندند مشعل شوفاژ خود را بعلت‌اقتصادی بودن قیمت سوخت از گازوئیل به گازسوزتبدیل‌نمایند باطلاع میرسانیم که مشعل های گاز سوز تایسن THYSSEN آلمان برای مصارف شوفاژ منازل مخصوص گاز ایران وارد شد به نمایندگان فروش مشعل های تایسن مراجعه فرمایند .

نماینده انحصاری شرکت کلایمت تلفن ۸۳۳۲۵۱

اخبار کوتاه جهان

فرار زندانیان

● فلورانس - ایتالیا - آسوشیتدپرس - ۱۲ زندانی دیشب از زندان فلورانس گریختند اما ۵تای آنها اندکی پس از فرار دستگیر شدند.

مقام های زندان فلورانس گفتند که این زندانیان ، نگهبانان زندان راباچاقو تهدید کردند و سپس با گرفتن تفنگی از آنها ، آن هارا مجبور به‌آزاد کردن خود کردند.

بازداشت در هتل

● بورلی هیلز- کالیفرنیا - آسوشیتد پرس- مرد ۲۶ ساله‌ئی که دیروز صبح قصد داشت به زوروارد اتاقی درهتل «بورلی‌ویلی شایر» بشود بازداشت‌شد، این اتاق دوشنبه در اختیار بانوی اول امریکا پتی‌فورد گذارده شده‌بود. استیوپارکر که توسط پلیس مخفی دستگیر شده به مقر پلیس بورلی‌هیلز برده شد و تسلیم متامهای رسمی پلیس گردید.

کاسموس تازه شوروی

● مسکو -رویتر - اتحاد شوروی دیروز اعلام کرد که ماهواره خودکارتازه‌یی ازنوع کاسموس رابه‌فضا پرتاب کرده است این هشتصد وشصت ویکمین کاسموسی است که در۱۴ ساله اخیر به‌فضا پرتاب شده است.

تمدید ماموریت نیروی‌سازمان ملل در سینا

● سازمان ملل متحد - خبرگزاری فرانسه - شورای امنیت سازمان ملل متحد باتفاق آراء ماموریت نیرو های پاسدار صلح را در صحرای سینا تا ۲۴ اکتبر ۱۹۷۷ تمدیدکرد. نیرو های سازمان ملل متحد در صحرای سینا از ۴۱۷۴ نفر تشکیل‌می می شود و واحد های نظامی هفت کشور در آن شرکت دارند .

آگهی استخدام

۱- یک‌مهندس مکانیک یا تکنیسین وارد به ماشین‌آلات کارخانه آجرسازی و تجربه کافی
۲- یک تکنیسین برق وارد به کار برقی‌ماشین آلات فوق و تجربه‌کار
۳- یک نفر آشپز

داوطلبان با اهواز - خیابان کارون دفترمقیمی زاده مکاتبه یا بین ساعت ۸ الی ۱۲ و ۴ تا ۸عصر با تلفنهای ۲۳۴۶۲ و ۲۴۴۹۸ تماس بگیرند .

ساختمان فرودگاه بزرگ تهران سال آینده شروع میشود

تامین اعتبار برای شروع ساختمان فرودگاه بزرگ تهران آغاز شد و کارشناسان سازمان برنامه بررسی هائی در زمینه میزان اعتبار مورد نیاز شروع عملیات ساختمانی این فرودگاه را آغاز کردند.

همچنین کارشناسان قسمتی از هزینه مربوط به پرداخت ارزش اراضی فرودگاه مذکور را برآورد خواهند کرد و اعتبار شروع ساختمان و پرداخت ارزش اراضی یکجا در بودجه سال آینده کل کشور پیش بینی خواهد شد وباین ترتیب کار های ساختمانی فرودگاه بزرگ تهران شروع خواهد شد.

این فرودگاه در زمینی به مساحت بیش از ۱۲۰ میلیون متر مربع در حد فاصل جاده های ساوه و قم ساخته می شود که قسمتی از اراضی آن متعلق بمالکین است و مطابق قانون ارزش این اراضی پس از تعیین قیمت به آنان پرداخت میگردد.

طرح تهیه شده

طرح ساختمان فرودگاه بزرگ تهران توسط مهندسین مشاور تهیه شده و هزینه اجرای آن بین یک میلیارد تا یک میلیاردو پانصدمیلیون تومان برآورد میشود.

ساختمان فرودگاه بزرگ تهران باتامین اعتبار در لایحه بودجه سال ۲۵۳۶ کل کشور از سال آینده شروع می ـ شود وحداقل پنجسال بطول میانجامد.

براساس طرح تهیه شده، این فرودگاه یکی از بزرگترین فرودگاه های جهان خواهد شد و در هر دقیقه قدرت پذیرش یک هواپیما برای پرواز یا نشستن خواهد داشت. در طرح احداث فرودگاه تازه تهران ایجاد اتوبان و یا یک خط مترو ـ ترن برقی برای مرتبط ساختن فرودگاه با مرکز شهر نیز پیش بینی شده که ساختمان آن همگام کار های ساختمانی فرودگاه شروع خواهد شد.

تجهیز فروشگاه‌ها

در بودجه سال آینده، علاوه بر تامین اعتبار اجرای طرح ساختمان فرودگاه جدید تهران، اعتباراتی نیز برای توسعه وتجهیز فرودگاه‌های سایر شهرستان ها نیز تامین میگردد.

میزان اعتبار توسعه و تجهیز فرودگاه های موجود در دست بررسی است که پس از تعیین و تصویب در بودجه گنجانده میشود.

در بودجه سال آینده بیشتر اعتبارات مربوط به فرودگاه ها، صرف توسعه و تجهیز فرودگاه های موجود و احداث فرودگاه های کوچک در نقاط مختلف استان ها و شهرستان ها خواهد شد.

بهمین منظور با توجه به بررسی هائی که در زمینه تهیه طرح برنامه عمرانی ششم جریان دارد اجرای طرح‌های احداث فرودگاه جدید در شهرستان ها در برنامه عمرانی ششم پیش بینی میگردد و در این برنامه عمرانی اعتبارات لازم جهت ساختن فرودگاه تازه در شهرستان ها تامین خواهد شد.

ملاقات باوزیر خارجه ـ تایبر نخست‌وزیر زلاندنو در ملاقاتی که باعباسعلی خلعتبری وزیرخارجه انجام داد درباره توسعه روابط دوکشورمذاکراتی انجام داد. عکس‌ازاین ملاقات برداشته شده‌است.

بزرگترین ترمینال مسافربری در مشهد احداث میشود

اولین و بزرگترین ترمینال مسافربری ایران درنزدیک مشهد احداث میشود.

مقدمات احداث ساختمان های ترمینال در جلسه‌ای که باحضور استاندار استان خراسان تشکیل شده بود، مورد بررسی نهائی قرار گرفت. در این جلسه دکتر ولیان نیابت تولیت آستان قدس رضوی و استاندار خراسان گفت: شهر مشهد با افزایش روزافزون زائران مواجه است و سالیانه حدود ۷ میلیون زائر و مسافر به این شهر وارد میشوند و احداث ترمینال بدلائل فوق از اهم برنامه های آبادانی این شهرستان محسوب می‌شود.

استاندار خراسان سپس با تاکید بر تسریع بهره برداری هرچه زودتر از ترمینال مشهد و با اشاره به تصمیمات قبلی در خصوص لزوم ایجاد این ترمینال و امکاناتی که ازطرف آستان قدس رضوی در زمینه واگذاری زمین به عمل آمده است، اهمیت اجرای طرح را از نظر رفاه و آسایش عمومی و بهبود هرچه بیشتر امر ترافیک یاد آور کرد و گفت: فراجرای این برنامه شرکت کاروان رضا و مسافربری های مختلف که قبلا در این مورد تعهد کرده‌اند بایدباتوجه بامکانات ومساعدت هایی که فراهم شده است، در زمین واگذاری آستان قدس شروع باحداث ترمینال کنند.

محوطه ترمینال

گزارش خبرنگار ما حاکی است که برای ایجاد این ترمینال بزرگ ۳۶۰ هزار متر مربع زمین از اراضی آستان قدس اختصاص یافته است که ۵۰ هزار متر مربع آن به صورت محوطه قابل استفاده وسایل نقلیه و بقیه به صورت سالن های غذا ـ خوری، هتل، چایخانه و دیگر تاسیسات مورد نیاز و رفاهی خواهد بود.

ضمنا در جلسه‌ای که با حضور آقای دکتر ولیان تشکیل یافته بود تقاضا شد که به منظور تسریع در امر بهره برداری از ترمینال، کارگرها ی ساختمانی آن در چند مرحله فعالیت را شروع کنند که این پیشنهاد مورد موافقت آقای دکتر ولیان قرار گرفت.

اندره مالریك: ده هزار زندانی سیاسی در شوروی وجود دارد

آتن ـ (آسوشیتدپرس) ـ آندره آمالریک مورخ و نویسنده شوروی که از مخالفان رژیم آن کشور بشمار میرود گفت به اعتقاد او قریب ده‌هزار زندانی سیاسی در اتحاد شوروی وجود دارد وی اظهار داشت نهضت مخالفتی که هم‌اکنون در اتحاد شوروی در حال فعالیت است نهضتی است که به خشونت‌روی نمی آورد وهدفش تثبیت حقوق اساسی‌بشر یعنی حقوقی است که اتباع شوروی‌از آن محروم هستند.

آمالریک که هم‌اکنون برای ایراد یک رشته سخنرانی وشرکت در چند کنفرانس مطبوعاتی به مدت یک هفته از یونان هیدن میکند گفت‌جنبش‌مخالفت‌درشوروی باعث شده است که بسیاری از طرفداران این جنبش زندانی شده یا در موسسات روان تحت مراقبت قرار گیرند و یا مشاغل خود را از دست بدهند، عده‌ای از آنان از دانشگاهها اخراج‌شده ویا ازکشورتبعیدشده‌اند و همچنین تعداد بسیاری ازآنان رادرخیابانها مردمیافته‌اند.

مدت پروانه صید ماهی در جنوب افزایش یافت

مهلت پروانه های صید ماهی در آبهای خلیج فارس‌ودریای‌عمان افزایش یافت. درجلسه‌ای که در استانداری هرمزگان تشکیل شد با افزایش مدت پروانه های صید از ۵ روز به ۷ روز موافقت گردید.

این برنامه که تاپایان سال جاری بموقع اجرا گذاشته خواهد شد، امکان صید ماهی بیشتری در فصل مناسب را فراهم میکند.

صید ماهی‌درآبهای‌خلیج‌فارس ودریای عمان در مدتی محدود انجام میگیرد که قبل و بعد ازآن کشتیهای ماهی‌گیری اقدام به صید نمی کنند. پروانه صید برای صیادانی صادر میشود که در شرکتهای تعاونی صیادی جنوب عضویت دارند و پروانه بطور کلی برای هرواحد تعاونی‌جداگانه‌صادر میگردد. در اجرای برنامه صید، مامورین شیلات جنوب نظارت خواهند داشت.

استقرار توپخانه در اطراف سفارت ایران در بیروت

تقاضای جبهه فلسطینی امتناع‌برای واگذاری‌زیرزمین سفارت جهت انبار کردن مهمات وسلاحهای آنان به شدت رد شد

درحملات متقابل‌فالانژیستها به جبهه امتناع، آسیب‌های فراوانی‌به سفارت ایران‌وارد آمد

چند شب پیش که یکی از خونین‌ترین پیکارها در بیروت بین جناحهای مختلف جریان داشت، نیرو های مسلح‌جبهه فلسطینی امتناع که وابسته به سفارت عراق وسفارت لیبی‌می باشند، توپخانه سبک خودرا در اطراف سفارت شاهنشاهی ایران در بیروت مستقر نموده و از این نقطه مبادرت به گلوله‌باران مواضع فالانژیست ها و نواحی مسیحی نشین بیروت نمودند.

این عمل سبب‌شدکه‌نیرو های فالانژیست‌ها دست به‌تیراندازی متقابل بزنندو با خمپاره و توپ به مواضع فلسطینی های جبهه امتناع در جلوی‌سفارت ایران حمله برند. در نتیجه‌این حمله آسیب‌های فراوانی به سفارت ایران در بیروت وارد آمد و به در بزرگ ورودی سفارت و قسمت‌غربی وشمالی ساختمان خساراتی وارد‌شد.

خوشبختانه این حادثه هیچگونه تلفات جانی برای کارکنان سفارت شاهنشاهی ایران دربر نداشته است.

رد تقاضای جبهه امتناع

پس از این حادثه در ساعت ۱۴ روز چهارشنبه ۲۸ مهرماه نیروهای فلسطینی‌جبهه امتناع با همکاری‌و ابسته‌نظامی‌سفارت عراق با دو تراکتور اطراف سفارت شاهنشاهی را تسطیح و چند آتشبارتوپخانه‌درقسمت شرقی و جنوبی سفارت ایران مستقر کردند وفرماندهنیروهای توپخانه فلسطینی جبهه امتناع به سفارت شاهنشاهی مراجعه و به‌نماینده سفارت شاهنشاهی ایران تکلیف کرد که طبقه‌زیرین عمارت سفارت ایران باید در اختیار نیروهای فلسطینی‌جبهه امتناع قرار گیردتا آنان‌بتوانند سلاحها و مهمات خودرا در آنجا انبار و افرادشان در زیرزمین استراحت کنند.

بیدرنگ از طرف‌نماینده‌سفارت شاهنشاهی در بیروت بفرمانده جبهه فلسطینی امتناع تاکیدشد که بهیچوجه به‌آنان اجازه داده‌نخواهد شد که بساختمان سفارت ایران وارد شوند و ضمنا اقدام آنان با همکاری وابسته نظامی سفارت عراق‌در تسطیح اطراف‌سفارت‌واستقرار نیروی توپخانه در آنجاتجاوز آشکار به حریم سفارت شاهنشاهی ایران میباشد که مسئول عواقب آن هستند.

تماس باسفیر عراق

نماینده سفارت ایران سپس‌با سفیر عراق در بیروت تماس گرفت. سفیر عراق‌ضمن ابراز تاسف فراوان به وابسته‌نظامی خود و همچنین فرمانده گروه مسلح فلسطینی امتناع دستور داد تا از موضع گرفتن و استقرار نیروهای خود در اطراف سفارت ایران‌خودداری کنند. سفیر عراق به نماینده سفارت شاهنشاهی تاکید کرد هرگاه از طرف این گروه کوچکترین مزاحمتی برای سفارت ایران فراهم‌شدبیدرنگ مراتب باو اطلاع داده شودتا ازاین عمل جلوگیری کند. بقرار گزارشهای واصله نیرو های مسلح جبهه امتناع اینک از موضع خود در اطراف سفارت ایران پراکنده شد و اوضاع در اطراف سفارت آرام است.

اردشیر زاهدی:

ایران ۱۱ میلیارد و ۷۰۰ میلیون دلار وام داده است

اردشیر زاهدی

اردشیر زاهدی سفیر ایران‌در آمریکایکبار دیگر اهمیت‌حیاتی خلیج فارس را به عنوان «شاهرگ ایران» و جریان‌نفت به ژاپن، اروپا و امریکامورد تاکید قرار داد. زاهدی که‌در باشگاه معروف زنان واشنگتن صحبت میکرد توضیح داد که ۹۰ درصد نیازمندیهای ژاپن، ۷۵ درصد احتیاجات اروپا و ۳۰ درصد نیازمندیهای آمریکا از خلیج فارس تامین میگردد.

سفیر ایران در امریکاسپس با اشاره به فعالیتهای بانوان ایران در امور اجتماعی و سیاسی گفت..

امروز زنان ایران که نیمی از جمعیت کشور را تشکیل‌می دهند در کلیه امور سیاسی و اجتماعی ایران فعالیت دارندبه طوریکه ۲ سناتور و ۲۰ نماینده مجلس یک وزیر و تعدادی‌از معاونان‌وزارتخانه‌ها رابانوان تشکیل میدهند.

اردشیر زاهدی‌سپس درباره وضع اقتصادی و سیاست خارجی ایران توضیحاتی داد و گفت:

درآمد سرانه مردم ایران از ۶۵ دلار در پانزده سال پیش امروزبه هزار و ششصدو ۵۰ دلار رسیده‌است. ماتوانسته‌ایم ۷ درصد از درآمد ناخالص ملی خود را که بالغ بر ۱۱٫۷ میلیارد دلار میشود، به‌صورت وام های طویل المدت با بهره خیلی کم در اختیار کشورهای دیگر قرار دهیم.

«سیاست‌خارجی‌ایران‌براساس رابطه دوستی با همه‌کشورها بدون توجه به سیستم رژیم حکومتی انان و بر اساس احترام متقابل و عدم‌دخالت‌در امور یکدیگر استوار است.»

۳ روز ملی در غرفه های بین‌المللی

کشورهای رومانی ـ اسپانیا وبریتانیا، روزهای ملی خود را در مراسم ویژه‌ای در غرفه‌های خود چهارمین نمایشگاه بین‌المللی تهران برگزار کردند.

درمراسم ویژه روزملی‌رومانی که‌باحضوروزرای بازرگانی ایران‌و رومانی در غرفه‌این کشور برگزار شد، وزیر بازرگانی رومانی به همکاریهای اقتصادی وتجاری بین دو کشور اشاره کرد و آمادگی کشور رومانی را برای هرگونه همکاری صنعتی‌وبازرگانی با ایران اعلام کرد.

در مراسم روز ویژه اسپانیا نیز علاوه برحضور سفیر این‌کشور در دربار شاهنشاهی و جمعی از شخصیتهای اقتصادی ایران و اسپانیا نیز حضور داشتند در شروع مراسم سفیراسپانیا اظهار امیدواری کرد که در سایه دوستی وتفاهم حاصل بین دو کشور حجم مبادلات دو کشور افزوده گردد.

سومین روز ملی درغرفه کشور انگلستان برگزار شد که در این مراسم نیز وزیر بازرگانی ایران ـ سفیر انگلستان دردربارشاهنشاهی وزیر امور فرهنگی بریتانیا وجمعی از شخصیتهای بازرگانی ایران و انگلستان حضور داشتند. در مراسم مذکور وزیر امور فرهنگی انگلستان گفت:

طی‌چندسال گذشته‌همکاریهای بازرگانی‌وصنعتی ایران وانگلستان به میزان قابل ملاحظه‌ای توسعه یافته است و نمونه آن درزمینه حمل و نقل میباشد.

اطلاعات بانوان سه‌شنبه‌ها منتشر میشود

اطلاعات و نیازمندیهای عمومی

نرخ ارز

نرخ فروش امروز ارزها در بانکملی ایران

دلار امریکا ۷۰٫۷۵ ریال ـ لیره انگلیس ۱۱۷٫۴۵ ریال ـ مارک‌آلمان فدرال ۲۹٫۳۵ ریال ـ فرانکسویس ۲۹ ریال ـ فرانک فرانسه ۱۴٫۳۰ ریال ـ یکصدلیرایتالیا ۸٫۲۰ ریال ـ یکصد ین ژاپن ۲۴٫۲۵ ریال ـ دینارکویت ۲۴۴٫۵ ریال ـ دینار عراق ۲۴۱٫۵ ریال.

مسکوکات

ربع‌پهلوی ۷۰۰ ریال، نیم پهلوی ۱۳۵۰ ریال یک پهلوی ۲۶۰۰ ریال، دو ونیم پهلوی ۶۵۰۰ ریال، پنج‌پهلوی ۱۳۰۰۰ ریال

تلفنهای ضروری

تصادفات راهنمائی و رانندگی ۳۳۳۳۳۳ ـ ۳۴۳۴۳۴ ستاد مبارزه باگرانفروشی ۴۷ تا ۸۹۲۱۴۰ بیمه ایران (۲۴ ساعته) ۳۰۴۰۲۶ ـ ۶۴۳۰۱۴.

کمیته‌ملی‌حمایت از مصرف کننده ـ ۸۵۴۷۴۷ ـ ۸۵۴۸۴۸ ـ ۹۵۶۷۶۷.

اطلاعات فرودگاه ۶۴۳۰۱۴ هواپیمائی ملی ۹۱۱۳۱۵ ـ ۹۱۱۳۱۴ ـ ۹۱۱۳۱۳ ـ هواپیمائی ملی پرواز های خروجی ۶۴۳۰۱۳.

۶۴۳۰۱۴ ـ آتش نشانی تهران ۶۴۴۴۴۴ ـ آتش‌نشانی شمیران ۲۷۷۷۷۲ و ۲۷۷۷۷۱ مرکز اورژانس ۶۶۹۹۹۱ و ۶۶۹۹۲۱

مرکز اطلاعات مسمومیت ـ های‌آسیب دیدگان حوادث ۶۶۹۹۲۱

مرکزمبارزه با خودکشی ـ ۹۲۶۶۰۰ ـ ۹۲۷۷۰۰

مرکز اطلاعات و درمانگاه ۶۶۰۵۵۱

میکروفیلم
گنجینه‌ای کوچک از مدارک بزرگ
برای صرفه جوئی در جا
برای صرفه جوئی در پرسنل
وبرای مراجعه آسان تر
مؤسسات معتبر دنیای بزرگ بایکدیگر عهده را به اندازه میکروفیلم کوچک می کنند.
کداک
پیشاهنگ گسترش جهانی میکروفیلم
Kodak
شرکت الکترونیک‌امرا ـ نمایندگی کداک در ایران
۲۲۶۷۶۱ و ۲۲۶۷۶۲

ایجاد سردخانه‌های صنعتی
برای نگهداری گوشت ـ میوه
لبنیات وسبزیجات
شرکت صنعتی سانتوما
سهامی خاص
دفتر مرکزی: ایرانشهر جنوبی شماره ۴۷ ـ تهران
تلفن: ۸۳۵۸۲۴ ـ ۸۳۰۴۸۸
تلکس: ۲۱۳۳۷۲

نمایشگاه دیوید جمس
بهترین و معروفترین کلکسیون تمبر سمکه ـ نقشه و تابلوهای نقاشی روغنی یکصد ساله با موسسه تورفلك انگلستان برای فروش عرضه می نماید
نمایشگاه بین‌المللی سالن ۵ شماره ۳۳ تلفن ۸۳۵۰۲۹۳

مجله دنیای ورزش روزهای شنبه منتشر میشود

اطلاعیه
اداره سرویس محصولات
شرکت کارخانه‌های صنعتی آزمایش
بمنظور رفاه بیشتر دارندگان محترم کولر آزمایش که در موقع استفاده از کولر خود در سال آینده دچار اشکال نشوند اداره سرویس محصولات شرکت سهامی کارخانه‌های صنعتی آزمایش آمادگی خودرا تا آخر آبانماه جاری برای بازدید و سرویس کامل کولر اعلام مینماید.
از متقاضیان خواهشمند است در ساعات ۷½ تا ۱۲ صبح و ۱۲½ الی ۴½ بعد از ظهر بوسیله تلفنهای ۹۶ ـ ۷۹۶۶۹۱ آدرس خودرا اطلاع دهند.
اداره سرویس محصولات
شرکت کارخانه‌های صنعتی آزمایش

سقف پریفرم بتون
پریفرم بتون
شرکت با مسئولیت محدود
PREFORM BETON Co. Ltd.
PRESTRESSED CONCRETE
سازنده سقف و کلیه قطعات پیش فشرده و پیش ساخته ساختمان
ثبت شده شماره ۱۳۹۰۷
برای کسب اطلاع بیشتر در خصوص سقفهای سفالی و بتونی به تلفنهای ۸۳۳۵۰۱ ـ ۸۳۱۷۱۴ یا به آدرس تهران خیابان ایرانشهر چهارراه ثریا ساختمان ۱۱۶ مراجعه فرمائید ضمنا باتوجه به امکانات وسیع نیز در شهرستانها تولید و تحویل میگردد

صاحبان صنایع و بازرگانان کشور
الاخاء
تنها مجله عربی زبان ایران
از گروه نشریات موسسه اطلاعات
باداشتن نمایندگی در ۱۶ کشور عربی
روزهای شنبه منتشر میشود

اطلاعات
۱۳۰۴
روزنامه اطلاعات بمنظور رفاه کسانیکه بهنگام مراجعه برای دادن آگهیهای روزانه باداره مرکزی روزنامه اطلاعات بامشکلاتی روبرو میشوند در محل انجمن دوشیزگان وبانوان دفتر جدیدی دائر کرده است
صاحبان آگهی از این پس علاوه بر دفتر مرکزی و شعب روزنامه اطلاعات میتوانند بدفتر آگهیها در محل انجمن دوشیزگان وبانوان ـ خیابان بهار خیابان نامجو مراجعه نمایند تلفن ۳۲۸۳۱۲
استفاده از پارکینگ اختصاصی برای آگهی دهندگان مجانی است
35.RE.y

اخبار داخلی

گروه فرح درپیشگاه شاهنشاه برنامه اجرا کرد

شاهنشاه آریامهر اعضای گروه فرح‌رامورد مرحمت قرارمیدهند

در پیشگاه شاهنشاه‌آریامهر به مناسبت پنجاهمین سال‌شاهنشاهی پهلوی فرزندان جمعیت خیریه فرح پهلوی برنامه های هنری متنوعی دیشب‌در تالار رودکی‌اجرا کردند. علیاحضرت‌شهبانوریاست عالیه جمعیت خیریه فرح پهلوی بعلت ابتلاء به سرما خوردگی‌برای مشاهده این برنامه تشریف فرما نشدند.

بهنگام تشریف‌فرمائی‌شاهنشاه آریامهر به‌تالار رودکی. آقای هویدا نخست‌وزیر گزارشی از مناطق سیل‌زده در استان‌مازندران راکه از آن‌دیدن کرده بودبعرض شاهنشاه رساند. سپس‌قائم‌مقام ریاست عالیه و رئیس جمعیت و مدیر عامل و سایر اعضای هیئت مدیره به‌پیشگاه‌ملوکانه‌باریافتند. وشاهنشاه دو نفرازفرزندان‌جمعیت راکه موفقیت های تحصیلی کسب کرده بودند مورد مرحمت قرار دادند.

در تالاررودکی فرزندان‌جمعیت عضو هنرستان گروه فرح سرود شاهنشاهی‌و سرود رستاخیزو چند آهنگ‌دستجمعی‌درپیشگاه‌شاهنشاه آریامهر اجرا کردند و یکی از آنان احساسات پرشور ۸ هزارو پانصد نفر از فرزندان جمعیت را به‌پیشگاه ملوکانه معروض‌داشت.

شاهنشاه آریامهر درپایان‌برنامه فرزندان هنرمند جمعیت را مورد مرحمت قرار دادند و در مورد فعالیت های هنری آنان پرسش هائی کردند.

شاهنشاه آریامهر ضمن اظهار رضایت‌از برنامه فرزندان جمعیت سئوال فرمودند آیا برنامه‌ای ندارید که این گروه به خارج‌از ایران سفر کنند و در آنجا نیز کنسرتهائی ترتیب دهند.

در اینجا مدیر عامل جمعیت بعرض رسانید از کشور های آمریکا و فرانسه از ما دعوت بعمل آمده است و قرار است بزودی برنامه هائی در این دو کشور اجرا شود.

۱۴۰۰ کیلومتر خط آهن برقی بین اصفهان و کرمان کشیده می‌شود

راه‌آهن دو خطه و برقی اصفهان به کرمان با همکاری راه‌آهن آلمان فدرال ساخته میشود.

در حال حاضر بررسی طرح فوق بوسیله کارشناسان‌ایرانی وآلمانی شروع شده است.

خط‌آهن اصفهان - کرمان‌با یک مسیر انحرافی از استان سیستان و بلچستان میگذرد و طول این خط‌آهن که بصورت دوخطه و برقی ایجاد میشود، حدود ۱۴۰۰ کیلومتر است. ساختمان خط‌آهن مزبور که مطابق با تکنولوژی پیشرفته راه‌آهن در جهان ساخته‌میشود حدود ٦ سال طول خواهد کشید.

همچنین با همکاری دوکشور ایران و آلمان یک مدرسه عالی راه‌آهن در ایران ایجادخواهد شد که درآن کارشناس و مدیر راه‌آهن تربیت میشود.

براساس طرح دیگری نیز که در دست بررسی‌است‌سالانه ۶۰۰نفراز تکنیسین ها و کارشناسان راه‌آهن ایران در آلمان با متد های پیشرفته راه‌آهن آشنا خواهند شد و آموزشهای‌لازم‌را خواهند دید.

۲۴ مدرسه عالی وانستیتودانشجومیپذیرند

انستیتوها ومدارس عالی دوساله وابسته به وزارت آموزش و پرورش برای‌نیمسال دوم خود خارج از ضوابط گزینش تمرکز، دانشجومی پذیرند.

درنیمسال‌دوم ۵رشته‌انستیتو تکنولوژی تهران و۱۳ انستیتو اصفهان، شیراز،اراک،سنندج زنجان،تبریز،رضائیه، شهرضا کاشان، کرمان،سمنان، برای رشته های برق مکانیک، راه، وساختمان، حسابداری‌صنعتی، وطراحی ساختمان دانشجومی پذیرند.

مدرسه عالی علوم کاشان‌نیز برای نیمسال دوم خود برای رشته های فیزیک و ریاضی دانشجو خواهد پذیرفت.

مدارس عالی بهداشت مدارس اصفهان،اهواز،کرمان،مشهد، ساری،همدان،سمنان،یزدو خرم‌آباد نیز برای نیمسال دوم دانشجو خواهند پذیرفت.

از آنجا که فارغ‌التحصیلان این مدارس به استخدام‌آموزش وپرورش درمی‌آیند کار مندان دولت در مدارس‌عالی بهداشت پذیرفته نخواهند شد.

۴۵۱ زندانی عفوشدند

این اطلاعیه امروز از طرف اداره دادرسی نیرو های‌مسلح شاهنشاهی منتشر شد.

بفرمان‌مطاع مبارک اعلیحضرت همایون شاهنشاه آریامهربزرگ ارتشتاران، بمناسبت‌بزرگداشت پنجاه سال شاهنشاهی پهلوی و میلاد مسعود اعلیحضرت همایون‌شاهنشاه آریامهربزرگ ارتشتاران ٤٥١ نفردیگر از کسانی که بعلت ارتکاب جرایم مختلف در دادگاه های نظامی محکومیت حاصل نموده‌اند، مورد عفو ملوکانه‌قرار گرفتند.

فرمان مطاع مبارک شاهانه جهت اجرابه‌زندان های‌کشور ابلاغ گردید تا این محکومان را روز سوم آبان ماه‌اززندان آزاد نمایند.

اخبار کوتاه

شرفیابی

شاهنشاه آریامهر ساعت ده و سی دقیقه امروزحسن العامری وزیر بازرگانی داخلی و عزیز رشید وزیر مشاور عراق را در کاخ سعدآباد بحضور پذیرفتند.

دراین‌شرفیابی محمدصبری الحدثی سفیر عراق دردربار شاهنشاهی‌نیزافتخارحضور داشت.

تلگرام تبریک شاهنشاه

از جانب شاهنشاه آریامهر به مناسبت سالگرد جشن‌ملی سومالی تلگرام تبریکی به حضرت رئیس جمهوری آن کشور مخابره شد.

غبار روبی ضریح‌مطهر حضرت رضا

براساس یک آئین باشکوه و یک سنت دیرین غبارروبی ضریح مطهر حضرت امام رضا علیه‌السلام باحضور والاحضرت شاهدخت فاطمه پهلوی وسرکار علیه بانو فریده دیبا و نیز عبدالعظیم ولیان نیابت تولیت عظمی و استاندار خراسان برگزارشد.

دراین آئین باشکوه‌مذهبی‌که گروهی از علمای اعلام ومقامات لشگری و کشوری و مدیران‌کل استان خراسان‌نیزشرکت‌داشتند درحالیکه آیاتی از کلام‌الله‌مجید تلاوت میشد ضریح مطهرگشوده شد و پس ازغبارروبی و گرد- آوری هدایا و نذورات داخل ضریح مطهر حضرت امام رضا علیه‌السلام و تحویل آنها به خزانه استان قدس‌رضوی‌ضریح مطهر با گلاب شستشو داده شد. این مراسم که از ساعت بود تاساعت ۱۳ ادامه داشت. ۹بامداد پنجشنبه آغاز شده

ملاقات سفیر ایران با پادگورنی

رادیو مسکو: نیکلای- پادگورنی صدر هیئت‌رئیسه شورای عالی اتحادشوروی آقای‌احمد اردلان‌سفیرایران در اتحاد شوروی امروز وی را در اتحاد شوروی‌به حضور پذیرفت میان‌نیکلای پادگورنی و آقای احمد اردلان مصاحبه کرم و دوستانه‌بعمل امدودرجریان ان مسائل مربوط به کسترش‌بیش‌ازپیش همکاری میان‌اتحادشوروی و ایران مطرح شد.

مجمع عمومی شرکت‌ملی نفت

ساعت ۹ بامداد امروز جلسه‌مجمع عمومی‌نمایندگان صاحب سهام شرکت ملی نفت ایران بریاست آقای هویدانخست وزیرو اعضای مجمع عمومی و حضور آقای دکتر اقبال رئیس هیات مدیره و مدیر عامل شرکت ملی نفت ایران تشکیل‌یافت. در این جلسه مدیران شرکت ملی نفت ایران نیز حضور داشتند.

پل بزرگراه شاهنشاهی امروز، باز شد

عملیات آزمایش مقاومت‌پایه ها و تنظیم بیج و مهره های پل بزرگراه شاهنشاهی، طی دوروز تعطیلی که پشت سر گذاشتیم، به پایان رسید ورفت وآمد روی پل مذکوراز ساعت ۵بامداد امروز مجددا آغاز شد.

توجیه طرحهای جدید پیکار با بیسوادی

پیش از ظهر امروز به منظور توجیه طرح های جدید پیکار با بیسوادی، مدیران‌کل‌آموزش وپرورش کشور در تالارائینه اجتماع کرده‌بودند. انان تقاضا داشتندکه کارمندانشان‌بدون موافقت قبلی،به‌کمیته های پیکار با بیسوادی مامور خدمت نشوند و مزایای کارمندان مامور خدمت در کمیته های پیکار براساس ضوابطی انجام گیرد و تعادل لازم بین پرداخت این گروه با دیگر شاغلین کادر اموزشی حفظ شود.

بررسی آلودگی هوای ایران

مسئله الودگی هوای ایران و راههای تشخیص و کنترل الودگی هوا، در یک سمینار بین‌المللی بررسی میشود.

در این سمینار که از ۱۵ تا ۱۹ ابان ماه اینده، بمدت پنج روز در تهران تشکیل میشود کارشناسان سازمان ملل متحد و ۲۰ کشور عضو سازمان هواشناسی‌جهانی‌از ۲ قاره اسیا و اقیانوسیه شرکت میکنند

انتخابات در بابل

بابل - خبرنگار اطلاعات: بازرس‌اعزامی وزارت‌کشور بمنظور رسیدگی به‌شکایات‌مردم بابل در مورد انتخابات وارد این شهر شد.

خودکشی در هتل

مردی بنام «افشار» در هتل «ملک» - بین راه نوشهر و چالوس- باخوردن چند قرص خواب آور، خود را کشت این مرد چند نامه از خود بجا گذاشته و گفته میشود، علت خودکشی‌اش را در این نامه ها بیان کرده است که ماموران انتظامی دراین باره تحقیق می‌کنند.

آموزش ضمن خدمت

دوره اموزش ضمن خدمت مسئولین رفاه موسسات تابعه شرکت ملی ذوب‌اهن ایران از امروز درمدرسه عالی شمیران‌اغاز بکار کرد. در این برنامه مسئولین رفاه طی شش‌هفته با اصول رفاه اجتماعی و بهزیستی وکاربرد ان در موسسات رفاهی کشوراشنا میشوند.

گزارش دبیر کل حزب به‌کنگره انتشار یافت

هویدا دبیر کل حزب روز چهارشنبه پنجم آبان در اولین جلسه کنگره گزارش مفصلی خواهدداد که امروز متن آن منتشر گردید.

این‌گزارش‌دارای یک مقدمه و ۱۲ فصل است که در آن کلیه مسائل حزبی از مسائل سازمانی و تشکیلات تا ایدلوژی حزب مورد گفتگو قرار گرفت و شرکت‌کنندگان کنگره با مطالعه‌آن وقت کافی برای بررسی و اظهار نظر خواهند داشت!

در موقع گشایش کنگره‌می توانند نظرات خود را ابراز دارند. پیش‌گفتار این گزارش نحوه پیدایش تشکیل حزب واحدازجانب شاهنشاه‌آریامهر عنوان شد و در سه فصل‌اول فعالیت تشکیلاتی و سازمانی حزب‌درطول‌بیست ماه تاسیس آن مورد بحث قرار گرفت‌در فصل اول نحوه تشکیل هیات اجرائی موقت حزب و نقش لازم آن در سامان دادن به کارها و تصویب آئین‌نامه های لازم عنوان شد و در این‌مورد گفته شد که هیات اجرائی تاکنون ۲٤ جلسه داشته که‌در آنهامسائل مهمی مورد بررسی قرار گرفته و تصمیماتی گرفته شده است. تعیین مشی و سیاست حزب در انتخابات مجلسین، بررسی شرایط و صلاحیت داوطلبان نمایندگی مجلسین و معرفی نامزد های حزب، تصویبنامه های‌مربوط به کانون ها، شوراها، کمیسیون نظارت کمیته های تخصصی، تشویق و تنبیه استخدامی حزب، انتخابات اعضای کنگره دوم حزب و آئین‌نامه کار تعیین نامزد های حزب در انجمن های ملی از جمله کار های هیات اجرائی در این مدت بوده است.

همچنین تصمیم درباره انتخابات‌میان دوره‌ای دوشهر در شورا و تعیین اعضای کمیسیون نظارت. در گزارش نخست وزیر و دبیر کل‌حزب، به تشکیل دفتر سیاسی، تعداد جلسات آن و انجام وظایفی که عهده‌دار بود اشاره شده و به تشریح نقش جناح ها در حزب پرداخته شده است.

نقش جناحها

هویدا در این گزارش پیرامون جناح ها میگوید از آنجا که حزب رستاخیز ملت ایران یک سازمان فراگیرنده ملت است نه یک نظام تک حزبی، در حزب دو جناح بعنوان‌مظهرسلیقه ها ونظریات گوناگون مردم ایران بوجود آمد.

جناح ها چون بستر فکری هستند نظریات مختلف را با استفاده از گفت و شنود و برخوردعقایداز دو دیدمختلف، منتهی در یک جهت واحدیعنی تعالی کشور جمع‌آوری‌وارائه می‌کنند. نقش جناح ها در سالی که گذشت و نیمه اول سال جاری در قالب کلی حزب رستاخیز ملت ایران بخوبی روشن شد.

جناح‌ها تاکنون بررسی‌های عمیقی درباره مسائل مختلف مملکتی بعمل آورده و نتایج این بررسی ها را به هیئت اجرائی و دفتر سیاسی حزب تسلیم کرده‌اند. جناح ها در اجرای این رسالت موفق شده‌اند که افکار صاحبان اندیشه و نظریات صاحبنظران را نسبت به مسائل مختلفه‌جلب کنند و با تشکیل کمیته های تخصصی و ارائه پاره‌ای‌طرح‌ها و پیشنهادات به تصمیم گیری مراجع تصمیم گیرنده حزب کمک کنند.

در فصل دوم گزارش به سازمان دهی‌حزب‌پرداخته‌شده که انتصاب مسئولان موقت برای حزب و تنظیم طرح سازمان حزب وواحدهای آن‌از آن‌جمله‌اند وضمن آن یادآوری شده‌است که در این‌مدت‌دبیران حزب برای توسعه تشکیلات حزب اقدامات‌لازم به عمل کانون، محل آنها گسترش آورده‌اند که ترتیب تشکیل سازمان حزب درشهرها وروستا ها وایجاد امکان‌ارتباط کانون ها با هم وجمع‌آوری نظرات کانون‌ها وانعکاس‌آنها به‌حزب از آن جمله‌اند.

۵۰ هزار کانون

فصل سوم‌گزارش به امور کانون‌ها اختصاص داده شده است که بر اساس آمار های ارائه‌شده در سراسر کشور ۵۱۹۱۳۱۲ تن در۵۰۰۷۸کانون حزبی عضویت دارندکه‌از این تعداد ۱٤٤٤۷٦۱ تن را زنان تشکیل میدهند و ۳۷٦٦۵۵٦ تن مردان هستند. در گزارش همچنین آمده است که در نخستین گام برای‌تشکیل کانون ها اقدامات وسیعی صورت گرفت از جمله تهیه جدول تقسیمات مناطق‌جغرافیائی‌کشور از لحاظ شناسائی محدوده شهرها در هر استان‌وبررسی جدول جمعیت شهرهاوروستاها برای پیش بینی تعداد کانون های حزبی، و به همین منظور از سوی حزب گروه هائی به سراسر کشور اعزام شدند تا ضمن آشنا کردن‌مسئولان حزبی به وظایفشان دراین‌راه‌همکاری کنند.

در فصول دیگر، امور حزبی مشروحامورد‌بحث قرارگرفت ودرتمام موارد اطلاعات لازم دراختیار نمایندگان گذاردشد

خلبان فراری به‌شوروی تحویل میشود

امروز وزارت امور خارجه اعلام کرد که‌بعداز فرود آمدن هواپیمای‌پستی شوروی در خاک کشورشاهنشاهی‌و تقاضای پناهندگی آقای والانتی ایوانویچ زوسموف خلبان آن هواپیمامقامات ودولت اتحاد شوروی رسما به‌استناد بند های ٤ و ۷ ماده ۲ موافقت نامه همکاری بین دولت شاهنشاهی ایران و دولت اتحاد جماهیر شوروی سوسیالیستی برای جلوگیری از ربودن ناوهای هوائی کشوری مورخ ۱٦ مرداد ۲۵۳۲ شاهنشاهی از دولت شاهنشاهی‌ایران‌تقاضای‌استرداد خلبان مذکور و هواپیما را کردند.

وزارت امور خارجه کشور شاهنشاهی‌باتبادل‌نظر ومطالعات عمیقی‌که‌باهمکاری مقامات‌قضائی کشور نسبت‌باین‌تقاضای‌مقامات شوروی طی یکماه انجام داد، چون باین نتیجه رسید که استرداد نامبرده با مفاد مقررات فوق‌الذکر تطبیق مینماید، ازدادن‌پناهندگی خودداری وامروز تصمیم خود را مبنی‌برتحویل‌خلبان‌و هواپیما به مقامات مربوط‌اتحادشوروی رسما به سفیر شوروی در دربار شاهنشاهی اعلام کرد.

متن‌ماده ۲موافقتنامه فوق از این قرار است:

۱- دولتی که‌ناوهواپیمائی کشوری ربوده شده درسرزمین آن فرود می آید درباره خدمه ومسافران ناوهوائی کمک و تسهیلات لازمه رابعمل خواهد آورد تا بتوانند به پرواز خود به سمت مقصد ادامه داده یا به مبدا باز گردانند.

۲- درباره‌افراد مجروح‌یابیمار کمک های پزشکی لازم منجمله بستری ساختن در بیمارستان در صورت لزوم بعمل خواهد آمد.

۳- محموله ناوهوائی واثاثیه مسافران‌وخدمه‌به صاحبان‌قانونی آنها مسترد خواهد شد.

٤- دولتی که ناو هوائی کشوری ربوده شده در سر زمین آن فرود آمده است بنابه‌تقاضای دولت ثبت کننده ناو، اقدامات فوری برای‌استرداد رباینده‌گان‌ناو هوائی به دولت اخیرالذکر بعمل خواهد اورد.

۵- اسناد، سلاحهاو متعلقات شخصی و توشه رباینده‌گان ناو هوائی همراه آنان برای دولت ثبت کننده فرستاده خواهد شد.

٦- مقامات دولتی که ناوهوائی کشوری ربوده شده در سرزمین آن فرود آمده است‌کلیه اطلاعات کسب‌شده مربوط به‌عملیات‌ربودن ناوهوائی وطرز رفتار رباینده‌گان ناوهوائی در حین پرواز و پس از فرود را به منظورآگاهی کامل به‌علل و چگونگی ربودن ناو هوائی دراختیار دولت ثبت‌کننده قرار خواهند داد.

۷- اقدامات مذکوردر بندهای ٤-۵ و ٦این‌ماده بدون در نظر گرفتن قصد وانگیزه رباینده‌گان‌ناو هوائی انجام خواهد گردید.

(دیروزخبری‌از یک‌خبرگزاری در مورد پناهنده شدن‌همین‌خلبان فراری به امریکا و تکذیب آن‌از طرف وزارت امور خارجه منتشر شد که این مطلب در صفحه‌آخر بچاپ رسیده است).

شرایط سفر حج متقاضیان پارسال اعلام شد

معاینات ۲۰ هزار نفر زایران حج پایان یافت و همزمان، شرایط سفر حج متقاضیان سال گذشته اعلام شد.

یک مقام آگاه سازمان اوقاف اعلام کرد: سازمان اوقاف برای آندسته از متقاضیانی که در سال‌گذشته نام نویسی کرده بودند اما نتوانسته بودند به سفر حج بروند،درسفر امسال‌اولویت قائل شده است و این‌گروه امسال در صورت تمایل به حج خواهند رفت. شرایط و هزینه سفر این عده چون شرایط دیگر زائران‌است، باضافه اینکه این متقاضیان باید مبلغ ۳۰۰ ریال بابت تجدیدگذرنامه خود پرداخت کنند.

ازسوی دیگر امروزاعلام شد که مدت معاینات پزشکی زائران پایان یافت. بهداری تهران نیز در این زمینه‌اعلام کرد: تمام زائرانی که‌بعنوان ذخیره از سوی سازمان اوقاف به بهداری تهران معرفی شده بودند مورد معاینه‌قرارگرفتند و برایشان برگ گواهی تندرستی صادر شد.

داوطلبانی که سلامت‌آنان مورد تائید مراکز پزشکی قرار گرفته است، می‌بایست بادر دست داشتن گواهی سلامتو پرداخت هزینه‌های لازم که قبلا اعلام شده به یکی از مدیران گروه که مورد تائید و علاقه آنان باشد مراجعه و ثبت نام کنند.

شبنامه سازمان زیرزمینی اوکرائین

خبرگزاری شین‌هوا در بولتن خود نوشته است. یک سازمان زیر زمینی اوکرائین شب نامه‌ای منتشر نموده واعلام داشته که اقلیت های ملت شوروی باید بر ضد رژیم تزارهای‌جدید این‌کشور قیام کنند.

شوروی به یک زندان بزرگ تبدیل شده وکارگران‌وکشاورزان استثمار شده‌اند. حقوق بشر و حقوق ملیت ها وجود خارجی ندارد و تزار های جدید اقلیت‌ها را در انزوا و ترس نگاهداشته واز عصبانیت ملت آتشفشانی بوجود آورده‌اند که همه را از بین خواهد برد.

مردم زجردیده ملیت‌ها واقلیت های شوروی و مردم کشورهای اروپای شرقی باید متحد شده‌و قیام نمایند.سیاست فریبنده«دتانت» و امتیازات غرب به شوروی موجب تقویت نیروی نظامی و درگیر و جنگ خواهد شد.

دوزن تروریست کشته شدند

امروز کسب اطلاع شد دو نفر دیگر از اعضای گروه تروریست مارکسیست های اسلامی در هفته گذشته ضمن برخورد مسلحانه با مامورین انتظامی در تهران معدوم و دونفر از اعضای این گروه نیز با همکاری‌مردم دستگیر گردیده‌اند.

مخفی‌گاه های‌تروریست های مزبور در خیابان های نهم‌آبان واقع درمیدان ثریاورباط‌کریم در جنوب غربی تهران ازچندی قبل مورد شناسائی مامورین قرار گرفته و هنگامی که در روز های ۷٫۲۵ و ۷٫۳۰ و ۳۵ برای دستگیری ساکنین این مخفیگاه ها اقدام میشود. مامورین با مقاومت مسلحانه تروریست ها مواجه میگردندو در تیراندازی متقابل دو نفراز آنان معدوم و دو نفر دیگرنیز که در نظر داشته‌اند از صحنه عملیات بگریزند باهمکاری‌موثر مردم دستگیر میگردند.

از تروریست های معدوم و دستگیر شده و همچنین در بازرسی از مخفیگاه‌های انان تعداد ۳قبضه سلاح کمری با تعداد قابل توجهی فشنگ - ۳ عدد نارنجک‌جنگی -پنجاه عدد چاشنی - دوقبضه چاقوی ضامن‌دار، مبالغی وجه نقد و همچنین وسایل و ابزار آلات فنی‌وجزوات و مدارک‌کروهی کشف و ضبط گردیده است.

دو نفرخرابکار معدوم سیمین تاج‌جریری .واکرم‌صادق پور کلوری میباشند که هر دونفر ازحدود ۳سال قبل در گروه تروریستی مارکسیست های اسلامی بصورت مخفی فعالیت خرابکارانه داشته‌اند.

مهندس شریف‌امامی: سازمان ملل متحد موفق به‌اجرای اغلب مواد منشورخود نشده است

بمردم نباید در باغ سبز نشان داد

مجلس سنا امروز جلسه علنی داشت. در این‌جلسه که ساعت ۱۰ بامدادبریاست آقای مهندس‌جعفرشریف امامی‌تشکیل گردید پنج‌لایحه‌دولت برای‌شور اول مطرح وپس از بحث و بررسی - برای رسیدگی شور دوم به‌کمیسیون ارسال‌گردید.

رئیس مجلس سنا در اولین جلسه این مجلس پس از اعلام آمادگی سنابرای شروع‌فعالیت های قانونگزاری سخنانی‌ایراد کردو چندتن‌از سناتور ها نیز بعنوان قبل از دستور صحبت کردند.

سخنان رئیس‌مجلس‌سنا

آقای مهندس جعفر شریف امامی اظهار داشت :درتاریخ بشرروز هائی است که‌بمناسبت اهمیت وقایعی که درآن اتفاق افتاده در ردیف روز های فراموش نشدنی وجاودانی قرار گرفته است. یکی از آن روز ها که درتاریخ معاصر دنیا بخط‌زرین ثبت شده واثرات‌واقعه آن‌روز درتعیین‌سرنوشت بشریت‌تاثیری عمیق بخشیده است روز ۲٤ اکتبر سال ۱۹٤۵ است که در آن روزسازمان ملل ایجاد گردید ومنشور آن صادر شدو بحق همه مردم جهان این روز را روزعیدبین‌المللی نامیده‌اند.

رئیس سناآنگاه‌افزودبطوری که خانمها وآقایان میدانند این روز پیوستگی خاص با تاریخ کشور ما دارد زیرا اندیشه چنین سازمانی نخست مرهون فکربشر دوستانه کورش کبیر بود که در دنیای تاریک وپراز ظلم اختناف ۲۵۰۰ سال پیش بفکر اعتلای مقام انسانی و نجات او ازاجحاف وبیعدالتی افتاد وچنانکه مشهود است اولین منشور حقوق انسانی را اوصادر کردوهنوز نیزکتیبه آن موجود میباشد. ملت ایران همیشه درتقویت وتشیید مبانی این سازمان‌باتمام قواکوشابوده است چنانکه تابحال این وظیفه خود رابه‌نیکوترین وجهی‌انجام داده وبعداز این نیز درهمین رامجدوجهد کامل خواهد بود

سپس آقای شریف امامی تاریخچه‌تاسیس وهمچنین‌هدفها ومنشور سازمان ملل را مورد بررسی قرار داد وآنرا درجهت حفظ صلح وامنیت بین‌المللی دررفع مناقشات جهانی‌واحتراز از توسل بزور واتخاذ تدابیر لازم برای جلوگیری از بخطر انداختن صلح وامنیت جهانی اقدامات مجدانه دانست.

وی آنگاه یادآورشد:

اما باکمال تاسف باید اقرار کرد که این سازمان یابواسطه نداشتن قوه اجرائی یابواسطه اختلاف نظرهائی که‌بین اعضاء موثر آن وجود داشت درظرف مدت ۳۱سال که‌از تاریخ‌تاسیس آن میگذرد موفق باجرای اغلب مواد منشور خودنشده وهنوز آنطورکه آرزوی مردم ومنظور ملل بودمفاهیم وهدفهای‌اعلامیه حقوق بشر بمرحله اجراء در نیامده است زیرا مادام که‌دولت های نیرومند نخواهند مشکلات سیاسی واقتصادی بین‌المللی‌را مرتفع سازند نتیجه مطلوب از سازمان بدست نخواهد آمدچه برهمگان روشن وآشکار است بوجود آوردن‌یک‌نظام اقتصادی که استقرار یک صلح پایدار و صحیح نیازمند آنست که همه ملل اعم ازکوچک وبزرگ - نیرومند وضعیف -غنی وفقیر روشی راکه این سازمان طبق منشور خود تعیین کرده است بپذیرند وبمفهوم منشورسازمان و قطعنامه‌ها و تصمیمات‌متخذه آن گردن نهند وآنها رابی‌چون وچرا اجراء کنند.

دراین میان ملت ایران به پیروی ازنیات صلح‌جویانه و بشردوستانه شاهنشاه خردمند خود درطول این مدت سی‌سال پیوسته بهمه مفاهیم منشور سازمان ملل‌وفادارمانده وآنچه درقوه داشته است کوشیده است تا دراستقرار این سازمان وتنفیذ دستورات آن اقدام‌نماید

مهندس شریف امامی

واقع‌بینی شاهنشاه

آقای مهندس شریف‌امامی درقسمتی دیگر از سخنانش اظهار داشت‌شاهنشاه ما باواقع بینی اساسی سیاست مستقل ملی ایران رابرپایه همکاری و احترام متقابل باملت های دیگر بدون توجه‌به‌نظام حکومت‌آنها قرار داده وطرفداری جدی ازصلح وعدم توسل بزور و عدم مداخله در امور و حقوق دیگران وایجاد روابط دوستی باکلیه ممالک راسرلوحه‌سیاست ملی خود قرار داده‌اند.

این شاهنشاه مفخم ما بودند که دراجلاس گذشته سازمان ملل متحد پیشنهاد کردندمنطقه خاورمیانه منطقه عاری ازسلاح های اتمی‌اعلام‌گردد وباتصویب پیشنهاد معظم‌له گام بزرگی در راه حفظ امنیت منطقه و در نتیجه حفظ صلح جهانی برداشته شد.

باز از ابتکارات شاهنشاه آریامهربرای‌حفظ صلحو تقلیل سلاح‌های‌عمومی‌بودکه‌بودجه‌یک روزهزینه های جنگی همه کشور ها برای سوادآموزی مردم جهان به‌کمیسیون‌یونسکو وابسته بسازمان ملل پرداخت شود و ایران‌خود اولین‌کشور بود که‌این تصمیم‌راعملی‌ساخت. فردا که‌سالروز تاسیس‌سازمان ملل ودر حقیقت روزجشن بین‌المللی است موقع رامغتنم شمرده بهمه ملتهای آزادجهان خاصه ملت ایران‌تبریک‌میگویم.

در باغ سبز

سناتور سرتیپ محمدعلی‌صفاری سخنان پیش‌از دستور خود را به بحث‌پیرامون‌فرمایشات‌شاهنشاه آریامهر هنگام گشایش اجلاسیه جدید سنا اختصاص داد و طی سخنانی گفت. امروز ایرانی به ملیت خود مفتخر است زیرا رهبری خردمند و توانا دارد. می‌بیند درباره‌ای‌از مواردتذکرات ونظریات واقع‌بینانه شاهنشاه‌در وقایع و مسائل امروز جهانی در محافل سیاسی و اقتصادی دنیادر مرحله تجزیه‌و تحلیل قرارمیگیرد وچه‌بسا اغلب آنها بصورت عمل واجرادرمی‌آیدو باعث سرافرازی ملت ایران میگردد.

ناطق افزود: احاطه شاهنشاه آریامهر به خصوصیات وجزئیات مسائل اجتماعی ایران و روحیه آحاد ملت، اعجاب‌انگیز است.

دو سخنران دیگر

● سناتور علامه وحیدی دومین ناطق پیش ازدستوربود که گزارش مشروح از سفر اخیر شاهنشاه آریامهر به منطقه کرمانشاهان وایلام به سناداد وطی آن احساسات ویژه مردم شاهدوست و میهن پرست غرب را تشریح کرد.

● سناتوردکتر مژدهی نیز سخنان پیش‌از دستورخود را به بحث پیرامون فرمایشات شاهنشاه آریامهردرافتتاح‌دوره جدید اجلاسیه اختصاص دادو گفت: برای من به مقتضای‌شغل معلمی دو کلمه (کیفیت‌آموزش درفرمایشات ملوکانه) از درخشانترین کلمات گهربار فرمانده کشور بوده است.

سئوال از دولت

در پایان جلسه امروز سنا اقای جهانشاه صالح‌در مورد الودگی محیط زیست تذکراتی داد و درهمین زمینه‌سئوالی از دولت بعمل اورد.ومرگ ومیرماهی هارادر سال قبل نیز عنوان نمود و گفت متاسفانه این کار امسال هم تکرار شد.

مجمع عمومی سندیکای نویسندگان وخبرنگاران مطبوعات

دومین مرحله پانزدهمین مجمع عمومی عادی سندیکای نویسندگان و خبرنگاران مطبوعات عصر روز پنجشنبه گذشته درتالار ورزشی‌دبستان فردوسی با شرکت ۲۳۲ تن برگزار شد. ابتدا مجمع بریاست تیمور رشدی، رئیس سنی، منوچهر محجوبی را بعنوان رئیس و هماسرشار و محسن قهرمان‌را بعنوان‌منشی های مجمع برگزید، آنگاه نعمت ناظری دبیر سندیکا، گزارش مشروحی از فعالیت های یکساله هیات مدیره داد که پس ازبحث کوتاهی باتفاق آرا تصویب‌شد، گزارش های محمد تقی‌اسماعیلی خزانه‌دار، محمد علی سفری رئیس هیات داوری، و محمد رضا فرجاد رئیس شورای عامل صندوق بیکاری سندیکا ،نیز باتفاق آرا تصویب شد.

مجمع عمومی،بنابردرخواست رئیس هیات داوری تصویب کرد که این هیات از مفادماده ۲۱ اساس‌نامه در کار هیات داوری بهره‌مند گردد.

سپس طرح‌اصلاح اساس‌نامه مطرح شد، و پس از گفت و شنود نیم ساعته‌ای به پیشنهاد جواد طالعی و حسین سرفراز و پذیرش دبیر سندیکا مقررشد که کمیته‌ئی درکنار هیات‌مدیره سندیکا بدین طرح‌رسیدگی کند و پس از تنقیح کامل آن را در مجمع عمومی آینده مطرح کند.

در پایان کار مجمع از آنجا که مجمع استعفای‌هیات مدیره را نپذیرفت برای انتخاب یک عضو کسری هیات مدیره ،رای کتبی و مخفی گرفته شد و در نتیجه نصیر امینی بعضویت اصلی و احمد شکرنیا ،جواد طالعی و ستار لقائی به ترتیب تعداد آراء بعنوان سه عضو علی‌البدل هیات مدیره انتخاب شدند.

امیر هفت کچلان دستگیر شد

هوشنک حاج‌عباس معروف به‌امیرهفت‌کچلان‌که با دویست کوپن قاچاق تریاک به خرید و فروش مواد مخدر اشتغال داشت توسط افسران اداره مبارزه با موادمخدرشهربانی دستگیر شد.

ماموران در بازرسی از اتومبیل و خانه نامبرده ٦ کارت سهمیه تریاک و از منزل همدست وی بنام کریم سلامی بدست اوردند.

چون حریقی روی نداده بود، شهرداری پارک بزرگ اصفهان را آتش‌زد!

اصفهان -خبرنگار اطلاعات: شهرداری اصفهان برای آزمایش ماشین های جدیدآتش نشانی، که به تازگی خریده و تمرین ماموران آتش نشانی پارک دولت آباد را آتش زد. ازروزی که شهرداری اقدام به‌خرید ماشین‌های جدیدنموده ،هیچ حادثه آتش سوزی در اصفهان روی نداد تاشهرداری بتواند ماشین ها را به‌آزمایش بگذارد و بهمین جهت درپارک شهر آتش‌سوزی براه انداخت و ماموران ماشین های آتش- نشانی را باموفقیت آزمایش کردند!

درگذشت بانوی نیکوکار

باکمال تاسف اطلاع یافتیم یکی از بانوان نیکوکار و خیر جامعه وزنان ایران دارفانی را وداع گفت:

این زن باتقوی و نیکوکار، خانم زهرا ساربانها همسر آقای قاسم ساربانها سرپرست اتحادیه صنف کامیونداران و موسسات حمل ونقل‌ایران میباشد. روزنامه اطلاعات مصیبت وارده را بعموم بازماندگان آن‌مرحومه بخصوص آقای قاسم ساربانها صمیمانه تسلیت میگوید.

ناخدای معروف بنادر جنوب ودودخترش درجاده بندر شاهپورکشته شدند

بندرشاهپور - خبرنگار اطلاعات اتومبیل آریا شماره ۷۳۳۷۷ تهران به رانندگی ناخدا «جاسم ادریان» که باتفاق اعضای خانواده‌اش از آبادان به بندر شاهپور می‌رفت. در ٤۰ کیلو متری بندر شاهپور با مینی‌بوس شماره ۷۷۲۱۱ که از مقابل در حرکت بود تصادف کرد. شدت تصادف بحدی بود که جاسم ادریان یکی از ناخدایان معروف و قدیمی بنادر جنوب و دو دختر ۷ و۱۲ ساله‌اش به اسامی سعیده و جیره دردم کشته شدند. دراین حادثه همسر ودو فرزند دیگر ناخدا جاسم مجروح شدند.

گزارش روز

پزشک ایرانی حتما باید تاجر باشد!

میز گرد اطلاعات درزمینه کمبودها ونابسامانی‌های پزشکی ودارویی

(۱) نباید گذاشت پزشکان پشت میز-نشین وسیاست باز شوند

(۲) نظام پزشکی باید با پزشکان نایاب مبارزه جدی کند

(۳) جذب پزشکان درامور سیاسی و اداری یك عامل کمبود

(۴) فقط در آمریکا ٤ هزار پزشك ایرانی سرگرم کارند

(۵) داروخانه دارها ناگزیرند چراغ قوه وماتیك بفروشند

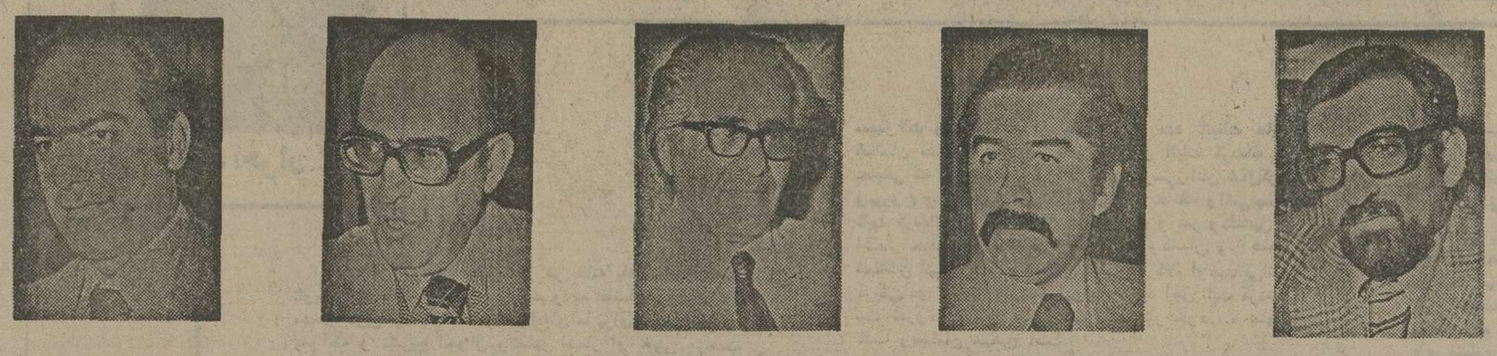

دکتر اسماعیل دهناد- دکتر جواد رهبری- دکتر علی‌اکبر هنجنی - دکتر سیاوش احسانی و دکتر هوشنگ سلطانزاده شرکت کنندگان در میزگرد اطلاعات

ما باندازه کافی طبیب ، داروساز ، تکنیسین داروخانه ، پرستار و بهدارو بهیار نداریم .کاربجائی کشیده که‌حتی تعدادی از بیمارستان ها و درمانگاه های ما به علت کمبود کادر متخصص به حالت نیمه تعطیل درآمده و ازهزاران طبیب و پرستار کرمی، فیلیپینی،هندی وپاکستانی هم نمی توانند آنچنانکه باید از لحاظ اموردرمانی باری‌ازدوش ما بردارند چـــون آنها بـــاویژگی های بیماری هـــــای شایع در مملکت ما و از همه مهمتر بازبان مردم ما آشنایی ندارند .

همین اکنون در زمینه رابطه مریض با پزشک ،کمبود پزشک، کمبودپرستار وبهیار و تکنیسین و قابله و ماما ، کمبود مراکز درمانی و کادر متخصص و مسائل دارو با نارسائی های زیادی روبرو شده‌ایم .

روزنامه اطلاعات برای آنکه این مشکلات بدرستی مورد تجزیه‌و تحلیل قرار گیرد و راه های مناسبی برای آنها ارائه گردد ، گروهی از پزشکان متخصص و معروف را در یک گردهم آیی به‌گفت وگوکشانده است که‌قسمت اول آن را در زیر می خوانید حاصل این گفت و شنود ها تدریجا عرضه خواهد شد .

دکتر اسماعیل‌دهناد بحث را بابررسی‌علل کمبود نیروی انسانی پزشکی در ایران آغازکردو گفت :

بزرگترین علت کمبود پزشک را باید درفرار آنها دانست ،چون پزشکان ما با مشکلات زیادی روبرو هستند ، موانع زیادی در راه اشتغال‌آنها وجود دارد که هریک از آنها میتواند به تنهایی عامل فرار پزشکان ایرانی به خارج باشد.

همکاران ما سال ها در خارج از مملکت تحصیل میکنند ، و گاهی بعضی از آنها حتی‌به درجه اجتهاد هم میرسند ، اما همین ها هنگامی که بادنیایی شور وهیجان به وطنشان برمیگردند تا حاصل مطالعات و تجربیات خود را در اختیار افراد این جامعه بگذارند ، با نارسایی ها،مشکلات و مسائل گوناگون درگیر میشوند و بعد، وقتی که تاب وتحمل حل این مشکلات را نیاوردند ، افسرده و دلسرد راهی دنیای خارج میشوند.

اطلاعات - چرا ؟

دکتر دهناد : اولین کار طبیبی که به‌مملکت برمیگردد ،دریافت پروانه کار است ، علاوه‌براین او برای شروع کار به یک آپارتمان چند اتاقه نیاز دارد ، اما برای اجاره این آپارتمان باید ، ماهی چندین هزارتومان پرداخت کند .

دکتر جواد رهبری :دولت راسا اجاره‌هر اتاق را دو هزار تومان تعیین کرده، چون‌وزارت علوم ۹ تا اطاق دارد که ماهانه هجده هزارتومان یعنی اتاقی ۲۰۰۰ تومان اجاره کرده است ؟

دکتر دهناد : علاوه بر آن موجر هزارشرط معقول و غیر معقول هم در سند اجاره ذکر می کند ، از جمله آنکه محکمه را به عنوان محل سکونت اجاره می دهد . برای اینکه سرقفلی‌آنرا خودش دریافت کند و تخلیه‌اش هم آسان‌باشد..

روحانیت یا تجارت

دکتر جواد رهبری : تاکنون در ایران‌کار طبابت جنبه‌روحانیت، داشته و مردم ما به‌طبیب همان اندازه اعتقاد داشتند که به یک روحانی‌و بهمان اندازه اعتماد و اطمینان دارند که به مقام روحانیت احترام میگذارند .

اما حالا دستگاه ها طبیب را در سطح‌تاجر وپیشه‌ور قرار داده‌اند ، چون از او مالیات می گیرند ، عوارض گوناگون مطالبه میکنند، بعلاوه وقتی که متهم میشود باید دنبال چند وکیل دادگستری بدود تا در محکمه از او دفاع کند، در چنین شرایطی‌که‌کسی نمی خواهد«روحانیت» طبیب حنظشو د ، طبیب هم ناچار تجارت را انتخاب میکند ، چون چاره دیگری ندارد، اوباید جواز کسب بگیرد ، مالیات بدهد ، دفتر مالیاتی درست کند و گاهی مثل‌یک جنایتکار تحت تعقیب قرار گیرد . پس راهی جز انتخاب « تجارت» برایش باقی نمیماند ، در حالیکه به او ،ایرادمی گیرند که چرا تجارت میکند. اگر جامعه «تجارت» او را نمی خواهد پس جنبه «روحانیت» او را قبول کند.

کمبود نیروی انسانی در همه سطوح مربوط به‌پزشکی محسوس است. از جمله ناکافی بودن‌عده تکنیسین‌های داروئی سبب ازدحام مردم در داروخانه ها میشود. گاه پیش می‌آید که شخصی برای دریافت داروهای یک نسخه یک ساعت و حتی بیشتر باید انتظار بکشد.

دکترعلی اکبر هنجنی بحث را بـــه پزشکان نایاب‌که عامل اصلی بدبینی مردم به جامعه پزشکی هستند اشاره کرد وگفت : .. درهر جامعه‌یی یا در هرقشر وگروهی افراد نایاب وجود دارندوحرفه پزشکی هم از این امر مستثنی نیست،در این حرفه‌هم اقلیت کوچکی‌انگشت‌شماری وجود دارد که شان و مقام پزشک را به پائین ترین سطح میرسانند ، این وظیفه نظام پزشکی است که کار آنها را کنترل کند و از جامعه پزشکی طردشان سازد..

دکتر سیاوش احسانی: این را همفراموش نکنیم گاهی حوادث پزشکی به گونه‌یی ، منتشر میشود که اعتماد جامعه را از پزشک سلب می‌کند و جامعه را اسیر گمراهی ، بی‌اعتمادی و سردرگمی میسازد .

شک نیست که گاهی مریض زیر عمل جراحی یا در بیمارستان فوت میکند،این تنها بدلیل‌معالجه طبیب نیست چون بیماری حاد او بجایی رسیده که معالجه‌اش غیر ممکن شده اما طبیب به حکم وجدان و به امید یک درصد معالجه‌ودرمانش او را به اتاق عمل میبرد و بعد هم وقتی که فوت میکند به راه میاندازند که طبیب جنایتکار است. همین سرو صدا موجب میشودکه‌جامعه‌از طبیب سلب اعتماد کند ، در نتیجه مریضی که به لوزه چرکی مبتلا شده ، دچار ترس ووواهمه میشودو از عمل آن خودداری میکند و آنزمین چرکی او میماند و هزاران بیماری دیگر را پدید میاورد . یکی از این بیماریها - ناراحتی قلبی است که‌بیمار را از تحرک و فعالیت بازمیداردواو رامو جودی غیر طبیعی و غیر فعال میکند ..

دکتر علی اکبر هنجنی : بهمین جهت وظیفه جامعه پزشکی است که با تمام قدرت وحشتنرا از جامعه طبابت دور کند و اعتماد دوباره‌اش‌را بدست آورد.

دکتر اسمعیل دهناد : اگر جامعه‌به معالجه و درمان نیاز دارد ، به طبیب هم نیاز دارد چون معالجه بدون مراجعه به طبیب امکان ندارد.طبیب ایرانی‌است ، هموطن ما است، در اینجا تحصیل کرده یا برای ادامه تحصیلش به خرج این جامعه به خارج رفته ، پس باید از قوانین حمایتی این مملکت بهره‌بگیرد . اگر بیماری فوت‌کرد یا حتی اگر هم به تصور بعضی ها به «قتل» رسید،تازمانی که جرم او به اثبات نرسیده متهم است‌نه‌مجرم و قاتل ؟!! و نباید با او مثل یک قاتل رفتار کرد.

کمبود پزشك درشهرستانها چشمگیر است

اطلاعات : بموجب آخرین آماری که منتشر شده در سطح کشور ۱۲٤٤۰ طبیب وجود دارد که ۵۷۰۰ نفر آنها در تهران زندگی میکنند، در نتیجه شهرستانها وروستا های ماباکمبود فراوان‌پزشک‌روباروبی دارند. بگونه‌یی که مثلا در ایلام و بشتکوه برای‌هر هزار نفر یک طبیب یک پزشک یا در استان فارس برای هر سه هزار نفر یک پزشک‌وجود دارد، شما دلیل این کمبود را چگونه توجیه میکنید؟

دکتر هنجنی: در شرایطی که هر روز هزاران شهرستانی وروستایی بدلیل امکانات بیشتر در عرضه خدمات رفاهی به تهران یا شهرهای دیگر مهاجرت میکنند، جامعه چگونه توقع دارد یک طبیب دست زن وبچه‌اش را بگیرد، به یک روستای دور افتاده‌برود واز هیچ مزایایی هم بهره نگیرد، تا زمانی‌که جامعه راه حل مناسبی را برای بهره‌گیری طبیب از مزایای بیشتر در مقابل اقامت در نقاط دور افتاده ارائه‌نکند، این توقع بیجایی خواهد بود.

حسین حالا پزشکان مافقابا روزی ۱٤تا۱٦ ساعت کار میکنند، کار کشنده و یکنواخت، بدون آنکه استراحت داشته باشند بدون آنکه مثل یک فرد مسئولی آزادی داشته باشند، چون حتی وقتی‌جایی بمهمانی میروند باید شماره تلفن و آدرس میزبان‌را در خانه‌هایشان بگذارند تا مردم به هنگام ضرورت پهلو دستیی داشته باشند وباهمه اینها درآمدش گاهی از درآمد یک تراشکار کمتر است.

همین محرومیت‌ها ودشواریها، همین مشکلات مادی، اجتماعی وارتباطی است که پزشکان را از ادامه کار معالجه و درمان مخصوصا در نقاط دور افتاده باز میدارد.

بهمین جهت مستقیم که باید برای پزشک وضع بهتری ایجاد کرد، زندگی‌و شرایط‌مناسبتری بوجود آورد، مثلا جامعه میتواند در مقابل چهار سال‌خدمت در یک منطقه دورافتاده یک بورس چند ماهه به او واگذارکند تا ضمن اینکه خستگی دوران کارش رارفع میکند او را به نوعی باز آموزی توام با تفریح نیز وادار کرده باشد.

دکتر اسماعیل دهناد: یکی دیگر ازدلایل کمبود پزشک را باید جذب آنها در شاخه‌های دیگر اجتماع مثل قبول کارهای اداری،اجرایی وسیاسی دانست. بسیاری از همکاران مابدلایل گوناگون کارهای سیاسی واجرایی را به معالجه ودرمان ترجیح میدهند ، شاید هم حق باآنها باشد، چون شهرت و پیشرفتشان درآن زمینه‌ها سریع‌تر از زمینه طبابت هست.

اما جامعه باید لااقل از هجوم اطباء جوان بطرف کارهای اداری واجرایی جلوگیری کند، در جامعه‌یی که کمبود پزشک چشمگیر است چرا باید جامعه اجازه بدهد که طبیب پشت میز اداره بنشیندو نیروی خود را از سلامت سازی جامعه دور کند. جامعه برای تربیت یک متخصص صدها هزار تومان خرج میکند چون به او احتیاج دارد و میخواهدبر برکت دانش او، سلامتیش را تضمین کند، حالا این پزشک جراح، شهردار میشود یا ریاست فلان اداره را قبول میکند ...

دکتر سیاوش احسانی: مساله به هدر دادن‌وقت پزشک هم یکی دیگر از علل کمبود را نمایان میسازد. چون طبیب باید هر روز چند ساعت از وقت خود را در سنگینی ترافیک بین خانه و محکمه‌اش‌بسربرد یا کارهای دیگری انجام دهدکه از عهده‌یک آدم‌معمولی هم ساخته است.

مثلا معاینه اولیه یک بیمار، تکمیل پرسش نامه‌های طبی‌او،بعضی آزمایشات‌اولیه مهمی فشار خون، درجه حرارت یا برگردن مشخصات او در دفتر معالجه و سرنسخه‌هاو مقدرجه بیمه از کارهایی است که باید به یک فرد عادی واگذار شود تا طبیب بتواند بیماران بیشتری را ویزیت و معالجه کند ...

دکتر جواد رهبری: یکی دیگر از دلایل کمبود را باید در نارسائی زندگی طبیب دانست، چرا باید همین حالا بیش از چهار هزار نفر از پزشکان ما در آمریکا مشغول معالجه بیگانگان باشند در حالیکه‌مملکت ما باکمبود فراوان کادر درمان روبرو است، آن

بقیه‌درصفحه۲۷

It can do airline people no harm to know a foreign language or two.

«Falo português.» Mr. Rolf Böni is a mechanic in Aircraft Overhaul. He believes it can do no harm to know Portuguese.

«Ja mówie po polsku.» Mr. Leon Kozlowski works in Evacuation Procedures and Equipment. He believes it can do no harm to know Polish.

«Я говорю по-русски.» Dr. Ruedi Knüsel is in Pilots Recruiting and Selection. He believes it can do no harm to know Russian.

أنا أتكلم العربية Mrs. Karima Brunner works in Finance Accounting. She believes it can do no harm to know Arabic.

«Jeg taler norsk.» Mr. Rudolf Bolliger works in the Inflight Service Procedures department. He believes it can do no harm to know Norwegian.

මම සිංහල කතා කරනවා Mr. Randolph Perera works in the IATA and Tariffs department. He believes it can do no harm to know Singhalese.

Miss Clara Homberger works in Cargo Handling. She believes it can do no harm to know Greek.

Mr. Alfred Grützner works in our office in Bern. He believes it can do no harm to know Thai.

«Parl el català.» Mr. Francisco Payeras works in the Air Travel Office, Zurich Airport. He believes it can do no harm to know Catalan.

Mr. Kunga Tethong, in Passenger Traffic Control, believes it can do no harm to know Tibetan.

«Jag talar svenska.» Mr. Peter Frey, in Passenger Sales Promotion, believes it can do no harm to know Swedish.

मी मराठी बोलतो Mr. D. P. Nagrath works in Reservations, EDP-Systems Planning. He believes it can do no harm to know Marathi.

Mlle. Arsiné Dayan works in Reservations at Geneva. She believes it can do no harm to know Armenian.

मैं हिन्दी बोलता हूँ Mr. Gopal Menon works in Passenger Reservations Control. He believes it can do no harm to know Hindi.

«Ek praat afrikaans.» Mr. Hansruedi Loretz works in the Airport and Facilities Planning department. He believes it can do no harm to know Afrikaans.

«Saya bijara Bahasa Indonesia.» Mr. Peter Pattynama works in the Telex Center. He believes it can do no harm to know Indonesian.

«Najua kusema Suaheli.» Mr. Hans-Beat Feer is in Traffic Revenue Analysis. He believes it can do no harm to know Swahili.

«Beszélek magyarul.» Miss Verena Hauser works in Reservations at Basel. She believes it can do no harm to know Hungarian.

«Türkce bilirim.» Mr. Hagop Sarkissian, Sales Promotion in Geneva, believes it can do no harm to know Turkish.

«Hablo español.» Mr. Rudolf Bahnik, in Communications, Systems Development, believes it can do no harm to know Spanish.

私は日本語を話します Miss Yasukawa Yoshiko works in Special Services for Passengers. She believes it can do no harm to know Japanese.

«Jeg snakker dansk.» Mr. Erik Zenker does financial analysis in the Corporate Planning department. He believes it can do no harm to know Danish.

«Puhun suomea.» Mrs. Marja-Liisa Seidler works in Cargo Handling. She believes it can do no harm to know Finnish.

«Mluvim česky.» Dr. Oscar Kulendik is in Property and Liability Insurance. He believes it can do no harm to know Czech.

אני מדברת עברית Miss Annette Guttmann works in Passenger Service at Basel. She believes it can do no harm to know Hebrew.

«Ik spreek Nederlands.» Mr. Alfred Meier works in the Airport and Facilities Planning department. He believes it can do no harm to know Dutch.

我會中文 Mr. Eric Sze works in EDP Projects, Information System. He believes it can do no harm to know Chinese.

«Saya bichara Bahasa Malaysia.» Mr. Danaraj Cashmir works in the Telex Center. He believes it can do no harm to know Malay.

«Ja govorim srbskohrvatski.» Mrs. Aloisia Herger works in Account Control Branch Offices. She believes it can do no harm to know Serbo-Croatian.

मैं पंजाबी बोलता हूँ Mr. Bal Sharma works in Flight Manual Publications. He believes it can do no harm to know Punjabi.

Swissair in Switzerland alone (quite apart from the 84 Swissair destinations on four continents) speaks 43 languages. This without counting the four local languages (German, French, Italian, and Rhaeto-Romanic) or the air language, English.

We don't mean to say we maintain an office with 43 interpreters. But there are, among others, 238 people working for Swissair (30 of them shown here) who know a total of 43 languages. So if you fly by Swissair to or via Switzerland, they'll know at the Swissair desk whom you can talk to, if necessary, in your own language.

We'd like to say this here to all those who understand neither German nor French nor Italian nor Rhaeto-Romanic nor English.

Only how shall we go about saying so here?

SWISSAIR

GGK

اطلاعات

بنیانگذار: عباس مسعودی
صاحب امتیاز ومدیر: فرهاد مسعودی
سردبیر: منصور تاراجی
سال پنجاه‌ویکم
محل اداره: خیابان خیام. ساختمان اطلاعات.
تلکس. ۲۱۲۳۳۶- تلگرافی: اطلاعات- تهران
تلفن ۳۲۸۱

سرمقاله

نمایشگاه چهارم

چهارمین نمایشگاه بین‌المللی تهران همچنان در معرض ملاحظه‌مردم است.

این بار ٤٤ کشور از پنج قاره جهان در نمایشگاه بین‌المللی تهران شرکت جسته‌اند و با ایجاد غرفه‌هایی که در زیبائی وآراستگی هر یک به دیگری پهلو میزند، کالاهای خودرابه معرض نمایش‌گذارده‌اند: صنایع غذائی و مصرفی،صنایع نساجی و پوشاک، صنایع ساختمانی، صنایع الکتریک والکترونیک، صنایع حمل ونقل، صنایع فلزی و ماشین‌سازی، صنایع کشاورزی، صنایع شیمیائی وپتروشیمی، صنایع دستی.

تعدادی از کشورها برای نخستین بار در نمایشگاه بین‌المللی‌تهران حضور یافته‌اند واین نشانه موفقیت نمایشگاه در سالهای گذشته‌است. معیار توفیق یک نمایشگاه، گذشته از جلب تعداد هرچه بیشتری‌بازدید کننده، تاثیر آن در بسط روابط بازرگانی و افزایش حجم سفارشات ومبادلات کالاست و نمایشگاه تهران در سه دوره گذشته از هردو جهت نمایشگاه موفقی بوده است. بنابراین انتظار باید داشت که‌در هر دوره، غرفه‌های بیشتری در نمایشگاه بین‌المللی تهران دایرشود و شرکت کنندگان کالاهای متنوع و چشمگیرتری عرضه کنند.

اهمیت این نمایشگاهها و نقش آنها در حیات صنعتی و اقتصادی کشور، امروز دیگر برکسی پوشیده نیست.

کشور ما فعالیترین مرحله گسترش صنعتی را می‌پیماید. ما ازدوران پی‌سازی و شالوده ریزی صنایع طی گذشته‌ایم و دوران توسعه و تکامل صنعتی را طی میکنیم. برپایه یک زیر بنای محکم اقتصادی و به‌برکت شرایط وامکاناتی که برای سرمایه‌گذاری فراهم آمده است، هر روز واحدهای صنعتی جدیدی در ایران آغاز به کار میکنند و صنایع موجود، راه خود را بسوی تکامل وتوسعه ادامه میدهند. این رشد وباروری، از یکطرف نیاز به بازارهای تازه را در برابر ما قرار میدهد واز طرف دیگر احتیاجمان را به بهره‌گیری ازتکنولوژی مدرن و پیشرفته اضافه میکند.

یک نمایشگاه بزرگ، با شرکت دهها کشور از شرق وغرب عالم، به صاحبان صنایع و تولید کنندگان و بازرگانان ما فرصت میدهدکه در هر دو مورد، به تامین نیازهای خود بپردازند.

نمایشگاه فرصتی است برای تولید کنندگان ایرانی که فرآورده‌های خود را بخریداران خارجی عرضه کنند وبازارهای تازه‌ای دراکناف دنیا، در کشورهای دور ونزدیک، بدست آورند. محصولات صنعتی ایران امروز توانایی آن را دارند که با محصولات مشابه در مقام بازاریابی رقابت کنند و همان‌قدر وقیمتی را به دست آورند که کالا های سنتی ما دارا بوده‌اند.

از سوئی، این فرصت را خواهیم داشت که با آخرین پیشرفتهای تکنیکی آشنا شویم و در جهت بالا بردن حجم تولید و همچنین کیفیت تولیداتمان در همه زمینه‌ها، ازین عوامل بهره بگیریم.

حافظ خیانتکار وسعدی ویرانگر!

احمد احرار

شب‌های دوشنبه رامن اگر در خانه باشم پای مباحثه تلویزیونی حافظ شناسان می‌نشینم و به افاضات ایشان‌گوش میدهم. درین چند ساله فضلاء وادبای ما برای تصحیح‌دیوان خواجه و تشریح احوال وتفسیر اشعار او خیلی زحمت کشیده‌اند و کتابها ورسالات متعددی بچاپ رسانیده‌اند کهدر هرکدام به کشفیات جدیدی در باره حافظ برمیخوریم. چهره حافظ در هر یک ازین آثار بنوعی ترسیم شده است. راجع به کلمات متن وترکیب ابیات حافظ بین حضرات استادان اختلاف نظر بسیار است و در مقام تفسیر وتشریح وتوضیح اشعار کار از اختلاف هم میگذرد و بمجادله ومناقشه وجنگ مطبوعاتی می‌کشد.

تا چند سال پیش که هنوز تب حافظ شناسی اینطور شدت نگرفته بود اختلاف نظر نسبت به افکار واشعار حافظ از یک حدی تجاوز نمیکرد. آنهم معلول تعارض‌های فکری و ذوقی خود مردم بود. اشخاصی که در معتقدات مذهبی و رعایت مناهی و منکرات سختگیر بودند حافظ را مردی فقیه ومورع‌و مبرا ازلهوولعب میدانستندو عقیده‌داشتند شراب وشاهد ونقل ونبید در اشعار حافظ معانی عالی عرفانی دارد نه مجازی. یک‌عده که‌آزادتر فکر میکردند میگفتند خیر، شراب در شعر حافظ دقیقا همان‌شراب سکرآور تخمیر شده از انگور است و عشق همان عشق زمینی وبشری است. شاهد، شاهد است وساقی، ساقی... حتی وقتی یکی از اشخاص قشری ، نظریه مرحوم حاجی ملاعلی کنی را در باره مفهوم کلام و معنی واقعی می دوساله و معشوق چارده ساله در شعر حافظ جویا شده بود، حاجی به تجاهل راضی نشد و جوابی نوشت که البته در آن زمان اگرکسی جز آن ملای گردن کلفت مینوشت برایش خالی از مخاطره نمیبود.

راجع به شعر حافظ هم دامنه اختلاف محدود میشود به موارد معدودی مثل «شکسته» یا «نشسته» در مصراع معروف خواجه: «کشتی نشستگانیم، ای باد شرط برخیز». آن را هم مردم با ذوق سلیم خودشان حل‌میکردند. بقول یکی از ظرفا.

بعضی «شکسته» خوانند،برخی«نشسته» دانند چون نیست خواجه‌حافظ معذوردار ما را !

هدف این تفحصات یقینا آشنائی بیشتری با حافظ و نزدیکتر شدن به دنیای فکری و روحی وی بوده است. اما نتیجه معکوسی به دست آمده وامروز، ماصورتی بمراتب محوتر ومه گرفته‌تر وابهام‌آمیزتر از حافظ در اختیارداریم.

مجهولات ومبهمات دیوان خواجه، به عدد تالیفات حافظ شناسان مضاعف شده است. پژوهندگان اثبات کرده‌اند آن حافظی که طی ششصد سال در ذهن پارسی‌زبانان شکل‌گرفته وبرروح وجان آنها تاثیر گذاشته است، حافظ واقعی‌نیست. ثابت کرده‌اند که بسیاری از کلمات لطیف و نغز ودلنشین در اشعار حافظ مخلوق ذوق ناسخان وکاتبان و احتمالا شیفتگان اشعار حافظ‌و دستبرددیگران درکلام اوست.فی‌المثل دریکی دو برنامه اخیر تلویزیون، اساتید اجل ثابت کردندکه بیت معروف حافظ «اسم اعظم بکند کار خود...» سلیمان غلط ومسلمان صحیح است:

اسم اعظم بکند کار خود ای‌دل خوش‌باش که به‌تلبیس وحیل دیو «مسلمان» نشود

حال آنکه شش قرن مردم می‌پنداشتند این بیت اشاره‌به قصه گم شدن خاتم پیامبری سلیمان وافتادن خاتم به‌دست‌دیو است که به مدد اسم اعظم کار سلیمان به سامان رسید. یادر بیت دیگر حافظ : «بردر ارباب بیمروت دنیا...» باز بفتوای اساتید کلمه دلچسب دلپسند قابل قبول «خواجه کی» بی‌اعتبار وخواجگی «بروزن سادگی» مستند شناخته شد:

بر در ارباب بی‌مروت دنیا چندنشینی که «خواجگی» بدرآید!

من آنقدرها عامی وقشری نیستم که اهمیت تحقیق‌آکادمیک را در باره احوال واشعار بزرگان ادب انکار کنم یا ارزش چنین زحماتی را ناچیز شمارم. ولی معتقد به سخن‌خواجه‌ام که «هر سخن جائی و هرنکته مقامی دارد». اینجور مباحثات جایش در مراکز علمی است. کاری است که باید بطورگروهی ومنضبط انجام شود. یک همچو کار بزرگی وقتی صورت نمایشی وبازاری پیدا کند و هرکس نظری علیحده بدهد و تخم تردید را دردل مردم بکارد، کار به آنجا می‌کشد کـــه بلفضولی پیدا شود و در روزنامه کثیرالانتشار مملکت از حافظ و سعدی بعنوان خائن و ویرانگر زبان فارسی نام ببرد!

دوشنبه شب گذشته، موقعی که سرگرم تماشای مجلس مناظره حافظ شناسان در تلویزیون بودم، دوست صاحبدلی تلفن کرد وپرسید شخصی به این اسم میشناسی؟ گفتم نه. گفت من هم نمیشناسم ولی مقاله‌یی به امضای این شخص در فلان روزنامه چاپ شده و حافظ و سعدی را خائن و ویرانگر نامیده است. راستش، من خیال کردم‌که رفیقمان مبالغه میکند. برای اینکه باور نداشتم چنین مهملی راولو بر زبان یاقلم کسی جاری شده باشد، روزنامه چاپ بکند. ولی به هدایت او روزنامه را ورق زدم ومقاله را یافتم. این عین عبارت مقاله نویس است: «فردوسی تنها شاعر نبود. آزاد مردی میهن پرست ومبارز بود زیرا پس‌از فردوسی‌خیانتکاران وویرانگرانی چون سعدی، حافظ، مولوی، خاقانی و ... بنام شعر واژه‌های عربی را رواج دادند»!

نویسنده مقاله شخص عامی گمنامی بیشتر نیست وبعقیده من مثل آن کسی که به چاه زمزم شاشید تا شهرت حاصل‌کند، خواسته است با این فضولی اسم خودش را سرزبانهابیندازد. جواب چنین جسارتی را هم خود حافظ داده است :

ای مگس عرصه سیمرغ نه‌جولانگه‌توست عرض‌خودمیبری‌وزحمت ما میداری !

اگر به زیارت حافظیه در شیراز رفته باشید، احتمالا بریدگی مختصری را در گوشه‌یی از سنگ مزار خواجه دیده‌اید. این اثر تیشه معاندی است که یکوقتی خواستبود مزار حافظ را ویران کند و معروف است با اولین تیشه پاکلنگی که فرود آورد تکه‌یی از سنگ جدا شد وبرچشم وی اصابت کرد که براثر آن کور شد و فهمید که آنجاجای جسارت نیست. همین نیت سخیف زمانی بردل یکی ازملایان قشری ولی متنفذ شیراز بنام «ملامگس» افتاده بودکه مزار حافظ را به دست سلطانی متعصب ویران کند. نزدسلطان عنوان کرد که چون خواجه از اهل تسنن بوده است روا نیست شیعیان بر سر تربت او به احترام زانو بزنند وحاجت بخواهند. سلطان اگر چه مرد متعصبی بود در قبول این نظریه تردید کرد و تصمیم گرفت تردیدی را که در باره مذهب حافظ وجود داشت به تفالی از دیوان او روشن سازد. فال زدند واین بیت آمد :

جوزا سحر نهاد حمایل برابرم یعنی‌غلام شاهم‌و سوگند میخورم

ملامگس، برعقیده خود اصرار ورزید. قرار شد دوباره تفال بزنند. زدند و جواب آمد که:

ای مگس عرصه سیمرغ نه جولانگه توست
عرض خود میبری وزحمت ما میداری

اگر دلتان خواست که باور کنید من هم گستاخی‌اخیر را باخود حافظ در میان نهادم وبه تفالی از دیوان وی جواب خواستم. این بیت آمد:

کسی گیرد خطا بر نظم حافظ که هیچش لطف درگوهر نباشد !

پس بامدعی سخن دیگری باقی نمیماند. بنظر من این گله را باید از اهل فهم و سخن شناسان و پژوهندگانی داشت که با اظهار نظرهای متفاوت و متضاد وتردید برانگیز، ستارگانی چون حافظ‌وسعدی را از آن مقام فلکی که در ظرف ششصد، هفتصدسال بنامشان تثبیت شده بود پائین آورده‌و شاعرانی قابل دست مالی به عوام الناس معرفی کرده‌اند. شاعرانی که به شهوات و اغراض معمولی آلوده بوده‌اند و بهترین اشعار خود را یا در مدح مخدومی متمکن‌ویا در وصف خط نو رسته شاهدی وامردی ساخته‌اند. حال آنکه پدران بیسواد فرهنگ ناشناس مادیوان حافظ را باقرآن کریم در یک جلد می‌پیچیدند وبالای رف میگذاشتند و هر وقت میخواستند فالی از آن بگیرند، صلواتی میفرستادند و به احترام، برگوشه دیوان بوسه میزدند. طبعا در ذهن کسی همنمیگذشت که حافظ را خائن و سعدی را ویرانگر بخواند.

چهل سال قبل درهمین روز

آغاز مسابقات اسب دوانی فصل پائیز درحضور والاحضرت ولایتعهد

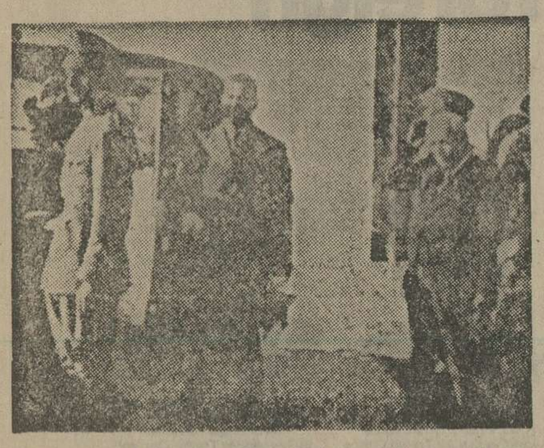

والاحضرت همایون ولایتعهد هنگام بازگشت از اسپریس جلالیه‌در عکس ، آقای سمیعی رئیس دربار افتخار حضور دارد .

دوساعت ونیم بعدازظهردیروز مراسم اسپدوانی در اسپریس «میدان» جلالیه بعمل آمد . موکب والاحضرت‌همایون‌ولایتعهد ساعت۳ بعدازظهر در آسپریس جلالیه‌نزول اجلاس فرمودند و از طرف آقایان رئیس‌الوزراء ، سمیعی رئیس‌دربار شاهنشاهی ، دکتر مودب نفیسی پیشکار والاحضرت و بعضی از وزراء مورد استقبال قرار گرفتند. هیئت قضاة درمسابقه دیروزعبارت بودند از تیمسار سپهبدامیراحمدی تیمسار سرلشکر یزدان‌پناه، تیمسار سرلشکر ضرغامی،تیمسار سرلشکر شقاقی و آقای مرتضی قلی بیات. هیئت نظارت‌تیمسارسرتیپ‌زاهدی، تیمسار سرتیپ افخمی ، سرکار سرهنگ جهانبانی و آقای عبدالله قراگزلو بودند. اسپدوانی‌ساعت۶ بعدازظهر خاتمه یافت

طوفان و باران سیل‌آسا

دیشب طوفان سخت وباران بانهایت شدت دربندرپهلوی باریده که بارعد و برق توام بوده و به بعضی اماکن خساراتی واردساخته است. کشتی ترکمنی بادی متعلق به قربان که حامل یکهزار کیسه گندم از آستارا بوده در دهنه مرداب بندرپهلوی گرفتار طوفان شده و صدمه سختی به آن وارد وگندمها درآب ریخته شده است. همچنین باد و طوفان شدیدآشیانه فردگامراازجای خود کنده است. دررشت باران تند لاینقطع میبارد و سیمهای تلگرافی و تلفونی در آنجا خراب شده است .

شرط گرفتن لیسانس

بموجب تصمیم شورای عالی معارف درجلسه ۳٤۲ از این‌ببعد کسانی که مایل به گرفتن درجـــه «لیسانس معمولی» هستندبایدعلاوه برچهار شهادتنامه از دانشکده ادبیات یاسه شهادتنامه ازدانشکده علوم یکشهادتنامه‌مهندس علوم‌تربیتی اخذ کنند.

ماهی کامبوزیا

مطابق گزارشی که به‌اداره کل فلاحت رسیده اخیرا درمرداب بندرپهلوی ماهی‌کامبوزیا دیده شده واز طرف اداره مزبوریکنفر شخص مطلع مامور شده است که به‌پهلوی عزیمت نموده و در این موضوع مطالعه نمایـد ، کامبوزیا یکنوع ماهی است که پشه‌مالاریارا معدوم مینماید ودرچندی قبل مقداری از این ماهی‌ها را اداره کل فلاحت از اروپا وارد نموده ودر لاهیجان آن را پرورش داده‌اند .

« نقل از اطلاعات اول آبان - ۱۳۱٦ »

برندگان جوائز

بقراراطلاع مسابقات اسپدوانی در میدان صالح‌آباد کرمانشاه برگزار شد، و جوائز برندگان بشرح ذیل توسط آقای سرهنگ آسا رئیس کانون سوارکاران‌تقسیم گردید : آقایان حیدرباوندپور ٦۰۰ ریال ، حسن باوندپور ٤۰۰ ریال، شامراد دهقانی ۲۵۰ریال،سرگرد مهیر ۸۰۰ ریال ، ستوان ۳ هرمز ممزی ٦۰۰ریال ، ستوان یکم اسدشاه خلیل ٤۰۰ ریال، دکتر حبیب‌موید ۱۰۰۰ ریال ،علامه وحیدی، ۷۵۰ ریال ، فرخ‌شیت باوندپوری ٤۵۰ ریال، رشیدپور باوندپوری ۱۲۰۰ ریال ، غلامعلی باوندپوری ۷۰۰ ریال ، ستوان ۲ لطف‌اله سرتیپی ۲۰۰۰ ریال ، ستوان یکم سعید محمودی ۱۵۰۰ ریال ، ستوان یکم‌نصراللهی ۱۰۰۰ ریال .

مکتوب پانصد وهفتاد وهفتم

جزای زن کشان، یعنی قهرمانان ناجوانمردی چه باید باشد

الف - خواجه نوری

دوست گرامی

هفته قبل خواندیم که « پدری با دستیاری پسر۲٤ ساله‌اش ، سر دختر ۱۷ ساله‌خودفاطمه را باساطور قطع کرد .... و پدر و برادر پس از این جنایت دستهای خون‌آلود خود را شستند این شاهکار شهامت و عفت پرستی‌خود را با مباهات‌زیاد به‌کلانتری ۲خرمشهر اعلام داشتندو شاید در مقابل این عمل قهرمانانه ، متوقع تشویق و مدال هم بودندهمین‌طور هفته های قبل‌و قبل،مرتب و بدون وقفه‌نظائراین‌اخبار وحشتناک را همه خواندیم و اکثرا باخونسردی از آن گذشتیم وبه خرید نان و گوشت روزانه خـــود پرداختیم .

این اخبار گرچه خیلی فجیع و وحشتناک است ، مغذالک مطلبی نیست که‌به ظاهر به گاو و گوسفند اکثریت مردم مربوط شود و کسی‌آنرا نمودارگویائی ازدرداجتماعی نگرانی‌آوری بشناسد : یک پدر متعصب بی‌سواد که معنی شرافت خانوادگی را بکلی عوضی فهمیده ، با همدستی پسر جاهلش ، سر دختر خود را با ساطور قطع میکند ، تا عقیده سادیسم و شقاوت مکتوم خود را ارضاءکند، و هم عفت پرستی و شرافت عوضی‌خودرابه‌اثبات رساند و از این حیث کسب شهرت و افتخار نماید .

متاسفانه خبریست کـــه نظائر ان تاکنون زیاد اتفاق افتاده و تا وقتی مسئله مسکوت‌سکس در پرده‌ابهام و تعصب غلط غوطه‌ور است ، باز هم زیاد اتفاق خواهد افتاد .

عصر ما بخصوص‌عرصه جنگ بین تضاد های‌عقیدتی و وجدان گیج کنی است که همه کهو بیش در بین انواع کشمکش های خرد کننده انها دست‌وپامیزنیم ، ولی کمتر متوجه اهمیت‌آن میشویم‌و درصددچارچوبی برمی‌اتیم . از یک طرف منشورحقوق‌بشر و تساوی حقوق زن و مرد در همه‌جا می‌بیینم نسیم نوید بخش می‌وزد - و هر روز بجاو بحق ، این تساوی حقوق را که البته شرط اصلی تمدن هر جامعه‌ای است ، بیشتر تشویق و تبلیغ و ترغیب میکنند - این یکطرف تضاد . طرف دیگر اینست که هنوز موادی (مثل ماده ۱۷۹) در قانون جزای ما محکم سرجای خودایستاده که حق مرگ و زندگی زن را در این مواد ، یک جانبه و بدون هیچگونه حق‌دفاع و بررسی و محکمه،درکف مردی شقی و سادیست و احیـــانـــا مبتـــلابه مرض « پارانویا »ی حاد قـــرار میدهد ....

تضاد دیگری که باز بـــه شدت‌وجدان گیجکن است، اینست که از یکطرف می بینیم کشفیات پیشرفته علوم انسانی اثبات میکنند کهزیر بنای عادات و اخلاق و عواطف و خلق و خوی انسانها ، بمقدارخیلی زیادی ناشی از تربیت اولیه‌دوران کودکی و مدرسه است . اگر این موضوع درست باشد ، که هست ،نتیجه منطقی ان این میشود که بغیر از ان طوری کـــه اکثریت خیلی زیاد مردم ، پرورش یافته و در ایـــن دوران کوکشان کرده‌انـــد (یابه اصطلاح پروفسور «پاولو » شرطی شده‌اند) قادرنیستند هیچ نوع رفتار و گفتـــار دیـــگری (غیر ازآنچه میکنند) ازخودنشان دهند . چیزی که مسئله را مشکلتر و پیچیده‌تر میکنـــد اینست که همه میدانیم‌قانونا اصل جرم برمبنای‌مسئولیت قرار گرفته ، بهمین دلیـــل دیوانه را - چون اختیارو احساس مسئولیت ندارد - مجازات نمیکنند .

خوب، اگربوسیله متخصصان ثابت شود که این پدر و برادر متعصب و جانی - یا آن پدر ومادر ودائی قزوینی وامثال آنها ، عقلا سالم هستند، ولی به علت تربیت غلط و تلقینات تعصب آمیز ایام کودکی است که بی اختیار دست به چنین شقاوتی و جنایت‌عفت‌پرستانه‌ای زده‌اند،آنوقت فرشته چشم‌بسته عدالت چه باید بکند ؟ - باز تضاد وجدان گیجکن دیگری که دراینجا ظاهر میشود و کار را مشکلتر میسازد اینست که ، چون اصولا باید جامعه را بر سود فرد اولویت داد، وچون مسلما جرم بی جزا یا مثلاارفاق درباره متعصبان زن‌کش، موجب ازدیاد جرم میشود (چنانکه شده است و می بینید) بنابراین دراین قبیل موارد تکلیف فرشته بیچاره عدالت چه میشود ؟؟!!

خوب ، قاضی اگر واقعا حقوقدان باشد- نه فقط‌ازبـــر کننده‌موادقانون- دراینجاضورتا به چهار سئوال معضل میرسد: اول اینکه از خود می پرسد مسئول واقعی این نوع تعصبات جنایتکارانه و شقاوت بـــار کیست ؟ - چه کسانی دردماغ این اشخاص سادملوح،تعصباتی شبیه دوره «انکیزیسیون »تزریق میکنند؟ - و آیا مرشدان‌جامعه مامربیان اخلاقی واجتماعی و آموزشی ما (دراین دوره که باید عقل و منطق حاکم وراهنما باشد ، نه جهل و تعصب) کوچکترین قدمی در « دوباره- سازی معتقدات و ترمیم‌واصلاح و پیشگیری تعصبات مفرط برمیدارند ؟ - و آیا جنایـــات که ماهی چندین بار بطورعلنی ومخفی اتفاق میافتد،مسئولیتش بیش از همه به گردن « مربیان مربیان » یعنی مرشدان و نویسندگان و گویندگان نیست؟

خوب ، اگر هست ، آیـــا انصاف اجازه میدهد پدری که از کودکی بعلت‌تزریق‌دائم‌تعصب حتی کشتن و کشته شدن را برپندار انحراف‌دخترش ترجیح میدهد، مجازات گردد؟ - ازطرف دیگر آیا قانون و مصلحت جامعه اجازه میدهد مردی که عمدا دختر معصومش را کشته واقرارهم کرده، مجازات نگردد؟ وآیا این پدر بظاهر ناموس- پرست و حقیقتا سادیست و پارانوئید ، بوسیله کشتن دخترش ، مستمسک جاهل - پسندی بدست نیاورده که بایک عمل (به تصور خودش) - هم قهرمان شرافت دوستی جلوه کند و به این عنوان وجودناچیز خود رابه چشم مردم جـــامعه بکشد و باین ترتیب (به خیال خودش) جبران تمام پستی‌ها و گمنامی‌ها و ناچیزی های خود را بکند - وهم حالت سادیسم و شقاوت بیمار گونه خود را ارضاء سازد ؟

تمام این مسائل بغرنج و بسیار پیچیده ، مشکلاتیست‌که از خواندن حوادث‌وزن‌کشی‌در ذهن مسئولان خیرخواه جامعه باید پیدا شود - و بخصوص این مساله را باید جدا مطرح سازد که چه عواملی موجب میشوند که پدران ومادران متعصب و سادیست،در برخورد باجهش‌روشنفکری‌مفرط دختران این دوره ، دچار چنین تضاد های وحشتناکی شوند و چطور و به چه وسیله میشود ایـــن تضادهائی که به انواع جنایات می‌انجامد ، مرتفع‌ساخت .

مهم اینست که از این ملاءم بفهمیم این فاجعه آدم‌کشی تنها یک موضوع جنائی فردی نیست ، بلکه بیشتر درام عمیق ووسیعی است که روشنگـــر کشمکش های دردناک اولیاء و فرزندان این دوره است . ولی آیا « مربیان مربیان» وقتشان به این حرفهای که‌اثر - کـــه متاسفانه بیهیچوجه‌بول‌سازنیست ودر واقع حرف مفت است - میرسد ؟؟؟

فعلا تامکتوب‌آتیه‌خدانگهدار.
دوستدار شما

ا. خواجه نوری

اندیشه‌های گسسته

دکتر انورخامه‌ای

لجام گسیختگی در بخش خصوصی

در سال های اخیر بخش خصوصی اقتصاد مابطور نامتناسبی به بخش های‌دیگر گسترش یافته و این امر موجب بیماریهائی گردیده است که مهمترین آنها عدم توزیع عادلانه درآمدهاست.

در این سال ها بعضی از شرکت ها و موسسات خصوصی با استفاده از رشد سریع وناگهانی اقتصاد، شرایط مساعد برای سرمایه گذاری ، کمک های‌گوناگون دولت در این زمینه ، افزایش سریع تقاضاو فقدان‌نظارت صحیح و موثر بر قیمت‌هاتاسال گذشته،مازادمحصولات را در دست گرفتند و قیمت ها را به میل خود بالابردند که نتیجه آن سود های کلان و غیر عادی و استهلاک تقریبا آنی سرمایه ها بود.کم نیستند موسسات‌خصوصی که سرمایه خود را در یکسال یا دو سال مستهلک‌ساخته واکنون همچنان سودهای کلان به سرمایه گذاران خود تحویل می دهند .

نتیجه این امر را ما بصورت پدیده های غیرعادی وبیمارگونه در نقاط مختلف اجتماع مشاهده میکنیم،یکی از این پدیده ها نوکیسگی است . در همه جاباشخاصی برمیخوریم که مانند «بورژوازانتیوم» مولیر میکوشند روی نقص ها و کمبود های اخلاقی خود را برودپول بپوشانند . کسانی که سواد خواندن و نوشتن درست وحسابی ندارند عنوان مهندسی را بزور اسکناس تحصیل میکنند . تنها هنر این آقایان ولخرجی ودست ودل بازی بی تناسب است. معروف است ناصرالدین‌شاه یکروز برای نشان دادن قدرت خود دستور داده بود باسوزاندن‌اسکناس سماوری را بجوش بیاورند.امروزه کم نیستند نوکیسگانی که به جای سماور ، حمام وحتی حرارت مرکزی قصر های مجلل خود را با اسکناس‌می توانند گرم‌کنند . صورت حسابهای چند ده هزارتومانی هرشب در کاباره ها و رستورانها فراوان است. در کازینوها و کاباره های پاریس و لندن و لاسوگاس کهکم بعضی از ایرانیها دارند دست شیخ های عرب راازپشت می‌بندند.

شایع است که مدیر عامل یکی از شرکتهای‌خصوصی در کازینوی لندن در یک بازی روی‌نیمی از خانه های رولت هر خانه پانصد لیره گذاشته بوده است.این نوع ولخرجی ها نه تنها سرمایه کشور را بهدر میدهد بلکه بانشان دادن عدم تعادل‌درتوزیع‌درآمدها زیانهای‌بسیاری ببار می‌آورد.

خانواده

گزارش از: شرنك

سیگارکشیدن:

خانم، لطفاً عقب افتاده بمانید

دربین خانمهای باصطلاح امروزی و دانشجویان دختر عادتی‌متداول است که بسیاری آن را نشان تشخص وپیشرفته بودن میدانند : سیگارکشیدن.

شاید برای شماهم ، اگر خانم باشیدپیش آمدهباشد که در محفلی شرکت کرده‌اید واز طرف خانمی که در کنارشما روی مبل‌نشسته است‌سیگاری به شما تعارف شده است و چون جواب منفی داده‌اید . همه‌ی نگاهها بطرف شما برگشته و با حیرت به شما نگاه کرده‌اند ، چنان که به یک موجود ماقبل تاریخ می‌نگرند و بعد هم به صحبت ادامه داده‌اند بی‌آنکه وجود شمارا به روی خود بیاورند و شما هم شاید احساس حقارت کرده‌اید .

لابد چنین احساس کرده‌اید که سیگار کشیدن نشانه‌ای از امل بودن است و برای آنکه از قافله عقب نمانید به طرف سیگار کشیده شده‌اید ، بدون آنکه لحظه‌ای بیندیشید که سیگار به زیبائی‌تان لطمه می زند ، سلامتتان را به خطرمی اندازد و هیچ چیز به شما نمیدهد .

مسئله‌ی اعتیاد در میان خانمهای ایرانی نشانه‌ای از تفاخر و روشنفکر بودن‌شده است در حالی که اگر از دیدگاه اجتماعی باین مسئله بنگریم بایگفته‌ی برخی از جامعه شناسان سیگار و بطور کلی اعتیاد نشانه‌ی از خودبیگانگی روانی است . به این معنی‌که اگر انسانی نتوانست به حل تضاد مسائل درونی خود با اطراف خویش بپردازد دچار نوعی وازدگی روحی می گردد که این وازدگی در میان انسان های ضعیف به خودکشی‌ودرمیان آنها که بردباری بیشتر دارند و شناخت زیادتری از مسائل ، به اعتیاد منجر می شود .

خانم هایی که کمتر مورد توجه دیگران واقع میشوند بازست های نه چندان مورد پسند و صرفا برای خودنمایی وخودرا به رخ دیگران کشیدن به سیگار متوسل میشوند.

دسته‌ی‌دیگر خانم هایی هستند که بلای تقلید از فرنگی ها تا مغز استخوانشان را فرا گرفته است . آنهایی که هرچه را در فیلم ها و تبلیغات‌سینما وتلویزیون می بینند میخواهند عینا در زندگی خود پیاده کنند بدون آنکه به این فکرباشند که‌ویژگی و خصوصیت‌زندگی ایرانی با غربی فرق میکند . این دسته از خانم ها برای اینکه نشان دهند از نظر اجتماعی پیشرفته هستند به تقلید از فلان هنرپیشه زن که در یک فیلم خارجی سیگارمی کشیده دست باینکار می‌زنند، در حالی که معیار پیشرفته بودن معتاد بودن نیست ،بلکه میزان آگاهی‌و شعوراجتماعی است .

کشیدن سیگار علاوه‌برآنکه زیبائی خانم ها را از میان‌می برداز نظر اقتصادی نیز زیانی برای خانواده بشمار می‌رود، زیرامقدار پولی که برای‌خرید سیگار مصرف شد . در حقیقت دود شده است و خانمی که به دلیل روانی یا اجتماعی دست به کشیدن سیگار می‌زند علاوه بر زیان های فردی و اجتماعی به اقتصاد خانواده نیز لطمه می‌زند .

مسئله از دید دیگری نیز قابل بررسی است و آن مسئله‌ی آزادی و برابری زن و مرد است .

برخی از خانم های ایرانی مفهوم واقعی برابری‌زن‌و مرد را درست درک نکرده‌اند و از آن برداشتی ناصحیح و غیر منطقی دارند ، در حالی که مفهوم واقعی برابری‌زن‌ومرد هم ارزش بودن این دو با یکدیگر است نه آن که خانم‌ها به نام برابر بودن با مرد دست به انجام اعمالی بزنند که‌تاحال مردانه بوده است

به عنوان نمونه همین مسئله‌ی‌اعتیاد از قدیم درمورد مردها صادق بوده است .

همچنین اگر مردی ساعت‌ده شب مست از خیابانی گذشت و عربده کشید مردم بی‌تفاوت‌از کنار وی می‌گذرند ، در حالی که اگر چنین صحنه‌ای را یک خانم بوجود بیاورد معلوم است قشقرق بر پا می شود و عکس و تفصیلات آن خانم‌در تمامی نشریات به عنوان یک مسئله مطرح می‌شود . چنین است سیگار کشیدن خانم‌های ما که گذشته از برخی مجالس و محافل و درمیان گروه اندکی از مردم اما به طور کلی این موضوع در میان اکثریت هنوز پذیرفته نشده است و هنوز برخی خانم ها که سیگار میکشند از طرف جامعه عمل ایشان مورد قبول نیست و با تعجب و حیرت بدان می نگرند،بهر حال چنانکه گفته شد حتما لزومی ندارد که خانم ها برای اثبات برابری خود با مردان دست به تمامی اعمال مردانه بزنند و حتی در سیگار کشیدن یا نوشیدن مشروبات الکلی با آنان به رقابت‌بپردازند چرا که برابری واقعی در برابری انسان‌هاست و هم ارزش بودن از جهت انسانی نه اعمالی که تاکنون خاص مردان بوده است .

بهتر است که خانم ها در این مورد با مردان ادعای مانده و امل بدانند .

برابری نکنند و درپی آزادی واقعی و انسانی باشد نه برابری های کاذب و ریائی‌که از جمله آن ها کشیدن سیگار یا نوشیدن مایعات سکرآور است . همچنین اگر گروهی نکشیدن سیگار را دلیل عقب ماندگی میدانند ، سیگارنکشید و بخاطر سلامت خود و دندانتان بگذارید شمارا عقب

فال فردای شما

- فروردین : اوقات بسیار خوشی را در کنار دوستان صمیمی می گذرانید و فرصت های زیادی برای‌انجام نقشه های خود بدست می آورید .
- اردیبهشت : در زمینه شغلی یا درسی موفقیت ازآن شماست ، از حسادت کردن بدیگران و موفقیت‌های آنان بپرهیزید .
- خرداد : هیچکس نمی تواند برای همیشه تنهایی را انتخاب کند . این اشتباهی است که بعدا موجب پشیمانی خواهد شد .
- تیر : در کار خود با کمی تلاش و کوشش حتما می توانید عقب‌ماندگی های این مدت را جبران کنید و موفق می شوید .
- مرداد : خبر شاد و خوشحال کننده‌ای به شما می رسد . منتظر آن خبر باشید .
- شهریور : هفته بسیار خوبی درپیش دارید و در مورد اطرافیان و دوستانی که به شما نزدیک تر هستند احساس صمیمیت بیشتری می کنید
- مهر : در اواسط هفته با شخصی آشنا می شوید که در زندگی آیندتان نقش موثر خواهد داشت . شما از این آشنائی خوشحالید .
- آبان : بکمک یکی از دوستان در این هفته نقشه‌ای را که مدتها بود به آن فکر می کردید بمرحله اجرا درمی آورید .
- آذر : یک مسئله خانوادگی در آغاز هفته فکر شما را بخود مشغول می سازید،اما این‌گرفتاری بخودی خود حل می شود .
- دی : لحظات خوشی را این هفته در کنار یاران و دوستان می گذرانید از اینکه بین آنان محبوب هستید شادمان می شوید .
- بهمن : بهتر است کمی هم بفکر کوچکتر های خانه باشید و آنها را مورد آزار قرار ندهید ، آنها به محبت شما نیاز دارند .
- اسفند : در زمان‌گرفتاری اگر از دوستان واطرافیان کمک بخواهید مسلما خیلی زود همه مشکلات حل خواهد شد .

مد

لباس گرم برای بچه‌ها

پولور بافتنی باحلقه آستین و حاشیه کشباف برای امسال زمستان پسربچه ها طرح‌ریزی شده است . طرح های بافته شده در متن‌پولوراز رنگ‌های شاد است .

شلوار مدل گلف است . از بالا گشاد و درزیر زانوبوسیله بند ، تنگ شده‌به اندازه چکمه به پا می چسبد .

کتابی که برای پدرها ، مادرها، بچه‌هاوآموزگارها نوشته شده

بچه های عصر ما حیرت‌آورند «۸»

درسی که برادر کوچکم به بزرگترها داد

نوشته : عزیز نسین
ترجمه : مهران- س

آنکارا نوامبر ۱۹۶۳
برادرم احمد

برای من مثل نامه گذشته‌ات نامه‌های مفصل بنویس . باشد ؟

از اینکه میگویم طولانی توتوجهی نکن . نامه‌ات را به یک نفس خواندم. آنرا برای یکی دو نفر از رفقا هم خواندم .. اگر بدانی چقدر خندیدند.

چون اینجا هوا سرد شده است دیگر نمی توانیم در باغچه‌خانه بازی کنیم . از مدرسه که می آیم بدرس‌هایم می پردازم . به مادرم هم کمک می‌کنم. خواهر بزرگم کار خانه را دوست ندارد . اصولا علاقمند به کار های عادی نیست . فقط دوست دارد که آشپزخانه بیاید و چیز هائی از قبیل کک و شیرینی درست کند .چون‌کافی است که خواهرم وارد آشپزخانه‌شود و مادرم تا یک هفته دیگر نتواندوسایل آشپزخانه را سرجای خودشان پیدا کند .

نزدیک بود خواهر بزرگم نامزد شود ، اما نامزدی بهم‌خورد . این‌روز ها در خانه ما مهمترین اتفاقی که‌افتاد این است : یک حرف « متین» باعث شد که نامزدی خواهرم بهم بخورد .

شب ها همسایه هائی که همکلاس‌پدرم بودند به آپارتمان مامی‌آیند یا ماپیش آنها میرویم.در هفته دو شبش‌اینطور میگذرد . چهار دوست همکلاسی‌وقتی دور هم جمع میشوند بیشتر از همه درباره «زینل‌بیک» صحبت میکنند.مرتبا دنبال او بد میگویند .

این زینل‌بیک صاحب شرکتی است که پدرم و رفقایش در آن کار می‌کنند. مادرم پشت سر هم میگوید :

«من دیگر از دست این ماجرای «زینل‌بیک» خسته شده‌ام حرف دیگری ندارید بزنید ؟

بدنبال این اعتراض‌او بحث راموش می کنند . اما بعد از مدتی دوباره به «زینل بیک» برمیگردند .

زینل‌بیک چند کارخانه‌دارد.خیلی ثروتمند است روز بروز هم ثروتش اضافه میشود.«زینل‌بیک» آنقدربی‌شعور بوده که دوره دبستان‌را باهزار گرفتاری تمام کرده بود .

یکی از همکلاسی های پدرم که‌با«زینل بیک» همشهری است میگوید :

او ده سال از ما بزرگتر بود وقتی کلاس سوم بودمن تازه به‌مدرسه رفتم خودتان حساب کنید به‌بینید چند سال میشود . وقتی به دبستان رفتم او در کلاس سوم بود معلوم نیست که از چند سال پیش شروع‌به‌تحصیل کرده بود . وقتی که من مدرسه‌ابتدائی را تمام کردم او تازه کلاس چهارم‌بود. دوستان پدر « زینل» به مسخره می‌گفتند مهر تو بالاخره مدیر خواهد شد چونکه در همان دوره ابتدائی سهیل هایش درآمده بود، یک روزبه مدرسه شان‌بازرس آمده بود. بازرس وقتی وارد کلاس شده بود« زینل» را با معلم موقعی گرفته بود از اینروبه معلم گفته بود : « برو سرجایت‌بنشین.»

خلاصه زینل موجود خنگ و بی‌مزی بود .. پدرم به شنیدن این حرف ها میگفت :

- مگر حالا فرق کرده ... حالابدتر است .

اگر بدانی درباره زینل چه چیز ها میگویند . مثلا : از آن بی‌شعورهایی است که مملکت ما هر صد سال یکی از آنها را بیرون می دهد .درحماقت قهرمان بی‌نظیری است . پدر زینل باو گفته بود :

- توکسی نیستی که درس‌بخوانی وآدم بشوی اقلا بیا زیر دستم کارکن و کاسبی را یاد بگیر .

زینل وارد تجارت شد و خیلی در کار خود موفق ، تا جائی که‌هیچ کس نتوانست جای او را بگیرد وبه زودی ثروتمند شد . دنباله دارد

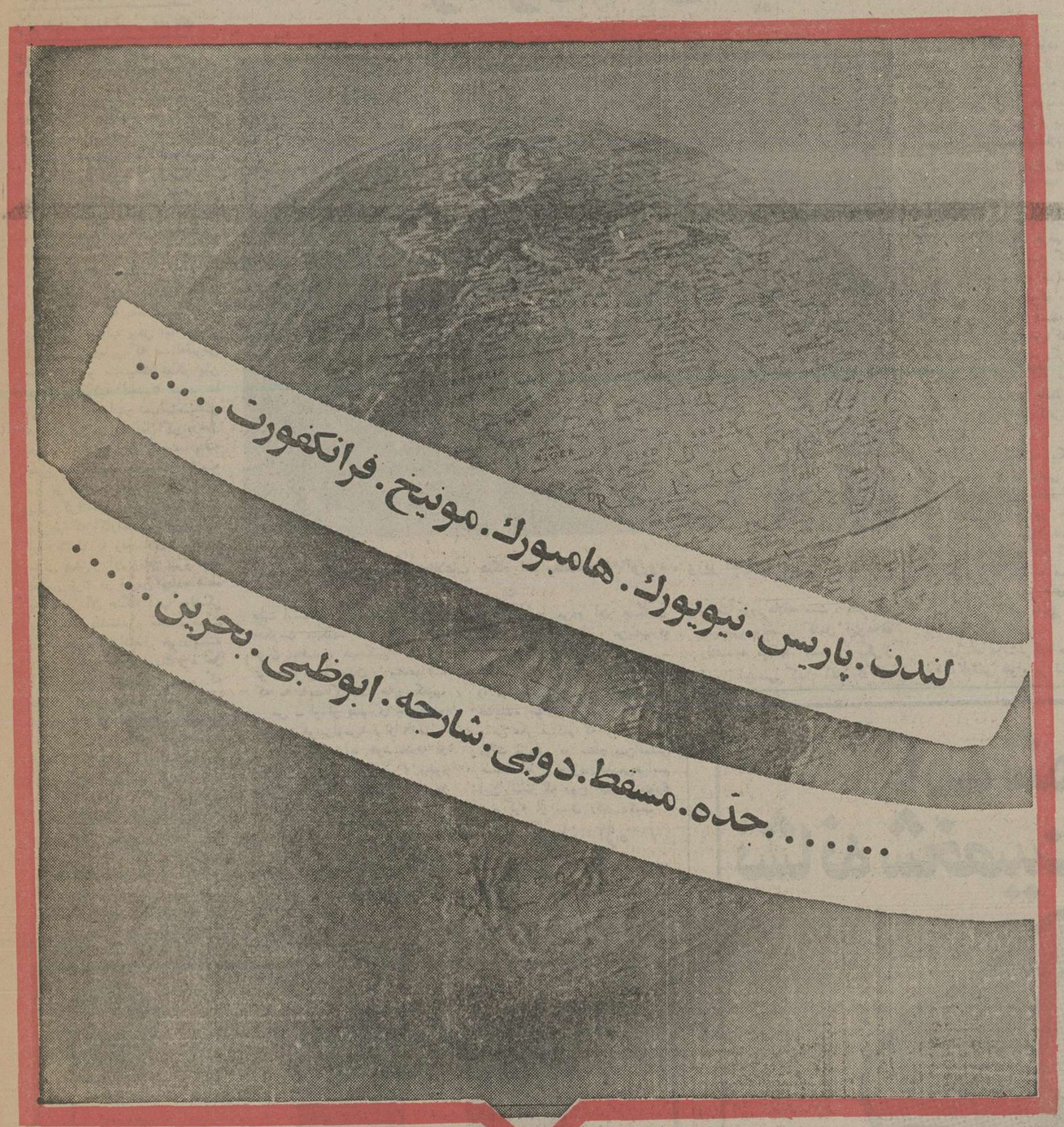

باآرامش خاطر، سفر کنید
وبادفترچه حساب پس انداز درگردش، پول موردنیاز
خود را از شعب بانك ملی ایران دریافت نمائید

صندوق پس انداز بانك ملی ایران

گروه فرهنگی خزائلی
برای کلاسهای کنکور عمومی
وششم ریاضی وطبیعی وادبی تکدرس
که‌ازهفته‌اول آبانماه‌تشکیل میگردد ثبت نام میکند .
درضمن ثبت نام برای کلاس های سری جدیدمتفرقه‌ادامه دارد .
نشانی : خیابان شاه آباد - کوچه‌محمودی تلفن ۳۹۱۸۸۱

آگهی استخدام رسمی

۲۹۴۴۵
۲۵۳۵/۷/۲۱

اداره کل آموزش وپرورش قزوین طبق مفاد قانون استخدام کشوری عده‌ای را که سن آنان کمتر از ۱۸ و بیشتر از ۴۰ سال نباشد از طریق امتحان ومسابقه بشرح زیر استخدام میکند .

ردیف ۱- عنوان شغلی -خدمتگزار - طبقه ۱ محل جغرافیائی خدمت -قزوین و بخشهای تابعه

گروه قطعی شغل -۱ شرائط احراز گواهینامه ششم ابتدائی یاپایان دوره تعلیمات مرحله اول عمومی داوطلبان واجد شرائط میتوانند برك درخدمت ذیل این آگهی را تکمیل کنند وبامدارك مشروحه زیر.

۱-عکس ۴ × ۳ باذکرمشخصات درظهر آنها۲قطعه
۲-فتوکپی مدرك تحصیلی
۳-شناسنامه‌عکس‌دار
۴-فتوکپی کارت پایان خدمت وظیفه یافتوکپی برك معافیت ازخدمت‌وظیفه
۵-رسید بانکی مبنی برپرداخت ۱۵۰ ریال‌دریکی از شعب بانك ملی ایران بحساب شماره ۹۸۰ خزانه نزد بانك مرکزی ایران بعنوان (حساب حق ثبت‌نام داوطلبان استخدام)حداکثرتاده‌روزازتاریخ۱/۸/۲۵۳۵ لغایت ۱۰/۸/۲۵۳۵ باپست سفارشی به‌نشانی قزوین اداره کل آموزش و پرورش دایره کارگزینی ارسال دارند .بمدارکی که فاقد رسید بانکی باشد یابعد از مهلت مقرر به‌پست تحویل شده باشد ترتیب اثرداده نمیشود و ضمنا وجه مزبور بهیچ‌عنوان مسترد نخواهد شد . پروانه ورود بجلسه‌امتحان‌درروزهای۱۸و۱۹و۲۰ درمحل اداره کل توزیع و امتحان و مسابقه ساعت ۱۰ صبح روز جمعه مورخ ۲۱/۸/۲۵۳۵ بعمل خواهدآمد.

رئیس اداره کل آموزش و پرورش منطقه قزوین انوش صوفی

«برك درخواست شغل خدمتگزار»

نام‌خانوادگی نام نام پدر
شماره شناسنامه ومحل صدور تاریخ تولد روز
ماه سال مدرك تحصیلی
داوطلب شغل محل جغرافیائی موردتقاضا
نشانی کامل : شهر خیابان
کوچه کوی شماره منزل تلفن
امضاء داوطلب

فرانس پرس

نیروی حافظ صلح در لبنان

دراجرای تصمیمات «کنفرانس کوچک ریاض» از ساعت‌هفت‌ونیم بامداد روز پنجشنبه در سراسر جبهه های جنگ لبنان آتش‌بس اعلام شده . اماسی هزار نیروی بازدارنده عربی که نظارت بر آتش‌بس رابعهده خواهند گرفت هنوز تشکیل نشده است . بگفته محافل اتحادیه عرب اعزام این نیروها به لبنان دست کم ده روز طول خواهد کشید .

طرح مربوط به تشکیل نیرو های «بازدارنده» و کشورهائیکه درآن شرکت خواهند کرد روز دوشنبه به هشتمین کنفرانس پادشاهان وروسای جمهوری عرب که درقاهر تشکیل میشود تسلیم خواهد شد.

با اینکه رهبران محافظه‌کار وترقیخواهان تاکید کرداند که مقررات آتش‌بس را دقیقا بکار خواهند بست اما باحتمال زیاد تارسیدن نیروی بازدارنده‌عرب نبرد های پراکنده درجبهه های جنگ ادامه خواهد داشت .

محافل وابسته به اتحادیه عرب میگویند نقض آتش‌بس کار «نیروهای بازدارنده»عربی‌راآسان‌تر خواهد کرد زیرا فرماندهان آن‌با شناختن مقصر اصلی میتوانند بهتر وظیفه خود را انجام دهند. به‌کلاه سبز های عربی که‌اکنون در لبنان مستقر شده‌اند دستور داده شده است مسئولان ادامه نبرد و نقض آتش‌بس راشناسائی کرده‌وموضوع را بیدرنگ باتحادیه عرب گزارش دهند .

هنوز ازترکیب « نیروی بازدارنده عربی » هیچگونه‌اطلاعی دردست نیست اما بی شک واحد های نیرومندی ازنیروهای اعزامی سوری در آن شرکت خواهند کرد.

مذاکرات فنی درباره ترکیب این نیرو و نوع سلاحهائیکه باید در اختیار آن گذاشته‌شودهم‌اکنون آغاز شده است در این مذاکرات مسئله هم‌آهنگی بین واحد های عربی گوناگون ومواضعی که باید هریک از واحدها اشتغال کنند موردبررسی قرار گرفته است اما هنوز تاریخ آغاز عملیات نیروی بازدارنده عربی درلبنان تعیین‌نشده است. با اینحال درپروتکل ضمیمه قرارداد ریاض تاریخ عقب‌نشینی نیروهای بمواضعی که قبل از آغاز جنگ لبنان اشغال کرده بودند پیش‌بینی شد است اما معلوم‌نیست عقب‌نشینی نیروها قبل از ورود واحد های عربی لبنان امکان‌پذیر خواهد بود یاخیر ؟

بگفته منابع وابسته به ترقیخواهان فلسطینی ها نیروهای اسرائیل درهفته های اخیر عملا درجنگ لبنان شرکت کرد ومناطق جنوب لبنان را مورد حمله قرار میدهند

هنوزمعلوم نیست واحد های عربی درصورت ادامه حملات اسرائیلی‌ها چه عکس‌العملی نشان خواهند داد.

این نکته هم هنوز روشن‌نیست که اگر آتش‌بس ازسوی محافظه‌کاران یا فلسطینی‌ها نقض بشود نیروی بازدارنده‌عربی چه روشی درپیش خواهدگرفت .

بنوشته روزنامه های بیروت فلسطینی‌ها اصرار دارند مصرنیز چند واحد از نیروهای خود رابه لبنان بفرستد تا باین ترتیب‌حضور نیروهای سوریه در این کشور متعادل شود . یاسرعرفات که روزسه‌شنبه به بغداد رفته بود در باره احتمال شرکت واحدهای عراقی در نیروی بازدارنده عرب بارهبران کشور مذاکراتی انجام داده است .

از سوی دیگر کارشناسان نظامی اظهار عقیده میکنند نیروی سی‌هزارنفری اعراب نمیتوانند ماموریتی راکه قرارداد ریاض بعهده آن واگذارکرده است انجام دهد . بعقیده این کارشناسان نیروی «بازدارنده» عربی دست‌کم باید از ۷۵ هزار نفر تشکیل شود و ۳۵ هزارنفرشان در بیروت و حومه آن مستقر شوند .

بنوشته روزنامه « الانوار» در کنفرانس ریاض اختلاف‌نظرهائی درباره ماموریت نیروی بازدارنده عربی بین « الیاس‌سرکیس‌رئیس جمهوری لبنان ویاسرعرفات رئیس کمیته اجرائیه فلسطین بروز کرده است پرزیدنت سرکیس درخواست کرده که نیروی بازدارنده عربی تحت فرماندهی مستقیم وی قرار گیرد تا شخصا بتواند بمیل خود آنها را به منطقه‌ای که صلاح‌باشد اعزام دارد.

سرکیس همچنین درخواست کرده است واحد های ارتش آزادی‌بخش فلسطین که درجریان جنگ وارد لبنان شده و درنبرد های خیابانی شرکت کرده‌اند از این کشور خارج شوند . اما عرفات گفته است که برای بکار بستن مقررات آتش‌بس وجلوگیری از عملیات خودسرانه احتمالی برخی از سازمانهای‌افراطی‌فلسطین بوجود ارتش ازادی‌بخش درلبنان نیازدارد

جزئیات این مسائل درهشتمین کنفرانس پادشاهان وروسای جمهوری عرب که قرار است روز دوشنبه ۲۵ اکتبر درقاهره تشکیل شود مورد بررسی قرار خواهد گرفت .

کنفرانس سران ۱۹کشورعربی (لیبی ، درکنفرانس قاهره شرکت نمیکند) قطعنامه های کنفرانس کوچک ریاض را بدقت‌موردبررسی قرار میدهد ودرباره جزئیات مسئله لبنان تصمیم نهائی اتخاذ میکند .

کنفرانس ریاض برقراری آتش‌بس و تاریخ عقب‌نشینی نیرو های درگیر را ازجبهه های جنگ وهمچنین اجرای قرارداد های ۱۹۶۹ لبنان و فلسطین را توصیه کرده‌اما درباره مسائل تکنیکی مربوط به نیروی بازدارنده‌عربی و عربی و جزئیات وظائف این نیروی سی‌هزارنفری که جایگزین دوهزار « کلاسبز» عربی خواهد شد تصمیمی نگرفته است .

کنفرانس همچنین یک صندوق ویژه برای نوسازی لبنان تاسیس خواهد کرد و سهمی را که باید هریک از کشورهای عربی باین صندوق به پردازند تعیین خواهد کرد .

لبنان دراثر جنگ هیجده‌ماهه علاوه بردادن پنجاه هزار کشته دوچار خسارت مالی هنگفتی شده و بسیاری ازساختمانهای عمومی و تاسیسات ملی و بازرگانی منهدم شده است. کشورهای عربی باید برای عملیات نوسازی و تجدید حیات اقتصادی این کشور میلیونها دلار اختصاص دهند.

دموکراسی فرانسوی

نوشته ژیسکاردستن رئیس‌جمهورفرانسه

راه‌رسیدن به‌هماهنگی درجامعه‌فرانسه

چاپ دوم کتاب ژیسکاردستن رئیس‌جمهوری فرانسه (دمکراسی فرانسوی) باقاصله پس‌از انتشار نایاب شد.در عکس‌یک دختر‌فرانسوی که کتاب مذکور را خریداری کرده درحالی که آن را بلافاصله پس از خرید مطالعه می کند دیده میشود .

مانند تمام نمود های بنیادی وزیر بنائی حصول یکپارچگی اجتماعی بدان پایه حساس است که آنرا دوره‌ای بس طولانی میدانند، غیر ممکن است که بتوان چنین تحولی را در سطح یک سال مشاهده‌کرد، رویت پذیری این تحول کار دوره‌های زمانی متوسط است ، وطی دوره‌ای‌طولانی این‌قابلیت رویت و مشاهده ،چون و چرا ناپذیر میشود ،کافی است بیاد آوریم که‌مناسبات اجتماعی درپایان قرن نوزدهم و آغاز قرن بیستم ، حتی در کشوری با سنت‌جمهوریخواهی چون‌سرزمین ما چگونه بوده و سپس راهی‌را که در این مدت سپرده شده است اندازه‌گیری کنند.

بسیار بطئی ؟ درست است ،اما جهت تحول است که خوب وانسانی است .

این ، دو مقایسه باشکست نسبی تجارب اشتراکی مشربان نشان میدهدکه‌روندی‌تحول آمیز و آگاهانه میتواند یگانگی جامعه را در اعماق آن متحقق سازد.

چنین تاکیدی را نمایش تناقضاتی که غالبا فرانسویان عرضه میکنند خلاف و باطل جلوه میدهد . بااین‌حال نباید دچار گمراهی گردید : تقسیم بندیهای ما از این پس بیش از آنکه اجتماعی باشند ماهیت مسلکی دارند و مرز آنها دیگر تقارنی با سرحدات طبقاتی پیدا نمیکند.

تمام ملاحظات موجود این را نشان میدهند ، اگر برخی ازمسئولان امور سیاسی میکوشند با تقلایی فرساینده و علنه وعلیرغم شهادت واقعیات از این فرضیه حمایت کنند که تفاوت های طبقاتی کاهش نمی‌یابد بلکه وخیم‌تر میشود ، استقرارشان در موضع این احتجاج پشت کردن به حقیقت است و همه کس به این نکته وقوف دارند .

حقیقت اینجاست : واقعیت اجتماعی فرانسه واقعیت جامعه‌ای در راه یگانگی است و این حرکت در زیرتاثیر عمل سه عامل یعنی تعالی سطح زندگی ، آموزش و اطلاع جریان دارد.

تحول جاری ، بدور از منتهی شدن‌به معارضه طبقات بورژوازی و پرولتاریایی که قویا متناقض و خصم یکدیگرند با انبساط گروه مرکزی عظیمی بیان می شود که حواشی آن را جز اندکی نگاویده‌اند و از طریق رشد عددی‌خود باشتاب استثنایی‌آن، وبا پیوند های خویشاوندیش با هر یک از سایر مقوله های اجتماعی با خصلت نابسته بودنش که حصول وی‌را وسیعا تضمین میکند با ارزشهای متجددی‌که حاملشان است سودای آن دارد تا با شیوه‌ای تدریجی و صلح آمیز جامعه فرانسوی‌را سراسر درخود ادغام کند.

مرز این تحول از یک طرف با تکنیسین ها، استادکاران ، کارگران مجرب و برخی از کارگران مستقل به پرولتاریای‌صنعتی میرسد.

در طرف دیگر این مرز ، بورژوزی،با مدیران موسسات و سایر شاغلان مستقل قرار گرفته است .

طبقه‌ای که باین شیوه بوجود آمده خود یک پرولتاریا ، یعنی توده‌ای ازمردمان بی‌بهره از حمایتی‌که‌از نظر اجتماعی‌وفرهنگی پیوندهایش با قسمت باقیمانده جامعه گسیخته باشد نیست . از سوی دیگر طبقه‌ای که ازآن صحبت میکنیم ، یک بورژوازی یعنی گروهی اجتماعی که خصائلش را مالکیت انحصاری یک ثروت‌و امتیازاقتصادی‌وفرهنگی‌تعیین‌کندنیز بشمار نمیرود . مقوله‌موردنظر ما یکواقعیت اجتماعی از قماشی تازه ، دارای تحرک ، و منوع در برابر تغییر و دگرگونی حامل ارزش هایی است که عبارت از ویژگی های یک جامعه متجدد هستند .

سروکار ما با مقوله‌ای است که زحمتکش اما مال‌اندیش ،جاه‌طلب‌اماقدربه سخاوتمندی وکثیرالعده ولی مومن به اصالت فرد استو واقعا جز به خودش شباهت به هیچ کس ندارد .

و اضافه میکنم که این پدیده در عین‌حال به وجهی‌نمونه در سجایا ودر شیوه زندگی فرانسوی است .

این گروه مرکزی مخلوق تخیل‌صاحب نظران و فرضیه بافان نیست و بدان خاطردر کشور ما ظهور نکرده است که متاعی‌نه‌پیشی باشد . گروهی است که وجود داردزندگی می کند و هر روز با او برخورد میکنند .

ادامه‌دارد

وزیردفاع یونان درمصاحبه بافریبرز عطاپور نویسنده اطلاعات گفت :

ترکیه یک فرصت طلائی راازدست میدهد

فریبرز عطاپور نویسنده اطلاعات اخیرا با «اوانزلوس آوروف» وزیر دفاع یونان گفتگوئی بعمل آورد که درآن مسائل مربوطبه اختلافات‌ترکیه و یونان در مورد قبرس ودریای اژه مفصلا مورد بحث قرار گرفت

فریبرز عطاپورنویسنده اطلاعات هنگام انجام‌مصاحبه‌با «آوروف» وزیر دفاع یونان

مطلب‌پور- به عقیده من ازهنگام امضای موافقت‌نامه های لندن و زوریخ مقام‌های‌ترک‌به کاراماناليس، و شما‌بیش‌از گروه‌دیگر ازسیاست‌مداران یونانی اعتماد دارند. و بنابراین عجیب است که بدترین بحران بین‌دو کشور درست‌هنگامی روی داده است که شما دو نفر مصدر خدمت هستید.

اوانزلوس آوروف - ترکها حق دارندبگویند که به‌ما اعتماد دارند زیرا که ازسالها پیش ،ماکوشش فراوانی کرده‌ایم که مساله‌قبرس حل شود و مناسبات نیکو بین یونان وترکیه تجدید شود. ما این کاررابا‌جرات‌و شهامت‌سیاسی فراوانی کرده‌ایم. اما اگر درحال حاضر آن بحران شدت یافته بدین علت است که‌دوستان‌دیرینه من ترکها روش بسیار عجیبی در پیش گرفته‌اند. بعنوان مثال باید بگویم که کاراماناليس و من در اوت ۱۹۷۴ به زمام‌داری رسیدیم. مدتی پیش‌از آن زمان نیرو های نظامی ترک در قبرس پیاده شده بودند در آن هنگام آنها دولتگر در قبرس داشتند و قسمت مهمی از قبرس را درا‌شغال خودداشتند ما در ژنو به بحث ازیک راه حل آشتی جویانه مشغول بودیم که دومین مرحله حمله آغاز شدو ترکها ۴۰ درصد این جزیره را اشغال کردند، ماکه آنهمه حسن نیت در کنفرانس ژنو نشان‌دادیم، اکنون چه میتوانیم کرد ؟ اگر بحران هنوز برجای خود باقی‌است براثر اشتباه یاقصورمانیست ، و من فکر میکنم که آنها نمی‌دانند که هم اکنون یک فرصت طلایی رادارند از دست میدهند. اگر یونان‌درحال‌حاضر درموقعیتی است که شدیدا به یک راه حل آشتی‌جویانه علاقمند است بدین علت است‌که کاراماناليس‌بریونان حکومت میکند. اگر پای او در میان نباشد ، هیچکس نخواهد توانست مردم یونان را متقاعدکند که ما باید گذشت هایی‌بکنیم.

س - او از بسیاری جهات در موقعیت «ونیزلوس» قرار دارد...

ج- بله ، اما خوشبختانه در یونان یک « ونیزلوس » وجود دارد درحالی که یک اتاتورک در ترکیه وجود ندارد.

س -آیا فکر نمیکنید که هنوز روح آتاتورک در ترکیه‌وجود داشته باشد قابه الهام از آن به پیشنهاد های یونان پاسخ مثبت داده شود ؟

ج- من ترکیه را میشناسم ، زیرا که با مردم آن همکاری های زیادی داشته‌ام ، من‌بسیاری از سیاستمداران آنها را می - شناسم بطور مثال : من اجویت را از زمانی‌می‌شناسم که او یک نماینده جوان‌و خوش آینده بود و من فکر میکنم که ترک هادارای دولت مردانی در سطح بین‌المللی هستند اما از چیزی که می‌هراسم این است که روح کمال اتاتورک درترکیه از میان رفته باشد.

جزایر اژه

س-ازچه لحاظ از میان رفته است ؟

ج- میدانید که‌امور مذهبی‌در میان گروه های عظیمی از مردم سخت مورد علاقه است ، یک‌حزب سیاسی باتعصب کامل این‌علاقه راتشدید میکند. همچنین یکی‌از اصول اساسی کمال آتاتورک که در پیمان لوزان درج بود، این بود که ترک یک‌وجب از خاک یا دریای دیگران نمیخواهند . اما اکنون این اصل نادیده گرفته شده است. در ترکیه سه‌شورای مصونیت‌رئیس‌جمهوری‌اعلام کرده‌اند که خواستار جزایری در دریای اژه هستندو باید که‌آنها رااشغال کنند.

س -اما آیاجناب وزیر فکر نمیکنند که‌این‌ها حرفهایی بود که بعدها اصلاح‌یاپس گرفته‌شد؟

ج- آنچه درباره قبرس گفته شدحرف نبود .حرفهای مربوط به اژه هم پس گرفته نشده است . آقایان تورکاش،وعربا‌کان حرف های خودرا هرگز پس‌نگرفته‌اند.

س -اما آنها گله دارند که شما پیمان لوزان‌را بانظامی‌کردن جزیره های دودکانز ، نقض کرده‌اید...

ج- پیمان لوزان میگوید که ترکیه هیچ ادعای ارضی در خارج از مرز های خود ندارد و ازآنجا که ادعایی ندارد این جزیره ها غیر نظامی اعلام میشوند. از آنجا که شما شاهدید که آن ادعاها در جزیره قبرس به عمل‌درآمد، و در مورد جزیره های اژه هم رسما اعلام شد، ماحق داریم‌که از آنها دفاع کنیم.

س -اما دولت‌ترکیه هرگز عملا ادعای ارضی خواه بر قبرس ترک نشین یابر جزیره های اژه‌نداشته است .

ج- ما داریم باکلمه ها بازی میکنیم آنها ادعای ارضی‌برقبرس ندارند امایک ارتش کامل به آنجا میفرستند و ۴۰ درصدخاک این جزیره را اشغال میکنند و یونانی‌هایی راکه بیش‌از یکصد نسل دراین‌جزیره زندگی کرده‌اند آواره میکنند.درمورد جزیره‌های اژه نیزبایدبگویم که ترکها‌کاری نکرده‌اند ، جز اینکه نیروهای شان رامتمرکز کرده‌اندو کشتی های نیروبر خود راهم درآن سوی این جزیره‌ها برای پیاده شدن‌آماده‌کرده‌اند .بدین‌ترتیب این یک حق ابتدائی است که ما را ملزم به دفاع از خودمی کند

س آیا شما فکر نمی کنید که اختلاف نظر بین یونان و ترکیه دارای جنبه های‌اقتصادی باشد ؟

ج-گمان نمی کنم‌چنین باشد زیرا که عمق دریای اژه هنوز ناشناخته است . علاوه براین هنگامی که شما خاک وسیعی چون آسیای صغیررا درختیار دارید و باز هم چشم به جز های ناشناخته‌یی در اژه‌دارید، نمی‌شود گفت‌که‌دلایل اقتصادی دارد .

س - اما آقای‌وزیر فکر نمی کنید که مقاصداستراتژیک‌ترکیه در یک دوره دراز مدت، بسیار شبیه همین مقاصد یونان‌است؟

ج- درست است ولی آنها هنوز مسایل‌داخلی‌خود راحل نکرده‌اند تا بامور خارجی به پردازند .

س - چرا حل نکرده ند ؟

روح آتاتورک

بقیه در صفحه ۲۸

Gillette
GII
ژیلت جی تو
هربارصورت شمارادوبار
اصلاح میکند.....
زیراوقتی شما باژیلت جی تو اصلاح میکنید
دوتیغ دریک تیغ دولبه صورت شمارامیتراشد
لبه اول هم میتراشد و موها ریش شما را کمی از داخل پوست بیرون میکشد.
لبه دوم قبل از اینکه ریش بداخل پوست برگردد آنرا که تراش میکند.
بطوری که ریش شما تا آخرین حد ممکن تراشیده میشود.
Gillette
GII
ژیلت جی تو تیغ دولبه
اصلاح باژیلت جی تو نرمترین وبهترین اصلاح است
که بصورت خود میدهید

نامه شما...
نشانه شخصیت شماست
هرمس
تمیزی وزیبائی نامه‌های شما نمایانگر توجه و احترام شما به گیرنده آنهاست .
ماشین تحریر هرمس با حروف زیبا آنقدر تمیز تایپ میکند که‌گوئی نامه‌های شما چاپ شده است .
هرمس برای شما شخصیت و احترام می‌آفریند
مرکزماشینهای اداری ایران
IRAN BUSINESS MACHINES CENTER
مرکز ماشینهای اداری ایران: خیابان شاه روبروی لاله شماره ۲۳۶ - ۲۳۴
تلفن ۶۶۳۳۷۶ ۶۶۳۳۳۵ ۶۶۴۱۴۵ ۶۶۷۴۵۳ تلکس: ۲۱۵۱۱۳ - تلگرافی مامرکو

NIKEX
BUDAPEST
آب زلال به‌معنای سلامت است
شرکت بازرگانی مجارستانی نیککس که محصولات خود را برای صنایع سنگین تولید میکند برای خود مایه مباهات میداند که به شما در غرفه مجارستان در نمایشگاه تهران جایی که دستگاه سیار تصفیه آب
هیدروفیلتر ۱۰۷- ام
به معرض نمایش گذاشته خواهد شد خوشامد بگوید. محصول: ۱۰۰۰ لیتر آب عاری از آلودگی.
برای کسب اطلاعات بیشتر لطفا با کارشناسان ما که در نمایشگاه حضور دارند و یا با اداره مرکزی ما تماس بگیرید:
BUDAPEST V.,
Jozsef nàdor tér 5-6. Phone: 185-966 H-1809 Budapest Telex: 22 4971 Nikex-H

ریشه‌یابی علل افزایش خودکشی در بین جوانان

افزایش مداوم خودکشی درمیان جوانان ، بزعم اهل‌فن معضلی است که روزبه‌روز حادتر میشود و بهمین دلیل باید به آن جدی‌تر پرداخت . براساس آمار پزشکی قانونی تنها در یک روز از مرداد ماه گذشته ۳۹ نفر در تهران خودکشی کردند که بیش از نیمی از آنها جوانان بوده‌اند. بموجب یک آمار دیگر تنها در روز سوم مهرماه جاری در تهران ۹ دختر وپسر جوان دست به خودکشی زدند که فقط سه نفر از آنها از مرگ نجات یافتند. این آمار و ارقام گویای‌واقعیت تلخ فرار گروهی از جوانان از برابر مشکلات زندگی، است . مطلب زیر ، علل افزایش خودکشی دربین‌جوانان را بررسی می‌کند.

فرار جوانان از واقعیت های خشن زندگی ، اجتماعی و خانوادگی ناشی‌از نارسایی های روانی و ضعف روحی است. بعقیده روانشناسان با ایستادگی در برابر مشکلاتو پیدا کردن راه‌حل‌های منطقی و اساسی میتوان زندگی را شیرین و دلپذیر کرد.

یاس و ناامیدی زندهبودن انسانها را اعم از جوان یا کهنسال مشکل میکند و اگر هم منجر به خودکشی نشود بمرور زمان روح و جسم را می‌فرساید .

گزارشگران ما با چندتن از دختروپسرهاویک روانپزشک علل خودکشی درمیان جوانان را بررسی کرده‌اند.

شهین زرگرنژاد ۲۴ ساله میگوید : اختلافات خانوادگی و جنجال‌هائی که احتمالا در هر خانواده‌ای رخ میدهدمرا بطور عجیبی تحت‌تاثیر قرار میدهد. من در چنین لحظه‌ای احساس میکنم که دیگر همه چیز تمام شده است و زیستن جز خفقان چیز دیگری نیست. بیشتر جوانان نیز دراین‌لحظه ها از خود بیزار میشوند و همه‌چیز برایشان تنفرآور می شود. با این وجود بهنگام بروز اختلافات خانوادگی من حتی تصور خودکشی را به ذهنم راه نمیدهم ، زیرا مرگ برای من‌وحشت‌آور وترسناک است. نمیدانم چطور بعضی از جوانان به آسانی دست به خودکشی میزنند .

علی رمضانی دانشجوی۲۲ ساله میگوید : از نظر من خودکشی نوعی جنون انی است که گریبانگیر بعضی از جوانان میشود و آنان رادر یک لحظه وادار به این عمل می‌کند.

من فکر میکنم اگر ازکسانی که دست به خودکشی‌زده‌اند و از مرگ نجات یافته‌اند در مورد عملی که انجام داده‌اند سئوال شود، نزدیک به ۹۵ درصد آنها اظهار ندامت و پشیمانی خواهند کرد.

طاهره گلزاری می‌گوید : «در زندگی آنقدر زیبائی‌وجود دارد که در وصف نمی‌اید و جوانان فقط باید این زیبائیها را بیابند و از نزدیک لمس کنند.بنظرمن حتی درمشکلترین شرایط زندگی می‌شود دریچه های آحساسی را به باغ پراز لطافت و زیبائی برد وزندگی را شیرین و دلپذیر ساخت .

شکست‌های جزئی

پارمیی از جوانان شکست های جزئی و پیش‌پاافتاده زندگی را بهانه‌ای برای خودکشی میدانند و معتقدند که در مقابل بعضی ازمشکلات طاقت انسان تمام می‌شود و هیچ راه چارهئی جزخودکشی باقی نمی‌ماند.

شهرام رویگران می‌گوید : «زمانیکه به مدرسه‌میرفتم براثر تنبلی دو سال پشت‌سرهم در کلاس پنجم دبیرستان مردود شدم و سال دوم وقتی خبر پیدا کردم که مردود شده‌ام این فکر برایم پیش‌آمد که‌هیچ راه چارهیی جز خودکشی ندارم ، زیرا سرزنش‌های پدر و مادر و اقوام از یکطرف و تمسخر همکلاسی‌ها از طرف دیگر مرا وادار به انجام این تصمیم کرد. عاقبت با خوردن چند قرص سمی دست به خودکشی زدم و خوشبختانه پدر و مادرم بموقع مرا به بیمارستان رساندند و نجات پیدا کردم .

وی می‌افزاید : وقتی در بیمارستان چشم باز کردم و مادرم را بالای سرم دیدم که اشک در چشمانش حلقه زده بیکباره او را دراغوش‌گرفتم وبرای اولین‌بار احساس‌کردم که چقدر زندگی شیرین‌است.

تزلزل شخصیت

دکتر طریقتی روانشناس و محقق در مسائل جوانان می‌گوید : تجربه وتحقیقات ثابت کرده‌است که براثرتزلزل شخصیت و بی‌ثباتی افکار جوانان اقدام به خودکشی می کنند. جوانانی را که دست به خودکشی می‌زنند میتوان به دو دسته تقسیم کرد . دسته اول جوانانی هستندکه به عمل خودکشی تظاهر می کنند. بعضی از جوانان برای جلب توجه دیگران ورسیدن به منظور خود مبادرت به خودکشی می‌کنند واغلب‌آنان طبق پیش‌بینی‌های خود و اقدامات غیرمستقیمی که بعمل می‌آورند از مرگ نجات پیدا می‌کنند و خودکشی آنان صرفا حالت هشدار به‌خانواده است تا در مقابل خواست‌های آنان تمکین و انعطاف‌پذیری بیشتری نشان دهند. این‌دسته اغلب با خوردن چند قرص سمی خود را در مسیر مرگ قرار میدهند و تظاهر به‌مردن می‌کنند .

دسته دوم ، افرادی هستند که خیلی جدی در یک لحظه تصمیم به خودکشی می‌گیرند و در همان لحظه تصمیم خود را عملی می‌کنند. این عده فکر می‌کنند که در زندگی به بن‌بست کامل رسیده‌اند ودیگر هیچ راهی جز مرگ و تباهی ندارند. این گروه از جوانان اغلب دچار نارسائیهای فکری و ذهنی هستند و بزرگترها وظیفه دارند که بیش ازپیش به آنان توجه و رسیدگی‌کنند و به مشکلات و مسائل آنان ازنزدیک آشناشوند ودرصدد رفع آنهابرآیند.

دکتر طریقتی می‌افزاید : بعضی از جوانان در لحظاتی از زندگی خود در موقعیت های خاصی قرار می‌گیرند که همه‌چیز برایشان تنفرآمیز و یاس‌آور می‌شود. این امواج فکری که در اصل توهمی‌بیش نیست برای مدت کوتاهی جوانان را از زندگی ناامید می‌کند و در همین لحظات بحرانی است که فاجعه شکل می‌گیرد . در چنین مواقعی هیچگاه نباید جوانان راتنها گذاشت تاآنان‌بیشتر به‌تخیلات واهی بپردازند. در این‌لحظات وجود یک‌همصحبت ودوست بسیار موثر است و می‌تواند بکلی وضع روحی شخص را دگرگون سازد ، زیرا تجربه ثابت کرده‌است که بازگوکردن رنج و درد بار سنگینی از مشکلات و ناراحتی‌ها میکاهد و به شخص آرامش میدهد.

اگر بعضی از جوانان که در موقعیت های بخصوص احساس تنفر از زندگی‌میکنند در تنهائی از رنجهای خود دیوی می‌سازند و باآن‌کلنجار میروند، لحظه‌ای بخود بیایند و بسراغ دوستی بروند و با او همصحبت شوند در وضع روحی و فکری آنان اثر مطلوبی گذاشته می‌شودو انان را از تصمیم بخودکشی باز میدارد.

لحظه‌ها وعدسی‌ها

دریای توفانی، باران وتنهائی

فرستنده عکس : فریبرز سراوانی
مشخصات فیلم و دوربین‌و کار عکاس :
فیلم : کداک ـ ۲۷وین
دوربین : نیکون‌مات
لنز : ۱:۲٫۸
سرعت : ۲۵۰
دیافراگم : ۸
زمان عکسبرداری ۷صبح ـ ساحل بندرپهلوی
سوژه عکس مناسب‌انتخاب شده، و عکاس نیز در ضبط آن بر صفحه حساس فیلم تا حدی موفق بوده‌است، منتهی اگر دیافراگم را کمی بیشتر بسته بود پهنه دریا روشنتر و عظمت ان واضحتر میشد.

ادبیات جوانان

بازیچه‌ها

تو بامداد لطیف بهار گیلانی
تو رمز دفتر عشقی
تو واژه غزل شاعری پریشانی
تو عکس ماه در آبی
تو راز جنگل سبزی صدای بارانی
تو عطر یاس سپیدی
تو راز نیمه شب عشق های پنهانی
تو برگ غنچه سرخی
تو بهترین گل گلخانه های دنیائی
برای دفتر عشق جهان سرآغازی
نوای سیهم سه تاری ، صدای مرغ شبی
تو یک جهان رازی
تو بوی بستر عشقی ، شراب شیرازی
تو شبنم پاکی
تو گاهواره نوباوه های مادر عشق
تو پاک ومغروری
تو شعله های غروری ، تو چشمه نازی
تو بالهای عقاب بلند پروازی
و من برای تو بازیچه‌ای زشیشه خام
مرا به سنگ زدی
مرا شکستی تو
بیا و بعد ازمن
به فکر ارزش بازیچه های دیگر باش

جهانشاه خدیوی خلخالی

تورنسترن ۱۴ روز در پاریس ولندن
۴۷۰۰ تومان حرکت جمعه‌ها

توریاسمن ۱۴ روز در لندن
۴۲۸۵ تومان حرکت پنجشنبه‌ها

تورسنبل ۱۶ روز در لندن، پاریس ورم
۵۹۰۰ تومان، حرکت جمعه‌ها

- شامل بلیط مسافرت درجهٔ توریست رفت وبرگشت.
- دیدار از نقاط جالب و دیدنی.
- اقامت در هتلهای درجهٔ یک باصرف صبحانه.
- انتقال ازفرودگاه به هتل وبالعکس.
- پروازباجت های سریع هواپیمائی ملی ایران «هما» وسایرخطوط یاتا.

برای رزرو وتهیهٔ بلیط وگرفتن برنامه‌ها، به آژانس مسافرتی خود ویا به دفتر هواپیمائی ملی ایران «هما» مراجعه فرمائید.
شعبهٔ فردوسی ـ نبش میدان فردوسی ـ تلفن : ۹۱۱۵۸۰ ـ ۸۲۶۵۳۲

هواپیمائی ملی ایران . هما .

خدمات بانکی برای همه همه

- حساب جاری : اعتباری آماده برای پرداختهای عادی و تجاری .
- حساب گردش : حسابی برای همه در همه جا .
- حساب پس انداز : ذخیره امروز برای فردای هر کس با هر درآمد .
- پس انداز خرید سهام : حسابی برای سهیم شدن مردم در سرمایه واحدهای تولیدی و صنعتی .
- پس انداز مسکن : امکاناتی آسان برای تامین مسکن .
- دفترچه هدیه پس انداز : هدیه‌ای برای هرکس به هر مناسبت .
- حساب مشترک : حسابی با امکان برداشت برای هریک ازصاحبان حساب
- تسهیلات اعتباری : پرداخت انواع وام و اعتبار با شرایط آسان .
- سرویس معاملات خارجی : انجام انواع عملیات تجاری در سطح بین‌المللی برای طبقات مختلف .
- مرکز معاملات بورس : راهنمائی ، مشاوره ، خرید و فروش سهام و اوراق بهادار .
- چک کارت : وسیله‌ای مطمئن برای دریافتهای نقدی در تمام ساعات شبانه روز .
- صندوق شب : محلی مطمئن برای نگاهداری پول و اوراق بهادار در تمام ساعات شبانه روز .

خدمات بانکی ما پاسخگوی هر نیاز بانکی شما

بانک مدرن شما، بانک تهران

اطلاعات ومردم

برگزیده‌ای ازمیان نامه‌ها

به تریاکی‌ها تأمین بدهید!

از: عبدالحسین قدس الهی

برخی را عقیده بر این است که افراد معتاد بوسیله جراید بهمه مردم معرفی و شناسانده شوند و نام آنها در جراید کشور درج شود، بعضی دیگر نیز خواهان این هستند که با افراد معتاد به نرمی رفتار شود و نام و مشخصات آنها از نظر عموم مکتوم بماند، تا بدینوسیله، هم حیثیت افرادی که در مشاغل دولتی‌وشخصی گوناگون‌هستند محفوظ‌بماند، و هم‌اینکه آن اشخاص در جهت معالجه خودبطور کاملا مخفی و محرمانه‌هرچه زودتر اقدام کنند.

عده‌ای دیگر هم که تعدادشان زیاد نیست، میگویند اگرکارت های سهمیه تریاک بطور کلی جمع‌آوری شود بهتراست،چه تمام افراد معتاد ناگزیر به ترک آن خواهند شد.

برخی از صاحب نظران هم میگویند، چنانچه‌تنها معتادان شصت سال به بالا دارای‌کارت سهمیه باشند بهتر است، و لازم است کارتهای معتادان‌زیر شصت سال جمع آوری و صاحبان آنهاروانه بیمارستانها شوند.

بنظر من در میان تمام این پیشنهادات واظهار نظر ها، معقول‌ترین کار اینست‌که‌دولت کلیه کارتهای افراد زیر شصت را باطل کند و صاحبان آنها را هرچه زودتر به بیمارستان های‌ویژه ترک اعتیاد بفرستد و نیز طی بیانیه‌ای به اطلاع تمام افراد معتادکه کارت‌سهمیه نداشته‌اند و درسنینی‌نبوده‌اند که برای‌آنهاکارت صادرشود، برسانند،که تا انقضای مهلت مقرر درجهت‌معالجه ومداوای خود فورا اقدام کنند.

چه بسیارند افراد جوانی که بنابه مقتضیات شغلی و محلی و خانوادگی میکوشند که اعتیادشان مخفی بماند، و تا مادامیکه ترس از روسا و کارفرمایان و افراد خانوادهو نیز آبرو ریزی در میان افراد محل و فامیل در بین باشد، تمام کوشش دولت در جهت مبارزه ومعالجه‌معتادین جوان خنثی خواهد ماند.

مگر اینکه دولت به تمام‌افراد معتاد تامین بدهدو تعهدبسپارد تا هر شخص معتادی که خود را جهت معالجه‌معرفی میکند، اعتیاد وی و نیز معالجه‌اش برای‌همیشه پنهان‌باقی خواهد ماند. اما اگر دولت در قبال افراد معتاد سختگیری کند واز مقادیر سهمیه‌های افرادبکاهد، کمکی به حل مسئله اعتیاد نخواهد شد بیرونی که یک کارمند جوان معتاد را بسوی بیمارستانها سوق خواهد داد، هیچ چیز نخواهدبودمگرقولی که افراد صاحب صلاح مملکت باو میدهند، تاترازش برای‌ابد مکتوم بماند.

لازم نیست که تمام افرادمعتاد نقل و انتقال بیمارستان‌هائی بستری شوندکه صرفا بخاطر درمان معتادان تاسیس‌گردیده است، زیرا که چنین مکانی از نظر عموم شناخته شده استو شخصی که درآن بستری‌باشد بطور حتم یک معتاد خواهد بود و این خود وسیله‌ای خواهدشدبرای شناسائی‌افراد معتاد و این‌مسئله‌ایست که‌تمام معتادین بشدت ازآن گریزانند.

باید ترتیبی داده شود که‌تمام بیمارستانها درکلیه نقاط‌کشور افراد معتاد را بپذیرند وحتی غیر از پزشک معالج هیچکس دیگر هم به نوع بیماری آنها پی نبرد، زیرا که در میان کارکنان بیمارستانهانیز افرادی هستند که درد بیمار را برای عیادت کنندگان دیرمانا خواهند ساخت.

شاید این امر مقدور نباشد، ولی میتوان توصیه کرد که‌در پرونده این بیماران طبق درخواست آنها، نوع‌بیماری شایع و عادی منعکس گردد.

از: شهین سخنو

ورزش صبحگاهی راهمگانی کنید

اجرای ورزش صبحگاهی در مدارس یکی از اقدامات بسیار جالبی بود که امسال عملی شد. بمنظور همگانی کردن این ورزش بهتر است بلافاصله بعد از زنگ حرکات ورزشی صبحگاهی را نمایش دهند، تا خانمهای خانه‌دار و کسانیکه در منازل هستند بتوانند ورزش کنند. اگر از طرف وزارت آموزش و پرورش حرکات این‌ورزش بصورت خودآموزی منتشر درجریده و با قیمت نه یا بیست ریال در اختیار عموم قرارداده شود بسیار خوب است.هرشش وزارت‌آموزش وپرورش میتواند این موزیک‌بامزه مقبولی را بصورت نوارکاسیت‌هم بفروشد. پیشنهاد دیگر اینکه ادارات وموسسات خصوصی و دولتی هر روز صبح ساعت معینی را به ورزش اختصاص دهند، و بهمراه همین موزیک کارمندان بهمدیگر ریز حرکات فرمش را انجام دهند. درکشورهای‌اروپائی باین مسئله توجه شده است ودر بازدهی کارکارمندان موثر افتاده است.

بنابراین اگر هروزارتخانه یا اداره‌ای سالن مخصوصی جهت انجام ورزش صبحگاهی در نظر بگیرد و کارمندان را درگروههای مختلف باین سالن بیاورد تاآنان بتوانند تحت نظر یک مربی فرش کنند کار بسیار خوبی خواهد بود.

خوانندگان مینویسند

کمبود معلم

بعضی از مدارس بتعداد کافی دبیر و آموزگار ندارند و حتی گاهی اوقات معلم ورزش یا ناظم مدرسه به دانش‌آموزان درس فقه وابزار شناسی میدهند، چرا وزارت آموزش و پرورش کادر آموزگاران راتکمیل نمی‌کند.

طیرضاآقائی صدر

تاخیر ورود قطار

قطار های سریع‌السیر اقلب باچندساعت تاخیر به مقصد میرسند، در تاریخ دوم‌مهر ازتهران باقطار سریع‌السیر عازم خرمشهر شدم و طبق برنامه مقرره باید قطار ساعت ۹صبح روزبعد درخرمشهر باشد. اماساعت یازده و نیم مابه خرمشهر رسیدیم چرا مسئولان راه آهن دراین مورد بی‌توجهی نشان میدهند..

فیکو سلامی‌پور

بازنشستگی کارمندان

وقتی کارمندی با ۲۰ سال سابقه‌خدمت بازنشسته می شود و کل حقوق خود را دریافت می‌کند، باید کارمندی که بعداز ۳۰ سال خدمت بازنشسته شدبتواندحقوق زمان اشتغال خود را وصول کند. تا باین ترتیب حق کارمندی که دهسال بیشتر خدمت کرده پایمال نشود.

تقاضای وام

من مبتلا به بیماری چشم شدم‌ام به تشخیص پزشک متخصص باید هرچه زودتر چشمم جراحی شود، اگر مدتی طول بکشد منجر به فلج چشم یاقسمتی از بدن خواهد شد. ۶ ماه است که از اداره ام تقاضای وام اضطراری کردم‌ام اما هنوز این وام بمن پرداخت نشده است.

محمدبایگاه کارمند شرکت‌مخابرات

خیابانهای امانیه

باوجودیکه منطقه امانیه در شمال شهر تهران قرار گرفته است و طبق نقشه داخل محدوده تهران است، متاسفانه خیابانها و کوچه‌های آن و بخصوص کوی زینت یکی از کثیف‌ترین‌ودمنظرترین نواحی شهراست. اهالی این منطقه بکلی از خدمات شهری محروم هستند. در حال‌حاضر بانزدیک شدن فصل زمستان واحتمالا ریزش‌بارانهای شدید وضع اهالی بدتر شده است زیرا باریزش کمترین باران در خیابان‌ها سیل جاری می‌شود و سطح خیابان را گل ولای می پوشاند.

پرویز خاوری

تقریب ساختمان

تقشه‌زمین مرقوم‌مخصوص آپارتمان‌سازی‌در تاریخ هشتم مهرماه سال جاری شروع به ساختمان کردم و یک اتاق درآن‌ساختم مشغول ساختن بقیه زمین بودم که در تاریخ ۲۵۳۵/۷/۱۷ از طرف واحدمربوطه‌کتبی بدون اطلاع قبلی ساختمان را قدغن‌کردند. ناگفته نماند که ساختمانهای همجوار منازل من همچنان برپاست و نقشه منازل من‌تخریب شده است.

امیرابراهیمی

کامیون در کوچه

مدتی است که ورود کامیون به کوچه مجاج‌بوالفتح، درخیابان مولوی ایستگاه باغ فردوس ممنوع اعلام شده است، اماروزی نیست‌که‌حداقل دهکامیون وتریلر دراین کوچه پشت‌سرهم قرارنگیرند وجود کامیون وتریلر دراین کوچه بخاطر انبار کالائی است که مجاور کوچه قراردارد.

غلامحسین خواجوئی

حرف‌هایی از آنسوی سیم!

مشکلات خود را با «اطلاعات» در میان بگذارید:

تلفن: ۳۲۸۴۲۷ هر روز باستثنای (پنجشنبه ها) ازساعت شش تاهشت‌و نیم بعداز ظهر

• حمیدالله مجدی:
حدودیکماه است که فاضلاب خیابان مهناز منشعب از خیابان قلعه‌مرغی پالاوده است و تمام خیابان را لگدکوب گرفته است، درنتیجه بهداشت و نظافت اهالی در معرض خطر است.

• سید ابوالقاسم عقوسی:
پرامروز سال قبل باتفاق مظلومعلیه احضار شد، اما بعلت اینکه نقص مضوداشت نمی‌میگیرد افراد معافاز‌خدمت قرار گرفت. باوجودیکه یکسال تاریخ معافیت پزشکی او میگذرد هنوزبرگ معافی‌اورادادهاند.

• بیوک خوشنام:
یک قسمت از میدان ابوسعید واقع در تقاطع امیریه و ابوسعید فاقد محل‌مخصوص عابر پیاده است در نتیجه جان دانش‌آموزان و عابران پیاده در معرض خطر قرار گرفته است.

• محسن گودرزی:
دوسال پیش یکی از دوستانم که مختصرچه بیمه درمانی‌دارد بابت وضع حمل همسرش‌در بیمارستان مهر صدتومان پرداخت کرد اما دو هفته پیش که من همسرم را به بیمارستان برای وضع حمل بردم از من هزارو ششصد تومان دریافت کردند، چرا؟

• علی پایزوان:
روزجمعه به بیمارستان‌جاوید تلفن زدم تاحال مادرزنم را که در آنجا بستری است بپرسم تکهبان بیمارستان گوشی را برداشت و گفت روزتعطیل تلفنچی نداریم، بنابراین نمی توانید بامریض خود صحبت کنید!!

• فرزانه امیر بخشی:
هرمدرسه خوارزمی اگر دانش‌آموزی پنج دقیقه‌دیرتر بمدرسه برود سرکلاس راهش نمیدهند باتوجه به ترافیک سنگین وفاصله‌زیادی که بین منزل ومدرسه‌وجود دارد انتظار چنین روشی صحیح است؟

• مریم حامدی:
تعداد اتوبوسهای شرکت واحد که در مسیر تجریش‌به تهران کارمیکنند خیلی کم است واغلب صف طویلی در ایستگاههای بین راه‌تشکیل میشود.

• هاشم قاضی:
کوچه خورشید در هفتمچنار اسفالت نیست، هروسال‌پیش اهالی محل توسط عده‌ای از معتمدین پول جمع کردند تاکوچه را اسفالت کنند اما این برنامه عملی نشد، شهرداری ناحیه‌هم تاکنون هیچگونه اقدامی‌دراین زمینه بعمل نیاورده‌است.

کارکنان شرکت سهامی صنعتی هوخست ایران

بمناسبت بزرگداشت پنجاهمین سال شاهنشاهی پهلوی جشن پرشور و باشکوهی برپاداشتند

نماینده کارگران کارخانجات صنعتی هوخت ایران

کشور ما بااجرای طرحهای انقلابی و تحت رهبریهای خردمندانه شاهنشاه آریامهر به‌چنان مرحله‌ای ازپیشرفت‌و ترقی رسیده که‌اکنون با قاطعیت میتوان گفت تا چندسال دیگروبزودی ایران یکی‌ازقدرتهای بزرگ صنعتی خواهد شد

عکس از گردهم‌آئی مدیران وکارکنان شرکت ایران‌هوخست

بمناسبت بزرگداشت‌پنجاهمین سال شاهنشاهی شکوهمند پهلوی، شرکت سهامی‌صنعتی «هوخست ایران» جشن پر شکوهی با شرکت‌کلیه‌کارگران و کارمندان خود در تالار باشگاه بانک سپه برپاداشت.

محل‌برگزاری جشن«هوخست ایران» (تالار باشگاه بانک سپه) بهمین مناسبت‌بطرزبسیار زیبا و چشمگیری آذین بندی‌و تزئین شده بود. دیوار های تالار با شعارهای ملی و میهنی پوشانده شدمو نوارهای‌رنگین تالار را جلوه بیشتری بخشیده بود.

تشریح پیشرفتهای ۵۰ ساله ایران

در جشن شرکت سهامی صنعتی «هوخست ایران»، نماینده کارگران به تفصیل پیرامون تحولات پنجاه ساله اخیر ایران واقدامات گرانبها و ارزنده اعلیحضرت رضاشاه کبیر - سر سلسله دودمان پهلوی و بنیانگزار ایران نوین و نیز درباره رهبریهای داهیانه شاهنشاه آریامهر که کشور ایران را به مرحله غرورآمیز و پر افتخار کنونی رسانده است، سخن گفت.

نماینده کارگران «هوخست ایران»، طی سخنان خود دگرگونیهای ده ساله‌اخیر را که تحت رهبریهای شاهنشاه آریامهر پدید آمده و کشور ایران را در ردیف یکی از ممالک صنعتی قرار داده‌است یادآور شد و اظهار داشت‌در این ده سال کشور ما حتی بیش از یک قرن پیشرفت‌کرده است و در تمام امور وشئون به پیشرفتهای غرور انگیزی نایل گردیده است.

وی سپس در ادامه سخنان خود گفت: در جهت صنعتی کشور ما، با اجرای طرح‌های انقلابی، به چنان مرحله‌ای‌از ترقی و پیشرفت دست یافته که اکنون با قاطعیت میتوان گفت ایران ازجمله‌کشورهای‌صنعتی پیشرفته محسوب میشود و مسلما تا چند سال دیگر یکی از قدرتهای صنعتی جهان خواهد شد.

ناطق آنگاه به سهیم شدن کارگران در سود کارگاهها و نیز برنامه‌گسترش‌مالکیت‌صنعتی اشاره کرد و یادآور شد: توجهات‌خاصه شاهنشاه‌آریامهر به طبقه کارگر ونیزبرنامه‌هائی که با الهام از نیات معظمله در چهارچوب انقلاب شاه و ملت صورت گرفته است، نه‌تنها سیمای کشور ما را بکلی‌تغییر داده و دگرگون ساخته بلکه طبقه کارگر را به‌چنان زندگی مرفه و توام با آسایش و سعادتی رسانده است که در دنیا تاکنون بیسابقه بوده‌است.

سخنان نماینده کارگران «هوخست ایران» بدفعات با ابراز احساسات مدعوین قطع گردید و وی سخنان خود را با تاکید بر این نکته که ملت ایران همواره مدیون‌ومرهون اقدامات و خدمات دودمان جلیل پهلوی است، پایان داد.

سخنرانی رئیس کمیته جشنهای اتاق ایران

درمیان مدعوین، آقای علی اصغر پیرزاد - رئیس کمیته جشن‌های اتاق ایران - نیز حضور داشت که پس از سخنرانی‌نماینده کارگران‌شرکت «هوخست ایران» رشته سخن را بدست گرفت و طی بیانات موثر وپرشور خودبخصوص درباره اقدامات دوران سلطنت پرافتخار شاهنشاه آریامهر که به ایران بزرگی و عظمت وبه ایرانی سعادت و نیکبختی ارزانی داشته است، به‌تفصیل سخن گفت،که‌باابرازاحساسات پرشورو شاهدوستانه‌حاضران مواجه شد.

پس از اتمام سخنرانی ها، جشن با اجرای‌برنامه‌های‌هنری ادامه یافت و هنرمندان رادیو و تلویزیون با اجرای آهنگ های شاد و نیز آهنگ های محلی بر شور و هیجان این مراسم افزودند و از جمله مشهرام، خواننده معروف با اجرای چند آهنگ دلنشین، مدعوین را به شور و شوق بیشتری آورد.

در ساعت ۱۰ شب، مدعوین برای صرفشام بسالن‌دیگری دعوت‌شدند و شام در محیطی گرم صرف شد.

رقص نادیا

پس از صرف شام، جشن‌پر شور شرکت سهامی«هوخست ایران» ادامه یافت ودر ادامه جشن، «نادیا» رقاصه هنرمند و معروف به هنرنمائی‌پرداخت و با اجرای چند رقص بر شور وهیجان مجلس افزود.

بدین ترتیب جشن شرکت سهامی «هوخست ایران» که بمناسبت بزرگداشت پنجاهمین سال شاهنشاهی پهلوی برپا شده بود، درمیان شور و هیجان‌مدعوین‌و ابرازاحساسات گرم و بی‌شائبه حاضران‌نسبت به شاهنشاه‌آریامهر،علیاحضرت شهبانو و والاحضرت‌همایون ولایتعهد بپایان رسید.

۴۶ نوع مواد دارویی

شرکت سهامی‌صنعتی«هوخست ایران» که در مسیر جاده تهران - آبعلی در تهران‌پارس قرار گرفته ساختمان آن‌درسال ۲۵۲۷شاهنشاهی بپایان‌رسید ویکسال بعدبااخذاجازه‌تولیداز وزارت بهداری فعالیت تولیدی خود را آغاز نمود. کارخانه «هوخست ایران» هم‌اکنون۴۶ نوع مختلف مواد دارویی‌در بسته بندیهای مختلف تولید میکند.

تولیدات شرکت سهامی‌صنعتی هوخست ایران که تماما براساس و تحت امتیازشرکت سهامی هوخست‌آلمان‌درایران تولید میشوند سالهاست که مقام نخست و اصلی را در بازار ایران احراز نموده‌اند. درسال۱۹۶۷محوطه‌کارخانجات «هوخست‌ایران» تاسیسات‌مدرن شیمیایی جهت تولید مواد مپ. دی. آ، آغاز بکارکرده است.

حجم تولیدی این مواد که بخصوص در صنایع رنگسازی مورد مصرف قرار می‌گیرد در نتیجه وضع‌عمومی‌بازارتجاری تولیدی اولیه رسیده است و ایران به چهار برابر حجم بدین ترتیب از تمامی ظرفیت تولیدی دستگاه استفاده می‌شود.

کارخانجات صنعتی«هوخست ایران» امروزه دارای بیش از ۲۶۰ نفر همکار میباشد که یکسوم از این عده را زن ها تشکیل میدهند. لباس وذهاب این عده وسیله سرویس مخصوص شرکت انجام‌میگیرد و غذای روزانه(ناهار)کارکنان از طریق رستوران‌شرکت‌تامین می‌گردد.

شرکت «هوخست ایران» همچنین دارای یک شرکت تعاونی است که در تامین‌رفاه و آسایش بیشتر کارکنان «هوخست ایران» نقش اساسی و بزرگی ایفاء میکند.

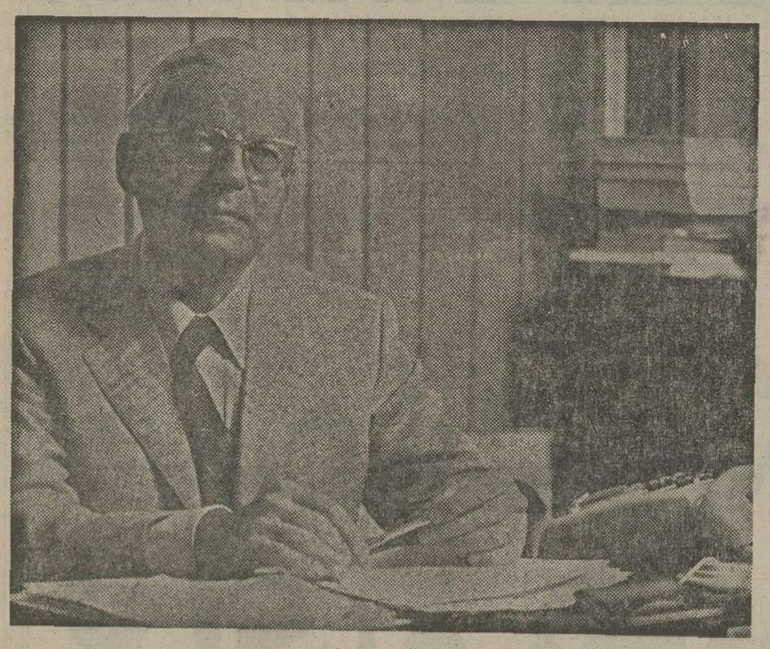

گونتر وکسروت رئیس هیئت‌مدیره

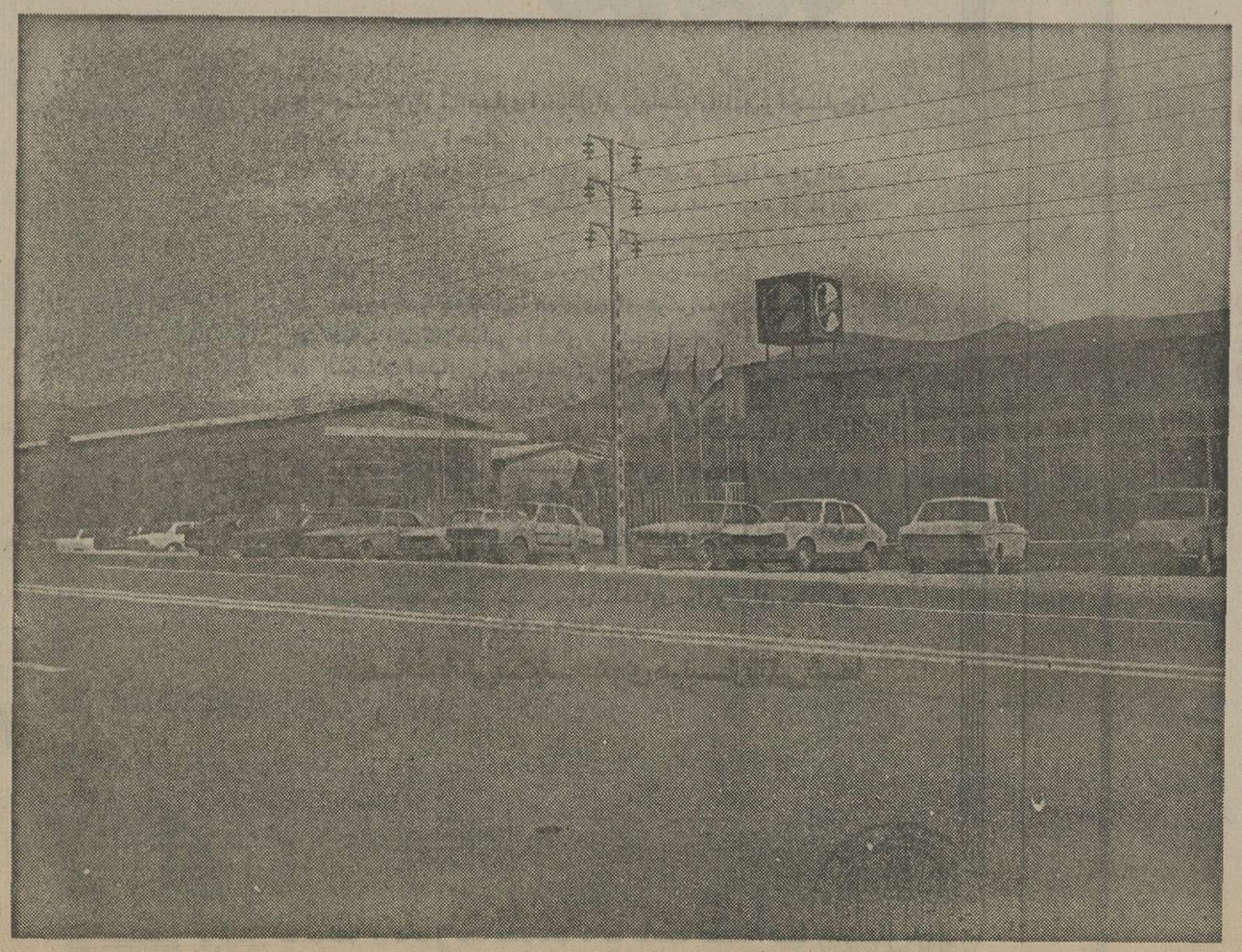

کارخانه صنعتی هوخست

با اطمینان کامل

تلویزیون رنگی

گروندیگ سوپرکالر

را انتخاب کنید

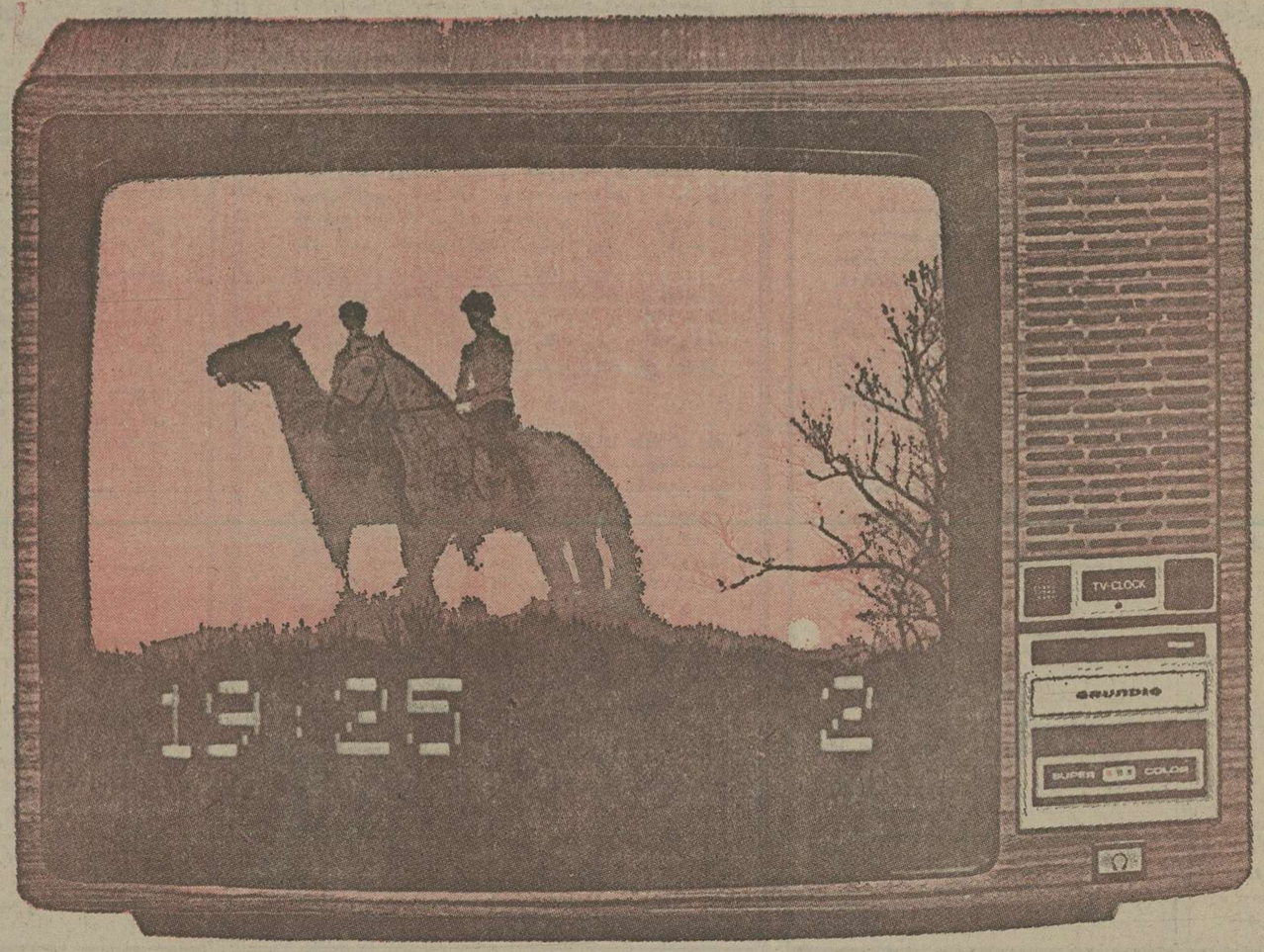

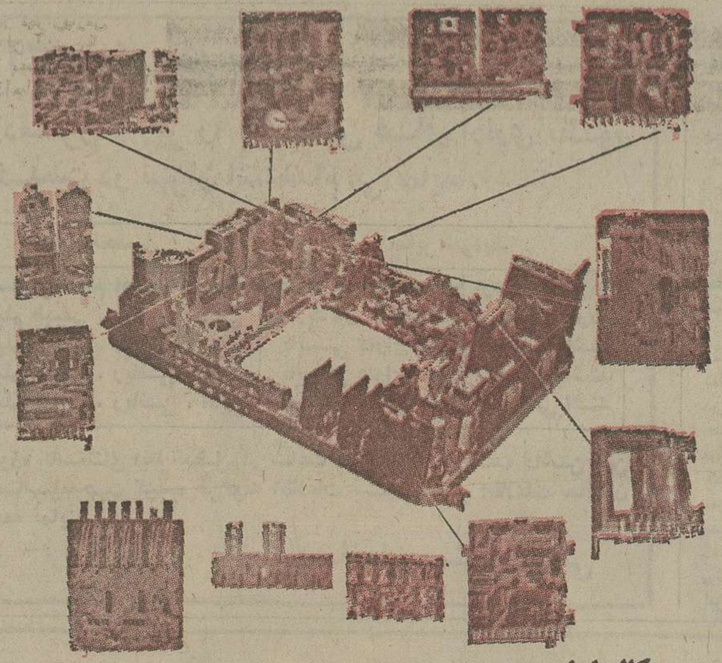

گروندیگ سوپرکالر اولین تلویزیون رنگی با سیستم مدولار در دنیاست، در این سیستم از پیشرفته‌ترین تکنیك الکترونیکی استفاده شده است.

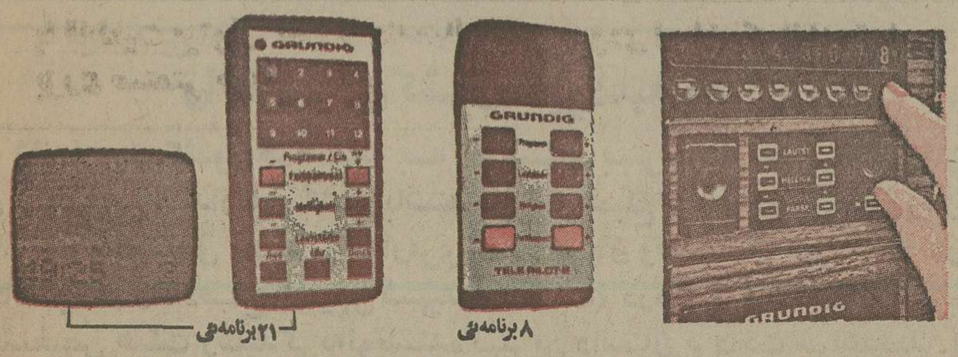

گروندیگ اولین تلویزیون رنگی مجهز به فینگرتاچ و دستگاه کنترل از راه دور میباشد.

گروندیگ تنها تلویزیون رنگی مجهز بساعت روی صفحه تلویزیون در دنیاست ساعت گروندیگ حتی وقتیکه تلویزیون خاموش است دقیق کار میکند.

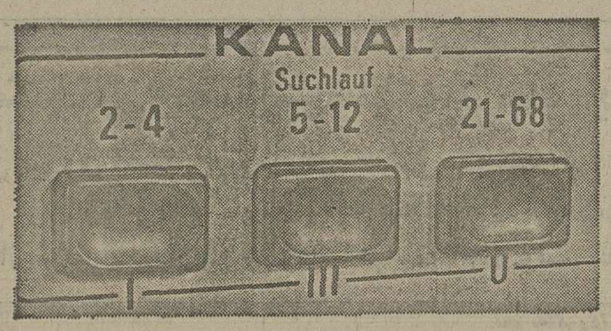

تلویزیون رنگی گروندیگ سوپر کالر اولین تلویزیون رنگی در دنیاست که دارای کانال‌یاب اتوماتیك با سیستم حافظه الکترونیکی است که تعویض کانال بدون هیچ گونه عمل مکانیکی انجام میگیرد.

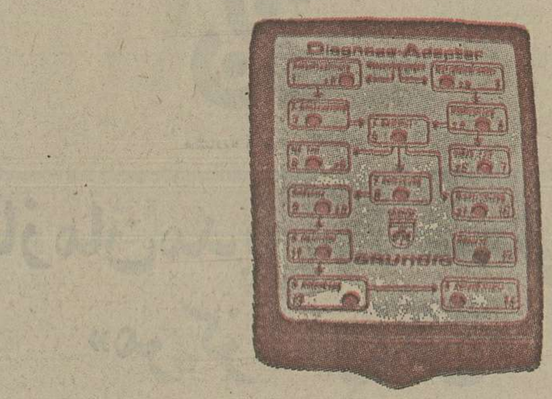

گروندیگ اولین سازنده دستگاه عیب‌یاب الکترونیکی در دنیاست، این دستگاه که بطور کمپیوتری کار میکند، کار سرویس را خیلی سریع و آسان کرده است.

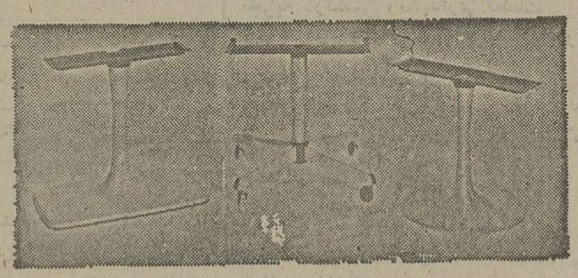

تلویزیونهای رنگی گروندیگ دارای سه مدل پایه برنگ کرم میباشد

P.0 35 7

تلویزیون رنگی گروندیگ در بیش از ۵۰ مدل مختلف در اندازه‌های ۱۶، ۲۰، ۲۲ و ۲۶ اینچ پرتابل، رومیزی، پایه‌دار و مبله در رنگهای سفید، گردوئی، نقره‌ائی، زر و بلندگوهای ۸ تا ۲۵ وات با باندهای VHF, UHF

گروندیگ
دارای سرویس مجهز درمراکزکشور

نمایشگاه گروندیگ تخت‌جمشید نبش فیشرآباد

فروش در کلیه فروشگاههای معتبر

گروندیگ سوپرکالر
GRUNDIG

جمهوری دمکراتیک، آلمان در چهارمین نمایشگاه بین المللی تهران

سطح بالای رشد ماشین سازی در جمهوری دمکراتیک آلمان

تولید صنعت ماشین سازی در جمهوری دمکراتیک آلمان ، دارای این خصلت بارز است که رشد آن درسطحی بالاقرار دارد و درعین حال سهم آن‌در ثعالی اقتصادی آمیخته باثبات این کشور تاکنون‌همواره قابل ملاحظه بوده است . در چنین شرایطی است که ظرف ۱۰ سال گذشته تولید محصول صنعت‌ماشین‌سازی درجمهوری دمکراتیک آلمان به دو برابر افزایش یافته است .

بیش‌از ۷۰ هزار نفر کسانی که بوسیله این صنعت بخدمت گرفته شده‌اند و اشتغال آنان تقریبا در ۶۰ واحداز تاسیسات و کارخانه های‌ماشین و ابزار سازی و دو مرکز تحقیقات وابسته به‌صنایع ماشین سازی توزیع گردیده است ،مجموعا شرایطی فراهم ساخته‌اند که اجازه داده‌است تا نقش‌ماشین سازی در اقتصاد جمهوری دمکراتیک آلمان بسیار قاطع و تعیین کننده باشد . ضمنا شیوه تجهیز و بسیج کردن کارخانه های ماشین و ابزار سازی در این کشور بصورتی است که عملا تولید هرنوع ماشین‌آلات را بادرجات بالای مرغوبیت فنی امکان پذیر کرده است .

برلساس برنامه‌ای که‌ریزی شده ، قرار است تولید کالا های صنعتی‌و سرمایه‌ای‌بوسیله این رشته از صنایع بیش‌ازپیش افزایش یابد . درصورتی که هدف های پیش‌بینی‌شده دراین برنامه جامه‌عمل بپوشد ، در فاصله سال جاری (۱۹۷۶)تا سال ۱۹۸۰ رشد صنعت تولید کننده ماشین ها و ابزار های گوناگون صنعتی در جمهوری دمکراتیک آلمان‌تقریبا به ۱۴۵ درصد خواهد رسید .

این نکته که در حال حاضر نزدیک به ۸۰ درصد از تمام محصولات صنعت ماشین‌سازی و ابزار سازی در جمهوری دمکراتیک آلمان به کشور های خارجی صادر می شود،شاهد بارزی برای اثبات ارزش‌قابل ملاحظه محصولات مذکور از جنبه استاندارد است .بعبارت دیگر قابل‌ملاحظه بودن‌صادرات در فعالیت‌صنعت‌ماشین و ابزار سازی در جمهوری دمکراتیک آلمان نشان میدهد که از نظر برخورداری از یک سطح رضایت‌بخش مرغوبیت فنی محصولات مذکور باندازه کافی مطلوب‌هستند تا توقعات و انتظارات آمیخته با مشکل‌پسندی بازار جهانی ماشین های صنعتی و ادوات و کالا های سرمایه‌ای را ارضاء کنند.

نمونه‌ای از کامیابی صنعت ماشین سازی در جمهوری دمکراتیک آلمان را میتوان‌در محصولات مجتمع موسوم به «هربرت وارنکه» جستجوکرد. این مجتمع که در ناحیه «ارفورت» قرار گرفته است ، مانند چهار مجتمع مشابهی که درنقاط‌دیگرجمهوری‌دمکراتیک آلمان قرار دارند ، عرضه کننده رامحل های بدیعی است که اجازه میدهدتابتوان ماشین های منفرد را به خطوط یا سلسله هایی از ماشین آلات معین متصل ساخت . بدیهی است که ضمن برخورداری از چنین‌خصلتی‌ارزش هر«ماشین‌ابزار» بعنوان‌یک‌واحد مستقل و منفرد نیز کاملا محفوظ مانده است .

★ تماس با مشتری

برای مشتریان و علاقمندان محصولات صنعت ماشین‌سازی جمهوری دمکراتیک آلمان این نکته امتیاز بزرگی محسوب می شودکه تمام مسائل‌مربوط به خرید و تحویل ماشین‌آلات صنعتی بوسیله مرجع تمرکز یافته‌ای حل‌و فصل می شوندکه عبارت از بنگاه تجارت‌خارجی‌مرکز معاملات صادراتی و وارداتی جمهوری دمکراتیک است . باین ترتیب سرو کار مشتریان وسایر افراد علاقمند با موسسه واحدی است که صرفه‌جوئی در وقت و هزینه را برای طالبان ماشین ابزار های ساخت این‌کشور تاحدود قابل توجهی تضمین میکند .

★ برنامه جامع‌صادراتی

برنامه‌ای که بنگاه تجارت خارجی جمهوری دمکراتیک آلمان برای فعالیت صادراتی صنعت ماشین ابزار سازی این کشور تدارک دیده دارای جامعیت است . رعایت این‌امر در برنامه مذکور سبب شده است تا عملا تمام انواع‌ماشین ابزار هاوکالاهایی که‌اصطلاحا دارای جنبه های سرمایه‌ای نامیده می شوند از طرف کارخانه های ماشین ابزارسازی ما عرضه گردد .

آنچه که در غرفه جمهوری دمکراتیک آلمان ، در چهارمین نمایشگاه بین‌المللی تهران ، در قسمت‌مخصوص محصولات صنعت ماشین ابزار های صادراتی به معرض نمایش گذارده شده ، نمونه خوبی از ظرفیت و امکانات و انعطاف‌پذیری این صنعت برای جواب گفتن به تقاضا های دشوار و پرتنوع بازار بین‌المللی ماشین ابزار است .

مجتمع عظیم تولید نیروگاه و تأسیسات صنعتی

در چهارمین نمایشگاه بین‌المللی تهران ، بنگاه تجارت خارجی «تکنو کومرز» ضمن محصولات گوناگون ، مدلی از یک «اس.ک.ال» یعنی نوعی نیروگاه با موتوردیزلی را بمعرض‌نمایش گذارده است .

سازنده این نیروگاه ، موسسه‌دولتی «کارل لایبکنشت» است که در «ماگدبورگ» مستقر شده و به تولید ماشین‌آلات سنگین‌ومخصوصا آمیزه‌ای از موتور های دیزل وتجهیزات صنعتی اشتغال دارد . این موسسه در نوع خود در جمهوری دمکراتیک آلمان ، یکی از بزرگ ترین موسسات در نوع خود می باشد .

★ تمرکز و تخصص

موسسه‌ای که از آن نام برده شد ، درسال ۱۹۷۰ برای تولیدمشترک موتور های دیزل و تاسیسات صنعتی تاسیس شده و درآن علاوه برکارخانه مادر که به دولت تعلق دارد و «کارل‌لایبکنشت» نامیده می شود ، برخی دیگر از موسسات‌مهم‌تولید کننده‌موتور های دیزل و پیمانکاران و عوامل‌درجات پائین تر نیز مشارکت دارند .

یکی از این موسسات که بنوبه خود دارای جنبه ملی (دولتی) است ، بنگاه ماشین‌سازی‌موسوم‌به «مالبرشتات» است که موسسه مدرنی می‌باشد وکار آن تولید ماشین های سنگین است . این موسسه ضمنا در تولید موتورهای بزرگ‌دیزل‌و درساخت‌کمپرسورهای‌بزرگ پیستونی تجارتی طولانی‌دارد . موتور های دیزلی که تا ۱۰ هزار اسب قدرت دارند و بوسیله این‌موسسه ساخته می شوند در سراسرجهان بخاطرکارآیی و قابل اعتمادبودن خود معروف‌هستند و از شهرتی بسزا برخوردارند .

در چهار چوب برنامه تحویل های «اس.ک.ال» موسسه دیگری بنام «روسلو آلبورکز» بنوبه خود موتور های دیزلی از طبقه‌متوسط و با نیرو های ۳۰۰ تا ۵۰۰ قوه اسب تولید می کند . تولایدکننده موتورهای کوچکتر بنگاه موتور های«دیزل لایپزیک» است که آن نیز دولتی است و درعین حال به مجتمع یاد شده تعلق دارد .

★ همکاری نزدیک

متمرکز ساختن موسسات‌یادشده، در مجتمعی که نزدیک به ۱۶ هزارنفر را بخدمت گرفته اجازه داده است تا افزایش کارآیی و ارتقاء سطح تخصص در عملیات واحد های‌مذکور امکان‌پذیر شود .

افزایش مداوم ارزش تجربیات‌و محصولات «اس.ک.ال» وبویژه موتور های دیزلی آن سبب گردیده است که این ماشین ها جای برجسته و شایان توجه در فهرست صادرات جمهوری دمکراتیک آلمان کسب نمایند و درعین حال برای شرکاء وطرف‌های بازرگانی خارجی این کشور نیز جالب تر باشند و بیشتر مورد توجه وعلاقه آنان قرار گیرند .

اهمیت و گسترش صنعت‌مهندسی برق و الکترونیک در جمهوری دمکراتیک آلمان

رشته مهندسی برق و الکترونیک در صنعت ، موجب گردیده است که عرضه محصولات و وسایل گوناگون ازقبیل ادوات سنجش و آزمایش تقریبا در تمام شعب صنایع مختلف بیش‌از پیش به گونه‌ای موفقیت آمیز و عقلایی تر امکان پذیر گردد .

طبق برنامه‌ای برای توسعه اقتصادی در جمهوری دمکراتیک آلمان ، در دوره بین ۱۹۷۶ و ۱۹۸۰ تولید کالا های صنعتی بصورت محصولات برقی و الکترونیک در حدود ۱۴۳ درصد در مقایسه با برنامه پنج ساله‌قبل افزایش خواهد یافت .

★ ۳ برابر شدن تولید

این رشته از صنایع تاکنون بعنوان رشته‌ای مهم در اقتصاد جمهوری دمکراتیک آلمان توسعه یافته‌است. از برکت سطح عالی تخصص و مهارت ۴۴۰ هزار نفر کسانی که در این‌شاخه بخدمت‌گرفته شده‌اند وخصوصا درنتیجه بسط و گسترش موفقیت آمیز ظرفیت های تحقیق و توسعه ،تولید صنعت مهندسی برق والکترونیک در این کشور در فاصله سال های ۱۹۶۵ تا ۱۹۷۵تقریبا به سه برابر افزایش یافته است . بیش‌از ۳۵ درصد محصولات صنایع مذکور تاکنون از طریق «بنگاه تجارت خارجی صادرات و واردات الکترو تکنیک» به بیش‌از ۷۰ کشور جهان تحویل داده شده است .

در نمایشگاه بین‌المللی تهران‌امسال ، بنگاه‌بازرگانی خارجی جمهوری دمکراتیک آلمان در کنار محصولات گوناگون خود موتور های‌برقی‌و مصنوعات الکترومکانیک و کابل های ولتاژ قوی و سایر محصولات صنایع یاد شده را که طالبین بیشماری دارند به معرض نمایش گذاشته است . موتور های برقی که در جمهوری دمکراتیک آلمان ساخته شده و به ممالک دیگر عرضه می گردد ، کار توسعه صنعتی را تاکنون در بیش‌از ۹۰ کشور در سراسر جهان آسان تر ساخته است .

وسایط نقلیه‌ساخت جمهوری دمکراتیک آلمان

بنگاه تجارت خارجی دولتی موسوم به «ترانسپورت ماشین» در جمهوری دموکراتیک آلمان درحال حاضر تقریبا با ۴۰کشور جهان دارای‌روابط بازرگانی است . حجم صادرات این رشته که بطور متمرکز از طریق بنگاه مذکور صورت می گیرد ، از ۱۹۵۲ که سال تاسیس آن‌بشمار میرود تاکنون بیش‌از ۳۵ برابر افزایش یافته است .

در این فعالیت درخور توجه صادراتی ، سهمی‌که به صنعت‌سازنده وسایط نقلیه تعلق می گیرد ، بسیار مهم است و در این مقام بایدیادآوری کرد که اصولا صنعت مذکور یکی‌از شاخه‌های پراهمیت صنایع جمهوری دمکراتیک آلمان شناخته می شود .

از سال ۱۹۶۵ تاکنون ،وسایط نقلیه موتوری‌از انواع مختلف بوسیله صنایع سازنده وسایل حمل‌و نقل در جمهوری دمکراتیک آلمان ساخته شده که در آن میان کامیون های «تتی و در عین‌حال‌انواع وسایط نقلیه دیگری که در صنعت ، بازرگانی ، کشاورزی و شاخه های دیگرمورد استفاده قرار می گیرند،مقام‌های برجسته‌ای‌داشته‌اند. در زمان حاضر ، محصولاتی که در این رشته از صنایع تولید می شود ، چهل نوع مختلف را دربر می گیرد .

در نمایشگاه بین‌المللی تهران ، یکی‌از معتبر ترین محصولات صنایع سازنده وسایط حمل‌و نقل جمهوری دمکراتیک آلمان که «ایفا -دبلیو ۵۰» نامیده می شود،برای تماشای‌علاقمندان عرضه شده است.این ماشین‌از انواعی است که به بهترین وجه برای ارضای بالا ترین سطح نیاز های مربوط به پاک کردن سطح خیابان‌ها و جاده ها و سایر عملیات مشابه مناسب است . در تجهیزات این ماشین مخصوصا شرایط ویژه اقلیمی‌فصول مختلف‌سال به حساب‌آمده و درنظر گرفته شده است ، که به آن توانایی می بخشد تا عملیات مورد نظر را در سطحی بسیار وسیع و ازنظر بازرگانی مقرون‌بصرفه به انجام برساند .

★ اطمینان و نیرومندی

اقلام دیگری از محصولات صنعت سازنده وسایل حمل‌و نقل جمهوری دمکراتیک آلمان که در نمایشگاه تهران عرضه شده ،موتوسیکلت‌هایی از انواع «تی.اس. ۲۵۰» و «تی.اس. ۲۵۰الف» است . این‌موتوسیکلت‌ها که درکارخانه های دولتی «رشوبر» ساخته می‌شوند، قبل‌از هرچیز بخاطر قابلیت اطمینان و نیرومندی و همچنین‌بدلیل ارزانی‌هزینه استفاده و استهلاک اندکی که دارند شهرت یافته‌اند .

آگهی استخدام

سازمان صنایع نظامی‌افرادمشروحه زیر را باتخصص های اداری بطور رسمی با حقوق مکفی جهت خدمت در تهران استخدام می نماید .

ردیف عنوان شغلی	مدرك تحصیلی	سایر شرایط
۱ـ کارمند اداری	لیسانس علوم اداری	دارندگان سابقه کار ارجحیت دارند
۲ـ متصدی اقدام	دیپلم طبیعی ، ریاضی ، ادبی	دارندگان سابقه کار ارجحیت دارند
۳ـ ثبات و بایگان	دیپلم طبیعی ، ریاضی ، ادبی	بایستی دارای مدرك تخصصی‌باشند
٤ـ ماشین نویس فارسی	دیپلم طبیعی ، ریاضی ، ادبی	بایستی دارای مدرك تخصصی‌باشند
٥ ماشین نویس فارسی و لاتین	دیپلم طبیعی ، ریاضی ، ادبی	بایستی دارای مدرك تخصصی‌باشند

افراد حائز شرایط میتوانند همه روزه باستثنای ایام تعطیل از ساعت ۸الی ۱۲ بادردست داشتن عین مدارك تحصیلی وسربازی‌وتخصصی و شناسنامه‌جهت کسب هرگونه اطلاعات بیشتر بدفتر اطلاعات سازمان صنایع نظامی واقع در سلطنت‌آباد مراجعه نمایند.

م‌الف ۱۷٤۷۸

سازمان صنایع نظامی

ژاندارمری کشور جایزه‌میدهد

ژاندارمری کشور همه ساله به نویسنده بهترین داستانی که قهرمان آن ازمامورین ژاندارمری کشورباشند جایزه‌ای بمبلغ یکصد وپنجاه هزارریال بنام جایزه مجتهدی (افسر ژاندارمری که در جریان وقایع شهریور ۱۳۲۰ در قافلانکوه در راه دفاع از میهن شهید شده‌است) درنظر گرفته‌است‌این‌جایزه باتشخیص هیئت رسیدگی‌به‌نویسنده بهترین داستان پرداخت خواهدشد .

علاقمندان‌می‌توانند تقاضای خودرا همراه بایك نسخه ازداستان‌که حداقل دریکصد صفحه چهار ستونی بقطع وزیری باشد تا یکم بهمن ماه ۲۵۳۵ باداره روابط عمومی ژاندارمری‌کشور خیابان شاهرضا روبروی دانشگاه تهران نبش خیابان فروردین تسلیم و رسید دریافت دارند .

روابط‌عمومی‌ژاندارمری کشور

شرکت‌پشتیبانی‌ونوسازی‌هلیکوپترهای‌ایران

بمنظور تامین نیروی انسانی‌مورد نیاز تعدادی کارمند غیر نظامی که واجد شرایط زیر بوده وباتوجه‌به‌کلیه شرایط منطقه‌آماده خدمت‌درشهرستان کرمانشاه باشندازطریق‌انجام‌آزمایش ومصاحبه انتخاب واستخدام مینماید.

ردیف تحصیلات موردنیاز	تجربه موردنیاز
۱ لیسانس مهندس هواپیما	تجربه در تعمیر ونگهداری هواپیما
۲ـلیسانس امور اداری	تجربه در اموراداری وآموزشی
۳ لیسانس مدیریت‌بازرگانی	تجربه درمدیریت بازرگانی وصنعتی
٤ دیپلم فنی	تجربه درمکانیك وبرق
٥ دیپلم کامل متوسطه	تجربه درماشین نویسی فارسی ولاتین ، حسابداری، بایگانی ، انبارداری ، پانچ ونقشه‌کشی
٦ سوم متوسطه	تجربه درتعمیر ونگهداری قطعات
۷ گواهینامه دوره راهنمائی (دوره ابتدائی)	تجربه در رانندگی وسایر مشاغل‌موردنیاز

داوطلبان بمنظور ثبت‌نام و کسب‌اطلاعات‌بیشتر میتوانند همه روزه از ساعت ۸ الی ۱٤ به‌استثنای‌روز های پنجشنبه و جمعه بادردست داشتن عین آخرین مدارك تحصیلی و تخصصی درتهران‌به‌آدرس:امیرآباد شمالی ، روبروی دانشکده اقتصاد ساختمان پری مدیریت اداری شرکت و درکرمانشاه به‌هوانیروزمرکز پشتیبانی منطقه جلو مراجعه نمایند .

شرایط استخدام :

۱ـتابعیت دولت شاهنشاهی
۲ـمتدین به‌یکی از ادیان کشور (اسلام‌ـمسیحی‌ـ کلیمی ـزرتشتی)
۳ـداشتن مدرك تحصیلی و تخصصی لازم در شغل مربوطه
٤ـداشتن برك خاتمه خدمت سربازی یامعافیت دائم (دیپلم های فنی‌ودارندگان مدارك لیسانس وبالاتر باستثنای زنان میتوانند از تعهد خدمتی‌استفاده کنند)
٥ـحداقل سن ۱۸ سال وحداکثر ۳۵ سال‌تمام

توضیح :

۱ـآشنائی کامل به‌زبان انگلیسی برای متخصصین‌بامدارك تحصیلی لیسانس وبالاتر جزو شرایط اصلی خواهد بود .
۲ـدرمورد ردیف های ۷،٦،٥ دارندگان مدارك پائین‌تر چنانچه دارای تجارب و تخصص کافی باشند نیز پذیرفته میشوند .

م‌الف ۱۷۰۰۰

مشاوره آموزش تحقیق

سازمان‌مدیریت‌صنعتی «مرکز آموزش»

برای کلاس‌های زیر که ازتاریخ ۸ر۸ر۲۵۳۵ شروع خواهد گردید،ثبت‌نام‌مینماید

دوره کامپیوتر (نظری و تجربی) ، سیستم‌کنترل پروژه ، استراتژی و سازمان، سرپرستی، دوره عمومی مدیریت، تشکیلات، مدیریت‌کارگزینی ، آمار ، برنامه ریزی و کنترل تولید ، منشی برای مدیران ، مدیریت اسناد، بایگانی ، مدیریت مارکتینك ، سیستم های کنترل در مدیریت ، حسابرسی ، حسابداری بازرگانی‌وصنعتی،سیستم کنترل انبار .

آدرس : خیابان پهلوی نبش خیابان جام‌جم ـ مرکز آموزش سازمان‌مدیریت صنعتی تلفن :۹ـ۲۹٤۱۳۰ و ۳ـ۲۹۱۰۸۱

م‌الف ۱۷٥٦٥

استاندار خوزستان :

تماس و تفاهم مقامات مسئول با مردم اجرای طرحهای عمرانی را آسان می کند

اهواز: سیاست عدم تمرکز، لزوم تشکیل جلسه‌های گفت و شنود به منظور جلب مشارکت و همکاری عمومی مردم خوزستان برای اجرای برنامه‌های رفاهی و عمرانی، شناخت نیازها و خواست های عمومی و تشخیص اولویتها و بررسی امکانات و توانائی برای حل مسائل و مشکلات مردم استان از جمله مطالبی بود که ازسوی استاندار خوزستان در یک جلسه توجیهی که با شرکت مسئولان اجرائی برنامه‌های عمرانی و مدیران کل ادارات تشکیل شده بود مطرح گردید.

آقای صالحی، استاندارخوزستان در این جلسه توجیهی با اشاره به سیاست عدم تمرکز که یکی از برنامه‌های دولت است یادآورشد که اجرای این مهم مستلزم آمادگی بیشتری است که در جلسه‌های گفت و شنود و بحث و بررسی به آن دست خواهیم یافت.

استاندار خوزستان سپس به تشریح وظائف دستگاههای اجرائی پرداخت و یادآور شد که دفتر برنامه و بودجه استان موظف است ضمن اعزام کارشناسان خود به مناطق مختلف خوزستان نیاز ها و اولویت در اجرای برنامه‌های عمرانی را مشخص سازد. مسئولان اجرائی نیز باید اجرای طرحهای مختلفرا پیگیری کنند و برپیشرفت هر طرح نظارت مستمر داشته باشند که این نیز با سفر به شهرستانها میسر می‌شود و استاندار بدینوسیله از سوی دفتر برنامه و بودجه و از طریق کار مسئولان اجرائی در جریان پیشرفت اجرای طرح و احیانا مشکلات و موانع که سبب عقب افتادن اجرای بعضی از طرحهای می‌شود قرار می‌گیرد.

تفاهم ، همکاری و مشارکت

استاندار سپس یادآور شدکه بهنگام تقسیم وتفکیک طرحها باید ظرفیت کامل هر دستگاه و امکانات اجرائی آن در نظر گرفته شود تا به فراخور هر سازمان و دستگاه طرحها مشخص و معین شود. ضمنا بایدبرای پیشبرد برنامه ها از مکاتبات بیهوده اداری نیز اکیدا خودداری شود تا بدین ترتیب از حداقل زمان و وقت حد اکثر بهره گرفته شود .

آقای صالحی آنگاه با اشاره به اهمیت نقش انجمن های دموکراتیک گفت: اعضای انجمن های دموکراتیک باید با شناخت دقیق منطقه خود از امکانات فراهم آمده در جهت سپردن کار مردم به مردم نهایت استفاده را بنمایند و با شناسائی نیازمندی‌های منطقه خود در جهت تصویب طرح های عمرانی وبرآوردن نیاز های محلی اقدام نمایند . بدین ترتیب با هماهنگی کاملی که بین دستگاه های اجرائی ، برنامه ریزی و انجمن ها بوجود می‌آید بهتر و بیشتر از گذشته می‌توانیم دررفع مشکلات و نیازمندی های مردم استان موفق باشیم.

استاندار سپس به نقش مردم در مشارکت و همکاری ثمربخش گفت: باید به مردم پاسخ صریح وقانع کننده داد . مقامات مسئول باید پیوسته ارتباط و تماس خود را بامردم حفظ کند و با اختصاص دادن قسمتی از وقت خود در صدر رفع مشکلات مردم باشند. درتماس و ارتباط مستقیم با مردم مقامات مسئول یاباید پاسخ قانع کننده داشته باشند یا به حل مشکلات اقدام کنند. بدین ترتیب تفاهم ، همکاری و مشارکت مردم و مقامات مسئول در جهت اجرای برنامه های عمرانی و رفاهی ثمربخش و سازنده خواهد بود.

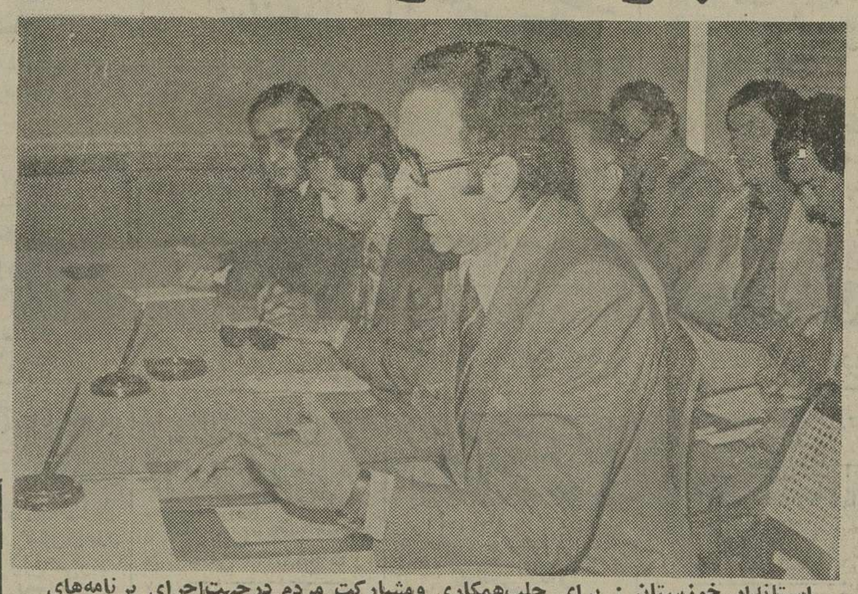

استاندار خوزستان : برای جلب همکاری ومشارکت مردم درجهت اجرای برنامه‌های وسیع عمرانی و رفاهی ، مقامات مسئول باید پیوسته تماس و ارتباط خود را با مردم حفظ کنند

جشن مهرگان

● بمناسبت روز مهرگان مراسمی از سوی اعضای خانه جوانان جمعیت شیروخورشید سرخ آبادان و با حضوررییس آموزش و پرورش، مدیرعامل جمعیت شیروخورشید سرخ ، روسای ادارات دولتی و گروه کثیری از فرهنگیان برگزارشد.

تشکیل جلسه

● جلسه هیات مدیره جمعیت شیروخورشید سرخ آبادان با حضور کلیه اعضاء تشکیل شد.

در این جلسه امور درمانی ونحوه فعالیتهای جمعیت مورد بحث وبررسی قرار گرفت و برای بهبود امور عمرانی جمعیت تصمیماتی اتخاذگردید.

کلاس امداد

● ۴۰۰ نفر از دختران و پسران دانش آموز آبادانی در کلاسهای امداد و نجات که از سوی سازمان جوانان جمعیت شیروخورشید سرخ تشکیل شده بود شرکت کردند و باچگونگی عملیات امدادی، کمکهای اولیه ونجات آشنا شدند.

حوادث شهرستانها

کشته شد

اردکان : کامیون شماره ۲۷۲۴۲ با زنی بنام طیبه‌قطبی، ۴۷ ساله، در اردکان تصادف کرد وباعث مرگ وی شد . راننده کامیون فاقد گواهینامه رانندگی می‌باشد و طیبه مادر رئیس شهربانی اردکان بود .

دو سارق بازداشت شدند

اصفهان : دو سارق کیفزن بنامهای رضا آویژگان و رضا صاحبان هنگام ربودن کیف یک زن در اصفهان ، توسط ماموران آگاهی اصفهان دستگیر و زندانی شدند .

این دو سارق از دزدان باسابقه اصفهان هستند .

«مانع» مرگبار

شهرضا : پیکان شماره ۹۳۸۱۲ تهران بهرانندگی قاسم امامی‌که با۳ سرنشین ازشیراز عازم شهرضا بود، در۲۵ کیلو متری شهرضا بامانعی که‌در وسط جاده قرار داشت تصادف کرد و یکی از سرنشینان پیکان که هویتش مشخص نشده‌است کشته وسایر سرنشینان آن بنامهای قاسم امامی (راننده)- علی رضا راستگو و محمد سعید سوداگر بشدت مجروح شدند.

بیمار روانی دستگیر شد

کمیجان : مرد ۳۰ ساله‌ای‌بنام سید علی فرزند سیدحسن، که اختلال حواس دارد، پسر بچه ۱۵ ساله‌ای بنام ابراهیم کمیجانی را باضربات چاقو مجروح کرد .

سید علی توسط ماموران انتظامی دستگیر و به رای دادگاه شهرستان اراک برای معالجه به بیمارستان روانی اعزام شد .

تریاک‌کشی

اصفهان: دونفر بنامهای غلامرضا کتیرائی واحمدشیرانی که‌از مهمانان خود بجای چای و شیرینی، باتریاک پذیرائی می‌کردند از سوی ماموران انتظامی اصفهان و به اتهام دایر کردن بساط تریاک‌کشی دستگیر شدند .

نوزاد چند روزه سرراهی

جهرم : ماموران انتظامی جهرم نوزاد چند روزه‌ای را در بازار این شهر درحالی‌که دو دست لباس بچه‌گانه در کنار قنداقش دیده می‌شد پیدا کردند .

کودک مذکور به بیمارستان کورش کبیر جهرم تحویل داده شد .

حادثه رانندگی

شهرضا : اتومبیل نیسان شماره ۳۳۹۳۷ شیراز بهرانندگی افراسیاب جهانبخش که‌از اصفهان عازم شهرضا بود، براثر سرعت زیاد از جاده خارج و واژگون شد. دراین حادثه‌یکی از سرنشینان اتومبیل بنام میرحاج رحیمی، ۴۵ ساله، کشته‌و ۷نفر دیگر مجروح شدند .

چاقوکش مست زندانی شد

اصفهان : شخصی بنام علی شیرانی فرزند کرمعلی که پس از صرف مشروبات الکلی بچند جوان در خیابان احمدآباد اصفهان حمله کرده ودو نفر ازآنان‌را مجروح ساخته بود بازداشت وبه‌اتهام ایراد ضرب‌زندانی شد.

بشقاب پرنده در آسمان هفتگل

هفتگل: چند شب پیش مردم هفتگل در نهایت حیرت یک شیئی نورانی مدور را که ظاهرا به دور خود می‌چرخید در آسمان شهرستان مشاهده کردند. این شیئی مدور که شباهت به بشقاب‌پرنده داشت به زمین نزدیک شد و فاصله آن بازمین آنقدرکم بود که‌محیط را در شعاعی وسیع روشن ونورانی کرده بود.

شیئی مدور نورانی مدت کوتاهی ثابت ماند و آنگاه جلوی چشمهای بهت‌زده مردم که بتماشا ایستاده بودند باردیگر اوج‌گرفت وبرفراز کوههای هفتگل ناپدید گردید. تا مدتها پس از ناپدیدشدن این شیئی نورانی مدور مردم از خود می‌پرسیدند که آیا واقعا شیئی نورانی «بشقاب‌پرنده» بوده است یاخیر.

دیدار سفیر آلمان فدرال از نیروگاه های اتمی بوشهر

بندربوشهر: آقای «هانس ویک» سفیر آلمان فدرال در دربار شاهنشاهی به همراه چندتن از مقامات این سفارتخانه از نیروگاههای اتمی بوشهر دیدن کردند.

آقای «هانس ویک» و همراهان در مدت اقامت خود دربوشهر از تاسیسات انرژی اتمی، نیروگاههای شماره یک ودو وتاسیسات تبدیل آب شور به‌آب شیرین دیدن کردند و با آقای دکتر مهدی بطحائی استاندار بوشهر نیز دیدار وگفتگو نمودند.

جمعی از دانش‌آموزان و دانشجویان اصفهانی هنگام بازدید از نمایشگاه تاریخ مطبوعات ایران در اصفهان

در اصفهان :

۱۰ هزار نفر از نمایشگاه تاریخ مطبوعات دیدن کردند

اصفهان ـ در طول یک هفته بیش از ۱۰ هزار نفر از دانشگاهیان ، فرهنگیان، شخصیتهای محلی و گروه هائی از طبقات مختلف مردم اصفهان از نمایشگاه تاریخ مطبوعات ایران که‌از سوی اداره سرپرستی روزنامه اطلاعات در اصفهان ترتیب یافت دیدن کردند.

در مدت تشکیل نمایشگاه تاریخ مطبوعات دراصفهان دانش‌آموزان مدارس ، دانشجویان مدارس عالی ، مربیان کودک و سپاهیان دانش از این نمایشگاه‌دیدن کردند.

همچنین ، دختران عضو گروههای روزنامه‌نگاری مدارس اصفهان از این نمایشگاه بازدید کردند وبا تحولات مطبوعات‌ایران طی ۱۴۴ سال آشنا شدند و پیشرفت و توسعه نشریات اطلاعات را در ۵۰ سال اخیر موردتوجه قراردادند.

در دیدار دختران گروه های روزنامه‌نگاری اصفهان ازاین نمایشگاه، آقای«محمد قائمی» مدیر روزنامه سابق خبرهای روز و همکار اطلاعات در اداره سرپرستی این روزنامه درمنطقه جنوب درکزی پیرامون ارزش و اهمیت خدمات موسسه اطلاعات طی ۵۰ سال اخیر مطالبی ایراد کرد.

همچنین اقای سیاوش بشیری» سرپرست‌کل‌موسسه اطلاعات درمنطقه‌جنوب‌مرکز اهمیت روزنامه‌نگاری‌درعصر رستاخیز را برای دختران روزنامه‌نگار تشریح کرد.

بزرگداشت «روز پلیس» در آبادان، شهرکرد و شهرضا

★ بمناسبت بزرگداشت روز پلیس همزمان با مراسمی که‌در تمام شهرهای ایران برای قدردانی از خدمات پلیس‌برگزار شد، در شهر کرد، شهرضاو آبادان نیز طی مراسمی روز پلیس جشن گرفته شد و مردم سپاس خودرااز خدمات ارزنده ماموران پلیس در حفظ نظم‌و پاسداری قانون ابراز کردند.

در شهر کرد روز پلیس طی مراسمی با حضور آقای‌احمد برادر استاندار چهار محال وبختیاری و گروهی از افسران ودرجه داران شهربانی این شهر جشن گرفته شد.

در جریان برگزاری این جشن سرکار سروان بهمنی یکی از افسران شهربانی شهرکرد پیرامون روز پلیس واهمیت نقش پلیس در برقراری نظم اجتماع سخن گفت.

ضمنا به همین مناسبت چند تن از افسران شهربانی این شهر از بیماران چند بیمارستان عیادت کردند و بین آنان شیرینی و میوه توزیع‌نمودند.

شهرضا: در مراسمی که بمناسبت روز پلیس درشهرضا برگزار شد سرکار سرگرد صابری رئیس شهربانی این شهر درباره تاریخچه شهربانی در ایران و چگونگی فعالیتهای ماموران پلیس سخن گفت.

در پایان این مراسم گروهی از افسران شهربانی شهر کرد از بیماران بیمارستان شاهرضا و کوروش کبیر این شهرعیادت کردند- و به آنان‌میوه وشیرینی اهدا نمودند.

آبادان: شهربانی آبادان‌روز پلیس را با برگزاری مراسم ویژه‌ای گرامی داشت.

در این مراسم رئیس شهربانی آبادان درباره لزوم همکاری‌دو جانبه پلیس و مردم به تفصیل سخن گفت و در پایان مراسم گروهی از طبقات مختلف مردم بگردن افسران شهربانی‌آبادان حلقه‌های گل آویختند.

در روزپلیس، افسران و ماموران پلیس شهرکرد از بیماران بیمارستان‌های این شهر عیادت کردند و بین آنان میوه‌و شیرینی تقسیم نمودند .

در عکس سروان بهمنی یکی‌از افسران شهرکرد هنگام عیادت بیماری دیده میشود .

رئیس کمیته ملی حمایت از مصرف‌کننده آبادان در روز پلیس طی مراسمی یك حلقه‌گل زیبا به‌نشانه سپاس به‌گردن سرکار سرهنك پاصری رئیس‌شهربانی آبادان انداخت .

به مناسبت‌بزرگداشت روزپلیس افسران‌وماموران شهربانی شهرضا از بیماران بیمارستان های‌این‌شهر عیادت کردند

برگزاری جشن

● به مناسبت زاد روز علیاحضرت شهبانو فرح از سوی دانشجویان مدارس عالی مامائی و پرستاری مجتمع آموزشی شیر و خورشید سرخ اصفهان مراسمی برگزار گردید.

در حاشیه «کمبود مصالح ساختمانی»:

شهرداری نجف آباد (آجر) توقیف میکند!

از محل بودجه بلااستفاده ماندهٔ اتاق اصناف می‌توان در نجف‌آباد واحد های آموزشی ایجاد کرد

برای جلوگیری از وقوع حوادث مرگبار رانندگی درخیابانهای نجف‌آباد احداث جاده کمربندی دراین‌شهر ضروری‌است

آقای علی‌محمد سرمدی نجف‌آبادی، عضوجدیدهیات مشورتی روزنامه اطلاعات در نجف‌آباد

آقای عشقعلی سلیمی عضو جدید هیات مشورتی روزنامه اطلاعات درنجف‌آباد

★ جلسه هیات مشورتی روزنامه اطلاعات درنجف‌آباد به‌ریاست‌آقای «نصراله‌شایگان» وباشرکت کلیه‌اعضاء ،ازجمله دو عضو جدید هیات آقایان «علی محمد سرمدی»و «عشقعلی سلیمی» تشکیل شد.

در این جلسه پیرامون حل مشکل کمبود سیمان ، ایجاد واحدهای آموزشی از محل بودجه بلااستفاده اتاق‌اصناف، در نجف‌آباد و تعیین ساعات کار دبیران دبیرستان ها و مدارس راهنمائی این‌شهرستان بحث و مذاکره بعمل آمد.

● در آغاز جلسه آقای «نصراله شایگان» رئیس هیات مشورتی اطلاعات مشکل‌کمبود سیمان را مطرح ساخت و گفت: در حال حاضر سهمیه سیمان مورد نیاز نجف آباد درحد یک پنجم میزان مصرف کلی این کالاست . کمبود سیمان درنجف‌آبادباعث ایجاد رکود چشمگیری در امور ساختمانی شده و مصرف کنندگان ناچارند برای تهیه سیمان مورد نیاز خود به «بازار سیاه» روی آورند و هر کیسه سیمان را به بهای بیش از ۵۰۰ ریال بخرند ، علاوه براین در مورد توزیع و فروش سهمیه سیمان‌حساب و کتاب دقیقی وجود ندارد و همین سهمیه ناچیز نیز به صورت عادلانه توزیع‌نمیشود. از مسئولین توزیع سیمان درخواست داریم که نسبت‌به واگذاری کیسه های سیمان‌به مصرف کنندگان دقت بیشتری به عمل آورند تا مجال‌سوء استفاده به عده‌ای از کسانی که با توجه به کمبود سیمان به احتکار این کالای مصرفی عمومی میپردازند داده نشود.

سپس آقای «عشقعلی‌سلیمی» عضو جدید هیات مشورتی با اشاره به ابهامی که درمورد به مصرف رسیدن بودجه‌اتاق اصناف نجف‌آباد وجود دارد گفت : در موردمصرف درآمد اتاق اصناف نجف‌آباد اطلاع کافی در دست است اما تاکنون از چگونگی به مصرف رسیدن این بودجه هیچگونه آگاهی به کسی نرسیده است. چه خوب است که اگر اتاق اصناف این شهرستان وجوه بلااستفاده‌ای در اختیار دارد با صرف آن چند قطعه زمین جهت‌احداث واحدهای‌آموزشی خریداری نماید .

آنگاه آقای «علی سروری» عضو جدید هیات مشورتی لزوم احداث جاده کمربندی‌را در نجف‌آباد یادآور شد و گفت: تنها با احداث یک‌جاده کمربندی در نجف‌آباد میتوان بار ترافیک این شهر را از وجود کامیونها و اتوبوس هائی که از این شهر عبور می‌کنند سبک کرد واز وقوع حوادث رانندگی در خیابان های شهر جلوگیری نمود . امیدواریم مقامات مسئول نسبت

بقیه در صفحه ۱۸

مهربانترین خدمتگذار مردم در بستر بیماری تنهامانده‌است

★ کهن‌سالترین و باتجربه ترین معتمدین محلی شهر اصفهان این روزها دربستر بیماری و ناتوانی، همچون بنائی متروک و غم‌انگیز ، تن به تنهائی ملامت‌بارو جدائی‌اجباری از مردم‌داده است .

«سید جلال سیفزاده» پرکارترین مرد مورد اعتماد و نیکنام بخش ٤ اصفهان، پس از ۵۰ سال خدمت صادقانه به مردم در آستانه هفتادو هشت‌سالگی به‌علت کهولت و ناتوانی در خانه‌اش بستری شده وشب ها و روزها را در تنهائی و سکوت اندوهباری می گذراند و چشم براه مردی است که عمری را صرف خدمت به آنان کرده‌است .

تاچند ماه پیش اکثریت‌قریب به‌اتفاق مردم اصفهان سید جلال را گه‌گاه در کوچه‌و خیابان می دیدند که آرام و سنگین گام بر می‌داشت وبا لحنی مهربان سلام‌ها را پاسخ می گفت و به راه خود ادامه می‌داد : اما سید جلال اکنون پس از ابتلاء به‌بیماری و به علت فترت دوران کهولت خانه‌نشین شده و دور ازمردمی که‌به همین زودی‌فراموشش کرده‌اند لحظه های دیرگذر وسنگین تنهائی را می گذراند .

سید جلال سیفزاده در ملاقاتی که‌خبرنگار اطلاعات در خانه‌اش با او داشت‌با لحنی گلایه‌آمیز از «تنهائی» حرف زد و گفت :

من پس از ۷۸ سال سن و ۵۰ سال خدمت صادقانه به مردم تنهای تنها زندگی می کنم . من طی ۵۰ سال زندگی اجتماعی توام با خدمت و فعالیت برای مردم هرگز تصور نمی کردم که روزی همه‌مراترک خواهند گفت و در تنهائی رهایم خواهند کرد . دراین میان طنز تلخ زندگی من اینستکه دو همسر دارم که در این سن و سال مرا تنهاگذاشته ونزد فرزندانم‌که حتی ماهی یکبار به من سر نمی زنند، زندگی می‌کنند !

در بالای بستر «سید جلال سیفزاده» یک بیت شعر بر دیوار نوشته شده است:

خرم آن‌کس که در این دفتر پاک از همه عیب
رقم خیر کشید واثر خیر گذاشت .

نیازمندیهای اطلاعات

برای دادن آگهی تلفنی باشماره‌های ذیل تماس حاصل فرمائید

تلفنهای: ۳۱۱۲۳۰-۳۱۱۲۲۹

آپارتمان فروشی

آپارتمان فروشی تهران- پارس
باوام بانکی ۱۵۰ هزار تومان پیش قسط باقساط ۱۵ ساله از یک الی ۵ اطاقه تلفن ۷۸۲۰۳۰ و ۷۸۰۰۶۱

آپارتمان تهران پارس فقط با ۲۰۰ هزار تومان نقد بقیه وام بانکی ۱۵ ساله صاحب بهترین آپارتمان ۴ اطاقه در تهران پارس خواهیدشد ۷۸۱۹۱۸

در سید خندان
آپارتمان یک اطاق و سالن از ۲۹۰ تا ۳۱۰ هزار تومان با وام بانکی تلفن ۲۳۶۲۶۲
۱-۱۰

سازمان تهیه مسکن موریس
آپارتمان از ۴۵۰ هزار تومان ببالا
وزراء،بخارست ، یوسف‌آباد، گاندی، جردن و عباس آباد ۶۲۳۷۴۶ و ۶۲۷۳۹۴ و ۶۲۴۷۳۱

آپارتمانهای۲و ۳ اطاق‌خوابه فرانتهای بخارست از ۴۵۰ تا ۶۵۰ هزار تومان بفروش می رسد تلفن های ۸۳۲۷۴۱ و ۸۳۴۵۷۰
۱-۸

آپارتمان ۳ و ۴ اطاقه‌و خانه فروشی تلفن ۷۹۰۵۳۶

عباس آباد تخت طاوس و گاندی
آپارتمانهای ۱ و ۲ و ۳ اطاقی ۳۵۰هزارتومان ببالا ۸۴۹۱۸۴
۱-۴

در تخت جمشید
آپارتمان با تلفن مستقل ۷۰۰ هزار تومان بابدهی بانکی ۲۲۶۲۶۲
۱-۵

شاهرضا مقابل سینما کاپری
اول‌اردیبهشت شماره ۱۷طبقه چهارم یکدستگاه آپارتمان ۵ اطاقی با تلفن و تمام وسایل بفروش میرسد تلفن ۶۶۱۸۷۰ و ۶۴۶۰۲۳

آپارتمان فروشی
۳اطاق خوابه نیاوران خیابان زاهدی کوی لیلا - لیلا پارک بعدازظهرها ۲۷۷۰۶۸
۱-۲

خیابان ظفر
یکدستگاه آپارتمان دوبلکس (دو طبقه) ۴اطاق خوابه‌کاملا شخصی ساز و مهندسی حدود ۳۰۰ متر فضای مفید با حیاط‌حدود ۲۰۰ متر و استخر وتصفیه و نیز دو دستگاه آپارتمان ۳اطاق خوابه در یک واحد ساختمانی با سایر تاسیسات فروشی تلفن ۲۷۴۴۲۳ از ۳ تا ۷ بعد از ظهر
۱-۳

د رشمال شهر
آپارتمانهای ۱ و ۲ و۳ اطاقه آماده فروش ۸۵۳۷۳۶ و ۸۴۷۹۸۲
۱-۶

اکازیون
آپارتمان جنوبی مستغلاتی جنوبی ۲٫۵ طبقه کامل با سرویس شخصی ساز واقع‌در خیابان تاج خیابان سپاس پلاک ۴۸ بفروش می‌رسد تلفن ۹۷۲۴۱۶
۱-۲

آپارتمان ۳ تا ۵ اطاقه ۳۰۰ هزار تومان ببالا تهران پارس ۷۸۰۴۶۸

آپارتمان‌فروشی‌در نارمک و تهران پارس ۱ الی ۲ اطاق خوابه تلفن ۷۹۵۲۶۸

قابل توجه
مشکل‌پسندان اپارتمان در بهترین نقطه تهران‌با قیمت دلخواه دارای‌چهار اطاق‌آسانسور کف‌موکت شوفاژ کولر فیش تلفن فقط ۵۲۰ هزار تومان لانه ۸۳۷۸۴۱و۸۳۹۰۲۶

۴۵٪ تخفیف
از ۸ دستگاه آپارتمان های‌فروشی برای‌آنهائی که خانه ندارند و می توانند مستاجر را تخلیه نمایند فقط دو دستگاه ۳ اطاقه و یکدستگاه ۲ اطاقه باقی مانده بلوار الیزابت خیابان هما تلفن ۶۸۷۰۰۰

هر نوع آپارتمان جهت سکونت یا دفتر کار

آژانس مسکن ۸۵۰ تلفن دوتا ۸۵۰

تلفن دوتا ۸۵۰
عباس آباد نبش چهارراه‌فرح ۸۵۵۴۴۷- ۸۴۴۹۶۶
۱-۶

خیابان وزراء
یکدستگاه آپارتمان با ۳ اطاق خواب سالن نهار خوری هال شوفاژ کولر تلفن بفروش‌می رسد ۶۲۲۹۸۴
۱-۳

۶ دستگاه آپارتمانی باپارکینگ ومغازه هر دستگاه ۶اتاقه و یا ۵اتاقه در میدان سنائی بفروش میرسد. از ساعت ۷ بعد از ظهر به بعد به شماره ۲۸۰۴۸۹ یا ۸۳۵۸۵۰

اکازیون واقعی
تعداد ۸دستگاه آپارتمان مجهز یکجا یا جداگانه چهارراه شاه بفروش می رسد تلفن ۶۶۵۶۷۵ و ۶۴۹۲۲۴

عباس‌آباد فرح
آپارتمان ۲۰۰ متری با ۵اطاق خواب فروشی ۸۵۳۸۰۷

توجه توجه
آپارتمانهای دو اطاق خوابه باسالن پذیرائی و هال و سرویس کامل موکت شدهبا شوفاژ روشن در حدود ۲۰۰ متری آیزنهاور به مبلغ ۴۸۰ هزار تومان دفتر مهر تلفن ۹۵۶۱۴۲
۱-۷

آپارتمانهای فروشی در انتهای محمدرضا شاه تلفن ۶۸۱۶۰۶
۱-۱۳

آپارتمان در طبقه سوم نارمک سرسبز غربی خیابان ۴۹ با۷۵ متر زیر بنا و ۱۸ متر پارکینگ باشوفاژ روشن کاغذ دیواری وموکت۷۰ هزار تومان بدهی بانکی نقدا ۳۵۰ هزار تومان‌از ۵الی ۸ شب تلفن ۷۳۹۲۶۴

آپارتمان
۳و ۴ و ۵ اطاقه باقیمت‌مناسب نقد و اقساط تلفن ۷۹۴۶۵۴
۱-۱

آپارتمان فروشی
بهارست بالای میدان آرژانتین بقیمت۶۵۰ هزار تومان‌فروشی تلفن ۸۳۲۷۴۱ و ۸۳۴۵۷۰
۱-۱

آپارتمان ۳ اطاق خوابه زیربنا ۱۴۰ متر درشمیران زعفرانیبه قیمت ۸۵۰ هزار تومان بفروش میرسد تلفن ۳۷۰۶۸۸

دودستگاه آپارتمان در شهرزیبا طبقه اول جنب‌یکدیگر بااستفاده از باغچه در حدود ۸۰۰ متر و درختهای تزئینی و گلخانه محصور پانرده و تلفن مستقل، شوفاژ،موکت،کولردئوترم یکجا یا جداگانه بفروش میرسد از ساعت ۸ صبح الی ۴ بعد از ظهر به تلفن ۹۴۳۳۱۴ مراجعه فرمائید.

برای زندگی همین‌امروز
دو دستگاه اپارتمان در یک ساختمان ۴ طبقه شخصی ساز با ۶۴۰ متر زمین و ۳۷۰ متر زیر بنا و هرطبقه شامل فن کوئیل - تلفن مجزا ۵ اطاق خواب ۲ حمام کامل سالنهای بسیار بزرگ که با مدرنترین لوازم ایتالیا -آلمان- انگلستان- فرانسه - ژاپن - آمریکا - سوئیس و اسپانیا ساخته شده برای زندگی همین امروز آماده است طبقات بطور مجزا و با هم بفروش میرسد مراجعه از ساعت ۹ صبح الی ۷ بعد از ظهر خیابان وزراء کوچه نهم پلاک ۳۲ دفتر ساختمان تلفن ۶۲۸۷۲۵ فرجیان

در بهترین نقطه عباس‌آباد
یک واحد ساختمان با ۴ دستگاه آپارتمان بسیار مجهز و پارکینگ باسند تفکیکی یکجا بفروش‌می رسد تلفن ۹۴۱۳۰۳ از ساعت ۵الی ۹بعدازظهر

خانه‌فروشی

ساختمانهای ویلائی و مستغلات از ۲ میلیون تومان ببالا برای فروش موجوداست ۸۴۷۹۸۲ و ۸۵۳۷۳۶

زعفرانیه ولنجک
ساختمانی ۳ طبقه مستغلاتی مهندسی‌ساز بافنکوئیل هرطبقه ۵ اطاق خواب سالن‌وپذیرائی ودوحمام پارکینگ سرپوشیده واستخرو تصفیه مساحت‌زمین ۶۱۲ متر زیربنا ۱۰۴۰ مترتلفن ۲۷۳۹۰۹
۱-۶

خانه جنوبی یك طبقه‌به مساحت ۱۵۰ متر۳اطاق آب و برق و تلفن کولر و حمام گرم کاغذدیواری واقع در خیابان ۳۵-۴ نیروی هوائی با قیمت مناسب بفروش میرسد از ساعت۸ الی ۱۲ صبح تلفن ۳۵۰۲۷۰

خانه در شادمان
خانه شمالی‌دو طبقه بمساحت ۲۲۱٫۵ متر هر طبقه دارای۴ اطاق و هال و سرویس و زیرزمین‌قیمت ۱۲۵۰۰۰۰تومان ساعت ۴تا ۱۰ شب تلفن ۳۴۶۳۵۱
۱-۲

درمنظریه دولت

منزلی شخصی ساز دوبرشمالی وجنوبی ۶۴۰ مترمساحت ۵۵۰ متر زیربنا طبقه اول ۴ اطاق خواب بزرگ سالن ناهارخوری و پذیرائی دوهال دوحمام دو سرویس پاسیو بسیار تمیز آشپزخانه طبقه‌همکف ۲ اطاق- گلخانه ، سرویس ، حمام ، آشپزخانه ،شوفاژ روشن‌استخر تلفن با کفبندی‌استثنائی مشجر دومیلیون‌و ۸۵۰ هزار تومان بدون واسطه به فروش می‌رسد تلفنهای ۸۴۱۴۰۳ و ۲۸۳۱۸۲

خانه ۳۰۸ متر زمین ۲۲۰ متر زیربنا دارای یک سالن بزرگ و ۳اطاق خواب ۲ اطاق پذیرائی با تلفن قیمت ۸۵۰ هزار تومان بدون واسطه بفروش میرسد نیروی هوائی بلوار رضا پهلوی قسمت شرقی‌خیابان پنجم پلاک ۶ تلفن ۳۴۱۸۹۰

خانه‌ای بمساحت ۲۲۴ متر دارای دو اطاق خواب سالن پذیرائی و ناهار خوری، هال و تجهیزات کامل واقع درکوی بانک رهنی چهارراه کوکاکولا مقابل سینما پانوراما خیابان بهارستان بفروش میرسد تلفن ۳۹۱۰۰۴ و ۳۴۸۲۹۶

خانه‌ای دونبش‌به مساحت۱۲۰ متر مربع و ۱۲۸ متر زیربنا دارای ۵اتاق و آب و برق وتلفن واقع در نارمک خیابان سمنگان بفروش می رسد . تلفن: ۷۳۷۵۹۷
آ-۲۲۱۷۳

عباس‌آباد تکش غربی
خانه ویلائی شمالی بمساحت ۴۲۰ متر با ۹ اطاق تلفن و تمام وسایل فروشی عصرها۲ ببعد تلفن ۸۴۲۶۵۱
۱-۲

خیابان بهار خیابان‌مزین‌الدوله خانه‌ای شمالی۲۵۵ متر ۳طبقه تراکم زیاد فروشی ۹۲۱۶۷۰
۱-۱

خانه فروشی
خانه‌ای قدیمی بمساحت بیش‌از ۷۰۰ متر مربع با زمینی ملکی واقع در کوچه‌شوکت‌الدوله‌بدون واسطه بفروش میرسد تلفن ۲۶۷۰۲

منزلی با ۳اطاق‌فروشی
وباسرویس کامل و فیش تلفن ۲۱۵ هزار تومان انتهای خوش جنوبی کوچه رسولی پلاک ۵۳ تلفن ۹۶۴۲۵۶
۱-۳

طبقه‌هم‌کف‌باحیاط‌مستقل مشجر ،۲۷۲ متر- گیشا
سه‌اطاق ،هال، سرویس‌کامل، تلفن، لوله‌کشی‌شوفاژ۵۷۵هزار تومان تلفن ۶۴۸۶۴۱

خانه تخلیه
کلنگی در۳ طبقه بمساحت ۳۰۰ متر باآب و ۲ تلفن و ۴کنتور برق واقع در خیابان بزرگمهر روبروی کیوان شماره۴۶بفروش میرسد از ساعت۲تا۴ و ۷تا ۹ تلفن ۷۵۳۳۱۶
۱-۲

خانه‌ای بمساحت ۹۶ متر۴اطاق آب و برق تلفن گولر واقع در میدان ثریا۴۷۰ هزار تومان بفروش‌میرسد تلفن ۷۶۱۴۶۵ از ساعت ۵ تا۷ بعدازظهر .

خانه فروشی ۱۰۰ متر میدان رشدیه از ساعت ۲٫۳۰ الی ۶بعدازظهر ۹۷۵۱۸۹

واقع در عباس‌آباد بخارست
یکمنزل۴طبقه هر طبقه دارای ۵اطاق‌با ۴ شماره تلفن فوری بفروش میرسد تلفن ۸۳۴۲۳۷

میدان فرح
خانه‌ای‌شمالی‌دو طبقه مستغلاتی بمساحت ۱۵۰ متر هر طبقه دارای۳اطاق‌و هال وسرویس کامل با تلفن و کاغذ دیواری وموکت شده‌با وام بانکی‌بمبلغ ۸۱۰ هزار تومان بفروش میرسد تلفن ۷۳۵۶۰۷
۱-۲

خانه‌ای شمالی بمساحت ۱۳۲ متر مربع در ۲ طبقه و نیم‌با تلفن و کولر و بدهی بانکی واقع در میدان ژاله خیابان شکوفه کوچه سعید پلاک ۹ بدون واسطه قیمت ۶۵۵هزار تومان ۳۴۹۴۹۴

فروشی

قابل توجه شرکتها
ساختمان ۵ طبقه ۱۵۰۰ متر بنا ۴تلفن شوفاژ سانترال - کولر- پارکینگ‌واقع درخیابان عباس آباد از ساعت ۱۳٫۳۰ تا ۱۷٫۳۰ تلفن ۶۸۰۶۶۶
۱-۳

منزلی ۳ طبقه ۱۲۰ متری در شهر آرا با ۵اطاق سرویس کامل در طبقات با تلفن بعلت انتقال فوری فروشی تلفن ۹۶۲۵۹۸ و ۲۸۷۱۴۸
۱-۲

منزلی بمساحت ۸۲٫۵ متر جنوبی دوبر دارای دو اطاق آب برق قابل سکونت بقیمت ۲۳۰ هزار تومان واقع در میدان خراسان خیابان پارک ولیعهدکوچه نیک پلاک ۱۰۲ فروشی تلفن ۳۳۱۳۵۶ و ۳۵۹۱۵۴

اکازیون
یکباب خانه ویلائی در بهترین نقطه شمالی مظبمیه کرج بمساحت ۵۲۵ با ۴ اطاق خوابوپذیرائی و نهارخوری وشوفاژ روشن و کولر و تمام موکت و پرده لوورداربه بامبل لوستر فیش تلفن - ۵۴۷۴۵۰
۱-۲

منزل کلنگی بمساحت ۳۷۰متر دونبش باتراکم بفروش میرسد تلفن ۳۹۱۰۲۵ بعد از ظهر ها ۵ ببعد
۱-۲

خانه‌ای شخصی ساز بمساحت ۱۰۰متر دو طبقه و نیم دارای حمام کولر تلفن کاغذ دیواری حوالی میدان‌ثریا فروشی تلفن ۸۴۴۶۰۳
۱-۵

خانه‌ای دو طبقه و نیم کاملا مستقل جمعا ۳۰۰ متر زیر بنا ۱۶۴ متر زمین در آیزنهاور زنجان جنوبی قیمت ۸۰۰هزار تومان ۹۵۵۹۳۵
۱-۲

سه‌دانك‌از یك ساختمان ۶ طبقه شامل ۱۲ واحد مسکونی تحت کرایه ماهیانه ۳۰۰۰۰۰ ریال به فروش می‌رسد تلفن ۸۹۰۴۹۵ بعدازظهر ها

خیابان کاخ
منزل قدیمی بمساحت ۱۱۵ متر با تراکم ۳۳۰ درصد با آب و برق و تلفن بفروش میرسد ۹۲۸۰۱۸ و ۹۲۸۰۴۵

خانه و زمین فروشی
۳۴۴۳۶۵

زعفرانیه
خانه‌ای مستغلاتی در دو طبقه و نیم‌واقع در زعفرانیه‌شمیران هرطبقه دارای ۴ اطاق خواب دو دستگاه حمام سالن‌پذیرائی نهار خوری‌آب‌و برق شوفاژ تلفن‌مستقل گاراژ حیاط استخر یکجا یابه تفکیک بفروش می رسد تلفن صبحها ۶۵۸۰۱۶و شبها ۲۷۹۰۶۷
۱-۲

واقع در تخت طاوس میرعماد
یک منزل ۳ طبقه هر طبقه دارای ۴اطاق با ۳ شماره‌تلفن و۳۵۰ متر زمین بعلت مسافرت به خارج فوری بفروش می رسد تلفن ۸۳۴۲۳۷
۱-۱

خانه‌ای بمساحت۲۴۰ متر مربع دوطبقه دارای۵ مغازه‌با‌مستاجر و ۱۰ اطاق زیرزمین انباری‌آب برق تلفن مقطوع بدون واسطه ۶۵۰۰۰۰ تومان فروشی خیابان فرح‌آباد بهبهانی خیابان صابر شماره ۱۸۹ تلفن ۳۴۱۴۸۷
۱-۲

خیابان بهار خیابان مزین‌الدوله خانه‌ای شمالی ۲۵۵ متر ۳طبقه تراکم‌متوسط فروشی ۹۲۱۶۷۰
۱-۳

منزلی فروشی مساحت ۱۰۶ متر دارای ۵اطاق ، آشپزخانه حمام‌گرم تلفن۴۳۰ هزارتومان بدون واسطه مرتضوی بین نواب واسکندری ۷الی ۹٫۵ شب ۹۶۵۸۶۷

خانه‌ای بمساحت ۱۵۳ مترو نیم ۳ طبقه ۵ اطاق و تراس بزرگ باسرویس کامل و تلفن از ۸ صبح الی ۸ شب تلفن ۳۱۵۹۴۱
۱-۱

خانه جنوبی ۲ طبقه ۱۲۰متر ۷ اطاق با وسایل حوالی شهیادفروشی ۵ببعد ۹۶۴۴۸۳
۱-۱

خیابان بهارکوچه‌بختیار
یکباب منزل بمساحت ۱۸۵ متر باساختمان‌تقریبا نوساز بفروش میرسد تلفن ۸۳۲۷۴۱ و ۸۳۴۵۷۰
۱-۵

حدود شاهرضا
خانه ۳ طبقه مستغلاتی ۹۲۰ هزار تومان ۷۵۶۱۴۷
۱-۳ آ-۲۱۶۰۳
۱-۱

باغ فروشی

باغ‌فروشی
واقع در کیلو متر ۳۷ پرجاده تهران ساوه (ازسمراه‌آذری) بعد از رباط کریم مقابل‌باسگاه پلیس راه بمساحت تقریبی‌چهل هزار متر مربع (۴۰۰۰۰ متر مربع) بایک ساختمان مدرن (شوفاژ - تهویه - سودا وغیره) و دو چاه‌عمیق با آب ۲۴ساعته و در حدود سه هزار اصله درخت سیب‌گلدن‌وقرمزامریکائی گلابی - انگور و غیره دارای برق ۱۰۰ آمپر - استخر - موتورخانه - اطاق مستخدم و غیره باداشتن صورت تفکیکی و ثبتی به چهار قطعه تقریبا مساوی.
خریدار میتواند باصندوق‌پستی ۳۴۱۸ مکاتبه یا با تماس‌مستقیم درمحل و یا باتلفن ۲۳۹۷۱۲ صبحها از ساعت ۱۰ الی ۱۲ و بعد ازظهرها از ۱۷٫۳۰ الی ۲۰ تماس بگیرند .

ویلافروشی

منزل ویلائی
یکدستگاه منزل‌سه‌طبقه ویلائی ۱۰۰۰ متر زمین ۱۶۰۰ متر زیربنا با ۱۳ اطاق‌خواب - شوفاژ- کولر - تلفن با سرویس کامل در خیابان پهلوی بالاتر از باغ‌وحش بلوار حافظ شیرازی بفروش میرسد تلفن ۳۱۱۲۲۴- ۳۱۱۲۲۵قیمت ۶میلیون تومان

ویلای افسانه‌ای
ویلائی مجلل بمساحت ۴۰۰ و ۸۰۰ متر زیر بنا دو طبقه و نیم ۹ اطاق خواب سالن ۵ دری‌و ناهار خوری‌باآسانسور غذا، سقف های معلق ومعرق کاری که با دست هنرمندان اصفهانی مایه گرفته شب در نور افسانه‌هزار و یکشب جان میگیرد وروز جلوه خاص دیگری، استخر با تصفیه و تهویه مطبوع و ۵ سرویس و دیگر خصوصیات استثنائی، بامبلمان استیل آلمانی وکلیه اثاثیه ، قیمت اکازیون ،گیشا بلوار جواد فاضل ۶۳۳۸۳۴ و۶۳۵۲۸۸
۱-۲

ویلا و مستغلات
از ۲ میلیون تومان ببالاموجود است ۸۵۳۷۳۶ و ۸۴۷۹۸۲

ویلای مشجر در ونك
۱۲۰۰ متر ساختمان شخصی ساز بدون واسطه قیمت ۶ میلیون ۶۶۰۰۰۰ - ۶۴۰۰۰۰

ویلا در فرمانیه
۱۰۰۰ و ۲۵۰۰ متری‌باموقعیت عالی ۶۶۰۰۰۰ - ۶۴۰۰۰۰

ویلا در بهترین نقطه فرمانیه
بمساحت۹۷۲ متر شمالی‌دارای ۸ اطاق و سالن با سرویس کامل تهویه مطبوع وفنکوئل استخربا تصفیه بقیمت۶میلیون وپانصد هزار تومان بفروش میرسد دفتر مسعود تلفن ۲۲۱۰۹۴ و ۲۲۹۳۳۱
۱-۸

کرج
ویلای آماده تحویل در خانه ییلاقی‌کرج ۱۳۰۰ متر باسوفاژ روشن تلفن ۷۵۲۸۳۷
۱-۲

ویلای فروشی
دو دستگاه شخصی‌ساز بسیارلوکس بقیمت۳٫۵ الی ۴ میلیون تومان ۲۴۱۴۲۷

زمین فروشی

یکقطعه‌زمین‌منطقه‌تجارتی مناسب جهت آپارتمان‌سازی و پاساژ بفروش میرسد تلفن - ۸۲۸۵۲۷
۱-۴

زمین در قطعات ۳۳۰ متر با سند و جواز ساختمان آماده برای فروش تلفن ۶۵۸۰۵۴

قطعات ۱۰۰۰ و ۱۲۵۰ متری زمین در شهر علیشاه عوض کرج‌برای فروش تلفن۶۴۹۱۴۷ بین ساعت ۸٫۵ صبح تا ۸٫۵ شب
۱-۱

بلوار الیزابت
یکقطعه زمین بمساحت ۱۶۰ مترمربع باآب و برق و تلفن ومصالح ساختمانی با ۶ طبقه نقشه و جواز هر طبقه ۱۰۲ متر زیر بنا بفروش می رسد تلفن ۶۵۷۴۹۳ - ۹ صبح تا۷ شب
۱-۲

۳ کیلومتر فاصله تا سه راه آذری داخل یافت‌آباد
قطعات ۳۸۰ متری باغ دیوار شده بدون واسطه متری ۱۵۰ تومان ۴ تا۸ بعدازظهر۳۵۲۵۷۸
۱-۳

زمین بلوار وانفسریه نقد و اقساط تلفن ۳۴۵۶۵۳
۱-۲۶

۱۷ هکتار زمین
برجاده ۴۵ متری تهران ساوه روبروی فرودگاه جدیدفروشی یامعاوضه بامستغلات درداخل‌شهر ۹۲۸۸۲۲

واقع‌درعباس‌آباد
یك قطعه زمین بمساحت ۱۰۰۰متر برای‌آپارتمان سازی بفروش می‌رسد تلفن ۸۳۴۲۳۷

فرح شمالی
زمینی بمساحت۴۱۲متر مربع واقع در خیابان فرح شمالی خیابان صغیری دو نبش بدون واسطه بفروش می‌رسد تلفن ۳۰۳۷۰۱

جنب گلشهر
کرج- روبروی مهرویلا
قطعات تفکیك شده ۸۰۰ الی ۱۲۰۰متری بفروش میرسد تلفن ۶۶۹۵۵۱

مالکین محترم ام.آر.اس
جمعه‌ها بادردست‌داشتن سند سرزمین حضور بهم‌رسانند

زمین فروشنده‌ایم ۹۲۲۷۳۹

زمینی ۱۱۰۰ متر در قرچک ورامین فوری ارزان بفروش میرسد تلفن ۵۳۸۲۵۷
۱-۳

سرقفلی

مغازه اغذیه فروشی کالسکه خیابان تاج واگذار می شود ۹۲۸۵۹۴
۱-۳

سرقفلی یکباب مغازه درخیابان پهلوی بالاتراز سه راهی‌عباس آباد پله اول واگذار میشود تلفن ۶۲۰۷۴۲
۱-۲

خیابان آیزنهاور اول شادمهر دوباب مغازه با لوازمات فروشی ۹۲۹۶۶۷

در سید خندان
تعدادی‌مغازه‌واگذاری ۲۳۶۲۶۲

دوباب مغازه خیاطی‌درطبقه‌دوم باآب و برق و جواز درسیمتری مقابل شکوفه‌نو نبش‌خیابان‌حج عبدالصمد فوری بفروش میرسد از ساعت ۴ ببعد ۵۴۲۸۹۵
۱-۲

فروشگاه کفش باتمام وسایل و زیر زمین بزرگ برای کارگاه فروشی ۹۶۳۱۹۷
۱-۲

مغازه‌خشکشوئی با تمام‌وسایل نو آب برق تلفن فروشی ۹۲۰۷۳۲
۱-۳

سالن آرایش زنانه‌مجهز با جواز درجه یك بدون واسطه واگذار میشود تلفن ۸۲۰۱۳۳ ، ۹ تا ۱۲، ۲ تا۵

دوباب مغازه خیاطی واقع‌در خیابان ناصر خسرو روبروی تلفنخانه پاساژ احیاء طبقه دوم خیاط مهاجری بفروش میرسد طالبین از ساعت ۲بعد ازظهر به بعد بمحل مراجعه و یاباتلفن ۹۵۸۳۰۲ تماس حاصل فرمایند.
۱-۳

۱۲ باب مغازه و دفتر داخل پاساژ واگذار می شود۷۶۱۲۸۸و۷۵۰۶۶۰

دفتر کاردر منطقه تجارتی کریم‌خان‌زند
با شوفاژ کولر تلفن مستقل و سرویس کامل حمام گرم در چهارفصل با مبلمان به شرکت‌های معتبر و دفاتر تجارتی‌به اجاره واگذار می‌شود تلفن۸۳۰۴۵۵ صبح

قابل توجه بانکها، شرکتها، پزشکان
چند باب مغازه و آپارتمان با پارکینگ در منطقه تجارتی خیابان میرداماد میدان‌محسنی نبش بهروز بدون واسطه به فروش می‌رسدتلفن۲۲۹۳۰۶ از ساعت ۹٫۵ صبح تا ۱۲ و ۴ تا۷ بعد ازظهر
۱-۶

اکازیون حقیقی
یکباب‌مغازه‌اغذیه‌فروشی باجواز لوکس وموقعیت خیلی عالی به قیمت مناسب بفروش میرسد تلفن ۷۸۱۸۱۷ -

قابل توجه
بانکها و شرکت ها و نمایشگاههای اتومبیل
مابین فلکه باغشاه و پاستور ۲باب‌مغازه متصل بهم‌بمساحت ۱۴۰ متر و ۴۰ متر پارکینگ جمعا ۱۸۰ متر باآب و برق سه‌فاز وتلفن و سرویس و شوفاژ روشن سرقفلی وملک فروشی ۵۳۸۸۸۴ و ۵۲۷۵۶۰
۱-۱۰

یکباب مغازه پارچه فروشی‌در تهران نو قاسم آباد روبروی مسجد مالک‌اشتریاموقعیتی عالی فروشی ۸۵۴۸۰۳
۱-۳

یکباب و نیم مغازه بمساحت ۱۰۰متر واقع در امیریه‌چهار راه معزالسلطان بفروش میرسد تلفن ۵۳۷۲۴۹
۱-۲

قابل توجه بانکها و موسسات تجاری
۴۰۰۰ مترزمین مشتمل برمغازه و ساختمانهای کلنگی به شرط تخلیه و تحویل در خیابان فردوسی اول خیابان ثبت بفروش‌میرسد طالبین می‌توانند همه روزه بین ساعت ۸ الی ۱۲ظهر و ۴الی۷ بعد ازظهر بتلفن۸۲۳۱۶۲ مراجعه‌فرمایند
۱-۲

مغازه ۲ دهنه فروشی
تراشکاری با جواز وتلفن و ماشین آلات صنعتی آماده‌بکار بفروش میرسد تلفن ۵۴۸۵۰۹
۱-۲

قابل توجه فروشندگان لوازم یدکی اتومبیل یکباب حجره در خیابان آکباتان(ملت)پاساژاعظم طبقه دوم برای محل کار یاحجره بفروش میرسد باشماره ۳۱۸۴۴۷تماس حاصل نمائید

اجاره‌داده‌میشود

قبض آپارتمان شهرك
تعاونی مسکن‌پیوند واگذارمی شود لطفا باتلفن ۸۴۶۲۲۰تماس بگیرید.
۱-۲

اکازیون
یکدستگاه منزل
دو طبقه با سه اطاق خواب - شوفاژ- کولر- تلفن وسرویس کامل‌در نیاوران‌اجاره‌داده‌میشود از ساعت ۲ تا ۶ بعداز ظهر با تلفن ۶۲۱۰۶۲ تماس گرفته شود

طبقه دوم منزل
واقع در امیرآباد شمالی کاملا مبله دو اطاق‌خواب سالن پذیرائی و هال - تلفن - لوله‌کشی گاز - شوفاژ فقط به خارجیان تلفن ۶۳۱۶۷۹

دو اطاق خواب آشپز - خانه حمام و یك سالن ۱۰۰ متری با پرده و لوستر با تجهیزات‌کامل پارکینك و حیاط ۵۰۰۰ تومان بخارجی اجاره‌داده میشود تلفن ۲۸۴۳۰۷

میرداماد-نفت
آپارتمان های دفتری و اداری، تجارتی‌ومسکونی با تجهیزات کامل به فروش می‌رسد تلفن ۲۲۶۹۹۵

اجاره خانه و آپارتمان
در شمال شهر تلفن ۲۳۷۶۱۳

خریدوفروش‌هر نوع‌آپارتمان

آژانس مسکن ۸۵۰ تلفن دوتا ۸۵۰

تلفن دوتا ۸۵۰
عباس آباد نبش چهارراه فرح ۸۴۶۶۲۳ -۸۴۴۹۶۶
۱-۶

سازمان تهیه مسکن موریس آپارتمان ویلا مستغلات اجاره ۲تا۵اطاق‌خوابه جهت‌سکونت ۶۲۳۷۴۶ و ۶۲۷۳۹۴ و ۶۲۴۷۳۱

سازمان تهیه مسکن موریس
اجاره جهت محل کار
از۴ تا ۱۲۰ اطاق بهترین‌منطقه تجاری ۶۲۳۷۴۶ و ۶۲۷۳۹۴ و ۶۲۴۷۳۱

دفتر کار
آماده اجاره ۸۵۰۸۳۴

اجاره داده میشود
۲ تا ۴ اطاق خوابه از ۴۰۰۰ تا ۶۰۰۰ تومان ۸۵۰۸۳۴

قیطریه
خانه‌ای نو ساز بمساحت ۳۶۰ متر جنوبی ۳ طبقه مستقل‌طبقه اول پارکینگ و ۳ اطاق- دو طبقه دیگر هر کدام ۳ اطاق خواب و سرویس کامل و استخر یکجایامجزا برای‌اجاره ورهن تلفن ۸۲۱۵۰۸ از۴ بعد ازظهر تا۹ شب
۱-۲

آپارتمان اجاره‌ای
آپارتمان های اجاره‌ای ۵ اطاقی مبله کامل‌بمبالغ ۵۰۰۰ و ۵۵۰۰و ۶۰۰۰ تومان موجود است تلفن ۷۹۵۷۷۱ و ۷۹۱۵۵۴

تخت‌جمشیدمحل تجارتی
۱۰ دستگاه آپارتمان ۳ اطاقه با تلفن شوفاژ کانال کشی کولر آسانسور یکجا یا جداگانه اجاره ۷۶۲۷۴۹ و ۷۶۱۹۱۴
۱-۵

قیطریه دروس
دو باب خانه دو طبقه طبقه دوم ۳ اطاق خوابه نوسازبا سرویس کامل تلفن و موکت شوفاژ کولر پارکینگ و حیاط فقط بخارجی اجاره داده می شود ماهیانه ۷ هزار تومان تلفن ۲۷۷۲۵۷
۱-۲

یکطبقه خانه مستغلاتی دارای ۲ اطاق خواب هال‌وسالن‌پذیرائی‌تراس و تلفن مستقل با تمام تجهیزات برتخت طاوس روزولت ماهیانه ۴۰۰۰ تومان اجاره تلفن ۸۳۹۹۷۵ و ۸۳۳۹۸۶

آپارتمان مبله در میرداماد بخارجی اجاره داده می شود ۲۲۹۲۹۴

اجاره خانه
تهران پارس خانه ویلایی‌چهار اطاق سرویس کامل عصرهاتلفن ۷۸۱۰۸۲
۱-۵۵۹۲

اجاره‌فوری
جهت سکونت و محل کار ۸۲۵۴۱۲

آپارتمانی‌واقع درخیابان باستان دارای دواطاق خواب : و پذیرائی و ناهارخوری بسیاربزرك و هال با سرویس کامل اجاره داده میشود لطفا با تلفن ۹۲۲۶۳۹ تماس حاصل فرمائید

مناسب شرکت های خارجی
ساختمان ۳ طبقه‌و نیم ۶۰۰ متری ۳ نبش با سرویس‌تهویه۶۲۱۴۵۷

منزلی ۴۰۰ متردرغرب تهران با آب و برق و تلفن بعلت مسافرت فروش یا اجاره از ۵تا ۹ تلفن ۹۴۲۹۵۲

آپارتمانی درسیدخندان پشت هتل بین‌المللی
با دو اطاق خواب شوفاژ کولر و پارکینگ اجاره داده میشود بعد از ظهر ها ۵ ببعد تلفن ۸۴۴۸۳۹ و ۸۴۰۷۶۵
۱-۳

اجاره بخارجی
آپارتمان‌مبله باشوفاژ طبقه چهارم تلفن ۸۵۵۳۱۷ پالیزی شماره ۸۸

اجاره بخارجیان
سید خندان
آپارتمان هنگف با حیاط ۱۸۰ متر دو اطاق خواب وتلفن‌و شوفاژ و سایر تجهیزات ۳ تا۶ تلفن ۲۳۴۹۴۳
۱-۲

یك دستگاه منزل۳اطاقه حدود آیزنهاور با تمام لوازمات به‌خارجی اجاره داده میشود تلفن ۹۷۰۶۲۲

موردنیازاجاره

عده‌ای از دانشجویان دختر و پسر دانشگاه تهران‌جهت‌اجاره‌احتیاج به مسکن دارند . صاحبان منازل میتوانند با تلفن ۹۳۴۵۰۰ تماس حاصل فرمایند .
م‌الف ۱۵۷۲۲

تعدادی ویلا وآپارتمان برای خارجیان شرکت احتیاج است تلفن ۲۹۲۹۸۲

ویلا و آپارتمان درشمال شهر برای کارمندان عالیرتبه شرکت خارجی فوری‌نیازمندیم۲۲۲۶۳۰ و۲۲۷۵۱۱

اجاره خانه‌وآپارتمان
جهت‌کارمندان‌عالیرتبه موسسات دولتی و شرکتهای ایرانی و خارجی ۲۳۷۶۱۳

جهت سکونت‌روسای چندشرکت خارجی به تعدادی ویلاوطبقه‌همکف با استخر برای اجاره فوری‌نیازمندیم۸۴۸۴۲۴ و ۸۵۳۸۵۳

خانواده انگلیسی
فورا نیازمندبه ویلا و همکف یاآپارتمان می باشد ۸۵۰۸۳۴
۱-۱

خانه ویلاو آپارتمان های شمارابه افراد مطمئن باتضمین کافی اجاره میدهیم ۲۳۷۶۱۳

مالکین ویلا و آپارتمان
نیازمندیهای ژوزف
با ۱۲ سال سابقه کار ویلا و آپارتمان شمارا با یک تلفن بخارجیان وایرانی .اجارمی

نیازمندیهای اطلاعات

برای دادن آگهی تلفنی باشماره‌های ذیل تماس حاصل فرمائید

تلفنهای: ۳۰۳۷۰۲-۳۱۱۲۱۹-۳۱۱۲۲۵-۳۱۱۲۲۴

معاملات پول

پول
فوری
در مقابل اتومبیل تلفن چک کارمندی ساختمان و یا مازاد ساختمان تقدیم میکنیم.
۶۴۱۷۷۳
شاهرضا نرسیده به چهارراه پهلوی اول خیابان رازی ساختمان نیکخواه طبقه چهارم پلاک ۲۵
آ-۲۲۴۱۱

پول
فوری درمقابل
چك کارمندی
و در مقابل هر نوع سند
اتومبیل و تلفن
و مازاد سند ملك
چنانچه در رهن یا گرو باشد در اسرع وقت فورا پرداخت مینمائیم تلفن
۶۶۰۴۰۰
۶۶۹۷۰۰
شاهرضا مقابل سینما دیانا شماره ۱۶۲ طبقه سوم شرکت اورورا

وام در مقابل ملك
فوری بابهره ارزان ۸۳۳۷۷۵
آ-۱۱۱

وام بهر طریق
تلفن ۹۳۱۷۳۱-۹۳۱۷۲۱

پول فوری با سود بانکی
مقابل خانه ، مستغلات
۹۲۸۴۶۵

پول شرطی موجود
تلفن ۶۸۴۵۲۵

پول شرطی
در مقابل چك کارمندی وملك
تلفن ۸۳۹۷۴۰

یکمیلیون تومان آماده درمقابل مبیع صبحها تلفن - ۲۳۶۶۲۰

مورد نیاز
پول شرطی مقابل خانه مستغلات فوری نیازمندیم
۹۲۰۸۲۹

بپول راکد شما
هزاری ۵۰ تومان
سود میدهیم ۷۶۳۸۴۰

پول شرطی در مقابل خانه ارزنده مورد نیاز است ۷۵۷۵۳۵ و ۷۵۶۴۲۴

پول در مقابل مبیع ارزنده نیازمندیم تلفن ۸۳۹۷۴۰
۱-۱۶

پول‌درمقابل ملك موردنیازاست ۸۲۵۲۶۳ و ۸۲۹۵۲۷
آ-۱۹۷۶۴

پول راکد شما را با انتقال مبیع هزاری ۵۰ تومان سود میدهیم ۷۵۶۴۲۴ و ۷۵۷۵۳۵

قبوض

خرید اوراق فرصه‌دولتی وقبوض مرحله سوم و قبوض شهرداری
۶۴۵۹۵۷

معاملات تلفن

یکدستگاه تلفن ۲۰۰ شماره‌ای با ضمائم کامل مارك N.E.C کاملا نو استفاده نشده ،بفروش میرسد .
تلفن : ۲۲۷۰۲۰

خرید و فروش تلفن
۸۵۳۰۳۱

استخدام

تحصیلدار
باگواهینامه‌موتورسیکلت گازی باضامن معتبر تمام وقت‌نیازمند است۱۷ الی ۸۳۳۶۱۵
۱-۲

بچند نفر کارگر مرد و چند نفر دوشیزه یا بانو نیازمندیم ۶۶۴۹۹۹

استخدام
مطب دندانپزشکی واقع در خیابان ایرانشهر چهارراه‌لریا شماره۱۱۶ به‌یکنفر سکرتر باحقوق مکفی نیازمند است(مدرك دیپلم کامل) تلفن ۸۳۴۱۵۱ و ۸۳۴۱۴۰

آگهی استخدام
پیمانکاری و حمل ونقل افشین
یکنفر حسابدار ورزیده وارد به کارهای دفتر نویسی کل و حسابداری‌کل‌باحقوق‌و مزایای مالی نیاز دارد واجدین لطفا باتلفنهای ۹۶۱۲۸۰و ۹۵۳۳۶۶ ۹۶۳۶۷۸ با آقای مدنی تماس حاصل نمایند.
۱-۱

بچنددست دوز زن نیازمندیم تلفن ۳۹۲۰۴۵ رضا زرین
۱-۳

آگهی استخدام
شرکت سوفر ۲ نفر نامرسان راکه دارای شرایط ذیل باشند استخدام مینماید.
۱- تحصیلات حدود ششم ابتدائی
۲- سن حدود ۲۵ الی ۳۰ سال
۳- دارای برگ پایان خدمت
۴- دارای وسیله نقلیه (موتورسیکلت)
خواهشمند است برای اطلاع بیشتر به شرکت سوفر خیابان شاهرضا خیابان خارك شماره ۶ یابا تلفن ۲-۶۶۰۵۸۱ داخلی ۳۷ تماس حاصل نمایند.

استخدام
۱- دوشیزه یا بانو مسلط به ماشین نویس فارسی ولاتین
۲- دوشیزه تلفنچی
۳- ویزیتور باسابقه کار
۴- راننده وارد به امور فنی
آدرس- خیابان جردن بعد از بلوارناهید شرقی زیرساختمان تلویزیون شرکت هارتس
۱-۱

شرکت سهامی صنعتی تولیدی پاوران
۳۰ نفر کارگر ساده
۵ نفر جوشکار برق
باحقوق مکفی و یک وعده غذای گرم و استفاده از تمام مزایای قانون‌کار استخدام می نماید. شرایط : داشتن برگ خاتمه خدمت و سوادخواندن ونوشتن.
نشانی : آیزنهاور نرسیده به میدان‌شهیدایستگاه نظامی‌جنب داروخانه شهیاد کوچه هاشم درب پنجم.

آگهی استخدام
شرکت مشاورین مدیریت وکامپیوتر
برای تکمیل کادر پروژه های خود افراد زیر را استخدام‌می نماید.
تعدادی دیپلمه مرد (طبیعی- ریاضی- فنی)
۱- تابعیت ایران
۲- آشنا بزبان انگلیسی
۳- امکان انجام ماموریت در خارج از تهران
۴- نداشتن تعهد تحصیلی
۵- برگ معافی نظام یا انجام خدمت زیر پرچم
از واجدین شرایط تقاضا می گردد برای مصاحبه روز های شنبه تا چهارشنبه از ساعت۸ صبح الی ۱۲ و از ۲ الی ۴بعد ازظهر به دفتر مرکزی شرکت خیابان‌امیر آباد روبروی‌پارك فرح خیابان نوذری شماره۲۰ مراجعه نمایند.

بدوشیزه یا بانوی با سواد جهت خشکشوئی نیازمندیم‌تلفن ۷۳۰۵۰۶

شرکت شل
جهت اشتغال در تهران بیکنفر تحصیلدار باشرایط زیر نیاز دارد :
تحصیلات‌درحدود دیپلم،خوش برخورد، سن بین ۲۵ تا ۳۵ سال، متاهل ،دارای‌گواهینامه موتورسیکلت ، پرکارو با انرژی ،آشنائی‌کامل به خیابان های تهران.
واجدین شرایط می توانند تقاضای خودرا با یک قطعه عکس بصندوق پستی ۱۶۵۵ تهران ارسال دارند.
۱-۱

آگهی استخدام
شرکت تولیدی برای تکمیل‌کادر اداری خوداحتیاج به افرادی باتخصصهای ذیل‌دارد.
۱- ماشین نویس فارسی و لاتین آشنا به‌امور بایگانی با ۲سال سابقه کار
۲- حسابدار دیپلمه
لطفا ازساعت ۱۲ الی ۴ بعداز ظهر به آدرس خیابان ویلا- خیابان سپند شماره ۴۸ طبقه چهارم مراجعه فرمائید.
۱-۱

کارخانه‌قالبسازی بابا صنیع استخدام میکند
تراشکار،پرسکار،نقشه کش ، جوشکار برق ، برشکار کاربیت ، و سوراخ‌کار دلر رادیال ، آدرس میدان شوش‌جاده رزم‌آراء نزدیك سه راه فرح‌آباد بابا صنیع

به‌تعدادی جوشکار مخزن ساز نیازمندیم .
تلفن۲-۸۹۷۷۵۱

بچند نفر کارگر زن دوشیزه و یاپسر جهت کار صحافی نیاز است طالبین به‌تلفن۳۱۸۵۳۷ مراجعه نمایند

استادکار شوفاژ جهت تهران نیازمندیم تلفن ۸۳۵۸۲۰
۱-۵

به تعدادی کارگر نظافت چی موردنیاز میباشد تلفن۲۹۳۳۹۵
۱-۴

بچند چرخکار بانو یا دوشیزه نیازمندیم ۷۳۴۵۷۹
۱-۱

استخدام

به افراد زیر نیازمندیم
۱- راننده‌جهت تویوتا کس واگن استیشن ۲ نفر
۱- کمك راننده یا کارگر ساده ۲ نفر
۱- کمك‌حسابدار یکنفر از ساعت ۸ صبح الی ۵ بعدازظهر تلفن ۹۳۹۳۳۷-۸

استخدام انباردارو‌آشپز و نقشه‌کش
بیك نفر انباردار با تجربه و یک نفر آشپز ماهر و چندنفر نقشه‌کش مسلط به کارنقشه‌کشی احتیاج میباشد . متقاضیان بکارگاه شرکت پرژام دراقدسیه اول‌جاده لشکرك رجوع و یا باتلفن ۲۸۴۰۰۹ داخلی ۴۳ تماس بگیرند.

بچند نفردوشیزه یا بانو جهت فروشندگی‌لباس در فروشگاه نیازمندیم تلفن ۸۳۲۷۷۶ و ۸۲۹۸۷۸

استخدام ویزیتور
بیکنفر ویزیتور رنگ باسابقه کارقبلی‌با حقوق مکفی بطور تمام‌وقت‌نیازمندیم تلفن۹۲۶۲۷۲ کارخانجات رنگسازی جرالد مراجعه ساعت ۸ صبح الی ۱۲ از روز یکشنبه مراجعه‌شود.
۱-۱

شرکت تولیدی مرکب ایران
دو نفر راننده پایه ۲ شخصی که معافیت دائم داشته و در سه راه‌آذری سکونت داشته باشند بطور تمام وقت استخدام می نماید.
آدرس : خیابان فردوسی - کوچه خندان فروشگاه شرکت تولیدی مرکب ایران

استخدام
برای کلینیك زیبائی
به۲دوشیزه یابانوبا تحصیلات بین سیکل تادیپلم تمام وقت (۸٫۵ تا۱ و ۴٫۵ تا۸ بعد ازظهر) برای امور دفتری با حقوق مکفی مورد نیاز است طالبین صبحها ۱۱ تا۱ وعصر ها از ۶ تا ۷٫۵ با تلفن های ۸۲۵۵۵۶ یا ۸۲۶۲۳۲ تماس بگیرند.

راننده پایه دو استخدام میشود
سن بین ۳۵ الی ۴۵،متقاضیان میتوانند به خیابان سپهبد زاهدی ساختمان ۱۰۲ طبقه پنجم مراجعه فرمایند.
آ-۲۳۴۹۴

مرکز رفاه خانواده مهر آباد جنوبی جهت استخدام مربی کودك به تعدادی دوشیزه یا بانو بادر دست داشتن دیپلم ومعافی نیازمند است تلفن ۹۶۲۸۰۰

بیك نفر بانو که بزبان‌انگلیسی مسلط باشد نیازمندیم ۹۷۵۲۲۰
۱-۳ آ-۵۵۲۵

۳ نفر خدمتکار و فامه رسان جهت‌روزنامه اطلاعات‌استخدام میشوند بتلفنهای ۳۲۸۲۸۲ و ۳۲۸۴۰۵ تماس حاصل‌فرمائید
۱-۳

استخدام

شرکت سهامی ایرانی تولید اتومبیل
سایپا
افراد مشروحه زیررا جهت پروژه‌رنو باحقوق و مزایای مکفی استخدام مینماید
۱- دوشیزه یا بانوی دیپلمه
۲- دیپلمه فلز کاری یا میکانیك باسابقه کار
۳- دیپلمه ریاضی و یا طبیعی آشنابه کاردکس
۴- سرپرست‌صافکاری
۵- میکانیك ماشین‌آلات نعمیرات نقطه‌جوش
۶- برقکار اتومبیل
۷- میکانیك اتومبیلهای بنزینی
۸- جوشکار کاربیت
۹- پیستوله‌کار
۱۰- کارگر صافکار
۱۱- کارگر آهنگر
۱۲- نقطه‌جوشکار
۱۳- مونتاژکار
۱۴- نگهبان
۱۵- کارگر ساده
شرایط استخدام
دارا بودن برك خاتمه خدمت یا معافیت دائم.
تحصیلات برای کارگران حداقل خواندن ونوشتن واجدین شرایط‌میتوانند همه‌روزه‌ازساعت۷صبح الی ۱۵ به کارگزینی کارخانه سیتروئن واقع درجاده مخصوص کرج کیلو متر ۲۲ مراجعه نمایند

صندوق نسوز کاوه
عده‌ای را که ساکن‌شرق و جنوب شرق تهران باشند با شرایط‌مناسب استخدام مینماید
۱- بتون‌کار
۲- جوش‌کار درجه ۲
۳- کارگر ساده
واجدین شرایط می‌توانند همه روزه در وقت اداری به آدرس میدان فردوسی ابتدای خیابان ساختمان کاوه مراجعه نمایند .
سپهبدزاهدی شماره۱۹

به تعدادی کارگر ساده باحقوق مکفی نیازمندیم تلفن ۷۹۵۳۷۸

بچندنفر کارگر ورقکار با مزایای عالی جهت‌کار در تهران احتیاج است تلفن ۷۶۷۰۰۵
۵ تا ۸ بعدازظهر

یک مستخدمه شبانه روزی یا روزانه برای خانواده‌ای در سلطنت آباد نیازمندیم تلفن ۲۸۶۵۵۷
۱-۳ آ-۱۲۵۴۳

بیك نفر کارگر متخصص نما سازی ساختمان(دکوریسم) نیازمندیم خرم آباد تلفن۲۶۶۶

مدیر ساختمان ۱۸ طبقه
استخدام در شرکت خارجی‌با تجربه در کارهای نگهداری۸۰ آپارتمان در ساختمان‌و نظارت در تهویه - برق و غیره سن ۴۰ سال ببالا تلفن ۸۲۲۹۹۵و ۸۲۵۶۳۷
۱-۱

به خانم یا آقائی کهمایل به سرمایه گذاری‌درکار ساختمان سازی باشند نیازمندیم لطفا با تلفن های۶۶۱۹۵۲و۶۴۰۱۰۵ تماس حاصل فرمائید

کارگر دست دوز
به چند نفر کارگردست دوز تمام‌وقت‌نیازمندیم تلفن ۷۶۰۲۸۷

استخدام

راننده گریدر و بیل مکانیکی و باطری ساز و مباشر برای کارگاه آبیك و سوسنگرد استخدام میشود شرکت پارکت بعداز چهارراه خردمندخیابان کریمخان پلاك ۸ تلفن ۸۲۴۱۶۳و ۸۳۱۴۵۰

بچند نفر کارگر سادەنیازمندیم تلفن ۸۳۷۵۰۰
۱-۲

بیك دوشیزه یا بانو جهت سکرتری‌نیازمندیم تلفن۸۳۷۵۰۰
۱-۲

بچندنفرکارگر تراشکارنیازمندیم تلفن ۵۴۶۹۳۳
۱-۲

کارگرساده
کارگر سادەزن‌و مرد نیازمندیم شرکت‌تکنوباکس تلفن۹۷۹۵۹۰
۱-۵

دوشیزه بهیار - یا کمکبهیار نیمه وقت برای نگهداری و پرستاری کودک ۴ ساله(پسر) باحقوق و مزایای استثنائی با دو روز تعطیل در هفته ویک ماه مرخصی سالیانه بااستفاده از حقوق استخدام میشود با تلفن ۸۲۲۷۲۰ صبح ها تماس گرفته شود

راننده
پایه دوم شخصی جهت کار در تهران استخدام میشود تلفن ۶۴۵۴۹۱
۱-۳

بیك سکرتر متاهل‌جهت جوابگوئی به تلفن نیازمندیم ۶۶۴۴۳۸

جویای کار

مسئولیت آزمایشگاه
بعد از ظهر ها و روز های تعطیل مسئولیت آزمایشگاههای طبی پذیرفته میشود
۷۸۱۲۹۷

دیپلم ریاضی مسلط به امور دفتری‌و بایگانی و آشنابزبان انگلیسی با گواهینامه رانندگی ۱۱ سال سابقه از ساعت ۱۴ تا۷ بامداد آماده کار تلفن ۹۷۱۸۱۵
آ-۱۲۸۷۱

آموزشگاهها

ماشین نویسی بیژن
باحسن شهرت میدان ژاله‌تلفن ۳۴۸۳۸۴

فقط ۳۵۰ ریال
اصول ماشین نویسی فارسی یالاتین رادر آموزشگاه ربانی بیاموزید شاه‌آباد ۳۱۷۱۳۵

تدریس خصوصی

تدریس تکمیه دروس توسط دانشجویان‌سال چهارم آریامهر۹۶۷۵۰۷

مکالمه با متد دو استاد
کنتراتی ۸۳۳۳۱۹

مجرب ترین دبیران بیرستانهای تهران‌آماد، تدریس کلیه دروس‌پنجم و ششم دبیرستان (دوره نظری و راهنمائی در منزل شما
تلفن ۸۵۰۱۱۱

خصوصی
انگلیسی - فرانسه - آلمانی
تلفن ۹۲۵۴۲۸

انگلیسی‌فرانسه
در محل‌شما ۸۵۰۷۳۶

انگلیسی‌وفرانسه برای سالمندان
کنتراتی تضمینی
۸۳۳۳۱۹

ریاضیات
فیزیك شیمی
توسط لیسانس به بالا کنتراتی تضمینی
۸۳۳۳۱۹

حتی اگر شما انگلیسی‌را نمیدانیدما تضمین‌میکنیم ۱۰۰ ساعته مکالمه روزمره رابشما بیاموزیم نوار و کتاب رایگان
۸۵۰۱۱۱

حتی اگر
انگلیسی نمیدانید
۱۰۰ ساعته تضمین میکنیم
در حد مکالمه روزمره (خواندن، نوشتن،گرامر و مکالمه) بیاموزید
۹۷۶۵۵۴
۱-۱۲

ترسیمی رقومی
۴۰ ساعته تضمینی
تلفن ۹۷۶۵۵۴

ریاضیات
و علوم تجربی
توسط گروهی متشکل از کار آزموده ترین دبیران مدارس راهنمائی و دبیرستان های تهران آماده تدریس در منزل شما
تلفن ۹۷۶۵۵۴
۱-۱۲

تدریس خصوصی کلیه دروس راهنمائی نظری و دبیرستان توسط دانشجویان مجرد دانشگاه صنعتی‌آریامهر ۹۶۳۳۸۶

پانسیون

پانسیون مدرن‌برای‌خانم های کارمند ، دانشجو کاخ شمالی۶۴۸۳۹۵ - ۶۶۰۸۵۱

گمشده

یکدست کت‌وشلوار جین و یک بسته دستکش پلاستیکی‌در داخل یک تاکسی پیکان که مسافری را از میدان شهیاد بمقصدپست خانه رسانیده‌است جامانده یابنده‌بادریافت‌مژدگانی به تلفن ۷-۳۱۱۰۸۵ مراجعه نماید.
۱-۱

اکازیون
یک سگ کوچک سفید در روزولت خسرو پرویز گم شده یابنده برای مژدگانی با تلفن ۸۲۱۱۴۴ تماس‌بگیرند
۱-۱

سازمان ورزشی و فرهنگی‌تاج
بیك‌نفر دیپلمه فنی رشته برق یا الکترونیك جهت اپراتوری دستگاه صوتی‌و یك‌نفراستادکار تاسیسات (شوفاژ-تهویه‌مطبوع) که باسواد و دارای سابقه کار باشد نیازمند است .
علاقمندان به همکاری بدایره مهندسی سازمان واقع در خیابان بهارستان - دروازه شمیران - پارك امین‌الدوله مراجعه نمایند .

آگهی استخدام
شرکت جنرال مکانیك
بیك‌نفر کارمندی که دارای معافیت نظام‌وظیفه و گواهینامه رانندگی باشد با حداقل دو سال سابقه کار برای مراجعه به ادارات‌و موسسات نیازمند است علاقمندان با تلفنهای ۶۶۲۹۲۲و ۶۴۵۴۰۸ و۳۷- ۶۴۹۸۳۶تماس حاصل‌فرمائید

گمشده

یک کیف که حاوی ۶۶۰۰۰۰ ریال پول‌نقدو مقداری‌طلاجات ویک کتابچه بانکی تعدادی‌چك و تصدیق، بین‌المللی مفقود گردیده‌ازیابنده محترم‌خواهشمند است مبلغ ۱۵۰۰۰۰ ریال‌را بعنوان‌جایزه برداشته والباقی را بنام جوانمردی به آدرس خیابان پهلوی کوی سروناز بن بست اول پلاك ۷۳ و یا بتلفن ۲۹۳۶۴۳ و ۲۷۳۴۱۲ ارسال دارد
۱-۱

چك‌شماره ۳۹۸۷۷۷بحساب شماره ر۷۹ بمبلغ یکصد هزار ریال بدون تاریخ در وجه‌حامل صادرات شعبه ۱۳۶۷ منطقه۱۴ در تاریخ ۳۵٫۷٫۵ مفقود واز درجه اعتبار ساقط است .
علی‌جعفری فیروزآباد
آ-۱۲۸۶۹

آگهی فقدان پروانه مالکیت خودرو
آقای نصرالله شافتی دفترکارت مالکیت‌موتورسیکلت شماره۶۱۷۷ تهران ۴۲ را مفقود و تقاضای صدور مجدد آنرا دارد مراتب در سه نوبت هردو روز یک بار آگهی میگردد در صورت عدم اعتراض ده روز پس از نشر این آگهی المثنی مربوطه تنظیم‌وتسلیم نامبرده خواهدشد.
اداره راهنمائی و رانندگی
۱-۳ آ-۱۲۰۹۵

پروانه تفنك ۳ لول شکاری اینجانب حسین یوسفزاده بین سالهای ۲۵۳۴ و ۳۵ به ضمیمه بعضی اوراق شخصی مفقود گردیده از یابنده تمنا دارم به نشانی خیابان پهلوی - جنب چاتانوگا -کوچه سایه- شماره ۴۴ ارسال و مژدگانی دریافت دارند.

یک قطعه چك بشماره ۷۴۴۴ بمبلغ ۵۰۰ هزار ریال ازحساب جاری شماره ۴۷۴ بانك سپه بامضاء جناب‌آقای‌فضنفرکریمی که دروجه اینجانب صادرنموده بودند مفقود گردیده چنانچه چك مزبور نزد هرکس باشد یا امضاء پشت چك را جعل نمایند از درجه اعتبار ساقط میباشد.
اکبراسدالزاده
آ-۵۶۷۲

فروش شرکت
یك شرکت ساختمانی باامتیاز ثبت شده و کلیه وسائل اداری با دکوراسیون زیبا ، تلفن مستقل‌در بهترین نقطه‌شهر با اجاره بهائی فوق‌العاده کم بفروش میرسد‌طالبین لطفا با تلفن ۶۶۸۴۸۷ و۶۶۹۸۸۶ تماس بگیرند .

مهندسین آرشیتکت و محاسب
آماده تهیه نقشه‌های ساختمانی تلفن ۶۶۱۳۹۰

معاون فروش
شرکت بین‌المللی امریکایی
یك معاون فروش با شرایط زیر استخدام مینماید :
۱- دانستن زبان انگلیسی
۲- دارا بودن برك معافی یا برك پایان‌خدمت
۳- آمادگی برای مسافرت
۴- سن ۲۲ تا ۳۰ سال
۵- داشتن‌درجه‌لیسانس(رشته های‌بازرگانی اقتصادی - امور اداری و مالی ترجیح داده میشود)
۶- کسانیکه در قسمت فروش و بازار یابی تجربیاتی‌داشته باشند مقدمند ولی تجربه‌کاری بشرط اساسی استخدام نیست .
از واجدین شرایط‌خواهشمنداست‌مشخصات خودرا با ذکر سوابق کاری و تجربه - علل ترك کار ها -آدرس و شماره تلفن - آخرین حقوق - حقوق مورد تقاضا - را همراه با یك قطعه عکس به آدرس تهران خیابان سپهبد زاهدی - خیابان ناصری ساختمان شهداد طبقه ششم ارسال نمایند .

فروش‌سالیانه اجناس و قطعات‌مازاد براحتیاج
PHILIPS
شرکت‌فیلیپس‌ایران
درنظردارد قسمتی یاتمام اجناس ذیل را با تخفیف قابل توجه بفروش‌برساند داوطلبین می‌توانند روز های شنبه الی چهارشنبه از ساعت ۸ الی۱۲ درمحل شرکت فیلیپس ایران خیابان شاهرضا شماره ۸۷۸ازاجناس بازدیدبعمل آورند .
۱- پروژکتور فیلم سینمائی ۱۶ میلیمتری
۲- سیستم آنتن مرکزی
۳- سیستم اینترکام ۵شماره‌ای تا ۳۰ شماره‌ای
۴- وسایل صوتی ازقبیل‌میکروفون بلندگو، آمپلی‌فایر ، ضبط صوت ، گرام و غیره
۵- ژنراتور پالس
۶- پروب اسیلو سکوپ
۷- وسایل‌اندازه‌گیری و کنترول
۸- وسایل مربوط‌به مراکزتلفن‌فیلیپس

سازمان تالار رودکی استخدام میکند
سازمان تالار رودکی به منظور تکمیل کارکنان خود بافرادی با شرایط زیر نیاز دارد .

عنوان شغل	تحصیلات	رشته تحصیلی	سابقه کار	سایر شرایط	تعداد مورد نیاز
متصدی فروش بلیت	حدود دیپلم	-	-	دوشیزه آشنابزبان انگلیسی	۱
شوفاژ کار	حدود دیپلم	فنی	۲	-	۱
برقکار	سوم متوسطه	-	۱	-	۱
کارگر ساده	ششم ابتدائی	-	-	-	۵

واجدین شرایط میتوانند با در دست داشتن یك قطعه عکس واصل شناسنامه حداکثر تا تاریخ۲٫۸٫۳۵ به کارگزینی تالار رودکی واقع در خیابان شاهرضا بین چهارراه‌پهلوی و کالج خیابان خارك کوچه نصیر طوسی مراجعه فرمایند .
م‌الف ۱۸۳۲۶

«آگهی استخدام»
ترابری نیروی زمینی شاهنشاهی تعدادی‌کارمند ماشین‌نویس وکارمند رسمی که‌دارای مدرك‌دیپلم (ریاضی،طبیعی و ادبی باشند برابر قوانین و آئین‌نامه های مصوبه ارتش‌شاهنشاهی باحقوق و مزایای مکفی استخدام مینماید .
۱- تابعیت دولت شاهنشاهی ایران
۲- متدین بیکی از ادیان (اسلام، مسیحی، کلیمی، زرتشتی)
۳- دارا بودن برك خاتمه خدمت و یا معافی از خدمت بجز معافیت پزشکی
۴- داشتن حداقل سن ۱۸ سال و حداکثر ۴۰ سال تمام
۵- نداشتن پیشینه بد بگواهی مقامات صلاحیتدار
۶- داشتن‌صحت‌مزاج‌وتناسب اندام بگواهی بهداری نیروی زمینی شاهنشاهی
داوطلبین میتوانند همه روزه باستثنای روز های تعطیل جهت ثبت نام و کسب اطلاعات بیشتر بادردست داشتن یکبرگ فتوکپی‌مدرك تحصیلی و یکبرگ فتوکپی شناسنامه و ۲ قطعه عکس ۴×۶ به آجودانی فرماندهی ترابری نیروی زمینی شاهنشاهی واقع در سربازخانه باغشاه، خیابان دانشگاه جنگ مراجعه نمایند.
ضمنا داوطلبین‌پس‌از استخدام و شروع بکار از دفترچه خواروبار، دفترچه بهداشت برای خود و کسان تحت تکفل، استفاده از دوماه حقوق بعنوان پاداش سالیانه، اضافات مربوطه، واز فوق‌العاده خارج از مرکز و سایر مزایای گوناگون دیگر بهرمند خواهند شد.
م‌الف ۱۷۷۲۶
ترابری‌نیروی‌زمینی‌شاهنشاهی

خانه‌شمارا بخارجیان اجاره‌میدهیم

مؤسسه امپایر ۲۳۷۵۰۰
خانه بخارجیان اجاره میدهیم
۲۳۸۹۵۵-۲۳۰۲۲۲۲

سازمان مسکن پارس
مرکز ۸۵۳۸۵۳
۸۴۸۴۲۴
اجاره ۸۵۷۵۸۵
بخارجیان

تهیه مسکن کندو
سریع ویلا وآپارتمان‌به خارجیان اجاره میدهد - ۲۲۷۶۳۸ -۲۲۷۶۳۹

ویلا و آپارتمان شما را
درشمال شهربخارجیان اجاره میدهیم تلفن ۸۳۲۴۴۰
۱-۲۴

مؤسسه امور بخارجیان
مرکزاجاره مخصوص بخارجیان
۷۵۱۷۸۲-۷۵۲۳۵۸

۲۴ ساعته
سازمان نیازمندیهای فرخ
اجاره بخارجیان
فرخ
باامتیاز رسمی
باده سال تجربه
ومرکزخرید وفروش آپارتمان - مستغلات - زمین
۲۲۳۶۷۲-۲۲۳۲۵۵

آژانس بین‌الملل
اجاره هر نوع مستغلات بخارجیان مبله و غیر مبله در شهر وشمیرانات ۸۳۰۸۴۱ - ۸۳۰۸۴۲

لانه
مرکزتهیه مسکن بخارجیان
۸۳۹۰۲۶ - ۸۳۲۸۴۱

وزیری
بخارجیان
۸۴۶۱۶۳
۸۵۶۱۷۴

ZAFAR
مؤسسه ظفر
خانه بخارجیان اجاره میدهیم
تلفنهای:
۲۲۵۵۰۴
۲۲۷۷۴۶-۲۲۸۵۸۹

تهیه مسکن برج
ویلا آپارتمان شما را در اسرع وقت به خارجیان اجاره میدهد ۶۲۶۷۱۰و ۶۲۳۳۷۷

۸۲۴۹۵۳
سازمان نیازمندیهای خارجیان
خانه شمارا به خارجیان اجاره میدهد
۸۲۷۹۰۱-۸۳۸۱۰۶

ایران مسکن
با اولین تلفن مستغلات شما را بخارجیان اجاره داده است
۲۳۰۸۴۴-۲۳۰۲۷۳

پیشتاز
پیشتاز اجاره به‌خارجیان
۳۱۷۷۴۲-۳۹۱۰۵۵

شرکت هماهنگی خدمات
شخصایا توسط آژانس مورد نظر مشخصات دفاتر کار و محل‌های مسکونی را منحصرا برای اجاره بخارجیان بدایره منازل این شرکت اعلام فرمائید ۶۲۲۴۷۰ و ۶۲۲۴۳۰

نمایشگاه تاریخ مطبوعات ایران در بوشهر

مورد بازدید استاندار و طبقات مختلف مردم قرار گرفت

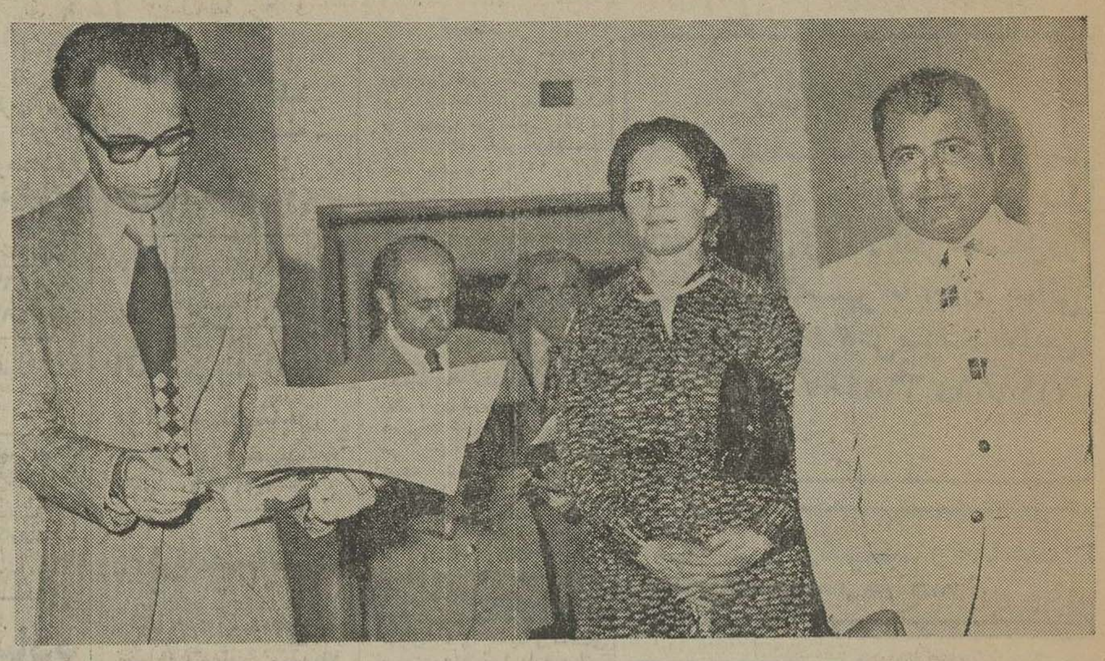

★ همزمان بابرگزاری جشنهای پنجاهمین سالگرد انتشار روزنامه اطلاعات در شهرستانها، دربندربوشهر نیز نمایشگاه تاریخ مطبوعات ایران تشکیل شد و مورد بازدید طبقات مختلف مردم قرارگرفت بازدید کنندگان از نمایشگاه تاریخ مطبوعات ایران ضمن آشنائی بیشتر باسیر تحول مطبوعات در کشورمان به اهمیت وچگونگی چاپ نشریات «اطلاعات» پی بردند.

در این دیدار به هریک از بازدیدکنندگان یک نسخه از نخستین شماره روزنامه اطلاعات که درپنجاه سال پیش چاپ شده بود اهداء گردید.

عکس، به ترتیب از چپ به راست: استاندار بوشهر، فرمانده نیروی دریائی، خانم بحرینی و آقای عبدالعلی بحرینی (سرپرست روزنامه اطلاعات در استان بوشهر) را هنگام بازدید از نمایشگاه نشان می‌دهد. این مطلب درشماره پیشین این صفحه چاپ شده بود ولی چون متاسفانه گراور آن باگراور دیگری جابجا شده بود بابوزش از خوانندگان گرامی که قطعا متوجه این اشتباه شده‌اند، مجددا نسبت به آن اقدام کردیم.

خبرهای بندر بوشهر

مراسم گلباران

● مراسم گلباران: به‌مناسبت بزرگداشت سالروز صدور فرمان تشکیل خانه‌های فرهنگ روستائی مراسمی در بوشهر برگزار شد.
در این مراسم که با حضور مقامات مختلف استان برپا شد پیکره شاهنشاه آریامهر از سوی شرکت کنندگان در مراسم گلباران شد.

سد معبر

● از سوی شهرداری بندر بوشهر به کسانی که مصالح ساختمانی خود را در معابر عمومی ریخته‌اند تذکر داده شد که‌هرچه زودتر نسبت به جمع‌آوری این مصالح و رفع سد معبر اقدام کنند.

مراسم سالروز

● به‌مناسبت سالروز گشایش تاسیسات جدید بندری اداره‌کل بندر و کشتیرانی استان بوشهر مراسمی باحضور مقامات مختلف این استان در بوشهر برگزار شد.

بزرگداشت

● به‌مناسبت بزرگداشت سالروز برگزاری جشنهای دوهزارو پانصدمین سال شاهنشاهی ایران مراسمی از سوی استانداری‌بوشهر برگزار شد.

جشن گرفتند

● به‌مناسبت بزرگداشت سالروز تاسیس خانه‌های انصاف و شوراهای داوری مراسم جشنی باحضور استاندار وگروه کثیری‌از طبقات مختلف مردم بوشهر برگزار شد.

حمل لوله

● اولین قسمت از لوله‌هایی که برای توسعه شبکه داخلی‌آب آشامیدنی بندر بوشهر وبرازجان اختصاص یافته است به بندر بوشهر حمل شد.

برگزار شد

● به‌مناسبت سی‌وپنجمین سال سلطنت شاهنشاه آریامهر مراسمی از سوی اتاق بازرگانی و صنایع معادن استان بوشهربرگزار شد.

بازدیداستاندار

● آقای بطحائی استاندار بوشهر از چگونگی تغذیه رایگان دانش آموزان مدارس ملی سعادت وراهنمائی تحصیلی فرحنازبازدید کرد.

زادروز

● به‌مناسبت زاد روز علیاحضرت شهبانو مراسم ویژه‌ای در محل جمعیت خیریه فرح پهلوی و با حضوراستاندار بوشهربرگزار شد.

سالروز تشکیل شوراهای داوری وخانه‌های انصاف در خوزستان

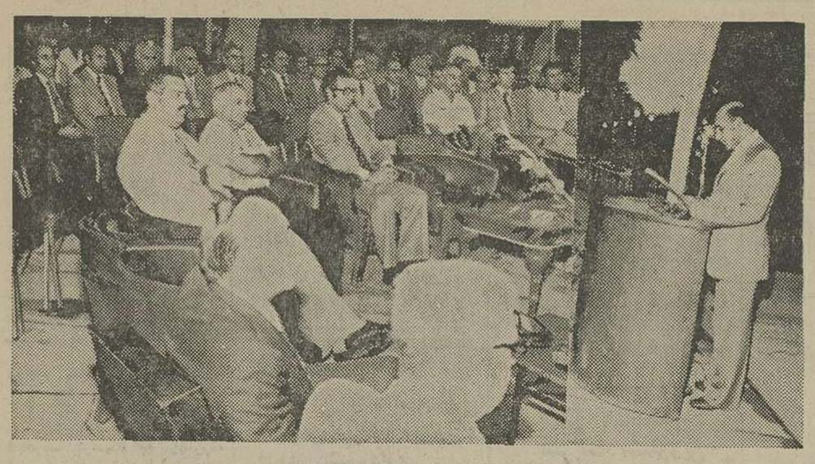

آقای داودی رئیس کل دادگستری خوزستان، در حال سخنرانی پیرامون اهمیت تشکیل شوراهای داوری‌وتاسیس خانه های انصاف

اهواز: به‌مناسبت سالروز تشکیل شوراهای داوری و تاسیس‌خانه‌های انصاف‌مراسمی با حضورآقای صالحی‌استاندار خوزستان و باشرکت روسای ادارات دولتی، کارکنان دادگستری، اعضای شوراهای داوری و گروهی از اعضای خانه‌های انصاف در باشگاه گمرک اهواز ترتیب یافت.

دراین مراسم آقای «داودی» رئیس کل دادگستری‌خوزستان در مورد اهمیت و نقش خانه های انصاف در روستاها مطالبی ایراد کرد وافزود: با تاسیس خانه‌های انصاف اختلافات ودعاوی حقوقی روستائیان با سهولت و سرعت از طریق کدخدامنشی وتوسط اعضای خانه‌های انصاف که‌از سوی مردم انتخاب شده‌اندحل می‌شود وبدین ترتیب‌روستائیان بدون صرف‌وقت‌زیاد ومراجعه به دادگستری شکایت خودرا در خانه‌های انصاف مطرح می‌سازند تا باسرعت به آن رسیدگی شود.

آقای داودی سپس درمورد تاثیر مثبت واهمیت تشکیل شوراهای داوری به تفصیل سخن گفت.

در یک تصادف خونین در جاده میمه ـ اصفهان:

کمک راننده‌های دوکامیون کشته‌شدند

میمه: دو کامیون بنز خاور که در جاده میمه ـ اصفهان در حرکت بودند به شدت باهم برخورد کردند و در این حادثه کمک راننده‌های دوکامیون به نامهای «مجتبی شهبازی» ۲۵ساله و «مصطفی فشارکی» ۲۲ ساله کشته شدند.

دو کامیون بنز خاور به‌شماره های ۲۸۱۹۶ تهران ـ ج و ۲۲۸۵۹ اصفهان به رانندگی «محمد علی کریمی» و «جهانگیر شهبازی»که از جهت مخالفهم در جاده‌میمه‌ـ اصفهان حرکت می‌کردند در ۳۷ کیلو متری میمه به علت سرعت زیاد وانحراف به چپ به شدت باهم برخورد کردند. در لحظات نخست این حادثه دو کمک‌راننده کامیونها به علت شدت جراحات وارده جان سپردند و یکی از رانندگان به‌نام «جهانگیرشهبازی» بشدت مجروح‌شد به‌بیمارستان‌قم منتقل گردید و تحت درمان قرار گرفت.

«محمدعلی کریمی» راننده‌کامیون دیگر توسط ماموران دستگیرو بازداشت شد. چگونگی این حادثه تحت رسیدگی است.

خبرهای یزد

● قرارداد ساختمان یک مدرسه راهنمائی تحصیلی درروستای «ساینیج» باپیمانکار مربوطه به‌امضاء رسید.
هزینه اجرای این طرح ۴٫۰۰۰٫۰۰۰ ریال برآورد شده‌است که از محل اعتبارات خاص ناحیه‌ای استان یزد تامین و پرداخت خواهد شد.

رستوران توریستی

● عملیات ساختمان یک رستوران توریستی در مسیر جاده یزد ـ کرمان آغاز شد.
ساختمان این رستوران از سوی اداره اطلاعات و جهانگردی یزد ساخته می‌شود.

کلاس هنری

● از سوی اداره کل فرهنگ و هنر استان یزد کلاسهای‌خط، نقاشی و مجسمه سازی در محل خانه فرهنگ شماره یک یزد دایرشد.

گرمابه ساخته‌شد

● ساختمان یک گرمابه بهداشتی ٤ دوشه در روستای «شرب‌العین خرانق» یزد پایان یافت و بهره‌برداری از آن آغاز گردید.

ساختمان دبستان

● از سوی سازمان نوسازی و توسعه وتجهیز مدارس‌استان یزد، یک دبستان در «ساینیج» تفت ساخته خواهد شد.
هزینه اجرای این طرح ۲٫۲۵۰٫۰۰۰ ریال برآورد شده است.

تکمیل ورزشگاه

● برای تکمیل تجهیزات ورزشگاه «شیخداد» یزد قراردادی بین‌اداره تربیت بدنی این شهر و پیمانکار مربوطه مبادله شد.

کوتاه...

مهریز: یک مدرسه راهنمائی تحصیلی درمهریز ساخته‌شد.
درمراسم افتتاح این مدرسه فرماندار، بخشدار و رئیس آموزش وپرورش مهریز حضور داشتند.

نمایشگاه عکس

شهر کرد: مجمع عمومی سازمان زنان استان چهارمحال وبختیاری درشهرکرد تشکیل جلسه داد.
در این جلسه نمایشگاه عکس پیشرفتهای ۵۰سال اخیر گشایش یافت.

سالروز خانه انصاف

جهرم: به‌مناسبت بزرگداشت سالروز تاسیس خانه‌های انصاف مراسمی ازسوی قضات، اعضای خانه‌های انصاف و شوراهای داوری جهرم برگزار گردید.

کنفرانس

شیراز: اولین‌کنفرانس بیماریهای تناسلی دامی ودوره بازآموزی مسایل مربوط به‌دام باسخنان دکتر فرهنگ‌مهررئیس دانشگاه پهلوی شیراز افتتاح شد.
کنفرانس مذکور تاپنجم آبانماه ادامه خواهد داشت.

بازدید فرماندار

جزیره خارک: دربازدیدی که فرماندار بندر ماهشهر از جزیره خارک به‌عمل آورد مشکلات مردم این جزیره را که شامل نان نامرغوب، نداشتن آب آشامیدنی لوله‌کشی شده و برق وهمچنین کمبود مواد غذائی می‌باشد، بررسی کردونسبت به‌رفع مشکلات مذکور به‌مسئولان مربوطه دستوراتی داد.

کلاس آموزشی

شهرکرد: کلاس آموزشی کادر اجرائی سرشماری‌عمومی نفوس و مسکن در شهرکرد باحضور استاندار چهارمحال و بختیاری گشایش یافت.

افتتاح شد

رامهرمز: به‌مناسبت روز جهانی پست، ساختمان اداره پست بخش «سلطان‌آباد» رامهرمز طی‌مراسمی باحضور فرماندار این‌شهر افتتاح شد.

آموزشگاه بهداری روستایی

فسا: آموزشگاه بهداری روستایی «فسا» طی مراسمی باحضور دکتر فرهنگ‌مهر رئیس دانشگاه پهلوی، دکتر نصر رئیس دانشکده پزشکی و گروهی از استادان دانشگاه‌مذکور افتتاح شد.

آموزش برای‌سرشماری‌عمومی

اردکان: یک کلاس کارآموزی برای آموزش ٦٣ نفر کارآموز جهت برگزاری سرشماری عمومی نفوس و مسکن، که در آبانماه سال جاری انجام می‌شود، در اردکان تشکیل شد.

جشن و سرور

میمه: به‌مناسبت بزرگداشت سالروز تشکیل خانه های انصاف و شوراهای داوری، از سوی خانه انصاف‌میمه مراسم جشن و سروری باحضور بخشدار، شهردار و گروه کثیری از طبقات مختلف مردم میمه برگزار شد.

شهرداری نجف آباد

بقیه از صفحه ۱۳

به احداث جاده کمربندی در نجف‌آباد اقدام نمایند.

سپس آقای «حاج میرزا محمود شریفی» عضو دیگر هیات مشورتی به‌تراکم‌مراجعان دادگاه بخش نجف‌آباد اشاره کرد و گفت: نجف‌آباداستحقاق داشتن اداره دادگستری را داراست و امیدواریم مقامات مسئول در این مورد اقدام کنند.

آنگاه آقای «حسین رجبیان» یکی دیگر از اعضای هیات مشورتی‌با اشاره به لزوم تعیین وقت و برنامه معین برای دبیران مدارس نجف‌آباد گفت: نزدیک به یکماه ازآغاز سال جدید تحصیلی گذشته است و هنوز برنامه وساعات تدریس دبیران در دبیرستانها و مدارس راهنمائی تحصیلی مشخص نشده است وبه همین لحاظ عده زیادی از دانش آموزان در سر کلاس های بدون دبیر حاضر می شوند و وقت خود را تلف می‌کنند. امیدواریم از سوی مقامات مسئول در اداره آموزش و پرورش اقدامات سریعی در جهت تعیین ساعات‌کار دبیران مدارس نجف‌آباد انجام گیرد تا دانش آموزان بتوانند از اوقات تحصیلی خود در دبیرستانها ومدارس راهنمائی این‌شهر بهره کافی بگیرند.

درخاتمه جلسه آقای «حاج یداله اسماعیلی» عضو دیگر هیات مشورتی گفت: شهرداری نجف‌آباد مشکل‌کمبود مصالح ساختمانی را در این شهر پیچیده‌تر کرده است! فی‌المثل اگر کسی یک کامیون آجر مورد نیاز از محل کوره‌آجر پزی به‌شهر حمل کندماموران شهرداری کامیون را متوقف می سازند و محموله انرا به سود شهرداری تصاحب می کنند و در این میان به قول معروف سر آن بنده خدائی‌که باهزار زحمت چند تا آجر بدست آورده بی کلاه می‌ماند. امیداوریم شهرداری نجف‌آباد «منطق» این اقدام خود رابرای همشهریان تشریح کند!

نجف‌آباد ـ خبرنگار اطلاعات

نیازمندیهای شما در بازار اصفهان تلفن: ۳۶۲۶۱-۳۲۲۰۶

آگهی استخدام

دوشیزه دیپلم ریاضی یابازرگانی ـ تحصیلدارجبا تحصیلات سیکل موردنیاز است.
شیرازـتلفن ۹۹ ۳۹۵
آـ۱۷۵۸

مژده باهالی محترم اصفهان

برنامه‌ای دیگر در راه آسایش بیشتر در رستوران کلید طلائی همه روزه نهار بصورت سلف سرویس با متنوع ترین غذا های ایرانی‌و خارجی ودسر هر نفر ۲۵۰ ریال
اصفهان ـ میدان اقبال خیابان سعادت‌آباد تلفن ۴۱۸۱۱ـ۴۱۷۱۱

وزارت جنگ

آگهی مزایده شماره ۷ تاریخ ۲۵ ر۷ر۲۵۳۵
پایگاه دریائی خرمشهر یکدستگاه ناوفرسوده و خارج از رده موجود دراسکله سرسره پایگاه رابرابر برگ شرایط موجود ازطریق مزایده کتبی بفروش میرساند.
پیشنهاددهندگان میتوانند بامراجعه به‌آمداقلام همگانی پایگاه (واقع درخرشهر) و دریافت برگ شرایط ومشخصات معامله پیشنهاد خود را طبق مفاد مندرج درشرایط مزایده تنظیم وتا ساعت۹صبح ۱٦ر۸ر۳۵ بدفتر آماد اقلام همگانی‌پایگاه تسلیم نمایند.
اداره مزایده گذار ـ پایگاه دریائی خرمشهر

آفرودیت

انستیتوزیبائی؟

دانش‌آموز ممتاز

محمدرضا امیدرحمت، شاگرد ممتاز کلاس‌دوم دبستان مجمر اصفهان با معدل ۱۹
آـش ۱۹۱۸

آگهی استخدام

شرکت اصفهان مسکن به دونفر سکرتر نیازمند است اصفهان ـخیابان میر ـ تلفن ٤۲٦۲۷
آـش

تقدیر وتشکر ازمدیره دبستان‌هما

بدینوسیله از زحمات شبانه‌روزی خانم پروین شجاعی ،مدیره‌دبستان‌هما در اصفهان که همه‌وقت خود را صرف تربیت و دانش‌آموختن بدانش آموزان مینمایند اظهار تشکر و امتنان داشته و از مدیرکل محترم آموزش و پرورش استان اصفهان‌تقاضا دارد نسبت به‌تقدیرخانم شجاعی‌که باعث دلگرمی‌بیشتری خواهد شد اقدام فرمایند.
ولی یکی از دانش‌آموزان ایران استوار
آـش ۱۹۷۳

قابل توجه‌شرکت‌های ساختمانی، پیمانکاران واهالی محترم اصفهان

قبل از انتخاب نوع شوفاژوتهویه واجرای تاسیسات آب و فاضلاب و برق ساختمان های خود با مامشورت فرمائید.
اطلاعات‌وتجارب فنی‌مابدون‌صرف هزینه‌ای دراختیار شما خواهدبود
شرکت مهندسی تکنوترم
طراح و مجری تاسیسات حرارت مرکزی، تهویه، شبکه های‌برق‌وآبرسانی
اصفهان ـ چهارراه ششم بهمن ـ اول عبدالرزاق ـ تلفن۲٤۷۷۸

آریاجنرال فوداصفهان

نماینده‌انحصاری کارخانه المای بلژیک‌درایران‌معرفی‌میکند
بزودی «کوئیک‌لنچ» وارد میشود
یك وعده غذای کامل سرد و پاستوریزه قابل نگهداری بمدت ٦ ماه در۱۵درجه‌حرارت بالای صفر در ظرف شیشه‌ای در ۷ نوع مختلف
آریاجنرال فوداصفهان
آدرس رزرواصفهان ـ خیابان آپادانا ـ خیابان پاسارگاد ـ پلاک ۵۷-۵۹-٦۱
علیزاده ـ تلفن ٤۳۸۳۱

جشن بزرگ سندیکای صاحبان ونمایندگان کشتیرانی

بمناسبت پنجاهمین سال شاهنشاهی پهلوی درخرمشهر

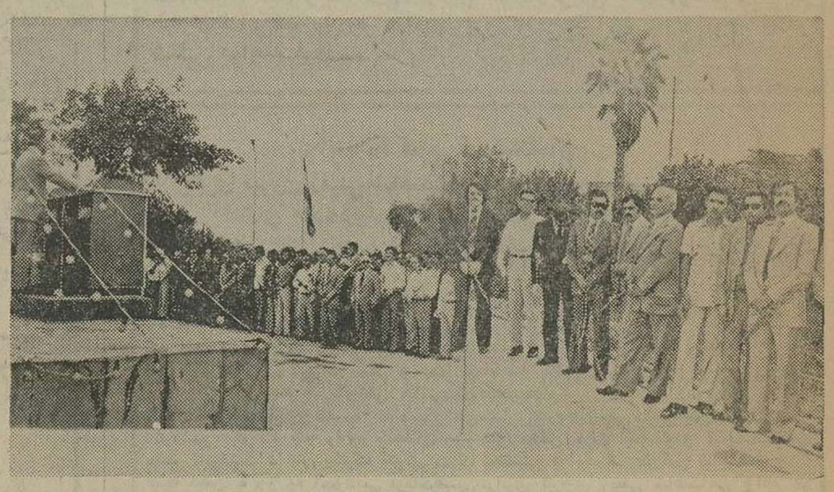

آقای کارون در میدان ۲۵ شهریور، در مراسم گلباران‌پیکره شاهنشاه آریامهر سخنان جالبی ایراد نمود.

همزمان بابرگزاری‌مجلس‌جشن باشکوه سندیکا در هتل هیلتون تهران از طرف سندیکا آئین با شکوهی طی مراسم پرشوری در خرمشهر نیز برگزار گردید.

درساعت ۱۰ صبح ۲۰ر۷ر۳۵ درحالیکه آقای راغبی فرماندار خرمشهر باتفاق جمعی از روسای ادارات دولتی و شخصیتهای‌محلی حضور داشتندصاحبان‌ونمایندگان کشتیرانیها در خرمشهر پیکره شاهنشاه آریامهر را غرق درگل نمودند.

درساعت ۸ بعد از ظهر نیز مجلس بسیار باشکوهی در باشگاه گلف آبادان برگزار شده بود که درآن آقای‌راغبی‌فرماندارخرمشهر روسای ادارات‌دولتی وسازمانهای ملی و شخصیتهای بازرگانی باتفاق بانوانشان در آن شرکت داشتند آقای مهدی کارون‌و آقای انوشیروانی دبیرسندیکا به‌مهمانان خوش گفتند و طی آئین باشکوهی پنجاهمین سالگرد شاهنشاهی پر برکت دودمان جلیل پهلوی را جشن گرفتند.

آقای مهدی کارون رئیس سندیکا در خرمشهر طی بیاناتی اظهار داشت:

این جشن بهنگامی برپا شد که با سی‌وپنجمین سالگرد شاهنشاهی سازنده شاهنشاه آریامهر تقارن یافته است.

پنجاه سال شاهنشاهی دودمان پهلوی که حاصل آن دوران شکوفائی وپیشرفت های درخشان برای ملت وکشور عزیزایران‌میباشد ما را برآن میدارد که برای‌همیشه دربرابر عظمت راد مرد بزرگ تاریخ ایران اعلیحضرت رضاشاه کبیر سرتعظیم فرودآوریم زیرا در دوران سلطنت برافتخارفرزند برومندش به ترقیات شگرفدست یافته چنانچه اکنون کشوری‌قوی‌ـ صنایع نوین و ارتش نیرومند با فرهنگی پیشرو داریم

خانم راغبی فرماندار خرمشهر دودمان پهلوی را با حضورآقای کبیک بزرگ پنجاهمین سال‌سلطنت کارون و انوشیروانی برید.

اقای کارون‌ضمن بیانات‌شیوای خود نقش موثر شرکت های کشتیرانی را در امر توزیع بین‌المللی و خدمات کشتیرانی بر شمرد و اضافه کرد امیدواریم بیش از پیش در صحنه‌بین‌المللی و بطور کلی در عرصه اقتصاد جهانی نقش موثر و حساسی داشته باشیم سپس کیک بزرگ وزیبائی که با ۵۰ شمع و ۵۰ شاخه گل آراسته شده بودتوسط خانم فرماندار بریده شد و از مدعوین پذیرائی گرمی بعمل آمد این مراسم باشکوه درساعت ۱۲ شب پایان پذیرفت.

نیازمندیهای اطلاعات

برای دادن آگهی تلفنی باشماره‌های ذیل تماس حاصل فرمائید

تلفنهای: ۳۰۳۷۰۲-۳۱۱۲۱۹-۳۱۱۲۲۵-۳۱۱۲۲۴

آگهی استخدام

بانک بین المللی ایران

جهت تامین نیروی انسانی ادارات مرکزی و شعب خود درتهران افراد زیر را بهمکاری دعوت مینماید:

۱- لیسانسیه حقوق مسلط بزبان انگلیسی
۲- لیسانسیه علوم بانکی، حسابداری، بازرگانی، اقتصاد آشنا به زبان انگلیسی
۳- دیپلم ریاضی،
۴- ماشین‌نویس دوزبانه دیپلمه آشنا بزبان انگلیسی
۵- راننده: دارابودن گواهینامه پایه ۲ شخصی و حداقل گواهینامه تحصیلی دوره ابتدائی.
۶- نگهبان با مشخصات زیر:
الف - دارابودن حداقل گواهینامه تحصیلی دوره ابتدائی
ب - حداکثر سن ۲۷ سال (درصورتیکه دوره آموزشگاه نگهبانی را طی نموده باشند ۳۰ سال)
ج - حداقل قد ۱۶۵ سانتیمتر
د - خدمت زیر پرچم را انجام داده باشند.

از علاقمندان واجد شرایط که خدمت زیر پرچم خود را انجام و یا دارای معافی غیرپزشکی می‌باشند خواهشمند است درخواست کتبی خود را همراه با یک قطعه عکس باداره کارگزینی ورفاه بانک واقع در خیابان پهلوی خیابان دمشق ارسال فرمایند.

آگهی استخدام

شرکت مخابرات ایران تعدادی افراد که دارای شرایط زیر باشند بطور دستمزد بگیر بیمه‌ای جهت شغل حفاری ازطریق مصاحبه استخدام مینماید.

۱- تابعیت ایران
۲- داشتن صحت مزاج و عدم اعتیاد به مواد مخدر
۳- سن حداکثر چهل سال و توانائی انجام کار محوله
۴- داشتن برگ خاتمه خدمت سربازی یا معافیت قانونی

داوطلبان واجد شرایط فوق میتوانند با در دست داشتن عین شناسنامه عکس‌دار وبرگ پایان سربازی همراه بافتوکپی آن وشش قطعه عکس ۴×۶ غیر فوری و برگ عدم سوءپیشینه روز های سه شنبه هرهفته از ساعت ۸ صبح الی ۴ بعدازظهر جهت انجام تشریفات استخدامی به اداره امور کارکنان بیمه‌ای شرکت واقع‌در بلوار الیزابت خیابان میکده کوچه دیبا مراجعه نمایند. م الف ۱۸۲۱۵ ۱-۲

تلویزیون رنگی لوه LOEWE COLOR

درخرید تلویزیون رنگی دقیقتر باشید

قابل توجه دارندگان وخریداران تلویزیونهای رنگی لوه آلمان.

سرویس مجهز زیرنظر گروه متخصصین آلمانی وایرانی در تهران وشهرستانهائیکه برنامه‌ها رنگی پخش میشود درتمام ساعات آماده میباشند.

مراکزسرویس تهران: تلفنهای ۵۳۵۵۱۵-۵۲۸۳۹۵-۵۲۲۹۱۴-۶۴۸۳۰۷-۶۴۶۹۰۶

مرکزسرویس اصفهان - چهارباغ شمالی تلفن ۳۸۱۴۲
مرکزسرویس آبادان - خیابان شهرداری تلفن ۲۳۷۴۸
مرکزسرویس اهواز - خیابان پهلوی تلفن ۲۳۴۴۸
مرکزسرویس شیراز - خیابان شاهپور تلفن ۲۷۸۹۰
مرکزسرویس مشهد - خیابان خسروی تلفن ۲۹۴۰۷

لوه آپارتایک نام مطمئن در صنایع الکترونیکی آلمان غربی

کوبک ۱۱۵

خریداران محترم کامیون

(رانندگان عزیز)

انواع کامیونهای ۲۶۲۴ و ۱۹۲۱ شاسی آماده جهت نصب تانک، کمپرسی، اتاق باری مخصوص جاده ها وآب و هوای ایران دارای چرخ پره‌ای ۲۴×۱۲ مونتاژ آلمان آماده فروش میباشد

طالبین بین ساعات ۸ تا ۳ بعداز ظهر به تلفنهای: ۶۶۳۶۶۲- ۶۶۷۷۲۱ یا شرکت بازرگانی اس. آ. ت - خیابان پهلوی- چهارراه پاستور - جامی - کوچه دربندافشار - پلاک ۷و۹ مراجعه فرمایند.

قابل توجه موسسات ومدارس، شرکتها وادارات

جهت تکمیل سرویسهای خود از سری جدید مینی بوسهای ۲۱ نفره مرسدس بنز باکولر وبدون کولر تحویل فوری - خریداری فرمائید.

نقدواقساط

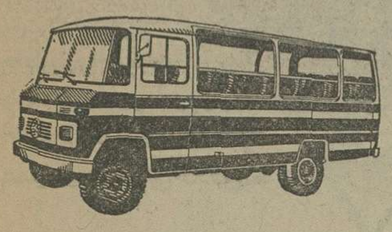

اخوان گلپایگانی

نشانی: انتهای خیابان شاهپور بعداز چهارراه مختاری پارکینگ اتو توکل تلفنهای:

۵۲۱۷۸۹-۵۲۰۴۷۱

استخدام

پانچیست

چندنفر پانچیست با داشتن یک‌سال سابقه کار و مدرک تحصیلی دیپلم متوسطه برای کار تمام‌وقت استخدام میشوند.

داشتن‌برگ انجام خدمت نظام‌وظیفه یامعافی ضروری است.

لطفا از ساعت ۸ صبح الی ۵ بعدازظهر به آدرس دوپار جاده مخصوص کرج کیلومتر ۲۲ روبروی کارخانه ژیان مراجعه نمایند.

گروه فرهنگی دکتر هشترودی برای کلاس های آمادگی آزمون همگانی دانشگاهها ومدارس عالی که از روز شنبه یکم آبانماه بعدازظهر ها تشکیل میشود همه روزه از ساعت ۵ تا ۸ ثبت‌نام مینماید مدارک لازم دو قطعه عکس ۶ در ۴ محل ثبت‌نام میدان کاخ دبیرستان دکتر هشترودی تلفن ۶۴۸۲۱۳ - ۶۶۲۲۱۲

شرکت نفت پارس

PARS OIL CO.

شرکت نفت پارس

تعدادی کارگر ساده ونیمه ماهررا باحقوق و مزایای خوب به همکاری دعوت می نماید.

کیلومتر ۲۷ جاده کرج - بعداز دو راهی کاروانسرای سنگ پالایشگاه نفت پارس

مکانیک

گروه صنعتی خاور (شرکت سهامی عام) جهت تکمیل کادر مایندگی مجازخود در شهرستان کرمانشاه دو نفر مکانیک‌درجه یک را با شرایط زیر وحقوق ومزایای مکفی دعوت به همکاری مینماید:

۱- حداقل دارای ۵ سال‌سابقه در تعمیرات سنگین و آشنائی با کامیونهای مرسدس بنز.
۲- دارای برگ پایان خدمت یامعافیت دائم.

داوطلبین‌میتوانندبرای آزمایش ومصاحبه به تعمیرگاه گروه صنعتی خاوروواقع درکیلومتر ۸ جاده ساوه مراجعه‌نمایند.

IRANO SWEDISH COMPANY, AB

TEL. 314161 تلفن: ۳۱۴۱۶۱

شرکت ایران وسوئد

بیکنفرخانم تلفنچی مسلط به‌مکالمه انگلیسی با سابقه کارنیازمنداست

فرد واجدشرایط ازحقوق‌مکفی و شرایط‌کار مطلوبی برخوردار خواهد بود جهت مصاحبه استخدامی روزهای شنبه تا چهارشنبه‌صبحهابا اداره امور کارکنان شرکت تماس گرفته شود

۱- آیا مایلید ماهانه بیش از یکصدهزار ریال درآمد داشته باشید؟
۲- آیا خوش بیان وخوش برخورد میباشید؟
۳- آیا سن شما بالای ۳۰ سال است؟
۴- آیا تحصیلات عالی دارید؟

چنانچه دارای مشخصات فوق هستید جهت مصاحبه حضوری ازروز یکشنبه ۲۵۳۵/۸/۲ ازساعت (۸-۱۶) باساختمان بیمه بین المللی ایران وآمریکا واقع درخیابان روزولت شمالی نرسیده بتخت طاووس خیابان زهره پلاک ۸ مراجعه فرمائید

IRAN AMERICA

FACTORY MANAGER
FABRIK MANAGER

IMMEDIATE REQUIREMENT FOR TOP CLASS FACTORY MANAGER AB SOFORT GESUCHT ZUSTAENDIGER FABRIK MANAGER

We require an Iranian National, mechanical engineering graduate with good knowledge of English and also German, having at least 7 years experience in light Engineering or assembly industries. A knowledge of press tools and mechanical presses will be desired also.

We propose to hand over complete charge of our factory at Ghazvin to the incumbent. Persons, who by their previous established record of performance are confident of delivering the results against laid down targets, and also are willing to live in Ghazvin are invited to apply along with resume's by letter. Applications will be treated in strict confidence.

Our business is manufacturing of automotive filters using an outomated plant with about 250 employees. The Factory Manager's immediate targets will be to improve production and control costs as well as to complete the expansion programme.

Salary is negotiable based on merits.

Please note that our factory is located near the city on Rasht road and not in the Alborz industrial estate. We also have a clear preference for applicants who have already worked in Ghazvin for at least 2 years.

Please write within ten days of publication of this advertisement to:

شرکت تولید فیلتر ایران مان: صندوق پستی شماره ۱۱۸۴-۱۴ تهران

کلاژ

شاهکار صنایع آلمان

آب گرم دائم با مصرف کم

نصب درکمترین مدت

برای کسب اطلاع بیشتر از نمایشگاه ما دیدن فرمائید

نماینده پخش: زرین الکتریک. تهران خیابان شاه ساختمان کاریر تلفن: ۶۴۴۳۳۵

شرکت ملی نفت ایران

استخدام کارمند دیپلمه و کارگر ساده

شرکت ملی نفت ایران بتعدادی کارمند دیپلمه وکارگر ساده جهت خدمت‌درشهرهای‌تبریز- رضائیه- خوی- ماکو- میاندوآب، مراغه، میانه - مهاباد و تعدادی کارگر ساده در اردبیل‌سراب با شرایط زیر نیازمند است:

الف - کارمند دیپلمه

۱- دارا بودن مدرک دیپلم کامل متوسطه طبیعی یا ریاضی
۲- دارابودن برگ خاتمه خدمت وظیفه عمومی یا معافیت دائم
۳- حداکثر سن ۲۵ سال تمام (متولدین ۲۵۱۰ ببالا).

ب- کارگر ساده

۱- دارا بودن حداقل مدرک تحصیلی ۶ ابتدائی یاپنجم نظام‌جدید
۲- دارا بودن برگ خاتمه خدمت وظیفه عمومی یا معافیت دائم.
۳- حداکثر سن ۳۰ سال تمام (متولدین ۲۵۰۵ ببالا).

شرایط عمومی

۱- ملیت ایرانی
۲- شاغل‌نبودن‌در ادارات‌دولتی و یا وابسته بدولت
۳- تائید صحت مزاج توسط بهداری شرکت ملی نفت ایران

داوطلبان واجد شرایط میتوانند جهت ثبت‌نام و انجام مصاحبه بادر دست داشتن اصل و فتوکپی - مدارک تحصیلی - نظام وظیفه - شناسنامه عکس‌دار (۴برگ فتوکپی شناسنامه) و ۱۵ قطعه عکس ۴×۶ در تاریخ ۸ر۸ر۳۵ در تبریز و در تاریخ ۱۱ر۸ر۳۵ در رضائیه و در تاریخ ۱۵ر۸ر۳۵ دراردبیل به‌نشانی شرکت ملی نفت ایران - فروش‌و پخش محلی مراجعه نمایند. متقاضیان بایستی‌متولدو بومی‌شهر های نامبرده بالا باشند.

صنایع چوب تولید در

درخدمت پروژه‌های ساختمانی

تاکنون درهای چوبی ساختمانهائی که برای پروژه‌های بزرگ مصرف میشود اکثرا از کشور های اروپائی وارد شده است، در صورتی که اکنون شرکت صنایع چوب تولید - در بانهایت خوشوقتی به اطلاع عموم میرساند که‌دیگرچنین نیازی نیست.

زیرا این شرکت رقابت فشرده‌ای با چنین کارخانجاتی از نظر سیستم‌و نوع‌تولید مرغوبیت کالا و ارزانی قیمت را آغاز نموده، و از هم‌میهنان گرامی دعوت مینماید جهت بازدید نوع در و مقایسه آن بادرهای خارجی باما تماس حاصل نمایند

باتشکر: صنایع چوب تولید در

دفتر مرکزی:

ایران- تهران- خیابان فرانسه- رازی شمالی شماره ۴۷

تلفن ۶۴۲۱۹۳

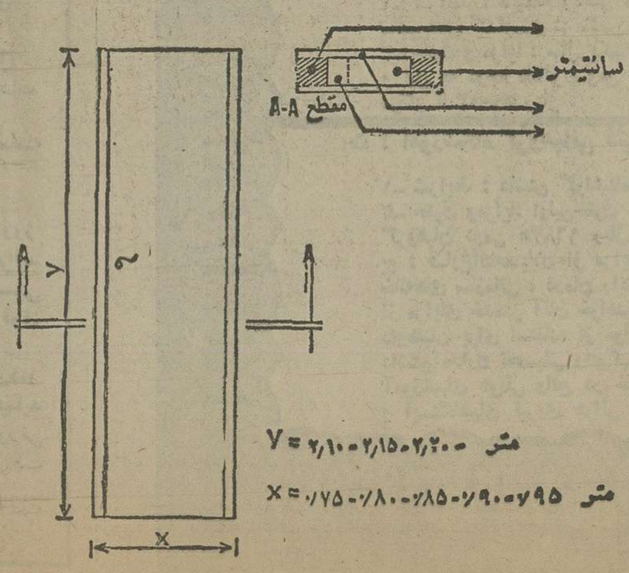

بازوازچوب روسی به‌ابعاد ۳۶×۶۵ میلیمتر
شبکه داخلی ازجنس چوب روسی ومقوای سه لائی ۵×۵ سانتیمتر
تخته سه لائی بضخامت ۴ میلیمتر پرس شده
بازوی اضافه جهت نصب دستگیره

صنایع چوبی تولید - در

جهت اخذ نمایندگی به دفتر مرکزی مراجعه شود.

T-door

مینی شارپ
یک حسابدار در جیب شما
۹۸ تومانی

توجه فرمائید.
درموقع خرید حتماً
تضمین نامه ۱۰ ساله
مرکز ماشینهای اداری را از
فروشنده دریافت نمائید.

فقط با ۹۸ تومان
یک مینی شارپ درجیب
خود بگذارید و از دردسر
عملیات محاسباتی خلاص شوید.

ماشین حساب شارپ در ۳۲ مدل و
با اندازه‌های مختلف.

شارپ
SHARP
افتخار عصر الکترونیک

مرکز ماشینهای اداری ایران
IRAN BUSINESS MACHINES CENTER

مرکز ماشینهای اداری ایران: خیابان شاه روبروی لاله شماره ۲۳۶ - ۲۳۴
تلفن ۶۶۳۳۷۶ ۶۶۳۳۳۵ ۶۶۳۱۳۵ ۶۶۳۴۵۳ تلکس ۲۱۵۱۱۳ - تلگرافی مارکو

شرکت ملی نفت ایران

شرکت ملی نفت ایران امور پخش

قابل توجه صاحبان دستگاههای حرارت مرکزی

بدین‌وسیله از کلیه دارندگان دستگاه های حرارت مرکزی (شوفاژ) که تاکنون کارت اشتراك برای تحویل نفت گاز دریافت نداشته‌اند ویا درمورد تامین احتیاجات خودبامشکلاتی مواجه‌می باشند درخواست مینماید بمنظور صدور کارت اشتراك وراهنمائی لازم بین ساعات ۸ تا ۱۲ صبح و ۱ تا ۴ بعدازظهر روز های شنبه الی چهارشنبه باتلفن شماره ۷۵۴۲۱۵ ـ تماس حاصل و یامستقیما به‌ناحیه فروش تهران این شرکت واقع در خیابان بهار تقاطع ثریامراجعه نمایند تاضمن صدور کارت نسبت به‌تحویل دفترچه راهنما نیز اقدام لازم بعمل‌آید.

ضمنا بمنظورهمکاری بااین‌شرکت وبرای جلوگیری از تراکم‌درخواستهائی که ممکن است منجر به‌تاخیر در تحویل نفت گاز گردد از عموم مصرف کنندگان درخواست میشود ازهم اکنون بامراجعه بعاملین که کارت اشتراك ازآنهادریافت نموده‌اند نسبت به‌پرکردن مخازن دستگاه‌های حرارتی خود قبل از شروع فصل بارندگی وسرما اقدام فرمایند.

م الف ۱۸۲۰۷

آگهی استخدام

گارد جاویدان شاهنشاهی جهت تکمیل کادر درجه‌داری خود عده‌ای را باشرایط و امتیازات زیر باسمت‌دانش آموز و سرباز پیمانی استخدام مینماید.

شرایط:

۱ـ تابعیت دولت‌شاهنشاهی‌ایران ومتدین بیکی‌از ادیان(مسلمان ـ مسیحی ـ کلیمی ـ زرتشتی).
۲ـ داشتن حداقل سن برای‌دانش‌آموزان ۱۷و حداکثر ۲۴ سال تمام و برای سربازان پیمانی ۱۸و حداکثر ۲۴ سال‌و کسانی که خدمت سربازی را انجام داده‌اند ۲۶ سال تمام.
۳ـ دارا بودن مدرك قبولی سوم متوسطه ویا سوم راهنمائی و ششم ابتدائی برای دانش آموزان و برای‌سربازان پیمانی سواد در حدودخواندن ونوشتن.
۴ـ داشتن حداقل قد ۱۶۵ سانتی متر برای دانش آموزان سوم متوسطه و ۱۷۵ سانتی متر برای‌دانش‌آموزان‌ششم ابتدائی و ۱۷۸ سانتی مترسربازپیمانی.
۵ـ نداشتن همسر وکسان تحت تکفل.

امتیازات

دانش آموزان در طی دوره‌یکسال‌آموزشگاه از حقوق و مزایای معادل ۶۸۰۰ ریال علاوه برخوراك و پوشاك استفاده وپس از طی دوره یکساله به ترتیب‌دانش آموزان‌سوم متوسطه‌بدرجه‌گروهبان دومی و دانش آموزان ششم ابتدائی بدرجه گروهبان سومی مفتخرو از حقوق ومزایای بترتیب ۲۲۸۰۰ ریال و۲۰۹۰۰ ریال و در صورت طی دوره تکاور وچتربازی بترتیب از حقوق و مزایای معادل ۲۴۸۰۰ ریال و مبلغ ۲۲۹۰۰ ریال بهره‌مند میگردند.

سربازان پیمانی پس ازاستخدام‌از حقوق و مزایای معادل ۱۱۵۰۰ ریال وپس از طی دوره ۴ ماهه اولیه ازحقوق ومزایای ۱۸۶۵۰ و در صورت طی‌دوره تکاور چترباز از حقوق و مزایای معادل ۲۰۶۵۰ ریال بهره‌مند میگردند.

ضمنا دانش آموزان و سربازان پیمانی علاوه بر حقوق و مزایای فوق‌از امتیازات دیگری مانند ۲ ماه‌حقوق‌پاداش درسال دفترچه خواربار با تخفیف‌قابل ملاحظه‌ای ـ دفترچه بهداشت رایگان به‌تعداد افراد تحت تکفل ـ دفترچه پس انداز بانك سپه که ماهیانه برابر مبلغ پس‌انداز سهمیه وزارت جنك بحساب وی منظور که پس از باز خریدی و یا بازنشستگی اندوخته قابل ملاحظه‌ای به نامبردگان تعلق‌میگردد.

واجدین شرایط با دردست داشتن مدرك‌تحصیلی و شناسنامه عکس‌دار با ۶ قطعه عکس همه‌روزه بجز ایام‌تعطیل به آجودانی گارد جاویدان شاهنشاهی واقع در تهران پادگان لویزان مراجعه نمایند.

م الف ۱۷۷۲۰ — گارد جاویدان شاهنشاهی

آگهی استخدام

سازمان گسترش ساختمان و بهسازی اصفهان باستناد تصویبنامه مورخ ۲۱ر۷ر۲۵۳۵ شورای عالی خود و براساس ماده ۳۳ قانون نوسازی و عمران شهری بمنظور نوسازی و بهسازی منطقه تیران، آهنگران، شمس‌آباد و آزادان مناطق مذکور راازطریق قانون مذکور خریداری مینماید مراتب بدینوسیله آگهی میگردد تااهالی‌محترم اصفهان بعد از این از انجام هر گونه معامله‌ای بر روی زمینهای مزبور خودداری نمایند.

برای دریافت هر گونه اطلاعاتی در مورد محدوده فوق‌الذکر میتوانید در ساعات اداری (صبحها از ساعت ۷ تا ۱۲½ وبعداز ظهرها از ساعت ۳½ تا ۶) بمحل سازمان گسترش‌ساختمان و بهسازی اصفهان واقع در خیابان چهارباغ بالاکوی هدایت پلاك ۱۶ مراجعه فرمائید.

لیست ارزیابی املاك فوق‌الذکر ظرف سه ماه از تاریخ این آگهی در محل سازمان و شهرداری اصفهان جهت‌مالکین بدیوارالصاق‌خواهد گردید

سازمان‌گسترش ساختمان وبهسازی اصفهان

اطلاعات بانوان
سه‌شنبه‌ها منتشر
میشود

الاخاء

تنها مجله عربی زبان ایران
از گروه نشریات مؤسسه اطلاعات
باداشتن نمایندگی در ۱۴ کشور عربی
روزهای شنبه منتشر میشود

آگهی مزایده شماره ۳-۳۵

شرکت سهامی معاملات خارجی در نظر دارد مقداری از کالاهای موجودخود را طبق‌مشخصاتی که در مدارك‌مزایده تعیین گردیده است بشرح زیر بصور یکجا درمورد هرقلم ازطریق مزایده بفروش برساند.

ردیف نوع کالا	مقدار تقریبی	مبلغ سپرده لازم برای شرکت‌در مزایده	
۱ـ الیاف مصنوعی			
الف ـ ویسکوز	در حدود ۱۰ر۰۰۰ تن	۵۰ر۰۰۰ر۰۰۰ ریال	(پنجاه میلیون ریال)
ب ـ پولیستر	در حدود ۱۰ر۰۰۰ تن	۶۰ر۰۰۰ر۰۰۰ ریال	(شصت میلیون ریال)
۲ـ نخ			
الف ـ موکت	در حدود ۶۵۰ تن	۲۰ر۰۰۰ر۰۰۰ ریال	(بیست میلیون ریال)
ب ـ نایلون	در حدود ۲۴۰ تن	۶ر۰۰۰ر۰۰۰ ریال	(شش میلیون ریال)
ج ـ پولیستر	در حدود ۲ر۰۰۰ تن	۳۰ر۰۰۰ر۰۰۰ ریال	(سی میلیون ریال)
د ـ انواع نخ استات	در حدود ۱ر۲۰۰ تن	۲۵ر۰۰۰ر۰۰۰ ریال	(بیست‌وپنج‌میلیون‌ریال)
۳ـ کاغذ بابعاد و گراماژمختلف (از ۵۰ الی ۱۱۰گرمی)	در حدود ۴ر۱۰۰ تن	۳۰ر۰۰۰ر۰۰۰ ریال	(سی میلیون ریال)
۴ـ مقوای کارتی و کلاسه	در حدود ۱۲۰ تن	۱ر۰۰۰ر۰۰۰ ریال	(یك میلیون ریال)
۵ـ لامپ الوان (از ۱۵ تا ۶۰ وات)	در حدود ۸۹۰ هزار عدد	۳ر۰۰۰ر۰۰۰ ریال	(سه میلیون ریال)
۶ـ سرپیچ خارجی و ایرانی	در حدود ۷۶۷ هزار عدد	۱ر۰۰۰ر۰۰۰ ریال	(یك‌میلیون ریال)
۷ـ ماشین‌آلات خشت زنی آلمانی	در حدود ۹۹ دستگاه	۶۰ر۰۰۰ر۰۰۰ ریال	(شصت میلیون ریال)
۸ـ کاشی خارجی	درحدود ۲۰ر۰۰۰ر۰۰۰ عدد	۲۰ر۰۰۰ر۰۰۰ ریال	(بیست میلیون ریال)
۹ـ روغن زیتون	در حدود ۲ر۰۰۰ تن	۳۰ر۰۰۰ر۰۰۰ ریال	(سی میلیون ریال)
۱۰ـ روغن سالاد سویا	در حدود ۴ر۰۰۰ تن	۱۲ر۰۰۰ر۰۰۰ ریال	(دوازده میلیون ریال)
۱۱ـ روغن نباتی تولیپ سه گل	در حدود ۸ر۵۰۰ تن	۳۰ر۰۰۰ر۰۰۰ ریال	(سی میلیون ریال)
۱۲ـ روغن نباتی هلیوس خورشید نشان	در حدود ۵ر۰۰۰ تن	۱۵ر۰۰۰ر۰۰۰ ریال	(پانزده میلیون ریال)
۱۳ـ روغن نباتی کلیبر دختر نشان	در حدود ۸ر۵۰۰ تن	۳۰ر۰۰۰ر۰۰۰ ریال	(سی میلیون ریال)
۱۴ـ کره	در حدود ۱ر۶۰۰ تن	۱۰ر۰۰۰ر۰۰۰ ریال	(ده میلیون ریال)

شرایط شرکت در مزایده:

۱ـ طالبین میتوانند از روز شنبه ۱ر۸ر۲۵۳۵ الی شنبه ۸ر۸ر۲۵۳۵ از ساعت ۹ صبح الی ۱۲ و ۱۴ الی ۱۶ برای دریافت‌مدارك‌مزایده وهمچنین فرم پیشنهاد مزایده و یا اطلاعات بیشتر به شرکت سهامی معاملات خارجی بنشانی خیابان سپهبد زاهدی شماره ۱۸۵ قسمت فروش طبقه سوم اطاق شماره ۳۱ به آقای کریم اکبری مراجعه نمایند.

۲ـ برای شرکت درمزایده هرقلم بایستی‌پیشنهاد جداگانه تنظیم و ودیعه‌جداگانه بشرح‌مبالغ‌مذکوردرفوق سپرده شود.

۳ـ پیشنهاددهندگان مبلغ سپرده شرکت در مزایده را بایستی بحساب جاری شماره ۱۶۰۰۱ این شرکت دربانك مرکزی ایران واریز و رسیدآنراضمیمه پیشنهاد نموده و درپاکت لاك‌و مهر شده تاساعت ۱۲ ظهر روز شنبه ۲۲ر۸ر۲۵۳۵ به‌شرکت سهامی‌معاملات خارجی بنشانی فوق تسلیم و رسید دریافت‌نمایند.

۴ـ به‌پیشنهادهای مبهم ومشروط و بدون‌سپرده و پیشنهادهائی که بعد از انقضای مدت مقرر در این آگهی برسد ویاپیشنهادهائی که روی فرم پیشنهاد مزایده درج نگردیده باشدترتیب‌اثر داده نخواهدشد.

۵ـ تسلیم پیشنهاد شرکت در مزایده بمنزله‌اطلاع کامل پیشنهاددهنده از تاریخ ومقدار و کیفیت کالای مورد مزایده و آئین‌نامه معاملات این شرکت‌خواهدبود.

۶ـ پیشنهادات رسیده در ساعت ۱۴ روزشنبه ۲۲ر۸ر۲۵۳۵ درکمیسیونی که در شرکت تشکیل خواهد شد باز وقرائت میگردد و حضور پیشنهاد دهندگان ویانماینده‌قانونی آنان‌درموقع‌قرائت‌پیشنهادات آزاداست.

۷ـ برنده مزایده موظف است کالای خریداری شده را حداکثر ظرف مدت سه‌ماه‌ازتاریخ قطعی معامله از انبارهای شرکت خارج نماید.

۸ـ شرکت دررد یاقبول یك یاتمام پیشنهادات‌مختار است.

۹ـ اسامی برندگان نفراول ودوم مزایده درروزنامه‌های اطلاعات ـ کیهان ـ رستاخیزو آیندگان در روز های شنبه ۲۹ر۸ر۲۵۳۵ و یکشنبه ۳۰ر۸ر۲۵۳۵ آگهی خواهد شد و پیشنهاددهندگان مکلف‌اندبامطالعه‌جراید نامبرده درفوق از نتیجه مزایده اطلاع حاصل نموده‌و برندگان اول ودوم مزایده درمورد هرقلم کالابایستی تاآخروقت اداری روز چهارشنبه ۳ر۹ر۲۵۳۵ جهت‌انجام‌معامله و پرداخت بهای آن به‌شرکت به‌نشانی فوق مراجعه نمایند.

۱۰ـ انتشار آگهی نتیجه مزایده درجرایدبمنزله ابلاغ رسمی قانونی به برندگان اول‌و دوم مزایده‌بوده‌و چنانچه برنده اول در روز وساعت مقرر دربند ۹ این آگهی جهت انجام معامله به‌شرکت مراجعه ننماید سپرده وی روزشنبه ۶ر۹ر۲۵۳۵ بنفع شرکت ضبط‌و مورد مزایده به‌برنده دوم واگذار خواهد شدودرصورتی که برنده دوم نیز درمدت مقرر در فوق مراجعه ننموده‌وحاضر به‌انجام معامله نگردد سپرده او نیزبنفع‌شرکت ضبط وشرکت برای فروش کالای‌موردمزایده‌به‌هرنحوی که مقتضی بداند عمل خواهد کرد.

م الف ۱۶۹۷۶ — شرکت سهامی معاملات خارجی

مجله جوانان روزهای دوشنبه منتشر میشود

نیروی هوائی شاهنشاهی

جوانان عزیز:

اکنون که نوبت به انتخاب شغل، یعنی بزرگترین تصمیم زندگیتان رسیده، پیش از گرفتن چنین تصمیم حیاتی، به امتیازات استثنائی خدمت درنیروی هوائی شاهنشاهی توجه فرمائید.

الف: شرایط عمومی

۱ـ تابعیت دولت شاهنشاهی ایران
۲ـ متدین بودن به‌یکی از ادیان (اسلام، مسیحی، کلیمی، زرتشتی)
۳ـ سن داوطلبان: افسری خلبانی از ۱۷ تا ۲۴ سال وبرای کسانی که خدمت زیرپرچم را انجام داده‌اند ۲۶ سال ـ افسری «کنترول اسلحه هواپیمای‌شکاری» از۱۷ تا۲۴ سال برای کسانی که خدمت زیرپرچم را انجام داده‌اند ۲۵سال ـ وهمافری از۱۷ تا۲۷ سال ـ گروهبانی فنی از۱۵ تا۲۴ سال برای کسانی که خدمت زیر پرچم را انجام داده‌اند ۲۵ سال.
۴ـ نداشتن پیشینه بد.
۵ـ داشتن صحت مزاج وتناسب اندام طبق گواهی بهداری نیروی هوائی شاهنشاهی.
۶ـ سپردن تعهد خدمت در ارتش شاهنشاهی.
۷ـ قد داوطلبان افسری خلبانی از۱۶۴ سانتی‌متر به‌بالا.
۸ـ نداشتن عیال تحت تکفل.

ب: دانشکده خلبانی نیروی هوائی شاهنشاهی

۱ـ شرایط: دیپلمه‌ریاضی، طبیعی، ادبی‌ودیپلم‌هنرستان (دررشته‌های برق والکترونیك ـ صنایع‌فلزی ـ ماشین افزار و اتومکانیك).
۲ـ حقوق و مزایا: سال‌یکم پس از شروع پرواز ۱۷۹۵۰ ریال سال دوم ۱۸۹۵۰ ریال وسال‌سوم ۱۹۹۵۰ ریال. اولین حقوق پس ازطی دوره تحصیل و نیل به‌درجه ستوان دومی ۶۱۲۲۰ ریال درصورت خدمت در خارج از مرکز تا ۷۳۸۵۸ ریال

پ: آموزشگاه افسری‌کنترول اسلحه هواپیمای شکاری

۱ـ شرایط: دیپلمه ریاضی، طبیعی ویا دیپلم هنرستان (دررشته‌های برق والکترونیك ـ اتومکانیك ـ صنایع فلزی ـ ماشین افزار).
۲ـ حقوق ومزایا: اولین حقوق ماهیانه‌پس ازپرواز ۱۶۹۵۰ ریال. اولین حقوق پس ازطی دوره تحصیل و نیل بدرجه ستوان سومی ۳۵۰۳۰ ریال ودرصورت خدمت درخارج ازمرکز تا ۴۵۵۰۳ ریال.

ت: آموزشگاه همافری

۱ـ شرایط: دیپلمه ریاضی، طبیعی و یا دیپلم هنرستان (برق والکترونیك ـ صنایع فلزی ـ مکانیك ماشین‌های کشاورزی ـ ماشین افزار ـ اتومکانیك ـ تهویه و تبرید).
۲ـ حقوق و مزایا: سال یکم ۱۰۵۰۰ ریال وسال‌دوم ۱۱۷۵۰ ریال. اولین حقوق پس ازطی دوره تحصیل و نیل به درجه همافر سومی ۳۸۰۳۰ ریال وپس‌از سه‌ماه ۴۰۵۳۰ ریال درصورت خدمت در خارج از مرکز تا ۵۱۰۰۳ ریال.

ث: آموزشگاه گروهبانی فنی (دختر ویستر)

۱ـ شرایط: داشتن گواهینامه سوم متوسطه.
۲ـ حقوق ومزایا: اولین‌حقوق ماهیانه ۷۷۵۰ ریال‌اولین حقوق پس از طی دوره تحصیل و نیل به درجه گروهبان دومی ۱۶۸۷۵ ریال ودرصورت خدمت درخارج از مرکز تا ۲۶۱۱۵ ریال.
ج: فارغ‌التحصیلان از مزایائی نظیر طی دوره تحصیل خارج‌ازکشور، پاداش‌سالیانه بهره‌مندمیگردند. خانه‌های سازمانی، درمان رایگان و استفاده از فروشگاههای ارتشی با تخفیف قابل ملاحظه نیزقسمتی از مزایای خدمتی آنان خواهد بود.

داوطلبان برای استفاده از موقعیت وثبت نام، همه‌روزه باستثنای پنجشنبه‌ها وتعطیلات رسمی، با دردست داشتن مدارك تحصیلی وفتوکپی‌آن وعین‌شناسنامه ازساعت ۷ صبح تادوبعد ازظهر درتهران به فرماندهی آموزشهای هوائی واقع در خیابان دماوند (جاده‌تهران‌نو) ایستگاه فرودگاه ودرشهرستانها به‌پایگاهها و ایستگاههای نیروی هوائی یامراکز کاریابی‌وزارت کار وامور اجتماعی مراجعه نمایند.

ویژه آموزش دروس دوره راهنمائی، نظری ششم و کنکور سراسری

ریاضیات سال سوم نظری

(۲)

رضا نوائی

اگر زیر فضای برداری (Subspace) گیریم V برروی F یک فضای برداری باشد قرار میدهیم $W \subset V$ اگر ثابت کنیم W یک فضای برداری برروی F است آنگاه نتیجه میگیریم W زیرفضای فضای برداری V است ومینویسیم $W \underset{S.P}{\subset} V(F)$

قضیه : فرض میکنیم V یک فضای برداری روی F است اگر W یک زیرمجموعه غیرتهی از V باشد بطوریکه W تحت عامل جمع وضرب اسکالر بسته باشد گوئیم W زیرفضای فضای برداری V میباشد ومینویسیم $W \underset{S.P}{\subset} V(F)$

اثبات : پس طبق آنچه که گفته شد داریم دو رابطه زیررا

$$1)\ w_1, w_2 \in W \Rightarrow w_1 + w_2 \in W$$

$$2)\ a \in F,\ w_1 \in W \Rightarrow a w_1 \in W$$

حال ثابت میکنیم W یک فضای برداری است .

۱) ثابت میکنیم (+ و W) ابلین گروپ میباشد .

الف ـ عمل جمع در W بسته است طبق تعریف .

ب ـ عمل جمع شرکت پذیراست چون V شرکت پذیر بوده و $W \subset V$ نیز شرکت پذیراست .

ج ـ ثابت میکنیم $0 \in W$ است طبق تعریف ضرب اسکالر داریم .

$$a \in F,\ w_1 \in W \Rightarrow a w_1 \in W$$

انتخاب میکنیم $a = 0$ پس $0 w_1 = 0 \in W$

د ـ ثابت میکنیم هرعضو W معکوس دارد داریم

$$a \in F,\ w_1 \in W \Rightarrow a w_1 \in W$$

انتخاب میکنیم $a = -1$ پس داریم .

$$(-1) w_1 = -w_1 \in W$$

ج ـ عمل جابجائی است زیر عمل در V جابجائی بوده و $W \subset V$ نسبت به عمل جمع جابجائی .

پس (+ و W) ابلین گروپ است .

۲) خواص ضرب اسکالر در W صادق است زیرا برای هرعضو V صادق بوده وچون $W \subset V$ است برای W نیز صادق است .

پس (۰ و + و W) فضای برداری است وچون $W \subset V$ است لذا W زیرفضا است پس $W \underset{S.P}{\subset} V(F)$

قضیه شماره ۲ : برای دانش آموزان ۳ر $W \underset{S.P}{\subset} V(F)$ باشد و داشته باشیم

$$a, b \in F,\ w_1, w_2 \in W \Rightarrow a w_1 + b w_1 \in W$$

وآنگاه W زیرفضا V است و مینویسیم $W \underset{S.P}{\subset} V(F)$

کاربرد قضیه شماره ۱

$V = R^3$ یک فضای برداری است اگر

$$W = \{(x, y, z) / x + y + z = 0\}$$

باشد ثابت کنید W زیرفضای فضای برداری V است .

اثبات ـ کافی است ثابت کنیم W تحت جمع وضرب اسکالربسته است .

$$1)\ w_1, w_2 \in W \Rightarrow w_1 + w_2 \in W$$

$$(x, y, z), (x', y', z') \in W \Rightarrow ?$$

$$(x, y, z) + (x', y', z') \in W$$

چون (x, y, z) و (x', y', z') متعلق به W است لذا

$$x + y + z = 0$$

$$x' + y' + z' = 0 \Rightarrow x + x' + y + y' + z + z' = 0$$

$$(x + x', y + y', z + z') \in W \Rightarrow$$

$$(x, y, z) + (x', y', z') \in W$$

$$2)\ a \in F,\ w_1 \in W \Rightarrow a w_1 \in W$$

$$(x, y, z) \in W \Rightarrow x + y + z = 0$$

$$a(x + y + z) = 0 \Rightarrow ax + ay + az = 0$$

$$(ax, ay, az) \in W \Rightarrow a(x, y, z) \in W$$

پس W زیرفضا است .

تمرین ـ اگر $V = R^3$ یک فضای برداری باشد تحقیق کنید W که بصورت زیرتعریف میشود زیر فضای V است .

$$W = \{(x, y, z) / x \geq 0\}$$

$$W = \{(x, y, z) / x^2 + y^2 + z^2 \leq 1\}$$

$$W = \{(x, y, z) / x = y = z\}$$

ادامه دارد

شیمی پنجم ریاضی وطبیعی

(۱)

علی نعیمی

جدول تناوبی عناصر (جدول مندلیف)

جدول تناوبی عناصر از نه ستون عمودی بنام گروه وهفت ستون افقی بنام پریُد (دوره تناوب) تشکیل شده است . شروع این جدول با سبکترین عناصر یعنی هیدرژن وختم آن به سنگین ترین عناصر یعنی اورانیم وخانواده آن میباشد .

تناوب ۱و۲و۳و۷ را دوره کوتاه وتناوب ۴و۵ و ۶ را دوره بلند نامند ودوره های بلند خود هرکدام از دو دوره کوتاه تشکیل شده است .

تعداد عناصری که در هرپریُد قرار دارند بترتیب عبارتند از :

تناوب اول ۲ عنصر تناوب دوم ۸ عنصر

= = سوم ۸ عنصر = = چهارم ۱۸ عنصر

فوقانی ۱۰ / تحتانی ۸

تناوب پنجم ۱۸ عنصر فوقانی ۱۰ / تحتانی ۸

تناوب ششم ۳۲ عنصر ۲۴ / ۸

تناوب هفتم ۱۷ عنصرناتمام

گروه نماینده ماکزیمم ظرفیت مثبت عنصر میباشد که در حقیقت مشخص کننده تعداد الکترونهای آخرین لایه (قشراصلی) عنصرخواهد بود .

عناصری که درگروه اول ودوم وسوم قرار دارند در ترکیب باعناصر دیگرهمیشه دهنده الکترون بوده وبار مثبت دارند (فلزات) عناصرگروه ۵و۶و۷ وغیر فلزات هستند وعناصرگروه چهارم درترکیبات هم خاصیت فلزی وهم غیرفلزی خواهند داشت .

عناصرگروه هشتم راعناصرتریاد (سه گانه) نامند ودرتناوب ۴و۵و۶ قسمت فوقانی قرار دارند و عبارتند از :

درپرید چهارم قسمت فوقانی Fe - Co - Ni

درپرید پنجم قسمت فوقانی Ru - Rh - Pd

درپرید ششم قسمت فوقانی Os - Ir - Pt

دوره تناوب مشخص کننده تعداد لایه های الکترونی (تعداد مدارهای اصلی) عنصرمیباشد دریک گروه معین افزایش پریُد خاصیت فلزی رازیاد وغیرفلزی را کم میکند دریک پریُد معین افزایش گروه خاصیت غیرفلزی رازیاد و خاصیت فلزی راکم میکند . باین ترتیب الکتروپوزیتیف ترین عناصرجدول باید فرانسیم Fr باشد ولی چون این عنصررادیوآکتیویته دارد لذا سزیم Cs پوزیتیف ترین عناصرمیباشد و فلوئور F الکترونگاتیوترین عناصرمیباشد . درهردوره تناوب ۲عنصراول و۶ عنصرآخرعناصراصلی میباشند وبقیه عناصرواسطه ای هستند یعنی تمام عناصرتناوب اول و دوم وسوم اصلی بوده وعناصر واسطه ای از تناوب چهارم شروع میشوند ودرقسمت فوقانی پریُد چهارم و پنجم وششم قرار دارند و۹عنصر واقع درگروه هشتم (عناصرتریاد) عناصرواسطه ای یا انتقالی (ترانزیسیون) میباشند که خواص وجرم اتمی آنها درهرپرید خیلی بهم نزدیک میباشند .

گروه نهم بنام گروه صفرظرفیت شامل گازهای بی اثر (گازهای نادر) میباشند که بترتیب عبارتند از :

He - Ne - Ar - Kr - Xe - Rn

I پرید ، II ، III ، IV تناوب ، V تناوب ، VI تناوب

شروع هرپرید با فلز قلیائی وختم آن به گازبی اثر میباشد .

تعیین محل عنصردرجدول تناوبی

ازئیدرژن تا کلسیم . ۲عنصرمیباشد که میتوان از روی عدد جرمی (عدد جرمی مجموع تعداد پرتونها و نوترنهای عنصرمیباشد) . شماره عنصر (عدد اتمی) رادرجدول تعیین نمود .

اگرعدد جرمی (جرم اتمی) زوج باشد نیمی ازآن عدد اتمی یعنی شماره عنصردرجدول میباشد مثلا کوگرد با عدد جرمی ۳۲ درخانه ۱۶ جدول قرار دارد وچون تناوب اول ۲ عنصروتناوب دوم ۸ عنصردارد پس کوگرد درتناوب سوم وگروه ششم قرار دارد .

تعداد الکترونهای آخرین تناوب مشخص کننده گروه خواهد بود .

اگرجرم اتمی عددی فرد یا کسری باشد مانند

$d = 35/5 \quad Na = 23$

آنرا با کسرنمودن یک واحد ویامقدارکسری زوج نموده نیمی ازآن عدد اتمی یعنی شماره عنصردرجدول میباشد .

$d = 35/5 - 1/5 = 34$

$34 \div 2 = 17$ ← شماره عنصر ۲ ۸ ۷

درتناوب سوم وگروه هفتم قرار دارد . ادامه دارد

سئوالات ادبیات کنکور سراسری

(۱)

عباس حدادزاده

۱ـ در بیت زیر (شنیدی) در چه وجهی بکار رفته است؟

آن شنیدی که عاشقی بجانباز
وعظ کردی بخطه شیراز

الف ـ مضارع اخباری ب ـ ماضی بعید ج ـ ماضی مطلق د ـ فعل امر

۲ـ در بیت زیر (صدهزار) چه نوع عددی است؟

با صدهزار جلوه برون آمدی که من
با صد هزار دیده تماشا کنم ترا

الف ـ توزیعی ب ـ ترتیبی ج ـ کسری د ـ اصلی

۳ـ معنی قضبان کدامیک از واژه های زیر است؟

الف ـ خشمگین ب ـ شاخه های درخت ج ـ گرفتن د ـ اسلحه

۴ـ معنای درست باسق کدامیک از واژه های زیر است؟

الف ـ سبقت ب ـ پلید ج ـ بلند د ـ شیرین

۵ـ در بیت زیر (خریدار و خواستار) از لحاظ دستوری چیست؟

ز جان و دیده کنم مدح تو که مدح ترا
بجان و دیده خریدار و خواستار تویی

الف ـ هر دو اسم فاعل ب ـ هر دو اسم مفعول ج ـ صفت و موصوف د ـ مضاف و مضاف الیه

۶ـ در بیت زیر (خواهم کرد) در چه وجهی بکار رفته است؟

صبا کجاست که این جان و خون گرفته چو گل
فدای نکهت گیسوی یار خواهم کرد

الف ـ ماضی نقلی ب ـ مستقبل ج ـ ماضی استمراری د ـ مضارع اخباری

۷ـ کدامیک از واژه های زیر بمعنی (انس گرفته) است؟

الف ـ اناس ب ـ مألوف ج ـ نسیان د ـ اثار

۸ـ کدامیک از واژه های زیر بمعنای (بازدارنده) است؟

الف ـ حاذق ب ـ دنائت ج ـ انابت د ـ حائل

۹ـ معنای درست (رباط) کدامیک از واژه های زیر است؟

الف ـ مربوط بودن ب ـ گسستن ج ـ کاروانسرا د ـ آسایش

۱۰ـ مفرد (اوصاف) کدامیک از کلمه های زیر است؟

الف ـ توصیف ب ـ موصوف ج ـ وصاف د ـ وصف

۱۱ـ کدامیک از واژه های زیر معنای درست کلمه (امصار) است؟

الف ـ پافشاری ب ـ شادی ها ج ـ نورها د ـ شهرها

۱۲ـ در مصراع زیر شب از لحاظ دستوری چیست؟

چندان امان نداد که شب را سحر کند

الف ـ مفعول بیواسطه ب ـ مضاف الیه ج ـ اسم فاعل د ـ مفعول با واسطه

۱۳ـ با توجه بمعنای هر کلمه واژه غلط را پیدا کنید؟

الف ـ بطالت ـ تنبلی و بیکاری ب ـ تلبیس ـ پوشاندن ج ـ افول ـ غروب کردن د ـ غضبان ـ خشمگین

۱۴ـ معنای کدامیک از واژه های زیر نادرست است؟

الف ـ جلیس ـ همنشین ب ـ حصین ـ خوب ج ـ باهر ـ روشن د ـ اهمال ـ سستی

۱۵ـ معنی امل کدامیک از واژه های زیر است؟

الف ـ کهنه ب ـ شراب ـ ج ـ کار د ـ آرزو

۱۶ـ نوروز از لحاظ دستوری چه نوع ترکیبی است؟

الف ـ اسم و صفت ب ـ دو اسم ج ـ صفت و اسم ـ د ـ دو صفت

۱۷ـ ظرف بلورین از لحاظ دستوری چه نوع اضافه ایست؟

الف ـ بیانی ب ـ تخصیصی ج ـ ملکی د ـ تشبیهی

۱۸ـ کدامیک از واژه های زیر بمعنی (خوابها) است؟

الف ـ احلوم ب ـ حلول ج ـ بدیهه د ـ ابصار

۱۹ـ چون در بیت زیر از لحاظ دستوری چیست؟

آب چون آتش عود افروز است
باد چون خاک عبیرآگین است

الف ـ حرف ربط ـ ب ـ حرف اضافه ج ـ موصول د ـ قید

۲۰ـ (جهان آفرین) در بیت زیر از لحاظ دستوری چیست؟

جهان ای برادر نماند بکس
دل اندر جهان آفرین بند و بس

الف ـ صفت فاعلی ب ـ صفت مفعولی ج ـ صفت نسبی ـ د ـ صفت عالی

جوابهای صحیح

۱ـ ج	۷ـ ب	۱۳ـ ب	
۲ـ د	۸ـ د	۱۴ـ ب	
۳ـ ب	۹ـ ج	۱۵ـ د	۱۹ـ ب
۴ـ ج	۱۰ـ د	۱۶ـ ج	۲۰ـ الف
۵ـ الف	۱۱ـ د	۱۷ـ الف	
۶ـ ب	۱۲ـ الف	۱۸ـ الف	

ادامه دارد

آموزش فیزیک سوم نظری

مجید داودی

میدان مغناطیسی

یک آهنربا در اطراف خود فضای مغناطیسی ایجاد میکند که در آزمایشهای مختلف آثار وجود مغناطیس در آن فضا مشهود است میدان مغناطیسی را میتوان با خطوط میدان یا با خطوط نیروی مغناطیسی نشان داد وبان شار مغناطیسی یا فلوی مغناطیسی با واحدی چون ماکسوئل میتوان تعریف کرد و ماکسول عبارتست از شار مغناطیسی که از واحد سطح ($10m^2$) درصورتیکه درمیدانی بشدت یک کوس و عمود برآن قرارگیرد میگذرد .

طیف مغناطیسی وطرق نمایش آن .

الف : مطابق شکل درداخل یکظرف شیشه ای که محتوی آب است یک آهنربای میله ای رااز وسط چوب پنبه عبورداده درآب شناورمیکنیم اگرتیغه مغناطیسی دیگری که درشکل دیده میشود برروی ظرف شیشه ای قرار دهیم میله آهنربای چوب پنبه دار ازقطب شیشه دفع شده مسیرمنحنی طیف رامشخص میکند .

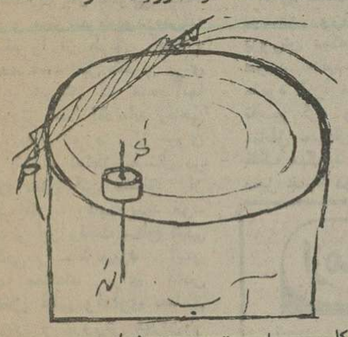

ب ـ مطابق شکل بوسیله عقربه مغناطیسی

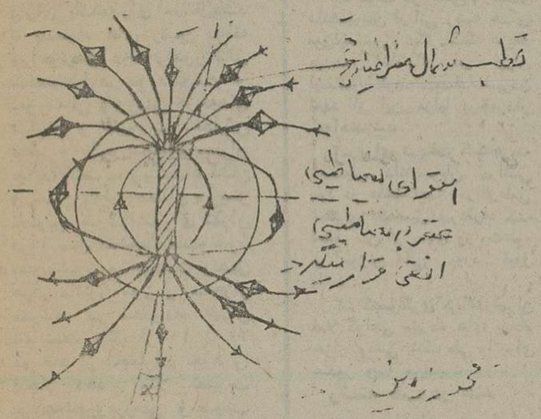

درنقاط مختلف میدان مغناطیسی آهنربا خطوط طیف رامیتوان پیدا کرد چون محورعقربه مغناطیسی درهیدان خاوری قرارمیگیرد که محور خودرابرخط طیف منطبق مینماید .

ج = درشکل زیراز زیرشیشه دوقطب آهنربارا قرار میدهیم واگرباراس برآن براده نرم آهن بپاشیم بعدازچند ضربه درشیشه خطوط طیف رابخوبی درحالات مختلف نمایش داده اگردوقطب غیرهمنام درزیرشیشه قرارگیرد طیف بیوسته تشکیل میشود .

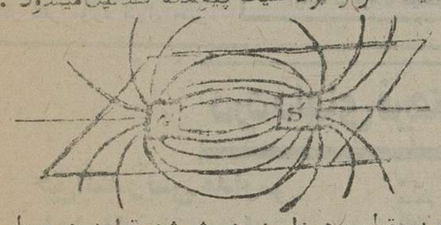

چنانکه دوقطب همنام درزیرشیشه قرار دهیم طیف جدا ازهم تشکیل میشود .

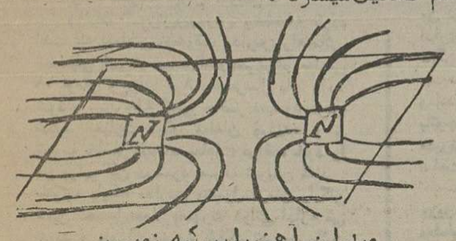

میدان آهنربایی کره زمین

ویلیام گیلبرت WILLIAM-GILBERT

ضمن مطالعه خاصیت مغناطیس اجسام گروی که خاصیت مغناطیس تشابهی بین خاصیت آهنربائی آنها ومغناطیس کره زمین پیدا کرد وبیان نمود محور مغناطیس زمین با محورضعف زاویه کوچکی میسازد و صفحات عمودی که ازاین دو محورعبورمینمایند همدیگر راقطع کرده زاویه بین آندورا زاویه انحراف مغناطیس نامید .

زاویه انحراف درنقاط مختلف زمین فرق کرده ودر نقطه ای اززمین مقدارآن باگذشت زمان به کندی تغییرمیکند وتغییرات آن درکشتی رانی وهوانوردی اهمیت شایانی دارد .

ادامه دارد

از: نوشیروان کیهانفر

تقسیم بندی تهران به مناطق مستقل آموزشی

تنها راه درمان آموزش و پرورش پایتخت

اگر مناطق آموزشی آینده تهران دارای شورای مستقل نباشند هیچ مسئله‌ای حل نخواهد شد

در پی انتشار این گزارش که ۱۷ ناحیه آموزش و پرورش تهران به ۱۲ منطقه تبدیل می شود و هم‌اکنون این مناطق‌با نقشه شهر مطابقت داده‌میشود تابمرحله نهایی اجرا درآید ، صاحبنظران مسائل آموزش‌و پرورش اظهار عقیده میکنند، اگراین مناطق استقلال مالی و اداری نداشته‌باشند از این کار فایده‌ای برده نخواهدشد.

چند تن از مدیران‌کل ادارات مرکزی آموزش و پرورش‌که خبرنگار ما نظرآنها را سئوال کرده است همین مطلب راتائید کرده‌اند این عده معتقدند تنها داروی درد آموزش وپرورش تهران تقسیم شهر به چندمنطقه کاملا مستقل است ، بودجه این مناطق مانند بودجه یک شهرستان مستقل باید تنظیم و پیشنهاد شود تا کارها از صورت تمرکز که مورد نظر دولت است خارج شود.

باین ترتیب بعنوان مثال یک رئیس منطقه آموزش‌وپرورش از مشکلات کار بخوبی آگاه است و میتواند کمبود مدرسه و معلم را از طریق اصلاح بودجه خود حل کند و برای معلمان خویش که عده آنها محدودتر است اقدامات رفاهی بیشتر بعمل آورد ، از سوی دیگر ایجاد مناطق مستقل در تهران میان این مناطق از لحاظ کار ، رقابت پدید می‌آورد و این رقابت سطح کیفی و کمی را بالا میبرد . این مقامها معتقدند برای دادن استقلال مالی واداری بمناطق آموزش و پرورش تهران و بالا بردن مقام وطبقه‌مسئولان آنها لازم است که هر منطقه دارای یک‌شورای مستقل‌باشد تا پیشنهاد های رئیس منطقه در موردبودجه و امور مالی مخصوصا در مورد بودجه و امور مالی وبررسی هزینه‌های مدارس و تعیین نام مدارس جدید و تائید شایستگی‌مدیران جدیدالانتصاب وپیشنهاد نشان و تعیین پاداش معلمان سریعتر تصویب شود. شورای تهران در ٦ سال گذشته‌به علت‌وجود یک میلیون و دویست وچهل هزار دانش آموز و سه‌هزار مدرسه در محدوده تهران نتوانست بیش از ۱۰ - ۲۰ در صد از اختیارات خود را انجام دهد ،مثلا تصویب بودجه‌شهروبررسی وتصویب بودجه مدارس ، پیشنهادنشان برای معلمان و تعیین پاداش و مزایای محلی برای آنها و تصویب‌طرحهای توسعه‌مدارس و مراکز ورزشی و پرورش و کتابخانه ها عملی نشد و کارها ، بعضی اوقات ،برای تصویب تا ۲-۳ ماه‌دردستور کار شورا باقی‌ماند.

توضیح اینکه یک پیشنهاد پس از آنکه از یکناحیه‌اداره کل ارسال میشود مدیر کل‌آن را به کارشناس مربوط احاله میکند . کارشناس چند روز بعد نظر خود را اعلام‌میدارد و اگر نظر مورد قبول مدیر کل واقع شود ، موضوع را بدبیرخانه شوراپیشنهاد میکند و رئیس شورا پس از بررسی بکمیسیون‌مربوط که معمولا هفته‌ای یکبار تشکیل جلسه میدهد احاله میکند ، کمیسیون ازروی‌نوبت پیشنهاد راپررسی میکند و سابقه کاررا میخواند و پس از تصویب آنرا به دبیرخانه باز میگرداند ودبیر-خانه از روی نوبت دردستور کار شورا که هر دو هفته یک جلسه دو ساعته تشکیل میدهد میگذارد ولی بعلت کثرت گزارشها و بحث ها ، معمولا همه دستورکارمطرح نمیشود. در حالی که اگرهر منطقه‌خود شورا داشته باشد مانندهیئت های امناء مرکزی فعلی هر ناحیه ، کار ها ظرف یک‌هفته انجام میشود و شورا های مناطق همانطور که‌ازاسم آنها پیدا است به وظایف دیگر خود نیز میرسندوچون‌منطقه محدود است فرصت ابتکارنیز پیدا میکنند . در دوره آینده، وظیفه شورای تهران‌سنگین‌تر میشود، زیراکارهای شمیران و شهر ری که قبلا شورا های مستقل داشتند به این شورا احاله میشود.

آقای سلحشور مدیر کل بودجه وزارت آموزش و پرورش میگفت من بودجه را طوری تنظیم میکنم که هر آن بشود آنرا میان مناطق تهران تقسیم کرد و برای ایجاد مناطق مستقل وزارت دارائی فقط میگوید که به حد کافی ممیز خبره در اختیار ندارد !

گفته میشود سال‌آینده‌هزینه مدارس غیر دولتی نیز جزء بودجه مناطق قرار میگیرد ، یعنی عملاهیئت‌های امناء فعلی نواحی بی کار میمانند و اگر مناطق دارای شورا نباشند اداره کل برای تقسیم بودجه میان مناطق تهران که هرکدام شرایط جداگانه دارند دچار مشکل‌میشود ،دردوره اول، اعضای انتخابی شوراها را انجمن های خانه و مدرسه‌که با مشکلات مدارس آشناتر هستند برگزیدند بنابراین‌ایجاد شورا در هر منطقه تهران که مطابق‌مناطق شهرداری‌خواهد بود در خارج‌از تاریخ‌انتخابات کار دشواری نیست ، به این ترتیب طبق نظر صاحبنظران فرهنگی تنها داروی درمان آموزش و پرورش تهران که یکچهارم دانش آموزان و معلمان کشور را دربردارد ، تقسیم شهر بمناطق آموزشی مستقل است ،بخشنامه هاباید مستقیما بمناطق داده شود نه اینکه مناطق واسطه تکثیر بخشنامه ها بمدارس‌قرارگیرند و برای هرکار جزئی به اداره کل مراجعه کنند .

فریدون‌فرخ‌نیا سال ها قبل که مدیر کل آموزش‌و پرورش تهران بود میگفت مدرسه از کسی حرف شنوی دارد که پولش را میدهد و تازمانی که نواحی تهران بودجه خود را چه هنگام پیشنهاد و چه موقع خرج در اختیار نداشته‌باشند با این پرسنل‌عظیم کاری ازآنها ساخته نیست .

از مشاور فرهنگی ما بپرسید

تحصیل در امریکا

تهران - مجید باقری

۱- دولت در امریکا به دانشجویان ایرانی رشته های فوق‌لیسانس و دکتر اکمک هزینه میدهد آنهائیکه در ایران لیسانس گرفته‌اندمسلماباسپردن تعهد از این مزایا برخوردار خواهند شد .

۲- برای دریافت کمک‌هزینه تحصیلی دانشجویان ایرانی باید در دانشگاهها ومراکزعلمی معتبری بتحصیل بپردازند که اعتبار آن از سوی وزارت‌علوم و آموزش عالی مورد قبول باشد.

۳- کنسولگری‌آمریکادرتهران فعلا گواهی سپرده های پنجاه هزار تومانی بانک ملی را برای صدور ویزا می‌پذیرد .

رشته طب در هند

مبید - مسعود . ج

دانشگاههای هند معدل‌کمتر از ۱۷ را برای رشته طب نمی پذیرند واین معدل کل ، است نه کتبی . برای کسب اطلاعات بیشتر با سفارت هند (خیابان صبای شمالی) تماس بگیرید.

کمك هزینه تحصیلی در خارج

رودسر - فریدون تیموریان

پس‌از شروع‌تحصیل‌درخارج وحداقل گذرانیدن یک ترم می توانید تقاضای دریافت کمک هزینه کنید

تحصیل طب در آمریکا

اراک - فرهاد گیاهچی

دوره تحصیل طب (عمومی) در امریکا هشت سال و در دو دوره چهارساله است که دوره اول « پری‌مدیسین» نام داردو اگر معدل دانشجو در پایان‌این دوره به حد نصاب برسد می تواند به دانشکده طب منتقل شود وگرنه در رشته زیست شناسی و دندانپزشکی و رشته های مشابه آن پذیرفته خواهد شد.

مزایای تدریس در سیستان و بلوچستان

جیرفت- ابراهیم افشاریور

خدمت یک معلم در استان سیستان و بلوچستان مزایای متعدد ازقبیل داشتن اولویت برای تحصیل دردوره مکاتبه‌ای و تحصیل ضمن کار دردانشگاه وانتقال به مرکز استان و تهران دارد .

خدمات

قزوین - داود خوشنواز

۱- دوره رشته خدمات‌چهار سال است .

۲- ادامه تحصیل شما در دانشگاه بستگی‌به‌شعبه‌ای دارد که در رشته خدمات تحصیل می‌کنید.

هدایت به دانشگاه

رشت - سامیه‌مروی

هنوز ضابطه هدایت دیپلمه های نظام جدید به رشته های عالی روشن نشده است . در هرحال تصور نمی کنم تجدیدی آوردن در دوره دبیرستان مانع هدایت به دانشگاه شود .

درد دلهای فرهنگی

حق‌التدریس مدارس راهنمائی غیر دولتی

اولیاء مدرسه ایران سویس :

وزارت آموزش‌وپرورش بخشنامه کرده است که بمعلمان نیموقت مدارس راهنمائی تحصیلی غیر دولتی‌حق‌التدریسی‌برابر ساعتی ۱۸ تومان و برای ۸٫۵ ماه درسال باید داده شود و باین مبلغ کسی حاضر نمیشود درس، بدهد، بعبارت دیگر معلمان ورزیده و با تجربه حاضر نیستند ساعات فراغت خود را در برابر این دستمزد صرف تدریس کنند . باتوجه باینکه مدارس مشمول فرمان رایگان شدن تحصیل،عملا بصورت دولتی اداره می شوند و بیم آن میرود کیفیت تدریس پائین آید، باید فکری به حال این مدارس کردو راهی بدست آوردتا کیفیت تدریس‌پائین‌نیاید. قبلا این مدارس باپرداخت حق‌التدریس بیشتری ، از بهترین معلمان استفاده می کردند و به علاوه ظرفیت کلاسها را از ۳۰ نفر بالا ترنمی‌بردند تابچه خوب تحصیل کند .

مسئله معلمان اضافی شمال تهران

علیمحمد نقشی آدینه :

بااینکه اعلام شده است که نقل وانتقال معلمان در شهر تهران ازپنجم مهر ماه ممنوع است ، هنوز انتقال به بنواحی شمالی‌شهر (۱۵-۱٤-۳) ادامه دارد و این انتقالات برخلاف ضابطه های تعیین شده است و با اینکه این نواحی اعلام کرده‌اند معلم نمی خواهند باز اداره کل میفرستد و این امر سبب شده است که به علت اضافی بودن ، معلمان مدارس این نواحی ساعات کمتری کار کنند من‌عضو انجمن خانه ومدرسه یکی از مدارس تقریبا شمال غربی تهران هستم مدیر مدرسه درجلسه انجمن می گفت وقتی‌به معلمان راهنمائی گفتم باید ۲۲ ساعت کارکنند گفتنددرمدارس دیگر ناحیه‌ای هفته ۱٤ ساعت به معلمان کارمی دهندگفتم من نمیتوانم آئین نامه راتغییر دهم و خلاف اداری کنم که باداره رفتند و آنهارابمدارس دیگر فرستادند باز می ترسم اگر بمعلمان جدید هم مطابق آئین‌نامه برنامه بدهم بروند ومانده‌ام حیران که چه بکنم‌وبهتر آن‌دیدم‌که باتوجه باینکه حق مدیریت‌کم‌است‌من‌نیز از مدیریت استعفاکنم و مانند دیگران معلم ۱٤ ساعت (۲روزدرهفته) بشوم .

خوب است بازرسان بیطرفی از طرف وزیر بمدارس شمال شهر فرستاده شوند و معلمان اضافی را بمدارسی که دچار کمبود معلمند بفرستند و به روسای نواحی اخطار کنند اگر درمدرسه‌ای معلم اضافی پیداشود حقوق او را ازحقوق ومزایای رئیس ناحیه کسر خواهند کرد .

راهنمائیها را دوباره دبیرستان می کنند !

علی . ر (دبیرتهران)

درتابستان ۵۳ اداره کل آموزش و پرورش تهران تعدادی از دبیرستانهای غیر دولتی را تبدیل به راهنمائی مستقل کرد و اجازه نامه سابق آنها رالغو نمود واساسی این مدارس دردفتر شورای منطقه موجود است ولی از روزی که دولت شهریه دبیرستانهای غیر دولتی را پرداخت میکند وشاگردان این دبیرستانها زیاد شده‌اند بتدریج بعضی ازآنها دوباره کلاس متوسطه دایر کرده‌اند حال انکه مدرسه مشمول فرمان نمیتواند انتفاعی شود، مخصوصا که اجازه‌نامه متوسطه آنها لغو شده است واین مطلب را برای یادآوری مقامهای آموزش و پرورش تهران یادآور می‌شوم .

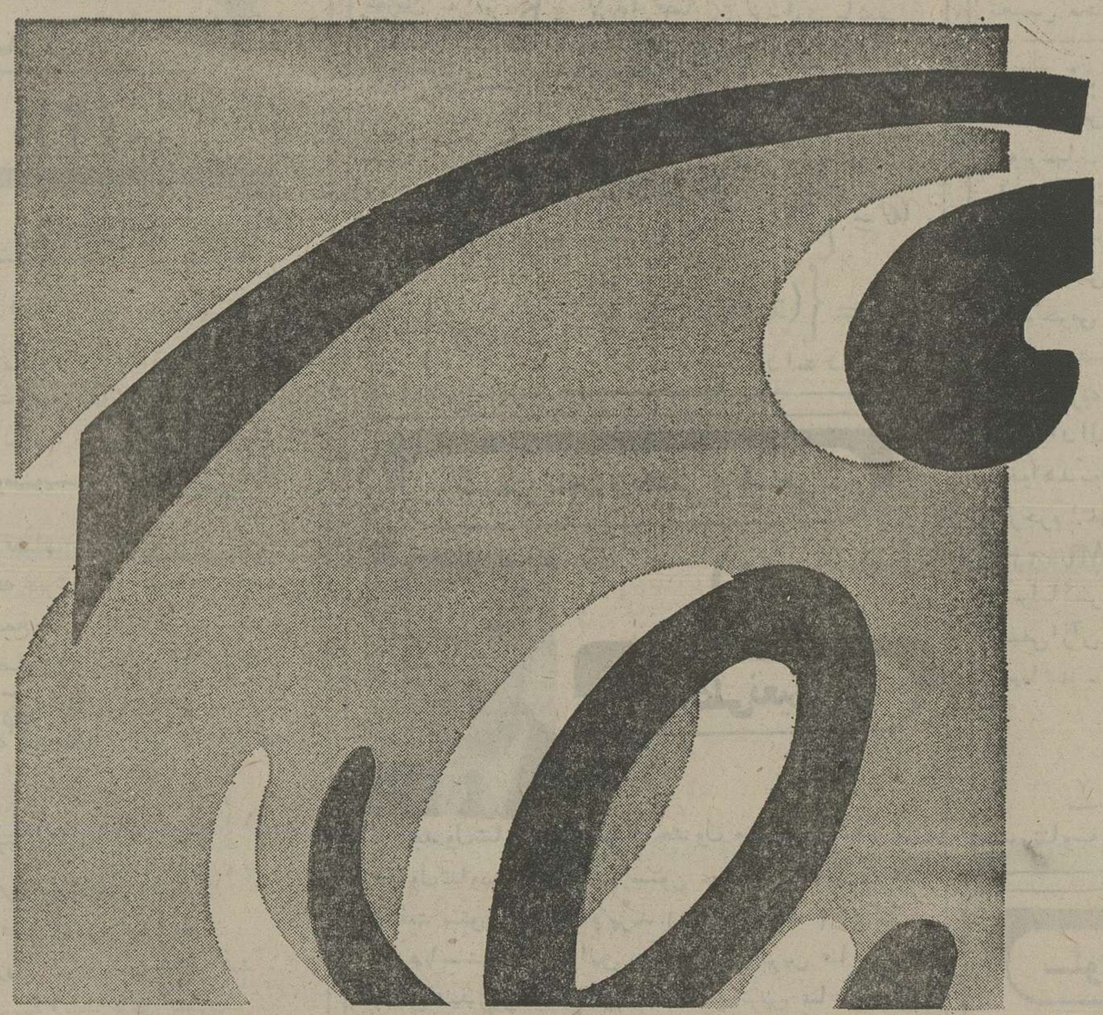

بازمیگردد..

اولین مهاجر به آمریکا نیست،...

ولی همان اندازه زندگی ساز است

اولین دسته‌مهاجرین‌اروپا وقتی‌از (پلیموت‌راک) پابه‌سرزمین امریکا گذاشتند هیچ‌چیزبر وفق مرادنبود - مرض - گرسنگی - و زمستانهای‌سرد برسرراه بود وآینده‌ای‌مبهم.
ولی‌امروز که‌این ملت دویستمین‌سال استقلال‌خود رابا غرورجشن‌میگیرد ازتاریخ ۲۰۰ ساله زندگی‌سازخود سخت‌خشنوداست.

که بازمیگرددهم غروری‌مشابه دارد - غروری‌ناشی از اهمیتش در زندگی سازی این‌ملت و ملل دیگری که ازآن استقبال کرده‌است کارهائی انجام داده‌است که اکثرا برای اولین‌بار دردنیابوده - درامریکاشدن‌امریکا سهم‌قابل احترامی داشته‌است .

300-723

صفحات ویژه رومانی بمناسبت چهارمین نمایشگاه بین المللی تهران

روابط و همکاریهای اقتصادی ایران و رومانی

رشته های پیوندی که از دیرباز میان ایران و رومانی وجود داشته ، طی دوران اخیر، هرسال بیش از سال پیش قوام و استحکام یافته است .

از سال ۱۹۷۱ تاسال ۱۹۷۵ حجم مبادلات بازرگانی میان دو کشور پنج برابر در مقایسه با دوره میان ۱۹۶۶ تا ۱۹۷۰ افزایش پیدا کرده است . در سال ۱۹۷۵ ارزش کالا هایی که میان ایران ورومانی مبادله گردید به ۳۵۳٫۴ میلیون دلار رسید و انتظار میرود که تاپایان سال جاری ۱۹۷۶ ارزش مبادلات دوکشور به ۴۵۸ میلیون دلار افزایش پیدا کند . از برکت افزایش بدون وقفه‌ای که همواره وجه امتیاز وخصلت بارز روابط اقتصادی وبازرگانی ایران ورومانی بوده است، کارشناسان پیشگویی کرده‌اند که تا سال ۱۹۸۰ ارزش مبادلات دو کشور رقم یک میلیارد دلار را نیز پشت سر خواهد گذاشت .

کالاهایی که رومانی به ایران صادر میکند ، شامل ماشین آلات ، کارخانه‌ها ، مواد شیمیایی، فرآورده های چوب، مصالح ساختمانی ، محصولات صنایع فلزکاری و فرآورده های کشاورزی و غذایی و غیره است .

ایران نیز بنوبه خود نفت خام، اتوبوس، پنبه، قماش ، پوست و غیره به رومانی صادر میکند .

براساس قراردادی که در ماه مه ۱۹۷۶ درجریان دیدار آقای مانسکو ـ نخست‌وزیر رومانی ـ از ایران ، در تهران بامضاء رسید، قرار است ازطرف رومانی تعدادی کشتی‌های اقیانوس‌پیما، واگونهای مخصوص حمل سنگهای معدنی وتجهیزات مختلف به ایران تحویل گردد و درمقابل علاوه‌بر نفت خامی که رومانی از ایران دریافت میکند ، این کشور موتورهای برقی ، اتوبوس ، قطعات صنعتی ، پنبه و غیره به رومانی صادرنماید .

در روابط ایران و رومانی ، همکاریهای دوجانبه در زمینه های اقتصادی ، علمی ، فنی، فرهنگی و غیره ، دارای قلمرو گسترده‌ایست . کارشناسان رومانی باهمکاری همکنان ایرانی خود تاکنون یک سلسله واحد های مهم صنعتی در ایران ایجاد کرده‌اند که کارخانه خاکستر سودادر شیراز وطرح نمونه توسعه کشاورزی صنعتی در رشت و مجتمع صنایع چوب در منکاء (مازندران) و شش سیلوی غله ودوسردخانه و تاسیسات شناورکردن سنگ روی و سه واحدنان‌پزی و درزمینه کشاورزی ایجاد مزارع نوین کشت گل آفتابگردان و تاکستان های نمونه ومراکز جدید نوغان و پرورش کرم ابریشم و غیره را میتوان بعنوان نمونه هائی از همکاری های ایران و رومانی ذکر کرد.

در مورد مشارکت ایران ورومانی در طرحهای مختلف نیز میتوان مواردمتعددی را ذکرکرد. نمونه‌ای از این مشارکت‌ها ، ایجاد خط ولتاژ قوی ۲۳۰ و ۱۳۲ کیلوواتی در منطقه خوزستان ، همکاری در نصب تعدادی ازکارخانه‌های سیمان و مشارکت و همکاری دریک طرح توسعه پتروشیمی است که مخصوصا طرح شیراز از برجسته‌ترین موارد آن است. براساس این طرح ، قراراست تولید کارخانه خاکستر سودا در شیراز از یکصد هزارتن درسال به یکصد وهشتاد هزار تن افزایش یابد.

درجریان دیدار نخست‌وزیر رومانی از ایران ـ در مه ۱۹۷۶ـ همچنین توافق حاصل شد که دو کشور در زمینه ساخت تراکتور وکشتی های اقیانوس‌پیما وماشینهای کشاورزی و تجهزات صنایع شیمیایی و پتروشیمی و تولید انواع واگن‌ها وموتورهای برقی و توسعه نیروگاهها و ساختن ماشین‌آلات مورد نیاز این صنعت و بالاخره درکشاورزی و علوم ، تجسسات فنی نیز بایکدیگر همکاری کنند .

درزمینه ایجاد تاسیسات و خطوط راه آهن و حمل و نقل ودر مورد تحویل کامیون‌های متعدد ازطرف رمانی به ایران نیز موافقتنامه دیگری میان دولت رومانی و دولت شاهنشاهی ایران بامضاء رسیده است .

رومانی از کشورهایی است که خود را فعالانه برای شرکت در چهارمین نمایشگاه بین‌المللی تهران آماده کرده است بطوریکه ۱۳ موسسه از بنگاهها وموسسات تولیدکننده رومانی محصولات خود را برای عرضه‌شدن درغرفه کشورشان به نمایشگاه مذکور فرستاده‌اند.

علیرغم تفاوتی که در نظامهای سیاسی واجتماعی ایران و رومانی وجود دارد ، این دو کشور به اعتقاد رهبران عالیقدرشان قادراند بایکدیگر همکاری ثمربخش داشته‌باشند و تلاشی که تاکنون برای اثبات حقانیت این نظر بکاررفته ، چنان ثمربخش بوده است که میتواند سرمشقی ارزند برای تاسی دیگران درروابط وهمکاریهای بسیاردوستانه بین‌المللی باشد.

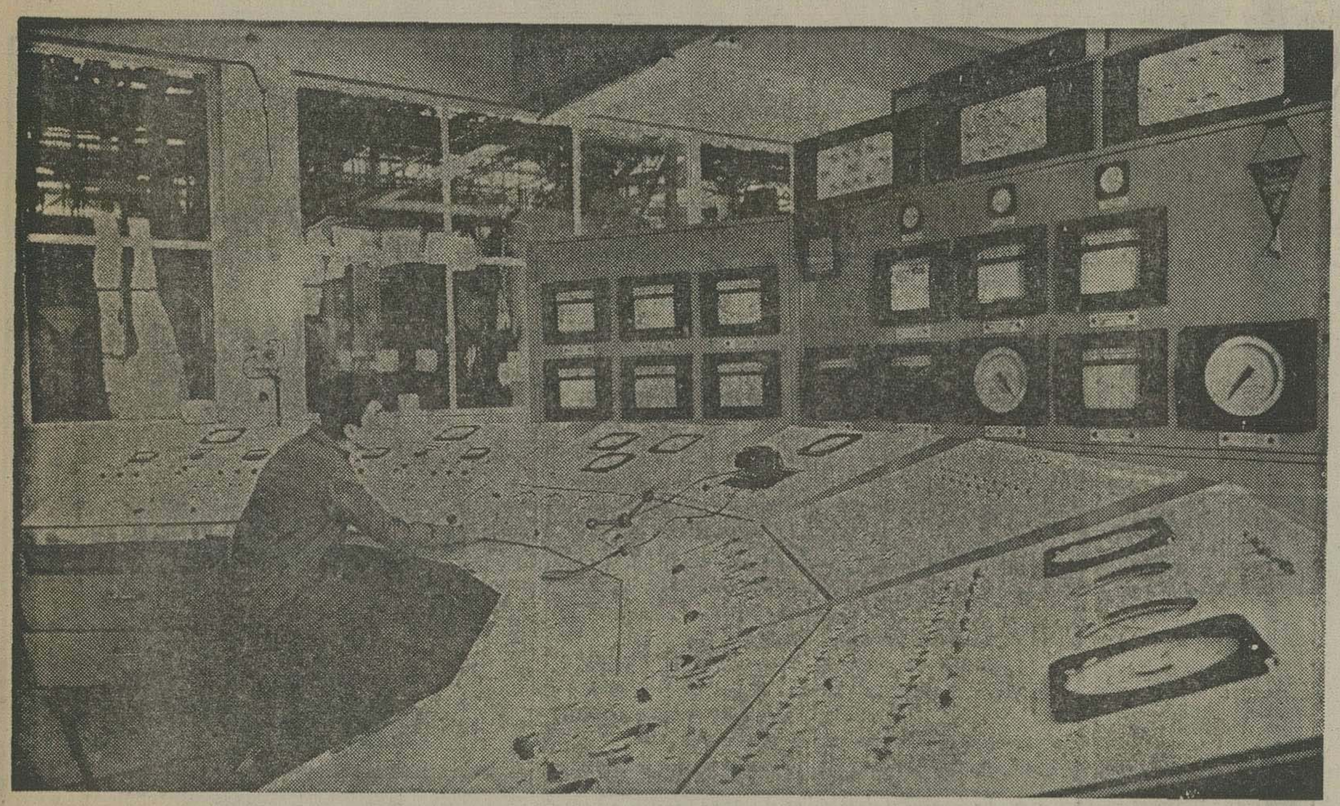

یکی از سالن های تاسیسات صنعتی موسوم به دانوبیانا در کشور رومانی .تجهیزاتی که در این واحد صنعتی بخدمت گرفته شده، بطور عمده محصول کشور رومانی است .

قسمتی از بنا های انستیتوی جدیدپلی‌تکنیک بوخارست که‌آنرا بزرگترین دانشگاه کشور رومانی دانسته‌اند . این موسسه بزرگ دانشگاهی دارای چندین آمفی تئاتر سالنهای دروس نظری و کارگاهها و آزمایشگاههای متعدد ـ برای آموزش تجربی است .

سروکارما بامعادن است

شما فقط مشکل خود را مطرح کنید

ما را بخوانید

تلگرافی

یا کتبی

و بلافاصله مشکل خود را حل شده بدانید

ژئومین ـ شرکت فعالیتهای معدنی و همکاری درزمین شناسی

ژئومین

109 Calea Victoriei Bucuresti, ROMANIA
Tel. 14.55.01, tlx 011242

طرف شما درروابط بازرگانی بارمانی:

تکنوایمپورتکسپورت

صادرات:

* بیرینگ ها
* هواپیماها، هلیکوپترها ـ گلیدرها، تجهیزات و لوازم هواپیمایی
* ادوات فیزیک هسته‌ای
* دوچرخه ها
* ادوات و ابزارهای پزشکی
* وسایل اپتیک
* وسایل جوشکاری اکسیژنی و استیلن
* وسایل و مصالح آموزشی

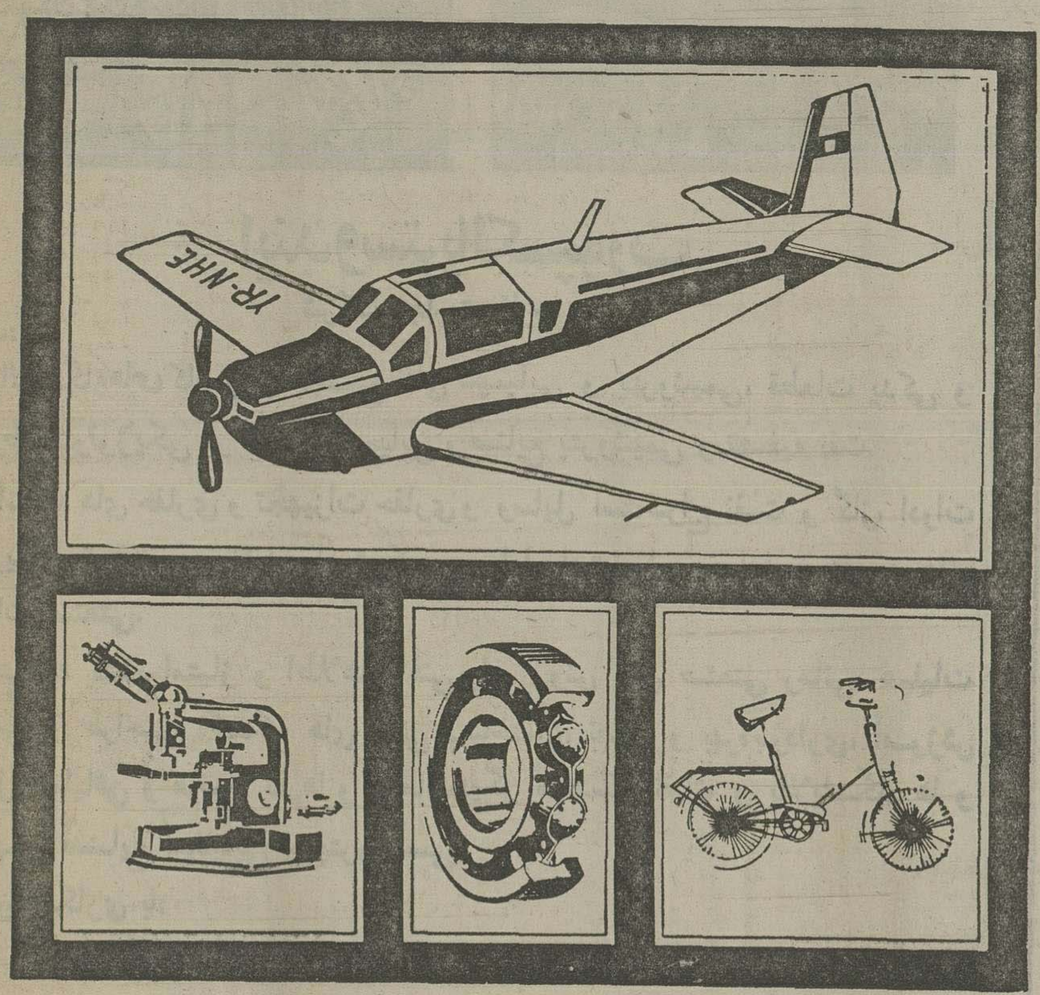

Tehnoimportexport

5, Doamnei Street
Bucharest - ROMANIA
P.O.B.: 110
Telex: 11254; 11255
Cables: Tehnoimportexport
Teleph: 164570

صفحات ویژه رومانی بمناسبت چهارمین نمایشگاه بین المللی تهران

جنبه‌های اساسی سیاست خارجی رومانی

روز اول اوت ۱۹۷۵ ، درجریان برگزاری‌کنفرانس تاریخی امنیت و همکاریهای اروپایی ، در کاخ بزرگ و مرمرین فنلاند یا (هلسینکی)، هنگامیکه حضرت نیکلای چائوشسکو ـ رئیس جمهوری رومانی ـ پشت تریبون قرار میگیرد، قبلا کلیه جایگاهها بوسیله سران‌ونمایندگان و سیاستمداران ۳۵ کشور شرکت کننده در کنفرانس «امنیت و همکاریهای اروپایی» اشغال شده است ۱۵۰۰ خبرنگار آمده‌اند تا جریان کنفرانس را گزارش کنند و هنگامیکه رئیس جمهوری رومانی سخنرانی خود راایراد میکند، ابتدا خلاصه و سپس متن کامل آن‌بسراسرجهان مخابره میشود.

برای اینهمه توجهی که به سخنرانی رهبر رومانی ابراز میشود، چه توضیحی میتوان ذکرکرد ؟ کدامحقایق و ملاحظات سبب شده‌اند تا سخنان رهبر رومانی ـ و یا هر سخنی که درباره سیاست‌خارجی‌رومانی گفته‌شود ـ بدین اندازه مورد توجه قرار گیرد ؟

برای آنکه پاسخی باین پرسش‌ها داده شود،اظهار نظرهای برخی از مفسران و صاحبنظرانی که عقایدشان در معتبرترین جراید و یا بوسیله مهمترین خبرگزاریها منعکس گردیده است ، ذکر میشود .

بقول یک مفسر : «سخنرانی پرزیدنت چائوشسکو توجه ما را بخاطر صداقت ، شهامت و واقع‌بینی عریانی که چاشنی آن است، جلب‌کرده است.»

مفسر دیگری نوشت : «برای ما شیوه آشکار و طبیعی و خالی از مجامله‌ای که رومانی به هنگام روبرو شدن با مسائل مربوطه به امنیت اروپایی ابراز می‌کند، بسیار جالب توجه و قابل ستایش است .»

مفسر دیگری خاطر نشان کرده است که هیچکس نمیتواند صداقت و بهرپایی رومانی را هنگامیکه رهبرآن درباره مسائل امنیت و همکاریهای اروپایی سخن میگوید و هردو جنبه داخلی و خارجی آن را بوجهی شایسته بررسی میکند ، از احساس شگفتی آمیخته به ستایش بگریزد .

و بالاخره یکی دیگر از صاحبنظران یادآوری‌کرده است که در کنفرانس هلسینکی آنچه که واقعاعبرت‌انگیز وتکان دهنده است ، شجاعت و صداقتی است که دربیان تلقی رهبر رومانی از مفاهیم واقع‌بینانه‌مقوله‌های مضاعف امنیت و همکاری در اروپا بچشم میخورد .

دلیل بارز وفاداری رومانی به اصول برابری بین‌المللی و احترام به استقلال و حقوق حاکمیت ملت‌ها به سرنوشت خویش ، بیانیه‌های کثیرالعده و مشترکی است که تاکنون از طرف رومانی صادر گردیده و در فرصت‌های مختلف بوسیله دولت رومانی بامضاء رسیده است. در بیانیه‌های مذکور تاکید شده که هر ملتی بایداز این حق برخوردار باشد که برای تعیین سرنوشت خود مستقلا تصمیم بگیرد . برابری حقوق هر ملت با تمام ملت‌های دیگر ، عدم مداخله در امور داخلی دیگران ، تقبیح توسل به زور بعنوان وسیله‌ای برای حل و فصل اختلافات بین‌المللی و غیره ، اصول و بیان‌های قاطع دیگری است که بروشنی حاکی از صداقت رومانی در کوششهای آن برای بوجود آوردن ضوابطی جدید و انسانی‌تر در روابط بین‌المللی است .

ایلگزیم

طرف شما دربازرگانی با رمانی عرضه میکند:

* کتب، روزنامه ها و مجلات بزبانهای رمانیایی و خارجی
* نوارها و صفحات موزیک، تمبر و چاپهای پونی.
* مبل ووسایل چوبی و اوکازیون
* انواع سبد ها و وسایل حصیره
* وسایل اوکازیون با نشیمن های حصیری
* اقلام ورزشی و کپینگ
* ادوات موسیقی
* منسوجات و کارهای دستی از چوب
* اشیاء آلاباسترو آهنی، شمعدان های عادی و زینتی
* بلورآلات تزئینی، سرامیک های رنگین
* افزارهای دستی
* وسایل خانگی فلزی
* محصولات غذایی و کشاورزی(بیسکویت ها ویفرها، آبهای معدنی)

برای کسب اطلاعات مفصل‌تر با کارشناسان:
بنگاه تجارت خارجی رمانی تماس بگیرید.

ILEXIM
BUCUREŞTI - ROMANIA

Foreign Trade Company

Bucharest - Romania
3, 13 Decembrie Str.
POB 136-137
Teleph.: 157672
Telex: 226 — 683

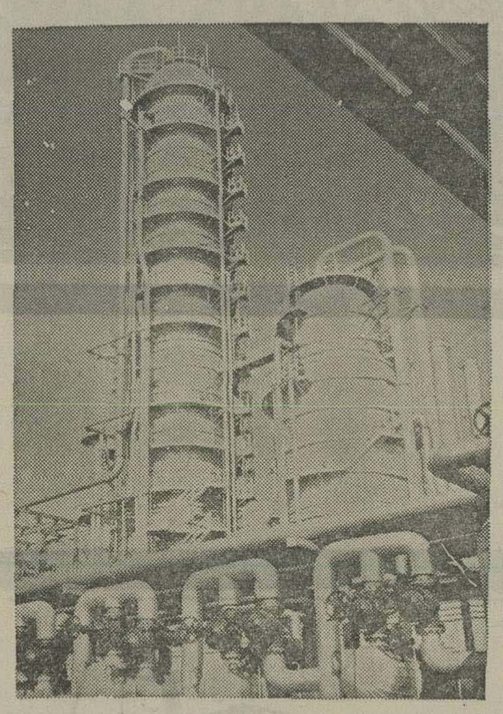

ایندوستریالکسپورت

شرکت تجارت خارجی

صادرات:

پالایشگاه‌های کامل و مجتمع های شیمیایی و پتروشیمی، قطعات یدکی و خطوط تکنولوژیکی در صنعت شیمیایی و صنایع پتروشیمی و تصفیه نفت.

اسکله های حفاری و تجهیزات حفاری و وسایل استخراج نفت و گاز، ادوات حفاریهای تحقیقی و هیدرولوژیکی ووسایل استخراج معادن و تلمبه ها و قطعات صنعتی.

عرضه کننده امتیاز و اطلاعات فنی برای روش های صنعتی رمانی، عملیات بررسی و طراحی، کمک های فنی ـ ساختمان، نصب و بهره برداری، آموزش پرسنل عملیاتی و هرنوع کارها و خدمات دیگر مهندسی نفت و پالایشگاه ها و طرحهای صنایع شیمیایی و پتروشیمی

دارای همکاری با:

شرکتهای واجد تخصصی در سایر کشورها برای اجرای پروژه های صنعتی، ابداع تکنولوژیهای مدرن در زمینه صنایعی شیمیایی و پالایش نفت و ساخت ماشین آلات و تجهیزات صنایع نفت وفعالیتهای معدنی

ایندوستریالکسپورت بنگاه تجارت خارجی «بوخارست « رمانی»

INDUSTRIALEXPORT

8-10 Constantin Mille St.
Telephone: 13 10 09; Telex: 10052; POB 768

اتومبیل های شیک و مجلل با تجهیزات مدرن و واگن های راه آهن برای حمل هرنوع کالا.

عرضه شده از طرف:

مکانواکسپورت ایمپورت

بنگاه تجارت خارجی رمانی

- اتومبیل های سواری با اطاق یدک و بدون آن
- با اطاق غذاخوری
- با اطاق خواب
- بارکش های سرپوشیده و روباز
- تانکرها از ابعاد مختلف
- اتومبیل های تی‌پینگ
- اتومبیلهای طرح مخصوص

برای کسب اطلاعات بیشتر و دریافت بروشورها به کارشناسان شرکت صادرکننده مراجعه کنید.

MECANOEXPORTIMPORT

بنگاه تجارت خارجی ـ رمانی

10, M. Eminescu Str.
Telephone: 12.46.00; Telex: 10269

صفحات ویژه رومانی بمناسبت چهارمین نمایشگاه بین المللی تهران

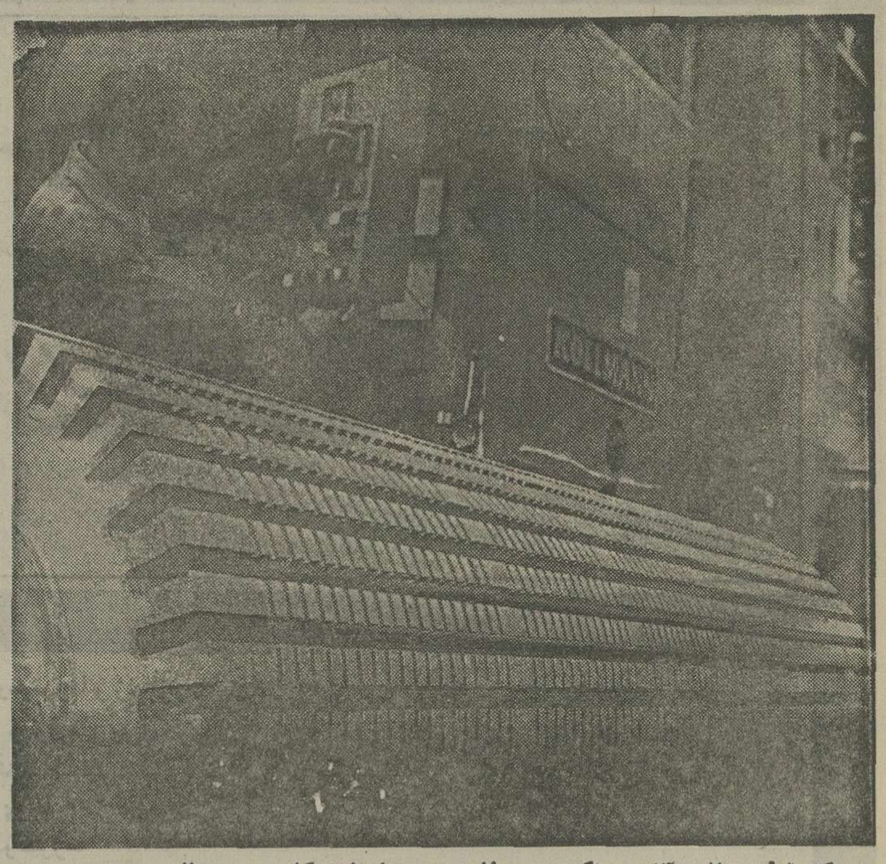

مرکز تولید ماشین‌آلات سنگین در بوخارست (پایتخت کشور ـ رومانی).

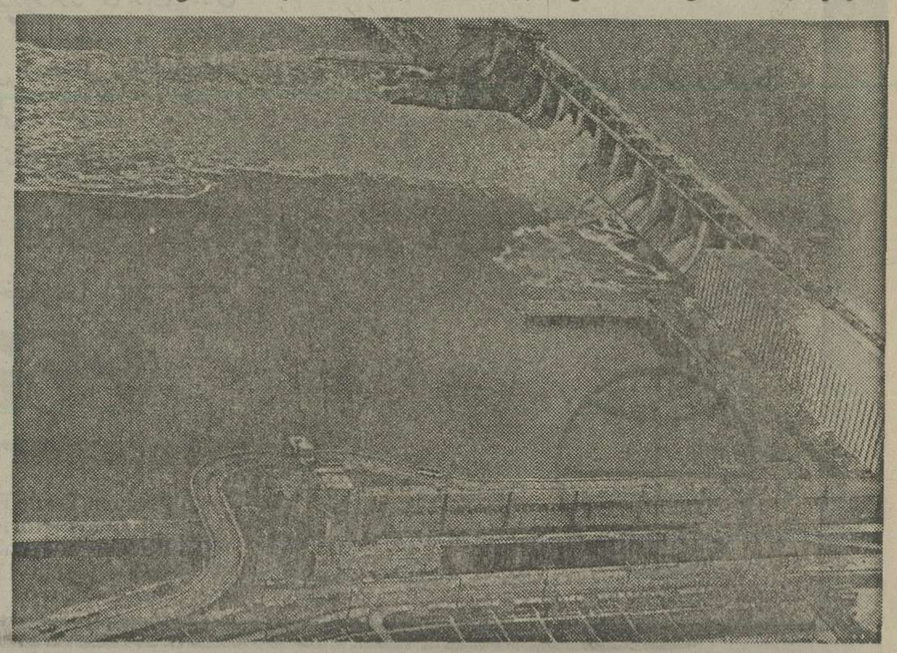

یك نیروگاه بزرك برق آبی در کشور رومانی

مرغوبیت عالی ـ تحویل سریع

- سیمان پی اس اس ۱۲/۵۸ پرتلند و سیمان های ضد سولفات، گچ و آهک
- ورقه های آزبستی سیمانی
- مصالح هیدرواینسولاسیون
- پنبه نسوز و مواد عایق دربرابر حرارت وأصدا
- مرمر و محصولات مرمری
- مصالح سرامیکی برای بنایی و برای پوشش دیوار و کف
- کاغذدیواری ـ موکتهای سنتیپک ـ پی‌وی‌سی و غیره
- بتون و قطعات بتونی پیش ساخته
- وسایل بهداشتی ـ وان حمام و لوله ها و ادوات مربوطه.
- قفل و لولا و دستگیره برای دروپنجره

ویتروسیم — VITROCIM export - import — ROMANIA

ویتروسیم
بنگاه تجارت خارجی بوخارست ـ رمانی
18, Blanari st.tel.131638
Telex: 11330 r vicim

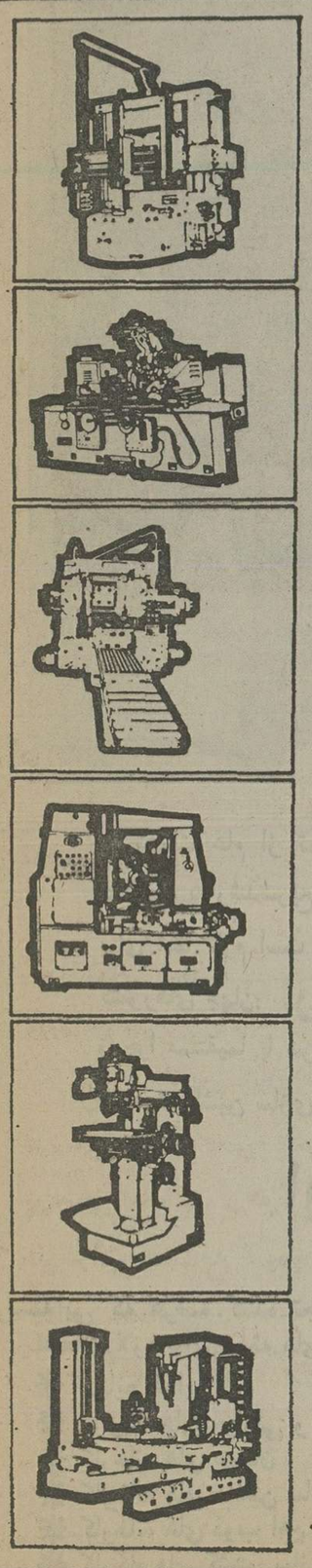

ماسینکسپورت ایمپورت

صادرات

ماشین ابزارهای فلز تراشی

ماشین های برش در ابعاد ۴۰۰تا۸۰۰ میلیمتری
ماشین های تراش افقی و عمودی در ابعاد ۱۴۰۰ـ۱۶۵۰ ـ ۲۲۰۰ـ۲۷۰۰ ـ ۳۳۰۰و۴۳۰۰ میلیمتری
ماشین های برش و تراش درابعاد کوچک۸۵ـ۱۰۰ـ۱۳۰و۱۵۰میلیمتری
ماشین های پلانتومیلینگ
ماشین سنگ زنی
ماشین برقو زنی
پرس های اتوماتیک
ماشین های صفحه تراش قائم
ماشین های خزانه سازی
ماشین های سنگ زنی دوبل
ماشین های نجاری
ماشین آلات پارچه بافی و نخریسی
ادوات اندازه گیری

ضمناً ماسینکسپورتیمپورت تنها وارد کننده ماشین ابزارهای مختلف در رمانی است.

MASINEXPORTIMPORT

بنگاه تجارت خارجی تخصصی رمانی بوخارست ـ رمانی
7, Matei Millo str.
Cables: MEXIM Bucharest
Telex: 11206-11216
Telephone: 137596-332720

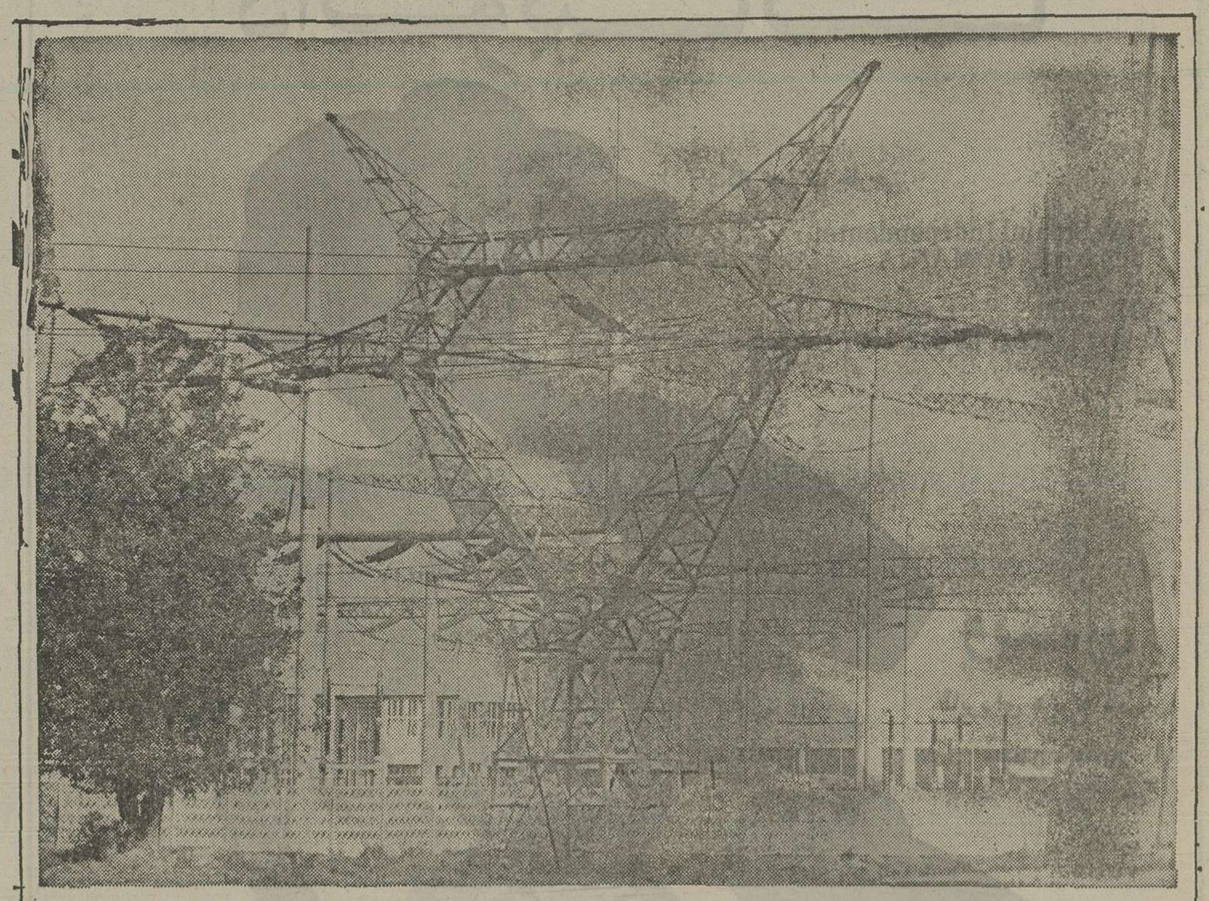

رومنرگو

بنگاه دولتی برای تجارت خارجی، خدمات خود را برای قلمرو نیرو؛ از مطالعه امکانات تا اجرای طرحها عرضه میکند

* ـ انجام بررسیهای توپوگرافی، اکولوژی، و هیدرولیک، پژوهشهای مربوط به مکانیک خاک و سنگ.
* ارائه طرح برای ایجاد نیروگاه های فرعی و تقویت کننده و خطوط انتقال برق.
* عملیات ساختمانی و نصب نیروگاه ها
* بکارانداختن نیروگاه ها و عملیات آزمایشی

اطلاعات مورد نیازتان را از نشانی زیر بخواهید:

RE

ROMENERGO
Bucharest - Romania
1, Lacul Tei Bvd.
telephone: 12.13.26. - 12. 05. 51.
telex; 11525 ROMENG-R
P.O.B.: 736

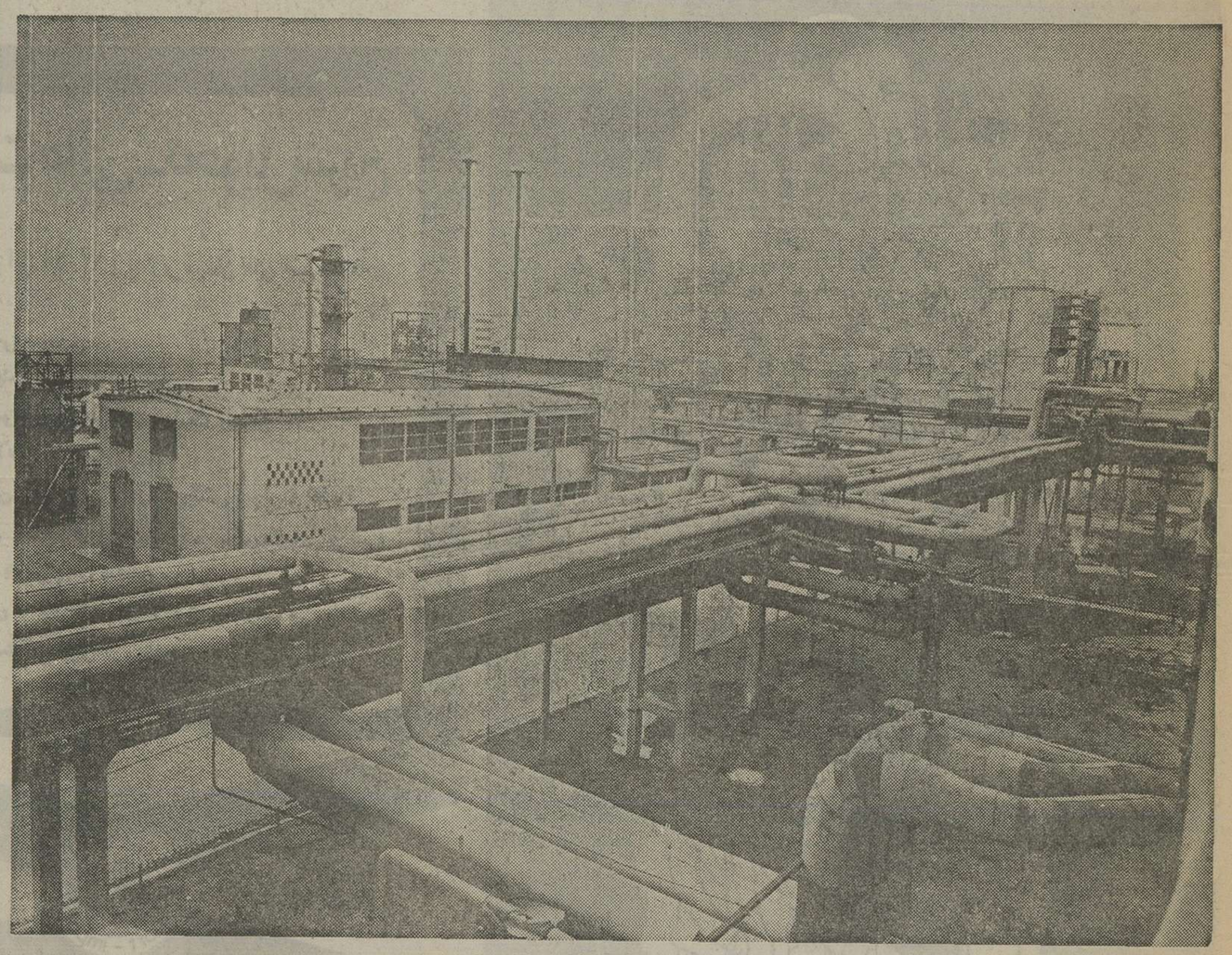

قسمتی از نمای خارجی مجتمع پتروشیمی بورزستی که آنرا علاوه بر تاسیسات مشابهی که درنواحی برازی وپیتاستی بوجود آمده‌است آخرین ضلع مثلث پتروشیمی در کشور رومانی نامیده‌اند.

- موتورهای برقی، میکزوموتورها و ژنراتورها
- دستگاه های مولد برق و نوارهای جوشکاری
- ترانسفور ماتورهای برق و توزیع
- تجهیزات برق فشارقوی تا ۴۰۰ کیلووات
- کابل ها و الکتروکوندوکتورها
- لکوموتیوهای برقی و موتورهای برقی دیزلی
- پیل ها و سلول های گالوانیک
- وسایل برقی خانگی (یخچال - ماشین لباس شویی، بخاری های برقی - جاروبرقی - اطو و غیره)
- وسایل روشنایی داخلی و خارجی
- مواد و مصالح گوناگون عایق برق
- انواع بالابرها

برای کسب هرنوع اطلاعات فنی و بازرگانی کارشناسان ما خوشوقت خواهند بود که دراختیارشما باشند.

electroexportimport

Foreign Trade Enterprise
133, Cal. Victoriei
Bucharest-Romania
Telex: 11388—11389

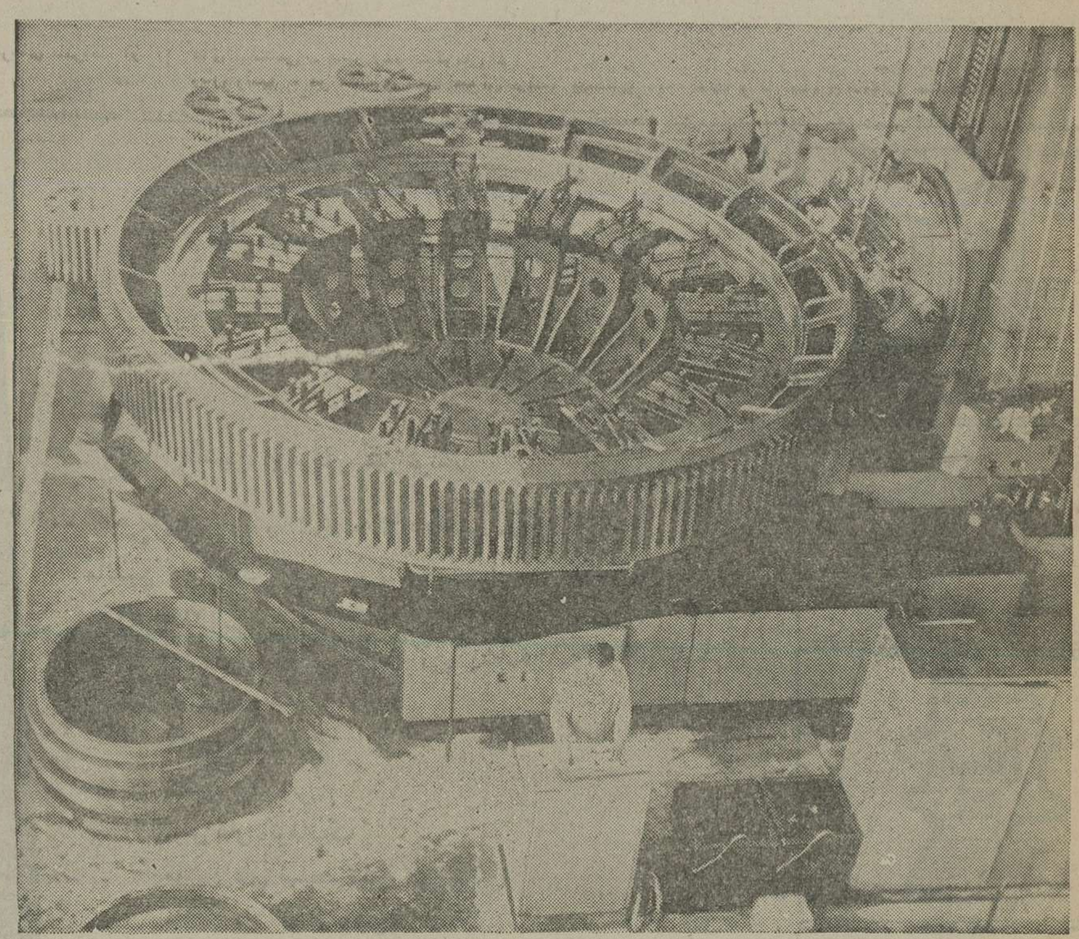

- دعوت عام از تمام سرمایه‌گزاران، در آسیا، آفریقا و آمریکای لاتین که واقعا علاقمند به رشد سریع صنعتی هستید!

برای شما لازم است که از پیوند های فنی و بازرگانی با یکی از سریع الرشدترین کشورهای جهان: رمانی نیز برخوردار باشید.

و چرا مستقیما با شرکتی که دارای رابطه با مهمترین شاخه صنعتی رمانی یعنی صنعت ماشین سازی است، تماس نگیرید؟

اوزینکسپورت ایمپورت

موسسه‌ایی که عرضه کننده تجهیزات کامل یا قطعات لازم برای شاخه های زیر است.

* صنایع غذایی
* نیروگاه های حرارتی و آبی
* کارخانه های سیمان
* کارخانه های ماشین سازی
* کارخانه های ذوب آهن و فولاد
* کارگاه های کشتی سازی

uzinexportimport

شرکت بازرگانی خارجی
بوخارست - رمانی
133, Calea Victoriei POB 2993
telephone 50.25.35
cables: uzexim-Bucharest
telex: 011214

بمناسبت نمایش مجدد «مغولها» از تلویزیون

مغولها: گول سینما را خوردیم

محمد ابراهیمیان

مغولها هوشمندانه‌ترین کار کیمیاوی است که در آن اساسی ترین کار سینما (پیوند) نقشی مهم دارد و در کنارش عنصر صوتی که تصویر را یاری میدهد. مساله اینستکه زن و شوهری بعد از سالها زندگی کردن حالا به مرحله‌یی رسیده‌اند که حرف تازه و احساس تازه‌ای برای یکدیگر ندارند و «ارتباط» را که در و نمایه اغلب آثار کیمیاوی است (همین فیلم و باغ سنگی) خودآگاهیانا خودآگاه از میان برداشته‌اند. اما یک راه دیگر برای ایجاد نوعی ارتباط که البته در این فیلم ذهنی است- باقی مانده است. پایان نامه تحصیلی زن موضوع مغولها و حمله‌شان به ایران است.

و مرد ماموریت یافته که به زاهدان برود و دکل تلویزیون را بر بیابانهای زاهدان بیفرازد. حالا این مواز طریق ذهن «ارتباط» خود را برقرار میکنند مرد که کارگردان است در تاریخ سینما مروری می کند و مغولهای تاریخی زنش در ذهن او زنده می شوند و در این مسیر مغولها، طول تاریخ سینما را تا زمان ژان لوک گودار و دوران موج نوی سینمای فرانسه طی می‌کنند، و در این مسیر کیمیاوی از دوران صامت سینما شروع میکند.

که آغاز یورش مغولهاست مغولهای تاریخی زن زمانی لب به سخن می‌گشایند که سینما از دوران صامت گذشته و به دوران ناطق رسیده است.

و در این پیشروی موازی دو ذهن آنکس زنده‌تر است که در جستجوی مسائل ناب تری است و ذهنیاتش را مسائل بیشتری بخود مشغول کرده است.

در ذهن مرد ارتباط عاطفی او با همسرش، تاریخ، یورش تکنولوژی، وقایع تاریخی که بر این ملک رفته است شکل میگیرد در این میان کیمیاوی با تاسفی به فرهنگ مردمی ایران نظر می افکند

پرویز کیمیاوی

فرهنگی که از عمیق‌ترین لایه‌های اجتماعی برخاسته و ریشه در تاریخ دارد.

بزعم کیمیاوی مغولهای تاریخی سایه هایی بیش نیستند و آن گروه روشنفکر که چراغ هایی به گوشه های دستار هایشان بسته‌اند و جویبستی هایی را در مشتهایشان می‌فشرند بیهوده کوه و دره و صحرا را می‌نوردند.

در این دل مشغولی است که کیمیاوی مراحل مختلف و مکاتب گوناگون سینمایی را مطرح میکند به گودار که بانی مکتب موج نو فرانسه است می رسد. حالا مغولها مانده‌اند و گودار و یکدروازه در برهوتی از ماسه وشن و اساسی ترین پرسش فیلم که برزبان یک مغول جاری میشود:

گول سینما را خوردیم. مغول دیگر میگوید: سینما راسته؟

مغولها پشت دروازه بسته نا امید و پرسشگر مانده‌اند و اکیپ کارگردان برای سفر به زاهدان آماده است، کسی زنگ خانه کارگردان را بصدا درمی‌آورد مغولی می‌پرسد سینما چه کار کارگردان به دروازه‌بان گوش می‌کند. این پرسش ذهنی است سئوال عینی اینست. ماشین حاضره تا زاهدان راه درازی در پیش است. و کیمیاوی با فشار دگمه در را می‌گشاید، اما غیر مستقیم و در ذهن اجازه عبور از دروازه دگودار را به مغولها می دهد.

پیش از این صحنه کارگردان بزیر گیوتین کشیده شده و تمام ذهنیات او در یک جعبه فیلم به مسلخ دیده میشود.

کیمیاوی در مغولها به سه مساله گذشته، حال و آینده توجه میکند. گذشته زمانی است که تاریخ مطرح میشود.

نقال یا پرده‌دار پرده‌داری میکند، حال چیزیست که فعلا برزوج فیلم میگذرد. و آینده ذهنیات کارگردان و تجسم وقایعی است که دیدیم این تداخل زمانی درک فیلم را دشوار میکند دشوار برای گروهی که به اندیشیدن برایشان طوکس، است. فلاش یک (رجعت بگذشته) مسائل تاریخی زن است که در ذهن کارگردان به «حال» می‌آیند و فلاش فوروارد (رجوع به آینده) زمانی است که کارگردان نشسته و بفکر ساختن است.

در فیلم کیمیاوی تکنولوژی که نموده‌اش تلویزیون باشد.

پرفحنگ بومی تاثیر می‌گذارد. اشاره کنم به سکانس پرده‌داری و ورود تلویزیون و بلوچ خانه گویی عروسی راهمراهی میکند. با موسیقی شادی که در متن می‌آید تضادهم و شادی در این سکانس به‌ترکیبی هزل‌آلود می‌انجامد. تضاد پرده دار از واقعه شبانگیز کربلا با موسیقی خوب کیمیاوی از شادی نورسیده ها این طنز را قوت می‌بخشد.

کیمیاوی سینما را خوب می‌شناسد و خوب می‌فهماند هرچند سینمایی ذهنی باشد اما این ذهنیت قوام یافته بیاری تصاویر و بیوه استادانه نورسائی کارش را به اوج میرساند. تضاد نقشها تداخل تصویر و افکت، توانائی دیگر کیمیاوی است.

هریک سکانس طولانی، عبور دوربین در صحرای خشک کویر همراه با موسیقی دوربین با صدای خروشان دریا و آوای مرغان دریایی همراه است. پرده‌دار وقتی از تشنگی حضرت عباس حرف میزند و می گوید دست برد بزیر آب که آب بنوشد نمایی درشت از دستهای بینه بسته و آب دیده یک بلوچ میدهد و طنز خاص کیمیاوی که در سکانس تماشای تلویزیون شدت بیشتری می‌گیرد. بلوچ مابه تلویزیون خیره شده‌اند و از هیچ کدبرپرده ظاهر شده خنده سرمی دهند.

تاسف کیمیاوی برگروه تماشاگر زمانی است که یک مغول بر صفحه تلویزیون ظاهر می‌شود و به آنان می‌خندد. دیالوگ در مغولی مناسب با فیلم و حوادث فیلم است و البته در این میان سهم دیالگهای سیدعلی میرزا فوق‌العاده است.

و دوربین که در تمامی لحظات فیلم بخصوص زمانی که سیدعلی میرزا را در خرابه ها پرسردست تعقیب میکند حتی یک نمای بیهوده ندارد.

علی فروغ با تجربه‌ای از چایکوفسکی

علی فروغ تکنواز ویلن

موسیقی برنامه‌ای ارکستر سنفونیک تهران، در فصل جدید هنری، که در روز های پنجم و ششم آبانماه در تالار رودکی اجرا خواهد شد به اجرای قطعه‌ای از موشنک استوار آهنگ ساز ایرانی و دو قطعه از آثار آهنگسازان رومانتیک اروپا اختصاص دارد. در این برنامه بانخستین اجرای جهانی اودتور «سرآغاز» اثر موشنک استوار نوبرد میشویم.

اودتور «سرآغاز» به گفته‌ی استوار: اشاره‌یی است به سرآغاز دورانی نوین در تاریخ در تاریخ ۵۰ سال اخیر ایران. اودتور تصنیف این قطعه منحصرا از ردیف های چهارگاه محلی و بیات اصفهان و آهنگهای محلی کردی و آهنگهای متداول در زورخانه استفاده کرده است. استوار آهنگسازی پرکار است و قطعات متعددی برای ساز تنها، موسیقی محلی و ارکستر نوشته و قطعات بسیاری از آثار او توسط ارکستر سنفونیک تهران اجرا شده است.

دو قطعه‌ی دیگر این برنامه، سنفونی شماره‌ی یک از براهمس و کنسرتو ویلن چایکوفسکی است.

سنفونی شماره یک براهمس اولین تجربه‌ی او در نوشتن سنفونیک بوده، براهمس پیشتاز سالب تجربه در نوشتن قطعات مجلسی و کنسرتو به نوشتن این سنفونی دست زده که طولانی ترین سنفونی او از نظر طول مدت زمان است و از زیباترین آثار سنفونیک او و یکی از بهترین و کاملترین قطعاتی است که در فرم سنفونیک نوشته شده و نمایشگر قدرت براهمس است.

کنسرتو ویلن چایکوفسکی، یکی از قطعات مشهوری است که تابحال برای ساز ویلن نوشته شده است، این قطعه را چایکوفسکی در سویس نوشت در برنامه ارکستر سنفونیک تهران علی فروغ تکنواز ویلن این قطعه را اجرا خواهد کرد، رهبر ارکستر فرهاد مشکوة است.

نشریات تازه

فصلنامه کتاب و کتابداران

نامه انجمن کتابداران

فصلنامه انجمن کتابداران ایران که به فتوای تاریخ روی جلد مربوط به سه ماهه بهار است با اندکی تاخیر منتشر شد.

نامه انجمن کتابداران برخلاف نامش که یک نشریه ویژه کتابداری و کتابشناسی را به ذهن متبادر می‌کند یک ماهنامه با ارج ادبی است که وجودش در دورهی که همه نشریات ادبی و درسطحی نازل نفس می‌کشند، غنیمت است.

در این شماره علاوه بر نقد و بررسی کتابهای زیده فصل، مقاله‌یی آمده است از جان‌فیلیپ ایرموث کتابشناس و صاحب‌نظر نامی امریکا.

از دیگر مطالب با اهمیت فصلنامه تحقیق و تفسیری است پیرامون روزنامه ملانصرالدین که در سالهای پرآشوب دوران مشروطیت با همکاری نویسندگان صاحب‌نامی که پیشگامان ساده‌نویسی و طنزنویسی ایران بودند منتشر می‌شود.

کودک و سایه نوشته اورسو لالوگن یکی دیگر از مطالب خوب این نشریه است که نویسنده ان به تعبیر یکی از نوشته‌های هانس‌کریستین اندرسن قصه‌نویس کودکان پرداخته، با هدف اینکه آیا افسانه برای کودک خوب است یا نه ....

حزب کمونیست شوروی برسر سریرقدرت

نوشته: ن - روتیچ
ترجمه: فتح‌اله نیدمبان
انتشارات بلوم

وقتی پس از چندین‌بار تجدیدنظر و تجدیدچاپ کتاب «تاریخ مختصر حزب کمونیست شوروی» نام نویسنده آن فاش شد و همگان را این عقیده راسخ شد که نویسنده آن کسی جز استالین نبوده است، نویسنده کتاب «حزب کمونیست شوروی برسریر قدرت» با نوشتن این مجموعه مفصل به رد ادعاهایی کوشید که حزب کمونیست شوروی را حزبی بی‌عیب و نقص معرفی می‌کرد.

حدود تاریخی کار روتیچ سالهای ۱۹۱۷ تا ۱۹۵۷ را دربر می‌گیرد و دراین محدوده تاریخی کتاب با پیدایش حزب کمونیست آغاز می‌شود و پس از بازگویی وقایع پنهانی قدرت‌یابی حزب رموز استقرار، دوام رژیم، و بالاخره به‌قدرت رسیدن استالین و کارهای نادرست او پایان می‌گیرد.

رابطه رادیو و تلویزیون با رفتار های ضد اجتماعی

تلویزیون و رادیو و جرم
نوشته‌ی: دکتر رضا مظلومان
انتشارات آگاه

کتاب تلویزیون و «رادیو و جرم» حاصل تحقیقی است که دکتر رضا مظلومان از دیدگاه جرمشناسی به بررسی و تامل درآن پرداخته است، قسمت اول کتاب که شامل پنج بخش میباشد درباره‌ی «تلویزیون و اثرش بر رفتارهای ضد اجتماعی» است و هربخش شامل این عنوانهاست، برتری «تلویزیون بر سینما، نقش و اثر تلویزیون، تلویزیون و کودکان، قسمت‌دوم تحت‌عنوان «رادیو و اثرش بر رفتارهای ضداجتماعی» دربرگیرنده‌ی این بخش‌ها میباشد- فرق رادیو باسایرپدیده‌های‌پیوندی، قدرت نفوذ رادیو، سود و زیان رادیو، رادیو ورفتار های اجتماعی - دکتر رضا مظلومان در بخش سود و زیان رادیو، در مقاله‌ای تحت عنوان «رادیو پدیده‌ای زیان‌بخش است» میگوید: «اگرچه رادیو بعلت عدم قدرت کامل در نشان‌دادن صحنه‌های مختلف و ناتوانی در تحقق بخشیدن داستانها و افسانه‌ها، نمی‌تواند در افکار شنوندگان آنچنانکه بایسته است، نفوذ کند و اندیشه‌ها را آنسان که سایر پدیده‌های همه‌پیوندی بوسیله‌ی اوصاف و تشریحات گوناگون بخود جلب میکند در حوزه‌ی قدرت خود دربیاورد، ولی نباید فراموش کرد که از برخی جهات نه تنها زیانش کمتراز سینما، تلویزیون، مطبوعات و کتاب نیست، بلکه بدون شک بیشتر است». نظریه‌ای که دکتر رضا مظلومان درباره‌ی قابلیت‌ها و توانائی‌های مثبت و منفی، رادیو ارائه میدهد، از دیدگاهی که برآن نگریسته است، می تواند گشاینده‌ی بحث تازه‌ای باشد، اما بهرروی باید این نکته را درنظر داشت که مبانی پژوهشی کتاب: «تلویزیون و رادیو و جرم» صرفا از دیدگاه جرمشناسی است و از آبشخور شمولی همه‌جانبه ندارد.

اعضای شرکت تعاونی و اتحادیه صنف نانوایان تهران

پنجاهمین سال شاهنشاهی شکوهمند پهلوی را جشن گرفتند

از طرف شرکت تعاونی و اتحادیه نانوایان تهران به مناسبت پنجاهمین سال شاهنشاهی پهلوی و آغاز سی و ششمین سال سلطنت اعلیحضرت همایون شاهنشاه آریامهر جشن باشکوهی با حضور مقامات اتاق اصناف پایتخت و بیش از ۱۵۰۰ نفر از نانوایان تهران برگزار شد.

در این مراسم که بعد از ظهر روز ۱۹ مهرماه در محل باشگاه کانون افسران بازنشسته تهران برگزار شد، نمایندگان شرکت تعاونی و اتحادیه صنف نانوایان تهران برای سلامت و بقای عمر شاهنشاه آریامهر و خاندان جلیل سلطنت دعا کردند.

سرکار سرهنگ کاظم محمدیان مدیر عامل شرکت تعاونی نانوایان و مسئول نان پایتخت طی سخنرانی پرشوری از پیشرفتهای همه جانبه مملکتی تحت رهبریهای خردمندانه شاهنشاه آریامهر با ستایش یادکرد.

درآغاز مراسم سرکار سرهنگ کاظم محمدیان مدیر عامل شرکت تعاونی نانوایان و مسئول نان پایتخت اظهار داشت:

بنام خداوند بزرگ و بنامهای اعلیحضرت همایون شاهنشاه آریامهر رهبر بزرگ و اندیشمند انقلاب شاه و ملت اجازه می‌خواهم برگزاری مراسم جشن و سرور امروز را که بمناسبت پنجاه سال شاهنشاهی شکوهمند خاندان پرافتخار پهلوی تشکیل شده است اعلام نمایم.

مفتخرم از طرف خود و صاحبان سهام - هیئت مدیره - بازرسان قانونی - کارمندان و کارگران شرکت تعاونی نانوایان تهران پنجاهمین سال شاهنشاهی افتخار آفرین دودمان پهلوی را بملت ایران تبریک و تهنیت عرض نموده و از شما سروران گرامی که با تشریف‌فرمائی و شرکت خود در این جشن ملی و میهنی برما منت گذاشته‌اید صمیمانه سپاسگزاری نمایم.

من بعنوان مسئول نان پایتخت و مدیر عامل شرکت تعاونی نانوایان تهران بروان تابناک سرسلسله خاندان پهلوی که همواره دلی آکنده از مهر ایران داشت درود می‌فرستم و در برابر خدمات صادقانه و میهن پرستانه این مرد بزرگ تاریخ ایران سر تعظیم فرود می‌آورم.

گرچه پیشرفت های ۵۰ ساله اخیر در این زمان کوتاه قابل شمردن نیست ولی اجازه میخواهم شمه‌ای از ترقیات همه‌جانبه ایران را بعنوان نمونه بعرض حضار محترم برسانم تا شاید بنوبه خود شکر نعمت هائی را که بما ارزانی شده گذارده باشیم.

با تعمق بر اعمال رضا شاه کبیر احساس مینمائیم که از حماسه تاریخ ایران گذر میکنیم. حماسه‌ئی که بواسطه آن رضا شاه کبیر غرور و استقلال را به ملت ایران باز گردانید و پس از ان وسیله فرزند برومندشان این حماسه بابعاد وسیع‌تر و غرورآمیزتری دست یافت، همانطور که همگان استحضار دارند زمانی اعلیحضرت رضاشاه کبیر قدرت را در دست گرفت که کشور ایران علاوه بر اینکه از نظر سیاست خارجی زیر نفوذ کامل دو کشور قوی قرار گرفته بود، در داخل نیز با بحران اقتصادی - نامنی و هرج و مرج دست به گریبان بود ولی امروز می‌بینیم که در نتیجه زحمات ان رادمرد بزرگ نه تنها حاکمیت کامل خود را بدست اورده‌ایم بلکه با رهبری خردمندانه فرزند برومند ان سردار بزرگ پیشرفت های کشور بطور چشمگیری جهان را تحت تاثیر قرار داده است.

در شهریورماه ۱۳۲۰ تاریخ زرین ایران ورق خورد و ملت ایران برای چندمین بار برای زمان کوتاه و بسی خطرناک در صفحه تاریک تاریخ جای گرفت ولی از انجائیکه خداوند بزرگ همیشه پشتیبان و نگهدارنده ملت نجیب ایران زمین بوده باز هم قدرت کبریائیش درخشید و میراث گرانبهای شاهنشاهی این سرزمین را بدست باکفایت فرزند خلف سرسلسله دودمان پهلوی اعلیحضرت همایون شاهنشاه آریامهر سپرد که همه ماشاهد و ناظر تلاشهای شبانه روزی شهریار خود در راه اعتلای نام ایران و ایرانی بوده و هستیم، پاک سازی این خاک مقدس از وجود بیگانه و بیگانه پرستان و ستون پنجم اجنبی- سرکوبی متجاسرین سیاز کرداندن خطر زرخیز اذربایجان بمامهین - ایجاد ارامش و امنیت در شمال و جنوب کشور و سازمان بخشیدن بوضع از هم گسیخته ارتش شاهنشاهی که دشمنان ملت ایران بخاطر امیال خود بوجود اورده بودند از یک طرف و انقلاب شاه و ملت که اصول ان بامراقبت و تاکید همه جانبه مورد توجه دقیق ملوکانه است را از طرف دیگر میتوان نمونه‌ای از تدابیر اندیشمندانه از رهبر بزرگ یادآوری نمود.

برملت ایران است که تحت قدرت و رهبری های عالیقدر پدرتاجدار بتواند نیکبختی و سعادت راشناخته و تاحدامکان از ان بهره‌مور گردد.

امروز دیگر وحدت ملی ما تحت تاثیر هیچ مخربی قرار نخواهد گرفت و فردفرد ملت ایران حفاظت مرز و بوم خویش را وظیفه ذاتی خود میدانند.

امروز علیرغم دشمنان این مملکت، دوستان و علاقمندان ایران در اقصی نقاط عالم با سربلندی و افتخار و غرور بپاس احترام و سپاسگزاری در پیشگاه شاهنشاه خود و خاندان جلیل پهلوی بشادی مشغولند و ما نیز همگام با ۳۵ میلیون مردم شاهدوست و وطن‌پرست در این شادی شریک بوده و از خداوند بزرگ ترقیات بیشتری راتحت رهبریهای شهریار عالیقدر خود برای ملت نجیب و شریف ایران ارزو میکنیم.

زنده باد ایران، پایندباد شاهنشاه آریامهر

سخنرانی رئیس اتحادیه نانوایان

در این هنگام آقای اسداله صادقیان رئیس اتحادیه صنف نانوایان پشت تریبون قرار گرفت و ضمن بیانات مشروحی گفت:

برای من نهایت افتخار و مباهات است که بنام خود و هیئت‌مدیره و همه افراد صنف زحمتکش نانوا و کارگران نانوائی که درسخت‌ترین شرایط و با احساس مسئولیت ملی و میهنی باتلاش و کوشش شبانه روزی خود و دور از جنجال و هیاهو و با اتحاد و اتفاق و صفا و صمیمیت نان ساکنین پایتخت را تامین مینمایند- پنجاهمین سال پرخیر و برکت شاهنشاهی دودمان جلیل پهلوی را که در حقیقت سازنده تاریخ سرفراز ملت نجیب و شریف ایران است به پیشگاه شاهنشاه آریامهر و ملت ایران تبریک و تهنیت عرض نموده و از خداوند بزرگ مسئلت نمایم که بهمه ما توفیق عنایت فرماید تا پاسداراني لایق در راه به ثمر رساندن هدفهای مقدس شاهنشاه ملت نواز خود باشیم حضار گرامی، اجتماع امروز ما در حقیقت قطره‌ای از دریای بیکران سپاس ملت ایران است به پیشگاه رهبر دلسوز و اندیشمند خود شاهنشاه آریامهر که کشور و ملت را چندین بار از سقوط حتمی نجات بخشیده و به چنین مرحله‌ای از پیشرفت و ترقی و تعالی رسانیده و با رهبریهای دوراندیشانه و ابتکارات خلاقه خود ملت ایران را از کلیه جهات در میان ملل رایه جهان سربلند و سرافراز ساخته‌اند. بدیهی است ملت ایران نیز یکپارچه و یکصدا در مقابل همه موهبت و پیشرفت و عظمت سرتعظیم فرود آورده و نیم‌قرن پیروزی و درخشندگی خود را جشن میگیرد و از فرط شادی و فرور سراز پا نمیشناسد.

★ آقای اسداله صادقیان رئیس اتحادیه صنف نانوایان تهران طی بیانات مشروحی پیشرفت‌های ایران در پنجاه سال اخیر را تشریح کرد.

همه میدانیم انقلاب مشروطیت ایران با جانبازی و فداکاری عده‌ای از بزرگان و نامداران این ملت بوجود آمد، ولی متاسفانه بعلل گوناگون به‌هدف نهائی خود نرسید. اما تلاش و مطالبه آزادگان این سرزمین برای تحقق مشروطیت و دست یافتن به آزادی و دموکراسی ادامه داشت تا با ظهور سلسله پرافتخار پهلوی این آرزوی ملی به حقیقت پیوست و بامداد روز سوم اسفند ماه سال ۲۴۷۹ شاهنشاهی مردم ایران با چهره تابناک سردار بزرگ تاریخ ایران بعنوان سرسلسله پرافتخار پهلوی آشنا شدند. از آن زمان به سرعت جنبش و حرکت تازه‌ای در کشور ما آغاز شد. بدنبال تاسیس ارتش نوین ایران برای بوجود آوردن بانک ملی و ایجاد راه‌آهن سراسری - کارخانجات صنعتی- لغو کاپیتولاسیون- الغای قرارداد دارسی- آزادی زنان- ایجاد دانشگاه و مدارس- تقویت بنیه مالی و هزاران اقدامات عمرانی و رفاهی از ثمرات رهبری ها و رهنمودهای اعلیحضرت رضا شاه کبیر است.

واکنون ما با اعتقاد به نظام شاهنشاهی و احترام به قانون اساسی و پاسداری انقلاب شاه و ملت بهمت کار بیشتر و تلاش افزونتر و کسب مهارتهای برتر، دین خویش را به رهبر والای انقلاب شاه و ملت ادا مینمائیم.

در خاتمه بار دیگر سپاسگزاری هیئت مدیره اتحادیه نانوایان و همه افراد صنف نانوا را اعلام و از درگاه خداوند یکتا دوام و بقای شاهنشاهی ایران عزیز و پایداری سلطنت دودمان جلیل پهلوی را مسئلت دارد.

زنده بادشاهنشاه- پاینده و سربلند باد ایران عزیز

پذیرائی و برنامه‌های تفریحی

در پایان این آئین شکوهمند ضمن پذیرائی گرم از میهمانان چند تن از خوانندگان رادیو و تلویزیون برنامه‌هایی اجرا کردند که مورد توجه قرار گرفت و این مراسم پرشور پایان یافت.

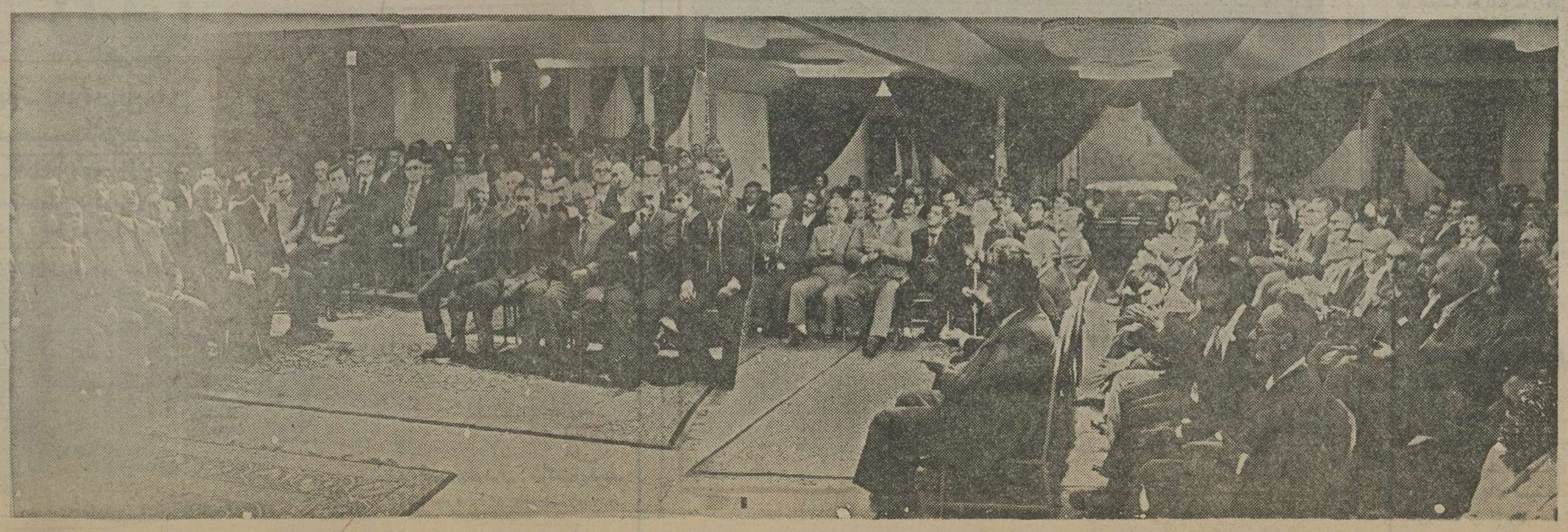

★ نانوایان تهران در یک اجتماع پرشور و باشکوه، بزرگ داشت پنجاهمین سال شاهنشاهی پر خیر و برکت پهلوی را جشن گرفتند و مراتب حق شناسی و سپاس خود را به پیشگاه شاهنشاه آریامهر تقدیم داشتند.

توضیح مرکز اورژانس

پاسخ زیر رامرکز اورژانس تهران به مقاله‌ای که ازآقای دکتر سیف‌الدین‌نبوی‌درروزنامه اطلاعات چاپ شد ،داده‌است:

جهت اطلاع‌عموم اعلام می گردد که‌پیشنهاداتی که‌نویسنده از طرح خویش استنتاج ودر مقاله‌ذکرنموده‌اندجزء کوچکی از کلی است که بنام مرکز اطلاعات‌اورژانس تهران‌فعالیت دارد . این مرکز ۱۰۰ دستگاه آمبولانس بنز و ۳۰ دستگاه آمبولانس بزرگ شورلت‌را که به انواع وسائل کمک های اولیه (از جمله اکسیژن ، آسپیراتور) مجهز است در ۹ منطقه تهران و کرج مستقر نموده است که پس‌از دریافت پیام وسیله بی‌سیم از اطاق ارتباطات مرکز در اسرع وقت خود را به‌بالین بیماریامصدوم رسانده وضمن ارائه‌کمک های اولیه بیمار را به بیمارستان‌می رسانند . ضمنا حدود ۶۰۰نفر تکنیسین فوریت های‌پزشکی‌این مرکز که آموزش دیده و قادر به ارائه کمک های اولیه و استفاده ازوسائل آمبولانس‌ها میباشند ضمن انتقال نهایت کوشش را در حفظ جان بیمار بکار میبرند و بطور دائم با پزشک اطاق ارتباطات‌درتماس هستند ، کمااینکه‌درچند مورد زایمان در داخل آمبولانس انجام گرفته و مادر و فرزند سالم و با رعایت بهداشت‌کامل به بیمارستان رسیده‌اند.

اشارهنویسنده باین‌موضوع که‌آمبولانس‌های مرکزاورژانس اختصاص به‌بیمه شدگان دارد نیز کذب محض‌وناشی از عدم اطلاع نویسنده است ،چنانچه طبق آمار موجود در مرکز ارتباطات از بیش از ۲۶هزار ماموریتی که‌آمبولانس های‌این مرکزتاکنون‌انجام داده‌اندبخش عظیمی مربوط به بیمارانی می شود که از مزایای بیمه‌درمان برخوردار نبوده‌اندو صورت حساب ۶ هزار نفر ازاین‌افراد که‌به‌تشخیص مددکاران‌اجتماعی کم بضاعت‌بوده‌اندرأسا وسیله مرکز اورژانس تهران پرداخت شده است .

فیلمی از نسل جوان ، نسل پرشور ، نسل‌هیجان‌زده ، نسل امروز

برنامه‌آینده‌سینما

پولیدور

توت فرنگی‌های تشنه

رنگی ۰ باشرکت:
لی ترمین
مونیکا گیل

تماشای این فیلم برای اشخاص کمتراز ۱۸ سال ممنوع است

سینما حافظ : تلخی‌های زندگی

آگهی استخدام

۱ـ یك مهندس مکانیك یا تکنیسین وارد به ماشین‌آلات کارخانه آجرسازی و تجربه کافی
۲ـ یك تکنیسین برق وارد به کار برقی ماشین آلات فوق و تجربه کار
۳ـ یك‌نفر آشپز

داوطلبان با اهواز ـ خیابان کارون دفتر مقیمی‌زاده مکاتبه یا بین ساعت ۸ الی ۱۲ و ۴ تا ۸عصر باتلفنهای ۲۳۴۶۲و ۲۴۴۹۸تماس‌بگیرند

آگهی مناقصه شماره ۱۴

یگان هوائی همدان نوشت‌افزارموردنیاز سالیانه خود راازطریق مناقصه‌خریداری می‌نمایدپیشنهاد دهندگان میتوانندبا مراجعه‌به‌لجستیکی پایگاهو دریافت‌برك‌شرایطومشخصات معامله‌پیشنهادات خود را طبق مفاد مندرج دربرك شرایط تنظیم و تاساعت ۱۰صبح مورخه ۱۶ر۸ر۳۵ به آجودانی پایگاه تسلیم نمایند یگان هوائی همدان

آگهی مناقصه‌شماره۱۵ نوبت‌دوم

یگان‌هوائی همدان گوشت ومرغ مورد نیاز سالیانه خود را از طریق مناقصه خریداری می نماید پیشنهاد دهندگان میتوانند با مراجعه به لجستیکی پایگاه‌ودریافت برك شرایط‌ومشخصات معامله پیشنهادات خود را طبق مفاد مندرج در برك شرایط تنظیم و تاساعت ۱۰ صبح مورخه ۱۲ر۸ر۲۵۳۵ به آجودانی پایگاه تسلیم نمایند .
یگان هوائی همدان

فولکس گلف ل ۷۶ دو درب پرتقالی رنگ‌بفروش میرسد تلفن ۵۳۷۸۸۵

استخدام

بیمارستان شیراز وابسته به وزارت بهداری وبهزیستی برای خدمت در شهراز افراد زیر را ازطریق مصاحبه بهمکاری دعوت‌مینماید:

۱ـ رئیس پرستاری — لیسانس پرستاری
۲ـ رئیس تعمیرات — مهندس الکترونیك
۳ـ رئیس حسابداری — لیسانس حسابداری
۴ـ رئیس کارگزینی — لیسانس علوم اداری یا رشته مربوطه
۵ـ رئیس مدارك پزشکی — لیسانس در رشته مربوطه

کسانی‌که مایل به‌همکاری باشند درصورت نداشتن موانع استخدامی میتوانند تقاضای خودرا حداکثر تا ۲۰ آبانماه ۲۵۳۵ باذکرنام‌ونام‌خانوادگی ـ آخرین مدرك‌تحصیلی ـ مدت تجربه و محل‌آن «تجربه بیمارستانی مقدم است» میزان تسلط بهزبان انگلیسی وشغل موردنظر بوسیله پست‌سفارشی به آدرس :شیراز ،فلکه ولیعهد، بیمارستان شیراز پاصندوق پستی ۵۷۱ ارسال دارند.

م‌الف ۷۳۷

آگهی استخدام

یك کارخانه تولیدی در اصفهان جهت تکمیل کادر فنی خود به افراد زیر نیازمند است .

۱ـ انباردار ۱ نفر
۲ـ مامور خرید فنی ۱نفر
۳ـ جوشکار درجه یك ۲نفر

از متقاضیان خواهشمند است جهت اطلاع بیشتر به آدرس زیر :
اصفهان : خیابان عباس آباد شماره ۱۰۶ مراجعه یا به شماره تلفن ۳۶۲۵۵ تماس حاصل نمایند .

آگهی مناقصه شماره ۱۶

یگان هوائی همدان سبزیجات و میوه‌جات و صیفی‌جات موردنیاز سالیانه خود را از طریق مناقصه خریداری می‌نماید . پیشنهاد دهندگان میتوانند با مراجعه به لجستیکی پایگاهودریافت برك شرایط و مشخصات معامله پیشنهادات خود را طبق مفادمندرج دربرك شرایط تنظیمو تاساعت ۱۰ صبح مورخه ۱۵ر۸ر۲۵۳۵ به آجودانی پایگاه تسلیم نمایند .
یگان هوائی همدان

آگهی

سازمان گسترش ساختمان و بهسازی اصفهان باستناد تصویبنامه مورخ ۲۱ر۷ر۲۵۳۵ شورای عالی خود و براساس ماده ۳۳ قانون نوسازی و عمران شهری بمنظور نوسازی و بهسازی منطقه تیران، آهنگران ، شمس‌آباد و آزادان مناطق مذکور راازطریق قانون مذکور خریداری مینماید مراتب بدینوسیله آگهی میگردد تااهالی‌محترم اصفهان بعد از این از انجام هر گونه معامله‌ای بر روی زمینهای مزبور خودداری نمایند .

برای دریافت هر گونه اطلاعاتی در مورد محدوده فوق‌الذکر میتوانید در ساعات اداری (صبحها از ساعت ۷ تا ۱۲½ وبعداز ظهرها از ساعت ½۳تا۶) بمحل سازمان گسترش‌ساختمان و بهسازی اصفهان واقع در خیابان چهارباغ بالاکوی هدایت پلاك ۱۶ مراجعه فرمائید.

لیست ارزیابی املاك فوق‌الذکر ظرف سه ماه از تاریخ این آگهی در محل سازمان و شهرداری اصفهان جهت‌مالکین بدیوارالصاق‌خواهد گردید

سازمان‌گسترش ساختمان وبهسازی اصفهان

آگهی تجدید مزایده ۵ر۳۵

شرکت مخابرات ایران سه قلم‌اجناس مستعمل و اسقاط ازقبیل‌خرده تخته و قرقره چوبی مختلف و صفحه‌قرقره چوبی باندازه‌های‌مختلف موجود در انبار شماره ۸ واقع درجاده جنوبی کرج خیابان خلیج مرکزی پشت انبار کود شیمیائی را از طریق مزایده بـه‌فروش میرساند :

خریداران میتوانند همه روزه بـه‌استثنای ایام تعطیل و در ساعت‌اداری به انبار مذکور مراجعه و موردمزایده‌را از نزدیك رویت و از اداره‌کل خرید شرکت مخابرات واقع در خیابـان کوروش کبیر محوطه بیسیم پهلوی مدارك مزایده را دریافت پیشنهاد خود را به وصف مشروحه در شرایط عمومی مزایده تاآخر وقت اداری روزیکشنبه ۹ر۸ر۲۵۳۵بدبیراخانه اداره‌کل خرید شرکت مخابرات ایران به‌نشانی بالا تسلیم ورسید دریافت دارند .

پیشنهادات واصله در ساعت ۹ صبح روز دوشنبه ۱۰ر۸ر۳۵ در اطاق ۱۲۰۴ ساختمان شرکت به نشانـی فوق باز و قرائت خواهد شد مهلت خروج کلیه مورد مزایده از انبار چهل روز اداری میباشد .

حضور پیشنهاددهندگان یا نماینده‌مجاز آنها در کمیسیون معاملات آزاد و شرکت مخابرات ایران در رد یك ویا کلیه پیشنهادهای رسیده مختاراست.

شرکت مخابرات ایران

دانشگاه تهران

مجله‌دانشکده

شماره ۵ ویژه دانش پژوهان درزمینه‌ی فرهنك و علوم انسانی منتشر شد .

همکاران این شماره

امیر آشفته‌تهرانی ، ایرج افشار، مص پویازند، ذبیح‌اله‌جوادی ،اسماعیل حاکمی ، محمدرضا حجت، ابوالفضل دانشور ، رضا داوری ، سید حسن سادات ناصری ، رضا سیـد حسینی، قاسم صافی ، رجبعلی مظلومی، مجتبی مویدی،فرهادناظرزاده‌کرمانی،هوشنك نهاوندی،علی‌اکبر نیك‌خلق،عبدالحسین نیك‌گهر .

مراکز پخش: کتابفروشی دانشگاه‌تهران ، خیابان ۲۱ آذر ـ اتحادیه ناشران‌وکتابفروشان، خیابان‌شاهرضا و کلیه کتابفروشیها و فروشندگان جراید .

م‌الف ۱۸۴۰۸ امور فرهنگی دانشگاه

کمباین کلاس
ساخت آلمان
بادقت وتجربه‌خاص آلمانی با۵۰سال سابقه
وموتوربنز

کلاس بزرگترین صادرکننده کمباین به آمریکاوانگلستان

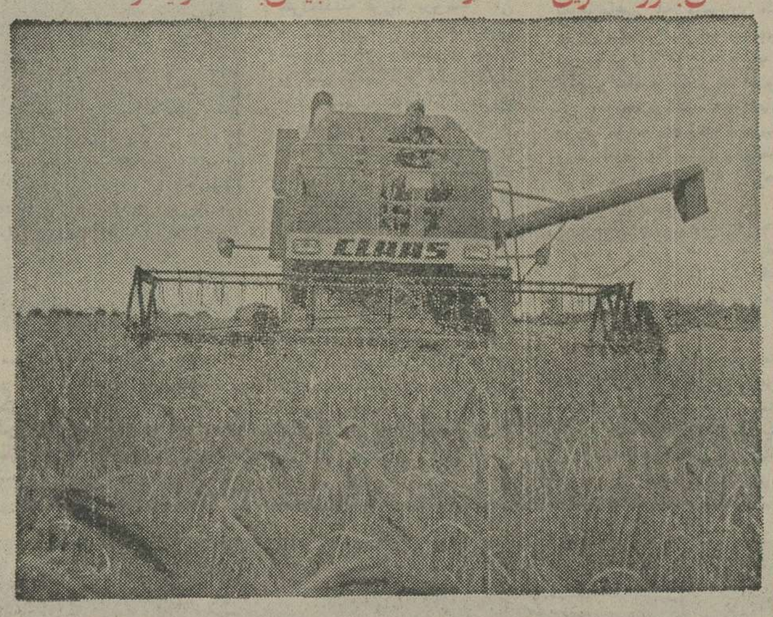

بیلرکلاس (ماشین گاه جمع کن اتوماتیک)
کلاس روتاری (ماشین علف‌چین باحجم بیظیر)

کلاس دارای سرویس مجهزولوازم فراوان یدکی زیرنظر متخصصین مجرب آلمانی درسراسرکشور
نماینده انحصاری ماشین آلات کشاورزی کلاس :
شرکت توسعه برق وکشاورزی خیابان نوشش شماره ۱۰۷۳
تلفن های ۵۳۳۱۲۹ - ۵۳۵۸۲۱ - ۵۳۹۲۵۷
ازشهرستانهای زیرنماینده فعال ومعتبر پذیرفته میشود :
اهواز - مشهد - زاهدان - همدان - کرمان - تبریز
سقز - بیجار - نقده - خرم آباد - سنندج - شیراز .

شما را به خواندن یک کتاب چنجالی دعوت می‌کنیم :

به‌کودکی که هرگز زاده نشد
اوریانا فالاچی

ترجمه‌مانی ارژنگی
چاپ چهارم
چاپ اول خرداد ۲۵۳۵
چاپ دوم تیر ۲۵۳۵
چاپ سوم مرداد ۲۵۳۵
چاپ چهارم مهر ۲۵۳۵

TOYOTA

کورونا یا کارینا

دومدل ازتویوتاچهار درچهارسیلندرآخرین مدل
ایمن ـ پرقدرت ـ کم‌مصرف ـ بافرمان تلسکوپی
کمربند ایمنی ـ ترمزدیسکی
نمایندگی،سرویس و لوازم یدکی در سراسر کشور
فروش با قیمتهای تثبیت شده

تویوتا مدل کورونا ۱۶۰۰

تویوتا مدل کارینا ۱۶۰۰

نماینده انحصاری در ایران : شرکت ایرتویوتا
خیابان بهار شماره ۵۳ تلفن ۵ ـ ۷۶۷۰۸۱

کسری : گناه کلفت خوشگل

برنامه‌سینماها

نمایش فیلمهائی که باعلامت (×) مشخص‌شده برای اشخاص کمتر از ۱۸ سال ممنوع است

★ آقا بچه‌اش نمیشه ـ رنگی ـ لاندوبوزانکا
پولیدور (۸۹۲۷۳۱) ۳۰ر۱۱ـ۳۰ر۱ـ۳۰ر۲ـ۳۰ر۵ـ۳۰ر۷ـ۳۰ر
★ آسمانخراش جهنمی ـ رنگی ـ استیومکوئین
رویلی (۷۰۷۷۷۷) ۱۰ـ۱ـ۴ـ۷ـ۱۰
شهرتماشا (۹۲۸۶۸۶) ۱۰ـ۱ـ۴ـ۷ـ۱۰
آتلانتیک (۸۹۷۱۷۱) ۱۰ـ۱ـ۴ـ۷ـ۱۰
★ آلپاگور ـ رنگی ـ ژان پل‌بلموندو
امپایر (۸۹۳۹۴۲) ۳۰ر۱۱ـ۳۰ر۱ـ۳۰ر۳ـ۳۰ر۵ـ۳۰ر۷ـ۴۵ر۹
★ (×) اریکا ـ رنگی ـ پیربرایس
پ.پ (۸۲۹۶۴۱) ۱۰ـ۱۲ـ۲ـ۴ـ۶ـ۸ـ۱۰
★ بیدادگر ـ رنگی‌استوارت ویتمن
رادیوسیتی (۶۴۳۳۲۰) ۱۵ر۱۱ـ۳۰ر۳ـ۳۰ر۵ـ۳۰ر۷ـ۳۰ر۹
★ بی‌گناه ـ مرتضی عقیلی ـ سپیده
آسیا (۶۴۲۹۰۹) ۱۱ـ۱ـ۳ـ۵ـ۷ـ۱۵ر۹
رکس (۳۱۸۲۴۲) ۳۰ر۱۰ـ۳۰ر۲ـ۳۰ر۴ـ۳۰ر۶ـ۳۰ر۸
شهوند (۳۵۴۰۴۰) ۹ـ۱۱ـ۴۵ر۱ـ۴ـ۱۵ر۶ـ۳۰ر۸
نپتون (۷۶۰۱۳۶) ۹ـ۱۱ـ۳ـ۱ـ۵ـ۷ـ۹
لیدو (۵۴۱۲۸۲) ۱۰ـ۱۲ـ۲ـ۴ـ۶ـ۸ـ۱۰
ژاله (۳۰۴۱۲۰) ۳۰ر۱۰ـ۳۰ر۲ـ۳۰ر۴ـ۳۰ر۶ـ۳۰ر۸
توسکا (۵۳۹۵۴۴) ۳۰ر۱۰ـ۳۰ر۲ـ۳۰ر۴ـ۳۰ر۶ـ۳۰ر۸
المپیا (۹۲۶۷۹۷) ۹ـ۱۱ـ۱ـ۳ـ۵ـ۷ـ۹
پاسارگاد (۳۴۲۷۸۲) ۹ـ۱۱ـ۱ـ۳ـ۵ـ۷ـ۹
چرخ‌فلک (۹۵۰۵۵۸) ۱۰ـ۱۲ـ۲ـ۴ـ۶ـ۸
ناتالی (۵۴۴۵۳۴) ۱۰ـ۱۲ـ۲ـ۴ـ۶ـ۸
★ باروت ـ رنگی ـ سینماسکوپ
ستاره (۵۳۹۷۲۱) ۹ـ۱۱ـ۱ـ۳ـ۵ـ۷ـ۹
★ پنجمین حمله ـ رنگی ـ ریچاردبرتون
کریستال (۳۱۷۶۷۵) ۹ـ۱۱ـ۱ـ۳ـ۵ـ۷ـ۹
★ پهلوان پهلوانان ـ رنگی ـ دان‌واریس
پلازا (۶۴۴۲۵۵) ۱۵ر۱۱ـ۱۵ر۳ـ۱۵ر۵ـ۱۵ر۷ـ۱۵ر۹
سهیلا (۳۱۶۴۲۴) ۳۰ر۱۰ـ۳۰ر۲ـ۳۰ر۴ـ۳۰ر۶ـ۳۰ر۸
مراد (۷۵۳۳۸۲) ۹ـ۱۱ـ۱ـ۳ـ۵ـ۷ـ۹
ری (۵۲۲۵۷۸) ۱۰ـ۱۲ـ۲ـ۴ـ۶ـ۸
★ تلخی‌های زندگی ـ ویجنتی‌مالا
حافظ (۳۹۱۰۷۴) ۳۰ر۱۰ـ۳۰ر۲ـ۳۰ر۴ـ۳۰ر۶ـ۳۰ر۸
★ تنها رقیب کلی ـ راه سیاه
پردیس (۳۰۴۲۵۹) ۹ـ۱۱ـ۱ـ۳ـ۵ـ۷ـ۹
★ تعقیب در استانبول ـ قدرت یک تیرانداز
البرز (۳۰۴۲۵۸) ۳۰ر۸ـ۳۰ر۱۱ـ۳۰ر۲ـ۳۰ر۵ـ۳۰ر۸
★ (×) پرستار کمرباریک ـ رنگی ـ اورسولااندرس
دیاموند (۸۲۸۴۰۰) ۱۵ر۱۱ـ۴۵ر۱ـ۳۰ر۳ـ۳۰ر۵ـ۳۰ر۷ـ۴۵ر۱
★ پدرخوانده چینی ـ نخاله‌ها در اسپانیا
ظهور (۵۲۸۰۹۶) ۹ـ۱۱ـ۱ـ۳ـ۵ـ۷ـ۹
★ حقه‌های من ـ برای هرمشت یک دلار
نادر (۳۱۴۴۹۵) ۹ـ۱۱ـ۱ـ۳ـ۵ـ۷ـ۹
★ جدال ـ سعید راد ـ جمیله
اروپا (۳۰۳۱۷۹) ۳۰ر۱۰ـ ۳۰ر۲ـ ۳۰ر۴ـ ۳۰ر۶ـ ۳۰ر۸
میامی (۷۵۴۳۲۹) ۱۱ـ ۱ـ ۳ـ ۵ـ ۷ـ ۹
مولن روژ(۷۵۲۹۲۹) ۱۱ـ ۱ـ ۳ـ ۵ـ ۷ـ ۹
الوند (۳۵۶۵۳۸) ۱۰ـ ۱۲ـ ۲ـ ۴ـ ۶ـ ۸ـ ۱۰
کیهان (۵۴۶۳۶۰) ۹ـ ۱۱ـ ۱ـ ۳ـ ۵ـ ۷ـ ۹
مارلیک (۹۶۳۶۱۶) ۱۱ـ ۱ـ ۳ـ ۵ـ ۷ـ ۹
ارانوس (۵۲۷۹۷۱) ۳۰ر۱۰ـ ۳۰ر۲ـ ۳۰ر۴ـ ۳۰ر۶ـ ۳۰ر۸
سیلوانا (۳۶۳۷۷۷) ۱۱ـ۳ـ۵ـ۷ـ۹
آستارا (۲۷۴۰۲۲) ۳۰ر۱۰ـ ۳۰ر۲ـ ۳۰ر۴ـ ۳۰ر۶ـ ۳۰ر۸
شرق (۵۳۴۰۲۴) ۳۰ر۱۰ـ ۳۰ر۲ـ ۳۰ر۴ـ ۳۰ر۶ـ ۳۰ر۸
شهرام (۸۴۴۵۴۹) ۱۱ـ ۳۰ر۲ـ ۳۰ر۴ـ ۳۰ر۶ـ ۴۵ر۸
نیاگارا (۶۶۵۳۰۷) ۱۱ـ ۱ـ ۳ـ ۵ـ۷ـ۹
★ جیپر عاشق ـ رنگی ـ درمندرا
ایفل (۳۱۱۴۷۷) ۳۰ر۱۰ـ۳۰ر۱۲ـ۳۰ر۲ـ۳۰ر۴ـ۳۰ر۶ـ۳۰ر۸
★ دوستان وحشی من ـ رنگی
سینموند (۶۴۸۳۲۲) ۱۱ـ۳ـ۵ـ۷ـ۹
★ دنیای قشنگ والتدیسنی ـ رنگی
گلدن‌سیتی(۶۶۳۳۶۹) ۳۰ر۱۱ـ۳۰ر۱ـ۳۰ر۳ـ۳۰ر۵ـ۳۰ر۷ـ۴۵ر۱
★ روزهای خشم ـ رنگی ـ جولیا نوجما
رویال (۸۲۹۷۸۵) ۱۰ـ۱۲ـ۲ـ۴ـ۶ـ۸ـ۱۰
★ راه اژدها ـ رنگی ـ بروس‌لی
تاج (۳۱۳۸۶۴) ۱۰ـ۱۲ـ۲ـ۴ـ۶ـ۸ـ۱۰
★ سینما پارامونت بعلت تعمیرات تعطیل است
★ ستیز ـ منوچهروثوق ـ هاله ـ شهرام
انیورسال (۹۲۶۹۵۳) ۱۱ـ۱ـ۳ـ۵ـ۷ر۱۵ـ۹ر۳۰
ایران (۳۱۶۳۵۴) ۳۰ر۱۰ـ۳۰ر۲ـ۳۰ر۴ـ۳۰ر۶ـ۳۰ر۸
سایتا (۳۵۲۴۴۲) ۱۰ـ۱۲ـ۲ـ۴ـ۶ـ۸ـ۱۰
پاسیفیک (۷۵۳۳۱۱) ۳۰ر۱۱ـ۳۰ر۱ـ۳۰ر۳ـ۳۰ر۵ـ۳۰ر۷ـ۳۰ر۱
تیسفون (۹۵۸۸۸۲) ۹ـ۱۱ـ۱ـ۳ـ۵ـ۷ـ۹
رنگین‌کمان (۷۵۶۷۶۰) ۹ـ۱۱ـ۱ـ۳ـ۵ـ۷ـ۹
پرسپولیس (۵۳۸۰۸۳) ۱۰ـ۱۲ـ۲ـ۴ـ۶ـ۸
دریا (۳۴۱۷۴۶) ۹ـ۱۱ـ۱ـ۳ـ۵ـ۷ـ۹
کارون (۹۵۰۱۶۵) ۳۰ر۱۰ـ۳۰ر۲ـ۳۰ر۴ـ۳۰ر۶ـ۳۰ر۸
موناکو (۷۳۵۵۷۶) ۱۰ـ۱۲ـ۲ـ۴ـ۶ـ۸
★ ستیز قدرتها ـ رنگی ـ سینماسکوپ
پارک (۳۱۹۶۳۷) ۹ـ۱۱ـ۱ـ۳ـ۵ـ۷ـ۹
★ (×) شبگرم، روز تلخ ـ رنگی ـ سینماسکوپ
شهرقشنگ (۶۴۷۷۷۷) ۱۱ـ۱ـ۳ـ۵ـ۷ر۱۵ـ۹ر۱۵
★ شوهرم بخانه‌ات برگرد ـ رنگی ـ میری‌دارک
شهرقصه (۶۳۷۲۹۰) ۱۱ـ۲ـ۴ـ۶ـ۸ـ۱۰
★ طوفانگر ـ رنگی ـ ژان‌پل‌بلموندو
برلیان (۳۹۳۵۳۵) ۹ـ۱۱ـ۱ـ۳ـ۵ـ۷ـ۹
★ قیصر ـ بهروز وثوقی ـ پوری‌بنائی
سیلورسیتی (۲۶۱۲۰۵) ۹ـ۱۱ـ۱ـ۳ـ۵ـ۷ـ۹
★ قدرت طلا ـ رنگی ـ سینماسکوپ
خرم (۹۰۷۱۷۶) ۱۰ـ۱۲ـ۲ـ۴ـ۶ـ۸
★ (×) گناه کلفت خوشگل ـ رنگی ـ میشل‌پلاسیدو
کسری (۸۲۶۹۳۹) ۱۰ـ۱۲ـ۲ـ۴ـ۶ـ۸ـ۴۵ر۹
★ گردنکشان ـ رنگی ـجیمزکان
کاپری (۹۲۸۴۰۱) ۱۱ ۳ـ ۵ـ ۷ـ ۱۵ر۹
★ گاو ـ نصیریان ـ انتظامی
بولوار (۶۵۵۲۹۲) ۱۱ـ۱ـ۳ـ۵ـ۱۵ـ۷ر۱۵ـ۹ر
★ کاراکاس ـ عنترومنتر
آسمان‌آبی (۳۴۱۶۶۸) ۹ـ۱۱ـ۱ـ۳ـ۵ـ۷ـ۹
★ کولینوی عاشوپیشه ـ رنگی ـ بریژیت‌باردو
متروپل (۳۱۹۴۱۰) ۹ـ۱۱ـ۱ـ۳ـ۵ـ۷ـ۹
★ نخاله ها جنگ نمی کنند ـ رنگی ـ گروه شارلو
دروازه طلائی (۳۵۲۱۶۰) ۹ـ ۱۱ـ ۱ـ ۳ـ ۵ـ ۷ـ ۹
★ وقتی دزد خوشگل باشه ـ رنگی ـ اورسولااندرس
سانترال (۹۲۸۶۸۶) ۱۱ـ۱ـ۳ـ۵ـ۷ـ۱۵ر۹
★ (×) وجود داغ ـ رنگی ـ اورنلاموتی
آریا (۳۱۹۸۸۴) ۹ـ۱۱ـ۱ـ۳ـ۵ـ۷ـ۹
★ همیشه سربلند ـ رنگی ـ ریچاردجیگل
گلدیس (۶۲۸۷۱۳) ۳۰ر۱ـ۳۰ر۳ـ۳۰ر۵ـ۳۰ر۷
★ معشوقه گانگستر ـ رنگی ـ سوفیالورن
شهرفرنگ(۶۲۷۶۲۸) ۱۵ر۱۱ـ۱۵ر۱ـ۱۵ر۳ـ۱۵ر۵ـ۳۰ر۷ـ۴۵ر۱
سئانس انگلیسی
گلدیس ساعت ۹ر۳۰ (همیشه سربلند)

کریستال: پنجمین حمله (ریچاردبرتون)

بزودی بزودی

سینما ادئون

که بخاطر تجدید دکوراسیون ونصب‌دستگاه های جدید نمایش وتعمیرات کلی، ازمدتهاپیش تعطیل بود، اینك دارد آماده میشود و بزودی بصورت یك سینمای مدرن‌و مجلل نمایشگر آثار ارزنده و بزرگ سینمای بین‌المللی خواهد شد.

رسیدگی به مالیات سال ۳۴ شرکتها آغاز شد

★ مهلت تسلیم دفاتر مالیاتی شرکت‌هائیکه ترازنامه آنها به حسابداران رسمی ارجاع شده بود پایان یافت

اداره کل مالیات شرکتها اعلام کرد : مهلت تسلیم‌دفاتر مالیاتی شرکتها و موسساتی که ترازنامه و ارقام هزینه و درآمد سال گذشته را به حسابداران رسمی ارجاع کرده‌اند پایان یافته و اداره‌کل مالیات شرکتها‌ازامروزرسیدگی به مالیات سال پیش این‌شرکتها را آغاز کرد .

مطابق مقررات ، شرکتها و موسساتیکه دفاتر مالیاتی را برای بررسی به حسابداران رسمی ارجاع میکنند مکلفند حداکثر ظرف سه ماه از تیر ماه‌هرسال، گزارش‌حسابداران رسمی را با دفاتر مالیاتی در اختیار اداره کل مالیات‌شرکتها قرار دهند .

یک مقام مسئول در این مورد اظهار داشت : طبق قانون مالیاتها ، شرکتها و موسسات نیز باید در پایان‌تیر ماه هرسال اظهارنامه مالیاتی بدهند و مالیات مورد قبول را بحوزه های مالیاتی‌پرداخت کنند .

همچنین مطابق قانون مالیاتها ، شرکتها و موسساتی که بررسی وضع هزینه و درآمد خود را به حسابداران رسمی ارجاع میکنند موظف هستند حداکثر ظرف سه ماه از پایان تیر ماه هرسال ، بررسی حسابداران رسمی را طی گزارشی تسلیم حوزه های مالیاتی کنند . از اینرو مهلت تسلیم گزارشات حسابداران رسمی در مورد ترازنامه‌سال گذشته شرکتها و موسسات روز پنجشنبه پایان یافت و مالیات شرکتها از امروز به بررسی حسابداران رسمی خواهد پرداخت .

این مقام یادآور شد : چنانچه این بررسیها و دفاتر مالیاتی مودیان از سوی‌ممیزین مالیات شرکتها مردود اعلام گردد ، مالیات این‌قبیل‌شرکتها علی‌الراس تعیین میشود و درصد ی‌از میزان فروش ، خرید ویا سود آنها مبنای دریافت مالیات خواهد بود.

این مقام اضافه کرد : برگ تشخیص مالیات سال گذشته شرکتها و موسسات بتدریج صادر و بشرکتها ابلاغ خواهد شد و پیش بینی میشودصدور برگ تشخیص مالیات سال پیش شرکتها و موسسات تا اوایل سال آینده پایان یابد.

معاملات یکماهه بورس ۱۴۷۰ میلیون ریال بود

★ معاملات بورس نسبت به ماه مشابه سال گذشته افزایش داشت

بنا برگزارش سازمان‌بورس مجموع معاملات سهام‌واوراق قرضه دولتی واوراق مرضه گسترش درمهرماه سال جاری در تالار بورس اوراق بهادار تهران ۱۴۷۰میلیون‌ریال بوده است، درصورتیکه طبق همین‌گزارش، مجموع‌معاملات در مهرماه سال گذشته قریب ۱۲۷۳ میلیون ریال‌بوده‌است.

تعداد و ارزش سهام و اوراق بهادار مورد معامله در مهرماه سال جاری از طرف سازمان بورس تهران به این شرح اعلام شده است:

بانک اعتبارات ایران۴۷۳۰ سهم ارزش هر سهم ۱۶۰۰ ریال ـ بانک‌ایران‌وخاورمیانه ۷۴۸۳سهم‌هر سهم۱۶۵۰۰ریال بانک ایران‌و عرب ۳۴۰۰سهم هر سهم ۱۰۱۴ ریال ـ بانک ایرانیان ۶۰ سهم هر سهم ۲۸۵۰ ریال ـ بانک بین‌المللی ایران ۲۸۸۰ سهم هر سهم ۱۶۶۷۰ ریال ـ بانک‌بین‌المللی ایران و ژاپن ۱۰۷۰ سهم هر سهم ۲۰۲۱۲ریال ـ بانک‌پارس ۲۰۰۰ سهم هر سهم ۲۰۰۰۰ ریال ـ بانک توسعه صنعتی‌و معدنی ایران ۱۰۹۱۸٫۴ سهم هر سهم ۱۵۶۰ ریال ـ بانک توسعه و سرمایه‌گذاری ایران ۱۶۶۶۹۵ سهم هر سهم۱۶۵۰ ریال ـ بانک تهران ۲۰۰۳ سهم هر سهم ۲۵۰۰ ریال ـ بانک داریوش ۲۶۶ سهم هر سهم ۶۵۶۰ ریال ـ بانک شهریار ۹۶۳ سهم هر سهم ۹۶۰۰ ریال ـ بانک صادرات ایران ۸۱۸ سهم هر سهم ۲۸۱۰۰ ریال ـ بانک صنایع ایران ۹۶۰۲٫۹ سهم هر سهم ۲۳۵۰۰ریال ـ سیمان تهران ۱۵۳۷ سهم هر سهم ۱۶۰۰ ریال ـ سیمان شمال ۶۱۹ سهم هر سهم ۱۶۸۰ریال ـ سیمان صوفیان ۵۶۸۷٫۴ سهم هر سهم ۱۵۰۰۰ ریال ـ پولادسازی شهریار ۱۴۳۷۹ سهم هر سهم ۲۵۰۰ ریال ـ قندوشکر کرمانشاه ۳۲۲سهم هر سهم ۶۷۴۰ریال ـ نساجی مازندران ۱۰۱۵۰ سهم هرسهم ۱۵۲۰ ریال ـ یزدباف ۵۰۷ سهم هر سهم ۲۱۱۰ ریال ـ پارس الکتریک ۱۷۵۰ سهم هر سهم ۲۷۲۰ ریال ـ شیشه قزوین ۲۶۹۵ سهم هر سهم ۸۰۰ ریال ـ توسعه صنایع بهشهر ۲۵۰ سهم هر سهم ۲۲۰۰ ریال ـ سرمایه‌گذاری البرز ۱۲۲ سهم هر سهم۲۲۵۰ ریال ـ سرمایه‌گذاری ملی ایران ۱۱۹۳۷ سهم هر سهم ۱۰۷۰ ریال .

ترقی قیمت‌معز بادام و مغز پسته

کمبود زمینه مغز بادام و مغز پسته بعلت‌افزایش فروش های داخلی ورونق صادرات این دو نوع محصول موجب شد تا قیمت این فراورده‌ها کیلوئی ۲۰ ریال ترقی کند و قیمت مغز بادام به کیلوئی ۲۴۰ ریال و مغز هسته‌شیرین به کیلوئی ۱۲۰ ریال و مغز هسته تلخ به کیلوئی ۹۰ ریال برسد.

یکی از بازرگانان گفت : علت تلقی مغز هسته کمبود تولید وافزایش مقدارصادرات این محصول است و همچنین علت ترقی مغز بادام بیشتر ناشی از کمبود کارگر و افزایش دستمزد کارگران بادام‌شکن است . پیش‌بینی می شود قیمت این فراورده‌ها باز هم ترقی کند.

زمینه برگه‌وقیسی مرغوب کم‌است

رونق بازار صادراتی برگه صدور بخارج از کشوربفروش تا در چند هفته اخیر مقدار زردآلو و قیسی موجب شد زیادی از محصول امسال‌برای برسد .

قیمت این محصول در سال جاری نسبت بسال‌گذشته قریب ۲۵ تا ۴۰ درصد در تهران و خارج از کشورترقی کرده است .

قیمت برگه زردآلو هرجعبه ده کیلوئی به ۷۰۰ تا ۸۰۰ ریال و قیسی هرجعبه ۱۲٫۵ کیلوئی به ۱۲۵۰ تا ۱۵۰۰ریال رسیده است .

برگه زردآلو باب کشور های اروپائی و شیخ نشینهای خلیج فارس هرتن ۹۵۰ تا ۱۰۵۰ دلار و باب آمریکا هرتن ۱۳۰۰ تا ۱۳۵۰ دلار است . قیمت قیسی باب کشور های اروپائی هرتن ۱۴۰۰ تا ۱۵۰۰ دلار و باب آمریکا هرتن ۱۶۰۰ تا ۱۷۰۰ دلار است .

یکی از بازرگانان گفت : زمینه برگه و قیسی مرغوب خاصه باب آمریکا کم شده و موجودی برگه و قیسی از نوع متوسط هم زیاد نیست .

دو میلیون و ۲۳۴ هزارهکتاراز اراضی کشور قرق شد

بمنظور اجرای‌برنامه تثبیت شنهای روان درمناطق مختلف کشور، نزدیک به دو میلیون و ۲۳۴ هزار هکتار ازاراضی کشور «قرق» اعلام شد.

واحد تثبیت شنهای روان سازمان جنگلها و مراتع کشور بدنبال فعالیت تابستان گذشته در ۲۵۳ هکتار از اراضی شن‌زار روان اقدام به نهالکاری نموده که جمعا ۲۰ هزار اصله‌نهال دراین‌صحاری غرس شده است. اکنون‌برای اجرای برنامه فعالیت‌تثبیت‌شن های روان ده استان کشور برنامه‌ریزی‌شده‌است که‌اراضی قرق شده به مقیاس زیربمورد اجرا گذاشته خواهد شد.

در کرمان ۴۱۷ هزارهکتار، فارس سه‌هزارهکتار، خراسان ۹۵۲هزار هکتار،یزد ۱۰۵هزار هکتار ، سیستان و بلوچستان ۹۸ هزار هکتار ، سمنان ۸۰ هزار هکتار ، استان ساحلی ۷ هزار و ۵۰۰ هکتار ، استان مرکزی۲۴هزارهکتار ،اصفهان ۲۲۸ هزار هکتار و دربوشهر ۳۶ هزار هکتار خواهد بود .

ایران و بازار مشترک موافقتنامه جدیدی منعقد میکنند

★ فرانسه از خواستهای ایران‌دربرابربازارمشترک حمایت میکند

رادیو گلن طی تفسیر کوتاهی پیرامون لزوم گسترش‌روابط‌بازرگانی و فنی ایران و بازار مشترک کشورهای عضو جامعه اروپا، گفت: وزیران‌خارجه انجام مذاکراتی باایران را در مورد یک موافقتنامه بازرگانی گسترده لازم دانستند.

این ماموریت که به کمیسیون ویژه‌ای داده شده داستان درازی دارد. ایران بعنوان اولین کشور جهان سوم ، در سال ۱۹۶۳ یک موافقتنامه بازرگانی باجامعه اروپا بست . براساس این قرارداد، تسهیلاتی برای گمرکهاره‌ازکالاهای ایرانی از جمله : قالی وخاویار و کشمش بوجود آمد و پس از چندبار تمدید ، موافقتنامه مذکور، در پایان سال ۱۹۷۳ از اعتبار ساقط شد و قرارداد دیگری در این زمینه منعقد نگردید. دولت ایران در سال ۱۹۷۴ نسبت به انعقاد یک موافقتنامه مشابه با قراردادی که در آن زمان با کشورهای مجاور دریای مدیترانه داشت علاقه نشان داد، ولی جامعه‌اروپا باین درخواست دولت ایران جامه عمل‌نپوشاند. ایران از آنجا که عضو موافقتنامه بازرگانی و گمرکی عمومی نبود، نتوانست در آن چارچوب باجامعه اروپا همکاری داشته باشد. کشورهای عضو بازار مشترک ، بستن چنین قراردادهائی را اختصاص به‌کشورهای درحال‌رشد منطقه دریای مدیترانه داده و میخواهند انرادرچارچوب محدودی نگاهدارند .

روش جامعه اروپا، این بود که توجه تهران را برای بستن قراردادهای دیگر همکاری جلب کند ، لکن در داخل جامعه اروپا فرانسه از خواست ایران دفاع میکند و خواهان یک قرارداد باامتیازات خاص برای ایران است. رئیس جمهور فرانسه طی دیدار خود از ایران وضع نامطلوبی را که تابحال نامشخص بود روشن کرد. او ظاهرا موفق شد نظر ایران را برای بستن یک موافقتنامه همکاری جلب نماید .

اقتصاد جهان

عربستان سعودی و آرامکو

بیروت ـ آسوشیتدپرس ـ هفته‌نامه « میدل‌ایست اکونومیک سروی » گزارش داد که جزئیات‌فنی‌موافقتنامه‌ی که بموجب آن عربستان سعودی تمام عملیات شرکت نفت آمریکائی و عربی « آرامکو » را خود بعهده خواهد گرفت ، ضمن مذاکرات محرمانه‌ی در ژنو حل و فصل شده است . گزارش هفته‌نامه مذکور حاکیست که برای تنظیم موافقتنامه قرار شده است که مقامات عربستان‌وشرکت آرامکو جلسه دیگری در اوایل سپتامبر تشکیل‌دهند.

در تاریخ اول ژانویه ۱۹۷۳ عربستان سعودی ۲۵ درصد عملیات « آرامکو » را به عهده گرفت و سال بعد سهم‌خود را به ۶۰ درصد افزایش داد ، تحویل کامل عملیات آرامکو بدولت سعودی در دسامبر ۱۹۷۴ اعلام شد ولی مذاکرات مربوط‌به‌تعیین شرایط واگذاری و از جمله پرداخت غرامت به شرکت مذکور از آن تاریخ ببعد بطول انجامیده است. هفته‌نامه «میدل‌ایست اکونومیک سروی » مبلغ تعیین شده برای غرامت راحدود۳میلیارددلارگزارش‌کرده است.

برنامه عمرانی کویت

بیروت ـ آسوشیتدپرس ـ هفته‌نامه میدل‌ایست اکونومیک سروی اطلاع داد که سرمایه گذاری در برنامه عمرانی پنجساله کویت مربوط بسالهای ۸۱ـ۱۹۷۷ به ۲٫۱۵ میلیارد دلار بالغ خواهد شد . طبق برآورد ۳٫۷ درصد سرمایه گذاری جدید مربوط به بخش نفت و گاز است .

علاوه براین ۱٫۵۲ میلیارد دلار نیز برای افزایش هزینه سرمایه گذاری‌پیش بینی شده است . ضمنا در برنامه جدید به اجرای طرحهای زیربنائی مانند ارتباطات ، آب و برق ومسکن اولویت داده شده است .

تکمیل ساختمان خط لوله نفت

قاهره ـ آسوشیتدپرس ـ طبق گزارش خبرگزاری رسمی مصر ، ساختمان یک خط لوله نفت از خلیج سوئز به ساحل مدیترانه تکمیل شده است . بهره برداری‌از این خط لوله که ۵۰۰ میلیون دلار صرف احداث آن شده ، از ماه دسامبر آینده آغاز میشود .

با احداث این خط لوله نفت‌کشهای عظیمی که در خلیج فارس بارگیری میکنند و نمیتوانند از کانال سوئز تخلیه میکنند و از آنجا بوسیله خط عبور کنند ، نفت را در خلیج سوئز لوله تا ۲۰ مایلی غرب اسکندریه منتقل شده و دوباره بوسیله نفت‌کش به بنادر اروپائی حمل میشود .

بدین ترتیب نفت‌کشهای عظیم برای حمل نفت از خلیج فارس به اروپا مجبور به دور زدن آفریقا نخواهند بود . خط لوله مذکور بوسیله شرکت خط لوله نفت عربی احداث شده که ۵۰ درصد سرمایه آن متعلق به مصر و بقیه متعلق به عربستان سعودی ، کویت ، قطر و ابوظبی است .

تکمیل ساختمان خطوط لوله نفت

قاهره ـ آسوشیتدپرس ـ وزیر عمران مصر در یک مصاحبه مطبوعاتی اظهار کرد که هزینه نوسازی و تجدید ساختمان منطقه کانال سوئز معادل۱۰ میلیارد دلار برآورد شده‌است . مطالعه نوسازی منطقه کانال سوئز از دو سال قبل بوسیله مشاوران خارجی آغاز شد . هزینه این طرح ، معادل‌نصف تمام بودجه برنامه عمرانی مصر برای پنجسال آینده است .

پزشک ایرانی حتما باید..

بقیه‌ازصفحه۵

طبیبی که در آمریکا مقیم شده است، دلش میخواهد به وطنش برگردد اما وقتی که می‌بیند در آنجازندگی بهتر دارد، اقامت در خارج را با همه ناگواریها و دشواریهایش مثل دوری از خانه و خانواده‌ترجیح میدهد.

اگر یک طبیب در این مملکت سی هزار تومان درآمد داشته باشد، مورد حمله جامعه قرار میگیرد ولی به یک مقاطعه‌کار بیسواد که با ساختن چند خانه ناگهان ده‌ها میلیون تومان به ثروت خود میفزاید. ایرادی نمیگیرند.

یک مقاطعه کار اگر ساختمانی ساخت و پس از چند روز بهروی ساکنانش فروریخت وآنها را کشت، کسی تعقیبش نمیکند واگر کرد مجازات او بسیار سبک است ، ولی اگر یک بیمار مسن مشرف بمرگ فوت کرد، ناگهان طبیبش را «قاتل» اعلام میکنند.

همین حالا یک سکرتر شش هزار تومان حقوق میگیرد، اما به یک پرستار که لگن میگذارد، به نظافت مریض میپردازد وحیثیت اوهم در خطر است حتی نیمی از حقوق او یعنی سه هزار تومان هم نمیپردازند.

همین حالا صدها طبیب خارجی به‌ایران‌آورده‌ایم. برای آنها ماواو مسکن درست کرده‌ایم ، مترجم گرفته‌ایم تازه همین طبیب بمحض دیدن مریضش‌میگوید ویزیتی یا بلیطی ...؟

یعنی ویزیت میدهی یا بیمه هستی، چون درآن صورت نوع معاینه و معالجه بیمار تفاوت میکند.حالا چرا رضایت طبیب ایرانی را جلب نمیکنند تا او به معالجه پردازد ؟

دکتر هوشنگ سلطانزاده داروساز: اگر طبیب باشد، بیمارستان ودرمانگاه هم باشد، مریض‌هم تحت معالجه قرار گیرد ولی وقتی که داروساز نباشد،همه این تلاشها بی‌فایده خواهد بود ومتاسفانه جامعه امروز ماهم به‌این درد مبتلا شده است، چون تکنیسین داروساز وجود ندارد، این شغل از عهده هرکس ساخته نیست. به تجربه، تخصص، تیزهوشی‌و حسابگری ودقت نیاز دارد، اگر خوار بار فروش جنس عوضی بدهد یا کم و زیاد بدهد. مشکلی بوجود نمیاورد، اما اگر داروساز در پیچیدن نسخه اشتباه بکند با حیات وسلامت بیمار بازی کرده است .

اطلاعات: باوجوداینکه دچارکمبودتکنیسین‌وکارگر داروساز شده‌ایم چرا بسیاری از داروخانه‌های مابه شکل «دراک استور»فعالیت میکنندودر کنارداروسازی، کارهای جنبی دیگری‌انجام میدهندکه به نیروی‌انسانی بیشتری نیاز دارد.

دکتر سلطانزاده‌چون داروسازی‌و داروفروشی سودی ندارد. یک بقال متاعش را اقلا با سود ۳۰در صد میفروشد یک بوتیک اجناسش را گاهی با چند برابر قیمت عرضه میکند، یک‌کارخانه‌دار، قیمت‌تولیدش را بی هیچ ضابطه‌یی بالا میبرد، اما قیمت داروهاروی برچسب‌آنها نوشته‌شده وحداکثرسود آن هم از ده درصد تجاوز نمیکند. بنابراین برای‌داروساز راهی باقی نمانده جز آنکه چراغ قوه و پودرو ماتیک بفروشد تا ضررش را با فروش آنها جبران کند.

داروخانه «نامی» یکی از معروفترین داروخانه های تهران مغازه‌اش را به یک کفاشی فروخت، محل داروخانه «ویلا» را یک فرش فروشی و «نورمال»را یک اسباب بازی فروشی خریده است، و بسیاری از داروخانه‌های دیگر هم در حال معامله و تبدیل محل خود هستند، حتی آنهایی که باقی مانده‌اند بوسایل دیگری خود را «سرپا» نگاهداشته‌اند. بنابراین اگر جامعه برای تربیت تکنیسین داروساز و داروخانه‌ها فکری نکند، مسلما در چند سال آینده با مشکلی‌روبرو خواهد شد که حل آن کار آسانی نخواهد بود.

اطلاعات همه ماکمبودها را میدانیم، علل آن راهم میدانیم اما نمیتوانیم با گفتن مشکلات همچنان «درجا» بزنیم بلکه باید راههای فرار آن را جستجو کنیم. پس حرف اینجا استکه برای رفع کمبود پزشک چه باید کرد؟

دکتر دهناد: حرف ماهم همین است که طبیب عامل اصلی‌درمان است،چون جامعه‌میتواند بیمارستان های لوکس بسازد، درمانگاههای زیبا برپا کند،کلینیک های چشمگیر بوجود آورد، اما وقتی که طبیب یا کادر درمانی وجود نداشته باشد همه این سرمایه‌ها بهدر خواهد رفت، همچنانکه، همین حالا در یزدو کرمان و بعضی نقاط دیگر چند بیمارستان بسیار لوکس ساخته‌اند که بدون استفاده و در حال‌تعطیل باقی مانده است. بهمین‌جهت جامعه باید به آمارگیری دقیق پردازد، نیاز جامعه را در هر شاخه پزشکی پیش‌بینی کند، رشد جمعیت را در ده یا بیست سال آینده در نظر بگیرد، این رشدها را در نیاز جامعه به‌کادر درمان بیفزاید، سپس بابرنامه‌های کوتاه مدت ودراز مدت به مقابله با آن برود ...

شرکت پیچاز الکتریک
PICHAZ ELECTRIC
سازنده :
پایه فیوز تیغه
از ۱۶۰ تا ۶۳۰ آمپر
تحت لیسانس
AEG
مراکز فروش ـ خیابان ایران نوین مقابل خیابان لوس‌آنجلس شرکت ابداع تلفن ۶ـ۶۵۰۰۴۴
خیابان شاهرضا چهارراه کالج شرکت صفدرساسانی تلفن ۵ـ۶۶۰۳۱۴
خیابان لاله‌زارنو چهارراه کوشک شرکت ایران‌لینک تلفن ۳۰۳۹۵۵
دفترمرکزی ـ خیابان‌ایرانشهرجنوبی‌شماره۴۵تلفن ۵ـ۸۳۸۳۴۴ـصندوق‌پستی ۱۱٫۱۵۵۴
تلگرافی (پیچاز الکتریک)

تشکیل دوره جدید برنامه‌نویسی کامپیوتر

بدینوسیله باطلاع کلیه علاقمندان علوم کامپیوتر میرساندکه دوره چهلم برنامه نویسی کوبول (تئوری ـ عملی)و کارآموزی در سیستم های مختلف مرکز آموزش کامپیوتر آتومیشن (نیک) دارنده امتیاز رسمی آموزشی در تاریخ ۲٫۸٫۳۵ شروع میشود علاقمندان تاتاریخ فوق جهت شرکت در کلاس ها فرصت‌خواهند داشت .خیابان پهلوی چهار راه امیراکرم ساختمان کوروش طبقه دوم .
تلفن ۶۴۹۲۵۸

صنایع ایتالیادر چهارمین نمایشگاه بین‌المللی تهران
۲۷ مهر تا ۱۰ آبان ۲۵۳۵
غرفه شماره ۳۸
انواع محصولات زیررا از کارخانجات‌ایتالیائی که شهرت جهانی دارند مشاهده فرمائید
ابزار آلات
لوازم‌التحریر
ماشین آلات پلاستیک سازی
مخلوط‌کن‌های شن وماسه
تیغها ودیسکهای الماس
انواع نوردها
ماشین آلات تراش فلزات گرانبها
ماشین آلات تریکوبافی
ماشین آلات قالبریزی آلومینیوم
انواع رادیاتورها
وسائل دروپنجره
کاشی‌های دیوار و کف
پوشش‌های پلاستیکی برای مصارف ساختمانی، صنعتی ـ دریائی
ماشین آلات آهن‌ریزی
ماشین آلات لباسشوئی وخشک شوئی
ماشین آلات چوببری
تجهیزات آشپزخانه‌های بزرگ ماشین‌های اتوماتیک فروش نوشابه
ماشین آلات نساجی
ماشین آلات تولید مواد داروئی

در نمایشگاه با برزیل معامله کنید!
برای دومین بار، کشور برزیل تعداد وسیعی ازمحصولات ساخت خودرا باکیفیت عالی و قیمت‌های بسیار مناسب معرفی میکند.
یك فرصت ارزنده برای بازرگانان بمنظور ایجادروابط جدید بازرگانی باکشور برزیل.
چهارمین نمایشگاه بین‌المللی تهران غرفه شماره ۸ از ۲۷ مهر تا ۱۰ آبان ۲۵۳۵

وزارت راه‌وترابری
سازمان بنادر وکشتیرانی
آگهی مناقصه ۲۰۱ـ ۳۵ مکرر
سازمان بنادر و کشتیرانی انجام سرویس‌و تعمیرات یکساله۱۸۰دستگاه تجهیزات‌مخابراتی مرکز و بنادر تابعه را به مناقصه میگذارد .
متقاضیان شرکت در مناقصه میتوانند برای کسب اطلاعات بیشتر و دریافت شرائط و مشخصات مناقصه از تاریخ ۲۵۳۵٫۸٫۹ لغایت ۲۵۳۵٫۸٫۱۵ با در دست داشتن معرفی‌نامه به دفترواحد اداری‌ومالی سازمان‌بنادر وکشتیرانی واقع درخیابان شاهرضا شماره ۲۶۲ مراجعه فرمایند .
م‌الف ۱۸۴۳۶
سازمان بنادر وکشتیرانی

آگهی مزایده
شرکت سهامی روغن نباتی شیراز سه دستگاه دیزل‌ژنراتور نصب‌شده‌درنیروگاه کارخانجات خود را با مشخصات زیر ازطریق مزایده بفروش میرساند: یکدستگاه‌دیزل‌ژنراتور اشکودا بقدرت ۳۷۵ کیلوولت آمپر دو دستگاه دیزل‌مان و ژنراتور زیمنس هریك بقدرت ۳۶۰ کیلووات آمپر .
طالبین می‌توانند همه روزه بمحل کارخانه واقع در خیابان هفت‌تنان شیراز مراجعه و پس‌از رویت و ملاحظه دستگاهها پیشنهادات خود را حداکثر تا تاریخ ۲۵۳۵٫۸٫۱۰ به دفتر کارخانه در شیراز و یا به شعبه شرکت واقع‌در تهران خیابان شاه‌عباس‌کبیرنبش جم شماره۷۷ ارسال نمایندو به‌پیشنهادات مبهم‌و فاقدنشانی کامل ترتیب‌اثر داده نخواهد شد

صحرای تاتارها در جشنواره جهانی فیلم تهران

★ سعید کنکرانی در صحنه‌ای از فیلم صحرای تاتارها

صحرای تاتارها ، فیلمی که براساس نوشته‌ای از بوزانی در لرك بم توسط والریو زورلینی کارگردانی شد ، ظاهرا برنامه افتتاحیه فستیوال جهانی فیلم تهران است . در این فیلم هنرپیشگانی چون ژاکلین، ماکس فن سیدو ، وینچنزو گاسمن و جولیانو جماباتی می کنند . بازیگران ایرانی این فیلم سعید کنکرانی و کامران نوزاد هستند دراین صحنه سعید کنکرانی هنرپیشه جوان ایرانی را می‌بینید که پیش‌ازاین بازی اورا در فیلم‌های دایره مینا وسرایدار دیده‌ایم.

مجموعه شعر یك خواننده

فریدون فرخزاد اخیرا کتاب مجموعه شعرش را بچاپ سپرده است. این مجموعه‌شعر شامل اشعار تازه‌ایست که فرخزاد در ایران گفته است وگویا چند شعر خودرا که بزبان آلمانی گفته و در آلمان به‌چاپ رسیده است، ترجمه کرده و در کنار شعرهای دیگرش خواهیم‌خواند.

ساعت کار شهیاد

از روز شنبه اول آبانماه ساعات دیدار از مجموعه‌شهیاد آریامهر در تمام روز های‌هفته از ساعت ۹صبح تا ٤٫ بعد ازظهر اعلام شده است .

شعرخوانی در نگارخانه تخت جمشید

ساعت ۶٫ بعد از ظهرروز پنجشنبه ۲۹ مهر ماه هفتمین شب شعر خوانی جوانان با حضور گروهی ازشاعران معاصر درنگارخانه تخت‌جمشیدبرگزار میشود.

شب شعر خوانی جوانان

تازه‌چه خبر

از ابتدای سال جاری درآخرین پنجشنبه هر ماه با همکاری اداره کل آفرینش هنری و ادبی وزارت فرهنگ و هنر و مجله جوانان رستاخیز برگزار میشود . نگارخانه تخت‌جمشید در خیابان تخت‌جمشید نبش خیابان بندر پهلوی قرار دارد. ورود آزاد است .

خوانندگان تلویزیون در تالار رودکی

سازمان برنامه های ایرانی تالار رودکی که به‌سرپرستی پروین سرلك اداره می شود ، بنابرسنت همیشگی خودکه‌هر ساله در جریان جشن های فرهنگ و هنر برنامه وسیعی‌از خوانندگان ایرانی را در تالار رودکی عرضه میکند ، امسال نیز با همکاری گروه فنی تلویزیون‌وتالاررودکی‌برنامه‌ای را که احتمالا حدود چهارساعت بطول خواهد انجامید ، تدارك دیده‌است . این برنامه درچهل قسمت و روز هشتم آبانماه‌اجرا می‌شود و در آن علاوه بر خوانندگان وزارت فرهنگ‌وهنر هایده ، مهستی ، رامش ، گلپایگانی و گروهی دیگر شرکت خواهند داشت .

طلسم جشنواره سپنتا شکسته شد

طلسم جشنواره سینمائی سپنتا شکسته شدواین‌جشنواره سینمایی در ۲۵ اردیبهشت‌سال آینده بمدت ۱۰ روز برگزار خواهد شد .

از طرف‌هیئت‌مدیره‌جشنواره هوشنك حسامی به‌سمت دبیر کل جشنواره انتخاب شده است این جشنواره یك برنامه جنبی با عنوان «بازار فیلم» خواهد داشت . از دست‌اندر کاران سینمای کشور های آسیایی و افریقایی برای‌دیدن فیلمها و احیانا خریداری آنها دعوت شده است . فیلمهای جشنواره ۳۵ و ۱۶ میلیمتری خواهد بود .

طرح مجسمه‌جایزه‌رامرتضی ممیز براساس چهره «سپنتا» ساخته است .

مرغ دریائی در زمستان می‌آید

نمایشنامه مرغ دریایی دائر آنتوان چخوف آخرین نمایشنامه‌ای خواهد بود که‌در سال جاری برصحنه تالار ۲۵ شهریور خواهد رفت .

«مرغ دریایی» را حمید سمندریان استاد دانشکده تاتر کارگردانی میکند . در این نمایشنامه محمد علی کشورز، جمیله شیخی، علی نصیریان، جمشید لایق، خلیل مطیع ، قاسم سیف، اجلالی ، آذر فخرو هم روستا بازی میکنند.

۱۵ سالگی «سعدی»

انجمن ادبی سعدی که یکی از انجمنهای قدیمی ادب‌کشور است در روز سوم آبان ماه پانزدهمین سال تاسیس خود را جشن می‌گیرد . محل انجمن ادبی سعدی تجریش ، خیابان سعدآباد ،کوچه کاظمی، مقابل دبستان فرخنده شماره ۸۲است.

تلویزیون

برنامه‌های تلویزیونی زیر از طرف سازمان رادیو تلویزیون ملی ایران اعلام شده است مسئولیت هرگونه تغییر در ساعات و چگونگی برنامه‌ها با آن سازمان است

برنامه اول کانال ۷

شنبه

۱۷-۰۰ اخبار
۱۷-۰۵ موسیقی محلی
۱۷-٤۰ برنامه کودکان
۱۹-۰۰ برنامه اموزشی
۱۹-۱۵ اخبار ورزشی
۱۹-۳۰ سینمای ازاد
۲۰-۰۰ مشروح اخبار
۲۰-۳۰ تقویم تاریخ
۲۰-٤۵ کارآگاه راکفورد
۲۱-٤۰ بسوی کنکره
۲۲-۱۰ دانش
۲۲-٤۰ تئاتر

برنامه نیمروز یکشنبه

۱۲-۰۰ اخبار
۱۲-۰۵ برنامه کارگر
۱۲-۳۰ موسیقی ایرانی
۱۳-۱۰ لحظات اضطراب
۱٤-۰۰ اخبار

برنامه دوم کانال ۹

شنبه

برنامه بین‌المللی

۱٦-۰۰ تصویر و موسیقی
۱٦-۳۰ شروع برنامه
۱٦-۳۵ کارتون
۱۷-۰۰ بیگانه‌ای در رم
۱۷-۲۵ بشقاب پرنده
۱۸-۱۰ بازداشتگاه کلدیتس
۱۹-۰۰ اخبار

برنامه عادی (رنگی)

۱۹-۲۰ موسیقی و تصویر
۱۹-۳۰ راز دریاها - مستند
۲۰-٤۰ اخبار از برنامه دوم
۲۱-۰۰ ایران‌زمین
۲۱-۳۰ تکنوازی
۲۲-۰۰ تصویر و سایه‌ها
۲۲-۲۰ مروری‌براثارسینمائی - کوکب سیاه کیست
۲۳-۱۵ اخبار

برنامه آمریکا

شنبه

۱٦-۰۰ تلویزیون امروز
۱٦-۱۰ بیمارستان عمومی
۱٦-۳۰ حسابی سیاهپوست
۱۷-۲۵ مافوق قهرمان
۱۷-۳۵ مرحبی بحبوب من
۱۸-۰۰ اخبار عصر
۱۸-۳۵ روهاند
۱۹-۲۰ مانهاتان ترانسفور
۲۰-۱۸ فیلم سینمائی
۲۱-۳۰ سانفورد و سان
۲۲-۰۰ اخبار شب
۲۲-۲۰ پری‌میسن جدید
۲۳-۱۰ راهی که بود

پرویز خضرایی و اجرای نمایشی از جورج بوخز

پرویز خضرائی که سلسله پیش نمایشنامه «آریاداکوپو» را در دانشکده هنر های‌زیبا اجرا کرد اینك نمایشنامه «وویتک» نوشته جرج بوخز نمایشنامه نویس آلمانی را اجراء میکند .

بازیگران این نمایشنامه که شانزدهم آبانماه در تالارانجمن ایران و آمریکا اجراءمیشود: فردوس کاویانی ، فرخنده باور ، مهوش برکی ، نسرین پور شیرازی، داود آریا ، علیرضا مجلل،ایرج آرتیموس وعلیرضا هدایی هستند .

IR Porzellan
ایرپرسلان
چینی آلمانی

دریای مازندران
تالیف
احمد پریمانی
شماره ۱۵۱۲۶
مرا کز فروش
فروشگاه شماره ۱ خیابان شریعتی خانقاه (۲ و آلفا)
فروشگاه شماره ۲ خیابان ناصرخسرو ایستگاه آلفا
فروشگاه شماره ۳ آبرآباد شمالی خیابان فاتح مؤسسه انتشارات
ناشر : مؤسسه انتشارات و چاپ دانشگاه تهران

جدول ویژه شماره ۱۰۳۴

افقی:
۱- کینه جو مدام دربی آنست - بزرگترین نویسنده فلسفی قرن هجدهم فرانسه که ملاحظات در باره عظمت و انحطاط رومه را نگاشته! ۲- از کلمات نفی - عزیز و ارجمند - حرف تصدیق عرب - از نواحی مکه ۳- از سلاحهای سرد - ناحیه‌ای بین آلمان و فرانسه - می چسبانند و کیفی هم می کنند - مرض روی ۴- برتن باید کرد - پارسا شدن - مارکی بر سیگار ۵- پایه و بنیان - طرف و جهت - در بستخانه خدمت می کند ۶- از اصطلاحات موسیقی - گوشی که بآسانی حرف در آن فرو نمی رود - اسایش را بهم میزندا ۷- سگ ماده - ماهی در سال خارجی - صبح زود - حرف شرط ۸- بیرون زدن اب از جائی - بهرکجا که روی همین رنگ است ۹- مو برآن نتوان یافت - وسیله کار نخ ریس است - ترد و شکننده - زادگاه مرد حماسی ایران ۱۰- گاهی از ترس بر اندام می افتد - آنچه از مرده بجا میماند - پس هم میشودا ۱۱- بانی مکتب ایونی - قلم یکپا - از دنده چپ آدم زاده شد ۱۲- شتر قوی هیکل - راهی در دل کوه - پارچه‌ایست ۱۳- در هم پیچیدن - سبز که باشد جسمی است شیمیائی - نام دیگر ستاره مشتری - بندگان خدا ۱۴- ظاهر ساختن عیوب یا محاسن کلام - سال در لفظ ترکی - تخم خیارشنبر - توانائی ۱۵- مخترع تلفن - لقب پادشاهی در سلسله زیار.

عمودی:
۱- دگرگون شدن - قیافه و هیئت - از درندگان تیزچنگال ۲- حیوانی که کاملا سرانرا نبریده باشند - تجاوز از حد و اندازه - بینوائی ۳- علامت جمع - از بتهای زمان جاهلیت اعراب - پیر و فرتوت - بلی به زبان خارجی ۴- شهر سوهان - نور اندک - نوعی سلاح است - از انواع شیرینی ۵- خوردن در لفظ تازی - شکم پرست - خلیجی در شمال روسیه ۶- نرم دلی و جوانمردی - تیر است - حبش را که بخورند دررفته‌اند ۷- گیاهی است در طب سنتی که خوشبو است و از بذر آن دربرطرف کردن امراض سود میبرند - مردمان یک کشور - خالص از هر چیز ۸- پایان - در قصابی بکار آید ۹- دندان - کنار دشت جای دارد - درخواست تجدید رسیدگی به دعوا ۱۰- رنج و سختی - جای استراحت - گوهر است و مروارید ۱۱- بندری در اروپا - از انواع شکار است - شهری در جنوب ۱۲- خبرگزاری رسمی روسها - حیرت‌زده - آخرین حرف - زهر ۱۳- نفس - واحد شیشه - فرزندزاده - رودی در اروپا ۱۴- درقران مجید با جن آمده - درخت خرما - زن کولی ۱۵- سابقا بر روی چراغ می گذاردند و اکنون عتیقه شده - بخواب رفتن - شکسته شدن.

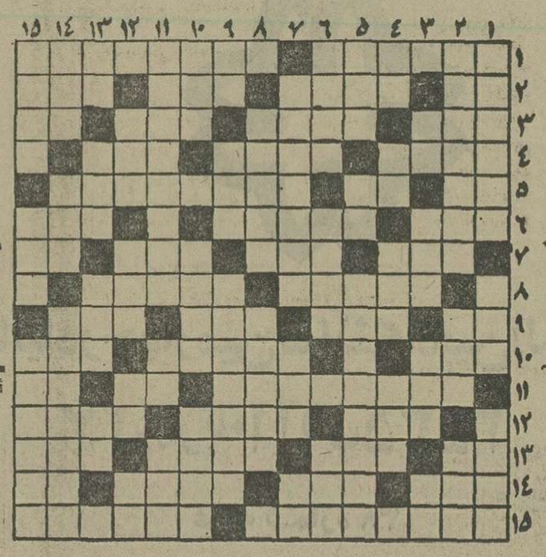

حل جدول ویژه

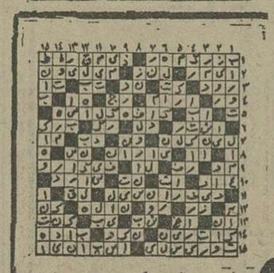

حل جدول عادی

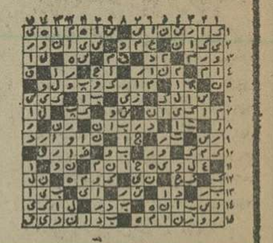

جدول عادی شماره ۹۴۷۳

افقی:
۱- ادامه دادن - مشهورترین اثر ویکتورهوگو ۲- واحدی در سطح - اگر سر در گم شود به آسانی درستش نمی توان کرد - خانه - مکروحیله ۳- اسب رستم - میگویند درد طاقت فرسائی دارد - حشره ایست - تردستی در کار ۴- دستگاهی در موسیقی - فریاد تشویق امیز - خدا نکند بد باشد! ۵- شراب فرنگی - دهان پرنده - لرزانک میوه است و نوعی دسر ۶- نقطه مقابل ضعف - اماده شده - پارچه معروف یعنی ۷- امر به رفتن حیوان - علامت و نشان - اسب کشیدنی - ضمیر جمع ۸- شاعر فرموده چون آنرا نکو بنگری همه پند است - به عروس خانم میدهند ۹- علامت مفعول صریح - قوه بینائی - هم صحبت برهمن - عقاید ۱۰- گوشه دیوار - خیالی است و آنچه در گمان آمده - سازمانی در امریکا ۱۱- به او همه چیز توان سپرد - زهر - گوشت درون قوطی ۱۲- سگ هرزه - گیاه واحد مسابقه بکس - نوعی کباب است ۷- پست و حقیر - روستا - بلی به زبان روسی ۸- ناپسند داشتن - فرستاده و جاری شده ۹- حرف تصدیق انگلیسی - بهشت شداد - هرکس درآن رفت پشیمانی ندید ۱۰- بازپانش کارها توان کرد - وسیله بازی بچه‌هاست - ساختمان بدان برپا ایستاده ۱۱- رها کردن - فلزیست - در بین اعداد بجوئید ۱۲- دوازده ماه - حالت بیهوشی - ابر رقیق - همه را شامل میشود ۱۳- برابر - توان و طاقت - رودی در مرز - اثر ۱۴- طایفه و عشیره - از واحدهای پول در قدیم - کشوری که جای روم سبز شد ۱۵- زمانی به پای کبوتر می بستند - تله - لذتی که در عفو دیده اند در این ندیده اند!

رنگرزان - شهر توت ۱۳- اثر - هر فصل کتاب - قسمتی از میوه - لباس درویشی ۱۴- گردنه‌ای در ایران - گل سرخ عرب - لوازم سفر - آخرین حرف ۱۵- قسمتی از استان دوم است - کلیسای معروفی در اروپا.

عمودی:
۱- لقب ضحاک بود - گاهی به جای شانه به کار می آید - منظور و مقصود ۲- تابان و تورانی - از خفته برنخیزد - به زیرش روند و خیس شوند ۳- پراکندگی - رنده است - جای لباس - هواپیمای تندرو ۴- قورباغه - واحد پول ژاپن - از ان برای همه کس کلاه نیست - رودی در اروپا ۵- از موجودات عالم بالا - قسمتی از دست - از روسای جمهور امریکا ۶- در آشپزخانه به کار می اید -

ترکیه یك فرصت طلائی را از دست میدهد

بقیه از صفحه ۸

ج - زیرا کدتحولی روحی در ترکیه روی داده که در نتیجه آن نهضت کمال آتاتورک رو به نابودی گذارده است . امادرمورد امورداخلی ترکیه گفتنی است که هر حزبی میخواهد ادعاهایی بیش از حزب های دیگر بکند .واین امر منجربه‌بازی‌بسیار خطرناکم میشود . اما من میتوانم یک چیز را بشما بگویم . ماهرگز به کسی حمله‌نخواهیم کرد ،

نه فقط به علت این که اصولی فکر میکنیم بلکه همچنین‌بعلت های‌جغرافیائی چگونه ما می‌توانیم به ترکیه‌حمله کنیم‌نیرو های زمینی در آسیای صغیر در دشت بزرگی‌گرفتار میشوند که هر ارتشی میتواند آنها را معدوم کند . بدین‌ترتیب ماقصد حمله‌نداریم و نمی توانیم هم حمله بکنیم . اما اگر مورد حمله واقع شویم و اگرکسی فکر کند که حمله به ما کار آسانی است خواهد فهمید که سخت اشتباه کرده است . این حمله به قیمت‌خون های زیادتمام‌میشود وسرانجام هم به شکست منجر میشود . من میتوانم‌به شما اطمینان‌بدهم که تجربه‌دو ساله من‌درو‌زارت دفاع یونان چنین اطمینانی را تائید میکند .

س - شما عقیده دارید که روح آتاتورک در ترکیه‌تحلیل رفته است . از طرف دیگر من مسلما چنین فکر نمی کنم که این روح در فرماندهی عالی ارتش تحلیل رفته باشد و با وجود این یونانی ها هم به فرماندهی عالی ارتش استکه نظر میرسد که فکر میکنند‌این سیاست ترکیه را تعیین میکند نه‌سیاست‌مداران ترک ....

ج- من براین عقیده شما توضیحی ندارم . من فکر می کنم که ارتش‌ترکیه خونسردتر و متحمل‌تر از دیگران است، و این سیاست‌مداران ترک هستند که‌علت‌اصلی تمام‌بحران های موجود بین ترکیه و یونان هستند . فرماندهی‌عالی ترکیه بسیار منطقی‌تر است و همانطور که شما گفتید قسمت عمده‌یی از روح آتاتورک را در وجود خود نگه‌داشته‌اند.

س - این به خودی خود نوعی خوش بینی‌رابمیانگیزد.

ج- بله . و نیز این خوش بینی خود یک مددکار بحران است اجازه بدهید بگویم که گذشته‌ماثابت میکند که مابرای ترکیه یک دوست‌بوده‌ایم و می خواهیم که این دوستی رانگه داریم و امیدواریم این‌معارضه ها به خوبی و خوشی سپری شود،ومناسبات نیک مامجددا برقرار گردد .

جالینوس برای کلاسهای تکدرس ششم طبیعی و ریاضی
«ثبت نام میکنند»

آقایان مدرسین	ششم ریاضی	آقایان مدرسین	ششم طبیعی
مهندس طلبی - قدمی	فیزیک	فرشید ذکائی	شیمی
مهندس بنائی	ترسیمی ورقومی - رسم فنی	مهندس طالبی	جبر و مثلثات
فرشید ذکائی	شیمی	ایزدیار	جبر و مثلثات
مهندس طالبی	حساب استدلالی	شیذر ذکائی	فیزیک مکانیک
شیذر ذکائی	فیزیک و مکانیک	رجبی - رحمانی	زبان انگلیسی
مهندس آویق‌فر	مثلثات	فتاح - خبیری	جبر و مثلثات
ایزدیار	جبر		

شروع از اول آبان ماه
جالینوس پائین‌تر از چهارراه شاه - کوی وزیری - تلفن ٦٤٦٩١١

اطلاعیه
اداره سرویس محصولات
شرکت کارخانه‌های
صنعتی آزمایش
بمنظور رفاه بیشتر دارندگان محترم بخاری آزمایش که در موقع استفاده از بخاری خود در فصل سرما دچار اشکال نشوند اداره سرویس محصولات شرکت سهامی کارخانه‌های صنعتی آزمایش آمادگی خودرا تاآخر آبانماه جاری برای بازدیدوسرویس کامل بخاری اعلام مینماید . از متقاضیان خواهشمند است در ساعات ۷½ تا ۱۲ صبح و ۱۲½ الی ٤½ بعد از ظهر بوسیله تلفنهای : ۹٦-۷۹٦٦۹۱- آدرس خودرا اطلاع دهند .
اداره سرویس محصولات
شرکت کارخانه‌های صنعتی آزمایش

هواپیمائی ملی ایران «هما»
تنها شرکت هواپیمائی است که باجدید ترین نوع جمبوجت بوئینگ ۷٤۷ اس. پی (برای عملیات مخصوص)
BOEING 747SP (SPECIAL PERFORMANCE)
که برای پروازهای خاص طولانی مورد استفاده قرارمیگیرد، برای خطوط پروازی اروپا و آمریکا بهره گیری میکند، همچنین هواپیمائی ملی ایران تنها شرکت هواپیمائی است که فاصله نیویورک تهران رابدون توقف میپیماید و پروازهای بدون توقف دیگری نیز به نقاط مختلف اروپا دارد

هواپیمائی ملی ایران "هما" مانند سایرشرکتهای عضو انجمن بین‌المللی حمل و نقل هوائی "یاتا" برای مسافرتهائیکه‌رفت و برگشت و اقامت در مبداء محدودیت‌در زمان و توقف بین راه دارند مانندیک ماهه بهاروپا و ۴۵ روزه به آمریکا تخفیف مخصوص منظور میداردکه در بعضی مواردتا حدود ۴۰٪ ارزانتر از نرخ عادی میباشد.
تخفیف فوق‌طبق مقررات مصوب انجمن بین المللی‌هوائی "یاتا" صورت میگیردو با ترخی که به‌موجب‌امریه جناب‌آقای‌نخست وزیر کلیه کارمندان دولت برای خود و منسوبان بلافصل استفاده می کنند ارتباطی ندارد.
هواپیمائی ملی ایران . هما .

اخبار ورزشی

فوتبال

ورزشگاه آرارات: نبض متشنج جام در روز بیست و دوم بود

تاکی تصمیمات یک جانبه کمیته قضائی فدراسیون فوتبال علیه بازیکنان خشمگین درون میدان بایدسریوش قانونی برای اشتباهات وگناهان کوچک وبزرگ داوران باشد ؟ آن هفته بدلیل تندخوئی و یورش آبوامیریان هافبک آرارات به داور بازی آرارات - ملوان این بازیکن سال محروم شد .

خوب حالا اگر باهمان روان قوانینی که درمورد امیریان عمل گردید ، در مورد تیم ذوب آهن هم تصمیم گرفته شود باید تیمی از بازیکنان این تیم را به تناوب وبرای یکی دو سال و ۲نفرشان را برای همیشه از فوتبال محروم کرد! چراکه ذوب‌آهنیها پس از پنالتی دقیقه ۸۹ آرارات، بداور حمله‌ور شدند و تا وقتی که دستشان به او میرسید از نثارهیچ مشت و لگدی بسوی او دریغ نداشتند . شاید اگر فرصتش را می‌یافتند ،بی‌جان کردن داور هم خشم آنها را پایان نمی‌بخشید !

ولی‌آیا گناهکار اصلی،اینطور که‌ظاهرامر حکم میکند، ذوب‌آهنی های بخت‌برگشته‌هستند؟همانطور که‌درمورد‌ابوامیریان بمحکومیت اورای داده شد ؟

متسفانه اشکال کار و منشاء اصلی اینگونه عکس‌العملها خود داوران هستند. حداقل در بازی روز پنجشنبه بین آرارات -ذوب آهن اینچنین بود. محمدریاحی داور مسابقه بدفعات درتصمیماتش اختلاف رای داشت و گناه بزرگ را وقتی مرتکب‌شدکه دقیقه ۶۰ از یك پنالتی خشم آراراتیها چشم پوشید .

خطای رضا دوکچی‌وازپشت‌سر برای‌متوقف‌ساختن‌رزریك‌اسرائیلیان آنهم درون‌محوطه پنالتی‌جریمه‌ای جزصریه پنالتی نداشت. آمداور از این حادثه‌بی‌تفاوت گذشت ، چرا ؟

او در رخت‌کن می گفت که‌پس از جدا شدن توپ از پای‌مهاجم آرارات، او دچار خطای مدافع اصفهانی شده است . ولی این فقط استدلال‌داوربرای تبرئه‌کردن خود بود ، چراکه‌او و همه‌حاضران در ورزشگاه شاهد بودند که مهاجم آرارات پس‌از سرنگون شدن توپ راهم از دست‌داد !

داور یاهر شخص‌عادی دربرابر هرگناهی که مرتکب‌می‌شود اگر دیگران راهم متقاعد به‌بی‌گناهی خود سازد ، دربرابر وجدان‌بیدار ودرون خویش محکوم است .بی‌تردید در برابراین فشاردرونی‌بود که ریاحی در فاصله‌یکدقیقه به پایان بازی، فرمان به‌پنالتی داد که خیلی ساده می‌توانست ازآن بگذرد. ولی‌اوبرای تلافی‌آن‌پنالتی نگرفته، امریه این پنالتی کرد ، در صورتیکه مدافع اصفهانی‌غیر عمدواز ترس‌آسیب دیدگی‌صورت دستش را بالابردو توپ با دست و صورت او برخورد نمود و تغییر مسیر داد .

برنیمهای بزرگ و سرشناس جام روز سختی گذشت . حتی برای‌پاس ، که درخانه‌ی‌خود و در پایتخت بازی کرد و تیم شیرازی را برد .

دو پیش‌آهنگ ، هردو به سفر رفته بودند . سفری پرخطر که گمان نجات برای آنها کم بود . تاج میهمان تیم اهوازی بود و پرسپولیس میهمان تیم بندرنشین شمالی، و این هردو میدان برای دو صدرنشین همیشه میدانی‌سخت و گاه حادثه‌بار بوده است.

تاج با آنکه هواخواهان بسیاری در اهواز دارد ،همه گاه ، در این شهر فشار تیم مقابل را تحمل کرده است و این بار نیز وقتی گل حمید شهبازی به خانه های تور تیم تهرانی نشست ، تنگنایی برای تاج بوجود آمد که رهیدن از آن به آسانی ممکن نبود و سرانجام گل نظری ، یار جنوبی تیم تاج ، صدرنشین را در همان مکانی که جا داشت ، نگهداری کرد .

پرسپولیس به میدان ملوانان رفته بود . ملوانان که در برابر پرسپولیس همه‌گاه باغیرت و تعصب جنگیده‌اند، بازهم با همان شور وحرارت با تیم محبوب تهرانی روبرو شدند و گل زودهنگام غفور جهانی چنان تحریک کننده بود که سرانجام پس از یک تلاش پی‌گیر ، کاپیتن پرسپولیس‌گل مساوی را زد .

چهره خوب ملوان

ملوانان براستی چهره‌یی ورای همیشه‌ی‌خود داشتند، بویژه در خط میانی و حمله. رکود و نزول چند هفته‌ی اخیر را از یاد میبردند و بازگشت و حضور جهانگیری کاپیتن باتکنیک و درخشش غفور جهانی در این روز - که یکی از بهترین های این هفته بود - سبب میشد که ملوانان همچنان مهاجم ، جنگنده و سرسخت با پرسپولیس روبرو شوند .

بهرحال ، تاج و پرسپولیس در روزی سخت و طوفانی کلاه خود را محکم برسر نگهداشتند و همچنان‌برصدر جدول پابرجا ماندند .

اما اینها حکایت از اقتدار و آسودگی دو پیش‌آهنگ نمیکند زیرا که پاس باپیروزی برتیم شیرازی و ماشین‌سازی پس از فتح خانگی‌اش بربانک ملی ، خود را بازهم به صدر جدول نزدیکتر کردند و حالا نفس گرم این دو پشت گردن صدرنشینها را میسوزاند.

پاس هم ، مثل همه‌ی‌بزرگان دیگر در زحمت بود وعلیرغم برتری محسوسش بربرق شیراز ، کاهلی در نزدبعضی و اشتباهات در نزد دیگران، پاس را کمتر از هفته های اخیر نشان میداد ، با همه‌ی اینها فشاردائمی پاس همه‌گاه برتیم شیرازی دیده میشد . این حکایت میکند که پاس‌در حال حاضر ، با اتکاء به قدرت بدنی ، بازی گروهی خوب و دوندگی در تمام مدت ، یکی از آماده‌ترین تیم های جام است که بدطوری برای قهرمانی خط و نشان میکشد و در این هفته با یک امتیاز کمتر درست پشت پای تاج و پرسپولیس قدم برمیدارد .

تیره روزی شهباز

تیره روزی برای شهباز و هما بود . هردو مغلوب حریفان شهرستانی خود شدند ، شکست همادردناک بود و این‌تیم در مقابل حریفی مغلوب شد که بتازگی از کف جدول کنده شده است . نفتی‌ها که تا هفته‌ی قبل به لطف تفاضل گل بالاتر

فوتبال جام تخت جمشید- روز بیست‌ودوم

روز خوب برای شهرستانیها

پرسپولیس وتاج : همچنان شانه‌به‌شانه در اوج

این لحظاتی است که دوب‌اهنی ها از اعم پی بود ارارات از خشم بخود می‌پیچیدند و دقیقه‌ای بعد بابثمر رسیدن‌پنالتی، همین تشنج روحی سبب حمله‌ور شدن آنها بسوی داور میگردد.

از برقی‌ها ایستاده بودند ، با شکست دادن‌هما ، خودرا بازهم از ته جدول دوتر کردند .

همائی‌ها که روز بروز با شتابی بیشتر فرو می‌افتند ، با این شکست از مکان پنجم به مکان هفتم سقوط کردندو نزدیک به دارایی نشستند .

با این وجود ، هنوزامید هما قطع نشده است و سه امتیازی که فاصله دارد قابل جبران است ، اگر این زندگی پردردسری که حالا دارد و این حالت مغمومی که حالا براین تیم پرده افکنده کنار برود .

در جمع بزرگان ، ماشین سازی هنوز جادارد . این‌تیم تبریزی که‌درپایتخت ، صرفنظر از خشونت ، نتیجه‌های‌شگفتی آوری داشت ، در خانه‌ی خود بانک ملی را برد تا در کنار پاس ، تعقیب کننده‌ی پیش‌آهنگان باشد .

ماشین‌سازان بااین‌پیروزی، بانکی‌ها را به ته جدول ، در کنار برق شیراز هل دادند . درستکه بانکی‌هایک امتیاز از برق شیراز بیشتر دارند ، اما این شکست‌وضع آنها را بازهم دلهره‌آورتر ساخت . نفتی‌ها بین حریفان تهرانی، تنها آرارات‌رانزدیکتر از همه با خود دارند ، در حالیکه آرارات با ۵ امتیاز بیشتر ، شادمان از پیروزی برذوب‌آهن ، بازهم فاصله‌ی خود را با بانکی‌ها زیادترکرد. بحدی که سخت است تصور کنیم دست بانکی‌هابابن‌زودی بدامن آراراتی‌ها برسد .

۶ دیدار خانگی

اگر بانک ، از دور به ساقهای آراراتی‌ها مینگرد ، برق شیراز که مغلوب پاس شد ، رقیب خودرادرهمسایگی دارد . همسایه و رقیب ،همان تیم آبادانی‌است که داردکم‌کم بخود می‌آید و اگر می‌بینیم که این‌هفته هماراا با شکست بدرقه میکند ، می‌بینیم که هفته‌ی پیش ، ای دو دیدار تکراری ، آرارات را بشدت تکان میدهد و حتی دردیدار نیمه تمام اول که مغلوب آرارات شده بود ، بارها دروازه‌ی این تیم را میلرزاند ویا به هفته‌ای زودتر ازاین، پاس را در تنگنا قرار میدهد و به نتیجه ۱-۱ میرسد .

نفتی‌ها که از این پس ۶ دیدار خانگی دیگر دارند ، دل برقی‌ها را بیشتر میلرزانند که تنها چند بار در خانه‌ی خود میزبان خواهند بود .

برقی‌ها هنوز نیم نگاهی به ذوب‌آهن‌و ابومسلم هم دارند. ذوب‌آهن در خانه‌ی آرارات کاری کرد که زیانش رابیشتر از شکستی که خورد ، از محرومیت و تنبیهی که برای بازیکنانش در نظر میگیرند، خواهند برد ، و از آنجاکه این تیم نیز بیش از چهار بار در خانه‌ی خود نخواهد ماند ، زیاد در راهی که در پیش دارد آسوده‌نخواهدبود، وضع سپاهان روبرامتر شد . این تیم که هفته‌ی پیش تاج را در تهران مغلوب کرده بود ، این‌بار هم در شهرخود شهباز رامغلوب کرد، این‌هردو پیروزی کارنامه‌ی تیم اصفهانی را که برخوردار از یک پشتیبانی مالی‌خوب شده‌است درخشان میکند .گرچه‌وضع پادر هوای این تیم از حیث باشگاه و امتیاز آن ، نگرانی دیگری است که نمیشود پنهان کرد .

گرچه سپاهان بااین‌پیروزی‌در همان مقام یازدهم روز پیش باقی ماند امادر کیسه‌ی خود ۱۹امتیاز بایک تفاضل گل نسبتا خوب در مقام مقایسه بارقیبان دارد ، که حداقل یک حاشیه‌ی امنیت خوب برای بقای این تیم در جام تخت جمشید خواهد بود .

حرفهای تازه فورمن

«جورج فورمن» مشت زن پر قدرت آمریکائی که با خبرکناره گیری «محمدعلی» از بکس، حالا بزرگترین مدعی تصاحب عنوان قهرمانی دسته سنگین وزن جهان بحساب می‌آید ، در مبارزه برابر حریفی ناآشنا بنام «دینودنیس» به‌پیروزی دست یافت .

این دیدار که در «فلوریدا» برگزار گردید در روند چهارم بسود فورمن قطع گردید ، ضمن اینکه فورمن علیرغم این‌پیروزی، از حریف تعریف‌فراوان کرد و او را شجاع‌ترین بکسوری خواندکه تابحال با او مبارزه کرده است .

فورمن گفت : من، بهرشکل که «دنیس» را مورد حمله قرار میدادم، خیلی سریع خودرا باز می‌یافت و مقاومت‌اش را ادامه میداد .

اما جالب اینکه از طرف‌دیگر «دنیس» درباره فورمن عقیده‌داشت که: او یك مشت‌زن بزرك‌آنطور که خودش فکر می‌کند نیست و هرکار میتوانست‌برای‌شکست من انجام داد، با توجه باینکه این اولین مبارزه بزرك من‌بود !

«جورج فورمن» گذشته ازصحبت در مورد این مسابقه حرفهای دیگری هم گفت که مربوط به محمدعلی و عنوان قهرمانی جهان واین قبیل مسائل بود.

«فورمن» ضمن اینکه مستقیما اسم محمدعلی را بمیان نیاورد ، این مطلب را پیش کشیدکه: من در پی بچنك آوردن مجدد عنوان قهرمانی جهان هستم‌وبرای‌رسیدن به‌چنین هدفی نامی از کسی‌برای پیروزی براوکنار زدنش بمیان نمیاورم ، چون حریف برای‌پیکار کردن آنقدر هست که مدتهامی‌تواند مرا بخود مشغول کند ، و از «کسی» هم خواهش نمیکنم، «کناره گیری» کردنش از رینك را فراموش کند و بمبارزه من بیاید ! ولی در عین حال که «حریف»بخصوصی برایم مطرح نیست، «حریفی»راهم تنهاشکست را نصیب من کرده است، نمی‌توانم فراموش کنم وبه انتقام‌فکر میکنم .

«فورمن با شکست مقابل‌محمد علی مقام قهرمانی دسته سنگین وزن جهان را از دست داد واین تنها باخت او در دوران مشت‌زنی حرفه‌اش بوده است .

شکست قهرمان اروپا

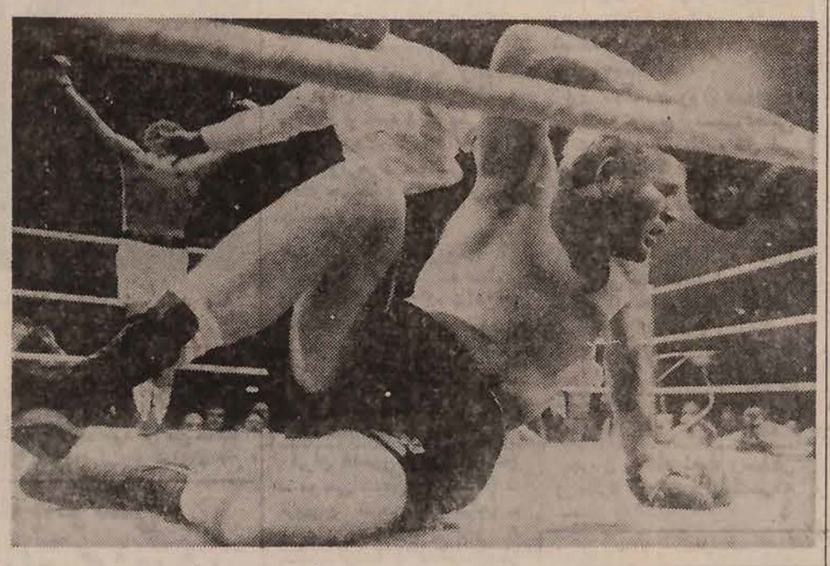

«جوبوگنر» مشت‌زن معروف انگلیسی پس‌از مدتها دوری از رینك با نمایشی پیروزمندانه‌یك بار دیگر در رینك ظاهر شد ، ولی علیرغم انجام این‌پیکار اعلام داشت هنوز برای بازگشت به صحنه مبارزات و ادامه بکس تصمیم نهائی خودرا نگرفته‌است.

«ریچارد دان»هموطن بوگنر حریف اودر این مبارزه که در لندن برگزار شد ، بود و جالب اینکه «دان» ضمن داشتن عنوان قهرمانی اروپا و بریتانیا فقط ۲ دقیقه و۱۴ ثانیه مقابل بوگنر مقاومت کرد و بعد ناك‌اوت‌شد! بوگنر ضربه خرد کننده را درهمان‌ثانیه‌های نخست‌برحریفش وارد کرد که اورا ناك‌دان‌نمود ، و پس از آن «دان» نتوانست‌حالت عادی و استوار خود را داشته باشد .

عکس«دان» را کف رینك در حالیکه بوگنر پشت به دوربین است نشان میدهد .

پنجاه‌سال شاهنشاهی پهلوی وسالروز توشیح اصل یازدهم انقلاب (نوسازی کشور) ازسوی اداره کل مسکن و شهرسازی استان خوزستان جشن گرفته‌شد

اداره کل مسکن و شهر سازی خوزستان باساختمان واحد های رفاهی تحولات عمیقی دراین‌استان بوجود آورده است

آقای مهندس امیر مظفری مدیر کل مسکن و شهرسازی خوزستان هنگام سخنرانی در مراسم گرامیداشت پنجاه سال شاهنشاهی پهلوی

دراین مراسم آقایان ایرج مهاجر معاون عمرانی استانداری. علیمرادزند معاون‌اداری‌استانداری وگروهی از مدیران کل سازمان های دولتی وموسسات ملی ، مهندسین سازمانها، معتمدین‌محل‌و گروه دیگر از طبقات مختلف‌مردم شرکت داشتند. در آغاز آقای محسن امیر مظفری مدیر کل مسکن و شهرسازی استان خوزستان طی بیاناتی گفت : با کمال افتخار کارکنان اداره کل مسکن و شهرسازی استان خوزستان سالروز توشیح اصل یازدهم انقلاب (نوسازی سراسر کشور) در پنجاهمین سال‌سلطنت شاهنشاهی‌دودمان پربرکت‌پهلوی را جشن میگیرند.

اداره کل مسکن و شهرسازی خوزستان باالهام‌از منویات‌مبارک شاهنشاه آریامهر کوشیده است در نوسازی استان خوزستان با اجرای طرحهای عظیم خانه‌سازی احداث‌ساختمانهای‌دولتی- توسعه وتامین آب آشامیدنی شهرها و سایر برنامه‌های عمرانی شهری‌و روستائی اقدامات دامنه‌دار و اساسی که درشان دوره انقلاب باشد بعمل آورد.

وی افزود: نوسازی سراسر کشورازنتایج‌چشمگیری‌برخوردار بوده است که همه از پرتو افکار بلندپایه رهبر خردمند ملت ایران سرچشمه گرفته است.پنجاه سال سازندگی و کوشش، پنجاه سال تلاش‌برای‌رسیدن بافتخارات بزرگ،حاصل‌دلسوزی دوپیشوای عظیم‌الشان وحاصل رهبری دو رهبر اندیشمند ایران میباشد .در اینجا لازم میدانم علاوه برانجام صدها طرح عمران شهری و روستائی با هزینه میلیاردهاریال، پروژه‌هائیکه در جهت نوسازی استان خوزستان در حال حاضر توسط اداره کل مسکن و شهر سازی خوزستان اجراء میگردد بشرح زیر اعلام دارد:

۱- ۱۹۰۰ واحد مجتمع مسکونی اهواز که ۱۰۰۰ واحد آن بصورت تک واحدی سنتی و ۹۰۰ واحد آن بصورت پیش ساخته و آپارتمان در سه طبقه‌که برای فروش بمردم‌ساخته میشود.

۲- خانه‌های‌معلمین‌درشهرستان ها ۵۸ دستگاه.

۳- خانه‌های شهربانی در شهرستانها ۲۳۰ دستگاه.

٤- خانه‌های کارکنان بنادردر خرمشهر، بندر شاهپور، آبادان، خارك ۱۹۱۶ دستگاه.

۵- خانه‌های سازمانی وارزان قیمت در آبادان و سربند و ماهشهرو مسجدسلیمان‌وشوشتر ورامهرمز ۳۹۵ دستگاه.

٦- خانه‌های‌سازمانی درمسجد سلیمان وایذه ٤٥ دستگاه.

۷- ساختمان خانه‌های‌سازمانی کارکنان کشاورزی اهواز و ایستگاه‌صفی‌آباد دزفول۵۲دستگاه جمعا ٤٥۹۵ دستگاه با هزینه ٤۷٤۳۳۱٦۵۸۰ ریال.

۸- ساختمان بخشداریها در شهرستانهای مسجد سلیمان ، شوشتر، رامهرمز.

۹- توسعه‌لوله‌کشی‌آب‌بهبهان.

۱۰- توسعه و تامین آب آشامیدنی شهرها.

۱۱- ساختمان تصفیه خانه فاضلاب بهبهان.

۱۲- ساختمان تصفیه خانه فاضلاب اهواز وتلمبه خانه‌ها.

۱۳- شبکه جمع‌آوری‌فاضلاب بهبهان.

۱٤- ساختمان مرکز آموزش حرفه‌ای بزرگسالان اهواز.

۱۵- ساختمان شهربانی اهواز .

۱٦- ساختمان مهد کودک در شهر های اهواز - مسجد سلیمان .

۱۷- ساختمان ثبت احوال مسجد سلیمان ،

۱۸- ساختمان دادگستری بهبهان

۱۹- ساختمان بانک تعاون کشاورزی بهبهان‌جمعا باهزینه ۹۲۱۵۱٦۲۷۷ ریال .

طرح‌هائیکه در سال جاری عملیات ساختمانی آنهاآغاز میشود بشرح زیر است :

۱- ساختمان‌کانون اصلاح وتربیت اهواز .

۲- بانک تعاون کشاورزی سوسنگرد .

۳- خیابان کمربندی‌اهواز.

٤- مرکز بهداشت بهبهان- خرمشهر - دزفول

۵- سیل بند بهبهان .

٦ سیل بند آبادان .

۷- سرای‌کودکان عقب‌مانده ذهنی اهواز .

۸-توسعه ساختمان‌ندامتگاه اهواز وآشپزخانه آموزشگاه پاسبانی .

۹- ایجاد و تکمیل‌ساختمان بخشداریها ...

۱۰- ایجاد و توسعه آب آشامیدنی شهر ها

۱۱- احداث‌خانه های‌سازمانی کارمندان دولت اهواز- آغا جاری ،شادگان ، اندیمشک ، گتوند هندیجان .

۱۲- احداث مهد کودک در شهر های اهواز - آبادان - رامهرمز .

۱۳- احداث‌خانه های‌ارزان قیمت در اهواز .

۱٤- ساختمان مرکز شعبه خانواده اهواز .

۱۵- مجتمع دبستان و کودکستان خرمشهر .

۱٦-ساختمان سالن‌راهنمائی و رانندگی‌اهوازجمعا باهزینه ۱۱۳۳۲۱۵۸۵۷ ریال .

پیشرفت های عمومی‌کشور

آنگاه پیشرفت‌ها و ترقیاتی که ایران در عصر شاهنشاهی پهلوی نموده است تشریح گردید و مراسمها ابرازعالیترین احساسات نسبت به خاندان جلیل سلطنت خاتمه یافت .

نتایج بازیها

نیرو ۱- تاج ۱

جمعه ۳۰ مهر ماه ۲۵۳۵ شاهنشاهی ، ورزشگاه ولیعهد اهواز (جام چهارم تخت جمشید - بازی برگشت) نیرو ۱ (حمید شهبازی دقیقه ۱٦) - تاج (حسن نظری دقیقه ۸۵) ، داوری خیلی خوب محمد صالحی ، کمک داوران مصطفی ممیز و بهرام رضوی ، تماشاگر بیش از ۲۵ هزار نفر ، هوا و زمین خوب ، بازی‌درزیرنور .

ارزش بازی: ★★★

ملوان ۱- پرسپولیس ۱

جمعه ۳۰ مهرماه ۲۵۳۵ شاهنشاهی ،ورزشگاه محمدرضاشاه پهلوی (جام چهارم تخت جمشید -بازی برگشت) .

ملوان ۱ (غفور جهانی دقیقه ۳۷) - پرسپولیس ۱ (علی پروین دقیقه ٥٤) ، نتیجه بازی رفت ۰-۱ بسود ملوان ، داوری ضعیف جعفر نامدار ،کمک داوران رضا غیاثی و محمد اطهری ، تماشاگر ۷ هزارنفر ،درآمدهفتاد هزارتومان ، هوا ابری توام بابارن ملایم ،زمین نیمه چمن و نامساعد ، بازیکن اخطار گرفته محمود پیشگاه هادیان از ملوان .

ارزش بازی : ★★★

صنعت نفت ۲- هما ۱

جمعه ۳۰ مهر ماه ۲۵۳۵ شاهنشاهی ، ورزشگاه رضا پهلوی آبادان (جام چهارم تخت جمشید - بازی برگشت).

صنعت نفت ۲ (ذوالفقار نظام آزادی دقیقه ۳۲ و حسین بهاریان دقیقه ۸٦) - هما ۱ (ناصر نورائی دقیقه ۱٦) ، نتیجه بازی رفت ۰-۲ بسود هما ، داوری خوب محسن زمانی ، کمک داوران صدرالاشراف و محمود خوشخوان ، هواخوب ، زمین نیمه چمن ، تماشاگر حدود ۱۲ هزار نفر.

ارزش بازی : ★★★

سپاهیان ۲- شهباز ۱

اصفهان ، ورزشگاه باغ همایون - جمعه سی‌ام مهرماه۲۵۳۵ شاهنشاهی(فوتبال‌جام چهارم تخت‌جمشید- دوربرگشت) سپاهان ۲ (دقیقه٦ازنقطه پنالتی‌یزدخواستی و دقیقه ۷٦ علیرضا رحیمی) شهباز ۱(دقیقه ۳۳مصطفی صدری) ، داوری بسیار عالی منوچهر نظری ، کمک داوران هادی دزفولی و مرتضی زاهدی ، تماشاگربیش از ۱۲ هزارنفر ، هواخوب ودرآمد ۸۰ هزار تومان، بازیکن اخطاری فیروز خدرزاده از شهباز.

ارزش بازی : ★★★★

ماشین‌سازی۲- بانکملی صفر

تبریز - جمعه ۳۰ مهر ماه ۲۵۳۵ شاهنشاهی،استادیوم رضاپهلوی (جام چهارم تخت جمشید - بازی برگشت) ماشین سازی ۲ (گل دقایق ۲٤ علی مودت و ۸۹ احد زارعی) - بانک ملی صفر ، داوری خیلی خوب اصغر امجدزاده ، کمکی حسین دشتگرد، رجبعلی‌نیرانی‌پناه. تماشاگر حدود ۲۰ هزار تن ، درآمد بازی ۷۵ هزار تومان ، هوا خوب ، زمین چمن ، بازیکن اخطاری‌سعید پهلوان افشار از ماشین سازی.

ارزش بازی : ★★★

دارائی صفر - ابومسلم صفر

● جمعه ۳۰ مهر ۲۵۳۵ شاهنشاهی - استادیوم امجدیه (فوتبال جام چهارم تخت جمشید - دوربرگشت) دارائی صفر ، ابومسلم صفر ، داوری :«خوب» عباس مقدس‌زاده ، کمک داوران : عظیمی وحدت وصاحب جمعی ، تماشاگر حدود ۱۵۰۰۰ تن، زمین چمن سوخته، هوا خوب و خنک . بازیکنان اخطاری : حسین امیدوار (ابومسلم) ، غلامرضا ماشاءاللهزاده (دارائی) ، حسین فداکار (دارائی) .

ارزش بازی ★★★

پاس ۱- برق صفر

امجدیه - جمعه ۳۰ مهرماه ۲۵۳۵ شاهنشاهی (جام چهارم تخت جمشید - دیدار برگشت، پاس تهران ۱(دقیقه ۳۵ ،ایرج دانایی‌فرد) برق شیراز صفر ، نتیجه دیدار رفت ۰-۳ بسود پاس داوری خوب جمشید اخباری - کمک داوران حمید خوشخوان و نادر حسن‌زاده،هوا خوب و آفتابی ، همراه با باد ملایم ،زمین نیمه چمن‌و زرد ، تماشاگر حدود ۱۲ هزارتن.

ارزش بازی : ★★

آرارات ۱- ذوب‌آهن صفر

پنجشنبه ۲۹ مهر ماه ۲۵۳۵ شاهنشاهی ،ورزشگاه آرارات (جام‌چهارم تخت جمشید ، بازی برگشت آرارات ۱ (زاوان عنبرچیان از روی‌نقطه پنالتی در دقیقه ۸۹)- ذوب‌آهن صفر ، بازی در دقیقه ۸۹ قطع شد! ، داوری خیلی بد محمد ریاحی ، کمک داوران صدرالاشراف و سراجیان ، تماشاگر حدوده هزارنفر ، زمین نیمه‌چمن، هوا متوسط .

ارزش بازی: ★★★

فوتبال: دسته دوم جام تخت‌جمشید

راه‌آهن درراه‌قهرمانی

روز چهاردهم ضمن‌پیروزی دلپذیر دیگری برای پیشتاز گذشت ،راه‌آهن‌بازی چهاردهم خود راباشکست ۰-۲ الکترونیک شیراز به آخر برد و حساب امتیازاتش را به ۲۳ رساند.

ضمن اینکه تراکتور سازی که این هفته ۰-۱ حریف‌شمالی خود سپیدرود را مغلوب‌کرد، درفاصله ٤ امتیازی ، نزدیک ترین تعقیب کننده پیشاهنگ است .

از حوادث جالب این هفته باخت ۰-۲تهرانجوان به‌بانک سپه و شکست ۰-۱ رستاخیز برابر خانه جوانان بود .

نتایج بازی‌ها

راه‌آهن ۲- الکترونیک شیراز صفر .

بانک سپه ۲- تهرانجوان صفر

تراکتور سازی۱- سپیدرود صفر

آرشام ۱- بوتان ۱

خانه جوانان ساری ۲- رستاخیز ۱

رده‌بندی :

۱- راه‌آهن ۲۳ امتیاز ۲- تراکتور سازی ۱۹ امتیاز ۳- رستاخیز ، سپیدرود، بوتان۱۵ امتیاز ٦- بانک سپه ، خانه جوانان ،تهرانجوان ۱٤امتیاز ۹- آرشام ۵ امتیاز ۱۰- الکترونیک ٤ امتیاز

علاقه کاریف به پیکار بافیشر

مسئله برگزاری پیکاری بین «آناتولی کاریف» قهرمان کنونی شطرنج جهان از شوروی و «بابی فیشر»بازیگر جنجالی و معروف آمریکائی هنوز در حالتی از بلاتکلیفی است. و در شرایطی که اخیرا صحبت از برپا کردن این مسابقه در میان بود ،خبری قطعی اعلام شده است .

«کاریف» بتازگی درمصاحبه‌ای که‌با خبرنگاران ورزشی درمسکو پایتخت کشورش داشت ، عنوان کرد اشتیاق پیکاربافیشر رادارد، ولی در این باره رضایت «فیشر» مسئله مهمی‌است که‌بایستی‌موقعیت ووضعیت خود را بررسی کند و نظرش را بگوید .

صحبت‌ازترتیب مسابقه‌ای بین فیشر، کاریف، حرف چندین ماهه‌ای میباشد که معلوم نیست بالاخره چه خواهد شد ؟. عکس کاریف رانشان میدهد .

صعود برقله ماناسلو آفرینش یك افتخار بود برای همه ایرانیان ، یکی از آفرینندگان‌این‌افتخارقهرمانی است عزیزبنام علی‌محمدپور که همکار دیرین و گرامی ما در شرکت سهامی باریت - ایران است .

از راه دور درودش می‌گوئیم و امید به سلامت و چشم به استقبالش داریم.

شرکت سهامی خاص - باریت ایران

تلفن‌های سرویس حوادث روزنامه اطلاعات: ۳۲۸۲۱۰-۳۲۸۲۲۳-۳۲۸۲۵۶-۳۲۸۳۲۷-۳۲۸۶۲۹و۳۱۱۲۱۲

شکارچی دختران را به پلیس معرفی کنید

حسین سالارزاده ، جوانی که عکسش رادراینجا ملاحظه می‌کنید از سوی چندین خانواده تهرانی‌و شهرستانی به اتهام کلاهبرداری تحت تعقیب است .

بدنبال چاپ خبر مربوط به حسین سالارزاده،جوان جوشکاری که در شیراز خود را مهندس راه و ساختمان معرفی میکرد و بدین ترتیب دختران خانواده های سرشناس را بدامی‌انداخت‌چندین خانواده در تهران و شهرستانها تلفنی ماجرا های تازه‌ای از کلاهبرداری و شکار دختران‌بیگناه از سوی این‌جوان‌رابرای اطلاعات تشریح کردند .

یکی از شکارهای این جوان دختر ۲۶ ساله‌ای بنام ژیلابود . یک روز حسین دربرخورد بادختر جوانی خود را مهندس‌راه و ساختمان معرفی کرد وبااو طرح دوستی ریخت . چند هفته پس از این آشنائی او باچرب‌زبانی‌حدود پنجهزار تومان از دختر گرفت که معلوم شد با این پول برای دختر دیگری که « ژیلا» نام دارد، هدیه جالبی خریده‌است.ژیلا که دختری ۱۹ساله و دانشجوی سال دوم دانشکده بود سرانجام فریفته سالارزاده شدوپیشنهادازدواج‌اورا پذیرفت ، نزدیک بیک ماه از زناشوئی آندو گذشته بودکه‌روزی ژیلا نزد دوستش اعتراف کرد که حسین علاوه براینکه مهندس نیست ، کلاهبرداری‌تردست است که همیشه بمن تکلیف میکنداتومبیل پدرم را با مبلغی پول بنام اوکنم . این نوع رفتار شوهرم باعث شده که من درصدد گرفتن طلاق برآیم. اما پدر ومادرم برای حفظ آبروی خویش از پذیرش درخواست او خودداری میکنند .

این ماجرا عاقبت‌به‌خودکشی ژیلا انجامید. حسین سالارزاده بهمین نحو چندین دختر را بازنی گرفته واکنون چند خانواده در نقاط مختلف کشور بدنبال او هستند تا اورا به پلیس معرفی کنند . شما با این خانواده‌همگام شوید و تا قبل از آنکه شکارچی دختران بیگناه طعمه تازه‌ای بدست آورد تحویل قانونش دهید .

حسین سالارزاده شکارچی .دختران است او تاکنون ازچندین خانواده دختر به زنی گرفته‌ورهایشان‌کرده است.این‌عکس بطور اختصاصی دراطلاعات چاپ می شود تا این‌مردرا به پلیس معرفی کنید . زنی که‌در کنار شکارچی ایستاده ژیلادختری است که پس از شناختن شخصیت واقعی «حسین» باخوردن قرص‌انتحار کرده است .

براثر سقوط مینی‌بوس به دره

۶ نفر کشته و ۱۲ نفر مجروح شدند

در ٤ حادثه رانندگی در مشهد ٥ نفر کشته شدند

ایلام (خبرنگار اطلاعات)

در یک‌حادثه رانندگی که‌در۲۰ کیلومتری شمالغربی بخش ایران‌غرب روی داد نفر کشته شدند و ۱۲ نفر آسیب‌دیدند .

حادثه براثرسقوط‌مینی‌بوس ۷٦۵۷۱ به‌رانندگی‌مرادعیوضی به دره‌ای به عمق ۲۰ متر روی داد .

در این حادثه ٥ نفر به‌نام‌های فریدون فتاحی (۱۰ ساله) - علی‌مراد فتاحی (۹ ساله) - حمیده علی‌نژاد (۳ساله) -مهناز فتاحی(۲ساله) و مرادجان عیوضی (۱٦ساله) در دم‌کشته شدند .

مجروحین حادثه بلافاصله‌به بیمارستان «رازی» ایلام انتقال یافتند و تحت درمان قرار گرفتند .

«مراد عیوضی» - راننده مینی‌بوس و همسرش که حالشان وخیم‌بود به یکی از بیمارستان‌های کرمانشاه انتقال یافتند ولی‌مراد عیوضی به‌علت شدت جراحات وارده بین راه جانسپرد .

سرنشینان این مینی‌بوس از قریه «چوار» ایلام به منظور زیارت مرقد امامزاده شاهزاده محمدعازم شاه‌آباد غرب‌بودند که در ۲۰ کیلومتری شمال مرکز بخش ایوان در محل «تنگ‌گرمه» گرفتار حادثه شدند .

ایران همسرراننده (۲۲ ساله) - موسی فتاحی (۲۰ ساله) - فریدون فتاحی (٤ ساله) - روحان (۱٥ساله) - عالم ۸ ساله - فرشته (٦ ساله)-شهناز (۱۲ ساله) و ایزج (۳ ساله) مجروحین این حادثه‌هستندکه در بیمارستان «رازی» ایلام تحت درمان قرار دارند .

ضمنا در ۲٤ساعت گذشته‌در ٤ حادثه رانندگی که در نقاط مختلف مشهد روی‌داد ٥ نفر کشته و ۲ نفر زخمی‌شدند.

در اولین حادثه که‌درخیابان «طبرسی» مشهد روی‌داد وانت باری به رانندگی‌علیرضامصباح وارد پیاده‌رو شد و با دو زن رهگذر تصادف کرد .

در این حادثه یک زن بنام ربابه فریبرزی (٦۰ ساله)کشته شد وزن‌دیگری بنام‌عذرا اطاعتی زخمی شد .

علیرضا مصباح‌راننده‌وانت‌بار که پس از وقوع حادثه‌گریخته بود ساعتی بعدتوسط‌ماموران کلانتری بخش ٤ مشهددستگیر شد .

● در تصادف دو کامیون در جاده چناران - مشهد دو نفر کشته شدند .

حادثه براثر تصادف کامیون ۳٦٥۱٤ بمرانندگی جواد سالمیان‌که از مشهد بمچناران می‌رفت با کامیون ۲۳۳۷۸ - شیراز به رانندگی محمد رضا عیسائیان که در سمت مقابل درحرکت بود روی داد .

در این حادثه که در ۱۲ کیلومتری مشهدروی دادرانده کامیون ۳٦٥۱٤ و شخصی‌بنام حیدر شریف سرنشین کامیون ۲۳۳۷۸ کشته شدند .

علت وقوع حادثه انحراف بچپ کامیون ۳٦٥۱٤ اعلام شد .

● موتوسیکلت سوار ۲٤ ساله‌ای که در بلوار کمربندی مشهد رانندگی‌می‌کرد براثر تصادف با پیکان۹۲٦۸٤ تهران - ص کشته شد .

وی نجف خسروی نام‌داشت بامرگ‌موتورسوارمسیب‌الحاقی راننده اتومبیل به‌اتهام قتل غیر عمدبازداشت گردید .

● وانت ٦٥۱۱٦ - تهران‌به رانندگی محمد غلامی (فاقد گواهینامه رانندگی) که با سرنشینی بنام محمد اربابی(٥۳ ساله) در جاده مغان مشهد حرکت می‌کرد بعلت بریدن‌ترمز وانت واژگون گردید .

در این حادثه محمد اربابی کشته شد و راننده وانت‌بشدت آسیب‌دید .

جریان حادثه تحت رسیدگی و پیگرد قانونی قرار گرفته است.

نماینده دادستان در دادگاه عالی جنایی :

دست اندر کاران فروش و مصرف شیرخشک خطرناک را مجازات کنید

نماینده دادستان در جلسه روز پنجشنبه، دفاع ازکیفرخواست علیه متهمان پرونده شیرخشک دامی را بپایان رساند و وکیل مدافع منصور مطلوب، وارد کننده و فروشنده اصلی شیرخشک از موکل خود دفاع کرد .

سلیلی نماینده دادستان در شعبه یک دادگاه عالی جنائی در ادامه دفاعیات خود از کیفرخواست گفت : تمام دلایل پرونده علیه متهمان مشترک است و اسناد موجود ثابت میکند که‌همه عالم بوده‌اند و سوء نیت داشته‌اند و برای یک هدف مشترک اقدام کرده‌اند . صورت مجلس انبار تغذیه مدارس و صورت مجلس منزل حجازی و اظهارات وی همه گویای این مطلب است که مطلوب و گیلاردیان دست بدست هم داده‌اند تامعامله شیرخشک دست دوم بوجود آید .

سلیلی ، دادیار استان در دنباله سخنان خود افزود : چطور اقایان کارخانه داران متوجه وجود انتی‌بیوتیک در شیرخشک نشده‌اند ،درحالی که تمام این کارها تحت نظر مدیرانی بوده که از روز اول در کار تغذیه بوده‌اند . با توجه به اینکه اظهارات کلیه مطلعین گواه روشنی بر گناهکاری متهمان است ، باید دید چه چیزی ان اضطراب و ولوله‌ای را که با مصرف این مواد در خانواده‌های ایرانی ایجاد شده است جبران می‌کند ؟!

آیا این اضطراب وناآرامی قابل تبدیل بپول هست واین اقایان چه جوابی درمقابل این حقایق دارند ؟ لذاباتوجه باین دلائل تقاضای صدور حکم کیفر متهمان را بشرح کیفرخواستهای صادره‌دارم .

بعد از یک تنفس کوتاه ، دادگاه با مدافعات وکیل‌مدافع منصور مطلوب کار خود را آغاز کرد و مشارالیه گفت : کلا سیصد تن از این نوع شیرخشک وارد کشور شده که جمعا صد و هفتاد تن‌ان رابفروش رسانده‌اند .

ادعا می‌شود که اینها به مصرف خوراک انسانی‌رسیده و از این طریق میلیونها و میلیاردها ریال سودجوئی‌شده است. حال آنکه کل‌رقم‌اضافی سیصد و بیست و یا سیصدو پنجاه هزار تومان تفاوت‌قیمت دارد که سالانه صدو پنجاه هزار تومان میشود. مطلوب یکی از شرکائی است‌که ازاین مبلغ بفرض داشتن یک سهم سود برده و باید دید چطور شده است که تنها مطلوب هدف‌صادرکنندگان‌کیفرخواست میشود ؟

شرکت و کارخانه خریدار مطابق تلکسی که در پرونده است بکارخانه مبداء اطلاع داده که مقداری از شیرهای شما را که تاریخ مصرف دارد اشتباها مصرف کرده است . با این حساب خود این‌شرکت میدانسته که چنین کاری کرده است. از طرف دیگر چون این شرکت اجازه تولید محصولات خود را از خارج میگیرد بایستی طبق فرمول انها عمل می‌کردو برای‌نظارت بر تولید از طرف کارخانه های اصلی بازرسانی به کارخانه می‌اورد. جالب اینکه یکبار یک بازرس المانی در انبار شرکت متوجه شیرخشک های دامی میشود و جریان را می‌پرسد که مسئولان امر بدروغ متوسل شده‌ومیگویند وارد کننده بما گفته که اینها شیرخشک انسانی است که‌در کیسه‌های شیردامی ریخته‌اند، تا حق گمرک کمتری بدهند ! بازرس المانی میگوید اگر وارد کننده این مطلب راتائید کند من حرفی ندارم . ناچار به مطلوب مراجعه میشود و همانطور که در محضر دادگاه گفته شد از او میخواهند بنویسد که این شیرها شیر انسانی است، اما او پاسخ میدهد من شیر دامی‌فروخته‌ام و چنین چیزی نمی‌نویسم. در آن موقع است که‌برای‌مطلوب خط و نشان میکشند ، به وزارت‌بهداری شکایت‌موهومی تسلیم می‌کنند که به‌دادگستری ارجاع می‌گردد ، لیکن خوشبختانه در دادگستری‌باین گزارش توجه نمیشود . اما ناگهان یک پدیده جدید ظهور میکند و آن تشکیل پرونده علی‌البدل است . بدین ترتیب صاحب آن‌کارخانه که‌بازداشت بود آزاد میشود وازآن‌تاریخ برای اینکه لبه‌تیغ‌حمله متوجه اینطرف گردد عده دیگری را نیز وارد ماجرا میکنند .

دادگاه با پایان وقت اداری ادامه دادرسی را بروز شنبه - امروز - موکول کرد .

اهالی خیابان شاهپور تهران یك بچه دزد را به ماموران تحویل دادند

محسن نوروزی (بااین هیبت‌در خیابان شاهپور بچه‌دزدید!)

دیروز ، زنی که از خیابان « شاهپور» تهران می‌گذشت ، متوجه یک مرد ریشو شد که کودک ٥ ساله گریانی رانوازش می‌کند . زن که ازنحوه ارتباط مرد ریشو باکودک مشکوک‌شده بود به آن دو نزدیک شد و به مردگفت کودک را رهاکند ولی مرد ریشو سیلی محکمی به صورت زن زد و کودک را به بغل گرفت وفرارکرد.

رهگذرانی که شاهد ماجرا بودند ، مرد و کودک همراه اورا گرفتندوبه ماموران‌کلانتری تحویل دادند . در کلانتری‌معلوم شد که مرد ریشو « محسن نوروزی » نام دارد . محسن به ماموران گفت که کودک ٥ ساله گم شده بود واو قصد داشته اورا به خانواده‌اش برساند . «محسن » نتوانست ادعای خود را ثابت کند و پس‌از اعزام به دادسرا ، به اتهام ربودن کودک تحت تعقیب قرار گرفت .

۲ خبر از تهران

یک زندانی محکوم به حبس ابد ، درزندان درگذشت .

او « علی‌لطیفی » نام داشت که درتاریخ ٤۸/۷/۲٤ دردادگاه‌نظامی به جرم سرقت مسلحانه محکوم شده بود وی برای گذراندن‌دوران محکومیت از تبریز به زندان قصر تهران انتقال یافته بود

★

دریک حادثه رانندگی که روز پنجشنبه (پریروز) در خیابان شاه (تقاطع یوسف‌آباد، زخ‌داد ، مهرداد ضرابی(افسرنیروی‌دریائی) کشته شد.

زندان: عاقبت مرد ۳ زنه

زنان میرزاقلی از او شکایت دارند .

مردی با داشتن دو زن و ۱۲ فرزند با زن دیگری ازدواج کرد و به دلیل تجدید فراش بدون مجوز زندانی شد .

چندروز پیش زنی بنام«تاج سر»ضمن مراجعه به ماموران ژاندارمری نعمت‌اباد ، مدعی شد که شوهرش میرزاقلی با داشتن دو همسر و ۱۲ فرزند بازن‌جوانی به اسم معصومه ازدواج کرده است .

تاج سرافزود : میرزاقلی علاوه‌برمن زن دیگری بنام «سوقا» دارد که ساکن کرمانشاه است.سوقا با اینکه از میرزاقلی صاحب ۹فرزند شده معهذاخودش با قالی‌بافی مخارج فرزندان‌راتامین میکند. از سوی دیگر منهم که در تهران هستم‌و به‌اتفاق‌میرزاقلی و سه فرزندمان در یک خانه بسر میبرم . معاش خود و فرزندانم راازطریق ارایشگری بدست می‌اورم .

تاج سراضافه کرد که چند روز قبل یکی از اشنایان بمن اطلاع داد که همسرم زن دیگری گرفته‌است من بشنیدن این مطلب به جستجو پرداختم و بعد از کندوکاوزیاد عکس زنی را در جیب میرزاقلی‌پیدا کردم . او هنگامی که فهمید من به رازش پی برده‌ام ، وجود معصومه را تائید کرد ومدعی شدکه‌قصد طلاق‌دادن اورادارد . روی همین اصل ضمن طرح پیشنهاد اوردن معصومه‌بخانه از من‌خواست با ازار دادن زن وضعی پیش اورم تا او راضی به جدایی بشود .

باوجود این وقتی زن سوم همسرم‌بخانه ماآمد،من متوجه شدم‌که‌برخلاف مدعای شوهرم و تصور من روابط ان دو بسیار صمیمانه است. با طرح شکایت تاج‌سر ، معصومه به پاسگاه جلب شد و نامبرده ضمن بازجوئی‌گفت میرزاقلی خود را مجرد معرفی کرده بود و من مطلقا از تاهل‌او اطلاع نداشتم .

میرزاقلی (۳ زن دارد وباید درزندان‌بخوابد)

درجریان یك چاقوکشی

جوان ۲۲ ساله‌ای کشته‌شد

درجریان یک چاقوکشی ، صبح روز پنجشنبه گذشته(پریروز) یک جوان ۲۲ ساله کشته شد.

به ماموران کلانتری ۹ تهران اطلاع داده شد که دو جوان‌کارگر بنامهای حسن توکلی و علی حسنی باهم به نزاع پرداخته‌اند و علی حسنی باچاقو مجروح‌شده است . درتحقیقاتی که ماموران‌بعمل‌آوردند معلوم شد که آن دو ازمدتها قبل برسر رقابت های مربوط به کار باهم اختلاف داشتند ویکبار نیز- قبلا - زدوخورد کرده بودند .

روزحادثه « علی‌حسنی » به قصد انتقامجویی از زدوخورد قبل ، به « حسن توکلی » پیله میکند و پس از یک بگومگوی مختصر باچاقو بطرفش یورش‌می برد . در این برخورد چاقوی علی به دست حسن اصابت کرد و علی پس از ایراد ضرب از آن حدود گریخت .

چند نفر از اهالی محل و رهگذران ازجمله پسرخاله « علی» بدنبال او می دوند وقتی به او می‌رسند باکمال تعجب متوجه می شوند که گردن « علی» بشدت‌پاره شده عده‌ای‌درتحقیق محلی‌شهادت داده‌اند که « علی » برای آنکه « حسن توکلی » را متهم کند ، خودش با چاقو ، گردنش رابریده است . علی به بیمارستان سینا انتقال یافت ولی به علت خونریزی شدید دربیمارستان درگذشت . مقتول ۲۲ ساله بود .

پرونده این حادثه بدادسرا رفت و « معیر» معاون دادسرای تهران ، دستور رسیدگی صادر کرد

حسن توکلی (متهم‌به‌قتل)

آغاز دوره کلاسهای انجمن دوشیزگان و بانوان

خیاطی دارای دوره های سه ماهه و ٦ ماهه ، خصوصی و عمومی،زیر نظر ٤ دبیر خیاطی مبرز و باتجربه

آشپزی در هر جلسه این کلاس ، طرز تهیه یك سوپ ، یك سالاد ، یك خوراك و یك دسر یاد داده میشود.

ماشین نویسی فارسی ولاتین ، یك ماهه وسه‌ماهه‌و حتی ۱٥ روزه !

آرایش‌وزیبائی دردوره های سه ماهه وشش‌ماهه این کلاس،همه رموز آرایش چهره و گیسو رابه گونه عملی و علمی فرا میگیرید

تزئین باخمیرچینی در دوره یك ماهه این کلاس که از هفته آینده تشکیل میشود ، طرز تهیه انواع وسایل زینتی چشمگیر باخمیرچینی که ابتکار جالبی است ، یاد داده میشود .

انگلیسی

زیر نظر دبیران ایرانی‌وآمریکائی ، برای مکالمه وترجمه و نامه‌نگاری انگلیسی

علاوه بر این ، برای دوره های جدید کلاس های فارسی ، منشیگری، گل دوزی و کمك های اولیه نامنویسی میشود

خیابان بهارشمالی- شماره ۲٥٤-

تلفن‌های ۸۲۳۷۳۷ و ۸۲٤۸۳۱

تبریکات

جنابان آقایان ابوالقاسم آرام، عبدالله بلند قد ، ابراهیم‌آقا مسرور ،محمدهاشم سربی، داود افشار پناه

بانهایت خوشوقتی انتخاب بجاو شایسته شما راصمیمانه تبریك گفته موفقیت بیشتر شما را درراه خدمت بشاهنشاه آریامهر و میهن‌عزیز درعصر رستاخیز از درگاه خداوندمتعال خواستارم.

نماینده کارگران ایرانچاپ واطلاعات-رضاتیموری

جناب آقای مهدی حریری طلوع

گزینش سزاوار شما رابه نمایندگی انجمن شهرستان تهران صمیمانه تبریك میگوئیم موفقیت‌شما را درراه خدمت به میهن وشاهنشاه آریامهر از خداوند متعال‌مسئلت‌داریم .

اسداله روحانی نژاد- علی‌قلی سوزنی

جناب آقای حسین پیشرومقدم

موفقیت شما را درانتخابات انجمن شهرستان تهران صمیمانه تبریك میگویم.

خادم‌الحسینی - علی بهاری

جناب آقای دکتر محمود نوروز زاده

انتخاب آن‌جناب رابعضویت انجمن شهر شیرازصمیمانه تبریك میگویم.

شیراز -حسین علائی اردکانی

آقای داریوش درآگاهی

انتخاب شما رابه نمایندگی انجمن شهر شهرستان سیرجان باآرزوی موفقیت در امر خدمتگزاری به شاهنشاه‌و ملت ایران تبریك میگویم.

قیوم

جناب آقای محمدفیض‌دهنده

انتخاب شایسته شما رابه سمت «مدیر کل‌امور مالی‌و اداری » سازمان تحقیقات کشاورزی و منابع طبیعی صمیمانه تبریك میگوئیم.

صفائی وبانو

جناب آقای بزرك محمدی

انتخاب آنجناب رابه نمایندگی انجمن شهر صمیمانه تبریك عرض نموده وتوفیق شما را درراه خدمت‌به‌شاهنشاه آریامهرو ملت‌ایران آرزومند است.

مدیرعامل و کارمندان شرکت روغن‌نباتی ناب

آقای بزرك محمدی

موفقیت جنابعالی را درانتخابات انجمن شهر تبریك میگوئیم

مدیرو کارمندان روغن‌کشی ناب

دوست عزیز جناب آقای منطقی

موفقیت شما را در انتخابات شورای آموزش و پرورش صمیمانه تبریك میگویم.

رئیس اداره آموزش وپرورش ناحیه ٥تهران اخلاقی‌فر

جناب آقای جمال درویش

انتخاب شایسته شما رابه انجمن محلی شهرستان‌تهران تبریك عرض مینمایم.

شمیران -محمدصادق کریمی

جناب آقای جمال درویش

انتخاب شایسته شمارابه انجمن ملی شهرستان تهران تبریك عرض مینمایم.

شعبان طالعی کیا
نایب رئیس اتحادیه کافه رستورانها
آ-۱۲۹۱۳

انتخاب شایسته وبجای آقایان: مستعلی ، احمدی‌مقدم، آرام،آقازاده ، افشارپناه ، سربی، نماینده ، سادات، حسینی ازگروه کارگران را بنمایندگی انجمن شهر وشهرستان‌تهران تبریك عرض نموده موفقیت روزافزون آقایان را آرزومندم .

علیرضافرهادی

شیرنوی دریائی شاهنشاهی

خواندن تاریخ بتنهائی کافی نیست

با پیوستن به دلاوران دریا و خدمت درروی مدرنترین‌یکانهای شناور سطحی وزیرسطحی و هوائی درساختن‌تاریخ پرافتخار نیروی دریائی شاهنشاهی شریك شوید .

نیروی دریائی شاهنشاهی برای تکمیل کادر درجه داری‌خود تعدادی‌داوطلب (پسر) بامدرك قبولی سوم متوسطه یا پایان‌دوره راهنمائی استخدام و پس‌از موفقیت در آزمایشات لازم و طی آموزش مقدماتی نظامی وزبان خارجی در ایران‌برای‌تکمیل دوره های تخصصی و ماموریت بخارج از کشور اعزام مینماید .

داوطلبینی که سن آنها بین ۱٥ تا ۲۰ سال تمام باشد میتوانند همه روزه بجز ایام تعطیل و پنجشنبه‌ها با در دست داشتن آخرین مدرك تحصیلی و اصل شناسنامه ویك‌قطعه عکس ۳×٤ بمعاونت پرسنلی نیروی‌دریائی شاهنشاهی‌واقع‌در تهران‌خیابان سپهبد زاهدی جنب مسجد الرحمن‌ویابه‌پایگاهها‌و نمایندگی های نیروی دریائی شاهنشاهی در شهرستانهای بندرپهلوی ، خرمشهر، بندرعباس، بوشهر، کرمانشاه ، رضائیه ، اصفهان، مشهد ، زاهدان ، شیراز ، کرمان ، همدان وتبریز مراجعه نمایند .

(گمشده)

از یابندگان محترم تقاضا میشود گواهینامه رانندگی، یک جلد شناسنامه، دو دسته چک یکی بنام بانک صادرات خیابان جردن - نبش بلوار ناهید شماره حسابجاری۷۰ و دیگری بانک عمران- خیابان کریم‌خان زند - نبش ایرانشهر حسابجاری ۱۰۰ ومقداری وجه نقد و اسناد در حوالی سرآسیاب حصارک شمیران - بالاتر از منظریه مفقود شده از یابندگان خواهشمند است به آدرس: خیابان بخارست- نبش شمالی کوچه سیزدهم پلاک ٤۰ یابه‌شماره‌های تلفن ٦۲۸٥۰۷- ٦۲٥٦٤۸ مراجعه و مژدگانی دریافت دارند.

احسان معنوی

تهیه‌ونصب ایرانیت وآردواز
تلفن ۳۰۳۱۳۲

قابل توجه شرکت ها - کارخانجات و سازمانهائی که جشن شکوهمند ۵۰ سال سلطنت پهلوی رابرگزار مینمایند
دفتر مشترك خوانندگان
باامکانات وسیع هنری آماده اجرای این برنامه هاست
تلفن ۸۳۸۲۳٤

مجالس ترحیم

نمایندگان شهرستان قزوین درمجلسین سنا و شورا
درگذشت ناگهانی بانوی خیر ونیکوکار زهرا ساربانها همسر جناب آقای قاسم ساربانها را به استحضار عموم می‌رسانند.
مجلس ختم آن مرحومه از ساعت۲ تا٤ بعدازظهرروز یکشنبه دوم آبان‌ماه درمسجد مجد منعقد خواهدبود.
سناتور جعفری. سناتور یارافشار. دکتر درودی. رضا گیلانی. سیدباقر شادمان. دکتر مصطفی الموتی.
آ-۲٤۰۷٦

باکمال تاسف درگذشت بانوی نیکوکار و متدین زهرا ساربانها همسر گرانقدر جناب آقای قاسم ساربانها نماینده اتاق‌بازرگانی تهران‌را باستحضار همکاران‌ارجمندمیرساند.
مجلس ترحیم آن مرحومه از ساعت ۲تا٤ بعدازظهر روز یکشنبه دوم آبان‌ماه درمسجد مجد برقرار است.
اتاق بازرگانی تهران
آ-۲٤۰۷۷

بااندوه فراوان درگذشت شادروان بانوی خیر و نیکوکار **زهرا ساربانها همسر** ارجمند جناب آقای قاسم ساربانها سرپرست اتحادیه کامیونداران‌رابه‌اطلاع همکاران صنفی پایتخت میرساند.
مجلس ختم آن‌مرحومه از ساعت ۲تا٤ بعد از ظهر روز یکشنبه دوم آبان درمسجد مجد منعقد خواهد بود.
اتاق اصناف پایتخت
آ-۲٤۰۷۸

بانهایت تاسف وتاثر درگذشت ناگهانی بانوی محترم زهرا ساربانها همسر جناب آقای قاسم ساربانها سرپرست اتحادیه کامیونداران‌رابه‌اطلاع‌کلیه همکاران گرامی‌میرساند.
مجلس ختم آن‌مرحومه از ساعت ۲تا٤ بعد از ظهر روز یکشنبه دوم آبان‌ماه درمسجد مجدبرقرار خواهدبود.
هیات مدیره اتحادیه کامیونداران
آ-۲٤۰۷۹

بااندوه بسیار درگذشت نابهنگام بانوی بافضیلت و نیکوکار **زهرا ساربانها همسر** جناب آقای قاسم ساربانها سرپرست اتحادیه کامیونداران را به‌اطلاع کلیه همکاران محترم می‌رساند.
مجلس ختم آن‌مرحومه از ساعت ۲تا٤ بعد از ظهر روز یکشنبه دوم آبان‌ماه درمسجد مجدبرقرار خواهدبود.
سندیکای حمل ونقل

با نهایت تاثر و تالم درگذشت بانوی نیکوکار و متقی **زهرا ساربانها همسر** جناب آقای قاسم ساربانها را به استحضار می رساند.
مجلس ختم آن مرحومه از ساعت ۲ الی ٤ بعداز ظهر روز یکشنبه دوم آبان ماه در مسجد مجد برقرار خواهد بود.
شرکت ایران‌کاریر یوروپ

با کمال تاثر و تاسف درگذشت بانوی نیکوکار و متقی **زهرا ساربانها** همسر جناب آقای قاسم ساربانها را به اطلاع می رساند.
مجلس ختم آن مرحومه از ساعت ۲ الی ٤ بعداز ظهر روز یکشنبه دوم آبان ماه در مسجد مجد برقرار خواهد بود.
چهارسوقی
شرکت سهامی تلکا

با نهایت تاسف درگذشت بانوی پرهیزکار و محترم **زهرا ساربانها همسر** جناب آقای قاسم ساربانها را به اطلاع می رساند.
مجلس ترحیم آن مرحومه از ساعت ۲ الی ٤ بعداز ظهر روز یکشنبه دوم آبان ماه در مسجد مجد برقرار خواهد بود
شرکت حمل‌ونقل فخار

با اندوه بسیار درگذشت بانوی مهربان و متقی زهرا ساربانها همسر جناب آقای قاسم ساربانها را به استحضار می رساند.
مجلس ختم آن مرحومه از ساعت ۲ الی ٤ بعداز ظهر روز یکشنبه دوم آبان ماه در مسجد مجد برقرار خواهد بود.
شرکت حمل‌ونقل بزرگ آذربایجان

با کمال تاسف و تاثر درگذشت ناگهانی بانوی متقی و با فضیلت **زهرا ساربانها همسر** ارجمند جناب آقای قاسم ساربانها را به اطلاع می رساند.
مجلس ختم آن فقیده سعیده از ساعت ۲ الی ٤ بعداز ظهر روز یکشنبه دوم آبان ماه در مسجد مجد برقرار خواهد بود
منصور یاسینی
مدیرعامل و رئیس‌هیئت مدیره شرکت های‌ممتازآبگینه- پارس شیشه و صنایع نشکن وتولیپلاس

با نهایت تاسف درگذشت بانوی با فضیلت و نیکوکار **زهرا ساربانها** همسر جناب آقای قاسم ساربانها را به اطلاع می رساند.
مجلس ختم آن فقیده سعیده از ساعت ۲ الی ٤ بعداز ظهر روز یکشنبه دوم آبان ماه در مسجد مجد برقرار خواهد بود
شرکت ایران تانکر

با اندوه فراوان فوت نابهنگام بانوی پرهیزکار و خیر **زهرا ساربانها** همسر جناب آقای قاسم ساربانها را به اطلاع می رساند.
مجلس ختم آن فقیده سعیده از ساعت ۲ الی ٤ بعداز ظهر روز یکشنبه دوم آبان ماه در مسجد مجد برقرار خواهد بود.
مهندس خسرو شیرزاد
شرکت تولیدی کمک فنر ایندامن

با نهایت اندوه و تاثر درگذشت بانوی مهربان و نیکوکار **زهرا ساربانها همسر** جناب آقای قاسم ساربانها را به اطلاع می رساند.
مجلس ترحیم آن مرحومه از ساعت ۲ الی ٤ بعداز ظهر روز یکشنبه دوم آبان ماه در مسجد مجد برقرار خواهد بود.
شرکت سوخت حرارتی

در کمال تاثر و اندوه فوت جانگداز بانوی خیر و نیکوکار **زهرا ساربانها** همسر جناب‌آقای قاسم ساربانها را به اطلاع می رساند.
مجلس ختم آن مرحومه از ساعت ۲ الی ٤ بعداز ظهر روز یکشنبه دوم آبان ماه در مسجد مجد برقرار خواهد بود.
شرکت شوکار

با اندوه بسیار فوت جانگداز بانو **زهرا ساربانها** همسر گرانقدر جناب آقای قاسم ساربانها را به اطلاع می رساند.
مجلس ختم آن مرحومه از ساعت ۲ الی ٤ بعداز ظهر روز یکشنبه دوم آبان ماه در مسجد مجد برقرار خواهد بود
شرکت کاروان

باکمال تاثر و تالم درگذشت ناگهانی بانوی مهربان وخیر **زهراساربانها** همسر جناب آقای قاسم‌ساربانها را باطلاع میرساند.
مجلس ترحیم آن مرحومه از ساعت ۲ الی ٤ بعد از ظهر روز یکشنبه دوم آبان ماه در مسجد مجد برقرار خواهد بود.
سید علی حسینی - شرکت راهبار

بانهایت تاثر و تالم درگذشت بانوی متقی و نیکوکار **زهرا ساربانها** همسر جناب آقای قاسم ساربانها را به اطلاع میرساند.
مجلس ترحیم آن مرحومه از ساعت ۲ الی ٤ بعد از ظهر روز یکشنبه دوم آبان ماه در مسجد مجد برقرار است.
شرکت سهامی رادیاتور اتومبیل

با اندوه بسیار فوت نابهنگام بانوی نیکوکار ومحترم زهراساربانها همسر جناب‌آقای قاسم ساربانها را بـه‌اطلاع می رساند.
مجلس ختم آن مرحومه از ساعت ۲ الی ٤ بعد از ظهر در مسجد مجد برقرار خواهد بود.
قندچی - کارخانه تریلر سازی

با نهایت تالم و تاثر درگذشت بانوی با فضیلت و خیر زهرا ساربانها همسر جناب آقای قاسم ساربانها را به استحضار می رساند.
مجلس ترحیم آن مرحومه از ساعت ۲ الی ٤ بعداز ظهر روز یکشنبه دوم آبان ماه در مسجد مجد برقرار خواهد بود.
شرکت حمل‌ونقل بزرگ

در کمال تاثر و تاسف درگذشت ناگهانی بانوی متقی و محترم زهرا ساربانها همسر جناب آقای قاسم ساربان ها را به اطلاع می رساند.
مجلس ترحیم آن مرحومه از ساعت ۲ الی ٤ بعداز ظهر روز یکشنبه دوم آبان ماه در مسجد مجد برقرار خواهد بود.
شرکت تراک ترانسپورت

با اندوه بسیار درگذشت نابهنگام بانوی با فضیلت و مهربان زهرا ساربانها همسر جناب آقای قاسم ساربانها را به اطلاع می رساند.
مجلس ترحیم آن مرحومه از ساعت ۲ الی ٤ بعداز ظهر روز یکشنبه دوم آبان ماه در مسجد مجد برقرار خواهد بود.
شرکت فولاد و صنعت

با اندوه بسیار فوت ناگهانی بانوی نیکوکار و محترم زهرا ساربانها همسر جناب آقای قاسم ساربـانهـا را به اطلاع می رساند.
مجلس ختم آن مرحومـه از ساعت ۲ الی ٤ بعداز ظهر روز یکشنبه دوم آبان ماه در مسجد مجد برقرار خواهد بود.
شرکت ایران‌جمس

با نهایت تاسف درگذشت بانوی محترم و با فضیلت زهـرا ساربانهـا همسر جناب آقـای قاسم ساربانها را به استحضار می رساند.
مجلس ختم آن مرحومه از ساعت ۲ الی ٤ بعداز ظهر روز یکشنبه دوم آبان ماه در مسجد مجد برقرار خواهد بود.
شرکت بانتسوس

بااندوه فراوان درگذشت ناگهانی بانوی خیروپرهیزکار زهرا ساربانها همسر جناب آقای قاسم ساربانها سرپرست اتحادیه کامیونداران را به‌اطلاع دوستان و همکاران محترم میرساند.
مجلس ختم آن‌مرحومه از ساعت ۲تا٤ بعد از ظهر روز یکشنبه دوم آبان‌ماه درمسجد مجدبرقرار خواهدبود.
شرکت تعاونی کامیونداران
آ-۲٤۰۸۱

درکمال تاثر وتاسف درگذشت بانوی محترم و متقی زهرا ساربانها همسر جناب آقای‌قاسم‌ساربانها راباستحضار می‌رساند.
مجلس ختم آن‌مرحومه از ساعت ۲تا٤ بعد از ظهر روز یکشنبه دوم آبان‌ماه درمسجد مجدبرقرار خواهدبود.
محمد حسن فولادی
شرکت کیان موتور
آ-۲٤۰۸۲

بانهایت تاثر و تاسف فقدان بانوی محترم وبافضیلت زهرا ساربانها همسر جناب آقای قاسم ساربانها را به‌اطلاع همکاران گرامی می‌رساند.
مجلس ترحیم آن مرحومه از ساعت ۲تا٤ بعدازظهر روز یکشنبه دوم آبان‌ماه درمسجد مجدبرقرار خواهدبود.
محمد فولادی
رئیس اتحادیه فروشندگان لوازم یدکی اتومبیل

بانهایت تاثر وتاسف درگذشت بانوی بافضیلت‌ومحترم زهرا ساربانها همسر جناب آقای‌قاسم ساربانهارا باستحضار می‌رساند:
مجلس ختم آن‌مرحومه از ساعت ۲تا٤ بعد از ظهر روزیکشنبه دوم آبان‌ماه درمسجدمجد منعقد خواهد بود.
حسین فولادی
شرکت بی. اف. گودریچ ایران

درکمال اندوه و تاسف درگذشت بانوی متقی و نیکوکار زهرا ساربانها همسر جناب آقای قاسم ساربانها را باطلاع می‌رساند:
مجلس ختم آن‌مرحومه از ساعت ۲تا٤ بعد از ظهر روز یکشنبه دوم آبان‌ماه درمسجد مجدبرقرار خواهدبود.
محمد علی فولادی
شرکت دیزل اتو پارت

باکمال تاسف وتاثر درگذشت شادروان **بانو زهرا ساربانها** همسر جناب آقای قاسم ساربانها راکه ازبانوان‌با فضیلت ونیکوکار بود به‌اطلاع همگان میرساند:
مجلس ختم آن‌مرحومه از ساعت ۲تا٤ بعد از ظهر روز یکشنبه دوم آبان‌ماه درمسجد مجدبرقرار خواهدبود.
علی عبده
موسس سازمانهای ورزشی پرسپولیس و آپادانا

بانهایت تاثر وتاسف درگذشت بانوی بافضیلت‌ومهربان زهرا ساربانها همسر جناب آقای قاسم ساربانها را به‌اطلاع می‌رساند:
مجلس ترحیم آن مرحومه از ساعت ۲تا٤ بعدازظهر روز یکشنبه دوم‌آبان‌ماه درمسجد مجد برقرار خواهد بود
شرکت ایران کاوه

با اندوه بسیار فوت نابهنگام بانوی مهربان‌وخیر زهرا ساربانها همسر جناب‌آقای قاسم ساربانهارا به‌اطلاع‌میرساند:
مجلس ترحیم آن مرحومه از ساعت ۲تا٤ بعدازظهر روز یکشنبه دوم‌آبان‌ماه درمسجد مجد برقرار خواهد بود.
شرکت کاوکار

باکمال تاسف درگذشت بانوی نیکوکار و محترم زهرا ساربانها همسرجناب آقای قاسم ساربانها راباطلاع‌میرساند:
مجلس ختم آن‌مرحومه از ساعت ۲تا٤ بعد از ظهر روز یکشنبه دوم‌آبان‌ماه درمسجد مجد برقرار خواهد بود.
احمد مهدوی
شرکت نسبی

باتاسف بسیار فوت ناگهانی بانوی نیکوکار ومحترم زهرا ساربانها همسر جناب آقای قاسم ساربانها را به‌اطلاع همکاران محترم میرساند:
مجلس‌ختم آن‌فقیده سعیده ازساعت۲ الی ٤ بعدازظهر روز یکشنبه دوم‌آبان‌ماه درمسجد مجد برقرار خواهد بود.
محمود مهدوی
شرکت جهان ماشین

خانواده‌های ساربانها. قندچی. کارآگاه. حاج کرما. مجاهد. فرید. کنجکاو. حاج فتحعلی. عزیزی. گلچین. ناصری.وقاری.فشارکی. خزانه‌دار.حکم‌جوادی.خوانساری. هاشمی. مرندی. شلویری. پاکروان. کوچه‌مشکی. سلامی. جولازاده. فرهمند. طیبا. رحیمی. قدیریان. ابوالحسنی. علی‌وردی. علمایی. امجدی. علیجانی. زرنگین. غرایی. یوسفی. کسمایی. تقوی. لرزاده.صدریا. میرصراف.حیدری. افشار.

باکمال تاسف وتالم درگذشت نابهنگام **بانو زهرا ساربانها** را به‌اطلاع کلیه دوستان وآشنایان واقوام میرساند.
مجلس ترحیم زنانه ومردانه آن مرحومه از ساعت۲ تا٤ بعدازظهر روز یکشنبه دوم آبانماه در مسجد مجد منعقد خواهد بود.
آ-۲٤۱۱۸

اطلاعات- مصیبت وارده را به خانواده‌های عزادار بویژه خانواده ساربانها تسلیت میدهد.

علی بخشنده ، فریده بخشنده ، طاهره بخشنده (رزمیوش) ، سیروس بخشنده
با نهایت تاسف و تاثر مرگ نابهنگام شادروان **یعقوب بخشنده** پدر عزیز خود و بزرگ خانواده بخشنده راباطلاع خویشان و دوستان گرامی می رسانند.
مجلس ختم زنانه و مردانه آن عزیز از دست رفته روز دوشنبه سوم آبان ماه از ساعت ۲ تا ٤ بعداز ظهر در خانقاه صفی علیشاه برگزار می گردد.
خانواده های:بخشنده ، رزمیوش ، غفوری ،ابوالقاسمی، احترامی ، مصباحی، خیرخواه،فکری ،دادرس ،ایرانخواه، جمشیدی ، یگانه ، نساجی ، عاصمی ، شهشهانی ، نهالی، پژوهش‌نیا .
آ-۲٤۱۲۹

اطلاعات - مصیبت وارده را به خانواده های عزادار بویژه همکار گرامی آقای نصرت نهالی تسلیت میدهد

نظر به‌فوت بانوی بافضیلت علیامخدره **مستوره‌عطائی زنجانی** متعلقه آیت‌اللهزاده‌حاجی‌غلامحسین اصولی‌قدس‌سره که‌از بانوان باتقوی ونوعدوست بودند مجلس ترحیم در مسجد حاج حسن واقع درمیدان شاهپور منعقد می باشد حضور بزرگان واربابان‌ایمان درمجلس ودعای خیرموجب شادی روح مرحومه وامتنان خواهد بود.
الاحقر سید جلال‌الدین بیوک زنجانی

بانهایت تاسف وتاثر درگذشت شادروان **بانو مستوره عطائی زنجانی** را باطلاع دوستان واقوام می‌رساند.مجلس ترحیم زنانه ومردانه مرحومه مغفوره روز یکشنبه۲ر۸ر۳۵ ازساعت ۱۵ الی ۱۷ درمسجد حاج حسن واقع در میدان شاهپور - خیابان ارامنه منعقد میباشد.
خانواده‌های: اصولی. عطائی. معبودی. اسدی. جلیلی. مغازه‌ای. سید ابوالقاسم لسانی. رهبری. حقیقی. پناهی‌فرد. هاشمی. اسلامی. رضوانی. معزی. توفیقی. عبائی. رضائی. سیدعلی‌هاشمی. خوئی. نبویان. رضائیون. یاورخانی.
اطلاعات - مصیبت وارده را به خانواده‌های عزادار بویژه بازماندگان تسلیت می‌دهد.

با اندوه فراوان درگذشت والده محترمة شادروان **بانو سارا حقپناه** را باطلاع دوستان و آشنایان‌میرساند.
مجلس ترحیم آن مرحومه از ساعت ۳ تا ٥ بعد از ظهر یکشنبه ۲ر۸ر۳۵ در مسجد « سجاد » خیابان شاه برگزار میشود.
خانواده های : حقپناه - پزشکی - رفعت - احمدی- اسدپور - شاملو - نیکپی - صرافزاده - راشدی - کیقبادی - پورجلالی - شکیلی - قدیری - وثوق - چاکوتاهی - رشدیه.
اطلاعات - مصیبت وارده را بخانواده های عزادار تسلیت میدهد.

باکمال تاسف فوت ناگهانی **آقای داریوش افشار** را به اطلاع خویشاوندان وآشنایان می‌رساند. مجلس‌ختم زنانه ومردانه آن‌مرحوم روز یکشنبه دوم آبانماه ازساعت۲ الی ٤ بعدازظهر درخانقاه صفی علیشاه منعقد میباشد.
افشار. مجد ضیائی. ضیائی. مینائی. کهنموئی. کاویانی. کلانتری. قاسمی‌پور. رضائی. کبیر. پاکزاد افشار. فروغی افشار. امیر مولوی. اتحاد. شجاعی. صولتی. غفاری.
آ-۱۲۹۱٥

باکمال تاسف فوت ناگهانی **آقای داریوش افشار** رئیس بانک عمران شعبه هتل شرایتون وپسردائی اینجانب‌جمشید افشار را باطلاع همکاران می‌رساند. مجلس ختم آن مرحوم روز یکشنبه دوم آبانماه در خانقاه صفی علیشاه ازساعت ۲ تا٤ بعداز ظهر منعقد خواهد بود.
جمشید افشار- معاون اداره کارگزینی بانک عمران
آ-۱۲۹۱٥

باکمال تاسف فوت ناگهانی مرحوم **داریوش افشار** فرزند وهمسر وبرادر خود را باطلاع فامیل و آشنایان می‌رسانیم.
مجلس ختم زنانه ومردانه آن شادروان روز یکشنبه دوم آبانماه درخانقاه صفی علیشاه ازساعت ۲ تا٤ بعدازظهر منعقد میباشد.
خانمان مجد ضیائی. آدالیتا. دکتر سیاوش افشار. مهندس رشید افشار. سعید افشار. رضاافشار. پروین افشار (مینائی). پروانه‌افشار. لاله‌افشار (کهنموئی). لیلاافشار.
آ-۱۲۹۱٥

اطلاعات - مصیبت وارده را به خانواده‌های عزادار بویژه بازماندگان تسلیت می‌دهد.

بانو نصرت حقیقی (هورمر)
برحمت ایزدی پیوست مجلس ترحیم زنانه و مردانه از ساعت ٦تا۸ بعداز ظهر روز یکشنبه دوم ابانماه جاری در خانقاه صفی‌علیشاه برگزار میشود.
خانواده های : حقیقی - هورمر - سید خرازی - مرتضوی- معطر - قاسمیان - مولویان - صدرسمنانی - همامپور - جامی - زمانی - حکیمی - یوسفی - حقیری - حجتکاشانی - کوجانی - جهانستان - عدیلی - احقریان- خاتمی - ناهید - کیائی - رحمانی - فرزانه‌پور - حکمتی- خصوصی - رضایت - صالحی.

بانهایت تاسف درگذشت شادروان **حاج عبدالحسین علیپور اشکوری** را باطلاع میرساند. مجلس ختم آن‌مرحوم روز یکشنبه ۲ر۸ر۳۵ از ساعت ۳ الی٥ بعد ازظهر در مسجد جامع چالوس منعقد ، شرکت دوستان موجب‌شادی روح آن مرحوم خواهد بود.
خانواده های :علیپور -حاج طالبی - احمدی - بابانژاد - رستمی - فریور - عیسی‌پور - نیک سیرت
اطلاعات - بخانواده های عزادار تسلیت میدهد.

بدین وسیله فوت مادر گرامی مرحومه مغفوره بانوی باتقوی **بانو بتول بلورچی** را به اطلاع می‌رساند. مجلس ختم آن مرحومه روز یکشنبه ۲ آبانماه ۲۵۳۵ در مسجد الجواد ساعت۲ الی٤ بعدازظهر برگزار خواهد شد.
کاظمه‌جو. ناصر. منصور. شمسی. بدری‌ونصرت بلورچی.
آ-۲٤۰٥۷

بسمه تعالی
فوت مرحومه مغفوره **بانو بتول بلورچی** را باطلاع اقوام وآشنایان می‌رساند. مجلس ترحیم زنانه و مردانه آن مرحومه در روز یکشنبه ۲آبانماه ۲۵۳۵ از ساعت ۲ الی ٤ بعد از ظهر در مسجد الجواد برگزار می‌گردد استدعا داریم با تشریف‌فرمائی خودتان روح آن‌مرحومه‌را شاد فرمائید.
خانواده‌های : بلورچی. خواجوی مازندرانی. زاهدی. نیلی.معقول. شهروان.هادوی. رجب‌زاده. پرستان. رجائی. فروهش. صالحی. یخچالی. ملکان. مجیدی.نائی.اسمائی.
آ-۲٤۰٥۸

باکمال تاسف درگذشت شادروان **آقای مسلم حمزملو** برادر بزرگوار سرکار سرهنگ بهرام حمزملو را به‌اطلاع می‌رساند. مجلس ترحیم آن‌مرحوم ازساعت ٤ الی٦ بعد از ظهر روز یکشنبه دوم آبان درمسجد الجواد منعقد میباشد.
رسول رحیمی
رئیس اتاق اصناف پایتخت
آ-۲٤۰٦٤

باکمال تاسف درگذشت برادر بزرگم **آقای مسلم حمزملو** راکه دراصفهان برحمت ایزدی پیوسته است به اطلاع‌اقوام ودوستان می‌رساند مجلس ترحیم فقید سعید از ساعت ٤ الی٦ بعداز ظهر روز یکشنبه دوم آبان در مسجد الجواد منعقد است.
سرهنگ بازنشسته - بهرام حمزملو
آ-۲٤۰٦٥

باکمال تاسف وتاثردرگذشت شادروان **آقای مسلم‌حمزملو** را به‌اطلاع اقوام ودوستان می‌رساند مجلس ترحیم‌ازساعت ٤ الی٦ بعداز ظهر روز یکشنبه دوم آبان در مسجد الجواد میدان ۲۵ شهریور منعقد میباشد.
خانواده‌های: حمزملو. خسروان. امانت. سمیعی. مرآت. مجللی. نامه‌ور. نده‌ی. هاتفی. بدری. خدایاری. سنش. ماجدی. آریاسینی. همایون.
آ-۲٤۱۰۱

اطلاعات- مصیبت وارده را بخانواده‌های عزادار بویژه بازماندگان آنمرحوم تسلیت می‌دهد.

باکمال تاثر وتاسف درگذشت **بانو فاطمه تبریزی** مادر دوست وهمسندیکای محترم ایرج تبریزی را باطلاع کلیه همسندیکائیان گرامی می‌رساند.
مجلس ترحیم آن‌مرحومه ازساعت ۱٦ تا۱۸ روزیکشنبه دوم آبانماه ۲٥۳٥ درمسجد مجد منعقد خواهد بود.
سندیکای نویسندگان وخبرنگاران مطبوعات

بانهایت تاسف درگذشت مادر آقایان ابراهیم تبریزی عضو این سندیکا وعلی‌اکبر تبریزی رئیس سازمان‌شهرستان های موسسه کیهان را باطلاع می‌رساند. مجلس ختم آن شادروان ازساعت ۱٦ تا۱۸ روز یکشنبه ۲ر۸ر۳۵ در مسجد مجد برگزار می‌شود.
سندیکای کارکنان اداری وسایل ارتباط جمعی

بسمه تعالی
رحلت مخدره مجلله **فاطمه خانم تبریزی** والده آقایان ابراهیم وایرج تبریزی و والده همسر جناب آقای نعمت... قاضی نماینده محترم گرگان‌را بعموم بستگان و دوستان اطلاع داده مجلس ختم روز یکشنبه دوم آبان ماه جاری از ساعت ٤ الی٦ بعدازظهر در مسجد مجد منعقد شرکت‌در مجلس موجب ثواب وتشکر بازماندگان خواهد بود.
سید ضیاءالدین استرآبادی

کارکنان سازمان شهرستانهای موسسه کیهان بانهایت تاثر وتاسف درگذشت **بانو فاطمه تبریزی** مادر گرامی آقای علی اکبر (ایرج) تبریزی مدیر سازمان شهرستانها وابراهیم تبریزی را به‌آگاهی همکاران ودوستان می‌رسانند. ضمن عرض‌تسلیت به‌ایشان‌وخانواده محترم‌تبریزی ودیگرخانواده های وابسته باطلاع میرساند: مجلس ترحیم زنانه‌ومردانه آن مرحومه از ساعت ۱٦ الی ۱۸ روز یکشنبه دوم آبانماه درمسجد مجد منعقد می‌باشد.
کارکنان سازمان شهرستانهای موسسه کیهان

نمایندگان استان مازندران در مجلس شورای ملی
باکمال تاسف درگذشت **بانو فاطمه تبریزی** مادرهمسردوست وهمکار گرامی جناب آقای نعمت‌الله قاضی نماینده محترم مجلس شورای ملی را باطلاع میرساند.
مجلس ختم زنانه ومردانه ازساعت ۱٦ تا۱۸روزیکشنبه دوم آبانماه جاری درمسجد مجد برگزار می‌گردد.
دکتر جواد سعید. آلتی جعفربای. اشرفی. باقری. بزرگزاده. تقوی لاریجانی. چالجور. سیدی. دکتر سواد کوهی. دکتر صنیع. کاسمی. کبیری. دکتر لیوانی. معززی. میرعرب رضی. نوری اسفندیاری. دکتر واحدی.

خانواده‌های تبریزی. کاوه. داوری. تبریزی صرافان. مهرآئین. حجوائی. عبدی. تسلیمی. قیطانچی. بابایان. کمالی رسولیان. ناصری. منافی. کمالی. موحدی. رئیسی. شعار. وسایر خانواده‌های وابسته.
باکمال تاسف درگذشت **بانو فاطمه تبریزی** را باستحضار می‌رسانند مجلس ترحیم زنانه ومردانه ازساعت ۱٦ الی۱۸ روز یکشنبه دوم آبان ماه ۲٥۳٥ در مسجد مجد منعقد خواهد بود.

بااندوه فراوان درگذشت مادر و مادر همسر خود، روانشاد **بانو فاطمه تبریزی** را باستحضار میرسانیم.
مجلس ترحیم فقیده سعیده، زنانه ومردانه ، از ساعت ۱٦ تا ۱۸ روز یکشنبه دوم آبانماه ۲٥۳٥ در مسجد مجد منعقد خواهد بود.
ضمنا هزینه برگزاری مراسم شب هفت آن مرحومه بمصرف امور خیریه می‌رسد.
ابراهیم تبریزی. ایرج تبریزی. شهربانو تبریزی (شریعت زاده). طاهره تبریزی (قاضی). مهین تبریزی (یساری). مریم تبریزی (قاضی). نرگس تبریزی(مسیح‌پور). فرخنده تبریزی (نوروزی). شکراله شریعت‌زاده. رحمت‌اله قاضی. محمدعلی یساری. نعمت‌اله قاضی. ابوالفضل مسیح‌پور. عبداله حاجی نوروزی.
اطلاعات- مصیبت وارده را بعموم افراد خانواده‌های عزادار بویژه آقایان ابراهیم وعلی اکبر تبریزی همکاران مطبوعاتی خود تسلیت می‌دهد.

بانهایت تاسف و تاثر درگذشت ناگهانی شادروان **دکتر عبداله بهزادی** نماینده سابق مجلس شورایملی را باطلاع کلیه اقوام و دوستان میرساند. مجلس ترحیم زنانه و مردانه آن مرحوم روزدوشنبه سوم آبانماه ۲٥۳٥ از ساعت ٦ الی ۸ بعد از ظهر در خانقاه صفی علیشاه برگزار خواهد شد.
ملک بهزادی (صارمی) - گوهر بهزادی - جواد بهزادی - جمشید بهزادی - آذر بهزادی - منیژه بهزادی- فهیمه بهزادی.

خانواده های : بهزادی - صارمی - صدیق‌بهزادی- صدیقی - سلیمی - اسفندیاری - نوری اسفندیاری - امجدی - سادات‌عقیلی- خواجه‌نوری - صدیق‌اسفندیاری- رحیمی - شیرین پرور - سلیمانی - فرخسروی - حسینی پور - مطلبی - درخشنده - ری‌بد - برزو - دکتربقری- ورزنده - مهجور - نیکفهم - فلاحی - وزیری- باقرزاده- سیفی - شیروانی - رضائی راد - دکترنایبی- دکتر ناوی- امینی - نعمت امینی - مهندس یوسفی - منو - دکتر امامی اهری - خانقاهی- شریفی - فرزامی- نجل‌الحسینی- بیانی - عالمزاد - نصیرائی - دلالت - شهمیری - داداش پور - عطشانی - نزابی.
بانهایت تاثر و تاسف درگذشت شادروان **دکتر عبداله بهزادی** را باطلاع میرساند. مجلس ترحیم زنانه و مردانه آن مرحوم روز دوشنبه سوم آبانماه ۲٥۳٥ از ساعت ٦ الی ۸ بعد از ظهر در خانقاه صفی علیشاه برگزار میگردد.
اطلاعات - مصیبت وارده را بعموم افرادخانواده های عزادار بویژه بازماندگان آن مرحوم تسلیت میدهد.

با نهایت تاسف و تاثر درگذشت شادروان **حسین پزشکپور** را باطلاع دوستان و آشنایان می رسانند.
مجلس ترحیم زنانه و مردانه آن مرحوم از ساعت ۳ الی ٥ بعداز ظهر روز یکشنبه۲آبان ماه ۳٥ در مسجد آدینه خیابان نیکونام - گذر آدینه برقرار میباشد.
خانواده های : پزشکپور ، حکیمیان و خانواده های وابسته

با کمال تاسف بدینوسیله فوت بزرگ خاندان خود مرحوم **عباس حقیقی** افسر ارشد بازنشسته را باستحضار دوستان وآشنایان می‌رساند. بنابوصیت آنمرحوم درویش بزرگوار مجلس ختم برگزار نخواهد شدوهزینه آن بمصرف امور خیریه خواهد رسید.
خانواده‌های: حقیقی. اقبال. طلوعی. سنندجی. مدبر. شیوائی. قلمی. ادب. شایسته. حسامی. زمانی.
اطلاعات- بخانواده‌های عزادار تسلیت میدهد.

بانهایت تاسف وتاثر درگذشت ناگهانی شادروان **حاج شیخ طه مهرافشان رفسنجانی** را باطلاع بستگان ودوستان می‌رساند مجلس ترحیم زنانه ومردانه آنمرحوم از ساعت ۱۲ تا۱٤ روز یکشنبه دوم آبانماه جاری در خانقاه صفی علیشاه منعقد می‌باشد ضمنا مراسم شب هفت از ساعت ۱۳تا ۱٥ چهارشنبه ۷ آبان ماه در سالن شماره ۱ بهشت زهرا برگزار می‌گردد.
خانواده‌های: مهرافشان. جراحی. کشاورزی. حزینی. منیا. اعتمادی. قوی‌دل. نوش‌آبادی.افلاطونی. هلاکه‌زاده. [illegible] مهدوی. پیرمحمدی. وحدت. حاتمی. سپاهی.
اطلاعات - مصیبت وارده را به خانواده‌های عزادار [illegible] آنمرحوم تسلیت می‌دهد.

بازگشت همه بسوی پروردگار است
درگذشت جانگداز و دلخراش ناوبان دوم وظیفه **مهرداد ضرابی** فارغ‌التحصیل دانشکده‌علوم انسانی وادبیات انگلیسی دانشگاه ملی فرزند ارجمند و فرزانه خودمان را در روز ۲۹ مهر ماه ۲٥۳٥ شاهنشاهی به آگاهی دوستان و آشنایان و خانواده می رسانیم.
هزینه هائی که دراین‌باره باید بشود به نیازمندان حواله خواهد گردید.
پروین ضرابی (گویا) ، سرهنگ بازنشسته مسعود ضرابی

با یکدنیا تاسف و تاثر درگذشت خواهرزاده‌عزیزمان ناوبان دوم وظیفه **مهرداد ضرابی** فارغ‌التحصیل دانشگاه ملی را باطلاع دوستان و آشنایان میرسانیم. هزینه این مراسم تقدیم نیازمندان خواهد شد.
کورس گویا ، فریبرز گویا ، کامبوزیا گویا

با نهایت تاسف درگذشت شادروان **سرهنگ فتح‌الله حکیمی** برادر تیمسار بازنشسته نصرالله حکیمی عضو محترم انجمن طرفداران تربیت پیش‌اهنگی ایران را به اطلاع دوستان می رساند.
مجلس ختم ان مرحوم از ساعت ٤ تا ٦ بعداز ظهر روز یکشنبه ۲ر۸ر۳٥ در خانقاه صفی‌علیشاه منعقد می گردد.
دبیر انجمن طرفداران تربیت پیش‌اهنگی
سید محمود روحانی

باکمال تاسف درگذشت سرکار سرهنگ **فتح‌اله حکیمی** برادر تیمسار بازنشسته سرتیپ نصراله حکیمی را باطلاع می‌رساند مجلس ترحیم روزیکشنبه دوم آبان ماه از ساعت ٤ الی٦ بعدازظهر درخانقاه صفی علیشاه برگزار می گردد حضور همقطاران موجب تسلی بازماندگان است.
سرپرست کانون افسران ودرجه‌داران بازنشسته‌نیروهای مسلح شاهنشاهی - سپهبد شاهرخشاهی

بانهایت تاسف و تاثر درگذشت دوست وبرادرارجمند عزیزمان شادروان سرکار **سرهنگ فتح‌الله حکیمی** را باطلاع دوستان میرساند.
مجلس ترحیم روز یکشنبه دوم آبان ماه از ساعت ٤ تا ٦ بعد از ظهر در خانقاه صفی علیشاه برگزار می‌شود.
سپهبد بازنشسته محمود معزی - سپهبد بازنشسته حبیب‌الله شکیبی - سپهبد بازنشسته مرتضی زاهدی.

خانواده های : حکیمی - دفتریان - خواجه‌نوری - عاملی - بختیار - قاسم زاده - قراچه‌داغی - بهبودی - مخترع - پناهی - فرشی - اسفهلانی - دانشپور- حکمت- قوامی- یمین افشار- موید- حافظی - صدقیانی - فرساد - کلانتری - میثاقی - سهرابی - سهرابیان - رفیعی - ظهیراوبهی - رخشانی - اعلم - مبرقع - امیرحکمت - آهنین - مهرآئین - عضدی- منصوری- شادان- هادوی- هوشیاری - دبیر - نوائی - کمپانی - دولو - مالک - مولوی - ساعدی - مافی- اتاماژور- تحویلی- منظوری- فرهومند - جمشیدی - ربیعیان - سلامی.
بانهایت تاثر و تاسف درگذشت شادروان سرکار سرهنگ **فتح‌الله حکیمی** را باطلاع اقوام و دوستان می رسانند.
مجلس ترحیم یکشنبه دوم آبان ماه از ساعت ٤ تا ٦ بعدازظهر در خانقاه صفی علیشاه و شب هفت دوشنبه سوم آبان ماه از ساعت ۳ تا ٥ بعد از ظهر در ابن‌بابویه مقبره خاندان حکیمی برگزار می‌شود.
سرتیپ بازنشسته نصرالله حکیمی - فخری دفتریان (حکیمی) - دکترنادرحکیمی - هما حکیمی (خواجه‌نوری)- منیژه حکیمی - مهشید حکیمی(عاملی) - مهندس‌مانی‌حکیمی
آ-۲٤۱۱۰

بدین وسیله درگذشت شادروان **آقای مرتضی

اخبار داخلی

تقویم اطلاعات

شنبه ـ اول آبان ماه ۲۵۳۵
بیست‌وهشتم شوال ۱۳۹۶ ـ بیست و سوم اکتبر ۱۹۷۶

استخراج دکتر ریاضی کرمانی

ساعات شرعی
اذان مغرب .... ساعت ۵و۳۸ دقیقه
اذان صبح (فردا) ... ساعت ٤و٤٥ دقیقه
طلوع‌آفتاب (فردا) ...ساعت ٦و١٦دقیقه
ظهر شرعی(فردا) ... ساعت ۱۱و۵۱دقیقه
اذان مغرب (فردا) .... ساعت ۵و۳۷دقیقه

ولیعهد یك هواپیمای بزرك مسافربری را با مهارت بزمین نشاندند

هفته‌نامه «کویک» چاپ مونیخ ضمن انتشار عکسی از شاهنشاه و والاحضرت ولیعهد مینویسد :ولیعدایران هنوز به سن بلوغ نرسیده‌اند اما به نظر شاهنشاه‌ایران والاحضرت رضا روز ی‌مقتدرترین پادشاه جهان خو اهند شد .

ولیعد ایران علاقه فراوانی به خلبانی ابرازمیدارند. ایشان در سیزده سالگی گواهینامه پرواز را دریافت داشتند و در ١٤ سالگی یک‌هواپیما ی بزرگ مسافربری را با مهارت و اطمینان به زمین نشاندند .

شهبانو فرح‌ملکه ایران معتقدند که‌ولیعهد نبایدتنها به خلبانی توجه کند ، بلکه باید توجه خود را به‌مسائل مردم کشورش نیز مبذول دارد .

وزارت خارجه رسما اعلام‌کرد :

خلبان شوروی که بایران فرار کرده به امریکا نرفته است

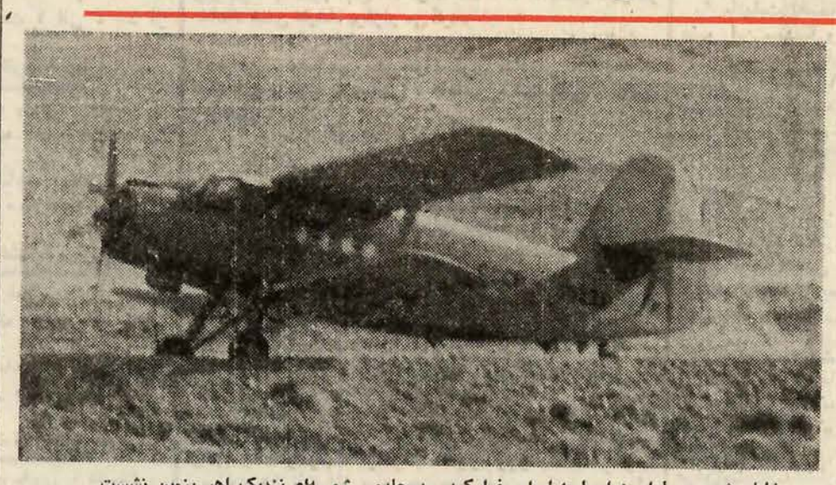

خلبان شوروی با این‌هواپیما به ایران فرارکرد ودرجاده شوسه‌ای نزدیک اهر بزمین نشست .

وزارت خارجه رسما اعلام کرد که ستوان والنینی ایوانویچ ـ واسیمیوف خلبان شوروی که به ایران فرارکرده بود، وگویاخواهان پناهندگی به امریکا شد هنوز در تهران است و به آمریکا پناهنده نشده است .

این خبر رایونایتدپرس‌مخابره کرده بود ودر آن گفته بودد«آمریکا تقاضای پناهندگی سیاسی خلبان نظامی شوروی را که‌بایک‌هواپیمای ساده وابتدایی از شوروی گریخته و به ایران آمده بود پذیرفته است . »

دیروز وزارت امور خارجه‌خبر فوق را تکذیب کرد«مقامهای‌وزارت امور خارجه گفتند درخواست پناهندگی خلبان شوروی به آمریکا هنوز مورد بـــررسی مقامهـــای ایرانیست ووی هنوز درایران بسر میبرد .

خبر موافقت باپناهندگی این خلبان کـــه ازسوی یکی از خبرگزاریهای بین‌المللی مخابره شده است بیدرنگ مورد تکذیب وزارت امور خارجه ایران قـرار گرفت .

باین ترتیب این خبر که در سرویس اخبار بین‌المللی تلویزیون به نقل از خبرگزاری رویتر پخش شده است تصحیح میشود.»

نکته جالبی که در همان خبر تکذیبی دیروز وجود داشت ایـــن بود که درخود خبر گفته شده‌بود. « یک سخنگوی سفارت آمریکا در تهران‌گفت که این خبر درتهران مورد تائید نیست ووضع رسمی‌این است که آمریکا از این حادثه‌رسما اطلاع نیافته است و هنوزیادداشت رسمی در این‌باره دریافت نکرده است . »

برای شرکت‌درکنگره‌حزب واجتماع‌نمایندگان‌انجمنهای‌ملی

۱۰هزار نفر باهواپیما، قطار اتوبوس واتومبیل بتهران میآیند

نزدیک به ۱۰ هزارتن از شهرستانها وروستاهای کشور در عرض سه روز آینده باهواپیما و قطار واتوبوس و اتومبیل سواری وارد تهران میشوند ، و تهران نیز آماده پذیرائی از این ۱۰ هزارنفر میهمان از شهرستان شده است‌این عده که ٤ هزار نفر آنان عضو کنگره حزب و بیش از ٦ هزارنفر نمایندگان جدید منتخب انجمنهای محلی هستنددرهتل‌هاومهمانخانه‌ها مراکز بزرگ پذیرائی جاداده میشوند ، و قسمت بزرگ دیگرآن به خانه‌های وابستگان‌خوددرتهران خواهند رفت . ترافیک تهران از روز سوم و چهارم آبان بتدریج سنگین‌تر خواهد شد . چون پیش‌بینی میشود بیش از یک هزار اتومبیل سواری شخصی متعلق‌به این اشخاص وارد تهران خواهد شد.

نمایندگان کنگره ازطرف حزب برای آنها محل و جای خواب و اتومبیل سرویس تهیه شده و برای انجمنهای ملی نیز بهمین ترتیب کمیته خاصی عهده‌دارجا ومکان و خوراک ووسائل نقلیه شده است. برای خانمهای عضو انجمنهـــای ملی جای جداگانه وبرای‌نمایندگان مردم محل خاصی تعیین شده است .

کمیته برگزاری انجمنهای ملی کشور محلها را رسما اعلام نمود برای مردها اعضای انجمنهای شهرستان «مرکز اموزش کادریک» در خیابان فرح‌آباد ژاله وبرای خانمها مـــرکز سپاهیان خدمـات اجتماعی درخیابان معلم ازحشمتیه در نظر گرفته شده است . در این محل خانمهای عضوشورای‌آموزش وپرورش منطقه‌ای نیز مستقر میشوند . برای آقایان و خانمهای عضو انجمن‌شهردرهتل ومهمانخانه جا«رزرو» شده است .

هنوز برنامه انجمنهای ملـی دقیقا روشن نشده اما دراواسط هفته جاری تا اواسط هفته آینده فعالیت وسیعی‌درتهران وجود دارد که دربخش عظیم آن هموطنان شهرستانی مادران‌مشارکت‌خواهند داشت .

وزارت خانه‌های کشوروآموزش وپرورش بیشترین کوشش خـود را مصروف راهنمائی هاومذاکرات وتبادل‌نظر با نمایندگان منتخب خواهند کرد درضمن‌وزارتخانه‌های دیگر نیز برای برآوردنیازهای محلی نمایندگان‌مردم‌آمادگی‌پذیرش خواهند داشت .

سمینار انجمنهای ملی کشور اطلاعیه شماره ۲ کمیته برگزاری

محل استقرارو تاریخ مراجعه نمایندگان انجمنهای ملی

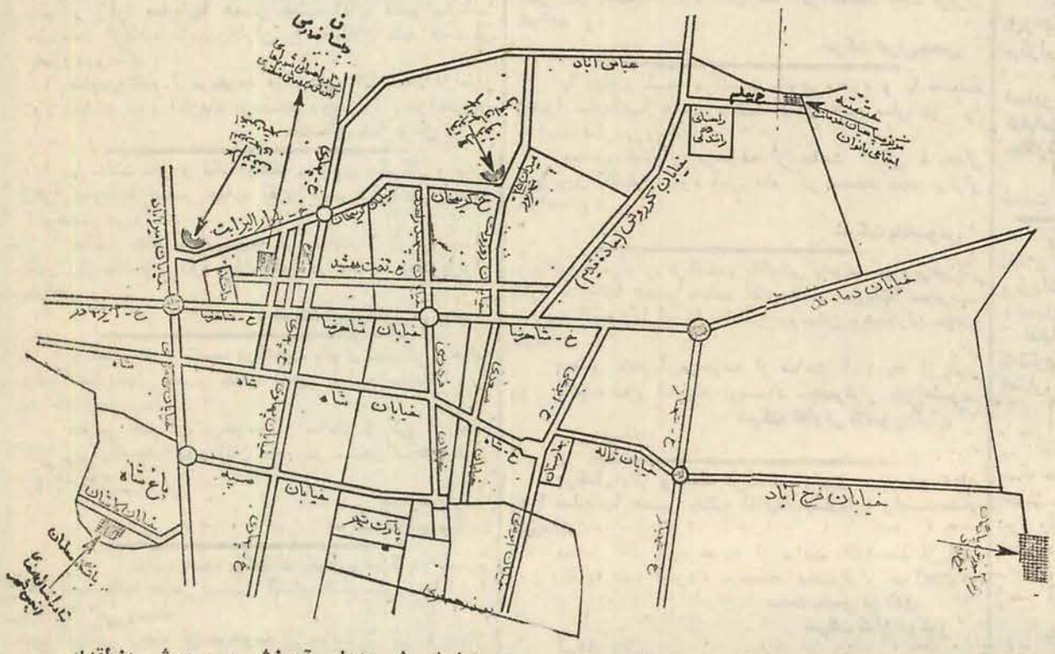

پیرو اطلاعیه شماره یک کمیته برگزاری سمینار انجمن های ملی کشور مرتب زیر برای آگاهی‌بیشتر عزیزان اکثریت‌اعضای انجمن های شهر ، شهرستان‌و شورا های اموزش و پرورش منطقه‌ای اعلام میشود .

نمایندگان انجمن شهرستان

۱ ـ اقایان عضو انجمن های شهرستان پس از ورود بـــه تهران مستقیما به انتهای خیابان فرح‌اباد ژاله مرکز اموزش در صفریک مراجعه و مستقر خواهند شد .

۲ ـ خانم های عضو انجمن های شهرستان پس از ورود به تهران مستقیما به خیابان کورش « خیابان شمیران قدیم » خیابان‌معلم(حشمتیه) مرکز سپاهیان خدمات اجتماعی خواهند رفت و استقرار خواهند یافت .

۳ ـ خانمها و اقایان عضو انجمن های شهرستان‌که‌به‌منازل اشنایان خود و یا هتل میروند در روز های اجرای برنامه از اتوبوسهای مستقر در میدان ۲۵ شهریور ، (پارکینگ شهرداری) یا انتهای بلوار الیزابت (درب جنوب غربی(فرح) استفاده خواهند کرد .

نمایندگان انجمن شهر

۱ ـ نمایندگان انجمن شهر در صورت مراجعه به منازل اشنایان خود و یا استقرار در هتل در روز های برنامه برابر ردیف ۳ انجمن های شهرستان اقدام مینمایند .

۲ ـ نمایندگان انجمن‌های شهرکه‌محلی برای استقرارندارند پس از ورود به تهران به باشگاه معلمان (خیابان کاشان ضلع جنوبی باغشاه) مراجعه‌وازطریق گروه‌مستقر در ستاد راهنمائی به هتلها یا میهمانخانه هائی که قبلا برای انها رزرو شده است معرفی خواهند شد .

اعضای شوراهای آموزش و پرورش منطقه‌ای

۱ ـ اقایان عضو شوراهای اموزش و پرورش منطقه‌ای که در تهران محلی برای سکونت ندارند پس از ورود بـــه تهران مستقیما به انتهای خیابان فرح‌اباد ژاله دانشسرای‌شبانه روزی گارد شاهنشاهی مراجعه و مستقر خواهند شد .

۲ ـ خانمهای عضو اموزش و پرورش منطقه‌ای نیز به محل آموزش سپاهیان خدمات اجتماعی واقع در خیابان کورش (جاده شمیران قدیم) خیابان معلم (حشمتیه) مراجعه و مستقر خواهند شد .

۳ ـ اعضای شورا های‌آموزش و پرورش منطقه‌ای که‌نیاز به راهنمائی داشته باشند میتوانند به دبستان فردوسی واقع در خیابان تخت‌جمشید مراجعه‌نمایند .

ساعت حرکت برای شرکت دربرنامه‌ها

ایام هفته	از محل های استقرار	محلهای توقف اتوبوسها
سه‌شنبه چهارم ابان	۱۰	۱۰
چهارشنبه پنجم ابان	٦¼	٦¾
پنجشنبه ششم ابان	۹½	۱۰
جمعه هفتم ابان برنامه آزاد	ـ	ـ
شنبه هشتم‌ابان	٦¼	٦¾

در گیلان و مازندران

باران وسرما مسافران را فراری داد

بیش‌از دویست هزار نفر از ساکنان تهران که برای گذراندن سه روز تعطیل آخرهفته خود ، با پنجاه هزار وسیله نقلیه (اتوبوس، اتومبیل ، ترن و هواپیما) به شهر های مذهبی و شهرهای ساحلی دریای خزر روی آورده بودند ، دیروز ودیشب به تدریج بـــه تهران بازگشتند

خرابی راههای جالوس وهراز (به علت بارندگی) باعث شده‌بود که اکثر رانندگان برای رفتن بـه شهرهای ساحلی دریای خزر ، از جاده رشت استفاده کنند ولی بـا مرمت راههای هراز و جالوس ، مسافران بهنگام بازگشت به تهران از این راهها استفاده کردند .

● مسافران شهرهای ساحلی از بدی هوا گله داشتند . هوای چالوس درسه روز گذشته بارانی بود . بیش‌از پانزده هزار مسافر باهفت هزار اتومبیل به چالوس روی آورده بودند و در این روز گروهی از مسافران چالوس ، از ویلاهای شخصی خود استفاده کردند .

خواربار ومیوه بحد وفور در دسترس مسافران بود . پلیس‌راه برای جلوگیری از حوادث احتمالی رانندگی درراه چالوس ـ کرج ، اکیپ هایی در مسیر این راه‌مستقر کرده بود

راه باز شد

راه چالوس ـ محمودآباد که ازچهار روز پیش بعلت ریزش‌باران و طغیان رودخانه‌ها ، بسته شده بود ، عصر دیروز باز شد وحرکت وسایل نقلیه دراین راه ، ازسر گرفته شد.

● باران ، مسافران را از بندرپهلوی فراری داد واین شهر، دیروز بسرعت خلوت‌شد. در سه روز گذشته ، بندرپهلوی میزبان بیست هزار مسافر بود . ولـی ادامه بارندگی در این شهر ، آنها را آزرده کرد .

● هوای نوشهر نیز در این مدت ابری و باریزش بارانهـــای پراکنده همراه بود.

● هوای ابری همراه بـــا بارانهای پراکنده آمل ،بمسافران اجازه‌نداداز این شهر برای گذراندن تعطیلات سه روز آخر هفته خود ، استفاده کنند و بادلی آزرده به تهران‌وشهرهای‌خودشان بازگشتند .

در ساری هم‌ازمسافران‌تهرانی خبری نبود .

بطور کلی به‌مسافرانی که به شهرهای ساحلی دریای خزر رفته بودند ، زیاد خوش نگذشت ولـی در عوض ، مسافران مشهد و قم، که برای زیارت به این شهرهـــای مقدس رفته بودند ، خوشحال به شهرشان بازگشتند .

در قم

کاروانهای عزاداری که از سه روز پیش بمناسبت رحلت حضرت امام جعفر صادق (ع) ششمین پیشوای شیعیان جهان ، به قـــم روی آورده‌بودند ، دیشب ایـــن شهر را ترک کردند و ترافیک‌شهر قم که دستخوش اختلال شده بود، بابازگشت کاروانهای عزاداری وزائران به حال‌عادی برگشت .

دیروز ودیشب‌جاده قم ـتهران ترافیک سنگینی داشت ولـــی خوشبختانه حادثه ناگواری در این راه روی نداد .

در مشهد

● شهر مشهدنیز که‌بمناسبت رحلت ششمین پیشوای شیعیان ، در سه روزگذشته از زایر موج میزد، به سرعت خلوت شد .

تنها مشکل زایران در این‌چند روز ، سرمای مشهد بود . شهر مشهد را ازچند روزپیش سرمای آزاردهنده‌ای فرا گرفته است .

اطلاعات دیپلماتیک

حل نهائی اختلافات ایران و بازار مشترک

اختلاف ایران وبازارمشترک در آستانه حل نهائی است .

ظاهرا مشکل اساسی‌راژیسکار دستن در سفر بتهران حـــل کرد. ژیسکار دستن در بـازار مشترک مدافع سخت خواسته ایران بود بهمین جهت کار را در بازار مشترک به بن‌بست کشاند و ایران نیز ازخواسته خود که توقعاتی شبیه کشور های دریای مدیترانه‌بود،حاضر به عقب‌نشینی نبود. درحقیقت آنچه که‌ژیسکاردستن درتهران حل کرد تعدیل بین خواسته های ایران‌ومقررات‌ومقدورات بازار مشترک بود . طـــرح نهائی طوری تدوین خواهد شد که به ایران‌امتیازات‌خاصی داده میشودکه این امتیازات مقررات و قوانین‌بازارمشترک را چندان دستخوش دگرگونی نخواهد کرد و اسم آنرا هم «موافقتنامه همکاری»میگذارند، بهمین جهت دیروز وزیـران خارجه جامعه‌اروپامسئله‌انعقاد یک«موافقتنامه گسترده‌همکاری» را مورد بحث قرار دادند . مطلعین معتقدند که مذاکـــرات طرفین از بن‌بست خارج شده‌و حتی تمام شده تلقی میگردد و طرح نهائی درروزهای آینـده تدوین و برای امضاء آماده خواهد شد. با امضاء ایـــن «موافقتنامه همکاری» رویـــه جدیدی در بازار مشترک‌متولد میشود که ممکن است دیگران شبیه آنراخواهان‌شوند.ایران و بازار مشترک پس‌از دوسال دوباره صاحب قراردادی مـی شوند که مشکلات بسیاری از صادرات ایران به این بازار را حل و فصل خواهد کرد.

ژیسکاردستن

انعکاس سخنان شاهنشاه در دمشق

روزنامه « تشرین» چـاپ دمشق در شمـــاره اخیـــر خود ضمن چاپ تمثال‌شاهنشاه آریامهر نوشته است : شاهنشاه ایران مسئله تورم جهانی را که برروی میزان تولید مواد مصرفی وابزارآلاتی که ایران ناچار به واردکردن آن‌ازخارج است تاثیر میگذارد بشدت مورد حمله قرارداده‌اند .

این روزنـــامه مـی‌افزاید شاهنشاه ایران اشاره کردند که درخلال هفت سال بهـای هرکیلو انرژی وارداتی بیش از پانصد درصد افزایش یافته است .

روزنامه « البعث » ارگان حزب بعث سوریه نیز درشماره اخیر خود به نقل از تهران و خبرگزاری های فرانسه‌وسوریه زیر عنوان شاهنشاه ایران به مسئله تورم حمله کرده‌انـــد فرمایشات معظمله را در ایـــن زمینه منتشر ساخته است .

حق وتوی ایران در کروپ

خـــرید ۲۵ درصد سهام کنسرسیوم معروف کروپ در اروپا سرو صدای زیادی براه انداخت که برخلاف دفعات‌قبل منفی نبود : بلکه بزرگترین روزنامه اقتصادی این منطقـه فایننشال‌تایمزدرشت(که‌معمولا در این روزنامه کم است) آنرا منتشر ساخت واظهار نظرکرد این اولین بار در تاریخ ۱٦۵ ساله شرکت کروپ‌است که‌یک کشور خارجی‌توانسته‌درشرکت اصلی کروپ سهامی‌خریداری کند. روزنامه متنفذ گاردین‌نیز نوشته است ایران با خریداین سهام میتواند تصمیمات هیئت مدیره شرکت را «وتو» کند و درحقیقت نقش مهمی در خط‌مشی شرکت مزبور بـــدست آورده است. مهمتراینکه‌مسئله در خود آلمان بوجودیکه از نظر غرور ملی مورد تجزیه و تحلیل قرار میگیرد ، معهـــذا واکنش بسیار مثبت‌ومساعدی داشت. روزنامه‌های آلمان در این‌مورد با واقعیت به‌دواصل توجه کرده‌اند . اول اینکـــه شرکت ایران کمک بزرگی‌به کروپ میباشد . و کروپ در بحران‌های اقتصادی با قدرت بیشتـــر وضع محکمتر پیش خواهد گرفت. دیگراینکه‌ایران با داشتن نفت فراوان‌وامنیت کامل‌قادر است درتامین‌سوخت آلمان یارو یاور مطمئنی‌باشد.

روزنامه آلمانی (ساینون) می‌نویسد ایـــران خواستار سرمایه‌گذاری در آلمان غربی است و این سرمایه بصورت صادرات‌دوباره روانه‌سرچشمه اصلی خود یعنی ایران‌میشود. روزنامه دیگر «رایچست» می‌نویسد : ایران در مشارکت اولیه خود در کروپ توانست بحران طولانی فولاد را کـــه سایه نامطلوبی در امرماشین سازی و کشتی‌سازی بر ایـن شرکت انداخته بود برطـرف سازد و درحقیقت آلمانیهـــا این‌بار با حوصله بیشترپذیرای ایران شدند و حتی برخلاف سنت آلمانی استقبال هم‌کردند.

تغییر سفیر دانمارك‌درتهران

وزارت خارجه دانمارک اعلام کرد که آقای اولد ـ اولسن سفیر دانمارک در تهران ، سفیر کشورش در الجزایر و تونس شده‌است و از این پس مقر وی در الجزیره قرار خواهدداشت.

آقای ترولس مونکسگارد سفیر دانمارک در عربستان سعودی سفیر کشورش در ایران و افغانستان شده‌است این تغییرات از اول‌نوامبر بمرحله اجرادرخواهد آمد.

درمحافل‌ومجالس

بازگشت مقامات سابق

هرچه به تاریخ پنجم ابان ماه نزدیکتر می‌شویم ، بازگشت مسافران ایرانی که بخارج سفر کرده‌اند بیشتر میشود . در میان بازگشتی‌ها،چهره مقامات سابق دولتی که مدتهامصدر خدمات و صاحب مقام بوده‌اند بیشتر شده است ، بطوریکه در حال حاضر کمتر صاحب مقام دولتی سابق را میتوان یافت که در خارج از کشور باقی‌مانده باشد .

در گفتگو ها شنیده میشود که دلایل بازگشت مقامات اکثرا بخاطر شرکت در مراسم جشن چهـــارم ابان است آنهائیکه بعنوان معالجه‌ویا ادامه معالجه ماهها قبل به خارج رفته بودند ، بازیابی سلامت‌خودرا نیمه کاره گذاشته و به تهران باز گشته‌اند . یکی دیگر ازدلایل این بازگشت ها برگزاری کنگره حزب رستاخیز است که قرار است دبیر کل حزب را انتخاب کند . بهر حال « بوی تغییرات » انقدر بالاگرفته‌است‌که از کوهها و اقیانوسها گذشته و برخی از مقامات سابق را بحرکت دراورده است !

سخنان تازه ژنرال پرسروصدای امریکائی

ژنرال براون رئیس ستاد مشترک نیرو های‌سه‌گانه آمریکا یکی از ژنرالهای پرسروصدای این کشور است که مثل سیاستمداران ان دیار هرچند وقت یکبارمطالبی عنوان میکند و دستگاه دولتی و روسای خود را دچار گرفتاری میسازد . چند سال قبل علیه اسرائیل حرفـی زد که رئیس جمهوری امریکا مجبور شد او را توبیخ اداری کند . این‌بار هم حرفی که کمی ملایمتر از اندفعه بود ، زد که باز رئیس جمهوری را در گرماگرم انتخابات گرفتار ساخت . ولی کار به توبیخ‌اداری نکشیدو معلوم نیست که ماجرا چگونه پایان یابد . این ژنرال درباره انگلستان هم حرف تندتری زد که درخود انگلستـــان عکس‌العمل منفی نداشت ، ژنرال گفت : نیروی مسلح انگلستان وضع اسفناکی دارد و انسان را به گریه می‌اندازد و تنها چیزی که این کشور دارد ژنرال و ادمیرال است «این شخص یکبار هم در مورد ایران نظر داد و معتقد بود ایران در راه تشکیل یک امپراطوری بزرگ پیش میرود که بسیاری از این گفته برداشتی مثبت‌کردند بهرحال ژنرال در حال حاضر گرفتاری بزرگی برای‌فورد شده و اگر خاموش نشود باید انرا بلایی‌ناخوانده‌برای انتخابات فورد دانست !

تقارن دومعامله ۳ میلیارد دلاری

در محافل اقتصادی صحبت‌از قرارداد بازرگانی‌و مبادله کالا به ارزش ۳ میلیارد دلار است که پریروز بین ایران و شوروی منعقد شد . رقم ۳ میلیارد وقتی‌منتشر شد که همزمان آن در مطبوعات‌خارجی صحبت‌ازقرارداد ۳ میلیارد دلاری معامله اسلحه و فروش آن از طرف شوروی‌به عراق انتشار یافت . این تقارن نشان می دهد که ایران روابطش را با همسایه ۲ هزارکیلومتری‌برپایه وبنیادی محکم و جدی برقرار کرده است. وقتی به اقلام ریز این مبادله نگاه میکنیم هیچ جا خرید توپ و تانک نیست به جایش ماشین آلات و کالا های سرمایه‌ای و تولیدی و مصرفی به چشم میخورد در مقابل ایران هم از کفش گرفته تا مقادیری عظیم گازبه‌شوروی میفروشد. گاز ایران میتواند نیاز چند جمهوری عظیم‌شوروی را از لحاظ سوخت سالم تامین کند و بسیاری از کمبودهای سوختی در این منطقه را از بین ببرد و شوروی را از آوردن سوخت گران از نقاط دیگر معاف سازد . ایران نیز این امکان را پیدا میکند که بسیاری از کمبود هـای صنعتی خود را جبران سازد . همین منابع متقابل پیوند ریشه‌ای عمیقی را بین دو همسایه بوجود میاورد کـــه نتیجه آن‌تداوم رابطه مسالمت آمیزخواهدبود.پاتولچیف وزیر بازرگانی خارجی شوروی که خود امضاء کننده چهار قرارداد و شاهد رشد و توسعه و اجرای کامل همه‌ی آنها بود نکته جالبی را عنوان کرد . وی‌گفت : «هرقدر این موافقتنامه ها با موفقیت بموقع اجراگذارده شود بهمان نسبت بیشتر به سود مردم دو کشورخواهد بود و این قرارداد ها بیانگر تمایل دو کشوربه گسترش مناسبات حسنه و حسن همجواری دوجانبه است .»

انصراف فرانسویهاازساختن آپارتمان‌درلویزان

گروه شرکت های ساختمانی فرانسوی که قراربود ۱۵ هزار آپارتمان در منطقه لویزان بسازد ، بعلت اینکه زمین های این منطقه متعلق به صد ها تن مالک بزرگ‌و کوچک میباشد و خرید این اراضی احتیاج به زمان طولانی دارد ، از خرید این اراضی صرفنظر کرد .

گفته شده نظر گروه مذکور متوجه اراضی بـالای نارمک شده و احتمال دارد در آینده نزدیک مقدار زمین مورد احتیاج را در این محل خریداری کند . گفته می شود کلیه آپارتمان هائی که فرانسوی ها در این منطقه خواهند ساخت در بلوک های چهارطبقه‌بدون آسانسور و مساحت هر واحد مسکونی ۸۰مترمربع خواهد بود.

آگهی

به میمنت فرخنده سالروز میلاد مسعـود اعلیحضرت همایون شاهنشاه آریامهر کانـون افسران و درجه‌داران بازنشسته نیروهای‌مسلح شاهنشاهی مفتخر است مجالس جشن‌وسروری در روزهای دوشنبه‌سوم آبان در باشگاه شماره۱ (جمشیدآباد) و سه‌شنبه چهارم آبان درباشگاه شماره ۲ (انتهای سپه کوچه عسجدی) برگزار نماید ازکلیه افسران و درجه‌داران بازنشسته نیروهای مسلح شاهنشاهی تقاضا میشود که افسران و بانوانشان‌روز دوشنبه سوم درباشگاه شماره ۱ و درجه‌داران و بانوانشان روز سه‌شنبه چهارم‌آبان در باشگاه شماره ۲ از ساعت ۱٦در جشن‌فرخنده‌میلادمسعودهمایونی‌شرکت‌فرمایند.
سرپرست کانون افسران‌و درجه‌داران‌بازنشسته نیروهای‌مسلح‌شاهنشاهی‌ـ سپهبدشاهرخشاهی

پیمانکاری رستاخیز

مدت چهار ماه استکه در بندر شاهپور باکادرکروه ضربت فعالیت های چشمگیر در امر تخلیه و بارگیری طی قراردادی با شرکت‌خدمات‌عمومی بنادر شروع‌بکارنمودو کلیه کشتیرانی‌ها،حق‌العمل کارها و صاحبان کالادرکشور میتوانند جهت تخلیه و بارگیری کالای خود به‌پیمانکاری رستاخیز در بندر شاهپور مراجعه‌نمایند

قابل‌توجه خریداران‌وواردکنندگان اتومبیل از کشور آلمان

این شرکت سرویس تازه‌ای با نرخ مناسب برای حمل اتومبیلهای سواری با کامیونهای آلمانی ویژه حمل اتومبیل ، دائر نموده است . کامیونها توسط رانندگان آلمانی در مدت ۱۰ روز از آلمان بتهران وارد میگردند . خواهشمند است جهت کسب اطلاع بیشتربا تلفنهای ٦۹ـ ۸۵۹۰۵۰ تماس‌بگیرید.

شرکت میلیتزر مونش ـ
پرس ترانسپورت بار

آژیر خطر 3M محافظ منزل شما ازسرقت
شرکت شبـــرنگ تخت جمشید تلفن : ۸۲۸۰۴۵

جناب آقای محمد آسودگان سرپرست‌محترم نمایندگان موسسه اطلاعات در استان مرکز

درود به رستاخیز ملت ایران که آزادی انتخابات‌ارمغان آنست، اکثریت قاطع آراء مردم در انتخاب‌آن‌جناب به‌عضویت شورای آموزش وپرورش‌منطقه‌ای شهرستان‌قم موجب‌مباهات است توفیق خدمت شما را در راه خدمت به شاهنشاه آریامهر ومردم شریف قم از خداوند متعال خواستاریم.
قم‌ـ رضا علیخانی وبانو

جناب آقای ج‌ـ صالحی

موفقیت شما را در ساختن دومین فیلمتان «اگر برگی نریزد» تبریک میگویم.
ملک منصور کارنما

آگهی

مجمع عمومی عادی (نوبت دوم)

چون در جلسه ١٤ مهرماه ۲۵۳۵ حدنصاب قانونی‌حاصل نشدجلسه مجمع‌عمومی‌عادی‌شرکت تعاونی مسکن کارکنان وزارت آموزش و پرورش ساعت ۵بعدازظهر روز چهارشنبه ۱۹ آبان ماه ۲۵۳۵ در باشگاه معلمان تهران تشکیل میشود.

دستور جلسه :

۱ـ گزارش اقدامات هیات مدیره
۲ـ تجدید انتخاب اعضای اصلی و علی‌البدل هیات مدیره .

توجه :

همراه داشتن کارت شناسائی عضویت‌شرکت‌برای حضوردرجلسه الزامی‌است.

هیات مدیره

در پیشگاه والاحضرت ولیعهد

رادیو تهران افتتاح شد

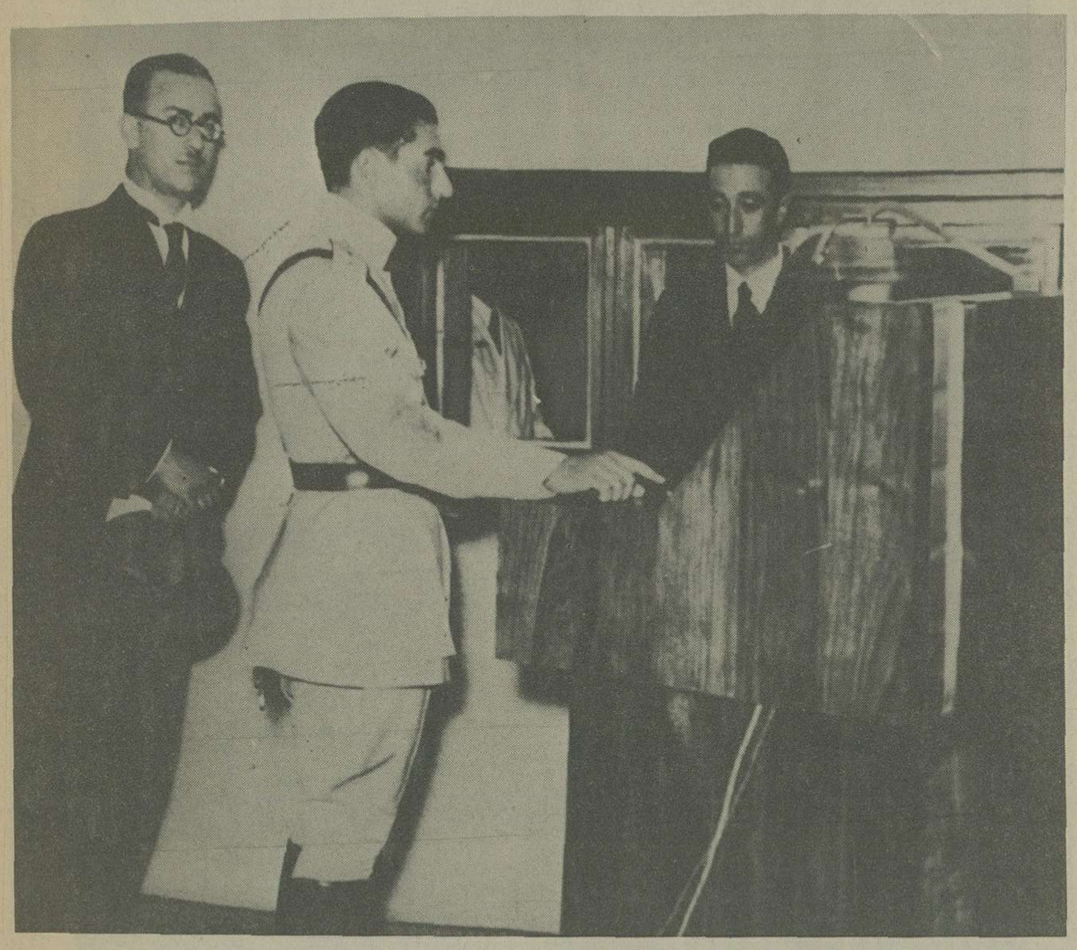

والاحضرت ولایتعهد بافشار تکمه اجازه آغاز کار رادیو تهران را صادر فرمودند. آقای دکتر متین دفتری (سمت چپ) افتخار حضور دارد.

۵ اردیبهشت ـ ساعت هفت بعداز ظهر دیروز آئین گشایش دستگاه پخش صدای تهران درپیشگاه مبارک والاحضرت همایون ولایتعهد انجام گردید.

عمارت مرکز فرستند بی سیم با پرچم های سه رنگ ملی و چراغ های رنگارنگ تزئین شده بود سردرعمارت درپرتو فروغ نورافکن ها و چراغهای الکتریکی مانند روز روشن شده بود. چند رشته چراغ برنگ پرچم ایران دراطراف دکل های بی سیم نور افشانی میکرد.

مقارن ساعت شش بعداز ظهر هیئت دولت وزیر دربار شاهنشاهی، رئیس مجلس شورای ملی، جناب آقای شکوه رئیس دفتر مخصوص شاهنشاهی، جناب آقای دکتر مودب نفیسی پیشکار والاحضرت همایون ولایتعهد، جناب آقای قوام، رئیس تشریفات خارجی سلطنتی، رئیس تشریفات والاحضرت همایون ولایتعهد، سران لشگر، هیئت رئیسه مجلس شورایملی ـ معاونین وزارتخانه ها ـ رئیس و دادستان دیوان کشور، رئیس بانک ملی ایران، رئیس اداره کل شهربانی، فرماندار تهران، کفیل شهرداری، مدیران جراید، روسای کمیسیونهای پرورش افکار وروسای شعب کمیسیون رادیو همگی با لباسهای رسمی درمرکز فرستنده بی سیم حضور یافتند.

تشریف فرمائی موکب مبارک

درساعت شش ونیم موکب مبارک والاحضرت همایون ولایتعهد بمرکز فرستنده بی سیم نزول اجلال فرمودند.

هنگام تشریف فرمائی درمدخل عمارت هیئت وزیران، رئیس مجلس شورایملی، سران لشگر موکب مبارک را استقبال نمودند.

موکب والاحضرت همایون ولایتعهد ابتدا بتالار پذیرائی تشریف فرما شده از برابر صف مدعوین عبور فرمودند.

دراین موقع با استجازه از پیشگاه مبارک جناب آقای علم وزیر پست و تلگراف گزارشی را بقرار زیر بعرض رسانیدند.

گزارش جناب آقای وزیر پست و تلگراف

دراین روز فرخنده که از اعیاد بزرگ ایران شمرده شده وسربلندی همگان را فراهم ساخته به تشریف فرمائی موکب والاحضرت همایونی دستگاه پخش صدای ایران گشایش حاصل مینماید و غلام جان نثار مفتخر است گزارش آنرا بعرض پیشگاه مبارک برساند.

تاسیساتی که از نظر مبارک میگذرد بر حسب اراده اعلیحضرت همایون شاهنشاهی وامری که دربهمن ماه ۱۳۱۶ از پیشگاه همایونی شرفصدور یافته انجام پذیرفته

دستگاههائی که آماده بکار شده شامل یک فرستند امواج متوسط به نیروی دو کیلووات، یک فرستند امواج کوتاه به نیروی ۱۴ کیلووات، یک مولد برق و ادوات انتقال صوت است.

فرستنده امواج متوسط مخصوص شهر تهران و حومه آن است و باهرموجی بین ۲۵۰ و۳۵۰ متر قابل تنظیم و با موج ۳۳۵/۲ متر یا ۸۹۵ کیلو سیکل کار میکند.

فرستنده‌امواج کوتاه برای پخش صدا درکشورهای دوربوده و با هرموجی بین ۱۴ و ۸۰ متر قابل تنظیم وبا امواج ۱۶/۱۶ متر یا هیجده هزار و پانصدو شصت کیلوسیکل و ۱۹/۸۷ متر یا پانزده هزار و صدکیلو سیکل و ۲۷/۷۵ متر با ده هزار و هشتصد وده کیلو سیکل و ۳۰/۹۹ متر یا ۹ هزار و ششصد و هشتاد کیلو سیکل و ۳۶/۹۹ متر یا هشت هزار وصد و ده کیلو سیکل و ۴۸/۷۴ متر یا شش هزار و صدوپنجاه وپنج کیلو سیکل کار مینماید.

از فرستنده امواج کوتاه برای تلگراف وتلفن بی سیم نیز استفاده خواهد شد و نیروی آن درکار تلگرافی ۳۲ کیلووات است.

مولد برق به نیروی کافی برای راه انداختن دوفرستنده امواج متوسط وامواج کوتاه میباشد.

لوازم انتقال صوت شامل دومجموعه میکروفون وتقویت کننده بوده و بوسیله آنها میتوان دوبرنامه مختلف بوسیله دوفرستنده پخش نمود.

این دستگاهها که از نظر خصائص با آخرین ترقیات فن بی سیم مطابقت مینماید درماههای بهمن و اسفند ۱۳۱۶ بکارخانه تلفنکن سفارش و دراواخر آذرماه ۱۳۱۸ تحویل ونصب آن ها درفروردین ۱۳۱۹ بپایان رسیده است.

وابنیه که جهت برقرار نمودن آنها ساخته شده بوسعت دوهزار و دویست وچهل متر مربع و درظرف هفت ماه بوسیله شرکت هوختیف انجام وبا وسائل تهویه و گرم کردن و خنک کردن مرکزی تمام شده دراین ابنیه توسعه بعدی منظور گردیده است.

پنجاه وهشت کیلومتر کابل مخصوص دستگاه فرستنده رابنقاط لازمه شهرو مرکز گیرنده بی سیم نجف آباد متصل مینماید و بدین وسیله انتقال سخنرانی ها از آن نقاط امکان پذیر می باشد پس از تحویل شدن دودستگاه فرستنده امواج کوتاه دیگر که از بنگاه بل استاندارد خریداری و درآتیه نزدیکی نصب خواهند شد و دوازده دستگاه فرستنده امواج متوسط محلی که درشهرستانها برقرار خواهند گردید سازمان پخش صدا درکشور شاهنشاهی توسعه خواهد یافت.

دستگاههائی که بعرض پیشگاه مبارک رسید برای اینکه ازنظر مبارک بگذرند و گشایش یابند آماده هستند.

تشریف فرمائی باستودیو

مقارن ساعت شش وسه ربع پس از پایان گزارش موکب مبارک باستودیو تشریف فرما شدند، جناب آقای نخست وزیر، جناب آقای وزیر دربار شاهنشاهی، جناب آقای اسفندیاری رئیس مجلس شورایملی، جناب آقای وزیر پست وتلگراف، رئیس ونائب رئیس کمیسیون رادیو، پیشکار والاحضرت همایون ولایتعهد رئیس دفتر مخصوص شاهنشاهی درالتزام رکاب بودند.

والاحضرت همایون ولایتعهد استودیو را بازدید فرموده و درهر قسمت توضیحات لازم بعرض رسید.

گشایش دستگاه پخش صدا

درساعت ۱۹ (هفت بعداز ظهر) والاحضرت همایون ولایتعهد بوسیله فشار تکمه گشایش دستگاه پخش صدا را اجازه فرمودند. بلافاصله سلام شاهنشاهی نواخته شد و جناب آقای نخست وزیر درمقابل دستگاه بیانات زیررا ایراد نمودند:

بیانات جناب آقای نخست وزیر بنام نامی اعلیحضرت همایون شاهنشاهی

دراین ساعت وروز فرخنده رادیوی ایران بدست مبارک والاحضرت همایون ولایتعهد گشایش یافت.

هم میهنان را باین عطیه شادباش گفته ازطرف آنان سپاس بی منتهی به آستان مقدس شاهنشاه بزرگ عرضه میدارد و شکرانه بی پایان به پیشگاه شاهنشاهزاده جوان بخت تقدیم مینماید.

از این پس فاصله‌ئی که کشور مارا از جهان و پایتخت را از اکناف کشور دور میکرد نخواهد بود اخبار داخلی و وقایع عالم پیوسته بی درنگ منتشر وشنیده خواهد شد.

از امروز دستگاه آموزشی که برای پرورش افکار دررشته های مختلف دانش ایجاد شده تعلیمات خودرا بیواسطه وتاخیر بگوش شنوندگان خواهد رسانید و همگی یکسان ودریک زمان از این نعمت بهره‌مند خواهند گردید.

بشکرانه این موهبت هم میهنان باید همواره درافزودن دانش خویش و بکاربستن ان در راه تعالی کشور کوشیده خاطر خطیر همایونی را از این رهگذر خوشنود ساختهٔ خودرا شایسته عطایای بیشتری بنمایند.

تعلیمات گوناگونی که بوسیله رادیو بمنظور بسط دانش و آسان کردن راه زندگی بزبانی ساده داده خواهد شد برای همگان قابل استفاده خواهد بود.

برای کشاورزان آموزش کارنیکو وبازرگانان را راهنمای بی غرض وبرای اهل ذوق ودانش مصاحب دانشمند است.

نغمات موسیقی ساعات فراغت شنوندگانرا قرین شادی و سرور نموده روح را به افکار بلند وخصائل پسندیده رهنمون گشته وبرای کاروکوشش بیشتری آماده خواهد ساخت.

درآینده نزدیکی وسیله شنیدن رادیو در دسترس همگی گذاشته شده تمام اهل کشور در هرجا که باشند آسان وبلکه برایگان از آن برخوردار خواهند گشت.

پس از پایان بیانات جناب آقای نخست وزیر والاحضرت همایون ولایتعهد باشکوب های دیگر تشریف فرما شده دستگاهها وماشین آلات را بازدید فرمودند و درساعت ۱۹ ونیم بازگشت فرمودند.

خبرگشایش دستگاه پخش صدای تهران بزبان فارسی بوسیله رادیو داده شد سپس خبر گشایش بزبان های عربی، ترکی، فرانسه، روسی، انگلیسی و المانی نیز داده شد.

گزارشی از کمیسیون رادیو

این گزارش بوسیله جناب آقای محمد حکیمی معاون وزارت پست و تلگراف و تلفن خوانده شد

۱۹ اردیبهشت ـ کمیسیون رادیو ابموجب ماده ۶ اساسنامه سازمان پرورش افکار دراسفند ماه ۱۳۱۷ تشکیل و مامور تنظیم برنامه رادیوی ایران گردیده است.

سازمان کمیسیون رادیو عبارت است از یک کمیسیون اصلی و چند کمیسیون فرعی برای موسیقی ـ اخبار ـ کشاورزی ـ بهداشت و ورزش تاریخ و جغرافیای ایران و خانه داری

اساسنامه کمیسیون رادیو در ۱۸ شهریور ۱۳۱۸ بتصویب هیئت مرکزی سازمان پرورش افکار رسیده و آئین نامه نیز برای تنظیم کار کمیسیون های فرعی تهیه گردیده است.

برنامه رادیو بطور کلی مرکب می شود از سه قسمت اخبار ـ موسیقی و قسمت پرورشی راجع باخبار، کمیسیون فرعی اخبار رادیو خبرهای مهم داخلی و خارجی را جمع آوری وروزی سه بار بفارسی و یکبار بهر یک از زبان های عربی ـ ترکی ـ روسی ـ فرانسه ـ انگلیسی و المانی توسط رادیو پخش خواهد نمود

درقسمت موسیقی بهترین هنرپیشگان و نوازندگان باهتمام اداره موسیقی کشور انتخاب و تعیین شده‌اند که بطور جمعی و انفرادی آهنگهای مختلف را بنوازند و نیز چند هزار صفحه موسیقی کلاسیک ـ اپرا ـ مجلسی ـ تفریحی ـ رقص و غیره تهیه شده که درمواقع معین زده خواهد شد و هم چنین وسایل کارفنی موسیقی برای استودیو از هرجهت آماده شده است.

روز های ادینه صبح ببرنامه خردسالان اختصاص خواهد داشت.

برنامه پرورشی رادیو از گفتار هائی درموضوعهای کشاورزی ـ بهداشت وورزش تاریخ و جغرافیای ایران وخانه داری تشکیل گردیده است.

منظور از گفتار های کشاورزی آشنا ساختن ملک داران و کشاورزان بدستور ها وراهنمائیهای کشاورزی است که درافزایش محصول خود و بهبودی آن موفق گردیده و بزرگترین سود را از دسترنج خویش ببرند. این گفتار ها دررشته های گوناگون از قبیل بذر کاری ـ دفع آفات گیاهی ـ باغداری ـ دامپزشکی و دام پروری و غیره میباشد.

راجع بگفتار های بهداشتی و ورزشی هرقدر درسودمندی آن گفته شود مبالغه نخواهد بود زیرا نخستین شرط ترقی مادی و معنوی کشور وجود افراد تندرست ونیرومند است و این منظور حاصل نمی شود مگر آنکه همه مردم درنگاهداری سلامتی خود توجه داشته باشند.

درمقابل بیماریهای گوناگون و عواقب وخیم انها بهترین طریقه مبارزه آنست که شخص اصلا بیمار نگردد و راه آن بکار بستن دستورهای بهداشتی است همچنین هنگام بروز بیماریهای واگیر دار تنها راه جلوگیری اشنا ساختن مردم بمراعات دستور های بهداشتی می باشد.

آشنائی باحوال تاریخی کشور علاقه بشئون و حیثیات مفاخر ملی را درذهن ها بیدار مینماید

گفتار های جغرافیا با شرح دادن اوضاع طبیعی و اجتماعی، کشور ایران را بمردم ان میشناساند.

گفتار های خانه داری بویژه برای بانوان بسیار سودمند و جالب است و شامل موضوعهای مهم از قبیل اداره خانه ـ پرورش روحی و جسمی کودکان ـ طرز تهیه غذا ـ نگاهداری اسباب خانه و سایر دانستنیهای سودمند میباشد.

تابحال متجاوز از ۵۰۰ گفتار درشته های گوناگون توسط مطلعین واشخاص صلاحیت دار تهیه گردیده است.

نتیجه منظور از رادیو هنگامی حاصل خواهد شد که شماره شنوندگان مخصوصا دربین توده زیاد شود برای افزودن شماره شنوندگان علاوه برجالب بودن برنامه لازم است که دستگاههای رادیو گیرنده مناسب و کم بها دردسترس اهالی کشور گذارده شود و وسائلی برای شنیدن برنامه بطور جسمی دراماکن عمومی برقرار گردد.

بنابراین درنظر گرفته شده گیرنده های رادیو خیلی ساده بی چراغ و گیرنده های رادیو کوچک وبا چراغ وارد وبا شرایط آسانی برای استفاده خصوصی در دسترس گذاشته شود و نیز برای استفاده جمعی، بلند گوهای بزرگ درمیدانهای مرکز شهرستانها نصب گردد اقدامات مقدماتی برای اجراء منظور بعمل آمده و درسال ۱۳۱۹ انجام خواهد شد

کارهائی که تابحال انجام شده درواقع تهیه برنامه رادیو است که در۱۳۱۹ باید بموقع عمل گذارده شود بنابراین کارکمیسیون رادیو درسال ۱۳۱۹ از یکطرف اجراء برنامه تهیه شده و از طرفی دیگر تهیه برنامه برای دوره بعد میباشد و چنانچه ضمن ازمایش نواقصی مشاهده گردد رفع خواهد شد.

دراین موقع که درتحت توجهات و اراده ذات اقدس همایون شاهنشاهی یکی دیگر از درهای بزرگ ترقی و تمدن بروی کشور گشوده گردیده و مهمترین و موثرترین وسیله پرورش افکار دردسترس عموم ایرانیان گذارده شده جای هزاران سپاسگذاری است

دستگاه فرستنده رادیو ایران که اکنون شروع بکار کرده امواج نامرئی خودرا درفضا پخش می نماید و گوشه وروزنه نمیتوان یافت که از تاثیر آن برکنار ماند و هرجادستگاه گیرنده موجود باشد استفاده از رادیو ممکن خواهد بود.

چنانکه خاطر آقایان بخوبی مستحضر میباشد علاوه براستفاده موسیقی و اخبار، منظور پرورشی بسیار مهمی از رادیو متصور است و گفتار هائی که دربرنامه رادیو درموضوع های گوناگون تهیه گردیده و درفواصل موسیقی ادا خواهد شد فواید بزرگی درپرورش فکری واخلاقی وروحی و زندگانی مادی افراد کشور دارا میباشد و میتوان گفت رادیو آموزشگاه بزرگی است که درسها و تعلیمات خودرا بدون تحمیل هیچگونه رنج وخستگی همراه بانشاط وتفریح بدانشجویان میاموزد

اکنون با این مواهب عظیمی که هر روز دربرتو ذات اقدس همایون شاهنشاهی نصیب کشور ایران میگردد برما ایرانیان است که درود وستایش خودرا بخاکپای ملوکانه تقدیم نموده و بقای وجود مقدس شهریار با شوکت ایران را از پروردگار خواهان باشیم.

گشایش دومین دوره هنرستان هنرپیشگی

سوم تیر ـ بطوریکه اطلاع داده بودیم ساعت چهار بعدازظهر روز شنبه اول تیرماه دومین دوره هنرستان هنرپیشگی با حضور کارمندان کمیسیون نمایش سازمان پرورش افکار و کارمندان هنرستان و هنرآموزان از طرف آقای نصرمعاون وزارت پیشه و هنر و رئیس هنرستان هنرپیشگی گشایش یافت.

در روز مزبور آقای نصر نخست بیاناتی خطاب بهنرجویان مبنی بر اظهار خوشوقتی و رضایت از هنرجویان دوره گذشته که وظایف خود را ببهترین طرزی انجام داده‌اند ایراد و در پایان بیانات خود شرحی نصیحت‌امیز بهنرجویان دوره فعلی هنرستان که عده آنها پنجاه نفر از دوشیزگان و بانوان و اقایان میباشد ایراد نمودند انگاه هنرجویان هر قسمت بکلاس های خود رفته و برنامه هنرستان بوسیله هنرآموزان در کلاسهای مختلف شروع گردید.

گوناگون

نامجو با ۲۳۹ کیلو قهرمان پایتخت شد

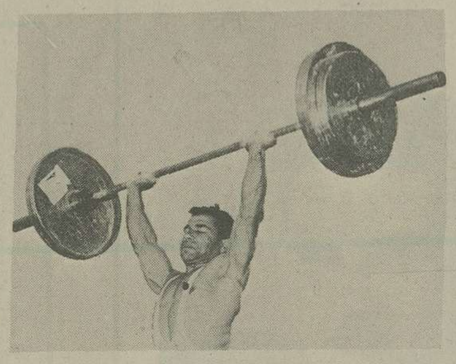

نظارت و مراقبت در بهای منسوجات و مصنوعات ساخت کشور

۳ دی ـ برای نظارت کامل در بهای منسوجات و مصنوعات ساخت کشور شاهنشاهی مراقبت در تعیین سود ویژه برای فروشندگان بر حسب پیشنهاد وزارت پیشه و هنر در تاریخ سوم آذرماه ۱۳۱۰ هیئت وزیران تصویب نموده‌اند که وزارت پیشه و هنر کمیسیون هائی برای تعیین بهای منسوجات و مصنوعات در مرکز و شهرستانها تشکیل داده و مقررات تصویب نامه را اجراء نماید.

اکنون وزارت پیشه و هنر مراتب را بکلیه فروشندگان منسوجات و مصنوعات کشور بشرح زیر اطلاع داده است که مطابق مقررات رفتار نمایند.

۱ـ از تاریخ انتشار آگهی تمام کارخانه ها و بنگاههای صنعتی ملی نباید در فروش محصول خود بیش از پانزده درصد سود ویژه منظور نمایند.

۲ـ عمده فروشها که منسوجات و مصنوعات را از کارخانه بطور عمده خریداری و بفروش میرسانند نباید بیش از دو درصد سود ویژه بر بهای خریداری از کارخانه بیفزایند.

۳ـ خرده فروشها نباید بیش از ۸ درصد سود ویژه در صورتیکه از عمده فروش خریده باشند و ده درصد در صورتیکه مستقیما از کارخانه خریده باشند طبق برچسبی که باید روی کالاها چسبیده باشد اضافه کنند.

۴ـ هر گاه از این تاریخ در حین رسیدگی که از طرف کمیسیونهای تعیین بهای منسوجات و مصنوعات در مرکز و شهرستانها میشود معلوم گردد از طرف فروشندگان (کارخانه ها عمده فروشها ـ خرده فروشها) اجحافی شده متخلف بموجب مقررات تعقیب و بکیفر خواهد رسید.

عموم فروشندگان متوجه باشند که تعیین سودهای نامبرده باید متکی بدفاتر و اسنادرسمی و مدارک مثبته باشد.

تعیین ارزش دانشنامه

۱۸ آذر ـ دانشنامه و مدارک تحصیلی اشخاص زیر که در کشورهای خارجه تحصیل کرده‌اند در جلسه اخیر شورای عالی فرهنگ رسیدگی و ازرش آنها معین شده است:

آقای تقی هورفر و آقای علی‌اصغر آزاد دکتر در علوم.

آقای اسمعیل فیلسوفی دکتر در علوم فنی و مهندس در مکانیک

آقای احمدعلی آبادی دکتر در آموزش و پرورش

آقای جابرجابر دکتر در پزشکی

آقای مهدی دانش حائری مهندس ساختمان معادل لیسانس

آقای احمد دهقان معادل لیسانس بازرگانی

آقای یوسف اعتمادی مهندس راه و ساختمان معادل لیسانس

آقای علی اصغر دهخدا مهندس کشوری معادل لیسانس

آقای فائق اصغرزاده (در رشته ساختمان عالی شناخته شد)

آقای علی‌محمداصفهانی توکلی (در مهندس راه و ساختمان عالی شناخته شد)

آقای هرمز اسفندیار بختیاری (در کشاورزی عالی)

آقای ناصر مؤیدپردازی در مکانیک عالی

بانو معزز سمیعی در مامائی فقط در زایمان طبیعی عالی

آقای محمدصلاحی (معادل دوره کامل متوسطه ادبی)

آقای رضاپناهی (معادل دوره کامل متوسطه علمی)

آقای حبیب‌الله فتحی و علی اکبر نیکخواه یزدی معادل دوره کامل متوسطه فنی

آقای هوشنگ امیراصلانی معادل با دوره کامل متوسطه

بانو استرابدیکر در پرستاری معادل دوره دوم متوسطه

بانو رباب وکیلی ماما در زایمان طبیعی،

گشایش سد روانسر

۵ آذ ـ آئین گشایش سد روانسر در رودخانه قره‌سو نزدیک شهرستان کرمانشاهان که بپایان رسیدن عملیات ساختمانی آن قبلا اطلاع داده شده بود روز جمعه اول آذرماه جاری در محل ساختمان سد با حضور عده زیادی از اهالی کرمانشاهان و رؤسای اداره ها انجام یافته است.

ساختمان این سد که با اهتمام بانک کشاورزی و پیشه و هنر ایران انجام یافته یکی از اقدامات سودمندی برای آبیاری اراضی حاصلخیز شهرستان کرمانشاهان میباشد و قسمت مهمی از زمین های این ناحیه آبیاری خواهد شد.

عملیات راه سازی در استان سوم

بطوری که از تبریز خبر می رسد کارهای ساختمانی راه در استان سوم طبق برنامه جریان داشته و در تمام قسمتها کاملا پیشرفت دارد. مهمترین کارهای راهسازی در این استان فعلا تکمیل و اتمام پل سازی و تعمیر و اصلاح جاده هاست. در نتیجه رسیدگی و مراقبت مامورین راهها همواره برای عبور فراهم بوده و کوچکترین مانعی درامد و شد پیدا نشده است. نظر به مساعدت هوا عملیات تعمیر و اصلاح راهها بطور رضایت بخش پیشرفت دارد. بطوری که هواسنج نشان میدهد میانه گرما بامدادان دووهفت دهم درجه و ظهرنه و شامگاهان شش درجه و شش دهم سانتیگراد بوده است.

فروش اراضی در قسمتی از خیابان شاهرضا

۱۲ آذر ـ برای اینکه قسمتی از اراضی بر شمالی خیابان شاهرضا (اراضی کالج البرز) که تا بحال ساختمان نشده بود مثل سایر قسمتهای این خیابان ساختمان و آباد گردد طبق تصمیمی که گرفته شده وزارت دارائی در حدود دوازده هزارمتر از اراضی نامبرده را بترتیب مزایده بفروش میرساند تا خریداران طبق نقشه شروع باحداث عمارات و ساختمان نمایند.

یک قطعه از شمال شرقی همین اراضی هم اختصاص بساختمان آموزشگاهی داده شده و اکنون وزارت فرهنگ در آنجا مشغول ساختمان آموزشگاه مجللی میباشد.

اطلاعات مربوط بخصوصیات اراضی مورد فروش را اداره کل خالصجات و تعویض املاک وزارت دارائی بمراجعه کنندگان میدهد و تا بیستم آذرماه جاری پیشنهادهای مربوط بخریداری اراضی پذیرفته خواهد شد.

نتیجه کل مسابقه وزنه‌برداری هالتر و تعیین قهرمانان پایتخت

۲۴ شهریور کل مسابقه های وزنه‌برداری «هالتر» روز گذشته ساعت سه‌ونیم بعدازظهر با حضور عده‌ای ازتماشاچی و علاقه‌مندان بورزش در ورزشگاه امجدیه بشرح پائین انجام یافت:

دسته پروزن

۱ـ آقای محمود نامجو با ۲۳۹ کیلو قهرمان پایتخت شناخته شد و ۱۳ کیلو رکورد مسابقه قهرمانی کشور هالتر سال گذشته را شکسته است.

۲ـ آقای ذوالفقار با ۲۲۰ کیلو دوم شناخته شد و چهار کیلو رکورد سال گذشته را شکسته است.

۳ـ آقای شورکارابیتان با ۲۱۴ کیلو سوم شناخته شد.

دسته سبک وزن

۱ـ آقای عبدالله نادری با ۲۴۶ کیلو قهرمان پایتخت شناخته شد.

۲ـ آقای ازرم بناسبان با ۲۲۳ کیلو قهرمان پایتخت شناخته شد.

۳ـ آقای عنایت‌الله نراقی با ۲۳۲ کیلو قهرمان پایتخت شناخته شد.

دسته میان وزن

۱ـ آقای حیات غیب با ۲۶۸ کیلو قهرمان پایتخت شناخته شد و ۵ کیلو رکورد سال گذشته را شکسته است.

دسته نیم سنگین

۱ـ آقای عشقی با ۲۸ کیلو قهرمان پایتخت شناخته شد و ۵ کیلو رکورد سال گذشته را شکسته است.

۲ـ آقای طباطبائی با ۲۵۸ کیلو دوم شناخته شده است.

اتصال و گشایش خیابان

۲۶ فروردین ـ از چند روز پیش مامورین شهرداری مشغول اتصال خیابان سعدی از پشت محوطه بانک شاهنشاهی بخیابان برق میباشند و خانه های واقع در مسیر خیابان مزبور که قبلا ارزیابی و تکلیف صاحبان آنها معین شده بود تخلیه و خراب می شود که در خیابان مزبور بهم متصل گردد.

هم چنین اماکن واقع در دو طرف خیابان اکباتان را رو به میدان بهارستان خراب نموده و مشغول گشایش و توسعه این خیابان میباشند.

اسفالت خیابان ری

از چند روز پیش مشغول تهیه مقدمات اسفالت خیابان ری شده‌اند و عده زیادی عمله مشغول کندن سطح خیابان وخاکبرداری هستند تا پس از زیرسازی شروع به اسفالت شود. چون عبور و مرور خیابان ری نسبت باغلب خیابانهای شهر زیادتر بوده و باید سریعا تسطیح و ساخته شود از دو طرف شروع به کار نموده‌اند باین ترتیب که از سرچشمه رو به سه‌راه امین حضور و از میدان شاه رو به سه راه مزبور عده زیادی عمله با وسایل کامل موتوری مشغول خاکبرداری هستند که اسفالت آن بسرعت انجام شود.

بازگشت از اروپا

آقای احمد نامدار که مدت شش سال در انگلستان و فرانسه و المان بمطالعه و تکمیل معلومات عالی خود در رشته مالی و اقتصادی مشغول بوده‌اند اخیرا بایران مراجعت و چند روز پیش بتهران وارد شده‌اند.

اصلاح راه هزاردره فیروزکوه

۹ خرداد ـ چون بخشی از راه شوسه تهران بفیروزکوه که بخراسان و قسمتی از شمال کشور منتهی میشد از سرخه حصار تا جاجرود بمسافت ده کیلومتر از تپه های معروف بهزار دره میگذرد و با وجودیکه مسطح است و جان پناهای مختلف دارد دارای پیچها و پرتگاهها می باشد اخیرا اداره کل راه شوسه ایران اقدام باصلا و تغییر مسیر مزبور نموده است بقسمی که راه تازه از پائین همین دره منتهی بخط مستقیم و بدون هیچ پیچ و پرتگاهی با نشیب ملایم و درازی کمتری دردست ساختمان می باشد و پهنای آن مانند جاده های درجه اول هشت متر است.

این راه از سرخه حصار و جاجرود و بومهن ورودهن گذشته در رودهن دوشاخه میشود یکی به فیروز کوه و دیگری براه تازه ابعلی و آمل منتهی میگردد.

ساختمان بخش مزبور که از پائین دره های هزار دره میگذرد پیشرفت کامل نموده است.

انتصابات و تغییرات در وزارت کشور

۲۸ شهریور ـ اخیرا در وزارت کشور انتصابات ذیل بعمل آمده است.

آقای محمدعلی وارسته مدیر کل وزارت دارائی بمعاونت وزارت کشور

آقای سعید سمیعی بفرمانداری تهران

آقای حسن اعظام قدس بریاست اداره کارگزینی

آقای دیوان بیگی بفرمانداری سنندج

آقای فتح‌الله کلانتری مدیر امور کشور بفرمانداری همدان

آقای عباس زره‌پور بفرمانداری بندرعباس

بیمارستان پانصد تخت‌خوابی

ساختمان بیمارستان بزرگ پانصد تختخوابی که از چندی پیش بوسیله یکی از شرکتهای مقاطعه کاری در زمین های شمالی جلالیه یعنی جمشیدآباد آغاز شده بود با جدیت هرچه تمامتر ادامه دارد و ساختمانهای آن در شرف پایان است.

این بنای با شکوه که در بهترین نقاط پایتخت ساختمان شده بطوریکه در قرارداد ساختمانی پیش‌بینی شده است برای سال ۱۳۲۰ یعنی ششماه دیگر از هر جهت آماده خواهد شد با این وضع یک ساختمان با شکوه دیگر بر سایر بناهای مجلل پایتخت افزوده خواهد شد.

والاحضرت شاهدخت فاطمه پهلوی

در آزمایش نهائی شش ساله ابتدائی امسال بین کلیهٔ دانش آموزان دختران آموزشگاههای پایتخت با معدل کل ۱۹٫۶۲ رتبهٔ اول را حائز شده اند

آقای علی منصور

دکتر متین‌دفتری برای استراحت و آقای حکمت‌برای معالجه از خدمت معاف شدند

علی‌منصور، نخست‌وزیر شد

۵ تیر بر حسب فرمان مطاع مبارک اعلیحضرت همایون شاهنشاهی آقای علی منصور وزیر پیشه و هنر بسمت نخست وزیر منصوب گردیدند.

***

برحسب اراده ذات مقدس شاهنشاهی آقای متین دفتری برای استراحت از خدمت معاف و همچنین آقای حکمت وزیر کشور هم برای معالجه از خدمت معاف گردیده است.

ارسال بودجه های تفصیلی بمجلس

بودجه تفصیلی سال ۱۳۱۹ وزارت فرهنگ و بودجه تفصیلی سال ۱۳۱۹ وزارت راه و بودجه تفصیلی ۱۳۱۹ اداره کل شهربانی و بودجه تفصیلی سال ۱۳۱۹ اداره کل راه شوسه از طرف وزارتخانه های مربوطه برای تصویب کمیسیون بودجه بمجلس شورای ملی ارسال گردیده و بکمیسیون های فرعی برای بررسی در ارقام ان ارجاع شده است.

اعضای کابینه در سال ۱۳۱۹

کاخ سعد اباد

شرفیابی و معرفی هیئت دولت جدید

۶ تیر - دیروز ساعت هفت بعد از ظهر آقای منصور نخست وزیر در کاخ سعد آباد بحضور مبارک اعلیحضرت همایون شاهنشاهی تشرف حاصل نموده و هیئت وزیران را بشرح زیر بحضور مبارک شاهنشاه معرفی نمودند:

آقای منصور نخست وزیر و وزیر پیشه و هنر

آقای اعلم وزیر امور خارجه

آقای خسروی وزیر دارائی

آقای سهیلی سفیر کبیر دولت شاهنشاهی در کابل وزیر کشور

آقای علم وزیر پست و تلگراف و تلفن

آقای دکتر سجادی وزیر راه

آقای مرات وزیر فرهنگ

تیمسار سرلشگر نخجوان کفیل وزارت جنگ

آقای وثیقی کفیل وزارت بازرگانی

آقای سروری کفیل وزارت دادگستری

آقای رام رئیس اداره کل کشاورزی

علی سهیلی

مصطفی قلی‌رام

سروری

اسماعیل مرآت

نخجوان

سیدمحمد سجادی

دکتر متین‌دفتری‌و آقای حکمت از خدمت معاف شدند

دکتر متین دفتری

علی اصغر حکمت

مظفر علم

امیر خسروی

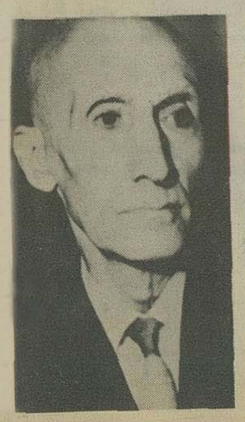

وثیقی

هیأت‌وزیران تصویب کردند مالیات برق

۱۲ تیر - هیئت وزیران بنابر پیشنهاد وزارت دارائی و در اجرای ماده هشتم قانون متمم بودجه ۱۳۱۹ برای وصول مالیات برق مقررات زیر را تصویب نموده‌اند:

۱- فروشندگان و تولید کنندگان نیروی برق مکلفند از اول فروردین ماه ۱۳۱۹ مالیات برق را مطابق نرخهای زیر از مصرف کنندگان وصول و باداره های دارائی بپردازند.

الف - از مصرف برق شب معادل نصف بهای مصرف و از مصرف برق روز معادل یک سوم بهاء بماخذ بهای هرمحل مالیات دریافت میشود و در هر صورت مالیات هر کیلووات مصرف شب از یکریال و مالیات مصرف روز از سی دینار تجاوز نخواهد کرد.

تبصره - در صورتیکه وسائل تفکیک مقدار مصرف شب از مصرف روز در محل مصرف موجود نباشد مالیات مقدار مصرف شده مطابق نرخ شب دریافت خواهد شد.

ب - کارخانجات و بنگاههائی که از نیروی برق تولیدی خود مقداری برای روشنائی محوطه کارخانه و روشنائی و سایر احتیاجات منازل ساکنان خودشان مصرف مینمایند باید مالیات را بماخذهائی که در فقره الف همین ماده تعیین شده بپردازند. میزان برق مصرف شده در صورت موجود بودن کنتور از روی کنتور والااداره دارائی محل باید بطور مقطوع تعیین نماید.

ج - از نیروی برقی هم که فقط جهت روشنائی اشخاص بوسیله موتورهای خصوصی برای احتیاجات شخصی تولید میکنند بماخذهای معینه در فقره الف باید مالیات دریافت شود. صاحبان این قبیل موتورها مکلفند باداره دارائی محل اظهارنامه داده تقاضای پلمب کردن کنتور خود را بنمایند تا از روی آن میزان نیروی برق مصرف شده تعیین و مالیات ان وصول گردد.

۲- نسبت بمقدار نیروی برقی که کارخانجات برق موقتا یا دائما از کارخانه دیگری تحصیل میکنند فقط در موقعی که آن نیروی بمصرف کنندگان فروخته میشود مالیات باید گرفته شود.

۳- از نیروی برقی هم که کارخانجات برق یا کارخانجات دیگری که نیروی برق بطور فرعی تهیه میکنند و مجانا باشخاص میدهند باید طبق ماده (۱) مالیات وصول شود.

۴- تولیدکنندگان و فروشندگان نیروی برق باید دارای دفاتر منظمی باشند که در آن دفاتر محل مصرف نیروی برق. مشخصات کنتور، تاریخ نصب کنتور، میزان مصرف ماهیانه جمع مصرف سالیانه و نرخ برق برای اهالی و شهرداری و غیره بطور تفکیک در آن ذکر شده باشد. بنحویکه برای خریدار در یک صفحه (بعنوان صفحه بدهکار) میزان مصرف مبلغ بدهی تعیین گردد و در صفحه مقابل (بعنوان صفحه بستانکار) مبلغ پرداختی و تاریخ پرداخت و مبلغ مالیات نوشته شود.

۵- در مواردیکه برق بدون کنتور مصرف میشود مالیات از روی ماخذ بهائی که تولید کننده دریافت میدارد بماخذهای معینه در ماده (۱) باید پرداخت شود.

۶- بهزینه تولیدکننده نیروی برق دستگاه کنتور اصلی در محل تولید برق در ابتدای کابلها یا شاه سیمهائی که از کارخانه یا مرکز برق خارج میشود تحت نظر وزارت دارائی نصب و از طرف نماینده دارائی محل پلمب خواهد شد.

۷- در صورتیکه مالیات برقی را که فروشنده نیروی میپردازد متناسب با نیروی خارج شده از کارخانه نبوده و کمتر باشد در این حال وزارت دارائی از برق خارج شده از کارخانه هرگاه فشار قوی باشد تا صدی ۱۵ و در صورتیکه فشار ضعیف باشد تا صدی ۲۵ بعلت تلف نیروی در شبکه شهر معاف دانسته و نسبت بمابقی مالیات متناسب با مصرف مطالبه خواهد نمود.

۸- تولید کنندگان و فروشندگان برق مکلفند بهمان ترتیب و بوسیله همان قبوضی که بهای برق را دریافت میکنند مالیات برق را نیز ضمن بها بدون تفکیک مالیات از بها منظور نموده و مالیات را تحویل اداره دارائی محل داده و قبض رسید دریافت دارند.

۹- بازرسهای ادارات دارائی و مامورین وصول مالیات حق دارند با معرفی نامه‌ای که اداره کل مالیات غیر مستقیم یا اداره دارائی محل صادر مینمایند در موقع لازمه برای رسیدگی وضعیت کنتورها و تعیین میزان بدهی مؤدیان بکارخانجات تولید کننده برق و منازل اشخاص رفته و جریان امر و وصول مالیات برق را مورد بررسی قرار دهند.

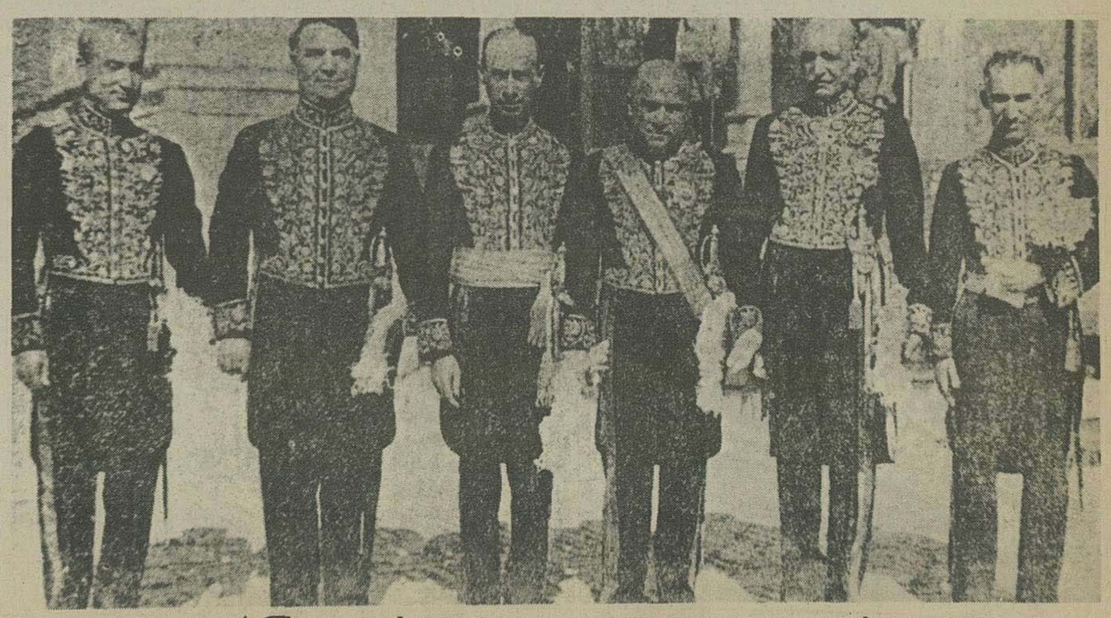

عرض تبریک عید مبعث در جلوی کاخ برلیان

پیرامون فرمایشات ملوکانه

مطبوعات باید افکار مردم را روشن کنند

۹ تیر

اعلیحضرت همایون شاهنشاهی در آغاز سخنانی که در کاخ سعدآباد خطاب بنمایندگان مجلس و مدیران روزنامه ها ایراد فرمودند از روش کار امروز ما عدم رضایت فرمودند:

بما همیشه میگویند خاطر مبارک از هر حیث آسوده باشد کارها منظم است ولی از طرفی ما می بینیم حقیقة آنطوری که لازم است و موقع اقتضا دارد کار نمیشود.

البته شکی نیست که هر عصری دارای مقتضیاتی است و کار هر روزی باید مناسب با اقتضای آنروز باشد.

مقتضیات امروز جهان بیش از هر چیز در مورد هر کاری دوراندیشی و بصیرت کافی احتیاج دارد ما نیز باید کار خودمان را با مقتضیات وفق دهیم و مصالح کنونی کشور را در نظر گیریم و این نکته را از نظر دور نداریم که کوچکترین غفلت در انجام این امر ممکن است زیانهای جبران ناپذیری متوجه ما سازد بنابراین سزاوار است چه دولت و چه فرد فرد اعضای ملت همانطور که شاهنشاه بزرگ ما میل دارند و سعادت و نیکبختی ما نیز بستگی بان دارد آنطوریکه لازم است و موقع اقتضا دارد ذکر کنیم و با دوراندیشی و بصیرت کافی خطمشی خود را برگزینیم و در هر صورت خود را از مواجه شدن با هرگونه مشکلات امروز جهان آماده نمائیم.

البته جای هیچ تردید نیست که امروز ایران یکی از دوره های بسیار سخت بحرانی را میگذراند و جنگ و نزاعی که اکنون در جهان حکمفرماست بار وظائف دولت ما را سنگینتر نموده و در چنین هنگامه‌ای که دنیا دستخوش انقلاب و تحول بزرگی است با اینکه همانطور که ذات مبارک شاهانه در فرمایشات ملوکانه اشاره فرموده‌اند متکی بقوای منظم و بی طرفی خود میباشیم باز نمیتوانیم حوادث روزانه و فوق‌العاده جهان را با بی اعتنائی تلقی نموده غافل از اوضاع جهان باشیم. ما کارکنان مطبوعات وظیفه داریم با دقت و بصیرت کافی و با دیده موشکافی حوادث روزانه جهان را بررسی نموده و واجبات و تکالیف ملی خود را تشخیص داده اذهان عموم را متوجه سازیم.

دولت شاهنشاهی هم باید در این موقع با کمال دقت و بصیرت اوضاع جهان و واکنش هائی را که پس از هر حادثه طبعا بظهور میرسد بازرسی نموده و مراقب حوادث جهان بوده از وسائلی که امروز خوشبختانه در اختیار دارد بطور مطلوب و بروفق مصالح کشورو ملت استفاده کند.

درست است که ما بیطرف بوده و سیاست روشن پیشوای عظیم‌الشان و توانای ما که روی همین اصل است جای هیچگونه شبهه و تردیدی برای هیچکس باقی نگذارده و همه بحسن نیت دولت شاهنشاهی واقفند ولی این مسئله مانع از آن نیست که ما بیش از پیش چشم و گوش خود را باز نموده و مراقب اوضاع باشیم و در هر مورد با کمال دقت از هر پیش آمدی ولو بطور غیرمستقیم نمی تواند بما زیان برساند احتراز جسته جلوگیری نمائیم.

پس دولت و مطبوعات و تمام وسایل باید برای روشن کردن افکار مردم اهتمام نموده و آنها را پیوسته از جریان اوضاع جهان آگاه سازیم و بدیهی است مردم وقتی خوب روشن شدند و بکنه سیاست روز جهان واقف گردیدند بیش از پیش بوظایف و تکالیف فردی و اجتماعی خود آگاه شده و بانجام واجبات ملی خود اقدام خواهند نمود و این توجه مردم نخواهد گذاشت هیچگونه نشریات و تبلیغاتی که مضر منافع این جامعه باشد در بین آنها اثر و نفوذی پیدا کند.

***

اعلیحضرت همایون شاهنشاهی در آنجا که موضوع مطبوعات در میان آمده فرمودند:

«البته نبایستی از مطبوعات انتظار داشت در خصوص کشورهای متخاصم وارد بحث شوند. این صحیح است و نباید هم بشود اما این دلیل نیست که بکلی ترک کنند و هیچگونه مقالات و انتشاراتی برای روشن شدن افکار و گذاشتن مردم بجریان اوضاع حاضره ننویسند.»

البته این درس بزرگی که شاهنشاه بزرگوار ما بمطبوعات میدهند درس بسیار گرانبها و سودمندی است و در حقیقت همان چیزهائی است که یک جامعه مترقی و متمدن از مطبوعات خود انتظار داشته و میخواهد و بدیهی است این امر بهیچوجه با روح بیطرفی و سیاست کشور ما منافات ندارد. و ما از این پس میکوشیم تا بپیروی از نیات مبارک شاهنشاه بدون اینکه از حدود بیطرفی خود تجاوز نمائیم مرتبا اقدام بدرج مقاله های سودمندی برای روشن شدن افکار مردم نموده و تا آنجائیکه ممکن است آنها را بجریان حوادث جهان آگاه سازیم.

بدیهی است در انجام آن همانطور که اعلیحضرت همایون شاهنشاهی اراده فرموده‌اند باید تمام سازمان های ملی ما از قبیل رادیو و بی‌سیم نیز با مطبوعات تشریک مساعی نمایند وهمه در راه این وظیفه مهم سعی و اهتمام نموده و بکوشیم تا از یکطرف مردم را بوظایف ملی خوداشنا نموده و آنها را برانگیزیم که یکایک برای حفظ حیثیت و اعتبارات ملی و سرافرازی و پیروزی خود سعی و کوشش نموده و از طرف دیگر کشور شاهنشاهی را آنطور که هست بدنیای امروز معرفی نمائیم.

ما باید اقرار کنیم که در رشته تبلیغات و نشان دادن کشور خود بخارجی تا کنون هزار یک تبلیغات دیگران را نداشته و با اعتقاد باین که باید کار کرد و گام های بلند بسوی ترقی برداشت این وظیفه را تاکنون انجام نداده‌ایم که اگر بخواهیم وارد این بحث شویم مطالب گفتنی زیاد داریم.

***

تجربه جریان جنگ اخیر بویژه بما ثابت نموده که مراکز نشر خبرهای خارجی آنچه میگویند و میکنند فقط روی مصالح و مقاصد ملی خودشان میباشد و جامه فریبنده باندام مقاصد خود میپوشانند.

ولی ما که هیچگونه مقاصد و نیاتی نداریم و آلوده بهیچگونه غرضی نبوده و ذره‌ای در هنگامه امروز جهان دخالت نداریم با وضعیت روشن دولت شاهنشاهی و رویه‌ای که تا کنون از حیث نظریات و عملیات بیطرفانه اتخاذ کرده‌ایم برهمه جهانیان مشهود میباشد البته انتظار نداریم برخلاف این حقیقت تبلیغاتی بشود و بنابراین لازم است با منطق روشن و فصیح پیوسته حقایق را بی پرده و بدون جانب داری از هیچکس شرح دهیم و محیط کشور خود را از آلوده شدن بافکار و تبلیغات اشتباه‌آمیز بیگانگان پاک و مصفا نگاه داریم و بدیهی است در نتیجه این اقدام مردم خود شایستگی داوری پیدا نموده و بخوبی میتوانند درست را از نادرست و راست را از دروغ باز شناسند و بیش از پیش بوظایف و تکالیف خویش آشنا شوند.

ما قطع داریم این اندرزهای شاهوار و فرمایشات حکیمانه ملوکانه همگان را برمیانگیزد که بیش از پیش بوظایف ملی خود آشنا شده و در این موقع باریک تاریخی تکالیف خود را بخوبی انجام دهند.

ما امروز بیش از هرچیز وظیفه داریم که تمام نیروهای مادی و معنوی خود را در راه ترقی و عظمت و توانائی میهن عزیز خود بکار اندازیم و در همه چیز و همه کار بعد از یاری و استعانت از پروردگار توانا به نیروی اراده و عزم و همت بلند شاهنشاه معظم خود که در همه جا چراغ هدایت فراراه ما روشن فرموده‌اند تکیه نموده استمداد جوئیم.

رضاشاه کبیر:

بمن میگویند خاطر مبارک آسوده باشد

ولی کارها آنطور که باید، پیش نمیرود

نمایندگان مجلس شورای ملی درکاخ سعد آباد افتخار تشرف به پیشگاه مبارک اعلیحضرت همایون شاهنشاهی را حاصل نمودند. آقای نخست وزیر نیز شرفیاب بودند.

ذات مقدس شاهنشاهی نمایندگان مجلس را مخاطب قرار داده و چنین بیان فرمودند:

بیانات ملوکانه

«اگر چه من بوسیله دولت همیشه با مجلس ارتباط دارم اما حالا میل کردم مستقیما نیز نیات خودرا به نمایندگان اظهار بدارم.

این ملاقات بیشتر از برای اظهار عدم رضایت از سیستم کار امروزه است که خوب نیست. بما همیشه میگویند خاطر مبارک از هرجهت آسوده باشد. کارها منظم است ولی از طرفی مامی بینیم حقیقتا آنطوریکه لازم است وموقع اقتضا دارد کار نمیشود.

درست است که هریک از وزارتخانه ها و بنگاهها برنامه اصلاحی دارند و هرکدام مشغولند ولی امروز یک وضع فوق‌العاده‌ایست که بیشتر باید درصدد پیش بینی بود یکی از این پیش بینی های لازم بیداری مردم یعنی آشنا ساختن عموم بوسیله دولت بوضعیت حاضره است که دراینخصوص هیچ اقدامی نشده مخصوصا وزارت کشور که وظایف خاصی از لحاظ اوضاع اجتماعی کشور عهده دار میباشد بواسطه ضعفی که دارد اقدامی نکرده است و البته رئیس دولت هم که ماموریت درتمام رشته ها دارد غفلت کرده است و بالاخره با گفتن «خاطر مبارک آسوده باشد» کار ها درست نمیشود.

این بود که لازم دانستم راجع به اوضاع حاضره توجه نمایندگان مجلس و دولت را جلب نمایم.

صحیح است که مامتکی بقوای منظم وبیطرفی خود هستیم ولی این کافی نیست و باید آحاد وافراد مردم را برای روزهای سخت حاضر وتربیت کرد اما این عمل باوجود داشتن تمام وسایل بکلی از نظر دور افتاده است، باید دانست مقصود از وسایل چیست:

وسایل داشتن تشکیلات. داشتن مجلس. داشتن مطبوعات. داشتن بی سیم ورادیو وغیره است اینها تمام وسایلی است که برای پیشرفت کار لازم میباشد اما به هیچیک از اینها متشبث نشده و استفاده نکرده‌ایم بحدی که مامی بینیم حقوق حقه مادراین گیرودار دارد ضایع میشود.

حالا من رئیس جدید دولت و مجلس را متوجه میکنم که غفلت های گذشته را موقوف نموده و بیشتر برای بیداری افکار ومستعد کردن مردم برای روزهای مشکل تری متفقا اقدام نمایند.

اینکه گفته شد مطبوعات. البته نمیبایستی از مطبوعات انتظار داشت درخصوص کشور های متخاصم وارد بحث شوند این صحیح است و نباید هم بشود اما این دلیل نیست که بکلی ترک کنند و هیچگونه مقالات و انتشاراتی برای روشن شدن افکار وگذاشتن مردم بجریان اوضاع حاضره ننویسند و بصرف انتشار آژانس های خارجی قناعت کنند بلکه خودشان هم باید مقالات سودمندی برای راهنمائی مردم بنویسند که کمک بزرگی خواهد بود.

همینطور از سایر وسایل تبلیغاتی از قبیل بی سیم و رادیو در داخله و خارجه تاحالا هیچ استفاده نشده وباید بعدازاین بشود.

دراین موقع که مجلس باوجود تابستان تعطیل ندارد و نباید هم داشته باشد خواستم تذکر بدهم که این مقصود را باید با تشریک مساعی دولت انجام بدهند که خیال ماراحت باشد.»

آقای رئیس مجلس در پایان فرمایشات ملوکانه شرحی دائر برتشکر از توجهات عالیه ذات اقدس شاهنشاهی و همکاری مجلس درانجام منویات مبارک با دولت معروض وبعرض رسانید که امیدواریم درآینده بتوانیم غفلت های گذشته را جبران نمائیم.

***

این بود گزارش امروز و فرمایشات بلیغ اعلیحضرت همایون شاهنشاهی که مابرحسب وظیفه باید راجع به هریک از جمله های بیانات ملوکانه مقالات مفصل برای روشن کردن افکار عمومی وتشریح مسائل بنویسیم و از شماره های آینده این مقالات شروع خواهد شد.

اهواز شهر دو «پل»

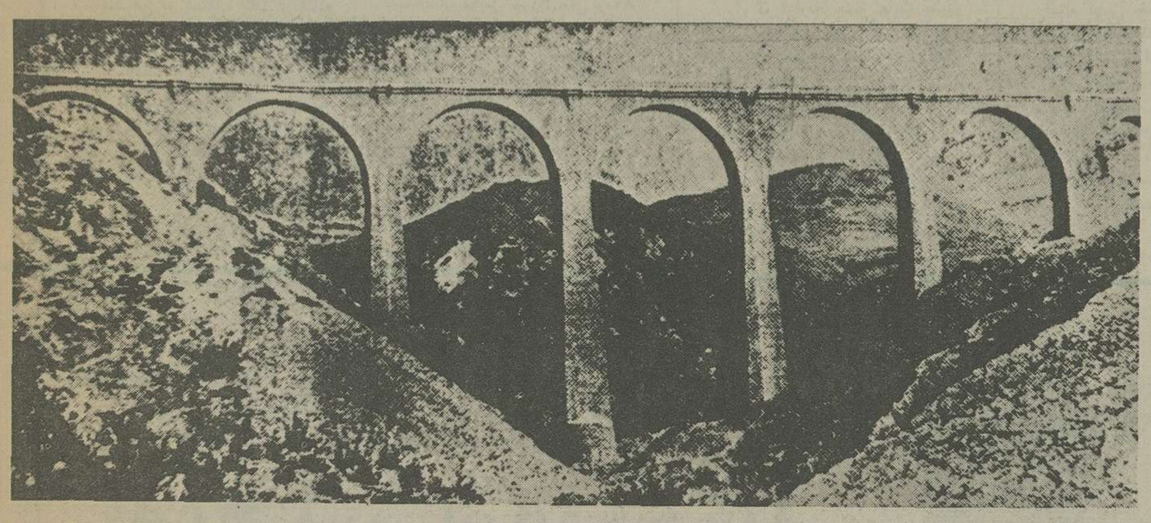

یکی از ویادوک‌های مسیر راه‌آهن جنوب

۲۰ فروردین ۱۳۱۹ - مرکز ومهمترین شهر های خوزستان «اهواز» بسرعت غیرقابل تصوری روبه آبادی وترقی میرود و درپیشانی این شهر با عظمت وزیبا آینده درخشانی را میتوان خواند.

یکسال بیشتر نیست که نگارنده این شهر را ندیده بودم ولی دراین یکسال تغییر وتحولی دران از حیث اصلاحات شهری وساختمانهای تازه و زیبایی شهر دیدم که واقعا غرق تعجب ومسرت گردیدم.

اصولا تمام شهرهایی که از نعمت راه آهن برخوردارمیشوند دارای این سرعت پیشرفت و ترقی هستند، تمام دهستان ها و شهرهای کوچک وبزرگ چه درطول خط شمال و چه درجنوب با یک فعالیت شایانی راه کمال را می پیمایند.

***

اولین بنایی که از چند کیلومتری شهر اهواز نظربیننده را جلب می کند و زیبایی و عظمت مخصوصی بشهر بخشوده است، دوپل بزرگی است که روی رودخانه کارون درنهایت جلال خودارایی میکند.

یکی از این دوپل، پل معلقی است که ساحل شرقی وغربی خوزستان را بیکدیگر می پیوندد و برای عبور و مرور مردم و وسائط باربری اختصاص یافته است.

بنای این پل معلق چه از حیث زیبایی منظر و شکل وچه از طرز ساختمان واستحکام یکی از شاهکارهای مهندسی پل سازی بشمار میرود.

این پل دارای هفت چشمه است. چشمه های پل از نظر عبور کشتی ها از زیر آن از حیث عرض اختلاف پیدا میکنند. سه چشمه از هفت چشمه که در وسط قرار گرفته هریک بعرض چهل ونه متر میباشد. دوچشمه که درطرفین چشمه های وسط میباشد یکی بعرض ۱۳۵ ودیگری بعرض ۱۳۶ متر است و دو چشمه اخیر که درطرفین نهائی پل قرار داده شده یکی بعرض ۲۰ ودیگری ۱۲ متر بوده و طول تمام پل نزدیک به ۹۰۰ متر و عرض آن با پیاده روهای طرفین پل ۹/۸ متر میباشد.

ارتفاع دامان پل تا سطح آب ۱۲ متر و ارتفاع ضربی های آن ۲۸ متر است. مرتفعترین نقاط این پل چهل متر و ارتفاع مزبور نسبت به سطح اب طوری متناسب درنظر گرفته شده تاکشتی های بازرگانی که معمولا دررودکارون سیر میکنند بتوانند از زیر طاقهای پل عبور نمایند.

پل دیگر، پل راه آهن اهواز است که بزرگترین پل فلزی راه آهن سراسری ایران است. این پل دارای ۱۵ چشمه میباشد که وسعت هرچشمه از آن ۲۰ متر و ۷۵ سانتیمتر و مجموع طول پل بانضمام پایه های بین چشمه ها ۱۰۵۵ متر است.

این پل درقسمت شمالی شهر بناشده و از بالای محلیکه سد معروف شاپوردوم درانجا بنا شده بود میگذرد.

نیم پایه ها و پی وپایه های پل از بتون ساخته شده و روی سنگ نصب گردیده است وروی پایه ها بفواصل منظم تیرهای فلزی مانند نرده گذاشته شده و قسمت روسازی پل روی آنها قرار گرفته است.

این تیرهاتابلند ترین سطح آب دربتون کارگذاشته شده قسمت روسازی پل همه از تیر های مستقیم اصلی بطور مورق ساخته شده که به وسیله قطعات آهن باهم متصل گردیده است.

شهر اهواز که درقرون باستان اهمیت بسزایی داشته و نویسندگان و مورخین قدیم اغلب باهمیت آن اشاره نموده‌اند و خرابه هائی که هم اکنون درپیرامون آنست بخوبی ثابت میکند که روزی درشمار یکی از مهمترین بلاد ایران بوده است اینک باردیگر فروشکوه تازه‌ای بخود گرفته و تبدیل بیک شهر باعظمت وزیبایی شده است.

اگر شهر اهواز را با ساختمانهای تازه‌اش درنظر تجسم سازیم میبینیم رودکارون که درسالهای پیش از کنار شهر میگذشت اینک تقریبا دروسط شهر قرار گرفته - ساحل شرقی آن را شهرقدیم اهواز و ساحل غربی آن را شهر جدید اهواز تشکیل داده است.

سربازخانه های پادگان خوزستان که درچند کیلومتری ساحل غربی کارون واقع شده خود شهر تازه‌ای بوجود آورده است که از هرحیث جالب توجه میباشد.

این شهر سربازخانه با جدیدترین اسلوب ساختمانی و مهندسی عالی وبا بهترین وسائل بهداری و اصول جدید ساخته شده است. ایستگاه راه آهن و ساختمانهای مربوط به آن که بسیار مفصل ومحوطه وسیعی را اشغال نموده است مشتمل بر آشیانه لکوموتیوها و کارخانه تعمیر و تاسیسات فنی وانبارهاوساختمانهای دیگر میباشد.

علاوه بر بناهای گمرک - انبارهای مال‌التجاره - بارانداز‌ها - محل هائی که راه آهن وگمرک تشریفات حمل ونقل را انجام میدهند همه از تاسیسات تازه‌ایست که برعظمت شهر جدید افزوده است.

درشهر جدید یک سلسله ساختمان های بزرگ چه از طرف بنگاه های ملی و دولتی وچه از طرف مردم دردست ساختمان میباشد که درآینده نزدیک شکوه و جلال مخصوصی باین شهر خواهد داد ازجمله عمارت بزرگ بانک ملی اهواز که خوداز چندین عمارت کوچک و بزرگ که قسمتی از آن برای سکونت کارمندان میباشد تشکیل خواهد شد و همچنین شهرداری عمارت بزرگی مخصوص پذیرائی های شهر میسازد که بسیار مجلل خواهد بود.

ساختمان سیلوی اهواز که گنجایش ۱۶ هزار تن گندم را دارد نیزدر این قسمت واقع شده و تاچند ماه دیگر ساختمان آن بکلی خاتمه خواهد یافت.

علاوه براین بنا بفرمان ملوکانه برای تمام ادارات دولتی ساختمان های تازه بین بناهای ایستگاه وکارون خواهد شد و نیز تسهیلات لازم برای مردم شده‌اند که همه بتوانند به ساختمان های زیبا درشهر جدید شروع نمایند و هم اکنون قسمت زیادی ازاراضی شهر جدید از طرف مردم دردست ساختمان میباشد.

***

اصلاحات شهری و ساختمانهای تازه منحصربه شهر جدید نیست بلکه درشهر قدیم نیز برای تجدید ساختمانها و بناهای تازه فعالیت زیادی دیده میشود از جمله کارخانه بزرگ ریسندگی از تاسیسات تازه قسمت شرقی کارون یا اهواز قدیم است. عمارت بیمارستان شهرداری که بطرزی جالب توجه ساخته شده و درآینده نزدیک گشایش خواهد یافت نیز دراین قسمت بناگردیده است بعلاوه قسمتی از خیابانها اسفالت شده و نسبت بسایر خیابانها نیز شهرداری اقدام خواهد کرد و بنابراین هردوقسمت رودخانه کارون روبه آبادی و عمران وپیشرفت گذارده است.

رویهمرفته اهواز از برکت راه آهن وهمچنین وضع طبیعی آن بواسطه رود با عظمت کارون آینده درخشانی را دربردارد و دیری نخواهد گذشت که این شهر از مهمترین وبزرگترین شهرهای ایران خواهد گردید.

از یادداشت های سفر به خوزستان

خرمشهر، شهری با نخلهای بلند و گندمزارهای سبز

۲۲ فروردین ۱۳۱۹ - خرمشهر نام بسیار برازنده و متناسبی است که باین شهر خرم و زیبا داده شده و واقعا این شهر از حیث نزهت وصفا ومناظر روح پرور طبیعی خرم ترین شهرهای خطه زرخیز خوزستان میباشد و بیهوده نیست که بعضی آنرا «ونیز آسیا» نامیده‌اند.

خرمشهر در ساحل شرقی کارون واقع شده عرض رودرمقابل آن درحدود ۱۵۰۰ متر میباشد و عمق آن بقسمی است که کشتی های نفت‌کش تاهشت هزارتنی بسهولت می توانند از آن عبور نمایند.

خرمشهر دارای نخلستانهای فراوانی است که دراطراف شهرورودخانه تایک کیلومتر گسترده شده است.

وجود این نخلستانها و بوستانها و گندم زارهای اطراف شهر که بیش از قدانسان ارتفاع داردیکی از موجبات خرمی وطراوت خرمشهر میباشد.

هنگام شب درنتیجه مد دریا آب شط بالا آمده وارد کارون میشود، آب گل‌آلود کارون را نیز صاف وشفاف مینماید دراین موقع از فروغ ماهتاب که برسطح آب میتابد سراسر کارون مانند دریای مواجی از نقره مذاب جلوه‌گری مینماید وازپرتو آن سراسر دشت ودمن چون طبقی ازنور، سیمین ومنور میگردد.

شب هایی که ماه طالع نمیگردد چراغ های فروزان برق بویژه چراغ های برق ناوهای نیروی دریائی شاهنشاهی انوار درخشان خودرا درسطح آب منعکس نموده منظره دلپذیر وبدیعی بوجود میاورد.

***

نیروی دریائی شاهنشاهی که مرکز آن خرمشهر میباشد موقعیت خاصی باین بندر داده است. مانمی خواهیم گذشته صفحه خوزستان و خرمشهر را تجدید و خاطره های ملال اور وتاثرانگیز این نقطه را تکرار و یادآور شویم.

همه میدانند که یکی ازعوامل موثر حفظ شئون وحیثیت کشور تحکیم بنادروموقعیت مهم سرحدات آن میباشد و بهتر است دراینجا ازعظمت وشوکتی که دراین چندساله نصیب این نقاط گردیده است بحث نمائیم.

تردیدی نیست که نیروی دریائی شاهنشاهی روح افتخار، سربلندی و غرور ملی بتمام ساکنین خوزستان وبنادر جنوب بخشیده است.

تشکیلات ساختمانی نیروی دریائی ابهت وجلال مخصوصی باین بندر زیبا وقشنگ داده است و با نقشه های اصلاحی که بفرمان ذات همایون شاهنشاهی از طرف وزارت راه برای خرمشهر درنظر گرفته شده و دربرنامه اصلاحی این شهر میباشد آینده بس روشنی را درپیش دارد.

مرکز نیروی دریایی ارتش شاهنشاهی درخرمشهر مشتمل بریک سلسله ساختمانهای منفصل و با شکوه از قبیل باشگاه افسران - باشگاه ورزش - عمارات مسکونی - کارخانه تعمیر - اداره بهداری - بیمارستان - ودستگاه تصفیه اب که گنجایش ۲۰۰ تن آب دارد میباشد.

درمحوطه نیروی دریائی بولوار باشکوهی است که سراسر آن گلکاری شده و دروسط آن مجسمه مجد وعظمت وافتخار وجلال ایران اعلیحضرت همایون شاهنشاهی بوضع باشکوهی نصب گردیده و روبدریا نگاه میکند وشب هنگام بواسطه نورافکن های قوی روشن میشود.

این مجسمه از چندین کیلومتری خرمشهر دردریا ازروی کشتی دیده میشود.

صرف نظر ازاین موقعیت ممتاز طبیعی وفروشکوهی که نیروی دریائی ارتش شاهنشاهی به خرمشهر داده است اصولا نهضت بزرگ ساختمانی که درخوزستان اغاز گردیده و دراین شهر نیز تاثیر نموده و منظره بناهای نوساز وزیبای خرمشهر میرود درردیف بناهای قشنگ خوزستان قرار گیرد.

خرمشهر از لحاظ بازرگانی کمال اهمیت را دارد. قسمت مهم مال‌التجاره هائی که از کشور شاهنشاهی خارج یاوارد میشود دراین قسمت صورت میگیرد.

خرمشهر درسالهای اخیر بیش از تمام دفاتر گمرکی سرحدات دیگر ایران بوده است.

اداره گمرک که با ساختمان های جدیدش محوطه وسیعی را درساحل غربی کنار کارون وشط‌اشغال نموده اکنون ازهرحیث کامل میباشد. انواع جرانقالها وادوات مخصوص پیاده کردن و حمل ونقل مال‌التجاره وجود دارد که موجب تسهیل وسرعت عملیات گمرکی است.

انبارهای وسیع تازه ساز و همچنین ساختمان های جدید گمرک خرمشهر قابل توجه میباشد. اداره گمرک درملتقای رودکارون جائی که شط‌العرب وکارون بهم پیوسته وبسمت خلیج فارس پیش میرود واقع است. تابحال برای ورود کشتیهای حامل کالا درخرمشهر اسکله‌ای وجودنداشت و اکنون هم کشتی ها مجبورند دروسط شط لنگر انداخته و محمولات خودرا دربلم ها، قایق های بارکش جای داده و بگمرک انتقال میدهند.

ازچند ماه پیش بنابفرمان اعلیحضرت همایون شاهنشاهی بساختمان اسکله بزرگ ومحکمی درکنار گمرک درداخل شط‌العرب مشغول شده‌اند که درآینده نزدیک پایان خواهد یافت و درنتیجه کشتی های اقیانوس پیمای بزرگ خواهند توانست بسهولت درکنار این اسکله پهلو داده محمولات وکالاهای خودرا خالی نمایند. درنزدیکی همین اسکله ساختمان جدید وزیبائی نیز برای دفتر گمرک وانجام تشریفات گمرکی بناگردیده است.

طول اسکله مزبور ۱۲۷ متر و عرض آن ۱۵ متر وارتفاع آن از سطح آب بطور متوسط ۴ متر میباشد. عمق پایه های اسکله که از کف رود خانه فرورفته ۲۲ متر وپایه هائی که درآب میباشد چهار متر وبنابراین مجموع طول پایه ها بطور کلی ۳۰ متر میشود.

این اسکله دارای پل ساحلی برای ارتباط دادن اسکله بخشکی میباشد که طول آن ۵۰ وعرض آن ۱۲ متر میشود.

یک دیوار ساحلی بطول ۱۲۰ متر برای حفاظت ساحل از جریانهای دریائی احداث گردیده است.

تمام ساختمانهای مزبور از بتون مسلح وازطرف شرکت سنتاب ساخته میشود.

بدون شک ساختمان این اسکله موقعیت گمرکی وبازرگانی خرمشهر را مهمتر وبهتر خواهد کرد و بدیهی است تسهیلات بسیاری درآینده یعنی پس از پایان ساختمان های این اسکله برای ورود وخروج کالادر این بندر فراهم خواهد گردید.

***

دراینجا بی مناسبت نیست شمه‌ای هم از استعداد مردم خوزستان بامر دریانوردی ذکر کنیم.

بیشتر از مردم این دیار به دریانوردی عشق وعلاقه فراوانی دارند و درجهازهای بادی بکار دریانوردی مشغولند قسمتی از این کشتیها مخصوص حمل آب شیرین ازشط العرب بکویت میباشند و قسمت دیگر تا افریقای شرقی وزنگبار برای حمل ونقل کالا میروند و سفرهائی که ۹ تاده ماه طول میکشد دردریا میکنند. شرکت کشتیرانی افریقای شرقی بهمین مناسبت درخرمشهر دارای شعبه مهم کشتیرانی میباشد.

مذاکرات مجلس شورای ملی ایران

اختلاف ایران و شرکت نفت ایران و انگلیس

- گزارش وزیر دارایی
- سخنرانی نخست‌وزیر
- سخنان صدر و طباطبائی

در چهل و هفتیمن جلسه مجلس شورایملی

طی گزارش وزیر دارائی:

اختلاف دولت شاهنشاهی و شرکت نفت ایران و انگلیس مطرح شد

نخست وزیر اعلام داشت اقداماتی که مستلزم استیفای حقوق دولت است بعمل آمده است

چهل و هفتمین جلسه مجلس شورای ملی یکساعت و نیم پیش از ظهر امروز بریاست آقای اسفندیاری تشکیل یافت و خلاصه گفتگوی جلسه پیش خوانده و تصویب شد.

گزارش آقای وزیر دارائی

آقای خسروی وزیر دارائی - چون مدتی است اختلافاتی بین دولت شاهنشاهی و شرکت نفت ایران و انگلیس پیش آمده که با وجود مذاکرات طولانی هنوز خاتمه نیافته و بنتیجه مطلوبه نرسیده است اینک لزوما بشرح گزارش آن مبادرت می شود:

یکی از اختلافات مهمی که با شرکت داریم و از چند سال پیش جلب توجه دولت را نموده و مورد تعقیب و مذاکره و مکاتبه با اولیای شرکت نفت ایران و انگلیس واقع گردیده مسئله بهره‌برداری از معادن نفت ایران است این قضیه بتصدیق اهل فن و اشخاص مطلع از امور معادن نفت دنیا محرز است که استعداد منابع نفت ایران با توجه به معادن جدیدی که اخیرا در گچساران و بازانون و غیره کشف گردیده بحدی است که لااقل سه برابر حداکثر محصول سالیانه که تا کنون مورد استفاده صاحب امتیاز بوده است می توان از آنها استخراج نمود و محصول نفت کشور ایران می تواند بعد از امریکا مقام دوم را از حیث اهمیت استخراج نائل گردد (صحیح است) و این نیز مسلم است که منافع کشور شاهنشاهی در استفاده کامل از منابع ثروت خود بوده و هر چه بیشتر شرکت دامنه بهره‌برداری خود را توسعه دهد در رعایت منافع دولت بیشتر کوشیده است (صحیح است) و این منظور نیز بموجب بندالف از ماده ۱۲ و قسمت اول از ماده ۱۶ و مدلول ماده ۲۱ امتیازنامه از تعهدات و الزامات حتمی و غیر قابل بحث صاحب امتیاز میباشد (صحیح است) که باید با نهایت حسن نیت در انجام آن بحداکثر امکان سعی و کوشش نماید.

با وجود مقررات صریح مذکور که شرکت ملزم برعایت آن بوده با کمال کندی در چهار سال اول قدری بر استخراج محصول نفت ایران افزوده و در سال ۱۹۳۷ مسیحی بده میلیون و نیم تن رسیده و مطابق وعده های کمپانی در اینکه همواره بهره‌برداری را توسعه خواهد داد بایستی در سال ۱۹۴۰ حداقل بچهارده میلیون تن برسد ولی با تذکرات و اعتراضات پی در پی دولت هر سال از میزان مزبور کاسته شده تا در سال ۱۹۳۹ میزان این کاهش بیک میلیون تن رسیده است و مطابق اطلاعاتی که در دست است در سال جاری با وجود اهمیتی که نفت دارد و احتیاج مبرمی که کشورهای جهان بمحصولات نفتی دارند میزان این کاهش بدرجات بیشتر خواهد بود.

در مقابل. استیضاحات و اعتراضات و مکاتبات دولت که مجموع آن کتابی را تشکیل داده است تا کنون صاحب امتیاز متشبث بمعاذیر غیر منطقی گردیده است بطوری که دولت را در اساس مسئله نگران نموده و تصور میرود مطلب ساده و خالی از نظریات مخصوص نباشد (صحیح است).

بعلاوه در موضوع پرداخت حقوق حقه دولت هم اشکالاتی بمیان آورده و از مقررات قسمت ۵ از ماده ۱۰ امتیاز نامه که طریقه پرداخت حقوق دولت را صریحا معین نموده تخلف ورزیده که برای دولت مستلزم خسارت عمده می باشد.

البته دولت اقدامات لازمه را نسبت بمراتب مزبور با نهایت جدیت تعقیب نموده و خواهد نمود ولی نظر باهمیت موضوع اختلاف و دنباله‌ای که ممکن است بعدا پیدا نماید ضروری دانست مراتب را باستحضار مجلس شورای ملی برساند (صحیح است) (صحیح است).

آقای صدر - با اطلاعی که در ضمن خدمات دولتی خود از جریان مسائل مربوطه بشرکت نفت پیدا نموده‌ام و باهمیت موضوع امتیاز نفت که شایسته علاقمندی کامل دولت شاهنشاهی و ملت ایران بوده و هست واقف می باشم لازم میدانم از نظر منافع کشور شاهنشاهی در تایید بیانات آقای وزیر دارائی باطلاع همکاران محترم خود برسانم.

علت اینکه دولت شاهنشاهی ناچار گردید امتیاز سابق نفت را لغو نماید صرفنظر از تخلفات دیگری که از مقررات آن بعمل آمده بود مربوط بحقوق امتیازی دولت بود که بواسطه نقص پیش بینی های لازم در قرارداد سابق و سوء تعبیری که از مقررات آن بعمل آمده و زیاده روی هائی واقع گردیده بود (صحیح است) بطوریکه در خاطردارم در سال ۱۳۱۰مطابق سال ۱۹۳۱ در نتیجه همین رویه درآمد دولت از یک میلیون و چند صد هزار لیره در سال قبل از آن بسیصد و کسری هزار لیره تقلیل یافت و موجب شد که دولت از قبول وجهی که برای پرداخت حق‌الامتیاز سالیانه منظور شده بود امتناع نماید و پس از گفتگوهای زیاد که از آن نتیجه حاصل نگردید دولت ناچار شد امتیازی را که از هر حیث مخالف منافع و شئون کشور شاهنشاهی بود لغو نماید (صحیح است).

و البته با توجه باینکه صاحب امتیاز در مدت متمادی چندین سال از مقررات امتیاز تخلف و در تامین منافع کشور شاهنشاهی کوتاهی نموده بود دولت حق داشت و می توانست که در حفظ و بهره برداری این منبع مهم ثروت خود بطریق مقتضی مستقلا اقدام و از دادن امتیاز دیگری بشرکت نام برده خودداری نماید (صحیح است).

ولی چون شرکت ضمن مذاکرات بعدی حاضر شد در بهره برداری معادن و تامین منافع دولت برخلاف گذشته با حسن نیت کامل تعهدات لازمه بنماید دولت که جز استفاده از منابع ثروت و تامین منافع خود منظوری نداشت حاضر بعقد قرارداد جدیدی نسبت بامتیاز نامبرده گردید (صحیح است)

و در قرارداد جدید نهایت جدیت بعمل آمد که با قید عبارات صریح و روشن هر گونه موجبات اختلاف و زیان متصوره را برای دولت شاهنشاهی و یا شرکت دور سازد و شرکت بموجب ماده ۱۲ امتیاز نامه ملتزم و متعهد گردیده که در عملیات خود با توسل ببهترین وسایل معمول و شایسته استفاده و انتفاع از منابع واگذاری را تامین و ببهترین طریقه علمی و فنی از آنها بهره برداری نماید (صحیح است) و باز در قسمت اول ماده ۱۶ شرکت تاکیدا حد اعلای منتج بودن عملیات خود را در اجرای این قرارداد ملزم گردیده و بعلاوه در ماده ۲۱ برای آنکه حتی در موارد پیش بینی نشده راه زیان بدولت از هر طریق مسدود شده باشد صریحا شرکت متعهد گردیده است که اجرای کلیه مقررات قرارداد را بمبنای حسن نیت عملی ساخته و بویژه متقبل شده است که در هر مورد و همیشه ضمن عملیات خود حقوق و امتیازات و منافع دولت را منظور داشته اقدام بعملی که بزیان دولت تمام شود ننماید و از اجرای موضوعی که بنفع دولت است خودداری نکند.

مطالبی که آقای وزیر دارائی باطلاع مجلس رسانیدند برای بنده و یقین دارم برای همکاران محترم نیز ایجاد نگرانی نمود (صحیح است) و انتظار نداشتیم پس از آنهمه زحمات و کوشش هائی که بعمل آمد باز چنین پیش آمد هائی روی دهد (صحیح است)

جای تعجب است که با وجود مقررات صریح امتیاز نامه راجع بنرخ پرداخت حق‌الامتیاز و همچنین میزان بهره‌برداری منابع نفت که موازین قطعی حقوقی و قضائی آن در کمال وضوح است چگونه یک کمپانی که همیشه مورد مساعدت دولت شاهنشاهی بوده و از منابع ثروت کشور ایران فوائد فوق‌العاده سرشار برده از رعایت حقوق مسلمه دولت سرپیچی و امتناع میورزد (صحیح است)

درجه وضوح مطلب بقدری است که باید معتقد شد کمپانی نظریاتی خارج از حدود امور مالی و بازرگانی دارد (صحیح است) (صحیح است) بیشتر تعجب در اینست که چرا تا کنون این وضعیت ناگوار تحمل شده و اقدام قطعی بعمل نیامده (صحیح است) با آنکه مطابق اطلاعاتی که دارم در هر قسمتی از قرارداد که تعهدی بر عهده دولت شاهنشاهی بوده همیشه با نهایت صمیمیت و حسن نیت اجرا گردیده (صحیح است) بلکه در غیر موارد تعهد هم در امور مربوطه بشرکت تسهیلات و مساعدت های ممکنه از طرف دولت بعمل آمده (صحیح است) و البته منفعت شرکت همین اقتضا را دارد ولی با شرط اینکه هر دو طرف حسن نیت را ابراز دارند (صحیح است).

متاسفانه حالا که بر طبق بیانات آقای وزیر دارائی معلوم می شود عمل و رفتار برخلاف تعهدات اساسی شرکت در مقابل دولت بوده است با کمال نگرانی و بی صبری از دولت انتظار داریم با علاقه کاملی که در حفظ مصالح و منافع حیاتی و شئون ملی ایران دارند موضوع را مورد توجه خاص و جدی قرار داده هر چه زودتر از تفریط حقوق حقه دولت جلوگیری و نگذارند ثروت های گرانبهای ما برایگان از دست برود (صحیح است - صحیح است)

آقای طباطبائی - با یک نظر اجمالی بوضعیت ایران از لحاظ منابع ثروت معدنی بخوبی مشهود می شود که این کشور از حیث دارا بودن ثروت های طبیعی و منابع زیرزمینی دارای موقعیت مهمی میباشد.

ذخائر گرانبهائی که در دل این خاک نهفته و مخفی است بطوری است که میتوانیم بگوئیم در تمام این کشور کمتر مکانی است که در زیر آن یک ذخیره معدنی مهمی وجود نداشته باشد.

البته آقایان به نکته‌ای که میخواهم با ذکر این مقدمه مختصر اشاره کنم کاملا توجه فرمودند:

میخواهم عرض کنم یکی از مهمترین و پرفایده ترین منابع زرخیز ایران همین معادن نفت است که متاسفانه بیگانگان سالهاست محصول پربهای آنها را میبرند و منافع ناچیزی بما میدهند و بمیل خود و بمقتضای مصالح خویش هر وقت و هر قدر مصلحت بدانند استخراج می کنند.

بنده در این موقع که فرصت بسیار مناسبی برای عرض بعضی مطالب بدست آورده‌ام مخصوصا این نکته را لازم میدانم تذکر بدهم که با مقررات صریح و روشن که در قرارداد جدید دولت و کمپانی است اگر مفاد آن از روی درستی و بی نظری بموقع اجرا گذاشته میشد اساسا اختلافی وجود پیدا نمی کرد (صحیح است) و همین مطلب یعنی عدم توجه بمفاد قرارداد و مسامحه در مسئله بهره‌برداری و کندی عجیبی که در این باب مشاهده شده و هم چنین طرز پرداخت حقوق دولت و غیره و مخصوصا نامساعدتی هائی که همیشه در واضح ترین و روشن ترین کارها دیده‌ایم میرساند که گویا مقاصد دیگری در نظر دارند.

بنده واقعا تعجب دارم که چرا دولت شاهنشاهی با وجود بیداری و روشن فکری خود تا این درجه تحمل کرده‌اند.

مسئله نفت جنوب و رویه کمپانی نفت برای ما یک قضیه غیر قابل تحمل و بلکه ننگ آور است (صحیح است - صحیح است).

تا کی باید حوصله کنیم یک دریای طلای خود را بدست دیگران احتکار بدهیم و خودمان در مقابل احتیاجات ضروری خود در عسرت باشیم.

واقعا فکر کنید چه صدماتی و چه زیانهای مادی و معنوی که مخالف شئون ملی و اجتماعی ما است، ملت از این کمپانی کشیده و دیده‌ایم و افسوس که حالا موقع مقتضی شرح آن نیست.

این کمپانی نه تنها خود بر موافق حق و منافع مشروع ما رفتار نکرده بلکه هر وقت هم خواسته‌ایم بوسایل دیگر در قسمت های دیگر از منابع نفتی خود دست بکار بزنیم با تشبثات و اسباب چینی های گوناگون اقدامات و عملیات ما را خنثی و مختل ساخته است.

خلاصه بنده از نظر اهمیت حیاتی که موضوع نفت برای کشور دارد مدتی است متوجه این موضوع و امتیازیکه از سال ۱۳۱۹ قمری (۱۹۰۱ مسیحی) داده شده گردیده و نسبت باین منبع مهم ثروت که اثر غیر قابل قیاسی در اوضاع اقتصادی کشور ما داشته از گوشه و کنار تحصیل اطلاعاتی چه نسبت بعملیات گذشته صاحب این امتیاز و چه در مورد عملیات فعلی آن نموده‌ام و اندیشه های من همه در آن باب نگرانیهای بی پایانی برایم تولید نموده است. ولی تا کنون از نظر اعتمادی که بدولت های وقت داشته‌ام باینکه در حفظ منافع کشور شاهنشاهی بیدار و ساعی هستند و اگر نگرانی وجود داشت البته اقدامات مقتضی مینمودند این طور خود را قانع می ساختم که شاید من در تحصیل اطلاعات و اندیشه های خود راه خطا پیموده‌ام. حالا که می بینم دولت خود بطوریکه پیش بینی می کردم بیدار و نسبت بمنافع کشور شاهنشاهی نگران می باشد از آقایان اجازه خواستم شمه‌ای از اطلاعات خود را باختصار بعرض برسانم.

شرکت نفت ایران و انگلیس پس از داشتن چهل سال امتیاز در ایران تازه چند سال قبل میزان استخراج خود را بقریب ده میلیون تن رسانیده و حال آنکه شرکت استاندار اویل کالیفرنی در جزیره کوچک بحرین ملک مادر مدت کمی و کوتاهی منابع نفتی پیدا و میزان استخراج آن را بمتجاوز از یک میلیون و چند صد هزار تن رسانیده در صورتیکه صاحب امتیاز معادن ما معدن مهمی را مانند گچساران که در دنیا کمتر نظیر دارد هنوز بمعرض بهره‌برداری نگذاشته است.

راجع به میزان استخراج عنوان شرکت این است که بازرگانی برای توسعه بهره‌برداری وجود ندارد هر گاه چنین ادعائی صحت داشت و بازارهائی فراهم نبود این منابع نفتی را که تازه در نقاط مختلفه بکار انداخته این محصولهای تازه نفت که دائما بیش از پیش استخراج می کنند بچه بازاری میرود؟

بنظر من اینها تمام معاذیری است غیر منطقی و بهیچوجه قابل قبول نیست و رویه شرکت ناشی از نظریات دیگری است که ضرر آن بکشور ما وارد می آید و این رویه را که تعقیب می کند. از هیچ حیث با منافع و حیثیات دولت شاهنشاهی وفق نمیدهد. دولت ایران نباید حاضر شود که منابع ثروت و منافعش دستخوش چنین اغراض گردد - ما اگر بتجدید امتیاز با این شرکت تن در دادیم برای این بود که بما اطمینان داده شده بود که منافع دولت شاهنشاهی کاملا تامین و دیگر در زمینه وقایع گذشته عملیاتی نخواهد شد حال که معلوم شد وضعیت بدین منوال است من واقعا حیرت دارم که دولت دیگر چه انتظاری دارد و چرا اقدامات جدی لازم که درخور این وضعیت است نمی نماید. بهر صورت بنده بر حسب وظیفه‌ای که دارم دولت را بعواقب و مسئولیتی که از حیث حفظ منافع کشور در عهده دارند متوجه میکنم و امیدوارم بزودی دولت ما را مطمئن سازند که تصمیمات مقتضی در تامین منافع کشور اتخاذ و رفع نگرانی را از هر حیث خواهند فرمود.

آقای لیقوانی - بیانات آقای وزیر دارائی و اظهارات در همکار محترم به قدری جامع و کافی جهت تشریح مطالب بود که برای بنده موردی باقی نمی ماند تا چیزی بر آن بیفزایم اما اینکه اجازه سخن خواستم بدین منظور بود که عرض کنم بالاخره باید از مذاکرات و بیانات نتیجه گرفته شود (صحیح است) و نتیجه‌ای که بنظر بنده میرسد این طور پیشنهاد می کنم که دولت شاهنشاهی از شرکت نفت ایران و انگلیس بخواهند که یا لااقل بهمان تناسبی که آقای وزیر دارائی ضمن بیانات خودشان راجع بمیزان بهره‌برداری متذکر شدند حقوق دولت را بنرخی که مقرر و منظور دولت است بپردازد و بهمان تناسب بمرور زمان ترقی دهد (صحیح است) اعم از اینکه بان اندازه استخراج بکند یا نکند (صحیح است - صحیح است) و یا اینکه آن مقدار از منابع نفت را که شرکت وسایل بهره‌برداری کامل ان را دارد نگاه بدارد و باقی را واگذار کند (صحیح است) که دولت خود اقدام لازم در استفاده از آن بعمل بیاورد (صحیح است) با اطمینانی که نسبت به علاقمندی دولت در حفظ منافع و مصالح کشور حاصل است امیدواریم بیکی از شقوق معروضه این کار را که اسباب نگرانی عموم شده است هر چه زودتر خاتمه داده نتیجه را باطلاع مجلس شورای ملی برسانند (صحیح است)

آقای منصور نخست وزیر - از بیانات سه نفر نمایندگان محترم و احساسات عمومی مجلس بخوبی معلوم است که کلیه آقایان نمایندگان بچه اندازه در موضوع گزارش آقای وزیردارائی راجع باختلافات با شرکت نفت علاقه داشته حفظ حقوق و منافع حقه دولت را مورد توجه قرار می دهند (صحیح است - صحیح است) در عین حال البته تصدیق می نمایند بطوری که از گزارش آقای وزیر دارائی معلوم است دولت نیز در انجام وظیفه خود دقیق و مراقب بوده و اقداماتی را که مستلزم استیفای حقوق دولت است بعمل آورده در آینده نیز با در نظر گرفتن تاکیدات و نظریاتی که از طرف آقایان نمایندگان اظهار شد موضوع را تعقیب و گزارش جریان امر را بموقع بمجلس شورای ملی تقدیم خواهد داشت (صحیح است - صحیح است)

معرفی هیأت دولت به مجلس شورای ملی

۹ تیر - چهل و نهمین جلسه مجلس شورای ملی یکساعت و یکربع پیش از ظهر امروز به ریاست آقای اسفندیاری تشکیل یافت خلاصه گفتگوی جلسه پیش خوانده و تصویب شده

حضور هیئت وزیران در مجلس

در این موقع هیئت وزیران در مجلس حضور یافته و در جای خود قرار گرفتند.

معرفی هیئت وزیران

آقای نخست وزیر- بفرمان مبارک اعلیحضرت همایون شاهنشاهی ماموریت تشکیل هیئت دولت به این بنده محول گردید و اینک هیئت دولت را بمجلس شورای ملی معرفی میکنم.

آقای اعلم وزیر امور خارجه
آقای علی سهیلی وزیر کشور
آقای علم وزیر پست و تلگراف تلفن
آقای مرآت وزیر فرهنگ
آقای دکتر سجادی وزیر راه
آقای خسروی وزیر دارائی
آقای سرلشکر نخجوان کفیل وزارت جنگ
آقای وثیقی کفیل وزارت بازرگانی
آقای سروری کفیل وزارت دادگستری
آقای رام رئیس اداره کل کشاورزی
وزارت پیشه و هنر را خود بنده عهده دار خواهم بود.

برنامه دولت

برنامه دولت جدید همان اصولی است که در زمینه اصلاحات و ترقیات کشور و در رشته های مختلف برای هیئت دولت سابق مقرر بوده و بروفق نیات عالیه مقدس ملوکانه باید تعقیب و تکمیل شود.

راجع بسیاست خارجی دولت مخصوصا اظهار میدارم که سیاست همان رویه بیطرفی کامل و حفظ و تحکیم مناسبات حسنه متقابل با تمام دول مخصوصا با کشورهای همسایه است.

امیدوارم با همکاری مجلس شورای ملی و انجام وظایف باجرای نیات مقدس ملوکانه موفق شویم.(صحیح است)

تقاضای رای اعتماد

آقای نخست وزیر- بعد از اینکه معرفی هیئت دولت را بعرض رساندم و برنامه دولت باستحضار مجلس رسید بنابر معمول تقاضای رای اعتماد میشود.

رای اعتماد باتفاق آراء

با ورقه نسبت بهیئت دولت جدید رای اعتماد گرفته شد ۱۱۳ نفر از نمایندگان در مجلس حاضر بودند که همه ورقه سفید دادند و باتفاق آراء اعتماد خود را نسبت بکابینه جدید اظهار نمودند.

نطق آقای رئیس مجلس

آقای رئیس - بعد از تشکیل این هیئت دولت جدید که واقعا محل اعتماد مجلس است فرمایشاتی دیروز اعلیحضرت همایونی فرمودند که آقای نخست وزیر هم شرف حضور داشتند و همه آقایان نمایندگان هم مشرف بودند و شنیدند باید بگوئیم که همگی میدانیم و تردیدی نیست که نیت اعلیحضرت همایون شاهنشاهی همیشه اقدام در کار و پیشرفت کار و سعادت کشور بوده است و این مسئله را خصوصا دیروز کاملا توضیح فرمودند که باین اندازه صراحت فرمایشات همایونی را راجع باین مسئله کمتر شنیده بودیم بدیهی است مجلس شورای ملی همیشه با آن صمیمیت و با آن علاقه‌ای که برای اجرای او امر همایونی دارد حاضر به اجرای نیت مقدسه شاهنشاهی است و یقین است دولت همایونی مطمئن و مستحضر است که مجلس مقاصدی جز این ندارد که اوامر شاهنشاهی که همیشه منوط بپیشرفت دولت و ترقی کشور و سعادت مردم است اجرا شود و آنچه در این خصوص مقتضی و لازم است فرو گذار ندارد (صحیح است) بر حسب اوامر خسروانه از هیئت حاضر دولت چنانکه ملاحظه شد محل اعتماد تمام مجلس است انتظار بلیغ داریم که انشاءالله رحمن در انجام مقاصد همایونی و آنچنانکه اسباب رضایت خاطر همایونی را تدارک مینماید پیشنهادهائی که مقتضی است اظهار شود که مجلس هم در شرکت با دولت وظایف خود را کاملا بعمل آورده (صحیح است - صحیح است)

نطق آقای نخست وزیر

آقای نخست وزیر - از ابراز حسن ظن و رای اعتماد مجلس و هیئت دولت کمال تشکر را دارم. این ابراز حسن ظن دلیل بزرگی است برای حس همکاری و بما امید میدهد همانطور که اعلیحضرت همایون شاهنشاهی همیشه فرموده‌اند و مخصوصا دیروز در ضمن بیانات ملوکانه کاملا تشریح فرمودند یک همکاری و معاضدت کامل بین دولت و ملت که همیشه بوده است در آتیه بیشتر باشد.

برای اینکه روز بروز احتیاجات کشور بترقی و تعالی بیشتر احساس میشود (صحیح است) و هر چه کشور شاهنشاهی در راه ترقی سیر میکند بار کار سنگین تر میشود و بنابراین حسن معاضدت و همکاری باید تکمیل بشود.

اینست روح بیانات و فرمایشات اعلیحضرت همایونی که یک سرمشق و درس کاملی است برای افراد ایرانی که با متابعت از آن فرمایشات بتوانند موفق شوند بتامین شرافت و حیثیات ملی خودشان و جامعه ایرانی و کشور از این وجود مقدس که منشاء تمام مآثر خیر و سعادت است بتوانند بهره کامل ببرند و اوقات گم شده سابق را جبران کنند و ما امیدوار هستیم همانطور که آقای رئیس مجلس هم بیان فرمودند روز بروز در این رویه معاضدت و همکاری بیشتر،دقیق بوده و قوی تر بشویم و بیشتر برویم (صحیح است - صحیح است) و در نتیجه همه رو سفید و خوشبخت باشیم که پیش خود بتوانیم بگوئیم که توانسته‌ایم یک قسمت و تا یک درجه از منویات خاطر مقدس ملوکانه را انجام دهیم و این اسباب افتخار و نیک نامی ابدی برای افراد ما و برای جامعه ما است (صحیح است - صحیح است)

استقبال آنتونی ایدن

در بهمن ۱۳۱۹ ودرحالیکه جنگ هنوز عالمگیر نشده بود سربازان امپراتوری بریتانیا ازگوشه وکنار سرزمین های وابسته و دومینیون ها رهسپار انگلستان شده بودند تابه یاری متفقین بشتابند.

ازجمله گروه هائی ازنیروهای سلطنتی استرالیا وجنگجویان نیوزلندی بعداز یک مسافرت ۱۶ هزار کیلومتری درعرشه یک کشتی مسافر بر لوکس که دوناوجنگی آنرا مشایعت میکردندوارد بندر سوئز شدند و ازجانب آنتونی ایدن وزیر امور خارجه دردومینیون های حکومت بریتانیا مورد استقبال قرار گرفتند.

سلب مصونیت از قائم مقام الملک

۲۲ اردیبهشت:یکساعت و بیست دقیقه بیش از ظهر امروز سی و نهمین جلسه شورای ملی بریاست آقای اسفندیاری تشکیل یافت و خلاصه گفتگوی جلسه پیش خوانده و تصویب شد.

معرفی وزیر کشور

آقای نخست وزیر - آقای حکمت برحسب فرمان مبارک اعلیحضرت همایون شاهنشاهی بسمت وزارت کشور منصوب شده‌اند و ایشان را بمجلس شورای ملی معرفی میکنم.

قانون ثبت احوال

این لایحه برای شور دوم مطرح و گزارش کمیسیون کشور جنین خوانده شد:

کمیسیون پارلمانی کشور با مشارکت کمیسیون قوانین دادگستری با حضور آقایان وزیر کشور و رئیس کل آمار و کفیل وزارت دادگستری لایحه شماره ۱۰۲۳۷۵ دولت راجع بقانون ثبت احوال را برای شور دوم مطرح نموده و پس از چند جلسه مشاوره با در نظر گرفتن پیشنهادات آقایان نمایندگان محترم در نتیجه مواد زیرتصویب و اینک گزارش آن برای رای قطعی مجلس شورایملی تقدیم میشود.

از ماده اول تا ماده پنجم لایحه خوانده شد نظری نبود تصویب گردید.

سلب مصونیت

آقای کفیل وزارت دادگستری - آقای رضا رفیع نماینده مجلس شورای ملی بموجب مدارکی که از طرف مامورین کشف بزه جمع‌آوری شده متهم بارتکاب اعمالی است که بایستی مورد بازجوئی واقع شود شرحی مبنی بردرخواست سلب مصونیت ایشان تهیه شده که تقدیم میشود.

شرح تقدیمی جنین خوانده شد:

ریاست مجلس شورای ملی

آقای رضا رفیع نماینده مجلس مطابق مدارکی که بوسیله مامورین کشف بزه جمع اوری شده متهم باعمالی است که قابل تعقیب کیفری میباشد نظر باصل دوازدهم قانون اساسی وزارت دادگستری سلب مصونیت او را از مجلس شورای ملی درخواست مینماید.

نسبت بشرح پیشنهادی رای گرفته شد تصویب گردید.

قانون ثبت احوال

از ماده ششم این لایحه مطرح گردید و تا ماده ۱۳ آن نظری نبود تصویب و ماده ۱۴ خوانده شد.

آقای طوسی پیشنهاد کردند عبارت «در موارد مذکوره در ماده ۱۳» از اول ماده ۱۴ حذف شود.

پس از توضیحی که دادند. آقای وزیر کشور و مخبر کمیسیون با این پیشنهاد موافقت نموده و ماده ۱۴ تصویب شد.

از ماده ۱۵ تا ماده ۵۰ نظری نبود تصویب شد.

در ماده ۵۱ با توضیحی که آقای اعتبار در اطراف پیشنهاد خود دادند آقای وزیر کشور و مخبر کمیسیون با ماده پیشنهادی موافقت نمودند و رای گرفته شد تصویب گردید.

تا ماده ۵۴ نیز نظری نبود تصویب و ماده ۵۵ بشرح زیر خوانده شد.

ماده ۵۵ - از تاریخ تصویب این قانون کلیه قوانین راجع بثبت احوال منسوخ و این قانون بوسیله وزارت کشور بموقع اجرا گذاشته خواهد شد.

آقای وزیر کشور اظهار داشتند عبارت «که مخالف با مقررات این قانون است» بعد از «ثبت احوال» در ماده ۵۵ علاوه شود.

آقای بیات متذکر شدند که در قوانین غالبا قسمتی از قوانین سابق مربوط بهمان قانون نسخ و قسمتی پایدار می شود بدون اینکه بمواد و با آن قوانین اشاره‌ای شده باشد و اینموضوع برای مردم تولید اشکال می کند بهتر است آقایان وزیران این نظر را مورد توجه قرار داده و در هر قانونی نسخ و یا ابقاء مواد سابق مربوط بان قانون را گوشزد نمایند که در موقع مراجعه بسهولت تکالیف افراد معلوم شود.

آقای رئیس - این موضوع دارای اهمیت زیادی می باشد و در هیئت رئیسه هم مذاکره شد مجلس در نظر دارد که باتفاق وزارت دادگستری قوانینی که محل ابتلای عمومی است مدون و آنچه که منسوخ شده از ان جدا نماید تا قوانین جاریه یکجا در دست مردم بوده و رفع اشکال بشود.

ماده ۵۵ با اصلاحی که شد تصویب و نسبت بمجموع مواد قانون ثبت احوال نیز رای گرفته و تصویب شد.

گفتار روز

رادیو تهران

۴ اردیبهشت ـ امروز آئین گشایش دستگاه پخش صدای تهران در پیشگاه مبارک والاحضرت همایون ولایتعهد انجام خواهد یافت و در ساعت ۱۹ برای نخستین بار نغمه شورانگیز سرود شاهنشاهی که بوسیله دستگاه پخش صدای تهران پخش خواهد شد گوشهای میلیونها نفوس این سرزمین را نوازش خواهد داد.

رادیو که میتوان آنرا یکی از شگفت‌انگیز ترین و مهمترین اختراعات عصر حاضر شمرد بدون تردید یکی از سودمندترین و گرانبهاترین نعمتها و مواهب ترقی و تمدن میباشد ـ رادیوی هر کشور زبان گویا و توانای آن کشیور است که پیوسته ندای مردم آن سرزمین را بگوش جهانیان رسانیده و آنانرا از مقاصد و نیات و اندیشه های ملت خویش آگاه میکند. اگر باین نکته معتقد باشیم که بنیان وحدت ملی یک جامعه هنگامی پایدار و استوار میماند که فرزندان آن جامعه از هر حیث با یکدیگر بمساز بوده و وسایل ارتباط فراوان بین آنها موجود باشد، باید رادیو را که بزرگترین و مهمترین وسیله ارتباط و همفکری دردنیای کنونی شناخته شده یکی از عوامل تحکیم و استواری بنیان وحدت ملی بشماریم.

در آن لحظه‌ای که میلیونها مردم این دیار در کنار دستگاههای پخش صدا قرار میگیرند همانطور که خبرهای ترقی و پیشرفت میهن و سخنرانیهای سومند و نغمه های جانپرور موسیقی را میشنوند امواج برق واثیر پیام دوستی و محبت و یکرنگی و وداد آن جمع را نیز بیکدیگر میرساند و آنگاه که گوش آنها نغمه یا سخن یکتائی را میشنود مغز آنها را در اندیشه واحدی میپروراند و قلوب آنانرا یک حس تنها بجوش میاورد.

از اینروست که ما معتقدیم رادیوی تهران از این پس بیش از پیش موجب تالیف قلوب و همفکری و یکرنگی مردم این سرزمین خواهد شد و رشته ناگسستنی و جاویدان اتحاد قلبی و یگانگی ملت ایران را استوارتر و محکم‌تر خواهد ساخت.

رادیو علاوه بر این سود بزرگ که به تنهائی برای اثبات اهمیت و بیان ارزش آن کافی است یکی از مهمترین و بزرگترین وسائل آموزش و پرورش و بویژه پرورش افکار جامعه میباشد.

رادیو بمنزله آموزشگاه وسیعی است که وسعت آن باندازهٔ وسعت جهان است و در آن واحد میتواند ملیون ها نفوس انسانی را در مکتب خود پذیرفته و بتهذیب اخلاق و تنویر افکار آنها بپردازد.

رادیو می تواند هر کسی را دارای هر شغل و پیشه‌ای می باشد مانند ناصحی مشفق و دوستی صادق راهنمائی کند. سطح فرهنگ و دانش همگانی جامعه را بالا برد، انها را به حقایق و مقتضیات زندگی عصر حاضر و واجبات و تکالیف آن آگاه کند و بالاخره همگان را برای زندگی عالی و شرافتمندانه مهیا و اماده سازد.

خوشبختانه رادیو تهران همانطور که منظور نظر سازمان پرورش افکار است تمام این نکات را در برنامه مفصل خود منظور نموده و تمام استفاده و سود ممکن را بمردم این سرزمین خواهد داد برزگران و روستائیان پاکدل ایرانرا که به پیروی از روش پاک نیاکان خویش پیشه مقدس کشاورزی دارند بموقع از اقداماتیکه برای بهبودی مزروع خود باید نمایند، آگاه مینماید به هنرمندان و صنعت گران راهنمائی های لازم مینماید، جوانان و نوباوگان میهن را از تاریخ و جغرافی کشور عزیز خود آگاه نموده و این سرزمین رادمردی و فضیلت را که در تاریخ تمدن جهان یادگارهای گرانبهاء از خود باقی گذارده بانها میشناساند و شور و عشق میهن را در قلوب آنها می دمد، و در یک کلمه همه ابناء ملت را به تمام مطالب سودمندی که مورد نیاز آنهاست آگاه میکند خبرهای میهن، حوادث جهان، مسائل اجتماعی و حیاتی وبهداشتی را برای آنها بخوبی تشریح می کند.

علاوه بر اینها رادیو تهران مطابق برنامه خود هر روزی نغمه های جانپرور موسیقی نوازندگان عالیقدر این سرزمین را بگوش مردم میرساند و بدینوسیله خستگی های روزانه را ازتن ما بیرون برده و روح وجد و نشاط و شادمانی در کالبد ما میدمد.

بنابراین در اینده ساعتی را که ما در کنار رادیو بسر خواهیم برد از خوشترین ساعات عمر ما بوده و لذتی که نصیب ما خواهد شد عالیترین لذات جهان است.

بهمین جهت ما گشایش رادیو تهران را که در این روز فرخنده انجام میابد در شمار یکی از موفقیتهای بزرگ فرهنگی میدانیم که در این عصر فرخنده نصیب ما شده و از اینرو جا دارد که سازمان پرورش افکار را بانجام این مهم بزرگ بستائیم.

نکته‌ای که در اینجا لازم است تذکر دهیم و خود یکی از موجبات سرور و شادمانی ما در این روز فرخنده است این است که آئین گشایش رادیو در روزی انجام میابد که یکی از بهترین و بزرگترین روزهای تاریخ این سرزمین است در این روز بود که پس از قرنها اورنگ و دیهیم شاهنشاهی ایران بوجود شاهنشاهی بزرگ آرایش یافت و نهال امید و آمال ایرانی سرسبز و روح افزا گردید.

از اینرو جا دارد که ما گشایش رادیو تهران را در اینروز فرخ بفال نیک گرفته و از صمیم قلب امیدوار شویم که این بنگاه نوین فرهنگی ما در آینده بطور شایسته بانجام وظایف و نیات خود کامیاب گردیده و قدمهای بزرگی در راه ترقی و توسعه سطح فرهنگ همگانی مردم کشور شاهنشاهی برخواهد داشت.

یک شب در کویر

نوشته: حسینعلی راشد

۲۵ آذر ـ اتومبیل مادر کویر طائرترکاند. وچون شوفر طائر وتیوپ یدکی و چسب بهمراه نداشت، سی ساعت دربیابان ماندیم. دشت مزبور، مانند صحراهای کره ماه، روز آفتاب سوزنده‌ای داشت و شب از سرما میلرزیدیم. وقتی صدای چرخ اتومبیل بلند شد، یکساعت بغروب بود، مسافرین که غیرازشوفر و شاگرد سی و نه نفر بودیم همه پیاده شدیم و گرداتومبیل جمع گشتیم و بدرمان و دعا پرداختیم.

بیچاره جنبدهٔ بی زبان! زبانی نداشت که سخن گوید و از سنگینی بارکمرشکن شکایت کند. فقط درسربالائی ها ناله دردناکی داشت و گاهی از حرکت بازمیماند، زانو برزمین میزد و چندانکه راننده فشار بدنده و گاز میاورد. قدم از قدم بر نمیداشت و حتی گاهی بعقب برمیگشت و حیات سرنشینانرا تهدید میکرد. درهمواری نیز نمیتوانست باندازه سرعت معمولی بدود.

آهسته بروی زمین میغلطید و مینالید عاقبت با یک نعرهٔ وحشت انگیز جان خویش را آسوده و سرنشینان را قرین رنج ساخت. این نعره جز صدای بادلاستیک چیزی نبود ولی نمیدانم چطور بود که ماازاین صدا نکاتی فهمیدیم.

گویا این موجود مکانیکی همهٔ دردهای درونی را بااین نعره بیرون داد و بهزارزبان برانده کم فکر خود میگفت: «اخر من هم دارای نیرو و طاقت و ظرفیت معینی هستم. اگر شما که جاندارید بیش از اندازه نیروی خودتان بارکنند چه خواهید شد؟ ایا اعضاء شما درهم نخواهد شکست و از پای در نخواهید آمد؟ من هم اگرچه جان وحس ندارم لیکن اندام و اعضاء فلزیم تا حد معینی طاقت دارند»

همینکه از آن حد گذشت برشکست من و مرگ شما تمام خواهد شد.

شما بارمرا سنگینتر میکنید تا سود بیشتر ببرید، غافل ازآنکه یکی از دست و پاهایم اگر بشکند بایکی از سم هایم بترکد بیش از سودیکه برده‌اید بشما زیان میرسد. اگر هم یکوقتی از شدت فشار لگدی بیندازم بقیمت جان شما تمام میشود. انکس که مرا ساخته، اندازه تحمل و طاقت مرا معین کرده و بشما باداوری نموده که مرا بیش از طاقتم بار ننمائید تا برای شما مرکب خوبی باشم شما چرا فراموش میکنید و حساب را گم میکنید. شما که دارای فکر و هوشید. پس وای بمن!»

چیزی نگذشت که شب فرارسید و سرما برما زور آورد و ضمنا از چاره پذیری مرکب پاشکسته نیز مایوس گشتیم. ابتدا مسافرین سه تا و چهارتا دور هم حلقه زدند بعضی بجمع آوری هیمه پرداختند و اتشی برافروختند. بعضی آب دله بنزینی را درکتر ریخته و بتهیه جای پرداختند. اما همینکه زمین تاریکتر و آسمان رخشنده‌تر گشت، و گزند سرما برتن از ترس گرگ و پلنگ برخیال بیشتر فشار وحشت آمیز آورد، یکایک انچه از رخت و پوشاک داشتند بخود پیچیده و محکم بسینه زمین چسبیدند. مسافرین خاک آلود، بنفس هم گرم شدند و ببوی هم انس گرفتند دانستند که لذت اجتماع و انس بالاترین لذتها است. چه خوش است شبی چنین و بیابانی چنان که قهرها را تبدیل باشتی و سردی را تبدیل بگرمی سازد!

دران شب سه نفر ویلان و سرگردان ودر آن بیابان بی سروسامان بودند: دونفر زردشتی و یکی من که مسلمانم. زردشتی پیر بدان جوان فریاد میزد که از کنار من دورمشو اما جوان که بس ناهنجاربود، گزندسرمارا برکنار پیرترجیح میداد... هنگامیکه در میان سنگ ریزه ها میدویدیم و سم های کردو کلفتش را از میان شنهای نرم بالا میکشیدیم انانکه گرفتار زن بودند نمیتوانستند رخت خودرااز ان ریگستان بیرون کشند چه زنان همچون طوقی بگردن انها آویخته شده بودند در ان هنگام ما سه نفر که آزاد و بیعلاقه بودیم برانها لبخند میزدیم و به راحتی و تجرد خود مینازیدیم. لیکن اکنون همان طوقها برای همسران خویش بسترهای نرم و گرم گشته‌اند، بدن انها را از سرما و دلشان رااز ترس ارامش میبخشند. زردشتی پیر بجوان میگوید:

«آها... چطور است...؟ تو هم جوربینی و بارش کشی ـ اگر یکشب اندرکنارش کشی» دراینـدم انهائیکه تمسخر میکردند، حسرت میخورند و بر انها که دریغ میخورند حسد میبرند. پیر جهاندیده بستاره ها نگاه میکند و سرش را میجنباند و بازمیگوید:

«هرگز جسد نبردم برمنصبی و مالی الابرانکه دارد با دلیری و صالی»

آنانکه زن بهمراه داشتند پیش از خواب سفره های نان را که از راه احتیاط تدارک دیده بودند، گشوده و بصرف شام مشغول شدند و هندوانه ها را بجای خورش و هم آب تناول میکردند.

البته معلومست که درچنین موقع هردسته‌ای پشت بدسته دیگر کرده و در تاریکی شب با نهایت احتیاط لقمه ها را آهسته میجویدند که دیگران از اندازه ذخیره آن ها آگاه نشوند. من از آدمم پرسیدم خوردنی چه داری؟ گفت: در... ده دینار خرما خریدم، نصفش را خوردم و نصف دیگرش در جیبم مانده. شمردیم دوازده دانه خرمای درشت بود. بقانون ارث تقسیم کردیم هشت دانه را من (بدون توجه باینکه آلوده بگرد و اشغال های جیب اوشده) مصرف کردم و چهاردانه رااو.

پیرمرد مجرب از گوشهٔ چشم مراقب حال ما بود با رفیق جوانش آهسته (امابطوری منهم بشنوم) میگفت: «اینهم یکی از برکات وجودزن است اگر این اقاهم زن همراه میداشت یقینا بران میشد که ازراه احتیاط بیش از مقدار ضرورت توشه بردارد»

پس از صرف آن شام گوارای صحی، اورا بدرون اتومبیل فرستادم. خودم هرچه جامه داشتم پوشیدم، فرش را روی زمین گستردم تخت خواب را زیر سرگذاشتم، هردو پتورا بخود پیچیدم و در پائین پای مسافرین که زیرباد بود خوابیدم.

نخست بواسطهٔ خستگی و کوفتگی زیاد همه مارا خواب ربود اما پاسی از شب گذشته ازبسکه نسیم گزنده پنجهٔ نافذ خودرااز اطراف بدرون رختخواب دراز میکرد و مرا نشگون میگرفت، از خواب بیدارشدم.

مسافرین دیگر را دیدم که همه پائین پای منند و من تنها در بالا و خارج از صف قراردارم! دانستم وحشت پلنگی که در اثناء حرکت دوفرسنگ آن طرف تردر کنار جاده دیده بودیم، درآنها مستولی شده و مرا که تنهایم ووجودم بی ارزش است درسرراه پلنگ گذاشته‌اند تااگر بیاید مرا بعنوان مال الصلح برگیرد و از آنها صرفنظر کند.

حالا هرچه میکنم بخوابم، خواب از درون بستر سرد من فرار میکند و با خیالات دهشتناکم الفت نمیگیرد. یکی از مسافرین از این پهلو بان پهلو میغلطد ومیگوید: «خدایا! این شب چقدر طولانی و درازاست!» سرم را بیرون میاورم تا با تماشای آسمان ستارگان که در آنجا پائین تر ورخشنده‌تر می نمودند، سرگرم شوم بازسوزسرما مجبورم میکند سررا بدرون لحاف برم و از آن معاشقه دورادور و سردچشم بپوشم.

شکرخدا راهرجور بود دوباره دامن خواب بچنگ افتاد و در آن عالم که زمانش کوتاه تر است، آن شب را بسلامتی بصبح رساندیم.

بامدادان که پیاده راه میپیمودیم تا باب شوری که دردوفرسخی است برسیم، من ودونفر زردشتی بحکم تجرد باهم بودیم.

پیرمردمزبور بازدر بین راه رفیق جوانش را مخاطب قرارداده ولی فعل را بصورت جمع ادا میکرد که شامل دیگری هم بشود و میگفت: «زن بگیرید... زن بگیرید که باعث گرمی تن شما دربستر سرد، وروشنی بزم شمادر شب تاریک و اسایش روح شمااز وحشت، وارامش دل شما درزندگی است... زن بگیرید که زن شما راوادار میکند در فکر زندگی و تهیه سروسامان باشید... زن بگیرید تا جامعه شمارااز صف خود خارج نکند... زن بگیرید که باعث اعتبار وارزش وجود و ابروی اجتماعی شماست...

برنامه‌های رادیو تهران

۱۳۱۹/۲/۵

برنامه رادیو تهران ازدوبخش تشکیل شده است که همه روزه دردونوبت یکی از ساعت ۱۱ و نیم صبح تا دوبعدازظهر و دیگری از ساعت ۵ وربع تاساعت ۱۱ و نیم بعدازظهر بخش میگردد.

بنابراین رادیوی تهران رویهمرتبه ۸ ساعت و ۳۰ دقیقه کار میکند.

برای آنکه خوانندگان گرامی بتوانند از برنامه کامل رادیو استفاده نمایند ماهمه روزه در ستون مخصوصی برنامه روز بعد را بچاپ میرسانیم.

اینک علاوه بربخش دوم برنامه امروز برنامه فردا نیز منتشر میگردد و چون روزنامه بواسطه تعطیل همگانی فردا انتشار نخواهد یافت. لذا برنامه روزشنبه راهم بران میافزائیم.

برنامه رادیوتهران پنجشنبه ۱۳۱۹/۲/۵

بخش دوم

ازساعت ۱۷ و ربع تاساعت ۱۷ و سه ربع موسیقی (صفحه)

ازساعت ۱۷ و سه ربع تا ساعت ۱۸ اخبار بزبان فارسی

ازساعت ۱۸ تا ساعت ۱۸ ونیم موسیقی (صفحه)

ازساعت ۱۸ و نیم تا ساعت ۱۸ و سه ربع تاریخ و جغرافیای ایران.

ازساعت ۱۸ و سه ربع تا ساعت ۱۹ و ربع موسیقی عربی (توسط ارکستر رادیو)

ازساعت ۱۹ وربع تا ساعت ۱۹ و نیم گفتار کشاورزی.

ازساعت ۱۹ و نیم تا ساعت بیست موسیقی غربی (توسط ارکستر رادیو)

ازساعت بیست تا ساعت بیست و ربع گفتار بهداشت.

ازساعت بیست و ربع تا ساعت بیست و نیم. سکوت.

ازساعت بیست و نیم تا ساعت بیست و سه ربع اخبار بزبان فرانسه.

ازساعت بیست و سه ربع تا ساعت ۲۱ و ربع ساز و آواز ایرانی (توسط نوازندگان موسیقی رادیو)

ازساعت ۲۱ و ربع تا ساعت ۲۱ و نیم. اخبار بزبان فارسی.

ازساعت ۲۱ و نیم تا ساعت بیست و دو ساز و آوازایرانی (توسط نوازندگان موسیقی رادیو)

ازساعت ۲۲ تا ساعت ۲۲ و ربع اخبار به زبان انگلیسی.

ازساعت ۱۱ و ربع تا ساعت ۲۲ و نیم. اخبار بزبان آلمانی

ازساعت ۲۲ و نیم تا ۲۳ موسیقی (رقص)

سرود شاهنشاهی. پایان برنامه.

برنامه رادیو تهران جمعه ۱۳۱۹/۳/۶

بخش اول

ازساعت ۱۱ و نیم تا ساعت ۱۱ و سه ربع سرود شاهنشاهی، اعلام برنامه روز

ازساعت ۱۱ و سه ربع تا ساعت ۱۲ (ظهر) گفتار خانه داری

ازساعت ۱۲ تا ساعت سیزده موسیقی (صفحه)

ازساعت ۱۳ تا ساعت ۱۳ و ربع، اخبار بزبان فارسی

ازساعت ۱۳ و ربع تا ساعت ۱۳ و نیم، اخبار بزبان عربی

ازساعت ۱۳ و نیم تا ساعت ۱۳ و سه ربع، اخبار بزبان ترکی

ازساعت ۱۳ و سه ربع تا ساعت چهارده اخبار بزبان روسی.

بخش دوم.

ازساعت ۱۷ و ربع تا ساعت ۱۷ و سه ربع، موسیقی (صفحه)

ازساعت ۱۷ و سه ربع تا ساعت هیجده، اخبار بزبان فارسی

ازساعت ۱۸ تا ساعت ۱۸ و نیم موسیقی (صفحه)

ازساعت ۱۸ ونیم تا ساعت ۱۸ و سه ربع، تاریخ و جغرافیای ایران

ازساعت ۱۸ و سه ربع تا ساعت ۱۹ و ربع ساز و آواز ایرانی (توسط نوازندگان موسیقی رادیو)

ازساعت ۲۰ تاساعت ۲۰ و ربع، گفتار بهداشت.

ازساعت ۲۰ و ربع تا ساعت ۲۰ و نیم سکوت.

زیردستان زبردست

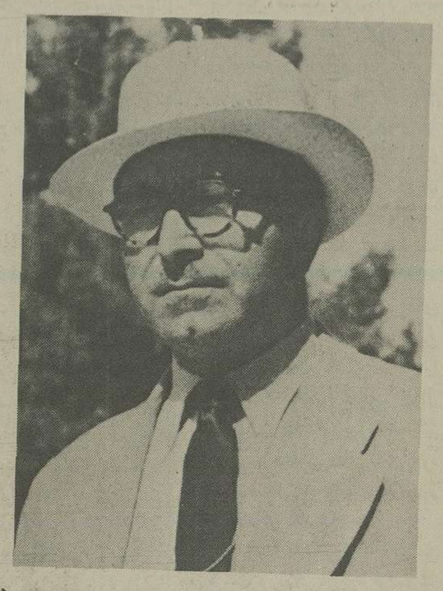

نوشته ۱ ـ خواجه نوری

۲۰ آذر ـ این مسئله مدتها باعث تعجب من بود که چرا و بچه منظور آقای ب، موکل قدیمم، که مرد با هوش و باتدبیری است به منشی من بیشتر محبت میکند و زیادتر اهمیت میدهد تا بخودم چندروز پیش که باز بعادت گذشته شوفاتی برای او فرستاده ومرا فراموش کرده بود دیگر طاقت نیاورده و علتش را رک و راست و لری از او پرسیدم. این پیرمرد دنیا دیده با چشمان خسته خود نگاه طولانی بمن کرده و با لبخندی گفت راستش اینست که من نمیخواستم شما ملتفت این نکته بشوید، حالا که فهمیده‌اید بهتر است حقیقت را بگویم تا شما هم با من هم عقیده شده و موفقیتتان در کارها چندین برابر شود:

...روزی اتومبیل کار کردهٔ را میخواستم بدوستی بفروشم، موقعیکه شوفرش بامتحان اتومبیل مشغول بود من، بتقلید غالب دوستان، شروع بخوشمزگی کرده و سرکچل شوفر را وسیله جلوه دادن خوش بیانی و مجلس ارائی خود قراردادم و بعنوان لطیفه هزار حرف رکیک و زمخت بکله براق آن بیچاره ریختم ـ شوفر هیچ نگفت ولی امتحانش که تمام شد دنده های دیفرانسیال را سائیده دید و سیلندرهارا فراخ یافت، جعبه دنده را شکسته تشخیص داد، ترمزها خطرناک بنظرش آمد، خلاصه در ضمن اصطلاحات مکانیکی باربابش فهمانید که اولا دفعه‌ای که برای سفر بر این اتومبیل بشود قطعا دردره پرت خواهد شد ـ البته معامله سرنگرفت، روزبعد تصادف شوفر را بالباس زیبائی در یکی از رستوران های شیک نزدیک خود دیدم، تعارفش کردم و سرمیز خوددعوتش نمودم... وفردا همان دوست پریروزی اتومبیلم را ببهای مناسبی باصرار خرید چندی بعد مقداری از سهام خودرا میخواستم به رئیس شرکت... که دوست دیرین من بود بفروشم، پس از یک ساعت صحبت بهزاردلیل قانونی متقاعد کرد که اینکارغیر مقدور است، سه روز بعد یکی از منشی های شرکت در مقابل محبت کوچکی که از من دیده بود سهام مرا با صدی بیست اضافه برای رئیسش خرید...

همین هفته بیش میخواستم خانه‌ای اجاره کنم وصاحب خانه که خانم قددراز دندان گردی بود بهیچوجه پایش رااز میزان گزافی که گفته بود بیرون نمیگذاشت آشپزش را که سابقا آشپزمن بود و مرا میشناخت ملاقات و مهربانی کردم... امروز آن خانه در اجاره من است... خلاصه ایندوسه نمونه و صدها تجربه دیگر بمن ثابت کرده است که در نوددرصداوقات نوددرصدکارهای اربابان و رؤسا فقط بمیل واراده منشی ها و نوکرها و شوفر ها و آشپزها وزیر دستان انجام میگیرد یعنی در واقع میل میل این زیر دستان است و حکم حکم آنها است ـ من انصافا اعتراف میکنم که مهتر من بدرجات قدرتش از من بیشتر است وزورش بمن میچربد زیرا درصورت دشمنی، تنها کاری که من میتوانم دوباره او بکنم اینست که اورا از خدمت خود خارج کنم (واودرکمال آسانی کاردیگر پیداخواهد کرد) ولی او با سهولت میتواند هزاریاده هزار ریال یا بیشتر بمن خسارت وارداورد ـ مثلا سوزنی بجای حساس اسبم فروکرده و بدون مسئولیت اسبمرا بکشد و کسی هم نفهمد.

اینست که در این عهدوزمانه من همیشه کارهای بزرگ را بااشخاص کوچک تمام میکنم و جزاینهم چاره‌ای نیست، شاید یکی از علتهای مهم اینکه افکار ونیتهای بسیار خوب مردمان مهم در موقع اجراشدن درست بعکس نتیجه میبخشد همین حاکمیت زیردستان باشد. یعنی نیت هرچقدر عالی و فکر هراندازه هم که بزرگ باشد برای اجرا شدنش چون ناچار باید اول بقالب تنگ و کوچک کله زیردستان اجرا کننده در آمده و بعد بصورت عمل در آید اینست که خواهی نخواهی و بحکم منطق آن فکر و نیات بزرگ هم طبعا کوچک و پست میشود: خیرخواهی بصورت شکنجه و آزار جلو میکند ـ فداکاری، خودخواهی میشود و نوع دوستی مردم آزاری میگردد... من جدا معتقد شده‌ام که مستخدمین غالب رفقای من عرضه و قدرتشان در انجام تقاضاهای من چندین برابر بیشتر از اربابانشان است و بهمین جهت بمنشی شما و نوکران انها بیشتر احترام میگذارم و محبت میکنم...

خلاصه خبرهای ایران

✱ مدیر عامل بنگاه حمایت مادران و نوزادان

۱۱ اسفند ـ آقای محمدعلی بوذری دادیار سابق دیوان کشور بسمت مدیر عامل بنگاه حمایت مادران و نوزادان و زنان باردار تعیین شده و بکار مشغول شده‌اند.

✱ وزیر کشور

۱۰ اردیبهشت ـ برحسب امر مبارک اعلیحضرت همایون شاهنشاهی جناب آقای علی اصغر حکمت مجددا بوزارت کشور منصوب و امروز صبح پس از تشرف بحضور ملوکانه در وزارت کشور حضور یافته و مشغول کارشدند.

✱ سلب مصونیت

در جلسه مورخ ۲۲ اردیبهشت ۱۳۱۹ مجلس شورای ملی درخواست سلب مصونیت آقای رضا رفیع بدین شرح مطرح شد:

آقای رضارفیع نماینده مجلس مطابق مدارکی که بوسیله مامورین کشف بزه جمع آوری شده متهم باعمالی است که قابل تعقیب کیفری میباشد نظر باصل دوازدهم قانون اساسی وزارت دادگستری سلب مصونیت اورا از مجلس شورای ملی در خواست مینماید. نسبت بشرح پیشنهادی رای گرفته تصویب شد.

✱ انتصاب نخست وزیر

پنجم تیر ـ برحسب فرمان مطاع مبارک اعلیحضرت همایون شاهنشاهی آقای علی منصور وزیر پیشه و هنر بسمت نخست وزیر منصوب گردیدند برحسب اراده ذات مقدس شاهنشاهی آقای متین دفتری برای استراحت از خدمت معاف و همچنین آقای حکمت وزیر کشور هم برای معالجه از خدمت معاف گردیده است.

✱ وزیر دادگستری

آقای مجید آهی بوزارت دادگستری منصوب و به مجلس شورای ملی معرفی شدند آقای مهدی فرخ بسمت استاندار استان هفتم (فارس) منصوب شدند.

✱ استعفای وزیر امور خارجه

۱۲ آبان ـ استعفای آقای اعلم وزیر امورخارجه بواسطه کسالت مزاج و خستگی در پیشگاه مبارک ملوکانه مورد قبول واقع گردید و تاتعیین وزیر امورخارجه معاون وزارتخانه کارهای مربوط را زیر نظر ومراقبت آقای نخست وزیر انجام خواهند داد.

بنگاه روزنامه‌نگاری

در جلسه اخیر هیئت مرکزی سازمان پرورش افکار پیشنهاد بنگاه روزنامه‌نگاری راجع بجزایای گواهی نامه فارغ التحصیلهای آن بنگاه مطرح و طرح تصویب نامه در این باب تهیه گردید. طرح نام برده در جلسه نهم دیماه هیئت وزیران مطرح گردیده و مواد سه گانه زیر تصویب شد:

ماده ۱ـ دارندگان گواهینامه بنگاه روزنامه‌نگاری که داوطلب شغل دولتی هستند در صورت تساوی شرایط دیگر حق تقدم خواهند داشت و این حق در موقع ترفیع رتبه و اضافه حقوق هم ملحوظ خواهد گردید.

ماده ۲ـ ادارات روزنامه ها و مجلات کشور موظفند فارغ التحصیل های بنگاه روزنامه نگاری را با مساوی بودن سایر شرایط برای انتخاب نویسنده و مخبر و مصحح مقدم بدارند.

ماده ۳ـ فارغ التحصیلهای بنگاه روزنامه‌نگاری با تساوی سایر شرایط در موقع درخواست امتیاز روزنامه و مجله تصدی انتشارات ادارات دولتی برتری خواهند داشت.

این ماشین روزنامه میخواند

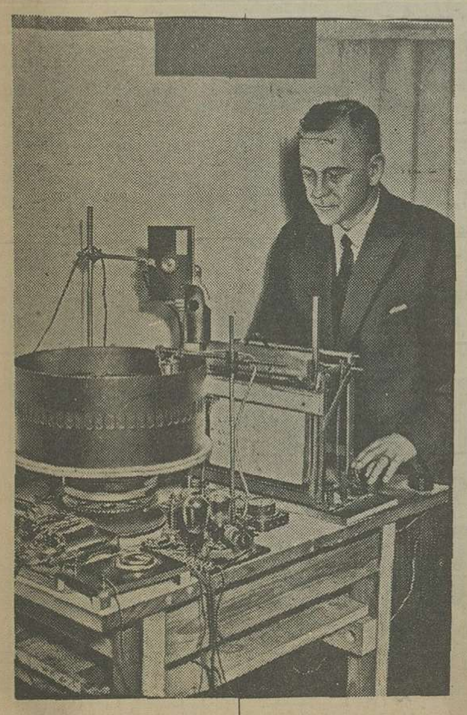

ژورژ شوتکوسکی موفق باختراع این دستگاه شده که روزنامه ومطالب چاپی را باواز بلند میخواند این اختراع مخصوصاً برای کور ها دارای اهمیت بسیاری میباشد که بدینوسیله کورها بار الم و تنهائی خود را تخفیف میدهند ولی دراینمورد باید خطی که دارای صدا باشد بکار رود تاکلمات را ماشین بتواند همانطوریکه میگیرد بخواند. در عکس بالا دستگاه روزنامه خوان ومخترع آن دیده میشود

استالین، فرماندهان ارتش سرخ را سر به نیست کرد!

یکی از مهمترین وقایع جهانی در سال ۱۳۱۹

- آدم ربایی در پاریس
- نابودی فرماندهی عالی
نقشه استالین برای نابودی افسران

مرگ‌های مرموز در کرملین

مطالب اطلاعات در سال ۱۳۱۹

ژنرال میلر

مارشال گامارنیک

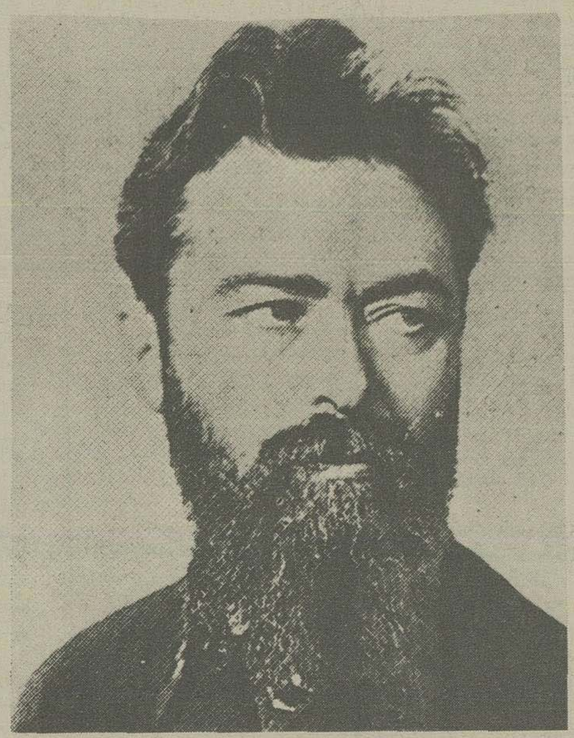

ژنرال اسکوبلین

مارشال توخاچفسکی

اردیبهشت ۱۳۱۹

«ژنرال کریویتسکی» که «ماموراستالین» لقب گرفته بود و مدتها رئیس سازمان های جاسوسی شوروی دراروپای غربی بوددراردیبهشت ۱۳۱۹ قسمتی از خاطرات خود را تحت عنوان «چرا استالین ژنرال هایش را تیر باران کرد؟» منتشر کرد.

درآغاز دسامبر ۱۹۳۶ ـ آذر ۱۳۱۵ ـ وقتی دردفتر کارم درلاهه تصادفا به راز نقشه‌ای پی بردم که میبایستی ششماه بعد به اعدام مارشال توخاچفسکی و تقریبا تمامی فرماندهان عالی ارتش سرخ منجر شود. نقشه‌ای که استالین فرمان اجرای آن را صادرکرده بود.

توطئه هائی هست که مردان تشنه قدرت یا انتقام طرح می ریزند و توطئه هائی که زائیده حوادث هستند. گهگاه شیوه ها و راه های این دو نوع توطئه درهم می آمیزند. درین حال تاریخ نویس دربرابر گره های کوری قرارمیگیرد که روشن بینی او را نابود میکنند.

نابودی بهترین افسران ارتش سرخ بدست استالین و به اتهام جاسوسی برای آلمان ازین نمونه است.

راز این حادثه هنوز هم مردم جهان را بخود مشغول داشته است و هنوز درهمه کشورها کارشناسان می پرسند: درزمانی که هیتلر با شتاب خود را برای جنگ آماده میکرد چرا استالین بهترین فرماندهان ارتش سرخ را نابود ساخت؟ آیا میان تصفیه ارتش سرخ و تلاش استالین برای نزدیکی به آلمان هیتلری رابطه‌ای وجودداشت؟

آیا براستی رهبران ارتش سرخ توطئه‌ای علیه استالین چیده بودند؟

روز ۲۱ خرداد ۱۳۱۶ ـ ۱۱ ژوئن ۱۹۳۷ ـ بود که کرملین کشف ناگهانی توطئه‌ای را اعلام کرد که بدست ژنرال توخاچفسکی و هشت افسرعالیرتبه دیگرارتش سرخ و با حمایت یک «قدرت خارجی دشمن» طرحریزی شده بود فردای آن روز مردم دنیا از اعدام توخاچفسکی رئیس ستاد ارتش سرخ ژنرال «یاکیر» فرمانده منطقه نظامی اوکراین، ژنرال «اوبرویچ» فرمانده منطقه نظامی روسیه سفید ژنرال «کرک» مدیر آکادمی نظامی شوراها و ژنرال ها «پوشا»، «آیدمن»، «فلدمن» و «پریماکف» مطلع شدند که دردادگاه مخفی نظامی به مرگ محکوم شده بودند. اضافه برین اعلام شد که مارشال «گارمارینک» معاون کمیسر جنگ و رئیس، بخش سیاسی ارتش سرخ نیز خودکشی کرده است. ازین نه افسری که به جاسوسی برای آلمان متهم شده بودند سه نفرشان ـ گامارنیک، یاکیر و فلدمن ـ یهودی بودند.

خیلی پیش از اینکه استالین ناگهان توطئه علیه خویش را کشف کند، من بدون اینکه خود بدانم سرنخ حوادثی را دردست داشتم که ثابت میکرد استالین برای نابودی فرماندهان عالی ارتش سرخ درحال توطئه چینی است. نکته های اصلی این ماجرا بدین قرارند:

۱ ـ نقشه استالین برای نابودی افسران عالیرتبه ششماه پیش از کشف توطئه مهیا شده بود.

۲ ـ استالین توخاچفسکی و بقیه راباجرم جاسوسی برای آلمان تیرباران کرد، درحالیکه خودش بعد از ماه ها مذاکرات مخفیانه با هیتلربرای بستن قرارداد عدم تجاوز به توافق رسیده بود.

۳ ـ استالین برای محکوم کردن افسران از مدارکی استفاده کرد که گشتاپو برای نابود کردن بهترین افسران ارتش سرخ دراختیارش نهاده بود.

۴ ـ این «مدارک» با واسطه سازمان های تزاریست مقیم اروپا دراختیار «گپئو» نهاده شدند.

۵ ـ بدستور استالین روز ۳۱ شهریور ۱۳۱۶ ژنرال «اوژن میلر» رئیس سازمان جنگجویان قدیمی ارتش تزاری درپاریس ربوده شد. و علت این بود که تنها کسی که بجز گشتاپو از راز توطئه با خبربود سربه نیست شود.

***

درهفته اول دسامبر ۱۹۳۶ یک ـ مامور پیام سری «اسلوتسکی» رئیس سرویس خارجی گپئو را درلاهه به من داد. دران موقع من رئیس سرویس ضد جاسوسی شوروی دراروپای غربی بودم.

پیام مثل معمول روی فیلم عکاسی نوشته شده بود ووقتی رمز آن را شکستم، چنین خواندم.

ـ درمیان افرادتان دو نفر را انتخاب کنید که بتوانند نقش افسران آلمانی را بازی کنند. آنها باید چنان شخصیتی داشته باشند که بتوانند خود را وابسته نظامی جابزنند. باید اطلاعات نظامی داشته باشند و کاملا مطمئن و جسور باشند. آنها را بدون فوت وقت به ملاقات من بفرستید. این کاراهمیت حیاتی دارد. روی این حساب میکنم که تا چند روز دیگرشما را درپاریس ببینم.

این دستور گپئو برایم ناراحت کننده بود و جواب را با هواپیما برای «اسلوتسکی» فرستادم و خاطرنشان کردم که پرداختن دو مامورورزیده از آلمان به کارهایمان لطمه میزند. با وجود این به تشکیلاتمان درآلمان اطلاع دادم که دو مامورورزیده برایم بفرستند.

دو روز بعد به پاریس رفتم و درهتل پالاس مقیم شدم منشی من درپاریس ترتیب ملاقاتم را با «اسلوتسکی» داده بود که گفت:

ـ ما به توافق با هیتلر نزدیک شده‌ایم. مذاکرات بنحو خوبی جریان دارد.

من درجواب گفتم:

ـ علیرغم حوادثی که دراسپانیا رخ میدهد؟

با وجود اینکه میدانستم استالین سرسختانه برای رسیدن به توافق با آلمان میکوشد فکر میکردم حوادث اسپانیا اجرای این نقشه را مدتی به تعویق خواهد انداخت.

سرمیز شام (اسلوتسکی) بحث را ادامه داد:

ـ این بار راه درستی میرویم و تا سه، چهارماه دیگربا هیتلربه توافق میرسیم. ما دیگرهیچ کاری با این نقش درحال تجزیه، یعنی فرانسه و «جبهه خلق» ناهماهنگش نداریم. از تندروی برخی از افرادتان درآلمان جلوگیری کنید. آنها را نجات بدهید. درکشور دیگری به آنها ماموریت بدهید. خودتان را برای تغییرکلی سیاست ما آماده کنید.

بعد از مدتی سکوت موضوع دو ماموری را که از آلمان خواسته بودند. پیش کشیدم «اسلوتسکی» گفت:

ـ دستوراین اقدام را شخص «یژف» «رئیس گپئو» داده است مسئله اهمیت حیاتی دارد. گفتم که بهترین مامورانم را از آلمان خواسته‌ام و درپاریس منتظرشان هستم.

***

درژانویه ۱۹۳۷ مردم جهان از اعتراف هائی که متهمان دومین محاکمه مسکو میکردند، به حیرت درافتادند، همه به اصطلاح «مزدوران تروتسکی» که تا چند روز پیش از رهبران طراز اول شوروی بودند، اعتراف میکردند که درشبکه جاسوسی آلمان فعالیت داشته‌اند.

«دریکی از صورت جلسه های محاکمه دوم مسکو «کریوتیسکی» دراعتراف های «رادک» چند بار به نام توخاچفسکی برمیخورد. درین تکرارها مارشال به خیانت یا جاسوسی متهم نشده بود. ولی همینکه نامش درجریان محاکمه برزبان آمده بود. و درروزنامه ها نقل شده بود «کریوتیسکی» ثابت کرد که استالین نقشه‌ای برای نابودی درخشان ترین چهره ارتش سرخ و همکاران او کشیده است.)

مارشال توخاچفسکی درخشان ترین چهره نظامی انقلاب اکتبر بود. درآغاز جنگ داخلی ووقتی ۲۵ سال داشت به فرماندهی ارتش اول شوروی برگزیده شده بود و روز ۱۲ سپتامبر ۱۹۱۸ که اوضاع سرخ ها سخت بحرانی بود. درسیمبرسینک دربرابر سفیدها و چک ها به پیروزی قاطعی دست یافته بود.

دربهارسال بعد وقتی درياسالار کولچاک به سمت شرق می آمد و به حوزه ولگا رسیده بود و تنها یک ششم خاک روسیه دردست کمونیست ها باقی مانده بود توخاچفسکی دست به یک ضد حمله زده بود و مواضع دشمن را از هم پاشیده بود و سرانجام کولچاک را به آن سوی اورال و دردل سیبری انداخته بود.

توخاچفسکی روز ۶ ژانویه ۱۹۲۰ شکست قطعی را بردریاسالار وارد آورده بود و لنین با لحنی پرهیجان این پیروزی را به او تبریک گفته بود.

بلافاصله بعد از شکست سفیدها درسیبری توخاچفسکی به فرماندهی جبهه مرکزی منصوب شده بود و به جنگ با نیروهای «ونیکین» پرداخته بود و درکمتر از سه ماه او را واداشته بود که به کریمه بگریزد بدین ترتیب توخاچفسکی خطرناکترین دشمنان حکومت شوروی را شکست داده بود.

درین حال لهستانی ها دراوکراین دست به تعرض زده بودند. آنها بدون اینکه با مقاومتی روبرو شوند روز ۷ مه ۱۹۲۰ «کیف» را اشغال کرده بودند.

اما ارتش سرخ که از شر «دینکین» خلاص شده بود آنها را شکست داد و حرکت سریع خود را بسوی ورشو آغاز کرد.

دراوت ۱۹۲۰ توخاچفسکی کاملا آماده تسخیر ورشو بود و فقط منتظر نیروهای سواره نظام بود که به فرماندهی «بودیونی» و «ورشیلف» درجبهه جنوب غربی پیشروی میکردند. کمیسرسیاسی این ارتش ژوزف استالین بود و شورای جنگ (عالی ترین ارگان ارتش سرخ) تصمیم گرفته بود که از اول اوت فرماندهی این ارتش را نیز به توخاچفسکی بسپارد.

وی دستور داد که این نیروها به سمت شمال یعنی دوبلین بروند و جناح چپ ارتش سرخ را درنبردقطعی «ویستول» محافظت کنند. این فرمان روز ۱۱ اوت سط فرماندهی عالی تائید شد. ماورشیلف و بودیونی به توصیه استالین نافرمانی کردند. درنتیجه نیروی سواره نظام پیشرویش را به سوی «لوف» ادامه داد. روز ۱۵ اوت لهستانی ها که ژنرال «ویگان» فرانسوی سروسامانشان داده بود و توپ های ساخت فرانسه دراختیارشان نهاده بوددردوبلین به نیروهای توخاچفسکی حمله کردند. درین حال «بودیونی» حمله بی ثمرش را به (لوف) ادامه میداد. ژنرال پیلسوتسکی لهستانی درخاطراتش می نویسد «عامل قطعی این نبرد عدم همکاری میان بودیونی و توخاچفسکی بود.»

نه توخاچفسکی و نه استالین هرگز نبرد لهستان را فراموش نکردند و درکنفرانس هائی که درین زمینه درآکادمی نظامی شوروی برگزارشد و درسال ۱۹۲۳ صورت جلسه هایش بچاپ رسید توخاچفسکی روش استالین را درلوف باروش ژنرال تزاری «رنن کامپف» درنبرد مصیبت بارتاننبرگ ـ ۱۹۱۴ ـ مقایسه کرد. و استالین هرگز این (تهمت) توخاچفسکی را نبخشید.

سال ها بعد میان ارتش سرخ و استالین برسرمسائل عمده سیاسی اختلاف نظرهای سختی بروز کرد و بهمین جهت معلوم نبود که با وجود تغییر جهت ناگهانی استالین (نزدیکی به آلمان هیتلری) فرماندهان ارتش سرخ با ز هم به او وفادار بمانند. به عقیده من استالین میخواست تکلیف خود را با مخالفانش درارتش سرخ یکسره کند. همانطور که تکلیف مخالفانش را درجنوب و دولت معین کرده بود.

● نابودی فرماندهی عالی

از مسکو گزارش هائی به من میرسید که نشان میداد توخاچفسکی و همکاران طراز اولش را منزوی کرده‌اند. خیلی از نزدیکان آنها بازداشت شده بودند و بزودی یقین بود که گذشته درخشان مارشال نمی تواند سبب نجاتش شود. درمارس ۱۹۳۷ برای ملاقات با (یژف) به مسکو رفتم دو محاکمه پشت سرهم برجسته ترین کمونیست های روس بجرم جاسوسی اعتماد کمونیست های اروپائی را به مسکو ضعیف کرده بود.

وقتی به مسکو رسیدم متوجه شدم که ترس حتی به میان کارمندان عالیرتبه هم راه یافته است. هیچکس مطمئن نبود که فردا هم دردفتر کارش باشد. و درین محیط پراضطراب ضربه‌ای برمن وارد آمد: اسلوتسکی بعنوان یک راز بمن گفت که هیتلر واستالین به توافق رسیده‌اند و متن قرارداد به مسکو آورده شده است.

درآوریل ۱۹۳۷ استالین یقین داشت که پیمان عدم تجاوز بسته میشود و از جانب آلمان مورد حمله قرارنمیگیرد و بهمین دلیل زمان را برای تصفیه ارتش سرخ مناسب میدانست.

درپایان آوریل هرکسی میدانست که توخاچفسکی و گامارینک دردامی افتاده‌اند که استالین برایشان ساخته است آنها هنوز آزاد بودند. ولی میدانستند که تحت تعقیب هستند. درجلسه های رسمی کسی با آنان سخن نمیگفت و هرکس درکنار آنها بودن را برای خود خطرناک میدانست آخرین باری که فرمانده سابقم مارشال توخاچفسکی را دیدم، درمراسم جشن اول ماه مه درمسکو بود. این یکی از موارد نادری است که استالین دربرابر مردم ظاهر میشود. اقدامات امنیتی گپئو درمراسم ۱۹۳۷ خیلی شدیدتر از آن بود که تا بحال دیده شده بود. هوا آفتابی بود و من صبح زود بسوی میدان سرخ رفتم و تا رسیدن به آنجا ماموران حداقل ده بارجلویم را گرفتند و کارت عبور و اوراق شناسائیم را بازرسی کردند.

۱۵ دقیقه به آغاز مراسم به میدان رسیدم. جایگاه مخصوص پر از جمعیت بود. افراد چندین واحد گپئو با لباس های غیرنظامی مامورمراقبت از رژه روندگان شده بودند. اضافه برین هرردیف از میهمانان را درمیان دوردیف از ماموران مخفی قرارداده بودند.

درین حال یکی از دوستان با آرنج به پهلویم زد و گفت: «این هم توخاچفسکی» مارشال از میان میدان میگذشت تنها بود دستهایش را درجیب هایش فرو کرده بود. افکار این مرد که میدانست به مرگ محکوم است و با این حال بیخیال بنظر میرسید، دراطراف چه موضوعی دور میزد؟ لحظه‌ای ایستاد، به اطرافش نگریست و بعد به محلی رفت که ژنرال های ارتش سرخ بهنگام رژه درآنجا می ایستادند.

اولین کسی بود که آمده بود و سرجایش ایستاد. چند دقیقه بعد مارشال «یگورف» به کنارش آمد. اما نه سلام داد و نه نگاهی به سویش انداخت (گامارنیک) هم چنان آمد و ایستاد که گوئی آن دورا ندیده است.

سپس رهبران سیاسی کشور و درصدرشان استالین درجایگاه مخصوص قرارگرفتند. بعد از رژه نظامیان و پیش از رژه غیرنظامیان توخاچفسکی درحالیکه دستهایش درجیب هایش بود میدان را ترک گفت و دریک خیابان خلوت از نظر ناپدید شد. درپایان ماه مه به لاهه باز گشتم. اندکی بعد اعلام شد که «گامارنیک» درحین بازجوئی خودکشی کرده است. ولی من گزارش موثقی دارم که نشان میدهد او بدست ماموران استالین به قتل رسیده است.

و بعد هم که خبر محاکمه توخاچفسکی و افسران دیگرمنتشر شد. به اسنادی دست یافتم که نشان میداد حداقل یکی از اعضای دادگاه نظامی ـ ژنرال الکسینس ـ پیش از آغاز محاکمه خود به زندان افتاده بود و بهرحال این یک حقیقت انکارناپذیرست که شش تن از اعضای دادگاه اندکی بعد اعدام شوند: مارشال «بلوخر» و ژنرال هاالکسینس، بیلف، دیبنکو، کاشیرین و گرباچف

● آدم ربائی درپاریس

دراوایل ژوئیه «اشپیگل گلاس» معاون بخش خارجی گپئو به پاریس آمد و مادرکافه‌ای دربلوار مونپارناس با یکدیگرملاقات کردیم. او گفت که برای انجام یک ماموریت فوق العاده مهم آمده است. ساعت ها صحبت کردیم و بالاخره به موضوع سرنوشت توخاچفسکی رسیدیم.

«اشپیگل گلاس» گفت:

ـ ماماجرا را قبل از بازداشت فرماندهان ارتش سرخ میدانستیم و گشتاپو اطلاعات مهمی دراختیارمان نهاده بود.

بعد گزارش یکی از مامورانش را درتائید گفته هایش به من نشان داد. گفتم:

حتی این را یک مدرک قابل قبول نمی دانید؟

این یک نمونه است. درواقع ما مدتهاست که اطلاعاتی درزمینه دارو دسته توخاچفسکی از آلمان ها دریافت میکنیم.

ـ خیلی وقت است؟

و ناگهان به یاد این ادعای مسکو افتادم که توطئه (ناگهان) کشف شده بود.

ـ بلی سالهاست و این مدارک نه فقط به نظامیان بلکه به خیلی از غیرنظامی ها هم مربوط میشوند. از جمله کرستینکی (وی ده سال سفیر شوروی درآلمان و بعد معاون کمیسر امورخارج بود.)

ـ بنظر می آید که اعتماد زیادی به اطلاعات گشتاپو دارید.

ـ اطلاعاتی هم از گروه گرچکف بدست می آوریم. چند ماموردرمیانشان داریم.

سخت حیرت کرده بودم گروه گرچکف یک سازمان فعال روسهای سفید بود که روابط نزدیکی با سازمان های جاسوسی آلمان و با فدراسیون جنگجویان قدیمی روسیه داشت که ژنرال «اوژن میلر» از پاریس آنرا رهبری میکرد.

بنیانگذار گروه الکساندر گرچکف عضو سابق دوما ـ پارلمان دوران تزاری ـ و رئیس کمیته صنایع جنگی روسیه تزاری بود. او بلافاصله بعد از خلع تزار وزیر جنگ شده بود. ولی بعد از پیروزی بلشویک ها به خارج گریخته بود و یک سازمان ضد کمونیستی بوجود آورده بود که ابتداء با سازمان های جاسوسی ارتش آلمان کار میکرد. ولی درسال ۱۹۳۴ و بعد از اعدام ژنرال «بردو» رئیس سازمان جاسوسی ارتش آلمان به فرمان هیتلر تحت نظر گشتاپو قرارگرفته بود.

«اشپیگل گلاس» آن روز بمن گفت که گپئو درین گروه ماموارنی دارد و بوسیله آنها پی به خیانت توخاچفسکی برده است. پس رهبر گروه و فرمانده فدراسیون جنگجویان قدیمی حتما بوجود این مدرک ها وقوف داشتند. مدرک آخردرباره معمای توطئه توخاچفسکی درپاریس بدستم افتاد. صبح روز ۲۳ سپتامبر ۱۹۳۷ روزنامه ها را که تیترهای هیجان انگیزی درباره ماجرای ربودن ژنرال «اوژن میلر» داشتند ورق میزدم روزنامه ها نوشته بودند ژنرال ظهرروز ۲۲ سپتامبر ـ چنددقیقه‌ای پیش از ربوده شدنش ـ بهنگام ترک دفتر کارش پاکت لاک و مهر شده‌ای به منشیش داده بود و گفته بود:

ـ فکر نکنید عقلم را از دست داده‌ام ولی این پیام را فقط وقتی بگشائید که من دیگربرنگشتم.

عصر همان روز چندین نفر از دوستان «میلر» پاکت را گشودند: «من ساعت نیم بعد از ظهرامروز با ژنرال اسکوبلین درزاویه خیابان های رافه و یاسمن قرارملاقات دارم. او باید مرا بدیداردوافسرآلمانی ببرد. یکی سرهنگ استروهمن وابسته نظامی آلمان دریکی از کشورهای همسایه و دیگری ورنر وابسته سفارت آلمان درپاریس. ایندو نفر روسی را خیلی خوب حرف میزنند و ترتیب ملاقات را اسکوبلین داده است. ممکنست این ملاقات یک دام باشد و بهمین جهت این یادداشت را می نویسم.»

اشاره به دو افسرآلمانی برای من یک کشف برق آسا بود. اینها همان ماموران برجسته‌ای بودند که اسلوتسکی درماه دسامبر ۱۹۳۶ از من خواسته بود.

ژنرال اسکوبلین درسازمان نظامی روس های سفید دست راست ژنرال «میلر» بود. زن اسکوبلین خواننده مشهور روسیه نادیا پلوتیسکائیا بود. همان شب همکاران «میلر» به هتل محل اقامت اسکوبلین و همسرش رفتند اما ژنرال گفت که چیزی درباره ملاقات نمیداند. وقتی پیام میلررا نشانش دادند و با حربه «توسل به پلیس» تهدیدش کردند، ناگهان از ساختمان بیرون جهید و با اتومبیل که انتظارش را میکشید گریخت.

میلرو اسکوبلین برای همیشه ناپدیدشدند. نادیا بجر م شرکت درجنایت بازداشت شد و یک دادگاه فرانسوی او را درسال ۱۹۳۸ به بیست سال زندان محکوم کرد.

بدین ترتیب درتوطئه گپئو علیه توخاچفسکی ژنرال اسکوبلین مهره اصلی بود. او بعنوان دبیر گروه گرچکف مامورگشتاپو بود. به عنوان عضو شورای فدراسیون جنگجویان قدیمی رهبرمهاجران تزاریست بود و درعین حال به گپئو خدمت میکرد.

بعد ها معلوم شد که اسکوبلین درسال ۱۹۳۰ هم درربودن ژنرال کوتیپف که میلرجانشینش شد. شرکت داشته است.

درپی این حوادث «اشپیگل گلاس» ناپدید شد و اسلوتسکی درمسکو به مرگی ناگهانی دچارآمد.

تلاش ژنرالها برای نابودی قطعی آلمان

۲۳ـ گزارش قرن

ماندهٔ از شمارهٔ پیش

کوچک «فدالا» است باین ترتیب که ۱۹۸۷۰ سرباز و ۱۷۰۱ وسیله نقلیه برای تصرف شهر «کازابلانکا» وارد آنجا میشوند دوازده کشتی سرباز برکه چهار ناوشکن از آنها حفاظت میکند در ۲ میلی ساحلی متوقف میشوند ساعت چهار و چهل و پنج دقیقه روز ۸ نوامبر نخستین دسته سربازان لشگر سوم امریکا از میان صخره‌ها گذشته قدم بخشکی میگذارند. همه جا را سکوت مطلق فرا گرفته و کسی نزدیک شدن این کاروان عظیم دریائی را ندیده است اما حرکت این کاروان از نظر محور و رهبران پیشین پوشیده نمانده و هیچ کس تصور نمیکند هدف آنها افریقای شمالی فرانسه است سرانجام فرانسویها از خواب غلفت بیدار میشوند در ساعت ۶ آتشبارهای ساحلی «فدالا» از میان مه سحر گاهی کشتی‌هائی را که هنوز از ملیت آنها بی اطلاع هستند زیر آتش میگیرند در دو نقطه دیگر از ساحل مراکش، «پرت لوئی» و «صافی» امریکائیها موفق به پیاده کردن نیرو میشوند ولی فرانسویها پس از خارج شدن از حالت بهت و غافلگیری با نیروهای مهاجم به نبرد میپردازند. در نزدیکی کازابلانکا یک شکاری فرانسوی میکوشد جلو یک هواپیمای امریکائی را بگیرد ولی هدف آتشبارهای ضد هوائی ناوهای متفقین قرار گرفته و سرنگون میشود.

در ساعت هفت بامداد ناو فرانسوی «ژان ـ باره» که در بندر لنگر انداخته زرهدار امریکائی «ماساچوست» را زیر آتش میگیرد نبرد فرانسه و امریکا برسر مراکش آغاز شده است.

در «اورانی» ـ الجزایر ـ نیز فرانسویها پس از غافلگیر شدن در نخستین ساعات حمله در برابر نیروهای مهاجم مقاومت میکنند ناوشکن‌های انگلیسی «هارت لرد» «والنی» که سربازان امریکائی را حمل میکند هدف آتشبارهای ساحلی قرار گرفته و دربندر «اوران» غرق میشوند و دویست نفراز سرنشینان آنها نیز بقتل میرسند.

الجزایر تنها منطقه‌ای است که مقدمات یک نوع همکاری بین امریکائیها و سازمان سری فرانسویها فراهم شده است.

روز ۲۳ اکتبر ژنرال کلارک معاون ایزنهاور بازیر دریائی «سراف» به الجزایر میرود و در اپارتمان یک سرهنگ فرانسوی بنام «تپسیه» باژنرال «ماست» ملاقات میکند ژنرال «ماست» اطلاعاتی درباره اوضاع در اختیار ژنرال «کلارک» میگذارد اما کلارک که اعتماد زیاد به ژنرال فرانسوی ندارد طبق دستوری که دریافت کرده تاریخ حمله را بوی نگفته است تا مقدمات کار را فراهم کند و اکنون دراین فرصت کوتاه نمیتواند نقشه جامعی برای همکاری با متفقین تهیه کند.

اما توطئه کنندگان فرانسوی ناچار به همکاری هستند در این جلسه تصمیم گرفته میشود فرانسویان مخالف ویشی اداره مرکزی پست، سازمانهای دولتی مهم و فرودگاه شهر را اشغال کنند. مورفی امیدوار است که ژنرال «ژیرو» را در این فرودگاه ملاقات کند.

شب هفتم نوامبر مقامات نظامی و غیر نظامی مثل هرشب بخواب رفته‌اند. یکی از این خواب رفتگان، ژنرال ژوئن است.

«ژوئن» که بجای ژنرال ویگان به فرمانداری الجزایر برگزیده شده و ویلای «دال بشر» باپیژاما «رابرت مورفی» نماینده پرزیدنت روزولت را میپذیرد.

مورفی شبانه بملاقات ژوئن رفته است تا خبر پیاده شدن نیروهای متفقین را باو بدهد و از وی بخواهد وضع خود را در این ماجرا روشن کند.

ژوئن پس از کمی شک و تردید میگوید: اگر تنها خودم بودم میتوانستم به سئوال شما پاسخ فوری بدهم اما بطوریکه میدانید دارلان در الجزایر است او فرمانده مافوق من است و گرفتن تصمیم با او است.»

دارلان در الجزایر است؟ نه. مورفی از آمدن دارلان به الجزایر بی اطلاع است. باین ترتیب مشکل دیگری برمشکلات موجود بین فرانسه و امریکا اضافه میشود.

سرانجام روز نهم نوامبر «ژیرو» در فرودگاه «بلیدا» از هواپیما پیاده میشود و از اینکه کسی باستقبالش نیامده حیرت میکند اما وقتی که میفهمد اکثریت نیروهای فرانسوی او را یاغی میدانند بیشتر حیرت زده میشود و از ترس اینکه مبادا دستگیرش کنند به خانه دوستش «لمگرریوی» پناه میبرد.

در «اوران» پرت لیوتی «وسافی» نبرد بین متفقین و نیروهای فرانسوی همچنان ادامه دارد رادیو فرامین مارشال پتن را پخش میکند: «بارها گفته‌ام از امپراتوری مان در برابر تجاوز بیگانگان از هرطرف که باشد مبارزه خواهیم کرد.

ما اکنون مورد حمله قرار گرفته‌ایم و از خودمان دفاع میکنیم....»

«ژیرو» دیگر آن بلند پروازی سابق را ندارد امریکائیها میدانند با حضور دریا سالار دارلان در الجزایر دیگر بوجود او احتیاجی نیست.

از نظر امریکائی‌ها تنها کسی که میتواند به جنگ در افریقای شمالی پایان دهد «دارلان» جانشین مارشال پتن است.

ژنرال «کلارک» شتاب زده از جبل الطارق با لجزایر میرود و پس از انکه دارلان را تهدید به بازداشت میکند روز ۱۰ نوامبر موافقیت دریاسالار فرانسوی را به اعلام آتش بس جلب میکند دارلان در یک پیام رادیوئی بنام مارشال پتن از فرانسویان میخواهد به نبرد با نیروهای متفقین پایان دهند.

درست در همین لحظه «اورا» تسلیم میشود و هواپیماهای متفقین خود را برای حمله به کازابلانکا اماده میکنند. بلافاصله بدرخواست دارلان در الجزایر و مراکش آتش بس برقرار میشود.

در این پیکار از نیروهای امریکائی و انگلیسی ۷۰۰ نفر کشته میشوند و ۲۹ ناواز جمله سه ناوشکن، هفت ناو سرباز برغرق میشود تلفات جانی فرانسویان نیز در همین حدود است ولی تعداد زیادی از واحدهای ناوگان فرانسه غرق شده یا آسیب دیده اند.

عکس العمل سیاسی پتن نسبت به حوادث الجزایر بسیار سریع است دارلان بلافاصله از کلیه پست‌های خود برکنار میشود و دریاسالار «نوگس» بجای وی بفرماندهی ناوگان جنگی فرانسه انتخاب میشود اما جریان دادرسی‌های پس از جنگ نشان میدهد که دارلان با توافق محرمانه پتن فرمان اتش بس داده است.

حوادث ماه نوامبر ۱۹۴۲ افریقای شمالی یکی از مراحل مهم جنگ جهانی دوم را تشکیل میدهد حملات متقابل قدرت‌های دریائی جهش بزرگی پیدا میکند. قبل از العلمین متفقین در همه جا شکست میخوردند. اما اکنون در همه جا پیروزی در انتظار نیروهای امریکائی و انگلیسی است.

پیروزیهای متفقین در افریقا دامنه اختلافات رهبران نظامی و سیاسی فرانسه را بیش از پیش توسعه میدهد. در لندن دوگل پیاده شدن نیروهای امریکائی و انگلیسی را در الجزایر و مراکش بدون اطلاع وی توهین بزرگی نسبت بخود میداند.

قبل از آغاز حمله به افریقای شمالی چرچیل از روزولت اجازه میخواهد تا نقشه های متفقین را درباره الجزایر و مراکش بادوگل درمیان بگذارد. ولی رئیس جمهوری امریکا بشدت با این پیشنهاد مخالفت میکند.

وینستون چرچیل تنها روز ۸ نوامبر هنگامی که همه انگلیسی ها از ماجرا اگاه شده اند موضوع را با دوگل درمیان میگذارد با اینحال عصر ان روز رئیس فرانسه ازاد ضمن پیامی از همه فرانسویان مقیم الجزایر درخواست میکند به متفقین به پیوندند.

پس از ماجرای افریقای شمالی هیتلر که نسبت به فرانسویان سخت ظنین شده است تصمیم میگیرد برای همیشه خود را از شر باقیمانده نیروهای فرانسوی بویژه ناوگان جنگی ان کشور نجات دهد. او دیگر به فرانسویان اعتماد ندارد ژنرال ژیرو که متعهد شده است علیه منافع سیاسی و نظامی آلمان دست بهیچ گونه اقدامی نزند از فرانسه به الجزایر فرار کرده است. ژوئن پیمان کتبی خود را با آلمان شکسته است. دریا سالار دارلان بطور مرموزی درالجزایر بقدرت رسیده است.

هیتلر یک لشگر آلمانی را برای محاصره بندر تولون که قسمت اعظم ناوگان فرانسه در انجا لنگر انداخته است می فرستد زره پوشهای آلمانی چند پاسگاه ژاندارمری را قبل از آنکه نتوانند اعلام خطر کنند بازداشت

فرمان آتش

سربازان آلمانی، اسرای جنگی را پشت دیوار ردیف کرده‌اند و بافرمان آتش، گلوله های مرگ بسوی آنها رها می کنند.

اعدام درکنار اتاق خرمانده بازداشتگاه. این اعدام ها بیشتر برای زهرچشم گرفتن ازاسیران جنگی است

- در پیش آمد گی «ایزیوم» ارتش ششم آلمان در ماه مه ۱۹۴۲ ارتش های ۵۷ و ۶۰ شوروی را تارومار میکند و ظرف چند روز ۲۳۹ هزار نفر اسیر میگیرد.

فاجعهٔ استالینگراد

میکند ارتباط تولون با خارج قطع شده تنها ارتباط تلفنی باویشی برقرار است. دریا سالار «لولوک» شتابزده از جانب «پرزیدنت لاوال» به افسران نیروی دریائی فرانسه دستور میدهد از هرگونه عملیات خرابکاری خود داری کنند لاوال بیم آن دارد که نابود شدن ناوگان فرانسه آتش خشم هیتلر را برافزود. اما خوشبختانه دیگر خیلی دیر شده است ناوگان فرانسه خودکشی میکند بندر واسکله تولون براثر انفجارهای پیاپی بشدت تکان میخورد.

سرو صدای واحدهای زره پوش مردم تولون را بیدار کرده است دریاسالار «کنت دولابورد» لحظه‌ای درنگ میکند و سرانجام درساعت ۵ و ۲۹ دقیقه فرمان خرابکاری عمومی را صادر میکند. آلمانیها وارد اسکله میشوند. بین واحدهای تانک آلمان و کشتی های جنگی فرانسه نبرد کوتاهی درگیر میشود اما دیگر همه چیز تمام شده است هیچ یک از فرماندهان فرانسوی بدستور لاوال گوش نمیکند. آن روز دوزرهدار، یک نبرد ناو، ۷ رزمناو ویک ناو هواپیما بر، ۲۹ ناوشکن و ۱۲ زیردریائی بظرفیت ۲۳۰ هزارتن نابود میشود و آلمانیها جز مقداری آهن پاره چیز دیگر بدست نمی آورند.

دراین میان دریاسالار دارلان که پس از پیاده شدن متفقین در افریقای شمالی بدست کمیسر عالی برگزیده بدست یک جوان ۲۳ ساله که سه تیر بسوی او شلیک میکند کشته میشود و ژنرال ژیروجای او را میگیرد.

نوامبر ۱۹۴۲ فوریه ۱۹۴۳

فاجعه استالینگراد

خط جبهه پیچ درپیچ آلمان از «ورونژ» تا قفقاز کشیده شده است. گروه ارتش های جنوب نبرد تابستانی را دریک جبهه هشتصد کیلومتری آغاز کرده است این گروه ارتش ها به دو گروه «الف» و «ب» تقسیم شده و خط جبهه‌ای بطول ۲۶۰۰ کیلومتر تشکیل داده‌اند.

این رزمندگان تنها از راههائی که ریزش بارانهای مداوم رفت و آمد را در آنها امکان ناپذیر میسازد با مراکز اصلی مهمات و خواربار ارتباط دارند.

هدف حمله اشغال ماوراء قفقاز است گروه ارتش های «الف» بفرماندهی فن کلیست این ماموریت را بعهده گرفته است.

گروه ارتش های «ب» بفرماندهی ژنرال «ویش» می بایستی نقش پوشش گروه اول را ایفا کند.

نقشه هیتلر بدست آوردن نفت قفقاز، بیرون کردن روسها از دریای سیاه و از بین بردن خطر حمله به کریمه، اوکرائین و رومانی است. برای اجرای این نقشه آلمانیها می بایستی دو برابر نیروهای ارتش سرخ سرباز و مهمات جنگی دراختیار میداشتند و تحرک آنها دست کم دوبرابر تحرک یک هواپیمای چهار موتوره میشد اکنون فصل تابستان بسر رسیده پائیز دارد باخر میرسد دیروز هوا خشک و گرم بود امروز بادسردی از استپ ها وزیدن گرفته است.

قله های کوهها ازبرف پوشیده شده است. فرماندهان سپاهها گزارش پشت سرگزارش بمرکز میفرستند تاهرچه زودتر برای افراد تجهیزات زمستانی فرستاده شود. طبق حسابهای فرماندهی عالی ارتش آلمان می بایستی درسال ۱۹۴۲ به کلیه هدف های خود رسیده باشد اما هیچ یک از آنها آنطور که هیتلر پیش بینی کرده براورده نشده است. مثلا درمنطقه دریای سیاه آلمانیها می بایستی باطوم را تصرف میکردند ولی هنوز بین واحدهای آلمانی و این شهر پانصد کیلومتر راه است پس از تصرف «نوورروسیسک» آلمانیها هیچگونه پیشروی جدیدی نکرده‌اند.

درقفقاز، مرکزی تفلیس می بایستی بدست آلمانیها میافتاد ولی نیروهای نازی هنوز به «اوروجونیکیدز» که استانه تفلیس را تشکیل میدهد نرسیده‌اند. وظیفه‌ای که بعهده ارتش ششم گذاشته شده روز بروز سنگین تر میشود اما پاولوس جرات سرپیچی از دستورهای پیشوا را ندارد استالین گراد که قبلا جزو هدفهای فرعی بود اکنون نخستین هدف را تشکیل میدهد. گردان های مهندسی ارتش با هواپیما به جبهه منتقل میشوند تا راهی برای پیاده بسوی یک دژ صنعتی باز کند. جنگ درمیان ماشین آلات درهم ریخته و پل های سیار واژگون شده جریان دارد مقاومت شوروی ها حیرت اور است.

آلمانیها میدانند تا وقتی که اخرین سنگ استالین گراد بخون آغشته نشده چیزی بدست شان نخواهد افتاد.

هیتلر روز نهم نوامبر درمراسم یادبود کودتای مونیخ میگوید:

«من خواسته‌ام درشهری که نام استالین را روی آن گذاشته‌اند به ولگا برسم ما این شهر را گرفته‌ایم تنها دو موضع کوچک ان باقی مانده است ازمن میپرسند چرا در گرفتن آنها شتاب نمی کنم من پاسخ میدهم: برای اینکه نمیخواهم ماجرای وردن تکرار شود. کار پایان دادن به تصرف استالین گراد را به عناصر کوچک ضربتی واگذار کرده‌ام....»

هیتلر حقیقت را نمیگوید. نه دهم استالینگراد، یک خرابه پنجاه کیلومتری دردست شوروی ها است تمام ساختمان های مرکزی شهر در هم کوبیده شده همه خانه های چوبی طعمه آتش گردیده است. هیتلر روز ۱۷ نوامبر از برچسگادن که پس از حمله متفقین به افریقای شمالی به ستاد فرماندهی عالی شده است خطاب به سرهنگ هائی که در استالینگراد فرماندهی واحدهای آلمانی را بعهده دارند میگوید:

«من از مشکلاتی که در راه انجام وظیفه درپیش دارید آگاهم اما روسها نیز با چنین دشواریهائی دست بگریبان هستند. میخ های شناور مشکلات روسها را دوچندان خواهد کرد. من انتظار دارم از این فرصت مناسب برای تصرف کارخانه های توپ و فولاد استفاده کنید....»

ارتش هشتم تنها در استالینگراد نبرد نمیکند بلکه جلو دماغه‌ای را که رودخانه های «ولگا» و «دن» را از یکدیگر جدا میکند گرفته است آلمانیها از رودخانه «دن» گذشته تا «کلتسکایا» پیش میروند.

از «کلتسکایا» تا «ورونژ» دفاع خط جبهه به متحدان آلمان: رومانیها، ایتالیائیها و مجارستانی ها واگذار شده است.

هرسه ارتش از لحاظ تسلیحات و قدرت رزمی بسیار ضعیف هستند. سه جبهه یا سه گروه ارتش ها استالین گراد را محاصره کرده‌اند.

روز هفتم نوامبر «زایتزلو» رئیس جدید ستاد ارتش آلمان به هیتلر اطلاع

بقیه در شماره آینده

اعدام دسته جمعی اسرا درپشت جبهه های جنگ

تیرباران بیگناهان همه روزه درکنار جبهه های خونین جنگ ادامه دارد. بشر بافاجعه روبروست