اطلاعات
۲۸ صفحه
دوشنبه ۲۰ دیماه ۲۵۳۵ شماره ۱۵۲۰۹ ـ تکشماره ۱۰ ریال

نماینده فلسطین: ما انتقام قتل محمد صالح و بازداشت ابوداود را از اسرائیل خواهیم گرفت

بازداشت رهبر سپتامبر سیاه خشم اعراب را برانگیخت

کولاک برف خط آهن تهران ـ تبریز را بست

سرما در آبادان ۴ نفر را کشت

بر صفحه ٤

دولت‌های عربی شدیدا به دولت فرانسه اعتراض کردند

محمد داود ابوعوده

محمود صالح

گزارش نماینده اطلاعات در پاریس درباره توقیف ابوداود

ابوداود اسرارآمیز ترین رهبر فلسطین و مسئول کشتار مونیخ، قتل نخست‌وزیر اردن و بسیاری از حوادث بزرگ دیگر است

بر صفحات ۲ و ٤

شاهنشاه در پیامی بمناسبت روز اصلاحات ارضی فرمودند:

اصلاحات ارضی اعتبار جهانی ایران را بالا برد

★ نخست‌وزیر: ایران پس‌از اصلاحات ارضی صنعتی شد

درصفحات آخر و ٤

رای هیئت سه‌نفری دادگستری

۱۳ میلیون و ۶۰۰ هزار متر زمین به مالکیت دولت درآمد

درصفحه ۲۱

دستبند بر دست جاسوس روسی

«ایوان روگالسکی» رئیس‌شبکه جاسوسی شوروی در امریکا (نفر سمت چپ) درحالیکه پس از دستگیر شدن دستبند بدست دارد و به زندان هدایت‌میشود دیده میشود. نفرسمت راست یک مامور افبی‌آی است. دیروز اعلام‌گردیدکه «ایوان» تعدادی از طرحهای فضائی امریکا را ربوده و به شوروی داده است یکعضو هیات نمایندگی شوروی در سازمان ملل نیز در شبکه عضویت داشته است. عکس رادیوئی آسوشیتدپرس

سازمان سنجش و آموزش کشور اعلام کرد:

نحوه پذیرش دانشجو برای سال آینده

- گزینش دانشجو با سه شیوه مختلف انجام میگیرد
- ضریب معدل کتبی داوطلب پنج و ضریب آزمایش همگانی ۲ خواهد بود

در صفحه ٤

پزشکان: مقاومت بدن کودکان را با آمپول افزایش ندهید

آنفلوانزا هزاران نفر را خانه‌نشین کرد

دانشکده بهداشت مشغول شناختن نوع ویروس تازه آنفلوآنزا است

درصفحه ۳

ساعت کار ۳۴ صنف از شنبه تغییر میکند

ساعت کار فوق‌العاده صنوف در شب عید و تابستان بعدا اعلام خواهد شد

سومین مرحله اجرای طرح تعیین ساعت کار اصناف پایتخت که شامل ۳٤ اتحادیه صنفی است، از روز ۲۵ دیماه به اجرا گذاشته میشود.

اتحادیه های مزبور، از شنبه آینده موظفند ۹ صبح مغازه های خود را باز کنندو ساعت ۷ بعد از ظهرنیزکارشان را تعطیل کنند.

ساعت کار جدید اتحادیه های مزبور به روسای ۳٤ اتحادیه مربوطه ابلاغ شد. بهمین جهت کلیه صاحبان‌واحد های صنفی وابسته به این اتحادیه‌ها، مکلفند ساعت‌کار جدید را که با نظر مسئولان و کارشناسان اتحادیه های آنها تعیین شده است دقیقا رعایت کنند.

اتاق اصناف امروز ضمن اعلام این خبر یادآور شد که تعطیلات جمعه نیز برای کلیه واحد های صنفی مربوطه الزامی است، بنابراین، چنانچه هریک از فروشندگان و صاحبان واحد های صنعتی عضو این اتحادیه‌ها، ساعت کار جدید را نادیده بگیرند، طبق قانون نظام صنفی به پرداخت هزار تا ۳ هزارتومان جریمه نقدی، تعطیل واحد صنفی و لغو پروانه کسب محکوم خواهند شد.

اتاق اصناف همچنین متذکر شده‌است، چنانچه‌فروشنده‌ای برای رسیدگی به اموردا خلی واحد صنفی خویش، نظیر، ترتیب اجناس، رسیدگی به امور مالی و تحویل کالا، احتیاج به وقت اضافی داشته باشد، میتواند با نصب تابلوی تعطیل است، عدم آمادگی خود را برای فروش اجناس اعلام کند وبه کارهای داخل فروشگاه بپردازد.

از همین روی بازرسان ۳٤ اتحادیه مزبور و همچنین‌شبکه نظارت اتاق اصناف ماموریت یافته‌اند، هنگام اجرای‌مرحله سوم ساعت جدید واحدهای صنفی را تحت نظارت قرار دهند.

ساعت کار فوق‌العاده‌اسفند ماه‌که‌خرید مردم افزایش‌می‌یابد و نیز تابستان در فرصت مقتضی مشخص و اعلام‌خواهد شد.

اسامی ۳٤ اتحادیه‌ای که ساعت کارشان از ۹ صبح تا ۷ بعدازظهر تعیین‌شده است، عبارتند از:

اتحادیه های چرم‌فروشان، دباغان، سازندگان و فروشندگان پلاستیک و تابلو، سازندگان و فروشندگان کلیشه و گراور، سازندگان و فروشندگان ظروف آلومینیوم، سمارسازو چراغ‌ساز، سازندگان و فروشندگان لوازم مسی، صحاف و آلبوم و قالب‌ساز، اتحادیه صباغان، صابون‌ساز و صابون فروش، فروشندگان لوازم بهداشتی ساختمانی، مصنوعات نفت و گاز و الکترونیک، فروشندگان میخ و لولا و قفل، فروشندگان رادیو ولوازم‌یدکی، فروشندگان کاغذ و مقوا، فروشندگان اشیاء عتیقه و مصنوعات‌دستی، فروشندگان لوازم الکتریکی و سیم‌کشی، فروشندگان نوشت افزار و لوازم مهندسی، فرش فروشان، وارد کنندگان دوچرخه و موتوسیکلت، قالی‌شویان (دفاتر شهری)، قندریزان، ندافان، فروشندگان آسانسور و دستگاههای تهویه مطبوع، شوفاژ و لوازم آتش نشانی، سازندگان تابلو های نئون و پلاستیک، فروشندگان انواع تمبر (نو و کهنه)، ـ تابلونویسان، دفاتر امور گمرکی، سازندگان و فروشندگان ماهوت پاک‌کن ـ برسهای مویی و کنفی و گیاهی و انواع آن، سازندگان و تعمیر کنندگان قفل و کلید و چاقو و نظایر آن، فروشندگان لوازم عکاسی، فیلمبرداری، سینما و ظاهر کنندگان فیلم، سراجان و تشکدوزان‌اتومبیل.

استانداران سراسر کشور به تهران احضار شدند

استانداران‌سراسر کشوربه تهران احضار شدند تا در کنفرانسی که‌بیست وپنج‌دیماه تشکیل میشود مسایل مربوط به هراستان رامورد بحث و تبادل‌نظر قرار دهند. دراین کنفرانس که بمدت ٤ روزادامه خواهد یافت‌سیاستهای مربوط به‌مصرفجوئی وعدم تمرکز در سطح هراستان، همچنین مسایل مربوط به‌نیروی انسانی و مسایل مربوط به‌خدمات شهری هراستان بامسئولین هر یک وزارتخانه‌مطرح و راه حل های منطقی درباره هراستان ارائه خواهد شد. کنفرانس استانداران سراسر مملکت هر سال درمرکزتشکیل‌میشود تاطی آن‌هریک‌ازاستانداران‌در زمینه مسایل منطقه خود بادست‌اندر کاران امر تبادل‌نظر کرده و به‌گفتگو بپردازند وباین‌ترتیب نیازمندیهای هر استان درمرکز مورد بررسی قرارمی‌گیرد.

پست مدیرکلی در وزارت بهداری حذف شد

در صفحه ٤

قابل توجه مرغداران تهران شرح در صفحه ۱۵ نیازمندیها

مدیر عامل سازمان آب و فاضلاب خرمشهر بر کنار شد

خرمشهر ـ خبرنگار اطلاعات

هیات مدیره‌سازمان آب‌وفاضلاب خرمشهر، مهندس آیت‌اللهی مدیر عامل سازمان آب وفاضلاب این شهر را برکنار کرد و مهندس محمدعلی کاظمی را تاتعیین مدیر عامل جدید، به سرپرستی این سازمان برگزید.

علت برکناری مدیر عامل قبلی سازمان آب وفاضلاب خرمشهر. نداشتن همکاری لازم در زمینه ارائه خدمات، شهرداری، عنوان شده است.

همزمان با جشن های شکوهمند پنجاه سال شاهنشاهی افتخارآمیز دودمان پهلوی

بانک داریوش

پانزدهمین شعبه خود را در شیراز افتتاح نمود

در صفحه ۱۰

ـ نشانه علاقه والدین به کودکان توجه بسلامت آنان است.
با تلقیح واکسنهای دیفتری ـ کزاز ـ سیاه سرفه ـ فلج کودکان ـ آبله ـ سل و سرخک به سلامت آنان کمک کنید.

باکمال تاسف وتاثر درگذشت آقای عباس آبتین را به اطلاع دوستان و آشنایان میرساند. مجلس ترحیم مردانه و زنانه آنمرحوم روز سه‌شنبه ۲۱ دیماه از ساعت ٤ الی ٦ بعد ازظهر در خانقاه صفی‌علیشاه برگزار میگردد.
خانواده‌های: آبتین ـ ارجمند ـ معین ـ احمدیان ـ ضیائیان ـ منتظمی ـ امیرقاسمی ـ خدایار ـ صالحیان ـ وخانواده‌های وابسته.

جنابان آقایان: محمدعلی ـ محمد مهدی ـ جعفر ـ محسن محب خسروی
از درگذشت پدر بزرگوارتان بی‌نهایت متاثر و در غم شما شریک هستیم با عرض تسلیت بقای عمرخانواده های محترمتان را از خداوند مسئلت می نمائیم.
خرمشهر ـ مغازه و بانو

دومین جشنواره و سمینار تئاتر شهرستان

وزارت فرهنگ و هنر وسازمان رادیو تلویزیون ملی ایران
شرح در صفحه ۱۸

سازمان انرژی اتمی ایران

سازمان انرژی اتمی ایران استخدام میکند

در صفحه ۱۵

جناب آقای ناصر مجیدیه
انتصاب جنابعالی را به‌دادستانی‌تهران تبریک‌عرض می‌نمایم.
منوچهر صادقپور

آگهی مزایده بهره‌برداری از شن وماسه رودخانه‌جاجرود واقع در محدوده شهر فرحزاد.
بقیه در صفحه ۹

جناب آقای فریبرز فرخنده
بانهایت تاسف مصیبت وارده را بمقام‌جنابعالی و خانواده محترم‌تسلیت عرض می‌نمائیم.
شرکت سهامی مالتای ایران

جناب آقای عباس پیشوائی
معاون محترم وزارت دادگستری
انتخاب شایسته جنابعالی به سمت معاون دادگستری برای ارادتمندان بشارتی بزرگ و افتخارآمیز است، وبهمین مناسبت با تجدید ارادت صمیمانه‌ترین تبریکات قلبی را ابراز و سلامتی و موفقیت روزافزونتان را در راه خدمت بیشتر به شاهنشاه آریامهر و میهن عزیز ازخداوند متعال مسئلت مینماید.
رئیس هیئت مدیره سندیکای صاحبان صنعت چوب و مجریان طرحهای جنگلداری ایران
جلال آهنچیان

تیمسار محترم سرتیپ محمدعلی منوچهری
با ابراز مسرت انتخاب جنابعالی را بسمت دبیر سندیکای صاحبان صنعت چوب و مجریان طرحهای جنگلداری ایران صمیمانه تبریک‌عرض نموده، ازخداوند خواستار است همواره درانجام خدمات و مسئولیتی‌که‌بعهده گرفته‌اید موفق و موید باشید.
مدیر عامل شرکت سهامی نارون
محمد جعفر یزدی

باکمال تاسف و نهایت تاثر درگذشت شادروان جناب‌آقای سناتور اشرف احمدی‌رئیس هیئت‌مدیره جمعیت شیروخورشید سرخ استان تهران را که از رجال شریف و خدمتگزار کشور بوده به عموم بازماندگان ودوستان تسلیت‌گفته و شادی روح آن مرحوم را از درگاه ایزد متعال مسئلت دارد.
مدیر عامل جمعیت شیروخورشید سرخ استان‌تهران
مهندس احمد بلوری

تیمسار سرتیپ محمد علی منوچهری
قائم‌مقام محترم‌شرکت‌تولیدی‌و صنعتی ایران‌هلس
پیوستگی دو سندیکای صاحبان صنعت چوب ایران و مجریان طرحهای جنگلداری که درجهت تامین منافع مشترک دو سندیکا تحقق یافته فرصتی‌می‌دهد تاضمن سپاسگزاری‌از اقدامات‌ثمربخش جناب آقای آهنچیان ریاست محترم هیئت مدیره سندیکای مزبور انتخاب بجا و شایسته جنابعالی را به‌دبیری این سندیکا صمیمانه شادباش عرض نموده، سلامت و پیروزی روزافزونتان را در راه خدمت به‌شاهنشاه آریامهر و میهن عزیز از خداوند متعال مسئلت دارد.
شرکت سهامی خاص ایران هلس
تولیدی و صنعتی

تیمسار محترم سرتیپ محمدعلی منوچهری
انتخاب شایسته جنابعالی را به‌دبیری سندیکای صاحبان‌صنعت چوب و مجریان طرحهای جنگلداری ایران صمیمانه شادباش و تبریک گفته سلامت و موفقیت روزافزونتان را در راه خدمت بیشتر به‌شاهنشاه آریامهر و میهن عزیز از خداوند متعال آرزومندم.
مدیر عامل شرکت سهامی روکش چوبی ایران
عسگر طالب‌پور

تیمسار محترم سرتیپ محمدعلی منوچهری
حسن انتخاب جنابعالی را به دبیری سندیکای صاحبان صنعت چوب و مجریان طرحهای جنگلداری ایران‌صمیمانه تبریک‌عرض نموده، سعادت و سلامت و موفقیت روزافزونتان را در پیشبرد وظائفی‌که برعهده گرفته‌اید ازخداوند خواستار است.
شرکت سهامی تولیدی لوبریکو

تیمسار سرتیپ محمد علی منوچهری
قائم مقام محترم‌شرکت‌تولیدی وصنعتی ایران‌خلس ودبیر سندیکای‌صاحبان صنعت‌چوب‌ومجریان‌طرحهای جنگلداری ایران
انتخاب شایسته وبجای جنابعالی بدبیری سندیکای صاحبان صنعت چوب ومجریان طرحهای جنگلداری ایران را از صمیم قلب تبریک گفته سعادت وتوفیق بیش از پیش شما را در راه خدمت بیشتر به شاهنشاه آریامهر ومیهن عزیز از خداوندبزرگ آرزومندم.
مدیر عامل شرکت ایران ابزار
اصغر حدادزاده

خاندان محترم اشرف‌احمدی
مصیبت وارده را از صمیم قلب تسلیت‌عرض نموده خود را در غم شما شریک میدانیم
واکلین و عنایت بهبهانی

جناب آقای ناصر مجیدیه
انتصاب شایسته آن جناب را بمقام دادستانی‌تهران صمیمانه تبریک عرض مینماید.
شرکت فیلمکو فیلمز

بازداشت «ابوعوده» اعتراض یکپارچه جهان عرب رابرانگیخت

طراح قتل ورزشکاران اسرائیلی درمونیخ در پاریس بدام افتاد

پاریس ـ خبرگزاری فرانسه ـ سخنگوی پلیس فرانسه تاکید کرد که ابوداود معروف به‌ابوعوده‌رهبر چریکهای فلسطین وطراح اصلی عملیات کماندوئی کشتاروزشکاران اسرائیلی دربازیهای المپیک سال۱۹۷۲ مونیخ توسط سازمان ضد جاسوسی فرانسه درهتل محل اقامتش درپاریس دستگیر شده است یک مقام آگاه درپاریس اظهار داشت ابوداود بدرخواست دولتخدرال آلمان‌دستگیر شده وحکم بازداشت وی پس از حادثه مونیخ ازجانب پلیس بین‌المللی ومأموران پلیس بکلیه کشور های جهان ابلاغ شده است. ابوعوده برای شرکت درمراسم تشییع‌جنازه ابوصالح به پاریس رفته‌بود. یک گزارش حاکیست که وی‌در گورستان‌پرلاشزو در جریان تشیع جنازه بدام افتاده است.

محمد ابوداود معروف به «ابوعوده» یکی ازمشهور ترین ودرعین حال اسرار آمیزترین رهبران الفتح‌وابسته به‌جنبش آزادی بخش فلسطین است. وی درسال۱۹۷۲ بدنبال عملیات‌کماندوئی علیه‌نخست وزیر اردن بازداشت ومحکوم بمرگ شد. اما حکم اعدام اوموج اعتراض شدیدی درمیان اعراب بوجود آورد وبسیاری ازسران کشور های عربی وهمچنین صدر هیئت رئیسه شورای مالی شوروی آزادی فوری او را خواستار شدند.

عملیات تروریستی

پس ازآن کماندو های فلسطین بخاطر آزادی‌رهبر خود دوبار به عملیات تروریستی مهمی دست زدند. نخستین عملیات برای نجات جان ابوعوده روز اول مارس ۱۹۷۳ علیه سفارت عربستان سعودی درخرطوم روی داد وسه دیپلمات غربی از جمله سفیر آمریکادر سه دان درجریان این عملیات کشته شدند.

دومین عملیات کماندوئی برای آزادی ابوعوده روزه سپتامبر ۱۹۷۳ درپاریس صورت گرفت ویکدسته پنج نفری ازکماندوهای فلسطین سه روزپانزده نفر را درشرایط بسیارناگواری درعربستان سعودی به‌گروگان گرفتند وسرانجام ماجرا روزسپتامبر درفرودگامبین‌المللی کویت پایان یافت.

روز ۱۴ مارس ۱۹۷۳ ملک‌حسین حکم اعدام ابوعوده را به حبس ابد تبدیل کرد وپس‌ازآن روز ۱۸سپتامبر از زندان آزاد شد.

محمد «داودعوده» وکیل دادگستری و عضوشورای انقلاب الفتح ویکی از بنیانگذاران سازمان تروریستی زیر زمینی «سپتامبر سیاه» است.

نخستین عملیات کماندوئی «سپتامبرسیاه» قتل وصفی‌نل نخست وزیر اردن در روز ۲۸ نوامبر ۱۹۷۱ درقاهره بود. همین سازمان درجریان بازیهای المپیک ۱۹۷۲ باحمله به دهکده المپیک یازده نفرازورزشکاران اسرائیلی راقتل عام کرد. دراین ماجرا یک پلیس آلمان وپنج تروریست نیز کشته شدند.

درماه فوریه ۱۹۷۳ ابوعوده در راس یک دسته ۱۷ نفری کماندو بطورمخفیانه برای حمله به‌کاخ نخست وزیر وبازداشت کلیه وزیران کابینه وارداردن شد اما از طرف ماموران امنیتی اردن بموقع بازداشت شد و پس ازآن‌درمدتی که درزندان اردن بسرمی‌برد بارها در رادیو وتلویزیون به ارتکاب عملیات‌خرابکارانه اعتراف کرد. سخنگوی پلیس فرانسه گفت‌ابوعوده در فرانسه تحت بازجوئی قرار نگرفته وتنها بدرخواست پلیس بین‌المللی بازداشت شده است.

درتل اویو مقامات اسرائیلی‌سرگرم بررسی درخواست استرداد ابوعوده از فرانسه هستند اما پارلمان اسرائیل از دولت این کشور خواستار استرداد فوری ابوعوده به اسرائیل شده است.

گروه کار

یک مقام اسرائیلی درپاریس گفت وزارت امورخارجه اسرائیل مسئله درخواست استرداد ابوعوده را ازدولت فرانسه مورد بررسی قرار داده است. یک گروه‌کار«برای بررسی جزئیات این مسئله تشکیل شده است .»

در مونیخ سخنگوی وزارت دادگستری ایالت «باویر» اظهار داشت که‌مقامات قضائی باویرازمقامهای‌صلاحیتدار فرانسوی درخواست کرده‌اند ابوعوده را در حال بازداشت نگهدارد تاتصمیم‌لازم درباره احتمال‌درخواست استرداد وی از دولت فرانسه گرفته شود .

درخواست تحویل رهبر چریکهای فلسطین‌ازدولت فرانسه در صلاحیت دولت فدرال آلمان است که باید با همکاری رهبران «باویر» صورگیرد .

بازداشت ابوعوده بار دیگر یک موج اعتراض شدید در کشورهای عربی وسازمانهای فلسطینی‌بوجود آورده ودولت فرانسه را در وضع بسیار دشواری‌قرار داده است .

دیشب احمد عبدالکریم سفیر سوریه در پاریس‌که سمت مقوم‌السفارتی دارد. بوزارت امور خارجه فرانسه رفته واز جانب خود وهمکارانش نسبت به بازداشت ابوعوده مضو شورای انقلابی الفتح بشدت‌اعتراض‌کرد.

در بیروت دیشب یاسرعرفات درمجلس یادبود محمود صالح که هفته‌گذشته درپاریس کشته شد شرکت کرد و دراین جلسه یکی‌از اعضای کمیته مرکزی سازمان آزادی بخش فلسطین بازداشت ابوعوده راازجانب مقامات فرانسوی بشدت محکوم کرد وگفت ابوعوده یکی از اعضای رسمی هیئت نمایندگی فلسطین بودکه برای‌شرکت درمراسم تشییع جنازه محمود صالح بپاریس رفته بود.

وی تاکید کرد که فلسطینی‌ها اجازه نخواهند داد ماجرای بزبرکه در فرانسه تکرار شود (اسرائیلی ها و سازمانهای طرفدار یهودیها میدانند که ما در برابر دو جنایت قتل صالح و بازداشت ابوعوده ساکت نخواهیم نشست.)

در ژنو «داود برکت» نماینده سازمان آزادی‌بخش فلسطین که مقاومت فلسطین اتهاماتی راکه فرانسه و آلمان غربی به ابوعوده وارد کرده وادعا می‌کنند کمری در ماجرای حمله به دهکده المپیک مونیخ شرکت داشته قبول نداریم .

نماینده سابق فلسطین افزود: حقیقت این است که من نمی‌دانم درپاریس چه می‌گذرد این‌اقدام تنفرآمیزترین عملی است‌که ازجانب دولتی‌که مابنظر یکدولت به‌آن می نگریم صورت گرفته است .

از سوی دیگر سازمانهای افراطی دست چپی فرانسه بشدت‌باقدام ماجراجویانه مقامهای فرانسوی دربازداشت ابوعوده اعتراض کرده وخواستار آزادی فوری‌وبدون قید وشرط رهبر فلسطین را کرده‌اند .

در اعلامیه‌ای که بامضای سازمانهای چپ‌گرای و انقلابیون «تروتسکی» فرانسه انتشار یافته تاکید شده است که بازداشت ابوعوده محیط روابط فرانسه با سازمان آزادی‌بخش فلسطین را مسموم کرده است .

در اعلامیه ازهمه مبارزان ضد امپریالیستی و ضد صهیونیستی درخواست شده است که بسرعت همه‌نیرو های خودرا برای پیکار در راه آزادی ابوعوده وتامین آزادی رفت وآمد کلیه مبارزان مقاومت فلسطین را به فرانسه بسیج کنند .

شهردار پکن بشدت مورد انتقاد قرار گرفت

یک‌میلیون چینی خواستار نخست‌وزیری شیائوپینگ‌شدند

هنگ‌کنگ ـ یونایتدپرس ـ وقایعی که دیروز دربکن روی دادبخوبی نشان میدهد که اعاده حیثیت‌کامل از تنگ شیائو پینگ معاون سابق، وبرکنار شده نخست وزیر چین بسرعت در جریان است. صاحب نظران امور سیاسی ودیپلماتهای خارجی در پکن عقیده دارند که از این پس دیگر سئوالی به‌این شکل مطرح نیست که آیا «تنگ» بار دیگربه‌صحنه قدرت بازخواهد گشت یاخیر. مسئله تنها به‌این صورت وجود دارد که بازگشت تنگ به دستگاه رهبری دولت و حزب کمونیست چین چه وقت صورت خواهد گرفت از سوی دیگر در تظاهرات یک میلیون‌نفری دیروز پکن، تظاهر کنندگان خواستار نخست وزیری شیائو پینگ شدند.

برای «تنگ» که پس از مرگ چوئن‌لای نخست وزیر فقیدچین در ژانویه سال گذشته انتظار میرفت که جای او را بگیرد ،در صورتیکه اعاده حیثیت عملی شود، این دومین باری خواهد بود که چنین تجربه‌ای در زندگی سیاسی وی پیش خواهد آمد.

تنگ در ۱۹۶۶ نیز در جریان انقلاب فرهنگی برا ی‌اولین بار قربانی یک تصفیه شد و درآن زمان وی را متهم کردند که یک بوینده راسرمایه داری در حزب کمونیست چین است. اولین‌اعاده حیثیت از تنگ در آوریل ۱۹۷۳ صورت گرفت و بدنبال آن طی مدتی کوتاه نردبان ترقی را طی کرد بطوریکه‌شان وی تا سطح رئیس شخصیت در دستگاه رهبری کشور چین پس از مقامهای مائوتسه‌تونگ رئیس حزب و چوئن‌لای نخست وزیر وقتارتقاء یافت.

شهردار پکن و فرمانده پادگان این شهر دیروز در پسترهای دیواری‌نوظهوری‌که دوشخصیت مذکور را متهم کرده‌اندکه بدامن بیوه تصفیه شده مائو تونگ جسبیده‌اند مورد حمله قرار گرفتند. شهردار و فرماندهپادگان پکن هر دو از اعضای دفتر سیاسی ۱۲ نفری کمیته مرکزی حزب کمونیست چین ـ یعنی عالی‌ترین سطح دستگاه رهبری سیاسی کشورشان بشمارمیروند.

اخبار کوتاه جهان

جسدمادر فرانک‌سیناترا

● پالم‌اسپرینگ ـ کالیفرنیا ـ آسوشیتدپرس ـ دیروز لاشه‌هواپیمای خصوصی کوچکی که در نزدیکی پالم‌اسپرینگ سقوط کرده بود یافته شد ، جسدهای مادر فرانک سیناترا وسه تن دیگردر آن بدست‌آمد. یک سخنگوی پلیس‌گفت: «جسد هاپاره پاره‌وکاملا سوخته‌بودند و تقریبا ۶ ساعت‌طول‌کشیدتا این‌پاره پاره های سوخته‌از میان بقایای‌لاشه هواپیمابیرون کشیده شد .

زلزله‌های پیاپی

● برکلی ـ کالیفرنیا ـ آسوشیتدپرس ـ دیروز یک زلزله شناس‌امریکایی گفت که به احتمال قوی تا چند روز دیگرزلزلهیی در ناحیه خلیج سانفرانسیسکو روی خواهد داد .

بروس بولت‌رئیس بخش زلزله شناسی دانشگاه کالیفرنیا که این پیش‌بینی علمی را کرده همچنین گفت که این زلزله ها چنان ضعیف خواهندبود که فقط زلزله سنج هاو اشخاصی که به مرکزآن نزدیک هستند متوجه خواهند شد .

پریشب چند زلزله ضعیف بی دربی در ناحیه بین برکلی و والنتکریک هزاران تن از ساکنان‌این ناحیه را بیدار کرد و ماموران پلیس را وادار به تلاش برای جستجوی آسیب دیدگان احتمالی کرد . اما هیچ آسیب یا خسارتی از این زلزله گزارش نشده است .

تظاهرات ۱۰ هزار نفری

● بیل‌پائو ـ اسپانیا ـ آسوشیتدپرس ـ درحدود ۱۰۰۰۰ تن دیروز در جریان تظاهراتی‌که در بیل‌پائو برپا کردند با پلیس گلاویز شدند . این تظاهرات به خاطرتقاضای عفو عمومی تمام زندانیان سیاسی در اسپانیا برپا شده بود پلیس گفت که در پایان تظاهرات جسد یک پسر ۱۵ ساله به نام خوان آمانوئل در کف خیابان پیدا شد .

درزدو خورد گروه های سیاسی پاکستان ۶ تن کشته شدند

راولپندی ـ یونایتدپرس ـ زد و خوردی که دیروز بین گروههای رقیب سیاسی در جریان مبارزات انتخاباتی در ناحیه درا اسمعیل خان واقع در ایالت آشوب زده مرزی شمال غربی پاکستان درگرفت حداقل ۶ مرگ شش نفر منجر شد .

یک اطلاعیه رسمی که بعدا انتشار یافته حاکی است که پلیس پاکستان‌بیدرنگ خود را به محل زد وخوردها رسانده واوضاع راتحت‌کنترل‌درآورده است . عده‌ای‌از زد و خورد کنندگان نیز زخمی شده‌بودند که طبق همان اعلامیه به بیمارستانهای محلی انتقال یافته‌اند .

ازهنگامیکه ذوالفقارعلی‌بوتو نخست وزیر پاکستان اعلام کرد که در ماه مارس‌آینده‌انتخابات عمومی جدیدی در کشور برپا خواهد کرد جنب و جوش انتخاباتی بوسیله احزاب و گروههای اقلیت پاکستان که سخت دچار چند دستگی‌هستند شدت و حرارتی خارق‌العاده کسب کرده است .

بی‌سابقه‌ترین کولاك برفی آمریکا را تهدید می‌کند

سرمای ۴۵ درجه زیرصفرامریکا را فراگرفت

نیویورک ـ آسوشیتدپرس ـ دیروز ایالات غرب میانه آمریکا را سرمای نخست زمستانی‌فرا گرفت و در نواحی سولون ـ اسپرینگز و وایومینگ‌بودت هوا به ۵۴ درجه فارنهایت‌زیر صفر سقوط کرد . سراسرغرب آمریکارابرف و کولاکشدیدی که بطرف شمال‌شرق درحرکت است فراگرفته‌واغلب این‌نواحی نیزنزول برف‌همراه بایخبندان است .

در کانزاس یک مردازسرما جان سپرد وعرضه گاز طبیعی برای مصرف کنندگان صنعتی در این منطقه به علت سرمای سخت و افزایش خارق‌العاده تقاضای گاز کاهش یافته است. در بخش هایی از تکزاس و اوکلاهما مدارس‌نیز ناچارندتا مدتی گاز کمتری مصرف کنند. در دالاس برودت هوا دیروز به ۱۴ درجه‌فاریهایت زیر صفر رسیده بود .

در حالیکه برف و یخبندان تقریبا تمام نواحی‌شمال‌وشمال شرق امریکا را فرا گرفته و انتظار میرود که این ایالات امسال‌باسخت‌ترین‌زمستان‌خود در سال های اخیر روبرو شوند از طرف هواشناسی‌تعداد زیادی ساعت های مخصوص پیش‌بینی هوا بین مردم‌توزیع شده است تا بتوانند از قبل‌در جریان وضع‌هوا و مخصوصا برفی که در اغلب نواحی‌شمال شرقی آمریکاخواهد باریدقرار گیرند . غرب میانه آمریکا را طبق پیشگویی مقامات هوا ـ شناسی شدیدترین کولاک‌های برفی که از سال‌ها پیش‌تاکنون بی‌سابقه خواهد بود تهدیدمی کند .

درتمام‌نواحی جنوبی‌نیو انگلند نیز برای امروز(دوشنبه)تعداد زیادی‌ساعت‌های پیشگویی‌هوا توزیع شده است .

برای اعتراض به‌تهدیدکویت مبنی برقطع کمک به‌مصروسوریه

فهمی جلسه کنفرانس وزیران خارجه‌عرب راترک گفت

ریاض ـ خبرگزاری فرانسه ـ وزیران امور خارجه کشورهای عربی دیشب در ریاض یک جلسه سری تشکیل دادند.

روسای دیپلماسی مصر سوریه اردن عربستان سعودی، کویت، امارات متحد عربی، قطر بحرین وهمچنین نماینده سازمان آزادی‌بخش فلسطین در این مذاکرات شرکت داشتند.

پرنس سعود آل‌فیصل وزیر امور خارجه عربستان سعودی‌در پایان مذاکرات از نتایجی که از نخستین جلسه وزیران خارجه بدست آمده اظهار خوشوقتی کرد وگفت در این گردهم‌آئی کمپهار ساعت طول‌کشیدمناسبات برادرانه که شرکت کنندگان در کنفرانس‌را بیکدیگر پیوند میدهد و لزوم همبستگی اعراب چه در زمان‌جنگ وچه در حال صلح مورد بررسی قرار گرفت.

اسماعیل فهمی وزیر امور خارجه مصر اندکی پس از آغاز مذاکرات جلسه محرمانه کنفرانس ریاض‌را بسوی قاهره ترک گفت و به عبدالحلیم خدام وزیر امورخارجه سوریه ماموریت داد که ازجانب وی نیز در کنفرانس سخنرانی کند. یک گزارش حاکیست‌که‌فهمی پس از آنکه کویت تهدید کرد کمک‌های وسیع خود به مصر و سوریه را قطع خواهد کرد از جلسه کنفرانس خارج شد. وبه تهدید کویت اعتراض کند. فهمی قبل از ترک دمشق مدتی بطور خصوصی باوزیر امور خارجه سوریه گفتگو وتبادل نظر کرد وزیر امور خارجه مصر هنگام پیاده شدن از هواپیما در قاهره اظهار داشت که دومین کنفرانس وزیران امور خارجه کشورهای عربی ممکن است روز ۱۵ ژانویه دریایتخت مصر تشکیل شود

اسرائیل با تشکیل کنفدراسیون اسرائیل،اردن و نوارغزه موافقت کرد

نیویورک ـ خبرگزاری فرانسه ـ شمعون پرز وزیر دفاع اسرائیل نسبت به‌امکان تشکیل یک فدراسیون بین اسرائیل و سرزمین‌های‌ساحل غربی رود اردن و یا یک کنفدراسیون‌از اردن،اسرائیل وسرزمین‌های مورد اختلاف نظر موافق ابراز داشت. پرز دریک مصاحبه اختصاصی با نیوزویک این‌مطلب‌را عنوان کرد وافزود که اسرائیل با فکر تشکیل یکدولت‌فلسطینی در ساحل غربی اردن بشدت مخالف است .

وزیر دفاع اسرائیل تصریح کرد که بنظر وی تشکیل‌یک کنفدراسیون از اسرائیل،اردن وایجاد یک بازار مشترک در ساحل غربی اردن امکان پذیر است. کنفدراسیون ممکن است دارای سه نیروی مسلح، یک نیروی اردنی ، یک نیروی اسرائیلی ویک ارتش‌مشترک ویا یک ارتش خودمختاردر سرزمین‌های موردنظر باشد .

ریچارد نیکسون، رئیس‌جمهوری پیشین آمریکا دیروز در سان‌کلمنت آمریکا بنجاه و چهارمین زاد روز ازدواج خودرا جشن گرفت. در مراسم زادروز نیکسون عده‌ای از دوستان خانواده او شرکت‌داشتند عکس نیکسون رادر کنار همسرش پت نیکسون نشان می دهد.
عکس رادیویی آسوشیتدپرس

در بزرگترین سرقت قرن

دزدان ۷۵۰۰ قطعه الماس ، زمرد و یاقوت دزدیدند

مادرید ـ یونایتدپرس‌ـپلیس اسپانیا دیروز در فرودگاه‌ها و مرز ها و بنادر این‌کشور با دقت تمام، برای شناسایی‌و بدام انداختن دزدانی که روز پنجشنبه گذشته به موزه جواهرات‌کلیسای بزرگ‌مورسیا دستبرد زده‌اند وباخونسردی ومهارتکه‌موفق‌به ربودن‌بیش از ۷۵۰۰ قطعه الماس‌و زمرد وياقوت‌وجواهرات گرانبهای دیگر شده‌اند تلاش کرد.

جواهر شناسان ارزش جواهرات ربوده شده را تا ۳۰۰ میلیون پزتا (۴٫۶میلیون دلار) و حتی‌بیشتر برآورد کرده‌اند .

عباراتی مانند « بزرگترین سرقت جواهرات و گنجینه های موقوفه‌مذهبی»و بزرگترین «سرقت قرن» نمونه هایی از عناوین درشتی است که‌درباره این دزدی‌کم سابقه درروزنامه های اسپانیا به چاپ رسیده است .

دانشگاه آزاد ایران

آگهی استخدام روسای مراکز منطقه‌ای و آموزشی

دانشگاه آزاد ایران برابر مقررات خود برای انتخاب روسای مراکز زیر افراد داوطلب رابه مصاحبه دعوت می کند

مراکز منطقه‌ای	مراکز آموزشی
اصفهان ـ رضائیه مشهد	آباده ـ نجف‌آباد ـ بروجن ـ گلپایگان ـ خوانسار ـ خوی ـ شاه‌آباد غرب ـ رضائیه ـ شهر کرد ـ فریمان ـ بهشهر

شرایط داوطلبان :

۱ـ تابعیت ایران
۲ـ بومی یا ساکن شهر مورد نظر
۳ـ برخورداری از سلامت کامل به گواهی پزشک معتمد دانشگاه
۴ـ نداشتن موانع استخدامی
۵ـ دارابودن حداقل درجه فوق لیسانس
● کسانی که در آموزش یا مدیریت آموزشی سابقه داشته باشند حق تقدم خواهند داشت .

مدارک مورد نیاز :

۱ـ یک نسخه شرح حال تحصیلی وشغلی
۲ـ یک کپی از آخرین مدرک تحصیلی
۳ـ فرم تکمیل‌شده زیر :

برگ درخواست شغل از دانشگاه آزاد ایران

اینجانب ..... متولد سال ..... که‌دارای درجه ..... در رشته ..... از دانشگاه ..... واقع در کشور ..... هستم

آمادگی شرکت در مصاحبه مربوط به استخدام در دانشگاه آزاد ایران را دارم .

آدرس ..... شماره تلفن:

امضاء

از داوطلبان واجد شرایط خواهشمنداست مدارک خودرا همراه فرم تقاضا حداکثر تا روز شنبه نهم‌بهمن‌ماه ۲۵۳۵ شاهنشاهی بمرکز تامین وپرورش نیروی‌انسانی دانشگاه صندوق پستی ۱۹۶۲ـ۱۱ با پست سفارشی ارسال دارند.

بدیهی است به مدارکی که بعد از تاریخ فوق به پست داده شده باشد یا ناقص باشد ترتیب‌اثر داده نخواهد شد.

پس از بررسی مدارک ارسالی از داوطلبان واجد شرایط برای مصاحبه دعوت بعمل خواهد آمد.

م الف ۲۴۷۸۴

آ ـ ۳۱۸۲۲ ۱ـ۲

منتشر شد :
دریچه‌ای به جهان روشنائی
(برنامه های افطار ماه‌رمضان)
نوشته : مهدی‌سهیلی
مؤسسه انتشارات امیرکبیر

تشکر وسپاسگزاری

از آقایان دکتر علی پورعلی ودکتر نظری و خانم طاهر استبصاری که‌در نجات جان‌کلیه خانواده اینجانب در بیمارستان شهسوار کوشش بی‌دریغ نموده‌اند اظهار قدردانی و سپاسگزاری مینمایم .

کاظم کاظم‌تاش

چاپ نهم
فتنه
نوشته : علی دشتی
منتشر شد
سازمان انتشارات جاویدان

چاپ دوم
قیافه‌شناسی
تالیف علی دشتستانی
منتشر شد
انتشارات اقبال
اقبال EQBAL

سررسید نامه سال
۲۵۳۶ شاهنشاهی
منتشر شد
بها ۱۰۰ ریال
انتشارات اقبال
اقبال EQBAL

بیمارستانها و صنعتگران وبرشکاران‌آهن آلات

و کسانیکه نیاز به گاز اکسیژن خالص داریدبه سود شماست از امروز گاز اکسیژن مصرفی خود راازکارخانجات تولیدی و صنعتی گازاکسیژن قم تهیه‌نمائید. برای کسب اطلاعات بیشتر با تلفنهای : ۹۷۶۶۴۷ و ۹۷۲۳۰۹ تماس حاصل فرمائید.

آ ـ ۱۷۰۴۵ ۱ـ۲

از چهارگوشه‌جهان

چندی پیش بخاطراتهام‌اختلاس و سوء استفاده خودکشی‌کرد

وزیر کابینه اسرائیل بیگناه اعلام شد

بیت‌المقدس ـ آسوشیتدپرس ـ دیروز، کابینه اسرائیل اعلام کردکه آبراهام اوفر وزیر مسکن که هفته پیش خودکشی کرد، از تمام اتهاماتی که باو نسبت داده شده بود مبرا شده است .

کابینه اسرائیل همچنین توصیه کردکه تحقیق در مورد فعالیت های وزیر فقید متوقف شود. دادستان کل‌اسرائیل ، دو روز پیش تصمیم به‌تعلیق تحقیقات گرفته بود. کابینه اسرائیل ، ضمنا اعلام کرده است‌که باقبول این عقیده که هرکس بی گناه است مگر آن که گناه او ثابت شود، باید اوفر راازنظرقانون بی‌گناه اعلام کرد ـ مخصوصا که اودیگر قادر به دفاع از خود نیست .

گروه ضد فیدل‌کاسترو ویروس خطرناکی را در کوبا منتشر کردند

نیویورک ـ خبرگزاری‌ها ـ یک گروه ضد کاسترو که از کمک‌های حمایت سازمان اطلاعات مرکزی (سیا) بهرمند بود درسال ۱۹۷۱ ویروس نوعی بیماری خطرناک به‌نام «تب خوکی» را درکوبا منتشر کرده است .

این خبر را دیروز روزنامه دیلی‌نیوز چا پ‌نیویورک انتشار داده و ضمن آن توضیح داده است که ۵۰۰ هزار خوک برای جلوگیری ازتوسعه این بیماری ونفوذ آن در دیگرحیوانها ونیز به‌احتمال قوی درمیان مردم کوبا کشته شدند .

این روزنامه بنقل ازیک مقام پیشین «سیا» ادعاکرده‌است که‌این ویروس را دریک جعبه سربسته ولی بی‌مارک در اختیار یک رابط گروه در منطقه پاناما قرار داده‌اند تابه دست گروه ضدکاسترو برسد .

گاوی که برایش آواز بخوانند ، شیر بیشتری میدهد !

لندن ـ یونایتدپرس ـ کشاورزانی که به دامداری اشتغال دارند ومایلند که‌شیر بیشتری از گاوان خود بدست آورند موظفند ماده گاوان شیرده را نوازش کنند وبرایشان آواز بخوانند وهرگز به‌آنها بی‌اعتنایی نکنند. این اندرزی است که‌از طرف یکی‌از دانشمندان متخصص امور کشاورزی انگلستان به گاودران داده شده است .

وی که دکتر «مارتین سیبروک» نام دارد واستاد دانشگاه ناتینگهام است دیروز گفت: مطالعاتی که مدت چهار سال ادامه داشته وروی ۵۰ دسته از گاوهای شیرده انجام گرفته نشان داده است‌که گاودارانی که باماده گاوهای خود حزف میزنند شیر بیشتری بدست میاورند. بیش از نیمی از گاودارانی که‌در جریان مطالعات چهارساله‌باآنان مصاحبه شده است‌ازدامدارانی هستند که‌باماده گاوهای خود مهربانی میکنند و از هر ۵۰نفر از گاودران، یکی برای ماده گاو خود آواز نیز میخواند .

اخبار داخلی

آنفلوانزا، هزاران نفر را خانه‌نشین کرد

★ دانشکده بهداشت مشغول شناختن نوع ویروس تازه آنفلوآنزا است

بدنبال سرمای شدید، موج آنفلونزا خاورمیانه و قسمتی از ایران را فراگرفت وهزاران نفر در تهران و شهرستانها به گریب و سرما خوردگی مبتلا و خانه‌نشین شدند و یابستری گردیدند.

کارشناسان غذائی به والدین توصیه کردند، با مصرف مواد پروتئینی‌مقاومت بدنی کودکان را افزایش دهند.

بنابر گزارش هفتگی سازمان بهداشت جهانی موج آنفلونزا اروپا و قسمتی از خاورمیانه را فرا گرفت این گزارش‌حاکی است که با نفوذسرمای‌روسیه بمناطق اروپای‌مرکزی‌و آسیای مرکزی هم‌اکنون آنفلونزا در کشورهای‌چکسلواکی ،فرانسه، مجارستان ، ایتالیا ، آلمان فدرال ، سوئد ، تونس‌بطور شیوع وجود دارد . همچنین این بیماری در قسمتی از خاورمیانه نیز شایع است.

از سوی دیگر بنابرگزارشات رسیده از شهرستانها با سرد شدن مناطق شمالی و غربی و مرکزی کشور بیماری‌آنفلونزا و سرما خوردگی در مناطق یاد شده افزایش یافته است‌و نیز طبق گفته پزشکان‌و مدیران داروخانه‌ها در حال حاضر گروه بیشماری از مردم‌پایتخت از بزرگ و کوچک به‌بیماری آنفلونزادچار شده‌اند.بطوریکه آمار پزشکان داخلی و اطفال نشان‌میدهد ، بیش‌از ۷۰درصد مراجعین مطبهاو مراکزدرمانی و کلینیک‌های‌پزشکی‌رامبتلایان به سرماخوردگی تشکیل می دهند.

تعیین نوع ویروس

خانم دکتر منیژمخاکپور استاد ویروس‌شناسی دانشکده بهداشت در این مورد گفت : سرمای اخیر باعث افزایش فعالیت‌ویروس آنفلونزادرایران شده‌است‌و هم‌اکنون‌کارشناسان بخش‌ویروس شناسی‌دانشکده سرگرم جدا کردن ویروس انفلونزا و تعیین نوع آن می باشد وی افزود بنظرمیرسد ویروس فعلی با ویروس های قبلی متفاوت باشد.

از سوی‌دیگرپزشکان اطفال بوالدین هشدار دادند متوجه عوارض خطرناک آنفلونزا چون بیماریهای ریوی باشند ونباید بدون نظر پزشک با تزریق آمپول مقاومت بدن کودکان را بالا ببرند ، بلکه باید برای بالا بردن مقاومت بدن آنهادربرابرسرما وبیماری های عفونی از مواد پروتئینی مثل گوشت ، شیر و غیره استفاده کنند.

طرح منطقه‌ای فعالیت‌های بهداری وبهزیستی بطور نمونه در اصفهان پیاده میشود

دکتر عطاءاله امینی

با انتخاب مدیرعامل برای سازمان منطقه‌ای بهداری‌وبهزیستی اصفهان اجرای‌این‌طرح دراستانها وارد عمل شد واین‌طرح‌بزودی در اصفهان بصورت‌نمونه‌پیاده خواهد شد.

اولین‌مدیرعامل سازمان منطقه‌ای بهداری و بهزیستی دکتر عطاءاله امینی میباشد که برای‌منطقه‌استان اصفهان برگزیده شده است تا اصل‌عدم‌تمرکز وخودکفائی درامور بهداشتی درمانی وبهزیستی را بمرحله اجرا درآورد.

دکتر امینی کارشناس رسمی سازمان بهداشت جهانی است و قبل از این سمت مدیرکل طرحهاو برنامه‌های وزارت‌بهداری‌وبهزیستی بود . مدیرعامل سازمان منطقه‌ای بهداری و بهزیستی اصفهان که دوره تخصصی‌رادرامریکا گذرانده درزمینه‌های بهداشتی ودرمانی مطالعات وسیعی دارد و ازدست‌اندرکاران طرح شبکه بهداری و بهزیستی میباشد .

یکی از طرح های دکتر امینی مربوط به تامین خدمات درمانی و بهداشتی کشور های‌عضو منطقه سنتو است که مورد پذیرش قرار گرفته است .

میزان وصولی مالیات آبجو و مشروبات الکلی افزایش می‌یابد

وزارت‌امور اقتصادی ودارائی نحوه دریافت مالیات از آبجو ومشروبات غیر الکلی‌رادگرگون خواهد کرد و در آینده‌برروی شیشه های آبجو برچسب مخصوص مالیاتی نصب خواهد شد.

امروز گفته شد :وزارت امور اقتصادی و دارائی بهمین‌منظور یککارخانه تهیه برچسب‌مالیاتی بااعتباری برابر ۲۰میلیون‌ریال خریداری کرده است . نحوه اجرای طرح‌مذکور باین‌ترتیب خواهد بود، که این کارخانه برای بطریهای‌مشروبات الکلی برچسب میسازد وکارخانجات رسوبات باید با خرید این برچسب‌ها آنراروی بطریهای خود نصب کنند.

درحال حاضر روزانه ۲۰۰ هزار لیتر آبجو در ۵کارخانه آبجو سازی تهران- تولیدمی شود که باتغییر درجه‌حرارت وگرمی هوا افزایش می‌یابد. پیش‌بینی می شود که‌بااجرای این‌طرح میزان وصولی‌مالیات غیرمستقیم تادو برابر افزایش یابد.

۷هزار تن میوه جیرفت بدون واسطه در تهران عرضه میشود

۷ هزار تن پرتقال ، نارنگی‌و گریپ فروت جیرفت و بم و کلیه محصولات صیفی کشتو صنعت جیرفت بوسیله شرکت تعاونی تهیه و توزیع ترمبار میدان تهران خریداری شد و از این پس محصولات مذکور مستقیما و بدون واسطه به بازار تهران عرضه خواهدشد.

امروز گفته شد همزمان ، ۱۵ هزار تن پرتقال محصول سال جاری شمال کشور نیز بوسیله همین تعاونی مستقیما از باغداران مرکبات شمال خریداری شده است .

خرید مستقیم و بدون‌واسطه بوسیله تعاونی‌های تهیه و توزیع در سطوح مختلف و برای‌سایرمحصولات کشاورزی و تولیدات کشور بتدریج بر اساس برنامه تنظیمی اتاق اصناف صورت خواهد گرفت.

براساس طرحی که اتاق اصناف پایتخت در زمینه تهیه و توزیع کالا و اجناس مورد نیاز واحدهای صنفی تهیه کرده است، از این‌پس تعاونی های تهیه و توزیع نقش موثری در تهیه مواد مورد نیاز واحدهای صنفی کمبمردم عرضه میکنند ، خواهد داشت.

هم‌اکنون ۵۲ شرکت تعاونی تهیه و توزیع تاسیس شده است و ٤ شرکت دیگردرهمین زمینه در شرف تشکیل است ، در حال حاضر تعاونی های تهیه و توزیع چلوکبابی ها، مستقیما خرید راسته ، برنج، پیاز و سایر مواد اولیه چلوکبابی‌ها را راسا انجام میدهد.

عجیب‌ترین بازار تهران

در این بازار هرچیزکه بی‌مصرف ودوررریختنی هم باشد قابل خرید و فروش است

درشهر تهران با آن که برای صدوبیست هزار مغازه نرخ وپروانه کار داده شده برای میدانهای سیداسمعیل وگمرک که دو مرکز مهم وبزرگ کهنه‌فروشی هستند هیچکس نمیتواندنرخ و مقرراتی وضع کند. زیرا که نوع دادوستد در این دومیدان ، تعدد کالا ها ، وضع کهنه فروشان و کالا های مورد دادوستد چنان است که امر نرخ گذاری‌را غیر ممکن میسازد.

میدان سیداسمعیل شاید ازعجیب ترین‌بازار های‌کهنه فروشی درجهان است. در این میدان‌تیغ صورت‌تراشی دست دوم ،کفش کهنه،لباس وپیراهن ،اشیاء پلاستیکی شکسته،خردەشیشه،لاستیک کهنه وقطعات فلزات ،چوب وهرکالای بی مصرف ودور انداختنی مورد دادوستد قرار میگیرد.

در میدان‌سیداسمعیل بیش از هزارکهنه فروش و در میدان گمرک بیشتر از این دلال وکهنه فروش کاسبی میکنند ونکته مهم‌آن است‌که همه دادوستد کنندگان بااین معاملات زندگی خود رامی چرخانند وراضی بنظرمی رسند .گردانندگان دومیدان بیشتر دلال های قدیم و کارگران بازنشسته‌ای‌هستند که فقط باجست‌وجو در زباله های تهران و بیرون آوردن قطعات شیشه و پلاستیک ازنهرهای آب در مدت روز چندین‌هزار تومان خرده شیشه ،مقوا، کاغذو پلاستیک وحلب وقوطی حلبی بصورت مواد قراضه قابل تبدیل به مواد اولیه‌به کارخانه ها تحویل میدهند.

دراراضی «خطیب» تبریز برای کارمندان خانه‌ساخته‌میشود

تبریز ـ خبرنگار اطلاعات

شهرداری ۲۰۰ هکتار از زمینهای منطقه «خطیب» تبریز را که در مسیر جاده کمربندی قرار دارد خریداری و اقدام به ایجادشهرک هائی جهت کارمندان میکند.

ستارزاده رئیس انجمن شهر تبریز در جلسه اخیر انجمن با پیشنهاد مطلب بالابه شهرداری‌یاد آورشد : خانه‌های شهرکهای یاد شده باید باقیمتهای مناسب در اختیار کارمندان وافراد کم‌بضاعت گذاشته شودتا جلوی بورس‌بازی زمین گرفته شود.

در این جلسه به پیشنهادشهردار، انجمن شهر تصویب کرد که‌برای اجرای طرحهای عمرانی شهری‌از جمله امتداد خیابانهای امین ـ ۲۵ شهریور وتوسعه میادین شهناز و منصور مبلغ ۳۰۰ میلیون ریال از صندوق مشترک شهرداریها وام گرفته شود.

ضمنا در همین جلسه گزارش اسدی مشاور شهرداری تبریز به منظور ایجاد کارخانه تبدیل‌زباله به‌کود شیمیائی قرائت شد وطی آن گفته شد که از محل‌فروش کود شیمیائی سالانه قریب ٦٤ میلیون تومان عایدشهرداری‌تبریز خواهد شد. طبق محاسبات انجام یافته در تبریز روزانه ۷۰۰ تن زباله بوجود می‌آید.

کامیون‌ولوو وانت‌نیسان
زامیاد
نماینده فروش
شرکت سهامی خاص زامیاد
وابسته به‌گروه صنعتی رنا
برای شهرستانهای تهران، تبریز، بندرعباس، قزوین، زنجان، زاهدان و شاهرود نماینده فروش کامیون ولوو ـ وانت نیسان (متفقا) میپذیرد.
شرایط نمایندگی
ـ حداقل پنج سال سابقهٔ درامرفروش وسائل نقلیهٔ سنگین و یا فعالیت درامرحمل و نقل.
ـ ایجاد تعمیرگاه با مشخصات زیر جهت سرویس و تعمیر ماشین آلات مورد نمایندگی و فروشگاه لوازم یدکی و نمایشگاه.
حداقل مساحت تعمیرگاه برای تهران وتبریز ۳۰۰۰ مترمربع
حداقل مساحت تعمیرگاه برای بقیه شهرستانها ۲۰۰۰ متر مربع
(اشخاصی که دارای تعمیرگاه آماده باشند حق تقدم خواهند داشت).
ـ ضمانت فروش حداقل ۲۵ دستگاه کامیون و ۷۵ دستگاه وانت در سال اول نمایندگی.
ـ عدم فعالیت درامرفروش ماشین آلات مشابه.
برای دریافت فرم تقاضای نمایندگی لطفا به آدرس زیر مراجعه و یا مکاتبه فرمائید.
شرکت سهامی خاص زامیاد اداره کل فروش
خیابان سعدی جنوبی شماره ۷۳۲

GM
بلیزرهای ۱۹۷۷ جیمی
ساخت جنرال موتورز امریکا
باطلاع مشتریان محترم میرساند چون کشتی حامل بلیزرهای جیمی بزودی پهلو خواهد گرفت
خواهشمند است کسانیکه از بلیزرهای فوق رزرو فرموده اند
هرچه زودتر برای تعین رنگ و مشخصات
به
شرکت ایران جمس (سهامی خاص)
خیابان تخت جمشید بین بهار و کورش کبیر شماره ۵۸۳ مراجعه نمایند
تلفنهای دایره فروش ۷۵۲۳۸۹ ـ ۷۶۴۲۵۸

لیفت تراک
بظرفیتهای مختلف باموتورهای
دیزلی ـ بنزینی ـ برقی ـ گازی
ساخت شرکت لیفت تراک سازی سهند
وابسته به کارخانجات ماشین‌سازی تبریز
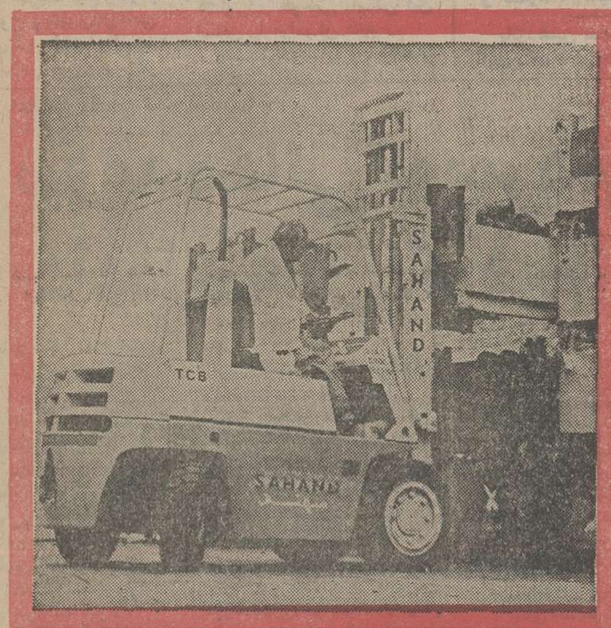

نماینده پخش وفروش در ایران
شرکت ایران‌هایستکو (سهامی خاص)
خیابان تخت جمشید بین بهار و کورش کبیر شماره ۵۸۳
تلفن ۷۵۲۳۸۹ـ۷۶۰۷۵۳

PHILIPS
تلویزیون رنگی
فیلیپس
منطبق با هر سیستم پخش رنگی در ایران
(پال ـ سکام ایرانی و فرانسوی)
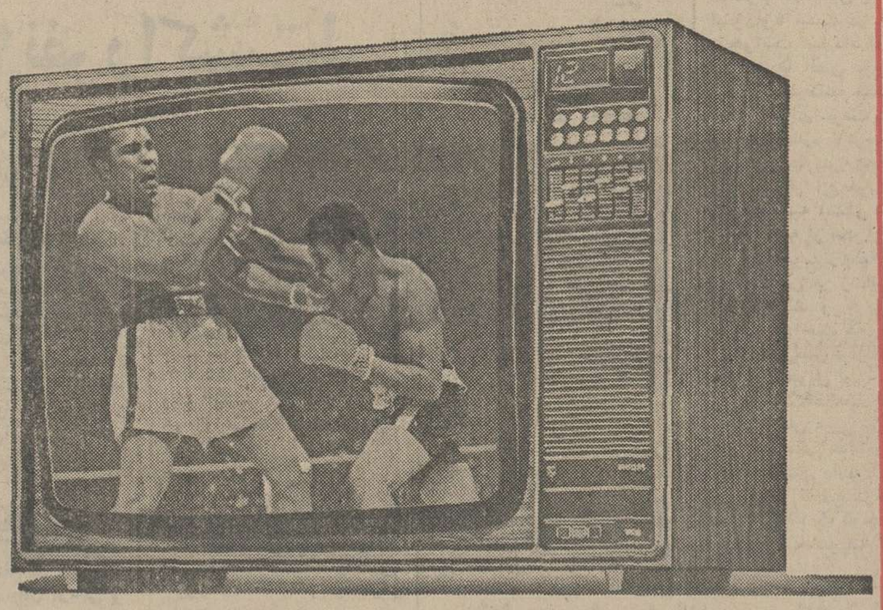
۲۶ اینچ
تمام اتوماتیک
با تضمین دوساله لامپ تصویر
با تضمین شش ماهه کلی
فیلیپس با سرویس مجهز و فوری در سراسر ایران
دنیای رنگی فیلیپس واقعی تراست
PHILIPS

ایستگاه تهیه شن و ماسه
زدماشین
(فیدر ـ سرند ـ اسکرابر ـ ماسه‌شور ـ تسمه نقاله ـ سنگ‌شکن)
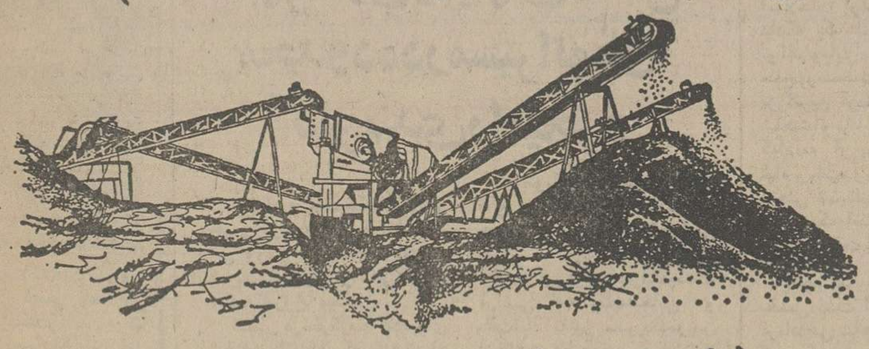
باظرفیت ودانه بندی های مختلف
آماده نصب و تحویل فوری در هر منطقه
زدماشین سازنده ماشین آلات راه سازی، ساختمانی و کشاورزی
ایزنهاور ـ کوچه بیمارستان کمک پلاک ۱ ـ تلفن : ۹۳۲۶۹۹

اطلاعات و نیازمندیهای عمومی

نرخ ارز

نرخ فروش ارزها

یک دلار امریکا ۷۰٫۷۵ ریال. یک دلار کانادا ۷۰٫۷۰ ریال. یک لیره انگلیس ۱۲۱٫۱۰ ریال. یک مارک آلمان‌غربی ۳۰٫۱۵ ریال. یک‌فرانک سوئیس ۲۸٫۹۰ ریال. یک فرانک‌فرانسه ۱٤٫۳۵ ریال. یکصد فرانک بلژیک ۱۹٦٫۲۰ ریال. یکصد لیراایتالیا ۸٫۱۵ ریال. یک فلورن هلند ۲۸٫۸۵ ریال. یک کورن سوئد ۱۷٫۱۵ ریال. یک کورن نروژ ۱۳٫۷۰ ریال. یک کورن‌دانمارک ۱۲٫۲۵ ریال. یک شیلینگ‌اتریش ٤٫۲۵ ریال. یکصد ین ژاپن ۲٤٫۳۰ ریال.

مسکوکات

ربع پهلوی ۷۰۰ ریال. نیم پهلوی ۱۳۵۰ ریال یک پهلوی ۲٦۰۰ ریال. دو ونیم پهلوی ٦۵۰۰ ریال، پنج‌پهلوی ۱۳۰۰۰ ریال.

تلفنهای ضروری

تصادفات راهنمائی و رانندگی ۳۳۳۳۳۳ـ ۳٤۳٤۳٤
ستاد مبارزه با گرانفروشی ٤۷ تا ۸۹۲۱٤۰ بیمه ایران (۲٤ ساعته) ۳۰٤۰۲٦ ـ ٦٤۳۰۱٤
کمیته ملی حمایت از مصرف کننده ـ ۸۵٤۷٤۷ ـ ۸۵٤۸٤۸ ۹۵٦۷٦۷
اطلاعات فرودگاه ٦٤۳۰۱٤
هواپیمائی ملی ۹۱۱۳۱۵ ـ ۹۱۱۳۱٤ ـ ۹۱۱۳۱۳ ـ
هواپیمائی ملی. پرواز های خ و جی ٦٤۳۰۱۳
٦٤۳۰۱٤ آتش نشانی
تهران ٦٤٤٤٤٤ـ آتش نشانی شمیران ۲۷۷۷۷۲ و ۲۷۷۷۷۱
ـ کز اورژانس ٦٦۹۹۹۱ و ٦٦۹۹۲۱
مرکز اطلاعات مسمومیت ـ ۹۲٦٦۰۰ ـ ۹۲۷۷۰۰ ـ ٦٦۹۹۲۱
مرکزحمایت مسمومین‌و کنترل سموم ۸٤۱۰۲۰ و ۸۵۱۰۳۰
مرکز مبارزه با خودکشی.
مرکز اطلاعات و درمانگاه های آسیب دیدگان حوادث ٦٦۰۵۵۱

شاهنشاه در شرفیابی استانداران جدید فرمودند

مردم شهرستانها باید در اجرای برنامه‌ها شرکت داده شوند

★ استانداران باید سعی کنند که استانها با اجرای سیاست عدم تمرکز از لحاظ اداری به خودکفائی برسند

★ استان لرستان و زنجان باید صنعتی شود

★ اصلاحات ارضی ایران چشم انداز های امید را برای مردم کشور های دیگر جهان نیز ترسیم کرد .

شاهنشاه آریامهر درشرفیابی دیروز امیر قاسم‌معینی وزیر کشور و هنگام معرفی استانداران جدید و معاون جدید وزارت کشور و رئیس سازمان ثبت احوال در زمینه اجرای سیاست عدم تمرکز و لزوم خودکفائی ادارات و سایر مسائل او امری صادر فرمودند .

در پایان شرفیابی آقای معینی وزیر کشور اظهار داشت:

شاهنشاه تاکید فرمودند که استانداران با اجرای اصل سیاست عدم تمرکز باید سعی کنند که استانها را از لحاظ اداری به خودکفائی برسانند.

معظمله همچنین لزوم بهره گیری از کامپیوتر را از جهت تسریع در کارها و در دسترس بودن اطلاعات یادآور شدند و خصوصا در مورد تجهیز سازمان ثبت احوال و آمار کشور به کامپیوتر او امری صادر فرمودند و تاکید کردند که ثبت احوال با همکاری مرکز آمار ایران در شناخت احوال شخصیه مردم در کلیه موارد اقدام کند .

شاهنشاه در مورد سیاست عدم تمرکز فرمودند :

استانداران بایستی از حقوق و روحیه و اختیاراتی که برای اجرای این سیاست لازم است کاملا مطلع شوند .

شاهنشاه آریامهر آنگاه با اشاره بر ضرورت شرکت بیشتر مردم در تمام سطوح و شئون اجتماعی و اقتصادی شهرستانها و استانها او امری صادر فرمودند . در شرفیابی دیروز کاخ نیاوران فرمانده انقلاب ایران فرمودند:

به کشاورزی باید بیشتر توجه شود البته در بعضی جاها درآمد سرانه کشاورزی خوب ست ولی باید از طریق اعطای وام های لازم و بردن تکنولژی به قطب های کشاورزی ترقی بیشتری بدست آوریم شاهنشاه افزودند: اشتیاق مردم شهرستانها و استان ها را بایستی به سرمایه گذاری برانگیخت و در این رامدستگاه های روابط عمومی استانها باید طوری عمل کنند که اهالی هر استان از برنامه های مختلف عمرانی مطلع شوند زیرا چه بسا که مردم با اطلاع از این برنامه‌ها علاقمند به سرمایه‌گذاری در استان خود باشند .

استانداری ها هم وظیفه دارند که اینگونه پیشرفتها را به مرکز گزارش دهند که از طریق وزارت کشور برای اطلاع مردم در اختیار وسایل ارتباط جمعی قرار گیرد بطور کلی تاکید معظمله بر این بود که اهالی هر استان باید از اقداماتیکه در سطح استان می شود باخبر و آگاه باشند .

شاهنشاه آریامهر در پایان ضمن اشاره به نظارت مستمر استانداران بر اجرای اصل صرفه‌جوئی در ادارات و انجام امور اداری فرمودند طی یک سال باقیمانده به شروع اجرای برنامه ششم عمرانی استانها باید چگونگی طرح ها و نیاز های عمرانی خود را درکمیته هم‌آهنگی استان مطرح و برنامه های عمرانی وطرق توسعه آن را بررسی نمایند .

شاهنشاه در این شرفیابی اوامر جداگانه‌ای نیز بهریک از استانداران صادر فرمودند: در باره استان لرستان شاهنشاه فرمودند : ما از لحاظ مقدار آب در این استان غنی هستیم ، ضمن اینکه این استان صنعتی خواهد شد در این جهت باید سریعا توسعه یابد و از نظر کشاورزی هم نمی بایستی این استان را فراموش کنیم .

شاهنشاه خطاب به استاندار جدید سمنان فرمودند : باید مطالعه بشود که آیا می شود برنامه‌های تازه‌ای برای صنعتی شدن این استان تهیه شود. و باید سعی کنیم که از آب موجود در این استان برای مصارف صنعتی از دوبار و سه‌بار و حتی ٥بار استفاده شود .

شاهنشاه در باره استان کهکیلویه و بویراحمد فرمودند: باید سعی شود این استان برای توریسم آماده شود . و درباره استان زنجان فرمودند، سرمایه گذاری صنعتی در این استان باید مورد مطالعه قرار گیرد و این استان صنعتی شود .

نحوه پذیرش دانشجو برای سال آینده

ضوابط و چگونگی پذیرش دانشجو برای سال تحصیلی آینده ازسوی سازمان سنجش آموزش کشور اعلام شد و به دنبال آن این سازمان طی نامه‌ای از ١٦٩ دانشگاه و مدرسه عالی کشور خواست تا رشته ها و ظرفیت خود را حداکثر تا سی ام دیماه جاری به سازمان سنجش آموزش کشور اعلام دارند.

در این زمینه سازمان سنجش آموزش کشور اعلام کرده است که براساس فرم خاصی که برای موسسات آموزش عالی سراسر کشور فرستاده است، این موسسات باید روشن کنند که برای کلیه رشته های تحصیلی که در نیمسال اول سال تحصیلی ٢٧-٢٥٣٦ در سطوح دکترا ،فوق‌لیسانس ، لیسانس و فوق‌دیپلم از دارندگان جمنوع دیپلم و به‌چه تعداد دانشجو میپذیرند.

ضرایب

در این فرم همچنین از دانشگاه ها و موسسات آموزش عالی خواسته شده است که چگونگی و روش گزینش دانشجو را که بصورت مستقل یا نیمه مستقل و یا کاملا متمرکز خواهند پذیرفت اعلام دارند، در بخشنامه سازمان سنجش آموزش کشور همچنین اعلام شده است که پذیرش دانشجو برای سال تحصیلی آینده از طریق آزمایش همگانی و گزینش متمرکز و نیمه متمرکز و مستقل خواهد بود و نحوه انتخاب دانشجو نیز براساس معدل کتبی کلاس ششم و نمرات آزمایش همگانی به‌ترتیب با احتساب ضرایب ٥ و ٢ خواهد بود.

روشها

روشهای انتخاب دانشجو نیز از سوی سازمان سنجش چنین تعریف شده است: روش کاملا متمرکز روشی است که براساس تقدم نمره کل و ترتیب رشته های انتخابی داوطلبان پذیرفته شده اصلی بدون اعلام نفرات ذخیره ازسوی سازمان سنجش تعیین و معرفی می شوند .در روش نیمه متمرکز نیز براساس تقدم نمره کل، فهرست اسامی کلیه داوطلبان رشته ها با چند برابر ظرفیت در اختیار موسسه آموزش عالی مربوط قرارمی گیرد تا این موسسه با اعمال ضوابط دیگر از قبیل آزمایش تخصصی، مصاحبه، معاینه و نظایر آن پذیرفته شدگان اصلی و افراد ذخیره را تعیین و اعلام کنند.

روش انتخاب مستقل نیز در مورد رشته هایی اعمال می شود که علاوه برضوابط مصوب شورای مرکزی دانشگاه ها و موسسات آموزش عالی کشور برای ورود به آموزش عالی باید مقررات خاص استخدامی و نظایر آن رعایت شود.

شرایط دیگر

علاوه برضوابط عمومی ورود به آموزش عالی که براساس توصیه های کنفرانس های ارزشیابی انقلاب آموزشی و مصوبات شورای مرکزی دانشگاهها و موسسات آموزش عالی کشور تعیین شده، سازمان سنجش کشور دانشگاهها و موسسات آموزش عالی را مختار گذاشته است که بنا به تشخیص و خواست خودشان و درحدی که قابل بررسی و سیله کامپیوتر باشد، خصوصیات و ویژگیهای دیگری را که برای گزینش دانشجو لازم میدانند مورد عمل قرار دهند. این ضوابط عبارتند از : ظرفیت پذیرش دانشجوی منطقه‌ای و آزاد، تعریف داوطلبان منطقه‌ای و آزاد ،نوع دیپلم مورد پذیرش، سهمیه هرنوع دیپلم ، سن ، جنس، نوع زبان خارجی داوطلب در آزمایش همگانی و خصوصیات دیگری از قبیل اخراجی نبودن از دانشگاههای و یا ترک تحصیل و بالاخره معدل کل داوطلب در پایان سالهای پنجم و چهارم متوسطه .

راهنمائی

سازمان سنجش آموزش کشور قبل از پایان دی ماه جاری برای راهنمائی و ادای توضیحات بیشتر نمایندگان خود رابه موسسات آموزش عالی معرفی خواهد کرد تا نسبت به تکمیل فرم های فرستاده شده و ارسال آن کمک‌های لازم را بعمل آورند.

نخست‌وزیر در مراسم بزرگداشت پانزدهمین سال اصلاحات ارضی گفت :

ایران پس از اصلاحات ارضی صنعتی شد

آقای نخست‌وزیر قبل از شروع مراسم ویژه پانزدهمین سالگرد اصلاحات ارضی از نمایشگاه پیشرفت های کشاورزی در دوران پنجاه سال سلطنت دودمان پهلوی بازدید کرد . درعکس آقایان مهندس روحانی وزیر کشاورزی و جمشید آموزگار دبیر کل حزب رستاخیز ملت ایران و نصرت‌اله معینیان رئیس دفتر مخصوص شاهنشاه آریامهر نیز دیده میشوند .

پانزدهمین سالروز تصویب قانون اصلاحی قانون اصلاحات ارضی بعدازظهر دیروز باپیام شاهنشاه آریامهر طی آئین خاصی که درسالن ١٢ هزار نفری استادیوم آریامهر تشکیل شد اوج نهاده شد.

دراین اجتماع که نخست وزیر جمشید آموزگار دبیر کل حزب رستاخیز ملت ایران و چند تن از وزیران ،سناتور ها و نمایندگان مجلس شورای ملی و مقامات وگروهی از طبقات مختلف مردم بابانوانشان حضور داشتند، آقای نصرت‌الله معینیان رئیس دفتر مخصوص شاهنشاهی پیام شاهنشاه آریامهر راقرائت کرد (متن پیام جداگانه درصفحه آخر امروز درج شده است.)

دستاورد های جنبش

سپس آقای نخست وزیر طی سخنانی گفت :

دست آورد های جنبش اصلاحات ارضی ایران رانباید تنها در روستاجست و جو کرد. درهرنقطه ازاین سرزمین پهناور از کوچکترین روستا ها گرفته تابزرگترین شهرها -آنچه دراین ١٥ سال شکل گرفته به‌نحوی جزو دست آوردهای آن جنبش بزرگ به‌شمار میرود. بعداز این جنبش بود که ایران صنایع امروزی خود را بوجود آورد، مالکیت و حاکمیت و اداره واقعی منابع طبیعی خود را بدست گرفت وبه صورت یک قدرت مترقی ومدافع صلح و انسانیت در مقیاس بین‌المللی ظاهرگردید.

اهمیت اصلاحات ارضی ایران محدود به مرز های کشورما نیست. اصلاحات ارضی ایران، چشم‌انداز های تازه امیدرا برای مردم بسیار کشور های دیگر نیز ترسیم کرد ونشان دادکه ملت های زنده و بیدار، درپرتو یگانگی و رهبری دوراندیشانه و فرماندهی قاطع میتوانند به مرحله‌ای از رشد سیاسی و اجتماعی برسندکه در آن خواستن بمعنای توانستن است. جنبش اصلاحات ارضی ایران نشان دادکه یک انقلاب اصیل می تواند وباید درمتنی ازتفاهم، صلح ومسالمت به جستجوی بزرگترین آرمان ها بر خیزد. شاهنشاه مابا آغاز این جنبش که ادامه آن بصورت «انقلاب شاه وملت» وروزگار رستاخیز متجلی شد، تصویری کاملا تازه را از یک انقلاب اصیل برای تمامی بشریت ترسیم فرمودند.

آنچه امروز هستیم تنها بخشی است از آنچه درپرتو فرماندهی شاهنشاه آریامهر و کار وکوشش فردفرد مردم این کشور میتوانیم باشیم. آنچه بدست آورده‌ایم تنها نشان دهنده افقهای گسترده تری است که دربرابر مردم ما ومیهن بزرگ وجاودانه ماگشوده شده است.

دو تا ٦ برابر

سپس آقای مهندس منصور روحانی درباره اهمیت اصلاحات ارضی و آثار مهم آن درایران صحبت کرد ویادآور شد میزان تولید گندم - جو - حبوبات - سیب زمینی وپیاز - چغندرقند واصولا کلیه مواد غذائی و فرآورده های کشاورزی طی پانزده سال گذشته از حدود دوتاشش برابر فزونی داشته است.

وزیرکشاورزی درتمام موارد باتکیه به آمار، توسعه کشاورزی و تولید محصولات آنرا طی سال های پس از انقلاب اصلاحات ارضی توجیه کرد.

پس از اظهارات وزیر کشاورزی عزت‌اله همایونفر معاون وزارت کشاورزی و منابع طبیعی با اشاره بسوابق درخشان تاریخ ایران و پیشرفت های همه‌جانبه مملکت درپنجاه سال شاهنشاهی پهلوی اثرات سازنده اجرای اصل اول انقلاب ایران راتشریح کرد.

درپایان مراسم دیروز جلوه هائی ازپنجاه سال شاهنشاهی پهلوی ، توسط ارکستر - اوپرای تهران - سازمان فولکلور ایران - سازمان کرملی ایران و انستیتو تکنولوژی هنرتهران بنمایش گذاشته شد.

یکی از اعضای انجمن شهرستان :

به وعده‌هائی که بمردم داده‌ایم عمل نکردیم

انجمن شهرستان تهران ضمن انتقاد از سازمان آب برای انتقال محله بدنام به خارج از شهر از مردم استمداد کرد .

جلسه دیشب انجمن شهرستان تهران به ریاست مهندس مظفر زنگنه تشکیل شد . در این جلسه ابتدا رئیس جلسه ضمن اشاره به مسالروز قانون اصلاحات ارضی اظهار امیدواری کرد که مملکت از حیث تولید محصولات کشاورزی خودکفا شود .

سپس خانم اکبر نماینده انجمن شهرستان درباره روز هفده‌دی روز آزادی زنان مطالبی بیان داشت . آنگاه آقای جعفر نماینده دیگر انجمن ضمن ایراد مطالب مفصلی در مورد پیشرفت های ایران گفت : ما قول‌های زیادی در زمان انتخابات به مردم داده‌ایم و حالا باید پاسخگوی مسئولیت های خود باشیم ولی تاکنون در این مورد کمکاری کرده‌ایم . ناطق سپس گفت : لازم است که نمایندگان مردم مخصوصا اعضاء انجمن شهرستان تهران از برنامه‌های عمرانی که در آینده دردست اقدام دستگاه‌های اجرائی قرار خواهد گرفت آگاهی داشته باشند .

وی گفت چندی قبل برنامه‌ای ریخته شده که منازل خالی در تهران زیر نظر شهرداری قرار گیرد تا با نظارت این سازمان یا دستگاهی که دولت صلاح بداند منازل خالی بمردم فاقد مسکن اجاره داده شود ولی تاکنون در این مورد اقدامی نشده است . وی افزود : دامداران ما وضع بسیاربدی دارند چون از یک طرف مراتع را از دست آنها گرفته‌اند و از طرف دیگر مقدار جو سهمیه آنان با قیمت بسیار گرانتر دراختیار آنها قرار می‌گیرد. وی گفت : دراین مورد سازمان های مسئول باید اقدام کنند.

سازمان آب

آقای حسین پیشرو نایب‌رئیس انجمن گفت : سازمان آب ده سال است کیک لوله از لوله های آبدهی خود در خارج از محدوده اضافه نکرده است در ده سال پیش این سازمان با هزار کارگر اداره میشد ولی حالا با ده هزار کارگر و کارمند و هزینه و حقوق باید اداره شود . این افزایش بی‌رویه حقوق بگیران بر شانه مردمی است که می‌خواهند یک انشعاب آب جدید بگیرند و این خلاف انصاف و مقررات مملکتی می باشد .

محله بدنام

ناطق سپس آماری درمورد محله بدنام شهر تهران و انتقال این محله به مکان مناسبی ارائه داد و گفت : در این محله یک هزار زن در ٥٣٩ منزل ساکن هستند و مساحت این محله بر ١٣٥٠٠٠ متر مربع میباشد که روزانه ٢٠٠٠٠ نفر با این محله درارتباط هستند .

ناطق اضافه کرد: در جلسات متعددی که با مقامات شهرداری بعمل آمده است محل‌های جدیدی برای سکونت زن های این محله پیشنهاد شده است . آقای پیشرو گفت : سرو سامان دادن به ساکنین محروم این محله از وظیفه اصلی همه مردم تهران و طبقات مختلف مخصوصا روحانیون، فرهنگیان ،صاحبان صنایع ، بازاریان و انجمن های شهر و شهرستان و شهرداری می باشد . بنابراین تقاضا میکنم کمیته‌ای از مقامات مسئول دعوتی بعمل آورد تا بتوانیم بدون کمک دولت باین امر مهم اقدام نمائیم .

آقای مهندس جولائی رئیس کمیسیون عمران انجمن شهرستان ضمن گزارشی گفت که انجمن مشغول اقدام در مورد تاسیس یک استادیوم ورزشی در اراضی یاخچی‌آباد تهران میباشد .

شهرداری زمینهای داخل محدوده در مسیر اتوبان کمربندی را میخرد

ابراهیم فرحبخشیان وزیر راه و ترابری امروز اعلام کرد این وزارتخانه احداث اتوبان کمربندی تهران را در سال آینده شروع میکند .

اعتبار درنظرگرفته شده برای احداث اتوبان کمربندی تهران ١٢ میلیارد ریال است .

این اتوبان ازشمال استادیوم یکصدهزارنفری آریامهر شروع شده و پس از طی غرب و جنوب تهران در شرق تهران به شاهراه رضاشاه کبیر منتهی میشود .

براساس توافقی که بین شهرداری تهران و وزارت راه و ترابری بعمل آمده است آن مقدار از زمین های مسیر این اتوبان که احتمالا داخل محدوده شهر تهران بشود بوسیله شهرداری خریداری و در اختیار وزارت راه و ترابری قرار خواهد گرفت .

اتوبان کمربندی پس از قطع اتوبان کرج ، جاده کرج، جاده قدیم کرج و خط آهن تهران - تبریز ضمن گذشتن ازغرب فرودگاه مهرآباد بسمت اراضی قلعه سلیمانخانی و یافت‌آباد تغییر مسیر داده و پس از قطع خط آهن تهران - قم و جاده تهران - ساوه ازجنوب فرودگاه قلعه مرغی میگذرد .

این اتوبان کمربندی درجنوب فرودگاه قلعه‌مرغی اتوبان تهران - قم و خط آهن تهران به مشهد را قطع کرده و پس از گذشتن از جاده رزم‌آرا وجاده خراسان و قطع اتوبان آینده تهران به گرمسار ، در کوی افسریه به شاهراه رضاشاه کبیر که در دست ساختمان است منتهی خواهد شد .

در محل تقاطع اتوبان با جاده‌ها نیز ورودی و خروجی برای واردو خارج شدن از اتوبان احداث میشود.

در گذشت یک همکار

موسسه اطلاعات دیروز یک همکار قدیمی وصمیمی خودرا ازدست داد. بیوک بهروزی نصر (کارمند فنی موسسه) که از مدتی قبل ازبیماری رنج میبرد، پس‌از یک دوره طولانی معالجه سرانجام رو درنقاب خاک کشید وخانواده ، دوستان و همکاران خود راماتمزده کرد.

او بهنگام مرگ ٤٣ سال داشت وقرار بودامروز برای ادامه معالجه عازم لندن شود. از آن مرحوم همسر، دو دختر ویک پسربخامانده است.

«اطلاعات» مصیبت وارده رابه خانواده داغدارش تسلیت میدهد.

پست مدیر کلی دروزارت بهداری حذف شد

دروزارت بهداری عنوان پست مدیر کلی حذف شد . ادارات کل وزارت بهداری منحل میشود . بدنبال شروع کار سازمان های منطقه‌ای بهداری و بهزیستی امروز دکتر شیخ‌الاسلام زاده وزیر بهداری اعلام کرد : با آغاز کار سازمان های منطقه‌ای بهداری و بهزیستی در سراسر کشور و تعیین مدیران و سرپرستان این مناطق، کار اجرائی وزارت بهداری و بهزیستی به آنان سپرده شد.

وزیر بهداری و بهزیستی اضافه کرد : با این ترتیب مرکز وزارتخانه از کلیه فعالیت های اجرائی بدور خواهد بود و در حقیقت چون میخواهیم یک ستاد هماهنگ کننده در تهران داشته باشیم با منحل کردن ادارات کل و ایجاد گروههای کارشناس ضمن هم‌آهنگ کردن فعالیت سازمان های منطقه‌ای بهداری و بهزیستی، در زمینه تحقیقات نیز وزارت بهداری و بهزیستی کوشش خواهد کرد .

دکتر شیخ‌الاسلام‌زاده اضافه کرد : با این ترتیب مدیران کل گروههای کارشناس وزارتخانه منتقل خواهند شد و از این‌رو در وزارت بهداری و بهزیستی به هیچ عنوان پست مدیر کلی نخواهیم داشت .

در این میان یک مقام وزارت بهداری گفت هیچ تصمیمی در مورد کنار گذاشتن هیچیک از کارمندان وزارتخانه در میان نیست و برنامه اینست از هریک از کارمندان به طریقی که مورد نیاز گروههای کارشناس باشد ، استفاده شود .

اخبار کوتاه

جلسه شورای عالی سازمان تربیتی

شورایعالی سازمان تربیتی شهرداری پایتخت بریاست سرکار علیه بانو فریده دیبا بعداز ظهر دیروز در کاخ اختصاصی ایشان تشکیل شد .دراین جلسه آقای رازی معاون شهرداری و مدیر عامل سازمان تربیتی گزارش فعالیت های سه ماهه اخیر را به استحضار رسانید. پس از گزارش مدیر عامل سازمان تصمیماتی درباره بودجه و برنامه های آینده سازمان اتخاذ شد .

مذاکرات اقتصادی ایران و انگلیس

مذاکرات وزیر بازرگانی انگلستان که در این هفته در راس یک هیئت اقتصادی برای شرکت در پنجمین گردهم آئی کمیسیون مشترک وزیران ایران و انگلستان وارد تهران شد، باوزیر بازرگانی آغاز گردید.

دراین کمیسیون امکانات توسعه همکاری اقتصادی بین دوکشور مورد بررسی قرار میگیرد.

جلسه شورای دانشگاه

بعد از ظهر دیروز جلسه شورای دانشگاه تهران بریاست آقای هوشنگ احمد شریفی رئیس دانشگاه و با شرکت کلیه اعضاء تشکیل گردید . دراین جلسه مسائل مختلف آموزشی دانشگاه مورد بررسی و تبادل نظر قرار گرفت.

قطار فوق‌العاده تبریز

راه‌آهن دولتی ایران امروز اعلام کرد بمنظور رفاه بیشتر مسافران آذربایجان دوقطار فوق‌العاده به تبریز اعزام میگردد این قطارها امروز و فردا در ساعت ١٩ از تهران حرکت و ساعت ٤٥٨ دقیقه روز بعد به تبریز وارد میشوند .

همچنین امروز راه‌آهن اعلام کرد ماموران باتلاش پیگیر در بازنگهداشتن خط آهن تهران - تبریز که ارتفاع برف در بعضی ازنقاط آن به ٦ متر میرسد میکوشند تاقطارها طبق برنامه به مقصد برسند.

هیئت پارلمانی یوگسلاوی بتهران آمد

بدعوت آقای مهندس جعفر شریف امامی رئیس مجلس سنا هیئت پارلمانی یوگسلاوی به ریاست رئیس مجلس فدراتیو جمهوری این کشور وارد تهران شد ودر مهرآباد مورد استقبال رئیس مجلس سنا - سفیر یوگسلاوی در ایران، هیئت رئیسه مجلس سنا و جمعی از مقامات وزارت امور خارجه ایران و اعضای سفارت یوگسلاوی دراین قرارگرفت.

آقای مهندس جعفر شریف امامی در سالن تشریفات فرودگاه مهرآباد سناتور رضا جعفری عضو هیئت رئیسه سنا وعلی آبتین رئیس کل تشریفات مجلس سنا را بعنوان مهمانداران هیئت بمرئیس مجلس فدراتیو جمهوری یوگسلاوی معرفی کرد.

هیئت پارلمانی یوگسلاوی که در آن همسر رئیس مجلس فدراتیو ، نمایندگان مجلس و همتایان پارلمانی عضویت دارند در طول اقامت چهار روزه خود در تهران با نخست وزیر - روسای مجلسین ، مقامات اقتصادی کشور ملاقات وپیرامون گسترش روابط پارلمانی و اقتصادی و فرهنگی دو کشور مذاکره خواهد کرد.

از طرف رئیس مجلس سنا امشب ضیافت شامی بافتخار هیئت پارلمانی یوگسلاوی برپا میگردد.

بیمه مسافران اتوبوس و مینی‌بوس

از اول سال آینده سرنشینان اتوبوسها و مینی‌بوس های مسافربری وسیله مدیران بنگاه های مسافربری و شرکتهای حمل ونقل زمینی بیمه خواهندشد.

پلیس راه ضمن اعلام این خبر یادآور شداز اول فروردین ماه از حرکت مینی‌بوس‌ها و اتوبوسهای مسافربری که مسافران آنها در موقع سفر بیمه نباشند جلوگیری خواهد شد.

پلیس راه افزوده است: در فرصت تعیین شده تمام اتوبوس ها و مینی‌بوسها باید دارای جعبه کمکهای اولیه، کپسول آتش‌نشانی، مثلث شب رنگ، چراغ چشمک زن نیز باشند.

قانون عابر پیاده در میدان ٢٥ شهریور

شهرداری تهران اعلام کرد که ازروز چهارشنبه این هفته قانون عابرپیاده در محدوده خیابان ٢٥ شهریور باجرا درمی‌آید.

شهرداری ضمن اعلام این خبر یادآور شد. کسانی که درمحدوده میدان ٢٥ شهریور درخارج ازگذرگاه خط‌کشی مخصوص حرکت عابرین باانواع میبلی‌تصادف کنندرانده مقصر نخواهد بود، بهمین مناسبت درمحدوده میدان ٢٥ شهریور از چندی قبل پل فلزی برای حرکت عابرین پیاده نصب شده است و نقاط مختلف این میدان نیز باخط کشی و چراغ راهنما مجهز شده‌است.

کمیته نظارت برقرارداد چاپ کتب درسی

درپی عقدقرار داد وزارت آموزش و پرورش با ٤ اتحادیه صنفی برای چاپ وتوزیع کتابهای درسی ، اطلاع حاصل شد که بزودی یک کمیته نظارت باهمکاری وزارت آموزش و پرورش در اتاق اصناف تشکیل میشود تاحسن اجرای مفاد قرارداد وتجهیزبخش خصوصی را درزمینه چاپ کتب درسی نظارت کند.

گفته میشود برای پاسخگوئی به‌نیاز روزافزون کتب درسی مجتمع چاپ‌وتوزیع ایجاد خواهد شدتامشکل دوجانبه توزیع وچاپ برطرف شود وازامکانات و احدهای کوچک نیز کمک گرفته شود.

محمود رجاء به امریکا اعزام شد

محمود رجاء نویسنده وروزنامه‌نگار با سابقه و معاون اسبق نخست وزیر صبح امروز جهت معالجه به امریکا اعزام شد .

رجاء از ده روز پیش به علت آب آوردن ریه ها در بیمارستان دربار شاهنشاهی بستری بود ولی پزشکان ترجیح دادند برای ادامه معالجه هرچه زودتر او را بامریکا اعزام دارند .محمود رجاء در چند سال اخیر به عنوان محقق و نویسنده در کتابخانه شاهنشاهی سرگرم کاراست .

پیستهای اسکی آماده است

فدراسیون اسکی کشور اعلام کرد .پیست های دیزین‌گاجره وشمشک امروز در هوای صاف و آفتابی با ارتفاع حداکثر ١١٠ وحداقل ٤٠ سانتیمتر برف برای علاقمندان به ورزش زمستانی اسکی از هر جهت آماده است.

سرمادر آبادان ٤ نفر را کشت!

سرمای توان فرسا ویخبندان سراسر کشور را فراگرفته ودر برخی نقاط ،از جمله بخش دهگلان ، سرما تا ٣٠ درجه زیر صفر رسیده است.

تبریز- خبرنگار اطلاعات:

باشدت گرفتن کولاک برف در منطقه «سراجو» ، خط آهن تهران - تبریز دیشب مجددا در فاصله بین ایستگاههای مراغه و میانه بسته شدو قطار مسافری تهران - تبریز در ایستگاه میانه متوقف گردید مقامات راه‌آهن آذربایجان اعلام کردند هم‌اکنون ١٢ ظهر- قطار های کمکی به محل اعزام شده و سیصد کارگر در تلاش باز کردن راه هستند .

آبادان- خبرنگار اطلاعات

● سرمادر آبادان ، چهارنفر را کشت سه نفر از قربانیان زهرا عساکر ، جلیل یونسی و مصطفی فیروزه بودندو چهارمین قربانی هنوز شناخته‌نشده است.

پزشک قانونی آبادان ، علت مرگ این چهار نفر را بیماری ناشی از سرمای ناگهانی آبادان اعلام کرد. هوای آبادان،دیشب یک درجه بالای صفر بود.

★ دهگلان غرب- ساکنان بخش دهگلان، دیشب سرمای ٣٠ درجه زیر صفر را تحمل کردند و صبح امروز سرما، مردم را خانه نشین کرد.

● امروز هوای مشهد و دیگر شهر های خراسان، آفتابی بود ولی سرمای شدید مردم را آزار میداد.

مشهدی ها دیشب با ١٣ درجه زیر صفر،شب سختی راگذراندند.

در شهرهای شمالی و نوار مرزی خراسان ریزش برف تا دیشب

● رشت - پس از ٢٤ ساعت جاده رودبار- رشت تا ظهر امروز کاملا باز و برای رفت و آمد وسایل نقلیه آماده نشده بود. از ساعت یک بعد از ظهر دیروز جاده که در چند قسمت بعلت ریزش کوه بسته شده‌بود بصورت یکطرفه باز شد .

آسمان امروز رشت آفتابی وهوا بشدت سرد بود.رطوبت هوای رشت ٩٦ درصد و برودت آن ٢ درجه زیر صفر گزارش شد .

● سه روز است درسنندج برف می‌بارد .

هوای این شهر، دیشب به ٢٠ درجه زیر صفر رسید و صبح امروز کودکستانها و دبستانهای سنندج ، تعطیل شد.

● آستارا- جاده اردبیل - آستارا که از ظهر پیروز بعلت ریزش برف بسته شد امروز نیز مسدود بود .

طی اینمدت کلیه اتوبوسها و اتومبیل هائی که از اردبیل یا آستارا حرکت کرده بودند بین راه و در گردنه حیران متوقف شده‌اند .

● کرمانشاه - در پی سرمای شدید در استان کرمانشاهان ، از طرف اداره کل آموزش و پرورش کرمانشاهان کلیه‌مدارس در این استان تعطیل شد . از صبح امروز ریزش برف مجددا در کرمانشاه آغاز شد

گزارش نماینده اطلاعات در پاریس درباره توقیف ابوداود

پاریس - حسین مهری - بامداد امروز عزالدین خالق گرداننده دفتر سازمان آزادی بخش فلسطین در پاریس در یک مصاحبه مطبوعاتی اظهار داشت : که رهبری این سازمان طی یادداشتی ازدولت فرانسه درخواست کرده است بیدرنگ همه کوشش خود را برای روشن کردن ماجرای قتل محمود صالح رهبر فلسطینی و بازداشت فوری عاملان قتل بکار برد .

وی افزود : سازمان آزادی بخش فلسطین بزودی یک هیات نمایندگی نیز برای اطلاع از نتایج این تحقیق بپاریس خواهد فرستاد .

محمود صالح رزمنده ٣٨ ساله فلسطینی که از اصل موریتانیائی است شامگاه دوشنبه گذشته هنگام خروج از کتابفروشی خود در خیابان « سن‌ویکتور » پاریس با چندین گلوله که از طپانچه دو ناشناس شلیک شد ازپا درآمد . محمود صالح که سالها در بطن چندین سازمان فلسطینی مبارزه میکرد پس از قتل اسرارآمیز مجمود همشهری نماینده سازمان آزادیبخش فلسطین در پاریس در دسامبر ١٩٧٢ براثر انفجار یک بمب چند ماهی نمایندگی موقت این سازمان را در فرانسه برعهده داشت و از مدتها پیش هوادار جبهه امتناع بشمار می‌آمد .

بگفته برخی از ناظران ترور محمود صالح در زمانی که اسرائیلیان و فلسطینیان در پاریس تماسهائی بمنظور ایجاد یک کشور فلسطینی برقرار کرده‌اند نمیتواند خالی ازیک معنای سیاسی باشد و حتی برخی از ناظران این هوادار جبهه امتناع را قربانی این تماسها میدانند .

با اینهمه هنوز علت ترور او که جنجال عظیمی در فرانسه برپا کرده در پرده‌ای از ابهام مانده‌است بچشم برخی از ناظران پاریسی باید در پی کشف رد پای صهیونیستهای تندرو در ماجرای این ترور برآمد .

دولت فرانسه که بهیچ‌روی حاضر به نگهداشتن زندانی مانند ابوداود نیست در انتظار درخواست استرداد او ازسوی اسرائیل یا آلمان غربی است. ابوداود پنجشنبه گذشته بانام مجهول برای شرکت در آئین تشییع جنازه ابوصالح در کارتیه‌لاتن بپاریس آمد اماسه روز پس از آن هویت او بر پلیس فرانسه آشکار شد .

با اینهمه از فحوای اعلامیه ها چنین برمیاید که فرانسه از بدام‌انداختن این زندانی احساس ندامت میکند و با بی صبری چشم براه آنست که بخصوص آلمان غربی طبق قرارداد استرداد مجرمان تحویل او را به «بن» درخواست کند .

اما آلمان غربی نیز به طرح چنین تقاضائی خشنود نیست زیرا اطمینان دارد که با تحویل این زندانی به دردسرهای بزرگی خواهد افتاد که کوچکترین آنها عملیات انتقامجویانه درخطوط میراثی است .

کارخانه شیر پاستوریزه گیلان تعطیل میشود

رشت- خبرنگار اطلاعات:

کارخانه شیرپاستوریزه رشت که مصرف شیر پاستوریزه گیلان را تامین می‌کند بخاطر مشکلات موجود در زمینه عرضه شیر و متحمل شدن ضرر سنگین تا پایان این ماه تعطیل می‌شود .

آقای یوسف رجبی مدیر عامل کارخانه در گفتگو باخبرنگار ما گفت : - کارخانه بعلت عدم عرضه شیر کافی از طرف شرکت دامپروری سپیدرود و گرانی هزینه های جاری قادر به ادامه فعالیت نیست .

طبق برآورد کارشناسان قیمت تمام شده هرشیشه شیر برای ما ٦ ریال و ٣٥ دینار است در حالیکه مصرف کننده در ازای هر شیشه شیر ٥ره ریال می پردازد .

طناب‌فروش با طناب خودکشی کرد !

دیشب مرد ٣٥ ساله‌ای بنام اسلامعلی بدری در مغازه‌اش واقع در خیابان تهران‌نو - خیابان اقبال- بایک طناب خود را از سقف مغازه حلق آویز کرد.

اسلامعلی مغازه‌طناب‌فروشی داشت

٢ نفر کشته و ٣ نفر مجروح شدند

فردوس - خبرنگار اطلاعات

دربرخوردشدید یکدستگاه کامیون با دو تانکر در جاده فردوس دو نفر کشته و ٥ نفر مجروح شدند .

کامیون ٣٦٥٣٥ - مشهد برانندگی مهدی ایزدی گنابادی که ازفردوس عازم کرمان بود در ١٥٢ کیلومتری فردوس با دو تانکر نفتکش تصادف کرد.

تانکر ٢٢٢٤٥ - اصفهان برانندگی محمد نعمت بخش و تانکر ٤٥٣٢٧ - تهران برانندگی عنایت‌اله حسینی برای تعمیر کنار جاده متوقف بودند که کامیون در میان‌مه غلیظ جاده با آنها برخوردکرد .

محمد و شخص مجهول- الهویه‌ای در این حادثه کشته شدند .

ایرانیها تب انگلیسی خوانی گرفته اند!

ایرانیهائی که خیال می کنند انگلیسی را بهتر از انگلیسی ها صحبت میکنند در خارج «شاهکار» می کنند

انگلیسی نمی‌دانید ؟ مهم نیست . ما یادتان می دهیم فقط در ۱۵۰ ساعت باساعتی بیست تومان !

می خواهید انگلیسی یاد بگیرید و فرصت دارید؟ مهم نیست .دبیران ایرانی وانگلیسی مابه محل کار و منزل شمامی آیند ساعتی ۴۰۰-۵۰۰ریال ...

می‌خواهید امتحان اعزام بدهید و کمیت‌تان لنك است؟ مساله‌ای نیست کلاس های سیصد ساعته ما پاسپورت و ویزای شمارا تضمین میکند !

حوصله ندارید جلسه‌ای پول بدهید ؟! کنتراتی باشماحساب می‌کنیم.

می خواهید تعطیلات‌تان را در لندن بگذرانید و انگلیسی بلد نیستید ؟! ناراحت نباشید فقط با ۵۰۰ تومان معلمهای خارجی ما مکالمات روز مره را بشما یاد می‌دهند ...

تاحالا چندتاکلاس انگلیسی رفته‌اید و چیزی یادنگرفته‌اید؟ ولی ما یاد دادن شما راتضمین می‌کنیم و و ....

چند محل معروف و تاریخی لندن وپاریس و رم رابرایش بنویسد. وقتی میهماندار از او توضیح خواست معلوم شد خانم که دائما باکیف‌های پرپول و جامه‌دانهای خالی به لندن و پاریس و رم سفر می‌کند و باجیب‌های خالی و چمدان های پر برمی گردد جز فروشگاه ها و هتل وفرودگاه و احیانا یکی دو کازینو وکاباره‌جائی را نمی‌شناسد تادرمجالس زنانه و محافل فامیلی بتواند با گفتن اسامی موزه‌ها، گالری‌ها، تئاتر ها و دیگر نقاط دیدنی اروپا « اظهار فضل» کند و خودی نشان بدهد وعلیا مخدره که ازاین بابت سخت ناراحت است می‌خواهدبا از «بر »کردن اسامی تعدادی محل های معروف دانش اروپاگردی خودرا به رخ این و آن بکشد .

ماجرای خوشمزه در ساحل مکزیک

خانمی که امسال سرپرستی توری رابه امریکا و مکزیك به هموطن در ساحل آکاپولکا باآن شکل و شمایل «لنك» جای «مایو» رابگیرد و جمعی از مردم تنوع‌طلب که عادت دارند هرمد تازه‌ای را امتحان کنندبالنك - یاچیزی‌شبیه آن -به شنا پردازند...

کارت انگلیسی در بازار روز

هجوم روزافزون ،خارجی ها به تهران که عموما زبان دوم‌شان انگلیسی است یکی دیگر ازعلل توسعه انگلیسی خوانی وانگلیسی دانی شده است . تصور نکنید که فقط بچه‌های مدرسه رویا آقاوخانم دائم‌السفر هستند که این روزها بـه کلاس های انگلیسی هجوم آورده‌اند. مشتریهای خارجی‌بازار ها کاسب‌ها را اجبارا انگلیسی خوان و انگلیسی‌دان کرده‌است.

در بازار روز بهجت‌آباد که شلوغ ترین ، متنوع‌ترین و در عین حال گران ترین - بازار روزهای تهران استروزانه بطور متوسط چهل تا هشتاد نفر مشتری خارجی جنس قبول می‌کند تلفن کردم روزبعد نماینده‌ای ازطرف آن‌آموزشگاه برای امضای قرارداد به محل کارم آمد . قرار شد روزی یک ساعت و نیم تا دوساعت یک معلم از آموزشگاه به‌محل کارم بیاید و بهمـن انگلیسی درس بدهد و ساعتی ۴۵۰ ریال بدهم روزها ی‌اول آمدن معلم مرتب بود ولی کم‌کم با تاخیرهائـی که گاه بیش از نیمساعت طول می‌کشید همراه شد که البته بار عمده این‌تاخیر را «ترافیک» تهران بدوش می کشید! خلاصه پس از دوماه دیدم بجای هشتاد ساعت،دقیقا چهـل و دو ساعت درس خوانده‌ام درحالیکه ۳۸ساعت ضرر کردم یعنی۳۸تا۴۵ تومان یعنی ۱۷۱۰ تومان‌و دیدم عجب کلاه گل‌وگشادی سرم‌رفته‌است بهتر آن دیدم که تاپیداکردن یک معلم خصوصی عطای این جور انگلیسی‌خواندن را بـه لقایش به‌بخشم .

بدنبال حرفهای آقای توکلی بسراغ آقای فریدون‌محجوبی مسئول موسسه نورجهان‌رفتیم و مساله را با او درمیـان گذاشتیم اگرچه این جریـان ارتباطـی با موسسه ایشان نداشت .

آقای محجوبی گفت : خیلی از کارها هست که آدمهـای ناوارد مراجعه‌کنندگان را به عناوین مختلف سرکیسه‌می‌کنند ولی ما معمولا اول از شاگرد یک امتحان قوه بعمل‌می‌آوریم تا ببینیم او چقدر انگلیسی- یا زبان دیگر - می‌داند بعدا او را به کلاس مناسبی میفرستیم.

در تهران ساعتی ۴۵۰ تومان معلم خصوصی هم در محل کار و در شمیـرانات ساعتی ۵۵ تومان دستمزد می‌گیرد.»

البته این قیمت‌ها هم مثـل نرخ‌های‌دیگر شهر ما «شناور» است و در محل‌های مختلف تغییر می‌کند مثلا یک‌آموزشگاه در خیابان امیرآباد بـرای تدریس انگلیسی در محل کار در تهران ساعتی پنجاه‌تومان و در شمیرانات ساعتی شصت تومان میگیرد.

به اعتبار یک گزارش - که

بقیه در صفحه ۲۰

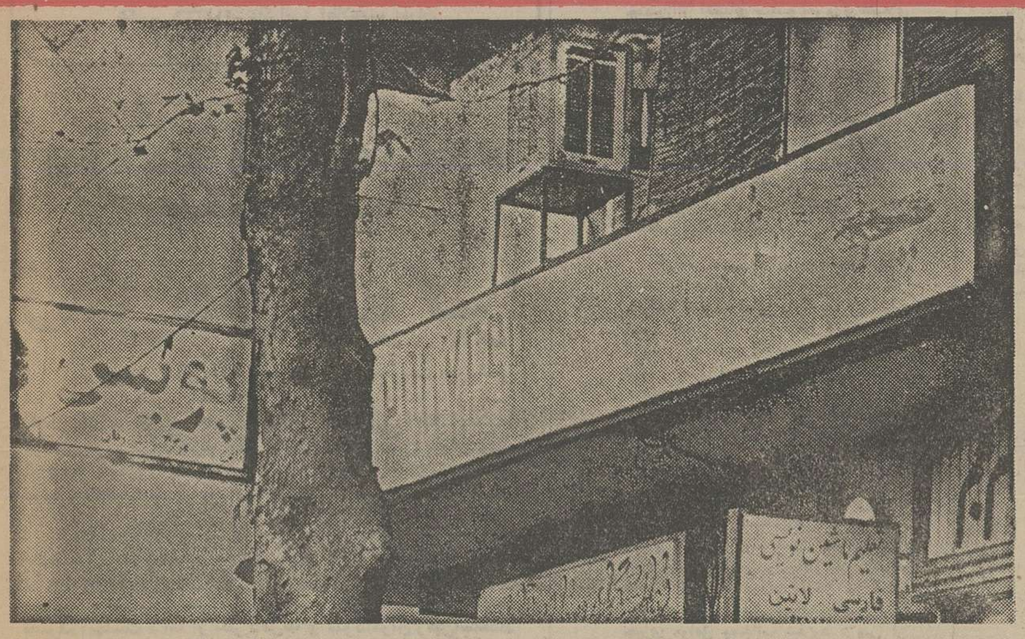

اقبال روزافـزون مردم از آموزشگاههای زبانهای خارجی- و بویژه انگلیسی - بازار این آموزشگاهها را داغ کرده وهفته و ماهی نیست که تابلوی یک آموزشگاه جدید در شهرهای‌ایران نصب نشود.

The Best Vegeatables
And Fruits

Hossein Ramezani
Tel: 895099

Address: Bazar Rooz, Behjat - Abad

حالا سبزی‌فروش‌ها هم کارت ویزیت‌خارجی‌چاپ میکنند. ترجمه این کارت ویزیت چنین است :
بهترین سبزیجات و میوه‌ها
حسین رمضانی
تلفن ۸۹۵۰۹۹
آدرس : بازار روز، بهجت‌آباد

علاقه ونیاز ایرانیها به‌فراگیری زبانهای خارجی به عده‌ای فاقد صلاحیت میدان داده تا آسمان و ریسمان سر هم کنند و بعنوان «خودآموز» به بازار بفرستند .وجود این کتابها جز سرگردانی علاقمندان به زبانهای خارجی ثمر دیگری ندارد و لذا باید اغلب‌آنها را جمع‌آوری کرد.

اینها و دهها آگهی کوچك و بزرك نظیر اینها هر روزبه‌هزاران زن و مرد وپیر و جوان و معلم و محصلی که هریك به دلایلی‌می خواهند انگلیسی خوان‌و انگلیسی دان بشوند چشمك میزند.

دانستن‌زبان -آنهم زبان‌خارجی- بخصوص اگر انگلیسی باشد- آرزوی همه‌ی آدمهائی است که آرزوی پیشرفت دارند ... این‌روز ها بلغور کردن چندتا لغت‌خارجی در کلام روزمره چنان شکل عوام پسندی بخود گرفته‌است که در نظر خیلی ها،هرقدر آدم بیشتر لغت های خارجی چاشنی زبان محاوره‌ایش بکند داناتر است و هرقدر تلفظ این لغت‌ها دشوارتر وفهمش مشکل‌تر باشد بهمان اندازه فضل‌و دانش » طرف جلوه می کند !

باز شدن دروازه های فرنك بروی مردم ما-که حالا عده‌ای از هموطنان ماآنها رابهتر از دروازه های شهرو دیار خود می‌شناسند- به راه افتادن‌تور های جورواجور - واغلب با همسفرهائی ناجور- مد شدن روز افزون اعزام بچه های کوچك و بزرك بی استعداد ودرس خوان به اروپاو آمریکا، و مزایای دانستن زبان انگلیسی در مشاغل دولتی و خصوصی و سیل‌روزافزون کارگر ومستخدم‌و متخصص‌خارجی به‌ایران همه‌و همه فراگیری‌زبان انگلیسی را همه‌گیر کرده‌است.

یکی ازمیهمانداران‌هواپیمائی ملی تعریف میکرد خانمی که اقلا ماهی یکبار به لندن‌میرود و باچمدان‌هائی بوتیك پسند باز میگردد چندی پیش در هواپیما از او خواهش کردنام عهده داشت می گفت یکی از آقاهای زمین‌دار و بسازوبفروش که دوسه سالی است مشتری دائمی تورهای‌اروپاوامریکاست، تابستان،در آکاپوسکابا «لنك» به دریارفته بود! یکوقت دیدم عده‌ای از ایرانی های همسفر با ناراحتی بمن خبر دادند که‌یکی از افراد «تور » لنك بسته وبه دریا زده‌است .

رفتم دیدم آقا دارد درجائی که تازانویش آب‌است‌شنا که‌چه‌عرض کنم -شلپ‌و شولوپ می‌کند- و عده‌ای از دخترها و پسرهای‌خارجی دورش جمع شده دارند بروبر تماشایش می‌کنند قضیه وقتی جالب‌تر شد که یکی از دختر ها که بیکنی‌خوش رنگی بتن‌داشت در حالیکه دامنه لنك را لمس می‌کرد از آقا پرسید این‌که به کمر بسته‌ای چیست تو همسفر خوش ذوق ما که گل از گلش شکفته بوددر جواب می‌گفت: «دیس؟!هست یك‌لنك !!

وانگشت سبابه دست راستش رابعلامت «یك» تکان میداد وبعد خود آقا و جماعت توریست که سوژه خوبی گیر آورده بودندغش غش خندیدند من وعده‌ای دیگراز ایرانیها که شاهد صحنه بودیم‌و از خنده روده‌بر شده بودیم بهتر آن دیدیم که آن هموطن رابا‌آن دخترهاوپسرهای جوان امریکائی و برزیلی و مکزیکی تنهابگذاریم ، چون چنان با اشاره‌سر و دست و دیگر علائم بین‌المللی ! سرگرم انگلیسی حرف زدن بود که‌دیدیم اگر به‌آنهانزدیك بشویم کار از بیخ خراب میشود ! کسی چه می داند شاید پس‌از مشاهده ایـن خرید می کنند کـه از میـان آنان فیلیپینی‌ها و کره‌ای‌ها اکثریت دارند و بعد ازآنها هندی‌ها و فرانسویها ودیگر ملیت‌ها ....

حالا هر شاگرد سبزی‌فروشی و پادو میوه‌فروشی کلمات ساده انگلیسی را میداند و خوب یاد گرفتـه است چه جوری جنس رابه این میهمانان زبان‌ندان‌قالب کند! رایج‌ترین ومتداول‌ترین لغتهای انگلیسی در این‌بازار ها «یس» ، «نو» ، «وان» ، «تو»، «تری» وو است.

انگلیسی بلغور کـردن کاسب‌کارها با مشتریهـای خارجی دست کمی‌ازانگلیسی حرف زدن حاج آقا لنگ به کمربسته درسواحل آکاپولکا ندارد. بعضی از این کاسب ها که زرنگـتر هستند و مشتریهای چاق وچله‌خارجی دارند کارت‌ویزیت به زبـان انگلیسی چاپ کرده‌اند کـه نمونه یکی از آنها را می - بینید .

۱۷۱۰ تومان پولم دود شد !

آقای الف - توکلی یکی‌از شاگردان کلاس انگلیسی .... به گزارشگر اطلاعات می‌گفت : مدتها بود می‌خواستم انگلیسی یاد بگیرم ولی فرصت نمـی کردم بالاخره یک روز به یکی از کلاسهایی که آگهی کـرده بود در محل کار هم شاگـرد

از هر طرف بسوی
بانك عمران

جهت استفاده از یک میلیون تومان وام تهیّه خانه
همه بسوی بانک عُمران هُجوم آورده اند تاحساب پس انداز خانه افتتاح نمایند
شما هم جهت استفاده از این حساب وکسب اطلاع بیشتر به یکی از شعب بانک عُمران مراجعه فرمائید

اطلاعات

بنیانگذار: عباس مسعودی
صاحب امتیاز ومدیر: فرهاد مسعودی
سردبیر: منصور تاراجی
سال پنجاه‌ویکم
محل اداره: خیابان خیام- ساختمان اطلاعات.
تلکس- ۲۱۲۳۳۶- تلگرافی: اطلاعات- تهران
تلفن ۳۲۸۱

سرمقاله

زمین‌های گلوگیر!

دیروز ، درحالی که تشریفات خاصی بمناسبت پانزدهمین سال اجرای قانون اصلاحات ارضی انجام میشد ، وزیر کشاورزی و منابع طبیعی یکباردیگر معاملاتی را که نسبت به اراضی مزروعی صورت میگیرد و هدف آن خارج کردن زمین از دست کشاورزان و بطور کلی از محدوده کشاورزی است، مردود اعلام کرد.

رونق معاملات زمین و سود سرشاری‌که‌ازین رهگذر عاید سوداگران میشود، در سال‌های‌اخیر نگاه‌مکاسبکارانه‌معامله‌گران را متوجه زمینهای مزروعی کرده است. زمین‌هایی که‌دراجرای قانون اصلاحات اراضی به زارعان واگذار شده و در حیطه تصرف آنهاست ، اما از نظر دلال‌ها و سوداگران زمین‌استعداد آن دارد که دیر یا زود در بورس زمین قرار گرفته متر ، متر به فروش رود .

آن بلایی که زمینخواران برسر باغها ، اراضی جنگلی ، اراضی ساحلی و مسیل‌ها آوردند و با خردکردن وفروختن آنها به ثروت‌های کلان رسیدند ، اینک زمینهای زراعتی و شالیزارها را تهدید میکند . باوجود آنکه درباره این اراضی قانون داریم و قانون بصراحت انتقال آن را به‌هرکس جز کشاورزان صاحب نسق و یا شرکتهای زراعی و شرکت های تعاونی روستائی منع کرده است ، معهذا از قانون‌شکنی در زیر کلاههای قانونی برحذر باید بود .

متاسفانه مردمان طماع و فرصت طلب برای حرامخوری هزارگونه ترفند و نیرنگ در آستین دارند . تخصص این گروه در پیدا کردن راههای تخطی از قانون و عبور از مرزهای‌بسته است. آنها در عالم منفعت‌پرستی حتی از تحریف‌وتصریف‌قوانین آسمانی هم مضایقه نمیکنند تا چه رسدبه‌قوانین زمینی .بنابراین هرگاه نظارت دقیق و مستمر و سختگیرانه‌یی در کار نباشد ، یقین بدانید کسانی که دندان برای زمینهای زراعی تیز کرده‌اند، رامخوردن و بردن آن‌را پیدا میکنند و ما تجربه‌داریم که‌وقتی درموردی ، به حدود قانون تجاوز شد و تجاوزکار به هدف خود رسید ، جبران مافات آسان نیست .

در مسائلی از قبیل زمینخواری و معاملات مشکوک‌کروی زمین ، متاسفانه عامل مهمی که زمینخواران و غاصبان را در وصول به هدفشان یاری میدهد، همدستی‌ماموران‌وزمینسازی آنها در جهت منافع معامله‌گران و غاصبان است که گاه تحت تاثیر مقام و موقع و قدرت و نفوذ مدعیان واقع میشوند وگاه، مدعیان با جرب کردن سبیل آنها مساعدتشان را جلب میکنند .

زمینهای ساحلی ، اراضی جلگه‌یی و جنگلی‌وشالیزارهای شمال ممکن است اشتهای خیلی‌ها را برانگیزد ولی ما خوب میدانیم اشخاص عادی ، با امکانات معمولی قادر نیستند برای چنین زمینهایی دندان تیز کنند . این لقمه‌ها برای اشخاص‌عادی گلوگیر است و تنهاکسانی‌جرات«ریسک» کردن و دست‌انداختن بر این زمینها را دارند که قدرت آن را هم در خودشان‌بیابند .

بنابراین مقابله کردن با آنها نیز به «قدرت و جرات» نیاز دارد که خوشبختانه در لحن کلام وزیر کشاورزی و اخطار شدید وی به سوداران کاملا احساس میشود .

مقالات واندیشه‌ها

اینک، زمانِ شمشیر درنیام کردن است

از: استادمحیط‌طباطبائی

بیست واندی سال پیش در دفتر کار مرحوم « خلیل مردم » رئیس فرهنگستان عربی دمشق وشاعر نامدار سوریه ، با چندتن از اعضای مجمع لغوی و فضلای شام نشسته بودیم که اینک‌غالب آنان به رحمت ایزدی پیوسته‌اند. تنها دکتر صلاح‌الدین منجد، رئیس وقت قسمت یونسکو دروزارت معارف سوریه از آنان هنوز درقید حیات است. سخن از سرگذشت و سرنوشت‌پاره‌ندگان‌فلسطینی در میان بود. منجد ، از ماموریتی در شهراریحا وقدس تازه به دمشق‌بازگشته بود واز عدم رضایت شاگردان مدارس فلسطین سخن میگفت .

هریک چیزی برای بهبودی‌وضع‌کلی و جزئی میگفتند . باوجودیکه مهمان وبیگانه بودم‌موضوعی راکه در این باره شاید مدتی بود به خاطر داشتم بیان کردم و آن طرح اتحادی معنوی‌وصوری درمیان شرق و غرب رودارد‌زیر عنوان « سلطنت هاشمی فلسطین‌وماوراء اردن بود که جمع‌میان‌عنوان پادشاهی‌خانواده ملک عبدالله واسم باستانی‌کشورفلسطین کند .

بدین تصور که این عنوان موجبات شکایتی را که فلسطینیهای تبعه اردن از بابت حذف نام فلسطین دراسامی‌مدارس ودوایر حکومتی وموسسات عمومی شهر های قدس ونابلس واریحاوخلیل‌ورام‌الله داشتند ، مرتفع سازد. سخن من گوئی مطلوب خضار اتفاق نیفتاد و کسی برآن چیزی موافق ومخالف نیفزود . پس از خاتمه وقت مجمع ، بامرحوم خلیل بیک از مجمع بیرون آمدیم و تا دوراهی بازار حمیدیه که بایستی‌ازهم جدا شویم خلیل مردم گفت : سیدی خود میدانی‌که من ورفقا و همکارانم تورا دوست‌میداریم ولی آنان از این اظهار نظر امروزت خشنود نشدند . زیرا ماوراء اردنی در تشکیلات سابق دوره عثمانی وجود نداشت .

خارجیان برای اینکه فلسطین تحت‌الحمایه خود را از تعرض هجوم اعراب بدوی محفوظ دارند ، ولایت کرک را از ایالت دمشق جدا کردند و بدین صورت جغرافیائی درآوردند تا با تشکیل امارتی ولزیونی مخصوص ، مرزهای فلسطین‌رابرای سکونت‌مهاجرین یهود بی خطر سازند .

این مطلب‌راهرسوری مطلعی میداند وناحیه کرک را ولایت ربوده از کشور خود میشناسد.

دراین صورت چون اجرای چنین طرحی ، کرک را درآینده از دمشق‌جدا میکند و برقدس می افزاید که مرکز فلسطین است پسند طبع مردم سوریه نخواهد بود.مرحوم رئیس‌مجمع‌دوستانه بمن توصیه کرد که چنین مطلبی دیگردر پیش دوستان سوری اظهار وتکرارنشود تابه دوستی موجود آسیبی نرسد .

اکنون که انورالسادات رئیس جمهور مصر همان مطلب‌راهصورت دیگری و کیفیت دیگری‌در مصاحبه خود بامطبوعات آمریکائی عنوان کرده گوئی سیاستمداران‌بزرگ‌عرب هم متوجه بدین معنی شده‌اند که جزء اعظم مملکت فلسطین‌عربی که درساحل غربی‌رودارد‌واقع است واراضی منضم به دولت یهود آنرا ازباریکه غزه وکناره دریای مدیترانه جدا میسازد ، برای دوام حیات اقتصادی خود نیازمند راه ارتباطی به جهان‌خارج است واین راه ارتباط اگر قدس رابه‌بندرگاه غزه که کوتاهترین فواصل است نپیوندند ، درصورتی که از راه عمان ومعان به بندر عقبه راه یابد به صرفه مقرونتر از راهی‌خواهد بود که غرب رود اردن را از راه دمشق به بیروت وبالاذقیه مربوط میسازد .

این ارتباط اقتصادی طبیعا مستلزم وجودیک‌نوع‌اتحاد گمرکی درچهارچوب کامل اقتصاد مشترک دو ناحیه‌است که باخود روابط دیگری را نیز همراه می‌آورد.

بنابراین ایجادفدراسیونی از لحاظ اقتصادی وروابط خارجی میان فلسطین احیا شده در مغرب رود اردن‌باحکومتی که در مشرق رودارد‌وجوددارد و چند سال خانواده ملک عبداله فرمانروای ماوراء اردن برآن سلطنت داشته‌وبعدها غلبه یهود این حق را از میان برده‌است واکنون که به مردم اصلی سرزمین . برمیگردد ، میتواند درقالب چنین فدراسیونی دوره همکاری تازه‌ای‌رامیان سکنه دوساحل رود اردن یادو حکومت پادشاهی و دمکراسی شرق و غرب‌اردن برقرار سازد .

حوادثی که چند سال پیش درصدر وزرقامیان پناهندگان فلسطینی ونظامیان اردنی لژیون عرب رخ داد پیوستگی دو جانب را بسیار غمیفکرد و به صورتی از کدورت و عداوت درآورد که اعتماد متقابل کلا از میان برخاست و دیگر احتمال تجدید ارتباطی آنهم درقالب همکاری ویگانگی نمیرفت ، ولی سیاست و تدبیر و تسویه برای استقرار صلح و وقتی مبتنی بر تجزیه و تحلیل وتجربه پایداری باشد میتواند غالب و مغلوب و دشمن و دشمن را درسریک میزبنشاند و تا آنجا که میسر است رشته های ازهم گسسته را بپیوندد تاازراه‌برقراری صلح وامنیت‌دنباله دارد ، موجبات‌بهبود زندگانی و تامین رفاه هردو طرف طوری فراهم آید که به مرور زمان از حدت کدورتها ورنجشهای دیرینه‌یکاهدتاروزی پرده فراموشی برآن بیفکند .

در آن روزی که طرح ایجادسلطنت متحده هاشمی فلسطین وماوراء اردن اظهار میشد عملا حکومت ماوراء اردن برسر ساحل غربی اردن سیادت اداری کامل داشت وراهی را که برای ادغام جزء عربی فلسطین‌درامارت ماوراءاردن تعقیب میکرد طوری تعبیه شده و تطبیق میشد که عوامل سازش‌وهمکاری رامیان دوطرف چنان ضعیف میساخت که در روز خود نیروی لشگری لژیون عرب از عهده نگهداری قدس و نابلس ورام‌الله واریحا و خلیل ازساحل غربی برنیاید و رشته ارتباط زودتر بریده شود،چنانکه صورت گرفت .

امروز دیگراثری ازآن سیادت اداری جانب شرقی برغربی اردن برجانمانده وحادثه «ایلول‌آسود » برروابطه ، گذشته پرده سیاه ناهنجاری فرو افکنده است.دراین صورت برای ایجاد روح تفاهم‌و همکاری وهمراهی باید بعنوان مخدراسیون » بدون عنوان مطرز حکومت » تثبیت ورزید واتحاد گمرکی وروابط خارجی را موضوع فدراسیون قرار دادوهردو طرف را در انتخاب نوع حکومتو اداره‌داخلی زاد گذارد تا نقطه ارتباط واتصالی کلی‌به وجودآید.

مسلم است که اردن فعلی بدون وجود قریب یک میلیون فلسطینی فعال که سرنوشته کارهای موثر کشور را به دست‌دارندواز‌همکاری آشکار او نزدیک‌باردستگاه حکومت هاشمی و قبایل سلحشورمحل‌دریغ نمی ورزند نمیتواند از نظر کار و اقتصاد روی پای خود بایستد همانطور که فلسطین آزاد شده در غرب رود اردن هم برای تامین اقتصاد ووسایل حیاتی خویش ناگزیر از استفاده‌ازسرزمین‌ماوراء اردن وراههای ارتباطی آن بامصر وعربستان سعودی و عراق‌وسوریه ولبنان خواهد بود.

سران دسته های وطنپرست‌وفداکار فلسطین که درطی دوسال‌گذشته همچون آهن آبدیده و سربه سندان‌کوفته جوهر استعداد واستقامت‌وشکیبائی وکارسنجی خود رانشان داده‌اند بایستی در این هنگام که اندیشه میخواهد به جای شمشیر حلال مشکلات شود همان‌قابلیت رزم آزمائی که درجنگهای لبنان وفعالیت های داخلی فلسطین بر عرصه آزمایش درآورده‌اند ، هم‌اکنون در مذاکراتی‌که مصر و سوریه‌وعربستان سعودی هدایت آن را برعهده گرفته لیاقت واستعداد سیاسی وکاردانی خود را برای اداره فلسطین ، آزاد شده نشان بدهند. در اموقع حساس شمشیر رابابد به نیام فروبرد واندیشه را بکار افکندو تاجائی که میتوان از مصالح ومنافع بااعتدال محافظت نمود از کاراندیشه‌نیزبایدپیروی کرد .

چه ، وقت برای صلح کمتراز جنگ روی موافق نشان میدهدوانسان هروقت بخواهد میتواند تیغ را ازنیام‌برآوردولی هروقت که دلش بخواهدمقتضیات اجازه نمیدهد همان تیغ را به غلاف‌برگرداند .

خاطره حکومت نوزده ساله‌امارت شرقی اردن برقلمرو غربی رودخانه‌یا فلسطین عربی برای نسل جدید اعراب فلسطین بسیارغم‌انگیز و نامطلوب است ولی تصور مشکلات سیاسی‌وارتباطی حاضر و آینده و حل آنها بایدآن‌اندازه سماجت خاطربه‌مراه‌آوردکه تامین‌منفعت آینده را ازنظربه دورندارند و برای حل مشکل از گذشت وسازش لازم دریغ نورزند.

مسلم است روابط‌آینده‌اردن باعرب فلسطین براصل دیگری‌استوار خواهد بود که درآن جانب ترضیه هردو طرف را فراهم می‌آورد.

شعور حیوانات

نیرنگ کبک مادر

من اهل یکی از دهات«دنیزلی» هستم . پاسبان هستم. وقتی شاگرد دبیرستان‌بودم‌بادوستانم اغلب به شکارکبک می‌رفتیم. یکی از راه های شکار کبک هر ده ما این بود : جوجه کبکرا می‌گرفتیم و درقفس بزرگ می‌کردیم .در فصل شکار کبک راتوی قفس می‌گذاشتیم و به جنگل می بردیم و قفس را به شاخه درختی آویزان می‌کردیم . جوجه کبک که دیگر بزرگ شده‌بود کبکی شده بود، همین که هوای جنگل و کوه به دماغش می‌خورد،شروع میکرد به خواندن ، بقیه کبک هابه صدای او به طرف قفس می‌آمدند و ماهم‌آنها رابا تیر می‌زدیم.

یك روز با دوستانم به‌جنگل رفته بودیم که جوجه کبک بگیریم . در جنگل به یك کبک مادر برخوردیم که ده پانزده قاجوجه دنبالش بود.برای گرفتن جوجه‌ها به طرف آنها دویدیم. کبک‌مادر فرار کرد. اماخیلی بی حالو خسته می‌دوید. می‌شلید . مثل‌این که پرش‌هم شکسته بود. نمی توانست‌پرواز کند . شلان شلان از ما دور میشد. مافکر کردیم حالا که کبک مادر پر شکسته و شل است و نمی‌تواند فرار کند و بپرد، بهتر است اول خودش‌را بگیریم ،چونکه گرفتن جوجه کبک مادر تو هواپیدایش‌شد. حسابی بال میزد . پاهایش‌هم کاملا سالم بود . کبک مادر کمی دورتر از ما زمین‌نشست و شروع کردبه خواندن .جوجه هابه صدای مادرشان ازجاهائی که قایل شده بودند درآمدند و آمدند پیش مادرشان . کبک مادر جوجه‌هایش را زیر بالش کشید. بعضی از جوجه‌ها نمی‌خواستند زیربالش بروند .آنها رانوك زدو بازور کشید زیر بالش. ماآنوقت فهمیدیم که کبک‌مادر نه شل بودو نه پرش شکسته بود. او ماراگول زده بود که جوجه هایش را از چنك مانجات بدهد. پس از آن ،ما دیگر به شکار کبك نرفتیم.

عزیز نسین

چهل سال قبل درهمین روز

قیمت فروش آهن‌آلات ومیخ ازطرف شرکت مرکزی اعلام شد

شرکت سهامی مرکزی تا اخطارثانوی‌آهن‌آلات‌مشروحه ذیل را گمرک شده تحویل صالح‌آباد و گمرکات شمال به قیمت‌هائی که ذیلا تعیین شده است بفروش میرساند :

قیمت یك تن «۱۰۰۰ کیلو تحویل صالح‌آباد»

آهن گرد از ۶ تا ۲۵ میلی‌متر جور ۱۱۲۵ ریال
آهن تیر از ۱۴ تا۲۸سانتیم جور ۱۴۷۰ ریال

قیمت یك تن (۱۰۰۰ کیلو) تحویل بندرپهلوی بابلسر،باجگیران ،جلفا

آهن گرد از۱۰ تا ۴۰میلی‌متر جور ۱۴۰۰ ریال
آهن تیر از ۱۴ تا۴۰ سانتیم جور ۱۷۰۷ ریال
آهن نبشی و مربع و شمش جور ۱۷۰۷ ریال
آهن ورق سیاه از ۱ تا۱۲ میلیمتر جور ۲۰۱۴ ریال
میخ جور که قبلا با آهن‌گرد فروخته میشد حالیه مستقلااز قرار یک جعبه «۲۰ کیلو» ۸۰ ریال فروخته میشود

عمران مملکت

مقاله مبسوطی بقلم ابوطالب شیروانی زیر عنوان « عمران مملکت» درج شده که پس از اشاره به نیات بلنداعلیحضرت همایونی در باره توسعه فلاحت و عمران‌دهات‌مینویسد: هرچند با ایمانی که به افکار موجد حقیقی این ابتکارات و اصلاحات عظیمه‌داریم‌احتیاجی به تقدیم پیشنهادات و اظهار عقاید مختلفه نیست مع‌الوصف بی‌مناسبت نمیدانم‌بعضی‌تذکرات لازمه را در تلو سطور ذیل بعرض قارئین برسانیم ۱- از آنجائی که هنوز ما ازداشتن متخصصین تحصیلکرده فنی فقیر هستیم‌بایستی‌ازمتخصصین عملی فلاحت اعم از مالکین یا زارعین که درمحوطه‌خودشان امتحانات بدی نداده‌اند برای سرعت جریان وپیشرفت فوری

جشن‌دبیرستان‌فردوسی

بمناسبت روز فرخنده ۱۷دی مجلس جشن باشکوهی در دبیرستان فردوسی مشهدمنعقد و بیش از هزار نفر در آن شرکت نموده بودند . برنامه جشن بترتیب ذیل اجراء شد:
۱- نطق افتتاحیه‌توسط‌آقای رئیس معارف ۲- تشکر از موهبت شاهانه بوسیله بانو دفتری‌رئیس‌دبیرستان‌ایراندخت ۳- سرود ایران سراینده‌آقای مرتضی قهرمان «شکسته» ۴ - سخنرانی راجع به ازدواج توسط آقای رازانی رئیس دانشسرای پسران ۵- ارکستر بسرپرستی آقای زرین‌فر دبیر موسیقی ۶- خطابه بانو قمر آریان دانش‌آموز دانشسرای شاهدخت ۷- شعر آقای یزدان بخش قهرمان دانش آموز دبیرستان شاهرضا ۸- سرود دبستان مختلط ۹- وظایفزن در جامعه سخنرانی بانو وفادوست‌مدیره دبستان‌مختلط ۱۷ دی ۱۰- دو پرده نمایش نویسنده آقای‌احمدعلی‌مهرپور محصل دانشسرا

« نقل از اطلاعات ۲۰ دی ۱۳۱۶»

از دیدگاه طنز نویسان

جناغ شکستن در چهلم مرحوم ابوی

از: حسن شیدا

به هرحال شب چهلم رسید واز هر خانواده فامیل یك نفر بعنوان نماینده آمد باکلی معذرت که‌برو بچه‌ها به هزارو یك علت شرعی وعرفی نتوانستند خدمت برسند.... وما هم بزرگوارانه سر تکان می‌دادیم که :

ـمهم نیست ، خدا حفظشان کند.

بعداز عوض کردن چندین وچند بیمارستان و قربان صدقه رفتن دست اندر کاران آنها عاقبت پدر خدا بیامرزم ، خسته از اوضاع بیمارستان‌های تهران ،صلاح دادر رفتن هاشد وکارت دعوت حق‌را، لبیك گفت و انالله وانا‌الله‌راجعون بابنز مشکی رفت بهشت زهرا و تابخودمان بجنبیم یتیم شدیم .تا سوم آن مرحوم روزو شب کارمان اشك‌و آه و نوحه وزاری بود . شب هفت بابت یك‌ساعت سالن سوگواری چندصد تومان وجه رایج مملکت راپرداختیم و این افتخار را کسب کردیم که یك راننده تاکسی آمدو چهار بیت شعر ،به مصداق از هرچمن گلی، سر هم کرهو خواندو بعد هم از همانجا مسافر سوار کردو رفت‌ودنبال روزگو روزی.

دیده‌ی‌تراز همه شب‌چهلم بود. از چند روز قبلش همه‌خانواده به جنبو جوش افتاده بودیم : یکی برنج پاك میکرد، یکی پلکرخرید میوه بود، یکی طرح پختن حلوارا پیاده میکرد، یکی برای خریدمرغ بسیج شده بود، اما حرف پرآهرم این بود که :

ـاینهمه بروبیا زیادی است و باید یك «جمله»ساده‌برگزار کرد... ومادرم متقابلا جفت پا دریك کفش کرده بود که :

ـای وای نه مادر میخواهی آبروی چندین‌ساله آن خدا بیامرز برود ... ؟

وبنده هم دراین ترافیك‌گریه آور ، دنبال اجرای اوامرمیدویدم.

مصری » دعوت کنم که بیایند سرخاك مردی که اقلا پنجاه و چهار سال از قسمت سال‌عمرش رابرای این آب‌وخاط واین مردم زحمت کشیده ، چهار مضراب بزنند و نعایض روحوضی‌بدهند.

بدنبال این فکر رفتم جلوی آینه ونگاهی به‌قیافه خودم‌انداختم. حتی دردمن هم که پسرش هستم اثری از عزاداری نبود... صورت برق افتاده ، سبیل صافو موها مرتب. مقداری بخودم زحمت دادم و سعی کردم قیافه آدمهای پدر مرده رابخود بگیرم . بعد جلوی آینه ، در برابر تصویر خودم سر خم کردم و بالحنی که می‌کوشیدم بغض آلود باشد، گفتم: ـحسن آقا تسلیت عرض می کنم !!

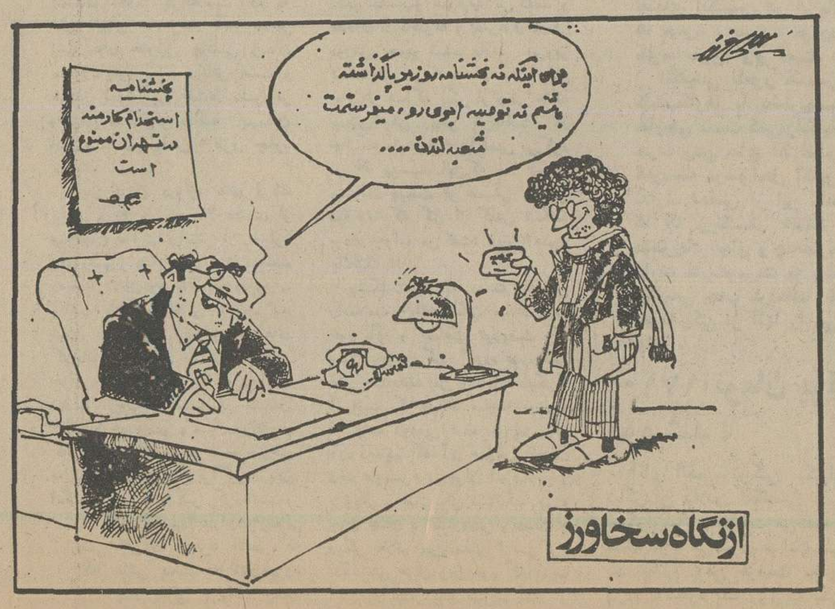

استخدام کارمند درتهران ممنوع شد

گزارش روزانه حسین مهری

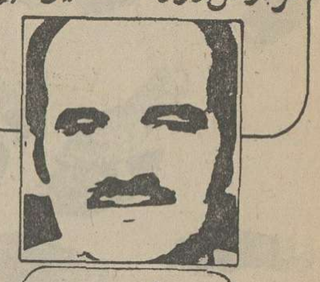

پاریس

این خانم فرانسوی شیفته مولوی است

امروز ، برای چندمین‌بار در مدت اقامتم در پاریس ، خانم «او ادوویتری‌میرو ویچ» را ملاقات کردم. این زن ، یکی از نمادهای نادر فروتنی است، و مهمتر ، یکی‌ازنماد های درخشان کار وپشتکار- شب و روز ، در خلوت خویش، بی‌آنکه جنجالی‌کند و خلقی را به تماشا خواند، کار می‌کند و به راستی ، خواب ندارد و خستگی نمی‌شناسد، گویی چشمه جوشانی از توان وتوانایی در تن و روان دارد .

زنی‌ست پنجاه‌وچندساله. شب‌ها تا سه بامداد ، می خواند و می‌نویسد وروزها گاه در کافه نزدیک خیابان «لیل» می‌نشیند و در کنار فنجان قهوه‌یی که در همان دم اولی خالی میشود ، یادداشت‌هایش را پهن میکند و بی‌پروا به‌دنیای خروشانی که پیرامون او جریان دارد، می‌خواند و می‌نویسد.

این زن که می توانست در همین سن و سال ، با همین بازمانده زیبایی و ظرافتش، یک پاریسی خوش‌پوش و خوش‌گذران باشد، چه می‌خواند ، چه می‌نویسد ؟

او به تقریب ، بزرگترین مولوی‌شناس فرانسوی‌ست . سال‌هاست که اسلام آورده است و سال‌هاست که در دانشگاه «الازهر» و دانشگاه قاهره درس می‌دهد وهرگاه که در پاریس نیست ، در قاهره باید از او نشان‌گرفت. هم عربی می‌داند، هم‌فارسی، و فارسی را بسیار بهتر از برخی از استادان ادبیات فارسی ما می‌داند ، که نه زبان متقدمان را بدرستی می شناسند ، نه‌زبان متجددان‌را (چند سال پیش، یک استاد مشهور ادبیات فارسی ، در تهران از من پرسید «رقابت فشرده»، چه معنی‌یی دارد و بالاخره با همه توضیحات من، نتوانست به معنای این اصطلاح پی‌ببرد.

باری، خانم «او ادوویتری میرو ویچ» ، نه برای کسب شهرت، نه برای تحصیل درآمد،به‌مولوی روی‌آورده، مولوی ، موضوع دلبستگی اوست، هادی و راهنمای اندیشه‌های اوست.

شگفت است که زنی در «دنیوی‌ترین شهر دنیا» ، در بطن یک تمدن جسمانی و بعضا شهوانی ، زندگی می کند، همه وجودش را به آوایی پر از رمزوراز سپارد که از دوردست‌زمان ومکان، از هفت قرن پیش ، وازشش هزار کیلومتری ، به گوش می‌خورد. اثر مشهور او ، «عرفان و شعر در اسلام» ، مولوی را به وجهی که‌باید، از ورای زبان دشوارش و هاله رازآمیز عرفانی‌اش ، به غربیان پذیرای این آوا ، شناساند. نیز ، او صدها غزل شمس را در مجموعه‌یی به نام «سرودهای عرفانی» ترجمه کرده است و اینک مثنوی را در دست ترجمه دارد، و آخرین برگردان او از جلال‌الدین مولوی ، «فیه مافیه» ، زیر عنوان «کتاب درون» که به گفته او، باید آنرا فرازگاه عرفان و نهیبی بر وجدان‌های خوابناک خواند، به تازگی درمجموعه «سندباد» انتشار یافته است.

«او ادوویتروی» ، با آنکه سال‌هاست شب وروز در آثار مولوی غوطه می خورد، از هر مصاحبه‌یی درباره مولوی می‌گریزد و دلیل می‌آورد که : « من صلاحیت گفت‌وگو درباره مولوی را ندارم، با این‌همه، تلاش می‌کنم که این دریای مواج اندیشه‌را به‌فرانسویان نشان دهم.» حسن کار او در این تلاش شبانه‌روزی این است که خود را یکسر به نقد و شناخت نسخه بدل‌ها نسپرده است و با مباحث زاید دانشمندانه و فاضلانه که موجب می‌شود گوهر اندیشه در مرداب تحقیق‌های سترون گمشود وقت‌خواننده را تلف نمی‌کند . عقیده‌اظهار فضل ندارد تا ده یا بیست صفحه از کتابش را به این مطلب اختصاص دهد که‌این نسخه، چند سال پس از غزالی یا مولوی نوشته‌شده است و ارزش استناد دارد یا نه . او دغدغه اندیشه و فکر را دارد او از نبش‌قبور کهن ارتزاق نمی‌کند.

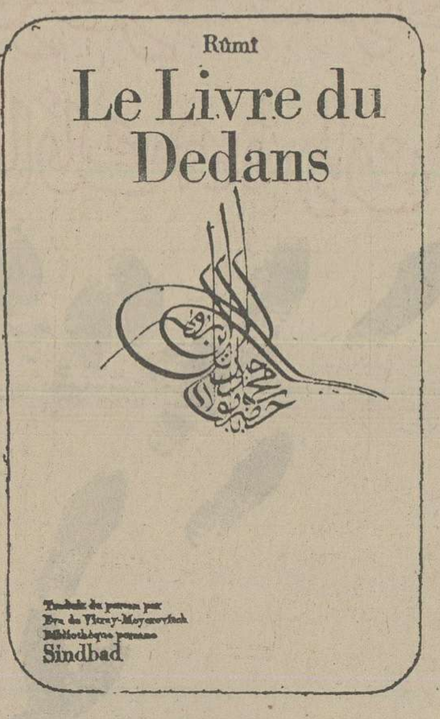

روی جلد کتاب «فیه‌مافیه» مولوی که با ترجمه «او ادوویتری میرو ویچ» زیر عنوان « کتاب درون » در فرانسه منتشر شده است .

گنداب قیطریه وخودیاری اهالی «بهار»!

برای این مسالهٔ «گنداب» قیطریه ، هنوز که هنوز است راه حلی پیدا نشده است ، در تپه های قیطریه ، در منطقه‌ای بعرض و طول چند ده کیلو متر ، مردم‌هنوز مثل‌زمان های ماقبل تاریخ ،چاه توالت را در معابر تخلیه میکنند ، منتهی شبانه و با استفاده از پمپ ! بعضی دیگر ، چاه فاضلاب را به جوی کنار خیابان ها وصل کرده‌اند و سالهاست که اهالی و ساکنان و رهگذران، از این لحاظ ناراحتند ، اما تا امروز کسی برای حفظ بهداشت و سلامت آنها فکری نکرده است.

البته میدانیدکه‌قیطریه ،منطقه مصفا وخوش آب وهوائی‌در شمالی‌ترین نقطه های پایتخت است و اتفاقا محله‌ای اعیانی‌نشین و حتی خارجی نشین هم است . با این حال ، در خیابان های آن لجن وکثافت جریان دارد و شرایط محیط زیستی آن غیر بهداشتی است.

قیطریه از این حیث ، دست جنوبی ترین و پرت افتاده‌ترین محلات تهران را از پشت بسته است و این در شرایطی است که امروزه در دور افتاده‌ترین روستا های مملکت ، بهمت سپاهیان بهداشت و دانش توالت های بهداشتی ساخته شده و این مساله ، حل شده که این مساله ساده درقیطریه است ، حالا چه سری است بصورت غیر قابل حل در آمده ما متحیریم !

البته اهالی قیطریه از نداشتن اسفالت و مدرسه و کمبود های دیگر هم نگرانند ، اما آنچه حل‌آن‌برایشان ضرورت حتمی دارد همین‌مساله گنداب این منطقه است.

نکته جالب اینجاست که گنداب قیطریه ، تنها ساکنان این منطقه را آزار نمیدهد ، بلکه بعلت شیب تند ، این گنداب مسیری طولانی را طی میکند و تاخیابان بهار میرسد و البته هر لحظه بهنگام طی این طریق طولانی،چندده‌هزار نفر از اهالی‌مسیر وبخصوص ساکنان خیابان بهار را اذیت میکند ،باین لحاظ ، وقتی از گنداب قیطریه صحبت میشود، حتما باید به درد دل کهنه اهالی بهار هم اشاره کرد .

ساکنان بهاراگرچه‌ناراحتی‌شان کمتر از اهالی قیطریه نیست‌اما نسبت به آنها صبورتر و مقاومترند ، زیرادراین اواخر کمتر نسبت به این قضیه لب‌به شکوه و شکایت گشوده‌اند ، ساکنان بهار حتی نسبت به نبودن حمام بهداشتی در محله‌شان هم زیاد حساسیت نشان نمیدهند .

مدتها است در اول کوچه سعد یک تیر سمنتی برق ، از وسط دوتاشده و هرلحظه ممکن است بر سر عابر از همه جا‌بی خبری فرودآید اما مردم نسبت به آن هم‌حساسیتی‌نشان نمیدهندوبی‌تفاوتی اهالی‌بهاررا ازخودشان‌جویا شدیم ، پاسخ شنیدیم که : آقا ! از بس گفتیم و گفتیم زبانمان مو در آورد ولی کو گوش شنوا ؟! اصلا چرا آدم باید خود را در برابر چند مامور معذور ، کوچک کند و حرفی بزند که میداند عملی بدنبال ندارد ؟

از چند نفرشان چند و چون قضیه را جویاشدیم و به‌نکته‌ای برخوردیم که براستی داستان غریبی است ! اهالی بهار می‌گفتند :

مدتهای مدید به شهرداری ناحیه ده رفتیم و گفتیم که حاضریم بابت اسفالت های پاره پاره ، نداشتن حمام ، کثیفی خیابان ها و خیلی‌چیز های دیگر دندان روی جگر بگذاریم ولی شما را بخدا ، مارا از شر این گنداب متعفن و غیربهداشتی‌و آزار دهنده‌ای که از قیطریه تا بهار می‌آید و در جویها روان میشود نجات دهید ، کسی به حرفهای ما گوش نکرد . نامه نوشتیم ، به توصیه و پارتی بازی متوسل شدیم ، افاقه نکرد ، بالاخره خودمان آمدیم و مثل داستان هائی که‌درکتابهای زمان‌مدرسه خوانده بودیم ، کمر همت بربستیم و آستین ها را بالا زدیم و خواستیم با«خودیاری» اهالی قال قضیه‌را بکنیم . یک آدم خیر هم پیدا شد و مبلغ زیادی روی اینکار گذاشت و جان کلام‌اینکه‌مردم‌دست بدست هم دادند و به دره های‌اطراف کانال زدند تافاضلاب خانه‌ها را بوسیله این کانال ها به دره‌های پر شده از خاک‌انتقال دهند ، اماوسط کار،ماموران تامین خدمات‌شهری سررسیدند و از کار ما جلوگیری کردند ووسایل و ابزار کار را هم ضبط کردند و با خودبردند! به آنها اعتراض کردیم که چرا از کار خیر مانع میشوند ،اما جواب شنیدیم که از بین‌بردن فاضلاب ، کارما است و بشما ربطی ندارد !

از این حرف خوشحال شدیم و فکر کردیم که ماموران ، بر سر همت آمدند و میخواهند بدون «خودیاری» اهالی دست بکار خیرشوند . خوب ،وقتی آنها هم میدانند که باید آنهمه عوارض را ما میدهیم ،لابد پول را در چه راهی خرج کنند و راستی چه کار خیری بهتر و صوابتر از حل کردن مساله فضلاب؟

اما نشان به آن نشانی که دیگر ، هرگز رنگ آن‌ماموران را ندیدیم ، همچنانکه نفهمیدیم بر سر آنهمه بیل و کلنگ و وسایل دیگری‌که از کیسه‌خود خریده بودیم ، چه آمده‌است ؟

اهالی خیابان بهار در ادامه حرفهای عجیب و باور نکردنی خود گفتند :

حالا ما منتظر نشسته‌ایم تا فاضلاب به داخل خانه و اتاق پذیرائی و اتاق خواب و آشپزخانه ما نفوذ کند ، شاید در آنزمان فکری بحال ما بشود !

پرسیدیم: گویا مساله«فاضلاب» در محدوده‌وظایف سازمان‌آب است ، چرا به آن جا مراجعه نمیکنید .گفتند : آقا ! سازمان آب که جای خود دارد، بتمام **مقامات وزارت نیرو مراجعه کردیم ، بسازمان حفاظت‌محیط زیست رفتیم اما . . . ! !**

باز هم سئوال کردیم : بجز مساله فاضلاب ، گویا کمبود و نگرانی دیگری در بهار به چشم نمیخورد جواب ، جالب بود :

ــ آقا مساله‌فاضلاب ،مستقیما با سلامت و جان ما بستگی دارد و بهمین جهت است که مهمترین مساله ما شده ، در حالی که مدرسه کم داریم ، اسفالت ما را که خودتان می توانیدبچشم‌ببینید ومخصوصا پارک که نگفتنش بهتر است ! مدتها قبل ، آدم خیری به‌اسم آقای رسولیان ده هکتار زمین به شهرداری‌جهت‌احداث پارک در این منطقه واگذار کرد ، زمین‌ها را گرفتند اما هنوز کلنگ اول را برای احداث پارک بزمین نزدند . از آنهمه زمین ، مقداری به مدرسه آلمانی‌ها داده شد و بقیه ، همان زباله‌دانی‌است‌که‌روبروی ما است و میتوانید تماشا کنید و حسرت بخورید ،همچنانکه مدتهاست اهالی خیابان بهار، از تماشای این‌زباله‌دانی وسیع که قرار بود بصورت پارک زیبائی درآید ، حسرت می ـ خورند ، چه حسرتی!

تنها چیزی که اهالی خیابان بهار از آن رضایت دارند ، وظیفه شناسی فوق‌العاده‌رفتگر این منطقه است ، این مرد زحمتکش به تنهائی از صبحتا پاسی‌ازشب گذشته به‌کار جمع آوری زباله سرگرم است و برخلاف معمول‌چشم داشتی‌هم از کسی ندارد ، که در این دوره وانفسا که انجام وظیفه عادی ماموران بصورت رویا درآمده ، وجود چنین مرد زحمتکشی واقعا مغتنم است.

گلایه ها بی پایان مردم فرح آباد ژاله

درد دلها و گلایه های مردم فرح آباد ژاله‌گوئی تمامی ندارد ! سالهاست که این‌مردم از کمبود ها و نارسائی هاگله ها دارند اما هنوز ازابراز گله و شکایت خود بجائی نرسیده‌اند !

فرح آباد ژاله ، از بزرگترین خیابان های تهران است ، از ضلع شرقی میدان‌ژاله تاپادگان فرح آباد ... در این مسیر طولانی ، دو محله بزرگ وپر جمعیت (سلیمانیه‌وکوکاکولا) قراردارد و دهها خیابان و کوچه دیگر ... همه این مردم در دلخوری و ناراحتی از کمبود ها یکدل و یکزبانند . وقتی صحبت از اسفالت می‌شود ، اخم همه‌شان تو هم میرود و حق هم دارند ،چرا که اسفالت فرح آباد ژاله در میان خیابان های بزرگ و معروف تهران ، از بدترین ها است !

اگر گشتی در فرح آباد ژاله بزنید خیلی زوددستگیرتان می شود که بدی اسفالت ووجود چاله و چوله های فراوان در مسیر این خیابان بزرگ ،تنها گلایه اهالی نیست ، ساکنان فرح آباد ژاله صبح ها دکتر ندارند و بنابراین نمیتوانند از ۸ شب تا ۵ر۴ بعدازظهر روز بعد مریض شوند ،در غیراین صورت مسئولیت مریض شدن پای خودشان است مساله‌گاز، مساله همه تهران است اما به ادعای اهالی این خیابان ، انتظاری که آنان برای تحویل گرفتن کپسول های گازمیکشند طولانی‌ترین انتظارهای‌گاز در تمام تهران است.

سوای مساله گاز ، جویهای خیابان فرح آبادژاله‌و محلات و کوچه های منشعب‌ازآن نیز کثیف و پر از زباله است از بین اهالی فرح آباد ژاله ، دل ساکنان «خیابان شیوا» پر شکوه‌تر وسر قصه‌شان‌درازتر است .

مردم خیابان شیوا میگویند: خیابان ما اسفالت بسیار بدی **که دارد، هیچ جوی آب‌نداریم بجای خود ، سرتاسر دوطرف این خیابان کوچک ، پارکینگ انواع و اقسام اتومبیل شده،** بماندباهمه‌این احوال‌ماموران سرشماری در تمام روز های هیاهو برانگیز سرشماری‌نفوس و مسکن ، حتی زنگ در یکی از ماها رابصدا درنیاورده‌اند!

«حمید بیلاقی» یکی ازساکنان خیابان ۸ متری‌شیوا میگوید: ما همه نداشته ها را تحمل کردیم و زیر بار بی توجهی های همه دستگاه‌ها و سازمان های مسئول‌تامین‌خدمات‌شهری رفتیم اما در برابر بی توجهی ماموران سرشماری ، واقعا نمیتوانیم ساکت بنشینیم.هرچه هم پرس و جو میکنیم که بفهمیم چرا مارا در سرشماری کل کشور به‌حساب‌نیاورده‌اند، کسی‌بماجواب درست نمیدهد.

بیلاقی اضافه میکند:

در سراسر خیابان شیوا ، فقط دو تلفن عمومی وجود دارد ، یکی اول بازار روز که در تمام ساعات شب وروز خراب است و یکی هم‌درچهار راه ارامنه که اغلب اوقات خراب است ، همچنین خیابان ما در برابر باران بکلی بی ـ دفاع است، وقتی باران‌ببارد، این زحمت پربرکت خداوند ، مردم را بشدت در زحمت می ـ اندازد . نمنم باران که آغاز میشود ،سیلاب سراسرخیابان را میگیرد و پی ساختمانها نم میکشد و بدیهی است که چند سال دیگر باید فاتحه همه ساختمانها را خواند .

پیشگاه مبارك آریامهر
شاهنشاه ایران زمین

به شرفعرض خاك پای همایونی میرساند کهکیلویه و بویر احمد که سال های متمادی در منطقه‌ای وسیع بنام دوبخش کوچک جزء استان های خوزستان‌وفارس بود و عملا فراموش شده و مردم ساده آن تحت نفوذ سودجویان ایلات و متنفذین شهرهای مجاور قرارگرفته بود بهمت والطاف شهریار دادگر در دوره اول انقلاب مقدس شاه و ملت بفرماندار‌یکل تبدیلو این تحول‌موجب آبادی و ایجاد شهرها و شهرکها و بهروزی کلیه مزایای تمدن دراین خطه زیبا و حاصل‌خیز گردید عشایر شاه دوست این سامان باامید و شور و عشق سازندگی وجذب تمدن کوشا بوده و اینک که در دهه دوم انقلاب بار دیگر نور اندیشه تابناک پدر تاجدار سرزمین فرزندان دلاور استهبد آریوبرزن سردار فداکار ایران را منور کرده و به استان کهکیلویه و بویر احمد تبدیل نموده است مردم کهکیلویه و بویراحمد مراتب جانبازی و حق شناسی خود را به پیشگاه مبارک تقدیم و از اینکه‌یاسوج زیبا و شکوفان بخت یارش شده که بار دیگ‌بنام مرکز استان مقدم رحمت آفرین شهریار خود را دردلو جانو دیده گذارد اینک آوای سرور وجشن و شادی فضای این استان را مملو نموده است .

شاها سپاس ـ شاها سپاس
جان‌نثاران ـیوسف معصومی ـ خسرو باقری

حفظ تعادل بین شمال وجنوب

این عکس ، از تهران است، تهران که بقول بعضی‌ها زیبا‌ـترین شهر دنیاست یا حداقل یکی از زیباترین‌ها ! تهران ، شهرزیبا وتمیزی است، در این حرف تردید نباید کرد.این‌عکس به تنهائی میتواند هرگونه‌تردید ودودلی را ازبین ببرد . اینجا البته شمال تهران است،خیابان «علوی» که از روبروی پمپ بنزین جردن شروع میشودو از خیابان پهلوی (مقابل پارک ساعی) سردرمی آورد.

در این خیابان دهها ساختمان بسیار لوکس ، بسیار زیبا والبته بسیار گرانقیمت ، سربه آسمان می‌ساید ، اما خیابان، همانی است‌که‌درعکس ملاحظه می‌کنید ! البته نهر فاضلاب‌هم از میان همین‌خیابان میگذرد و به حفظ بهداشت و محیط زیست کمک میکند .

سالهای سال است که ساکنان جنوب تهران گله دارند که‌همه امکانات سازمانهای‌مسئول‌تامین خدمات شهری درنواحی شمال پایتخت متمرکز است و همه عوارضی که اهالی‌جنوب‌پایتخت باطیب خاطر میپردازند و هر خوش‌حسابی کسی تردیدندارد، یکجا درشمال شهر به مصرف میرسد .

باایـن عکس میتوانید سلم استدلال ساکنان جنوب‌تهران‌را دریابید . ملاحظه میکنید کمتر حق اهالی جنوب شهر تبعیض روا داشته می شودوهمه نقاط پایتخت بیک نسبت از خدمات شهری بهره میگیرند وعوارض نوسازی ، در همه‌جابیک نسبت به مصرف اسفالت وجدولبندی و خدمات دیگر شهری میرسد. [illegible] !!

اطلاعیه

بدینوسیله باطلاع میرساند که شبکه گاز رسانی محدوده زیر درماه آینده آماده بهره برداری خواهد گردید . لذا به ساکنان این ناحیه یادآوری مینماید که جهت استفاده از گاز طبیعی از هم اکنون نسبت به لوله کشی داخلی منازل خودطبق‌استانداردهای مورد قبول شرکت‌ملی گاز ایران اقدام نمایند تا نصب انشعاب آنان درفرصت مناسب امکان پذیر باشد .

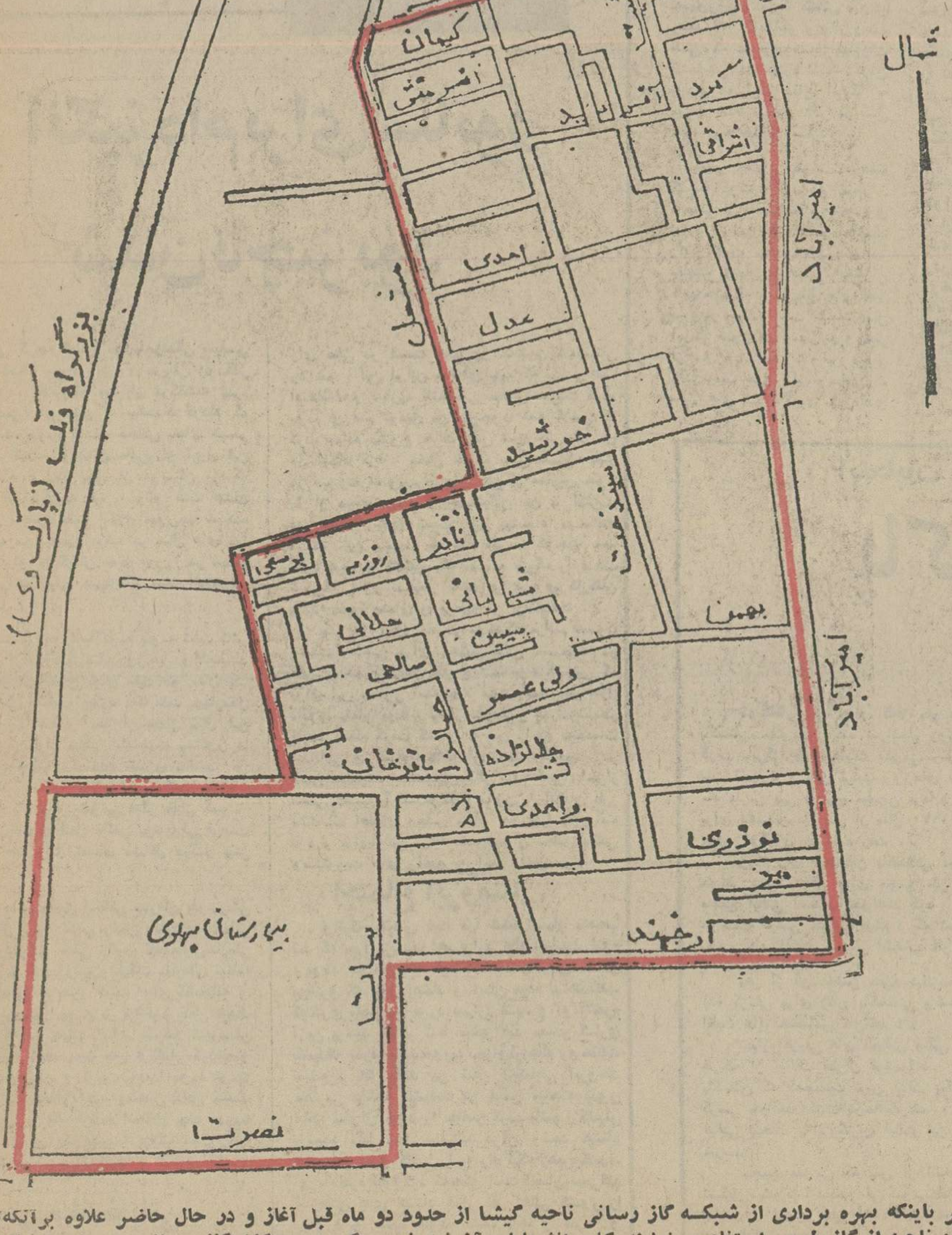

ضمنا نظر باینکه بهره برداری از شبکه گاز رسانی ناحیه گیشا از حدود دو ماه قبل آغاز و در حال حاضر علاوه برآنکه‌تعداد ۱۱۵ مشترك دراین ناحیه از گاز طبیعی استفاده‌می نمایند کلیه انشعابات آن نیز نصب گردیده وامکان گاز رسانی به بیش از یکهزار واحد مسکونی را فراهم ساخته است وساکنان‌آن میتوانند با تکمیل لوله کشی داخلی از گاز طبیعی برای سوخت منزل استفاده نمایند.

م‌الف ۲۴۷۷۶ ۱ـ۲

منطقه گاز تهران

آگهی جهت اطلاع مالکین شرق تهران پارس

پیرو آگهی های قبلی مندرج در جراید کثیرالانتشار بدینوسیله باطلاع کلیه مالکین قطعات اراضی که قبلا تشریفات تملك آن بوسیله بانك‌رهنی ایران انجام شده میرساند هیات سه نفری مرقوم درماده پنجاه قانون‌برنامه وبودجه کشور درتاریخ ۲۶ر۸ر۳۵ قیمت عادله اراضی مذکوررا مورد حکم قرار داده‌اند از عموم مالکین و یا نمایندگان قانونی آنان دعوت میشود از اول بهمن ماه ۲۵۳۵ ظرف‌تاریخهای مشخص شده در جدول ذیل :

پلاك فرعی	تعداد قطعات	از تاریخ	تا تاریخ
۱۲۶	۱۵۶	۲ر۱۱ر۳۵	۹ر۱۱ر۳۵
۱۴۸	۱۳۲	۱۰ر۱۱ر۳۵	۲۶ر۱۱ر۳۵
۱۴۹	۱۵۰	۱۷ر۱۱ر۳۵	۲۳ر۱۱ر۳۵
۱۵۳	۲۰۰	۲۴ر۱۱ر۳۵	۲ر۱۲ر۳۵
۱۵۰ و۱۵۴ و۱۴۷ سه‌قطعه		۳ر۱۲ر۳۵	۳ر۱۲ر۳۵

از ساعت ۸ الی ۱۲ با همراه داشتن مدارک زیر :

۱ـ فتوکپی سند مالکیت .

۲ـ مفاصا حساب مدلیاتی از سال ۱۳۲۷ تا آذر ۱۳۴۰ نسبت به اراضی بائر و مفاصا حساب مالیاتی از سال ۱۳۳۷ تا آخر سال ۱۳۴۵ و از اول ۱۳۴۶ تا آخر سال ۲۵۳۵ شاهنشاهی از اداره دارائی شمیران.

۳ـ گواهی شهرداری ناحیه نسبت باینکه مورد معامله خارج از محدوده پنجساله بوده و مشمول عوارض شهرداری سطح شهر و نوسازی نیست (نسبت به اراضی بائر).

۴ـ مفاصا حساب عوارض سطح شهر تا آخر سال ۴۷ (نسبت به اراضی که دارای ساختمان یاباغات) ومفاصا حساب نوسازی تا آخر سال ۲۵۳۵ (نسبت به زمین هائی که دارای اعیانی یا بصورت باغ میباشد).

به اداره تملك سازمان زمین واقع در خیابان ویلای‌شمالی جنب بیمارستان شوروی مراجعه نمایند .

در غیر اینصورت ثمن معامله برطبق قانون معاملات زمین در صندوق دادگستری تودیع وسندانتقال بنمایندگی مستنکف از طرف دادستان تهران امضاء خواهد شد .

سازمان زمین

پیرو آگهی سازمان‌زمین‌بدینوسیله باطلاع صاحبان‌اراضی فوق‌الذکر میرساند که شرکت توسعه لویزان بمنظور کمک و فراهم آوردن تسهیلات جهت ایجاد مسکن امتیازات ذیل را برای صاحبان اراضی مذکور قائل خواهد شد :

۱ـ نسبت بهریک از صاحبان زمین به ترتیب تقدم در انجام معامله امتیاز حق تقدم خرید یک آپارتمان نسبت‌بهسایرداوطلبان خرید داده خواهد شد.

۲ـ بهریک از صاحبان زمین که مایل‌باشند بهای زمین‌آنها در نزد شرکت ودیعه باشد بهره‌ای معادل هفت در صد در سال پرداخت خواهد شد .

۳ـ بهر صاحب زمین که بدین ترتیب بهای زمین او تاآماده شدن آپارتمانهائی‌که‌از طرف شرکت توسعه لویزان برای فروش عرضه خواهد شد نزد شرکت ودیعه باشد و مایل به خرید آپارتمان باشد علاوه بر بهره هفت در صد در سال موضوع بند۲ معادل‌پنج در صد بهای تعیین شده برای آپارتمان تخفیف داده خواهد شد .

برای کسب اطلاع بیشتر با تلفن های شماره ۸۹۴۹۵۵ و ۸۹۵۹۲۶ تماس حاصل فرمایند.

شرکت توسعه لویزان

م‌الف ۲۴۷۷۸

نگران کننده ترین مسئله کارتر در کاخ سفید

اضطراب امریکا از فزونی توان رزمی شوروی

نزدیک به ۲۰ سال قبل هیئتی مرکب از دانشمندان برجسته و صاحبان صنایع امریکائی دولت آیزنهاور رئیس جمهوروقت رابا این اعلام خطرناگهانی دچارحیرت فراوان کردند کهبرای حفظ امریکا در برابر خطر حمله هسته‌ای شوروی بقدر کافی تلاش نمیکند.

«گزارش گایتر» که یک ماه پس از پرتاب شدن اولین اسپوتنیک (قمر مصنوعی) شوروی به فضا تسلیم دولت آیزنهاور شد منجر به افزایش مخارج نظامی امریکا گردید و علاوه براین کمک کردتا ظرف مدت کوتاهی بعد از آن جان کندی رئیس جمهور بعدی امریکا در ۱۹۶۰ صحبت ازشکاف موشکی» به میان آورد. مسلما زرادخانه جنگی شوروی در آن زمان در حال منبسط شدن بود با اینحال جان کندی تقید پس از آنکه به کاخ سفید راهیافت نتیجه گیری کرد که ایالات متحده هرگز درمعرض این خطر قرار نداشته است که برتری قدرت نظامی‌اش را به شوروی از دست بدهد.

در هفته گذشته هیئتی دیگر مرکب از «همشهریان» عالیمقام امریکایی از شخصیت های غیر دولتی گزارش جدیدی تهیه‌کردند که مفاد آن دولت آینده‌کارتررا باعلامت آگاهی دهنده‌ای همانند دیگری باهمان‌مضمون به‌اصطلاح «شکاف موشکی» روبرو کرده است. گروه مرکب از «عقاب‌های» بیش وکم‌انعطاف ناپذیر همشهریان مخارج ازگوده برهبری پرفسور ریچارد پایپس» استاد دانشگاه هاروارد، همان هیئتی است که تابستان گذشته نیز دعوت شده بود تابرای نخستین بار در تدارک یک گزارش سالانه حاوی نتایج تحلیل مدارک بدست آمده از منابع جاسوسی و ضد اطلاعاتی برای ارزیابی مقاصد استراتژیکی اتحاد شوروی شرکت کند. نتیجه‌ای که‌از آن ارزیابی بدست آمد هشدار دهنده ترین پیشگوئی در سال های اخیر بود.

سطح نیت

تخمین های سابق حکایت از آن داشت‌که‌هدف شوروی رسیدن به‌سطح برابری قدرت نظامی با امریکاست. ولی این بار کارشناسان مخارجاز گود دولت، سطح نیت کرملین را مرتفع‌تر کرده‌اند و به این نتیجه رسیده‌اند که آرزوی‌شوروی اکنون‌تحصیل برتری واضح و قاطع برامریکادر زمینه تسلیحات و برخورداری‌از ظرفیت بالای استراتژیکی نظامی است. گرچه بنظر نمیرسد که کشفیات زنهار دهنده تهیه کنندگان این گزارش‌جیمی‌کارتررا دستپاچه کرده‌باشد. بهرحال کاملا محتمل است که مندرجات گزارش یاد شده کار او را در تلاش قابل پیش‌بینی برای‌کاستن بودجه‌دفاعی امریکا بعنوان یک قسمت از ادای دین بهرای دهندگانی که او رادر نوامبر گذشته تاحدود زیادی به خاطر وعده هایش در مورد سبک کردن مخارج‌نظامی امریکابریاست جمهوری انتخاب کردند دشوارتر خواهد کرد.

استنتاج های‌هیئت تهیه کنندگان گزارشی که‌از آن سخن گفتمی‌شود مستند به هیچ نوع افشاگری های خارق‌العاده یا کشفیات محیرالعقولی که بوسیله دستگاه جاسوسی و ضد اطلاعاتی امریکا بدست آمده باشد، نیست. بجای آن تمام نتیجه‌گیری های منعکس شده در گزارش تنها حاصل‌تفسیر و تحلیل مجدد شواهدی استکه بطور عادی وجود دارد.

حتی کارشناس خارجی تهیه کننده گزارش حتی ادعا کرده‌اند که آژانس مرکزی ضد اطلاعات امریکا (سیا) به‌توسعه قدرت‌نظامی شوروی با چشم یک داوری که بقدر کافی مجدانه و متناسب با اهمیت واقعی مسئله باشد نگاه نمیکند.

کارشناسان در گزارش خود پیشرفت هایی را که در تولید موشکها نصیب شوروی شده و توسعه پناهگاه های زیرزمینی‌در روسیه و بهبود مداوم قدرت تاسیسات دفاع هوایی آن‌کشور را که هنوز در سطحی نازل قرار دارد بقول یکی از هفت‌کارشناس بعنوان محجت خطا ناپذیری که آشکارا حاکی از قصدشوروی ها به‌برخورداری‌از برتری‌استراتژیکی است، ذکر کرده‌اند.

در مرحله بعد رایزنان غیر دولتی نظر خود را با آنچه که مورد اعتقاد کارشناسان «سیا» است قیاس کرده‌اند و یکی از آنان نتیجه گرفته است که طرح اساسی ترسیم شده از طرف «سیا» در ارزیابی های آن‌در جهتی که تائید کننده نظرات‌منعکس شده در گزارش هیئت ۷ نفری است تغییر کرده است.

علاوه برمطالعاتی‌که گروه‌تحت رهبری «پرفسور پایپس» در باره مقاصد شوروی انجام داده، «نیوزویک»، خبری دریافت‌کرده است که طبق آن‌دو هیئت‌جداگانه دیگر از کارشناسان غیر دولتی و هر گروه مرکب از تقریبا ۱۰عضو بنوبه خود تحقیقاتی‌انجام‌داده‌اند که مربوط به جنبه‌های فنی خاص مسئله موازنه قدرت های نظامی میان دو ابر قدرت است: دقت هدف گیری موشکهای شوروی‌و کارآیی بالفعل ظرفیت دفاع‌هوایی آن مضامین پژوهش‌هایی استکه برعهده‌دوگروه کارشناسان‌مذکور قرار گرفته است.

نگران کننده

پاره‌ای از نتایجی که اینگروه‌ها بدست آورده‌اند نیز حیرت‌آور و گاهی نگران کننده است. به عنوان مثال گروهی که در باره دقت هدف گیری موشکهای روسی تحقیق میکند پیشگوئی کرده است که تا سال‌های‌دهه ۱۹۸۰ شوروی هاقادر به‌پرتاب موشک قاره‌پیمای استراتژیکی هدایت شونده‌ای خواهند شد که در محدوده ۳۰۰ قدمی هدف فرود خواهد آمد.

این اندازه دقت‌در هدف گیری بادر نظر گرفتن ضریب خطای کنونی موشکهای قاره پیمای استراتژیکی روسیه که به یک چهارم میل میرسد نشان دهنده پیشرفت خیره کننده‌ای خواهدبود (طبق تخمین های جاری ضریب خطای موشکهای مشابه امریکائی را در حدود ۵۰۰ قدم و یاکمتر ازآن میدانند).

هیئت کارشناسان غیر دولتی به‌این دلیل اجیر شدند که گروه مشورتی ضد اطلاعات خارجی دفتر ریاست جمهوری فورد تمایل یافته بود تا نظر کارشناسانی با گرایش انعطاف ناپذیرتر را برای متوازن ساختن‌برآوردهای‌«تسامح آمیز» کارشناسان «سیا» دریافت کند. حقایقی که گروه کارشناسان غیر دولتی کشف‌کرده‌است اکنون تبدیل به وزنه‌ای خواهد شدکه دولت کارتر را در فشار خواهد گذاشت تا برای تولید سلاح های سوق‌الجیشی و از آن جمله نوع جدیدی از «فوق موشکهای»قاره پیمای استراتژیکی هدایت پذیر و بمب افکن های جنجال برانگیز «ب-یک» پول بیشتری صرف‌کنند. در وزارت دفاع امریکا برخی از افراطی ترین «عقاب ها»، از هم اکنون درباره ضرورت ایجاد چنان افزایش هایی در بودجه «پنتاگون»، سخن میگویند که‌ممکن است مخارج نظامی سالانه امریکا را تقریبا تا۴۰ میلیارد دلار سنگین کند. کارتر طبق وعده‌ای که در مبارزات انتخاباتی خود داده‌است با حدوث افزایش هایی از این قماش در بودجه دفاعی موافقت نخواهد کرد. با اینحال هفته گذشته حتی قبل از درز کردن مفاد گزارش «پایپس» (که هنوز محرمانه است) درسخنان رئیس جمهورآینده امریکا کلماتی بگوش رسید که‌از اعراض وی از وعده هائی که در روزهای مبارزات انتخاباتی در مورد سبک کردن بودجه وزارت دفاع امریکا به میزان ۵تا۷ میلیارد دلار در سال داده بود حکایت میکرد.

رئیس جمهور منتخب درهفته گذشته گوشزد کرد که اضطراب فاحشی از مقاصد نظامی شوروی ندارد. «من فکر میکنم که‌آهنگ رشد قدرت نظامی شوروی در مقایسه با مال ما احتمالا به‌میزان قابل ملاحظه‌ای در سال های اخیر سریع‌تر بوده است با اینحال امریکا هنوز هم بسیار نیرومندتر از شوروی است. واین برتری رادر زمینه های غالب وسایلی که معیار های اندازه گیری نیرومندی نظامی کشور هاهستند حفظ کرده است.

کارتر ضمنا روشن‌کردکه عقیده قرارداد مرحله دوم مذاکرات محدودکردن تسلیحات‌استراتژیکی (مذاکرات سالت۲) با شوروی‌را بر تدارک برنامه عظیم تازه‌ای‌برای مخارج نظامی امریکا ترجیح میدهد. کارتر مضافا گفت‌که‌ملاقاتی میان وی و لئونید برژنف دبیرکل حزب کمونیست شوروی که در صورت امکان در امریکا انجام گیرد یکی ازچشم‌انداز های‌محتمل سال ۱۹۷۷ است گرچه وی و همکارانش هنوز طرح‌شسته‌رفته‌ای برای تدارک اسباب و مقدمات چنان دیداری تهیه نکرده‌اند.

تشکیل هیئت کارشناسان غیر دولتی بخودی خود یک پیروزی برای «فوق عقاب‌ها»، بی‌نظیرژنرال جرج کیگان رئیس«ماو ریکماب» اداره ضد اطلاعات نیروی هوایی امریکا بوده است. همکارانی پرفسور «پایپس» با صوابدیدجرج بوش مدیر کنونی «سیا» برای خود دستچین کرد تقریبا همه از کسانی بودند که با ژنرال کیگان در استنتاج هشدار دهنده ترین نتایج از مطالعات ناظر بردرک و پیشگوئی مقاصد استراتژیکی شوروی و در دفاع‌از فکر افزایش قابل ملاحظه بودجه نظامی‌امریکا اتفاق نظر داشته‌اند. یکی از نتیجه گیری‌های گروه کارشناسان غیردولتی این است که روسها اطمینانی به وضع موجود تسلیحات هسته‌ای ندارند و به عقیده این کارشناسان انگیزه‌ای‌که شوروی را در مسابقه تسلیحات استراتژیکی به جلو میراند علاقه آنان به دفاع از امنیتشان است، ولی شیوه‌ای که برای رسیدن به این هدف انتخاب کرده‌اند بسیار افراطی است. بقول یکی از اعضای هیئت ۷ نفری امریکائیان همواره ارزش‌جنبه بازدارنده‌قدرت نظامی کشورشان را تاکید میکنند وابدا دوست ندارند به دورنمای وحشتناک وقوع جنگ هسته‌ای در صورت ناکامی جنبه بازدارنده فکر کنند.

تفاوت نحوه فکر روسها با امریکائیان این است که آنها مایند برخلاف همگنان امریکائی آمادگی داشته باشند تا در صورتیکه‌جنگی بوقوع پیوندد تاب روبرو شدن با آنرا داشته باشند. با این‌طرز فکر رهبران سیاسی و فرماندهان نظامی شوروی در حال حاضر قدمهایی برمیدارند تا در جنگ هسته‌ای احتمالی‌آینده تلفات‌روسیه را حتی‌الامکان سبک تر کنند. کارشناسان غیر دولتی بهر حال‌در هیچ موضعی از گزارش «پایپس» پیشگوئی نکرده‌اند که شوروی خواستار آغاز کردن یک جنگ و پیشقدم شدن درآن است. بجای عنوان کردن‌این نوع پیشگوئی ها از طرف کارشناسان اظهار نظر شده است که قصد شوروی بکار بردن ظرفیت زرادخانه هسته‌ای و موشکی خود برای رسیدن به مقاصد سیاسی‌وبرای‌بدست‌آوردن امتیاز هایی است که در عرصه روابط بین‌المللی جستجو میکنند.

★ رزمندگان مسلمان در عمق‌جنگلهای جنوب‌فیلی‌پین: عزم راسخ و نیروی اسلحه سرانجام دولت فیلی‌پین را ناگزیر از تن در دادن بـه‌خواست‌های مسلمانان کرد.

علت‌های کنار آمدن فیلی‌پین باشورشیان مسلمان

قرارداد های کوتاه وکم اثر «صلح»، ۴۰۰ سال رابطه خصمانه بین مسلمانان منطقه های جنوبی فیلی‌پین، و دولت مرکزی این کشور را دلزده و ناراحت کرده‌است. امریکائی ها در جریان‌تسلط کوتاهشان بر این جزیره‌ها دوبار امضای خود را در زیر چنان قرار داد هائی گذاردند، در حالی کـه اسپانیائی ها پیش از آنها، دست کم زیر چهار قرارداد «صلح»رالامضاء کرده‌بودند. اکنون، پرزیدنت مارکوس، آمادگی خودرا برای‌امضای یک قرارداد «صلح» دیگر اعلام کرده‌وابراز امیدواری کرده است که این بار، به جنگ تجزیه طلبانشی که‌از سال ۱۹۷۲ در جنوب کشورش آغاز شده، پایان دهد.

در قراردادهای اسپانیائی و امریکائی از متارکه جنگی، و کنار نهادن سلاح ها، بعلت ضعف این یا آن طرف مخاصمه خبری نبود، هیچ قول و قراری برای پایان همیشگی یکی از طولانی‌ترین و کم شناخته ترین زد و خورد های مسلحانه در تاریخ معاصر، وجـود نداشت.

آیا قرارداد صلح مارکوس، چنان که امید میرود، اگر در پایان سال جاری بدین زد و خورد ۴۰۰ساله پایان دهد، قراردادی براستی موثر خواهد بود.

مذاکره و مصالحه بین دولت فیلی‌پین، خلف اسپانیا و امریکا، وجبهه آزادی‌بخش ملی «مورو»، وارث سنت های‌دولت های‌مسلمان «سولو»، و «ماگیندانائو»، که زمانی دولت های مستقل و مقتدری بودند، هنوز به کمال نرسیده است، اما پرزیدنت مارکوس درتعطیلی کریسمس اعلام کرد کـه «توافقی» اصولی در جریان مذاکراتی که در اوایل سپتامبر در لیبی صورت گرفته، حاصل شده استو تا روز ۲۰ ژانویه (۳۰دی) آتش‌بس موثری‌بین‌مخاصمان اعلام خواهد شد.

در پی این آتش بس، مذاکراتی‌درلیبی‌برای تدوین مفاد قرارداد جریان می‌یابد که اگر توام با توفیق باشد، تشریفات امضای‌آن‌درمانیل، درماه آوریل برگزارخواهد شد.

این امر «پایان شادی‌آور جنگی است که طی ٤ سال ده هزار تن را بکشتن داد، نیمی از نیرو های مسلح فیلی‌پین را در گیر کرده، و به شورش های‌مسلحانه در سایر منطقه های فیلی‌پین دامن زده، و شهرت بین‌المللی فیلی پین رامخدوش کرده است.

ریشه عمیق

با وجود... موضوع مهم و لازم به یادآوری در اینزدوخورد بین «مورها»، و دولت مانیل این استکه این زد و خورد، ریشه های عمیقی در عرصه خصومت ورزی های دوجانبه دارد.

بار اول وقتی‌که اسپانیائیها وارد فیلی‌پین شدند، دولت های سولو، وماگیندانائو، آنها را رقیب خود یافتند، و طی دو قرن، هدفشان‌نه فقط دفاع از خود، بلکه اخراج اسپانیائی ها از فیلی پین بوده. آنها، هنگامی‌که دسترسی بدین هدف اخیررا مشکل یافتند، نیرو های خود را برای حراست از استقلال خود و تسلط‌خود بربیشتر جزیره جنوبی میدانائو متمرکز کردند.

وقتی امریکائی ها جای اسپانیائی ها را گرفتند با وجود رزمناو های مجهز و توپ های ساحلی‌شان از عهده تسلیم مورو ها برنیامدند، فقط پس از ۱۵ سال، موفق به‌برقراری‌نوعی صلح شدند که آن هم براثر حضور سردمداران مسیحی به فیلی‌پین برهم خورد.

بدین علت است کمترین تقاضای مسلمانان، خود ـ مختاری است و براساس همین تقاضا بود که درسال ۱۹۷۵ نخستین گفتگو ها بین مانیل و جبهه آزادی ـ بخش ملی مورو آغاز شد، از آن پس طرز فکر ونحوه عمل هر دو طرف تغییراتی کرده است.

مسلمانان بعلت کاهش حمایت تسلیحاتی و مالی دولت لیبی که خواستار مصالحه آنان با مانیل بود متحمل زیان های جانی و مالی زیادی شدند، علاوه براین تون مصطفا نخست‌وزیر دولت فدرال‌درمالزی، از ماه مه امسال، ازارسال اسلحه بـرای مسلمانان خودداری کرد.

نیرو های نظامی ۴۰۰۰۰ تنی فیلی‌پین که مجهز بـه سلاح هـای مدرن هستند، نیزواردعمل شدند، رهبران مسلمان، از جمله رئیس جبهه آزادیبخش ملی مورو بنام «نورموسائی»، تشخیص داده است که اگر چه می توانند از نیرو های مسلح شاید ۷۰۰۰تنی خوداستفاده کامل‌کنند اما امکان پیروزی نظامی آنها به نزدیک صفر کاهش یافته است.

در مانیل هم، زیان مالی و جانی جنگ، البته قابل ملاحظه است و تلفات جانی نیرو های دولتی‌به‌متوسط ۵۰ افسر و سرباز در هر ماه بالغ شده است.

بدین علت ها بود که هر دو طرف، بسوی مصالحه روی آوردند، اما این‌وضع جدید ممکن استباز هم‌تغییر یابد، یا اگر منجر به‌قرارـ دادی بشود، طی دو سه ماه یا دو سه سال، باز هم جنگی تازه درگیر شود.

ترکیب دوجانبه

وقتی ساکنان دیرینه‌فیلی‌پین مسلمانان را با سرخ ـ پوستان مقایسه میکنند و اظهار عقیده میکنند کـه ترکیبی از قدرت نظامی و دیپلماسی دو جانبه‌ئی که‌در امریکا موثر شده بـرای «میندانائو»، هم موثر است، میتوان درک کرد که چـرا مسلمانان نسبت به دولت مانیل بدگمان هستند.

پرسش اصلی این استکه خود مختاری مسلمانان، اگر امکان پذیر شود تا چه حد واقعی خواهد بود، پرزیدنت مارکوس، تاکنون بیشتر موضوع های مهم را در این زمینه حلاجی کرده است.

او پیشنهاد یک نظر ـ خواهی عمومی در ایالت هائی داده که ممکن است قسمتی از منطقه خودمختار مسلمانان را تشکیل دهند. نتیجه چنین نظر خواهی، تقریبا یقین است که عبارت خواهد بود از پیوستن‌چند ایالت دارای اکثریت‌مسلمان به قلمرو دولت خود مختار مسلمانان فیلی‌پین ولـی مارکوس نگفته است که در دولت فدرال فیلی‌پین، وضع سازمان های قانون گزاری‌و اجرائی خاصه نحوه کنترل نیروهای مسلح مسلمانان از چه قرار خواهد بود.

بطور مثال هفت گردان‌از نیرو های نظامی‌دولتی، در جزیره جولو، که خط‌مقدم جبهه مورو مانیل است، مستقر هستند، و چهـار گردان دیگر هم بزودی در آنجا مستقر خواهند شد یک قلمرو خودمختار که مقام‌ـ های مسلمان بر آن حاکم باشند و گروه هائی ازافراد مسلح که نیرو های مسلح خود مختار نامیده شونـد مسلما دافع نیاز های‌واقعی مسلمانان نخواهند بود، برخی‌ها عقیده دارند کـه موضوع مسلمانان فیلی‌پین، بهمان‌اندازه‌محل ناشدنی‌است که موضوع هندی های‌سرخ اما واقعیت های تاریخی هنوز تغییر عمده‌ئی‌نکرده‌اند زیرا که هنوزهم‌تجزیه‌طلبان مسلمان از لحاظ قانونی، فیلی‌پینی های شورشی‌تلقی میشوند.

مسلمانان هرگز قسمتی‌از آن دولت نبوده‌اند کـه اسپانیائـی هـا و سپس امریکائی ها در فیلی‌پین‌پدید آوردند. آنهـا در واقـع دشمنان سوگند خـورده اسپانیائی‌ها و امریکائی ها هستند وآنها، خودمختاری را در درجه دوم اهمیت قرار داده‌اند و مهمترین آرزوی آن استقلال کـامل است، اما به شرط آنکـه خودمختاری‌شان واقعی و همیشگی باشد در غیر این صورت این قرارداد صلح جدید هم بهمان جائی میرود که دهها قرار داد «صلح» قدیم رفتند و باز هم جنگی آغاز میشودکه‌در سال۱۵۸۰ در پی اعلام «جهاد»، سلطان سولو علیه اسپانیا آغاز شد و تاکنون ادامه دارد.

هدفهای من در کاخ سفید

نوشته: جیمی کارتر رئیس جمهوری منتخب امریکا

ترجمه: پروفسور منوچهر بدیعی

انگیزه‌ام برای سناتور شدن ناچیز بود

بطور کلی گرچه تماس من با زندگی سیاسی در دوران خدمت من در نیروی دریائی زودگذر وسطحی بود، بلافاصله بعد از درگذشت پدرم رهبران سیاسی شهرستان ما پیشنهاد کردند که مادرم برای‌بقیه، دوره تقنینیه مجلس بجای همسر خود فعالیت کند. وچون مادرم از قبول این پیشنهاد امتناع ورزید یکی از دوستان نزدیک پدرم بجای او برگزیده شد. واو مدت هشت یادهسال در مجلس مقننه استان جورجیا نماینده بود. گرچه من چندین مرتبه در سال های بعد فکر رقابت با او و گرفتن جای او را در مخیله خود میپروراندم ولی هیچوقت عملا اقدامـی نکردم.

مجلس‌سنای جورجیا نوبه بنوبه تحت تاثیر و نفوذ یکی از سه شهرستان‌جورجیا واقع‌میشد باین معنی هر شهرستان برای مدت دو سال یک سناتور استانی انتخاب میکرد بعد مدت چهارسال حق انتخاب نداشت و بعد از چهار سال این جریان دوباره تکرار میشد. باینجهت سناتور ها ضعیف و وجودشان چندان تاثیری نداشت و کاربر نبودند. انگیزه من برای فعالیت بمنظور سناتور شدن یا مشاغل عمومی دیگر خیلی کم‌بود. زیراعلاقه من تصدی شغل دائمی بود ولی فرصت های دیگری هم برای تصدی مشاغل دیگـر پیش می‌آمد.

مثلا من مدتی رئیس استانی سازمان بذربررسی شده و مجاز شدم، مدتی رئیس سازمان‌بین‌المللی لاینز (شیرمردان)، مدتی رئیس کمیسیون‌سازمان برنامه محلی، مدتی رئیس شرکت سازمان برنامه جورجیا، مدتی هم جزو هیئت امنای کتابخانه و بیمارستان شهرستان بودم و بالاخره مدتی همیک محل خالی که در هیئت امنای مدرسه شهرستان سامتر بوجود آمده بود بمن واگذار کردند و بدینجهت مسئله تعلیم و تربیت شدیدا مورد توجه من قرار گرفت. بعداز تجزیه‌وتحلیل کامل سیستم اداری مدارس ما یک برنامه انحلال چند مدرسه کوچک و تاسیس یک مدرسه بزرگ بجای آنها را توصیه کردیم تا جریان‌کارها با نیروی بیشتری انجام گیرد.

مبارزه انتخاباتی

برای اینکه نقشه ما عملی شود میبایستی‌این آراء به رفراندم (رای گیری ازهمه) رجوع شود چون من سمت رئیس هیئت امنای مدرسه راداشتم نطق هائی در سراسر شهرستان در تائید پیشنهاد خود ایراد نمودم ولی بالاخره پیشنهاد من با۸۸ رای منفی در قسمت های روستانشین شهرستان رد شد. این اولین دفعه‌ای بود که من در یک انتخابات و مبارزه انتخاباتی حقیقی شرکت کرده بودم و عدم توفیق من باوجود همه تلاشی که کرده بودم یکنوع حالت یاس سوزناکی در دل من ایجاد کرد. بخش خودم یعنی شهرک پلینز در صورت تصویب طرح‌من یکی از مدارس خود را از دست میداد و همسایگان من با اکثریت فوق‌العاده زیادی نسبت باین پیشنهاد مـخالفت کردند. این پیشنهاد که چند مدرسه کوچک باهم یکجا شده و تشکیل یک مدرسه بزرگ را بدهند تاجریان امور سریعتر باشد و نیروی کارکنان بیشتر عقیده عده‌ای را برعلیه من برانگیخت.

یکی دو سال بعد در موقعیکه مراسم معمول تبلیغات مذهبی برای تحکیم مبانی مسیحیت در کلیسای شهرک پلینز شروع شده بود کشیشی که برای این منظور آمده بود مدت یکهفته در منزل مادرم میهمان بود. بعداز تشریفاتی که سرشب‌در کلیسا انجام گرفت کشیش و من راجع به‌خدمات اجتماعی و اقسام مختلف آن بحث میکردیم. در ضمن مذاکرات به‌کشیش متذکر شدم کهبرای‌احراز سمتی تصمیم گرفته بودم. مقارن با آنزمان طرز انتخابات اعضای مجلس سنای جورجیا تغییریافته بود و برای‌اولین مرتبه عضویت آن مجلس دائمی و مسئولیت های راجع به آنهم دائمی بود.

اجتماع آبرومند

وقتیکه کشیش نیت مرا شنید بسیار متعجب شد که چرا من‌میخواهم وارد عالم سیاست شوم وموکد بمن توصیه کرد که‌خود رادراین مشاغل بی‌آبرو که محل اعتماد و ایمان مردم نیستند‌نکنم. گفتگوی مادر این مورد بدرازا کشید و اوبالاخره ازمن پرسید «اگر شما میخواهید مصدر کـاری باشیدکه بدرد مردم‌بخورید چراواردعالم روحانیت نمیشوید تا مانند من شغل اجتماعی آبرومند محترمی داشته باشید». در ضمن مباحثه بدون اینکه سئوال خود را حاضر کرده باشم ازکشیش پرسیدم «آیا شما میتوانید درآن واحد هشتاد هزار نفر عضو کلیسا را به راه نیک رهبری‌کنید». او بالاخره قبول‌کرد که‌ممکن است انسان سعی‌کند نیازمندی های هشتاد هزار نفر اهالی کشور را برآورد و ضمنا آلوده نشده پاک و منزه و شرافتمند بماند البته مقصود من از رقم هشتاد هزار نفر منطقه چهاردهم مجلس بود.

در آخرین دقیقه من تصمیم گرفتم کـه‌برای‌احراز یکی از کرسی های مجلس سنای جورجیا که نماینده ۷ شهرستان را داشت فعالیت نمایم

انتخابات صفوف حزب خلق را متشکل‌تر خواهد کرد

پاکستان از انتخابات موعود چه انتظارهایی دارد

ذوالفقار علی بوتو کهاز پنج سال پیش در پاکستان حکومت میکند سرانجام روز جمعه تصمیم گرفت بابرگزاری انتخابات عمومی‌سرنوشتش رابدست ملت بسپارد. باین ترتیب روزهای دهم و سیزدهم ماه مارس سی و پنج میلیون مرد و زن پاکستانی برای نخستین بار پس از سال ۱۹۷۰ بهای صندوق های رای‌گیری خواهند رفت.

هریک رای دهندگان پاکستانی در این انتخابات دونفر نماینده یکی برای مجمع ملی ودیگری برای مجمع ایالتی انتخاب خواهند کرد. مجمع ملی از دویست کرسی تشکیل میشود که نمایندگان آن در یک مرحله باآرای عمومی انتخاب خواهند شد.

پس از آن مجلس جدید شانزده «کرسی ویژه»، (ده کرسی برای زنان پاکستانی وشش کرسی برای اقلیت ها) اختصاص خواهد داد.

شماره کرسی های مجالس ایالتی به نسبت‌جمعیت هریک از ایالات فدرال فرق‌میکند. بلوچستان ـ پاکستان که کم‌جمعیت ترین ایالت پاکستان است ٤٥ کرسی خواهد داشت درحالیکه شماره کرسی‌های‌مجمع ایالتی پنجاب یا بزرگترین ایالت این کشور به ۲۵۷ میرسد.

مجمع عمومی که پس از انتخابات ماه مارس تشکیل میشود با مجمع ملی کنونی تفاوت زیادخواهد داشت. مجمع فعلی از۱٤٤ نماینده تشکیل میشود در حالیکه مجمع‌ملی جدید دارای ۲۱٦ نماینده خواهد بود.

درحال حاضر تعداد نمایندگان اقلیت (مخالف دولت) از سی نفر تشکیل میشود که بیشتر آنها از بلوچستان و یا ایالت شمال غربی که قبایل «پاتون» در آنجا نفوذ زیادی دارند انتخاب شده‌اند.

نیروهای مخالف

ازهم اکنون پیش‌بینی میشود که ذوالفقار علی بوتو و حزب اکثریت (حزب خلق پاکستان) در این انتخابات پیروزی بزرگی بدست خواهد آورد.

پس‌از استقلال، نخستین انتخابات عمومی دموکراتیک در پاکستان در سال ۱۹۷۰ انجام شد. تنها در برخی از ایالات طرفداران بوتو نتوانستند اکثریت کرسی ها را اشغال کنند.

در بلوچستان و ایالت شمال غربی و همچنین در بنگلادش که درآن هنگام پاکستان شرقی راتشکیل میداد نیرو های مخالف اکثریت آرا رابدست آوردند.

پیروزی حزب عوامی لیگ در پاکستان شرقی برهبری شیخ‌مجیب‌الرحمن تجزیه پاکستان و پس از آن جنگ باهند و سرانجام برکناری مارشال یحیی خان از ریاست جمهوری را بدنبال داشت.

انتخابات عمومی که قرار است درماه مارس انجام شود تغییرات مهمی دراوضاع کنونی‌پاکستان بوجود نخواهد آورد زیرا بوتو هنگامی تصمیم به برگزاری انتخابات عمومی گرفته که کاملا کنترل کشور را در دست دارد.

ذوالفقار علی بوتو توانسته است بیلان مثبت چشمگیری از حکومت پنج ساله‌اش را ارائه دهد. درمرزهای کشور صلح برقرار شده‌ومناسبات پاکستان باهمسایگانش هند و افغانستان تثبیت گردیده و در زمینه های اقتصادی نیز پیروزی های بزرگی بدست آمده است.

اقتصاد پاکستان با کشف معدن مهم نفت قوام و دوام بیشتری پیدا کرده واکثریت عظیم توده های پاکستانی ازقانون اصلاحات ارضی‌برخوردار شده‌اند

اقلیت مخالف دولت در برابر موفقیت های رژیم‌بوتو بطور قابل توجهی تضعیف شده است. اقلیت کهاز شش گروه کوچک مذهبی تشکیل میشود هنوز نتوانسته است صف متحدی رادر برابر دولت تشکیل دهد.

فعالیت حزب ناسیونال عوامی مهمترین حزب مخالف دولت کهدر انتخابات ۱۹۷۰ در دو ایالت‌غربی اکثریت آراء رابدست آورد. بعلت دست زدن بـه اقداماتی که مخالف امنیت کشور بوده ممنوع شده و عده‌ای از رهبران این حزب اکنون در زندان بسر میبرند و عده‌ای دیگر به حزب بوتو پیوسته‌اند.

سیاستمداران

هیچ یک از احزاب وی زمان های سیاسی سیاستمدار شایسته‌ای کهیارای مقابله با ذوالفقار علی بوتو را داشته باشد در اختیار ندارند. بیشترمخالفان را سیاستمداران قدیمی ورهبران فئودال ها تشکیل میدهند که هیچگونه محبوبیتی در میان اکثریت‌توده های پاکستانی ندارند.

باین ترتیب بی‌شک بوتو و حزب خلق‌پاکستان در انتخابات ماه مارس پیروزی عظیمی بدست خواهد آورد و با این پیروزی حزب خلق خواهد توانست درآینده حقوق خود را متشکل تر کرده و به‌ذوالفقار علی‌بوتو فرصت دهدکه اصلاحات موعود را باشتاب بیشتری بمورد اجرا گذارد.

ازهم اکنون و پیش از برگزاری انتخابات مهم پاکستان. بوتو، به اصلاحات عمیق اجتماعی و اقتصادی دست زده واراثه لایحه‌اصلاحات ارضی‌از جمله مهم ترین آنها بشمار میرود.

زیر آسمان کبود

تنظیم: محمد صالحی آرام

خدا رحم کرد، مرده را با گور نخوردند!

مرده‌خوار: برتر، موذی‌تر، خوش اشتهاتر از زمین خوار!

اموات شوشتری مقیم «قدمگاه» اگر زنده هم بودند، از دست اهل دنیا و علاقمندان به‌جیفه دنیوی، بنحوی خودشان را سر به‌نیست میکردند ...

اینکه شاعر گفته:

«چشم تنگ مرد دنیادار را،
یاقناعت پرکند یاخاک گور»

سخنی نیکوست، امابدشانسی اینجاست که در این سال وزمانه گویا مردان دنیادار قناعت‌سرشان نمیشود که هیچ، خاک گور را هم چون توتیا به چشم میکشند!

چند شب پیش مردان دنیادار «لحد»های بیشماری را در گورستان «قدمگاه» در شوشتراز جا کندند و قبرهای زیادی رابا خاک یکسان کردند ...

بستگان اموات پس از آگاه شدن شیون‌کنان به طرف گورستان رفتند، مدتها کمین نشستند که عاملین این عمل‌زشت راکه روی دست زمین خواران بلند شده وبه مرده‌خواری پرداخته‌اند، پیدا کنند، اما موفق نشدند. سرانجام این عده‌به‌پاسگاه ژاندارمری‌شکایت‌بردند وباکوشش ماموران ژاندارمری، از ادامه خراب کردن گورستان جلوگیری بعمل آمد.

بااین توضیح که اگربستگان اموات کمی دیرتر جنبیده بودند، زنده‌ها مرده‌ها را خورده بودند، یک قورت آب هم بالایش.

مسابقه مهیج کاسه لیسی!

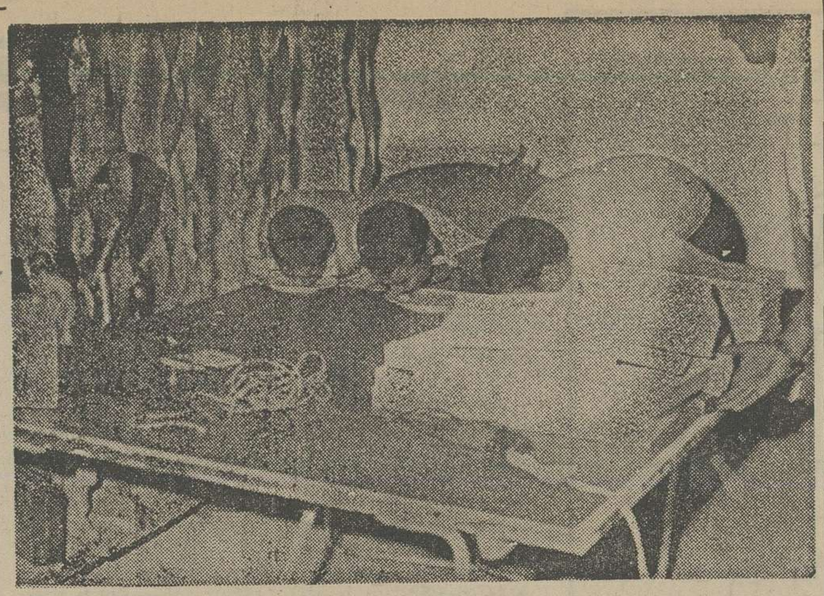

در هفته گذشته مهمترین خبری که تمام اخبار مهم دنیا را تحت‌الشعاع قرار نداد، و هیچیک از خبرگزاریها، مخابره‌اش نکردند، جریان مسابقه فوق‌العاده مهیب ماست‌لیسی در مسجد سلیمان‌بود.

دراین مسابقه که احتمال دارد مورد تقلید قرار گیرد و در المپیک آینده نیز جزو مسابقات ورزشی شود، سه جوان قهرمان لیسیدن سه کیلو ماست را که در سه بشقاب ریخته شده بود بادستگاه دقیق «کرنومتر» آغاز کردندو در میان شور وهیجان تماشاچیان باسروصورت و پیراهن ماستی شده، همزمان باهم مسابقه را به پایان رسانیدند.

یک خبر تائید نشده‌حاکیست، که قهرمانان این مسابقه بخاطر جلوگیری از ازدحام خبرنگاران‌و عکاسان و امضاء گیرندگان خودرا پنهان کرده‌اند، امابعضی ازمفسرین عقیده دارند مخفی شدن قهرمانان از ترس اولیائشان بوده که بااین گرانی اجرت لباسشوئی خرج‌روی دستشان آمده است!

استاد صهبائی هم در کرمان پیدا شده!

یک ابراهیم صهبائی‌هم در کرمان پیدا شده به‌اسم «علی محمد شهابی کرمانی» بداهه‌سرا. این‌شاعر در مقدمه شعر زیر نوشته است:

هنگام گلگشت، گذارم به مقابل بنای جدید دانشگاه‌کرمان افتاد.

نزدیک بودن ساختمان دانشگاه، به ساختمان زندان در یک لحظه سبب فی‌البداهگی این شعر شده، که میخوانید:

زدانشگاه کرمان، دوش دیدن،
نمودم، تاببینم آن بنا را
که آیا آن بنا گردیده تکمیل
پذیرد دانش‌آموزان ما را (۱)
بدیدم هست زندانی ، کنارش
تعجب کردم وگفتم، خدا را:
اگر میساختند اینجا، جلوتر
مر، این دانشگه خوب وبجا را
نمیشد لازم این زندان دراینجا
که بندد، مدرسه زندانسرا را (۲)

۱ـ مقصود از دانش‌آموز، دانشجو است
۲ـ زندان سرا هم همان زندان است.

شهرها و شهروندان

سه ساعته ، علامه شدند ؟!

بدستور مقامات اداره تعاون کلاس نصفه روزه‌یادو سه ساعته‌ئی جهت آشنائی‌بیشتر نمایندگان‌گروه های تعاونی دره شهر در اداره تعاون تشکیل شد !

البته مقامات دستورکلاس سه روزه داده‌بودند، اما گویا گردانندگان کلاس فکر کردند،سه ساعت برای‌علامه کردن،کشاورزان کافیست، از سرشان هم زیاداست. عده‌ئی از علامه نشدگان، نظرشان اینست که این کارآموزی صرفا جنبه شوخی داشته، گروهی از دوره دیده‌ها می‌گویند جنبه مردم آزاری کار، بیشتر می‌چربد اما رویهمرفته معلوم‌نیست، کدام‌نظریه درستتر است.

زحمت نکش ، خط خرابست !

درشهریها، برای برآورده‌شدن خیلی از حاجات عادت به نذر کردن دارند ...

منباب نمونه، سالهای پیش نذر کرده بودند،که‌تلفن مغناطیسی‌شان خودکار شود، که شد حالابخاطر موفقیت در گرفتن شماره مورد نظر، مرتب نذر می‌کنند. چون مسئولان مخابرات بمحض اینکه سروکله ارباب رجوع پیدامیشود از دور میگویند:

«خط خراب‌است زحمت‌نکش.»

چند نفر از نذر کنندگان حرفه‌ئی پیشنهاد کرده‌اند، چنانچه‌اشکالی ندارد با نصب یک صندوق درجلو مخابرات، وجوه‌های نذری رایکجا جمع کنند وبه‌زخم کار بزنند...

سرسام در کتابخانه !

کتابخانه «سرپل زهاب» ۸۴ نفر عضو رسمی ،(یعنی کتابخوان حرفه‌ئی)داردضمنا هریک‌از۳۵۰۰۰ نفر جمعیت این شهر، نیزچنانچه هوس کتاب‌خواندن بسرشان‌بزند، می‌توانند به‌وسیله یکی از اعضاء به کتابخانه مراجعه کنند، اماعجب اینجاست که همان ۸۴ عضو که یکی‌شان هم«علی‌حیاتی»فرستنده این مطلب باشد، علیرغم عشق‌و علاقه شدید به مطالعه ، دوراین کتابخانه را خط کشیده‌اند .چرا؟ برای اینکه کتابخانه در پاساژ مخصوص صافکار هاو مکانیکهاو جوشکارهای سرپل زهاب واقع شده. والسلام.

ببخشید، اشتباه شده !

آقای محمد لنگرودی، بقول خودش شکری خورده و از فروشگاه تعاونی فرهنگیان تهران مقداری جنس نسیه خریده ، بعد چون آدم دقیق وباحوصله‌ئی بوده، متوجه شده که بدهی‌اش تمام شده، اما کماکان ازحقوقش کسر میشود وقتی که درصدد اعتراض برآمده (بایکروزویلائی در ترافیک) به‌او گفته‌اندبه‌بخشید اشتباه شده، نامبرده به‌اصطلاح ولایتی خودش نوشته:

«هیچ دخلین‌وار» اگر من‌متوجه نمیشدم که هیچ، حالاهم که‌شده‌ام، چرا باید یکروز از زندگی بیفتم؟ این دومین بار است که چنین اشتباهاتی در مورد من شده ...

آی خندیدند ! ...

از فروشگاه صحبت شد.فروشگاه تعاونی فرهنگیان دزفول نیز تنها جائیست که فرهنگیان این شهر می‌توانند کوپن‌کمکهای جنسی‌شان را آنجا خرج کنند، اما وقتی‌از فروشندگان می‌پرسند، متاع چه داری؟ جواب اینست:

پلوپز ،زودپز، احیانا دیرپز!

یکی از دبیران دزفول به‌نام آقای موسوی به خبرنگار ماگفته، سومین باری‌که‌خرید پلوپز،زودپز بمن پیشنهاد شد، گفتم مگر چندتا پلوپز وزودپز باید بخرم، آخر چیزی هم باید تحویلم بدهید ،که بپزم و بخورم؟ آی فروشنده و همکارانش خندیدند، خندیدند ... نمی‌دانم حرف من «جوک» بودیا آنها ذاتا خوش مشربند؟!

شهری به این بزرگی ...

درشهری‌به‌بزرگی تبریزچنانچه کسی بخواهد باکشورهای خارج تماس بگیرد، احتمال‌موفق‌شدنش بسیار ضعیف است .

مکالمه کننده صبح که از(۱۱۶ کاریر) وقت رزرو برای تماس‌با خارج‌بگیرد، تازه ساعت ۷ بعداز ظهرباید مجددا قضیه‌را به‌متصدی کاریر یادآوری کند. آنگاه ، اغلب‌اوقات جواب‌مخابرات‌اینست: «کاریر تهران به‌تبریز وقت‌نداده است !»

SULIRAN

سولیران

بزرگترین وباتجربه ترین تولیدکننده
اسکلت فولادی پیش ساخته درخاورمیانه

انبار ـ کارخانه ـ آشیانه هواپیما ـ سالن ورزشی ـ سوپرمارکت ـ سردخانه

تهران ـ جاده جنوبی کرج کیلومتر ۲۲ ـ خیابان سولاکام تلفن: ۴ ـ ۹۵۴۷۴۱

کوره هوای گرم

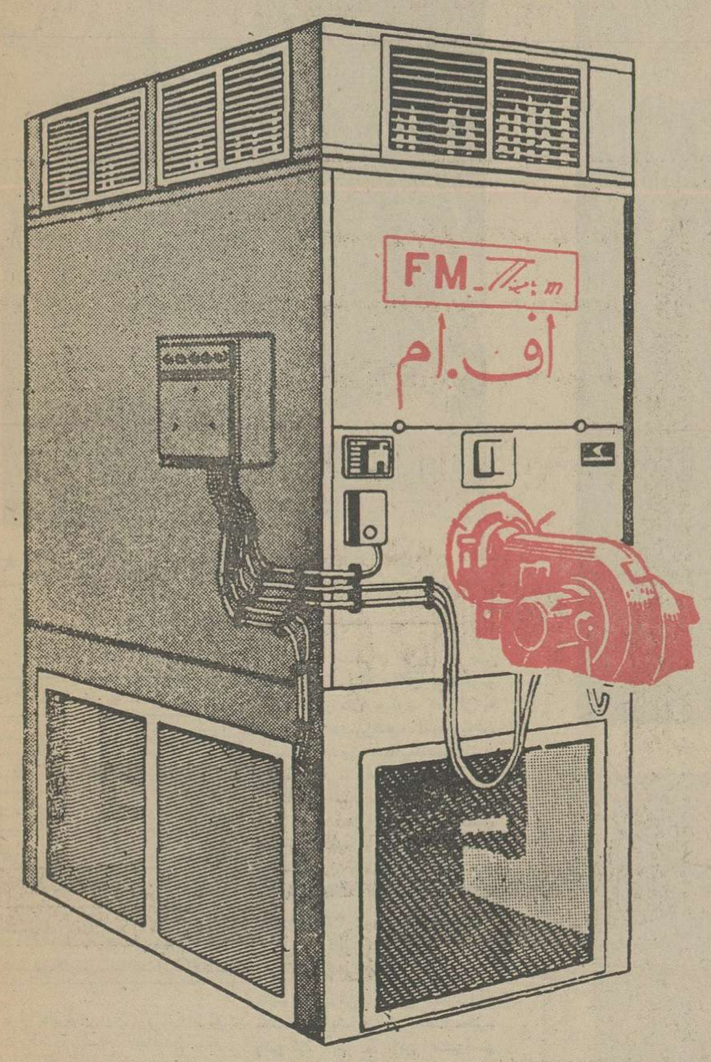

مخصوص گرم نمودن سالنهای ورزشی
کارخانجات ـ مدارس ـ انبارها ـ منازل
مرغداری ها ـ گلخانه ها

مجهز به مشعل تمام الکترونیکی مونارش آلمان
گازوگازوئیل سوز بقدرت ۴۸ تا ۶۰۰٫۰۰۰ هزار کالری

نماینده فروش : سی.اف.بی

کریمخان زند ـ مقابل بانک ملی شماره ۶٫۵۴

تلفن ۸۳۹۳۲۲ ـ ۸۳۹۳۲۱

یک ابتکار دیگر بانک تهران

کارت اعتباری

شما با داشتن کارت اعتباری میتوانید از کلیهٔ شعب بانک تهران در سراسر ایران از حساب جاری، حساب پس انداز و حساب گردش خود پول دریافت کنید

خود را معرفی نکنید

کافیست کارت اعتباری بانک تهران را ارائه دهید

BANQUE DE TEHERAN

بانک مدرن شما، بانک تهران

آگهی مزایده

بهره‌برداری ازشن‌وماسه بستر رودخانه‌جاجرود واقع در محدوده قانونی فرحناز

شهرداری فرحناز باستناد تصویب‌نامه شماره (۶) مورخ ۲۳ر۸ر۳۵ انجمن شهر و بر طبق برآورددفتر فنی استان‌مرکزی بهره‌برداری از شن وماسه بستر رودخانه جاجرود واقع در محدوده قانونی شهر فرحناز از پل فلزی بطرف شرق راتاحصار سیمی از طریق مزایده با شرایط ذیل واگذار مینماید :

۱ ـ مدت بهره‌برداری از تاریخ عقد قرارداد دو سال تمام خواهد بود .

۲ ـ حداکثر میزان قابل‌بهره‌برداری‌برای دو سال چهارصد هزار متر مکعب وماسه وسنگ‌میباشد .

۳ ـ حداقل قیمت هر متر مکعب شن‌وماسه و سنگ شصت ریال و برای چهارصد هزار متر مکعب بیست و چهار میلیون ریال میباشد

۴ ـ پیشنهاد دهندگان بایستی ۵ درصد مبلغ کل مورد مزایده ضمانتنامه بانکی و یا فیش واریز وجه نقدبه حساب شماره ۹۰۰۵۸ بانک ملی ایران شعبه تجریش بعنوان سپرده شرکت در مزایده پیوست پیشنهاد خود نمایند .

۵ ـ درصورتیکه برنده‌مزایده‌از تاریخ ابلاغ کتبی شهرداری ظرف یک هفته حاضر به عقد قرارداد نشود سپرده وی به نفع شهرداری ضبط و با نفر بعدی قرارداد منعقد میگردد و این ترتیب در باره نفرات دوم و سوم نیز اعمال میشود.

۶ ـ رعایت قانون منع مداخله کارمندان در معاملات دولتی و شهرداری الزامی است .

۷ ـ هزینه های قانونی از قبیل چاپ آگهی و مالیات و غیره بعهده برنده مزایده است .

۸ ـ برنده مزایده باید معادل ده درصد بهاء کل پیشنهادی ضمانتنامه بانکی بعنوان تضمین حسن اجرای قرارداد در حین مبادله‌قراردادبشهرداری تودیع‌نمایدکه‌در تمام مدت قرارداد نزد شهرداری باقی خواهد ماند .

۹ ـ مبلغ کل قرارداد در شش‌قسط مساوی و قسط اول آن در حین مبادله قرار داد وصول خواهد شد .

۱۰ ـ بهره‌برداری بیش از میزان مندرج در قراردادمستلزم تصویب انجمن شهرواجازه‌شهرداری کتبی میباشد

۱۱ ـ شهرداری در مدت اجرای قرارداد مجاز خواهد بود برای مصارف شهری و غیره از شن و ماسه رودخانه بطور رایگان به هر مقدار بهره‌برداری نماید .

۱۲ ـ سایرشرایط و نحوه‌کنترل‌وساعات مجاز بهره‌برداری ضمن شرایط عمومی قرارداد تعیین خواهد شد .

۱۳ ـ برنده مزایده موظف است توصیه ها وراهنمائی‌های کارشناسان وزارت نیرو وسازمان حفاظت‌محیط زیست‌ودفترفنی استان مرکزی و سایر مراجع ذیصلاح را در زمینه بهره‌برداری صحیح و اصولی و رعایت ضوابط‌وطرح جامع بستررودخانه که از طریق سازمان حفاظت محیط زیست تهیه و ارائه می‌گردد پذیرفته و بکار بندد .

۱۴ ـ قرارداد بهره‌برداری در پیمان مدت دوسال و یا پس از بهره برداری میزان مندرج در آگهی به خودی خود ملغی و غیر قابل ترتیب‌اثر میباشد .

۱۵ ـ پیشنهاددهندگان باید پیشنهاد خود را حداکثرتاساعت ۱۲ صبح روز پنجشنبه ۳۰ر۱۰ر۳۵ بدفتر شهرداری تسلیم و رسید دریافت دارند و پیشنهادات واصله در همان ساعت در کمیسیون عالی معاملات باز و قرائت‌خواهد شد و حضور پیشنهاد دهندگان در جلسه آزاد است و شهرداری در رد یا قبول هر یک از پیشنهادات مختار میباشد .

۱۶ ـ به پیشنهادات مبهم و مشروط و فاقد سپرده ترتیب‌اثر داده نخواهد شد .

شهردار فرحناز ـ زندیه

اطلاعات و مردم

امتحان اعزام برای فوق لیسانسیه‌ها؟!

از: مهدی پایسته

به‌عقیده من امتحان اعزام دانشجو نباید در مورد فارغ‌التحصیلان‌فوق‌لیسانس و دکترا انجام شود زیرا اکثر این دسته ازفارغ‌التحصیلان‌باندازه لازم برای استفاده ازکتابهای دانشگاهی در رشته خود لااقل بایک زبان خارجی آشنائی دارند، درغیر اینصورت نمی توانستند در امتحانات ورودی فوق‌لیسانس ویادکترا موفق شوند.

ممکن است‌عده‌ای این استدلال راپیش بکشند که پس این‌عده حتما درامتحان اعزام دانشجو بخارج قبول خواهند شد، امامسئله دراین است که‌گروه مورد بحث مانند یک دانش آموز کلاس‌ششم‌که سالهاکلاس های گرامرزبان انگلیسی را گذرانده وبسیاری مطالب را طوطی‌وار از حفظ کرده‌است زبان‌خارجی‌نمیدانندو ضرورتی هم حس‌نمی کنند، مثلا یک فارغ التحصیل علوم سیاسی لازم نیست‌اسم مفعول تمام فعلها را از حفظ بداند یاتمام حروف اضافه انگلیسی‌وموارد استعمال آنها را درخاطرنگاه دارد ومواردی از این قبیل. بلکه‌او باید بااصطلاحات‌سیاسی ولغاتی که بیشتر در این رشته بکار میرودآشناباشد وهمچنین توانائی بهرمبرداری ازکتابهای خارجی مربوط به رشته‌اش‌را داشته باشد. کسی که تازه دبیرستان راتمام کرده باید مقدماتی ازگرامرانگلیسی‌بداند، درعوض از اونمیتوان انتظار توانائی استفاده ازکتب علمی راداشت، مسئله دیگری کمیاد آوری آن ضروری است‌این است که فارغ التحصیل فوق لیسانسیه‌ای که حداقل ۲۶سال دارد انسان نابالغ نیست که حساب‌نشده‌یابرای‌خوشگذرانی بخارج ازکشور برود، زیرا اگر این چنین بود سالها قبل میبایستی باین فکر افتاده‌باشد. البته تمام موارد مذکور در مورد فارغ‌التحصیلانی است‌که ازشهریه‌رایگان‌استفاده‌کرده‌اند، بنابراین این شایسته است که این‌عده‌باسپردن تعهد محضری وضامن معتبربدون اینکه‌تعهد‌شان رابخرند ویادر امتحانات اعزام دانشجو شرکت کنند به توانندبخارج از کشور رفته وپس از اتمام‌تحصیلات بکشور خود بازگشته‌بیش ازبیش‌مثمر ثمر قرارگیرند.

همچنین پرداخت‌کمک‌هزینه های تحصیلی‌بدانشجویان مقیم خارج‌ازکشوربایدتحت‌ضوابط دقیق ترومنظم تری قرارگیرد تاکسانیکه دارای‌استعدادهستند اما از امکانات مالی خوبی برخوردار نیستند باتکای کمک دولت وخود تواماًاقدام به تحصیل دردانشگاههای خارجی کنند.

پاسخ سازمانهای مسئول

۱- در پاسخ مطلبی که در آن روزنامه زیر عنوان «۳۵ تومان اضافه‌کار» درج گردیده باطلاع میرساند:

برابر ماده ۱۰ آئین‌نامه فوق‌العاده شغل «مشمولین طرح طبقه‌بندی معلمان» کشور به روساومعاونین‌مدارس حق‌التدریس تعلق نمی‌گیرد، لیکن در خصوص پرداخت اضافه‌کار ساعتی به روسا و معاونین مدارس اقداماتی در جریان است که درصورت حصول نتیجه مراتب به‌کلیه ادارات آموزش و پرورش اعلام خواهد شد

۲- در پاسخ مطلبی که در آن نشریه زیر عنوان «فوق دیپلمها در انتظار» درج گردیده است باطلاع میرساند.

اعزام فارغ‌التحصیلان مرد مشمول سالجاری به دانشسراهای راهنمائی تحصیلی جهت گذراندن ۹ هفته آموزش مقدماتی‌براساس‌امکانات‌نیروی زمینی‌شاهنشاهی اعزام گردیده‌اند و بقیه نیز به تدریج در نوبت های‌بعدی صورت میگیرد که تعدادی از آنان در آبان‌ماه‌سالجاری اعزام خواهند شد. ضمنا این افراد درمدتی‌که آماده بخدمت میباشند برابر مقررات به تدریس در مدارس راهنمائی تحصیلی اشتغال خواهند داشت.

۳- در پاسخ مطلبی که در آن روزنامه بقلم آقای «علی اعتمادی» درج گردیده است باطلاع میرسانند:

نظر باینکه تاریخ اجرای مرحله دوم استخدامی تخصصی در گروه های قطعی معلمین ۱ر۱۰ر۲۵۳۰ و کارمندان ۱ر۷ر۲۵۳۲ میباشد افرادی که از تاریخ های مذکور به‌بعد موفق به اخذ مدرک تحصیلی جدید شده ویا بحدنصاب سنوات خدمت لازم برسند باتوجه به‌پست مورد تصدی مشمول ارتقاء گروه خواهند بود.

بنابراین علت ثابت ماندن پایه های مورد نظر آقای علی اعتمادی صدور حکم تخصیص و علت تقلیل پایه ایشان ارتقاء به‌گروه های بالاتر بوده است.

٤- در پاسخ مطلبی که درآن نشریه زیر عنوان «آموزگاران مدارس خصوصی فراموش شده‌اند» درج گردیده باطلاع میرساند:

کارکنان مدارس غیر دولتی کماکان‌ازکارکنان‌بخش خصوصی بشمار میروند وتاکنون مقررات خاصی در مورد استخدام رسمی آنان به‌تصویب نرسیده است، تشکیل کلاسهای کار آموزی برای این افراد صرفا جهت کارآئی بیشتر آنان بوده است، و پرداخت دستمزد اینگونه افراد طبق ضوابط و دستورالعمل های صادره وسیله هیئت امناء پرداخت میشود، معهذا در مورد استخدام رسمی و افزایش دستمزد آنان اقدامات پی‌گیری در جریان است که بمحض حصول نتیجه اعلام خواهد شد.

روابط عمومی وزارت آموزش و پرورش

درپاسخ مطلبی که در آن نشریه زیر عنوان «صاحبخانه های مسجدسلیمان سندمالکیت ندارند(مدارس مسجدسلیمان)»، درج گردیده‌است باطلاع میرساند.

برابرگزارش اداره آموزش‌وپرورش مسجدسلیمان کلیه مدارس روستائی آن شهرستان در سال جاری‌دایر بوده وکمبودی از نظر آموزگار وجود ندارد. همچنین به‌منظور رفاه حال دانش آموزان از اول سال‌تحصیلی جاری ۲ باب دبستان روستائی عادی و سپاهی تاسیس شده‌است.

روابط عمومی‌وزارت‌آموزش‌وپرورش

درد سر اتومبیل خارجی داشتن!

داود هدایت

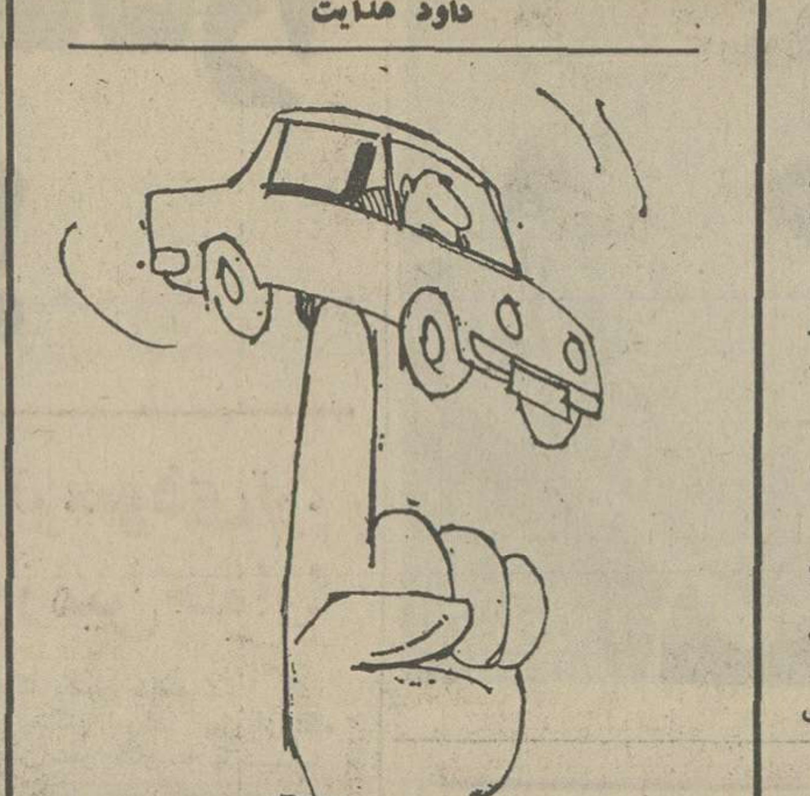

در تاریخ ٦ر۸ر۲۵۳۵ یک اتومبیل ژاپنی از طریق مرز بازرگان وارد کردم وپس از مدتی انتظار، ارزیاب گمرک مقدار تقریبی گمرک را تعیین کرد و من جهت پرداخت حقوق و عوارض قطعی، به گمرک تهران واقع در جاده قدیم کرج راهنمائی شدم. ای‌کاش که هرگز این اتومبیل را از خارج‌وارد نمی‌کردم وباهمین اتومبیل‌های وطنی وقیمت‌های سرسام‌آور آن‌ها در بازار آزاد میسوختم ومیساختم واینهمه ناراحتی را متحمل نمی‌شدم!

بمحض ورود باین اداره، باازدحام مردمی روبرو شدم که هرکدام صدایشان از انتظار بیهوده بلند بود. هرکس شماره‌ای در دست داشت و منتظر بود تا شاید متصدی‌مربوطه شماره او را صدا بزند، اما این انتظار بیهوده بود و سرو صدای مردم هم بگوش هیچ مسئولی نمیرسید. در این میان تعداد قابل ملاحظه‌ای نور چشمی و دوستان دور ونزدیک بودند که بایک اشاره به مامور مربوطه، بلافاصله به قسمت پشت ادار مراهنمائی می‌شدند و بعد از مدتی باغروری خاص، جمع مشتاقان چشم انتظار و بی‌پارتی را می‌شکافتند وپی کار خود میرفتند.

پس از چند روز که برای پرداخت حقوق گمرکی باین اداره رفت وآمد کردم، بالاخره نوبت بمن رسید اما مامور مربوطه گفت که باید ۳۲۹۵ تومان بابت اضافه شدن قیمت اتومبیلهای سواری ژاپنی به‌بانک ملی‌بپردازم‌وبعد مراجعه‌کنم! در حالیکه عوارض اتومبیل من حدود یکماه پیش توسط ارزیاب گمرک تعیین شده بود، بهرحال من این پول را از روی ناچاری پرداخت کردم. اما انصافا نمی‌بایست بعد ازاین همه انتظار چنین مبلغی را بپردازم، چون در تاریخی که من اتومبیل را وارد کردم قیمت اتومبیل هنوز گران نشده‌بود!

خوانندگان مینویسند

عقب نشینی دیوار

من برای ساختن و اضافه کردن دو اتاق به ساختمان خانه‌ام به شهرداری ناحیه ۱ مراجعه کردم. رئیس ناحیه به موقع پروانه ساختمان را صادر کرد. اما مهندس مربوطه در پروانه قید کرد که دیوار خانه باید نیم متر عقب‌بنشیند، درصورتیکه منزل من در کوچه بن‌بست قرار دارد، از طرفی شخص دیگری در همین کوچه مشغول ساختمان استو او بخاطر اینکه دیوار منزلش مساوی و در امتداد دیوار منزل من قرار بگیرد، نیم متر عقب نشسته است، بنابراین‌اگر من نیم‌متر دیوار را عقب بکشم کوچه بدقواره وزشت خواهد شد.

نصرت- آ

فاضلاب حمام

در خیابان بوذرجمهری کوچه تکیه یک حمام قراردارد‌که صاحب‌آن‌فاضلاب حمام‌را به‌کوچه سرازیر می‌کند، درنتیجه بوی تعفن اهالی کوچه را کلافه کرده است وا زطرفی بهداشت‌وسلامت آنان را به‌مخاطره انداخته است.

عظیم عسگری

محله پوریسی

در اصفهان، محله پاچنار که جنب شهرداری ناحیه۳ قرار دارد بسیارکثیف و غیر بهداشتی است، درحالیکه مقبره بزرگانی چون خواجه نظام‌الملک، ملک شاه سلجوقی و سلطان سنجر درهمین محله واقع شده است و درواقع‌محله پاچنار در اصفهان از نظر توریستی هم دارای ارزش فوق‌العاده‌ای است. چرا شهرداری ناحیه۳ به نظافت این محله توجهی نمی‌کند؟

محمد شریعت

بوی تعفن

ساختمان عظیم شرکت مخابرات مثل اینکه‌ها‌فاضلاب ندارد، چون فاضلاب این ساختمان بزرگ در کوچه پشت ساختمان ریخته میشود و حتی‌بعضی اوقات فاضلاب آن‌درخیابان باب‌همایون جاری میشود. بوی تعفن در کوچه پشت ساختمان بحدی شدید است که رفت وآمد عابران پیاده را مشکل کرده است.

ع - بهارلو

حرفهایی از آنسوی سیم!

مشکلات خود را با «اطلاعات» در میان بگذارید:

تلفن: ۳۲۸٤۲۷ هرروز باستثنای (پنجشنبه‌ها) از ساعت شش تا هشت ونیم بعدازظهر

★ مهدی راشد ازبابل: باگرانی بی‌رویه ارزاق وبالا رفتن هزینه های زندگی، از مسئولین امر تقاضا می‌شود بفکر ترمیم حقوق‌طبقه فرهنگی باشند، زیرا درحال حاضر حقوق آموزگاران از اکثر کارمندان دولتی کمتر است

★ عباس کاوه‌ای: برق طرشت مرتبا‌خاموش میشود. چند روز پیش برق خیابان طرشت از ساعت ٦ بعدازظهر تا ۸شب خاموش بودو مردم از نظر رفت‌وآمد باناراحتی مواجه بودند. در حال حاضر که اصناف از ساعت ۷بعد از ظهر تعطیل میشوند دیگر احتیاجی به صرفه جوئی در برق نیست، پس علت این خاموشیهای پیاپی چیست؟

★ عباسعلی کبیری ازاصفهان: ۸ سال است که‌درسازمان هواپیمائی کشوری خدمتمی کنم. ٤سال پیش به‌استخدام رسمی این سازمان درآمدم، اما هنوز پایه‌های استحقاقی من و سایر همکارانم را که وضعی نظیر من‌دارند‌نداده‌اند.

★ ایلانا شبان: تعداد اتوبوسهای‌خط ۲۳۷ میدان سپه- بیمارستان مهر فوق‌العاده کم است. باتوجه به انبوه‌جمعیتی که‌درایستگاه های این‌خط‌به‌انتظار اتوبوس می‌ایستند، لازم است‌شرکت واحد اتوبوسرانی تجدید نظری در مورد افزایش‌تعداد اتوبوسها در این خط بعمل آورد.

★ خانمها و آقایان: سرورمحمدی، عفت‌بلورچه، پرویز احمدی، دکتر علیرضا شاملو و کوروش جاویدی بترتیب از قطع پیاپی برق در خیابانهای آپادانا، کاج، ملک و شهرآراء گله دارند واز شرکت برق منطقه‌ای تقاضای رسیدگی به این خاموشی های پی‌درپی رامی‌کنند.

★ عظیم محمدی: در داخل بیشتر اتوبوس های خط ۲۰۸ مسیر پارک شهر به خزانه فرح‌آبادچراغ وجود ندارد و درون‌اتوبوس ها بی‌اندازه تاریک است‌واز صندلیهای عقب‌اتوبوس های مربوطه دودبیرون میاید.

همزمان‌باجشنهای‌شکوهمند پنجاه سال شاهنشاهی افتخارآمیزدودمان پهلوی

پانزدهمین شعبه بانک داریوش در شیراز باشکوه خاصی گشایش یافت

★ آقای اسمعیل رافت‌معاونت بانک داریوش پیرامون نقش حساس بانک در پهنه اقتصاد کشور سخنان مبسوطی ایراد کرد.

★گروهی‌از شخصیتهای محلی در مراسم افتتاح شعبه بانک داریوش در شیراز.

★ آقای بهمن‌کاتوزی رئیس بانک داریوش‌شعبه شیرازضمن نطقی از حضور شرکت کنندگان در مراسم گشایش بانک تشکر کرد.

★ قسمتی از نمای داخلی بانک داریوش شعبه شیراز

روز پنجشنبه شانزدهم دی‌ماه ۲۵۳۵ شاهنشاهی بانک داریوش شعبه شیراز طی مراسم ویژه‌ای توسط دکتر اسماعیل رافت‌معاون بانک داریوش با حضور آقای محقق منتظری فرماندار شیراز و باشرکت روسای‌بانکهای مختلف، شخصیتهای محلی و بازرگانان سرشناس فارس افتتاح گردید.

بانک داریوش یکی از مراکزی است که در اعتبار بخشیدن به اقتصاد کشور بصورت محسوس سهیم می‌باشد و نقش حساس و پر اهمیت این بانک باعث شده است‌که همه مردم با اعتقادراسخی سخت کوشی‌وتلاش گردانندگان و حس مسئولیت کارکنانش را مورد تائید قرارداده و با نگرشی احترام آمیز وبینشی سرشار از ایمان و اعتماد به‌آن بنگرند.

بانک داریوش یک مرکزاقتصادی است که در سه سال پیش یعنی در عصر انقلابی رستاخیز ملت ایران تولد یافته و بحق توانسته است لیاقت معاصر بودن خود را با این دوران شکوهمند و همگام شدنش را در تحرک و سازندگی این عصر غرور آمیز به ثبوت برساند.

بعد از افتتاح‌شعبه بانک‌داریوش در شیراز آقای دکتر اسمعیل رافت معاون بانک داریوش طی سخنانی اظهار داشت: موجب‌کمال خوشوقتی است که همزمان با برگزاری جشنهای غرور آفرین پنجاه سال شاهنشاهی پرشکوه‌و شوکت دودمان پهلوی شیراز به عنوان پانزدهمین‌شعبه‌بانک‌داریوش درسطح کشور انتخاب‌شده‌واکنون باحضور فرماندار محترم شیراز، روسای ارجمند بانکها و شخصیت های مورد احترام این شهرستان افتتاح می‌شود تا بتواند درپیشبرد اقتصاد این منطقه از کشور در حدی شایسته انجام وظیفه نموده وسهیم باشد.

مفتخرم که از طرف‌خود وآقای دکتر احمد عسکری مدیر عامل بانک داریوش وسایر کارمندان بانک‌ازتشریف فرمائی حضار‌محترم وشرکت آنها در این مراسم صمیمانه تشکر کنم.

بانک داریوش افتخار دارد که درمدت سه سال فعالیت های ثمر بخش خود در هر نقطه از مملکت که شعبه‌ای تاسیس گردیده‌است با استقبال گرم و صمیمانه مردم مواجه شده ونشانه بارز این‌توجه وعلاقمندی، میزان سپرده‌های مردم‌درنزداین بانک‌است‌که‌بصورت چشمگیر وجالبی ترقی کرده‌است.

علاوه برمحبت‌بی‌شائبه هموطنان عامل موثر دیگری که موجب پیشرفت وگسترش فعالیت بانک داریوش درسطح کشورشده است خدمات صادقانه‌ایست که در جهت اجرای منویات مقدس شاهنشاه آریامهر که پیوسته اوامرموکدی در جهت ترقی اقتصاد مملکت صادر فرموده‌اند صورت گرفته و باعث شده است که بانک‌داریوش با تاثیر پذیری‌از آرمانهای‌مقدس شاهنشاه آریامهر در پیمودن‌مسیر سربلندی و پیشرفت گام‌بردارد

بانک داریوش در زمینه معاملات اقساطی پیشگام و پیشاهنگ بودمو براساس این اقدام بسیاری از خانواده های‌ایرانی صاحب‌اتومبیل ووسیله نقلیه شده‌اند. بانک داریوش به این حداکتفا نکرده و با تهیه ماشین آلات ساختمانی و عرضه آن به صورت اقساط در پیگیری یک هدف رفاهی یعنی تامین مسکن مردم نقش موثر و درخشانی‌را به عهده گرفته است.

بانک داریوش با افتتاح‌این شعبه مصمم است که خدمات استثنائی خود را در شیرازهم بمرحله اجرا درآورد تا با همکاری اهالی محترم شیراز بتوانیم در پیگیری هدف های خود و عرضه خدمات بیشتربه مردم شیراز اقدام کنیم.

در خاتمه آقای بهمن کاتوزی را که از افراد پرتجربه در امور بانکی کشور هستند و چهره شناخته شده‌ای میباشند وریاست شعبه شیراز بانک داریوش به ایشان محول گردیده خدمت حضار محترم معرفی مینمایم و امیدوارم که این بانک بتواند‌در شهرشیراز که مردم آن به شاهدوستی و وطن پرستی شهره‌اند خدماتی شایسته انجام دهد.

آقای دکتر اسماعیل رافت معاون بانک داریوش ایران‌در گفتگوئی‌باخبرنگار اطلاعات‌در مورد معرفی و سوابق‌خدمتی خود سخن گفت.

وی دارای دکترای اقتصاد است. سیستم بانکداری‌کشور های فرانسه، انگلیس‌وبلژیک را مطالعه کرده و چندین بار برای گذرانیدن‌دوره های‌مختلف بانکی به خارج رفته استوی در موسسه علوم بانکی رشته بانکداری خارجی را تدریس نموده و نیز در بانک مرکزی ایران ریاست گروه نظارت بر بانک هارا‌عهده‌دار بوده است. اکنون بیش از چند ماه نیست که فعالیت در بانک داریوش‌را آغاز کرده وفعلا سمت‌معاونت بانک داریوش ایران را بعهده دارد. و در همین مدت کوتاه فعالیت دربانک داریوش‌توانسته است موفقیت های چشم گیری بدست آورد.

آقای بهمن کتوزی رئیس بانک داریوش شیراز با ١٤ سال فعالیت بانکی که آخرین سال‌ها را در سمت معاونت بانک اعتبارات ایران‌در شیراز گذرانیده در زمینه اموربانکی فعالیت مثمر ثمری داشته‌است.

امید میرودکه بانک‌داریوش بتواند باخدمات‌خود درفراهم ساختن رفاه بیشتر برای مردم شیراز موثر باشد و موجبات رضایت آنان را فراهم‌سازد.

گزارش روز

با مشارکت و همکاری عموم مردم

احمد برادر استاندار چهارمحال و بختیاری در اجتماع سرمایه‌گذاران، فرهنگیان، کارمندان و اعضای حزب رستاخیز ملت ایران در شهرکرد شرکت کرد و لزوم مشارکت مردم را برای خرید سهام در زمینه ایجاد مرغداری بزرگ صنعتی تشریح کرد .

فرماندار بهبهان :

برای اجرای همکاری مردم طرحهای عمرانی لازم است

● جلسه گفت و شنود پیرامون مسائل ، نیاز هاو خواست های مردم بهبهان و توابع با شرکت فرماندار بهبهان ، نماینده مردم این منطقه در مجلس شورای ـ ملی ، روسای ادارات‌دولتی و اعضای انجمن های ملی در دفتر فرماندار بهبهان تشکیل شد.

در این جلسه «مرعشی» فرماندار بهبهان‌لزوم‌مشارکت و خودیاری مردم» را برای اجرای طرحهای عمرانی و رفاهی را تشریح کرد و از نمایندگان مردم‌در انجمن‌های ملی خواست که به جای «بگومگو» های خصوصی به بررسی مسائل ومشکلات و ارائه راه حل های منطقی بپردازند .

● در آغاز این جلسه فرماندار بهبهان ضرورت گفت وشنود و بحث‌وتبادل

بقیه در صفحه ۱۴

بزرگترین مرغداری صنعتی کشور در چهارمحال وبختیاری ایجادمی شود

● شرکت سهامی مرغداری صنعتی‌چهار محال و بختیاری سالانه۵ تا ۱۰ میلیون مرغ تولید خواهد کرد

● مردم چار محال‌و بختیاری برای خرید سهم‌های ۱۰۰۰۰ ریالی شرکت‌سهامی مرغداری بزرگ صنعتی صف‌کشیدند

● در پی اعلام ایجاد و تاسیس‌شرکت سهامی‌مرغداری بزرگ صنعتی در چهارمحال‌و بختیاری ،مردم این استان‌برای مشارکت وهمکاری در جهت رشد صنعتی منطقه خود،برای خرید سهم این شرکت که با اعتباری معادل ۷۰۰ میلیون ریال بزودی تاسیس خواهد شد اقدام کردند ودرامر رشد فکری و روح همکاری و یکپارچگی خودرا برای‌پیشرفت اثبات کردند .

● احمد برادر ، استاندار چهار محال و بختیاری در جلسه‌ای که با شرکت ۱۵۰نفر از سرمایه داران این استان تشکیل شد اعلام کرد : با اعتباری معادل ۷۰۰ میلیون ریال بزرگترین مرغداری‌صنعتی در چهارمحال‌و بختیاری‌ایجاد میشود .

این مرغداری دارای سالن های نگهداری‌و پرورش مرغ، کشتارگاه ، سردخانه و انبار های مواد غذائی مرغ میباشد.

استاندار در این جلسه در زمینه اثرات مثبت همکاری و همگامی عمومی در امرپیشبرد صنعت سخن گفت و منافع حاصله از ایجاد شرکت‌سهامی مرغداری صنعتی را بر شمردو افزود : این‌شرکت سهامی مرغداری صنعتی قادر خواهد بود در سال ۵ تا ۱۰ میلیون مرغ تولید کند و علاوه بر تامین گوشت مرغ مورد نیاز استان مازاد تولیدات خود را به اصفهان و نوب آهن‌صادر نماید .

در این جلسه کلیه سرمایه‌داران آمادگی خود را برای مشارکت در ایجاد این شرکت عظیم صنعتی و تولیدی اعلام کردند .

جلب مشارکت عمومی

همچنین ، استاندار چهار محال و بختیاری در اجتماع فرهنگیان ، سرمایه داران، اصناف ، زنان‌و اعضای‌کانون های حزبی‌بطور جداگانه‌شرکت کرد و در جهت جلب‌مشارکت عمومی برای سرمایه گذاری‌در زمینه ایجاد مرغداری صنعتی سخن گفت . ماحصل کلام در این جلسات این بود که جامعه ایران ، از نیم قرن‌پیش تلاش وسیع و بی‌وقفه‌ای را برای صنعتی شدن آغاز کرد. در این میان‌ایجاد صنایع‌سبک وفراهم‌آمدن‌مقدمات‌بهره گیری از صنایع سنگین در دوران شاهنشاهی رضاشاه کبیرعامل بسیار مهمی در خودکفائی صنعتی بشمار میرفت و براین پایه بود که‌انقلاب شاه ومردم صنعتی شدن را در جهت‌رشد متناسب با شرایط‌جدید که‌هدف آن دسترسی به مزایای جامعه صنعتی ـ بدون درگیر شدن با نارسائی هاوتنگناها ـ است، قرار داد .بدین ترتیب‌ضرورت های جامعه انقلابی ایران حکم براین کرد که ایران به یک کشور صنعتی مترقی و تولید کننده تبدیل شود .

باتوجه برآنچه گذشت نیاز استان چهارمحال و بختیاری به ایجاد مجتمع‌های تولیدشیر وگوشت ، کارخانه شیر پاستوریزه و مرغداری صنعتی احساس شددرپی اعلام ایجاد مرغداری بزرگ صنعتی ،مردم این استان با خرید سهم های ۱۰۰۰۰ ریالی در اجرای این طرح صنعتی سهیم و شریک شدند .

شهر کرد ـ خبرنگار اطلاعات

با اعلام ایجاد شرکت سهامی مرغداری بزرگ صنعتی در چهارمحال و بختیاری ، گروه های مختلف مردم این‌استان برای‌خرید سهام این مجتمع تولیدی جلوی بانک صف بلندی تشکیل دادند.

هوا

باریزش باران در بندربوشهر: بیشتر تلفنها از کارافتاد

بندر بوشهر ـ به علت ریزش باران در چند روز گذشته و نفوذ آب به کابل های تلفن شهری بندر بوشهر ،اکثر تلفن های این شهر از کار افتاد .

بندر بوشهر۴هزارشماره تلفن دارد که اکثرا خراب یا یکطرفه است .

یک مقام آگاه در شرکت مخابرات بوشهر گفت :یک گروه ورزیده از تهران به بندر بوشهر آمده و سرگرم ترمیم خرابی های تلفن این شهر میباشد .

درشادگان‌و روستاهای‌اطراف:

باران‌شدید وسیلاب چندخانه‌را ویران کرد

شادگان : بارندگی های شدید و متوالی و هجوم سیلاب چند خانه و مغازه‌را در شادگان و روستا های اطراف را ویران کرد و با قطع جریان برق‌این منطقه را چند شبانه روز درتاریکی و خاموشی فرو برد .

در اثر بارندگی شدید خانه مردی بنام «مشلوش» در «نهر مسلم» شادگان فرو ریخت و ۶۰ راس بز متعلق به وی که در آغل گلی قرار داشتند زیر آوار ماندند و تلف شدند .

نگذارید گره‌ترافیک دراصفهان کورشود!

اصفهان : هرروز بار ترافیک اصفهان نسبت به‌روز پیش سنگین‌تر و فشرده‌تر می شود و بدین ترتیب باافزایش منظم و وقفه ناپذیر وسایط نقلیه در اصفهان ، اهالی این شهر نیز بزودی در داشتن و تحمل مشکلی بنام«ترافیک» به پای اهالی تهران خواهند رسید .

یک‌مقام آگاه درادارهٔ‌راهنمائی و رانندگی اصفهان به‌خبرنگار اطلاعات گفت : روزی ۲۰۰ دستگاه اتومبیل در این شهر نمره می‌شود و از سوی‌دیگر هرروز تعداددرخواست‌کنندگان گواهینامه رانندگی در این شهر رو به افزایش می‌گذارد. در حال حاضر با یک بررسی اجمالی می‌توان دریافت که ۸۰ هزار نفر متقاضی‌گواهینامه رانندگی در اصفهان وجود دارد .

با این حساب تردیدی نیست که در صورت راه‌گشائی و چاره‌اندیشی های سریع ترافیک اصفهان در آینده‌ای نزدیک نه تنها به پای ترافیک تهران خواهد رسید . بلکه در کندی و سنگینی گوی سبقت نیز از آن خواهد ربود.

اکنون با توجه به این واقعیت باید دست اندرکاران تهیه نقشه جامع‌شهر اصفهان‌ـ در این نقشه به احداث خیابان های جدید ، برابر اصول فنی شهرسازی نیز توجه داشته باشند تا خیابانهای جدید با توجه به نیاز های آینده‌احداث شود و پاسخگوی فشردگی ترافیک سالهای آینده اصفهان باشند

اینجا خیابان «چهارباغ» اصفهان است ـ این خیابان تا چند سال پیش یکی از گذرگاهها و گردشگاههای نسبتا خلوت و آرام شهر بودکه‌باافزایش جمعیت و اتومبیل ، از نظر داشتن ترافیک سنگین به شلوغ‌ترین خیابان های‌تهران شبیه شده است

هشدار: رانندگان باید مراقب دانش آموزان باشند

عامل قتل این کودک هنوز فراری است

«مهدی طرقی» دانش‌آموز خردسال دبستان تبریزی اصفهان که‌به‌طرز دلخراش درتصادف بایک‌کامیون جانسپرد .

● در حالیکه هنوز روی صندلی « مهدی طرقی» دانش امور ممتاز کلاس اول دبستان تبریزی اصفهان یک دسته گل قرار دارد و چشم های‌همکلاسان مهدی از اشک تاثر خیس است ،ماموران در تعقیب راننده‌ای هستند که در یک بامداد مه‌آلود ، مهدیٰ را کشت و متواری شد .

مامورین انتظامی تاکنون چهار راننده که کامیون آنها مشخصاتی مشابه مشخصات کامیون موردتصادف‌دارد دستگیر کرده و به بازپرسی جلب نموده‌اند .

ولی پس از تحقیقات معلوم شده است که آنان مقصرنیستند.

«همایون فال» بازپرس شعبه اول دادسرای اصفهان با آزاد کردن راننده های بیگناه ، دستور پی‌گیری شدید برای بازداشت قاتل مهدی را صادر کرده است و مامورین همه جا در جستجوی این راننده فراری هستند .

کلیه اطلاعات جمع آوری شده در مورد کامیونی که با مهدی تصادف کرده و از روی جنازه او گذشته ، هم اکنون‌در اختیار مامورین انتظامی میباشد.

ناظران این حادثه دلخراش میگویند :

قتل «مهدی طرقی» برای همه رانندگان وسائط نقلیه یک هشدار است و بایستی هنگامی که دانش آموزان عازم مدرسه هستند ویا از مدرسه بازمیگردند ، رانندگان وسائط نقلیه با احتیاط بیشتری حرکت کنند .

اصفهان ـ خبرنگار اطلاعات

گوشت قاچاق را گران میفروخت!

مرتضی عزیزی‌مردی که‌گوشت قاچاق را گران هم می‌فروخت

اصفهان ـ مردی که‌ضمن کشتار قاچاق کم فروشی و گرانفروشی‌نیزمیکرد زندانی شد .

مرتضی عزیزی که در روستا های نجف آباداقدام به کشتار قاچاق میکرد به جرم‌کم‌فروشی وگرانفروشی و نیز کشتار قاچاق بدستور بازپرس دادسرای نجف آباد زندانی شد .

در «چهارباغ» اصفهان :

۲ هروئین فروش دستگیر شدند

اصفهان ـ دو هروئین فروش بنامهای «حمید رضا حسینی منش» و «ابوالحسن کیانی» که‌در خیابان های چهارباغ اصفهان از مدتها پیش به فروش هروئین و دیگر مواد مخدر اشتغال داشتند توسط ماموران اداره مبارزه با مواد مخدر شهربانی اصفهان شناسائی و دستگیر شدند.

دو هروئین فروش دستگیر شده با صدور قرار قانونی از سوی بازپرس شعبه سوم دادسرای اصفهان به زندان‌افتادند.

زن‌وشوهرجوان درحمام خفه‌شدند

شهرضا : گاز زغال زن‌و شوهر جوانی را در حمام خانه‌شان خفه کرد.

حادثه در روستای «قهنویه» شهرضا روی داد.

حسن حیدری ۲۵ ساله‌و همسرش عصمت کرمی ۱۹ ساله برای استحمام بحمام خانه‌شان رفتند و برای گرم کردن فضای حمام‌ازیک‌منقل استفاده کردند ، اما گاز کربن ناشی از سوختناقص زغال و کمبود اکسیژن‌در فضای حمام باعث خفگی آن دو شد .

شهرداری، پیاده‌روهارا اجاره‌میدهد!

★ باید زمینهای متروکه گوشه‌وکنار اصفهان به پارکینگ مجانی اختصاص داده شود

★ شهردار اصفهان برای حصارکشی زمینهای‌رها شده از مردم وام می‌گیرد .

★ با افزایش عوارض واز محل کسب و پیشه‌مخالفت شد .

کریم پوستی

● جلسه انجمن شهر اصفهان‌به ریاست دکترخلیل خلیلی و با حضور شهردار اصفهان‌تشکیل‌شد . در آغاز این جلسه لایحه مربوط به افزایش عوارض محل‌کسب و پیشه از اصناف مطرح شد .

کریم پوستی ، عضو انجمن شهر با تصویب این لایحه مخالفت کرد و گفت: در هیچیک از شهر های ایران عوارضی بنام عوارض محل کسب‌وپیشه از اصناف وصول نمی‌شود . ثانیا شهرداری معادل ۲۰ درصد از مالیات وصولی اداره‌کل امور اقتصادی و دارائی استان از اصناف دریافت می‌کند

ضمنا نادیده نباید گرفت که افزایش عوارض اصناف تورم نرخها را بدنبال می آورد . با توجه به اینکه عوارض افزایش یافته به همراه مالیات اصناف که ضریب های افزون شده‌ای دارد ، به اضافه دیگر پرداختها ، باری بردوش اصناف است ، لاجرم گرانی نرخها را درپی خواهد داشت و مالا مصرف کننده را درفشار خواهدگذاشت . من صلاح می‌دانم که این لایحه‌بدون تصویب ردشود. سپس‌لایحه افزایش عوارض محل کسب و پیشه اصناف به کمیسیون مربوطه ارجاع شد تا مجددا مورد بررسی قرار گیرد .

آنگاه دومین لایحه شهرداری‌مربوط به وصول هزینه اسفالت گذرگاههای خاکی از متقاضیان صدور پروانه ساختمانی درمعابری که خاکی است مطرح شد.

در این لایحه شهرداری پیشنهاد کرده بود که هزینه اسفالت‌مرغوب اینگونه‌معابر خاکی از متقاضیانی که‌قصد احداث ساختمان در این گذرگاهها را دارند برابرنرخ معمولی دریافت شود .

این لایحه نیز برای بررسی به کمیسیون مربوطه ارجاع شد .

اجاره بیادمرو

سپس لایحه وصول اجاره محل داربست در خیابانهاو کوچه‌های شهر که ازسوی شهرداری پیشنهاد شده‌بود مطرح گردید شهرداری‌در

حسین‌شیرانی

این لایحه پیشنهاد کرده‌بود که از کسانیکه قصداحداث ساختمان‌درمعابرشهررادارند و با ایجاد داربست در پیاده‌روها موجب اختلال در رفت و آمد می شوند

بقیه در صفحه ۱۴

نیازمندیهای اطلاعات

برای دادن آگهی تلفنی باشماره‌های ذیل تماس حاصل فرمائید
تلفنهای: ۳۱۱۲۳۰-۳۱۱۲۲۹

آپارتمان فروشی

آپارتمان ۲ و ٤ اطاق‌خوابه در بخارست، گاندی، پهلوی، یوسف آباد، جردن از ٦٦۰ الی یک میلیون و چهارصد هزار تومان‌فروشی ۸۳٤۵۷۰ ۸۳۲۷٤۱ آ_٤۱۷ ۱_۲۵

آپارتمان فروشی تهران‌پارس
باوام بانکی ۱۵۰هزارتومان پیش‌قسط باقساط ۱۵ ساله از یک الی ۵ اطاق تلفن ۷۸۲۰۳۰ و ۷۸۰۰٦۱ آ_۲٤۷

نقدواقساط

آپارتمان های فروشی برای دفتر کار تلفن ۳۰۳۱۳۵

بهترین نقطه تخت جمشید آپارتمان فروشی ۷۵۰ هزار تومان ۲۳٦۲٦۲ و ۲۳۰٤۲۵ ۱_۷۲۲

آپارتمان

۳ و ٤ و ۵ اطاقه باقیمت‌مناسب نقد و اقساط تلفن ۷۹٤٦۵٤ آ_٤٤٦

چند دستگاه آپارتمان ۱و۲و۳ اطاق خوابه حوالی داودیه و خواجه عبدالله انصاری با قیمت های مناسب فروشی ۲۲۸۹۷۱ ۱_۱۳ آ_٦۱۱

۵۰ دستگاه آپارتمان‌زیر ۱۰۰ متر مربع خریداریم تلفن ٦۸۷٦۸٤

آپارتمان های فروشی تلفن ۹۲۱٦۵۰

آپارتمان قسطی تهران‌پارس فقط با ۱۸۵ هزار تومان پیش قسط ۷۸۱۹۱۸

چند دستگاه آپارتمان نوساز لوکس‌با پارکینگ در خیابان قدیم‌شمیران خیابان خواجه عبدالله - انصاری بفروش می‌رسد ۸٤۱۵۵۸

آپارتمان فروشی
آپارتمانی با سالن نهار خوری دو اطاق خواب - شوفاژ- کولر -سرویس کامل با مستاجر بفروش میرسد . روزولت میدان ۲۵شهریور خیابان‌سینا شماره ۱٦ طبقه اول صبح تا ظهر تلفن ۸۳۸۱۸۱

خیابان فرح

دو دستگاه آپارتمان شخصی ساز۲ و ۳ اطاق خوابه‌فروشی ۸۵۳۸۰۷ آ_٦٤٤ ۱_۳

آپارتمان‌های۲ و ۳ اطاق‌خوابه بین جردن و پهلوی در یک بلوک ٤ طبقه باتمام تجهیزات از ۸۵۰ الی ۱۲۰۰۰۰۰ تومان وزراء نبش یازدهم ساختمان ۱۳۸ طبقه سوم دریچه تلفن ٦۲۵۲۰۱ و ٦۲۳۵۱۱ و ٦۲٤٦۱۳ و ٦۲۲۹۰٤ ۱_۱۲ آ_۲۸۳

طبقه اول آپارتمانی در فرح جنوبی ۲ بر با شوفاژ کولر تلفن حیاط ماشین‌رو ۲۵۰ متر زیربنا که برای سکونت و شرکتها فوق‌العاده مناسب‌است بفروش میرسد تلفن ۸۵۲٦۱۷ ۱_۵ آ_۸۰۷

شمال‌شهر

آپارتمانهای۲ و ۳ و ٤ اطاق آماده فروش ۸۵۳۷۳٦ و ۸٤۷۹۸۲ آ_۷۰۰

چند دستگاه آپارتمان ۲ تا ۵اطاقه حدودخیابان شاه ونادری ٦٦٤٦۸۳

یک دستگاه آپارتمان مهندسی ساز بسیار مدرن با تجهیزات کامل و واقع در ظفر تلفن‌مستقل ودو پارکینگ بفروش میرسد تلفن ۲٦۸۰۱۱ از ٤ ببعد ۱_۳ آ_۳۰۰

دو دستگاه آپارتمان مستقل بین‌تخت‌جمشید و بلوار هر دستگاه ٤٦۰ هزار تومان٦٤۹۳٦۳

آپارتمانی با ۲ اطاق خواب واقع در نارمک میدان هفت حوض باشوفاژموکت کرکره کاغذ دیواری‌و کولر بفروش میرسد صبحها ۸ تا ۱۲ وبعد از ظهرها ٤تا۷ تلفن۷۹٦٦۸۱ آ_٦۳۵ ۱_۲

دو دستگاه آپارتمان لوکس یک اطاق خوابه با تلفن وشوفاژ وکولروموکت بالای ظفرقیمت هر دستگاه ۳٦۰ هزار تومان تلفن ۲٦۸۰۹۸ آ_٦٦۱ ۱_۲

چند دستگاه آپارتمان
در نارمک و تهران پارس به فروش میرسد ۷۹۰۳۵۳ و ۷۹۵۰٦۵ ۱_۲٤ آ_٤۷۸

آپارتمان ۳ اطاق خوابه با وام بانکی پهلوی حدود میدان ونک ۹۰۰ هزار تومان تلفن ۸٤۹۰۲۰

آپارتمانی در اکباتان فروشنده‌ایم تلفن - ۸۳۲۷۰۲ صبح هاز ۹ الی ۱۲

آپارتمان مدرن سه اطاق خوابه در یوسف‌آباد

یکدستگاه آپارتمان‌کاملا نوساز و مجهز با یک رشته تلفن مستقل‌و زیر بنای ۱۵۰ مترمربع‌شامل سه اطاق خواب موکت شده با کمد و سالن پذیرائی و ناهارخوری تماما بالوستروسرویس ایرانی‌و فرنگی پارکینگ و لوله‌کشی گاز شوفاژ روشن فروخته میشود قیمت با تلفن مستقل ۸۲۰ هزارتومان بافیش تلفن ۸۰۰هزار تومان . نشانی : خیابان محمد-رضاشاه روبروی سینما گلدیس خیابان ۲۹اولین چهارراه‌ساختمان‌دونبش شمالی پلاک ۳۱ تلفن ٦۲۰۵۷۲ علاقمندان میتوانند همه روزه از ساعت ۸ صبح‌الی۸شب مستقیما به ساختمان مراجعه فرمایند .

آپارتمان‌فروشی
یک دستگاه آپارتمان طبقه دوم با ۱۵۰ متر مربع زیر بنا و دو اطاق و سرویس کامل واقع‌در خیابان فردوسی شمالی کوچه کلوپ به‌فروش‌می رسد تلفن ۷٦۷۱۷٦ از ۵ تا ۸

اکازیون
یکدستگاه آپارتمان سه اطاق خوابه‌در خیابان ظفر بفروش میرسد تلفن ۲۲۸۱٤۸ آ_٦۲۲ ۱_۲

تهران پارس آپارتمان فروشی تلفن ۳٤۷۳٦۰ آ_٦۸۰

خانه‌فروشی

خانه‌ویلائی مهندسی ساز ٤۰۰ متر عباس‌آباداندیشه۲ فروخته میشود تلفن ۸٤۹۵٤۲ ۱_۲ آ_۳۲۳

خانه‌ای کلنگی واقع درجمشید آباد جنوبی خیابان ساسان چهارراه بهزاد بمساحت ۱۳۲ متر دوبر بایکصد هزار تومان بدهی بانکی بدون واسطه ۷۰۰۰۰۰ تومان تلفن ۹٦۲۱۰۲ ۱_۳ آ_۵٤۹

منزل کلنگی فروشی ٦٦۰ متر برخیابان ظهیرالاسلام با تلفن آب و برق تلفن ۳۰۳۲۳۰ و ۳۹۳۹٤۲ ۱_۳ آ_۹۱٦

خانه‌ای بمساحت٤۰۰متر مربع دو طبقه شمالی با ۱۰ اطاق ودو هال بزرگ و تلفن برای سکونت باشرکتها آماده فروش بدون واسطه بعد ازظهر ها با تلفن ۹۲۷۵٦۲ تماس بگیرید.

خانه‌ای به مساحت ۱۲۰ متر ۵ اطاق با وسایل کامل‌در سرآسیاب‌دولاب ارزان فروشی۷۸۱۸۱۷

خانه‌ای‌سه‌طبقه‌مستقلاتی جنوبی بر خیابان شاه چهارراه‌گلشن بمساحت ۵۰۰ متر مربع بفروش میرسد ۸ تا ۱۰شب‌تلفن ٦۳۱۸۷۰

خانه‌ای ٤ اطاقه مساحت ۸۰ متر حوالی نظام آباد با آب وبرق تلفن ۷۵۳٤٤۵ و ۳٤۷۳۱۲ آ_٦۵۲

خانه فروشی
سه طبقه ۱۵۰ متر مربع زیربنا ۲۱۰ متر چهار اطاق با موکت وکاغذ دیواری وزیر زمین و دوانبار و آشپزخانه و تلفن‌و آب‌و برق بعدازظهر دوشنبه‌و چهارشنبه به تلفن ۳٤٤۳۹۵ مراجعه فرمایند. ۱_٦ آ_۱۷۱۹۳

توجه توجه

ساختمان های چند آپارتمانه مبله شده باتمام وسایل زندگی جدید و تلفن مشغول به‌کاردر میادین فرح پهلوی و هفت حوض و فلکه اول تهران پارس و نیز آپارتمان های٤ و ۵ اطاقی در بهترین نقاط نارمک به قیمت های. ٤٤۰ و ٤۵۰ و ٤۷۰ و ٤۹۰ و٦۹۰هزارتومان و ۱٦٦۰۰۰۰ و ۱۷۵۰۰۰۰ و ۲۲۵۰۰۰۰ تومان بفروش می رسد تلفن های ۷۹۱۵۵٤ و ۷۹۵۷۷۱ ٤_۱

ساختمانی ۳ طبقه تجارتی و مسکونی واقع بین پهلوی و تخت جمشید بزرگمهر هر طبقه ۲۱٦ مترمربع زیر بناشامل ۲ اطاق خواب هال بزرگ سالن پذیرائی ناهار خوری باکلیه سرویس شوفاژ تلفن کولر هردستگاه دارای سندششدانگ جداگانه بعلت مسافرت یکجا و یا جداگانه بفروش میرسدصبح ها از ساعت ۸ر۵ الی ۱۲ بتلفن۵۲۱۵۸۸ و بعد از ظهر ها از ٤ به بعد بتلفن٦٤٤۵۷۰ مراجعه فرمایند. ۱_٦ آ_٦۷۳

فروش فوری
بعلت مسافرت خانه ویلائی‌در خیابان اصلی آریا شهر پلاک ۸۱ به مساحت ۲٤۰ مترمربع بابنای ۲ طبقه اطاق پذیرائی ونهار خوری‌و ۵ اطاق‌خواب سرویس کامل و تلفن وکولر باتلفن ٦٤٤۹۹۲ و واز ساعت۷ شب‌ببعد باتلفن ٦۵۲٤۷۵ تماس بگیرید. آ_٦٤۳

خانه‌ای شمالی‌بمساحت تقریبی ۲۸۰ متر و بر ۱۲ متری در خیابان امیر آباد حدود چهار راه نصرت بفروش می رسد تلفن ٦۵۲٤۰۰ از ساعت ۱۱ تا٦ بعد ازظهر تلفن ۹۲۲۸٦۱ عصرها از ساعت ٦ تا۸ آ_٦٤٦

خانه شمالی امیر آباد بالا ۳ طبقه تخلیه ۳۳ × ۹ فوری‌بعلت مسافرت بفروش میرسد تلفن ٦٦٤۱۲۳ از ۹ صبح تا ۷ شب. آ_٦۵۸

خانه‌ای فروشی
دوباب خانه بمساحت ۹۰متر در دو طبقه و نیم دارای ۵ اطاق انباری حیاط خلوت تلفن‌حمام گرم و سرویس کامل در موقعیت خوب در خیابان تهران نو ایستگاه فرودگاه بقیمت ٦۵۰ و ۷۵۰ تومان‌یکجا یاجداگانه بفروش می رسد تلفن ۸۳٤۵۷۰ و ۸۳۲۷٤۱و ۷۵۷۱۸۸ ۱_٦ آ_٦۵۷

منزل شخصی ساز مدرن
دارای ٤اطاق خواب دوحمام پذیرائی و ناهار خوری ودو هال و گاراژ بانقشه کاملا استثنائی جمعا ٤۰۰ متر زیربنا بعلت مسافرت بمبلغ‌یک میلیون وهشتصد هزار تومان بفروش میرسد.
خیابان ظفر کوی شهریار کوی سهیلا کوی هزاو شماره ۲۵ تلفن ۲٦۲۱۹۷

اکازیون

ساختمان مستقل در میدان فرح پهلوی با نمای سنگ و ۵ آپارتمان ۵ اطاقی مبله شده مدرن و مستاجرین خارجی‌که ماهیانه مبلغ ۲۷۵ هزار ریال اجاره میدهند با تلفن مشغول به‌کار آن به قیمت ۲۵۵۰۰۰۰ تومان بفروش می رسد تلفن های ۷۹۱۵۵٤ و ۷۹۵۷۷۱ ۱_٤ آ_۸۱٤

حوالی سینما مولن‌روژ
خانه‌ای جنوبی ۳۳۰ مترتراکم متوسط فوری فروشی تلفن ۷۰۹۳۵۷ و ۷٦۱۱٤۳ آ_٤۰۲

خانه ۱۳۲ متر آب برق ٤اطاق باسرویس بلوار رضا پهلوی ۱۰ متری فروردین ۵۰۰ هزار تومان ۳٤۹٤٤۲ و ۳۳٦۳۱۰ ۱_٦ آ_۹۰۸

منزل ۳ اطاقه با یک زیرزمین‌یک طبقه‌شخصی ساز با سرویس کامل اول شهباز جنوبی به فروش‌می‌رسد تلفن ۳۵٤٦۲۱

خانه‌ای پنج اطاقه با حمام آشپزخانه تلفن کولر بفروش میرسدقصردشت چهارراطوس پلاک ۹۳ تلفن ۹۵٦۵۷۷ ۱_۵ آ_۳۱۲۸۵

اکازیون خانه فروشی
خیابان شمیران کوچه صالح جنوبی بمساحت ۱۱۸۰ متر قابل سکونت با آب و برق‌و تلفن بیواسطه فروشی تلفن ۳٤۱۱۷٦ ۱_۳ آ_۲٦۸

اکازیون

ساختمان مستقل سه طبقه با کاغذدیواری و موکت اعلا و شوفاژ های اختصاصی ودو تلفن مشغول به کار که طبقه اول٤ اطاقی باحیاط وطبقه دوم ۵ اطاقی باتراس ٤۰متری وطبقه سوم ۵اطاقی با بالکن سرتاسری‌و هرطبقه سندمالکیت جداگانه دارد و در مرکز تجاری و اداری و مسکونی میدان هفت حوض نارمک واقع هست بقیمت یک میلیون وششصد و شصت هزارتومان بفروش میرسد تلفن های ۷۹۱۵۵٤ و ۷۹۵۷۷۱ ۱_٤ آ_۸۱۲

اکازیون

ساختمان مستقل در میدان‌فرح پهلوی با نمای سنگ و ۵ آپارتمان ۵اطاقی مبله شده مدرن و مستاجرین خارجی که ماهیانه مبلغ ۲۷۵ هزار ریال اجاره میدهند باتلفن مشغول به‌کار آن به قیمت ۲۵۵۰ هزار تومان بفروش می رسد تلفن های ۷۹۱۵۵٤ و ۷۹۵۷۷۱ ۱_٤ آ_۸۱٤

خانه ویلائی شخصی ساز ٦۵۰ متر ساختمان٤۰۰متر زمین سه اطاق خواب چهار عدد حمام‌ استخر و تهویه مطبوع ۳ میلیون و پانصد هزار تومان تلفن ۲٤۱٤۲۷ آ_٤۰۸ ۱_۲

عباس آباد

ساختمان ۵ طبقه آسانسور ۵ اطاقی ۵ر٤ میلیون تومان‌نقد یا معاوضه تلفن ۳۱۰۱٦۸

کاخ‌شمالی

ساختمان نوساز ۳ طبقه ۲ اطاقی یک میلیون و پانصد هزار تومان۳۱۰۱٦۸

منزلی ۷۱ متر دارای ۲ اطاق و ۲ زیر زمین با کولر در خیابان شوش شرقی کوچه امینی با آب و برق فروشی تلفن ۳۵۹۸٤۷ ساعت ٤ تا ۷ بعدازظهر

خانه و زمین فروشی ۳٤٤۳٦۵

یکباب خانه واقع در شهناز صفا شرقی شماره ۲۰٤ دارای ٦ اطاق حیاط بزرگ تلفن مساحت‌تقریبی ۳۰۰ متربفروش میرسد تلفن ۳٤۷٤٦٤ و ٦٤۸۲۵۵ آ_۲٦۳

خانه شمالی دو طبقه ۷ اطاق بمساحت ۲٤۰ متر باکولر و تلفن‌اول فرح آباد ژاله‌خیابان ارغوان کوچه روزبه پلاک٦ فروشی تلفن ۳٤۲۷۹۷

اکازیون
خانه جنوبی پنج اطاق ۱٤۳ متر با تلفن شهباز شمالی ٤۷۵۰۰۰ تومان تلفن ۵۲۰۰۹٤

ویلافروشی

اکازیون منزل ویلائی
یکدستگاه منزل ویلائی سه طبقه دارای ۱۳اطاق خواب سالن پذیرائی بسیار بزرگ با گچبری و آینه کاری شوفاژ - کولر - تلفن و سرویس کامل درزمینی بمساحت ۱۰۰۰مترورزیربنا ۱٦۰۰ متر و استخر کوچک بین پهلوی و جردن کمی بالا تر از باغ وحش بلوار حافظ شیرازی به‌فروش میرسد تلفن۳۱۱۲۲۵- ۳۱۱۲۲٤ قیمت ۵میلیون و ۸۰۰ هزار تومان

ویلا و مستغلات و آپارتمان های لوکس مهندسی ساز فقط از ما میتوانید خریداری‌فرمائید تلفن های ٦۲۰۱۰۷ و ٦۲۲۰٦۵ آ_٦۲۸ ۱_۵

فرمانیه و‌یلائی شیک مدرن ٦ اطاق خواب۳حمام بیواسطه بفروش میرسد قیمت حدود ۵ میلیون تومان تلفن ٦۲۵٦۷۳ و ٦۲۹٦۵۲ ۱_۲ آ_٦٤٤

اوشان

خرید و فروش زمین باغ‌ویلا ۷٦۵۲۳٦ ۱_۱٦ آ_۲٤۰

اکازیون
ویلائی در شمیران الهیه به مساحت ۷۳۰ متر با ۳۳۰ متر زیر بنا دارای آب برق تلفن‌و فن‌کوئل بمبلغ چهار میلیون تومان بفروش می رسد تلفن ۲۷۱۳۲۲ آ_٦۳٦ ۱_۲

ویلای لوکس

یک دستگاه ویلا در گوهر دشت کرج دارای ٦ اطاق و دو هال وسالن پذیرائی و ناهار خوری تماماموکت شده‌واستخر با تصفیه و پارکینگ مسقف شوفاژ روشن به قیمت ۸۵۰ هزار تومان بفروش می‌رسد (ضمنا دو خانواده به راحتی میتوانند در آن زندگی کنند)
٦٤۳۷۷۰

زمین‌فروشی

زمین ساختمانی خانه کلنگی شمال شهر فروشی ۸۳۸۸۳۳

زمین بلوار و افسریه نقدو اقساط تلفن ۳٤۵٦۵۳ ۱_۲٦

زمین فروشنده‌ایم ۹۲۲۷۳۹

۳۰۰۰ متر زمین در عالی ترین نقطه رودهن ۳۵۲٤۸۸ و ۳۵۰۲۷۱ ۱_۲٤ آ_۵۵۳

زمین صنعتی به‌قطعات ۵۰۰ متر به بالا جنب شیر پاستوریزه بفروش میرسد تلفن ۹۳۹۱٦٤

معاوضه یا فروش
یک قطعه زمین محصور ۸۰۰ متری با انشعاب آب و جواز ساختمان واقع در سعدآباد مشهدتلفن ٦۵۰۵۹۷و ٦۵٦۹٦۲ آ_۲٦۷

مژده

به‌ورزش‌دوستان و علاقمندان طبیعت‌زیبا و کوهستانهای پربرف
زمین‌های تفکیک شده بقطعات ۲۰۰ متر ببالا باآب وبرق‌آماده شهرسازی دربهترین نقطه‌جاده آبعلی ٦ کیلو متری جاجرود به‌نازلترین قیمت با شرایط سهل
$\frac{1}{3}$ نقد
بقیه باقساط بفروش میرسد دفتر مرکزی فروش تلفن ۳۱۱۸۳٦ - ۳۱۲۷۳۹

توجه :
جهت جلوگیری از بورس بازی زمین و گرانی کاذب از خریداران موقع فروش تعهد احداث بنا گرفته خواهد شد ۱_۳ آ_۹۲۸

معاوضه
زمین فرحزاد (خوردین) برای معاوضه یک قطعه زمین سر شهرک بانک عمران واقع در فرحزاد بمساحت ۸٦۰ متر مربع در فاز دو در بهترین موقعیت محلی با قطعه زمین دیگری که مساحت بیشتری داشته باشدویا حتی در فاز های دیگر طرح‌هم باشد معاوضه خواهد شد طالبین‌باتلفن ۸۳۹٦٦۱ تماس بگیرند

قطعه زمین ۲۱۰۰ متری در اراضی مبارک آباد بلوار شهبانو بفروش میرسد برای اطلاع بیشتر با تلفن ۲۲۰٦۵۰ تماس بگیرید. ۱_۳ آ_٦۲٤

یک قطعه زمین محصور به مساحت٤٤۰۰ متر مربع واقع در شمال شهر جاده لشکرک جنب مینی‌سیتی بفروش میرسد تلفن ۲۸٤۳۸۰ آ_۹۰۵ ۱_٦

قطعات کوچک صنعتی موجود است ۹۳۹۱٦٤

مناسب

جهت انبار تعمیر گاه - کارگاه
زمین صنعتی بمساحت ٤۱۱۲متربا سالن‌نوساز حدود ۱۹۰۰ متر مربع‌و صد متر دفتر و صدمتر زیرزمین‌بابرق سه فاز صنعتی ۳۰۰ آمپرچاه نیمه‌عمیق‌با مخزن‌پانزده هزار لیتری محصور شده نوساز بااستاندارد خوب کیلومتر ٦ ازمیدان شهیاد بر خیابان ٤۵ متری بقیمت پنج‌میلیون تومان بفروش می‌رسد . تلفن ۸۹٦۸۸٦

تاکستان زمین با سند مالکیت متری ۲ تومان ببالا ۸۵۱۸۵۸ ۱_۱۳ آ_٤۸۰

زمینهای اراضی ورامین داخل وخارج محدوده را خریدار و فروشنده‌ایم و اراضی باغستان کرج را فروشنده‌ایم ۳٤۹٤٤۲ و ۳۳٦۳۱۰ ۱_٦ آ_۸۸۱

سرقفلی

در سید خندان تعدادی مغازه واگذاری ۲۳٦۲٦۲ آ_۷۲۱

کارخانه‌فروشی
فلزکاری و آبکاری ٤۵۰ متر تهران‌نو با ملک فروشی تلفن ۷۳۸۰۰٦

توجه - توجه
مغازه‌داران چهارراه‌شاه یک انبار نسبتا بزرگ قفسه‌بندی شده در ساختمان آلومینیوم‌برای اجاره تلفن ٦٤۳٤۳٦

یکباب مغازه دونبش واقع در برق‌آلستوم‌همایونشهر و اگذار میشود ۹۷٤۵۵۲ و ۹۷٦۳۵۹ آ_۲۷٤ ۱_۲

یک کارگاه‌خیاطی با جواز سری - دوزی واقع در خیابان پهلوی چهارراه شاه پاساژ آزاد طبقه دوم واگذار می - شود . تلفن ٦٦۰۳۵٤ ۱_۳ آ_٦۳۳

تراشکاری با جواز و دستگاه‌فروشی۵٤۸۱۱۷

مغازه ضبط نوار
ملک و سرقفلی بادکوراسیون جدید باتلفن و کولر گازی فروشی ۸۳۹۳۰۰ ۱_۵ آ_۸٦۲

سه دهنه مغازه۲ نبش شاهرضا اول روزولت باتلفن برق و جواز واگذارمیشود ۵۲۰۷۵۹ آ_۳۰۲ ۱_۲

مرغداری فروشی
دو مرغداری یکی بمساحت ٤٦۲۰۰ متر و یکی دیگر به مساحت ۵۰ هزار متر مربع‌با پروانه مرغداری و با وام کشاورزی واقع در اراضی ورامین ٤۰ کیلو متری تهران در موقعیت بسیار عالی‌و اگذار میشود تلفن ۳٤۹٤٤۲ و ۳۳٦۳۱۰ ۱_٦ آ_۸۸۰

فروش پروانه کسب
مهد کودک با ٦ سال سابقه درخشان با کلیه وسایل . ۲۳۱۸۳٦ ۱_۳ آ_۷۰٤۰

مغازه نوساز با آب و برق فروشی ۳٤۲۷۳۵

فروش مغازه
سرقفلی یکباب مغازه به مساحت حدود ۹۰متر مربع همکف و زیر زمین حدود ٤۰ متر مربع با دیدبسیار عالی نبش چهارراه‌ثریاو ایرانشهر دارای برق ، آب و تلفن بفروش میرسد طالبین‌با ۸۳۹٦٦۱ تماس بگیرند

یکباب مغازه خیاطی‌زنانه با جواز و کفپوش کاغذ دیواری بفروش میرسد تلفن ٦٤۰۲٦۷

مغازه فروشی در میدان وثوق تلفن ۷۹۰۸۳۲ ۱_۳ آ_۷۵۹۱

یکباب مغازه ۱۰ متری شارق نظام آباد ٦ × ٦ باتلفن‌فروشی ۷۳۸۷٤٦ ۱_۵ آ_٦۷۲

سالن‌آرایش‌مردانه بعلت‌مسافرت فروشی تلفن ۳۰٤۷۱٦ ۱_۳ آ_٦۷۱

اجاره‌داده‌میشود

یک دستگاه آپارتمان ٤ اطاقه بسیار لوکس بهترین‌نقطه نارمک‌اجاره یارهن‌داده میشودساعت ۹صبح الی ٤ بعدازظهر تلفن ۵۲۸۸۳۸

قابل توجه شرکتهای معتبر
آپارتمان در فرح جنوبی‌طبقه سوم ۵ اطاق با موکت و پارتیشن و آب و برق وکولر وتلفن مستقل اجاره ۹۰ هزار ریال تلفن ۸۳۲٤٤۰ ۱_۲ آ_۷۳۱ ۱_۱

آپارتمان دانشجوئی با مبلمان کامل اجاره داده میشود خیابان ۲٦ گیشا پلاک۲۸آپارتمان شماره۷

جنوب ایران بوشهر
۸ دستگاه آپارتمان ۵ و۳ اطاق خوابه لوکس باتمام وسایل اجاره داده می شود ٦۸٤۹٤۳ ۱_۳ آ_٦۲۵

اجاره‌فوری
از ۲ الی ٦۰ اطاقه جهت سکونت و محل کار ۸۲۵٤۱۲ و۸۳٤٤۳۸ آ_٤۲۳

یک ساختمان٤ طبقه حدود۳۰ اطاق باشوفاژو کولر پارکینگ اختصاصی و واقع در عباس‌آباد خیابان پالیزی به شرکت های ایرانی و خارجی اجاره داده میشود ماهیانه مقطوع ۵۰ هزار تومان صبح ها ۲۸۷۰۷۲ عصرها ۸۲۲۱٤۲ ۱_۲ آ_۳۹۳

اطاق جهت دوشیزه یا بانو اجاره داده می شود تلفن ۸۳۹۳۰۸ ۱_۳ آ_۳۸۵

اجاره فوری
ویلا آپارتمان و دفتر کار در شمال شهر و نیاوران‌بخارجی وایرانی اجاره داده میشود ۲۷٦۰۲۲

آپارتمان‌هم کف دارای ۲ اطاق خوابو هال و ناهار خوری وپذیرایی تلفن مستقل وکولر اجارمداده‌می شود ٦۳٤٦۳۱_ ٦۳٤٦۲۹ آ_٦۵۱

اجاره داده میشود ۲ طبقه ویلائی لوکس
هرطبقه ۵ اطاق خواب و اطاق مستخدم هال پذیرائی ناهارخوری سرویس کامل با فرش موکت
دارای استخر پارکینگ شوفاژ و کولر
نشانی: زیر دریان نو خیابان زنجان شمالی ضلع جنوبی دفتر نخست‌وزیری شماره ۱۵ تلفن ۹۷۲۰٦۸ آ_٦۲۱

تهیه مسکن دریچه
باکادر مجهزو سرویس مجانی مناسبترین محلهای مسکونی‌و تجاری را جهت‌سکونت و دفتر کار در اختیار شما مشتریان عزیز قرار میدهد وزراء نبش یازدهم ساختمان ۱۳۸ طبقه سوم دریچه تلفن ٦۲۵۲۰۱ و ٦۲۳۵۱۱ و ٦۲٤٦۱۳ و ٦۲۲۹۰٤ آ_٦۳۵

مورد نیاز اجاره

ویلا و آپارتمان درشمال شهر برای کارمندان عالیرتبه شرکت خارجی فوری‌نیازمندیم ۲۲۲٦۳۰ و ۲۲۷۵۱۱

عجیبه
در مورد اجاره ملک خود چرا بما تلفن نمیکنید .
۸۵۹٦۳٤

برای ۷ خانواده فرانسوی ۷ دستگاه آپارتمان ۲و۳ اطاق خوابه مبله یابدون مبله درشمال شهر فوری نیازمندیم ۸٤۸٤۲٤

جهت خانواده سفارت اروپائی ویلا حداقل ۱۰۰۰ متر مربع ٤ اطاق خواب دو حمام در حوالی پل رومی‌الهیه محمودیه زعفرانیه نیازمندیم ۸۲۳۹٦٤ و ۸۲۹۷۱۳ ۱_۵ آ_۳٦۰

جهت سکونت روسای چندشرکت خارجی به تعدادی‌ویلاوطبقه‌همکف با استخر برای اجاره فوری‌نیازمندیم۸٤۸٤۲٤ و ۸۵۳۸۵۳

تعدادی ویلا و آپارتمان برای خارجیان شرکت احتیاج است تلفن ۲۹۲۹۸۲

نیاز خرید

ویلا یا آپارتمان
۱- آپارتمان طبقه اول با حیاط ۳ تا٤ اطاق خوابقیمت تایک میلیون تومان
۲- ویلا بمساحت حداکثر ۵۰۰ متر با ۳ تا ٤اطاق‌خواب باسالن و پذیرائی بزرگقیمت حداکثر ۲ میلیون تومان در منطقه ذکر شده زیر فوری نیازمندیم.
صاحبقرانیه - دروس - قیطریه - کامرانیه - دزاشیب- الهیه - محمودیه - و سایر نقاط شمال شهر از جردن به‌بالا
تلفن ۳۱۱۲۲۹ از ۵ر۸ صبح الی ٤ بعد ازظهر

ساپلایز
مرکز اجاره بایرانی و خارجی ۸۵۹٦۳٤

یک خانه یاآپارتمان دو یاسه طبقه جهت انبار و دفترشرکت نیازمندیم ۷۵۷۳۵۷ آ_٦۰۲

آپارتمان ۳ یا٤ اطاقه جهت دفتر شرکت در محدوده سه راه تخت جمشید بهار، جاده قدیم و عشرت آباد نیازمندیم ۷۵۷۳۵۷ آ_٦۰۳

زن وشوهر آلمانی
احتیاج فوری بهم کف باحیاط ۳ اطاق خوابه در داودیه - دروس قیطریه دارند٦٤۵۸۸۷ ۱_۲ آ_٦۲٤

نیازمندیهای بین‌المللی سیمون جهت ایرانی تعداد ۱۰۰۰ دستگاه آپارتمان برای محل‌کار وسکونت از ۳۰۰۰ تومان‌ببالا درنقاط از شاهرضا تا نیاوران واز تهران پارس تا گیشا و عباس آباد بویژه شمیرانات نیاز دارد تلفن های ۸٤۹٤٦۹ و ۸۵۸۵۹۸

نیازاجاره
جهت سکونت روسای چند شرکت خارجی و کارمندان آنهابه تعدادی ویلا و آپارتمان در شمال شهر نیازمندیم تلفن ۸٤٦۱٦۳ و ۸۵٦۱۷٤ ۱_۱

۱۵۰ آمریکائی
به تعدادی‌آپارتمان و ویلادر شمال‌شهر مخصوصا اطراف پهلوی و جردن و داودیه احتیاج فوری دارند.
تلفن ٦۸۷۸۱۲ آ_۵۱۲

مورد نیاز برای خرید

زمین‌خریداریم ۹۲۲۷۳۹

خریدار همه نوع ملک و مستغلات تلفن ۹۷۹٤۰٤ آ_۱۱۹۳

راضی صنعتی جاده‌های کرج خریدار و فروشنده‌ایم ۹۵۹۷۵۵

زمین صنعتی کارخانه و انبار خریدار و فروشنده‌ایم ۹۳۹۱٦٤

خانه‌های کلنگی وزمینهای ساختمانی
شمال شهر راخریداریم دفتر جمشید ۹۲۸۰۸۲

.. ه وزمین شمارا در شمال تهران خریداریم ٦۲۰۱۰۷ و ٦۲۲۰٦۵ آ_۲۵۹

تهران پارس موسسه کیان زمین های تهران - پارس خریداریم تلفن ۷۸۰۲۹٤

زمین صنعتی بقطعات کوچک و بزرگ خریدار و فروشنده‌ایم تلفن ۹۳۹۱٦٤

اهواز
قابل توجه صاحبان محترم اراضی اهواز ، آبادان ، خرمشهر .چنانچه‌مایل‌بفروش زمین و منافع بیشترخود در این معامله هستید باما تماس حاصل فرمائید ٦٦۸۳۷٤ آ_۲٦٦۷۳

زمین‌خریداریم۹۲۲۷۳۹

زمینهای‌تهران‌پارس‌خریداریم ۷۹۳۰۲۰

زمین‌جوادیه‌حکیمیه خاک سفیدخریداریم۷۸۰٤٦۵

خانه‌های
شمال شهر از یکمیلیون به بالا خریداریم تلفن ۳۱۰۱٦۸

بنگاههای معاملات املاک

بورس املاک شمیران دفتر براتی ۷۷۲۵۷۵ ۱_۱

خریدار و فروشنده اراضی صنعتی و انبار و کارخانه تلفن۹۷۹۱۹۵

بورس اراضی مهر شهر کوی ولیعهد گوهردشت ٦٤۸۲۵۵

دفتر پارس مرکز معاملات‌املاک شهر و شمیرانات ۸٤۱۵۵۸

اراضی‌مهرشهر ۸۲٤۰۷۳

بورس اراضی گوهردشت مهرشهر فردیس وملارد ۹۲۲۷۳۹

مرکز معاوضه همه گونه ملک با بدهی تلفن ۳۱۰۱٦۹

معاملات پول

پول
فوری در مقابل اتومبیل،تلفن، چک کارمندی ، ساختمان ویا مازاد ساختمان تقدیم میکنیم.
٦٤۱۷۷۳
شاهرضا نرسیده به چهارراه پهلوی اول خیابان رازی ساختمان نیکخواه طبقه‌چهارم پلاک ۲۰ آ_۵٤۹

پول
مقابل چک‌کارمندی و معتبر
٦۲٦۷۰۸
یوسف اباد بالا خیابان محمد رضاشاه پلاک ۱۳۰ طبقه پنجم شماره ۱۷ آ_۳۹۸

توجه-توجه-توجه .

آپارتمانی بمساحت ۵۲۲متر مربع‌بازیربنائی بمساحت ۳۰۰۰متر‌مربع ۷دستگاه‌درچهارطبقه که هرآپارتمان بمساحت۱٦۰و ۱۷۰متر باتهویه مطبوع، آسانسور ، ۱۰ شماره تلفن و یک‌سالن جهت نمایشگاه و غیره بمساحت ۵۲۲ متر مربع و ۲طبقه پارکینگ به ظرفیت ٤۰ اتومبیل فورا بفروش میرسد .
جهت بازدید آپارتمان ها در تمام ساعات به آدرس میرداماد میدان محسنی جنب سوپر آسیا مراجعه فرمائید جهت کسب اطلاع بیشتر بین ساعت ٤ الی۸ بعدازظهر باشماره‌تلفن٦۲۱۲۰۹ طبقه سوم یمینی تماس بگیرید

پول فوری با سود بانکی مقابل خانه ،مستغلات ۹۲۸٤٦۵

پول شرطی موجود ٦۸٤۵۲۵

وام‌فوری درمقابل ملک ارزنده ۸۳۳۷۷۵

پول
در مقابل ملک واتومبیل چک کارمندی موجود ۷٦۳۸٤۰ ۷۵۹٦٦۹

پول شرطی
در مقابل چک کارمندی و ملک تلفن ۸۳۹۷٤۰

وام بهر طریق تلفن۹۳۱۷۳۱_۹۳۱۷۲۱

خانه پول فرح شمالی ۸٤۸۳۸۸

برای تهیه وام شرطی‌از ۵ میلیون ریال به بالا با ما تماس بگیرید تلفن ٦٦٤٦۱۸ و ٦٦٦۲٦۳

پول
درمقابل اتومبیل‌ساختمان چک کارمندی فرح شمالی ۸۵۹۵۰٦

بپول راکد شما هزاری ۵۰ تومان سود میدهیم ۷٦۳۸٤۰

وام در مقابل ملک فوری بابهره‌ارزان ۸۳۳۷۷۵ ۱_۱

پول راکد شما را با انتقال مبیع هزاری ۵۰ تومان سود میدهیم ۷۵٦٤۲٤ و ۷۵۷۵۳۵

مورد نیاز
پول روی ملک ارزنده‌نیازمندیم تلفن ۷٦۳۸٤۰

پول شرطی در مقابل مستغلات فوری‌نیازمندیم ۹۲۰۸۲۹

پول شرطی مقابل خانه خانه ارزنده مورد نیاز است ۷۵۷۵۳۵ و ۷۵٦٤۲٤

پول در مقابل مبیع ارزنده نیازمندیم تلفن ۸۳۹۷٤۰

پول در مقابل ملک موردنیاز است ۸۲۵۲٦۳ و ۸۲۹۵۲۷ آ_۲۵۸۸۵

نیازمندیهای اطلاعات

تلفنهای: ۳۱۱۲۲۹-۳۱۱۲۳۰ ۳۲۸۳۸۸-۳۲۸۳۹۱

قبوض

قبوض فرش و جواهر بانک کارگشائی شما را خریداریم و هم به مازاد ارزیابی آن وام می‌دهیم ۶۴۵۱۶۸ و ۶۴۳۴۹۹

خرید قرضه‌دولتی‌قبوض مرحله سوم و شهرداری ۶۴۵۹۵۷

معاملات تلفن

خرید و فروش تلفن ۸۵۳۰۳۱

خرید و فروش تلفن ۸۴۶۵۶۵

فروش تلفن ۶۶۵۷۵۷

خریدار تلفن ۶۶۷۱۷۲

خرید و فروش تلفن ۲۲۲۸۸۸

خرید و فروش تلفن ۶۶۲۶۶۲

خرید و فروش تلفن ۱۵-۸۲۸۹۱۴

تلفن ۶۳ و ۶۸ خریداریم ۶۶۳۱۴۱ ۱-۲۶ آ-۱۲۰۳

استخدام

بازاریاب شرکت آیرفو به چند نفر بازاریاب باتجربه نیازمند است تلفن ۹۵۴۲۵۷-۹۵۹۱۶۵

بیک نفر زن پرستار برای نگهداری نوزاد بطور تمام وقت احتیاج است تلفن ۸۹۱۵۵۹

استخدام بانوی ماشین‌نویس
بیک‌نفردوشیزه یا بانوی‌ماشین نویس مورد نیاز است ازساعت ۵الی ۸٫۵ به تلفن ۳۰۵۰۳۸ مراجعه شود. ۱-۵ آ-۸۵۸

آموزش پانچ
تعدادی دوشیزه یابانو پس‌از گذراندن دوره فشرده پانچ استخدام میشوند تلفن ۸۹۹۵۸۱و ۸۹۲۶۳۳

شرکت سهامی پلاستال
برای کارخانه‌در شرف تاسیس خوددر شهر صنعتی البرزچند نفر دیپلمه هنرستان (در رشته برق مکانیک و فلز کاری) که واجد شرایط لازم باشند استخدام‌می‌نماید . ودرصورت آشنابودن به زبان آلمانی یا انگلیسی احتمالا برای مدتی‌هم جهت کارآموزی تخصصی به خارج اعزام خواهند شد. داوطلبان برای معرفی خود و کسب اطلاعات لازم می توانند قبل ازظهر ها به نشانی زیر تهران: خیابان روزولت‌شمالی شماره ۳۵۹ ساختمان سپند طبقه چهارم مراجعه و یا تلفن ۸۳۵۰۴۲ تماس بگیرند. ۱-۲ آ-۶۲۸

راننده پایه یکم که سابقه کار با اتوبوس داشته باشد با حقوق مکفی استخدام میشود تلفن ۹۷۸۸۱۵

بیک نفر ماشین نویس فارسی خانم یا آقا تمام وقت مورد نیاز است . تلفن ۷۵۱۹۴۲

ماشین‌کار نجاری که بتواند سرپرستی کارگاه را اداره کند باحقوق و مزایای مکفی استخدام میشود تلفن ۹۵۴۷۶۶

تعدادی آسانسورچی موردنیاز است ساختمان آلومینیوم تلفن۶۴۳۴۲۶

استخدام میشود
شرکت سهامی شیمیائی و کشاورزی سم‌ساز یکنفر مهندس کشاورزی رابا حقوق‌و مزایای مکفی‌استخدام مینماید رشته دفع آفات و داشتن زبان انگلیسی ارجحی باشد ۷تا۲ بعد ازظهر تلفن ۶۴۸۷۹۶ و ۶۴۷۴۹۷ ۱-۲ آ-۳۱۴

کارگر ساده نیازمندیم تلفن ۳۹۱۹۵۴

فرنوس استخدام میکند خدمتکار مرد برای تمام وقت نیازمندیم . ۷۹۰۶۳۹

استخدام سکرتر
بیک دوشیزه یا بانو برای جوابگوئی تلفن و آشنائی‌به تایپ فارسی نیازمندیم۸۳۵۹۱۹ و ۸۲۳۱۹۴ ۱-۲ آ-۲۵۷

تحصیلدار
با ضامن معتبر وگواهی موتور نیازمندیم تلفن ۸۹۲۲۴۳

مستخدم‌زن شبانه روزی یا نیمه وقت برای منزل موردنیاز است۸۳۶۴۴۰ و ۶۸۵۶۰۴

بیک نفر ماشین نویس فارسی ولاتین با حداقل یک سال سابقه‌کارنیازمنداست داوطلبین با تلفن های ۱۳-۹۷۵۰۱۱ تماس حاصل نمایند. ۱-۲ آ-۵۱۸

بازاریاب
در رشته تلفن باحقوق و پورسانت عالی‌وایاب و ذهاب تلفن ۸۲۳۸۵۷ ۲۰-۴۰۹

شرکت ساختمانی به دوشیزه‌یا بانو برای‌منشیگری در۴۵ کیلو متری تهران ،رودهن نیازمند است ، مدرک سیکل هزینه‌رفت و آمد بعهده شرکت و نهار و حقوق مکفی واجدین شرایط باتلفن ۸۵۷۳۶۷ تماس حاصل نمایند. ۱-۳ آ-۷۵۶۵

به یک نفر بانوی تایپیست با تجربه فارسی و لاتین بعد از ظهرها نیازمندیم لطفا به آدرس خیابان شاه آباد روبروی سینما حافظ کوچه‌مهندس الممالک کارخانه زمانی مراجعه و یا با تلفن ۲۹۳۵۰۹ صبحها تماس حاصل شود. ۱-۲ آ-۴۰۶

به چند نفر موتور سوار با موتور مورد نیاز است تلفن ۶۴۸۷۲۴ ۱-۲

مهندس ساختمان
باسابقه کار کارگاهی برای تصدی کارگاه ساختمانی در اهواز استخدام میشود به‌تلفن ۸۲۴۱۳۲ و ۸۳۸۹۲۲ مراجعه شود. آ-۶۵۱

زن و شوهر بدون بچه به آپارتمان دو اتاق خوابه با ماهی ۲۵ هزار ریال نیازمندیم تلفن ۵۴۲۹۲۸ از ساعت ۹ صبح الی ۴ بعد ازظهر. آ-۶۶۶

کارخانجات استارزتولید
بیکنفر سرایدار - جوان فعال وباسواد که خانمش بتواند در قسمت خانمها کار کندباحداکثر دوبچه نیازمند است باتلفن‌های زیر تماس بگیرید ۵۵۰۷۵۵ - ۵۵۱۳۸۷ آ-۶۶۰

تکنیسین برق
با حداقل ۵ سال سابقه کار در کارخانجات‌برای خدمت‌در زیاران (۸کیلو متر غرب‌آبیک) استخدام میشودتلفن ۸-۲۲۰۰۵۶

نظافتچی وپیشخدمت
شرکت آرایه تعداد زیادی نظافتچی تمام وقت و نیمه وقت - پیشخدمت با حقوق کاملا مکفی -اضافه‌کار ساعتی ۵۰ ریال - ۲ روز تعطیل هفتگی - مزایای بیمه های اجتماعی - مرخصی سالیانه استفاده کامل از بقیه مزایای قانون‌کار استخدام مینماید . طالبین از ساعت ۵ بعد ازظهر به‌بعد بخیابان روزولت‌خیابان نامجو پلاک ۱ + ۱۲ مراجعه نمایند. آ-۶۰۹

حسابدار باتجربه نیازمندیم ۷۵۷۳۵۷ آ-۶۰۰

راننده
شرکت آرایه چند نفر راننده باشرایط زیر استخدام مینماید. ۱- داشتن‌ضامن‌معتبر و سابقه کار روی سواری شخصی طالبین از ساعت ۵ بعد ازظهر به بعد به خیابان روزولت خیابان‌نامجو پلاک ۱ + ۱۲ مراجعه نمایند. آ-۶۰۷

بانوئی جوان ۲۵ الی ۳۰ساله برای‌اداره کردن منزلی بادادن مسکن عالی و حقوق مکفی مورد نیاز است داشتن یک بچه اشکالی ندارد . تلفن ۷۹۷۰۶۹ از ۷ تا ۹ شب یابا صندوق‌پستی ۱۲۶۳-۴۴مکاتبه فرمائید. آ-۳۰۵

نامه رسان
موسسه معتبریکنفر نامه رسان باداشتن‌برگ خاتمه خدمت(غیر پزشکی) و گواهینامه موتورسیکلت‌وسواد خواندن ونوشتن و کمی آشنائی به انگلیسی نیازمند است آدرس تخت طاوس خیابان دریای نور شماره۳۷طبقه سوم تلفن ۶۲۶۰۷۹ و ۶۲۳۶۳۵ آ-۶۸۴

Large Publishing Company looking for SALES REPRESENTATIVE Applicants should hold a college degree with fluency in English or French, aggressive, attractive and strong personality. Ladies have priority. Please call Miss Sajajadian at 830450 or 829895.

کارگر وارد به نصب دیزل ژنراتور نیازمندیم تلفن۶۵۲۱۷۱ آ-۶۹۰

شرکت فرانسوی اس - ژا بیکنفر خانم ماشین نویس فارسی و لاتین آشنا به زبان انگلیسی برای عصرها نیازمند است تلفن ۸۴۱۱۸۳ و ۸۵۹۰۱۱ آ-۶۷۰

استخدام‌درچاپخانه
بیک مبتدی وارد افست که کارگر ماشین شود نیازمندیم تلفن۷۵۸۸۳۷ آ-۶۶۱

شرکت سافیر
افراد زیر را برای تمام وقت استخدام میکند:
۱- حسابدار با ۱۰ سال سابقه کار
۲- ماشین‌نویس فارسی با ۳ سال سابقه کار
۳- راننده با ۲ سال سابقه کار
۴- تکنیسین تاسیسات با ۲ سال سابقه کار
خیابان کاخ - نرسیده‌بمیدان کاخ‌شماره ۱۵۵ آ-۱۷۱۴۰

کارخانه دارو سازی تعدادی دوشیزه و بانو نیمه وقت یا تمام وقت جهت کار و یکنفر جهت سرپرستی استخدام می نماید. طالبین بخیابان اقبال‌آشتیانی بین بهبودی و شادمان شماره ۲۲۹ لطفاز درب کوی آزاده بطبقه اول مراجعه نمایند. ۱-۳ آ-۶۵۰

مکانیک
مکانیک اتومبیل سواری با حداقل ۵ سال سابقه کار در تعمیرگاه و گواهینامه رانندگی ومعافی مورد نیاز است تلفن ۷۶۱۶۹۱ آ-۶۵۵

یک نفر موتور سوار با ضامن معتبر استخدام میشود تلفن ۶۵۸۳۷۰

بیک نفر کارگر ساده با سوادبرای‌کاردر شرکت نیازمند است خیابان هدایت نرسیده به چهارراه صفی‌علیشاه شماره ۲۶۱ شرکت تبلیغاتی اندیشه

دوشیزه یا بانوئی وارد به‌تایپ انگلیسی‌وفارسی با حداقل دوسال سابقه برای بعدازظهر ها استخدام میشود شرکت داسنال تلفن های ۸۳۰۴۶۴ و ۸۳۰۴۶۵

پرستار بچه استخدام میشود
پرستار بچه که بیش‌از ۴۰ سال سن داشته باشد بطور تمام وقت استخدام میشود تلفن ۲۹۰۲۹۳

استخدام راننده پایه یک
یک شرکت خصوصی تعدادی راننده پایه یک رابا‌حقوق مکفی‌استخدام مینماید . داوطلبین با شماره های ۴-۲۲۹۱۹۳ ازساعت ۸ صبح الی ۵ بعدازظهر تماس حاصل فرمایند .

سکرتر مطب
برای‌انجام امورسکرتری به دوشیزه یا خانمی نیازمندیم ۳۹۲۱۹۴ (عصرها)

بچند نفر مستخدم تمام وقت جهت‌کار درشرکت خصوصی نیازمندیم تلفن ۶۸۰۶۱۱ و ۶۸۰۶۱۴

استخدام برای امریکا
آقائی سالخورده‌و تنها جهت اداره امورخانه خود درامریکا به یک بانوی با سلیقه که انگلیسی بداند نیازمند است : بانوئی که دارای گذرنامه و ویزا باشد مرجح است تلفن ۲۸۱۰۱۸ ۱-۲ آ-۶۲۵

مؤسسه اطلاعات استخدام میکند
موسسه اطلاعات به تعدادی ماشین‌نویس‌مرد برای کادر ساعات‌بعداز ظهر و شب با حد اقل یکسال‌سابقه‌کاروسرعت دست کافی نیازمند است داوطلبان می‌توانند از ساعت ۲ تا ۴ بعدازظهر به اداره کارگزینی موسسه اطلاعات واقع‌در میدان سپه اول خیابان خیام ساختمان روزنامه اطلاعات مراجعه نمایند.

بسته بند
بتعدادی دوشیزه بسته بند فوری نیازمندیم تلفن۷۵۸۲۸۷

بانو یا دوشیزه
جهت کار در یک شرکت تمام وقت بایکسال‌سابقه ماشین‌نویسی مورد نیاز است تلفنهای۸۳۷۰۹۰و ۸۳۶۷۲۹

بیک‌نفر‌برای فروشندگی و یک نفر برای‌رانندگی و کارهای شرکت مورد احتیاج است . تلفن ۶۶۲۸۷۰

ماشین نویس فارسی
شرکت‌سوپرس
یک دوشیزه یا بانوی ماشین نویس فارسی را برای کار نیمه‌وقت،صبح ها باشرایطزیر استخدام مینماید
- دارا بودن دیپلم منشیگری یا معادل آن
- معافیت از خدمت نظام وظیفه
-حداقل۳ سال‌سابقه‌کار
از داوطلبان تقاضا می شود صبحها به نشانی خیابان شاهرضا-خیابان فرصت پلاک ۹۷ طبقه همکف مراجعه نمایند .

دبیر زبان
تعدادی دبیر زبان دوشیزه یا بانوپارت‌تایم وفولتایم نیازمندیم‌بلوار الیزابت خیابان همانبش خیابان سیزدهم‌موسسه فرهنگی نورجهان

جویای کار

لیسانسیه حسابداری صنعتی با ۵ سال سابقه کاردر موسسات تولیدی آماده کار تلفن۹۷۱۱۸۱

جوانی‌بامدرک سیکل،معافی، گواهی‌نامه۲شخصی وپیکان جویای‌کاراست‌تلفن۶۳۹۹۱۷

مهندس ایرانی با تحصیلات خارجی‌و فوق لیسانس‌مدیریت باچندسال تجربه مدیریت‌پروژه های ساختمانی و بازرگانی بین‌المللی تلفن ۸۳۳۸۵۶ ساعت ۱ الی ۴ بعد ازظهر آ-۶۰۱

مردی ۳۵ ساله حاضرم برای شخصی که به من هنر یا صنعتی بیاموزد۶ ماه مجانا کار کنم تلفن ۲۶۶۶۷۲

گمشده

گواهی‌نامه رانندگی این جانب محمود‌حداد بشماره ۲۵۱۹۱۵ مفقود گردیده از یابنده تقاضا دارد به آدرس وزارت بهداری وبهزیستی اداره کل امور مالی اداره اموال ارسال ومژدگانی دریافت دارد. آ-۶۷۴

مژدگانی
سگی سیاه رنـ ـق پاچناشی به وزن ۴۰ کیلو از نژاد برژه نام ژوبیتر در حوالی خیابان فرح جنوبی (باغ صبا) به مدت۱۰روز است که گم شده از یابنده تقاضا میگردد باتلفن ۷۵۱۹۱۱ از ساعت ۲الی ۴ بعد ازظهر تماس حاصل‌نموده ومژدگانی دریافت نمائید ۱-۲ آ-۶۴۲

دفترچه سهمیه آرد بشماره ۲۰۸۷ بنام اسداله سلطانی مفقود شده از درجه اعتبار ساقط است از یابنده تقاضا مهشودبه تلفن ۷۶۱۱۶۷شرکت تعاونی نانوایان اطلاع دهد. آ-۱۷۲۰۹

سفته شماره ۶۱۲۸۹۵بمبلغ یکصد هزار ریال سر رسید ۱٫۶٫۲۵۳۶ متعهد شرکت‌ایران پلاتو نزد اینجانب محمد علی سیروس‌بودمروز ۱۰٫۱۰٫۳۵ مفقود گردیده از یابنده تقاضا دارد به شماره تلفن ۶۸۱۹۹۵ اطلاع دهند آ-۲۰۲

مفقود شده
مدارک تحصیلی اینجانبه سلیما برکت که بزبان‌انگلیسی است در یک اتومبیل سواری مانده از یابنده تقاضا میشود آنها را به نشانی مراجعه نموده و مژدگانی‌دریافت‌نماید. تهران‌نو فلکه‌آشتیانی روبروی دبیرستان نوربخش پلاک ۴ تلفنهای ۷۹۸۹۳۵ ازساعت ۱۶ الی ۲۰ و ۷۹۸۱۹۴ ۱-۳ آ-۸۴۰

آموزشگاهها

ماشین‌نویسی بیژن باحسن شهرت میدان ژاله تلفن ۳۴۸۳۸۴ آ-۲۸۴

اعزام تافل
برای فوریه و می فوق‌لیسانس مرکز آموزش زبان پویش ۹۲۵۴۲۸

تدریس خصوصی

انگلیسی‌را در کوتاهترین مدت در منزل و یا موسسه بیاموزید تلفن ۶۵۵۷۰۵

انگلیسی فرانسه کنتراتی تلفن ۶۵۲۴۵۷

تدریس فیزیک شیمی ریاضیات توسط دانشجویان دانشگاه تهران ۹۷۸۶۶۶

ریاضیات فیزیک شیمی **راهنمائی نظری** تلفن ۶۵۲۴۵۷

انگلیسی کنتراتی تضمینی ۶۵۲۶۵۹

کلیه دروس اول راهنمائی تا سوم نظری با تضمین دبیر تلفن ۸۵۰۸۱۵ - ۸۵۸۱۱۱ - ۸۵۰۱۱۱

تدریس راهنمائی، نظری و ششم توسط برجسته ترین دانشجویان‌پلی‌تکنیک ۸۴۴۴۹۳ آ-۱۶۶۶۷ ۱-۳

انگلیسی کنتراتی ۳۰ ساعته ۸۴۳۵۴۸

حتی اگر انگلیسی نمیدانید تضمین میکنیم ۱۰۰ ساعته مکالمه روزمره را بشما بیاموزیم نوار و کتاب رایگان ۸۵۰۱۱۱ و ۸۵۸۱۱۱

تدریس ریاضی- فیزیکوشیمی توسط دانشجوی ممتازدانشگاه آریامهر تلفن ۲۶۶۲۰۰ آ-۳۴۱

تدریس خصوصی شیمی تلفن- ۹۶۱۰۱۹ ازساعت ۴ به بعد

تدریس ریاضیات و شیمی توسط دانشجویان‌فنی دانشگاه تهران- ۹۷۸۶۶۶ کیانی

انگلیسی فرانسه درمحل شما ۸۵۰۷۳۶ ۱-۱

انگلیسی کنتراتی ۹۲۱۶۵۰

نمره ۱۵ ببالا تضمینی ساعتی ۳۹ تومان ۹۲۴۵۳۱ موفق باشید . آ-۱۷۱۰۹

انگلیسی
تدریس کلیه دروس تقویتی در هر سطحی تلفن ۲۹۱۴۳۸ آ-۱۷۱۹۱ ۱-۲

پانسیون

پانسیون دوشیزگان دانشجو و بانوان ۶۶۰۷۹۴

شرکت تراک بتون بامسئولیت محدود

تولیدکننده بتون آماده و قطعات پیش ساخته شده با ماشین‌آلات مجهز و مدرن و متخصصین مجرب با پیشرفته‌ترین تکنیک،آماده‌تحویل‌بتون در اسرع وقت میباشد

آدرس دفتر مرکزی - بالاتر از میدان ونک ، خیابان تابان شماره ۴۹ تلفن ۲۲۶۵۸۷

شرکت کمپرسورسازی ایران سهامی(عام)

جهت تولیدسالیانه ۱٫۰۰۰٫۰۰۰ عدد کمپرسور هرمالیک شما رابرای تصدی مشاغل زیر به همکاری‌دعوت مینماید .

۱- مدیر مهندسی با حداقل‌درجه M.S. یا دکترا دریکی از رشته‌های مهندسی مکانیک - برق و یا صنایع باآشنائی به مسائل ترمودینامیک.
۲- مدیر تولید با حداقل درجه B.S. در یکی از رشته های مهندسی مکانیک -برق و یا صنایع با تجربه در امور تولید .
۳- مدیرکنترل مرغوبیت‌باحداقل درجه در یکی از رشته های مهندسی مکانیک -برق ویا صنایع
۴- مدیر نگهداری ماشین‌آلات و تعمیرات با حداقل درجه B.S. در یکی‌ازرشته های مهندسی‌مکانیک -برق و یا صنایع با تجربه کافی و آشنائی به قالب سازی و ابزار .
۵- مدیر امور اداری با حداقل درجه لیسانس در یکی از رشته‌های امور اداری - روانشناسی -صنایع و یا بازرگانی با سابقه کار درصنایع و امور پرسنلی .
۶- حسابدار صنعتی با حداقل درجه لیسانس و تجربه کافی برای سرپرستی‌حسابداری‌صنعتی کارخانه
۷- مهندس صنایع باحداقل‌درجه B.S. در رشته مهندسی صنایع.
۸- مهندس برق با حداقل‌درجه B.S. در رشته مهندسی برق .
۹- مهندس مکانیک باحداقل‌درجه B.S. دررشته مهندسی‌مکانیک
۱۰- فوق دیپلم رشته‌های‌مکانیک -برق وصنایع .
۱۱- دیپلمه فنی در رشته های مکانیک - برق وصنایع
۱۲ ماشین نویس فارسی (برای تهران)

محل کار شهر صنعتی البرزواقع در قزوین میباشد . خواهشمنداست جهت تکمیل پرسشنامه ومصاحبه‌به دفتر مرکزی شرکت واقع در خیابان کاخ- پائین تر از میدان کاخ‌نبش خیابان بزرگمهر - شماره ۱۴۱طبقه چهارم مراجعه و یا باتلفنهای‌شماره ۶۶۴۴۵۵ -۶۴۷۷۵۸ (همه روزه باستثنای روز های پنجشنبه وایام تعطیل) تماس بگیرند. ۱-۳

EMPLOYMENT

CIBA-GEIGY IRAN LTD.

is looking for experienced, energetic and highly qualified field AGRONOMIST for development and marketing of Agro chemicals in Iran The applicant should have:-

1. Entomological and agronomic background with 3-5 years experience
2. Fluent knowledge of English language
3. Iranian Nationality, Maximum age: 28
4. Military service completed or exempted
5. A desire to work and grow within expanding company.

Candidates with required qualifications should send curriculum vitae with their Tel. number to:-

Tehran P.O. Box 9 AC Division before the end of January 1977.

آگهی استخدام

سازمان صنایع نظامی در تخصصهای مشروحه زیر افراد حائز شرایط را با حقوق مکفی استخدام می‌نماید :

تخصص	تحصیلات
۱- مهندس برق	لیسانس و یا فوق‌لیسانس
۲- مهندس شیمی	فوق لیسانس
۳- مهندس مکانیک	لیسانس و یا فوق‌لیسانس
۴- مهندس الکترونیک	لیسانس و یا فوق‌لیسانس
۵- حسابدار	لیسانس و یا فوق‌لیسانس
۶- حسابرس	لیسانس و یا فوق‌لیسانس
۷- تکنیسین شیمی	فوق دیپلم
۸- تکنیسین مکانیک	فوق دیپلم
۹- تکنیسین برق	فوق دیپلم
۱۰- ماشین‌نویس فارسی ولاتین	دیپلم طبیعی ، ریاضی و ادبی (مدرک تحصیلی هم داشته باشند)
۱۱- ماشین نویس فارسی	دیپلم طبیعی ، ریاضی و ادبی (مدرک تحصیلی هم داشته باشند)
۱۲-بایگان- دفتردار	دیپلم طبیعی ، ریاضی و ادبی (مدرک تحصیلی هم داشته باشند)

داوطلبین حائز شرایط می‌توانند همه روزه باستثنای ایام تعطیل‌از ساعت ۸ الی ۱۲ با در دست داشتن عین مدرک تحصیلی و سربازی و تخصصی برای‌کسب اطلاعات‌بیشتر بدفتر سازمان صنایع نظامی واقع در سلطنت‌آباد مراجعه نمایند .

م الف ۲۱۱۳۰ سازمان صنایع نظامی

خانه های پیش ساخته **هارتل**
نماینده انحصاری .**شرکت بوئر**
بلوار الیزابت - کاخ شمالی - شماره ۷۸
تلفن ۶۵۴۹۱۱

خانه‌شمارا بخارجیان اجاره‌میدهیم

موسسه امپایر ۲۲۷۵۰۰
خانه بخارجیان اجاره میدهیم
۲۳۸۹۵۵-۲۳۲۲۲۲

موسسه امور خارجیان
مرکز اجاره
۷۵۱۷۸۲-۷۵۲۳۵۸

وزیری
۸۳۳۹۱۲
۶۵۶۹۵۷

۸۲۴۹۵۳
سازمان نیازمندیهای خارجیان
خانه شمارا به خارجیان اجاره میدهد
۸۲۷۹۰۱-۸۳۸۱۰۶

سازمان مسکن پارس
۸۵۳۸۵۳
۸۴۸۴۲۴
۸۵۷۵۸۵
بخارجیان

ZAFAR
۲۲۵۵۰۴
۲۲۷۷۴۶-۲۲۸۵۸۹

آژانس بین‌المللی
جهت اعضای چند شرکت اروپائی به طبقه اول وویلا نیاز فوری دارد ۸۳۰۸۴۱ و ۸۳۰۸۴۲ و ۸۳۰۸۴۳

۲۴ ساعته
مرکز خرید و فروش
۲۲۹۱۵۶-۲۲۹۱۵۷

آژانس مسکن ۸۵۰
تلفن دوتا ۸۵۰
۸۵۵۴۴۷ - ۸۴۴۹۶۶

ایران مسکن
۲۳۰۸۴۴-۲۳۰۲۷۳

عجیبه
درمورد اجاره‌ملک خود چرا بما تلفن نمیکنید .
۸۵۹۶۳۴
خانه شمارا فوری بخارجی و ایرانی اجاره میدهیم ۶۲۰۱۰۷

ساپلایز
اجاره
۸۵۹۶۳۳
۷۶۰۶۸۳
۷۶۰۷۶۳

موسسه‌ایران‌ورلد
ویلا و آپارتمان شما را به خارجیان اجاره میدهد تلفن ۶۸۷۱۷۲

تهیه مسکن کندو
سریع ویلا وآپارتمان‌به خارجیان اجاره میدهد - ۲۲۷۶۳۹ - ۲۲۷۶۲۸

تهیه مسکن برج
مرکز اجاره در شمال شهر ۶۲۶۷۱۰ و ۶۲۳۳۷۷

شورای اطلاعات

بندر بوشهر ـ جلسه‌شورای اطلاعات و انتشارات در تالار کنفرانس اداره اطلاعات و جهانگردی بوشهر تشکیل شد.
در این جلسه که با حضور رئیس اداره کل اطلاعات و جهانگردی‌وگروهی ازمسئولان روابط عمومی سازمان های دولتی تشکیل‌شد مسائل‌مختلف اطلاعاتی و انتشاراتی استان مورد بحث و بررسی قرار گرفت و چند طرح انتشاراتی برای اجرا به تصویب رسید.

دفاع غیر نظامی

بندر بوشهر : ۳۰ نفر از کارمندان‌ادارات دولتی‌بوشهر در دوازدهمین‌دوره آموزشی توجیهی سازمان‌دفاع‌غیرنظامی شرکت کردند.
در این دوره آموزشی که جمعا ۳۴ ساعت به طول‌می‌انجامد شرکت کنندگان ضمن آشنائی با هدفهای سازمان دفاع غیر نظامی کشور در زمینه کمک های‌اولیه پزشکی، آتش نشانی ، نجات و اثرات سلاحهای هسته‌ای و شیمیائی آشنا میشوند.

نمایشگاه نقاشی

یزد : دکتر موتمنی استاندار یزد ، معاون استانداری ، فرماندار و جمعی از مقامات محلی‌ازنمایشگاه کتاب ،نقاشی، کار های دستی و صفحات‌شعر و موزیک‌که‌در محل کتابخانه کودک یزد تشکیل شده بود دیدن کردند.
این‌نمایشگاه‌با کوشش‌اعضای کتابخانه کودک یزد تشکیل شده است.
استاندار یزد ضمن بازدید ازاین‌نمایشگاه اعضای‌کتابخانه کودک را که در تهیه تابلو ـ ها ی‌نقاشی و نمونه های کار ـ دستی فعالیت داشته‌اند مورد تشویق قرارداد.

برای اجرای ...

بقیه ازصفحه۱۱

نظر پیرامون نیاز ها ، خواسته و مسائل مردم را یادآور شد و گفت : با تشکیل اینگونه جلسات خواهیم توانست برای حل مسائل ومشکلات مردم راه حل های روشن پیدا کنیم.
فرماندار سپس‌گفت :چند پیشنهاد دارم که به ترتیب عنوان میکنم و امیدوارم که مورد توجه قرار گیرد.
نخست باید بگویم که خوب است دریافت عوارض جدید به‌تصویب‌انجمن شهربرسد، البته در این میان باید عوارضی وصول شود که جنبه کار سازی و موثر داشته باشد و به عمران‌شهر کمک کند. ضمنا احداث ترمینال و بازار روز برای بهبهان ضروری است که در این‌مورد مشارکت و همکاری کسبه لازم میباشد ، همکاری مردم در زمینه احداث وباز سازی‌بلوار ابن‌سینا ضروری است.
لازم به تذکر است که در زمینه عمران روستائی باید ۳۰ در صد از هزینه های مورد مصرف را مردم‌تامین کند تا ۷۰ در صد بقیه را دولت بپردازد. بدین ترتیب از طریق خودیاری میتوان برنامه های عمرانی بسیاری را به مرحله اجرادرآورد.
سپس «بهرام شهروئی» نماینده آغاجاری در انجمن شهرستان‌بهبهان و«کیانپور» عضو انجمن شهر آغاجاری در مورد بی‌توجهی‌مسئولین مربوطه نسبت به تامین آب و برق میدان «جعفر» سخن گفتند و سپس به کمبود مدرسه ، کلاس درس ومیز و نیمکت در آغا جاری اشاره کردند وافزودند :۴ سال پیش عملیات لوله‌کشی آب آشامیدنی منطقه «شهروئی» آغازشداماهنوز پس از گذشت ۴ سال این طرح هنوزدردست اجراست ومورد بهره‌برداری قرار نگرفته است ،آیا در این مورد از پیمانکار مربوطه توضیح خواسته خواهد شد ؟

عمل‌به جای خوشامدگوئی!

سپس «رئیس‌زاده» عضو انجمن شهر بهبهان گفت : برای حل مشکلات و نیاز های عمرانی نماینده مردم‌این منطقه در مجلس شورایملی باید بیش از پیش فعالیت‌کند آنگاه رئیس اداره آموزش‌و پرورش آغاجاری ازاقدامات سودمند «جوکار» نماینده مردم منطقه‌در مجلس‌شورای ملی تعریف و تمجید کرد و «رئیس‌زاده» در پاسخ گفت بهتر است تعریف و تمجید را کنار بگذاریم زیرا در دوران رستاخیز خوشامد‌ـ گوئی نمیتواند جای عمل و اقدام سازنده را پرکند.
سپس «بهادر قنواتی» رئیس انجمن شهر گفت : در این مدت آقای جوکار ۹۰۰ هزار تومان بشهرداری کمک کرده است
فرماندار گفت : آقای رئیس انجمن بهتر است به جای اینگونه حرفهاوبگو مگوها مسائل و راه حل های‌لازم را ارائه دهید.
در پایان جلسه «کیانپور» عضو انجمن شهر آغاجاری در مورد لزوم انتقاد سازنده و بررسی و حل مشکلات‌و توجه به اجرای طرحهای عمرانی ورفاهی سخن گفت.

بهبهان ـ خبرنگار اطلاعات

در یك حادثه رانندگی درجاده اهواز ـ خرمشهر ۵ نفر بطرز فجیعی جانسپردند

راننده‌وکمك راننده‌تانکر درمیان آتش خاکسترشدند!

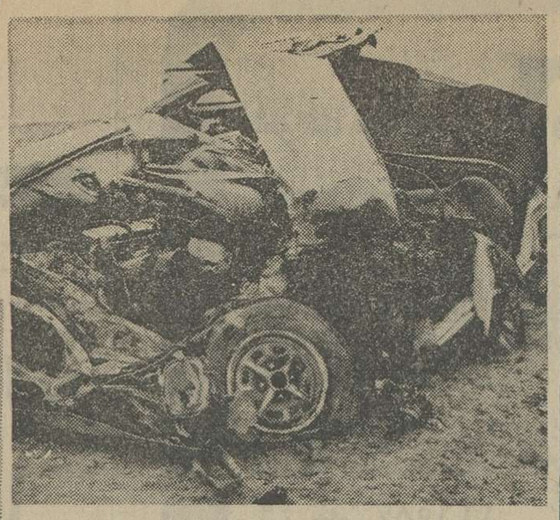

اتومبیل پیکان پس‌از تصادف با تانکر به صورت آهن پاره درآمد ـ در لابلای این آهن‌پاره‌ها یك زن وشوهروفرزند ٤ ساله شان بطرز دلخراشی «له» شدند

تانکر پس‌از برخورد با اتومبیل پیکان واژگون شد وآتش گرفت ـ در شعله های آتش تانکرراننده و کمك راننده آن سوختند و خاکستر شدند . اجساد خاکسترشده آنها با فلش مشخص شده است .

۳ نفر سرنشین پیکان در لابلای آهن پاره‌های اتومبیل کشته شدند

اجساد راننده و کمك راننده تانکر که به مشتی زغال تبدیل شده بود در محل حادثه دفن شد

اهواز : ۵ نفر دریک‌حادثه رانندگی که در جاده اهواز ـ خرمشهر روی داد کشته شدند.
در این حادثه تانکر شماره ۱۸۷۴۶ تهران ـ ج که از خرمشهر عازم اهواز بود ،در ۱۵ کیلومتری اهواز به علت لغزندگی جاده از مسیر خود منحرف شد و با پیکان سواری شماره ۲۸۹۰۷ تهران ـ س به رانندگی علی شعبانی‌به‌شدت تصادف کرد.
در این تصادف تانکرواژگون شد و آتش گرفت و راننده و کمک راننده تانکر در میان شعله های سرکش و سوزان آتش سوختند و خاکستر شدند ، بطوریکه هیچ آثاری از جسد آن دو بدست نیامد تا هویت آنان را روشن‌کند.
همچنین در این حادثه ۳ نفر سرنشین پیکان که اعضای یک خانواده بودند در لابلای آهن پاره‌ها بطرز فجیعی‌کشته شدند . ۲ سرنشین دیگر پیکان همسر و فرزند ٤ساله « علی شعبانی » راننده‌پیکان بودند.
کاردان فنی علت بروز این حادثه را لغزندگی جاده و انحراف به چپ تانکر اعلام داشت.

با رای شعبه سوم دادگاه شهرستان اصفهان:
یك مرد افغانی به اتهام سرقت و چاقوکشی به زندان افتاد.

یك مردافغانی باتهام چاقوکشی‌زندانی‌شد

«عزیز محمد» متهم

اصفهان ـ یکمرد جوان افغانی به نام «عزیز محمد»به اتهام سرقت و چاقو کشی در اصفهان دستگیر شد و طی تحقیقاتی که از وی به عمل آمد معلوم‌شد بطورغیر مجاز و بدون گذرنامه از مرز عبور کرده‌و واردایران شده است.
این مردم افغانی باپرونده متشکله در دادگاه شعبه‌سوم شهرستان اصفهان محاکمه شد و با رای صادره روانه زندان شد.

۶ گرانفرش جریمه‌شدند

اصفهان ـ ۶ نفر کاسب گرانفروش اصفهانی بنامهای : اکبر قزوینی ، علی اصغری ، مجید شیشه‌ای،اسماعیل اسلامپور، احمد شاه‌آبادی و محمد سجادی به جرم گرانفروشی و تخلف از قوانین نظام صنفی در دادگاه ویژه رسیدگی به تخلفات اصناف ، جمعا به پرداخت ۴۱۰۴۰ ریال جریمه‌نقدی محکوم شدند.

بررسی‌مبارزه‌باگرانفروشی

بندر گناوه ـ سرکار سرهنگ «بدخشان فرد»،یکی ازبازرسان سازمان بازرسی شاهنشاهی ، برای‌رسیدگی به‌چگونگی‌اجرای امر مبارزه باگرانفروشی وارد بندر گناوه شد.
سرکار سرهنگ «بدخشان ـ فرد» پس از بررسی نحوه مبارزه با گرانفروشی در بندر گناوه برای اجرای هرچه دقیقتر برنامه مبارزه با گران فروشی به مقامات مسئول دستوراتی داد.

شهرداری ....

بقیه ازصفحه۱۱

براساس قیمت منطقه‌ای‌شهر اجاره سالانه وصول شود و به آنها اجازه داده شود که تا نیمی از پیاده‌رو را با تخته کوبی برای داربست اشغال‌کنند ، و درصورتیکه داربستها کمتر از یکسال‌در پیاده‌رو قرار داشت به نسبت ماههائی که پیاده‌رو در اشغال‌بوده اجاره‌دریافت شود و بقیه اجاره سالانه به صاحب ساختمان مسترد شود.
در این لایحه میزان‌مبلغ مورد درخواست برای هر ماه ۱۰ در صد قیمت منطقه‌ای و براساس متراژ مورداشغال بوسیله‌صاحبان ساختمانها قید شده بود.
همچنین پیشنهاد شده‌بود که مبلغ مذکور هنگام صدور پروانه ساختمانی وصول شود.
کریم پوستی ، عضو انجمن شهر با تصویب‌این لایحه نیز مخالفت کرد و گفت : این لایحه نیز منطقی به نظر نمی‌رسد.
سپس سید حسین نصری عضو دیگر انجمن گفت ۱۰ در صد قیمت منطقه‌ای برای اجاره بهای پیاده رو زیاد است باید قیمت کمتری‌دراین زمینه در نظر گرفته شود.
این‌لایحه نیز برای‌بررسی به کمیسیون‌مربوط ارجاع شد.

دیوارکشی زمینهای متروکه

آنگاه لایحه لزوم دیوار کشی در اطراف زمینهای متروکه گوشه و کنار شهر مطرح شد. در این لایحه شهرداری اصفهان بااستناد به مصوبات انجمن شهردر زمینه ضرورت حصارکشی زمینهای متروکه شهر از سوی صاحبان‌آنها پیشنهاد کرده بود که اگر مالکان اینگونه زمینها برای‌حصار کشی زمین خود اقدام‌نکنند شهرداری راسا زمینهای مذکور را حصارکشی کند هزینه صرف شده را به اضافه ۱۰ در صد اضافه‌بها از صاحبان زمینها دریافت نماید. اما چون از طرفی اعتبارات شهرداری کفاف اجرای این برنامه را نمی دهد بهتر است موافقت گردد که هرگاه ساکنان یک محل هزینه لازم را برای دیوارکشی در اطراف زمینهای متروکه محلهای خود تامین کنند ،
این هزینه را به عنوان وام دراختیار شهرداری‌قرار دهندتا نسبت به دیوارکشی و نرده‌کشی اینگونه زمینها اقدام شود.
در این لایحه تاکید شده بود که مسترد داشتن این وام از سوی شهرداری به وام دهندگان موکول به زمانی خواهد بود که شهرداری هزینه مربوط را با ۱۰ در صد اضافه بها از مالک زمین وصول کرده باشد.

پارکینگ مجانی

سپس رئیس انجمن‌گفت: قرار بود اینگونه زمینها به عنوان پارکینگ مجانی در اختیار مردم قرار گیرد.
مصطفی افهام عضو دیگر انجمن گفت : بهتر است قطعاتی از این زمینها به عنوان پارکینگ رایگان در اختیار مردم گذارده شود تا از بارترافیک‌سنگین اصفهان کمی کاسته شود.
سپس دکتر برومند عضو دیگر انجمن‌گفت : درصورت تصویب‌این لایحه اختلافاتی بین مردم بروز می کند و هر روز مالکان مختلف زمینها این اختلافات را بین خود شدت خواهند داد.
از سوی دیگر شهرداری چگونه و از چه کسانی می خواهد برای حصار دسی زمینهاواامیگیرد ؟ آیامقصود اینستکه از تمام اهالی یک محل وام گرفته شود ؟
شهردارااصفهان در پاسخ گفت : دیوار کشی‌هیچگونه ارتباطی با روابط مردم ندارد.
انتخاب حسین شیرانی‌عضو دیگر انجمن دفت : بیشترین قصور در این مورد به کردن شهرداری است که تکلیف مردم را روشن‌نکرده است ، زیرا ۵۰ در صد از زمینهای‌رها شده موردبحث در شهر اصفهان ،بخصوص زمینهای متروکه خیابان عروجی ، بدین خاطر به حال خود رها شده است که شهرداری هنوز تکلیف ان را از جهت داخل حریم‌بودن طرح جامع شهر یا در مسیر طرح واقع شدن ، روشن نکرده است.
شهردار در پاسخ گفت : وقتی زمینی در زیر آفتاب روزانه ۱۰۰۰ تومان به هر متر مربع آن اضافه می‌شود مالک آن از حصارکشی زمین خودداری می‌کند بلاخره لایحه پس از بحث‌و مذاکره فراوان به تصویب رسید.
همچنین لایحه مربوط‌به پرداخت فوق‌العاده بدی آب وهوا و مزایای کارمندان ، برابرقانون استخدام‌کشوری مطرح شد و به تصویب رسید.
سپس گزارش کمیسیون شهرسازی‌در موردقسمتهای ارزیابی شده طرح امتداد خیابان صور اسرافیل تصویب شد.

اصفهان ـ خبرنگار اطلاعات

در آبادان ...

«بازارروز»مدرن ایجاده‌ی‌شود

● انجمن‌شهرآبادان‌بریاست «سماوکی»وبا حضور«صالحی» شهردار آبادان و کلیه اعضاء انجمن تشکیل جلسه داد.
درآغازاین جلسه «بادکوبه‌ای» عضو انجمن گفت : در سومین جلسه انجمن ، با توجه به اینکه اهالی «شاه آباد» ازلحاظ رفت و آمد به شهر آبادان‌در مضیقه‌اند و تاکسی ها به این منطقه نمیروند ، پیشنهاد کردم که چند دستگاه‌تاکسی‌سرویس ویژه در این جاده‌به کار افتد. اما تاکنون به این پیشنهاد توجهی نشده و اقدامی در این‌مورد به عمل‌نیامده است.
«بادکوبه‌ای» سپس به طلب های وصول نشده شهرداری اشاره کردو گفت: با وجوه هائی که از راه وصول طلب های شهرداری آبادان حصل میشود میتوان چندین طرح عمرانی شهری را بمرحله اجرا گذاشت. ضمنا وضع مالی شهرداری‌بایددقیقا موردبررسی قرار گیرد و اگر خلافی دراین زمینه‌متگاهده‌شود اعلام‌گردد.
آنگاه خانم «مهدوی» عضو دیگر انجمن‌درمورد نیازآبادان به کامیون‌ها و تجهیزات آتش نشانی مطالبی ایراد کرد و یادآور شد که قرار بود ۲ دستگاه اتومبیل آتش نشانی‌به شهرداری آبادان تحویل داده شود اما هنوز در این مورد اقدامی صورت نگرفته است.
خانم مهدوی سپس موضوع کمبود پارکینگ در آبادان مطرح ساخت وگفت : باحداث چند پارکینگ فشار و کندی ترافیک در خیابان های آبدان به نسبت قابل توجهی کاهش خواهد یافت.
در این جلسه مقرر شد که شهرداری خیابان های فرعی‌را که در حال‌حاضر مسدوداست و برای عبور و مرور وسایط نقلیه آماده نیست باز کند و همچنین توقفگاه اتومبیل های کرایه‌خرمشهررابه یکپارکینگ بزرگ تبدیل نماید.
ضمنا قرار شد پارکومتر های آبادان که چندین سال است بدون استفاده رها شده به بخش خصوصی واگذار شود و در محل پارک تاج یک بازار روز مدرن ومجهز ایجادشود. بدین ترتیب بازار روز فعلی از خیابان شاهپور به محل‌جدید در پارک تاج منتقل شود تادر محل بازار روزفعلی یکخیابان وسیع احداث‌شودو به‌خیابان امیری‌متصل گردد.
در پایان‌این‌جلسه کلیه‌اعضای انجمن از مسئولان آب و برق خواستند که در صورت نیاز قسمتی از شبکه آب و برق آبادان به مرمت و بازسازی ، قطع آب و برق‌قبلا مردم اطلاع داده‌شود تابامشکلاتی که‌قطع غافلگیرانه آب و برق ایجاد میکند مواجه نشوند

آبادان ـ خبرنگار اطلاعات

خبرهای کوتاه‌اصفهان

کلاس آموزشی

اصفهان : کلاس آموزش اعضای هیئت مدیره شرکت های تعاونی و خانه‌های‌فرهنگ روستائی تائین بکار خود خاتمه داد. درطول این کلاس کارشناسان آموزش اداره کل تعاون و امور روستاها ضمن تشریح مسائل مالی میهنی امور مربوط به خانه های فرهنگ روستائی ، شرکت های سهامی زراعی و تعاونی را برای شرکت کنندگان تشریح کردند.

جلسه سپاهیان انقلاب

● جلسه هیئت ۵نفری سازمان سپاهیان انقلاب حزب رستاخیز ملت ایران در استان اصفهان تشکیل شد.
دراین جلسه ضمن تهیه برنامه های آینده سازمان وگسترش فعالیت هااز اینکه اساسنامه جدید سازمان سپاهیان انقلاب به تصویب دبیر کل حزب رستاخیز ملت ایران رسیده است اظهار خوشحالی شد.

جریمه گرانفروشان

● از طرف دادگاه ویژه رسیدگی به‌تخلفات صنفی ۹ تن‌از کسبه متخلف اصفهان به‌پرداخت هشتاد ودو هزار وپنجاه ریال جریمه نقدی محکوم شدند.
اسامی گرانفروشان مزبور عبارت است از :
عباس صدیقی، بدیع‌الله حقیقی ، قاسم عرب، محمدگلبازخانبن، قاسم یکرویرانی ،اصغر ابن‌نصیر، حسین علیجانیان ، غلامرضا سمندریان و اسماعیل دهقانی .

۲۵۰هزار کاشی احتکارشده کشف‌شد

اصفهان:۲۵۰ هزار عددکاشی تزئینی که بوسیله یکفروشنده محتکر درانبار «گیتی» واقع‌در خیابان سپهبد زاهدی اصفهان پنهان شده بودتوسط‌بازرسان کمیته ملی حمایت از مصرف‌ـ کنندگان کشف شد.
در پی کشف کاشی های احتکار شده پرونده‌ای تشکیل شد و فروشنده محتکر که قصد داشت کاشی های انبار شده را به ۳ برابر قیمت‌تعیین شده بفروش برساند همراه با پرونده‌متشکله بدادگاه‌شهرستان اعزام شد.
این اقدام بدنبال کمبودکاشی در بازار و شکایت مصرف ـ کنندگان به کمیته ملی حمایت از مصرف کننده انجام گرفت.

۲ خبر از بندر بوشهر

جلسه انجمن شهرستان

● ششمین جلسه انجمن شهرستان بوشهر با حضور فرماندار و بریاست آقای اسماعیل زارعی تشکیل شد
دراین جلسه نماینده کنگان گفت : باآنکه یک ماه ازافتتاح انجمن میگذرد هنوز مقامات مسئول به درخواستها ومصوبات انجمن پاسخی نداده‌اند.

برگزاری مسابقات فوتبال

● در نشستی که در اداره کل تربیت بدنی بوشهر تشکیل شد مسائل مربوط به برگزاری مسابقات فوتبال دسته سوم بوشهر مورد بحث و بررسی قرار گرفت.
در این جلسه مقرر شد ، برای برگزاری مسابقات مسئولان دسته های ورزشی باید مدارک لازم را جهت صدور پروانه باشگاهی به‌تربیت بدنی ارائه دهند.

مرگ رهگذر

«پژو» رهگذر پیاده را کشت

شیراز : اتومبیل پژو شماره ۹۸۲۵۱ تهران ـ ج برانندگی «محمد عیدی‌زاده» در جاده جهرم ـ شیراز رهگذر پیاده‌ای بنام «نظر بی‌دل» را زیر گرفت و کشت.
عابر پیاده که قصد عبور از عرض جاده را داشت در لحظه های نخست این حادثه به علت شدت جراحات‌وارده جانسپرد و راننده پژو توسط ماموران ژاندارمری دستگیر شد.

در قرچك ورامین :

یك مرد افغانی کشته شد

قرچک ورامین : با کشف جسد یک مرد اهل افغانستان به نام «عبداله افغانی» که در محل کار خود واقع درقرچک ورامین به ضرب چاقو کشته شده بود تلاش ماموران ژاندارمری برای شناسائی و دستگیری قاتل یا قاتلین این‌مرد آغاز شد.
تنی چند از اهالی قرچک ورامین به اطلاع ماموران رساندند که ۳ نفر افغانی در محل کار خود بر سرپول به نزاع پرداختند و ۲ نفر ازآنها هموطن خود«عبداله افغانی»را شبانه به ضرب چاقو کشته و پول های او را برداشته و گریخته‌اند.
ماموران اکنون در تعقیب متهمین فراری هستند.

درزمینهای‌اوقافی‌شیراز خانه‌ساخته‌میشود

شیراز ـ کلیه زمین های اوقافی شیراز در اختیار شرکت های تعاونی مسکن قرار میگیرد . تا پس‌از ایجاد ساختمان به اعضای شرکت های یادشده فروخته شود.
مهندس موحدی شهردار شیراز با عنوان مطلب بالا یادآور شد :
ـ همچنین برای جلوگیری از بورس بازی زمین در شیراز، کلیه زمین هائیکه بلااستفاده مانده ، شهرداری در آنها خیابان‌کشی نخواهد کرد و زمین های غیر محصور نیز از طرف شهرداری محصور میگردد و بهای زمین ها بصاحبان آنها پرداخت میشود

جوانی باتهام قدرت نمائی وتهدید ماموردولت ، روانه زندان شد

اصفهان ـ یک جوان اصفهانی به‌اتهام قدرت‌نمائی و تهدید مامور دولت با چاقو زندانی شد.
این‌جوان‌که فرامرز رفعت نام دارد در برخورد بامامور دولت باچاقو وی را تهدید کرد و با استفاده از فرصت‌گریخت مامور بدون توجه به چاقو و تهدید فرامرز او را تعقیب‌نمود و دستگیر کرد.
جوان شرور با قرار دادیار شعبه اول دادسرای اصفهان زندانی گردید.

پدروپسر

زیرآوارجانسپردند

مهریز یزد : سقف یک خانه روستائی فرو ریخت و یکپدر و پسر در زیر آوار ماندند و جان سپردند
با ریزش سقف یک خانه روستائی در «مرزیرآباد» از توابع مهریز یکمرد روستائی بنام «محمد زارع بیدوکی» و پسر ۲۰ ساله‌اش زیر آوار ماندند و کشته شدند.

کارگاه وسایل آموزش سمعی وبصری

آقای نظری رئیس آموزش و پرورش مسجد سلیمان هنگام بازدید از نحوه کار باوسایل جدید .

کارگاه وسایل آموزش سمعی و بصری مرکز مشاوره اداره آموزش و پرورش مسجد سلیمان اول سال تحصیلی جاری کارگاه و آزمایشگاه مجهزی از طرف مرکز مشاوره اداره آموزش و پرورش شهرستان مسجد سلیمان بمنظور استفاده دانش آموزان مدارس راهنمائی و کمک به تشخیص میزان رغبت آنان به همکارهای فنی و حرفه‌ای و پرورش ذوق و استعداد آنان جهت انتخاب رشته های مختلف در مراحل بعدی دائر گردید.
این کارگاه که مجهز به وسایل فیزیکی و میکانیکی و الکتریکی و دستگاه های پروژکتور ، فیلم و اسلاید و اوپک واورید و فیروژکتور کاست میباشد باعث غنی‌تر شدن درون دانش آموزان بخصوص دروس علوم تجربی و حرفه و فن میباشد و مکمل کارگاه‌ها و آزمایشگاه های مدارس نیزهست.
در کارگاه های مدارس راهنمائی احتیاجات مدارس از قبیل میز و نیمکت دانش آموزان و تهیه تخته سیاه و تابلو و سایر نیازمندیهای آنان تامین میگردد ضمنا از طرف اداره آموزش و پرورش از اول سال تحصیلی کلیه شهریه دانش آموزان در اختیار مدارس راهنمائی قرار گرفت و بافرصت کافی وسائل مورد نیاز تهیه گردید و باید ادغان کردکه‌کلیه مدارس‌راهنمائی از جهت کارگاه و آزمایشگاه مجهز میباشند.

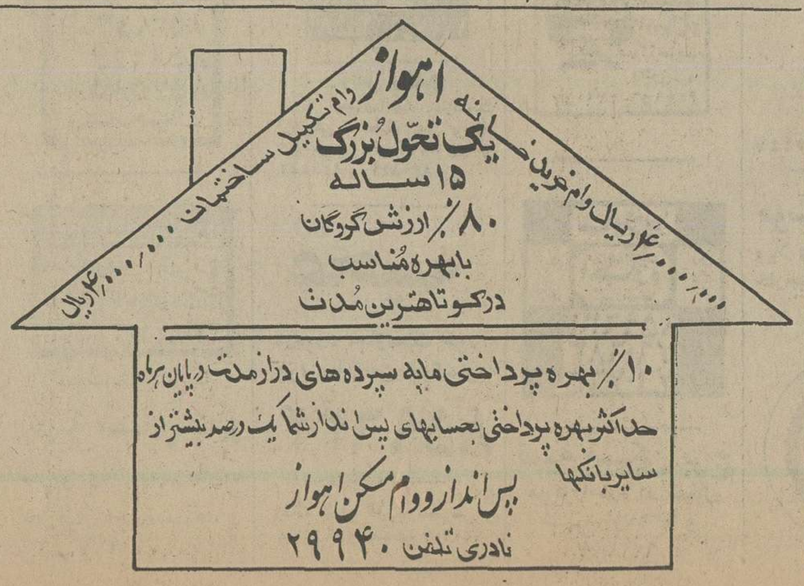

نیازمندیهای اطلاعات

کارخانه ریخته گری شوفاژ کار

استخدام می نماید

مدرنترین کارخانه ریخته‌گری در خاورمیانه شما را با برخورداری از مزایای جالب و کاردر محیطی مناسب و قابل پیشرفت به‌همکاری‌دعوت می‌نماید .

۱ـ مکانیك‌ماشین آلات‌صنعتی	۵ نفر
۲ـ تعمیرکار برق صنعتی	۵ نفر
۳ـ تراشکار	۵ نفر
٤ـ کمك مدل‌ساز	۳ نفر
۵ـ جوشکار	۵ نفر
٦ ـ راننده لیفتراك	۵ نفر
۷ـ نگهبان کارخانه	۳ نفر
۸ـ کارگر ساده	۸۰ نفر

معلومات برای ردیف های ۱تا۷ ششم ابتدائی و سابقه کار موثر واجدین شرایط می توانند به کارگزینی کارخانه جاده مخصوص کرج کیلومتر ۱۰ مقابل بستنی کیم ۱۰ متری نوریانی ۲۰ متری علا و یاتخت جمشید بین بهار و روزولت شماره ٤۲۵ دفتر مرکزی شرکت در ساعات‌اداری مراجعه نمایند.

آگهی حسابرس

داینرز کلوپ بین المللی

یکنفر حسابرس ورزیده که بزبان انگلیسی آشنائی داشته باشد استخدام مینماید.
خواهشمند است‌ازساعت ۲ تا ۵ بعد از ظهر به‌خیابان سپهبد زاهدی شماره ۱۰۲ طبقه پنجم مراجعه فرمائید . ۱ـ۲

گروه‌صنعتی بهشهر

افراد ذیل را استخدام مینماید

۱ـ پانچیست ورزیده مرد برای شیفت‌شب
۲ـ ماشین نویس ورزیده (دیپلمه های منشیگری و بازرگانی ازجمعیت دارند)
۳ـ نقشه‌کش درجه یك اسکلت های فلزی باپنج سال تجربه موثر .

شرایط کلی : داشتن برك خاتمه خدمت یا معافیت‌دائم ـ حداکثر سن ٤۰ سال .
واجدین شرایط به نشانی خیابان سپهبد زاهدی شماره ۵٦ مراجعه فرمایند .

ENGLISH SECRETARY
WANTED
(LADY EXCLUSIVELY)

by French Company. Good salary, but must be very good at typing letters. Iranian national or European with work permit exclusively. Working hours 7.30 to 12 - 1 to 4.30 plus on Thursday morning imperatively.

Apply to Mr. BOYER in the morning preferrably at COMPAGNIE FRANCAISE DE PROSPECTION SISMIQUE, Bronze Building, 296 Takhte Jamshid, 1st floor.

آگهی کرایه اتوبوس ومینی بوس

کارخانه سیمان تهران واقع‌درغنی‌آباد شهرری در نظر دارد امر تعیین ایاب‌وذهاب کارکنان‌خود را بصورت پیمانی بیك موسسه‌ای که بتواند حداقل روزانه ۱۲ دستگاه اتوبوس و تعدادی مینی‌بوس در اختیار کارخانه قراردهد واگذار نماید . داوطلبان می توانند برای کسب اطلاع بیشتر از شرایط کارهمه‌روزه تاتاریخ ۲۵دیماه جاری (باستثنای پنجشنبه هاوایام تعطیل) از ساعت ۷صبح لغایت ۲ بعدازظهر به‌قسمت امور اداری کارخانه مراجعه نمایند . تلفن۵۹۲۰۲۱

آگهی دعوت مجمع عمومی عادی

براساس بند لام ماده ۱۳ اساسنامه سندیکای مجمع عمومی عادی سندیکای مرغداران تهران و حومه روزپنجشنبه سوم‌بهمن‌ماه ۲۵۳۵شاهنشاهی ساعت ٤ بعدازظهر در محل سندیکا تشکیل خواهد شد

دستور جلسه

۱ـ استماع گزارش هیئت‌مدیره
۲ـ انتخاب اعضای اصلی و علی‌البدل هیئت مدیره و بازرسان و اعضای شورای داوری .

خواهشمند است برای اخذ کارت ورودی به جلسه همه روزه بین ساعت ۸٫۵ صبح الی ۱٫۵ بعدازظهر به دبیرخانه سندیکا مراجعه فرمائید

هیئت مدیره سندیکای مرغداران تهران و حومه

با حقوق و مزایای عالی استخدام میگردد

دو مکانیسین مرسدس‌بنز ۳۰۲ استاد کار گلگیرساز اتوبوس و مینی‌بوس تلفن‌های
۵۲۱۷۸۹ و ۵۲۰٤۷۱ و ۵۲٤۱٦۸

تعمیر وسرویس انواع کمپرسور فرئون و آمونیاك

تعمیرگاه پرموکینگ شرکت ایران و ستار تلفن دفتر مرکزی ۷۵۷۰۱۵ و ۳ـ۷۵۲۱٤۱ تلفن تعمیرگاه ۹۷۰۰۲٤

GLASS WOOL

کارخانه پشم شیشه ایران

استخدام مینماید تعدادی کارگر ساده باحداقل حقوق برای ۸ساعت کار۹۰۰۰ریال

مزایای استخدامی

پرداخت سود ویژه پرداخت‌پاداش براساس‌نوع کاراستفاده ازتعاونی مصرف (خواربار) استفاده از رستوران کارخانه استفاده از سرویس رفت‌و برگشت، استفاده از کلاسهای آموزشی کارخانه ، کمك های اجناس (لوازم التحریرو پوشاك برای فرزندان) آدرس‌جاده قدیم‌کرج کیلومتر ۷ بعداز تقاطع راه‌آهن روبروی کارخانه جنرال کارخانه پشم شیشه ایران مراجعه نمایند .

افتتاح مطب

دکتر مصطفی خاکبیز

متخصص ارتدنسی (ردیف‌کردن دندان های نامنظم) از انگلستان پذیرائی ٤ تا ۸ بعدازظهر
آدرس: عباس‌آباد خیابان آپادانا پلاك ۱۲۸

مجمع عمومی شیشه سازی مینا

مجمع عمومی فوق‌العاده صاحبان سهام‌شیشه سازی مینا (سهامی‌عام) ساعت ۹صبح‌روزشنبه ۹ بهمن‌ماه ۲۵۳۵ در محل شرکت واقع در کیلو متر ۱۱ جاده مخصوص کرج تشکیل میشود .
دستور جلسه عبارت است از ازدیاد سرمایه شرکت و دادن اختیار لازم در این موردبه هیئت مدیره شرکت و اصلاح ماده ۵ و ٦ اساسنامه‌از کلیه سهامداران محترم تقاضا میشود در جلسه مذکور حضور یابند

هیئت‌مدیره

آگهی‌دعوت مجمع‌عمومی فوق‌العاده

از کلیه صاحبان سهام شرکت کوسه ایران (سهامی خاص) دعوت می‌شود تا در جلسه‌مجمع عمومی فوق‌العاده شرکت که در ساعت ۳ بعد از ظهر روز چهارشنبه ۲۹ دیماه ۲۵۳۵ در محل شرکت واقع در خیابان فرانسه شماره ۳۹تشکیل میگردد حضور بهمرسانند

دستور جلسه

۱ـ واگذاری قسمتی از سهام سهامداران فعلی به سایر سهامداران یا اشخاص خارج.
۲ـ تغییر پاره‌ای از مواد اساسنامه
۳ـ مطالعه واخذ تصمیم درباره هر مطلب دیگری که از طرف سهامداران پیشنهاد شود .

هیئت مدیره شرکت کوسه‌ایران

آگهی دعوت مجمع عمومی عادی فوق‌العاده

از کلیه صاحبان‌سهام شرکت کوسه ایران (سهامی خاص) دعوت می شود تا در جلسه‌مجمع عمومی فوق‌العاده شرکت که در ساعت ٤ بعداز ظهر روز چهارشنبه ۲۸ دی ـ ۲۵۳۵ در محل شرکت واقع در خیابان فرانسه شماره۳۹تشکیل میگردد حضور بهمرسانند .

دستور جلسه

۱ـ انتخاب هیئت مدیره
۲ـ تعیین اشخاصی که حق امضاء اسناد و اوراق شرکت را دارند .
۳ـ مطالعه هر مطلب دیگری که از طرف سهامداران پیشنهاد شود .

هیئت مدیره شرکت کوسه ایران

نیست بیهوده‌شهپرستی‌ما
که به‌شه بسته‌است‌هستی‌ما

شهریار اسپاس

صدورفرمان‌مدبرانه تبدیل فرمانداری کل سمنان به استان آنهم در سالی که ملت ایران پنجاه سال شاهنشاهی شکوهمندودمان‌پهلوی‌راجشن‌میگیرد و باعنایت باینکه قدوم میمنت اثر شهبانوی گرامی ایران‌بشهرستانهای حاشیه کویر ازهمان‌روزهای اولیه طلیعه خیر و برکت و شادمانی را به ساکنان این سامان داد همه طبقات بخصوص اصناف سمنان را غرق در شادی‌وسرور ساخته است‌وظیفه‌داریم مراتب سپاس و حقشناسی خود رابه پیشگاه مبارك معروض‌وباردیگرمراتب شاهدوستی و میهن‌پرستی‌خودرااعلام داشته باقلبی پاك‌ازدرگاه خداوندقادر تواناخواستاریم‌که همواره‌وجودمقدس شاهنشاه آریامهر پدر تاجدار ملت‌ایران ـ علیاحضرت فرح پهلوی شهبانوی رئوف و مهربان‌ـوالاحضرت همایون رضاپهلوی ولیعهدوالاگهر این مرز وبوم‌وخاندان جلیل‌پهلوی‌رادر کنف حمایت خود نگه‌دارد . تا درسایه آنان ایرانی آبادتر ، ملتی شادتر و مصمم‌تر داشته هر چه زودتربه‌دروازه تمدن بزرك نائل آئیم .

جان‌نثاران ـ رئیس صنف بنکدار و عمده‌فروش،حاج غلامعلی صندوقدار ـ رئیس صنف بزاز ، حاج‌حسین محقق‌ـ رئیس صنف خرازی فروش ، حاج علی کاظمی حقیقی ـ رئیس صنف خواربار فروش ـ حاج رضاخاتمی‌ـرئیس‌صنف فرش‌فروش ، احمد صدقی ـ رئیس صنف‌کفاش ، رمضانعلی نوحی‌ـرئیس صنف مصالح ساختمانی ، حاج احمد معمارزاده ـ رئیس صنف در و پنجره ساز ، حاج ماشاءالله مؤذن ـ رئیس صنف نجار،کربلائی حسین سحرخیز ـ رئیس صنف گرمابه‌داران ، حاج محمد مدرس ـ رئیس صنف خیاط،صفرعلی ریاضی بیدختی ـ رئیس صنف عطارو سقطفروش ،حاج‌علی اصغر صفاخواه ـ رئیس صنف قناد ، مهدی مهدوی ـ رئیس صنف آرایشگران ، محمدعلی خدائیان ـ رئیس صنف قصاب حاج رحمت همتی ـ رئیس صنف نانوا ، شکرالله رحیمیان‌ـرئیس صنف‌تره‌بار فروش ـ عبدالکریم همتیان .

وزارت بهداری و بهزیستی

مرکز آموزش تخصصی پزشکی

کنفرانس علمی مرکز توان‌بخشی شفاییحائیان را که درساعت ۱۱ صبح روزسه‌شنبه ۲۱ دی ماه ۲۵۳۵ شاهنشاهی درمرکزپزشکی‌فیروزگر ایراد میگردد به‌اطلاع همکاران‌محترم می‌رساند .

عنوان سخنرانی : تومرهای استخوانی(استئوسارکوما)
بحث کنندگان :دکترکورس‌سجادی ـ دکتر مجیدروح الامینی‌ـدکتر منوچهرفردی

ورود برای کلیه دانشجویان پزشکی و پزشکان آزاد میباشد

سازمان انرژی اتمی ایران

سازمان انرژی اتمی ایران استخدام‌می کند

واحد طرح نیروگاههای اتمی جهت تکمیل کادر فنی خود احتیاج بافرادزیردارد:

۱ـ مهندس هسته‌ای، مهندس برق، مهندس الکترونیك ، مهندس مکانیك‌با سابقه کار در زمینه های مربوطه
۲ـ فارغ‌التحصیلان هنرستان هـای صنعتی و یا انستیتو های تکنولوژی در رشته های برق ،الکترونیك و مکانیك حتی‌الامکان با تجربه کار .

داوطلبان واجد شرایط درصورت موفقیت در امتحانات مربوطه جهت کارآموزی فنی برای نیرو گاههای اتمی بمدت ۲ تا ۳ سال به خارج از کشور اعزام خواهند شد.

شرایط استخدام

۱ـ تابعیت دولت شاهنشاهی
۲ـ دارا بودن حداقل مدرك لیسانس‌در رشته‌های مربوطه برای ردیف۱ودیپلم هنرستان صنعتی یا انستیتو تکنولوژی برای ردیف ۲
۳ـ داشتن برك‌خاتمه خدمت و یـا معافیت دائم غیر پزشکی
٤ـ نداشتن تعهد اشتغال بکار در موسسات و سازمانهای دولتی .
۵ـ دارابودن‌سلامت کامل‌به‌تشخیص پزشك معتمد سازمان
٦ـ آمادگی خدمت در جنوب کشور

داوطلبانی که برای دوره کارآموزی اعـزام میگردند بـاید تضمین رسمی بسپارند که‌پس از خاتمه کارآموزی‌دو برابر این‌مدت‌در هر نقطه‌ای که‌سازمان تعیین نماید خدمت کنند .

از متقاضیان واجد شرایط دعوت می شود هرچه زودتر شخصا ازساعت ۸ صبح‌تا ۵بعداز ظهر بادردست داشتن مدارك لازم‌بکارگزینی‌واحدطرح نیروگاه های اتمی سازمان انرژی اتمی ایـران واقع در خیابان کریمخان زند ، خیابان زاهد ، ساختمان شماره ۳ سازمـان مراجعه و یا با ارسال درخواست خـود اقدام نمایند.

م‌الف ۲٤٤۳٦ ۱ـ۳

علاقمندان زبان انگلیسی

Anglo-Continental Educational Group

گروه فرهنگی « آنگلوکنتینتال» کلاسهای زبان انگلیسی را از ابتدائی تا سطح‌عالی در ۱۲مدرسه‌با۲٦برنامه‌مختلف‌درشهرهای لندن پول‌ـو بورنموس‌برای‌نوجوانان ـجوانان ـدانشجویان ـبزرگسالان و همه افراد خانواده با پانسیون‌نزد خانواده های انگلیسی‌دایر نموده است . جهت اطلاعات بیشتروثبت‌نام بانماینده رسمی‌ایران .

Anglo-Continental Educational Group

تلفن ٦۳۵۳۱۵تماس حاصل نمائیدوباصندوق‌پستی ۱۵۵۷ـ۱۲تهران مکاتبه فرمائید . ساعت اداری ۸الی۱۲ صبح ٤ الی ۷ بعدازظهر .

سیبا گایگی مقیم‌بال در سوئیس

صاحب اختراع«حامل علف‌کش ثابت وقابل انبارکردن حاوی حداقل دومشتق مختلف تریازین بعنوان مواد متشکله فعال و طریقه تهیه‌آن» ثبت شده درایران بشماره۱۰۰۰۷ اجازه بهره‌برداری ازآنرا باشخاص ذینفع عرضه مینماید. برای کسب اطلاع بیشتربدفتر حقوقی ر. آقابابیان وهمکاران خیابان شاه کوچه نوبهار شماره ۱۸ مراجعه شود .

اگریپات . اس. آ. مقیم باسل در سوئیس

صاحب اختراع« طریقه تهیه ملف کش‌موثر جدید ۲ـ آلکیل‌تیو ـ ٦ـ٤ـدی آمینو ـ S تریازان» ثبت‌شده در ایران بشماره ۱۰۰۳۰ اجازه بهره‌برداری ازآن را باشخاص ذینفع عرضه مینماید . برای کسب اطلاع بیشتربدفتر حقوقی ر. آقابابیان وهمکاران خیابان شاه کوچه‌نوبهارشماره ۱۸مراجعه شود.

سیبالیمیتد مقیم‌بال در سوئیس

صاحب اختراع«طریقه تهیه ترکیبات از ایسیکلوالیفاتیك‌و ترکیبات حاوی آنها» ثبت شده در ایران بشماره ۷۱۲۱ اجازه بهره‌برداری از آنرا باشخاص ذینفع عرضه مینماید . برای کسب اطلاع بیشتربدفتر حقوقی ر. آقابابیان و همکاران خیابان شاه کوچه نوبهار شماره ۱۸ مراجعه شود .

سیبا کمپانی مقیم‌بال در سوئیس

صاحب اختراع«طریقه تهیه هالوژن‌پرکنادینهای جدید » ثبت‌شده در ایران بشماره ۸٤۸۲ اجازه بهره‌برداری از آنرا باشخاص ذینفع عرضه مینماید . برای کسب اطلاع بیشتر بدفتر حقوقی ر.آقابابیان‌و همکاران خیابان شاه کوچه نوبهار شماره ۱۸ مراجعه شود .

کنچ‌اینترناشنال متان‌لیمیتد مقیم ناسودرباهاما

صاحب اختراع «مخزن زمینی برای انبار کردن گازهائی که مبدل‌به مایع شده است» ثبت شده در ایران بشماره ٤۰۰٤ اجازه بهره‌برداری از آنرا باشخاص ذینفع عرضه مینماید . برای کسب اطلاع بیشتر بدفتر حقوقی ر. آقابابیان و همکاران خیابان شاه کوچه نوبهار شماره ۱۸ مراجعه شود.

بهای اشتراك

اطلاعات

هفته‌نامه ایران مقیم خارج ازکشور

امریکا ـ ژاپن ـ کره ـ توکیو ـ نیجر
۲٤۰۰ ریال یکساله

اروپا ـ دمشق ـ سوریه ـ مصر ـ اردن
اسرائیل ـ هندوستان ـ چین‌هنك‌کنك
۲۰۰۰ ریال یکساله

آرژانتین ـ برزیل ـ اوگاندا ـ افریقای جنوبی
استرالیا ـ ویتنام ـ کانادا ۲۸۰۰ ریال
ترکیه ـ پاکستان ـ کراچی ۱۳۰۰ ریال
برای دانشجویان ۲۵ درصد تخفیف منظور خواهد شد

آغاز اتحاد بزرگ بین طرفداران حیدر کرار

بعراق و کوفه بازگردیم ... بازماندگان سپاه شکست خورده توابین بکوفه رسیدند ، ورود آنان بکوفه شهر را لرزاند ازهرمحله‌ای صدای شیون و فریاد برخاست . گروهی از بزرگان واشراف کوفه ، از مردان مورد احترام کشته شده بودند ، واقعه کوچکی نبود،مختار درزندان از ماجرا آگاه شد. زیرا وضع او بهمت اسد تغییر کرده‌بود وماجراچنین بود.

روزی که اسد حر را رها کرد و بکوفه بازگشت ، بملاقات ابوالعباس رفت ، ابوالعباس از بازگشت او متعجب شد ، واسد گفت ، مولای من ، نقشه ما را فهمیدند دو فرسنگ رفتیم که حر توقف کرد و بمن گفت بازگرد زیرا هر کودکی میفهمد قصد تو از اینکار چیست ، ومن اصرارکردم که اشتباه میکنید ولی او قبول‌نکرد و گفت اگر آنان راتعقیب کنم‌کشته خواهم شد .

ناچار بازگشتم ودر راه چیزی بخاطرم رسید.

ابوالعباس گفت چه چیز ؟

اسد گفت‌مرامامور زندان‌کنید، شاید بتوانم مختار را فریب دهم وچون او حق‌ندارد باخارج ارتباط برقرار کند، من باونزدیک‌میشوم و خود را دوستداراومعرفی میکنم و دوست حر و سلیمان ودیگران واز این راه میشود یاران مختار را شناخت .

ابوالعباس دست بریش خود کشید و گفت ، بدفکری نیست . خاصه که تو از احراری ومختار باهم‌نژادان تو سروسری دارد ، بروبزندان ، برئیس زندان بگو تو ماموری که مراقب‌مختارباشی‌من نیز باو خواهم گفت .

بدین نحو اسد خودرا بمختار رساند ، او درباره آنچه که‌روی داده بود بمختار چیزی نگفت ،تا اینکه رفاعه و بقایای سپاه توابین بکوفه رسیدند ، اسد بزندان‌مختار وارد شد و ماجرا را بدو گفت و افزود ، میدانم که ممکن است‌باور نکنید ، ولی من‌ازاحرارم‌ودوستدار وطرفدار مولای متقیان واولاد او . اگر پیامی برای رفاعه و دیگران داری بنویس ، یابگو برای آنان میبرم . واین را بدان که من با عبدالله بن کامل دوستم او زنده مانده بکوفه بازگشته . او قول مرا باور میکند ، حال خوددانی .

ـ مختار گفت ، بسیارخوب ، آیا میتوانی وسیله نوشتن برای من بیاوری؟

ـ آری ، ولی بایدمراقب‌باشیم که کسی نفهمد .

ابن کامل نامه مختار راخواند وروی باسد کرد و گفت ، فردابیا جوابش را بگیر ، من این کمک و همراهی تورابی اجر نخواهم گذاشت.

اسد گفت مولای من،من‌اینکار را برای مزد نکرده‌ام ، احرار طرفدار مختار هستند ، و من جزو احرارم .

ـ بسیار خوب، اگر کار ما بجائی رسید تو دوست من بی نصیب نمیمانی .

ـ اسدگفت ، امیدوارم ، من میروم فردا خدمت میرسم .

ـ خداوند نگهدارتوباد .

اسدخارج شد، ابن‌کامل‌غلامش را خواند ، واو را برای‌خبرکردن روسای توابین‌که ازجنگ بازگشته بودند فرستاد ، غروب بودکه همه جمع شدند کسانی چون رفاعته‌بن شداد ، برادرش عبدالله، سعد پسر خدیفةالیمانی صحابه رسول خدا و حیدر کرار ، زیدبن انس وعده‌ای دیگر، آنگاه این‌کامل نامه مختار را برای آنان خواند ، مختار چنین نوشته بود ... مرحبا برشما ... جهاد شمابادشمنان‌خدا ورسولش مبارک جهادی بود و کشته شدگان عین‌الورودچون‌کشته شدگان احد صاحب‌شان‌شهادت هستند ، خداوند شما را پایدار بدارد،من که ازسوی محمد حنفیه فرزند حیدرکرار مامورم که انتقام واقعه کربلا رابگیرم شما رابهترین کس برای گرفتن‌انتقام‌شهدامیدانم، اگرخداوند توفیق دهد واز زندان آزاد شوم ، امیدوارم که شما بامن علیه کشته‌گان فرزندان رسول خدا وحیدر کرار و متحدویار شوید.

ابن کامل بسوی دوستانش نگریست ورفاعه ـ گفت ـ نمیدانم چه بگویم ، شاید ماخطاکردیم که پند مختار را نشنیدیم و بجنگ شامیان رفتیم ، شاید شک ما بمختار درست نباشد ، اما آنچه که مهم است اینست که ابن‌زیاد با سپاهی‌بزرگ درشمال است ، در جزیره (۱) تاخت و تاز میکند و بزودی بسوی کوفه و بصره‌خواهد آمد، و پیروان پسر زبیر قادر نیستند با او برابری کنند ، وچون او پیروزشدبهیچیک‌مارحم‌نمیکند پس ما باید بفکر خود باشیم ،نیمی از مردم کوفه از احرارند واحرار بامختار رابطه دارند،اگر اوسردار و فرمانده‌باشد . هزاران‌شمشیرزن ایرانی بحمایت او برمیخیزند .

ـ زیدبن انس گفت آیاهمراهی ودوستی احراربامختار مسلم‌است؟

ابن کامل گفت ، آری شک نداریم ... وحاکم قصد داشت‌پسر شاذان را که بزرگ احرار است دستگیر کند واو گریخته (۲) سعد بن حذیفه گفت ، ماچه میخواهیم، گرفتن انتقام خون شهدای کربلا ، واگر موفق شدیم خلافت امام زین‌العابدین علیه‌السلام ، اگر ما با مختار باشیم وستون های سپاه او بشمارروبم هرگاه او خواست‌پس‌از پیروزی خود صاحب قدرت باشدیا خلافت را بدیگری واگذار کند ما از او کنار میکشیم . و چون در سپاه‌اوصاحب نفوذ شده‌ایم‌میتوانیم اورا مجبور کنیم براه ماگام‌نهد.

رفاعه گفت ، مختار خود را نماینده محمد حنفیه میگوید ، آیا همکاری با او بیعت با محمد حنفیه نمیشود ؟

ـ نه ... مابیعت میکنیم برای گرفتن انتقام شهدای کربلا و جنگیدن با آنان که حق اولاد امیرالمومنین علی علیه‌السلام را پایمال کرده‌اند .

ابن کامل‌گفت ـ من موافقم .

دیگران نیز موافقت خود را اعلام کردند ، ورفاعه گفت کامل توباید از دوستت بخواهی که ترا بزندان برد، و با مختارملاقات کنی ، باو بگوما با اوهستیم اگر میخواهد ، بزندان حمله میکنیم و اورا آزاد میکنیم .

ابن کامل گفت ، من بااسد مذاکره میکنم،ببینم میتواند بنحوی مرا بزندان ببرد یانه ، زیرااوگفت

از: سبکتکین سالور

حاکم وابوالعباس مختار را از ملاقات ونامه نویسی منع کرده‌اند.

سعدگفت گفت بکوش شاید موفق شوی .

ـسعی میکنم .

آنها پراکنده شدندو ابن‌کامل غلامش‌را فرستاد تا اسدرا خبر کندو گفت نباید کسی بفهمد و غلام عازم خانه اسد شد .

•●•

ـدوست من ،من‌با عبدالله‌بن مطیع صحبت کردم ،وقتی‌دیدم او درکارحمایت ازابن‌زبیر سخت است بهتر دانستم‌درباره مختار باو چیزی نگویم ، ـ وقتی عبدالله‌بن مطیع بخانه من آمد یکی‌ازدوستانم‌که، بحیرنامدارد اینجابود ، او گفت‌مردم کوفه چون‌گاوان شاخ‌زن هستندباید باآنها بسازی ، عبدالله گفت من در جستجوی چنین‌گاوانی هستم تا کله‌بکله آنان بزنم .. فقط یکراه باقی است دوست من.

حر گفت، چه‌راهی مولای من.

عبدالله بن عمرگفت اگر بر عبدالله‌بن زید و ابراهیم‌بن محمد مسلم شود که‌عزل‌شده‌اند مختاررا آزاد میکنند تاجانشین آنان دچار مشکل شود .

ـولی آنان از من باور نمیکنند .

من نامه‌ای خطاب به مختار مینویسم که ابن زبیر عبدالله‌بن زید و ابراهیم بن محمد را عزل کرده وبزودی‌ابن‌مطیع‌میرسدو درباره او اقدام‌میکند .ونامه‌ای هم‌برای عبدالله‌بن زید خواهم نوشت . از او میخواهم که‌مختاررا آزاد کند ، تو باید کاری کنی که عبدالله بن‌زید نامه مرا که‌به مختار نوشته‌ام بخواند وبعزل خود یقین کند ومختاررا آزاد سازد .

حر گفت ابن‌مطیع کی‌حرکت خواهد کرد ؟ ـ

ـتانتیجه نبرد مصریان و شامیان‌در اطراف مدینه معلوم نشود ابن‌مطیع حرکت نمیکند، توباید همین امروز بروی ، البته‌نه‌ازراه مدینه‌بلکه‌از بیراهه، من مردی‌را میشناسم که‌میتواند ترا از راه‌دگری بکوفه برساند. آنمردبادوشتر جماز وشتری برای آب و آذوقه‌دراینجاست.

حر گفت : ممنونم مولای من . ـ هم امروز حرکت میکنم .

•●•

ـمولای من ، من برئیس زندان گفتم تو میخواهی با احمدبن حنیف که از قبیله توست وزندانی شده ملاقات کنی .

ـ چه جای مخوفی ، مختار چه میشود .

ـمن مختاررا به‌زندان‌احمد برده‌ام و در تاریکی نشانده‌ام تا کسی اورا نبیند .

ـبسیار خوب ،شتاب‌کنم که این دخمه‌ها هراس‌انگیزند ، من‌از مرگ وشمشیر بران نترسیده‌ام اما در اینجا وحشت مرا گرفته . اسدابن‌کامل را به زندان‌ابن‌حنیف‌رساند ، و دررا گشود و او بدرون‌رفت ، احمد از جای برخاست‌و سلام کرد، ابن‌کامل با او مصافحه کرد ، گفت،من از زندانی شدن تو خبر نداشتم،امروز خبرشدم وماکار بزرگی در پیش داریم و موفق میشویم و تونیز آزاد خواهی شد .

احمد لبخند برلب بسمتی اشاره کرد گفت ، امیدوارم تو مولای من‌باامیرمن مختارمتحد شوید بقیه‌کارهاراست خواهد شد ..

ابن‌کامل بسمتی که احمد اشاره کرد نگریست و پیش رفت وگفت ، سلام برتو ای بزرگ ثقیف .

ـ سلام برتو . امیدوارم که همیشه موفق و پیروزومقضی المرام باشی .

ـبلطف خداورسول‌او وولی او ،مانامه تراخواندیم ،ماسران پیروان حیدر کرار حاضریم بشرط با تو بیعت کنیم و با دشمنان آل‌طاهرین ، بجنگیم ، و انتقام کربلارا بگیریم ..

ـ چه شرطی برادرم ؟•

۱ـ اعراب زمین بین فرات و دجله راجزیره مینامیدند ، برخی معتقدند اراضی بین زاب دجله و فرات جزیره نامیده میشد و گاه در کتب الجزایر آمده که نبایدباکشور الجزایر اشتباه شود...

۲ـ شاید لازم بود ، خیلی بیشتر در این‌باره اشاره‌ای شود که بنا بقول عموم مورخین،ازجمله طبری ، مسعودی ، ابن اثیر ، ابن حلدون،یعنی،اکثریت‌سپاه مختار احرارو آزادگان بودند و درخاتمه کار مختار ، مصعب اعرابی را که مختار را یاری کرده بودندعفوکرد و به آنها امان داد ولی احرار یا بعقیده مصعب و دیگر اعراب متعصب موالی را گردن زد،حجاج هم پس از پیروزی برمصعب بقایای احرار راکشت و بهمین‌دلیل عده کثیری از ایرانیان بخوارج که درآنروزگار تنها مبارزین ودشمنان بنی‌امیه بودند پیوستند ..درحقیقت سپاه مختاریکسپاه ایرانی بود در اینباره باز خواهیم نوشت ...

یک دختر۲۵ساله ایرانی ،مقیم تهران
دیپلمه طبیعی است وهنوز باپدرومادرش‌زندگی میکند
عاشق موسیقی اصیل ایرانی است
تعطیلات‌خود رابه بازی بولینگ ،کوه نوردی واسکیت میگذراند
سکرتر یک آژانس‌تبلیغاتی است وبه کارش‌عشق میورزد
سالی یکبار لباسهایش‌راازاروپا میخرد وبسیار شیک پوش‌است
شیفته فعالیتهای اجتماعی ویکی ازطرفداران پروپاقرص‌آزادی زن ، •

ووقتی صحبت ازلوازم خانگی مثل لباسشوئی ویایخچال وفریزر میشود
فقط یک نام درذهن اوست •••••
ویرپول آمریکا
بخاطر کیفیت بی نظیرش ، ظاهر بسیار قشنگش‌وسرویس‌بسیار مطمئنی که درایران دارد
سرویسی که خانواده‌اش‌همیشه ازآن راضی بوده‌اند •
ویرپول
نامی که بیش‌ازنیم قرن درذهن میلیونها انسان متمدن وروشنفکر دیگرنیزبوده‌است

گروه صنعتی هادیران نماینده‌انحصاری لوازم‌خانگی ویرپول درایران :خیابان فردوسی ،خیابان صادق ،ساختمان هادیران تلفن: ۳۱۵۷۷۳ ، ۳۱۵۷۵۶ ، ۳۱۲۸۵۱ Whirlpool

751 آوانگارد

ویژه داوطلبان کنکور، پنجم وششم متوسطه ودوره نظری

آموزش مکانیك ششم ریاضی

از : باروخ بروخیم

مقدمه ای درحرکت : ۱) درحرکت یك نواخت متحرك مسافات متساوی درزمانهای متساوی طی میکند ومعادله حرکت تابع درجه اولی است اززمان، سرعت که مسافت طی شده درواحد زمان است مقداریست ثابت وشتاب که تغییرات سرعت است درواحد زمان صفر میباشد ودراین حرکت متحرك درتحت تاثیر هیچ نیروئی واقع نمیشود ویابرآیند نیروهای وارد برآن صفر است. $x=vt$ $v=$ ثابت $\gamma=0$ $f=0$

واحد مسافت متریاسانتی متر وواحد زمان ثانیه و واحد سرعت ازفرمول $v=\frac{x}{t}$ بنابراین سانتی متر برثانیه cm/s یامتربرثانیه m/s میباشد.

۲) درحرکت متشابه التغییر معادله حرکت تابع درجه دومی است اززمان، سرعت که مشتق مسافت است نسبت به زمان تابع درجه اولی اززمان میباشد وشتاب که مشتق سرعت نسبت به زمانی است مقدار ثابتی خواهد بود ودراین حرکت متحرك ازحال سکون همواره درتحت تاثیر نیروی ثابتی ازحیث مقدار و جهت قرارمیگیرد.

$x=\frac{1}{2}\gamma t^2$ $v=\gamma t$ $\gamma=$ ثابت $f=$ ثابت

اگرمتحرك دارای سرعت اولیه باشد معادله حرکت وسرعت چنین میشود.

$x=\frac{1}{2}\gamma t^2+v_0 t$

$v=\gamma t+v_0$ $v^2-v_0^2=2\gamma x$

دوحالت اتفاق میافتد، درصورتیکه جهت مثبت را جهت حرکت اختیارکنیم اگر $\gamma>0$ باشد حرکت تند شونده است (معادلات بالا) واگر $\gamma<0$ باشد حرکت کند شونده است ومعادلات حرکت وسرعت چنین میشود.

(۱) $x=-\frac{1}{2}\gamma t^2+v_0 t$

(۲) $v=-\gamma t+v_0$

(۳) $v^2-v_0^2=-2\gamma x$

دراین حرکت بتدریج سرعت کم میشود تابصفر میرسد ودراین موقع متحرك میایستد وزمان این حرکت ازصفر کردن v دررابطه (۲) بدست میآید. $0=-\gamma t+v_0$ $t=\frac{v_0}{\gamma}$

ومسافت طی شده تاتوقف اتومبیل ازرابطه (۳) باصفرکردن v بدست میآید.

$x=\frac{v_0^2}{2\gamma}$ (واحد شتاب cm/s^2 یا m/s^2 است)

مثال: اتومبیلی ازحال سکون باشتاب $\gamma=3m/s^2$ شروع بحرکت میکند معین کنید:

۱- نوع حرکت ومعادلات حرکت وسرعت.

۲- پس ازچه مدت وطی چه مسافت سرعت به $15m/s$ میرسد.

۳- دراین موقع حرکت یك نواخت میشود معین کنید معادله حرکت ومسافت طی شده پس از ۱۰ ثانیه.

۴- دراین موقع حرکت کند میشود واتومبیل پس از مدت ۳ ثانیه میایستد شتاب حرکت ومعادلات حرکت وسرعت ومسافتی راکه اتومبیل طی میکند تابایستد حساب کنید.

چون اتومبیل ازحال سکون شروع بحرکت میکند $v_0=0$ وچون شتاب ثابت است حرکت متشابه التغییر تند شونده است پس معادلات حرکت وسرعت چنین میشود.

$x=\frac{1}{2}\gamma t^2 \to x=\frac{3}{2}t^2$

$v=\gamma t \to v=3t$

۲- مدتی که پس ازآن سرعت به $15m/s$ میرسد از $v=3t$ ، $15=3t$ ، $t=5s$ بدست میآید و $x=\frac{3}{2}\times 25=37/5$ متر میشود.

۳- دراین لحظه که حرکت یك نواخت میشود باهمان سرعت $15m/s$ حرکت ادامه پیدا میکند وبنابراین $x=15t$ وپس ازده ثانیه مسافت طی شده $x=15\times10=150$ مترمیباشد.

۴- چون حرکت کند شونده است معادلات حرکت و سرعت چنین میشود.

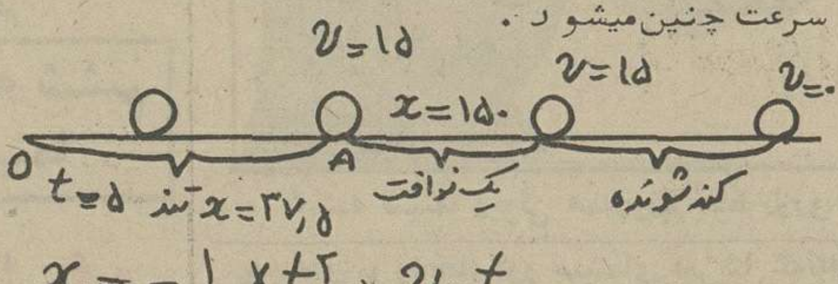

$x=-\frac{1}{2}\gamma t^2+v_0 t$

$v=-\gamma t+v_0$

ووقتی معادله مشخص میشود که بجای v_0 و γ مقدار عددیشان راقراردهیم v_0 همان ۱۵ است چه هر مرحله ای ازحرکت که تمام میشود ومرحله جدیدی که شروع میشود سرعت آخرین لحظه مرحله اول سرعت اولیه است برای مرحله دوم و γ ازشرط مسئله که پس از ۳ ثانیه میایستد یعنی $v=0$ میشود بدست میآید.

$0=-3\gamma+15$ بنابراین $\gamma=5m/s^2$ وبنابراین

$x=-\frac{5}{2}t^2+15t$

$v=-5t+15$

ومسافتی که طی میکند تابایستد از $x=\frac{v_0^2}{2\gamma}$ یا از قراردادن $t=3$ دررابطه x بدست میآید.

$x=\frac{15\times15}{2\times5}=22/5$ متر

آموزش دستور زبان فارسی

از: مهدی احسانی

دانش آموزان عزیز، هفتهٔ گذشته مختصری دربارهٔ تجزیه و ترکیب نوشتیم و اینک تصمیم ما براین است که در هر هفته، یک مبحث دستوری را مختصر و مفید توضیح دهیم بطوریکه درپایان کار شما قادر باشید (نوع کلمه) و (حالت کلمه) را در جملات بخوبی تشخیص دهید. در این شماره حالات اسم را مورد بررسی قرار میدهیم. اسم چهار حالت دارد، فاعلی ـ مفعولی ـ اضافه ـ ندا

۱ـ حالت فاعلی: که آن را اسنادی هم میگویند در این حالت اسم، فاعل یا مسندالیه واقع میشود و عمل یا صفتی را به آن اسناد یا نسبت میدهند مثال: (پرویز رفت) میگوئیم چه کسی رفت؟ پرویز، که پرویز فاعل یا مسندالیه میباشد چون عمل رفتن را به اونسبت می دهیم، توجه کنید که (رفت) را فعل یا مسند مینامیم، حالا به این مثال توجه کنید (پرویز داناست) در این جا فصل جمله ربطی است و هنگامی که با فعل ربطی جمله بسازیم، هم مسندالیه و هم مسند لازم داریم، پس میگوئیم چه کسی داناست؟ پرویز، که مسندالیه میباشد و (دانا) مسند میشود (مسند کلمه‌ای است که معنا و مفهوم آن را به مسندالیه نسبت دهیم) و (است) رابطه میباشد (افعال ربطی بصورت مصدر عبارتند از استن ـ بودن ـ شدن ـ گشتن ـ گردیدن) ـ درمثال اول (پرویز) هم فاعل بود و هم مسندالیه و (رفت) فعل یا مسند بود ولی درمثال دوم (پرویز داناست)، پرویز فقط مسندالیه میباشد و فاعل نیست چون کنندهٔ کار نیست بلکه دارندهٔ صفت دانایی میباشد.

مثال: سیاوش از آن کار بدبیگناه

خردمندی وی بدانست شاه

	تجزیه	ترکیب
سیاوش	اسم. خاص. مفرد. جامد. ذات	مسندالیه
از	حرف اضافه	
آن	اسم اشاره (صفت اشاره)	مفعول با واسطه
کار	اسم عام . بسیط. جامد.مفرد	
بد(بود)	فعل ماضی مطلق سوم شخص مفرد لازم	رابطه
بیگناه	صفت	مسند
خردمندی	حاصل مصدر	مفعول بیواسطه
وی	ضمیر منفصل شخصی	مضاف الیه
بدانست	فعل ماضیَ سوم شخص مفرد.	فعل (مسند)
شاه	اسم. جامد. ذات. مفرد	فاعل (مسندالیه)

آموزش جغرافیای رود های ایران

تلخیص از: رنگچی

قابل استفاده برای دانش آموزان دوره های نظری، پنجم، ششم متوسطه و داوطلبان کنکور

مشخصات رودهای ایران بشرح زیراست:

۱- طول رودهای ایران، اغلب کوتاه است.

۲- اغلب رودهای ایران، حتی درمواقع طغیان قابل عبوراست.

۳- کارون تنها رودی است که درتمام فصول قابل کشتیرانی است.

۴- قسمت اعظم رودهای مرکزی وجنوبی درقسمتی ازسال خشک شده وعموماً درموقع ذوب یخ وبرف پرآب میشود.

۵- اکثررودها سیلابی هستند وخطراتی دربردارند.

۶- اکثررودها دارای دره‌های عمیق وباریک وپیچ وخم میباشند که برای کشتیرانی مناسب نیست ولی برای ایجاد سد مناسب است.

۷- اغلب رودها بواسطه عبور ازنمکزار شور وتلخ بوده ودارای نمکهای مختلف هستند.

۸- اغلب رودها به سبب قابل نفوذ بودن زمین، فرورفته وتشکیل باتلاقها ومردابها میدهند.

۹- اکثررودها دارای شیب تند وآبشاری هستند.

۱۰- اکثررودها به اراضی هموار اطراف سوار نمیشوند وازاین نظراستفاده کشاورزی کمتر میتوان کرد وباید بانصب تلمبه آب این قبیل رودها را به مزارع اطراف سوار کرد.

۱۱- بعضی ازرودها درطول راه بعلت گرمی هوا تبخیر میشوند.

حوضه تقسیماتی رودهای ایران:

۱- حوضه دریای خزر.

۲- حوضه خلیج فارس ودریای عمان.

۳- حوضه دریاچه‌ها و باتلاقهای داخلی.

۴- حوضه دریاچه رضائیه.

۵- حوضه شرقی وشمال شرقی.

الف - حوضه دریای خزر:

	نام رود	محل شروع	سرچشمه	مصب	ملاحظات
۱	ارس	مرز ایران وشوروی	کوه هزاربرکه ترکیه	بحرخزر درخاک شوروی	طول ۸۰۰ کیلومتر (سد ارس)
	ماکو	ماکو	بایزید	ارس	شعباتی که وارد ارس میشوند
	قره سو	خوی - مشکین شهر	اربیاران - سبلان	ارس	
	مرند	مرند	کوههای مرزی	ارس	
۲	بالهارود	مرز مشترک ایران وشوروی	طالش شوروی	دریاچه محمود چاله	از ایران به شوروی وازروی آن میگذرد
۳	رود آستارا	"	طالش ایران	دریای مازندران	
۴	شفارود	غرب گیلان	"	"	
۵	[illegible]	"	"	"	
۶	پیربازار	"	"	"	وارد مرداب پهلوی میشوند
۷	حسن رود	"	"	"	
۸	سفیدرود (قزل اوزن)	کردستان - آذربایجان - زنجان - قزوین	چهل چشمه کردستان	بندر فرحناز	(سد فرح)
	شاهرود	شمال قزوین	طالقان	سفیدرود	شعبه ایست که وارد ارس میشود
۹	سه هزار	شهسوار	کندوان	شهسوار	
۱۰	رودچالوس	نوشهر - چالوس	کندوان	چالوس	رود هزارچم ازکنار آن میگذرد
	زانوس	"	کلاردشت	رودچالوس	شعباتی که وارد چالوس میشوند
	[illegible]		کندوان	"	
۱۱	هراز	آمل	کلون بستک	فریدونکنار	
	نور	"	کجور	هراز	شعبه ایست وارد هراز میشوند
۱۲	بابل	بابل	سوادکوه	بابلسر	بادرکنه ۸۰ متر
۱۳	تالار	شاهی	"	غرب فرح آباد	قسمتی ازراه آهن شمال ازدره تالار میگذرد ادامه دارد

آموزش شیمی سوم علوم تجربی ریاضی وفیزیك

از : علی اکبر نوروزی

پاسخ صحیح سئوالات ومسائل فصل اول کتاب

۱ - پاسخ به تمرین اول : مشاهده عبارت ازدیدن واقعیت هائی ازیك آزمایش یایك واقعه است. استنباط عبارت ازبرداشتی است که شخص ممکن است بدون آزمایش کردن ازیك آزمایش یایك واقعه دارد. بنابراین گزارش واقعه برمبنای مشاهده بسیاردقیق تراز گزارش واقعه براساس استنباط است. نتیجه گیری ازیك آزمایش نیز براساس مشاهده، صحیح تراز استنباط ازآن خواهد بود.

۲ - پاسخ به تمرین دوم : میتوانید داستان فرهاد کنجکاو را ازکتاب علوم سوم دبستان انتخاب کنید و چگونگی روش علمی را درآن بیان نمائید مانند مشاهده، جستجوی نظام وپیشنهاد فرضیه ...

۳ - تمرین سوم : هرکس میتواند درهرمحلی که زندگی میکند صورتی از صنایع محلی خود راتنظیم نماید. هدف ازاین تمرین ارج و اعتبارقائل شدن به علم شیمی ودرك اهمیت آن است.

۴ - تمرین چهارم مانند تمرین سوم است.

۵ - جواب تمرین پنجم : کیمیاگران اغلب آزمایشهای خود رابراساس مطالعه ورسیدن به مفاهیم علمی ویا باروش علمی انجام نمیدادند وازاینرو کارآنها توسط دانشمندان کاملا دنبال نشد. ولی شیمیدانان مراحل گوناگونی ازروش علمی راطی مینمایند یعنی به جمع آوری مشاهده های جدید وجستجوی نظام پیشنهاد فرضیه و آزمایش فرضیه هامی پردازند.

۶ - باتوجه به اهمیت روزافزون علم شیمی امروزه تحصیل دررشته شیمی مشاغل وحرف زیادی رابدنبال دارد. مانند مهندسی - پزشکی - داروسازی - موادغذائی و ...

۷ - جواب تمرین هفتم.

الف : گرم $19/42-16/2=3/22$

ب : وزن سولفات بی آب

گرم $17/62-16/2=1/42$

گرم $3/22-1/42=1/8$

وزن آب تبلور درنمونه

ج - سولفات متبلور ۳/۲۲ گرم ۱/۴۲ گرم آب سولفات سدیم بدون آب

x => ۲/۳۶

سولفات متبلور گرم $x=5/35$

د : آب متبلور سولفات بدون آب

۱/۸ گرم ۱/۴۲ گرم

x => ۱۴۲ گرم (وزن یك ملکول Na_2SO_4)

وزن آب تبلور گرم $x=180$

عده ملکولهای $180\div18=10$

آب تبلور $Na_2SO_4 \cdot 10H_2O$

تمرین ۹ : دراین تمرین دمابرحسب کلوین (K) است که برابراست با $K=273+t$

دراین رابطه t برحسب سانتیگراد است.

هرچه دمای گاز افزایش می یابد حجم نیزبیشتر میشود.

پاسخهای صحیح انگلیسی روز دوشنبه

Exercise 5

1) B 2) B 3) A 4) see him

5) B 6) A 7) C 8) A 9) C 10) B

11) D 12) A 13) D 14) B

پاسخهای صحیح مسائل ملی ومیهنی روز یکشنبه

۱- الف ۲- ب ۳- ج ۴- د ۵- ج ۶- د ۷- ج ۸- د ۹- ج ۱۰- د ۱۱- ب ۱۲- ب ۱۳- د ۱۴- ب

خوانندگان ودانش آموزان عزیز

برای پیشرفت در کار خود به نظریات مفید شما نیازمند هستیم. خواهشمندیم جهت حل مشکلات درسی خود به آدرس روزنامه اطلاعات خیابان خیام گروه آموزشی برای ما نامه بنویسید.

ضمنا تلفن ۳۲۸۶۳۰ صبحها از ساعت ۹ الی ۱۲ آماده پاسخگوئی به سئوالات شما است.

سینماکسری : گناه معشوقه‌داشتن

برنامه‌سینماها

تماشای فیلمهائی که باعلامت (×) مشخص شده برای اشخاص کمتر از ۱۸ سال ممنوع است

★ بانوی زیبای من ـ رنگی ـ ادری هیبورن
پارامونت (٦٤٨٣٢١) ١١ـ٣ـ١٥ر٦ـ٣٠ر٩
★ برخورد کوتاه ـ رنگی ـ سوفیالورن
گلدیس (٦٢٨٧١٣) ٣٠ر٣ـ ٣٠ر٥ـ ٣٠ر٧
★باکره گناهکار ـ رنگی ـ لائوراآنتونلی
تاج (٣١٣٨٦٤) ١٠ـ ١٢ـ ٢ـ ٤ـ ٦ـ ٨ـ ١٠
★ بازگشت اژدها ـ رنگی ـ سینماسکوپ
پارک (٣١٩٦٧) ٩ـ١١ـ١ـ٣ـ٥ـ٧ـ٩
★ باروت ـ رنگی ـ سینماسکوپ
ستاره (٥٣٩٧٢١) ٩ـ١١ـ١ـ٣ـ٥ـ٧ـ٩
★ پهلوان پهلوانان ـ اژدهای ماجراجو
فلور (٥٢٨٠٩٦) ٩ـ ١١ـ ١ـ ٣ـ ٥ـ ٧ـ ٩
★ تفنگ کهنه ـ رنگی ـ رومی اشنایدر
نهر فرنگ (٦٢٧٦٢٨) ١٥ر١١ـ ١٥ر١ـ ١٥ر٣ـ ١٥ر٥ـ ٣٠ر٧ـ ٤٥ر٩
★ تنها رقیب گلی ـ راه سیاه
پردیس (٣٠٤٢٥٩) ٩ـ١١ـ١ـ٣ـ٥ـ٧ـ٩
★ (×) توت فرنگی های تشنه ـ رنگی ـ لس‌ترمین
پولیدور (٨٩٢٧٣١) ٣٠ر١١ـ٣٠ر١ـ٣٠ر٣ـ٣٠ر٥ـ٣٠ر٧ـ٤٥ر٩
★پشمالو ـ مرتضی‌عقیلی ـ شهناز تهرانی
آسیا (٦٤٢٩٠٩) ١١ـ ١ـ ٣ـ ٥ـ ٧ـ ١٥ر٩
رکس (٣١٨٢٤٢) ٣٠ر١٠ـ ٣٠ر٢ـ ٣٠ر٤ـ ٣٠ر٦ـ ٣٠ر٨
شهوند (٣٥٤٠٤٠) ٩ـ ١١ـ ٤٥ر١ـ ٤ـ ١٥ر٦ـ ٣٠ر٨
نپتون (٧٦٠١٣٦) ٩ـ ١١ـ ١ـ٣ـ٥ـ٧ـ٩
لیدو (٥٤١٢٨٢) ١٠ـ ١٢ـ ٢ـ ٤ـ ٦ـ ٨ـ ١٠
ژاله (٣٠٤١٢٠) ٣٠ر١٠ـ ٣٠ر٢ـ ٣٠ر٤ـ ٣٠ر٦ـ ٣٠ر٨
توسکا (٥٣٩٥٤٤) ٣٠ر١٠ـ ٣٠ر٢ـ ٣٠ر٤ـ ٣٠ر٦ـ ٣٠ر٨
المپیا (٩٢٦٧٩٧) ٩ـ ١١ـ ١ـ ٣ـ ٥ـ ٧ـ ٩
پاسارگاد (٣٤٢٧٨٢) ٩ـ ١١ـ ١ـ ٣ـ ٥ـ ٧ـ ٩
چرخ‌فلک (٩٥٠٠٥٨) ١٠ـ ١٢ـ ٢ـ ٤ـ ٦ـ ٨
مولن‌روژ (٧٥٢٩٢٩) ١١ـ ١ـ ٣ـ ٥ـ ٧ـ ٩
★ پدر مجرد ـ رنگی ـ محمود ـ وینود مهرا
حافظ (٣٩١٠٧٤) ٣٠ر١٠ـ ٣٠ر٢ـ ٣٠ر٤ـ ٣٠ر٦ـ ٣٠ر٨
(×)★ پرستار خصوصی ـ سینما سکوپ ـ رنگی
مازستیک (٦٦٨٤٦١) ٩ـ ١١ـ ١ـ ٣ـ ٥ـ ٧ـ ٩
★ جیمزباند ومرد طپانچه طلائی ـ رنگی ـ راجرمور
دیاموند (٨٢٨٤٠٠) ١٥ر١١ـ ٣٠ر٢ـ ٥ـ ٣٠ر٧ـ ١٠
★ حمله اژدها ـ سینماسکوپ ـ رنگی
سهیلا (٣١٦٤٢٤) ٣٠ر١٠ـ ٣٠ر٢ـ ٣٠ر٤ـ ٣٠ر٦ـ ٣٠ر٨
★ خونخواران شب رنگی ـ کریستوفرلی
رویال (٨٢٩٧٨٥) ١٠ـ ١٢ـ ٢ـ ٤ـ ٦ـ ٨ـ ١٠
متروپل (٣١٩٤١٠) ٩ـ ١١ـ ١ـ ٣ـ ٥ـ ٧ـ ٩
★ دختران بلا ـ کشیش ناقلا ـ رنگی ـ سیدنی جیمز
رادیوسیتی (٦٤٣٣٢٠) ١٥ر١١ـ ٣٠ر٣ـ ٣٠ر٥ـ ٣٠ر٧ـ ٣٠ر٩
★ دنیای لورل‌هاردی ـ گروه شکست‌ناپذیر
البرز (٣٠٤٢٥٨) ٣٠ر٨ـ١٢ـ٣٠ر٣ـ٧ـ٣٠ر٨
★ راننده تاکسی ـ رنگی ـ رابرت دونیرو
امپایر (٨٩٣٩٤٢) ١٥ر١١ـ ٣٠ر١ـ ٣٠ر٣ـ ٣٠ر٥ـ ٣٠ر٧ـ ٤٥ر٩
★ رم وحشی ـ رنگی ـ موریتسیومرلی
سانترال (٩٢٨٦٨٦) ١١ـ ١ـ ٣ـ ٥ـ ٧ـ ١٥ر٩
★ ریوبراوو ـ رنگی ـ جان‌وین
بولوار (٦٥٥٢٩٢) ١١ـ ٣٠ر١ـ ٤ـ ٣٠ر٦ـ ١٥ر٩
★ زیر پوست شب ـ مرتضی عقیلی
ب.ب (٨٢٩٦٤١) ١٠ـ ١٢ـ ٢ـ ٤ـ ٦ـ ٨ـ ١٠
★ ژاندارم در نیویورک ـ رنگی ـ لوئی‌دوفونس
گلدن‌سیتی (٦٦٣٢٦٩) ٣٠ر١١ـ ٣٠ر٣ـ ٣٠ر٥ـ ٣٠ر٧ـ ٤٥ر٩
★ ژنرال پاتون ـ استریوفونیک ـ شش باندی
کریستال (٣١٧٦٧٥) ٩ـ ١٢ـ ٣ـ ٦ـ ٩
★ سرزمین محکوم ـ رنگی ـ سینماسکوپ
تخت جمشید (٦٥٢٥٥٠) ١١ـ ٢ـ ٤ـ ٦ـ ٨ـ ١٠
★ (×) سولانژ ـ سینماسکوپ ـ رنگی
آریا (٣١٩٨٨٤) ٩ـ١١ـ١ـ٣ـ٥ـ٧ـ٩
★ شیطان هفت دریا ـ رنگی ـ جک کانرز
ریولی (٧٥٧٧٧٧) ١١ـ ٣٠ر٢ـ ٣٠ر٥ـ ٣٠ر٧ـ ٣٠ر٩
★ شکارچی کوچولو ـ رنگی ـ سینما سکوپ
سینه‌موند (٦٤٨٣٢٢) ١١ـ ٣ـ ٥ـ ٧ـ ٩
★ شارلاتان ـ پیک ایمانوردی ـ فرانک میرقهاری
اروپا (٣٠٣١٧٠) ٣٠ر١٠ـ ٣٠ر٢ـ ٣٠ر٤ـ ٣٠ر٦ـ ٣٠ر٨
میامی (٧٥٤٣٢٩) ١١ـ ١ـ ٣ـ ٥ـ ٧ـ ٩
الوند (٣٥٦٥٣٨) ١٠ـ ١٢ـ ٢ـ ٤ـ ٦ـ ٨ـ ١٠
کیهان (٥٤٦٣٦٠) ٩ـ ١١ـ ١ـ ٣ـ ٥ـ ٧ـ ٩
نیاگارا (٦٦٥٣٠٧) ١١ـ ١ـ ٣ـ ٥ـ ٧ـ ٩
شهرام (٨٤٤٥٤٩) ١١ـ ٣٠ر٢ـ ٣٠ر٤ـ ٣٠ر٦ـ ٣٠ر٨
سیلوانا (٣٦٣٧٧٧) ١١ـ ٣ـ ٥ـ ٧ـ ٩
ارانوس (٥٢٧٩٧١) ٣٠ر١٠ـ ٣٠ر٢ـ ٣٠ر٤ـ ٣٠ر٦ـ ٣٠ر٨
شرق (٥٣٤٠٢٤) ٣٠ر١٠ـ ٣٠ر٢ـ ٣٠ر٤ـ ٣٠ر٦ـ ٣٠ر٨
مارلیک (٩٦٣٦١٦) ١١ـ ١ـ ٣ـ ٥ـ ٧ـ ٩
آستارا (٢٧٤٠٢٢) ٣٠ر١٠ـ ٣٠ر٢ـ ٣٠ر٤ـ ٣٠ر٦ـ ٣٠ر٨
★ طوفان سیاه ـ زنهای گلادیاتور
نادر (٣١٤٧٩٥) ٩ـ ١١ـ ١ـ ٣ـ ٥ـ ٧ـ ٩
★ علفهای سوخته ـ رنگی ـ آلن‌دلون
شهر قشنگ (٦٤٧٧٧٧) ٩ـ ١١ـ ١ـ ٣ـ ٥ـ ٧ـ ٩
★ عقده حقارت ـ رنگی ـ لاندوبوزانکا
شهر تماشا (٩٢٨٦٨٦) ١١ـ ٣٠ر٣ـ ٣٠ر٥ـ ٣٠ر٧ـ ٣٠ر٩
★ عشق وایمان ـ رنگی ـ فیروزخان ـ همامالینی
همای (٣١١٦٦٩) ٣٠ر١٠ـ ٣٠ر٢ـ ٣٠ر٤ـ ٣٠ر٦ـ ٣٠ر٨
★ عقده زن نداشتن ـ رنگی ـ لاندوبوزانکا
برلیان (٣٩٣٥٣٥) ٩ـ ١١ـ ١ـ ٣ـ ٥ـ ٧ـ ٩
★ قطار سریع‌السیر افریقا ـ رنگی جولیانوجما
ادئون (٣١٨١١٨) ٩ـ ١١ـ ١ـ ٣ـ ٥ـ ٧ سانس ٩ انگلیسی
★ قهرمان سیاه پوش ـ رنگی ـ سردار ـ مرال
انیورسال (٩٢٦٩٥٣) ١١ـ ١ـ ٣ـ ٥ـ ١٥ر٧ـ ٣٠ر٩
ایران (٣١٦٣٤٥) ٣٠ر١٠ـ ٣٠ر٢ـ ٣٠ر٤ـ ٣٠ر٦ـ ٣٠ر٨
ساینا (٣٥٢٤٤٢) ١٠ـ ١٢ـ ٢ـ ٤ـ ٦ـ ٨ـ ١٠
تیسفون (٩٥٨٨٨٢) ٩ـ ١١ـ ١ـ ٣ـ ٥ـ ٧ـ ٩
رنگین کمان (٧٥٦٧٦٠) ٩ـ ١١ـ ١ـ ٣ـ ٥ـ ٧ـ ٩
پرسپولیس (٥٣٨٠٨٣) ١٠ـ ١٢ـ ٢ـ ٤ـ ٦ـ ٨
دریا (٣٤١٧٤٦) ٩ـ ١١ـ ١ـ ٣ـ ٥ـ ٧ـ ٩
کارون (٩٥٥١٦٥) ٣٠ر١٠ـ ٣٠ر٢ـ ٣٠ر٤ـ ٣٠ر٦ـ ٣٠ر٨
پاسیفیک (٧٥٣٣١١) ١١ـ ٣٠ر٣ـ ٣٠ر٥ـ ٣٠ر٧ـ ٣٠ر٩
★ گل سرخ وفلفل سبز ـ رنگی ـ جینالولو بریجیدا
آتلانتیک (٨٩٧١٧١) ١٥ر١١ـ ٣٠ر١ـ ٣٠ر٣ـ ٣٠ر٥ـ ٣٠ر٧ـ ٤٥ر٩
★ گناه معشوقه داشتن ـ رنگی ـ بیالونکار
کسری (٨٢٦٩٣٩) ١١ـ ٢ـ ٤ـ ٦ـ ٨ـ ١٠
★ میان دو عشق ـ ریشی‌کاپور
هما (٣١١٦٦٩) ٣٠ر١٠ـ ٣٠ر١٢ـ ٣٠ر٢ـ ٣٠ر٤ـ ٣٠ر٦ـ ٣٠ر٨
★ مبارزه‌گر ـ رنگی ـ سینماسکوپ
دروازه طلائی (٣٥٢١٦٠) ٩ـ ١١ـ ١ـ ٣ـ ٥ـ ٧ـ ٩
★ نخستین عشق ـ رنگی ـ ماکزیمیلین‌شل
سیلورسیتی (٢٦١٢٠٥) ١١ـ ١ـ ٣ـ ٥ـ ١٥ر٧ـ ١٥ر٩
★ نبرد بازوان ـ مشکی
آسمان آبی (٣٤١٦٦٨) ٩ـ١١ـ١ـ٣ـ٥ـ٧ـ٩
★ ورق برنده ـ رنگی ـ سونیلدات ـ سارابانو
موناکو (٧٣٥٥٧٦) ٩ـ ١١ـ ١ـ ٣ـ ٥ـ ٧ـ ٩
سانس انگلیسی
گلدیس ساعت ٣٠ر٩ (برخورد کوتاه)

فستیوال فیلمهای ۷۰ میلیمتری در سینماکریستال — امشب ژنرال‌پاتن
نمایش‌طریقه ۷۰ میلیمتری ـ باصدای استریوفونیک شش باندی

اسوریسرچ اینجنرینگ کمپانی‌مقیم نیوجرسی درامریکا
صاحب اختراع راجع به به‌طریقه الکیلاسیون با استفاده از ماده آمین اصلاح کننده کاتالیزر» که در ایران تحت شماره ۷۱۳٤ به ثبت رسیده است.اجازه بهره‌برداری از اختراع‌مزبور را باشخاص ذینفع عرضه مینماید .
برای کسب اطلاع‌بیشتربدفتر حقوقی ر. آقابابین و همکاران خیابان شاه کوچه نوبهار شماره ۱۸ مراجعه شود .

لیگت‌اندمایرزاینگورپوریتد مقیم نیویورك درامریکا
صاحب اختراع «ماده فیلتر صافی» ثبت شده‌درایران بشماره ۵۱٦۲ اجازه بهره‌برداری ازآنرا باشخاص ذینفع عرضه‌مینماید.
برای کسب اطلاع‌بیشتربدفتر حقوقی ر. آقابابین و همکاران خیابان شاه کوچه نوبهار شماره ۱۸ مراجعه شود .

زنی بصورت فرشته ودرباطن اهریمن
موجودی فریبنده که مردان را تا سرحد جنون‌میبرد.
راستی این مارتای حیله‌گر کیست ؟

ازصبح چهارشنبه فقط در

سینماریولی

ماریزا مل . استیفن بوید
درفیلم سینماسکوپ ورنگی
مارتای حیله‌گر

گیشه سینما ریولی همه‌روزه بلیط رزرو میکند

پدیده‌ای نو واعجاب‌آور سینمای امریکا که‌بافروش خارق‌العاده‌ای در تمام‌دنیا رکورد جدیدی‌بدست‌آورده و کتاب فیلم آن‌شهرت عالمگیری کسب کرده‌است.

ازصبح چهارشنبه درسینماهای

شهر قصه ـ پارامونت

گریگوری پک ـ لی رمیک

طالع نحس
THE OMEN
پاناویژن و رنگی

کارگردان ریچارد دانر ـ محصول ۱۹۷٦ فوکس قرن بیستم

تماشای این فیلم برای‌اشخاص کمتراز ۱۸ سال ممنوع اعلام شده‌است .
برای رزرو بلیط‌بگیشه سینما ها رجوع فرمائید
سئانسها در سینما پارامونت ۳۰ر۱۱ صبح ـ ۳۰ر۱ ـ ۳۰ر۳ ـ ۳۰ر۵ ـ ۳۰ر۷ ـ ۳۰ر۹ بعداز ظهرودرسینما شهر قصه ۱۱صبح ـ۲ـ ٤ـ٦ـ۸ـ۱۰ بعدازظهر

ازصبح پنجشنبه فقط درسینما

آتلانتیک

شما هم وقتی این فیلم کمدی سکسی را ببینید از ته قلب خواهید گفت « فدای هرچه خوشگله

فدای هرچه خوشگله

رنگی ، باشرکت
دومنیکومدونیو
لوچانا پالوتزی
و... النونوراجرجی

تماشای این فیلم برای اشخاص کمتراز ۱۸ سال ممنوع است

خوشه گندم بنورخورشید ... توت فرنگی به آب و ...من به عشق محتاجم

آغازهفته ششم درسینما

پولیدور

فیلمی لطیف و زیبا از التهابات عشق و جوانی

توت فرنگی‌های تشنه

رنگی ، باشرکت :
لس‌ترمین
مونیکاگیل

تماشای این فیلم برای اشخاص کمتراز ۱۸ سال ممنوع است
سانسها ۳۰ر۱۱صبح ۳۰ر۱ـ ۳۰ر۳ـ ۳۰ر۵ـ ۳۰ر۷ـ ٤٥ر۹ بعدازظهر

شعله های سوزان هوس این جزیره بهشت‌آسا رابه آتش کشیده‌بود... وآتش‌را زیبائی هوش ربای این‌دختر فریبنده برپا کرده‌بود .

ازفردا صبح فقط در

سینماادئون

نرما جوردان
گابریله تین‌تی
و روساناا سکیافینو
رنگی

جزیره هوس

ازفردا صبح
فقط در سینما
مازستیک
شادترین فیلم
«لوئی‌دوفونس»
کمدین معروف و محبوب سینمای فرانسه
ژاندارم سن‌تروپه

ازفردا در سینما
گلدیس
ریچارد هریس
رود تیلور
در فیلم‌مهیج ورنگی
تعقیب مرگبار

عکس های فوق جلیل قصاب محمد آبادی فرزند محمد و محمد مقدم فرزند اسماعیل ۱۳ و ۱٤ ساله از روز چهارشنبه ۱۵ر۱۰ر۳۵ در مشهد مفقود شده‌اند خواهشمنداست‌هرکس از نامبردگان اطلاعی‌داردهرچه زودتر به تلفن های مشهد : ۲۳۵۲۱ ـ ۲٦٤۹۲و در تهران ۵٤۱۲٦٤ فروشگاه هاشمی و ۹۷٤۰۳۲ ـ ۹۵۸۲٤٤ منزل آقای هاشمی اطلاع داده و خانواده‌ای را از نگرانی‌نجات دهد .

دنیای‌ورزش
مجله برتر روز

دومین جشنواره و سمینار تئاتر شهرستان

وزارت فرهنگ و هنر و سازمان رادیو تلویزیون ملی ایران برگزاری دومین جشنواره و سمینار تئاتر شهرستان را از تاریخ بیستم‌فروردین ماه ۲۵۳٦ اعلام میدارد .

الف ـ شرایط شرکت گروهها

کلیه گروههای تئاتر سراسر کشور (باستثناء تهران) اعم‌ازحرفه‌ای، آزاد و وابسته به‌مراکز فرهنگی و آموزشی می توانند برای شرکت در جشنواره آمادگی خود را به‌دبیرخانه جشنواره سمینار تئاتر کتبااطلاع‌دهند.

ب ـ انتخاب نمایشنامه

۱ـ با توجه به هدف جشنواره و سمینار تئاتر شهرستان در تقویت و توسعه تئاتر ایرانی گروههای تئاتری باید بایك‌نمایشنامه‌ایرانی درجشنواره شرکت کنند .
۲ـ نمایشنامه ایرانی پیشنهاد شده حتی‌الامکان قبلا در تهران اجرا نشده باشد .
۳ـ هر گروه شرکت کننده میتواند یك نمایشنامه خارجی را نیز برای‌اجرا بطور جنبی پیشنهاد نماید .
٤ـ تصویب و تائید متن نمایشنامه (ایرانی وخارجی) پس از بررسی کیفیت نمایشنامه توسعه کمیته انتخاب باطلاع هرگروه خواهد رسید.
۵ـ انتخاب‌نهائی‌نمایش برای‌شرکت در جشنواره موکول به تائید کمیته انتخاب پس‌از مشاهده اجرای نمایش درمحل خواهد بود .
٦ـ هر گروه شرکت کننده باید سه نسخه ماشین شده از نمایشنامه یا نمایشنامه ها را حداکثر تا تاریخ پنجم بهمن ماه ۲۵۳۵ به دبیرخانه جشنواره وسمینار تئاتر شهرستان ارسال‌نماید.
نشانی دبیرخانه جشنواره و سمینار تئاتر شهرستان ـ میدان فردوسی ـ خیابان شاهرضا ـ خیابان‌پارس‌پلاك۳۲

سینما حافظ : پدر مجرد

آخرین فیلم از خواننده وهنرپیشه بزرگ مصرفریدالاطرش، که میلیونها نفر در سراسر جهان آنرا دیده و از داستان‌لطیف عشقی و رقصهای مجلل و آهنگهای دلنشین آن لذت برده‌اند

از فرداصبح در بهترین گروه‌سینمائی‌پایتخت

نیاگارا ـ اروپا ـ میامی
سیلوانا ـ الوند ـ کیهان
ارانوس

فرید الاطرش . حسین فهمی
مروت امین درفیلم
نغمه زندگی
نغم فی حیاتی

محصول مشترک کشور های مصر و لبنان

این آگهی را بدقت بخوانید
یک‌خبرمهم‌سینمائی

سینماسینه‌موند

که درگذشته با نمایش فیلمهای مخصوص کودکان و نوجوانان وخانواده ها فعالیت چشمگیری داشت بمناسبت آنکه درفصول پائیز و زمستان وبهار دانش‌آموزان مشغول تحصیل بوده ووقت کمتری‌برای تماشای فیلم دارند درروش خود تغییر کلی داده واز این‌پس یك سری فیلمهای بزرك و جالب‌مخصوص همگان رااز میان آثار ارزنده بین‌المللی انتخاب شده است بمعرض تماشا میگذارد ضمنادفترچه‌ای حاوی ۱٤ فیلم انتخابی سینما سینه‌موند بزودی منتشر و دردسترس علاقمندان قرار خواهد گرفت

نخستین فیلم ازبرنامه جدید

شاهکاری بی‌همتا از دوهنرمند محبوب

ازصبح پنجشنبه فقط در

سینماسینه‌موند

انتونی کوئین . پیتر اوتول
یوکوتانی درفیلم سینماسکوپ ورنگی
برفهای خونین

مدیرعامل شرکت ملی پتروشیمی ایران : ظرف سه سال و نیم آینده

تولیدات پتروشیمی، به ۱۵۰۰ میلیون دلار خواهد رسید

شرکت پتروشیمی آماده مشارکت برای احداث کارخانه های جدید پتروشیمی میباشد

باسرمایه ۱۸۰۰ میلیون دلار در ماهشهر وبندر شاهپور واحدهای جدید پتروشیمی احداث خواهدشد

بعلت کمبود انرژی در جهان شرکت های شیمیائی ،بخصوص آن عده از شرکت‌ها که برای مواد اولیه متکی بشرکت های نفتی می‌باشند، اجبارا بایستی برای تامین مواد اولیه صنایع موجود و احتیاجات آتی خود بکشورهای دیگر که دارای ذخائر قابل توجه «هیدروکربور» میباشند توجه کنند. در بین این کشور ها ایران بعلل بسیاری که مهمترین آن ثبات سیاسی واقتصادی و وجود نیروی انسانی کافی و بالا بودن نسبی مصرف سرانه و جمعیت نسبتا زیاد است ، دارای شرایط لازم برای سرمایه گزاری شرکت‌های شیمیائی میباشد .

این مطلبرا مهندس باقرمستوفی رئیس هیات مدیره و مدیر عامل شرکت پتروشیمی ایران در سخنرانی دیروز خود در انجمن نفت عنوان کرد و یادآور شدکه ایران با امکانات استثنائی خود میتواند کمکهای شایانی به توسعه هرچه بیشتر صنایع پتروشیمی نموده و شرکت ملی پتروشیمی نیز آماده همکاری و مشارکت با شرکت های علاقمند خارجی و بخش خصوصی ایران است که برای تولید مواد اولیه و فرآورده های پتروشیمی در ایران اقدام کند .

باقر مستوفی

رشد صنعت پتروشیمی

باقر مستوفی که در هتل اینترکنتینانتال سخنرانی میکرد : اضافه نمود که صنایع پتروشیمی ایران تحت توجهات خاص شاهنشاه آریامهر روز بروز باموفقیت بیشتر روبرو بوده و امکانات بسیاری برای توسعه فعالیت های سودمند خود و خدمت به مملکت دارد .

مدیر عامل پتروشیمی ایران یادآور شد که در کشوری مانند ایران که عایدات حاصل ازصادرات نفت خام و مواد نفتی آنکه ناچار روزی تقلیل خواهد یافت ،منطقی است که ازاین ذخائر موجود و محدود هیدروکربور های خود حتی‌الامکان در مصارف پتروشیمی استفاده نماید ، بخصوص که افزایش تولیدات فرآورده های پتروشیمی از اکثر صنایع دیگر بیشتر است و در دهسال گذشته رشدی معادل ۱۲ تا ۱۵ در صدداشته است

سرمایه اولیه

مستوفی افزود : در سه مجتمع پتروشیمی موجود در دوران برنامه چهارم ، حدود ۳۵۰ میلیون دلار سرمایه‌گزاری شده و فرآورده های این سه مجتمع باقیمت هائی که خیلی پائین‌تر از قیمت های بین‌المللی است، بفروش میرسد ، بطوریکه در سال ۱۹۷۵ بالغ بر ۲۵۰ میلیون از محصولات این کارخانه ها بفروش رفته است که اگر میخواستیم از خارج وارد کنیم می‌بایستی در برابر معادل این ارز کشور بخارج صادر شود.

برنامه آینده

وی پیرامون توسعه صنعت پتروشیمی اضافه کرد : برای این منظور ۷۰۰ میلیون دلار سرمایه گزاری میشود و فروش محصولات به ۶۵۰ میلیون دلار در سال افزایش میابد .

ضمنا دو شرکت جدید بنام «شرکت کربن ایران» در اهواز و پتروشیمی ،ایران ،نیپون» جهت تولید مواد نرم کننده پلاستیک در بندر شاهپور مشغول بهره - برداری می‌باشند و در برنامه‌های آینده باسرمایه‌ای معادل ۱۸۰۰ میلیون دلار در ناحیه ماهشهر و بندر شاهپور با مشارکت ژاپنی‌ها کارخانه هائی احداث خواهدشد که‌جمعا فروش تولیدات شرکت‌ملی صنایع پتروشیمی را تاسه سال و نیم آینده برقم عمده ۱۵۰۰ میلیون دلار خواهد رسانید .

اقتصاد جهان

تعرفه کفش وارداتی

نیویورک- یونایتدپرس- کمیسیون بین‌المللی تجاری آمریکا طی یادداشتی به جیمی کارتر رئیس جمهوری برگزیده آمریکا پیشنهاد کرده است که محدودیت های جدید- لیکن از نظر شدت میانی و متوسط -بروارادات کفش به آمریکا بوجود آورد.

در پیشنهاد کمیسیون قید شده است که کارتر بایدبید آوردن تعرفه‌های جدید موافقت کند سالانه ۲۶۵ میلیون جفت کفش با حدود ۱۰ درصد حقوق گمرکی که هم‌اکنون نیز رعایت میشود از کشور های مختلف وارد بازار های آمریکایی شود.

کمیسیون بین‌المللی تجاری در حال حاضر پیشنهاد های متعددو درهمین‌حال متنوع پیش‌روی‌خود دارد که‌ازجمله پیشنهاد مربوط به‌وضع ۱۰ تا ۲۰ درصد تعرفه گمرکی برای کفش‌های وارداتی آمریکا است . لیکن یك مقام کمیسیون گفت درصورتی که دولت باوضع تعرفه های گمرکی به میزان بیش از ۱۰ درصد موافقت کند بیم آن میرود واردات کفش آمریکا کاهش پیداکند وبادرنظر آوردن این امر که آمریکا درحال حاضر به کفش‌های وارداتی نیاز مبرم دارد، ممکن‌است ازاین رهگذر کاهش شدید عرضه درمورد صنایع کفش بوجود آمده به‌میزان فزاینده تورم افزوده شود.

افزایش کرایه هوایی

ژنو- یونایتدپرس - اتحادیه بین‌المللی حمل‌و نقل هوایی «یاتا» اعلام کرد حمل و نقل بین‌المللی هوایی در سال ۱۹۷۷ با مشکل‌های دشوار از نقطه نظر کرایه حمل‌ونقل روبروخواهدبود. سخنگوی یاتا در ژنو گفت این دشواریها که از تحولات مالی و سوختی سال قبل ناشی میشود بمراتب شدیدتر از آنست که قبلا پیش‌بینی شده بود.

از سوی دیگر ژنرال «نات‌هامرشولد» مدیر عامل «یاتا» دریك کنفرانس مطبوعاتی در ژنو خاطر نشان ساخت دورنماهای صنعت حمل‌ونقل بین‌المللی درسال ۱۹۷۷ به‌هیچ‌روی امیدوارکننده نیست گرچه ازقرائن وشواهد چنین برمی‌آید که درسال ۱۹۷۷ برمیزان مسافرت‌های هوایی «تا ۸ درصد نسبت به سال قبل» افزوده خواهدشد.

درسال ۱۹۷۶ -۱۰ تا ۱۵ درصد برمیزان سفر های هوایی درشرکت‌های هوایی عضو «یاتا» افزوده شد.

قرارداد اکتشاف نفت

واشنگتن -یونایتدپرس- یك کمپانی امریکایی قراردادی باعربستان سعودی امضاء کرده که‌بموجب این قرارداد بخش ژئوفیزیکی کمپانی «ژئوسورس» متعهد گردیده که به‌عملیات اکتشاف نفت درقسمت های جنوبی صحرای عربستان مبادرت ورزد. رادیو عربستان سعودی درباره این‌قرارداد گزارشی‌منتشر کرده و خاطرنشان ساخت که قرارداد مزبور یکی‌از مهمترین قراردادهائی است که بین‌عربستان‌وشرکت آمریکایی به منظور اکتشاف های جدید نفتی منعقد گردیده است.

رادیوعربستان سعودی به‌مبلغ قراردادو دیگر جزئیات توافق‌های بعمل‌آمده اشاره‌نکرد.

افزایش حقوق در ایتالیا

رم -یونایتدپرس - دررم اعلام شدکه بین دولت ایتالیا و اتحادیه‌های کارگری این کشور بر سر افزایش حقوق حدود دومیلیون کارکنان خدمات عمومی وکشوری درایتالیا توافق به‌عمل آمده است. بموجب توافق به‌عمل آمده این افزایش حقوق بتدریج و تا دوسال آینده جامه‌عمل خواهدپوشید.

باید درنظر آورد که‌درحال حاضر بسیاری از کارگران و کارکنان خدمات عمومی ایتالیا بدون قرارداد های مخصوص کارمشغول بکار هستندومهلت بقیه نیزتاسال ۱۹۷۸ منقضی خواهدشد.

در توافق حاصل‌شده قیدگردیده که حقوق ماهانه هرکارگر یاکارمند خدمات عمومی وکشوری درایتالیا ۲۰ هزار لیر ایتالیا «حدود ۱۱ر۵ دلار» درماه افزایش پیدا کند.

رونق بازار لباسهای آماده وتریکو

بازار انواع پوشاک ولباس های آماده و تریکو از رونق محسوسی برخوردار است و خرید و فروش روی این فرآورده‌ها نه تنها در داخل کشور رونق دارد و مقدار فروش آنها افزایش یافته،بلکه مقدارصادرات این کالاها خاصه تریکو در چند هفته اخیر افزایش یافته است .

براساس آخرین آمارمنتشره از طرف گمرک ایران مقدار و ارزش یا صادرات لباس‌های آماده و تریکو در۹ ماهه سال جاری قریب ۷۳۱ تن به ارزش ۶۶۶ میلیون ریال بوده است. درصورتیکه صادرات این محصولات در ۹ ماهه اول‌سال قریب ۷۰۵ تن به ارزش ۵۶۰ میلیون ریال بوده است .

یکی از دست‌اندرکاران این رشته به خبرنگار ما گفت : با اینکه تولید مقدار لباسهای آماده وتریکو بمقدار قابل توجهی افزایش یافته ، ولی هنوز هم مقدار تقاضا روی بعضی از این لباس‌ها بیش‌از مقدار عرضه است و بهمین‌علت برخی از صادرکنندگان قادر به صدور مقدار زیاد نیستند.

وی افزود : اگر سرمایه- گذاری جدیدی در این رشته بشود میتوان همه ساله‌مقدار زیادی لباسهای آماده و تریکو بخارج از کشور بخصوص کشورهای اروپای شرقی که خریدار عمده این کالاها هستند صادر کرد.

همزمان با شرکت ایران در ۱۱ نمایشگاه خارجی طی‌سال آینده

ایران ۳۰ نمایشگاه داخلی تشکیل میدهد

★ چهار نمایشگاه استانی در مازندران - خوزستان - فارس -یزد تشکیل خواهد شد.

ایران بیش از ۳۰ نمایشگاه بین‌المللی داخلی و ملی درسال آینده برگزار خواهد کرد و در ۱۱ نمایشگاه بین‌المللی خارجی‌شرکت میکند .

نمایشگاههای بین‌المللی امروز ، ضمن اعلام برنامه‌های سال آینده خود اطلاع داد : این نمایشگاهها بمنظور شناساندن پیشرفت های همه‌جانبه و جهش های‌اقتصادی، اجتماعی ، بازرگانی وصنعتی‌ایران در سطح کشور ودیگر ممالک و همچنین آشنا نمودن عموم مردم بویژه تولید کنندگان ، صاحبان صنایع ، بازرگانان ومتخصصان‌به تکنولوژی مدرن‌وتحولات وپیشرفت های صنعتی و بازرگانی‌دیگرکشور های جهان برگزار میگردد .

مراجرای این هدفها درسال آینده چهار نمایشگاه‌بین‌المللی در زمینه های گوناگون و باتوجه به برنامه های اقتصادی، عمرانی و صنعتی کشوردرتهران برپامیگردد.

که عبارتست از نمایشگاه بین‌المللی وسایل ولوازم‌ساختمانی نمایشگاه‌بین‌المللی‌حمل‌ونقل‌وارتباطات پنجمین نمایشگاه بین‌المللی تهران (شهریورماه) و نمایشگاه بین‌المللی کشاورزی ومواد غذائی .

شرکت درنمایشگاههای خارجی

ایران علاوه برتشکیل نمایشگاههای مذکور در سال آینده در ۱۱ نمایشگاه بین‌المللی خارجی شرکت خواهد کرد تاپیشرفتها و تحولات کشور رابه‌جهانیان معرفی نماید و بازار های جدیدی برای تولیدات و فرآورده های ساخت فراهم سازد .

نمایشگاههای بین‌المللی ایران همچنین بمنظور عرضه و نمایش تحولات و تولیدات هراستان در سال آینده چهار نمایشگاه استانی دراستانهای مازندران (ساری) یزد، خوزستان (اهواز) فارس (شیراز) برگزار میکند.

آگهی مناقصه

اتحادیه شهرداریهای کشور بمنظور تجهیز شهرداریهای کشور به ماشینهای آتش‌نشانی تعداد هفتاد وپنج ۷۵ دستگاه ماشین آتش‌نشانی طبق مشخصات وبرگ شرایط از طریق مناقصه خریداری مینماید:

۱- شرکت کنندگان در مناقصه باید تاساعت یک بعد ازظهر روز دوشنبه یازدهم بهمن ماه ۲۵۳۵ بامراجعه به‌اتحادیه شهرداریهای کشور به‌آدرس تهران خیابان ویلا، خیابان هوریار، شماره ۶ اسناد اطلاعات مربوط به مشخصات و شرایط را دریافت وبرمبنای آن پیشنهاد تنظیم نمایند.

۲- شرکت کنندگان در مناقصه باید معادل ۵٪ کل مبلغ پیشنهادی را اسناد خزانه یاضمانت نامه بانکی ضمیمه پیشنهاد نمایند و سپرده نفرات‌اول تاسوم تا انعقاد قرارداد مسترد نخواهد شد تاچنانچه نفر اول از تاریخ ابلاغ کتبی ظرف ده روز از عقد قرارداد خودداری نماید سپرده او به‌نفع اتحادیه ضبط وقرارداد بانفر دوم منعقد خواهد شد وچنانچه نفرات‌دوم وسوم نیز بترتیب ظرف مدت دمروز حاضر به عقد قرارداد نشدند سپرده آنها نیز بسود اتحادیه ضبط میشود.

۳- اتحادیه شهرداریهای کشور در رد یا قبول یک یاتمام پیشنهادات مختار است و می‌تواند تا ۲۰٪ بتعداد دستگاههای مورد خریداری اضافه یا کسر نماید.

۴- پرداخت هرگونه مالیات، عوارض، حق بیمه وهزینه نشر آگهی و فیره بعهده برنده مناقصه است.

۵- پیشنهاد دهندگان باید پیشنهادات خود را تا ساعت ۱۰ صبح روز یکشنبه هفدهم بهمن ۲۵۳۵ در دو پاکت لاک ومهر شده الف وب بالاخذ رسید به‌اتحادیه شهرداریهای کشور تسلیم نمایند.

پاکت الف محتوی مشخصات امضاء شده وبرگ سپرده و مدارک‌فنی برتجربه پیشنهاد دهنده وفیره وپاکت ب محتوی پیشنهاد براساس قیمت واحد هر دستگاه وقیمت کل خواهد بود که باید با عدد و حروف‌خوانا نوشته شده وزیر تمام اوراق واسناد را مهر وامضاء نموده باشد

۶- پیشنهادات رسیده در ساعت ۱۰ونیم صبح همانروز (یکشنبه‌هفدهم بهمن ماه ۲۵۳۵) در کمیسیون مناقصه که در اتحادیه شهرداریهای کشور تشکیل میگردد باز و قرائت خواهد شد وبه پیشنهاداتی که بعد از موعد مقرر در آگهی رسیده ویا مشروط ومبهم و مخدوش ویا بدون سپرده بانکی باشد ترتیب اثر داده نخواهد شد.

اتحادیه شهرداریهای کشور

YORK · SHIPLEY, Inc.
YORK-SHIPLEY
YORK, PENNSYLVANIA 17405
Manufacturers of the world's most complete line of heating equipment

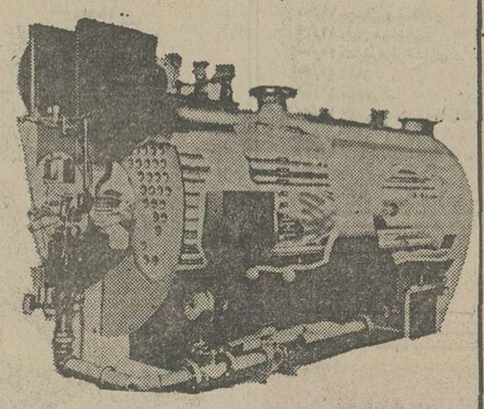

دیگ های بخار
دیگ های آبگرم
۷ تا ۱۰۰۰ اسب
برای فشارهای مختلف وانواع سوخت
ساخت کارخانه یورک شیپلی آمریکا

دیگهای یورک شیپلی دربیش از ۲۰۰ ساختمان درسراسر ایران مشغول بکارست
نماینده انحصاری شرکت سهامی ماستر تلفن ۸-۸۹۴۶۶۳۶
خیابان نادرشاه - شماره ۱۴۰

درمیلان (ایتالیا) از ۱۲ تا ۱۶ فوریه ۱۹۷۷
«ماسف» بهاره ۱۹۷۷
(در محوطه بازارهای مکاره بین‌المللی)

نمایشگاه در ساعت ۲ بعدازظهر روز ۱۲ فوریه گشایش خواهد یافت و در ساعت ۶ بعدازظهر روز ۱۶ فوریه ۱۹۷۷ تعطیل خواهدشد .

در این نخستین مورد از دو بازارمکاره سالانه «ماسف» که بعنوان یک نمایشگاه بین‌المللی بسیار کامل و دارای اهمیت فراوان است کالاها و وسایل خانگی ، مصنوعات بلور، سرامیکها، اشیاء نقره‌ای و اقلامی که‌بعنوان هدایا مورد استفاده قرار میگیرند به معرض نمایش درخواهد آمد.

هر دو بازارمکاره «ماسف» که‌اختصاص‌به صاحبان صنایع و بازرگانان دارد، فرصت هایی برای‌عرضه کاملترین‌نمونه‌های محصولات و نوآوریهای صنایعی است که در سطح جهانی‌درآن زمینه‌هافعالیت می‌کنند.

برای دیدار شما از بازار مکاره بهاره «ماسف» ۱۹۷۷ در میلان
بیش از ۱۶۰۰ موسسه ازسراسر جهان، متجاوز از ۲۰۰۰۰۰ قلم از محصولات خودرا در غرفه‌های بازارمکاره بمعرض نمایش‌خواهند گذاشت .

برای کسب اطلاعات بیشتر و دریافت بلیط های ورودی افتخاری و ذخیره کردن‌جا در هتل، لطفا با نشانی زیر مکاتبه کنید:
SEGRETERIA MACEF — 25, via Solferino — (I) 20121 MILANO (Italy)

اطلاعات بانوان
سه‌شنبه‌ها منتشر میشود

تاسیسات سونا

شما هم میتوانید در منزل خود سونا داشته باشید
اگر چه منزل شما کوچک باشد
سونا « برای ویلاها ، هتل ها و سالنهای زیبائی »

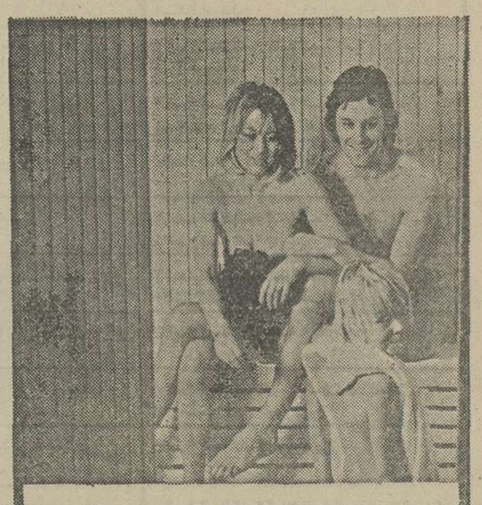

تاسیسات استخر :
انواع دایو، سُرسُره و
استخر فایبرگلاس پیش‌ساخته

شرکت ایران اکتیو
دوراهی یوسف آباد خیابان محمد رضا شاه شماره ۱
تلفن ۸ و ۶۲۴۶۰۷
A-63

مجله جوانان با مطالب متنوع
امروز منتشر شد

شما
مستاجر همیشه راضی خواهید بود

شرکت زیراکس درسراسر ایران صدها مستاجر داردکه همیشه راضی هستند. زیرا برای در اختیار داشتن کاملترین ماشین نسخه‌برداری جهان سرمایه گذاری نکرده‌اند، بابت نگهداری، سرویس، لوازم یدکی و تعمیر دیناری نمی‌پردازند.
جدیدترین و مدرن‌ترین ماشینهای نسخه‌برداری را مورد استفاده قرار میدهند و در زمان احتیاج مدل ماشین را عوض میکنند. برای امور نسخه‌برداری مشاوران ورزیده و با تجربه رنگ زیراکس را در اختیار دارند. با این ترتیب آنها حق دارند مستاجر همیشه راضی باشند.

شما هم به گروه مستاجران همیشه راضی رنگ زیراکس بپیوندید.

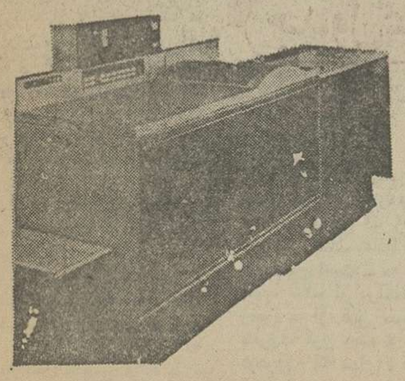

رنگ زیراکس ایران
سازمان فروش و مارکتینگ - خیابان ایرانشهر - خیابان کامیار شماره ۱۷ تلفن ۸ - ۸۲۹۵۱۶
اهواز - خیابان ششم بهمن - باغ معین شماره ۴۲/۴۴ - تلفن ۲۵۰۵۹ - ۲۴۲۱۸
اصفهان - خیابان کمال اسماعیل - خیابان فردوسی - ساختمان غزال گو تلفن ۲۱۸۰۵
RANK XEROX

رادیووتلویزیون

مرد اول: تلاش برای جبران شکستها

پرویزکاردان برای هنردوستان نام آشنائی است و در همه زمینه ها کارکرده است.دراینجا ازمجموعه های تلویزیونی او بگوئیم.مرادبرقی وهفت دختران و آدم کاغذی،اولی که رکورد شکن‌شدوواقعا درترافیک دوشنبه شبهای تهران اثری بیاد ماندنی باقی گذاشت و آدم کاغذی که موفق نبود.

سریال « مرادبرقی» با همه رکوردشکنی هایش، مجموعه‌خوبی نبود . زیرا محتوائی نداشت واز یک زیربنای‌فکری‌فرهنگی‌برخوردار نبود . اما چون درآن از عواطف واحساسات بهرگیری شده بود موفق شد ونادرستش بحثی دیگر می‌خواهد ومجالی دیگر اما در هرحال مرادبرقی سریال‌موفقی‌بود، زیرا تماشاگرداشت . واگر مردم رابهترین منتقدین هراثر هنری بدانیم پس حرفی نمی‌ماند ، حتی اگر آن اثر بدباشد و حتی اگر مجبورباشیم‌با زدن چوب به‌آن‌اثر، تماشاگر رانفی کرده باشیم . اما بهر صورت سریال مرادبرقی با همه رکود شکنی هایش ، مجموعه بدی بود. دومین کار ، کاردان ، از زیربنای فرهنگی‌بهتری‌برخوردار بود . اما زمان نمایش درست انتخاب نشد،آدم کاغذی‌میتوانست کاری بهتر از مرادبرقی باشد اما تماشاگر دلخواه راپیدا نکرد در اینجا یک سئوال مطرح میشودآیا باید تماشاگر و فرهنگ اکثریت توده رانفی کنیم یاگناه را بگردن زمان نمایش بیندازیم و یا بازهم باید سریال رامجموعه‌خوبی‌ندانیم؟ معتقدم باید اول از تماشاگر حرف زد و بعد زمان نمایش .

★★★

اما حالا سومین‌سریال‌کاردان در حال پخش است. « مرداول » سریالی که داستانی دارد ، خط مشی دارد ، زمان ومکان در آن بخوبی انتخاب شده و جای پای کارگردان را درهمه قسمتها و زوایای فیلم وبازیها می‌بینیم حرکت دوربین وانتخاب فضاوتعیین مسیر حرکت‌ها قابل قبول . جاپائی که ما را ازیک بینش و آگاهی‌باخبر میسازد . داستان‌نمایش ازسالهائی نه چندان‌دورحکایت میکند .بازیها جاافتاده است و دیالوگ‌درلبها بخوبی میچرخد.

★★★

هشتمین قسمت مرد اول در ادامه قسمت های قبلی ، ازتوطئه قتل اسکندر ، وکشته شدن‌علینقی حکایت کرد.

درابتدای هشتمین قسمت‌هلاکو قاتل مبهادرخان، دنبال علینقی میکند، از این بام به آن بام و تماشاگر عجولانه می‌اندیشد او که فرصت کشتن هلاکوراداشت ،آیا این قسمت برای کش‌دادن‌مجموعه است . اما ناگهان‌کارگردان‌آگاهی و روانشناسی مردمی‌اش را نشان میدهد و هلاکو وقتی علینقی را میگیرد میگوید فقط جا میخواهدو قصد کشتن اورا ندارد و علینقی جانی تازه میگیرد.

نویسنده این مجموعه بخوبی کار برد کلمات را میداندوحداکثر استفاده از اصطلاحات و مثال‌هارا میکند.

مهرا کولی‌بازی درآوردی »، «فکر میکنی نوبرش راآوردی » ، «کاکل‌زری» «گیس‌گلابتون » و ... لفتها واصطلاحات دیگر، از این آگاهی اطلاع میدهد .

★★★

دراین مجموعه پرویز کاردان به نقش کارگردان باردیگر توجه خود را به بودن « مونس‌ها»دریک سریال کاملا نشان میدهدوخلاصه

ناصر بزرگمهر

بعداز هفت دختران ، در این مجموعه چشمان بخیل بازیگران زن روشن میشود.

★★★

انتخاب و بازی تیمورخان مگرشاه، در این مجموعه بهترین است . غلام « مفیدی» در این مجموعه نتوانسته نقش های خود را درمجموعه های قبلی خصوصا سریالهای صمد فراموش کند . علینقی شخصیتش کامل نیست ، اوادای جاهلها را درمی‌آورد(در هشتمین قسمت می‌میرد) اسکندر « شیراندامی » بازی چشمگیری دارد. میرعلی خان کارش ضعیف است . مهین‌شهابی نقش خود را بخوبی فهمیده است : مگیتی جاموگرچی » نیز بازیهائی معمولی ارائه میدهند .

سه‌شنبه در تلویزیون

ساعت ۲۰٫۵۰ شبکه

درادامه قسمت های گذشته‌ها قتل علینقی،اسکندر دستگیرمیشود وهمه مطمئن میشوند که اوقاتل بهادرخان است ، تیمور میرزاحالا بدون رقیب شده و بخواستگاری گلناز میرود اما حوادث جدیدی مسیر داستان را عوض‌میکند.

ساعت ۲۲٫۱۵ شبکه

« داستان پلیس »

ماجرای امشب درادامه هفته پیش است و ماموران‌پلیس‌بدنبال سارقین سرقت های پیاپی‌هستند . ودرجستجو یخود ، اعضای دو خانواده راشناسائی میکنند وبه تعقیب آنها میپردازند .

برنامه اول (شبکه)

دوشنبه

۱۷/۰۰ کودکان، کارتون ـ بچه ها بچه ها ـ یکی بود یکی نبود
۱۸/۱۵ داستان سیرانات
۱۸/۳۰ اخبار
۱۸/۵۰ اخبار ورزشی
۱۹/۰۰ وضع اضطراری
۲۰/۰۰ اخبار و تقویم تاریخ
۲۰/۳۰ ترانه های ایرانی
۲۱/۱۰ ایران زمین
۲۱/۳۰ فیلم سینمائی « آنسوی [illegible] » اختتام

سه‌شنبه

۱۲/۰۰ اخبار
۱۲/۰۵ کارتن
۱۲/۳۰ موسیقی محلی
۱۳/۱۰ طبقه بالا، طبقه پائین
۱۴/۰۰ اخبار
پایان صبح
۱۷/۰۰ کودکان: عصر [illegible] ـ هنر عکاسی ـ یکی بود یکی نبود
۱۸/۱۰ بهداشت
۱۸/۳۰ اخبار
۱۸/۵۰ اخبار ورزشی
۱۹/۰۰ موسیقی کلاسیک
۱۹/۳۴ دانش
۲۰/۰۰ اخبار و تقویم تاریخ
۲۰/۵۰ مرد اول
۲۱/۳۵ اسب آبرنگ
۲۲/۱۵ داستان پلیس

تلویزیون

برنامه های تلویزیونی زیر از طرف سازمان رادیوتلویزیون ملی ایران اعلام شده است
مسئولیت هرگونه تغییر در ساعات وچگونگی برنامه‌ها با آن سازمان است

بین المللی

دوشنبه

۱۴/۳۰ فیلم
۱۶/۰۰ خلاصه اخبار
۱۶/۰۵ سیرک بعد ۲
۱۶/۳۰ بیابان شناسی
۱۷/۳۰ تعطیلات رومی
۱۷/۵۵ سه کله پوک
۱۸/۱۰ مرد بزرگ
۱۹/۰۰ اخبار
۱۹/۲۵ روحها
۱۹/۵۰ فیلم سینمایی
۲۱/۳۰ شو پاپ تیومارت
۲۲/۰۰ اخبار
۲۲ ـ ۲۵ تعلیم

سه‌شنبه

۱۲/۳۰ فیلم
۱۶/۰۰ خلاصه اخبار
۱۶/۰۵ مرد کسینی
۱۶/۳۰ خیابان سه سامی
۱۷/۳۰ فات آلبرت
۱۷/۵۰ پیروپیولی ماگو
۱۸/۰۵ آن دیگر
۱۸/۳۰ سرآشپز فرانسوی
۱۹/۰۰ اخبار
۱۹/۲۵ سفر به اعماق دریا
۱۹/۵۰ افراد خانواده
۲۰/۱۵ واریته
۲۰/۴۵ سرجاوره میلبرگ
۲۱/۱۰ شوکارل پیرنت
۲۲/۰۰ اخبار
۲۲/۲۵ ماجرای پنج صفر
۲۳/۱۵ تسخیر ناپذیران

برنامه دوم

دوشنبه

۱۹/۰۰ موسیقی و اسلاید
۱۹/۳۴ رابین هود فضایی
۲۰/۰۰ مسابقه هزار امتیازی .
۲۰/۴۰ اخبار
۲۱/۰۵ سرتینن
۲۲/۰۰ دانش ـ پست و مخابرات در سال ۲۰۰۰
۲۲/۳۰ گروه نوازی ـ چهارگاه ـ آواز پریسا
در پایان اخبار

سه‌شنبه

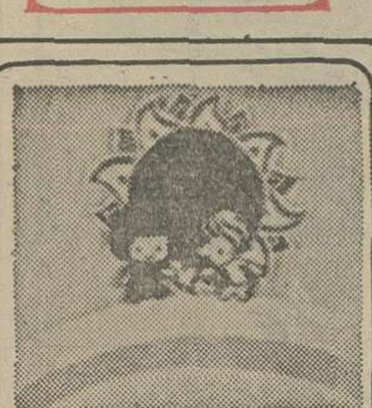

۱۹/۰۰ موسیقی و اسلاید
۱۹/۳۰ والتون ها ـ تشریفات
۲۰/۲۰ گفتگو با مسئولان ـ برنامه‌ای از گروه تحقیق خبر
۲۰/۴۰ اخبار
۲۱/۰۰ فیلم مستند ـ مسابقه اسب سواری از الاشت به تهران
۲۱/۳۰ برنامه‌ای از واحد نمایش، نمایشنامه درون اتاق، بیرون اتاق

درون اتاق ، بیرون اتاق

درساعت ۲۰٫۲۱ ، سه‌شنبه‌از برنامه دوم نمایشنامه درون اتاق، بیرون اتاق نمایش داده میشود.

داستان نمایش ، شرح زندگی دوجوان است که جدا از هموی وابسته به یکدیگر در مسیرتازه‌ای از زندگی سعی درفراموشی‌گذشته وایجاد یک رابطه نوهستند . این دوجوان که درزیر بنای خانوادگی دچار تضاد شدید شده‌اند و از رابطه‌ای متزلزل برخوردار هستند وبالاخره مجبور میشوند بامروری برگذشته و حال تصمیم نهائی را بگیرند .

درون اتاق‌وبیرون اتاق نوشته وکار قاسم سیف است اورا بیشتر بعنوان یک بازیگرتئاتر می‌شناسیم. دراین نمایشنامه هوشنگ توکلی ، علیرضا،مجلل،علیرضاهدایتی ،حمید عبدالملکی بازی دارند .

ایرآسیهاتب انگلیسی

بقیه ازصفحه ۵

باید با احتیاط تلقی شود ـ در تهران قریب دوهزار کلاس خصوصی و عمومی آموزش زبان با ده هزار شاگرد و ۸۷ کلاس خصوصی وجود دارد.

غیر از آموزشگاههای زبان انگلیسی و فرانسه و غیره‌چند مرکز معتبریادگیری زبان‌وجود دارد که معروفترین‌شان‌عبارتند از کلاسهای انگلیسی انجمن های‌ایران و امریکا ، ایران و انگلیس و دو انستیتوی‌دیگر که وابسته به مراجع رسمی فرانسه و آلمانی هستند واین زبانها را به علاقمندان می آموزند.

جمع آوری کتب راهنما ...

مساله مهمدیگری‌که درمورد فراگیری‌زبان‌انگلیسی بخصوص در مورد دانش‌آموزان باید یادآور شد اینست که افراد کم اطلاع کتبی برای مکالمات روزمره یا قواعد و املاء و انشاء وافعال‌انگلیسی منتشر می‌کنند که اغلب بجای اینکه برای دانش‌آموزان مفید باشد باعث گمراهی آنان می شود. این مطلب مهم در سمیناری که چندی پیش در دانشگاه تربیت‌معلم بر‌پا شده بود در قطعنامه بررسی‌کتابهای زبان انگلیسی به آن اشاره‌شده است. در قطعنامه آمده است که «کتاب‌های راهنمائی دانش آموزان جنبه بدآموزی‌تجاری و گمراه‌کننده دارد و قوه ابتکار را از دانش‌آموزان و حتی معلم می‌گیرد که لازم‌است انتشار این کتاب‌ها رسما از طرف وزارت فرهنگ و هنر ممنوع‌الانتشار اعلام گردد.»

جدول ویژه شماره ۱۰۹۹

افقی:

۱ـ از نویسندگان ورجال سیاسی دوره قاجاریه که ناصرالدین شاه به او لقب پرنس و جناب اشرف داده بود ـ نفس ۲ـ باجوش آید ـ آنچه که قابل بردن به جای دیگر است ـ بندری در ایران ۳ـ سنگ گرانبها ـ در زراعت فصل مخصوصی دارد ـ از امراض جلدی ـ درخشان و تابان ۴ـ از محصولات زنبور عسل است ـ واحد کاغذ ـ صدای خنده بلند ـ بازیادش به جائی‌هم میرسند ۵ـ صحرای وسیع ـ بهشت شداد ـ گشایش دهنده ۶ـ به حرفی قلبش می‌شکند ـ پست و فرومایه ـ دیبا و حریر ۷ـ جای استراحت بچه‌است ـ نقطه و خال ـ به زمین فرومیرود ـ زهر درین دندان دارد ۸ـ خداوند یکتا ـ در دست ناخدا است ـ صوت می اندازد ـ بی تجربه و ناآزموده ۹ـ حافظه و ذهن ـ رودی در اروپا ـ دوستی ـ پسوند آلوده ۱۰ـ جامه درویشان ـ گوشه خلوت و راحت ـ جامه گشاد و بلند ۱۱ـ در آغوش مهره است ـ جای مشروب خوران ـ حاشیه کتاب ۱۲ـ سوره‌ای در قرآن ـ تشویق کننده ـ دوست و رفیق ـ پسوند بست ۱۳ـ جوانمردی ـ قوم ایران باستان ـ وزارتخانه‌ایست ـ میان چیزی ۱۴ـ آرزو ـ از فرشتگان مغضوب ـ در آن آب جریان دارد ۱۵ـ ضمیر متصل ـ از جهانگشایان معروف که از او به نیکی یاد نمی کنند !

عمودی:

۱ـ انسان حقیقی پیشه نمی کند ـ در دل کافر نتوان یافت ۲ـ نویسنده کتاب امیل ـ متکبر در دماغ می اندازد ـ جاویدان ۳ـ پشت سرهم ـ دین‌دار ـ یکی از برجهای فلکی ـ رها شده ۴ـ لقب کریمخان ـ بودن ـ شاهزاده اروپائی ـ گاهی به سرو تشبیه میکنند ۵ـ خانم زیر آن را برمیدارد ـ اگر بی‌جیره و مواجب باشد تاج سرآقاست ـ عضوی دردرون ـ سودن ۶ـ پرحرف ـ اثری از راسین ۷ـ تردستی در کار ـ از کمر خوش باشد ـ رود آرام ـ نام پدر مازیار سردار بنام وطن ۸ـ گوشه ـ برای عکاسی وجودش لازم است ـ حیا ـ ازگند میرخیزد ۹ـ برسر تیر چراغ برق سیم به آن بسته‌اند ـ علم‌الابدان ـ گوشت‌ترکی ـ علامت‌صفت تفضیلی ۱۰ـ شاعر گشاده رویشان دیده ـ عیار استو تردست ۱۱ـ ماهی قرمز ـ علامت جمع ـ خانم بیشتربه دست جراح می سپرد ـ تابان و فروزان ۱۲ـ پیام‌آور ـ از دل‌دردمند برآید ـ پیامبریست ۱۳ـ انبار کشتی ـ همگان ـ بازار بی‌رونق ـ ورزشی است ۱۴ـ حکم میان خوب و بد میکند ـ خدا نکند بردل بماند ـ آرزوها ۱۵ میخورند و مست میشوند ـ شعبه‌یی است از علم پزشکی .

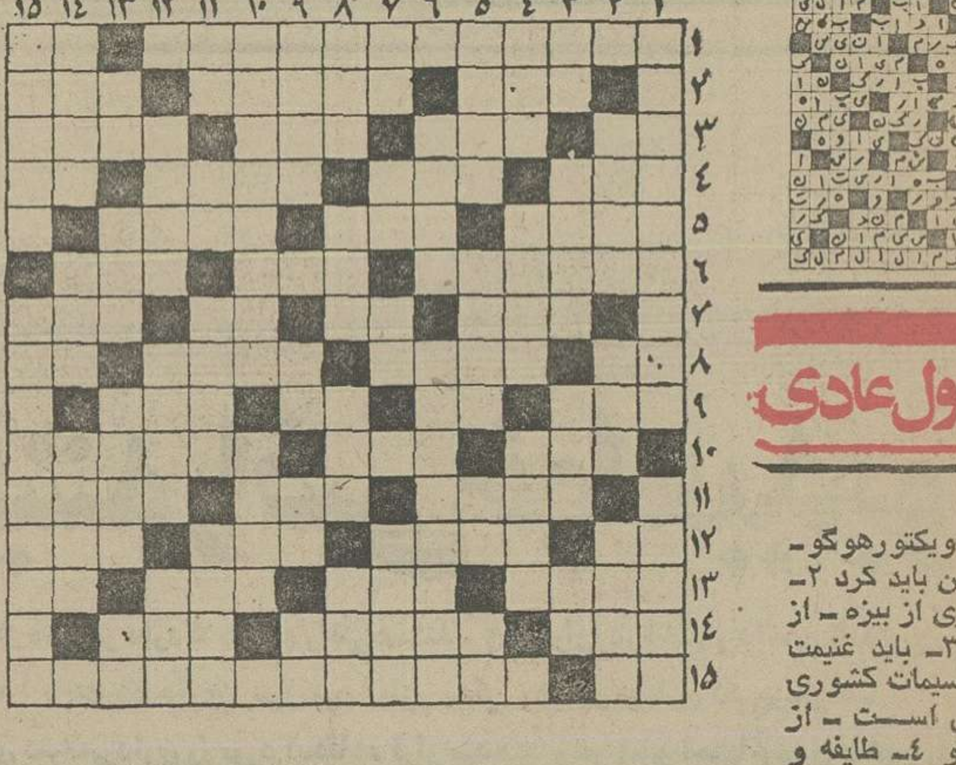

حل جدول ویژه

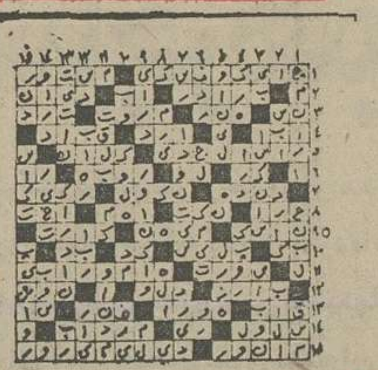

حل جدول عادی

جدول عادی شماره ۹۵۳۶

افقی:

۱ـ اثری از ویکتورهوگو ـ مزاحم را چنین باید کرد ۲ـ توانائی ـ اثری از بیزه ـ از درخت پرید ۳ـ باید غنیمت باشد ـ از تقسیمات کشوری ـ نوعی لباس است ـ از مرغان سخنگو ۴ـ طایفه و عشیره ـ جوی آب ـ هیزم دونده میزند ۵ـ برای دزدیدنش چاهی باید فراهم آورد ـ از وزیدنی ها ـ شهری در ایران ۶ـ در آن آب و هوای سالم توان یافت ـ زمانی پایتخت هنر بود ـ تیم رقص آمریکائیان ۷ـ بی‌ادب بله را گوید ـ مثل و مانند ـ سدی در جنوب ـ رنگ بی‌جلا ۸ـ رودی در اروپا ـ ستارگان در آن حرکت میکنند ـ جایگاه حیوانات درنده و چرنده ـ از کلمات نفی ۹ـ ناامیدی ـ شخص ـ نوراندک ـ بلند ۱۰ـ ناحیه هنل خیز تهران ـ با تشر می زنند ـ بانکها به همه کس نمی دهند ۱۱ـ فرمانده ـ واحد چهارپا ـ همان فلانی است ۱۲ـ طرف ـ در زمان هیتلر نوعی پلیس بود ـ حاکم و مرزبان ـ قوت لایموت ۱۳ـ لقب پیامبر اسلام (ص) ـ لقبی در اروپا ـ تنگ نفس ـ حرفی در زبان موسیقی ۱۴ـ حافظه ـ زمین هم چنین است ـ موی گردن اسب ۱۵ـ از برآمدگیهای زمین ـ از غزل سرایان معروف قرن هفتم و هشتم هجری ، که همای وهمایون از اوست .

عمودی:

۱ـ کاشف اورانیوم ـ گفتن آن کار راوی است ۲ـ بهشت ـ کشتی جنگی ـ اصطرلاب هم می‌اندازد ۳ـ مرگ غم و غصه ـ دیوانی در اروپا ـ مجلس شیوخ ـ از عناصر شیمیائی ۴ـ زادگاه نیما ـ نقشه‌کش ـ وسیله تیراندازی ۵ـ در دیر عبادت میکند ـ ناچیز ـ بلی به زبان انگلیسی ـ نوراندک ۶ـ پیشوا ـ سرزمین کانگوروها ۷ـ بی‌کم و کاست ـ راه بی‌بیابان ـ در راه عزیزان می‌دهند ـ زین ساز ۸ـ در کنار که باشد نیکوست ـ درمان درد میکنم ـ برسر می‌کشیدند ـ جنگ می کرد ـ باداش اقدام به آن توان کرد ۹ـ ریز و کوچک ـ کجاست ـ عیب و عار ـ ضمیر عربی ۱۰ـ نشان‌دادن ـ بزرگترین قاره ۱۱ـ رودآرام اروپا ـ حساب و شماره ـ کشاورز است ـ درینده ۱۲ـ دهنه حیوان ـ راستی را در آن می دانستند ـ وطنش عزیز است ۱۳ـ بلی به زبان ایتالیائی ـ دهان ـ ماهی‌در سال ـ میان چیزی ۱۴ـ مرغ برمی‌چیند ـ شهری درفرانسه ـ اقیانوسی است ۱۵ـ همان ساحل است ـ اثری از شکسپیر .

تلویزیون رنگی
دنیای رنگی فیلیپس واقعی تراست
PHILIPS

کارخانجات پرشیان متال فورمز
اولین سازنده پروفیل های کلدینگ درخاورمیانه
انواع ورقهای پروفیل را به‌عرضهای ۱۰۰ و ۹۲ سانتیمتر بطول دلخواه تا ۲۱ متر در ایران تولید مینماید که جهت پوشش سقف و بدنه ساختمانهای صنعتی ، کشاورزی، انبارها سالنها و بخصوص نمای‌ساختمانهای‌شهری و ویلاها بکار میرود .
کرکره‌ای ـ ذوزنقه‌ای
گالوانیزه ـ آلومینیوم ـ گالوانیزه رنگی
تهران ، عباس‌آباد ، خیابان پاکستان خیابان دهم ، پلاک ۲۱ تلفنهای ۶۲۷۳۴۵ ـ ۶۲۳۳۳۷

کلاس برنامه نویسی کامپیوتر «عملی
ازمرکز آموزش کامپیوترآتومیشن (نیك)دارنده‌امتیازرسمی‌آموزشی اطلاع‌دادندکه دوره چهل‌وچهارم برنامه‌نویسی کامپیوتر شامل اصول مقدماتی، شمای عملیاتی، برنامه نویسی کوبول (تئوری‌و عملی)و کار آموزی در سیستمهای مختلف در تاریخ۲۱ر۱۰ر۳۵ تشکیل میشود . پهلوی چهارراه امیراکرم ساختمان کوروش طبقه دوم تلفن۶۴۹۲۵۸

غذای آماده میهمانی ـ عالی و ارزان
(۲۰ نوع غذای خوب. انواع سالاد.دسرهای خوشمزه) با سفارشات تزئینی، تحویل و پذیرائی در منزل ـ تلفن ۶۶۳۶۳۵

صاحبان ضنایع وبازرگانان کشور
الاخاء
تنها مجله عربی زبان ایران
ازگروه نشریات مؤسسه اطلاعات
باداشتن نمایندگی در ۱۲ کشور عربی.
روزهای شنبه منتشر میشود

گنانتین
ضدیخ هوخست
ساخت آلمان
ضدزنگ ـ ضدجوش
HOECHST
نمایندهٔ انحصاری:
شرکت سهامی خاص ایران هوخست
فروش درفروشگاههای لوازم یدکی وتعمیرگاههای معتبرکشور

تورهای نوروزی ۲۵۳۶
سازمان توریستی ومسافرتی آپادانا
مبتکر تنظیم مسافرتهای دسته جمعی در ایران

نام تور	مدت تور	مسیر	تاریخ‌های حرکت
لندن	۱۴روز	لندن	۲۷ـ۲۹ اسفند
ایفل	۱۵روز	لندن ، پاریس	۲۵ـ۲۶ـ۲۷ـ۲۸ـ۲۹ اسفند ۱ـ۲ فروردین
فرانسه	۱۴روز	پاریس ،هامبورگ ، لندن	۲۵ـ۲۶ـ۲۷ـ۲۸ـ۲۹ اسفند ۱ـ۲ فروردین
اتریش	۱۵روز	وین ،آمستردام ،لندن ،برلین	۲۴ـ۲۵ـ۲۶ـ۲۷ـ۲۸ـ۲۹ اسفند ۱ـ۲ فروردین
افریقای شرقی	۱۶روز	قاهره ،آدیس آبابا ،نایروبی	۲۶ـ۲۹ اسفند
جزایر قناری	۱۶روز	مادرید ، تنریف ، لندن	۲۴ـ۲۵ـ۲۶ـ۲۷ـ۲۸ـ۲۹ اسفند ۱ـ۲ فروردین
پارادایز	۱۶روز	بانکوک ،پاتایا ، سنگاپور ،مانیل هنگ‌کنگ	۲۳ـ۲۴ـ۲۵ـ۲۶ـ۲۷ـ۲۸ـ۲۹ اسفند ۱ـ۲ فروردین
بارسلون	۱۸روز	رم ،بارسلون ،لندن ،زوریخ	۲۳ـ۲۴ـ۲۵ـ۲۶ـ۲۷ـ۲۸ـ۲۹ اسفند ۱ـ۲ فروردین
افریقای جنوبی	۱۹روز	ژوهانسبورگ ، کیپ‌تان ،نایروبی آدیس‌آبابا	۲۵ـ۲۷ـ۲۹ اسفند
۳هفته۳شهر	۲۱روز	رم ، لندن ، پاریس	۱۷ـ۱۸ـ۱۹ـ۲۰ـ۲۱ـ۲۲ـ۲۳ـ۲۴ـ۲۵ـ۲۶ـ۲۷ـ۲۸ـ۲۹ اسفند ۱ـ۲ فروردین
ریویرا	۲۱روز	ژنو ، نیس ، پاریس ، لندن ، رم	۱۷ـ۱۸ـ۱۹ـ۲۰ـ۲۱ـ۲۲ـ۲۳ـ۲۴ـ۲۵ـ۲۶ـ۲۷ـ۲۸ـ۲۹ اسفند ۱ـ۲ فروردین
کازابلانکا	۲۱روز	لندن ،مادرید ،کازابلانکا ،الجزایر تونس ، رم	۲۵ـ۲۶ـ۲۷ـ۲۸ـ۲۹ اسفند
فوجی یاما	۲۱روز	بانکوک ، سنگاپور ،اوزاکا/کیوتو توکیو ،سئول ،هنگ‌کنگ	۲۰ـ۲۱ـ۲۲ـ۲۳ـ۲۴ـ۲۵ـ۲۶ـ۲۷ـ۲۸ـ۲۹ اسفند ۱ـ۲ فروردین
استرالیا	۲۱روز	توکیو ،مانیل ،سیدنی ،سنگاپور بانکوک ،هنگ‌کنگ	۲۵ـ۲۹ اسفند ۳ فروردین
گلدن گیت	۲۱روز	نیویورک ،واشنگتن ،میامی ،لوس آنجلس ،لاس‌وگاس سانفرانسیسکو ،لندن	۲۰ـ۲۱ـ۲۲ـ۲۳ـ۲۴ـ۲۵ـ۲۶ـ۲۷ـ۲۸ـ۲۹ اسفند ۱ فروردین
۳شهر	۲۲روز	رم ،نیویورک ، لندن	۲۶ـ۲۷ـ۲۸ـ۲۹ اسفند ۱ فروردین
تاج محل	۲۵روز	دهلی ،بانکوک ،پاتایا ،توکیو ، هاکونه ،کیوتو ،مانیل ،هنگ‌کنگ	۲۵ـ۲۷ـ۲۹ اسفند ۲ فروردین
آمریکای جنوبی	۲۷روز	مکزیکو ،آکاپولکو ،بوئنس‌آیریس ، مونته‌ویدئو ،سائوپولو ،ایکواسو ، ریودوژانیرو	۲۶ـ۲۷ـ۲۸ اسفند
دوردنیا	۳۸روز	بانکوک ،هنگ‌کنگ ،توکیو ،هونولولو سانفرانسیسکو ،لاس‌وگاس،لوس‌آنجلس واشنگتن نیویورک ،لندن	۲۵ـ۲۷ـ۲۹ اسفند

قسمت تشریفات سازمان توریستی آپادانا آماده انجام امور تشریفاتی وزرواسیون هتل درتهران وشهرستانها برای میهمانان ایرانی وخارجی شرکتهای تجارتی می‌باشد .
آپادانا ـ جاده قدیم شمیران چهارراه حقوقی اول خیابان ایرج شماره ۴
تلفنهای رزرو: ۷۵۷۹ ۷۵۶۲۰۳ ۷۵۴۸۳۰
باپارکینگ اختصاصی مجانی
آپادانا جمعه ها باز است
35.AP.8.

والیبال جام پاسارگاد ـ روز سیزدهم

عمران قزوین، در پایتخت قلب پیشاهنگ را فشرد

تاج ۳ ـ عمران قزوین ۲

یکشنبه ۱۹ دی ماه ۲۵۳۵، سالن محمد نصیری ، « والیبال جام دوم پاسارگاد ـ دور برگشت » ، تاج ۳ (گیمها : اول ۸ـ۱۵ ، سوم ۱۱ـ۱۵ ، پنجم ۱۵ـ۱۰) ـ عمران قزوین ۲ (گیمها : دوم ۹ـ۱۵ ، چهارم ۱۳ـ۱۵) ، نتیجه دیدار رفت ۰ ـ ۳ بسود تاج ، سرداور: رضا هدایتی،داور : اصفهانی، تماشاگر کمتر از ۱۰۰۰ تن ، درآمد ۲۰۰۰ تومان .

ارزش بازی ★★★

تاج : مصطفی‌زوقی(کاپیتن)، مهدی صابرپور ، حسن شمشیری ، مزیز پرتوی،جواد محتشمیان ، علی تارزونی ، رضاقهوه‌ای .

عمران قزوین : ابوالحسن درافشانی (کاپیتن)، علی‌مودن، محمدرضا مددی، رضاعلیجانی، ضرغام صادقی ،یحیی‌گل‌چشمه، قوامی.

● تاجیها دیشب یکباردیگر حریف قزوینی خود رابردند، اما این بار نه آنچنانکه در جدال رفت فاتح شده بودند. بازی دیشب که درکاردیگار های روز سیزدهم والیبال جام پاسارگاد در سالن نصیری برپا گردیده بود ، در شرایطی با پیروزی « تاج » به آخر رسید که درعین حال دو گیم شکست نیز به حساب تیم بزرگ پایتخت نشین گذارده شد . و این برای اوج‌نشین جدول که کورسی داغ با پرسپولیس دارد ، ضربه‌ای سخت بود .

مصاف اینان بیش از دو ساعت به طول انجامید ، و پس از چهار گیم بازی ، تاج حریفرا سخت‌تر و استوارتر از آن دیدکه‌تصورش رامیکرد، لرزه هراسی خاص رابرپیکرش احساس کرد ، بخصوص‌آنکه حریف تیمی بودکه پرسپولیس را در خانه مقهور ساخته بود . ولی بهرتقدیر گیم پنجم را محتاج و بانهایت‌استواری خود آغاز کردند و آنچه می‌خواستند بدست آوردند.

و عمران قزوین اگر چه مغلوب شد ، ولی باخت این چنین‌و با حساب ۲ـ۳ سیمائی راضی‌کننده از این شهرستانی پدیدار ساخت .

ضمن اینکه اینگونه عذاب دادن تیمی که ادعای قهرمانی دارد، آنهم در پایتخت‌بی‌تردید جای تحسین فراوان برای قزوینی‌ها باقی می‌گذارد .

گیم نخست را قزوینی ها با کیفیتی جنگنده‌آغاز کردندولی در آخر مغلوب ماندند این بدلیل کوبندگی تاجیها در هنگام حمله بود .

گیم دوم را هم تاج ضمن خیز برداشتن بسوی پیروزی آغاز کرد ، و برتری یاران تیم تهران‌دحکایت از پیروزی تازه‌ای برای آنان میکرد، ولی سوت پایان که طنین گرفت‌برد ۹ـ۱۵ از آن عمران بود .

و از این جا عمران کیفیتی پرمخاطره برای تاج‌بخود گرفت، یک گیم برد و یک گیم باخت نتیجه کار دو حریف در گیمهای سوم و چهارم بود که حساب کلی را ۲ـ۲ کرد .

تاج گیم پنجم را با سایه‌ای از هراس آغاز کرد ، چرا که شکست ضربه‌ای سهمگین برای این تیم تهرانی بود ، ولی در سوی دیگر عمران قزوین در صورت شکست چیز زیادی از دست نمیداد . که بهرحال تاج گیم را بردو ۲ـ۳ فاتح میدان را ترک گفت.

تاج حالا ضمن ۲۵ امتیاز ۳۷ گیم برد و ۷ گیم باخت دارد و پرسپولیس با امتیاز مساوی ، ۳۸ گیم برد و ۱۰ گیم باخت در حساب خود دارد .

تیم ملی فوتبال‌ایران که برای‌بازی به عربستان سعودی رفته بود ،بعد از پیروزی ۰ـ۳ برتیم کشور میزبان برا ی‌زیارت خانه خدا راهی مکه معظمه شد، روز یکشنبه بعد ازظهر بلافاصله پس از ورود به جده‌بااین‌شکل وشمایل عازم مکه شد و این‌عکس بیادبود زیارت خانه خدا در مدخل در ورودی گرفته شده‌است. در تصویر فوتبالیستهای تیم ملی ایران بهمراه سرپرستان وخبرنگاران ونمایندگان وسائل ارتباط جمعی دیده میشوند.

۲۰ بهمن حرکت لیگ کشتی آغاز میشود

چهارشنبه‌ها برای «کشتی» اختصاص داده‌شد

دراولین دوره تیم های کارگران باسازمان آب ، ذوب‌آهن اصفهان،بادخانیات‌تهران، پهلوی تهران،باآب‌وبرق مازندران،راه‌آهن تهران،باموتوژن تبریز ، آب‌وبرق‌خراسان باشهپر تهران و نمایندگان کرمانشاه و خوزستان رویاروی یکدیگر قرار میگیرند

سرانجام پس از مدتها انتظار، نشست دیروز سرپرستان و نمایندگان تیم‌های شرکت کننده در مسابقه‌های کشتی آزاد باشگاه های ایران گره کور لیگ سراسری کشتی را از هم گشود و کشتی نیز در پی فوتبال و والیبال‌حرکت تازه خود را بابرگزاری مسابقات باشگاههای ایران آغاز خواهد کرد.

فیبت نمایندگان باشگاههای‌تاج وصنعت نفت حاکی از دونکته بود، یکی اینکه تاج باآن سازمان وگسترش همه جانبه تمایلی به حضور در جام علیاحضرت‌شهبانو نشان نمیدهد و دلیلش بظاهر نبود هزینه لازم در برگزاری‌یک دوره مسابقه میباشد ولی علت غیبت کرمانشاهیها،خودداری‌آنان از حضور در لیگ نیست، چراکه حضور کرمانشاهیها در لیگ‌تردید ناپذیر است ولی کشتی کرمانشاه باچه نامی حضور خود را در لیگ مسلم کند، چیزی است که‌به آینده موکول شده‌است .

درمی این همه تاخیر، بازهم برخی نمایندگان باشگاههای‌شرکت کننده، ساز مخالف مینواختند و قصد به تعویق انداختن آغاز حرکت لیگ کشتی را داشتند ولی فدراسیون کشتی که مصمم به‌آغاز این مسابقات بود، هیچ بهانه‌ای را برای به‌تاخیر انداختن جام علیاحضرت شهبانو جایز ندانست و حتی تردید نمایندگان دو باشگاه خوزستانی و کرمانشاهی نیزمانع از تصمیم‌گیری جدی فدراسیون کشتی نشد.

و برای آنکه هرگونه تردیدی از میان برود حتی قرعه‌کشی مسابقات را نیز انجام دادند و این قرعه‌کشی ابتدا بصورت ۱۰تیمی وبعد ۱۲ تیمی که اگر خوزستان وکرمانشاه در کار شرکتشان‌لنگی مشاهده شود، چرخهای لیگ‌به حرکت روان خود با حضور ۱۰ تیم ادامه دهد.

در همین اجلاس ۲۰۰ دقیقه‌ای بود که روز چهارشنبه بنام روز کشتی معین شد، در حالیکه قبل از این مسئله ابتدا نگاهها‌بسوی روز جمعه بود ولی بخاطر اینکه این تاریخ مصادف با انجام مسابقه‌های فوتبال جام تخت ـ جمشید میشد، روز چهارشنبه‌بنام روز کشتی تعیین گردید.

۱۲ تیم در اولین دوره

در اولین دوره مسابقه‌های سراسری کشتی ایران که‌موجی‌در کشتی کشور بوجود خواهد آورد ۱۲ تیم حاضر خواهندبود که ۶ تیم‌تهرانی‌و ۶ تیم‌شهرستانی هستند.

تهرانیها عبارتند از سازمان آب تهران، راه‌آهن ـ باشگاه پهلوی‌ـ شهپر (وابسته به نیروی‌هوائی)، دخانیات تهران و کارگران شهرستانی‌ها متشکل از ذوب‌آهن اصفهان ـ برق مازندران ، برق خراسان ، موتور ژن تبریز،صنعت نفت کرمانشاه‌و نیروی‌خوزستان.

اگر کرمانشاهیها‌هنوز مشخص نیست چه تیمی را بنام نماینده شهرشان راهی لیگ خواهند کرد، مسئله شرکت تیم‌نیروی خوزستان به فدراسیون کشتی و اگذار شده تا با گفتگو با آقای وحیدی‌وزیر نیرو ترتیب شرکت تیم کشتی نیروی خوزستان داده شود.

وزارت نیرو که در چند ماهه گذشته حمایت همه جانبه خود را بکشتی بابرگزاری جام نیرو نشان داد، معلوم نیستروی چه‌عواملی در قبول حضور نماینده نیرو تردید نشان میدهد، خوزستانی‌که بزرگان فراوانی در کشتی بخدمت داشته نبودش مسلما لطمه بزرگی به کشتی خطه خوزستان خواهد بود.

اگر شرکت ۱۲ تیم در اولین دوره مسابقات جام علیاحضرت شهبانو مسجل گردد رویهم در اولین فصل ۱۳۲ دوره کشتی انجام خواهد شد.

۲۰ بهمن آغاز حرکت

اولین روزمسابقات چهارشنبه ۲۰ بهمن ماه خواهد بود که در تهران وشهرستانها تیمها رویاروی یکدیگر قرار میگیرند. مسابقه‌ها طبق مقررات بین‌المللی بدون هیچ ارفاقی انجام میشود.

در همین جلسه آقای حاج محمد حسین اسحق‌نژاد نماینده مجلس شورایملی در تبریز بسمت نماینده باشگاههای شهرستانها انتخاب شد. ناصر گیومجی نماینده باشگاه پهلوی نیز نماینده باشگاههای تهران معرفی شد.

در اولین هفته تیمهای سازمان آب با کارگران تهران. ذوب‌آهن اصفهان با دخانیات تهران ،پهلوی تهران باآب وبرق مازندران ،راه آهن تهران، موتوژن تبریز، آب وبرق خراسان با شهپر تهرانو در صورت حضور دو تیم کرمانشاهی و خوزستانی این دو نیز رویاروی هم قرارمیگیرند.

نیکوکاران کرج به جنبش ملی نیکوکاری پیوستند

گوشه‌ای از گردهم‌آیی نیکوکاران‌شهرستان کرج برای تشکیل کمیته جنبش ملی نیکوکاری

در نیمه‌ی اول دیماه جاری در یك گردهمایی باشکوه، نیکوکاران شهرستان کرج به جنبش‌ملی نیکوکاری پیوستند .دراین آیین که با شرکت گروهی از نیکوکاران کرج ،دوتن ازنمایندگان مردم کرج درمجلس شورایملی ،نمایندگان‌جنبش ملی‌نیکوکاری در حضور سامانی فرماندار کرج‌و ابوالقاسم‌پرتواعظم‌مشاورعالی‌سازمان‌شاهنشاهی خدمات اجتماعی تشکیل شد موجودیت کمیته جنبش ملی نیکوکاری کرج اعلام گردید.

محلی ،نیکوکارانو نمایندگان مردم‌کرج در مجلس شورایملی که در نخستین جلسه‌ی کمیته جنبش ملی نیکوکاری شهرستان کرج حضور یافتند سخنان خود را آغاز کرد و سپس به بیان فلسفه‌ی نیکوکاری‌پرداخت و پیشینه‌ی انجام خدمات نیکوکارانه در ایران را باز گفت .

پرتو اعظم سپس به چگونگی و هدف از پایه گذاری جنبش ملی نیکوکاری پرداخت و با اشاره به‌سخنان والاحضرت شاهدخت اشرف پهلوی در گردهمایی‌بازرگانان و صاحبان صنایع در اتاق بازرگانی و صنایع و معادن ایرانو‌پیام معظمله‌ا از شبکه‌ی سراسری رادیو تلویزیون‌ملی ایران نکاتی را بازگو کرد و گفت :

بدون گفتگو هدف از ایجاد جنبش ملی نیکوکاری جلب و به دست آوردن اعانه و کمک های مالی نیست بلکه جنبش ملی نیکوکاری هدفی والاتر و بالاتر دارد و آن ایجادجنبش برای انجام‌خدمات نیکوکارانه است که خوشبختانه در مدت کوتاهی که از عمر این‌سازمان میگذرد‌موفقیت‌های شایسته‌ای‌به دست آورده است .

در این هنگام پرتو اعظم به معرفی‌محمدحسن شرافت‌لاری، نیکوکار دهشمندی که بیش‌از هشتصد میلیون‌ریال دارایی‌اش ویژه‌ی ایجاد دانشکده‌ی‌الهیات و معارف اسلامی و یک‌مرکز آموزش‌کشاورزی‌دریکه‌شهریار کرده است‌پرداخت و چگونگی پایه‌گذاری بنیادصادق آل‌محمد را در ارتباط با جنبش ملی نیکوکاری بیان داشت و ضمن سپاسگزاری از این نیکوکار دهشمند وفرزندان برومندشان که آنان نیز پدر نیکوکارشان رابرای‌انجام خدمات‌نیکوکارانه یاری می کنند آرزو کرد که بنیاد صادق آل‌محمد که خوشبختانه والاحضرت شاهدخت اشرف‌پهلوی ریاست هیئت امناء آن بنیاد را قبول فرموده‌اند در سال پهلوی و به بزرگداشت پنجاه سال شاهنشاهی فرخنده خجسته دودمان پهلوی نخستین کلنگ ساختمانی‌اش زمین زده شود

پرتو اعظم در سخنان خود به دو طرح‌درمانی وبهداشتی دیگر که به تازگی درروستای سیرا و اشتهارد به همت دو نیکوکار آقایان عطوف‌حسینی و ایوب اشتهاردی‌ساختمانشان آغاز شده است اشاره کرد و اظهار امیدواری نمود که‌کمیته جنبش ملی نیکوکاری بتواند یکی از موفق ترین کمیته های جنبش ملی نیکوکاری کشور باشد .

نیکوکاری از دیدگاه قرآن

در آغازنخستین جلسه‌کمیته جنبش ملی‌نیکوکاری شهرستان کرج که در تالار کتابخانه‌ی شهر کرج‌برگزار گردیدسامانی فرماندار شهرستان‌کرج سخنان خود را باخواندن آیاتی چند از کلام‌اله مجید پیرامون نیکی و نیکوکاری آغاز کردو سپس افزود :

خوشحالم که سخنانم را با کلام خدای بزرگ و با بهره گیری از کتابخانه‌ایکه بتازگی از سوی جنبش ملی نیکوکاری فراهم و پخش شده‌است آغازمی‌کنم.از کسانیکه امروز در این جلسه شرکت کرده‌اند سپاسگزارم و امیدوارم‌تشکیل کمیته جنبش ملی نیکوکاری شهرستان کرج موجب همبستگی هرچه بیشتر مردم این‌شهرستان شود .

سپاس از توفیقات الهی

فرماندار کرج به سپاس از توفیقات الهی پرداخت که خوشبختانه شامل حال ملت ایران شده و کشور توانسته است در پرتو نیات پاک رهبر اندیشمند چون کشتی آرام و بی‌دغدغه به ساحل نجات و رستگاری راه یابد . سپاس خدای را می‌گوییم که این امکان را به ما داده است تا بتوانیم توفیق در انجام کاری های نیکوکارانه داشته باشیم.

فرماندار کرج سپس به سخنان والاحضرت شاهدخت اشرف پهلوی به هنگام اعلام موجودیت جنبش ملی نیکوکاری اشاره کرد و ضمن ستایش از کوششهای انسانی و اخلاقی والاحضرت نیکوکار ، اظهار امیدواری کرد که کمیته جنبش ملی نیکوکاری بتواند با بهره‌گیری از کوششهای انسانی نیکوکاران دست به آنگونه اقدامات نیکوکارانه‌ای بزندکه تامین کننده‌ی نیازهای واقعی مردم شهرستان کرج باشد .

من بدون شک این امیدرا دارم که کمیته جنبش ملی نیکوکاری شهرستان کرج توفیقات قابل ملاحظه‌ای به دست خواهد آورد زیرا آشکارا می‌بینیم که از ماه گذشته تاکنون‌دو طرح‌سودمند درمانی و بهداشتی یکی در روستای سیرا و دیگری در اشتهارد به همت دو تن از نیکوکاران و در ارتباط با جنبش ملی نیکوکاری آغاز شده است .

چگونگی و هدف پایه‌گذاری جنبش ملی نیکوکاری

ابو القاسم پرتو اعظم مشاور عالی سازمان شاهنشاهی‌خدمات اجتماعی و سرپرست دفتر جنبش‌ملی نیکوکاری با سپاس فراوان از فرماندار ، مقامات

چگونگی تشکیل کمیته‌وسوکمیته‌ها

پس‌از پایان سخنان‌پرتو اعظم، چگونگی تشکیل کمیته ها و سوکمیته‌ها و همچنین‌وظایف آنها وسیله‌ی‌مشاور و خزانه‌دار جنبش‌ملی نیکوکاری بیان شد وپس‌از انجام انتخابات کمیته جنبش ملی‌نیکوکاری شهرستان کرج رسما کارش را آغازکرد.

پیشباز گرم و دوستانه

در نخستین جلسه کمیته‌جنبش ملی نیکوکاری ، محمدحسن شرافت لاری بنیانگذار بنیاد صادق آل‌محمد ، اخباری و قدمی نمایندگان مردم شهرستان کرج در مجلس شورای ملی با سخنان پرشور و حال‌خود به‌تشریح‌انجام‌خدمات‌نیکوکارانه پرداختند و ضمن پیشبازی گرم و دوستانه از کوشش های‌انسانی‌جنبش ملی‌نیکوکاری آرزو کردند که کمیته جنبش ملی نیکوکاری شهرستان کرج بتواند آنگونه خدمتی ارمغان کند که پاسخی گویا و مثبت به ندای انسانی و اخلاقی والاحضرت‌نیکوکار ،شاهدخت اشرف پهلوی باشد .

مسابقه های بسکتبال قهرمانی باشگاه های تهران ـ مرحله دوم

راه‌آهن از پهلوی انتقام گرفت!

دیشب سومین روز مرحله دوم‌مسابقه‌های بسکتبال‌قهرمانی باشگاه های تهران با انجام ۲ دیدار پشت سر گذارده شد .

در دیدار اول پاسیها با کیفیتی پرانتقاد و ضعیف با دشواری زیاد توانستند‌از سد تاج عبور کند و با این‌پیروزی تمام امید های تاج برای قرار گرفتن در رده ٤ تیم اول‌برباد رفت ، در حالیکه خود پاس هنوز امیدوارد .

در دیدار دوم که ازهیجانی فوق‌العاده برخوردار بود،راه آهن با شکست پهلوی انتقام باخت ، مرحله اول را مقابل این تیم گرفت و با این‌پیروزی برکنار پرسپولیس در صدر رسید .

کیفیت دیدار های دیروزبدین شرح بود :

پاس ٥٦ ـ تاج ٥٢

یکشنبه ۱۹ دی ماه ۲۵۳۵، سالن محمد رضا شاه پهلوی «تهران» ، (بسکتبال قهرمانی باشگاه های تهران ـ مرحله‌دوم) پاس ٥٦ـ تاج ٥٢ ، نتیجه‌نیمه اول ۲۸ـ۲۹ به سود تاج (دو تیم در مرحله اول باهم دیدار نکردند) ، بازیکن ٥ خطائی: فرامرز آزرم از تاج، سرداور: محمد کاظمی ،داور :هوشنگ قائم خواه،تماشاگر حدود۷۰۰ تن .

ارزش بازی ★★

پاس : پرویز فدائی (۳) ، عباس حیدری(۲)، نادرکاشانی (کاپیتن ـ۲) ، جمشید قاسمی (۳) ، سعید شبیه (۱)ـ محمد رضا اسلامی (۱) ، هوشنگ دادخواه (۱) . مربی : سعید خلخالی .

تاج :محمود نیکدل (کاپیتن ـ۳) ، مسعود اساسی (۲) ، عباس کاشیان (۲)، فرزام‌آزرم (۲) ، نسیم‌دورن (۲) ـمحسن علامیر (۱) . مربی : عنایت‌الله آتشی .

چیزی نمانده بودکه تاج‌شگفتی سومین روزمرحله دوم‌مسابقه ها را خلق کند و پاس‌ناآماده ودر هم ریخته را به شکست وادارد .

تاجی ها که از همان دقایق نخسته ضعف و ناپایداری‌حریف را دیدند ، با شیوه یارگیری مستقیم بویژه در زیر سبدخود به دفاع برخاستند و توانستند بیشتر توپهای پس را از آن خود سازند ومانع‌به‌ثمررسیدن آن شوند .

بهمین شکل نیمه نخست با برتری تاج و با نتیجه ۲۸ـ۲۹ پایان گرفت .

در نیمه دوم تاجی ها که خود نیز از نداشتن یار ذخیره مینالیدند، تا اواخر نیمه دوم شانه به شانه‌پاس پیش‌میدمدند و در حالیکه تنها ۳ دقیقه به پایان وقت مانده بود نتیجه ٥٠ـ٥٠ مساوی بود و ازاین لحظه به بعد بود که پاسیهای خسته با یک جهش وبا یاری خطاهای حریف که موجب بدست آوردن ۲ پرتاب پنالتی و به ثمر رساندن آنها توسط فدائی و قاسمی، سرانجام با حساب ٥۲ـ٥٦ پیروزی از آن پاس گردید .

نادر کاشانی کاپیتن‌و بهترین یار تیم پاس،با آنکه بیماربود، اما باز هم در خدمت تیم بود ولی حضوراو نیز در کارپاس که این روز ها دواز کیفیت همیشگی است ، موثر واقع نگشت .

راه‌آهن ۸۱ ـ پهلوی ۷۲

یکشنبه ۱۹ دیماه ۲۵۳۵ سالن محمدرضا شاه پهلوی «تهران» ، (بسکتبال‌قهرمانی باشگاه های‌تهران ـ مرحله‌دوم)، راه‌آهن ۸۱ ـ پهلوی ۷۲ ، نتیجه نیمه اول ۳۹ـ٤۲ بسود راه‌آهن (نتیجه‌دیدار این دو تیم در مرحله اول ۷۸ـ۸۰ به‌سود پهلوی) ، سرداور : عباس مقدس‌زاده ، داور : حمیدکیان‌ارثی ، بازیکنان ٥ خطائی : ستایش نگهبان ، اسفند نگهبان و رئوف مشایخ از پهلوی ، جعفرقرمخانی و شاهرخ خرمشاهی از راه‌آهن، تماشاگر حدود ۹۰۰ تن .

ارزش بازی ★ ★ ★

راه‌آهن : شاهرخ‌خرمشاهی (۳) ، علی یاراحمدی (۳) ، جعفر قرمخانی(۲) ، مظفربنی‌ـ هاشمی (کاپیتن ـ٤) ، مسعود طاعتی‌زاده (۳) ـ آرتوش اسکندریان (۳)،فرهاد لنگرانی (۲) ، مجید لاجوردی (۱) . مربی : ایرج لارودی .

پهلوی : ناصر بیگلری (۳)، شجاع‌الدین‌دستغیب(۳) ،ستایش نگهبان (۳) ، علی دوانیان (۳) ، رئوف مشایخ (کاپیتن ـ ۲) ـ اسفندنگهبان (۱) ، منوچهر ناصر زاده (۲) ، فرزین غفوری (ـ) . مربی : محمدمهدی خمامی .

راه‌آهن سرانجام به آنچه در نگرش بود وبه آنچه میخواست رسید. لکوموتیورانان پایتخت بالاخره انتقام خود را از پهلوی گرفتند وحسابشان را بااین تیم صاف کردند.

همراه با بهگردش آمدن توپ هجوم راه‌آهنیها آغاز گرفت کمابیش چند شوت از راه دور و چند حمله زیر سبد، به کسب امتیاز پرداختند، راه‌آهن ابتدا ۷ـ۱۳ و بعد ۱۷ـ۲۳ پیشی گرفت.

اما پهلوی بیکباره از چنداشتباه حریف استفاده کرد و در زمانی کوتاه فاصله را کم کرد.

از این پس رقابت دو تیم‌بسیار فشرده ونزدیک بود و هرگاه راه‌آهن چند امتیازی می‌گرفت، پهلوی جوابش را می‌داد و فاصله را حفظ می‌کرد.

بهرحال نیمه اول با اختلاف ۳ امتیاز بانتیجه ۳۹ـ٤۲ بسود راه‌آهن خاتمه یافت و این برای راه‌آهنیها که برای پیروزی‌به‌میدان آمدند، خوش یمن بود.

در آغاز نیمه دوم و در یک غفلت کوتاه، یاران جوان پهلوی در میان شگفتی حریف در حساب ٤۲ـ ٤۳ وبعد ٤۸ـ٤۹ پیش افتادند ولی‌بهرترتیب پیشی‌پهلوی دیری نپائید وراه‌آهن بازهم جلو افتاد.

سرانجام نیمه دوم نیز بابرتری راه‌آهن پایان گرفت و این تیم باحساب ۷۲ـ۸۱ بپیروزی رسید.

مظفر بنی‌هاشمی با کسب ۲۹ امتیاز بهترین چهره راه‌آهن و زمین بود و در برد تیمش سهم بسزائی داشت.

آنچه که باید به آن اشاره‌کرد، قضاوت ضعیف این دیدار بودو بازیکنان دو تیم مرتبا برای هر خطای شخصی که‌گرفته میشد ، اعتراض می‌کردند و این تاحدودی از هیجان وسرعت بازی کم کرده بود.

رای هیئت سه‌نفری دادگستری

۱۳ میلیون و ٦۰۰ هزار متر زمین بمالکیت دولت درآمد

شعبه اول هیئت های سه نفری دادگستری رائی صادر کرد که بموجب آن‌بالغ‌برسیزده میلیون و ٦۰۰ هزار مترمربع از اراضی پلاک ۱۳ بخش سه اصلی از بلوک جعفرآباد ساوه بعنوان اراضی موات به مالکیت دولت درآمد . هیئت مزبور پس از معاینه اراضی مورد بحث بوسیله کارشناس تشخیص داد که این اراضی فاقد آثار کشت و زرع بوده و موات میباشد و از این‌جهت حکم بنفع دولت صادر گردید.

کار گمرک مهرآباد ۲٤ ساعته شد

گمرک مهرآباد به کلیه واردکنندگان کالا وصاحبان صنایع اعلام کرد که حتی‌در روز های تعطیل آماده‌قبول اظهارنامه گمرکی ، انجام تشریفات گمرکی و ترخیص و تحویل کالا میباشد .

تصمیم اخیرگمرک بدنبال اجرای طرح جدیدی مبنی‌بر ترخیص کالا ازپای هواپیما اتخاذ شده است و به‌منظور تسهیل و تسریع در ترخیص کالا های وارده بوسیله هواپیما سرویس ارزیابی گمرک مهرآباد بصورت۲٤ ساعته حتی در روز های تعطیل کار میکند .

در بخشنامه‌ای که بهمین منظور از سوی مجید نصیرزاده رئیس گمرک مرکز و شمال صادر شد ادارات گمرک مکلفند ، حداکثر ظرف سه‌روز نسبت به انجام تشریفات ترخیص کالا اقدام نمایند و از اتاق بازرگانی‌و صنایع و معادن نیزخواسته شده درمواردی که تشریفات گمرکی بیش از مدت تعیین شده صورت بگیرد موضوع را به گمرک مرکز و شمال اعلام کند .

توضیح شهرداری درباره تصادف روی پل میرداماد

شهرداری پایتخت توضیحی باین شرح برای روزنامه اطلاعات فرستاده است :

روزنامه اطلاعات در شماره ۱۵۲۰۷روز۱۷ر۱۰ر۳۵ تحت عنوان چهل اتومبیل‌روی پل میرداماد تصادف کردند با خط درشت و به رنگ قرمز و مطالبی در بارهراه‌بندان‌روی پل درج نموده که خبر مذکور بی‌اساس و بدینوسیله تکذیب میگردد .

بازار سیاه تلفن در شیراز

شیراز ـ خبرنگار اطلاعات

مسعودی نماینده انجمن شهرستان شیراز ، در جلسه انجمن ، گفت : سقف کلاس اول دبستان «دکتر حسابی » شیراز براثر بارندگی های‌اخیر ریزش کرد و وقتی جریان را با مسئولان آموزش وپرورش فارس درمیان گذاشتیم ،جواب دادند که زمین برای ساختن مدرسه دراختیار ندارند .حال آنکه شهرداری شیراز حاضر است هر مقدار زمین که برای ساختن مدرسه مورد نیازباشد دراختیار آموزش و پرورش قرار دهد .

وی افزود: مسئولان‌آموزش وپرورش ، بهانه دیگرمیاورند و میگویند بودجه نداریم حال آنکه ۲۵ میلیون تومان‌بودجه در حساب آموزش وپرورش فارس موجود است .

بیماری مرموز

نماینده خرامه در این جلسه گفت: یک نوع‌بیماری‌درخرامه شایع شده است و در هرخانه ده‌ای به این بیماری مرموز مبتلا شده‌اند .

در این محل‌درمانگاه‌و پزشکی نیست که بتوانند بیماران مبتلا را معالجه و درمان کنند .

گرانی نرخ حبوبات

در همین جلسه ، نسبت به افزایش نرخ برنج و حبوب انتقاد شد و نمایندگان انجمن شهرستان شیراز گفتند نرخ اینگونه مایحتاج‌مردم‌صددرصد گران شده‌است و خواسته‌شد که نرخ برنج و حبوب ، آزاد شود.

نمایندگان انجمن شهرستان شیراز با انتقاد از شرکت مخابرات،گفتند شرکت‌مخابرات ایران ، ٦۰ هزار شماره‌جدید تلفن به ساکنان تهران داده است‌ولی‌برای‌افزایش‌شماره‌های تلفن‌شیراز هیچ‌فکری‌نکرده‌است. تلفن در شیراز بازار سیاه پیدا کرده و هر شماره آن تا ۳۵ هزار تومان‌خرید وفروش میشود .

خانم روانشاد عضو دیگر انجمن پیشنهاد کرد، برای نگهداری افراد پیر و از کار افتاده، درشیراز خانه‌سالمندان ایجاد شود .

اختلاس در شرکت علاءالدین

۲ حسابدار شرکت به نام کارگران موهوم لیست حقوق تنظیم می‌کردند وخودشان بجای آنها پول می‌گرفتند

دوتن از کارمندان‌حسابداری شرکت علاءالدین ایران با جعل لیست حقوق کاگران متجاوز از یکصد هزار تومان از صندوق شرکت برداشت کردند .

ماجرا از بررسی دفاتر و لیست های حقوق کارگران‌فاش شد و یکی از مسئولان شرکت در جریان رسیدگی به حسابها متوجه سوء استفاده هایی درلیست کارگران گردید . این مسئول ، ماموران ژاندارمری پاسگاه شهیاد را کمکارخانه در حوزه استحفاظی آن واقع است درجریان گذاشت .

بامعرفی « سیف‌الدین»کارمند حسابداری علاءالدین ماموران پرونـده‌ای تشکیل دادنـد و پرونده را همراه متهم‌بدادسرا فرستادند . رسیدگی به پرونده به «امامی » بازپرس شعبه ۳ دادسرای تهران محول شد.

بازپرس پس از تحقیق از «سیف‌الدین»دستور دادهمکاروی که او نیز از حسابداران‌شرکت علاءالدین است و «رسول » نام دارد ، بازداشت شود.

این دو تن‌باهمدستی‌یکدیگر، با ایجاد و تنظیم لیست حقوق جعلی به نام عـده‌ای بعنوان کـارگـر ، از صندوق شرکت برداشت می‌کردند درحالیکه بطورکلی اشخاصی که درلیست آمده بودند وجـود نداشتند و اسامی موهومی بر لیست نقش بسته بود . متهمان خود به جای همان کارگران‌موهوم‌لیست را امضاء می‌کردند و پول را برای خود بـه نسبت مساوی برمی‌داشتند .

بازپرس دادسرای تهران هنوز دراین‌باره تحقیق خود را پایان نداده است. قصدبازپرس اینست که معلوم کند آیا جز دونفری که بازداشت شده‌اند، کسان دیگری نیز در داخل یا خارج شرکت باآنان همدست و همداستان هستند یاخیر ؟

دربازرسی از محل کار و کشو میز متهمان چند لیست جعلی با نام کارگـران موهوم بدست آمده که ضمیمه پرونده اتهامی آنهـا شده است . کارگرانی که هرگز درآن‌شرکت کار نمی‌کـردند . از امضاء لیست‌ها ومهرهای که بر آنها زده شده معلوم می‌شود کـه مبلغ لیست از صندوق شرکت برداشت شده است . مبلغی که تاکنون فاش شده متجاوزازیک میلیون ریال است اما مسئولان شرکت معتقد هستند علیـرغم مدارک بدست آمده ، رقـم برداشتی باید خیلی بیشتر از یک میلیون ریال باشد.

براثر اتصال سیم های تلفن

مادر و پسری پس از ۳۰ سال همدیگر را یافتند

شیراز (خبرنگار اطلاعات) مادر و پسری پس از ۳۰ سال دوری و بی‌خبری ازهم براثر اتصال سیم سفن وتداخل مکالمات تلفنی یکدیگر را پیدا کردند . عفت فیاض‌پور مادر حسین جعفرزاده کمالی کـه برای دیدن فرزندش از تبریز به شیراز آمده بود درفرودگاه شیرازبا دیدن فرزندش دچار شوک شد و به بیمارستـان انتقال یافت .

حسین جعفرزاده کمالی - ۳۳ ساله کارمند بیمارستـان حافظ شیراز که پس از ۳۰ سال مادرش را یافته است در مورد پیدا شدن مادرش بـه خبرنگار اطلاعـات در شیراز گفت :

صبح پریروز هنگامیکه با یکی از دوستانم - که ساکن تهران است - سرگرم مکالمه تلفنی بودم ناگهان صدای زنی که با شخصی دیگر مشغول گفتگو بود روی خط آمد و با شنیدن صدای من اصرار کرد که گوشی رازمین بگذارم و مزاحم گفتگوی آنها نشوم منهم به آن زن‌گفتم : «مادرجان شما مزاحم شده‌اید» وقتی این حرف را به آن خانم گفتم به‌او برخورد و گفت : من‌مادر شما نیستم .

حسین جعفرزاده که ازیافتن مادرش بیحد خوشحال بـود افزود :

«چون ۳۰ سال پیش‌هنگامی که کودک ۳ ساله‌ای بودم‌پدر و مادرم متارکه کرده و از هم جدا شده بودند مادرم‌بنام عفت فیاض‌پور همراه خـواهـر کوچکترم زادگاهـم تبریز را ترک کردند و من درتمام این مدت دربی مادر و خواهرم میگشتم و آرزوی دیدار آنها را داشتم روی این اصل به آن زن گفتم : از کجا معلوم که شما مادر گمشده من نباشید .

زنی که از طریق تلفن با من حرف میزد با شنیدن این‌حرف پرسید: شما اهل تبریزهستید به او گفتم بله و بعداو شماره تلفنش را بمن‌داد ودرخواست کرد که با آن شماره با او گفتگو کنم و در مکالمه تلفنی بعدی با نشانی‌هائی که به او دادم معلوم شد که آن‌زن‌واقعا مادرم «عفت» است که ۳۰ سال تمام آرزوی شنیدن‌صدایش را داشتم . مادرم بلافاصله بـا هواپیما از تبریز به شیرازآمد و صبح امروز در فرودگـاه شیراز با دیدن من دچارشوک شد و ناچار شدم او را به بیمارستان سعدی شیراز انتقال دهم الان نیز بهبود یافته و او را بخانه خودم برده‌ام.

حسین جعفرزاده ازدواج کرده و دارای دو فرزند است خواهرش نیزکه‌از زمان‌متارکه پدر ومادرش‌او را ندیده‌ازدواج کرده است.

عاشق درچاه‌خانه معشوق خودکشی کرد

علی: انجامی تلخ در عشق

جوانی که‌از وصلت‌معشوق مایوس شده بودخودرا به‌چاه خانه دختر مورد علاقه افکند و غرق شد.

علی پورشریفی دانش‌آموز کلاس ششم کورش لنگرود و ساکن روستای «یوسفده» از توابع رودبنه لاهیجان که از مدتها قبل با دختری بنام لیلا تقی‌پور روابط عاشقانه برقرار کرده بود برای خواستگاری از دختر مورد علاقه‌اش بـه خانه آنان رفت ولی وقتی با مخالفت اولیای دختر مواجه شد از فرط ناراحتی خود را به چاه آب خانه آنان افکند و به زندگی خود خاتمه داد.

رودبنه لاهیجان - خبرنگار اطلاعات

۲ دانش آموز زیر آوار کشته شدند

نطنز- صبح دیروز ۵ پسربچه در حالیکه پای‌دیوار منزلی در ساوه سرگرم بازی بودند، دیوار خانه فروریخت و دو نفر از آنها به اسامی غلام انتظامی و «محمود خنث» کشته شدند و ۳ نفر دیگـر جراحات سختی برداشتند. مجروحین که محمدرستگار رضا انتظامی و علی معظمی‌نام دارند به بیمارستـان ساوه انتقال یافتند.

این ۵ نفر که دانش‌آموز یکی از دبستانهای ساوه‌بودند بعلت بارندگی شدید به مدرسه نرفته بودند.

گفته میشود حال ۳مجروح حادثه رضایت‌بخش نیست.

زایمان کنار رودخانه

رشت (خبرنگار اطلاعات) زن بارداری که برای وضع حمل از پیربست لولمان عازم یکی از زایشگاههای رشت‌بود بعلت خرابی راه و نبودن پل در مسیر رودخانه «سپیدرود»، در کنار رودخانه متوقفشد و نوزاد پسری بدنیا آورد . این نوزاد .را «سپیدک» نام نهادند.

مادر نوزاد ۲۹ ساله است و مریم گرامی نام دارد .

عامل توزیع پهلوی طلای تقلبی بدوسال زندان محکوم شد

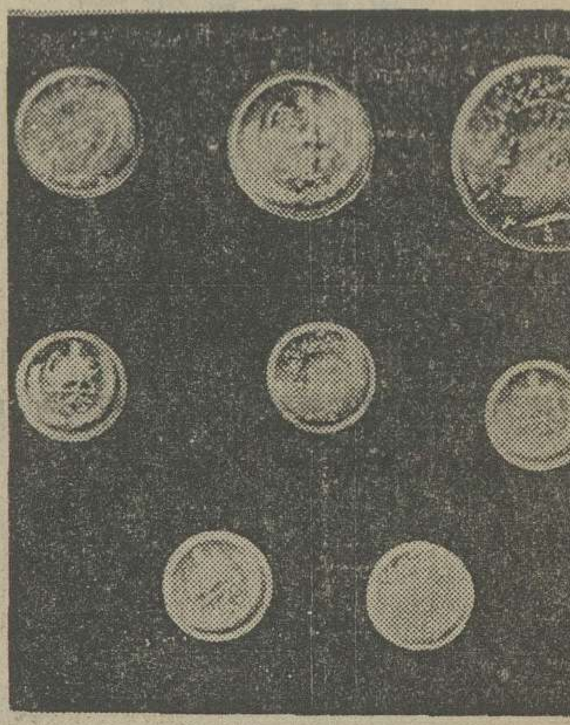

قضات شعبه دوم‌دادگاه عالی‌جنایی مرکز به‌ریاست«دکتر علی‌آراد» رجبعلی‌افشاری‌راکه‌عامل توزیع سکه‌های تقلبی‌طلای پهلوی بود به‌دوسال حبس محکوم‌کردند.

رجبعلی افشاری چندی قبل با۲۰ کیلو سکه تقلبی که زیر کتو لباس خودپنهان‌کرده بود به‌دام‌افتاد. او هنگامی دستگیر شدکه قصد داشت سکه‌ها رابه‌یك جواهر فروشی در بازار بفروشد.

در پرونده اتهامی این‌شخص آمده بودکه: ازمدتها قبل ماموران انتظامی درتهران وشهرستان ها با دریافت گزارش هایی‌مبنی بر وجود سکه تقلبی در صدد دستگیری عامل ، یاعاملین توزیع‌آنها برآمدند و سرانجام مردی‌بنام «رجبعلی افشاری »هنگام فروش چند سکه‌پهلوی تقلبی‌بیك خریدار در قم دستگیر شد.

در تحقیقاتی که ماموران به‌عمل آوردند، معلوم شدسکه هایی که « رجبعلی» دراختیارداشته، برخلاف سکه‌های پهلوی معمولی‌که ۲۴عیار است، ۲۱عیار بوده‌است.ضمنا هر ۱۰۰سکه تقلبی به‌نسبت سکه‌های اصلی بین۴ الی۵ گرم تفاوت وزن دارندو وزنشان کمتراست .ضمنا قالب سکه‌های تقلبی‌کاملا مدور نبوده‌و درنتیجه سکه‌ها ازحالت دایره کامل اندکی به شکل بیضی گرائیده است.

«رجبعلی» که قبلا نیز دوباربه اتهام قاچاق‌به زندان‌محکوم شده بود، هنگام دستگیری حدود۲۰کیلو و۸۳۶ گرم سکه تقلبی‌بهمراه داشت که‌جمعا ۲هزارو ۲۲۴ پهلوی ۵۰۰ نیم‌پهلوی و ۵۰۰ ربع پهلوی بود.

روز شنبه گذشته «پریروز» رجبعلی‌در شعبه دوم دادگاه عالی جنایی‌پای میزمحاکمه ایستادو دادرسان دادگاه دیروز رای خودرا که‌دوسال حبس جنحه‌ای استدرمورد رجبعلی صادر کردند.

رجبعلی مدعی بودکه سکه‌ها را درخرمشهر از کشتی هایی که‌ازکشورهای عربی به‌خرمشهر وارد میشده می‌خریده است.

به اتهام کشتن‌یك جوان

۲ برادر به ۱۰ سال زندان محکوم شدند

شیراز - دادگاه جنائی‌استان فارس پس‌از ۲ روز رسیدگی‌بـه جنایت «فسا» مسببین این‌جنایت را محاکمه و محکوم کرد.

علی بابا ومسیب مقنی‌که‌برادر هستند ، یکسال قبل در فساکهزاد فرصتی ۲۱ ساله را باضربات‌چاقو از پای درآوردند .

این دو برادر طی۲روزمحاکمه هرکدام به ۵ سال حبس درجه‌یک جنائی و پرداخت ۵۰ هزار ریال ضرر وزیان به شاکیان خصوصی محکوم شدند .

ضدیخ بتون
اوپک ایشن ۶۴۰۱۶۲

شاهنشاها

در این موقع که پنجاه سال شاهنشاهی افتخار آفرین پهلوی را جشن گرفته‌ایم مژده تبدیل فرمانداری کل سمنان به استان بر شادمانی مردم افزوده ، صمیمانه ترین سپاس خود را به پیشگاه مبارک بزرگ شاهنشاه آریامهر تقدیم بقای شاهنشاهی غرورانگیز پهلوی را مسئلت دارد.

جان‌نثاران - ناصر همتی - از طرف رانندگان تاکسی سمنان

یک زن ویک مرد باچاقو کشته شدند

جسد خـون آلود زن ۴۵ ساله‌ای صبح دیروز دررودخانه نارمک پیداشد.

ماموران کـلانتـری نارمک ساعت ۱۰ و ۴۵ دقیقه‌صبح‌روز گذشته اطلاع یافتند که جسد خون‌آلود زن که حدود۴۵ساله نشان می‌دهد ، در رودخانه‌بین نارمک وتهرانپارس‌افتاده‌است. ماموران جریان را بدادسرای تهران و پزشکی قانونی گزارش کردند .

دربدن زن محل بیش از ۷ ضربه چاقو مشاهـده شده و بازپرس دادسرای تهران به ماموران دستورداد تحقیق خود را برای شناسایی مقتوله و انگیزه قتل ودستگیری قاتل یا قاتلین سریعا و بصورت همه - جانبه آغاز کنند .

جسد برای تعیین علت مرگ به پزشکی قانونی انتقال یافته خبرنگار ما که این خبر را گزارش کرده می‌نویسد :

جسد خون آلود مـرد ۴۰ ساله نیز که با ضربات چاقوبه قتل رسیده ، پریروز دربیابانهای «فرچک ورامین » کشف شد.

صاحب جسد شناسایی شد. او «عبدالـه » نـام داشت و جسدش برای تعیین علت مرگ به پزشکی قانونی حمل شد.

ماموران ژاندارمری ورامین تحقیق خود را برای شناسایی قاتلین یا قاتل « عبداله » آغاز کرده‌اند . ماموران تاکنـون از بیش از ۱۰ نفر ازآشنایـان «عبداله » بازجویی کرده‌اندولی هنوز سرنخی برای شناسایی متهم به قتل بدست نیامده‌است.

حریق‌دوچوب فروشی بزرگ‌آبادان

اتومبیل ۳ نفر را در تهران کشت

حادثه درشهر

اتومبیل ۴۶۴۷۴تهران- ج به رانندگی «غلامرضا احمدی » در فلکه فرح آباد خزانه پسر ۷ ساله‌ای به‌نام « امیر عباس‌نعیمی» را زیر گرفت و کشت

راننده توسط ماموران پاسگاه کلانتری ۱۶ تهران بازداشت شد.

***

ساعت یك بامداد دیروز مردی بنام «محمد اسماعیل خسروی » هنگامی که در خیابان گلستان نارمك مشغول تعمیر موتوسیکلت خود بود ناگهان بزمین افتاد و درگذشت .

جسد از طریق کلانتری نارمك برای تعیین علت مرگ به مرکز پزشکی قانونی انتقال یافت.

★★★

دریك حادثه رانندگی شدید که ساعت ۱۱ و ۳۰ دقیقه صبح پریروز در شهرآرا بوقوع پیوست چهار اتومبیل با یکدیگر برخورد کردند. دراین حادثه‌راننده یکی از اتومبیل ها کشته شدو۳راننده دیگر جراحاتی برداشتند.

برخورد اتومبیل های شماره ۲۶۶۹۵ تهران ـل به رانندگی ابوالقاسم منتظری ۹۲۸۴۸ تهران- الف به‌رانندگی عقیلی داناو۲۹۹۸۶ تهران- ق‌به‌رانندگی مختارگلبانی و ۶۳۳۶۶ تهران ـل برانندگی رضا سلیمانی حادثه را بوجودآورد اماعلت بروز تصادف بی احتیاطی ابوالقاسم منتظری گزارش شده است. اوکه‌باسرعت و با انحراف به سوی دیگرخیابان میراند،باعث برخورد اتومبیل هابیکدیگر شدو به مرك عقیلی دانا یکی از چهار راننده انجامید.

ماموران کلانتری ۱۸ تهران راننده مقصر را بازداشت کردند.

★★★

ساعت ۳بامداد دیروز کامیونت شماره ۹۸۲۷۳ تهران ـط درجاده آبعلی «۱۰ کیلو متری پاسگاه ژاندارمری جوادیه» به‌علت‌لغزندگی سطح جاده از مسیر خود منحرف شدو واژگون گردید.

دراین حادثه‌راننده کامیونت‌که هنوز شناخته نشده به‌علت شدت جراحات‌وارده‌جان سپرد.

حریق در چوب‌فروشی

آبادان- درپی حریق یك مغازه بزرك چوب فروشی در آبادان ، اعلام شدکه حریق مذکور قریب۷ میلیون ریال خسارت واردساخته است .

حریق صبح دیروز روی دادو ماموران آتش نشانی شرکت نفت پس‌از ۴و۵ ساعت تلاش موفق به مهار آتش شدند.

این چوب فروشی در خیابان ساحلی آبادان قرار داشت ومتعلق به بلوریان بود.

نزاع برسر ران‌مرغ

اصفهان - بر سر تقسیم یك مرغ پخته در روستای «یزه آباد» اصفهان ، دوبرادر باچاقو بجان‌هم افتادند و یکدیگررا بسختی‌مجروح ساختند.

علی محسنی که از ناحیه سر- پهلووکتف جراحات سختی‌برداشته بود، باانتقال به بیمارستان‌اصفهان تحت مداوا قرار گرفت.

وی در بیمارستان گفت : این حادثه خونین را فقط یک ران‌مرغ بوجود آورد و هنگامی که مادرم موقع تقسیم کردن یك مرغ پخته یك‌ران مرغ بیشتر بمن داد، برادر بزرگم‌بنام عباس ناراحت شد وپس از فحاشی باچاقو بمن حمله کرد وبا۷ ضربه مرا بسختی مجروح کرد.

براساس اظهارات علی محسنی پرونده‌ای وسیله‌ماموران‌ژاندارمری تشکیل شدو با دستگیری ضارب جریان تحت رسیدگی قرارگرفت.

آموزش دوساله
کامپیوتر
جی.سی.ای. G.C.E. ADVANCED LEVEL
منحصرا در
مرکز آموزش خدمات کامپیوتری
ثبت نام ترم ژانویه شروع شد
شاه‌عباس نبش تخت طاووس

تبریکات

جناب آقای ناصر مجیدیه دادستان‌محترم‌تهران

بانهایت مسرت انتصاب شایسته آنجناب را صمیمانه تبریک عرض نموده توفیق روزافزون شما را درراه خدمت به شاهنشاه آریامهر و میهن عزیز از درگاه خداوند متعال خواستاریم . غفار عبادی- سعید چاپاری

جناب آقای دکتر مهندس احمد-محمدخانلو معاون معدنی‌شرکت ملی صنایع مس ایران

دوست گرانقدر ،انتصاب بحق و شایسته‌ات بمعاونت معدنی شرکت ملی صنایع مس ایران ،مارا شادمان ساخت. تبریک صمیمانه‌مان را بپذیر .

حسین جباری وبانو

جناب آقای مهندس توکلی مدیر عامل‌شرکت ملی صنایع مس ایران

انتصاب آقای دکتر مهندس احمد - محمد خانلو رابه معاونت معدنی شرکت ملی صنایع مس تبریک گفته ، توفیق جنابعالی و این مدیر آگاه و مجرب در اکتشافات معدنی ،را در راه خدمت به شاه و میهن خواستاریم .

اسدالله محمد خانلو نماینده کلیبر در مجلس شورایملی- ستار اردوبادی- عبدالحسین پاکروح- علی محمد خانـلو

جناب آقای مهندس توکلی مدیر عامل‌شرکت ملی صنایع مس ایران

انتصاب سزاوارانه آقای دکتر مهندس احمد - محمدخانلو به معاونت معدنی شرکت ملی صنایع مس ، موید روشن بینی و حسن تشخیص جنابعالی درراه اجرای منویات شاهنشاه آریامهر است .. تبریکات مارا بپذیرید.

دکتر روزا آسمانه -ابو الفضل نو تاج - منوچهرنوتاج- علی‌محمدخانلو .

جناب آقای ناصر مجیدیه

انتصاب آن جناب را به دادستانی تهران تبریک عرض مینمایم . فیلم وسینما : پرویز صیادی

جناب‌آقای مجتبی یغمائی

ارتقاء درجه جنابعالی را تبریک عرض نموده توفیق سرکار را در خدمت بشاهنشاه آریامهر از یزدان پرسش‌داریم. ناصر غلامرضائی -منیژه یغمائی

جناب آقای حاج سید علی‌اکبر نقوی‌الحسینی

هیئت مدیره شرکت مخلوط بازگشت شما را بـوطن خوش‌آمد میگویند .

جناب آقای حاج سید علی‌اکبر نقوی‌الحسینی

بازگشت جنابعالی را بوطن خوش آمد میگوئیم. شرکت ماسه‌سازکو

جناب آقای حاج سید علی‌اکبر نقوی‌الحسینی

کارکنان پیمانکاری جاوید خیرمقدم میگویند .

جناب آقای مهندس توکلی مدیرعامل شرکت ملی صنایع مس

خدمت آقای دکتر مهندس احمد - محمدخانلو دربست معاونت معدنی شرکت ملی صنایع مس ، یکی از شایسته ترین انتصابات دوران رستاخیز بشمار می‌آید. این انتصاب رابشما و همکارانتان تبریک می‌گوئیم.

ابو الفضل غفاری حسینی- حسن حاجی‌زاده -غلامحسین حاجی‌زاده - رضا محمدخانلو

جناب آقای مهندس توکلی مدیر عامل شرکت ملی صنایع مس‌ایران

انتصاب بجا و شایسته آقای دکتر مهندس احمد - محمد خانلو را بسمت معاون معدنی شرکت ملی صنایع مس به جنابعالی و همکارانتان تبریک میگوئیم .

دکتر حسین «محمد خانلو» - مهندس خواجه‌ای - مهندس سعیدزاده - رحیم پاکروح .

جناب آقای مهندس توکلی مدیر عامل شرکت ملی صنایع مس‌ایران

گزینش آقای دکتر مهندس احمد - محمد خانلو به معاونت معدنی صنایع مس‌راازصمیم قلب تبریک‌میگوئیم.

عباسعلی - محمد خانلو - عزیز هوشیار - علی فرشی - هدایت دولت آبادی .

جناب آقای پیشوائی

انتخاب و انتصاب بجاوشایسته آن سید بزرگوار و قاضی درستکار را به معاونت وزارت دادگستری‌تبریک عرض نموده توفیق روزافزون شما را در انجام خدمات مهمتر از خداوند بزرگ مسئلت دارد .

قم - احمد اربابی زرگر

جناب آقای سیروس پور افشار

ارتقاء درجه جنابعالی را از صمیم قلب تبریک و تهنیت عرض ، توفیق بیشتر آنجنابرادر راه‌خدمتگزاری بشاهنشاه آریامهر وکشور عزیز ایران از خداوندمتعال خواهانیم .

دستجات ورزشی : پرسپولیس - شهباز - تابان- پاسارگاد - برازجان .

جناب آقای دکتر محسن خاقانی مدیریت عامل بهداری وبهزیستی استان مازندران

بانهایت خوشوقتی انتصاب شایسته آنجناب را صمیمانه تبریک عرض نموده توفیق جنابعالی را درانجام خدمت بیشتر به شاهنشاه آریامهر وملت ایران و میهن عزیز از خداوند متعال خواستارم .

شهسوار - احمد صدیق

جناب آقای فتح‌اله اعظمی

موفقیت اخیر جنابعالی را صمیمانه تبریک عرض نموده توفیق بیشتری برای شما آرزو داریم .

کرمانشاه - علی اشرف سالمی و خانواده

سرکار خانم گیتاملکان

انتصاب جنابعالی را به معاونت فروشگاه بزرگ کوروش قصردشت تبریک میگویم . بهمن عابدینی

جناب آقای ناصر مجیدیه

انتخاب آنجناب را به دادستانی تهران تبریک میگوئیم .

جهانگیر بیات ماکو - فیروز بیات ماکو و بانو

جناب آقای رسول دادگری

انتصاب شایسته آن جناب را بمقام‌محترم‌معاونت مالی و اداری وزارت دادگستری صمیمانه تبریک عرض مینمائیم .

مهدی نواب شیخ الاسلامی - حسن خسروی

ایزوله پلی اورتان
مخصوص پشت بامهای منازل‌مسکونی بزرگ کارخانجات، سقف‌انبارها سردخانه‌ها.
وساختمانهای مختلف برای استفاده داخل وخارج سقف یك اقدام مطمئن‌مقاوم بی رقیب
۱-ایزوله بصورت ورق
۲-ایزوله بایک آلومینیوم
۳-ایزوله بادور و آلومینیوم یاچوب فایبر گلاس یامشابه
باورقهای پلی اورتان ایزوله کنید
ایزوله پلی اورتان یک پدیده نودر صنعت
باضریب حرارتی لاندا مساوی است با ۱۹/۰٪
ویک عمر مطمئن باشید
به ضخامتهای مختلف از ۵ر۱ تا ۳ر۱۰ سانت
بعرض ۱۲۵ سانت وطول دلخواه
مرکز پخش : خیابان جم خیابان کامیاب شماره ۳۴ تلفنهای ۸۲۲۰۰۵-۸۲۲۰۰۶

مجالس ترحیم

با کمال تاسف درگذشت نابهنگام خواهرزاده عزیزمان شادروان **محمد علی فرخندپور** را باطلاع عموم خویشان، دوستان و آشنایان میرساند مجلس یادبود مردانه وزنانه آن فقید سعید چهارشنبه بیست ودوم دیماه در مسجد الجواد واقع در میدان ۲۵ شهریور از ساعت ۱۶ الی ۱۸منعقداست.
علی رضائی- محمود رضائی- عباس رضائی- دکترقاسم‌رضائی.
آ-۳۱۸۵۰

مدیران، کارکنان بانک شهریار در نهایت تاسف درگذشت نابهنگام شادروان **محمد علی فرخندپور** همشیرزاده گرامی جناب آقای سناتور علی رضائی ریاست هیئت مدیره بانک شهریار را باطلاع میرسانند. مجلس تذکر مردانه وزنانه آن فقید سعید روز چهارشنبه بیست ودوم دیماه از ساعت چهار تاشش بعداز ظهردرمسجد الجواد واقع در میدان۲۵شهریور منعقد است.

مدیر عامل بانک شهریار
عزت‌اله ممتاز
۱-۲ آ-۳۱۸۵۴

خانواده‌های فرخندپور- موحد- رضائی - آذرمهان - غفاری- اسکوئی-قاسمی-میلانی-ابراهیمی- تبریزی- نعمت‌الهی- جهانسوزی- امینی- صبوری سلیمانی.
باکمال تاسف درگذشت عزیز از دست رفته‌خود شادروان **محمد علی فرخندپور** را باطلاع کلیه بستگان - دوستان و آشنایان میرسانند.

مجلس تذکر مردانه وزنانه آن فقید سعید از ساعت چهار تا شش بعدازظهر روز چهارشنبه بیست ودوم دیماه درمسجد الجواد واقع درمیدان ۲۵ شهریور منعقد میگردد.
آ-۳۱۸۵۲

اطلاعات- مصیبت وارده را بعموم افراد خانواده های عزادار بویژه بازماندگان آنمرحوم تسلیت میدهد.

بانهایت تاسف وتاثر درگذشت فقید سعید آقای نصرا.... برابیان را باطلاع عموم اعضاء صنف کشباف وجوراب و آشنایان میرساند. مجلس ترحیم آنمرحوم روز سه‌شنبه ۲۱ دیماه جاری از ساعت ۹صبح الی ۱۱ درمسجد آذربایجانی ها واقع در بازار کفاشها برگزار میگردد. امید است همکاران عزیز باشرکت در مجلس مزبور موجب تسلی بازماندگان و شادی روح آنمرحوم را فراهم سازند.

اتحادیه صنف تهیه کنندگان وفروشندگان کالای کشباف و جوراب تهران

بانهایت تاثر و تاسف درگذشت شادروان **نصرالله** برابیان بزرگ خاندان برابیان‌را باطلاع دوستان و آشنایان میرساند.

مجلس ختم مردانه آن مرحوم روز سه‌شنبه ۲۱دیماه جاری از ساعت ۹ الی ۱۱ صبح در مسجد آذربایجانیها (انتهای بازار کفاشها) منعقد است.

الحاج سید مرتضی شبستری - محمدعلی طاهری - عبدالهاشم برابیان - حاج علی‌اصغر اکبر زاده - محمد اسماعیل اکبر زاده - احمد برابی - حمید برابی - مهندس بهرام برابیان - حاج محمد فیض زاده - حاج حمدالله بدخشان - حاج ابراهیم تاراجی - حاج سید علی‌اکبر هاشمی - قسم بدخشان - حاج کاظم میانجی - حاج علی‌اصغر خسروی - حاج محمدرضا دوزدوزانی- اسکندر زینالی - حاج غلامرضا رحیمی - حاج علی‌اصغرمطلوبیان- حاج میرمسعود موسوی - حبیب حدادی - حاج حبیب شاهبختی - برادران صدیق موسوی - بیوک حسینی - محمدعلی جدیری - حاج غلامعلی نامی - حاج محمدباقر گلی - دادسپاه - حسن حالمی - دکتر یونس برابیان - بهروز برابیان - مجید علی زاده.
آ - ۱۷۲۰۰

اطلاعات - مصیبت وارده را بخانواده محترم برابیان وسایرخانواده‌های وابسته عزادار بویژه‌بازماندگان آن مرحوم تسلیت میدهد.

به مناسبت درگذشت جوان متدین و نیکوکار آقای حاج **نورالله مدنی** برادر گرامی آقایان حاج‌آقامحمد و حاج مجدالدین مدنی و خواهر آنان همسر حضرت حجةالاسلام آقای حاج سید صدرالدین امامت. مجلس ترحیمی روز سه‌شنبه ۲۱ دی ماه از ساعت ۲ونیم تا ٤ونیم بعداز ظهر در مسجد خندق‌آبادی واقع در خیابان اسماعیل بزازمنعقد می باشد.

هیئت متوسلین به حضرت علی‌اصغر (ع)
آ-۳۱۸۶۲

با نهایت تالم وتاثر فوت ناگهانی **بانو احسان لطفی** را باطلاع کلیه اقوام و آشنایان میرساند:

مجلس ترحیم مردانه وزنانه آن مرحومه در روزسه‌شنبه ۲۱ر۱۰ر۳۵ ازساعت ٤ الی٦ بعدازظهر در مسجد الجواد واقع در میدان ۲۵شهریور منعقد است:

خانواده‌های: لطفی- تهرانچی- احمدزاده- جعفر اعتمادی نژاد- اصغر میرفتاحی- اردگانی- کاظمینی- بخیرنیا- مهدوی- علومی- رسمی-کاشانی- صفاکیش-وکیلی-رسولیان-رسولپور- مفتخر شیرازی- چینگر- نادری- سید علی‌میرحسینی (فرهنگ)- مدنی- اخوان- دکتر عارف حکیمی.
آ-۱۷۲۳۷

اطلاعات - مصیبت وارده را به خانواده‌های عزادار تسلیت می‌دهد.

بانهایت تاسف فوت مرحوم **محمود نجمی** را باطلاع دوستان و آشنایان میرسانیم. مجلس ختم آن مرحوم‌روز سه‌شنبه ۲۱ر۱۰ر۳۵ از ساعت ۳ الی ٥ بعد از ظهر در مسجد جامع نارمک منعقد میباشد.

فرزندان آن مرحوم - اسداله - صمد و هوشنگ نجمی.

خانواده های: نجمی - جمشیدی - حمزه‌ای - نصیری.
آ - ۱۷۲٤۷

اطلاعات - بکلیه بازماندگان آن مرحوم تسلیت میدهد.

بازگشت همه بسوی خداست

باکمال تاسف وتاثر درگذشت ناگهانی شادروان جوان ناکام فرید آموزنده را باطلاع آشنایان ودوستان میرساند.

مجلس ترحیم مردانه وزنانه آنمرحوم از ساعت ۲ونیم‌الی٤ونیم روز سه‌شنبه ۲۱ر۱۰ر۲۵۳۵ در مسجد انصارالحسین (ع) واقع در انتهای خیابان پنجم نیروی هوائی (آخر خط ۱۳۱)برگزار میگردد.

خانواده‌های آموزنده - مینوش- هاشمی احمدی- فریدی- طباطبائی- صفوی فرد وخانواده‌های وابسته.
آ-۱۷۲۵۷

اطلاعات- بخانواده‌های عزادار بویژه بازماندگان تسلیت‌میدهد

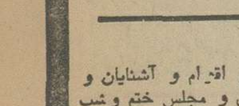

بانهایت تاسف درگذشت **هسرو** پدر عزیزمان **نوریک** وارطانیان را باطلاع دوستان و آشنایان میرساند.
تاکوش - آلک - نژده و آراوارطانیان
آ-۱۷۲۱۷

جمعیت شیر وخورشید سرخ‌ایران بانهایت تاثر وتاسف درگذشت شادروان **سناتور علی اشرف احمدی** همکار ارجمندو گرامی این جمعیت‌رابه بازماندگان محترم آنمرحوم تسلیت‌میگوید.

شادروان سناتور اشرف احمدی سال های متمادی ار همکاران نزدیک و باارزش جمعیت شیر وخورشید سرخ بودند ودر دوره اخیر درسمت عضویت مرکزی کل بااین جمعیت‌همکاری واشتراک مساعی صمیمانه داشتهاند.

آنمرحوم سه دوره درسمت ریاست هیات مدیره جمعیت شیرو خورشید سرخ استان تهران نیز با بذل جهد و صرف وقت آنجمعیت رادر اجرای وظایف خطیری که بعهده داشت یاری می‌نمودند.
آ-۳۱۸۱۵

بانهایت تاسف و تاثر درگذشت مادر و خواهر عزیزمان شادروان **بانو مرضیه سرلتی (هولس آغا)** راباطلاع اقوام و دوستان میرساند طبق وصیت آنمرحوم هزینه مراسم‌ختم بمصرف امور خیریه خواهد رسید و مراسم شب هفت روز پنجشنبه۲۳ دیماه ۳۵ از ساعت سه بعداز ظهر درمقبره خانوادگی دولت‌آبادی درابن‌بابویه برگزار خواهد بود.

فخرتاج دولت‌آبادی - قمر تاج‌دولت‌آبادی -حسین زمانی- قمرزمانی - حسام‌الدین دولت آبادی و خانواده های سرلتی- دولت‌آبادی - زمانی - محقق - حقیقی - قاسمی -پاکروان - خزان بیک - لطیف پور -روحی - ازلی - وزیری - ضیائی- نوری نظری -وحیدی -رفیعی - خطیبی - صنعتی‌زاده.
آ-۱۷۱۱۸

اطلاعات - مصیبت وارده را بعموم بازماندگان آنمرحوم و خانواده های وابسته تسلیت میدهد.

بانهایت تاسف وتاثر درگذشت شادروان **علی اصغر بدرخانی**، بزرگ خاندان بدرخانی را باطلاع اقوام و دوستان میرساند. مجلس ختم مردانه وزنانه آن مرحوم از ساعت ۱الی۳ بعدازظهر روز سه‌شنبه بیست ویکم دیماه در مسجد ولی عصر واقع در خیابان حشمت‌الدوله چهار راه کیوان برقرار خواهد بود.

خانواده‌های علیرضا بدرخانی- دکتر علی محمدبدرخانی- ابراهیم بدرخانی- رضاقلی‌زاده- بهبهانی- گله- خاکوئی- شادپور- بنائی- ترکمانی- کاظمی- جلالی.

اطلاعات- مصیبت وارده را به خانواده بدرخانی وخاکوئی تسلیت میگوید.

باکمال تاسف درگذشت مرحوم **سرهنگ غلامعلی بوذرجمهری** را باطلاع منسوبین ودوستان میرساند. مجلس یادبود آن مرحوم از ساعت ١٤ تا ١٦ روز سه‌شنبه ۲۱ دیماه در خانقاه صفی‌علیشاه واقع در خیابان صفی علیشاه برگزار خواهد شد. ضمنا روز ٥شنبه ۲۳ دیماه مصادف با شب هفت آن مرحوم مجلس یادبودی دربهشت زهرا شبستان شماره ۲ از ساعت ۱٥تا۱۷ منعقد خواهد بود.

خانواده‌های: بوذرجمهری- عرب- دکتر حداد - دکتر دیلمقانیان- پزشکنیا- یگانه افشار- اورامی وسایر خانواده‌های وابسته.
۲-۲ آ-۳۱۷۶۸

باانده فراوان درگذشت آقای **محمد تقی مغتنم** را باطلاع اقوام ودوستان محترم میرساند. مجلس ترحیم آنمرحوم از ساعت ۲تا٤ بعدازظهر روز سه‌شنبه ۲۱ر۱۰ر۲۵۳۵ در مسجد مجدبرگزار میگردد.

حسن مغتنم- حسین مغتنم- فاطمه مغتنم - صدیقه مغتنم - حسین کاویانی‌زاده- حسین خدیری- رسولی- جواهر تراش- کیمیا- زمردیان- خوئین.
آ-۱۷۱۸۷

اطلاعات- بخانواده‌های عزادار تسلیت میدهد

باانده فراوان درگذشت همکار عزیزمان **شادروان میرحسن حاجی میرآقا** را باطلاع کلیه‌همکاران محترم‌میرساند مجلس ختم آن مرحوم روز سه‌شنبه ۲۱ر۱۰ر۳۵ ساعت٦ الی ۸ بعدازظهر در خانقاه صفی علیشاه برگزار میشود

اتحادیه وارد کنندگان‌وفروشندگان‌دوچرخه وموتورسیکلت
آ-۱۷۲٤۱

با نهایت تاسف وتاثر درگذشت **شادروان میرحسن‌حاجی میرآقا** بزرگ خاندان حاجی میرآقارابه‌اطلاع اقوام و آشنایان میرساند مجلس ختم مردانه‌وزنانه روز سه‌شنبه ۲۱ر۱۰ر۳۵ ساعت ٦ الی۸ بعداز ظهر در خانقاه صفی علیشاه منعقدمیباشد.

خانواده‌های: حاجی میرآقا- شیرمست- پاکزاد- خاکنگار- مقدم- نویسی- پورطبیب- قائدان- قائدپناه- رضوانی- آرمین- سلطانیان- قهرمانی- طی- لطافتنژاد- خمسه‌ای.
آ-۱۷۲٤۱

اطلاعات - مصیبت وارده را به خانواده های عزادار تسلیت می‌دهد.

باکمال تاثر درگذشت مرحوم **ابوالقاسم متین** پدر وبرادر عزیزمان را در آمریکا باطلاع خویشان و دوستان میرساند. مجلس یادبود آنمرحوم روز چهارشنبه ۲۲ر۱۰ر۳۵ از ساعت ٤ الی٦بعداز ظهر در خانقاه صفی‌علیشاه برقرارخواهدبود.

معصومه متین (بهلول) - فریدون متین - مریم متین -بهرام متین وخانواده های: متین - آزموده -جهانداری -معزی - آموزگار- هروی- صدیق - خواجوی - جهانشاهی - اعلائی - احمدی - طالقانی.
۱-۲ آ-۱۷۲۰۱

اطلاعات - بخانواده های عزادار بویژه بازماندگان‌آنمرحوم مصیبت وارده را تسلیت میدهد.

بانهایت تاسف وتالم درگذشت آقای **محمد رضا فتح‌الهپور** همسر خواهر وعمه عزیزمان راباطلاع دوستان وآشنایان میرساند. مجلس ترحیم مردانه وزنانه آنمرحوم روزسه‌شنبه مورخ ۲۱ر۱۰ر۳۵ درمسجد حضرت ابوالفضل‌واقع درخیابان تاج- ایستگاه هما منعقد خواهد شد.

احد معظمی. اکبر معظمی. جواد معظمی. فیروز معظمی. مهندس بهروز معظمی.
آ-۱۷۲۷٥

خانواده‌های: فتح‌الهپور. معظمی. دکتر دادفر. پیرسا. پشمی. توانائی. علیزاده. آذری. صبح شناسائی. کاشانچی. ادیب یغمائی. رشدی خسروی. خلیلی. شب‌افروز.

با نهایت تاسف درگذشت آقای**محمدرضا فتح‌الهپور**را باطلاع بستگان‌و آشنایان میرساند. مجلس ترحیم زنانه‌ومردانه آن‌مرحوم روز سه‌شنبه مورخ ۲۱ر۱۰ر۳۵ از ساعت ۲ ونیم الی ٤ونیم در مسجد حضرت ابو الفضل واقع در خیابان تاج- ایستگاه هما منعقد خواهد شد.
آ-۱۷۲۷٥

با نهایت تاسف درگذشت آقای **محمد رضا فتح‌الهپور** همسر بانو طاهره معظمی همکار عزیزمان را باطلاع آشنایان میرساند. مجلس ترحیم زنانه ومردانه آنمرحوم روز سه‌شنبه ۲۱ر۱۰ر۳۵ در مسجد حضرت ابو الفضل واقع در خیابان تاج ایستگاه هما منعقد خواهد شد.

از طرف کارمندان و کارکنان مدرسه راهنمائی عفاف - فیروز آزاد
آ-۱۷۲۷٥

اطلاعات- بخانواده‌های عزادار تسلیت می‌دهد

با اندوه فراوان فوت نابهنگام مرحومه مغفوره **سیده فاطمه قادری** را به اطلاع اقوام و آشنایان‌میرساند.

مجلس ختم زنانه و مردانه آن مرحومه از ساعت ۲ الی ٤ بعداز ظهر روز سه‌شنبه ۲۱ دی ماه در مسجدالجواد برگزار خواهد شد.

خانواده های: قادری، محسن قاسمی، میرطالب، عظیمی بهروش، فتحی، لطفی تهرانی، سمراد، ایجادی، شیرازی، ثابتی، اشرف سمنانی، نوکلی، فرشچی.
آ-۳۱۸۸٦

اطلاعات - به خانواده های عزادار بویژه‌بازماندگان تسلیت میدهد.

یادبود

یادبود منوچهر آهنگی

یکسال از خاموشی ابدی **منوچهر آهنگی** عزیز می‌گذرد مرگ فجائیگز او داغ سوزانی بردل ما بجای‌نهاد سالروزمرگ جانگداز او را در ساعت ۲ بعدازظهر روز بیست وچهارم دیماه در (تازه‌آباد رشت)گرامی میداریم.

از طرف پدر ومادر وهمسرت- ساری وبری
آ-۳۷۰۱

بمناسبت اولین سال درگذشت مرحومه **علویه عفت‌قدس (صالحی)** روز پنجشنبه ۲۳ دیماه مطابق بیست و دوم محرم الحرام‌مجلس تذکری از ساعت ١٤الی١٧ در مسجد ملی ساوه تشکیل است امید است دوستان وفامیل برای شادی روح آن مرحومه و تسلی خاطر بستگان شرکت فرمایند.

حسن صالحی
آ-۱۷۱۹۹

تسلیت

خاندان محترم بدرخانی

باتاسف واندوه فراوان مصیبت وارده را تسلیت عرض‌نموده واز درگاه ایزد متعال برای کلیه بازماندگان سلامتی و صبر و شکیبائی مسئلت داریم.

مدیریت وکارکنان شرکت بازرگانی وصنعتی‌جنرال‌ورهاس
آ-۳۱۸٤۸

خاندان محترم بدرخانی

باابراز نهایت تاسف وتاثر درگذشت پدر گرامیتان راصمیمانه تسلیت عرض نموده خود را در این‌غم بزرگ شریک وسهیم‌میدانم.

ابراهیم خاکوئی
آ-۳۱۸٤۹

جناب آقای مهندس ابوالقاسم البرز

مصیبت وارده را بهشما و خانواده محترمتان تسلیت عرض مینمائیم.

هیئت مدیره وکارکنان کارخانه تهویه
آ-۳۱۸٤۷

جناب آقای مهندس ابوالقاسم البرز

مصیبت وارده را بهشما و خانواده محترمتان تسلیت عرض مینمائیم.

برادران سرداری
آ-۳۱۸٦۸

جناب آقایان دکتر روح‌اله ومنصور فرنقی

باکمال تاسف درگذشت خواهر گرامیتان را بشما وخانواده های محترم فرنقی تسلیت عرض مینمائیم خود را در غم بزرگشما شریک میدانیم.

خمین: غلامعلی ناظمی - منصور امینی
آ-۷٦۰۲

خانواده‌های محترم نوش‌آبادی وشریفی‌پور

استادان، کارمندان، دانشجویان آموزشگاه عالی فنی‌باشگاه هوا‌پیمائی شاهنشاهی بدینوسیله مصیبت وارده را تسلیت عرض نموده سلامت وبقای خاندان مصیبت زدمرا خواستارند.

معاون آموزشگاه عالی فنی باشگاه هوا‌پیمائی شاهنشاهی اسداله اسدزاده
آ-۱۷۲۱۱

انالله وانااليه راجعون

مصیبت جانسوزرا بخانواده های نحوی-قائد- کیهان نقوی‌الحسینی - خامسی - انواری - ذاکری - مهدوی زاهدی و خانواده‌های وابسته تسلیت میگوئیم.

سیدیدالله نقوی - حاجی خامسی - حاجی نقوی - عفت خامسی.
آ- ۳۱۷۸٦

جناب آقای احمد پورزاهد

کارمندان اداره بازاریابی شرکت سهامی پتروشیمی آبادان درگذشت ناگهانی شادروان سید محمد طالقانی را بشما و فامیل محترمتان تسلیت می‌گویند.
آ- ۱۷۲۱

جناب آقای دکتر پیرال سیوشانسی وبانو

بانهایت تاسف درگذشت شادروان دکتر هورمزدی را بشما و خانواده محترم هورمزدی تسلیت عرض نموده سلامتتان را از پروردگار آرزومند است.

فریده ومنوچهر خورسندیان
آ- ۳۱۷۹۱

سرکار خانم‌دکتر اقدس وبروین بوذرجمهری

مصیبت وارده را تسلیت عرض مینمائیم.

عباس ابیکچی - رحیم کظمی - فرشته مقدم
آ- ۱۷۲۱٥

همکار عزیز خانم مرجان فرهنگ

باکمال تاسف مصیبت وارده را تسلیت می‌گوئیم.

همکاران شما در شرکت سرمایه‌گذاری بانکهای ایران
آ- ۳۱۸۳٦

درگذشت شادروان حاج‌نورالله مدنی را به خاندان محترم مدنی تسلیت گفته وبرای بازماندگان آن مرحوم صبر جلیل آرزو می‌نماید.

صنایع بسته‌بندی ایران (سهامی‌عام)
آ- ۳۱۸۳۸

جناب آقای مهندس امیر ناصر شفیع

مصیبت وارده را به جنابعالی صمیمانه تسلیت گفته، بقای عمر آنجناب وخانواده محترم‌را ازدرگاه مقدس‌خداوند متعال خواستار است.

شرکت رسته (مهندسین مشاور)
آ- ۳۱۸۳۳

جناب آقای یوسف پیرزاد

سرپرست نمایندگی‌های موسسه اطلاعات در استان‌مازندران

مصیبت وارده فوت والده مکرمه را تسلیت عرض نموده خود را در این غم با شما شریک میدانم.

گرگان -محمود میرکریمی
آ-۷٦۰۰

جناب آقای مهندس البرز

با نهایت تاسف مصیبت واردهرابه جنابعالی و خانواده محترمتان تسلیت عرض می نماید.

مهندس خسرو شریفپور
آ-۱۷۲۲۹

مصیبت واردهرابعموم بازماندگان مرحومه بانو احسان لطفی بخصوص آقای حاج علی لطفی تسلیت میگوئیم.

شرکت سهامی نوسازی و عمران تهران
آ-۱۷۲۳٥

تسلیت

سرکار خانم هرمزی

مصیبت وارده را تسلیت عرض و خودمان را در سوگ بزرگ شما شریک میدانیم.

دکتر عورشانو، دکتر رضوی، دانشور، درخواه، دلپذیر، ارسطوزاده، دکتر فیض‌پور، پورسعید، مهندس رئیس‌زاده، صدقیانی، یگانیان، پذیرفته، منشی‌زاده، دیلمقانی، دیوسالار، پرتو، جلایر، نیک‌خصلت، شیخ‌الاسلامی، صفارزاده، نصیری اولیائی، امیرشریفی، همتی، عدالتیان، شکرالله‌زاده، محبیان، میرحسینی، نورمحمدبیگ، مظفری، مطلق، منوچهری، دکتر همراز، دکتر هوشنگی، دکتر مکی، مهندس ملکزاده، مهندس امینی، احساسی، اسکندری، مصلح تهرانی، ثابت، موفقی، مهندس فردوسی، رحمانی، آذرنیا، یزدانی، میرجهانگیری، فیروزی، جنت‌الماء وائی، جودکی، شریفپناهی و مظفرتاج.
آ-۱۷۲٤۳

درگذشت نابهنگام شادروان محمد زهره را به کلیه خانواده های وابسته بمویژه آقایان جعفر و هوشنگ ساغرچی صمیمانه تسلیت عرض مینمائیم.

محمد علی زاده - محمد باقری - بهرام آژیر - رضابشیری- حسین‌و الاگر- حسین‌کریم‌خانی-ماشاءاله لک.
آ - ۱۷۲۵۱

سرکار خانم معظمی

مصیبت وارده را بشما و خانواده محترمتان تسلیت میگوئیم.

کارکنان مدرسه راهنمائی عفاف
آ - ۱۷۲٤۹

همکار عزیز آقای زوزف یهنامی

مصیبت وارده را تسلیت عرض نموده بقاء عمر جنابعالی‌و خاندان محترم را از درگاه ایزد متعال خواستاریم.

شرکت سهامی خاص ایرانگاز
آ-۳۱۸٥٦

آقای هوشنگ فرزام

باکمال تاسف فقدان پدر گرامیتان را تسلیت عرض میکنیم

شرکت آبی‌ام- شعبه ایران
آ-۳۱۸٥۷

سرکار خانم حمیده اشرف احمدی

باانده فراوان مصیبت وارده را تسلیت میگوئیم.

افسری فرد- امینی- امیرخلخالی- باقری- بنان- برقعی - پورفتحی- تهرانی-حریری- خوشخو-ریاضی- روحی- سپهری- شفاقی- صدری- صبوری- عظیمزادگان- فنون- کاووسی - لیاقت - میربهاء- میربهاءالدین- میترا معصومی- میرفخرائی- مقدم - معصومی- هاشمی.

جناب‌آقای امیل هرمزی

مصیبت وارده را تسلیت عرض کرده و خود را در غم شما شریک می دانیم.

فرنگیس و نصرت‌الله کنی
آ-۳۱۸۸۷

جناب آقای ایرج کافی

مصیبت وارده را به جنابعالی و عموم بازماندگان تسلیت می گویم.

محمودآباد - مسعود کاشانیان
آ-۷٦۰۹

مصیبت وارده رابه خانواده محترم مایل‌افشارصمیمانه تسلیت میگویم.

احمد صفائی مدیر استودیو عکاسی شیبا
آ-۳۱۸٥۹

آقایان عباس و ایرج کافی

با تاثر فراوان فوت ابوی گرامتان را به شما تسلیت عرض نموده و شادی روح آن مرحومرا از خداوندمسئلت میدارم.

محمودآباد - واحدی
آ-۷٦۰۸

درگذشت شادروان آقای احمد مایل افشار مدیرعامل شرکت فتو متروپل را به آقایان مجید مایل‌افشار وحمید مایل افشار و خاندان محترم تسلیت میگوئیم.

ابراهیم کلانتری - ایوبکلانتری
آ-۳۱۸٥۸

جناب آقای غلام عباس رحیمیان

مصیبت وارده را تسلیت گفته بقای عمر جنابعالی و بازماندگان را از خداوند مسئلت داریم.

شرکت ساختمانی پلسنگ - سنندج
آ-۱۷۲۷۱

جناب آقای دکتر جلیل‌اله قرمزلو

باکمال تاسف و تاثر مصیبت وارده را از صمیم قلب تسلیت عرض نموده، بقای عمر شما و خانواده محترم را از خداوند متعال مسئلت دارم.

هما محبتی
آ-۳۱۸۹۰

جناب آقای حشمت‌اله قرمزلو

مصیبت وارده را بهشما تسلیت عرض نموده وامیداست مارا درغم خود شریک بدانید.

هما محبتی
آ-۳۱۸۹۱

استاد ارجمند جناب آقای دکتر باقر نصیرپور

بانهایت تاسف و تاثر مصیبت وارده را به جنابعالی و خانواده محترم تسلیت میگوئیم.

دکتر فریده نامور - دکتر عباس اسلامنور
آ - ۱۷۲٤٥

درگذشت نابهنگام دوست عزیزم آقای قاسم امیری را به فرزندان‌و همسر گرام آنمرحوم و خانواده‌های وابسته تسلیت عرض نموده و خودرا درغم شما شریک میدانم، از درگاه‌ایزد متعال صبر جمیل برای کلیه بازماندگان آنمرحوم آرزومندم.

مدیریت موسسه ام. آ. اس- منصوری
آ-۳۱۸۸۹

جناب آقای دکتر جعفر نیاکی

کارکنان شرکت سهامی عام کارخانجات صنعتی ایران ناسیونال بانهایت تاسف وتاثر مصیبت وارده رابه آنجنابو خانواده محترم تسلیت می‌گویند.
آ-۳۱۹۰۲

جناب وفافاروقی

مارا در غم خود شریک بدان.

کویت- ساجن- پورصدامی- محمد رضا صادقی - پوراندخت حقیقی
آ-۷٦۱٤

جناب آقای دکتر جبار نصیرپور

بانهایت تاسف و تاثر مصیبت وارده را به جنابعالی و خانواده محترم تسلیت میگوئیم.

دکتر فریده نامور - دکتر عباس اسلامنور
آ - ۱۷۲٤٥

درگذشت نابهنگام دوست عزیزم آقای قاسم امیری را به فرزندان‌و همسر گرام آنمرحوم و خانواده‌های وابسته تسلیت عرض نموده و خودرا درغم شما شریک میدانم، از درگاه‌ایزد متعال صبر جمیل برای کلیه بازماندگان آنمرحوم آرزومندم.

مدیریت موسسه ام. آ. اس- منصوری
آ-۳۱۸۸۹

جناب آقای دکتر جعفر نیاکی

مصیبت وارده را تسلیت عرض و خانواده محترم تسلیت گفته وخودرا دراین اندوه شریک میدانم.

محمود خیامی
آ-۳۱۹۰۱

جناب آقای یوسف پیرزاد

سرپرست محترم نمایندگان‌وخبرنگاران اطلاعات درمازندران

با نهایت اندوه، درگذشت اسفناک مادر گرامیتان شادروان «مریم پیرزاده» را که از بانوان متقی و نیکوکار مازندران بودند به جنابعالی تسلیت می گوئیم و برای شما و خانواده ارجمندتان‌ازدرگاه ایزد متعال‌سلامت و شکیبائی مسئلت داریم.

کارکنان سازمان شهرستانهای موسسه اطلاعات
آ-۳۱۸۳۹

جنابان آقایان: قاسم، حمید و مجید مایل‌افشار

بانهایت تاسف و تاثر درگذشت پدربزرگوارتان را بشما و خانواده محترم تسلیت گفته، بقاء عمربازماندگان آنمرحوم را از خداوند بزرگ خواستاریم.

لابراتوار رنگی لوتر
آ- ۳۱۷۸٤

همکار عزیز و گرامی آقای جهانگیر جمیلی

با اندوه و تاسف بسیار درگذشت نابهنگام اخوی گرامیتان شادروان حسن جمیلی را که جوانی پرتلاش و نیکوکار بود صمیمانه به سرکار و خانواده محترم جمیلی و عموم بستگان تسلیت می گوئیم و برایتان سلامت و بقای عمر آرزو داریم.

کارکنان سازمان شهرستانهای موسسه اطلاعات
آ-۳۱۸٤۰

خانواده‌های محترم حجازی وامام جمعه نطنزی

مصیبت وارده را تسلیت می‌گوئیم.

محمد رضا صادقی- پوراندخت حقیقی
آ-۷٦۱۲

دوست عزیز جناب وفا فاروقی

مصیبت وارده را بجنابعالی وخانواده گرامی تسلیت‌میگوئیم.

کویت - سید باقر تنکابنی وبانو
آ-۷٦۱۱

جنابان آقایان، قاسم، حمید ومجید مایل افشار

بانهایت تاثر وتاسف درگذشت پدر بزرگوارتان را تسلیت عرض نموده بقای عمر بازماندگان را از خداوند متعال‌خواهانم.

قم- عکاسی‌فرد- علی باباخانی
آ-۷٦۱۰

جناب آقای دکتر جعفر نیاکی

بدینوسیله مصیبت وارده را به‌آنجناب‌و خانواده محترم‌تسلیت گفته وخود را در این اندوه شریک میدانیم.

سازمان خدمات مدیریت شرکت سهامی عامل کارخانجات صنعتی ایران‌ناسیونال
آ-۳۱۹۱۲

جناب آقای دکتر جعفر نیاکی

باکمال تاسف مصیبت وارده را به آنجناب وخانواده محترم تسلیت میگوییم.

ابراهیم منشئی
آ-۳۱۹۱۳

مجالس وعظ وسوگواری

ان‌الحسین مصباح‌الهدی وسفینة‌النجاة

بیاد جانبازیها وفداکاریهای قهرمانان کربلا که نامی‌جاودانی بدین اسلام بخشیدند مسجد سجاد واقع در کرج محله‌اصفهانیها به مدت ۲۰ شب از ۲۱ محرم ساعت ۲۰تا۲۲ از آقایان‌ذوالفقاری وفراهانی مداح و خطیب دانشمند آقای سید محمود سدهی‌دعوت نموده است تامستمعین را مستفیض فرمایند.
آ-۷٦۱۰۳

بمناسبت ایام سوگواری شهدای کربلا اهالی ایوانکی از علاقمندان در شرکت این سوک بزرگ که واعظ و سخنران آن جناب حاج شیخ‌احمد کافی میباشد از روز ۲۲ر۱۰ر۳۵ به مدت۱۰ روز از ساعت ۱۰الی ۱۱صبح در مسجد جامع ایوانکی دعوت می‌نماید. تا ارادتمندان خاندان رسول اکرم را بفیض برسانند.
۱-۲ آ-۷٦۱٥

بسمه تعالی شانه

بمناسبت ایام شهادت امام سجاد علیه‌افضل الصلوة و السلام حسب معمول سنواتی مجلس سوگواری از شب چهارشنبه ۲۱ محرم بمدت ۱۰ شب بعداز اقامه جماعت در مسجد مرحوم خان‌مروی منعقد و خطیب عالیقدر جناب آقای حاج شیخ‌احمد کافی دامت برکاته افاضه میفرمایند.

سید محمد علی سبط

سپاسگزاری

ازحجج اسلام و نمایندگان محترم مجلسین سنا وشوراو سروران معظم دوستان و همشهریان گرامی که درمراسم تشییع ومجالس ترحیم شادروان حاج فتح‌الله خان حبیبی همدانی درتهران و همدان شرکت فرموده‌اند صمیمانه تشکرو سپاسگزاری مینماید.

خانواده های حبیبی و خانواده های وابسته
آ-۳۱۷۷۰

از دوستان و بستگان ارجمند که در مراسم سوگواری بانو علویه حاجیه بتول قطبی شرکت ویا وسیله درج آگهی و تلگراف اظهار همدردی فرموده‌اند صمیمانه سپاسگزاریم‌اگر در تشکر حضوری تاخیری رخ دهد پوزش میطلبیم.

خانوادن قطبی. خسروانی ومجتبی وخانواده‌های وابسته.
آ-۳۱۸٤٦

از کلیه سروران گرام - اقوام و دوستان عزیز که در مراسم تشییع و تدفین و مجلس ختم و شب هفت **بانو درالتاج وفا (سلیمی)** شرکت فرموده‌اند و اظهار همدردی نموده‌اند صمیمانه سپاسگزاریم و چنانچه به علت تالمات روحی قصوری در شرفیابی حضوری رخ دهد پوزش می‌طلبیم.

خانواده - وفا
آ - ۳۱۸۸۳

تشکر

بدینوسیله از کلیه سروران گرامی و اقوام و آشنایان و دوستان عزیز که در مراسم تشییع و تدفین و مجلس ختم و شب هفت فرزند وبرادر عزیزمان شادروان ادوارد بجانیان باتشریف فرمائی ویابوسیله تلفن و تلگراف ونامه اظهار همدردی‌فرموده‌اند صمیمانه سپاسگزاری مینماید.

خانواده‌های: بجانیان -کاراپتیان - هوانسیان -آرامیان- مالخاصیان.
آ-۳۱۸۳٥

شاهنشاه درپیامی بمناسبت روز اصلاحات ارضی فرمودند:

اصلاحات ارضی اعتبار جهانی ایران را بالا برد

★ کشاورزان باید پس از آموزش متخصصان فنی کشاورزی شوند

★ اصلاحات ارضی شرایط انسانی را جایگزین نظام فرتوت کرد

شاهنشاه آریامهر بمناسبت ۱۹ دیماه روز اصلاحات ارضی پیامی بشرح زیر صادرفرمودند:

برگزاری مراسم پانزدهمین سالگرد تصویب قانون اصلاحی قانون اصلاحات ارضی، یادآور نهضتی است که با اعلام اصول انقلاب شاه و ملت نقطه عطفی در تاریخ طولانی حیات ملت ایران پدید آورد. اصلاحات ارضی ایران که سنگ بنای این انقلاب بود، نه تنها شرائطی انسانی و کاملا مترقی را جانشین نظامی فرتوت و غیر انسانی کرد، بلکه بنیاد معنوی تجدید حیات ملی در مقیاسی همه جانبه گردید و درعین حال اعتبار جهانی کشور ما را به نحو بارزی بالا برد.

در سالهای کوتاهی که از پایان اجرائی قوانین مربوط به اصلاحات ارضی میگذرد، اقدامات زیادی در جهت اعتلای سطح زندگانی جامعه روستائی با توجه به امکانات و شرائط موجود صورت گرفته است که از جمله آنها میتوان از ارتقاء کمی و کیفی سطح فرآورده های زراعی، بسط بیمه های اجتماعی و درمانی کشاورزان و خانواده های آنان، گسترش امکانات بهداشتی با توجه به بهداشت رایگان و افزایش وسائل درمانی، اجرای برنامه های عمران و نوسازی روستاها، توسعه امکانات ارتباطی و مخابراتی بین شهر ها و روستا ها، ایجاد و تقویت شبکه شرکتها و اتحادیه های تعاونی، کمک به فعالیت و کارآئی شرکت های سهامی زراعی و تعاونی های تولید، پرورش روحیه تعاون و خودیاری، گسترش فعالیت های فرهنگی بر بنیاد فرهنگ ملی از طریق خانه های فرهنگ روستائی و مهد های کودک و بهره جوئی از نیروی جوان و کارآمد سپاهیان انقلاب نام برد.

طی یکسال گذشته اقدامات تازه ای در امر بهبود وضع روستا ها و روستائیان بعمل آمد، و تصویب و آغاز مراحل اجرائی آئین نامه ها و تصویب نامه های مربوط به تاسیسات زیر بنائی روستائی منفرد و اجرای طرح های عمرانی در این قبیل روستا ها، و آغاز کار شرکت سهامی فعالیتهای کشاورزی و غیر کشاورزی، و واگذاری اراضی بایر برای عمران و فعالیت های زراعی و دامداری، اعطای کمکها و تسهیلات اعتباری به زارعان و تولید کنندگان کشاورزی و دامپروری، اعزام مروجین بروستا ها، اعطای وامهای سهل و کود و ماشین آلات و سایر کمکهائی که از این لحاظ میشود، همه اینها امکان آن خواهد داد که آهنگ رشد کشاورزی مملکت باز هم افزایش یابد.

در این فرصت تذکر این نکته را ضروری میدانیم که موضوع سوادآموزی روستائیان باید یکی از هدفهای مهم ملی تلقی شود و با بررسیهای همه جانبه، منجمله بررسی امکانات تشکیل سازمان خصی برای آموزش روستائیان، همه منابع و امکانات برای موفقیت این برنامه مهم بسیج و هماهنگ گردد، زیرا تحقق هدف های انقلاب در زمینه مسائل روستائی و کشاورزی تا حد زیادی وابسته به تعمیم سواد در جامعه روستائی است.

. .با برخورداری از ثمرات این تلاش، کشاورزان باید بکوشند تا هرکدام از آنها از راه کارآموزی در قسمت مربوط به خودشان تخصص یابند و بصورت متخصصان فنی درآیند.

از سوی دیگر انتظار داریم اجرای قطع اصل سیزدهم انقلاب شاه و ملت مبنی بر گسترش مالکیت واحد های تولید و عرضه سهام کارخانه ها به روستائیان، و اجرای قاطع اصل چهاردهم انقلاب مبنی بر مبارزه جدی و پیگیر با گران فروشی و تعیین و تثبیت قیمت های واقعی از طریق افزایش قدرت تولید زراعی کشور و اصلاح تعاونی های مصرف شهری و نظام توزیع و گسترش فعالیت روستائی، و اجرای اصل پانزدهم انقلاب مبنی بر آموزش رایگان در تمام سطوح تحصیلی بیش از پیش در زمینه روستا ها مورد عمل و پیگیری قرار گیرد.

برای سپاهیان انقلاب و مدیران حوزه های تعاونی شهری و روستائی و خانه های فرهنگ روستائی و اعضای شوراهای ده و سایر افرادی که هریک به نحوی در روستا های میهن ما منشاء خدمتی هستند توفیق روزافزون خواستاریم.

پیام دبیرکل حزب رستاخیز بمناسبت سالروز اصلاحات ارضی

دکتر جمشید آموزگار دبیرکل حزب رستاخیز ملت ایران و وزیر مشاور بمناسبت پانزدهمین سالروز اصلاحات ارضی برای مردم پیامی بشرح زیر فرستاد:

«پانزدهمین سالروز اصلاحات ارضی، روز بزرگ تاریخ ایران، برهمه افراد ملت در راه رستاخیز، بویژه کشاورزان و روستانشینان آزاده ایران مبارک باد ...

گرامی باد مشارکت صمیمانه اعضای حزب رستاخیز ملت ایران در آئین بزرگداشت سالروز اصلاحات ارضی در پنجاهمین سال شاهنشاهی پهلوی: سال جشن ها، سال شادی ها، حزب رستاخیز ملت ایران که به اراده توانای شاهنشاه بزرگ ما بنیان گرفت، اکنون با قدرت سازمانی فرا گیرنده خود حتی روستانشینان روستاهای بسیار این سرزمین کهن را از طریق کانون های حزب در روستاها تا بالاترین مقام اجرایی دولت و حزب مربوط کرده است.

پیروزی کامل در اجرای اوامر فرمانده تاجدار و رهبر خردمند انقلاب، بزرگترین آرزو و افتخار برای اعضای حزب رستاخیز ملت ایران است سپاس بی پایان بر بنیانگزار آزادی کشاورزان و پایه گذار حزب یکپارچه رستاخیز ملت ایران، تبریک و شادباش خالصانه به همه کشاورزان و روستانشینان، که امروز با ایمان و اعتقاد قلبی نسبت به اصول سه گانه رستاخیز، در سایه این آزادی، و باحمایت و پاسداری حزب از دستاوردهای انقلاب شاه و ملت، برای خود میکارند و برای خود درو میکنند،

دیوانعالی کشور بنفع ارتقاء گروه یک کارمند باز نشسته رأی داد

هیات تجدید نظر دیوانعالی کشور در مورد شکایت برای ارتقاء به گروه بالاتر یکی از کارمندان دولت که قبل از اجرای مرحله دوم قانون استخدام کشوری بازنشسته شده است، رای داد که بازنشستگی شاکی مانع استفاده از حقی که برای مرحله دوم درمورد وی در نظر گرفته شده نبوده و شکایت شاکی دراین زمینه وارد تشخیص داده می شود.

چندی قبل یکی از کارمندان بازنشسته سازمان ثبت احوال کشور از این سازمان درخواست کرد که با اجرای مقررات مرحله دوم قانون استخدام کشوری درباره وی، در گروه هفت یا هشت استخدامی قرار گیرد و سازمان مربوطه نیز باین تقاضا پاسخ داد که:

چون نامبرده از تاریخ ۱ر۲ر۵۲ بازنشسته شده و در تاریخ اجرای مرحله دوم قانون استخدام کشوری یعنی در تاریخ ۱ر۲ر۵۲ شاغل نبوده است، مشمول مقررات مرحله دوم و اجرای طرح طبقه بندی مشاغل نمی باشد.

شاکی سپس شکایت خود را دراین مورد به سازمان امور اداری و استخدامی کشور ارجاع میکند.

این شکایت جهت رسیدگی به هیات دوم رسیدگی مقدماتی به شکایات کارمندان دولت داده میشود.

هیات مامور رسیدگی نیز به استناد آنکه شاکی در تاریخ ۱ر۲ر۵۲ بازنشسته شده و در تاریخ اجرای مرحله دوم قانون استخدام کشوری (۱ر۷ر۵۲) شاغل نبوده است شکایت را غیر وارد تشخیص میدهد. شاکی مجددا شکایت خود را دنبال میکند و در این مرحله پرونده جهت رسیدگی در دیوانعالی کشور مطرح میگردد و هیات تجدید نظر دیوانعالی کشور در این مورد رای میدهد که:

با توجه به تبصره ۲ ماده ۱۴۴ اصلاحیه مصوب ۲۸ر۱۲ر۵۳ قانون استخدام کشوری، بازنشستگی شاکی مانع استفاده از حقی که برای مرحله دوم درمورد وی در نظر گرفته شده نبوده و شکایت شاکی دراین زمینه وارد تشخیص میگردد.

در ماده ۱۴۴ قانون استخدام قید شده است: کارمندان رسمی مشمول قانون استخدام که در یکی از شرکتها و یا موسسات دولتی مستثنی از قانون کشوری، بصورت رسمی استخدام شده و یا طبق مقررات قانونی مربوط، به آن موسسات منتقل شده یا بشوند، بخدمت در آن موسسات ادامه خواهند داد و مدت خدمت اینگونه از کارمندان جزو سابقه خدمت رسمی آنان محسوب خواهد شد.

گروه و پایه این کارمندان فقط در مرحله اول اجرای قانون استخدام کشوری تعیین میشود و تعیین گروه قطعی آنان موکول به اشتغال در یکی از وزارتخانه ها یا موسسات دولتی مشمول قانون خواهد بود.

در تبصره ۲ این ماده نیز قید شده است: گروه و پایه قطعی کارمندان موضوع این ماده طبق مقررات استخدامی موسسات مربوط آنان که از جدول حقوق ماده ۳۲ و تغییرات بعدی آن تبعیت خواهند کرد، براساس طبقه بندی مشاغل و مقررات استخدامی مربوط که به تایید سازمان امور اداری و استخدامی کشور رسیده باشد تعیین خواهد شد.

در مواردیکه کارمند قبل از اجرای طبقه بندی مشاغل موسسه بازنشسته یا از کار افتاده و یا فوت شود و همچنین نسبت به کارمندان موضوع ماده ۱۴۴ در سایر موسسات، آخرین شغل قبل از بازنشستگی یا از کار افتادگی و یا فوت آنها در موسسه محل خدمت با مشاغل گروههای جدول حقوق قانون استخدام مقایسه و حقوق گروه و پایه تعیین شده و مبنای حقوق بازنشستگی یا وظیفه قرار میگیرد.

اوامر شهبانو در مورد طرح جامع شهرستان های لاهیجان و بم

جلسه شورایعالی شهرسازی در پیشگاه علیاحضرت شهبانو

دیروز درکاخ نیاوران تشکیل شد در این جلسه وزرای فرهنگ و هنر کشور، جنگ، مشاور و رئیس سازمان برنامه وبودجه، نیرو، مسکن و شهرسازی، اطلاعات و جهانگردی، صنایع و معادن، معاون نخست وزیر و رئیس سازمان حفاظت محیط زیست و نیز رئیس دفتر مخصوص علیاحضرت شهبانو افتخار حضور داشتند.

در این جلسه طرح جامع شهرستانهای لاهیجان و بم مطرح شد و اصول آنها به تصویب رسید و در هردو مورد علیاحضرت شهبانو افتخار حضور داشتند.

در این جلسه طرح جامع شهرستانهای لاهیجان و بم مطرح شد و اوامر لازم صادر فرمودند.

در پایان این جلسه علیاحضرت شهبانو مقرر فرمودند وزیر کشور از استانداران - فرمانداران و شهردارانی که در حفظ بافت سنتی شهر وصیانت آثار باستانی تاریخی و حفاظت محیط زیست و فضا های سبز کوشش چشمگیری مینمایند بنحو مقتضی تقدیر بعمل آورد.

آژیر خطر 3M
محافظ منزل شما
از سرقت
شرکت شبرنگ تخت جمشید تلفن: ۸۲۸۰۴۵

مطب دکتر لقمان دانشمند
متخصص اعصاب و روان
از کالج سلطنتی پزشکان لندن
به خیابان کاخ شمالی بالاتر از شاهرضا
نرسیده به میدان کاخ روبروی کلانتری ۷
ساختمان ۱۱۰ منتقل شد.
ساعات پذیرائی: ۴ تا ۸ بعداز ظهر
تلفن مطب ۶۶۱۶۰۲ و ۶۴۶۲۲۶
منزل ۶۳۳۱۴۶

اطلاعیه سیکاب

شرکت سیکاب (سهامی عام) از طلبه سهام داران خود تقاضا دارد که تلفنا و یا کتبا آدرس دقیق و شماره تلفن خود را به این شرکت هرچه زودتر اطلاع دهند. این درخواست صرفا به علت نداشتن آدرس دقیق بعضی از سهامداران محترم میباشد. تلفن های شرکت ۳ و ۶۸۵۱۷۲
آدرس ونک خیابان ملاصدرا شماره ۷۰ تهران.

شرکت سیکاب
(سهامی عام)

یک خبر مهم سینمائی
شرح در صفحه آگهیهای سینمائی

مجله جوانان با مطالب متنوع
امروز منتشر شد

یک باب خانه کلنگی با برق و تلفن واقع در جبهه خیابان بهارستان بالاتر از باشگاه تاج به مساحت یکهزار متر مربع بفروش میرسد. طالبین باداره کل حقوقی جمعیت شیرو خورشید سرخ واقع در خیابان ویلا مراجعه فرمایند.

هواپیمائی ملی ایران «هما»

سالروز برقراری پرواز های خود را به یزد جشن گرفت

دختران خردسال زرتشتی و پیشاهنگ در مراسم سالروز برقراری پرواز های برنامه‌ای «هما» به یزد ضمن استقبال از کادر پروازی «هما» به آنان دسته های گل اهداء کردند. در این مراسم استاندار یزد نیز حضور داشتند.

در اجرای آئین ملی بزرگداشت پنجاه سال شاهنشاهی پهلوی، هواپیمائی ملی ایران «هما» سالروز برقراری پرواز های خود را بشهرستان یزد جشن گرفت.

در جشن «هما» که در فرودگاه یزد برپا گردید آقای طباطبائی موتمنی استاندار، فرماندهان شهربانی، ژاندارمری، روسای کل ادارات، نمایندگان زرتشتیان و گروه کثیری از معتمدان محل حضور داشتند.

در این مراسم جالب استاندار یزد، دختران خرد سال زرتشتی که مطابق یک سنت قدیمی در حالیکه لباسهای ویژه ملی به تن و لاله های روشنی بدست داشتند همراه دختران پیشاهنگ در محوطه فرودگاه، ازکادر پروازی «هما» که همزمان با جشن «هما» وارد فرودگاه یزد شده بودند استقبال کردند و ضمن خوش آمد گوئی نسبت بمسافران «هما» به یکایک اعضای کادر پروازی «هما» دسته های گل اهدا نمودند.

آقای موتمنی استاندار یزد سخنانی در این جشن ایراد کرد و ضمن تشریح دستاورد های پنجاه سال شاهنشاهی دودمان پهلوی، اقدامات و جهش های «هما» را در برقراری ارتباطات داخلی و بین المللی و استفاده از هواپیما های مدرن ستود. شرکت کنندگان در جشن «هما» در پایان مراسم از نمایشگاه عکس پیشرفتهای «هما» بازدید کردند و با گوشه هائی از پیشرفت این شرکت جوان که در زمانی کوتاه توانسته است در ردیف شرکت های هواپیمائی معظم جهان قرار گیرد آشنا شدند.

افتتاح دفتر جدید «هما»

پس از پایان مراسم بزرگداشت پنجاه سال شاهنشاهی پهلوی و بازدید از نمایشگاه عکس و پیشرفتهای «هما»، آقای موتمنی استاندار یزد همراه دیگر مدعوین جشن به محل دفتر جدید هواپیمائی ملی ایران در شهر یزد عزیمت کردند و این دفتر را که با استفاده از معماری سنتی ایران بطرز باشکوهی بنا شده است افتتاح نمودند و از قسمت های مختلف آن بازدید به عمل آوردند.

زباله سوز امریکائی کنسومات

بدینوسیله باطلاع می رساند آقای هیوز رئیس هیئت مدیره کمپانی کنسومات سازنده معروف زباله سوز و پرس زباله باتفاق آقای متز یکی از متخصصین کمپانی مزبور برای یک اقامت چند روزه به تهران وارد و آماده اند با مؤسسات و اشخاصی که احتیاج به زباله سوز یا پرس زباله دارند ملاقات نمایند.

از علاقمندان تقاضا می شود با صنایع جدید (شرکت سهامی خاص اتو تهران) نمایندگی انحصاری کنسومات بوسیله تلفن ۵-۷۶۷۰۴۱ تماس بگیرند.

«قابل توجه مصرف کنندگان گاز مایع»

اطلاع از روش صحیح استفاده از گاز مایع افراد را از حوادث وخطرات ناشی از انفجار و آتش سوزی های گاز محفوظ میدارد. بدین وسیله اکیدا توصیه میگردد بنکات ایمنی زیر دقیقا توجه فرمائید:

۱- سیلندر محتوی گاز مایع را فقط از شرکتی که تامین کننده گاز هر مشترک میباشد تحویل گرفته و از دریافت سیلندر از فروشگاهها و افراد غیرمجاز خودداری فرمائید.

۲- بمنظور حفظ سلامت خانواده و اموال خود توجه داشته باشید که تعویض سیلندر پر با سیلندر خالی همیشه باید توسط کارکنان توزیع شرکتی که مشترک آن میباشید انجام گیرد.

۳- نصب دیوترم درحمام بواسطه کمبود هوا مطلقا ممنوع است. عدم توجه به این اصل خطرات زیاد جانی و مالی دربردارد توصیه میشود از نصب دیوترم در حمام و همچنین دیوترم بدون دودکش خودداری شود. در صورتیکه چنین دیوترمی در حمام نصب شده از شرکت توزیع کننده خود بخواهید باتغییر محل دئوترم و نصب دودکش خطر مرگ حتمی را از خانه شما دور سازند.

۴- استفاده از وسائل گازسوز بایستی بدست افرادی که با طرز کار وسائل گازسوز آشنائی کامل دارند انجام گیرد. اجازه ندهید اطفال و یا اشخاص ناوارد از این وسائل استفاده نمایند.

۵- هنگام استفاده سیلندرهای گاز مایع را بطور افقی و یا معکوس قرار ندهید زیرا این اشتباه باعث آتشسوزی و خسارات جبران ناپذیر میگردد.

۶- لوله رابط باید توسط بست فلزی به رگولاتور و شیر سیلندر محکم بسته شود بنحوی که از هرگونه نشت گاز جلوگیری نماید درصورتیکه در سیستم گاز مایع شما بست فلزی بکار برده نشده از شرکت توزیع کننده خود بخواهید که حتما در این مورد اقدام نماید.

۷- هرگونه شکایت و یا عدم گازرسانی شرکتهای توزیع کننده گاز مایع را به اداره مرکزی شرکت ملی گاز ایران درتهران (فروش و امور گاز مایع تلفنهای ۸۲۸۱۵۱ تا ۸۲۸۱۵۵) و در شهرستانها (منطقه گاز اهواز ۲۰۰۷۵ و ۲۱۸۱۹ - اصفهان ۴۱۰۳۴ الی ۴۱۰۳۸ - شیراز ۳۵۵۳۳ و ۳۴۸۳۲ و مشهد ۳۹۳۳۴ و ۳۷۰۰۱) اطلاع فرمائید.

م الف ۲۴۸۸۹ ۱-۲ آ- ۳۱۸۲۱

تقویم اطلاعات

ساعات شرعی
استخراج دکتر ریاضی کرمانی

دوشنبه بیستم دیماه ۲۵۳۵
نوزدهم محرم ۱۳۹۷ - دهم ژانویه ۱۹۷۷
اذان مغرب . . . . . ساعت ۵ و ۲۶ دقیقه
اذان صبح (فردا) . . . ساعت ۵ و ۳۸ دقیقه
طلوع آفتاب (فردا) . . ساعت ۷ و ۱۳ دقیقه
ظهر شرعی (فردا) . . ساعت ۱۲ و ۱۲ دقیقه
اذان مغرب (فردا) . . ساعت ۵ و ۲۷ دقیقه

اطلاعات دیپلماتیک

عکس العمل مسکو بحمایت از حزب کمونیست عراق

بدنبال مقالاتی که روزنامه الراصد چاپ بغداد علیه حزب کمونیست عراق منتشر کرده روزنامه پراودا در شماره دیروز خود ضمن چاپ نامه‌ای رسیده از بغداد روزنامه طریق الشعب ارگان حزب کمونیست عراق را ستود و از قول رفیق فخری کریم معاون سردبیر این روزنامه نوشته که طریق الشعب در چارچوب جبهه ترقی خواه ملی و ناسیونالیستی عراق در راه استحکام و یکپارچگی صفوف نیروهای دمکرات و ترقیخواه مبارزه میکند.

مقاله پراودا نشان دهنده نگرانی شدیدی است که از تنها ماندن و مطرود شدن حزب کمونیست عراق بوجود آمده است.

سفر خلعتبری به یمن شمالی

خبرگزاری رویتر منقل از رادیو و تلویزیون صنعا اعلام کرد که عباسعلی خلعتبری وزیر امور خارجه ایران بزودی از جمهوری یمن دیدن میکند.

درجریان این سفر که بدعوت دولت یمن صورت میگیرد روابط دوجانبه و مسائل منطقه میان خلعتبری و عبدالله اسنگ وزیر امور خارجه یمن مورد بحث و تبادل نظر قرار میگیرد.

درمحافل و مجالس

لرستان هم استان وزرا شد

لرستان که استاندارش وزیر شده بود وزیری استاندارش شد.

با انتصاب «رضا صدقیانی» وزیر سابق تعاون و امور روستاها به جانشینی «ابراهیم فرحبخشیان» وزیر راه و ترابری «لرستان» هم استان وزراء شد، تابحال فقط خراسان یک چنین وضع خاصی داشت و پس از وزارت عده‌ای وزراء، استاندار و نیابت تولیت عظمی آستان قدس رضوی میشدند.

رضا صدقیانی کمابیش در سالها خدمت در وزارت کشاورزی، بانک تعاون کشاورزی، و در راس وزارت تعاون و امور روستاها یک کارشناس تمام عیار مسائل روستائی و دهقانی ایران است چندی قبل بعضویت گروه مشاوران عالی «علیاحضرت شهبانو» برگزیده شد.

صدقیانی در فاصله وزارت تا استانداری در یک شرکت آبیاری قطره‌ای که پسرش مدیرعامل آنست دفتر کاری برای خود درست کرده بود و بقول خودش در این شرکت مطالعه میکرد و بازدید های دوستانه را انجام میداد.

ماجرای خرگوش و کشف حاملگی

در مجلس جشنی که شب گذشته به افتخار بازنشستگی دکتر علی راسخ استاد بیماریهای زنان در سالن یک بیمارستان برپا بود ظاهرا برف و سرمای بیسابقه باعث شد همه مدعوین نتوانند در مجلس حاضر شوند. دکتر حکیم یکی از همکاران دکتر راسخ گله میکرد که چرا مدعوین سرما و یخبندان را بهانه قرارداده و همگی آنها درمجلس میهمانی شرکت نکرده‌اند وی گفت اگر این دوستان از سرماخوردگی و یخبندان و زمین خوردن و احیانا شکستگی دست و پایشان ترسیده‌اند از یک نکته غافل بوده‌اند و آن اینکه ما دراین بیمارستان هم پزشک داخلی داشتیم و هم ارتوپدو شکسته‌بند!

درهمین مجلس دکتر ورجاوند ضمن تجلیل از خدمات پزشکی دکتر راسخ به تشریح وضع زایمان و مامائی در ۴۰ سال قبل پرداخت وگفت آنوقتها کار زایمان و مامائی بوسیله گلین‌خانمها انجام میشد وبانوان کمتر به پزشک مرد متخصص زنان که تعدادشان هم انگشت‌شمار بود رجوع میکردند یادم هست که یکروز مرحوم حاج آقا رضا رفیع خواهرش را که دچار تهوع وویار بود نزد دکتر جهانشاه صالح رئیس بیمارستان نسوان آورده و ازایشان خواست تا اورا معاینه کند دکتر صالح بمحاج آقا رضا رفیع گفت باید ادرار همشیره‌ات را بخرگوش تزریق کنیم تا روشن شود که آیا حامله است یا خیر.

حاج آقا رضا دچار شگفتی شد وبالهجه مخصوص گیلانی خود خطاب به دکتر صالح گفت:

آقای دکتر ایو اللهشم، نمی‌فهمی که این خانم حامله است اما خرگوش میفهمد!

سرمای شدید دندان هارا گرد میکند

بعد از ظهر روز شنبه پس از ریزش ناگهانی برف و برودت هوا و یخبندان خیابانها، از پنج بعد ازظهر ترافیک در خیابانهای تهران بند آمد.

سودجویان هم از این وضع زود بهره‌برداری کردند و نرخ رفت و آمد در خیابانهای یخزده بطور سرسام‌آوری بالا رفت بطوریکه برای عبور از جاده پهلوی از تخت طاووس به بالا رانندگان ده تومان و پانزده تومان مطالبه میکردند.

تهران شهر درهم ریخته و آشفته‌ای است در مقابل باران وبرف و باد مجهز نیست و مردم هم بلافاصله بعد از یک تحول جوی، آشفته‌تر از وضع سرویس های عمومی میشوند. غافل از آنکه اگر راننده تاکسی بر اثر یخبندان دندان گردی نکند، قصاب و نانوا و میوه فروش مغازه را زود نبندند، مسئله باین حادی که اکنون است نمیشود.

صراط مستقیم و منطق راننده تاکسی

صبح دیروز در هوای چند درجه زیر صفر، ابتدای خیابان سپهبد زاهدی مدتها منتظر تاکسی ایستادم دوسه تاکسی که رسید فریاد زدم پستخانه «سپه» ولی هیچ راننده تاکسی اعتنایم نکرد، چهارمین تاکسی که رسید فریاد زدم مستقیم تو پخانه و با این فریاد موفق شدم به جمع چهار نفری سرنشینان تاکسی بپیوندم. همینکه در تاکسی جابجا شدم راننده سر صحبت را باز کرد و گفت: پیغمبر خدا فرمود: «اهدنا الصراط المستقیم» ما رانندگان تاکسی‌های تهران از کلیه مسلمین جهان، زودتر مفهوم این دستور را دریافته‌ایم و اگر همه مسلمین مانند ماجزراه راست راه دیگری نروند کارها بروفق مراد خواهد گشت و مشکلی بوجود نمیاید!

محفل نویس حیفش آمد این منطق یک راننده تاکسی که اورا با دریافت «۱۷» ریال تا میدان توپخانه آورد نتویسد که همه بدانند فلسفه‌ای که هیچ تاکسی داخل راه‌های فرعی و انحرافی نمیشود چیست، تا آنقدر از وضع تاکسیرانی تهران شکایت نکنند.

جناب آقای ناصر مجیدیه

همه کارمندان استودیو فیلمبرداری میثاقیه انتصاب آنجناب را به دادستانی شهرستان تهران تبریک میگویند.

مهدی میثاقیه

قوام‌السلطنه

سقوط قوام‌السلطنه

وکلای مجلس پانزدهم به کابینه قوام رأی اعتماد ندادند

۱۴ اذر ۱۳۲۶

استعفای وزیران

تمام اقایان وزیران باستثنای دو وزیری که در مسافرت هستند و اقای سید جلال تهرانی که عنوان وزیر مشاور و معاون پارلمانی نخست وزیر را دارا میباشند استعفای خود را از عضویت در کابینه عصر روز پنج شنبه بوسیله آقای جم تقدیم نمودند.

دو وزیری که در مسافرت هستند یکی اقای عدل (منصور السلطنه) وزیر مشاور میباشند که در مراجعت از امریکا اکنون در رم توقف دارند و دیگری آقای دکتر صدیق وزیر فرهنگ هستند که در مسافرت آذربایجان میباشند.

عللی که برای استعفای وزیران نقل میکنند دو چیز است: یکی این که دولت آقای قوام السلطنه اکثریت خود را در مجلس شورای ملی از دست داده و همین که اقایان وزیران این موضوع را دریافتند کناره گیری کردند.

موضوع دیگر که بیش از این شایان توجه و اهمیت میباشد اینست که نخست وزیر بدون این که رعایت مسئولیت مشترک وزیران را بنمایند بانتشار اعلامیه مبادرت ورزیده‌اند. انتشار اعلامیه مزبور که در خلال آن مقامات ممکتی مورد اهانت واقع شده‌اند، بدون جلب نظر و موافقت آقایان وزیران صورت گرفته و این موضوع که اصل مسئولیت مشترک رعایت نگردیده اعتراض آقایان وزیران واقع شده و منجر باستعفای انها گردیده است.

کارها با معاونین است

شب جمعه رادیو تهران درباره استعفای وزیران مطلبی اظهار و اعلام نکرد لکن دیروز و دیشب و امروز صبح کناره گیری آقایان وزیران را باستثنای اقایان عدل - دکتر صدیق - سید جلال تهرانی - اعلام داشت و اضافه نمود که تا انتخاب وزیران آقایان معاونین وزراء بکارهای مربوطه رسیدگی میکنند و وزارت خارجه چون معاون ندارد اقای پیر نظر مدیر کل انجام وظیفه خواهند کرد.

از مجموع اطلاعاتی که بدست آمده چنین استنباط میشود که آقای نخست وزیر در مقام استعفا و یا کناره گیری نیستند ولی در عین حال معلوم نیست چه نظر دارند، ایا میخواهند دوباره کابینه جدید تشکیل داده و بمجلس شورای ملی معرفی کنند یا میخواهند بهمین کیفیت بکارهای خود ادامه دهند.

اگر بخواهند کابینه جدید تشکیل داده بمجلس معرفی کنند، طبق جریانی که اکنون در مجلس وجود دارد به هیچوجه تصور نمیرود ایشان بتوانند دوباره اکثریت بدست اورند. زیرا عدم رضایت و مخالفتی که در مجلس وجود دارد، انقدر که مربوط بخود ایشان است مربوط بوزیران کابینه ایشان نبوده و نیست. و اگر انطور که شهرت دارد بخواهند وزیران خود را طبق نظر نمایندگان مجلس و شاید از خود مجلس انتخاب کنند اینهم غیر عملی بنظر میرسد زیرا نمایندگان مجلس با چنین فکری موافقت و همکاری ندارند و منظورشان این نیست که وزیران جدید با نظر انها انتخاب گردد یا از بین انها برگزیده شوند.

بنابراین میتوان گفت که عدم موافقت اکثریت مجلس با آقای قوام السلطنه و در تعقیب ان استعفای وزیران بحرانی بوجود اورده است که معلوم نیست چگونه و بچه ترتیب مرتفع خواهد شد.

ملاقات نمایندگان فراکسیون دموکرات

اقای نخست وزیر در ملاقاتی که عصر پنجشنبه سه نفر نمایندگان فراکسیون دموکرات برای اعلام نظریه فراکسیون و عدم همکاری و پشتیبانی از ایشان نموده بودند و هنوز موضوع انحلال کابینه ایشان در میان نبود، اظهار کرده‌اند که مجلس میتواند عدم اعتماد خود را نسبت به کابینه اعلام دارد و در غیراین صورت استعفا و کناره گیری نخواهم کرد و سپس نمایندگان مزبور اظهار داشته‌اند که ملاقات ما برای همین است که باقای نخست وزیر اطلاع بدهیم که اکثریت مجلس ابراز اعتماد بحکومت شما نخواهد کرد. بعد اظهار نموده‌اند که من با رای مجلس امده‌ام و با رای مجلس هم خواهم رفت.

موضوع ملاقات نمایندگان فراکسیون دموکرات پریشب باطلاع نمایندگان عضو فراکسیون رسید و بار دیگر اعضای این فراکسیون عدم همکاری و عدم اعتماد خود را نسبت بحکومت اقای قوام السلطنه ابراز و اعلام داشتند و قرار شد در جلسه‌ای که صبح امروز در مجلس تشکیل خواهند داد، این نظریه تایید و تصمیم گرفته شود.

جلسه علنی تشکیل نشد

پریشب ۱۵ نفر از نمایندگان فراکسیون دموکرات ایران (اکثریت سابق) پیشنهاد تشکیل جلسه خصوصی دادند و در طی این جلسه مذاکرات در پیرامون مسائل جاری و تعیین تکلیف دولت دامنه پیدا کرد و تا ساعت ۸ ادامه یافت و دیگر مجال برای تشکیل جلسه علنی باقی نماند.

نفت جنوب و بحرین

یکی از مسائلی که در جلسه خصوصی پریشب مورد بحث و مذاکره قرار گرفت موضوع نفت جنوب و بحرین بود که یکی از نمایندگان (اقای عباس اسکندری) اظهار نمود: این دو موضوع که در اعلامیه اقای نخست وزیر ذکر شده مورد کمال توجه و اهمیت است و باید از طرف مجلس پشتیبانی گردد که دولت بتواند حقوق حقه ایران را بدست اورد.

نظریه اقای عباس اسکندری مورد تایید و موافقت عموم نمایندگان اعم از اکثریت و اقلیت مجلس واقع گردید و ناطقین بعدی نیز همه نظر فوق را تایید کرده و گفتند هیچ ایرانی شرافتمندی پیدا نخواهد شد که مایل نباشد حقوق مسلم ایران محفوظ و مسلم گردد یکی از نمایندگان اشاره بماده واحده‌ای نمود که هنگام لغو موافقت نامه نفت در مجلس بتصویب رسید و ما در اینجا لاز، میدانیم برای روشن شدن مطلب بان قسمت از لایحه قانونی نمایندگان اشاره نموده و ان را نقل کنیم.

قسمت (ه) ماده واحده چنین است.

ه) دولت مکلف است در کلیه مواردی که حقوق ملت ایران نسبت بمنابع ثروت کشور اعم از منابع زیر زمینی و غیر ان مورد تضییع واقع شده است بخصوص راجع بنفت جنوب بمنظور استیفای حقوق ملی مذاکرات و اقدامات لازمه را بعمل اورد و مجلس شوروای ملی را از نتیجه ان مطلع سازد.

موقعی که مجلس این قانون را گذارند مقصود و منظور قانونگزار این بود که دولت مکلف باشد در تمام مواردی که حقوق ملت ایران تضییع شده اقدام کند و نتیجه را بمجلس گزارش دهد و بدیهی است اگر دولتی غیر از این منظور رفتار کند مسئول مجلس شورای ملی خواهد بود بنابراین اگر اقای نخست وزیر از استیفای حقوق ملی ایران در اعلامیه خود صحبت کرده از طرف مجلس مکلف بوده‌اند که نظر نمایندگان مجلس را بموقع اجرا بگذارند و هر دولتی همین وظیفه را برعهده دارد.

حتی نظر نمایندگان مجلس که در کمیسیون متشکله از دستجات و فراکسیونها برای تنظیم لایحه قانونی مورد طرح و گفتگو قرار گرفت وسیعتر از ان است که اقای نخست وزیر در اعلامیه خود ذکر کرده‌اند زیرا نظر مجلس براین بود که کلیه حقوق از دست رفته و تضییع شده ایران مطالبه شود اعم از اینکه این تضییع حقوق مربوط بنفت جنوب باشد یا شرکت ماهی ایران در بحرخزر، و بالاخره جامع تمام حقوق تضییع شده ایران بود خواه در شمال و خواه در جنوب، خواه در شرق و خواه در غرب کشور و دولت مکلف شده است نسبت بتمام این مطالب توجه کند و حق ملت ایران را مطالبه کند و پس بگیرد.

دنباله مذاکرات جلسه خصوصی

یکی از نمایندگان که در جلسه خصوصی پریشب توجه نمایندگان را باظهارات خود معطوف ساخت اقای ممقانی بود.

ایشان گفتند که برای ما فرق نمیکند در اقلیت باشیم و یا حالا در اکثریت هستیم در هر دو حال ما وظیفه خود را در خدمت بمردم و کشور انجام داده و خواهیم داد و اگر نسبت بحکومت اقای قوام السلطنه مخالفت داشتیم از لحاظ اصول و بخاطر وظیفه ایست که هریک از ما برعهده داریم.

ما همه برای اصلاح این وضع آشفته و اسفناک کشور باینجا امده‌ایم و نمیتوانیم و نباید از وظیفه خود منحرف شویم، اقلیت و اکثریت در مورد خدمت بکشور هر دو یک وظیفه دارند و ما اکنون دست خود را به طرف اقلیت مجلس صمیمانه دراز میکنیم و ما همانطور که امتحان بی نظری و بی غرضی داده‌ایم در اینده نیز ثابت خواهیم کرد که با کمال میل و علاقه با تمام اقایان برای خدمت و اصلاح امور همکاری خواهیم کرد چنانچه تا کنون نیز درکارهائی که بمصلحت کشور و برای پیشرفت امور موثر بوده کوچکترین مخالفتی از ما بروز نکرده است ولی انصاف دهید که وضع کشور بسیار بد بوده و ما وظایف سنگین و پر مسئولیتی برعهده داریم و ما حاضریم تمام بی مهره‌های گذشته اکثریت سابق را کنار گذاریم و حتی از اینکه حاضر شدند ما را در کمیسیونهای مجلس راه ندهند و حتی یک نفر از ما را در کمیسیون بودجه که مهمترین وظایف اصلاحی کشور را برعهده دارد وارد نکردند تا ما بتوانیم نسبت بدخل و خرج کشور که اساس سازمان مملکت است انجام وظیفه نمائیم از تمام اینها و نشریات برضد خود میگذریم و اماده همکاری با همه اقایان هستیم و با اعتماد و اطمینان کامل وارد مرحله جدید کار میشویم و امیدواریم بتوانیم اصلاحاتی که کشور محتاج انست بوجود اوریم.

آقای ممقانی بعد اشاره بموضوع بحرین و استیفای حق ایران در نفت جنوب نموده و پس از تایید این نظر که ارزو و امال هر فرد وطن پرست ایران است گفتند که در عین حال دولت میبایستی در مقام تامین حقوق مردم ایران نیز برامده و نمیگذاشت یک منطقه بزرگ کشور (سیستان) دچار خشکسالی و بی ابی شود و مردم ان سامان از حق مسلم خود اب هیرمند محروم گردند و نیز اشاره بسایر حقوق از دست رفته و بخصوص تزلزلی که در امنیت قضائی کشور پیدا شده است نمودند و در خاتمه از عموم نمایندگان تقاضا کردند که در اصلاحات اساسی و ضروری کشور با نظر وحدت و یگانگی همدست و متحد شوند و خدماتی را که برعهده دارند انجام دهد.

در پایان جلسه آقای یمین اسفند یاری در خصوص نفت جنوب و بحرین پس از تایید نظر اقایان نمایندگان اظهار نمودند در هر دو قسمت نظر باطلاعات و سوابقی که در مدت چندین سال خدمت در بنادر دارم نظریاتی دارم که در موقع خود اظهار خواهم کرد ولی اقای عباس اسکندری باید متوجه باشند که خانه از پای بست و یران است و سپس شرح مبسوطی پیرامون خدمات اقای قوام السلطنه در موضوع خلاصی اذربایجان و نفت ایراد و پیشنهاد نمودند که فعلا وزیران این کابینه استعفا داده اند و باید فکری برای این بلاتکلیفی نمود و بهتر است عده‌ای از نمایندگان دستجات مختلف انتخاب شوند و کمیسیونی تشکیل بدهند و باین مسائل رسیدگی نمایند. این پیشنهاد از طرف نمایندگان مجلس تایید گردید.

موضوع نفت جنوب و بحرین، اساس گفتگوهای خصوصی نمایندگان

جریان امروز صبح تشکیل فراکسیون دموکرات

فراکسیون دموکرات امروز صبح بریاست اقای سردار فاخر حکمت تشکیل گردید و پس از مطالعه و بررسی اوضاع فعلی و لزوم خاتمه دادن به بحران چنین نتیجه گرفتند که از این تاریخ پشتیبانی فراکسیون از دولت و ادامه اعتماد به اقای احمد قوام دیگر میسر نخواهد بود.

فراکسیون اتحاد ملی

فراکسیون اتحاد ملی نیز امروز پیش از ظهر تشکیل گردید و در تعقیب مذاکرات سابق خود در خصوص عدم اعتماد و عدم پشتیبانی از اقای قوام السلطنه بار دیگر نظریه خود را تایید نموده و تصمیم خویش را به فراکسیون دموکرات اعلام نمودند.

بنابراین عدم پشتیبانی و عدم اعتماد اکثریت مجلس نسبت باقای قوام السلطنه بعد از ظهر امروز قطعی و اعلام گردید.

۱۶ اذر ۱۳۲۶

قبول نظر موافقین دولت

چون دراین چند روزه آقای نخست وزیر در ملاقاتها و مذاکره اظهار داشته‌اند که بارای اعتماد مجلس امده‌اند و بارای عدم اعتماد مجلس خواهند رفت و این مطلب را نمایندگان موافق ایشان نیز درمجلس عنوان نموده و درکمیسیون و جلسات خصوصی اظهار نموده بودند [illegible] قوام السلطنه درصورتی استعفا خواهند داد که اکثریت نمایندگان عدم اعتماد خود را درمجلس علنی بایشان ابراز دارند باین جهت موضوع در فراکسیونهای اتحاد ملی و دموکرات که با یکدیگر ائتلاف دارند مطرح مذاکره و مطالعه قرار گرفت و این پیشنهاد و نظریه مورد قبول و تایید مخالفین واقع شد و تصمیم گرفتند علاوه برسلب اعتماد جمعی که از فراکسیونها اعلام شده بود، ورقه عدم اعتماد بامضای افراد فراکسیونها نیز تهیه گردیده و درجلسه علنی تقدیم شود و تصمیم داشتند که این اقدام درجلسه دیشب صورت گیرد.

اعلامیه فراکسیون دموکرات ایران

دیروز عصر اعلامیه‌ای از طرف فراکسیون دمکرات ایران (اکثریت سابق) انتشار یافت مبنی براینکه دولت آقای قوام‌السلطنه با اکثریت معتنابهی مورداعتماد مجلس قرار گرفت و برکنار شدن دولت نیز با انجام همان تشریفات قانونی امکان پذیر خواهد بود، ضمنا دراعلامیه اضافه شده بود که اصل ۶۷ قانون اساسی میگوید:

«درصورتیکه مجلس شورای ملی باکثریت تامه عدم رضایت خود را از هیئت وزرا یا وزیری اظهار نماید ان هیئت یا ان وزیر از مقام وزارت منعزل میشود.»

«طبق این ماده

تنها راه قانونی انست که اکثریت مجلس شورای ملی باانجام تشریفات قانونی عدم رضایت و اعتماد خود را اعلام دارد.

در پایان اعلامیه نوشته شده است. «بنابر مقدمات بالا تنها راه حلی که برای رفع بحران و تشنجات فعلی و روشن کردن وضع دولت حاضر بارعایت اصول قانونی ممکن است اتخاذ نموده همانا رای مجلس شورای ملی است که با تشریفات قانونی انجام گیرد و تکلیف قطعی دولت را معین نماید.»

اوراق عدم اعتماد

پیش از اینکه فراکسیون دمکرات ایران اعلامیه خود را منتشر کند فراکسیون اتحاد ملی قبلا و فراکسیون دموکرات بعدا تصمیم خود را منطبق با ماده ۶۷ متمم قانون اساسی گرفته بودند.

اکنون سه ورقه برای عدم اعتماد تهیه شده که یکی از طرف فراکسیون اتحاد ملی و دیگری از طرف فراکسیون دموکرات و یکی هم از جانب منفردین مخالف دولت میباشد و هرسه ورقه باتکای ماده ۶۷ متمم قانون اساسی تنظیم گردیده است. فراکسیون اتحاد ملی و منفردین دو روز پیش اوراق مزبور را بامضای افراد نمایندگان رسانیدند و فراکسیون دموکرات دیروز عصر ورقه عدم اعتماد را با انطباق بماده ۶۷ به امضای فراکسیون رسانید.

جلسه علنی تشکیل نشد

همینکه عده امضای نمایندگان مخالف بحد نصاف قانونی (اکثریت) رسید زنگ جلسه علنی زده شد و وقتی صدای زنگ جلسه بلند شد چون این صدا از انجام تشریفات قانونی حکایت میکرد نمایندگان عضو فراکسیون دموکرات ایران که دو ساعت پیش از ان اعلامیه منتشر کرده بودند شروع بخروج از پارلمان نمودند و باستثنای سه نفر، بقیه اقایان مجلد را ترک نمودند و حتی چند نفر از اقایان بیطرف‌ها را نیز باخواهش و تمنا از مجلس خارج نمودند که جلسه صورت رسمیت پیدا نکند.

عده نمایندگان حاضر در تالار جلسه علنی ۶۵ نفر وعده کافی برای مذاکره ۷۸ نفر بود و ۱۳ نفر دیگر لازم بود تابتوان مذاکره کرد و چون همه خارج شده بودند اقای رئیس مجلس پس از یکربع توقف درپشت میز ریاست اظهار نمودند که چون عده برای مذاکره کافی نیست جلسه را ختم میکنیم و جلسه اینده چهار بعداز ظهر فردا تشکیل میشود و همینکه اقای فرامرزی خواستند صحبت کنند اقای رئیس اظهار نمودند که چون مجلد رسمی نیست نمیتوان مذاکره نمود و اجازه صحبت نمیدهم و جلسه ختم گردید.

رئیس مجلس:
اگر نخست وزیر امشب درمجلس حاضر نشود بوظیفه قانونی خود رفتار خواهم کرد.

۱۸ آذر ۱۳۲۶

اصول وتشریفات قانونی

دیروز بنابود جلسه علنی تشکیل شود تاتشریفات قانونی عدم اعتماد بدولت آقای قوام انجام گیرد و چنین تصمیم گرفته شده بود که ولو ازاقایان اقلیت ابستروکسیون کنند نظر عدم اعتماد اکثریت مجلس را آقای رئیس مجلس بعرض اعلیحضرت همایونی برسانند.

با اینکه ماده ۶۷ متمم قانون اساسی انجام تشریفات خاصی را ذکر نمیکند زیرا درماده مزبور مصرح است.

درصورتیکه مجلس شورای ملی باکثریت تامه عدم رضایت خودرا ازهیئت وزراء یا وزیری اظهار نمایند ان هیئت یا ان وزیر ازمقام وزارت معزول میشود.»

معهذا نمایندگان اکثریت اصرار ورزیدندکه تمام اصول وتشریفات قانونی رعایت شود.

بطورکلی چگونگی ابراز عدم اعتماد یا بوسیله کارت اسم است که درجلسه علنی سفید یا کبود داده میشود یا امضائی استکه نمایندگان مجلس، دروقه عدم اعتماد مینمایند وبمقام ریاست تسلیم میدارند و بمحض اینکه عده امضاء کنندگان عدم اعتماد باعده کسانیکه رای کبود یا ممتنع بدهند که هردو مخالف محسوب میشود. بنصف، بعلاوه یک عده حاضر درمجلس رسید اکثریت تامه حاصل شده ودولت ساقط می گردد.

این دوسه روزه که نمایندگان اکثریت سعی داشته‌اند جلسه علنی تشکیل شود وعدم اعتماد خودرا درجلسه رسمی اعلام دارند برای رفع هرگونه شبهه بوده که گفته شود: «مقصود اکثریت مجلس شورای ملی است که تصمیم مزبور درمحیط خارج از مجلس انجام گردد ونظامات داخلی مجلس رعایت نشود». برای تامین این منظور دوجلسه برای اعلام عدم اعتماد اکثریت تشکیل گردید ولی اقلیت مانع سدند که عده برای رسمیت یافتن جلسه کافی سودولی بعقیده بسیاری از اسنایان باصول وقواعد پارلمانی نظامات قانونی اعلام عدم اعتماد با تشکیل این دوجلسه که درمحوطه مجلس وفقط برای این منظور بوده طبق ماده ۱۶۷ انجام گردیده وجای هیچگونه شبهه وابهامی باقی نمیگذارد.

این بود که پریشب دراجتماع نمایندگان دستجات مختلف اکثریت تصمیم گرفته شد که برای اخرین بار یکمرتبه دیگر هم جلسه علنی را تشکیل بدهند شاید عده حاضر درجلسه بحد نصاب قانونی برسد واگر نرسید دیگر هیچ مانعی نیست که مراتب بوسیله مقام ریاست مجلس بعرض ملوکانه برسد واعلیحضرت همایونی تمایل مجلس را نسبت به نخست وزیر اینده بخواهند.

همه انتظار تشکیل جلسه علنی را داشتند ناگهان یکی ازنمایندگان طرفدار دولت نامه‌ای باقای رئیس مجلس تقدیم داشت که موجب تشکیل جلسه خصوصی گردید.

قوام السلطنه دردفاع از خود گفت:

مداخله قوه مقننه درقوه مجریه سرانجام مشروطیت را به تراژدی غمناک میرساند

از ۱۱۲ نماینده حاضردرجلسه فقط ۴۶ نفررای موافق دادند.

۱۹ آذر ۱۳۲۶

درجلسه علنی امروز مجلس شورایملی که بصورت فوق‌العاده و درساعت ۵/۵ بعد از ظهر تشکیل یافت تلاش قوام‌السلطنه درنگاهداری دولت بجائی نرسید و رئیس مجلس اعلام کرد که دولت اقای قوام درمجلس شورایملی اکثریت ندارد اقای قوام السلطنه دراغاز جلسه ضمن دفاع مشروح و مفصل از خدمات ۲۲ ماهه حکومت خویش چنین گفت:

نطق آقای نخست وزیر

اقایان مشاهده اوضاع اسف اوری که درنتیجه پاره‌ای از اشتباهات برای مملکت پیش امده و حوادثی که براثر ان درانتظار کشور و ملت ستمدیده مادرکمین است مرا وادار کرد برای آخرین بار از پشت تریبون مجلس شورای ملی حقایقی را باطلاع آقایان محترم و ملت ایران برسانم.

قریب بیست و دو ماه عهده‌دار مسئولیت مملکت و سرنوشت ایران عزیز بودم، دراین مدت چه حوادثی برکشور گذشت تکرار ان را لازم نمی دانم زیرا همه را میدانید.

فقط باید بگویم که هم من دراین مدت بیشتر مصروف رفع مخاطرات درمملکت و نجات کشور از خطر تجزیه بود و اینکار بحمدالله با توجهات اعلیحضرت همایون شاهنشاهی انجام شد و انجام انرا یکی از بزرگترین افتخارات زندگی سیاسی خود میدانم بالاخره روزی خواهد رسید که مردم بیغرض دراین مملکت اوراق تاریخ را ورق بزنند و از میان سطور ان حقایق مربوط بزمان ما را بخوانند برخادمین رحمت بفرستند.

درابنمدت یکی از گناهان کبیره من را توقیف اشخاص معین از طرف حکومت نظامی و شهربانی دانسته‌اند من صریحا میگویم که سیاست ان روز مملکت و نجات وحدت ملی ما مستلزم این اقدام بود. عجب است کسانیکه دران ایام بمناسبت این تدابیر مرا می ستودند امروز همان اشخاص نسبت بهمان اقدامات انتقاد میکنند.

اقایان. وطنپرستی خیلی از اوقات حکم میکند انسان به محرومیت هائی تن دردهد.

توقیف یک یا چند تن که نتیجه آن اسکات خشم و غضب باشد، ان هم هنگامی که ارتش های خارجی ایران را ترک نکرده بودند قابل اغماض است.

منکه از طرف اعلیحضرت همایون شاهنشاهی مسئولیت سرنوشت پانزده میلیون نفر بیگناه را بعهده داشتم تشخیص میدادم که برای اغراض شخصی چند نفر انگشت شمار نمی توان مملکت را تسلیم سرنوشت موهوم و خطرناک کرد.

خداوندا تو بهتر میدانی که علاقه بسرنوشت مرا مانع میشود بگویم کسانیکه امروز اشک تمساح میریزند چه اشخاصی هستند

بیست ود و ماه درحساسترین اوقات مملکت زمامدار امور بودم و چند وزارتخانه را خود اداره میکردم و درابنمدت یکدینار حقوق نگرفتم حتی از تشریفاتیکه معمول همه بود استفاده نکردم.

موضوع دادن چند فقره جوازهای صادراتی را برای من پیراهن عثمان کرده‌اند و هرچند گاه یکبار برای عوام فریبی و مشوب کردن اذهان،عنوان میکنند. مثل این است که صدور پروانه های صادراتی بمنظور استفاده های شخصی بعمل میامده است.

برای اینکه اذهان عمومی دراین باب کاملا روشن شود و از سکوت این جانب و سایر مسئولین حزب دموکرات ایران سوءاستفاده نکنند لازم میدانم تذکر بدهم که تاسیس حزب دموکرات ایران بمنظور نجات مملکت از تجزیه و تفرقه بود درقبال حزب دموکرات اذربایجان و سایر دسته های سیاسی که با ان همساز بودند. فقط یک حزب سیاسی و مبارزی که هدفش تجدید وحدت ملی و نجات مملکت باشد، میتوانست اوضاع را بنحو شایسته دردست گیرد و براه راست برگرداند، کارگران اغفال شده را متوجه حقایق امور کند مردم روشنفکر و بیگناه را ارائه طریق نماید.

تاسیس حزب دموکرات ایران بزرگترین خدمت بتاریخ این مملکت است و روزی که حب و بغض پایان یافت و حقایق اشکار شد هراسان با وجدانی ناچار باعتراف این نکته خواهد گردید.

از ترس اجتماع همین کارگران دردسته های غیرصالح بود که بسیاری شبها درخانه خود نمیخوابیدند و همه هراسناک بودند و انتظار حوادث شومی را داشتند.

همین قوای منظم و با انضباط که دست مخالفین وحدت ایران افتاده بود بعضی افسران ساده ما را تشویق بنا فرمانی و فرار از تهران یا شرکت دردسته بندی ها می کرد.

بقیه درصفحه ۷۹۸

چند دقیقه بانخست وزیر

۹ دی ۱۳۲۶

عباس مسعودی

حکیم‌الملک

سیگار برگ بزرگی در لای دو انگشت باریک و لاغر خود جای داده بود، تبسم کنان بسمت ما متوجه شد. بیش امد و احوال پرسی کرد و گفت اقای دکتر، درست است که من پیر و فرتوت شده‌ام ولی تیپ طبقه جوان کشور باید بدانند برای چه من در این موقعیت مشکل و مهم قبول زمامداری کرده‌ام.

دکتر زنگنه چشمهای خود را از زیر عینک بچهره چروک خوردهٔ بشاش حکیم‌الملک گردانیده و گفت اری، همه مردم این کشور جنابعالی را می شناسند و بروحیات شما اشنا هستند و میدانند شما کسی هستید که عدل و انصاف، راستی و حقیقت را همراه خود میاورید.

اقای حکیمی گفت اما بشرطی که فرصت داده شود و مرا افراد این کشور حمایت و پشتیبانی کنند، من گرچه پیر و فرتوتم ولی شما اقای دکتر میدانید که می میتوانم با افراد اصلاح طلب، با عناصر جوان و روشنفکر کشور که خواهان سعادت و ترقی و رفاه مردم باشند هم‌اهنگی نمایم.

من در این اخر عمری هیچ ارزوئی جز خدمتگذاری ندارم و هیچ چیز محرک من در قبول خدمت جز مشاهده اوضاع اسف‌اور کنونی نبوده است. امیدواری من بعد از فضل خداوندی بکمک و مساعدت افراد این کشور بخصوص طبقه جوان و کسانی است که مایلند مردم این سامان زندگی آسوده و راحتی پیدا کنند.

در اینموقع دکتر زنگنه بیش از حد طبیعی خود سرخ شده بود و با مسرت و شعف وافری گفت: اقای حکیم‌الملک شما اطمینان داشته باشید که همه افراد این کشور و بخصوص تیپ جوان شما را در انجام مقاصد و نیات خیرخواهانه‌ای که دارید یاری خواهند کرد. بزرگترین فداکاری و بهترین دلیل حسن نیت شما همان قبول خدمت در این موقع مشکل است...

هنوز صحبت آقای دکتر تمام نشده بود گفتم من هم اظهارات دکتر زنگنه را تائید میکنم و علاوه کردم شما بهترین امتحان خود را در دوره زمامداری گذشته خود دادید و اگر مجال و فرصت میدادند حتما موفقیتهای بزرگی بدست می اوردید ولی همان کابینه چندماهه شما، اثراتی جاودان در تاریخ کشور باقی گذاشت. دو کار مهم و برجسته از شما ظاهر گردید که هرگز ملت ایران فراموش نخواهد کرد و ان دو کار کشور را از سقوط نجات داد.

یکی خطابه‌ای بود که راجع به آذربایجان خواندید و دیگری ورقه تظلم و شکایت ایران بود که بسازمان ملل متحد تسلیم نمودید.

شما در راه انجام این دو منظور مقدس مشکلات بسیاری داشتید، در خود مجلس دسته قوی برعلیه شما تشکیل شده بود که نمیخواست بگذارد شما فرقه قلابی دموکرات اذربایجان را متجاسر و متعدی و یاغی و طاغی معرفی کنید بلکه تحریکاتی میشد که شما حکومت پیشه وری را بشناسید و با انها مسالمت کنید ولی انقدر ایستادگی و مقاومت کردید و از سقوط کابینه خود و تحریکات شدید نهراسیدید و با کمال شهامت، حکومت قلابی اذربایجان را انچه بود از پشت تریبون مجلس معرفی کردید و مشت ان ها را در جهان باز نمودید.

این خدمت باگذشت و اغماض صندلی ریاست توام بود و شما با علم و اطلاع باینکه صدارت را از دست میدهید این خدمت گرانبها را انجام دادید و تسلیم مخالفین خود نشدید.

همین اشکال و زحمت را برای تسلیم عرضحال ایران بجامعه ملل داشتید تحریکات بسیار بود، حمله و تعرض و مخالفت شدید میشد و شما انقدر ایستادگی کردید تا شکوۀ ایران را دادید و بعد کنار رفتید.

دکتر زنگنه تصدیق کرد و گفت مقاومت جناب اقای حکیمی حقیقتا قابل تقدیر است، مگر شما یادتان نیست که حکومت اول ایشان در دوره چهاردهم دچار چه سرنوشتی شد؟ گفتم خوب به خاطر دارم.

دکتر گفت اما من از کسانی بودم که ابتدا یعنی هنگام ابراز تمایل مجلس به ایشان رای ندادم چون اقای حکیمی را نمیشناختم ولی وقتی مقاومت و استقامت عجیب ایشان را در برابر تحمیل یک وزیری که عده زیادی از نمایندگان مجلس میخواستند وارد کابینه کنند و اقای حکیمی زیر بار نرفت، دیدم احترام زیادی بایشان پیدا کردم و در رای اعتماد کارت سفید خود را دادم ولی اکثریت انروز برای ایستادگی و مقاومت عجیب حکیمی عصبانی شده بود و بایشان رای ندادند و اقای حکیم الملک جلوی در مجلس اتومبیل نخست وزیری را رها کرد و پای پیاده راه منزل خود را پیش گرفت. او میدانست با قبول نکردن یک وزیر، کابینه‌اش سقوط میکند، او را متوجه کرده بودند که اگر فلان وزیر را قبول نکنی رای نخواهیم داد، اما حکیم الملک ترجیح داد که بخانه خود برود ولی زیر بار تحمیل نرود.

حکیم الملک از این صحبت ها لذت میبرد، یک محکمی بسیگار برگ خود زد و گفت: والله همینطور است، من زیر بار فلک نمیروم تا بکسی عقیده نداشته باشم و او را بدرستی و پاکی نشناسم باو کار مراجعه نخواهم کرد، خواه مجلس بخواهد، و خواه هرکس بخواهد. من ادمی نیستم که زیر بار تحمیل بروم، میخواهند هستم نمی خواهند میروم.

حکیم‌الملک به بیانات خود ادامه داد و گفت من در انتخاب وزیران خود از هیچکس تحمیلی قبول نکرده و نمیکنم، اگر مسئولیت را بمن میدهند و از من مسئولیت میخواهند، من هم باید در انتخاب همکارانی که باید از انها مسئولیت بخواهم ازاد باشم. من و هر یک از وزیران بنوبت خود در برابر مجلس شورایملی مسئولیت داریم مجلس میتواند از وزراء کار بخواهد و مسئولیت بطلبد و اگر وظایف خود را انجام ندادند مواخذه کند و عذر وزیر یا همه را بخواهند اما کسی توقع تحمیل نباید داشته باشد.

سپس اقای حکیم‌الملک علاوه کرد و گفت الحق نمایندگان فعلی مجلس بی نظری خود را نسبت بانتخاب وزیران نشان دادند، هیچ صحبت تحمیلی بمن نشد و حتی خود آقایان نمایندگان در آن چند روز از ملاقاتهای خصوصی خودداری کردند و من امیدواری و اعتماد کامل دارم که اقایان نمایندگان مجلس متوجه هستند که باید از دولت انتظار کار و حسن نیت در عمل داشته باشند و از این توجه و احساسات بسیار امیدوار و خوشنودم.

گفتم وزرائی که انتخاب کرده‌اید بدون ریا و بی انکه بخواهم بی جهت تعریف و تمجید کنم اغلب‌شان خوب هستند، خوش نام و خوش سابقه، با فکر و تدبیر، ازموده و مجرب هستند و من امیدوارم که اقایان نمایندگان مجلس شورایملی هم که پی بافکار و نیات شما برده‌اند، در پشتیبانی از دولت شما ایستادگی کنند و فرصت و مجال کافی بشما بدهند که بتوانید افکار اصلاح طلبانه خود را بموقع اجراء و عمل گذارید.

همینکه روی خود را برگرداندم آقای دکتر سیاسی وزیر فرهنگ را دیدم که از گوشه تالار باشگاه ایران جمعیت را میشکافند و پیش میایند، ایشان گرم پذیرائی، مهمانان خود و رسیدگی به جشنی که بافتخار پروفسور پوپ ترتیب داده شده بود، بودند، دکتر سیاسی موقعی در مذاکرات شرکت کرد که صحبت از انتخاب وزیران خوب در این کابینه بود، همین که این مطلب را شنید گفت: باستثنای من.

- اقا شکسته نفسی میفرمائید. انتظار همه از شما این است که شالوده خوبی برای تعلیم و تربیت جوانان و نسل اینده کشور بریزید و باین وضع اسفناک خاتمه دهید.

دکتر سیاسی از این بیان تشکر کرد و باقای نخست وزیر گفت چون باید برای جلسه سخنرانی دانشکده حقوق برویم اگر اجازه میدهید کم کم مجلس مهمانی را خاتمه دهیم و این بیان اقای دکتر دنباله مصاحبه شیرین و جالب ما را با اقای نخست وزیر پایان داد.

جریانات روز

باسقوط قوام بحران کابینه آغاز شد

سردار فاخر

حکیم الملک بار دیگر نخست وزیر شد
سردار فاخر ریاست مجلس را به نخست وزیری ترجیح داد

ابوالقاسم نجم

حکیم الملک

دکتر سیاسی

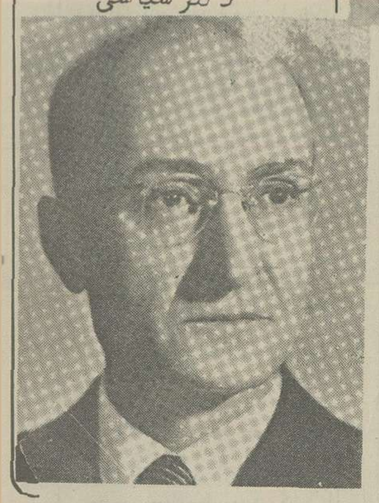

نخست وزیری سردار فاخر حکمت

مجلس با ۷۲ رای ابراز تمایل به نخست وزیری رئیس مجلس کرد

۲۳ آذر ۱۳۲۶

ساعت وچهارونیم بعداز ظهر دیروز آقای سردار فاخر حکمت نمایندگان فراکسیونهای «دموکرات ایران و دموکرات واتحاد ملی را خردادند که باحضور ایشان جلسه‌ای تشکیل بدهند و آخرین تصمیم خودرا درمورد رای تمایل بگیرند.

جلسه مزبور منعقد گردید و پس از یکساعت ونیم مذاکره درنتیجه تصمیم گرفته شد که رای تمایل درتالار جلسه علنی بارای مخفی مشخص گردد.

فراکسیونهای اتحاد ملی ودموکرات وعده‌ای از منفردین کاندیدای خود را باردیگر تایید نمودند وفراکسیون دموکرات ایران تصمیم گرفت آقای دکتر مصدق را کاندید خود اعلام نماید.

درتالار جلسه علنی

ساعت شش ونیم بعداز ظهر زنگ جلسه زده شد و جلسه بدون حضور تماشاچی بریاست آقای سردار فاخر حکمت تشکیل گردید.

آقای سریعت زاده ازطرف فراکسیون دموکرات ایران سرحی بدنباله بیانات خود نسبت باشکال قانونی انتخاب آقای رئیس مجلس به نخست وزیری ایراد وعلاوه کردند که فراکسیون ما آقای دکتر مصدق را پیشنهاد مینماید.

آقای حائری زاده درجواب ایشان شرحی مبنی براینکه استدلال آقای سریعت زاده با سوابق موجوده واصول ومقررات پارلمانی وفق نمیدهد و بهیچوجه عمل خلاف قانونی نیست ایراد ونظریه اکثریت را نسبت بکاندیدای خود تائید نمودند و آقای سردار فاخر حکمت را ازهرجهت شایسته مقام نخست وزیری دانست. پیشنهاد شد مذاکره کافی است و رای گرفته شود.

اعلام رای

سه نفر آقایان منشی ها برای جمع آوری اوراق رای پشت تریبون حاضر شدند ویکی یکی آقایان را باسم صدا کردند و پس از ثبت اسم ورقه رای رامی گرفتند و درظرف می ریختند. همه دردادن رای شرکت کرده بودند باستثنای آقای سردار فاخر حکمت که کماکان ازدادن رای خودداری نمودند ودرهمین موقع که آراء جمع آوری شده بود ایشان صندلی ریاست مجلس را ترک کرده واداره امور جلسه را بعهده آقای گنجه نایب رئیس محول داشتند.

اوراق رای خوانده شد عده حاضر درمجلس ۱۰۷ نفر بود که بجز آقای رئیس مجلس ۱۰۶ نفر آراء خودرا بشرح زیر داده بودند:

آقای سردار فاخر حکمت ۷۲ رای

آقای دکتر مصدق ۳۱ رای

سفید ۳رای

آقای گنجه اعلام نمودند که آقای سردار فاخر حکمت با ۷۲ رای دارای اکثریت می باشند که بایستی نتیجه رای اکثریت بعرض اعلیحضرت همایونی برسد.

ساعت ۷ وربع بعداز ظهر جلسه پایان یافت وجلسه علنی آینده مجلس بروز سه شنبه عصر محول گردید.

نایب رئیس مجلس تمایل اکثریت را بعرض رسانید

ساعت ۹ صبح امروز آقای جواد گنجه نایب رئیس مجلس شورای ملی بحضور ملوکانه شرفیاب گردیده وزمینه تمایل اکثریت مجلس را نسبت به نخست وزیری سردار فاخر حکمت بعرض اعلیحضرت همایونی رساندند.

آقای حکمت درحضور ملوکانه

پس از شرفیابی آقای گنجه آقای سردار فاخر حکمت درحدود ساعت ۱۰ ازطرف اعلیحضرت همایونی بکاخ مرمراحضار شدند و درحضور ملوکانه بودند.

۲۸ اذر ۱۳۲۶

عصر پنجشنبه فراکسیونها تشکیل گردید و درخصوص موضوعی که آقای سردار فاخر حکمت از لحاظ رفع اشکال قانونی خواستار شده بودند که مجلس تصمیم بگیرد مذاکره میکردند و طریقه حل مشکل را جستجو نمودند.

نظرهای مختلفی جریان داشت، بعضی اصولا معتقد بطرح این موضوع درجلسه علنی نبودند و میگفتند بحکم سابقه و عملی که مجلس های گذشته کرده‌اند و بحکم رای تمایلی که اکثریت مجلس با استحضار از قانون دوره ششم داده است دیگر موردی ندارد که موضوع درجلسه علنی مذاکره شود، مگراینکه بخواهیم قانون ممنوعیت نمایندگان را از مشاغل دولتی لغو کنیم و این موضوع هم مخالف زیاد دارد.

بعضی دیگر معتقد بودند که درجلسه علنی درطی نطقی تذکر داده شود و اکثریت مجلس آن مذاکره را تایید و تصدیق نمایند بدین وسیله رفع اشکالی که آقای حکمت متوجه آن شده‌اند خواهد شد.

بالاخره جمعی هم مبادرت به تنظیم طرح قانونی نموده و ماده واحده‌ای تهیه کردند بدین مضمون.

ماده واحده - جناب آقای رضاحکمت مجاز است که بدون رعایت و تشریفات مذکوره درماده دوم قانون مصوبه تیرماه ۱۳۰۶ پس از استعفای نمایندگی دوره پانزدهم تقنینیه مقام نخست وزیری کشور را قبول نماید.

این طرح را عده‌ای منفردین و دوسه نفر از اعضای فراکسیون دموکرات نزدیک به ۳۰ نفر امضا کرده بودند و قرار بوده است بنظر سایر اعضای فراکسیون دموکرات و فراکسیون اتحاد ملی نیز برسانند تا پس از موافقت اکثریت درمجلس مطرح شود اما درهمین موقع که ساعت شش و ربع بعدازظهر بود آقای حکمت مجلس را ترک نموده و برای شرفیابی حضور اعلیحضرت همایونی رفتند و موافقت کردند که آقای ایلخان نایب رئیس مجلس را تشکیل بدهند.

هنوز آقای رئیس ازمجلس نرفته بودند که زنگ جلسه علنی زده شد و بدون اینکه نظر موافق فراکسیون ها درخصوص طرح پیشنهادی جلب شده باشد و بخصوص فراکسیون اتحاد ملی از جریان طرح و مضمون و مدلول آن ابدا مستحضر نبود.

دونفر از نمایندگان این فراکسیون به نمایندگان فراکسیون دموکرات مراجعه کردند که اگر طرحی تهیه شده چرا باطلاع فراکسیون اتحاد ملی نرسانیده‌اید تامسبوق شوند و بهتر است این طرح را بدهند تا در فراکسیون خوانده شود و نمایندگان استحضار حاصل نمایند. آقای رضوی بنمایندگی از فراکسیون دموکرات در فراکسیون اتحاد ملی حاضر شدند و طرح مزبور خوانده شده و مشغول صحبت دراین خصوص بودند دراین موقع آقای نایب رئیس از داخل مجلس برای فراکسیون دموکرات پیغام دادند:

اگر آقایان هنوز مذاکراتشان خاتمه نیافته جلسه را ختم کنیم جواب داده شد مقتضی است ده دقیقه تنفس بدهید که درفاصله تنفس مطالعات درخصوص طرح انجام شود.

مجلس بعنوان تنفس تعطیل گردید و آقای حکمت از دربار شاهنشاهی با تلفن اطلاع دادند که آقایان نمایندگان ازمجلس خارج نشوند الان خواهم آمد. چیزی نگذشت که ایشان درمجلس حاضر شدند و بلافاصله باطلاع نمایندگان رسانیدند که «نخست وزیری را قبول نکردم»

این خبر برای همه نمایندگان ناگهانی و عجیب بود، زیرا دستخط ملوکانه برای نخست وزیری ایشان صادر شده بود، اعضای کابینه خود را نیز درنظر گرفته بودند و قرار بود روز شنبه امروز بحضور ملوکانه معرفی نمایند.

وکلا اطراف ایشان حلقه زدند: چه شد که قبول نکردید؟

- اینطور مصلحت دیدم و دوستانم نیز اینطور مصلحت دیدند که درمجلس انجام وظیفه کنم.

دوستان و نزدیکان ایشان بخصوص عده‌ای از اعضای فراکسیون دموکرات بایشان تبریک گفتند که تقاضای آنها را درعدم قبول مقام نخست وزیری قبول کردند و ایشان از آنها و نمایندگان منفردی که با ترک کرسی ریاست مجلس ایشان مخالف بودند اظهار امتنان کردند.

آقای رئیس مجلس اضافه کردند که بواسطه اصرار زیاد اعلیحضرت میخواستم قبول خدمت نمایم و امشب مصرا از حضورشان استدعا کردم اجازه بدهند درمجلس انجام وظیفه کنم و استدعای مرا امشب پذیرفتند و فرموده‌اند که برای بدست آمدن زمینه تمایل اکثریت مجلس نسبت بنخست وزیر آینده از فراکسیون های مختلف نمایندگانی انتخاب بشوند و هرچه زودتر حضورشان شرفیاب شوند و بازعلاوه کردند که اعلیحضرت همایونی توجه آقایان نمایندگان را برفع بحران جلب نموده و مایلند زودتر مجلس تصمیم خود را اتخاذ نماید و اگر ممکن شود همین امشب آقایان نمایندگان نظر خودشان را ابراز دارند.

حکیمی نخست وزیر شد

۳۰ آذر ۱۳۲۶

اخذ رای مخفی

در جلسه دیشب رای نهائی میبایستی داده شود، آراء دو نفر کاندیدا آقای حکیمی و آقای دکتر مصدق با هم مقابله میکرد زیرا فراکسیون دموکرات ایران و اکثریت افراد فراکسیون دموکرات با یکعده از منفردین درباره آقای دکتر مصدق با هم ائتلاف کرده بودند و فراکسیون اتحاد ملی هم با یکعده منفردین نظرشان به آقای حکیمی بود.

ساعت شش بعد از ظهر، آقای حکمت رئیس مجلس شورایملی پس از شرفیابی حضور اعلیحضرت همایونی باآقایان نمایندگان اعلام نمودند اعلیحضرت همایونی تاکید فرموده‌اند مجلس زودتر تصمیم خود را تخاذ نماید و برای سرعت در انجام این منظور اگر آقایان موافقت دارند نمایندگان فراکسیون ها بحضور ملوکانه شرفیاب شوند و تصمیم فراکسیون ها را اعلام دارند تا بحران زودتر خاتمه داده شود.

این پیشنهاد آقای حکمت مورد موافقت دستجات مجلس بخصوص اعضای فراکسیون دموکرات ایران واقع نشد و طرفداران آقای دکتر مصدق فریاد زدند: باید تمایل با رای مخفی مشخص شود و سابقه‌ای که در مجلس بوده مراعات شود. آقای رئیس مجلس بار دیگر اظهار نمودند که منظور اعلیحضرت همایونی تسریع در اخذ تصمیم است، حالا اگر موافق نیستید که نمایندگان فراکسیونها نظر اکثریت مجلس را اعلام دارند من مخالفتی ندارم، بفرمائید همین حالا رای داده شود.

بلافاصله زنگ جلسه زده شد و نمایندگان در تالار جلسه علنی بدون حضور تماشاچی حاضر شدند و اخذ رای شروع گردید.

یک رای پس از اعلام رای، داده شد

سه نفر منشی پشت تریبون قرار گرفتند و بترتیب آقایان نمایندگان را صدا زدند و هر یک رای خود را در ظرف ریختند و پس از شماره آرا شروع بقرائت گردید و نتیجه بشرح زیر اعلام شد:

عده حضار ۱۱۳ نفر

آقای ابراهیم حکیمی ۵۴ رای

آقای دکتر مصدق ۵۳ رای

ورقه سفید ۶ عدد

همینکه اعلام رای شد آقای سلمان اسدی وارد تالار جلسه شدند در این موقع جمعی فریاد کردند که آقای اسدی باید رای بدهند و جمعی دیگر نسبت به این عمل اعتراض داشتند و میگفتند برخلاف اصول و نظامنامه است که پس از خاتمه اخذ و استخراج آراء و اعلام آن رای گرفته شود هیاهو مدتی ادامه داشت و آقای رئیس مجلس زنگ زدند و گفتند آقایان رای اعلام شده و دیگر گرفتن رای موضوع ندارد ولی فریاد موافقین آقای دکتر مصدق بلند بود و طرفداران آقای حکیمی هم گرفتن یک رای تازه را موافق نظامات و مقررات نمیدانستند بخصوص اینکه گفته شد مجلس رای مخفی می گیرد نه علنی ورای آقای اسدی دیگر جنبه مخفی ندارد و علنی میتوانند در رای شرکت کنند

در این موقع عده زیادی مجلس را ترک کردند و عده دیگری اطراف آقای اسدی جمع شدند و گفتند: آقا رای خودتان را بدهید و ایشان رای خود را بنام آقای دکتر مصدق دادند.

در این موقع مجلس بهم خورده بود و آقای رئیس اظهار کردند رای اعلام شده ۵۴ و ۵۳ میباشد برفرض اینکه رای آقای اسدی هم قبول شود من هم حق رای دارم و اکثریت با آقای حکیم الملک است.

در جلسه دیشب دو نفر از آقایان نمایندگان مجلس آقای اورنگ و آقای مهندس خسرو هدایت نتوانستند در رای تمایل شرکت نمایند بطوری که اطلاع میدهند این دو نفر که یکی بواسطه نرسیدن بموقع و دیگری بعلت عارضه کسالت نتوانسته بودند در جلسه حضور یافته و در دادن رای شرکت کنند تمایل خود را به آقای حکیمی قبلا ابراز داشته بودند.

شرفیابی و عرض تمایل مجلس

امروز ساعت ۹ صبح آقای حکمت رئیس مجلس شورایملی حضور همایونی شرفیاب شدند و نتیجه استخراج آراء را بعرض ملوکانه رساندند.

اعلیحضرت همایونی بسیار مقید میباشند که افکار و آراء نمایندگان

بقیه در صفحه ۷۹۹

مانده از صفحه ۷۹۷

اجتماعات و نمایشات انها بود که تمام اقدامات آشوب طلبانه را صورت حق بجانب میداد و برخلاف حقیقت دردنیا منعکس میشد که مردم ایران یالااقل گروه کثیر و مجتمعی از انها پشتیبان این نهضتهای تجزیه کننده هستند.

بعضی از آقایان حق دارند گذشته را فراموش کنند زیرا امروز براثر مساعی اشخاص وطن پرست و زحمات شبانه روزی اینجانب وعده زیادی از جوانان فداکار و سالخوردگان ایران دوست، آسوده از آنهمه حوادث نشسته‌اند و درخود احتیاجی حس نمی کنند که گذشته را بیاد بیاورند و بهمین جهت با کمال جرئت کسانی را که برای مملکت زحمت کشیده و فداکاری کرده‌اند و آسایش امروز مدیون فداکاری آنهاست مورد ناسزا و بی احترامی قرار میدهند ولی باید بدانند که دنیا را میخکوب نکرده‌اند و حوادث همیشه ممکن است تکرار شود.

باید کاری کرد که بعد از این رجال ایران جرات کنند خود را بمیدان مخاطره اندازند و پیش خود فکر نکنند که وقتی فداکاری و خدمت کردند دستمزدشان فحش و ناسزا و هتاکی و اسنادات خلاف شرافت وجدان است.

بهرحال امروز ها من مصمم شدم درقدم اول برای تثبیت اوضاع سایر نقاط غیر آذربایجان و کردستان که وضع دیگری داشت حزب دمکرات ایران را تاسیس کنم و این حزب هنگامی تاسیس شد که احزاب دیگر درمنتهای قدرت بودند.

جوانان با شرف و فداکاری درکانون ملی جمع شدند، کتک خوردند زخمی شدند و حتی عده‌ای جان خود را فدای پیشرفت مرام و مسلک خود کردند ولی از فداکاری باز نایستادند.

روزی که این مردان شرافتمند سینه خود را سپر اسلحه ماجرا جویان می کردند بعضی از هموطنان عزیز من درخارج از ایران تشریف داشتند و بعضی هم گوشه املاک و خانه خود را برمحیط پرجنجال و مبارزترجیح داده منتظر این مبارزات بودند.

البته تاسیس این حزب یا هرحزب دیگر مخارجی دربرداشت و باین جهت است که راجع بوجوهی که به حزب دمکرات ایران هدیه داده شده و جمع کل آن به ۵ درصد ارقام موهومی که مغرضین انتشارداده‌اند نمی رسد به آن، عنوان سوءاستفاده داده‌اند.

گرچه بمقتضای مصالح سیاسی کشور حذرداشتم تا این اندازه هم توضیح بدهم ولی برای اینکه خاطرآقایان برای همیشه در اشتباه نبوده و نسبت باشخاصی که دردوره زمامداری من فداکاریها کرده‌اند بیجهت بدبین نباشند، ناچار گوشه‌ای از این پرده اسرار آمیز را بالا زده و باطلاع نمایندگان میرسانم که قطع نظر از مصارفی که لازم و ملزوم تبلیغ و تشکیل یک حزب و جمعیت سیاسی است قسمت عمده موفقیتی را که دولت اینجانب درتفرقه و قطع ایادی ماجراجویان بدست آورده و توانست از بیشرفت مقاصد خطرناک تجزیه طلبان که تمام عوامل توسعه هرج و مرج را باوسائل کافی دراختیار داشتند بموقع جلوگیری نمایند کمک همین وجوه بود که حزب دمکرات ایران درانموقع دراختیار داشت و بوسایل مختلف افراد مطمئن و مهمی را چه درمحل و چه از مرکز محرمانه مامور مینمود که از تمام اسرار و نقشه هائی که افراد و دستجات فوق‌الذکر برای اجرای نظریات شوم خود طرح میکردند اطلاع حاصل نموده و بموقع از آن جلوگیری مینمود.

موقعی که سران فرقه دمکرات آذربایجان بین تهران و زنجان و آذربایجان سرحد موهومی ایجاد کرده و باحدی بدون پروانه مخصوص اجازه تردد بین تهران و مناطق تحت سلطه خودشان را نمیدادند، گزارش تمام حرکات، اقدامات ملاقات ها و مذاکراتی که درتبریز و مجامع محرمانه سران فرقه دموکرات و دیگران بعمل میامد و نقشه هائی که طرح میگشت و عملیاتی را که میخواستند انجام دهند، هرروز در تهران تسلیم این جانب میگردید.

آقایان نمایندگان محترم تصدیق خواهند فرمود که حفظ حدود مملکت درمواقع طوفانی وسائل و موجباتی لازم دارد که نمی توان احتیاجات مادی انرا درهرموقع و زمان اشکارا، درخواست نمود و جز اینکه بطریق فوق‌العاده ووسایلی مخصوص بتوان برمشکلات فائق آمد راه دیگری درپیش نیست.

افسوس که مصالح ایران و عهد ومیثاقی که بسته شده آجازه نمیدهد از آنچه باید نهفته بماند پرده بردارم، اگر نمیتوانم درزمان حیات خود اسرار را اشکار کنم پس از من تمام حقایق آشکار خواهد شد.

با این ترتیب حزب دموکرات ایران تاسیس شد و کم کم بصورت یک قدرت بزرگ اجتماعی درآمد و بیاری این اجتماع قوی که شهرت بین المللی یافت وحدت ملی از نو درسراسر کشور تجدید شد و زمینه برای باز گرفتن آذربایجان فراهم گردید.

آذربایجان نجات یافت و ارتش بدون جنگ و خونریزی وارد تبریز شد و در اقصی نقاط شمالی مستقر گردید.

انتخابات جریان یافت و حزب دموکرات ایران که حیثیت بزرگ ملی و سیاسی به دست آورده بود، نقش بزرگی را بازی کرد و در نتیجه اغلب آقایان بعنوان نامزد های حزبی یا موتلفین حزب دموکرات ایران انتخاب شده‌اند.

عده زیادی از آقایان پیش از انتخاب اسنادی بحزب دموکرات ایران سپرده‌اند که در آن وفا داری خویش را تا آخر دوره پانزدهم نسبت بحزب و تصمیم حزب اعلام کردند و حتی در همان اسناد نوشتند که اگر از راه راست منحرف شدند پاداش انها چه باشد، بعضی از این اسناد برای ثبت در تاریخ در دفتر حزب دموکرات ایران ضبط شده و معلوم خواهد شد کسانیکه مدعی صراحت لهجه ونیات عزم هستند چه قولها و اسناد کتبی داده‌اند.

مجلس شورای ملی پس از مدتی فترت بالاخره افتتاح شد و فراکسیون پارلمانی حزب دمکرات ایران با داشتن هفتاد و پنج نفر عضو که همه مدعی صداقت و ثبات بودند تشکیل یافت. بدون تردید اختلافات نظری در مسائل جزئی پیش آمد و این اختلافات نظر در کلیه احزاب سابقه دارد.

رئیس موقتی مجلس را حزب دموکرات ایران نامزد کرد و پیش برد مقارن زمانیکه مجلس میخواست رسمیت پیدا کند دولت باید استعفا میکرد تا رای تمایل مجلس معلوم باشد، بیش از هفتاد نفر از آقایان اعضای فراکسیون دمکرات ایران سوگند یاد کردند و در پای ورقه سوگند نامه امضا نمودند که تا اخر دوره پانزدهم هم نسبت به حزب دمکرات و رهبر حزب وفادار باشند و من باتکاء این دسته مجهز بود که مجددا قبول مسئولیت کردم و الا همان زمان در صدد استعفا بودم و طبق تشخیص اطباء معالجه واستراحت ممتد برای من ضروری بود.

آقایان: از زمانیکه باتمایل مجلس چهاردهم ازطرف اعلیحضرت همایون شاهنشاهی مامور تشکیل دولت شدم تا روزیکه مجلس شورایملی افتتاح شد، هم من مصروف نجات آذربایجان و برگرداندن ایران به حال عادی و استخلاص ایران از ارتشهای خارجی بوده است.

دولت جدید بمجلس معرفی شد و نود و سه نفر از آقایان نمایندگان هم رای اعتماد دادند و این کار بیشتر موجب تشویق اینجانب شد و ناسزاها و دشنامهای اشخاص مغرض را هم بهمین امید که موجبات اصلاحات فراهم میشود تحمل کردم ولی کم کم مخصوصا پس از طرح مقاوله نامه نفت در مجلس وضع را دگر گون دیدم و در صدد استعفا بر آمدم ولی آقایان بدفتر اینجانب آمدند و مانع شدند و طوری مرا تشویق بکار کردند که تکرار قصد استعفا را خلاف انصاف و وجدان دیدم.

من وقتی با تعهدات اخلاقی و قولها و امضا ها و سوگند ها مواجه میشدم جز باور کردن آنها بحکم عادت چاره‌ای نداشتم این بود که هر وقت در صدد استعفا بر می آمدم وقتی این ابراز احساسات را از آقایان نمایندگان میدیدم با وجود ضعف مزاج به خدمتگزاری مصمم میشدم تا روزی که پایه های اساسی یک ایران مترقی و ثروتمند گذاشته شود و بدست این اشخاص بسپارم.

از انچه راجع به گذشته اعمال زمان تصدی من مورد ایراد میدانستند من در پی فرصت بودم تا توضیح بدهم و اتفاقا یکی از آقایان نمایندگان استیضاح مفصلی کرد که همان نکاترا در برداشت من بلافاصله بمجلس اطلاع دادم که برای جواب حاضرم ولی در روز طرح استیضاح کننده را از شرکت در جلسه منع کردند و بعد از آن هم اصرار شد که اگر واقعا آقایان متوجه مصالح وطن هستند و تصور می کنند خطاهائی شده پس چرا حاضر نمیشوند جواب استیضاح داده شود تا اگر قانع کننده نبود دولت در برابر ملت ایران مسئول و مجرم تشخیص شود.

بهر حال جریان امور مجلس هر روز دلسرد کننده تر بود ولی هیچوقت من تصور نمیکردم بدون دلیل موجه و مشروعی مجلس مخصوصا هفتاد و چند نفری که قسم نامه را امضا نموده‌اند از پشتیبانی دولت منصرف شوند و هنوز هم تردید دارم که از پشتیبانی منصرف شده باشند.

اگر دولت خیانتی کرده بود میبایست استیضاح میشد و جواب می داد و اگر قانع کننده نبود آن وقت آقایان رسما عدم همکاری خود را اعلام مینمودند و ملت ایران هم قضاوت خود را میکرد ولی چنین پیش آمدی نکرده بود و حتی از طرح استیضاح، یکی از نمایندگان مجلس جلو گیری کرد، این بود وقتی که میشنیدم برای متزلزل کردن دولت فعالیت هائی میشود باور نمیکردم متاسفانه بعدا ملاحظه کردم که نه تنها این فعالیت ها در داخل مجلس حقیقت دارد بلکه در خارج از مجلس نیز اقداماتی میشود که بهیجوجه با شئون حکومت دمکراسی تطبیق نمی کند.

من باید صریحا بگویم که قوای اختیار را از دولتی دارد فقط مجلس شورای ملی است و باید باین مقام قانونی وملی تمام مردم این کشور احترام بگذارند زیرا اگر این مرکز نقل از احترام و اعتماد دور شود ناچار بطرز دیگری حکومت بر قرار خواهد شد که ملت ایران را در چنگال خود خفه خواهد کرد.

پیش از این هم مطلبی نمیگویم صبر میکنم تا تاریخ جریان وقایع این بیست و دو ماه را مشروح تر ثبت کند و حقایق بیشتری را فاش سازد و برای اینکه مجلس نظر خود را در باره این جانب اعلام کند از مجلس شورای ملی تقاضای رای میکنم و با کمال صداقت و صراحت تذکر میدهم که نه تنها مردم ایران بلکه افکار عمومی دنیا متوجه رای آقایان هستند و رای آقایان در اوضاع آتیه کشور و مراکز مهم دنیا موثر است.

اظهارات آقای مهندس رضوی

سپس آقای مهندس رضوی گفت مطلبی که آقای نخست وزیر در مورد نمایندگان حزب دمکرات فرمودند لازمست جواب عرض کنم مصونیت فراکسیون دموکرات نیز لازمست بگویم که ۲۲ نفر از آقایان عضو فراکسیون دمکرات در رای اعتماد باقای قوام شرکت نکرد. و نخواهند کرد و بایشان اعتماد ندارند (فولاد وند - رای خارج قانونی نیست) (همهمه نمایندگان)

در این موقع نمایندگان بصورت اعتراض فریاد میزدند رای - رای

آقای گنجه‌ای نماینده تبریز نیز اعلام داشتند که نمایندگان عضو فراکسیون اتحاد ملی نیز عدم اعتماد خود را نسبت به آقای نخست وزیر اعلام کرده‌اند.

آقای فولادوند بموجب ماده ۱۰۲ نظامنامه داخلی مجلس اخطار نظامنامه ای کرد و پس از آنکه ماده نامبرده را خوانده گفت:

عرض بنده اینست که نمیخواهم برای رئیس الوزرائی قوام السلطنه حرف بزنم و از او دفاع کنم ولی میگویم مملکت ما مملکت ضعیفی است که همیشه ممکن است مورد خطر نیرو های نظامی بیگانه باشد رای وکیل باید مصون و آزادانه داده شود در حضور تماشاچی و روزنامه نویس و ملت داده شود. رای جمع آوری کردن در بیرون و بخانه این و آن رفتن بر خلاف نظامنامه است (همهمه نمایندگان)

اخذ رای

پس از پایان بیانات ناطق آقای رئیس اعلام کردند که عده حاضر در مجلس ۱۱۲ نفر است آقایانی که طرفدار زمامداری قوام هستند ورقه سفید و آقایان مخالفین ورقه کبود باید بدهند.

در این موقع پیشخدمتها ظروف مخصوص اخذ رای را در مقابل جایگاه نمایندگان بگردش در آوردند تا مخالفین و موافقین رای خود را در ظرف بریزند.

پس از جمع آوری و شمردن آراء آقای رئیس نتیجه را بشرح زیر اعلام گردند.

آراء سفید موافق ۴۶ عدد

کبود مخالف ۳۹ عدد

ممتنعین ۲۷ نفر

بنابر این آقای نخست وزیر در مجلس اکثریت ندارند.

ختم جلسه

در ساعت ۷ و چهل دقیقه بعد از ظهر جلسه ختم شد.

در ایران نباید قوانین بایکدیگر مداخله داشته باشند

من وقتی با تعهدات اخلاقی و قولها و امضا ها و سوگند ها مواجه میشدم جز باور کردن آنها بحکم عادت چاره‌ای نداشتم این بود که هر وقت در صدد استعفا بر می آمدم وقتی این ابراز احساسات را از آقایان نمایندگان میدیدم با وجود ضعف مزاج به خدمتگزاری مصمم میشدم تا روزی که پایه های اساسی یک ایران مترقی و ثروتمند گذاشته شود و بدست این اشخاص بسپارم.

از انچه راجع به گذشته اعمال زمان تصدی من مورد ایراد میدانستند من در پی فرصت بودم تا توضیح بدهم و اتفاقا یکی از آقایان نمایندگان استیضاح مفصلی کرد که همان نکاترا در برداشت من بلافاصله بمجلس اطلاع دادم که برای جواب حاضرم ولی در روز طرح استیضاح کننده را از شرکت در جلسه منع کردند و بعد از آن هم اصرار شد که اگر واقعا آقایان متوجه مصالح وطن هستند و تصور می کنند خطاهائی شده پس چرا حاضر نمیشوند جواب استیضاح داده شود تا اگر قانع کننده نبود دولت در برابر ملت ایران مسئول و مجرم تشخیص شود.

بهر حال جریان امور مجلس هر روز دلسرد کننده تر بود ولی هیچوقت من تصور نمیکردم بدون دلیل موجه و مشروعی مجلس مخصوصا هفتاد و چند نفری که قسم نامه را امضا نموده‌اند از پشتیبانی دولت منصرف شوند و هنوز هم تردید دارم که از پشتیبانی منصرف شده باشند.

اگر دولت خیانتی کرده بود میبایست استیضاح میشد و جواب می داد و اگر قانع کننده نبود آن وقت آقایان رسما عدم همکاری خود را اعلام مینمودند و ملت ایران هم قضاوت خود را میکرد ولی چنین پیش آمدی نکرده بود و حتی از طرح استیضاح، یکی از نمایندگان مجلس جلو گیری کرد، این بود وقتی که میشنیدم برای متزلزل کردن دولت فعالیت هائی میشود باور نمیکردم متاسفانه بعدا ملاحظه کردم که نه تنها این فعالیت ها در داخل مجلس حقیقت دارد بلکه در خارج از مجلس نیز اقداماتی میشود که بهیجوجه با شئون حکومت دمکراسی تطبیق نمی کند.

من باید صریحا بگویم که قوای اختیار را از دولتی دارد فقط مجلس شورای ملی است و باید باین مقام قانونی وملی تمام مردم این کشور احترام بگذارند زیرا اگر این مرکز نقل از احترام و اعتماد دور شود ناچار بطرز دیگری حکومت بر قرار خواهد شد که ملت ایران را در چنگال خود خفه خواهد کرد.

پیش از این هم مطلبی نمیگویم صبر میکنم تا تاریخ جریان وقایع این بیست و دو ماه را مشروح تر ثبت کند و حقایق بیشتری را فاش سازد و برای اینکه مجلس نظر خود را در باره این جانب اعلام کند از مجلس شورای ملی تقاضای رای میکنم و با کمال صداقت و صراحت تذکر میدهم که نه تنها مردم ایران بلکه افکار عمومی دنیا متوجه رای آقایان هستند و رای آقایان در اوضاع آتیه کشور و مراکز مهم دنیا موثر است.

اظهارات آقای مهندس رضوی

سپس آقای مهندس رضوی گفت مطلبی که آقای نخست وزیر در مورد نمایندگان حزب دمکرات فرمودند لازمست جواب عرض کنم مصونیت فراکسیون دموکرات نیز لازمست بگویم که ۲۲ نفر از آقایان عضو فراکسیون دمکرات در رای اعتماد باقای قوام شرکت نکرد. و نخواهند کرد و بایشان اعتماد ندارند (فولاد وند - رای خارج قانونی نیست) (همهمه نمایندگان)

در این موقع نمایندگان بصورت اعتراض فریاد میزدند رای - رای

آقای گنجه‌ای نماینده تبریز نیز اعلام داشتند که نمایندگان عضو فراکسیون اتحاد ملی نیز عدم اعتماد خود را نسبت به آقای نخست وزیر اعلام کرده‌اند.

آقای فولادوند بموجب ماده ۱۰۲ نظامنامه داخلی مجلس اخطار نظامنامه ای کرد و پس از آنکه ماده نامبرده را خوانده گفت:

عرض بنده اینست که نمیخواهم برای رئیس الوزرائی قوام السلطنه حرف بزنم و از او دفاع کنم ولی میگویم مملکت ما مملکت ضعیفی است که همیشه ممکن است مورد خطر نیرو های نظامی بیگانه باشد رای وکیل باید مصون و آزادانه داده شود در حضور تماشاچی و روزنامه نویس و ملت داده شود. رای جمع آوری کردن در بیرون و بخانه این و آن رفتن بر خلاف نظامنامه است (همهمه نمایندگان)

اخذ رای

پس از پایان بیانات ناطق آقای رئیس اعلام کردند که عده حاضر در مجلس ۱۱۲ نفر است آقایانی که طرفدار زمامداری قوام هستند ورقه سفید و آقایان مخالفین ورقه کبود باید بدهند.

در این موقع پیشخدمتها ظروف مخصوص اخذ رای را در مقابل جایگاه نمایندگان بگردش در آوردند تا مخالفین و موافقین رای خود را در ظرف بریزند.

پس از جمع آوری و شمردن آراء آقای رئیس نتیجه را بشرح زیر اعلام گردند.

آراء سفید موافق ۴۶ عدد

کبود مخالف ۳۹ عدد

ممتنعین ۲۷ نفر

بنابر این آقای نخست وزیر در مجلس اکثریت ندارند.

ختم جلسه

در ساعت ۷ و چهل دقیقه بعد از ظهر جلسه ختم شد.

این گرانی کشنده وطاقت‌فرساست

دکتر متین‌دفتری در ۴ مورد ازوزیردارایی سئوال کرد

دکتر متین‌دفتری

۱۵ دی ۱۳۲۶

مجلس شورایملی

خواهشمند است به آقای وزیر دارائی ابلاغ فرمائید برای پاسخ سئوالات ذیل هر چه زودتر در مجلس شورایملی حضور بهمرسانند:

از ابتدای تشکیل دوره پانزدهم قانون گزاری از طرف این جانب و سایر نمایندگان تذکراتی راجع بگرانی طاقت فرسای هزینه زندگانی و تحمیلاتی که بموجب تصویب نامه های مالیاتی و خلاف قانون بمردم طبقه دوم و سوم میشود بدولت سابق و دولت فعلی داده شده و بلانتیجه مانده است این جانب میل دارم معلوم شود که دولت حاضر در زمینه پائین آوردن هزینه زندگانی و رفع تحمیلات چه اقداماتی و چه نقشه عملی طرح نموده است مخصوصا نسبت بموارد ذیل چه تدابیری اتخاذ شده:

اولا - چون با کمال تاسف بودجه امسال را بسیستم دو دوازدهم و سه دوازدهم که موجب اختلال و عدم انتظام مالیه است و اینجانب بهمین سبب نتوانسته‌ام بآن رای بدهم، گذراندند و بمجلس امسال فرصت داده نشد اهم وظایف خود را که نظارت در خرج و دخل مملکت است مطابق قانون اساسی کماهو حقه انجام بدهد.

برای اینکه این قصور در سال آینده تکرار نشود در خصوص بودجه سال ۱۳۲۷ که مطابق قانون محاسبات عمومی باید در اول ماه دهم یعنی دیماه بمجلس تقدیم شده باشد و منتهی تا پانزده روز قبل از عید نوروز بتصویب مجلس برسد و اکنون که وسط ماه یازدهم سال است هنوز این مهم انجام نشده و موجب کمال نگرانی است. وزارت دارائی چه اقدامی کرده و آیا بودجه سال نو، با رعایت تعادل و با حذف عوارضی که موجب گرانی زندگانی است تقدیم خواهد شد؟

تذکرا اشعار میدارد که در موقع طرح دو دوازدهم آبان و آذر اینجانب توضیح دادم که بودجه تقدیمی خود از عوامل و علل مهم گرانی هزینه زندگانی است و من باب مثال عوارضی را که بعناوین مختلف بر مایحتاج اولیه مردم بنام حقوق گمرکی مالیات راه و عوارض موقتی و حق انحصار و سود بازرگانی دولت و غیره بسته شده نشان دادم از قبیل ۷۰ در صد بهای سیف در مورد قماش دولت و ۲۶۸ در صد در مورد قند و شکر ۸۵ و ۶ دهم در صد در مورد چای ۳۱۰ در صد در مورد توتون چپق و تفاوت فروش شرکت نفت و دولت که در مورد بنزین ۱۲۹ در صد در هر ۲۰ لیتر و در مورد نفت ۷۵ در صد در هر ۲۰ لیتر دولت حاضر در بودجه سال آینده نسبت به این عوارض چه تصمیمی دارد و تا چه اندازه حاضر است از سنگینی بار ملت بکاهد؟

از طرف دیگر چون برای اصلاح و عمران و امنیت کشور دولت مخارج حتمی دارد و بودجه فعلی کفاف آن را نمیکند و با رژیم اقتصادی فعلی که کسب و کار را دولت اکثرا از دست مردم گرفته و بیشه وران ما بر اثر بیکاری با دست نشاندگی گرفتار کسادی هستند و کشاورزان با اصول زراعت معموله دچار تنگی میباشند بطوریکه با بهره برداری که فعلا از اراضی ایران میشود اگر بجای پانزده در صد تمام سهم مالک را هم بزارعین ببخشند رفاه آنها بدرجه سطح زندگانی زارعین کشورهای راقیه تامین نمیشود و خلاصه با وضع حاضر تولید در کشور ما بیش از بودجه فعلی ملت ایران استعداد پرداخت مالیات ندارد و همین میزان بودجه فعلی هم طاقت فرسا است دولت حاضر چه فکر عملی برای شروع بازدیاد تولید مخصوصا در زمینه استحصال ثروث تحت الارضی و فوق الارضی ایران یعنی بالا بردن میزان درآمد ملی ما کرده است تا بتوان هزینه ضروری اصلاحات را بدون تحمیل برطبقه سوم در بودجه تامین کرد.

ثانیا راجع بمالیات بردرآمد قطع نظر از اینکه تصویب نامه های دولت سابق خلاف قانون و از لحاظ مصالح طبقاتی غیر عادلانه است در وصول آن نیز از طرف مامورین اجحافاتی میشود که موجب شکایت عموم بیشه وران شده است و من باب نمونه چند فقره از این اجحافات را ذکر کرده‌اند.

ثالثا - راجع بدستوری که به گمرکخانه ها داده شده است که در احتساب حقوق گمرکی از بعضی کالاهای وارداتی نرخ ارز را نسبت به دلار و فرانک سویس بماخذ ۲۰ درصد نرخ رسمی و لیره و روپیه را به ماخذ ۱۶۰ در صد نرخ رسمی یعنی دولار را ۶۵ ریال و فرانک سویس را ۱۵/۵ ریال و لیره را ۲۱۰ ریال و روپیه را ۱۶ ریال تسعیر نمایند و این یکقدم خطرناکی است بطرف ترقی دادن نرخ ارزهای خارجی که در زندگانی اقتصادی کشور مخصوصا هزینه زندگانی تاثیر فوق العاده نامطلوبی دارد و مدتی است از آقای وزیر دارائی سئوال نموده‌ام و هنوز حاضر برای جواب دادن آن نشده و دستور را الغاء نکرده‌اند توضیحا اشعار میدارد مطابق شکایاتی که از صنف دارو فروشان باین جانب رسیده یکی از آثار این دستور نابهنگام ترقی فاحشی است که در قیمت دارو اخیرا عارض شده. دارو که برای بهداشت مردم کمال اهمیت را دارد و احیانا از نان و گوشت مهم تر است، نرخ فعلی آن برای مردم طبقه سوم طاقت فرسا شده جای بسی تاسف است که در سایر کشورها حتی آنهائیکه از قافله تمدن عقب مانده‌اند برای تامین و تعمیم بهداشت حقوق گمرکی دارو بسیار ناچیز و غالبا از ۲۰ درصد تجاوز نمیکند ولی در ایران اخیرا با دستوری که بگمرکخانه ها بعنوان تثبیت نرخ ارز داده شد صد در صد حقوق گمرکی دارو را اضافه نموده است، این افزایش موجب تضعیف بازرگان صحیح العمل و تشویق قاچاقچی است چنانکه از کشور عراق که بواسطه کمی حقوق گمرکی دارو، در آنجا دارو ارزان است ممکن است بسهولت دارو بطور قاچاق وارد ایران شود که این قاچاق از لحاظ درآمد گمرک موجب ضرر دولت است.

دارو فروشان در شکایت خود اضافه میکنند که نرخهای تثبیت شده در گمرک از نرخ بازار سیاه ارزهای خارجی هم زیادتر است.

از آقای وزیردارائی استعلام میشود این دستور گمرکی مبنی بر افزایش نرخ رسمی ارزها کی ملغی خواهد شد و بطور کلی راجع بتعدیل نرخ ارز بحدی که هم بصادرات صدمه نزند و هم مانع ترقی کالاهای وارداتی و گرانی هزینه زندگانی باشد دولت کی تصمیم قاطعی اتخاذ میکند؟

مقصود از تصمیم صدور تصویبنامه یا تقدیم لایحه نیست زیرا تثبیت نرخ ارز صرفا با قانون عملی نمیشود و محتاج بتدابیر موثر اقتصادی مخصوصا برقرار کردن موازنه تجارتی و تشویق صادرات و تجدید واردات تجملی و تجویز وارداتی است که بتولید ثروت در کشور کمک بکند.

رابعا وضع نان اهالی تهران که نرخ آن البته در هزینه زندگی مردم تاثیر بسزائی دارد رضایتبخش نیست بقرار اطلاع واصله دولت روزی ۲۴۰ تن گندم و آرد و به ها میدهد ۱۷۰ تن آرد بخبازهای آزاد پزاز قرار تنی ۴۰۰ تومان مطابق حسابی که شده دولت قریب هشتاد میلیون ریال از بابت سهمیه‌ای که بخباز ها میدهد ضرر میکند.

یعنی این مبلغ را دولت عالما عامدا بنان اهالی تهران کمک مینماید و در مقابل مقرر است نان دردکانهای دولتی از قرار یک من ۷/۵ ریال و در دکانهای آزاد پزی یک من ۱۵ ریال بفروش برود و این نرخ را عملا رعایت نمیکنند و مردم تهران مجبورند نان را گرانتر بخرند و البته این گرانی در نرخ سایر مواد خواربار تاثیر دارد، از قرار مسموع این تجاوز از نرخ مقرر بر اثر عوامل مختلفی است از جمله پروانه های خبازی که دو سه سال قبل باشخاص خارج از صنف داده شده و عده دکانهای نانوائی را زیاد کرده‌اند که در نتیجه هزینه هر دکان با مقدار محدود پختی که در هر کدام میشود متناسب نیست و دیگر طرز توزیع سهمیه بین خبازان است که منشاء سوء استفاده هائی در خارج شده است.

از آقای وزیر دارائی سئوال میشود با کمکی که دولت از بودجه بنان اهالی تهران میکند چه اقدام موثری خواهد شد که این یگانه خوراک اکثر طبقات زحمتکش و بی بضاعت این شهر بقیمت عادله در دسترس مردم گذاشته شود.

سیزدهم بهمن ماه ۱۳۲۶ - دکتر متین دفتری

۲۱ میلیارد ریال اعتبار برنامه ۷ ساله

۲۲ دی ۱۳۲۶

آقای دکتر مشرف نفیسی که از طرف دولت سابق مامور شده بودند باکمک هیئت عالی برنامه برای عمران کشور برنامه هفت ساله‌ای تنظیم کنند اخیرا گزارشی ۸۲/۵ صفحه محتوی نکات اساسی برنامه بآقای نخست وزیر تقدیم داشته‌اند:

بموجب این گزارش که باموافقت نظرکامل هیئت عالی برنامه تهیه شده و متکی بمطالعاتی است که درین یکسال اخیر بوسیله جمعی از دانشمندان و متخصصین ایرانی بعمل آمده پیشنهاد شده است که درمدت ۷ سال مبلغ ۲۱ میلیارد ریال بمصرف عمران کشور برسد - این مبلغ بین رشته های مختلف اقتصادی و قسمتی مربوط به آن بطریق ذیل تقسیم شده است:

	ریال
کشاورزی و آبیاری	۵۰۰۰ میلیون ریال
راه و راه آهن و بنادرو فرودگاهها	۵۰۰۰ میلیون ریال
صنایع و کارخانجات و معادن	۳۰۰۰ میلیون ریال
پست و تلگراف و رادیو و تلفون	۱۰۰۰ میلیون ریال
ساختن خانه های ارزان درتهران و شهرستانها	۱۵۰۰ میلیون ریال
کمک بلوله کشی آب و ایجاد قوه برق درشهرهای ولایات	۱۰۰۰ میلیون ریال
سرمایه اولیه برای ایجاد شرکت نفت ایرانی	۱۰۰۰ میلیون ریال
عملیات پرفیلاکسی بمنظور بهداشت عمومی	۱۵۰۰ میلیون ریال
تعلیمات فنی	۱۰۰۰ میلیون ریال
تکمیل سازمانهای کشوری و قضائی	۵۰۰ میلیون ریال
متفرقه	۵۰۰ میلیون ریال
جمع	۲۱۰۰۰ میلیون ریال

اعلامیه شهربانی حکومت نظامی لغو شد

۲۳ دی ۱۳۲۶

در تعقیب تصمیم دولت دائر بالغای مقررات فرمانداری نظامی ضرور تا باستحضار میرساند که شهربانی کل کشور انتظار دارد عموم طبقات و دستجات و فرق و احزاب مختلف مقررات قوانین انتظامی را از لحاظ حفظ و صیانت امنیت چنانچه بارها عملا نشان داده‌اند از هر جهت مراعات فرمایند و بدانند که هر اندازه در تامین این منظور مقدس که متضمن آسایش عامه است با مامورین انتظامی همکاری و تشریک مساعی نمایند طبعا رشد اجتماعی خود را نشان داده و هموطنان خود را راضی و خوشنود ساخته‌اند شهربانی کل از ارباب جراید که رهبر اجتماع محسوب میشوند متوقع است که با روح صمیمت از راهنمائی عمومی دریغ نفرموده و از دستگاه و سازمان انتظامی در تمام موارد پشتیبانی نمایند تا توفیق کامل در راه حفظ آسایش و امنیت میسر گردد و نیز حسب الوظیفه ساکنین محترم پایتخت را متوجه میسازد که مامورین انتظامی بپاس صیانت افراد و بحکم قوانین موضوعه بهیچوجه اجازه نخواهند داد که عناصر اشوب طلب و ماجراجو تحت هیچ عنوان ایجاد اختلال در انتظامات جاریه بنمایند و یقین است که با تدابیر متخذه از اعمال خلاف نظم این نوع اشخاص و دستجات جدا جلو گیری بعمل آمده مرتکبین شرارت بدون اندک ملاحظه تعقیب و طبق مقررات شدیدا تنبیه و مجازات خواهند شد.

رئیس شهربانی کل کشور - سرتیپ صفاری

مانده از صفحه ۷۹۸

مجلس را مراعات فرمایند و از اصول مشروطیت و قانون اساسی و مقررات انحراف حاصل نکنند، باین جهت بطوریکه اطلاع یافته‌ایم از آقای رئیس مجلس تحقیقات کامل در کیفیت آراء مستخرجه فرموده‌اند و چون هیچ گونه ابهامی در آراء مجلس وجود نداشته است، تمایل اکثریت مجلس شورایملی را مورد توجه قرار داده و مقرر فرمودند آقای ابراهیم حکیمی احضار شوند.

شرفیابی و قبول زمامداری

ساعت ۱۰ صبح امروز آقای حکیمی در کاخ مرمر حضور ملوکانه شرفیاب شدند و اعلیحضرت همایونی تمایل اکثریت نمایندگان مجلس شورایملی را نسبت به نخست وزیری ایشان اعلام فرموده و ماموریت تشکیل کابینه را باشان مرحمت نمودند.

بطوریکه اطلاع یافته‌ایم آقای حکیمی پس از اصغای بیانات شاهانه دایر بر اینکه در چنین مواقع رجال کشور باید دامن همت بر کمر زده بحران و بی تکلیفی را خاتمه داده و اوضاع و احوال کشور را برای آسایش و رفاه مردم مساعد سازند و در این خصوص شاهنشاه اصرار ورزیده‌اند ایشان خدمتگذاری کشور را قبول نموده‌اند.

و نیز اعلیحضرت همایونی به آقای حکیمی نخست وزیر تاکید فرموده‌اند که در تشکیل دولت و شروع بکار تسریع نمایند.

صدور فرمان ملوکانه

در آخرین ساعت اطلاع یافتیم اعلیحضرت همایونی دیشب فرمودند فرمان نخست وزیری آقای حکیمی صادر و بایشان ابلاغ گردد.

اول دی

آقای حکیم‌الملک موردتمایل مجلس قرار گرفت و فرمان نخست وزیری ایشان شرف صدور یافت

۶ دی.

ساعت ده امروز آقای حکیم‌الملک نخست وزیر هیئت دولت را بشرح زیر بحضور اعلیحضرت همایونی معرفی کرد:

آقای ابراهیم حکیمی نخست وزیر

آقای دکتر محمدسجادی وزیر اقتصاد ملی

آقای مصطفی عدل وزیر مشاور

آقای علی معتمدی وزیر راه

آقای دکتر سعید مالک وزیر بهداری

آقای محمدسروری وزیر دادگستری

آقای دکتر علی اکبر سیاسی وزیرفرهنگ

آقای ابوالقاسم نجم وزیر دارائی

تیمسار سپهبد یزدان پناه وزیر جنگ

تیمسار سرلشگر آق اولی وزیر کشور

آقای محمدعلی وارسته وزیر پست و تلگراف

وزارت خارجه و وزارت کشاورزی بعدا تعیین و معرفی خواهد شد.

۷ دی

درجلسه علنی امروز مجلس آقای حکیم‌الملک هیئت دولت را معرفی کرد

آقای نخست وزیر درمورد برنامه دولت اظهار داشت

آقایان نمایندگان محترم

شاید بعضی از دوستان اینطور تصور نمایند که برای اینجانب دراین مرحله از عمر بهتر است ازتحمل بارسنگین کار نخست وزیری احتراز و بقیه زندگانی خود را باستراحت بگذرانم ولی بنده خودداری هر ایرانی وطن پرست را با اوضاع بغرنج کنونی، ازخدمتگذاری صادقانه بمملکت جایز نمیدانم و نظر بخدمات صمیمانه که درهرموقع بکشور نموده‌ام و مورد تشویق ملت واقع شده‌ام، اکنون که باز از طرف مجلس شورایملی روی کمال لطف باینجانب ابراز تمایل شده و از طرف اعلیحضرت همایون شاهنشاهی نیز افتخار ماموریت تشکیل کابینه را یافته‌ام، شانه خالی کردن از زیربار مسئولیت را گناه میدانم و باحترام اوامر ملوکانه و بمنظور امتنان از توجه ملت و نمایندگان محترم برای انجام خدماتیکه ازمن ساخته باشد مهیا می باشم.

اینجانب ادعا نمیکنم تمام انتظاراتی را که ملت ایران ازیک دولت خدمتگذار صمیمی دارد، در مدت کوتاه انجام دهم، ولی با قوت قلب عرض میکنم که بتناسب فرصتی که شورای ملی بما بدهند، و درجه تقویت و مساعدتی که بفرمایند، اطمینان کامل داشته باشند که این جانب و همکارانم نشان خواهیم داد که براستی و درستی و با کمال جدیت و صداقت و صمیمیت برای آسایش و رفاه حال هموطنان عزیزمان کوشش خواهیم نمود، و موجبات رضایت خاطر مبارک ملوکانه و ملت و مجلس شورای ملی را بخواست خداوند بتدریج فراهم خواهیم آورد.

آقایان محترم مستحضرند که اینجانب از جاه طلبی و خودنمائی و خیالات شیطانی و ظلم و تعدی و تبعیض تنفر دارم و اگر تصمیم و عزم راسخ نداشتم که بتناسب فرصتی که بما دهید و تقویتی که بفرمائید برای بهبود وضع مملکت و ملت جد و جهد کنم، هیچگاه با وضع مشکل امروز کشور قبول مسئولیت نمی کردم و خود را با نام نیکی که بفضل الهی تحصیل کرده‌ام دراین دوره از زندگی دچار زحمت بیهوده نمی نمودم.

بنابراین با استظهار بعنایت و توفیق و لطف خداوند که همواره امیدوارم درهرحال شامل ما باشد همکاران خود را معرفی و با اجازه مجلس شورایملی شروع بکار می نمائیم و امیدوارم بیش از پیش آقایان نمایندگان محترم برای بهبود احوال ملت ازاین دولت پشتیبانی فرمایند.

سپس آقای حکیمی به بیانات خود بشرح زیر ادامه دادند:

درباره برنامه تاکنون معمول بوده است که وعده های زیاد بملت ایران و مجلس شورایملی بدهند بدون این که فکر توانائی خود یا فرصت انجام انرا نمایند.

اینجانب بهتر میدانم که از اصلاحات و اقدامات آنچه باید زود شروع شود فعلا باختصار بعرض برسانم و بعد به تدریج آنچه ملت و مجلس شورایملی از ما انتظار دارند و همان منویات خاطر مبارک ملوکانه میباشد که بارها بدولت امر فرموده‌اند بصورت لوایح قانونی بتصویب مجلس شورای ملی رسانده انجام دهیم.

چنانکه عرض شد با اوضاع کنونی کشور وظائف دولت درخدمت بملت و مملکت زیاد است و انجام آنها محتاج بوقت و تقویت مجلس شورایملی است و فعلا آنچه که مصمم هستم شروع نمائیم ازاین قرار است:

۱- فراهم کردن تدریجی موجبات آسایش طبقات زحمت کش و تعدیل زندگی ملت و مخصوصا بوسیله سبک کردن بار تحمیلات ضعفا.

۲- حذف اعتباراتی که برای مخارج تجملی و غیرضروری دربودجه منظور شده.

۳- توجه مخصوص باعتبارات و مخارجی که برای آبادی کشور و سلامت و فرهنگ و آسایش عامه لازمست و نفع آن مخصوصا عاید طبقات ضعیف می شود و زندگی آن ها را بهتر می کند.

۴- سعی دراجرا و رعایت دقیق قوانین برای ایجاد اعتماد و اطمینان درمردم و توسعه فعالیت آنان و مبارزه بافساد.

۵- مراقبت درسهل و ساده کردن قوانین دادگستری بمنظور تسریع قطع و فصل دعاوی و احقاق حق مردم.

۶- جلوگیری از سوءاستفاده هائی که از قانون انحصار تجارت بضرر عامه بعمل میاید.

۷- اصلاح تدریجی وزارتخانه ها و آموزشگاهها و موسسات و اجرای قانون تعلیمات اجباری.

۸- اصلاح و تقویت قوای تامینیه بتناسب احتیاجات کشور.

۹- تقدیم لوایحی بمجلس شورای ملی، بمنظور اینکه مردم هرمحل درامور محلی خود ازقبیل کارهای فرهنگی و بهداشتی و آبادی و غیره بیش ازپیش مداخله نمایند.

سیاست خارجی دولت همواره سعی کامل درتشیید و تحکیم روابط حسنه و علائق مودت و رعایت کامل احترام متقابل با دول دوست مخصوصا با ملل همسایه و توسعه ارتباط اقتصادی با آن ها و وفاداری و علاقمندی کامل بسازمان ملل متحد می باشد و نهایت کوشش بعمل خواهد آمد که علائق صمیمانه بین ما و دولتهای بزرگ که با شرکت خودشان شالوده این سازمان را نهاده‌اند محکمتر گردد.

درخاتمه از مجلس شورای ملی تمنا دارم درتصویب آنچه باختصار اینجا عرض شده تسریع فرمایند و اجازه بدهند مشغول کار شویم که انتظارات ملت ایران زودتر براورده شود.

۱۴ دی

درجلسه علنی امروز مجلس آقای سیدحسن تقی زاده بعنوان موافق در برنامه دولت آقای حکیم‌الملک مشروحا سخن راند

آقای تقی زاده درآغاز سخن گفت:

درممالک خارجه موقعی که کلیه صحبتها از هرقبیل بتفصیل و جزئیات و هررشته بمیان میاید و چند روزی تمام وقت مجلس ملی یعنی هر روز هفت هشت یا ده ساعت متوالی (بدون آنکه جلسه بواسطه عدم حضور اکثریت بتعطیل یا تنفس دچار شود) صرف آن مذاکرات میشود موقع طرح بودجه درمجلس است که مباحثات و نطقهای بسیار مبسوط و انتقاد از روش و سیاست دولت درهرباب بعمل میاید.

بدبختانه دراینجا چند قلم مجمل و مبهم که صددرصد معانی آنها را ادارات دولتی و شاید سی درصد آنها را اعضای کمیسیون بودجه مجلس که خوشبختی داشتن این امتیاز را دارند میدانند و میفهمند.

ولی حتی یک درصد آنها هم برسایر وکلای ملت که اکثریت اعضای مجلس است معلوم و روشن نمیشود بعنوان بودجه مملکتی درتحت ماده واحده میاید.

انهم یکسال بعدازموقع قانونی آن و پس از دوسه نطق مختصر قیام و قعوداکثریت، مذاکرات راکافی نموده مهرخاموشی بردهن سایرین میزند.

لکن ازطرف دیگر دراین مملکت مرسوم شده که مباحثات زیادی درباب نقشه عمل دولت که اسم برنامه بآن اطلاق شده بعمل میاید و این مورد را موقع نطقها و مذاکرات تفصیلی قرار داده‌اند که اینک بنده هم با استفاده ازاین موقع میخواهم باجازه آقایان بعضی نکاتی را که بخاطرم میرسد عرضه بدارم.

چنانکه سابقا نیز عرض کردم موافقت و مخالفت اینجانب با حکومتی یاوزیری مربوط بشخص او واخلاق و صفات و حتی شایستگی و قابلیت او نیست والبته بطریق اولی مربوط بدوستی و محبت یا کم اخلاصی بآنها هم ابدانیست بلکه نظربنده کاملا معطوف بعمل آنها و بخدمت آنها باصولی است که من آنها را اصول دین سیاست خود قرار داده‌ام.

بنابراین هنوز دراین موقع که حکومت جدید سروع بکار نکرده موافقت بنده تنها از دولحاظ است یکی پسندیدن دستوریکه برای خط مشی خود اتخاذ نموده و بمجلس تقدیم داشته‌اند که من جزیکی دو نقطه ضعف آن باقی را میپسندم و دیگری اعتقادی که به نیکی و پاکی نیت شخص رئیس الوزراء دارم که درنتیجه چهل سال تجربه ایشان را درامور مملکتی و ملی و سیاسی مصداق «لم یشرک بالله طرفه عین» یافته‌ام.

آقای تقی زاده سپس از رادیو انتقاد کرد که بیانات قبلی ایشان را «نطقی درامور منفی» عنوان کرد و گفت درممالک خارجه رادیومال دولت نیست

ولی دراینجا حکومت وقت مبالغ کلی از خزانه دولت (نه از وجوه حزبی خودش) برای نشر مقاصد خود با رادیو و طبع شصت هزارنسخه بیانیه دفاعیه و فرستادن طیارات باسمان و ریختن آنها بهمه نقاط مملکت صرف میکند.

ولی آنها که بوکالت از جانب ملت حرف میزنند از نشریبانات خود محرومند. این چند کلمه را برسبیل مقدمه نه برای گله‌مندی بلکه برای این عرض کردم که بگویم که حالا هم آنچه خواهید شنید قسمت عمده آن بان معنی، رادیو قصد کرده منفی خواهد بود که یعنی مبنی برنفی فساد و دفع ظلم و رفع اجحاف و نسخ تحمیلات ناحق والغای احکام غیرقانونی و ابطال تصویب نامه های غیرمجاز و محو آثار بی قانونی و جلوگیری از خودسری و اسرافات بعضی ادارات و موسسات خواهد بود.

آقای تقی زاده آنگاه بتفصیل درمورد ترقیه حال مردم و جلوگیری از قیمت گران ارزاق صحبت کرد و بعد درمورد پریشانی حال بعضی از مردم درولایات گفت:

برای این منظور باید تحمیلات سنگین برطبقه ضعیف را تخفیف داده و از طرف دیگر مالیاتهای عادلانه متناسب با عایدات ایجاد کرد و بشدیدترین تدابیر و مجازاتهای فوق العاده سخت و بی اغماض برای متخلفین و قاچاق کنندگان و بدون تبعیض یا تفتیش دقیق شدید دروصول کامل آنها کوشید و نیز درحذف مخارج غیرضروری از نظر فقیرترین مردم دارای ساده‌ترین زندگی باتفسیر بسیار دقیق کلمه ضروری حقیقی و مته روی ارزن گذاشتن باید بیرحمانه قلم نسخ خدا پسندانه را بدست گرفت و برای خاطر افراشتن عمارات سدادی و تدارک اثاثیه نیویورکی و باریسی که آقایان باصطلاح «تربیت شده» ما انهارا بزبان مسکن خارجی خودشان مدرن و کومفورت مینامند و یا برای خاطرکاردادن به نصف نفوس اهل طهران و خویشان و بستگان آنها پول مردم بدبخت گدای مفلس مریض بندرعباسی و جماعت علیل از چشم شوشتر و محمره و مردم پریشان و بی خانمان خوی و استارا و سکته لخت و برهنه جنوب فارس و زحمتکشان طبس و مکران و چاهبهاروسیستان را نباید سبیل کرد.

خودم درکرمان نبوده‌ام ولی شنیده‌ام و اگر مطابق حقیقت باشد امیدوارم وکلای محترم آن ایالت تصحیح فرمایند بلی شنیده‌ام که عده زیادی از مردم آن سامان با گیاه و علف تغذی میکنند و برای بدست آوردن علف تازه پشت سرهم صف بندی میکنند و حتی جمعی دیگر خون گاو مذبوح رابجای غذامیخورند وقتی که این حکایات را که اگر آقایان شکی دران داشته باشند میتوانم بایسم و رسم و نام نشان محل شواهد آنرا بیاورم شخص با احساس میشنود و کلبه های گلی بمپور و کپرهای خوزستان را درنظر مجسم میسازد و از طرف دیگر درطهران یعنی دریایخت همین بمپور و کرمان و شوشتر عمارت نمرودی وزارت خارجه را که بتقلید الیزه پالاس پاریس و قصرابیض واشنگتن برافراشته و مزین کرده‌اند. مشاهده مینماید بی اختیار رقت میکند و

آق اولی

محمد سجادی

میشود که گفتم:

دردامنه کوه دماوند مغازه ایست که مسکن و مرکز راهزنان است و همه روزه دستجات قطاع الطریق و غارتگر ازانجا بشش جهت اطراف و شاهراهها جلو ریز میشوند و شب حاصل غارت خود را دران مغازه آورده و تقسیم میکنند.

اسم آن مغازه طهران است. بدیهی است که مردم بی گناه و بیدست و پای دورور مغازه سهمی ازاین غارت و گناه آن ندارند ولی دراین سال های اخیر شرکائی از زورمندان و متنفذین ولایات نیز بآن ها پیوسته و بمغازه آمده و همدست یغما شده‌اند.

بلی وزارت مالیه و اقتصاد برای تسکین شهوات کل غارتگران مذکور در را بازگذاشته بود و حالا محکم نگاهداشتن این در زور رستم پهلوان را میخواهد که همه منافذ را هم بگیرد و گردنه ها را که دستجات مزبور با القاب علمی و اختصاصی جدید ازآنجاها اکناف مملکت را میچاپیدند اشغال نماید.

من بی ملاحظه تکرار میکنم آنهاکه دراین دوران بسرعت میلیونر میشوند فقط از گداتر کردن طبقه فقیر مملکت ثروت حرام حاصل میکنند.

جواز بازی تنها بواردات مملکت مانند قماس و قند و چائی و غیره شامل نبوده که مشکل ساختن ورود امتعه خارجی شاید تاحدی موجب تخفیف گناه شمرده شود بلکه جانیانه عوارضی هم برای صدور جو و برنج و گندم و حبوبات و خرما و غیره اضافه برحاجت مملکت با بخشش طرف التفات نیز صدور باشخاص طرف التفات نیز رایج شده است.

حکومت ملی دست مجلس است و حکومتی که ازمجلس ناشی است و بدترین مجالس ملی صدبار بهتر از حکومت استبدادی است.

بنابراین، این کار مخالف ترتیب مشروطیت است که هرکسی برای خود دکانی باز کرده اداره خود را از نظارت ملت و حکومت ملی خارج کند.

اگر حکم و نفوذ حکومت ملی فقط شامل پنج شش وزارتخانه باشد و بس ممکن است بعدازچندی این دائره محدودتر هم گردد و فقط سه چهار وزارت خانه درزیر نظرکامل حکومت بماند این رویه ما را برمیگرداند بعهد ناصرالدین شاه که درهرنقطه یک رئیس السادات برای رسیدگی و حکم درکارسادات و یک نقیب‌الاشراف برای حکومت بگداها و دراویش و یک رئیس التجار برای حکومت بتجار و یک کارگذار برای امور اتباع خارجه و یک چی‌کچی باشی برای امور نانواها و یک مجتهدی برای حکومت درامور طلاب مدارس وجود داشت و هرکدام ازاینها چوب و فلک و فراشباشی هم داشتند و درامور همدیگر حق مداخله نداشتند. بس همه امور مملکت باید تابع یک مرکز باشد و بس.

مجلس به زمامداری سردار فاخر حکمت رأی تمایل داد

روزنامه اطلاعات و مرگ گاندی

جهان بر مرگ گاندی گریست

۱۰ بهمن ۱۳۲۶

ملت ایران از فاجعه قتل گاندی غرق در تاسف و تاثر است

فاجعه شهادت گاندی پیشوای بزرگ هندوستان نه تنها برای ملل هندوستان بلکه برای عموم ملل شرق بمنزله مصیبت بزرگ و دلخراشی است.

گاندی که ۷۸ سال برای نجات و رستگاری ملل هند کوشیده و بزرگترین زهبر روحانی و پیشوای سیاسی آنان بود برای این کشته شد که هندوها را از ایذاء و ازار مسلمانان منع میکرد و اخرین روزه سیاسی خود را مدت ۵ روز برای این گرفته بود که هندوها دست از ازار مسلمانان بردارند هندوی جنایتکار و خونخواری که این بیرمرد روحانی و بزرگ را کشت گفته است من برای این گاندی را کشتم که او از مسلمانان حمایت کرده بود.

باری گاندی هم فدای توحش و حماقت و تعصب های غلط گردید و برای این کشته شد که از حق و حقیقت دفاع کرده بود در هرصورت اکنون قاطبه ملت ایران از فاجعه جانخراش کشته شدن گاندی غرق در تاسف و تالم است و این مصیبت بزرگ را بجامعه ملل هندوستان و رهبران و پیشوایان ان ملت تسلیت میگوید.

ما امیدواریم علیرغم این تعصبات دور از عقل و منطق رهبران هند پیروی از دستورات مهاتما گاندی، حفظ حقوق مسلمانان را وجهه همت خود قرار دهند و اجازه ندهند که حقوق و حیثیات مسلمین هند دستخوش هوی و هوس هندوهای خونخواری نظیر قاتل گاندی گردد.

تشییع جنازه گاندی

دهلی جدید ـ آسوشیتدپرس ـ ربرت استیمسون خبرنگار رادیو لندن اطلاع میدهد:

بامداد روز شنبه جنازه گاندی از محلی که دیشب امانت گذارده شده بود حرکت داده شد و قرار است پنج ساعت در شهر و در بین انبوه جمعیت گردش دهند، سرتاسر شهر بوسیله مامورین انتظامی مراقبت میشود، در اثناء حرکت مردم ابراز اندوه و سوگواری میکردند.

هنگامی که جنازه بکنگره رسید، پرچم نیمه افراشته شد در مراسم گردش جنازه گاندی «نهرو» نخست وزیر و لرد مونبانن و خانم نامبرده در پشت جنازه حرکت میکردند.

هزارها نفر هندو، دیشب جنازه گاندی را زیارت کردند

اظهارات ما ک ارتور در باره قتل گاندی

دهلی جدید ـ آسوشیتدپرس ـ دیشب جنازه «مهاتما گاندی» در طبقه دوم پرستشگاه هندوها در یک تختخواب فلزی گذارده شد و پنج چراغ نفتی با نور ضعیفی در اطراف ان روشن گردید.

نیمه شب «نهرو» بهمراهی دخترش برای زیارت جسد گاندی به محل آمد و از جمعیت انبوهی که تا نیمه شب در اطراف کاخ ایستاده و تقاضای دیدن جنازه را میکردند تقاضا کرد متفرق شوند مع الوصف جمعیت متفرق نگردید و ناگزیر جنازه نامبرده را برای مدت یکساعت در بالکن قرار دادند و در تمام این مدت دهها هزار جمعیت هندی فریاد سوگواری میکشیدند و جنازه را زیارت میکردند مطبوعات امریکا عموما نسبت به فاجعه قتل گاندی ابراز تاسف نموده اند.

ژنرال دوگلاس ماک ارتور امروز بامداد در توکیو در باره این حادثه جنین گفت:

در تاریخ دنیای جدید هیچ حادثه‌ای تاسف‌آورتر از قتل ناجوانمردانه گاندی نبوده است. وی گذشته از تمام فضائل اخلاقی در سرتاسر جهان بعنوان نمونه بارز «صلح» قلمداد میشده است و تاسف‌اور اینجاست که چگونه یک مرد صلح طلب و ارام باید با چنین تصادف خونینی دنیا را ترک گوید.

روزنامه کمونیستی فرانسه مینویسد:

انتلیجنت سرویس گاندی را کشت

پاریس ـ آسوشیتدپرس ـ امروز بامداد «بیرهروه» نماینده کمونیست مجلس ملی فرانسه در باره قتل گاندی در روزنامه «اومانیته» ارگان حزب خود نوشته است.

قتل گاندی با سلاح انتلیجنت سرویس انگلیس واقع شده و این حقیقت دیر یا زود در سرتاسر جهان پخش خواهد شد.

امروز نیز جنگ بین اعراب و یهودیها بدست همان مقامات دامن زده میشود.

امروز موریس شومان نخست وزیر فرانسه دستور داده است که کلیسای کاتولیک فرانسه در این مصیبت شرکت جوید.

لندن ـ خبرگزاری فرانسه ـ دیروز ساعت ۱ بعدازظهر رادیو لندن در باره مرگ گاندی توضیحات زیرا را که از طرف نماینده این رادیو که در ده متری گاندی هنگام سوءقصد قرار داشت انتشار داد.

این مخبر گزارش میدهد که گلوله‌ای که بسمت گاندی شلیک شد آنقدر پرصدا نبود و صدایش شبیه بترقه بود ولی گاندی بلافاصله درگذشت.

اطرافیان گاندی فورا بقاتل که پیراهن خاکستری رنگ برتن داشت حمله کردند.

این شخص که ظاهرا قوی بود در نتیجه هجوم مردم سورویش خونی شد و نتوانست خود را بکشد گاندی فورا بیک ویلا حمل شد و قریب ۴۰۰ الی ۵۰۰ نفر در بالینش حضور یافتند و بلافاصله پس از اطلاع از مرگ گاندی فریاد شیون و زاری بلند کردند و زن و مرد شروع بکوفتن بر سروروی خود نمودند.

غارت مسلمانان

بمبئی ـ بمحض اینکه خبر مرگ گاندی در این شهر انتشار یافت تمام شهر ناگهان ساکت شد و در عزای عجیبی فرورفت.

مغازه ها یکی پس از دیگری تعطیل شد در ساعت ۷ بعدازظهر شب گذشته از طرف هندوها تظاهراتی روی داد، تظاهر کنندگان عده‌ای از مغازه ها و محلات مسلمانان را غارت کردند و تیراندازی صورت گرفت.

پاندیت نهرو نخست وزیر هندوستان بلافاصله اعلامیه‌ای صادر و از اهالی بمبئی تقاضا کرد که در نهایت آرامش بزندگی خود ادامه داده و از وحشیگری دست برداشته مشغول کار خود باشند.

نهرو در عین حال ضمن اعلامیه‌ای که خطاب بارتش و پاسبانان صادر کرده دستور داد که از سربازخانه ها خارج شده نقاط سوق‌الجیشی شهر را حفظ کنند.

از ساعت ۹ بعدازظهر دیروز کلیه مغازه های بمبئی بعنوان عزاداری بسته شدند.

علت قتل گاندی

قاتل گاندی که یک جوان هندو بود و رامینات نامداشت در بازپرسی گفت: من باینجهت گاندی را کشتم که با سیاست این مرد که نهرو نیز از او پیروی میکرد مخالفت داشتم.

لندن ـ دیروز گاندی ساعت ۹ و نیم صبح بوقت دهلی کشته شد گاندی ساعت ۵ بامداد دیروز برای نماز بعبادتگاه مخصوص رفت و هنگام مراجعت بقتل رسید.

چگونگی قتل گاندی

دهلی ـ ماکس اولیویه مخبر مخصوص خبرگزاری (فرانسه) شب گذشته گزارش داد که نخست وزیر هندوستان پاندیت نهرو در حال گریه بکسانی که در برابر عمارت (برلاهاوس) جمع شده بودند گفت هرگز ممکن نبود حادثه‌ای شوم‌تر و بدتر از این برای هندوستان روی دهد نهرو در حالیکه بغض گلویش را می فشرد و گریه کلامش را قطع میکرد گفت: گاندی ۲۰ دقیقه پس از اصابت گلوله درگذشت.

طبق عادات مذهبی هند امروز جنازه گاندی را خواهند سوزانید.

ماکس اولیویه در باره قتل گاندی چنین گزارش میدهد.

گاندی دیروز مانند هر روز سحرگاه برای عبادت بمعبد رفت او از بین مردمی که باحترام وی همه روزه در دو طرف راهش قرار گرفته بودند رد شد.

قاتل یک طپانچه کوچک (پیستوله) در دست داشت و ناگهان سه تیر بجانب گاندی رها کرد.

گلوله اول بسینه گاندی خورد و گلوله دوم رانش را مجروح ساخت ولی سومی اصابت نکرد.

قاتل خواست بوسیله گلوله چهارم خود را بکشد ولی بر اثر هجوم مردم گلوله تنها قسمتی از پوست سرش را سوزاند.

قاتل جوان هندوئی سفیدپوست و بلند قد بود و گفت من مخالف کمک گاندی بمسلمانان و سیاست اخیر او بودم.

دهلی ـ آسوشیتدپرس ـ سردار والاباتل معاون نخست وزیر و وزیر کشور هندوستان دیروز در مصاحبه با نماینده خبرگزاری آسوشتیدپرس گفت که پریروز شهربانی دهلی توطئه‌ای را که برعلیه نخست وزیر هندوستان پاندیت نهرو و وزیر فرهنگ هندوستان مولانا ابوالکلام آزاد و من ترتیب داده شده بود کشف کرد.

مستر پاتل از دادن توضیحات اضافی خودداری کرده و نگفت که آیا میبایست طبق نقشه توطئه کنندگان کلیه افراد مورد سوءقصد یکجا کشته میشدند یا بتدریج فقط اظهار داشت که مقامات مربوطه این موضوع را با دقت مورد رسیدگی قرار داده‌اند و شما میتوانید از طرف من بنویسید که جنین توطئه مهمی وجود داشت و تا بحال عده‌ای از توطئه کنندگان دستگیر شده‌اند.

مستر پاتل قبل از اینکه با خبرنگار خبرگزاری آسوشیتدپرس مصاحبه نماید در هیئت دولت شرکت کرد و راجع بمذاکراتیکه در هیئت دولت بعمل امد، اعلامیه‌ای صادر نشده شهربانی دهلی شب گذشته اطلاع داد که منشی کل حزب «مهاسبا» که بر علیه گاندی توطئه را ترتیب داده بود و«دش پنت» نام دارد اکنون بازداشت شده است.

ولی تا بحال آشکار نشده است که رل وی در این توطئه چه بوده است.

مرام حزب «مهاسبا» اینست که در سراسر هندوستان تشکیلات نظامی برعلیه پاکستان بوجود آورد و سازمان اداری دولت هندوستان را براساس مذهب قرار دهد و قانون اساسی هندوستان نیز باید بر اساس قوانین قدیمی مذهب هندو ها باشد.

فعالیت حزب مهاسبا بیشتر صرف تزئید اختلاف هندوها و مسلمانان میشد و در این زمینه رل مهمی را داشت.

پاتل در این مصاحبه گفت که دولت هندوستان و شهربانی با جدیت هرچه تمامتر مشغول کارند تا ریشه توطئه و فساد را از میان بردارند.

دهلی ـ بازجوئی از قاتل گاندی بطور سری ادامه دارد. تاکنون معلوم شده است که قاتل یکی از اعضای حزب (مهاسبا) بوده.

رهبر سابق این حزب بنام (براسادموخرجی) هم اکنون در کابینه نهرو سمت وزارت پیشه و هنر را دارا میباشد. رهبر فعلی حزب (بوبات کار) نام دارد.

مرام حزب نامبرده اینست که یک حکومت مذهبی در هندوستان برقرار کند.

حزب مهاسبا با اینکه در انتخابات اخیر در مقابل حزب کنگره مغلوب گردید معهذا وسائل مالی مهمی در دست دارد و در میان طبقات متوسط بعلت اینکه بعقاید و رسوم مذهبی دلبستگی نشان میدهد، دارای نفوذ است.

حزب نامبرده مخصوصا از اینجهت با گاندی مخالف بود که گاندی میخواست تحقیری را که متوجه نجسها بود از بین ببرد و بنفع انها تبلیغاتی مینمود.

با اسم مهاسبا یک اسم دیگری را که (ر.س.س) یا (استریکا سوات سنگ) باشد شرکت میدهند این اسم متعلق یک سازمان سری است که راجع بان هیچگونه اطلاعی نمیتوان بدست اورد مگر همین نکته که برای بهبود نژاد هندو کار میکند و یگانه اقرار صریح حزب اسرارامیز نامبرده همین است و بس پنج سال است که این سازمان با مبارزه خود برضد جمعیت مسلمین وجود خود را فاش نموده است.

دهلی ـ در محلی که دیروز جسد گاندی در آنجا سوزانده شد امروز برخلاف روز گذشته ارامش و سکوت حکمفرما است.

روی پایه اجری که توده هیزم بران قرار داشت مقدار کوچکی خاکستر و در میان ان چند استخوان سفید دیده میشود که بدور انها برطبق رسوم هندو گل هائی گذاشته شده است چند نفر از هواخواهان گاندی در اطراف این استخوانها زانو بزمین زده و قدری دورتر از انها چند هزار نفر مشغول استماع ادعیه میباشند اگرچه برنامه تشریفات هنوز معین نشده معذالک متحمل است که فردا صبح پسر گاندی استخوانها را از خاکستر جدا نموده انها رادر رود «گنگ» خواهد انداخت و خاکسترها در همانجا خواهد ماند؟ اشخاصیکه میخواهند به قصد تبرک از ان به پیشانی خود بمالند استفاده نمایند.

کوزه محتوی استخوان های گاندی را دیشب در بانک دهلی بامانت گذاشتند

دهلی جدید ـ آسوشیتدپرس ـ دیروز هنگام سوزاندن جسد گاندی قسمتی از استخوانهای انگشتانش از سوختن مصون مانده بود، امروز بامداد با حضور پاندیت نهرو و فرزند ارشدش استخوانهای باقیمانده جسد گاندی و خاکسترش را در یک کوزه برنجی ریخته و با انجام تشریفات مذهبی هندوها کوزه مزبور را که دیشب در عمارت بانک دهلی جدید بامانت گذارده شده بود برودخانه گنگ انداخته شد.

دهلی ـ گاندی امروز آخرین مرحله حیات را در ساعت چهار و پنجاه دقیقه طی کرد.

«ماندس» پسر سوم گاندی توده چوبی را که برای سوزاندن جسد گاندی فراهم شده بود افروخت شعله های اتش بدن گاندی را دربرگرفتند پاندیت نهرو در مقابل جسد زانو بزمین زده پای گاندی را بوسید در این موقع کم کم دود باسمان بلند شد بمحض اینکه شعله برخاست میلیون ها نفر مردم که درانجا حضور داشتند یگریه افتادند و مراتب بندگی خود را بار دیگر نسبت به پیشوای خویش نشان دادند موقعیکه پرچم ملی که جسد گاندی را در برداشت اتش گرفت لرد مونتباتن بطرف نهرو رفت و خانم مونتباتن در کنار نهرو نشست و او را تسلی داد.

در محل سوزاندان نعش گاندی نمایندگان سیاسی از جمله آقای معتمدی نماینده ایران و سردار غلام محمد کنسول افغانستان حضور داشتند مراسم تشییع جنازه در طول راهی که تا رود «جنا» پنج میل فاصله داشت انجام گرفت و اتومبیل حامل جنازه از طرف سران نظامی و اشخاص برجسته کشیده میشد و جنازه از طرف نهرو و سردار پاتل و سایر سران کنگره احاطه شده بود.

در تمام خط سیر جنازه مردم در دو طرف جاده صف کشیده بودند تا از پدر خود قدردانی کنند.

مراسم تشییع جنازه بوسیله رادیو پخش میشد تا آنهائی که حاضر نبودند بشنوند.

در لندن وقتی خبر شهادت گاندی منتشر شد هندیهای آنجا بدون خجالت در خیابان ها گریه میکردند.

در پاکستان امروز تمام مغازه ها و موسسات و ادارات بپاس احترام گاندی بسته و پرچمها نیم افراشته بود در هندوستان سوگواری سیزده روز طول خواهد کشید.

بمبئی ـ خبرگزاری فرانسه ـ به محض این که معلوم شد قاتل گاندی از احزاب سازمان (مهاسبا) میباشد که مرکز ان در شهر (پونه) میباشد جمعیت به تمام مراکز این سازمان ،میان بمبئی و پونه حمله کرده و چندین عمارت را آتش زده و خانه رئیس این سازمان و دو برادر قاتل گاندی را سینگسار نمودند.

در طی زدوخوردهائی که در کوچه ها بعمل امد بموجب آمار رسمی ۲۲ نفر کشته و ۶۱ نفر زخمی گردید.

محافل رسمی هندوستان افراطیون مذهبی، و مردم کمونیستها را مسبب قتل گاندی میدانند

دهلی ـ آسوشیتدپرس ـ در دهلی گفته میشود که نقشه قتل گاندی از طرف محافل سری دست چپ تهیه شده است. زیرا دست چپ ها با کوشش های گاندی که سعی داشت بین مسلمانان و هندوها زدوخورد و خونریزی نشود مخالفت داشتند.

ممکن است که این محافل دست چپ اکنون که گاندی را نابود کرده‌اند نقشه خطرناک خود را در مورد هندوستان اجرا کنند. دولت هندوستان تابحال از صدور اعلامیه رسمی در مورد قتل گاندی خودداری کرده است ولی بقرار معلوم محافل رسمی عقیده دارند که قتل گاندی اثر نقشه مهمی است که با دقت تنظیم شده بود و ممکن است که در هندوستان قتلهای دیگری نیز روی دهد. سایر محافل سیاسی عقیده دارند که این قتل معلول نظریات شخصی بوده و ربطی بمخالفت با دولت هندوستان ندارد. هنوز معلوم نشده که مقصود قاتل یا محرکین او از این قتل چه بوده است.

روزنامه های کمونیست گاندی را مورد اتهام و دشنام قرار داده‌اند

برلن ـ خبرگزاری فرانسه ـ در این شهر نیز مانند سایر شهرهای دنیا روزنامه هائی که ارگان احزاب کمونیست هستند، یا تحت نفوذ دولت شوروی اداره میشوند برخلاف سایرین گاندی را مرد برجسته‌ای نمیدانند.

روزنامه (برلیززیتونلک) که تحت نفوذ فرماندهی نیروهای شوروی است و با کمک مقامات نظامی ان دولت در برلن اداره میشود در باره مرگ گاندی و چگونگی درگذشت او چنین مینویسد:

«مهاتما گاندی نفوذ و قدرت فوق‌العاده‌ای داشت و این نفوذ و قدرت رادر راه وحدت هند و استقلال آن بکار نبرد، او از یک ازادی مخصوصی دفاع میکرد که خود فدای آن شد.

گاندی در دوره عمر خود روشی اتخاذ کرد که میتوان گفت آن روش، خیانت بهندوستان و هدف خود او بود بطوریکه میتوان گفت گلوله هائی که دراخرین لحظه بگاندی اصابت کرد، مقداری از گذشته‌اش را پاک و تصفیه نمود».

سایر روزنامه های روسی برلن، ارگانهای لیبرالها و سوسیالیستها نیز بگاندی دشنام داده‌اند.

بعضی ها می گویند که کوشش گاندی برای نجات مسلمانان سبب شد که افراطیون مذهبی هندو دست باین اقدام بزنند ولی سایرین عقیده دارند که قتل گاندی ممکن است نقشه‌ای برای از بین بردن حزب کنگره باشد.

در هر صورت در شهربانی دهلی گفته میشود که ده روز قبل یکی از هندوهای فراری نارنج بسمت گاندی انداخت. مامورین شهربانی عقیده دارند که این هندو و هندوی قاتل هردو الت دست افراطیون مذهبی بوده‌اند.

قاتل گاندی مدیر یک روزنامه و طرفدار جنگ برعلیه پاکستان بود

رادیو باریس ـ قاتل گاندی که مدیر یک روزنامه یومیه در شهر پونه میباشد به جنایت خود اعتراف کرد روزنامه نامبرده برله جنگ برضد پاکستان و از بین بردن مسلمانان هندوستان تبلیغات میکرد. براثر فوت گاندی اغتشاشات در بعضی نقاط هندوستان دوباره شدت کرد و در بمبئی بلیس مجبور شد که از ارتش کمک بطلبد اکنون در خیابانهای بمبئی دسته های سربازان کورکاوسیک مشغول گشت میباشند در بمبئی وپونه چندین مغازه را غارت کرده‌اند.

گاندی کشته شد

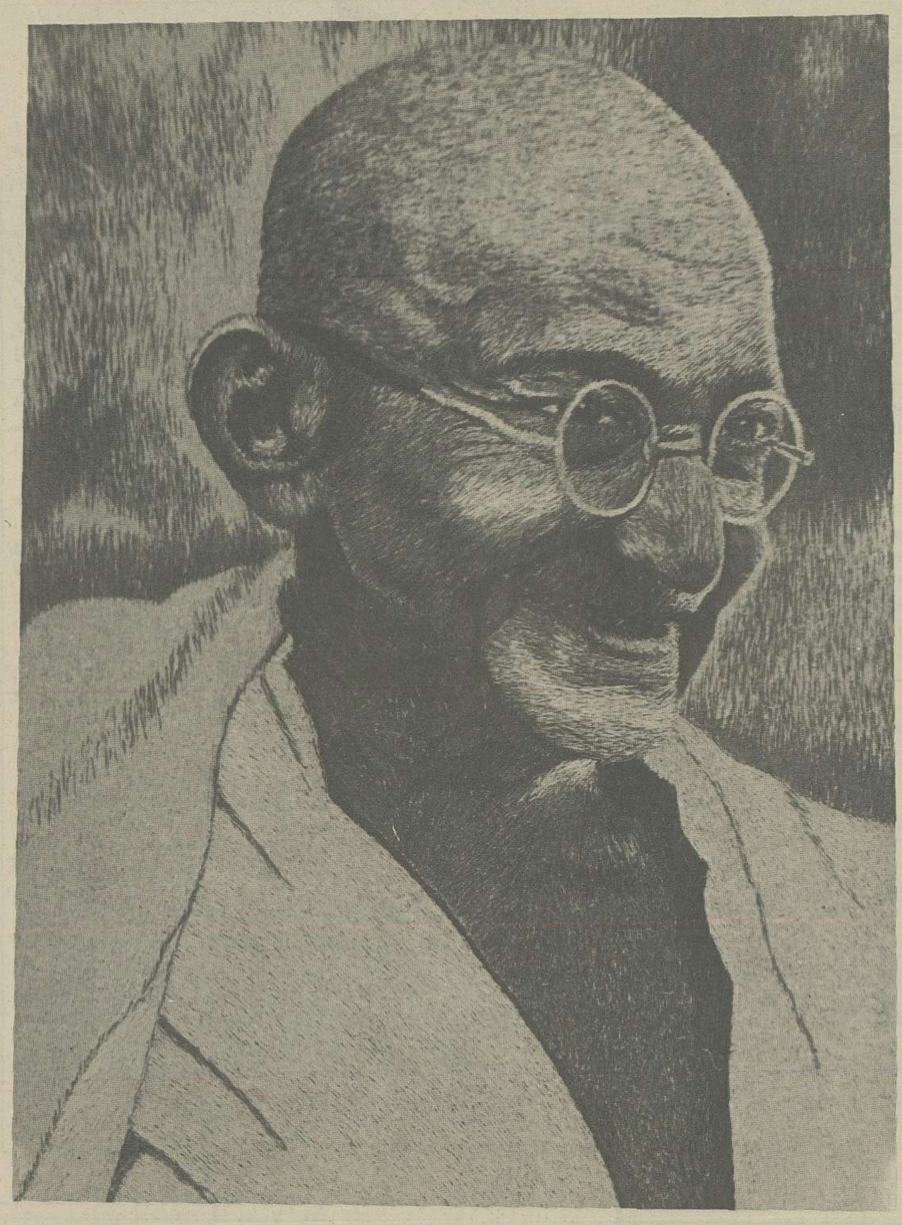

قتل گاندی، هندرا درشرم فروبرد

روز ۱۴ اوت ۱۹۴۷ (مرداد ۱۳۲۶) قائد اعظم محمد علی جناح تولد پاکستان را جشن گرفته بود در کراچی پایتخت کشور جدید با بوق اتومبیلها و سوت کشتی‌ها کنسرت عظیمی براه افتاده بود. نیمه شب جوانان کامیون سوار در خیابانهای شهر میگشتند و فریاد میزدند. پاکستان زینده باد! روز ۱۵ اوت، چند صد کیلومتر انطرفتر جمعیتی براشفته در اطراف پارلمان هند گرد امده بود و پرچم هند ازاد برنگهای نارنجی، سپید سبز همه جا در اهتزاز بود. استقلال هند رسما اعلام شده بود. انوقت نهرو و راجندرا پراساد (رئیس مجمع قانونگزاری) به لرد مونتباتن (اخرین نایب‌السلطنه شبه قاره) پیشنهاد کردند که سمت فرماندار کل هند را بپذیرد ـ زیرا این کشور میبایستی تا سال ۱۹۵۰ (تاریخی که جمهوری اعلام میشد) بصورت دومینیون انگلستان باقی بماند از روز ۱۶ اوت نیروهای انگلیسی ترک هند را آغاز کردند

***

گاندی معمار استقلال هند نمیتوانست در سادی پیروزی کند. او در کلکته در خانه یک خانواده مسلمان زندگی میکرد و در حالیکه قلبش مالامال از هراس بود روزه میگرفت و دعا میخواند در همه جای شهر خون و خاکستر اسوب‌های مذهبی و نزادی ماههای پیش دیده میشود.

برای گاندی تقسیم سبه قاره که نتیجه جنگهای خونین هندوها و مسلمانان بود و انگلیسی‌ها در روئیه ۱۹۴۷ انرا تصویب کرده بودند یک گسستگی و تجزیه تحمل‌ناپذیر بود. استباهی بود که نظرهای بسیاری در برداشت این تجزیه برحسب ضرورت‌های جغرافیائی و نه انسانی صورت گرفته بود در نتیجه پاکستان از دو جزء تشکیل شده بود که ۱۷۰۰ کیلومتر از یکدیگر فاصله داشتند. اضافه براین ۲۰ میلیون هندو و هفت میلیون سیک در پاکستان و سی میلیون مسلمان در هند باقی بودند

در اواسط اوت نوعی متارکه برقرار شده بود ولی متعصب‌ها حاضر نبودند اسلحه‌ها را کنار بگذارند هنوز ۱۵ روز از این تاریخ نگذشته بود که جنگ از سرگرفته شد و ظرف سس هفته دو میلیون تن کشته شدند یا در اثر عوارض جنگ مردند.

بخاطر تقسیم‌بندی جدید سبه قاره میلیونها هندو و مسلمان کیسه بریست اواره شده بودند ولی حتی کاروان‌های اوارگان هم از حمله‌های افراطی ها در امان نبودند و راهها براز اجساد بود. مهاتما با اضطراب شاهد بالا گرفتن موج خشونت بود. در حالیکه از تمامی نفوذ خود برای مهار کردن ان مدد می جست و زمانی موفق شده بود کلکته پراشوب را به کمک روزه‌هایش، دعاهایش، دوک نخ ریسی و عصایش ارام سازد.

در این حالت بود که ماجرای کشمیر اغاز شد. حکومتهای مهاراجه‌نشین میبایستی مطابق خواسته لندن و به منظور اجتناب از هزار تکه شدن شبه قاره به میل خود به هند یا پاکستان به پیوندند در پائیز ۱۹۴۷ ـ ۱۳۲۶ ـ فقط کشمیر و حیدرآباد هنوز تکلیف روشنی نداشتند. حکمران هندوی کشمیر با وجود اینکه سه چهارم مردم ایالتش مسلمان بودند. الحاق به هند را اعلام کرده بود اما پاکستان بدلایل سیاسی، جغرافیائی و مذهبی این تصمیم را نپذیرفته بود و به کشمیر لشگرکشی کرده بود

مهاراجه‌هاری سینگ هم از دهلی کمک نظامی خواسته بود و نیروهای هندی در دره هندونشین جامو مستقر شده بودند.

تهدید جنگ میان هند و پاکستان جدی بود. هیجان بالا گرفته بود و دو طرف یکدیگر را بباد حمله گرفتند و گاندی دوباره دست به روزه زده بود اما دوستانش میخواستند او را از این کار باز دارند چون خطر مرگ تهدیدش میکرد. در سراسر هند مردم نگران بابو بودند و کیمته‌هایی برای جلوگیری از جنگ تشکیل داده بودند تا گاندی به شکستن روزه راضی شود. تا اینکه اوارگان اطمینان یافتند که مورد حمله قرار نمیگیرند و موج اسوب موقتا فرو نشست. این اخرین پیروزی گاندی بود مهاتما در این هنگام ۷۹ سال داشت و بسختی راه میرفت با اینهمه هرروز صدها نفر در بیرلا بدیدنش میرفتند که در میانشان چند هندوی افراطی هم بودند که از گاندی نفرت داشتند چون او نسبت به مسلمانان همدردی میکرد

در اغاز ژانویه ۱۹۴۸ (زمستان ۱۳۲۶) گاندی از سوء قصدی که اینان ترتیب داده بودند جان سالم بدر برده تااینکه روز سی ژانویه هنگامیکه در ساعت پنج بعد از ظهر مهاتما عازم محل دعا خوانی بود یک جوان هندو چهار گلوله بطرفش شلیک کرد و پیرمرد در حالیکه برای حاضران طلب مغفرت میکرد از پای درامد

این جنایت هند را در حیرت و سرم فرو برد و در تمامی دنیا مراسم سوگواری برپاشد. اما مرگ گاندی این حسن را داشت که دو برادر دشمن را برسر عقل اورد

(در ژانویه ۱۹۴۹ میان هندو پاکستان اتش بس برقرار شد و کشمیر را بدو منطقه تقسیم کردند: کشمیر ازاد باکثریت مسلمان به پاکستان پیوست و کشمیر هندو به هند)

خاطره‌ای ازگاندی: سفر به انگلیس