اطلاعات

۲۰ صفحه

چهارشنبه ۱۶ فروردین‌ماه ۲۵۳۷ ـ شماره ۱۵۵۷۶ تکشماره ۱۰ ریال

به‌گزارش یك روزنامه لبنانی بموجب قراردادی که میان کوبا و فلسطینی‌ها بسته شد

سربازان کوبا به کمک فلسطینی‌ها می‌آیند

در صفحه ۲ ستون اول

یک پلیس با انفجار نارنجک خرابکاران کور شد

دعوت به قیام برای مقابله با آشوب و اغتشاش در کشور

جنجال ماجرای عاشقانه پرنسس مارگارت با یک آبجوساز

پرنسس مارگارت

ملکه الیزابت بخواهرش اخطار کرد اگر دست‌از این عشق نکشد ازعضویت‌خاندان سلطنت اخراج میشود

در صفحه ٤ ستون چهارم

عبدالمجید مجیدی هم‌آهنگ‌کننده جناح پیشرو اولین کمیته‌اقدام ملی را دررضائیه‌تشکیل داد

★ رهبر جناح پیشرو ضمن‌دعوت دسته‌جمعی بقیام گفت در راه مبارزه با مشکلات از نق نق و پچ‌پچ نمی‌ترسیم

در صفحه ۱۷ ستون سوم

وزیرخارجه در اتریش اعلام کرد:

اگر ایران دیکتاتوری بود تظاهرات انجام نمی‌شد

در صفحه آخر ستون اول

کشف داروی معجزه‌آسا برای درمان معتادان

در صفحه آخر ستون پنجم

امریکا از تولید بمب نوترون منصرف شد

در صفحه ۲ ستون هفتم

پلیس آسیب دیده برای نجات بینائی یك چشمش به‌آمریکا اعزام گردید

در صفحه ٤ ستون اول

اراضی شهرها با رضایت صاحبانشان خریداری میشود

وزارت اطلاعات و جهانگردی درباره خبر خرید زمینهای محدوده شهر ها از طرف دولت که در روزنامه های دیروز از قول سخنگوی دولت انتشار یافته بود توضیح داد که منظور سخنگوی دولت خریدزمین در شهرهائی بوده است که مردم‌زمین‌برای فروش‌داشته باشند وداوطلب فروش زمینهای خودبه دولت‌باشند وبهمین دلیل عبارت مشهر هائی که امکانات وضرورت چنین کاری وجود داشته بکار رفته است .

کتابهای روز در بازار کتاب از فردا در اطلاعات

برنده اسکار امسال چپ‌گرای آشوبگر سینما لقب گرفت

زدوخورد یهودیان و فلسطینیها در مراسم پخش جایزه اسکار

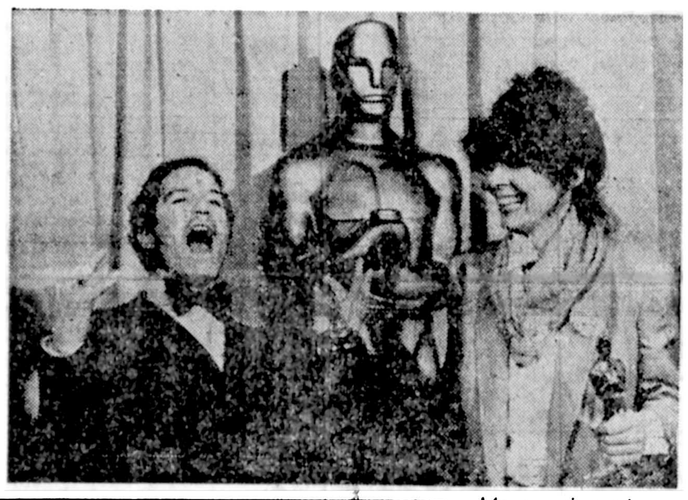

ریچارد دریفوس و دایان کیتون که در پنجاهمین مراسم توزیع جایزه های اسکار ، به ترتیب عنوان بهترین هنرپیشه و بهترین ستاره فیلم را به خود اختصاص دادند ، پس از دریافت جایزه های خود،در تالار مرکزی موزیک در هالیوود ، سرشار از شادی شدند .
عکس رادیویی از : یونایتدپرس

جناب‌آقای مهندس معزالدین ذوالفقاری

مصیبت وارده را از صمیم قلب خدمت جنابعالی‌و خانواده محترم تسلیت عرض نموده وبقاء بازماندگان‌را آرزو مندیم .

منیر و حسین همایونی

مصاحبه اختصاصی اطلاعات با وزیر آموزش و پرورش

محتوای ۲۰۰ کتاب درسی عوض میشود

★ کتاب آموزش نگارش پراز غلطاست و بایستی بکلی تغییر کند

در صفحه ۵

توصیه مقامات سازمان سنجش‌آموزش کشور

محل توزیع کارت داوطلبان کنکور

در صفحه آخر ستون دهم

دریافت مدارک زائران عتبات از بیست‌ویکم فروردین آغاز می‌شود

شرح در صفحه ۱۷

★ خانم ونساردگریوکه از فلسطینی ها دفاع کرد یك‌بارهم کاندیدای نمایندگی مجلس انگلستان شده‌است

در صفحه ٤ ستون سوم

دستور دستگیری «آشور بانیپال» صادر شد

★ اتهام آشوربانیپال برگزاری نمایشگاهی از تابلو های خلاف عفت عمومی است

در صفحه ٤ ستون اول

«مهندس مکانیک»

یك شرکت تولیدی برای مدیریت کارخانه واقع‌درشهر صنعتی‌البرز

بیك نفر مهندس مکانیك با ده‌سال سابقه کار مفید در واحد های تولیدی وآشنائی کامل‌به‌یکی اززبانهای انگلیسی و یاآلمانی نیازمند است واجدین‌شرایط میتوانند روزهای شنبه و یکشنبه ازساعت ۱۰ الی ۱۲ به‌نشانی خیابان شاهرضا مقابل هتل پالاس‌ساختمان ۸۵ طبقه اول‌شرکت ایران هلس مراجعه فرمایند تلفن۳۷۵٤۰۸

سال نو، سال نمونه

متناسب با هر بودجه‌ای که دارید

با انتخاب و افتتاح حساب دلخواه خود و استفاده از امتیازات و خدمات بانک عمران، سال نو را از نظر نظم مالی و بهره‌وری اقتصادی، برای خود و خانواده خود به سال نمونه مبدل سازید.

حساب تشکیل سرمایه	حداقل با	۱۰۰ تومان
حساب اندوخته پرثمر	حداقل با	۵۰۰ تومان
حساب جاری	حداقل با	۲۰۰۰ تومان
حساب سپرده ثابت	حداقل با	۵۰۰۰ تومان
حساب نمونه	حداقل با	۲۵۰۰۰ تومان
حساب وام خانه	آزاد بنسبت وام مورد تقاضا	

مقدم شما برای هر نوع مراجعه به بانک عمران گرامی است

بانك عمران بانك نمونه ایران

اطلاعیه

شعبه بانك بازرگانی ایران در تهران خیابان شاهرضا (ایستگاه پل چوبی) بموجب موافقتنامه شماره نب ۳۰۳۸ مورخ ۲۹ر۱۲ر۲۵۳۶ افتتاح و آغاز بکار نموده است .

دانشکده پرستاری آگهی پذیرش دانشجو

جهت دوره فوق‌لیسانس پرستاری

۳۸ـ۲۵۳۷

شرح در صفحه ۱۵

بدینوسیله درگذشت محمدعلی‌مجد(فطن‌السلطنه) را به اطلاع دوستان وآشنایان میرساند .
مجلس ترحیم فقید سعید روز پنجشنبه ۱۷ فروردین از ساعت ۱۲ الی ۲ بعدازظهر در خانقاه صفی علیشاه برگزار میشود .

خانواده مجد ـ خلعتبری و خانواده‌های‌وابسته

باقالم بسیار درگذشت همسر و پدر عزیزمان محمد علی مجد (فطن‌السلطنه) را به اطلاع دوستان و آشنایان گرامی میرساند. مجلس ختم زنانه و مردانه از ساعت ۱۲ الی ۲ بعد ازظهر روز پنجشنبه ۱۷ فروردین‌درخانقاه صفی‌علیشاه برگزار میشود .

امیربانو مجد (خلعتبری) ـ زهرا مجد (غزوی)ـ مهری‌ـ عالیه مجد(علوی شوشتری)ـ محمدرضاـ الهـ فوزیه‌ـمحمد حسین ـ امیرزاده و محمد قلی مجد .

جناب آقای احمدجلدی

قائم‌مقام موسسه مهمانخانه های بنیاد پهلوی

باکمال تاسف و تاثر مصیبت وارده رابه جنابعالی و خاندان گرامی تسلیت عرض نموده خودرا در غم درگذشت برادرارجمندتان شریك میدانیم.

ازطرف کلیه کارکنان هتل چالوس ونوشهر نصرالله امجدی.

در حادثه تاسف‌انگیزی که ـ منجربه فقدان دردناك همسرو برادر عزیزمان شادروان حاج عباس رضائی گردید الطاف بیکران سروران عزیزو مشارکت صمیمانه خویشان ،دوستان و نزدیکان در مراسم تشییع و تدفین و ختم در تهران ، مشهد، سبزوار و اهوازو اعلام‌همدردی بوسیله تلگراف،نامه و تلفن باعموم داغدیدگان بهترین‌وسیله تسلی‌خاطروامیدواری کامل به لطف و مرحمت قادر متعال واستمرار التفات‌بی‌حد سروران عزیز گردید. باعرض پوزش از تاخیر در تقدیم‌مراتب امتنان و تشکرکه صرفا بعلت شدت تالمات روحی پی‌درپی صورت گرفته . ازحضرت باریتعالی که همه چیز به اراده اوست سلامتی و سعادت و توفیق روزافزون همگان را آرزومندیم.

همارضائی، علی رضائی ، محمود رضائی ، قاسم رضائی .

کارکنان موسسه عبدالعزیز فرمانفرمائیان و همکاران

بانهایت باثر و تاسف درگذشت شادروان محمد علی مجد (فطن‌السلطنه)که‌ازرجال میهن‌پرست و ازخدمتگزاران صدیق کشور ایران بودند به بازماندگان بخصوص جناب آقایان مهندس محمد رضا مجد و مهندس محمد حسین مجد فرزندان آن مرحوم صمیمانه تسلیت عرض نموده بقای عمر وسلامتی بازماندگان‌را ازخداوند متعال مسئلت داریم .

جناب آقای دکتر محمدرضا مجد

درگذشت پدر گرامیتان را به‌شماوخانواده محترم‌تسلیت عرض می‌نماید.

شرکت گسترش مسکن

آگهی

قابل توجه شرکت ها و اشخاص حقوقی

چون‌فرم اظهارنامه مالیاتی‌شرکتهاو اشخاص حقوقی موضوع ماده ۸۳ قانون مالیاتهای مستقیم تغییر نموده است لذا باطلاع کلیه مودیان محترم مشمول ماده مذکور که‌ازاول فروردین‌ماه ۲۵۳۷ شاهنشاهی مکلف به‌تسلیم اظهارنامه مالیاتی میباشند میرساند که‌برای دریافت فرم جدید اظهارنامه مالیاتی در تهران به اداره کل‌مالیات‌بر شرکتها وارث واقع‌درخیابان داورساختمان‌سابق گمرك و درشهرستان‌ها به‌اداره‌امور اقتصادی و دارائی محل مراجعه فرمایند .

اداره کل مالیات برشرکتها و ارث

م‌الف ۲۹۲٦۱ ۱ـ۵

طبق یك قرارداد دو جانبه

کوبا آماده شد بکمک فلسطینیها سرباز بفرستد

طبق این قرارداد

کوبا به فلسطینی ها اسلحه تحویل خواهد داد

بیروت ـ یونایتدپرس ـ یک روزنامه راست‌گرای بیروت مدعی شده است که کوبا خود را آماده کرده است تا سپاهیانش رابه کمک فدائیان فلسطین بفرستد تا دوشادوش آنان برضد اسرائیل نبرد کنند.

روزنامه «الاحرار» که ارگان حزب دست راستی لیبرال ملی و از نشریات ضد فلسطینی‌ها است در گزارش خودنوشته است که کوبا وسازمان آزادی بخش فلسطین قبلا یکقرارداد همکاری بایکدیگر امضاء کرده‌اند که در آن اعطای کمک‌های نظامی از طرف کوبا بفدائیان فلسطین موردپیش بینی قرار گرفته است.

در بیروت دیروز بمنابع کوبایی و یافلسطینی کمقادر باحاضر باشند درباره صحت وسقم این گزارش اظهار نظرکنند دسترسی پیدا نکند اما روزنامه دست راستی لبنانی ادعاکرده که قرارداد همکاری را نمایندگان کوبا و سازمان آزادی‌بخش فلسطین بتازگی در عدن پایتخت یمن جنوبی امضاء کرده‌اند.

الاحرار انگاه از قول منابع مطلع اضافه کرده است که دراین قرارداد اعطای کمک نظامی کوبا به فدائیان فلسطین و از جمله ارسال اسلحه ومهمات وفرستادن کمک‌های فنی از طرف دولت کوبا برای سازمان آزادی بخش فلسطین پیش‌بینی شده است. این روزنامه مدعی است که حتی تاکنون نیز عده‌ای از تکنیسین‌های نظامی کوبایی برای یاری دادن به فدائیان فلسطین بشهرهای صور وصیدا در جنوب لبنان فرستاده شده‌اند وکوبا علاوه بر این ابراز آمادگی‌کرده‌است که سپاهیان خود را نیز به کمک فدائیان بفرستد تا دوشادوش آنان در میدان‌های کارزار برضد اسرائیل بجنگند.

زدوخوردهای تازه

صور ـ خبرگزاری فرانسه ـ بعد ازظهر دیروز بار دیگر فدائیان فلسطین وسربازان اسرائیل در منطقه «صور» با استفاده از سلاحهای خود کار یکدیگر را بمدت نیم ساعت‌زیر آتش گرفتند.

زد وخورد هنگامی درگرفت که ژنرال «امانوئل ارسگین» فرمانده پاسداران صلح سازمان ملل متحد از واحدهای نزاعشوی در منطقه صور دیدن می‌کرد.

اندکی پس از این زد وخورد توپخانه اسرائیل دهکده «میرقانون النهار» را در جنوب شرقی صور بشدت گلوله‌باران کرد.

از سوی دیگر «ابوندال» مغز متفکر فدائیان درعملیات اخیر فلسطینی‌ها که در ژنو بسر می‌برد در یک مصاحبه مطبوعاتی اظهار داشت که نیروهای فلسطین در صورت‌لزوم در حمله به کلاه‌آبی‌های سازمان ملل متحد تردیدی بخود راه نخواهند داد. ظاهرا هدف ابوندال از کلاه‌آبی‌های پاسدار صلح واحدهای فرانسوی هستند.

رهبر فدائیان ضمن تشریح حوادث اخیر لبنان گفت امریکائیها میخواهند یک نیروی فرانسوی مرکب از ده‌هزار نفر در لبنان مستقر کنند کموظایف زاندارم راعلیه‌فلسطینی‌ها و نیروهای ترقیخواه را بعهده بگیرند ابوندال تاکید کرد کهبا وجود قبول آتش‌بس از جانب یاسر عرفات نبرد در جنوب لبنان ادامه خواهد یافت.

این رهبر فدائیان فلسطین همچنین پیش‌بینی کرد که انورسادات تا سه ماه دیگر از کار کناره‌گیری خواهد کردچرا که اوضاع در ... به سرحد انفجار نزدیک شده است.

تجدید سازمان ارتش

در اینحال یك هیئت نظامی آمریکا که بتازگی وارد بیروت شده است دیروز باژنرال ویکتورخوری فرمانده ارتش لبنان درباره نیازهای دفاعی این کشور گفتگو کرد.

هیئت نظامی آمریکایی که سرهنگ «رابرت‌برای» در راس آن قراردارد قبلا با «موآدبطروس» وزیر دفاع و خارجه‌لبنان نیز مذاکراتی انجام داده است. هیئت آمریکایی که روزیکشنبه هفته جاری وارد بیروت شده است ماموریت دارد که درباره جزئیات قراردادی که قبلا بین آمریکا ولبنان بسته شده‌است مذاکره کند. در این قرارداد پیش‌بینی شده است که آمریکا ۱۰۰ میلیون دلار برای کمک به بازسازی نیروهای مسلح‌لبنان کمک کند.

زدوخورد های تازه درجنوب لبنان

سربازان اسرائیلی عقب نشینی از جنوب لبنان را آغاز کرده‌اند. قرار است همه‌آنان که ۲۵ هزار نفرند تا ۲۵ روز دیگر از لبنان خارج شوند، در حال حاضر آنها از خط اول جبهه‌یعنی‌ساحل رودلیطانی عقب نشینی میکنند و مواضع خود را به نیروهای سازمان‌ملل تحویل میدهند. عکس، چند سرباز اسرائیلی را درشانزده کیلومتری رودلیطانی یعنی خط اول تازه، نشان میدهد که روزنامه ورقی می‌زنند. عکس‌رادیوتی آسوشیتدپرس

الثوره روزنامه‌رسمی سوریه :

امریکابگین‌رابرکنار خواهدکرد

دمشق ـ خبرگزاریها ـ «الثوره» روزنامه رسمی سوریه نوشت که دولت امریکا قصد دارد مناهیم بگین نخست وزیر اسرائیل را بمنظور جلوگیری از شکست گفتگو های مصر و اسرائیل قربانی کند. این روزنامه نوشته است که هم اکنون بازیهائی برای برکنار کردن بگین آغاز شده‌است.

بنا بنوشته الثوره چنین تدبیری میتواند از کناررفتن رئیس جمهوری مصر جلوگیری کند. الثوره متذکر شده است چه بگین کنار برود وچه وایزمن جای‌او را بگیرد این امربرای‌سوریه بی‌اهمیت است زیراهردوی آینان تروریست هایی‌هستند که راه تجاوزرا هموار می‌کنند.

الثوره پیش‌بینی کرده است که اسرائیل علیه برخی از مناطق عربی دست به یک تجاوز دامنه‌دار خواهدزد.

دولت‌آمریکابرای تجدید سازمان ارتش لبنان یك هیئت نظامی به بیروت فرستاد

یك رهبر فلسطینی : مادرصورت‌لزوم به نیرو های سازمان ملل حمله خواهیم کرد

دربی بروز اختلاف میان مدیرکل وکارکنان هواپیمائی اسرائیل

شرکت‌هواپیمائی العال تعطیل شد

تل‌آویو ـ آسوشیتدپرس ـ «مردحای‌هود» رئیس شرکت هواپیمائی اسرائیلی العال در برابر اعتصاب چهار ساعته کارکنان این شرکت آنرا تعطیل کرد.

وی که هیلا چندین‌بار تهدید کرده بوداگر کارکنان «العال» دست به‌اعتصاب بزنندشرکت را تعطیل خواهد کرد اظهار داشت تازمانی که در مورد یک قرارداد جدید «استخدام و کار» توافق حاصل نشود هواپیما های شرکت العال به پرواز درنخواهندآمد. مذاکره در مورد این قرارداد ممکن است هفته‌ها طول بکشد.

کارکنان شرکت «العال» به عنوان اعتراض نسبت به خودداری مقامات شرکت از امضای یک قرارداد جمعی کار باآنان دست به اعتصاب زده بودند.

مدیران شرکت «العال» مایلند با کارکنان شرکت بطور جداگانه قرارداد امضا کنند اماکارکنان العال‌عقیده دارند این‌امرموجب‌تضعیف‌اتحادیه آنان خواهد شد.

رومانی‌ویوگسلاوی برای‌حل‌مسئله‌جهان‌عرب دست به تلاشهای تازه‌ای زدند

بلگراد ـ یونایتدپرس ـ موشه‌دایان وزیرخارجه‌اسرائیل دیروز دومین دور مذاکرات خود را با (نیکلای چائوشسکو) رئیس جمهور رومانی برگزار کرد.

شوروی با جیبوتی مناسبات سیاسی برقرار کرد

رادیوی مسکو خبر داد شوروی و جیبوتی‌بایکدیگر روابط دیپلماتیک درسطح سفارت برقرار کردند.

جیبوتی، مستعمره پیشین فرانسه در «شاخ آفریقا»که در همسایگی اتیوپی و سومالی قرار گرفته است اخیرا استقلال یافته است.

حال جانوین خوب‌است

پزشکان بیمارستانی که «جان‌وین» هنرپیشه معروف فیلمهای وسترن درآن تحت عمل جراحی دریچه میترال قلب قرار گرفته است اعلام کردند که حال وی خوب است، ولی اضافه کردندکه هنوز دو روز نگران‌کننده باقی مانده است تابتوان‌بعد ازآن بطورقطع نسبت‌بوضع «جان‌وین» اظهار امیدواری کرد.

چائوشسکو که در جریان اخیر سفر سادات به بیت ـ المقدس نقش موثری داشت، رهبر قنها کشور اروپای شرقی است‌که روابط دیپلماتیك‌خود را با اسرائیل حفظ کرده‌است.

دایان بخاطرمذاکرات‌دیروز، دیدار خود را از نقاط دیدنی رومانی لغو کرده بود، وی امروز نیزبا وزیر خارجه‌رومانی مذاکره می‌کند.

رئیس جمهوری رومانی اواسط ماه جاری از آمریکا دیدار خواهد کرد.

بااقدام تازه وزیرخارجه فرانسه

اختلاف نظراتمی امریکاوفرانسه بالاگرفت

لواگزامبورك ـ آسوشیتدپرس ـ دیروز «لوئی‌دوگرنکو» وزیر امور خارجه فرانسه مانع از آغاز مذاکرات آمریکا و بازار مشترك آمریکا درمورد مقررات جدید بمنظور جلوگیری از گسترش مواد اتمی که قابل تبدیل به سلاحهای هسته‌ای باشد، شد. ممکن است این اقدام دولت فرانسه منجر به قطع صدور اورانیوم آمریکابه ۹ کشور عضو بازار مشترك‌اروپا گردد.

یك مقام رسمی که در مذاکرات محرمانه کشور های بازار مشترك شرکت کرده بود اظهار داشت وزیر امور خارجه فرانسه اضرارداشت‌این‌موضوع در کنفرانس سران کشور های عضو بازار مشترك که روزجمعه در کهنبك‌کشایش خواهدیافت مورد بررسی قرار گیرد در صورتیکه در کنفرانس سران تغییری در تصمیم دیروز داده نشود بموجب قانون جدیدی که روز ۱۰ مارس به توشیح‌رئیس جمهوری آمریکارسیده است‌از روز دوشنبه صدور اورانیوم از آمریکا به کشور های عضو بازارمشترك قطع‌خواهد شد.

کشورهای عضو بازارمشترك سالی سیصد کیلو اورانیوم کاملا غنی شده از آمریکاوارد میکنند. از این مقدار اورانیوم برای آزمایشهای کوناکون استفاده خواهد شد. اما همین میزان اورانیوم اگر بدست افراد ناباب بیفتد آنان را قادر خواهد ساخت‌درحدود ده‌موازه بمب اتمی بسیار ابتدائی بسازند.

کشور های اروپائی همچنین سالی ۲۰۰۰ تن اورانیوم‌کمتر غنی شده از آمریکا واردمی‌کنند.

این مقدار نیمی از اورانیوم مورد لزوم برای تامین سوخت راکتورهای اتمی ۹ کشورعضو بازار مشترك است، بقیه‌اورانیوم ۹ کشورمذکوررا اتحادشوروی تامین میکند. اما به گفته‌مقامات آمریکائی معلوم نیست‌درصورت خودداری آمریکا از صدور اورانیوم به کشور های مذکور شوروی با تامین نیازمندیهای آنان به این ماده موافقت نماید.

ها مجهز به تفنك های خود کارام ـ ۱۶، موشك سبك ضد تانك و مواد منفجره ساخت آمریکا بودند و همه این‌سلاح ها را از عربستان سعودی تهیه کرده بودند.

جروزالم پست نوشته است اگرچه اسرائیل میدانست که **عربستان سعودی بوسیله** سفارتخانه های خود پول، تسهیلات لازم‌در اختیارفلسطینی

ایتالیا پیشنهاد کرد میگهای‌ساخت شوروی نیروی هوائی مصر را تعمیر کند

قاهره ـ آسوشیتدپرس ـ در پی دیدار وزیر مبادلات خرجی ایتالیا از مصر، دولت ایتالیا پیشنهاد کرده است که هواپیما های میك ـ ۲۱ مصری را که در پی تحریم ارسال قطعات یدکی از جانب‌شوروی بی‌استفاده مانده‌اند تعمیر کند.

ایتالیا همچنین پیشنهاداحداث شاهراهی بین اسکندریه و خارطوم پایتخت سودان و ایجاد دوکارخانه مونتاژاتومبیل در مصر را به دولت این کشور داده است.

بدنبال اخراج ۱۵۰۰ مشاور نظامی روسی از خاك مصر، شوروی با متوقف کردن‌ارسال قطعات یدکی هواپیما های‌میك برای مصرعملا باعث بلااستفاده ماندن قسمتی از نیروی هوائی مصر شده‌است. قبلامیکانیسین های چین تعدادی از میك‌های ـ ۱۷ روسی را تعمیر کرده بودند.

به‌گزارش یك روزنامه اسرائیلی

عربستان‌سعودی‌اسلحه‌ساخت‌امریکا رادراختیارفلسطینی‌هاگذارده‌است

روزنامه اسرائیل «جروزالم پست» گزارش‌داد ۱۱ تروریستی که ماه پیش ضمن حمله‌بشمال اسرائیل ۲۵ تن را کشتند، از سلاحهای ساخت آمریکا که از عربستان سعودی تهیه شده بود استفاده کردند.

جروزالم پست، بنقل ازیك منبع پلیس که‌سلاحهارا آزمایش کرده نوشته است که‌تروریست

کارتر از تولید بمب نوترونی منصرف شد

نیویورك‌تایمز :

تصمیم کارتر در مورد خودداری از تولید بمب نوترونی برخی از مقامهای آمریکائی‌را به‌خشم‌آورده است

نیویورك ـ آسوشیتدپرس ـ دیشب اعلام شد جیمی‌کارتر رئیس جمهوری‌آمریکا به‌این نتیجه رسیده است‌که‌تجویز تولید بمب نوترونی ازطرف وی با هدفهایی که برای محدود کردن تسلیحات‌اتمی داردسازگاری نخواهداشت و بنابراین تصمیم‌گرفته است که پاتولید این سلاح‌جنجال برانگیز مخالفت کند.

نیویورك تایمز از قول‌منابع کاخ سفید نوشته است که تصمیم کارتر درباره مخالفت باتولید بمب نوترونی ممکن است در هفته آینده رسما اعلام شود. طبق اظهار این منابع رئیس جمهوری‌آمریکا باین دلیل‌چنین تصمیمی‌گرفته که‌امیدوار است شوروی‌نیز باین ترتیب تشویق شود تا از تولیدجنگ افزارهای‌جدید هسته‌ای خودداری ورزدو یا محدودیتی داوطلبانه در این زمینه‌برای خود بوجود آورد.

نیویورك تایمز سپس اضافه کرده است‌که برخی‌ازمقامات دولت آمریکا ازتصمیم کارتر به خشم آمده‌اند و عده‌ای‌از آنها درنظر دارند تلاش کنند تا اورا متقاعد سازندکه‌لااقل بنحوی در تصمیم خود تجدیدنظر کند. این منابع بهرحال عقیده‌دارندکه ظاهرا نمی‌توان امیدچندانی داشت که کارتر ازتصمیم‌خود دایر برمخالفت با تولید بمب نوترونی برگردد.

بمب نوترونی سلاح اتمی کوچکی است میتوان آن را بوسیله موشکهای حامل ویا از دهانه توپها پرتاب کرد. این بمب دو برابر یک بمب اتمی معمولی ومتوسط تشعشعات مرگبار می پراکند درحالیکه قدرت آن از نظر انفجاری و تولید حرارت‌و پراکندن‌غبارهای رادیو اکتیو کمتر از یک دهم یک بمب اتمی معمولی است. بعلت همین ویژگیهاست که بمب نوترونی بدون آنکه آسیب چندانی به ساختمانها وارد هند قادر است بسیار بیشتر از بمبهای اتمی معمولی‌باعث مرگ وجرح افراد انسانی‌و سایر موجودات زنده گردد.

طبق طرحی که مدتی قبل در وزارت دفاع آمریکا مورد بررسی واقع شده در نظر بوده است که ایالات متحده بمب های نوترونی راتدریجا جایگزین تقریبا ۷ هزار بمب اتمی که در حال حاضر در اروپای‌غربی‌مستقر شده‌است بکند.

تغییرات وسیع در فرماندهی نیرو های مسلح آمریکا

کارتر رئیس جمهوری آمریکا، ژنرال دیوید. سی. جونزرا برای‌تصدی ریاست ستاد مشترک نیرو های مسلح‌آمریکا که عالی‌ترین پست نظامی این کشوراست نامزد کرده است.

ژنرال جونز ۵۶ ساله در حال حاضر رئیس ستاد نیروی هوائی آمریکاست.

پرزیدنت کارتر همچنین دریا سالار توماس هیوارد فرمانده ناوگان اقیانوس‌آرام را بعنوان رئیس ستادنیروی دریایی و ژنرال لیو آلن، معاون ستاد نیروی هوایی را بعنوان رئیس ستاد نیروی هوایی، آمریکانامزدکرده‌است

این تغییر های عمده در ستاد مشترک نیرو هـای مسلح آمریکا که دارای پنج عضو و عالی ترین شورای نظامی آمریکاست، ازاواخر ژوئن و اوایل ژوئیه پس از تایید سنا اعتبار مییابد.

شوروی ربوده شدن مورو را یك‌اقدام‌ارتجاعی خواند

حزب‌کمونیست شوروی‌در پیامی که برای حزب‌کمونیست ایتالیا فرستاد اقدام «بریگاد سرخ» ایتالیا دائر بر ربودن آلدومورورایک اقدام‌ارتجاعی خواند.

منابع آگاه در ایتالیا ضمن اعلام این خبر افزودند که شوروی ضمن هشدار بحزب کمونیست ایتالیا، اقدامات تروریستی اخیردر این کشور رابضررحزب کمونیست‌دانسته و معتقد است که‌این اعمال‌نقشه هائی هستندکه برای بی‌اهمیت کردن کمونیست ها طرح‌ریزی شده‌اند.

دیدار احتمالی برژنف از آمریکا

یک منبع‌وابسته‌بشوروی در نیویورك اظهار داشت اخیرا جیمی‌کارتر از جمله منبع تولید بمب «نوترون» ممکن است سبب شود که لئونیدبرژنف دبیر کل حزب کمونیست شوروی در آخر ماه مه در جلسه ویژه مجمع عمومی سازمان ملل متحد که برای بحث پیرامون خلع‌سلاح تشکیل میشود، شرکت کند.

یکی دیگر از عواملی که ممکن است برژنف را به دیدار از آمریکا تشویق کند پیشرفت هائی است که در مذاکرات خلع سلاح ژنو بدست آمده است.

اقدام ۱۱ دانشمند علیه جنك

جیبوتی، یونایتدپرس ـ ثورهیردال، دانشمند انسان شناس بلژیکی و ده همکار دریانورد او که از اتباع ۸ کشور هستند دیروز بعنوان اعتراض علیه جنگ وفروش اسلحه بکشور های جنگ طلب‌قایق‌حصیری‌خود درآتش زدند.

هیردال ۶۳ ساله پس از آنکه باو اعلام شد بعلت بروز جنگ‌بین‌نیروهای‌نظامی اتیوپی و چریک های اریتره نمیتواند قایق حصیری ۱۸م متری خود را به بندرماساوا در اتیوپی وارد کند تصمیم به آتش زدن قایق گرفت.

هیردال بخبرنگاران محلی گفت که او و ده دانشمند همکار او که از اتباع آمریکا، شوروی، مکزیک، عراق، ایتالیا، نروژ، دانمارک و ژاپن هستند بعنوان اعتراض علیه «جنگ و نیز علیه‌کشور هائی که سلاح های مدرن برای برانگیختن چنین جنگ هائی میفروشند قایق‌خودرا آتش زده‌اند. «قایقی کمبه آتش کشیده شد نسخه دوم قایق هائی بود که ۳ هزار سال‌پیش‌توسط سومری‌هاو مقدونی ها بکار میرفت.

عکس العمل شدید یونانیان‌درقبال تصمیم‌تازه کارتر

واشنگتن ـ آسوشیتدپرس ـ همانطور که‌انتظار میرفت‌تصمیم جیمی کارتر مبنی‌بر پایان‌دادن به منع فروش اسلحه به‌ترکیه با واکنش منفی یونان و طرفداران این‌کشور روبروشده است.

دیروز اعضای پارلمان‌یونان، یونانیان قبرس‌و نماینده‌یونانی الاصل ایالت‌نیویورك درکنگره از تصمیم کارتر انتقادکردند. یونان همچنین تهدید کرده است که در صورت انجام تصمیم دولت آمریکا علاوه بر تعطیل کردن پایگاههای نظامی آمریکا در یونان سربازان یونانی را از ناتو خارج خواهد کرد.

دیروز در نیکوزیا عده‌ای ضمن براه انداختن تظاهرات آرامی مقابل سفارت آمریکا واداره اطلاعات این کشور در قبرس نارضایی خود را نسبت به شکسته شدن تحریم‌فروش اسلحه به‌ترکیه‌از طرف‌آمریکا نشان دادند.

این گروه در حالیکه شعار های ضد آمریکایی با خود حمل میکردند، کارتر را به عهد شکنی متهم کردند.

دیروز همچنین (پنجمین روزنتال) نماینده کنگره از ایالت نیویورك ضمن اشاره به ادامه اشغال قسمتی از خاك قبرس از طرف ترکیه، اظهر نگرانی خود را نسبت به نتایج تصمیم کارتر اعلام کرد. وی افزود که این اقدام دولت آمریکا، برخی‌از احساسات‌ضد آمریکایی در میان یونان‌بوجود خواهد آورد.

«روزنتال» پیش‌بینی کرد که یونان و طرفداران این کشور در واشنگتن آرام نخواهند نشست. هم اکنون میلیونیها یونانی‌الاصل درآمریکا زندگی می‌کنند که‌مایلند‌دولت‌آمریکا به سیاست بعد از اشغال نظامی قبرس ادامه دهد.

تضمین آزادی مطبوعات در هند

دهلی نو ـ یونایتدپرس ـ «کریشنا‌عدوانی»وزیر اطلاعات هند اعلام داشت که بزودی کمیسیونی از جانب دولت‌هند به منظور بررسی امکان‌الحاق اصل تضمین آزادی مطبوعات (آنطور که در آمریکا وجود دارد) به قانون اساسی هند تشکیل خواهد شد.

وی اظهار داشت ایزکمیسیون همچنین در این «ورد که آیا در آخرین سال حکومت بانو گاندی مطبوعات به میل خود از آزادیهایشان استفاده نکرده بودند یا اینکه اینکار بدستور دولت وقت صورت‌گرفته بود تحقیق خواهد کرد.

در قانون اساسی هند که ۲۸ سال از عمر آن میگذرد آزادی بیان از حقوق اساسی هندیان شمرده شده و به نظر دادگاه عالی هند آزادی بیان شامل آزادی مطبوعات‌نیز می شود ولی ماده خاصی که آزادی مطبوعات را تضمین‌کند در قانون اساسی هند وجود ندارد و بهمین دلیل روزنامه نگاران هندی بطرزی فزاینده درخواست‌کرده‌اند اصل‌مربوط به تضمین آزادی مطبوعات‌به قانون‌اساسی‌هنداضافه‌شود.

آمریکا به سودان جت جنگنده می‌فروشد

واشنگتن ـ آسوشیتدپرس ـ وزارت دفاع آمریکا پیشنهاد فروش ۱۲ جنگنده اف ـ پنج به سودان را تسلیم کنگره‌این کشور کرد.

این اولین‌بار است‌که‌آمریکا باین کشورآفریقائی که‌دوستی صمیمانه‌ای با مصروعربستان سعودی دارد جنگنده می ـ فروشد.

در دسامبر گذشته وزارت امور خارجه آمریکا اعلام‌کرد ایالات متحده‌آماده‌است بخاطر عدم کارآئی دفاع هوائی سودان به آن کشور تعدادی جت جنگنده بفروشد.

چندی پیش پس از آنکه سودان کلیه مشاوران نظامی شوروی را از خاك خود اخراج کرد دولت کارتر با فروش ۶ فروند هواپیمای سی ـ ۱۳۰ به سودان‌موافقت کرد.

آلدوموروازرهبران‌ایتالیا خواست که‌برای‌آزادشدن وی‌بادرخواستهای‌بریگادهای‌سرخ‌موافقت‌کنند!

مورو خطاب به‌نخست وزیر ایتالیانوشته‌است: شمامرا کاملا ترك گفته‌اید خداوند قلبتان‌را روشن کند.

رم ـ خبرگزاری فرانسه ـ همزمان با آغاز بحث پارلمان ایتالیا در باره ماجرای ربوده شدن «آلدوموروه» چهارمین اعلامیه بریگاد سرخ و متن نامه‌هایی‌کهرهبر حزب دموکرات مسیحی با خط خود نوشته است در رم انتشار یافت.

«اندره‌توتی» نخست وزیر ایتالیا ضمن نطقی در پارلمان تاکید کرد که دولت ایتالیا هرگونه شانتاژ بریگادهای‌سرخ را بطور جدی رد می‌کند و اضافه کرد که‌کلیه احزاب‌و ش محکم دولت را در ماجرای ربوده‌شدن رهبر حزب‌دموکرات مسیحی تایید می‌کنند.

الدوموروه در آخرین نامه خود مصرا از دولت ایتالیا درخواست کرده است که‌درباره مبادله او با اعضای بریگادسرخ که در «تورین» زندانی هستند باهبریگاد سرخ وارد مذاکره شود.

عکس نامه «الدوموروه» توسط بریگاد سرخ در میلان نیز انتشار یافته واصالت آن مورد تائید قرار گرفته است.

رهبر حزب‌دموکرات مسیحی چنین نوشته است: «من بیك محاکمه سیاسی بسیار دشواری کشانیده شده‌ام که مجالتاجریان بعدی و نتیجه آن قابل پیش‌بینی نیست. من یک زندانی سیاسی هستم که در پی تصمیم‌ناگهانی شما به خودداری از هرگونه مذاکره در بارسرنوشتم در وضع بسیار مشکلی قرارگرفته‌ام مادر اینجا پیرامون مسایل انسانی وسیاسی بحث می‌کنیم و مشکل من تنها از راه سیاسی و مبادله زندانیان دو طرف حل میشود.

«آلدوموروه» از حزب‌کمونیست وحزب دموکرات مسیحی درخواست کرده است که‌فروش خود را در باره ماجرای‌او تغییر دهند.

مورو اضافه کرده است‌در حال حاضر احساس می‌کنم که شما تقریبا مرا ترك گفته و بحال خودم واگذار کرده‌اید. از خداوند میخواهم که قلب شما را روشن سازد تا هرچه‌زودتر باقدامی که در این شرایط حساس لازم است دست‌بزنید.

در چهارمین اعلامیه‌بریگاد های سرخ که دیشب در میلان ورم انتشار یافت گفته شده‌است که هیچگونه گفتگوهای سری برای آزاد کردن آلدوموروآغاز نشده ومحاکمه رهبر حزب دموکرات مسیحی در دادگاه خلق همچنان ادامه دارد.

مبریگادهای‌سرخ» از تلاش های رژیم‌ایتالیا در بارماجرای آلدوموروبعنوان مانورهای تبلیغاتی نام برده و تاکیدکرده‌اند که محاکمه رهبر حزب‌دموکرات مسیحی بطورعادی جریان‌خود را طی میکند.

در اعلامیه‌اضافه شده است: یکی از نکات اصلی برنامه سازمان ما آزادی همه زندانیان کمونیست و انهدام اردوگاههای کار اجباری رژیم ایتالیا است.

الدوموروه شخصا در نامه هایش تاکید میکند که در یک وضع استثنائی قرار دارد مادر این مورد با وی هم عقیده هستیم که همه چیز استثنائی بوده اما وضع دارد تغییرپیدا میکند.

حزب دموکرات مسیحی در نخستین‌عکس‌العمل خود درباره نامه جدید آندوموروتاکید کرد که این نامه را نمی‌توان اخلاقا به رهبر حزب نسبت داد.

این مطلب را سخنگوی‌حزب دموکرات مسیحی در پایان جلسه فوق‌العاده رهبران این حزب با خبرنگاران در میان گذاشت و گفت این نامه در شرایط غیر عادی نوشته شده است.

پس از ربوده شدن‌آلدوموروه در ۱۶ مارس این نخستین بار است که رهبر حزب دموکرات مسیحی از طرف ربایندگانش به مرگ تهدید شده است.

در اعلامیه‌های قبلی بریگاد سرخ تنها به محاکمه آلدوموروه در فرندان خلق» اشاره میشد. این دادرسی در حقیقت‌محاکمه حزب دموکرات مسیحی و کشورهای‌امپریالیست چندملیتی بود اما این بار مسئله جان آلدوموروه در میان است.

بریگادهای سرخ با انتشار این اعلامیه در حقیقت بدولت ایتالیا که در پارلمان تاکید کرد به «شانتاژ» ادمربایان تن در نخواهد داد پاسخ داده‌اند.

از سوی دیگر دیروز سه‌نفر دیگر باتهام دست داشتن در ماجرای ربوده شدن آلدوموروه بازداشت شدند یکی ازبازداشت شدگان یک آموزگار ۲۷ ساله است.

قاتلان السباعی به‌اعدام‌محکوم‌شدند

نیکوزیا ـ یونایتدپرس ـ دیروز یک دادگاه قبرسی متشکل از سه قاضی، دو عرب فلسطینی را که در فوریه گذشته «یوسف السباعی» سردبیر الاهرام‌را بقتل رسانیده بودند بمرگ محکوم کرد. این دو نفر در صورت ابرام حکم در دادگاه عالی قبرس در ماه ژوئن بدار آویخته خواهند شد.

«سباعی» در اجلاس کشور های آفریقایی و آسیائی که ۲ ماه پیش در نیکوزیا تشکیل شده بود بدست دو تروریست‌فلسطینی در هتل محل اقامت خود کشته شد. قاتلین پس از گروگان‌گیری تنی چند از شرکت کنندگان درکنفرانس وپس از یک سلسله جنگ و گریز سرانجام با دخالت کوماندو های مصری گروگانها را آزاد کرده و خود نیز تسلیم شدند. در برخورد ماموران امنیتی قبرس در فرودگاه «لارناکا» با کماندوهای مصری، ۱۵ تن از کماندوها از پای درآمدند. مصر بعنوان اعتراض به دولت قبرس مناسبات خود را با این کشور قطع کرد.

گفته میشود که به توصیه دولت مصر، قبرس باتسریع کار محاکمه دو تروریست عرب کوشیده است روابط خود را بامصر بحال عادی بازگرداند.

وکیل مدافع قاتلین ضمن اشاره به لغو مجازات اعدام در قبرس از دادگاه عالی این کشور تقاضای فرجام کرده است.

قابل‌توجه: دانش آموزان ـ دانشجویان ـ شرکت ها، تجار، کارمندان و کلیه کسانی‌که بخواهند روش درست نوشتن را با اسلوبی صحیح و ساده یاد بگیرند.

چاپ جدید کتاب

«انشاء و نامه نگاری برای همه»

نگارش : حسام‌الدین امامی

بامقدمه سه استاد ادب وفضل‌وهنر

استادنظام وفا ـ استادسعید نفیسی ـ استاد دکترمهدی حمیدی. چطور بایدبنویسیم؟ آرایش وپرداخت جملات و عبارات. نامه راچطور شروع کنیم و کلمات رابچه‌طریق‌ترکیب نمائیم؟ نقطه‌گذاری و علامت‌هائی که در نوشتن بکاربرده می شود. طرز نوشتن و فرستادن نامه‌های رسمی، خصوصی، تبریکها، تسلیت ها، تلگرامها، سندها، قرارداد ها، انشاء های گوناگون و نمونه‌های بی‌نظیری از آثار معروفترین نویسندگان ایرانی و خارجی. خلاصه این کتاب آنچه راکه مربوط به نویسندگی است با اسلوبی صحیح و ساده بشما یاد میدهد. دراین کتاب قمرفه جدید پستی نیز به‌چاپ‌رسیده بها ۲۰۰ ریال.

مرکز انتشار ـ کانون‌معرفت اول لالهزار تلفن ۲۹۲۴۳۷

چاپ سوم

مشق اشرافیت

بااضافه چند اثر جدید

نوشته‌محمود ذکام

منتشر شد

انتشارات آرمان ـ روبروی دانشگاه تهران

درمحافل ومجالس

نفوذ واژه های فارسی در زبان انگلیسی

یک زبانشناس ایرانی تازگی بپرامون نفوذ واژه های فارسی در زبان انگلیسی تحقیق جامع و جالبی کرده است.

این استاد زبانشناس ضمن بررسی «واجریشه‌شناسی»ـ که بخشی از زبانشناسی است و در باره ریشه‌واژه های زبان بخصوصی بحث می‌کند ـ به‌این نتیجه رسیده است که طی ۴۵۰ سالی که از روابط مستقیم دو ملت ایران وانگلیس می‌گذرد، حدود ۹۵۰ واژه ـ وریشه های آن ـ از زبان فارسی وارد زبان انگلیسی شده است، که برخی از این‌واژه ها مثل «آجار» «سردار» هریک فقط یک معادل انگلیسی دارد وبرخی دیگر مانند «بادنجان» و «دیوان» هریک به چند صورت گوناگون وارد زبان انگلیسی شده و در آن زبان دارای مشتقات زیادی می‌باشد.

واژه «ترنج» فقط بیک صورت وارد زبان انگلیسی شده است در صورتیکه در انگلیسی دوازده واژه مختلف وجود دارد که جملگی از واژه فارسی «تنبور» مشتق گردیده‌اند، درمیان نخستین واژه هائیکه از فارسی بانگلیسی راه یافته می‌توان از «پردیس» ـ «شاه» ، «ورد» و «فلفل» را نام برد دکتر منوچهر آریان‌پور در تحقیق جالب خود در این‌باره می‌افزاید : واژه های فارسی گاهی مستقیما ولی بیشتر از راه زبان های دیگر به زبان انگلیسی راه یافته‌اند مثلا واژه های «دیوان» و «تاریخ» از راه عربی و واژه های «سرکار» و «سنگر» ازطریق هندی وارد زبان انگلیسی شده‌اند.

تعدادی از واژه‌های فارسی که ریشه های انهابزبان انگلیسی وارد شده عبارتست از ، اسفناج ، برده ، بلوط ، وزیر، پسته ، پادزهر ، پردیس، ترخون ، تنبور ، گلاب، خفتان ،دیوان ، شکر ،قند، لیمو ، مخ ،مشک ، مومیا ، نارنج ، کمربند، نفت ، پاپوش ،پای‌جامه ،تافته ، شمشیر و ....

چهارمین کنگره جهانی زرتشتیان جهان درتهران تشکیل خواهدشد

چهارمین کنگره جهانی زرتشتیان جهان در تهران برگذار خواهد شد .

این مطلب ، در عریضه سپاس سومین کنگره جهانی زرتشتیان درپاسخ پیام شاهنشاه آریامهر اعلام گردید.

عریضه سپاس ، امضای «جمشیدگزدر» رئیس کمیته اجرائی کنگره و «بهمن بهرام» رئیس سومین کنگره جهانی زرتشتیان را دربای دارد .

این کنگره چندی پیش در بمبئی باشرکت ۱۵۴۱ نفر زرتشتی (ازجمله ۱۶۵ نفر زرتشتی ایرانی) تشکیل گردید.

درعریضه سپاس آمده است که جامعه زرتشتی سراسر جهان نسبت به شاهنشاه آریامهر سپاسگزاری و حقشناسی عمیق درخود احساس می‌کنند زیرا از زمانی که پارسیان‌از ایران مهاجرت کردند، هیچکس دیگری تا این حد در احیاء وحفظ تاریخ ، مذهب و فرهنگ زرتشتیان از آنان حمایت نکرده است .

دراین عریضه به‌نقش‌مهم پارسیان هند درگسترش دانش اشاره شده و از سهم ارزنده آنان در ایجاد وتوسعه استفاده ازانرژی اتمی در پزشکی ، در مهندسی و درهنر یاد شده است دراین کنگره دکتر فرهنگ مهر رئیس انجمن زرتشتیان تهران واردشیرجهانیان سردبیر مجله «هوخت» از سخنرانان بودند.

چهارمین کنگره جهانی زرتشتیان در ۱۹۸۱ در تهران تشکیل خواهد شد .

تعیین ضوابط جدید برای اجاره خانه‌های خالی

به متقاضیان اجارمخانه های خالی در تهران باز هم مهلت داده شد ، تا در صورت تمایل بمبازدید از واحد های‌مسکونی خالی بپردازند.

شهرداری پایتخت به کلیه شهرداری ها دستور داد ، چنانچه مستاجرانی برای‌بازدید از منازل خالی تهران به این مناطق مراجعه کردند ، ترتیب بازدید انها هرچه زودتر داده شود،این‌تصمیم بدنبال‌خودداری تعدادی از مالکان‌در مورداجازه ورود به ساختمان برای بازدید خانه های خالی گرفته شده است به این ترتیب عده‌ای از مستاجران که با مخالفت‌صاحب خانه برای بازدیداز خانه‌مواجه شده‌بودند بشهرداری‌مراجعه وتقاضای روشن شدن وضع خود را کرده‌اند میتوانند بنه همراه ماموران شهرداری ونیز ماموران و نمایندگان دادستانی برای این منظور به خانه های مورد نظر مراجعه کنند.

از سوی دیگر گفته شد کار تعیین ضوابط جدید تعیین‌اجاره بهاء خانه های خالی که‌از جانب شهرداری به مردم عرضه میشود، خاتمه یافت و ظرف چند روز آینده با اعلام این ضوابط به شهرداری های‌مناطق اجاره خانه های خالی وارد مرحله جدیدی میشود . بهمین جهت تازمانیکه مستاجران‌آماده بازدید از منازل خالی باشند . این برنامه ادامه خواهدداشت.

قبلا شهرداری مهلت بازدید از خانه های خالی را بین ۱۸ اسفند ماه سال ۲۵۳۶ تا ۱۲ فروردین ماه سال جاری تعیین کرده بود .

روش جدید برای معالجه بیماران روانی

روش جدیدی برای درمان بیماران روانی بکار میرود . در این روش با استفاده از دستگاه دیالیزکه‌مخصوص‌تصفیه خون بیماران کلیوی‌است، پاره‌ای از بیماران روانی‌مورد معالجه قرار میگیرند . در نتیجه مطالعاتی که اخیرا دانشمندان علوم پزشکی برای یافتن روش های جدید درمان بیماران روانی انجام دادند ، این نتیجه بدست آمد که با استفاده از روش درمانی دستگاه دیالیز می‌توان گروهی از مبتلایان به یک نوع بیماری روانی‌راکه در اصطلاح پزشکی به‌آن (شیزوفرنی) می‌گویند معالجه کرد . افرادمبتلا به شیزوفرنی گوشه گیر بدبین و حساس هستند).

این روش که توسط دانشمندان آمریکائی کشف شد . و در مراحل‌نهائی‌پژوهشی‌است‌تاکنون بسیار نتایج امیدوار کننده‌ای داده است . و اگر پژوهش های نهائی نتیجه های مثبت اولیه را تایید کند انقلابی در معالجه بیماران روانی بوجود خواهد آمد.

بیماری «شیزوفرنی» که یکی از رایج ترین و مزمن ترین بیماری های روانی است ، و دانشمندان آن را از پدیده‌های زندگی ماشینی می‌دانند ،بیش‌از ۵۰ درصد تختخواب بیمارستان های روانی دنیا را اشغال کرده است .

امروز یک مقام آگاه در وزارت بهداری و بهزیستی در این زمینه به خبرنگار ما گفت: اگر بررسی و پژوهش های دانشمندان در این زمینه به نتیجه مثبت برسد و بیماران روانی بااین‌روش درمان‌شوند، در ایران نیز برای بهبود بیماران روانی از این روش استفاده خواهد شد .

ساختمان شهرداری تبریز موزه میشود

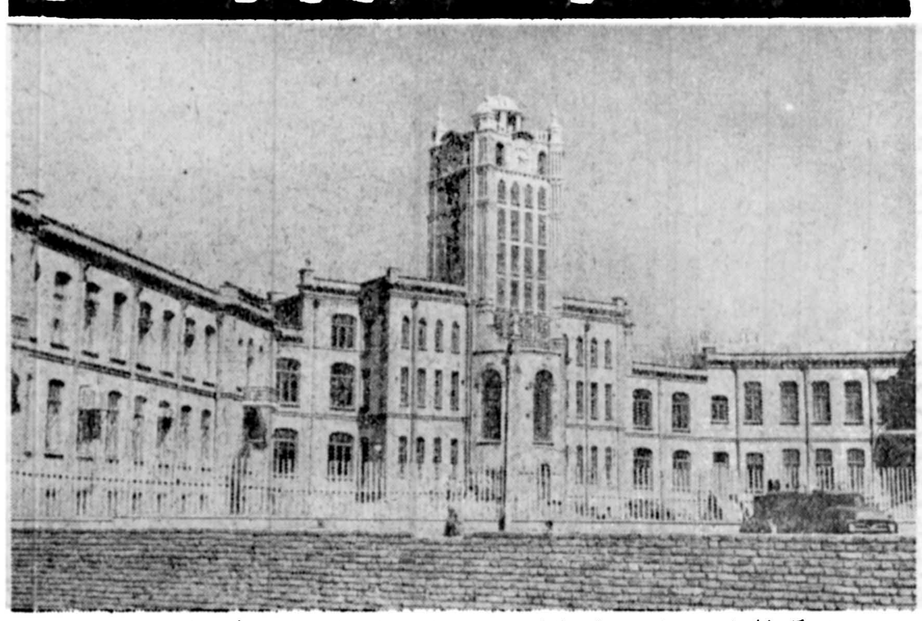

تبریز ـ خبرنگار اطلاعات

بنای زیبا وقدیمی شهرداری تبریز بزودی به یکی از موزه های بزرگ کشور تبدیل می‌شود .

نمایندگان وزارت فرهنگ و هنر در بازدید اخیر خود از این ساختمان گزارشی در این زمینه‌تهیه کردند تا در صورت تصویب اجرای طرح نسبت به تخلیه شهرداری اقدام شود.

ساختمان شهرداری تبریزدر سال ۱۳۰۸ براساس نقشه مهندسان آلمانی و با توجه به سبک معماری ساختمان شهرداری های مونیخ و هامبورگ شروع شد و هشت سال بعد پایان یافت .

این بناکه‌در زمان‌شهرداری مرحوم جلیلی و با هزینه‌ی معادل‌هشتاد هزار تومان‌توسط معماران ایرانی ساخته شد دارای یک ساعت بزرگ چهار طرفه ، یکمسالن بزرگ‌تشریفات و دوسالن بزرگ سخنرانی و جهل اتاق با سر سرا های وسیع است .

ساختمان‌شهرداری درچهار هزار متر مربع زیر بنا احداث شده و ظرف ۴۵ سال‌گذشته محل اجتماع شخصیت های بزرگ و برگزاری تشریفات خاص مقامات مملکتی بوده است .

شاهنشاه آریامهر نیز در جریان تشریف فرمائی خود به تبریز در سال ۱۳۲۶ دراین ساختمان‌اقامت‌کردند وپذیرائی شدند .

باگرم شدن هوا

بازار سیاه کولر هم داغ میشود

با اینکه ۷۷روز بفرارسیدن فصل تابستان باقی است نرخ انواع کولر تا پنج درصد نرخ تثبیت شده بازار سیاه پیداکرده است و بگفته اگاهان صنفی پیش‌بینی می‌شود امسال تاقبل از رسیدن فصل تابستان نرخ مصوب بمصرفکنندگان عرضه شود .

از سوی دیگر چون سال گذشته دولت اجازه داد یکی از کارخانجات تولیدی‌نرخ‌کولر راتا یکهزار ریال افزایش دهد مع‌الوصف امسال مرکز بررسی قیمت ها موافقت کرد دیگر کارخانجات تولیدی‌نیزتایکهزارو و ۳۰ ریال به نرخ‌انواع کولر هایشان نسبت به سال گذشته بیافزایند .گروهی‌از فروشندگان مصنوعات نفت، گاز و الکتریک در نقاط مختلف پایتخت در توجیه علت ایجاد بازار سیاه کولربخبرنگارشهری ماگفتند کارخانجات تولیدی سازنده کولر باکلیه مغازه دارهامستقیما معامله ندارند و کولر از تولید به مصرف ۲تاسه دست می ـ چرخد واین باعث بازار سیاه‌این کالا شده است و تنها چاره جلوگیری از بازار سیاه این کالا در سال جاری درنظرگرفتن سهمیه برای کلیه فروشندگان مصنوعات است .

در این زمینه مدیر یکی از فروشگاه های مصنوعات نفت گاز، والکتریک گفت : این‌صنف از ۸۰۰ واحد صنفی تشکیل شده است و باعده‌ای‌از سمسار هاکه اقدام به فروش کالاهای مامی‌کنند حدود یکهزار واحد صنفی را تشکیل میدهند ، در صورتیکه تعداد واحد های صنفی که مستقیما کالا هائی نظیر کولر را از کارخانجات می‌خرند حدود صد و پنجاه‌تا دویست واحد است و بقیه‌برای خرید کولر بایستی به‌آن عده مراجعه کنند و آنها نیز برای عرضه کولرسود قابل‌ملاحظه‌ای می‌خواهند کهدر این صورت فروشندگان جزء مجبورند کولر را گرانتر از نرخ رسمی بخرند وگرانتر نیز بفروشند.

یکی دیگر از فروشندگان مصنوعات مورد سئوال‌خبرنگار شهری ما گفت : کسانیکه برای خرید کولر کارخانجات قرارداد بسته‌اند برای عرضه کالا های خود به دیگر فروشندگان فعلا پنج در صد از دهدر صد سودی را که برای فروشندگان درنظر گرفته شده است می‌خواهند و همزمان با گرم شدن هوا و داغ شدن بازار کولر بطور مسلم سود بیشتر خواهد خواست که در این صورت روز بروز بازار سیاه این‌کالا رواج پیدا نخواهد کرد .

در این‌زمینه ادیب مجلسی رئیس اتحادیه فروشندگان نفته گازو الکتریک به اعضاء این صنف هشدار داد که هیچ فروشنده‌ای حق ندارد کالای خود را گرانتر از نرخ تعیین شده بفروشندگان دیگربفروشد واگر فروشنده‌ای احساس کرد بیشتر از مصرف خود از کارخانجات تولیدی کولر خریداری کرده است می‌تواند باقیمت عمده فروشی به دیگر اعضاء صنف واگذار کند .

نرخ کولریکی از کارخانجات تولیدی از طرف مرکز بررسی قیمت ها برای مصرف کننده بشرح زیر تعیین شده است .

کولر «۳۰۰۰» ۹۹۰ تومان ـ کولر «۲۵۰۰» یکهزار و ۸۱ تومان ـ کولر «۴۰۰۰» یک هزار و ۲۲۷ تومان و کولر «۴۵۰۰» یکهزارو ۳۱۸ تومان.

بالابرساختمانی بتا
معروفترین بالابرد دنیا با مشخصات منحصر بفرد با سابقه چندین ساله در ایران

BETA
بارگیری ۳۵۰ و ۵۰۰ و ۷۰۰ و ۸۰۰ کیلو
برقی ـ دیزلی ـ بنزینی مجهز به ترمز ایمنی
ژیا پان آ یژنها وربین، چپا ، راد اگندر و تواب (ساختمان زرد رنگ)

آگهی‌های رسمی شرکتها: ● تأسیس شرکتهای جدیدالتأسیس ● تغییرات اساسنامه شرکتها ● افزایش سرمایه ● تصمیمات جدید ● انحلال

آگهی تغییرات در شرکت هتلهای لوکس ایران (سهامی خاص) ثبت شده بشماره ۳۶۱۹۲

الف ـ باستناد صورتجلسه مورخ۱۰ر۴ر۳۶ مجمع‌عمومی فوق‌العاده شرکت مذکور تصمیمات زیر اتخاذ گردید .

۱ـ به هیئت مدیره شرکت اختیار داده شدکه ظرف مدت حداکثر سه سال از تاریخ فوق نسبت بافزایش سرمایه شرکت طوری اقدام نمایدکه سرمایه شرکت در پایان‌مدت مزبور بالغ به یکهزار میلیون ریال گردد و درهر موردنسبت باصلاح ماده ۵ اساسنامه راجع بسرمایه شرکت اقدام مقتضی نماید.

۲ـ نظر باستعفای آقای مهندس رضا رزم‌آراء از هیئت مدیره مجمع عمومی آقای محمد هادی قرامیان راکه درجلسه مزبور به‌نمایندگی سهام بانک عمران معرفی شد به عنوان عضو هیئت‌مدیره برای بقیه‌مدت انتخاب نمود.

۳ـ ماده ۸ اساسنامه شرکت در مورد انتقال سهام به شرح صورت جلسه اصلاح گردید.

ب ـ بلافاصله هیئت مدیره شرکت تشکیل و بموجب صورت جلسه مورخ۱۰ر۴ر۳۶ تصمیمات زیر را اتخاذ نمود :

۱ـ با استفاده از اختیارات موضعه مجمع عمومی‌فوق‌العاده مذکور فوق مقرر شد سرمایه شرکت از مبلغ یکصد میلیون ریال به دویست میلیون ریال افزایش یابد.

۲ـ کلیه چکها و سفته‌ها و اسناد تعهدآور شرکت‌بدو امضاء که‌یکی از آنها‌امضاء مدیرعامل و درغیاب او امضاء رئیس هیئت مدیره‌و امضاء دیگر باآقای غلامرضا گلسرخی و یاکی از آقایان محمد هادی قرامیان یاسیروس مستوفی است با مهر شرکت معتبر باشد اوراق عادی با امضاء مدیر عامل یاشخصی که‌از طرف‌او معین میشود امضاء خواهد شد.

ج ـ هیئت‌مدیره شرکت در تاریخ۳ر۱۱ر۲۵۳۶ تشکیل جلسه دادو مقرر شدسرمایه شرکت از دویست میلیون ریال به چهارصد میلیون ریال افزایش یابد بنابراین باستناد صورتجلسات فوق هیئت مدیره سرمایه شرکت را ازمبلغ یکصد میلیون ریال بمبلغ چهارصد میلیون ریال باتوجه به گواهی شماره ۱۶۴۵۱ مورخ۱۴ر۱۲ر۳۶ بانک عمران افزایش داد و ماده پنج اساسنامه باتوجه بصورت جلسات مورخ ۱۴ر۱۰ر۳۶ و ۷ر۱۱ر۳۶ اصلاح شدذیل ثبت در تاریخ ۱۶ر۱۲ر۳۶ تکمیل امضاء گردید.

م الف ۸۱۴۰

مدیرکل ثبت شرکتها ومالکیت صنعتی ـ یحیی‌مدنی

آ ـ ۶۵۱

آگهی افزایش سرمایه درشرکت سهامی عام بانک صادرات ایران ثبت شده بشماره ۳۸۳۳

طبق صورت جلسه مورخ۱۳ر۱۲ر۲۵۳۶ هیئت مدیره بانک صادرات ایران مستند به‌صورت جلسه مورخ۲۲ر۷ر۲۵۳۵ مجمع عمومی فوق‌العاده بانک مذکور سرمایه بانک صادرات ایران از مبلغ پانزده میلیارد ریال به مبلغ هیجده میلیارد ریال افزایش یافتو ماده ۶ اساسنامه بانک مذکور بشرح زیر اصلاح گردید :

«ماده ۶ اصلاحی ـ سرمایه بانک صادرات ایران مبلغ هیجده میلیارد ریال است که تماما پرداخت شده و به‌یک میلیون و هشتصد هزار سهم ده هزار ریالی‌بانام منقسم‌گردیده است » مبلغ افزایش سرمایه بموجب‌گواهینامه شماره‌ک‌ـ۲ ۳۶ر۱۲ر۱۵ به بانک مرکزی پرداخت شده است و درتاریخ ۱۵ر۱۲ر۲۵۳۶ از لحاظ امضاء ذیل ثبت تکمیل‌شده‌است .

م الف ۵۴۸

مدیرکل ثبت شرکتها ومالکیت صنعتی ـ یحیی‌مدنی

آ ـ ۶۵۲

آگهی تصمیمات‌مجمع عمومی‌عادی‌سالیانه شرکت سهامی خاص پارس‌ار ثبت شده بشماره ۱۳۶۹۶

طبق صورتجلسه مجمع عمومی عادی سالیانه مورخ ۱۵ر۴ر۳۶ شرکت مزبور .

۱ـ ترازنامه و حساب سود و زیان سال مالی ۲۵۳۵ بتصویب رسید .

۲ـ آقای عزیزاله خسروی بسمت بازرس اصلی و آقای اسماعیل پوروکیل بسمت بازرس علی‌البدل برای مدت یکسال انتخاب شدند .

۳ـ روزنامه کثیرالانتشار اطلاعات جهت‌درج آگهی ها و اطلاعیه های شرکت تعیین گردید .

م الف ۶۸۰

مدیرکل ثبت شرکتها ومالکیت صنعتی ـ یحیی مدنی

آ ـ ۷۶۹

آگهی انتخاب مدیران و تعیین حق‌امضاء در شرکت ایران سئول سهامی خاص ثبت شده بشماره ۱۷۸۰۷

بموجب صورت جلسه مورخ اول بهمن ماه ۳۶ تصمیمات زیر در شرکت اتخاذ شد.

آقایان فتح‌اله فردوسی و عنایت‌اله عبادی و فریبرز فردوسی و محمدعلی قارابی وآقای جین‌یانگ هوبسمت مدیران شرکت برای دوسال تعیین شدند.

طبق صورت جلسه هیئت‌مدیره مورخ اول بهمن‌ماه ۳۶ آقای فریبرز فردوسی بسمت مدیر عامل وآقای فتح‌اله‌فردوسی بسمت رئیس هیئت‌مدیره وآقای عنایت‌اله عبادی بسمت‌نایب رئیس هیئت‌مدیره وآقای محمدعلی قارابی بسمت قائم مقام مدیر عامل انتخاب شدند.

افتتاح حساب دربانکها، صدور و ظهر نویسی ، چکها، بروات ، سفته‌هاو سایر اسنادو اوراق مالی‌وتعهدآور شرکت و قرارداد ها با امضاء دونفر از چهارنفر مدیرعامل ، قائم مقام مدیر عامل رئیس هیئت‌مدیره ونایبرئیس هیئت مدیره بامهر شرکت معتبر میباشد.

مدیرکل ثبت شرکتها ومالکیت صنعتی ـ یحیی‌مدنی

م الف ۶۲۹

آ ـ ۷۰۹

آگهی تاسیس شرکت سفرنك سهامی خاص

خلاصه اظهارنامه و اساسنامه شرکت سفرنك سهامی خاص که‌در تاریخ۸ر۱۲ر۲۵۳۶ تحت شماره ۳۱۱۳۸ دراین اداره به ثبت رسیده و در تاریخ۹ر۱۲ر۲۵۳۶ از لحاظ امضاء ذیل ثبت تکمیل گردیده برای اطلاع عموم درروزنامه رسمی‌و روزنامه کثیرالانتشار اطلاعات آگهی میشود:

۱ـ موضوع شرکت: انجام امور ساختمانی ، شهرسازی، آپارتمان سازی ،ویلاسازی، ساختن شهرك ، راهسازی ،پل سازی ، سد سازی ،کلیه امور تاسیساتی و انجام کلیه معاملات مجاز بازرگانی.

۲ـ مدت شرکت: از ۱۵ر۱۱ر۲۵۳۶ بمدت نامحدود .

۳ـ مرکزاصلی شرکت: تهران میدان ونك ، خیابان جهان کودك ، شماره ۴۱ طبقه سوم.

۴ـ سرمایه شرکت: مبلغ سی میلیون ریال منقسم به سه هزار سهم ده‌هزار ریالی‌بانام میباشدکه۴۰ درصدآن‌به موجب گواهی شماره ۲۵ر۱۱۱ مورخه ۲۷ر۱۱ر۳۶ بانك تهران شعبه دقیقی مشهد به حساب شماره ۷۳۴ واریز گردیده و بقیه در تعهد صاحبان سهام میباشد.

۵ـ اولین مدیران و دارندگان حق امضاء :آقای مهندس محمدکریمی مدیرعامل ،آقای مهندس سعید ستوده بسمت رئیس هیئت‌مدیره ،آقای عبدالمجیدستوده بسمت مدیر فنی و عضو هیئت مدیره تعیین و انتخاب شدند وامضای اوراق عادی و مکاتبات اداری باهریك از اعضاء هیئت‌مدیره منفردا با مهرشرکت وامضای اوراقبدسمی وبهادار از قبیل چك‌وسفته و برات وقرارداد های تعهدآور واسناد رسمی بامدیرعامل و رئیس هیئت‌مدیره متفقا بامهرشرکت معتبر میباشد.

۶ـ اختیارات مدیر عامل: آقای مهندس‌محمدکریمی مدیر عامل و مجری مصوبات هیئت مدیره میباشد

۷ـ بازرس اصلی و علی‌البدل : آقای محمد افشار نژاد بازرس اصلی وآقای سیدرضا معصومی بازرس علی‌البدل برای مدت یکسال میباشد.

مدیرکل ثبت شرکتها ومالکیت صنعتی ـ یحیی‌مدنی

آ ـ ۸۰۲

م الف ۶۱۶۰

آگهی تغییر در شرکت سهامی خاص صنایع ریخته‌گری ثبت شده بشماره ۱۱۷۹۰

الف ـ ۱ـ برابر صورتجلسه مجمع عمومی مورخ ۱۰ر۱۲ر۳۶ شرکت فوق آقایان مهدی ابوالفتحی تبریز و حسین غفورزاده نوبر و فیروز غفورزاده‌نوبر مجددا برای دوسال بسمت اعضاء هیئت مدیره انتخاب شدند .

۲ـ روزنامه کثیرالانتشار نیز اطلاعات تعیین شد .

ب ـ۱ـ برابر صورتجلسه‌هیئت مدیره مورخ ۱۳ر۱۲ر۳۶ آقای مهدی ابوالفتحی تبریز بسمت مدیر عامل و حسین غفورزاده نوبر رئیس هیئت مدیره و فیروز غفورزاده نایب رئیس .

۲ـ حق امضاء اوراق مربوطه به شرکت از قبیل‌چك وسفته و برات و همچنین قراردادهای تعهدآور به امضای مدیران متفقا و بامهر شرکت معتبر است .

م الف ۶۸۳

مدیرکل ثبت شرکتها ومالکیت صنعتی ـ یحیی مدنی

آ ـ ۷۹۸

آگهی انحلال شرکت وانتاپ سهامی خاص ثبت شده بشماره ۱۸۶۴۳

طبق صورتجلسه مورخ سوم آذرماه ۲۵۳۵ شرکت مزبور منحل گردید و آقای محمد نقیب ماهوتی بسمت مدیر تصفیه انتخاب و محل تصفیه محل شرکت خیابان شاه خیابان چهارراه شاه ساختمان ۲۴ طبقه ششم تعیین گردیده .

م الف ۶۷۹

مدیرکل ثبت شرکتها ومالکیت صنعتی ـ یحیی مدنی

آگهی افزایش سرمایه شرکت سهامی خاص صنایع مرغداری ایران وآلمان قزوین ثبت شده بشماره ۳۱۰۰۸

طبق صورتجلسه مورخ ۲۰ر۱۲ر۳۶ مجمع عمومی فوق‌العاده شرکت سهامی خاص‌صنایع‌مرغداری ایران و آلمان قزوین سرمایه شرکت مذکور از مبلغ ده میلیون ریال مملغ پنجاه‌میلیون ریال منقسم به یکهزار سهم پنجاه هزار ریالی بانام تمام پرداخت افزایش یافت و مبلغ افزایش سرمایه از محل مطالبات سهامداران تامین شده است ذیل ثبت افزایش سرمایه از لحاظ امضاء در تاریخ ۲۳ر۱۲ر۳۶ تکمیل گردید و مرکز اصلی شرکت به یانس آباد قزوین انتقال یافت .

م الف ۶۷۸

مدیرکل ثبت شرکتها ومالکیت صنعتی ـ یحیی مدنی

آگهی تغییرات در شرکت فی دئو سهامی خاص ثبت شده بشماره ۲۰۶۱۷

طبق صورتجلسه مورخ ۱۰ر۱۲ر۳۶ مجمع عمومی فوق‌العاده شرکت فی‌دئو سهامی خاص اولا بقیه سرمایه تعهدی شرکت پرداخت گردیده . ثانیا ـ سرمایه شرکت از مبلغ بیست میلیون ریال بمبلغ یکصدو سی‌و پنج میلیون ریال از محل مطالبات حال شده شرکاء افزایش یافته و ماده ۵ اساسنامه بشرح زیر اصلاح گردید ماده ۵ـ سرمایه شرکت مبلغ یکصد و سی و پنج میلیون ریال میباشد که به سیزده هزار و پانصد سهم ده هزار ریالی با نامتقسیم و صد درصد آن پرداخت شده است ذیل ثبت در تاریخ ۲۴ر۱۲ر۳۶ از نظر امضاء تکمیل شد .

م الف ۶۸۴

مدیرکل ثبت شرکتها ومالکیت صنعتی ـ یحیی مدنی

آ ـ ۷۹۷

آگهی تغییرات در شرکت سهامی عام پیرلس ایران ثبت شده به‌شماره ۱۰۶۴۳

الف ـ به استناد صورتجلسه مجمع عمومی عادی‌سالیانه مورخ ۳۰ بهمن ماه ۲۵۳۶ (۱۹ فوریه ۱۹۷۸) تصمیمات زیر درشرکت فوق اتخاذ گردید :

۱ـ ترازنامه و حساب سودو زیان شرکت مربوط به سال مالی منتهی به ۳۰ آبان ماه ۲۵۳۶ تصویب گردید .

۲ـ اشخاص زیر بعنوان اعضاء هیئت‌مدیره برای‌دوره دوساله ۲۵۳۷ و ۲۵۳۸ انتخاب گردیدند :

آقای جهانگیر جهانبانی ، آقای عبدالمجید اعلم ، آقای شمشون‌ترین ، آقای جورج فرگوسن ، آقای امیل آصف ، آقای ویلیام پل‌استیسی .

۳ـ آقای ساریخانی بعنوان بازرس اصلی و آقای بایرون نلسون بعنوان بازرس علی‌البدل برای سال مالی ۲۵۳۷ انتخاب گردیدند .

۴ـ روزنامه‌های اطلاعات و رستاخیز برای درج آگهی های شرکت تعیین گردید .

ب ـ به استناد صورتجلسه هیئت مدیره مورخ ۳۰ بهمن ماه ۲۵۳۶ (۱۹ فوریه ۱۹۷۸) ـ آقای جهانگیر جهانبانی بعنوان رئیس هیئت مدیره و آقای عبدالمجید اعلم و آقای جورج فرگوسن بعنوان نواب رئیس هیئت مدیره برای تمام مدت تصدی هیئت انتخاب گردیدند . آقای ویلیام پل استیسی برای مدت دوسال بعنوان مدیر عامل شرکت انتخاب وکلیه اختیارات ناشی از قانون و اساسنامه شرکت به نامبرده تفویض گردید . همچنین آقایان جهانگیر جهانبانی عبدالمجید اعلم و ویلیام‌پل‌استیسی برای مدت دوسال به‌عنوان اعضاء هیئت عامل انتخاب گردیدند . هیئت مدیره همچنین مقرر نمود که کلیه اسناد و مدارک و بروات وسفته‌ها و قراردادها وسایراسناد الزام‌آور شرکت توسط آقای ویلیام پل‌استیسی باحق توکیل غیر باتفاق یکی از آقایان جهانگیر جهانبانی و عبدالمجید اعلم و باباتفاق شخصی که طبق بند ک ماده ۲۹ اساسنامه از طرف هیئت عامل انتخاب میشود امضاء گردد.

مدیرکل ثبت شرکتها ومالکیت صنعتی ـ یحیی مدنی

آ ـ ۶۵۳

آگهی تاسیس شرکت سهامی خاص‌ام سوی‌ام

خلاصه اظهار نامه و اساسنامه شرکت سهامی خاص ام سوی ـ ام که‌در تاریخ۱۵ر۱۲ر۲۵۳۶ تحت شماره ۳۱۲۰۸ در این اداره به ثبت رسیده و در تاریخ ۱۶ر۱۲ر۲۵۳۶ از لحاظ امضاء ذیل ثبت تکمیل گردیده برای اطلاع عموم در روزنامه رسمی و روزنامه کثیرالانتشار اطلاعات آگهی میشود:

۱ـ موضوع شرکت: تجارت خریدوفروش وواردو صادر کردن هرنوع کالای مجاز بطور اعم وانواع وسائط نقلیه موتوری و لوازم یدکی آنها بطوراخص وخرید وبکاراندا‌ختن وسائط نقلیه موتوری درکار حمل‌ونقل وحق‌العمل کاری در این رشته و تاسیس تعمیرگاه وبارانداز های‌تجارتی

۲ـ مدت شرکت : ازاول سال ۲۵۳۷ به‌مدت نامحدود .

۳ـ مرکز اصلی شرکت: تهران خیابان قزوین دوراهی قیان مقابل بانك‌ملی عارف شماره ۱۲۹۱ و شعبه‌آن دراصفهان کیلومتر ده مقابل کارخانه ابزاران .

۴ـ سرمایه شرکت مبلغ پنج میلیون ریال منقسم به ۵۰۰ سهم ده هزار ریالی .

۵ـ اولین مدیران و دارندگان حق امضاء :۱ـ آقای داود عامل‌ولی‌زاده مدیر عامل و رئیس هیئت مدیره ۲ـ خانم فطمه عامل‌ولی‌زاده نایبرئیس هیئت مدیره ۳ـ آقای مهرداد عامل ولی‌زاده عضو هیئت مدیره حق‌امضاء اوراق بهادار با مدیرعامل‌و رئیس هیئت‌مدیره و بامهرشرکت خواهدبود.

۶ـ اختیارات مدیرعامل: آقای داود عامل ولی‌زاده به سمت مدیرعامل و دارای اختیارات تام‌نامحدود طبق اساسنامه میباشد.

۷ـ بازرس اصلی و علی‌البدل: آقای محمدرضا مامونی بازرس اصلی وآقای سعید نخستین بازرس علی‌البدل .

آ ـ ۸۰۳

مدیرکل ثبت شرکتها ومالکیت صنعتی ـ یحیی‌مدنی

م الف ۵۸۳۰

آگهی تغییرات در شرکت ستکان (سهامی خاص) ثبت شده بشماره ۲۳۷۹۰

طبق صورتجلسه مجمع عمومی عادی مورخ ۲۰ر۹ر۲۵۳۶ تغییرات زیر در شرکت حاصل گردیده :

۱ـ آقایان هدایت‌اله بهبهانی و عبدالحمید قدیمی نوائی و محمد باقر پور مختار برای مدت دوسال بسمت اعضاء هیئت مدیره انتخاب شدند .

۲ـ بموجب صورتجلسه مورخ ۲۰ر۹ر۲۵۳۶ هیئت‌مدیره آقای عبدالحمید قدیمی نوائی بسمت رئیس هیئت مدیره آقای هدایت‌اله بهبهانی بسمت نایب رئیس هیئت‌مدیره و آقای‌علیرضا پورمختار بسمت مدیر عامل انتخاب شدند کلیه اسناد و تعهدآور شرکت از قبیل چک و سفته و برات و قراردادهای تعهدآور اسناد رسمی و کلیه اموری که تعهد مالی داشته باشد با امضاء دو نفر اعضاء هیت مدیره متفقا ممهور بامهر شرکت و یا باامضاء مدیر عامل باتفاق رئیس یانایب رئیس هیئت مدیره میباشد .

م الف ۶۳۰

مدیرکل ثبت شرکتها ومالکیت صنعتی ـ یحیی مدنی

آ ـ ۷۱۰

آگهی تغییرات در شرکت سهامی خاص مهندسی زیگما ثبت شده بشماره۱۱۷۴۶

برابر صورتجلسه مجمع عمومی مورخ ۱ر۱۲ر۲۵۳۶ تغییرات زیر در شرکت مهندسی زیگما بعمل آمده است :

۱ـ مجددا آقای فیروز غفورزاده‌نوبر و میکائیل ابوالفتحی تبریز و آردوش هوسپیان بختیاری برای مدت‌دو سال بسمت اعضاء هیئت مدیره شرکت مهندسی زیگما انتخاب شدند .

۲ـ روزنامه اطلاعات جهت درج آگهی های شرکت انتخاب شد .

۳ـ برابر صورتجلسه هیئت مدیره مورخ ۱ر۱۲ر۲۵۳۶ نیز آقای فیروز غفورزاده نوبربه سمت مدیر عامل و آقای میکائیل ابوالفتحی تبریز بسمت رئیس هیئت مدیره آقای آردوش هوشپیان بختیاری بسمت نایب رئیس هیئت مدیره.

۴ـ حق امضاء کلیه اوراق و اسناد بهادار از قبیل چک و سفته و بروات و قراردادهای تعهدآور و اسناد رسمی با امضاء دونفر از سه‌نفر مدیران «مهندس فیروز غفورزاده نوبرومیکائیل ابوالفتحی تبریز آقای آردوش هوسپیان بختیاری متفقا و بامهر شرکت خواهد بود .

مدیرکل ثبت شرکتها ومالکیت صنعتی ـ یحیی مدنی

آ ـ ۶۵۰

مهاجمان چند شعبه بانک صادرات را آتش زدند

یک پلیس با انفجار نارنجک خرابکاران کور شد

تهران ـ خبرگزاری پارس ـ اقدامات خرابکارانه مشتی عوامل فریب خورده و دشمن پیشرفت و آبادانی کشور همچنان ادامه دارد و هر روز و هر شب با تحریکات غیر انسانی و تلاش مذبوحانه می کوشند خواب و آسایش را بر مردم بیگناه شهر ها حرام سازند و عرصه زندگی راحت را بر آنان تنگ کنند. گزارش خبرنگار خبرگزاری پارس باین شرح است ..

در ساری

در ساری ساعت یازده و نیم سه شب پیش عناصر اخلالگر با شکستن شیشه های دو شعبه بانک صادرات و به آتش کشیدن یکی از این بانک ها خساراتی وارد کردند. آتش پس از مدتی توسط مامورین خاموش شد.

در همدان

در همدان حوالی نیمه شب روز سیزدهم فروردین ماه جاری عناصر اخلالگر شیشه های بانک صادرات در خیابان شهباز این شهرستان را شکستند و دزدانه گریختند.

در حسین آباد و نجف آباد

شب گذشته نیز شیشه های شعب بانک صادرات در حسین آباد و نجف آباد اصفهان توسط اخلالگران شکسته شده است.

در تهران

عناصر اخلالگر پریشب شعب بانک صادرات در خیابان دام پزشکی تهران را نیز طعمه آتش کردند و شیشه های آنرا شکستند. آتش توسط مامورین آتش نشانی خاموش شده است.

در بوشهر

در بوشهر ساعت دو و نیم بعد از ظهر پریروز عناصر خرابکار ضمن شکستن شیشه های بانک صادرات شعبه بازار شهرستان برازجان این بانک را آتش زده اند که آتش توسط مامورین خاموش شده است.

در اراک

ساعت ۳ بامداد دیروز اخلالگران با پرتاب سنگ شیشه های دو شعبه بانک صادرات را در شهرجرد اراک شکستند.

پلیس مجروح

مشهد ـ خبرگزاری پارس ـ ساعت ۲۱٫۴۰ روز ۱۲ فروردین ماه جاری براثر پرتاب نارنجک بوسیله یکی از خرابکاران پلیس وظیفه ی ۲۱ ساله ای بنام محسن نجفی زاده تهرانی بینایی چشم خود را از دست داد. این حادثه در خیابان نادری مشهد و در حالی که پلیس مزبور در داخل اتومبیل کلانتری ۳ مشغول انجام وظیفه بود روی داد.

گزارش خبرنگار خبرگزاری پارس حالکیست که پس از وقوع این حادثه ناگوار بدستور آقای ولیان نیابت تولیت عظمی و استاندار خراسان پلیس آسیب دیده بیدرنگ در بیمارستان شاهرضای مشهد بوسیله یک تیم جراحی تحت معالجه قرار گرفت و پزشکان بیمارستان پس از تلاش همه جانبه و انجام اعمال جراحی لازم اعلام داشتند که متاسفانه پلیس وظیفه محسن نجفی زاده تهرانی بینایی یک چشم خود را بطور کامل از دست داده و چشم دیگر او نیاز به عمل جراحی بسیار پیچیده و دقیقی دارد که باید این عمل در یکی از بیمارستان های مجهز امریکا انجام گیرد. در پی اعلام نظر پزشکان آقای ولیان نیابت تولیت عظمی و استاندار خراسان پس از تماس فوری باسفیر شاهنشاه آریامهر در واشینگتن با همکاری ایشان ترتیب معالجه و عمل جراحی بعدی مشارالیه را در انستیتوی چشم پزشکی شهر فیلادلفیا وسیله یکی از چشم پزشکان مشهور امریکایی فراهم ساخت و پلیس مصدوم دیروز بهمراه یکی از چشم پزشکان تیم جراحی بیمارستان شاهرضای مشهد که مراقبت های اولیه و جراحی چشم او را بعهده داشت با هواپیما به فیلادلفیا پرواز کرد. به گزارش خبرنگار خبرگزاری پارس پلیس وظیفه مصدوم ساعت ۳۰ـ۷ بامداد امروز به وقت محلی تحت عمل جراحی قرار خواهد گرفت و کلیه هزینه های مربوط به بیمارستان و معالجه و مداوا و رفت و بازگشت وی و پزشک همراه او از سوی آستان قدس رضوی پرداخت خواهد شد.

فقط ۷۱ نفر از متهمان بلوای تبریز در زندان هستند

هیأت دولت یکشنبه آینده به تبریز میرود

تبریز ـ خبرنگار اطلاعات بر اساس اطلاع صبح روز یکشنبه بیستم فروردین ماه جاری آقای آموزگار نخست وزیر در راس اعضای کابینه به تبریز سفر میکنند.

در این سفر اعضای هیات دولت ضمن شرکت در اجتماع بزرگ مردم تبریز از طرح های آبادانی و عمرانی منطقه بازدید خواهند کرد.

پیش بینی میشود سفر اعضای کابینه به آذربایجان چند روز بطول انجامد.

انتصابات جدید

از سوی تیمسار ارتشبد شفقت استاندار آذربایجان شرقی دکتر غلامعلی رخشان فر بسمت معاون عمرانی استانداری و سرهنگ ستاد پرویز مهدوی بسمت بازرس ویژه استانداری آذربایجان شرقی منصوب و مشغول کار شدند.

آزادی ۱۰ زندانی

کار آزادی گروهی از زندانیان بلوای بیست و نهم بهمن ماه گذشته در تبریز امروز نیز دنبال شد و ده نفر از زندانیان توسط حمید کاظمی بازپرس شعبه دوم دادسرای این شهر با اخذ کفیل و تضمین ملکی آزاد شدند.

نام هشت تن از آزاد شدگان عبارتست از: حافظ طاهری، الخانی جعفر صانع فرشی (خرازی فروش) حسن صانع فرشی (ابزار فروش) محرم اسد زاده (کمک راننده) سید حسین سلیلی (کارمند مقبره الشعرای تبریز) یوسف شقاقی (کشاورز) و همت قربانی (کشاورز).

مقامات قضائی دادسرای تبریز امروز همچنین اعلام کردند از قریب هفتصد نفر بازداشت شدگان بلوای اخیر تبریز تنها هفتاد و یک نفر دیگر در زندان بسر میبرند و بقیه در چند نوبت متوالی آزاد شده اند.

همین مقامات یاد آور شدند بقیه زندانیان نیز به تدریج طی روز های آینده آزاد خواهند شد.

استخدام افسران وظیفه در آموزش و پرورش

افسران وظیفه شاغل به کار تدریس در ادارات آموزش و پرورش که خدمت نظام آنان در پانزدهم فروردین ماه ۳۷ بپایان میرسد در صورت تمایل در وزارت آموزش و پرورش استخدام میشوند.

وزارت آموزش و پرورش امروز طی بخشنامه ای به ادارات آموزش و پرورش سراسر کشور اجازه داد با رعایت کامل مقررات و دستور عمل های صادره نسبت به استخدام آن دسته از افسران وظیفه شاغل تدریس در ادارات آموزش و پرورش که خدمت نظام آنان در پانزدهم فروردین ۳۷ بپایان میرسد با رعایت نکات زیر اقدام کنند.

● رشته تحصیلی آنان جزء رشته های مورد نیاز وزارتخانه باشد.

● افرادی که تمایل خود را باستخدام در وزارت آموزش و پرورش اعلام می نمایند باید تعهد حداقل سه سال خدمت در حوزه مربوط را بسپارند.

● بین پایان خدمت و وظیفه و استخدام آنان وقفه ای ایجاد نشود و کلاس آنان نباید حتی یکروز بدون معلم بماند.

● افرادیکه حاضر به سپردن سه سال تعهد خدمت در حوزه مربوط و استخدام رسمی نباشند استفاده از وجود آنان تا پایان سال تحصیلی با پرداخت حق التدریس بر مبنای تمام ساعاتی که تدریس خواهند کرد میسر است.

خبرهای کوتاه

تجدید انتخاب مدیرعامل «هما»

هیئت وزیران در جلسه شنبه گذشته بنا به پیشنهاد وزارت امور اقتصادی و دارائی به استناد ماده ۱۲ اساسنامه شرکت ملی هواپیمائی ایران و تصمیم متخذه در جلسه مورخ ۲۵۳۶٫۱۱٫۳۰ مجمع عمومی شرکت مذکور انتخاب تیمسار سپهبد علیمحمد خادمی را از تاریخ پنجم اسفند ماه ۲۵۳۶ برای مدت چهار سال بسمت رئیس هیئت مدیره و مدیر عامل شرکت ملی هواپیمائی ایران تصویب کردند.

نمایندگان کارفرمایان در هیئت های حل اختلاف وزارت کار

انتخابات نمایندگان اصلی و علی البدل کارفرمایان در هیئت های حل اختلاف وزارت کار و امور اجتماعی با حضور فروتن مدیر کل و سایر مقامات اداره کل کار تهران بعد از ظهر دیروز انجام گرفت و اعضای اصلی و علی البدل بشرح زیر انتخاب شدند.

اعضای اصلی: جمال اویسی ـ منوچهر انصاری محمود ماهوتچیان ـ ابوالفضل شاهمیری ـ محمود شهنا ـ علی اکبر افشار ـ سیدمحمد پیامی ـ محمد علی جلیلیان عبدالوهاب امجدی.

اعضای علی البدل: رضا عطری ـ نقی دادوند ـ سلیمان افشار ـ فریدون بهرامیان ـ محمود سلیمانی حسین شیخ علی مصباح ـ موسی زاده ـ غزنوی ـ حسن ایرانی

برنامه ارتباط مستقیم

جمعه آینده در نخستین برنامه ارتباط مستقیم تلویزیون دو در سال نو، حسین قربانی نسب رئیس سازمان کارگران ایران شرکت دارد و به پرسش های گوناگون کارگران و دیگر طبقات مختلف مردم در امور مسائل کار و کارگری پاسخ می دهد.

تلفن های این برنامه ۲۹۰۰۸۷ و ۲۹۰۰۸۸ و واحد سیار در استادیوم کارگران واقع در خزانه فرح آباد مستقر خواهد شد. طراح، تهیه کننده و مجری این برنامه محمود طاهری است.

انتصابات دانشگاه تهران

انتصابات زیر در دانشگاه تهران صورت گرفت:

دکتر یحیی دیبا مدیر عامل جمعیت ملی مبارزه با سرطان بسمت مشاور رئیس دانشگاه در امور سرطان دانشکده های پزشکی.

دکتر غلامرضا نظری استاد دانشکده علوم پایه پزشکی بسمت معاون آموزشی و دانشجوئی دانشکده مذکور دکتر حسن فرسام به مقام استادی رشته شیمی داروئی دانشکده دارو سازی

خسرو مصطفی گودرزی دانشیار و رئیس بخش زلزله شناسی موسسه ژئو فیزیک و ناصر حسنی زاده دانشیار موسسه ژئو فیزیک عضویت کمیته انتصابات و ترفیعات موسسه مذکور.

هیئت پارلمانی ایران در خاور دور

هیئتی از نمایندگان مجلس شورای ملی بریاست آقای جلال تقوی لاریجانی عضو هیئت رئیسه مجلس شورای ملی بخاور دور رفت. در این هیئت ۲۸ تن از نمایندگان عضویت دارند و در طول سفر ۲۰ روزه از پارلمان کشور های چین، ژاپن، تایلند و سنگاپور دیدن خواهند کرد.

دیروز مقابل تالاری که در آن جوائز اسکار توزیع میشد جمعی از یهودیان علیه خانم ردگریو و عده ای از هواداران فلسطینی او دست بتظاهرات زده بودند. عکس، جمعی از این تظاهر کنندگان را نشان میدهد.
عکس رادیوئی یونایتدپرس

زدوخورد یهودیان و فلسطینی ها در مراسم پخش جایزه اسکار

لوس آنجلس ـ خبرگزاری ها ـ «کمدی» اسکار ها را به خود اختصاص داد، اما و ساردگریو «هنرپیشه ـ سیاستمدار» پنجاهمین مراسم توزیع جایزه های اسکار را به یک صحنه سیاسی مبدل کرد.

ریچارد دریفوس و دایان کیتون و فیلم آنی هال برترین جایزه ها را گرفتند و در همان حال خانم ردگریو، که از چپ گرایان آشوبگر سینما است، بخاطر بازی در فیلم «جولیا» جایزه بهترین ستاره نقش دوم را به خود اختصاص داد و هنگام دریافت جایزه اش از جامعه یهودیان لوس آنجلس که علیه نظرات در هواداری از آرمان فلسطینی ها تظاهرات خشونت آمیزی برپا کرده بودند، بشدت انتقاد کرد.

خانم ردگریو خطاب به داوران تعیین کننده برندگان جایزه ها گفت: «شما قاطع و مصمم مقاومت کردید، و از جارو جنجال گروه کوچکی از صهیونیست ها که رفتار شان اهانتی است به یهودیان سراسر جهان که علیه فاشیسم مبارزه کردند، نهراسیدید.»

جمعی از حاضران در مراسم توزیع برای خانم ردگریو کف زدند.

یهودیان تظاهر کننده ای که در خارج از ساختمان محل برگزاری مراسم توزیع جایزه ها جارو جنجال براه انداخته بودند علیه نقشی که خانم ردگریو در فیلم «جولیا» بازی کرده و به عنوان یک ضدنازی یهودیان را قاچاقی از آلمان بیرون میبرد شعار های توهین آمیز می دادند. با وجود این خانم ردگریو پس از دریافت جایزه خود گفت: «من بشما قول می دهم که از این پس نیز به مبارزه خود علیه صهیونیسم و فاشیسم و عمال ضدفلسطینی ادامه خواهم داد.»

هنگام اعلام برندگان و توزیع جایزه ها حدود ۲۰۰ تظاهر کننده از دو گروه یهودی و هوادار فلسطینی را ۵۰۰ مامور پلیس از هم جدا نگه داشته بودند تا مبادا با یک دیگر گلاویز شوند. در این تظاهرات پنج عضو جامعه «دفاع یهودیان» بازداشت شدند. و دو تن از هواداران فلسطینی ها براثر گلاویز شدن با گروهی امریکایی زخمی شدند.

دیلی اکسپرس چاپ لندن امروز، ضمن مقاله یی نوشت: پاره ای از ستارگان سینما بسیار زیبا هستند. پاره ای دیگر می توانند خوب بازی کنند، عده ای هم مانند خانم ردگریو هم زیبا هستند و هم خوب بازی می کنند، اما هیچ کدام از آنها جز خانم ردگریو بکار سیاست نمی پردازند.»

همین روزنامه نوشته است: «خانم ردگریو عقیده دارد که در عرصه سیاست برای او سهم عمده ای منظور شده است و او همچون برنهارد خود را در باریکاد ها فرض می کند.»

خانم ردگریو دختر سمیچل ردگریو و خواهر بزرگترلین ردگریو، ستاره سینما است.

خانم ردگریو در سال ۱۹۷۴ برای بدست آوردن یک کرسی پارلمانی در مجلس عوام انگلستان خود را از حوزه انتخابیه «ایست اندداکلند» نامزد کرد، ولی با آرای بسیار کمی که بدست آورد توفیقی نیافت.

خانم ردگریو و برادر هنرپیشه اش بنام کورپن در سال های اخیر سازمانی چپگرا و مبارز را به خاطر برابری زن و مرد در سینما به نام «اتحادیه هنرمندان سینما» رهبری کرده اند ولی آرزوی نهائی خانم و انسا ردگریو درخشیدن در صحنه سیاست است همچنانکه توانست در هنر، و الاترین جایزه را بدست آورد.

خانم کیتون ۳۲ ساله که جایزه بهترین ستاره را به دست آورد گفت که نقش خود را در «آنی هال» براساس عشقش به «وودی آلن» ایفا کرده است.

جیسون روباردز ۵۵ ساله جایزه هنرپیشه نقش دوم را برای دومین سال پی در پی به دست آورد، ولی این بار به خاطر بازی هنرمندانه اش در فیلم «جولیا».

جایزه های اسکار امسال باعث نومیدی شدید ریچارد برتون هنرپیشه ۵۲ ساله انگلیسی شد که طی ۲۲ سال گذشته ۷ بار نامزد دریافت جایزه اسکار شده بود، ولی هرگز موفق به دریافت آن نشده است.

برتون که امسال به خاطر بازی اش در فیلم «اکوس» نامزد دریافت اسکار شده بود وقتی که دید این جایزه به ریچارد دریفوس تعلق گرفته خنده تلخی بر لبانش نقش بست.

جایزه بهترین فیلم خارجی به فیلم «مادام روزا» که سیمون سینیوره در آن بازی کرده و است، تعلق گرفت.

اسامی ۱۱ نفر دستگیر شدگان تظاهرات خرم آباد اعلام شد

خرم آباد ـ خبرنگار اطلاعات اسامی یازده نفر اهالی خرم آباد که در جریان نظارت ضد ملی و میهنی اخیر این شهر توسط مقامات قضائی بازداشت و زندانی شده اند اعلام شد.

این عده عبارتند از ۳ برادر باسامی عزیزاله، حجت اله و جهانبخش جهانشاهی فرزندان جهانشاه، حشمت اله حسامی فرزند احمد، اسداله نعمت الهی فرزند پنجشنبه، محمد حسن نوری، غلامعلی آرامش، منوچهر بهاروند فرزند روح اله، موسی امیدزاده فرزند آقاجان. ملوکزاده عقیله فرزنداله و محمدعنبری فرزند آقاجان ملوک زاده دادستان خرم آباد شخصا رسیدگی به پرونده بازداشت شدگان را بعهده گرفته است

تحقیق و بازجویی از این عده تا نیمه شب گذشته ادامه داشت.

دستور دستگیری آشور بانیپال صادر شد

آشور بانیپال

دستور دستگیری آشور بانیپال بابلا از سوی دادیار شعبه ٤ تحقیق دادسرای تهران صادر شد.

چندی قبل دادیار، پانیپال را باتهام دائر کردن نمایشگاهی از تابلو های خلاف عفت عمومی بدادسرا احضار کرد ولی او باتمارض از حضور در دادسرا خودداری کرد. بدنبال این ماجرا بعدازظهر دیروز دادیار دادسرا دستور دستگیری وی را صادر کرد و طی امروز تا فردا آشور پانیپال در دادسرا خواهد بود.

دادیار همچنین پس از تحقیق متوجه شد که نگارخانه شهر که محل برگزاری نمایشگاه تابلو های آشور بانیپال بود بدون پروانه کار میباشد. بهمین جهت از وزارت فرهنگ و هنر خواسته شد تا نحوه فعالیت و مجوز کار این نگارخانه را روشن کرده در اختیار دادسرای تهران قرار دهند.

آشور بانیپال با برگزاری نمایشگاهی از تابلو های مخالف اخلاق و عفت عمومی جنجال برپا کرد که منجر بدخالت دادسرای تهران گردید.

مدرس صادقی دادیار شعبه ٤ تحقیق دادسرا پس از جمع آوری تابلو های خلاف عفت عمومی آشور بانیپال دستور دستگیری او را نیز صادر کرده است.

صدور پروانه ساختمان کاهش یافته است

براساس آخرین آمار منتشره از سوی بانک مرکزی ایران، در ده ماهه اول سال گذشته از طرف شهرداری های مناطق مختلف شهر تهران و نیز شهر سازی کل، جمعا برای ۷۲۸۱ ساختمان جدید پروانه صادر شده است که در مقایسه با همین مدت در سال پیش از آن، در حدود ۳۱٫۸ درصد کاهش را نشان می دهد.

بموجب گزارش بانک مرکزی در مورد کلیه شهر های بزرگ این نسبت در مقایسه با سال ۳۵ حالکیست که در زمینه صدور پروانه ساختمان ۱۵ درصد کاهش به چشم میخورد.

در سالی که گذشت در شهر های کوچک نیز ظرف مدت ده ماه ۱۴۵۷ ساختمان جدید پروانه گرفتند که ۴۶٫۶ درصد کمتر از دی ماه سال قبل بود.

باین ترتیب با کاهش میزان صدور پروانه ساختمان و محدود ساختن سطح زیربنا به ۱۰۰ متر و ۲۰۰ متر در تهران ظرف سال ۳۶ مقدار معتنابهی در مصرف مصالح ساختمانی زمین و نیروی انسانی صرفه جویی شده است.

قیمت مرغ گران شد

قیمت مرغ در بازار افزایش یافت و تولید کنندگان به خلاف تعهدی که به دولت سپرده بودند، قیمت هر کیلو مرغ آماده طبخ را به ۱۶۰ ریال رساندند.

بدنبال افزایش قیمت مرغ امروز اعلام شد که سازمان گوشت کشور بمنظور تنظیم بازار مصرف و مقادیر معتنابهی مرغ وارداتی ببازار عرضه خواهد کرد.

افزایش بی رویه قیمت مرغ، از چندی قبل مورد عمل تولید کنندگان مرغ قرار گرفته است و هنگامی که قیمت مرغ بمنظور افزایش تولید داخلی و بی نیازی از واردات افزایش داده شد، سندیکای مرغ فروشان تعهد کرد که حداکثر قیمت هر کیلو مرغ آماده طبخ را ۱۳۵ تا ۱۴۰ ریال بدست مصرف کننده برساند، ولی این نرخ اجرا نشد، از امروز در تمام مرغ فروشیها، مرغ هر کیلو ۱۶۰ ریال فروخته میشود.

در همین حال، قیمت مرغ منجمد نیز افزایش یافت و بجای هر کیلو ۱۲۰ ریال به قیمت هر کیلو ۱۳۰ ریال عرضه گردید.

مرغ منجمد توسط سازمان گوشت کشور از قرار هر کیلو ۱۱۰ ریال تحویل مغازه داران میشود و این سازمان اعلام کرده است ذخائر مرغ باندازه ایست که علاوه بر طهران میتواند برای مدتی طولانی در سراسر کشور توزیع گردد.

سریال غارتگران دوباره پخش میشود

از سه شنبه ی هفته آینده نمایش مجموعه ی ایرانی غارتگران مجددا آغاز خواهد شد. سال پیش چند هفته قبل از عید نمایش این مجموعه در تلویزیون ۲ بطریقه رنگی آغاز شد و سه قسمت آن در طی دو هفته پخش شد. بعد از پخش این سه قسمت بعلت تعطیلی ایام نوروز و مسافرت مردم تلویزیون ۲ تصمیم گرفت از پخش این مجموعه تا بعد از سیزده نوروز خودداری کند تا بیشتر مردمی که در مسافرت بوده اند باز گردند. بهمین علت در ایام نوروز این مجموعه پخش نشد. نمایش این مجموعه از هفته آینده مجددا آغاز خواهد شد و حتی قسمت های اول و دوم و سوم آن نیز دوباره پخش میشود. در ضمن از هفته آینده بجای پنجشنبه ها ساعت ۱۹٫۳۰ این مجموعه سه شنبه بعد از اخبار ۲۱٫۳۰ دقیقه پخش خواهد شد. مجموعه ی غارتگران را محمد متوسلانی براساس نوشته ای از سبکتکین سالور کارگردانی کرده و در آن: بهزاد جوانبخش، قدکچیان، هوشنگ بهشتی، جلال، عنایت بخشی و جهانگیر فروهر بازی دارند.

فستیوال فیلم های کمدی کلاسیک در تلویزیون

فستیوال فیلمهای کمدی کلاسیک برنامه ی جدید تلویزیون ۲ است که از چهار شنبه ی هفته آینده نمایش آن غاز خواهد شد امسال فستیوال فیلمهای کمدی کلاسیک نخستین برنامه از سری برنامه های سینمائی است که از این پس چهار شنبه ها نمایش آنها ادامه خواهد یافت. در فستیوال فیلمهای کلاسیک از کمدینهای مشهور دوران سینمای صامت امریکا مثل چارلی چاپلین، باسترکتون هارولد لوید، لورل، هاردی فتی آربوکل، چارلی جیس فیلمهایی بنمایش در خواهد آمد.

تحصیل مجانی در رشته های فنی برای بزرگسالان

برای بزرگسالان به تحصیل در رشته های فنی و صنعتی و خدمات، تحصیل در رشته های فوق مجانی اعلام شد. شهریه ۵۰۴۱ نفر از دانش آموزان بزرگسال رشته های مذکور نیز مسترد خواهد شد.

وزارت آموزش و پرورش طی بخشنامه ای به کلیه واحد های آموزشی کشور اعلام کرد با تامین اعتبار لازم جهت استرداد شهریه های دریافتی از دانش آموزان بزرگسال رشته های فنی، شوراهای آموزش و پرورش منطقه ای باید نسبت به استرداد شهریه دریافتی مربوط به سال تحصیلی ۳۷ـ۳۶ اقدام کنند.

یک مقام آگاه در آموزش و پرورش گفت: بعلت نیاز کشور به گسترش مدارس فنی و حرفه ای این تصمیم در سال گذشته اتخاذ شد و وزیر آموزش و پرورش در برنامه ارتباط مستقیم سال گذشته اعلام کرد که تحصیل بزرگسالان در رشته های فنی رایگان میشود و فقط داوطلبان تحصیل در رشته نظری باید شهریه تعیین شده از سوی شوراهای آموزش و پرورش را بپردازند و اکنون پس از تامین اعتبار لازم برای استرداد شهریه های دریافتی دانش آموزان می توانند شهریه پرداختی خود را پس بگیرند.

قرار بازداشت مدیران شرکت پیوند تبدیل شد

شرکت پیوند فقط ۷۰ درصد پول سهامداران را میدهد

چهار نفر مدیران شرکت پیوند که از چهار ماه قبل در بازداشت بودند، صبح امروز با تبدیل قرار بازداشت به قرار وثیقه (در حدود بیست میلیون تومان) از زندان آزاد شدند.

مدیران شرکت خانه سازی پیوند که چندی قبل بنابر شکایت سهامداران تحت تعقیب قرار گرفتند، مبلغ ۶۰ میلیون تومان برای پرداخت به سهامداران را تامین کرده اند. بنابر اعلامیه ای که از طرف شرکت انتشار یافته است شرکت مزبور قادر به پرداخت ۷۰ درصد از پول سهامداران است.

جنجال ماجرای عاشقانه پرنسس مارگارت با یک آبجوساز

لندن ـ آسوشیتدپرس ـ الیزابت دوم ملکه انگلستان با خواهر جوانتر از خودش، پرنسس مارگارت اتمام حجت کرده است که یا به روابط عاشقانه خود با رودی للولین مردی که وارث یکی از امپراطوریهای آبجوسازی است پایان دهد و یا در صورتی که برای حفظ این رابطه بسیار جنجال برانگیز اصرار دارد، قبول کند که عناوین و امتیازات خود را بعنوان یکی از اعضای خاندان سلطنت از دست بدهد

مقامات دربار انگلستان هنوز از هرگونه اظهارنظری درباره این گزارش که در روزنامه «سان» به چاپ رسیده است خودداری کرده اند.

سان در گزارش خود مدعی است که ملکه انگلستان از رفتار خواهرش بشدت ناراحت شده و او را تحت فشار قرار داده است تا از ادامه دادن روابط عشقی با للولین چشم بپوشد.

روابط پرنسس مارگارت با للولین مدتها است آغاز شده و او و للولین بار ها با یکدیگر دیده شده اند و حتی چندین بار بی اعتنا به انتقاد های سخت نمایندگان جناح چپ حزب کارگر در مجلس عوام انگلستان، با یکدیگر به جزایر کارائیب رفته اند و همین امر سبب شده است که ملکه انگلستان در واردکردن فشار برخواهرش بیش از پیش پافشاری کند.

پرنسس مارگارت دو سال پیش از شوهرش لرد اسنودن طلاق گرفت. از این ازدواج برای پرنسس مارگارت دو فرزند باقی مانده است که با مادرشان زندگی می کنند. مارگارت سالها پیش از ازدواج با یک ماجرای عاشقانه دیگر با سرهنگ توزند درگیر بود.

کامیون یک کمپرسی را از وسط دو نیم کرد

بروجرد ـ خبرنگار اطلاعات

طی یک حادثه رانندگی که در راه بروجرد ـ اشتاد روی داد، کامیون حامل بشکه های تینر، یک کامیون کمپرسی را از وسط بدو نیم کرد!

حادثه براثر برخورد کامیون شماره ۴۷۸۱۳ تهران ج برانندگی ویلیام گرگین که از خرمشهر بتهران در حرکت بود، با کمپرسی شماره ۸۸۹۵۲ ـ تهران روی داد.

در این حادثه علی کرم کریمی راننده کمپرسی کشته شد و پدرش علی رحم کریمی و راننده کامیون به شدت مجروح شدند و به بیمارستان نهم آذر بروجرد انتقال یافتند، اما علی رحم کریمی نیز در راه بیمارستان جان سپرد.

بشکه های محتوی تینر بعلت واژگون شدن کامیون روی زمین پخش شد اما بلافاصله آتش نشانان بروجرد در محل حادثه حاضر شدند تا درصورت آتش گرفتن بشکه ها نسبت به مهار آن اقدام کنند.

---

۲ قمه کش میخواستند زنی را بربایند

دو قمه کش برای ربودن و گرفتن باج بخانه زنی حمله کردند.

ساعت ۸ دیشب به مامورین کلانتری ده تهران اطلاع داده شد که دو نفر با قمه بخانه زنی بنام افسانه شاه مرادی واقع در خیابان دلگشا حمله کرده و می خواهند او را بزور بربایند. مامورین گشت کلانتری بمحل رفتند و هنگامیکه مهاجمین، اتومبیل مامورین را دیدند با موتوسیکلت بزرگی که همراه داشتند قصد فرار کردند. ولی مامورین موفق به دستگیری آنها شدند. در بررسی که بعمل آمد معلوم شد دو قمه کش اصغر معروف به اصغر نه نه لیلا و باقر نام دارند و می خواستند پس از آتش زدن خانه افسانه و ربودن او اخاذی کنند.

در ادامه تحقیقات معلوم شد که افسانه در یکی از یار ها کار میکند و چون حاضر نشده به قمه کشها باج بدهد قبلا هم اتومبیل وی مورد حمله قمه کش ها قرار گرفته. مامورین از این دو نفر، دو عدد قمه بدست آوردند.

مصاحبه

گفت و گو با وزیر آموزش و پرورش ،درباره آموزش و پرورش

امروز: کتاب درسی

درمحتوای کتابهای درسی باید تجدید نظرشود

وزیر آموزش و پرورش در گفت و گو باخبرنگار فرهنگی ما، سیاست کلی وزارت آموزش و پرورش را تشریح کرد.

در آخرین روزهای سال گذشته دکتر منوچهر گنجی وزیر آموزش و پرورش طی یک مصاحبه اختصاصی با مسعود مصلحی خبرنگار فرهنگی روزنامه اطلاعات، سیاست‌ها و برنامه‌های گوناگون وزارت آموزش و پرورش را در سال تحصیلی آینده تشریح کرد ـ به علت اهمیت مسائل و طولانی بودن مطالب و موضوعات مطرح شده متن کامل، این مصاحبه در یک شماره روزنامه میسر نیست و قصد اینست که به تدریج از نظر خوانندگان بگذرد.

در این قسمت و در بخش‌های دیگر بسیاری از پرسش‌هایی که امروز برای خانواده‌ها و معلمان مطرح است، از سوی وزیر آموزش و پرورش پاسخ داده شده است.

در سال تحصیلی آینده محتوای ۲۰۰ کتاب درسی عوض میشود

کتاب آموزش اصول نگارش، پر از غلط است و محتوای آن باید بکلی تغییر کند

مشکلات بیشتر در کتابهای راهنمایی و متوسطه وجود دارد

دانشجویان می توانند پایان نامه خود را درباره کتاب بنویسند و آموزش و پرورش را راهنمایی کنند

✱ با انتقادها وشکایتهای زیادی که پیرامون کتابهای درسی درسال جاری تحصیلی شنیده میشود از جمله اینکه گروهی معتقدند اغلب کتابهای درسی سنگین ودارای مطالب تکراری است، تا آنجا که وزارتخانه در آخرین ماه های سال تحصیلی مجبور شد قسمت هائی از کتابها را حذف کند ودر طول سال تحصیلی نیز بطور مرتب جزواتی بصورت متمم یا تغییر دهنده قسمتی از محتوای کتاب ها چاپ ودر اختیار معلمان ودانش آموزان قرار میگرفت واینکه اغلب مردم حتی آموزگاران معتقدند که زبان کتابهای درسی گنگ ونامفهوم است، برای رفع این نارسائی ها که موجب بروز ناراحتی ها وشکایات بسیاری از معلمان، دانش آموزان واولیاء دانش آموزان شده برای چاپ کتابهای درسی سال آینده چه تغییراتی درمحتوای کتابها پیش بینی شده است؟

وزیر: امسال بیش از ۷۰ میلیون جلد کتاب برای سطوح مختلف تحصیلی شامل ابتدائی، راهنمائی، متوسطه، فنی وحرفه ای ومراکز تربیت معلم، چاپ وتوزیع شد. سال آینده این رقم از مرز ۸۰ میلیون خواهد گذشت. درچاپ کتابهای درسی دو مسئله مهم وجود داشته وخواهد داشت، یکی مسئله محتوای کتاب ودیگری مسئله چاپ وتوزیع بموقع آن نظام جدید آموزشی درتمام سطوح تحصیلی اعم از ابتدائی، راهنمائی ومتوسطه نظری و فنی وحرفه ای، نظامی است نوپا، طبیعی بود که وقتی این نظام ریخته شد، میبایست محتوای بهم پیوسته کتب درسی سالهای مختلف نیز با فرصت کافی وهماهنگی لازم تهیه میشد متاسفانه کار بدین ترتیب انجام نگرفت برنامه وکتابهای مربوط به هرسال چند ماه قبل از پیاده شدن تصویب وکتابها اغلب با عجله ودرموارد بسیار بدون توجه به کتابهای سال بعد تهیه وتوزیع شد ومحتوای کتابها با توجه به وقت کم وشتابی که وجود داشت تهیه شد وتنها این فرصت بود که فهرست مطالب درسی تهیه ومورد توافق یک گروه متخصص قرار گیرد وبعد با مولفان متخصص تماس گرفته شود تا محتوای کتابها را تهیه کنند، لاجرم با درنظر گرفتن نحوه کار که براساس تصمیمات شورای عالی آموزش وپرورش انجام میگرفت وبا توجه به نوبودن نظام وکمی وقت، کتابها نمی توانست بدون ایراد باشد. اصولا در مورد کتاب، همیشه جای بهبود محتوا از طریق تحقیق وبررسی بیشتر وجود دارد وبا وجود تائید بسیاری از ایرادهای واردی که به محتوای کتابهای درسی گرفته میشود، من گمان نمی کنم هیچ کتاب درسی درسطح ابتدایی یا متوسطه ویا دانشگاهی درسراسر دنیا وجود داشته باشد که عده ای متخصص نتوانند به آن ایراد بگیرند. به کتابهای درسی ما هم بالاخص بدلایل فوق ایرادهای بسیاری وارد است. یک مقدار از این ایرادها عمومی است که درهرجا واز هرکتابی میتوان گرفت، بخصوص دریک نظام آموزشی جدید که هنوز به مرحله آزمایش گذاشته نشده است. ویک مقدار از این انتقادها هم مربوط به سنگینی محتواست که باید درعمل آزمایش شود درهر دو مورد بهترین آزمایشگاه کلاس است، یعنی معلم وشاگرد وکارشناسان آموزشی با تجربه. بطور مثال وجود سال چهارم متوسطه، بشکل مبهمی درآمده بود، یعنی هنوز مشخص نشده بود که آیا دانشگاه ها دراجرای تصمیمات کنفرانس آموزشی رامسر، خود را برای دایر کردن سال چهارم متوسطه به شکل دوره آمادگی برای ورود به دانشگاهها مجهز کرده اند یا خیر؟ با توجه به نداشتن چنین برنامه ای درسطح عالی، وزارت آموزش وپرورش درمهر ماه ۲۵۳۵ مجبور به تهیه مقدمات برپا ساختن کلاس چهارم متوسطه شد ودر آذرماه سال گذشته که مسئولیت وزارتخانه به من محول شد، هنوز مولفان کتب سال چهارم متوسطه تعیین نشده بودند. باید برای تهیه محتوای کتابهای سال چهارم مولف پیدا میکردیم، محتوا را آماده می ساختیم تا کتاب چاپ وتوزیع می شد. بنظر من این کار یک معجزه بود چون از آذر سال گذشته تا پایان شهریور ماه امسال، فقط نه ماه وقت داشتیم، دراین مدت می باید مولف تعیین می شد، محتوا وکلیه مراحل چاپ وتصحیح صورت می گرفت وبعد کتاب توزیع می شد. ضمن اینکه کلاس چهارم برای نخستین بار پیاده می شد. متوجه شدیم که دربعضی از دروس محتوا بسیار سنگین است با اطلاعاتی که از نقاط مختلف کشور از مدارس بدست آوردیم درعمل دیدیم که حتی درمدارسی که تعداد دانش آموزان درکلاس ها ودر حد مطلوب است ودبیران بسیار آماده وورزیده ای داریم، دانش آموزان نمی توانند تمام محتوای کتابها را درطول سال تحصیلی تمام کنند وامتحان بدهند. بنابراین از همین امسال تصمیم گرفته شد که تدریس مقداری از محتوای بعضی از کتابها الزامی نباشد.

چون نمیبایست عده ای از دانش آموزان، امسال با این مشکل مواجه شوند، تا ما بفهمیم که کتابهای درسی سنگین است وباید برای سال بعد فکری برای آن بکنیم. این تصمیم از آن جهت رفع آن از طریق انتشار جزوه ضمیمه کتاب میسر بوده تا سرحد امکان جزواتی تهیه و برای معلمان فرستاده ایم، البته مسائل مربوط به محتوای کتابهای درسی اعم از سنگینی آن یا ارتباط آن با دروس ما قبل و ما بعد بیشتر در کتابهای راهنمایی و متوسطه مطرح است با توجه به مدت زمانی که از کار تجدید نظر روی کتابها می گذرد.

متاسفانه هنوز در مورد بعضی از کتابها فرصت مطالعه و بررسی دقیق پیدا نشده است. در یکسال اخیر در مجموع بیش از دویست کتاب بطور کلی مورد تجدید نظر اساسی قرار گرفته و اولویت قائل شده ایم البته با وقت کمی که داریم چون باید کتابها حداکثر تا پایان اسفند ماه ۳۶ به چاپخانه داده شود به هیچ وجه مدعی نیستیم که تمامی کتابهای سال آینده بدون ایراد خواهد بود، حتی کتابهایی که اصلاح و ترمیم شده چه بسا که باز دارای ایراد باشد، مجددا تصحیح خواهیم کرد، باید توجه داشت که علم پویا است و دائم تغییر میکند و آدم مرتکب اشتباه می شود نویسنده و معلم هم یک انسان است که ممکن است اشتباه کند یا بمطلبی توجه کامل نکند نقد کتاب در تمام دنیا رایج است نقد را می نویسند برای آنکه تحقیق و بررسی و در نتیجه محتوای کتاب بهتر شود، ولی نباید این انتقاد را بصورتی در آورد که دیگر مولفی حاضر بنوشتن کتاب نشود، البته مولفان هم باید بدانند که هدف حمله به شخص آنها نیست بلکه هدف بهتر کردن کتاب است همه می دانیم که کتابهای دانشگاهی هم دارای ایراد است، در مجلات علمی در هر جای دنیا که چاپ می شود نقدهایی روی کتاب وسیله متخصصین نوشته می شود ولی این دلیل آن نیست که کتاب بی ارزش است و بدرد نمی خورد یا نویسنده کتاب عالم نبوده است بویژه در مورد کتابهای درسی باید گفت: هیچ کتاب درسی بدون عیب و نقص در هیچ نقطه جهان وجود ندارد بطور خلاصه در کتابهای درسی سال آینده یک تجدید نظر کلی شده است برای بعضی از کتابها پلی کپی تهیه خواهد شد و در بعضی دیگر تغییراتی اساسی داده شده و برخی از کتب نیز بکلی عوض شده است بطوری که هیچ ارتباطی با کتاب سال پیش نخواهد داشت. من در اینجا پیشنهاد میکنم در دانشگاه ها و دانشکده های علوم و علوم تربیتی از افرادیکه مشغول نوشتن تز خود هستند خواسته شود که تزشان را روی کتابهای درسی رشته خودشان بنویسند. دانشجو هنگام نوشتن این تز با بررسی کتاب ها قادر است عیب های آنها را پیدا کند، البته نباید به پیدا کردن عیب اکتفا کنند، بلکه باید برای رفع عیوب کتاب پیشنهاد علمی و سازنده هم بدهند. وزارت آموزش و پرورش میتواند در جهت کمبود محتوای کتابهای درسی از این تزها بخوبی استفاده کند چون طبیعی است که می بایست همه دانشگاه ها و مدارس عالی در این مهم به وزارت آموزش و پرورش کمک و یاری بدهند از اینکه فقط ایراد بگیرند، کاری پیش نمیرود. بهترین متخصصان مادر رشته های مختلف در دانشگاه ها و موسسات عالی هستند ووزارت آموزش و پرورش مشتاقانه این آمادگی را دارد تا هر نوع نظر اصلاحی که داشته باشند، بپذیرد و من امیدوارم که ما را در اجرای این برنامه سنگین و آینده ساز اجتماع، چه در سطح استان و چه در سطح مرکز کشور یاری دهند.

کتابهای دانشگاهی هم ایراد دارد

در بسیاری از کتابهای درسی، مطالب کتاب سال قبل تکرارشده که وقت دانش آموز و معلم را می‌گیرد

بی تجربگی آموزش و پرورش نباید باعث ضرر و زیان دیگران شود

آموزش و پرورش بررسی و تجدید در محتوای ۶۵۰ کتاب درسی را آغاز کرده است

استادانی که مشغول آماده کردن دبیران آینده هستند، باید محتوا را با دقت مورد مطالعه و بررسی قرار داده و پیشنهادهای اصلاحی بدهند تا وزارتخانه مجبور نباشد از خارج از این مرکز کسی را بیاورد تا محتوای کتابهای درسی را بررسی کند و تصمیم بگیرد، چون این معلم، فردا میخواهد این محتوا را تدریس کند، وقتی که به دبیر روش تدریس و علم مربوطه را میآموزد باید با محتوای درسی مقاطع مختلف آموزشی که با آنها ارتباط دارد آشنا باشد باید بداند چه چیز را میخواهد تدریس کند، در این مورد دانشگاها و موسسات آموزش عالی می توانند به وزارت آموزش و پرورش کمک کند.

امروز، سخنان وزیر آموزش و پرورش را در باره کتاب های درسی خواندید. گفت و گوی بعدی راجع به برنامه های وزارت آموزش و پرورش در جهت گسترش مدارس فنی و حرفه ای و هنرستانها خواهد بود و در ادامه آن به سیاست کلی آموزش و پرورش اشاره خواهد شد.

صاحب نظران، کارشناسان و برنامه ریزان فرهنگ کشور را دعوت می کنیم تا نظریات خود را در هر مورد برای ما بفرستند تا از مجموع آن بتوان، نارسایی ها و تنگناهای آموزش و پرورش شناخت و در رفع آن کوشید. کشور را بدرستی بازبینی کرد،

در راهنمایی

در دوره راهنمایی نیز مشکل محتوای کتاب وجود دارد و باید در کتب درسی این دوره نیز تجدید نظر شود و این تجدید نظر باید با در نظر گرفتن تجربیات و استفاده از نظرات و امکانات معلم و دانش آموز صورت گیرد بعقیده من بهیچ وجه نمیتوان گفت که دانش آموز نباید روی کتابی که میخواند نظر دهد من نمی گویم که دانش آموز محتوای کتاب را انتخاب کند ولی باید یک بعد نظر خواهی وزارتخانه در مورد سنگینی و مسایل کتابهای درسی دانش آموز باشد در این کار باید از نظر معلمان، دانش آموزان، مدیران، و کارشناسان بهره گرفت، تجدید نظر کلی در کتابهای درسی در وزارتخانه شروع شده، در نظام جدید آموزشی کشور در مجموع بیش از ۶۵۰ عنوان کتاب درسی وجود دارد در ۶ تا ۱۰ ماه نمیتوان در تمام آنها تجدید نظر لازم و مطلوب کرد. از یک سال پیش برای مطالعه روی کتب درسی نظر خواهی از معلمان و دانش آموزان و کارشناسان آموزشی در شوراهایی که به این منظور تشکیل شده است، انجام میگیرد. در این مدت ابتدا طی رسیدگی مقدماتی هر جا با مشکل و یا اشتباهاتی مواجهه شده ایم که برای سال تحصیلی آینده با محتوای جدید چاپ خواهد شد. علاوه براین در مجموع حدود ۶۰ جزوه ضمیمه برای تعدادی از سایر کتابها تهیه و در اختیار معلمان قرار گرفته است، اینکار نیز ادامه خواهد داشت البته بررسی ها حداقل دو تا ۳ سال بطول می انجامد هر کتاب باید وسیله شورایی مورد بررسی و مطالعه قرار گیرد و مشکلات و اغلاط و نارسائیها واضافات آنها پیدا شود و بعد باید این محتوا و ارتباط آن با کلاس ما قبل و بالاتر بررسی و برآورد شود مثلا در دروس ریاضی متوسطه محتوا باید هر سال مرتبط با سال قبلی و سال بعدی باشد، ما متوجه شدیم که در بسیاری از کتابها این ارتباط بشکل لازم وجود ندارد، و در برخی موارد مطالب کتاب سال گذشته تکرار شده است باید از ابتدای کار تهیه محتوا در فهرست مطالب دقت شود که مطالب دو سال پی در پی تکراری نباشد چون وقت و امکانات آموزشی کشور را هدر می دهیم، در این مورد کوشش می شود که بین دروس سالهای مختلف پلی ایجاد شود.

اصول نگارش

کتابهای ریاضی، فیزیک، شیمی، علوم از سوی گروهی متخصص دانشگاهی و گروهی از دبیران مورد بررسی و مطالعه قرار گرفته، همینطور کتابهای دیگر مانند تاریخ و جغرافیا و علوم اجتماعی و اقتصاد و.... از سوی گروهی دیگر مورد بررسی است تا کنون در کتابهای هندسه فیزیک و شیمی، تاریخ و جغرافیا و علوم اجتماعی و اقتصاد برای سال تحصیلی آینده تغییراتی داده شده است، بطور مثال کتاب آموزش اصول نگارش پراز غلط است که بطور کلی تغییر خواهد کرد، برای کتابهایی که دارای اغلاط بیشتری هستند و ارتباط منطقی با آنچه که دانش آموز قبلا آموخته و بعدا باید بیاموزد وجود ندارد تمام وکمال درس داده شود وتعطیلات بی جهت نداشته باشیم، یعنی اول مهر درس را شروع کنیم ودر فروردین واردبیهشت هم مدرسه را تعطیل نکنیم درسایر کلاسها نیز همین برنامه اجرا خواهد شد البته با برنامه عدم تمرکز وبعلت تفاوت های فاحش گرما وسرما دراستانهای مختلف وفصل برداشت محصولات کشاورزی از سال تحصیلی جاری به کلیه استانها اجازه داده شد تا با موافقت نمایندگان شوراهای آموزش وپرورش استان وبا حفظ کل تعداد ساعات تدریس سالانه شروع وپایان سال تحصیلی را خود تعیین کنند.

در هنرستان ها

در مراکز تربیت دبیروزارتخانه نیز با مسئولان تماسهائی گرفته شده که نظراتشان را در مورد محتوای کتب درسی که در دانشسراهای مقدماتی و راهنمائی و تربیت مربی فنی و حرفه ای تدریس میشود، با ما در میان بگذارند، دانشجوئی که مشغول آماده سازی خود برای تدریس در دبیرستان و هنرستان است و یا

رایگان !

لطفا کاتالوگ جدید ۲۲۸ صفحه ای بهار و تابستان را اکنون برای من بفرستید.

به : To: Mothercare Limited, Department Q.A., P.O.Box 145, Cherry Tree Road, Watford, Herts. WD2 5SH England.

نام NAME

نشانی ADDRESS (BLOCK LETTERS PLEASE)

کشور COUNTRY

TB

Mothercare-by-Post

Mothercare کارشناس همه نیازمندیهای بانوان باردار ، نوزادان ، وکودکان الی دهساله وهمه این نیازمندیها از طریق Mothercare بوسیله پست در دسترس شماست .

اگر هم اکنون درخواستنامه زیر را ارسال دارید ، کاتالوگ بهاره/وتابستان ما برایگان برایتان فرستاده خواهد شد وهمه اطلاعات لازم راکسب خواهید کرد . این بلك کاتالوگ رنگی ۲۲۸ صفحه‌ای است که در آن انواع بسیار عالی ومطلوبی از لباسهای ویژه دوران بارداری ، وسایل پرستاری کودك ، وسایل نظافت وبهداشت کودك ، لباسهای نوزادان وکودکان ، اسباب بازی ، وسایل ایمنی ، وسایل راه بردن کودك ، وسایل تختخواب ، ووسایل تغذیه نشان داده میشود .

همه چیز با دقت ویژه طرحریزی شده است . وقیمت همه این چیزها بسیار عادلانه است ـ بویژه با توجه به اینکه نرخ تبادل ارزی لیره استرلینگ در حال حاضر بسیار پائین است !

اگر احتمالی که میخرید رضایت کامل خاطر شما را فراهم نسازد ، با کمال میل پول شما را مسترد خواهیم داشت .

بنابراین عفلت نورزید . هیچکس نمیتواند باندازه Mothercare در خدمت شما باشد.

درخواست زیر را بفرستید تا کاتالوگ برایگان برای شما ارسال گردد وهمه چیز را خودتان کشف کنید !

کاتالوگ بزبان انگلیسی تدوین شده است ولی بلك راهنمای گوچك بزبان فارسی برایتان خواهیم فرستاد تا امر سفارش دادن را برای شما آسان سازد .

اطلاعات
پنیانگذار: شادروان عباس مسعودی
صاحب امتیاز و مدیر: فرهاد مسعودی
سال پنجاه و دوم
محل اداره: خیابان خیام. ساختمان اطلاعات
تلکس ۲۱۲۳۳۶ ـ تلگرافی: اطلاعات. تهران. تلفن ۳۲۸۱

سخن روز

پیش‌خرید زمین‌های شهری

برای خرید زمین‌های محدوده شهرها در جلسه اخیر هیأت وزیران تصمیماتی گرفته شد.

خرید زمین های محدوده شهرها جزئی از برنامه جدید دولت در موضوع زمین و مسکن است. بدین معنی که دولت با خریدن اراضی بایر و نگهداری آنها «بانک زمین»، راه را بر بورس بازان و فرصت طلبان می بندد و در عین حال مانع از آن میشود که معامله روی این زمینها درآینده بر قیمت زمین تاثیر بگذارد.

اهمیت چنین اقدامی هنگامی قابل درک خواهد بود که یادآور شویم بورس بازی زمین در ایران با چنین معاملاتی آغاز شد و نخستین سوداگران زمین کسانی بودند که از معامله روی زمین های مورد نیاز برای طرحهای عمومی یا اراضی مجاور طرحها سود بردند.

سابقه امر از زمانی آغاز میشود که شهر تهران رو بتوسعه گذارد و طرحهای بزرگی از قبیل احداث خیابانها، پارک ها، تاسیسات دولتی، تاسیسات فرهنگی و امثال آن یکی بعد از دیگری بمرحله عمل درآمد. پیداست که هر کدام از این طرحها به زمین های وسیع احتیاج داشت و فرصتی فراهم میساخت که ناگهان زمین های بزرگ به صورت «متری» معامله شود.

از آن پس، کسانی که در چنین معاملاتی سود کلان عایدشان شده بود یا آنها که از قریحه و شم خاصی در شناسایی فرصت ها برخوردارند، به خرید و فروش زمین روی آوردند و «بورس زمین» را پایه گذاری کردند.

این قبیل اشخاص دائما مترصد بودند ببینند فلان جاده از کجا میگذرد یا فلان تاسیسات در کجا احداث میشود تا پیشاپیش زمین های مورد نظر را بخرند و با فروش آنها به دولت سود کلان ببرند یا زمینهایی را که بر اثر قرار گرفتن در مجاورت طرحهای عمرانی مرغوبیت پیدا کرده بود با ترفندهای مضاعف در بورس زمین عرضه کنند.

چنین معاملاتی طبعا دستیاری خبر چین هایی را ایجاب میکرد که بتوانند درباره موقع و مسیر طرحها یا هرگونه تصمیمی نسبت به اراضی شهری اطلاع بدهند و بدین سان، معاملات زمین با فساد هم آلوده شد.

این وضع هنوز هم ادامه دارد و تا وقتی برای احداث طرحهای دولتی ـ و حتی غیر دولتی مانند طرحهای شهرک سازی و ایجاد مجتمع های آپارتمانی ـ به زمین های بزرگ نیاز پیدا شود لامحاله ادامه خواهد داشت مگر آن که مطابق تصمیمات اخیر دولت با پیش بینی احتیاجات و باصطلاح «آینده نگری» اراضی محدوده شهرها را که در ظرف بیست سال آینده برای تاسیسات دولتی یا خدمات شهری مورد نیاز خواهد بود، پیشاپیش بقیمت مناسب بخرد و نگهداری کند تا هم خود این زمین ها دستخوش نوسان قیمت نشوند و هم بر قیمتهای بورس اثر نگذارند.

منتها البته توفیق در چنین مهمی موکول به طرز اجرای آن و صحت عمل و بینش و روش مباشران امر خواهد بود.

تفسیر سیاسی روز

روزنه امیدی برای اعراب!

از: نوشیروان کیهانی زاده

بالاگرفتن موج مخالفت با سیاست بگین دراسرائیل، و نامساعد شدن افکار عمومی جهان با او، اعراب مایوس را متوجه روزنه امید تازه‌ای کرده است.

حمله نظامی اسرائیل به جنوب لبنان درماه گذشته، اعرابی را که تحت تاثیر جنجالهای تبلیغاتی چند ماه اخیر تصور می کردند جناح تندرو و درصدر آنها سوریه با کمک شوروی قادراست از نظر نظامی به اسرائیل ضربه بزند مایوس کرد همچنان که اعراب دیگر از به نتیجه نرسیدن اقدامهای سادات ناامید شده بودند.

درعین این ناامیدی اعراب، نسیم موافقی برای آنان وزیدن گرفته است و موج مخالفت با سیاست بگین دراسرائیل پدید آمده و بالا گرفته است.

این مخالفت که نخست میان رهبران اقلیت مشاهده می شد به تدریج به پاره‌ای همکاران بگین، و نیز مردم اسرائیل که به نظر می رسد از اوضاع «نه جنگ و نه صلح» خسته شده‌اند سرایت کرد و کار به جائی کشید که چند روز پیش نظامیان ذخیره اسرائیل و سربازان قدیمی این کشور دریک تظاهرات ۳۰ـ۴۰ هزارنفری از روش بگین انتقاد کردند و خواهان دادن امتیازهائی به اعراب به منظور به دست آوردن صلح شدند.

این عده که به نهضت «صلح از همین امروز» پیوسته‌اند اعلام کرده‌اند که به تلاشهای خود به منظور تغییر دادن سیاست بگین ادامه خواهند داد.

درمیان این نظامیان، بسیاری از افسران ذخیره که درجنگهای اعراب و اسرائیل شرکت داشتند دیده میشوند.

این موج مخالفت هنگامی بالا گرفته است که کارتر و همکاران نزدیک او نیز ناراحتی خویش را از یکدندگی بگین پنهان نمی کنند و مطبوعات غرب درتفسیرهای خود سیاست بگین را خطرناک می دانند و درپی این تحولات جسته و گریخته شایعات مربوط به انصراف سادات از ادامه سیاست مذاکره با اسرائیل درروزنامه ها مشاهده می شود.

سادات سه روز پیش با بیان مطلبی نشان داد که شکست اقدامهای او نتیجه یکدندگی بگین است که درمورد قوم خود تعصب عجیبی دارد. سادات همچنین از وجود اختلاف میان رهبران اسرائیل پرده برداشت. وی گفت که حاضر است با عزروایزمن وزیر دفاع اسرائیل هر وقت که لازم باشد ملاقات و مذاکره کند، زیرا او فردی جدا از بگین است و نظرات معتدلی دارد. سادات درباره کسی این طور با نظر مساعد سخن گفت که به عنوان طراح حمله نظامی به جنوب لبنان شناخته شده است.

سادات شاید با توجه به همین اختلاف نظرها رشته تماس خود را با اسرائیل قطع نکرده است و توصیه امریکا را برای ادامه این تماس پذیرفته و از کوشش هائی که رئیس جمهوری رومانی به عنوان یک میانجی به عمل می آورد پشتیبانی میکند. رئیس جمهوری رومانی دیروز دربخارست با موشه دایان ملاقات کرد. باید توجه داشت که وی در تشویق سادات درمورد رفتن به اسرائیل نقش چشمگیری داشت.

موج مخالفت با سیاست بگین که حاضر نیست از موضع خود حتی یک قدم به عقب بگذارد اعراب را مخصوصا از این لحاظ خرسند کرده است که کارتر اینک بیش از پیش متوجه مسائل آفریقا و دگرگونیهای سریعی که دراین قاره روی می دهد شده است و نمی تواند همه وقت خود را صرف مسئله اعراب و اسرائیل کند.

اعراب همچنین معتقدند با توجه به انتقادهائی که رهبران حزب کارگر اسرائیل از سیاست بگین می کنند اگر دولت ائتلافی وی درنتیجه مخالفتهای داخلی ساقط شود و حزب کارگر بار دیگر زمام اختیار را به دست بگیرد دولت بعدی ناچار است با اعراب سازش کند. حزب کارگر اسرائیل تاهمین یک سال پیش حکومت را به دست داشت و چهار جنگ اعراب و اسرائیل دردوران حکومت همین حزب روی داد.

...واما تراست‌های تولید و توزیع

محمد حیدری

نظام توزیع کنونی ما ـ که من هفته گذشته در مقاله‌ای آن را نظامی کانگستری خواندم ـ در مقایسه با نظمی جهنمی که در آینده، و در صورت ساکت نشستن و دست روی دست گذاشتن، حاکم بر مناسبات فیمابین تولید کننده‌ای که خود عرضه کننده نیز خواهد بود با مصرف کننده خواهد شد، نظامی ابتدائی است.

اگر اینک فقط واسطه ها هستند که به ابتکار خود، و یا با تبانی با تولید کننده زمینه عرضه کالا ها را مصنوعا کاهش می دهند تا از رهگذر ایجاد بازار سیاه سود های کلان به جیب بزنند، در آینده با بهره گیری از سرمایه گذاری های خانوادگی و فامیلی، ما شاهد نظمی نو در تولید و توزیع خواهیم بود که مصرف کننده را چونان مگسی ناتوان در تله‌ای به ظرافت و استحکام تارعنکبوت اسیر خواهد کرد.

در آن نظام ـ که متاسفانه همین حالا نمونه هایش را هم داریم ـ یک گروه مالی نیرومند تمامی مراحل تولید و توزیع را با ظاهر سازی های حیرت آور به انحصار خود در می آورد. یک شرکت یا واحد تولیدی عظیم هسته اصلی گروه را تشکیل می دهد و تعدادی شرکت های کوچکتر با نام ها و هیات مدیره های متفاوت، بطور پنهانی پیرامون این هسته تشکیل می شود. نحوه کار این گروهها را بطور خلاصه چنین می توان ترسیم کرد:

شرکت الف که هسته مرکزی گروه سرمایه گذاری هاست، ظاهرا با تهیه مواد اولیه مختلف از چند شرکت (مثلا شرکت های ب ـ ت وث) اقدام به تولید لوازم خانگی می کند و محصول خودرا براساس قیمت مواد اولیه، دستمزدکارگران، استهلاک ماشین آلات، سودمعقول... و سایر هزینه ها برای توزیع درسطح مملکتی به شرکت جیم تحویل می دهد تا این شرکت نیز با افزودن درصدی سودمعقول، آن را به نمایندگی های عمده توزیع لوازم خانگی درمرکز و استان ها واگذار کند. شرکت الف درعین حال پخش لوازم یدکی و سرویس محصولات خود را به شرکت (دال) و کارگزاران آن واگذار میکند.

ظاهرماجرا این است که شرکت الف به شیوه کاردیگر موسسات صنعتی، تهیه مواد اولیه، و توزیع تولیدات خودرا با بهره گیری از امکانات و تجهیزات موسسات بازرگانی و صنعتی دیگر اداره می کند، اما واقعیت این است که شرکتهای ب ـ ت و ث (تامین کنندگان مواد اولیه) ـ شرکت جیم (توزیع کننده عمده تولیدات کارخانه) و شرکت (دال) (مسئول پخش لوازم یدکی و تامین سرویس های تعمیراتی) همه وابسته بلاواسطه شرکت الف هستند، منتهی با هیات های عامل و مدیره ای به ثبت رسیده اند که یا فقط نام کوچکشان با نام کوچک مدیران شرکت الف متفاوت است، و یا از طریق یک سلسله ارتباط های پنهانی خانوادگی و مالی، وابسته به مدیران این شرکت هستند.

شرکت های ب ـ ت و ث انواع مواد اولیه کارخانه های شرکت الف را با چنان قیمت ها و صورتحساب سازیهائی تحویل می دهند که پی بردن به حساب سازیها و زدوبندهای آنان کاری است اگر نه غیرممکن ولی براستی دشوار. شرکت الف براساس همین قیمت های تقلبی برای محصولات خود قیمت رسمی می گیرد و کالا را انحصارا برای توزیع به شرکت جیم که یک واسطه اضافی و غیرضروری، و از وابستگان خود شرکت الف است تحویل می دهد. شرکت جیم نه تنها سود پنهانی جدیدی عاید مجموعه شرکت های الف و اقمار می کند، بلکه هرزمان بخواهد و یا دستوربگیرد جریان کالارا به بازار متوقف می کند تا قیمت ها بالا برود و دربازار سیاهی که هم دولت را به ستوه می آورد و هم مصرف کننده را، هرچه می خواهد بکند. شرکت دال هم نقشی مشابه شرکت جیم ـ منتهی درزمینه وسایل یدکی ـ ایفا می کند.

بدین ترتیب یک تراست مالی و صنعتی عظیم بوجود می آید که حتی خیره ترین ممیزان و کارشناسان مالیاتی برای وصول حقوق حقه دولت قادربه پی بردن یک درهزار از روابط و صورت سازی های شرکت اصلی و اقمار آن نیستند، تا چه رسد به کارشناسان مرکز بررسی قیمت ها، یا چند مامور خرده پا و چشم و گوش بسته دیگر دولت.

آنچنانکه من شنیدم، گویا پته یکی از این نیمچه تراست های وطنی یکی دوسال قبل ـ انهم دست برقضا ـ روی آب افتاد، کسی نفهمید بالاخره سرانجام کار این واحد چه شد، اما از آنجا که روابط اینگونه گروههای مالی و صنعتی پیچیده تر از آن است که بگمان آید، من تصور میکنم همان نیمچه تراست، هنوز هم بکار خود ادامه میدهد. با این وصف و با توجه به ضعفی که ما اینک درمبارزه و مقابله با بی نظمی های موجود درکار تولید و توزیع داریم، خود واضح است فردا که تراست های مالی و صنعتی یکی پس از دیگری پا به عرصه می گذارند، چه به روز مصرف کننده بیچاره ایرانی خواهد آمد؟

روشن ترین واقعیت درکار مبارزه با واسطه ها، بازار سیاه سازان و محتکران این است که تاکنون هیچگاه عاملی هم ارز و قدرت عاملین اصلی و گردن کلفت این ناهنجاریها وجود نداشته است. آنچه ما تاکنون کرده ایم وضع یک سلسله قوانین خلق الساعه وبی اثر و تشکیل سازمانهای ناتوان بوده است،قوانینی که کاربرد بسیار اندکی داشته‌اند و جز آزار مشتی خرده پاثمر دیگری نداده اند، و تشکیلاتی که یا از فرط ناتوانی حتی قادر به دورکردن مگسی مزاحم از پیرامون خود نبوده‌اند تاچه رسد به اینکه با محتکران و گرانفروشان عمده سرشاخ شوند، و یا درغایت امر بصورت سازمانهائی درآمده‌اند که ادامه کارشان به زیان مصرف کننده بوده است. تجربه نشان داده است درنظام هائی نظیر نظام اقتصادی ـ اجتماعی ما، برای مقابله با هرنوع احتکار و سودجوئی عمده، کارآمدترین ابزار، شرکت های تعاونی گوناگون است، تعاونی هایی برای تولید مواد اولیه، برای تولید از ساده ترین کالاها گرفته تا پیچیده ترین آن ها، برای کنترل توزیع و....

هم اکنون درکشورهائی نظیر سوئد. فرانسه و کانادا تعاونی ها درمقابله با احتکار و سودجوئی ابزارهائی برنده تر از ابزارهای حکومت دردست دارند. آن ها چنان نیرومندند که می توانند برای مقابله با سودجوئی صنایع، کارخانه های عظیم تاسیس کنند و با عرضه کالا باقیمت عادله ـ وحتی ارزانترازنرخهای رسمی ـ کمر صاحبان سودجوی صنایع و اداره کنندگان جاه طلب بازارهای توزیع را بشکنند. نمونه های بسیاری از مبارزات موثر و حیرت انگیز تعاونیها دراین ممالک را خوانده‌ام و شنیده‌ام که متاسفانه جای محدود این مقاله امکان بازگو کردن آن ها را نمی دهد.

اما تعاونیهای ما... تعاونیهای ما مثل بسیاری از چیزهای خوبی که از دیگران اقتباس کرده ایم کاریکاتوری از تعاون هستند. یک اصل مهم درکار شرکت ها و اتحادیه های تعاونی، آزادی اعضای آن دراداره تعاونی خود است، اما درتعاونی ایران، به بهانه آنکه مردم ما هنوز رشد کافی ندارند، همواره سایه‌ای از حضور ماموران دولتی دیده می شود. اگر از تعاونیهای خرده پائی که نان و آب ندارند بگذریم، همواره درراس تعاونیهای فعال یا نیمه فعال اشخاصی قرار داشته‌اند که از دستگاههای دولتی دستور می گرفته‌اند، و یا تصمیم گیری هایشان متاثر از اوامر صاحبان صنایع، واسطه ها و امثالهم بوده است.

یک نمونه آن یک شرکت تعاونی کذائی بود که چند سال قبل برای توزیع و فروش عادلانه مرکبات شمال تاسیس شد. اما همین شرکت باصطلاح تعاونی درهمان سال نخست کاری کرد که هم اشک مصرف کننده شهری را درآورد و هم صاحبان باغات مرکبات شمال را به خاک سیاه نشاند.

نمونه دیگر رامن خودشاهد بودم. چند سال قبل به اشاره رئیس سازمان مرکزی تعاون کشور (آن موقع وابسته به نخست وزیری بود) قرار شد تعدادی از تعاونیهای تهیه مواد اولیه ـ توزیع و مصرف، فعالیتها!! و پیشرفت!! های خود را منتشر کنند و کار انتشار این گزارشها نیز به شخصی سپرده شد که حالا درخارج از کشور زندگی می کند و به ریش بنده وامثال بنده میخندد،ان آقاازگزارش هرشرکت تعاونی ده نسخه (فقط ده نسخه) چاپ کرد، بعد پنس وسط چند نسخه از یک مجله راکند و پس از افزودن صفحات گزارش های شرکت های تعاونی، مجله ها را به انضمام صورت حسابهای بیست ـ سی و حتی پنجاه هزارتومانی (آن موقع ۵۰ هزارتومان، واقعا ۵۰ هزارتومان بود!) به دفاتراین شرکت ها فرستاد و از آنجا که روسای آن شرکت های باصطلاح تعاونی ظاهرا منتخب اعضای شرکت ها، و با طنا منصوب شدگان مدیران سازمان ناظر برفعالیتهای شرکت های تعاونی بودند، وجوه صورت حساب ها تمام و کمال پرداخت شد.

همین دونمونه کافی است نشان دهد که چرا نهضت تعاونی درکشورما پانگرفته است و چرا دولت ها نتوانسته اند از همکاری و امکانات مردم برای مقابله با محتکران، سودجویان و صاحبان صنایع بهره بگیرند. این ناکامی، متاسفانه اینک دراوضاع و احوالی ادامه دارد که مردم مارشد اجتماعی و فکری لازم برای پرداختن به این قبیل امور دارند و تازه ترینش مشارکت مردم درتحریم خرید میوه گران بود (هم امروز که من این مطلب را می نویسم به یمن این تحریم نرخ نارنگی که به کیلوئی هشتادتومان رسیده بود و این اواخر از ۱۵،۲۰ تومان پائین نمی آمد ۱۰۰ ریال شد.)

***

تصویری که درابتدای این مقاله از وضع واحدهای مالی و صنعتی چند جنبه‌ای ترسیم شد یک فانتزی نیست، تصویری است از واقعیاتی که اگر دیربجنبیم درچندسال آینده وجود فیزیکی آن را لمس خواهیم کرد.

با توجه به تشکیلاتی که اینک حتی نمی تواند بامشتی واسطه و دلال میدان مبارزه کند، درچنان روزی نمی توانیم حتی به اندازه لگد زدن پشه به فیل، درمبارزه با این غولهای مالی ـ صنعتی موفق باشیم، مگر اینکه از هم اکنون نیروهای مردمی را آماده مقابله کنیم و به عقیده من پایه گزاری یک سلسله شرکت های تعاونی سالم ـ و نهایتا اتحادیه های تعاونی نیرومند که مصون از دخالت دستگاههای دولتی باشند، و درعین حال هیچ قدرت مالی خصوصی را هم یارای کار شکنی برای آن ها نباشد، موثرترین حربه برای غولهای آینده است.

ازکاه‌سخاورز

پیاز در ۴۰ نقطه تهران با نرخ دولتی فروخته می شود

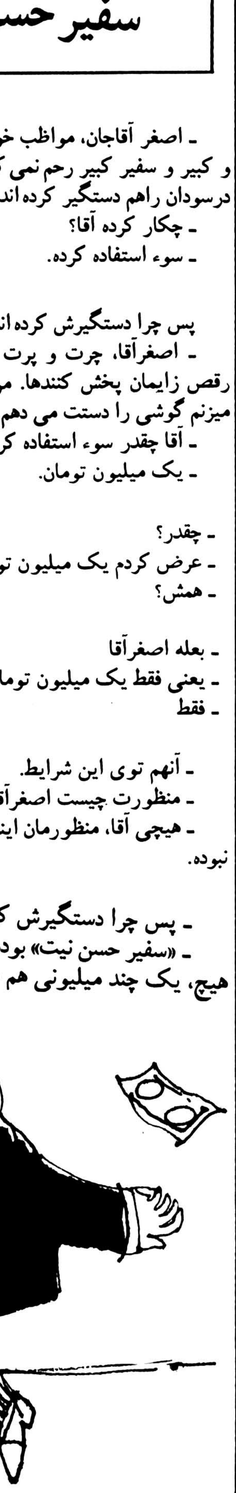

هادی خرسندی

سفیر حسن نیت

ـ اصغر آقاجان، مواظب خودت باش که دیگر به صغیر و کبیر و سفیر کبیر رحم نمی کنند ها، نگاه کن. سفیر ایران درسودان راهم دستگیر کرده اند.

ـ چکار کرده آقا؟

ـ سوء استفاده کرده.

پس چرا دستگیرش کرده اند؟

ـ اصغرآقا، چرت و پرت نگو. میگویم بیایند برایت رقص زایمان پخش کنندها. من دارم مثل آدم باشما حرف میزنم گوشی را دستت می دهم که مواظب خودت باشی.

ـ آقا چقدر سوء استفاده کرده؟

ـ یک میلیون تومان.

ـ چقدر؟

ـ عرض کردم یک میلیون تومان

ـ همش؟

ـ بعله اصغرآقا

ـ یعنی فقط یک میلیون تومان سوء استفاده کرده؟

ـ فقط

ـ آنهم توی این شرایط.

ـ منظورت چیست اصغرآقا؟

ـ هیچی آقا، منظورمان اینست که ایشان سفیر معمولی نبوده.

ـ پس چرا دستگیرش کرده اند؟

ـ «سفیر حسن نیت» بوده آقا. سوء نیت که نداشته هیچ، یک چند میلیونی هم حسن نیت بخرج داده.

جهل سال قبل...

کاسه سرپادشاه عراق در تصادف رانندگی متلاشی شد

اعلیحضرت ملک غازی پادشاه عراق بسن ۲۷ سالگی در اثر تصادم اتومبیل کشته شد.

بقرار اطلاع پادشاه شخصا اتومبیل میرانده و درحالی که بسرعت هرچه تمامتر پیش میرفته بپایه چراغ برق تصادف کرده است. براثر تصادم پادشاه از هوش رفته و دقایقی بعد براثر متلاشی شدن کاسه سر بدرود حیات گفت. اعلامیه فوت پادشاه را پنج نفر پزشک امضاء کرده اند.

گروه بیشماری از اعراب بشنیدن خبر حادثه در کوچه ها و خیابانهای بغداد گردآمده و برمرگ ملک غازی گریه وزاری میکنند.

تلگراف تسلیت

تلگراف از تهران به بغداد:

اعلیحضرت ملک فیصل ثانی پادشاه عراق ـ از واقعه اسف‌انگیزی که آن اعلیحضرت و ملت عراق را عزادار نموده منتهای تاسف را دارم. طول عمر و سعادت آن اعلیحضرت را خواستارم.

رضاپهلوی

شرح حال

مرحوم ملک غازی فرزند مرحوم ملک فیصل در ۲۱ مارس ۱۹۱۲ در مکه تولد یافته و تحصیلات ابتدائی خود را در همانجا بنابرسم مقرر خانواده جلیل هاشمی و اشراف حجاز انجام داد. پس از ختم جنگ بین المللی وجلوس اعلیحضرت ملک فیصل بتخت پادشاهی عراق مرحوم ملک غازی را برای اکمال تحصیلات عالی بلندن گسیل داشت ولیکن مدت اقامت ایشان در انگلستان زیاد بطول نینجامید و دوباره به بغداد بازگشته در دانشکده افسری بغداد تحصیلات نظامی خود را بپایان رساند. در هشتم سپتامبر ۱۹۳۳ اعلیحضرت ملک فیصل در سویس درگذشت و مرحوم ملک غازی بجای پدر بتخت سلطنت جلوس نموده

بواسطه حسن تدبیر و سیاست او بنیان وحدت ملی عراق استوار شد و ائتلاف ملی احزاب عراق صورت گرفت و کشور عراق به استقلال تام و تمام نائل آمده وارد جامعه ملل گردیدپادشاه فقید عراق در ژانویه ۱۹۳۴ دخترعم اکرم و بزرگوار خود مرحوم ملک علی را بهمسری برگزید و در ۴ مه ۱۹۳۵ امیرفیصل دوم از معظم لها تولد یافت و بسمت ولیعهد کشور عراق اعلام گردید.

اینک شاهزاده خردسال ملک فیصل ثانی بجای پدر پادشاهی عراق جلوس فرموده‌اند و والاحضرت امیرعبدالاله پسرعم پدرشان سمت نیابت سلطنت را برعهده خواهند داشت.

فوت بمناسبت

اعلیحضرت پادشاه عراق دربار شاهنشاهی بمدت یکهفته عزادار است و پرچمهای کشوری ولشگری نیمه افراشته خواهد بود.

آئین نامه فیلمبرداری

آئین نامه فیلمبرداری، عکس برداری، نقاشی و طراحی که از تصویب هیئت وزیران گذشته است انتشار یافت. قسمتهائی از آئین نامه مذکور بقرار ذیل است:

۱ـ بنگاهها و شرکتهای داخلی یا خارجی و یا اشخاص دیگر اعم از اتباع داخله یا خارجه که قصد برداشتن فیلم با دستگاههای فیلمبرداری «سینما توگرافی» درکشور شاهنشاهی داشته باشند باید قبلا تقاضانامه خود را به اداره کل شهربانی تسلیم و پس از اخذ پروانه در معیت و با نظارت ماموربن مربوطه فیلمبرداری نمایند.

۲ـ کلیه دستگاههای فیلمبرداری که همراه مسافر وارد مرز میشود باید توسط گمرک مرزی سرب شده و پس از تحصیل پروانه شهربانی و انجام مقررات گمرکی سرب برداشته میشود.

۳ـ پس از انجام فیلمبرداری کلیه فیلمها باید برای معاینه تسلیم اداره کل شهربانی شود که پس از بازرسی لازم پروانه صادر گردد.

۴ـ کسی حق ندارد بدون داشتن پروانه شهربانی از معابر، خیابانها، عمارات، باغهای ملی، دورنماها، مناظر، بنادر، کشتی ها، کارخانجات و نماهای داخل یا خارج ابنیه و آثار تاریخی ومذهبی عکس برداری و نقاشی و طراحی نماید. برای ابنیه و آثار تاریخی و مذهبی موافقت قبلی وزارت معارف نیز لازم است.

۵ـ فیلمبرداری وعکسبرداری و نقاشی و طراحی از قلاع و استحکامات و مواقع و بنگاههای ارتشی مطلقا ممنوع است.

۶ـ فیلمبرداری و عکسبرداری و نقاشی و طراحی از آنچه برخلاف مصالح و حیثیات و شئون کشوری است مطلقا ممنوع میباشد

مهمانسرای در بند

از اول فروردین امسال تحت نظر ایران تور دائر مراجعین و مسافرین محترم میتوانند مطمئن باشند که همه گونه وسایل آسایش درآنجا فراهم است.

اخطار

اقای محمدرضا مظفری!

بموجب وکالتنامه واصله ازطرف جناب آقای ابوالفتح مظفری معزی الیه سرکار را از وکالت کلیه امور مرجوعه معزول واینجانب را مستقیما بوکالت امور متعلقه بخود انتخاب و معرفی نموده‌اند. بنابراین دیگر حق هیچگونه مداخله در امور مربوط به معظم له نخواهید داشت. فاضل عراقی

حکم سفاهت

حبیب الله ناظمی «ناظم التجارسابق» فرزند فرج الله در تاریخ ۳۷/۱۰/۵ بموجب دادنامه قطعی شماره ۱۴۶ دادگاه شهرستان اراک سفیه شناخت شده لذا مراتب را طبق نامه ۱۲۲۵ قانون مدنی آگهی مینماید. معاون اداری دادسرای شهرستان اراک ـ محمددبیری «نقل از اطلاعات ۱۶ فروردین ۱۳۱۸»

امروز در تاریخ

شوروی با خارج کردن نیروهای خود از ایران موافقت کرد

گروهی از جوانان آلمان در حال اعزام.

چرچیل استعفا کرد

۵ آوریل (چهارشنبه)

۱۶۲۱ ✱ کشتی تاریخی «می فلاور» اولین بازگشت خود را از امریکا (محلی که اینک پلیموت نام دارد و در ایالت ماساچوست است) آغاز کرد.

۱۶۶۴ ✱ عهدنامه صلح وستمینستر به جنگ انگلیس وهلند پایان داد

۱۷۹۴ ✱ دانتون «دمولن» انقلابیون معروف «انقلاب کبیر فرانسه» باگیوتین اعدام شدند.

۱۸۲۶ ✱ روسیه به عثمانی در مورد دست کشیدن کامل از ـ صربستان و مناطق اطراف دانوب (یوگوسلاوی کنونی) اولتیما توم داد.

۱۸۸۱ ✱ انگلیس بادادن استقلال کامل به ترانسوال (یکی از ایالات تشکیل دهنده فدراسیون افریقای ـ جنوبی) تحت حکومت سفید پوستان بوئر (هلندی نژادها) موافقت کرد.

۱۹۳۹ ✱ طبق یک فرمان، همه اطفال ۱۰ تا ۱۳ ساله آلمانی مکلف شدند در سازمان جوانان هیتلر خدمت کنند.

۱۹۴۶ ✱ شوروی موافقت کرد نیروهای خود را از ایران خارج کند. این نیروها در زمان جنگ جهانی دوم وارد ایران شده بودند.

۱۹۵۵ ✱ سروینستون چرچیل از نخست وزیری انگلستان استعفا کرد وانتونی ایدن جای او را گرفت.

۱۹۵۸ ✱ فیدل کاسترو جنگ نهائی خود را علیه باتیستا در کوبا آغاز کرد.

۱۹۷۵ ✱ چیانگ کای شک در ۸۹ سالگی در تایپه در گذشت.

تامیتوانیدشکایت کنید!

دکتر علی پریور

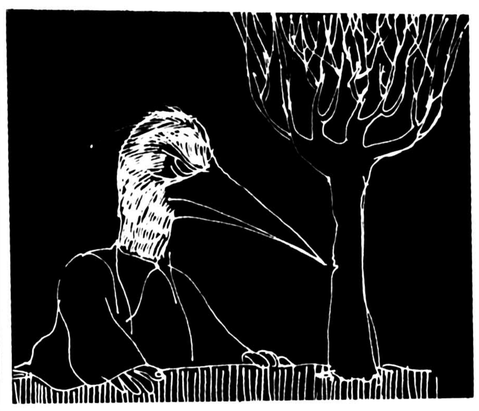

اگر میل دارید مردم شما را ادم خوبی بشناسند، اگر ارزو دارید نامتان در ردیف بزرگان و دانشمندان و حتی نوابغ تاریخ ثبت شود، تا میتوانید بزندگی نق بزنید و اعمال و رفتار دولت و ملت و دوست و غریبه را با نظر نقادی بنگرید و ایراد بگیرید، چه معنای مخالف آن این است که من خودم ادم پاک و فهمیده و صاحب نظر هستم ولی افسوس که کسی بحرف من گوش نمیدهد!!

فی المثل میتوانید ادعا کنید اگر درباره فلان مطلب از من مشورت می کردند چنین و چنان نظر میدادم و یا اگر درباره طرح فلان مسئله نظر مرا خواسته بودند چنین و چنان نمی شد. اصولا باید دانست که از اولین روز خلقت عالم تا حال. هر جا دانشمند یا فیلسوفی خوش بین پیدا شده و اعمال و رفتار مردم دنیا را با نظر فیلسوفانه و منطبق بر علت و معلولیکه خود میشناسد، دانسته و آنانرا بباد تمسخر و استهزاء نگرفته. مردم روزگار او را فاقد احساس صحیح دانسته اند و عقیده اش را نپسندیده اند و حتی اسمش را هم نیز قابل درج در تاریخ نداسته اند و بعکس انجا که فردی، زبان به بدگوئی و دشنام گشوده و مردم دنیا را نادان و کج رفتار پنداشته و با نظر بدبینی باوضاع نگریسته و زندگی را پوچ و بیمعنی بشمار آورده است مردم او را یک فرد نیک بین و صحیح العمل شناخته و با او هم عقیده شده اند.

بنابر این اگر میخواهید در کارهای خودتان موفق باشید تا میتوانید بزندگی و گذران آن بدبین باشید، تا مردم شما را صاحب فهم و کمال شناسند، شما میتوانید از همین امروز در مجالس انس خود دقت کنید و رفتار و گفتار افراد را در ترازوی عقل بسنجید تا به همین نتیجه برسید، هم الان در کشور ما گویندگان و نویسندگانی هستند که بعلت اطلاع صحیح بحالت روانی افراد، بعوض آنان سعی دارند خود در ترمیم ضایعات بکوشند و با زبان و قلم بهدایت مردم پردازند. ولی نه کسی بگفتار آنان اهمیت میدهد و نه میل دارند آنان را بشناسند ولی نویسندگانی که دنیا را با دیده بد بینی نگریسته و سعی داشته اند زندگی را تاریک و فاقد لذت بنمایانند و افراد را بسوی گریز از آن و بالنتیجه خودکشی سوق دهند همیشه مورد تکریم اجتماع و حتی دانشمندان قرار گرفته اند و نام آنها هم در صفحه روزگار با قلم درشت ثبت شده است چه حتی دانشمندان با قبول فلسفه غلط بدبینانه آنان من غیر مستقیم میل دارند خود را نکته سنج و حساس جلوه دهند و صاحب احساسات رقیق و عواطف انسان دوستانه معرفی کنند.

من میل ندارم بگویم کلیه اسرار خلقت برای گویندگان یا نویسندگان خوش بین روشن است و آنان خواه بعلت طرز زندگی یا تربیت مخصوص و یاداشتن زندگی مرفه و آسایش به آرامش حقیقی رسیده اند و دنیا را با نظر خوش بینی مینگرند ولی میل دارم از آنان که دنیا را با عینک بد بینی مینگرند و با گفتار و نوشته های خود جوانان را بزندگی بدبین میسازند و نا امید و مایوس میگردانند سئوال کنم آیا شما با داشتن اینگونه عقاید بفرض که صحیح باشد برای زندگی افراد چه راهی پیشنهاد میکنید؟

منهم شکایت زندگی را بخوبی درک میکنم و احساس و عواطفم لیز آنقدر هست که رنج و بدبختی دیگران را از آن خود بدانم ولی سعی دارم بعوض بدبینی باوضاع و نق زدن و شکایت کردن و انتقاد از سایرین. تا انجا که میتوانم زندگی را یک لحظه بکام دیگران شیرین گردانم و با گفتار و نوشته های خود برق امید در قلب هایشان بتابانم و ناکامیها و نامرادیها را وابسته بعلت و معلول بشناسم و درس مبارزه با علت ها را بزبانی روشن باز گو کنم تا افراد اجتماع لحظه ای بیاسایند. چون از اینکه ما سئوال کنیم چرا خداوند متعال به ما فکر عاقبت اندیشی بیشتری نداده و یا اینکه چرا ما را مقابل عوامل طبیعت آنقدر ناتوان آفریده است و یا اگر هزاران چرای دیگر را مطرح کنیم بهیچوجه نتیجه ای نخواهیم گرفت ولی آنچه که مسلم است آفرینش را با کیفیت لذت توام ساخته و غرائز مختلف را به ما ارزانی داشته است و بدین طریق بزبان حکمت بما دستور فرموده که در دوران عمر کلیه غرائز خود را از راه صحیح باقناع برسانیم و اگر کسی بدلیل عدم تربیت صحیح میل بارضای آنها نداشته باشد و یا با ارضای آنها احساس لذت نکند بیمار روانی است و باید تحت نظر روان پزشک درمان شود...

انسان، حیوان، درخت

نمیدانم در کتاب خوانده ام یا از کسی شنیده ام که نادرشاه قبل از رسیدن به سلطنت با لشگریان خود از خراسان بمرکز ایران پیش میرفت که نزدیک ظهر به قریه نسبتا بزرگی بین سبزوار و شاهرود میرسد و بدلیل پیمودن راه طولانی و خستگی مفرط فرمان میدهد سپاهیان ساعتی بیاسایند و خود قصد میکند در سایه درختی بخسبد و خستگی را دور سازد اما بهر جا نگاه میکند درختی نمیبیند. یکدخدای ده که حضور داشت میگوید مگر شماها انسان نیستند زمین و آب در اختیار دارید چرا درختکاری نمیکنید تا از ثمره آن که میوه های رنگارنگ و هوای سالم و چشم انداز نیکوست برخوردار شوید؟

کدخدا با کمی مکث میگوید حضرت امیرما چندین دفعه دراینجا درخت کاری کرده ایم و باغات بسیار بعمل آورده ایم اما هردفعه که امیران وحکام ایالات با لشگر وسپاه از اینجا میگذشتند فرمان میدادند تا درختان را قطع کنند و به آشپزخانه برای پختن غذا ببرند، باغات انگور و میوه را نیز به چرای چهار پایان اختصاص میدادند و هرگاه دهگانی زبان باعتراض میگشود، دو گوشش گرفته را قطع و کف دستانش مینهادند. چاکر سالهاست کدخدای این قریه هستم بسیار امیرانی دیده ام که از اینجا گذشته اند و همه آنها امر به قطع درختان میدادند جز تو که بغیر از آنان میگوئی؟

ای امیر من نمیدانم توکیستی و بکجا میروی همینقدر میدانم که به ما گفته اند هرکس نهالی برنشاند عمرش طولانی و قدرتش پایدار است در تو میبینم که در تخت شاهی نشسته و برتوسن مرادسواری.

نادرفرمان میدهد تا دهگانان قریه را بحضور آورند، چون حاضرشدند میگوید من امروز مقداری زربشما میدهم تا آنرا بمصرف درختکاری برسانید چون بازگشتم و دیدم چنین کردید برای هرنهال یک سکه زرطلا به نشاننده میدهم. کدخدا موظف است فرمان مرا در آبادی نصب کند و متن فرمانرا برای کلیه دهات مسیر راه بفرستد.

فرمان چنین بود

من نادر پسر شمشیر و فرمانروای کل خراسان امر میدهم کلیه دهگانان موظفند در نشاندن نهال و بارور نمودن باغات اقدام نمایند. درختان باروروباغات ثمره بخود انها اختصاص دارد. امراوعساکر و تمام مردمیکه از این خطه میگذرند بایدبدانند که شکستن هرشاخه درخت مساوی است باشکستن نهال عمر شکننده ده داران و ریش سفیدان مسئول اجرای این فرمان هستند.

چون نادر از آن نقطه دورشد دهگانان با جدیت و کوشش مشغول کشتن درختها و ایجاد بیشه زارها شدند. سالی چند نگذشت که نادر پسر شمشیر و فرمانروای کل خراسان در مقام سلطنت کشور وسیع ایران بسوی خراسان بازمیگشت تمام آبادیهای بین راه را سرسبز و خرم دید، در همان قریه که فرمان صادر کرده بود تمام دشت به باغات مصفا تبدیل شده بود پس برای هر درخت بجای یک سکه طلا دو سکه طلا بخشید. حال که این داستان را خواندید اجازه بدهید از رفتار وطرز تفکر یک انسان متمدن مطلبی خدمتتان عرض کنم تا باشد که عبرت گیریم.

روز ۱۲ اسفند ۲۵۳۶ از کرج در مسیر اتوبان به تهران بازمیگشتم توقف مکرر. یک اتومبیل بنزسواری که از جلو میرفت توجه ما را بخود جلب کرد. چون در توقف بعدی باورسیدیم دیدیم جوانکی که دودختر زیباروی دراتومبیل بنز ۴۵۰ پهلوی دستش نشانده درختان کنار اتوبان راکنده و در صندوق عقب ماشینش جای داده و جا را برای کندن درختهای جلوتر آماده میکند. مشاهده این عمل موجب شد دوستی که در اتومبیل من نشسته بود نعره زنان و اعتراض کنان او را مورد سرزنش قراردهد و وقتی باوگفت جوان قبول کن توذا تا آدم نیستی و حیوانی هستی که در لباس آدمیان درآمده ای چرا که آدم درختانی را که برای بهتر ساختن محیط زیست تو ومن کشته اندابنطور بی رحمانه نمیکند، این درختان اموال عمومی است و من هم فردی از عموم هستم ناچارم تورا تحویل پلیس بدهم تا طبق قانون مجازات عمومی مجازات شوی جوانک که معلوم بود برنام و ثروت پدر تکیه دارد خنده ای سرداد وگفت قانون، مانون چیه اگر من اینها را میکنم جلوی ویلامون میکارم چرا باتهانیکه میکنند و بکنار جاده پرتاب میکنند حرفی نمیزنی؟

من بی اختیار گفتم خدا به تو وامثال آنها مرگ بدهد تا جامعه ازشرتان آسوده شود.

ابوالقاسم شهیدی

در مرگ مهدی، مقصر کیست؟

قتل نا جوانمردانه مهدی کودک نه ساله بدست حیوان سبعی که باعتراف مامورین شهربانی سوابق متعدد جنایت و آدم دزدی دارد و از نظر دستگاه پلیس شناخته شده و مارکدار است آنهم در شرایطی که هنوز تکلیف ایاز همتای او مشخص نشده و از تصدق قرطاس بازپهای اداری و قضائی سالم و سرحال برپش اجتماع میخندد و تصویر کریه و اسم چندش آورش هر روز بنحوی در مطبوعات منعکس میشود و از این و آن شکایت میکند، همه‌ی پدرها، مادرها و خانواده های ایرانی را مبهوت و متاسف کرده است و اشک دریغ و همدردی از دیدگان میلیونها انسان با احساس جاری کرده است.

با توجه باطلاع سریع دوست هشاگردی مهدی در مورد سوار شدنش باتومبیل پیکان و اطلاع خانواده مهدی بشهربانی، مسلم است که مامورین انتظامی بلافاصله و از همان دقایق اول در جران امر قرار گرفته اند. متعاقبا راننده پیکانی که کودک بیگناه را از جلوی منزلش سوار کرده و از نیت قاتل مطلع نبوده است با دیدن عکس مهدی در روزنامه های عصر فورا بمامورین آگاهی خود را معرفی و مراتب را با ذکر اسم و آدرس و مشخصات رباینده طفل گزارش داده است.

حرکات مامورین و نحوه انجام وظیفه انها خاصه در مورد دستگیری راننده پیکانی که برای گرفتن پول مراجعه میکند تا انجا دور از احتیاط و شم پلیسی است که قاتل در چند قدمی آنها فعالیتشان را تحت نظر میگیرد و حتی شماره و مشخصات اتومبیلهای پلیس را با فراغ بال یاد داشت میکند.

در مرتبه ثانی و بهنگامی که خانواده مهدی پول مورد در خواست قاتل را در یک اتومبیل ب . ام . و میگذارند باز هم مامورین شهربانی با استفاده از اتومبیلهای شناخته شده وسیله قاتل باو هشدار میدهند که نزدیک ب . ام . و نشود و خود را بدام نیاندازد باینترتیب موجب خشم و طغیان این حیوان بی احساس میشوند که در بازگشت بمنزل وظیفه انها خاصه در مورد باتش و خون میکشد.

در آرشیو و بایگانی شهربانی اسم و آدرس و مشخصات افرادی که سابقه آدم دزدی و جنایت دارند موجود هست یا خیر و اگر هست چرا در همان دقایق اول که در جریان قرار گرفتید از این عکسها استفاده نکردید و آنها را بکودک همراه مهدی که قاتل را دیده و با او حرف زده بود نشان ندادید تا رباینده طفل مشخص شود؟

چرا مامورین بجای هجوم و یورش بر سر راننده ای که بدرب منزل خانواده مهدی آمده بود دور را دور و مخفیانه او را تعقیب نکردند تا در موقع مواجه با قاتل او را دستگیر و از بروز این فاجعه جلوگیری شود؟

ابراهیم دفتریان

حرفهایی از آنسوی سیم

عباس توکل:

در حالیکه شنبه شب ۱۳ فروردین با توجه به بسته بودن راه هراز حداقل به هفت قطار مسافری گرگان به تهران نیاز بود، فقط دو قطار بکار گرفته شد و از بد حادثه قطار دومی هم با ۸۰ دقیقه تاخیر که حدود ۲۰ دقیقه آن اختصاص به پیدا کردن واگن جدا شده از قطار داشت، وارد تهران شد. بهرحال هرچه بود گذشت، اما من پیشنهاد میکنم اینک که برای مدتی نامعلوم راه هراز بسته خواهد ماند، ترتیبی داده شود بجای یک قطار فعلی، از این پس دو قطار در مسیر گرگان ـ تهران رفت و آمد کند تا سیل مسافران این خط دچار زحمت نباشند، ضمنا خوبست قطار سریع السیر نیز مجددا در این خط بکار افتد.

ناصر هاتف منش:

من ساکن غرب دانشگاه آریامهر ـ خیابان اشتری هستم، مدتیست ۴۰ تا ۵۰ سگ ولگرد، این خیابان و کوچه های منشعب از این خیابان را تیول خود قرار داده اند و نه تنها کودکان بلکه بزرگترها نیز از ترس هجوم احتمالی این سگها جرات رفت و آمد در این محدوده را ندارند. برای دفع شر از وجود سگهای مزاحم به شهرداری منطقه یک مراجعه کردم و قول مساعد دادند که اقدام کنند، ولی تا این لحظه خبری نشده است، ناگزیر از رفتگر محله استمداد کردیم که گویا تذکر رفتگر محله هم موثر نیفتاده است و سگهای ولگرد کماکان بصورت یک مزاحم محله‌ی ما را قرق کرده اند.

اصغر داوری:

پشت ساختمان شهرداری سابق در ضلع شمالی میدان سپ که حالا به پارکینگ اتومبیا تبدیل شده است، خیابانی است با تعدادی مغازه که در واقع مرکز خرید و فروش لوازم الکتریکی و دستگاههای صوتی است. چند سال است که شهرداری تهران خیال دارد این خیابان را ۱۷ متر تعریض کند. در این صورت کلیه دکاکین این خیابان تخریب میشود، اما اینطور که از قرائن پیدا است این تصمیم باین زودیها عملی نخواهد شد، چرا که من مدتها است قصد دارم مغازه ام را که در این خیابان واقع شده است بفروشم، ولی هربار که به شهرداری مراجعه میکنم میگویند اجرای طرح تعریض بلاتکلیف است؟

تنها راه ارتباطی سیاهکل خاکی است

بخش سیاهکل باده هزارنفر جمعیت دربن بست قرار دارد و تنها راه ارتباطی آن باشهر (لاهیجان) جاده ای خاکی بطول ۱۲ کیلومتر است بادست اندازها و چاله های عمیق که هیچ راننده ای حاضر نیست بعداز ساعت شش بعداز ظهر دراین جاده رفت و آمد کند. اغلب مردم برای عزیمت به سیاهکل ناچارند بااستمداد از اتومبیلهای شخصی و پرداخت بیست تومان این فاصله را طی کنند. اخیرا زن حامله ای را بعلت فقدان ماما در سیاهکل (که این خود جای تاسف بسیار است) به لاهیجان میبردند، بعلت دست اندازهای سخت جاده، میان راه وضع حمل کرد، که جای شکرش باقی است زن بیچاره تلف نشد. آیا بنظر مسئولان امور اسفالت یک جاده دوازده کیلومتری حق مردم سیاهکل نیست و آیا باید بازهم بانتظار نشست تامگر این بخش پرجمعیت مورد توجه قرار گیرد.

شیرزاد خورسند ـ سیاهکل

نظریات کارمندان دولت در مورد قانون استخدام

محدودیت ارتقاء گروه کارمندان بایدازبین برود

اقای رحیم عزیزان معاون دبستان دکتر قاسم اهری در شهرستان اهر با ارسال نامه ای به روزنامه اطلاعات درمورد تجدیدنظر در لایحه نهائی قانون استخدام کشوری خواستار رفع تبعیضات اداری شده است و در نامه خود قید کرده است: با ۲۸ سال سابقه خدمت آموزشی و با داشتن مدرک شش ابتدائی روی تجربه و سوابق و کاردانی موفق به تصدی پست معاونت دبستان شده ام، ولی بموجب قوانین و مقررات استخدامی باید تا پایان خدمت خود در گروه پنج استخدامی خدمت کنم.

اکنون پیشنهاد می شود که همزمان با تجدیدنظر در لایحه نهائی قانون استخدام کشوری درمورد رفع محدودیت ارتقاء گروه کارکنان کادر آموزشی وزارت آموزش و پرورش ترتیبی اتخاذ شود.

آقای عیسی خوشکلام دبیر بازنشسته وزارت آموزش و پرورش نیز ضمن ارسال نامه ای درمورد اصلاح لایحه نهائی قانون استخدام کشوری خواستار این شده است که مقررات مربوط به بازنشستگی کارمندان و معلمان تغییر کند و در تجدیدنظر در لایحه نهائی قانون استخدام کشوری یک روش واحد برای بازنشستگی کارمندان دولت درنظرگرفته شود و مقرراتی مانند تبصره ماده ۷۴ قانون استخدام کشوری از متن قانون حذف شود و استفاده از بازنشستگی زودتر از موعد دراختیار خود کارمندان قرار گیرد، براساس تبصره ۷۴ قانون استخدام کشوری وزارتخانه ها و موسسات دولتی می توانند کارمندان خود را با داشتن حداقل ۲۰ سال سابقه خدمت بازنشسته کنند.

تا قبل از اصلاحیه پنجم قانون استخدام کشوری با ۲۰ سال سابقه خدمت در اختیار خود کارمندان دولت بود و درصورت تمایل کارمندان می توانستند تقاضای بازنشستگی کنند و درصورت موافقت و تایید وزارتخانه مربوط کارمند با آخرین حقوق خود بازنشسته می شد.

در اصلاحیه پنجم قانون استخدام کشوری اختیار بازنشستگی پیش از موعد از کارمندان گرفته شد و دراختیار وزارتخانه ها و موسسات دولتی قرار گرفت.

درمتن تبصره ۷۴ قانون استخدام کشوری نیز قید شده است که پس از تصویب لایحه نهائی قانون استخدام کشوری مقررات مربوط به این تبصره لغو می شود.

لاستیک جدید سوپر جنرال

تاخودم امتحان نکرده بودم، اصلاً باور نمیکردم

من یک راننده بیابانی هستم، شغلمو خیلی دوست دارم ولی یه چیزی که خیلی اذیتم میکنه، عوض کردن این لاستیکهای گنده است، توی جاده، و باور کنید که خیلی وقتها مجبور میشوم این کارو بکنم. دوسه ما پیش یکی از رفقاموکه روی یک کامیون ۱۸ چرخ کار میکنه دیدم. میگفت لاستیک جدید سوپر جنرال خیلی خوبه. لاستیکهای من کهنه بود و باید لاستیک جدید میخریدم. حرفشو قبول کردم و لاستیک جدید سوپر جنرال خریدم.

حالا واقعا راضیم، چون خیلی محکم و قابل اعتماده.

بله، من واقعا لاستیک جدید سوپر جنرال را به تمام همکارانم توصیه میکنم.

لاستیک های جدید سوپر جنرال در انواع (د-سی-ال) اکس-بی ۸۶ (اچ-سی-تی) عرضه میشود.

لاستیک جدید سوپر جنرال با دایره زرد

لاستیک جنرال GENERAL

LORD. G-104-253

۱٪ بهره اضافی

بانک رهنی ایران با ۱٪ بهره اضافی

جمعاً ۶٪ بهره

به پس انداز آزاد شما پرداخت میکند

برای کسب آگاهی بیشتر بکلیه شعب و یا واحدهای بانک رهنی ایران در سراسر کشور مراجعه فرمائید

بانک رهنی ایران

بانک رهنی ایران ـ بانک مسکن شما

از: کریسچن ساینس مونیتور

امریکا نگران پیشرفت‌های نظامی شوروی

جیمی کارتر رئیس جمهور آمریکا چند روز پیش زنگ خطر را برای برحذر داشتن هموطنانش از پیشرفت خارق‌العاده تدارکات نظامی شوروی به صدا در آورده است. ولی آیا جواب امریکا به رفتار شوروی باید بطور ساده عبارت از رقابت کردن با روسها باشد؟ آیا وظیفه امریکا این است که در برابر هربمبی که شوروی وارد زرادخانه جنگی خود می کند - یک بمب بسازد و در برابر هرموشک شوروی یک موشک داشته باشد؟

یک گزارش تحقیق که در ۴۸۵ صفحه به سفارش کتابخانه کنگره امریکا تهیه شده ولی هنوز انتشار نیافته است منظره وحشتناکی از تهدیدی که شوروی با افزودن فاحش توانایی نظامی‌اش متوجه امریکا و سایر کشورهای دنیای باصطلاح باختری کرده است، تصویر می کند. اما در این گزارش اظهار نظر شده است که جوابگویی امریکا در مقابل چنان تهدیدی ممکن است به برخی از انصراف های زیر و زبر کننده از تلقی های متداول سیاست دفاعی ایالات متحده نیاز داشته باشد.

براساس آگاهی های گرد آوری شده از منابعی بسیار متنوع در گزارش کتابخانه کنگره گفته شده است که برتری بی چون و چرائی که آمریکائیان در گذشته از برکت تفوق ارزش های کیفی جنگ افزارهایشان برای خود ایجاد کرده بودند، اکنون آرام آرام در حال زایل شدن است. «جان - ام کالینز» سرهنگ بازنشسته نیروی زمینی و یکی کارشناسان ارشد امور دفاع ملی در کتابخانه و مرکز اسناد کنگره امریکا مصنف اصلی گزارشی است که بتازگی به سفارش موسسه مخدوم وی تهیه شده است. او طی مصاحبه‌ای گوشزد کرده است که طبق نتیجه گیریهای منعکس شده در گزارش ۴۸۵ صفحه‌ای سه فقره از بزرگترین نیازهایی که در حال حاضر برای مصالح دفاع ملی امریکا وجود دارند میتوان اینطور بیان کرد:

یک - بسط دامنه‌دار تر تجسسات در زمینه های نظامی و تسلیحاتی.

دو - بوجود آوردن سطحی بالاتر برای سیستمی که نیروهای مسلح امریکا با استفاده از آن تدارکات تسلیحاتی خود را تامین میکنند.

سه - تجدید ارزیابی همه جانبه‌ای در باره دفاع استراتژیکی امریکا.

گزارشی که کتابخانه و مرکز اسناد کنگره امریکا تهیه کرده گرچه هنوز انتشار نیافته اما - نسخه های معدودی از آن در محل کتابخانه دردسترس خبرنگاران و کارشناسان گذاشته شده‌اند تا بتوانند در جریان محتوای گزارش قرار گیرند و در باره آن اظهار نظر کنند.

در گزارش اشاره شده که پیدا کردن پاسخی بایسته برای بالندگی وقفه ناپذیر قدرت نظامی شوروی - چیزی که امریکا را عملا به مبارزه دعوت میکند - ممکن است نیاز بدان داشته باشد که

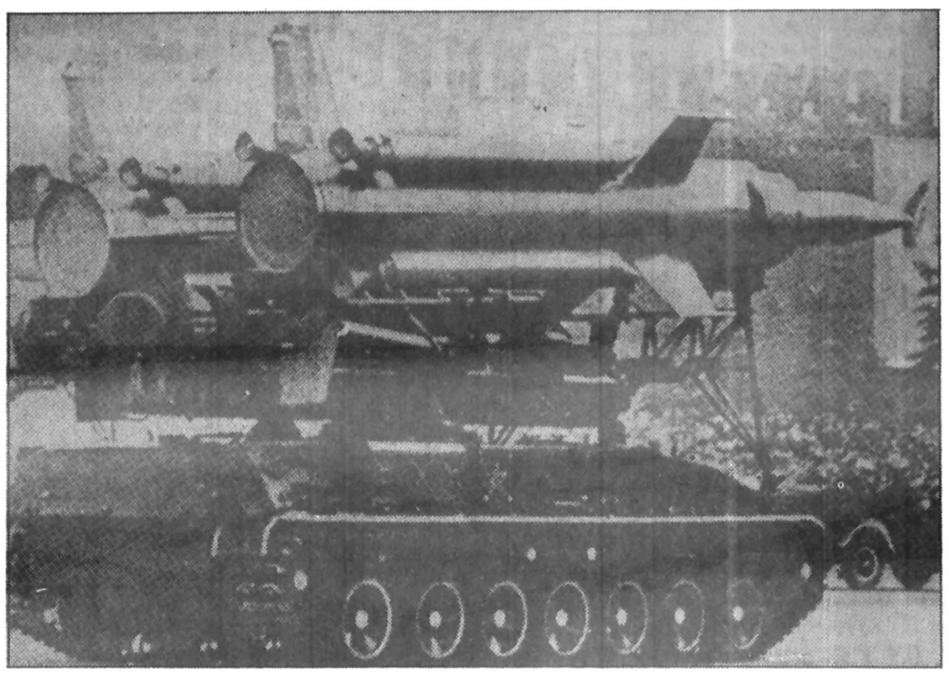

یک موشک زمین به هوای شوروی در رژه مسکو

ایالات متحده در ادامه اعتبار پاره‌ای از مفروضات پنتاگون - از قبیل تجهیز نیروهای مسلح امریکایی به سلاحهای بسیار گران قیمت و شاید حتی رسم قدیمی پرداخت دستمزد های هنگفتی که سخاوتمندانه به پرسنل نظامی داده میشوند تردید کند.

گزارش دهندگان میگویند که پیروی از سیاستهای دفاعی جاری امریکا برای شوروی‌ها نیل به برتری از نظر تعداد زیر دریایی های اتمی و موشکهای زیر دریائی و شمار لشکرهای پیاده نظام و سلاحهای دفاع هوایی و تعداد هواپیماهای شکاری و غیره را که فقط بعنوان نمونه هایی انگشت شمار در اینجا ذکر شده‌اند نتیجه داده است.

«کالینز» تذکر داده است که مجاهدات تحقیقاتی آمریکا در مقایسه با آنچه که شوروی‌ها دارند و با سرعت بسیار در این عرصه به پیش میروند - دارای سطحی نازل است و حرکت آن نیز با شتاب بسیار ناچیز تری جریان دارد.

کالینز در گزارش خود امریکائیان را توجه میدهد که شوروی در قلمروهای متعددی از تجسسات تسلیحاتی و مطالعات معطوف به بسط تکنولوژی نظامی امریکا را با فاصله‌ای که روز بروز بزرگتر میشود پشت سر گذاشته است. از بین زمینه هایی که شوروی در آنها برتری خود را برآمریکا تحمیل کرده است میتوان روی موارد نمونه‌ای که در زیر می آیند انگشت گذاشت:

موشکهای دفاع هوایی
موشکهای ضد کشتی
خود روهای زره پوش رزمی
سکوهای ساکن و سیار برای پرتاب موشک و قطعات اتشبار
سلاح های شیمیایی و میکربی
تجهیزات رزمی برای شرایط هوای سرد
توربین های گازی برای مجهز کردن کشتی‌ها
موشکهای بالیستیکی که میتوان آنها را از سکوهای متحرک پرتاب کرد.

تکنیک ایجاد پل های خلق الساعه برای مقاصد تاکتیکی.

شورویها علاوه براین در عرصه های دیگری از قبیل تولید راکتها ورام جت‌ها - تکنیک خاص جوشکاری روی آلیاژ های ویژه‌ای که اساسا کار برد نظامی دارند و همچنین از لحاظ سنگینی بار مواد منفجره‌ای که بوسیله موشکها قابل حمل هستند و از نظر وزنی که خود موشکها دارند و ایضا از نظر سهولت تعمیرات و نگهداری، تجهیزات جنگی وتکنیک های «ماگنتو هیدرودینامیک» و قدرت اتش کشتی های جنگی نیز برتری برامریکا را طی سالهای اخیر احراز کرده‌اند.

صرف نظر از قلمروهای علمی خطیری مانند فیزیک فشارهای خارق‌العاده که بنوبه خود بصورت جزیی از عرصه های برتری شوروی برامریکا در آمده است. روسها اکنون میروند تا در زمینه های دیگری چون «آنرودینامیک» ها وکاربردادوات جنگی نوظهوری که در انها از «ایزی» بجای انرژی استفاده میشود و در بالابردن دقت هدف گیری موشکها و تکنولوژی استفاده از اقمار مصنوعی و سیستم های اسلحه اتمی تاکتیکی نیز که تنها بعنوان برخی از موارد مثالی در این مقایسه ذکر شده‌اند خود را بزودی به امریکائیان برسانند و برانها پیشی بگیرند. گزارش جدید کتابخانه کنگره آمریکا در نوع خود سومین گزارش سالانه‌ای است که تاکنون زیر نظر «کالینز» تنظیم شده است.

اولین گزارش وی که دو سال قبل انتشار یافت توجه فراوانی را برانگیخت. اما انتشار دومین گزارش او که سال گذشته تهیه شده بود باین دلیل که طبق پاره‌ای اطلاعات - با سیاست کاخ سفید سازگاری نداشت دچار تعلیق گردید. این گزارش سرانجام در نیمه تابستان ۱۹۷۷ به چاپ رسید و بعنوان یکی از اسناد کتابخانه کنگره در دسترس افکار عمومی قرار گرفت. کارتر اخیرا به شورویها هشدار داده است که اگر تقویت نیروی نظامی خود را همچنان با سرعتی خارق‌العاده ادامه دهند ممکن است آمریکا را ناگزیر سازند تا وجوه هنگفت تری برای تولید موشکهای استراتژیکی قابل پرتاب شدن از سکوهای سیار یازیردریایی ها - صرف کند. ولی در گزارش کالینز اظهار تردید شده است که جواب قدرتمندی روزافزون بنیه جنگی شوروی به اندازه ای که کارتر وعید بالا را در مقام پاسخگویی به روسها داده است باشد.

از: اکونومیست

جنجال تحویل جنگنده‌های امریکایی

دولت کارتر اینک تصمیم گرفته است که ارسال پیشنهاد خود را به کنگره در مورد فروش هواپیماهای جنگی به عربستان سعودی، اسرائیل و مصر تا حدود نیمه ماه آوریل یعنی پس از اعلام رأی در باره دومین قرار داد «آبراهه پاناما» به تاخیر اندازد. بدیهی است مهمترین و جنجال بر انگیز ترین بخش این مجموعه پیشنهاد جنگنده بمب افکنهای ۶۰ فروند اف - ۱۵ معروف به«عقاب» برای عربستان سعودی است.

فروش هواپیماهای«اف - ۱۵» مانند تصمیم اخیر در مورد خرید توپهای آلمانی برای تانکهای جدید ارتش امریکا دارای اهمیت سیاسی بیشتری از ارزش نظامی است.

عربستان سعودی به دو دلیل تمام کوشش خود بهمچنین قسمتی از پرستیژ و اعتبار جهانی‌اش را بدست آوردن هواپیماهای «اف - ۱۵» کرده است. آنها با بکار گرفتن پیشرفته ترین هواپیمای جنگنده جهان در بین صف مقدم نیروهای هوائی دنیا قرار خواهند گرفت. موضوع مهمتر اینست که چند «اسکادران» از این عقابها با داشتن پرچم عربستان سعودی بر بالهایشان برجهانیان نشان خواهند داد و عربستان را مطمئن خواهند ساخت که ایالات متحده آمریکا این کشور را بعنوان یک قدرت اصلی و مسئول در این منطقه میداند و با اعتماد به این کشور عربستان را بعنوان شریک خود می‌پذیرد.

این هدفها و چنین رابطه‌ای حائز اهمیت است. گروه بسیاری از امریکائیها اکنون قبول دارند که سیاست و خط مشی مربوط به خاور میانه بر اساس حمایت بی دلیل از اسرائیل بنفع ایالات متحده امریکا و احتمالا در مدتی طولانی بصلاح خود اسرائیل نیز نمیباشد. امریکا بتدریج در تصمیم خود در باره حفظ موجودیت اسرائیل با توجه سیاست و خط مشی بر پایه همکاری عربستان محافظه کار و محتاط موازنه ایجاد میکند. هواپیمای «اف - ۱۵» کاملا با سیاست جدید آمریکا و کار آمدیهای عربستان هماهنگی دارد و حائز «پرستیژ» مورد نظر عربستان سعودی است.

لیکن پرواز در آوردن و نگهداری این هواپیما ها علیرغم پیچیدگی کار دستگاههایش، سهل و آسان است. راز این هواپیما در اینست که پول جای خود را به افراد آزموده میدهد و قسمت اعظم کارهای آن بوسیله کامپیوتر انجام میگیرد و از نظر تعمیراتی تنها جعبه ها و یا صفحه های مخصوصی را بایستی تعویض کرد.

هواپیمای «اف - ۱۵» اصولا یک وسیله دفاعی است. بعنوان یک بمب افکن مهاجم هسته‌ای از بسیاری هواپیماهای دیگر بهتر نیست و تغییر عمده‌ای را در برتری فعلیِ هوائی اسرائیل در آسمانهای خاورمیانه بوجود نخواهد آورد.

نیروی هوائی اسرائیل از نظر هواپیماهای پیشرفته و خلبان از نیروی هوائی کلیه دول عربی قوی تر است و جنگیده های خود را نیز راسا تولید میکند. این دولت اینک ۲۵ فروند جنگنده «عقاب» در خدمت دارد و تا هنگامیکه عربستان به ۶۰ فروند هواپیمای خود دست پیدا کند اسرائیل بموجب معامله پیشنهادی ۱۵ فروند دیگر باضافه ۷۵ فروند اف - ۱۶ خواهد داشت که در شرایط آب و هوائی خاورمیانه اصولا با «اف - ۱۵» برابر است.

با وجود این اسرائیل با فروش این هواپیماها به عربستان سعودی مخالفت کرده است. و در عین حال در مورد سهم خود پا فشاری نموده که پرزیدنت کارتر از قبول آن خودداری کرده است. عربستان سعودی به تلاش خود در واشنگتن ادامه داده و خاطرنشان ساخته است که اولا آنها احتیاج دارند این هواپیما را جانشین جنگنده های فعلی خود سازند که دیگر کهنه شده‌اند و دوم آنکه در صورت خود داری امریکا از اینکار با پولی که در اختیار دارند به فروشنده دیگری شاید فرانسه یا سوئد مراجعه خواهند کرد. عربستان تضمین کرده است که جنگنده های «عقاب» را در اختیار هیچ کشور عرب دیگری قرار نخواهد داد و تکنیسینهای آمریکائی که عربستان برای هدایت عقابها بوجود شان احتیاج دارد میتوانند خاطر جمع باشند که قول عربستان پا بر جا و محکم است.

هجوم اسرائیل به جنوب لبنان و سر سختی منابهم بگین تقریبا بطور یقین موجب این خوش بینی شده است که کنگره امریکا با این معامله مخالفت نخواهد کرد. کنگره پس از دریافت رسمی پیشنهاد ۳۰ روز وقت برای بررسی و اخذ تصمیم در این مورد خواهد داشت و پس از این مدت چنانچه دو مجلس کنگره مخالفتی ابراز نکنند جریان فروش انجام خواهد شد. در گذشته کنگره هرگز از این قدرت استفاده نکرده است و اینک نیز بنظر میرسد که دست بچنین کاری نزند.

از: خبرگزاری فرانسه

پلیس ایتالیا قادر بمبارزه باموج تروریسم نیست

«ویا اسکورتامورو» (خیابان اسکورت مورو) دست ناشناسی که این کلمات را روی قطعه مقوائی نوشته و بدیوار نصب کرده نام خیابان «ماریوفانی» را در محله اعیان نشین شمال رم به «اسکورت مورو» تغییر داده است.

«ماریوفانی» خیابانی است که روز ۱۶ مارس تروریست های «بریگاد سرخ» آلدومورو رئیس حزب دموکرات مسیحی ایتالیا را ربوده و پنج محافظ او را با رگبار مسلسل دستی از پای در آوردند.

این ماجرای خونین که هنوز پایان نیافته سراسر ایتالیا و بویژه رئیس شهربانی رم را دستخوش اضطراب و هیجان بیسابقه‌ای کرده است هر روز بیش از دویست بار زنگ دفتر کار رئیس شهربانی رم بصدا در می آید در میان این تلفن کنندگان ناشناس از طبقات مختلف کسانی که آماده همکاری با پلیس هستند و کسانی که موضوع را به مسخره می گیرند وجود دارند با اینحال پلیس پایتخت ایتالیا از این تماس های تلفنی اطلاعات زیادی درباره تروریستها بدست می آورد ولی تاکنون تلاش ماموران پلیس و ژاندارمری برای دستگیری رباینگدان آلدو مورو به نتیجه نرسیده است.

پلیس با اطلاعاتی که بدست آورده تصویرهائی از پنج تروریست که چهار نفر آنها مرد و پنجمی زن است چاپ کرده و در مطبوعات ایتالیا از جمله «اونیتا» ارگان حزب کمونیست انتشار داده است.

پلیس اکنون در جستجوی بیست نفر از اعضای بریگاد سرخ ایتالیا است دو نفر نیز به همکاری با تروریستهای رباینده آلدو مورو مظنون هستند که یکی از آنها «برونهلد پترامر» همسر سی و یک ساله «اورست استرالنا» که بشرکت در قتل «روساریو برادری» کمیسر پلیس در شهر «تورین» متهم است این زن جوان که هفته گذشته در «نووار» دستگیر شد اما تا کنون به شرکت در ماجرای ربوده شدن رئیس حزب دموکرات مسیحی و یا قتل کمیسر پلیس تورین اعتراف نکرده است دومین نفری که در مظان اتهام قرار گرفته «پوسیرو گالیناری» یکی از رهبران ۲۷ ساله بریگاد سرخ است که ظاهرا در ماجرای ربودن آلدو مورو رانندگی فیات ۱۲۸ را که جلو اتومبیل رهبر حزب دموکرات مسیحی را گرفت بعهده داشته است از سوی دیگر ناظران عینی ماجرا که صحبت های تروریستها را شنیده اند میگویند یکی از رباینگدان آلدو مورو لهجه آلمانی داشت پس از بدست آوردن این اطلاعات بود که آلمان فدرال آمادگی خود را برای همکاری با پلیس ایتالیا اعلام کرد از سالها قبل روابط نزدیکی میان ارتش سرخ آلمان یا (باند معروف با درمانیهوف) و بریگاد سرخ ایتالیا وجود دارد تروریستهای ارتش سرخ معمولا سلاحهائی را که در آلمان استفاده میکنند در رم مخفی میسازند.

بسیاری از تروریستهای ارتش سرخ از جمله یکی از مغزهای متفکر این سازمان بنام (جورگ لانگ» مدتها در پناهگاه تروریستها در ایتالیا بسر مُ برد: «جورگ لانگ» که وکیل دادگستری است در حقیقت نقش رابط تروریسم بین المللی را بعهده دارد بگزارش پلیس جنائی آلمان نمادگان تروریسم آلمان و ایتالیا در یک «کنفرانس عالی» که در ماه ژانویه گذشته در سویس تشکیل شد یک قرار داد کمک متقابل امضاء کرده اند. پنج نفر از کارآگاهان پلیس جنائی آلمان که به ایتالیا آمده اند با مرکز کامپیوتر های فدرال در «ویسبادن» «بادگوتمبرگ» تماس مستقیم برقرار کرده و با اطلاعاتی که از همتاهای ایتالیائی خود بدست می آورند پرونده های رمز یکایک تروریستها را بررسی میکنند.

از دید کارآگان پلیس جنائی آلمان فدرال ماجرای آلدومورو دنباله ماجرای ربوده شدن «شلایر» رهبر سندیکای کارفرمایان المان فدرال است.

با اینکه سه حزب بزرگ دموکرات مسیحی، سوسیالیست و کمونیست سخت از حوادثی که در ایتالیا روی میدهد بوحشت افتاده اند تاکنون بفکر یک مبارزه پیگیر با تروریسم نیافتاده اند از این روی سندیکاهای ایتالیا تصمیم گرفته اند بطور جدی در مبارزه علیه تروریسم پیشقدم شوند.

بهرحال ماجرای آلدومورو ثابت کرد که پلیس ایتالیا امکانات کافی برای مبارزه با موج تروریسم که سراسر این کشور را فرا گرفته است ندارد.

پلیس ایتالیا از پانزده هزار ششصد نفر تشکیل میشود که تنها صدی پانزده آنها مامور مبارزه با تبهکاران هستند در شهر رم تنها سی و شش واحد گشتی پلیس وجود دارد در حالیکه پانصد واحد گشتی پلیس مسئولیت امنیت شهر پاریس را بعهده دارند.

از این رو موج تروریسم در ایتالیا پیوسته گسترش می یابد واحد ضد تروریستی ایتالیا از یکهزار نفر تجاوز نمی کند که بیشتر کار محافظت از جان شخصیت های بزرگ را بعهده دارند. دولت جدید «اندره اوتی» بتازگی برای مبارزه با تروریسم باقدامات جدیدی دست زده و از جمله به ماموران پلیس اجازه داده است که افراد مظنون را بیست و چهار ساعت بدون حضور وکیل مدافع باز جوئی کند در ایتالیا این یک اقدام تقریبا انقلابی است.

از: لوپوان

وضع بداعراب ساکن نواحی اشغالشده

اسرائیل در این مدت نه تنها کاری برای فلسطینیهای ساکن ساحل غربی و نوار غزه انجام نداده بلکه زمینهای آنها را مصادره کرده و کنترل اقتصاد منطقه را بدست گرفته است.

پنج ماه پس از دیدار سادات از بیت‌المقدس افق سیاسی خاور میانه همچنان تاریک است.

مناهیم بگین نه تنها بر خلاف انتظار رئیس جمهوری مصر به ابتکار تاریخی او پاسخ مثبت نداده بلکه با اشغال جنوب لبنان مشکل تازه‌ای در راه حل بحران خاور میانه بوجود آورده است.

عامل اصلی شکست گفتگوهای مصر و اسرائیل قطعه زمین کوچکی است که معمولا از آن بعنوان «ساحل غربی اردن» نام برده میشود ولی منابهم بگین ساحل غربی و نوار غزه را بنام‌های یهودی آن «جوده» و «سامری» می‌نامد و برای چهار میلیون فلسطینی که دوسوم آنها بحال تبعید در کشورهای عربی بسر می‌برند «ساحل غربی» (سرزمین ملی فلسطین) است.

بگین میگوید قطعنامه ۲۴۲ شورای امنیت درباره «عقب نشینی اسرائیل از سرزمین‌های اشغالی» شامل «جوده» و «سامری» نمیشود.

ساحل غربی اردن که قسمت قدیمی بیت‌المقدس را نیز در بر می‌گیرد در بیست کیلومتری شرق تل‌آویو قرار دارد و بگین با پیش کشیدن مسئله «مرزهای مطمئن» با تاسیس یک کشور مستقل فلسطینی در این سرزمین مخالفت می‌کند، باین ترتیب پافشاری اسرائیل برای ادامه اشغال ساحل غربی و نوار غزه انگیزه‌های استراتژیکی و مذهبی دارد.

اما فلسطینی‌ها معتقدند که اسرائیل بیشتر جنبه‌های اقتصادی ساحل غربی را در نظر می‌گیرد - در حال حاضر هفتصد هزار مالیات دهنده عرب در ساحل غربی اردن سکونت دارند و بگفته رئیس قسمت بررسی مسایل خاور میانه در دانشگاه «بترزیت» ساحل غربی پس از امریکا دومین بازار اسرائیلی شده است و نود در صد مواد مصرفی اعراب ساحل غربی از اسرائیل وارد میشود.

اسرائیل در این مدت نه تنها کاری برای فلسطینیهای ساکن ساحل غربی و نوار غزه انجام نداده بلکه زمینهای آنها را مصادره کرده و کنترل اقتصاد منطقه را بدست گرفته است.

روستائیان فلسطینی که نمی‌توانند با محصولات اسرائیل رقابت کنند ناچار از کارهای کشاورزی دست برداشته‌اند.

هشتاد و پنج هزار فلسطینی یعنی پنجاه درصد ساکنان فعال ساحل غربی در اسرائیل یا در کارخانه‌های اسرائیلی که در «فلسطین» تاسیس شده کار میکنند.

اسرائیلی‌ها ادعا میکنند درآمد ساکنان عرب ساحل غربی که در کارخانه‌های اسرائیلی کار میکنند نسبت به سال ۱۹۶۷ بطور چشمگیر بهبود یافته است.

درست است که شوراهای شهرداری اداره امور ۲۴ شهر ساحل غربی را در دست دارند اما قدرت اصلی در دست هفت فرماندار نظامی اسرائیلی است و فلسطینی‌ها ناچارند با این فرمانداران همکاری کنند.

اما چیزی که برای فلسطینی‌ها غیر قابل قبول است کنترل همه مدارس، سرویس‌های عمومی و وضع مالیات های سنگین است. ساکنان ساحل غربی و نوار غزه در ازای مالیات سنگینی که می‌پردازند نه از امنیت اجتماعی برخوردارند و نه از بیمه درمانی.

مناهیم بگین باین هم اکتفا نکرده و درصدد تاسیس ۲۶ آبادی یهودی نشین جدید در این منطقه برآمده است.

فلسطینی‌های ساحل غربی بدون استثنا خواهان عقب نشینی بی قید و شرط نیروهای اسرائیل از این سرزمین و تاسیس یک کشور مستقل فلسطینی برهبری سازمان آزادی بخش فلسطین هستند.

در حالیکه برخی از فلسطینی‌های میانه‌رو از جمله شهردار «بی په» با حضور سازمان ملل متحد برای تدارک مقدمات رفراندوم موافقند اکثریت فلسطینیان این راه حل را محکوم میکنند و میگویند اصل خود مختاری و تاسیس یک کشور فلسطین چیزی نیست که بتوان درباره آنها به گفتگو پرداخت.

فلسطینی‌های ساکن ساحل غربی با هر گونه راه حل دیگری از جمله تشکیل یک دولت تبعیدی فلسطین مخالفند و معتقدند یک دولت تبعیدی فلسطین خواه ناخواه زیر نفوذ کشورهای عربی دیگر از قبیل سوریه و لبنان قرار خواهد گرفت.

فلسطینی‌ها نه به مصر که از جانب آنها با اسرائیل به گفتگو پرداخته است اعتماد دارند و نه به سوریه.

از دید آنها نتیجه‌ای که از سفر سادات به بیت‌المقدس بدست آمده این است که منابهم بگین را وادار کرده هدف‌های نهائی خود را در ساحل غربی اردن فاش سازد.

اکنون دیگر برای جهانیان جای تردید باقی نمانده که توسعه طلبی اسرائیل عامل اصلی شکست گفتگوهای مصر و اسرائیل است. باین ترتیب تل‌آویو بسیاری دوستان غربی خود را از دست داده و در انزوای سیاسی کامل قرار گرفته است.

اما بگین مشکل بتواند در برابر فشار افکار عمومی و موج مخالفت یهودیان چه در داخل و چه در خارج کشور ایستادگی کند.

در حال حاضر اکثریت اسرائیلی‌ها صلح و آرامش را به «اسرائیل بزرگ» که هدف اصلی رهبر جبهه لیکود است ترجیح میدهند.

من انورسادات
واینست داستان زندگیم (۱۴)

یک سند آمریکائی - اسرائیلی

بخاطر همین موانع روانی بود که اسرائیلی‌ها در مراحل ابتدائی جستجوی راه حل صلح آمیز به مواردی چون نحوه برگزاری جلسات و نحوه نگارش متون مربوطه و حتی طرز قرار گرفتن ویرگول‌ها و نقطه های پایان جملات معترض بودند و مشتاق بودند که اسنادکار کنفرانس ژنو یک سند امریکائی - اسرائیلی باشد. بخاطر همان دلایل روانی بود که ما اعراب هم بطور اتوماتیک به همان مسائل معترض بودیم و حاضر نمی شدیم که یک سند امریکائی - اسرائیلی اساس اسناد کار کنفرانس باشد. بنابراین ماهردو خودمان را درگیر گرفتاریهائی ناشی از فورمالیته و تشکیلاتی کرده و از کیفیت کاردور شده و مسئله اصلی را نادیده گرفته بودیم. منظور من از «موانع روانی» همان دیوار عظیم و بلند سوءظن، ترس، تنفر و سوءتفاهم است که مدت بسیار زیادی بین اعراب و اسرائیل وجود داشته است من تصمیم گرفتم از یک زاویه جدید به بررسی مسئله پرداخته و کلیه جوانب مسئله را.با دیدی جدید و تازه مورد مطالعه قرار دهم.

همان موقع بود که کم و بیش بطور ناخودآگاه من شروع به استفاده از آن نیروی باطنی که توانسته بودم در دوران زندانی بودن در سلول شماره ۵۴ زندان مصر آنرا در خود ایجاد کنم. تعمق زیاد من برزندگی و طبیعت انسان در تنهائی گوشه سلول ۵۴ بمن ثابت کرده بود کسی که قادر نیست بافت افکار خود را عوض کند هرگز نخواهد توانست حقایق را تحت تاثیر قرار داده و به پیشرفت دست یابد.

از خود میپرسیدم پس چه چیزی است که باید آنرا عوض کنم؟ ما عادت کرده بودیم و یک نسل از مردمان ما اینطور تربیت شده بودند که به اسرائیل بعنوان یک موضوع ممنوعه بنگریم آنرا موجودیتی محسوب کنیم که مسائل مربوطه روانی آن اجازه نمیداد کسی به آن نزدیک شود.

من چنین استدلال میکردم که اگر ما بخواهیم برای دستیابی به صلح واقعی و بادوام به حقیقت اصلی مناقشه اعراب و اسرائیل واقف شویم لازم است یک نحوه برداشت جدید و تازه که فارغ از محدودیتهای سابق باشد را در پیش گریم.

مسئله دیگری که علاوه برموقعیت روانی اعراب و اسرائیل مطرح بود وضعیت ایالات متحده آمریکا درباره مسئله خاور میانه بود، با خود میگفتم غیرعاقلانه است از پرزیدنت کارتر تقاضای انجام کارهائی را بکنیم که قادر به انجام آنها نمیباشد، من نمیتوانستم از کارتر بخواهم روابط ویژه آمریکا و اسرائیل را بهم زده و یا به مخالفت با اسرائیل طرفداری از من بکند.

ولی میتوانستم از کارتر بخواهم سیاستی را دنبال کند که بصورت واقعی آمریکائی باشد یعنی دروهله اول منافع آمریکا را درنظرگرفته و دروهله دوم به آمریکا بعنوان یک ابرقدرت اجازه دهد به مسئولیتهای خود برای برقراری صلح عمل کند، لازمه این کار پایان دادن به اختیارعمل و آزادی عمل کاملی بود که آمریکا به اسرائیل داده بود، وسابقه آن به دوران ریاست جمهوری پرزیدنت جانسون میرسید، بعبارت دیگر حمایت بی قید و شرط آمریکا از اقدامات اسرائیل میبایست پایان پذیرد.

شاید مهمتر از این موضوع این بود که اززمان جنگ ۱۹۷۳ جامعه بین‌المللی متوجه شده بود که اعراب دیگر یک بدن بدون جان نبوده و برای خود درسطح جهانی قدرتی محسوب میشدند. اعراب نشان دادند که نه تنها قادربه جنگیدن هستند بلکه حتی میتوانند اسرائیل را شکست هم بدهند و علاوه برآن قادربودند از سلاح نفت به نحوبارزی استفاده کنند این حقایق همه با هم باعث ایجاد نقطه عطفی درافکار من پس از اینکه نامه کارتر را دریافت کردم شدند، اقدامات بعدی من بسوی صلح درذهنم شکل میگرفت که نماینده‌ای از جانب پرزیدنت حافظ اسد رهبر سوریه بدیدن من آمد. این فرستاده بمن گفت سوریه معتقد است اسرائیل خواستار راه حل مسئله خاور میانه نیست و میکوشد وقت زیادتری بدست آورد (این موضوع حقیقت داشت) و افزود که آمریکا مایل به حل مسئله خاورمیانه نبود و حتی اگر مایل بود هم قادرنبود کاری مثبت انجام دهد، من البته با این دیدگاه سوریه موافق نبودم و به فرستاده حافظ اسد گفتم پرزیدنت کارتر نه تنها مایل به حل مسئله خاور میانه است بلکه امکان و قابلیت این کاررا هم دارد.

نظرات و عقاید من هرلحظه روشن می شد و بشکل های واضحی درمیآمد. عقیده اخلاقی من که نمیتوان بدون ایجاد تغییردرایده ها و افکار درشرایط جهان حقیقی تغییرایجاد کرد کاملا واضح و روشن بود. اگر من میتوانستم کاری کنم که نسل بعدی دیگر دچار رنجهائی که ما تحمل کرده بودیم نباشد ولی از انجام این کار شانه خالی میکردم. دچار خطای بزرگی شده بودم.

این مرحله از افکارم دوماه قبل از سفرم به اسرائیل و قبل از سفرم به رومانی، ایران و عربستان طی شده بود. درومانی با پرزیدنت چائوچسکوملاقات کردم و او درباره جلسه ملاقات طولانی خود با مناحیم‌بگین با من صحبت کرد، از رهبررومانی پرسیدم نظرش درباره‌بگین چیست؟ و او پاسخ داد که بگین بدنبال یافتن یک راه حل میباشد.

گفتم: مسئله اصلی از نظر من اینست که آیا اسرائیل واقعا صمیمانه خواستار صلح است یا نه. تا آنجائی که بمن مربوط میشد من واقعا و از صمیم‌قلب خواستار صلح بودم و این امر را به همه ثابت کرده بودم.

ولی آیا دولت اسرائیل تحت رهبری بگین که رئیس حزب لیکوداست هم صلح میخواهد؟ آیا یک آدم افراطی مانند بگین میتواند خواهان صلح باشد؟

چائوچسکو گفت: من میتوانم بطور صریح بگویم که بگین خواستار صلح است.

چائوچسکو بسیار با اطمینان از این موضوع سخن میگفت و من به قضاوت او اطمینان داشتم. علاوه برآن رهبر رومانی بطوردائم با اسرائیلی ها تماس دارد. برداشت چائوچسکو که اسرائیل خواهان صلح است و بگین مردبا قدرتی است با عقاید من منافاتی نداشت و این نظرمن را تاکیدمیکرد که تحولی عظیم سخت مورد نیاز است. درهواپیمائی که مرا از رومانی به ایران میبرد طرح من برای صلح درذهنم شکل گرفت. من و وزیر خارجه درهواپیما با هم تنها نشسته بودیم (اگر چه وزیر خارجه من بعدهانشان داد اقدامات صلح من متهورانه‌تر از آن است که بتواند آنرا عمل کند) و من به او گفتم دارم فکر میکنم که شاید رهبران پنج قدرت بزرگ، یعنی کارتر، برژنف، ژیسکاردستن، جیمزکالاهان و هواکوفنگ را دعوت کنم درجلسه‌ای درپارلمان اسرائیل حاضرشوند. دلایل من این بود که نمیتوان امیدداشت با رفتن از مرحله الف یک نقشه به مرحله ج به موفقیت دست یافت چون از هیچ مرحله‌ای نمیتوان بدون توجه لازم عبور کرد بنابراین اگر ما واقعا خواهان موفقیت کنفرانس ژنو بودیم می باید از هرلحاظ خودمان را آماده کنیم.

باین دلیل بود که من به فکر دعوت کردن از رهبران پنج کشور بزرگ اقتادم (یعنی کشورهائی که درشورای امنیت حق و تودارند) که بیایندو با کشورهای خط اول جبهه اعراب یعنی مصر و سوریه و اردن و فلسطینی ها و لبنان دربیت‌المقدس ملاقات کرده و به منابهم‌بگین تاکید کنیم که ما بطور جدی خواهان موفقیت کنفرانس ژنو هستیم.

(ادامه دارد)

نیازمندیهای اطلاعات

تلفنهای: ۳۱۲۴۱۳-۳۱۱۲۲۷

نیازمندیهای اطلاعات تلفنی شما را مشاورند

فروش دست اول

قابل توجه شرکت‌های ساختمانی بانک ها و نمایشگاهها

پاراوان کلاف چوبی دو رو فیبر پرس شده خارجی داخل باشبکه به‌ابعاد ۲ متر و ۵سانتی متردر۹۰ سانتی متر بضخامت ٤سانتی‌متر تلفن ۶۵۸۳۹۲ آ-۱ـ٤ آ-۱٤۰۵

مقداری مفتول آلمینیوم

به اضافه مقداری اشیاء عتیقه ساخت‌انگلستان‌و فرانسه تلفن ۶۵۸۳۹۲ آ-۱۷۱۹

لوستر

تعدادی لوستر اپالین کریستال و برنز وارد شده علاقمندان به‌نشانی عباس‌آباد خیابان‌میترا نکیسا شماره ۹موسسه پالپ وتلفن ۸۵٤۱۹۶ تماس حاصل فرمایند .

تلویزیون رنگی بلموند ۲۷ اینچ با کنترل از راه‌دور با قیمت مناسب بفروش می‌رسد تلفن ٦ ـ ۳۷۰۱۲۵ آ-۱٦۱۰

استریو پایونیر بفروش‌میرسد تلفن ۲۳۷۶۳۳ آ-۱۵۲۹

شیکترین لباس از پاریس ورم گیشا خیابان ۳۵ پلاک ۲۷ ۶۳۸۵۸٤ آ-۱۵۲۸

۲ کالسکه بچه از پاریس به فروش میرسد تلفن ۸۲۹۷۸۷ آ-۱۵۲۷

تعدادی لباس نو ودوست‌دوم شب و روز بفروش میرسد. تلفن ۶۸۳۸۶۰ و ۶۸۳۸۵۸ آ-۱۵۸۶

خریداثاثیه

گالری‌فرش

شایان ۶۶۱۰۶۹ و ۶۶۶۳۳۰ خریدار قالی‌و قالیچه‌کهنه ونوکاخ ۷۹

فرش امید

بهترین خریدار فرش کهنه و نو ۳۴۵۶۵۵ـ۳۳۷۷۰۲

خرید و فروش قالی ۷۵۸۱٤۸

عامری‌خریدارو‌فروشنده عادل فرش ۷۶۷۰۵۰

فرش‌ایران‌نوین

فرشهای بقیمت رسیده شما رابرای صادرات گرانتر از همه می‌خرد ۶۵۳۱۹۵

فرش حاج علی بیگی خریدار فرش نو وکهنه ۹۶۹۲۵۹ آ-۱۶۰۳

فروش اتومبیل

پیکان

پیکان استیشن تهران ح ٤۳ هزار تومان ۷۶٤۲۵۲ آ-۱۸۲٤

پیکان جوانان مدل ۲۵۳۶ رنگ‌لیموئی با رادیو و ضبط قیمت ٤۵۰۰۰ تومان ۳٤۳۶٦٤ آ-۱۷۵٤

پیکان مدل ٤۷ بسیار تمیزبه قیمت ۱۹ هزار تومان به فروش میرسد تلفن ۲۶۷۸۹۵ آ-۱۷۵۵

پیکان دولوکس ۳۶ سبز حنایی کار کرد ۱۲۰۰ کیلومتر تلفن ۷۶۵٤۷۰ آ-۱۷٤۵

پیکان دولوکس ۵۵ تهران م کارکرد ۹۰۰۰ کیلومتر بعلت مسافرت فروشی ۲۶۲۲۰۵ آ-۱۵۱۹

ژیان

ژیان ۵۲ لیموئی بفروش می رسد تلفن ۳۱۷٤۱۵ آ-۱۶۳۶

ژیان ۵۳ در وضعیت خوب تلفن ۹۶۶۳۳۸ آ-۱۷۵٤

ژیان ۵۳ زرد رنگ فروشی ۷۵۹۳۶۹ آ-۱۷٤٤

ژیان مدل ۵۳ با رادیو پخش فروشی تلفن ۲٤٤۱۵۲ آ-۱۵۹۶

شورولت

شورولت کامارو ۷۲ بسیار تمیز بارادیو و رادیو پخش و کولربا قیمت مناسب‌فروشی تلفن ۸۵۳۲۲۶ و ۸۵۳۲۲۵ کرمانی زاده آ-۱۷٤۳

شورلت ایمپالا مدل ۷٤ تلفن ۸صبح‌الی۱۶ـ۹۶۳۸۶۵و۱۷ الی ۲۱ـ۹۳٤۲۳۲ آ-۱۵۹٤

شورلت مالیبو ۷۲ اتوماتیک فرمان هیدرولیک‌تلفن ۲٤۵۲۷٤ آ-۱۵۹۵

شورلت مونت کارلو ۷۷ فول‌اتوماتیک دانشجوئی‌رنگ شرابی سقف چرمی سفید تلفن ۸۵۳٤۵۹ آ-۱۵۰۹

بی‌ام‌و

بی‌ام‌و ۳۲۰ مدل ۷۷ سفارش آمریکا شرابی متالیک بـدون واسطه ساعت ٤ الی ۸ شب ۶۶۳۶۶۹ آ-۱۵۲٤

بی‌ام‌و ۲۰۰۰ مدل ۶۸ بقیمت مناسب فروشی مصرها ۵تا۸ ۶۶۷٤۵۹ آ-۱۵۲۵

اتومبیل ب ام و ۱۶۰۰ مدل ۶۷شیری‌مجهز‌تلفن۶ـ۳۷۰۱۲۵ آقای طیح‌خانی آ-۱۶۱۱

پژو

بفروش میرسد پژو ٤۰٤ ـ مدل ۷۱ سفید ـ بی‌واسطه تلفن ۰۲۲۲۱ـ۳۸۸۱ گوهردشت

پژو ۱۰٤ آلبالوئی مدل ۷٤ فروشی تلفن ۷۸٤۱۳۲ آ-۱۷۰۵

پژو ۵۰٤ مدل۷۵ آلبالوئی رنگ فروشی ۲۲۲۳۱۰ آ-۱۸۶۱

پژو ۵۰٤ جی‌ال مدل ۷۵ نقره‌ای متالیک خیلی تمیز ۶٤۷۲۸۹

فولکس

فولکس استیشن مسقف مدل ۱۹۷۷ رنگ سبز رادیو‌پخش قیمت ۰۰۰۰۰تومان مصرها ۵تا۸ ۶۶۷٤۵۹ آ-۱۵۲۵

اتومبیل ب ام و ۱۶۰۰ مدل ۶۷شیری‌مجهز‌تلفن۶ـ۳۷۰۱۲۵ آقای طیح‌خانی آ-۱۶۱۱

پژو

بفروش میرسد پژو ٤۰٤ ـ مدل ۷۱ سفید ـ بی‌واسطه تلفن ۰۲۲۲۱ـ۳۸۸۱ گوهردشت

پژو ۱۰٤ آلبالوئی مدل ۷٤ فروشی تلفن ۷۸٤۱۳۲ آ-۱۷۰۵

پژو ۵۰٤ مدل۷۵ آلبالوئی رنگ فروشی ۲۲۲۳۱۰ آ-۱۸۶۱

پژو ۵۰٤ جی‌ال مدل ۷۵ نقره‌ای متالیک خیلی تمیز ۶٤۷۲۸۹ آ-۱۵۲۸

فولکس

فولکس استیشن مسقف مدل ۱۹۷۷ رنگ سبز رادیو‌پخش قیمت ۰۰۰۰۰تومان مصرها ۵تا۸ ۶۶۷٤۵۹ آ-۱۵۲۵

بی‌ام‌و

بی‌ام‌و ۳۲۰ مدل ۷۷ سفارش آمریکا شرابی متالیک بـدون واسطه ساعت ٤ الی ۸ شب ۶۶۳۶۶۹ آ-۱۵۲٤

بی‌ام‌و ۲۰۰۰ مدل ۶۸ بقیمت مناسب فروشی مصرها ۵تا۸ ۶۶۷٤۵۹ آ-۱۵۲۵

اتومبیل ب ام و ۱۶۰۰ مدل ۶۷شیری‌مجهز‌تلفن۶ـ۳۷۰۱۲۵ آقای طیح‌خانی آ-۱۶۱۱

پژو

بفروش میرسد پژو ٤۰٤ ـ مدل ۷۱ سفید ـ بی‌واسطه تلفن ۰۲۲۲۱ـ۳۸۸۱ گوهردشت

پژو ۱۰٤ آلبالوئی مدل ۷٤ فروشی تلفن ۷۸٤۱۳۲ آ-۱۷۰۵

پژو ۵۰٤ مدل۷۵ آلبالوئی رنگ فروشی ۲۲۲۳۱۰ آ-۱۸۶۱

پژو ۵۰٤ جی‌ال مدل ۷۵ نقره‌ای متالیک خیلی تمیز ۶٤۷۲۸۹ آ-۱۵۲۸

فولکس

فولکس استیشن مسقف مدل ۱۹۷۷ رنگ سبز رادیو‌پخش قیمت ۰۰۰۰۰تومان مصرها ۵تا۸ ۶۶۷٤۵۹ آ-۱۵۲۵

فروشگاههای اتومبیل

اتومبیل هوشنگ

نماینده‌رسمی‌اتومبیلهای

دای‌هاتسو

سواری‌ـجیپ

وانت نقد و اقساط

۲۲۹۱۹۸ـ۲۲۷۷۵۹

پیکان نقد و اقساط با وام بانکی تلفن۶٤۱۹۵۶

مینی‌بوس‌او‌ـام

انواع مینی‌بوس او‌ـام‌و کمپرسی ۲ تن او‌ـ ام آماده‌تحویل ۳۹۳۲۰۳ و ۳۱۶۲۸۱

داتسون

انواع اتومبیل های دیگر خرید و فروش معاوضه نقدو اقساط بشمول تخفیف خیابان شهناز جهارراه صفاتلفن ۷۶۷۰۶۹ ـ ۷٤٤۸۲

مرکز خرید و فروش

اتوبوس مینی‌بوس

نشانی سیمتری سه‌راه مختاری تلفن های

۵۲۷۹۰۰ ۵۳۶۳۰۱ ۵۲۳۱۲۵ ۵۳۹۳۲۰ گلپایگانی

تویوتا۷۸

کرونا ـ کارینا ـ وانت نقدو اقساط آماده تحویل ۳۱٤۵۷۱

نمایندگان‌مزدا در شهرستانها

وانت وسواری مزدا

گرگان ـ محمد علی خراسانیزاده خیابان ششم بهمن تلفن ۲۰۶۵

وانت و سواری مزدا

ساری ـ ابراهیم عرب دروازه گرگان ٤٤۹۹۸

وانت وسواری مزدا

بابل ـ عبدالمهدی سهرینی تلفن ۳۵۱۵

وانت وسواری مزدا

آمل ـ عبدالله کپجی خیابان سعدی ۲۷۸٤

وانت وسواری مزدا

چالوس ـ منصورظهوری خیابان رضا شاه کبیر تلفن ۲۸۳۲

وانت وسواری مزدا

لاهیجان ـ احمدپور نصیر میدان کوروفی ۳۵۱۱

وانت وسواری مزدا

رشت ـ حسینی‌پور نصیر خیابان لاهیجان ۲۸٤۸۱

وانت وسواری مزدا

گلاله ـ علی رشتی خیابان ششم بهمن

پیکان

انواع پیکان با وام‌بانکی ۳۰ ماهه ٦٤۳٤٤۵

دوج گالانت دوج لانسر وانت واستیشن کلت

نقد واقساط با بهره بانکی نمایشگاه‌اتومبیل‌پرویزکوروش کبیرنبش‌شهناز ۵ تلفن۷۵۲۹۵۸ و ۷۵۵۰۸٤

ولوو

انواع کامیون‌های ولوو آماده تحویل تلفن ۳۹۳۲۰۳ و ۳۱۶۲۸۱

انواع پیکان و رنو با وام بانکی ۳۰ ماهه تلفن ۷۵۰٤۵۱ و ۷۵۱۸۳۰

تویوتا

باوام بانکی ۳۰ ماهه بقیمت‌کمپانی

تلفن ۶۶۵۷۵۶ ۶۶۱۳٤۰

کرایه اتومبیل

تراول تاکسی

عباس‌آباد

بااتومبیلهای تشریفاتی‌بارانندو بی رانندو شبانه روز در خدمتشماست:تلفنهای ۸۵٤٤۳۱ و ۸۵٤٤۲۹ و ۸٤۸٤۵۱ و ۸۵۷۸۷۱

تکنوترافیك تاکسی

سرویس شبانه‌روزی ۲۳۲۰٤۷ ـ ۲۳۵۷۸۰

اتو تهران سرویس شهری مینی‌بوس‌ـ اتوبوس تلفن ۳۵۹٤۵۰ـ۵۱

زیبا تاکسی سرویس ۲٤ساعته تلفن ۹٤۰۲۱۶ آ-۱۵۹۰

میهن‌توریست تاکسی شبانه‌روزی امیرآباد ۶۳٤۵۱۸ ۶۳٤۷۱۹

امریکن تاکسی‌سرویس شبانه‌روزی ۲۳۸۹٤۰و ۲۳۷۸۲۹

تعدادی اتومبیل‌با راننده جهت آژانس نیازمندیم ۷۳۰۰۷۷

چاپار تاکسی

مرکز کرایه‌اتومبیل‌بدون راننده سواری ولندرور تلفن ۹۸۲۱۶۸ ـ ۹۷۸۱۶۸

جرثقیل کرایه

جرثقیل و تریلی شبانه‌روزی ناصر

از ۴۵ تن تا ۴۵ متر شبانه‌روزی‌گاه‌رباشد

۹۷۱۳٤۹-۹۷۹٤۰۲

جرثقیل بلوار ۳۴۶۱۱۱-۳۴۲۵۶۳

ماشین آلات

یکدستگاه جرثقیل مارک پتن مدل۳۱۵ـ دی‌آماده‌کاربفروش میرسد طالبین میتوانند باتلفن هـای ۶۲٤۲٦٤ ـ ۶۲۱۹۰۱ تماس بگیرند . آ-۳۰۳

تعمیر تلویزیون

تعمیرفوری‌تلویزیون رنگی و سیاه و سفیددر منزل نصب آنتن رنگی ۸۲۸۳٤۷

تلویزیون شمافوری در منزل تعمیر میشود ۲۷٤۷۷۰

ترئینات‌ودکوراسیون

نقاشی پرده کرکره‌کاغذ موکت تلفن ٦٦۸۹۵۰

گروه زیبائی ساختمان S-B-G

موکت ـ کاغذ دیواری‌ـ کف‌پوش ـ نقاشی ساختمان تلفن۰۲۸ـ۵۹۰۰

انواع کاغذ دیواری پرده کرکره ، موکت را در اسرع‌وقت نقدو اقساط طولانی ازشرکت‌کالیران بخواهید. تلفن ۳۱۰۷۷۲ سفارش تلفنی پذیرفته میشود .

شستشوی مبل‌وفرش

قالیشوئی شربت‌اوغلی شستشو بااصول‌مذهبی ۶۲٦۱٤٦ ـ ۹۲٦۱۸۹

قالی‌شوئی وطن ۵۵۱۶۷۰

بدون ادعا

ناتالی اکسپرس خشکشوئی، موکت مبل فرش پرده ونظافت کلی ساختمان ۸۳۲۲۳۲ و ۸۳۲۹۰۳

شستشوی موکت ، کفپوش، متری ۳۰ ریال تلفن ۷۵٤٤۶۷

کلین سرویس پاکزا خشکشوئی فرش مبل موکت وکلیه کفپوش ها با آخـرین تکنیک نمیزنم وارزانتر تلفن ۸۵۲۹۹۵

دوراکلین‌سرویس آمـریکا

خشکشوئی مبلمان، موکت، فرش و شستشو آموبل در محل و مقایسه با آخرین تکنیک متداول در آمریکا

گرفته بتلفن ۸٤۵۶۸۳ ۸٤۸۳۹۵-۸٤۸۳۹۶

تعویض رویه مبل ۶۶۲۸۹۷ و ۶۶۰۰۲۸

شرکت ۳۱۷

نقاشی ساختمان موکت کـاغذ دیواری تلفن ۳۱۷٤۱۵ ۱-۱۶ آ-۱۹۱۱

موکت نمدی بلژیکی با نصب متری ۲۲تومان تلفن۷۹۷٤۹۰

برای ساختمان شما

داربست فلزی ایرانشهر ۸۲۶۳٤۸

فروش و نصب داربست ۸۵۶۲۵٤

نقاشی ساختمان مدرن فوری تلفن ۷۳۲۱۰۹

نقاشی‌مدرن‌ساختمان ۸٤۸۰۹۹

قیرو گونی واسفالت باتضمین ۷۳۰۱۰۸ـ۷۳۸٤۵۵

آسفالت ،نقاشی،پارکت مقاطعه‌کاری مرغوب ۸۹۵۷۳۲

داربست پلیت

نصب فوری داربست فلزی ۷۳۶۰۱۹ آ-۱۸۹۰

نصب داربست فلزی ۷۳۰۳۶۲

داربست فلزی نصب فوری

کرایه‌وفروشی

تلفن: ۳۵۷۶۱۸ نورباسمتی

انواع پشم شیشه ایرانی

تحویل فوری ۶۲۶۰۱٤

انواع سفال

آجر فشاری‌نما بلوک بقیمت رسمی تحویل فوری تلفن ۳۷۶۵۶۳ و ۳۷۶۶۱

چکه سقف

ایزولاسیون پشت بام با قیر پلاستیکی‌بدون کندن‌عایق قبلی باتضمین

شرکت ایزومر ۷۵۰۶۳٤

نوسازی‌تعمیرات‌ونقاشی ساختمان فوری شرکت آرمید

تلفن ۳۵٤۵٤٤

انواع موزائیك موجـود است ۹۶۵۶۰۱

ایزولاسیون پشت‌بام با

ایزوگام

شرکت باد‌پاد ۶۲۶۰۱٤ ۱-۱۸۶۰

شستشوی مبل‌وفرش

قالیشوئی شربت‌اوغلی شستشو بااصول‌مذهبی ۶۲٦۱٤٦ ـ ۹۲٦۱۸۹

قالی‌شوئی وطن ۵۵۱۶۷۰

بدون ادعا

ناتالی اکسپرس خشکشوئی، موکت مبل فرش پرده ونظافت کلی ساختمان ۸۳۲۲۳۲ و ۸۳۲۹۰۳

شستشوی موکت ، کفپوش، متری ۳۰ ریال تلفن ۷۵٤٤۶۷

کلین سرویس پاکزا خشکشوئی فرش مبل موکت وکلیه کفپوش ها با آخـرین تکنیک نمیزنم وارزانتر تلفن ۸۵۲۹۹۵

دوراکلین‌سرویس آمـریکا

خشکشوئی مبلمان، موکت، فرش و شستشو آموبل در محل و مقایسه با آخرین تکنیک متداول در آمریکا

گرفته بتلفن ۸٤۵۶۸۳ ۸٤۸۳۹۵-۸٤۸۳۹۶

تعویض رویه مبل ۶۶۲۸۹۷ و ۶۶۰۰۲۸

قالیشوئی رضوان

فوری تلفن ۳۵۲۶۸۷

بهمن سرویس

بزرگـترین خشکشوئی مبلمان فرش موکت پرده وتعمیر پرده کرکره

۸۵۶۵۱۰

شرکت ایران پالاگر نظافت‌کلیه ساختمان‌شستشوی موکت ومبل تلفن ۷۵۵۷۷۹

کارخانه قالیشوئی زمرد ۹۲۱۷۷٤

قالیشوئی بیوك

بسرپرستی‌داریوش

رفوگری‌و رنگ برداری‌پذیرفته می شود تلفن ۵۵۱۳۶۰ و ۹۷۷۱۱۸

تعمیر یخچال

تعمیر انواع سردخانه یخسازی‌و یخچال های مغازه تلفن هـای ۷۳۹۲۸۵ و ۷۳۰۰۶۷

تعمیر یخچال

خیلی فوری ۶۶۰۸۵۷

تعمیرلباسشوئی

قالیشوئی‌برف۵۹۱۱۶۳ و ۵۹۳۳۰۷

موسسه فنی شهاب

نصب و سرویس انـواع لباسشوئی وظرفشوئی تلفن ۵۳۰۵۶۳ و ۵۶۰۲۷۵

تعمیروسرویس کولر

سرویس کولروآبگرمکن ۷۶۶۷۳۳

سرویس کولر و شوفاژ در اسرع‌وقت۶۶۳۷۶۲

قابل‌توجه‌کلیه ساکنین‌تهران، ادارات و شرکتها قبل از فرا رسیدن گرم ااز دم‌اکنون بفکر سرویس کولرهای خودباشید. نصب،تعمیر،سرویس‌و تعویض پوشال‌کولرفوری شرکت‌آرمید تلفن ۳۵٤۵٤٤

تعمیروسرویس‌شوفاژ

سرویس‌و نصب‌و تعمیرشوفاژ حومه شمیرانات

۲۶۲۶۹۸

نصب و نگهداری فوری شوفاژ ،تهویه ، برق ، ۸۹٤۱۵۱ و ۸۹۱۷٤۸

نصب‌شوفاژ و تهویه مطبوع و آب رسانی شرکت مکـرول ۸۲۲۷۸۸

تعمیر شوفاژ و نصب کولر تلفن ۷۶۱۶۰۱

سرویس شوفاژ ،نصب ونگهداری تلفن۶۵۳۰۵۱

راهنمـای سرویس

ارت

درسراسرکشور

۹۶۲۰۴۵

ازساعت ۷ صبح تا ۱۲ بعدازظهر

نصب و لوله‌کشی‌شوفاژ تهویه ـ آبرسانی‌ـ گاز شرکت ناوسا ۷۹٤۶۹٤

تعمیربخاری آبگرمکن

سرویس بخاری و ابگرمکـن ٦٤۷۷۹۹

سرویس فوری آبگرمکن ۷۵۵٦۱٤

لـوله بـازکنـی

لوله بازکنی فوری سعدی‌تلفن ۳۵۵٤۷۳

لوله‌بازکنی فوری تلفن ۷٦۱٦۰۱

لوله بازکنی وترکیدگی لوله تلفن ۸۵۳۸۹٤

لوله‌بازکنی فوری ۲ تومان ۵۳٤٤۲۲ ۵۶۲۹۰٤ ۵۳۸۳۲۷ـ۵۳۷۸۱۷

تخلیه‌چاه و لوله‌بازکنی ۷٦٦۷۳۳

تشخیص ترکیدگی

لوله‌بازکنی و ترمیم تلفن ۵٤۱۲۱٦

تشخیص ترکیدگی لوله با دستگاه مجهز آمریکائی ترمیم بلافاصله .

تلفن ۹۳۹٤۲۹

آ-۱۰۱۱

لوله‌بازکنی و تشخیص ترکیدگی شمیران ۲۶۳۵٤٦

تشخیص ترکیدگی لوله و لوله‌بازکنی و ترمیم

۶۴۷۵۳۰

تشخیص ترکیدگی لوله و لوله باز کنی شبانه روزی فوری

۳۶۲۶۰۹

تشخیص

ترکیدگی

لوله بادستگاه الکترونیکی و لوله بازکنی و لوله‌کشی‌و ترمیم

۶۵۹۰٤۷ و ۹۲۰۱۷۵

لوله‌بازکنی ، لوله‌کشی تشخیص محل ترکیدگی لوله‌وترمیم‌شرکت‌آرمید ۳۵٤۵٤٤

تخلیه چاه

تخلیه چاه فوری ۹۳۰٤۷۲

ارزانترین تخلیه تراش چاه ولوله بازکنی تلفن ۶٤۸۵۵۲

تخلیه چاه تهران وشهرستان متری ۳۰ تومان ۹۶۹۵۱۳

تخلیه چاه ولوله‌بازکنی

۹۲۱۳۶۱

تخلیه‌چاه

۹۲۰۱۷۵ و ۶۵۹۰٤۷

تخلیه چاه فوری تلفن ۳۵٤۵٤٤

آگهیهای مستقرقه

مولدبرق های سیارکرایه

تلفن های: ۳۵۵۵۶۴

نورباسمتی: ۳۵۵۵۶۵

BW

پارکت

فرش چوبیBW ایـران بساختمان ضمناجلوه خاصی می بخشد . روی پارکت آتش سیگار ،جوهر، اسید و سایر مواد شیمیائی اثر ندارد.

MISCHLER

میشلـر

سرماگرما و نور اثر نکرده چوبی میشلر عبورنمیکند . پرده چوبی میشلر دوبین زیبائی دو مقابل سرقت مقاوم بوده وبصورت حفاظ قفل خواهد شد .

شرکت‌ساختمانهای‌کشوری نمایشگاه پارکت وپرده‌کرکره میشلر خیابان شاهرضا کوچه فتوحی تلفن های۸۲۴۸۷۰ـ۸۲۴۳۰۷ ۸۲۹۰۹۶ـ۸۲۹۳۹۰

دارالترجمه حسن‌پور

کلیه امور ترجمه و اوراق رسمی و غیر رسمی شما را دراسرع وقت انجام می دهد شاه چهارراه امیر اکرم تلفن ۶۶۱۱۹۳

MOMMY AND DADDY WISH ALL THEIR IRANIAN SONS A HAPPY NO-ROUZ FROM SAN ANTONIO, TEXAS

یکسگ پودل مشکی‌فرانسوی بفروش میرسد تلفن ۸٤۵۰۱۶ آ-۱۵۳۱

گـمشده

یک عدد کلاسور محتوی کیف بغلی شامل گواهینامه کارت‌شناسائی دفتربیمه‌بانک سبه وچند فقره جزو ومدرسه عالی سینما و تلویزیون بنام بهروز ژاله‌پور مفقود شده است یابنده به تلفن ۳۱۱٤۸۹ مراجعه نماید .

آ-۱۵۰۱

آپارتمان فروشی

برخیابان ۲۰ متری فرح‌جنوبی ۲ اطاق خوابه تک واحدی ۱۲۵ متر فروشی ۸۵۳۷۳۶ آ-۱۶۲٤ـ۳ ـ۱

آپارتمان ۲ و ۳ و ٤ اتـاق خوابه واقع در وزرا جردن گاندی از ۷۰۰ هزار تومان بیالاآماده فروش‌تلفن۲۲۲٤۷۹ـ ۲۲۲٤۸۰

آ-۱۶۵۰ ـ۱۰

دربهترین‌منطقه‌مسکونی ونك

آپارتمان با ٤ اتاق خواب با تاسیسات و تجهیزات کامل بفروش میرسد آدرس‌خیابان شیرازی‌گرمسارا بن بست‌کفائی پلاک ۳ بازدید از ساعت ۱۰ الی ۱۹ تلفن ۶۲۰۰۸۱ آ-۱۰٤۸ـ٤

فرح جنوبی آپارتمان ۲ اطاق خوابه و آسانسور فروشی ۸٤۷۹۸۲ آ-۱۶۲۳ـ۳

فرمانیه جیذر آپارتمان ۲اطاق خوابه ۱۱۰ متر باآسانسور ۴۲۰ هزار تومان ۸۵۳۷۳۶ آ-۱۶۲۸ـ۳

آپارتمان لوکس فروش استثنائی‌فوری‌دریوسف آبادخیابان۳۷ مدبرپلاك ۱۶ درساختمان ۳ طبقه تك واحدی ۲۱۵متربنای مفید دارای اتاق‌پذیرائی نهارخوری ۳ اتاق‌خواب انباری پارکینك بزرك تلفن موکت پرده‌کرکره کولر شوفاژ روشن در طبقه اول بالای پارکینك قیمت ۹۰۰ هزارتومان تلفن ۶۲۸۶۵۵

اجاره‌یافروش

آپارتمانهای مرغوب ۱۵۰ متری تهران‌پارس ۷۸۰٤۳۶

یک آپارتمان ۳ طبقه بفروش میرسد تلفن ۳٤٤۰۶۹ آ-۱۵۲۰

عباس‌آباد

۲اطاق‌خوابه‌فروشی۸۵۳۸۰۷ آ-۱۵۱۸

آپارتمان از ۳۵۰ هزار تومان الی یکمیلیون تومان بفروش میرسد ۸۳۲۷٤۱ـ۸۳٤۵۷۰ آ-۱۵۸۱

قلهک اول زرگنده

اپارتمان ۱۲۵ متری با آب و برق و تلفن مستقل پارکینگ انباری متری ۵۰۰۰ تومان ۸٤۷۹۸۲ آ-۱۵٦۸

میرداماد رازانی شمالی ٤دستگاه ۳۰۰متری٤خوابه ۲ سرویس متری ۵۰۰۰تومان ۸۵۳۷۳۶ آ-۱۵٦٦

آپارتمان فروشی یك اتاق خوابه و ۲اتاق خوابه مجهز به‌پارکینك وفن‌کوئل‌آسانسوروواقع در خیابان صبا شمال شاهرضا پلاك ۲۱ تلفن ۶۶۷۰۳٤ ازساعت ۱۰ تا ۱۳ و ٤ تا ۸ عصر

آپارتمان از ۳۰۰ هزار تومان ببالا از چهار راه قصر تا شمیرانات تلفن ۲۲۸۹۷۱تفکری آ-۱۰۱۰

بعلت مسافرت آپارتمان فروشی ۲ اطاق خوابه تلفن ۲۲۰۱۳۲ آ-۱۷۳٤

خانه فروشی

ساختمان شخصی‌سازه طبقه باپارکینك شوفاژو موکت وآسانسوریکجایا تك‌واحدی‌فروشی‌خیابان شاه اردیبهشت شمالی کوچه مینا‌پلاك ۳۵ تلفن ۶۶۵۹۷۹

خانه‌فروشی درشمیران

۲ طبقه شمالی ٤ اطاق خواب هال سالن‌پذیرائی و نهار خوری ۲۱۶ متر زمین و ۲۳۸ مترزیربنا‌تلفن شوفاژگازی ـ کولر و موکت قیمت مقطـوع یک میلیون و دویست‌و هفتاد هزار تومان تلفن۲۶۷۳٤۹ آ-۱۸٦۹

بسیار مناسب جهت شرکت های تجاری نزدیک ویلا سه طبقه‌و نیم۱٦ اتاق انباری بزرگ دو تلفن ۸۲۸۱٦۰

فرح شمالی خانه ۳ طبقه ۱۷۰ متر ۳۵۰ متـر بنا فروشـی ۸۵۳۷۳٦ آ-۱٦۲٦ـ۳ ـ۱

خانه ویلائی هر شهر واوان ۲۰۰ متری تحویل در مرداد ماه بفروش میرسد ۶٤۰۱۲٦ آ-۱۵۱۵

خیابان دولت خانه‌ای ۸۰متر دو طبقه ٦۵۰ متر زیربنا دو تلفن بفروش می رسد تلفن ۲٤٦۵۵۲ و ۸٤۲۲۱۹

بطلت‌مسافرت خیابان روزولت جنب سینما دیاموند کوچه‌سلم پلاک ۳۲خانسه طبقه‌شخصی سازوکارسنگ‌بمساحت۲۱۵ متر زمین و ٤۵۰ متر زیربنا دارای آب و برق سه رشته تلفن گاراژ و زیرزمین وحیاط بمبلغ یک میلیون و پانصدو پنجاه هزار تومان فـوری فروشی تلفن ۸۲۰۹۱٤

فرح جنوبی هیبا خانه ٤۰۰ متری ۲ طبقه هر طبقه ٤ اطاق وسالن وسرویس فروشی ۸٤۷۹۸۲ آ-۱۵٦۷

ویلا فروشی

نیاوران منزل ویلائی ۹۰۰ متر زمین ۵۵۰ متر زیربنا استخر ، لوکس با سرویس کامل نوساز ٦٦۲۹٤۵

ویلائی قدیمی ساز ۲٤۰ متره اطاق‌وتلفن فروشی ۸٤۷۹۸۲ آ-۱۶۲۵ـ۳ ـ۱

دو دستگاه ویلا واقع در شمیران‌حکمت با کلیه تجهیزات فروشی تلفن ۲۷۷٦۸۱ از۳تا ۸ شب

ویلائی نوساز و شخصی باامکانات دریافت ۵۰۰ هزار تومان وام بانکی ۱۰ ساله فوری دارای ٤ اطاق خواب آب و برق ٦۲۹ متر زمین به ابعاد ۲۷ × ۱۷ متر و ٤۰۰متر زیر بنا واستخر بزرگ واقع در انتهای اتوبان کرج ازفلکه مرمانگاه شیر خورشید بطرف مهرشهر اول خیابان درختی دست چپ اولین ویلا تلفن ۸۲۸۰۸۷ از ۹ر۲ الی ۱۲ و ۵ الی ۸شب ۱ـ۸ ا-۱۰٤٦

ویلا فروشی در ورامین ۲۵۰ متر زمین ۲٤۰ متر بنا۳ اطاق‌خواب‌سالن دوسرویس ۸۵۳۷۳٦

باغ فروشی

مژده

دو قطعه باغچه ٦۵٦ متری‌با درختان ۱۲ساله واقع در غرب دانشکده تربیت‌معلم کرج (از خروجی‌اتوبان ۱ر۵کیلو متر فاصله) بـه علت مسافرت فوری به‌فروش میرسد

میدان کرج سازمان املاک تماشا تلفن ۳۳۸۸ کد۰۲۲۲۱

سرقفلی مغازه

مغازه‌ای سه‌دهنه آب‌و برق تلفن آریامهرخیابان کاج جنب‌کوچه لادن سرقفلی ٤۰۰هزارتومان ۶۵۲٤٦۸

فروش سرقفلی ۳ باب مغازه در سعدی جنوبی با ۳ شماره تلفن به صورت یکجا یـا مجزا تلفن اداره ۷ ـ ۸۵۸۰۷۳ منزل ۸۲۱۹٤۷ مینوفر

همه نوع مغازه جهت فروش و اجاره ۹۳٦۷۵۳ آ-۱۷۲۹

زمین فروشی

زمین صنعتی فروشی ۹۳٦۷۵۳

شهرك غرب و مهرشهر ۸۲٤۰۷۳

نقد و اقساط

داخل محدوده تهران شهرداری ناحیه ٤ زمین ۲۰۰ متری هر متر ۱۵۰ تومان با تامین آب وبرق درکیلو متر۱۹ جاده‌کرج باسرویس شرکت واحد دفتر فروش فرش کاشانیان خیابان کارون روبروی بیمارستان‌بابك تلفن ۹٦۷۱۷٤

اکازیون

زمین بقطعات ۵۰۰ و ۱۰۰۰ و ۵۰۰۰ متـری درسرحدآباد ، فردیس، فرامرزیه کرج و مـلارد جهت ویلاسازی و باغ نقد و اقساط فروشی‌تلفن ۹۳۹۵۵۹

کرج زیر نظرآباد چندقطعه زمین ۵۰۰۰ متری با آب وسند متری ۷ تومان شبها تلفـن ۹۷٤۲۸۵

اجاره آپارتمان

اجاره‌هرنوع ویلاوآپارتمان ومحل‌کارتلفن ۹۳٦۱۸۱

آپارتمان های ۲ و ۳ و ٤ و۵ اطاق خوابه برای اجاره تهیه مسکن گلدهاوس تلفن ۶۵۰٤۱۳ و ۶۵۲۶۳۲

شرکتهای داخلی و خارجی حدودمیدان ولیعهد ساختمانی شامل ۳٦اطاق ٦ تك واحدی و۷ انبار پارکینگ شوفاژ کلا آجاره یافروشی ٦فیش تلفن و یک تلفن ٦٤۸٦۲۱

آپارتمان کوچک جهت اجاره برای یک آقای مجرد مـورد احتیاج است، ۵٤۸۱۵۰ آ-۱٦۰۵

ویلای اجاره

ویلای لوکس بمساحت ۷۰۰ متر مربع و ٦۵۰ متر مربع زیربنا شامل ۱۲ اطاق ـ سالن نهارـ خوری خیلی وسیعـ اطاق پذیرائی ـ کتابخانهـ اطاق نوکرو کلفت و با ٤ سرویس دستشوئی با شوفاژ وکولر و استخر وجاه‌آب عمیق وباوسائل کاملا مجهز واقع در خیابان پهلوی خیابان بابك‌با دو دستگاه تلفن اجاره داده میشود

طالبین صبحها ازساعت ۷ر۳۰ الی ساعت ۱۵ با تلفن ۹۶۲۰۲۰و بعدازظهرها با تلفن ۲٤۷۳۰٤ تماس بگیرند .

نیازمندیهای اطلاعات

تلفنهای: ۳۱۲۴۱۳-۳۱۱۲۲۷

نیازمندیهای اطلاعات تلفنی آگهی میپذیرد

آپارتمان ۳ اطاق خوابه هال پذیرائی‌ناهارخوری باسرویس کامل حوالی دانشگاه اجاره داده میشود تلفن ۶۶۱۸۶۳

اطاق مبله مجردی مستقل (با هال‌و تلفن‌مشترک)هزینه‌شوفاژ برق آب‌گازبعهده موجراجاره ۱۴۰۰ و ۱۸۰۰ تومان با ۱۰ هزار تومان ودیعه جادمقدیم شمیران پائین سه‌راه زندان پلاک ۵۷۵ تلفن ۷۶۸۶۵۰
آ-۱۵۱۴

یکدستگاه آپارتمان سه اطاق خوابه آفتاب‌گیر دراول گیشا موکت و کاغذ دیواری شده به اجاره ماهیانه ۴۰۰۰تومان واگذار میشود تلفن۶۵۰۴۷۱
آ-۱۵۱۶

سید خندان یک اطاق‌خوابه و سالن در زیرزمین ۲۵۰۰ تومان اجاره تلفن ۲۳۷۶۰۵
ا-۱۵۶۵

سید خندان ۲ اطاق خوابه ۳۵۰۰ تا ۴۰۰۰ تومان اجاره تلفن ۲۳۷۶۰۵
آ-۱۵۶۴

اجاره فقط با یك زنگ
۶۵۷۹۴۴

تهران‌پارس
دو دستگاه آپارتمان به مساحت ۳۰۰ متر اطاق خوابه ،شوفاژ ، کولر، تلفن ، موکت و پرده تلفن ۷۸۴۵۹۲

اجاره محل کار فرح جنوبی۲ و ۳اطاق خوابه ۸۴۷۹۸۲
۱-۳ آ-۱۶۲۷

۳اتاق خوابه‌باسرویس کامل نوساز ۵۵۰۰ تومان در وزرا اجاره داده میشود تلفن ۲۲۲۴۷۹-۲۲۲۴۸۰
۱-۵ آ-۱۶۵۲

ویلای اجاره
۳ اطاق خوابه در پهلوی ۹۰۰۰ تومان
اجاره داده میشود تلفن ۶۲۳۵۱۱ و ۶۲۲۹۵۴
ا-۱۷۴۱

ساختمان از ۵۰ تا ۲۰۰ اطاق آماده‌فروش‌و اجاره ۹۳۶۷۵۳
ا-۱۷۳۳

جردن آپارتمان ۳ اطاق خواب با تجهیزات کامل اجاره ۲۳۳۷۴۴

شاهرضا کاخ شمالی
طبقه دوم خانه‌ای باچهاراطاق وسیع ومتعلقات آن بدون واسطه اجاره داده میشود ۶۶۵۳۶۸
آ-۳۱۹

خیابان پهلوی- امانیه
طبقه دوم ساختمانی شمالی دارای ۴ اطاق کولر، تلفن ، سرویس برای اجاره تلفن ۲۹۰۱۸۰

نیاز آپارتمان اجاره

ویلا وآپارتمان در شمال شهر برای کارمندان عالی‌رتبه شرکت خارجی فوری نیازمندیم ۲۲۲۶۳۰ و ۲۲۷۵۱۱

نیازفوری

به چند دستگاه ویلا و آپارتمان طبقه همکف واول با استخردر شمال شهر برای سکونت کارمندان خارجی ۲۴۵۶۸۵ و ۲۴۵۳۸۰

نیازمندیم
به آپارتمانی که۳ اتاق خوابه دارای سرویس کامل و تلفن مستقل‌و پارکینگ باشد با تلفن ۲۲۲۴۷۹-۲۲۲۴۸۰

آپارتمان ۱و۲ اتاق خوابه جهت تعدادی خارجی فورا نیازمندیم ۶۸۵۵۷۵- ۶۸۵۲۴۸
آ-۱۵۵۵ ۱-۵

توجه
برای‌کارکنان اروپائی و امریکائی یك شرکت بین‌المللی به‌تعدادزیادی آپارتمان وویلا از ۳ تا ۱۵ هزارتومان فوری نیازمندیم
۸۵۱۴۷۷ و ۸۴۷۹۳۸

چندین‌خانواده

امریکائی و آلمانی
بتعدادی آپارتمان وویلا در شمال شهر مخصوصا پهلوی داودیه دروس سلطنت آباد باشوفاژ و کولر وتلفن نیاز فوری دارند ۶۸۷۸۱۲
آ-۱۸۱۳

نیاز فوری ویلا
آپارتمان محل کار در شمال‌شهر ارژنك ۶۸۱۲۷۷

شرکت مسکن شاهین
۲۰۰ دستگاه آپارتمان ویلا محل کار جهت مشتریان خارجی خود خیلی‌فوری نیازمند است ۶۸۲۲۷۰

نیاز خرید آپارتمان

خریدار آپارتمان و ویلا ۲۸۴۳۸۰
۱-۸

نیاز خرید زمین

اهواز

زمین‌خریداریم۷۹۴۴۱۸

خریدار زمینهای‌افسریه ۳۴۳۳۴۶

زمینهای‌تهران‌پارس خریداریم ۷۹۳۰۲۰
آ-۱۵۳۵

خرید زمین بلوار رضا پهلوی ۳۴۴۹۸۲
آ-۱۵۳۶

خریدار زمین افسریه ۳۴۱۳۵۹
آ-۱۵۷۳

شهرك غرب و مهرشهر ۸۲۴۰۷۳

بنگاه معاملات املاك

بورس اراضی مهرشهر کوی‌ولیعهد گوهردشت ۶۴۸۲۵۵

خریدار و فروشنده زمین ۲۸۴۳۸۰
۱-۸

بورس املاك شمیران دفتر براتی ۲۷۲۵۷۵

خرید فروش مهرشهر گوهردشت .فردیس ۹۲۲۷۳۹
آ-۱۷۲۹

معاملات پول

پول شرطی ازصد هزار تا ۵ میلیون تومان‌ببالا ۹۲۰۸۲۹

پول شرطی موجود ۶۸۴۵۲۵

پول فوری‌در مقابل‌خانه و مستغلات موجود ۹۲۸۴۶۵

پول در مقابل املاك شمال شهر و شمیران موجود تلفن های ۸۲۵۲۶۳ و ۸۲۹۵۲۷

پول شرطی در مقابل سند مالکیت هر مقدار بخواهید- فوری در خیابان پهلوی ۸۹۶۵۱۱ - ۸۹۴۱۹۳
ا-۳۰۵

وام‌فوری

ارزانتر از همه جا چك کارمندی و تلفن و مازاد ملك تلفن های
۳۷۷۸۳۸

چهارصد هزار تومان
پول شرطی موجود ۶۸۴۵۲۵

وام‌ارزان

ملك - اتومبیل- چك کارمندی - فرش ۸۵۰۷۴۷

پول‌فوری

درمقابل مبیع‌موجود۸۲۴۳۶۲
ا-۱۵۲۲

پول مورد نیاز

بپول راکد شما
هزاری۵۰ تومان سود میدهیم ۳۷۷۶۹۷
ا-۱۵۰۱

به‌پول راکد شما با بهره‌عالی نیازمندیم ۸۵۰۷۴۷

بپول راکد شما هزاری ۵۰ تومان‌سود می‌دهیم ۸۲۴۳۶۲
آ-۱۵۲۴

استخدام

موسسه تی‌تی‌اس
بیکنفر نقاش که در امور رنگ کاری اتوبوس و مینی‌بوس تجربه‌داشته باشد نیازمنداست، خیابان‌ایزنهاور ۲۱ متری‌جی
۱-۶ آ-۱۷۱۷

موسسه تی‌تی‌اس
به تعدادی راننده پایه یکم و دو همگانی‌باسابقه نیازمنداست، آیزنهاور ۲۱ متری‌جی
۱-۶ آ-۱۹۰۸

سکرتر جهت مطب چشم پزشکی دکتر آشتیانی شاهرضا چهارراه کاخ ساختمان مهر تلفن ۶۴۹۱۴۰

به‌یکنفردوشیزه‌حسابدار برای جنوب شهر نیازمندیم ۵۹۲۲۰۷

استخدام‌فوری

به چندنفرمترورباتجربه در امور ساختمانهای فلزی و بتونی مورد نیاز است
تلفن ۶۴۴۷۱۹

از دوشیزه یابانوی خوش بیان اجتماعی برای منزل بازرگانی و ملاك ردیف‌اولی بطور تمام‌وقت یا شبانه‌روزی دعوت میشود. کسانیکه به منشیگری یا تزئینات یا سایر رشته های‌مشابه آشنائی‌داشته باشد مقدمند - همراه داشتن مادر یا فرزند بزرگتر از ۷سال بلا اشکال است تلفن۳۱۶۱۶۱ و ۳۹۳۱۳۱
ا-۱۷۲۰

به دوشیزه یا بانو برای کارهای ضبط نیازمندیم ۳۹۲۳۹۶

بیک نفرراننده دائمی نیازمندیم مسکن و غذا و حقوق‌مکفی پرداخت میشودتلفن ۶۳۰۱۶۸
آ-۱۷۷۶

تعدادی مهندس و تکنیسین تاسیسات استخدام می‌شوند تلفن ۵-۸۵۸۰۳۱

شرکت مهندس آتروپیم به سکرتر تمام وقت نیازمندیم‌تلفن ۲۳۴۷۶۷

استخدام سکرتر

سکرتر برای مطب در قلهك ۲۴۹۱۹۷ بین ۵ الی ۸ بعدازظهر

بیکنفر مستخدمه شبانه روزی نیازمندیم تلفن ۲۳۸۰۹۵
۱-۳ آ-۱۸۰۱

یک کاریاب تزئیناتی نما و داخل‌ساختمان‌خانم‌یا آقاخوش برخوردبادرآمد عالی نیازمندیم تلفن ۵الی ۶۴۴۱۸۱ ساعی
۱-۳ آ-۱۲۷

به سرویسکار کولر با شرایط خوب نیازمندیم تلفن ۶۶۳۷۶۲

شرکت صنعتی کول کاندیشن

مهندس ساختمانی و تاسیساتی را جهت شراکت بهمکاری دعوت مینماید ، لطفا با تلفن ۶۶۳۷۶۲ - ۸صبح تا۵ بعدازظهر تماس بگیرید

بچندنفر کارگر زن ومرد برای‌تولیدی نیازمندیم تلفن ۶۵۳۳۱۲

آموزشگاه‌رانندگی بابك بچند مربی رانندگی نیازمند است تلفن ۶۶۲۹۲۶

بیك نفر خانم‌سکرتر برای‌تمام‌وقت نیازمندیم تلفن ۸۹۲۲۴۳

آگهی استخدام
اداره مطبوعات سفارت اتحاد شوروی به یکنفر مترجم ورزیده زبان روسی‌و یك نامه‌رسان دارای‌گواهینامه ششم ابتدائی نیاز دارد .
ساعات‌کار از۸ صبح تا ۱ بعدازظهر .
تلفن ۳۷۳۹۴۳

تعدادی استاد زبان که حداقل ۲سال سابقه تدریس داشته باشند نیازمندیم ۸۴۶۸۶۳

تعمیر کار

بیکنفر تعمیرکار یخچال ویکنفر تعمیرکار کولر موردنیاز است۳۴۰۱۰۶

بچند نفر پادو با سواد نیازمندیم تلفن۷۶۱۶۰۱

استخدام پرستار

جهت نگهداری دوکودك خردسال دریك خانواده بطور شبانه‌روزی‌باکلیه وسائل رفاهی و حقوق بسیار مکفی نیازمندیم ۸۵۶۰۴۹- ۸۵۶۴۴۱

به چندنفر راننده با اتومبیل و آشنا به زبان انگلیسی نیازمندیم ۸۴۷۹۳۸ - ۸۵۱۴۷۷

بخانم آرایشگر مجردبا جواز کار جهت تاسیس سالن زیبائی نیازمندیم تلفن ۶۶۳۷۶۲

شرکت حفظ گیاه
بیکنفر سکرتر تمام‌وقت باحقوق مکفی نیاز دارد تلفن ۸۲۹۳۵۶

آگهی استخدام تعمیرگاه شماره ۵۰ پیکان

به افراد ذیل نیازمند است
۱- مکانیك اتومبیل ۵ نفر
۲- صافکار ۴ نفر
۳- نقاش ۳ نفر
۴- کارگر سرویس۳نفر
۵- راننده یك نفر
۶- کارت‌نویس یك نفر
۷- فروشنده‌لوازم‌یدکی ۲ نفر
۸- سرایدار یك نفر

شرایط :
داشتن پایان نظام‌وظیفه یا معافیت دائم‌و داشتن حداقل‌ششم ابتدائی
مزایای‌مطابق‌با قانون‌کار
داوطلبان به خیابان مخصوص مقابل بیمارستان لقمان‌الدوله ادهم یا با شماره تلفن های۵۴۶۶۹۲-۵۴۳۷۰۳ ازساعت ۳ بعدازظهر تا ۶بعدازظهر تماس‌حاصل فرمائید .

حسابدار ورزیده برای تهران و زاهدان ۳۷۳۶۱۸- ۳۷۳۴۸۵

به‌تعدادی کارگر برق‌کار- لوله‌کش سرد و گرم - سرویس‌بند و کارگر نصب‌فن‌کوئیل نیازمندیم ۸۴۱۸۸۲ - ۸۵۸۲۳۰

تعدادی کارگر نجار فرنگی‌ساز نیازمندیم تلفن ۳۴۳۲۶۱ و ۳۴۴۶۸۳ فرح‌آباد ژاله مقابل شهرداری‌ناحیه ۶ پلاك ۵۷۰ مبل‌تك

بیکنفر سرایدار متاهل وچندنفر راننده‌با سابقه اتوبوس و مینی‌بوس نیازمندیم ، آیزنهاور نزدیك میدان شهیاد خیابان کوه‌نورموسسه ام. آ. اس

دوشیزه یا بانوی‌مسلط به‌تایپ‌فارسی نیازمندیم تلفن ۶۸۶۴۹۲ و ۶۸۷۳۷۱

یك خانواده ۴ نفری در حدود عباس‌آباد باحقوق و مزایای‌خوب احتیاج‌به یکنفر خدمتکار زن با ضامن معتبر دارد متقاضیان‌درساعات‌اداری باتلفن۳۱۰۱۱۱ تماس بگیرند

استخدام
چندنفر مهندس راه وساختمان که حداقل‌دارای ۸سال‌سابقه کاراجرائی دررشته خودباشند و همچنین یکنفر نقشه‌بردار برای تهران‌وشهرستانها مورد نیاز است حائزین شرایط با تلفن‌های ۸۵۰۹۱۴ و۸۵۱۸۷۷ تماس حاصل نمایند.
ا-۳۲۳

بازاریاب

شرکت وارداتی سیانا تعدادی بازاریاب که دارای اتومبیل شخصی و سابقه کار مفید هستند باحقوق مکفی‌پورسانت و پاداش فروش استخدام میکند . خیابان کورش کبیر بالاتر از تخت طاووس کوچه سعدی شماره ۱۰
آ-۱۵۱۰

بیک خانم مسلط بماشین نویسی فارسی برای کار نصف روز از ساعت ۹ صبح تا نیم بعد از ظهر مورد احتیاج‌است واجدین شرایط از ساعت ۴ تا۷بعد از ظهر به‌آدرس‌خیابان کورش کبیرروبروی قصرنور ساختمان کورش‌سرا طبقه‌اول آپارتمان یک مراجعه یا با تلفن ۲۳۰۳۹۵ تماس بگیرند.
آ-۱۷۰

بچند نفر موتورسوارنیازمندیم تلفن ۸۹۴۴۴۳
آ-۱۵۷۹

یکنفر سکرتر آشنا بزبان انگلیسی نیمه وقت استخدام میشود تلفن ۸۳۴۷۷۹
ا-۱۵۷۸

کارگر گلگیرساز و نقاش و باطری ساز درجه یک بطور کمیسیون‌موردنیازاست تلفن ۹۷۱۳۸۱ - ۹۷۵۱۹۵
آ-۱۵۷۷

یکنفر سکرتر با آشنائی کامل بزبان فرانسه با حقوق بسیار خوب استخدام میشود تلفن ۸۳۴۷۷۹
ا-۱۵۷۶

بچند نفرویزیتور مرد فعال تمام وقت باپورسانت‌فوق‌العاده عالی نیازمندیم ۸۴۴۰۲۳ و ۸۴۵۷۰۱
آ-۱۵۷۴

شرکت مهندسین مشاور استشیال دو نفر سکرتر استخدام می‌نماید .
۶۴۰۰۲۶
آ-۱۵۸۰

به تعداد ۱۰۰ نفرکارگر نظافتچی تمام وقت و نیمه وقت نیازمندیم تلفن ۷۵۴۴۶۷

جویای کار

شرکتهای محترم راه - سازی‌و کوه‌بری ، یك شخص که ۱۴ سال در کارهای حفاری ، دریل واگن و انفجار تخصص کامل در هرنوع انفجاری را دارد ، جویای کار می‌باشد .
لطفا با تلفن شماره ۳۰۳۴۲۴ تماس بگیرید

راننده ۲ همگانی سابقه‌کار۲۰ سال با سواد متاهل سن ۴۵ سال در شرکت‌ها جویای کار است . راهنمای ۸۶۹ تلفن ۳۱۱۰۸۰ روزنامه اطلاعات
آ-۲۹۳

یکنفر آشپزمرد وارد بهر نوع غذا (ایرانی و فرنگی)که زبان انگلیسی‌هم‌می‌داند جویای کار است . تلفن ۹۵۹۵۵۷
آ-۳۱۷

آموزشگاهها

تدریس

مکالمه

انگلیسی فرانسه‌آلمانی
تلفن ۸۲۰۹۷۳

انگلیسی‌فرانسه

۸۴۳۵۴۸ -۸۵۰۷۳۶

دروس دبستانی و دبیرستانی باتضمین قبولی ۹۲۷۹۲۲

فقط فرانسه ۹۵۲۴۲۸
۱-۲۰ آ-۲۴۱

دوره کامل

نظری‌راهنمائی‌دبیرستان
تلفن ۸۲۰۹۷۳

فیزیك، شیمی

۸۲۰۹۷۳

انگلیسی خصوصی درمنزل تلفن ۲۲۸۳۵۷
آ-۱۷۵

پانسیون

پانسیون کاخ شمالی خانم کارمند ودانشجو ۶۶۰۸۵۱ و ۶۴۸۳۹۵

استخدام حسابدار

یکنفر حسابدار باتجربه جهت امور حسابداری یک شرکت تجارتی بطور تمام وقت مورد احتیاج است داوطلبین می توانند باتلفن ۳-۳۰۲۱۱۱ تماس بگیرند.

آگهی استخدام

تعدادی راننده پایه دوشخصی موردنیاز است علاقمندان‌به‌نشانی کیلومتر ۷ جاده‌قدیم کرج شرکت‌ایران تانکر مراجعه فرمایند

استخدام

شرکت ماشینهای راه‌سازی (نمایندگی کاترپیلار) بچندنفر کارمند مردکه‌دیپلم ریاضی داشته‌باشند نیازمند است از متقاضیانی‌که خدمت‌نظام وظیفه را انجام داده باشند تقاضا دارد همه‌روزه بغیراز پنجشنبه و جمعه ازساعت ۹ الی ۱۲ بکارگزینی شرکت واقع درخیابان سعدی شمالی شماره۱۶۸ مراجعه فرمایند.

بیمارستان‌وزایشگاه اقبال

برای‌تکمیل کادر پرستاری احتیاج به افرادزیر دارد.
۱- مامابرای کشیك شب.
۲- پرستار لیسانسیه .
۳- بهیار
۴- کمك بهیار با حداقل مدرك ششم ابتدائی
۵- کارگرساده
برای‌مصاحبه حضوری ازساعت ۱۰صبح الی ۲ بعدازظهر به خیابان آذربایجان بیمارستان اقبال غیراز روزهای پنجشنبه و جمعه مراجعه نمایند .

DAME DE FATIMA HOSPITAL NOTRE

تلفنچی

بیمارستان‌نتردام دوفاتیما به‌تعدادی تلفنچی‌با شرایط زیر استخدام مینماید .
۱- آشنائی بزبان انگلیسی
۲- دارای سابقه کار مفید
داوطلبین میتوانندهمه‌روزه بکارگزینی‌بیمارستان واقع در یوسف‌آباد - خیابان محمدرضاشاه - کوچه ۲۱ مراجعه فرمایند.

آگهی استخدام

شرکت سهامی عام ویتانا
برای قسمت اطلاعات و راهنمائی مراجعین‌به یکنفر دوشیزه یا بانو باشرایط زیر استخدام‌می نماید .
۱- حداکثر سن ۳۵ سال.
۲- تحصیلات حدود دیپلم
۳- آشنائی مختصری بزبان انگلیسی .
۴- داشتن سابقه‌کار.
طالبین جهت اخذ اطلاعات بیشتر در ساعات اداری باشماره تلفنهای ۹۵۱۰۶۱ و ۹۵۰۰۶۶ تماس بگیرند و یابمحل شرکت واقع در جاده قدیم کرج کیلومتر ۱۱ مراجعه نمایند.

گروه صنعتی بهشهر چندنفر مهندس محاسب را با شرایط‌ذیل دعوت به همکاری مینماید .

۱- حداقل ۲ سال تجربه‌در محاسبه اسکلت‌های‌فلزی
۲- دانستن زبان انگلیسی
۳-داشتن برك خاتمه خدمت یا معافیت دائم
محل کار : کیلومتر ۲۲ جاده جنوبی‌کرج باسرویس‌ایاب‌و ذهاب
واجدین‌شرایط میتوانندبه‌نشانی خیابان سپهبد زاهدی شماره ۵۶ مراجعه فرمایند .

شرکت ایرانی و فرانسوی

نیازمند بیك‌نفر تلفنچی می‌باشد داوطلبان‌بعداز ظهرها از ساعت۱۴-الی ۱۶ باتلفن‌های۸۵۹۰۱۱ الی ۱۸ با داخلی ۲۵ تماس‌حاصل نمایند .

نمایندگان‌علمی‌داروئی

کمپانی داروئی بنکارد که بخشی از گروه بیچام انگلستان است ازنمایندگان‌علمی داروئی‌باتجربه مخصوص افرادیکه مشتاق به‌کار در یك کمپانی معتبر وپیشرو هستند جهت همکاری درتهران‌و مراکز استانها دعوت مینماید.درصورتیکه تمایل به دریافت حقوق‌و مزایای بهتری‌میباشید لطفا جهت تعیین‌وقت مصاحبه با تلفنهای ۸۹۶۴۸۷ یا ۸۹۶۳۰۱ تماس حاصل فرمائید.

استخدام مهندس ساختمان

شرکت ساختمانی برای‌سرپرستی کارگاههای خود در تبریز و رامسر با حداقل ۵ سال سابقه کارنیاز دارد. داوطلبان لطفابا تلفن‌های۸۵۴۰۰۱ و ۸۴۴۱۲۶ تماس بگیرند

آگهی استخدام

گروه مهندسین مشاور اترس بمنظور تکمیل‌کادر مورد نیاز خود درراههای‌مناطق کرمانشاهان- همدان- اراك و خوزستان عده‌ای مهندس راه‌و ساختمان -مهندس‌ژئوتکنیك-تکنیسین‌راهسازی تکنیسین مکانیك خاك- نقشه‌بردار- مترورو‌ناظر فنی‌باسابقه‌کاراز۵ر۲تادهسال‌وبیشتررابهمکاری دعوت مینماید .
ازداوطلبان‌خواهشمنداست برای‌کسب‌اطلاعات لازم هرروز قبل‌ازظهر وسیله‌تلفن‌های۸۴۴۱۶۹و ۸۴۵۷۱۲ تماس حاصل فرمایند .

مدیر انبار

یك‌شرکت آمریکائی به‌یکنفر سن‌بین ۳۵ الی ۴۵ که بتواند مسئولیت مدیریت انبار و تحویل کالا را به عهده گیرد نیازمند است
آشنائی‌به‌زبان انگلیسی‌لازم نیست ولی‌میتواند در استخدام موثر باشد .
خواهشمند است مشخصات کامل خود رابه راهنمای شماره ۸۶۸ روزنامه اطلاعات ارسال دارید .

منشی

با تجربه در تایپ فارسی و لاتین استخدام میشود تلفن ۳۰۵۰۵۴ شرکت صنعتی و معدنی ایرانی شنبه‌تاچهارشنبه۹الی۴ بعدازظهر

استخدام

تلفنچی آشنا به تایپ لاتین‌و فارسی تمام‌وقت استخدام میشود تلفن - ۶۲۶۶۷۷ و ۶۲۷۳۴۵
۹ صبح الی ۵ بعدازظهر
عباس‌آباد - خیابان پاکستان - خیابان دهم- شماره۷ شرکت رومن

مهندسان مشاور

جهت نظارت عالی مهندس الکترومکانیك با تجربه‌کافی درطرح ونظارت کارهای تاسیساتی‌و برقی ساختمان رابه همکاری دعوت مینماید باتلفن ۸۵۰۹۶۸ -۸۵۷۶۸۳ تماس‌حاصل‌فرمایند

مهندسان مشاور

جهت‌نظارت مقیم کارهای ساختمانی درساری وتبریز مهندس‌راه وساختمان باحداقل ۵ سال سابقه‌کار بعدازاتمام‌دانشکده‌رابه همکاری‌دعوت مینماید .
باتلفن ۸۵۰۹۶۸ - ۸۵۷۶۸۳ تماس حاصل فرمایند.

کارخانه‌باطری‌سازی ری.او.واك استخدام‌مینماید

۴ نفر راننده باسابقه کار
متقاضیان به کارگزینی کارخانه واقع در کیلو متر ۸ جاده مخصوص کرج کارخانه باطری‌سازی ری. او. واك مراجعه نمایند.

گروه‌صنعتی‌سازمند

استخدام میکند
۱- مونتاژکار تابلو برق
۲- استادکار آهنگری
تلفن دفتر ۹۳۹۷۶۱
کارخانه شهر صنعتی قزوین

استخدام

شرکت سهامی ایران یاسا بهمکاری افراد ذیل نیازمند است .
۱- سرپرست تدارکات با آشنائی کامل بزبان انگلیسی و امور مربوط بخرید های خارجی و ترخیص کالا
۲- منشی با آشنائی کامل بتایپ فارسی ولاتین و زبان انگلیسی
۳- کارگر ساده زن ومرد
آدرس :جاده قدیم کرج-اول‌جاده علیشاه‌عوض تلفن ۸-۹۶۳۹۷۵

خانه‌شمارا بخارجیان اجاره‌میدهیم

سازمان مسکن پارس
مرکزاجاره بخارجیان
۸۴۸۴۲۴
۸۵۳۸۵۳
۸۵۷۵۸۵
خرید وفروش

مؤسسه
نیازمندیهای خارجیان
خانه بخارجیان اجاره میدهد
۸۳۰۰۸۱ - ۸۳۰۰۸۲
۸۲۱۸۱۱ - ۸۲۱۷۲۳
۳۰۱ تخت جمشید مقابل سفارت آمریکا

۸۳۵۱۲۰- ۸۲۹۷۶۶
سازمان کورش
اجاره منازل بخارجیان

مؤسسه امور خارجیان
تخت جمشید جنب بهار
۷۵۱۷۸۲ - ۷۵۲۳۵۸

سازمان مسکن کندو
کانون اجاره بخارجیان
ویلا
آپارتمان
دفترکار
۲۲۷۶۳۸-۲۲۷۶۳۹

تهیه مسکن یونیک
اجاره بایرانی وخارجی
مرکز خرید وفروش
۲۲۵۵۰۴-۲۲۶۴۸۷

مؤسسه ظفر ZAFAR
سریعترین مرکز اجاره
خانه بخارجیان اجاره میدهد
در شمال شهر
تلفنهای:
۲۲۳۸۳۷
۲۲۷۷۴۶-۲۲۸۵۸۹

وزیری
۶۵۸۱۸۸
۶۵۳۷۴۳
اجاره بخارجیان خرید وفروش

تلفن ۶۶۰۰۰۰
مرکزمعاملات‌و اجاره بخارجیان

اجاره بایرانی و خارجی
۲۶۷۲۲۹

سازمان نیازمندیهای فرخ
مرکز اجاره وخرید وفروش
۲۲۹۱۵۵-۲۲۹۱۵۷
مباشرت نیز میپذیریم

تهیه مسکن اگشن
اجاره بخارجیان ۱۸۷۸۱۲

۸۲۴۹۵۳
سازمان نیازمندیهای خارجیان
خانه شمارا بخارجیان اجاره میدهد
۸۲۷۹۰۱-۸۳۸۱۰۶

آژانس استار
اجاره بخارجیان
۸۴۶۱۶۳-۸۵۶۱۷۴

کورش لیسینك
اجاره بخارجیان
۸۵۱۴۷۷ - ۸۴۷۹۳۸

مرکز اجاره بایرانی و خارجی ۲۴ ساعته
۸۳۲۹۳۳

نیازمندیهای اطلاعات

تلفنهای: ۳۰۳۷۰۲-۳۱۱۲۱۹-۳۱۱۲۲۵-۳۱۱۲۲۴

نیازمندیهای اطلاعات تلفنی آگهی میپذیرد

استخدام فوری

دربان ونگهبان

به جوانی قوی‌بنیه با معلومات ششم ابتدائی (یادارای سوادخواندن و نوشتن کامل فارسی) باسابقه‌کار قبلی وتضمین معتبر جهت امور دربانی ونگهبانی ونظارت بردستگاه ساعت حضور و غیاب نیازمندیم.
داوطلبان واجد شرایط برای‌کسب اطلاعات بیشتر میتوانند همه روزه (غیراز ایام تعطیل) صبح هاازساعت ۸ الی۱۳ وعصر هااز ساعت۱۴ الی ۱۷ باتلفنهای ۵۰ـ۷۶۶۰۴۶ باآقای مانوکیان تماس حاصل نمایند.

شرکت سهامی خاص خدمات فنی اتوتهران

شرکت کابل‌سازی ایکوایران(عام)

به منظور تامین نیازمندی پرسنلی خود در کارخانه اراك (بجز ردیف ۳ مورد نیاز تهران ـ در صورت دارابودن برك‌خاتمه‌خدمت وظیفه یا معافیت قانونی مربوطه و سلامت مزاج) به افراد زیر نیازمند میباشد :

۱ـدونفر تکنیسین برق با:

الف. حداقل تحصیلات دیپلم‌متوسطه
ب. داشتن سه‌سال سابقه‌کار در قسمت تعمیرات برق کارخانجات صنعتی
پ. توانائی خواندن نقشه مدار های فرمان‌برق
ت. آشنائی‌باسیستم‌های مدارکنترل دستگاههائیکه با جریان مستقیم کار میکنند .

۲ـانباردارلوازم‌یدکی با:

الف. حداقل تحصیلات‌دیپلم متوسطه
ب. آشنائی به قطعات مکانیکی‌وبرقی و دستگاههای صنعتی
پ. آشنائی به سیستم کاردکس
ت. آشنائی بزبان انگلیسی
ث. حداقل یکسال سابقه کار مفیددر انبارلوازم یدکی

۳ـماشین نویس:

الف. حداقل‌تحصیلات‌دیپلم متوسطه
ب. آشنائی به‌ماشین نویسی فارسی و لاتین
پ. آشنائی بزبان انگلیسی

از داوطلبین خواهشمند است‌برای انجام مصاحبه روز شنبه ۱۹ر۱ر۳۷ ازساعت ۹ الی ساعت ۱۲ و ازساعت ۱۴ الی ۱۶ همان روز در دفترمرکزی این‌شرکت واقع در تهران خیابان فروغی مقابل ثبت‌اسناد شماره ۷ حضور بهمرسانند .

شرکت‌پرسی گاز:سکرتر ـ کارمند ـ سرویس کار باحقوق‌ومزایای عالی‌استخدام‌مینماید

۱ـ خانم سکرتر دیپلمه معاف ازخدمات اجتماعی بانوان ، مسلط به‌ماشین نویسی فارسی و سابقه کار سکرتری . داوطلبان لطفا از ساعت ۸ الی ۱۳ روز ۱۹ فروردین ماه جاری به اداره مرکزی شرکت واقع در خیابان سپهبد زاهدی ـ خیابان خبیر ـ پلاك ۳۴ مراجعه فرمائید .
۲ـ کارمنددیپلمه‌باسابقه کار درامور دفتری وانبار داری بین ۲۵ الی ۴۰ساله بشرط تسلیم تضمین جهت طی دوره کارآموزی در تهران‌وبعدا درصورت لزوم خدمت در شهرستانها . داوطلبان لطفا تقاضانامه خود را با ذکر مشخصات و تحصیلات و سوابق خدمتی بایك‌قطعه‌عکس ضمن تعیین‌نشانی کامل منزل وشماره تلفن به صندوق پستی ۱۹۱۸ ارسال فرمایند .
۳ـ کارگر فنی تعمیرات لوازم گازسوز یانیمه‌فنی با تحصیلات حدود ششم ابتدائی و داشتن گواهی نامه رانندگی . داوطلبان لطفا به کارگزینی‌شرکت واقع در شادآباد ـجنوب کارخانه شیر پاستوریزه همه روز غیر از تعطیلات از ساعت۸الی۱۲ مراجعه فرمایند .

گروه‌فرهنگی هدف

برای کلاسهای آزمون‌همگانی واختصاصی ثبت‌نام میکند

شماره ٤ هدف ـ خیابان پهلوی‌جنب کلانتری‌مرکز تلفن ٦٦٦٨٢٣
شماره ۳ هدف ـ خیابان‌ژاله‌کوچه فلاح تلفن ۳٦۱۰۸۰

استخدام

مهندسین مشاور سمکا برای تکمیل کادر نظارت‌درشهرستانهای کرمان وبندرعباس افراد زیررا به همکاری دعوت مینماید :
۱ـ مهندس راه وساختمان با بیش از ۱۰ سال سابقه کار ۱ نفر
۲ـ مهندس راه وساختمان‌بابیش از ۵ سال سابقه کار ۱ نفر
۳ـ مهندس راه وساختمان‌بابیش از ۵ سال سابقه کار ۱ نفر
٤ـ تکنیسین ساختمان بابیش از ۵ سال سابقه کار ۱ نفر
۵ـ نقشه بردار بابیش از ۵ سال سابقه کار ۱ نفر
واجدین شرایط به استثناء روزهای پنجشنبه وتعطیلات رسمی‌به کارگزینی شرکت واقع در خیابان سپهبد زاهدی خیابان آذر شهر (بین خردمند جنوبی وایرانشهر شمالی) شماره٤۲ مراجعه‌فرمایند

شرکت سهامی شیشه سازی مینا (عام)

استخدام‌مینماید

تعدادی کارگر ساده مرد با مزایای فوق‌العاده در محیط مناسب
۱ـ با حقوق مکفی
۲ـ ده‌درصد حق شیفت
۳ـ پاداش تولید
٤ـ سود ویژه مکفی درمقابل بهره‌وری کارگر
۵ـ حداقل ۲٤ ساعت اضافه کار ثابت‌درهرماه
٦ـ استفاده ازبیمه خدمات درمانی
۷ـ استفاده ازبرنامه های آموزشی برای کار های فنی
۸ـ استفاده ازسرویس مرتب رفت وآمد و رستوران.
داوطلبان همه‌روزه به استثنای روزهای‌تعطیل بین ساعات ۹ الی۱۵بکارگزینی شرکت واقع‌در کیلومتر ٤ جاده مخصوص کرج خیابان اول ـ استادیوم آریامهر مراجعه فرمایند .

بیك نفر سکرتر با تجربه ووارد بزبان انگلیسی و ماشین‌نویسی فارسی و لاتین برای کار در یك شرکت خارجی احتیاج است

حقوق مناسب و برمبنای تجربه قبلی تعیین خواهدشد .لطفا باخانم‌جوان‌بی‌ما باتلفن۸۹۷۱۸۲ و ۸۹٦۳۳٤ تماس حاصل نمائید

یك شرکت تولیدی

جهت‌تکمیل کادر اداری و مالی خود تعدادی خانم‌و آقا راباتجربه حداقل ۲سال سابقه کار به همکاری دعوت مینماید .
۱ـ خانم کارمند ۲ نفر
۲ـ خانم ماشین‌نویس باسابقه ۱نفر
۳ـ منشی مخصوص و تلفنچی ۲ نفر
٤ـ تحصیلدار ۲ نفر
لطفا داوطلبین باتلفنهای ۵ـ۹٦٦۰۳۱ تماس حاصل فرمایند.

آگهی استخدام

شرکت خدمات فنی خاور

(سهامی خاص)

جهت تکمیل کادر پرسنلی خود (شیفت شب) افراد زیر را استخدام مینماید .
۱ـ آهنگر درجه یك ۲ نفر
۲ـ جوشکار درجه دو ۱۵ نفر
۳ـبرشکار دستگاه‌برش‌اتوماتیك ٤ نفر
٤ـ کارگر اره‌کار ٤ نفر
متقاضیان در ایام هفته به استثناء روز های پنجشنبه و جمعه ازساعت ۸صبح الی٤ بعدازظهر به‌کارگزینی شرکت واقع درجاده قدیم کرج ۲ کیلومتربعداز شیر پاستوریزه ۲۰ متری طاهری مراجعه نمایند. تلفن ۹۵٤۰۷٦

یك‌طبقه ازسه طبقه آپارتمان تك‌واحدی‌شخصی ساز و کامل واقع درتهران پارس بازیربنای‌حدود ۲۰۰ متر و قیمت مناسب بدون واسطه به‌فروش میرسد تلفن ۷۸۰۹٦۲ عصرها تماس بگیرید

حج‌عمره‌فاطمیه

مکه ـ مدینه ـ جده ـ شام ـ قاهره
تلفن ۵٤٤۹۹۹ ـ ۹۷۳۵۳۵

SCOTSMAN

یخسازی اسکاتسمن

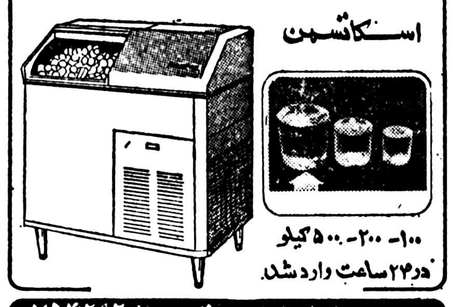

۱۰۰ـ ۲۰۰ـ ۵۰۰ کیلو در۲۴ساعت وارد شد.

فروشگاه منصور تلفن ۷۵٤۲۹۲ ۷٦۲۵۲۷

A LARGE AMERICAN CONSTRUCTION COMPANY has openings in the following position:

TRAVEL CLERK	: arrange transportation and accommodations for Company employees and visitors.
CLERK TYPISTS	: correspondence/statistics/reports/documents for accounts /Purchasing departments.
TELEX OPERATOR	: 3 years experience copying messages, typing directly on telex keyboard.
DRAFTSMAN	Three years experience in preparing detailed scheduling of networks and drawing: displaying art work and flow charts.

All applicants must be of Iranian National; fluent in spoken and written English.

Qualified applic ants should call 837615/16 between7:30AM and 4:30PM Saturaday thru Wednesday.

Send Resume to P.O. BOx No. 3118 for an appointment.

IRANO SWEDISH COMPANY, AB

TEL. 31 41 61
تلفن : ۳۱ ٤۱ ٦۱

شرکت ایران وسوئد

SENIOR SALESMEN

Needed for immediate employment
The interested parties who should have:

— Good knowledge of English
— Min of 3 years experience preferably in technical fields|heavy duty machinery

will enjoy ATTRACTIVE REMUNERATIONS plus fringe benefits.

Qualified applicants should call Personnel dept. Sat. thru Wed. for interview appointments.

استخدام

یك واحدبزرك صنعتی در تهران‌افراد مشروحه زیر را استخدام مینماید .
۱ـ نگهبان سن بین ۲۵و ۳۵ سال ـ حداقل‌قد۱۷۵ سانتیمترقوی‌بنیه‌ـدارای دفترچه پایان خدمت سربازی ـ با تحصیلات حداقل ششم ابتدائی .
۲ـ کارگرساده برای‌کار در رستوان ـ حداقل سن ۲۰ سال
۳ـ جوشکار کاربیت
٤ـ برقکار آشنا به‌تعمیر دستگاه های جوش کار و سنك
۵ـ پیستوله کار
داشتن‌دفترچه‌پایان‌خدمت سربازی و یابرك معافی برای کلیه داوطلبان ضروری است .
واجدین‌شرایط۳۰ر۸تا۱۰ صبح به خیابان ویلا ـ خیابان دامغان شماره ٦مراجعه نمایند .

هواپیمائی ملی ایران «هما»

هواپیمائی‌ملی‌ایران«هما»

استخدام کارگر ساده (غیر متخصص)

هواپیمائی ملی ایران «هما»تعدادی کارگر ساده را با در اختیار گذاشتن امکانات رفاهی‌ذیل استخدام‌مینماید:
۱ـ حقوق و مزایای مکفی
۲ـ وسیله ایاب‌وذهاب
۳ـ غذای گرم
٤ـ مزایای بیمه خدمات درمانی
شرایطاستخدامی:داشتن سواد خواندن و نوشتن‌با حداکثر سن ۳۵ سال
از داوطلبان واجدشرایطخواهشمند است با همراه داشتن اصل‌وفتوکپی مدرك تحصیلی، برك پایان خدمت یا معافیت دائم ، شناسنامه عکس‌دار ، شش قطعه عکس ۳ × ٤ تا پایان روز ۱٦ر۲ر۲۵۳۷ شاهنشاهی همه‌روزه بغیراز پنجشنبه ها و ایام تعطیل از ساعت ۱۵ الی ۱۷ به اداره استخدام «هما» واقع در خیابان تخت طاووس نبش روزولت اطاق شماره ۱۰۷ مراجعه نمایند .

مینی بوس

۲۱ نفره آماده‌تحویل
نقدواقساط
وانت‌تویوتا
نقد واقساط تحویل فوری
چهارراه شاهپور گمرك
جنب‌بانك‌صادرات جوادگلپایگانی
تلفن ۵۳۹۲۳۲

نیازمندیها
۳۱۱۲۱۹
۳۰۳۷۰۲

نیازمندیها
۳۱۱۲۲۹
۳۱۱۲۳۰

نیازمندیها
۳۱۱۲۲۹
۳۱۱۲۳۰

تفسیر روز

درحاشیه تدارک تیم ملی فوتبال

بدنبال فریب بزرگی بنام «معجزه»!

صاعت ۶ بعدازظهر امروز در ورزشگاه آریامهر نخستین دیدار تدارکاتی تیم ملی فوتبال ایران مقابل یوگسلاوی برگزار خواهدشد، هنوز زمانی بیشتر از ۲ ماه به آغاز بازی های جام‌جهانی فرصت‌داریم وطول اینزمان برگزیدگان‌فوتبال ایران در داخلو خارج دیدار هائی دارندکه دربرنامه کلی هنوان شده است.

دراین نخستین آزمایش مهاجرانی سرمربی تیمهای‌ملی ایران چهره‌هائی‌رابرای رویاروئی باملی پوشان یوگسلاوی معرفی کرده که به اعتقاد خود اوآمادگی بیشتری ازدیگران دارند و بهرحال اگر ازاین فرضیه نیز بگذریم سر مربی تیمهای ملی درجستجوی شناخت‌هرچه‌بهتر مهره‌های دعوت‌شده به اردوی تدارکاتی تیم‌ملی باید در دیدار های مختلف‌واقعیت مهره‌های خودرا دور ازنامهائی‌که دارند به درستی بشناسد تا در راه تصمیم‌گیری برای گزینش بهترینها کارنامه‌ای روشن دردست داشته‌باشد.

چهره‌های حاضر در اردوی تدارکاتی در هفته گذشته دیدار هائی برابر تیمهای گوناگون داشته‌اند که از آن میان مساوی بدون گل و مساوی ۱ـ۱ در دیدار با۳ تیم از گروه دوم باشگاه های ایران راه‌آهن و اکباتان سبب شده است که خطوط اضطراب چهره تیم ملی را دربر گیردو عنوان شودکه تیم ملی آماده‌نیست ، سنگین است و فوتبال ملی ما هنوز هدف خودرا بدرستی نشناخته.

تردیدنیست که چهره فوتبال ملی ماسالیان درازی است که چنین است وباز تردید نیست‌که موجودیت فوتبال‌باشگاهی وملی ماتفاوتی اززمین تاآسمان نداردودر اردوی تیم ملی تفاوت شناخت فوتبال باآنچه در باشگاه های مامیگذرد چنان نیست که همه این کمبودها راباعنوان کردن تفاوت شناخت فوتبال درباشگاه واردوی تدارکاتی به‌گردن باشگاه ها بیندازیم.

طول سالهای دورونزدیک تقریبا مهره‌های مشخصی در تیم ملی داشته‌ایم که اگر دراین زمانها کلاسی استثنائی در تدارک تیم ملی دیده‌باشند، امروز بدرستی آنرا به‌خاطر دارند و «رمز» پیاده‌کردن آنرا به‌درستی میدانند ونیازی به آموزش «الف ـ ب» یانقطه آغاز آن‌نیست.

ولی واقعیت این‌است‌که فوتبال ملی‌مادارای چنان‌کلاسی برتر و استثنائی نیست‌که بازیکن باشگاهی درآن سرگیجه بگیردو مسیر راست و چپ را اشتباه کند.

مسئله فقط این‌است که ما خیلی زودوحشت‌زده شده‌ایم و شاید به پیروزی‌ازیک تاکتیک کهنه بدنبال آن هستیم که قبل‌از حرکت بسوی آرژانتین باارائه همه کمبود ها کـه سالیان دراز در فوتبال داشته‌ایم وروی جنازه‌همان کمبود ها به پیروزیهائی شادی بخش دست یافته‌ایم‌و سینه‌هایمان را بعنوان فاتح جلو داده‌ایم ، همه‌امیدها را لگدمال کنیم‌قادر بازگشت هرغفلتی و هرکم‌کاری یا اشتباهی رادرسایه عنوان کردن این کمبود هاموجه جلوه‌دهیم.

اینکه فوتبال درباشگاه های ماچگونه تدارک میشود این‌که موجودیت برگزیده شدگان درحد انتظار نیست اینکه غیبو مصدوم داریم اینها همه مسائلی است که‌اگر تاریخ‌اردوهای تدارکاتی تیم‌ملی راورق بزنیم‌همیشه‌دورنمائی چنین داشته‌است وهرگز درروزهای‌آغاز ایده‌آل و دلخواه نبوده‌ایم ، اصولا یك اردوی ۷۰یا۸۰ روزه اگر درفوتبال امروز تدارکی صحیح باشدکه تردید فراوان برآن داریم به دلیل ازمیان بردن‌همین دشواریها است.

و مسئله بزرگتر این‌که دیدارهای تدارکاتی دربرابر تیمهائی خانگی هرگز شانه قدرت و ضعف نبوده‌است بلکه «محکی» برای شناخت مهره‌های‌ازراه رسیده‌و چهره های نامدار است و شناخت این واقعیت که مهره ها درکنار یکدیگر چگونه کارسازتر خواهندبود، اگر معیار قدرت را دراردوی تدارکاتی تیم سفید قرار دهیم‌که باراه‌آهن و اکباتان مساوی کردچیزی جزیك خودفریبی نیست، زیرا تیم فرمزی هم در اردو داریم که ۰ـ۳ همین تیم سفیدرا مغلوب کرده‌است .

و گذشته ازآن قدرت متحد این دوتیم هنوز آزمایش نشده و در برابر یوگسلاوی هم‌آزمایش نخواهدشد و روز های دورترهم هنوز تیمهای حریف را سنك‌محك» خواهیم داشت ولی در شرایطی‌این‌روحیه موردتائید وتقدیراست که بدنبال یك خودشناسی واقعی باشیم نه بدنبال فریب‌دیگران.

چرا که قدرت فوتبال ما معیار های توانائی فوتبالیست هایمان ،دانستنی‌های رهبران اردوی تدارکاتی، موجودیت باشگاه هاوهمه‌هم طول روزهای دورونزدیك برای مردم ما شناخته شده است وشاید در هیجان یك فریب بزرك بنام معجزه دگرگونی اززیرو‌بم این حوادث‌قرار گیرندو وقتی‌قدرت متحد سفیدوقرمز را دیدندیك‌لحظه‌پنداو معجزه در اردوی تدارکاتی رابارو کنندولی حداقل تفاوت آدمهائی راکه با پیراهن های رنگارنك آزمایش شده‌اند و واقعیت وجودی‌قابل احترام مردانی راکه پیراهن ملی‌به تن دارند خواهندشناخت.

اینکه ملی‌پوشها هنوز آماده نیستند تردید ندارد، این که مردان فوتبال‌ما خسته‌اند تردید ندارد، این‌که اگر قادر باشیم بایك منهنی حساب شده طول۶۰روز باقی‌مانده درفاصله ۱۵ روز به‌آغاز بازیها به‌فرم دلخواه برسیم بهترین روش ممکن را انتخاب کرده‌ایم واقعیتی تردید ناپذیر است .

ولی درفاصله ٤روزازآغاز بازیهای‌باشگاهی در کدام کشوری چهره‌های ملی درفرم دلخواه بوده‌اند که بازیکنان ما باشند ؟ گذشته ازاین‌گروهی ازمهره‌های بزرك فوتبال ما در کنار تیم ارتش شاهنشاهی از اردوی‌تدارکاتی فاصله دارند، اینها همه‌سبب شده چهره کنونی از موجودیت فوتبال ما کمتر جلوه کندوبی‌تردید بابازگشت همه آنها و باجمع وجور شدن اژدو، آرام ـ آرام قدم درراه شکل گرفتن کلی خواهیم گذارد.

چهره‌های جوان و باتجربه فوتبال ما همانند که‌بوده‌اند، جوانها همان گروه که‌در کویت ۱ـ۲ برابر تیمی پیروز شدند که بزرگان در خانه به نتیجه ۰ـ۱ رسیدند و نامداران‌همان گروه که هرچه باید آموخته‌اند درراه این تدارك نه فرصت دگرگونی‌تکنیکی و تاکتیکی را داریم نه در اردوی تیم ملی کسی رامی‌شناسیم که شناختی بالاتراز دانستنی‌های امروز فوتبال ماداشته باشد.

همه هنر مسئولین تیم‌ملی بفرهرساندن جسمانی بچه‌ها است که یك برنامه صحیح و اصولی نه کشنده و غیر قابل دوام میخواهد ویك قدرت رهبری خوب در آرایش تیم وحفظ قدرت روحی بازیکنان واگر این میسر گردد قازه میتوانیم همان باشیم که در برابر کره در پوسان بودیم یادرخانه خودمان وهمان که در برابر استرالیا درسیدنی بودیم یادر خانه خودمان واین بابخدمت گرفتن مهره‌هائی که‌درکنار تیم ارتش شاهنشاهی هستند ویك‌تدارك ۸۰ روزه اگر دوداز هیاهوی معجزه‌گری انجام دهیم بهترین وقابل قبول‌ترین‌کار ممکن برای فوتبال است .

ضمن این‌که هنوز اعتقاد داریم ادامه جام تخت‌جمشید تافاصله ٤۵روز به‌آغاز جشنواره آرژانتین پرثمرتر از تعطیل جام واردوی تدارکاتی بود، چرا که طول دیدار های باشگاهی بازیکنان در میدان های‌زنده با تماشاگران بی‌آرام زودتر به فرم میرسندتا درتمرینات اردوئی دربسته و در سکوت‌پنهان شد.

برای قبول این واقعیت کافی است به تاریخ بازیهای فصل گذشته وبعد حضور تیم‌ایران دراوج آمادگی ازبازی های باشگاهی وادامه‌دیدارهای خارجی آن تاجشنواره رئال نگاه کنیم.

مشتزنی دریکماه،ازدو پیکار باحریفان خارجی محروم‌شد

مسابقه های مشتزنی جام آر . سی . دی که قرار بود ، در تهران انجام گیرد ، بعلت عـدم پاسخ ترکها به نامه فدراسیون مشتزنی و عدم آمادگی پاکستانی ها ، برگزار نمیشود !

مشتزنی ایران که در دوره‌ی گذشته مسابقه های مشتزنی جام عمران منطقه‌ای‌مقام دوم رابدست آورده ،بی آنکه برای این مسابقه ها بسیج شود ، انتظار میزبانی را میکشید و قرار بود، فروردین ماه ، پیکار سه تیم‌ایران‌ـپاکستان ـ ترکیه در تهران انجام گیرد .

از سویی عدم آمادگی‌قهرمانان تیم ملی باعث شد که ایران از حضور در مسابقه های جهانی یوگسلاوی هم امتناع ورزد .

فدراسیون مشتزنی که میتوانست از مدتها قبل مشتزنان را برای مسابقه های جهانی یوگسلاوی آماده کند ، و تیم ملی را بـه عنوان قهرمان و نماینده برتـر آسیا روانه یوگسلاوی سازد ، بچنان همتی دست نزد ، و از اینرو ، چنین فرصتی گرانبهـا را از دست داد .

شرکت تیم ملی مشتزنی ایران در مسابقه های‌جهانی یوگسلاوی در برنامه کار هیات رئیسه قبلی فدراسیون مشتزنی قرار داشت و بتصویب مقامات مسئول‌رسیده بود ولی در شرایطی که مردان رینگ ایران میتوانستند ، خود را در چنان عرصه جهانی ، محک بزنند ، فدراسیون شانه‌از بسیج تیم خالی کرد.

علت اصلی این غیبت مشتزنی ما، کنارگیری بسیاری از مردان ملی است که از چند ماه پیش ، به مشتزنی و فدراسیون پشت کرده‌اند و متاسفانه در سیاست فدراسیون تغییراتی ایجاد نمی شود تا مشتزنان‌و عوامل‌دیگری که در خدمت یکس‌بودند ،دوباره راهبانه بسوی سالن یکس قـدم بردارند .

چنین مینماید که علت تعطیـل جام آر. سی . دی، نیز اقدام دیر هنگام فدراسیون مشتزنـی است که در فرصتی کافی ،تاریخ برگزاری مسابقه را به تیم های ترکیه و پاکستان اعلام نکـرده است .

بدین ترتیب ،طی یکماه،مشتزنی ایران قادربه برگزاری دو برنامه خود نشد ، برنامه اول جـام عمران منطقه‌ای به تاریخ نیمـه دوم فروردین ، و برنامه دوم مسابقه های جهانی بـه تاریـخ اردیبهشت !»

والیبال جام پاسارگاد

شنبه:روز بیداری دگـر بـاره‌جـام رده بندی

جام سوم‌پاساگارد با سپری کردن تعطیلات سال نو از شنبه سکوت خود را می‌شکنند ، که بابل ، مشهد و اصفهان در نخستین روز هفته شاهد برگزاری سه مسابقـه خواهند بود و در پی آنها یکشنبه ، تهران و چهارشنبه،

تیم	بازی	برد	باخت	گیم برد	گیم باخت	امتیاز
۱ـ تاج	۱۲	۱۲	ـ	۳۶	۴	۲۴
۲ـ ذوب‌آهن	۱۱	۸	۳	۲۶	۱۹	۱۹
۳ـ ایرانا	۱۱	۸	۳	۲۶	۱۴	۱۹
۴ـ لیفت تراک	۱۰	۷	۳	۲۳	۱۸	۱۷
۵ـ مخابرات	۱۱	۵	۶	۱۶	۲۶	۱۶
۶ـ دخانیات تهران	۱۰	۵	۵	۱۹	۱۵	۱۵
۷ـ راه‌آهن	۱۰	۴	۶	۲۱	۲۵	۱۴
۸ـ ساندیس	۱۰	۳	۷	۱۵	۲۳	۱۳
۹ـ تراکتورسازی	۱۱	۱	۱۰	۹	۳۲	۱۲
۱۰ـ دخانیات اصفهان	۱۰	ـ	۱۰	۸	۳۰	۱۰

جام«غفور آلبا»

فدراسیون تنیس روی میز ایران سال تازه را با جـام غفور آلبا آغاز میکند ،مرحوم آلبا که به پدر تنیس روی میز ایران شهرت یافته خدمات گرانبهائی برای این رشته‌انجام داد و در زمان تصدی اوبر فدراسیون تنیس روی‌میزایران بود که تیم ایران در مسابقه های جهانی پراك در سال ۱۹۶۳ بزرگترین موفقیت را صاحب شد و در جمع ۱۰ تیم برتر جهان جا گرفت .

حالا فدراسیون تنیس روی میز ایران برای بزرگداشت نام آلبا و یادآوری خدمات او مسابقه هائی برای‌جوانان در رده پسران بنام جام آلبـا ترتیب داده که این مسابقه ها از روز چهارشنبه۲۳ فروردین ماه در تالار تنیس روی میـز امجدیه آغاز میشود .

هیات تنیس روی میز تهران برای این دوره‌از مسابقه های جام آلبا شرکت دانش‌آموزان بازیکنان دستجات آزاد ـ دانشگاه ها و باشگاه هائی‌که متولدین ۱۳۳۹ به بعد می‌باشند مجاز اعلام کرده است.

شرکت کنندگان در این‌جام حداکثر تا بعد از ظهر روز شنبه نوزدهم فروردین مـاه فرصت دارند که برای نام ـ نویسی به هیات تنیس روی میز تهران واقع در استادیوم امجدیه مراجعه کنند .

تا چهارم در پایان بدریافت‌آن فدراسیون تنیس ایران‌برای نفرات اول تا چهارم ردەبندی جوایزی در نظر گرفته است که فاتحین عنوان های اول نائل خواهند شد .

هرداوری در کازرون بتواند قضاوت کند«جایزه»میگیرد!

کازرون ـ رئیس و دبیر هیات فوتبال ، مسئولان باشگاه ها ، دست اندرکاران و گروهی از ورزشکاران کازرون در میزگرد مجله «دنیای‌ورزش» این شهر شرکت نمودندو درباره نارسائیها و نیاز های موجود ورزش کازرون گفتگو کردند .

محمد علی توکلی مدیرباشگاه پرسپولیس کازرون گفت ، این شهر بابیش از دویست هزار نفر جمعیت ، فقط یک زمیـن فوتبال دارد که آنهم خاکی است بارها تقاضا کرده‌ایم روز هـای مسابقه ، این زمین را آبپاشی کنند تا گردو خاک موجب آزار جوانان نگردد و بیماری هـای گوناگونی را باعث نگردد ، وی افزود : مادرکازرون بایدحسرت داشتن یک زمین را داشته باشیم .

از سوی‌دیگرهیات های‌ورزشی دیگر مثل دو ومیدانی ،بسکتبال، هندبال ، والیبال و کشتی هیچ توجهی بوضع باشگاه های‌زحمت کش و ورزشکار ساز ایـن شهر ندارند و تنها کمک تربیت بدنی به باشگاه ها دادن سالی یکدست گرمکن ارزان قیمت‌است! و همین بی توجهی ها موجب شد تا باشگاه خوب بانک ملی منحل گردد .

نکویی سرپرست باشگاه‌مرستاخیز گفت ، اصولا برنامه و ضابطه‌ای درکارتربیت بدنی کازرون وجود ندارد .شب ، نامه دست مـا میدهند که فردا مسابقه دو و میدانی است . در چند ساعت باقیمانده ، آماده ساختن تیـم مقدور نیست‌و بهمین دلیل‌میتوان در مسابقه ها شرکت کرد ، اگر چند روز زودتر اطلاع بدهند که ورزشکاران باشگاه ها آماده شوند ، چه ایرادی دارد ؟

شاپور هنرمند سرپرست باشگاه ابومسلم گفت ، باید با هـم اتحاد داشته باشیم‌تابتوانیم‌وضع ورزش این منطقه‌رابهبود‌بخشیم. در اینصورت‌حتی میتوانیم‌کسانی را که ورزش را به بیراهه می‌کشانند ، مورد نکوهش قرار دهیم .

سرپرست باشگاه پاسارگاد از اینکه داوران حاضر نیستند در مسابقه ها قضاوت کنند صحبت بمیان کشاند و افزود : تربیت بدنی با داوران نمیسازد و من معتقدم بهترین داورها هم نمی‌توانند در کازرون یک مسابقـه فوتبال را قضاوت کنند . من حاضرم به هر داوری که‌بتواند در کازرون خوب سوت بزند ، جایزه بدهم !

عباس کشتکار مربی بانک سپه از نبودن ضابطه سخن گفت و اضافه کرد ۳۰ تیم فوتبال در کازرون وجود دارد که هیچ کاری نمیکنند ، هرکس به تربیت بدنی برای تشکیل تیم مراجعه بکند ، اجازه داده میشود .

در ادامه این نشست ، دیگـر ورزشکاران و مسئولان‌باشگاه‌ها مطالبی نیز درهمین خصوص‌بیان داشتند .

اینهاهردو«قهرمان جهان»اند!

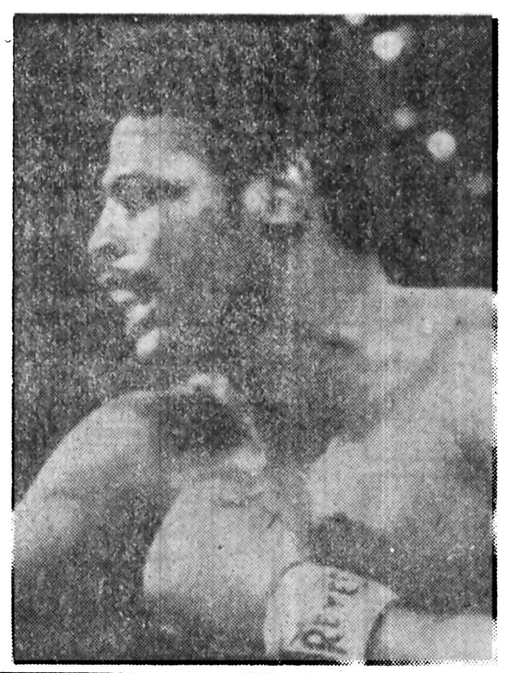

لئون اسپینکز

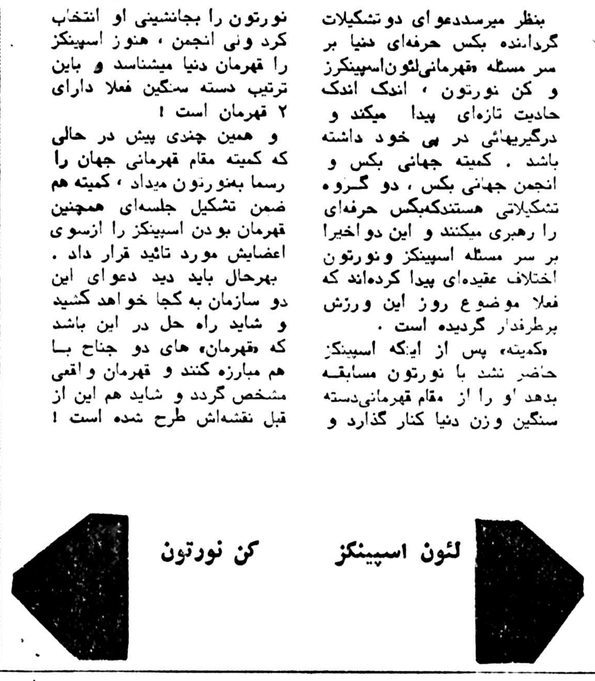

کن نورتون

بنظر میرسددعوای دو تشکیلات گرداننده بکس حرفه‌ای دنیا بر سر مسئله «قهرمانی‌لئون‌اسپینکرز و کن نورتون ، اندک اندک حادیت تازه‌ای پیدا میکند و درگیریهائی در پی خود داشته باشد . کمیته جهانی بکس و انجمن جهانی بکس ، دو گـروه تشکیلاتی هستندکه‌بکس حرفه‌ای را رهبری میکنند و این دو اخیرا بر سر مسئله اسپینکز ونورتون اختلاف عقیده‌ای پیدا کرده‌اند که فعلا موضوع روز این ورزش برطرفدار گردیده است .

«کمیته» پس از اینکه اسپینکز حاضر نشد با نورتون مسابقـه بدهد او را از مقام قهرمانی‌دسته سنگین وزن دنیا کنار گذارد و نورتون را بجانشینی او انتخاب کرد ولی انجمن ، هنوز اسپینکز را قهرمان دنیا میشناسد و باین ترتیب دسته سنگین فعلا دارای ۲ قهرمان است !

و همین چندی پیش در حالی که کمیته مقام قهرمانی جهان را رسما بنورتون میداد ، کمیته هم ضمن تشکیل جلسه‌ای همچنین قهرمان بودن اسپینکز را ازسوی اعضایش مورد تائید قرار داد .

بهرحال باید دید دعوای این دو سازمان به کجا خواهد کشید و شاید راه حل در این باشد که «قهرمان» های دو جناح بـا هم مبارزه کنند و قهرمان واقعی مشخص گردد و شاید هم این از قبل نقشه‌اش طرح شده است !

«تنیس روی‌میز»صاحب مربی چینی‌شد

فدراسیون تنیس روی میز ایران سرانجام پس از مدتها انتظار صاحب یک مربی بـا ارزش چینی میشود که آقـای «چین هسین چانگ» مربی ۳۸ ساله چین امروز برای یـک اقامت یکساله وارد تهران می گردد .

فدراسیون تنیس روی میز که با طرح برنامه‌ای دقیـق قصد بهره برداری واقعی از این مربی ارزنده‌چینی رادارد، این چینی را تنها در تهران به خدمت نخواهد داشت ، بلکه در زمان های محدود او را به استان های مختلف راهـی خواهد کرد .

جین هسین ـ چانگ که‌در سال های ۱۹۵۸ تا ۱۹۶۳ عضو تیم ملی تنیس روی میز چین‌بـوده و در همان سالها رهبر تکنیکی تیم ملی کشورش بشمار می‌آمده از جمله‌برجسته ترین مربیان‌این رشته درکشور چین است ، طبانگ کولیانگ ولی چین‌شین، قهرمانان دو نفره جهان و عضو تیم اول جهان در مسابقه های جهانـی ۱۹۷۷ بپرمنگام از جمله دست پروردگان او هستند .

آقای چانگ قبل از اینکه به تهران برسد یکسال مربی تیم ملی اندونزی بوده و در حال حاضر نیزمربی‌تیم‌جوانان جمهوری چین بحساب می‌آید .

او از جمله بازیکنانی است که استیلی اروپائی دارد و با دست چپ بازی میکند و درسال های قهرمانی در شمار نخبه بازیکنان این ورزش‌بوده است .

هدف فدراسیون‌تنیس روی میز ایران از بخدمت گرفتن این مربی طراز اول چینـی بسط وگسترش این ورزش در سطح کشور میباشد، منتها قبل از این هدف تربیت مربی‌و بازیکن در نظر فدراسیون‌تنیس روی میز است.

سعید ایزد پناه ، مدیر فدراسیون تنیس روی مـیز ایران در این باره گفت این مربی همه ماهه کلاس هائـی توجیهی برای تهرانی هـا‌و شهرستانیها خواهد داشت ، او در هر ماه ۲۰ روز در تهران و ۱۰۰روز درشهرستان ها خواهد بود . با مکاتباتی که قبلا فدراسیون تنیس‌روی میز با شهرستان ها داشته ، ترین مربیان‌این رشته درکشور چین است ، طبانگ کولیانگ ولی چین‌شین، قهرمانان دو نفره جهان و عضو تیم اول جهان در مسابقه های جهانـی ۱۹۷۷ بپرمنگام از جمله دست پروردگان او هستند .

آقای چانگ قبل از اینکه به تهران برسد یکسال مربی تیم ملی اندونزی بوده و در حال حاضر نیزمربی‌تیم‌جوانان جمهوری چین بحساب می‌آید .

او از جمله بازیکنانی است

اخبار کوتاه

شطرنج جام «اطلاعات» سرپل ذهاب

سرپل ذهاب:جهارمین‌دوره مسابقه های شطرنج « جـام اطلاعات » با همکاری تربیت بدنی سرپل ذهاب در دفتـر نمایندگی روزنامه اطلاعات برگزار شد .

در این دوره ۴۰ شطرنجباز از دانشسرای تربیت معلم و دبیرستان های ششم بهمن ، نوبنیاد ، مدارس راهنمایی ، سرتیپ شهروان ، آریا ،حکیم نظامی ، سعدی ، خسروپرویز زید یحیایی و دهخدا شرکت داشتند که جمعا ۲۹۶ دور مسابقه انجام گردید .

در گروه مدارس راهنمائی تحصیلی جمشید مقدوقی از مدرسه سرتیپ شهروان،فرزاد الماسی از حکیم نظامی ،ورضا دانایی از سرتیپ شهروان در رده های اول تا سوم قـرار گرفتند.

در گروه دبیرستانی،شهرام دبیری از نوبنیاد صدرنشین شد ، مزیز قهرمانی و عبادالله جلالوند از همین دبیرستان دوم و سوم شدند .

امیر حمیدی بپاکستان رفت

بامداد امروز امیر حمیدی رئیس کمیته‌داوران فدراسیون کشتی ایـران بنا بدعوت فدراسیون جهانی برای‌نظارت بر مسابقه های بین‌المللی جام قائد اعظم براهی پاکستـان شد .

امیر حمیدی که اخیرا بـه یوگوسلاوی رفته بود ، در این سفر سوای نظارت بـر مسابقه های جام قائد اعظم، مذاکراتی با مقامات پاکستانی برای انجام‌مسابقه های‌منطقه‌ای آسیا خواهد داشت .

کـفدراسیون کشتی آسیـا بریاست پکتر محمدوکل برای دگرگونی این ورزش برنامـه های وسیعی تدارک دیده که بزودی رئوس آن را اعلام خواهد کرد .

امیر حمیدی چندی پیش از جانب «فیلا» برای نظارت در مسابقه های کشتی ارتش های جهان که مرداد ماه امسال‌در تهران انجام میشود انتخاب شد .

قرعه کشی فوتبال نوجوانان بندرعباس

بندر عباس ـ قرعه کشی چهارمین دوره مسابقه هـای فوتبال نوجوانان « جـام ارتشبد حاتمی» با حضور۳۱ تن از سرپرستان تیم هـای باشگاه ها و دستجات آزاد بندر عباس درسالن‌تربیت‌بدنی این‌شهر انجام‌شد.

در گروه پنجم ۶ تیم و در هر یک از ۵ گروه دیگر ۵ تیم مسابقه‌های‌خود رابصورت دوره‌ای در ورزشگاه محمد رضا شاه بندر عباس برگـزار مینمایند .

گروه بندی تیم از این قرار است :

گروه یک : نخل ،دلفین، شاهین ، خلیج فارس ونوید.

گروه دو : جهانگیر ،برق، اروند ، ستاره دریا وبوتان

گـروه سه : هدف کاوه ، سیمرغ ، کارگر و ساحل .

گروه چهار : ششصـد دستگاه ، حمید ، ستاره بندر ، سینگو و کوسه .

گروه پنج « نایبند ، پله ، خورشید ، نبرد ، سلطان و آرش .

گروه شش : تاج ،آیندگان پرسپولیس ، جم و شهاب .

نتایج روز سی‌ویکم

انریش

گرازر ۱ رابید ۲
وینترسپرت کلوب۱استورم۱
لینزر ۱ وینا صفر
استریاوین ۱ اینسبروک ۱
آدمیراوکر ۱ ووئیست ۱

رده بندی : ۱ـ استریاوین ٤۸ امتیاز ۲ـ رابید وین ۳۶ امتیاز ۳ـ اینسبروگ ،استورم گراز ۳۳ امتیاز ۵ ـ گرازر۳۰ امتیاز .

چکسلواکی

نتایج روز بیست‌و یکم

دوکلاپراگ ۳ اسلاویا ۱
تاتران پرسووایدوتا ترنشین صفر.
اسپارتاک ترناوا ۲ اسکو ـ زیلینا ۲ اسپارتا پراگ صفر.
زبرو یووکا ٤ اسکلویونیون صفر .
بوهمیانس ۲ لوکوموتیو ـ کوچیس صفر .
اسلووان براتیسلاوا ۱ اینتر براتیسلاوا صفر .

رده بندی : ۱ـزبرویووکا ۳۰ امتیاز ۲ـ دوکلا ۲۹امتیاز ۳ـ لوکوموتیو کوچیس ۲۶ امتیاز ٤ـ بوهمیانس ۲٤امتیاز ۵ـ تاتران پرسوو ۲۳ امتیاز.

مجارستان

نتایج روز سی‌ویکم

هالاداس ۱ تاتابانیا ۲
ویدئوتون ۱ رابااتو ۱
ژنول ۲ ژکس‌فروار ۲
ام . تی . کا ۱ پکس صفر
بکس سابا ۱ اوژپشت دوژا٤
هونود ۳ زالاگرژگ صفر
کمپل ۲ واشاش ٤
کاپوسوار ۱ فرانس واروش صفر .
دونایو واروش ۲ دیوس ـ گیور صفر .

ردەبندی :۱ـ اوژپشت‌دوژا هونود ٤۶ امتیاز ۳ـ ام . تی . کا ٤٤ امتیاز ٤ـ واشاش ٤۱ امتیاز ۵ـ ویدئوتون ٤۰ امتیاز .

آلمان شرقی

نتایج روز هجدهم

کارل مارکس اشتادت صفـر دینامو برلین صفر
ویسموت گرا ۱چمی بوهلن۱
فرانکنورت ۱ ماگد بورگ ۱
۱ـ فورت ۲ کارل زایس‌ینا۱
یونیون برلین صفر دینامـو درسدن ۲
لوک لایپزیک ٤ ویسموت آیو ۱
چمی هاله ۲ ساخنونیگ ۱

ردەبندی:۱ـ دینامو درسدن ۲۸ امتیاز ۲ـ ماگد بورگ ۲۷ امتیاز ۳ـ دینامو برلین ۲٤ امتیاز ٤ـ چمی‌هاله ۲۲ امتیاز ۵ـ لوک لایپزیک ۲۰ امتیاز.

فوتبال جام باشگاههای کشورهای اروپا

تبریز دو مسابقه دیگر روز دوازدهم جامرا میزبان‌خواهد بود.

در جستجوی جلب کننده‌ترین مصاف در جمع ۵ میدان بایستی به سراغ تبریز رفت که چهارشنبه‌دیدار ایراناتهران و لیفت تراك سازی در آنجا برپا خواهد گردید .

لیفت تراك در آخرین‌دیدار خود پیش از تعطیلات درحالی ۲ـ۳ به تاج باخت که‌پیشتاز بازیها را تا آستانه اولیـن شکست هم پیش برد ، ولی در عین پیروزی در گیم هـای اول و دوم و برتری درگیم سوم نتوانست رنگ پیروزی را ببیند و در آخر مغلوب ولی سربلند میدان را تـرك گفت .

گذشته از مصاف ایرانا ـ لیفت تراك سازی ، رودر ـ روی قرار گرفتن ذوب آهن و دخانیات تهران هم از بازی های جلب کننده روز است .

تا بدینجای راه مسابقات‌تاج با ۱۲ مسابقه و داشتن ۲٤ امتیاز در اوج نشسته است و در این شرایط ذوب آهن و ایرانا را با ۱۹ امتیاز پشت سرخود می‌بیند ، بـا حساب اینکه اینبار یک مسابقه ازنـج کمتر برگزار کرده‌اند .

ذوب آهن در آخرین بازی سال پیش در تهران ، ایرانا را به شکلی دور از انتظار مغلوب کردو خود را تا جای دوم بالا کشاند .

بازیها در نگاهی کلی در حالی که به هفته دوازدهـم رسیده آن هیجان جذب‌کننده خود را از دست داده است همه میدانند تاج قهرمان می‌شود وسردی بازیهاتماشاگران را فرار داده است !

بهرحال در شرایطی که تاج با ۱۲ پیروزی در صدراست دخانیات‌اصفهان بدون‌پیروزی در قعر جدول گام برمیدارد.

برنامه بازیها

شنبه ۱۹ فروردین : ● تراکتور سازی ـمخابـرات مازندران (۵ره عصر ـ بابل) ● راه‌آهن ـ ساندیس‌رضائیه (۵ره عصر ـ مشهد) ●ذوب آهن اصفهان ـ دخانیات‌تهران (۵ره عصر ـ اصفهان) یکشنبه ۲۰ فروردین: ●تاج ـدخانیات اصفهان (۵ره عصر ـتهران). چهارشنبه ۲۳ فروردین ، ●لیف تراك ـ ایرانا (۵ره عصر ـ تبریز) .

چگونه «مـات» میکنید؟

مسئله شماره ۲۷

برنامه‌ای را برای علاقمندان شطرنج آغاز کرده‌ایم که هر روز مسئله‌ای طرح می‌کنیم تا خوانندگان با اندیشیدن برای پیدا کردن راه حل، ضمن سرگرم شدن بر معلومات خود نیز بیافزایند

این «مسئله»ها را در هر شماره خواهیم داشت، ضمن اینکه در شماره بعد جواب آنرا نیز چاپ میکنیم.

سفید شروع و در ۳ حرکت مات میکند

حل مسئله شماره ۲۶

1— F.f6	Dc7
2— Dh8.	F.D
3— T.F	مات

علی ـ الیس در مهرماه مبارزه میکنند

مصاف نمایشی محمد علی سلطان سابق دسته سنگین‌وزن جهان و حریف صاحب نامش جیمی‌الیس که قرار بود شنبه دوم اردیبهشت ماه درسوئیس برپا گردد ، به زمانی دیگـر موکول شد .

این دیدار که تشکیلات ورزشی سیاهپوستان آفریقای جنوبی در تلاش برگزاری‌آن برآمده بود بخاطر درگیری با مسائل جنبی دیگـر ، بمهده تعویق افتاد که گفته شده‌است احتمالا در مهر ماه آینده انجام خواهد شد .

برای کمک به افزایش تولید شیر صندوق مشترکی تشکیل میشود

* تولید کارخانه غذای کودک به ۲/۳ میلیون بسته افزایش خواهد یافت

صندوق مشترک دامداران و شرکت صنایع شیر ایران تشکیل میگردد.

این صندوق اعتبار و امکانات لازم برای افزایش تولید شیر را در نقاط مختلف کشور فراهم میسازد.

شرکت صنایع شیر ایران وابسته به دولت طی سال جاری با بخش خصوصی در اجرای طرحهای تولید شیر سرمایه گذاری میکند و در تامین هزینه این طرحها مشارکت خواهد کرد.

مطابق برنامه‌ای که شرکت مذکور به سازمان برنامه و بودجه داده است این شرکت علاوه بر خرید شیر و آماده کردن آن برای مصرف و فروش و یا تبدیل آن به انواع فراورده های شیری، تولید کارخانه غذای کودک را به ۲ میلیون و ۳۰۴ هزار بسته افزایش خواهد داد

واردات کره

همچنین در سال جاری حدود ۳ هزارتن کره خارجی وارد می کند که پس از بسته بندی توزیع می شود.

میزان توزیع شیر در پاکت ها سی هزارتن پیش بینی شده که تمام این مقدار به مصارف مدارس خواهد رسید.

بعلاوه در سال جاری شرکت مذکور کمک فنی و مالی لازم را در اختیار دامپروران طرف قرارداد قرار میدهد و مقداری از مواد اولیه این دامداریها را تامین میسازد

اختصاص چند اسکله در بنادر جنوبی کشور برای تخلیه کشتی های آریا

کشتیرانی ملی آریا چند اسکله در بنادر جنوبی کشور دراختیار خواهد گرفت تا با همکاری سازمان و بنادر و کشتیرانی از آنها بصورت اختصاصی بهره برداری کند.

کشتیرانی ملی آریا برای دراختیارگرفتن این اسکله ها در بنادر جنوبی کشور گفتگوهائی را از چندی قبل با مقامات سازمان بنادر و کشتیرانی آغاز کرده است. با به نتیجه رسیدن این مذاکرات، و دراختیارگرفتن چند اسکله در بنادرجنوبی کشور، کشتیهای کشتیرانی ملی آریا مستقیما در کنار اسکله های ویژه خود پهلو خواهد گرفت و با سرعت بیشتر و کیفیت بهتری کالاهای وارداتی تخلیه خواهد شد.

همزمان با این گفتگوها، کشتیرانی ملی آریا در تهران و شهرهای صنعتی چند ترمینال اختصاصی دایر خواهد کرد و باین ترتیب کالاهای وارداتی پس از تخلیه مستقیما به ترمینال های شهری حمل شده و بازرگانان و صاحبان صنایع میتوانند کالاهای خود را در نزدیکترین محل ترخیص و تحویل بگیرند.

پیش بینی میشود با اجرای این برنامه کمک موثری به تخلیه کالا از بنادر و گمرکات بندری جنوبی کشور شود.

تغییرات عمده در تعرفه های مصنوعات فلزی

تغییرات عمده‌ای که در تعرفه های مصنوعات گوناگون فلزات معمولی در مقررات صادرات وواردات سال جاری داده شده بشرح زیر است:

تعرفه ۸۳/۱۰ منجوق و پولک از فلزات معمولی که همچنین شرح شماره تعرفه ۸۳/۱۲ که مربوط به قابهای فلزی برای عکس و تصویر گراوروآئینه های فلزی است در مقررات امسال در شماره تعرفه ۸۳/۰۶ ادغام شده وواردات آنها با پرداخت حقوق گمرکی ۱۰۰ درصدارزش و سود بازرگانی هرکیلو ۱۰۰ ریال مجاز اعلام شده است.

درمقررات صادرات وواردات امسال سود بازرگانی زنگ و زنگوله (غیربرقی) واجزاء آنها از آهن یاپولادازکیلوئی ۳ ریال به ۱۰ ریال افزایش یافته است. همچنین در مقررات امسال کیلوئی ۱۰ ریال سود بازرگانی برای واردات لوله های قابل انحناء از فلزات معمولی تعیین شده است.

واردات آنها در سال گذشته با پرداخت ۷۵ درصدارزش حقوق گمرکی و ۵۰ درصدارزش سودبازرگانی مجازبود، شرح تعرفه در مقررات صادرات وواردات امسال حذف شده است. همچنین شرح شماره تعرفه سودبازرگانی ماشین دوخت و اقسام گیره و سایر لوازم برای دفتر کاراز چدن و آهن و فولاد از کیلوئی ۴ ریال به ۸ ریال افزایش یافته است.

سود بازرگانی الکترودجوشکاری در مقررات صادرات وواردات امسال بقیمت سال گذشته ۲۰ درصدارزش ثابت مانده، ولی سود بازرگانی غیر مذکوراین فراورده از کیلوئی ۲ ریال به ۱۰ ریال افزایش یافته است.

همچنین سودبازرگانی قلم موکه مربوط بشماره تعرفه ۹۶/۰۲ است از کیلوئی ۱۰ ریال به ۲۰ ریال افزایش یافته است.

۲۷ واحد تولیدی در آذربایجان ایجادمیشود

رضائیه - خبرنگار اطلاعات

- ۱۰ واحد تولیدی در آذربایجان غربی تاسیس میشود در این واحدها که با سرمایه‌ای معادل یک میلیارد و ۲۸۵ میلیون ریال ایجاد میشود از نیروی انسانی ۲۸۵ کارگر استفاده خواهد شد.

تعدادی از این واحدها عبارتند از: واحد تولید محفظه چرخ خیاطی بظرفیت ۳۰ هزار عدد در سال با سرمایه ۸ میلیون ریال واحد تولید مبل و صنایع چوبی با سرمایه ۱۲ میلیون ریال واحد تولید زنجیر چرخ اتومبیل بظرفیت ۲۰۰ هزار جفت درسال باسرمایه ۶۰ میلیون را واحد اجرفشاری باظرفیت ۶۰ هزار قالب آجر در سال با سرمایه ۳۵ میلیون ریال واحد تولید بیسکویت و دراژه و شکلات با ظرفیت سالانه ۹ هزار تن بیسکویت - ۳ هزارتن تافی و ۸ هزارتن بن بن کازامل با سرمایه ۴۰ میلیون ریال.

درشرق آذربایجان

ضمنا خبرنگار اطلاعات درتبریز اعلام کرد که ۱۷ واحد تولیدی نیز در آذربایجان شرقی تاسیس شده برای ایجاد این واحدها که در شهر تبریز فعالیت دارند مبلغ یک میلیارد و ۹۹ میلیون ریال سرمایه گذاری و از نیروی انسانی ۲۸۱ کارگر ماهر استفاده شده است.

کالاهائیکه در این واحدها تولید می شود عبارتند از درو پنجره فلزی و الومینیومی - اجاق گاز - لوازم تراشکاری - لوازم الکتریکی و میخ و مهره - ابزار ماشین الات - سیلندر گاز مایع - پروفیل - بیل و فورگلن - استانبولی و میخ فلزی و فولادی - سوله و تانکر و انواع وسائل فلزی آشپزخانه.

معاملات در بازار پنبه همچنان راکد است

امروز در بازار گفته شد: هزاران تن پنبه از محصول سال گذشته در ایران نافروش مانده است معاملات عمده روی پنبه باب بازارهای خارجی از قبل از تعطیلات نوروزی تاکنون متوقف است و معاملات داخلی هم حتی تا سطح خرده فروشی راکد است. اما براساس گزارشهای رسیده در چند روز اخیر معاملات چشمگیری روی این محصول در بازار گفته شد: هزاران تن پنبه از محصول سال گذشته در ایران نافروش مانده است معاملات عمده روی پنبه باب بازارهای خارجی از قبل از تعطیلات نوروزی تاکنون متوقف است و معاملات داخلی هم حتی تا سطح خرده فروشی راکد است. اما براساس گزارشهای رسیده در چند روز اخیر معاملات چشمگیری روی این محصول در بورسهای مهم جهان انجام گرفته و قیمت انواع پنبه کیلوئی ۵ تا ۸ سنت ترقی کرده، و قیمت آن به کیلوئی ۱۵۰ تا ۱۵۶ سنت رسیده است.

یکی از بازرگانان گفت: صادرات پنبه در سال گذشته حدود ۳۲ تا ۳۵ درصد کمتر از مقدار صادرات این محصول در سال ۲۵۳۵ بوده، در حالیکه مقدار تولید پنبه در سال گذشته حدود ۱۵ تا ۲۰ درصد بیش از مقدار تولید این محصول در سال ۲۵۳۵ بوده است.

گفته میشود قسمت عمده محصول پنبه درجه یک بفروش رسیده و مقدار کمی از نوع درجه یک در انبار صادر کنندگان موجود است، قیمت پنبه یک پست و درجه دو کیلوئی ۹۲ تا ۹۵ ریال است، ولی بازار آن ساکت است.

شرکت های جدیدالتاسیس

نام شرکت	موضوع	موسسین و مدیران
تکوسیلز	واردات و صادرات لوازم خانگی	محمدابراهیم غنی
ناکی	خریدوفروش لوازم ساختمانی	اقبال سعیدالدین و سیروس نهاوندی
سمیرم علیا	کشت و صنعت	مسعود خاقانی
آمبروزی	تاسیس مجتمع سردخانه و انبار	خسروونادر مقدم
تزئیناتی ۳۱۷	تزئینات ساختمان و دکوراسیون	محمدکریم خورشیدی
هیت گین	ساختمان و تاسیسات راه	حسین صادقی و علی بهبودی
هوتگاه	نمایندگی شرکت ساپیا (رنو)	نصراله و محمدجواد حریت
کوچه	تبلیغات و بازاریابی و خدمات چاپی	مهرداد حقیقی و پریچهر بلبلان
ایران سانوارد	بازرگانی - ساختمانی و کشاورزی	مهدی و یونس مهدی زاده
هگزاگون	خدمات مدیریت	میرهمایون بحاری
اکمیرا	تولید لوله های خرطومی و صاف	محمدرضا آذربایجان
ریگتاژ	ساختمان ابنیه عمومی	حمیدآذر میان ازجانی
دنیای عکس تهران	امورعکاسی و فیلمبرداری	سامان نوری
تضامنی اسداله قاهری	معاملات ماشینهای کشاورزی و راهسازی	اسداله و روح اله قاهری
ایران استن	طرح و نظارت در امور مهندسی ساختمانی و راهسازی	حسین حکیم زاده جهرمی
بلزار	اجرای ساختمانهای فلزی و بتنی	کهزاد احمدی گنجه
طبز		اسکندر واهی طالقانی

نرخ خرید و فروش ارزهای خارجی دربانکهای کشور

نوع ارز	نرخ خرید ریال	نرخ فروش ریال
یک دلار امریکا	۷۰/۴۵	۷۰/۶۰
یک دلار کانادا	۶۲/۳۰	۶۲/۵۰
یک دلار استرالیا	۸۰/۷۵	۸۱/۱۵
یک لیره انگلیس	۱۳۰/۵۰	۱۳۲/۵۰
یک مارک آلمان غربی	۳۴/۵۰	۳۴/۹۰
یک فرانک سویس	۳۷/۷۰	۳۸/۱۰
یک فرانک فرانسه	۱۵/۳۰	۱۵/۵۰
یکصدفرانک بلژیک	۲۲۲/۰۰	۲۲۴/۰۰
یکصد لیر ایتالیا	۸/۱۵	۸/۳۰
یک فلورن هلند	۳۲/۲۰	۳۲/۶۰
یک کورن سوئد	۱۵/۲۰	۱۵/۴۰
یک کورن نروژ	۱۳/۲۵	۱۳/۴۰
یک کورن دانمارک	۱۲/۶۰	۱۲/۷۵
یک شیلینگ اتریش	۴/۷۵	۴/۸۵
یکصدین ژاپن	۳۱/۵۰	۳۱/۹۰
یکصدروپیه هندوستان	۸۵۵/۰۰	۸۷۵/۰۰
یک دینارکویت	۲۵۱/۰۰	۲۵۶/۰۰
یک دینار عراق	۳۳۸/۵۰	۳۴۱/۰۰
یک دینار بحرین	۱۸۰/۰۰	۱۸۵/۰۰
یک ریال سعودی	۲۰/۱۵	۲۰/۶۵
یک درهم امارات عربی متحده	۱۷/۹۰	۱۸/۸۰

معاملات سهام شرکتها

نام شرکت	تعداد سهام معامله شده	قیمت اسمی	قیمت دیروز
بانک صادرات ایران	۴۵۸	۱۰۰۰۰	۲۴۸۰۰
سرمایه گذاری بانکها	۵۰	۱۰۰۰	۱۰۰۰
بانک شهریار	۳۷۵	۱۰۰۰۰	۱۱۵۰۰
سیمان شمال	۳۰۰	۱۰۰۰	۱۵۸۱
بانک ایران و ژاپن	۳۰۰	۱۰۰۰	۱۸۵۰
ایران ناسیونال	۵۶	۱۰۰۰	۳۴۵۴
بانک بین‌المللی ایران	۱۰۰	۱۰۰۰۰	۱۸۲۰۰

معاملات اوراق قرضه

نوع ورقه	تاریخ صدور	نرخ بهره (درصد)	نرخ بازده (درصد)	نرخ معامله
قرضه دولتی ۷ ساله	۳۱/۷/۶	۹	۱۰	۹۸۶۴

پول و بانک

سقوط دلارودخالت ژاپن در بازارهای روز

توکیو - اسوشیتدپرس دو جونز - بطوریکه «تی شیرو مورینا گا» مدیر عامل بانک مرکزی ژاپن اعلام داشته مداخله تنها نمیتواند در جلوگیری از سقوط ارزش دلار موثر افتد، زیرا اساسا اثبات بازار ارز بدلیل وجود عدم توازن در موازنه پرداختهای بین‌المللی، دچار آشفتگی شده است.

وی گفت: باید به عوامل عرضه و تقاضا در بازار اجاره داد تا ارزش ین را تعیین نمایند.

رئیس بانک مرکزی ژاپن گفت: مسلم است که مداخله زیاد در بازار توکیو ظرف چند هفته گذشته اثر معکوسی در متوقف ساختن افزایش ارزش ین داشته است.

«مورینا گا» گفت در حال حاضر هنوز ذخیره پولی از ثبات فراوانی برخوردار است اما از فکر بآینده نمیتوان غافل بود، ضمن آنکه اقدامات بازار پولی و ارزی باید بدقت مد نظر قرار داشته باشد.

بطوریکه تخمین زده می شود بانک مرکزی ژاپن در اثر مداخله ماه جاری در بازار برای حمایت از ارزش دلار، بیش از ۴ میلیارد دلار عایدی داشته است که این خود نگرانی بسیاری را به جهت شناور ساختن مبلغ هنگفتی پول در سیستم بانکی و تهدید بروز تورم بوجود میاورد.

شنبه‌ها دنیای ورزش

یک هیئت بازرگانی فنلاندی بایران می آید

یک هیئت بازرگانی و صنعتی فنلاندی برای انجام یک سلسله گفتگوهای اقتصادی و فروش کالا هفته آینده بتهران میاید.

اعضای این هیئت در دیدار یک هفته ای از تهران با مقامات اقتصادی و با بخش مدیران خصوصی و نمایندگان بانکها ملاقات و گفتگو خواهند داشت و برای فروش مستقیم کالاهای تولیدی فنلاند از جمله تولیدات چوب، کاغذ - تخته و شیشه - ماشینهای پروسه چوب و ماشین آلات صنعتی بازار یابی میکنند.

امکان واگذاری امتیاز تولید و همچنین همکاریهای مشترک برای تولید کالا با بخش خصوصی ایران از جمله موارد مهم خواهد بود که این گروه درباره آنها گفتگو خواهند کرد.

هیئت بازرگانی فنلاندی قبل از سفر بایران از کشورهای عراق - بحرین - عربستان سعودی و لبنان بازدید میکنند و مذاکرات مشابهی با مقامات اقتصادی و بخش خصوصی کشورهای مذکور انجام خواهند داد.

یک طبقه از سه طبقه آپارتمان یک واحدی شخصی شیک کامل واقع در تهران پارس بازیر بناحدود ۲۰۰متر و قیمت مناسب بدون واسطه بفروش میرسد تلفن ۲۸۰۹۶۲ مصر ها تماس بگیرید.

علاقمندان زبان انگلیسی

Anglo-Continental Educational Group

گروه فرهنگی «انگلوکنتینتال» کلاسهای زبان انگلیسی ازابتدائی تاسطح عالی باانضمام رشته های اختصاصی را در ۱۲ مدرسه با ۲۶ برنامه مختلف درشهرهای لندن - پرل - برمنگوم وسایر شهرهای انگلستان برای جوانان - نوجوانان - دانشجویان - بزرگسالان وکلیه افراد خانواده با بالاترین تخفیفهای انگلیسی دایرنموده است. جهت اطلاعات بیشتر وثبت نام وتعیین وقت بانماینده رسمی ACEG درایران بین ساعات ۹ الی ۱۲ صبح و از ۲ الی ۷ بعدازظهر بانلفن ۶۳۵۳۱۵ تماس حاصل فرمائید ویابامدیریت بستی ۱۵۵۷-۱۲ طهران مکاتبه نمائید.

شهرداری کرمانشاه

آگهی

شهرداری کرمانشاه دراجرای قانون نوسازی و عمران شهرداری وبااستفادهاز مقررات نوسازی محلات و آئیننامه های مربوطه مستغلات واقع در بلندیهای دوقسمت ضلع شرقی پل هوائی خیابان جوانشیر راکه غرامت ملکی آن مبلغ ۳۱۰۰ر۶۶۰ ریال وحق کسب وپیشه مستاجران مبلغ ۲۳۹۰۰۰۰ ریال وحق کسب وپیشه مستاجران مبلغ ۲۳۹۰۰۰ خاکبرداری وسایر تشریفات قانونی آن ٤ ماه و مدت اعتراض ازتاریخ نشر اولین آگهی ۲ ماه و محل قبول اعتراض دفترشهرداری است . ضمنا معترض مکلف میباشدکه نشانی کامل خودرا در ذیل برگ اعتراض بنحو روشن وکامل قید نماید مفاد فهرست جامع طرح در دایره فنی شهرداری برای ملاحظه عموم الصاق گردیده و مقارن این آگهی نتیجه ارزیابی هر مستغل وسیله پست سفارشی برای مالك ارسال میگردد .

شهردار کرمانشاه - مجتبی حبیبی

گروه فرهنگی خزائلی

برای کلاسهای آزمون همگانی وکنکور اختصاصی وششم تکدرس (ریاضی - طبیعی - ادبی) وچهارم

(ریاضی وفیزیك - تجربی - فرهنك وادب)

کلاسهای دونوبت صبح وعصر تشکیل میشود ثبت نام مینماید:

شروع کلاسها ۱۵ فروردین ۲۵۳۷

نشانی: شاه آباد - کوچه محمودی - تلفن

صبحها ۳۱۷۳۶۷ عصر ها ۳۹۱۸۸۱ - ۳۱۸۰۰۶

گروه فرهنگی مرجان

برای کلاسهای جدید تکدرس که از شنبه هیجدهم فروردین ماه ۳۷ با کادر زیر تشکیل میشود ثبت نام میکند.

ششم ریاضی و طبیعی

جبر و مثلثات هندی نژاد و ناصری - قمصری

حساب استدلالی صیامی

ترسیمی ورقومی - مهندس فرهمند پور

رسم فنی - مهندس فرنو

فیزیک و مکانیک - نیاجلیلی - کشیشیان

شیمی - ماهر

ضمنا برای کلاسهای کنکور همگانی و اختصاصی با کادر ویژه گروه فرهنگی مرجان ثبت نام همچنان ادامه دارد.

خیابان کاخ نزدیک بلوار الیزابت دبیرستان دختران مرجان

تلفن های ۶۵۵۵۳۸ - ۶۵۶۵۴۰

آگهی استخدام

سازمان منطقه‌ای بهداری و بهزیستی استان لرستان تعدادی داوطلب مرد بامشخصات ذیل جهت تکنیسین فوریتهای پزشکی استخدام می نماید.

۱ - تابعیت دولت شاهنشاهی ایران
۲ - داشتن گواهی پایان یامعافیت دائم از خدمت نظام وظیفه
۳ - حداکثر سن داوطلب (سی) سال میباشد
۴ - داشتن دیپلم کامل متوسطه
۵ - داشتن گواهینامه رانندگی (حداقل پایه دوشخصی)
۶ - داشتن تناسب اندام وعدم نقص عضو
۷ - داشتن گواهی عدم سوءپیشینه کیفری

داوطلبان میتوانند همه روزه لغایت ۳۷/۲/۴ دروقت اداری جهت ثبت نام و کسب اطلاعات بیشتر به اداره امور اداری سازمان منطقه‌ای بهداری و بهزیستی استان لرستان واقع درمیدان ششم بهمن مراجعه نمایند.

سازمان منطقه‌ای بهداری وبهزیستی استان لرستان

سینما حافظ: آتش انتقام

سینمای کسری: درد عشق

فضل‌الله گرکانی در کتاب تهمت شاعری :

شعرهای (پروین اعتصامی) را «دهخدا» گفته است

دهخدا

در سال ۱۳۱۵ که نخستین طبع دیوان پروین چاپ شده است، پروین اعتصامی جوانتر از آن بود [که بتواند] چنین اشعاری را بسراید ...

این نخستین دلیل نویسنده برای ردشاعری پروین اعتصامی است ، [به] بقیه مطلب توجه کنید...

● پروین در کتابخانه دانشسرای عالی کتابداری می کرده و آدمی با این شغل پست نمی‌تواند شاعر باشد

● پروین در یك چشن عروسی مرچه از اوخواسته‌اند که‌شعری بگوید . گفته است اینجاجای شعر گفتن نیست و آن خانم راوی چون پروین راگوشه گیر دیده است فتوا داده که شاعر نیست .

● پروین در شعرهایش از واژه های مهجور و دشوار استفاده کرده که استفاده از این‌وزنها و واژگان کار من کتابدار کم حرف و گوشه گیری نیست .

● خانواده‌پروین یك‌حصار محکم و غیر قابل نفوذ برای چندغاز درآمدی که‌از بابت چاپ کتاب او دستگیرشان‌می شود، کشیده‌اند که کسی نتواند دراین حلقه راه داشته باشد. این خانواده حتی‌عده‌ای را اجیر کرده‌اند که‌به شاعری خانم پروین شهادت بدهند

● مرحوم دهخدا درلغتنامه از پروین اعتصامی و پدرش ذکر خیری کرده است ، او متهم است که دراین توطئه همکاری داشته و چهره پشت پرده بوده‌است .

● پروین برای ازدواجش شعر نگفته پس شاعر نیست.

● کسی که برای طلاقش شعر بگوید و برای ازدواجش نه ، شاعر نیست .

● کسی که کم حرف‌باشد و از واژه‌های دشوار استفاده کند و شما ندانید که در چه مکتبی درس خوانده شاعر نیست .

تهمت شاعرانه

تهمت شاعری نوشته فضل‌الله گرکانی به‌رعکس نوشته روی جلد کتحقیقی در احوال و پژوهشی در دیوان پروین اعتصامی می‌بایدباشد ، یك تسویه‌حساب است که دلیل‌آن‌آشکارا ذکر نشده است

مولف در این مجموعه با استناد به اطلاعات اندکی‌که از دوران کودکی پروین در اختیار داشته پاسعی فراوان تمام همتش را در این راه بکار برده که بگوید پروین اعتصامی نه تنهاشاعرنیست، بلکه سواد درست و حسابی هم نداشته چون‌کارش‌کتاب‌داری بوده است و برای‌این کار سواد لازم نیست .

مولف با استناد به شعر معروف « دهخدا» (یادآر روز شمع مرده یادآر) ثابت کرده است که‌سراینده‌دیوان‌پروین دهخدا بوده است .

● مولف با استناد به چاپ های مختلف دیوان پروین و پس و پیش شدن جاری اشعار و حذف شدن‌و اضافه شدن علامت‌ضربدربالای‌اپاتین اشعار ثابت کرده است که پروین شاعر نیست .

● مولف با تجزیه و تحلیل پاره‌ای از اشعار اینکه فکر آنها مردانه است نه تنها پروین شاعر نیست بلکه‌شاعر این مجموعه مرحوم دهخدا است .

● مولف با استناد به این موضوع که بازماندگان‌پروین راجع به زندگی او سکوت کرده‌اند و شایعه سازی‌نمی‌کنند ، چنین برداشت‌کرده که کاسه‌ای‌زیر نیم‌کاسه‌هست وگرنه جزئیات زندگی پروین تاکنون باید بصورت فیلم رنگی و سیاه و سفیدهم که شده تهیه می‌شد .

● مولف با استناد به اینکه پروین در تبریز متولد شده چنین دریافتی دارد که نباید به زبان فارسی تسلط‌کامل داشته باشد و چون کم حرف بوده و گوشه‌گیرامکان ندارد که به دقایق شعر کلاسیک ایران و زبان عربی آشنایی داشته باشد .

با آوردن چند نمونه که تقریبا این نمونه هاتمامی مطالب کتاب است و بقیه هم کتاب را تکرار این نمونه‌ها پرمی‌کند به این بحث خاتمه می‌دهیم و امیدواریم‌که‌مولف با این دقت نظری که دارد بتواند آثار جالبو جامعتری بزیور طبع بیاراید .

نمونه‌ها

... حاجت به ذکر نیست که در این رده‌بندی گروه سوم یعنی آنان‌که‌هم‌مضامین نودارند و هم قالبهای نو ، درصورت موفقیت در راه‌و روشی که اتخاذ کرده‌اند مقامی شامخ‌تر از دو گروه دیگر دارند .

این عده خود از نظر نوع مضامین مورد علاقه‌شان باز به دو دسته تقسیم میشوند.

دسته‌ای که این نوجوئی را بمزمینه‌های سیاسی و اجتماعی کشانده‌اند ، مانند ملکالشعرای بهار ، تو للی، لاهوتی،ایرج جلال‌الممالك، علامه علی‌اکبر دهخدا ، ابوالقاسم میرزاده عشقی و افراشته و ...

و دسته‌ای که در اشعار خودبکاری بسیاست‌نداشته به نوجویی در زمینه‌های ادبی و اخلاقی اکتفاکرده‌اند مانند نیما ، دکتر مهدی حمیدی شیرازی ، نادر نادرپور ، دکتر مجدالدین فخرائی و دیگران ...

شعرای نوپردازی ازقبیل مرحوم علی اسفندیاری (نیما یوشیج) ما را بنوعی شعر در شکلی ورای قالب‌های سنتی (قصیده ، رباعی و ..) آشنا ساخته‌اند ، استادان محافظه‌کار تر از قبیل‌بهار، دهخدا و فریدون توللی و غیره هم به‌نوجوئی‌هائی در فرم و محتوی تن درداده‌اند که اطمینان داشته‌اند مورد قبول‌عام واقع خواهدگردید، این تجددها در فرم و در مضمون دستکم بهمراه و هبگام با این نهضت‌سیاسی، تحولی فاحش در زیربنا و روبناهای اجتماعی مابظهور رسانده‌اند .

صفحه ۵۹

هروقت گوینده ازآن‌خانم امریکائی درباره شعر و شاعری پروین پرسشی می‌نمود و یجواب میداد: خانم پروین خیلی کم حرف بود، اصلا صحبت نمی‌کرد و به این ترتیب نشان میداد که شهادتی درباره شاعر بودن پروین ندارد که ادا کند ...

صفحه ٤٦

مجموعه اشعار بیشتر ساخته و پرداخته اواخر عمر دهخدا است از خلال آن، این که سراینده تمثلات پروین خود دهخدا است ، آشکار است.

از دو فقره شرحی که برای‌معرفی یوسف‌اعتصامی و دخترش پروین‌درلغتنامه آمده، پیدا است که رابطه دوستی عمیق و عریقی بین دهخدا و اعتصام‌الملك استوار بود .

باوجود تعدد چاپخانه هایی که حروف معرب (زیر وزبردار) در اختیارشان هست تصادفا پس ازانتشار لغتنامه ـ دیوان پروین نیز در همان چاپخانه به طبع می‌رسد که لغتنامه دهخدا یعنی سازمان مستقل‌چاپخانه دولتی ایران (چاپخانه مجلس).

توقعات‌مولف

من تمام این طفرمروی‌ها را به حساب کهروئی و این که تازه حجاب از میان برداشته شده و پروین

پروین‌اعتصامی

خجالت می‌کشد که بامردها صحبت کند می‌گذاشتم ، واقعا هم خیلی کم حرف‌بود و من هیچگاه ندیدم که با سایرکار کنان مشغول‌صحبت باشد، در آن روزگار کتابخانه از ساعت ۹ صبح تا یک بعد از ظهر و از ساعت چهار تا ده بعدازظهر باز بود.

او (منظور پروین اعتصامی است) مطلقا فاقد این قوه بود که برای کتاب‌هایی که جدیدا به کتابخانه می‌رسید شماره‌ای برطبق‌سیستم‌دیوئی اختصاص دهد ومحل‌کتاب های تازه وارد را درقفسه ها معین نماید (لابد آزیس جناب مولف مواظب حرکات پروین بوده‌اند که او هم با توجه به کهروئی و حجبی که داشت نمی‌توانسته با خیال راحت بکارش بپردازد از آن گذشته جناب مولف

این موضوع را که مطلقا فاقد این قوه بود ، از کجا فهمیده است. منهای اضافه داخل علامت ( ) بقیه از صفحه ۷ پشگفتار نقل شد...

همه روز بیگانه به محل کار می‌آمد و بیگانه‌تر بخانه بازمی‌گشت .

علاقه من برای آشنائی با او صرفا بملاحظه جنبه شعر و شاعری او بود.

از آنچه درباره این بانو گفته و نوشته‌اند قسمتی صریح و روشن است و مابقی مبهم و نیازمند تحقیق وشاید سرانجام در خور دور ریختن (منتها حرف بی‌غرض این مجموعه‌همین جمله است که از صفحه۱۱ نقل شده است .

در صفحه ۲۳ مولف به شرحی اشاره کرده است‌که زنده‌یادمعین در فرهنگ‌معین درمورد اعتصام‌الملك پدر پروین نوشته و شرح حال پروین را هم بطور خلاصه قاطی آن کرده است و در ادامه این شرح حال‌مرحوم عباس اقبال آشتیانی اشاره نموده است که مرحوم‌معین جای بیشتری را به معرفی او اختصاص داده است و موضوع عدم ذکر نام شوهر پروین اعتصامی درزندگینامه او است که این هم یکی از سئوالات بزرگ است که‌اگر نامش را ذکر می‌کردندشاید میشد به حل معمای پروین از طریق او امید بست .

بهرصورت مجموعه‌تهمت شاعری یکچارچه غرض است و اگر در آن میان مولف توانسته باشد حرفی راثابت کند در مقابل خشم وغضب وغرضش این‌دریافت‌کهرنگ شده است با تذکر یک‌نکته دیگر بحث را پایان بدهیم :

راستی این همه زحمت‌و این همه تحقیق و دورخیز کردن برای اثبات شاعر نبودن پروین لزومی دارد؟ چون در حال حاضر پروین اعتصامی درمیان ما نیست‌که بگوئیم بخاطر حق وحقوقی که از راه فروش کتابهایش عاید می‌شود اینکار راکرده است ، اما موضوع مسلم این است که یک نفر وجود داشته که این شعرها را سروده است حالا این یک نفر اگر پروین نباشدشخص دیگری است اما اطمینان دارم که آن شخص دهخدا نیستو چون زنده‌یاد دهخدا گرفتارتر ازآن بود که‌باید زحمت بکشد و بخاطر چشم وابروی‌نداشته‌پروین (بقول مولف) برای او دیوان سرهم کند.

امیدوارم صاحب‌نظران بی‌نظر وبی‌غرض‌به این‌نظریه خاتمه دهند ، این را هم تذکر بدهم که در صحت ادعای خودم علیه جناب گرکانی اصلا پافشاری نمی کنم ولی در مورد دهخدا شایسته نیست که نظرات نادرست‌بدهیم، چون‌دهخدا آنقدر بگردن ادبیات ما حق دارد که درمورد او اباطل سرهم نگذیم . آثار دهخدا قابل انکار نیست و شخصیت بارز او کمتر همتایی دارد و کاش میشد همتاهایی داشته باشد چون در آن صورت اینگونه دست‌بدهان برای عرضه یکاثر ارزشمند نمی‌ماندیم...!

چرا بایستی خانم ماکارین دردادگاه شهادت بدهد؟... چون به حیثیت و شرف او لطمه خورده است...

از امشب

فقط درسینمای مدرن و خانوادگی

شهر قشنگ

خیابان پهلوی پائین تراز سه راه شاه تلفن ۶۴۷۷۷۷

فیلمی بیسابقه و پرجنجال

دینو دولورنتیس تقدیم میکند

هاتیک
Lipstick

باشرکت
مارگو هومینگوی
کریس ساراندون
آن بنکرافت

فراری‌ها
برنامه امشب
رادیوسیتی

شنبه‌ها
دنیای
ورزش

نظر به فوق العاده بودن فیلم کمدی

مشکل آقای اعتماد

از امروز ـ در سینمای مدرن

گلدیس (یوسف آباد)

نیز نمایش داده می شود

«قویترین مرد دنیا» در نوروز امسال نشان داد که قویترین و قشنگترین فیلم کمدی مورد علاقه خانواده‌ها بخصوص کودکان و نوجوانان است

آغاز چهارمین هفته نمایش

با موفقیتی بیش از سه هفته اول در

سینما گلدن سیتی

مناسبترین فیلم کمدی برای تعطیلات همه

والت دیسنی عیدی هید هد

قویترین مرد دنیا

با شرکت:
کرت راسل
جوفلین
ایوآردن
سزار رومرو
فیل سیلورز

از امشب در گروه ممتاز سینمائی

اروپا ـ مولن روژ ـ میامی ـ شهوند
سیلوانا ـ کیهان ـ توسکا ـ المپیا ـ پاسارگاد
و... آستارا

تحویش، و سینمای مدرن گلدیس یوسف آباد

وحدت
منوچهر وثوق، ژاله کریمی و میرکی

همزمان با تهران در ✱ مشهد (سانترال ـ آسیا) ✱ شیراز (پارس ـ سعدی) ✱ اصفهان (نقش جهان ـ مایاک) ✱ اهواز (آریا) ✱ رشت (کوروش) ✱ اندیمشک (پارادیا) ✱ بابل (داریوش) ✱ گرگان (مهتاب) ✱ قزوین (اریا)

برنامه سینماها

تماشای فیلمهائیکه با علامت (×) مشخص شده برای اشخاص کمتر از ۱۸ سال ممنوع است

✱ فستیوال فیلمهای ۷۰ میلیمتری استریوفونیک برنامه امشب: اسپارتاکوس
کریستال (۳۱۷۵۷۶) ۹ـ ۱۲ـ ۳ـ ۶ـ ۹
✱ آرواره های کوسه ـ رنگی رابرت شا ـ روی شایدر
پارامونت (۶۴۸۳۲۱) ۱۱/۱۵ـ ۲/۳۰ـ ۵ـ ۷/۳۰ـ ۱۰
شهر فرنگ (۶۲۷۶۲۸) ۱۱/۱۵ـ ۲/۳۰ـ ۵ـ ۷/۳۰ـ ۱۰
ریولی (۷۵۷۷۷۷) ۱۱/۱۵ـ ۱ـ ۲/۳۰ـ ۵ـ ۷/۳۰ـ ۱۰
کایری (۹۲۸۴۰۱) ۱۱ـ ۱ـ ۳ـ ۵ـ ۷ـ ۹
✱ آتش انتقام ـ رنگی ـ درمندرا ـ هامالینی
حافظ (۳۹۱۰۷۴) ۱۰/۳۰ ـ ۲/۳۰ ـ ۴/۳۰ ـ ۶/۳۰ـ ۸/۳/
✱ آنی هال ـ رنگی ـ دایان کیتون
شهرقصه (۶۲۷۲۹۰) ۱۱ـ ۲ـ ۴ـ ۶ـ ۸ـ ۱۰
✱ آخرین مردان سر سخت ـ چارلتون هستون ـ لی ماروین
برلیان (۳۹۳۵۳۵) ۹ـ ۱۱ـ ۱ـ ۳ـ ۵ ۷ـ ۹
✱ انسانیت ـ دلیپ کمار
ارانوس (۵۲۷۹۷۱) ۱۱ـ ۱/۳۰ـ ۴ـ ۶/۳۰ـ ۹
✱ باکره عشوه گر ـ رنگی سینما سکوپ
پارک (۳۱۹۶۳۷) ۹ـ ۱۱ـ ۱ـ ۳ـ ۵ـ ۷ـ ۹
✱ برادرخوانده بروس لی. سینما سکوپ رنگی
رکس (۳۱۸۲۴۲) ۱۰/۳۰ـ ۲/۳۰ـ ۴/۳۰ـ ۶/۳۰ـ ۸/۳۰
رویال (۸۲۹۷۸۵) ۱۰ـ ۱۲ـ ۲ـ ۴ـ ۶ـ ۸ـ ۱۰
✱ برخورد نزدیک از نوع سوم ـ رنگی ـ ریچاردریفوس
دیاموند (۸۲۸۴۰۰) ۱۱/۱۵ـ ۲/۳۰ـ ۵ـ ۷/۳۰ـ ۱۰
✱ پسراژدها ـ سینما سکوپ ـ رنگی
تاج (۳۱۳۸۶۴) ۱۰ـ ۱۲ـ ۲ـ ۴ـ ۶ـ ۸ـ ۱۰
دی (۵۲۴۵۷۸) ۹ـ ۱۱ـ ۱ـ ۳ـ ۵ـ ۷ـ ۹
✱ پرستار خوشگله ـ رنگی ـ گلوریا گایدا
ب.ب (۸۲۹۶۴۱) ۱۰ـ ۱۲ـ ۲ـ ۴ـ ۶ـ ۸ـ ۱۰
✱ تنها حامی ـ بیک ایمانوردی ـ مرجان
مارلیک (۹۶۳۶۱۶) ۹ـ ۱۱ـ ۱ـ ۳ـ ۵ـ ۷ـ ۹
✱ حیوان ـ رنگی ـ ژان پل بلموندو ـ رآکونل ولش ۹/۴۵
شهر تماشا (۹۲۸۶۸۶) ۱۱/۳۰ـ ۱/۳۰ـ ۳/۳۰ـ ۵/۳۰ـ ۷/۳۰ـ
✱ خشم سامورای و پشمالو
آسمان آبی (۳۴۱۶۶۸) ۹ـ ۱۱ـ ۱ـ ۳ـ ۵ـ ۷ـ ۹
✱ دختران ۷ دریا ـ رنگی ـ سونیاژانین
ادئون (۳۶۸۱۱۸) ۱۱ـ ۱ـ ۳ـ ۵ـ ۷ـ ۹
لیدو (۵۴۱۲۸۲) ۹ـ ۱۱ـ ۱ـ ۳ـ ۵ـ ۷ـ ۹
پانوراما (۳۴۴۷۵۰) ۱۰ـ ۱۲ـ ۲ـ ۴ـ ۶ـ ۸ـ ۱۰
✱ دردعشق رنگی ـ باشرکت آنافونو
کسری (۸۲۶۹۳۹) ۱۰/۳۰ـ ۲ـ ۴ـ ۶ـ ۸ـ ۱۰
✱ دو پلیس زبل ـ رنگی ـ ترنس هیل ـ بوداسپنسر
آسیا (۶۴۲۹۰۹) ۱۱ـ ۱ـ ۳ـ ۵ـ ۷ـ ۹
متروپل (۳۱۹۴۱۰) ۹ـ ۱۱ـ ۱ـ ۳ـ ۵ـ ۷ـ ۹
✱ دنیای وحشی ـ سینما سکوپ ـ رنگی
شهر نمایش (۳۱۹۸۸۴) ۹ـ ۱۱ـ ۱ـ ۳ـ ۵ـ ۷ـ ۹
✱ راکی ـ رنگی ـ سیلوستراستالونه
مازستیک (۶۶۸۴۶۱) ۱۱/۳۰ـ ۲ـ ۴ـ ۶ـ ۸ـ ۱۰
✱ سامورائی سیاه ـ رنگی ـ جیم کلی
سانترال (۹۲۸۶۸۶) ۹ـ ۱۱ـ ۱ـ ۳ـ ۵ـ ۷ـ ۹/۱۵
✱ شاهزاده و گدا ـ رنگی ـ چارلتون هستون
آتلانتیک (۸۹۷۱۷۱) ۱۰/۳۰ـ ۱۲/۴۵ـ ۳ـ ۵/۳۰ـ ۷/۴۵ـ ۱۰

✱ عروس مار ـ هندی
شهناز (۷۵۴۶۲۶) ۱۰ـ ۱۲ـ ۲ـ ۴ـ ۶ـ ۸/۳۰
✱ غولهای سه بعدی ـ رنگی ـ سوپرسه بدی
سهیلا (۳۱۶۴۲۴) ۱۰/۳۰ـ ۲/۳۰ـ ۴/۳۰ـ ۶/۳۰ـ ۸/۳۰
مراد (۷۵۳۳۸۲) ۹ـ ۱۱ـ ۱ـ ۳ـ ۵ـ ۷ـ ۹
✱ فرودگاه ۷۵ـ رنگی ـ چارلتون هستون
امپایر (۸۹۳۹۴۲) ۱۱/۱۵ـ ۱/۳۰ـ ۳/۳۰ـ ۵/۳۰ـ ۷/۳۰ـ ۹/۴۵
✱ فراری ها ـ رنگی ـ لیندا کارتر
رادیو سیتی (۶۴۳۳۲۰) ۱۱/۴۵ ـ ۳/۳۰ ـ ۵/۳۰ـ ۷/۳۰ـ ۹/۳۰
✱ فراترازکشتار ـ بمن میگن گردن کلفت
البرز (۳۰۴۲۵۸) ۸/۳۰ـ ۱۲ـ ۳/۳۰ـ ۷ـ ۸/۳۰
✱ قویترین مرددنیا ـ کرت راسل ـ جوفلین ۹/۳۰
گلدن سیتی (۶۶۳۲۶۹) ۱۱/۳۰ـ ۱/۳۰ـ ۳/۳۰ـ ۵/۳۰ـ ۷/۳۰ـ
✱ قصه ـ عشق ـ فردین
ژاله (۳۴۴۱۲۰) ۱۰/۳۰ـ ۱۲/۳۰ـ ۲/۳۰ـ ۴/۳۰ـ ۶/۴۵ـ ۹

✱ کوهستان وحشی ـ رنگی ـ سینما سکوپ
باسفیک (۷۵۳۳۱۱) ۱۱/۳۰ـ ۳/۳۰ـ ۵/۳۰ـ ۷/۳۰ـ ۹/۳۰
ولیدور (۸۹۲۷۳۱) ۱۱ـ ۱ـ ۳ـ ۵ـ ۷/۱۵ـ ۹/۳
✱ کفش بلورین ـ لسلی کارون
سینه موند (۶۴۸۳۲۲) ۱۱ـ ۳ـ ۵ـ ۷ـ ۹
✱ کلینک عشق ـ رنگی ماریوکولی
دیانا (۶۴۷۳۶۵) ۱۱/۳۰ـ ۱/۳۰ـ ۳/۳۰ـ ۵/۳۰ـ ۷/۳۰ـ ۹/۳۰
✱ کاتو ـ ماسیس و غول سیاه
فلور (۵۲۸۰۹۶) ۹ـ ۱۱ـ ۱ـ ۳ـ ۵ـ ۷ـ ۹
✱ کانگستر ـ رنگی سینما سکوپ ۷/۳۰ـ ۹/۳۰
دروازه طلائی (۳۵۲۱۶۰) ۹/۳۰ـ ۱۱/۳۰ـ ۱/۳۰ـ ۳/۳۰ـ ۵/۳۰ـ
✱ گذرگاه کاساندرا ـ رنگی ـ سوفیالورن
پلازا (۶۴۴۲۵۵) ۱۱ـ ۱ـ ۳ـ ۵ـ ۷ـ ۹
✱ مردی از رامیور
ایفل (۳۱۱۴۷۷) ۱۰ـ ۱۲ـ ۲ـ ۴ـ ۶ـ ۸ـ ۱۰
✱ مردی از تهران ـ رنگی ـ فردین
قصر طلائی (۷۵۹۶۲۴) ۹ـ ۱۱ـ ۱ـ ۳ـ ۵ـ ۷ـ ۹
✱ میلی ـ رنگی ـ اشوک کومار
همای (۳۱۱۶۶۹) ۹ـ ۱۱ـ ۱ـ ۳ـ ۵ـ ۷ـ ۹
✱ مشکل آقای اعتماد ـ وحدت ـ منوچهر وثوق
مولن روژ (۷۵۲۹۲۹) ۹ـ ۱۱ـ ۱ـ ۳ـ ۵ـ ۷ـ ۹
اروپا (۳۰۳۱۷۹) ۱۰/۳۰ـ ۲/۳۰ـ ۴/۳۰ـ ۶/۳۰ـ ۸/۳۰
میامی (۷۵۴۳۲۹) ۹ـ ۱۱ـ ۱ـ ۳ـ ۵ـ ۷ـ ۹
شهوند (۳۵۴۰۴۰) ۱۰/۳۰ـ ۲/۳۰ـ ۴/۳۰ـ ۶/۳۰ـ ۸/۳۰
گلدیس (۶۲۸۷۱۳) ۱۱ـ ۱/۳۰ـ ۳/۳۰ـ ۵/۳۰ـ ۷/۳۰
سیلوانا (۳۶۳۷۷۷) ۹ـ ۱۱ـ ۱ـ ۳ـ ۵ـ ۷ـ ۹
المپیا (۹۲۶۷۹۷) ۹ـ ۱۱ـ ۱ـ ۳ـ ۵ـ ۷ـ ۹
توسکا (۵۲۶۵۴۴) ۹ـ ۱۱ـ ۱ـ ۳ـ ۵ـ ۷ـ ۹
پاسارگاد (۳۴۲۷۸۲) ۱۰/۳۰ـ ۲/۳۰ـ ۴/۳۰ـ ۶/۳۰ـ ۸/۳۰
کیهان (۵۴۶۳۶۰) ۱۰ـ ۱۲ـ ۲ـ ۴ـ ۶ـ ۸
آستارا (۲۷۴۰۲۲) ۱۰/۳۰ـ ۲/۳۰ـ ۴/۳۰ـ ۶/۳۰ـ ۸/۴۵

✱ ماتیک ـ مارگو همینگوی
شهر قشنگ (۴۶۷۷۷۷)۹ـ ۱۱ـ ۱ـ ۳ـ ۵ـ ۷ـ ۹

✱ نفرین جادوئی ـ زوزه گرگ سیاه
نادر (۳۱۴۷۹۵) ۹ـ ۱۱ـ ۱ـ ۳ـ ۵ـ ۷ـ ۹

سینما کریستال
فستیوال فیلمهای ۷۰ میلیمتری استریوفونیک
برنامه امشب: اسپارتاکوس

پاسخ مسئولان به نامه های مردم

تلفن پیرانشهر بموقع نصب میشود

بازگشت بشرحی که در شماره ۱۵۵۳۸ـ۳۶/۱۱/۲۵ آن روزنامه مبنی بر تاسیس مرکز تلفن خودکار شهری در پیرانشهر درج شده بود باطلاع میرساند.

تاسیس مراکز مخابراتی کشور براساس جداول زمانبندی شده صورت میگیرد و بر همین اساس نیز ایجاد مرکز تلفن خودکار پیرانشهر سال ۲۵۳۷ موکول شده که بموقع ایجاد میشود و مورد بهره برداری قرار میگیرد.

دفتر اطلاعات انتشارات و روابط عمومی مخابرات

تلفن خودکار سامان نصب میشود

بازگشت به مطلب منتشره در شماره ۱۵۵۲۷ ـ۳۶/۱۱/۱۱ آن روزنامه با عنوان «مردم سامان تلفن میخواهند» به آگاهی میرساند.

طبق گزارش رسیده اقدامات لازم در مورد ایجاد و نصب مرکز تلفن خودکار سامان بعمل آمده و در سال ۲۵۳۷ مورد ـ بهره برداری اهالی قرار میگیرد.

دفتر اطلاعات انتشارات و روابط عمومی مخابرات

به برنامه های اتی موکول شد

در پاسخ مطلب منتشره در شماره ۱۵۵۲۶ ـ ۳۶/۱۱/۱۰ آن روزنامه باطلاع میرساند.

ایجاد مراکز تلفن خودکار در نقاط مختلف کشور با توجه به نیازها و مرکزیت و موقعیت شهری و نیز وجود امکانات فنی صورت میگیرد و با توجه به مطالب ذکر شده ایجاد مرکز مخابرات رشتخوار به برنامه های آتی شرکت موکول گردیده است.

دفتر اطلاعات انتشارات و روابط عمومی مخابرات

افزایش تلفنهای همگانی بندر عباس

خواهشمند است مطلب زیر را در پاسخ شرحیکه در شماره ۱۵۵۲۳ ـ ۳۶/۱۱/۶ آن روزنامه عنوان شده بود چاپ نمایند.

طبق گزارش مخابرات هرمزگان در حال حاضر تعداد ۲۱ دستگاه تلفن همگانی در بندر عباس مشغول بکار است در ضمن اقداماتی در جهت افزایش تلفنهای همگانی مذکور بعمل آمده که با اجرای آن نظر اهالی بندر عباس تامین میگردد.

دفتر اطلاعات و انتشارات و روابط عمومی مخابرات

تلفن های ایده مرمت میشود

خواهشمند است مطلب زیر را در پاسخ شرحیکه در شماره ۱۵۵۲۵ ـ ۳۶/۱۱/۹ آن روزنامه عنوان شده بود چاپ نمایند.

طبق گزارش مخابرات خوزستان اقدامات لازم در جهت مرمت و بهبود تلفنهای ایذه آغاز گردیده و بزودی نظر ساکنان تامین میشود.

دفتر اطلاعات، انتشارات و روابط عمومی مخابرات

به برنامه ششم موکول شد

بازگشت بمطلب درج شده در شماره ۱۵۵۲۸ ـ ۳۶/۱۱/۱۲ آن روزنامه با عنوان «تلفن قارقارکی مردم اردکان یزدرابستوه آورده» باطلاع میرساند:

نصب و بهره برداری تلفن خود کار در شهرستانها با توجه به اولویتها در سطح کشور و همچنین محدود بودن امکانات و براساس برنامه زمانبندی شده انجام میشود و ایجاد مرکز تلفن خودکار اردکان نیز به برنامه ششم موکول گردیده که بموقع انجام میشود و مورد بهره برداری قرار میگیرد.

دفتر اطلاعات، انتشارات و روابط عمومی مخابرات

گوناگون

از هر ۱۰ هزار جمعیت آذربایجان شوروی ۴۹ نفربیشتر از صد سال عمر دارند

راز طول عمر زنان و مردان آذربایجان شوروی چیست

شهر صنعتی باکو، از آلودگی هوا و صدا کاملا پاک شده است

رفیع علی اف با اینکه ۱۰۶ بهار را پشت سرگذاشته لحظه‌ای دست ازکار نمی کشد، او کارکردن را بهترین استراحت می شناسد و خودش می گوید: من‌دوست دارم همیشه کار کنم و دوستانم باستراحت بپردازند!

بعد از شیرعلی مسلموف که ۱۶۸ سال عمر کرد و محمود آوازوف که ۱۵۶ بهار را پشت سر گذاشت، رفیع علی اف با ۱۰۶ سال سن یکی از کهنسالترین مردان جهان است، او در باکو مرکز آذربایجان شوروی زندگی می کند و دارای همسر و ۴ فرزند است.

رفیع علی اف بر خلاف سایر کهنسالان جهان که معمولا در کوهستانهای خوش آب و هوا زندگی می کنند و غذاهای طبیعی می خورند، شهر نشین است و تا شش سال پیش در قسمت تلمبه خانه یکی از معادن نفت کارشاق و طاقت فرسایی را انجام میداد، رفیع علی اف در صد سالگی علیرغم میل با طنیش باز نشسته شد و باجبار دست از کار در معدن کشید، اما بعد از بازنشستگی هم لحظه ای دست از کار کردن برنداشت و حالا هم با این سن و سال روزی چند ساعت بطور مداوم کار می کند و به راه پیمایی میرود، همسر علی اف ۸۷ سال دارد و او هم مثل شوهرش هنوز تندرست و شاداب است.

***

در آذربایجان شوروی اشخاص کهنسال زیاد زندگی می کنند بطوریکه از هر ده هزار نفر جمعیت آن ۴۹ نفر بیشتر از صد سال دارند و شیر علی مسلموف و محمود اوازاف نیز که بعنوان کهنسالترین مردان جهان انتخاب شده بودند در آذربایجان شوروی زندگی می کردند مجید آقایف نیز که ۱۴۲ سال دارد و هنوز در قید حیات است در یکی از کوهستانهای خوش آب و هوای آذربایجان شوروی بسر می برد، که بدون شک لقب پیرترین مرد جهان را باید باو اختصاص داد. طبق نظر آمارگران آذربایجان شوروی تاکنون رکورد جهانی پیرترین مردان و زنان جهان را شکسته و منحنی عمر متوسط را بطرز غریب و بی سابقه ای بالا برده است.

آمارها باز نشان میدهد که باکو با وجودیکه یک مرکز صنعتی بزرگ است در آن مرتبا بر تعداد اشخاصی که بین ۹۰ تا ۱۰۰ سال عمر می کنند افزوده می شود، بیش از ۱۰۰ سال است که در باکو نفت استخراج می شود و کارخانه های پالایش نفت مرتبا کار می کنند و ابعاد استخراج نفت در این شهر بقدری وسیع است که این شهر را «انبار جهانی نفت» نامیده اند، در باکو علاوه بر پالایشگاه عظیم ده ها کارخانه بزرگ ماشین سازی، فلز کاری و الکترونیک و سایر واحدهای صنعتی معظم کار می کنند اما زندگی صنعتی در باکو نه تنها متوسط عمر را پائین نیاورده که حتی بطور مرموز و شگفت آوری آنرا بالا برده است، رفیع علی اف همانطور که اشاره شد برخلاف سایر کهنسالان آذربایجان که بدون استثنا به یک زندگی کاملا طبیعی عادت کرده بودند و دور از غوغا و جنجال شهرنشینی زندگی می کردند

درست در قلب شهر باکو خانه دارد و محل کارش هم در یکی از آلوده ترین قسمت معدن نفت یعنی تلمبه خانه قرار داشت و نزدیک به یک قرن در هوای آلوده معدن نفس کشید و کار کرد اما هنوز کمترین ناراحتی جسمی و ضعف بدنی پیدا نکرده است و با اینکه ۱۰۶ سال دارد بآسانی از عهده کارهای فوق العاده سنگین و طاقت فرسا برمیاید، رفیع علی اف در تمام طول عمر خود لب به سیگار و مشروب نزده و رژیم غذایی بخصوصی هم ندارد. هر نوع غذایی را می خورد، او با وجود سن زیاد اندامی بلند و کشیده دارد و لاغر است علی اف هنگام راه رفتن خیلی سریع حرکت می کند و به بذله گوئی معروف است وی راز طول عمرش را در کار کردن و پیاده روی میداند و می گوید آدم برای اینکه زیاد عمر کند باید همیشه خوشحال باشد.

«باکو» یکی از شهرهایی است که اهالی آن قبل از همه مزه هوای کثیف و آلوده به فضولات صنعتی را چشیدند، اما درعین حال باکو قبل از همه شهرهای صنعتی توانست در پاکسازی محیط و هوای آلوده اقدام کند، با اینکه هرسال بر تعداد واحدهای صنعتی این شهر افزوده می شود، هوای این شهر چه در محیط کارخانه و چه در بیرون از آن کاملا تمیز و خالی از هر نوع آلودگی است دانشمندان باکو تمام منابع سروصدا در داخل شهر را معلوم کردند و نقشه هایی از نقاط شهر که گردوغبار تولید می کنند تنظیم کردند و سپس براساس این اسناد کارهای منظم در زمینه کاهش سروصدا و غبار روبی واحدهای صنعتی را آغاز کردند و بعضی از واحدهای تولیدی آلوده کننده هوا را به خارج از محدوده شهر منتقل ساختند درحال حاضر به هریک از ساکنان باکو ۱۷/۵ متر مربع فضای سبز تعلق می گیرد که درسال ۱۹۸۰ این رقم به ۲۰ مترمربع افزایش می یابد.

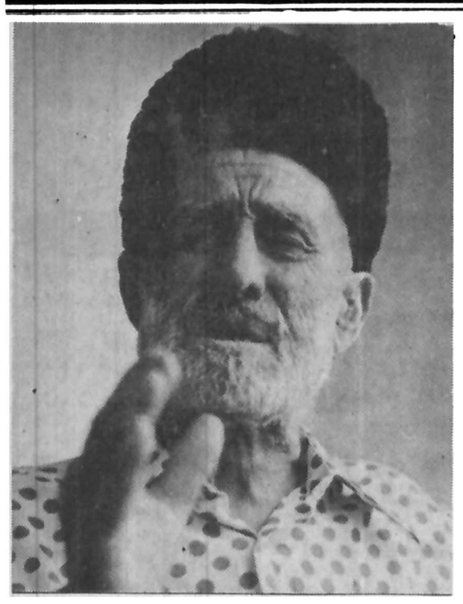

دورهٔ فشرده تبلیغات درکشور انگلستان

اتحادیه سازمان های تبلیغات باهمکاری بنیاد فرهنگی " CAM " که از معتبرترین مؤسسات آموزشی انگلستان می باشد اقدام به تشکیل یک دوره فشردهٔ تابستانی برای آموزش تبلیغات وبازاریابی نموده است .

اولین دوره‌فشرده تبلیغات بمدت ۷۰ ــ ۶۰ روزدریکی‌ازدانشگاههای‌معروف لندن‌تشکیل‌خواهدگردیدودرآن گروهی‌ازسرشناس‌ترین مدیران سازمان‌های تبلیغات واستادان برجستهٔ دانشگاههای انگلستان تدریس خواهند نمود .

کسانی می توانند برای شرکت در این دوره داوطلب شوند که دارای شرایط زیر باشند :

۱ ــ حداقل تحصیلات لیسانس دریکی ازرشته های تبلیغات ،روابط عمومی اقتصاد ویاحداقل تحصیلات دیپلم ودوسال سابقه کارموثردر سازمان های تبلیغات .

۲ ــ آشنائی کامل بزبان انگلیسی .

۳ ــ داشتن ورقه پایان خدمت نظام وظیفه یا معافی دائم .

چون تعداد شرکت کنندگان دراین‌دوره‌بخاطر حفظ کیفیت آن حدکثر از۲۵ نفرتجاوزنخواهدنمودازداوطلبان شرکت دراین دوره‌امتحان کتبی ومصاحبه حضوری بعمل خواهد آمد .

مخارج شرکت دراین دوره معادل ۳۰۰ هزار ریال می باشد که شامل هزینهٔ سفر، غذا ، استفاده ازخوابگاه اختصاصی دانشجویان ،شهریه وسایر مخارج می باشد .

تعدادی‌ازپذیرفته‌شدگان،بشرط تعهدخدمت درسازمانهای‌تبلیغات‌می‌توانند ازبورس‌تحصیلی رایگان استفاده نمایند .

ازعلاقمندان شرکت در دوره فشرده تبلیغات دعوت میشود مشخصات کامل خود را بآدرس زیر ارسال فرمایند .

اتحادیه سازمان های تبلیغات ــ کمیته آموزش:

تهران ــ خیابان تخت طاووس ــ خیابان کوه‌نورخیابان‌هفتم ــ شماره ۴۶

شرکت نفی ذوب آهن ایران

آگهی استخدام دیپلمه طبیعی ـ ریاضی ـ ادبی

شرکت سهامی ذوب آهن‌آریامهر برای تکمیل کادر اداری ومالی خود به تعدادی دیپلمه باحقوق ومزایای مکفی ازطریق مسابقه ورودی با شرایط زیر احتیاج دارد.

۱ـ دارا بودن دیپلم کامل‌متوسطه دریکی‌ازرشته‌های‌ریاضی ـ طبیعی ـ ادبی

۲ـ حداقل معدل کل ۱۲
۳ـ حداکثر سن ۲۸ سال
۴ـ انجام خدمت نظام وظیفه‌یا معافیت دائم از خدمت مزبور
۵ـ نداشتن پیشینه بد
۶ـ عدم اشتغال در سازمانها و موسسات دولتی

داوطلبان میتوانند جهت آگاهی بیشتر و ثبت نام بادردست داشتن شناسنامه و کارت پرسنلی و سه قطعه عکس ۴×۶ همه روزه باستثنای روز های پنجشنبه وجمعه و ایام تعطیل تا تاریخ ۳۰ر۱ر۳۷ ازساعت ۷½ الی ۱۶½ بانضمام گواهینامه کاربابی و استخدام کارگزینی کل‌شرکت سهامی ذوب آهن‌آریامهر واقع درکیلومتر ۴۵ جاده اصفهان‌شهرکرد مراجعه نمایند . مسابقه ورودی در ساعت ۱۶½ روز چهار شنبه ۳۰ر۱ر۳۷ در مرکز آموزش متالورژی ذوب آهن آریامهر انجام خواهد شد.

م‌الف۴۳۲ ۱ـ۵

کجا برویم

نمایشگاه

نقاشی های میناوتوقی و پیکره های پرویز تناولی
انجمن ایران و آمریکا (گالری ۱ و ۲) عباس آباد ـ خیابان وزراء (از روز شانزدهم فروردینماه ـ ساعت ۱۷ تا ۲۰)

عکس های میشل تورنس
انجمن فرهنگی ایران وفرانسه ـ خیابان شاپورعلیرضا ـ شماره ۵۸ (از روزنوزدهم فروردین ماه ـ ساعت ۱۸ تا ۲۰)

ریشه های نوگرائی عکاس های سویس
موزه هنر های معاصر ـ خیابان امیرآباد پارک فرح (ساعات بازدید ۱۰ تا ۱۹)

نقاشی های سیراک مکلنیان
نگارخانه رند ـ خیابان محمد رضاشاه ـ کوچه چکاوه ـ ساختمان آ ـ س ـ پ (۱۷ تا ۲۰)

آثار گروهی نقاشان
تهران گالری ـ چهار راه قصر ـ عباس آباد (۷ تا ۲۰)

موزه

مرکز فرهنگی وهنری رضا عباسی
خیابان کورش کبیر ـ ۱۰ تا ۱۳ و ۳ تا ۶ بعدازظهر

هنرهای تزئینی
بلوار کریمخان زند (۹ تا ۱۶ و ۱۵ تا ۲۰)

موزه هنرهای معاصر
خیابان امیرآباد ـ پارک فرح (۱۱ تا ۲۰)

ایران باستان
خیابان قوام السلطنه (۹ تا ۱۳ و ۱۵ تا ۱۸)

شهیادآریامهر
میدان شهیاد ـ (۹ تا ۱۶)

کاخ گلستان
میدان ارگ ـ (۹ تا ۱۲ و ۱۵ تا ۱۷)

هنرهای ملی
میدان بهارستان ـ (۹ تا ۱۶)

سلسله پهلوی
خیابان پهلوی ـ کاخ مرمر (۹ تا ۱۶)

نگارستان
خیابان سپه ـ (۱۰ تا ۱۸)

خزانه جواهرات سلطنتی
بانک مرکزی ـ (۱۰ تا ۱۵ و ۱۵ تا ۱۸)

فرش
امیرآباد شمالی ـ جنب پارک فرح (۹ تا ۱۷)

تئاتر

سه خواهر ـ اثرچخوف
ضلع جنوبی پارت شهر (۸ بعدازظهر)

شنبه هفتم
کارگردان ـ سیاوش تهمورث
کارگاه نمایش ـ چهار راه یوسف آباد ـ اول خیابان شاه کوچه کلانتری (ساعت ۲۰)

خلوت خفتگان
نوشته پیتر گیل
بکارگردانی اریی اوانسیان
تئاتر چهارسو ـ چهار راه پهلوی (ساعت ۷/۳۰)

فیلم

نمایش فیلم های برنده اسکار به زبان انگلیسی
انجمن ایران وآمریکا ـ خیابان عباس آباد ـ خیابان وزراء

فال فردای شما

جدی (دیماه ۲۱ تا بهمن ۱۹)
زنان شوهردار با اقوام شوهر مناسبات تازه‌ای پیدا می کنند که بسیار سودمند و آینده سازاست.

دلو (بهمن ۲۰ تا اسفند ۱۹)
متولد آذر ماه بخصوص دختر خانم‌های دم بخت باید در انتظار باز شدن غنچه‌های عشق باشند.

حوت (اسفند ۲۰ تا فروردین ۲۰)
اگر مشکلاتی دارید، زمینه رفع آن در چند روز آینده فراهم خواهد شد.

حمل (فروردین ۲۱ تا اردیبهشت ۲۰)
بنظر میرسد قصد ترتیب دادن یک مهمانی را دارید، خوبست اجرای این تصمیم را چند روز به عقب بیاندازید.

ثور (اردیبهشت ۲۱ تا خرداد ۲۰)
برای اینکه اعصاب راحت تری داشته باشید، نظم بهتری بکارهایتان بدهید

جوزا (خرداد ۲۱ تا تیر ۲۰)
درباره پول زیاد فکر میکنید، اما مسائل مالی نباید آرامش خاطر شما را برهم زند.

سرطان (تیر ۲۱ تا مرداد ۲۰)
نامه‌های خوب، دیدارهای خوب و ساعات خوبی در انتظار شما است، از فرصت‌ها استفاده کنید.

اسد (مرداد ۲۱ تا شهریور ۲۰)
میان دو نفر که باهم تفاهم ندارند، آشتی برقرار میکنید و موجب بسط دوستی آنها میشوید.

سنبله (شهریور ۲۱ تا مهر ۲۰)
اگر قصد ترتیب دادن یک میهمانی را دارید هماهنگی تناسب افراد مدعو را فراموش نکنید.

میزان (مهر ۲۱ تا آبان ۲۰)
درباره مسائل پولی و مالی کمی دقیق تر باشید و در هزینه‌ها کاملا حسابگر و مقتصد باشید.

عقرب (آبان ۲۱ تا آذر ۲۰)
از روزهای تعطیل خود بشرط داشتن روحیه شاد، لذت بیشتری خواهید برد.

قوس (آذر ۲۱ تا دیماه ۲۰)
در خانه یا در محیط کار ناگزیر به کوشش بیشتری هستید اما شما از آن احساس شادمانی میکنید.

عروسی ۴۹ ارزان

فیلمبرداری رنگی ♡ تشریفات بی‌نظیر استقبال ♡ دیسکوته استریوفونیک ♡ سالن‌های مجلل ♡ همگی مجانی ♡ تلفن ۴۷۳۷۳۶ اسکله سرویس گل

جدول

ویژه ۹۸۸۲ | عادی ۱۲۱۶۲

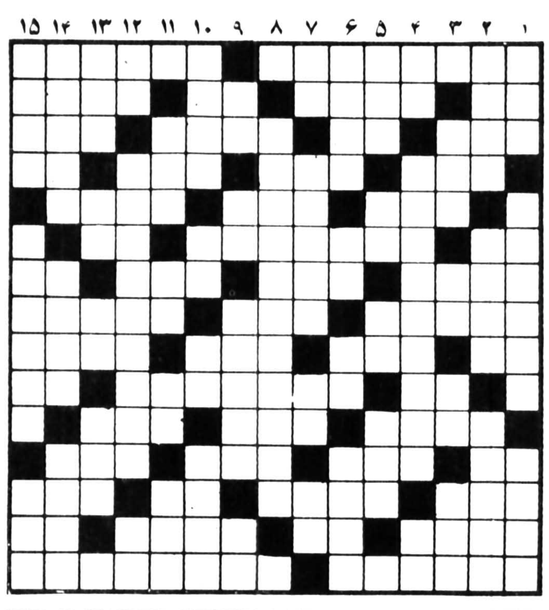

افقی: ویژه

۱ـ زبان علمی و مقدس هندیها ـ فرشتگان
۲ـ خداوند یکتا ـ زنگ آمیزی شده ـ خدانکند سیاه باشد ـ سربازنیروی دریائی
۳ـ گاهی میگیرد ـ شراب ـ حرفی در زبان یونانی ـ برسرمیکشیدند و جنگ میکردند
۴ـ بچه شیر ـ تنگ نفس ـ پارچه کهنه ـ حرف ندا
۵ـ نوعی شیرینی است ـ پرسرشانه کت مینهند ـ بادش در تابستان نشاط اوراست
۶ـ تردستی درکار ـ حیات ـ خیس در لفظ انگلیسی
۷ـ توانایی ـ زندانی که مسعود سعدسلمان درآن اسیر بود ـ بدون آتش به کار نیاید ـ یونی ماندگی
۸ـ باید حلش کرد ـ درخت بی پیوند ـ ازتیمهای فوتبال وطن
۹ـ اسب ترکی ـ روستا ـ عرضه و پیشنهاد ـ دوستدار
۱۰ـ صدای حیوانی است ـ اکنون حکم کیمیا را دارد ـ آخرین حرف
۱۱ـ پرنده ایست ـ فصلش گذشت ـ درآن دوغ هم میریزند.
۱۲ـ با آب کباب میشود ـ رنجه کردن و ترساندن ـ چین و چروک پوست بدن ـ راه ارتباط مادرجنین
۱۳ـ میدانی در تهران ـ از آلات طرب ـ رشد کردن ـ تنها
۱۴ـ آهستگی در کار ـ وقت ولحظه ـ پارچه‌ایکه در آن ابریشم خام بکاررفته باشد ـ پرحرف میزند
۱۵ـ عمل زشتی انجام داده ـ از پادشاهان ایران که یونان را فتح کرد.

عمودی: ویژه

۱ـ فلزیست ـ بامورگفتگوهاکرده ـ نامه نویس
۲ـ رنگی برای اسبی ـ آب که ببیند دوغ میشود ـ آشکارکردن
۳ـ پیش ازاین ـ خدای خورشید درمصر قدیم ـ مردم صالح ـ از حشرات چسبنده
۴ـ زهر ـ غده ای دربدن ـ عددی است
۵ـ سبزی پیچ پیچ ـ بلای معروف خانه ـ ضربه با سردرفوتبال ـ همیشه کوک نیست!
۶ـ اثری از زیگموند فروید ـ رودآرام ـ خردمند و دانا ـ پولیکه قوس نزولی را طی کرد
۷ـ واحد پول ژاپن ـ نویسنده کتاب رختخواب آشفته ـ مثل و مانند ـ درخت زبان گنجشک
۸ـ یکی از اسمانخراشهای معروف نیویورک
۹ـ مرضی است ـ از کلمات نفی ـ حیوان مردارخوار ـ بکشید تابیاید
۱۰ـ قفل شده ـ دست عرب ـ مهره ای در شطرنج ـ رهانیدن
۱۱ـ فرمان تیراندازی ـ دریا ـ حرف افسوس ـ چیز
۱۲ـ ازعلامت جمع است ـ درخون بجوئید ـ توانائی
۱۳ـ ازگلهای خوشبو ـ اسب ترکی ـ عشق و دوستی ـ حرفی است
۱۴ـ بروبازووگران ـ سربازنیروی دریائی ـ هرچه بیشترکاسب سرحال‌تر
۱۵ـ گل شب بو ـ برزخم نمی بندند ـ پانگ جرس

افقی: عادی

۱ـ از شاعران مشهور فرانسوی که «دریاچه» او خیلی معروف است ـ پدر مورخین است
۲ـ حرف تصدیق اروپائی ـ پوستش به کار خانم می آید ـ حریف در قمار ـ زیارت کننده
۳ـ نوعی ماهی است ـ حرفی در زبان موسیقی ـ خانم بیشتر به آن اعتقاد دارد ـ قعر جهنم
۴ـ شایسته و سزاوار ـ حرفی در دستور ـ شهری در مازندران ـ نفس بلند
۵ـ جرقه آتش ـ قاعده و روش ـ گلی است
۶ـ تخم مرغ انگلیسی ـ حجمی در هندسه ـ تنها
۷ـ قصه و افسانه ـ دانه آشی ـ از قدیمی ترین شهرهای آسیائی ـ بوئیدن
۸ـ خیمه بادشاهی ـ بستن و دوختن ـ چوب زینتی
۹ـ خانم هرگز راستش را نمی گوید ـ پایتختی در اروپا ـ صدوبازده ـ خدای قادر مطلق در هند
۱۰ـ لباس آقا ـ کانال را از گل و لای پاک کردن ـ از نفیرش مرد و زن نالیده اند
۱۱ـ از روزگار ناکسان براورند ـ صورت غذا در رستوران ـ خانه
۱۲ـ از کلمات نفی ـ راه ارتباط مادر و بچه ـ مفصل ـ عسل
۱۳ـ خونها ـ گاهی برای عمل قرار میدهند ـ بیشاوندیست ـ خوردنش در اسلام حرام است
۱۴ـ اکنون سرگرد شده ـ ضمیر مفرد ـ زمانی راستی در آن بود ـ صدای کلفت
۱۵ـ دوام دادن ـ بندری در ترکیه.

عمودی: عادی

۱ـ زبان زدن به چیزی ـ برای بنائی هم برپا می کنند ـ همدم و هم صحبت
۲ـ دربند شده ـ به کار تیراندازی می آید ـ در شب عروسی وجودش مشخص است
۳ـ دزد خانگی ـ صد مترمربع ـ اندک ـ همان صدا است
۴ـ تکخال ورق ـ نوعی میمون درشت جثه ـ صورت
۵ـ ریگ روان ـ خاک کوزه گری ـ کلمه خطاب ـ اهلی شده
۶ـ نیرو و زور ـ مایه اصلی آهنگ ـ یکی از دو سیم برق ـ از آلات طرب
۷ـ برابر ـ دزد از آن بالا میرود ـ مادر عرب ـ حرف ندا
۸ـ از معروفترین نویسندگان امریکائی که کتاب خوشه های خشم از آثار اوست
۹ـ ستون بدن ـ پسوندیست ـ هنوز دنبال گنجش میگردند ـ فلزیست
۱۰ـ هر جسم که برق از آن عبور کند ـ اراده ـ ضمیر مفرد ـ اگر پول باشد بیشتر پیدا میشود
۱۱ـ حرکت بسبک کرم ـ راه بی پایان ـ پسوندیست ـ پدر در لفظ آدری
۱۲ـ صدای خشره ـ از نویسندگان معروف فرانسه که کتاب رنه از اوست ـ واحد پول ژاپن
۱۳ـ صدای بلند ـ ویران کردن ـ توانایی ـ رودخانه‌ای در آلمان
۱۴ـ خراب شده ـ از اجرا کنندگان برنامه‌ای در تلویزیون است ـ گلی است
۱۵ـ چوب تازه از درخت بریده شده ـ باید گرامیش داشت ـ آرزو.

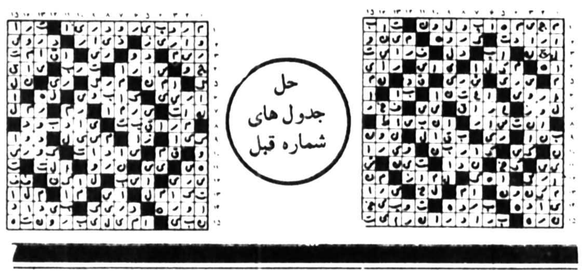

حل جدول های شماره قبل

پلیس راه میگوید

راننده شریف

انسان جامعه صنعتی قبل از اینکه باستفاده از یک پدیده تکنولوژی بپردازد باید از کار بردها و ضوابط آن پدیده آگاهی داشته باشد.

راننده ایکه اتومبیل را با قوطی کنسرو اشتباه میگیرد و آنقدر مسافر در آن میریزد که قدرت تحرک را از خود سلب میکند خیلی زود اعصابش را از دست خواهد داد.

متاسفانه این راننده را ما در مقصد ملاقات نخواهیم کرد

شنبه‌ها مجله دنیای ورزش منتشر میشود

مرکز پزشکی شاهنشاهی ایران
دانشکده پرستاری

آگهی پذیرش دانشجو

جهت دوره فوق لیسانس پرستاری

دانشکده پرستاری مرکز پزشکی شاهنشاهی ایران جهت پرنامه فوق لیسانس در رشته‌های مختلف پرستاری دانشجو می‌پذیرد.

شرایط ثبت نام:

۱ـ دارابودن درجه لیسانس پرستاری عمومی یا معادل آن
۲ـ اتمام سنوات خدمت مربوط به دوره تحصیلی لیسانس
۳ـ دارابودن معافیت از خدمات اجتماعی زنان
۴ـ قبول شدن درامتحانات ورودی و زبان و مصاحبه

مدارک لازم برای ثبت نام:

۱ـ فتوکپی مدرک لیسانس یا معادل آن در رشته پرستاری عمومی
۲ـ فتوکپی ریز نمرات تحصیلی دوره پرستاری
۳ـ فتوکپی معافیت دائم از خدمات اجتماعی زنان
۴ـ چهار قطعه عکس ۴×۶ با قید مشخصات در پشت آن
۵ـ قبض رسید به مبلغ ۳۰۰۰/ ریال جن ثبت نام به حساب شماره ۶۲۶ بانک شهریار شعبه بهجت آباد در وجه مرکز پزشکی شاهنشاهی ایران

داوطلبان واجد شرایط فوق میتوانند مدارک لازم را تهیه و برگ درخواست زیر را تکمیل نموده و به نشانی:

کریمخان زند روبروی میدان بهجت آباد ساختمان گلستان طبقه پنجم دانشکده پرستاری مرکز پزشکی شاهنشاهی ایران

محمد اکثرتاآخروقت اداری ۵ ۲۰۲۷ فرود سن ۲۰۵۲ شخصا یا توسط پست سفارشی ارسال نمایند

۱ـ تاریخ برگزاری امتحان پرستاری و زبان انگلیسی روزهای ۲ و ۳ اردیبهشت ماه سال ۲۵۳۷ خواهد بود.
۲ـ تاریخ مصاحبه در روزهای ۳۰ و ۳۱ اردیبهشت ماه سال ۲۵۳۷ در محل دانشکده میباشد.
۳ـ محل برگزاری امتحانات بعدا توسط دانشکده اعلام خواهد شد.

برگ درخواست شرکت در امتحان ورودی فوق لیسانس دانشکده پرستاری مرکز پزشکی شاهنشاهی ایران

ایجانب :
نام ... نام خانوادگی ... فرزند
متولد سال ... دارای شماره شناسنامه ... صادره از ... دارای
درجه لیسانس در رشته پرستاری عمومی یا معادل لیسانس از دانشگاه / موسسه طوم وآموزش عالی ... مایل
به شرکت در امتحانات ورودی آن دانشکده میباشم بدینوسیله این درخواست مدارک فوق‌الذکر را ارسال میدارم .

نشانی : شهرستان ... خیابان ... کوچه
شماره منزل ... تلفن ... تاریخ تنظیم وامضاء

وجه ثبت نام مسترد نخواهد شد .

امروز و فردا در تلویزیون ببینید.

ترجمه برنامه های زیر از سوی رادیو تلویزیون در اختیار ما قرار گرفته و روزنامه اطلاعات هیچگونه مسئولیتی در تغییرات احتمالی برنامه ها ندارد

برنامه اول (رنگی)

۱۷/۰۰ اخبار
۱۷/۰۵ کودکان
۱۸/۲۰ اخبار ورزشی
۱۸/۳۰ در استان ما
۱۸/۴۵ آینده سازان
۱۹/۴۰ مرد برتر
۲۰/۳۰ اخبار
۲۰/۵۰ دنیای خبر
۲۱/۲۰ آقای مربوطه
۲۱/۳۰ دانی جان ناپلئون
۲۲/۳۰ موسیقی ایرانی

برنامه دوم (رنگی)

۱۹/۰۰ اخبار
۱۹/۱۰ وودی وودپیکر
۱۹/۴۰ پولیانا (قسمت چهارم)
۲۰/۱۵ سفرهای دورودراز (۱۸)
۲۱/۱۵ وارتیه
۲۱/۳۰ اخبار
۲۲/۰۰ موسیقی ایرانی
۲۲/۴۰ داستانهای دهکده

برنامه اول (رنگی)

۱۲/۰۰ اخبار
۱۲/۰۵ تفسیر قرآن
۱۲/۳۰ فیلم برای کودکان
۱۲/۵۰ تدریس بالله
۱۳/۲۰ کریستی لاووخبر کن
۱۴/۱۰ شهرهای ایران
۱۵/۰۰ ویرجینیائی: راه خطا
۱۶/۱۵ راز بقا
۱۷/۰۰ کودکان
۱۸/۳۰ وضع اضطراری
۱۹/۳۰ برنامه ویژه
۲۰/۰۰ مسابقه پاسخ چیست
۲۰/۳۰ اخبار
۲۰/۵۰ دنیای خبر
۲۱/۲۰ آقای مربوطه
۲۱/۳۰ سینمای شب جمعه

برنامه دوم (رنگی)

۱۹/۰۰ داستانهای قشنگ پرفسور
۱۹/۰۵ ماجراهای سندباد (زندانی شیطان)
۱۹/۳۵ فیلم داستانی کارآگاه چینی
۲۰/۴۵ صفحه اول
۲۱/۳۰ اخبار
۲۲/۰۰ سینمای شب جمعه

برنامه سوم (رنگی)

۱۱/۵۵ اعلام برنامه
۱۲/۰۰ شو «گریپ ایپ»
۱۲/۲۵ شو «دیپوتی داگ»
۱۳/۰۰ فیلم سینمائی
۱۲/۳۰ ورزش
۱۴/۰۰ خلاصه اخبار
۱۴/۰۵ نیکولز
۱۷/۰۰ سوپر من
۱۷/۲۵ ماجراهای پدر ادی
۱۸۰۰ نگاهی به ایران
۱۸/۳۰ اخبار
۱۹/۰۰ دان آگوست
۱۹/۵۰ آلیس و باب کارول
۲۰/۱۵ مک میلان
۲۹/۳۵ بیوگرافی
۲۲/۰۰ اخبار
۲۲/۱۵ فیلم سینمائی

برنامه سوم (رنگی)

۱۵/۵۵ اعلام برنامه
۱۶/۰۰ خلاصه اخبار
۱۶/۰۵ سرزمین گمشده
۱۶/۳۰ خیابان سه سامی
۱۷/۲۵ آکوامن
۱۷/۴۵ شو «دوریس دی»
۱۸/۰۵ با مامان میشیم سه تا
۱۸/۳۰ اخبار
۱۸/۵۵ مرد نامرئی
۱۹/۵۰ دکتر بعد از این
۲۰/۱۵ تئاتر روز
۲۱/۱۰ هاری او
۲۲/۰۰ اخبار
۲۲/۱۵ پری میسن

دیدار با مولود عاطفی، پنجاه ساله مهربان که به بچه‌ها عشق می ورزد

خانم عاطفی:
ابتدا فقط این جمله را می گفتم:

اینجا تهران است رادیو ایران

پسرمن ۲۴ ساله است و دوره دکترای فیزیک اتمی را می گذراند

... توی اتاقی نه چندان بزرگ از آپارتمانی بسیار تمیز و زیبا که پنج اپاژور دیدنی، هفت شمعدان نفیس و قدیمی، چهار ظرف پر از گل تازه که رایحه‌اش فضا را پر کرده است و یک پیانو، دو میز پذیرائی که چندین نوع شیرینی و شکلات و میوه روی آن چیده شده و نشانه‌ای از آمدن میهمان است... و یازده عکس از دوران مختلف یک زندگی پر شور و صمیمی و سرشار از خاطره که در قاب عکس‌های متنوع قرار دارد نشسته‌ام و به گفتگو با زنی فکر میکنم که صدای همیشه آشنا و قیافه همیشه ساده و مهربان و مادرانه‌اش هر روز در خانه میلیون‌ها ایرانی، میلیون‌ها کودک و نوجوان ایرانی خاطره ساز است. قصه‌های خانم عاطفی، لالائی سالهای دور و نزدیک همچنان در گوش و ذهن بصورت نجوائی آرام بخش تکرار می‌شود.

... خانه‌ای داشتم در صاحبقرانیه، خانه‌ای بسیار بزرگ، آنرا اجاره دادم و آمدم در این آپارتمان اجاره‌ای زندگی می کنم، آخر من آن خانه بزرگ را میخواستم چه کنم؟ یکنفر آدم هستم، تنها. تنها فرزندم، بهمن ۲۴ ساله که برای گذراندن دوره دکترای فیزیک اتمی در خارج از کشور بسر میبرد و عاطفی عزیز و محبوبم که سالهاست مرا گذاشته، من و زندگی را، خدا او را از من و بهمن گرفت من مانده‌ام و یک (مادر) زنی که بیست سال است در خانه ما است و بمن خدمت می کند، زنی که بهمن مرا بزرگ کرده، من مانده‌ام و صدها نامه و کتاب قصه کودکان برای بچه‌های عزیز ایرانی؛ بچه‌هائی که تمام شب و روزم برای آنها است، شاید بسیاری باور نکنند، که فقط در ۵-۶ ساعت خواب است که من به بچه‌ها فکر نمی‌کنم بقیه اوقات عمرم را به خلاصه کردن کتاب کودکان به نوشتن و ترجمه کتابهای قصه مخصوص بچه‌ها و بالاخره استودیوی ضبط برنامه بچه‌ها اختصاص دارد، در واقع فکر این میلیون‌ها بچه ایرانی است، که زندگی مرا پر می کند.

اینجا تهران است، رادیو ایران

مولود عاطفی، یا بقول بچه‌ها خانم عاطفی عزیز و دوست داشتنی با همان لبخند مادرانه‌ای که از صفحه تلویزیون برای همه آشنا است ادامه می‌دهد:

۱۸ ساله بودم که رادیو فکر انتخاب گوینده زن را پراکند، در حدود ۳۶۰ نفر داوطلب شدند که از آن میان من و (روشنک) گلها انتخاب و ماندگار شدیم. البته تعداد دیگری هم قبول شدند، اما آنها ماندنی نشدند، اوایل کار اعلام برنامه میکردم، میگفتم، اینجا تهران است رادیو ایران - و بعد گوینده و مجری برنامه شدم گفتارهای خانوادگی، و بالاخره گوینده اخبار که سالهای زیاد از عمر گویندگیم در این قسمت گذشت.

۲۲ ساله بودم که ازدواج کردم

... ۲۲ ساله بودم که با مرحوم عاطفی ازدواج کردم، هر دومان پر کار بودیم و عاشق کار، تنها یادگار این زندگی مشترک یک فرزند ۲۴ ساله است، فرزندی که به من غرور می دهد و افتخار.. تک فرزندی ما دو دلیل داشت یکی اینکه من و مرحوم شوهرم عقیده داشتیم که بچه داشتن و تربیت کردن وقت می‌خواهد و ما آن وقت لازم را نداشتیم، دلیل دیگر اینکه من از خانواده‌ای پر اولاد بودم، ۸ خواهر و برادر، و این جمعیت زیاد کار را به آنجا کشاند که پدر و مادر نمیدانستند که کدام بچه مردود شده و کدامیک ذوق و استعداد تحصیلی فراوان دارد...

۲۰ سال با بچه‌ها

... من الان زنی ۴۹ ساله هستم که بیست سال از عمرم در برنامه بچه‌ها گذشته، قصه خوانی من برای بچه‌ها توام با آنچنان استقبال گرم و پرشوری بود که مرحوم صبحی ناخودآگاه احساس رقابت کرد، اما من با شور و هیجانی که از همان دوران دبیرستان در من بود، و حتی مدتی در دانشسرا به شیفتگی کار آموزگاری گذشت گمان میکردم همه عمر من به معلمی و زندگی با بچه‌ها خواهد گذشت.

ولی در هر صورت زندگی و فعالیت عمده من برای بچه‌های کشورم ادامه پیدا کرد حالا لااقل ماهی ۳۰ کتاب برای بچه‌ها خلاصه می‌کنم و ۲۶ قصه برای کودکان زیر هفت سال مینویسم. اغلب اوقات من به مطالعه کتابهای بچه‌ها میگذرد، کتابهائی که از یک کتابفروشی بزرگ انگلیس برای من میرسد و از طریق بدست آوردن و مطالعه این کتابها از زبان انگلیسی بیشترین خوراک برنامه‌هایم را تامین می کنم.

روزی ۱۰۰ نامه

مولود عاطفی علاوه بر برنامه‌های کودکان و نوجوانان برای دیگر برنامه‌های رادیو مخصوصا برنامه‌های زن و زندگی و خانواده نیز فعالیت دارد که برنامه پر شنونده (نوری در تاریکی) از آن جمله است. اما بچه‌ها خانم عاطفی را به اوج شهرت و محبوبیت رساندند.

روزی لااقل ۱۰۰ نامه از طرف بچه‌ها برای او می‌رسد، بچه‌ها در این نامه‌ها چه می نویسند و از او چه می‌خواهند؟ این پرسشی است که مطرح میکنم، و خانم عاطفی میگوید:

درباره همه چیز... آنها از صمیمیت و صداقت عشقی که بمن دارند می‌نویسند بعضیها لباس مرا می‌خواهند، و عکس و امضای مرا... حتی بچه‌هائی که یک روزی بچه بودند و حالا خانمی ۲۰ ساله شده‌اند، مادر شده‌اند، همراه بچه‌شان نامه مینویسند بعضیها از من کمک می‌خواهند که سعی می کنم در حد امکانات خود به آنها کمک کنم، اما در این ماجرا، جالب وضع بچه‌هائی است که در جائی مرا از نزدیک می‌بینند و این دیدار به باورشان نمی‌آید، آنها از من موجودی روپائی ساخته‌اند، موجودی که دیدنش از نزدیک شوک و ناباوری می‌آورد.

الیاکازان و آخرین غول

«الیاکازان» راحتما میشناسید فیلمساز ترکی الاصل امریکایی که فیلمهای خوبی ساخته است. فیلمهای مثل زنده بادزاپاتا، در بارانداز، شکوه علفزار، سازش، و ملاقاتی ها که در ردیف فیلمهای مطرح تاریخ سینما هستند بویژه «زنده باد زاپاتا» که با اقتباس از داستانی نوشته‌ی «جان اشتاین بک» نویسنده‌ی معروف امریکایی ساخته شده و یکی از بهترین فیلمهای سینمای امریکاست. «کازان» بعدازساختن فیلم شانزده میلیمتری «ملاقاتی ها» تا مدتی فیلم نساخت تا اینکه در سال ۱۹۷۷ براساس داستانی نوشته‌ی اسکات فیتزجرالد فیلمی بنام آخرین غول ساخت که توانست باردیگر نامش را سرزبانها بیندازد. دراین فیلم: رابرت دونیرو، رایرت میچم، جک نیکولسون، تونی کرتیس، ژان مورو، توزاراسل و اینگرید بولتینگ بازی دارند. گفتی است که قرار بود سال پیش این کارگردان به ایران سفر کند و به تدریس رشته‌ی کارگردانی و پرورش اکتور به شیوه‌ی اکتورز استودیو بپردازد که این خبر صحت پیدا نکرد و سفر او به ایران در حدشایعه باقی ماند.

جدال در اعماق زمین

داگ مک کلور و پیتر گلیمور در صحنه‌ای از مجموعه‌ی ۷ شهر به آتلانتیس

اینروزها بازار تهیه‌ی فیلمها و مجموعه های علمی تخیلی گرم شده است فروش فوق العاده‌ی فیلم «جنگ ستارگان» ساخته‌ی «جرج لوکاس» و موفقیت آخرین ساخته‌ی استیون اسپیبرگ برخورد نزدیک از نوع سوم» دراکران عمومی باعث شده که بسیاری از تهیه کنندگان سینما و تلویزیون بصرافت تهیه فیلمها و مجموعه های علمی تخیلی بیفتند و تهیه‌ی فیلمها و مجموعه هایی را دراین زمینه شروع کنند. در سینمای انگلیس اخیرا با شرکت داگ مک کلور و بکارگردانی «کوین کانر» یک سری فیلم علمی تخیلی ساخته شده است فیلمهایی مثل «جدال دراعماق زمین» که از نظر فروش دراکران های کشورهای مختلف از موفقیتی نسبی برخوردار شده‌اند.

جدال دراعماق زمین از کتابی نوشته‌ی «ادگاررایس برایز» خالق تارزان اقتباس شده بود. ادگاررایس برایز نویسنده‌ی انگلیسی داستانهای بسیاری بشیوه آثار «ژول ورن» نوشته است موفقیت این سری فیلمها باعث شد که تهیه کنندگان تلویزیونی نیز تهیه چنین مجموعه هایی را آغاز کنند که «۷ شهر به آتلانتیس» یکی از این مجموعه هاست که داستانی علمی تخیلی دارد. «آتلانتیس نام یک قاره‌ی گمشده است که تاکنون موضوع بسیاری ازفیلمهای سینمایی قدیمی بوده است. دراین گونه فیلمها همیشه چند آدم از سرزمینی دیگر به قاره‌ی آتلانتیس قدم میگذاشتند و موجب دگرگونی و یانابودی این قاره میشدند. درآخرین فیلم که براساس داستان زندگی مردمان این قاره ساخته شده بود. هایاهاراریت و ژان لولی ترن تیغیان بازی داشتند.

در مجموعه‌ی «۷ شهر به آتلانتیس» «داگ مک کلور» و پیتر گلیمور بازی دارند.

حالا مردم از دیدن فیلم‌های سکسی خسته شده‌اند

رابرت پاول و بیوبریجز در صحنه‌ای از فیلم چهارپر

سینمای جدید امریکا اینروزها گرایشی به ساختن فیلمهای ماجرایی و بازسازی سوژه های مشهور قدیمی پیدا کرده است. دیگر فیلمهایی نظیر «ایزی رایدر» که زمانی رقم بزرگی از تولیدات سینمای امریکا را تشکیل میدادند کمتر ساخته میشوند. توجه تهیه کنندگان امریکایی اینروزها متوجه سوژه های پر ماجرا، پرهیجان و پرخرج شده است. سوژه هایی که فروش خوبی را هم تضمین می کنند. مثل اینکه مردم دیگر از تماشای فیلم های سکسی و فیلمهای پلیسی جدید خسته شده‌اند. فروش فیلمهای، کوسه، فرودگاه ۷۷، آسمانخراش جهنمی، جهنم زیر و رو، و کینگ کونگ تمایل مردم را بدیدن فیلمهای ماجرایی نشان میدهد.

بهرحال اینروز ها بازسازی سوژه های معروف قدیمی سوژه هایی که در سالهای گذشته فیلمهای موفقی براساس آنها ساخته شده در سینمای امریکا «مد» شده است.

حتما فیلم داستان مشهور «چهارپر» را بیاد دارید، داستانی که دوبار بصورت فیلم تهیه شد، بار اول، در سال ۱۹۳۹ با شرکت: رالف ریچاردسون و جان کلمنتی و بار دوم سال ۱۹۵۵ با شرکت انتونی استیل و لارنس هاروی، اما سومین فیلم براساس این داستان مشهور اخیرا در امریکا جلوی دوربین رفته است. دراین کپیه‌ی جدید دو هنرپیشه‌ی جوان: رابرت پاول و بیوبریجز نقشهای اصلی این فیلم را که ماجرای آن در سال ۱۸۸۰ در «سودان» اتفاق می افتد بازی می کنند.

جین سیمور، سایمون وارد و ریچارد جانسون سایر هنرپیشگان این فیلم هستند که توسط «دان شارپ» کارگردانی شده است.

امشب: ساعت ۲۰-۲۲ تلویزیون ۲

اولین عشق من

امشب ساعت ۲۰ تا ۲۲ دقیقه ماجرای «اولین عشق من» از مجموعه‌ی خوب داستانهای دهکده از تلویزیون ۲ نمایش داده میشود. این قسمت را «اچ، نی، بیستن» کارگردانی کرده و جرمی برت، کارولین کارچ‌ورنه آشرسن درآن بازی دارند. ماجرای این قسمت پیرامون زندگی دختر هیجده ساله ای بنام «کریستین» دور میزند که با مادرش در یک شهر پادگانی زندگی می کنند. زندگی این مادر و دختر از طریق کرایه دادن اطاقهای منزلشان می گذرد. روزی سروانی بنام «بلین» به منزل آنها می آید و اتاقی برای عمه اش خانم «چارلز ورس» که پیرزنی ثروتمند است کرایه می کند. خانم «چارلزورس» به بیماری تنگی نفس مبتلاست وزنی است گوشه گیر که از بین اهالی منزل فقط به کریستین اعتماد دارد. طی ماجرایی رابطه ای عاشقانه بین کریستین و سروان بلین بوجود می آید. بلین همیشه آرزوی سفر به جنوب فرانسه را در سر می پروراند و رفته، رفته این اشتیاق را نیز بوجود می آورد. اما تنها مشکل آنها نداشتن پول است بنابراین.....

داستانهای دهکده که برخلاف دیگر سریال های خارجی هر قسمت آن داستان بسیار ساده ای دارد که پرداخت خوب و سینمایی آن وجه متمایز این مجموعه از سایر مجموعه های تلویزیونی است. بدون تردید این مجموعه یکی از بهترین مجموعه های تلویزیونی است که تا کنون از تلویزیون بنمایش در آمده است.

دنیای ورزش روزهای شنبه منتشر میشود

انجمن فرهنگی فرانسه تهران

کلاسهای فشرده سمعی و بصری زبان فرانسه

از ۲۶ فروردین ماه الی ۹ امرداد ماه ۲۵۳۷

ثبت نام از ۲۱ الی ۲۴ فروردین ماه ساعت ۹ الی ۱۳ و ۱۶ الی ۱۹

خیابان شاهپور علیرضا - شماره ۵۸

تلفن ۶۴۴۲۰۱-۲

کاشی جدید ۲۰×۲۰ ایرانا

مناسبترین پوشش برای کف و دیوار

با استحکام فوق العاده

برخوردار از زیباترین طرحهای کاشی در جهان

دوام کاشی جدید ۲۰×۲۰ ایرانا ابدی است

آگهی تبدیل سهام بی‌نام شرکت سهامی عام ریسندگی و بافندگی میهن باف به سهام با نام

چون طبق تصمیم مجمع عمومی فوق‌العاده مورخه ۲۵۳۶/۱۲/۲۳ مقرر است که سهام بی‌نام شرکت به سهام با نام تبدیل شود و انجام این منظور بعهده هیئت مدیره واگذار شده است لذا بدینوسیله باطلاع عموم دارندگان سهام بی‌نام شرکت میرساند که از تاریخ انتشار اولین نوبت این آگهی (چهارشنبه ۱۶ فروردین ۳۷ تا مدت شش ماه اوراق سهام بی‌نام خود را برای تبدیل به سهام با نام بدفتر مرکز اصلی شرکت واقع در گلشهر نجف‌آباد تسلیم نمایند و پس از انقضاء مهلت مذکور برابر ماده ۴۴ لایحه قانون اصلاح قسمتی از قانون تجارت مصوب ۱۳۴۷/۱۲/۲۴ شمسی کلیه سهام بی‌نامی که به شرکت تسلیم نشده باشد باطل تلقی میشود.

این آگهی در سه نوبت هر یک بفاصله پنج روز در روزنامه کثیرالانتشار اطلاعات و روزنامه محلی راه نجات درج و منتشر خواهد شد.

هیئت مدیره شرکت سهامی عام ریسندگی و بافندگی میهن باف

نیروی دریائی شاهنشاهی

آگهی استخدام

نیروی دریائی شاهنشاهی به تعدادی استاد ورزیده زبان انگلیسی جهت تدریس درمرکز آموزش زبان رشت نیازمند است. به واجدین شرایط حقوق مکفی وهزینه مسکن پرداخت میشود داوطلبین می توانند همه‌روزه باستثناء ایام تعطیل از ساعت ۹ صباح الی ۲ بعداز ظهر به آدرس زیر مراجعه نمایند.

تهران - خیابان بهار جنوبی - بین شاهرضا و ثریا - شماره ۴۰ - مرکز آموزش زبان نیروی دریائی شاهنشاهی م الف ۵۹۵

اطلاعیه وزارت آموزش و پرورش

پیرو آگهی های ۲۹ر۱۱ر۲۵۳۶ و ۳۰ر۱۱ر۲۵۳۶ و ۱ر۱۲ر۲۵۳۶ مندرج در روزنامه های اطلاعات، رستاخیز، آیندگان داوطلبانی که براساس آگهی های مزبور بموقع ثبت نام و کارت شرکت در جلسه امتحان یا مسابقه استخدامی را دریافت داشته‌اند به نشانی تعیین شده بشرح ذیل مراجعه فرمایند.

ردیف	رشته های شغلی (گروه)	محل امتحان یا مسابقه	تاریخ برگزاری	ساعت شروع
۱	۱- داوطلبان مشاغل گروههای ۶ و ۷ (لیسانسیه‌ها)	دفتر اُرمونسازی و نظارت استخدامی سازمان امور اداری و استخدامی کشور خیابان کریمخان زند اول خیابان خردمند شمالی مقابل بانک ایران و هلند	چهارشنبه ۲۳ر۱ر۲۵۳۷	۸½
۲	۲- داوطلبان مشاغل گروههای ۱ و ۲ که نام خانوادگی آنان ازحرف الف تا حرف ش می‌باشد بترتیب حروف الفباء	دفتر آزمونسازی و نظارت استخدامی	چهارشنبه ۲۳ر۱ر۲۵۳۷	۸½
۳	۳- داوطلبان مشاغل گروههای ۱ و ۲ که نام خانوادگی آنان از حروف ص تا حرف ی میباشد بترتیب حروف الفباء	دفتر از مونسازی و نظارت استخدامی	چهارشنبه ۲۳ر۱ر۲۵۳۷	۱۳½
۴	۴- داوطلبان شغل ماشین‌نویسی- گروههای ۳ و ۴	دفتر از مونسازی و نظارت استخدامی	چهارشنبه ۲۳ر۱ر۲۵۳۷	۸½
۵	۵- داوطلبان مشاغل گروههای ۴ که نام خانوادگی آنان از حرف الف تا حرف ط میباشد به‌ترتیب حروف الفباء	دبیرستان دارالفنون خیابان ناصر خسرو جنب مرکز مخابرات ایران	جمعه ۲۵ر۱ر۲۵۳۷	۸
۶	۶- داوطلبان مشاغل گروههای ۴ که نام خانوادگی آنان از حروف ظ تا حرف ی میباشد بترتیب حروف الفباء	دبیرستان دارالفنون	جمعه ۲۵ر۱ر۲۵۳۷	۱۰

توضیح یک: داوطلبانی که بعلت نداشتن کارت معافیت از خدمت اجتماعی زنان موفق به اخذ کارت نگردیده‌اند به شرط شرکت در قرعه‌کشی و معافیت از خدمت اجتماعی، بادردست داشتن گواهی لازم ازاداره کل سپاه دانش و خدمات اجتماعی زنان میتوانند مراجعه و کارت ورود به جلسه را دریافت دارند.

توضیح دو: داوطلبان حداقل نیمساعت قبل از شروع امتحان باید در محل امتحان و مسابقه حاضر باشند.

م الف ۵۱۸

مدیر کل اموراداری. برزیده

در پارلمان ایران

از : علیرضا شفائی

بررسی رویدادهای سال گذشته (۸)

سناتور دریابد فرج‌الله رسائی در تشریح اقدامات دادرسی ارتش که‌درسال ۱۳۱۴ قانون آن به‌تصویب رسید ـ اطلاعاتی به سناداد وطی آن گفت ۹۰ درصد کادر قضائی ارتش ، لیسانسیه یافوق‌لیسانس و دکترای حقوق هستند دادیاران آن همه دارای تحصیلات عالیه می‌باشند .

امروزدر دادرسی ارتش «سجل قضائی »ماآنقدر عالی تنظیم شده است که در عرض ۳۰ثانیه ،اسم متهم و ۵۰ فامیلش را اگر بپرسند ، می‌توانند بگویند که او در چه سالی محکوم شدو علت محکومیتش چه‌بوده است و درعرض چند دقیقه ، هرپرونده محکومیت قضائی ظرف ۳۰ سال‌اخیر را ارائه میدهند.

لایحه‌ای درجهت تعیین تکلیف وضع‌استخدامی

لایحه مربوطبه تعیین تکلیف وضع‌استخدامی کارکنان مدارس‌غیردولتی مشمول فرمان رایگان ـ ازدیگر لوایحی‌بود که طی سال گذشته ـبصورت قانون درآمدوبرای اجرا به دولت ابلاغ‌شد،باتصویب این‌لایحه به‌دولت‌اجازه‌دادهشد کارکنان مدارس غیر دولتی مشمول فرمان آموزش رایگان راکه در مهرماه ۲۵۳۳ بطور موظف وتمام وقت دراینگونه مدارس مشمول خدمت بوده‌اند و در تاریخ تصویب این‌قانون نیز ادامه خدمت میدادند بدون رعایت مفاد ماده ۱۳ و شرط حداکثر سنی موضوع بند الف ماده ۱۴ وماده ۱۷ قانون استخدام کشوری ـ به‌خدمت رسمی بپذیرد . درقانون پیش‌بینی شده است که آئین‌نامه‌ای که‌بوسیله وزارت آموزش وپرورش تهیه و به تصویب کمیسیون‌های استخدام مجلس میرسد ـ ضوابط تشخیص خدمت موظف وتمام وقت‌ونحوه تعیین گروه وپایه استخدامی و همچنین تعیین تکلیف یاترتیب کارسایر کارکنان مدارس مذکورکه بخدمت رسمی پذیرفته نمیشوند و سایر ضوابط لازم‌برای اجرای این قانون را تعیین خواهد کرد.

قانونی برای رفاه کشاورزان

سال‌گذشته تصویب‌نهائی یك لایحه و قانونی شدن‌آن، به‌بانك مرکزی ایران اجازه داد بمنظور تامین هزینه های آزمایشهای سموم دفع آفات و تحقیقات آفات و بیماریهای گیاهی سازمان تحقیقات کشاورزی و منابع‌طبیعی ، معادل دو درصد مبلغی‌که اشخاص حقیقی یاحقوقی برای واردکردن سموم ساخته شده دفع‌آفات‌و بیماریهای گیاهی یابرای وارد کردن هرگونه مواد که برای ساختن یا ترکیب واختلاط سموم دفع آفات و بیماری های گیاهی و هورمون‌های نباتی افتتاح‌اعتبار یا ثبت سفارش می‌نمایند ـ از واردکنندگان دریافت نماید وجوه مذکور درحساب جداگانه‌درخزانه‌داریکل نگهداری میشودو برطبق بودجه‌ای که بنابه پیشنهاد سازمان تحقیقات کشاورزی و منابع‌طبیعی وتائید سازمان برنامه و بودجه به تصویب هیئت امناء سازمان تحقیقات کشاورزی‌و منابع طبیعی میرسد برای مصارف فوق مورداستفاده قرار گیرد.

میزان مصرفی سالیانه‌شیشه درکشور

● معاون پارلمانی وزارت بازرگانی در جلسه علنی مجلس شورایملی ، اعلام کرد میزان مصرف شیشه در سال ۱۲۰ هزار تن است و ۳ کارخانه شیشه که در کشور داریم در حدود ۸۰ هزار تن تولید دارند و ۴۰ هزار تن باید از خارج وارد کنیم ، قیمت شیشه تولیدی در داخل کشور . هر متر ۱۴۵ ریال است که برای مصرف کننده . قیمت مصرف آن ۱۴۵ ریال میشود ولی شیشه وارداتی در خرمشهر در حدود ۱۸۰ ریال تمام میشود که بااضافه کردن حقوق گمرکی و هزینه های دیگر ، در خرمشهر حدود ۲۶۰ ریال تمام میشود . اگر هزینه حمل و نقل را حساب کنیم ، در حدود ۲۸۰ الی ۳۰۰ ریال تمام میشود .

بنابراین شیشه داخلی و شیشه وارداتی یک تفاوت قیمتی حدود ۱۲۰ ریال دارد که برای از بین بردن این تفاوت قیمت ، پس از بررسی زیاد برای اینکه تحمیل به مصرف کننده نشود ، چنین تشخیص داده شد که دولت از حقوق گمرکی‌اش صرفنظر کند و شیشه داخلی و خارجی را بقیمت یکنواخت که هر متر مربع ۱۷۵ ریال تعیین شده در اختیار مصرف کننده بگذارد .

مجیدی هماهنگ‌کننده جناح پیشرو اولین کمیته اقدام‌ملی را در رضائیه تشکیل داد

دعوت به قیام دسته جمعی برای مقابله با آشوب واغتشاش

عبدالمجید مجیدی هماهنگ کننده جناح پیشرو حزب رستاخیز که دیروز وارد رضائیه‌شد، اولین‌کمیته‌اقدام ملی، برای‌مقابله‌باحوادث‌اخیر را در این شهر تشکیل داد، مجیدی ضمن سخنانی در مراسمی که بهمین مناسبت تشکیل شده بود گفت‌تشکیل این کمیته‌هادلیل رشدسیاسی مردم ایران است و استقبالی که ازاین ابتکارجناح‌پیشرو شده نمایانگر این واقعیت است که مردم نگران امنیت خود هستند بهمین دلیل با وجود اینکه بیش ازیکروز از اعلام کرد تشکیل کمیته های اقدام ملی نگذشته‌است سراسرایران‌به‌جنب وجوش و تحرک افتاده‌و این‌استقبال و آمادگی نشانه لزوم یک قیام‌دسته جمعی علیه‌اغتشاش وهرج ومرج است .

مجیدی گفت :

اولین گردهمائی کمیته‌اقدام ملی برای پاسخگوئی مثبت به هموطنان است که‌امادگی کامل برای مبارزه در راه استقلال و سربلندی و رفاه ملت ایران است بخصوص تشکیل این‌جلسه در اینموقع که عده‌ای آشوب طلب و فرصت طلب و بعضی عوامل اجنبی می خواهند رفاه و آسایش مارامختل کنندنشانه واکنش‌کوبنده اعضاء کمیته است

مجیدی افزود تشکیل این جلسه امروز دررضائیه پس از وقایع شرم‌آور در تبریز وبرخی از نقاط کشوربسیار پرمعناست و این معنی‌رادر بردارد که آذربایجانی اماده قیام برای‌سربلندی و استقلال و آزادی کشور است ماروز هائی را بیاد داریم‌که‌استعمار گران چشم طمع به ایران دوخته بودند و در هر گوشه‌ای معرکه‌ای را به پا داشته بودند ولی امروز کشور ما یک کشور قوی است واگر ناراحتی هائی‌در برخی مناطق بوجود آید ملت ایران‌نمی توانندو اکنش سخت نشان ندهند امروز در کشور همه احساس‌خطر ناراحتی کردند و آماده‌دفاع از خانه و شهر و مزرعه خود هستند .

پچ پچ‌ها

مجیدی با اشاره به‌پیشرفت هائی که درکلیه شئون اجتماعی و اقتصادی بدست آمده است اظهار داشت پیچیده شدن‌روابط اجتماعی و بروز مشکلات از پدیده های پیشرفت است و ما از این مشکلات هراس نداریم و کسانیکه مشکل را بهانه کرده وافکار را مشوش می کنند سخت در اشتباهند وما این مشکلات را حل‌خواهیم کرد و حل مشکلات درپرتو فضای باز سیاسی وتشکیل جلسات گفت و شنود در کانون‌های حزبی‌میسر است از نق‌نق کردن‌ها وپیچ‌پیچ کردن‌ها نباید هراس داشت آنها می خواهند در میان‌ما تفرقه ایجاد کنند وبا شایع کردن مطالبی‌محیط اموزشی را ناامن جلوه دهند ولی وقتی‌مردمی‌مثل‌مردم‌اذربایجان می تواند ازسرحدات خود بخوبی دفاع کند قادر است از مدرسه و خانه و شهر خود نیز دفاع کند .

ملت ایران سخت به مذهب اعتقاد دارند و با اعتقاد به این مبانی بوده که ایرانی کشور خود را حفظ کرده. شاهنشاه مارهبری هستندکه معتقد به‌دین‌وتمام تعالیم‌رهبر ما براساس تعالیم دین است و عده‌ای هستند که دین را وسیله‌ای‌برای تامین‌خواست های شخصی خود کرده‌اند وما نباید بگذاریم در مراکز مذهبی ودینی که‌محل‌ستایش خداونداست اشخاص‌نظرات شخصی خود را اعمال کنند و از دین سوء استفاده بکنند و خانواده‌ها باید مطمئن باشند که‌بفرزندان آنان گزندی نمیرسد. آقای مجیدی افزود تشکیل کمیته‌اقدام ملی در هر شهر و در هرمحله دلیل رشد سیاسی و مردمی است که در ان شهر زندگی میکنند این کمیته‌ها که اولین‌آن در رضائیه تشکیل شد درسایر نقاط کشور نیز تشکیل میشود وبا تشکیل این کمیته‌ها باید محیط زندگی خود را ازفساد پاک بکنیم و کسانی را که از امکانات جامعه و پیشرفت کشور سوء استفاده میکنند رسوا بکنیم.

درهمین جلسه آقای‌دهستانی استاندار اذربایجان غربی نیز سخن گفت و «کمیته اقدام ملی» راتضمینی برای اجرای صحیح انقلاب دانست .

وی ضمن اشاره به‌مبارزات مردم اذربایجان تشکیل اولین کمیته اقدام ملی را درآذربایجان غربی افتخاری برای این‌استان عنوان نمود.

آقای مجیدی در پایان‌پیرامون اقدامات جناح‌پیشرو به‌سئوالات خبرنگاران پاسخ داد.

ماهی نیم تنی در آبهای خلیج فارس صید شد

آبادان ـ خبرنگار اطلاعات یک کشتی ماهی‌گیری «کره‌ای» در آبهای خلیج فارس موفق به صید یک ماهی ۵۰۰ کیلوئی «هامبو» شد .

کشتی ماهیگیری کره‌ای که تحت نظر «شرکت جاسک» اداره میشود و وابسته به شرکت شیلات ایران است ، هنگامی که از آبهای‌خلیج‌فارس میگذشت ناگهان با جسمی سنگین برخورد کرد .

ماهیگیران کره‌ای پس از کسب اجازه از «مسترکیم» سرپرست خود ، موفق شدند ماهی کمیاب «هامبو» را صید کنند ، ماهی صید شده که پانصد کیلو وزن دارد به آبادان انتقال یافت و دراسکله شرکت شیلات به نمایش عمومی گذاشته شد .

مدیر یکی از کافه رستوران های آبادان حاضر شد این ماهی را بمبلغ ده هزارتومان خریداری کند .

احداث فضای سبز در اطراف بناهای تاریخی شیراز

شیراز ـ خبرنگار اطلاعات با یکصد و بیست میلیون ریال اعتبار . مغازه ها وخانه های اطراف بنا های تاریخی شیراز خریداری و تخریب‌می شوند و بجای آنها فضای‌سبز و پارکینگ ایجاد خواهدشد.

بدستور منوچهر آزمون استاندار فارس در اجرای این طرح ۳۰ مغازه و ۲۳ خانه اطراف مسجد وکیل ،مدرسه خان و بقعه حضرت سید تاج الدین وسیله شهرداری شیراز ارزیابی ، خریداری وتخریب خواهد شد

همچنین دو قسمت بازار وکیل شیراز نیز بوسیله‌تونلی که از زیر بازار زده خواهد شد ، بیکدیگر متصل میشود.

بازار کتاب

ستون تازه نیازمندیهای اطلاعات

از فردا ، همه روز

دعوت مجمع عمومی فوق‌العاده شرکت

طبق ماده ۱۸ اساسنامه بدینوسیله از سهامداران‌محترم شرکت دعوت میشود که بمنظور تشکیل مجمع عمومی فوق‌العاده ساعت ۵ بعد از ظهر روز دوشنبه ۲۰ر۲ر۳۷ در محل کارخانه حضور بهمرسانندو یانماینده‌ای معرفی فرمایند.

دستور جلسه

اصلاح ماده یک اساسنامه .

مدیرعامل شرکت سهامی خاص ایرفو

گزارشهائی از شهرستانها

تا پایان برنامه ششم

ظرفیت دانشگاه اصفهان به ۱۳ هزار دانشجو می رسد

اصفهان ـ خبرنگار اطلاعات :

دانشگاه اصفهان تاپایان برنامه ششم متجاوز از۱۳ هزار دانشجو می‌پذیرد .

دکتر توسی رئیس دانشگاه اصفهان در یک نشست مطبوعاتی بااعلام این خبر گفت: پیش‌بینی می شود با تاسیس «آموزشکده»های دانشگاه اصفهان در شهرهای مختلف این استان، قریب چهار هزار دانشجو در آنها پذیرفته شوند. وی‌تاکیدکرد :اعضای‌هیات علمی دانشگاه اصفهان بمنظور فراگیری پیشرفت‌های جدید علمی و آموزشی جهان، بایستی‌درقبال هر۴ سال خدمت‌بااستفاده ازیکسال مرخصی مطالعاتی به‌خارج از کشور سفر کنند، دکتر توسی افزود: دانشگاه اصفهان در سال جاری سه دوره فوق لیسانس در رشته‌های «مدیریت آموزشی» ، «مشاور راهنمائی» و «زبان‌شناسی تربیتی» دایر می‌کند و درآینده علاوه براینکه کوشش می‌کنیم‌در رشته‌های‌مختلف دوره دکترا داشته باشیم، به‌تاسیس دانشکده‌های هنرهای زیبا ومعماری نیز اقدام خواهیم کرد .

درگذشت حجت‌الاسلام حاج میرزا نصرالله شهیدی

قزوین ـ خبرنگار اطلاعات حجت‌الاسلام حاج میرزا نصراله شهیدی حاج مجتهد ، معتمد و روحانی بزرگ شهر قزوین ، به رحمت ایزدی پیوست .

مراسم تشییع جنازه آن‌مرحوم پیش از ظهر دیروز انجام شد .

دراین‌مراسم گروهی متشکل از ده هزار نفر از روحانیون، بازرگانان ، روسای ادارات ، اصناف و مردم قزوین شرکت داشتند . حجت‌الاسلام حاج میرزا ـ نصراله شهیدی حاج مجتهد ، از مدتها قبل بعلت بیماری در منزل خود بستری بودند تا اینکه روز گذشته به رحمت ایزدی پیوستند .

مصیبت درگذشت این روحانی را به خانواده ایشان وجامعه روحانیت کشور تسلیت می‌گوئیم .

دیدار استاندار آذربایجانشرقی با استاد شهریار

تبریز ـ خبرنگار اطلاعات :

عصر دیروز، تیمسار ارتشبد جعفر شفقت استاندار آذربایجان شرقی به اتفاق شایگان معاون اداری و سیاسی استانداری به منزل استاد محمد حسین شهریار غزلسرای معروف‌ایران رفت و باوی دیدار کرد.

در این دیدار، استاندار با شاعر شهیر ایران پیرامون مسایل هنری و ادبی گفتگو کردو ازمقام او تجلیل‌نمود

استاد شهریار در دیدار با استاندار، دوقطعه ازآخرین غزل های خود را که بنام «بهار زندانی» و «مادر» سروده، و چند روز پیش متن آن را برای‌خوانندگان اطلاعات به‌عنوان عیدی‌هدیه کرد، خواند .

تشییع جنازه قهرمان‌موتوسیکلت سواری آبادان

آبادان ـ خبرنگار اطلاعات جنازه محمود مسافری‌رضا آبادی ، قهرمان ۱۹ ساله موتوسیکلت سواری‌درآبادان در حالی به خاک سپرده‌شد، که صدها آبادانی وخرمشهری و دهها موتوسیکلت سوار ، جنازه او را مشایعت میکردند نامزد محمود نیز در میان عزاداران سیاهپوش ، لباس سپید عروسی خود را به تن داشت و یک ارکستر محلی پیشاپیش تابوت آهنگ های حزن‌انگیز مینواخت .

بستگان«محمود»،ورزشکاران و ورزشدوستان که‌روی‌جنازه او پارچه‌سبزرنگ ـ به‌نشانه ناکامی داماد آینده ـ گسترده بودند ،بااندوه فراوان جسد را تاگورستان «جنت آباد» آبادان تشییع کردند .

محمود مسافری رضاآبادی چنانکه قبلا نوشتیم ، دوست خود ایرج یزدان دوست را سوار بر ترک موتور کرده‌و از تمرین پرش موتوسیکلت‌باز میگشت که در چهار راه«بریم» آبادان‌بااتومبیل ۵۲۳۲۸آبادان برانندگی‌حسین جعفری‌تصادف کردو کشته شد و دوستش مجروح گردید .

این جوان قرار بود در۱۵ فروردین ماه مراسم عروسی خود را برپا کند ، لکن براثر تصادف درگذشت .

پدر محمود که ۱۲ سال پیش نیز پسر ۲ ساله خود را از دست داد،با وجودسنگینی داغ فرزند جوانش ، ازراننده اتومبیل رضایت داد و وی آزاد شد .

استعفای رئیس وهیات رئیسه اتاق اصناف زنجان

زنجان ـ خبرنگار اطلاعات رئیس‌واعضای هیات رئیسه اتاق‌اصناف زنجان استعفا کردندو کمیسیون‌نظارت‌براتاق اصناف‌بااین استعفای‌دستجمعی موافقت کرد .

کمیسیون‌نظارت درجلسه‌ای که برای رسیدگی به استعفای هیات رئیسه اتاق اصناف‌تشکیل داده بود ، مقرر کرد کمراتب به هیات عالی نظارت بر اتاق های اصناف اعلام شود تا نسبت به انتخاب هیات رئیسه جدید اقدام گردد .

رئیس مستعفی اتاق‌اصناف زنجان ، ابوالقاسم دادگو و اعضای هیات‌رئیسه حاج‌حسین صدیقیان وناصرالدین کلانتری (نواب رئیس)،نصرت‌المخالقی (خزانه‌دار) ، ابوالفضل‌نبئی (منشی‌اول)و اسماعیل‌افضلی (منشی دوم) بودند .

معادن ذغالسنگ در کویر نمک کشف شد

کارشناسان شرکت ملی‌ذوب آهن ایران عملیات شناسائی نهائی ذغال سنگ ،سنگ آهن وآب رادر سطح ۱۰۰هزارکیلو مترمربع از نواحی کویری‌ایران بزودی شروع خواهند کرد .

عملیات اکتشافی در ۱۱ ایستگاه ویژه صورت گرفته است و در این عملیات کار ـ شناسان شوروی نیز شرکت دارند.

کارشناسان مذکور طی سال گذشته موفق شدندضمن عملیات اکتشافی خود یک معدن جدید ذغال سنگ در قسمت جنوبی کویر نمک کشف کنند

کارشناسان پیش‌بینی میکنند که ذخیره این معدن ذغال سنگ چند برابر ذخائر اکتشاف شده ذغال سنگ در سراسر کشور است .

مطالعات تفصیلی این معدن بزرگ شروع شده و اکنون ۲ گروه مجهزمشغول‌انجام‌مطالعات اکتشافی تکمیلی در دو نقطه «پروده» و «نای‌بند» میباشند.

ـ علاوه بر این معدن، چند معدن جدید ذغال سنگ درناحیه کرمان نیز کشف شده است .

این معادن عبارت است از : خمرور ـ همکار ـ درمگز ـ داربیدن خون وسراپرده که جمعا ظرفیت تولید سالیانه سه میلیون تن ذغال سنگ را دارد.

نحوه استفاده کارمندان دولت از تأسیسات رفاهی مشخص میشود

بنابه تصمیم هیئت وزیران کلیه باشگاهها ـ پلاژها و اردوگاههای دولتی‌که‌درحال حاضر در اختیار هر یک از موسسات و سازمان های‌دولتی است از صورت اختصاصی خارج شده و برای استفاده عموم کارمندان دولت آماده خواهد شد .

تهیه لیست تاسیسات

وزارت اطلاعات و جهانگردی ووزارت کشور مامور تهیه لیست از تاسیسات رفاهی وزارتخانه هاو موسسات‌دولتی شدند. وزارتخانه های‌مذکور سپس نحوه استفاده از این اماکن را مشخص خواهند کرد و ترتیبی خواهند داد که کلیه کارمندان دولت بتوانند از این تاسیسات استفاده کنند .

خبرنگار ما اضافه میکند همچنین تعدادی از تاسیسات ویژه کارکنان ادارات وسازمان های دولتی که در شمال ودر کنار دریا فراهم شده است ،از صورت اختصاصی خارج شده و در اختیار عموم مردم قرار می‌گیرد .

هرگاه از این اقدام نتیجه خوبی عایدشودتاسیسات دیگری کهبصورت اجاری در اختیار سازمان های‌دولتی است از آنها پس گرفته شده و در اختیار عموم مردم قرار خواهد گرفت.

از تابستان سال جاری احتمالا قسمت هائی از فراگیر جهانگردی «چاف» ـ گیلان برای پذیرائی از مسافران اماده خواهد شد .

فراگیر جهانگردی چاف ۳۲ هزار متر مربع زیر بنادارد و شامل یک فروشگاه با ۲۰مغازه ۲ رستوران یکی بظرفیت ۶۰۰ نفر و دیگری در کنار جاده به ظرفیت ۴۰۰ نفر ـ تعدادی بنگالو هریک بهظرفیت سه تا چهار تخت ـ ۳۰ متل باساختمان های جنبی ـ ۴۰ ویلای یک دو، سه اطاق خوابه ـ استخر شنا ـ سالن سرپوشیده‌ورزشی و دیگر تجهیزات‌بهداشتی است.

اطلاعیه سازمان اوقاف

بدینوسیله باطلاع‌زائران محترم عتبات عالیات‌سال جاری تهران که‌اسامی آنها در روزنامه هادرج گردیده میرساند که با در دست داشتن دو نسخه فتوکپی کلیه صفحات شناسنامه‌و ۹ قطعه عکس ۴ × ۶ و رضایت‌نامه رسمی‌شوهر برای بانوانیکه شوهر داشته‌وبه‌تنهائی‌مسافرت مینمایند بترتیب زیر به اداره کل‌حج و زیارت‌طبقه اول‌واقع‌درخیابان‌فرانسه کوچه‌بیدی‌مراجعه‌ومدارك خود را جهت صدور گذر نامه‌تسلیم نمایند

۱۴۴ الی ۶۵۴۴	۳۷ر۱ر۲۱	۳۹۲۷ الی ۱۰۶۲۷	۳۷ر۲ر۱۱
۶۶۴۴ الی ۱۳۷۴۴	۳۷ر۱ر۲۲	۱۰۷۲۷ الی ۱۷۸۲۷	۳۷ر۲ر۱۲
۱۳۸۴۴ الی ۲۰۸۴۴	۳۷ر۱ر۲۳	۱۷۹۲۷ الی ۲۴۵۲۷	۳۷ر۲ر۱۳
۲۰۹۴۴ الی ۲۷۲۴۴	۳۷ر۱ر۲۶	۲۴۶۲۷ الی ۳۱۴۲۷	۳۷ر۲ر۱۶
۲۷۳۴۴ الی ۳۳۹۴۴	۳۷ر۱ر۲۷	۳۱۵۲۷ الی ۳۸۲۲۷	۳۷ر۲ر۱۷
۳۴۰۴۴ الی ۴۰۵۴۴	۳۷ر۱ر۲۸	۳۸۳۲۷ الی ۴۵۱۲۷	۳۷ر۲ر۱۸
۴۰۶۴۴ الی ۵۱۷۴۴	۳۷ر۱ر۲۹	۴۵۲۲۷ الی ۵۱۷۲۷	۳۷ر۲ر۱۹
۱۷۶ الی ۱۶۷۶	۳۷ر۱ر۲۹	۱۰۰ الی ۶۱۰۰	۳۷ر۲ر۲۰
۱۷۷۶ الی ۸۵۷۶	۳۷ر۱ر۳۰	۶۲۰۰ الی ۱۳۱۰۰	۳۷ر۲ر۲۳
۸۶۷۶ الی ۱۵۳۷۶	۳۷ر۲ر۲	۱۳۲۰۰ الی ۱۹۶۰۰	۳۷ر۲ر۲۴
۱۵۴۷۶ الی ۲۱۹۷۶	۳۷ر۲ر۳	۱۹۷۰۰ الی ۲۵۹۰۰	۳۷ر۲ر۲۵
۲۲۰۷۶ الی ۲۸۶۷۶	۳۷ر۲ر۴	۲۶۰۰۰ الی ۳۲۴۰۰	۳۷ر۲ر۲۶
۲۸۷۷۶ الی ۳۵۴۷۶	۳۷ر۲ر۵	۳۲۵۰۰ الی ۳۹۴۰۰	۳۷ر۲ر۲۷
۳۵۵۷۶ الی ۴۱۸۷۶	۳۷ر۲ر۶	۳۹۵۰۰ الی ۴۵۸۰۰	۳۷ر۲ر۳۰
۴۱۹۷۶ الی ۴۸۵۷۶	۳۷ر۲ر۹	۴۵۹۰۰ الی ۵۱۷۰۰	۳۷ر۲ر۳۱
۴۸۶۷۶ الی ۵۱۷۷۶	۳۷ر۲ر۱۰	۱۸۳ الی ۶۸۸۳	۳۷ر۳ر۱
۱۲۷ الی ۳۸۲۷	۳۷ر۲ر۱۰	۶۹۸۳ الی ۱۴۴۸۳	۳۷ر۳ر۲

عدم مراجعه در روز مقرر موجب‌ازبین رفتن‌حق‌تقدم عزیمت خواهد شد تاریخ پرواز پس‌ازتکمیل‌پرونده و آماده شدن گذرنامه وسیله متصدیان امر به زائران‌محترم‌حضوراابلاغ خواهد گردید .

آگهی دعوت مجمع عمومی عادی سالیانه

مجمع همگانی عادی سالیانه شرکت سهامی خاص‌تولید و پخش یخ مصنوعی کارخانجات تهران و حومه طبق مقررات اساسنامه ساعت چهاربعد ازظهرروزچهارشنبه بیستم‌اردیبهشت ماه ۲۵۳۷ در محل دفتر شرکت واقع در خیابان پاستور کوچه جاوید شماره یك تشکیل میگردد .

از سهامداران محترم تقاضا دارد شخصا یا بوسیله‌نماینده تام‌الاختیار خود جهت دریافت برك ورودیه اقدام و در روز مذکور حضور بهمرسانند .

دستور جلسه :

۱ـ استماع گزارشات هیئت مدیره و بازرسان شرکت.
۲ـ تصویب ترازنامه سود و زیان سال مالی ۲۵۳۶
۳ـ انتخاب بازرسان اصلی و علی‌البدل برای سال مالی ۲۵۳۷ .
۴ـ تعیین روزنامه رسمی جهت درج آگهی های‌شرکت.
۵ـ تعیین برنامه و خط مشی آینده شرکت .

هیئت‌مدیره شرکت‌سهامی خاص تولید وپخش یخ مصنوعی کارخانجات تهران و حومه

سرجنگلداری کل استان یزد

اصلاح چاپی

بدینوسیله باطلاع عموم میرساند که چاپ آگهی شماره ۹۹۶۸ ـ ۱۳ر۱۲ر۳۶ سر جنگلداریکل استان یزد بشرح زیر اصلاح میگردد مساحت ردیف۲۴مستثنیات آغل غلامرضا حسن عابدی سه باب که ۲۴۴ متر مربع بچاپ رسیده صحیح آن ۲۴ متر مربع است در سطر ماقبل آخر که مساحت کل مستثنیات ۱۲۹۹ر۹۴۴۲ هکتارچاپ شده صحیح‌آن۱۲۹ر۹۴۴۲ هکتار میباشد .

روزنامه ندای ناسیونالیست

روزهای چهارشنبه بامطالب تحلیلی منتشر میشود

آگهی

مدرسه‌عالی بازرگانی

مدرسه عالی بازرگانی بمنظور توزیع انتشارات خود در سطح کشور آماده انعقاد قرارداد با سازمانهای انتشاراتی میباشد . از علاقمندان دعوت میشود تقاضاها وپیشنهادات خودرا تا آخر فروردین ۲۵۳۷ بدفتر روابط عمومی تحویل نمایند .

انتشارات‌مدرسه عالی بازرگانی

۱ـ اصول حسابداری
۲ـ گمرك
۱ـ اداره کارمندان
۴ـ ارز
۵ـ آشنائی باروشهای محاسباتی الکترونیك کامپیوتر
۶ـ اگهی تجارتی
۷ـ اصول علم مارکتینك
۸ـ گفتاری چند پیرامون آزمایشهای پولی
۹ـ سیاست مالی
۱۰ـ اصول علم اقتصاد
۱۱ـ بانکداری
۱۲ـ اتحادیه اقتصادی اروپادر سیاست‌بازرگانی ایران
۱۳ـ تاریخچه عقاید اقتصادی
۱۴ـ اصول اقتصاد خرد
۱۵ـ اصول اقتصاد کلان
۱۶ـ نظریه جدید بازرگانی بین‌الملل
۱۷ـ نظریه هاومسائل آمار جلداول
۱۸ـ بایگانی و امور دفتری
۱۹ـ تبلیغات بازرگانی
۲۰ـ کلیات بازرگانی
۲۱ـ نظریه و مسائل آمار جلد دوم
۲۲ـ بودجه نویسی
۲۱ـ ادب و نگارش
۲۴ـ سیر تحول مقررات ارزی درایران
۲۵ـ اصول جامعه شناسی
۲۶ـ مکاتبات و فنون
۲۷ـ حقوق مدنی
۲۸ـ روش کمی در مدیریت بازرگانی
۲۹ـ اصول سیاست بازرگانی خارجی
۳۰ـ روش بررسی عملیات برای تصمیم ـ گیری در مدیریت
۳۱ـ تقسیمهای نوین بایگانی
۳۲ـ تحقیقات بازاریابی
۳۳ـ تئوریهای مدیریت
۳۴ـ بودجه ریزی دولتی چاپ دوم
۳۵ـ بازارمبادلات ارزی
۳۶ـ تاریخ فرهنك وتمدن ایران
۳۷ـ مدیریت مالی
۳۸ـ آمار بازرگانی
۳۹ـ برنامه ریزی آموزشی
۴۰ـ آمار پایه جلد اول
۴۱ـ مسائل تجزیه و تحلیل اقتصادی (مکرر) حسابداری درشرکتهای تضامنی
۴۲ـ منابع انسانی در تئوری وعمل
۴۳ـ تحقیقات بازاریابی چاپ دوم
۴۴ـ انگلیسی بازرگانی
۴۵ـ بانك
۴۶ـ کامپیوتر
۴۷ـ رازبقاء در جنگل مدیریت
۴۸ـ کلیات بازرگانی
۴۹ـ بودجه ریزی دولتی
۵۰ـ حسابداری شرکتهای سهامی
۵۱ـ حقوق اقتصادی در ایران
★ـ مجموع مقالات حسابداری
★ ـ مجله تحقیقات بازرگانی
★ ـ تحقیق در مورد قیمتها در ایران

م‌الف ۳۴۶ ۱ـ۲

روابط عمومی وانتشارات مدرسه عالی بازرگانی

محاکمه سری ایاز

نماینده دادستان در دادگاه :

عاملان فساد باید به‌سزای عمل خود برسند تادرس عبرت برای دیگران شود

خواهر ایاز در دادسرا به ماموران حمله کرد و با فحاشی محاکمه برادرش را بیمورد اعلام کرد !

ایاز ، منکر قتل «مهناز» شد

مهناز

صبح دیروز محاکمه ایازمتهم به‌قتل «مهناز شعبان‌براری»دختر ۱۳ ساله کرجی که پس از ۱۹ ماه فرار دستگیرشد بطورسری در شعبه دوم دادگاه جنایی بریاست دکتر علی‌آراد آغاز شد.

این محاکمه که بطور سری در این دادگاه به مستشاری‌امیر هوشنگ عظیمی زنگنه، سید موسی احمدی ، احمد شریفو حسین لامعی برگزار می‌شود دیروز با معرفی متهم بدون اینکه جز مادر وپدر مهناز و وکلای مدافع شخص دیگری‌در دادگاه شرکت داشته باشد شروع شد.

علت سری بودن این دادگاه بگفته رئیس دادگاه بخاطر مسائل ناموسی و جریانات پرونده و تجاوز قاتل‌به‌مهناز است وازاین رو رئیس‌دادگاه حاضر نشد که کسی جز متهم وشاکیان خصوصی (مادر وپدر مهناز ووکلای مدافع) شرکت داشته باشند.

دادگاه باگفته‌های ایازاغازشد وسپس نماینده دادستان محمد نقی متین در مقابل جواب‌ایاز که به‌قضات این دادگاه گفت هرگز مرتکب قتل نشده است و بیگناه است گفت: اینگونه عاملان فسادباید به سزای‌عمل خود برسند تادرس عبرتی‌برای دیگران بشود. من‌بعنوان نماینده مردم برای این قاتل تقاضای اعدام دارم .

در دنباله گفته‌های رئیس دادگاه وایاز که منکر قتل‌شده است، نماینده دادستان طبق ۸ صفحه کیفر خواست درمورد اتهامات ایاز گفت : این خود ایاز بوده است که ماموران‌را به‌محل جرم راهنمایی کرد و خود اعتراف کرده است که باتفاق دونفر دیگر این فاجعه‌را انجام داده‌اند. دونفر را به عنوان شریک جرم برای خود معرفی کرده است که آزاد شده‌اند . محل کشف جسد را هم خود ایاز نشان داده است.

دادستان در پایان سخنانش از دادگاه تقاضای اشدمجازات یعنی اعدام را برای ایاز خواستار شد.

دادگاه پس از شنیدن سخنان نماینده دادستان در اطراف کیفرخواست تنفس اعلام کردو دنباله جلسه را به روز بعد موکول کرد.

نکات جالب دادگاه: ایاز همیشه حادثه ساز بوده چه آنروزهایی که او را برای‌تعیین وکیل به دادگاه آوردند که لنگ‌کفش بسوی خبرنگار پرتاب کرد، چه آنروز که او را گرفتند. یکی از کارهای‌این‌متهم به‌قتل سروصدا راه انداختن است. ولی اینبار خواهر ایاز حادثه ساز در دادگستری‌بود. موقعی که ایاز را پس ازپایان دادگاه، به زندان میبردند با سروصدای زیاد باعث اختلال نظم شد و حتی ماموران را مورد ضرب و جرح قراردادو شروع به فحاشی کرد. او میگفت، برادر من بیگناه استو اوعملی انجام نداده که مورد مواخذه قرار بگیرد!

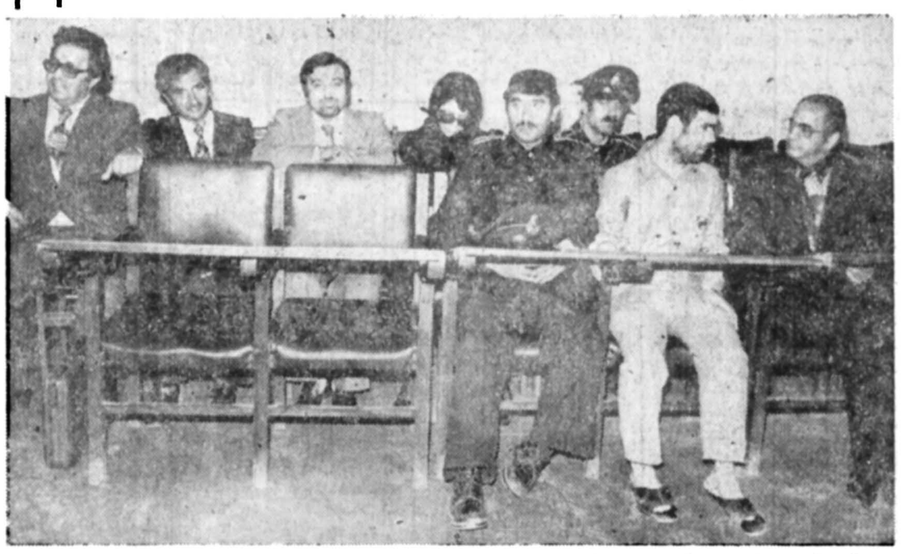

صف جلو: ایاز در میان وکیل مدافع ومامور مراقب. صف پشت‌واز راست :مادر مهناز، وکیل مدافع، پدر ایاز ووکیل مدافع.

دیروز، ماموران با مراقبت کامل «ایاز» را به دادگاه‌بردند.

قتل باتبر به‌خاطر زمین

برسر خرید یک قطعه زمین سه نفر با تبر جوانی‌رابقتل رساندند .

این حادثه روز سیزده نوروز در روستای مامونیه توابع ساوه رخ داد.

دو برادر بنام ابوالفضل و منصور نیکنام همراه علی اصغر راسخ بخاطر اینکه برادر مقتول قطعه زمینی را که انها برای خرید در نظر گرفته بودند قبلا خریداری کرده بود او را تهدید کردند که یازمین را به آنهابفروشد و یا اینکه کشته خواهدشد، برادر مقتول که عبداله نام دارد علیرغم تهدید های‌مکرر این سه نفر در صدد برآمد که داخل زمین خریداری شده کشت‌کند. تهدید کننده‌ها نیز برای انتقام گیری شب حادثه به منزل عبداله رفتند. تصادفا همان شب برادر عبداله برای دیدن برادرش‌و همراه همسر و فرزندانش‌به آنجا رفته بود . سه جوان مهاجم بتصور اینکه خود عبداله است بقصد کشتن‌او به منزل هجوم بردند،مقتول که نوراله روشن ضمیر نام داشت بقصد فرار به منزل یکی ازهمسایه‌ها بنام حسین غلامی‌رفت و زیر تخت خود را مخفی کرد. سه مهاجم مخفی‌گاه مقتول را پیدا کردند و با تبر چند ضربه متعدد به او زدند و فرار کردند. چگونگی‌حادثه به‌ماموران‌پاسگاه ژاندارمری اطلاع داده شد .

ماموران مقتول را ابتدا به بیمارستان شیروخورشید شهرستان ساوه منتقل‌کردند ولی چون‌حال نوراله وخیم بود او را به بیمارستان الوند تهران انتقال دادند.

حدود ساعت دو بعدازظهر روز بعد نوراله بعلت ضربه مغزی و خونریزی شدیددر بیمارستان درگذشت .

سه مهاجم از سوی ماموران پاسگاه ژاندارمری محل به اتهام قتل دستگیر شدند و همراه پرونده تنظیمی به دادسرای ساوه فرستاده شدند ، تحقیقات از سوی بازپرس دادسرای ساوه در این زمینه ادامه دارد .

یک کشته و ۳ مجروح

عکس پیکان را پس‌ازتصادف نشان میدهد

خرم‌آباد ـخبرنگار اطلاعات

پیکان شماره ۱۴۸۱۳ ـتهران ۲۴ در جاده خرم آباد ـاهواز باکامیون بنز خاور ۴۹۷۹۶ ـ خرم‌آباد بشدت برخورد کرد و یك کشته و ۳ مجروح برجای گذاشت .

دراین حادثه حسن علی‌پور راننده پیکان کشته و همسر و دو فرزندش بنام‌مهرداد ،مازیار و کشور آزموده بشدت‌مجروح شدند و به بیمارستان شیرو خورشید سرخ خرم آباد انتقال یافتند.

میروز بیرالوندراننده کامیون دستگیر شدو جریان حادثه تحت رسیدگی است .

نزاع نوشابه‌فروش‌ها

دونفر برای فروش نوشابه غیر الکلی به نزاع پرداختندو همدیگر را مجروح ساختند.

مرد ۵۵ ساله‌ای بنام سید حسین اصغری طی شکایتی‌که به کلانتری ۱۶ داد اعلام کرد: در حدود ۲۵ سال است در میدان شوش کاسبی می‌کنم ، مغازه‌ای دارم و اهالی محل احتیاجات مواد غذایی خود را از من خرید میکنند ، مدتی قبل شخصی بنام امیر به من مراجعه کردو گفت ، نباید تو دیگر نوشابه بفروشی چون من می‌خواهم اینجا دکه‌ای دایر کنم و نوشابه بفروشم . من به حرف او توجه نکردم وگفتم روزی هرکسی دست خدا است ومن عیالوار هستم . بالاخره او هم دکه‌ای باز کردومقداری نوشابه آورد تابفروشد ، روز دوشنبه ساعت ۸ شب مست کرده پیش من آمد و گفت‌مگر به تو نگفتم نباید نوشابه بفروشی چون هیچکس از من خرید نمی‌کند ، تو بایدنوشابه ها راجمع کنی . دراین موقع‌با چوبی که در دستش داشت‌چند جام از شیشه های مغازه و نوشابه های مرا شکست وبا یکی از شیشه های نوشابه شکسته شده خودش را مجروح ساخت . امیر جوان ۲۹ساله که طرف دعوای سید حسین است گفت : چندی قبل به‌سید حسین مراجعه کردم و گفت من می‌خواهم دکه‌ای باز کنم و نوشابه بفروشم و به او گفتم تو دیگر نوشابه نیاور ولی او به حرف من گوش نکرد و عاقبت من ناراحت شدم و شیشه مغازه‌اش را شکستم .

از طرف کلانتری۱۶تحقیقات در باره این پرونده ادامه‌دارد و امیر در زندان موقت بسرمی برد.

زنی که‌درمحله«بدنام» دستگیرشد منکرداشتن شوهراست

پرونده زن بیستو دو ساله‌ای که دو سال قبل از خانه شوهرش فرار کرد و سراز محله بدنام‌درآوردبرای رسیدگی بیشتر به دادسرای تهران فرستاده شد .

دو سال قبل زن جوان۲۰ ساله‌ای بنام « زمرد» پس از وضع حمل ازخانه‌شوهرش فرار کرد . بدنبال‌فرار«زمرد» همسرش « افسر» برای‌یافتن وی هرجاکه ممکن‌بودسرزد، اما نشانی از «زمرد» بدست نیاورد ، چند روز قبل یکی از آشنایان « افسر» به‌وی اطلاع دادکه همسرش«زمرد» در خانه‌ای واقع در محله بدنام بسر میبرد ، بدنبال‌این خبر افسر برای یافتن«زمرد» به‌محله‌بدنام‌رفت،او رایافتو تحویل پلیس داد . برمبنای شکایت افسر پرونده‌ای در کلانتری تشکیل و برای رسیدگی بیشتر به دادسرای تهران فرستاده شد .

دردادسرای‌تهران‌رسیدگی به پرونده به بازپرسی شعبه هشت دادسرا ارجاع شد .

تحقیق برای روشن شدن واقعیت ماجرا ادامه دارد . «زمرد» مدعی شده است که «افسر» همسر وی نیست .

فوت شدگان

طی ۲۴ ساعت گذشته افراد زیر در حوادث گوناگون درگذشتند :

صغرا کاظمیان ۶۰ ساله ، نورالله روشن‌ضمیر ۳۴ ساله، مهرداد احمدی ۷ساله ، آخوند کمال ۷۰ ساله ، طاوس مرمر ۶۰ ساله ، شیخ حاج کمال۸۰ ساله ، آمین‌آقانیک مهران ۶۰ ساله، زهرا قاسمی ۴۰ ساله، به‌علت آسیب دیدگی مغزی .

نوروز پناهپور ۶۹ ساله ، احمد خسروی ۵۶ ساله ، محمود فیض بخش۳۴ ساله ، مجتبی حقزاده ۵ ساله ،احمد علی عباسی ۲ ساله ، به علت بیماری .

درخانواده هرکسی جائی دارد :

پدر،مادروفرزندان...

مرد که از شدت عصبانیت میلرزید باسعی فراوان بر اعصابش مسلط شد و بعد از لحظه‌ای سکوت داستان زندگی و ازدواجش رادر اطاق‌رئیس شعبه ۴۶دادگاه حمایت‌خانواده چنین تعریف کرد :

او گفت : در ۲۲ سالگی ازدواج کردمو ثمره‌این‌ازدواج سه فرزند است که متاسفانه باتولد یافتن هر کدامشان از میزان صمیمیت‌و یکرنگی همسرم نسبت بمن کاسته شد .بطوری که اکنون دیگر خود راشخص اضافی و سربار خانواده‌میبینم زیرا همسرم فقط بفکرفرزندانش است وکوچکترین توجهی بمن ندارد. البته من مانند هرپدری همیشه سعی کرده‌ام در جهت رفاه زندگی آنان قدم بردارم و تاآنجا که‌برایم امکان دارد تمام وسایل و مایحتاج زندگی را برایشان تامین کنم . همسرم‌باید باین نکته توجه داشته باشدکه من نیز مانند او مشتاقانه مایلم که فرزندان لایق و شایسته‌ای به اجتماع تحویل دهم . اما خودنیزحق‌زندگی‌وزندگی‌کردن دارم . او نه‌تنها بمن و عقایدم کمترین اهمیتی نمیدهد بلکه رفتارش جلوی بچه‌ها اغلب طوریست که بتازگی آنها همرا مورد تحقیر و تمسخر قرار میدهند و این دیگر برایم به هیچ وجه قابل تحمل نیست .

همسر این مرد در دنباله سخنان شوهرش اضافه کرد: هر زنی بعدازبدنیا آمدن‌نخستین فرزندش همه توجه‌خود رابرای مدت کوتاهی متوجه او میکند، من نیزازاین قاعده جدانبوده‌ام اما بدبختانه شوهرم بقدری نسبت باین موضوع حساس و بی‌گذشت بودکه حتی تصورش هم‌برای کسی قابل قبول نیست.

مثلا او بتازگی از اینکه شب ها من چندین بار به بچه‌هاسر می‌زنم بشدت ناراحت میشود وهمین مسئله کوچک بار ها ما را رودرروی یکدیگر قرارداده است . خلاصه همیشه سعی میکند خودش‌رابا بچه‌هامقایسه کند. چند هفته قبل دختر ۸ ساله‌ام بیمار شد و من بنابه تجویز پزشک او را سخت‌تحت رژیم قرار دادم . این امر باندازه‌ای شوهرم را ناراحت کرد که یک هفته تمام با من صحبت نکرد همین مسائل و درگیری ها باعث شده استکه زندگیمان از مسیر عادی خود منحرف شود و ما ناچار بدادگاه مراجعه کرده‌ایم تا گواهی طلاق بگیریم . باشنیدن اظهارات این زن و شوهر رئیس دادگاه مدتی به نصیحت کردن اندو پرداخت و چون از سخنانش نتیجه‌ای نگرفتو هردورا در تصمیم خود راسخ دید رسیدگی باین پرونده را بوقت دیگری موکول کرد .

تنظیم از :ص‌ـ مهری

زندان ابد برای قاتل خیابان لاله‌زار تأییدشد

محکوم ۲ سال قبل ، در خیابان لاله‌زارجوانی راباضربات‌چاقو به قتل رساند

حکم رای‌دیوان عالی‌کشور در مورد مرد چوبداری که‌در خیابان لاله‌زارنور جوانی را با کارد بقتل رساند تائیدشد.

حادثه اول تیر ماه سال۳۵ در مقابل یکی‌ازکافه رستوران های خیابان لاله‌زارنو رخ‌داد. قاتل که مصطفی قرائی نام‌دارد روزحادثه پس‌ازصرف‌مشروب همراه چند تن‌از دوستان‌خود هنگامی که از کافه رستوران خارج میشد با کاردی که‌همراه داشت باچندضربه پیاپی‌مقتول را که علی احسانی نام داشت از پای درآورد و متواری‌شد. عده‌ای که شاهد و ناظر این صحنه بودند موضوع را به مامور گشت کلانتری ۹ تهران اطلاع دادند ، مامور کلانتری پس از اطلاع ازاین حادثه‌قاتل رادرحالیکه‌کاردآغشته بخون‌را حمل میکرددرفاصله پانصد متری محل حادثه دستگیر کرد و برای تحقیقات به کلانتری برد ، لحظاتی‌پس از این‌حادثه علی احسانی براثر خونریزی در بیمارستان سینا فوت شد، با اعلام فوت علی احسانی ماموران کلانتری ۹ تهران تحقیقات خود را در مورد چگونگی حادثه قتل ازمصطفی آغاز کردند ولی وی منکرقتل شد و گفت ، چند تن از دوستانش که با یکدیگر برای صرف مشروب‌به کافه‌رستوران رفته بودند مرتکب قتل شدند، پس از اینکه چگونگی حادثه قتل وعکس مصطفی‌درروزنامه های عصر چاپ شد ، چند نفر از شهرستان دماوند به‌کلانتری ۹ تهران رفتند و مدعی شدند مصطفی‌قرائی‌از طرف‌دادسرای دماوند تحت‌تعقیب است ،آنها نزد ماموران کلانتری توضیح دادند ، مصطفی که دارای سوابق متعددی است پس از اینکه دوران محکومیت خود را در زندان قصر تهران‌سپری کرد به دماوند رفت وبه‌خاطر اینکه سه نفر از اقوامش به ملاقات او نرفته بودند هر سه نفررا باکارد بشدت‌مجروح کرد و متواری شد ، ماموران کلانتری در این زمینه نیز پرونده‌ای تشکیل دادند و مصطفی‌راهمراه پرونده‌تنظیمی به دادسرای تهران فرستادند.

بازپرس‌دادسرای‌تهران مصطفی را باتهام قتل بازداشت کردو به دادسرای دماوند نیابت قضائی داده شد تا پرونده‌های سابق مصطفی را به تهران بفرستند که ضمیمه پرونده‌اخیر وی گردد .

با انتقال پرونده های متعدد مصطفی و همچنین اعلام‌شکایت مضروبین بازپرس دادسرای تهران برای مصطفی قرائی قرارمجرمیت‌صادر کرد.پرونده پس‌از طی مراحل قانونی به دادسرای استان فرستادهشدو رسیدگی به پرونده اتهامی‌این شخص را قضات شعبه دوم دادگاه عالی جنائی عهده‌دار شدند و او راباتهام قتل‌باعدام محکوم کردند .

همچنین از نظر ایراد ضرب و جرح،نسبت به سه نفرسه‌بار به یک سال‌ونیم حبس‌جنحه‌ای و از نظر تخریب دوبار به‌سه سال حبس جنحه‌ای محکوم شد . در این فاصله بستگان مصطفی از پدر مقتول رضایت گرفتند . با اعلام رضایت از طرف بستگان‌مقتول رای‌صادره از طرف دیوان عالی کشور نقض شد ، این بار پرونده به شعبه سوم دادگاه عالی جنائی فرستاده شد ، قضات‌این شعبه بخاطر گذشت‌شاکی خصوصی با یک درجه تخفیف مصطفی قرائی را بخاطر قتل به حبس دائم محکوم کردند و از نظر ایراد ضرب و جرح عمدی و همچنین تخریب همان رای را صادر کردند که قبلا قضات شعبه دوم دادگاه عالی جنائی صادر کرده بودند .

حکم صادره را هفته قبل قضات شعبه اول دیوان عالی کشور نیز تائیدکردندو نتیجتا اشد مجازات که زندان دائم است درباره محکوم اجرا خواهد شد .

باغ بزرك انار درآتش سوخت !

قصر شیرین ـخبرنگار اطلاعات

یك‌باغ بزرك انار درقصرشیرین بعلت نامعلومی آتش گرفت .وطی‌آن هفتاد درخت انارو دو درخت خرما سوخت . این‌باغ‌که روبروی شرکت‌نفت قصر شیرین قرار دارد مدتی پیش توسط شرکت نفت‌برای احداث واحد های مسکونی از شخصی بنام هوشنگ داودی خریداری شد.

ماموران آتش نشانی لحظاتی پس‌از شروع آتش سوزی به محل رسیدند و ازگسترش دامنه حریق جلوگیری کردند. علت آتش‌سوزی باغ انارتحت‌رسیدگی است .

رفتگر نمونه اهواز کشته شد

اهواز ـخبرنگار اطلاعات

رفتگر نمونه اهواز دریك حادثه رانندگی جانسپرد .

قنبر بهمن‌زیاری ، رفتگر سالخورده اهوازی سحرگاه دیروز هنگامی که سرگرم نظافت خیابان کاخ اهواز بود، تاکسی ۱۱۳۸۳، برانندگی محمود لوینی معاوی‌زاده ، او را زیرگرفت وکشت .

وی ۶۰ ساله بود و سال گذشته بعنوان رفتگر نمونه اهواز مورد تشویق شهرداری این شهر قرار گرفت .

۲ دزد سابقه‌دار بدام افتادند

اهالی کوچه فشار اب واقع در ابتدای جاده ساوه باهمکاری یکدیگر دزدان سابقه‌داری راکه به‌خانه‌های انان دستبرد زده بودند دستگیر کردند.

دزدان که علی و عمران‌نام دارند براساس شکایت مردی بنام ناصر متهمند که در پنجم بهمن ماه سال گذشته و اول فروردین ماه سال جاری دوبار به خانه ناصر دستبرد زده‌اندو در این سرقتها جمعا دو تخته فرش، یکدستگاه رادیوضبط ، یکدستگاه موتورسیکلت و سه هزار تومان پول نقد به‌سرقت برده‌اند.

سارقین همچنین متهمند که دوم فروردین ماه به خانه‌محمد حسین که در مجاور خانه ناصر قراردارد دستبردزده‌اندو مقداری از وسائل خانه را ب خود برده‌اند.

بااین سرقتهای پیاپی اهالی محل با همفکری یکدیگر روز سیزده را برای دستگیری‌دزدان انتخاب کردند و با وانمود کردن اینکه یکی از خانه‌ها خالی است در آنجا مخفی شدند حدود ساعت یک ونیم بعد ازظهر وقتی که یکی از دزدان بنام علی حسین‌پور از دیوار خانه به‌پائین پردیداهالی محل ظاهر شدندوبا دستگیری او عمران را که پشت درحیاط منتظر دوستش بود گرفتند . اهالی محل هردو دزد را به پاسگاه ژاندارمری نعمت‌اباد تحویل دادند.

هم‌اکنون ماموران این پاسگاه از دزدان جوان و با سابقه‌دار که نحسی سیزده‌آنها را بدام انداخت تحقیق‌می‌کنندتا چنانچه دست به‌سرقتهای‌دیگری زده‌اند اعتراف کنند.

سقوط از پشت بام

مشهد- پیر مرد ۶۰ ساله‌ی بنام علی غنائی کرائی که سرگرم کوبیدن پلاستیك روی بام خانه‌اش بود به پائین‌سقوط کردو کشته شد . حادثه در «پائین خیابان » مشهد رخ داد .

زن جوان وشوهر هوسباز

زن جوانی صبح دیروز در حالیکه با پدر و برادرش به دادسرا آمده بود شکایتی‌علیه همسرش به‌شعبه ۴۶ دادگاه حمایت خانواده تسلیم کرد .

وی مدعی‌است که شوهرش مرد عیاش و هوسبازی است وباوجود داشتن دو فرزند مخارج آن ها را نمی‌پردازد و بفکر خانواده‌اش نیست .

از سوی دیگر شوهر این زن منکر حرف های زنش شد و گفت : دخالت های پدر و فامیل همسرم مانع‌آرامش زندگی ما میشود . هر وقت که زنم‌به خانه پدر و مادرش میرود اخلاقش بکلی تغییر می‌کند.

تقاضای طلاق ازشوهر معتاد

زن و شوهر جوانی صبح دیروز به‌دادگاه‌حمایت خانواده مراجعه کردند تا از یکدیگر جدا شوند .

زن که منیژه نام داشت علیه شوهرش هوشنگ شکایتی به شعبه ۴۶دادگاه‌حمایت خانواده تسلیم‌کردکه شوهرش‌که‌هوشنگ نام‌داردو نجار است معتاد به مواد مخدر است و زندگی را برزن و فرزند هشت ساله‌خود تنگ کرده بطوریکه ادامه‌زندگی مشترک برای انها امکان پذیر نیست .

رسیدگی به پرونده این شکایت به شعبه ۴۶ دادگاه حمایت خانواده ارجاع شد .

زن چینی از شوهر ایرانی طلاق میخواهد

یک زن چینی بعد از هشت سال زندگی مشترک با شوهر ایرانیش ، تقاضای طلاق‌کرد.

این زن که از شوهرش‌یک دختر سه‌ساله دارد برای‌صدور گواهی عدم سازش‌به شعبه ۴۶ دادگاه حمایت خانواده‌مراجعه کرده بود و باکمک مترجمش که یک‌خانم‌امریکائی‌است‌تقاضای طلاق کرد . وی به خبرنگار ما گفت : من باشوهرم در آمریکا آشنا شدم و بعد از ازدواج بنابخواست او برای‌ادامه‌زندگی به‌ایران امدیم، اما مدتی بعد همسرم بنای بدرفتاری گذاشت ومرتب مرا اذیت می‌کرد .چون این وضع برای من قابل تحمل نبود وقتی که شوهرم به یک ماموریت به ایتالیا رفت از موقعیت استفاده کردم و تمام وسائلم را باکشتی به امریکا فرستادم و هم اکنون هم با مراجعت او ، از دادگاه حمایت خانواده تقاضای صدور گواهی عدم سازش کرده‌ام .

تبریکات

جناب آقای دکتر ضیاء مدرس

بانهایت افتخار انتخاب شایسته حضرتعالی رابه مقام معاونت دبیر کل‌حزب رستاخیز ملت ایران تبریك گفته توفیقات آنجناب را درراه خدمت به شاهنشاه عظیم‌الشان و میهن عزیز از خداوند متعال خواستاریم.

احمد شاهپوری ـسلیم کریمی

جناب آقای محمد علی نوروزی

ارتقاء درجه آنجناب راصمیمانه تبریك میگویم.

گرگان ـیحیی تقوی

جناب آقای علی ترابیان

انتصاب شایسته شما رابسمت دبیر شورای ورزش شهرستان گرگان تبریك گفته توفیق خدمت هرچه بیشتر شما را آرزومندم.

رئیس هیئت تنیس گرگان ـمنصور فولادپور

جناب آقای سردارجاف

باکمال خوشوقتی انتصاب شایسته جنابعالی را بمقام آجودانی کشوری شاهنشاه آریامهر صمیمانه تبریك‌و تهنیت عرض نموده توفیق بیشتر آنجناب رادرراه خدمت بشاهنشاه خردمند و ملت و مملکت از خداوند متعال خواستاریم وامید است که روز بروز شاهد ترقیات بیشتر آن سرور عزیزباشیم.

ازطرف مروجین‌مذهبی مناطق نقده ، اشنویه ، پیرانشهر دشتبیل: حاج ملامحمد وطمانی ، حاج ملامصطفی وطمانی ، ملاعلی استاد رحمانی ، ملامحمد محمدزاده ، ملاکریم‌یوسفی.

آـ۳۲۷

جناب آقای بهمن باقری

ارتقاء درجه آنجناب راتبریك عرض مینمایم .

کرمعلی باقری

اطلاعیه
شرکت کنتاکی ایران

مواظب انگشتان خودباشید !

چون مرغ سوخاری کنتاکی خیلی لذیذه

SO TASTY SO TENDER

باکمال مسرت افتتاح شعبه روزولت روبروی سینما دیاموند را باطلاع میرساند

جعبه‌های اماده مرغ سوخاری کنتاکی درواحدهای سیارجهت پذیرائی فوری تلفن ۸۳۲۷۹۰

آگهی استخدام

یك واحدتولیدی‌دراصفهان به افراد بشرح ذیل نیازمند است :

۱ـ کارمند دفتری	دارا بودن دیپلم دبیرستان ۲ نفر
۲ـ کارمند دفتری	دارا بودن سیکل دبیرستان ۲ نفر
۳ـ اپراتور قسمت های تولیدی	دارا بودن سیکل دبیرستان ۱۰نفر
۴ـ نگهبان	دارا بودن حداقل ششم ابتدائی۴نفر
۵ـ تراشکار درجه ۲	حداقل سه سال سابقه کار ۱نفر
۶ـ تعمیرکار عمومی	حداقل سه‌سال سابقه‌کار ۱نفر

داوطلبین میتوانند همه روزه بین ساعات ۹ الی ۱۲ به‌خیابان‌عباس‌آباد شماره ۱۰۶مراجعه یاباتلفن ۳۶۲۵۵ تماس حاصل نمایند.

عمره مفرده

شام مکه مدینه

۶ هزارتومان تلفن های

۳۵۱۵۲۹ ـ ۳۵۲۰۴۱

(عمره فاطمیه ورجبیه)

باما دراین سفر روحانی شرکت کنید

تلفنهای ۷۵۵۶۲۱ـ ۳۵۸۷۱۶

مجالس ترحیم

بسمه تعالی‌شانه

نظر بفوت مخدره محترمه **بانو زکیه طایفراها** ، صبیه حضرت مستطاب حجةالاسلام و المسلمین آیت‌الله آقای آقامیرزا محمود آشتیانی مدظله‌العالی مجلس ترحیمی در مسجد مرحوم خان‌مروی روز پنجشنبه۲۷ربیع‌الثانی مطابق با۱۷ فروردین جاری ازساعت دهتا دوازده صبح منعقد است . امید است مومنین و بالاخص منسوبین و علماء اعلام بجهت طلب مغفرت در مجلس شرکت فرمایند .

محمدباقر آشتیانی

هزینه ختم زنانه بمصرف خیریه خواهد رسید.

آ_۲۸۰

انالله و اناالیه راجعون

بانهایت تاسف وتاثر درگذشت حضرت مستطاب حجت‌الاسلام **جناب آقای سید اسماعیل علوی (خوئینی زنجانی)** را که در سن ۹۶ سالگی دارفانی را وداع نموده باطلاع.کلیه آشنایان و دوستان میرساند.

مجلس ختم مردانه وزنانه آنمرحوم مغفوردر تاریخ۱۸ر۱ر۲۵۳۷ ازساعت ۳الی۵ بعدازظهر واقع در خیابان شصت‌الدوله غربی مسجد ولی عصر (ع) منعقد میگردد . این مجلس ختم از طرف اهالی خوئین- سفیدکمر- گرنا- بلابین- ارکوین- سعدآبادبزرگ- سعدآباد کوچک- ملایری- قنبراکبر- حلب- قزلجه مقیم تهران برقرار میباشد.

آ_۸۸۳

اطلاعات- مصیبت و اردهرا به بازماندگان آنمرحوم مخصوصا بفرزندان داغدیده حجت‌الاسلام، آقایان سیدعلی علوی و سید محمد علوی تسلیت میدهد.

کارکنان‌سازمان فاکوپا، درگذشت شادروان‌بانو ماصلطان‌مولائی مادر همکارارجمند آقای **محمود مقدری** را باطلاع میرسانند .

مجلس ترحیم، از ساعت ۵تا۷ بعدازظهر روز پنجشنبه‌هفدهم فروردین ماه (فردا) در مسجد حاج حسن واقع در خیابان ارامنه نزدیک میدان شاهپور، برگزار خواهد شد.

آ_۸۵۲

اطلاعات- مصیبت و اورده را ببازماندگان آنمرحومه تسلیت میدهد.

درگذشت بزرگ خاندان حیدری حاج میرزا حسن حیدری را باطلاع دوستان و آشنایان میرساند. ختم انمرحوم ساعت ۴٫۵ تا ۶٫۵ پنجشنبه ۱۷ر۱ر۳۷ در مسجد سبحان واقع در خیابان نظام‌آباد چهارده متری حسینی منعقد میباشد .

خانواده‌های حیدری، فولادی، اسماعیلی، پورحسن، گرامیان، نجریشی، وخانواده‌های وابسته .

آ_۳۸۳

اطلاعات ـ مصیبت و اورده را به خانواده های عزادار تسلیت می‌دهد .

بانهایت تاثر درگذشت همکار گرامی شادروان‌عبدالحسن‌عصاره بازرس واحد اداری وپارلمانی وزارت مسکن وشهرسازی را باطلاع میرساند.

مجلس ترحیم وبزرگداشت آن مرحوم از ساعت ۱۵ الی۱۷ روز شنبه ۱۹ فروردین ماه در مسجد مجد برگزار خواهد شد.

دوستان وهمکاران

آ_۴۰۱

بانهایت اندوه درگذشت نابهنگام **آمنه علی‌آبادی (فروغ‌الزمان افشار)** فرزند همسر و مادر عزیزمان را به‌استحضار فامیل ، دوستان و اشنایان میرساند مجلس ترحیم زنانه و مردانه آن شادروان پنجشنبه ۱۷ فروردین ۳۷ از ساعت ۵تا۷ بعدازظهر درمسجد مجد برگزار میشود .

آسیه علی‌آبادی (فخرالحاجیه) ـنعمت‌الله افشار ـداریوش ـ کورش ـ مهرنوش افشار .

آ_۳۳۱

بانهایت تاسف درگذشت نابهنگام **آمنه علی‌آبادی (فروغ‌الزمان افشار)** را به‌استحضار دوستان و آشنایان میرساند . مجلس ترحیم زنانه ومردانه مرحومه مغفوره پنجشنبه ۱۷ فروردین ۳۷ از ساعت ۵تا۷ بعدازظهر درمسجد مجد برگزار میشود .

خانواده های علی‌آبادی ـ افشار ـ درخشان ـتاجبخش ـ فخرائی ـ هاشمی ـ تفرشی ـ الیکائی ـ امامی ـ حسامی ـ معتمد وزیری ـ قانونی ـ صدارتی ـ هاشمیان ـ داودی ـ برومند ـ امینی .

اطلاعات ـ مصیبت و اورده را بخانواده های مزادار بویژه بازماندگان آنمرحومه تسلیت میدهد .

باکمال تاسف وتاثر درگذشت نابهنگام بانوی نیکوکار و با فضیلت همسر ومادر وفرزند وخواهر عزیزمان شادروان‌آذردخت سعیدی (سرپرستار کل‌سابق بیمارستان جرجانی که سمت فعلی‌آن روانشاد معاون سرپرستاری کل بهداشتی و درمانی بیمارستان سعادت‌آباد وابسته بدانشگاه ملی بود) را در امریکا باطلاع‌اقوام ودوستان میرساند مجلس ترحیم زنانه ومردانه آنمرحومه روز شنبه ۱۹ر۱ر۳۷ از ساعت ۳تا۵ بعدازظهر در مسجدالجواد منعقد خواهد شد.

شهباز درافشار ـ فرناز درافشار ـ حسن سعیدی ـ پوران (سحرخیز) ـ رضا ـ همایون ـ سعید ـ مستانه سعیدی.

آ_۸۵۱

اطلاعات ـ مصیبت و اردهرا ببازماندگان آنمرحومه تسلیت‌میدهد

خانواده‌های: پنامپور ـ زالتاش ـ جاویدپور ـ بهبودی ـ جوکار ـ ذوالفقاری ـ صابر ـ قاجارداد‌جو ـ آجودانی ـ پیروزبخت ـ غیاث‌الدین وخانواده‌های وابسته.

بانهایت اسف درگذشت **نوروز پنامپور** فرزند مرحوم میرزا داودخان نصرت‌الوزاره بزرگ خاندان پنامپور را باطلاع بستگان، دوستان و آشنایان میرساند.

مجلس ختم زنانه ومردانه آن مرحوم از ساعت۲تا٤ روز شنبه ۱۹ر۱ر۲۵۳۷ در خیابان صفی علیشاه برگزار میگردد.

آ_۸۴۹

بانهایت تاسف وتاثر فوت ناگهانی همسر و پدر عزیزمان **نوروزپنامپور** فرزند مرحوم میرزا داودخان نصرت‌الوزاره بزرگ خاندان پنامپور را باطلاع بستگان، دوستان و آشنایان میرساند . مجلس ترحیم زنانه ومردانه مرحومه مغفوره پنجشنبه ۱۷ فروردین ۳۷ از ساعت ۵تا۷ بعدازظهر درمسجد مجد برگزار میشود .

خانواده های علی‌آبادی ـ افشار ـ درخشان ـتاجبخش ـ فخرائی ـ هاشمی ـ تفرشی ـ الیکائی ـ امامی ـ حسامی ـ معتمد وزیری ـ قانونی ـ صدارتی ـ هاشمیان ـ داودی ـ برومند ـ امینی .

آ_۸۵۰

اطلاعات ـ مصیبت وارده را بخانواده‌های عزادار تسلیت‌میدهد

بانهایت تاسف فوت مرحوم **ایوب متحده** بزرگ خاندان متحده را باطلاع اقوام و آشنایان میرساند مجلس ترحیم آن مرحوم از ساعت ۱۰ تا۱۲ روز جمعه ۱۸ر۱ر۳۷ در کنیسای کهن واقع در خیابان نواب کوچه عقیلی شماره ۲٫۷ برقرار می باشد

شکراله متحده، عبداله متحده، روبن متحده ، یعقوب متحده ، سلوکی ، الیاشار .

آ_۳۷۷

بانهایت تاثر و تاسف درگذشت جانگداز مادر بزرگوارمان **بانو صدیقه محبی «هاشمی»** رابه‌اطلاع اقوام و دوستان‌میرساند. مجلس یادبود هفتمین شب درگذشت ان مرحومه روز پنجشنبه ۱۷ر۱ر۲۵۳۷ از ساعت ۷بعدازظهر در منزل آن مرحومه واقع درتلهک زرگنده ـ لطیفی ـ کوچه ضرابی برگزار میشود .

تقی محبی ـ مهدی محبی ـ حبیب محبی ـ اکرم محبی‌و خانواده‌های هاشمی ـ توکل ـ توانپور ـ کتابچی ـ مقتدر ـ دانش ـ مظاهری ـ جواهری ـ نامی ـ رحیمیان ـ گنجی ـ لطیفی ـ ابراهیمی .

آ_۱۸۴

اطلاعات ـ مصیبت وارده را بخانواده های عزادار بویژه بازماندگان آنمرحومه تسلیت میدهد .

بدینوسیله فوت مادر گرامی و عزیز خود **بانو معصومه شیخ** رابه اطلاع میرساند مجلس ختم آنمرحومه از ساعت ۵تا۷ بعدازظهر روز شنبه۱۹ فروردین درمسجد مجد منعقدخواهدبود.

اکبرشیخ ـ اصغر شیخ ـ مهندس عباس شیخ ـ دکتر عبدالحسین شیخ ـ دکتر محمدعلی شیخ ـ محمدشیخ ـ فاطمه شیخ ـ مهندس بتول‌شیخ .

آ_۸۰۶ ۱ـ۲

باکمال تاسف فوت مادر گرامی شوهر خواهر عزیز منمهندس **عباس شیخ** را به اطلاع میرساند .

مجلس ترحیم آن شادروان ازساعت ۵تا ساعت۷ بعدازظهر روز شنبه ۱۹ فروردین در مسجد مجد منعقد خواهد بود.

حسین خطیبی ـ جمال‌شهران (خطیبی) ـمرتضی خطیبی ـ عزت جلیلی (خطیبی) .

آ_۸۱۰

دوستان آقایان مهندس عباس شیخ ـ دکتر عبدالحسین شیخ و دکتر محمدعلی شیخ فوت شادروان **بانو معصومه شیخ** مادر گرامی آنها را باطلاع دوستان و آشنایان میرساند .

مجلس ترحیم زنانه و مردانه از ساعت ۵تا ساعت۷ بعداز ظهر روز شنبه ۱۹ فروردین در مسجد مجد منعقد خواهدبود.

مهندس حبیب نفیسی ـ محمد بهمنیه ـ دکتر محسن ابطحی ـ مهندس ابوالقاسم توکلی ـ محمود پریور ـ شیرزاد ـ مهندس اصغر ابطحی ـ دکتر حضرتی ـ رضا اقدسی ـ محمود پروین جاه ـابوالحسن صدر ـ مهندس نصرالله فارسی ـ علیرضا ثابت‌آزاد ـ حسین شیرازی ـ مهندس محمود ماهرالنقش ـ دکتر حسین فرید ـ مهدی نور نعمت‌الهی .

آ_۸۱۱

دوستان آقای دکتر عبدالحسین شیخ ضمن عرض تسلیت صمیمانه به‌همکار گرامی خود فوت مادر مکرمه ایشان را به اطلاع میرسانند .

مجلس یادبود آن شادروان از ساعت ۵تا۷ بعدازظهر روز شنبه ۱۹ فروردین در مسجد مجد برگزار خواهد شد.

دکتر ایرج خوشنویس ـ دکتر شاپور هانف ـ دکتره‌وسی بوسینا ـ دکتر محمدعلی افتخاری .

آ_۸۱۲

کانون پزشکان شرکت نفت فوت مادر همکار گرامی آقای دکتر عبدالحسین شیخ عضو هیئت مدیره کانون راباطلاع کلیه اعضاء میرساند :

مجلس ترحیم آن شادروان از ساعت ۵تا۷ بعدازظهرروز شنبه ۱۹ فروردین در مسجدمجد برگزار خواهد شد .

آ_۸۱۳

پزشکان و کارکنان بیمارستان جم فوت مادر همکارگرامی خود ، آقای دکتر محمدعلی شیخ را به اطلاع دوستان و همکاران میرسانند مجلس ترحیم زنانه و مردانه آن شادروان از ساعت ۵تا ساعت۷ بعداز ظهر روز شنبه ۱۹ فروردین درمسجد مجد منعقد خواهد بود .

بدینوسیله فوت مرحومه مغفوره بانوی نیکوکار **خانم معصومه شیخ** ـ مادر گرامی آقایان اکبر شیخ ـ اصغر شیخ ـ مهندس عباس شیخ ـ دکتر عبدالحسین شیخ ـ دکتر محمدعلی شیخ ـ محمد شیخ ـ و خانم ها فاطمه شیخ و مهندس بتول شیخ را باطلاع دوستان میرساند مجلس ترحیم زنانه و مردانه آن مغفوره از ساعت ۵تا۷ بعدازظهر روز شنبه ۱۹فروردین در مسجد مجد منعقد خواهد بود .

خانواده‌های شیخ ـ حیدری ـ خویرو ـ سلحشور ـ جمشیدی ـ خطیبی ـ میرزائی ـ جلیلی ـ نوابپور ـ آریانپور ـ آل‌منصور ـ منشی‌زاده ـ مدرس‌زاده ـ اخوان فر و خانواده های وابسته .

آ_۸۰۸ ۱ـ۲

اطلاعات ـ مصیبت و اورده را بخاندان محترم شیخ وخانواده های وابسته بویژه بازماندگان آنمرحومه تسلیت میدهد .

باانبوه فراوان درگذشت همسروپدر عزیزمان **مهندس‌موسی‌پور همایون** را باطلاع دوستان و اشنایان میرساندمراسم ترحیم‌زنانه‌و مردانه آن شادروان در روز جمعه هیجدهم فروردین ماه ازساعت ۵تا۸ بعدازظهر در خانقاه صفی علیشاه برگزار خواهد شد.

مهین سلیمانی (پور همایون) ـ همایون همایون (مدنی) ـ شهره وجهانگیرپور همایون.

آ_۳۹۱ ۱ـ۲

درگذشت دردناک واندوهگین شادروان **مهندس موسی‌پور همایون** پدر وپدر همسر خود راباستحضار دوستان و آشنایان میرساند . مراسم ترحیم زنانه ومردانه آن مرحوم روز جمعه هیجدهم فروردین ماه از ساعت ۵تا۸ بعدازظهر در خانقاه صفی علیشاه برگزار خواهد شد.

هما پورهمایون (مدنی) ـ دکتریحی مدنی

آ_۳۹۱ ۱ـ۲

بانهایت تاثر وتاسف درگذشت شادروان‌مهندس موسی‌پور همایون را باطلاع کلیه دوستان و آشنایان میرساند مراسم‌ترحیم زنانه ومردانه آن مرحوم روز جمعه‌هیجدهم فروردین ازساعت۵تا۸ بعدازظهر در خانقاه صفی علیشاه برگزار خواهد شد .

خانواده‌های ـ پورهمایون ـ همایونفر ـ سلیمانی ـ مدرس مدنی ـ خالوئی ـ نجمی ـ احسان ـ قهاری ـ فولادزری ـ بهروزی ـ صاحب دیوانی ـ مقدم ـ منطقی ـ فید ـ صوراسرافیل ـ تبحری‌زاده ـ مفخم ـ استادآقاجان.

آ_۳۹۱ ۱ـ۲

پرسه

باانبوه فراوان درگذشت ناگهانی بزرگ خاندان شادروان **خدایار خدارحم خورسندی** را در انگلستان باطلاع خویشان ، دوستان، و آشنایان میرسانیم . مجلس پرسه آن روانشاد روز سروش ایزد و فروردین برابر باپنجشنبه هفدهم فروردین‌ماه ۲۵۳۷ شاهنشاهی از ساعت ٤تا٦ پس‌ازنیمروز در سالن ایرج خیابان استالین کوچه زرتشتیان برقرار است .

بانو جمشید خدیوی ـ دکتر سهراب ـ دکتر فرهنگ ـ بروین و مهندس جمشید خورسندی ـ مهندس سهیل کشاورز و خانواده های کشتاسب کرمانی ـ بهرام خدیوی ـ مهندس‌هرمز دخدیوی ـ سروشی ـ کیان ـ جمشیدی ـ کشاورز ـ شید ـ سروش ـ رستمی ـ دینیاری ـ حلاوی ـ برخورداری ـ نوروزیان ـ خسرویانی ـ باستانی ـ هخامنشی ـ کامل‌زاده و سایر خانواده های وابسته .

آ_۳۰۹

اطلاعات ـ بخانواده‌های عزادار مصیبت وارده را تسلیت میدهد.

باانبوه فراوان درگذشت شادروان **نعمت‌الله کهن** رابه اطلاع دوستان و آشنایان میرساند مجلس ختم آن مرحوم روز پنجشنبه ۱۷ فروردین ماه ازساعت ٦تا٤ بعدازظهر در کنیسای ابریشمی خیابان کاخ شمالی بالاتر از بلوار الیزابت می‌باشد.

مولود صفائی ـ پوران دخت ـ هوشنگ ـ شهین ـ پرویز ـ هوری ـ مینو و گیتی کهن ـ و خانواده‌های مقـــوم ـ تهرانی ـ شائوئی ـ سیمان‌توب ـ شادبور ـ صفائی ـ بلور ـ شیرازیان ـ صداقت‌پور ـ نعیم ـ تربتی ـ توکلی ـ منوچهری ـ مروتی ـ آقابابا.

آ_۲۸۷ ۱ـ۲

باکمال تاسف وتاثر عمیق درگذشت شادروان **عباس عطائی آشتیانی** کارمند بازنشسته عالیرتبه وزارت دارایی را بهاطلاع بستگان و آشنایان میرساند مراسم ختم آن مرحوم روز جمعه ۱۸ فروردین ماه از ساعت ۵تا۷ بعدازظهر در مسجد آشتیانیها واقع در خیابان شهباز خیابان آشتیان منعقد است. مجلس زنانه درمنزل آن مرحوم برگزار میشود.

خانواده‌های عطایی آشتیانی ـ حاج رضا محمدی مقدم ـ احمدی مقدم ـ حاج اعظیمی ـ هوده‌ای ـ نیکی‌پور ـ صاحب دیوانی ـ نایب محسن ـ خوروش مقدم ـ باباشاهی ـ ابری ـ عبیدی ـ دکتر سینایی ـ آشتی بقایی ـ حضرتی ـ نورایی ـ فتحعلی خانی ـ علی مددی ـ دکتر هاشمیان ـ بکائی ـ بیانی ـ صالحی ـ نکایی ـ کاظمی ـ خرسندی ـ بیطرفان ـ احمدی ـ کریمی ـ احراری ـ رفیعی ـ زرین‌بال ـ وفایی ـ رازدار ـ حمیدی ـ بهار آئین ـ غروی ـ فاطمی ـ میری ـ سعیدی ـ غفاری ـ فرهی ـ رحیمی ـ پورآزاد ـ خدابنده ـ جنگیزی ـ شلال‌وند ـ بابایی ـ خالقی ـ سالم‌البرز و اعظمی ـ صادقی.

آ_۳۹۵

اطلاعات ـ مصیبت و اورده را بخانواده‌های عزادار بویژه بازماندگان آنمرحوم تسلیت میدهد.

باانبوه و تاثر بسیار درگذشت اسفناک شادروان **بانو ملک حاجی‌باقر** همسر مرحوم امان‌الله میرزارفیعی (رفیع‌السلطان)را باستحضار بستگان و دوستان ارجمند میرساند.

مجلس یادبود زنانه و مردانه فقیده سعیده از ساعت ۵تا۷ بعدازظهر روز پنجشنبه ۱۷ فروردین ماه در مسجدالجواد واقع در میدان ۲۵ شهریور منعقد خواهد بود .

خانواده های : حاجی باقری ـ وحدتی ـ رفیعی ـ شاهی ـ نقابت ـ افشاری ـ بشارت ـ اسکوئی ـ یزدان‌فر ـ برادر ـ میرسعیدی ـ حسنی مقدم ـ سعیدی ـ مغزیان سمعماران ـ جدلی ـ پیربسطامی ـ نوزاد ـ رحمانی ـ خاور زمینی ـ شیخ‌الاسلامی و خانواده های وابسته .

آ_۳۳۹

اطلاعات ـ مصیبت وارده را بخانواده های عزادارتسلیت تسلیت میدهد .

بمناسبت درگذشت اسفناک خلداشیان مرحوم **حاج محمدتقی علیزاده‌مراد** ابوالزوجه اینجانب راکه ازشخصیت های مشهدمقدس بوده‌اند . باطلاع می‌رساند مجلس ترحیم مردانه و زنانه در روز جمعه ۱۸ر۱ر۳۷ از ساعت ۵تا۷ بعداز ظهر درمسجد امام صادق (ع) واقع در آریاشهر برقرار است شرکت حضرات ودوستان و خویشاوندان محترم موجب تشکر و امتنان می‌باشد .

حاج حسین اسماعیلی قم و بانو

آ_۷۲۵

بانهایت تاثر درگذشته مادر عزیزمان **لیلا قوامزاده** بزرگ خاندان خود را باطلاع فامیل ودوستان میرساند . مجلس‌تذکر زنانه و مردانه آن شادروان روز پنجشنبه ۱۷ فروردین‌ماه۲۵۳۷ از ساعت ۱۳ الی ۱۵ در مسجد الجواد (بیست و پنج شهریور) منعقد خواهد بود.

مهدی قوامزاده ـ هوشنگ قوامزاده ـ مهین قوامزاده ـ جهانگیر قوامزاده ـ دکتر اردشیر قوامزاده ـ مهندس احسان‌الله قوامزاده ـ نادر قوامزاده .

بانهایت تاسف درگذشت **بانو لیلا قوامزاده** بزرگ خاندان راباطلاع کلیه فامیل و دوستان میرساند ـ مجلس تذکر زنانه‌و مردانه آن شادروان روز پنجشنبه ۱۷ فروردین ماه ۲۵۳۷ از ساعت ۱۳الی ۱۵ درمسجدالجواد منعقد خواهد بود .

خانواده های : قوامزاده ـ پارسا ـ نقیبزاده ـ محمودیان ـ نقیبزاده مشایخ ـ مشیری ـ میرهادی ـ فتحی ـ الهیاری ـ صادقی ـ نایبحسینی ـ رادافزون .

آ_۳۶۱

اطلاعات ـ مصیبت وارده را بخانواده های مزادار بویژه بازماندگان انمرحومه تسلیت میدهد .

پزشکان کادر پرستاری واداری بیمارستان کورش‌کبیر شماره ۷ خدمات درمانی

بدینوسیله فوت شادروان **حسین فولادی راد** پدر همکارعزیزمان دکتر خسرو فولادی راد راباطلاع میرسانند . مجلس ترحیم آن مرحوم از ساعت ۱۱ تا۱۳ روز جمعه۱۸ فروردین درخانقاه صفی‌علیشاه برگزار میشود .

دکتر شریعت رضوی ـ دکتر دهقانی ـ خانم دکتر زعیم ـ خانم دکتر زندی ـ دکتر مصطفی مدنی ـ دکتر سروشیاری ـ دکتر محمد میرصادقی ـ دکتر مکی ـ دکتر محمود رهنما ـ دکتر سیروسی ـ دکتر پیش‌بین ـ دکتر هاشمیان ـ دکتر دخانچی ـ دکتر گشایشی ـ دکتر عباس رهنما ـ خانم بیات .

آ_۳۶۳

بانهایت تاسف و تاثر درگذشت فرزند ،همسر ، پدر و برادر عزیزمان شادروان **حسین فولادی راد** راباطلاع دوستان‌و آشنایان میرسانند . مجلس ترحیم انمرحوم از ساعت ۱۱تا۱۳ روز جمعه ۱۸ فروردین در خانقاه صفی‌علیشاه برگزار میشود.

افسانه فولادی راد ـ عفت فولادی راد (مستوفی‌فرد) ـ مهندس جواد فولادی راد ـ دکتر خسرو فولادی‌راد ـ دکتر شادبور فولادی راد ـ شهرام فولادی‌راد ـ دکتر شاهرخ‌فولادی راد ـ بوران‌فولادی‌راد (نیکوسرشت)مینو فولادی‌راد (فولادی) ـ گیتی فولادی راد (ایران‌خواه) نگیوان فولادی‌راد .

آ_۳۶۳

خانواده های:فولادی‌راد ـ مستوفی فرد ـ حاج مستوفی فرد ـ نیکوسرشت ـ فولادی ـ ایرانخواه ـ فرزان ـ اکرمی ـ ریاحی ـ مستشاری ـ خسروی ـ حکیمی ـ خلج ـ صمیمی ـ واثق ـ فتح‌اللهزاده ـ سرفراز ـ رادفر ـ شکری

باکمال تاسف درگذشت شادروان **حسین فولادی راد** کارمند عالیرتبه بازنشسته وزارت دارائی و بزرگ خاندان‌فولادی راد راباطلاع‌میرسانند . مجلس ترحیم آنمرحوم ازساعت ۱۱تا۱۳ روزجمعه ۱۸ فروردین در خانقاه صفی‌علیشاه منعقد میباشد .

اطلاعات ـ مصیبت و اورده را بخانواده های عزادار بویژه بازماندگان آنمرحوم تسلیت میدهد .

بانهایت تاسف و تاثر درگذشت مادر و خواهر عزیزمان‌بانوی **بانتقوی حاجیه خانم ذوالفقاری** همسرمرحوم‌سرتیپ‌دکتر صارم‌الدین ذوالفقاری راباطلاع میرساند.

مجلس ترحیم زنانه در منزل آن مرحومه واقع در شمیران خیابان فرمانیه شماره ٦۳ در روز جمعه ۱۸ فروردین از ساعت ۱۰ صبح برگزار خواهد شد.

بنابر وصیت آن مرحومه مخارج مجلس ترحیم مردانه صرف امور خیریه خواهد شد.

گوهر بانو ذوالفقاری (امیر سلیمانی) ـ نیکودخت‌ذوالفقاری (شیخ) الهه ذوالفقاری (معزی) ـ معزالدین ذوالفقاری ـ دکتر رکن‌الدین ذوالفقاری ـ مظفرالدین ذوالفقاری ـ دکتر ابوالحسن‌شیخ ـ رباب شیخ ـ کرماندخت شیخ (فرزانه) ـ کامران امیر سلیمانی و خانواده‌های ذوالفقاری ـ شیخ امیرسلیمانی ـ معزی ـ کوشان ـ تهرانیان.

آ_۴۰۵ ۱ـ۲

اطلاعات ـ مصیبت وارده را بخانواده‌های عزادار بویژه بازماندگان انمرحومه تسلیت میدهد.

یادبود

مخارج برگزاری مراسم سالگرد درگذشت شادروان **سید محمود خاموش** صرف امور خیریه خواهد شد .

بستگان و دوستان آن شادروان از ساعت ۳تا۵ بعداز ظهر روز جمعه ۱۸ر۱ر۲۵۳۷ در آرامگاه خانوادگی حاج طرخانی واقع درگورستان بهشت‌معصو ممکردخواهندآمد.

خانواده‌های : خاموش و کشاورزیان

آ_۸۷۸

مراسم یادبود چهلمین‌روز درگذشت شادروان **یعقوب‌درویش** روز پنجشنبه ۱۷ر۱ر۳۷ از ساعت ۳الی۵ بعدازظهر در آرامگاه خانوادگی درویش واقع در امامزاده عبداله منعقد میباشد وسیله ایاب و ذهاب تهران‌نو خیابان‌حسینی نخیابان آریامهر نبش‌آریامهر نبش شارق پلاک ۲۱۰ منزل حیدر درویش مهیا میباشد.

خانواده: درویش ـ درویش کجوری

آ_۸۴۸

روز پنجشنبه ۱۷ فروردین ۲۵۳۷ چهلم فوت مرحوم **سیدرضا شیوا** برادروپدر وعموی خودرا اعلام مجلس‌تذکر ساعت ۲تا٤ بعداز ظهر در سالن شماره ٤ بهشت زهرا بریا میشود. خویشان واقوام ودوستان باحضور خود وقرائت فاتحه روح آنمرحوم‌راشاد خواهندفرمود. وسیله حرکت خیابان‌شاهپور علیرضاکوچه‌لاکرمنزل‌خواهرش‌حاضراست.

علاءالدین شیوا، احمد شیوا، مهری چهرمپرداز، سید حسین شیخ‌الاسلامزاده .

آ_۳۷۳

تسلیت

جناب آقای منوچهر فاضل

درگذشت پدر گرامیتان را صمیمانه تسلیت گفته از خداوند متعال شادی روح آن شادروان و سلامتی و شکیبائی شما وسایر افراد خاندان محترم فاضل را مسئلت مینمایم.

علی اصغر خسروی

آ_۸۳۰

خانواده محترم سعیدی ودرافشان

درگذشت همکار عزیز از دست رفته خانم آذردخت سعیدی را از صمیم قلب تسلیت میگوئیم.

ازطرف پرستاران بیمارستان سعادت‌آباد ـ کاشانیان

آ_۳۹۷

سرکار خانم گلرخ حبیب‌اللهیان ماورائیان‌زاده

بانهایت تاسف وقلبی اندوهناک مصیبت وارده را ازصمیم قلب تسلیت عرض نموده واز ایزد توانا دوام وبقاء عمر برای سایر بازماندگان آرزو میکنیم.

لیلا صبوری پورالله‌زادگان ـ مهنوش شیرزاپور اهوازیان

آ_۸۶۶

آقای خسرو خجستهبی‌نهاوندی نهاوندیان

بدینوسیله مصیبت وارده را از صمیم قلب تسلیت عرض‌نموده امید است مارا در غم خود شریک وسهیم بدانید .

میر عبدالله خالقی بیرجندی‌پور ـ سید مسعود شعاعی‌ارغوانی‌زاده

آ_۸۶۷

آقای سیروس علیمیرزاخانیان‌زاده

باکمال تاسف وقلبی اندوهناک مصیبت وارده را صمیمانه تسلیت عرض نموده واز خداوند دوام وبقای عمر برای سایر وابستگان آرزو داریم.

محمد جعفر موسویان‌پور ـ سید رسول‌کریمخانی‌زاده .

آ_۸۶۸

سرکار خانم پرورش حکمت‌پورمینازاده

بانهایت تاسف وقلبی اندوهناک مصیبت وارده را ازصمیم قلب تسلیت عرض نموده واز خداوند دوام وبقای عمرخواهانم.

ارسطو حسرزاده مازندرانی ـ محمدکاظم حایری عطائی

آ_۸۷٤

خانواده‌های محترم بیاتی شکیب‌پور مرادیان

بدینوسیله مصیبت وارده را از صمیم قلب تسلیت عرض‌نموده واز ایزد توانا دوام‌وبقای عمربرای یکایک بازماندگان آرزومندیم.

سید محمد مرشدیان محلاتی ـ منوچهر ساتری

آ_۸۷۵

جناب آقای محمدعلی پریشانیان

مصیبت وارده را ازصمیم قلب تسلیت عرض مینمایم .

جواد استوارزاده

آ_۴۱۱

جناب آقای محمد حسین ناصری

غم شما، غم دوستان و همکاران شماست .

از طرف دبیران و کارکنان دبیرستان مرجان دختران ـ رفعت‌الزمان توانا

آ_۴۰۷

جناب آقای مهندس معزالدین ذوالفقاری

مصیبت وارده را به جنابعالی و خانواده محترمتان صمیمانه تسلیت عرض نموده وخودرا دراین سوگ بزرگ سهیم می‌دانیم .

از طرف کارکنان ماشین‌سازی اراک

آ_۸۸۱

کارمندان حفاظت سازمان رادیو تلویزیون ملی ایران

درگذشت پدر خانم آقای هوشنگ غروی را به ایشان و مخصوصا خانم محترمشان تسلیت گفته سلامتی بازماندگان، از خداوند مسئلت دارند .

آ_۲۰۲

جناب آقای مهندس عباس شیخ وخانواده محترم

بانهایت تاسف مصیبت وارده را تسلیت عرض نموده بقاء بازماندگان را از خداوند مسئلت داریم.

از طرف کلیه کارکنان مجتمع تهران ـ بهمن قاسملو

آ_۳۷۱

جناب آقای عزیزالله بلوچستانی

باقلبی اندوهگین درگذشت پدر بزرگوارتان را تسلیت گفته بقای عمر آن جناب وخانواده محترم را از خداوند بزرگ مسئلت داریم.

شهرام‌نیا ـ رضائی‌راد ـ رشیدی ـ محمدی ـ دائی ـ الماسی.

آ_۸۳۱

همسر محترم مرحوم تیمسار عباس وزیری

مصیبت وارده را از صمیم قلب بهشما تسلیت می‌گوئیم‌خود را در این غم بزرگ شریک میدانیم.

محمد جناتی وبانو

آ_۸۲۵

جناب آقای افشار

مصیبت وارده را به شما وخانواده محترم تسلیت عرض می‌نمائیم.

کارکنان کارخانه چینی‌سازی ارگید

آ_۸۲٤

آقای وارستاد جنیویان

فوت مادر گرامیتان را تسلیت می‌گویم .

کیوپارینه

آ_۷۲٤

تسلیت

جناب آقای حسین مجد

باکمال تاسف وتاثر درگذشت محمد علی مجد (فطن‌السلطنه) را بشما تسلیت عرض می‌نمایم .

محمد ابراهیم زرنگار

آ_۸۸٤

جناب آقایان هاشم تیرآبادی و دکتر پرمون و خانواده‌های وابسته

با کمال تاسف مصیبت وارده را تسلیت گفته در غم شما شریک هستیم .

وحید حجازی و بانو

آ_۸۷۹

جناب آقای مهندس محمد رضا مجد

هیئت مدیره وکارکنان شرکت بن‌ایر با اندوه فراوان فوت مرحوم پدر گرامی آنجناب را تسلیت گفته دوام عمر و سعادت جنابعالی و خانواده محترم‌را از درگاه‌احدیت خواستارند .

هیئت مدیره وکارکنان شرکت بن‌ایر با مسئولیت محدود

آ_۳۷۵

بانهایت تاسف وتاثر عمیق درگذشت شادروان محمد علی مجد (فطن‌السلطنه) که‌از رجال خدمتگزار و نامی کشور و در زمان حیات منشاء خدمات برجسته نسبت به میهن عزیزمان‌ایران‌بوده صمیمانه‌بعزازماندگان آنمرحوم بخصوص فرزندان آنمرحوم جناب آقایان مهندس محمد رضا مجد و مهندس محمد حسین مجد ودکتر محمد قلی مجد صمیانه تسلیت می‌گوئیم .

کارکنان شرکت آسوترا

آ_۸۳۸

جناب آقای محمد رضا مجد

باکمال تاسف بدینوسیله درگذشت‌پدر گرامیتان محمدعلی‌مجد (فطن‌السلطنه) را به آنجناب وخانواده محترم تسلیت صرض مینمائیم.

موسسه تامز ـ افا

آ_۳۸۱

دوست عزیز خانم شمس جهان وزیری

درگذشت نابهنگام و جانگداز بیمسار سرپیب عباس‌وزیری همسر محترم وعزیزت را تسلیت گفته و در سوگ او من‌هم خواهرانه عزادارم .

ژینا ذوالفقاری

آ_۱۹۳

جناب آقای جهانسوز اعرابی

بانهایت تاسف وتاثر درگذشت پدر بزرگوارتان را بشما و خانواده محترمتان تسلیت عرض می‌نمائیم .

محمد صفوی سهی، سید جلال جبلی، محمد مردانی کمالی، رحیم رضائی .

آ_۱۹۰

سرکار خانم وزیری

مصیبت وارده را بشما و خاندان وزیری تسلیت عرض می نمایم .

رشت ـ عزت راعی

آ_۱۹۱

جناب آقای مهندس کاظم علیزاده راد

با کمال تاسف مصیبت وارده را تسلیت عرض، سلامت و طول عمر آن جناب و خانواده محترم را از درگاه‌خداوند مسئلت دارم .

شیراز ـ محمد لکستانی

آ_۱۹۲

جناب آقایان حاج محمد شهیدی و ابوالمعالی شهیدی

با نهایت تاسف فوت دردناک پدر بزرگوارتان آقای‌حاج نصراله شهیدی را تسلیت عرض می‌نمائیم .

علی نوانگریان، اسداله جابریان ، دکتر سالم ، عباس بمانیان ، احمد بمانیان .

آ_۸٤۰

جناب خداداد ریگی

نماینده محترم مجلس شورای ملی

فوت مراد ریگی برادر ارجمندتان را بهسرکار عالی و بانو مریم و آقایان عبدالرحمان و محمد یوسف خان وهوشنگ خان و بی‌برگریگی و سایر بازماندگان تسلیت گفته، بقای‌عمرو عزت شما و فامیل ریگی را از خدای بزرگ مسئلت دارم .

زاهدان ـ حسین جاهد

آ_ ۱۸

جناب آقای دکتر شادبور فولادی‌راد

بانهایت تاسف مصیبت وارده را بهجنابعالی و خانواده محترمتان تسلیت عرض مینماید.

دکترجهانگیر میشل

آ_۳۰۷

**درگذشت انسان کامل سرتیپ عباس وزیری را بههمسر مهربان و فرزندان گرامی و کلیه دوستان وفادارش ازصمیم قلب تسلیت گفته شادی روح پرفتو

تقویم اطلاعات

ساعات شرعی
استخراج دکتر ریاضی کرمانی

چهارشنبه - شانزدهم فروردین ماه ۲۵۳۷ - بیست‌وششم ربیع‌الثانی ۱۳۹۸ - پنجم آوریل ۱۹۷۸

اذان مغرب . . . ساعت ۷و۱۷ دقیقه
اذان صبح (فردا) . . . ساعت ۵و۴۳ دقیقه
طلوع آفتاب (فردا) . . . ساعت ۷و۱۱ دقیقه
ظهر شرعی (فردا) . . . ساعت ۱۲و۳۸ دقیقه
اذان مغرب (فردا) . . . ساعت۷و۱۸ دقیقه

اطلاعات دیپلماتیک

ضوابط تفکیک انشعاب آب آپارتمان‌ها تعیین شد

ضوابط تفکیک انشعاب آب آپارتمانها تعیین شد .

براساس این ضوابط ساختمانهائی که قبل از سال ۲۵۳۵ ساخته ویا انشعاب آب آنها داده شده باشد و صاحبان این ساختمانها بخواهند انشعاب جداگانه برای هر واحد مسکونی دریافت کنندگان بایدودیعه پرداخت نمایند .

میزان این ودیعه برای مستحدثات پائین‌تر ازخیابان سپه هر متر مربع ۵۰۰ ریال ، از خیابان سپه تا حد فاصل خیابان تخت‌طاوس ۸۰۰ریال و ازخیابان‌فوق‌به‌بالا ۷۰۰ ریال است .

علاوه‌بر این هزینه‌انشعاب که مربوط به ظرفیت لوله آب میباشد نیز از متقاضیان دریافت میشود .

مطابق همین ضوابط در مورد ساختمانهائی‌که‌دارای ٤ طبقه هستند برای هرطبقه یک انشعاب داده میشود و بیش از آن برای کل طبقات یک انشعاب داده خواهدشد که صاحبان آن میتوانند از طریق پمپاژ آب را به تمام طبقات انتقال دهند .

افزایش فشارآب

یک مقام مسئول در این مورد توضیح داد فشار آب تهران تنها قادر است آبرانا ساختمان های ٤ طبقه تامین سازد و بهمین‌منظور ساختمان های طبقات بیشتر باید از دستگاه های‌فنی‌استفادەکنند.

این مقام اضافه کرد تاقبل ازسال ۲۵۳۵ودیعه انشعاب آب متناسب به مساحت‌زمین دریافت میشد و رقم آن۱۲۵ ریال برای هر مترمربع‌زمین بود در حالیکه از آغاز سال ۲۵۳۵ مقدارودیعه انشعاب آب برمبنای سطح زیربنا‌قرار گرفت .

از اینرو برای تبدیل و دریافت انشعاب جداگانه ودیعه جدید دریافت‌میشود‌و ودیعه‌ای که قبلا با توجه به مساحت زمین دریافت شده از آن کسر خواهد شد .

این مقام یادآور شد از سال ۲۵۳۵ تعرفه آب در تهران تغییر کرد و در این تعرفه قیمت آب مصرفی به صورت‌تصاعدی‌درآمدازاینرو تاکنون‌تعدادزیادی‌ازصاحبان آپارتمان ها تقاضای انشعاب آب جداگانه کرده‌اند .

۱۲ هزار مشترک جدید

همچنین براساس‌برنامه‌ای که تنظیم شده است در سال ۲۵۳۷ حدود۱۲هزارمشترک جدید به مشترکین آب در شهر تهران افزوده خواهد شد .

شهبانو در گفتگو با مردم به نیازهای آنها رسیدگی کردند

علیاحضرت شهبانو دیروز پس از شرکت در یک نمایشگاه به میان مردم رفتند و با آنها گفتگو کردند در عکس‌یکدختر جوان باعلیاحضرت صحبت میکند .

علیاحضرت شهبانو دیروز بعد از بازدید از نمایشگاه یک نقاش سوئیسی مجارستانی‌الاصل‌بمیان‌مردمی که از ساعتها قبل بانتظار معظمله‌ا ایستاده بودندرفتند و با آنان بگفتگو پرداختند.

گروهی از مردم محل و عابرین هنگامی که‌ازحضور علیاحضرت در نگار خانه‌مهر شاه آگاه شدند برای‌دیدار شهبانو بهنگام ترک نگارخانه شهبانو در اطراف نمایشگاه اجتماع کردند .علیاحضرت با فریاد های شادی و احساسات پاک مردم روبرو شدند وبمیان آنان رفتند.

در این هنگام مردمی که برای دیدار علیاحضرت در انتظاربودند خود را بمیان خیابان رساندند و مردمستی که موفق شده بود از میان جمعیت خود را به معظمله‌ا برساند گفت علیاحضرتا من در خواب دیده بودم که از نزدیک شما را می‌بینم و این بزرگترین آرزوی من بود که امروز برآورده شد .

در این دیدار چندتن از جوانان نیازهایشان را بامعظمله‌ا در میان گذاشتند و علیاحضرت دستور دادند بکار آنها رسیدگی شود .

این گزارش حاکی است گروهی از کودکان وبانوان از میان مردم خود را به علیاحضرت شهبانو رساندند و معظمله‌ا را غرق بوسه کردند و بهنگام عزیمت علیاحضرت مردمی که موفق به دیدار شهبانوی ایران‌شده بودند با فرستادن صلوات و احساساتی گرم و صمیمانه دعا های خیر خود را بدرقه راه علیاحضرت شهبانوی ایران کردند .

درنمایشگاه

در نمایشگاه علیاحضرت شهبانو عصر دیروز‌نمایشگاه « ویکتوروازارلی» نقاش سوئیسی مجارستانی الاصل در نگار خانه مهرشاه‌گشایش یافت . شهبانو هنگام‌ورود به محل گالری مهرشاه مورد استقبال آقایان مهرداد پهلبد وزیرفرهنگ و هنر‌داریوش همایون وزیر اطلاعات و جهانگردی‌و هوشنگ‌نهاوندی رئیس دفتر مخصوص علیاحضرت شهبانو و همسرشان قرار گرفتند .

علیاحضرت شهبانو خانم هو برنمایندە ویکتوروازارلی ودو تن از همراهان وی را مورد تفقد قرار دادندوسپس بمدت یک ساعت از تابلو های نقاشی بازدیدفرمودندو توضیحات لازم‌ازطرف‌نماینده وازارلی بعرض رسید .

نمایشگاه نقاشی‌ویکتور وازارلی در ادامه مبادلات هنری بین ایران و سوئیس و از طرف وزارت فرهنگ و هنر با همکاری گالری‌هریر که در شهر زوریخ سوئیس برپاست ترتیب یافته است .

کار های هنری و تابلو های وازارلی عموماترکیبی است از رنگ و روغن‌برروی کاموا و این‌نمایشگاه‌مروری است بر آثار این نقاش‌بزرگ که مجموعا کار های وی را درمدتی متجاوز از ۳۱ سال از سال ۱۹۴۷ تا ۱۹۷۸ نشان میدهددرمراسم‌گشایش این نمایشگاه گروهی از مقامات و شخصیت‌های‌هنری و هنرمندان ایرانی حضور داشتند .

تکلیف مشمولان دیپلمه بالاماه آینده روشن میشود

تکلیف مشمولان دیپلمه ، فوق دیپلمه ، لیسانسیه ،فوق لیسانسیه و گروه پزشکی‌فارغ‌التحصیل داخل یا خارج کشور ماه آینده روشن می‌شود .

ثبت‌نام مشمولان دیپلمه و فوق‌دیپلمه‌فارغ‌التحصیل‌شهریور سال گذشته از ۱۵ فروردین ماه آغاز شده است و روز ۲۱ فروردین ماه پایان می‌یابدوازروز ۲۲ الی ۲۴ فروردین ماه ثبت‌نام مشمولان لیسانسیه ، فوق لیسانسیه و گروه‌پزشکی در سراسر کشور انجام‌خواهد شد .

اسامی این مشمولان پس‌از ثبت‌نام در اختیار مراکز خدمات کامپیوتری قرار خواهد گرفت ودر ماه‌آینده کامپیوتر های این مرکز نحوه اعزام مشمولان لیسانسیه به بالا را براساس نوع‌رشته تخصص‌آنها و روش اعزام مشمولان دیپلمه را براساس میزان معدل کل دیپلمشان تعیین و در اختیار اداره وظیفه عمومی قرارخواهند داد .

اعزام مشمولان لیسانسیه و بالاتر در اردیبهشت ماه‌انجام خواهد شد و همه این‌مشمولان در ماه آینده بخدمت اعزام می‌شوند .

اعزام مشمولان دیپلمه‌و فوق دیپلمه از ماه آینده درسراسر کشور شروع می‌شود . هر گروه از این مشمولان در روز های ۱۶ تا ۲۲ یکی از ماههای اردیبهشت، خرداد، تیر،مرداد، شهریور و مهر به خدمت‌اعزام می‌شوند .

همچنین گروهی‌از مشمولان دیپلمه که مازاد براحتیاج‌نیرو های مسلح تشخیص داده‌شوند خدمت وظیفه رابا درجه‌سربازی عادی طی خواهند کرد .

امسال مشمولان لیسانسیه ساکن شهرستانها برای ثبت نام و اعزام به خدمت نیاز به مراجعه به تهران را نخواهند داشت بلکه همه امور وظیفه این گروه که قبلا در تهران متمرکز بود در شهرستان‌محل سکونت آنها انجام خواهد شد .

مشمولان دیپلمه فارغ‌التحصیل شهریور سال گذشته که‌متولد سال ۱۳۳۸ هستند در آبان ماه امسال به خدمت اعزام‌می‌شوند و لذا این گروه نبایددر اعزام اردیبهشت ماه سال‌جاری که مخصوص متولدین سالهای ۲۵۰۳ الی ۲۵۱۷ است‌شرکت کنند .

مشمولان لیسانسیه و فوق لیسانسیه ساکن شهرستانها برای ثبت‌نام باید به بخشهای وظیفه یاهنگهای ژاندارمری‌محل سکونت خود در روزهای‌تعیین شده مراجعه نمایند .

مذاکرات خلعتبری با مقامات اتریشی آغاز شد

خلعتبری: اگر در ایران دیکتاتوری بود تظاهراتی صورت نمیگرفت

هیاهوی خلعتبری وزیر امور خارجه ایران که دیروز وارد اتریش شد مذاکرات خود را با مقامات اتریشی آغاز کرد . زمینه مذاکرات خلعتبری با مقامات اتریشی مناسبات دو جانبه و مسائل خاورمیانه و اوضاع جهان است .

خلعتبری در مدت اقامت ٥ روزه‌خود با رئیس‌جمهوری صدر اعظم و وزیر خارجه ملاقات و مذاکره میکند .

طبق‌گزارش خبرگزاری‌پارس هنگام ورود به وین در مصاحبه‌اش با رادیو‌تلویزیون اتریش در خصوص اوضاع خاورمیانه گفت :

نظر ایران در این‌خصوص مسلما برای شما روشن است.

ما خواهان اجرای قطعنامه های شورای امنیت و تخلیه اراضی اشغالی اعراب‌و بطور کلی حل مسالمت آمیز بحران خاورمیانه هستیم .

بدیهی است بدون رعایت حقوق مردم فلسطین حل این اختلاف قابل تصور نیست.

خلعتبری‌در مورداحتمال شکست ابتکار صلح سادات گفت : هنوز نمی توان‌از شکست کوشش های‌پرزیدنت سادات سخن‌گفت‌و امیدواری همچنان باقی است .

ایران نیز خواهان ادامه گفتگو هاست و بهر حال با وجود کوشش های بین‌المللی توافق‌طرفین‌اساس حل‌کشمکش اعراب و اسرائیل است .

در مورد احتمال وقوع جنگی‌دیگربین اعراب‌و اسرائیل وزیر خارجه ایران گفت :

امتناع اسرائیل از خروج‌از جنوب لبنان برنگرانی کشور های اعراب افزوده است ولی ما امیدواریم سرانجام رامحل مسالمت آمیزی‌برای پایان‌دادن به بحران پیدا شود .

خلعتبری در ارتباط باسازمان های فلسطینی تاکید کرد که بهرصورت حل بحران اعراب و اسرائیل باید با شناسائی حقوق مسلم مردم فلسطین و منتخبین ملت فلسطین صورت گیرد .

راجع به ناامنی های اخیر در ایران سئوال‌شد .خلعتبری پاسخ داد :

اغتشاش بصورتی کمابیش‌ای محافل در خارج منعکس می‌کنندوجود ندارد.اخلاگران گروههای کوچک ومعدودی هستند کمابیش‌خرابکاری‌دست میزنند . در حالی کمدر ایران تظاهرات‌مسالمت آمیزو انعکاس نظر ها و عقاید در مطبوعات آزاد است .

این گروه های افراطی که درخور توجه نیستندو واقع خواهان متوقف کردن برنامه های پیشرفت ایران‌و بازگشت کشور به دوران قرون‌وسطی هستند .

خرابکاران با شکستن‌شیشه های‌مدارس‌و عملیات‌خرابکارانه در موسسات عمومی و رفاهی این ماهیت خود را نشان می دهند .

رادیو لندن در مورد مصاحبه وزیر خارجه ایران دیشب‌گفت وزیر خارجه ایران اتهام وجود دیکتاتوری در ایران را رد کرد . طبق گزارش‌خبرنگار رادیو‌بی‌بی‌سی خلعتبری در پاسخ‌سئوال خبرنگاران گفت اگر در ایران دیکتاتوری وجود داشت تظاهراتی صورت نمی گرفت. خلعتبری گفت این تظاهرات کار گروه های دست راستی افراطی و گروه های قشری است که مخالف برنامه های آزادی خواهانه دولت‌هستند.

موافقت‌نامه هوائی

بنا به گزارش روزنامه های اتریش در جریان سفرخلعتبری قرار است موافقت‌نامه هوائی بین دو کشور امضاء شود و همچنین موضوع انبارکردن زباله های اتمی گنکو هائی صورت گیرد .

رئیس‌جمهوری آلمان‌غربی به ایران می‌آید

امروز اعلام شد کهرزیدنت والترشل رئیس جمهوری آلمان فدرال روز اول اردی بهشت واردتهران‌خواهدشد. والترشل مدت ۳ روز در تهران اقامت خواهد داشت ودر این مدتبا مقامات ایرانی پیرامون روابط سیاسی‌و همکاریهای‌فنی،اقتصادی و بازرگانی ایران‌وآلمان گفتگو خواهد کرد.

والترشل

در حال حاضر ایران‌بزرگترین خریدار کالاهای آلمان فدرال است و حجم مبادلات بازرگانی دو کشور طی دو سال اخیر افزایش چشمگیر داشته‌است.

در برنامه استفاده از انرژی اتمی در ایران، آلمان فدرال سهم بسزائی دارد. با کمک شرکت وکرافت‌ورکه اونیون‌ه هم‌اکنون دو نیروگاه برق‌اتمی هریک بظرفیت ۱۲۰۰ مگاوات در بندر بوشهردردست‌ساختمان است که در سالهای ۱۹۸۰ و ۸۱ بهره‌برداری از آنها آغاز خواهد شد. همچنین ایران ٤ نیروگاه اتمی دیگر هر یک بظرفیت ۱۲۰۰ مگاوات از این کشور خریداری خواهد کرد. این نیروگاهها در نزدیکی شهرهای‌ساوه و اصفهان‌احداث خواهد شد.

توسعه روابط ایران و جمهوری دموکراتیک آلمان

طبق‌گزارش خبرگزاری‌جمهوری دموکراتیک‌آلمان «اریش‌هونکر» دبیر کل کمیته مرکزی حزب کمونیست جمهوری دمکراتیک آلمان و رئیس شورای دولتی این کشور بمناسبت فرا رسیدن عید نوروز پیام شادباشی برای شاهنشاه آریامهر فرستاده‌است.

در این پیام تمایل خالصانه مردم،و شورای دولتی‌جمهوری دموکراتیک آلمان «برای تحکیم روابط و همکاری میان دولت ابراز شده و اضافه شده است‌در سالهای گذشته این روابط که بنفع دو طرف است توسعه یافته و امکان‌های تازه‌ای برای گسترش بیشتر این روابط بوجود امده است».

اریش‌هونکر

پیشرفت های جمهوری دمکراتیک کره

کیم ایل سونگ رئیس جمهوری دموکراتیک کره بهنگام بازدید از یک واحد صنعتی این کشور

بمناسبت پانزدهم آوریل سالگرد تولد رئیس جمهوری کشور دموکراتیک خلق کره گزارشی درباره آن کشور انتشار یافته که در آن زمینه های گوناگون وضع داخلی جمهوری دموکراتیک خلق‌کره مورد بحث و تجزیه‌وتحلیل قرار گرفته است .

براساس‌این گزارش‌آموزش وپرورش‌جمهوری دموکراتیک خلق کره در مقیاس وسیع‌همه اعضای جامعه را ازکودکی‌تا پیری دربر میگیرد و هم‌اکنون حدود سه میلیون و پانصد هزار کودک در مهد کودک ها و کودکستان ها و پنج میلیون و یکصدهزار نفردیگر در سطوح مختلف تحصیلی‌از مدرسه تا دانشگاه مشغول‌تعلیم میباشندکه‌رویهم نیمی‌ازجمعیت کشور جمهوری دموکراتیک خلق کره را تشکیل می‌دهند.

در این گزارش گفته شده پیشرفت آموزش درجمهوری دموکراتیک خلق کره با ترقی سریع اقتصادی‌توام بوده‌است و در حال حاضر صنایع کره نیز به عنوان صنایع مستقل‌و مدرن قدرت خود را بطور کامل نشان می دهند و از امسال مردم کره به اجرای دومین برنامه هفت ساله عظیم خودمبادرت خواهندکرد.مدت دومین برنامه هفت ساله که در حال آمادگی است از سال ۱۹۷۸ تا ۱۹۸٤ است هدف‌این است که میزان تولیدات کالا های صنعتی اصلی در دوره دومین برنامه هفت ساله کره نسبت به حالا دو برابر شود.

براساس این گزارش در حال حاضر میزان تولیدسالانه فولاد درجمهوری دموکراتیک خلق کره بسطح هشت‌میلیون تن میرسد و علاوه بر آن ۷۰ تا ۸۰ میلیون تن ذغال سنگ و ٦۰ هزار میلیون کیلووات ساعت برق و ۱۲ تا ۱۳میلیون تن سیمان تولید میشود.

حضرت کیم ایل‌سونگ رئیس جمهوری دموکراتیک خلق کره اخیرا در گفتگوئی با یک روزنامه نگار ژاپنی اظهار اطمینان کرد که : کشور وی هدف های برنامه دراز مدت جدید را تا سال ۱۹۸٤ بطور قطع بدست خواهد آورد .

کشف داروی معجزه آسا برای درمان معتادین

یک داروی معجزه‌آسا برای معالجه معتادان به انواع مواد مخدر کشف شد . دانشمندان اثر این دارو را قطعی و غیر قابل انکار اعلام کرده‌اند و گفته‌اند این کشف گامی اساسی برای مبارزه با اعتیاد است .

این دارو در ایالات متحده آمریکا کشف شد و نتایج آزمایشهای‌اولیه آن‌درخشان بوده است. با این دارو معتادان ده تا پانزده‌روز تحت درمان ورژیم قرار می‌گیرند، و تنها اثر منفی آن برین پائین آمدن‌فشارخون است. باتوجه به کشف این دارو تاریخ نویسان سال ۱۹۷۸ راسال پیروزی بزرگ درراه مبارزه با اعتیاد می دانند اعتیادی که میلیونهاجوانان سراسر جهان را بکام مرگ و نیستی میکشاند. پزشکان تا این‌اواخر،بعنوان موثرترین وسیله، باستفاده از طب سوزنی معتادان را معالجه می کردند ولی چون اکثر آنهایی که تحت این درمان قرار گرفته‌بودند پس ازترک اعتیادمجددامعتاد شده‌بودند لذا این روش درمانی هم موفقیت‌چندانی نداشت،ولی اکنون با کشف این داروی جدید امید به ترک قطعی اعتیاد فوق‌العاده افزایش یافته است. این دارو با علامت‌اختصاری (آ،م،پ،ت) مشخص شده، و نام‌آن «الفا متیل پاراتیر وزینا» است ، کشف این دارو از آن‌جهت قابل اهمیت است که‌بیماران معالجه شده‌متوسط این‌دارو پس از گذشت ۱۲ تا ۲۰ ماه هرگز به‌اعتیادبازنگشته‌اند ، و برای همیشه آنرا ترک گفته‌اند .

اشخاصی که در مرحله آزمایشی بوسیله این دارو ترک اعتیاد کرده‌اند، ۱۲مرد و نه زن بودند که بین ۱۸ تا ٦۰ سال سن داشته‌اند ، از این عده ۱٤ تن معتاد به هروئین و ۷ تن دیگر به آنتامین اعتیاد داشته‌اند .

معتادان پس از درمان‌نسبت به مواد مخدر انزجار پیدا کرده‌اند .

داروی جدید از اهمیت ویژه‌ای برخوردار است ، زیرا کسانیکه تحت درمان قرار گرفته و ترک اعتیاد کرده‌اند همه از معتادان با سابقه بوده‌اند، آنهایی که بیش از اندازه هروئین و انتامین استفاده میکرده‌اند.

اخیرا در یک سمپوزیوم بین‌المللی که در شهرتوکیو در مورد ترک اعتیاد تشکیل شده بود، این داروی مورد بحث و گفتگو قرار گرفت‌و نتایج درخشان آن‌مورد تایید قرار گرفت .

محل توزیع کارت داوطلبان کنکور

یک مقام سازمان سنجش آموزش کشور امروز به داوطلبان کنکور توصیه کرد چون‌به‌پایان‌ثبت‌نام کنکور فقط ده روز باقیمانده است ، داوطلبان باید زودتر مدارک خود را پست نمایند زیرا کسانی که درآخرین فرصت وروز های آخر مدارک‌خود را ارسال دارندواین مدارک نقصی‌داشته‌باشد، ازشرکت‌در کنکور دانشگاهها و مدارس عالی محروم میشوند .

کنکور ورودی دانشگاه ها و موسسات آموزش‌عالی که امسال عدم‌شرکت‌کنندگان در آن از ۳۰۰ هزار نفر تجاوز خواهد کرد‌روزهای ۱۸و۱۹خردادماه درسراسر ایران برگزار میشود .

امسال برخلاف سالهای گذشته کنکور دو مرحله دارد که امتحان عمومی و هردو اختصاصی میباشد و هردو امتحان توامابرگزارمیگردد.

از هم‌اکنون ، که مدارک داوطلبان شرکت در کنکور به سازمان سنجش آموزش کشور میرسد مدارک مورد بررسی قرارمیگیرد و برای مدارک کامل کارت ورود به جلسات‌امتحان‌صادرمیشود.

محل توزیع کارتها

پس از پایان ثبت نام و صدور کلیه کارت های‌ورود بجلسه امتحان این کارت‌ها تقسیم بندی میشود و برای داوطلبان حوزه های‌مختلف ارسال میگردد تا در روز های ۱۵ تا ۱۷ خرداد توزیع گردد .

داوطلبان باید حوزه‌امتحانی خود را در کارت‌درخواست ثبت نام بنویسند بخاطر بسپارند و برای گرفتن‌کارت به همان شهرستان مراجعه نمایند .

امسال از جانب سازمان سنجش آموزش کشور ترتیبی اتخاذ گردیده که نتیجه این کنکور و کارنامه‌آن‌درحوزه های امتحانی‌داوطلبان‌توزیع شود و داوطلبان دیگر در انتظار رسیدن کارنامه ها وسیله پست نشوند .

پستی شدن امور دریافت گواهینامه رانندگی قطعی شد

برای جلوگیری ازمراجعات مکرر‌متقاضیان‌دریافت‌گواهینامه رانندگی ، از مرحله ثبت‌نام‌تا دریافت گواهینامه رانندگی پستی شدن امور گواهینامه (باستثناء امتحان شهر وآئین نامه)قطعی شد .

به این ترتیب در آینده‌نزدیک متقاضیان دریافت گواهینامه رانندگی خواهند توانست با ارسال مدارک لازم جهت ثبت نام از طریق پست ، کارت شرکت در امتحانات رانندگی را که وسیله پست برایشان ارسال می‌شود دریافت دارند.

نیز پس از موفقیت درامتحانات آئین‌نامه و شهر ، گواهینامه رانندگی صادر شده وسیله پست به نشانی‌متقاضی فرستاده خواهد شد .

در حال حاضر روزانه ٦هزار نفر برای دریافت گواهینامه رانندگی در مناطق مختلف راهنمائی و رانندگی ثبت‌نام‌می شود دریافت دارند.

بهعلت تراکم متقاضیان دریافت گواهینامه رانندگی نوبت‌شرکت‌درآزمایشات‌مربوطه تا ٤ماه افزایش یافته است و همین امر تراکم بیش از حد پرونده را در دایره صدور گواهینامه پدید آورده است. کارشناسان معتقدند که اجرای طرح راهنمائی‌ورانندگی مبنی بریستی شدن امور ثبت نام‌و دریافت گواهینامه‌رانندگی از اتلاف وقت متقاضیان که شود از۸۰۰ نفر‌متجاوز نیست.

اینک برای ثبت‌نام باید یک روز پشت در مناطق راهنمائی و رانندگی در صف نوبت بایستند جلوگیری خواهد کرد .

راهنمائی و رانندگی تهران اینک یک سالن جدید برای آزمایش آئین‌نامه رانندگی ایجاد کرده است تا روزانه تعداد بیشتری از متقاضیان بتوانند در آزمایش آئین‌نامه شرکت کنند .

بازدید دیپلماتها از نمایشگاه عکسهای ایران

گروهی از سفرای کشورهای خرجی مقیم دربار شاهنشاهی وابسته های‌بازرگانی‌و فرهنگی این کشور ها و جمعی از سردبیران‌و دبیران‌و نمایندگان رسانه های‌گروهی عصردیروز از نمایشگاه عکس های ایران که توسط هواپیمائی ملی‌ایران و با همکاری انجمن ایران و امریکا تشکیل شده است،دیدن کردند .

حسب‌الامر علیاحضرت‌شهبانوی ایران عکس های این نمایشگاه که از بهترین تصاویر کتاب «ایران پل فیروزه»، «ایران- عناصر سرنوشت » بوسیله «رولوفینی» تهیه شده است توسط «هما» در شهر های‌مهم کشور های خارجی وداخلی برای عموم به نمایش گذارده خواهد شد . این نمایشگاه شامل ۸۸تابلو از مناطق‌مختلف ایران است که نمایانگرگوشه هائی از ایران قدیم ، و نشان دهنده پیشرفت های ایران‌عصر پهلوی و انقلاب عظیم کشور در سال های اخیر است .

هواپیمائی ملی‌ایران درنظر دارد درآینده‌ای نزدیک این نمایشگاه رادر شهر های‌بزرگ ایران و دنیا برپا کند .

این نمایشگاه در انجمن ایران و امریکا تا آخرفروردین ماه برای بازدید مفتوح است.

بانو گاندی در جشن سفارت ایران

بانو ایندیراگاندی نخست - وزیر سابق هند، در جشن نوروزی‌سفارت‌ایران دردهلی‌نو شرکت کرد. فرمانده نیروی دریائی و رئیس مجلس ملی‌هند وچندتن از شخصیت‌های برجسته این کشور نیز درجشن سفارت شاهنشاهی حضور داشتند.

در دیگر نمایندگی‌های‌سیاسی ایران در خارج نیز جشن‌های نوروزی با شرکت ایرانیان مقیم ودانشجویان ایرانی ونمایندگان سیاسی خارجی و شخصیتهای محلی برگزار شد.

در جشن سفارت شاهنشاهی در کپنهاک وزیران دربار و خارجه دانمارک حضورداشتند. روزنامه‌های پاکستان، متن پیام های شادباش نوروزی پرزیدنت فضل‌الهی چودری و ژنرال ضیاءالحق رئیس حکومت‌نظامی پاکستان را به پیشگاه‌شاهنشاه چاپ کردند.

نظر رادیوهای لندن و مسکو در مورد کاهش دلار

دیشب رادیوهای مسکو و لندن گفتارهائی پیرامون‌کاهش ارزش دلار و اثرات آن بر اقتصاد کشورهای عضو اوپک داشتند. رادیو مسکو براساس سیاست خود کاهش دلار را بشدت مورد حمله قرارداده و تقصیر تاخیر کنفرانس ۱٤ فروردین‌اوپک‌رابگردن‌عربستان سعودی انداخت وگفت «ارزش دلار مرتبا کاهش می‌یابد و باعث بروز نابسامانی‌های پولی ومالی در بسیاری از کشورها شده است».

رادیو مسکو از بحث‌صحیح فوق نتیجه سیاسی‌زیر راگرفت: «منطق وعدالت اقتضا میکند که کشورهای عضو اوپک از خدمات انحصارات و مقدم بر همه از خدمات انحصارات امریکائی امتناع ورزند» !

رادیو لندن که در قطب مخالف مسلکی رادیو مسکو قراردارد. در همین زمینه‌ای تاخیر کنفرانس اوپک گفت : «دلیل تصویق کنفرانس عدم توافق اعضای آن برای‌تصمیم‌گیری در مورد دلار بوده است» وافزود «کلیه کشورهای عضو اوپک در مورد اینکه کاهش دلار به درآمدهای‌نفتی آنها صدمه وارد آورده متفق‌القولند. لیکن قادر نبودند سیاست مشترکی در خصوص مقابله با این کاهش اتخاذ کنند.» نکته دیگری که رادیو لندن روی ان انگشت گذارد، ولی رادیو مسکو در باره ان سکوت کرد تصمیم دو کشور تندروی لیبی و الجزایر بود ، که در چنین شرایطی تصمیم گرفتند قیمت نفت خود راکاهش دهند. رادیو لندن گفت این دو کشور «قیمت نفت خویش را برای سه ماهه دوم سال‌مسیحی بین ۱۵تا۲۳ سنت در هربشکه کاهش دادند» و در جای دیگر اضافه کرده‌وزیر نفت عراق اعلام کرده است که کشور وی از ایده کنارگذاشتن دلاربعنوان واحد محاسباتی قیمت نفت پشتیبانی میکند. در حالیکه‌کویت معتقد است هیچ ارز دیگری باتوجه به بزرگی معاملات قادر نیست جای دلار را بگیرد».

گرانفروشان به هیات اعزامی فرماندار «کلک» زدند!

کلیسا کندی-خبرنگار اطلاعات: مغازه‌داران گرانفروش‌منطقه «کلیسا کندی» وقتی از اعزام یک هیات ویژه‌از سوی‌فرماندار ماکو به این‌منطقه آگاه شدند، مغازه های خودرا تعطیل‌کردند و به خانه‌هایشان رفتند !

از چندی قبل اطلاع‌داده‌شده بودکه مغازه‌داران‌منطقه« کلیسا کندی » اجناس خود را باقیمت سرسام آوری به‌مصرف کننده عرضه می‌کنند ، بهمین دلیل بدستور داود مهرانی فرماندار ماکو هیاتی مرکب ازبخشدار و شهردار سیه‌چشمه به این منطقه اعزام شد تا در مورد گرانفروشی و کمفروشی مغازه داران گزارشی تهیه شود .

مغازه داران کلیسا کندی وقتی از اعزام این هیات‌باخبر شدند ، از ترس جریمه شدن، مغازه های خودرا تعطیل‌کردند و به خانه‌هایشان پناه بردند !

محبوبی بخشدار سیه چشمه هنگامیکه وارد کلیسا کندی شد با بسته بودن مغازه ها مواجه گشت ، وی به مردم‌این منطقه گفت : اگر این بار گرانفروشان دستگیر شدند مطمئن باشید‌بالاخره روزی‌آنها را تسلیم‌عدالت خواهم کرد.

اسماعیل جعفرپور و حمید یوسف‌پور ،دو مغازه‌دار کلیسا کندی که مغازه های خود را تعطیل نکرده بودند و فاقد پروانه کسب و فاکتور خرید و فروش کالا و نیز عدم‌برچسب نرخها بودند ، به دادگاه سیه چشمه معرفی شدند .

گروههای مبارزه با دلالها به میدانها اعزام شدند

بازرسان مبارزه با گران‌فروشی اتاق اصناف پایتخت ظرف دو روز گذشته ۳۷۰ فرستنده تهرانی را که دست به‌گرانفروشی‌و سایر تخلفات صنفی زده بودند بدادگاه های کیفر گران فروشان معرفی کردندو دستورتعطیل ۳۷ واحد صنفی گرانفروشی نیز صادر شد .

تولید کنندگان‌وفروشندگان پوشاک ، مواد غذائی و مصالح ساختمانی بیشترین تخلفات را داشتند . ضمنا برای جلوگیری از کار های دلالها و واسطه هائی که در اطراف میدانهای‌تهران‌فعالیت دارند و باعث دست‌به‌دست شدن و افزایش قیمت میوه وتره‌بار میشوند بدستور رئیس اتاق اصناف پایتخت چهار گروه از بازرسان اتاق اصناف از امروز درمیدانهای تهران مستقر شدند تا از فعالیت های غیر اقتصادی‌این عوامل‌و اسطه‌و دلال‌جلوگیری کنند .

دردادگاه کیفر گران - فروشان نیز ۱۵۰ تولیدکننده و فروشنده تحت تعقیب‌قرار گرفتند و به مجازات هائی نظیر زندان،تعطیل‌محل‌کسب و جریمه نقدی محکوم‌شدند.

این گروه از متخلفین صنفی دیروز در دادگاه های کیفر گران‌فروشان‌بپرداخت جریمه از ۵ هزار ریال تا ۲۰۰هزار ریال‌محکوم‌شدند.

۸٦ گرانفروش جریمه‌شدند

دردو روز گذشته ۸٦ نفر از متخلفین صنفی دردادگاه های ویژه مبارزه با گران فروشی مبلغ ۱۱۱۳۲۰۰ ریال جریمه شدند.

این‌عده عبارتند از محمد خدادوست بارفروش باغ جنت‌باتهام گرانفروشی ۷۵ هزار ریال ، محمد حسن‌پیروز آجرفروش درمیدان سپه باتهام گرانفروشی ۲۰ هزار تومان جزای نقدی ، مهدی قلی‌جانثار صاحب رستوران باتهام کم فروشی در فرح شمالی ۵ هزار تومان ، عباسعلی نوری بار فروش گرانفروشی ٤ هزار تومان ، سید حسن شیشه‌فروش گرانفروشی ۳ هزار تومان ، علی‌اصغر کمالی اغذیه فروش گرانفروشی ٤ هزار تومان ، علی هاشمی قمی فرش فروش گرانفروشی ۳هزار تومان، گل‌علی ابراهیمی پارچه فروش عدم نصب برچسب ۵هزار تومان ، احمد کلائی اهن‌فروش گرانفروشی ٦ هزار تومان . بقیه متهمان از ۵۱۰ الی۱۵۰۰ تومان جزای نقدی محکوم شدند.

بنیاد نیکوکاری والاحضرت شاهدخت شمس پهلوی

جهت مراکز خوددر شهرستانهای کرمانشاه- سنندج-همدان- بروجرد-خرم‌آباد تعدادی‌پزشک متخصص کودکان و پزشک عمومی دارای سابقه کار دردرمان کودکان‌را با حقوق مکفی وشرایط مساعد استخدام مینماید از متقاضیان‌خواهشمند است همه‌روزه ازساعت ۸الی۱٤ به‌بنیادنیکوکاری واقع درخیابان پهلوی بالاتر از پارک‌ساعی‌مراجعه نمایند.

هر کتابی می‌خواهید ، در
بازار کتاب
نیازمندیهای اطلاعات‌جستجو کنید
«ازفردا»

آتش‌سوزی‌در دفتر مجله هنر و معماری

در آتش سوزی که دردفتر مجله هنر و معماری درخیابان شاهرضا مقابل دانشگاه تهران صورت گرفت قسمت مهمی از دفتر و آرشیو مجله‌سوختو خسارت سنگینی وارد آورد.

آتش سوزی بعد از ساعت یک بعد از ظهر پریروز بمدت ٤۵ دقیقه و هنگامی که دفتر مجله تعطیل بود اتفاق افتاد.

جریان آتش سوزی بوسیله ماموران‌کلانتری ۷باداره آتش نشانی‌اطلاع دادەشدوماموران آتش نشانی به محل آمدند و پس از مدتی آتش راخاموش کردند .

علت آتش سوزی و میزان خسارات وارده هم اکنون بوسیله کارشناسان در دست بررسی است .