

T 3204/5232.82

7

CHINESE - JAPANESE LIBRARY OF
HARVARD - YENCHING INSTITUTE
AT HARVARD UNIVERSITY
DEC 12 1939

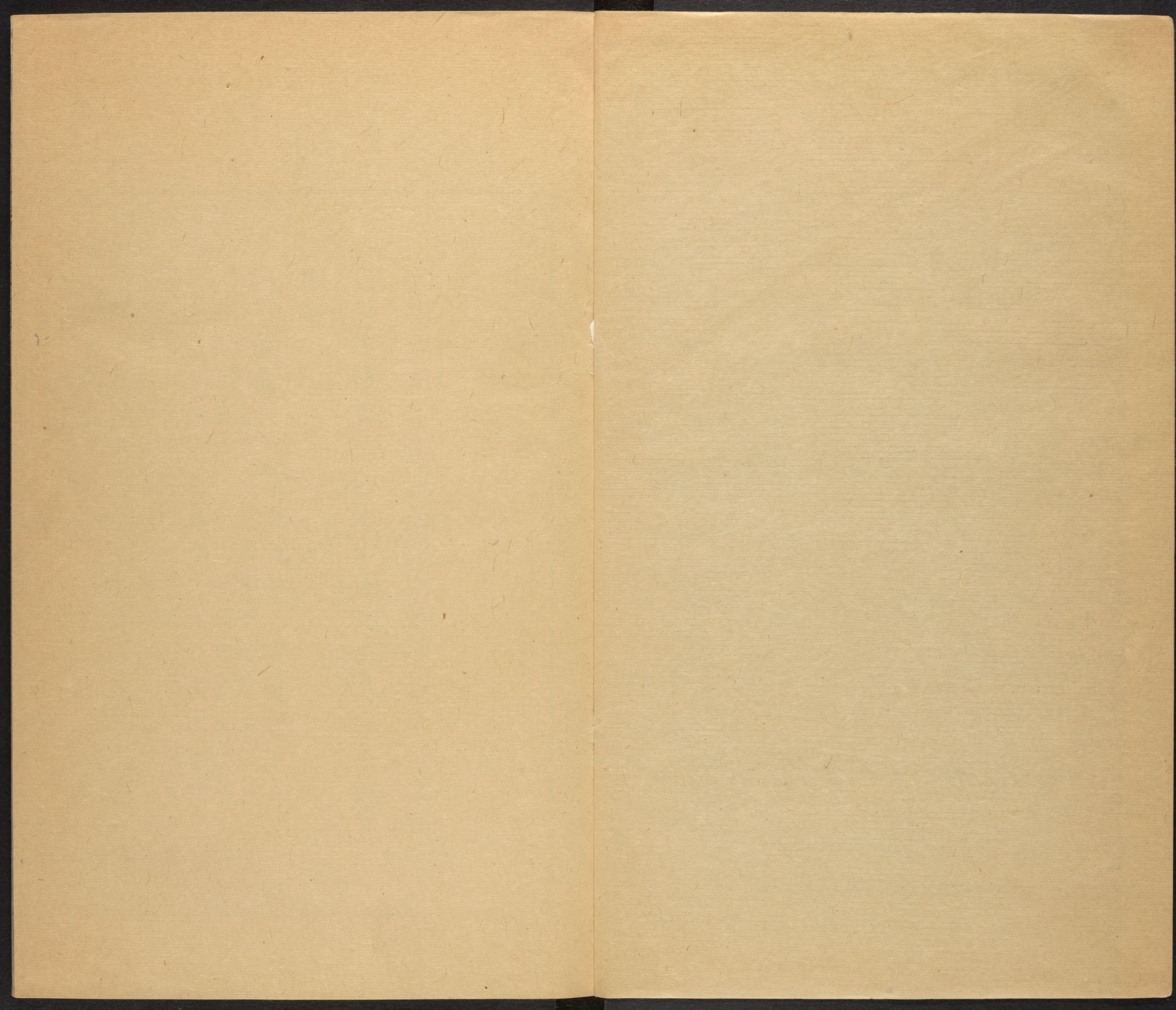

揚州府志卷之二十三

佛大漢和
圖書館珍藏印

古蹟

廣陵古郡名蹟流傳閱年閱世蔓草荒烟蠟我屐
齒討彼遺編俯仰憑弔感慨繫焉作古蹟志

江都縣

楚子城

金城

史記楚懷王十年城廣陵陳書大建五年九月左將軍樊毅克廣陵楚子城六年

年正月廣陵金城降舊志云金城即楚子所築外城按戰國時楚地最廣奄有豫州之半北魏太和中立東豫州治廣陵城在汝南郡又梁武帝置楚州於汝南郡治楚城據此則毅所克者乃汝南之廣陵其楚子城及金城俱不在揚州因明志吳王城漢書地里志廣陵為吳仍載此二城存以備考吳王城漢書地里志廣陵為吳半水經注云城即吳王濞所築漢景帝三年徙汝南王非王江都武帝元狩六年立子胥為廣陵王皆都濞城

揚州府志

卷之二十三 古蹟

按古廣陵城在蜀岡上邗溝城東北溷城乃更築於蜀
岡下也至三國時魏移廣陵郡治淮陰以故城為邊邑
魏主丕伐吳登廣陵故城臨江觀兵賦詩而還即此
唐孟遲廣陵故城詩紅遠高樓綠遶城城邊春草傍牆
生隋家不向此中盡燕城宋竟陵王誕居廣陵亂後城
汴水應無更去聲燕城邑荒墟參軍鮑昭作燕城賦
傷之遂名名勝志謂燕城即古邗溝城非是宋鮑昭
蕪城賦瀾迤平原南馳蒼梧漲海北走紫塞雁門施以
漕渠軸以崑岡重江復關之隩四會五達之莊當昔全
盛之時車挂鞬人駕肩塵開撲地歌吹沸天孽貨鹽田
鏗利銅山才力雄富士馬精研故能侈秦法佚周令劃
崇墉剗溝洫圖修世以休命是以板築雉堞之殷井幹
烽櫓之勤格高五嶽袤廣三墳萃若斷岸矗似長雲製
磁石以禦衝糊頰壤以飛文觀基局之固護將萬祀而
一君出入三代五百餘載竟瓜剖而豆分澤葵依井荒
葛罨塗壇羅虺或階鬪磨颯木魅山鬼野鼠城狐風嗥
雨嘯昏見晨趨饑鷹厲吻寒鴟赫離伏虢藏虎乳血殮
膚崩榛塞路崢嶸古道白楊蚤落塞草前衰稜稜霜氣
簌簌風威孤蓬自振驚沙坐飛灌莽杳而無際叢薄紛
其相依通池既已夷峻隅又以頽直視千里外唯見起

黃埃凝思寂聽心傷已摧若夫藻局黼帳歌臺舞閣之
基璇淵碧樹弋林鈞渚之館吳蔡齊秦之聲魚龍爵馬
之玩皆熏歇燼滅光沉響絕東都少姬南國麗人蕙心
紈質玉貌絳唇莫不埋魂幽石委骨窮塵豈意同輦之
愉樂離宮之辛苦哉天道如何吞恨者多抽琴命操為
蕪城之歌歌曰邊風急兮城上寒井徑滅兮邱隴殘千
齡兮萬代共盡兮何言唐李端詩昔人登此地邱隴
已前悲今日又非昔春風能幾時風吹城上樹草沒城
邊路城裏月明時精靈自來去宋劉敞詩春草忽更
綠荒城陰霧滋風存鮑昭賦秋益宋生悲慨想秦兵出
傳聞羽檄馳江湖歲將晚空羨逐鴟夷嚴羽詩平蕪
古堞暮蕭條歸思憑高黯未消京口寒烟鴉外滅歷陽
秋色雁邊遙清江水落長疑雨暗浦風多欲上潮惆悵
此時頻極目江南江北路迢迢明吳國倫詩隋隄高
閣俯邗溝載酒歡同賦客遊樹裏鐘聲山寺午簷前雨
色海門秋離宮花鳥俱陳迹輦道風沙自古邱二十四
橋何處是且乘舊江都縣城水經注云廣陵之江都縣
明月醉揚州舊江都縣城臨江方輿輯要云城在府
西南四十里漢縣治此其後廢置無常唐為附郭齊寧
邑故城圯於江明嘉靖惟揚志以為隋城者譌

縣城南齊建元二年析江都置齊寧縣梁中興元江陽

縣城北齊增置江陽郡與廣陵郡並治隋改江陽郡為江陽

縣城邦江縣後復以邦江為江陽縣唐初併入江都貞本化縣

觀十八年長史李藻奏割合瀆渠以東九鄉復本化縣

立焉五代南唐省江陽入廣陵城莫考所在本化縣

城大觀圖經云隋大業十年分江陽又立本化縣宋大

城於郡南半邏合瀆渠城在郡東北一十八里宋大

城宋名臣言行錄云建炎三年知章臺宮漢書江都王

令四女子乘小船建以足隋北宮在茱萸灣隋大業初

踏覆其船今莫知所在隋北宮王弘奉敕修江都宮

此其臨江宮隋書大業十三年二月駕出宋行宮宋靖

一也臨江宮楊子津幸臨江宮大會賜食宋行宮康元

年二月徽宗至揚州吏民乞駐蹕時已定議南渡京口

乃留后妃諸王於行宮又建炎元年十月丁巳朔高宗

幸淮甸戊午隆祐太后至揚州入城駐於顯陽殿漢書

州治名州之正衙日車駕巡幸駐蹕之門顯陽殿廣陵

厲王胥置酒顯陽殿召太子霸及子女董凝暉殿隋大

嘗胡生等夜飲鼓瑟歌舞左右更涕泣凝暉殿業雜

記云殿在楊子津臨江宮內大業七年春二月煬帝幸

臨江宮百僚集凝暉殿酺戲數日時羽葆初成霜戈花

肇羽飾龍旂橫街塞陌二十餘里崇政殿宋建炎二年

輝翳雲日前代羽衛無盛於此崇政殿八月高宗駐

蹕揚州州治策諸郡奏名進士南唐諸殿崇元殿先

於崇政殿殿蓋借署名之也南唐諸殿慶殿英武

殿應乾殿文明殿朝陽殿以上唐制敕院通鑑

見元王士點禁扁云並在揚州今莫可攷唐制敕院通鑑

唐天復二年以李儼為江淮宣諭使至揚宋郊壇宋史

州楊行密建制敕院每有封拜輒以造儼宋郊壇建炎

二年八月高宗駐蹕揚州將祀天南郊命有司築壇於

揚州南門外江都縣之東南又名勝志云宋郊壇在法

雲寺今萬歲樓寰宇記云徐湛迎仙樓唐淮南節度使

從宋史萬歲樓之建以望鍾山迎仙樓高駢建於揚州

其黨呂用之以妖術惑駢云神仙好樓居於解邸跨河

為迎仙樓斤斧之聲晝夜不絕費數萬緡半歲方就自

成至敗竟不一游局鑄儼然以至灰燼唐羅隱迎仙

樓詩鸞音鶴信杳難迴鳳駕龍車早晚來仙境是誰知

處所人間空自造樓臺雲侵朱檻應難到蟲網閒卷書

窓永不開仔細思量成底事露迎風擺作塵埃卷書

易州府志

卷之二十一

古蹟

三

樓北山集云宋高宗駐蹕揚州以提點刑獄公解為尚

樓書省禮部在西北隅卷書樓下宋程俱寓直詩三

入南宮更白頭夜寒持被卷書樓那十三樓宋蘇軾揚

知野足徧天下投老浮山省舊遊

云山與歌眉斂波同醉眼流遊人都淮海樓宋州守郭

上十三樓道是竹西歌吹古揚州

為淮海樓高郵陳造為之賦陳造淮海樓賦娛暇日

以登覽兮若斯樓之巨麗暝簷影於空闊兮循雕欄而

徙倚目定眎而猶眩兮足佇立而踈猓棲浮靄於朱甍

兮遲義馭於平楚來禽去雁却略跼踖而振去兮霧霏

幕奕蒼聿而在下陵迴漢而寒飛雲兮騫鵬舉之垂天

頰萬井而數計兮挹峰磴之橫前吳封楚甸間列疊出

而自獻兮納納未愁明霞斷烟翳海門之塊峙兮眇浮

玉之一拳演江流之橫界兮衣帶之紆餘修蟒之蜿蜒

曠莽恢大四向而無際兮筵衽席而瞭然我遊武昌載

登南樓想元規之遺濁泊典午之清流緬懷仲宣登樓

有作顧臨眺之信美終回遑而靡樂孰知夫曠千載而

相望巨賢否之俄度惟汾陽公分君相憂功存宗祧身

臨邊陲屹控阨之巨防躬熙代之康侯靜鎮榆塞創為

茲樓將歷覽而俯省目所圍之備周淡計遠圖寧為觀

遊彼擁扇而障塵每解顏而借羞揮旌纛而少弭肅賓

僚之濟濟匪晉公之儀曹外郎陳思之程楊應劉疇獲

借此玩面勢之隆崛瞰山川而顧指表桑麻中囊宇揭

舒畫軸兮對主賓之燕喜借胡牀於末席容霜毛之客

子儕氓塵而分惠殿羣英而薦醴浩逸興之漂蕭豁幽

懷而憑虛倚北戶以微睇儼桑粉之弊廬新色笑於犀

塵陪觴詠於晨脯斬依劉之羈栖曾愴惻之不無訂休

戚於今昔詎劣優之錙銖夫此眾君子之所扳援遇逢

之厚幸願餘瀝之丐予者也羗勝集之超然寧飮宴之

云計究樂事之攸寓後謫仙而鮮繼進贖命賦合麟一

喙泚吾筆而長吟雁行樓元宋无揚州即事詩連江淮

颯天風之搖袂

勝槩樓在縣南瓜洲鎮明正統十三年侍郎周忱建尙

樓工部侍郎周公作也洲東南大鎮閩浙諸郡與海外

番國遣使貢獻朝廷差遣使臣暨漕運商旅之舟皆由

瓜洲濟江逐利者渡以小舟風濤洶湧多致覆溺公造

二巨艦以善舟者載以渡之又屬里民趙珣作石堤瞰

出江岸以艤舟登岸者便之然舟無候館或風逆而暴

水湧潮溢行者叢立於隄相視愕然咸有憂色公建樓

易州府志

卷之二十三

古蹟

五楹枕於石隄上闢窓牖中置几榻以處使客貴游之士下通其中為路其旁以息行旅其後置廚爨以便其飲食凡渡江者遇險則止無復憂恐而登樓四望大江南來浩渺無際金山峙於中流京口諸峰羅列如屏障景物之勝舉在目前竊古之君子善於為政者凡利民之事大小必為之三代之時道路津梁舟車館舍賓客之所寄寓舉皆有備周公巡撫南甸經理財賦國用充羨生民安富上下蒙其利凡二十年矣而造舟作樓特餘事耳人大受其惠如此君子哉

大觀樓 在瓜洲鎮南善於為政者也遂書以記於樓

王士徵重建大觀樓記畧曰瓜洲城南隅之有大觀樓舊矣順治十六年海舟入犯燬於火康熙元年防江郡丞劉君以江海多事奉開府監司檄修治城堞增置樓櫓斥埃因慨然規樓舊址經營重創三月而畢役宏麗高明倍於疇昔既落成俾予記之竊嘗考諸傳記潤州當天下精兵處由金陵左顧則武昌九江右顧則京口自漢末以來為豪傑之所必爭兵家所謂如率然首尾相應天下有事各屯重兵相為犄角而京口允當南北縮鞞襟江帶海號稱北府故守金陵必先京口警藩籬之衛堂奧也揚潤相距不五十里片帆可達而瓜洲扼

主上

其衝隱然為重鎮舊設操江都御史行臺又設江防分府而治近且開都督府增督鎮三營兵將屯守其地與京口都統大軍相望為聲援故守京口必先瓜鎮譬手足之捍頭目也已亥之歲海氛晝熾潤州不守瓜鎮繼陷賴王猷允塞督府協力師武臣用命旬月之間恢復京口瓜儀諸城餘孽宵遁江海復寧然猶厘

宵旰之憂特命重臣帥八旗禁旅星馳電掃以奠南服其所安全者固大而其為震驚亦已多矣嚮使得如君數輩分布江南北修城堞置樓櫓斥埃凡所為綢繆陰雨者無或不至長江天塹寇能飛渡乎哉今海上無事君獨殷然為苞桑之慮又以其餘重建斯樓以為宴游嘯詠之地其功德固足多而其風流尤足誌也君諱藻

遼東蓋 **元珠閣** 寰宇記云隋揚 **延和閣** 廣陵雜志云高州人

廳事之西高八丈皆飾以珠玉綺窓繡戶殆非人工每旦焚名香列異寶以祈王母之降及畢師鐸亂人有登之者於藻井垂蓮之上見二十八字云延和高閣上干雲小語猶疑太上聞燒盡降真無一事開門迎得畢將軍此近詩妖也舊志

慶雲閣 唐張祐遊揚州詩 **雲薌閣** 載此詩為羅隱作

寶祐志云在府治正堂後東閣唐杜甫詩東閣官梅動

移揭於郡圃改閣為亭詩興還如何遜在揚州

宋人有假東坡名作杜詩注者云遜在揚州法曹廨舍

有梅一株日吟詠其下後居洛思之請再任揚州楊用

修丹鉛錄云東閣官梅乃新津之地子美以裴廸逢蚤

梅作詩故引何遜比之非揚州有東閣也遜集但有蚤

梅詩無揚州梅花詩本傳亦未為揚州法曹遜梁臣洛

陽魏地更何得居洛請再任舊志既引以為辨然猶謂

風臺月觀明用揚州事不當因注杜者之妄而並疑其

詩宋張邦基墨莊漫錄有云杜詩還如何遜在揚州不

詳遜在揚州之說以本傳考之梁南平王嘗引遜掌書

記室後見別本南平王為中權將軍揚州刺史望高右

威實曰賢王東閣一開競收揚馬遜詞藝蚤聞引為掌

文書記室此少陵之所以謂遜在揚州也但由東晉至

梁陳皆以建業為揚州隋始以廣陵為揚州則遜所在

之揚州乃建業耳此說最為明晰東閣不在今之揚州

無疑至詩內卻月觀凌風臺徐湛之在南兖州所建者

祇名月觀風臺無凌御字亦不得牽強附會謂其用揚

州事也東閣沿誤已久未蕪城古臺宋釋保暹登蕪城

便竟沒其名因仍存之

望城邊上古臺窮秋人獨立落日雁空回地險孔融臺

千峰出霜嚴萬木摧吟遲不能下滿眼是塵埃

城東南有高士坊相傳卽孔融故宅隋書大

有臺在宋手詔亭旁亦名寶鏡巷業七年

二月己未上升釣臺臨楊子津大宴百僚頒賜各有差

大業雜記云煬帝初造釣臺運石者駕舟至江東岸下

取石壘構釣臺之基忽有大石如牛自山飛下直入船

內如人安置船無傷損當時咸以為瑞帝又嘗升釣臺

觀楞迦臺唐李羣玉將遊羅浮登廣陵楞迦臺別羽客

魚楞迦臺詩清遠登高臺晃朗縱覽歷濯泉喚仙風於

此盪靈魄冷光邀遠目百里見海色送雲歸篷壺望鶴

滅清碧波瀾收日氣天宇回澄寂百越落掌中十洲點

空白身居飛鳥上口詠丹元籍飄此出塵籠想望吹簫

客冥冥人間世歌笑不足惜竭來羅浮巔披雲鍊瓊液

謝公雲岑興可以躡高跡浮山亭在縣治西禹王廟內

吾將抱瑤琴絕境縱所適相傳禹昔排山鎮水

山浮地中因東陵亭後漢書郡國志廣陵有東

建廟築亭陵亭注引東陵聖母事澄月亭

懸鏡亭

春江亭

寰宇記云三亭皆

玉鈞亭

唐元和

簡鎮淮南於城之西南夕見新月如鈞因以名亭皇甫
湜為之記唐竇鞏登玉鈞亭奉獻淮南李相公詩西

南城上高高處望月分明似玉鈞朱檻入雲看鳥滅綠
楊如薺繞江流定知有客懸陳榻從此無人上庾樓今

日捲簾天氣好不碧筠亭鄭廷誨廣陵雜志云唐高駢
勞騎馬看揚州鎮淮南日立碑刻石迎置碧

筠延賓亭五代楊吳時徐知誥以兵入廣陵定亂遂為
淮南節度副使於府署內立亭名曰延賓以

待四方之士宋齊邱為之記宋蘇舜欽延賓亭詩亂
蟬咽咽柳霏霏獨上危樓俯落暉江外山從林下見城

中人向渡頭歸風烟遠近思高遯豺虎縱橫手詔亭舊
嘆息機出處兩乖空自撓傷心吾道欲何依志

云在孔融臺觀風亭遡渚亭歐陽修于役志云景祐
旁宋時建三年七月至揚州遇秀

才廖倚及子聰飲觀風亭又云七月在揚州飲遡渚亭
會者集賢校理王君玉大理寺丞許元太常寺太祝唐

詔祠部員外四柏亭宋元豐中鄒浩教授揚州著四柏
郎蘇儀甫賦序云廣陵學宮廳舊為夫子廟

庭植四柏皆凜凜合抱後莫究其所淳熙中重建學宮
文學椽彭方仍植四柏於廳事之南因以名亭宋孔

夢斗詠鄒道鄉植四柏詩道鄉採芹暇手植四株柏相
對有正味愛此歲寒格忠言賈其禍幾削諫臣跡柏亦

助道鄉每號風雨夕柏死公不死大名日皦白後人補
種之存棠思邵伯亭亭儼相持撐雲空百尺是柏出雖

晚風致猶古昔我來跂遺芳清坐假一席徘徊竟難舍
猛抱闌干拍寄語景行人用意謹勿窄倪屋次韻詩

斯文以道重所取不但柏借彼剛特姿昂然見標格歲
華閱如流蒼髯尚塵跡田畫亦奇士三嘆子革夕人生

運窮達敢愛母頭白泠泠清風間媿死幾侯伯誰與繼
遺響高臥樓百尺袖攜萬斛珠一笑俯今昔知心古槐

樹交蔭上簾席大開多士鑪韶竽南麗亭在南門外宋
辨節拍所養貴所用量廣滄海窄元豐七年詔

京東淮南築高麗館以待朝貢之使亭在館內建炎間
廢紹興中郡守向子固重建扁其門曰南浦易其亭曰

瞻雲以為蠹雲亭在南門外舊名同禮宋紹興間鄭明
迎餞之所與喬建嘉定間崔與之易名蠹雲

月亭宋孔武仲明月亭詩杳杳蕪城起暮鐘亭亭華羽
月照秋容便疑碧海依牆塹雲水情知隔萬重

揮亭宋郭杲穴城作門面迎波亭在縣南瓜洲鎮宋
水架亭扁日羽揮王令瓜洲迎波亭詩

揚州府志 卷之二十三 古蹟 王

海面清風萬里寬偶來如已脫塵關自嗟客世無虛日
却被斜陽占盡山海鳥不來青障靜漁師歸去暮江閒
從來雲水有期約 **四望亭** 在縣治西宋 **申申亭** 宋王令
只待功成是厚顏 崔與之建 題申申

亭詩申申亭者名自誰河東丈人姓名之方其作亭自
休息故欲申暢名其題雖然自奉頗優樂豈敢兼忽當

世為若日所優非所及因以遜世無悶辭丈人疎高喜
自適去不限約來無時門無賓僚車馬絕室有几杖衣

冠欹夜徑行招海月伴書榻坐與天雲期春林暄和鳥
聲好勝聽俗論相啞啞塵埃縱爾得風力卒不到此徒

自飛亭前朱朱有冷態亭下白白無俗姿好木留存竟
見實惡草鋤拔無容茨嘗聞景勝未易敵須有大句相

參差故吾經年不敢往日望詩老力可支偶來為游適
已晚花梢尚有春餘遺高哦遶樹惜時節拾嚼紅片行

透遲回看北林竹萬箇寒翠欲起凌人威清風時來助
氣勢塞甲夜聚言語私方將投閒日來此脚踏樹下成

交蹊無端塵土又為隔明日跨馬西北 **江風山月亭** 在
馳心思夢好定頻到不必直俟歸風吹 **江風山月亭** 在

洲鎮元揚州路總管熊漢卿別墅鎮南王嘗避暑於此
元張翥瓜洲與成居竹王克繩登江風山月亭詩風

起西津斷客艘熊家亭子獨凭高雲移鳥影沉江樹雨
帶龍腥出海濤開闢自天留壯觀登臨惟我老英豪放

舟擬就金山宿一夜清風襲錦袍 國朝魏都追和詩
一髮青天失萬艘峭風落袖迴憑高隔雲飛錦入寒月

對海彈琴清夜濤集響空多宜嘯癖能吟老去 **水館** 唐
尚詩豪祇今避暑名園地蓼岸秋容認草袍 李

紳宿揚州水館詩舟移淺浦參差合橋映晴虹上下連
輕機過時搖水月遠燈繁處隔秋烟 卻思海嶠還淒嘆

近涉江濤更凜然閒傍闌干 **爭春館** 名勝志云在揚州
指星漢尚疑軒蓋在樓船 郡圃有杏花數十

啜唐開元間太守張宴圃中一株杏令一妓倚 **秋聲館**
其旁館日爭春宴罷夜闌或聞花有嘆息聲

宋陶穀清異錄云余銜命渡淮入廣陵維舟野次縱步
至一村圃有碧蘆方數畝中隱小室榜曰秋聲館時甚

愛之不知誰氏之別 **四并堂** 宋孔武仲芍藥譜云韓魏
墅意主人名雅士也 公琦於郡圃得金帶芍藥

四朶分簪王岐公珪王荆公安石陳秀公升之因建四
并堂方輿勝覽云取良辰美景賞心樂事四者難并之

義後慶元中趙鞏於杏花村 **康山草堂** 在新城東南隅
重建堂取韓公舊名題額 築土為山構堂

易州府志 卷之二十三 古蹟

其上明正德中武功康海落職客揚州與客讌飲於此
 董其昌題曰康山草堂 明姚思孝詩康山一簣草萋
 萋無復豪華似許西猶有揚州舊時月翠禽飛上玉梅
 嘯 國朝先著詩高處來登暝不還一邱標勝是康山
 帆檣隱隱城千雉烟火鱗鱗屋萬間此地名存應客久
 當時官罷便身閒壯心牢落鷓鴣絃急似覺螻蛄有厚顏
 程文正詩烟景無多地蒼然曲徑間城邊原帶水屋
 裏自成山代往人如在才高身早閒琵琶聲已絕猶有
 客躋 平野軒 元倪瓚寫圖並系以詩見 居竹軒 元末成
 攀 廣陵植竹於庭院間因扁其燕息之所曰居竹軒
 成廷珪詩定居人種竹居定竹依人新笋甜於肉長竿
 健似 芝室 宋秦觀芝室記曰河南張倪老既以其父宣
 身 佛舍遂與其弟曼老沖老廬於殯側數月有芝生於廬
 中余聞而謁觀焉蓋附土而出者數本其色正赤澤而
 堅悍若傳髥形余撫而嘆曰天下之物固有未易詰其
 所以然者夫濡雨露而生被霜雪而死下芟而上蔓者
 草之常性也今芝亦草耳而孝士大夫之家則生賢諸
 侯之國則生明天子之世則生徙之不可蒔之不能豈

所謂未易詰其所以然者歟有浮屠聞而笑之曰是不
 然天下之物皆吾心也心之本體明白空洞實無一毫
 可得而有惟其覺真蔽於塵幻由是清激而升者為想
 濁汚而墮者為情夫情想之於心猶珠鑑之有影像江
 海之有浪漚形固具存非其本矣故無窮於虛空有物
 如天地爰逮日月星斗金石草木之屬凡悅於吾心意
 者皆善想之所變而憎惡於吾耳目者皆惡情之所生
 也吾聞彭城君承其先夫人之凶五日而以毀死諸子
 廬於殯側刺血書經哀慟道路善想交感室為生芝異
 於凡草理固然矣其又奚疑若夫善惡畢寂情想究空
 芝於此時瑞為何物已而嘆曰奇哉吾不能以告子矣
 余未嘗讀佛書固不知所論中否然竊怪其語宏博瓌
 奇信有足觀者明年張氏兄弟服除而歸廣陵士大夫
 因號其廬曰芝室懼來者之不知也而屬余為記余既
 論次其事遂追疏浮屠之語而并載之倪老名康伯以
 召試中選今為南都教授曼老名節孫前叅海寧軍沖
 老名康 孔融宅 唐李德裕金松賦序謂松得於廣陵孔
 道云 北海故臺賦內有云訪孔子之舊宅
 呂僧珍宅 僧珍梁建武時世居廣陵其宅前有督郵廨
 僧珍既貴時人或勸其徙廨以益宅僧珍不

從相傳宅在州
丞相王播宅
江都地圖有唐相王播宅在江中瓜洲上按播先世

市北今莫可考
太原人父恕為揚州倉曹參軍遂家江都之瓜洲
播游瓜洲故居感舊詩昔年獻賦去江湄今日行春到

却悲三徑僅存新竹樹四隣惟見舊孫兒壁間猶記偷
光處川上寧忘結網時更見橋邊名字在始憐題柱免

人媿
李德裕和詩千騎風生大旆舒春江重到武侯
廬共懸龜印銜新綬同憶鸛庭訪舊居取履橋邊嘯鳥

喚釣璜溪畔落花初今來却笑臨邛客入蜀空馳使者
車
許渾和詩碧油紅旆想青衿積雪窓前盡日吟巢

鶴去時雲樹老臥龍歸去石潭深道傍苦李猶垂實城
外甘棠已布陰賓御莫辭巖下醉武丁高枕待為霖

淳于棼宅
唐李公佐南柯記云棼家居廣陵郡東十里
宅南古槐一株嘗夢槐安國王召尚金枝公

主大獵龜山出守南柯寵貴二十年及覺乃悟入古槐
蟻穴耳
國朝王賓詩沉醉何因臥綠槐南柯領郡展

雄才廿年仕宦身應
崔祕監宅
唐温庭筠有過揚州崔
老誰識淳于夢一回
祕監舊宅詩昔年曾識

似琴聲乘舟覓吏經輿縣為酒求官得步兵玉柄寂寥
范安成松竹風姿鶴性情惟向舊山留月色獨聞幽澗

談客散却尋
相國李藩宅
盧肇逸史云唐李相藩嘗寓東洛年近三十未有宦名挈

池閣淚縱橫
家往揚州居於參佐橋數年張僕射
功曹王愬宅
乾暎

建封鎮揚州奏為巡宮校書郎職
唐建中間揚府功曹王愬宅在慶雲寺西有賣卜女巫
包九娘者遇之忽曰可售此宅如言貨之得錢十五萬

遂買河
蕭慶中宅
唐盧仝蕭宅二三子贈答詩序云蕭
東宅焉
才子修文行名聞將遷家於洛賣揚

州宅未售玉川子客揚州羈
張司空宅
稽神錄云在廣

旅識蕭遂館其未售之宅
司空失
袁可鈞宅
蜀袁可鈞隨孟景入朝宋藝

其名
唐方干有旅次揚州郝氏園詩舉目縱橫非我有思量
似在故山時鶴盤遠勢投孤嶼蟬咽殘聲過別枝涼月

照窓欹枕倦澄泉遶石泛觴遲青
朱氏園
朱氏不知何

雲未得平行去夢到江南身旅羈
藥譜云揚州朱氏園最為冠絕所種五六萬
郡圃
唐開

本當花盛開飾宇以待來遊者逾月不厭
太守園中立館曰爭春元和中李夷簡於城之西南建
亭曰玉鈞咸通中李蔚於戲馬臺西連玉鈞斜道葺亭

曰賞心以上皆唐郡圍也宋元祐間韓琦於郡圍建堂曰四井及陳升之守郡日又建雲山閣於城北隅淳熙間鄭興裔撤玉鉤亭增而大之名雲山觀慶元中趙鞏於杏花村重建堂取韓公四井舊名寶祐間賈似道復雲山觀於小金山自州治之東歷練牆而入有翠陰雪薈二亭有淮南道院有竹西精舍後有小阜曰海坡坡上葺茆亭曰詩興坡東北隅有亭曰友山於池上為露橋翼以亭曰依綠橋南小亭對立曰絃風日蕭月至此始躡危級而登雲山其下為沼山趾有亭曰濠想曰刻與南為釣磯北為砌臺水之外為垂柳閣南為面山亭觀之直北為淮海堂其東叢竹間為對鶴亭又東為半閒堂堂後複道而升與雲山對峙可以眺遠者為平野堂每春日卉木競發聽郡人游觀其中以上皆宋郡圍也按郡圍屢易其地今郡治分江甘二邑舊址亦所分隸專附江都者從其始也

甘泉縣

古廣陵城

建自春秋前水經注云吳將伐齊北霸中國自廣陵城東南築邗城此可證也相傳城在

蜀岡

邗溝城

左傳吳城邗溝通江淮杜預注吳於廣陵上築城穿溝東北通射陽湖西北自末口入

淮通糧道也今廣陵邗江是水經注謂在廣陵城東南寰宇記云在城西四里蜀岡上張公城方

紀要云東漢桓帝時廣陵賊張嬰所築郡守張綱單騎造其壘示以恩信嬰降服城因以名相傳在府西四十

里新城在城北一十八里晉太和十年太保謝安出鎮廣陵之步邱築壘曰新城宋德祐二年李庭芝

固守揚州絕元將餉道博興縣城方輿紀要云在府西羅歡拔新城以通之即此興縣城四十五里縣漢屬臨

淮郡後又屬廣陵郡晉因之宋廣陵縣城在揚州北十元嘉十三年併入江都城遂毀廣陵縣城

八里劉宋時置宋熙寧周小城周顯德五年使韓令坤五年省入江都城遂廢周小城鎮揚州令坤以故城西

據蜀岡北抱雷陂大而難守築寶祐城一名堡城在府故城東南隅為小城以治之寶祐城西北七里大儀

鄉方輿紀要云城週迴一千七百丈遺隍斷塹隱約可尋即隋迷樓故址也宋寶祐四年賈似道奉詔築其申

省狀云此城高深廣袤無異一郡舊名堡城不當用既廢之名今名寶祐城後又築新寶城二城相連謂之夾

城平山堂城

宋咸淳五年李庭芝鎮揚州以平山堂瞰

因築城包隋江都宮隋書大業元年救長史王弘大修

之今圯隋煬帝江都宮行樂歌揚州舊處可淹留臺榭高明復

好遊風亭芳樹迴蚤夏長臯麥隴送餘秋淥潭桂檝浮

青雀果下金鞍躍紫騮碧觴素蟻流霞飲長袖清歌樂

戲舟唐鮑溶詩御街行路客行路悲春風野老幾代

人猶耕煬帝宮零落池臺勢高低禾黍中柳塘烟起日

西斜竹浦風迴雁弄沙煬帝春游古城在壞宮芳草滿

人家張祐隋宮懷古詩廢宮淡苑路煬帝此東行往

事餘山色流年是水聲古牆丹雘盡淡棟黑煤生惆悵

從今客經過未了情杜牧詩龍舟東下事成空蔓草

萋萋滿故宮亡國亡家為顏色路桃猶自恨春風李

商隱詩紫泉宮殿鎖煩霞欲取蕪城作帝家玉璽不緣

歸日角錦帆應是到天涯於今腐草無螢火終古垂楊

有暮鴉地下若逢陳後主豈宜重問後庭花金元好

問隋故宮行渭川楊柳先得春二月鶯啼百轉新長春

宮中千樹錦暖日晴雲思煞人君王半醉唱吳歌絳仙

起舞顰翠蛾吳兒謾說會行樂三十六宮能幾多千秋

萬古金銀闕海沒三山一毫髮繁十宮寰宇記云在城

華夢覺人不知留得寒蠶泣秋月北五里長阜苑

內並煬帝建也日歸雁宮回流宮松林宮楓林宮楊行

大雷宮小雷宮春草宮九華宮光汾宮九里宮

密宮方輿紀要云楊吳時故宮在揚州舊子城內南唐

嚴兵守之絕不通人後世遂相傳行密宮闕在泰州舊

府志因以永寧為其宮名昇所遷乃行密子孫方嚴兵

錮其出入所居豈得尚以元鎮南王宮元世祖至元二

宮名謂在泰州者非是十一年封子脫

歡鍾南王於揚州築宮居成象殿隋大業雜記云大業

之在城西北六里大儀鄉二年煬帝御成象殿

元會設燎水精殿馬縞中華古今注云煬帝於江都宮

朝羣臣插瑟瑟鈿朶皆垂珠翠披紫羅帳把章武殿建隆寺內

半月雉尾扇靴瑞鳩頭履謂之飛仙在府城北

宋太祖親征李重進以御營建寺所御之榻留焉後僧

徒共建一殿申嚴崇奉名章武殿且請降御容民庶仰

瞻乃命翰林畫工圖寫景德二年八月遣中使前往奉

安遇朔望州郡率官僚朝禮靖康元年二月徽宗至揚

易州府志

卷之二 三 古蹟

州嘗詣殿行香建炎初殿圯隋苑在府城西北九里大

寶祐間賈似道鎮揚州復修儀鄉名勝志云大儀

鄉有上林苑亦名西苑唐杜牧紅霞一抹廣陵春句指

此按通鑑隋大業元年五月於長安築西苑周二百里

則西苑固在長安江都亦稱隋苑為西長阜苑寰宇記

苑者或沿習長安之名相傳苑址三里云在府

城北五里隋煬帝所建歸螢苑名勝志云揚州西苑南

雁迴流等宮皆在苑內三里為螢苑唐杜牧有

秋風放螢苑句考隋書大業十一年煬帝至東都十二

年五月壬午於景華宮徵求螢火得數斛夜出遊山放

之至七月甲子幸江都宮則螢苑固不在揚州也前人

不知何據而移東都事於此然煬帝於廣陵般遊有甚

東都放螢一事未必不踵習為之又李商隱詩欲取蕪

城作帝家下云於今腐草無螢火唐去隋未遠而樊川

義山所詠皆然甲仗樓晉謝安鎮廣陵時建在步邱之

未必傳譌也唐張籍新城甲仗樓詩

謝氏起新樓西臨城角頭圖功百仗麗藏器五兵修締

構懷豐固虛名戶檻幽魚龍卷旗幟霜雪積戈矛暑雨

歆蒸隔涼風宴笑留城高形出沒山靜氣清悠睥睨斜

光徹欄干宿靄浮芊芊秔稻色脈脈苑溪流郡化王丞

相詩成沈隱侯居茲文選樓隋大業拾遺記云帝嘗幸

良得景殊勝峴山遊昭明文選樓車駕未至先

命宮娥數十人昇樓迎侍按往籍無指昭明文選樓之

-5 205 35 900" data-label="Text">

在揚州者惟宋王觀揚州賦有云帝子去兮空文選之

樓相傳太平橋北旌忠寺乃其故址因祀昭明像於寺

明一統志載曹憲江都人仕隋為祕書監以文選教授

生徒李善魏模輩皆出其門所居號文選巷樓蓋以憲

得名也國朝王猷定重建文選樓碑記略云文選何

以立學余嘗考其讀書處為文樓者有五而宗選學者

恒推江都李善敷析淵洽李邕附事見義五臣不如也

仲尼曰君子博學以文文者貫道之器也由文註經由

經合道樓之傳所以永與太子文行交至啟土而祀之

歲月日時具黍稷雞彝瞻拜更集邦之秀民萃止樓下

想見元良獻哲敦倫樂善不亂於百家不蔽於枝葉易

曰觀乎人文以化成天下其在茲乎樓在太平橋北凡

四楹始於順治庚寅月日成於某月日文命聿新爰祀

司命之迷樓在府城西北七里故隋宮址古今詩話云

神於上煬帝時浙人項昇進新宮圖帝愛之令揚

州依圖營建既成幸之曰使真仙遊此亦自當迷乃名

迷樓南部煙花錄云煬帝於揚州作迷樓上安四寶帳

易州府志

一日散春愁二曰醉忘歸三曰夜舍光四曰延秋月
 宋李綱迷樓賦隋室方隆削平萬國侈心一開弗安厥
 宅鑿為汴渠導河之流曲折千里放於淮陬鳳蓋霓旌
 錦帆龍舟決意東幸江都是游窮奢肆欲乃建迷樓維
 樓之制衆巧所聚凌煙摘星飛雲宿霧玉桂金楹千門
 萬戶複道連繇洞房迴互翠華戾止杳不知其所於
 是選夫燕趙之女吳越之姬明眸皓齒豐頰秀眉娥媚
 曼睩窈窕融怡被阿錫曳齊紈粉白黛綠鳴珮鏘環者
 充物乎其間列筍簾羅鐘鼓吐清歌呈妙舞以樂之桃
 李妍芳耀新妝也蕙蘭芬馥汎天香也雲舒霞卷繡桂
 裳也鶯語鶯啼舌笙簧也振木飛塵歌聲揚也迴風流
 雪舞袖翔也雷霆間作金奏鏘也日日薦玉食旦旦獻
 玉衣隨意所往恩幸則移晷夜寒暑高下東西漠然不
 分茫然不知矧羣臣之賢否庶政之是非生民之利病
 天下之安危盜賊斥乎寰宇鋒鏑及乎宮闈身死人手
 雖悔何追嗚呼噫嘻方其禽陳後主戮張麗華誅三佞
 人以謝天下何壯也及其師喪遠征禍肇元感荒淫
 不返卒以弑殞又何憊也蕪城之側故址猶存狐兔之
 所窟穴鼯鼯之所呻吟霜露梗莽風淒日曛過而覽者
 莫不躊躇而悲辛與夫瓊室喪夏及鹿臺亾商吳之姑

蘇秦之阿房足以致亂於當年而垂戒於萬世者蓋同
 出於一轍也我作斯賦以弔千古之非而為後來者說
 也 唐杜牧詩煬帝雷塘上迷藏有舊樓誰家唱水調
 明月滿揚州 宋鮮于侁詩富貴能幾何歸然見崇邱
 故宮迷藏地遺址隳層樓大業全盛年翠華事遨遊蛾
 眉立殿脚錦纜牽龍舟寶構干青雲麗人居上頭千齡
 謂長固四帳日忘憂倚伏禍有胎舟中生寇讐傷心雷
 塘上蔓草自悲秋崑嶺西北趨大江東南流山河形勝
 在塵跡使人愁 國朝王士徵詩二首東都無復翠華
 遊樵牧千年識廢邱錦纜銷沉餘照垂楊顛顛覆寒
 流祗今清梵留空宇自昔迷藏有舊樓回首穠華盡黃
 土斷烟渺渺見邗溝 鳧舫雞臺蔓草荒偶尋故蹟一
 霑裳綺羅何處空隋苑風景依然存蜀岡桃葉陳兵猶
 旦暮楊花聽曲益淒涼景陽宮畔胭脂井江北江南總
 斷鳳凰樓 十道圖云隋煬帝建在 摘星樓 在郡城西北
 址後有摘星亭摘星臺名勝志云寶祐城樓故摘星樓
 也江淮南北一覽可盡賈似道置額曰三城勝處紹聖
 間晁補之坐修摘星樓 騎鶴樓 在府東北大街太平廣
 不覈實支省錢左遷 記云昔有四人各言所

願甲願多財乙願為揚州守丙願為仙丁曰腰纏十萬貫騎鶴上揚州蓋兼三人之願也後人建樓因此名

佳麗樓 名勝志云在大市東酒庫壺春園內江南諸山拱揖在目 國朝宗觀詩勝景空尋佳麗樓江

風浙浙野棠秋登樓不少 **皆春樓** 在府東北開明橋西名園醉一帶朱闌倚碧流 **籌邊樓** 方輿勝覽云

間賈似道重建易名皆春宋又有 **籌邊樓** 宋郭棣知揚慶豐樓涼樓中和樓見名勝志

州即故城遺址建樓曰籌邊倚欄舒 **鎮淮樓** 明一統志眺見百里秋毫以杜他日伏戎之患

樓也 宋 **瞻雲樓** 在府城大東門外元 **明月樓** 在府東北時建 鎮南王父阿只建 大街語林

云揚州趙氏好客有明月樓一時題咏甚多未當其意趙子昂過揚州主人乞作楮帖索筆題云春風閨苑三

千客明月揚州第一樓主人喜甚撤酒器為贈唐徐凝詩天下三分明月夜二分無賴是揚州子昂意蓋取此

國朝桑豸詩綺食瓊杯閨苑游王孫題詠 **彭城閣** 舊醉揚州而今何地無明月却少春風第一樓 **彭城閣** 為

彭城村隋煬帝因其地名閣先是開皇未有泥彭城口之謠迨其後果驗 唐李益詩故國歌鐘地長橋車馬

塵彭城閣邊柳 **雲山閣** 寶祐志云宋陳升之建於城之偏似不勝春 西北隅後呂公著嘗遊其上值

中秋燕客忽秦觀以舉子入謁呂素聞其才請即席為樂語秦作詩云雲山簷楯接低空公宴初開氣鬱葱照

海旌旗秋色裏徹天簫鼓月明中香槽旋滴珠千顆歌扇驚團玉一叢二十四橋人望處台星正在廣寒宮一

坐嘆服淳熙間郡守鄭興裔撤玉鈞亭增大之命名雲山觀後圯賈似道鎮淮之五年復雲山觀於小金山

宋鮮于侁詩飛觀躡高壘隱然星斗間公休一登臨坐見江南山昏旦杳靄中蒼蒼如可攀雲藏紫霄外舒卷

心自閒余本麋鹿羣簪紳玷朝班誓將棲絕境終日面潺湲 國朝王賓詩雲山閣敞正中秋入座詩狂想少

遊星到廣寒人不識 **吳王鈞臺** 西征記云雷陂有臺高月明歌嘯俯滄洲 **吳王鈞臺** 二丈南兗州記謂即吳

王鼻鈞臺也大觀圖 **弩臺一名吳公臺** 方輿紀要云臺經云在城北十二里 **弩臺一名吳公臺** 在城西北四里

宋沈慶之攻竟陵王誕築臺以弩射城中故名陳大建中吳明徹圍北齊東廣州刺史敬子猷增築之亦以射

秋入望鄉心野寺人來少寒峰水隔溪夕陽依舊壘寒

磬滿空林惆悵南朝事長江獨至今明張萱詩脈脈

高臺月悠悠故國心初烟扶岸上片雨隔溪淡往鬪雞

事隨芳草秋風生遠林南朝一溝水鳴咽到如今

臺唐杜牧揚州詩春日鬪雞臺又趙嘏廣陵道

樓下摘星戲馬臺陳後山詩話廣陵有戲馬臺其下崑邱

臺在禪智寺側取蕪城賦軸以崑岡為名相傳歐陽修

邱舊有臺也宋歐陽修詩訪古高臺半已傾春郊風

誰從綵旗行喜聞車馬人同樂慣聽笙歌鳥不驚

亭月觀起風亭月觀吹臺琴室果竹繁茂花藥成行

招集文士盡游觀之適一時之盛也寰宇記云並在宮

城東北角池側隋大業拾遺記煬帝至江都選殿脚女

吳絳仙等使給事月觀即徐湛之舊址一夕乘月來幸

時烟景晴明左右皆寢帝凭蕭后肩說東宮時事

朝何嘉延詩何處荒涼月觀基清光偏與二新亭南史

分宜唐家更有長生殿一樣凭肩私語時

陵王誕舉兵廣陵沈慶之進軍新亭木蘭亭隋煬帝建

逼之方輿輯要云新亭在蜀岡上

上宋徐鉉重游木蘭亭詩繚繞長隄帶碧濤昔年游

此尚青衿蘭橈破浪城陰直玉勒穿花苑樹深宦路塵

埃成久別仙家風景有誰尋那知摘星亭具摘星樓下

年長多情後重凭欄干一獨吟

闕角孤高特地迷迷藏渾忘日東西江流入海情無限

暮雨連山醉似泥夢裏興亡應未覺後來愁思獨難齊

只堪留作游觀地看遍峰巒處處低秦觀次韻詩崑

崑左右兩招提中起孤高雉堞西不見燒香成宿霧虛

傳裁錦作障泥螢流荒苑飛星亂蕪滿春城水亭名勝

綠髮齊長憶凭闌風雨後斷虹明處海天低

在城北隅唐獨孤及建以汎舟望月宴集賦詩後徐知

誥夜引宋齊邱於水亭獨置火爐相向不言畫灰為字

隨卽滅去所謀賞心亭唐咸通中丞相李蔚移鎮淮南

甚祕人莫得知

池沼構亭臺以為勝游之地一旦聞浙右小校薛陽陶

監運度支米入城召與同遊問及蘆管之事陶因獻奏

一曲其管絕微聲如天際自然而來公大佳賞贈詩有

云虛心織質雁銜餘鳳吹龍吟定不如時尚未有亭名

因卽以賞心名之東坡詩路失玉鈎芳九曲亭 波光

草合卽其地也白孔六帖作賞心樓 亭 宋藝祖破李重進駐蹕蜀岡寺有龍鬪於九曲池命

立九曲亭以紀其事後圯乾道二年郡守周淙重建 易以波光亭額已而亭廢池塞慶元五年郭杲命工濬

池引注諸塘之水建亭於上遂復舊觀又築風臺月榭 東西對峙繚以柳陰亦一時勝境也 宋陳造波光亭

賦汾王後身金阜老仙笑譚功名師友簡編手神丹而 活國身長城之護邊虎節所臨犢佩已捐興僕振盪輩

古所傳有亭屹立城闔右偏插淡池之清泚凌蒼靄而 高蹇面勢之孤危簷榮之躡連在公之設張經畫纔太

倉之梯米已度越於後前想旌纛之每臨宛笙鶴之雲 軒賓從嬉嬉笑歌嬋娟掃亡國之淫哇奏新唱之清妍

泛淑景之香紅春秋冬夏信非我有而我按與之周旋 佳月上兮闖冰奩微風動兮媚漪漣撫物而得之應世

之心池月之湛寂緯武有文風漪之自然推此用之躋 世五三軼勳四七將俯拾而需旃是猶衡氣機也耶世

識之規恢之後吾得之拱默之先彼不知者方以吾爲 億中而或者 竹西亭 亭舊址在禪智寺前取杜牧誰知

必予其知言 守向子固易爲歌吹亭紹興中燬郡守周淙重建復舊

名歲久圯廢後復建於北岸皂角樹側祀竹西王居正

於中今亦無存 宋歐陽修詩十里樓臺歌吹繁揚州

無復似當年古來興廢皆如此徒使登臨一慨然 梅

堯臣詩結雨竹西若若川揚州歌吹似當年劉郎若向

風前唱夢入青樓事惘然 蘇軾詩竹西失却上方老

石墪還逢惠照師我亦化身東海去姓名莫遣世人知

山舊典型狂風掃毒暑落月伴疎星認取揚州路荒城

一抹青 國朝彭極詩竹西亭子偶來經煙雨蒼涼路

杳冥只有估船商女 春貢亭 寰宇記云蜀岡有茶園茶

曲年年歌吹不曾醒 味甘香如蒙頂宋時貢茶

皆出蜀岡上有春貢亭 宋歐陽修和劉原父春貢亭

詩崑邱蒙谷接新亭畫舸悠悠春水生欲覓揚州使君

處但隨風際管絃聲 梅堯臣詩蒙谷浮船穩且平泊

無雙亭 一統志云在城東蕃釐觀以瓊花天下無雙也

宋歐陽修無雙亭 宋歐陽修無雙亭

郊構亭花側榜日無雙未知孰是 宋歐陽修無雙亭

宋歐陽修無雙亭 宋歐陽修無雙亭

宋歐陽修無雙亭 宋歐陽修無雙亭

宋歐陽修無雙亭 宋歐陽修無雙亭

宋歐陽修無雙亭 宋歐陽修無雙亭

宋歐陽修無雙亭 宋歐陽修無雙亭

宋歐陽修無雙亭 宋歐陽修無雙亭

宋歐陽修無雙亭 宋歐陽修無雙亭

宋歐陽修無雙亭 宋歐陽修無雙亭

宋歐陽修無雙亭 宋歐陽修無雙亭

宋歐陽修無雙亭 宋歐陽修無雙亭

宋歐陽修無雙亭 宋歐陽修無雙亭

宋歐陽修無雙亭 宋歐陽修無雙亭

宋歐陽修無雙亭 宋歐陽修無雙亭

宋歐陽修無雙亭 宋歐陽修無雙亭

宋歐陽修無雙亭 宋歐陽修無雙亭

宋歐陽修無雙亭 宋歐陽修無雙亭

無雙亭下醉自知不負廣陵春 劉敞無雙亭觀瓊花
贈聖民詩東風萬木競紛華天下無雙獨此花那有靈
冥冥日易斜仙品國香俱妙絕少傾高典盡流霞 美

泉亭 舊志云宋歐陽修建 斗野亭 在邵伯鎮梵行院之
地志云揚州於天文屬斗分野故名紹興元年郡守鄭

興裔更造於府城迎恩橋南嘉定間崔與之改題曰江
淮要津移斗野扁揭於北門外 宋孫覺題斗野亭詩

淮海無林邱曠澤千里平一渠閑防潞物色故不清老
僧喜穿築北戶延朱薨簷楯斗杓落簾幃河漢傾平湖

杳無涯湛湛春波生結纜嗟已晚不見芙蓉城尚想紫
芡盤明珠出新烹平生有微尚一舟聊寄行遇勝輒偃

蹇霜鬚刷澄明可待齒牙豁歸歎謝浮榮 蘇軾次韻
詩落帆謝公渚日脚東西平孤亭得心憩暮景舍餘清

坐待斗與牛錯落掛南囊老僧如宿昔一笑意已傾新
詩出故人舊事疑前生吾生七往來送老海上城逢人

輒自晒得魚不忍烹似聞績溪老復作東都行小詩如
秋菊豔豔霜中明過此感我言長篇發春榮 蘇轍次

韻詩扁舟未得解坐待兩閘平濁水汙人思野寺為我

清昔遊有遺詠枯墨存高薨故人獨未來一樽誰與傾

北風吹微雲暮寒依月生前望邗溝路却指鐵甕城茅

簷卜茲地江水供晨烹試問東坡翁畢老幾此行奔馳

力不足隱約性愈明早為歸耕計免慙老僧榮 黃庭

堅次韻詩謝公所築埭未嘆曲池平蘇州來賦詩句與

秋氣清結搆擅空闊湖光浮棟薨維斗天司南其下百

瀆傾貝宮產明月含澤遍諸生盤薄淮海間風烟浸十

城籟簫吹木末浪波沸庖烹我來杪搖落霜清見魚行

白鷗遠飛回得我若眼明佳人歸何時解衣繞廂榮

秦觀次韻詩淮海破冬仲雪霜滋不平菱荷枯折盡積

水寒更清輟棹得佳觀湖天繞朱薨信美無與娛濁醪

聊自傾北眺桑梓國悠然白雲生南望古邗溝滄波帶

蕪城村墟翳茅竹孤烟起晨烹簷間鳥聲落客子念當
行攬衣視日景薄陰漏微明何時復來遊春風發鮮榮
張耒次韻詩維舟得古寺望遠天四平晴日揮揮散
晚風冷冷清危亭下瞰野層閣高連薨起望斗與牛淮
海相奔傾往來誰百年今昔我平生悠悠何所寓臺上
多化城與其逐影死寧似不鳴烹咄哉應有止老矣將
安行中庭柏子落丈室霜月明此意竟蕭條猶然笑安
榮 尤袤詩二首野色涵空闊平蕪接渺瀰江淮天設

險星斗地分維喬木千年意滄波萬古悲老僧尤好事
見在索題詩 豪傑舊遊處此亭名亦俱淒涼謝公堰
浩蕩董家湖陳迹成興廢遺篇今 玉立亭 宋嘉定中郡
有無登臨何限恨搔首獨長吁 守崔與之揚
州任滿有辭后土祠題玉立亭詩天上人間一樹花五
年於此駐高牙不隨紅藥矜春色為愛霜筠耐歲華四
塞風塵天籟寂半庭月冷市塵賒臨 借山亭 宋熙寧間
行更致平安祝一炷清香十萬家 郡守馬仲
甫於九曲池買地築亭名曰借山有詩云平 竹心亭 宋
野綠陰蔽亂山青黛浮亭圯向子固重建 寶祐志云舊在府
熙二年吳企中建一名半山 勸耕亭 治淮海堂後每歲
在借山亭下茂林修竹間 仲春出郊勸農寓於上方寺慶元五
年郭杲建亭於寺之側移亭扁揭焉 環碧亭 宋寶祐中
賈似道即環碧亭 流珠堂 隋書江都宮西 時會堂 在蜀
址重建雲山閣 乃宋時造貢茶之所 宋歐陽修和劉原父詩二首積
雪猶封蒙頂樹驚雷未發建溪春中州地暖萌芽蚤入
貢宜先百物新 憶昔嘗修守臣職先春自探兩旗開
誰知白首來辭禁得與金鑿賜一杯 梅堯臣詩二首

聖祖南巡臨幸

今年太守探茶來驟雨千門禁火開一意愛君思去疾
不緣時會此中杯 雨發雷塘不起塵蜀崑岡上煖先
春烟芽才吐朱輪出 平山堂 在城西北五里蜀岡上大
向此親封御餅新 明寺側宋慶曆八年歐陽
修守揚州時建江南諸山皆拱揖檻前若可攀躋故曰
平山夏月修每攜客堂中走人邵伯湖折荷花百朶插
於四壁命妓以花傳客行酒往往載月而歸慶元中麋
師旦補植楊柳數十本後刁約周淙鄭興裔趙師古史
巖之先後繕葺張懷古沈括洪邁樓鑰各有記歲久堂
為寺僧踞作棲靈寺前殿 國朝知府金鎮與鄉主事
汪懋麟特建堂寺右以復舊觀並構真賞樓於堂後康
熙二十三年

御書怡情二字額懸樓上四十四年又
御書平山堂及賢守清風額懸堂內雍正八年郡人汪應庚
重加修葺植萬松於嶺建亭其巔益成勝境 宋沈括
記日揚州常節制淮南十一郡之地自淮南之西大江
之東南至五嶺蜀漢十一路百州之遷徙貿易之人往
還皆出其下舟車南北日夜灌輸京師者居天下之七
雖選帥常用重人而四方賓客之至者語言面目不相

誰何終日環坐滿堂而太守應決一府之事自若往往亦不暇盡舉其職不然大敗不可復支雖力足以自信始皆不能近謂之可治卒亦必出於甚勞然後能善其職故凡州之燕賞享勞太守之所遊處起居率皆有常處不能以意有所揀擇以為賓客之歡前守令參政歐陽公為揚州始為平山堂於北岡之上時引客過之皆天下豪雋有名之士後之人樂慕而來者不在於堂榭之間而以其為歐陽公之所為也由是平山之名盛聞天下嘉祐八年直史館丹陽刁公自工部郎中領府事去歐陽公之時纔七十年而平山僅若有存者皆朽爛剝漫不可支撐公至踰年之後悉撤而新之凡工駟廩餼材藁之費調用若干皆公默記素定一日指授其處所以為堂之壯麗者無一物不足又封其庭中以為行春之臺昔之樂聞平山之名而來者今又將登此以博望遐觀其清涼高爽有不可以語傳者也揚為天下四方之衝且至乎此者朝不知其往朝至乎此者夕不知其往民視其上若通道大途相值偶語一不快其意則遠近搔搖謗喧紛不可解公於此時能使威令德澤洽於人心政事大小無一物之失而寄樂於山川草木虛閒曠快之境人知得此足以為樂而不知其致此之為難也後之人登是堂思公之所以樂將有指碑以告者也洪邁後記曰揚為州最古南傳海北捷淮井而方之蓋萬里後世華離鈇析殆且百郡獨廣陵得鼎其名故常稱巨鎮為刺史治所為總管府為大都督府為淮南節度使方唐盛時全蜀尚列其下有揚一益二之語入本朝事權雖殺而太守猶一道鈐轄安撫使品其域望他方莫與京也迷樓九曲珠簾十里二十四橋風月登臨氣槩政足以突兀今古茲堂最後出前志謂江南諸峰植立闌戶且肩摩領接若可攀取山既佳而歐陽公又實張之故聲壓宇宙如揭日月搢紳之東南以身不到為永恨意謂層城閬風中天之臺抑未耳然百餘年間屢盛屢歇瓦老木腐因之以傾侈薦之以兵革而禾黍離離無復一存荒煙白露蒼莽滅沒使人意象蕭然誦山色有無之句付之三嘆而已國朝金鎮重建平山堂記略曰余蒞揚值軍興伊始征調旁午數月始得整理廢墜稍稍就緒借郡之賢士大夫觴詠蜀岡之上感平山堂之毀為僧寺與汪舍人蛟門暨同遊諸君將謀復之也既為文述宋歐陽公治郡政績以其餘力創為是堂及今之既廢而宜復之意以語其蒞茲土者視舊址迤迤西又闢前後隙地二畝許益之度材量費上

易州府志

自巡離侍御暨僚屬大夫其心同其言樂以九月經始
 歲終迄成事木石堅緻黝堊鮮彩軒檐既啟江山欲來
 五百年之壯觀一朝頓復 宋劉敞登平山堂寄歐陽
 內翰詩蕪城此地遠人寰盡借江南萬疊山水氣橫浮
 飛鳥外嵐光平墮酒杯間主人留賞來何暮游子消愁
 醉不還無限秋風桂枝老淮王仙去可誰攀 歐陽修
 和詩督府繁華久已闌至今形勝可躋攀山橫天地蒼
 茫外花發池臺草莽間萬井笙歌遺俗在一樽風月屬
 吾閒遙知爲我留真賞恨不相隨暫解顏 梅堯臣平
 山堂留題詩蜀岡莽蒼臨大邦雄雄太守駐旌幢相基
 樹楹氣勢虜千山飛影橫過江峰嶠俯仰如奔降雷塘
 渡小鷓鴣雙陸羽井苔黏瓦缸煎鐺瀉頂聲淙淙雨牙
 鳥爪不易得碾雪恨無居士龐已見宣城謝公陋吟看
 遠岫通高窓 王令平山堂寄歐陽修詩豁豁虛堂巧
 架成地平相與遠山平橫巖積翠簷邊出度隴浮蒼瓦
 上生春入壺觴分蜀井風回談笑落蕪城謝公已去人
 懷想向此還留召伯名 王安石詩城北橫岡走翠虬
 一堂高視兩三州淮岑日對朱蕩曲江岫雲齊碧瓦浮
 墟落耕桑公愷悌杯觴談笑客風流不知峴首登臨處
 壯觀當時有此不 蘇軾平山堂次王居卿祠部韻詩

高會日陪山簡醉狂言屢發次公醒酒如人面天然白
 山向吾曹分外青江上飛雲來北固檻前修竹憶南屏
 六朝興廢餘邱壘空使姦雄笑寧馨 蘇轍詩堂上平
 看江上山晴光千里對憑欄海門僅可一二數雲夢猶
 吞八九寬簷外小堂陰蔽芾壁間遺墨涕汎瀾人亡坐
 覺風流盡遺構仍須仔細觀 秦觀次子由韻棟宇高
 開古寺間盡收佳處入雕欄山浮海上青螺遠天轉江
 南碧玉寬雨檻幽花滋淺淚風厄清酒漲微瀾游人若
 論登臨美須作淮東第一觀 晁无咎詩蜀岡勢與蜀
 山通龍虎盤拏上紫空小語還憂驚太乙高堂原自在
 天中少師楊柳無遺跡承旨歌謠有舊風斜日蕪城有
 興感忘懷猶喜故人同 元趙汭詩虛堂眄平岡積翠
 凌天半彷彿識瑤臺熹微窺玉案頗疑巨靈力剗削非
 一旦森森古樹齊奕奕朝霞爛地近巘易陟池清蓮不
 蔓鶯啼午夢殘客至琴聲斷勝境契冲襟雅懷知弗畔
 翛然忘物我詎肯存崖岸馬迹遍幽燕華巔樂村閑居
 夷非矯曲悼猛得前算就嶮世所趨樸淳日彫散跬步
 祝安危片言幾理亂苟得領斯會未覺身爲患嘉謀諒
 貽厥豈曰誇殊觀 明文徵明詩二首鶯花三月過惟
 揚來上平山郭外堂江左繁華隋柳盡淮南形勝蜀岡

長百年往事空回首千里歸人喜近鄉滿目廢興題不
 得晚風吹雨過雷塘 平山堂上草芊綿學士文章五
 百年往事難追嘉祐跡閒情聊試大明泉隔江秀色千
 峰雨落日平林萬井烟最是登臨易生感歸心遙落片
 帆前 國朝王士微詩平山堂外柳如烟古寺同尋第
 五泉風靜鐘聲臨岸曲雨晴山色隔江天雷塘有徑生
 春草板渚無波作墓田惆悵隋宮一彈指不如初地老
 棲禪 宋歐陽修朝中措詞平山關檻倚晴空山色有
 無中手種堂前楊柳別來幾度春風 文章太守揮毫
 萬字一飲千鍾行樂只須年少尊前看取衰翁 蘇軾
 西江月詞三過平山堂下半生彈指聲中十年不見老
 仙翁壁上龍蛇飛動 欲弔文章太守仍歌楊柳春風
 休言萬事轉頭空 谷林堂 在城西北蜀岡上大明寺側
 未轉頭時皆夢 宋元祐中建 宋蘇軾谷林
 堂詩溪谷下窈窕高林合扶疎美哉新堂成及此秋風
 初我來適過雨物至如娛予稚竹正可人霜節已專車
 老槐苦無賴風花欲填渠山鴉爭呼號谿蟬獨清虛寄
 懷勞生外得句幽夢餘古今正自同歲月何必書 孫
 覲詩楚山多異材翠竹滿崖谷蕭蕭斤斧餘斬伐同一
 束蕪城帶流水萬畝淇園綠遺苞駁雲錦老節抱金玉

歲時虎穴鄰舐掌方擇肉 正覺堂 宋黃山谷外集云僧
 此君亡恙否應坐白眼俗 仁擇刻王荆公贈俞

秀老詩六篇於正 觀稼堂 平野堂 名勝志云在北門
 覺堂堂在禪智寺 董仲舒宅 方輿紀勝云宅

間賈似道即觀稼堂址建平 董仲舒宅 故江都縣基也
 野堂都人游觀四時不絕 明洪武間改為兩

後改為軍寨仲舒為江都王相居此明洪武間改為兩
 淮鹽運司公署 明趙瞻奎董子宅詩一代高賢宅惟

餘井發存晚風吹 太傅謝安宅 晉寧康間安鎮廣陵所
 蔓草猶似未窺園 居在府城運司治之南

今之謝太傅祠是也安手植雙檜至宋猶存劉禹錫張
 祐温庭筠皆有詩 唐劉禹錫詩雙檜蒼然古貌奇含

煙吐霧鬱參差晚依禪客當金殿初對將軍映畫旗龍
 象界中成寶蓋鴛鴦瓦上出高枝長明燈是前朝焰曾

照青青年少時 張祐詩謝家雙植本圖榮樹老人亡
 地變更朱頂鶴知雙蓋偃白眉僧見小枝生高臨月殿

秋雲影靜入風簷夜雨聲縱使百年為上壽綠陰終借
 暫時行 温庭筠詩晉朝名輩此離羣想對濃陰去住
 分題處尚尊王內史畫時應是顧將軍長廊夜靜聲疑
 雨古殿秋淡影似雲 一下南臺別人世晚泉清籟更誰

聞來護兒宅

北史來護兒家廣陵住白土楊行密故宅

唐末楊行密為淮南節度使僭稱吳王治宮闕遂以其故宅施為僧院宋寶祐志云堡城光孝院即行密舊宅也徐知誥故第知誥為淮南節度行軍副李評事宅

錄云南唐李評事令築觀文宅墨莊漫錄云揚州呂室於廣陵法雲寺之西

西將軍謝仁祖故宅也在唐為法雲寺按寶祐志法雲寺圯為呂吉甫宅則呂宅固即法雲寺舊址但寺傳為

太傅安宅不知此何茶園寰宇記云蜀岡有茶園上有以獨謂為仁祖宅

也宋王禹偁揚州茶園十二韻勤王修歲貢晚駕過郊原蔽芾餘干本青蔥共一園芽新撐老葉土軟迸淡

根舌小侔黃雀毛猥摘綠猿出蒸香更別入焙火微温採近桐花節生無穀雨痕緘膝防遠道進獻趨頭番待

破華胥夢先經閩闔門汲泉鳴玉螯開宴壓瑤罇茂育知天意甄收荷主恩沃心同直諫苦口數嘉言未復金

鑿召年年壺春園宋寶祐志云在大市之東東酒庫下奉至尊有佳麗樓稱郡勝處國朝宗元鼎

壺春園詩佳麗樓傳大市東壺春園內落萬花園宋端花紅歌尋名蹟不知處多少啼鴉古樹中

年制使趙葵即堡城統制衙築宋宋伯仁惟揚萬花園詩細柳營基鎖綠苔萬花新種小池臺芙蓉喜見江

南客故向西風一夜開元張翥詩九曲池平帶蜀岡吳公臺遠隔雷塘間尋遺蹟懷千古迴立高邱望八荒

黃落山川秋廣大青冥風露日淒涼借樂園在廣儲門一樽不慰登臨地朔雁南雲恨更長

問知府吳秀築梅花嶺環嶺影園在城東明職方鄭元亭館臺榭統名之曰借樂園勳別業崇徵庚辰夏

園中開黃牡丹名流滿座賦七言律詩至數百首元勳糊名易書送虞山錢謙益評次錢以嶺南黎遂球十首

為冠元勳製金觥二內鑄黃牡丹狀元字贈之黎遂球詩十首一朶巫雲夜色祥三千叢裏語君王月華照

露凝仙掌粉汗更衣染御香舞傍錦屏紛孔雀睡搖金鎖對鴛鴦何人見夢矜男寵獨立應憐國后妝

宮額亭亭廿四橋披離新柳亂春朝柘枝拍待鶯喉轉杏子衫勻蝶翅消酒半倚闌浮琥珀風前騎鶴報笙簫娉娥

桂殿堪同伴貯豔還從覓阿嬌寵詔封泥第一枝賜袍簾外拜恩時春風律應清平調夜雨香留絕妙詞天

上有機遙織譜河陽無影謝流澌金罍玉瓚交攜醉任
 是蜂狂總未知特買長門作賦才守宮砂盡故徘徊
 燕銜落藥塗金屋鳳蝕殘釵化寶胎三月繁華春夢熟
 六朝芳草暮霞堆上尊今賜詞臣閣邀賞猶傳八駿來
 省姚姒間妝見舊家解佩臨風疑橘柚鬱輪凝碧怨琵琶
 春歸疊拍匡牀悵望稀窺浴轉愁金照眼割盟須記赭
 留衣梳成墮馬泥拖障夢起徵蘭粉更肥誰借橘媒生
 羽翼可憐鴻鵠已高飛花陣縱橫紫翠重木蘭金甲
 繡盤龍團圓月照蓮心苦廿四風圍柳帶鬆涿鹿戰場
 雲結幟穀城兵法怒蟠胸嬌嬈亦有王侯骨一笑功成
 學赤松誰寫春容出塞看塵沙漠漠照襟寒扶來更
 學靈妃步睡起羞為道士冠鎖骨傳燈開五葉鞠衣持
 繭獻三盤相思莫是朱成碧燭淚何曾蠟暈乾憔悴
 西風夢不成娉婷相見在春城歡場九錫傳花瑞隱語
 雙文贈鳥名寶鏡背懸交吐焰索鈴初護盡無聲看多
 怕有香塵上出浴依然媚晚晴天寶何因為改元尚
 憐芳影浸泉温不同金鑑留丞相多恐玉環蒙至尊朱
 紫故宣當日賤衣裳能得幾時恩揚州芍藥看前事勲

業綸扉 縣圃 寶祐志云在縣治內董公堂之西有堂曰
 並爾存 清晝蓋仿郡圃為之舊縣治即今運司署

芍藥圃 名勝志云在府城北禪智寺前又揚州使宅有
 芍藥廳宋向子固建芍藥壇郭杲建按劉焱王

觀孔武仲艾丑各有譜又東坡志林云揚州芍藥為天
 下冠蔡繁卿為守作萬花會歲聚絕品十餘萬本於廳
 事燕賞旬日既殘乃歸各園國朝吳綺醉花陰詞禪
 智山光花市曾把繁華記金帶為誰圍人使花靈花豈
 能為瑞 玉盤珠綴香風膩有酒惟須
 醉我為欲留春酌酒酬花花酒同婪尾

儀徵縣

楊子縣城 輿地紀勝云古楊子縣治在縣南十五里善
 應鄉後徙負郭按唐永淳元年置楊子縣五

代末改為永貞縣宋太平興國中復曰楊子大中祥符
 六年置真州始移楊子為負郭縣建炎初升為軍後復

為縣元仍為楊子至元中移縣治於左安城 方輿紀要
 新城今縣東十里有新城鎮城久圯云在縣西

二十里地多山谿旁有崇邱 楊子江樓 圖經云唐初置
 道出六合蓋舊時戍守處也 轉運使時建

唐孫逖詩楊子何年邑雄開作楚關江連二妃渚雲近
八公山驛道青楓外人烟綠嶼間晚來潮正滿數處落
帆烟雨奇觀樓宋嘉定間知州吳機建取葉頰江樓宋

元間郡守吳洪因楊子江樓圯廢改建於鑑遠亭北易
此名開禧丙寅火嘉定中郡守豐有俊再建題曰江淮
偉中和樓在朝宗門外宋嘉定中知州吳機建其下列

觀北枕河作水閣日吸川又舊志有橫江樓在城外拂
雲樓在潮開西知州張頴移建都酒務側西樓在寧江
橋南皆宋時張架閣江樓明高廸詩并序張架閣舊有

所建今俱廢張架閣江樓樓在鑿江上經兵燹已廢與
余會吳中乞追賦之秋風嘗歌遠遊篇樓中舉手招

飛仙山奔海瀉盡供覽逸興每出孤鴻前雕闌一別應
非昨幾度淮南桂花落酒酣却作望鄉人那得東歸似

黃鶴風景於今總厭看客愁何處更憑欄欲問日邊知
遠近浮雲回澄瀾閣在北山上宋陸游入蜀記云北山

首蔽長安澄瀾閣永慶長老蘊常來郡集於平易堂
遍游澄瀾閣快哉江溪閣在沙漫洲東舊稱勝境

亭遂至壯觀以歸江溪閣朝紀映鍾詩江上江溪閣花
開客買漿雲根行入水竹色坐過牆選樹遲青蓮閣明

明月看人散夕陽乘春宜卜夜斗酒十千量青蓮閣明
人李季宣建季宣名祝登賢書作山東濟陽長拂袖而

歸甚有時譽湯顯祖為之記謂江南諸山翠浥几席望
遠可以賦詩居賦詩臺在城子山去縣北六里一名東

清可以讀書賦詩臺巡臺相傳魏主不立馬賦詩於
此白沙亭建始於唐莫考所在宋建於江北岸俄廢嘉

不存唐章應物白沙亭逢吳叟歌龍池宮裏上皇時
羅衫寶帶香風吹滿朝豪士今已盡却話舊遊人不知

白沙亭上逢吾叟愛客脫衣且沽酒問之執戟亦先朝
零落艱難却負樵親觀文物蒙雨露見我昔年侍丹霄

冬狩春祠無一事歡遊洽讌多頒賜嘗陪夕月竹宮遊
每返溫泉灞陵醉星歲再周十二辰爾來不語今為君

盛時急去良可恨鸞鶴亭九朝通略云儀真觀有鸞鶴
一身坎壈何足云鸞鶴亭亭相傳鑄金像時有青鸞白

鶴景雲盤繞之異拂雲亭在東園內見歐陽修記今梓
乃為亭以祀之拂雲亭潼墩其故址也宋洪興祖

詩黃雲收盡綠針奇江北江南水拍堤涵虛亭舊志云
野老攜扶相告語兒童今始識鋤犁涵虛亭宋歐陽

易州府志
古蹟
三

修過真州壯觀亭在縣北三里北山之巔宋政和中郡會泊此亭壯觀亭守詹度建米芾書匾有賦及詩劉燾為記紹興淳熙間廢而復建者再開禧後莽為荒榛亭與石刻俱不可復識米芾壯觀亭賦曰米元章登北山之宇徘徊四顧慨然而嘆曰壯哉江山之觀也開闢負古遯矣邈矣帝德所被北幽南陞王功未宣六合阻異明翳視其消長來叛從而間起去古無章水濱莫委此世所悼晉裂漢髦披蓁刈莽且代且盜豈地具而天設特資猶而附暴者乎乃物偶然而人乘以智巧爾若夫真符秉中萬派朝宗稽顙納質不黷兵鋒版圖入而地合氛祲擴其天同遠琛近賈千里不風鑑湛一色折葦可通其或弱吹砌鱗疾森湧山九地出沒千峰上攢如嶺并亘連雲俱還長鯨齒巨天吳腹斑閨運未至生民道艱宜乎曹郎託詞以按甲佛鬱而永嘆也吾每登是宇覽是土當日杲天清嵐開練布邀太平君子引吳醇舞越女破千歲之長憂擲森然之萬古有杞初登由儀載旅至甚醉而去也劉燾壯觀亭記略曰壯觀據江山之會其左長道也舟車川陸盡出眺聽之下先是敝屋數楹不蔽風雨龍閣詹使君作而新之雖地因其舊而審曲面勢侈基構隆棟宇一舉首而眼界所極無

不致焉規制瓌壯觀於傍近斯可以展高懷而紆傑思矣作始於政和乙未十一月己丑丙申六月庚戌落而成之使君與客置酒高會鼓吹作而旌旆揚傾都士女巷無居人咸曰樂哉吾邦所未嘗有也嘗試與客指天末之壘巘望原表之平陸曰此吳蜀之所爭也此六朝之所都也此曹孟德劉元德之所摧敗奔北而陸遜周瑜之所得志而長駟也此梁武之所不振而侯景之所陸梁而睢盱也此孫皓陳叔寶窮侈極麗惟日不足而今日之荒墟也可以寄萬世之一笑而付長空之一吁者也蓋其景物是矣其實不足為今日道也前瞻吳山如奔如趨如倚如扶嵐光朝除霽靄夕舒如機旋而策驅莫敢趨趨以向於座隅下視長江源遠流長沓滄茫洋萬舳千檣越宦吳商飛錢走糧下峽巫湘遊秦入梁如電發而雲翔以集於南疆於是時也重熙累洽萬國一軌年穀薦登民物豐樂不聞兵革之聲不見調發之苦如登春臺若醺醇醴康衢列邸行旅四集以故繁穰百倍疇曩乃得與客共此一亭之樂非太平時而能有此壯觀之實乎哉使君世居是邦尤知民俗利疾下車未幾最課衰出璽書褒封累增階官再進延閣恩綸駢蕃且將繼下邦人惟恐君舍我而去也於是奉使淮部

者既相與列上於朝矣而因其再新斯亭又為書其實
 使君名度字安世始以奉議郎與先使君札凡八年守
 儀真云政和六年六月記米芾詩扶筇上瑤臺一笑
 領清絕如何夜來風獨下前村雪邀賓壯觀不辭寒
 玉立風神氣上干欲識謝公
 扁岫亭 在壯觀亭東發運
 清興處千山萬嶺雪漫漫張汝賢記略日儀
 紹興間知州左昌時再新之今廢
 真城北有土山可以舒眺予姪創亭於山腰以聚遠景
 領略江淮之勝萬井盤旋千峰森聳川光野秀參陳錯
 峙蓋一俯仰之頃疊嶂累驛趨戶牖間殆無遺恨者一
 日請名於予以扁岫命之意取
 陡遐亭 在壯觀亭東北
 北山移文所謂扁岫幌云爾
 鑑遠亭 舊在潮閘西宋米芾書扁江流齧岸而廢乾道
 初知州張郊建於水巷西淳熙末趙師龍建於
 城之西南更名注目亭慶元中吳洪又建於頰江樓前
 仍日鑑遠 宋胡弼注目亭記略云真為兩淮要地郡
 當水陸之衝屬時承平士大夫經從冠蓋相望視他郡
 為盛送迎之所有二亭焉在陸曰壯觀頰江曰鑑遠賓
 主適相遇而升降揖
 谿陰亭 勝覽云在縣東范氏園
 讓之禮行乎其間 宋蘇軾詩白水滿時雙鷺

下綠槐高處一蟬吟酒醒門
 天開圖畫亭 舊在西城上
 外三竿日臥看谿南十畝陰 宋淳熙中郡
 守姚恪建蓋取黃魯直天開圖畫即山川句為名後因
 於朝宗門外江濱揭以舊額又於其後創水竹喜涼漣
 漪聞凱轉幽五亭 宋王正己詩夜來殘暑慶西風秋
 聲撼撼先井桐纖雲四卷天開容一碧萬里磨青銅使
 君退食新涼逢厭看凝寢江雲濃領客欲送孤飛鴻城
 隅高亭濕青紅曠野四望開心胸前瞻江山勝而雄瑠
 璃波光羣玉峰水墨正爾難為工天開地闢古今中此
 景自若無初終天豈為我施新功我心得之眼相從收
 入几席無遺踪錦囊得助防詩窮向來神秀造化鍾李
 成郭熙將無同強名圖畫託天公撫掌一笑浮金鐘
 吳機水竹亭詩一泓清水數竿竹消得詩人為品題令
 我公餘無俗事不妨領客暫提攜 喜涼亭詩小亭新
 築藕花邊為愛陂塘五月天最好一番風雨過瓊枝無
 數落清泉 漣漪亭詩回環流水漾晴波一葉扁舟逸
 興多寄語遊人恣觀覽豐年相與樂中和 聞凱亭詩
 調發今年迥不同折衝果在笑談中若非制閫規模定
 安得兼全戰守功 轉幽亭詩從容得樂興無涯地轉

清幽亦可佳須信居塵塵不染竹風飄拂爽人懷

恩普亭

在小南門外宋寶慶間權漕上官渙西建

望江亭

在縣南五里鏡薌亭後更日萬山

鏡薌亭

元國信使郝經留儀真所居之亭也有記并詩

經記日中統元年夏四月宋惟揚火人屋燬盡經適奉使告登位宋人以火餘無以館客乃於儀真即忠厚軍營總制真州軍馬所置館鏡薌亭則館外東偏水亭也

入館之初不知有此明年夏伴使潘拱伯輩始邀一至其後或數日或數月一往焉真州瀕江在老岸下溝渠

池塘皆與潮通東接惟揚南對金陵岸在六朝為白沙其後為迎鑿為永貞為揚子宋大中祥符中升為州自

唐劉晏筦鹽鐵江淮之人仰食海鹽於是置揚子十院漕鹽以給江淮而運入於中州宋人因之置淮東運

使行商船賈遠近畢集故為江壩一都會號稱揚一真二亭則真古揚子院今運使後其東南垣墉則揚子故

城也而館與州治縣衙宣聖廟天慶觀等皆在縣中縣即州子城矣館東之池亦與潮通而亭處其中有故隸

字榜曰鏡薌亭池中一甬路直亭南北界池為二池有蓮蒲而柳皆成蔭拘滯之間時得改步寓目者惟此焉

歲益遠出益希今年春復為一往以曠旱之故荷死柳折潮不復至而不可復觀矣於是自春踰夏而不復出

焉初朝廷於沁南賜第一區田十頃州吏進牒及圖則其田河陽封畛包絡全得揚子一店在黃河老岸下明

年遂入宋每登是亭與古揚子縣城相對江壩河濱殆無以異恍然而悟曰天下事斷不偶然行使止尼殆必

有主張者河濱之田有以兆此行矣乃書其入館登亭之事以寓感傷焉他日復到河濱之野而思館中之亭

則必如今見館中之亭而憶河濱之野矣彼且為是邪此且為非邪彼此之間其一揚子邪中統五年夏六月

記又詩薄薄輕雲似霧沉沉陰陰江氣冷侵人一庭芳草留連客兩樹天桃斷送春檻外流鶯仍語巧梁間芳

書堂

在橫山西梁昭明太子嘗讀書於此唐咸通間僧神堅改為太子院即禪證寺也

瑞芝堂

宋知真州潘友文快哉堂在子城東宋慶元中州守吳建時有芝生因名

陳造快哉堂記日儀真子城東舊有亭庫局弗與地稱更而為堂營於前太守天台吳侯洪成於今構李張侯

顧以其亢爽屹立江山市區歷歷目中榜以快哉舊亭名也今仍之取宋玉蘭臺賦風之語夫君子固有寓意

於物而實不在物者二公之賢其亦為此風之快歟其亦有快於此風而其意有在者歟吳侯為郡民庶而富千里安安仁孚而政洽遺愛未艾也張侯繼之推前政之意撫摩之益勤其感悅化服子弟之於父兄然也南陽召杜而接踵政魯衛而適先後者也真之人亦幸矣哉君子為政喜憂以民未有不熙然而上而泰然者也人惟不愛人與無位以致吾愛則已不然而目連費接踵之繁夥耳塗歌里詠之悅嬉其所以快於中為如何是堂也其更而成之皆熙然泰然之後也夫論君子為政母泥諸物求諸物之所感庶得之想二公退食此來憑虛遠矚彼颺乎其清穆乎其和溯水波略蘋芷拂簾旌而褕衣袂不獨蕩氛歛而空之且將凌雲霄而茹沆瀣顧乃曰吾何快於是其孰遠清堂元河北馬仲温僑寓儀真其居在城之北

南面大池池中蓮花萬本盛夏絢錯如錦香氣張南史彌天作堂瞰池以翁受之名曰遠清吳澄有記

宅南史字季直唐大曆間寓居儀真今莫可考唐郎士元贈張南史詩雨餘淡巷靜獨酌送殘春車馬雖嫌僻鶯花不棄貧蟲聲黏戶網鼠跡

印牀塵借問山陽會如今有幾人

祭酒竇常宅舊志云唐

竇常登第後隱居白沙學士孫錫宅錫江都人隨父遷家真州宅內有歸

築室種樹今無可考

來亭宋王安石歸來亭詩彭澤陶潛歸去來素風千歲出塵埃明時儁老心無累故里高門子有才更作園

林負城郭常留花月映樓臺却尋呂榮公寓宅東萊詩話云崇

五柳先生傳柴水區區但可哀

寧末東萊公迎侍榮陽公居真州船場晁以道赴官明州來訪公留連數日而去別後以詩寄公按東萊公者榮公子好問非伯恭也舊邑志云呂梓州仇著宅著居

榮公希哲晚居真揚間數十餘年

建至樂堂子博年十三自撰記東處士孫侔宅蘇軾贈詩有卜

坡見而賞之拊其背曰後生可畏

築江淮計東園宋皇祐四年施昌言許元為發運使馬已成之句東園遵繼為判官因真州廢營地為之歐陽

修記蔡襄書人謂園與記書為三絕靖康間毀於兵火紹興末郡守徐康葺之又廢於開禧之亂嘉定初運判

林拱辰郡守潘友文復澄虛閣清讌堂共樂堂而拂雲亭在翼城巔尋廢竇慶初權漕上官渙西於翼城上增

土為臺而新之後亦圯廢不復存東園人多以為在今城東門外按舊志云在漕臺東翼城內是為今之東門

內也明隆慶初知縣申嘉瑞建東園書院在今資福寺東萬曆中歐陽照欲復東園得小教場地建屋三楹石刻東園二字於壁申歐所建者亦久廢國朝有吳氏築園於學宮之東亦曰真州東園一仿歐公記為之而實非東園舊址也宋歐陽修記曰真為州當東南之水會故為江淮兩浙荆湖發運使之治所龍圖閣直學士施君正臣侍御史許君子春之為使也得監察御史裏行馬君仲塗為其判官三人者樂其相得之歡而因其暇日得州之監軍廢營以作東園而日往遊焉歲秋八月子春以其職事走京師圖其所謂東園者來以示予曰園之廣百畝而流水橫其前清池浸其右高臺起其北臺吾望以拂雲之亭池吾俯以澄虛之閣水吾泛以畫舫之舟敞其中以為清讌之堂闢其後以為射賓之圃芙蓉芰荷之的歷幽蘭白芷之芬芳與夫佳花美木列植而交蔭此前日之蒼煙白露而荆棘也高臺巨桷水光日影動搖而下上其寬間淡靚可以答遠響而生清風此前日之頽垣斷塹而荒墟也嘉時令節州人士女嘯歌而管絃此前日之晦明風雨颺颺鳥獸之皞音也吾於是信有力焉凡圖之所載蓋其略也若乃升於高以望江山之遠近嬉於水而逐魚鳥之浮沉其物

象意趣登臨之樂覽者各自得焉凡工之所不能盡者吾亦不能言也其為我書其大槩焉又曰真天下之衝也四方之賓客往來者吾與之共樂於此豈獨私吾三人者哉然而池臺日益以新草樹日益以茂四方之士無日而不來而吾三人者有時而皆去也豈不眷眷於是哉不為之記則後孰知其自吾三人者始也予以謂三君子之材賢足以相濟而又協於其職知所先後使上下給足而東南六路之人無辛苦愁怨之聲然後休其餘閒又與四方之賢士大夫共樂於此是皆可嘉也乃為之書梅堯臣和許發運東園新成詩疏鑿近東城蕭森萬物榮美花移舊本黃鳥發新聲曲閣池傍起長橋柳外橫河渾遠波漲雨急斷虹明雲與危臺接風當廣廈清朱鬢看自躍翠柏種初生香草猶能識山苗未得名南峰及西嶺長共酒杯平蘇軾詩并序館寓東園一日睡起米元章冒熱到園急送麥冬飲因賦此詩一枕清風值萬錢無人肯買北窓眠開心煖胃門冬飲知是東坡手自煎黃庭堅病起游東園詩主人心安樂花竹有和氣時從物外賞自益酒中味劬枯蟻改穴掃籜竹迸地萬籟新園宋職方朱廷臣築今失其址寂中生乃知風雨至新園宋梅堯臣寄題新園詩青

蔥江上樹杳靄宮前道道側有新園園中無惡草松
隴方在望茅屋聞已考朝廷正急才何得言歸老
麗

芳園 嘉靖志云在城東水匯處內有湖光亭宋咸淳中
知州孫虎臣重新之 虎臣記略曰儀真江淮要

區多園池亭榭之勝余未弱冠嘗經遊樂其風土為之
留連粵從王事逾二十載蒙恩來戍山川城郭歷歷舊

觀故老有識予於少時者迎笑樂道而歌鼓熙熙不減
疇昔偶乘公餘訪所謂麗芳園者濱湖一景水遶烟間

浮屠祠廬金碧參差橋隄起伏互相映帶實尤一郡之
勝顧其亭圯陋弗與景稱乃撤而新之翹棟疎櫺欄檻

通爽於是旁睨極眺心目俱清當其永晝倘伴一塵不
到荷秀於前鷗狎於外送夕陽溯明月此景之宜於晴

者也而或雨至天暝樓閣空濛樹色濃淡此又景之宜
於陰者也及夫雨收雲斂天定水明則有不可以形容

者乃扁之曰湖光又即舊址結數椽雜植羣卉脩竹扁
以麗芳因園名也二亭既就每與客來遊把酒賦詩必

竟日而去客有言曰醉翁之醉與滁人同喜雨之喜與
扶風人同今公政簡而民安故得以樂其樂也不然即

欲悅目於此寧不使花竹厚顏魚鳥獻嘲耶
梅園 在縣西十

余嘉其語遂書以為記咸淳丁卯仲夏記

五里內有古意亭宋嘉定間州守吳機建 宋方信孺
詩十里低平路千株雪作堆不須驅小隊祇伴一筇來

北山園 宋元祐間發運 **小東園** 在東城內前臨城壕明
副使張汝賢築 中丞王大用宅後園也

池中有釣閣涵虛亭 明蔣山卿小東園看梅詩殘臘
江城靜掩扉相公庭院獨芳菲正看白雪盈盈落忽訝

紅霞閃閃輝臨水偏能供客眼隨風詎惜點 **休園** 在城
人衣酒酣却笑王猷棹夜半山陰祇自歸 東十

里江麓明蔣山卿歸隱所築也人謂之小蓬萊 山卿
休園十一詠小三徑云元卿昔開徑會待求羊侶惓惓

復何為來往成今古 飛麗閣云飛閣跨滄溪波光浸
懸影花明魚鳥間端令坐日永 紫薇亭云江亭白日

麗葳蕤攢紫萼且恣邱園賞蘭卮詎停酌 回川亭云
川流自回紆曲抱幽亭側水木澹成陰繚繞此何極

文杏亭云雙雙文杏樹亭亭上雲漢無取棟梁飾為看
風雨榦 竹裏館云綠雲陰始繁幽情愜清夏但遣高

人書請回俗士駕 薔薇塢云霏紅復攢紫賞心倍惆
悵朝來鷓鴣鳴花滿青苔上 梅花塢云可憐雪滿樹

况逢花滿園春心欲斷絕斜月正黃昏 柏屏云枝條
象雲構蔥蒨復蕭森寂寂無人處閒庭空翠陰 平臺

揚州府志 卷之二十三 古蹟 三

云霜清柿葉紅月冷桂花白散步步步高臺無端感離索
方塘云月明山鳥啼清池何寂寞上有古槎橫疑從

天漢 **樂康園** 在新城鎮內有左公池大可數畝前為安
落也渠又自築麗江園在城東二里江潏中有松竹亭野

樂亭松軒覽勝樓又築澄江園與麗江園相對中有白
川草堂悠然亭 張樂康園詩地僻心偏靜村幽客

到疎水流琴韻遠月在竹窓虛不比揚雄宅還同諸葛
廬年來悲道喪 **榮園** 在新濟橋西明末汪氏所築取淵

頗覺厭蟲書 明木欣欣向榮句以名構置天然
為江北絕勝往來鉅公多讌會於此縣令姜埰不勝周

旋恚曰我且為汪家守門吏矣汪懼而毀焉一石尚存
玲瓏嶽崎人號為小四明 國朝施閏章詩疊石鬱嵯

峨蒼茫氣象多高低成洞穴庭榭俯山河巢集臨江鶴
花生帶雪柯向來歌 **郡圃** 一名同樂園宋知州豐有俊

舞地長臥老藤蘿 築中有亭曰宿香曰遙碧有
堂曰美祿日光風有苑曰藏春有村曰杏花又舊志云

郡圃有泛春拂雲二亭 宋韓挺泛春亭詩披削榛蕪
作小亭宛如齋艦漾通津三秋佳處宜乘月百卉開時

好泛春厭簿書為俗吏常思杖履作閒人滄波入夢

元無恙何日
歸歟一岸巾

高郵州

新城 在州北門外宋咸淳中築 **淮春樓** 名勝志云州西
今有東北土城基址尚存 北城樓也宋郡

守趙不慙建 陳造淮春樓落成詩步帳高牙置下方
華筵雲影入風裳西山爽氣珠簾外北海芳罇錦瑟旁

賓主前聞無勝事簪鈿明日賸餘香 **多寶樓** 萬曆志云
一天和氣誰拘檢付與邦人作醉鄉 在州北門

外太平街西商賈雲集競售 **翫珠樓** 在州北三里運河
珍異今止存橋名多寶樓橋 濱以其可翫巖社

湖珠 **文遊臺** 在城東二里紀勝云宋蘇軾昔過是邦與
光也 孫覺王鞏秦觀會集於臺上州守名其臺

曰文遊以紀其盛李伯時作文遊臺圖刻之石 宋應
武重修文遊臺記曰慶元戊午分教高沙麗澤之暇出

郭郭入郊垆有頽基屹立草莽質之朋從乃文游臺故
址也孫莘老秦少游邦之先哲嘗與蘇子瞻王定國載

酒論文此臺之上時守以羣賢畢至扁曰文游李伯時
筆之丹青以侈淮塹勝槩中更兵燬臺浸以圯武聞而

嘆曰斯文未喪天意攸屬固不以臺為存亡昔有思人而愛棠者况悅其風登其址乎欲請諸郡復之而未果解龜來歸瀟湘歷江湖每登高北望未嘗不凝思於此也嘉定壬申之臘被命北征道由高沙層臺奐然覆以宇祠以像岸柳迂遠徑花迴深昔歎所懷今幸覩其備使旋邦君逆勞於郊屬為之記因考臺之顛末屢隳而興者由後世尊其人者多也淳熙初王公詞起其廢嘉泰三年吳公鑄從而新之開禧邊釁適起復為瓦礫之場張侯來守是邦政成以其餘力復臺之舊其識趣開廣豈直為游觀地哉竊謂四君子咸以文顯東坡尤為巨擘靜若彝器叩如黃鐘孝宗皇帝序其文曰忠言讜論立朝大節一時遷臣無出其右放浪嶺海文不少衰力幹造化元氣淋漓聖學緝熙嘗置左右非可以紳章繪句論也遐想當時接袂登臺麾塵劇談必有關於經緯天地垂一王法者楚之章華漢之望仙魏之銅雀吳之姑蘇雖崇製峻峙無補名教俱在下風矣試相與躋文游縱目四顧其南曰廣陵祖豫州所從擊楫而誓也其東曰海門謝太傅欲泛裝而定經略也其西之北則淮泗謝建武嘗建游軍以為形援也計其一時英雄慷慨憤中原之未復欲吞之以忠義之氣今焉徘徊四睇

慕前諸賢有文事必有武備此又建臺之深意也邦君姓張名革字信之云 國朝王士徵文游臺歌玻瓈江上謫仙人東來萬里辭峨岷熙寧元豐不得意翩然戲弄淮南春龍圖學士忤權要祥符宰相餘王孫黃樓一賦軼屈宋無雙國士推髯秦四公相逢向淮海酒酣耳熱氣益震珠湖三十六陂澤高臺下瞰何嶙峋錦繡詩篇照天地與臺光景相鮮新雲煙過眼一飛鳥黃河屈注江東奔人民城郭半遷改此臺屹立當湖濱惠州儋耳垂萬死後生望古傷吟魂何人請籍元祐黨至今泚頽慚安民豈如斯臺好名字永絕狐鼠芟荆榛我來遊眺歲幾度溪毛明信古所敦遠帆如鳥樹如薺湖光雲霧相摩吞嚴冬沆瀣但一氣大雪片片鋪龍鱗酬公一語公莫嗔作詩 雄邊臺 在州西 釣魚臺 名勝志云璧社湖一笑君應聞 城在西

宋熙寧中有道人於湖濱築臺朝夕垂釣自言有華胥二大魚自西來潛入此水當為釣之以免生民害

臺 在州治東眾樂園後 宋楊蟠詩歌舞飄飄百尺臺

來雲杪一聲聞玉笛露華千點落金杯 雲峰臺 在州城

我緣眾樂狂方盛園鎖從教日日開

成廷珪詩雲峰臺上今宵月奇絕平生在此行天水光
 搖秋萬頃星河涼轉夜三更謫仙被酒騎鯨去遊女吹
 簫學鳳鳴明發星槎上神遊臺在州境元周北山神
 河漢定傳詩話到蓬瀛漫雲水麗郵城枕其中喧喧擁
 闐闐壯覽城之臯飛臺翼雲際灩灩白銀盆沉沉水晶
 界玩心神明表引與天袂懷哉淮海翁落日為三醉天
 壁亭在新城多寶橋西云粘天四無壁玩珠亭在樊良
 鎮沈存中筆談云璧社自吻中出如橫一金線俄頃忽
 張殼其大如半席珠大如拳白光似銀爛然不可正視
 十餘里間林木皆有影如初日所照行舟至此往往維
 數宿以待因起玩珠亭於岸邊宋陳節玩珠亭詩外挹
 湖天位置雄下疏地脈與湖通驪龍睡覺寒擊楫亭在
 新城市河西宋淳熙草亭元祐間知軍楊蟠建蜚雲亭
 知樂亭皆淳熙間知軍張頴建熙然亭慶元間知高郵
 縣孫傑建繼雅亭南門外客亭也宋慶元間知軍成鞏
 建取秦觀光華亭遠繼周王雅句為名陳造為之記又有
 引月亭亦鞏

所建九里亭在北門外九里宋楊萬里過九里亭詩水
 渚纔容足漁家便架椽屋根些子地簷外不

勝天岸岸皆垂柳門門一釣湖天一覽亭在文遊臺上
 船五湖好風月乞與不論錢

高沙館州號高沙館因以為名輿地紀勝云即國信監
 司之行衙也在州西南宋文天祥曉發高沙

館詩曉發高沙臥一航輕烟漠漠水茫茫瞻袞堂在北城
 茫舟人指點荒村外南北今年幾戰場

云宋紹興四年都督丞相張浚撫臨侯衛次於淮東後
 人因以瞻袞名堂宋余壹記曰紹興四年冬朝廷既

御敵於淮濱越明年春都督丞相張公撫臨侯衛布宣
 王命需澤浹於編氓餘威暢乎異俗向之嘯聚山谷憑

溪阻峭積年所不能致者一日悔過效順聽命於有司
 師徒不勤甲兵不頓而強梗服化由是天下始知巨盜

可平而有生之可保也秋九月旋師鎮江遂次於淮東
 是時宣撫少保韓公移居楚州以遏賊衝命其屬提舉

董侯收繕營高沙築城聚糧以為老弱休養便地適承
 相至則勤郵士眾布德行惠細微必錄詰朝躡履登城

羣帥從而後遂憇於北門咸與之坐烹茶飲客語更僕
 不能休視從兵謹呼鼓舞撫存久之乃自東徂西歷覽

勝槩顧禦敵之具甚嚴喜見顏色復徐行數百步忘其道遠而力之疲也於是丞相益知侯可任重訓詞諄復洞示肺腑而侯亦以有功見知為樂也信宿遂如楚州教大閱列部伍鳴鼓角分為奇陣箕張翼舒乍離乍合進退若一丞相嘉少保治軍之整以為世鮮儷者咨賞一再大會諸將劇飲盡歡舉卮酒屬侯美其協贊之功以示寵異其餘頒賞有差將士感泣踴躍思奮於時天子以丞相久勞於外式遣其歸使者冠蓋相望而丞相亟請命於朝巡視屯戍撫而勉之既畢事然後行侯恭承天惠念欲輝耀無窮乃建堂於所憇之處名之曰瞻袞堂昭其盛事也昔周公相成王克淮夷東人欲其留西人思其歸故國人歌之曰是以有袞衣兮無以我公歸兮無使我心悲兮今觀丞相勤勞王家悅近來遠與周公相望數千載間並驅爭先然則宏濟艱難紹復大業指日可期矣壹適以二浙漕屬遡江入淮餽糧以餉軍觀茲盛舉亦預榮焉謹援筆敘其崖略以附於高沙故事末

威敵堂 在州治之西後

德晝堂 名勝志云在州圃

豐瑞堂 即古時燕堂與地紀

毛漸建以蔡襄所書四榜

十二字刻之石置於堂上

得名宋淳熙三年夏四月郡圃芍藥一枝五色時郡守王詡名其燕寢之堂為豐瑞仍作五花圖於上

蟠詩吏隱孟城九十旬豐年日日是佳

辰五千芍藥齊教放何處揚州更覓春

是堂宋慶元間州守吳鑄修建

而儵魚物木蔭濃而烏鳥樂北垣挺竹千箇微風披拂

舞翠幢而嘯饑鳳儼乎

坡仙所謂秀而野也

四達因以名之眉山蘇軾為之銘

中必謀於外惟慢與謹皆盜之誨孰知此間空洞無物

戶牖開闔廣焉四達擊去盜易使無盜難我無可攘

子朱壽昌宅

在城西小街壽昌天長人徙居高郵宋熙寧間棄官訪母以歸事聞於朝州人名其

里日彰

安撫使陳造宅

在北門外斷街巷內有懷莒侍

郎喬執中宅

在臨澤鎮

宣慰張文質宅

文質陝人仕元為雲南宣慰使率所部歸

在州西

明高祖嘉之後擇地請老賜高

丞相汪廣洋宅

雍和巷

郵多寶橋下地遂置宅家焉

易州府志

古蹟

內今廢翰林董璘宅

在州西杭家嘴之南

衆樂園

在州治東一名東園宋朝會要

云元祐元年詔復州為軍賜帑金葺軍治兼修衆樂園
 經始於州守毛漸落成於後守楊蟠蟠於園內起堂臺
 亭閣一二所自為記並繫以詩 楊蟠記略云堂曰時
 燕與賓客僚屬而燕之以時也堂北屹然而高者曰華
 胥臺華胥之人乘空如履實寢虛如偃牀雲霧不駭其
 視雷霆不亂其聽美惡不汨其心山谷不躡其步意若
 吾民登此臺者熙熙然其猶是也臺上之亭曰明珠以
 湖有明月之珠而其光可燭也臺之北又為堂曰豐瑞
 余至此之明年其歲益稔國人有以嘉禾雙蓮駢瓜十
 二物為獻效歲稔之祥者余不得而抑之俾圖於堂間
 以明朝廷之和氣所以召豐年而靈德所以致瑞物也
 背堂而閣飛瞰池沼曰搖輝其勢龜引鳥跂每浮光漾
 影凌亂於簷楹之下泛於樽俎之間而其輝搖搖也又
 堂曰玉水與閣面同而水方流舊傳城中有玉女泉今
 失其處或言在於此也其左則亭菴相屬者四曰四香
 以植四時之佳花而其香四達也曰序賢射以合賓也
 曰煙客而附之菴曰塵外環以修竹帶以流水燕坐撫
 景蕭然終日真羽客禪子飛鳧駐錫之地也曰迷春葩

絲木翳五色雜出窈窕蒙密迂紆連延人之游者心恍
 悅而莫識所寄目眴眩而不專所視達乎今往而昔至
 也 蔣之奇詩三十六湖水所瀦其尤大者為五湖中

間可以置郵戍隱然高阜如覆孟爾來水利復興復汙
 萊墾闢成膏腴豐年上瑞世罕有沐浴聖澤疲氓蘇朱
 轡誰為千騎長錢塘夫子分左符下車政成在談笑教
 條未久民已孚大開名園治亭榭時燕朱履為歡娛高
 臺雄跨一千尺熙熙樂國遊華胥堂軒峻疊青壁滑老
 蚌放開明月珠蒼龍脫角瑩且澤解爪自與風雷俱郊
 家女子已仙去尚有故井存通衢凌波羅襪塵欲起冉
 冉玉水翻紅藻搖輝漾影弄姿媚粉黛醉倒無人扶牡
 丹芍藥開四達品第未必揚州殊武陵迷春無處問杏
 杏仙路滾盤紆流杯插花勸客飲霏霜濺雪來座隅序
 賢祈爵發鳴鏞傳花疊語爭喧呼主人能詩有仙格錦
 囊麗藻紛披敷擬驅煙駕逐煙客曠浪塵外天為徒夢
 得池塘生春草一句我知今古無西歸定躡瀛嶠頂氣
 象早已居蓬壺甘棠留愛 郡圃 卽衆樂園明一統志云
 在他日好事傳作淮南圖 圃內有夢草亭宋人詩
 云今日池塘見春草
 永嘉精魄獨依然

興化縣

拱極臺

在北城上下臨海子池即元武臺故址元縣令

縣傅珮重建更今名

明宗臣詩高臺此日眺中原臺

上空驚夜色繁人在千峰明月裏天垂列宿紫微垣秋

衣薜荔真吾計蚤歲漁樵亦主恩即擬尋仙向五岳烽

烟猶自滯江門

國朝孔尚任詩拱極臺高俯碧流隔

溪風物眼中收宰官亦且乘漁艇水鳥公然宿縣樓海

上鄉書常隔月雨餘荷氣忽成秋昭陽北去無窮浪早

閉門窓

在南城上明萬曆間司訓

夜夜愁

李良知建植雙桂於側

浪亭

俱在舊稅務前宋天聖間知縣范仲淹建

滄浪無限情

滄浪清可愛白鳥檻中飛不見遊京洛

風塵戀客衣

明高穀詩滄浪亭館枕幽溪溪上行人

入望迷釣艇盡依青草岸酒帘高控綠楊堤塵纓只許

當時濯勝跡重煩此日題風景滿庭看不足沙鷗蕩漾

水禽

在南津里范仲淹建一時學者雲集如勝

啼

子京查道許元周孟陽諸賢皆遊於此泰

州亦有文會堂則滕所

仲二舍人宅在縣西北十五里

建而公嘗唱和有詩

仲二舍人宅

在縣西北十五里

北界有鳳凰河因之得名

大學士高穀宅

在儲里

李春芳宅

在文正里

大學士吳姓宅

在迎恩里

貴一記略云出東郭門可半里許至龍舌津下船十五

里入白龍湖又十五里至湖東口又二十里至三楊塋

堊在陳卜莊之西北隅望城郭雲烟縹緲湖流潏浩

不覺已經五十里矣東望唐子鎮廬舍井井村樹歷歷

為歌晴川漢陽之句依稀近之折而南行又折而東行

又折而西行則檀園屏牆也從屏牆南折數武為檀園

上有屋三楹則所稱卜莊草堂也院宇寬廣空洞無纖

埃每當月明之夕如濯萬頃琉璃中亦一佳勝也由草

堂而北又有屋三楹為雙趺書屋雙趺者取潢浦先生

味爽抱書就明而讀之義屋北有場圃高柳四株屋南

有隙地可種竹竹中矗一草亭顏曰君亭薰風微涼之

際坐萬篠碧浪中亦一佳勝也竹外有場場臨官河見

阡陌如畫風帆遠引軸轡連亘噴激可觀場之東有地

半畝可蒔花卉他日構一亭於此名曰餘築亦一佳勝

也草堂之東西皆佃人聚族之所初夏扶犁則五更于
 趾新秋納稼則丙夜滌場觀茲勤動先勞令人深民事
 之感懷艱難之懼而侈心不敢萌於其中矣屋西有園
 足供菜茹鄰有大槐五六株蔥鬱浮天蒼莽蔽日或夕
 陽下山雲氣靄靄從樹林中射光耀若萬條金蛇蜿蜒
 而來亦一佳勝也出北場望木塔禪寺見晴霞片片海
 市蜃樓空擁而上王舍樓閣閃爍塵
 表殆所稱金色世界者亦一佳勝也

寶應縣

射陽城

後漢書注射陽故城在今楚州安宜縣東

安宜縣城

寶應於東漢為安宜縣其故城

在今治

石鼈城

方輿紀要云在縣西八十里三國魏鄧艾築此以營田晉永和荀羨鎮淮陰

屯田於石鼈北齊乾明初蘇珍芝議修石鼈等屯歲收
 數十萬石淮南軍防足食後周置石鼈縣隋初廢入安

宜

金牛城 城家記云在縣東南十五里孝義鄉宋熙寧
 間王將軍築其城土色正黃形似牛故名

高黎王城

在縣西南八十里侯村 韓王城 紀要云在縣
 鄉宋治平間高黎王築

里射陽湖陰相傳宋紹興
 中韓世忠鎮淮陰時築

八寶亭

在縣西南唐上元中
 尼童如於縣地獲寶

以獻肅宗為之改元後
 人因侈其事以名亭

興讓堂

明華允謀教士寶應講
 堂也高攀龍為之記載

學 柘溪草堂

在縣治東明侍御喬可聘自書壁云無莊周之達
 園課子 喬可聘自書壁云無莊周之達

而知魚樂無茂叔之靜而愛蓮香無陶元亮之高安意
 義皇一枕無邵堯夫之學漫吟雪月風花無吳康齋之

收斂身心而羨綠陰清晝無高雲從之沉酣義理而慕
 水居優游內不足外有餘君子所恥也可不大懼乎先

儒以玩物為害道所從來矣見輩莫把邱壑二字等閒
 看過不以此自娛日以此自警庶幾得之鶴林先生讀

罷錄之以歸題五言詩曰翛然遲靜晝高坐此桐陰寧
 我知魚樂將君聽鳥吟涼風生荻岸初月照冰心幾解

閒非偶瞿 選勝園 邑之仲氏別墅 明顧璘詩鳳葉搖
 瞿玩物箴 新竹虬枝結古松宛臨三畝宅翻上

九華峰池淨淡淡見花繁處處
 逢愛君多美酒留賞與從容

泰州

東陽縣城 方輿紀要云秦漢時東陽廢縣在今州東百里其東有長洲澤又東有扶海洲今俱堙

建陵縣城 紀要云在州東北七十里本東陽郡屬縣晉義興中僑置於此屬山陽郡屬海陵郡屬縣與

廢城久 紀要云在州北五里宋端平中州守許堪別築堡城於湖蕩沮洳中周二百丈德祐二年

元阿木遣兵拔新城留屯以逼泰州元末張士誠入秦州竊據新城設義兵元帥府及州治於此明初徐達克

之城 海安鎮城在州東百二十里南北朝時戍守處也今圯城周三里餘磚甃內外明常遇春築後

城 嘉靖間倭警巡撫唐順之海道劉景韶重建土望京樓在郡圍內宋咸平中州守曾致堯建

樓 京樓上望望久思躊躇境土連江徼人家匝海隅隈山川隱映負郭水縈紆雨過風生檻潮來岸浸蘆雲昏

迷侯館樹闕辨溪湖烟暝藏汀鷺雲繁失廟烏浦遙帆片小村迴笛聲孤輾轉觀風部徘徊想世途身為州郡

主心在帝王都際會逢堯曆歡榮荷禹謨便當思慄慄敢不盡區區冉冉年華至悠悠夕照徂常時思

玉闕每夜夢金爐幾坐晚衙去重簷罷倚扶 **清風樓**

在舊治內一名清風閣一名清風堂方輿勝覽云自五代時壘石為山翼以兩徑為登陟之所中為滑石峻臺

樓峙臺上 宋曾致堯詩樓號清風頗覺清水壺冰室漫傳名並無塵土當軒起只有松蘿繞檻生秋似玉霜

凝戶牖夜宜素月照簷楹我來滌慮搜吟坐惟恐瑟瑟暮鼓聲 王安石詩飛盡孤起下州牆勝勢崢嶸壓四方遠引江山來控帶平看鷹隼去飛翔高蟬感耳何妨

靜赤日焦心不廢涼况是使君無一事日陪賓從此傾觴 **景范樓** 在迎恩門內范起雲樓在泰山上名勝志云仲淹舊行衙也

西嶽雲峰起之句建起雲樓高四丈 **溪月樓** 在迎恩門外

俯瞰方洲遠睇金焦為淮南巨觀 **望海樓** 在城東南隅創於宋初廢於元兵火之後明嘉靖間

邊樓 勝覽云在郡城

州守鮑龍重建州人 **喜雨樓** 在舊運司治內

都御史徐嵩為之記 **芙蓉閣** 在舊治內

宋曾致堯詩夏日芙蓉閣閣前何最殊參差紅菡萏迤邐綠菰蒲浮藻青粘柱澄瀾碧照櫺木陰樓獨鶴波

影浴雙鳧烟動烹茶竈香微養藥爐靜疑江寺小幽笑石屏孤沙鷺窺吟榻風蟬入座隅重簷常礙斗疊砌每

易州守志

卷之二十三 古蹟

三

生蘆炎暑微涼有塵埃定寂無傍軒黃蛺蝶縈隙白蜘蛛豈必居三峽全勝汎五湖立寧憂岸峻宿不怕灣紆自愛資詩景雄麟欲畫圖窓間雲縷細枕底浪聲麤蓬

萊閣 在舊運司治內今 鹿女臺 在天目山西名勝志云昔王仙翁居山時見馴

鹿產女於草莽因挈養菴中鹿來乳之 鳳凰臺 在寧海後十六年仙翁築臺居之號鹿女臺

水朝陽有翔迴之勢相 浮香亭 在舊治內藕花洲後其傳昔有鳳凰集其上 額乃宋茂陵御書舊有

小亭刻秦觀古梅詩壁間紹定元年州守陳垓撤舊亭大書宸扁其上刻秦觀蘇軾蘇轍參寥詩於石 秦觀

詩海陵參軍不枯稿醉意梅花愁絕倒為憐一樹傍寒溪花水多情自相惱情淚斑斑知有恨恨春相逢苦不

早甘心結子待君來洗雨梳風為誰好誰云廣平心似鐵不惜珠璣恣揮掃月沒參橫畫角哀暗香消盡令人

老天分四時不相貸孤芳轉盼同衰草要須健步遠移歸亂插繁華向晴昊 參寥和太虛詩朔風蕭蕭方振

稿雪壓茅齋欲欹倒門前誰送一枝梅問訊山僧少病惱強將筆力為摹寫麗句已輸何遜早碧桃丹杏空自

妍嚼蕊艷香無比好先生攜酒傍玉叢醉裏雄詞驚電掃東溪不見謫仙人江路還逢少陵老我雖不飲為詩牽不惜山衣同藉草要須陶令插花歸醉臥春風軼軒

吳 蘇軾和詩西湖處士骨應槁只有此時君壓倒東坡先生心已灰為愛君詩被花惱多情立馬待黃昏殘

雪消遲月出早江頭千樹春欲暗竹外一枝斜更好孤山山下醉眠處點綴裙腰紛不掃萬里春隨逐客來十

年花送佳人老去年花開我已病今年花開還草草不知風雨捲春歸收拾餘香還冥昊 又和參寥詩化王

未議蘇羣槁先向梅花一傾倒江南無雪春瘴生為散冰花除熱惱風清月落無人見洗妝自趁霜鐘早永有

飛來雙白鷺欲與瓊枝鬪清好吳山道人似水眼靜塵空無可掃故將妙語寄多情橫機欲寄東坡老東坡

氣息除未盡時復長篇書小草且撼長條食落英忍饑未忍呼穹昊 蘇轍和詩老夫毛骨日凋槁愁見米鹽

惟醉倒忽傳騷客賦寒梅感物傷春同懊惱江邊不識北風勁牆角知有南枝早未開素質夜光明半落清香

春更好隣家小婦學閒媚靚妝惟有蛾眉掃孤芳已與飛霰競結子仍先百花老相遭橫笛亂飛英不見幽人

醉芳草可憐物性空自知羞作繁華助穹昊 又和參

揚州府志 卷之二十三 古蹟 早

寥詩憐君古木依巖槁西江食盡須彌倒野花幽草亦
 何為一枝過嶺誇先早拾香不忍游塵污嚼蕊更憐直
 味好道人遇物心有得瓦竹根敲緣自掃誰知真妄了
 不妨令我至今思璉老妙明真覺昔未識但向間窓看
 詩草浮雲時起鳥四須友亭 在舊治內與浮香亭對宋
 飛畢竟安能亂清吳州守陳垓種竹為屋額曰
 須友以竹必友梅亦茂陵御書也垓又於六詠亭 在舊
 州治西建同樂亭取醉翁亭記中句為名
 三至堂後舊曰齊雲亦曰平遠又有玩芳香岳亭 在舊
 亭舊曰留春亦曰繡野在治內清風閣後
 治內宋紹聖間茶鹽使徐正卿疊石為山構亭大雅亭
 曰香岳治內又有君子愛山星槎問津四亭
 吳陵志云東門外尉廳之側有大積翠亭 在舊治內
 雅亭憑高下瞰新壕響林不遠也
 高高積翠亭積翠不虛名路小莓苔合牆低薜荔生歸
 當軒攢竹相繞檻列杉檉公退時來此吟情轉覺清
 鶴亭 在州東七里響林昇真觀內徐神翁瘞劍之所宋
 州守陳垓建歸鶴亭歲二月勸耕延父老勞以酒
 果或引客觴詠竟日陳垓詩出城七里近綠樹蒼平
 野非谷響荅鐘非波勢奔馬固應地理家著阡藝松檟

獨疑冲和翁生死皆幻假孰云骨可蛻正爾亦土苴更
 憐兩翁仲為客護瀟灑柏陰供解鞍竹色入浮竿此翁
 言可人萬事帶一把壁門六尺影月夜豈自寫向南風
 來華表鶴千載有歸者喚翁願一醉矮榼共傾瀉
 亭 在西溪鎮宋天禧思賢亭 在西溪鎮東寺塔院宋呂
 間知軍事晏殊建
 植牡丹一本於此後溪光亭 與迎賓亭避湖亭奉先亭
 人思之建思賢亭俱在西溪鎮皆宋范仲淹
 監西溪鹽迎止亭 在西溪北中洲山玩芳亭 在州城西
 場時所建上亦范仲淹遺跡
 氏居也宋劉放玩芳亭記楚辭曰惜吾不及古之人
 今吾誰與玩此芳草自詩人比興皆以芳草嘉卉為君
 子美德無與玩者猶易井渫不食云爾海陵郡城西偏
 多喬木大者六七尋雜花桃李山櫻丁香椒棣數十種
 萱菊薜荔莎蘆芭蕉叢植穠生負城地尤良朱氏居之
 益種修竹梅杏山茶橙梨異芳奇卉往往而在清池縈
 回多菱蓮蘋藻於是築室城隅下臨衆卉名曰玩芳鳴
 呼喬木森聳百歲之積也衆卉行列十歲所植也雜英
 紛揉終歲之力也俄而索之不易得也天施地生非為
 已役也能者取玩焉能主客也惠而不費莫相得也非

易所嘆潔而不食為心惻也
於刻石亭右以記歲月云
弭節亭 在州治登仙橋御

書手詔亭 在州治譙樓前又宣詔亭
右知津亭在州橋東迎麾亭在州西三里

海春館 在迎恩門外以范仲淹
海角亦逢春之語而名
將迎館 在南城下宋建

陳垓改為 **文會堂** 在舊治內宋天聖間滕宗諒為郡從
海嶼亭 事所建與范仲淹富弼胡瑗周春卿

唱和其中 范仲淹詩東南滄海郡幕府清風堂詩書
對周孔琴瑟視羲皇君子不獨樂我朋來遠方芝蘭一

相接豈徒十步香德星相聚會千載有餘光道味清可
挹文思高若翔笙磬得同聲精色俱激揚栽培盡桃李

棲止俱鸞鳳琢玉作鎮圭鑄金為 **讀書堂** 在州治東北
干將猗哉滕子京此意久而芳 讀書處後韓駒亦嘗

寺東廊宋天聖中富弼隨父蒞任讀書處後韓駒亦嘗
寓此讀書有題壁詩 韓駒詩藤牀瓦枕快清風破悶

文章亦慢供鄉信未傳霜後雁旅懷生怕晚來鐘淹留
已辦三年許流落應無萬戶封猶有壁間詩句在他時

誰為寫 **三至堂** 在舊治內宋紹聖間曾肇以祖致堯守
真容 泰父易占令如臯并已三世守官海陵

故名互 **泰堂** 在舊治內宋寶慶中州守陳垓建自為記
見公署 陳垓記曰易前民用龍馬負圖而伏羲

畫之重門擊柝豫也上棟下宇大壯也聖人備物致用
神吾通變宜民之機而必受之以泰者合上下於泰和

混民物以成順則易之功用全矣我藝祖皇帝重造乾
坤與庖羲氏等當五代之極否創萬載之太平天下

家咸躋仁壽海陵實天賜幸倉於漢祠於晉郡於宋州
於唐而有開必先泰其名於再開闢之始非天乎是以

九聖百六十年之間四海晏然而泰獨盛生於斯查道
許元胡瑗周孟陽王覲俊又官於斯呂夷簡范仲淹富

弼劉攽孔道輔陳瓘卓卓乎師儒之魁倫奕奕乎公輔
之傑特一善一能不與也牡丹之什相業顯清風之堂

文會偉山亭有咏玩芳有記梅花而秦蘇詩之仙源而
徐翁宮焉耳目所睹記承平盛觀稱其州名矣南渡以

來井邑雖落佐大農走巨賈才鬻海耳猶曰富州常平
使施公宿城之守李公駿請戎兵千為寨為倉為河為

都肆之場為方洲之園二公書生也深於豫與大壯之
旨哉惟垓不才常客施公以幕府事李公癸甲乙丙丁

誤恩共二俱踵賢躅懼於弗勝城北隅之黃龍壩議而
不克經理者七十載費不貲言人人殊於是僦流民為

揚州府志 卷之二十一 三 古蹟 三

工捐酒錢為庸庸以市直鑿十三里外壕面二百尺深
 二十尺南北浮梁西東問渡郡所三便鹽貿帘樓二易
 茨壚將迎之舖南海春東大雅七里而近亭徐蛻扁歸
 雀訪李公之園則叢酷旅泊莽蒼就荒既一新之屋於
 竹純節名莊以旆青龍名西踰於河河界岳樓嶽高六
 十尺樓四十尺其顛聳斗插簷金焦歷歷表河為湖步
 有新船來者艤泰亭亭而循崖崖而磴磴而梯繇天閣
 賜谷上起雲則斯樓也載哀餘材左造麴院右便民庫
 挾詔春二亭以拱麗譙入子城之東沮洳百畝實以壕
 土選士五百良馬兩之以廐以營總七百間號節制司
 親兵廩視屯旅弩機弓的騎左右馳斥圍以閣而圍廢
 亦多歷年閣曰清風植以景范亭曰六詠糊以跂曾訪
 參軍梅揭浮香雙奎復玩芳亭執劉記諸并種篔簹為
 屋為砌結茅為庵為杏村疏水為虛舟為四橋遂芟榛
 伐楮輦礫畚壤砌正堂軒其後前廡四十楹直公庭並
 道院綠疏鬆閣邃麗靚深以州名名張吾泰也七月既
 望率郡大夫士大合樂以落之咸請書其率凡因語之
 曰泰之時義大矣哉唐虞之比屋幽之公堂予熙熙如
 登春臺魯之燕喜泰也田里無嘆息愁恨之聲而其理
 惟良亦泰也泰之民十雉九壕柳蔚榆繁平蕪野水層

瀾四入絡繹旁午笑歌載途迨我暇兮泉菊華表涿洲
 而芳陟山而樓坊里之新貢闌之築又將鳩公子以為
 泰乎垓之愚竊謂易六十四卦卦具一象乾坤六子體
 用則殊惟泰六爻之義上下內外小大靡不包括左右
 民則生生養養必適於兩間之宜不遐遺則事事物物
 必周於一念之頃適則人樂其生周則事無不舉若可
 以泰然矣城復於隍凜乎上六之戒浚垣深塹設險固
 禦鞏吾泰之域保吾泰之常者歟方今君臣相孚內健
 外順裁成輔相上下交泰垓以承學諸生待罪支壘弛
 瓜堰之征畧魚蓮之議或者賈泰削學租之增昇閑田
 之入或者士泰月給以券兩衣三食營恩代供闕牒倍
 予或者軍泰貼糧夫輸丁役百須自公一賈必布或者
 民泰凡所以奉上之德意志慮布諸千里者惟恐不順
 力而助於濠之役故詳書之礪石斯堂與宋無極

真堂 在州治西南太子港
守雌堂 在州治東南仙
觀行 在州治內

堂 在舊運司治內取左思吳都賦
淮東道院 在舊治內

名道院宋左丞陸佃為州守謝表有云過客甚稀至有
 道院之號嘉定間李琪加以淮東二字寶慶中陳垓增

易州府志 卷之二十三 古蹟 三

修夏侯乙宅

唐元和末海陵夏侯乙宅生百合花大於常品數倍因發其下得甃匣十三重各匣

一鏡其第七者光不

樂真人宅

名勝志云真人名子長州人也其故宅在子城

東南宋祥符中

南園

在州治南宋許子春建宋歐陽修許氏南園記曰高陽許君子春

治其海陵郊居之南為小園作某亭某堂於其間許君為江淞荆淮制置發運使其所領六路七十六州之廣

凡賦斂之多少山川之遠近舟楫之往來均節轉徙視江湖數千里之外如運諸掌能使人樂為而事集當國

家用兵之後修前人久廢之職補京師匱乏之供為之六年厥績大著自國子博士遷主客員外郎由判官為

副使夫理煩而得其要則簡簡則易行而不違惟簡與易然後其力不勞而有餘夫以制置七十六州之有餘

治數畝之地為園誠不足施其智而於君之事亦不足書君之美眾矣予特書其一節可以示海陵之人者君

本歛人世有孝德其先君司封喪其父母事其兄如父戒其妻事其嫂如姑衣雖敝兄未易衣不敢易食雖具

兄未食不敢先食司封之亡一子當得官其兄弟相讓久之諸兄卒以讓君君今遂顯於朝以大其門君撫兄

弟諸子猶已子歲當上計京師而弟之子病君留不忍去其子亦不忍舍君而留遂以俱行君素清貧罄其家

貲走四方以求醫而藥必親調食飲必親視至其矢溲亦親候其時節顏色所疾如可理則喜或變動逆節則

憂戚之色不自勝其子卒君哭泣悲哀行路之人皆嗟嘆嗚呼予見許氏孝悌著於三世矣凡海陵之人過其

園者望其竹樹登其臺榭思其宗族少長相從愉愉而樂於此也愛其人化其善自一家而刑一鄉由一鄉而

推之無遠邇使許氏之子孫世久而愈篤則不獨化及其人將見其園間之草木有駢枝而連理也禽鳥之翔

集於其間者不爭巢而棲不擇子而哺也嗚呼事患不為與夫怠而止爾惟力行而不怠以止然後知予言之

可信也

西園

在州治西一名方洲宋嘉定十年州守李駿建因名李公園凡百畝堂亭十五曰水雲鄉

曰醒翁堂曰小有洞天曰六宜曰知魚曰盟鷗曰公來遊曰一春佳趣曰瓢庵曰七一泉曰蓆蒿林此嘉定間

初創也曰青龍莊曰純節曰釣臺曰方洲外園郡圃在圃闢四亭乃寶慶三年後守陳垓繕葺所增

州治內有文備堂望京樓藕花洲即在其內

山陰一曲

在舊運司治內宋嘉定間茶鹽使徐正卿

壘石為山號曰香巖中為曲水環以修竹與客觴咏其間有山陰曲水之勝故名

揚州府志卷之二十三 終

揚州府志卷之二十四

冢墓

邈矣華屋纍纍一邱出郭直視唯松與楸藏山於澤藏壑於舟馬封是指亦曰表幽作冢墓志

江都縣

漢江都王建冢

幽明錄云廣陵有冢相傳為漢江都王建之墓

孔融墓

寰宇記云墓在

高士坊西北按融本傳融為曹操令路粹枉狀所奏被收許下揚州有墓未知何據國朝汪楫詩破產援張

儉全家殉稱衡一從脂習死無復哭荒塋

黃公冢

黃公不知何人劉敬叔異苑云廣陵郡界有黃公冢

高墳二所前有一井每旱不竭有人於其中得銅鑼及釜各一又云其冢於陰天恒聞鞞角之聲

桃花

墓

寰宇記云在郡南十五里桃花岡岡隋時所築

唐將軍尉遲恭墓

舊府志江都志俱云

墓在郡之永貞鄉按唐書本傳尉遲敬德名恭以字行
顯慶三年卒給班劍羽葆陪葬昭陵按此則揚州之墓
存疑 **參軍皇甫弼墓** 唐羊士諤墓志云弼以姦 **丞相王播**

墓 在官河東劉氏 **宋綰墓** 明萬曆間浚沙河其下得敗

太和二年暴卒於江都會同坊私第次年殯 **崇夫人墓**

於江陽縣絃歌坊之平原里夫人張氏附焉 鄭文寶南唐近事云保大中廣陵治城隍因及古冢得

石誌一片云日為箭今月為弓四時射人今無窮但得

天將明月化不覺人隨流水空山木秀今碧窮隆崇夫

人墓今直其中猿啼鳥嘯烟濛濛千年萬年松栢風或

云是李 **泰州刺史陶敬宣墓** 宋徐鉉墓誌銘云敬宣字

白之詞 **宋侍讀呂仲文墓** 舊志云在城東 **秘書陳良墓** 舊

江都 **尚書屯田員外郎周濤墓** 王安石墓誌銘略

云在縣之 **國子博士李問墓** 王安石墓誌銘略云朝

鄉東武里 **殿中丞楊公適墓** 王安石墓誌銘略云楊氏之為

都尉賜緋魚袋廣陵李君者諱問字某李氏故為金陵

人後遷高郵又遷廣陵君卒後於治平二年葬廣陵某

鄉某 **轉運使蘇安世墓** 王安石墓誌銘略云慶曆五年歐

其孤甥女子有獄誣以姦利事天子使蘇君與中貴人

君卒白上日修無罪言者誣之耳於是權貴人大怒誣

君不直緹為殿中丞泰州監稅蘇君以此名聞天下君

以進士起家三十二年為廣西轉運 **聲隅先生黃晞墓**

使卒葬揚州江都之東興鄉馬坊村 **殿中丞徐元祐墓** 會鞏墓誌銘云

在郡東南揚子橋有 **家墓** 元祐字仙材好

學善屬文為徐溫後隨南唐李氏入宋為殿中丞監揚

江都王令為之誌其墓又鞏集有殿中丞王君葬於江都之東興寧鄉馬坊里其配永嘉縣君周氏祔王君名字俱莫詳 **光祿陳亞墓** 舊志云在江都之同軌鄉 **樞密張康國墓** 舊治云

之東 **滿夫人墓** 王安石墓誌云揚州進士滿涇之夫人與鄉 **楊氏者著作元賓之女也葬江都馬坊里之南原有子七人建中居中執** **仙源縣君會氏墓** 曾中存中方中閔中求中皆嚮學

墓誌銘略云諱德操字淑文吾之第九妹也嫁江都王氏為殿中丞幾之妻年三十一以死葬於揚州江都縣

東興 胡安定夫人墓 在郡之 **彭城縣君錢氏墓** 蘇頌墓鄉 嘉寧鄉 誌銘云

利州轉運判官張翊妻葬 **叢冢** 宋志紹興辛巳金人犯於江都之東興鄉馮家原 瓜洲歿於鋒鏑踐蹂者

遺骸暴露江次二十三年知揚州向子固令收葬之名日叢冢後為江水衝齧淳熙二年知州呂企中命主簿

收得骸骨三百六十具遷瘞於 **元總管陳允忠墓** 舊在旌忠廟側榜曰義冢令僧守之 姚家

沙大岸有廟後因江漲移葬城 **七姬冢** 舊志載揚州有南善應鄉其裔孫復立廟墓側 七姬墓謂張士

誠壻右丞潘元紹之妾翟氏程氏徐氏羅氏彭氏卞氏段氏也按明太祖吳元年夏六月常遇春圍蘇州元紹

戰敗召七姬令自引決七人相繼自縊元紹歛而葬之以其骨瘞後園張羽作七姬權厝志高啟弔七姬詩皆

云在蘇州舊志載入江都者特因內翟氏為江 **明諭葬** 都人故傳訛耳七姬冢實不在揚州附以辨誤

夏國公顧成墓 在東南三里官河岸明名山藏吾學編列傳稿皆云鎮遠侯顧成江都人卒於

永樂十六年年八十五追封夏國公賜葬祭獨玉堂漫筆所載玉事功生卒又皆與 **副使趙鶴墓** 在縣南

成無異則謂為顧玉者當誤 **鄭烈婦墓** 舊在城南 **顧大猷墓** 在笮籬灣錢謙益詩云笮籬灣

畔孤墳在萬點寒鴉送落暉 **鄭烈婦墓** 志在城南 **朝萬烈女墓** 在瓜洲之頭對岸女名康淑未嫁聞夫

上曉風吹風吹桃李落有女心傷悲妾身不自主妾心不能移既字妾有郎郎今葬北邙未嫁妾有姑姑隔水

新河口

國

朝萬烈女墓

揚州府志 卷之二十四 冢墓

揚州府志 卷之二十四 三
一方生死未能從旦夕何所將家惟父母命敢爾多激
昂人生有至性奚分柔與剛天地不速腐惟恃此綱常
關睢開王化荀柳傳無疆豈獨讓往昔祖姑名煌煌何
以後無愧玉質委空梁大義感人心河水清沉沉皎潔
勵未俗何必生同衾

甘泉縣

盤古冢 王在晉山陵考云盤古冢在揚州城西四十里冢上有盤古廟 **漢江都厲王胥**

冢 在城西東武鄉卽甘泉山郡國志云歲旱鳴鼓遶冢輒致雲雨土人呼爲琉璃王冢琉璃王者劉厲王之

也 **魏張遼墓** 在城西北大儀鄉遼南伐歿於軍 **齊褚澄**

墓 冢記云齊褚澄用石十八片爲槨上刻所著修養醫方題曰有齊褚澄所歸後冢發爲蕭廣得之遺命其

子淵復爲槨用石一片刻前書其上葬於廣陵 **隋煬帝**

冢 隋末陳稜守江都略備儀衛葬煬帝吳公臺下唐平河南之後移葬郡西北十五里雷塘齊王暕趙王杲

燕王倓並葬焉貞觀二十二年太宗 **蔡王家** 舊志云隋

詔復蕭后位號使護送至江都合葬 **蔡王家** 景王家在

郡之東興鄉煬帝子也按北史隋宗室諸王傳煬帝子

無封景王者惟文帝之次弟整追封蔡王謚曰景卒於

文帝未受禪之前並未及從煬帝巡幸江都整有子智

積襲封蔡王大業中拜宗正卿從駕廣陵而歿史無謚

號則葬於東興鄉者應是蔡王智積 **玉鈞斜** 在城西吳

而非景王更非煬帝子也特更訂之 **玉鈞斜** 公臺下一

名宮人斜乃隋葬宮人處 **唐竇鞏宮人斜** 詩離宮路

遠北原斜生死深恩不到家雲雨今歸何處去黃鸝飛

上野棠花 **明張士行** 詩右屯將軍猛於虎十二離宮

罷歌舞宮中佳麗三千人半作玉鈞斜上土秋風蕭蕭

秋雨寒翠襦零落金鈿殘豈知後來好事者重構華亭

宿草間庭前往來車馬集魚龍爛熳無人識閒街屈律

玉環分香逕縈紆寶釵出遊人歌舞暮不歸青山落日

爭光輝香魂寂寞無招處化作鴛鴦陌上飛只今往事

皆沉沒空見原頭土花碧耕夫拾得鳳凰簪猶是蕭娘

舊時物野棠花開春日西蝴蝶雙飛鶯亂嘯道旁芳草

年年合常與 **唐淳于棼墓** 相傳在蜀岡之北俗 **五代吳**

行人送馬蹄 **呼爲南柯太守墓**

將軍朱瑾墓

本傳瑾名重江淮人畏之其死也徐知誥尸之廣陵北門路人私共瘞之時民多病

瘡取其墳上土以水服之輒愈更益新土漸成高冢徐溫惡而發其尸投於雷塘後溫病屢夢瑾挽弓射之溫懼網其骨

南唐通事舍人王慎辭墓

別業在廣陵西嘗與親友宴遊其上一日忽自愛其剛阜之勢嘆曰死必葬此是夜村中聞犬吠或起視之見慎辭獨騎徘徊逼視遂不復見自是夜夜恒

宋司諫諡忠肅陳瓘墓 瓘字至月餘慎辭卒竟葬其地

南劍人宋元祐間嘗監揚州糧料院後為司諫以極論蔡京安置通州再移台州卒葬於揚州之西山

圖學士孫覺墓 覺高郵人卒葬揚州善應鄉

端明學士秦定墓 在西山秦家莊定高郵人

直秘閣王俊公墓 俊又其先如臯人宋學士觀諸父也

一蔡京邀見之不往又嘗建正論於宣和間卒葬揚州善應鄉

萬壽令張斯立墓 斯立卿揚州人葬蜀岡之南馬家原蘇頌

秦九女冢 在郡城北三十里九女時代名氏俱無考其地為西澗因冢名九女澗

明禮部侍郎邱民墓 在禪智寺前

定西侯蔣雲墓 在城西金匱山雲正統間勲臣蔣貴父也以貴功封如其官

諭葬 宮保戶部尚書高銓墓 在金匱山馬鞍墩地形俗呼為大鵬展翅縣志謂在仙人掌乃

以其先塋 諭葬兵部尚書王軌墓 在城西北雷塘

南京光祿卿 安金墓 在城西十里萬松庵

諭葬刑部侍郎葉相墓 在北門外國朝李國宋

葉公墓下桃花歌葉公墓下花如霧葉公墓上行人度雲霞爛熳桃千株不知何人手所樹林邊車馬日紛紛

東風吹烟迴錦茵居人指點花飛處猶是當年歌舞塵物換星移人事變繁華消息誰能見紫陌黃沙散落暉

青蕪白骨埋荒甸此花何日種初成此地何人行復經社前歸燕空思主柳外曉烏繞向城可憐十載西山土

人間更作桃花圖畫槩晴搖素舸郎香輶早度紅粧女桃根桃葉怨芳菲盛衰須有古所悲有酒不向花間醉

朱顏豈得常相隨君不見莎草年年北却路牛羊來上葉公墓

諭葬太僕卿盛儀墓 在禪

智寺左翁仲 指揮使張恒墓 在善應鄉 戎政侍郎蔣應

石馬尚存 在城西北 諭葬總制都御史謚襄愍曾銑墓 在城西金山

墓 在城西二十里弘恩寺側 諭葬太師謚文定李春芳

墓 在城西二十里弘恩寺側 諭葬贈太僕少卿謚忠節

郝景春墓 在金匱山景春殉難於楚其遺骸葬湖南之房邑此葬衣冠處也 太常寺少

卿贈官保禮部尚書李茂材墓 在城北淮子河側茂材與化人葬揚州 督

師大學士史可法墓 在廣儲門外梅花嶺右可法殉節揚州不得其屍養子史得威招魂

葬衣冠 於此 西域人補好丁墓 在大東門外官河岸東好丁

喬貞女墓 在鐵佛寺前貞女事載列傳巡按唐世濟表其墓

國朝諭葬沙縣令贈僉事董潏墓 在甘泉山

諭葬少傅將軍楊捷墓 在城西翁家山 孝子蕭日曠墓 在廣儲門外梅花嶺

其妻俞氏以節 處士雷士俊墓 在邵伯鎮艾陵湖東王巖為作墓誌 池烈

婦旌表附葬 女墓 在蜀岡平山堂右 霍烈女墓 在平山堂右督學中允楊中訥為之銘載列傳 裔烈

婦墓 在平山堂右知府孔毓璞表其墓 項烈婦程氏墓 在平山堂右知縣王元稹為之

題 陳烈婦周氏墓 在平山堂右有司題請旌表以上

跡悉載列傳死後幽冢相隣坊碣炳耀為揚州美事知縣龔鑑與里紳汪應庚為營建五烈祠於墓之右以傳

不 史孝婦王氏墓 在鐵佛寺西

儀徵縣

浣紗女墓 在縣西雞留山之南 顏王墓 在縣西五里地名顏王村墓前

舊有碑字畫磨滅今碣 五代吳楊行密墓 舊府志云在儀真縣西七

揚州府志

卷之二十一 冢墓

六

十里吳楊溥僭號追尊其父行密武皇帝號曰興陵縣志不載存以俟考

耆卿墓 舊志云在儀真縣西七里近胥浦橋王士徵分

也然仙人掌在郡城西十里儀真四郊無此名不知王

以柳墓在仙人掌者何據 國朝王士徵詩江鄉春事

最堪憐寒食清明欲禁烟殘月曉風仙掌露何人爲弔

柳屯 **戶部侍郎楊汲墓** 在縣東北陳公塘宋史本傳汲

禮部侍郎王琪墓 按宋史琪累官淮南轉運使知揚州

禮部侍郎致仕卒葬真州今莫考

屯田郎中知真州軍事沈玉墓 在北山玉子貴池縣

墓並祔王安石作播墓表元夫人墓誌銘 龍圖閣待制

見曾鞏集播子國子直講季長墓亦祔焉

沈銖墓 在西山銖弟兵部主客郎中王貫之墓 在縣西

夫人張氏祔王安石爲作誌銘子師錫墓亦祔誌

銘亦安石作安石與貫之爲從孫於師錫爲姪 **天章**

閣待制許元墓 在城北十五里甘露鄉歐陽修爲墓誌

安石爲 **司封郎中孫錫墓** 在縣西北懷民鄉王安石爲

墓誌銘 祔李清臣有誌 **水邱先王墓** 在北山壯觀亭西舊志

銘在淇水集 **領畢衛將軍王乙墓** 在縣北二里蜀岡乙字次公王安

轉運判官劉牧墓 王安石墓誌云治平元年五月荆湖

五十四以官卒三年 真州司法參軍杜渙墓 在縣城北

墓誌 卜葬楊子縣蜀岡

銘 **少宰吳敏墓** 在北

南嵩裔孫武節大夫侍衛馬步

軍統制進墓在陳公塘東北

岡會鞏有 **左司郎中張汝賢墓** 在陳公塘西原黃公隱

墓碣銘 **朝議大夫石丕墓** 舊志云丕嘗於江淮間卜葬晚得

存 地於楊子縣甘露鄉石家山乃嘆

日吾聞人也而此有石家山豈偶然哉遂左班殿直袁

窆二夫人於其旁而虛其中卒後葬焉

康墓 王令墓誌銘略云君家世懷寧仕於淮南積十五

年得三班借職監瓜洲堰遷左班殿直遂占籍為

楊子人家伊婁河上其地蓋君嘗官而樂處士征集墓

之也府縣志俱載有康墓然莫詳其所

王安石墓表謂淮之南有善士三人皆居於真州之楊

子杜君寓於醫徐君寓於筮兩人以醫筮故多為賢士

大夫所知而征君獨不聞於世其墓舊志莫詳所在王

安石集又有秘書丞張君墓誌銘云家於真州之楊子

而葬焉張君不傳名經略使杜杞尚書郎杜植墓在

字其墓亦不可考

之花家山舊府志元江東宣慰使珊竹介墓在縣西北

云杜氏祖塋也

賢院學士姚燧為神道碑趙孟頫書導江先生張璽墓

碑仍在墓前俗名其山為石碑山

在蜀岡三城里明兵部尚書單安仁墓在舊江口通浙

吳澄撰墓誌銘

江按察副使陳善墓在北山附其父中和處士貴兆

也解學縉有陳氏先德碑銘

部郎中彭直墓在城北蜀岡高文義穀為撰墓

表吏部侍郎魏驥為撰誌銘

浙江按察僉事顧謙墓在城北蜀岡陳祭酒禮部郎中朱信墓

在縣北蜀岡吏部侍郎魏驥為撰墓表鄉貢進士蔣鑛墓在寶嘉興知府

在縣

在縣

在縣

在縣

在縣

在縣

在縣

在縣

在縣

在縣

在縣

在縣

在縣

在縣

在縣

在縣

在縣

在縣

在縣

在縣

在縣

在縣

在縣

在縣

在縣東北 **東萊參政盛稔墓** 在城北雙橋吏部尚書趙渙撰誌銘 **吏科都**

給事中贈左都御史李清墓 在縣東二十里帶子港清與化人仕明為都諫以子

柟貴

國朝贈都御史大學士熊賜履徐元文為撰墓表誌銘

封一品太夫人薛氏祔 **孝廉張架墓** 在小贈國子學錄倪可大墓

在樸樹灣 **靖南侯黃得功墓** 在青山 **郭貞婦墓** 在西沙青水潭

孝婦張氏墓 在樸樹灣 **節婦劉氏墓** 在城北七里

國朝諭葬宮保吏部尚書諡文通王永吉墓 永吉高郵人葬儀真境

寺 **贈太僕少卿諡忠節劉欽鄰墓** 在青山事具列傳

峻節峙崑崙志決身殲運獨屯自有精靈能殺賊不教海島遁孫恩 花城幾載著循良報國真為大國光更

幸新恩優任子豐碑特葬舊衣裳 王士徵詩白沙江上別蒼茫憶爾廬陵節義鄉萬里青燐連桂管三年碧

血照清湘烏曉濺淚逢寒食馬革傷心裏戰場望斷銘旌何處是蒼梧愁絕暮雲黃

諭葬左都御史李柟墓 在帶子港柟清子葬即近其父墓

元夢撰墓誌銘 封一品夫人葉氏祔

高郵州

陳開府儀同三司杜僧明墓 在臨澤鎮 **宋朝奉大夫喬竦墓**

在臨澤鎮竦教授州里倡明正學淮海數千里宗之官階卒後所贈也孫覺為撰墓誌銘 **安撫使參**

議陳造墓 在新安西村 **龍圖學士孫正臣墓** 在焦里村

墓誌 **英烈夫人墓** 在南門城內即其死義處也夫 **元趙**

萬戶墓 在清水潭胡長孺為 **太師巴刺墓** 在城西三十

太師 **相公墓** 在城西十五里毛塘港口墓方三十餘畝

塋 不詳其名代或云即明丞相汪廣洋墳也

明諭葬荊州衛百戶萬鈞墓在焦里村洪武二十一年遣官賜祭葬諭葬

都指揮使王觀墓在車邏鎮河西觀以靖難功永樂十三年遣行人蕭榮諭祭葬之翰

林修撰董璘墓在廟橋南知州韓簡墓在焦里村向家橋西簡正統間

知州有惠愛卒葬於此御史朱禮墓在河泊所東吏科給事中車遜墓

在東嶽廟西吏部郎中吳山墓在城西三十里河院寺側翰林學士

黃諫墓在城南贈監察御史張經墓在城西十五里馬橋東李春芳為撰墓誌

銘光州知州張縉墓在湖濱封刑部員外郎龔勳墓在塘橋

御史張膽墓在王琴中村宋家橋址方四十餘畝後為耕者佔僅餘六坵兵備副

使張守中墓在湖濱邵烈女墓在小北門外西湖濱玩珠樓對直烈女名善果未字

聞夫死於水遂投繯以殉明張縉詩千年蚌殼放神珠又見鍾靈甕社湖天上只疑無玉女人間空說有金

夫兩髦伉儷甘身殉九鼎綱常藉手扶我意斯人還可廟觀風曾比露筋無

興化縣

楚昭陽墓在城西陽山昭陽楚昭奚恤之裔也為楚將戰襄陵有功裂海濱地為食邑歿而葬於城

西之高阜後人思其德遂以陽山名之國朝王仲儒詩誰知戰伐千年後此地猶傳柱國墳共說精靈埋寶

劍空餘波浪送寒雲高原夜靜熊羆出古廟春深鼓吹聞回首可憐三戶沒九關何處問神君

野水帶斜曛西望高原楚將墳采地昔年埋戰甲碧天終古送浮雲村墟晚樹迴鴉陣蘆荻秋風起鴈羣回首

七雄成底事到樊將軍墓在城北十五里平望舖西名代莫詳宋仲二舍

人墓在長安鄉仲氏死於亂軍中宋太祖以銀裝首葬之為疑冢十餘處今址尚存省元朱三

省墓在縣北平望舖明左丞張麒墓在城內范公祠東麒拚茶人始同張士誠起兵後向

義歸明兵部尚書成璉墓在縣北畢家橋後遷城南明永樂中制詞謂其四備嚴城之守

三督漕挽之需洪熙初少保大學士諡文義高穀墓在

復遣行人劉浩祭其墓北平望舖東賢莊李賢為撰神道碑國朝陸廷掄過

高文義公墓詩夢賚推商佐名昭協漢符坐陳師保訓

入告帝王謨正直朝廷思公忠造化孚艱難躬盡瘁險

阻道如愚寵曳蕭何履恩承霍氏圖小心扶少主高義

激頑夫麟閣勲猶在鸞臺跡已蕪台衡星錯莫鐘鼎字

模糊故國燕山外荒墳楚澤隅林溪碑竄鼠壠圻穴生

狐寰海勞征戰關山急轉輪空歌師尚父不見管夷吾

日月光愁寂風雲氣鬱紆巖廊需一老烟水弔三孤松

栢森幽徑荆榛塞暝途何人懷舊得一為斷樵芻

憲副宗臣墓在南郊外劉烈女墓在縣治南女許字未

逆流至夫門髮結於木止焉明蓮花雙冢在安仁鄉舊

正德間知縣底蘊為之立祠傳有姑嫂共

刈稻姑墮溪溝中嫂急拯之俱溺死葬於溝側築二邱

焉後墓上忽各生蓮花里人驚異啟棺視之花皆從口

出人稱為蓮花冢

寶應縣

漢袁術墓在縣治南三百步墓門舊有碑魏司空軍諮

祭酒陳琳墓在縣東六十里射陽村唐溫庭筠過陳

墳詞客有靈應識我霸才無主始憐君石麟埋沒藏秋

草銅雀荒涼鎖暮雲莫怪臨風倍惆悵欲將書劍學從

軍元戶部尚書梁道祐墓在永明寺西明東海侯陳文

墓在縣治東北松原太醫院使右通政仲蘭墓在黃浦

里李東陽為墓誌銘謂其以醫壽國儒以典門應天府

其子陝西按察使本禮部祠祭郎棊墓並附御史張稷

尹冀錡墓在縣治東北五里後淮孺水汛墓御史張稷

墓在東水關雲南參政朱應登墓在縣東五里官莊李

在八 德興知縣張拱墓 在縣南門外窰溝口 副使朱嘉會墓 在松原莊

南 職方劉永澄墓 在塘西高攀龍撰墓誌銘學者私諡曰貞修先生文文起作貞修狀 通

政司右通政李茂英墓 在南槐樓坂下其夫人張氏墓附錢謙益為作墓誌銘 河

南道御史喬可聘墓 在拓溝莊汪琬撰墓誌銘 國朝 商邱知縣梁以

樟墓 在東門外樟北直清苑人僑寓寶應因葬焉 仲節婦墓 在松原莊西

泰州

漢董永墓 相傳在西溪鎮北一百四十步亦有永父墓 黃霸墓 霸嘗為揚州刺史漢揚州

非今地舊志云墓 在泰州不知何據 南唐小兒冢 在州治東有數十邱南唐李昇遷揚行密子孫

於海陵嗣用宋齊邱邱謀無男女少長皆殺之葬此人皆呼為小兒冢後齊邱一小兒病有作詩書紙鸞上放入

其第者詩云化家為國實良圖總是先生書 宋丞相晏計謨一箇小兒拋不得讓皇當日合何如

殊墓 在州治東北一里許大寧阡之原 查丞相墓 在州治東

北三十里查家莊橋 徐仙翁墓 在州治東七里仙翁海陵人名守信 周處

西首有大壟存焉 士墓 處士名恪及葬徐仙翁墓西與唐甘弼墓 在州之

明吏部侍郎諡文懿儲罐墓 在城西 工部侍郎徐蕃墓

在州 城北 心齋先生王良墓 在州東安豐場 吏部文選員外郎林春

墓 在馮店莊春嘉靖壬辰會試第一人呼為會元墓云

揚州府志卷之二十四 終

揚州府志卷之二十五

寺觀

三摩修地八瓊作室法奄大千經翻秘笈仙佛聖
賢道生於一曰有宗風繁我邦域作寺觀志

江都縣

決定寺

見搜神記在揚州

安樂寺

續高僧傳云隋釋慧海於周大象二年來江都之儀濤浦

創安救生教寺

在縣東五里第二港隋大業四年建寶祐志云寺有院五日常任院曰瑞像院

曰西方院在其舊址曰地藏院曰羅漢院在城左東廂寺為古大刹又相傳寺之南舊有河入江今河距江二

十餘里其在隋時則尚為江岸名曰救生取拯溺意也

長樂寺

續高僧傳云隋釋任力於江都長樂

寺建塔五層

開善寺

續高僧傳云隋釋法登聚徒立講於江都開善寺

山光寺

在縣東北

灣頭鎮隋大業間建寺為煬帝北宮帝嘗筮得山火賁卦惡之因以宮為寺名山火後名山光唐張祐詩禪智山光好墓田宋王觀詩不須談賁卦興廢古今同蓋即指此宋天禧中改為勝果寺僧請山光舊額更建於郡東南第三港沙河岸側 宋宋庠季秋曉出題山光寺詩旦夕人間誼泛舟北城曲十里望禪刹飄若塵外躅是日秋雨高輝澹晨旭林風唱殘蠲澤稗下飢鵠野實迎霜黃川蕪傲霜綠循涯得微徑捨屐步幽麓佛宇訝靚深僧廬互重複山氣導真想天香洗煩欲咨余秉微尚邱壑及初服失計蹈塵囂虛名玷纓轂妄排金馬門謬草紫泥牘溫省專慎辭中堦佐調餽器偏固自傾綆短良難續何言一麾出尚參九州牧恩深無後疵顏覲有餘惡孔訓懲憚改羲爻許頻復竭來清淨區冀脫泥塗辱醉象或可調藩羝悔前觸萬緣自我空至道非外勗聊謹三載期吾得事棲伏 梅堯臣山光寺詩古橋經廢寺蒼蘚舊離宮栢殿秋陰冷蓮塘暮色空鳥啼山靄裏僧語竹林中寂寞蕪城近蕭蕭牧笛風 米芾詩竹圍杉徑晚風清又入山光寺裏行一一過僧談舊事遲遲繞壁認題名仙來石畔懷灰劫鶴語池邊勸後生三十年間成底事空叨閒祿是身榮 蘇軾山光寺

回次芝上人韻詩開裏清游似隙光醉時真境發天藏夢回拾得吹來句十里南風草木香 寶勝教

寺 在縣南楊子橋唐貞觀間建後 興聖寺 逮善寺 為江水坍沒移建於城東三里

靜樂寺 東安寺 慧日寺 並見唐貞觀畫 天王教寺

在楊子橋唐 太平寺 在楊子橋唐 大聖寺 在縣東北三十里唐高宗

貞觀間建 貞觀間建 貞觀間建 貞觀間建 貞觀間建 貞觀間建 貞觀間建 貞觀間建 貞觀間建 貞觀間建

時 開元寺 在縣東五十里唐時建後遷於傅李橋 唐 劉長卿冬夜宿揚州開元寺烈公房送侍御

之江東詩遷客投吳越窮陰淮海凝中原馳困獸萬里接饑鷹寂寂蓮宇下愛君心自弘空堂來霜氣永夜明

青燈此去爾何恨近名予未能鑪峯若便道為訪東林僧 盧綸雨後登開元寺南樓因寄西巖警上人詩過

雨開樓看晚虹白雲相逐水相通寒蟬噪暮野無岸古樹傷秋天有風數穗遠烟疑隴上一枝繁果憶山中何

言暫別東林友惆悵人間事不同 羅隱廣陵開元寺閣上作詩滿檻山川漾落暉檻前前事去如飛雲中雞犬劉安過月裏笙歌煬帝歸江蹙海門帆散去地吞 孝 淮口樹相依紅樓翠幕知多少長向東風有是非

感寺

舊志云唐大師佛於貞元中客廣陵居孝感寺又牛僧孺幽怪錄載明皇觀廣陵燈事廣陵奏云上

元夜有仙人乘綵雲自西來臨孝感寺奏霓裳一曲而去

向善寺

唐靈識和尚於貞元間示寂於寺崔

膺述有塔銘舊傳寺在故江陽縣今莫考其址

菩提寺

在城東北二十里唐時古刹也明萬曆間開芒

稻河水漲寺圯

清涼講寺

在城南善應鄉

西方禪寺

一在城南四望亭北

唐永貞間建

大雲寺

在故江陽縣境今莫考其址唐鑒貞禪師出家於此

慶雲寺

見獨孤及塔銘唐

靜慧寺

即靜慧園在南門外宋初建本席氏園改為寺國朝順

詩僧靈一居此寺

治間寺

僧道恣即木陳弘覺國師又

賜號

弘覺國師又賜大護法不見僧過善知識能調物情一聯七言詩一幅康熙間

賜靜慧寺額又詩扇一柄詩字一幅真成佛國香雲界

不數淮南桂樹叢一聯又金佛一尊金剛藥師經各二卷石刻寶塔經一軸康熙字典一部硯一方紅衣一領

又

聖祖

幸靜慧寺詩紅闌橋轉白萍灣疊石參差積翠間畫舸分流簾下水秋花倒影鏡中山風微瑤島歸雲近日落

御製

青霄舞鶴還乘興欲成蘭沼詠偶從機務得餘閒

寺在瓜洲鎮宋端平間建

開福寺

舊志云宋淳祐八年寺之大士殿基產芝三莖寺今莫考所在

棘林寺

在瓜洲鎮新壩宋咸淳間建

楊子寺

在楊子橋龜山寺在瓜洲鎮見金史

觀音教寺

一在縣治西一在城東歸仁鄉並元大德間建

南來觀音寺

在通濟門內俗

呼觀音堂

在城東元大德間建

寶輪寺

舊名善慶庵在南門外建於明萬曆間國朝

廣福寺

在城東元大德間建

文峯寺

在城南官河東岸明萬曆間建浮圖

康熙四十四年賜寶輪寺額又五言詩一幅

御書

七級因并建寺俱以文峯名明王世貞記曰有介胄之士曰楊天祥者嘗遊江南大帥軍中其拳勇超出流輩遠甚而恂恂若不能言者至於負節槩信然諾則儒生所不及也余以唐叔達故知之既乃得其本末則少嘗為僧少林寺從師披剃命名曰鎮存托鉢惟揚至南關之外福國庵結夏有感於阿育王事發希有想擬創

寶塔今大中丞邵公時以御史按其地聞而嘉之給帖
 化募惟揚故多名商估客觀天祥距躍曲踴仗擊劍舞
 之狀若猿猱鬼神而駭焉爭出其資以佐木石磚甃之
 費可三千金不三載而塔成御史榜之曰文峯塔蓋取
 於堪輿家言為一方科甲助也天祥後忽蓄髮仍故姓
 名有妻子猶不能忘情於茲塔而再拜乞予記之予居
 恒慨諸郡縣吾夫子十畝之宮往往殘剝旁風下雨有
 司相顧束手而策無所出計其貲不過千金或半之耳
 然不能從四民募一環石粟其人過之漫然而不小置
 念豈因果之說勝而名教之用屈耶天祥既用其說以
 一念而成此勝果不宜旋捨而從俗既已從俗必其心
 之悔之不宜復以此塔求予記也苟以予記成其名則
 所謂不住色而行布施者又何說耶天祥於是乎兩墮
 矣夫是塔之費三千金可以三十五學宮然而未有能
 捐一環石粟及塔成而借堪輿家言以為科甲助然則
 為吾儒者亦兩墮也予不能辨第以語天祥異日懺宿
 懣而禮誦於茲塔之下其去西方尚當不遠也哉塔既
 成其簷角寶瓶木鈴則今住持僧任之僧名亦鎮存固
 不偶也
 福國寺 卽福緣庵在南門外官河岸明季建國
 朝初

賜福國額

雍正九年建萬佛樓

護國寺

在東關城外明崇徵間建

高旻寺

在城南三汶河西岸寺有

聖祖南巡

御書賜詩綾一幅四十二年兩淮商人建行宮

臨幸駐蹕御書賜高旻寺額雲表天風塔額後復撤

御書

賜龍歸法座聽禪偈鶴傍松烟養道心又殿灑楊枝水

御書

塔圖並晴川遠適茶蔭軒禪悅凝遠四額又臨米芾書

御製

高旻寺碑記茱萸灣者乃惟揚俗稱寶塔灣也居三岔
 之中南眺金焦諸峯北枕蜀岡之麓足為淮南勝地凡
 上江由儀真下江由瓜步至此皆會歸運河而北上也
 朕比歲以來躬臨河干諮詢經畫者屢矣每抵一處未
 嘗不懷保編氓施惠工商故兩淮鹽課永減額徵停輸
 贏羨又聞往來迎送費用私派者甚鉅特頒嚴旨盡為

禁止從此商民得以安席漸皆獲所則朕之巡幸者少有益乎朕三十八年奉

皇太后

周覽吳會民生風俗見茱萸灣塔歲久寢圯朕欲頒內帑畧加修葺為

皇太后

后祝釐而眾商以被澤優渥不待期會踴躍赴工庀材

協力惟恐或後不日告竣舊刹式廓鼎新莊嚴弘敞兼以翬飛傑閣憑高四眺臨大江通南北因書額賜之曰高旻寺勒文於石垂示久遠惟是雨暘應時河海清晏舉一世共臻於仁壽之域斯四十餘年宵旰勤民之念所厚期也即此塔工藏事具見羣情愛戴之誼出於至誠是亦有不可泯者爰為書之以志始末云康熙四十三年秋九月重陽日書

御製

幸茱萸灣行宮登五雲樓詩財賦稱茲地時巡復此經春膏宜豆麥烟景遍林亭靡麗風應換敦龐訓屢形施恩頻已責聊爾翠華停

御製

述懷近體詩有序朕每至南方覽景物雅趣川澤秀麗者靡不賞玩移時也雖身居九五樂佳山水之情與眾何異但不至曠日持久有累居民耳所以一目即過者亦恐後人錯借口實而不知所以然也至於茱萸灣之

行宮乃係鹽商百姓感恩之誠而建雖不與地方官吏但工價不下數千嘗覽漢文帝惜露臺百金後世稱之況為三宿所費十倍於此乎故作述懷近體一律以自警粘之壁間以示惟揚之眾又駐塔灣見物華先存葑屋重桑麻惠風徧拂惟揚市沛澤均霑吳越家作鑑道君開良嶽長墟煬帝溺瓊花澆胷經史安邦用莫遣爭能縱欲奢

御製

賜寺僧紀蔭詩并跋春夢深沉新刹中陡聞清磬在林東方疑般若非真相不解金經盡是空鼻豎眉橫無着落胷寬境豁有塵籠毫光咫尺臨高眺滿日江干淑景融覽奏章少倦甲夜得寢又被清磬驚醒復睡夢中作成起時已忘少半故前後增補以成四韻贈紀蔭老和尚邇來未臨法書久不作字手濫難以運管字不甚佳

國朝李楷天中塔賦有序塔於三汊剏也古有栖靈塔在蜀岡今不山脊而水濬調御子事佛之標也地理家或言有禪於揚州故調御子獨任之他日又夢陶弘景紀塔以文已鏤碑版棗柏居士率爾賦之卓哉浮圖之為狀也幾埒天半之岷峩偉哉華陽之為文也如觀掌上之庵摩乃若龍角拔十洲雁魄灣三光重簷低風雨六窻俯雪霜自西徂東肇漢歷唐屹立畿甸逮於侯

方九州之內不知其幾阿育也又何美乎今日之惟揚
 耶以其浩劫而言之自今日而為古苟華藏之為一身
 視大千其如焦腑閻浮雖小於蚊睫真人亦希乎鶴羽
 故高脫於盭塵之氛靈孤立乎海天之神部貌鬱羅之
 蕭臺作帝釋之靈宇尚可以爽延六氣平臨九土企雲
 耕於飛樓來風駟於仙塢譬彼麟徵聖於廣桑鳳感圖
 於元扈惟境迥而冥通斯功竣而冲舉何況覺皇御紀
 梵天朝宗三輪胥奠七級斯崇樹擎霄之八柱峙礙日
 之一峯表鳥王於金翅驅波旬之毒龍鈴鐸流音常作
 迦陵之響霞暉散彩如分舍利之宗者乎爾迺考卜龜
 蔡相視陽陰如作都邑載用肅欽命青烏於圭表效聚
 沙於香林景純淳風一行筠松之屬公輸胡寬陶人石
 工之輩莫不殫其技窮其心嘉東南之都會惟江海之
 曲濔象恒河於邗水比奈苑於淮岑蓋眾流之所迴薄
 元氣之所酌斟如天華之蓓蕾若龍淵之鐳鐔域近蕭
 梁開蓮疆之齒齒化敷天竺布寶所之黃金乃其伐山
 礮砥埏木植輓旁築廣野下錮重泉鳩材於役申令維
 宣董以官吏期以歲年匪蒼岷之脂膏非紫禁之金錢
 甃下為高基穹窿於鰐穴成功以眾集畚鍤於江烟豈
 因山而架構迺憑虛以參天或自其遠而觀之忽不禁

其塔焉西則龍蟠虎踞王居帝里楚州湘妃夔府巴子
 樅陽有陶侃之遺風濠梁為莊周之舊址矧鍾離之京
 邑猶攢松楸之寢園已圯北則萬艘千艇直達幽州歷
 於三倉經彼百郵慨長淮於門戶憶泗上之諸侯釣臺
 懷王孫之芳草袁浦嗟公路之寒洲南則裴叟金山孫
 權鐵甕繫周初之泰伯與吳先之虞仲達入閩之荒區
 念九服於禹貢時莫知乎錢鏐世久異乎南宋東則巨
 浸稽天烏夷卉服銀榜蓬山扶桑若木漢家安期秦時
 徐福雖無外之可求亦荒畧而難卜又何以弔箕子之
 朝鮮譽義叔於賜谷或自其近者而觀之海濱廣斥鹽
 筴紛更水煩魚亂邱墟草生官梅已萎瓊花不榮燕巢
 於林狐藉於城乍掩積血未銷戍兵使舟笳鼓軍旅旆
 旌蝦蟳猶市雞犬或驚亦有雪薊名館明月吟橋雙檜
 干柳昔茂今凋隋宮宋殿風酸霧驕玉釵金鈿翠輦鸞
 鑣殘墻廢苑仙觀僧寮冷烟漠漠落日蕭蕭亦有槐柯
 之郡玉勾之天書藏李氏池號青蓮八月濤水第五名
 泉臺存戲馬廟立浮山雷塘月榭汴渠龍船餘風扇習
 古跡猶傳花占金帶樓紀迎仙淮南無弩中散絕絃馬
 場武庫徒存簡編乃若媮情晏衍浮奢虛肥估喜蒲鑲
 人競鮮衣味兼陸水卉植芳菲農不勤畝婦不織機雖

有勞人思士炳幾知微城羶慮寇福過生饑庖厨不遠
 歌舞爭希借慈氏之善導度知悔而移徽矧山川其如
 故嗟百草之具腓人不思乎用舊境雖善而堪諷颺或
 慮於海島荻長滿於漁磯慨大道之如砥思古人兮不
 歸然則登高望遠低回歛歔有淒斷而欲絕者豈不四
 眺而沾衣吾平情而論之何已何人何是何非何今何
 古何依何違嗚呼君之所嘉者恭也天之所助者順也
 惟恭順之系於延陵兮膺帝眷而爵進輕七寶以為施
 兮薄五等之崇峻是故寵兼文武功媿封濬遭滄桑之
 更移感百年之一瞬猶心懷於魏闕作斯塔以遥觀後
 有來者能不躊躇於叢霄之江門寺在瓜洲鎮
 六虛等觀於鳳凰之千仞
 舊名息浪庵在瓜洲城外江口康熙四十二年
 改今名又

賜額

賜息浪二字泉聲咽危石日色冷青松蒲團竹
 几通宵坐掃地焚香白晝眠二聯五言詩一幅善覺寺

御書

舊名華藏庵在挹江門外河南康熙三十八年
 賜今額及金剛經一卷
 萬佛寺

御書

在縣東仙女廟康熙三十八年
 賜雲門雪竇四字及金剛經一卷
 古木蘭院
 即石塔寺
 在縣西舊

為蒙因顯慶禪院宋元嘉中為慧照寺又曰高公寺唐
 先天初為安國寺乾元中為木蘭院唐王播少孤貧寄
 食於院僧厭苦之飯後擊鍾播因題詩於壁上云上堂
 已了各西東慚愧闍黎飯後鐘後播貴顯鎮揚州至院
 則向詩已用碧紗籠之因續題云二十年來塵土面於
 今始得碧紗籠開成中建石塔以藏古佛舍利遂改為
 石塔寺宋有戒禪師住寺蘇軾為作石塔寺戒衣銘
 國朝雍正七年知縣陸朝璣復木蘭院舊額
 陸朝璣
 記曰惟揚自六朝以來其地多招提蘭若為學士大夫
 登臨題咏之所乃歷世久遠往往有其地是其名非使
 人按圖索記卒難得舊蹟之所在者考古家每慨及之
 雍正戊申余奉

命宰

江都淮徐觀察康公為余言惟揚古蹟有木蘭禪院為
 唐相王播題詩處今額改名石塔寺全非舊觀亦守土
 者之所當留意也余敬諾以行及至邑於通泗門內稍
 南上得石塔寺焉按寺諸記云其地本蒙因顯慶禪院
 宋元嘉十七年剏改為慧照寺至唐乾元中又改曰木
 蘭院及後開成三年得古佛舍利於此建石塔藏之因
 改為石塔寺而移慧照舊額於甘泉山之甘泉寺宋元
 祐中蘇長公知揚州有題石塔寺一詩又為戒禪師作

戒衣銘迄今數百餘年舍利無存石塔頽圯猶擁中改之空名甚覺無謂而欲追復其始則顯慶最古然顯慶舊蹟已屬荒渺矣其次慧照亦古然慧照已移額於甘泉矣不若復唐木蘭之額差為近古而有王播題詩之可為舊蹟也至考縣志王播本傳稱播長慶中以宰相領揚州浚州之十里港以資漕輓則非無功於此地者雖其詩所題飯後鐘數語為坡翁之所不取而傳布流俗至今猶為美談亦古蹟之所不可缺耳夫典章文物必師之古以為據依豈精藍勝地名人事蹟之所寓輒可更其名號惟恐漸滅之不盡乎余用是益歎觀察公所詔之語深得為治之大體而身膺民社自不可聽陳迹之湮淪以滋變本茂古之漸也於是仍復寺之舊額曰古木蘭禪院以付主僧守之庶冀其不為唐闍黎而俾此寺暮鼓朝鐘刹竿不倒亦不必定藉石塔以為重豈不善歟 宋蘇軾石塔寺戒衣銘石塔得三昧初從戒定入是故常保護登壇受戒衣吾聞得道人一物不可留云何此法衣補緝戒百衲諸法念已逝此衣非昔在此法非生滅衣益無壞者振此無塵衣洗此無垢人壞則隨他去是故終不壞 又題石塔寺譏王播詩餓眼眩西東詩腸忘早晏雖知燈是火不悟鐘非飯山

僧異漂母但可供一莞胡為三十年記憶作此訕齋厨養若人無益祇遺患乃知飯後鐘闍黎蓋巨眼 又端午小集石塔寺謝毛玉仲惠茶詩我生亦何須一飽萬想滅胡為設方丈養此膚寸舌邇來又衰病過午飯輒噎繆為淮海帥每愧厨傳缺爨無欲清人奉使免內熱空煩赤泥印遠致紫玉玦為君代羔豚歌舞菰黍節禪窻麗午景蜀井出冰雪坐客亦可人鼎器手自潔金釵侯湯眼魚鱗亦應訣遂令香色味一日備三絕報君不虛受知我非輕啜 晁无咎次韻蘇翰林五日揚州石塔寺烹茶詩唐來木蘭寺遺蹟今未滅僧鐘朝飯後語出饑客舌今公食方丈玉茗攄意噎當年卧江湖不泣逐臣玦中和似此茗受水不易節輕塵散羅麴亂乳發甌雪佳辰雜蘭艾共弔楚纍潔老謙三昧手心得非口訣誰知此間妙我欲希超絕特誇淮北士湯餅供朝啜元成廷珪木蘭院詩三月西城風日好短筇隨意踏晴沙王孫不識蘼蕪草童子來尋枸杞芽白髮有人中卯酒清泉無火煮春茶山扉寂 鎮國禪院 唐咸通中舉寂僧歸晚落盡辛夷一樹花 直禪師懿宗子僖宗弟杖錫游方抵揚州以太平倉基地請於普門朝建院賜名曰鎮國後即葬於院隅立浮圖五級

禪庵 在城東元至順間建 明危素揚州普門禪庵記
 曰揚州郡城東隅普門禪庵在焉初至大三年僧
 志如置地若干畝至順間創建佛殿塑阿彌陀佛及阿
 羅漢諸天像法堂六楹東廊十有一楹西廊十有四楹
 置蔬圃十有七畝於東城之下元統三年築三塔於江
 都縣之永真鄉其徒行徵作方丈之室行定作三門入
 楹方志如之經始也囊鉢不蓄一錢至以其說動人或
 伐材於山輦石於淵捐金於帑遠近相助其應如響前
 淮東宣慰使鐵木禿古思實始終相成之無田土以為
 恒產乞食以給衆揚為南北都會其學者經行無虛日
 輒駐足是庵待之未嘗厭倦又制為規訓戒勵將來令
 甲乙以次相傳於後年七十有五而終用其法毗得舍
 利無數志如蚤學於蒙山異禪師授以十六字為宗派
 曰志行願清普賢妙道智慧圓明正宗可紹志如所度
 之弟子皆冠以行字從其師之命也至正十三年行戒
 領庵事乃具營造歲月師弟子傳序因京師安淨寺行
 壘求為之記余聞異禪師振其道於江左當時學者多
 歸嚮之蓋其所造詣甚深非紛紛假托欺誑以從事乎
 口耳者也故志如之建此庵非苟焉安逸於旦暮之頃
 是以迄今恪遵律度相率不怠則其身教固可知已堅

定而不遷汨撓而不變是在夫游其門 廣蔭庵 在新城
 者何如耳居此庵尚思無負其志哉 蔣家橋

明萬曆 定慧庵 在新城 慈雲庵 在南門外明馮于王為
 間建 明時建 詩人王醇建顏其室曰

寶蓋樓曰 九蓮庵 即古二分明月庵在南門外古渡橋
 湛華幢 東 國朝順治初弘覺國師木陳建

水月庵 在城南官河北岸有 延壽庵 在東關
 杉木具白衣大士像 河南岸 水繪庵

寶樹林 並見舊志 浮山觀 在縣治西即禹王廟明成
 莫考所在 惟揚志作浮山道院 元

真觀 在瓜洲鎮便益 天寶觀 在南門外官河
 門宋咸淳間建 東明萬曆間建 玉皇閣 在

洲鎮東 紫極宮 通鑑紀事云揚州紫極宮有唐明皇像
 關外 揚行密每有封拜於像前陳制書再拜

然後 白鶴宮 陳後山詩話云在戲馬臺下玉鈞斜路唐
 高宗東封有一鶴翔焉因詔諸州為老氏

築宮名曰白鶴趙靈均金石 崇道宮 宋博士孫邁及贊
 林載揚州有唐白鶴廟池碑 善潘若冲所建

碧靈行宮 在東關外 三元宮 在小東門
 官河岸 外新街 萬安宮 在新城
 引市北

共清宮 在縣治東 嶽廟旁

甘泉縣

法雲寺 在大東門外運司治南晉謝太傅祠內寺址即安舊宅安移駐步邱新城後其姑為尼於宅建

寺曰法雲安所植 梵行教寺 在邵伯鎮河西晉康寧間雙檜宋時猶存 僧行密建寶祐志作梵行

禪院謂為楊行密建或以僧與楊同名行密故歲久傳誤 宋蘇軾梵行禪院山茶詩山茶相對阿誰栽細雨

無人我獨來說似與渠渠 文樓旌忠教寺 在縣治東南不會爛紅如火雪中開 相傳即文選

樓遺址陳大建時為寂照院宋隆興間改為功德院因祀岳忠武於後咸淳中賜名旌忠今寺額兼題之 大

明寺 在城西北五里即古樓靈寺以其在隋宮西又名西寺寺舊有塔九級大觀圖經云隋文帝仁壽元

年詔海內清淨處立塔三十所此其一也後塔燬相傳其時見空中祥雲擁一塔而去有使自高麗回於海上

遇一僧手擎一塔問之曰揚州樓靈寺塔也至州而塔已焚又傳唐武宗時淮南劉隱之游明州夢汎海見塔

東渡海門僧懷信立塔第三層凭闌與語謂暫送塔過東海旬日而還隱之歸揚訪懷信信曰憶海上相見否

隱之了然省記不數夕而塔火焚俱盡宋景德中有浮屠可政復募民財建塔於寺塔七級名曰多寶塔郡守

王化基上其事於朝賜塔名晉惠既而塔與寺俱圯明萬曆間郡守吳秀即其故址建寺未幾復圯崇徵中鹽

漕御史楊仁愿鼎新之 國朝康熙四十四年南巡臨幸

聖祖 御書

澄曠二字額五十八年 織綾旛一首於寺 唐劉長卿登揚州樓靈寺塔詩此

塔凌空虛雄觀壓川澤亭亭楚雲外千里看不隔遙對黃金臺浮輝亂相射盤梯接元氣半壁棲夜魄稍登諸

劫盡若騁排霄翮向是滄洲人已為青雲客雨飛千栱霽日在萬家夕鳥去高却低天涯遠如迫江流入空翠

海嶠現微碧向暮期子來誰堪復行役 李白秋日登揚州樓靈塔詩寶塔凌蒼蒼登攀覽四荒頂高元氣合

標出海雲長萬象分空界三天接畫梁水搖金刹影日動火珠光鳥拂瓊簾度霜連繡栢張目隨征路斷心逐

去帆揚露洗梧楸白霜催橘柚黃玉毫如可見於此照迷方 高適登樓靈寺塔詩淮南富登臨茲塔信奇最

直上造雲端憑虛納天籟迥然碧海西獨立飛鳥外始知高興盡適與賞心會連山黯吳門喬木吞楚塞城池滿窻下物象歸掌內遠思駐江帆暮情結春靄軒車疑蠢動造化資大塊何必了無身然後知所退 蔣煥登栖靈寺塔詩三休尋磴道九折步雲霓灑澗臨江北郊原極海西沙平瓜步出樹遠綠楊低南指晴天外青峯是會稽 劉禹錫同樂天登栖靈寺塔詩步步相攜不覺難九層雲外倚闌干忽然笑語半天上無限游人舉眼看 白居易與夢得同登棲靈塔詩半月騰騰在廣陵何樓何塔不同登共憐筋力猶堪在上到栖靈第九層

法華寺 在邵伯鎮東隋大業間建一名來鶴寺寶祐志作法華禪院周世宗征淮南嘗駐蹕於此

宋開寶中賜額為寺寺內有銅鐘重千筋僧子惠募金所鑄蘇軾有銘 蘇軾法華寺鐘銘曰無量智慧火燒此無名銅戒定以為模鑄成無漏鐘以汝平 禪智寺 卽方寺一名竹西寺在城北五里據蜀岡上每天氣清朗南徐諸山蒼然在襟帶間相傳舊有東西南北四寺此卽北寺隋煬帝幸江都令合四寺為一更名上方禪智寺明尚書魏驥上方寺碑記云煬帝嘗夜夢游兜率天

宮聽彌勒佛說法既寤遂以離宮施為寺寺有石刻吳道子畫寶誌公像李白作讚顏真卿書謂之三絕碑又有蘇軾送李孝博詩石刻唐碑久湮宋碣今砌於東廊之壁寺側有井曰蜀井前有橋曰月明橋 唐劉長卿禪智寺懷演如上人詩絕巘東林寺高僧惠遠公買園隋苑下持鉢楚城中斗極干燈近烟波萬井通遠山低月殿寒水露花宮紺宇焚香靜滄洲接霧空雁來秋色裏霞起早潮東飛錫今何在蒼生待發蒙白雲翻送客庭樹日辭風捨筏追開士回舟狎釣翁平生江海意惟與白鷗同 杜牧詩雨過一蟬噪飄蕭松桂秋青苔滿堦砌白鳥故遲留暮靄生深樹斜陽下小樓誰知竹西路歌吹是揚州 趙嘏和杜侍郎題禪智寺南樓詩樓畔花枝拂檻紅露天香動滿簾風誰知野寺遺鈿處盡在相如春思中 羅隱春日獨游禪智寺詩遠樹連天水接空幾年行樂舊隋宮花開花謝還如此人去人來自不同鸞鳳調高何處酒吳牛蹄健滿車風思量只合騰騰醉付與平陳一夢中 宋韓琦荅袁陟節推游禪智寺詩春去惜餘景偶來郊外觀蕪城千古恨一顧殊悲酸荒祠枕大道尚記吳城邗遠近綠陰合水觀紅茨殘隴麥齊若剪隨風捲波瀾罷農喜有望守臣心粗寬

蕭疎禪智寺壞址不甚完叢花亂芍藥籬竹摧琅玕空
 有亭亭柏成行如筆端供帳具朝膳僚采成清歡小杜
 詩板暗樂石曾未刊乘興詣茶圃百步登平巒摘焙試
 烹啜甘挹零露溥午過倦微暑堤路騰歸鞍天子憂歲
 旱引咎古所難列郡承新詔朝夕弗敢安況此行春意
 固不在游盤朝廷責吏治莫若久其官政和氣亦應灾
 沴無由干願循三載舊庶幾酬素餐 蘇軾歸宜興留
 題竹西寺詩三首十年歸夢寄西風此去真為田舍翁
 剩覓蜀岡新汲水要攜鄉味過江東 道人勸飲雞蘇
 水童子能煎鴛粟湯暫借籐牀與瓦枕莫教孤負竹風
 凉 此生已覺都無事今歲仍逢大有年山寺歸來聞
 好語野花啼鳥亦欣然 米芾竹西寺詩竹西桑柘暮
 鴉盤特地霜風滿倦顏不用使 天寧禪寺 唐則天證聖
 君相料理都緣塵土蔽青山 元年建名證聖寺廣明中改為正勝寺宋大中祥符初
 改為興教院政和中從蔡卞之請賜名天寧禪寺紹興
 中改報恩光孝寺奉徽宗香火歷世屢易其名後復改
 為天寧禪寺舊傳寺在東晉時為太傅謝安別墅義興
 中有梵僧佛馱跋陀羅尊者譯華嚴經褚叔度為請於
 謝司空琰求太傅舊墅建寺名興嚴寺人亦稱為謝司

聖祖 每南巡時必臨幸焉
 空寺又傳寺本唐柳毅宅毅捨宅為寺寺舊有柳長者
 像二說互見往籍宋孚禪師嘗在寺聞鼓角聲悟道

賜御書 有蕭閒淨因皓月禪心寄懷蘭竹般若妙源等扁又
 禪心澄水月法鼓聚魚龍及珠林春日永碧淑好風多
 二聯又五言詩一幅下長江詩一幅山中晚霽詩一幅
 五言六韻詩一幅臨米芾書一幅綾字手卷一軸詩扇

賜佛 佛像經典有金佛一尊般若心經寶塔金剛尊經寶塔
 泥金楷書心經石刻心經仿顏魯公多寶塔金字心經
 臨董其昌書金剛尊經藥師經

賜寺書 籍有
 御製詩淵鑒齋法帖康熙字典
 珍物有供佛萬壽鑪一座瑤瑯瓶二砥石硯三水中丞

御製 幸天寧寺詩一首空濛為洗竹風過惜殘梅鳥語當堦
 樹雲行動早雷晨鐘接豹尾僧舍踏芳埃更覺清心賞
 塵襟笑口開五十七年熱河

御製 憶天寧寺大竹詩一首久別金焦十一年依稀寒暑遞

揚州府志 卷之二十一 寺觀

相遷此君有意虛心待歎我無能白髮聯雁過西風何處問雲回北地竟誰宣翠筠晚節饒蒼籜遠寄宸章似座前梵覺禪寺舊名興教寺在新城蕃釐觀之南相傳為宋淳熙間正勝寺遺址或有謂興教即天寧所改者蓋以天寧原名證聖寺唐開明間曾改證聖為正勝宋大中祥符間又曾改為興教院故也按危素淳熙正勝寺碑記則揚州在唐時先有興教寺至宋乃改為正勝寺其與天寧之先正勝而後興教者更易適相反記又稱宋初改額之正勝寺已湮廢今寺由董評事捨宅以居僧如祖如祖廣而建之則淳熙之正勝並非唐興教故址不得牽合以疑後人也國朝康熙三十八年

御書
賜五言詩一幅金剛經一卷四十四年

賜名梵覺禪寺明危素揚州正勝寺記曰有為浮屠氏學者唐廣明二年建寺於揚州郡城北廂南進賢坊賜額為興教禪寺五代燬於兵宋建隆二年僧德欽廼重修創大中祥符五年賜改額為正勝等復湮廢乾道間天竺教院僧如祖力學苦行務興其教有董評事諒者捨宅以居之遂為大隱庵庵在北進賢坊之念佛巷基廣

五畝百六十步如祖增加營葺廣其殿堂以安徒眾淳熙十四年請於州移正勝以為今額如祖示寂楚州淨慧院僧師謙號普明大師以州之命來主是寺始度弟子十有七人善妙善億善倚善德相繼住持景定二年夏寺復燬善德持鉢化金建立殿宇郡人謝都機者施財為塑佛像作藏室以貯經揚既歸職方江淮諸路設釋教總攝官未幾命善德主治平禪寺仍俾其徒宗祐領寺事加號崇理昌化大師判教門專令甲乙相傳勿變久之棟楹梁桷腐黑撓折延祐元年宗祐乃撤而新之益加宏壯其徒了忠裝飾靈山大士諸天像又建法堂四楹東廊十有一楹作方丈以為燕休之所至了恭作西廊八楹了正以舊藏教庫小復謀崇廣於是教堂門廡庖湏庫庾始獲具完繚以周垣繪以丹碧大侈前觀先是如祖乞米飯僧迨咸淳間善德始置土田若干頃以給食又置塔基廣七百餘步於城北以藏遺骨塔南有屋五楹以供祀事了靖所構也厥後宗祐了榮道元了恭了正了泰先後增土田若干頃時則有若了忠了明道壽道茂咸有力焉殫力以相其成者通照行進道濟道成道秀云至正十二年道秀領道任寺謂剏寺迄今幾四百年其廢興之故久而無所考證因屬僧行

海撰次事狀京師安靜寺僧行璽請余為之記蓋佛之說行乎中國而尊崇護衛莫盛於本朝揚為南北之要衝宦官顯人往來無虛日富商大賈居積財貨之淵藪其成此固不可以為甚難然猶經營數十年而後大完以是推之則天下之事豈可易言哉惟能思其成之之艱則不至於壞雖壞必至於復興吾於正勝觀之矣

惠照教寺

在城北三里大儀鄉唐景龍間建寺亦有古木蘭院額明陸弼江都志謂即石塔寺分建

按改慧照為石塔寺移慧照舊額別建者唐開成時事此寺建於景龍間是仍在乾元中改慧照為石塔之前且寺名惠與慧異陸志所云未知何考而木蘭院額之設或亦因以傳誤也

甘泉寺

在城西

山唐開成中以慧照寺改為石塔寺僧請移慧照舊額建寺於此一名慧照寺

白塔寺

在宜陵鎮之東

白塔河唐顧況酬揚州白塔寺永上人詩塔上是何緣香燈續細烟松枝當麈尾柳絮替蠶絲浮草經行遍

空花義趣圓我來雖為法暫借一牀眠

華林寺

有神僧傳云揚州華林寺內有張遼墓寺僧多為鬼物

惑亂元和中釋靈坦居之寂然無事

鐵佛寺

舊在縣西北堡城東本楊行密故宅光化間改為光孝院

相傳僧伽嘗現示於此釋徒所謂顯化第二處也宋建隆間於寺鑄鐵佛因名天聖間復為光化寺寺有塔後

塔與寺俱圯淳熙間重建於城北威烈王廟東宋韓琦鐵佛寺會僚友詩二首寺枕隋家廢苑邊登高還此

會僚賢凭闌莫賦悲秋事剩撚黃花送酒船誰言秋色不如春及到重陽景自新隨分笙歌行樂處菊花萸

子更宜人蘇轍題光化塔詩山頭孤塔闕真人云是僧伽第二身處處金錢追晚供家家蠶麥保新春欲求

世外無心地一掃胸中累劫塵方丈近聞延老宿清朝留客語逡巡秦觀次韻子由題光化塔詩古佛悲憐

得度人應緣來現比邱身水流月落知何處花發鶯啼又一春方外笑談清似玉夢中煩惱細如塵老僧自說

從居此却悔平時事遠巡國朝鄧漢儀九日鐵佛寺同宗觀登高詩豆葉全黃野黍肥玉簫舊路是耶非亂

雲古寺沈邊折落日高臺冷客衣莫訝邱墳蒼鼠竄頻看松栝老龍歸好將濁酒酬佳節此際將軍戲馬歸

壽寧寺

歐陽修于役志云揚州壽寧寺本徐知誥故第李氏建國以為孝先寺太平興國中賜今名寺

畫壁最妙周世宗入揚州以寺為行宮遂巧塲之惟畫元裝取經一壁獨存尤為絕筆宋史高宗駐蹕揚州享

太廟神主於壽寧寺又奉西京會聖宮御容於寺中
宋蘇軾過揚州壽寧寺文覺顯公房詩闌斑碎玉養菖
蒲一勺清泉滿石盂淨几明

建隆寺

在城北壽寧街寶
祐志云舊在城西

二十四里西華臺宋太祖征李重進以御營建寺內有
章武殿寺僧請降御容為供奉者詳見古蹟章武殿之
下其更建於壽寧街宋嘉熙二年事也 國朝康熙四
十六年

御書

賜閒雲任棲宿密雨斷飄零聯懸於寺內 宋王禹偁
揚州建隆寺碑記曰唐貞觀中制以天下戰陣處為寺
且命虞世南李百藥岑文本之徒刊勒碑銘紀述功業
傳諸簡冊燦然可觀蓋聖人欲無罪而殺一夫無名
而荒寸土及乎諸侯阻兵百姓後驅人以戰事不獲
已矢石之下死傷則多狗義効忠有足哀者雖復贈官
爵錄子孫誠有勸於生懼無益於死以為漢明之後釋
教誕興謂冥冥之中有輪迴之數皆使精魄復生人天
其道如何事佛誦經而已由是交兵之地捨為梵宮田
不耕而有名也死事之人盡離鬼趣士捐生而無恨也
帝王所尚今古攸同雖有服儒冠而執名教者又安知
其果不然耶我太祖皇帝授禪於周啓封在宋朱旂所

指黔首又安惟李重進作帥江都嬰城構逆時建隆元
年九月也乃命故中書令石公統王師以討之十有二
月傳於城下於是建行宮迎法駕是月十一日太祖至
大儀驛距廣陵六十里夜半而城陷詔宣徽北院使李
公知軍府事尋以行在立為梵宮取僧之有德行者處
焉是時先寺王道暉本居孝先眾所推擇李公列狀以
聞即可其奏仍改法名為道堅以紀年為寺額墾田四
頃隸省一莊咸以賜之供香積而飯緇流也道堅既歿
智速嗣之智速又歿義幽繼之義幽超化大師也以淳
化二年歸寂義隆顯仁監而主焉皆超化大師弟子也
自國初至今凡四十載日供僧不減六十人像設莊嚴
經教具備禮佛有殿演法有堂齋庖在東僧寢在右奧
有室供湯沐焉外有亭給登眺焉廊廡翼舒門扉洞啓
修竹交映碧流潏回實藩服之勝遊淮海之福田耳先
是太祖將反鑿輿留其御榻忌辰供帳於今尚存嗚呼
戰伐所亡人骨已朽乘茲善果皆出冥途豈知不再事
朝廷復為臣子歟義隆等謂修建以來碑誌未立以某
出從翰苑守是郡條宜為斯文理不可讓是時大行晏
駕聖主承祧至道三年四月也銘曰神道設教儒所崇
佛法度人釋之宗王者草昧多屯蒙乃有征伐揚武功

野必死戰城必攻出入矢石豈梯衝殞首喪元爭効忠
 聖人念爾心所憫詔捨戰地為梵宮遊魂精氣或感通
 拔爾出離冥途中恩異文王楛骨葬事殊楚子京觀封
 香鑪鐘磬飄天風四十餘年僧憧憧止戈偃武文軌同
 三葉重光自建隆祐我聖祚垂無窮 梅堯臣詩荒臺
 殘壘舊名邦曾說王師此受降西漢衣冠拜原廟五天
 龍象護經窻蜀岡井味人猶品隋帝宮基闕尚雙自古
 興亡不須問風鈴閒聽響幡幢 釋參寥建隆秋夜詩
 二首梵唄聲沈香霧銷月明金殿影岩堯夜深惟有龕
 燈在風露滿庭人寂寥 娟娟雲月照窻扉紙帳行開
 夢覺時庭下風篁自成 龍興寺 宋時建一名龍興講院
 韻吹簫安用玉人為 王觀芍藥譜序云花品
 舊傳龍興寺山子羅漢觀音彌陀四院為冠 宋王安
 石揚州龍興講院記曰予少時客遊金陵浮屠慧禮者
 從予游予既吏淮南而慧禮得龍興佛舍與其徒日講
 其師之說嘗出而過焉庫屋數十椽上破而旁穿側出
 而視後則榛棘出人不可見垣端指以語予曰吾將除此
 而宮之雖然其成也不以私吾後必求時之能行吾道
 者付之願記以示後之人使不得私焉當是時禮方丐
 食飲以卒日視其居枵然余特戲曰始成之吾記無難

者後四年來曰昔之所欲為凡百二十楹賴州人蔣氏
 之力既皆成蓋有述焉噫何其能也蓋慧禮者予知之
 其行謹潔學博而才敏而又卒之以不私宜成此不難
 也今夫衣冠而學者必曰自孔氏孔氏之道易行也非
 有苦身窘形離性禁欲若彼之難也而士之行可一鄉
 才足一官者常少而浮屠之寺廟被四海則彼其所謂
 材者寧獨禮耶以彼之材由此之道去至難而就甚易
 宜其能也嗚呼失之此而彼得焉其有以也夫 王令
 龍興雙樹詩春城花草窮朱殷俗兒趨走脚欲穿閒來
 無棕喜自適時到雙樹為奇觀莊如天官植幢蓋毅若
 壯士蒼衣冠老枝又牙忽並出似欲併力擎青天靈根
 深盤不可究疑與地軸相拘攣不知培栽竟誰手而又
 始植為何年行捫步遶不可問但見茂色連雲烟東風
 牽人少游此佛屋日日重門關雖有大蔭人不及於此
 尤得志士憐束蒿為楹樗為柱居者畧不憂其顛迺令
 遺材抱美植不得總載桷與椽高堂歆傾未支拄匠者
 日亦經其邊不思大榦有強用反以斧鈍難其堅吁哉
 誰是愛材者空知惜此雙樹篇 韓琦和袁節推龍興
 寺芍藥詩廣陵芍藥正奇美名與洛花相上下洛花年
 來品格卑所在隨人趁高價接頭着處騁新妍輕去本

根無顧藉不論姚花與魏花只供俗目陪妖姹廣陵之花性最高得地不移歸造化大豪大力或強遷費盡壅培無艷冶東園固是花之主千苞萬萼從榮謝似嬌東君汎愛心狂殺春風不肯嫁遂令天下走香名彷彿丹青競誇詫以此揚花較洛花自合揚花推定霸其間絕色可粗陳天工着意誠堪訝仙家冠子鏤紅雲金線粧治無匹亞旋心體弱不勝枝寶髻欹斜猶墜馬冰雪肌膚一纈斑新試守宮明似赭雙頭兩兩最多情象物更呈鞍面窠樓子亭亭欠姿媚特有怪狀堪圖寫見者方知畫不真未見直疑傳者詐前賢大欲巧賦詠片言未出心先怕天上人間少其比不似餘芳資假借我來淮海涉三春三訪龍興舊僧舍問得龍興好事僧每歲看承不敢暇後園栽植雖甚蕃及見花成由取捨出羣標致必驚人方徒矮壇臨大厦客來只見軒檻前國艷天姿相照射因知靈種本自然須憑精識能遠望寺見名陶冶君子果有育材心請視惟揚種花者臺側在吳公投子教寺在宜陵鎮宋釋迦教寺即寶公寺在元祐間建水決寺圓通寺即北來寺在城東北官北康熙間僧了愚募修河西岸宋乾道間建

興教寺

在郡西北堡城宋寶祐間建唐揚州處置使杜祐有題名八角石柱湮沒於寺址內池水中明

成化間池涸得柱壽安教寺一在南門內宋景定間建

好事者搨以傳焉號北壽安寺舊名法海寺在城西北三里善應鄉元至元間建揚之勝遊地也寺後名蓮花

聖祖南巡臨幸聖祖南巡臨幸國朝康熙四十四年

御書賜蓮性寺額

明桑喬法海寺詩野寺濱寒水山僧卧

白雲鳥啼花竹杳日出曙烟分寶筏迷方渡金經貝葉

文西郊天宇豁山勢欲糾紛吳兆詩野航時可繫林寺畫猶局古木無年歲清陰滿戶庭客來方禮磬僧坐

但翻經烟起炊茶竈聲開汲井瓶窻過湖鳥觀音山寺白簷挂葉蟲青蔬飯欣然飽徐徐步遠壩

在大儀鄉元至元間建一名功德山俗稱觀音閣即古摘星亭址有謂為迷樓故址者譌也明葉相詩殿閣

棲雲野色新埤梧垣竹遠紅塵上方燈火仍輝映前代山河幾廢湮曬衲溪邊僧已老聽經林下鹿長馴風光

莫訝來游晚坐看巖松別有春國朝李穎詩來尋大業舊離宮已換招提事不同鐘磬遠穿江樹外釵鈿疑

墮野花中遙峯入檻寒相逼故國登樓夢
久空佳麗寂寥俱一瞬莫教憑弔起悲風
馬橋明隆慶間重弘恩寺在城西二十里明相
建一名普慈庵萬壽寺在城東黃金壩康熙三十八
在宜陵鎮香阜寺年舊名五臺山在城東黃金壩康熙三十八

聖祖南巡經其地登焉
御書賜名香阜寺後又

賜名香清梵四字額五言唐詩一幀金剛經寶塔一幀金剛

藥師經各一卷淵鑒齋法帖康熙字典各一部供佛萬

壽鑪一座硯一方紅衣一領龍光寺在北門外顧家巷康熙二十八年

方紅衣一領

賜龍光寺額又

賜香臺二字額並懸塔院後又

賜唐七言截句詩一幀金剛經寶竹林寺在北門外康熙四十二年

塔一幀硯一方紅衣一領

御書賜五言詩一幅慈雲寺在宜陵鎮康熙三十八年

詩一幅

御書賜慈雲二字額萬壽藏經禪院在新城左衛街後石牌樓東明萬曆間建

二字額

在新城懷遠坊疏理道後東隱庵在梵覺寺東柳蔭庵在梵覺寺西三祝庵在

司治地藏庵在新城觀音庵在北門月城內康熙二十年

東地藏庵宛虹橋

御書賜留雲二字及多寶庵一名多寶館在蕃釐觀一名瓊

金剛經一卷

古后土祠在大東門外漢元延中建唐高駢更崇大之

祠神肖女象本漢書所謂后土富媪也又因唐小說有

韋郎事塑綠衣少年於旁宋程頤以其褻始撤之政和

間賜蕃釐觀額內舊有瓊花一株艷稱於世故又以瓊

花觀著名歐陽修守揚州時以瓊花天下無雙為作無

雙亭覆之按瓊花前未有稱至宋始盛傳多有謂隋煬

帝因瓊花幸揚州者於載籍無徵也其花不知實何本

齊東野語云絕類聚八仙花色微黃而香甚宋仁宗慶

曆間嘗取植禁苑淳熙中壽皇又嘗移栽南內皆未幾

而槁送還揚州則敷榮如故杜游瓊花記紹興辛丑金

王亮揭本而去其小者皆剪除之逾年故株旁復出三

藥道士金大寧日加培護久之暢茂不異昔時及元至

正十三年忽枯其種遂絕道士金丙以聚八仙代之花

之始末如此宋次道春明退朝錄云揚州后土祠有瓊

花一株即李衛公所謂玉蘂花也宋景文筆記曰揚州后土祠有花名玉蘂王禹偁愛賞之稱之曰瓊花尤延之全唐詩話又謂揚州有唐昌觀是以明洪武間府志及成化間高崇本惟揚志皆謂蕃釐觀一名唐昌瓊花一名玉蘂不知唐昌觀因唐昌公主得名在陝西長安光業坊玉蘂公主手植康駢劇談載神女來游事時王建白居易張籍嚴休復等各有一詩此與揚州蕃釐觀遠不相涉然相承譌誤已非一人一日即宋劉敞蘇軾元宋无亦皆以瓊花為玉蘂引用唐昌故實惟葛常之韵語陽秋云瓊花天下無二本惟揚州后土祠有之其他皆聚八仙花近似而非此足以破羣誤矣瓊花吟咏甚多不能盡載其認為玉蘂花者恐以滋惑槩不錄唐羅隱后土廟詩四海兵戈尚未寧始於雲外學儀形九天元女猶無聖后土夫人豈有靈一帶好雲侵髻綠兩層危岫拂眉青韋郎年少知何在端坐思量太白經宋韓琦后土祠瓊花詩惟揚一株花四海無同類年年后土祠獨比瓊瑤貴中含霰冰芳外團蝴蝶戲茶蘼不見香芍藥慚多媚扶疎翠蓋圓散亂珍珠綴不從衆格繁自守幽姿粹嘗聞好事家欲移金轂地既違孤潔情終誤栽培意洛陽紅牡丹適時名轉異新榮託舊枝萬

狀呈天麗天工借顏色淡淡隨人智三春愛賞時車馬喧如市草木稟賦殊得天豈輕議我來首見花對月聊自醉王令詩無雙亭下枝密密復稀稀蚌碎珠駢出鬚牽蝶合圍會須珍作寶常恐散成飛況是東風後游人莫易歸秦觀瓊花詩無雙亭上傳觴處最惜人歸月上時相見異鄉心欲絕可憐花與月應知元尹庭高揚州后土祠瓊花詩無雙亭下萬人看欲覓殘英一片難夜靜月明猿鶴唳誤翻玉雪墮闌干國朝何嘉延詩無雙亭子任欹斜冷落祠前一片霞誤向西京尋玉蘂愁看南國換瓊花朱闌祇剩蒼苔砌絳節誰停碧落車自是人間留不住莫同風雨怨凡葩宋劉克莊昭君怨詞后土宮中標韵天上人間一本道號玉真妃字瓊姬我與花曾半面流落天涯重見莫把玉簫吹怕驚飛周密調瑤花詞朱鈿寶玦天上飛瓊比人間春別江北江南曾未見謾擬梨雲梅雪淮山春曉問誰識芳心高潔消幾番花落花開老了玉關豪傑金壺剪送瓊枝看一騎紅塵香度瑤闕韶華正好應自喜初識長安蜂蝶杜郎老矣想舊事花須能說記少年一夢揚州二十元妙觀明陸弼江都志云在元帝觀在小東四橋明月元妙觀府城東北僅存遺址

巷口宋皇明正觀在城東南隅壽安寺東元時建佑聖觀一在運司治東明洪武間

慶間建在邵伯鎮元至正間碧天觀在北門外玉皇閣在邵伯鎮明天

建舊志皆以為佑聖道院門外啓初有東魯道士劉化芳募得料像舟載以歸至埭忽

風雨波濤大作不復能前因營建於此閣前有石橋三座石堤長里許水嘴圯壞

康熙間里人許士進重修在大東門外萃靈宮臣止馬橋

宮在新城董斗姥宮在北門外紅橋旁國朝康熙四

御書賜大智光三字額

儀徵縣

禪惠寺在縣北二十里漢太守陳登濬塘時因塘有白黑二鼉建寺名曰鼉淙宋治平中改名禪惠

梵天寺舊名與雲寺在方山梁天監中禪證寺在橫山梁天監中建

相傳即昭明太子讀在縣治澄江橋西天寧萬壽禪寺唐景龍間泗州僧

書堂又以為太子院

建塔以鎮白沙創永和庵於塔後宋景寧中賜名報恩

光孝寺政和中改天寧禪院後有楞伽庵蘇軾嘗寫經

於此西有井曰慧日泉紹興中改額天寧萬壽禪寺

明廖道南登儀真天寧塔詩寶鏡開名勝招提隱化城

迴欄飛白日復磴走元英二水浮沙渺三茅鶴洞明參

差萬樓閣天外落鯨聲國朝王熹儒登寺塔詩古刹

浮圖峻登臨到七層江光涵鐵甕山氣抱金陵地法雲

潤沉黃霧天空下黑鷹乘風最高處蒼莽客愁興

寺舊在胥浦橋西即唐之慶雲寺宋治平中改名法雲

熙五年闢地重建宋龔槐記予曩時得官六合真之

屬邑也詣府受約束館法雲禪寺寺首義明謹敏有材

而不喧若野而不陋真習定之所而行人得以棲托焉
 今夫衣冠而學者皆是也顧官廟不足以奉聖師簞簋
 不足以供時祭禮廢樂敗賴天子修明於州縣間春秋
 一行之尚或以為虧事黨庠之教寢衰人倫之叙攸敦
 彼浮屠氏之子廼能談笑而與事瞬息而成功佛宮徧
 於海縣食祗不勞畊力衣冠而學者得無愧乎義明夙
 得法於定山牧庵尚賢蓋我先公乾明寺即唐之大雲
 方外友也因與之記紹興已卯秋資福寺請雨寺宋改
 名乾明舊有星居院十所有石浮圖資福寺舊在縣治
 宣和中更為神霄官乾道間賜禪額資福寺東宋大中
 祥符間建明萬曆中以寺改學即以舊學為寺明景
 賜資福寺詩江城入長夜物色碧空同漢靜浮蘭漿林
 深睹綺櫳燕歸僧舍雨幡動石壇風久住慙元度相依
 有遠公蔣山卿詩城東古寺湖水中淒其秋色更多
 風歌吟五夜不知倦離別十年今始同月裏雁來毛盡
 白霜前楓下葉俱紅新懷舊興慚諸子刻燭焚香有遠
 公崇因永慶寺在北山上宋靖康初丞相吳敏請為功
 德院後徙於城內元大德間復徙還故
 址亦稱北山寺寺後有池溪莫測相傳為龍湫西南有
 白蓮泡花開時香遍北郊人謂之香國俱久淤廢元

余廷俊記畧曰崇因永慶禪寺宋丞相吳敏元中靖康
 間所創真歇了弟子通師有高行遂延為開山祖寺以
 之重後以邊兵倣擾徙於州之翼城大德間徙寺仍舊
 至順中湘潭居士應君道海輸緡錢二萬五千新其殿
 殿成居士物故殯於寺東盤山庵側至正間其子發貴
 攜家上冢捐錢一萬五千緡以飾佛像萬庵松安徵言
 刻石以昭示永極惟宋欽宗初政厲精求治每夕露香
 禱於天曰願興復政事褒進賢良以匡救天下惟時敏
 請褒贈范仲淹司馬光張商英復論薦李綱蓋以惇布
 京黼釀成靖康之禍顧一木不足以支大厦之傾正言
 程瑀指敏為昏儒御史余應求以敏詳審而失之怯致
 不能扶顛持危然於其褒薦則有足稱焉宋制位兩府
 者得以已貲勦建寺宇或請寺以奉其祠事是足知當
 日禮貌大臣也宋亡久矣陵寢漫不可究而敏得茲寺
 以永其祠而保其冢墓餘二百年者徒以當時之澤所
 沾漑爾廢興相尋徙置無恒微居士末由克復舊觀之
 美微居士之子若孫則殿之像設曷克完具吁若應氏
 之祖子孫者為能世濟其美者矣宋王令北山寺詩
 上人合動山間興吾恨衰遲學謝安約展操節那有限
 吹雲落雨謾無端先憑報信春枝動預想分題雪屋寒

林下不諳人世苦
笑將霜鬢與君看
地藏寺
在新城鎮河北
廣化寺
在縣南四

十五里宋
戒香寺
在道堂橋東
義安寺
在縣東南十五
里宋淳祐間建

後西方寺
舊在縣東二十里宋淳祐間建
隆覺
在縣東六十里樸樹灣宋淳祐間
石塔寺
在北門外

寺
建廢於元之末季明洪武間重建
者多憇
寶坊寺
舊名五臺庵在縣東門外二里河岸
足於此

賜今名

尼陀寺
在銅山後
華林寺
在縣東南十里
壽寧寺
在三都舊太
彌

陀院
在縣治東南
觀音院
在鼓樓街西
清修院
在市街
釋迦院
在市街

善惠公主焚修所
治平院
舊名義井寺在東嶽宮
觀音
庵
在縣東南十里
月宮庵
在縣東南十里明蔣山卿
讀書於此
蔣山卿重過

月宮庵詩昔別憶茲日重來復幾年空山秋桂老落景
晚楓懸壁上尋題句林中話業緣涼飈發蕭爽不厭舊

青瓊
已覺幽期曠還憐舊興濃過溪聽好鳥穿竹看
前峯尊酒渾傾倒朋儕數過從相忘在山水那復問行

蹤
清修庵
在東門外明隆慶間建
千佛庵
在江口明萬曆間建
船田庵
在西門外

十里以田形
普賢庵
在五壩明天啓間舉人李惟泰妻官氏建
桂隆庵
在黃泥灘

龍河庵
慈慧庵
大圓庵
並在東門外
湧蓮庵
在東門內
蓮池

庵
地藏庵
並在東門外
延生庵
在廠西
白華庵
西資庵
圓

覺庵
並在西門外
青龍庵
在南門外
長生庵
在河北
永濟庵
在永濟橋

印庵
在虎谿莊
佛應庵
在南城脚
接引庵
在蕭公廟
龍華庵
功德林

並在江口
福緣庵
在胥浦橋
護國庵
在馬驛街
延壽庵
在守府前
三聖庵
在南

門祇園社
在東城
觀音庵
一在東門外一在黃泥灘
義漿庵
在銅

山鮑
毘盧庵
在八字橋南
十笏庵
在都火星廟西南
真覺庵
在白洋山

金庵

在儒學前

儀真觀

在縣西十里地名小山方輿勝覽云宋大中祥符六年京師建玉清昭應

宮擇地範鑄司天言建安軍西小山堪以鑄像及成迎奉赴闕即其地建天慶儀真觀已又別建天慶觀而以

儀真觀為西宮九朝通畧云觀有鸞鶴亭相傳鑄像時有青鸞白鶴景雲盤繞之異乃為亭以記之

宋陸游入蜀記云初問王守儀真觀去城遠近云在城南里許方怪與國史異既歸亟往游則信城南也有老道士出

迎年七十餘自言廬州人能述儀真本末云舊觀實在城西西北小山之麓祥符所鑄乃金銅像每座高三丈以

黃麾全仗道門幢節迎赴京師皆與國史合故當時樂章曰范金肖像申嚴奉宮館狀翬飛萬靈拱衛瑞烟披

堤柳映黃麾又言賜號瑞應福地則史所不載也今所謂儀真觀者昔黃冠入城休憩道院耳

張舜民留題儀真觀詩聞說仙鄉接瀨鄉閑游詩侶禮虛皇三朝寶派通前浦萬葉靈杉蔽蜀岡天地杳冥供寫像江山回

合助靈祥五雲送入蓬萊島留與人間作道場

韓槌游儀真觀詩堤邊綠柳巧藏鴉麥隴風高燕子斜莫道春歸無覓處小

元妙觀

即舊天慶觀在舊儒學西明洪武中更名元妙嘉靖初歸其地

桃猶有數枝花

於長生觀

在縣東十里河北元有瑩蟾子李道純住觀內世傳其得道飛昇又號昇仙觀

元井道學

泉記畧曰我元皇慶間道流李道純從劉道遠買地經營乃作二殿堂廡整肅為一方雲水都會復為通仙庵

比屋竇椒二山之巔茂林美樾下瞰巨野兩城亭臺之麗長江舳舻之勝晨烟夕霞波光山色皆几案中物矣

夫道言乎無言事乎無事故以文為華名為醑唯醑實是務今道人方且尚辭要譽是棄實而華舍醇而醑不

其悖乎然有以也夫進處有時消長有數故不可為而強為與可為而不為君子恥之今觀長生之作其得時

數之可為者乎是可紀也

通真觀

祠之且百年而燬矣本江海故地泥沙斥鹵君畚土輦石峙板幹而基之由至元甲申迄大德丁酉積十四年而殿堂門廡房室庖庫園田倉庾罔不畢備與九宮潯陽相高盛矣嗚呼學無大小咸欲其傳也久而益非其宗至或自畔所受余每竊謂焉今欲若君體無為而用無不為真老氏之徒歟君名希復號疑和冲妙崇正法師為通真第一代祖云 明黃瓚遊通真觀詩閉門春色有無中明發招尋仗寓公花近鑿江憐蓓蕾人於丹觀覓崆峒郊原久渴鋤犁雨樵牧新瞻旌 三茅觀 在新施風我亦舊人回白首十年修竹漫西東 一在八字橋

神霄宮 即乾明寺址宋宣和中 碧霞行宮 一在八字橋 一在八字橋

一在中開河濱 真武殿 在南 三官殿 一在新開口 一在瓦屑舖

高郵州

光孝禪寺 在州之舊城西南隅唐時建寺舊有浮圖九級唐舉直禪師所造龍爪去僅存六級因謂之斷塔州人增修至七級焉 宋陳造光孝寺建佛殿疏有唐名刹合盛於熙朝大雄秘宮劣存於故址劫火

歎遭罹之酷精藍墮寂寞之濱任持更幾人叔出季處之靡定經營不一日銖積寸累之有涯未免小舉而大遺幾成置本而徇末儻黃面老之像設未獲所棲則舉直師之愿心得無遺恨多助良以得道成事不嫌因人仗四眾之信心還千齡之壯觀繼今晨香暮火永燕醴徽祖在天之靈凡其片瓦尺椽無非給孤布金之惠

泉寺 在州之舊城西南或云即光孝寺因有醴泉井故名 宋秦觀醴泉寺開堂疏毛端寶刹曾何新故之常天下大禪安有去來之累惟古佛廟實今醴泉自百年香火之餘治一國風烟之際塔秘連還之玉骨殿藏及錦之貝文然而飛鳥啣花空存勝境真珠撒帳未遇明師逮軍旅之薦興獲法筵之初啓芳公長老少通教相晚悟宗乘密行則鄉黨之所歸依妙法則天龍之所回向游方既久崢海滋深願辭臃腫之居亟返歸來之駕為談不 **悟空寺** 在新安村神 **張墩寺** 在塘下村宋二以度無邊 居山宋初建 大觀間建

王磐詩幾年傳偈到空門今日來參老法髡流水五湖清入寺白雲千古結成墩欲將詩話咀禪味願借機鋒斷俗根古衲向予輕 一 **九耀寺** 在公田村宋 紹興間建 **安樂教寺** 指潭中水月淡無痕

在臨澤鎮宋乾明教寺在中市橋西宋淳熙間建宋乾道間建陳造游乾明寺詩竹風清如水

浣我塵埃顏老禪貧無錐小破蔬筍慳短轅下鷗夷共此半日閒住筆訊鶯燕把杯屬江山老夫病止飲苦語

澁莫刪揆予郊島寒着君季孟間江柳未遽天王禪寺折園花且同攀後夜短亭夢漫寄東風還

在新城遐觀橋東宋淳熙間建明自洪武景泰間皆增修之壯麗稱江左巨刹嘉靖中為倭寇所燬香聞數十

里火三月未滅寺有吳道子畫觀音像曾為盜竊渡江病作夢大士斥之曰送我還郵貸爾死盜懼復送還

光福教寺在三架鎮宋淳熙間建明張遜游光福寺詩路僻偏宜寺山僧攜我行穿林尋鳥道倚

檻聽泉聲元鶴去還返松花開華嚴寺在焦里村宋淳熙間建更清塵囂飛不到天籟與鐘鳴

興禪寺在界首鎮承天大梵講寺在新城多寶塔橋西宋時建元至正間建國朝

孫宗燹偈尋常茶飯沒思惟執板呼名未河院寺在州西南少誰眼見連鍋吞却底趙州何處更施為

武安湖濱舊傳湖旁嘗有夜光燭天居人相率掘之羅得石片鐫河院寺三字後遂不復有光因建寺焉

漢寺在州北寶慶寺在三架鎮南西安寺在沛城村竹林寺在嶽廟後

光孝院在州東廟橋東西兩地藏院並在臨澤鎮常住院在臨澤鎮延壽院在州西杭家嘴宋慶元間建又

建五百羅漢院一名華龍寺在州南焦里村宋時建宋秦觀五百羅漢圖記曰五百羅漢圖

一軸入定於龕中者一人陰樹趺坐而說法者一人左右侍聽者八人說經者六人課經者六人課已而收經

與誦而倚杖者各一人環坐指畫而議論者塵揮手杖支頤相嚮而談者各六人歸依寶塔者五人和南合坐

者六人稽首舍利光者八人飯餓鬼者四人食烏鳶者施魚鼈者各五人雲升者六人指現五色光者鉢現白

光者泉湧於頂者火燃於踵者袒而洗耳金環手隨求而立者各一人受齋請者七人受龍女珠獻者六人受

兩猊花獻者四人受往生花獻者七人受衣冠從三牛謁者五人受胡輪驢者七人受胡從兩橐駝而致琛者

四人受海神跪寶者五人騎龍者跨虎者乘馬者象駕者獅子馭者各三人為犀說法者一人後座者三人植

錫而座巨蟒上者一人背樹矚山鵲者六人注猱升者
 仰鳳集者閱麋鹿者各四人俛伏獬者翫舞鶴者各五
 人擷菡萏者一人從後者五人書蕉葉者五人持蕉葉
 而涉筆者二人焚香而茗飲者六人臨流而滌鉢者三
 人滌已而持歸者一人浣衣者就樹絞衣者浣已而歸
 者將浣而進者隔岸而覘者各一人洗屨者後洗而納
 屨者振衣而去者各一人削髮者為削髮者沐而待者
 解衣者既解收衣者各一人補毳者二人操刀尺者一
 人治綫者三人泉涌於石遠近而觀者十六人度石梁
 者三人欲度者四人行杖錫者二人導者二人贊者三
 人芒屨擔簦而歸者三人束裝而行者一人或坐或行
 或立跣趺欵欠杖拄笠負數珠白紵山曲水隈塗覲而
 卒遇者十八輩合一百二十有三人或坐或行或立背
 樓觀憑欄楯據危迫險俛瞰仰睇直視轉盼側睨旁顧
 近相目遠相望者二十八輩合一百三十九人凡羅漢
 五百人而佛處其中焉佛之旁又有寶冠珠絡持如意
 執蓮花座貌象者菩薩二右袒徒跣曲拳和南而後侍
 者弟子十瞻贊而前謁者十六甲冑椎髻挺劍秉鉞立
 左右者善神二別三十有一焉又童子有抱經室主茶
 奩荷策持瓶典湯徹器凡十有六鬼有馭龍馭馬象受

施食送齋書鱗身鳥味衣短後隱樹而窺者凡十有四
 雜人物有白衣胡跪獻花香珍怪衣冠而謁驅牛以從
 載犀象挈筐篚而進被甲服弓矢愕而瞻歎者凡十有
 九鳥獸有鳳鶴鵲烏龍虎犀象獅子馬牛橐駝蟠蟒戲
 貌猿猱大小四十有三然以羅漢為主故號五百羅漢
 圖世傳吳僧法能之所作也筆畫雖不甚精絕而情韻
 風趣各有所得其縣密委曲可謂至矣昔戴逵常畫佛
 像而自隱於帳中有人有所臧否輒竊聽而隨改之積數
 年而就余意法能亦當研思若此然後可成非率然而
 為之決也余家既世崇佛氏又嘗覽韓文公畫記愛其
 善序事該而不煩縟詳而有軌律讀其文恍然如卽其
 畫心竊暮焉於是倣其遺意取羅漢佛之像而記之顧
 余文之陋豈能使人讀之如卽其畫哉姑
 致敘之私意云爾元豐二年正月十五日

慈氏院

前講院

並在眉陳村俱

天王院

在柘梁村

俱明洪武間建 釋迦院

在北阿鎮明洪武間建

鍊陽庵

在遐觀橋東北

通

真庵

在時堡鎮

地藏庵

在北門外明萬曆間建

香積庵

在子嬰河南明萬曆

間建普賢庵即東寶勝庵在州東營翥雲庵在鳳凰橋藥師庵 楞

嚴庵並在城內放生庵 華藏庵俱在北門外蓮花庵 白衣庵

毘盧庵俱在西門外真君庵在東門內千佛庵在城南三祝庵在乾

明寺團瓢庵在西教場善慶庵在西門外浪息庵在北水關海潮庵在朱

家水陸庵在鍊陽庵後觀音庵一在城隍廟東一在東嶽廟西壽佛庵在八里河

堤鎮海庵在海口鎮萬壽庵即狀元墩在崇聖祠後元妙觀在市橋東

建白鶴觀在州治東即后土夫人祠佑聖觀一在城中改為壽佛寺一在

城南入崇寧觀在臨澤鎮上真觀在新城鎮又有上真碧霞

宮在州治北舊名泰山元君祠真武殿在州城北明三官廟在高公橋下

興化縣

定慈禪寺在縣西文林里東廣福教寺在縣東北通利里唐元和間建

明嘉靖間寺火佛腹中有紅紙凌烟而出則建寺時塑像疏也殿脊上有小鐵塔相傳吳越王錢弘俶所造

羅漢寺在縣東八十里木塔寺在縣東鄉六十里唐長

其花之盛衰占歲豐歉國朝王貴一詩舍舟遵陸跋荒叢古寺蕭條入望中雙樹百年來法雨斷橋斜日掛

晴虹天驚鵬運搖空濶湖起龍蟠擁大崇福寺在縣東

雄向夕登樓探海氣蒼茫萬里迅飄風七十

唐太和西寶嚴教寺在縣西迎恩里碑目云興化舊縣

為唐大順九年物寺尚存國朝李國宋寶嚴寺人日雨雪詩重陰漠漠靜禪居雪壓孤松暮影疎燈火晝寒

空悲水旱餘南畝只今憂更切來朝風景欲何如北廣

福寺在縣東三十里義阡寺在北門外宋時思講寺在

門外文正里南北兩勝果寺並宋紹興間乾明寺在縣

四十里宋乾道間建後地藏寺在南門外法輪寺在縣

祀真武又稱真武廟作里明萬曆間建內為三級浮圖鎮以相國李春芳玉

帶睥睨一水下滄浪驟雨湖風黑新晴觀音寺在縣東上

浦日黃故人蕭寺裏家醞遠攜將觀音寺在縣東上

生院在縣東北八十丁溝院在縣西北三十黃陂院在

西北三十里瑞祥院宋淳化間建元慈氏院在縣東七

曆間建又有茆堊慈卜賽院在縣東七十里法華院在

氏院宋慶元間建豐鎮宋元龍珠禪院在勝湖里舊為準提庵明崇徵間

於此奉召入京付其大弟子王之增地闢池遂成勝

境戶外綠水遶堂前柳隱經行路花迷問渡船林端鳴翠

羽堦下湧青蓮杳杳晨鐘度微微夕唄傳魚龍圍講席

鳥雀集齋筵會理知生幻忘言悟象先境幽羣動寂夜

靜一燈然問法來初地冥心學四禪願捐身世累長擬

奉金仙李沂詩蒹葭深處掩禪關支遁何須更買山

百頃澄波孤磬遠半林斜日老僧閒澗花說法頻開落

水鳥忘機任往還片刻對君浮念盡願分席地寄顏顏

李國宋詩南宗心印水雲邊水淨空潭月在天若道

本來無一物老大佛庵在滄極樂庵在永般若庵在北

龍何事抱珠眠大佛庵在滄極樂庵在永般若庵在北

觀音庵在平普渡庵在中營三祝庵在司千佛庵在北

普潤庵在滄浪里白衣庵在勝開元觀在縣治大街來范里

大曆間建宋元明歷修之元至正中兵解其殿三清觀

之左柱有血流出又水火二神現示殿脊乃止

在西門外陽山里宋大觀間建四靈觀在字鶴里元昇

名真武祠元中統間改今名玉虛觀在昇仙

真觀在昇仙里明佑聖觀在太平里後玉虛觀在昇仙

泰間玉皇閣在司老祖廟在勝湖里龍舌津上真武廟

在司徒里一名祖師廟又三官堂在滄浪里明洪武間

有祖師廟在東營一舖建嘉靖間改奮忠祠

揚州府志

卷之二十五

寺觀

真武廟

玉皇閣

老祖廟

三官堂

真武廟

玉皇閣

老祖廟

三官堂

真武廟

玉皇閣

老祖廟

三官堂

真武廟

天啓間重建
於開橋西

寶應縣

寧國寺 在嘉定橋東 唐貞觀間建 真如寺 在縣治南唐上元中尼唐

興寺 在寧國寺西 齊興寺 在磨旗墩南唐保泰間建宋 乾德中賜額梁武帝曾讀書

於護國寺 在縣西四十里 天宮寺 在鶴兒灣宋 政和間建 靈芝寺 在

在孝義鄉宋紹定 永明寺 在北門外弘濟河 潼溝寺 在

東南七 觀音寺 在湖 龍竿院 在射陽鎮唐大曆間建初

十里 甫里院 在侯村鄉唐天祐間建屹立湖中 蜺

作龍竿寺 望之如孤嶼相傳水溢則寺浮

墟院 在永寧鄉唐太和 蘭亭院 在王野鄉宋 天宮慈院

在三阿鄉宋 崇勝院 卧輪院 東西北三壽安院

艾塘院 興福羅漢院 福聖院 縣志云俱舊院 一宿

庵 在南門外明 地藏庵 在南門外明 淨土庵 在鐵橋口

建 白衣庵 在縣治東南 觀音庵 在東門外明 蓮池庵 在

東明天啓間建 國朝王式丹蓮池庵看菊贈天峯上

人詩二首入門頓洒然參差見秋花冶黃與媽紅碎剪

十丈霞惚恍維摩室珠林雨華葩塵埃一以掃羣坐寂

不譁心清繞屋香微風落簷牙 遠公飽世味老乃入

禪定忽忽衆芳殘晚香秀三徑閒來拈一枝大笑無人

聽蜂蝶那得知曦光照晶瑩慚非陶淵明過溪約方訂

杯渡庵 在弘濟河西 萬壽庵 在賜租亭北舊有池為縣

湧蓮庵 在魚 旃檀庵 在縣 光明庵 普濟庵 九華庵

文殊庵 並在北 普善庵 在南 葦庵 在東 準提庵 在弘

西 三曇庵 盧家庵 並在殷 海臺庵 在界 泰山殿 一名

碧霞

院

行宮明萬曆間河工告成遣
官致祭太后命中官掛袍
西門外運河西一在黎城鎮
一在平江莊一在汜水鎮

真武殿 在瑞芝
三官殿 在

崇真廟 在縣治東明
洪武間建

泰州

萬壽報恩光孝禪寺

在州治西晉義熙間建宋崇寧間
賜崇寧萬壽寺額政和間改天寧

萬壽寺紹興間以徽宗所建道場賜名報恩光孝後燬
於兵紹熙間重建陸游為之記後又稱圓通禪林
宋陸游重建報恩光孝寺記天下無不可舉之事亦無不
可成之功始以果終以不倦此事之所以舉而功之所
以成也海陵通州之間自建炎後為盜區戰場中雖息
兵然猶鬼嘯狐嗥於藜莠瓦礫中自官寺民廬皆畧具
爾未幾復有紹興辛巳之禍前日之畧具者又踐蹂燔
燒滌地而盡乾道淳熙以來中外無事涵養滋息且以
國力興葺之迄今四十年而城郭屋邑尚未能復承平
之舊至於浮屠之廬又非郡縣所急或盛或衰皆在仕
者所不問則其舉事若尤難者嗚呼是特不遇浮屠之
傑耳信有之未見其果難也泰州報恩光孝禪寺是已

寺始為天寧萬壽寺今名蓋用紹興詔書改賜亦火於
辛巳之變有祖彥師者復葺之未成而化中間屢易主
者至紹熙中今長老德範師應轉運陳公損之之請而
至寺雖粗建而大役多未之舉有巨鐘千石方寺壞於
兵時樓焚鐘墮扁而不壞範始至奮曰鐘不壞寺將興
之符也吾舉事將自鐘始乃建樓百尺以棲鐘鐘始鑄
歲在乙卯至是三乙卯矣而樓成人咸異之遂議佛殿
殿之役最大度費錢數千萬見者縮頸曰使可為豈至
今日耶範曰不然吾當與有緣者力成之不敢以難故
止已而有居士劉洪首施錢五百萬施者不勸而集積
為四千萬有奇乃伐木於黃岡蔽流而下方役之興以
關征為懼常平使者王公寧聞之曰斯殿以資永祐陵
在天之福孰敢議者吾當任其事於是所至皆為弛禁
殿以崇成為重屋八楹東西百三十六尺南北九十六
尺高百一十尺佛菩薩阿羅漢三十有一軀會王公去
而後使者韓公挺取華嚴經語書殿之顏曰最吉祥殿
範又為閣六楹以奉今天子昔在潛邸賜前任持覺深
碧雲二大字閣之廣袤雄麗亦畧於殿稱餘若方丈寢
堂廚庫水陸堂兩廡累數十年不能成者皆不淹歲而
備彙其費為緡錢二十萬在他人若寢食不遑暇範獨

從容倡道以進其徒一馨欬一顧視皆具第一義學者
 往往得入而其師別峯之法遂盛行於江淮間矣凡一
 寺內外莫不粲然復興是殿實為之冠慶元六年夏四
 月範使其書記蜀僧祖興來求予作碑予既盡述其始
 末且為之銘銘曰海陵奧區名震中長淮大江為提封
 於皇徽祖御飛龍臣民薦福遐邇同是邦巍然千柱宮
 中有廣殿奉大雄壞材蔽江西徂東波神呵護如雲從
 璇題藻井翔虛空丹碧髹堊無遺工劫火不能壞鴻鐘
 雷震鯨吼聲隆隆層閣闕奉龍鸞蹤榮光夜起騰長虹
 徽祖聖德齊天崇澤覃草木百昆蟲咨爾梵眾極嚴恭
 熙運共慶千載逢
 長佑農扈銷兵鋒
 淨業禪寺 舊名彌勒教院在姜堰鎮晉義熙間建
 禪寺 舊名北山寺在州北二里唐寶曆間建王屋禪師
 道場也宋嘉祐間改名開化有浮圖高二百尺據
 州之形勢建炎中燬
 東山寺 舊名東山常樂教寺在南
 於兵淳熙間復建
 山教寺 在州治南唐乾符間建賜額護國寺宋治平中
 改資福禪院政和中改神霄玉清萬壽宮建炎
 初復為資福寺淳熙間燬紹熙間
 重建明崇微間增修名南山寺
 景德寺 在茅山莊宋
 景德間建

羅漢寺

在州治北宋景德間建

岱嶽寺

在姜堰鎮宋至和間建

旌忠寺

在州治北

宋建炎

寶福寺

在州治東北宋嘉定間建

廣福教寺

在海安鎮宋景定間建

報

國禪寺

在州西南本報國庵明方誌禪師從天竺飛錫至此改建為寺

護國寺

在州治北戴家

澤天寧寺

在州治東

彌陀寺

在夾周莊

觀音寺

一在寧鄉鎮一在梁

場一在草堰場

廣明寺

在州治北

潮音寺

在州治西南

覺應寺

在州

治東北明

移風寺

在城西橋

寶相寺

在溪鎮壽聖寺

一在秦潼

茶大聖寺

一在富安場

義阡寺

一在安豐場

延壽寺

在

駒迎福寺

妙安寺

湧金禪院

在州治西南

聖果

在

得金故名

天寧院

在州治東

西蓮教院

在州西今為

聖果

院在東臺場

唐貞觀時建

名勝志云

院有高麗鼓偽唐

保大中隨潮漂至者宋范仲淹詩千年人已化三

昧語空傳唐世碑
猶在高麗鼓半穿
北禪教院
回車教院
華嚴教院

永安教院
千佛教院
勝因教院
慈氏教院

云俱舊
院今廢
水月庵
在光孝寺西第
廣蔭庵
在州治東南明
萬曆間州太僕

陳應
樂善庵
在太和橋明天啓間
放生庵
在小西湖亦

芳建
準提庵
彌陀庵
並在光
祇園庵
在新
幻竹庵
在州治

聖壽庵
在南
永興庵
在吉
吉祥庵
在桑
唯心庵
在港

慶庵
在光
延生庵
在便
普照庵
在州
仙源萬壽宮
在州

南本樂真觀梁大同間以樂子長故宅為觀在樂真橋
唐大中間移建茲地宋大中祥符間天書降詔建天慶

觀遂以樂真觀為之崇寧中虛靜冲和先生徐守信赴
闕有詔展修規屋至五百區大觀間賜仙源萬壽宮名

建炎間遭兵燹後內侍李需重建於城東鋪土作基而
泥沙不堅禱於虛淨像前其董役者夢神翁語以東南

有隙地十畝可取土因更取是土深至及泉而功未竣
方以為憂忽有父老日第休役三日自可濟如其言土

果復滿工畢
碧霞行宮
在州治西南
大隱觀
在州之謙

猶餘阜焉
碧霞行宮
一名祐生祠
大隱觀
樓西宋建

炎間海陵仙人高先生捨宅為庵名曰大隱
後修直得道遂稱大隱觀後世又稱海仙觀
樂真觀
在西

門內經
元帝觀
一在南門外
新城祐聖觀
在州治北一

武橋
元帝觀
一在港口鎮
新城祐聖觀
名新城觀觀

南舊有洗馬亭養龜池
宋方岳遊新城祐聖觀詩出
郊便覺絕喧闐節物驚心歲序遷圩岸有田多種秫野

塘無處不生蓮白蘋洲畔回寒雁青草湖頭卧釣船倒
指重陽無幾日登高仍上碧山巔
劉萬春次韻詩當

年歌管此轟闐豈料滄桑有變遷翠縷尚牽橋畔柳紅
衣已落渡頭蓮田疇處處皆儲水村市家家可放船不

向元都窮勝覽更
上真殿
在北門
三官殿
在州治西

於何地覓山巔
上真殿
外壕上
三官殿
伏龍橋
三

光殿
在州治
善利廟
辭郎廟
和合廟
在經

廟
一在州治東厲壇後
一在州西二十里

寺觀

揚州府志卷之二十五

終

