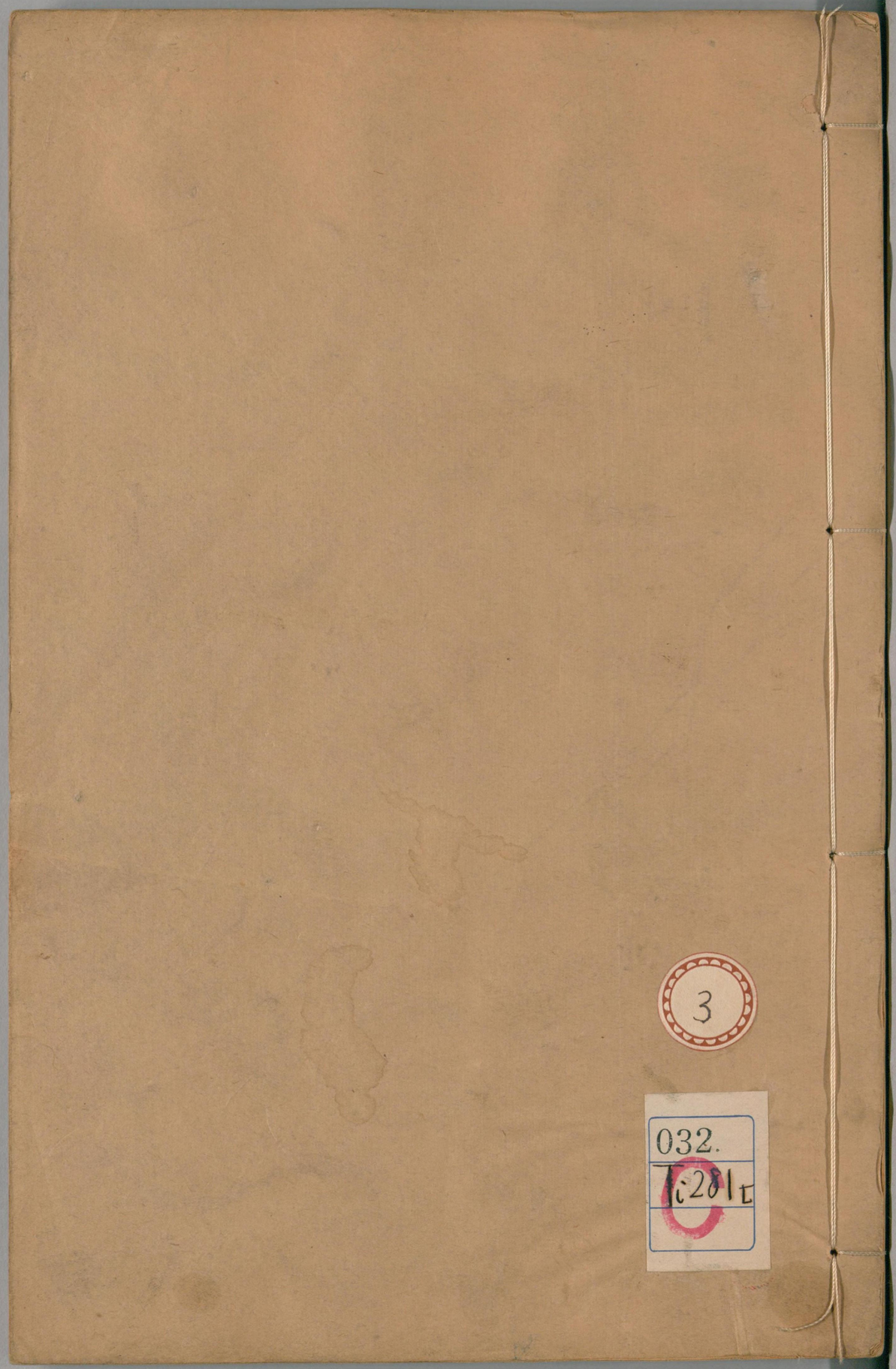

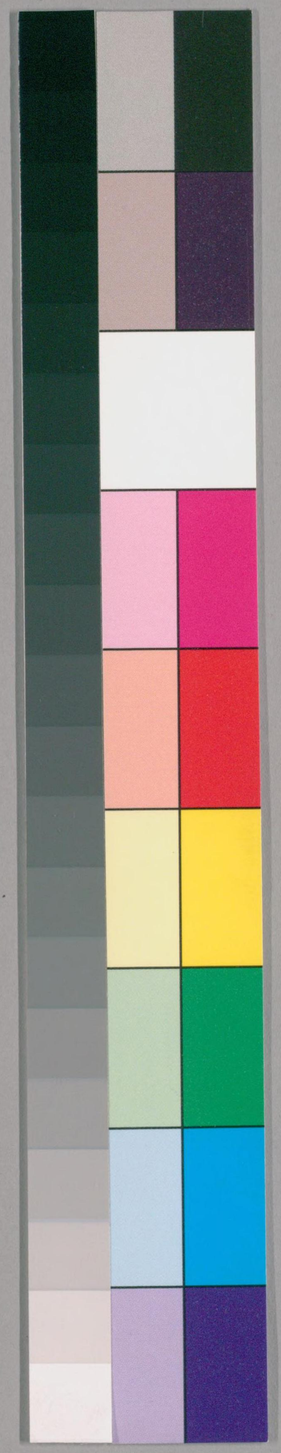

国立国会図書館　タイトル『天中記60巻』 請求記号 032-Ti281t

ガラス使用

ガラス使用
国立国会図書館　タイトル『天中記60巻』　請求記号 032-Ti281t

国立国会図書館　タイトル『天中記60巻』 請求記号 032-Ti281t

ガラス使用

明陵陳耀文晦伯甫纂
四明屠　隆緯貞甫校

雨

輔時 雨者輔時生養均遍故謂之雨禮統雨者輔也付名

天地之施 雨者天地之施也河圖帝通紀陽制于陰故爲雨

春秋潛潭巴

陰陽和 天地之氣和則雨曾子

二氣均 王弼云雨者陰在於上而陽薄之而不得通則烝而爲雨此說非也何者夫陰陽二氣生於黃泉氤氳交結出地爲雲二氣力均則能爲雨或陰氣少而陽氣

265453
国立国会 27.4.21
国立国会図書館　タイトル『天中記60巻』　請求記号 032-Ti281t
ガラス使用

多或陰氣多而陽氣少皆不能爲雨也小畜不雨者陰氣少也小過不雨者陽氣少也小畜上九既雨既處者陽極則陰也故孔子曰天作時雨山川出雲雲也者非一氣能生者也譬之於炊或有水而無火有火而無水皆不能生氣必須水火備而後氣生氣生本於釜中非結成於甑上也由此而論雲必結於地中陰陽相將而出非陰先而陽後尚不能爲雲豈能爲雨乎兼明書

地氣 風爲天氣雨爲地氣風順時而行雨應風而下命曰天氣下地氣上陰陽交通萬物成矣范子計然

陰氣 天將雨人之病爲之先動是陰相應而起也天將陰雨又使人睡卧者陰氣也漢名臣奏

神雨 神農之理天下欲雨則雨五日爲行雨旬日爲穀雨一旬五日爲時雨萬物咸利故曰神雨尼子神農之治天下甘雨時降五穀繁植淮南子

雲族 黃帝見廣成子於空同曰而治天下雲氣不待族而雨莊子族雲飛泉室震風沉羽卿鮑照詩

洗甲兵 文王間散宜生卜伐紂吉乎曰不吉鑽龜龜不兆數著不交而折將行之日雨輜車至軫行之日幟折爲三散宜生曰此卜四不祥不可舉事太公進曰是非子之所知也祖行之日雨輜重車是洗濯甲兵也六韜

暴雨 太公爲灌壇令武王夢婦人當道夜哭問之曰吾是東海神女嫁於西海神童今灌壇令當道廢我行我

行必有大風雨而太公有德吾不敢以暴風雨過是毀
君德武王明日召太公三日三夜果有疾風暴雨從太
公邑外過博物志

風波立霽 武王伐紂至河上雨甚疾雷晦暝揚波於河
衆甚懼武王曰余在天下誰敢于志者風波立霽搜神記

雨必以夜 周公載紀而天下太平當此之時雨不破塊
風不鳴條旬而一雨雨必以夜無丘陵高下皆熟鹽鉄論

淫雨 宋大水公使弔焉天作淫雨害於粢盛若之何下
弔對曰孤實不敬天降之災又以爲君憂拜命之辱左莊十一年

膏雨 子游荅季孫曰以子産之仁愛譬夫子其猶浸水
之與膏雨乎夫浸水所及則生不及則死膏雨之所生
也廣民之爲賜也普莫識其由來者孔叢子 孔子相魯有
月不令而行沛若時雨之灌萬物莫不興起也鹽鉄論

月離畢 孔子出使子路齎雨具有頃天果大雨子路問
其故孔子曰昨暮月離于畢後日月復離于畢孔子出
子路請齎雨具孔子不聽出果無雨子路問具故孔子
曰昔日月離其陰故雨昨暮月離其陽故不雨論衡

商羊舞 齊有一足之鳥飛集殿前舒翅而跳齊侯異之
訪諸孔子孔子曰此鳥名曰商羊昔童兒在屈其一腳
振迅兩臂而跳且謔曰天將大雨商羊鼓舞今齊有之
其應至矣急告民趨治溝渠脩堤防果大霖雨諸國傷
害人民唯齊有備家語

假盖孔子將行雨而無盖門人曰商也有之孔子曰商之爲人也甚悋于財吾聞與人交推其長者違其短者故能久也家語

雨水滅表齊韓魏共攻燕楚王使景陽將而救之暮舍使左右司馬各營壁地已植表景陽怒曰女所營者水皆至滅表焉可以舍乃令徙明日大雨山水大出所營者水皆滅表軍吏乃服戰國策

狸知雨有客詣董仲舒談論微奥仲舒疑之客又云天欲雨仲舒因戲之曰巢屋却風穴處知雨卿非狐狸卽其老鼠客化爲老狸而走幽明錄

流粟鄒子曰朱買臣貧賤之時孜孜脩學不覺雨之流粟令鳳守鷄以竿授其手中鳳執竿讀書雨大至不覺執竿如故其妻還見麥流甚以爲怒鳳亦不愧後漢

蟻封穴東觀漢記云沛獻王輔善京氏易永平五年少雨上以易林占之繇曰蟻封穴屋大雨將至以問輔輔曰蹇艮下坎上艮爲山坎爲水山出雲爲雨蟻穴屋時雨將至故以蟻爲與屋

豫備任文公爲治中從事時大旱白刺史曰五月一日當有大水其變已至不可防救宜令吏人豫爲其備刺史不聽文公獨儲大舩百姓或聞頓有爲防者到其日

栗志在經傳也

旱烈文公急命促載使白剌史笑之日將中天北雲起須臾大雨至餔時湔水涌起十餘丈突壞廬舍所害數千人後漢書

噀酒 邵信臣爲少府南陽遭火藝數萬人信臣時在丞相匡衡坐心動會酒東向漱之遭火處見雲西北來冥晦大雨以滅火雨酒香邵氏家傳後漢書郭憲從駕噀酒厭齊國火神仙傳欒巴正旦救成都火成武丁於周昕坐噀酒救臨武火晉書佛圖澄於石虎臺救困州火俱同

隨車 百里嵩字景山爲徐州刺史境遭旱嵩出巡處甘雨輒澍東海祝其合鄉等二縣父老訴曰人等是公百姓獨不迂際乃迴赴之雨隨車而降謝承書鄭弘爲騶令勤行德化魯國當春大旱五穀不豐騶獨致雨偏熟邊淮陰太守消息繇賦政不煩苛行春大旱隨車致雨後漢

燃木 樊英隱於壺山嘗有暴風從西方起英謂學者曰成都市火甚盛因含水西向漱之乃令記其時日客後有從蜀來云是日大火有黑雲從東起須臾大雨火遂得滅後漢書

避雨 茅容耕于野時與等輩避雨樹下眾皆夷踞相對容獨危坐逾恭郭林宗行見而奇之因請寓宿後漢書

折巾 郭林宗嘗於陳梁間行遇雨巾一角墊時人乃故折巾一角以爲林宗巾其見慕如此後漢書

留客 昔羽山有神人焉逍遥于中岳與左元放共遊蕭

265453

国立国会図書館　タイトル『天中記60巻』　請求記号 032-Ti281t　　ガラス使用

子訓所坐欲起子訓應欲雷之二日之中三雨今呼五月三雨亦爲雷客雨（陸機要覽）

刻雨期 管輅與倪清河刻雨期倪未信輅曰十六日壬子直滿畢星中已有水氣水氣之發動於卯辰此必至之應也又夫昨檄召五星宣布星符剌下東井告命南箕使召雷公電父風伯雨師群岳吐陰眾川激精雲漢垂澤蛟龍含靈爍燁朱電吐咀杳冥殷殷雷聲噓吸雨靈習習谷風六合皆同咳唾之間品物流形天有常期道有自然不足爲難也向暮果有艮風鳴鳥日未入東南有山雲樓起黃昏之後雷聲動天到一更中星月皆沒風雲並興玄氣四合大雨河傾倪調輅言誤中耳不爲神也輅曰誤中與天期不亦工乎（管輅別傳）

蓋覆 劉基字敬輿鄱子也姿容美好採權愛敬之權大暑時嘗于船中宴飲於樓船上值雷雨權以蓋自覆又命覆基餘人不得也其見待如此（吳志）

蠹粟 懷帝永嘉中州梁雨十旬麥化爲飛蛾又荆州久雨粟化爲蠹虫中郎王義輿表曰堯生神禾晉有蠹粟陛下自以聖德何如帝有慙色

霖浩 元魏高祖詔云撫師于霖浩之辰（魏書）

率眾訴天 苟金龍爲梓潼太守帶閬城戍主梁人攻圍會金龍病妻劉率厲拒戰百有餘日井在城外尋爲賊陷城中絕水劉集眾告天俄而澍雨劉命出公私布絹

乃至衣服懸之城中絞而取水所有雜器悉儲之於是人心益固梁人退宣武嘉之官其子

雨珠 梁大同中嘗驟雨殿前徃徃有雜色寶珠梁武帝觀之甚有喜色虞寄因上瑞雨頌帝謂寄兄荔曰此頌典裁清拔卿家之士龍也陳書

風雨不異 王惠常臨曲水風雨暴至坐者皆馳散惠徐起不異常日不以霑濡而改南史

暴雨不改 裴粲會詣清河王惲下車始進便屬暴雨粲容步舒雅不以霑濡改節惲乃令人持蓋覆之歎謂左右曰何代無奇人魏書

當雨堂 古槐中蟻穴也元魏時盧汾嘗叩樹有一女子衣青出引汾入見廳堂危豁有堂題曰審雨堂窮神秘苑

月額雨 金樓子自叙云初至荆州孟秋之月亢陽日久月旦雖雨俄而便晴有人云月雨額千里赤盖旱之徵也吾筮當雨又以十七日筮于時雲卷金翅日暉合璧紅塵暗陌丹霞映峙咸謂亢陽之勢未沐膏澤筮遇坎之比予曰坎者水也子爻爲世其在今夜三更乎地上有水稱之爲比其夜果有甘雨

浮漚 陳後主泛舟樂遊于河忽遇雨浮漚生宮人指浮漚曰滿河珍珠因名其河爲珍珠河金陵志

雨宫 張元賓得仙入華陽洞爲理禁伯其職主水蓋雨官也眞誥

李靖行雨 李靖微時嘗射獵靈山中會暮投宿一巨宅有老婦延之中夜扣門甚急婦人曰此非人世乃龍宮也今天符命行雨二子俱出計兩處雲程合踰萬里欲奉煩頃刻如何遂命黃頭輔青騮馬又命取雨器乃一小瓶子繫於鞍前戒曰馬躍嘶鳴取瓶中水一滴滴馬鬣上謹勿多也既而電掣雲間見所憩村連下二十滴既歸老婦泣曰何相負之甚此一滴乃地上一尺雨也此村夜半平地水深二丈豈復有人妾已受譴杖八十矣 玄怪錄

優賢之應 貞觀末房玄齡避位屏第時天旱太宗將幸芙蓉園以觀風俗玄齡聞之戒其子曰鑾輿必當見幸亟使掃洒兼備饌具有頃太宗果先幸其第便載入宮其夕大雨咸以爲優賢之應 大唐新語

武為雨表 谷那律常從太宗出獵途中遇雨上問油衣若爲得不漏那律曰能以瓦爲之必不漏矣意欲太宗不爲畋獵太宗悅賜帛二百段 舊唐書會要 語林作高宗

裴儉更命 裴行儉高宗時爲定襄道大總管討突厥大軍次單于北暮已立營塹壕既周行儉更命徙營高崗吏白士安堵不可擾不聽促徙之比夜風雨暴至前占營所水深丈餘衆莫不駭嘆問何以知之行儉曰自今第如我節制毋問我所以知也 唐書

開元雨雹 神龍元年七月洛水漲壞廬舍宋務先疏曰雨

暘或愆則貌言爲咎雩禜之法存乎禮典今暫逢霖雨卽閉坊門豈有一坊一市遂能感召靈星暫閉暫開便欲發揮神道哉至今巷議街言共呼坊門爲宰相謂能節宣風雨燮理陰陽夫如是則赫赫師尹便爲虛設悠悠蒼生復何所望唐休璟以霖雨爲害咎在主司上表解任翼移陰咎之徵復免夜行之責（舊唐五行志）

牛羊 景龍中洛下霖雨百餘日宰相不能調陰陽乃閉坊市北門卒無効霑溢益甚人歌云禮賢不解開東閣燮理惟能閉北門（朝野僉載）時駕車者苦甚泛街中言曰宰相不能調陰陽致茲恒雨令我泛行會中書令楊再思過謂之曰於理則然亦卿牛劣耳（舊唐五行志）

雨工 儀鳳中柳毅於涇陽見婦人牧羊道畔怪而問之曰洞庭龍君小女也問牧羊何用曰非羊也雨工也雷霆之類也毅後配此女開元中猶在（異聞錄）

知雨 邠王守禮章懷太子之子也時雖積陰累日守禮白於諸王曰欲晴果晴慼陽涉旬守禮曰卽雨果連澍岐王等奏之云邠哥有術守禮曰臣無術也則天時以章懷遷謫臣幽閉宮中十餘年每歲被勑杖數頓見瘢痕甚厚欲雨臣脊上卽沉悶欲晴卽輕健臣以此知之非有術也（舊唐書）

占雨石 蘇頲有一錦紋花石鏤爲筆架置於硯席間每天欲雨卽津出如汗逡巡而雨頲以此爲雨候（開元遺事）

国立国会図書館　タイトル『天中記60巻』　請求記号 032-Ti281t
ガラス使用

霖鈴 上既幸蜀初入邪谷霖雨彌旬於棧道中聞鈴聲與山相應上悼念貴妃因採其聲爲雨淋鈴曲以寄恨焉明皇雜錄

御史雨 顏眞卿開元中爲監察御史使河隴時五原有冤獄久不決眞卿至立辨之天方旱獄決乃雨郡人呼之御史雨舊唐書

李德雨 太和七年二月二十八日蒙恩守本官平章事時樞機不密二十六日京師已盛傳明日有麻二十七日寂然皆言已中止不行矣文宗與樞密使手詔示諸相其詞曰命相絕是重事適看曆日明日晨非隹二十八日方下云去冬命春久無雨雪昏霾尤甚是日甘澤沛然樞密使謂予曰禁中喜此宮人呼相公向下一字訛音李德雨矣李德裕兩朝獻曆記

乾雨 泗州門監王忠政云開成中死十二日復活始見一人碧衣赤幘引臂登雲曰天召汝行雨隸於左落隊其左右落隊各有五方甲馬簇於雲頭俯向下重樓深室囊櫃之內纖細悉見更異者見米粒長數尺凡兩隊而一隊於小項餅子貯人間水一隊所貯如馬牙硝末謂之乾雨雨皆在前風車爲殿唐年小錄

霖甚 豆盧琢乾符中拜相宣制日大風雷雨扳樹左丞常蟾與琢善往賀之琢言及雷雨之異蟾曰此應相公爲霖作解之祥也琢笑曰霖何甚耶及巢賊犯京師琢

遇害於張直方之第識者以風雷不令之兆（舊唐書）

假雨具 孔極侍郎爲補遺時嘗朝回值雨而無雨備乃於人家簷廡下避之過食時雨益甚其家乃延入廳事有一叟出迎甚恭酒饌亦甚豐潔極爲謝之且假雨具叟曰其閑居不預人事寒暑風雨永嘗冒也置此欲安施乎令於他處假借以奉之極退而嘆嗟若忘宦情語人曰斯大隱者也（北夢瑣言）

雨惧抽稅 南唐時關司斂率尤繁商人苦之屬近甸亢旱一日宴于北苑烈祖謂侍臣曰畿甸雨都城不雨何也得非獄市之間違天意歟申漸高乘談諧進曰雨惧抽稅不敢入京烈祖大笑卽下令除一切額外稅信宿之間膏澤告足（南唐書）江南野錄作李家明從后主登錄

雨不破塊 太平之世雨不破塊（春秋說題辭）太平之時五日一風十日一雨歲凡三十六雨此休徵時若之應（易飛候）夫風氣雨露本當和適儒者論太平瑞應言其風祥露甘風不鳴條雨不破塊可也言其五日一風十日一雨褒之甚也風雨雖適不能五日十日正如其數（論衡）

屏翳 廣雅云雨師謂之屏翳山海經屏翳在海東人謂之雨師天問屏號起雨何以興之虞喜志林雨師屏翳大象賦太白降神于屏翳注云其精降爲雨師之神張

景陽詩飛廉應南箕豐隆迎號屏顏師古云屏翳一曰萍號屏翳雷師章懷思玄賦注曰雲師李善選注云說者雖多併無明據曹植詰咎文云河伯典澤屏翳司風洛神賦屏翳收風川后靜波植既以爲風師不可引他說以非之韻府群玉翳字下引洛神賦按大人賦召屏翳誅風伯刑雨師如相如之言又非風師矣今折衆論以雨師爲正風俗通云雨師玄冥列仙傳赤松子神農時雨師

凍雨 爾雅暴雨謂之凍雨註今江東呼夏月暴雨爲凍雨離騷云令飄風兮先驅使涷雨兮灑塵

東雨 陸機九愍感逝云眷南雲以興悲蒙東雨而涕零

苦雨 左傳申豐曰春無淒風秋無苦雨杜預曰苦雨爲人所患苦也陸士衡詩淒風迮時序苦雨遂成霖晉湘尼宋伍緝之並作苦雨賦

秋霖 左傳曰雨三日以往爲霖篡要云苦雨亦曰愁霖江淹詩有淫與春節愁霖貫秋序應瑒王仲宣曹子建陸雲並作愁霖賦

陵雨 法言曰震風陵雨然後知厦屋幷幰李軌曰陵雨暴雨也陸衡演連珠曰迅風陵雨不謬晨禽之察

長雨 蔡邕霖賦云瞻玄雲之晻曖懸長雨之森森

幽雨 宋孝武之江州詩山曲蒙幽雨江路結流寒

屑雨 木玄虛海賦崩云屑雨淊泪泪汪屑雨飛灑之貌

雨絲 蔡邕表志云罪惡無狀投畀有北灰滅雨絕世路

無由陳琳檄吳將校曰雨絕於天虞翻交州上孫權書曰罪棄雨絕拜賀無階曹子建文帝誄曰雲往雨絕文欽降吳表云秉命不幸常隸魏國雨絕于天自知無路潘岳楊氏七哀詩灌如葉落樹邈然雨絕天晉傅玄辭忽如雨絕雲郭璞詩高下理自殊一乖雨絕天江文通雜傳詩雨絕無還雲花落豈留英

雨足 晉張協雜詩曰雲根臨八極雨足灑四溟又云翳翳結繁雲森森散雨足曹毘請雨文曰雲根山積而中披雨足垂零而復散

礎潤 淮南子山雲蒸而柱礎潤謝莊詩鵝起知風舞礎潤識雲流江淹詩水鸛巢層夔出雲潤柱礎

鼃晨 以炭與物稱之使輕重等懸室中天將雨則炭重天晴則炭輕感應類從志

鼃竅 穴藏先知雨陰暗未集魚已噞喁巢居之鳥先知風樹木未搖鳥已翔春秋漢天文含孳

鶴鳴 鶴鳴于垤婦歎于室薛君曰鸛水鳥巢居知風穴處知雨天將雨而蟻出壅土鸛鳥見之長鳴而喜韓詩

鵝知 前天文志天將雨鵝知之師古曰逸周書知天文者冠鵝冠以鵝知天時故也

焦明至 焦明至爲雨備焦明水鳥也樂聲儀

黑蜧躍 淮南子曰犧牛騂毛宜於廟牲其於致雨不若黑蜧高誘曰黑蜧黑蛇也潛於神泉能致雲雨許慎曰

黑蜧神虬潛泉而居將雨則躍張景陽詩黑蜧躍重淵

商羊舞野庭

朱鱉浮 朱鱉浮於波上必大雨治南子

黑猪渡河 夜半天漢中有黑氣相逐俗謂之黑猪渡河雨候也朝野僉載天河中黑雲亘雨謂之天河作壩瑣碎錄

鳩逐婦 埤雅曰鶻鳩陰則屏逐其雌晴則呼而返之語曰天將雨鳩逐婦爾雅翼云今人辨其聲以爲無屋住云

雲覆北斗 北斗者不欲雲覆之有黑雲覆之大雨傅子天丈要集韓休喜雨賦天垂貫斗之雲神召離畢之月

朝霞 張協雜詩金風扇素節丹霞啓陰期朝霞迎白日丹氣臨陽谷傳玄詩徂暑未一旬重陽翳朝霞吳諺云朝霞不出門暮霞行千里

月如仰瓦 江鄰幾云劉師顏視月占旱問之云古語有之月如彎弓少雨多風月如仰瓦不求自下雜志月初生而仰則月中多雨諺曰云云瑣碎錄

乾星照 晝雨夜見星明日復雨王建詩照泥星出依然黑淹爛庭花不肯休吳語云星宿照爛土明日依舊雨姚令威叢話云乾星照濕土又諺曰雲行西星照泥皆言雨候也瑣碎錄

古花雨 提要錄杏花開時正值清明後必有雨也謂之杏花雨古詩沾衣欲濕杏花雨吹面不寒楊柳風

潑火雨 河朔人謂清明雨爲潑火雨退齋雅閒

榆莢雨 三月榆莢雨高地強土可以種禾 氾勝之書

浹雨 風土記夏至雨名黃梅雨霑衣服皆敗黜四時纂要云梅熟而雨曰梅雨又閩人以立夏後逢庚日爲入梅芒種後逢壬爲出梅 瑣碎錄

分龍 俗以五月雨爲分龍雨一曰隔轍雨 續博物志

灌枝 六月有大雨名濯枝雨 風土記

三時雨 六月必有三時雨農家以爲甘澤邑里相賀曰喜雨 歲時記

洗車洒淚 七月六日雨曰洗車雨七日雨曰洒淚雨 歲時雜記

黃雀雨 九月雨爲黃雀雨 提要 羅鄂州詞云九月江南秋色黃雀雨鯉魚風 錄

爛雨 同州謂沾足爲爛雨 吹錄

木頭點土 戊辰巳巳戊戌巳亥日爲木頭點土須陰雨梁次張詩歲次屬金知稔熟木頭點土驗旁沱 吹錄

坎化 周易集林雜占曰占天雨否外卦得陰爲雨得陽不雨其爻發變得坎爲雨得離不雨巽化爲坎先風後雨坎化爲巽先雨後風

女披衣 顧野王輿地志曰萍鄉西津有王女岡其墜天氣若雨石間即湧五色玄雲之氣百姓咸云玉女披衣又名玉女墜段成式詩不願石即戴笠難甘玉女披衣

峴山張蓋 安定郡有峴陽峯峯上有池若雨則雲起中若車蓋然故里諺曰峴山張蓋雨滂沛 三水小牘

山雨　張野廬山記天將雨則有白雲或冠峯岩或亘中嶺俗謂之山帶不出三日必雨唐詩風吹山帶遥知雨

石燕飛　湘州記云零陵山有石燕遇雨則飛如生燕雨止則還如石庾信詩已歡無石燕

龍蟠應瑞　蜀都賦曰潛龍蟠於沮澤應鳴鼓興雨註曰巴東有澤水人謂有神龍不可鳴鼓鳴鼓其傍即便雨矣

關東西風　関東西風則晴東風則雨関西西風則雨東風則晴續博物志

漏天　梁益記大小漏天在雅州西北山谷高深沉晦多雨黎縣常多風故謂黎風雅雨寰宇記邛都縣漏天秋夏常雨故曰漏天蕞道有大黎山小黎山四時霖霪不絕俗呼爲大漏天小漏天

當天井多雨　牂牁郡上當天井故多雨潦華陽國志

諸天雨　揵陁率天雨摩泥寶珠護世城雨美膳阿脩羅天雨兵杖闇浮提世界雨清浄之水法苑珠林

三種雨　雨有三種天及龍皆能降雨天雨細霧下者是龍雨甚麤下者是又阿脩羅共天鬬時亦能降雨粗細不定雨有二種有喜雨瞋雨若雨調和者是歡喜雨若興雷電霹靂者是瞋恚雨分別功德論

河伯使者　西海上有人焉乘白馬朱鬣白衣赤冠從十二童子馳馬西海上如飛名曰河伯使者其所至之國雨水滂沱也神異經

無爲君 鄭有不毛山上有無爲之君分布雲雨於九州之內 遁甲開山圖

天泣 夫軍出逢天無雲而雨此天泣也軍沒不還 太公兵法 大將始行雨而薄不濡衣冠是謂大泣 魏武兵書撫要 中和三年三月浙西天鳴聲如轉磨無雲而雨元和十二年正月乙酉星見而雨占曰無雲而雨是謂天泣 唐五行志

甲子雨 俚諺云春雨甲子赤地千里夏雨甲子乘船入市秋雨甲子禾頭生耳冬雨甲子牛羊凍死鵲巢下地其年大水 朝野僉載

雨土 乾符二年洛陽暴雨有物墮地如麩羊不食頃之入地中其跡月餘不滅或以爲雨工也占曰黃 [illegible] 五

祈雨

靈雨 瑞應圖曰靈雨者瑞雨也降而應物謂之靈雨遇歲亢旱責躬引咎理察冤枉退出貪殘側身脩政則降以靈雨如其有道術禱祝山川致龍轉石閉陽縱陰之類誠非瑞應是故魯侯有暴戾之諸齊景公以雨見譏

龍龍 山海經應龍已殺蚩尤又殺夸父乃去南方處之故南方多雨又云應龍殺蚩尤與夸父不得復上故下數旱旱而爲應龍之狀乃得大雨郭璞曰今之土龍本此氣應自然冥感非人所能爲者

土龍 淮南子曰土龍致雨汪曰湯遭旱作土龍以象雲從龍也法言曰象龍之致雨艱矣哉龍乎龍乎應璩與

岑文瑜書云土龍矯首于亥寺泥人鶴立于闕里

六事自責湯既克夏大旱五年不收湯乃以身禱于桑林剪其髮鄻其手以身爲犧牲呂氏春秋以六事自責曰政不節與使民疾與宮室崇與女謁盛與苞苴行與讒夫興與何不雨至斯極也荀子言未訖而四海之雲湊千里之雨至淮南子當此時也絃歌鼓舞者禁之尸子書曰湯旱自責天應以雨夫春秋大雩董仲舒設土龍皆爲一時間也一時不雨恐懼雩祭求陰請福憂念百姓也湯遭旱七年以五過自責謂何時也夫遭旱一時輒自責乎旱至七年乃自責也謂一時輒自責七年乃雨天應之誠何其留也始謂七年乃自責憂念百姓何其遲也不合雩祭之法不厭憂民之義書之言未可信也論衡

伐殷武王以二月癸亥夜陳未畢而雨雨汪王至牧野之日夜陳師陳師未畢而雨雨天地神人叶同之應也國語

武王兵入南郊前歌後舞甲子進兵乙丑而雨太公伏符陰謀

商邑翼大旱卜有事於山川不吉甯莊子曰昔周飢克殷而年豐今邢無道諸侯無伯天其或者欲使衛討邢乎從之師興而雨左傳十九

六過自讓僖公三年春夏不雨於是僖公憂閔玄服避舍率群臣禱山川以六過自讓紬女謁放下讒佞郭都筮十三人誅領人之吏妄貨賂趙祝等九人釋更徵之逋罷軍寇之誅去苛刻峻文慘毒之教所蠲浮令四十

五事曰方今天旱野無生稼寡人當死百姓何罪不敢煩人請命願撫萬人害以身塞無狀禱已舍齊南郊雨大澍也春秋考異郵易內傳曰人君奢侈多飾宮室其時旱其災火是故魯僖遭旱脩政自勅下鍾鼓之縣休繕治之官雖則不寧而時雨自降後鄭顓傳

夏旱祝　夏大旱公欲焚巫尪何爲天欲殺之則如勿生若能爲旱焚之滋甚公從之左僖二十一穆公欲暴尪巫縣子對以徙市檜弓

自敗　孔子在齊齊大旱春饑景公問於孔子曰旱如之何孔子曰凶年則乘駑馬力役不興馳道不脩祈以幣玉祭事不懸祀以下牲此則賢君自敗以救民之禮家語

暴露　齊大旱景公欲祠靈山晏子曰夫靈山固以石爲身以草木爲毛髮天久不雨髮將燋身將熱彼獨不欲雨乎祠之何益公欲祠河伯曰夫河伯以水爲國以魚鱉爲民天久不雨百川將竭國民將亡矣誰獨不用雨乎祠之無益公避宮殿暴露與山靈河伯共其憂其幸而雨乎公乃出野暴露三日天果大雨晏子春秋

人祠乃雨　宋景公之時天大旱三年卜之曰必以人祠乃雨景公下堂頓首曰凡吾所以求雨者爲吾民也今使吾以人祠乃且雨寡人將自當之言未卒而天大雨方千里莊子一作齊景公

蜀侯雨　秦王誅蜀侯惲後迎葬咸陽天雨三日不通因

塗成都故蜀人求雨祀蜀侯必雨蜀本記

縱陰開陽 董仲舒治國以春秋災異之變推陰陽所以錯行故求雨閉諸陽縱諸陰其止雨反是師古曰謂若閉南門禁舉火及開北門水灑人之類是也

祠靈星 元封二年夏旱公孫卿曰黃帝時封則天旱乾封乎其令天下尊祠靈星封三年上乃下詔天旱意乾封乎其令天下尊祠靈星焉前郊祀志趙瑋爲閭中令時西州遭旱瑤率掾吏齋成于靈星池歸咎自責稽首流血應時大雨益部耆舊傳

理孝婦冤 東海有孝婦少寡無子養姑十餘年甚謹姑恐累不得嫁逐自經死姑女告婦殺母吏捕驗治孝婦自誣服具獄上府于公爲辨明其冤太守不聽竟論殺孝婦郡中枯旱三年後太守至卜筮其故于公以爲諭太守彊斷孝婦之咎於是太守自祭孝婦冢因表其墓天立大雨歲熟漢書後漢書皆敍丹因孟嘗言祭上虞寡婦晉列女傳劉曜時呼延謨辨陝縣婦人事同

決獄致雨 永平十三年楚王英謀爲逆事互相牽引拘繫者千餘人三年而獄不決坐掠幽而死者百餘人天用災旱赤地千里袁安拜楚郡太守卽控轡而行旣到決獄事人人具錄其辭狀本非首謀爲主所引應時理遣一旬之中言千人之命其時甘雨滂霈歲大豐稔汝南先賢傳後漢書

正殺 永平三年夏旱而大起北宮鍾離意免冠上疏帝

策詔報云比上天降旱密雲數會分布禱請闕候風雲北祈明堂南設舞雲今又勑大匠止作諸宮藏省不急庶消災譴詔因謝公卿百僚遂應時澍雨焉 意傳

罷督郵 汝南高獲善天又鮑昱爲汝南太守時郡境大旱昱自往問何以致雨獲曰急罷三部督郵明府當自北出到三十里亭雨可致也昱從之果得大雨 謝書

塗客骸 周觴性仁恕爲河南尹夏早久禱無應因收塗洛城傍客死骸骨萬餘人應時澍雨歲乃豐稔 謝書梁簡文啓將恐督郵不除失在汝南之守曝齒未收無傷河南之尹

積薪自焚 諒輔字 漢儒廣漢薪都人仕郡爲五官掾時令時天下大旱熹躬禱未獲應熹乃積柴自焚主簿崇小吏張化從熹焚焉火既燎天靈感應即澍雨 水經

明俸贍民 夏香字曼卿永興人也年十五縣長葛君出臨靈星會客飲宴時郡遭大旱香進諫曰昔殷湯遭旱以六事自責而雨澤應澍成王悔過偃禾復起自古先聖畏懼天異必思變復以濟民命今始罹天災縣界獨甚未聞明達崇殷周之德臨祭獨歡百姓枯瘁神祇有靈必不享也百姓不足君孰與足宜當還寺長即罷會身捐俸祿以贍飢民 會稽典錄

首陽神使 靈帝熹平五年人旱禱請名山未獲答應時處士平陽蘇騰字玄成憂陟首陽有神馬之使在道明覺而思之以其憂陟壯上聞天子開三府請兩使者與郡縣戶曹掾吏登山升祠手書要曰君況我聖主以洪澤之福天尋興雲即降甘雨（蔡邕夷齊碑）

竹人致雨 馬均大巧能削竹作人語時天下大旱人皆將酒與此竹人語天下須臾雨也

架屋致雨 三國吳時董奉居豫章時大旱縣令丁士彥議曰聞董君有道當能致雨乃自求之奉曰雨易得耳貧道屋皆見天雨至何堪令曰先生當致雨當爲架好屋明日丁爲立屋聚土作泥擬數里取水奉曰不須爾

夏大旱出禱山川曰輔爲郡股肱不能進諫納忠薦賢退惡利調陰陽至今天地否隔萬物燋枯百姓喁喁無所告訴咎盡在輔今太守自省責已自曝中庭使輔請罪爲民祈福輔今敢自誓若至日中不雨乞以身塞無狀乃積薪柴將自焚焉至禺中時山氣轉起雷雨大作一郡霑潤世以稱其至誠（搜神記）李邕驕陽賦水干土則大旱成妖誓禺中而有請春秋繁露水干土而有請春秋繁露水不適今時復旱如炎

禱名山 建初五年詔曰去年雨澤不適今時復旱如炎如焚其令二千石理寃獄錄輕繫禱五嶽四瀆及名山能興雲致雨者冀蒙不崇朝徧雨天下之報後書明帝詔曰長吏各潔齋禱請冀蒙嘉澍

推陰陽消伏 楊統漢建初中爲彭城令一州大旱統推陰陽消伏縣界蒙澤太守宗湛使統爲郡求雨亦卽降（澍后漢楊厚傳）

彌日不旋 元和元年鄭弘爲太尉時旱朝廷百僚皆暴請雨夏炎熱小雨群官卽還舍弘彌日不旋大雨注稼穡遂豐（謝書）

火起雨降 戴封字平仲遷西華令其年大旱禱請無獲乃積薪坐其上以自焚火起而大雨遠邇嘆服（謝書）

祝令特苦 漢祝良字石卿（謝書邵平順帝時爲洛陽令歲時亢旱天子祈雨不得良暴身階庭告誠引罪自晨至中紫雲昏起甘雨登降人爲之歌曰天久不雨蒸人失所暮當大雨乃止暮卽大雨高下皆平（神仙傳）

書符廟中 吳主曾與葛玄坐於榭上望見道間人民請雨帝曰百姓請雨安可得乎玄曰易得耳卽書符著社廟中日午天地冥晦大雨流注中庭平地水尺餘（葛仙公傳）

精誠感神 東晉太康中郡大旱苗稼敗皆爲邑人請雨三日中雨水三尺衆人以其有術數精誠感於神明爲之歌曰東先生通神明請天三日甘雨零我黍以育我穆以生何以疇之報東先生（王隱晉書）

房心興雨 符離縣相山碑辭云晉武帝太康五年憲令有國諸侯祀界內山川時相山屬沛國令郭卿云相山上應房心之星能興雲雨會天旱祈雨卽應乃建廟刻

石紀銘云巍巍相山盤紆穹崇上應房心與天雲冲與雲播雨稼穡以豐唐永徽元年立寰宇記

白龍降祠 石虎時大旱虎遣其太子詣臨漳西滏口祈雨久而不降乃令佛圖澄自行即有白龍降于祠所其日大雨方數千里晉書

詠雲漢詩 前涼錄曰張玄靚時大旱令諸祈雨之官皆詠雲漢詩索綏曰雲漢陳周宣之美非却旱之文昔神鼎出漢虞丘不賀今詞與事違恐非致澤之意也

咒龍致雨 沙公西域沙門也有秘術每旱苻堅帝使咒龍便下鉢中天輒大雨秦錄

旱疫平印 元魏世祖太延元年自三月不雨至六月使有司遍請羣神數日雲雨震灑流澤霑渥有鄙婦人持方寸玉印詣潞縣侯孫家賣之孫家得印奇之求訪婦人莫知所在玉色鮮白光照內映印有三字爲龍鳥之形要妙奇巧不類人迹文曰旱疫平寇天師曰龍文紐書云此神中三字印也本圯反靈徵志

鞭神像 南安王元楨爲相州刺史鄴城有石虎廟人奉祀之楨告虎神像云三日不雨當加鞭罰請雨不驗遂鞭像一百是月疽發背薨魏書奚康生爲相州以天旱令人鞭石虎畫像復就西門豹祠祈雨不獲令吏取豹舌未幾二兒暴喪身亦遇疾巫以爲虎豹之祟魏書

張永曹 梁武帝禱雨蔣山未應神見夢曰陽羨九斗山

有神號張水曹能興雲雨帝如其言遣使致祭雨隨至後旱禱輒應

祠天井梁始興王憺爲都督荆州刺史時大旱憺使祠于天井有巨蛇長二丈出遶祠壇而注雨歲大豐（南史荆州記云有外國人能呪龍使至天井有巨蛇云

靈澤后周保定三年盛營宮室春夏大旱黎季明上封事曰成湯遭旱以六事自陳宣王太甚而珪璧斯竭今農要之月時雨猶愆率土之心有懷渴仰豈或作事不節有違時令舉措失中倘邀斯旱春秋莊公三十一年冬不雨五行傳以爲是歲一年而三築臺奢侈不恤人也僖公二十一年夏大旱五行傳以爲時作南門勞人興役漢惠帝五年夏大旱五行傳以爲先是發十四萬六千人城長安武帝元狩三年夏大旱五行傳以爲是歲發天下故吏穿昆明池然則土木之功動人興役天輒應之以異典籍作誡儻或可思上天譴告改之則善今若息人省役以答天譴庶靈澤時降嘉穀有成則年登可覩子來非晚（北史本傳）

祀華岳達奚武爲同州刺史時旱武祀華山廟岳既高峻人迹罕通武年逾六十攀藤而上於是稽首祈請陳百姓懇誠晚不得還卽于岳上藉草而宿夢一白衣人來執武手曰快辛苦甚相嘉尚武遂驚覺益用祗肅旦而澍雨遠近霑洽高祖聞之璽書勞武曰感公至誠甘

澤斯應賜雜彩百疋周書

禱白兆 于翼建德二年爲安州摠管時大旱渰水絕流舊俗每逢亢旱禱白兆山祈雨帝先禁羣祀山廟已除翼遣主簿祭之卽日澍雨歲遂有年百姓感之聚會歌舞頌之北史

禱木仙 魯般燉煌人未詳年代巧侔造化嘗作木鳶其父乘之至吳會吳人以爲妖殺之般怨吳人殺其父於肅州城南作一木仙人舉手指東南吳地大旱三年卜曰般所爲也於是賚物巨千謝之般爲斷其一手其月吳中大雨唐初工人尚禱其木仙酉陽雜俎

雨禁絕重 什玄照講經于嵩山有三叟來聽問之乃龍也玄照曰今慾陽經時可致甘澤乎三叟曰召雲施雨固是細事但雨禁絕重不奉命擅行誅責非輕長老如求孫居士見救則雨可立致也玄照爲求于思邈果一日一夜千里霑足神仙感遇傳

田使君歌 田仁會永徽二年爲平州刺史勸學務農稱爲善政轉鄧州刺史屬時旱仁會自曝祈禱竟獲甘澤其年大熟百姓歌曰父母育我田使君精誠爲人上天聞田中致雨山出雲倉廩旣實禮義申但願常在不患貧舊唐書

玉龍子 玉龍子唐太宗於晉陽宮得之廣不數寸而溫潤精巧非人間所有帝相傳以爲國瑞武后以賜玄宗

及卽位初每京師旱禱之必有霖注逼視若奮鱗鬣開
月中三輔大旱帝復祈禱而涉旬無應乃命窓投於南
內龍池俄而雲霧暴起風雨隨作神異錄明
皇別錄

白檀香龍 玄宗嘗詔術士羅公遠與不空同祈雨校功
力俱詔問之不空曰臣昨焚白檀香龍上命左右掬庭
水嗅之果有檀香氣每祈雨無他軌但設數繡座手簸
旋數寸木神念呪擲之自立於座上伺木神吻角牙出
目瞋則雨至酉陽
雜俎

鏡龍 僧一行開元中嘗旱玄宗令祈雨一行言當得一
器上有龍壯者方可致雨上令於內庫中遍視之皆言
不類數日後指一古鏡鼻盤龍喜曰此有眞龍矣乃持
入道場一夕而雨同
上

召龍致雨 玄宗嘗幸東都天大旱時有竺乾僧無畏號
三藏善召龍致雲之術上遣高力士召之請雨無畏云
今旱數當然耳召龍適足暴物不可爲也上强之無畏
盛一鉢水以刀攪之作胡言呪水須臾有龍如指大在
鉢水中復呪之白氣自鉢中興若一匹素者少頃大風
震雷力士及天津之南風雨亦隨馳至矣衢中大樹多
拔力士比復奏衣盡沾濕柳氏
舊聞

畫龍致雨 開元中大旱上於新池創一殿召馮紹正四
壁各畫一龍西壁一素龍蜿蜒若奮風雲隨筆而生壁
上鱗甲皆熱有白氣自簷廡出池中波濤洶湧俄有白

龍乘雲而起風雨大作明皇雜錄

祠介推王維京兆張公德政碑云公之守邠也仍歲大旱郡祀介推雖屢舞僊僊而靈應未若公命束蘊取火伐樹實薪釃酒而祝曰有功于人祀爲明神無德而祿禍亦覆餗自絳以來人實祀子神既靡答人將安仰若亭午而雨則樹其鷺羽執此駢毛不然者火燎將至煩天鑠地靈衣且爲灰燼豐屋將爲茂草爾其圖之言未畢而雲興拜未起而雨降周于闔境不入他郡右丞集

撤土龍馬璘代宗永太初拜行營節度使天大旱里巷爲土龍聚巫以禱璘曰旱由政不脩卽令撤之明日雨是歲大穰本傳

求雨對舞黎幹大曆八年復爲京兆尹時大旱幹造土龍自與巫覡對舞彌月不應又禱孔子廟帝嘆曰丘之禱久矣使毀土龍帝減膳節用既而霔雨新唐書

自責吳麴信陵貞元中爲望江令有仁政天旱爲請雨文云必也私欲之求行于邑里係黷之政施於黎元令長之罪也神得而誅之豈可移于人而害其歲既卒官百姓留葬縣境爲之立祠宋崇寧時勅賜靈施廟蘇州志

不苦久愁段文昌文宗太和中帥荆州或旱禱解必雨或久雨遇出遊必霽民爲語曰旱不苦禱而雨雨不愁公出遊本傳新唐書

投巫永甲會昌中狄惟謙爲晉陽令屬邑亢旱禱于晉

祠畧無其應時有并州女巫郭天師者少爲符術出入宮掖狄敦請祈雨期滿無徵仍辱狄不知天道翌日惟謙責其妖妄叱左右鞭于神前投之潭水遽命設席焚香放還從吏人皆危之時沙石流鑠忽起片雲大如車盖先覆惟謙立所四郊雲霧會之雷震數聲甘雨大澍州將表列其事詔書褒異仍賜錢五十萬惟謙仁傑之後也劇談錄

黑龍湫 牛僧孺鎮襄陽久旱有處士能豢龍公請致雨處士曰江漢間無龍獨一湫泊中有黑龍難制强驅之必爲災公固命之果有大雨而漂流萬戶尚書故實

僕射爲獻 姑臧李仲呂咸通末調授汝之魯山令爲政明練吏不敢欺遇旱請禱羣望皆不應仲呂乃潔齋自禱于縣二十里魯山奔祠以所乘烏馬及騶人張翰爲獻祭畢將丁山雲霧暴起及平澤而大雨僕馬皆暴殞於是仲呂復設祭圖僕馬于東壁三水小牘

王醫 王彥威鎮汴夏旱李玼過汴因宴王以旱爲言李醉曰欲雨甚易耳可求蛇醫四頭石灸二枚每灸實以水浮二蛇醫以木盖窓泥之分置於閒處甕前後設席燒香選小兒十歲已下十餘令執小青竹晝夜更擊其甕不得少輟王如言試之一日兩夜雨大注舊說龍與蛇師爲親家焉酉陽雜俎

龍改硯水 有僧講經山寺常有一叟來聽問其姓氏曰

某乃山下潭中龍也幸歲旱得閑來此聽法僧曰公能救旱乎曰上帝封江湖有水不得輒用僧曰此硯中水可用乎乃就硯吸水徑去是夕雷雨大作逮曉視之雨悉黑水（幕府燕閑）

大雨由天 張士伯禱雨于嶧山忽聞空中語曰大雨由天小雨由山（海錄碎事）

蒲蕭祈雨 僖宗時夏旱詔大京兆用器水鑪香蒲蕭絳幡致於坊市門將以用舊法而召雨也羅隱上疏曰陛下以蒲蕭輩爲請者豈爲其靈於嶽瀆者乎夫嶽瀆受祭據封尚未能爲陛下出力彼蒲蕭輩復何足以動天夫天之有雨澤猶陛下有渥恩雨澤可以委曲干之則陛下渥恩亦可以委曲干之矣請追奪已曰詔（文粹）

笞龍 五代周李元懿爲青州北海縣令泥龍求雨無應李令笞龍責之即日雨足（周史）

龍潤 李煜在國時自作祈雨文曰尚乖龍潤之祥（清異錄）

蜥蜴求雨 熙寧中京師久旱按古法令坊巷以甕貯水插柳枝泛蜥蜴小兒呼曰蜥蜴蜥蜴沱放汝歸去時蜥蜴不能盡得往往以蝎虎代之入水即死小兒叟曰寃苦寃苦我是蝎虎似恁昏沉得甘雨（倦游雜錄）

鵝鴨諫議 宋紹興乙卯以旱禱雨諫議大夫趙霈上言自來祈禱斷屠止禁豬羊今後請併禁鵝鴨時胡致堂

在兩掖見之笑曰可謂鵝鴨諫議矣聞虜中有龍虎大王當以鵝鴨諫議當之

神龍池 絳北有陽石山有神龍池黃帝時遣雲陽先生養龍於此帝王歷代養龍之處國有水旱不時即祀池請雨遁甲開山圖

桐木魚 董仲舒請雨秋用桐木魚淮南子

方士呪龍 使者甘宗所奏西域事云方士能神呪者臨泉禹步吹氣龍即浮出長十數丈更吹龍輒縮至數寸乃掇取著壺中或有四五龍以少水養之聞有旱處便齎龍往賣一龍直數十斤金發壺中出一龍著潭中復禹步吹之長十數丈須臾而雲雨四集抱樸子

蒙古禱雨 蒙古人之禱雨者非若方士惟取淨水一盆浸石子數枚而已其大者若鷄卵小者不等然後默持密呪將石子淘漉玩弄如此良久輒有雨石子各曰雹答乃走獸腹中所產狗牛馬者最妙輟耕錄楊瑀山居新語

楓子 爾雅曰楓攝攝孫炎注攝木生江上有寄生高三四尺夜雷雨即長與樹齊見人即縮依舊有人合以笠子明日看笠子掛在樹上土人旱而欲雨以竹束其頭曳之即雨人取以爲試極驗

虎骨 南山久旱即以長繩繫虎頭骨以投有龍湫潭中

入水即掣不定俄頃雲起潭中雨亦隨降而足乃取出龍虎敵也雖枯骨猶能激動如此劉賓客嘉話尚書故實

投犬 舒州灊山下有九井其實九眼泉也旱則殺一犬投其中大雨必降犬亦流出焉劉賓客嘉話

鞭陰石 狼山縣有一山獨立峻絕西北有石穴以獨行百步許二大石其門相去一丈許俗名其一爲陽石一爲陰石水旱爲災鞭陽石則雨鞭陰石則晴盛弘之荆州記

泥石牛 欝林郡山東南有一池池邊有一石牛人祀之若旱百姓殺牛祈雨以牛血和泥泥石牛背禮畢則天雨大注洗牛背泥盡即晴廣州記

燒崖山 太原郡東有崖山天旱士人常燒土山以求雨俗傳崖山神娶河伯女故河伯見火必降雨以救之今山上多生水草酉陽雜俎

紫凱石 荆州永豐縣東鄉里有臥石一丈九尺六寸其形似人而體青黃隱起壯若雕刻境若旱便齊手而舉之小舉小雨大舉大雨相傳此石忽見於此酉陽雜俎

雨母山 湘東有雨母山有祠壇每祈禱無不降澤以是名之荆州記

雨澍 温庭筠叙雨云銅姑尚注石姥方勤來陽縣有雨瀨此縣時旱百姓共壅塞之甘雨普降若一鄉獨壅雨亦偏降應隨方所其信若符刻荆州記

羅浮石乳 王孚安城記云宜春萍鄉羅霄山澤水所出傍出石乳天旱吏人祝之因以大木長三四尺投井即

雨水懸湊井溢輒令木湧出而雨止蓋潛龍之穴宅以陽居陰精神上通故扣之必有玄感若蜀都賦所謂應鳴鼓而興雨者也

神石交州記云九真去郡三里有珍山山有神石廟值天亢旱二千石親到以水澆石即雲雨立降

霽

雨止說文云霽雨止也霽雨霽也霽雨止雲罷貌也

禁門禮記曰雩禁祭水旱也三禮義宗云雩祈雨之祭禁止雨之祭每禁于城門

吹笛止雨周穆王時天下連雨三月穆王乃吹笛其雨遂止也

應魏祚延康元年大霖雨五十餘日魏有天下乃霽魏受祚之應也魏畧五行志

蘇峻滅咸和四年陰霖五十餘日蘇峻滅乃霽晉中興徵祥記

夢白頭翁文虔字仲孺爲郡功曹時霖雨廢民業太守憂悒召虔補戶曹掾虔奉教齋戒在社三日夜夢見白頭翁謂曰爾來何遲虔具白所夢太守曰昔禹夢青繡衣男子稱滄水使者禹知水脈當通若掾此夢將其比也明日果大霽長沙耆舊傳

道士劉道合隱于嵩山高宗召入禁中深尊禮之及將封太山屬久雨帝令子儀鸞殿作山雨之術俄而霽朗帝太悅舊唐書

誅張長安四年九月後霖雨并雪凡陰一百五十餘日至神龍元年正月五日誅二張孝反正方晴霽（舊唐書）張柬之既遷則天于上陽宮中宗猶以皇太子監國告武氏之廟時累日陰翳御史崔湜奏宜正唐徽號毀武氏廟以順天下之心中宗深納之制命既行陰雲四除萬里澄廓咸以爲天人之應（唐新語）

誅竇懷貞先天二年四月陰至六月一百餘日至七月三日誅竇懷貞等一十七家方晴（舊唐書）

立太子貞元二十一年順宗風疾叔文用事連月霖雨不霽乃以憲宗爲皇太子制出日即晴（傳所謂皇之不極厥罰恒陰皆此類也）上

禱鷄翁温造初赴鎮漢中遇大雨平地水深尺餘乃禱鷄翁山祈晴俄而疾風驅雲即時開霽文宗嘗聞其事會造入對言之乃詔封鷄翁山爲侯上

宣宗自責大中初京師嘗淫雨涉月將害粢盛分命禱告百無一應宣宗一日在內殿顧左右執鑪降階踐泥焚香仰視若自責者久之御眼沾濕感動左右旋踵而急雨止翌日而凝陰開比秋而大有年（真陵十七事）

獄決而霽崔碣玄暉裔孫也爲河南尹邑有大賈王可久轉貨江湖間值龐勛亂盡亡其貲不得歸妻詣卜者揚乾夫咨在亡乾夫名善數而內悅妻色且利其富既占陽驚曰乃夫殆不還矣即陰以百金謝媒者誘聘之

妻乃嫁乾夫遂爲富人宅年徐州平可久困甚丐衣食歸閭里往見妻乾夫大怒詬逐之妻詣吏自言乾夫厚納賄可久反得罪再訴復坐誣可久恨嘆遂失明碣之來可久陳寃碣得其情卽敕吏掩乾夫并前獄吏下獄悉發賕姦一日殺之以妻産還可久時淫潦獄決而霽都民相語歌舞于道（唐闕史）

露

陰液 露者陰液也釋爲露結爲霜月令章句

從地出 和氣津液凝爲露露從地出五經通義

甘露 瑞應圖曰甘露者美露也神靈之精仁瑞之澤其凝如脂其甘如飴一名膏露一名天酒白虎通曰甘露者美露也降則物無不盛董仲舒云露結珠而成甘縕潤而成膏

天象星 列星圖曰天乳一星在氐北主甘露占明潤則甘露降禮斗威儀曰君治政則軒轅之精散爲甘露

松柏有受 耆老得敬則松柏受甘露尊賢愛老不失細微則竹箭受露（孫氏瑞應圖）

天地合 老子曰天地相合以降甘露人莫之令而自均（書林事數）

寶露壇 高辛時冊丘之國獻瑪瑙甕以盛甘露甕至堯時猶存甘露在其中盈而不竭謂之寶露以頒賜羣臣至舜時露已漸減舜遷寶甕於衡山之上故衡山之岳

有寶露壇舜於壇下起月館以望夕月舜南巡至衡山百辟羣后皆得露泉之賜時有雲氣生於甘露壇又遷寶甕於零陵之上東方朔寶甕銘曰寶雲生於露壇祥風起於月館望三壺如盈尺視八鴻如螢帶拾遺記

又 桀無道露冬下春秋序

三危 揭雩伊尹說湯曰水之美者三危之露和之美者揭雩之露其色紫呂氏春秋

沼衣 子胥諫吳王王怒暮歸舉衣出宮宮中羣臣皆曰天無霖雨宮中無泥露相君舉衣行高何爲子胥曰吾以越諫王王心迷不聽吾言宮中生草棘霧露沾吾衣羣臣聞之莫不悲傷吳越春秋

濡履 吳欲伐齊王令曰敢有諫者死太子友知子胥忠而不用太宰嚭佞而專政欲切言之恐罹尤也乃以諷諫激於王清旦懷丸持彈從後園而來衣裕履濡王怪而問之曰子何爲裕衣濡履體如斯也太子友曰適游後園聞秋蜩之聲往而觀之夫秋蟬登高樹飲清露隨風搖撓長吟悲鳴自以爲安不知螳蜋超枝緣條曳腰聳距而稷其形夫螳蜋翕心而進志在有利不知黃雀盈綠林徘徊枝陰踟躕微進欲啄螳蜋夫黃雀但知伺螳蜋之有味不知臣挾彈危攘躋蹬飛丸而集其背今臣但虛心志在黃雀不知空塉其傍闇忽塉中陷於深井臣故裕體濡履幾爲大王取笑王曰天下之愚莫過

於斯但貪前利不覩後患太子曰天下之愚復有甚者
吳越春秋劉向說苑吳欲伐荊少孺子者云云

玉衣仙掌 漢武帝故事曰帝作金莖擎玉杯以承雲表之露和玉屑服之以祠仙又曰作銅承露盤上有仙人掌以承露擢屢立之金莖西京賦立脩莖之仙掌承雲表之清露衛覬立魏明帝疏曰漢武信求神仙之道謂當得雲表之露以餐玉屑故立僊掌以承高露

五色露 東方朔遊吉雲之地漢武帝問朔曰何名吉雲曰其國俗常以雲氣占吉凶若吉樂之事則滿室雲起五色照著於草木皆成五色露露味甘帝曰吉雲五色露可以得否朔乃東走至夕而還得玄黃青露盛之琉璃器以授帝帝遍賜羣臣得露嘗者老者少疾病皆愈
洞記

降未央 元康元年三月詔曰鳳皇集秦山陳留甘露降未央宮其赦天下宣紹

樹汁 新蔡鄭敬都尉高懿廳前槐樹有白露類甘露懿問椽屬皆言是甘露敬曰明府德政未致甘露但樹汁耳懿不悅稱疾而去汝南先賢傳

降陵 明帝永平十七年夢見先帝光烈皇后夢見喜覺悲不能寐明旦上陸其日甘露降於陵樹帝令百官採之帝伏御床流涕也東觀漢記

政感山陽 百里嵩爲濟南相甘露降于郡安帝嘉其露徵祥拜大鴻臚爲徐州刺史甘露再降廳事前樹（謝承書）

芳林園露 魏志曰明帝鑄承露盤莖長十二丈銅龍繞其根立於芳林園甘露乃降明帝與東阿王詔曰昔先帝時甘露屢降於仁壽殿前靈芝生芳林園中自吾建承露盤已未甘露復降芳林園仁壽殿前曹植魏德論曰玄德洞幽飛花上蒸甘露以降蜜淳氷凝覩陽弗晞瓊爵是承承露盤舘曰氣之清者莫如

王叔 吳猛將弟子登廬山過石梁見一老坐桂樹下以玉杯承甘露與猛述異記

五明囊 弘農鄧紹八月旦入華山採藥見一童子執五綵囊承栢葉上露皆如珠滿囊問之云赤松先生取以明日言終便失所在（齊諧記）八月一日作五明囊盛取百草頭露洗眼眼明（述征記）

崔祥 晉翟鏗啟庾翼述甘露曰甘露降學堂柳樹與幹史共嘗味極甜宜表賀翼答曰甘露自古崔祥而頌天下多故何以致此且其味尚薄未知瑞應否而近得一白兎少羸小且養之併上

嘉露 元嘉中甘露頻降壯如細雪二十四年七月江夏王義恭上嘉禾甘露頌云蘭林甫樹嘉露頻流（宋符瑞志）

午降 元嘉二十七年四月豫章南昌戊午午時天氣晴明有彩霧映覆郡邑甘露又自雲降太守劉思考以聞（上

雨致 崔鴻字彥鸞光子也領郎中以父憂解任甘露降其廬前樹世宗以本官徵鴻四年復有甘露降于京兆宅之庭樹 魏書

感致 武定六年甘露降宮闕文武同賀魏帝令羣臣各言德績感致所由崔昂曰吉凶兩門不由符瑞故桑雉之戒實啟中興小鳥孕大未聞福感所願雖休勿休乃答天意帝爲歛容 北史 邢子才頌云流甘委素玉潤氷鮮蜜房下結珠琲上懸 藝文 李德林爲百官賀表云上玄乃顧神物薦委飛甘灑潤玉散珠連昔魏明仙掌竟無靈液漢武金莖空望雲表豈若神漿可挹流味九戶之前天酒自零凝照三階之下臣等振鱗撫翼空馳魚鳥之心瘞玉編金待云亭之后 初學記 事文類聚以此爲梁時虞寄瑞雨頌誤

孝感 李德饒趙郡栢鄉人性至孝丁父憂單纏徒跣甘露降其樹白鳩巢其廬 隋書

潤肺 太眞妃宿酒初消多苦肺熱嘗陵晨獨遊後苑傍花樹以手攀枝口吸花露籍其露液潤于肺也 開元遺事

政致 李懸爲具州刺史甘露徧庭樹其邑人曰美政所致重降林攢貞元初爲福唐尉母聞病棄官還母亡自誓蘬作塚廬其右有白鳥來甘露降觀察使李若初遣官屬驗實會露晞里人失色攢笑曰天所降露禍我耶俄而露復集鳥亦回翔詔作二闕于墓前時號闕下林家

新唐書

甘露之變 李訓十一月帝御紫宸殿京兆尹韓約奏甘露降金吾左杖樹羣臣賀訓元輿奏言甘露近在禁中陛下宜親往觀以承天貺許之卽輦入含元殿詔宰相羣臣往視訓奏言非甘露帝曰豈紿妄耶顧中尉仇士良于志弘等驗之訓因欲閉之諸官人使無免者

蕃徼露 五代時蕃使蒲阿散以十五瓶獻

賜歌 祥符九年十一月五日賜玉清昭應宮甘露歌曰名神漿稱天酒考祥圖弓嘉應之首降仁壽零未央觀舊史考太平之祥六日表賀

崔鍔 杜鎬博學有識都城外有墳莊一日忽有甘露降布林木子姪輩驚喜白之鎬味之慘然不懌子姪啟請曰此非甘露乃雀鍔也大非雀兆吾門其衰矣踰年鎬家有八喪王陶談淵天官書曰色黃白爵鍔

降於 熙寧六年冬建昌軍城北五里間甘露降於進士徐上交別業松上濃厚如酒澤其味甜香上交折松枝獻於太守張子方時有野人賣藥於市語人曰吾嘗客華陰縣民亦有以甘露降告縣者縣令因白出接之有道人笑曰譬如人身精液流通均布六七十年中若有壽短促則涌倂於未死之前矣此木蓋將槁故耳官人不信請留我以待明春此松必不復榮也縣令如其說果驗焉茗溪漁隱

鶴警 白鶴性警至八月露降流于草葉上滴滴有聲則鳴 周處風土記

仙之露 仙丘降露仙人常飲之 山海經

桂露 元封三年婁邁國獻能言龜東方朔曰唯承桂露以飲之 洞冥記

丹露 畢勒國人飲丹露爲漿丹露者日初出有露汁如珠也上

香露 炎帝始百穀滋阜神芝發其異色靈苗擢其嘉穎陸地丹渠駢生如蓋香露滴瀝下流成池 拾遺記

朱露 崑崙山有甘露濛濛似霧著草木則滴瀝如珠亦有朱露望之色如舟著木石赭然如朱雪灑焉似瑾器承之如秬人君盛德則下上

玉露 齊武帝紀云卿雲玉露凋晚林 舊唐書 李密

霜

陰精 霜者陰精冬令也四時代謝以霜收殺霜之爲言亡也物以終也 春秋考異郵

陰凝 陰陽之氣各靜其所則靜矣陽氣勝則散爲雨露陰氣勝則凝爲霜雪 大戴禮

露凝 詩含神霧曰陽氣終白露爲霜蔡邕月令章句曰露凝爲霜潘安仁賦云天凝露以降霜弓木葉落而枝損

殺木 霜以殺木露以潤草 春秋元命包

挫物 援神契曰霜以挫物

国立国会図書館　タイトル『天中記60巻』　請求記号 032-Ti281t
ガラス使用

殺伐之表 霜殺伐之威若政令苛則夏下霜誅伐不行則冬霜不殺草 春秋感精符

征地升 寒氣凝以爲霜從地升也 五經通義

鴻鴈南飛 天霜樹落葉而鴻鴈南飛 五經鈎沈

駟見 國語曰駟見而隕霜霣霜而冬裘具賈逵曰駟房星也

附木 誅不原情其霜附木不下地不教而誅其霜反在草下 京房易傳

干祿 禮曰季秋之日霜始降則百工休鄭玄注曰謂膠漆之作停

嫁娶者 家語曰霜降而婦功成嫁娶者行焉王肅謂曰季秋霜降嫁娶始于此詩云將子無怒秋以爲期

青女 秋三月青女乃出以降霜雪高誘注曰青女天神青腰玉女主霜雪也楞嚴經青女者主霜雪之神也梁昭明博山香爐賦青女司寒紅花發景

夏隕霜 桀無道夏隕霜 命歷序

仲夏霜 穆公卽位仲夏霜殺草曰中不消上

不殺草祓 魯僖公卽位隕霜不殺草李梅實梅李大樹比草爲貴是君不能伐也定公卽位隕霜殺菽菽者稼最強季氏之萌 春秋考異郵

履霜操 琴操曰履霜操者伯奇之所作也伯奇者吉甫

之子也吉甫聽其後妻之言疑其孝子伯奇遂逐之伯奇編衣采椇花而食之清朝履霜自傷無罪見放逐乃援琴而鼓之

六月飛霜 淮南子曰鄒衍事燕惠王盡忠左右譖之王繫之獄仰天而哭夏五月天爲之下霜江淹書云昔者賤臣叩心飛霜擊於燕地庶女告天振風襲於齊臺

冬井霜 先民有言明出乎幽著生乎微故宋井之霜以基升正之寒黃廬之萌以兆大中之暑事亦如之中論脩本

順天氣 孫寶爲京兆尹以立秋日署候文束部督郵入見勑曰今日鷹隼始擊當順天氣取奸惡以成嚴霜之誅漢書

爲秋霜 光武崩廣陵王荊作飛書與東海王彊搆逆曰當爲秋霜無爲檻羊注秋霜肅殺於物檻羊受制於人後漢書

晝霜 北齊武成時晝霜下其年傳位於太子緯隋書

盛夏隕霜 證聖元年六月陸州隕霜殺草吳越地燠而盛夏隕霜昔所未有五行志

凝霜封樹 唐書曰寧王憲疾時京城寒甚凝霜封樹時學者以爲春秋雨木冰卽此是亦名樹介言其象介胄也憲見而歎曰此俗所謂樹稼者也諺曰樹稼達官怕必有大臣當之吾其死矣十一月薨

不宜嘉穀 元和十四年四月潞淸隕霜殺惡草及荊棘

国立国会図書館　タイトル『天中記60巻』　請求記号 032-Ti281t
ガラス使用

而不害嘉穀唐史五行

豐山鍾鳴 山海經曰豐山有九鍾是知霜鳴郭璞注曰霜降則鐘鳴故言知也

春雷驗霜 周則天時春雷始鳴記其日計其數滿一百八十日霜必降又曰鴈從北來記其日後十八日霜降朝野僉載

霜信 北方曰鴈秋深乃來來則霜降謂之霜信古今詩話

紺碧 廣延國霜色紺碧拾遺記

甘霜嵾州霜甘 上

玄霜 西王母云仙藥中有玄霜絳雪漢武內傳裴航遇仙女樊夫人詩曰一飲瓊漿百感生玄霜搗盡見雲英傳奇

鸕鷀覆背 鸕鷀常向日而飛畏霜露早晚希出有時夜飛夜飛則以樹葉覆其背上

雪

陰氣凝 陰氣盛則凝爲雪曾子天圓

冬則爲霜温則爲雨寒則爲雪雨露凍凝者皆由地發不從天降論衡

花六出 凡草木花皆五出雪花獨六出韓詩外傳

不封條 太平之代雪不封條凌殺毒害而已西京雜記

五穀之精 氾勝之書云取雪汁漬原蠶矢五六日待汁手援之和穀種之能禦旱故謂雪爲五穀之精也

一丈雪 武王伐紂都洛邑未成陰寒雨雪十餘日深丈

餘甲子平旦不知何五大夫乘五車從兩騎止門外欲謁武王武王將不出見太公曰不可雪深丈餘而車騎無迹恐是望人王使太師尚父謝五大夫曰賓幸臨之失不先問方脩法服太師尚父使人持一器粥出進五車兩騎曰大夫在內方對天子天寒故進熱粥以御寒未知長幼從何起兩騎曰先進南海君次河伯風伯雨師粥既畢使者具以告尚父尚父告武王曰客可見矣武王曰諸神各有名乎師尚父曰南海神名祝融北海神名玄冥東海神名勾芒西海神名蓐收河伯名馮脩請使謁者各以其名召之武王乃于殿上謁者于殿下門外引祝融進五神皆驚相視而嘆祝融拜武王王曰天陰乃遠來何以教之神曰王伐殷立周謹來受命願勅風伯雨師各使奉其職武王曰寧歲時亦無廢禮焉

太公金匱
伏符陰謀

賦黃竹 丙辰天子遊黃臺之丘獵於萃澤有降雨天子乃休日中大寒北風雨雪有凍人天子作黃竹詩三章以哀之曰我徂黃竹負閼寒郭璞注曰閼閉也穆天子傳

謂雪 穆王東至大臵之谷西王母來進嶰州甘霜甜雪嶰州去玉門三千里地多寒雪霜著木石之上皆融而甘可以爲菓拾遺記西岳記云甘雪惠茲禾黍北堂

披裘猶寒 天雨雪楚莊王披裘當戶曰我猶寒彼百姓實客甚矣乃使巡因中求百姓實客之無居宿絕粮者

國人大悅尸子

歌召靈王起昆明臺召諸方士有二人乘遊龍飛龍之輦王迎之上席時天下大旱地裂木然其一人先唱能爲霜雪王乃請焉子是引氣一吸則雲起雪飛坐者皆凜然拾遺記

負薪而哭王孫子曰衛君重裘累茵而坐見路有負薪而哭者問之曰雪下衣薄也衛君曰爲君而不知民孰以我爲君於是開府金出倉粟以賑貧窮

雨雪不寒景公時雨雪三日公被狐白之裘曰怪哉雨雪三日不寒晏子曰古之賢君飽而知人飢溫而知人寒公曰善出裘發粟以與飢寒者晏子春秋

況山操琴操曰曾子耕泰山下雨雪不得歸思父母作梁山操

牛目魏惠王死葬有日矣天大雨雪至於牛目羣臣請弛期太子不許犀首以告惠公惠公諫曰昔王季歷葬於渦山之尾欒水齧其墓見棺之前和文王曰諳先君必欲一見羣臣百姓也天故使欒水見之於是出而爲之張朝百姓皆見之三日而後更葬此文王之義也太子曰甚善敬弛期更擇葬日呂氏春秋北堂書抄引孟子作滕文引戰國策作惠王

青雪燕昭王時廣延國來獻其國去燕七萬里在扶桑東其地寒盛夏之日氷厚至丈常雨青雪氷霜之色皆

如紺碧拾遺記

履雪 東郭先生久待詔公車貧困飢寒衣敝履不完行雪中履有上無下足盡踐地道中人笑之東郭先生應之曰誰能履行雪中令人視之其上履也其履下處乃似人足者乎史記

牛馬縮如蝟 漢元封二年大雪深一丈野中鳥獸皆死牛馬蜷縮如蝟

齧雪 蘇武持節使於匈奴單于齒武置大窖中絕不與食天雨雪武臥齧雪與毡毛并咽之數日不死匈奴因以爲神漢書

五日雪 漢女者居東海養姑姑女讒之於姑姑徑詣太守訴而殺之五月下雪

飛燕期射鵰 趙飛燕在父母家居貧與妹合德通隣人羽林射鵰者露立戶外風雪大作飛燕閉息順氣體無軫粟射鵰者以爲神仙飛燕外傳

閉門不出 時人雪積地丈餘洛陽令自出案行見人家皆除雪出有乞食者至哀安門無有行路謂安已死令人除雪入戶見安僵卧問何以不出安曰大雪人皆餓不宜干人令以爲賢舉爲孝廉汝南先賢傳　潁川胡定字元安至行絕人在喪雉兔游其庭雪覆其室縣令遣戶曹掃雪問定定已絕穀妻子皆卧在床令遣掾以乾糒就遺之定乃受半

食雪 段頻破羌明年春餘羌復與燒河大豪寇張掖頻自下馬大戰刀折矢盡虜亦引退頻追之且鬬且行晝夜相攻割肉食雪四十餘日 東觀漢記

祖龍不移 焦先世莫知所出野火燒其廬因露寢遭冬雪大至先袒臥不移人以爲死就視如故 高士志

赤雪 宋朝雜事曰太康七年河陰雨赤雪二頃唐五行志貞元二十一年正月甲戌雨赤雪于京師

握得玉馬 東瀛公騰字元邁自并州遷鎮鄴行次真定時大雪當其門前數十步獨液不積騰怪而掘之得玉馬高尺許齒皆缺騰以爲馬國姓上送之以爲瑞或謂無齒則不食是后騰爲汲桑所殺異苑

手地尺雪 陸機訴曰平地尺雪時人以爲寃別傳

失行馬 曹攄爲洛陽令于時大雪而宮門夜忽失行馬攄曰此非他竊理可保明必是門士以燎寒驗之而具服別傳

雨雪降裘 石季龍以五月內發五百里內萬人築華林苑垣周旋數十里至八月天暴雨雪深三尺凍死數千人太史奏作役非時天降此變虎乃誅起部尚書朱軌以塞天災鄴中記

柳絮因風 謝太傅寒雪日內集與兒女講論文義俄而雪驟公欣然曰白雪紛紛何所似兄子胡兒曰散鹽空中差可擬兄女曰未若柳絮因風起世說

訪戴 王子猷居山陰大雪夜眠覺開室酌酒四望皎然

因起徬徨詠左思招隱詩忽憶戴安道時戴在剡溪即便夜乘輕舸就戴經宿方至既造門不前便返人問其故王曰吾本乘興而行興盡而返何必見戴語林

散馬飼馬 孝廉范逵宿於陶侃家時大雪侃母湛氏撤所臥薦自剉飼其馬逵聞之嘆曰非此母不生此子列仙傳

雪贊 羊孚作雪贊云資清以化乘氣以霏遇象能鮮即潔成輝桓胤遂以書扇世說

神仙中人 孟昶未達時家在京日嘗見王恭乘高輿被鶴氅裘于時微雪昶於籬間窺之嘆曰此真神仙中人上

銅駝得銅 先酒泉南有銅駝山言虜犯者有大雪沮渠蒙遜遣工取之得銅數萬斛崔鴻北京錄

集大 大明五年正月戊午元日花雪降殿庭時右衛將軍謝莊下殿雪集衣還白上以爲瑞於是公卿并作花雪詩宋書符瑞志

載雖給之 梁南平王偉每祁寒積雪則遣人載樵米隨乏絕者賦給之南史

映雪讀書 宋齊語曰孫康家貧嘗映雪讀書清淡交游不雜孫氏世錄

雪霰兆凶 梁元帝徐妃初嫁夕車至西州而疾風太起發屋折木無何雪霰交下帷簾皆白及長還之日又大雷震西州廳事兩柱俱碎帝以爲不祥後果不終婦道南史

雪不霑 梁邵陵王爲魏將楊忠所殺投於江岸經日色不變鳥獸莫敢近時飛雪飄零屍橫道路周回數步獨不霑灑舊主師赫破敵斂之於襄陽堽之日黃雪雰糅惟冢壙所獨不下雪楊忠悔而祭之百姓爲立廟上

雪中長孫儉舊嘗詣闕奏事時值大雪遂立於雪中待報自日達暮竟無隋客其奉公勤至皆此類也后周書

檜神致雪 薛延陀使大度設擊李思摩摩走朔州太宗詔李勣營朔部將薛萬徹率勁騎先收執馬者故延陀不能去斬首數千級獲馬萬五千大度設亡去萬徹追弗及殘卒奔漠北會雪甚衆皸踣死者十八始延陀能以術檜神致雪冀困勣師及是反自斃云回紇傳

盛夏取進 高宗盛夏思雪明崇儼坐頃取以進白雪往陰山取之藝術傳

盛夏積雪 咸亨元年吐蕃遣大臣論仲琮入朝帝召見對日烏海之陰盛夏積雪吐蕃

長壽二年 長壽二年元日大雪其夜質明而晴上謂侍臣俗云元日有雪則百穀豐未知此語有何故實文昌左丞姚璹對云汜勝之書云雪是五穀之精以其汁和種則年穀大穰又宋武帝大明五年元日降雪以爲嘉瑞上曰朕臨御萬民心存百姓如得年登歲稔卽可爲大瑞雖獲麟鳳亦何用焉舊唐書

久視二年 久視二年都城三月雨雪鳳閣侍郎蘇味道

以爲瑞雪率百官表賀左拾遺王求禮云公爲宰相不能燮理陰陽非時降雪又將災而爲瑞誣罔視聽若以三月雪爲瑞雪卽臘月雪亦爲瑞雪耶味道不從舉朝嗤笑以爲口實上

雪不移足 郭元振爲西安大都護時西突厥首領烏質勒部落强盛欵塞通和元振就其牙帳計會軍事時天大雪元振立于帳前與烏質勒言議須臾雪深風凍元振未嘗移足烏質勒年老不勝寒苦會罷而死上

雪待友 蕭至忠嘗與友人期於路隅會風雪凍冽諸人皆奔避就宇下至忠曰焉有與人期而求安失信乎獨不去上人滕六降雪事見風異二下

遇雪喜晴 開元時王晙將并州兵西濟討叛虜間行倍道趨之夜於山中忽遇風雪甚盛晙恐失期仰天誓曰晙若事君不忠不討有罪明靈所殛固自當之而士衆何辜令其艱苦若誠心忠烈天艱孔明當止雪迴風以濟戎事言訖風迴而雪止上

沒靴 韋斌每朝會不敢離位笑言嘗大雪在廷者皆振裾更立斌不徙足雪甚幾至沒靴亦不失恭安石傳

雪花如掌 天寶初安思順進五色玉帶上怪近日西貢無五色玉令責西安諸蕃蕃言爲小勃律所刼沮上怒李林甫贊成上意命主天運將四萬人往征之屠其城虜二千人及其珠璣而還勃律中有術者言將軍無義

不祥天將大風雪矣行數百里忽驚風四起雪花如翼
風激小海水成水柱起而復摧經半日小海漲湧四萬
八一時凍死酉陽雜俎

掃雪迎賓 王元寶每大雪之際則令僕夫門巷掃雪爲
徑迎揖賓客飲宴爲暖寒之會天寶遺事

暮雪避雪 大曆初鍾陵崔希真工繪事冬日晨出見一
老人避雪門下延入具大麥麵食之又獻松花酒老人
懷中取一丸藥置酒中酒頓甘美仍數丸遺崔崔入
宅復出見老人已去有圖于所畫素上者皆非常意所
及遂踏雪尋至蘆洲中見船中數人而樵客在側顧笑
日葛三乃見逼于伊人李極光天師曰此真人葛洪第
三子所畫也其藥乃千歲松膠也原化記　野處詩天上惟
留滕六住人間會有葛三來

雪夜干祭 李憩襲吳元濟出文成柵是日雨雪大風裂
旗旆馬慄而不能躍士卒抱戈凍死者十二三比夜半
至懸瓠城雪愈甚近城有鵝鴨池憩令擊驚之以雜其
聲遂登城縛元濟憩傳

雪擁藍關 韓退之姪湘有仙術方退之在朝暇日湘種
頃刻花上擁出詩一聯云雲橫秦嶺家何在雪擁藍關
馬不前未幾退之言佛骨貶潮州一日途中遇雪俄有
一人冒雪而來乃湘也湘曰憶花上之句乎公詢其地
乃藍關嗟嘆久之爲續其詩載集中　詩瑣集

国立国会図書館　タイトル『天中記60巻』　請求記号 032-Ti281t
ガラス使用

越犬吠走 柳子厚答韋中立書云二年冬大雪踰嶺被越中數州數州之大皆倉皇吠噬狂走者累日

寢室無雪 懿宗在藩邸時嘗大雪盈尺上寢室土輒無分寸諸王見者無不異之 杜陽編

深雪相尋 蜀有道士陽狂俗呼爲灰袋嘗大雪中衣布褐入青城山暮投蘭若求僧寄宿至夜半雪深風起僧慮其已死就視之去床數尺氣蒸如炊 西陽雜俎

星子取書 書生李勝嘗游洪州西山與處士盧齊輩雪夜共飲坐中一人偶言雪勢如此固不可出門勝曰欲有何詣吾當往之曰吾有書在星子可爲取之乎勝曰可乃出門去飲未散携書至星子距西山凡三百里江淮

雪令 李昇既畜異志欲有江南且欲諷動僚屬雪天大會出一令曰借雪取古人名仍詞理通貫時宋齊丘徐融在坐昇舉杯爲令曰雪下紛紛便是白起齊丘曰着履過街必須雍齒融意欲挫昇等遽曰明朝日出爭奈蕭何昇大怒是夜收融投于江自是與謀者惟齊丘而已 五代史補

以雪爲銀 耿先生大中召之官嘗大雪戲之曰先生能以雪爲銀乎曰可乃取雪自投於熾炭中灰埃芒起徐以炭周覆之過食頃曰可矣乃取出赫然若銅置之於地及冷爛然爲鋌銀及視其下若垂酥滴乳之狀 江表志

国立国会図書館　タイトル『天中記60巻』　請求記号 032-Ti281t　　ガラス使用

縫雪舟　薛昭遇仙女張雲容一日蕭鳳臺一日劉翹翹得絳雪丹度世傳奇

瑞葉　王綸女爲鬼所憑自稱爲燕華君有雪詩云何事月娥期不在亂飄瑞葉落人間說與人云天上瑞木開花六出古今詩話

馬耳　王晉之與霍辨對談雪盈尺王曰雪太深乎霍曰看北臺馬耳果何如左右曰有兩尖在東坡雪夜詩試掃北臺看馬耳未隨埋沒有雙尖示兒編

三白　正月三白田公笑赫赫西北人諺曰要宜麥見三白朝野僉載

陰伏威　春秋潛潭巳曰大雪甚厚必有女主天雪連司陰作威宋均曰雪爲陰臣道

冬夏有雪　山海經曰由首山小威山空桑山並冬夏有雪漢書西域傳曰天山冬夏有雪

雲南　雲南郡四五月猶積雪皓然代郡陰山五月猶宿雪八月未復雪

將將　荀子詩云如雪霜之將將如日月之光明註逸詩瓊樹謝惠連雪賦庭列瑤階林挺瓊樹善注瓊赤玉也玉之美者琚佩玉名跳云言琚是玉名則瓊非玉名故云瓊玉之美者言瓊是玉之美名非玉之名也陳張正見詩睢陽生玉樹雲夢起瓊田隋王衡詩璧臺如始搆

国立国会図書館　タイトル『天中記60巻』　請求記号 032-Ti281t　ガラス使用

瓊樹似新栽李賀詩白天碎碎墮瓊芳李義山詩已隨江令誇瓊樹又入盧家妬玉堂

巴邛 巴邛人有橘園兩大橘如三斗盎剖開每橘有二老叟皆相對象棋一叟曰我輸瀛洲玉塵九斛幽怪錄何遜雪詩若逐微風起誰言非玉塵

銀花 羣仙錄姚君上昇之日天雨銀花繽紛滿地宋之問雪中應制詩瓊章定少千人和銀樹先宜六出花劉夢得詩銀花垂院榜翠羽撼倏鈴

堅立不動 達摩止嵩山少林寺面壁有僧神光事之夜大雪堅立不動達摩契之與易名惠可即二祖也傳燈錄

六出公 東陽夜怪錄有雪詩云愛此飄飄六出公輕瓊洽絮舞長空呼雪爲公取呼竹爲君之意也

剪水作花 陸暢雪詩仙人寧底巧剪水作花飛本事詩

雪蛆 峨眉雪蛆大治內熱江隣幾雜志

寒凝 春洩氣爲雨寒凝爲雪五經通義

霰

陽之專氣 大戴禮曾子云陽之專氣爲雹陰之專氣爲霰霰雹者一氣之化也盛陽之氣在雨水則溫煖爲雨陰氣薄而脅之不相入則轉而爲雹盛陰之氣在雨水則凝滯而爲雪陽氣薄而脅之不相入則消散而下因水而爲霰故春秋穀梁說曰雹者陰脅陽之象霰者陽脅陰之符也

穀雪 說文曰霰積雪也埤雅云霰閩俗謂之米雪今名濘雪亦曰濕雪詩補傳霰米雪又曰粒雪

花雪 韓詩曰如彼雨雪先集維霰薛君注霰英也花葉謂之英離騷云秋菊之落英左思云落英飄颻是也然則霰爲花雪矣宋書符瑞志

霄雪 爾雅雨霓爲霄雪注詩先集惟霓霓水雪雜下者謂之霄雪疏霄卽消也爾雅又云雨雪相和爲霰

冬夜霰雪 有丁生寓朗州藥宮久夜霰雪方甚二三羽衣圍爐有肥羜美酒之嘆丁曰致之何難闢戶奮袂去至夜分蒙雪回提一銀榼酒熟牟一足云浙帥廚中物留之而去瑣言

雹

雨水 說文曰雹雨水也蔡邕月令章句云雨凝曰雹也北方氣東方之氣雷南方之氣雹西方之氣虹霓北方之氣雲雨雹霰雪造化權輿

愆陽伏陰 凡雹皆冬之愆陽夏之伏陰也漢五行志徵動羽風角占曰徵動羽有雹霜陳陸瓊詩惟徵動羽惟陰脅陽雨水作沴凝氣爲祥

陰氣專精 春秋考異郵曰陰氣之專精凝合生雹雹之爲言合也以妾爲妻陰精凝而見戒也后漢張奐疏云陰氣專用則凝精爲雹

如碗 夷王七年冬雨雹大如碗紀年

氣凝 春秋漢含孳曰專一精分氣凝爲雹宋均注謂若魯僖公齊于齊以妾爲妻尊重齊勝無廻曲之心感陰水氣乃使結而不解散

雷雹 春王正月大雨雹季武子問於申豐曰雹可禦乎對曰聖人在上無雹雖有不爲災古者日在北陸而藏氷西陸朝覿而出之其藏之也周其用之也徧則冬無愆陽夏無伏陰春無凄風秋無苦雨雷出不震無菑霜雹今藏川池之氷弃而不用風不越而殺雷不發而震雹之爲菑誰能禦之左昭四

如桃李 成帝問劉向曰啓說文帝曰時天下斷獄二人米一斗一錢有此事否對曰皆不然後元年雨雹如桃李馬頭鷄子 武帝元封三年十二月雨雹大如馬頭宣帝地節四年五月山陽濟陰雨雹如鷄子深二尺五寸殺二十人蜚鳥皆死成帝河平二年四月楚國雨雹大如斧飛鳥皆死漢書

霍漏沉伏 袁安爲陰平長有惠化縣先有雹淵冬夏未嘗消釋歲中輒出飛布十數里大爲民害安乃推誠潔齋引愆貶已至誠感神雹遂爲之沉淪伏而不起乃無苦雨凄風焉小說

縣界獨無 韓稜字伯師除爲下邳令視事未周吏人愛慕時鄰縣皆雹傷稼稜縣界獨無東觀漢記

如杯棬 永初三年夏河西縣大雨雹皆如杯棬大者或如斗殺畜生雉兔折樹木孔叢子

陰乘陽 延光元年河西大雨雹如斗安帝見孔季彥問其故對曰此皆陰乘陽之徵今貴臣擅權母后黨盛陛下宜脩聖德慮此二者也後漢書謝夷吾傳

如斗 獻帝初平四年六月寒風如冬右扶風雹如斗殺人前後雨雹此最爲大時帝亂遷失政天下潰亂袁山松書

介推怒 石勒時雹起西河界山大如鷄子平地三尺洿下丈餘行人禽獸死者萬數歷太原樂平武鄉趙郡廣平鉅鹿千餘里樹木摧折禾稼蕩然勒問徐光光曰去年禁寒食介推帝鄉之神也歷代所尊故有此災矣崔鴻十六國春秋

金石皆銷 石遵襲位鄴中暴風雨震雷雹如斗金石皆銷月餘乃滅歷代記

吞而生子 鮮卑兵投鹿侯從匈奴三年其妻在家有子恠欲殺之妻言常行仰天視而雹入口吞之而生子號擅石槐後遂爲鮮卑大人魏書魏

氣激 永熙中有風雹之變王椿上疏曰風爲號令皇天所以示威雹者氣激陰陽有所交諍殆行令殊節舒急失中之所及也魏書恩幸傳

撒珠應雹 隋煬帝南幸時陰雲驟作俄雨氷雹忽降擊龍舟之蓋既晴上思雹虐世基請令宮女撒珠璣于舟

中以應雹聲又拋龍腦于錦帆之上以象散雪開河記

雷雨降雹 乾符六年五月巢寇自廣陵將及襄漢朝廷以王鐸爲南面都統崔沆豆盧瑑同日拜相宣麻之際殿上霧氣四塞及政事堂立班賀有雹大如鷄卵識者以爲鈞軸不祥之兆明年京師陷二相俱及于難劇談錄

雷雹千樓 楊行自言天祐初在皷城避暑于佛寺雨雹方甚忽聞大聲震地走視門外乃見一雹其高與寺樓等入地可丈餘經月雹乃消稽神錄

蜥蜴蛀 劉居中至嵩山顛有大蜥蜴數百皆長三四尺人以食食之撫摩其身滋膩如脂一日聚繞水盆邊各就取水纔入口即吐雹已圓結如彈丸積之于側俄頃纍纍滿地忽震雷一聲起彈丸皆失去明日人來言昨午雨雹大作乃知蜥蜴所爲夷堅志

無異鐫刻 熙寧中河州雨雹大者如鷄卵小者如蓮芡或如人頭耳目口鼻皆具無異鐫刻次年王師平河州硬雨紹興十七年五月初臨安大雨雹太學屋瓦皆碎學官申朝廷脩不可言雹稱爲硬雨軒渠錄有一村人多爲不善者夜中行人聞神過云付硬雨施行次日雨雹大損禾稼

木再花夏雹 酉陽雜俎

柴都東房 有柴都焉在齊國有山山有泉水如井壯深不測至春夏時雹從井中出常敗五穀人常以柴塞之

不柴塞則出也故號爲柴都郭氏玄中記

都梁 安丘城南三十里雹都泉其雹或出或否亦不爲災異伏琛齊地記

神井 雍丘縣夏后公祠有神井能興霧雹陳留風俗傳

流銅 涼州異物志曰有大人生於北邊偃臥於野其高如山頓覺成谷橫身塞川近之有灾銅電擊旃注曰旃之也唯可遥看不可到下到下則雷霆流銅鉄之丸爲雹以擊殺人

霞

乘霞 燕昭王二年海人乘霞獻龍膏拾遺記

流霞盞 上元夫人謂西王母曰阿瓊有六甲之術用之可以遊景雲之宮登流霞之臺漢武内傳

飲流霞 河東蒲坂項曼都好道學仙去三年而反家問其壯都曰欲飲食仙人輒飲我以流霞每飲一盃數日不飢論衡

飲流霞 碩漫卿憂到天上仙人以流霞一盃飲之謂曰公后貴壽不可以不重也其味甘其色赤其香馥郁

乘霞 仙人劉根隱于積谷山飛霞洞嘗乘霞至天台温州舊志

駕霞輦 大中年日本王子來朝云國東三萬里有集真

舉世說李白元宗召見於便殿神氣高朗軒軒然若霞舉西陽雜俎

国立国会図書館　タイトル『天中記60巻』　請求記号 032-Ti281t　ガラス使用

島島上有凝霞臺杜揚編

日精日者霞之實霞者日之精飡霞之道甚秘致霞之道甚易

九光崑崙山之上有瓊華之室紫翠丹房景雲燭日未

霞九光十州記

赤水氣蒸崑崙山有五色水赤水之氣上蒸爲霞而赫然河圖

五色霞崑崙山第八層有五色霞拾遺記

錦繡開元傑東嶺洞谷銘曰朝霞照海弓錦綺開文粹

虹

蝃蝀詩云蝃蝀在東爾雅蝃蝀謂之雩蝃蝀虹也注俗呼爲美人以江東呼雩月令季春之月虹始見音義見虹雙出色鮮盛者爲雄雄曰虹闇者爲雌雌曰蜺是陰陽交會之氣

貳爾雅蜺爲挈貳注蜺雌虹也挈貳其別名也見尸子離騷云雌蜺嫂嬛以自撓

天弓天弓虹也又謂之帝弓明者爲虹暗者爲蜺白虎通陽炙陰陰炙陽爲虹壯子虹霓爲析翳尸子

天二氣天二氣卽成虹地二氣卽洩藏人二氣卽生病文子

天忌虹蜺者天之忌也淮南子

陰陽之精虹蜺者陰陽之精也漢天文志

斗之亂精 霓者斗之亂精也斗失度則投霓見態主惑于毀譽春秋演孔圖

陽氣動 虹者陽氣之動史記

孕者 帝摯少昊氏母曰女節見星如虹下流華渚既而夢接意感生少昊宋符瑞志

貫月 珥光如蜺貫月感女樞生顓頊詩含神霧

竟天 大虹竟天握登見之意感生帝舜於姚墟瑞應圖

貫牛山 春秋文曜鉤曰白虹貫牛山管仲諫曰無近妃宮恐失權齊侯大懼去色黨更立賢輔使后出望上牛山四面聽之以厭神宋均注曰山君位也虹蜺陰氣也陰氣貫之君惑于妻黨之象也望謂祭以謝過也后漢

李氏家書李郃曰齊桓公遭虹貫斗牛之變納管仲之謀齊以大安楊賜傳亦引

晉定公 晉定公十八年青虹見紀年

孔子脩春秋 孔子脩春秋制孝經既成乃齋戒向北斗星而拜告備于天乃有赤氣如虹自上而下化爲黃玉上有刻文孔子跪而授之搜神記

白蜺與赤 楚辭天問白蜺嬰茀胡爲此堂安得天良藥不能固藏列仙傳云崔文子學仙於王子喬子喬化爲白蜺持藥與之文子驚怪引戈擊蜺中之因墮其藥俯而視之子喬之尸也置之室中覆以敝筐須臾而化爲大鳥開而視之翻翻飛鳴而去

貫日 戰國策曰唐雎謂秦王曰聶政刺韓傀白虹貫日
列士傳曰荆軻發後太子見虹貫日不徹曰吾事不成
矣後聞軻死事不立曰吾知之矣漢書鄒陽傳曰荆軻
慕燕丹之義白虹貫日太子畏之

屬宮飲井 上官傑謀廢昭帝迎立燕王是時天雨虹下
屬宮中飲井井水竭漢書

女子之祥 靈帝和光元年虹晝見御座殿庭前色青赤
上引蔡邕問之對曰虹霓小女子之祥張璠漢記

天投蜺 光和元年有黑色墮北宮溫明殿東庭中黑如
車蓋起奮迅身五色有頭體長十餘丈形貌似龍上問
蔡邕對曰所謂天投蜺者也不見足尾不得稱龍行志

繞船兆禍 吳志曰諸葛恪攻新城出往東興有白虹繞
其船還拜蔣陵白虹復繞其軍吳録云恪曰虹何爲此
來哉果爲孫峻所殺

斷虹入樹 故越王無諸舊宮上有大杉樹空中可坐十
餘人越人夏世隆高尚不仕常之故宮因雨霽欲暮斷
虹飲於宮池漸漸縮卜化爲男子著黄赤紫之間衣而
入樹良久不出世隆怪異乃召鄰之年少十數人往視
之見男子爲大赤蛇盤遶衆懼不敢逼而少年遥擲瓦
礫聞樹中有聲極異如婦人之哭須臾雲霧不相見又
聞隱隱如遠雷之響俄有一彩龍與赤鵠飛去及曉世
隆往觀之見樹中紫蛇皮及五色蛟皮欲取以婦有人

国立国会図書館　タイトル『天中記60巻』　請求記号 032-Ti281t
ガラス使用

生樹中樹焚蕩盡吳景帝永安三年七月也東甌後記

與人相接 廬陵巴丘人陳濟爲州吏其婦秦在家一丈夫長大端正著絳碧花衫色炫耀來從之後常相期於一山澗共與寢處不覺有人道相感接如是積年村人觀其所至輒有虹見秦至水側丈夫以金瓶引水共飲後遂有身生而如人多肉濟假還秦懼見之乃納兒若瓮中此丈夫以金瓶與之令覆兒云兒小未可得將去不須作衣我自衣之卽與絳囊與裹之令可時出與乳于時風雨晦冥隣人見虹下其庭丈夫復少時將兒云亦風雨晦冥人見二虹出其家數年而來省母後秦適田見二虹於澗畏之須臾見丈夫云是我無所畏從此乃絕神異傳　搜神記

虹 李特長子蕩少子雄初特妻羅氏夢雙虹自門升天一虹中斷既而生蕩后羅氏因汲水忽然如寐又夢大蛇繞其身遂有孕十四月而生雄羅常曰吾二兒若有先亡在者必大貴后雄遂王蜀十六國春秋

經天有岐 劉聰麟嘉元年東西赤虹經天南有一岐太史令康相曰虹達東西者許洛以南不可圖也一岐南徹者李氏當仍跨巴蜀司馬獻終據全吳之象天下其三分乎載記

彌天 愍帝建興五年正月帝在平陽虹蜺彌天其年帝爲劉聰所殺晉書

国立国会図書館　タイトル『天中記60巻』　請求記号 032-Ti281t
ガラス使用

虹霓 張駿六年有彩虹五重隆隆如鐘鼓之聲前涼錄

黑虹下飲 張駿嘗子重華鬬石虎遣將軍王擢攻抜武街始與進圍抱罕重華遣宋輯率衆拒之濟河次千金城將決戰乃有黑虹下于營中少日輯病卒述異記

夜出 晉安帝紀曰義熙二年七月夜彩虹出西方薇月虹金晉陵薛願義熙初有虹飲其釜澳喻響便竭願輦酒灌之隨投隨咽便吐金滿器於是家弊日祉而豐富數臻異苑

飲溺 劉義慶在廣陵有疾白虹貫城野麕入府心甚惡之因陳求還宋書義慶在廣陵臥疾食粥忽白虹入室就飲其粥義慶擲器于堦遂作風雨聲振于戸庭獨異志

化女 後魏明帝正光二年夏六月首陽山中有晚虹下飲於溪泉有樵人陽萬於嶺下見之良久化爲女子年十六七異之問不言乃告浦津戍將宇文顯取之以聞明帝召入宮幸未央宮視之見其容貌姝美問云我天女也暫將人間帝欲逼幸而色甚難復令左右擁抱聲如鐘磬化爲虹而上天八朝窮怪錄

貫東宮門 隋太子勇知其將廢憂懼計無所出乃問于占候人王輔賢輔賢曰白虹貫東宮門太白襲月皇太子廢退象也此史本傳

天使 韋皐鎮蜀嘗與賓客宴郡西亭暴風雨俄頃而霽忽虹霓自空而下直入庭垂首于筵吸其飲食且盡五

色似霞首似驢四視左右久而方去公懼罷宴曰吾聞虹蜺者妖沴之氣今止吾宴怪之甚矣豆盧署曰夫虹蜺天使也降于邪則爲戾降于正則爲祥公正人也敢以祥賀後旬餘有詔就拜中書令 宣室志 成都記

人宅 元和二年三月彩虹入潤州大將張子良宅初入漿甕水盡入井飲之是年九月李錡反令子良收宣歙子良反兵圍城錡就擒子良拜金吾尋歷方鎮 祥異集驗

蜺龍 侯弘實蒲坂人也年方十三四嘗寐於簷下天將大雨有虹自河飲水俄貫于弘實之口其母見不敢驚焉良久虹自天沒于弘實之口不復出焉及覺母問有夢否對曰適夢人河飲水飽足而歸母默喜知其必貴後數月有蜀僧詣門相之謂其母曰此蜺龍也但離去鄉井近江海宦官方有顯榮弘實後爲將領同光三年從興聖太子收蜀爲眉州刺史節制夔州復自江寧遷于黔府二府二鎮皆近大江 鑑戒錄

人殿 南漢劉龔乾亨九年八月白虹入其三清殿中龔頗憂畏其外震懼嘗有詞臣王宏欲說隱乃以白虹爲白龍見上賦以賀之隱大悅乃改元白龍更名龔五國故事

環廳行荊州有氣如虹五采奪目有首如驢長數十丈環廳事而行三匝而滅占者曰庭中將有哭聲然非州府之咎頃之順貞穆后崩發哀于此堂 稽神錄

異苑 異苑曰古者有夫妻荒年菜食而死俱化成青

縯故俗呼爲美人虹爲雩俗呼爲美人

揚輝 春秋考異郵曰虹蜺出亂惑棄和荀爽貽李膺書曰不謂夷之初旦明而未融虹蜺揚輝棄和取同

夜光 易是類謀曰晝視無日虹蜺煌煌夜視無月彗孛將將又曰天卑地高雷讙公行星晝奔蜺夜光

五色 虹五色迭至照于宮殿有兵革之事春秋潛潭巴

九虹 九女并御則九虹并見感精符

婚姻失序 夫陰陽不和婚姻失序即生此氣月令章句

天陂 斷霓天陂垂杜牧美水亭

紛錯 宋霧光云虹霓紛錯陰陽之沴也

天中記卷之三終

国立国会図書館　タイトル『天中記60巻』　請求記号 032-Ti281t　　ガラス使用

国立国会図書館　タイトル『天中記60巻』 請求記号 032-Ti281t

ガラス使用

国立国会図書館　タイトル『天中記60巻』 請求記号 032-Ti281t

ガラス使用

国立国会図書館　タイトル『天中記60巻』 請求記号 032-Ti281t

ガラス使用