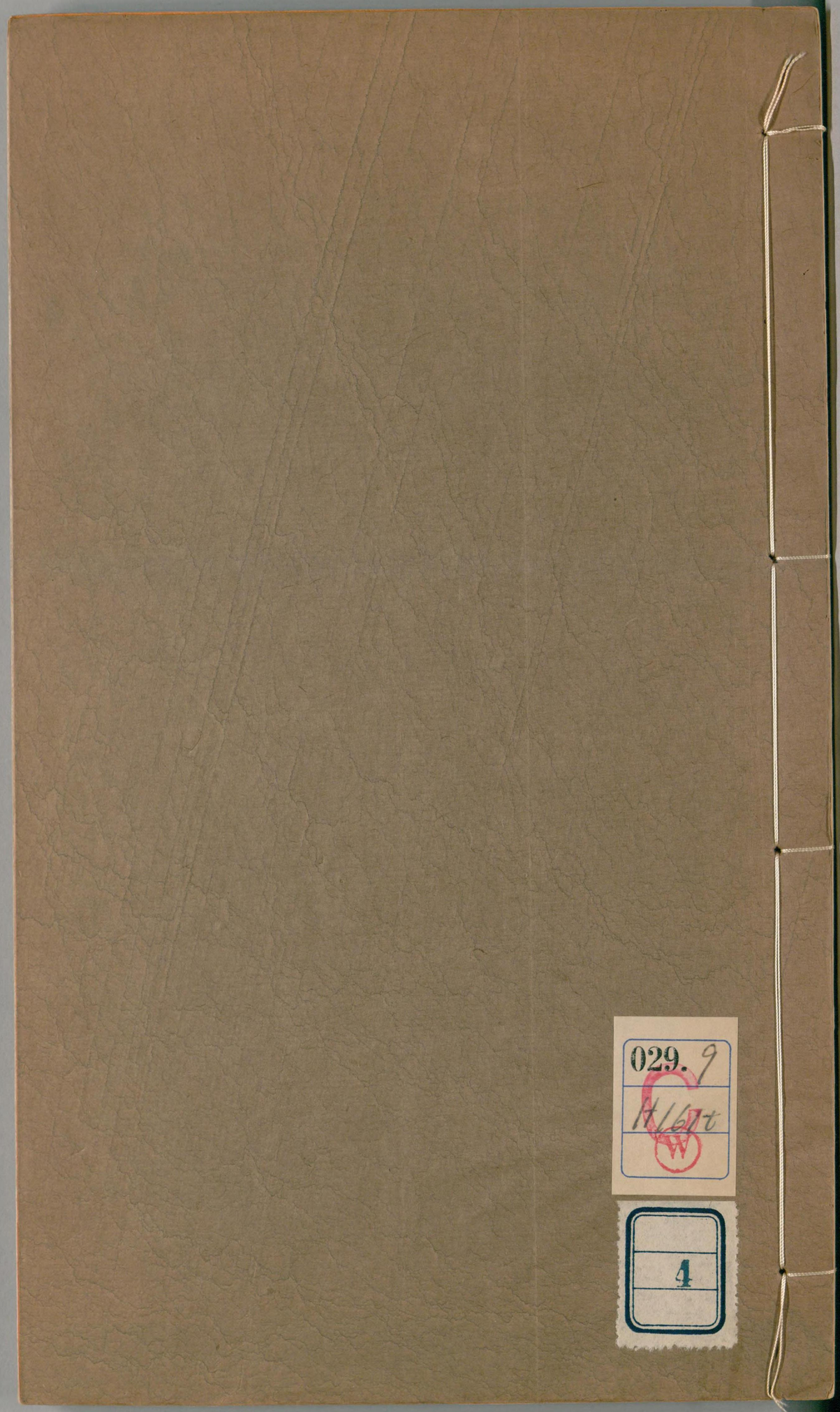

029.9
H161t
4

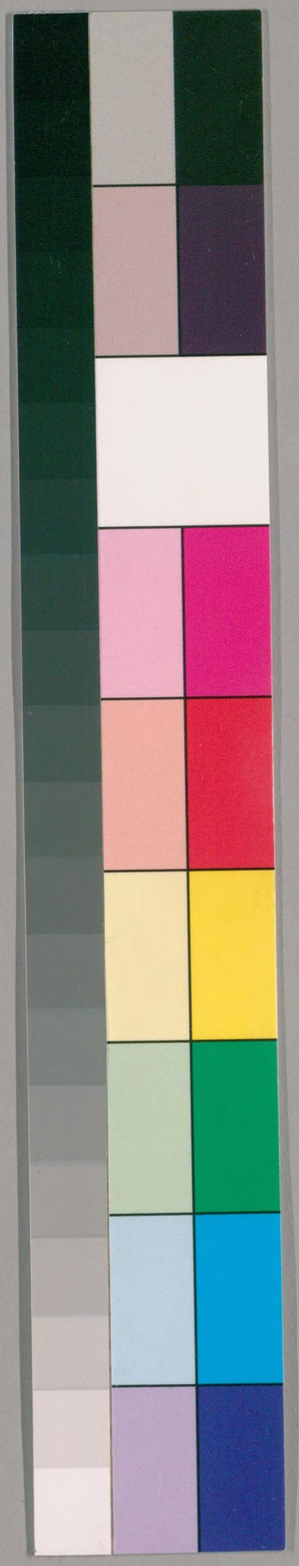

国立国会図書館　タイトル『天一閣書目4巻碑目1巻』　請求記号 029.9-H161t

ガラス使用

国立国会図書館　　タイトル『天一閣書目4巻碑目1巻』　請求記号 029.9-H161t

ガラス使用

国立国会図書館　　タイトル『天一閣書目4巻碑目1巻』　請求記号 029.9-H161t

ガラス使用

史部

地理類

三輔黃圖六卷 刊本 ○不著撰人名氏其書裒采秦漢以來宮殿門闕樓觀池苑在關輔者著于篇東都不與焉

明嘉靖辛卯李經序華谷巖濬重刊

元和郡縣圖志四十卷 縣紙紅絲闌鈔本 ○唐李吉甫撰并序其書起京兆府盡隴右道凡四十七鎮成四十卷每鎮皆圖在篇首冠于敘事之前并目錄兩卷總四十二卷卷末載程太昌洪邁張子顏後序三篇

81839

国立国会図書館　タイトル『天一閣書目4巻碑目1巻』　請求記号 029.9-H161t
ガラス使用

寰宇通志二百卷 刊本
廣輿記二十四卷 刊本 ○明陸應陽撰申時行序
廣輿記二十四卷 刊本 ○明申時行脩并序
皇輿考十卷 刊本 ○明嘉靖丁巳張天復撰并序
明一統志九十卷 明宏治乙丑李賢等奉敕撰天順慎獨齋刊行 ○明
大明一統輿圖一卷 刊本 ○明朱思齋撰姚虞序
大明一統賦四卷 刊本 ○撰人無考 內第二節及二十序殘
明一統賦補一卷 刊本 ○不著撰人名氏 二節俱已抽毀
兩京賦二卷 刊本 ○不著撰人名氏
五年御製序卷首有進書表

四都賦一卷 刊本 ○明慈谿方詔撰隆慶戊辰王交跋
吳郡圖經續記三卷 ○宋元豐七年朱長文撰并序元祐
元年臨邛常安民後序明嘉靖戊申三月錢穀刊
中都志 刊本 ○明成化六年郡人柳瑛撰并跋姑蘇劉昌
序豐城周汝德後序
重脩毘陵志四十卷常州府志續集六卷 刊本 ○明成化
六年郡人朱昱纂脩并序金溪徐瓊序郡人王儉序并
跋
雍大記三十六卷 刊本 ○明何景明撰嘉靖壬午段炅編
集并序

嘉靖維揚志三十八卷 刊本 ○嘉靖壬寅郡人盛儀撰胡
植崔桐俱有序
金陵古今圖考一卷 刊本 ○明正德丙子陳沂撰并序
金陵世紀四卷 藍絲闌鈔本 ○明石亭老人陳沂撰嘉靖丁酉
自序
隨志二卷 刊本 ○明顏木撰
吳興掌故集十七卷 刊本 ○明雪窗明徐獻忠撰并識
南畿志六十四卷 刊本 ○明餘姚閻人詮撰并序鄞縣陳
沂編集并序
宣府鎮志十卷 刊本 ○明王崇獻修劉健序
薊州鎮考二冊 縣紙藍絲闌鈔本 不著撰人名氏
南府志三十五卷 刊本 ○明御史劉節脩并序
隆慶志十卷 刊本 ○明謝庭杜編
歸德志八卷 刊本 ○明李嵩撰嘉靖癸卯朱家相序
海門志十卷 刊本有天一閣右司馬氏二印 ○明嘉靖丁酉邑人崔桐輯
并序洛陽陳大壯序
順天府通州志八卷 刊本 ○明沈明臣纂王世貞序
涿州志十二卷 刊本 ○明宏治癸丑張遜脩翰林院陸簡
序
霸州志十卷 刊本 ○明嘉靖周復浚脩并序

薊州志十八卷 刊本 ○明熊相修
永平州志十卷 刊本 ○明宏治十四年翰林徐穆序
保定府志二十五卷 刊本 ○明知府章律編商輅序
清苑縣志六卷 刊本 ○明嘉靖戊知縣李廷寶修御史
宋璉序
鎏縣志五卷 刊本 ○明知縣李復初修邑人崔三畏序
易州志二十卷 刊本 ○明戴銑輯并序
河間府志二十八卷 刊本 ○明嘉靖庚子翰林張璧纂并
序
真定府志三十三卷 刊本 ○明雷禮修項廷吉序

冀州志十卷 刊本 ○明郡人張璽輯并序
趙州志十卷 刊本 ○明蔡懋昭修并識
趙州志八卷 刊本 ○明宏治戊午學正陳紀編御史王鑑
之序
定州志一冊 刊本
廣平府志十六卷 刊本 ○明陳棐修項廷吉序
威縣志二卷 刊本 ○明知縣錢朮修
清和縣志三卷 刊本 ○明知縣孟仲邃修并序
磁州志四卷 刊本 ○明訓導朱鸞修周文龍序
磁州志四卷 刊本 ○明正德十四年紀純序嘉靖癸丑周

国立国会図書館 タイトル『天一閣書目4巻碑目1巻』 請求記号 029.9-H161t
ガラス使用

文龍序紀文簡後跋
大名郡志十卷 刊本 ○明唐錦編集韓福序
長垣縣志九卷 刊本 ○明正德丙子庠生劉芳等編知縣
張治道序
江寧府句容縣志十二卷 刊本 ○明宏治丙辰儒學訓導
程文纂輯南京戶部郎中周琦序教諭曾昇後序邑人
王韶後序
六合縣志八卷 刊本 ○明嘉靖癸丑邑人黃紹文纂脩王
宗聖序
高淳縣志四卷 刊本 ○明嘉靖癸未知縣劉啟東纂邢珣
頓銳均有序賈宗魯後序
蘇州府吳縣志五十四卷 刊本 ○明崇禎十五年知縣牛
若麟纂脩并序邑人徐汧王心一李謨鄭敷教均有序
長洲縣志十四卷 刊本 ○明隆慶五年知縣張德夫脩郡
人顧存仁序
崑山縣志十六卷 刊本 ○明嘉靖十七年邑人方鵬纂脩
并序
常熟縣志十三卷 刊本 ○明嘉靖乙亥邑人鄧韍撰次并
後序知縣馮汝弼叙
太倉州志十卷 刊本 ○明嘉靖戊申知州周鳳岐脩并序

州人王積古郢劉彥心均有序

太倉州新志八卷 刊本 ○明嘉靖五年知州李端新脩長洲祝允明序

松江府志三十二卷 刊本 ○明正德壬申翰林院侍讀學士郡人顧清纂脩并序

上海縣志八卷 刊本 ○明宏治十七年邑人唐錦編纂吳郡王鏊叙郡人錢福後序

常州府無錫縣志二十四卷 刊本 ○明萬歷甲戌邑人秦梁纂脩并序吳郡嚴訥序邑人秦夔序

江陰縣志十五卷 刊本 ○明嘉靖戊申邑人張衮纂并序武進唐順之序知縣趙錦後序

鎮江府丹徒縣志四卷 刊本 ○明藍田李東目錄蕭山何世學續增并序

淮安府志十六卷 刊本 ○明正德十三年知府薛鎣纂脩

淮安府志二十卷 刊本 ○明萬歷改元冬淮安府知府陳文燭纂脩并序山陽縣學訓導浙東黃九川跋

海州志十卷 刊本 ○明隆慶壬申同知惠安張峯纂脩沔陽陳文燭序知州仁和鄭復亨跋

揚州府儀徵縣志十四卷 刊本 ○明隆慶元年知縣昆陽申嘉瑞重脩并序蜀郡邊維垣序

寶應縣志十卷 刊本 ○明隆慶三年知縣楚蘄湯一賢輯
并序教諭吳鐸跋
寶應縣志畧四卷 刊本 ○明嘉靖十七年餘姚聞人詮撰
御史楊瞻序并刻知縣宋佐後序
泰州新志八卷 刊本 ○明嘉靖龍飛儒學學正陳琦脩輯
泰州謝源序
通州志六卷 刊本 ○明嘉靖庚寅通州舉人顧磐編考莆
田舉人林穎重脩知州南海鍾汪序莆田陳待科後跋
通州志畧十三卷 刊本 ○明嘉靖己酉郡人楊行中纂輯
并序知州汪有執後序
如皐縣志十卷 刊本 ○明嘉靖三十九年海陽謝紹祖脩
輯并跋嘉靖丙申郡人崔桐舊序童蒙吉重脩序
徐州府志十二卷 刊本 ○明四明王梴編輯并序
沛縣志十卷 刊本 ○明嘉靖二十二年知縣永年王治脩
教諭馬偉訓導黃杲泰順張慶暘同編輯廣平馬偉撰
序張慶暘後序
宿遷縣志八卷 刊本 ○明萬歷五年知縣喻文偉纂脩并
序掌宿遷學事何議司訓劉算均有後序
邳州志十卷 刊本 ○明嘉靖丁酉按察楊輔纂脩知州陳
柏校正均有序

安慶府志三十二卷　刊本○明嘉靖辛亥知府李遜纂脩
并序郡人齊之鸞序
安慶府志十六卷　刊本○明嘉靖元年天水胡纘宗纂脩
白沙景暘序後有王崇慶跋
徽州府志十二卷　刊本○明宏治十五年郡守蘭州彭澤
纂脩林瀚汪舜民均有序
徽州府志二十二卷　刊本○明嘉靖四十五年郡人汪尚
寧纂并序工部尚書胡松序
休寧縣志八卷　刊本○明嘉靖二十七年知縣宋國華纂
脩并序
婺源縣志六卷　刊本○明嘉靖十九年商濬璇溪馮炫著
增城湛若水撰序邑人汪思序胡容後序
寧國府志十卷　刊本○明嘉靖十五年知府任邱黎晨校
刊通判李默編纂餘姚閒人詮序
寧國縣志四卷　刊本○明嘉靖二十八年知縣四明范鎬
纂脩并序
涇縣志十卷　刊本○明嘉靖壬子邑人王廷幹纂脩并序
池州府志九卷　刊本○明嘉靖二十四年知府王崇纂脩
并序推官蘇志仁後序
銅陵縣志八卷　刊本○明嘉靖四十二年知縣李士元總

裁敎諭沈梅纂脩首列本縣申文牒文本學申文

東流縣志十二卷 刊本 ○明萬歷三年邑人汪文纂知縣

陳春序敎諭謝明序汪文後序邑人楓坑宋邦輔後序

太平府志十二卷 刊本 ○明嘉靖十年九峯山人鄒璧纂

脩并序郡人祝鑾序

廬州府無爲州志八卷 刊本 ○明嘉靖七年知州吳臻脩

并序豐城劉善甫序正德己卯儒學學正閩城洪眶序

鳳陽府臨淮縣志二卷 刊本有戕翠山房圖章 ○明嘉靖甲午邑人

楊鵠顧承芳纂輯泉州知府鳳陽高越序浙江金華府

推官張翼翔後序

懷遠縣志二卷 刊本有三友堂印章 ○明人編脩不載撰人名氏

壽州志八卷 ○明嘉靖二十六年知州栗永祿編纂并序

同知蔡繼芳郡人張沛均正德辛巳山陰汪應軫重脩并

宿州志八卷 刊本 ○明嘉靖丁酉德興余鎬重脩并引

泗州志十二卷 刊本 ○明正德辛巳山陰汪應軫重脩并

序

泗志備遺三卷 刊本 ○明嘉靖泗州判官侯廷訓撰并序

唐龍序

天長縣志七卷 刊本 ○明嘉靖庚戌邑人王心編輯唐臣

戴憩均有序

潁州志六卷 刊本○明正德六年同知盧陵劉節編輯郡人儲珊序并跋

潁州志二十卷 刊本○明嘉靖間呂景蒙編次并序及後跋

蒙城縣志十二卷 刊本○國朝順治乙未知縣田本沛纂脩并序

和州志十七卷 刊本○明嘉靖七年知府易鶚脩南京國子監祭酒湛若水序南京禮部主客司郎中鄉守益序

廣德州志十卷 刊本○明嘉靖丙申知州朱麟裁正儒學學正鄭乘編輯鄉守益序朱麟序邑人潘潤後序

建平縣志九卷 刊本○明嘉靖辛卯知縣連鑛編脩并序鄉守益序并跋

江西通志三十七卷 刊本○明嘉靖四年布政林庭棉脩巡撫陳洪謨序

江西大志七卷 刊本○明嘉靖丙辰臬史王宗沐纂并序

江西省大志七卷 刊本○無撰書人名氏

南昌府豐城縣志十卷 刊本○明李賓脩并識

武寧縣志六卷 刊本○明晉安徐麟纂脩邑人潘槐同脩嘉靖二十二年陸深序

寧州志十八卷 刊本○明龔暹編并序

饒州府志四卷 刊本 ○明知府陳策脩并序
浮梁縣志十四卷 刊本 ○明汪宗伊脩并序盧瓊序
廣信郡志二十卷 刊本 ○明郡人汪俊脩并序
鉛山縣志十二卷 刊本 ○無撰書人名氏
南康府志十卷 刊本 ○明陳霖脩并序
九江府志十六卷 刊本 ○明楊一清編并序
德化縣志一冊 刊本 ○國朝四明范正輅脩
德化縣志十六卷 刊本 ○國朝康熙二十六年四明范正輅纂脩并序
德安縣志四卷 刊本 ○明臨川曾節編蒲塘周振校并序
瑞昌縣志八卷 刊本 ○明知縣劉儲編江一鵬序
建昌府志十九卷 刊本 ○明夏良勝脩并序
宜黃縣志十四卷 刊本 ○明黃滿脩并序
新城縣志十三卷 刊本 ○明黃文鸞脩并序
撫州府志二十八卷 刊本 ○明知府呂傑脩并序
金溪縣志九卷 刊本 ○明王黼撰并序
東鄉縣志二卷 刊本 ○明饒文璧撰并序
臨江府志十四卷 刊本 ○明管大勳脩并序
吉安府志十九卷 刊本 ○明王昂編
永豐縣志四卷 刊本 ○明管景脩并序

永寧縣志七卷 縣紙烏絲闌鈔本
瑞州府志十四卷 刊本 ○明馬鉦纂劉敷序
袁州府志十四卷 刊本 ○明知府鄺璠編并序楊外雲序
贛州府志十二卷 刊本 明郡人董天錫脩并序
雩都縣志二卷 刊本 ○明知縣許來學脩并序
瑞金縣志八卷 刊本 ○明林有年纂并序
南安府南康縣志十三卷 刊本 ○明劉昭文編并序
崇義縣志一冊 刊本 ○明王庭耀脩并序鄭喬序
浙江通志七十二卷 刊本 ○明嘉靖辛酉武進薛應旂纂并序華亭徐階有序

杭州府志六十三卷 刊本 ○明成化十一年巡撫吳文元纂仁和夏時正序布政寗良序
海寧縣志九卷 刊本 ○明嘉靖三十六年知縣蔡完脩并序

序

餘杭縣志十卷 刊本 ○明知縣王介夫纂錢塘吳鼎序
嘉興府志三十二卷 刊本 ○明知府劉應釶重脩并序郡人沈堯中編纂
嘉興府志十八卷 刊本 ○國朝康熙二十年袁國梓重脩并序杜臻吳源起張天植均有序
秀水縣志十卷 刊本 ○知縣任之鼎脩教諭范正輅編邑

人王庭撰序
平湖縣志十九卷　刊本　○明嘉靖癸亥知縣程楷郡人過庭訓邑人陸澄原同纂均有序
湖州府志二十四卷　刊本　○明成化十一年知府勞鉞纂并序夏時正彭華均有序
德清縣志十卷　刊本　○明嘉靖乙酉知縣方日乾脩并序
武康縣志一冊　刊本　○明宏治辛酉知縣易綱編集莆田陳琳序
武康縣志八卷　刊本　○明宏治辛酉縣文盛脩程嗣功序
安吉州志八卷　刊本　○明嘉靖丁巳知縣江一麟編邑人陳良謨序德清蔡汝南序
安吉州志十六卷　刊本　○明嘉靖十三年伍餘福纂增城湛若水序
寧波府志四十二卷　刊本　○明嘉靖三十九年張時徹纂脩并序郡人聞淵慈谿葉照均有序
象山縣志十五卷　刊本　○明嘉靖三十五年知縣毛德京脩并序
定海縣志十三卷　刊本　○明嘉靖四十二年郡人張時徹纂脩并序東蜀劉應箕敘知縣何愈後序
紹興府志五十卷　刊本　○明萬歷丙戌郡人張元忭纂脩

并序趙錦序
山陰縣志十二卷 刊本 ○明嘉靖癸卯知縣許東望脩并
序
會稽縣新志十六卷 刊本 ○明萬歷癸酉郡人張元忭脩
并序邑人商廷試序
蕭山縣志六卷 刊本 ○明嘉靖丁巳知縣林策編邑人黃
九皐山陰王畿均有序
餘姚縣志十七卷 刊本 ○明嘉靖乙未邑人楊撫脩并序
嵊縣志十卷 鈔本 ○不著撰人名氏內分歷代沿革至藝
文共三十六門
新昌縣志十五卷 刊本 ○明儒學訓導吳江莫旦纂
新昌縣志九卷 刊本 ○明嘉靖辛卯知縣余宗樂脩并序
新昌縣志十三卷 刊本 ○明萬歷七年知縣田琯纂并序
賈應璧呂光洵潘晟李若愚均有序
台州府臨海縣志二十六卷 刊本 ○明嘉靖十八年劉養
浩脩邑人蔡潮僊居應大猷均有序
黃巖縣志七卷 刊本 ○明萬歷己卯知縣袁應祺纂并序
新都汪道昆叙
太平縣志十卷 刊本 ○明萬歷庚辰知縣張廷榜纂脩并
序邑人陳宣序

国立国会図書館　タイトル『天一閣書目4巻碑目1巻』　請求記号 029.9-H161t
ガラス使用

太平縣志八卷 刊本 ○明嘉靖庚子葉良佩纂并序
金華府志二十卷 刊本 ○明成化十六年知府周宗智纂
脩淳安商輅序
蘭谿縣志五卷 刊本 ○明宏治癸丑王用檢編邑人童懋
序
蘭谿縣志五卷 刊本 ○明正德庚午知縣王用檢纂邑人
童懋序
永康縣志八卷 刊本 ○明嘉靖壬午葉式脩并序
新脩東陽縣志二十二卷 刊本 ○國朝康熙十九年香沙
趙衍纂華亭沈荃序

浦江縣志八卷 刊本 ○明知縣毛鳳韶脩
衢州府志十五卷 刊本 ○明宏治十六年郡人吾冔編集
長州吳寬序
嚴州府志二十二卷 刊本 ○明宏治六年知府李德恢重
脩淳安胡拱辰序 郡人宋旻後序
嚴州府新志二十五卷 刊本 ○明萬歷六年知府楊守仁
主脩郡人徐楚纂脩并序 胡拱辰舊序
淳安縣志十七卷 刊本 ○明嘉靖三年知縣姚鳴鸞重脩
邑人王子言序
溫州府志二十二卷 刊本 ○明宏治癸亥郡人王瓚編集

国立国会図書館 タイトル『天一閣書目4巻碑目1巻』 請求記号 029.9-H161t
ガラス使用

并序知府鄧淮序
溫州府志八卷 刊本 ○明嘉靖丁酉邑人張孚敬修并序
樂清縣志八卷 刊本 ○不著撰人名氏內分建置沿革至詩文共二十七門
平陽縣志二十八卷 刊本 ○明正德十四年韓文序
處州府志十八卷 刊本 ○明成化二十二年訓導劉宣編
青齊劉珝華亭夏寅均有序
八閩通志八十七卷 刊本 ○明宏治二年莆田黃仲昭纂
脩并序彭韶序
福州府志四十卷 刊本 ○明正德十五年郡人林庭棉脩
并序
福州府志三十六卷 刊本 ○明郡人林燫輯
長樂縣志五卷 刊本 ○明嘉靖庚子邑人顏容瑞編并序
泉州府惠安縣志十三卷 刊本 ○明嘉靖庚寅邑人張岳
輯并序林應標序何彥跋
安溪縣志八卷 刊本 ○明嘉靖壬子林有年纂并序汪瑀
後序
永春縣志九卷 刊本 ○明嘉靖同安林希元輯林釴序
建寧府志二十一卷 刊本 ○明嘉靖二十年弋陽汪佃重
脩并序范嵩序

国立国会図書館　タイトル『天一閣書目4巻碑目1巻』　請求記号 029.9-H161t
ガラス使用

建陽縣志十六卷 刊本 ○明宏治十七年知縣馮繼科纂
脩幷序邑人趙文序
建陽縣志四卷 刊本 ○明宏治十七年邑人趙文脩幷序
浦城縣志四卷 刊本 ○明教諭胡昱纂脩
政和縣志四卷 刊本 ○明永樂甲申知縣黃裳脩劉薦恪
序
松溪縣志十四卷 刊本 ○明嘉靖丁酉知縣黃金教諭廖
芝脩均有序
延平府志十七卷 刊本 ○明嘉靖四年郡人鄭慶雲纂幷
序林鉞序
重脩延平府志三十四卷 刊本 ○明知府易可久纂
南平縣志十七卷 刊本 ○明嘉靖改元壬午劉繼善脩輯
幷序劉璋璜仲昭均有序
將樂縣志十四卷 刊本 ○明宏治乙丑劉言脩何士麟序
沙縣志十卷 刊本 ○明嘉靖乙巳葉聯芳輯幷序李邦光
序
尤溪縣志七卷 刊本 ○明太素山人田頊輯幷後序知縣
李文兗刊幷序
汀州郡志十八卷 刊本 ○明嘉靖六年知府邵有道總裁
訓導郡人伍晏編輯幷序劉震序

武平縣志二卷 刊本○明嘉靖己未知縣徐甫宰纂王時
槐序
清流縣志五卷 刊本○明嘉靖乙巳知縣陳桂芳編集并
序
永定縣志三卷 刊本○明成化二十年謝廕脩并序
興化府志五十四卷 刊本○明宏治十六年黃仲昭撰陳
效序
仙遊縣志八卷 刊本○明嘉靖戊戌莆陽林有年纂脩并
後序林富序
郡武府志十五卷 刊本○明嘉靖癸卯陳讓編次玉山夏
淩序
郡武府志一卷 刊本○明嘉靖音江陳讓撰高對序知府邢址
後序
光澤縣志八卷 刊本○明正德十三年鍾華輯邑人上官
祐序
泰寧縣志四卷 刊本○明嘉靖十七年教諭凌瀚脩無序
跋
建寧縣志七卷 刊本○明嘉靖乙巳知縣何孟倫輯熊汝
王祐均有序
漳州府志三十四卷 刊本○明正德癸酉莆田周瑛纂脩

姚謨陳珂均有序

重脩漳州府志三十三卷 刊本○明萬歷元年知府羅青
霄輯并序

龍溪縣志八卷 刊本○明嘉靖甲午邑人林魁李愷同輯

漳浦縣志十二卷 刊本○明嘉靖九年周仲脩林魁序

南靖縣志一冊 鈔本○不著撰人名氏

長泰縣志一冊 鈔本○不著撰人名氏

長泰縣志十二卷 刊本○明嘉靖戊午知縣張傑夫脩王
時槐序

平和縣志七卷 刊本○明鄭應旂脩蔣見川序

福寧州志十二卷 刊本○明嘉靖十七年訓導閔文振纂
脩郡人陳褒序

寧德縣志四卷 刊本○明嘉靖戊戌浮梁閔文振纂脩邑
人陳褒序

壽寧縣志四卷 刊本○明嘉靖十八年知縣張鶴年編并
序劉尙平蔡宗堯均有序

龍巖州志七卷 刊本○明嘉靖三十七年知縣楊相纂脩
王鳳靈葉邦榮均有序

漳平縣志十卷 刊本○明嘉靖二十八年曾汝檉脩湛若
水盧璧劉鑄均有序

湖廣通志二十卷 刊本 ○明嘉靖元年山陰薛綱脩東湖
吳廷舉續編
漢陽府志三卷 刊本 ○明嘉靖丙午戴金撰賈應春後序
安陸府沔陽縣志十八卷 刊本 ○明嘉靖十年曾儲撰童
承序
襄陽府志二十卷 刊本 ○明正德丁丑張邦奇序
光化縣志六卷 刊本 ○明正德乙亥曹璘序
均州志八卷 藍絲闌鈔本 ○明謝郛編纂成化丁酉黨以平序
嘉靖甲寅魏尚純後序
德安府志十二卷 刊本 ○明正德十二年李夢陽序
應山縣志二卷 刊本 ○明嘉靖十九年陳之良撰顏木序
黃州府志十卷 刊本 ○明宏治庚申傅瀚撰
蘄水縣志四卷 刊本 ○明何瑞纂脩嘉靖丁未胡仲誥序
羅田縣志八卷 刊本 ○明知縣祝瑚纂并序
蘄州志九卷 刊本 ○明甘澤纂脩嘉靖八年吳稷序
荆州府志十二卷 刊本 ○明嘉靖十一年王寵懷纂脩吉
水何省安序
宜昌府歸州志八卷 刊本 ○明黃鈞纂李嵩序
歸州志四卷 刊本 ○明嘉靖四十三年鄭喬脩并序
巴東縣志二卷 刊本 ○明陳經濟纂輯何山校正向文傑

采訪正德七年侯啟忠序
巴東縣志三卷○明嘉靖辛亥楊培之纂脩許周校刊姜
恩序
長沙府志六卷刊本○明嘉靖十二年徐一鳴撰新安潘
鑑序
長沙縣志六卷刊本○明知縣潘鑑脩并序
茶陵州志二卷刊本○明嘉靖四年夏良勝序
岳州府志十六卷刊本○明同知鍾崇文纂脩方啟參訂
胥焯考校
岳州府志十卷刊本○明劉璣編次顏公輔校正宏治元
年張元禎序
澧州志六卷刊本○明嘉靖壬戌雷逵撰水之文彙正李
獻陽編輯曾於晃跋
慈利縣志十八卷刊本○明萬歷元年陳光前纂脩并序
寶慶府志五卷刊本○明隆慶元年知府陸柬脩并序畏
文岳後序
新化縣志十一卷刊本○明邑人佘傑重脩楊如鯨校正
劉軒序
衡州府志九卷刊本○明嘉靖丙申楊佩序
常德府志二十卷刊本○明嘉靖戊戌顧璘序

永州府志八卷 刊本○明宏治七年沈鍾撰知府姚昺脩
山陰林華校正陳銓後序
永州府新志十七卷 刊本○明隆慶庚午姚宏謨訂正史
朝富重脩閔應雷校刊
郴州志二十卷 刊本○明萬歷丙子胡漢纂脩黃尚明序
河南通志四十五卷 刊本○明嘉靖三十五年鄒守愚撰
李濂後序
開封府杞縣志八卷 刊本○明嘉靖丙午趙惟恆撰蔡時
雍序
通許縣志十六卷 刊本○明嘉靖二十二年邑人韓玉纂

主事李枝序
尉氏縣志五卷 刊本○明汪新纂脩并序嘉靖戊申馬錫
序
鄢陵縣志八卷 刊本○明嘉靖十四年杜柟序
中牟縣志七卷 刊本○明正德乙亥韓思忠序
陽武縣志七卷 刊本○明嘉靖五年呂柟脩并序
陽武縣志三卷 刊本○明宏治癸丑張天瑞序
蘭陽縣志十卷 刊本○明嘉靖丙午許燧撰嘉靖乙巳李
希程序
封邱縣志四卷 刊本○明嘉靖辛丑知縣朱紳脩教諭張

国立国会図書館　タイトル『天一閣書目4卷碑目1卷』　請求記号 029.9-H161t
ガラス使用

堯弼序

儀封縣志四卷 藍絲闌鈔本

鄭州志六卷 刊本 ○明嘉靖壬子吳三樂序

鄭州志六卷 刊本 ○明王繼洛重脩吳三樂序

滎陽縣志二卷 藍絲闌鈔本

汜水縣志二卷 藍絲闌鈔本 ○明嘉靖甲寅陳邑言撰楊惟善

跋

陳州府志四卷 刊本 ○明正德癸酉馮相撰嘉靖丁巳李

應霑序

沈邱縣志一卷 刊本 ○明嘉靖庚寅李宗元編并序

太康縣志十卷 刊本 ○明嘉靖三年邑人安都纂訓導任

才鼎序

扶溝縣志八卷 刊本 ○明嘉靖壬子方瑜序

許州舊志二十卷 刊本 ○明李東陽序宏治癸丑邵寶序

許州志八卷 刊本 ○明宏治癸丑王鉢編邵寶序大學士

翁賈序

許州志一卷 刊本 ○明嘉靖辛丑張良知序

臨潁縣志八卷 刊本 ○明嘉靖己丑賈詠撰金棟序

臨潁縣志八卷 刊本 ○明知縣盧鏜脩邑人賈詠序

襄城縣志八卷 刊本 ○明嘉靖辛亥林鸞撰并序

国立国会図書館 タイトル『天一閣書目4巻碑目1巻』 請求記号 029.9-H161t ガラス使用

鄖城縣志十二卷 刊本 ○明陳璣重脩并序嘉靖甲寅解
縉序洪武戊寅倪後後序
長葛縣志六卷 刊本 ○明正德丁丑邑人車明玨編知縣
李璇序
歸德府鹿邑縣志 藍絲闌鈔本
夏邑縣志八卷 刊本 ○明知府李念編并序
夏邑縣志八卷 刊本 ○明嘉靖戊申蔡汝南著丁鵬程序
永城縣志六卷 刊本 ○明嘉靖甲辰葛守禮序
虞城縣志二卷 藍絲闌鈔本 ○明嘉靖甲寅莊一鶚序
睢州志二卷 藍絲闌鈔本 ○明宏治乙丑李孟暘序
睢州志九卷 藍絲闌鈔本 ○明宏治十八年郡人李孟暘脩并
序
并序
彰德府舊志八卷 刊本 ○明嘉靖元年崔銑脩并序
彰德府志八卷 刊本 ○明蘇則曾校刊崔銑序
臨漳縣志十卷 刊本 ○明正德丙寅陳文准撰陶景芳序
武安縣志四卷 刊本 ○明嘉靖丁未陳璋序
涉縣志二卷 藍絲闌鈔本
衛輝府志七卷 刊本 ○明嘉靖乙酉張衍慶序

新鄉縣志六卷 藍絲闌鈔本 ○明李錦編輯正德元年潁川儲珊序

淇縣志十卷 刊本 ○明嘉靖劉伯璋序

輝縣志十卷 刊本 ○明嘉靖六年劉希龍序

延津縣志一卷 刊本 ○明張宗仁校正唐子順增脩

濬縣志二卷 刊本 ○明王璜脩并序

懷慶府志十二卷 刊本 ○明正德戊寅何瑭撰無序跋

河南郡志四十五卷 刊本 ○明嘉靖三十五年鄒守愚撰

李濂後序

洛陽縣志八卷 刊本 ○明路直纂脩嘉靖戊子喬遷序

偃師縣志二卷 藍絲闌鈔本 ○明宏治十七年魏津序馮伯達後序

鞏縣志八卷 刊本 ○明嘉靖乙卯周泗序

登封縣志六卷 刊本 ○明成化二十一年畢亨述許詰跋

陝州靈寶縣志二卷 刊本 ○明嘉靖丙辰王獻芝撰萬表跋

閿鄉縣志十卷 刊本 ○明嘉靖李應奎撰邵演後序

盧氏縣志八卷 刊本 ○明陶濬編輯劉繼重脩喬縉序

南陽府志十四卷 刊本 ○明嘉靖辛亥葉珠序

泌陽縣志一卷 刊本 ○明嘉靖乙未趙民質序

鄧州志十六卷 刊本 ○明嘉靖甲子楊準撰

鄧州志五卷 刊本 ○明嘉靖丁巳張僊撰趙輔後序

裕州志六卷 刊本 ○掌州事南陽府通判定陶虞岡牛孟耕脩次

舞陽縣志十三卷 刊本 ○明張穎纂脩并序嘉靖丙申楊灝後序

葉縣志四卷 刊本 ○明嘉靖壬寅太常寺卿牛鳳撰

汝寧府上蔡縣志三十六卷 刊本 ○明嘉靖己丑邑人馬敬纂并序

確山縣志二卷 刊本 ○明嘉靖丁巳陳耀文纂脩劉大實序王漸後序

光州光山縣志九卷 刊本 ○明嘉靖丙辰王家士撰

光山縣志九卷 刊本 ○明知縣沈紹慶脩并序

固始縣志十卷 刊本 ○明嘉靖壬寅李磐纂脩劉士逵序

息縣志八卷 刊本 ○明嘉靖癸丑知縣邵鳴岐纂脩序

商城縣志八卷 刊本 ○明劉繪撰嘉靖辛亥萬炯序

汝州志八卷 刊本 ○正德元年承天貴編輯張邦瑞序

魯山縣志二卷 刊本 ○明嘉靖吳三樂撰茹子嘉後序

魯山縣志十卷 刊本 ○明教諭孫鐸纂脩吳三樂序

山東通志四十卷 刊本 ○明四明陸釴纂并序

国立国会図書館 タイトル『天一閣書目4巻碑目1巻』 請求記号 029.9-H161t
ガラス使用

濟南府章邱縣志四卷　刊本○明楊循吉撰戴儒序
鄒平縣志八卷　刊本○明知縣葉林脩輯
淄川縣志六卷　刊本○明知縣王琮脩并序
武定州志二卷　刊本○明知縣劉佃脩輯
兗州府志五十一卷　刊本○明知府朱泰遊季勳同編四
明包大爐序
鄒縣志四卷　刊本○明訓導謝秉秀編孟公肇序
沂州府志四卷　刊本○明知州何格脩并序
曹州府范縣志八卷　刊本○明訓導王鐸輯勞德潤序
朝城縣志八卷　刊本○明謝註纂并序
東昌府博平縣志八卷　刊本○明知縣胡瑾脩并序
莘縣志十卷　刊本○明教諭吳宗器脩并序
冠縣志五卷　刊本○明知縣姚本脩教諭陳以道序
臨清州志十卷　刊本○明州人方元煥編
恩縣志九卷　刊本○明邑人張季霖纂脩梁貴亨序
夏津縣志二卷　刊本○明易時中脩輯并序
高唐縣志七卷　刊本○明同知江金脩并序
青州府志十八卷　刊本○明嘉靖乙丑郡人馬惟訥纂郎中李攀龍序
臨朐縣志四卷　刊本○明王家士脩并序

登州府志十卷 刊本 ○明嘉靖庚申邑人王言脩并序
海寧州志六卷 刊本 ○明李光先脩并序
泰州府志十卷 刊本 ○明郡人毛紀脩輯并序
山西通志十七卷 刊本 ○明成化甲午胡謐脩并序
山西通志十七卷 刊本 ○明成化乙未張瀠序
太原府太原縣志十卷 刊本 ○明任亨泰撰劉大同序
太原縣志六卷 刊本 ○明高汝行纂張祉序
平陽府曲沃縣志五卷 刊本 ○明知縣劉魯生脩并序
翼城縣志六卷 刊本 ○明邑人楊汝澤纂并序嘉靖戊寅
劉岸序
蒲州志三卷 刊本 ○明孝泉王輪編并序
潞州志十二卷 刊本 ○明馬暾脩程敏政序
大同府志三卷 刊本 ○不著撰書人名氏
渾源州志五卷 刊本 ○明知州董錫編脩并序宏治癸丑
閻鉦序
陝西通志四十卷 刊本 ○明嘉靖壬寅翰林王邦瑞纂并
序
西安府三原縣志十六卷 刊本 ○明朱昱脩王峽序
長安縣志三卷 刊本 ○明嘉靖辛卯年康海序進士張敏
纂

渭南縣志四冊 刊本 ○明南大吉撰并序

醴泉縣志四卷 刊本 ○明訓導夾璋編邑人劉永吉序

鳳翔府志八卷 刊本 ○明知府王江脩并序郡人王麒序

漢中府志十卷 刊本 ○明知府趙于南脩輯并序

畧陽縣志六卷 刊本 ○明知縣李遇春編輯并序

蘭州志三卷 刊本 ○明邑人文志貞脩并序

平涼府固原州志二卷 刊本 ○明楊經纂輯唐龍序

寧夏府寧夏縣新志八卷 刊本 ○明胡汝礪編王珣序

重脩四川總志六十四卷 刊本 ○明嘉靖二十年王元正

重編劉大謨謝瑜周復俊均有序

順慶府蓬州志十卷 刊本 ○明正德十三年知府吳德器

編王充棟序徐泰後序

營山縣志八卷 刊本 ○明萬歷四年知縣王廷稷重脩并

序

夔州府志十二卷 刊本 ○明正德己巳吳潛重脩馬廷用

劉瑞均有序

雲陽縣志二卷 刊本 ○明知縣楊鸞序訓導施繼宗序嘉

靖辛丑邑人李覺脩并序

重慶府銅梁縣志四卷 刊本有天一閣古司馬氏二印 ○明萬歷元年邑

人張佳允脩并序

眉州青神縣志七卷 刊本 ○明嘉靖辛亥余承勛脩幷序
嘉定府洪雅縣志五卷 刊本 ○明嘉靖戊戌張可述撰次
幷序
廣東通志七十卷 刊本 ○不著撰人名氏
廣州府香山縣志八卷 刊本 ○明知縣鄧復延編邑人王
佐序
新會縣志二卷 刊本 ○明邑人許炯脩幷序
韶州府志十卷 刊本 ○明林雲同編幷序
仁化縣志五卷 烏絲闌鈔本 ○明胡居安脩
翁源縣志一卷 藍絲闌鈔本 ○不著撰人名氏
英德縣志八卷 刊本 ○明嘉靖三十五年知縣諶延詔纂
幷序
南雄府志八卷 刊本 ○明知府胡永成脩林雲同序
惠州府志十六卷 刊本 ○明教諭楊宗甫脩幷序
潮州府志八卷 刊本 ○明郭春震脩幷序
大埔縣志九卷 刊本 ○明知縣吳思立脩邑人饒相志序
嘉應州興寧縣志三卷 刊本 ○明知縣黃國奎輯幷序
廉州府志六卷 刊本 ○明何御脩幷序
欽州志九卷 刊本 ○明知縣林希元輯幷序
高州府志十六卷 刊本 ○明知府歐陽烈脩王佐序

国立国会図書館　タイトル『天一閣書目4卷碑目1卷』　請求記号 029.9-H161t
ガラス使用

雷州府志二十二卷 刊本 ○明郡人馮彬編湛若水序
廣西通志六十卷 刊本 ○明嘉靖辛卯巡撫林富纂脩并
序
桂林府全州志七卷 刊本 ○明楊本仁重脩并序
南寧府志十卷 刊本 ○明郭世重脩并序
雲南志四十四卷 刊本 ○明正德五年周季鳳編晁必登
序
曲靖府尋甸縣志二卷 刊本 ○明嘉靖庚戌知府王尚用
脩并序
貴州通志十二卷 刊本 ○明嘉靖二十四年訓導張道編

楊慎序
貴陽府開州志十卷 刊本 ○明王崇慶編集郡人趙廷瑞
序
思南府志八卷 刊本 ○明嘉靖十六年郡人田祈編并序
知府洪月峯錢唐田汝成均有序
安化縣志六卷 刊本 ○明嘉靖癸卯方清脩并序
鎮遠府志八卷 刊本 ○明宏治辛亥劉向陽編輯周瑛李
文祥均有序
南籠府普安州志十卷 刊本 ○明永樂十六年沈勗脩并
序

国立国会図書館　タイトル『天一閣書目4卷碑目1卷』　請求記号 029.9-H161t
ガラス使用

水經四十卷 刊本 ○漢桑欽撰後魏酈道元注嘉靖甲午
黃省曾序
六臣注郭氏江賦一卷 刊本 ○明嘉靖八年江陰張簡編
輯陳言校正
治河全書十二卷 刊本 ○明潘季馴撰于慎行序順治乙
亥葉獻章序
治河總考四卷 ○河南按察司僉事車璽撰祥符縣儒學
訓導毛憲校閱山東兗州同知陳銘續編
治河通考三卷 ○嘉靖癸巳纂
兩河經畧一卷 ○欽差潘季馴等纂脩

漕河撮稿六卷 ○嘉靖三年纂
後湖志十卷附歷朝詩文一卷 ○明南京右通政豐城楊
廉太常少卿泰和羅欽順校正臨安萬文彩南豐李萬
實重脩閩中王學漢演南郭斗重刊蘭谿陸鳳儀重脩
番禺王道廣重校南京戶科給事中趙官編次并後記
潞水客談一卷 刊本 ○明徐給諫撰萬歷四年東齊朱鴻
謨序
河南管河道事宜一卷 刊本 ○嘉靖二十五年漢南商大
節撰
海防疏一卷 ○嘉靖三十四年督察疏稿

沿海經畧總要一冊　鈔本　○撰人名氏無考前半係論九邊及黃河各水已殘後半尚可讀

兩浙海防類考四卷　刊本　各卷首有天一閣圖章

余肅敏公經畧邊脩二卷　刊本　○明嘉靖五年古渝張縉序云余肅敏公巡撫時刊示者也歷歲既遠刊版弗行人猶思而遵之予求得善本命工重刊以申諭羣屬邊脩則計地自清水抵定邊二千里有奇計城堡營砦二十九計崖墩臺三百三十有奇公署壇廟與夫軍火器械之數水石柴塘之設爲條凡四十有六邊儲則自分管收放以至禁約雜行爲目凡六十有九

邊政考十二卷　刊本　○明嘉靖丁未陝西巡按張雨撰　翠昌府知府李世芳刊行教授趙穩校正

安邊疏要一卷　刊本　○明嘉靖癸卯胡松奏進

引邊政考六卷　○明張鐵撰

東南防守利便一卷　藍絲闌鈔本　○撰人名氏無考

備邊議一卷　刊本

三鎮幷守議一卷　刊本　○明嘉靖丁未翁萬達撰

哨守條約二卷　刊本

九邊圖一卷　○明嘉靖甲午禮部祠祭司主事許論撰

保生管見一卷　刊本　○明馮瀟庵撰嘉靖乙酉胡明善序

山海經二卷　首有范氏子受崑崙山人二圖章　○晉郭璞傳王崇慶釋義并序
山海經釋義十八卷　刊本　○晉郭璞傳洪童沈應龍等序
泰山志四卷　刊本　○明吳伯朋撰并序
衡嶽志十九卷　刊本　○明彭簪撰并序
西嶽華山志一冊　刊本　○明王處一撰謝少南序
北岳編三卷　刊本　○明御史施山序
太岳志畧五卷　刊本
太岳太和山志十卷　刊本　○明任自垣撰有進書表
龍虎山志四卷　刊本　○明張鐵撰朱顯序
茅山志十五卷　刊本　○明張金恩修徐九思序
天台勝蹟四卷　刊本　○明潘璣撰王爌序
武夷山志四卷　刊本　○明勞堪重編并序
金山志四卷　刊本　○明胡經撰并序
廬山紀事十二卷　刊本　○明嘉靖辛酉廣陵桑喬撰并序
廬山紀事十卷　卷首有范光文澯公二印　○明廣陵桑喬子木父纂著
燕山許世昌克長父脩輯會稽范汭祖生父補訂
京口三山志十卷　刊本　○明張萊撰正德七年史魯序
齊雲山志二冊　刊本　○不著撰人名氏
羅浮山志十二卷　刊本　○明嘉靖三十年黃佐序
雁山志四卷　刊本　○明御史馬儆撰并序

九華山志六卷 刊本 ○明萬歷己卯定元熙撰并序
西樵志六卷 刊本 ○明嘉靖丙午周學心撰主事沈桂奇序
江南華蓋山志五卷 刊本 ○不著撰人名氏
虎邱山志二冊 刊本 ○明郡人王賓撰并序
雲巖史二卷 刊本 ○明五經博士江山撰并序
香泉志四卷 刊本 ○明李渭撰胡松序
西湖游覽志二十六卷 刊本 ○明錢塘田汝成撰
西湖游覽志餘二十卷 刊本 ○同上
洛陽伽藍記五卷 刊本 ○魏撫軍府司馬楊衒之撰
吳地記一卷 刊本有萬古同心之印 ○唐陸廣微撰
學天一閣主人二印
雍錄十卷 刊本 ○宋程大昌撰康海序
汴京遺蹟志二十四卷 刊本 ○明嘉靖二十五年李濂撰
并序
石鐘山集九卷 刊本 ○明武林沈韶撰成化七年商輅序
深潭奇石突兀多空中而竅遇風濤盪激有聲如鐘山
由是名蓋水經云宋元豐間東坡居士還自齊安嘗乘
云九江湖口有上下石鐘直縣治南北懸巖絕壁下瞰
舟夜泊親聆石音援筆記之磨崖刻之自是文人才子

經行其處必一寓目或登山縱觀留題而去廣東參議
前夏官尚書郎王恕尚忠世家湖口未仕時嘗讀書是
山之蘭若及舉進士逼籍于朝寤寐鄉山不能忘情因
命善工繪而爲圖公餘時一展玩一時士大夫高其雅
趣題詠甚富尚忠合古今文若詩錄爲一帙將鋟之梓
特虛首簡來徵予序尚忠試禮闈時予忝校文有斯文
之好因其請以復之

廬山天池寺集九卷　刊本　○明江西九江府知府馬紀刊

行

九鯉湖集二卷　刊本　○明嘉靖陳君傑輯　黃懋學柯一龍
同刊前田陳光華撰序卷首有引

山東萊郡海神廟集四卷　刊本　○明嘉靖山東按察憲副
貴溪吳道南輯錄并序吉水李中順德何乆燧均有序

重刻蓬萊集一卷　刊本　○明嘉靖登州知府連江游璉編
集并序云登之名蓬萊舊矣余初聞蓬萊之海市亦曰
劍自好事逮莅郡見者屢屢海市倡和集別有刻蓬萊
集刻久浸訛缺且叙記與詩叢錯而詩又不類今古今
因舊集分類重刻俾後人欲知海市以珍蓬萊者稽是
集也

攝山棲霞寺志三卷　刊本　○明金鸞撰

雪竇寺志十卷
江東聖濟廟靈蹟碑一卷刊本○明正德贛州戴潤聊刊
嶽麓書院禹碑一卷石刻
嶽麓書院禹碑集一卷刊本○明宋楫校刊
嶽麓書院志十一卷刊本○明舒誥撰并序
明山書院私志二卷刊本○不著撰人名氏
百泉書院志四卷刊本○明吕顓脩　識
恒嶽甘泉書院志九卷刊本○明周榮朱脩郭應奎序
白鹿書院志七卷刊本○明南康知府張愈嚴重刊周憲
序

東山志十九卷刊本○明萬歷丙子衙史胡維新脩并序
天關精舍志十四卷○明吳純撰并序
清泉小志一冊刊本○明黎民表脩并序
名山百詠二卷刊本○明吳郡徐霖撰序黃裳跋云吾容
山之景入茅山其一也屬王京爲地肺載仙錄爲洞天
裳生也晚未遊其地故亦未寫其蹟璞庵李翁乃先我
而爲之詩翁地之傑人也歟
北京八景圖詩一卷刊本○明鄒緝等撰永樂癸巳胡廣
序云地志載明昌遺事有燕京八景前代士大夫間嘗
賦詠往往見于簡冊聖天子龍飛于茲肇建北京爲萬

方會同之都車駕凡再巡狩文學之臣多列扈從侍講
兼中允鄒緝仲熙獨曰昔之八景偏居一隅猶且見於
歌詠矧當大一統文明之運爲聖天子侍從之臣以所
業而從遊於此縱觀神京鬱蔥佳麗山川草木衣被雲
漢之昭回焉可無賦以播于歌誦于是仲熙作詩爲倡
繼賦者祭酒胡儼若思春坊庶子楊榮勉仁諭德金善
幼孜侍講曾棨子啟林環崇璧脩撰梁潛用之王洪希
範王英時彥王直行儉中書舍人王紱孟端許輸鳴鶴
暨廣凡十三人得詩一百一十二首廣兩和仲熙之韻
忝廁名焉乃寫八景圖并集諸作直各圖之後表爲一

句餘八景刊本○明萬歷甲戌東吳顧存仁序首并跋後
曰予少慕句餘邑治爲虞舜過化名都入國朝代生鉅
人恨不一至其地嘉靖壬辰私幸竊仕其邦有龍泉山
者俯瞰大江坐鎮邑治予莅政堂署每見秀壁蒼巖朝
夕萬狀常在几席是歲甲午衙舍之前有祕沿一區並
蒂蓮生明年乙未連綴名魁特盛往額予作考祥亭記
同年呂相公入佐政府創築邑城南北並峙中貫大江
金湯險固海警又安疆宇人文煥然一新呂公伯子調
甫以八景標題歌詠隆平有治沿主祥萬堞雙環等諸

詠邑人王郡博者不遠千里戾止吳門首出題句索予和篇漫竊效顰并述始末

南滁會景編十二卷 刊本○明趙廷瑞著嘉靖丁酉朱廷立序

岳陽風土記一卷 藍絲闌縣紙鈔本○宋宣德郎監岳州范致明撰淳熙六年秋八月郡守劉谷竪敘云岳陽風土記字多漫滅脫誤漸不可讀余因加是正撤舊版而新之雖然巴陵之名如所載昇屠巴蛇積骨爲陵恐未必然或謂因太守劉巴得名尤爲傅會按禹貢過九江至于東陵前輩以今郡爲東陵然則昌謂之巴陵豈那與巴峽

東西相望因以名與

東京夢華錄十卷 刊本○宋孟元老撰

揚州賦一冊附續揚州賦 刊本○宋王觀撰續揚州賦宋陳洪範撰嘉靖乙巳張榘序

會稽三賦一卷 刊本○宋王十朋撰明南逢吉注嘉靖二年南大吉序

中吳紀聞六卷 刊本○宋崑山龔明之撰并序

桂海虞衡志一卷 藍絲闌鈔本

夢粱錄一冊 紅絲闌鈔本○宋錢塘吳自牧撰原書二十卷此明人楊循吉刪本也

武林舊事六卷 刊本 ○宋周密撰
明道雜志一卷 紅絲闌鈔本 ○宋張來撰慶元庚申陳升識云
右太史張公凡三至黃詩文載諸郡志多矣及觀明道雜志紀黃事尤詳因刻版道院亦以補郡志之闕
帝京景物畧八卷 刊本 ○明麻城劉侗宛平于奕正同撰
遂安方逢年定
楚紀六十卷 ○明嘉靖廖道南撰并序括蒼應檟序
瓊臺志四十四卷 刊本 ○明郡人唐胄撰并序
廣西志畧一卷 刊本 ○不著撰人名氏
遼東志九卷 刊本 ○明陳愷脩董越序
全遼志六卷 刊本 ○明畢恭撰并序
記古滇說原集一卷 刊本 ○明嘉靖己酉沐朝弼撰并序
楊順跋
滇載記一卷 刊本 ○明嘉靖癸卯楊慎撰姜龍序
西關圖蹟一冊 刊本 ○明錢嶫撰并序
西關志十卷 刊本 ○明王士翹撰歐陽德序
河西關志一冊 刊本 ○不著撰人名氏
山海關志八卷 刊本 ○明御史張敕撰并序
一統程途一卷 ○不著撰人名氏
錫山遺響十卷 刊本 ○明工部主事莫善誠撰有序云先

是邑人翟公厚嘗輯之君謂其未備再集如左視翟所輯減十之二增十之四而采選精矣錫之爲邑在三吳間山水清麗豐曠生其地者多以文名家代不乏人詩文之一也其於人也係才與學而風化之美惡因之古有采詩之官去古既遠斯意不存地志所載率附會假借無以徵實茲集詩以氏分氏以世序由辭以知其人而風化亦著豈非邑之良史哉正德庚午季冬朔巡撫貴州地方兼理軍務前總督漕運邑人邵寶序

浮邱四賦一冊　刊本　○明黎陽盧柟撰

古今遊名山記十七卷　刊本　○明括蒼何振撰

星槎勝覽四卷　緑絲藍絲闌鈔本　○明正統元年費信撰并序

西巡紀行稿二卷　刊本　○明嘉靖戊戌崔銑撰并序

南明紀遊詩一卷　刊本　○明江都李遇元序嘉靖甲寅臨安知府吳郡童士元後序云括蒼黃公南明紀遊之作

游溟詩歷二卷　刊本　○國朝謝爲霖撰馮佩實叙

紀遊草一卷　刊本　○國朝周球撰并序

石洞紀遊詩一卷　刊本　○國朝會稽董肇勳自序云石洞距城五十里向有書院爲郭氏先世所翑以延考亭東萊諸大儒講學之所其後葉水心陸務觀皆嘗一至著詩文篇百餘吳寧以爲美談今秋偶閱石洞餘芳急索

眉輿造其地郭氏賢文學相與至石洞之下乃與郭子翰仲李子紫翔分韻倡酬裒集得若干首付之梓以存素志焉

溪蠻叢笑一卷　藍絲闌鈔本　○宋朱輔撰

朝鮮賦一卷　刊本　○明董越撰吳必顯刊　宏治三年歐陽

朝鮮賦一卷　刊本　○明董越撰吳必顯刊　宏治三年歐陽

駒序

朝鮮志二卷　烏絲闌鈔本　○不著撰人名氏

日本考畧一卷　刊本　○明薛俊撰金陵王文光重刊并序

殊域周咨錄二十四卷　刊本　○明嚴崇簡撰

職官類

唐六典六卷　刊本　○唐元宗明皇帝御撰集賢院學士上柱國開國公李林甫等奉敕註宋紹興四年溫州學教授張希亮校刊明正德乙亥王鏊序云昔在孝宗詔脩會典臣鏊與有職焉竊念三代之制莫盛於周周禮聖人之作未敢遽議周之後莫善於唐唐有六典謂可追而倣之而世無刻本間於中祕手錄以歸而議中格亦會遷官以去乃藏之篋笥浙江按察使潼川席君文同不知何自得之意獨嘉焉捐俸命工刻之蘇郡未竟陞任去繼任嘉魚李君立卿實成之以序屬鏊

職官分紀五十卷　鈔本　○宋孫彥同撰元祐七年祕書省

校對黃本舊籍高郵秦觀序云職官之前世所著如漢
官儀魏官儀唐六典之類而附見類書中者如御覽通
典會要之類又十餘家咸平中華陰楊侃采諸家之書
次爲職林十一卷號稱精博而斷自五代以前不及本
朝之事元豐中富春孫彥同取職林廣之具載新制又
增門目之亡闕補事實之遺漏凡五十卷號職官分紀
古今之事備矣

憲綱事類二卷　刊本　○元相國張文忠公撰

翰林記十卷　藍絲闌鈔本　○明黃佐撰

明吏部職掌十冊　○無頒行年月

戶部志二十四卷　○龍溪謝彬纂南海趙鶴隨校刻

皇帝敕諭禮部一卷

兵部見行事宜一卷

南京兵部營規一卷

南京刑部志四卷　○明郎中厲崙主事呂欽纂脩

刑部事宜一卷

諸司職掌三卷　○尚書侍郎之職掌天下官吏選授勳封
考課之政令其屬有四曰選部司封司勳考功

驗封條例五卷　○明洪武十七年纂

吏部四司條例八卷　綿紙烏絲格鈔本　○明洪武三十五年纂

南廱志十八卷 刊本 ○明景泰七年朝議大夫南京國子祭酒安成吳節撰序云高皇帝龍飛之初以應天府庠爲國學與中都國子監相埒洪武十五年相地都城之北爲國子監二學遂革永樂初駐蹕金臺肇建兩京南北列爲二監太學遂有定制然治法本源實始於南京泰初承旨脩理廟學與諸儒考求明制凡剏建之繇戒飭之旨臨幸之儀與夫籩豆樂舞之數師生科目器服饌廩書籍詩文制作之懿咸集錄之臚分爲一十八卷總題曰南廱志書其槩而序之

大理寺志七卷○嘉靖同安林希元纂

南京太常寺志十三卷○明桂林屠楷序

申明憲綱二卷○明嘉靖十二年王廷相撰

分科事宜一卷○嘉靖十六年纂

皇明太學志 刊本 ○明嘉靖二十六年郭鏊序云聖祖武功定天下文教興太平成祖並設北雍今上登極兩幸太學賜之敕諭尤古今所獨盛鏊自乙卯春承命來司厥職因分任官屬脩其殘闕復其湮微釐正其居民侵沒之跡紀始末於冊以備重脩考據之資至秋八月司業王公自南均來履其任相與議增脩之事公慨然以爲己任丁巳三月分任所屬十員各以類編其大畧總

裁筆削公自任之乃據南北兩志並考又搜索於文移
制度之間未載者增之已載者酌之曰典制曰謨訓曰
禮樂曰政事曰人才分一十二卷精切明備聖製之文
悉載無遺甫三越月告成無何公有南太常之命編脩
高公以宮允來代樂襄其成云

六部條例七卷 缣紙鈔本 ○正德十六年纂

六部事例六冊

太僕寺志十六卷 ○嘉靖三十年刊

武選條例一卷

軍政事例 ○明侍御史思齋霍公撰嘉靖壬子浙江按察

司薛應旂序

軍政條例五卷 刊本 ○嘉靖三十一年江西按察司晉江
蔡克廉序云是書始刊於宣德四年正統間繫采奏言
事件著令甲至成化以後文燦然具矣嘉靖八年御史
應山傅公來江右考從宣德迄於正德例文若干首畀
藩司梓行亦稱軍政條例三十年御史聯泉孫公復自
江右來又自正德迄今續例若干首付臬司重梓

宗藩條例二卷 ○翰林學士李春坊等奏進

藩府政令二卷 鈔本

宗藩議一冊

軍門節制一卷
憲綱一卷
風憲事宜一卷
憲綱事類一卷
蒼梧軍門志十二卷○明萬歷己丑括蒼應檟編輯臨武
劉堯誨重脩
吏部職掌八卷○萬歷二年吏部尚書張瀚序左侍郎楊
魏右侍郎丁士美重校刊有嘉靖辛亥孟秋建安李默
題語
申飭學政事宜一卷○嘉靖四十五年纂

提督學校　一卷
提督條規一卷
運司志四卷
長蘆運司志七卷○明賜進士通議大夫林庭㭎撰
官職會通十四卷刊本○明魏莊渠先生撰太原王道梓
行存卷九卷十一兩冊餘闕
大明官制十六卷刊本○明禮部尚書張璧序戶部左侍
郎葉相序
官品令三十卷
文武敕劄一卷鈔本

国立国会図書館　タイトル『天一閣書目4巻碑目1巻』　請求記号 029.9-H161t
ガラス使用

提學敕書一冊

王憲奏定襲替功次例一卷

官箴一卷 刊本 ○宋紫微舍人呂本中著明成化己丑河東謝廷桂跋云成化戊子予奉表入京謁大司成邢先生授呂舍人官箴一帙予歸刻諸郡校王儉邢讓陸簡皆有序

百官箴六卷 刊本 ○宋許事卿撰明嘉靖乙未國子監祭酒上海陸深序云百官有箴備於漢此則宋儒山屋許先生所撰次也中丞新安潘公方塘撫蜀之明年重鋟於行臺深適吏蜀公命序之按山屋名事卿理宗朝進士及第家星源許村蓋公之鄉人也聞宋亡時南士有罔一車中五年不言者心甚偉之而未知卽山屋今讀其遺文又知講學於鶴山魏文靖公得朱子之傳新安爲文公闕里則山屋固朱子之鄉人也平生著甚多此箴或其集中之一類爾凡四十有九而名之曰百顧其制盡宋官言多宋事特一代之書其有合於今者則經筵翰苑御史之臣尙書六部太常大理國監登聞攬厥名義殷鑒存焉

風憲忠告 御史箴一卷 刊本 ○元至正乙未林泉生序云曩聞崇安令鄒從吉甫能以忠信便民民亦樂其治予

過崇安會從吉問所治何先卽出書一卷曰某不敏麤效一官者此書之力也閱之則相國張文忠爲縣令時所著采古人嘉言懿行爲郡縣楷式命曰牧民忠告予客京師嘗於臺臣家見所謂風憲忠告者言風紀要務凡十章亦公爲御史時所著也今年予謁閩海監憲張公出風憲忠告將鋟梓俾予序之予得重觀是書時文忠公之子引來僉閩憲克濟世德云

爲政準則一卷 刊本 ○不著撰人名氏明洪武十六年介山雲方氏序

宣宗章皇帝御製官箴一卷 藍絲闌鈔本卷首有東明草堂萬古同心之學二圖章

牧民心監二卷 刊本 ○明成化十八年朱逢吉李興校三山王佐序

吏學指南八卷 刊本 ○吳郡徐元瑞君祥撰正德乙卯翠巖堂刊

壬午功臣爵賞錄一卷 藍絲闌鈔本 ○明都穆撰跋云賞賜國之盛典禮部主客一司實掌其事正德壬午秋穆爲主客郎中理故牘得洪武壬午九月爵賞功臣名數惜其繕寫失次因畧爲脩整勒成一卷名之曰壬午功臣爵賞錄蓋將以備私家之閱若夫諸臣事功則有史氏之筆在焉

壬午功賞別錄藍絲闌鈔本　○明都穆撰跋云穆爲主客郎中之一月於故牘得洪武功臣受爵賞者三十有三人既次第之爲錄後二月復得指揮而下功勞之數仍爲次第筆而藏之名曰壬午功賞別錄用補前錄之闕

牧鑑三卷　刊本　○明徐昱撰嘉靖乙卯李仲序云余自牧楚遷貳閩汀得牧鑑一書閱之則郡彦東溪先生所輯錄者也統以治本治體應事接人四類類各有目凡三十有五意倣西山眞氏政經體效文公小學鑿鑿乎經政之規也先生名昱字子晦別號東溪善古文詩歌有偶見錄以識所得教士則有師錄作宰則有是集歸田則有農圃須知得於學而徵於言咸深有益于士民云

守令懿範二卷　刊本　○明隆慶己巳蘇郡守蔡國熙永年撰杜偉校正管志道纂輯徐師曾序

蔣璨山政訓一卷　刊本　○明南雍門人譚秉清類編濬縣王璜校正男宗魯刊并序

政書類

杜氏通典二百卷　刊本　○唐京兆杜佑撰并自序李翰序

明嘉靖十八年方獻夫重刊連江王德溢秀水吳鵬同校

皇宋事實類苑六十三卷　絲紙藍闌鈔本　○宋江少虞撰并序

其後序云少虞家居摘諸史雜記關於風化者纂成此編題曰皇宋事實類苑始於本朝祖宗聖訓終於風土雜志總六十三卷

建炎以來朝野雜記二十卷紅絲闌　○宋李心傳撰起丁未迄壬戌以類相從凡六百有五事

諡法四卷　刊本　○宋蘇洵撰明張志淳識云鄭樵謂蘇洵承詔編定六家諡法蓋謂周公春秋廣諡沈約賀琛扈蒙之書耳今傳古諡幾二百言豈六家之餘抑蘇氏所據以編定者也樵又自定二百十諡表裏蘇氏之學今不可見然此編古諡三十五上文五十六言下文二十五言則固蘇氏編定之書自可分爲三卷而總題之曰蘇氏編定諡法且與洵傳所謂諡法三卷者亦合矣大方伯楊公志仁以中間刻字多舛屬予正之既爲正數字如左因并此以復

襄陽守城錄　刊本　○宋開禧三年趙萬年撰

文獻通考三百四十八卷　刊本　○元馬端臨撰并自序延祐六年王壽衍表進至元五年余謙序明正德十六年劉洪校刊

明會典一百八十卷　刊本　○明正德四年重校本卷端有御製序

續文獻通考二十二卷 刊本○明雲間王圻撰并識畧云
文與獻皆歷朝典章所寄貴與氏作通考窮搜典籍以
言乎文則備矣而上下數千年忠臣孝子節義之流及
理學名儒類皆不載則文詳而獻畧余故增節義書院
氏族六書讖法道統方外諸夷以補其後總名之曰續
文獻通考詳見凡例

杜氏通典詳節四十二卷 刊本○不著撰人氏
杜氏通典詳節一冊 殘

太平經國書二卷 刊本○宋永嘉鄭伯謙節鄉撰祥符高
叔嗣序云予雅好是書聞人有異本不憚遠求同縣人
按察司副使田勤甫氏刊周禮集說讀其中往往引太
平經國書恨不見其全他日翰林學士姚維東氏云有
之以示叔嗣錄藏於家後十年而刊於山西布政司
古今治平畧四十卷 刊本○明豫章朱健子強父著弟徽
子美父訂仁和門人何介石公父校熊人霖序
莅阼典要四卷 舊紙藍絲闌鈔本○明邵武太守夏育材撰并表
進黃仲昭序

康濟譜二十四卷 刊本○明潘游龍撰并序云龍流寓吳
門覽察時變每謂長吏不得其人天下終不可理閒嘗
反覆二十一史摘其兵農錢穀禮教刑法之槩勒成一

書爲門六爲卷二十有五與友人金孝章蘊生朱令
古陸履長互相參定名曰康濟譜蓋取南齊諸傳治縣
有譜意也

洪武禮制一卷 刊本○不著撰人名氏

御製孝慈錄一卷 刊本○是書因洪武七年秋九月貴妃
喪禮官引經皆不合特詔定制子爲父母庶子爲其母
皆斬衰三年嫡子衆子爲庶母皆齊衰杖期使內外有
所遵守詳卷端御製序文

禮儀定式一冊 刊本○明大學士董倫等奉敕撰

稽古定制六冊 刊本○明洪武二十九年御製序

禮儀定式一卷 刊本○明李源撰

禮制集要一卷 刊本○明永樂三年重刊御製序

儀制總集一卷

五倫書六十二卷 刊本○明正統十二年刊行御製序

五倫書 刊本 已殘

明倫大典十二卷 刊本○明嘉靖六年纂脩

明倫大典二十四卷 刊本○明大學士楊一清等奉敕纂
脩各有後序凡例五條首條載是典倣通鑑編年以年
繫月以月繫日始於正德辛巳三月丙寅終於嘉靖戊
子三月壬申卷端有嘉靖七年六月御製序文欽命之

寶圖章卷首有廣運之寶圖章

頖宮禮樂疏十卷　刊本卷首有項氏子仲少華二圖章○明浙西李之藻撰

門人晉江馮時來校并序云吾師水部我存李翁當守

澶淵時卽脩復文廟樂舞選儒童肄習已乃聞於當事

檄畿內六郡一體遵行迨移節孟城晉諸生討論祀典

具金石羽籥如澶淵又成頖宮禮樂疏十卷首臚前代

崇祀故實暨本朝列祖釐正詔旨諸如封號述贊廟貌

服章席嚮灌獻工歌舞列佐堂廡配享從祀位置提綱

分目搜輯靡遺而凡禮節禮物禮器樂音樂律亦各爲

詁爲圖爲譜爲辨爲及飲射之隸學宮者皆有圖註燦

若指掌

聖駕臨雍錄二卷

郊議錄一卷○明工部尚書章拯奏上

郊廟賦五卷○明宣城貢汝成撰并表

大明新定九廟頌○明楊循吉撰

釋奠演義一卷○不著撰人名氏

文華盛記一冊　鈔本○明禮部侍郎嚴嵩序云文華爲我

朝列聖講學之所殿之東宮舊設物像乃命撤去以伏

羲神農黃帝堯舜禹湯周孔數聖人製主設位而祠焉

冬十二月丁丑惟奉安之期夜漏四十刻上親奠告旣

上御西室進羣臣諭以啟沃脩之旨咸欣踊感奮退
自南省恭錄聖製祠告之文祇承之諭及諸臣陳謝之
疏刋爲書以昭示天下
講筵恭紀一卷○明大學士衛周祚李馮銓金之俊等恭
紀
新建伯從祀覆議一冊
朝勤事例一冊
興宮營建圖式一冊○明嘉靖間營都宮經始訖工事并
圖
秦泉鄉禮一卷○欽邑國子生汪鋐校正

復古議一卷
敕議一冊
宗法一卷鈔本
明謚法一冊烏絲闌鈔本○不著撰人名氏
中都儲志十卷○河東傅巖張良知撰
戶部集議揭帖一卷
工部類處財用一卷
食貨志選三卷刋本○明余玉崖撰楊南野重校荆門袁
銑梓幷序云古有食貨志茲則選云者天官玉崖先生
搜集古先典制疏議而參訂之取以利用於時焉耳大

国立国会図書館　タイトル『天一閣書目4巻碑目1巻』　請求記号 029.9-H161t
ガラス使用

巡楊南野先生欲廣是書之傳命鉞壽諸梓

督議邊儲條件一卷

浙江海防兵糧疏一冊

海倉議一卷

漕船志八卷○明逼議大夫山陽潘埙撰遂寧元山席書編次歸德後學朱家相增脩

漕船志一卷○遂寧席書編次 鈔本

漕運議單一卷 鈔本

漕運議單一卷○明嘉靖三十七年纂

布政司議稿三十七卷○明嘉靖三十七年纂

漕撫奏疏四卷○明潘允端纂周一經刊

船政一卷○不著撰人名氏

船政買木事宜二卷

河南議處課糧稿一卷 烏絲格縣紙鈔本○不著撰人名氏

河南派糧告示一卷 鈔本

派徵稅糧則例一卷○明撫州府臨川縣刊

鄞縣丈量田總一卷

慈谿量實田地文冊一卷○明隆慶五年刊鄞原徐一忠

後序

兩浙南關志六卷○明薛尚遷纂

国立国会図書館　タイトル『天一閣書目4巻碑目1巻』　請求記号 029.9-H161t
ガラス使用

北關新志十六卷○明王廷幹脩
荆南榷志十卷○明仁和邵經邦彙次閩人陳梧增脩
浒墅關志四冊○明朱隆禧重脩
兩浙鹺志十四卷○明貴州道監察御史劉仕賢撰并序
鹽政志十卷○明侍御史朱廷立撰蘭谿漁石唐龍序
鹽法志十二卷○不著撰人名氏謙益跋俱已抽燬
鹽法奏議一卷

河東鹽地錄四卷

長蘆鹽法志七卷每卷首有天一閣古司馬氏圖章內有屈大均序錢

廬陽荒政錄四卷

海臺行稿四卷○明大中丞鳳竹徐公泣滇時所條與舉徼文陳善序

諭解州畧一卷○撰人名氏未詳胡大器序謂其師涇野先生所撰輯以道乎解梁士民者

教民榜一卷

保甲條約一本

王陽明保甲鄉約法一卷

李克齋督撫經畧八卷○明淮陽兵備道劉景紹編輯并序楊州推官王楷校刊歸安茅坤序

兵部續議條例一卷

防禦條款一卷

龐公練兵條約一卷

龐公欽依捕盜格例一卷

守城事宜一卷○明福建巡撫龐某撰

兵政紀畧一冊○明蔡承升序

軍令一卷

軍政一卷

申明賞罰一卷鈔本

防禦火患事宜一卷

馬政志一卷○明遂寧陳講撰其自序云奉命按治陝西馬政咨諸故老咸以舊與湮沒莫可殫述乃於西京得倣倭敗紙啟而視之皆馬政之故也於是考金牌之制得茶馬考靈潼之課得鹽馬考鹽苑之司得牧馬考騎操之額得太僕黜馬譜於是重有感焉三代以下莫善於唐之坊監莫不善於宋之保馬藍唐牧於官宋牧於民牧於官人存則政舉牧於民馬未肥而民已瘠矣明興酌古創制南北太僕之政剛革不同然未有如陝之制也牧馬在官而不在民藍馬在商而不在官茶馬在夷而不在中國僕寺以稽之宦臣以督之矩度之宏綜理之密豈前代所有哉

累朝榜例一冊 鈔本

大明令一卷○明洪武元年御撰并製序

律解附例四卷○明刑部尚書劉惟謙表上

大明律例三十卷四百三十條○明刑部尚書劉惟謙等表上洪武三十年御製序

大明律一卷○不著撰人名氏

大明律二卷○明洪武三十年御製序

明律釋義五卷○明洪武三十年御撰

律疏附例八卷○明洪武三十年御製序

大明律直引五卷○明洪武三十年御製序

大明律比例一卷 緜紙烏絲格鈔本 ○不著撰人名氏

刑統三十卷 烏絲闌鈔本 ○不著撰人名氏

律解辨疑一卷○明魏銘撰

比部招議一冊 鈔本 ○天順間纂

歷年條例九卷 藍絲闌鈔本 ○成化元年纂脩

律條疏議十卷○成化三年錢塘倪謙序南京吏民重刊

成化條例三卷○不著撰人名氏

恤刑錄二卷○明宏治十八年孫燧撰

審錄編二卷○明宏治十八年刑部郎中孫燧撰

條例便覽七卷 卷首有司馬公范氏堯卿壬辰進士二圖章 ○明正德癸酉陳

琳序

讀律瑣言七卷○明嘉靖丁亥廬州知府汪克用刊

萬軍門勘處夷情一卷○明欽差湖貴地方右副都御史萬鏜撰

張文博招一卷藍絲闌鈔本

靖江王招一卷鈔本○明刑部查勘靖江王之軍校趙相違法諸事

武定侯招一卷烏絲闌鈔本

魯府招一卷藍絲闌鈔本

比部招議二卷○明少司寇陳省齋撰古渝聶豹序

讞獄稿五卷○明刑部郎中應檟撰常州府通判周南校正聶豹序

審錄疏畧一冊鈔本○明應檟撰後附林瓊疏畧并正統移駁稿五卷○明王浚川撰直隸巡按監察御史郭廷冕序

比部招議類鈔六卷藍絲闌鈔本○明嘉靖十五年唐龍等撰

讞獄記四卷刊本○明嘉靖十六年何甦撰

審錄廣東書冊二卷刊本○明嘉靖三十年刑部署郎中事林大章撰首載敕諭

審錄河南題稿十四卷○明欽差大理評事查絳撰卷首有嘉靖三十五年敕諭

恤刑疏草八卷○明欽差刑部署郎中事葛木撰蘭谿唐龍序夷門李士允跋

批駁鈔畧一卷○卷面題按吳二字餘無考

夏恤刑審錄廣東案稿二卷○明隆慶元年山陰宋楷序

一峯審錄八卷○明萬歷四年刑部郎中盧漸撰首載敕諭

瘴惡續錄一卷朱絲闌鈔本

刑部纂集事例一卷鈔本

法司近題事例一卷鈔本

近題事例一卷鈔本

省愆錄一卷

祇役紀畧三卷○不著撰人名氏亦無序跋

西都雜例一卷藍絲闌鈔本○不著撰人名氏亦無序跋

景王供應事宜一卷

開州政蹟八卷○明李呈祥編集

盧陽荒政錄○盧州府推官豐城陸夢麟編

救荒錄一冊刊本○國朝順治八年海道王爾祿濟荒善政

上諭解義一冊 刊本 ○國朝福建泉州府德化縣知縣范
正輅謹刊

目錄類

崇文總目六十五卷 藍絲闌絲紙鈔本 ○宋歐陽脩撰
太平御覽經史圖書綱目四冊 藍絲闌鈔本 ○不著撰人名
氏亦不分卷數

西漢文類目二本 藍絲闌鈔本 ○不著撰人名氏卷內祇載某
書若干卷無序跋

東漢文類目二卷 藍絲闌鈔本 ○同前

金石例十卷 刊本 ○元翰林學士潘昂霄撰鄱陽楊本編
校廬陵王思明重校湯植序楊序云金石例者蒼崖先
生所述也凡碑碣之制始作之本銘志之式辭義之要
莫不放古爲準以其可法於天下後世故曰例而其所
以爲例者由先秦二漢暨唐宋諸大儒皆因文之類以
爲例至夫節目之詳幸祖韓愈氏大書特書不一書彪
分臚列其亦倣乎春秋之例也與至正四年春先生之
子敏中來爲饒理官以先生手澤俾本次第讐校刻之
梓先生姓潘氏諱昂霄字景梁學者稱之曰蒼崖先生
官至翰林侍讀學士通奉大夫謚文僖有蒼崖類藁若
干卷

国立国会図書館　タイトル『天一閣書目4巻碑目1巻』　請求記号 029.9-H161t
ガラス使用

金石古文十四卷 刊本 ○明成都升庵楊愼撰廣漢豐泉蘇一元校滇南張昆池梓嘉靖己亥序曰金石古文凡十四卷計百篇皆漢魏文先生掇而序之者也昔歐陽脩曾爲通志釋文以拾逸散猶未之盡先生旁搜遠取極於深山窮谷古文至此翕然大備蒐獵之功富且奇矣歐陽脩讀漢郙閣頌至醳散關之潮漯徒朝陽之平慘之句莫知其說先生類引分解而義自明備透徹微先生竟爲闕典也後有自跋并有漢無終山陽陳伯天祚玉田圖章

金石古文三卷 刊本缺首二卷 ○撰人名氏無查

金薤琳琅二十卷 刊本 ○明吳郡都穆撰

史評類

史通二十卷 刊本每卷首有天一閣古司馬氏二圖章 ○唐景龍四年鳳閣舍人彭城劉子元撰并序

史通三十卷 刊本每卷首有千古同心之學天一閣主人二印 ○明司馬公跋云史通先刻於蜀最稱譌繆陸文裕輒以己意更定猶未了了後人更校刻之沈翰林肩吾取宋刻參對云此本雖可通尚多錯繆蓋後來校者率意更易非宋刻亦時錯繆外篇尤甚賴此冊與彼所出異途參酌取中庶無亥豕夫古今異文字畫增損如万之爲萬疋之爲匹棨

之爲桀冠之爲冠冣之爲冦号之爲號卆之爲卒機之爲機誣之爲誣薛之爲薛爲之爲象尔之爲爾鈺之爲缶羌之爲差聘之爲聘苞之爲苞多之爲多秉之爲秉丙之爲互脩之爲循案之爲按姊之爲姊抵之爲抵儁之爲儁竟之爲競儒之爲儁坑之爲坑斗之爲斗巠之爲巫是也是本蓋第三刻者萬歷四年二月借他本校之稍有更正刪去諸序視沈本爲勝然宋本所具者固闕也因增正之更取從子大徹宋刻鈔本檢對亦有更定昔人云校書如掃落葉逾掃逾有信然

史通二十卷 刊本每卷首有天一閣古同馬氏二圖章 ○同上明雲間張之象陸深均有序

唐鑑二十四卷 刊本 ○宋范祖禹撰并表進宏治十年鼓城呂鏜序云宋范太史作唐鑑十二卷加以論斷呂東萊先生爲之音註釐爲二十四卷上自隋末下迄五代考摭詳盡人所傳誦近世無聞焉同年徐秋官朝文嘗手校是編出以示予予爲刻梓以傳

涉史隨筆 刊本 ○宋葛洪著并序云比以憂居取歷代史溫繹以自遣因擇其可裨廟論之萬一者二十二篇以獻

唐宋名賢歷代確論一百卷 刊本 ○不著撰人名氏明錫

山錢孟濬刊宏治十七年長洲吳寬序其論遠自三皇
近自五季或論其世或論其人或論其事或專論或通
論上下數千百年皆具
小學史斷二卷　刊本○宋南宮靖一撰并序明嘉靖二十
六年趙瀛刻於嘉禾并序
小學史斷二卷　刊本○同上嘉靖戊戌四明張木官京兆
偕蔚守蔡君刻并識
丙丁龜鑑十卷　朱絲闌○宋淳祐六年柴望著卷首有表
鈔本
一道并序畧云當丙午丁未之厄而然帝王之世史籍
編搜諸史纂以爲是歲爲厄從古而然帝王之世史籍
畧而不書今自秦漢而下數之至於五代爲丙午丁未
者凡二十有一上下通一千二百六十載災異變故不
可枚舉獨漢延熹丙午朔日有食晉太康丙午丁未朔
日有食災異之來未有不兆於人爲者臣故采摭其實
曰丙丁龜鑑釐爲十卷卷各有事事各有斷凡所以致
變之因與消變之由瞭然在目總其說而爲之序
史義拾遺二卷　刊本○元楊鐵崖先生撰譚德周校明宏
治禮部儀制司平湖陸松序云會稽楊鐵崖先生作史
義拾遺是編乃先君子程鄉令手錄余同年進士譚君
德周來尹秀水出此參訂俾予序之先生名維楨字廉

夫號抱遺叟人惟稱鐵崖先生所著有太平纂目四十
冊三史正統論五千言歷代史鉞三百卷春秋大義東
維子集君子議若干卷麗則遺音古樂府瓊臺曲洞庭
吟七十卷藏於鐵崖山此直其一云
學史十三卷 刊本每卷首有古司馬氏印 ○明宏治邵寶撰并序同邑
浦瑾書後
通鑑博論二卷 刊本 ○明寧王奉敕撰凡例十七卷卷首
進書表一道
政監三十二卷 刊本 ○明夏寅著其書自唐虞迄元於經
則節其要以昭源于史則刺其長以承委篇首自序
世史積疑二卷 刊本 ○明李士寔著并序
尚論編一卷 刊本 ○明崇德范光宙撰順治戊戌吳心恆

序

史斷一卷 刊本 ○明涵虛子纂仰製并序云予於史氏之
書用心有日所編者天運紹統金縢祕錄原始祕書通
鑑博論史畧史斷皆鑑也其文浩繁恐讀史者不能備
覽乃取歷代本末興亡得失之由撮其提要而斷之
史衡六卷 刊本 ○明維揚陳堯著嘉靖丙辰自序
漢代品藻三十卷 刊本 ○明戴璟著劉勳序
通鑑品藻三十卷 刊本 ○明嘉靖寧郡石屏戴璟撰

東水質疑六卷　刊本　○明鄱陽胡衮撰門生楊山等校刊

嘉靖甲辰自序云衮賦質庸劣苦無記性衰暮之餘舊聞益荒落西來行李亦草草未及以文籍史冊自隨諸生以前史往事相質深愧遺忘不能答問思欲轉借考訂郡少蓄書迺拾葺舊見爲論類十篇特以謝諸生之意未暇論史事也

古今通畧一卷　刊本　○不著撰人名氏杭守張縉重梓序

殘

宋史筆斷十二卷　刊本卷首有取法於上　○不著撰人名氏

朱氏萬卷家藏二印

附錄

讀史漫稿刊本　○明蕊谿陳策著自虞帝迄南宋上下數千年詩凡若干首嘉靖己未弟陳茂義序

国立国会図書館　タイトル『天一閣書目4卷碑目1卷』　請求記号 029.9-H161t

ガラス使用

CL.
NO.

国立国会図書館　　タイトル『天一閣書目4巻碑目1巻』　請求記号 029.9-H161t

ガラス使用

国立国会図書館　　タイトル『天一閣書目4巻碑目1巻』　請求記号 029.9-H161t

ガラス使用

国立国会図書館　　タイトル『天一閣書目4巻碑目1巻』　請求記号 029.9-H161t

ガラス使用