

工 1783



極東露領
卜
北滿洲

外務省
通商局

384-55

例言

外務省通商局寄贈本

一、本書ハ極東露領三州(後貝加爾州、黑龍州及沿海州)ト北滿洲(黑龍江省及吉林省ノ一海州トノ經濟的關係ニ就キ客年八月ヨリ十月ニ亘リ川上總領事一行ノ視察調査シタル各種資料ヲ編纂シタルモノトス

一、極東露領ト北滿洲ニ於ケル拓地殖民事業ハ現在及將來ニ於テ最モ注意ヲ拂フヘキ問題ナリ乃チ本書ハ特ニ之レカ調査研究ニ重ヲ置ケリ

一、露領ノ殖民事業中ニハ農業以外別ニ漁業ヲ本旨トスルモノアルモ後者ハ本書ノ研究主目ト直接關係スル所少キヲ以テ之レヲ省略セリ

一、本書編纂ニ際シ特ニ不便ヲ感セシハ最近ニ於ケル統計資料ノ不備ナルニアリキ去レハ往々年度ヲ異ニシ又多少項目ヲ同フセサルモノヲ一表ニ集メタルコト無キヲ保セス是洵ニ已ムヲ得サル所、讀者之レヲ諒セヨ

一、本書ノ編纂ニ當リ引用シタル圖書報告書類等其數固ヨリ少カラスト雖、就中リウヲ公併

例言

治 44. 3. 18 寄贈

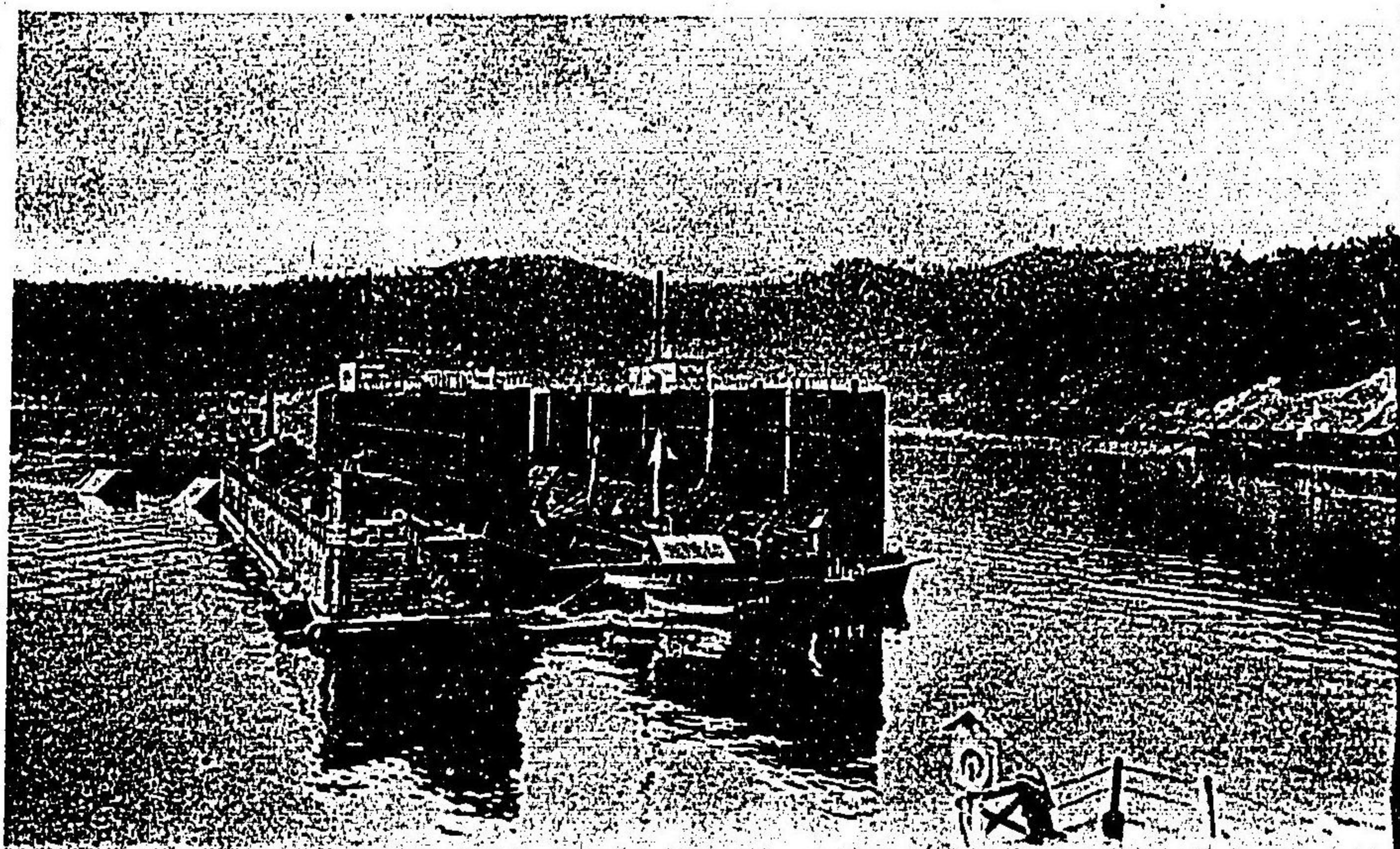

оз. Байкаль Доки для ледоколов
Изданіе Р. А. Лейбовича

湖ルカイバ
(渠船川船氷碎)

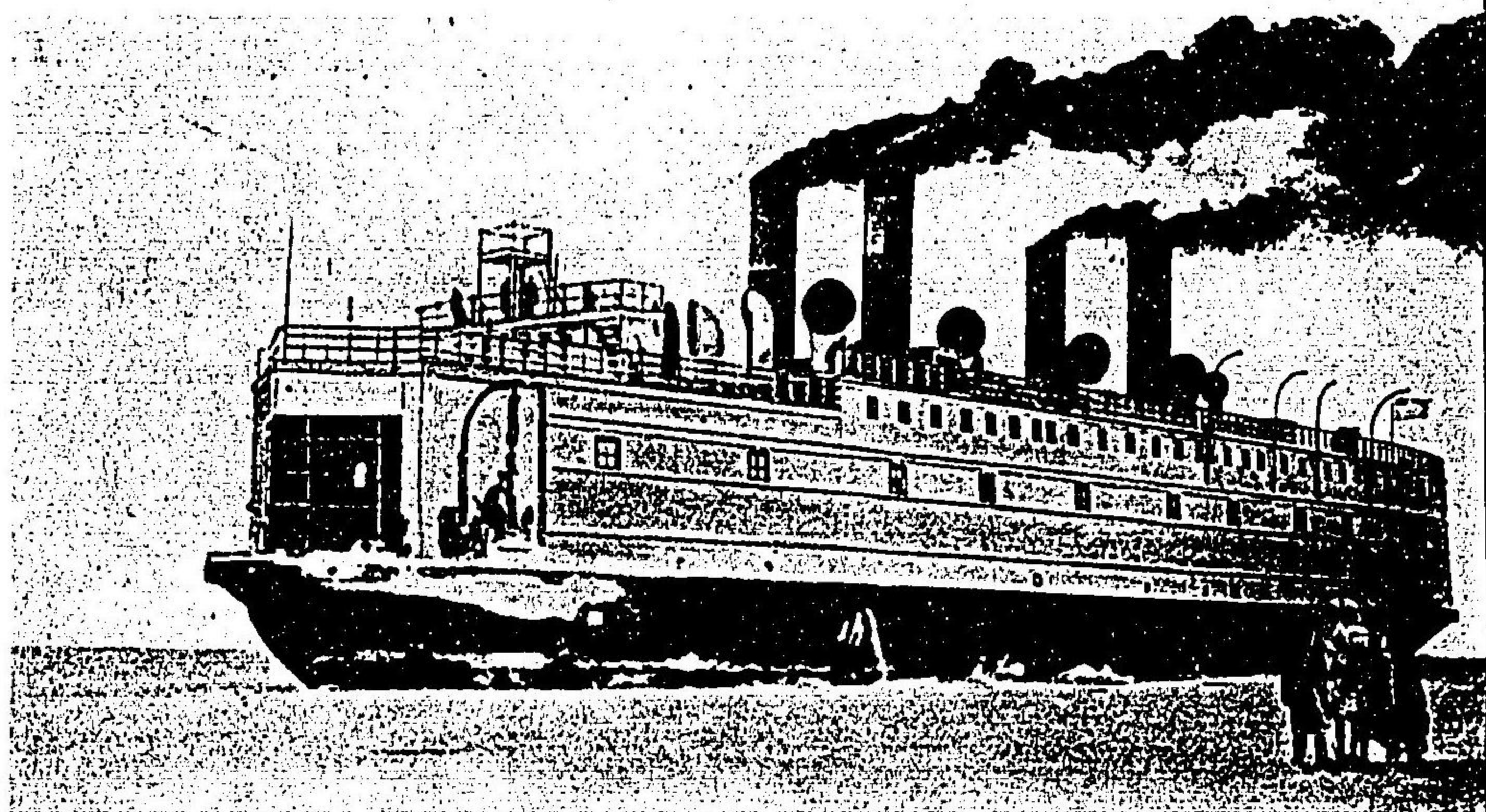

оз. Байкаль ледоколь "Байкаль"

Изданіе книжного магазина Макушина и Посохина

船氷碎
(號ルカイバ)

例 音
編纂「黒龍沿道」、スリユーニン氏著「露國極東ノ現状」ノ二書及「露國月報」等ハ記事廣汎ニ
シテ最モ有力ナル資料トシテ參考ニ供シタリ
明治四十三年十二月

編 者 誌 ス



Труппа буряти
 Шадринское книжное магазинна Мухоморова и Погодина

ルケ於ニ方地ルカイバザ
 班一俗風トーヤリーブ



街ヤカスフノーワイ市クスツークルイ



Хабаровскъ
Общи Видѣньяки Амура и пристань Амурскаго О-ва Пароходства и Торговли

同市黒龍江汽船貿易會社埠頭
(左方ハ黒龍江上流ニシテ中央ニ見ル船渠ハ全社々ナリ)



Митуринская улица

Никольскъ-Уссурийскій

同市チユリノスヤ街

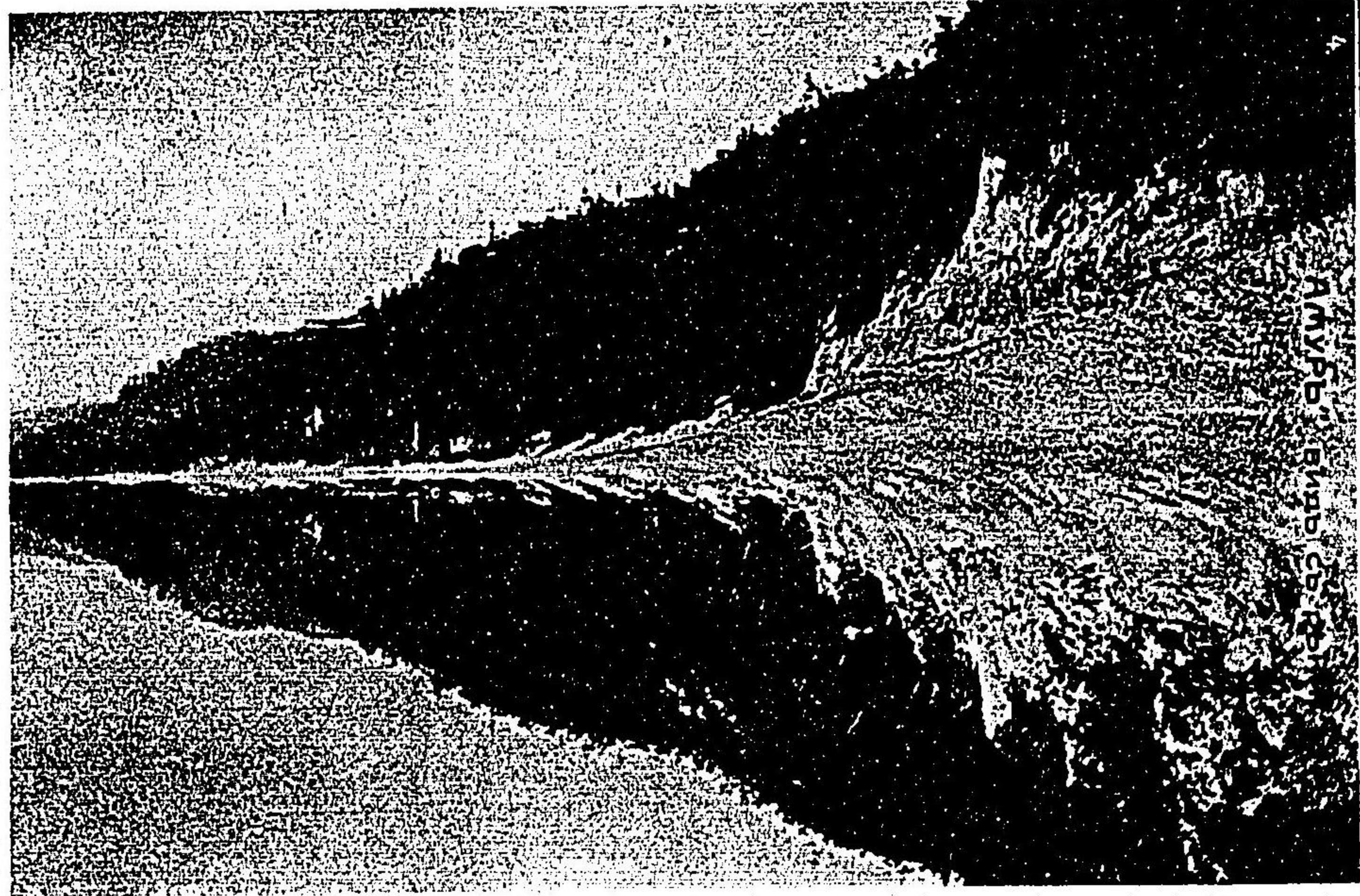

(一其) 景ノ江龍黑

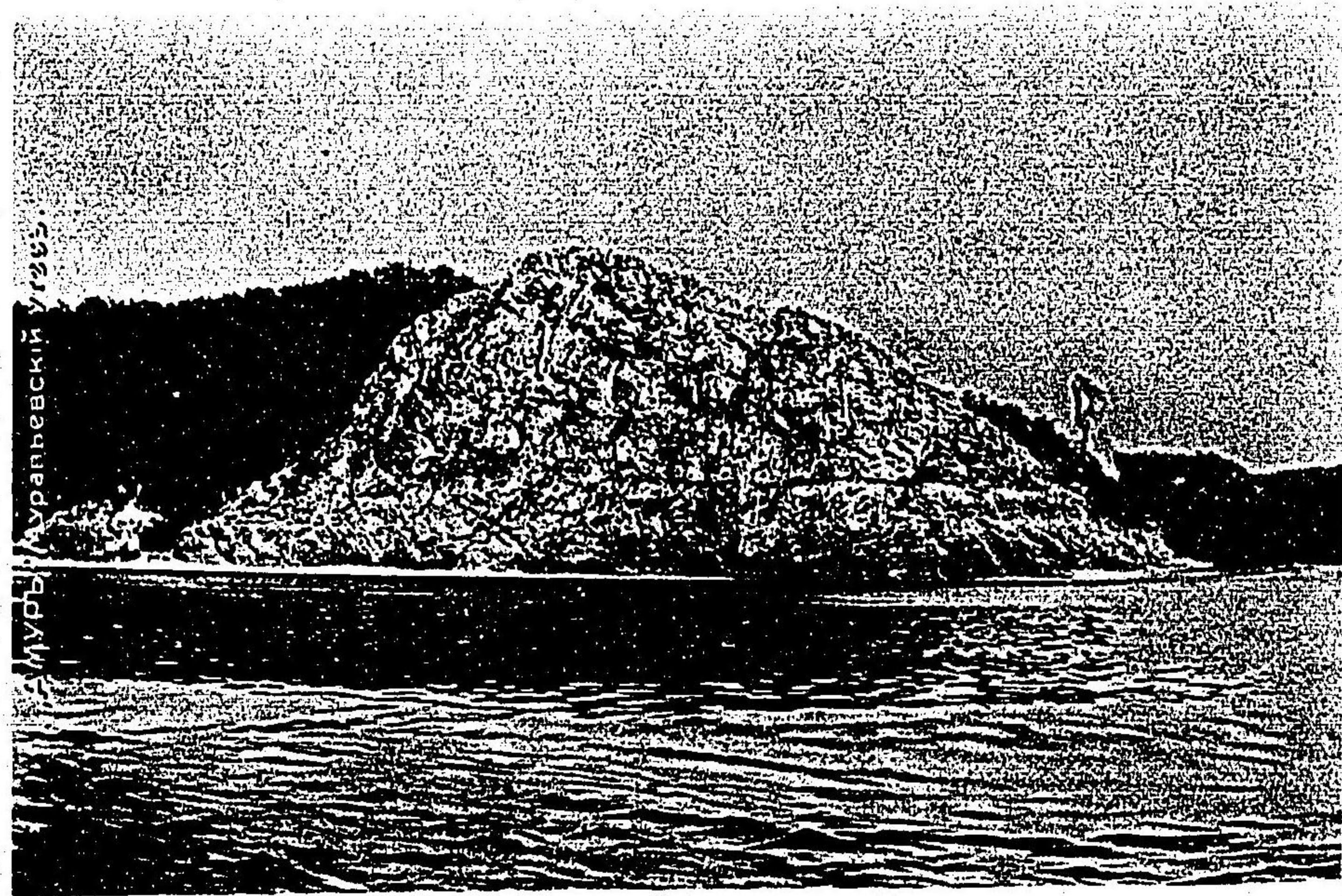

(二其) 上 同

11. "Амуръ" изъ СНИМЪЕВЪ, ОХЪТЪ, ИЖЕ.



(三共) 上 同
(V ナーノ識標路航ハ燈斯瓦ルニ見ニ央中)

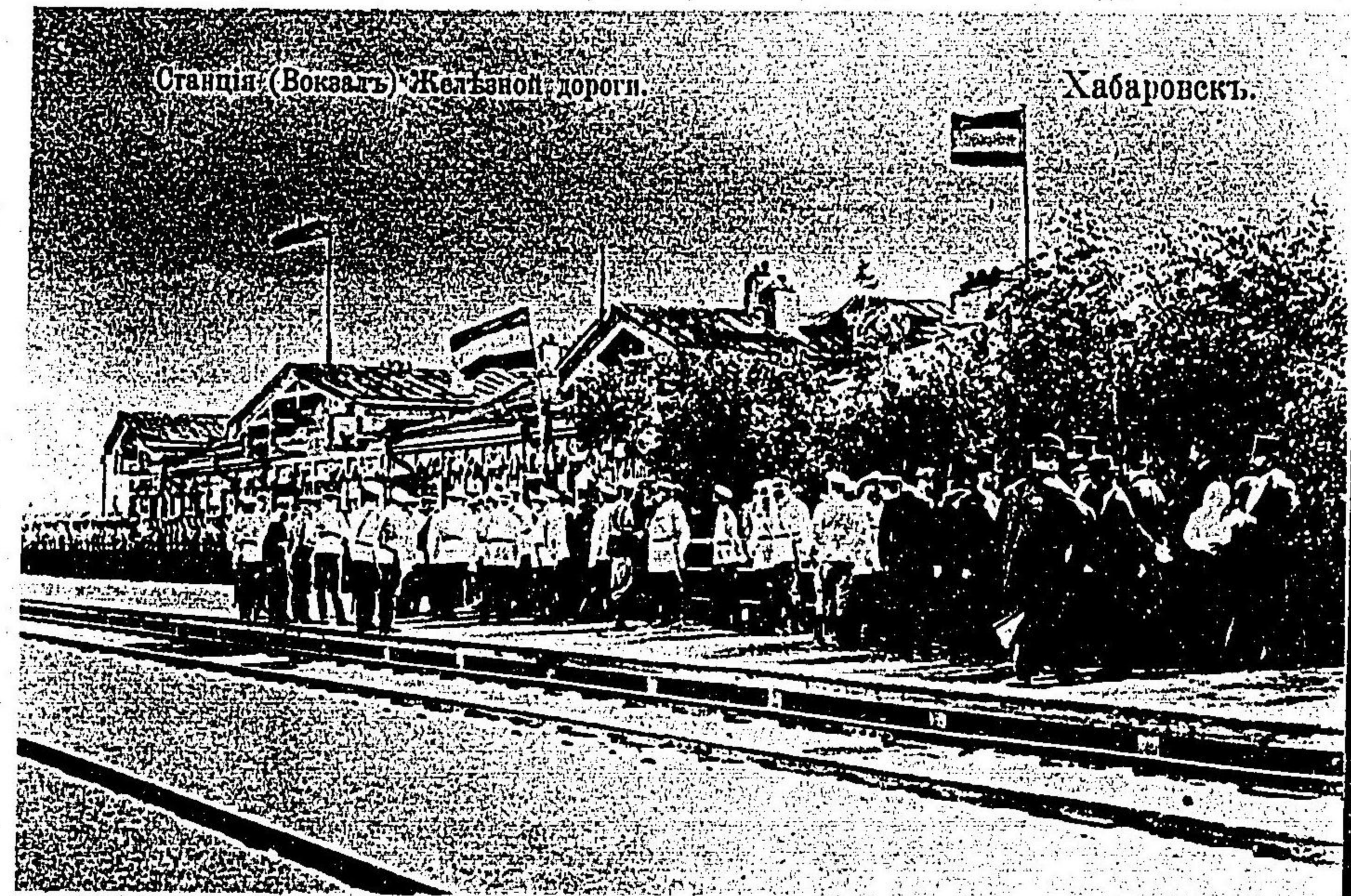

場車停道鐵清東市クスフロバハ州海沿



所粉製ルケ於ニ市同

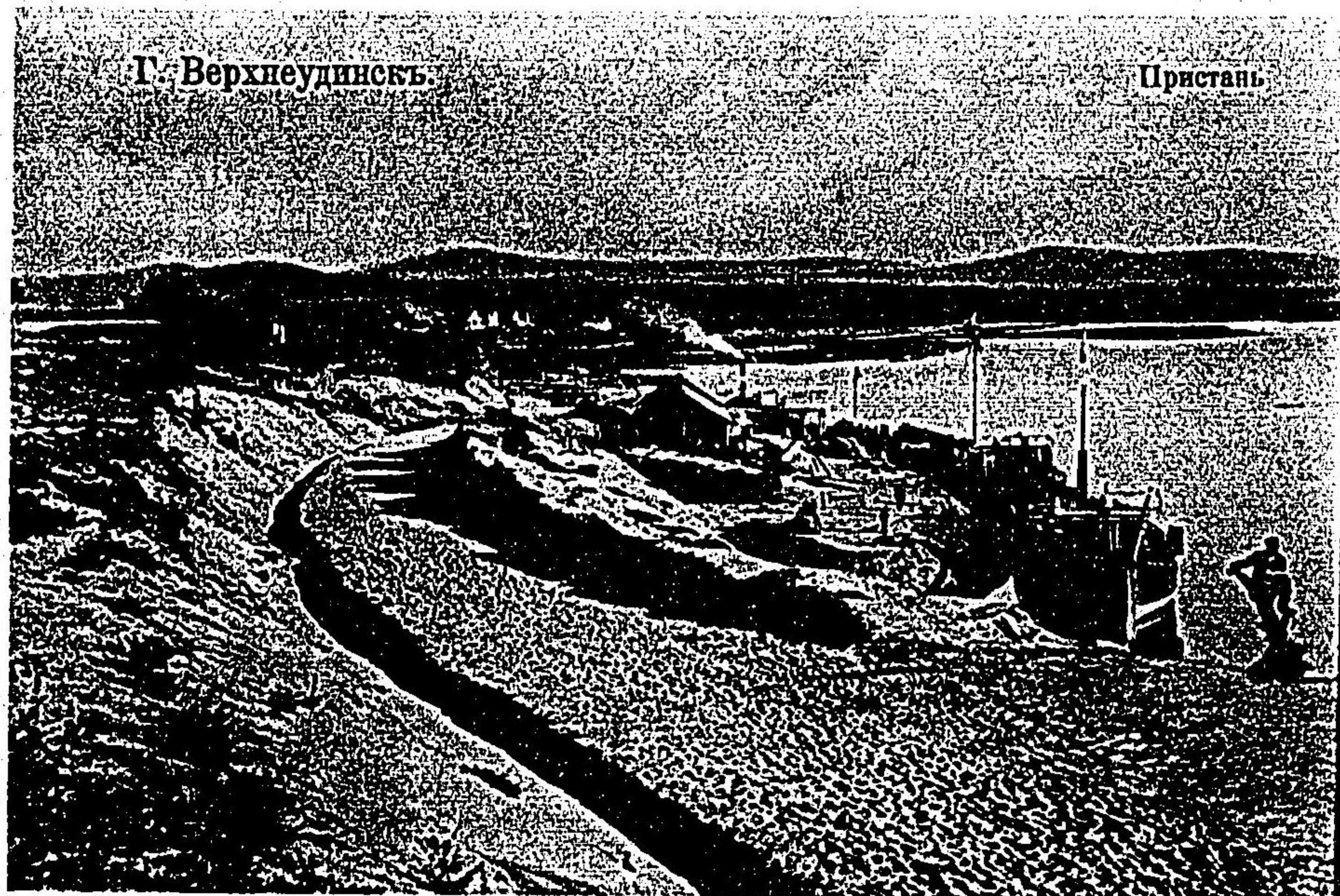

頭埠河ガンレセ市同



Хабаровскъ.
Главная Аллея Городского Сада.

同市公園



Вокзалъ.

Никольскъ-Уссурийскій.

沿海州ニコリスウ、市東清鐵道停車場

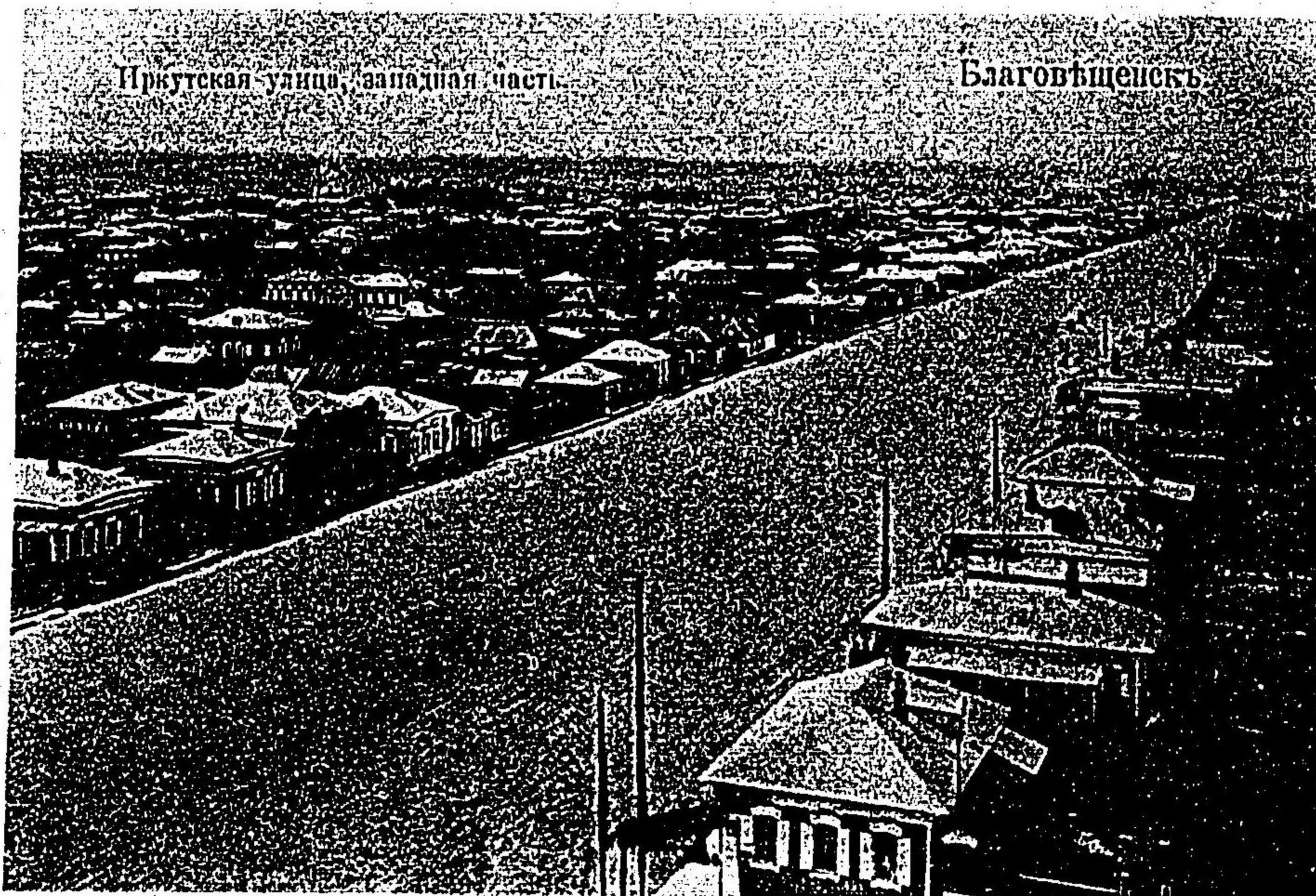

部一ノ市クスエチシエウゴラプ州ルームア
 (シベル見ナルサ大ル領員轄ノ路街)



夫獵ルケ於ニ近附市同



店書ンヒーソバ、イ、ンシークマ市クスツークルイ
 (店書ノ大最國露ルケ於ニ東以クスツークルイ)

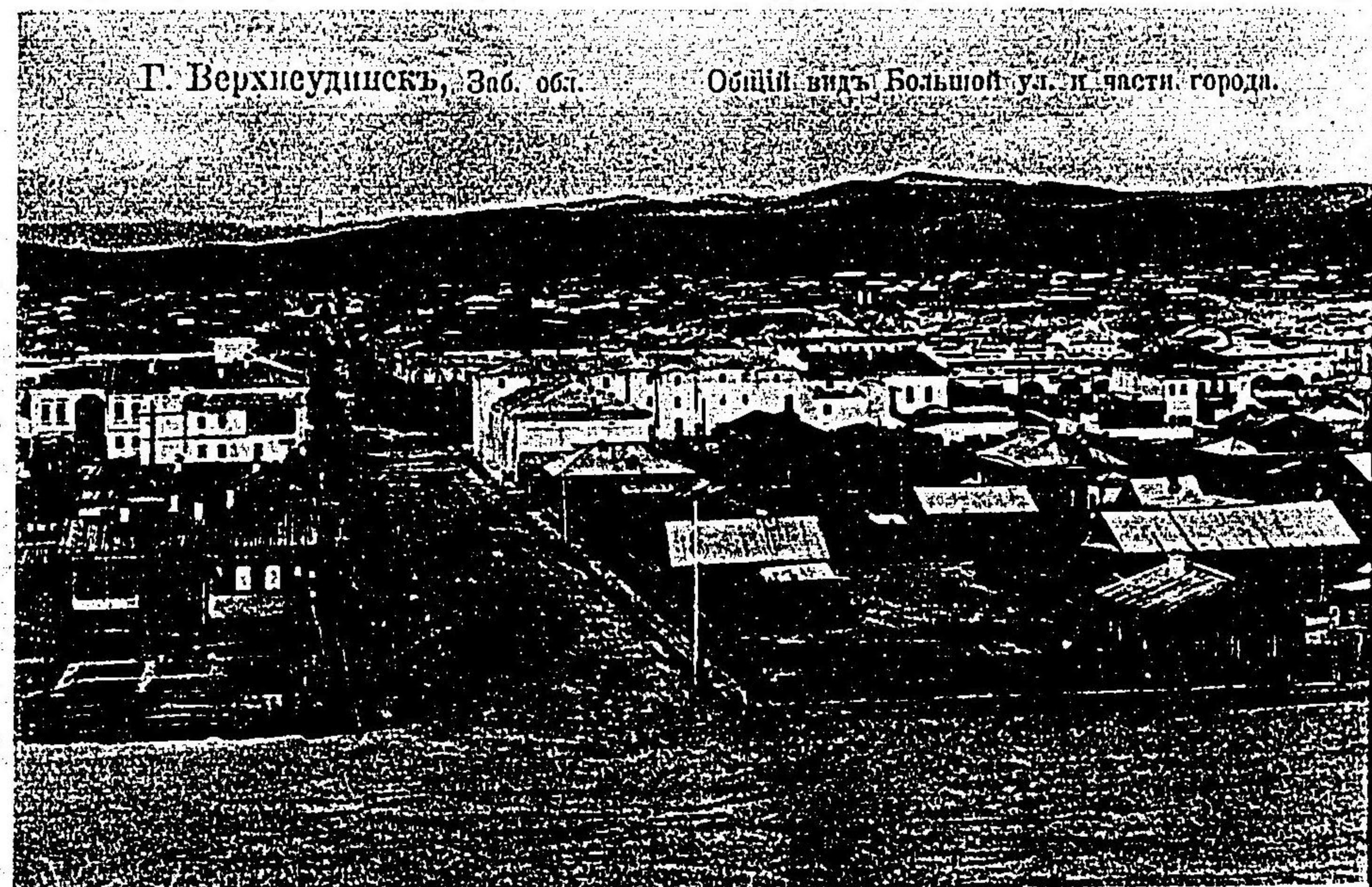

分部ルナ華繁モ最ノ市クスンジウネフルエウ州ルカイバザ

極東露領ト北滿洲

目次

緒論

.....一

第一編 農業及殖民

.....五

第一章 概説

.....五

○極東露領ノ範圍○極東露領三州ノ面積○地勢○各地ノ標高○山脈○
平原地○氣象○夏季ノ氣温○冬季ノ氣温○貿易風ノ影響○雨量分配ノ
狀況○地質○住民ト人口

第二章 農業

.....二二

○沿革○農業發達ノ一般ノ狀況○農業者ノ階級○各州面積ト哥薩克族
用地(黑龍州、沿海州、後貝加爾州)○分配濟地區○既耕地○既耕地ト未
耕地ノ比較○過去十年間ノ既耕地面積増減○階級別既耕地面積○各階
級農民人口○人口ト土地ノ分配○勞手ト耕地ノ比例○最近十年間ノ農
產收穫數量○農產收穫明細表○農業界ノ消長ト原因○農產收穫率○各

目次

階級農民ノ農事試績比較○農作物ト耕地ノ分配○穀物市場○陸軍經理部ト地方產穀○經理部ノ農業保護○最近十年間經理部購入ノ農產物○極東駐屯軍ノ糧餉及馬糧○經理部ノ農產購買區域○採金地購入穀物○製粉場其他ノ穀物購入高○重要農產相場

第三章 牧畜……………五二

○後貝加爾州ノ畜產○黑龍沿海二州ノ畜產○馬○牛○豚○羊○家畜相場○飼養法○牧草地○獸疫○農民人口ト家畜頭數○三州牧畜ノ將來

第四章 殖民……………六三

第一 極東露領殖民事業ノ沿革……………六三

一、露國ノ西伯利殖民政策……………六三

二、後貝加爾州哥薩克及農民移植事業ノ沿革……………六五

○殖民ノ率先者○莫斯科朝廷ノ殖民政策○殖民事業ト鑛山業○政府ノ殖民獎勵法○異種族屯田兵○純農民○境界地哥薩克兵○大規模ノ殖民案○哥薩克兵團ノ改革○哥薩克兵團改革ノ要旨○後貝加爾哥薩克ノ種

別○哥薩克ノ黑龍烏蘇里地方移住○哥薩克條例改正ニ關スル事項○哥薩克ノ他州移住○後貝加爾殖民事業ノ閉止

八、黑龍、沿海二州哥薩克移植事業ノ沿革……………七二

○第一哥薩克移植○同哥薩克募集ノ地區及方法○移住哥薩克保護法○哥薩克移住ノ強制○初期ノ哥薩克移植統計○第一次哥薩克移植地ノ丈量○第二次丈量○土地給與法○哥薩克兵用地劃定(附圖)○ドン哥薩克移植○兵用地條件の開放○極東殖民委員會トノ兵用地問題

第二 黑龍、沿海二州農民移植事業ノ沿革(五十年間ノ成績)……………八二

一、第一期ノ殖民事業……………八四

○千八百五十八年ノ移民規則○第一次政府移民○千八百六十一年發布自由移民法○第一期殖民事業成績

二、第二期殖民事業……………九一

○千八百八十二年度改正移民法規○アヌーチレ總督ノ移民法規○官費渡航移民ノ不成績○混沌時代○殖民政策ノ統一○西伯利鐵道會議○中央移民總局○殖民事業十二年間ノ經費○第二期殖民事業成績

八、第三期殖民事業……………一〇二

○千九百年六月二十二日發布移民地區配當ニ關スル假規則○千九百四年六月六日發布新移民法○農務省ノ移民ニ關スル施設○現行移民保護法○第三期移民數○極東殖民委員會

第三 殖民事業ノ現在及將來……………一一五

一、殖民地區……………一一五

○黑龍州各殖民地地區ノ位置及一般狀況○黑龍州ノ殖民適地及人口容力○黑龍鐵道沿線地方ノ殖民力○黑龍鐵道線路以外ノ殖民力○黑龍州分類地域面積○沿海州ノ殖民適地及人口容力

二、移民地區設定事業……………一二七

○土地給與班

八、移民生活狀態……………一三二

第五章 極東露領ノ農業及殖民事業ト北滿洲トノ關係……………一四六

○經濟上露領ト密接ノ關係アル北滿洲地域○北滿洲既耕地面積○北滿及露領ノ主要農產收穫數量等比較○北滿洲ノ人口ト其所要農產數量○

市場ニ現ハルヘキ農產數量○北滿產輸出數量○北滿農產ト極東露領○主要農產相場ノ比較○北滿牧畜ト露領○北滿開拓事業ノ趨勢○北滿洲殖民地區(附圖)○各殖民地區狀況○北上ノ清國移民○清國勞働者ト露領

第二編 商工業……………一六三

第一章 商業……………一六三

○沿革○貿易路及關門○輸出入總額○極東露領三州輸出入貿易一覽表
○浦潮斯德ノ貿易○ボグラニーチナヤノ貿易○恰克圖貿易○尼古來夫斯克貿易○滿洲里貿易○アラゴウエシチエンスク貿易○密輸入○哈巴羅夫斯克貿易○ポルターフカ貿易○イマン及ボクローフカ貿易

第二章 工業……………一八一

第一 製造業……………一八一

○三州製造業○勞働者員數並ニ生産價格○主要製造業○製粉業○酒精蒸溜業○製材業○麥酒釀造業○銅鐵鑄造業○極東露領三州各種製造業一覽表

第二 鑛業.....一九一

- 沿革○東部西伯利金○最近十年間ノ採金量○一ヶ年ノ採金量○採金實際數量○清國勞働者○産金地○石炭○蘇城炭坑○各地ノ炭坑○鐵鑛○其他ノ鑛物○露國ノ鑛山業ニ關スル制限○鑛物分布圖

第三 林業.....二〇四

- 森林地面積○樹木ノ増植ト伐採數量○極東露領三州林業一覽表○國庫ノ林産收入○一般林業收益○木材集散狀況○樹種○相場○製材貿易

第三章 自由港閉鎖ノ商工業ニ及ホスヘキ影響並ニ北滿洲

トノ關係.....二二二

- 自由港制存廢沿革○新關稅法ノ精神○無稅品○有稅品○自由港存廢問題ト其影響○(一)露領極東諸港内外品輸入價格ノ消長○(二)露領及北滿洲産業界ノ變動○(三)露清國境ノ密貿易○自由港制撤廢ノ主義的矛盾

第三編 交通.....二二七

第一章 鐵道.....二二七

第一 烏蘇里鐵道.....二二七

- 起工及竣工期○東清鐵道會社ノ烏蘇里線使用期限○各種車輛數○運轉回數及輸送力○營業成績○主要輸送貨物○改築工事費

第二 後貝加爾鐵道.....二二三

- 本線○支線○業務本部○本線ト支線ノ關係○輸送力及業務成績○輸送貨物○西伯利鐵道複線工事ニ關スル法令○本線複線工事ノ區域○貝加爾回湖線區複線問題

第三 恰克圖鐵道.....二四〇

- 豫定線○經營者○經濟的價值

第四 黑龍鐵道.....二四二

- 敷設事情○敷設法案ノ成立○千九百八年支出經費目○首部線區ノ變更○線區及其延長○重要驛名、各驛間ノ距離、材料輸送用假設線路一覽表○沿線地方ノ地形○勞働者問題○請負區○黑龍鐵道略圖

第二章 河川航路……………二五六

○航路延長里數○黑龍江河水系航路明細表○航行季節日數表○各河川ノ状態(イ)什爾格河(ロ)額爾格訥河(ハ)ゼーヤ河(ニ)セレムジヤ河(ホ)フレイヤ河(ヘ)アムダニ河(ト)烏蘇里河(チ)黑龍江本流(リ)松花江○船舶ノ種類○船舶明細表○年度別航行船舶表○重要埠頭船舶業成績○船舶業者○色楞格河ノ交通

第三章 極東露領ト北滿洲ノ交通的關係……………二七五

第一 東清鐵道……………二七五

○會社ノ性質○東清鐵道ト露國財政○東清鐵道賣却論○營業方針○經費豫算項目○主要線路里數○各種車輛數○營業成績○黑龍鐵道トノ關係

第二 松花江水路……………二九〇

○松花江水路ト露領トノ關係

結論……………二九三

極東露領ト北滿洲

緒論

日露戰役以來、露國ノ極東經濟政策ハ多少其方針ヲ變更シタルノ觀アリ。即チ露國カポーツマス平和條約ニ據リ南滿洲ノ經營ヲ中止シタルノ結果、從來閑却セラレタル黑龍江畔乃至日本海面ニ横ハル自國領土ノ經營事業ハ、茲ニ復興ノ機運ニ際會シタリ。蓋シ露國ノ新方針ハ専ラ極東露領ノ經濟的獨立ヲ策スルニ在ルヤ明カニシテ、黑龍鐵道ノ敷設ト云ヒ、殖民事業ノ擴張ト云ヒ、將タ自由港制度ノ撤廢ト云フモ悉ク這般政策ノ反映トシテ略ルヲ妨ケス。

抑モ北滿洲ハ所謂黑龍江河水系ノ灌溉スル所ニシテ、東ハ烏蘇里江ヲ以テ沿海州ニ、西ハ額爾格訥河ヲ以テ後貝加爾州ニ接シ、北方一帶ノ地ハ黑龍江ノ本流ヲ挾ンテ黑龍州ト相對ス。此間實ニ三千露里ニ連亘シテ露領ト境界ヲ交ユト雖、氣候、地質、彼此一樣ナル能ハス。露領一帶ノ風土險惡ニシテ疲薄ナル、數十年來國家ノ力ヲ以テ移民ヲ獎勵スルニ拘ラス其成績顯著ナ

ラス、一般産業ノ状態モ亦甚タ不振ナルニ反シ、北滿洲ハ寒暑ノ差著シキモ、松花江流域ノ地沃野千里ニ連リ、各種ノ農産物殆ト一トシテ産出セスト云フコトナシ。去レハ從來極東露領ノ住民カ北滿洲ノ物資ニ倚頼スルコトノ甚タ多大ナルハ事實ノ證明スル所、然ラハ則チ露國カ將來之ヲ離レ、果シテ其所期ノ如ク、自國領土ノ經濟上ニ全然獨立ノ地步ヲ占メ得ヘキヤ、蓋シ頗ル疑問ニ屬ストセン。

北滿洲ノ殖民ハ輒近清國政府ニ於テ多少ノ獎勵法ヲ講セサルニアラサルモ、固ヨリ露國ノ如ク積極的ノモノニアラス。寧ロ之ヲ自然ノ成行ニ放任スト稱スルノ妥當ナルヲ感セシム。而カモ其開拓事業ハ屢々トシテ進歩シ、殆ト底止スル所ヲ知ラス、務テ農産貿易ノ發展實ニ驚クヘキモノアリ。乃チ從來單ニ極東各地ヲ市場トシタル同貿易ハ、一度大豆ノ歐洲市場ニ販路ヲ發見スルヤ忽チ世界的性質ヲ帶ヒ來リ、輸出數量ノ激増トナリ、獨リ農民ノ富度ヲ高メタルノミナラス、延テ地方ノ一般的經濟状態ヲ向上シタルコト著シキモノアリ。而シテ尙ホ開拓ニ適スルノ土地到處ニ存在シ、其廣袤殆ト測ルヘカラサルモノアリ。又、歐亞各地ノ農産市場ニ於ケル其所産物資ノ需要セラル、コト益々盛大ナラントスル狀況ヨリ推究スレハ、將來北滿産

業界ニ於ケル發展ノ程度ハ亦殆ト吾人豫想ノ外ニアリト謂フヘシ

斯ノ如ク觀察シ來レハ、極東露領ト北滿洲ノ經濟的條件ハ全然相反シテ一致セサルノ觀アリト雖、是レ有無相通スルモノニシテ却テ兩者ノ關係ヲシテ密接離ルヘカラサシムルモノニアラスヤ。蓋シ我邦人ノ右兩地方ニ於テ各種ノ事業ニ從事スルモノ比年増加發展ノ傾向ニアリ、諸方面ニ亘リテ彼我關係ノ複雑繁多ナル亦昔日ノ如クナラス。然ラハ則チ此際吾人カ極東ノ露領ト北滿洲ト相關聯スル經濟的問題ニ就キ特ニ研究セントスルモノ、必シモ獨リ露清兩國ノ利害關係ノミニ止マラサル也。

第一編 農業及殖民

第一章 概説

極東露領ノ農業及殖民事業ヲ研究スルニ當リ、先ツ地勢、風土ノ關係ヨリ、土地ノ廣狹及人口疎密ノ程度ニ就キ、概念ヲ有スルヲ便宜トスルカ故ニ、本章ニ於テハ其大體ニ涉リテ説明スル所アラント欲ス。

極東露領ハ、西、貝加爾湖ヨリ、東、日本海ニ達シ、南、蒙古及滿洲ノ境上ヨリ、北、ヤクーツカヤ州ヲ隔テ、氷海ニ面スル廣大ナル地域ヲ包括スルヲ以テ、各地ノ風土固ヨリ一様ナル能ハス、(從テ人類生活ノ難易モ亦甚々懸隔ス)而シテ今專ラ記述セントスルハ、沿海、黒龍及後貝加爾ノ三州面積實ニ一百四十四萬方露里(約二萬方哩)ノ地域ニシテ、即チ露國政府カ過去及現在ニ於テ其拓殖事業上致々汲々努力休ム能ハサルトコロ也。

今極東露領三州ノ面積ヲ概示スレハ次ノ如シ。

後貝加爾州 五六六、〇〇〇^{平方露里} (五六、九六四、〇〇〇^{「デシヤチン」})

極東露領
三州ノ面積

極東露領
ノ範圍

黑龍州	四〇〇、〇〇〇	(四一、一四四、〇〇〇)
沿海州	四七四、〇〇〇	(四七、七八八、〇〇〇)
計	一、四四〇、〇〇〇	(一四五、八九六、〇〇〇)

右沿海州ノ面積ハ現時ノ行政區劃ニ從ヒ、新設勘察加州(百二十萬平方露里)ヲ扣除シタルモノトス(以下凡テ之ニ準ス)

貝加爾湖以東ノ地方ハ露人ノ所謂山地のニシテ、地勢ハ後貝加爾州ニ於テ隆起ノ度殊ニ著シク、漸次東方ニ向テ低下シ太平洋沿岸ニ及フ。今各地ノ高低ヲ比較スレハ實ニ左ノ如シ。

各地ノ標高	地名	標高
尼布楚	ニブチ	五一八米突
ゴルビツ河口	ゴルビツ	三七二米突
ストレルカ河口	ストレルカ	三六〇米突
雅克薩兵村	ヤクサ	二五三米突

アラゴウエシチエンスク市 二四一米突

フレイヤ河口 一八九米突

松花河口 一六六米突

哈邑羅夫斯克 一〇六米突

尼古來夫斯克 二〇米突

但シ沿海州ノ地勢ハ海岸ニ沿フテシホタアリン山脈(一、五〇〇米)ヲ有スルヲ以テ例外トス。山岳ノ高低モ亦タ一般的地勢ニ準スルモノニシテ、尼布楚附近ハ後貝加爾方面ニ於ケル最高地點ニシテ、即チチエコンド(一名ソホンド山)山系二千五百十九米突ヲ第一トシ、トウキンスキ一連山中ハマルバダシ二千六米突、バイカル山脈(貝加爾湖ノ東北)二千四百四十六米突、チコイスカヤ山(恰克圖附近ニ起リヤマロフ鐵泉地ニ於テヤフロノウイ山脈ト對峙ス)千八百八十六米突等之ニ次ク。而シテヤフロノウイ山脈ハ後貝加爾州ノ境界ニ於テ平均千六百四十七米突ヲ有シ、ウエルフネウチンスクヨリ知多ニ通スル街道上ニ於テ千三百六十六米突アリ。

北方ニ於テスタノウラ一イ山脈ヲ以テ限ラル、黑龍州及沿海州ハ平均六百乃至九百米突ノ高

山脈

原ニシテ、又稀ニ千五百米突ニ達スル處アリ。而シテ南ヨリ北ニ向テ連亘スル四條ノ山脈ハ各獨立シテ同地方ニ蟠旋ス。今其位置名稱ヲ列記スレハ次ノ如シ。

一、スタノウライ山脈(一名ヤフロノイ山脈) 同山脈ハ知多ノ西ニ於テ黒龍江沿道ヲ横斷シ、邑楞格、レナ、什爾格、黒龍等諸水ノ分水ヲ爲ス。其支脈ハ後貝加爾ノ東部ト黒龍州ノ北半部ニ盤旋シ、狹隘ナル盆地或ハ谿谷ヲ形成ス。

二、大興安嶺 同山脈ハ全道ノ中心ヲ貫キ、幾多ノ並行山脈ヲ形成ス。ガジムル、什爾格及ヒ額爾格訥ノ三河其間ヲ流レ、黒龍江ハボクロフカ兵村(海拔三百七十米突)附近、並ニオールドイ河附近ニ於テ、同山脈ヲ横斷ス。而シテ山勢ハ是ヨリ漸次平夷トナリ、東北ニ方向ヲ變シ、途ニスタノウライ山ノ支脈ニ合ス。

三、小興安嶺 同山脈ハ標高三百乃至四百米突ヲ有シ、三條ノ並行山脈ヨリ成ル、即チ黒龍州バシコフ村附近カムニフヒン峽ニ於テ黒龍江ニテ截斷ヒラル、モノト、アレーヤ河ノ東方ニ連亘スルモノトアリ。全山岩石ヨリ成リテ露出スルアリ、又樹林ヲ以テ蔽ハル、處アリ。溪谷其間ニ縱横シ荒寥幽邃ノ境、坐ニ原始時代ノ状態ヲ想起セシムルモノアリ。

平原地

四、シホタ、アリン山脈 「シホタ、アリン」ハ土語「岸ニ沿ヘルノ山」ヲ意味シ、南、アスコリド島及アチヤチン島ニ起リ、烏蘇里河ニ並行シテ日本海及ヒ韃靼海峽ノ沿岸ニ連亘ス。山勢ハ漸次北方ニ低ク、尼古來夫斯克ノ下流ニ於テ黒龍江ニヨリ中斷セララル。其東方ノ傾斜ハ峻險ニシテ往々絶壁ヲ爲シ、西麓ハ長ク延引シ、烏蘇里河及ヒ其支派イマン、ヒキン、ホル諸川ノ水源地タリ。

以上ノ四山脈ハ滿洲或ハ蒙古地方ニ山系ヲ有スルモノナルカ、其他ニアリテ獨立的山脈亦タ少カラス。就中ゼーヤ上流ノトウクリンダ山、哈巴羅夫斯克對岸ニ横ハルワングダ高原等ハ其重要ナルモノトスヘシ。

上述ノ如ク極東露領ハ面積廣大ナリト雖、山脈縱横ニ連亘シ、平原地ノ面積極メテ狭少ニシテ、殖民的意味ヨリ觀察スレハ僅ニ一、ゼーヤ河流域地方(ゼーヤ河ハ清國人之ヲ精奇里河ト稱ス)ニ、小興安地方、及ヒ三、烏蘇里流域地方ノ三平原ヲ算スルニ過キス。ゼーヤ平原ハ南ハ同河口アラゴウエシチエンスク市ノ對岸ヨリ起リ、北方ゼーヤ市附近ニ達シ、東方アレーヤ河域(滿牛河)ニ亘ル廣大ナル土地ニシテ、黒龍州中風ニ農業ノ發達ヲ以テ名アリ。小興安地方ハ小興安嶺ノ東側ヨ

リ烏蘇里河口ノ對岸ニ沿ヒ、黑龍江ノ小支流トシテ、開拓ノ程度尙甚微弱ナリ。烏蘇里流域ノ平原ハ興凱湖トシホタ、アリンノ各支脈間ニ横ハル地方ニシテ、此方面ニ於テ最モ農業ノ發達ヲ認ムルノ地トス。

要スルニ、貝加爾湖以東ノ露領ハ、山脈縱横、河川其間ニ交錯シ、深林沼澤ノ地多クシテ殖民ニ好適スルノ土地甚ク少シトス。而カモ國境ヲ圍繞スル山脈ハ、南方ニ於テ蒙古ヨリ送リ來ル熱氣ヲ防キ、東方ニ於テ日本海ノ齶シ來ル冷濕ノ海霧ヲ遮斷スルカ故ニ、農作物ノ生育比較的良好ナリト云フ。

然リト雖、極東露領三州ノ氣候ハ固ヨリ一様ナル能ハス。氣象觀測ノ結果ニ徴スルニ、浦潮斯德、カメニ、ルイボロフ及ヒオリガ灣ニ於ケル一ヶ年ノ平均溫度ハ攝氏四度五(哈爾濱ノ平均)ミハイロセミヨ一ノフスカヤ三度、哈巴羅夫斯克零度、アラゴウエシチエンスク及ヒマリインスク(キシ湖畔)零下半度、ウエルフネ、ウーヂンスク同十分ノ一度、則チ前者ニ比シ平均溫度ノ稍ヤ低キヲ示ス。其他知多ノ一度六乃至零下二度三、ネルチンスク(尼夫楚)ノ零下二度七乃至五度七八、平均溫度ノ甚ク不規則ナルヲ示スモノトスヘシ。

氣象

夏季ノ氣温(植物生育期)

植物生育期ハ夏季ヲ中心トシテ一年五ヶ月トス。此期節ハ氣温概シテ高ク、各地農耕ニ適スルモノト云フヘシ。今同期ニ於ケル極東露領各地ノ平均溫度トハ爾濱ノ同溫度トヲ對照表示スレハ次ノ如シ。

地名	夏季平均氣温	植物生育期五ヶ月平均氣温
知多	一七、〇	一三、五
ネルチンスキーザウヲード	一六、五	一三、二
雅克薩	一六、〇	一三、一
尼布楚	一六、五	一二、七
アラゴウエシチエンスク	一九、九	一五、九
エカテリノ、ニコリスカヤ	一八、九	一七、二
哈巴羅夫斯克	一九、一	一六、三
浦潮斯德	一八、〇	一六、〇
聖オリガ灣	一八、〇	一五、〇

哈爾濱

一一、五

一一

冬季ノ氣

冬季ニ於ケル氣温ハ北滿州哈爾濱附近ニ比シ著シキ差異ヲ認メス、今之ヲ極寒時ノ最低温度及全冬季ノ平均温度ニ分チ表示スルコト次ノ如シ。

地 名	冬季平均温度	極寒最低温度
浦潮斯德	氷點下 一一度	氷點下 一六度
哈巴羅夫斯克	同 二二	二五
知 多	同 二五	二八
聖オリガ灣	同 一〇	一三
アラゴウエシチエンスク	同 三三	三七
尼布楚	同 三〇	三三
哈爾濱	同 一九、六	二三

貿易風ノ影響

極東露領三州ノ天候ハ貿易風ノ影響ヲ受クルカ故ニ、各地著シキ相違アリ。乃チ氣温ノ昇降、湿度ノ多少カ主トシテ之ニ因ルコトハ言フマテモナキ所ニシテ、假令ハ三州中、或ル一地方ニ

於テ、夏季ヲ通シテ旱魃ニ苦ム處アリ、或ハ全週ヲ通シテ濃氣ニ鎖サル、處アリ、又ハ豪雨連日ニ及ヒテ歇マス、河川漲溢シテ平均水準ヲ上ルコト四五「サージエン」(「サージエン」ハ我七尺餘)ヨリ時ニ七「サージエン」ニ達スル處アリ。而シテ冬季ニ於ケル貿易風ノ影響ハ大氣ヲ乾燥セシムルコト殊ニ甚シク、爲メニ降雪ノ地面ヲ蔽フモノ少ク、到處秋蒔麥ノ栽培ニ適セサルナリ。即チ知多、アラゴウエシチエンスクノ如キ、又南烏蘇里地方ノ如キ降雪甚タ少クシテ橋ヲ行ルコト困難ナルニ拘ラス、河川ハ悉ク凍結シテ水底ニ及ヒ、地面ハ龜裂ヲ生シテ無數ノ溝渠ヲ現出シ、農作物ノ被害頗ル大ナルヲ常トス。

風ノ方向ハ貿易風ノ支配ヲ受ケ、冬季ニ於テ西ニ偏シ、夏季ニ於テ東ニ偏ス。而シテ之ニ由リ逐月氣温高低ノ差ヲ見ルコト甚シク、殊ニ季節廻移ノ時ニ於テ其差ノ最モ激甚ナルヲ見ル。要スルニ極東露領三州地方ニハ冬季ニ於テ快晴雲翳ヲ認メスト雖モ、夏季ニ於テハ全然之ニ反シ、密雲濛氣天地ヲ鎖シ、雨量亦タ甚タ大ナリトス。今各地ニ於ケル曇天日數ノ觀測表ヲ摘載スレハ次ノ如シ。

地名	冬季	春季	夏季	秋季
尼布楚	六、九	一三、〇	一六、九	一一、二
フラゴウエシチエンスク	八、九	一六、四	一九、六	一四、二
哈巴羅夫斯克	一一、〇	一七、五	一七、七	一一、九
尼古來夫斯克	一三、七	一九、五	二三、三	一九、一
浦潮斯德	七、三	一六、七	二一、六	一三、六
聖オリガ灣	一〇、〇	一五、六	一六、七	九、〇
哈爾濱				

(備考) 哈爾濱ノ分ハ比較上参考ノ爲メ特ニ記入シタルモノトス。

曇天時ニ於テハ湿度ノ多量ナルハ言フマテモナキ所、乃チ三州各地カ夏季曇天日數ノ多キコト前表ノ示スカ如キヲ以テ、其濕潤ノ度モ殊ニ甚シク、濃霧ハ凝集シテ細雨トナリ、衣帽ヲ浸漸スルニ至ル。就中沿海州海岸地方ニ在テハ濃霧咫尺ヲ辨セサルコト往々ニシテ、航海者ノ常ニ危險ヲ感スルハ一般ノ知ル所ナリ。

雨量分配ノ狀況

次ニ雨量分配ノ狀況ヲ見ルニ、各地固ヨリ一樣ナラス。浦潮斯德ハ露曆三月ヨリ九月ニ至ル間雨量多キ丈ケ冬季降雪ニ乏シク、然ルニ尼古來夫斯克(黑龍江河口)附近ハ同季間ニ於テ烈風常ニ雪ヲ飛ハシ、家屋ノ倒潰ヲ見ルコトアルモ、浦潮附近ニハ斯ノ如キ天候有ルコトナシ。フラゴウエシチエンスクモ亦タ冬季降雪ノ少キヲ以テ名アリ。黑龍江支流額爾格訥、敖訥兩河ノ上流地方及ヒ後貝加爾西南部地方モ亦タ降雪少キカ故ニ、春季河水ノ漲溢スルコトナシ。斯ノ如ク三州ヲ通シテ概シテ降雪少シト雖、亦タ地方ニ由リ多量ノ積雪ヲ見ル處アリ、例セハフレーヤ河域ノソフヒースキー金坑ノ如キ、カザケーウ井チノ如キ、哈巴羅夫斯克ノ如キ、興凱湖附近地方ノ如キ是ナリ。

三洲内地ノ所謂大陸的部分ハ植物生育期五ヶ月間ニ於テ雨量ニ著シキ差異アリ。即チ冬季降雪少キ時ハ夏季七月ノ初ニ至ルモ空氣甚シク乾燥シ、次テ雨期ニ入ルノ地アリ。而シテ雨量ハ北方ヨリ南方ニ赴クニ從ヒ漸次多キヲ加ヘ、尼布楚ノ如キ、フラゴウエシチエンスクノ如キ、一年平均三百乃至五百密里ナルモ、更ニ南方ニ進ムニ隨ヒ、三百乃至七百密里ニ達スル處アリ。今各地雨量分配ノ狀態ヲ表示スレハ次ノ如シ。

地名	年平均	冬季	春季	夏季	秋季
尼布楚	三六五、七	四、九	二四、〇	二三三、四	一〇三、四
フラゴウエシチエンスク	四九七、七	一、〇	八三、一	二〇四、六	四八、二
哈巴羅夫斯克	六八三、〇	三、九	七一、九	二二〇、〇	七四、二
浦潮斯德	五七七、八	七、六	四六、一	一〇〇、七	九〇、三
尼古來夫斯克	四七七、〇	六七、五	七、三	一七七、一	一五五、一
聖オリガ灣	八四七、〇	二九、三	一九八、五	二七〇、四	三四八、八
哈爾濱					

(備考) 哈爾濱ノ雨量ハ比較上參考ノ爲メ附記ス

前表ハ平年ニ於ケル雨量ノ状態ヲ示シタルモノナリト雖、時トシテ甚タシテ旱魃ノ年アリ、又甚シク濕潤ノ年アリテ、農業ニ影響ヲ及ホスコト甚大ナリ。即チ旱魃ノ結果ハ農作物ヲ凋落セシメ、降雨多量ノ結果ハ河水氾濫シテ耕地或ハ草原地ヲ流失シ、時ニ全村水害ノ難ヲ被ラシムルコトアリ。而シテ斯ノ如キハ其地方ニ移住スル農民ニ取リ最モ苦痛ヲ感スル所ニシテ、耕

作或ハ收穫ニ際シ、時間ヲ節約シ得ヘキ米國式農具使用ノ急務ナルヲ感セシムルモノナリト云フ。

極東露領三州ノ面積ノ廣大ナル、從テ地質ノ千差萬別ニシテ調査ノ容易ナラサルハ言フマテモナク、今日、露國ニ於テ十分ノ踏査ヲ經タルハ其十ノ三四ニ過キス、此點ニ於テ頗ル不備タルヲ免ルヘカラスト雖、亦已ムヲ得サルトコロナリ。去レハ茲ニハ在來ノ資料ニ基キ、各州ニ區分シテ單ニ地質ノ一斑ヲ記載スルニ止メントス。

一、後貝加爾州 後貝加爾州ノ地質ヲ案スルニヤアロノウライ山脈ヲ以テ之ヲ東西兩部ニ分ツテ便宜トス。西部ハ所謂ダウール高原ニシテ丘陵起伏シ、其間多クノ湖水アリ。湖水ニハ水源涸渴シテ一滴ノ水ヲ有セサルモアリ、僅ニ地形ニ山リ古昔其湖水タルヲ考察シ得ルモノ亦タ少カラス。地質ハ一般ニ砂礫及ヒ多少變色シタル粘土ヨリ成ル、之ヲ分類スレハ(イ)、昔時ノ水底層ヨリナルモノ、(ロ)、碎破セル岩石ノ堆積層ヨリナルモノ等ニシテ、其特質トモ稱スヘキハ多量ノ鐵物質地層ヲ有シ、夏季乾燥ノ日ニ際シテ鹽分ヲ含メル白色ノ埃土トナリ、牧草ノ品質ヲ變化スルノ害アリ。而シテ土地ハ頗ル輕鬆ニシテ黑色ヲ帶フルモ、掘開後久シカラスシテ褪色

シ、耕作ニ由リ年々瘠土ト化スルモノトス。東部地方ノ地質ハ概シテ砂質粘土ニシテ外層ハ鬆
 踏ナル黒壤ヲナシ、層ノ厚サ時ニ二尺以上ニ達スル處アリ。地盤ハ砂礫ヲ交ヘタル粘土ニシテ
 小孔ヲ有スルヲ以テ水ヲ吸収スルコト速ナリ、去レハ黒龍州或ハ烏蘇里地方ノ如ク雨水ノ滯留
 シテ泥濘ヲ成スコト無シ。

二、黒龍州 同州ハ地質學上頗ル複雑ナル状態ニアリト雖、什爾格河口ヨリ黒龍江下流アム
 グニ河ノ會流點ニ至ル一帶ノ地方ハ殆ト並行セル二條ノ花崗岩ノ薄層ヲ成シ、所謂第二紀層ヲ
 形成シ、其間ザウサク、アレーヤ及ヒピラ三河ノ下流ニ於テ第三紀層ヲ形成スルモノトス。地
 質學上右ノ如キ状態ニアルヲ以テ、外層ノ地質ニ於テモ各地亦タ一樣ナル能ハス、例セハ什爾
 格河口ボクロフカト、ゼーヤ河間ノ山地的地方ハ概シテ岩石ノ基底層ノ上ニ厚キ粘土層ヲ有
 シ、表面ハ七八分ヨリ四五寸ニ至ル黒土層ヲ以テ覆ハル。而シテゼーヤ、セレムジヤ河域及ヒフ
 レーヤ河域又ハ中部黒龍地方ノ草原等ノ各低地ハ右トハ其趣ヲ異ニシ、七尺乃至一丈以上ノ下
 層ヨリ普通河川ニ於テ見ラルヘキ砂礫トナリ、其上ニハ砂粘土質軟土ノ層ヲ有シ、表面ハ厚サ七
 八寸乃至一二尺ノ植物質腐蝕土ヲ以テ蔽ハル。該腐蝕土ハ黒色ヲ帶ヒ、土人ハ之ヲ黒壤ト稱シ、

最モ肥沃ノモノトス。

三、沿海州 同州ノ地質ハ火山系ニ屬スルシホタ、アリン山脈ノ影響ヲ受クルモノニシテ、基
 底地層ハ厚サ二三尺ヲ有スル砂礫ヨリ成リ、而シテ其上層ハ多少ノ砂ヲ混和スル粘土或ハ礫ヨ
 リ成ルヲ以テ、黒龍州ニ於ケルト一般、水ヲ吸収スルノ力ニ乏シク、處々沼澤ヲ形成シ、農業
 上甚タ忌ムヘキ性質ノモノトス。而シテ上表地層ハ河川ノ縱谷若クハ低地ニ於テ一二尺乃至四
 五尺ノ厚ヲ有スル黒土ヨリ成リ、又往々植物性腐蝕物ノ薄層ノ交錯スル砂質粘土ヨリ成ルトコ
 ロアリ。而シテ山地ニ於テハ厚キ褐色ノ腐蝕土ヲ以テ粘土層ヲ蔽フカ故ニ、水分ノ吸收力甚タ
 微弱ナルカ上ニ、處々破碎セル岩石及漂石ノ地殻ヲ形成スルモアリテ、當ニ農業ニ適セサルノ
 ミナラス、牧場トシテモ亦遂ニ不完全ナルコト免ル能ハサル所ナリ。

轉シテ極東露領三州ノ人口ヲ示スニ先チ、露國人以外ノ重ナル住民ニ就キ一瞥セサルヘカラ
 ス。沿海、黒龍二州ハ古來無智蒙昧ナル北方種族ノ棲息シタリト雖、高麗族及ヒ滿洲族ハ優等
 種族トシテ此間ニ蕃殖シ、露國ノ同地方占領以前、朝鮮人及ヒ清國人ハ各肥沃ノ土地ヲ撰定シテ
 開拓ニ從事シ農村ヲ創肇シ、地方的産業上既ニ一大勢力ヲ形成シタルモノトス。去レハ該地方

住民ト人

ノ拓殖事業ハ新來ノ露國人ニ依リ始テ著手セラレタルニアラス、後者ハ土地ノ征服者トシテ唯前者ニ取テ代リタルニ過キサルナリ。然リト雖當時露國人ハ地方的産業上未タ十分ノ知識ト經驗トヲ有セス、且ツ當局者ノ施設スル所、往々其宜シキニ適セザリシヲ以テ、彼等土著ノ清國人及ヒ朝鮮人ハ自由ニ其事業ヲ伸張シ侮ルヘカラサル勢力ヲ扶植スルニ至レリ。而シテ今日露國當局者カ往々其處分法ニ關シ苦心スルモ亦途ニ如何トモスヘカラサル也(清國人ノ殖民地ハス、同地ハ千九百年北清事件ニ際シ全部破毀セラレ、後章詳ナリ)

後貝加爾州ニ在テ露國人以外ノ主要住民ハ「ブリヤート」及ヒ「ツングース」人ナリ。就中「ブリヤート」人ハ人口十九萬アリ、知多市ノ南方「カ河域」(救難河支流)ヨリ州中各地ニ蕃殖シ、廣大ナル土地ヲ所有シテ農牧ニ從事シ、其勢力偉大ナリ。「ツングース」人ハ貝加爾湖ノ南方及ヒ知多ノ東南各地ニ散在シ、専ラ遊牧狩獵ヲ業トス。要スルニ後貝加爾州ハ此等土人ノ巢窟ニシテ、露國政府ハ特ニ異人種行政法ニ據リ行政ヲ施行ス。

今最近ノ材料ニ據リ三州ノ人口ヲ計算スルニ一百三十萬ニシテ、之ヲ各州ニ分チ、露國人其他ヲ分類シ表示スレハ大約次ノ如シ。

	露 西 亞 人	其 他 ノ 異 人 種	計
後 貝 加 爾 州	五七六、〇〇〇	一九六、〇〇〇	七七二、〇〇〇
黑 龍 州	一九四、〇〇〇	一九、〇〇〇	二二三、〇〇〇
沿 海 州	二三〇、〇〇〇	八六、〇〇〇	三二六、〇〇〇
合 計	一、〇〇〇、〇〇〇	三〇一、〇〇〇	一、三〇一、〇〇〇

前表露西亞人中哥薩克族ニ編入シアルモノ三州ヲ通シテ二十八萬餘人、即チ

後 貝 加 爾 州

二二九、〇〇〇人

黑 龍 州

三三、〇〇〇人

沿 海 州

一九、〇〇〇人

ニシテ、又異人種中露國ノ國籍ヲ取得シタルモノハ朝鮮人及「ブリヤート」人ニ多ク、前者ハ沿海州、後者ハ後貝加爾州ヲ主トシ、其數二十四萬一千アリ、即チ左ノ如シ。

後 貝 加 爾 州

一九五、〇〇〇人

黑龍州

三、〇〇〇人

沿海州

四三、〇〇〇人

其他各地ニ永住スル清國人ハ、

沿海州

三四、〇〇〇人

黑龍州

五、〇〇〇人

後貝加爾州

一、〇〇〇人

等四萬人ニシテ、其他ハ黑龍州内地ノ金坑或ハ三州各地ニ居住シ、長期ノ勞働ニ從事スルモノ
二萬人以上ヲ以テ算スルヲ得ヘシ。而シテ三州人口疎密ノ程度ヲ比較スルニ、後貝加爾州ハ最
モ密ニシテ一平方露里ニ對シ一・二六ヲ有シ、沿海州同〇・六六、黑龍州同〇・五三ノ割合ナリ。

第二章 農業

沿革

露國ノ極東發展ノ徑路ヲ尋ヌルニ其初メ太平洋面カ貴重獸毛皮ノ一大產出地ナルニ注目シ、其
富源ヲ開發スルヲ以テ唯一ノ目的トナシタルニ外ナラズ。ペトロパウロスク軍港(湖察加半島)

農業發達
ノ一般
的
狀況

ヲニコラエフスク(黑流江河口)ニ移シタル前後ノ時代ニ於テハ、他日露國ノ一大財源タルベキ
鑛業、就中採金業ノ如キモ、或ハ漁業、農業ノ如キモ、露國ノ朝野ヲ擧ケテ未タ一人ノ之ヲ顧
ミルモノアラザリキ。然ルニ當時勸察加或ハ獵海(オコツク海)ノ南部沿岸ウードスク地方ニ於
ケル露國人中、偶々自家ノ食料ヲ得ント欲シテ菜圃ノ試作ニ從事スルモノアリ、其ノ成績ノ見
ルベキモノアリシヲ以テ、同地方駐在ノ露國有司ハ農業ノ決シテ等閑ニ附スベカラザルコトヲ
覺リ、遂ニ露國政府ヲシテ斯業獎勵ノ策ヲ講ズルニ至ラシメタリ。而シテ黑龍江左岸地方カ露
國ノ版圖ニ歸スルヤ、露國政府ハ國家經濟ノ發展ニ資センカ爲メ新領土ニ於ケル開拓事業ノ益
忽諸ニ附スベカラサルヲ感シ、爾來今日ニ至ルマテ哥薩克族ヲ扶植シ、又ハ農民ヲ招徠シ、銳
意農業ノ發達ヲ企圖スルコト、ナレリ。

各地農業發達ノ狀況ヲ見ルニ、後貝加爾州ハ土人フリアイト族ノ本地ニシテ、彼等ハ廣大ナ
ル土地ヲ所有シ、農牧ニ從事シ、其經濟狀態モ他ノ土人ニ比シ多少見ルベキモノアリ。故ニ露
國カ同州領有ノ當時フリアイト族ヲ懷柔スルノ得策ナルヲ察シ、彼等ヲ優遇シ土地所有權ヲ
認容シタルヲ以テ、同州ニ於ケル主要農牧地ハ現時モ大抵同族間ノ所有スルトコロナレリ。

去レハ同州ニ於ケル露國人ノ農業ハ多少地方的ニ制限セラル、而シテ其ノ發展ハ東部ニ於テ額爾格訥及ヒ什爾格兩河ノ中間、チタ、インゴタ兩支流ノ沿岸、敖難河ノ上流並ニヤブローウライ山脈ニ及ビ、西部ニ於テ色楞格河ノ本流及ヒ支流ノ沿岸地方ニ及ベリ。黑龍州ニ在テハ同州ニ於ケル黑龍江ノ二大支流タルゼーヤ、フレーヤ兩河ノ下流域ヲ農業ノ中心トナシ、又黑龍江ノ本流ニ沿テ其發展ヲ認ムルヲ得ベシ、而シテ沿海州ニ在リテハ烏蘇里鐵道ノ沿線地方、烏蘇里河ノ流域ヲ主トシ、朝鮮國境ニ近キポシエツト灣ヨリ北方聖オリガ灣ニ及フ日本海沿岸地方ニ多少ノ發展ヲナセリ。

農業者ノ階級

極東露領三州ニ於テ農事ニ從事スルモノハ之ヲ哥薩克、農民及ヒ土人ノ三種階級ニ分ツヲ得ヘシ。哥薩克ハ地方ノ征服者トシテ又邊疆防備ノ主力トシテ國家的保護ヲ受ケ、黑龍州及ヒ沿海州ニ在テハ專ラ清國トノ境上ニ沿ヘル廣大ナル地方ニ屯田ス。農民ハ概シテ歐露諸縣ヨリ來レル固有ノ農民ニシテ、往時ハ自由ニ荒地ヲ選擇シ之ヲ開墾シテ農業ニ從事シタルモ、現時ハ政府ノ募集ニ應シテ一定ノ地域ニ移住シ、所謂殖民地ヲ形成スルモノヲ云フ。土人ハ古來土著ノツングース人及ヒアリアード人、並ニ支那人及ヒ朝鮮人ノ出稼者、又ハ移住歸化人ヲ包括スルモ

ノニシテ、前者ハ主トシテ後貝加爾州ニ於テ廣大ナル土地ヲ所有シ農牧ニ從事ス。而シテ同州ニ於ケル哥薩克或ハ露國農民ハ却テ一人ノ土地所有權ヲ有スルモノナキヲ以テ、孰レモ是等土人ヨリ土地ヲ租借スルカ、或ハ官有地ノ貸下ヲ受ケ農業ヲ營ムニ過キス。斯ノ如キ有様ナルヲ以テ同州ニ於ケル土人ノ勢力ハ他地方ノ如キ微弱ナルモノニアラズ。

支那人及ヒ朝鮮人ハ露國ノ地方占領以前既ニ沿海、黑龍二州ニ亘テ殖民的發展ヲナシタルモノナルモ、目下一定ノ地域ニ在テ獨立的殖民地ヲ經營スルモノハ朝鮮人ヲ主トス。彼等ノ多クハ露國ノ國籍ヲ取得シ露國ニ歸化シタルモノニシテ、黑龍州並ニ沿海州ニ於テ少カラサル耕地(烏蘇里地方ニ於テハ全耕地ノ約四分ノ一ハ實ニ彼等ニ屬ス)ヲ所有シ、農業上侮ルヘカラサル勢力ヲ有ス。清國人ノ殖民地ハ往時ゼーヤ河流域ヲ中心トシテ黑龍江流域中處々ニ存在シタルモ、露國ノ黑龍地方占領以來漸次跡ヲ絶チ、僅ニ愛理條約ニ據リ清國官憲ノ行政治下ニアラゴウエシチエンスク市ノ對岸ゼーヤ河左岸ニ於テ面積拾萬八千、テシヤチン 六拾三村(屯)ヲ留保シタルニ過キザリシトコロ、北清事變ニ際シ露領ニ居住セル清國人ハ兵亂ノ渦中ニ没シ、露兵ノ爲ニ悉ク掃討セラレタルヲ以テ、是等ノ村落モ一空ニ歸シ荒廢ヲ極ルニ至レリ。後、露國

皇帝ハ該事變ニ際シ黑龍哥薩克兵ノ功勞ヲ多トシ、露曆千九百一十一年十一月十七日ヲ以テ、該地域ノ全部ヲ擧ケテ之ヲ哥薩克族ニ下賜セラレタリ。去レバ現時此方面ニ於ケル清國人ハ朝鮮人ノ如ク獨立的農村ヲ形成スルモノ絶無ニシテ、概シテ出稼ノ勞働者多ク、或ハ市場ニ近キ便宜ノ地方ヲ租借シ少許ノ菜圃ヲ耕耘スルニ過キズ、農業界ニ於ケル勢力甚タ微弱ナリ。

露領極東三州ノ農業ハ以上説明シタル三種ノ階級ニ由リ經營セラルトコロニシテ、露國政府ノ各階級ニ對スル取扱振ニハ固ヨリ多少ノ差違ナキニアラスト雖、土地ニ關シ規定スル各般ノ權利ニ據レハ、大體哥薩克族並ニ一般農民ニ二分スルヲ得ベシ。而シテ支那人、朝鮮人ノ露國ニ國籍ヲ有スルモノニ對シテハ一列ニ一般農民トシテノ待遇ヲナジツ、アリ。去レバ本籍特別ノ場合ヲ除クノ外此分類ニ準シ、一般農民中ニハ露人以外ノ異種族ヲ包含シテ記述スベシ。

〔今極東露領三州ニ於ケル面積ヲ覈査スルニ總計一億四千五百八十九萬六千「デシヤチン」(一「デシヤチン」ニシテ、其内後貝加爾州四千四百拾四萬四千「デシヤチン」、黑龍州四千四百拾四萬四千「デシヤチン」、沿海州四千七百七拾八萬八千「デシヤチン」ナリ。)

各州ノ面積ト哥薩克族用地

黑龍州

黑龍州ノ面積四千四百拾四萬「デシヤチン」中、哥薩克ニ屬スルモノハ實ニ五百七十萬「デシヤチン」、即チ全州ノ約七分の一(附圖參照)ニシテ、黑龍江ノ左岸後貝加爾州ノ境上ホクワロフカヨリ^{ハバロフス}哈巴羅夫斯克府ニ至ル延長千五百三拾露里、幅員二拾五露里乃至百五拾露里ヲ有スル交通至便風土最モ佳良ナル一大地域ナリトス。而シテ一般農民ノ移植ニ充ツベキ地ハ右兵用地ヲ控除シタル三千五百萬「デシヤチン」アリテ、尙其面積ノ甚タ少カラザルヲ見ルベシト雖、其内ゼーヤ及フレーヤ兩河域ノ平原ヲ除ケバ、他ハ遠ク北方山林地帯ニ入り唯ニ交通ノ便宜ヲ得ザルノミナラズ、風土險惡殖民的價値ニ於テ大ニ疑ナキ能ハザルナリ。

抑、ゼーヤ、フレーヤ兩河域ノ平原ハ黑龍州中最モ農業ノ發達セル地方ニシテ、又今後露國ノ移民ノ集中セント欲スル地域ニ屬ス。今之ヲ概示スレバゼーヤ河口ヨリ東方小興安嶺ノ兩麓バシコフニ至ル延長三百八拾露里、西方ゼーヤ河ニ沿ヒ北方上流二百露里ニ遡リ、而シテ東方ハフレーヤ河域ニ於テ約百露里ノ幅員ヲ有シ、上流ニ遡ルニ隨ヒ漸次縮少シテ三拾露里ニ及フ(古地^{古城}黑龍江岸ノ哥薩克所屬地ヲ除ケハ一般農民ノ使用ニ供スヘキ土地ハ百二十^{十七萬}「デシヤチン」ニシテ更ニ其内八十八萬「デシヤチン」ハ農業適地ナリ)

沿海州ノ面積四千七百「デシヤチン」中、烏蘇里哥薩克用地トシテ設定セラレタルモノハ北哈

沿海州

巴羅夫斯克ニ起リ、東邊シホタ、アリン山脈ヲ以テ限ラレ、西邊烏蘇里江岸ニ沿テ興凱湖畔ヲ掠メ、南方殆ト朝鮮國境ニ達スル廣大ナル地域ニシテ、此面積實ニ九拾五萬「デシヤチン」アリ。(附圖) 同州中農業ニ最モ好適スル平原地ハ南烏蘇里郡ニシテニコリスク市ヲ中心トナシ、南方綏芬河ノ流域ニ及ヒ北方興凱ノ湖畔ニ達ス。

後貝加爾州

後貝加爾州ハ面積五千六百九拾六萬「デシヤチン」アリ、ヤフロノウイ山脈ヲ以テ東西ノ二大高原ニ分ツヲ得ヘシ。同州ノ地勢ハ前章既ニ述ヘタルカ如ク丘陵到處ニ起伏シ、州中僅ニ平原ト稱スルハ救難及ヒ額爾格訥兩河ノ河孟ニ於テ狹長ナル一小地域アルノミ。去レハ同州ノ耕地ハ山間ノ隘地カ、若クハ丘陵ノ傾斜面ニシテ、農業適地トシテ舉クヘキモノ甚タ少シ。而シテ殖民地ノ状態ニ於テ(黑龍、沿海二州ト著シク相違スル點ハ、農民、哥薩克共ニ一地域ニ限ラルルコトナク、土人「ブリヤート」人)部落ノ間ニ斷續的ニ介在スルコト、土人ハ土地ノ所有者ニシテ露國農民及哥薩克ハ往々其小作人タルコト、移民豫備地區ノ設定ヲ欠クコト、政府ノ移民事業中止ノコト等是ナリ。

平原地及ヒ農作適地ハ前項略ホ記載スル所ノ如シ、而シテ其中一般農民及ヒ哥薩克族ニ對シ

分配濟地

黑龍州殖民地畧圖

州クツークヤ

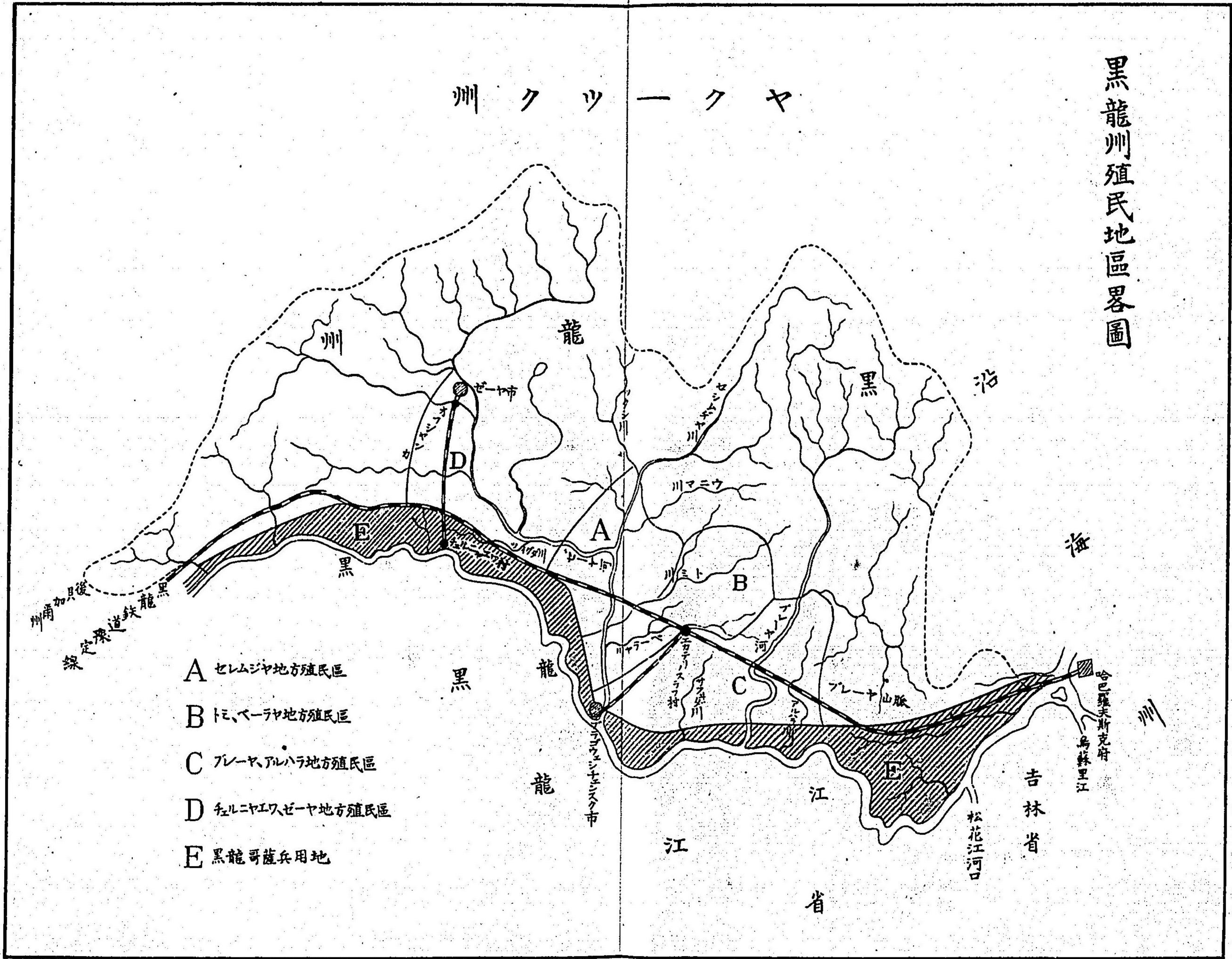

沿海州殖民地地區畧圖

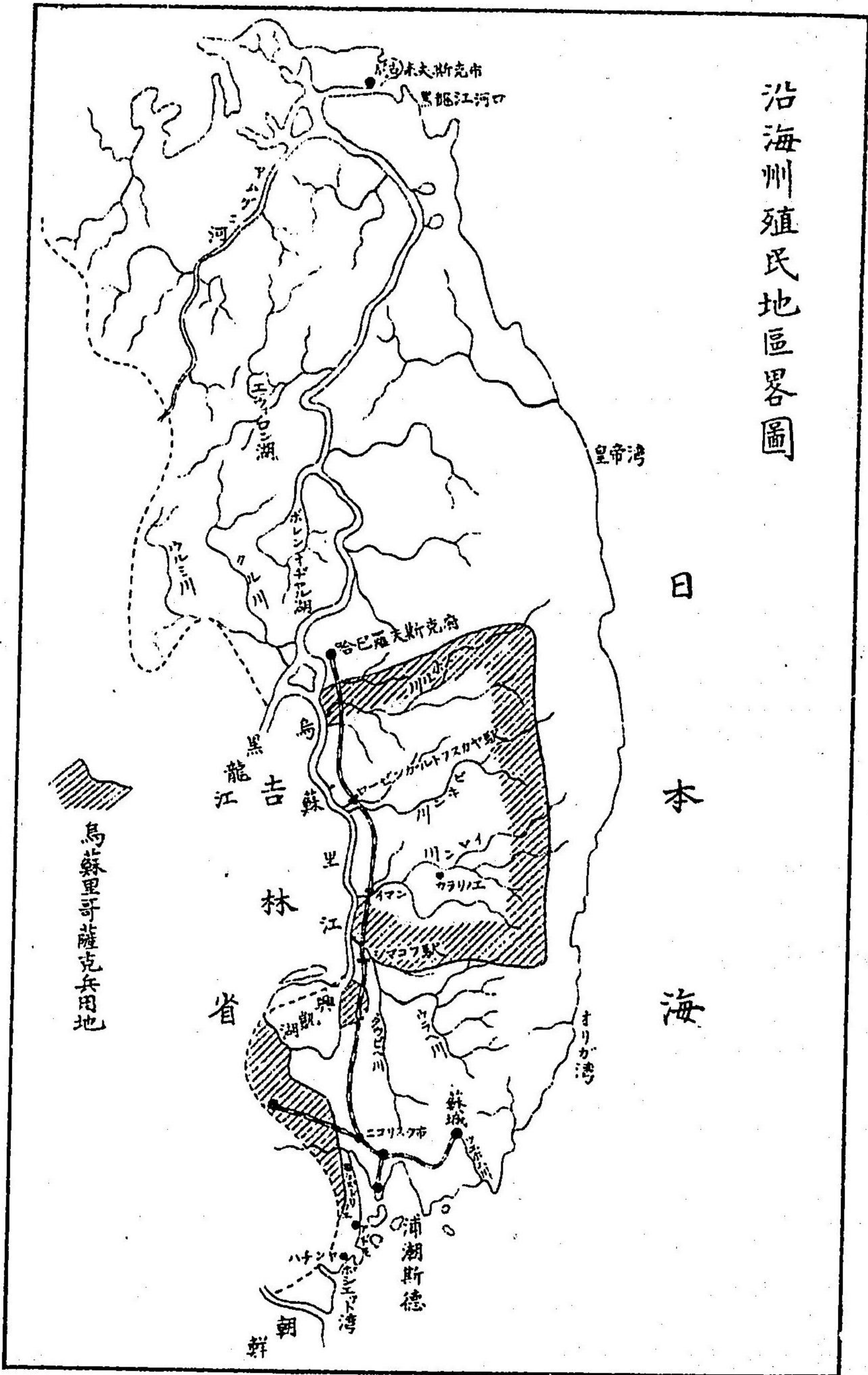

日本海

烏蘇里哥薩克兵用地

既ニ配附ヲ了シタル土地ノ面積ハ、千九百五年度調査ニ據レハ三州通計九百拾九萬四千百八「デシヤチン」ニシテ、之ヲ各州ニ別配スレハ次表ノ如シ。

	一 般 農 民 配 附 シタル地區	哥 薩 克 配 附 シタル地區	計
後 貝 加 爾 州	一、九二二、九六四	三、四七七、九七〇	五、四〇〇、九三四
黑 龍 州	八六八、九四七	四七七、五三六	一、三四六、四八三
沿 海 州	一、七六九、七二二	六七七、九七九	二、四四七、六九一
合 計	四、五六一、六二三	四、六三三、四八五	九、一九四、一〇八

既耕地

然ラハ前表分配濟ノ地區九百餘萬「デシヤチン」中實際ニ耕耘セラルル土地ノ面積幾何アリヤト云フニ、僅ニ五十萬「デシヤチン」、即チ全分配地區ノ十八分ノ一ニ過キス、其狭少ナル寧ロ驚クニ堪エタリ。今千九百五年度統計ノ示ス所ニ據リ既耕地及未耕地面積ヲ表記スルコト次ノ如シ。

後貝加爾州 黑龍州 沿海州 合計	既耕地		未耕地	計 (即ち分配地 地區全面積)
	面積	分配地 ノ百分率		
後貝加爾州	二二〇、〇九八	六・三	五、一九〇、八三六	五、四〇〇、九三四
黑龍州	一七〇、五四二	一四・一	一、一七五、九四一	一、三四六、四八三
沿海州	一二六、六六三	六・三	二、三三二、〇二八	二、四四七、六九一
合計	五〇七、三〇三	七・八	八、六八七、八〇五	九、一九四、一〇八

既耕地ノ
未耕地ト
比較

即ち前表ニ據リ見ルニ、後貝加爾州ハ同州配附地區全面積ノ三「パーセント」九、黑龍州ハ十
二「パーセント」六、沿海州ハ五「パーセント」二ヲ耕作スルニ過キズ。而シテ之ヲ該年度ノ過去
十年前後ト比較スルニ、既耕地面積ニ於テ却テ九萬三千二百五十六「デシヤーチン」ノ減少ヲ見
タルモノトス。即ち左ノ如シ、

後貝加爾州	過去十年前後		現在(一九〇五年)		増減 △×増 △×減
	既耕地 面積	分配地 ノ百分率	既耕地 面積	分配地 ノ百分率	
後貝加爾州	四九〇、八八八	七・八	二二〇、〇九八	六・三	二八〇、七九〇

過去十年
間ノ既耕
地増減

黑龍州 沿海州 合計	(一八九六年)		(一九〇五年)		増減 △×増 △×減
	面積	分配地 ノ百分率	面積	分配地 ノ百分率	
黑龍州	四九、五一六	六・三	一七〇、五四二	一四・一	一二一、〇二六
沿海州	六〇、一五五	六・三	一二六、六六三	六・三	六六、五〇八
合計	六〇〇、五五九	七・八	五〇七、三〇三	七・八	九三、二五六

前表中特ニ注意スヘキハ、黑龍、沿海二州カ多少耕地ヲ擴張シタルニ反シ、後貝加爾州カ二分
ノ一強ニ縮少シタルコト是ナリ。(其原因ニ就テハ後章ニ詳ナリ)

次ニ千九百五年度三州既耕地中ニ就キ一般農民ニ屬スルモノト、哥薩克ニ屬スルモノトヲ區
別シテ表示スルハ次ノ如シ。

階級別既
耕地面積

後貝加爾州 黑龍州 沿海州 合計	一般農民耕地		哥薩克既耕地		計
	面積	分配地 ノ百分率	面積	分配地 ノ百分率	
後貝加爾州	一一一、七五六	六・三	八八、三四二	二・五	二二〇、〇九八
黑龍州	一一三、二〇一	一四・一	四七、三四一	九・九	一七〇、五四二
沿海州	一一一、九〇〇	六・三	一四、七六三	二・一	一二六、六六三
合計	三五六、八五七	七・八	一四〇、四四六	三・〇	五〇七、三〇三

前表ノ示スカ如ク三州ヲ通シテ一般農民ハ其分配地區ノ七「パーセント」八ヲ耕作シ、哥薩克ハ三「パーセント」ヲ耕作スルモノニシテ、三州中黑龍州ハ他ノ二州ニ比シ、既耕地面積ノ著シク高率ニアルヲ知ルヘシ。

各階級農民人口

前表ノ示スカ如ク農民人口ノ最モ稠密ナルハ後貝加爾州ニシテ、而カモ哥薩克族ノ人口カ一般農民ト殆ト伯仲ノ間ニアルハ、他ニ其比ヲ見サル所ナリ。今各階級農民每一人ニ對スル分配地區及ヒ既耕地ノ面積ヲ表示スルコト次ノ如シ。

州別	一般農民人口一ニ對スル		哥薩克人口一ニ對スル	
	分配地區面積	既耕地面積	分配地區面積	既耕地面積
後貝加爾州	二二二、九三一	〇、八	二二七、八四九	四六〇、七八〇
黑龍州	六九、〇八〇	〇、七	三三、九三七	一〇二、〇一七
沿海州	一四二、四二九	〇、七	一九、五四二	一六一、九七一
計	四四四、四四〇	〇、八	二八〇、三二八	七二四、七六八

人口ト土地ノ分配

前表ノ示スカ如ク農民人口ノ最モ稠密ナルハ後貝加爾州ニシテ、而カモ哥薩克族ノ人口カ一般農民ト殆ト伯仲ノ間ニアルハ、他ニ其比ヲ見サル所ナリ。今各階級農民每一人ニ對スル分配地區及ヒ既耕地ノ面積ヲ表示スルコト次ノ如シ。

勞手ト耕地ノ比例

州別	一般農民人口一ニ對スル		哥薩克人口一ニ對スル	
	分配地區面積	既耕地面積	分配地區面積	既耕地面積
後貝加爾州	八、二二	〇、五	一五、二	〇、三
黑龍州	一一、五	一、七	一四、五	一、四
沿海州	一一、四	〇、七	三四、七	〇、七
平均	一〇、二	〇、八	一六、五	〇、五

次ニ三州各階級農民ノ人口ヲ合シテ完全ナル勞手(男十七歳以上五十五歳以下)ノ數幾何アリヤト云フニ、一戸一人六分乃至二人ヲ有スルニ過キス。而シテ其人口トノ比例ヲ求ムルニ約二十三「パーセント」ニシテ、之ヲ各州既耕地ニ割當ツルニ勞手一人ニ付

- 後貝加爾州 一「デシヤチン」九
- 黑龍州 七「デシヤチン」二
- 沿海州 三「デシヤチン」四

ヲ耕作スルコトナルナリ。

以上掲出セル敷表ニ據リ察スルニ、三州ニ於ケル農業現時ノ状態ハ、各階級ノ農業者ヲ通シテ其分配地區ヲ完全ニ耕耘スルニ尙多大ノ時日ヲ要スヘク、且ツ勞手ト耕地面積ノ比例ニ徴スルニ、現時ノ三州農民ヲ以テシテ其耕地ガ露國政府ノ現行移民地區配當率（勞手一人ニ對シテ十合）ニ達センコト實ニ容易ノ業ニアラスト云フヘキナリ。

次ニ三州ニ於ケル農産收穫數量ヲ檢スルニ、千九百五年若クハ千九百六年度ニ於テ通計三千二百五十萬七千六百九十九布度ニシテ、之ヲ同年度ヨリ遡リ約十年前ノ收穫量二千百萬五千四百十三布度ニ比スルニ一千五百五十萬二千六百五十六布度ヲ増加シタルモノトス。今之ヲ各州ニ別チ其増減ノ數量ヲ表示スレハ次ノ如シ。

州別	年次	一九〇五(六)年	増減
後貝加爾州	一八九六(七)年	一八八〇、七二〇△	六、四九〇、〇六四
黒龍州	一九〇五(六)年	一三、五七六、六五五×	一〇、三〇四、八七九
沿海州	一九〇五(六)年	一〇、〇五〇、三三四×	七、六八七、八四一

最近十年ノ農産收穫數量

計 二二、〇〇五、〇四三 三三、五〇七、六九九× 一一、五〇二、六六六

本表ハ三州中、沿海、黒龍二州カ其收穫數量ニ於テ最近十年間ニ各四五倍ノ増加ヲナシ、後貝加爾州カ同期間ニ約半減シタルヲ示シタルモノナリ。而シテ吾人ハ茲ニ右收穫數量ノ内容ヲ詳細ニ知ラシカ爲メ更ニ別表ヲ掲載スヘシ、即チ次ノ如シ。

農産收穫明細表

種別	沿海州		黒龍州		後貝加爾州	
	一九〇六年	一九〇五年	一九〇六年	一九〇五年	一九〇七年	一九〇五年
(イ)一般農民	同	同	同	同	同	同
小麥(秋蒔)	五〇	五〇	五〇	一	欠	一五八、二六
同(春蒔)	六〇九、九〇三	二、八三、七〇五	八二一、二七六	四、四八二、三三四	一、七六〇、九〇四	八五五、二〇八
裸麥(同上)	三三三、六六五	三三九、二五九	二二〇、三三三	四六二、九〇九	七、九四九、〇五六	四、三三二、二九六
大麥	八二、九五〇	三〇三、六六八	四二、三七五	八一、三三四	七二九、三三〇	一七五、〇四〇
蕎麥	七三、八六六	六五、一五六	九八、四〇三	五〇、三三九	九三六、二四〇	二五三、三三六
燕麥	四四〇、八〇〇	三、一〇三、六六八	一、〇五一、八九七	五、二三三、二七九	二、四八六、六八八	九三六、八八

馬鈴薯	三〇六、四〇一	一、六三三、四七七	二〇七、五九九	一、五八、五五七	
雜穀	二五二、九三〇	二二七、五八〇	一三三、〇九九	一〇三、七〇三	
其他	八九、一九五	一五六、〇八一	三、二二七		
合計	二、〇九七、七九二	九、五五七、五六六	二、五〇七、二九七	一五、三三〇、七六四	八、八八〇、七〇〇
(口)哥薩克					
小麥(秋蒔)				二五三	
同(春蒔)	四七、四九九	一七三、三九四	一三三、三四一	一、三三二、六四二	
裸麥(同上)	三六、八四三	七三、二四四	一六、四七〇	一六六、三六〇	
大麥	五、一三七	八、七三四	七、八四五	七、六五七	
蕎麥	九、六四七	二四、〇九六	四、七六〇	三、七〇二	
燕麥	六四、五五二	一六〇、九八八	三九、二二六	九五八、〇九四	
馬鈴薯	七四、九九六	七六、三三三	二〇〇、〇八〇	六五五、六七五	
雜穀	一、八六六	三〇一	六、七五五	一九、〇三三	
前項一般農民收穫量中ニ包含ス					
前項一般農民收穫量中ニ包含ス					

農業界ノ消長原因

其他	三三、一八三		九九		
合計	二、三三三、四八三	五五、七五八	七四、四七九	三、二五〇、四三六	八、八八〇、七〇〇

以上述べ來リタル所ニ據リ最近十年間ニ於ケル三州農業界ノ消長ヲ觀察スルニ、黑龍州及沿海州ハ耕地面積ノ擴張ニ伴ヒ收穫數量ノ増加ヲ來シ漸次發達ノ氣運ニ向ヒツ、アルニ反シ、後具加爾州ニ於テハ却テ著シク衰退ノ傾向アルハ、何レモ吾人ノ研究ヲ要スル所ナリ。抑々沿黒二州農業ノ發展ハ多少風土ノ關係ヨリ來ル自然ノ結果ニ歸スヘシト雖、然カモ露國政府カ軌近此方面ニ於テ積極的移民政策ヲ實行シツ、アルノ反映ニ外ナラサルモノトス。若シ夫レ後具加爾州ニ於ケル農業衰退ノ原因ニ至テハ主トシテ土地ノ確固農耕ニ適セサルニ基クモノナルコト固ヨリ否定スヘカラスト雖、露國専門家ノ唱フル所ニ據レハ、後具加爾鐵道ノ敷設カ同地方ノ農業ヲシテ這般ノ荒廢ヲ誘致シタル切實ナル原因ナルモノ、如シ。今其說ニ從ヘハ、同州ノ農業成績ハ該鐵道ノ敷設後ニ於テ著シキ懸隔ヲ來シタルモノニシテ、其原因凡ソニアリ。即チ(一)元來同地方面ハ所謂山地ニシテ丘陵到處ニ起伏スルカ故ニ、其農場ハ概シテ丘陵間ノ窪地

ヲ選テ開拓シ、溝渠ヲ通シテ排水ノ便ニ供シ、以テ水害ノ豫防ヲナスモノトス。然ルニ鐵道ノ敷設ニ因リ此等ノ溝渠ハ地勢上多クハ線路ノ爲ニ遮斷セラレ爾來排水上ノ効果ヲ收ムルコト不可能トナリ、耕地ハ常ニ渚水ノ浸潤ニ委セラレタルコト、(二)鐵道工事ニ由リ從來農業ニ從事シタル者ハ其農民ト哥薩克ト土人タルトヲ問ハス悉ク過多ノ勞銀ニ眩惑シ、其本業ヲ廢シテ該工事ニ服シ、其間農家ニトリ最モ忌ムヘキ奢侈浪費ノ惡風ヲ馴致シタルノミナラス、鐵道工事竣成ノ曉ニハ其田園ハ既ニ全ク荒蕪ニ歸シ又如何トモ爲スヘカラサルニ至レルコト、是ナリ。右ハ同地方ニ於テ殆ント一致シタル說ニシテ以テ、同州農業界ノ將來ヲト知スルニ足ルヘキ乎。

吾人ハ進ンテ三州ニ於ケル農産收穫率ヲ稽查シ以テ地方生産力ノ如何ナル程度ニアルカヲ察シ、傍ラ一般農民及哥薩克ノ農事成績ヲ比較セント欲ス。

(新開地ノ舊墾地ニ比シ生産力豊富ナルハ一般ノ通則ナリト雖、若シ進歩シタル今日ノ農業法ニ依リ適當ノ肥料ヲ施シ耕耘其宜シキヲ得レハ、漸次地方ヲ培養シ舊地ノ生産力ハ却テ新地ノ上ニ出ツルコト、亦吾人ノ特ニ説明ヲ要セサル所ナリトス。然ルニ極東露領三州ニ於ケル農

農産收穫率 6

業ノ状態ヲ見ルニ頗ル幼稚ノ域ヲ脱セス、歐露一般ニ行ハル、耕地休閒法ニ依リ僅ニ地力ノ維持ヲ計ルノミニシテ、肥料ニ關スル研究ハ殆ト等閑ニ附シテ顧ミサルノ風アリ。去レハ耕地ハ年々生産力ヲ消耗シ、收穫量ノ遞減スルコト著シキモノアリ。例セハ黑龍州ゼーヤ平原中某々村ノ如キハ、今ヨリ十五年前ニ於テ「デシヤチン」ニ付小麥ノ平均收穫高百拾五布度ナリシモノ今ヤ下テ六拾五布度乃至七拾五布度ヲ以テ尙豐收トシテ満足セサルヘカラサルニ至レリ。其他各地ヲ通シテ舊開地ノ新開地ニ劣レルハ左ニ掲出スル新舊地收穫量比較對照表ニ徴スルモ疑フヘカラサル事實ナリ。

種別	新開地(「デシヤチン」ノ平均收穫高)	休閒地(同上)	熟田(同上)
小麥	八三	六〇	五三
裸麥	八〇	六四	五〇

右ハ黑龍州主要農業地區(ゼーヤ平原)ニ就キ調査シタルモノナルカニ更ニ三州ニ涉リ新舊年度ノ「デシヤチン」ニ對スル收穫量ヲ比較スレハ大約次ノ如シ。

州別	種別			小麥	裸麥	燕麥	蕎麥	大麥
	新	舊	新舊					
後貝加爾州	三	九	三	六六	四五	三	三	四
黑龍州	六	七〇	六	七〇	六八	五六	二	五
沿海州	六	七〇	六	七〇	六八	五六	二	五
後貝加爾州	三	九	三	六六	四五	三	三	四
黑龍州	六	七〇	六	七〇	六八	五六	二	五
沿海州	六	七〇	六	七〇	六八	五六	二	五

(備考)

本表中後貝加爾州ノ分ハ舊年度ノ調査ヲ缺キ、新年度ハ千九百八年度ノ調査ニ據リ同州全部ヲ通算シテ平均シタルモノ、黑龍州ノ分ハ舊年度千八百九十三年分新年度千八百九十七年乃至千九百七年分ニシテ農業ノ中心地區セーヤ地方ヲ平均シタルモノ、而シテ沿海州ノ分ハ舊年度ノ調査ヲ缺ケルヲ以テ總テ千九百六年及七年度同州農業ノ中心地區南烏蘇里地方ニ於ケル收穫高ノ平均數ヲ取レリ。去レハ表面新舊ノ區別中、新ハ單ニ千八百八十四年ヨリ千八百九十一年間ニ開墾セラレタル土地、舊ハ千八百七十九年迄テニ開墾セラレタル土地ニ就キ調査シタルコト

各階級農
民ノ農事
成績比較

ヲ意味スルモノト知ルヘシ。

前表ニ據リ吾人ハ三州ニ於ケル農產收穫數量カ時ト共ニ漸次減少シツ、アルノ狀況ヲ詳ニシタリ。而シテ翻テ一般農民及哥薩克族ノ農事成績ヲ按スルニ、三州ヲ通シテ哥薩克ノ成績カ一般農民ニ對シ遙ニ劣等ナルノ事實ヲ知ルヲ得ヘシ。今序ヲ逐フテ之ヲ記載スヘシ。

三州ノ農業界ニ於テ比較的優秀ノ成績ヲ收ムルハ黑龍州ニ於ケル一般農民ニシテ、主要穀類ノ收穫高ハ「デシヤチン」ニ付平均五拾一布度ニ相當シ、沿海州農民ノ收穫高四拾六布度五、後貝加爾州農民同四拾二布度八之ニ次キ、哥薩克ニ在テハ黑龍州三拾八布度八、沿海州三拾七布度五、後貝加爾州三拾二布度ノ順序ナリ。今各種主要穀類ニ就キ明細ニ表示スレハ次ノ如シ。

種別	階級			平均
	小麥	燕麥	裸麥	
黑龍州	六四	四一	三五	四五〇
沿海州	五三	四〇	二二	四二〇
後貝加爾州	四三	三五	二二	四二〇
哥薩克	三四	三五	二二	二七、四
階級別平均	五三	四一	二二	

(備考) 本表中黒龍州ノ分ハ千八百九十七年乃至千九百六年度ニ亘ル十ヶ年收穫ノ平均數ヲ示シ、沿海州ノ分ハ千八百九十八年乃至千九百年ノ三ヶ年度ト千九百五年度ノ收穫量ヲ平均シ、後貝加爾州ハ材料缺乏ノ爲メ最近千九百八年度分ヲ表示シタルモノトス。

更ニ三州各地ニ於ケル清國人及朝鮮人ノ農事成績ヲ見ルニ、彼等ハ概シテ自家ニ必要ナル各種農産物ヲ收穫スルモノナルヲ以テ直ニ露國農家ト對比スルコト能ハスト雖、其中兩者間ニ共通ナル二三禾穀ニ就キ檢スルニ、其收穫量ハ遙カニ露國農家ノ上ニ在ルヲ知ルヲ得ヘシ。今參考ノ爲メ其一班ヲ表示スレハ次ノ如シ。

烏蘇里地方清國人及朝鮮人ノ收穫率(「テシヤチン」ニ對スル布度)

種別	粟	大豆	稗	玉蜀黍	燕麥	大麥
上	一八〇	一〇〇	八〇	一三〇	一二〇	一〇〇
中	一一〇	七五	六五	七〇	七五	七〇
下	七〇	六〇	四五	五〇	六〇	五〇

黒龍州朝鮮人部落アラゴスロウエシノエ村農産收穫率(「テシヤチン」ニ對スル布度)

粟、稗、其他雜穀 六六一—一〇五
 玉蜀黍 七四
 燕麥 八〇
 大豆 四〇

更ニ種子量ニ對スル收穫量ノ割合ヲ見ルニ、黒龍州ニ在テハ一般農民ハ種子量ニ付七・一、哥薩克ハ同四・六ノ收穫ヲナシ、沿海州(烏蘇里)ニ在テハ農民ノ六・四ニ對シ哥薩克五・二、後貝加爾州ニ在テハ農民五・九ニ對シ哥薩克五・〇ノ割合ヲ以テ收穫ヲナスモノニシテ、以テ一般農民ト哥薩克ノ農事ニ照スル優劣ノ程度カ如何ニ懸隔スルカヲ知了スルニ餘アリト云フヘシ。農産物ト耕地分配ノ狀況ヲ見ルニ、黒龍、沿海二州ハ小麥(春蒔)及燕麥ノ耕作最モ盛ニシテ、後貝加爾州ハ裸麥(春蒔)ヲ主トス。其他ノ禾穀ニ至テハ三州又多少ノ差等アリ、今百分率ニ據リ之ヲ表示スレハ次ノ如シ。

農作物ト耕地ノ分配

州別	種別	小麥	燕麥	裸麥	蕎麥	大麥	其他
黑龍州		四三・六	四八・五	四・六	〇・七	〇・八	一・八
沿海州	里蘇	三三・八	三二・〇	四・三	一一・二	三・五	一五・二
後貝加爾州		一六・八	一四・二	五六・六	八・一	四・一	〇・二

(備考) 黑龍州及沿海州ハ千九百六年度ノ作付地ニシテ、後貝加爾州ハ千九百八年度ノ分ナリ。

各種作附地面積ノ比例ヲ見ルニ過去十年若クハ五年間ニ於テ著シキ變遷ヲ經タルモノトス。即チ黑龍州ニ在テハ一般農民ハ過去十年前ニ於テ小麥、燕麥ノ作付地七十五「パーセント」ニ對シ、裸麥以下ノ雜穀二十五「パーセント」ヲ耕作シタルニ、前者ハ漸次作附地ヲ擴張シ、現在ニ於テ既ニ九十二「パーセント」ニ達シ、後者ハ僅ニ八「パーセント」ヲ耕作スルニ過キス。而シテ哥薩克ニ於テモ亦同様ノ傾向アリ。轉シテ沿海州ニ在テハ十年前ニ在テ哥薩克及一般農民ヲ通シテ裸麥、小麥、燕麥ノ順序ヲ以テ作附行ハレシト雖、今ヤ裸麥ハ全作附地面積ノ僅ニ六

穀物市場

陸軍經理部
地方
產穀

「パーセント」六ニ減少シ、小麥、燕麥ノ作附ハ全體ノ約七十「パーセント」ノ多キニ達シタリ。而シテ這般變遷ノ原因ハ要スルニ農家以外ニ於ケル人口ノ増加ト、市場ニ於ケル需要ノ狀態ニ伴フ結果ト見ルヲ至當トスヘシ。

今極東露領ニ於ケル穀物市場ノ狀況ヲ一瞥スルニ、其購買者ハ黑龍沿道軍管區經理部、製粉業及釀造業者、採金場並ニ一般住民ノ四種ニ分ツヲ得ヘシ。而シテ是等購買者ノ買收セル地方產穀物ノ數量ハ、千九百三年度二百五拾萬布度(百八拾萬留)、千九百五年度三百五拾萬布度(三百萬留)、千九百六年度同三百五拾萬布度(三百五拾萬留)ヲ算セリ。今順次各購買者ノ購買數量及相場等ニ就キ記述スヘシ。

陸軍經理部ハ言フマテモナク極東駐屯軍隊ノ糧食トシテ每年多量ノ穀物及藶稈ヲ購入スルモノニシテ、黑龍沿道地方ノ經濟的獨立ノ基礎ヲ鞏固ニナサントスル方針ノ下ニ、專ラ高價ニシテ品質劣等ナル黑龍、沿海二州ノ產穀ヲ購入シテ、間接ニ地方農民ヲ保護シ、以テ斯業ノ發達ヲ企圖シツ、アリ。抑、經理部カ始メテ地方產穀ノ購買ニ着手セシハ遠ク千八百八十年代ニアリ、當時極東露國駐屯軍ノ兵數ハ甚タ多カラザリシヲ以テ、其購入數量モ亦從テ大ナルコト能

陸軍經理部ノ農業保護

- ハス。然ルニ九十年代ニ至リテ極東ノ風雲漸ク動キ形勢穩カナラサルモノアリ、露國ハ著シク黑龍沿道ノ兵力ヲ増加シタルヲ以テ、爾來駐屯軍ノ要求スル糧餉ハ甚タ多量トナレリ。陸軍經理部ハ千八百九十八年ヲ以テ粒穀直接購買法ナルモノヲ制定シ、其所要農産物ハ品質ノ如何ニ準シ、各一定ノ相場ニ依リ直接之ヲ農家ヨリ買上ケ、仲買者ノ占ムヘキ利益ヲ擧ケテ悉ク之ヲ農民ノ手中ニ委シ、又大要左ノ方法ヲ以テ大ニ自國農民ノ保護獎勵ニ努ムルコト、ナレリ。
- 一、陸軍經理部ハ農産市場ニ於テ廉價ナル滿洲産穀及外國輸入穀物ノ競争ノ結果、黑龍沿道産穀ノ價格ヲ下落セシメ農家ノ利益ヲ減殺スルハ農業獎勵ノ趣旨ニ反スルモノナルヲ以テ、北滿産穀及其他外國産農産物ヲ使用セサルコト。
 - 二、經理部ハ農産買收價格ヲ制定スルニ當リ、農家ノ勞力及失費ヲ計量シ、且ツ之ニ相當ノ利益ヲ附シ、之ニ依リ當業者カ農事ヲ改良シ又其發達ヲ促進スルニ足ルヘキ援助ヲシムルコト。
 - 三、農家ハ毎年耕作季中最モ資力ヲ要スルモノナルヲ以テ、其收穫ニ對シ前渡金ヲ交付スルコト。

最近十年間陸軍經理部ノ農産購入

- 四、經理部ハ農家ノ便宜ヲ計リ、適時各地ニ農産買收所ヲ開キ直接受渡ヲ行フコト。
 - 五、穀物乾燥器械其他收穫物精選ニ必要ナル器械ヲ有セサル農家ノ便宜ヲ計リ、右乾燥精選ヲ經サル穀物ニ對シ一定ノ目減リヲ見積リ買上ケ行フコト。
- 其他經理部ニ於テハ種々ナル方法ニ依リ品質ノ改良ヲ期シツ、アリ。以上ハ現行ノ陸軍糧餉購入法ナルモ而カモ露領産穀ノ數量ハ一般住民ノ需要ヲ充タス能ハス、加フルニ其品質ノ甚タ劣等ナル、例セハ小麥ノ如キハ之ヲ製粉トナスニ當リ地方産四分ノ一、北滿産四分ノ三ノ割合ヲ以テ原料トナスハ**フヲゴウエシチエンスク**市ニ於ケル各製粉業者ノ一般ニ實行スルトコロ、去レハ一方ニ於テ如何ニ北滿産穀ヲ拒絕スルモ、他方ニハ露領ノ製粉業者ハ孰レモ廉價ニシテ品質ノ良好ナル北滿産穀ヲ歡迎シ、之ヲ製粉トシテ一般住民ハ勿論軍隊其他ノ需要ニ應シツ、アルハ現時ノ状態ナリ。
- 今千八百九十七年乃至千九百十七年ノ十年間ニ陸軍經理部カ黑龍州及烏蘇里地方ニテ購入シタル各種農産ノ數量ハ次表ノ如シ。

種別	黑龍州		烏蘇里地方	
	品目	數量(布度)	品目	數量(布度)
一八九七	小裸麥	四、九〇〇	雜穀	一四一、八八一
一八九八	同	一三、四三四	同	同
一八九九	同	一一〇、八八三	同	同
一九〇〇	同	三七五、〇〇〇	雜穀	四六二、四四三
一九〇一	同	五九一、四四五	同	同
一九〇二	同	四三〇、五九七	同	同
一九〇三	同	五三八、九〇二	雜穀	六四二、九三三
一九〇四	同	一六四、二二八	同	同
一九〇五	同	八三二、三七二	雜穀	一七二、三〇四
一九〇六	同	一、六〇〇、四〇八	同	同
一九〇七	同	一、六〇四、〇四二	同	同
平均		一、一三三		
計		六、二六六、二二二		二、二七〇、八八八

極東駐屯軍ノ糧餉

經理部ノ農産購買區域

採金地購入穀物

即チ黑龍、烏蘇里兩地方ニ於テ十年前ニ經理部ノ買上ケタル農産物ハ僅ニ十四萬六千七百八十布度ニ過キサリシニ、千九百七年ニ於テハ實ニ二百四十萬四千〇四十二布度ニ増加シ、而シテ經理部カ黑龍州産穀ノ購買費トシテ支出シタル金額ハ十年間ニ累計六百三十六萬一千七百七十六留三十七哥ノ巨額ニ達シタリ。而シテ千九百八年度黑龍沿道軍管區所要ノ糧餉及馬糧ハ經理部ノ調査ニ據レハ糧餉雜穀三百五十萬布度、燕麥百六十萬布度、蕎麥二百六十萬布度ニシテ、其内糧餉雜穀百二十萬布度ハイルクーツク軍管區ニ於テ調達シ、他ハ悉ク之レヲ黑龍、沿海兩州ニ於テ調達シタルモノナリト云フ。

經理部ノ農産買収ヲ行フ重要ナル地域ハ、黑龍州ニ在テハクラスノヤロフスカヤ及トムスカヤ兩郷(アラゴウエシチエンスク市附近ノ村落及ゼーヤ及セレムジヤ兩河採金地附近ヲ含マス)、ザウ井チンスカヤ郷(アレーヤ河採金地附近ヲ含マス)、沿海州ニ在テハ南部烏蘇里各地及鐵道沿線地方等トス。

次ニ黑龍州採金地ニ於ケル農産市場ノ狀況ヲ見ルニ産金地域ハ概シテゼーヤ、セレムヂヤ及

アレーヤ三河ノ上流ニ存在シ、農業地ノ中心ト相距ツルコト遠キヲ以テ、農産物ノ相場ハ他地方ニ比シ著シク高率ヲ示セリ。即チ左ノ如シ、

粗製麥粉	一布度ニ付	自二留 四十哥
燕麥	同 量	自三留 二十哥

右相場ハ各採金地ノ平均價格ヲ示シタルモノナレハ、採金地ト農産地ノ距離運輸ノ便不便ニ據リ自ラ高低アルコト勿論ナリ。今千八百九十三年乃至千九百二年ノ十年間ニ於ケル採金業者ノ購買セル地方産穀物ノ數量及價格ヲ調査スルニ一ケ年平均三十萬布度二十六萬留ニシテ、右ハ最近年度ノ調査ニアラサルモ、採金事業ノ狀況ニ徴スレハ現時ノ購買數量ト雖亦々前示ノモノニ比シ大差ナキヲ疑ハス。

製粉業者ハ主トシテ黑龍州アラウエシチエンスク市ヲ根據地トナス。而シテ其原料消費力ハ一ケ年小麥一千五六百萬布度ニ上ルト雖、經理部購買ノ盛ナルト品質及價格ノ關係上大部分ハ之レヲ北滿産穀ニ仰クモノナルヲ以テ、地方産穀ノ買上高ハ一ケ年平均七十萬布度内外トス。酒造業者ノ買上高モ同様ノ關係上僅々十五萬布度ヲ出テサルモノトス。

製粉場其他穀物購入高

主要農産相場

今概括的ニ最近六ケ年間ニ於ケル各地主要農産物ノ平均相場ヲ示セハ次ノ如シ。(但シ後頁加爾州ノ分ハ材料不備ノ爲メ茲ニ省ク)

△小麥一布度ノ相場

黑龍州	一九〇三年	一九〇四年	一九〇五年	一九〇六年	一九〇七年	一九〇八年
烏蘇里地方	一〇〇	一一二	一〇五	九九	九七	一〇五
	八七	一四一	一五一	一〇八	一〇一	一〇〇

△燕麥一布度ノ相場

黑龍州	一九〇〇	一一五	九七	八八	九二	一〇〇
烏蘇里地方	六五	一二七	一四六	九一	九二	八〇

△裸麥一布度ノ相場

黑龍州	一〇〇	一〇八	九七	九四	九三	
烏蘇里地方	九二	一三七	一三八	一〇〇	九一	

△蕎麥一布度ノ相場

烏蘇里地方	五五	九七	九〇	五九	五九	六〇
-------	----	----	----	----	----	----

前記六ヶ年度中千九百四年及五年ハ日露戰役中ニ屬スルヲ以テ、比較的戰地ニ近接セル烏蘇里地方ノ穀物價格カ黑龍州ニ比シ著シク高直ナリシヲ察スヘシ。

第三章 牧畜

極東露領三州中牧畜ノ最モ盛大ナルコト後貝加爾州ニ如クハナシ。後貝加爾地方ハ前章既ニ記述シタルカ如ク、古來遊牧ヲ以テ專業トスルアリヤート土人ノ巢窟也。而シテ同州東部ニ於テ該土人ハ其人口ノ十三「パーセント」ヲ占メ、西部ニ於テハ實ニ四十二「パーセント」ノ多キヲ占ムルヲ以テ、牧畜業モ蒙古ニ接近スル西南部ヲ中心トシ、全州ヲ通シテ大小家畜ノ頭數二百五十萬ニ上レリ。今千九百五年度ノ統計ニ就キ其内容ヲ見ルニ次ノ如シ。

後貝加爾州ノ畜産

馬 五四五、〇一四頭

牛 七六二、三六五頭

羊 一、一一四、三八〇頭

豚

馴鹿 九七、七七七頭

然レトモ同州ノ畜産ハ比年頭數ノ減少ヲ見ツ、アルモノニシテ是レ統計ノ明示スル所、即チ過去十年前ニ比スルニ全頭數ニ於テ約五十萬頭ヲ減少シタリ。其原因ニ至テハ近年頻々トシテ流行スル獸疫ニ罹リ斃死スル家畜ノ多數ナルニモ因ルヘシト雖、吾人ノ見ル所ヲ以テスレハ各地方ニ於ケル人口ノ増加就中黑龍州方面ニ於ケル移民ノ増加ハ後貝加爾產家畜ノ販路ヲシテ俄ニ同方面ニ擴張セシメ蕃殖力ニ伴ハサル供給ヲ敢テスルノ已ムナキニ至レルコト、其重ナル原因ナリトスヘシ。

黑龍、沿海二州ニ於テハ牧畜ハ概シテ農家ノ副業ニシテ之ヲ專業トスルモノ殆ト有ルナシ。千九百五年調査ニ據レハ右二州ヲ通シテ大小家畜ノ頭數ハ約五十二萬頭ニシテ過去十年間ニ約九萬頭ヲ増加シタルモノトス。其内容次ノ如シ、

黑龍沿海二州ノ畜産

	黑龍州	沿海州	計
馬	七九、一六二	四六、七九二	一二五、九五四
牛	六二、五一六	八三、六九二	一四六、二〇八
羊	六、八六八	一、六二一	八、四八九
豚	三一、八八七	四四、七一九	七六、六〇六
鹿	六〇	一六一、三五九	一六一、四一九
計	一八〇、四九三	三三八、一八二	五一八、六七六

(備考) 馴鹿ハ重ニ當時ノ沿海州北部(今ノ勘察加州)ニ於テ土人ノ飼育ニカ、ルモノト知ルヘシ。

以上三州牧産ノ種類ハ後貝加爾種、蒙古種、滿洲種、朝鮮種等露人ノ所謂東亞細亞種ニ屬シ、西部西伯利種或ハ歐露種ニ屬スルモノハ其數極メテ僅少ナリ。今各種ノ特徴ニ就キ畧述スヘシ。

馬

東亞細亞種ニ屬スル馬ハ悉ク蒙古種ヲ系統トシ、各種間ニ著シク相異ノ點ナシ。此種ノ馬ハ概シテ矮少ニシテ耐忍力ニ富ミ、騎兵用馬トシテ適當ナリ。就中後貝加爾種ハ滿洲産ニ酷似シ多少耐忍力ニ乏シキモ強健ニシテ一般ノ推獎スル所ナリ。西部西伯利種ハトムスク牧場ノ産ヲ主トス、馬品優秀ニシテ重車ニ駕スルニ適スト雖モ、黑龍州地方ニ於テハ氣候ノ關係上健康ヲ保持スルコト困難ナリ。往年日露戰役後、黑龍州ノ農民中砲兵用馬ノ拂下ヲ受ケタル者多カリシモ、數年ヲ經スシテ其馬匹ハ悉ク疲憊シテ使用ニ適セサルニ至レリト云フ。沿海州哥薩克ノ愛用スル馬ハ後貝加爾産ヲ第一トス。

牛

牛ハ後貝加爾種、蒙古種、朝鮮種ヲ主トス。後貝加爾種ハ蒙古種ノ系統ニ屬スルコト疑ナシト雖、彼ニ比シ體格體量共ニ小ナルヲ異リトナス。後貝加爾種ハ外觀甚タ美ナラサルモ長時ノ絶食ト險惡ナル地方的氣候ニ耐ユルヲ以テ勞役ニ使用スルニ適ス。去レト肉ノ少量ナルト乳量ノ十分ナラサルトハ此種ノ缺點トスル所ナリ。黑龍州及沿海州ニ於テハ蒙古牛多キヲ占ム。而シテ沿海州ニハ蒙古産ノ外ニ朝鮮産牛アリ。去レド右二州ニハ歐露産、西部西伯利産及後貝加爾産ヲ見ルコトモ決シテ珍シカラス。朝鮮産ハ乳量十分ナラサルヲ欠點トス。屠牛トシテ牝

豚

牛ノ肉量ハ六布度乃至九布度、牡牛ノ肉量大抵十二三布度アリ。

豚ハ沿海州烏蘇里地方ニ於テ最モ多ク飼育セラル。其種類ハ朝鮮種ヲ主トシ、黑龍州ニ於テハ滿洲産ヲ主トス。肉量ハ三布度乃至六布度ニシテ品質佳良ナラス。

羊

家畜相場

羊ハ凡テ蒙古種ニ屬シ、毛ハ太クシテ疎ナリ。烏蘇里地方ニ在テハ羊一頭ニ付剪毛ノ量二三「フント」、黑龍州ニ在テハ三「フント」乃至七「フント」ヲ得ヘシ。剪毛期ハ毎年春季一回トス。各種家畜ノ相場ハ地方ニヨリ又季節ニヨリ固ヨリ一定スヘキニアラスト雖、黑龍、沿海二州ハ各地ノ相場大同小異ナリ。即チ馬一頭ノ平均價格ハ百留ニシテ、黑龍州ニ於テハ五十留以上二百五十留以下、烏蘇里地方ニ於テハ二十留（朝鮮馬）以上二百五十留以下ヲ標準トスヘク、牝牛ハ地方産一頭ニ付三四十留乃至百五十留、歐露産二百留乃至四百留、牡牛ハ五十留乃至一百五十留ヲ通例トス。其他小家畜ニ至リテハ豚ハ種類ト飼育ノ良否ニ由リ一頭ニ付三四留ヨリ三四十留ノ懸隔アリ。羊ハ七留乃至十留ヲ程度トス。後貝加爾各地ニ於ケル家畜相場ハ黑龍、沿海二州ニ比シ著シク低廉ナリ。

飼養法

家畜飼養ノ方法ハ各地多少ノ差違アリ。後貝加爾州ニ於テハ山林地ヲ除ケハ波状態ヲナス

曠原^{ステップ}地ナルヲ以テ、土人ハ最モ自然ノ状態ノ下ニ且最モ大規模ニ此曠原ヲ利用シテ家畜ヲ放牧ス。而シテ放牧時期ノ長短ハ降雪ノ遲速、其他氣候ノ關係ニ由リ一定シ難シト雖、最モ短期ノ放牧ヲナス。勞働用家畜或ハ乳牛ニ在テモ五月ノ初ヨリ十月半ニ至ル約半年間ハ、其使用時間ヲ除キ概ネ之ヲ放牧ス。去レド其他ノ家畜ニ在テハ更ニ長期ニ亘リ放牧スルハ勿論、時ニ或ハ終年原野ニ放牧シテ願ミサルコトアリ。右ハ概シテ土著人民ノ飼養法ニ就キ述ヘタルモノナルガ、若シ夫ノ遊牧土人ニ至リテハ所謂水草ヲ尋ネテ遷住スルモノニシテ、或ハ山間ノ窪地ニ潛ミ、或ハ境ヲ越ヘテ蒙古ノ平原ニ出入スルコトアリ。

黑龍、沿海二州ニ於ケル家畜飼養法ハ殆ト一様ナリ。種馬或ハ貸下牛若クハ幼畜ニ對シテハ厩舎ヲ構ヘ之レニ飼育スルモ、其他ニ在リテハ冬季ト雖、概ネ露天ニ放牧スルヲ常トス。然カモ氣候ノ變化ニ因リテ家畜ノ健康上ニ何等ノ影響ヲ及ホスコトナシト云フ。但シ烏蘇里地方居住朝鮮人ハ家畜ヲ愛養スルコト頗ル厚ク、何レモ相當ナル厩舎ヲ造リ雨雪寒暑ニ對シ家畜ヲ保護スルコトニ努メツ、アリ。家畜ノ飼料ハ枯草ヲ主トシ、勞働ニ服スル牛馬ニ限リ燕麥或ハ麥粉ト切草ヲ混和シタルモノヲ與フ。清國人及朝鮮人ニ在リテハ枯草以外ニ脱穀後ノ藎ヲ飼料ニ

使用ス、(露國人ハ收穫期ニ於テ常ニ注意ヲ欠クヲ以テ其餌ハ微蝕シ家畜ノ飼料ニ適セサルモノトス)

牧草地

牧草地(草刈場)ハ大部分官有地ヲ租借シテ使用スルヲ常トス。其借地料ハ從來甚タ低廉ニシテ沿黒二州ヲ通シテ「デシヤチン」ニ付五十哥乃至一留ニ過キサリシ所、軌近政府ニ於テ漸次牧草地ノ貸與ヲ廢止スルノ方針ヲ採リツツアルヲ以テ著シク借地料ヲ引上ケ、黒龍州ニ在テハ「デシヤチン」ニ對シ一留乃至二留五十哥、烏蘇里地方ニ在テハ五留乃至七留ヲ徵收スルニ至レリ。去レハ近來二州ニ於テ燕麥ノ播種カ盛ニ行ハル、モ、一方ニハ軍馬ノ飼料トシテ陸軍經理部ノ徵發スル所頗ル多量ニ上リタルト、他方ニハ牧草地ノ漸次縮少シタルコト等之レカ影響ヲナスモノト見ルヲ至當トスヘシ。

獸疫ハ三州ヲ通シテ時々猖獗ヲ極ムルコト無キニ非ス。後貝加爾州ハ近年惡疫流行シ家畜ノ斃死スルモノ頗ル多カリシト云フモ、今ハ之レニ關スル調査材料ヲ欠クヲ以テ、茲ニハ黒龍、沿海二州ニ於ケル這般ノ状態ニ就キ略述スルニ止メント欲ス。

官廳ノ報告ニ據レハ黒龍州ニ於ケル最近十年間ニ各種ノ惡疫(「ベスト」、「西伯利」ヤズワ)、流

獸疫

行性感冒)ニ罹リ斃死シ或ハ撲殺サレタル家畜頭數ハ次ノ如シ。

- 千八百九十七年 一、六〇一頭
- 千八百九十八年 一、七二〇頭
- 千九百二年 八三九頭
- 千九百六年 一四七頭
- 千九百七年 七三二頭
- 千九百八年(自七月至七月) 一、五〇〇頭

而シテ沿海州ニ於ケル獸疫斃死頭數ハ

- 千九百五年 三三四頭
- 千九百六年 三二二頭
- 千九百八年(自八月至八月) 四〇〇頭(牛)

其内千九百八年度ノ分ハ單ニ烏蘇里地方某村ニ於ケル牛ノ死亡數ニシテ、其他同地方某々村ノ如キハ獸「ベスト」猖獗ヲ極メ殆ト全部ノ豚ヲ斃死セシメタリト云フ。

農戶人口
家畜頭數

第二編 農業及殖民 第三章 牧畜

次ニ三州各階級農戶人口一百ニ對スル家畜ノ平均頭數ヲ表示スヘシ。
後貝加爾州(千九百五年調査)

六〇

牛	馬	綿	山	豚	一般農民		異種土人
					哥薩克	薩克	
七四、三	六〇、二	六八、五	六、六	二九、九	一三九、五	九七、八	二〇三、三
九八、六	一七九、六	一三、四	一〇、九	四〇〇、三	六五五、五	九八、六	一〇五、八
九七、八	一七九、六	一三、四	一〇、九	四〇〇、三	六五五、五	九七、八	二〇三、三
九七、八	一七九、六	一三、四	一〇、九	四〇〇、三	六五五、五	九七、八	二〇三、三
九七、八	一七九、六	一三、四	一〇、九	四〇〇、三	六五五、五	九七、八	二〇三、三

而シテ一家族(一戸)ニ對スル家畜頭數ハ一般農民四頭乃至十五頭、哥薩克十頭乃至四十四頭、異種土人十九頭乃至四十頭半ナリ。

黑龍州(千九百五年調査)

牛	馬	羊	豚	一般農民		異種土人
				哥薩克	薩克	
五六、四	七〇、五	八、七	二八、六	一六四、二	一八〇、二	五六、四
六七、八	七六、四	三、一	三三、九	一一二、二	一三、八	六七、八
六七、八	七六、四	三、一	三三、九	一一二、二	一三、八	六七、八
六七、八	七六、四	三、一	三三、九	一一二、二	一三、八	六七、八
六七、八	七六、四	三、一	三三、九	一一二、二	一三、八	六七、八

沿海州(千九百五年調査)

牛	馬	羊	一般農民		異種土人
			哥薩克	薩克	
四六、八	二五、〇	調查ヲ欠ク	同	同	四六、八
六二、六	六二、三	同	同	同	六二、六
六二、六	六二、三	同	同	同	六二、六
六二、六	六二、三	同	同	同	六二、六
六二、六	六二、三	同	同	同	六二、六

第一編 農業及殖民 第三章 牧畜

六二

豚	三〇、二	三一、三	八、三	二、六
計	一〇三、〇	一五八、八	一七、四	一二、八

三州牧畜ノ將來

以上記述スル所ハ固ヨリ三州牧畜業ノ一斑ニ過キスト雖、亦以テ吾人ヲシテ斯業ノ現況ヲ想察スルニ足ルヘシトセン。之ヲ要スルニ後具加爾州土人ノ牧畜盛大ヲ極ムルモ、彼等ハ畜種ノ選擇ト畜産ノ改良ニ就キ何等ノ注意ヲ拂ハサルモノナリ。同地ニ設置セラル、皇室牧場ノ現狀ニ關シテハ吾人ノ知ルトコロ甚タ多カラスト雖、其産出スル馬匹ニ就キ之ヲ見ルニ、骨格整調ヲ得、馬品甚タ優秀ナルハ否定スヘカラサル所ナリ。而シテ同地方ハ農業地トシテ不適當ナルモ、牧場トシテハ何等ノ缺陷ヲ認メスト云フヲ以テスレハ、今後大小家畜ノ改良ニ意ヲ致スニ於テ、極東露領ニ於ケル一大牧産地タランコト決シテ不可能ニアラスト云フヘシ。若シ夫レ黑龍、沿海二州ニ至テハ風土ノ關係上斯業ノ開發ニ不可ナルハ一般ノ認容スル所、加フルニ露國政府カ軌近二州ノ殖民事業ニ熱中スルノ結果、可及的多數ノ移民地區ヲ設定スルノ必要ニ迫ラレ、牧草地ノ回收ヲ計リツ、アルカ如キ狀況ニ徴スルモ、斯業ノ發展ヲ望ムコト蓋シ困難ナリトスヘシ。然カモ地方人口ノ増殖ニ伴フ食用畜産ノ需要膨脹ハ必至ノ勢ナルヲ以テ、今後

二州ニ於ケル此程ノ貿易事業ハ吾人ノ大ニ注目ニ値スヘキ所也。

第四章 殖民

第一 極東露領殖民事業ノ沿革

(イ) 露國ノ西伯利殖民政策

烏拉爾以東西伯利全土ニ於ケル殖民政策ノ發展ハ現代露西亞帝國ノ國是トスル所也。日露戰役前西伯利移民ノ數ハ一ヶ年約二十萬人ニ過キサリシガ、戰後ハ比年其數ヲ増加シ、千九百六年一躍シテ四十萬人ニ上リ、千九百七年ニハ五十萬人ニ達シ、更ニ千九百八年ニ於テ七十萬人ヲ超過スルニ至レリ。當初露國政府ノ殖民政策ハ往々消極的ニ流レ時ニ却テ之レカ發展ヲ阻礙スルノ措置ニ出テシコト無キニアラサリシト雖、千九百六年移民ニ關スル法律(後段詳ナリ)發布セラレ、ヤ、政府ノ態度ハ茲ニ全ク一定シ、爾來積極の方針ヲ以テ銳意殖民事業ノ經營ニ任スルニ至レリ。今該事業ニ關スル國庫ノ支出タル所ヲ按スルニ、千九百五年以前ニ在テハ其經費ハ毎年約二百萬留ヲ出入シタルニ過キサリシカ、千九百六年度ニ於テ俄カニ五百萬留ニ上リ、千

露國ノ殖民政策

九百七年度更ニ一千一百万留ヲ計上シ、千九百九年度ニハ遂ニ二千三百万留ニ達シ、前古未曾有ノ大膨脹ヲ見ルニ至レリ。而シテ西伯利ニ於ケル移民事業ハ單ニ政府者ノ經營ニ一任シテ願ミサルモノニアラス、露國民間ニ在テモ近來該問題ニ對スル研究頗ル熾ナルヲ見ル。例セハ國民議會ハ西伯利移民輸送用列車トシテ車輛一萬二千一百臺ノ新造ヲ議シ之レニ要スル經費四千八百四十萬留ヲ臨時國庫ヨリ支出スヘシト建議セルカ如キ、又千九百七七年黑龍沿道殖民地ノ饑饉ニ際シ、露國地方協會本部(О́бщественная Организация)カ二十五萬留ノ巨費ヲ抛チ、リウヲフ公爵主宰ノ下ニ黑龍沿道ニ各種専門家ヲ派遣シ、饑饉ノ因ヲ起レル原由及之レカ根本的救濟法ニ關シ一大調査ニ從事セシメタルカ如キ、何レモ該問題ニ對スル露國國民ノ態度ノ如何ニ眞面目ナルカラ察知スルニ難シトセス。

斯ノ如ク露國ノ朝野ヲ舉ケテ銳意西伯利移民事業ノ發展ニ力ヲ致サントスルハ、歐露農政ノ釐革ニ伴フ農民狀態ノ向上改善ヲ主眼トスル唯一ノ方策トシテ耕地ノ擴張ヲ要求スルニアルハ言フマテモ無キ所ナリト雖、然カモ是レ露國カ近時東方ノ形勢ニ顧ミ其領土ノ經濟狀態ヲ集約緊張シテ國力ノ充實ヲ計ルノ一日モ忽ニスヘカラサルヲ悟了シタルニ外ナラス。吾人ハ是ヨ

リ特ニ極東露領ニ於ケル最近殖民事業ノ狀態ヲ記述セントスルニ當リ、先ツ其歴史ヲ回顧セント欲ス。

(ロ) 後貝加爾州哥薩克及農民移植事業ノ沿革

貝加爾湖以東即チ今ノ極東露領三州ニ於テ露國人ノ初メテ足跡ヲ印セシハ遠ク十七世紀中葉ノ事ニ屬ス。而シテ最初ノ殖民ハ後貝加爾地方(ダウール地方)ニ於テ試ミラレ、漸次沿海、黑龍二州ニ及ヘリ。

後貝加爾地方ニ於ケル露國最初ノ殖民ハダウール地方ノ征服ト伴隨スルモノニシテ、即チ任意遠征ニ從ヘル哥薩克及狩獵者(千六百四十九年ハ)ハ實ニ同地方ニ於ケル露國殖民ノ率先者タリキ。就中哥薩克ハ到處土人ノ間ニ政令ヲ布キ、貢物(貴重毛皮)ヲ強請シ、狩獵者之レヲ助ケ頗ル專横ヲ極メタリ。當時彼等ノ最モ苦痛ヲ感シタルハ糧食ノ欠乏ナリシヲ以テ、彼等ノ中ニ自ラ農業ニ著手スルモノナキニアラサリシモ、常ニ一攫千金ヲ夢想スル冒險者流ニ對シ這般平和的的の事業ノ上ニ其發展ヲ期スルハ固ヨリ望ムヘカラサルトコロナレバ、爾來多少ノ年所ヲ經タルニ拘ラス農業ノ成績殆ト謂フニ足ルモノナカリキ。然ルニ當時ノ莫斯科朝廷ハ大ニ東方ヲ經略

英斯科朝
廷ノ殖民
政策

セントスルノ志望ヲ抱ケルカ故ニ、是等任意ノ遠征者ニ對シ獎勵保護ヲ加フルノ必要ヲ認メ、乃チ貝加爾湖以西ノ西伯利各地ヨリ北方ヤクーツクヲ經テ糧食ヲ運搬シ漸次増加シツ、アル露國人ニ向テ供給シタリト雖、當時道路ノ開通セサル交通ノ不便ナルコト言語ニ絶シ、各地駐屯ノ軍隊中往々飢餓ニ瀕スルモノアルニ至レリ。是ニ於テカ同朝廷ハ邊疆ノ安全ニ保障スルハ大ニ露人ヲ扶植シテ土地ヲ開拓シ農業ヲ盛ニスルニアリトノ廟議ニ基キ、其慣用ノ殖民政策ヲ後貝加爾方面ニ襲用スルコトニ決シ、十七世紀ノ下半期以來續々流刑徒ヲ該地方ニ送リタリ。此等ノ流刑徒中、國事犯人或ハ宗教上ノ犯罪者ハ之レヲ市邑ニ移住セシメ、又多少ノ技能アルモノハ人口稀薄ナル地方ニ於テ必要ニ應シ公役ニ服セシメ、其他ハ一定ノ手續ノ下ニ土地ヲ貸與シ農業ヲ營マシメタリ。而シテ當時ノ流刑徒ハ總テ家族ヲ攜帶セルヲ以テ同地方ニ於ケル露國人口ノ蕃殖上著シキ成績ヲ舉クルヲ得タリ。

殖民事業
ト鐵山業

十八世紀ノ初メニ當リ露國政府ノ後貝加爾地方ニ於ケル殖民政策ハ從來其主眼トシタル農業以外、新ニ鐵山業開發ノ目的ヲ有スルコト、ナレリ。今ノネルチンスキイ、ザウロードノ地ハ實ニ千七百四年其第一著手トシテ開カレタル銀坑ナリキ。爾來移民ハ鐵山ノ勞役ニ服スルモノト

政府ノ殖
民獎勵法

農業ニ從事スルモノトノ二種ニ別レ、各自ノ希望ニ依リ夫々配置セラレタリ。千七百六十年政府ハ歐露諸縣ノ地主ニ許スニ其小作農夫(農奴)ヲ解放シ、自由ニ之レヲ後貝加爾地方ニ移住セシメ得ルノ權利ヲ以テシタリ。而シテ此等ノ農夫ハ年齡四十五歳以下ニシテ、家族携帶ノ場合、各成年者ニ對シ國庫ヨリ五留二十哥ヲ支給スルコトニ規定セリ。

異種族屯
田兵

千九百六十一年兵備擴張ノ目的ヲ以テツングース土人五百ヨリ成ル聯隊ヲ組織シ、又セレンギンスクノアリヤート土人二千四百人ヲ以テ四箇聯隊ヲ組織シ國境ニ屯田セシメ、其守備ニ任セリ。而シテ同年ヨリ千七百七十三年間ニゴルピツア、アクシア其他國境地帶要衝ノ地數箇處ニ要塞ヲ築造シ、大ニ哥薩克ヲ移植シタリ。

純農民

千七百六十四年兵役ニ不適當ナル波蘭農夫ヲ舉ケネルチンスク郡及セレンギンスク郡ニ移住セシム。是レ後貝加爾地方ニ於ケル純農民ノ祖先タルモノナリ。

境界地哥
薩克兵

千七百七十二年更ニ後貝加爾州境上ノ防備ヲ擴張シテ各要塞地帶ヲ六區ニ分チ、哥薩克兵一百名宛ヲ屯田セシム。千八百二十二年後貝加爾州ヲ二大防備區ニ分チ、額爾格訥河ヨリヤアロノウイ山脈迄ヲツルハイツイ區トシ、又蒙古トノ接壤地一帶ノ地ヲハラツアイ區ト稱シ、トロ

イツコサクフスクニ國境事務局ヲ置キ、各地ニ配置シテ移植セル哥薩克ヲ呼フニ境界地哥薩克ヲ以テシタリ。

大規模ノ
殖民案ノ

十八世紀末ヨリ十九世紀ノ始ニ亘リ、露國政府ハ清國境上ニ横ハル西伯利一帯ノ地方ニ於テ大規模ノ殖民ヲ行フノ必要ヲ認メ、後貝加爾ニ在リテハ貝加爾湖ト昂噶拉河ノ上流、並ニネルチンスク、恰克圖間ノ地方ニ向ケ、後備兵、流刑徒或ハ地主解放ノ農奴等ヨリ成ル移民一萬人ヲ送ラントシタルモ、或ル事情ノ爲メ實行ヲ見スシテ止メリ。其後千八百六年ニ至リ政府ハ新ニ西伯利移民規則(後段詳)ヲ定メ、大官ヲバヲ派遣シ土地ノ選定ヲナシ、インゴダ河及チタ河ニ沿フテ新殖民地十九ヶ村ノ經營ヲナサシメタリ。

哥薩克兵
團ノ改革

千八百五十一年ムラウ井ヨーフ總督ノ建議ニ基キ後貝加爾哥薩克兵條例ヲ裁定シ、同州ニ於ケル各種哥薩克ヲ以テ五種ニ區別シタリ。即チ第一種ハゴルビーツア哨所ヨリイルクーツク縣トノ境界線ニ達スル滿州及蒙古ト接壤ノ地域ニ屯田スル所謂境界地哥薩克、第二種ハ後貝加爾巡邏哥薩克聯隊、第三種ハウエルフネウーチンスク郡兵村哥薩克、第四種ハ國境地帶ニ十著スルアリヤート土人哥薩克、並ニ同地帯ニ移住セル農民ヲ以テ編成シタルモノ、第五種ハツングース

土人五百人ヲ以テ組織セル乘馬聯隊等ニシテ、更ニ之レヲ以テ六箇騎兵聯隊(一聯隊六百名宛)ヲ組織シ、其中四箇聯隊ヲ純露西亞人トシ、二箇聯隊ヲ土人トシタリ。而シテ其結果從來ネルチンスキイ・ザウワードノ鑛務局ニ附屬セシ農民二萬八千九百九十二名ハ、總督ノ處置ヲ以テ第五種兵ニ編入セラレ、其他ノ坑夫ハ千八百六十一年ニ至リテ自由農民ノ權利ヲ與ヘラレタリ。此等鑛山從業者ヲ以テ、或ハ哥薩克軍ニ編入シ、或ハ農民タルノ權利ヲ得セシメシハ、畢竟從來ノ問題タリシ該從業者ノ窮狀救濟策ヲ本旨トシタルモノナリト云フ。

哥薩克兵
團政策ノ
主眼

要スルニ千八百五十一年ニ於ケルムラウ井ヨーフ總督ノ哥薩克新編成ノ主眼トスルトコロハ、最モ容易ナル方法ニ由リテ一時ニ多數ノ新兵ヲ徵集シ、清國トノ國境守備完成ヲ期シタルニアリシヲ以テ、土人或ハ農民ニ對シ幾多ノ特典ヲ與ヘ、彼等ヲ驅テ哥薩克兵團ニ編入シ、大ニ兵力ヲ充實シタルモノトス。去レハ現今後貝加爾州ニ存在スル哥薩克ハ其歴史的關係ヨリ之レヲ三種ニ分ツヲ得ヘシ、即チ第一ハ本來ノ哥薩克ニシテ千八百五十一年條例發布以前同州ニ來住シタル露西亞哥薩克ノ末裔、第二ハ同條例ニ據リ新ニ編入セラレタルモノ即チ從來鑛山業ニ從事シタル農民、及歐露ヨリ移住シタル除隊兵士等ニシテ、第一ニ對シ準哥薩克ト稱スルヲ

後貝加爾
哥薩克ノ
種別

得ヘシ。而シテ第三ハフリヤート及ツングース土人ヲ以テ組織シ、同條例ニ據リ哥薩克兵團ニ編入セラレタル異人種哥薩克等はナリ。

哥薩克ノ
黒龍里
地方ニ
住ル者
ノ移住

千八百五十四年哥薩克兵團ニ屬スル男五萬人アリ。當時黒龍、烏蘇里沿江地帯即チ清國トノ境上ニ露國ノ人民ヲ扶植スルノ必要ヲ感シタルヲ以テ、千八百五十七年後貝加爾哥薩克中主トシテ露國人ニ屬スルモノヲシテ兩江沿岸各地ニ移住セシメタリ。(後段 詳也)

哥薩克條
例改正ニ
關スル事
項

千八百六十六年哥薩克ノ兵役勤務ヲ輕減シ、同族ノ生活状態ヲ改善スルノ趣旨ヲ以テ勅令ヲ發布シ、野戰勤務年限ヲ十五ケ年トシ、内事勤務年限ヲ七ケ年ト定メタリ。千八百六十九年同兵將校下士卒カ或ル條件ノ下ニ他ノ公職ニ就クノ場合、哥薩克族ヨリ除籍スルコトヲ許可シタルモ、千八百八十三年ニ至リ其手續ヲ改正シ、該除籍ハ容易ニ行ハレサルモノトナレリ。千八百七十年勅令ヲ以テ、オフシチエスドレニシテコトナレリ哥薩克民團法ヲ發布シ、フリヤート及ツングース土人哥薩克以外ノ同族ニ適用スルコト、ナリ、千八百八十六年ヨリ實施セラレタリ。同民團法ノ要領次ノ如シ。

一、兵村スダニヤイ、アタマン長及其他ノ公吏ハ哥薩克族ヨリ選舉セラレ、コト、

二、兵村會議ハ兵村所屬ノ土地、山林及現金ニ關シ、處置スルノ權利ヲ有スルコト、

三、兵村會議員ハ家屋ノ所有主十名中ヨリ一名ヲ選出スルコト、

四、兵村裁判ヲ開設シ得ルコト。

哥薩克ノ
他州移住

千八百七十七年以降毎年哥薩克騎兵二箇中隊ヲセミパラチンスク州へ送遣スルコト、ナリシカ、千八百八十年之ヲ廢シ、又同年ヨリ千八百八十四年間ニ三箇中隊ヲ南烏蘇里地方へ駐派セシメタリ。

後貝加爾
州移民閉
止ノ事

千八百九十八年露國政府ハ後貝加爾州ノ移民事業ヲ閉鎖シタリ。其理由トスルトコロヲ聞クニ日清戰爭以來日露ノ關係漸ク重大トナリシヲ以テ、特ニ後貝加爾州ヲ閉鎖シ、其來東ノ移民ヲ悉ク沿海、黒龍二州ニ吸收シ、成ルヘク多數ノ露國人ヲ同方面ニ扶植シ、同地方ノ産業ヲ開發シ國力ノ充實ヲ計リ、以テ一旦ノ緩急ニ備フルニ在リシトノコトナリ。要スルニ後貝加爾州ニ於ケル殖民事業ハ哥薩克族及三四ノ農民團體ヲ除クノ外、政府ニ於テ特殊ノ保護ヲ與ヘタルコトナク、又殖民地ノ區劃其他附帶事業ニ對シ何等施設シタルコトナク、殆ト自然ノ發展ニ一任シタルノ狀アリ。然ルニ同州カ黒龍、沿海二州ニ先チテ露國ノ版圖ニ歸シ且中部西伯利ト連接スルカ故ニ、同方面ヨリノ移住頗ル容易ニ行ハレ夙ニ拓地殖民ノ上ニ成績見ルヘキモノ

アルモ、一方ニハ露國政府カ同州ノ殖民ヲ中止シ、之ニ代フルニ黑龍、沿海二州ノ經營ヲ以テシタルト、他方ニハ後貝加爾鐵道敷設ノ影響(第二卷 農業界ノ消長ト原因参照)等、各種ノ原因相錯綜シテ、後貝加爾州ノ殖民ハ漸次不振衰退ノ傾向ヲ生スルニ至レリ。去レハ近頃當局者間ニ同州殖民地整理ノ議起リ、昨年以來移民地區ノ設定ニ著手シタルカ如キモ、土地礪确、平原地狹少ナルヲ以テ、到底、黑龍、沿海二州ノ如ク大規模ノ設計ヲ行フコト困難ナルヘシ。故ニ同州ノ農業的殖民ハ大體ニ於テ終局ニ達シタリト云フモ不可ナキカ如シ。

事情右ノ如クナルヲ以テ吾人ハ茲ニ後貝加爾州殖民地狀態ノ詳述スルノ煩ヲ避ケ、専ラ沿海、黑龍二州ニ於ケル哥薩克及一般農民ニ關スル殖民事業ニ就キ、稍ヤ詳細ニ亘リ記載スルトコロアラント欲ス。

(ハ) 黑龍、沿海二州哥薩克移植事業ノ沿革

千八百五十四年東部西伯利總督ムラウヰヨフ將軍ハ英佛聯合軍ニ對スル防備上黑龍江河口ニ兵力ヲ集中スルノ必要ヲ認メタリ。而シテ之レト同時ニ彼ハ清國ト境界劃定ニ關スル談判ヲ開始セントスル場合ナリシヲ以テ、其係争地方ニ露國農民ヲ移住セシメ、一ハ右駐屯軍隊ノ用ヲ

第一次哥薩克移植

移植哥薩克及地方ノ地

辨シ、ハ之レニ由リテ清國ニ對シ豫メ談判上ノ基礎ヲ造ラント欲シ、先ツ尼古來夫斯克(黑龍江トマリインスキイ屯營ノ中間、黑龍江右岸三百露里ノ地方ニ農民若干ヲ送遣シタリ。此等ノ農民ハイルクーツク及後貝加爾地方ヨリ移住シタルモノナルモ、風土ノ變化ト生活ノ困難トニ因リ猛烈ナル惡疫流行シ、殆ト廢亡ニ歸スルノ慘狀ヲ呈シタリ。是ニ於テ乎千八百五十五年ムラウヰヨフ總督ハ新ニ計畫ヲ立テ、黑龍、烏蘇里兩江沿岸地帯ニ哥薩克ヲ移植スルコトニ決シ、同年マリインスク附近ニ於テ哥薩克屯田地ヲ開キスーチ兵村ノ設置ヲ見タリ。是レ同方面ニ於ケル第一次哥薩克族ノ移住ナリトス。其後千八百五十七年ニ至リ同族ノ移植ニ關シ一定ノ方法ヲ執ルコト、ナリ、其募集地域ハ之レヲ後貝加爾哥薩克軍ノ管區ト定メタリ。當時同軍各隊間ニ公示シタル黑龍地方移住哥薩克募集ニ關スル官文書ニ據レハ、該方面ノ移住ハ主トシテ希望者中ヨリ採用スルモノナルモ、若シ其數定員ニ滿タサル場合ニハ、命令ヲ以テ同族中資産ノ多少豊富ナル者、又ハ多クノ家族ヲ有スル者ニ就キ抽籤ヲ行ヒ其補欠ヲ爲スヲ規定シ、若シ此當籤資産者中移住ヲ欲セサル者アルトキハ最寄長官ノ許可ヲ受ケ、其雇人ニ牛馬並ニ稼穡上必要ナル器具一切ヲ交附シ、自己ノ代人トシテ移住セシムルコトヲ得ル旨規定シアリ。而シテ移

住哥薩克ニ對スル保護待遇法トシテハ

一、家族及財産運搬用トシテ船舶ヲ貸與シ、其通過地方ニ於テハ駐屯軍隊ヲシテ援助ヲ與ヘシムルコト、

二、移住地ニ到着ノ時ヨリ向ニケ年間勤務ヲ免シ、且定規ノ服役手當ヲ支給シ、家族ニハ其食料ノ半ヲ支給スルコト、

三、補助金トシテ一時十五留ヲ支給スルコト、

等ノ事項ヲ規定シタリ。而シテ其初年ニ於テハ哥薩克中多數ノ移住希望者ヲ出セルモ、土地ノ遼遠ナルト、當局吏員ノ取扱ニ不満足ノ點アリシトノ故ヲ以テ、漸次應募者ノ數ヲ減シ、遂ニ強制的移住ヲ行フノ必要ヲ見ルニ至レリ。

ムラウ井ヨーフ總督ハ或ハ吏員ヲ派遣シ或ハ親ヲ黑龍江流域各地ヲ巡視シ深ク研究スルニ違ナク、唯タ其適當ト思考セル地點ヲ標識シ、之レニ兵村名ヲ附シ、以テ哥薩克移植ノ地トナセリ。斯ノ如キ無造作ノ方法ヲ以テ各處ニ兵村地區ヲ設定シ、後員加爾哥薩克中ヨリ強制的ニ移住者ヲ送遣シタリ。此期間約八ケ年、即チ千八百五十五年ニ始マリ千八百六十二年ニ終ル。而シテ當

時各地ニ於ケル哥薩克族ノ移住人口ハ男女合計一萬七千人、懲罰兵二千人ニ達シタリ。今千八百六十九年迄ニ設置セラレタル哥薩克兵村及其人口等ヲ檢スルニ次表ノ如シ。

	兵 村 數	戶 數	人 口 (男 女)
黑 龍 沿 岸	六七	二、四七五	一三、二〇九
烏 蘇 里 沿 岸	二八	七六一	五、三一〇
合 計	九五	三、二三六	一八、五一九

此初期ノ哥薩克移植事業ニ關シ國庫ヨリ支出セシ經費幾何ナリヤト云フニ、當時政府ニ於テハ之レニ關シ何等發表スル所之レ無カリシヲ以テ其正確ナル金額ヲ知ルコト能ハスト雖、リウヲフ公簿カ其著書中ニ記載スルトコロニ據レハ、殖民地ノ經營其他政府ノ施設ニ對スル經費及輸送費以外ニ於テ、單ニ家屋ノ建築費、十四ヶ月乃至二ケ年間支給糧食費、其他諸給與ニ要シタル經費ハ、一戸ニ付約百六十三留ニシテ、總戸數三千二百三十六戸ニ對シ五十二萬七千四百六十八留トナリ、又千八百七十九年度支出セシ哥薩克貸下金ハ二十七萬六千〇三十五留五十哥、

千八百七十七年烏蘇里河氾濫ニ際シ救恤金九萬八千留、不毛ノ地ヨリ南烏蘇里地方ニ若干兵村ヲ移轉シタル經費二十六萬三千四百三十留等アルヲ以テ、此等ヲ合計スレハ實ニ一百十六萬四千九百三十三留五十哥トナリ、一年平均十四萬五千六百餘留ヲ支出シタルモノナリト云フ。

第一次哥薩克移置地ノ丈量

斯ノ如ク一方ニハ哥薩克ノ移植ヲ獎勵シ或ハ強制スル結果トシテ、他方ニハ土地ノ丈量即チ兵村地及農耕地ノ設定ハ最モ急速ヲ要スル事業トナレリ。而シテ第一次ノ丈量ハ千八百五十七年ヨリ翌八年ニ亘リテ施行セラレタルモ何等ノ實績ヲ舉クルヲ得スシテ止メリ。當時殖民地ノ狀況ヲ見ルニ、一般農民ト哥薩克トノ間ニ土地限界ヲ劃スルニ至ラサリシヲ以テ、前者ハ其移住ト共ニ自己ニ便宜ノ土地ヲ選擇シ、或ハ哥薩克兵村間ニ介在シテ開墾ニ從事シタルモアリテ兵村地ノ丈量ヲ爲スニハ頗ル困難ノ事情アリキ。而シテ這般ノ狀態ハ烏蘇里地方ニ於テ殊ニ多キヲ認メタリ。

千八百六十年六月一日發布セラレタル黑龍哥薩克條例ニ據ルニ、當時哥薩克ノ分配ヲ受クヘキ土地面積ハ廣狹一樣ナラス、單ニ同族戸主タルモノ、見込ヲ以テ開墾耕耘シ得ル程度ニ於テ給與セラレ、コト、ナリ居レリ。千八百六十一年ヨリ千八百六十四年間ニ黑龍地方及烏蘇里地方ニ於テ同族用地トシテ丈量ヲ了ヘタル土地ハ六十三萬九千「デシヤチン」アリテ、千八百六十七年ニ至リ之レカ地區分配ニ關スル法令發布セラレシト雖、其實施ヲ見ルニ先チ其設計圖面ハ

方ニ於テ同族用地トシテ丈量ヲ了ヘタル土地ハ六十三萬九千「デシヤチン」アリテ、千八百六十七年ニ至リ之レカ地區分配ニ關スル法令發布セラレシト雖、其實施ヲ見ルニ先チ其設計圖面ハ火災ノ爲メニ燒失シタリ。

第二次丈量

第二ノ土地丈量ハ千八百八十四年ヨリ千八百八十六年ニ亘リ黑龍地方及烏蘇里地方ニ於テ施行セラル。黑龍哥薩克軍司令官ベネフスキイ將軍ノ訓令ニ基キ可耕地、不可耕地及半可耕地ノ三種ニ區分シ、哥薩克男一人ニ付可耕地三十「デシヤチン」ヲ給與シ、外ニ人口増殖ノ場合ヲ顧慮シテ豫備地十「デシヤチン」ヲ附加スルコト、シタリ。但シ半可耕地ト稱スルハ多少水害ノ虞アル場處若クハ建築用材ヲ有スル森林地ニシテ、其三「デシヤチン」ヲ以テ可耕地一「デシヤチン」ニ相等スルモノト定メラレタリ。

土地給與法

抑、哥薩克族ヲ極東各地ニ移植スルノ趣旨ハ國防ノ見地ヨリ來リシモノナルヲ以テ、軍事上樞要ノ地點ニハ兵村ヲ設置スルノ必要アリ。而シテ當時清國境上ノ防備ハ露國軍事當局者ノ最モ苦心シタル所ナリシヲ以テ、其附近一帶ノ土地ヲ劃シテ之レヲ哥薩克兵用地トナシ、一般農民ハ成ル可ク他地方ニ移住セシメ、自然同地帯ニ於ケル哥薩克ノ屯田ヲ盛ンシ、永久的ニ邊境防

哥薩克兵
用地劃定

備ノ完全ヲ期セントシタリ。千八百九十四年黑龍沿道總督ドウホフスコイ將軍ハ何等中央政
府ノ訓令ヲ仰クコトナク自己ノ職權ニ依リ、漫然地圖面ニ一線ヲ劃シ、清國境上ニ横ハル沿黑二
州ノ地ヲ擧ケテ之レヲ哥薩克兵用地ト確定シタリ。(略圖)其結果黑龍州ニ在テハ五百七十八萬
五千「デシヤチン」、烏蘇里地方ニ在テハ九百〇四萬二千八百「デシヤチン」合計一千四百八十二
萬七千八百「デシヤチン」テフ廣大ナル地域ハ、兩州哥薩克用地トシテ一般移民ニ對シ事實上封
鎖セラル、コト、ナレリ。

ドン哥薩
克移植

千八百九十五年ヨリ千九百一年ニ至ル六ケ年間ニ於テ、南部露西亞ドン地方哥薩克九百三十
六家族、男女合計八千八百八十五人ヲ烏蘇里地方ニ移住シタリ。然レトモ此等哥薩克ノ農業ハ風
土ノ變化ニ因リ良好ナル成績ヲ收ムルコト能ハス、總テ失敗ニ終リタリ。而シテ露國政府カド
ン哥薩克移植ノ爲メ消費シタル經費ハ一家族ニ付各種補助金千四百五十留、總計百三十萬留ナリ
ト云フ。

哥薩克ノ極東移植事業ハ爾來引續キ行ハルヘキ計畫ナリシモ其後中止ノ姿トナリ、ドン哥
薩克ノ移植ヲ以テ事實上終ヲ告ケタルモノトス。而シテ軍事當局者ハ該事業ノ經營上巨額ノ國

哥薩克兵用地畧圖
 (千八百九十四年ドウホフスコイ總督設定)

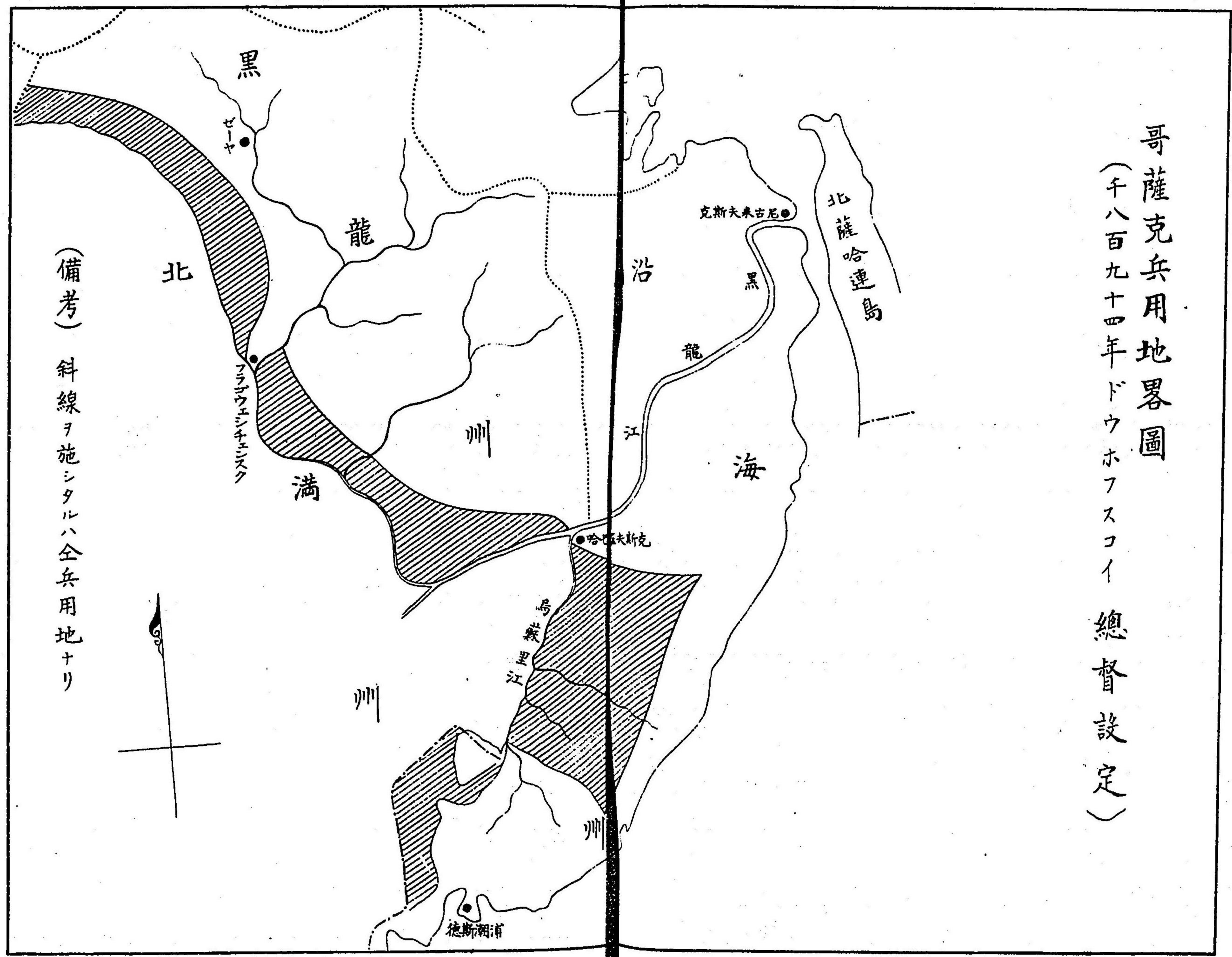

(備考) 斜線ヲ施シタルハ全兵用地ナリ

帑ヲ消費シ、又歷代ノ總督ハ概シテドウホフスコイ將軍ノ哥薩克保護政策ヲ襲踏シテ極力同族ノ庇護ニ努メタルニ拘ラス、其拓地殖民の意味ニ於テ遙ニ一般移住農民ノ下位ニ立チ、今日其廣大ナル兵用地モ山林地ノ收入ヲ以テ同族基金ヲ蓄積スルノ外、耕地トシテ開拓セララルモノ甚タ鮮少ニシテ、空ク不生産的ニ放置セラレツ、アリ。而シテ一方ニハ移民人口ノ膨脹ハ自然殖民地區ノ狹隘ヲ感セシメ勢ヒ哥薩克兵用地ヲ開放スヘキ必要ヲ認ムルニ至リ、該兵用地ノ存廢ハ漸ク露國朝野ノ一大問題トハナレリ。

ストルイピン氏ノ現内閣成ルニ及ヒ、多年軍事當局者ト關係各省間ニ在テ紛糾ヲ極メタル同兵用地開放問題ハ漸次解決ノ運トナリ、千九百八年七月二十三日黑龍沿道哥薩克屯田兵及農民ノ移住ニ關シ大要左記事項ノ裁定アリ、茲ニ始メテ同地域ノ條件的開放ヲ見ルコト、ナレリ。

- 一、黑龍沿道總督ニ委スルニ前任總督ドウホフスコイ將軍ノ設定シタル哥薩克兵用地ノ製圖ヲ速カニ作成スルノ任務ヲ以テスルコト。

- 二、哥薩克地域ニ於ケル一般農民ノ自由移住並ニ該移民ノ哥薩克族編入ニ關スル假規則草案編成方ヲ陸軍大臣ニ委任スルコト。

三、沿海州兵用地域内ニ於テ一般移民地區ノ設定ヲ許可スルコト。但シ烏蘇里鐵道西部地域、興凱湖沿岸地域、並ニヒキン河右岸二十五露里ノ地域ハ之レカ例外トス、而シテ黑龍州兵用地ニ於テハ黑龍沿道總督カ毎時命令ヲ以テ指定シタル地域ニ於テ一般移民地區ノ設定ヲ許可スルコト。

四、農務大臣ニ左ノ權限ヲ附與スルコト。

(イ)陸軍大臣ト協議ノ上右第一項規定ノ措置ヲ講スル爲メニ生スル經費ヲ立法手續ニ依リテ要求スルコト。

(ロ)陸軍、内務及大藏大臣ト協議ノ上、黑龍沿道地方農民及哥薩克移住ノ特權ニ關スル意見書ヲ内閣ニ提出スルコト。

然リト雖、右裁定事項モ之レヲ兵用地開放ノ主義ヨリ見レハ甚タ無意味ナリ。何トナレハ沿海州ニ於テ最モ肥沃ノ地ト稱セラル、興凱湖畔其他ノ地域ヲ除外例トシテ封鎖シ、又黑龍州ニ於テ移民地ノ設定ハ從來哥薩克ノ擁護者タル總督ノ見込ニ一任シタルヲ以テナリ。

千九百九年十月極東殖民委員會(次項一般殖民事)ノ組織セラル、ヤ、同兵用地ノ處分問題ハ

極東殖民委員會
兵用地問題

毎時ノ議題ニ上リ、漸次該土地ニ關スル哥薩克ノ特權ハ制限セラレ、本年(一九一〇年)四月二十四日ニ至リ遂ニドウホフスコイ將軍設定哥薩克兵用地ヲ一般殖民ノ爲ニ使用スル事ヲ議決シ、内閣ヲ經由シテ裁可ヲ得、之レヲ現行法トシテ施行スルコトトナレリ。其要領左ノ如シ。

一、千八百九十四年黑龍沿道總督ドウホフスコイ將軍カ地方哥薩克兵用トシテ定メタル地面ニシテ農業經濟ノ目的ニ使用セラレ得ヘキモノハ、官有地ヘ移住スルモノ、爲ニ設ケタル普通規則ノ規程ニ據リ移住民用地トス。

二、農務大臣ハ毎年黑龍沿道總督ト協議ノ上、前項ニ掲ケタル地面内ニ移住民地區ヲ設ケルコトニ關スル計畫案ヲ認可スルノ權ヲ有ス。

三、陸軍大臣ハ農務大臣ト協議ノ上、千八百六十九年四月二十一日裁可國議院議決事項ニ依リ且黑龍及烏蘇里哥薩克用地ヲ區劃確定スルノ方法ニ關シ、極東殖民委員會ニ提議スルノ權ヲ委任セラル。但シ哥薩克兵村内ニ住スル農民ノ家族ニシテ本法發布迄テ哥薩克ニ編入セラレテ露領亞細亞ニ移住スルコトヲ希望スルモノニ對シテハ、移住農民ノ爲ニ特ニ定メタル特權ヲ與ヘ、之レヲ右人員ニ包含セシム。

四、農務大臣ハ陸軍大臣ト協議ノ上、本法第一項ニ規定セル地面内ニ存スル官林ノ管理ヲ林務官ニ移スノ手續ニ關スル議案ヲ極東殖民委員會ニ提出スルノ權ヲ賦與セラル。

右規定ノ中特ニ注意スヘキハ第一項ニシテ、即チ哥薩克兵用地ヲ以テ官有地ト同一ニ取扱ヒ之ヲ一般農民ノ移住地區ニ使用スルニ至レル一事トス。而シテ現時露國陸軍部内ニハ極東方面哥薩克屯田ノ議尙行ハレザルニ非スト雖、既ニ兵用地ノ開放ヲ漸行シタル以上、一般農民ノ移住者ヲ同方面ニ吸收シ又屯田ノ舊制ヲ復興シテ不生産的殖民ヲ行フノ餘地ナキニ至ランコト蓋シ疑ナキ所ナラン。

第二 黑龍、沿海二州農民移植事業ノ沿革

黑龍、沿海二州ノ殖民史ヲ按スルニ既ニ五十年ノ星霜ヲ閱歴シタリ。而シテ一般農民ノ移植ハ之ヲ三期ニ分チテ記述スルヲ便宜トス。即チ第一期ハ千八百五十九年ニ起リ千八百八十二年ニ終ル二十四ケ年間ニシテ、第二期ハ千八百八十三年ヨリ千八百九十九年ニ至ル十七ケ年間、而シテ第三期ハ千九百年ヨリ千九百八年ニ及フ九ケ年間トナス。以上三期ニ於ケル露國政府ノ移民ニ關スル施設ノ方針ハ、或ハ消極的ニ、或ハ積極的ニ、每期各特色ヲ有セリ。從テ其移民

黑龍州及沿海州之移民沿革

人口ニ至テモ著シク消長ノ迹ヲ認メサルヘカラス。今了解ニ便センカ爲メ先ツ之ヲ表示スルコト次ノ如シ。

五十年間ノ成年

年	代	黑龍州		沿海州		二州通計	
		全期移民數 (男 女)	一年平均數	全期移民數 (男 女)	一年平均數	全期移民數	一年平均數
第一期 二十四年	自一八五九年 至一八八二年	八、七五九	三三三	五、七〇五	二三八	一四、四六四	六〇一
第二期 十七年	自一八八三年 至一九〇〇年	二四、〇八九	一、四二七	四五、一九六	二、六五九	六九、二八五	四、〇七六
第三期 九ケ年	自一九〇〇年 至一九〇八年	四二、一〇六	四、六七八	一三〇、三五六	一四、四八四	一七二、四六二	一九、二六二
五十年間	自一八五八年 至一九〇八年	七四、九七四	一、四九八	一八一、二五七	三、六二五	二五六、二六二	五、二二三

前表ニ據リ過去五十年間、沿海、黑龍二州ニ移住シタル農民人口ヲ見ルニ、男女ヲ通算シテ僅ニ二十五萬人ニ過キス。而シテ此年代ニ於テ歐露各縣ヨリ烏拉爾以東西伯利各地ニ移住シタル農民ハ實ニ三百萬人ノ多數ニ達シタリ。即チ二州ノ移民數ハ西伯利全部ノ移民數ニ比シ漸ク八「パーセント」ヲ出ツル能ハス、其成績ノ舉カラサル寧ロ驚クヘキナリ。吾人ハ是ヨリ次ヲ逐フテ其狀況ヲ詳ニセント欲ス。

第一期ノ
殖民事業

(イ) 第一期ノ殖民事業

第一期ノ殖民史ハ千八百五十八年ニ始マル。同年九月時ノ黒龍沿道總督ムラウ井ヨーフニア
ムールスキイ伯ハコンスタンチン。ニコラエウ井子太公ヲ總裁トスル西伯利會議ニ建議シテ曰
ク、

方今新領土ノ經營頗ル多岐ニシテ人力ニ依頼スル所甚ク大ナルモノアルハ固ヨリ言ヲ俟タス
ト雖、然カモ黒龍江河口ニ於テ我海軍カ既ニ根柢ヲ樹立シ、著々發展ノ機運ニ向ヒツ、アル
ノ一事ハ、最モ切實ニ黒龍沿道地方ニ人民ヲ移植スルノ必要ヲ感セシムルモノ也。思フニ陸
海兵勇ノ糧食或ハ艦隊ノ必要トスル物資供給ノ途ヲシテ顧慮ナカラシメント欲セハ、地方産
業ノ開發ヲ期セサルヘカラス。而シテ地方産業ノ開發ハ人口ヲ蕃殖セシムルニアラスンバ到
底望ム能ハサル所也、云々。

而シテムラウ井ヨーフ伯ハ移民ノ原籍地ヲ離ル、ニ當リ、繁雜ナル官府ノ手續ヲ省略シ、且
ツ殖民地ニ在テハ其樞要ノ地點ニ適宜移民部(倉庫)ヲ設置シ、家畜、農具及種子等ヲ給與スル

千八百五
十八年ノ
移民規則

ノ方法ヲ探ルニ於テハ、國庫ハ別ニ多大ノ經費ヲ支出スルコトナク容易ニ歐露ヨリ移住希望者
ヲ招徠シ得ヘシトナシ、「黒龍沿道移民規則」ナルモノヲ立案シ、之レヲ中央政府ニ提出シタリ。
而シテ該草案中ニハ外國人ノ移住ニモ何等ノ制限ヲ置カサリシヲ以テ、中央政府ハ之ヲ不可ト
ナシ、其一項ヲ削除シ、更ニ多クノ修正ヲ加ヘ、「東部西伯利ヨリ黒龍沿道地方ニ送遣スヘキ移民
ニ關スル規則」ナルモノヲ編纂シ、同年十二月裁可ヲ經テ愈々實施スルコト、シタリ。該規則
ノ要領ハ廣ク歐露ヨリ移民ヲ募ルハ當時ノ事情不可能ナルヲ以テ暫ラク東部西伯利(當時東部西
伯利ト稱セ
ルハイルク
トツク縣)ニ於テ募集スルニ止ムルコト、移民補助費トシテ國庫ヨリ年々十萬留ヲ支
出シ、又別ニ移民貸附金トシテ東部西伯利産業基金ヨリ五萬留ヲ支出スルコト等ナリキ。然ル
ニ其翌千八百五十九年中央政府ハ歐露東部諸縣ニ於テ八百家族ノ移民ヲ募集シ、之ヲ黒龍江方
面ニ送ラントシタリ。是レ明ニ政府カ自ラ制定セル移民規則ヲ無視シタル處置ナルノミナラス、
僅々十萬留ノ經費ヲ以テ斯ノ如ク多數ノ移民ヲ支持スルコト到底不可能ナリシヲ以テ、ムラウ
井ヨフ總督ハ之ヲ三百家族ニ制限スヘシトノ意見ヲ提出シタリ。而シテ一方ニ於テ各地方ノ事
情ハ豫期ノ移民應募者ヲ得ルニ至ラサリシヲ以テ、乃チ政府ハ第一年度ニ於テ二百五十家族ヲ

選拔シテ之ヲ黑龍、沿海二州ニ送リタリ。此等ノ移民ハ千八百五十九年春郷里ヲ出發シタルガ、イルクーツクニ到達スルニ先チ衣食ノ欠乏ニ因リ幾多ノ落伍者ヲ見ルニ至レリ。當時黑龍江河系ノ航行ニ從事セル船舶ハ其數甚タ鮮少ナリシヲ以テ、此等ノ移民ハ知多附近ニ於テ自ラ山林ヲ伐採シテ船舶ヲ急造シ、又航行中必要ナル家畜及糧食ヲ購求セサルベカラザリキ。而シテ斯ノ如キハ當時當局ニ於テ毫モ豫期セサル所ナリシヲ以テ、忽チ經費ニ不足ヲ生スルニ至リ、政府ハ次年度ヨリ更ニ七萬留ヲ補給スルコト、シタリ。斯クシテ第一次ノ移民ハ幾多ノ辛酸ヲ長途ノ旅程ニ嘗メ盡シ、千八百六十年九月其指定殖民地區タル烏蘇里河ト黑龍江會流點ヨリ下流ソフヒースクニ至ル約五百露里ノ沿岸地帯ニ達スルヲ得タリ。是レ實ニ黑龍沿道ニ於ケル政府保護移民ノ濫觴トナス。

爾來政府ハ引續キ此方面ニ移民ヲ送遣シタリト雖、其成績頗ル不良ニシテ遂ニ失敗ニ終リタリ。是ニ於テムラウオヨーフ總督ハ移民規則ニ根本的改正ヲ施シ、之ヲ中央政府ニ致シタリ。而シテ中央當局者ハ更ニムラウオヨーフ案ニ大修正ヲ行ヒ、千八百六十一年三月二十六日發布ノ自由移民法トシテ有名ナル「黑龍州及沿海州ニ於ケル露國人及多國人ノ移住ニ關スル法規」ヲ

制定シ、爾來二十餘年間即チ第一期ノ終(千八百八十二年)ニ至ルマテ同法規ニ依リ極東二州ニ於ケル移民事業ヲ繼續シタリ。今同法規ノ要領ヲ摘録スレハ左ノ如シ。

- 一、一切國庫ノ補助ヲ受クルコトナク自費ヲ以テ移住ヲ希望スル總テノ露國人並ニ外國人ニ對シ、黑龍州及沿海州ヲ開放スルコト。
- 二、移住民ハ官有地ヲ使用シ、或ハ之ヲ購買シテ土地所有權ヲ取得シ得ルコト。
- 三、官有地購買ノ場合ニハ「デシヤチン」ニ付三留ノ地價ヲ納付スルコト。但シ土地面積ニハ制限ヲ置カス。
- 四、官有地使用ノ場合ニハ最初二十年間ハ借地稅ヲ免スルコト。但シ使用地面積ハ一家族ニ付百「デシヤチン」ヲ超過スルコトヲ得ス。
- 五、前項ノ土地ハ個人或ハ全組合(十五戸以上)ニ對シ分配貸附ヲナスコト。
- 六、借地免稅期(二十年)間其分配貸附ヲ受ケタル個人或ハ組合ハ、其地區ヲ他ニ貸附ケ又ハ讓與シ得サルコト。
- 七、購入地區ニ關シテハ前項ノ制限ヲ設ケス地主ノ自由處置ニ一任スルコト。

八、個人或ハ組合ニ分配セラレタル地區ハ五年間ニ開拓スヘキコト、而シテ同期間ニ開拓セ
 ス又ハ全然使用セサル土地ハ政府ニ於テ之ヲ回收スルコト。
 九、政府ハ豫メ移民地區ヲ設定シ之ヲ公示シ、移民ハ其希望ノ地區ヲ使用シ或ハ購買スルヲ
 得ルコト。

第一期殖
 民事業成
 績

年次	黑龍州	沿海州	計
一八五九年	二四〇 _A	五〇 _A	二九〇 _A
一八六〇年	五二四	一、八五一	二、三三五

ムラウ井ヨーフ時代ニ於ケル露國ノ極東殖民(第一期)ハ大體右ノ法規ニ準據シテ行ハレタ
 リ。而シテ移民ノ方向ハ最初黑龍江ノ下流地方ニ向ヒ、其ヨリ漸次南方ニ進ミ、同期ノ終ニハ南
 部烏蘇里興凱湖畔ノ地方ニ達シタリ。然レトモ其發達ノ程度ハ甚タ微弱ニシテ沿黑二州ヲ通シ
 テ僅ニ一萬四五千(一年平均六百人)ヲ移住セシメタルニ過キス。而シテ開墾地ノ面積ハ目下
 材料ノ徴スヘキモノナキヲ以テ之レヲ知ルコト能ハサルモ、其零碎ニシテ言フニ足ラサルハ固
 ヲリ疑ナキ所ナリ。今第一期間二州來住ノ農民數ヲ年次排列スレハ左表ノ如シ。(前表對照)
 (ノコト)

年次	黑龍州	沿海州	計
一八六一年	二四九	三六一	一、九四四
一八六二年	七六		
一八六三年	一、二五八		一、六〇六
一八六四年	一、二二四	三八二	一、六〇六
一八六五年	一、三二八	九五	一、四二三
一八六六年	九一四	七三一	一、六四五
一八六七年	一、〇三三	二三〇	一、二六三
一八六八年	五〇八	三六〇	八六八
一八六九年	七〇	二五二	三三二
一八七〇年	八〇	六五一	七三一
一八七一年	一四九	七八	二二七
一八七二年	九三	二一一	三〇四
一八七三年	七二	一三	八五

一八七四年	二九	二〇	四九
一八七五年	一五	四〇	五五
一八七六年	八五	一六	一〇一
一八七七年	三五〇	六一	四一一
一八七八年	四六	二二	六七
一八七九年	五二	一一	六四
一八八〇年	一三六	七八	二二四
一八八一年	一七三	八二	二五五
一八八二年	一	一一〇	一一〇
計(二十四年)	八、七〇九	五、七〇五	一四、四一四

九〇

要スルニ第一期ノ露國極東移民事業ハ殖民地ノ事情ニ通セサル中央及地方ノ當局者カ全然試
 驗的ニ行ヒタルノ觀アリテ、其成績ノ擧カラサリシハ固ヨリ恠ムニ足ラサルナリ。去レハ同期
 ノ終ニ於テ政府ハ自由移民法(前掲千八百六十一年三月二十六日發布)ニ幾多ノ修正ヲ加ヘ、第二期移民ノ端緒ヲ

開キ、茲ニ多少ノ發展ヲ見ルニ至レリ。

(ロ) 第二期殖民事業

第二期殖民事業
 千八百八十二年改正移民法規

黒龍沿道ニ於ケル露國政府殖民事業ノ第二期ハ千八百八十三年即チ改正移民法カ該事業ノ上
 ニ漸ク影響ヲ及ホシタル時期ヲ以テ始マリ、千八百九十九年即チ後員加爾鐵道カ敷設工事ヲ完
 成シ、定時ノ運轉ヲ開始シテ陸路移民ノ輸送上一大紀元ヲ劃セントスル前年度ヲ以テ終ル。此
 期間ニ於ケル露國中央政府ノ極東殖民事業ニ對スル態度ハ第一期ノ如ク漫然タルモノニアラ
 ス、其施設ノ上ニ徵スルモ少クトモ内外ノ形勢ニ促サレ、該事業ノ一日モ等閑ニ附スヘカラサ
 ルヲ感シタルモノト認ムルヲ得ヘシ。千八百六十一年ノ自由移民法ハ二十年ヲ期限トシテ移民
 ノ特權ヲ規定シタルモノナルヲ以テ、政府ハ其初年ノ移民ニ對シテハ千八百八十一年右期限ノ
 満了ト共ニ何等カノ處置ヲ取ラサルヘカラス。是ニ於テ政府ハ千八百八十二年一月二十六日ヲ
 以テ改正移民法規ヲ發表セリ。其改正ノ主要ナル點ハ(一)千八百六十一年法規中ニ規定セル移
 民ニ關スル各般ノ特權ハ更ニ十年間之ヲ繼續セシムルコト、(二)其中最初ノ三年間ハ一切ノ地
 稅ヲ免スルコト、而シテ(三)是等ノ特權ハ露國臣民ニ限ラレ外國人ノ移民ニハ適用セサルコト、

但シ總督カ必要ヲ認メタル場合ニハ、個人的移民(組合移民ニ對スル)ニ限リ外國臣民ニモ右特權ヲ享有セシメ得ルコト、(四)外國臣民ノ土地所有權ヲ禁スルコト、(五)沿黒二州移住希望者ハ地方長官ヨリ移民採用許可ヲ受クルヲ要セサルコト、但シ國庫ノ補助ヲ受クルコトナク自力ヲ以テ殖民地ニ到達シ且ツ移住シ得ルニ足ルヘキ資金アルコトヲ保證スルコト、(六)一手ニ四百「デシヤチン」乃至一千「デシヤチン」ノ地區拂下ヲ受ケントスルモノハ、其地區ニ於テ經營スル事業カ地方産業上著大ナル功果ヲ與フヘキ性質ノモノナルコトヲ總督ニ於テ認メタル場合ニ限ラル、コト等ニシテ、此改正ノ主眼トスル所ハ、一方ニハ勤勉ニシテ企業心ニ富ム獨乙移民ノ侵入ヲ防キ、他方ニハ繁褥ナル移住出願手續ヲ簡畧ニシ、實力アル露國移民ヲ誘致セントスルニ在リキ。而シテ當時移民ヲシテ旅行ノ便宜ヲ得セシメンカ爲メ、西伯利鐵道ノ歐露起點タルバトウラキ驛ニ移民事務所ヲ開設シ、又移民保護費トシテ四萬留ヲ支出シ頗ル獎勵的手段ヲ採リシニ拘ラス、其成績甚タ良好ナラサシヲ以テ、時ノ黑龍沿道總督アヌーチン將軍ハ專ラ兵路上ノ見地ヨリ立案シ、南烏蘇里開拓ノ急務ナルコトヲ中央政府ニ具陳シタリ。今將軍ノ意見ニ據レハ、從來ノ移民規則ハ姑息ニシテ極東地方ノ移民熱ヲ喚起スルニ足ラサルヲ以テ、政府

アヌーチン
總督ノ
移民法規

ハ該移民ニ對シ直接的保護法ヲ採用スルコト、而シテ陸路西伯利ヲ經由スル移民道路ハ多大ノ時日ト費用トヲ徒消スルモノナルヲ以テ、之ニ代フルニオテツサヨリ義勇艦隊汽船ニ由リ直接浦潮斯德ニ至ル海路ノ輸送ヲ開始スルコト等ニシテ、中央政府ハ之ニ同意ヲ與ヘ、千八百八十二年六月一日ヲ以テ右ニ關スル移民法規ヲ發表シタリ。其要領次ノ如シ、

- 一、極東移民ニ對シテハ其原籍地ニ於テ未納ニ係ル一切ノ租稅ヲ免除スルコト。
- 二、該移民ハ一人ニ付拾五「デシヤチン」以上、一家族ニ付百「デシヤチン」以下ノ土地賃下ヲ受ケ、又希望ニ據リ一「デシヤチン」ニ付三留ノ價格ヲ以テ該地區ノ所有權ヲ取得シ得ルコト。
- 三、五年間一切ノ國稅ヲ免除スルコト。
- 四、オテツサ及浦潮兩港間ノ汽船賃ハ官費ヲ以テ支辨スルコト。
- 五、移住後ノ一年六ヶ月間ハ食料トシテ一人ニ付一ヶ月麥粉六十斤、挽割拾斤ヲ給與スルト。
- 六、住屋建築費トシテ一百留ヲ支給スルコト。
- 七、勞働用トシテ牛馬ノ中二頭ヲ給與スル外、牝牛一頭、各種種子類、農具二十八種、木匠用

器械及家具若干ヲ給與スルコト。

以上ノ規定ハ全然アヌーチン總督ノ意見ヲ採用シタルモノニシテ、毎年移民二百五拾家族ヲ限リ先ツ向フ三ケ年間試験的ニ之ヲ施行シ、漸次自費渡航者ヲ誘致セントシタルモノトス。而シテ之レカ爲メ露國政府カ年々支出スル經費ハ三拾二萬三千二百留(一家族ニ付約一千二百留)ヲ計上シ、其他ニ在テ一時支出ヲ要スル經費ハ移民給與ノ家畜用糶秣費一萬留、浦潮斯德ニ於ケル「バラツク」建築費七萬留、視察的移民(Nomine)往復旅費六千留及器具物品倉庫建築費一萬留等九萬六千留ヲ要シタリ。

該移民ノ選擇ハ一切内務大臣ノ管掌トナシ、浦港到着後ハ黑龍沿道總督、沿海州軍務知事及南部烏蘇里移民廳等萬事ヲ處置スルコト、シタリ。而シテ中央政府ノ期待シタルカ如ク千八百八十四年ニハ官費移住民ト共ニ自費ヲ以テ渡航シタル移住民四拾五家族アリ。更ニ千八百八十五年ニ至リテハ同移民數百三拾一家族ニ上リタリ。此等ノ移住民(官費及自費渡航者)ハ一率ニ隨意其居住地區ヲ選擇スルノ權利ヲ有スルモ、其地移民官ハ彼等ニ對シ置ニ空地ノ在ル處ヲ指示スルニ過キササルヲ以テ、新來ノ移民ニ取リテハ居住地ヲ決定スルニ當リ、實際非常ナル混雜

官費渡航
移民ノ不
成續

ヲ惹起サ、ルヲ得サリキ。

混雜時代

當時官費渡航移民ノ性質ヲ見ルニ悉ク遊惰無資力ノ賤民ニシテ、只管政府ノ給養ニ依頼シ、毫モ稼穡ノ途ヲ講セス。(南烏蘇里地方ニ於テ七八ヶ村ノ殖民地ヲ開基シタリト雖、其開墾地面積ノ如キ今日ニ至ルモ全配當地區ノ十分ノ一ニ過キス。)中央當局者ヲシテ頗ル嫌焉ノ情ニ堪ヘサラシムルモノアリ。然ルニ一方ニハ自費渡航者カ漸次増加スルノ傾向アリシヲ以テ、政府ハ同令施行後數年ナラサルニ移民ノ官費輸送並ニ殖民地ニ於ケル直接的保護法ヲ全廢シ、爾來極東移住希望者ヨリ旅費(汽船賃)ヲ徵シ、且ツ殖民地ニ於テ相當ノ設備ヲ爲スニ足ルヘキ資金トシテ一家族ニ付六百留以上ノ金額ヲ官府ニ預納セシムルノ方法ヲ採レリ。然ルニ此改革ハ黑龍沿道官憲ノ極力排斥スルトコロトナリ、再ヒ之ヲ撤廢シテ了ヌーチン移民法ヲ復活シ、且ツ必要ヲ認メタル場合ニハ移民ニ對シ補助資金ヲ貸附クルノ一項ヲ追加規定スルニ至レリ。而シテ千八百八十三年乃至千八百九十八年間ニ國庫カ支出セル右補助資金ハ實ニ七拾二萬三千四百十九留ニ達シタリト云フ。然リト雖、露國內務省ハ了ヌーチン移民法ヲ以テ實際的効果ヲ收ムルニ困難ナルモノト認メ、既ニ千八百八十九年以來各種ノ材料ニ據リ之ヲ證明セントシタリ。即チ

同年度烏蘇里地方ニ於ケル露國農民ノ移住者ハ總計一萬七千五百名ニ過キサルニ、當時同地方ニ入込ミシ朝鮮農民ハ一萬二千五百名、清國農民ハ七千名ヲ算シ、露國農民ニ比シ二千名ノ多數ヲ占メ、爾來數年ヲ閱ミスルモ同一ノ比例ヲ以テ推移シタルコト、並ニ軍隊市民其他ニ在テ人口ノ著シキ増加ヲ見タルニ拘ラス農業ノ發達遲々トシテ進歩セス、依然オデツサ、米國、支那、日本ノ諸港ヨリ輸入スル農産物ノ年々鉅額ニ上リシコト等ハ、當局者ヲシテ極東露領ニ於ケル殖民政策ニ何等カノ改善ヲ行フノ必要ナルヲ感セシムルモノナリキ。當時殖民地ニ於ケル一般的状态ヲ見ルニ根本的施設ニ於テ全然缺如タルノ感アリ。而シテ實地ノ測量ヲ遂ケタル移民地區ノ設定ナキコト、市邑ト移民地間ニ交通連絡ナキコト、農事試驗ノ行ハレサリシコト等ハ其缺點ノ主要ナルモノナルカ、就中內務當局者ヲシテ其注意ヲ喚起セシメタルハ移民地區設定ノ事業ニシテ、乃チ內務大臣ハ千八百九十二年三月六日ヲ以テ各關係官廳ニ對シ、殖民地ニ於ケル地區設定未了中ハ農民ニ移住許可書ヲ交附スヘカラサル旨訓令ヲ發シタリ。然ルニ當時歐露農民間ニハ移住熱旺盛ニシテ移住出願者接踵出スルニ拘ラス、殖民地ニ於ケル地區設定ノ事業ハ容易ニ進歩セス、加フニ農務省ノ擔當セル農事試驗ノ成績ノ如キ何等見ルニ足ルヘキ

移民政策ノ統一

西伯利鐵道會議

モノナク、而シテ一方ニハ地方官憲ニ於テ始終露國農民ノ招徠ニ熱中シツ、アルニ拘ラス却テ移民苦情ノ中心トナリ、殆ト策ノ出ツヘキヲ知ラサル有様トナリキ。是ニ於テカ露國政府ハ殖民政策ノ統一ヲ計リ大ニ移民事業ノ刷新ヲ期セント欲シ、千八百九十三年西伯利鐵道會議ニ委スルニ西伯利殖民ニ關スル最高指揮權ヲ以テシタリ。

西伯利鐵道會議ハ從來中央政府ノ執リ來レル殖民政策ヲ一變シ、移民事業ノ根本的刷新ニ着手シタリ。即チ其方針トスル處ハ政府ハ如何ナル種類ノ身分ニ屬スル者ト雖、移住ヲ志望セハ、絶對ニ之レヲ阻止スヘカラサルコト、移民ヲシテ殖民ノ意義ニ就キ自覺セシムヘキ措置ヲ執ルコト、而シテ彼等ニ對スル處置ハ常ニ一定不變ナルヘキコト等ニシテ、所謂開發的獎勵法ニ據リタルモノトス。而シテ同會議ノ施設中最モ重要ナルモノハ先ツ第一若手トシテ多方面ニ亘リ殖民事業ニ關スル諸般ノ問題ヲ講究シ、且ツ吏員ヲ西伯利ニ派遣シ實地ニ就キ殖民地ノ事情ヲ調査セシメ以テ大體ノ設計ヲ劃立シタルコトニシテ、其結果多額ノ經費ヲ支出シテ中央移民總局ナル殖民行政機關ヲ新設シ、或權限ノ下ニ內務省ヨリ同總局ヲ獨立セシメタリ。

移民總局ノ職掌トスル所ハ移住許可交附ニ關スル手續、殖民地ニ於ケル移民ノ施設ヲ安全ナ

中央移民總局

ラシムルコト、移民事業費ノ保管、移民ニ關スル法規ノ審査、殖民地ニ於ケル各種案件ノ調査等ナルモ、其大綱ニ至リテハ鐵道會議之レヲ把握シタリ。

露國政府ハ殖民政策ノ上ニ斯ノ如キ大刷新ヲ加ヘタルカ、之レト同時ニ着々實際的功果ヲ收メント欲シ、各殖民地ノ情況ニ準シテ必要ノ經費ヲ支出シ、漸次設備ノ完成ヲ期セントシタリ。而シテ黑龍沿道地方ノ移民事業ニ對シテハ鐵道會議ハ先ツ之ニ關係スル從來ノ法律規則ヲ審査シ、著シキ改正ヲ加ヘ、又移民居住ノ指導及地區ノ設定ニ任スヘキ官吏ヲ駐在セシムルコト、並ニ道路ヲ開發シテ交通ノ便ヲ得セシムルコト等ヲ努メタリ。其成績ハ必シモ豫期ト相一致スルニ足ラサリシト雖、這般ノ改革ニ據リ移民事業ニ必要ナル各種ノ機關設置セラレ、多少事情ニ適切ナル施設ヲ見、舊來ノ面目ヲ一新シタルハ否定スヘカラサル事實也。而シテ西伯利鐵道會議カ千八百九十三年ヨリ千九百四年ニ至ル拾貳年間ニ、移民事業ノ爲メ費セシ所ハ約三千萬留ノ鉅額ニ達シ、其一半ハ內務省ノ豫算ニ編入セラレ主トシテ移民總局ノ經費ニ充テラレ、他ノ一半ハ農務省ノ豫算中ニ編入セラレ専ラ地區設定班組織費並ニ之レカ維持費(十二年間ニ八百五十萬留)トシテ支出セラル。其他移民醫務衛生部、糧食給養部、資金貸付部、輸送部等ノ經

殖民事業
十二年間
ノ經費

第二期殖
民事業成
績

費、移民通路ニ於ケル「バラック」ノ建設費、移住費、給與農具費、戶籍調製費等ハ西伯利鐵道敷設附帶事業基金ヨリ支出セラレタリ。

今第二期十七年間(自一八八九年)ニ於ケル移民事業ノ成績ヲ見ルニ、黑龍州ノ移民人口二萬四千八十九、沿海州同四萬五千九百九十六、合計六萬九千二百八十五人、一ケ年平均四千〇七十六人ニシテ、之レヲ第一期(二十年間)一ケ年平均移民人口六百人ニ比スルニ著シキ増加ヲ見タルモノトス。

左ニ掲載スルハ二州來住移民人口年次統計表ナリ。

年次	黑龍州	沿海州	計
一八八三年	一、一三五	一、六九三	二、八二九
一八八四年	二、三九一	一、九四八	四、三三九
一八八五年	一、一〇八	二、七〇六	三、八一四
一八八六年	三〇七	三、〇一七	三、三二四
一八八七年	八八三	一、一七八	二、〇六一

一八八八年	一、五六八	四九〇	二、〇五八
一八八九年	三、〇二七	二、三〇八	五、三三五
一八九〇年	一四八	一、二三八	一、二八六
一八九一年	一三七	七五五	八九二
一八九二年	二、二一三	二、三〇九	四、五二二
一八九三年	一、六二八	二、八二五	四、四五三
一八九四年	五、九五八	三、四九五	九、四五三
一八九五年	一、五〇八	一、九一九	三、四二七
一八九六年	七〇八	二、一五四	二、八六二
一八九七年	一一四	三、〇〇三	三、一二七
一八九八年	五四〇	五、一〇二	五、六四二
一八九九年	七〇五	九、一五六	九、八六一
計(十七年)	二四、〇八九	四五、一九六	六九、二八五

一〇〇

第二期ニ於ケル露國極東殖民政策ノ變遷ヲ約言スレハ、過去二十年來襲用シタルムラウ井ヨ一フ總督ノ自由移民法ヲ改正シ、外國人ノ移住者ニ對スル待遇特權ヲ停止シ、伊豫事件以來露清兩國間ノ關係漸ク重大トナリタルヲ以テ邊疆防備ノ必要ヨリ拓地殖民ノ急務ナルヲ感シ、茲ニアヌーチン總督ノ極端ナル移民保護法トナリテ大ニ移民熱ヲ喚起シタルコト、而シテ其成績ノ良好ナラサルヲ見ルヤ忽チ之ヲ撤廢シ、甚シキハ一時移民ヲ拒絕スルニ至レルコト、斯ノ如ク政府ノ殖民政策ニハ何等一定ノ方針ヲ有セス、朝令暮改混沌ヲ極ムルノ際ニ當リ、西伯利鐵道會議設置セラレ、西伯利移民事業ハ同會主管ノ下ニ統一セラレ、引續キ之カ實行ノ任ニ當ルヘキ中央移民總局ノ新設アリテ、一方ニハ移民ヲ幫助シテ招徠ニ努メ、他方ニハ殖民地ノ準備經營ニ着手シテ兎ニ角移民事業發展ノ基礎ヲ樹立シ、以テ極東ノ殖民政策上一新轉機ヲ與ヘタルコト等ハ、此期間ノ出來事トシテ最モ重要ナルモノナリ。而シテ義勇艦隊ガオテツサ、浦潮斯德間ニ定期航路ヲ開始シ移民ノ輸送ニ便宜ヲ與ヘタルコト、又西伯利鐵道ノ工程大ニ進歩シ陸行移民ニモ多大ノ便益ヲ與ヘタル事實ハ、直接間接ニ同期ニ於ケル移民事業ノ發展ニ關係スルコト頗ル重大ナルハ看過スヘカラサル所也。

(ハ) 第三期殖民事業

極東露國殖民事業ノ第三期ハ千九百年ニ起リテ最近年代ニ及フ。此時代ニ於テ移民人口ノ著シク膨脹ヲ來シタルハ固ヨリ自然ノ趨勢ナリト雖、千九百年貝加爾湖以西西伯利一帶ノ地方カ未會有ノ凶歲ナリシコト、又後貝加爾鐵道全通シ同年ヲ以テ定時ノ運轉ヲ開始シ、黑龍江上流ニ於テ水陸交通ノ連絡圓滑ニ行ハル、ニ至リ、引續キ千九百二年ニハ東清鐵道開通シ、後貝加爾線ヲ烏蘇里線ニ接續シ交通益々輕便ヲ極ムルニ至レルコトハ、露國移民ヲ極東ニ吸收スルニ最モ與テ力アリトセサルヘカラス。而シテ輓近極東ニ於テ發生セル幾多ノ歴史的大事件ハ露國當局ヲシテ愈々黑龍沿道各地方ノ殖民事業發展ノ必要ヲ感セシメ、該事業ニ對シ大規模ノ計畫ヲ立テ益々移民招徠ニ力ヲ致スニ至リタルハ吾人ノ最モ研究ヲ必要トスル所ナリ。

千九百年六月二十二日沿海、黑龍二州移民地區配當ニ關スル假規則ノ發布アリ、該規則ハ從來配當セル移民一家族一百「デシヤチン」ノ地區ニ對シ著シク縮少ヲ加ヘタルモノニシテ、即チ千九百一年一月以降右二州へ移住スルモノニ對シテハ男一人ニ付拾五「デシヤチン」以內ノ土地ヲ配附スルコト、シタルモノトス。

千九百二
年六月二
日移
民十
年
假規則
ニ關スル

抑、此改正規則ノ主眼トスル所ハ、單ニ土地ヲ節約シテ移民ノ密集ヲ計ルニアルカ如シト雖、然カモ之レカ必要ヲ促セル原由ニ至テハ甚タ複雑ニシテ且ツ重要ナルモノトス。吾人ハ今便宜上之レヲ對外的及對內的關係ノ二種ニ分テ、聊カ説明ヲ試ムヘシ。

初メ露國政府ハ後貝加爾鐵道ヲ延長シテ黑龍州ヲ貫キ烏蘇里鐵道ト連接シテ所謂大西伯利鐵道ヲ完成スルノ計畫ヲ有シタルニ、其後遼東半島ノ租借ヨリ東清鐵道ノ敷設トナリ、西伯利鐵道ハ清國領土ヲ通過シテ歐亞露領ヲ連結シ、事實上其完成ヲ告ケタルヲ以テ、黑龍鐵道敷設ノ計畫ハ遂ニ廢案トナルニ至レリ。然ルニ其結果黑龍州ノ開拓ハ一般ニ悲觀セラル、ニ反シ、露國人ノ所謂殖民的競爭者タル清國移民ハ東清線ニ由リテ益々滿洲及蒙古方面ニ發展シ、斯クテハ將來露國ノ極東經營上重大ナル影響ヲ及ホスニ至ルヘシトノ議論黑龍沿道總督府ニ主唱セラレタリ。而シテ同總督ノ提出セル千九百一、二年度ノ上奏文中ニハ「近キ將來ニ於テ少クトモ一百萬口ノ移民ヲ黑龍沿道各地ニ分布スルノ必要ヲ認ム」ル旨切言シアリテ、大ニ中央當局ノ注意ヲ喚起シ千九百三年極東太守府設置ト共ニアレクセエフ將軍ハ極東露領各地ニ向テ大規模ニ移民ヲ扶植スヘキ方法ヲ探ルコトヲ令シ、千九百四年度黑龍沿道ニ於テ移民四萬人採用ニ對スル

準備費トシテ千九百三年中四拾四萬留ヲ支出シ、更ニ千九百四年度豫算中ニ一百四拾九萬二千留ヲ移民費トシテ計上シタリ。而シテ當時ノ事情ヨリ察スルニ斯ノ如キ多數ノ移民ヲ迎ヘンニハ殖民地ニ於ケル萬般ノ設備餘リニ狭少ニシテ到底之ニ應スヘキニアラス、殊ニ移民地區設定ノ事業ニ於テ最モ其然ルヲ見タリ。是ニ於テ平乃チ既設地區ヲ細分シテ更ニ多數ノ移民ニ配當セントスルニ至リタルハ蓋シ己ムヲ得サルノ處置ト云ハサルヘカラス。要スルニ以上ハ對外的關係ヨリ視タル殖民政策ニシテ、邊疆ニ於ケル露國民力ノ急速的集中ヲ期スルモノニ外ナラサル也。若シ夫レ對内的關係ニ至テハ當時歐露諸縣ニ於テ地主農民間ニ紛擾事件ノ續出セル結果、其送遣セントスル移民ハ既ニ曩日ノ如ク過剩勞手或ハ單純ナル移住希望者ヲ募集スルニ非スシテ、頗ル狹隘ナル警察的見地ヨリ歐露内地ノ保安上不便トスル農民ヲ追放スルノ必要ニ出テシモノ也。而カモ這般農界ノ恐慌ハ漸次瀾漫ノ傾向アリ、一般社會ノ注意ヲ喚起スルニ至リタルヲ以テ、朝野ヲ舉テ無資ノ勞働者又ハ土地ノ缺乏ヲ訴フル小農夫ヲ驅テ之ヲ遼遠ノ地ニ移スノ得策ナルヲ感セシメ、茲ニ第三期ノ極東移民膨脹ニ著シキ影響ヲ與ヘタルモノトス。

千九百三年末ニ於テ曩ニ烏蘇里移民ニノミ限リタル政府貸付金ヲ黑龍沿道各地ノ移民ニモ適

千九百四年六月六日新移民法發布

用スルコトニ決シタリ。而シテ其金額ハ一家族ニ付二百留ヲ限度トシ、最初一百五拾留ヲ交付シ、殘額五拾留ハ地方官ノ必要ヲ認メタル場合追給スルコトトシタリ。

千九百四年六月六日新ニ移民法ノ發布アリ、而シテ從來移民ニ關シ施行セル幾多ノ法律命令等ハ總テ此新移民法中ニ取捨案配セラレタルヲ以テ、此等ハ悉ク廢止セラレタリ。

新移民法ハ從來執リ來レル露國ノ極東移民政策ニ一變調ヲ與ヘタルモノニシテ頗ル重要ナル性質ヲ有スルモノトス。今其要點ヲ摘載スレハ、

- 一、自費ヲ以テ各自ノ選擇セル自由ノ土地ニ於テ移住セントスル者ニ對シ、政府ハ何等ノ禁止的措置ニ出テタルコト。
 - 二、政府ノ補助ハ歐露諸縣ニ於ケル土地ノ整理上及其他ニ在テ移住スルヲ便宜トスル者、若クハ國家政策上樞要ノ土地ニ移住セントスル者ニ限り之レヲ行ヒ、一般移民ニ及ハサルコト。
 - 三、前項補助ヲ受クヘキ移民ニ對シ政府ハ地方官ノ見込ヲ以テ一定ノ金額ヲ貸付ケ、鐵道割引乘車券ヲ發給シ、且移住地ニ於テ一切ノ補助ヲ表示スルコト。
- 等ニシテ第一項ニ於テ自由移民ヲ獎勵シ之レニ據リ多數ノ移住希望ヲ得ント欲シ、第二項ニ於

テ對內的及對外的關係上其必要ニ應シ政府ハ移民ヲ補助スルコトヲ規定シタルモノニシテ、前掲千九百年六月二十二日移民地區配當ニ關スル假規則ノ主義ヲ明確ニ言現ハシタルモノナリトス。然リト雖、此新法規カ果シテ露國當局者ノ豫想ノ如キ成績ヲ收メ得ヘキヤ甚タ覺東ナキモノナリ。當時西伯利鐵道會議ハ既ニ殖民政策ノ唯一指導者ニアラス、而シテ當初同會議ノ下ニ組織セラレタル中央移民總局ハ今ヤ內務省及農務省ノ管轄ニ歸シ、兩者ノ主掌スル所固ヨリ各異リト雖、全般ニ亘レル殖民行政上少カラス統一ヲ欠クノ憾アリ。加フルニ殖民地ノ位置遠遠ニシテ中央ノ監督十分ニ行ハレス、地方移民官ノ施設ノ當ニ實際ノ事情ニ適合セサルノミナラス、情弊百出シ、殖民地ノ經營ヲシテ益、困難ノ状態ニ導カントセリ。而シテ此間日露ノ戰役起リ、政府ハ軍隊輸送ノ必要上千九百五年一月二十九日以降東部西伯利ニ移住スル者ニ對シ、一切鐵道運賃ノ割引ヲ爲サ、ルコトニ決シタルヲ以テ、極東移民事業ハ一時中止ノ姿トナレリ。

然ルニ戰後露國政府ハ益、極東殖民ノ必要ヲ認メ、且ツ從來ノ失敗ニ鑑ミ、千九百五年五月六日ノ勅令ヲ以テ一切ノ移民事業ヲ以テ更ニ之ヲ農務省(Транное Управленіе Землеустройства)

農務省ノ
移民ニ關
スル施設

Трансмиграцион)ノ主管ニ移シ千九百六年三月戰時中止シタル移民鐵道割引運賃率ヲ復活シ、再ヒ移民ノ輸送ニ著手シタリ。

農務省ハ千九百六年中黑龍、沿海二州ヲ各四大殖民區(後段詳也)ニ分チ、殖民廳ノ設置、移民地區ノ測量及設定、其他殖民事業ニ關スル一切ノ設備ニ從事シタリ。同年移住認可書交付手續ヲ簡易ニシ、從來ノ如キ煩些ナル移民ノ身許調査ヲ行フコトヲ罷メ、以テ移住希望者ノ便宜ヲ計ルコト、シタリ。而シテ是ト同時ニ一般移民法ニ改正ヲ加ヘ、適用ノ範圍ヲ擴張シ、最モ自由ナルモノトシタリ。之レニ就キ移民總局ノ宣言スル所大要次ノ如シ

今回發布セル移民法ノ綱領トスル所ハ、從來政府或ハ各種ノ農民機關カ土地欠乏ノ瘡境ヲ脱センカ爲メ或一地方ニ限リ移住者ヲ募集シタルカ如キ狹隘ナル手段ニ依ラス、一般ノ希望者ヲ採用シテ内外農民ノ改善ヲ計ルヲ以テ主眼トスルカ故ニ、移民募集ノ始ニ於テ官公吏員ハ其離籍及移住ニ關シテ何等ノ干渉ヲ加ヘス、總テ移住希望者ノ自由意志ニ一任スヘシ。移民ニ與フル政府ノ保護特權ハ、移住地ニ於ケル地區ノ多少、又ハ移民輸送機關配備上ノ都合ニ因リ、自然制限セラルル外、一般ニ享有シ得ラルヘキモノトス、云々。

乃チ右宣言書ノ趣旨ニ據リ、歐羅巴諸縣ヨリ烏拉爾以東西伯利各地ニ移住セントスル者ハ農民、地主、士族、職工等各階級ヲ通シテ、政府ハ一率ニ保護ヲ加ヘ特權ヲ與フルコト、シ、黑龍沿道地方移住者ニ對シテハ豫メ土地見分ノ爲メ「ホードク」(代表的試)ヲ送還スルヲ要セス、直接其地農民役場或ハ警察署ニ就キ移住ニ關スル保護方ヲ出願スルニ於テハ、何等ノ故障ナク鐵道割引乘車券發給ニ關スル證明書及各地通行券等ノ書類ヲ下附セラレ、任意原籍地ヲ出發シ得ラルルモノトセリ。其保護特權ニ關スル規定大要次ノ如シ。

現行移民
保護法

- 一、移民ノ籍ニ入りタル者ハ本國ニ於ケル各種國稅及備荒貯蓄基本金ノ未納額納附ヲ免除ス。
- 二、移民ハ移住地ニ於テ最初ノ五ケ年間各種國稅及地方稅ヲ免除セラレ、其後ノ五ケ年間ハ前記諸稅ノ半額ヲ納附スルモノトス。但シ移民組合ノ課金ハ移住ノ時ヨリ負擔スヘキモノトス。
- 三、移住ノ際十八才以上ノ男子ハ三年間徵兵ヲ猶豫セラル。
- 四、地區決定シ家ヲ爲シタル移民ニ對シ必要ノ場合ニハ補助金ヲ貸與スルコトヲ得。右貸下

金ハ無利子ニシテ五ケ年間据置キ、其後ノ十年間ニ之レヲ償還スルモノトス。此補助金ハ移住後五ケ年間ヲ限リ實際貧困ナル者ニノミ貸與スルモノニシテ、其金額ハ一家族ニ付二百留ヲ超過セサルモノトス。

五、移住地區ニ山林ナキトキハ最寄官林ヨリ家屋ノ建築ニ必要ナル木材(丸太二百八十本枹材五十本)ヲ無料ニテ給與ス。農具倉庫ノ設アル地區ニ於テハ移民ニ農具ノ信用貸ヲナスヘシ。

六、地區ハ一戸内ノ男子一人ニ付十五「デシヤチン」以下ヲ無期限無料ニテ貸下クルモノトス。

七、移民流車賃ハ大人及十歳以上ノ小兒ハ普通三等乘車賃ノ四分ノ一、十歳以下ノ小兒ハ無料トス。其他移民ニ屬スル荷物及家畜ニ對スル流車運賃ハ規定ノ割引ヲ爲ス。

右ハ現時黑龍、沿海二州ノ移住民ニ對シ施行セラル、直接的保護法ナリ。而シテ同法施行ノ結果、千九百七、八年ニ於テ二州移民人口ハ未曾有ノ多數ニ上リタリ。今前二期ノ例ニ倣ヒ第三期ニ於ケル年度移民數ヲ表示スルコト次ノ如シ。

年次	黑龍州	沿海州	計
一九〇〇年	三、四九三	一一、五四二	一五、〇三五
一九〇一年	三、九〇五	一〇、三三四	一四、二一九
一九〇二年	六、三九九	六、六四三	一三、〇四二
一九〇三年	三、九一二	九、〇五八	一二、九七一
一九〇四年	七七〇	三六二	一、一三二
一九〇五年	二四三	六八九	九三二
一九〇六年	三、一一二	八、一六九	一一、二八一
一九〇七年	一一、七八二	六一、七三二	七三、五〇四
一九〇八年	八、四九〇	二一、八五六	三〇、三四六
計 (九ヶ年)	四二、一〇六	一三〇、三五六	一七二、四六二

本表中千九百四年及五年度移民數ノ著シク減少ヲ見タルハ前段既ニ説明シタルカ如ク、日露

戰爭ノ影響ニ外ナラス。而シテ千九百七年度移民ノ膨脹ハ政府保護法ノ寛大トナリシコト、並ニ其前年度歐露各地ニ於ケル凶歉ノ結果ナリ。然ルニ極東露領ノ各殖民地ニ在テハ這般多數ノ移民ヲ收容シタルニ拘ラス亦不幸ニシテ凶歲ニ際會シ、移民ハ殆ト饑饉ノ状態ニ陥リ慘憺タル光景殆ト名状スヘカラス、爲ニ政府ノ殖民地經營ニ關シ世論ノ沸騰ヲ致シ、其結果多少移住熱ヲ冷却シタルカ如キ觀アリト雖、極東移民ハ既ニ近時ニ於ケル歐露農民間ノ一風潮ナルヲ以テ、現行保護法ニ満足シテ續々移住ヲ企ツルモノ少カラス。是レ千九百八年度ニ於テ尙三萬有餘ノ多數ヲ收ムルヲ得タル所以ナリ。

以上述ヘ來リタル所ハ過去五十年間極東露領ニ於ケル露國殖民政策ノ沿革ニ就キ其梗概ヲ叙説シタルモノトス。而シテ最近露國政府ノ殖民事業ニ關スル施設トシテ尙一事ノ特記スヘキモノアリ、即チ現首相ストルイピン氏ヲ議長トスル極東殖民委員會ノ組織是ナリ。抑、同委員會ハ當初專ラ黑龍鐵道沿線地方ノ産業開發ニ資センカ爲メ計畫セラレタルモノナルカ如キモ、政府ハ刻下極東ニ於ケル殖民地經營ノ状態ニ鑑ミ、更ニ其規模ヲ擴張シテ黑龍沿道全般ニ亘リ政府ノ殖民政策ヲ總攬シ、該事業ニ關スル最高ノ指揮命令ヲ一手ニ行フヘキ大機關トハナシヌ。

極東殖民
委員

去レハ其權限ノ廣大ニシテ組織ノ複雜ナル宛モ往時ノ西伯利鐵道會議ヲ復活シタル觀ナキニアラスト雖、其任務トスル所ヲ見ルニ彼ニ比シテ著シク實際ニ適切ナルモノアリ。今千九百九年十月二十七日黑龍鐵道沿線地方殖民準備計畫ニ關スル內閣ノ議定事項トシテ裁可ヲ經タル同委員會ノ規則全文ヲ收ムルコト次ノ如シ。

一、勅命ニ依リ黑龍沿道地方殖民ニ關スル政府ノ政策ヲ統一シ、且又一般ノ方針ヲ定メンカ爲メ內閣所轄ノ下ニ、內閣員ノ一人ヲ議長トスル極東殖民委員會ヲ組織ス。

二、極東殖民委員會ノ組織及行動ノ順序左ノ如シ。

(一) 委員會ハ宮内、外務、陸軍、海軍、內務、司法、大藏、商工、交通、農務ノ各省及會計検査院ノ代表者ヨリ成ル。但シ必要ノ場合ニハ敎務院及文部省ノ代表者ヲシテ之ニ參加セシムルコトヲ得。

(二) 黑龍沿道總督イルクーツク總督、黑龍、沿海及後貝加爾三州軍務知事、イルクーツク縣知事、ヤクーツク及勘察加二州知事ハ彼得堡滯在中他ノ委員ト同一ノ權利ヲ享有シ委員會ニ參加ス。

三、委員長ハ國內商工業代表者、極東研究協會代表者、其他有識者ニシテ委員ニ於テ審査スル問題ニ利益ヲ與ヘ得ヘシト思料スル者ヲ招聘シテ永久又ハ一時委員會ニ列セシムルノ權ヲ有ス。

四、委員會ノ任務左ノ如シ、

(イ) 黑龍鐵道ニ接近スル地方ノ研究及殖民事業一般ノ指揮。

(ロ) 右地方ニ於ケル工業及經濟狀態ノ發達進歩ニ關スル助勢。

(ハ) 右地方ニ於ケル汽船事業ヲ盛ニシ且ツ黑龍鐵道地方ニ道路ヲ開築スルコト、茲ニ同鐵道敷設ニ附帶シテ起ルヘキ各種事業ヲ經營スルコト。

(ニ) 一般ニ又ハ特別ニ殖民事業ニ關係アル任務ヲ有スル極東邊境地方官衙ノ移民事業ヲ統一シ、又右諸官衙ノ權限爭議ヲ解決シ、及ヒ移住民事業ニ關係スル地方官廳各機關ニ必要ナル命令ヲ下スコト。

(ホ) 極東殖民問題ニ關シ總督及中央官衙ヨリ提出スル各種ノ豫算及法案ヲ內閣ニ提出セラル、以前ニ審査スルコト。

五、前項(イ)、(ロ)、(ハ)、(ニ)四項ニ指定シタル事項ニシテ立法手續ヲ履ムノ必要ナキモノニ對スル委員會ノ議決ハ、當該官衙ヲシテ直ニ之ヲ施行セシム。委員會ニ於テ意見一致セサルトキハ其問題ハ審査ノ爲メ之ヲ内閣ニ提出ス。

三、極東邊境殖民ノ進歩ヲ常ニ其地方ニ在リテ監視シ、且極東ニ於ケル殖民事業ニ對スル一般ノ指揮ヲナサシムル爲メ、農務省ハ内閣ノ同意ヲ經テ特ニ全權員ヲ任命シ、之ヲ極東ニ派遣ス。全權員ハ左ノ任務ヲ有シ地方ニ於テハ知事及總督ト協同シテ行動ス。

一、極東ニ於ケル農務省管轄官衙ノ事務ヲ指揮シ、同省カ移民事業ノ爲メ支出スル經費ヲ處理スルコト。

二、官衙ノ何タルヲ問ハス、苟モ移民事業ニ關係ヲ有スル地方諸官衙ノ極東ニ於ケル殖民事務一般ノ進行ヲ監視シ、且高等地方官廳ノ補佐ニ依リ該事務ヲシテ極東殖民委員會ノ訓令ニ一致セシムル様監督スルコト。

四、黑龍鐵道沿線地方殖民地移民ノ模様、適否、其他諸般ノ調査ヲナサシムル爲メ、前項ニ規定シタル全權員ノ指揮ノ下ニ特別探檢隊ヲ置ク。同探檢隊ハ内務、大藏、交通、商工、

農務ノ諸省及會計検査院ヨリ各自派遣スル代表者ヲ以テ組織シ、左ノ諸件ヲ委任ス。

(一) 黑龍鐵道沿線一帶ノ地方ヲ研究シテ殖民ノ適否及天產物ノ有無ヲ調査スルコト。

(二) 右地方ノ交通機關ヲ調査シテ之レカ改良又新設ニ關シ立案スルコト。

(三) 黑龍鐵道停車場ノ位置カ舟行ニ便ナル河岸、金鑛地、其他天產物ニ富ム地點ノ附近ニ在ルト否トハ經濟上頗ル重要ナル事ニシテ、停車場所在地ハ將來發達シテ都市タルノ見込アルヲ以テ、此等ノ地點ヲ研究シテ明確ナラシムルコト。

(四) 黑龍鐵道地方ニ於ケル殖民事業ヲ改善シ、且同地方ニ於ケル工業經濟發達ノ爲メ將來執ルヘキ措置ニ關シ立案スルコト。

右裁可規則ハ現行法トシテ司法大臣公布ノ手續ヲ了シタリ。

第三 殖民事業ノ現在及將來

(イ) 殖民地區

千九百十六年露國政府ハ黑龍及沿海二州ヲ分チテ各四大殖民區トナセリ、即チ左ノ如シ。

黑龍州

(一) セレムジャヤ地方殖民區

(二) トミ。ペーラヤ地方殖民區

(三) アレイヤ。アルハラ地方殖民區

(四) チエルニヤーエワ。ゼイヤ地方殖民區

沿海州

(五) 沿岸地方殖民區

(六) ニコリスク。ウスリースキイ地方殖民區

(七) イマン地方殖民區

(八) ハバロフスク地方殖民區

黑龍州各
殖民地及
一般狀況

以上各殖民區ニハ中央移民總局特派ノ移民官駐在シ、又施療ニ從事スル移民病院アリ。而シテ州市アラゴウエシチエンスク及浦潮斯德ニハ各殖民區ヲ統轄スヘキ移民官長駐在ス、今簡短ニ各殖民區ノ位置及一般の狀況ヲ記述スルコト次ノ如シ。

一、黑龍州、セレムジャヤ地方殖民區(移民官駐在地マザノワ村或ハアラゴウエシチエンスカヤ

村)ハゼーヤ河及其左支流セレムジャヤ河ノ盆地クラスノヤロフスカヤ郷及アムールスコ。ゼイスカヤ郷(郷ヲチロスナハ若干村邑ヲ聯合シタル)ヲ以テ之レカ區域トナス。此殖民區ニハ中央ニ汽船航行ノ便アルゼーヤ河貫流シ、又同河ト並行シテ里道アリアラゴウエシチエンスク市ニ通シ、且ツ將來黑龍鐵道ハ同地區ノ南邊ニ敷設セラル、カ故ニ、交通ノ便比較的良好ナリ。地勢ハゼーヤ河及セレムジャヤ河ノ左岸、一面ノ低地ヲナセドモ、ゼーヤ河右岸ハ丘陵ヲ成セリ。地質ハゼーヤ河谷ニ於テ粘土質砂土、セレムジャヤ河谷ニ於テ砂土ニシテ共ニ農耕ニ適ス。其既設移民地區ハ大部分既ニ移住者ヲ有シ、又移住申込者ニ對シ既ニ配付ノ手續ヲ了シタリ。而シテ殘餘ノ地區ハ沼澤溪流ニ遮キラル、ヲ以テ、早燥季節ノ外、交通至難ナリトス。既成移民村落ハ概シテ河岸ニ存在スルカ故ニ、交通上不便ヲ感スルコトナシ。移民ハ専ラ穀物ノ耕作ニ從事ス。而シテ其收穫物ハ、之レヲ北方二百露里乃至四百露里ヲ距ル採金場ニ販賣シ利潤少カラスト云フ。

二、トミ。ペーラヤ地方殖民區(移民官駐在地スレドウネ。ペーロエ村)ゼーヤ河ノ左支流トミ及ペーラヤ二州ノ流域地ニシテ、トムスカヤ郷及ペーラヤ郷ヲ包含ス。地勢ハ前記兩河ノ右岸

ニ於テ丘陵起伏スルモ、左岸ハ平坦ナリ。而シテ此平原ニ於テハ移住農民ノ人口既ニ甚ク稠密ヲ極ム。目下豫定殖民地區ハトミ、ベレーヤ二川ノ上流ニ當リ地勢著シク隆起シテ波狀形ヲナス。地質ハ同殖民地區ノ北部ニ於テ上層ニ薄キ腐蝕物ヲ有スル粘土、谷地ニ於テ砂質粘土、窪地及傾斜地ニ於テ暗灰色或ハ暗褐色ノ砂質粘土ヲ主トシ、下層ハ粘土ナリ。此區ニ屬スル既設移民村落ハ都テ粒穀ノ播種ニ從事シ、地方製粉場ハ其農作物ノ好市場タリ。此區ニハ西邊ニゼーヤ河流又各地間ニ車道ノ通スルアレハ交通ノ便少カラス。而シテ將來黑龍鐵道ハ同區ノ西北ヨリ東南ニ向テ其中心ヲ兩斷スヘシ。

三、フレイヤアルハラ地方殖民地(移民官駐在地ミハイロフスコエ村)ハベスチヤノオゼルスカヤ郷及ザウ井チンスカヤ郷ヲ包括シ、フレイヤ河其東半部ヲ貫流ス。地勢ハ西部ニ於テ坦々タル平原ヲ成スモ、東部ハ山地的ニシテフレイヤ河ノ兩岸ニ於テ深ク陷没スル無數ノ溪流アリ。溪流ニハ岩石ノ露出スル處頗ル多シ。要スルニザウ井タヤ、フレイヤ及アルハラノ三河ハ同區ノ東西兩部ヲ灌溉スル黑龍江ノ大支流ニシテ、其河域ニハ小流沼澤アリテ排水ヲ必要トナス。地質ハ黑色ノ壤土ナルモ新墾ニ勞力ヲ要スルコト多大ナリ。アルハラ及フレイヤ兩河域ハ

南方ニ於テ穀物ノ耕作ニ適シ、ザウ井タ河域ハ概シテ同種ノ耕作ニ適セスト云フ。已墾殖民地ハ西部ニ多クシテ東部ニ少シ。交通線ハ水路ニ於テ黑龍江及フレイヤ河ノ汽船ニ由ルヘク、陸路ハ西部ニ於テ車道ノ完備スルモノアルモ東部ニ於テハ險惡ヲ極ム。黑龍鐵道ノ豫定本線ハ同區ノ中央ヲ東西ニ貫通シ、又アラゴウエシチエンスク支線ハ西部エカテリノスラフ村ヨリ南方ニ分岐スルヲ以テ將來交通ノ便益ヲ受クルコト大ナルヘシ。此區ノ移住民ハ全部農業ニ從事スルハ勿論ニシテ、其收穫物ハアラゴウエシチエンスク市或ハセレムジャ及フレイヤ河域ノ探金場ニ販路ヲ有ス。

四、チエルニヤエワ。ゼーヤ地方殖民地(移民官駐在地オフシヤンカ村)ハ黑龍江畔チエルニヤエワト、ゼーヤ河上流ノゼーヤ市間ノ盆地ニシテ、前項記述セル三殖民地トハ全然隔離シテ位置ス。地勢ハ緩漫ナル波狀形丘陵ヲナシ、高地ハ樹林ニ富ミ、低地ハ草原ヲ形成ス。土地農耕ニ適セサルニアラサルモ氣候險惡ニシテ牧畜業以外農業殖民地トシテハ多クノ希望ヲ屬スルニ足ラス。但シ同區ハ探金業ノ中心市場タルゼーヤ市ヲ有スルヲ以テ收穫物ノ販路ハ最モ安全ナリ。此區ニ於ケル交通幹線ハゼーヤ河及黑龍江ノ水路ト、ゼーヤ市トチエルニヤエワ間ノ道路

並ニ將來右兩地點ヲ橫斷スヘキ黑龍鐵道等ナリ。

五、沿海州、沿海地方殖民區(移民官駐在地浦潮斯德市)ハ朝鮮國境ホシエツト灣ヨリ北方聖オリガ灣ニ至ル日本海ニ面セル狹長ノ地方ニシテヤンチヒンスカヤ、ラズドリニンスカヤ、ツエムヒンスカヤ、スーチヤンスカヤノ四郷及オリギンスキイ兵村ヲ包括ス。地勢ハ一帶ノ山地ニシテ溪流ハ深キ地皺ヲ刻シ日本海ニ注下ス。地質ハ必シモ農耕ニ適セサルニアラサルモ平地ニ乏シク、且ツヤンチハ、アヂミ、ラズドリノエノ三郷ニ於テ移民地區ハ既ニ分配濟ミトナリ、新來者ヲ收容スルコト能ハサルモ、スーチヤン及オリガ兩地ニ於テ尙ホ多少ノ地區ヲ有セリ。交通ハ浦潮港ヲ中心トシラボシエツト灣及オリガ灣間ニ定期ノ航路アリ、又烏蘇里鐵道及蘇城鐵道ヲ利用スルヲ得ヘシ。

六、ニコリスク・ウスリースキイ地方殖民區(移民官駐在地ニコリスク市)ハニコリスク市ヨリ烏蘇里鐵道シマコフ驛ニ至ル中間沿線一帶ノ地域ヲ包含ス。而シテ鐵道沿線ノ土地ハ千九百六年迄ニ一小部ヲ除クノ外悉ク配付済トナリシモ、鐵道ヲ距ル七拾露里乃至二百露里ダウビヘ及ウラヘ兩河(烏蘇里江上流)ノ流域ニ於テ尙廣大ナル自由地區アリ。同方面ニ於テハ目下

道路ノ開築中ナリ。地勢ハ鐵道附近ハ所謂興凱湖ノ低地ニシテ茫々タル平原ナレトモ、右兩河域ニ至レハ地勢隆起シテ丘陵ヲ成ス。而シテダウビヘ河域ニ於テ將來開墾ニ附スヘキ土地ハ大抵丘陵間ノ窪地、或ハ其傾斜面ニシテ地質ハ硬砂質粘土ナリ。ウラヘ河域ノ地區ハ全然兩岸ノ谷地ニ限ラレ、地質ハ輕鬆ナル砂土ナリトス。

七、イマン地方殖民區(移民官駐在地烏蘇里鐵道イマン驛)ハ烏蘇里鐵道シマコフ驛ヨリローゼンガルトフスカヤ驛ニ至ル東部沿線一帶ノ地域ヲ包含ス。地勢ハ所謂イマン河流域ノ平原坦々トシテ南方ニ展開シ、東北ニ於テ遙ニシホタ・アリン山ノ支脈連亘スルヲ見ルヘシ。ビギン河ノ上流地方ハ山林ノ豊富ヲ以テ著名ナリ。地質ハ各地ニ様ナラサルモ概シテ農業ニ適ス。此地ハ會テ多クノ移民ヲ招徠シタルコトアリシモ、水害或ハ道路ノ不備ナリシ爲メ幾許モナクシテ離散シ、現時存在スル自由地區ハ何レモ當時一度移民ニ對シ配付セラレタルモノナリト云フ。而シテ目下自由地區ノ最モ多キハシマコフ驛ヨリ東方ニ通スル車道兩側ノ地域、並ニイマン驛ヨリ東北カテリノエニ至ル七拾五露里間ノ地域ヲ以テ主トナス。

八、ハバロフスク地方殖民區(移民官駐在地哈巴羅夫斯克府)ハローゼンガルトフスカヤ驛ヨ

リ北方鐵道沿線ノ地帯並ニ黑龍江兩岸ノ地域ヲ包括ス。此區ノ面積ハ他ニ比シ頗ル廣大ナルモ、湖水、沼澤處々ニ散在シ、且ツ地質甚タ良好ナラズ、農業殖民地トシテハ價值甚タ少シトス。目下ノ移民地區ハ哈巴羅夫斯古府ノ對岸ヨリボレン・オジヤル湖方面ニ設定セラル。

以上ハ黑龍、沿海二州ニ於ケル各殖民區ノ位置及一般ノ狀況ヲ示シタルモノナリ。而シテ右二州ノ地カ將來果シテ幾何ノ耕地ヲ開拓シ、又幾何ノ人口ヲ移植シ得ヘキカノ問題ニ對シテハ的確ナル解答ヲ與フルコト固ヨリ容易ノ業ニアラズ。去レハ吾人ハ今歐露地方協會並ニ移民總局ノ最近調査ニ係ル個々ノ資料ヲ參考シ、唯タ其一班ヲ窺フニ止メント欲ス。

黑龍州ニ在テハ目下露國政府ハ黑龍鐵道沿線地方ノ殖民事業ニ就キ最モ計畫ニ意ヲ致シツ、アリ。而シテ後貝加爾州ノ境界ヨリチエルニヤエワ、ゼーヤ街道ニ至ル同州西北部ハ百六拾五萬「デシヤチン」ノ大面積ヲ有スルモ、ヤフロノーウイ山脈ノ影響ヲ受クルヲ以テ、地方一圓山地的ニシテ林業及牧畜業以外殆ト好適スル事業アルヲ認メス。其内六拾萬「デシヤチン」ハ多少農耕ニ適スルカ如キモ土地礫确ナルカ故ニ、其生産力ハ僅々六千五百乃至七千ノ人口ヲ支フルニ過キサレヘシ。然レトモ東部地方ニ至テハ面積一百萬「デシヤチン」中低濕ノ平原少カラサ

黑龍州ノ
殖民適地
及人口收
容力

ルヲ以テ、若シ排水ノ設備ヲシテ完全ナラシムルニ於テハ、移民六萬ヲ支フヘキ耕地ヲ開拓スルヲ得ヘシ。而シテチエルニヤエワ、ゼーヤ街道ノ東側ヨリ黑龍鐵道ノゼーヤ河交又點ウエテノ一フカニ至ル沿線一帯ノ地方、即チ哥薩克兵用地トゼーヤ河流間ニ存在スル狹長ノ地域ハ面積一百萬「デシヤチン」ヲ有シ、乾燥セル曠原ヲ形成スルモ、其中農耕ニ適スルハ南部ニ於テ四拾萬「デシヤチン」四萬人ヲ收容スルモノアルニ過キス。若シ夫レ前記ウエテノ一フカ以東ノ地方ニ至テハ、黑龍州中殖民事業ノ最モ發達セルゼーヤ・アレーヤ流域ノ大平原ニ屬スルヲ以テ、既設農村間ニ於ケル區々狹少ノ未墾地ヲ收拾整理シテ新來移民ノ用ニ供スルニ過キスト雖、尙能ク一萬人ヲ收容スルニ足ルヘシ。アレーヤ河以東同名山脈附近ノ地ハ、概シテ蒼鬱タル森林地ニシテ、其面積四十七萬「デシヤチン」中僅々人口一萬六千ヲ收容シ得ルニ過キス。而シテ同州最東端沿海州ノ境界ヨリ黑龍鐵道豫定線路二百五十露里沿線ノ地方ハ、黑龍江ニ注入スル無數ノ大小河流ニヨリ横斷セラル、ヲ以テ概シテ低濕ノ平原地ヲ形成シ、目下移民ヲ招致スルニ便ナラスト雖、將來排水工事ノ竣成ヲ見ルニ於テ好個ノ殖民地區ヲ設定スルヲ得ヘシ。此地方ノ面積ハ五十四萬「デシヤチン」ニシテ現時ニ於テ尙一萬ノ人口ヲ收容スルニ足ル。要ス

黑龍鐵道
沿線地方
ノ殖民力

黑龍鐵道
線路以外
ノ殖民力

ルニ黑龍鐵道沿線地方面積三百六十一萬「デシヤチン」ノ地域ニ於テ土地整理ノ良好ニ行ハレタル場合ヲ假想スルモ、將來移民男女十四萬三千人ヲ移植シ得ルニ過キサレヘシ。尙鐵道沿線以外ノ地方ニシテ露國政府カ殖民地地區設定ノ計畫ヲ有スルモノニ箇處アリ。一ハゼーヤ河中部流域ト其支流セレムジヤ河ノ下部流域間ニ横ハル地域ニシテ、他ハ東北トミ河ノ上流及ウニマ、アリチコン兩河(セレムツヤ河ノ支流)ノ流域ヨリゼーヤ・フレーヤ平原ニ接スル地域トス。而シテ前者ハ面積一百七十萬「デシヤチン」ヲ有スルモ、其東北部ハ深林大澤ヲ以テ蔽ハレ、南方ノ平原ニ於テ人口五萬ヲ移植スルヲ得ハ先ツ以テ足レリトセン。後者ニ至テハ其面積七十六萬五千「デシヤチン」是亦人跡未到ノ大森林ニシテ、將來林業地トシテハ望ヲ屬スヘキモ、殖民地トシテハ甚タ價値ニ乏シク、移民收容力ハ八千口ニ過キスト云フ。

今黑龍全州ノ地域ヲ分類シ、其面積ヲ概示セハ次ノ如シ。

- 一、哥薩克兵用地 五、七〇〇、〇〇〇「デシヤチン」
- 二、調査濟使用地 三、三〇〇、〇〇〇
- 三、千九百八年度調査地 六、三〇〇、〇〇〇

黑龍州分
類地域面
積

沿海州ノ
殖民人口
及適地ノ
收容力

- 四、千九百九年度調査豫定地 四、四〇〇、〇〇〇
 - 五、其他(全然未踏ノ地) 一七、〇〇〇、〇〇〇
- 計 三六、七〇〇、〇〇〇

次ニ沿海州ニ就テ一瞥センカ、先ツ同州ニ於テ目下殘存スル豫想殖民地中地味最モ良好ト稱セラル、ハ

- 一、黑龍江左岸クル河(ツンガウ河支流)上流地方 四〇、〇〇〇「デシヤチン」
- 二、ボレン・オシヤル湖及エウ井ロン湖間地方 二〇〇、〇〇〇
- 三、烏蘇里地方(イマン河中部流域) 三〇、〇〇〇

等ノ三地方面積二十七萬「デシヤチン」ニシテ、其他ニ在テハ朝鮮境上ニ近キ南烏蘇里郡ホシエツト地方、及遙ニ北方ニ位スル黑龍江下流域地方等ハ亦豫想的殖民地地區ナリト雖、前者ハ地味不良ナル山地ニシテ、後者ハ森林沼澤ノ地、多大ノ勞力ヲ費スモ到底満足ナル結果ヲ得ンコト困難ナリトス。要スルニ千九百八年沿海州ニ於テ殖民地地區測量班カ測定ヲ了シタル面積ハ三百二十萬「デシヤチン」ニ上ルト雖、其内殖民地トシテ使用セラルヘキハ僅ニ五十六萬「デシヤチン」、

即チ全測量面積ノ十八「パーセント」ニ過キス。而カモ尙仔細ニ點檢スレハ、右殖民可能地ト雖、其大半（黒龍江左岸ウエル河上流及ボレンオ）ハ國庫カ多大ノ經費ヲ投シテ道路排水其他必要ナル設備ヲ爲サ、ルニ於テハ、近キ將來ニ於テ人口ヲ移植シ土地ヲ開拓センコト、到底夢想ダモ及ハサル所ナリ。

露國政府ノ計畫ニ從ヘハ千九百九年度ノ測量地域ハ（一）黒龍江アムグニ河エウヲロン湖及ゴリューン河中間地、（二）アンパン山脈ヨリアニユイ河ニ至ル黒龍江右岸地方、（三）烏蘇里河支流ホル河ノ中流及上流地方、並ニ皇^{インペリアルニスカヤカラン}帝^ト海^ト尼古來夫斯克市ニ至ル海岸地方ノ一部等、面積總計五百八十萬、デシヤチン」アリ。而シテ尙其他ニ在リテシホタ・アリン山脈ノ北部五百萬「デシヤチン」アルモ、該地方ノ如キハ蓋シ永久ニ殖民地トシテ使用セラル、ノ期ナカルヘシ。

以上ハ露國當局者カ沿海州ニ於ケル豫想的殖民地トシテ既ニ測量ヲ了シ又現ニ測量ニ從事シツ、アル地方ナルカ、然カモ其大部分ハ全然使用ニ適セサル地域ト見ルヲ得ヘシ。而シテ其可能殖民地ノ移民收容力如何ト云フニ、千九百八年度測量ノ分ニテ人口三萬七千並ニ千九百九年度測量ノ分（五百八拾萬、デシヤチン）中前年度ノ比率ニ據リ其可能殖民地ノ面積ヲ十八「パーセ

ント」即チ五拾二萬二千「デシヤチン」ト假定スニテ人口七萬合計十萬七千人ト推定セハ先ツ以テ十分ナリトス。

之ヲ要スルニ黒龍、沿海二州ヲ通シテ將來農業移民ノ收容力ハ四拾萬乃至四拾三萬口ヲ超過セサルモノト見ルヲ至當トナス。尤モ此場合吾人ノ必ス記憶シ置クヘキハ右豫想殖民地中ニドウホフスコイ將軍ノ設定ニ係ル哥薩克兵用地ヲ包含セサル一事ナリ。而シテ同用地ノ性質及處分方ニ就テハ別項殖民事業ノ沿革中ニ於テ既テ詳述シタルカ如ク、最近之ヲ開放シテ一般殖民地ニ併用スルコトニ決定シタルヲ以テ、同地域ヲ精査シ愈之ニ農民ヲ移植スルニ至ランカ、二州殖民ノ收容力ニ於テ更ニ著シキ増大ヲ來サンコト、蓋シ必然ノ結果ナリト謂フヲ得ヘシ。

（ロ） 移民地區設定事業

極東露領各地ニ駐在スル移民官ノ施設スル所ハ從來甚タ不用意極マルモノナルコトハ別項殖民事業沿革中既ニ記述シタルカ如シ。抑、移民地區ノ設定ハ同官ノ主要任務ノ一ナリト雖、其設定ノ方法ニ至リテハ甚タ不完全ノモノタルヲ免レサリキ。千九百六年露國政府ハ殖民政策ノ統一ヲ計ルト同時ニ各殖民區移民官長ノ下ニ土地給與班（Земельные участки）ナルモノヲ

組織シ、専ラ移民地區設定配付ニ關スル事務ヲ擔當セシムルコトナレリ。

土地給與

土地給與班ニ工事長、技術部長、製圖手及測量手等若干名ヨリ成ル。(千九百八年年度調査ニ
據レハ沿黒二州各種
民地ニ於テ作樂中ノ土地給與班ハ總テ十五班ニシテ、工事
長百名、技術部長二十名、製圖手及測量手六百名以上アリ)毎年次年度ニ於テ調査スヘキ地域ヲ
定メ、調査ニ關スル意見ヲ附シ、之ニ要スル費目ヲ計上シテ成案トナシ、黒龍沿道總督府、移
民總局其他關係官廳ヲ經由シテ之ヲ中央政府ニ提出シ其ノ認可ヲ受ク。而シテ右經費ハ歲計豫
算中ニ編入セラレ、以テ次年度ニ於ケル同班ノ事業者手ニ差支ナカラシム。

該事業ハ春季ヲ以テ着手セラル。而シテ其順序ハ最初工事長ニ於テ少數ノ技術員ヲ隨ヘ調査
目的地ニ出張シテ土地ノ踏査ニ從事シ、且同測圖ノ調製ヲナシ農民移植ニ適スヘキ土地ノ面積
ヲ測定シテ踏査報告書ヲ作成シ、調査費目案ト同様ノ手續ヲ經由シ之ヲ中央政府ニ提出ス。此
報告書ハ移民地區設定ノ基礎タルモノトス。

移民地區設定ノ法令ニ據レハ該地區ハ其設定ノ當時全然閑地タルヘキモノニシテ、先ツ之ヲ
移民地區及豫備地區ニ二分ス。移民地區ハ名稱ノ示スカ如ク直接移民ニ交付シテ開拓スヘキ土
地ナルコト言フマテモナシ。豫備地區ハ將來政府カ土地整理ノ必要上又ハ人口増殖ノ結果土地

ニ不足ヲ生スル場合ニ於テ適宜處分シ得ヘキ性質ノモノニシテ、其面積ハ移民地區ノ十分ノ一
以內トス。而シテ右兩地區共必ス水利ヲ具備スヘキヲ條件トシ、且成ルヘクハ樹林地ヲ併有ス
ルヲ必要トナス。

各移民地區ハ可耕地域ニ於テ區劃セラレ、更ニ之ニ關スル精細ナル圖面ハ調製セラレ、モノ
トス。

移民地區設定ノ標準ハ移民男一人ニ付可耕地面積拾五「デシヤチン」以下トシ、其地區内ニハ
多少ノ樹林地ヲ包含スルモノトス。而シテ一地區ノ總面積ハ可耕地二千「デシヤチン」乃至四千
五百「デシヤチン」ヲ要シ、其内部ニ就キ寺院及學校敷地百一拾「デシヤチン」ヲ控除シ置クノ規
定ナリ。右ハ勿論部落本位ノ團集の殖民地地區ヲ規定セルモノナルガ、若シ土地ノ面積狭少ニシテ
前記ノ廣サニ達セサルトキハ、耕地本位ノ孤立的殖民地地區トナシ、適當ノ地域ニ於テ農家一戸
以上數戸ヲ移植スルコト、ナス。而シテ其面積ノ最少限度ハ可耕地(樹林地ヲ含ム)六拾「デシ
ヤチン」ナリ。

移民地區給與班カ各種殖民豫定地區ノ測量ヲナシタルトキハ、同班工事長ハ移民地區設定案

ヲ作成シ假委員會ノ審査ニ付ス。假委員會ハ給與班總工事長ヲ委員長トナシ、地區設定案ヲ提出セル工事長、黑龍沿道總督附陸地測量部監督、林務官、稅務監、移民官及ヒ州土地測量官ヲ委員トシテ組織セラル。該提案ノ審査ヲ了ヘ決定シタル後ハ、地區ニハ夫々境界ヲ劃シ且之ニ明瞭ニシテ堅牢ナル目標ヲ施シ、以テ移民地區設定ノ事業ヲ終了ス。

右確定地區ノ廣狹、箇處數、最寄鐵道停車場或ハ郵便驛站並ニ村邑間ノ距離等ノ事項ニ就テハ、給與班總工事長ヨリ農務大臣、黑龍沿道總督、州軍務知事、其他各關係官廳ヘ通報シ、然ル後チ該地區ハ地方林務官ノ管理ニ移サル。而シテ移民ニ給與セラレタル場合ニ於テ、其地區ハ總督ノ命令ニ據リ更ニ移民官若クハ郡警察ノ管轄ニ歸スルモノトス。

黑龍沿道國有財産事務局ハ移民設定地區ヨリ生スル國家ノ歲入ヲ除去シ、以テ該地區ニ來住スヘキ移民ノ爲メニ利益ノ保全ヲ計ルモノトス。

地區カ全ク豫定ノ移民ヲ收容シタルトキハ、移民官若クハ郡警察ヨリ之ヲ土地給與班總工事長ニ通知ス。而シテ同官長ハ各移民ニ對シ官有地(即チ移民地區)使用權ヲ證認シタル特別地券ヲ交付ス。該地券ニハ地區ノ面積及境界ヲ明記シ、又其地區内、地中埋藏物自由處分ニ關スル

權利ヲ國庫ニ於テ保留スル旨附記シ置クモノトス。

千九百零六年土地給與班設置以來千九百零八年四月末日ニ至ル期間ニ於テ該班ノ移民地區設定作業ノ成績トシテ擧クヘキモノ左記ノ如シ。

州別	面積及人口	移民地區面積	移民(男女)人口
黑龍州	一、二五八、八六五	一、八〇〇、〇〇〇	五六、三八五
沿海州	一、八〇〇、〇〇〇	三、〇五八、八六五	七五、九〇〇
計			一三二、二八五

備考 本表中移民人口ハ單ニ地區面積ニ對スル收容力ヲ示シタルモノト知ルヘシ。

尙千八百九十三年ヨリ千九百零七年ニ至ル拾五ヶ年間に移民地區ノ設定ヲ了ヘタルハ右二州ヲ合計シテ面積一千五百萬「デシヤチン」、即チ移民男二百〇二萬五千一百人分ナリト云フ。移民地區設定ノ事業ハ大畧右ノ如キ手續ニ由リテ完了スルモノナリ、而シテ該地域ニ至ル道路ノ開鑿、橋梁ノ架設、排水溝渠等必要缺クヘカラサル諸般ノ施設ニ至リテハ、移民局ニ於テ別ニ

之ヲ行フコト、ナリ、之ニ對シ年々巨額ノ經費ヲ投入シツ、アリト雖、這般工事ノ請負者中奸黠ノ徒少カラサルヲ以テ、工事ノ不完全ナルコト言語ニ絶シ、其新築道路ノ如キハ一年ヲ出テサルニ殆ト車馬ヲ通スヘカラサルニ至リ、移住者ノ生活上ニ非常ナル困難ヲ惹起スルコト敢テ珍ラシカラスト云フ。

(ハ) 移民生活状態

移民(農民)ノ生活状態ヲ記述スルニ當リ先ツ順序トシテ目的地到着ノ初年ニ於ケル移民各自ノ經營物及之レニ要スル費用ヲ知り置クヲ必要トス。今移民局ノ見積ニ係ル一家族(五人)標準ノ必要準備及其最低費額ヲ記載スレハ次ノ如シ。

住屋新築費	一〇〇留
馬 一 頭	一〇〇留
荷車 一 輛	五〇留
犁 一 臺	二五留
把耨 一 臺	五留

牝牛 一 頭	一〇〇留
麥 粉 <small>一家五人一ヶ月 三十七フシト宛</small>	六八留
副 食 物	三〇留
計	四七八留

右ノ外旅費トシテ百五六十留乃至二百留ヲ要スルヲ以テ此等ヲ計上スレハ六百五拾留トナリ、其中ヨリ政府ノ補助金百五十五留乃至二百留ヲ控除スルモ、尙移住初年ニ於ケル一家族ニ必要ナル準備金ハ四五百留ナリ。移民ノ最も困難ヲ感スルハ最初ノ數年間ニ在リ。而シテ彼等ノ中ニハ時ニ數千留ヲ準備シテ移住スルモノナキニアラサルモ、多クハ二百留内外ヲ携帯スル薄資者ナルヲ以テ、其長途ノ旅程中、艱苦欠乏ヲ忍ヒカメテ節約ヲ旨トスルヲ通例トナス。

移民ノ居住地ヲ定ムルニ新地ト舊地トアリ。前者ハ土地給與班ノ設定シタル新移民地區ニシテ、後者ハ在來ノ村落内ノ空地トス。而シテ新地區ニ移住スル者ハ移民官ノ指圖ニ依リ組合若クハ單獨ニテ所定ノ地區ニ居ヲトスルモノナルモ、既成殖民地即チ在來ノ村落内ニ居住セント欲スルモノハ、先ツ其村落ニ尙自由地區(空地)ノ存在スルヤ否ヤヲ確メ、其之ヲ有スル場合ニ

初メテ移住ヲ爲スヲ得ヘシ。而シテ若シ其村落カ組合組織ヲ有スル場合ニハ組合加入料ヲ支拂ハサルヘカラム、該加入料ハ其組合ノ富度ノ高低ト空地ノ廣狹トニ由リ一様ナラサルモ、大抵一家族ニ付二拾五留乃至三拾留ナリ。要スルニ新來ノ移住民ハ概シテ舊村落組合ニ加入スルコトヲ希望スルモノナレトモ、現今各地ノ狀況ハ漸次其收容力ヲ減少シツ、アルヲ以テ、到底多數ノ移民ヲシテ悉ク這般ノ希望ヲ満足セシムルニ足ラス。去レハ新來ノ移住民カ居ヲトスルハ大部分新殖民地ニ於テスルモノト見ルヲ可トス。

新地ニ居住スル移民ハ大抵最初ハハラツケ内ニ假住シ、少許ノ土地ヲ耕作シ専ラ自家ノ用ニ供スヘキ蔬菜類ノ播種ニ從事ス。而シテ多クノ餘暇ヲ擧ケテ他人ノ雇用ニ委シ、専ラ勞銀ヲ得ルニ努ムルナリ。斯ノ如クシテ彼等カ多少ノ餘裕ヲ生スルニ至レハ茲ニ小屋掛ニ從事ス。小屋ハ半ハ土中ニ埋没シテ建テラレ爾後殆ト見ルニ堪ヘス、然カモ移住ノ初年ニ於テ此ノ小屋ヲ建造シ得ルハ就中健全ナル分子ニシテ一半ニ過キス、而シテ他ノ一半ハ二年三年乃至五年後ニ於テ初メテ小屋掛ニ着手スルノ有様ナリ。

次ニ移住後多少ノ年所ヲ經過シ既ニ稼穡ノ基礎ノ確立シタルモノニ就キ、其生活狀態ヲ窺フ

ニ各州各地ニ於テ頗ル多岐多様ナルヲ免レス。今歐露地方協會カ黑龍、沿海二州ノ模範的既成殖民地二拾數個村ニ就キ實地調査シタル各種ノ統計(千九百八年度)材料ヲ見ルニ頗ル多方面ニ亘リ最モ細密ヲ極ムルモノナルヲ以テ、専ラ其主要ナルモノヲ掲載シ、以テ移民生活狀態ノ内容ヲ知ルノ參考ニ供セント欲ス。乃チ吾人ハ先ツ二州移住農民一戸ノ人員及其經濟的關係ヲ表示シ、以下農家ノ財產、千九百八年度收支計算等ニ就キ順次掲載シ、傍ラ之ニ關スル吾人ノ觀察ヲ附記スルコト、スヘシ。

既成殖民地農家一戸ノ經濟的關係次表ノ如シ

種 別	人 員	勞手(男)	馬(勞働用)	牡牛(同上)	牝 牛	播种地面積
黑 龍 州	七、二〇 <small>人</small>	一、五〇 <small>人</small>	五、一〇 <small>頭</small>	一、一〇 <small>頭</small>	二、三〇 <small>頭</small>	一九、六七 <small>アクリン</small>
沿 海 州	七、四五	二、〇〇	四、三六	一、五三	二、四五	九、二〇

即チ移民一戸ノ人員ハ黑龍州平均七人二〇ニシテ、沿海州同七人四五ニ當リ、此間大差ナク、又勞手及牛馬頭數等ニモ二州間甚シキ差異アラサルモ、播种地面積ニ至リテハ黑龍州拾九「デ

シヤチン」六七ナルニ、沿海州ハ漸ク九「デシヤチン」二〇ニ過キス。其間著シキ等差アルハ注意スヘキコトナリ。次ニ二州移民ノ財産ヲ檢スルニ次表ノ如シ。

物件名稱	黒龍州		沿海州	
	一戸ニ對シ	一人ニ對シ	一戸ニ對シ	一人ニ對シ
建築物	四〇〇、六三	五五、六四	三九、三三	五三、六〇
家具什器	一四〇、二二	一九、四六	一五四、〇〇	二〇、六五
被服	三六、六三	三、四七	二九、三四	二九、四二
農具	五七〇、五七	七九、二四	三三〇、三三	四二、六三
家畜家禽	一、〇七四、六七	一九九、二六	八五、九八	一四、八二
計	二、四二二、六〇	三三、〇七	一、九三八、九八	二二〇、三三
				百分率
				一〇〇・〇
				四〇・六
				九・四
				三三・四
				四・六
				一〇〇・〇

黒龍、沿海二州殖民地農家ノ平均一戸ノ財産ハ黒龍州二千四百拾二留六拾哥（一人ニ付三百三拾五留七哥）、沿海州千九百三十八留九拾八哥（一人ニ付二百六拾留拾二哥）ニシテ、一見其財

産ノ甚ク少カラサルコトヲ感セシムト雖、然カモ同地方一般ノ經濟状態ニ徴スレハ物價ノ貴キコト殆ト想像ノ外ニアリ、乃チ前表ノ計數ヲ得タル所以ニシテ、之レヲ以テ直ニ農家ノ富度ヲ測定スルハ聊カ早計ノ嫌アリトスヘシ。

次ニ吾人ハ中流農家一戸ノ千九百八年度收支費目ニ關スル統計ヲ掲載セント欲ス。

(甲) 生活活費

支出項目	黒龍州		沿海州	
	一戸ニ對シ	一人ニ對シ	一戸ニ對シ	一人ニ對シ
一、食物	八四、五九	一一三、一四	六五、八九	八五、三六
二、被服	一四七、六三	二〇、五〇	八四、二二	一一、三三
三、住屋	六六、〇二	九、一七	五四、五九	七、三三
四、家具什器	三三、七二	四、五五	一八、八二	二、五三
五、祭事	六、二三	〇、八五	九、六〇	一、二九
				百分率
				三五・〇二
				六・三四
				二・八四
				一・四二
				〇・三六

支出項目	黑龍州		沿海州	
	一戸ニ對シ	一人ニ對シ	一戸ニ對シ	一人ニ對シ
六、贈品	三、六五	〇、五二	一、五〇	〇、二〇
七、郵便	〇、三三	〇、〇五	〇、七〇	〇、〇九
八、石鹼、染料	八、九八	一、二五	四、七三	〇、六三
九、點燈	二、八七	一、六五	九、四〇	一、二六
〇、燃料	二〇、三九	二、八三	三五、九二	四、八二
二、煙草及其他	二九、〇五	四、〇三	一八、一〇	二、四三
計	一、一四一、三三	一五八、五三	八七三、四四	一二七、二四
				四九〇、〇九

(乙) 事業費

支出項目	黑龍州		沿海州	
	一戸ニ對シ	一人ニ對シ	一戸ニ對シ	一人ニ對シ
三、播種	一八七、三九	二六、〇三	九八、八〇	一三、四〇
三、家畜飼料	五九七、五二	八一、六〇	五九四、五八	七六、四七
				三三、八六

支出項目	黑龍州		沿海州	
	一戸ニ對シ	一人ニ對シ	一戸ニ對シ	一人ニ對シ
一、其他家畜費	四五、六〇	六、三三	五五、六三	七、四七
二、農具機械	八八、一四	三、二四	六二、四四	八、二四
三、農具備用	一四、〇〇	一、九五	一、六三	〇、三三
四、勞手傭入	九〇、〇三	三、五〇	六八、九八	九、二六
五、耕地及牧草地	二二、五三	二、九九	一、九二	〇、二五
六、租稅	三、四九	一、七三	八、六九	一、二六
七、旅費	一四、六二	二、〇三	一一、八二	一、五九
八、借債償却	二二、一〇	五、四三	八、三六	一、一三
九、貸出	二、七〇	一、三三	一、七三	〇、三三
十、彈藥	一、八五、七六	一、六四、六八	九〇五、八三	二二、五八
總計	二、三三七、〇九	三三三、二二	一、七七九、二七	二三八、八二
				一〇〇、〇〇

收入ハ各州一表トナシ、先ツ一般ノ收入價格ヲ示シ、更ニ其内ニ就キ現金收入ノ額ヲ記載スヘシ、即チ次表ノ如シ。

(一) 黑龍州

收入項目	價格		現金收入額	
	一般	對シ一人ニ對シ	百分率	百分率
一、主要農作物	九〇、六三	一三七、五九	三九、四四	三三、六二
二、蔬菜類	八三、八三	一一、六四	三三、三八	一、四三
三、園藝產物	〇、八八	〇、一三	〇、〇〇	—
四、林產	八四、八七	一一、七九	三、四二	〇、五七
五、荷稼	二七、七〇	三七、一八	一〇、六八	〇、六〇
六、家畜家禽	五九、六六	七二、三三	二〇、五五	一五、六七
七、手工内職 漁獵等	三九、一九	四四、三三	二二、六六	三二、二七
計	二、四八、四七	三、四一、七九	一〇〇、〇〇	一〇〇、〇〇

(二) 沿海州

收入項目	價格		現金收入額	
	一般	對シ一人ニ對シ	百分率	百分率
一、主要農作物	五七、七五	八〇、三三	二九、〇三	一八、〇七
二、蔬菜類	五七、七五	七、七五	二、八〇	〇、二九
三、園藝產物	四、六〇	〇、六三	〇、三三	〇、二六
四、林產物	一八四、一五	二四、七三	八、九四	六、〇〇
計	二、四八、四七	三、四一、七九	一〇〇、〇〇	一〇〇、〇〇

收入項目	價格		現金收入額	
	一般	對シ一人ニ對シ	百分率	百分率
一、主要農作物	五七、七五	八〇、三三	二九、〇三	一八、〇七
二、蔬菜類	五七、七五	七、七五	二、八〇	〇、二九
三、園藝產物	四、六〇	〇、六三	〇、三三	〇、二六
四、林產物	一八四、一五	二四、七三	八、九四	六、〇〇
計	二、四八、四七	三、四一、七九	一〇〇、〇〇	一〇〇、〇〇

五、狩 穫	四三、三六	五八、五七	二〇、一九	七三、三三	九、八八	九、七三
六、家畜家禽	二五、六〇	三四、四四	二四、四七	五、四五	七、五八	七、四五
七、手工内職 漁獵等	二七、二六	二九、一七	一〇、五五	二〇、一四	二八、〇七	二七、六一
八、臨時收入	五、三三	七、五七	二、七四	五、三三	七、五七	七、四四
九、借 入	八、九〇	一、一九	〇、四三	八、九〇	一、一九	一、一七
一〇、貸金受入	一四、五四	一、九五	〇、七二	一四、五四	一、九五	一、九二
二、前年持越	三四、九三	三〇、一九	一〇、九三	一五、七四	二〇、三七	二〇、〇八
計	二、〇五九、一〇	二、三六、三九	一〇〇、〇〇	七、七、三三	一〇一、六六	一〇〇、〇〇

先ツ支出ノ部ニ就テ、黒龍、沿海二州中流農家ノ状態ヲ比較スルニ其最モ差額ノ大ナルハ、農耕器械借用料並ニ耕地及牧草地ノ借地料ニシテ、即チ前者ハ黒龍州ニ於テ拾四留ヲ要スルニ沿海州ニ於テハ僅ニ一留六拾三哥ヲ要シ、後者ハ黒龍州ニ拾一留五拾三哥ナルニ、沿海州ハ一留九拾哥ニ過キス。而シテ之ニ據リ黒龍州ノ移住民カ沿海州ニ比シ器械ヲ使用シテ農耕ニ従事

スルノ熾ナルヲ表シ、又沿海州ニ於テハ自己ノ耕地ニ安シ黒龍州ノ如ク他ニ求ムルコト少キヲ示スモノト云ハサルヘカラス。其他燃料ニ對スル費用モ二州各差違ノ著シキハ必竟山林地ノ多少ニ因ルモノトス。而シテ貸借上ノ關係ニ至リテハ、黒龍州農家カ其舊負債百拾一留ヲ償還シテ更ニ新負債五拾四留六十三哥ヲ起シ、沿海州農家カ八留三拾六哥ヲ償却シテ新ニ八留九十哥ノ負債ヲ起シタルカ如キ、亦タ兩者間ニ於ケル著シキ相違ノ點ナルモ、今ハ其事由ヲ知ルコト不可能ナリ。

次ニ前掲黒龍、沿海二州中流農家ノ年度收入表ヲ見ルニ、黒龍州ノ農家カ一年ノ總收入ハ二千四百八拾二留四十七哥、其内規金ヲ以テ收入シタルハ九百三十六留五拾九哥、即チ六拾二「パーセント」ニ對スル現金收入三拾七「パーセント」七ニシテ、沿海州農家ニ在リテハ同ク一年ノ總收入二千〇五拾九留拾哥、其内七百五十七留三拾三哥ヲ現金ニテ收入シタルモノ、即チ六十三「パーセント」ニ對スル現金收入三十六「パーセント」八ナリ。而シテ二州農家ノ收入項目ヲ比較スルニ、主要農作物(各種粒穀、麻等)ハ何レモ收入ノ第一位ヲ占メ、次ハ黒龍州ニ於テハ畜産、内職ヨリ生スル收入、狩穫ノ順序ヲ以テ其收入ノ大小ヲ示スモ、沿海州ニ於テハ狩穫、

畜産、内職ノ順序ヲ以テ收入ノ多少ヲ現ハス。

今、年度收支ノ状態ヲ觀察スルニ便センカ爲メ、聊カ重複ノ嫌ナキニアラサルモ、前掲ニ表ノ要點ヲ摘載スヘシ。

(甲) 表

州別及收支	收	入	支	出	残	額
黒龍州	二、四八二・四七		二、三三七・〇九			一五五・三八
沿海州	二、〇五九・一〇		一、七七九・二七			二七九・八三

右ノ内貸借關係ニ屬スル金額並ニ前年度ノ持越高ヲ除去スレハ左ノ如シ。

(乙) 表

州別及收支	收	入	支	出	残	額
黒龍州	二、三三二・一一		二、二〇四・三八			一一六・七三
沿海州	一、八一〇・七三		一、七六九・一九			四一・五四

乙表ニ示ストコロノ殘額ト云フハ即チ千九百八年度ノ純收入ヲ現ハシタルモノニシテ、之レヲ二州農家ノ財産ト對比スルニ於テ該收入ノ甚タ多カラサルヲ感セスンハアラス。而シテ以上收支スル所ハ固ヨリ單ニ農業ニ限ラレタルモノニアラサルカ故ニ、直ニ之レヲ以テ播種地ノ面積ト對比スルハ聊カ穩當ナラスト雖、假ニ標準ヲ茲ニ求メ、每一「デシヤチン」ニ對スル純收入ヲ算出スレハ、黒龍州農家ノ播種地面積ハ約二拾「デシヤチン」(前項既成殖民地農家一月ノ經濟的關係參照)ナルヲ以テ一「デシヤチン」ニ付該收入額五留八拾哥、又沿海州農家ノ播種地面積ハ九「デシヤチン」ナルヲ以テ一「デシヤチン」ニ付同收入四留六拾哥トナル、其利益ノ薄少ナル寧ロ驚クニ堪ヘタリ。然ルニ一方ヲ願ミレハ極東露領ニ於ケル各種ノ事業ハ、其官營ト民營トヲ問ハス軌近勃興ノ氣運ニ際會シ、勞働者ヲ要スルコト頗ル大ナリ、從テ勞銀ハ常ニ高率ヲ保チ、又農業ノ薄利ナルト比スヘクモアラス。去レハ農民中其財産ヲ整理シテ之ヲ銀行ニ預托シ、一家ヲ擧ケテ勞働ニ從事スルモノ甚タ尠カララスト云フ。

第五章 極東露領ノ農業及殖民事業ト北滿洲ノ關係

極東露領ノ農業及殖民事業ニ就テハ前數章ニ亘リ略ホ其要領ヲ盡シタルヲ信ス。而シテ翻テ北滿洲ニ於ケル開拓事業ノ狀況ヲ見ルニ、近來益々發展ノ氣運ニ向ヒ彼此ノ關係甚々密接シテ離ルヘカラサルモノアリ。去レハ吾人ハ茲ニ其重要ナル二三ノ事項ニ就キ記述スルノ必要アルヲ認ムルモノナリ。

北滿洲ノ境域中、極東露領ノ經濟上最モ密接ナル關係ヲ有スルハ東清鐵道ノ通スル地方、露國船舶ノ航行スル松花江流域地方及國境一帶ノ地方ニシテ、即チ地圖ニ就キ假ニ之レヲ區劃セハ、東、琿春ヨリ敦北、吉林、長春、伯都訥ヲ經テ東清鐵道西端驛滿洲里ヲ連結シ、其北方ニ包含セラル、吉林省及東北蒙古ノ一部、並ニ黑龍江省ノ全部、面積約四十萬平方吉羅米突ノ地域トナス。

最近ノ調査ニ從ヘハ此地域ニ於ケル既耕地ノ面積ハ三百五十二萬七千「デシヤチン」(五百二十九萬二十响)ニシテ、之レヲ各省ニ分配スレハ、

- 吉林省 一部 { 二、〇六一、〇〇〇 「デシヤチン」
- { 三、〇九二、〇〇〇 响 }
- 黑龍江省及東北蒙古ノ一部 { 一、四六六、〇〇〇 「デシヤチン」
- { 二、二〇〇、〇〇〇 响 }

トナル。即チ極東露領三州ノ既耕地面積ハ五十萬七千「デシヤチン」(第二章農業ノ部參照)ナルヲ以テ、北滿洲ハ彼ニ比シ實ニ六倍ノ既耕地ヲ有スルコト、ナルナリ。

農作物ニ至リテハ彼是固ヨリ一樣ナル能ハス。露領ニ於テハ穀物中、小麥、燕麥、裸麥ノ順序ヲ以テ播種スルモ、北滿洲ニ於テハ粟、高粱、大豆、小麥ノ順序ヲ以テ播種スルヲ通例トナス。今千九百八年度北滿農產播種比例及收穫數量ヲ概示スレハ次ノ如シ。

主要農業種目	收穫數量	耕地面積比例
粟	七六、五〇〇、〇〇〇	二六・〇
高粱	八一、〇〇〇、〇〇〇	二一・九

北滿洲及露領ノ主要農產ノ比較數量等

經濟上最モ密接ナル關係ヲ有スル北滿洲ノ境域

北滿洲既耕地面積

大	小	其他	計
豆	麥	雜穀	
五九、〇〇〇、〇〇〇	四〇、〇〇〇、〇〇〇	三九、五〇〇、〇〇〇	二九六、〇〇〇、〇〇〇
一七・六	一五・五	一九・〇	一〇〇・〇

右二億九千六百萬布度中黑龍江省ノ收穫數量ハ一億一千二百萬布度、吉林省同一億八千四百萬布度アリ。是即チ北滿洲農産ノ主要ナル種目ニ就キ最近一ケ年度ノ收穫量ヲ示シタルモノトス。而シテ若シ之ヲ以テ極東露領三州ニ於ケル各種農産全部ノ數量三千二百五十萬布度(第二章收穫證明)ニ比スルニ、約八倍ニ相當シ、又每一「デシヤチン」ノ收穫量ニ就キ彼此比較スレハ北滿洲平均八十七布度(主要露領三十八布度、(主要農産物第二章農(收穫比較表參照)即チ大約七對三ノ割合ニシテ、以テ北滿洲收穫高ノ著シク多量ナルヲ示スニ足ル。而シテ前記比較上露領ノ收穫量ハ農産全部ヲ包含スルモノナレトモ、北滿洲ノ收穫量ハ單ニ主要ノ農産タル粟、高粱、大豆、小麥等ノ雜穀ノミヲ示シ、其他馬鈴薯、特種農産(麻、藍、草等)等ノ如キハ全然之ヲ加算セサルモノナレハ、北滿洲ノ農産收穫量ハ實際ニ於テ更ニ之レヨリ大ナルヘキハ論ヲ俟タサルトコロナリ。

北滿洲ノ人口ト其所需農産數量

北滿洲ノ人口ハ最近年度ノ調査ニ據レハ約五百九十萬(黑龍江省二百萬、吉林省二百九十萬)ト稱ス。而シテ此等住民所需ノ農産種目及數量ヲ調査スルニ大約次ノ如シ。

住民食糧 一六〇、〇〇〇、〇〇〇 布度

燒鍋原料 一〇、〇〇〇、〇〇〇

油房原料 一八、〇〇〇、〇〇〇

種子(一响ニ付) 一〇、〇〇〇、〇〇〇

家畜(百六十萬頭)飼料 三七、〇〇〇、〇〇〇

計 二三五、〇〇〇、〇〇〇

右計數二億三千五百萬布度ハ即チ前項ニ記述セル北滿洲境域内ニ於ケル最近一ケ年ノ需要數量ニシテ之ヲ前掲收穫數量二億九千六百萬布度ヨリ控除スレハ六千一百萬布度ノ剩餘數量ヲ得ヘシ。而シテ此剩餘數量ハ純然タル商品トシテ内外市場ニ現ルヘキモノト見ルモ妨ケナシ。

今、千九百九年度北滿農産ノ境域外輸出數量ヲ調査スルニ、其中明確ニ知リ得ヘキハ總計二千五六百萬布度ニシテ、其輸出經路ト仕向地及各種目數量ヲ細示スレハ次ノ如シ。

市場ニ現ルヘキ農産數量

一、東清鐵道取扱輸出數量

二〇、八六七、〇〇〇_{布度}

(甲)滿洲里經由後貝加爾へ輸出數量

四五九、〇〇〇

(內譯)

麥粉

二六一、〇〇〇

蕎麥

一〇四、〇〇〇

粟

三五、〇〇〇

大豆

二〇、〇〇〇

玉蜀黍

一〇、〇〇〇

其他

二九、〇〇〇

(乙)ボクランニチナヤ經由輸出數量

二〇、一二八、〇〇〇

(イ)浦潮ヨリ輸出數量

一五、二〇〇、〇〇〇

(內譯)

大豆

一四、〇〇〇、〇〇〇

豆粕

四九九、〇〇〇

麻種

三三一、〇〇〇

其他

二七五、〇〇〇

(ロ)沿海州へ輸出數量

四、九二八、〇〇〇

(內譯)

麥粉

一、一六一、〇〇〇

豆粕

六七〇、〇〇〇

大麥

三六一、〇〇〇

其他

二、七三六、〇〇〇

(丙)東清鐵道ヨリ長春驛經由南滿洲鐵道積換へ數量

四五六、〇〇〇

(內譯)

大豆

二二七、〇〇〇

高粱

一三、〇〇〇

小 麥 五〇、〇〇〇
 麥 粉 一六〇、〇〇〇
 其 他 一六、〇〇〇

二、松花江船舶取扱黑龍沿道地方へ輸出數量

(內 譯)
 麥 粉 二、〇〇〇、〇〇〇
 小 麥 一、四五〇、〇〇〇
 大 麥 三〇〇、〇〇〇
 穀 二五〇、〇〇〇
 其 他 五一〇、〇〇〇
 總 計 二六、〇四三、〇〇〇

即チ右總計二千六百零四萬三千布度中、全然極東露領内ニ輸入セラル、數量ハ東清鐵道ニ由
 リ後貝加爾州ニ向フモノ四十五萬九千布度(前掲明細表ノ甲)沿海州殊ニ烏蘇里地方ニ向フモノ四百九

北滿洲
 極東露領

北滿洲殖民地畧圖

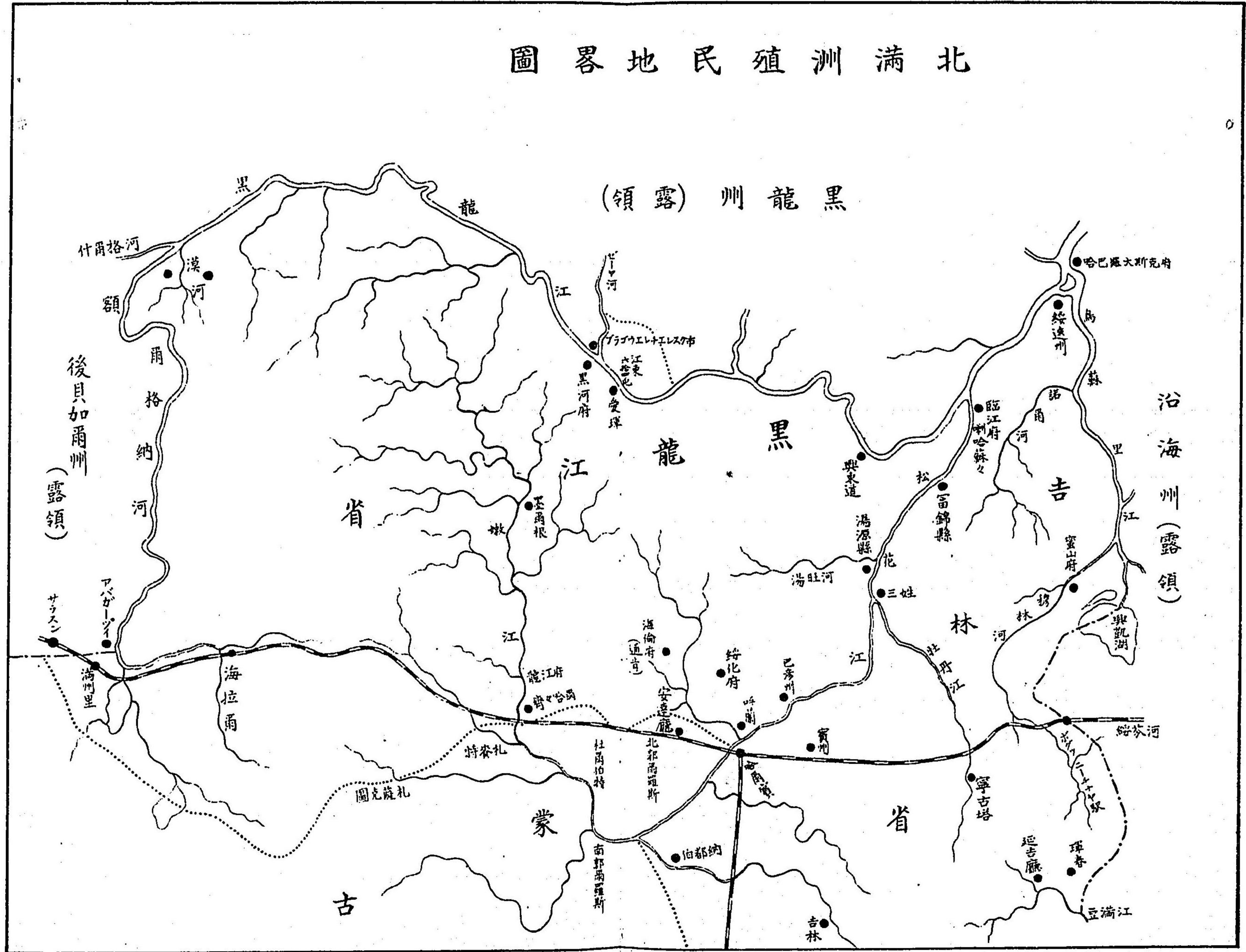

十二萬八千布度、(同明細書) 竝ニ松花江船舶ニ由リ黑龍州及沿海州ノ北部ニ向フモノ五百萬布度、(同明細書) 合計一千〇三十八萬七千布度ニシテ、之レニ前項記載ノ露領ニ於ケル農産數量三千二百五十萬布度ヲ加算シテ得タル四千二百八十八萬七千布度ハ、實ニ極東露領三州人畜ノ生命ヲ支持スル糧食ノ主要原料ト見ルヲ得ヘク、而シテ又是ニ據リテ北滿農産カ極東露領ノ市場ヲ四分シテ其一ヲ制スルノ情況ヲ察スルヲ得ヘシ。

次ニ北滿及露領ニ於ケル一二主要農産物ノ相場ニ就キ比較スルニ、先ツ小麥ニ在リテハ北滿ノ中央市場タル哈爾濱ニ於テ比年價格ノ高騰ヲ來シツ、アリ。即チ今ヨリ十年前ニ在リテハ一布度ニ付二十五哥乃至三十哥(當時露領ニ於テハ同量ニ付一留強ヲ標準トセリ)ナリシモノ、日露戰役ニ際シ一躍シテ二留五十哥臺ニ暴騰シ、爾來其情勢ハ今日ニ至リ尙六十哥乃至七十哥ノ間ヲ昇降シツ、アルノ有様ナリ。今比較ニ便ナランカ爲メ聊カ重複ヲ願ミス戰後兩方面ニ於ケル主要農産物相場(一布度)ノ移動ヲ表示スヘシ。

品目	一九〇六年		一九〇七年		一九〇八年		一九〇九年	
	北滿洲	黑龍州	北滿洲	黑龍州	北滿洲	黑龍州	北滿洲	黑龍州
小麥	五	九	六	九	七	一、〇五	七	
大豆					三		四	
燕麥	八八	一、〇六	九二	九二	一、〇〇	八〇		
蕎麥		五		五		六	三	
裸麥	九四	一、〇〇	九三	九二				

備考 表中北滿洲ノ相場ハ哈爾濱市場ヲ以テ代表セシメ、黑龍州ノ分ハアモウエシチエン
スウ市場、沿海州ノ分ハニコリスウ市場ヲ標準トシタルモノトス。

前表ハ缺漏多ク甚ク不備ナルモノナリト雖、大體ノ比較ヲ爲スニハ十分ナリト信ス。而シテ茲ニ注意スヘキハ備考中ニモ記載シ置キタルカ如ク、北滿洲産小麥其他ノ相場ハ悉ク哈爾濱ヲ標準トシタルモノナルヲ以テ、其價格カ概シテ高率ヲ示シ居ルノ一事ナリ。去レハ將來哈爾

濱下流ノ松花江流域地方ニ於テ農業益、發達シ、商業機關ノ整備ヲ見ルニ至テハ、其露領黑龍沿道方面へ輸出スル農産物ハ、現時ノ如ク主トシテ哈爾濱ニ集中シタルモノニ就キ取引ヲ行フヲ要セス、直接原産地ノ市場ニ於テ之レヲ行フヲ得ヘク、又從テ相互間ノ距離ヲ短縮シ運賃及時日ノ上ニ節約ヲ加フルコトヲ得ヘキヲ以テ、農産物ノ相場ニ於テ著シキ低落ヲ見コト、蓋シ豫想シ難カラサルヘシ。而シテ此場合ニ於テ露領各地ノ農産市場カ被ムルヘキ影響ノ更ニ今日ヨリ多大ナルハ固ヨリ言フ俟タサル所也。

其他牧畜業ノ關係ニ至リテモ彼是相離ルヘカラサルモノアリ。即チ北滿方面ヨリ黑龍沿道各地ニ輸出セラル、大小家畜ノ頭數及價格ニ就キ露國政府ノ報告書ヲ見ルニ、一ケ年十四五萬頭此價格二百二十萬留(此内生肉トシテ輸入スルモノ約百二十萬留)、烏蘇里地方ニ於テハ朝鮮及濠洲産輸入畜産ト市場ニ角逐スルノ狀況ニアリ。

抑、北滿洲ノ開拓事業ハ千八百六十年以來ノ事ニ屬シ、人口過多生活困難ナル清國本土ノ民人ヲ驅テ北方無人ノ沃野ニ放テタルモノ、其發達ノ急速ナルハ自然ノ情勢ニ基クコト固ヨリ言フ俟タサル所ナリト雖、輓近露國ノ極東經營ハ經濟上及政治上清國官民ヲシテ益、此方面ニ發展

北滿牧畜
ト露領

北滿開拓
勢業ノ趨