

# 金 融 統 計 年 報

三 十 五 年 度

密

5.1  
1930

中 中 交 農 四 行 聯 合 辦 事 總 處

秘 書 處 編 印



## 編輯引言

- 一 本年報取材係就金融範圍內蒐集有關資料加以彙編，俾供各行局及有關機關作參考研究之用。
- 二 本年報內容包括銀行業務統計、金融機構統計、金融行市統計、及物價統計四類，業務統計類中，又分爲放款與投資、農貸與投資、存款與儲蓄、僑匯與匯兌，及其他等項。
- 三 本總處按季編有業務統計季報一種，已印出第一期，第二期應于卅五年十二月續編，因與本年報銀行業務統計性質相同，故不另編印，以免重複。
- 四 本年報銀行業務統計、金融機構統計皆係根據本處及各行局報表彙編，金融行市統計、物價統計多係根據各地分支處及本總處輔設聯合徵信所之調查報告編製，其他則依據有關機關之報告摘其具有參考價值者加以彙編。
- 五 本總處由統計科主辦統計事宜，爲蒐集各行局庫資料便于彙編統計起見，曾訂製簡化統計報表格式，由各行局按期編報，又爲辦理迅速起見，并由各行局指定高級人員負責聯繫事宜，本年報之編印實係各方面聯繫配合之成果。
- 六 銀行業務統計乃各行局業務進行之數字記錄，凡業務上之重要情事或變動而有影響於數字者，均於表下附加說明，以利瞭解。
- 七 本年報所取資料期限，以三十五年各月數字爲主，並盡量揭列歷年數字，以便比較。
- 八 本年報編列統計，係按主計處所規定格式辦理，並力求簡明扼要。
- 九 本年報數字多係機密性質，僅供參考，請勿公開發表。

# 目錄

## 四聯總處組織系統圖 四聯總處各地分支處組織系統圖

### 一 銀行業務統計

#### (一) 放款與投資

表一、四聯總處核定放款分類統計.....	1
表二、四聯總處核定工鑄放款按公營民營比較統計.....	2
表三、四聯總處生產貸款臨時審核委員會核准貸款統計.....	3
表四、六行局普通放款餘額分類統計及其指數.....	4
表五、六行局普通放款餘額分行統計.....	5
表六、中央銀行普通放款餘額分類統計.....	6
表七、中國銀行普通放款餘額分類統計.....	7
表八、交通銀行普通放款餘額分類統計.....	8
表九、中國農民銀行普通放款餘額分類統計.....	9
表十、中央信託局普通放款餘額分類統計.....	10
表十一、郵政儲金匯業局普通放款餘額分類統計.....	11
表十二、六行局證券投資餘額分類統計及其指數.....	12
表十三、六行局證券投資餘額分行統計.....	13

(二) 農貸與投資

表十四、四聯總處核定農貸分省統計.....	14
表十五、四聯總處核定農貸分類統計.....	15
表十六、四聯總處核定土地金融放款分類統計.....	15
表十七、中農行農業貸款及農業投資餘額及其指數.....	16
表十八、中農行土地金融放款餘額及其指數.....	17

(三) 存款與儲蓄

表十九、四行普通存款餘額分類統計及其指數.....	18
表二十、四行普通存款餘額分行統計.....	19
表二十一、中央銀行普通存款餘額分類統計.....	20
表二十二、中國銀行普通存款餘額分類統計.....	21
表二十三、交通銀行普通存款餘額分類統計.....	22
表二十四、中國農民銀行普通存款餘額分類統計.....	23
表二十五、中、交、農、中、信四行局信託存款餘額統計.....	24
表二十六、六行局儲蓄存款餘額分類統計及其指數.....	25
表二十七、六行局儲蓄存款餘額分行統計.....	26
表二十八、中國銀行儲蓄存款餘額分類統計.....	27
表二十九、交通銀行儲蓄存款餘額分類統計.....	28
表三十、中國農民銀行儲蓄存款餘額分類統計.....	29

表三十一、中央信託局儲蓄存款餘額分類統計.....	30
表三十二、郵政儲金匯業局儲蓄存款餘額分類統計.....	31
備匯與匯兌	
(四)	
表三十三、中、交、郵匯三行局經收備匯額統計.....	32
表三十四、中國銀行經收備匯額按幣別統計.....	33
表三十五、中、中、交、農、郵匯五行局匯出匯款統計.....	34
表三十六、東北各行局對關內工商匯款匯出匯入比較統計.....	35
表三十七、東北各行局對關內工商匯款分類統計.....	35
表三十八、東北各行局對關內工商匯款分行統計.....	36

(五)

其他	
表三十九、各大城市票據交換額統計.....	37
表四十、全國各行莊存款及繳存準備金統計.....	38
表四十一、上海各行莊存款及繳存準備金統計.....	39

二 金融機構統計

表四十二、六行局分支機構分佈統計.....	40
表四十三、六行局在收復區設行情形統計.....	41
表四十四、一般金融機構分佈統計.....	42

### 三 金融行市統計

表四十五、各地黃金市價及其指數.....	43
表四十六、各地美匯美鈔行市及其指數.....	44
表四十七、四聯總處核定各地國家行局存款利率.....	45
表四十八、各地利率及其指數.....	46
表四十九、各地匯往上海內匯行市.....	47
表五十、重慶匯往各地內匯行市.....	47
表五十一、上海統一公債行市.....	48
表五十二、上海股票行市.....	49

### 四 物價統計

表五十三、各地躉售物價指數.....	50
表五十四、各地零售物價指數.....	51
表五十五、各地工人生活費指數.....	52
表五十六、各地產業工人工資指數.....	53
表五十七、各地職業工人工資指數.....	53
表五十八、各地主要物價比較.....	54 55 56

四聯總處組織系統圖

三十五年



理事會

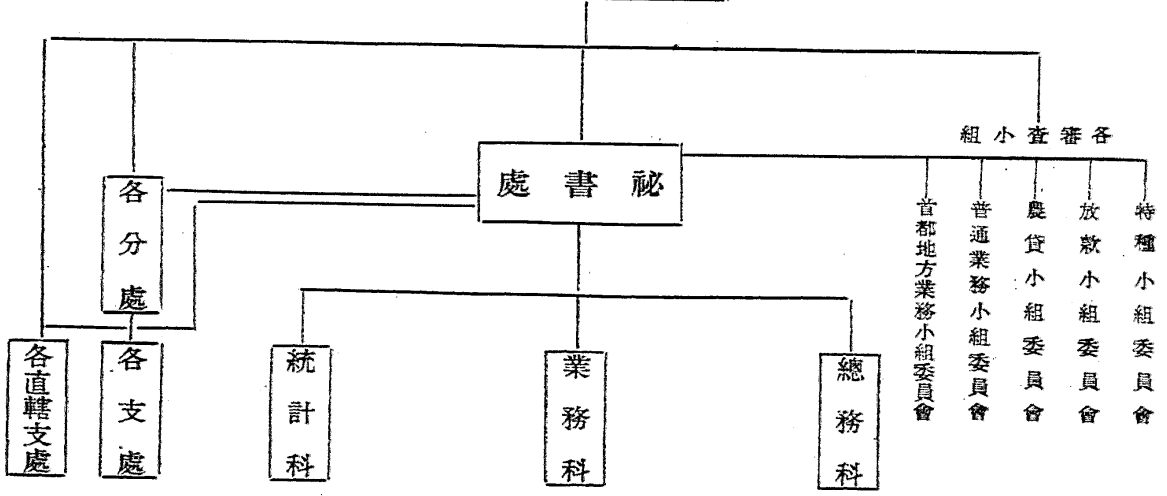

561  
254.3  
1946/2

四聯總處各地方分支組織系統圖

三十五年

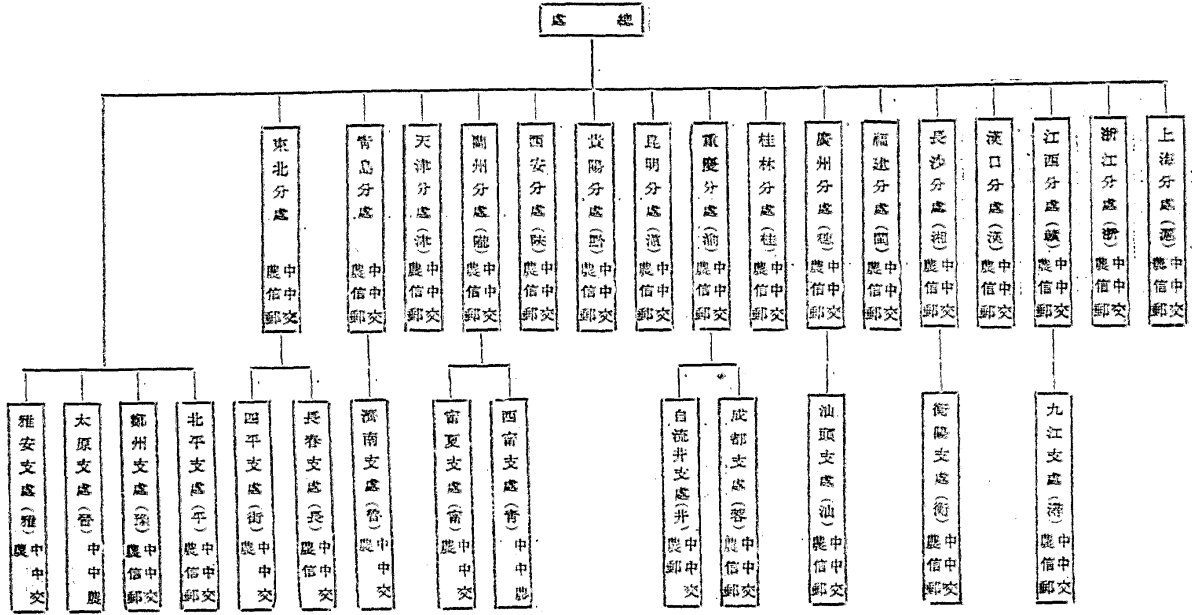



表一 四聯總處核定放款分類統計(一)

單位：國幣千元

時 期	總 計	工礦事業 放 款	糧食放款	國務放款	交通放款	購銷放款	其他放款
廿六至廿八年	532,396	49,322	16,410	51,825	21,246	16,649	376,953
廿九年	696,451	103,019	56,156	184,199	17,312	270,129	65,726
卅 年	1,515,433	209,347	152,759	841,829	193,940	107,249	40,327
卅一年	2,055,443	921,588	237,559	419,529	274,600	658,980	143,295
卅二年	11,095,544	6,557,163	800,550	1,014,975	1,446,580	551,788	725,388
卅三年	33,024,547	23,821,566	901,060	4,694,860	908,950	1,969,816	728,295
卅四年	75,804,506	37,435,926	2,926,725	15,518,450	4,653,300	5,699,800	9,579,305
卅五年	738,871,645	327,529,400 <sup>(8)</sup>	17,792,700	77,760,555	65,959,615 <sup>(9)</sup>	56,652,160 <sup>(10)</sup>	163,177,285
一 月	7,306,986	5,569,900	60,000	1,179,000	268,000	141,400	88,686
二 月	18,278,930	6,849,500	19,200	5,140,140	3,520,000	1,931,490 <sup>(3)</sup>	1,718,600
三 月	20,337,078	9,382,000	1,312,500	2,288,250	836,000	4,342,928	2,175,400
四 月	56,730,533	23,638,500	1,700,000	5,406,733	900,000	2,303,000	22,881,100
五 月	24,468,580	11,486,000 <sup>(4)</sup>	3,242,500	1,533,000	965,000	1,242,080	6,000,000
六 月	30,875,800	19,340,600 <sup>(5)</sup>	5,455,000	1,490,600	119,545	4,055,755	414,300
七 月	49,590,339	24,432,800	8,800,000	685,000	7,060,000 <sup>(6)</sup>	5,107,500	2,911,039
八 月	130,298,109	55,554,300	7,359,000	17,400,000	8,560,000	6,143,600	5,290,200
九 月	133,793,000	22,747,000	575,000	8,000,000	13,025,000	2,453,000	86,993,000
十 月	95,931,136	42,912,000	15,270,000	1,937,832	4,370,000	9,671,304 <sup>(7)</sup>	22,670,000
十一月	80,844,700	57,397,500	686,000	1,700,000	13,490,000	5,336,200	2,235,000
十二月	90,410,463	49,219,000	3,322,500	1,000,000	12,246,000	14,823,003	9,799,960

附註：(1) U.S. \$ 300未計入。  
 (2) 共150,000未計入。  
 (3) U.S. \$ 105.71 未計入。  
 (4) U.S. \$1,500,000未計入。  
 (5) U.S. \$3,000,000未計入。  
 (6) U.S. \$ 216,981未計入。  
 (7) U.S. \$ 400,000未計入。  
 (8) U.S. \$4,509,000未計入。  
 (9) U.S. \$ 216,981未計入。  
 (10) U.S. \$400,105.71未計入。

資料來源：四聯總處秘書處編製。

說明：(一)本表包括四行兩局報請核准之專案放款，計分單獨放款及聯合放款兩類。

(二)展期放款包括在內。

(三)凡中交農中信郵匯各行局所做下列數額以上之專案貸款均請報請四聯總處核准，不及下列數額者，仍須先做後報備案：

- a. 三十一年——五十萬以上。
- b. 三十一年至卅二年——百萬以上。
- c. 三十三年至三十四年——五百萬以上。
- d. 三十五年——五千萬以上。

(四)“其他”一欄包括行政機關，教育文化機關，軍事機關，及地方財政與金融事業等放款，其中貸與南京市政府及善後救濟總署者卅五年四月有二百二十億九月有八百億放款數字特大。

(五)卅五年度各月份貸出東北滿通券數額詳本表(二)。

表一 四聯總處核定放款分類統計(二)

單位：東北流通券千元

三十五年	總計	工礦事業放款	糧食放款	鹽務放款	交通放款	其他放款
總計	6,180,581	3,490,100	1,280,180	401,600	222,400	803,301
一月至四月	---	---	---	---	---	---
五月	80,000	30,000	---	50,000	---	---
六月	44,000	---	---	---	---	---
七月	---	20,000	---	---	20,000	4,000
八月	556,691	100	5,500	10,000	52,400	488,691
九月	4,303,766	3,000,000	1,174,680	---	---	219,086
十月	200,000	200,000	---	---	---	---
十一月	480,524	200,000	100,000	---	100,000	80,524
十二月	431,600	30,000	---	341,600	50,000	10,000

表二 四聯總處核定工礦放款按公營民營比較統計

單位：千元

三十五年度	類 別	總 計	民營事業	公營事業
合 計	金 額	327,529,400	222,376,600	105,152,800
	百 分 比	100	67.89	32.11
上 半 年	新 放 額	74,355,800	41,273,300	33,082,500
	展 期 額	1,811,000	1,609,000	202,000
下 半 年	新 放 額	230,074,300	162,129,800	67,944,500
	展 期 額	21,288,300	17,304,500	3,923,800

說 明：(1)本年度工礦放款共貸出東北流通券 3,480,100,000元 (民營為 3,030,000,000元。

公營為 450,100,000元) 未列入上表內。

(2)本年度工礦放款共貸出美金 \$ 4,500,000 (全係公營) 未列入上表內。

資料來源：四聯總處秘書處編製。

表三 四聯總處生產事業貸款臨時審核委員會核准貸款統計

自三十五年十二月廿七日至三十六年元月廿一日止

單位：千元

業別	准貸數	合計	中國銀行	交通銀行	中國農民銀行	商業行莊
總計	314	65,573,000	29,165,000	22,025,000	6,173,000	8,210,000
棉染織業	121	29,650,000	12,785,000	11,365,000	3,100,000	2,310,000
化學製藥業	55	9,450,000	4,730,000	2,250,000	1,180,000	1,290,000
機器五金業	29	3,565,000	1,385,000	160,000	350,000	1,670,000
食品工業	12	3,550,000	200,000	470,000	620,000	2,260,000
橡膠業	12	3,420,000	1,720,000	1,100,000	600,000	—
絲織業	27	3,258,000	1,435,000	1,060,000	163,000	—
毛織業	12	3,050,000	1,600,000	1,250,000	—	200,000
電器工業	12	3,550,000	1,800,000	510,000	—	150,000
火柴工業	7	1,320,000	1,070,000	200,000	50,000	—
公用事業	2	1,200,000	—	1,200,000	—	—
造紙工業	5	1,200,000	400,000	600,000	—	200,000
其他	20	3,360,000	1,950,000	1,260,000	50,000	100,000

說明：(一)申請貸款共 722 件，除上表已核准者外，尚有核駁 28 件，在調查中者 380 件。

(二)上表係會議共十六次核貸之款，現新舊年關業已平安渡過，此後貸款仍由上海

聯四分處收文照通常手續送總處核辦。

資料來源：四聯總處秘書處編製。

表四 六行局普通放款餘額分類統計及其指數

指數基期：廿六年底=100

單位：千元

時 期	總 計		貼現及買匯	活期放款	定期放款
	餘 額	指 數			
廿六年底	2,064,073	100	65,034	1,008,119	990,920
廿七年底	3,745,784	181	39,451	2,349,419	1,356,914
廿八年底	6,931,850	336	56,204	4,453,330	2,422,226
廿九年底	11,005,842	533	59,407	8,502,898	2,443,537
卅 年底	20,838,719	1,010	88,388	16,647,828	4,102,503
卅一年底	39,263,420	1,902	459,177	35,977,033	2,827,210
卅二年底	91,270,732	4,567	1,919,277	81,848,523	7,502,932
卅三年底	248,124,567	12,021	3,724,510	234,878,294	9,521,763
卅四年底	1,406,343,120	68,139	14,556,494	1,381,337,523	10,449,109
卅五年一月底	1,593,248,499	77,190	16,501,262	1,564,931,283	11,816,949
二月底	1,781,947,618	86,477	18,357,334	1,754,421,575	12,168,709
三月底	2,014,183,041	97,588	33,304,465	1,964,608,037	16,270,539
四月底	2,476,790,618	119,995	42,310,676	2,407,180,525	27,390,418
五月底	2,961,332,175	143,470	77,945,619	2,845,792,749	37,593,807
六月底	3,553,641,542	172,166	112,878,857	3,391,038,219	46,724,466
七月底	3,991,988,857	193,403	143,952,977	3,821,750,120	26,285,760
八月底	4,376,589,900	212,037	163,531,347	4,162,181,220	50,877,330
九月底	5,059,329,822	245,114	212,289,135	4,797,978,343	49,062,344
十月底	5,681,416,530	275,255	254,801,612	5,366,113,410	60,501,514
十一月底	6,491,884,693	314,034	285,750,303	6,128,978,835	77,155,555
十二月底	7,960,031,547	385,647	326,441,354	7,543,480,607	90,109,586

說 明：(一)郵匯局數字自二十八年開始計入。

(二)活期放款中包括中央銀行國庫墊款在內，故數字特大。

資料來源：根據各行局報表編製。

表五 六行局普通放款餘額分行統計

單位：千元

時 期	總 計	中 央 行	中 國 行	交 通 行	中 農 行	中 信 局	郵 匯 局
廿六年底	2,064,073	698,210	804,428	388,749	146,446	26,231	
廿七年底	3,745,784	1,549,001	1,255,753	639,310	284,561	17,153	
廿八年底	6,931,850	2,593,973	2,646,228	1,150,906	505,568	22,313	12,862
廿九年底	11,005,842	5,093,235	2,855,619	2,082,831	943,302	18,213	12,582
卅 年底	20,838,719	9,215,578	4,889,740	4,001,336	2,600,112	91,676	40,277
卅一年底	39,263,420	33,140,702	3,453,028	1,697,736	1,022,931	474,872	164,152
卅二年底	94,270,732	86,373,410	2,535,284	2,457,749	1,849,159	812,616	242,438
卅三年底	248,124,567	234,882,068	4,182,855	3,985,669	3,425,579	1,398,624	249,781
卅四年底	1,406,343,126	1,362,016,328	14,141,975	13,761,125	7,844,788	5,232,678	3,286,228
卅五年一月底	1,593,248,494	1,543,570,376	18,441,772	15,645,920	7,086,689	5,862,820	2,649,917
二月底	1,784,947,618	1,729,067,660	20,237,222	17,092,821	10,233,401	5,849,311	2,497,173
三月底	2,014,183,041	1,932,940,841	31,668,882	22,330,855	11,759,875	9,283,434	3,199,151
四月底	2,476,790,619	2,361,751,001	44,497,470	32,959,382	18,771,901	12,701,384	6,109,481
五月底	2,961,332,175	2,797,822,089	60,487,540	48,171,240	32,672,913	16,258,187	6,920,290
六月底	3,553,641,542	3,335,723,556	96,821,980	57,544,904	39,479,441	15,921,886	8,149,775
七月底	3,991,988,857	3,750,911,337	120,934,260	68,765,033	20,397,738	23,337,790	7,642,699
八月底	4,376,589,906	4,078,597,815	120,159,920	100,878,624	33,122,651	28,513,152	10,326,744
九月底	5,059,329,822	4,669,879,465	168,942,410	125,224,556	42,044,944	40,495,613	13,642,834
十月底	5,681,416,536	5,201,558,880	212,823,540	150,535,942	46,837,654	52,306,137	17,354,377
十一月底	6,491,884,693	5,920,828,065	241,131,830	184,152,512	49,875,810	69,316,822	26,579,654
十二月底	7,960,931,547	7,283,645,363	296,021,010	226,234,868	46,887,819	81,969,558	45,302,929 <sup>△</sup>

\* 港幣 50,000,00 元未計入。

△ 港幣 1,970,000,00 元未計入。

說 明：(一) 普通放款包括貼現，質匯，進口押匯，出口押匯，活期放款，活期質押放款，活存透支，活存質押透支，定期放款，定期質押放款等項，中國行並包括打包放款，中央行並包括國庫款墊在內，故該行數字特大。

(二) 中農行農貸及土地金融放款未計入。

資料來源：根據各行局報表編製。

表六 中央銀行普通放款餘額分類統計

單位：千元

時 期	總 計	貼現及買匯	活期放款	定期放款
廿六年底	698,216	2,445	267,201	428,570
廿七年底	1,519,004	2,166	1,130,559	416,279
廿八年底	2,593,973	2,730	2,151,981	436,262
廿九年底	5,093,235	9,031	4,625,034	459,070
卅 年 底	9,215,578	11,431	8,589,861	614,283
卅一年底	33,140,702	17,126	32,182,943	940,633
卅二年底	86,373,416	20,800	81,318,667	5,033,949
卅三年底	234,882,068	217,615	229,037,709	5,626,744
卅四年底	1,362,016,328	653,860	1,357,905,674	3,456,794
卅五年一月底	1,513,570,376	850,650	1,538,750,499	3,969,227
二月底	1,729,067,690	663,440	1,724,512,817	3,991,433
三月底	1,932,940,844	666,940	1,928,424,057	3,949,847
四月底	2,361,751,001	544,670	2,357,904,912	3,302,319
五月底	2,797,822,039	8,427,479	2,785,604,967	3,789,643
六月底	3,335,723,556	12,450,197	3,319,094,906	4,178,453
七月底	3,750,911,337	11,938,747	3,734,872,873	4,099,717
八月底	4,078,597,815	1,027,803	4,057,415,496	20,154,516
九月底	4,669,879,465	1,059,500	4,652,825,528	15,994,437
十月底	5,201,558,886	2,019,509	5,182,893,307	16,646,079
十一月底	5,920,828,065	4,095,856	5,899,477,824	17,254,385
十二月底	7,283,615,363	4,271,528	7,264,452,673	14,891,162

說明：(一)貼現及買匯包括重貼現及買入匯款。

(二)活期放款二十六年底至三十四年底包括活存質押透支及同業質押透支，自三十五年一  
月起僅包括活存質押透支。

(三)定期放款二十六年底至三十四年底包括定期質押放款及同業質押放款，自三十五年一  
月起僅包括定期質押放款。

(四)活期放款中並包括國庫墊款在內，故數額特大。

資料來源：根據中央銀行報表編製。

表七 中國銀行普通放款餘額分類統計

單位：千元

時 期	總 計	貼現及買匯	活期放款	定期放款
廿六年底	604,428	42,814	370,600	381,954
廿七年底	1,255,753	24,420	466,209	765,115
廿八年底	2,646,228	40,206	894,150	1,711,892
廿九年底	2,855,619	42,706	1,184,108	1,628,715
卅 年 底	4,889,740	51,467	2,037,388	2,797,885
卅一年底	3,453,028	136,944	3,012,113	303,971
卅二年底	2,535,281	475,026	1,940,439	119,819
卅三年底	4,182,855	1,101,769	2,994,735	86,351
卅四年底	14,141,979	5,038,240	8,602,020	591,719
卅五年一月底	18,441,772	4,937,930	12,743,895	759,947
二月底	20,237,222	5,068,810	14,174,675	993,737
三月底	34,668,882	15,534,750	16,511,755	2,622,377
四月底	44,407,470	18,480,880	22,066,490	3,950,100
五月底	66,487,540	29,917,430	27,322,260	3,247,850
六月底	96,821,980	55,499,480	36,219,660	5,102,840
七月底	120,934,260	71,299,060	44,228,480	5,406,720
八月底	126,150,920	65,919,090	51,321,220	5,880,610
九月底	168,042,410	96,541,770	64,318,090	7,181,650
十月底	212,823,540	113,268,340	91,396,190	8,159,010
十一月底	241,131,830	117,530,930	114,233,590	9,268,310
十二月底	296,021,010	134,188,950	147,277,660	14,554,400

說明：(一) 貼現及買匯包括貼現，買入匯款，進口押匯，及出口押匯等項。

(二) 活期放款包括活期放款，活期買押放款，活存透支，活存買押透支及打包放款等項。

(三) 定期放款包括定期放款及定期買押放款等項。

資料來源：根據中國銀行報表編製。



表八 交通銀行普通放款餘額分類統計

單位：千元

時 期	總 計	貼現及買匯	活期放款	定期放款
廿六年底	388,749	10,740	262,632	115,377
廿七年底	639,310	7,604	530,090	95,616
廿八年底	1,150,006	6,200	972,773	171,933
廿九年底	2,032,831	4,955	1,876,512	201,364
卅年底	4,001,330	5,591	3,723,870	271,860
卅一年底	1,007,735	153,265	252,618	601,852
卅二年底	2,457,740	981,117	940,453	527,179
卅三年底	3,985,660	1,581,234	1,790,317	614,109
卅四年底	13,761,125	4,165,227	8,012,798	683,100
卅五年一月底	15,645,920	4,974,867	8,843,258	1,827,795
二月底	17,092,821	5,985,458	9,614,284	1,493,079
三月底	22,330,855	7,708,231	11,713,381	2,909,243
四月底	32,959,382	11,168,762	16,922,638	4,867,982
五月底	48,171,240	21,758,855	20,487,006	5,925,379
六月底	57,544,904	27,714,940	23,585,906	6,243,968
七月底	68,765,093	33,069,788	25,270,746	10,424,499
八月底	109,878,624	63,275,498	29,913,636	16,659,490
九月底	125,224,556	68,557,192	42,097,092	14,570,272
十月底	150,535,942	80,674,485	51,068,073	18,793,384
十一月底	184,152,512	92,285,289	65,421,522	26,445,701
十二月底	226,234,868	117,033,297	81,545,363	27,656,208

說明：(一) 貼現及買匯包括貼現，買入匯款，進口押匯，出口押匯等項。

(二) 活期放款包括活期放款，活期買押放款，活存透支，活存買押透支等項。

(三) 定期放款包括定期放款及定期買押放款等項。

資料來源：根據交通行報表編製。

表九 中國農民銀行普通放款餘額分類統計

單位：千元

時 期	總 計	貼現及買匯	活期放款	定期放款
廿六年底	146,446	6,000	76,151	64,295
廿七年底	284,561	4,480	200,202	79,822
廿八年底	505,568	6,470	405,925	93,173
廿九年底	913,362	1,588	796,430	1,45,344
卅年底	2,600,112	9,124	2,206,794	384,194
卅一年底	1,022,931	43,406	241,561	737,964
卅二年底	1,849,109	164,222	197,297	1,487,680
卅三年底	3,425,579	233,703	347,024	2,843,947
卅四年底	7,844,788	529,594	2,206,958	5,108,236
卅五年一月底	7,080,689	670,634	1,503,728	4,907,327
二月底	10,233,401	1,814,984	3,172,307	6,246,110
三月底	11,759,875	1,354,851	4,402,718	6,002,306
四月底	18,771,601	3,369,883	2,174,800	13,227,218
五月底	32,672,913	6,678,060	3,740,236	22,254,614
六月底	39,479,441	6,903,280	3,189,090	29,387,071
七月底	29,397,738	10,329,860	6,662,968	3,404,910
八月底	23,122,651	12,593,386	6,720,577	3,802,688
九月底	42,044,944	14,371,712	21,882,275	5,790,957
十月底	46,837,654	18,727,179	19,340,609	8,769,866
十一月底	49,875,810	18,912,677	22,189,509	8,782,504
十二月底	26,887,819	8,820,660	13,599,640	4,467,519

說 明：農貸及土地金融放款不在內。

資料來源：根據中農行報表編製

表十 中央信託局普通放款餘額分類統計

單位：千元

時 期	總 計	貼現及買匯	活期放款	定期放款
廿六年底	20,234	3,035	22,475	724
廿七年底	17,153	772	16,299	82
廿八年底	22,313	28	22,228	57
廿九年底	18,213	27	17,061	225
卅年底	91,676	7,310	59,038	25,328
卅一年底	474,872	106,570	135,926	232,076
卅二年底	812,646	275,623	213,231	323,792
卅三年底	1,398,024	453,654	614,452	330,518
卅四年底	5,292,678	3,062,243	1,816,187	414,248
卅五年一月底	5,862,820	3,817,393	1,948,436	96,991
二月底	5,819,311	3,577,650	2,003,474	238,187
三月底	9,253,434	6,566,169	2,415,278	301,987
四月底	12,701,384	6,329,819	5,407,118	874,447
五月底	15,258,187	8,365,571	5,902,463	990,153
六月底	15,921,886	6,857,345	8,062,047	1,001,594
七月底	23,337,790	14,438,344	7,835,210	1,064,236
八月底	28,513,152	16,799,292	10,102,535	1,611,325
九月底	40,495,613	25,363,048	12,845,863	2,286,702
十月底	52,306,137	31,865,361	16,991,353	3,449,423
十一月底	69,216,822	41,216,207	23,378,442	4,722,173
十二月底	81,969,558	47,420,246	28,413,897	6,135,415

說明：(一)貼現及買匯包括貼現，買入匯款，進口匯押，出口押匯等項。

(二)活期放款包括活期放款，活期買押放款，活期透支，活存買押透支等項。

(三)定期放款包括定期放款及定期買押放款。

資料來源：根據中央信託局報表編製。

表十一 郵政儲金滙業局普通放款餘額分類統計

單位：千元

時 期	總 計	貼現及買匯	活期存款	定期存款
廿八年底	12,862	660	3,293	8,909
廿九年底	12,532	960	2,803	8,810
卅年底	40,277	465	30,865	8,947
卅一年底	164,152	1,566	151,872	10,714
卅二年底	242,438	2,489	229,436	10,513
卅三年底	249,781	136,530	93,157	20,094
卅四年底	3,269,228	1,107,330	1,893,886	285,012
卅五年一月底	2,640,917	1,240,788	1,136,467	254,662
二月底	2,497,173	1,346,992	944,018	206,163
三月底	3,199,151	1,573,524	1,140,848	484,779
四月底	6,109,481	2,316,662	2,615,467	1,177,352
五月底	6,020,200	2,798,224	2,735,817	1,386,165
六月底	8,140,775	3,453,615	3,885,620	810,540
七月底	7,642,690	2,877,178	2,879,843	1,885,678
八月底	10,326,744	3,886,278	3,671,756	2,768,710
九月底	13,642,834	6,395,913	4,003,595	3,238,326
十月底	17,354,377	8,240,747	4,423,878	4,683,752
十一月底	26,579,654	11,709,344	4,187,888	10,682,422*
十二月底	45,302,929	14,706,673	8,191,374	22,401,882 <sup>△</sup>

\*港幣 50,000.00元未計入。

△港幣 1,070,000.00元未計入。

說明：(一) 貼現及買匯包括貼現及買入匯款。 (二) 活期放款包括活期買押支。  
 (三) 定期放款包括定期買押放款。 (四) 廿六年廿七年數字未據造送。

資料來源：根據郵政儲金滙業局報表編製。

表十二 六行局證券投資餘額分類統計及其指數

指數基期：廿六年底=100

單位：千元

時 期	總 計		有 價 證 券	生 產 專 業 投 資	其 他
	餘 額	指 數			
廿六年底	221,517	100	217,702		3,755
廿七年底	238,780	108	232,542		6,247
廿八年底	258,516	117	249,140		9,370
廿九年底	293,481	132	277,388		16,093
卅 年 底	478,653	216	429,871		48,782
卅一年底	1,524,397	688	1,412,302		112,095
卅二年底	6,745,449	3,045	6,326,333	80,763	338,353
卅三年底	5,119,273	2,311	4,203,741	643,034	272,498
卅四年底	5,627,477	2,540	4,217,081	880,185	530,211
卅五年六月底	549,469,061	248,048	542,638,114	4,504,139	2,326,808
十二月底	726,761,421	328,084	703,604,506	13,036,321	7,060,594

說明：郵匯局廿六年廿七年數字未列入。

資料來源：根據各行局報表編製。

表十三 六行局證券投資餘額分行統計

單位：千元

時 期	總 計	中央銀行	中國銀行	交通銀行	中國農民 銀 行	中央信託局	郵政儲金 匯 業 局
廿六年底	221,517	37,285	50,087	92,859	21,262	20,024	
廿七年底	238,780	40,716	53,316	100,740	21,803	22,214	
廿八年底	258,516	43,534	54,329	102,737	20,558	24,955	22,343
廿九年底	293,481	7,182	122,809	91,841	15,923	31,396	24,330
卅 年 底	478,653	15,646	203,269	115,877	17,590	103,262	23,003
卅一年底	1,524,397	511,682	668,502	135,947	22,291	165,594	20,201
卅二年底	6,745,449	3,702,520	1,811,366	470,437	212,585	517,601	30,880
卅三年底	5,119,273	1,481,191	2,233,532	469,015	327,633	538,864	69,038
卅四年底	5,627,477	893,374	2,943,180	492,041	213,563	990,640	85,679
卅五年六月底	549,469,061	338,585,663	193,929,710	236,673	3,749,237	12,488,102	479,670
十二月底	726,761,421	366,912,385	321,265,100	1,935,871	9,519,917	25,101,473	2,026,675

說明：(一)卅五年六月底因美金及英金債券改訂外幣記帳定價，故數額特巨。

(二)郵匯局廿六年廿七年數字未據報送。

資料來源：根據各行局報表編製。

表十四 四聯總處核定農貸分省統計

三十五年 度

單位：千元

省 別	總 計	普 通 農 貸	緊 急 救 濟 農 貸
總 計	61,855,033	51,855,033	7,000,000
四 川	6,441,320	6,441,320	
西 康	811,974	811,974	
湖 北	3,693,371	3,443,371	250,000
湖 南	3,790,425	1,470,425	1,320,000
廣 西	4,666,170	4,356,170	310,000
貴 州	1,127,315	1,127,315	
雲 南	1,324,080	1,324,080	
廣 東	2,477,073	2,267,073	210,000
江 蘇	8,080,689	7,850,689	230,000
福 建	1,357,685	1,107,685	250,000
江 西	1,868,820	1,608,820	260,000
浙 江	5,083,201	4,803,201	280,000
安 徽	1,648,440	1,348,440	300,000
河 南	3,733,468	3,343,468	390,000
山 東	1,114,000	934,000	180,000
河 北	1,388,400	1,138,400	250,000
陝 西	5,484,293	5,484,293	
山 西	677,200	457,200	220,000
綏 遠	881,000	481,000	400,000
甯 夏	102,400	102,400	
青 海	370,000	370,000	
甘 肅	4,193,700	4,193,700	
察 哈 爾	300,000	300,000	
東北九省	2,000,000		2,000,000
熱 河	150,000		150,000

說明：(一)東北九省緊急救濟農貸二十億元，係由中農行自籌，其餘各省緊急救濟農貸專款由國庫撥發。

(二)中國工業合作協會承借轉貸各省工合貸款十億零一千萬元未列入上表內。

資料來源：四聯總處秘書處編製。

表十五 四聯總處核定農貸分類統計

三十五年度

單位：千元

類	別	數	額
總	計		61,855,033
普通農貸	小計		54,855,033
	農業生產		13,833,000
	農產運銷		13,852,300
	農業推廣		4,800,200
	農村副業		3,003,500
	大型農田水利		15,799,783
	小型農田水利		2,606,100
緊急救濟農貸			7,000,000

資料來源：四聯總處秘書處編製。

表十六 四聯總處核定土地金融貸款分類統計

三十五年度

單位：千元

類	別	數	額
總	計		7,744,000
土地改良貸款			2,400,000
市地改良貸款			3,744,000
扶植自來農貸款			1,000,000
照價收買土地貸款			40,000
土地征收貸款			120,000
土地重劃貸款			150,000
鄉鎮造產貸款			90,000
地籍整理貸款			200,000

資料來源：四聯總處秘書處編製。

表十七 中農行農業貸款及農業投資餘額及其指數

指數基期：廿六年底=100

單位：千元

時 期	總 計	農 業 貸 款			
		小 計	指 數	農業生產	農田水利
廿六年底	34,715	34,715	100		
廿七年底	66,866	66,866	193		
廿八年底	113,966	113,966	328		
廿九年底	211,408	211,408	609		
卅一年底	465,306	465,306	1,340		
卅二年底	684,570	684,570	1,972	390,926	169,923
卅三年底	1,677,710	1,591,479	4,584	588,210	567,196
卅四年底	2,714,533	2,581,103	7,435	740,692	1,170,163
卅五年底	5,125,565	4,923,755	14,183	1,221,973	2,750,760
卅五年一月底	5,131,925	4,932,225	14,203	1,200,112	2,804,506
二月底	5,643,505	5,444,369	15,683	1,146,045	3,236,044
三月底	6,630,324	6,398,265	18,431	1,366,275	3,436,252
四月底	9,604,104	9,268,797	26,700	2,097,936	4,138,920
五月底	16,985,770	16,653,109	47,970	5,211,576	4,278,684
六月底	25,950,384	25,615,240	73,787	7,260,482	4,967,136
七月底	31,881,609	31,523,588	90,807	9,865,145	5,094,508
八月底	35,746,536	35,388,427	101,940	11,111,988	5,346,134
九月底	39,068,527	38,706,465	111,498	12,138,425	5,659,168
十月底	43,179,063	42,826,860	123,367	12,891,282(1)	5,892,682
十一月底	45,645,854	45,289,651	130,461	11,587,311(3)	6,511,511
十二月底	49,528,317	49,127,123	141,516	10,316,844(5)	8,201,369

(續上表)

時 期	農 業 貸 款				農業投資
	農業推廣	農產運銷	農村副業	其 他	
廿六年底					
廿七年底					
廿八年底					
廿九年底					
卅一年底	7,952	72,546		43,223	
卅二年底	28,638	117,915	37,178	252,342	86,231
卅三年底	127,077	346,013	97,460	90,073	133,425
卅四年底	227,324	368,819	163,551	151,325	201,819
卅五年一月底	176,014	438,435	147,088	164,870	199,770
二月底	178,405	448,215	158,928	276,732	199,196
三月底	319,632	661,551	169,747	545,408	232,059
四月底	580,041	681,500	647,121	1,122,259	335,367
五月底	1,339,404	3,435,170	751,376	1,636,899	332,661
六月底	5,841,323	3,456,646	910,619	3,169,034	335,144
七月底	7,244,998	3,962,755	1,260,881	4,089,391	358,111
八月底	7,697,982	5,032,642	1,887,827	4,311,854	358,109
九月底	8,071,028	5,741,941	2,630,637	4,465,266	362,062
十月底	2,947,143	13,259,975	3,061,308	4,674,470(2)	352,203
十一月底	2,920,599	10,169,894	3,390,072	4,710,264(4)	356,203
十二月底	3,063,129	19,462,769	3,410,262	4,672,820(6)	401,121

附註：(1)東北流通券 22,200,000 元未計入。說明：(一)卅年八月份以前係五行局及農本局貸出總額，卅年八月以後為中農行單獨承放。  
 (2)東北流通券 267,071,000 元未計入。  
 (3)東北流通券 22,200,000 元未計入。  
 (4)東北流通券 267,061,000 元未計入。  
 (5)東北流通券 22,600,000 元未計入。  
 (6)東北流通券 272,233,000 元未計入。  
 (二)「其他」一項包括收復戰區、戰區、邊區等項貸款，自三十五年五月起并包括緊急救濟貸款，且緊急救濟貸款已為「其他」一欄之主要部分。  
 (三)農業投資包括合庫提撥款，農業企業，及其他三項。

資料來源：卅年以前根據中農行經濟統計編製，卅四年六月以後係根據中農行報表編製。



表十八 中農行土地金融放款餘額及其指數

指數基期：卅一年底=100

單位：千元

時 期	總 計		土 地 重 劃	扶 植 自 耕 農
	餘 額	指 數		
卅一年底	2,533	100	1,140	493
卅二年底	64,011	2,527	2,345	12,179
卅三年底	169,743	6,701	1,525	43,505
卅四年底	312,864	12,391	3,050	85,453
卅五年一月底	390,222	15,406	3,650	90,739
二月底	483,766	19,099	3,650	85,980
三月底	731,514	28,870	3,590	111,507
五月底	1,302,888	51,437	3,590	147,040
四月底	1,986,244	78,415	3,590	156,067
六月底	2,674,260	105,577	3,415	192,143
七月底	3,545,816	139,985	3,415	221,310
八月底	4,232,765	167,105	3,415	251,635
九月底	4,853,717	191,619	3,325	399,396
十月底	6,022,514	237,702	3,325	542,444
十一月底	6,550,104	258,594	3,325	669,943
十二月底	7,851,740	309,978	3,325	915,995

(續上表)

時 期	土 地 改 良	土 地 徵 收	地 籍 整 理	鄉 鎮 造 產	收 買 土 地
卅一年底	900				
卅二年底	36,707	5,250	1,920	1,600	4,000
卅三年底	97,568	5,100	13,211	4,604	4,170
卅四年底	195,002	11,257	9,411	5,091	4,000
卅五年一月底	259,374	11,257	10,111	5,091	4,000
二月底	354,239	11,257	20,111	4,558	4,000
三月底	571,808	10,907	23,911	5,732	4,000
四月底	1,103,518	10,907	26,651	4,182	4,000
五月底	1,778,797	10,057	6,982	27,651	4,000
六月底	2,430,995	10,057	27,651	5,999	4,000
七月底	3,276,384	10,057	24,651	5,999	4,000
八月底	3,608,159	10,057	46,500	5,999	4,000
九月底	4,386,140	10,057	45,000	5,799	4,000
十月底	5,369,143	10,057	85,000	8,545	4,000
十一月底	5,769,324	10,057	85,000	8,545	4,000
十二月底	6,826,673	7,657	75,000	19,099	4,000

資料來源：根據中農行報表編製。

表十九 四行普通存款餘額分類統計及其指數

指數基期：廿六年底 = 100

單位：千元

時 期	總 計		活 期 存 款	定 期 存 款
	餘 額	指 數		
廿六年底	2,002,638	100	1,317,492	685,146
廿七年底	2,736,001	137	1,808,229	927,772
廿八年底	4,314,407	215	2,408,647	1,905,760
廿九年底	5,469,308	273	3,297,399	2,171,909
卅 年 底	9,827,987	491	6,446,293	3,381,694
卅一年底	16,821,495	840	15,039,698	1,781,797
卅二年底	23,702,251	1,184	22,811,551	890,700
卅三年底	80,100,370	4,000	78,887,578	1,212,792
卅四年底	471,478,793	23,543	46,199,302	5,288,491*
卅五年一月底	611,750,051	30,548	605,853,650	5,902,501
二月底	690,750,146	34,492	683,809,613	6,940,533
三月底	724,874,225	36,196	717,668,743	7,204,482
四月底	1,215,297,227	60,685	1,205,192,536	7,101,691
五月底	1,305,914,499	65,210	1,299,021,116	6,893,383
六月底	2,497,049,913	124,658	2,436,178,325	60,871,588
七月底	3,246,831,890	162,128	3,185,727,246	61,104,644
八月底	3,150,842,072	157,335	3,089,297,099	61,544,973
九月底	3,670,354,463	183,276	3,607,216,823	63,137,640
十月底	3,265,457,005	163,058	3,203,014,623	62,442,382
十一月底	4,581,333,758	228,764	4,421,031,949	160,301,818
十二月底	5,176,536,867	258,486	5,012,312,701	164,224,166

係初步數字。

資料來源：根據各行局報表編製。

表二十四行普通存款餘額分行統計

單位：千元

時 期	總 計	中 央 行	中 國 行	交 通 行	中 農 行
廿六年底	2,002,638	660,640	920,592	260,649	140,757
廿七年底	2,736,001	962,400	1,250,901	375,981	146,719
廿八年底	4,314,407	1,232,445	2,449,212	410,483	172,267
廿九年底	5,469,303	1,475,733	3,097,851	575,516	320,203
卅年底	9,827,987	2,229,060	5,115,216	1,447,002	1,036,709
卅一年底	16,821,495	9,564,434	4,588,000	1,170,492	1,498,569
卅二年底	23,702,251	13,884,664	3,602,344	3,157,808	3,057,435
卅三年底	80,100,370	54,871,537	9,540,763	9,296,462	6,391,608
卅四年底	471,478,793	342,582,651	48,604,992	41,387,540	38,903,610
卅五年一月底	611,756,051	467,488,857	53,472,771	49,462,923	41,331,500
二月底	690,750,146	521,073,980	58,744,026	59,508,520	51,423,620
三月底	724,874,225	532,497,106	66,591,205	67,942,748	57,843,166
四月底	1,215,297,227	962,933,692	77,492,170	85,535,987	69,335,378
五月底	1,305,914,499	1,031,686,837	90,485,806	102,814,890	80,926,966
六月底	2,497,919,913	2,087,017,861	205,793,871	118,963,373	85,274,803
七月底	3,246,831,890	2,774,592,648	231,741,938	143,562,436	96,934,868
八月底	3,150,842,072	2,604,154,835	242,905,114	143,673,317	100,108,800
九月底	3,679,354,463	3,096,980,313	284,237,688	148,409,311	140,727,121
十月底	3,205,457,005	2,654,983,241	283,165,624	173,804,697	153,503,443
十一月底	4,581,333,758	3,899,892,257	311,383,297	201,041,380	169,016,818
十二月底	5,176,536,867	4,421,761,122	410,012,325	208,393,660	136,369,760

\* 係初步數字

說明：普通存款包括活期存款，公庫存款，木票，保付支票，定期存款，行員儲蓄等項，自三十五年一月起，中央行號包括黃金存款。

資料來源：根據四行報表編製。

表二一 中央銀行普通存款餘額分類統計

單位：千元

時 期	總 計	活 期 存 款	定 期 存 款
廿六年底	660,640	538,990	61,650
廿七年底	962,400	919,988	42,412
廿八年底	1,282,445	1,223,384	54,061
廿九年底	1,475,733	1,347,972	127,761
卅年底	2,229,060	2,089,065	139,995
卅一年底	9,564,434	9,629,105	35,329
卅二年底	13,884,603	13,860,629	24,035
卅三年底	54,871,537	54,203,683	664,854
卅四年底	342,582,651	338,475,409	4,107,242
卅五年一月底	467,488,857	462,756,299	4,732,558
二月底	521,073,980	516,081,800	4,992,180
三月底	532,497,106	527,392,281	5,104,825
四月底	982,933,692	977,811,725	5,121,967
五月底	1,031,686,837	1,020,536,840	5,149,997
六月底	2,087,017,861	2,030,282,530	56,735,331
七月底	2,774,592,648	2,717,043,383	56,649,265
八月底	2,664,154,835	2,607,522,211	56,632,624
九月底	3,096,980,343	3,040,587,709	56,392,634
十月底	2,654,983,241	2,598,712,319	56,270,922
十一月底	3,899,892,257	3,750,033,651	149,858,706
十二月底	4,421,761,122	4,272,270,895	149,490,227

\* 係初步數字

說明：(一)活期存款包括活期存款，公庫存款，本票及保付支票四項，定期存款原包括定期存款及行員儲蓄存款二項，自三十五年一月起，並包括代理黃金存款數字。

(二)三十五年六月數字驟增之原因為黃金存款折價改變所致。

資料來源：根據中央銀行報表編製。

表二二 中國銀行普通存款餘額分類統計

單位：千元

時 期	總 計	活 期 存 款	定 期 存 款
廿六年底	920,592	421,303	499,289
廿七年底	1,250,901	464,962	785,939
廿八年底	2,440,212	704,171	1,745,041
廿九年底	3,077,851	1,226,601	1,851,100
卅年底	5,115,216	2,152,689	2,962,527
卅一年底	4,588,000	3,109,090	1,478,910
卅二年底	3,602,344	3,286,050	316,294
卅三年底	9,540,763	9,204,039	336,664
卅四年底	48,604,092	47,951,456	653,536
卅五年一月底	53,472,771	52,724,440	748,331
二月底	58,744,026	57,845,160	898,866
三月底	66,591,205	65,608,750	982,455
四月底	77,492,170	76,482,750	1,009,420
五月底	90,485,806	89,327,230	1,158,576
六月底	205,793,871	202,329,030	3,464,841
七月底	231,741,938	228,494,660	3,247,278
八月底	242,905,114	239,267,983	3,637,131
九月底	284,237,658	278,091,841	6,145,817
十月底	283,165,624	277,911,104	5,254,520
十一月底	311,353,297	301,926,836	9,426,461
十二月底	410,012,325	399,476,171	10,536,154

十係修正數字。

說明：(1) 活期存款包括活期存款，公庫存款，本票及保付支票四項。

(2) 定期存款包括定期存款及行員儲蓄存款二項。

資料來源：根據中國銀行報表編製。

表二三 交通銀行普通存款餘額分類統計

單位：千角

時 期	總 計	活 期 存 款	定 期 存 款
廿 六 年 底	280,049	172,251	108,398
廿 七 年 底	375,981	293,575	82,406
廿 八 年 底	410,483	324,059	86,424
廿 九 年 底	575,516	428,791	146,725
卅 年 底	1,447,002	1,218,181	228,821
卅 一 年 底	1,170,492	979,411	200,081
卅 二 年 底	3,157,809	2,951,933	205,875
卅 三 年 底	9,296,462	9,190,256	106,206
卅 四 年 底	41,387,540	41,069,249	318,300
卅 五 年 一 月 底	49,462,923	49,190,701	272,222
二 月 底	59,508,520	59,213,387	295,133
三 月 底	67,942,748	67,621,708	321,040
四 月 底	85,535,987	85,212,829	323,158
五 月 底	102,814,890	102,484,318	330,572
六 月 底	118,963,373	118,606,923	356,450
七 月 底	143,562,436	142,842,478	719,958
八 月 底	143,673,317	142,958,541	714,776
九 月 底	148,409,311	147,803,440	605,871
十 月 底	173,804,697	173,497,302	307,395
十 一 月 底	201,041,386	200,652,185	389,201
十 二 月 底	293,393,660	291,828,090	3,564,670

說 明：活期存款包括甲存、乙存、本票、保付支票、及公庫存款等項。

資料來源：根據交通銀行報表編製。

表二四 中國農民銀行普通存款餘額分類統計

單位：千元

時 期	總 計	活 期 存 款	定 期 存 款
廿六年底	140,707	121,048	15,809
廿七年底	146,710	120,084	17,035
廿八年底	172,207	152,033	20,234
廿九年底	320,208	203,945	20,203
卅一年底	1,036,709	986,358	50,351
卅一年底	1,498,560	1,430,102	68,377
卅二年底	3,037,435	2,712,939	311,496
卅三年底	6,301,608	6,286,540	101,068
卅四年底	38,903,610	38,604,197	200,413
卅五年一月底	41,331,500	41,182,110	149,390
二月底	51,423,620	50,069,260	751,354
三月底	57,813,166	57,047,004	796,162
四月底	69,335,378	68,085,232	650,146
五月底	80,926,066	80,072,728	254,238
六月底	85,274,808	84,059,842	314,966
七月底	96,934,868	96,446,725	488,143
八月底	109,103,800	99,548,364	560,442
九月底	149,727,121	140,133,833	593,288
十月底	153,503,443	153,893,898	603,545
十一月底	169,016,818	168,419,368	597,450
十二月底	136,369,700	135,730,645	633,115

資料來源：根據中國農民銀行報表編製。

表二五 中文農中信四行局信託存款餘額統計

單位：千元

三十五年	總計	中國行	交通行	中農行	中信局
一月底	11,443,630	7,049	1,702,132	1,940,331	7,780,118
二月底	13,249,014	6,744	1,673,006	1,871,008	9,796,366
三月底	15,405,188	6,355	1,453,420	1,689,040	12,250,364
四月底	22,524,942	6,325	2,150,668	2,157,952	18,203,697
五月底	23,869,259	6,674	2,345,512	1,562,024	19,954,149
六月底	28,824,751	4,859	2,752,600	2,051,020	24,015,666
七月底	37,835,025	4,282	3,810,087	2,161,448	31,856,203
八月底	41,751,251	1,857,696	3,002,784	1,755,525	34,235,240
九月底	53,458,324	2,480,092	3,723,317	3,137,702	44,117,123
十月底	47,267,158	2,408,310	3,660,933	2,632,761	38,565,128
十一月底	65,170,055	3,759,583	5,725,477	3,031,150	52,653,845
十二月底	72,691,873	4,984,725	6,785,490	2,635,828	58,285,840

說明：(一)歷年信託存款餘額因各行局報表未全，故未列入。

(二)信託存款包括定期活期及同業存款等項。

(三)中國銀行信託部活期存款向以普通存款方式處理，自三十五年八月起，始改以活期信託存款方式處理，故本表中國行七月以前數字僅包括定期信託存款。

資料來源：根據各行局報表編製。



表二六 六行局儲蓄存款餘額分類統計及其指數

指數基期：廿六年底=100

單位：千元

時 期	總 計		普通儲蓄	節建儲蓄 及 其 他	外 幣 及 黃 金 儲 存
	餘 額	指 數			
廿六年底	188,488	100	181,117	7,371	
廿七年底	251,583	133	242,216	9,367	
廿八年底	311,637	165	296,365	15,272	
廿九年底	533,400	283	403,299	124,737	5,364
卅 年 底	1,104,670	580	600,435	498,144	6,291
卅一年底	3,020,288	1,602	1,094,359	1,435,618	490,311
卅二年底	7,414,305	3,934	2,937,700	2,539,106	1,937,409
卅三年底	15,670,683	8,310	6,424,714	4,868,004	4,366,965
卅四年底	68,743,410	36,471	34,039,402	11,607,641	23,006,367
卅五年一 月底	71,684,160	38,031	38,911,343	12,146,417	20,626,400
二 月底	74,735,640	39,650	42,016,404	12,554,822	20,164,414+
三 月底	70,300,907	40,481	43,611,936	12,091,464	19,997,507+
四 月底	76,196,369	40,425	47,002,147	13,228,100	15,966,122
五 月底	81,016,112	42,982	52,488,272	12,603,528	15,834,312
六 月底	98,423,032	52,220	56,607,328	13,179,869	28,640,835
七 月底	104,235,091	55,301	62,842,987	13,866,109	27,525,996
八 月底	111,009,390	58,895	71,352,775	14,033,085	25,623,539
九 月底	141,479,656	75,060	102,871,001	13,506,684	25,101,471
十 月底	147,679,849	78,350	107,424,258△	15,536,110	24,719,475
十一月底	169,687,452	89,707	123,878,131*	15,697,021	24,512,300
十二月底	213,923,603	113,497	169,430,035	13,805,965	30,636,603

△ 港幣 3,660,000 元及東北流通券 991,958 元未計入。

\* 港幣 4,490,000 元及東北流通券 1,306,518 元未計入。

+ 中農行黃金存款餘額二月底以一月底數字暫代。

說 明：(一)卅五年一月以前包括中央中國農民交通中信郵匯六行局。卅五年一月起中央銀行無數字，其代理黃金存款及行員儲蓄存款列入普通存款內。

(二)普通儲蓄包括定期活期兩種；節建儲蓄及其他包括節建儲蓄，節建儲蓄，柳鎮公益遺產基金，柳鎮公益儲蓄；及軍人儲蓄，卅五年一月以前，並包括有獎儲蓄，外幣及黃金儲存包括獎金儲蓄，黃金存款及外幣儲蓄。

(三)交通行之美金儲蓄及黃金存款暫以得出累計額計入，容後修正。

資料來源：各行局報表編製。

表二七 六行局儲蓄存款餘額分行統計

單位：千元

時 期	總 計	中央行	中國行	交通行	中農行	中信局	郵匯局
廿六年底	188,488	—	100,322	64,903	4,057	19,206	—
廿七年底	231,583	—	102,807	69,752	6,719	29,106	43,199
廿八年底	311,037	—	122,039	71,775	7,642	37,063	73,118
廿九年底	533,400	—	197,002	88,936	29,123	60,282	158,057
卅年底	1,104,870	—	368,290	170,637	97,661	100,159	368,093
卅一年底	3,020,288	31,955	716,317	543,741	450,841	418,767	828,667
卅二年底	7,414,305	378,315	1,196,057	1,549,011	1,248,433	1,033,532	2,003,957
卅三年底	15,679,683	495,444	2,540,815	3,616,833	2,063,564	2,297,234	4,665,793
卅四年底	68,743,410	960,733	7,281,337	21,107,177	7,055,549	10,367,696	21,970,923
卅五年一月底	71,684,160	—	5,620,458	20,975,359	10,173,113	7,292,466	27,622,764
二月底	74,735,640	—	5,415,409	21,216,266	10,205,828 <sup>+</sup>	7,475,494	30,422,643
三月底	76,300,907	—	5,442,704	21,171,965	10,250,517 <sup>+</sup>	7,312,003	32,093,713
四月底	76,196,369	—	5,476,053	21,534,574	6,501,059	9,243,968	33,437,715
五月底	81,016,112	—	5,748,312	21,891,319	6,884,001	9,660,202	36,812,278
六月底	98,423,032	—	5,915,805	22,282,900	7,748,477	23,870,752	38,610,038
七月底	104,235,091	—	5,960,708	22,415,663	9,786,238	22,970,382	43,102,100
八月底	111,009,399	—	6,058,064	22,849,391	9,573,919	22,195,311	50,332,714
九月底	141,479,656	—	6,507,656	24,192,521	8,680,147	23,932,670	75,166,662
十月底	147,679,849	—	8,188,384	24,724,737	8,849,174	23,614,085	77,312,469 <sup>△</sup>
十一月底	169,087,452	—	8,732,448	24,733,295	9,671,073	29,438,903	96,511,728 <sup>+</sup>
十二月底	213,928,603	—	12,421,850	26,577,553	9,107,079	30,288,098	135,534,023

△ 港幣3,600,000元及東北流通券991,958元未計入。

\* 港幣4,400,000元及東北流通券1,303,818元未計入。

+ 中農行黃金存款餘額二三月份暫以一月底數字計入。

說明：(一)中央行三十五年以前包括黃金存款美金儲券兩種，自三十五年一月起儲蓄存款僅有代理黃金存款及行日儲蓄存款，已改列普通存款內。

(二)中國交通農工三行包括普通儲蓄，節建儲蓄，節建儲券，鄉鎮公益儲蓄，鄉鎮公益遺產基金儲蓄，外幣儲蓄，有獎儲蓄，黃金存款，美金儲券等項，自三十五年一月起，不包括有獎儲蓄。

(三)中信郵匯兩局未辦外幣儲蓄。

資料來源：根據各行局報表編製。

表二八 中國銀行儲蓄存款餘額分類統計

單位：千元

時 期	總 計	普通儲蓄	節建儲蓄 及其他	外幣及 黃金儲存	有獎儲券
廿六年底	100,322	100,322	---	---	---
廿七年底	102,807	102,807	---	---	---
廿八年底	122,039	122,039	---	---	---
廿九年底	197,002	159,469	32,797	4,736	---
卅 年 底	368,290	188,907	170,826	5,529	3,028
卅一年底	716,317	216,976	379,770	113,314	6,257
卅二年底	1,196,957	303,260	473,314	399,177	20,306
卅三年底	2,540,815	624,773	789,594	1,070,550	46,898
卅四年底	7,281,332	2,599,420	2,064,418	2,512,896	104,598
卅五年 一月底	5,629,458	2,545,949	2,033,097	981,412	---
二月底	5,415,409	2,437,297	2,288,722	689,480	---
三月底	5,442,704	2,339,430	2,517,767	585,507	---
四月底	5,476,053	2,285,742	2,787,935	402,370	---
五月底	5,748,312	2,402,854	2,980,234	366,224	---
六月底	5,915,805	2,489,605	3,033,077	392,223	---
七月底	6,060,708	2,411,549	3,217,969	331,199	---
八月底	6,058,964	2,376,363	3,371,645	310,056	---
九月底	6,507,656	2,873,594	3,358,322	275,830	---
十月底	8,188,384	4,663,063	3,371,976	153,345	---
十一月底	8,732,448	5,113,094	3,485,893	133,461	---
十二月底	12,421,850	8,839,496	3,498,381	83,973	---

說明：（一）普通儲蓄包括定期活期兩種。

（二）節建儲蓄及其他包括節建儲券、節建儲金、鄉鎮公益造產基金儲蓄、鄉鎮公益儲蓄等項。

（三）外幣及黃金儲存，包括美金儲券、黃金存款，及外幣儲蓄等項。

（四）有獎儲券為各期累計額。

資料來源：根據中國銀行報表編製。

表二九 交通銀行儲蓄存款餘額分類統計

單位：千元

時 期	總 計	普通儲蓄	節建儲蓄 及 其 他	外 幣 及 黃 金 儲 蓄	有獎儲券
廿六年底	64,903	64,903	—	—	—
廿七年底	69,752	69,752	—	—	—
廿八年底	71,775	71,775	—	—	—
廿九年底	88,036	82,768	5,728	440	—
卅 年 底	170,637	84,921	85,142	574	—
卅一年底	543,741	170,510	244,095	129,136	—
卅二年底	1,549,011	430,873	485,781	622,357	10,000
卅三年底	3,616,833	1,048,781	989,289	1,543,393	35,370
卅四年底	21,107,177	4,221,647	1,840,063	14,952,307	93,160
卅五年一 月 底	20,975,359	4,072,895	1,950,157	14,952,307	—
二 月 底	21,216,266	4,249,676	2,023,253	14,952,307	—
三 月 底	21,171,965	4,192,145	2,027,513	14,952,307	—
四 月 底	21,534,574	4,448,699	2,133,568	14,952,307	—
五 月 底	21,891,319	4,777,884	2,161,128	14,952,307	—
六 月 底	22,282,960	5,112,962	2,217,701	14,952,297	—
七 月 底	22,415,663	5,216,581	2,216,785	14,952,297	—
八 月 底	22,849,391	5,657,775	2,239,324	14,952,292	—
九 月 底	24,192,521	6,976,459	2,263,810	14,952,252	—
十 月 底	24,724,737	7,501,011	2,271,499	14,952,227	—
十一月底	24,733,295	7,498,987	2,372,082	14,952,227	—
十二月底	26,577,553	9,182,008	2,443,653	14,951,827	—

說明：(一)普通儲蓄包括定期活期兩種。

(二)節建儲蓄及其他包括節建儲券，節建儲金，鄉鎮公益遺產基金儲蓄，鄉鎮及公益儲蓄等項。

(三)外幣及黃金儲蓄包括美金儲券，黃金存款及外幣儲蓄等項。

(四)有獎儲券為各期累計額。

(五)黃金存款及美金儲券暫以售出累計額計入。

資料來源：根據交通行報表編製。

表三十 中國農民銀行儲蓄存款餘額分類統計

單位：千元

時 期	總 計	普通儲蓄	節建儲蓄 及其他	外幣及 黃金儲存	有獎儲券
廿六年底	4,057	4,057	—	—	—
廿七年底	6,719	6,719	—	—	—
廿八年底	7,642	7,642	—	—	—
廿九年底	29,123	11,707	17,223	188	—
卅年底	97,661	27,159	64,339	188	5,975
卅一年底	450,841	149,031	250,260	71,090	10,460
卅二年底	1,248,433	497,113	584,942	139,568	26,810
卅三年底	2,063,564	709,749	688,719	609,486	55,610
卅四年底	7,055,549	3,582,846	2,193,553	1,153,549	125,610
卅五年 一月底	10,173,113	3,933,022	2,179,501	4,060,590	—
二月底	10,205,828	3,956,481	2,197,270	4,052,077*	—
三月底	10,280,517	4,012,920	2,217,352	4,050,245*	—
四月底	6,504,050	3,989,103	2,268,343	246,613	—
五月底	6,884,001	4,458,510	2,235,656	189,828	—
六月底	7,748,477	5,289,371	2,284,183	174,923	—
七月底	9,786,238	7,342,646	2,287,373	156,219	—
八月底	9,573,919	7,247,444	2,186,098	140,377	—
九月底	8,660,147	6,340,158	2,202,551	137,439	—
十月底	8,840,174	6,407,088	2,300,310	132,767	—
十一月底	9,671,073	7,293,143	2,380,453	97,477	—
十二月底	9,197,070	6,715,635	2,300,372	91,072	—

黃金存款餘額以一月底數字暫代。

說明：（一）普通儲蓄包括定活期兩種。

（二）節建儲蓄及其他包括節建儲券、節建儲金、鄉鎮公益基金儲蓄、鄉鎮公益儲蓄等項。

（三）外幣及黃金儲存在包括美金儲券、黃金存款、及外幣儲蓄等項。

資料來源：根據中農行報表編製。

表三一 中央信託局儲蓄存款餘額分類統計

單位：千元

時 期	總 計	普通儲蓄	節建儲蓄 及 其 他	外 幣 及 黃 金 儲 存	有 獎 儲 蓄
廿六年底	19,206	11,835	3,890	—	3,475
廿七年底	29,106	19,739	3,476	—	5,891
廿八年底	37,063	24,433	4,662	—	7,968
廿九年底	60,282	40,773	6,499	—	13,010
卅年 底	100,189	52,035	8,299	—	39,855
卅一年底	418,707	59,473	223,399	72,653	63,242
卅二年底	1,038,532	312,800	363,377	224,060	139,106
卅三年底	2,297,234	934,641	753,326	335,068	274,199
卅四年底	10,367,696	5,881,886	1,193,572	2,701,433	591,805
卅五年一月底	7,292,466	4,660,912	2,337,118	294,436	—
二 月 底	7,475,494	4,607,181	2,639,964	228,849	—
三 月 底	7,312,008	4,864,782	2,235,500	211,726	—
四 月 底	9,213,968	6,831,659	2,227,442	184,867	—
五 月 底	9,680,202	7,047,967	1,567,347	164,888	—
六 月 底	23,870,752	9,364,135	1,528,137	12,978,450	—
七 月 底	22,970,382	9,071,595	1,954,550	11,044,327	—
八 月 底	22,195,311	10,146,849	1,965,181	10,033,281	—
九 月 底	26,932,670	15,841,364	1,488,590	9,602,710	—
十 月 底	28,614,085	15,839,664	3,420,611	9,353,810	—
十一月底	29,438,908	16,905,641	3,329,586	9,203,681	—
十二月底	30,288,098	13,591,291	1,311,548	15,385,259	—

說明：(一)普通儲蓄包括定期兩種。

(二)節建儲蓄及其他包括節建儲券，節建儲金，鄉鎮公益造產基金儲蓄，鄉鎮公益儲蓄等項。

(三)外幣及黃金儲蓄包括美金儲券及黃金存款。

(四)有獎儲蓄包括有獎儲蓄券及有彩會單儲蓄。

資料來源：根據中信局報表編製。

表三二 郵政儲金匯業局儲蓄存款餘額分類統計

單位：千元

時 期	總 計	普通儲蓄	節建儲蓄 及 其 他	外 幣 及 黃 金 儲 存	有 獎 儲 券
廿六年底	—	—	—	—	—
廿七年底	43,199	43,199	—	—	—
廿八年底	73,118	70,476	2,642	—	—
廿九年底	158,057	108,552	48,905	—	570
卅 年 底	358,003	247,413	120,070	—	010
卅一年底	828,667	493,369	257,433	72,163	702
卅二年底	2,003,957	1,303,561	433,893	173,023	2,577
卅三年底	4,665,793	3,100,770	1,251,981	301,021	3,018
卅四年底	21,070,923	17,753,603	3,481,552	725,458	7,310
卅五年一月底	27,022,764	23,693,565	3,586,544	337,655	—
二 月 底	30,422,643	26,774,859	3,405,583	242,201	—
三 月 底	32,093,713	28,202,659	3,693,332	197,722	—
四 月 底	33,437,715	29,446,944	3,810,812	179,959	—
五 月 底	36,812,278	32,091,018	3,740,163	171,067	—
六 月 底	38,610,033	34,351,255	4,115,871	142,912	—
七 月 底	43,102,100	38,860,715	4,159,431	141,954	—
八 月 底	59,332,714	45,921,341	4,270,837	137,533	—
九 月 底	75,166,662	70,849,116	4,193,395	133,241	—
十 月 底	77,312,469	73,013,432 <sup>△</sup>	4,171,711	127,326	—
十一月底	96,511,728	92,157,207*	4,229,007	125,451	—
十二月底	135,534,023	131,157,545	4,252,006	124,472	—

△ 港幣 3,660,000 元及東北流通券 991,958 元未計入。

\* 港幣 4,490,000 元及東北流通券 1,306,818 元未計入。

說明：(一) 普通儲蓄包括定活期兩種。

(二) 節建儲蓄及其他包括節建儲蓄，節建儲蓄，郵儲公益儲蓄，郵儲公益基金儲蓄等項。

(三) 外幣及黃金儲存包括美金儲蓄及黃金存款。

資料來源：根據郵匯局報表編製。

表三三 中交郵匯三行局經收僑匯額統計

單位：國幣千元

時 期	總 計	中 國 行	交 通 行	郵 匯 局
廿八年	213,027	173,573	3,673	35,781
廿九年	342,264	222,209	27,489	92,476
卅年	203,301	108,596	37,318	57,477
卅一年	522,661	431,041	1,034	80,686
卅二年	1,207,071	1,200,787	80	204
卅三年	742,841	741,278	21	1,542
卅四年	6,808,271	676,349	6,060,860	71,062
卅五年	75,063,606	61,162,001	4,498,402	9,403,293
一 月	310,417	87,273	223,144	—
二 月	80,658	42,611	34,236	3,811
三 月	6,012,180	4,748,490	1,263,690	—
四 月	9,892,379	8,619,610	1,263,307	9,462
五 月	7,139,663	6,725,763	411,768	2,112
六 月	6,203,006	5,790,335	409,571	3,100
七 月	4,535,561	4,061,720	121,944	351,897
八 月	9,168,095	8,300,994	204,564	662,537
九 月	9,457,121	7,991,107	292,865	1,873,149
十 月	10,407,713	7,112,501	175,017	3,120,195
十一月	6,792,030	4,703,110	89,938	1,999,882
十二月	5,063,973	3,678,487	8,338	1,377,148

資料來源：根據各行局報表編製。



表三四 中國銀行經收僑匯額按幣別統計

時 期	折合國幣總數 (千元)	國 幣 (千元)	美 元 (U.S.\$)	英 磅 (£)	印幣盧比 (R.S.)
廿八年	173,573				
廿九年	222,230		3,429,720	618,991	353,612
卅 年	108,596		2,310,580	1,000,023	
卅一年	431,010		15,854,761	802,000	4,856,250
卅二年	1,206,787		34,109,169	3,740,857	1,233,077
卅三年	741,278		20,183,715	4,262,128	568,824
卅四年	676,349		20,550,590	3,305,911	451,917
卅五年	61,162,033	49,503,771	4,128,371	1,288,586	47,331
一 月 份	87,273	15,665	2,425,701	288,493	2,566
二 月 份	42,611	7,417	1,036,137	177,185	44,765
三 月 份	4,748,490	4,748,490			
四 月 份	8,619,610	8,619,610			
五 月 份	6,725,764	6,238,945		58,242	
六 月 份	5,790,335	5,537,854		33,731	
七 月 份	4,061,720	3,848,046		23,490	
八 月 份	8,300,994	4,047,490		373,114	
九 月 份	7,291,197	6,140,661		95,870	
十 月 份	7,112,501	5,049,633	78,979	137,353	
十一月份	4,703,110	2,965,323	296,737	68,590	
十二月份	3,678,458	2,238,097	290,817	37,518	

說 明：美元對國幣折合率三十五年一月至二月份原為1:20,自三月份起改為1:2,020,八  
月中旬起改為1:3,350。

資料來源：根據中國行報表編製。

表三五 中中交農郵匯五行局匯出匯款統計

單位：千元

時 期	總 計	中央銀行	中國銀行	交通銀行	中國 農民銀行	郵匯局
廿六年	1,580,974		1,463,900			120,074
廿七年	2,249,532	548,550	1,453,953			246,029
廿八年	4,893,435	1,884,797	1,416,721	573,000	653,000	335,917
廿九年	8,072,955	4,313,988	2,071,787	844,000	867,485	576,598
卅 年	12,366,633	3,191,412	3,661,890	2,093,000	2,298,641	1,211,690
卅一年	31,272,633	12,603,445	7,167,170	3,221,000	6,390,677	1,885,341
卅二年	95,879,855	38,816,843	22,573,785	13,821,000	13,396,963	7,271,267
卅三年	306,775,584	148,718,699	63,939,527	35,820,000	34,539,613	23,708,315
卅四年	1,785,085,019	1,176,054,040	276,720,650	133,648,720	145,598,778	53,062,831
卅五年	8,962,932,601	3,888,569,691	1,912,901,410	1,540,511,067	1,193,252,008	427,698,422
一 月	169,143,468	60,782,273	42,482,960	32,364,330	25,867,025	7,646,850
二 月	179,878,098	60,751,551	38,690,260	38,380,590	32,648,320	9,407,398
三 月	243,270,137	81,286,303	58,195,930	56,498,657	35,635,621	11,653,543
四 月	398,001,367	147,787,088	100,833,470	63,682,761	64,729,205	15,968,840
五 月	494,911,754	170,933,194	130,149,260	95,705,158	74,695,734	23,428,408
六 月	423,699,555	115,967,053	115,170,030	90,836,409	64,286,598	31,439,668
七 月	787,169,793	421,830,661	125,593,520	122,186,581	80,021,874	37,622,157
八 月	1,129,216,479	693,337,878	155,553,300	140,000,521	100,253,074	40,071,706
九 月	1,189,791,502	631,403,851	193,187,519	163,204,150	149,319,316	43,676,675
十 月	1,424,982,398	717,907,799	270,553,650	211,402,719	176,387,588	48,730,642
十一月	1,197,421,266	370,952,773	311,425,970	257,056,197	193,277,471	64,598,855
十二月	1,331,446,781	415,629,270	371,153,500	258,192,952	196,127,379	93,343,650

說明：中信局數字因報表未到故未列入。

資料來源：根據各行局報表編製。

表三六 東北各行局對關內工商匯款匯出匯入比較統計

單位：流通券千元

三十五年	匯出匯款		匯入匯款		匯出超	
	合計	累計	合計	累計	總額	累計
九月(九月十六—廿八日)	631,513	631,513	1,232	1,232	3,570,067	3,570,067
十月(九月卅日—十一月二日)	2,939,846	3,571,359				
十一月(十一月四日—卅日)	2,684,320	6,255,679	35,205	59,557	2,616,055	6,216,122
十二月(十二月二日—卅一日)	2,599,247	8,854,926	40,461	80,021	2,558,783	8,774,905

說明及資料來源見表三十八

表三七 東北各行局對關內工商匯款分類統計

三十五年九月十六日至十二月三十一日止

單位：流通券千元

類別	匯出匯款		匯入匯款	
	數額	所佔%	數額	所佔%
總計	8,854,926	100.00	80,021	100.00
貿易	6,122,167	69.14	22,605	28.25
家費	2,609,669	29.47	1,501	1.83
旅費	81,789	0.92		
學費	33,421	0.44		
保險	1,550	0.02		
國際宗教社團	500			
資金調動	509	0.01	55,915	69.87
慈善團體	318			
勞動所得	30			

說明及資料來源見表三十八

表三八 東北各行局對關內工商匯款分行統計

三十五年九月十六日至十二月三十一日止

單位：流通券千元

行 別	匯 出 匯 款	匯 入 匯 款
總 計	8,854,926	80,021
中 國 銀 行	6,402,678	79,572
交 通 銀 行	1,097,967	13
中 國 農 民 銀 行	942,563	100
中 央 信 託 局	411,718	336

說 明：(一)中央銀行九月十五日宣佈：東北賣出津滬流通券每元合法幣十一元五角，買入津滬流通券每元合法幣十三元五角。

(二)九月十六日以前僅有軍政匯款，按流通券每元合法幣十三元折算，工商匯款尚未通匯。

(三)清津間匯款免收手續費，匯往天津以外各地，照天津匯往各地匯率收費。

(四)中央銀行指定關外匯兌由中國，交通，中農，中信四行局負責辦理，凡由東北匯往關內之工業匯款，在流通券一百萬元以下者，商業匯款在流通券五十萬元以下者，不加限制，超此數額，即須向四聯東北分處申請核匯。

資料來源：四聯總處秘書處根據四聯東北分處報表編製。

表三九 各大城市票據交換額統計

單位：百萬元

時 期	重 慶	成 都	西 安	昆 明	貴 陽
卅一年六月至十二月	32,835	—	—	—	—
卅二年	139,111	0,195*	—	—	—
卅三年	581,042	59,416	25,053 <sup>○</sup>	31,307 <sup>+</sup>	—
卅四年	2,615,429	251,266	182,698	848,750	82,770 <sup>△</sup>
卅五年	6,230,145	1,006,303	1,479,009	1,523,049	328,328
一 月	343,350	37,525	26,792	79,856	15,160
二 月	363,993	32,391	27,927	80,637	15,554
三 月	420,952	50,956	45,072	101,601	19,229
四 月	543,198	67,159	50,575	111,302	23,685
五 月	453,593	73,078	101,327	154,192	25,585
六 月	402,606	72,060	82,706	116,817	19,905
七 月	507,190	80,233	116,536	123,745	25,085
八 月	505,737	88,153	121,441	135,489	26,660
九 月	612,534	124,815	176,802	142,138	33,212
十 月	563,596	160,763	221,629	141,043	38,929
十一月	746,022	150,356	249,652	168,806	41,779
十二月	762,044	157,919	258,541	169,318	43,675

(續上表)

時 期	上 海	天 津	漢 口	廣 州	南 京
卅一年六月至十二月	—	—	—	—	—
卅二年	—	—	—	—	—
卅三年	—	—	—	—	—
卅四年	286,002 <sup>+</sup>	—	—	—	—
卅五年	45,732,580	4,759,727	566,367 <sup>○</sup>	325,371 <sup>×</sup>	1,015,872 <sup>○</sup>
一 月	436,841	17,635	—	—	—
二 月	607,704	32,820	—	—	—
三 月	1,159,004	60,307	—	—	—
四 月	1,938,629	125,984	—	—	—
五 月	3,128,174	199,101	—	—	68,455
六 月	3,751,129	224,431	34,572	—	81,110
七 月	3,494,863	270,561	44,861	—	84,280
八 月	4,434,020	407,587	62,593	51,046	88,092
九 月	5,265,152	590,408	79,794	43,298	112,861
十 月	6,255,472	819,583	107,214	51,826	143,479
十一月	7,047,103	1,013,749	107,336	77,446	107,291
十二月	8,123,955	1,006,561	130,079	100,755	240,298

\* 係五月至十二月底止之數字。

+ 係十一月至十二月底止之數字。

△ 係二月至十二月底止之數字。

× 係八月底至十二月底止之數字。

○ 係六月底至十二月底止之數字。

○ 係五月底至十二月底止之數字。

資料來源：根據中央銀行及各地報表編製。

表四十 全國各行莊存款及繳存準備金統計

單位：千元

三十五年	存款餘額			準備金額	比率
	活期存款	定期存款	總計		
一 月	71,058,294	4,445,063	75,503,362	13,407,174	17.8
二 月	77,548,458	4,742,613	82,291,071	15,145,790	18.4
三 月	103,713,173	6,256,982	111,970,154	22,189,263	19.8
四 月	177,475,362	4,125,837	181,601,199	36,320,950	20.0
五 月	136,588,410	10,508,976	107,097,386	39,388,886	20.0
六 月	212,120,305	18,460,547	230,580,852	45,398,933	19.6
七 月	273,251,916	32,643,572	306,495,490	59,767,580	19.5
八 月	288,240,948	39,963,144	328,218,093	63,671,807	19.4
九 月	341,911,723	47,761,445	382,673,168	65,821,543	16.9
十 月	369,465,328	51,162,271	420,627,599	70,708,606	16.8
十一 月	431,960,500	64,872,922	496,833,422	74,914,182	15.1
十二 月	426,721,046	70,341,830	497,062,876	70,222,561	14.1

說明：(一)全國各行莊係包括省市縣等地方銀行及商業銀行錢莊等。

(二)歷年底全國各行莊存款餘額如下：(單位：千元)。

廿一年 1,243,035 廿二年 1,468,703 廿三年 1,730,217 廿四年 1,683,117,  
 廿五年 1,874,902 廿六年 1,114,931 廿七年 1,165,862 廿八年 1,433,000,  
 廿九年 1,831,035 卅 年 2,883,136 卅一年 3,164,074 卅二年 4,655,731,  
 卅三年 9,802,882 卅四年 12,118,156。

(三)存款準備金規定活期存款為 15—20% 定期存款為 7—15%。

資料來源：中央銀行稽核處。

表四一 上海各行莊存款及繳存準備金統計

單位：千元

三十五年	存款餘額			準備金額	比率
	活期存款	定期存款	總計		
一月	36,016,584	495,913	36,512,497	5,750,139	15.7
二月	41,139,764	373,032	41,512,796	7,320,802	17.6
三月	54,764,901	564,956	55,329,857	11,066,641	20.0
四月	82,050,771	945,518	82,996,289	16,599,257	20.0
五月	90,499,161	1,129,423	91,628,584	18,275,027	19.9
六月	98,626,586	1,794,956	100,421,542	19,996,201	19.9
七月	145,504,755	2,627,771	148,132,526	29,495,451	19.9
八月	146,156,192	3,623,454	149,779,646	29,758,732	19.9
九月	182,629,984	4,752,970	187,382,954	37,242,343	19.9
十月	192,684,291	6,004,978	198,689,269	39,458,529	19.9
十一月	222,278,135	11,156,585	233,434,720	38,844,410	16.6
十二月	221,156,529	15,895,917	237,052,446	34,767,382	14.7

說明：各行莊包括省市地方銀行及商業行莊等。

資料來源：中央銀行稽核處。

表四二 六行局分支機構分佈統計

三十五年十二月底

省別	總計	中央行				中國行					交通行					中農行				中信局		郵匯局									
		小計	分行	辦事處	收稅處	小計	分行	支行	辦事處	辦事處	經理處	小計	分行	支行	辦事處	辦事處	小計	分行	支行	辦事處	分理處	小計	分局	小計	分局	辦事處	營業機				
合計	933	78	73	5	9	222	15	32	144	18	8	5	223	14	71	35	41	2	286	24	18	135	109	29	15	14	56	23	53	3	2
江蘇	118	7	5	2		21	2	4	15				37	2	19	3	12	1	33	2	1	13	17	8	1	7	12	2	10		
浙江	58	4	3	1		18	1	6	8	3			11	1	6	3	1		17	1	1	10	5	1	1	7	1	6			
安徽	31	3	3			11		3	8				5		2	1	2		8	1		3	4	1		1	3		3		
江西	49	5	4		1	15		1	7	7			12		2	8	2		12	1		7	4			5	3	2			
湖北	26	3	2	1		5		1	4				7	1	3	2	1		6	1		5	2	1	1	1	3	1	2		
湖南	48	5	5			10		1	9				10		2	7	1		17	1		12	4	1	1	5	2	3			
四川	110	11	6		5	31	1	3	27				15	1	4	8	2		41	2	1	22	16	2	2	10	4	4	2		
西康	9	2	2			1			1				1		1				5	1		1	3								
雲南	20	1	1			6		1	5				3	1	2				0	1		3	2	1	1	3	1	2			
貴州	22	1	1			6		1	5				4		1	3			9	1		4	4	1	1	1	1				
廣西	28	4	4			7		1	4	2			8	1	2	4	1		9	1	1	3	4								
廣東	77	6	5		1	11	1	1	7	2			18	1	4	8	4	1	28	1	1	14	12	3	1	2	11	5	5	1	
福建	66	3	3			15	1	3	7	4			19		5	8	6		22	1	1	12	8			7	1	5		1	
河北	52	3	2	1		11	1	2	8				14	1	3	8	2		11	2		3	9	4	2	2	6	2	4		
河南	25	4	3		1	3		1	2				8		2	5	1		8	1	1	4	2			2	1	1			
山東	28	2	2			7	1	1	5				11	1	4	5	1		6	2		2	2	1	1	1	1				
山西	4	1	1			1			1										2	1		1									
陝西	30	3	3			7	1	1	5				9	1	2	4	2		8	1		5	2	1	1	2	1	1			
甘肅	34	4	3		1	4		1	3				6		1	4	1		12	1		5	6	1	1	7	1	5		1	
甯夏	4	1	1			1			1				1		1				1	1											
青海	3	1	1			1			1										1	1											
新疆	3	2	2																1	1											
綏遠	5	1	1																4	1		1	2								
察哈爾	3	1	1										1		1				1	1											
熱河	2	1	1																1	1											
臺灣	1												1	1																	
東北九省	52	8	8			13	1	1	11				16	1	4	10	1		13	1	4	5	3	2	1	1					
國外	25					17	4						6	1	4	1			1	1						1	1				

說明：中農行除分支行辦事處二六六處外尚有各庫農倉及農訊處等機構四五七單位，中信局

除分局辦事處二九處外尚有代理處四二單位均未予列計。

資料來源：根據各行局三十五年度業務報告數字彙編。



表四三 六行局在收復區設行情形統計

三十五年十二月底

	總計			中央銀行		中國銀行		交通銀行		中國農民銀行		中央信託局		郵政儲金匯業局	
	合計	已開業	籌備中	已開業	籌備中	已開業	籌備中	已開業	籌備中	已開業	籌備中	已開業	籌備中	已開業	籌備中
總計	493	335	158	32	5	80	22	77	45	50	63	20		40	23
江蘇	118	82	36	5	2	20	2	21	10	18	15	7		8	7
浙江	30	27	3	1		8		5		7	2	1		5	1
安徽	28	26	2	3		10		2	1	7	1	1		3	
江西	14	13	1	2		4		1	1	3				3	
湖北	19	15	4	1		3	1	5	1	2	2	2		2	
湖南	18	17	1	1		3		3	1	4		1		5	
廣西	14	7	7	1		1	1	1	1	4	2				3
廣東	48	39	9	3		5	1	7	4	15	1	2		7	3
福建	7	6	1	1				3		1	1			1	
河北	43	22	21	3		5	3	5	4	3	11	3		3	3
河南	30	18	12	1		3	0	8		4	4			2	2
山東	38	19	19	3		7	2	5	7	2	8	1		1	2
山西	7	4	3	1		1			1	2	2				
綏遠	8	4	4	1					1	3	3				
察哈爾	6	1	5	1			1		2		2				
熱河	3	1	2	1			2				2				
東北各省	52	26	26	3	3	11	4	5	10	5	7	2			2
國外	10	8	2			5	1	3	1						

資料來源：根據各行局報表彙編。

表四四 一般金融機構分佈統計

卅五年十二月底

省市別	總計			銀行						銀號	錢莊		信託公司		保險公司		合作金庫				
	合計	機關	分支機關	省營		縣營		商營			總	分	總	分	總	分	總	分	合作金庫		
				總	分	總	分	總	分										總	分	總
總計	4,559	1,849	2,710	25	1,064	356	175	187	965	380	78	423	31	20	9	117	375	11	6	2	331
北京	93	15	78		13	1	1	1	39			12					25	1			
上海	521	264	257	1	17	1	5	75	181	1	6	81	11	11	2	94	33		2		
天津	109	30	79		3	1		1	44	27	7		1				23		1		1
重慶	210	91	119	1	2	1		8	59	77	20		2	2	2	2	34				
廣州	188	76	112		14	1	1	36	71	8		14	1	1		15	25				1
漢口	148	93	55	1	8	1	4	1	22	90							21				
成都	140	63	77	1	4			3	44	19	1	48	2				26				
昆明	92	27	65	1	7	2	1	12	48	7	3		2	4			4				1
貴陽	58	19	39	1	1	2	1	10	33						1	4	3		1		1
西安	21	4	17	1	4			1	12	1						1	1				
蘭州	94	64	30	1	6	1	3		15	45		16		1			6				
蘭州	27	11	16	1	2	1	1	1	9	1		5		1			3		1		1
蘇州	151	31	120	1	63	12	1	3	23	1	1	14					29		3		
浙江	359	223	166	1	95	5		8	24			175	3	1			43		1		33
安徽	77	16	61	1	48	12	1		8	1		2					3		1		
江西	145	31	114	1	96	16	3	4	10	2		1					5		1		6
湖北	82	39	43		27	26	4		7			4					5				9
湖南	128	26	102	1	74	2		3	26			1					2				19
四川	731	262	469		87	120	145	13	185	9	5	37	9	1	1		37				82
西康	37	15	22	1	9	4		2	12		1									1	8
福建	116	13	103	1	83	4		2	13			2					7		1		3
廣東	106	3	103		96	3			6					1						1	2
廣西	101	46	55	1	52	8			1											1	36
雲南	81	43	38		4	3			31												40
貴州	58	31	27		21	8	2		4												23
河北	59	29	21		8	1				28	12						1				
河南	139	105	34	1	26	59			3	4	2						2		1		41
山東	99	40	59	1	4				12	39	11						31		1		
山西	51	41	10	1	3			1		28	7	11									16
陝西	145	52	73		62	56	2		8		1										13
甘肅	95	18	77		70	5			6		1										
青海	1	1		1																	
甯夏	8	1	7	1	5				2												
綏遠	7	1	6	1	6																
新疆	30	1	29	1	23																
東北	15	3	12					2	4	1							6		2		
察熱	16	1	15	1	15																

說明：(一)熱河、察哈爾無省市縣及商營行莊及合作金庫等，故未予列入。(二)國家銀行未包括在本表內。  
資料來源：中央銀行稽核處。

表四五 各地黃金市價及其指數

指數基期：廿六年上半年=100

單位：每市兩值國幣元

時 期	上 海		重 慶		漢 口	
	價 格	指 數	價 格	指 數	價 格	指 數
廿六年上半年	115	100	100	100	115	100
廿六年七月	114	99	120	120		
廿六年八月	201	175	200	200		
廿六年九月	414	360	320	320		
廿六年十月	691	523	1,000	1,000		
廿六年十一月	1,325	1,152	2,400	2,400		
廿六年十二月	3,140*		5,200	5,200		
廿七年一月	9,088*		14,500	14,500		
廿七年二月	73,037*		34,500	34,500		
廿七年三月	32,925	28,630	117,400	117,400	40,000	34,783
廿七年四月	73,191	63,644	84,283	84,283	87,000	75,652
廿七年五月	80,853	78,133	87,026	87,026	93,750	81,522
廿七年六月	141,219	122,799	125,763	125,763	142,000	123,478
廿七年七月	160,860	139,878	152,433	152,433	147,364	128,143
廿七年八月	152,802	132,872	150,718	150,718	148,616	129,257
廿七年九月	176,488	163,463	178,087	178,087	178,380	155,113
廿七年十月	190,557	165,702	198,244	198,244	201,684	175,377
廿七年十一月	193,210	168,008	203,111	203,111	200,833	174,637
廿七年十二月	205,171	178,496	208,197	208,197	215,979	187,807
廿八年一月	213,388	185,555	219,713	219,713	221,800	192,870
廿八年二月	222,810	193,748	226,995	226,995	231,632	201,419
廿八年三月	252,513	219,577	267,338	267,338	257,731	224,114
廿八年四月	315,094	273,995	329,783	329,783	327,040	284,883

(續上表)

時 期	天 津		昆 明		廣 州		蘭 州	
	價 格	指 數	價 格	指 數	價 格	指 數	價 格	指 數
廿六年上半年	115.91	100	108.33 <sup>+</sup>	100	115	100	131	100
廿六年七月							140	107
廿六年八月							204	156
廿六年九月							495	378
廿六年十月							723	552
廿六年十一月							1,780	1,359
廿六年十二月							6,000	4,580
廿七年一月							13,067	9,975
廿七年二月							36,667	27,990
廿七年三月	38,519	33,232	32,860	30,335			110,000	84,427
廿七年四月	63,498	54,730	103,167	95,231	34,100	29,652	92,071	70,283
廿七年五月	86,945	75,012	85,081	78,536	81,500	70,870	91,917	70,166
廿七年六月	147,750	127,470	88,889	82,052	102,300	88,957	135,333	103,308
廿七年七月	152,970	131,981	111,111	102,564	138,000	120,000	146,000	111,450
廿七年八月	164,636	133,464	146,322	134,143	166,692	144,950	159,750	115,076
廿七年九月	195,339	168,526	147,538	136,188	163,500	142,174	185,000	141,221
廿七年十月	208,655	180,156	179,992	166,152	170,775	148,500	197,000	150,382
廿七年十一月	201,774	174,078	196,356	181,257	187,139	162,750	208,900	159,496
廿七年十二月	218,843	188,804	205,686	189,685	196,438	170,816	208,900	156,208
廿八年一月	229,617	198,099	210,034	193,976	201,298	177,650	234,000	178,626
廿八年二月	237,519	204,917	214,264	197,788	214,814	183,795	235,800	189,000
廿八年三月	270,082	233,010	221,200	204,191	231,003	200,872	262,750	200,573
廿八年四月	343,902	296,697	256,478	236,756	242,606	219,962	340,500	259,924
廿八年五月			332,767	307,179	317,263	275,881		

\* 爲中儲券市價。十係七月價格。

說明：(一)上海廿六年係標金價格，廿七年以後係赤價格。

(二)上海卅四年八月金價係八月九日至卅一日之平均數。

資料來源：(一)廿六年上半年金價，除上海根據主計處統計月報，昆明根據本總處昆明分處調查報告，天津根據北支經濟季刊外，餘均根據中農行調查報告。

(二)重慶蘭州二地卅四年七月以前金價均根據中農行調查報告。

(三)上海金價廿七年根據主計處統計月報，廿八年至卅三年根據中央銀行月報。

(四)昆明金價根據本總處昆明分處調查報告。

(五)卅四年八月以後各地金價係根據本總處各地分處及聯合徵信所調查報告。

表四六 各地美匯美鈔行市及其指數

指數基期：廿六年上半年=100

單位：每美元值國幣元

時 期	上 海		重 慶		漢 口			
	美鈔行市	指 數	美鈔行市	指 數	美鈔行市	指 數		
廿六年上半年	3.33	100	3.33	100	3.33	100	2.95	100
廿六年十二月	3.42	103						
廿七年十二月	0.4	102						
廿八年十二月	14.47	435						
廿九年十二月	17.23	517						
卅一年十二月			18.98	568				
卅二年十二月			20	601				
卅三年十二月			20	601				
卅四年十二月			20	601	543	10,300		
卅五年八月	439	13,163	20	601	1,764	52,973	850	28,814
卅五年十二月	1,220	36,037	20	601	1,348	40,450	1,150	38,983
卅六年一月	1,470	44,144	20	601	1,452	43,604	1,500	50,817
卅六年二月	2,034	61,081	20	601	1,832	55,015	1,600	50,847
卅六年三月	2,050	61,562	2,020	60,661	2,054	61,682	1,982	67,186
卅六年四月	2,061	61,892	2,020	60,661	2,031	60,900	1,923	66,186
卅六年五月	2,328	69,910	2,020	60,661	2,444	73,393	2,320	78,644
卅六年六月	2,587	77,688	2,020	60,661	2,625	78,829	2,507	87,017
卅六年七月	2,522	75,733	2,020	60,661	2,550	76,577	2,591	87,830
卅六年八月	2,985	89,640	3,350	100,601	2,840	85,285	2,884	97,763
卅六年九月	3,549	106,577	3,350	100,601	3,286	98,679	3,407	115,492
卅六年十月	3,639	109,270	3,350	100,601	4,067	122,192	3,983	135,017
卅六年十一月	4,542	136,396	3,350	100,601	4,517	135,040	4,205	145,593
卅六年十二月	5,876	170,456	3,350	100,601	5,797	174,084	5,586	180,366

(續上表)

時 期	天 津		昆 明		廣 州	
	美鈔行市	指 數	美鈔行市	指 數	美鈔行市	指 數
廿六年上半年	3.36	100	3.33	100	4.30	100
廿七年十二月						
廿八年十二月						
廿九年十二月						
卅一年十二月			494	14,835		
卅二年十二月	320	9,688	1,505	45,195	424	9,861
卅三年十二月	977	29,034	1,369	41,111	1,315	30,581
卅四年十二月	1,353	40,203	1,455	43,694	1,340	31,163
卅五年一月	1,794	53,314	1,813	54,444	1,630	38,372
卅五年二月	1,810	53,789	2,009	60,330	1,894	44,067
卅五年三月	1,985	58,990	2,007	60,270	1,800	43,256
卅五年四月	2,442	72,571	2,432	73,033	2,210	51,605
卅五年五月	2,554	75,899	2,575	77,327	2,431	56,555
卅五年六月	2,490	74,175	2,505	75,225	2,409	57,419
卅五年七月	2,891	85,914	2,833	85,075	2,760	64,186
卅五年八月	3,436	102,110	3,310	99,399	3,305	76,860
卅五年九月	4,152	123,338	3,966	119,099	4,072	94,698
卅五年十月	4,370	130,134	4,554	136,756	4,134	96,140
卅五年十一月						
卅五年十二月	5,523	164,131	5,503	174,204	5,254	122,186

說明：(一) 廿六年上半年各地美鈔行市，除漢口廣州根據各該分處調查報告，天津根據北支經濟季刊外，餘均暫以上海匯率替代。

(二) 上海美鈔行市廿九年以前係外匯市價。

(三) 上海八月份美鈔行市係八月廿一日至卅一日之平均數。

資料來源：上海根據中央及中農兩行經濟研究處報告以及徵信新聞等，重慶根據徵信新聞及四聯分處調查，天津廣州漢口昆明根據本總處各地分處及聯合徵信所調查報告，自卅五年九月起，上海金銀匯報，餘均根據各地分處及聯合徵信所電報。

表四七 四聯總處核定各地國家行局存款利率

單位：每千元月息元數

地 別	活 期 存 款	定 期 存 款	
		半 年 期	一 年 期
上 海 *	9 — 10	11	12
漢 口 *	8 — 10	11	12
贛 縣 *	12	14	16
西 安 *	10	12	15
杭 州 *	8 — 11	10 — 14	
蘇 州 *	10	12	14
天 津 *	8 — 9	10	11 — 12
瀋 陽 *	10	15	20
桂 林 *	6 — 8	最高 15	
貴 陽 *	8 — 12	15	20
蘭 州 *	10 — 12	14 — 20	
汕 頭 *	10	11	12
衡 陽 *	8 — 12	14	16
咸 陽 *	8	10	12
昆 明 *	8	10	12
長 沙 *	8	10	12
北 平 *	8	10	12
甯 夏 *	8		
內 江 *	8	10	12
自 貢 *	8	10	12
青 島 *	6 — 7	8	9
廣 州 *	6 — 7	8 — 9	10
鄭 州 *	8		
西 寧 *	8		
重 慶 *	8	10	12

說 明：\* 係八月廿二日核定。 — 十 係卅六年二月六日核定。

(一) 卅五年初中央銀行業務局公佈，各地中央銀行存款利率改訂為活存週息八厘，定存為半年期一分，一年期一分二厘以後，其他各行局因原訂存款利率低微勢須比照調整，故由各地四聯分支處會同當地各行局，與中央銀行參酌當地情形，重新擬定存款利率報核，凡未超過中央銀行原規定存款利率者，均准照辦，其間有超過中央銀行原規定利率者，暫准試辦，以商人及個人存款為限，上表為各分支處陳准重訂之各項存款利率。

(二) 卅五年八月二十二日並核准青島儲蓄存款利率為八厘至一分四厘。

資料來源：本總處秘書處編製。

表四六 各地利率及其指數

指數基期：廿六年上半年=100

單位：每千元月息元數

時 期	上 海		重 慶		漢 口		天 津		西 安		昆 明		蘭 州		廣 州	
	月息	指數	月息	指數	月息	指數	月息	指數	月息	指數	月息	指數	月息	指數	月息	指數
廿六年上半年			10.0	100	12	100	10.17	100	14.0	100	10.0	100	10.0	100	15.0	100
廿六年	9	100	10.0	100	14	117	11.0	108	14.0	100	10.7	107	12.7	127	16.0	107
廿七年	7.5	83	12.0	120	16	133	11.7	115	13.5	96	10.4	104	11.3	113	17.0	113
廿八年	8.1	90	13.0	130	19	158	13.5	133	19.2	137	17.5	175	14.0	140	18.0	120
廿九年	8.1	90	13.0	150	22	183	17.8	175	25.0	170	24.2	242	26.8	268	23.0	153
卅年	6.5	72	19.2	192	34	283	30.8	303	51.7	369	28.9	289	37.1	371	25.5	170
卅一年	7.5	83	28.0	280	52	433	55.8	549	57.6	411	34.3	343	60.0	600	30.0	200
卅二年	16.5	172	60.0	600	83	695	76.4	751	82.3	588	40.0	400	101.0	1010	33.0	220
卅三年	22.5	250	93.0	920	173	1,442	92.6	911	91.0	650	100.0	1000	105.0	1050	36.2	241
卅四年	65.2	724	101.3	1023	206	1,717	147.0	1,454	110.8	856	125.6	1256	105.0	1050	72.9	480
卅五年	148.4	1,649	88.5	885	153	1,275	133.6	1,314	70.1	501	73.9	739	77.1	771	97.8	652
一 月	112.5	1,250	59.0	590	150	1,250	127.5	1,254	90.0	643	70.0	700	90.0	900	165.0	1,100
二 月	179.5	1,994	74.0	740	180	1,500	139.2	1,369	90.0	643	70.4	704	90.0	900	165.0	1,100
三 月	193.8	2,153	77.0	770	150	1,250	135.0	1,327	84.0	600	65.0	650	90.0	900	117.3	782
四 月	137.9	1,532	85.0	850	150	1,250	91.0	895	78.7	548	60.7	607	90.0	900	105.0	700
五 月	161.0	1,789	85.5	855	150	1,250	102.2	1,005	64.0	386	71.0	710	60.0	600	98.0	653
六 月	135.0	1,500	93.0	930	150	1,250	132.4	1,302	54.0	386	75.0	750	67.5	675	88.0	507
七 月	137.5	1,525	90.0	900	150	1,250	138.4	1,361	57.0	411	77.0	770	71.0	710	80.0	573
八 月	117.0	1,305	90.0	900	150	1,250	128.3	1,261	60.0	429	75.8	758	65.0	650	60.0	400
九 月	153.5	1,706	90.3	903	160	1,333	151.0	1,485	91.3	438	77.0	770	61.3	613	60.0	400
十 月	162.8	1,809	102.0	1020	150	1,255	153.8	1,512	63.2	451	80.0	800	78.0	780	69.4	453
十一月	139.0	1,544	108.0	1080	150	1,250	153.8	1,512	69.9	497	80.0	800	80.0	800	70.0	467
十二月	151.3	1,681	107.8	1070	150	1,250	159.0	1,475	81.3	581	85.0	850	82.5	825	90.0	600

說明：(一) 上海指數基期為廿六年全年。

(二) 重慶係商行比期信放利率，上海漢口係每千元商行放款暗息，廣州係市面流行之短

期放款市利率，餘均係商行信放利率。

資料來源：根據中農行調查報告，徵信新聞，及本處，各分支處報告編製。

表四九 各地匯往上海內匯行市

單位：每千元元數

三十五年	重慶	南京	漢口	天津	北平	青島	濟南	西安	成都	昆明	瀋陽	福州	桂林	廣州	開封	徐州	瀋陽
四月十九日至卅	1036	1003	1016	1000	1001	967	1006	1016	1026	1038	1016	1011	1020	1025	1005		
五月	1043	1005	1017	1055	1025	1009	1023	1019	1044	1346	1014	1016	1020	1025	1006	1016	1005
六月	1042	1008	1019	1070	1000	1014	1050	1034	1047	1050	1012	1022	1020	1042	996	1012	1005
七月	1038	1008	1010	1050	1000	1009	1050	1032	1039	1037	1009	1020	1020	1039	1017	1015	
八月	1019	1008	1012	1024	1026	995	1050	1028	1020	1024	1002	1018	1020	1035	1314	1015	1008
九月	1007	1008	1009	1024	1020	998	1035	1018	1009	1013	1003	1002	1020	1022	1010	1020	1008
十月	1006	1007	1008	1020	1024	993	1030	1011	1005	1008	1003	1002	1020	1017	1010	1015	1008
十一月	1007	1005	1008	1037	1035	1005	1030	1008	1006	1009	1005	1002	1020	1012	1000	1009	1008
十二月	1006	1004	1008	1031	1032	1001	1030	1011	1007	1009	1004	1002	1020	1313	1000	1005	1008

說明：滬津間匯率係照流通券一元與11.5元與12.5元分別折算，不另收手續費，轉匯上海，則另加手續費  
資料來源：重慶漢口係根據徽信所電報，南京根據徽信新聞，天津昆明廣州係根據四聯分處電報，其餘各地係根據中央銀行經濟研究處所編金融物價統計月誌編製。

表五〇 重慶匯往各地內匯行市

單位：每千元元數

時 期	成 都	昆 明	貴 陽	西 安	上 海	北 平	漢 口	廣 州	南 京
廿八年	1002	1005							
廿九年	1000	1006							
卅年	1005	1007	1015*						
卅一年	1004	1001	1005	1034×					
卅二年	1003	998	1001	1018					
卅三年	997	992	1005	1001					
卅四年	1000	997	1007	990	11200	1000△	1068△		
卅五年 一月	995	995	1010	1008	1035	1070	1046	1000	1038
二月	995	997	1004	998	1008	1030	1018	1039	1019
三月	996	997	1004	1003	1017	1028	1015	1026	1021
四月	998	996	1005	1002	1028	1037	1019	1027	1027
五月	994	995	1003	1003	1043	1043	1026	1032	1034
六月	994	995	1000	1003	1043	1030	1027	1038	1033

\* 係六月至十二月平均數。 ○ 係十月至十二月平均數。  
× 係三月至十二月平均數。 △ 係十二月平均數。

說明：本表係市面匯款行市，自卅五年七月以後以全國經濟重心移遷暫停編製。  
資料來源：根據中國農民銀行及聯合徽信所共報編製。

表五一 上海統一公債行市

單位：面債每百元值國幣元

時 期	統 甲	統 乙	統 丙	統 丁	統 戊
廿六年	60	57	55	54	54.5
廿七年	52	43	43	50	46.5
廿八年	50.5	49	47.5	46	42
廿九年	62.5	67	55	54.5	55.5
卅年	69.5	65.5	63.5	61	66
卅二年*	...	...	165	...	...
卅三年*	499	...	439	...	...
卅四年一月至九月*	30,750	44,150	45,850	45,350	45,300
十月至十二月	280	282.5	505	325	345
卅五年	1,539	1,539	2,409	1,563	1,720
一 月	998	998	1,431	1,020	1,079
二 月	1,158	1,158	1,800	1,104	1,271
三 月	1,253	1,253	2,116	1,302	1,382
四 月	2,742	2,742	4,910	2,775	3,040
五 月	4,097	4,097	6,786	3,872	4,327
六 月	2,247	2,247	3,518	2,020	2,354
七 月	435	435	741	520	578
八 月	750	750	1,293	940	1,070
九 月	1,286	1,286	2,151	1,395	1,504
十 月	1,373	1,373	2,047	1,427	1,551
十一 月	1,140	1,140	1,453	1,192	1,261
十二 月	979	979	1,381	1,096	1,159

\* 係舊幣數。

說 明：(1) 三十一年因幣制變動，統計難易故暫缺。

(2) 廿六年至卅四年均係最高最低平均行市。

(3) 卅五年為各月平均行市

資料來源：卅四年以前根據財政評論第十五卷第四期統計表編製，自三十五年一月起根據上海申報行情編製。



表五二 上海股票行市

單位：每股值國幣元

期 期	中 股		外 股	
	永紗(面值十元)	英亞(面值十元)	怡和(面值五銀兩)	會德豐(面值每十銀兩)
廿六年	.....	.....	15.25	14.35
廿七年	.....	.....	14.60	21.50
廿八年	7.65	.....	16.30	52.25
廿九年	12.15	117.50	53.50	155.00
卅年	21.50	.....	38.50	96.50
卅一年*	.....	.....	.....	.....
卅二年*	.....	281.00	.....	.....
卅三年*	39.80	362.50	.....	.....
卅四年一至九月	4,212.50	34,275.00	.....	.....
十至十二月	44.58	305.83	1,806.67	4,320.83
卅五年	520.92	3,401.88	8,827.22	17,168.78
一月	147.00	1,110.00	3,675.00	8,500.00
二月	245.00	2,200.00	5,400.00	13,000.00
三月	402.50	3,200.00	9,550.00	19,000.00
四月	531.50	4,425.00	13,550.00	23,250.00
五月	545.00	4,760.00	13,350.00	21,600.00
六月	618.00	4,850.00	10,900.00	16,500.00
七月	555.00	3,625.00	8,825.00	16,000.00
八月	670.00	3,858.33	8,843.33	15,834.72
九月	664.50	4,130.75	9,162.50	17,058.50
十月	751.60	4,013.80	9,040.80	19,410.40
十一月	577.00	2,733.75	7,224.75	17,336.00
十二月	534.00	1,916.25	6,405.25	18,535.75

\* 係以舊中鈔券計價。

說明：(一) 永安紗廠股票價格自三十五年七月起按新股計算，每新股合舊股十分之一，故七月以前行市，亦照十與一之比率折成新股價格，以便比較。

(三) 怡和紗廠及會德豐船公司二股票，原以銀兩計值，在廢兩改元時每兩合一元四角。

資料來源：卅五年七月以前根據銀行週報第卅卷第卅一期統計表編製，卅五年七月起根據上海申報行情編製。

表五三 各地躉售物價指數

地 別	上 海	重 慶	天 津	廣 州	南 京	漢 口
物 品 項 數	23	15	15	6 類	6 類	6 類
指 數 基 期	二十六年一至六月=100	廿六年=100	廿六年一至六月=100	廿六年一至六月=100	廿六年一至六月=100	廿六年一至六月=100
計 算 方 法	加權幾何平均	加權綜合法	加權綜合法	簡單幾何平均	簡單幾何平均	簡單幾何平均
廿六年	105.7	100				
廿七年	115.6	127				
廿八年	181.7	205				
廿九年	404.9	641				
卅 底	1,001.9	1,967				
卅一年	2,901.6 <sup>+</sup>	5,072				
卅二年	10,178.6 <sup>+</sup>	14,328				
卅三年	77,353.0 <sup>+</sup>	44,521				
卅四年		161,506				
一至八月	2,427,883.6 <sup>+</sup>	.....				
九至十二月	66,041.0	.....	66,852			
卅五年	376,667.6	291,672	614,166			
一 月	92,842.5	224,481	246,389	205,375	177,570	
二 月	175,694.0	240,849	321,662	228,695	262,140	
三 月	255,994.1	243,865	343,942	269,582	362,000	
四 月	258,231.5	266,491	346,388	282,119	381,771	
五 月	380,725.0	279,033	491,224	321,700	441,200	486,530
六 月	372,375.0	265,268	585,314	323,362	495,900	506,300
七 月	407,152.0	261,917	622,161	358,424	501,711	538,888
八 月	428,550.0	264,555	659,931	389,350	504,789	520,300
九 月	509,156.0	306,432	932,778	440,390	540,138	568,150
十 月	536,300.0	316,645	964,818	505,754	650,343	659,314
十一 月	531,738.0	373,035	915,395	492,395	690,033	725,467
十二 月	571,313.0	424,492	899,988	623,802	750,700	718,917

+ 係以鈔中儲券計算。

編製機關：上海基要商品躉售物價指數係中央銀行經濟研究處編製，重慶天津躉售物價指數係

四聯總處統計科編製，廣州南京漢口躉售物價指數係主計處統計局編製。

表五四 各地零售物價指數

指數基期：廿六年上半年=100

(簡單幾何平均法)

地 別	重 慶	成 都	昆 明	貴 陽	雅 安	西 安	蘭 州	西 甯	甯 夏
物品項數	25	25	25	25	25	25	25	25	24
廿六年	105	100	107	100	111	108	110	102	111
廿七年	128	113	165	166	199	149	155	149	177
廿八年	207	183	397	303	337	251	218	270	251
廿九年	637	581	1,005	629	754	531	391	564	441
卅 年	1,768	1,525	2,056	1,253	1,842	1,370	982	1,052	1,083
卅一年	5,210	4,397	8,993	4,383	5,461	4,922	2,578	2,438	3,545
卅二年	12,253	14,674	25,850	13,353	17,702	20,469	8,832	8,010	10,911
卅三年	41,578	52,225	87,652	61,804	77,782	52,465	21,593	20,234	31,853
卅四年	170,270*	170,452*	595,037*	360,016*	213,456*	267,148*	122,270*	107,944*	144,456*
卅五年									
一月	251,728	249,312	490,190	278,292	301,728	244,563	157,950	153,493	143,352
二月	254,754	272,937	461,435	274,396	317,222	277,110	182,733	180,274	174,270
三月	284,533	284,972	475,828	279,900	331,309	312,422	225,529	206,073	220,455
四月	260,084	288,411	478,746	279,028	346,965	329,582	218,492	224,682	250,006
五月	273,033	280,834	477,484	294,435	357,700	351,706	238,081	220,397	271,162
六月	275,318	280,368	487,996	295,860	373,731	410,185	245,509	200,574	290,713
七月	273,492	281,376	472,894	295,371	390,464	459,401	254,258	245,952	312,269
八月	285,308	288,161	472,799	259,935	397,440	484,506	276,758	262,758	350,550
九月	306,938	300,795	478,671	293,019	439,942	576,053	320,340	306,094	409,594
十月	331,587	339,919	482,661	315,875	508,634	672,772	395,541	339,618	427,300
十一月	357,610	382,083	526,248	355,698	568,996	907,191	420,147	388,509	535,269
十二月	434,700	492,329	595,048	435,401	635,136	1,059,835	459,473	452,543	723,797

\* 係六月份指數。

資料來源：中國農民銀行編製。

表五五 各地工人生活費指數

地 別	上 海	重 慶	天 津	南 京	廣 州△
物 品 項 數		38	35	28	
指 數 基 期	廿五年=100	廿六年 一至六月=100	廿六年 一至六月=100	廿六年 一至六月=100	廿六年 一至六月=100
計 算 方 法		加權綜合法	加權綜合法	加權綜合法	加權綜合法
廿 六 年		101.4			
廿 七 年		110.3			
廿 八 年		101.7			
廿 九 年		549.5			
卅 年		1,830.8			
卅 一 年		4,151.0			
卅 二 年		11,498			
卅 三 年		39,094			
卅 四 年	55,513*	143,896			
卅 五 年	398,875	258,611	382,788	494,769	490,580
一 月	106,245	177,367	141,167	132,377	204,690
二 月	184,573	185,555	230,238	195,955	270,492
三 月	275,422	189,341	263,313	290,125	330,511
四 月	299,430	210,107	217,224	314,950	422,924
五 月	409,579	233,852	327,254	400,917	490,622
六 月	404,065	235,965	384,515	501,228	468,420
七 月	449,420	246,224	409,710	548,465	499,993
八 月	453,675	260,619	421,340	555,556	495,522
九 月	496,740	284,038	496,178	574,172	582,700
十 月	521,856	309,490	568,497	663,812	634,917
十 一 月	568,464	350,123	592,808	685,599	770,080
十 二 月	647,033	420,655	571,211	708,072	719,100

\*係七月至十二月平均數

△係公務員生活費指數

資料來源：上海重慶天津南京各指數均係各該市政府編製，廣州係主計處統計局編製。

表五六 各地產業工人工資指數

指數基期：廿六年上半年=100

(加權綜合法)

三十五年	上海		南京		重慶		廣州	
	實際收入	真實工資	實際收入	真實工資	實際收入	真實工資	實際收入	真實工資
一月					83,073			
二月					104,140			
三月					182,817	96.3		
四月			300,625	114.5	188,640	89.8		
五月	660,827	157.8	444,411	110.8	200,630	85.8		
六月	600,050	153.4	522,042	104.3	220,362	95.9		
七月	735,005	160.7	751,126	137.0	238,789	117.1		
八月	730,848	151.3	746,923	139.4	300,500	117.6	232,984	55.0
九月	830,087	143.0	642,704	111.9	352,440	124.1	211,593	48.6
十月	919,643	142.9	716,645	108.9	382,980	123.7	281,850	62.0
十一月	1,032,611	155.5	825,714	120.4	448,304	128.0	211,928	67.2
十二月	1,073,644	151.6	1,159,771	162.5	480,743	127.6	330,639	69.6

說明：(一) 產業工人包括機器、鋼鐵、電器、化工、印刷、造紙、麵粉、紡織、橡膠、火柴、玻璃、製革、煙草、煤氣、牙粉、動力油料、電力、自來水等項工人，各地視有無而定取捨。  
 (二) 實際收入係包括工資及各項津貼伙食，減去租賃性理費用，取得之淨收入，實際收入指數即以計算期之實際收入除以基期實際收入，再乘100而得。  
 (三) 真實工資指數係以實際收入指數除以工人生活費指數，再乘100而得。

資料來源：社會部統計處編製。

表五七 各地職業工人工資指數

指數基期：廿六年上半年=100

(加權綜合法)

三十五年	上海		南京		重慶		廣州	
	實際收入	真實工資	實際收入	真實工資	實際收入	真實工資	實際收入	真實工資
一月	235,403	225.0	102,941	77.8	200,010	128.7		
二月	433,249	238.3	226,334	125.7	218,026	138.7		
三月	647,600	238.7	378,073	127.7	.....	.....		
四月	638,341	240.5	476,553	151.3	275,216	146.5		
五月	957,781	226.6	597,736	149.1	305,130	143.7		
六月	872,418	202.8	751,506	149.9	365,976	171.9		
七月	924,047	197.1	762,796	139.1	434,858	200.0		
八月	984,961	202.2	789,146	142.0	409,783	208.5	244,312	67.7
九月	1,029,543	177.3	820,851	143.0	448,316	182.3	349,987	67.4
十月	1,078,995	167.7	1,625,824	154.5	462,996	172.6	290,589	64.0
十一月	1,144,893	172.4	1,072,456	156.4	468,413	153.4	312,978	67.4
十二月	1,218,848	172.1	1,219,994	172.3	454,723	140.1	321,228	67.7

說明：(一) 職業工人包括人力車、三輪車、電車、渡船、碼頭、木作、泥水、油漆、理髮、成衣、浴盆、鐵工、馬車、肩輿、駁船、板車、挑水等項工人，各地視有無而定取捨。

(二) (三) 同表五十六。

資料來源：社會部統計處編製。

表五八 各地主要物價比較(一)

單位：元

時 期	米 (市石)				
	重慶 (上等熟米)	上海 (高白粳)	天津 (小站稻米)	漢口 (上等粳米)	廣州 (齊州)
二十六年上半年	13.15	11.41	11.76		
三十四年八月十五日	20,000	10,000	16,500	800△	500△
三十五年一 月	17,100	9,138	23,700	29,000 *	35,000
二 月	17,200	19,500	44,000	.....	43,825
三 月	17,550	30,500	47,625	39,750	72,500
四 月	23,000	29,875	43,800	40,000	107,000
五 月	25,625	51,875	50,500	42,500	127,875
六 月	26,175	47,625	89,625	47,000	113,333
七 月	21,400	59,250	101,350	.....	117,600
八 月	18,850	57,750	124,125	40,000 *	123,250
九 月	24,500	59,600	145,500	36,800	127,800
十 月	26,375	60,000	131,250	42,000	136,250
十一月	29,750	58,500	109,950	49,000	103,000
十二月	33,500	59,000	98,000	49,200	78,000

△ 每幣 200 : 1 合法幣數

表五八 各地主要物價比較(二)

單位：元

時 期	麵粉 (袋)				
	重慶 (頭號粉49磅)	上海 (兵船一號49磅)	天津 (一號粉49磅)	漢口 (頭號粉49磅)	廣州 (土粉53磅)
二十六年上半年	5.32	3.97	4.44		
三十四年八月十五日	9,000	1,900	3,666	200△	200△
三十五年一 月	7,525	4,013	8,738	5,200 *	11,625
二 月	7,650	7,000	16,333	.....	13,500
三 月	8,250	8,813	17,250	12,750	15,725
四 月	8,520	10,370	17,060	12,000	18,000
五 月	8,825	16,375	28,175	14,250	25,415
六 月	9,150	14,367	29,875	15,000	22,667
七 月	8,520	13,400	29,400	.....	28,000
八 月	8,109	13,112	30,088	14,500 *	44,800
九 月	9,400	15,600	32,300	15,900	33,200
十 月	12,000	22,000	40,750	18,200	34,750
十一月	12,600	20,033	38,250	23,750	34,250
十二月	12,840	20,200	35,700	21,800	36,200

表五八 各地主要物價比較(三)

單位：元

時 期	棉 紗 (廿支大包)				
	重慶 (20支綠雙馬)	上海 (42支雙股藍鳳)	天津 (20支八馬)	漢口 (42支雙股藍鳳)	廣州 (20支雙馬)
二十六年上半年					
三十四年八月					
十五日	138,000	25,60	42,000		
三十五年 一月	1,260,000	782,500	976,000	.....	1,173,800
二月	1,380,000	1,006,667	1,460,667	.....	1,166,250
三月	1,547,500	1,130,000	1,385,000	1,467,500	1,241,250
四月	1,220,000	1,120,000	1,528,900	1,224,000	1,572,000
五月	1,530,000	1,262,500	1,910,000	1,490,000	1,406,200
六月	1,653,333	1,371,250	1,600,000	1,423,333	1,708,000
七月	1,510,000	1,895,000	1,344,000	.....	1,572,000
八月	1,315,000	1,907,500	1,292,750	2,550,000	1,697,000
九月	1,705,000	2,542,000	1,722,000	2,616,667	2,113,600
十月	2,258,333	3,427,500	2,085,000	3,850,000	3,233,000
十一月	2,440,000	3,703,500	2,217,500	4,500,000	2,788,000
十二月	2,715,000	5,150,000	2,208,000	4,556,667	2,911,200

表五八 各地主要物價比較(四)

單位：元

時 期	煤 (公噸)				
	重慶 (大河風煤)	上海 (白煤小子)	天津 (開灤新煤)	漢口 (上等魚煤)	廣州 (烟煤)
二十六年上半年					
三十四年八月					
十五日	9.40	22.3	11.02		
三十五年 一月	68,610	22,000	17,400	1,500 <sup>△</sup>	
二月	50,450	196,250	15,750	30,000	85,418
三月	43,600	330,000	18,000	.....	79,150
四月	50,900	345,000	29,750	63,750	73,100
五月	58,800	254,000	35,800	102,000	75,000
六月	60,600	240,250	39,750	107,500	57,500
七月	37,330	237,500	60,250	110,667	53,333
八月	54,000	265,000	69,200	.....	55,400
九月	53,750	325,000	75,250	140,000	58,000
十月	94,000	458,000	131,000	167,000	117,000
十一月	83,750	750,000	143,750	270,000	135,000
十二月	82,500	687,500	107,500	440,000	135,000
十二月	96,600	734,000	248,600	400,000	135,000

表五八 各地主要物價比較(五)

單位：元

時 期	食 油 (市擔)				
	重 慶 (菜 油)	上 海 (豆 油)	天 津 (花 生 油)	漢 口 (菜 油)	廣 州 (菜 油)
二十六年上半年	30,0	22,7	20,36		
三十四年八月十五日	70,000	10,000	14,000	△ 1,200	△ 800
卅五年一月	55,200	24,400	23,150	32,000*	53,155
二 月	59,833	46,333	41,167	——	57,000
三 月	60,000	49,625	38,250	63,000	67,250
四 月	61,200	49,200	36,840	67,600	88,000
五 月	53,600	59,500	55,825	57,000	99,750
六 月	47,250	59,500	60,700	67,667	96,333
七 月	41,800	71,570	70,580	——	110,000
八 月	42,750	86,250	85,600	67,000*	133,250
九 月	51,250	94,300	95,800	66,200	145,000
十 月	62,625	93,000	104,500	67,500	180,000
十一 月	76,500	130,175	99,000*	80,000	183,000
十二 月	93,000	124,600	96,000	無 市	192,000

\* 係漢口卅五年一月七日，八月廿六日價格。

說 明：(一) 卅六年上半年米價，重慶係中等熟米，上海為常河機梗。

(二) 麵粉一項重慶卅六年上半年係紅麥穗麵粉價格，上海卅六年上半年係老車牌麵粉價格。

(三) 卅六年上半年重慶煤價係連續烟煤價格。

(四) 卅五年各項價格係每週星期一之價格，並按週平均計算。

資料來源：(一) 重慶，漢口價格係聯合徵信所調查。

(二) 上海卅四年八月價格係軍委會調查統計局報告，卅五年係上海聯合徵信所調查。

(三) 天津，廣州價格係各該地四聯分處調查。



## 勘 誤 表

頁數	表數	欄 別	誤	正
2	一(二)	六月總計	44,000	—
		七月總計	—	44,000
5	四	卅五年十一月底定期放款		加符號 ×
		卅五年十二月底定期放款		加符號 +
		表下說明前		加「×港幣50,000元未計入」
		表下說明前		加「+幣港1,970,000元未計入」
6	五	卅五年十二月底中農行	46,887,819	26,887,819
9	八	廿七年底活期放款	539,090	536,090
10	九	廿九年底定期放款	1,45,344	145,344
		卅五年五月底定期放款	22,254,614	22,254,617
12	十一	卅四年底總計	3,289,228	3,286,228
		卅五年六月底總計	8,140,775	8,149,775
13	十三	卅一年底中央銀行	511,682	511,862
		說明(一)倒數第五字	放	故
14	十四	湖南總計	3,790,425	2,790,425
15	十六	類別第四列第四字	來	耕
16	十七	卅五年十二月底總計	49,828,317	49,528,317
		附註(4)	267,061,000	267,061,900
17	十八	卅五年三月底植自耕農	111,507	111,506
		卅二年地籍整理	1,920	1,930
18	十九	卅四年底活期存款	46,190,502	466,190,302
		卅五年十二月底總計指數	252,486	258,486
20	二一	卅二年底總計	15,884,665	13,884,664
21	二二	時期卅四年底右上方		加符號 +
24	二五	十月底交通行	3,600,933	3,600,933
25	二六	卅五年十二月底費通儲蓄	169,436,035	169,486,035
26	二七	表下說明前列第五字	資	黃
28	二九	廿七年底總計	60,752	69,752
32	三三	表下說明		加「說明：本表係初步數字」

## 勘 誤 表

頁數	表數	關 別	誤	正
33	三四	說明最末	1:3,350	1:3,250
37	三九	卅五年廣州	325,371 ×	324,371 ×
39	四一	說明	各行莊包括省 市地方銀行及 商業行莊等	各行莊係指商業行莊而言
		十一月活期存款	22,,278,135	228,278,135
40	四二	合計中央行小計	78	87
41	四三	熱河中國銀行籌備中	2	(空白)
42	四四	銀行網	縣營	縣市營
43	四五	時期第十一列「十二月」左側(上下二表)	卅五年	(卅五年三字取消)
		時期第十二列「一月」左側(上下二表)		加「卅五年」
		時期卅五年七月下列	八年,九年	八月,九月
		卅五年九月廣州指數	182,795	186,795
46	四八	卅九年重慶月息	15.4	15.0
		卅二年漢口指數	69.5	69.2
		卅四年重慶指數	1028	1013
		卅五年四月西安月息	78.7	76.7
		卅五年十一月西安月息	69.9	69.6
		卅五年十二月重慶指數	1070	1078
47	五十	卅四年上海	1120	1120 0
50	五三	卅五年二月南京	262,140	267,140
51	五四	卅五年十二月雅安	635,136	653,136
53	五六	一月重慶實際收入	83,678	81,673

55  
60211Z

(13)

